ΕΤΟΣ ΙΔΡΥΣΗΣ 1949
ΙΔΙΟΚΤΗΣΙΑ
Γ. ΔΙΑΜΑΝΤΙΔΗΣ
ΓΡΑΦΙΚΕΣ ΤΕΧΝΕΣ Α.Ε.
Γραφεία - Τυπογραφεία:
Μάρκου Μαλλιαράκη 3 (ΚΟΒΑ)
Λογιστήριο: Νέα Αγορά
Τηλ.: Σύνταξης: 22410 27356-34101, FAX: 22410 20643
Λογιστηρίου: 22410 24539, FAX: 22410 24539
e-mail: info@proodos.net

ΠΡΟΟΔΟΣ

Ανεξάρτητη καθημερινή πρωινή εφημερίδα

ΠΛΗΡΩΜΕΝΟ ΤΕΛΟΣ
ΕΛΤΑ
SATO
OFFICE SYSTEMS
ΜΠΟΝΗΣ Ε.Π.Ε. ΤΗΛ. 22410 75533

ΑΡΙΘΜΟΣ ΦΥΛΛΟΥ 16.446 • ΤΙΜΗ 0,70 ευρώ

ΠΕΜΠΤΗ 16 ΟΚΤΩΒΡΙΟΥ 2003

Αρχίζει σήμερα η Διάσκεψη των Κοινοβουλευτικών

Ασφαλής τόπος διεθνών συναντήσεων η Ρόδος

Η χθεσινή συνέντευξη Τύπου του ΑΡ. ΠΑΥΛΙΔΗ

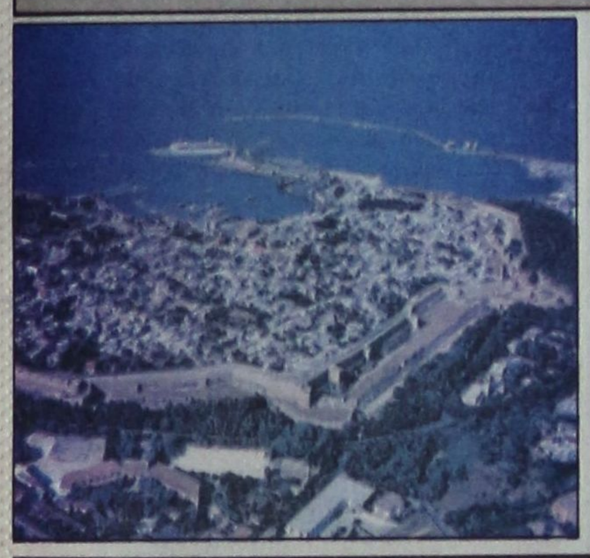

ΣΥΝΕΝΤΕΥΞΗ εφ' όλης της ύλης παραχώρησε χθες ο βουλευτικής της ΝΔ Αριστοτέλης Παυλίδης κατά τη διάρκεια της οποίας αναφέρθηκε στην άρση της ασυλίας του, που αποφασίστηκε από την Επιτροπή Δεοντολογίας, για ψευδορκία. Ο κ. Παυλίδης διευκρίνισε πως ο ιδιος ζήτησε εγγράφως την άρση της ασυλίας του από τις 8 Οκτωβρίου.

• Το ζήτημα προέκυψε γιατί ο κ. Παυλίδης κατέθεσε ενόρκως ως μάρτυρας υπέρ οικογενειακής του φίλης στην Κω. Ο σύζυγός της όμως κατέθεσε μήνυση εναντίον του για ψευδορκία και ο κ. Παυλίδης απάντησε με μήνυση για συκοφαντική δυσφήμιση και ψευδή καταμήνυση, ενώ ασκήθηκε και ποινική δίωξη. «Με λυπεί το γεγονός όμως, ότι παρουσιάστηκε η μισή αλήθεια», υπογράμμισε ο κ. Παυλίδης.

ΣΤΗ ΧΘΕΣΙΝΗ συνέντευξη ο βουλευτής της ΝΔ τόνισε, πως η Ρόδος αναδεικνύεται σε τόπο διεθνών συναντήσεων, αφού μπορεί να φιλοξενήσει με τον καλύτερο τρόπο και με απόλυτη ασφάλεια μεγάλες διοργανώσεις, όπως η συνδιάσκεψη των κοινοβουλευτικών της Νοτιοανατολικής Μεσογείου οι εργασίες της οποίας αρχίζουν σήμερα το βράδυ στο Καστέλο, παρουσία του προέδρου του Ελληνικού Κοινοβουλίου.

• Στη συνδιάσκεψη κλήθηκαν να παραστούν όλοι οι βουλευτές της Δωδεκανήσου. Επίσης θα μετάσχουν ο λόρδος Ράσελ Τζόστον και ο πρώην υπουργός Εξωτερικών της Ρουμανίας και πρόεδρος του ΟΑΣΕ. Στη συνδιάσκεψη θα παραστούν διακεκριμένοι εκπρόσωποι των κοινοβουλίων της Μάλτας, της Κύπρου,

ΣΥΝΕΧΕΙΑ ΣΤΗ ΣΕΛ. 4

Για το Δήμο Ιαλυσού

Συνάντηση τριών δημάρχων για το αποχετευτικό

ΑΝΑΖΗΤΕΙΤΑΙ ΚΟΙΝΗ ΛΥΣΗ

ΣΥΝΑΝΤΗΣΗ των δημάρχων Ρόδου Γιώργου Γιαννόπουλου, Ιαλυσού Στέργου Στάγκα και Καλλιθέας Γιάννη Ιατρίδη θα γίνει σήμερα προκειμένου να συζητηθεί το θέμα της ένταξης της τρίτης φάσης του αποχετευτικού της Ιαλυσού στο Περιφερειακό Επιχειρησιακό Πρόγραμμα Νότιου Αιγαίου.

• Για την ένταξη του έργου αντιδρούν κυρίως η περιφερειάρχης Νοτίου Αιγαίου Μάρθα Σημαντώνη και ο νομάρχης Δωδεκανήσου Γιάννης Μαχαιρίδης, διότι οι πόροι που ζητά ο Δήμος Ιαλυσού από το ΠΕΠ διατίθενται για τον αγωγό μεταφοράς λυμάτων από τον Αρχάγγελο στο Βόδι..

Η ΣΧΕΤΙΚΗ απόφαση για το εν λόγω έργο έχει ήδη υπογραφεί από την περιφερειάρχη και το νομάρχη, αλλά εξακολουθεί να διαφωνεί ο δήμαρχος Καλλιθέας Γ. Ιατρίδης, ο οποίος μάλιστα - σύμφωνα με τις πληροφορίες -πρόκειται να κάνει προσφυγή.

ΠΡΕΠΕΙ να σημειωθεί ότι ο Δήμος Ιαλυσού ζητά ποσό τριών εκατομμυρίων ευρώ (ένα δισ. δρχ.) για την τρίτη φάση του αποχετευτικού.

Η ΣΥΝΑΝΤΗΣΗ των τριών δημάρχων γίνεται προκειμένου να διευκρινιστούν διάφορα θέματα και ενδεχομένως συναποφασιστούν οι περαιτέρω κινήσεις, δεδομένου ότι τα αποχετευτικά του Αρχαγγέλου και της Ιαλυσού καταλήγουν στο βιολογικό του Δήμου Ρόδου στο Βόδι.

• Για το θέμα του αποχετευτικού στην Ιαλυσό πραγματοποιείται το βράδυ έκτακτη συνεδρίαση του δημοτικού συμβουλίου, όπου έχουν προσκληθεί να παραστούν η περιφερειάρχης, ο νομάρχης, οι βουλευτές κ.α.

Οπως αποδείχθηκε μέχρι τώρα

22 Ροδίτες «φέσωσε» ο απατεώνας με τα ηλεκτρονικά είδη!..

Ο ΦΑΚΕΛΟΣ ΣΤΟΝ ΕΙΣΑΓΓΕΛΕΑ

ΣΤΑ ΧΕΡΙΑ του αντεισαγγελέα Πρωτοδικών κ. Νικόλαου Αντωναράκου, βρίσκεται από χθες το μεσμέρι η δικογραφία, για την υπόθεση της εξαπάτησης των πρώτων 22 συμολιτών μας, από τον 30χρονο απατεώνα που εμφανιζόταν σαν αντιπρόσωπος εταιρίας ηλεκτρονικών ειδών από τη Θεσσαλονίκη, υποσχόμενος είδη, σε πολύ χαμηλές τιμές και εισέπραττε τις προκαταβολές.

• Από την Υποδιεύθυνση Ασφαλείας Ροδου, σχηματίστηκε δικογραφία για τις 22 καταγγελίες συμπολιτών μας που έγιναν μέχρι χθες το πρωί σε βάρος του 30χρονου απατεώνα και διαβιβάστηκε στον κ. Αντωναράκη για τα περαιτέρω Λόγω της σοβαρότητας της υπόθεσης, αναμενόταν η έκδοση εντάλματος σύλληψης του απατεώνα, αργά το απόγευμα.

ΣΥΜΦΩΝΑ με πληροφορίες συνεχώς εμφανίζονται στην Υποδιεύθυνση Ασφάλειας Ρόδου, συμπολίτες μας οι οποίοι έχουν πέσει θύματα του απατεώνα. Το «φέσι» αναμένεται να υπερβεί τα 100.00 ευρώ, ενώ τα θύματα ξεπερνούν τα 50.



Αλυτα τα προβλήματα

Αλλαγή διοίκησης στη ΔΑΝΕ ζητούν οι μέτοχοί της

ΠΡΟΣΦΥΓΗ ΣΤΟ ΠΡΩΤΟΔΙΚΕΙΟ

ΑΛΛΑΓΗ της διοίκησης της ΔΑΝΕ ζητούν οι μέτοχοι της εταιρείας καθώς η κατάσταση έχει φθάσει πλέον στο απροχώρητο. Η εταιρεία κινδυνεύει ανά πάσα στιγμή να βάλει λουκέτο και οι μέτοχοι προσανατολίζονται στο να καταθέσουν αίτηση στο Πρωτοδικείο της Ρόδου προκειμένου να γίνει αλλαγή της διοικήσε

ΣΥΝΕΧΕΙΑ ΣΤΗ ΣΕΛ. 4



Ενα χρόνο μετά τις εκλογές

Σφοδρή επίθεση Χατζηευθυμίου κατά Γιαννόπουλου

«ΜΗΔΕΝΙΚΟ ΤΟ ΕΡΓΟ ΤΟΥ ΔΗΜΟΥ»

ΣΦΟΔΡΗ επίθεση εναντίον της δημοτικής αρχής και προσωπικά κατά του δημάρχου Γ. Γιαννόπουλου εξαπέλυσε προχτές το βράδυ ο επικεφαλής της μειοψηφίας του δημοτικού συμβουλίου Χατζής Χατζηευθυμίου. Η επίθεση έγινε κατά τη διάρκεια εκδήλωσης που οργάνωσε η παράταξή του «Πρώτα η Ρόδος» στο ξενοδοχείο «Πλάζα» και στην οποία παραβρέθηκαν οι δημοτικοί σύμβουλοί του και υποψήφιοι στο συνδυασμό του κατά τις δημοτικές εκλογές.

• Οπως έγινε γνωστό, ο δήμαρχος Γ. Γιαννόπουλος δεν πρόκειται να δώσει απάντηση στα όσα είπε προχτές ο κ. Χατζηευθυμίου θεωρώντας ότι «δεν μπορεί να γίνει διάλογος σε αυτό το επίπεδο και ούτε μπορούν να λυθούν τα προβλήματα στην πόλη».

ΣΤΗ ΜΑΚΡΑ ΟΜΙΛΙΑ του ο κ. Χατζηευθυμίου μεταξύ άλλων είπε και εξής:

« Ενα χρόνο μετά τις εκλογές και τις υποσχέσεις που αφειδώς εκδόθηκαν από τον κ. Γιαννόπουλο και την παράταξή του και με θλίψη διαπιστώνουμε ότι καμιά πρόοδος δεν σημειώθηκε στην κατεύθυνση της προώθησης λύσεων για τα μεγάλα ή τα μικρά καθημερινά προβλήματα της πόλης και των κατοίκων της.

Και η διαπίστωση αυτή δεν



είναι μόνο δική μας είναι και των δημοτών μας που εκφράζεται με καθημερινά θα έλεγα δημοσιεύματα στον τοπικό Τύπο.

Εδώ βέβαια ο οποιοσδήποτε μας ακούει που δεν ζει στην πόλη αυτή, θα θεωρήσει ότι υπερβάλλουμε και ότι οι δηλώσεις μας αυτές γίνονται από αντιπολιτευτική διάθεση προς τη δημοτική αρχή.

Ολοι γνωρίζουν ότι το έργο μιας δημοτικής αρχής παρουσιάζεται μέσα από τις αποφάσεις του δημοτικού συμβουλίου, τις ενέργειες στις οποίες προβαίνει η δημοτική αρχή και τα έργα τα οποία ολοκληρώνονται και προσφέρουν εξυπηρέτηση στους δημότες της πόλης.

ΣΥΝΕΧΕΙΑ ΣΤΗ ΣΕΛ. 4

Μετά την υποβολή της μηνύσεως

Αφαντος ο διευθυντής του υποκαταστήματος της Λαϊκής Τράπεζας!...

ΣΥΝΕΧΙΖΟΝΤΑΙ ΟΙ ΚΑΤΑΘΕΣΕΙΣ

ΑΦΑΝΤΟΣ εξακολουθεί να παραμένει, ο διευθυντής του υποκαταστήματος της Λαϊκής Τράπεζας στην πόλη μας, σε βάρος του οποίου έχουν υποβληθεί μηνύσεις από επιχειρηματίες συμπολίτη μας, αλλά και από τη διοίκηση της Τράπεζας, για την υπόθεση της προεξόφλησης των δύο ακάλυπτων επιταγών.

• Στο μεταξύ απο χθες το πρωί ενσωματώθηκε, στην προκαταρκτική εξέταση που διενεργεί ο πταισματοδίκης, μετά από εντολή του Εισαγγελέα Πρωτοδικών Ρόδου κ. Γιώργου Οικονόμου, η μηνυτήρια αναφορά που κατέθεσε στην Εισαγγελέα Ρόδου η Λαϊκή Τράπεζα, σε βάρος του διευθυντή και μιας υπαλλήλου του υποκαταστήματος της πόλης μας, αλλά και σε

ΣΥΝΕΧΕΙΑ ΣΤΗ ΣΕΛ. 4

Για ικανοποίηση των αιτημάτων τους

Νέα πίστωση χρόνου έδωσαν οι γιατροί για το Νοσοκομείο

ΑΝΕΒΑΛΑΝ ΤΙΣ ΚΙΝΗΤΟΠΟΙΗΣΕΙΣ

ΠΙΣΤΩΣΗ χρόνου έδωσε ο Ιατρικός Σύλλογος Ρόδου στο υπουργείο Υγείας και στις άλλες αρμόδιες υπηρεσίες, για να δοθούν λύσεις στα επείγοντα προβλήματα του Νοσοκομείου. Οπως είναι γνωστό, μετά την καταδίκη των τριών γιατρών για την υπόθεση Ρότζεστερ, οι γιατροί είχαν θέσει μια σειρά αιτημάτων για ικανοποίηση μέχρι 20 Οκτωβρίου και εάν δεν δινόντουσαν λύσεις θα προχωρούσαν σε κινητοποιήσεις.

* Ομως, κάποια από τα αιτήματα μπήκαν στο δρόμο της ικανοποίησης και με το δεδομένο ότι αναμένεται η άφιξη της νέας προέδρου του ΠεΣΥΠ, ο Ιατρικός Σύλλογος έδωσε νέα πίστωση χρόνου για ικανοποίηση των αιτημάτων. Σχετική ανακοίνωση του Συλλόγου, που εκδόθηκε χτες το απόγευμα, αναφέρει τα εξής:

«Ο Ιατρικός Σύλλογος Ρόδου μετά την πρόσφατη Έκτακτη Γενική Συνέλευσή του στις 29-09-2003 με αφορμή τη Δικαστική απόφαση που έχει επιπτώσεις στη λειτουργία του Νοσοκομείου καθώς και στην ιατρική παροχή υπηρεσιών στο ίδρυμα, προκειμένου να βελτιωθούν οι χρόνιες αντίξοες συνθήκες εργασίας των Ιατρών αλλά πάνω απ' όλα η καλυτέρευση συνθηκών των χρηστών Υγείας και η νομική κατοχύρωση των ιατρών και νοσηλευτών, να απαιτήσει άμεσα την παρουσία διορισμένων διερμηνέων καθώς και μόνιμη παρουσία Αστυνομικής δύναμης στο χώρο των Πρώτων Βοηθειών αλλά και στο υπόλοιπο

ΣΥΝΕΧΕΙΑ ΣΤΗ ΣΕΛ. 4



Μειώνονται συνεχώς οι αφίξεις

Απαισιόδοξοι για τον τουρισμό μας είναι οι ξενοδόχοι

Η ΧΕΙΡΟΤΕΡΗ ΣΕΖΟΝ ΤΟ 2003

ΑΠΑΙΣΙΟΔΟΞΟΙ για την πορεία του ελληνικού τουρισμού εμφανίστηκαν οι ξενοδόχοι σε χτεσινή συνέντευξη Τύπου της Πανελλήνιας Ομοσπονδίας Ξενοδόχων (ΠΟΞ) κάνοντας λόγο για την χειρότερη κρίση των τελευταίων τριάντα ετών. Οπως τόνισαν, για πρώτη φορά στα μεταπολεμικά χρονικά του ελληνικού τουρισμού, καταγράφεται μείωση των αφίξεων αλλοδαπών τουριστών προς τη χώρα μας για τρίτη συνεχόμενη χρονιά.

* Τα πιο πρόσφατα στοιχεία από τις αφίξεις στα μεγαλύτερα αεροδρόμια της χώρας είναι ιδιαίτερα απογοητευτικά, επεσήμαναν οι ξενοδόχοι που ανέφεραν ότι ο Σεπτέμβριος αποδεικνύεται πολύ χειρότερος και από τις πλέον απαισιόδοξες εκτιμήσεις που είχαν εκφραστεί κατά την έναρξη της φετινής περιόδου. Ενδεικτικά ανέφεραν ότι οι αφίξεις στο αεροδρόμιο του Ηρακλείου ήταν μειωμένες κατά 7,9% έναντι του περυσινού Σεπτεμβρίου, στο αεροδρόμιο της Θεσσαλονίκης κατά 8,12%, στην Κέρκυρα κατά 6,61%, στην Κω κατά 11,65% και στην Ρόδο κατά 15,75%.

ΤΕΛΙΚΑ η μείωση στις αφίξεις αλλοδαπών για το πρώτο εννιάμηνο του έτους αναμένεται να ξεπεράσει το 5% στο σύνολο της χώρας, όπως ανάφερε ο πρόεδρος της ΠΟΞ Βασίλης Μηναΐδης. Σε επίπεδο διανυκτερεύσεων η μείωση έχει ξεπεράσει το 10% και αντίστοιχη αναμένεται η μείωση των συναλλαγματικών εισπράξεων, δεδομένου ότι οι

ΣΥΝΕΧΕΙΑ ΣΤΗ ΣΕΛ. 4

Με συμμετοχή 1.000 Μηχανικών

Αρχισε χθες στην Κω το συνέδριο για το σκυρόδεμα

Η ομιλία της ΤΩΝΙΑΣ ΜΟΡΟΠΟΥΛΟΥ

ΑΡΧΙΣΕ χτες στην Κω το 14ο συνέδριο για το οπλισμένο σκυρόδεμα, που οργανώνει το ΤΕΕ. Στο συνέδριο (που θα διαρκέσει μέχρι και αύριο) μετέχουν πάνω από 1.000 Μηχανικοί, καθηγητές και άλλοι επιστήμονες, που μίλησαν για διάφορα θέματα, που έχουν σχέση με το σκυρόδεμα, την αντισεισμική προστασία, κλπ.

Την έναρξη του συνεδρίου κήρυξε ο υφυπουργός ΠΕΧΩΔΕ κ. Γ. Τσακλείδης, ενώ χαιρετισμό απεύθυναν ο πρόεδρος του ΤΕΕ, ο νομάρχης Δωδεκανήσου, η έπαρχος Κω και άλλοι.

Η συμπατριώτισσά μας καθηγήτρια του Πολυτεχνείου και γενική γραμματέας του ΤΕΕ Τώνια Μοροπούλου, βρίσκεται στην Κω.

Παράλληλα δε με τον ενεργό ρόλο της, τόσο στην έναρξη από το Προεδρείο του Συνεδρίου, (από όπου δημοσιεύουμε το λόγο της), όσο και στις επιστημονικές συνεδρίες, όπου παρουσιάζει τα αποτελέσματα των ερευνών της στα υλικά για την αντισεισμική

ΣΥΝΕΧΕΙΑ ΣΤΗ ΣΕΛ. 4



Melody Palace
Και πάλι στον αφρό κάθε βράδυ
Με τους
ΛΕΥΤΕΡΗ ΠΑΝΑΓΙΩΤΑΚΗ
ΠΕΝΗ ΚΩΝΣΤΑ
ΕΦΗ ΡΟΥΣΟΥ
ΘΕΛΞΗ ΖΑΡΚΟΥ
ΝΙΚΗ ΜΙΣΣΙΚΟΥ
και ο ΑΛΕΞΑΝΔΡΟΣ ΧΟΥΛΗΣ
Μαέστρος: Ν. ΚΑΡΑΝΙΚΟΛΑ
Τηλ. 22410 94920, 95240
ΚΑΘΕ ΔΕΥΤΕΡΑ - ΤΡΙΤΗ ΚΛΕΙΣΤΑ
(εκτός εορτών)
2188-18/10

ΚΑΘΗΜΕΡΙΝΑ ΤΑ ΝΕΑ ΤΗΣ ΔΩΔΕΚΑΝΗΣΟΥ ΣΤΟ INTERNET
www.proodos.net
www.proodosnews.gr

Δωδεκανησιακά 24ωρα

Στα πεταχτά

Ταξάκι!..

Η οδός Ιπποτών έχει καταντήσει ένα απέραντο ...ταξάκι!..

Επειδή, ο δρόμος είναι χοχλακόστρωτος ουσιαστικά δεν σκουπίζεται!

Κι έτσι ο κάθε περαστικός ρίχνει το αποτσίγαρό του, με αποτέλεσμα να εμφανίζεται η σημερινή κατάσταση!

Για να καθαριστεί, όμως, ο δρόμος χρειάζεται σκούπα. Αλλά, κάτι τέτοιο μέχρι τώρα δεν έχει γίνει!..

Ας φροντίσει η Υπηρεσία Καθαριότητας του Δήμου Ρόδου και παράλληλα - με την ευκαιρία - να φροντίσουν οι αρχαιολόγοι ν' απομακρύνουν τ' αυτοκίνητά τους από την οδό Ιπποτών!..

Ενα στρώμα που μας κάνει ρεζίλι

Κάποιος ασυνείδητος πέταξε ένα στρώμα (!) στα βράχια που βρίσκονται στο εμπορικό λιμάνι, δίλα από την έξοδο!..

Το εν λόγω στρώμα βρίσκεται εκεί αρκετές μέρες και δεν φιλοτιμήθηκε κανένας να το μαζέψει!..

Περιττό να πούμε ότι το στρώμα αποτέλεσε και ...αξιοθέατο που φωτογράφιζαν οι ξένοι τουρίστες που διέρχονταν από την περιοχή!

Ηταν, άραγε, τόσο δύσκολο για ν' απομακρυνθεί;

Αυτοκτονίες

Υπάρχουν ακόμη άνθρωποι με τόση ευθιξία και τόση ευαισθησία στη χώρα μας που να φθάνουν στο σημείο να αυτοκτονούν;

Οι δύο - τρεις περιπτώσεις αυτοκτονίας, που είχαμε τελευταία στην Ελλάδα, συνιστούν πάντως ένα άξιο να μελετηθεί φαινόμενο.

32.000!

Για τις 350 θέσεις που προκήρυξε η Εθνική Τράπεζα για όλη τη χώρα δήλωσαν υποψήφιοι ούτε λίγο ούτε πολύ, 32.000!

Δύο τινά πρέπει να συμβαίνουν: είτε η ανεργία είναι τόσο μεγάλη στην Ελλάδα, είτε η δουλειά του τραπεζικού έχει ψωμί...

Μπορεί βέβαια, να συμβαίνουν και τα δύο μαζί.

Ντροπή

Στο μεγαλύτερο μέρος του οδικού μας δικτύου, το οποίο χρησιμοποιούν καθημερινά χιλιάδες τουρίστες, είναι μόστρα τα σκουπίδια.

Δεξιά κι αριστερά είναι πεταμένα μεταλλικά κουτάκια και πλαστικά κάθε μορφής και μεγέθους.

Αν όχι μια φορά την εβδομάδα, δύο φορές τουλάχιστον τον μήνα, θα έπρεπε οι Δήμοι του νησιού μας να φροντίζουν την καθαριότητα των δρόμων στις περιοχές τους. Είναι ντροπή το νησί μας να είναι τόσο ακάθαρτο.

Αλλη εποχή

Ζούμε πλέον σε μιαν άλλη εποχή και δεν πρέπει να πορευόμαστε με τη λογική του παρελθόντος.

Οι Τουρ Οπερέϊτορ περνούν κρίση, η οποία θα συνεχιστεί και του χρόνου. Αυτοί κάνουν εξαγωγή των προβλημάτων τους. Εμείς δεν πρέπει να λειτουργούμε με δουλικότητα και δεν πρέπει να δείχνουμε ενδοτικότητα απέναντι σ' αυτούς. Ανεβάζουμε την ποιότητα και κρατούμε τις τιμές.

Αυτά είπε σε γενικές γραμμές στην εκδήλωση του ΣΕΤΕ ο κ. Νίκος Αγγελόπουλος. Και μάλλον δεν έχει άδικο.

Θρασύτητα

Ηώρα είναι 11.30 χτες το μεσημέρι. Ενας νεαρός οδηγεί μοτοποδήλατο χωρίς αριθμό, χωρίς εξάτμιση και σε άθλια κατάσταση. Κυκλοφορεί στους κεντρικούς δρόμους του Μαντρακιού και ο θόρυβος που προκαλεί είναι εκκωφαντικός!..

Κανένας αστυνομικός (τροχονόμος ή ο,τιδήποτε άλλο) δεν τον σταματάει.

Γιατί, απλούστατα, στους δρόμους της Ρόδου δεν κυκλοφορούν πλέον αστυνομικοί, αφού οι μισοί είναι στα γραφεία και οι άλλοι μισοί ...συνδικαλίζονται!..

Ελεγκτές

Στη Ρόδο βρίσκονται τις μέρες αυτές ελεγκτές του υπουργείου Οικονομικών, οι οποίοι διενεργούν φορολογικούς ελέγχους σε μεγάλες επιχειρήσεις του νησιού μας.

Αν και δεν ανακοινώθηκαν τα αποτελέσματα των ελέγχων, πληροφορίες αναφέρουν ότι σε κάποιες επιχειρήσεις, έχουν εντοπίσει πράματα και θάματα.

Για να δούμε τι θα βγει γιατί λέγονται διάφορα. Οψόμεθα.

Αφελείς

Η υπόθεση του 30χρονου απατεώνα που «φέσωσε» δεκάδες συμπολίτες μας, υποσχόμενος να τους προμηθεύσει ηλεκτρονικά είδη, σε πολύ χαμηλές τιμές, δείχνει το μέγεθος της αφέλειας των ανθρώπων. Βέβαια, αν δεν υπήρχαν αφελείς, δεν θα υπήρχε πρόσφορο έδαφος, για να δράσουν οι απατεώνες.

Επειδή στην εποχή μας οι απατεώνες είναι αρκετοί, ας πάψουν να υπάρχουν αφελείς, μήπως και απογοητευτούν οι αετονύχηδες και περιοριστεί το κακό.

Σιγή ιχθύος

Το θέμα της κατασκευής του αγωγού Αρχάγγελος - Βόδι «κοιμήθηκε» και κανείς δεν νοιάζεται. Δύο μεγάλοι Δήμοι Αρχαγγέλου και Αφάντου στερούνται αποχετευτικού, λόγω της ανυπαρξίας και ολιγωρίας των αρμόδιων τοπικών αρχών.

Μετά από τόσο θόρυβο που είχε δημιουργηθεί, από τις αντιπαραθέσεις των δημάρχων των περιοχών που εμπλέκονται στην κατασκευή του έργου, το θέμα «κοιμήθηκε».

Τι ακριβώς συμβαίνει; Γιατί τηρούν σιγή ιχθύος, οι δήμαρχοι; Εχουν υποχρέωση να ενημερώσουν τους δημότες τους ενώ δεν έχουν κανένα δικαίωμα να τους στερούν το αποχετευτικό.

Ελλείψεις στην παιδεία

Κανένας δεν μπορεί να είναι ευχαριστημένος με την κατάσταση που επικρατεί στην παιδεία. Υπάρχουν πολλές ελλείψεις, παρά το γεγονός ότι έχουν γίνει και σημαντικές βελτιώσεις.

Από χτες έχουμε κατάληψη σε σχολείο της Ρόδου επειδή δεν έχουν τοποθετηθεί ακόμη καθηγητές για να καλύψουν βασικά μαθήματα.

Δικαιολογημένο το αίτημα, αλλά και οι καθηγητές μόλις διορίζονται δεν θα πρέπει να το ρίχνουν στις ...απεργίες!..

ΕΙΔΗΣΕΙΣ ΑΠΟ ΤΑ ΠΑΛΙΑ

ΠΡΟΟΔΟΣ
29 Ιουλίου 1970

Η ΡΟΔΟΣ ΣΤΟΥΣ ΠΟΔΗΛΑΤΙΚΟΥΣ

ΕΥΧΑΡΙΣΤΟΥΝ ΟΙ ΠΟΔΗΛΑΤΕΣ

Οι Ρόδιοι ποδηλάτες που έλαβαν μέρος εις τους αγώνες, ευχαριστούν την επιτροπήντου Σ.Ε.Γ.Α.Σ. δια τας εξυπηρετήσεις που τους παρέσχε και το ενδιαφέρον που επέδειξε.

ΔΕΝ ΠΑΡΑΧΩΡΕΙΤΑΙ Ο ΕΓΓΛΕΖΟΣ

Πληροφορούμεθα ότι ο Αρης Αρχαγγέλου αρνείται να παραχωρήσει με υποσχετική ενός έτους τον παίκτη Εγγλέζο εις την Ρόδο. Το θέμα αυτό συνεζητήθη από το διοικητικό συμβούλιο του Αρεως και η σχετική αίτησις απερρίφθη με ψήφους 5 προς 2.

Εν τω μεταξύ εγνώσθη ότι ο ποδοσφαιριστής του Ανταγόρα Κω Πίττας θα μεταγραφή οριστικώς εις την Ρόδον.

ΟΙ ΛΑΪΚΟΙ ΑΓΩΝΕΣ

Την προσεχή Παρασκευήν αναχωρούν εις τα Χανιά της Κρήτης οι Ρόδιοι αθληταί (μη ανήκοντες εις την δύναμιν του ΣΕΓΑΣ) Θέμελης, Αφαντενός, Αναστασάς, Καζουλάκης, Κέντος, Κανάκης και Πέττας, προκειμένου να λάβουν μέρος εις τους εκεί τελουμένους Λαϊκούς Αγώνας.

ΤΟ ΣΥΜΒΟΥΛΙΟΝ ΤΩΝ ΔΙΑΙΤΗΤΩΝ

Υπό του Γενικού Γραμματέως Αθλητισμού κ. Κωνσταντίνου Ασλανίδη διωρίσθησαν νέες διοικήσεις εις τους Τοπικούς Συνδέσμους Διαιτητών.

Το νεοδιορισθέν διοικητικόν συμβούλιον του Συνδέσμου Διαιτητών Δωδεκανήσου απαρτίζεται εκ των κάτωθι:

Πρόεδρος: Θωμάς Βεργωτής
Αντιπρόεδρος: Φραγκ. Αγγελής
Γ. Γραμματεύς Κων. Ξανθός
Ταμίας: Κοσμάς Σφυρίου
Εφορος: Γεωργ. Βενετούλης
Αναπληρωματικά μέλη: Ιωάννης Κωνσταντίνου, Μιλτιάδης Χαλάτσης, Λουκιανός Μάμμος.

Οι ανωτέρω εντός της προσεχούς εβδομάδος θα συνέλθουν εις πρώτην συνεδρίασιν προκειμένου να ορίσουν τα μέλη των επιτροπών Τοπικής Επιτροπής Διαιτησίας και Πειθαρχικής Επιτροπής Διαιτησίας, συγχρόνως δε να προβούν εις αξιολόγησιν των διαιτητών, εν όψει του νέου εθνικού πρωταθλήματος.

ΠΡΟΟΔΟΣ
Ημερήσια Εφημερίδα της Ρόδου
Ετος ιδρύσεως 1949
ΓΡΑΦΕΙΑ ΣΥΝΤΑΞΗΣ
Μ. Μαλλιαράκη 3, 85100 Ρόδος
Τηλ. 22410 27356 - 34101 FAX 22410 20643
ΛΟΓΙΣΤΗΡΙΟ-ΔΙΑΦΗΜΙΣΕΙΣ
Νέα Αγορά 32, 85100 Ρόδος
Τηλ. 22410 24539 FAX 22410 24539
e-mail: info@proodos.net
www.proodos.net - www.proodosnews.gr

Η γυναίκα και ο κόσμος της

Τα απογεύματα αλλά και πριν το μεσημεριανό γεύμα, πολλοί θέλουν να βάλουν κάτι στο στόμα τους και συχνά αναζητούν κάτι γλυκό. Τα παιδιά στο σχολείο, αλλά και οι μεγάλοι στο διάλειμμα της δουλειάς τους είτε είναι στο γραφείο είτε αλλού, τώρα που χειμωνιάζει νοστιμίζουν περισσότερο τα γλυκά με σοκολάτα. Βεβαίως και διάφορα κουλουράκια με τον καφέ ή με ένα χυμό ευχαρίστως τα καταναλώνουν μικροί και μεγάλοι. Πολλά έτοιμα υπάρχουν αλλά και πολλές συνταγιές σε βιβλία ζαχαροπλαστικής για σπιτικές παρασκευές. Μερικές φορές χρειάζονται ειδικά σκεύη, φόρμες μεγάλες, φορμάκα ατομικά, ταψιά σε διάφορα μεγέθη, μερικά με αποσπώμενο στεφάνι, άλλα σε σχέδιο με 12 φόρμες για κάθε είδους γλυκό και όχι μόνο. Μερικά γλυκίσματα χρειάζονται τηγάνι, όπως λουκουμάδες, τηγανίτες, άλλα χρειάζονται ψήσιμο στην' κατσαρόλα όπως όσα έχουν κρέμες, γλάσο και χρησιμοποιούνται έτοιμα μπισκότα για βάση και τελικά μπαίνουν στο ψυγείο. Γι'αυτό ένα νοικοκυριό χρειάζεται πολλά πράγματα και για να ετοιμάσει μια νοικοκυρά ένα γλύκισμα, το οποίο θα θέλει να σερβίρει θα χρειαστεί και την κατάλληλη πιατέλα για να το τοποθετήσει. Συχνά όμως στο σπίτι πολλά γλυκά μένουν στο σκεύος που ψήνονται όπως όσα είναι του ταψιού ή του ψυγείου μέχρι να τεμαχιστούν και σιγά σιγά να φαγωθούν από τα μέλη της οικογένειας. Μια νοικοκυρά κατά διαστήματα αγοράζει κανούργια σκεύη, συμπληρώνει τη συλλογή με αυτά που δεν έχει. Γενικά όμως όλα τα σκεύη της κουζίνας μπορούν να αποτελέσουν και ένα θαυμάσιο δώρο για νεόνυμφους. Διότι όσο και να αγοράζει κάποιος έτοιμα γλυκίσματα, τα σπιτικά έχουν ξεχωριστή νοστιμιά με διαλεγμένα υλικά.

ΜΙΚΑ

ROLEX



NICK SARLIS & Co
OFFICIAL DISTRIBUTORS FOR DODECANESE AND AUTHORISED SERVICE CENTER
34, Makariou str. - GR 85100 Rhodes, Greece
X4225-31/10

ΑΘ. ΤΥΠΟΣ



ΤΙ ΕΓΡΑΨΕ Ο ΤΥΠΟΣ ΤΗΣ ΑΘΗΝΑΣ

ΕΠΙΣΚΟΠΗΣΗ ΑΘΗΝΑΪΚΟΥ ΤΥΠΟΥ ΤΗΣ 15/10/2003

Το θέμα των αυθαιρέτων στον αιγιαλό και η αυτοκτονία της Ρουμπίνης Σταθέα, η ομιλία του πρωθυπουργού χθες στην Κοινοβουλευτική Ομάδα του ΠΑΣΟΚ και η συνάντηση Καραμανλή - Μητσοτάκη είναι από τα βασικά θέματα της ειδησεογραφίας του χθεσινού αθηναϊκού Τύπου.

ΑΔΕΣΜΕΥΤΟΣ ΤΥΠΟΣ (Μήτσης): Ενοχη σιωπή στη Βουλή για τις αμαρτίες του ΑΣΕΠ. Ο τομεάρχης Παιδείας Γιωργος Καλός ''στρίμωξε'' την κυβέρνηση.

ΑΔΕΣΜΕΥΤΟΣ ΤΥΠΟΣ (Ρίζος): Σάπιο και αυθαίρετο το σύστημα. Στον απόηχο του θρίλερ της αυτοκτονίας Σταθέα.

ΑΠΟΓΕΥΜΑΤΙΝΗ: Παρακράτος συμφερόντων. Η αυτοκτονία αποδεικνύει αυτό που δεν βλέπει ο κ. Σημίτης.

Η ΑΠΟΦΑΣΗ: Ο Χριστόδουλος στο ...λάκκο των λεόντων! Το χρέος του προέδρου της Δημοκρατίας και των κομμάτων, να σβήσουν τη φωτιά της Εκκλησίας.

Η ΑΥΓΗ: Χωρίς απαντήσεις. Περισσότερα ερωτήματα γέννησε η επιστολή της Ρ. Σταθέα.

ΑΥΡΙΑΝΗ: Ο Πατριάρχης με γραβάτα και κοστούμι σε κρουαζιέρα!!

ΤΟ ΒΗΜΑ: 13.000 τοξικές ''βόμβες'' απειλούν όλη τη χώρα!..Παράνομες βιοτεχνίες που παράγουν άκρως επικίνδυνα υλικά.

Η ΒΡΑΔΥΝΗ: Ακίνητα: πού πέφτουν και πού ανεβαίνουν οι τιμές.

ΕΘΝΟΣ: Διαβατήριο για δημόσιο το Ανοικτό Πανεπιστήμιο. Στο νέο προσοντολόγιο τα πτυχία που χορηγεί το Ιδρυμα.

ΕΛΕΥΘΕΡΗ ΩΡΑ: ''Αρσενικό'' τους πότισε χθες ο σύντροφος Αρσένης. Στο κόμμα και την Κυβέρνηση αναδείχθηκαν επικίνδυνοι επαγγελματίες της προσκόλλησης και παροπλιστήκαμε εμείς, φώναξε χθες στην ΚΟ ο πρώην τσάρος του ΠΑΣΟΚ.

ΕΛΕΥΘΕΡΟΣ: Αμνήστευσαν τις ανομίες τους. Νομιμοποίησαν όλες τις παράνομες συμβάσεις και πληρωμές.

ΕΛΕΥΘΕΡΟΣ ΤΥΠΟΣ: Εψαχνε καταπατήσεις 1.000 στρεμμάτων. Αποκλειστικό: Η τελευταία υπόθεση που ανέλαβε η Σταθέα.

ΕΛΕΥΘΕΡΟΤΥΠΙΑ: Ενα τέρας πίσω από τον θάνατο. ''Οι έντιμοι υπάλληλοι πληρώνουν αγκυλώσεις του συστήματος''.

ΕΣΤΙΑ: Η ευθιξία της υπαλλήλου. Πολιτικοί και ΜΜΕ οι ηθικοί αυτουργοί.

Espresso: Μυστήριο με το θάνατο επιχειρηματία. Είχε πιάσει το γιο του να μετέχει σε όργια!

Η ΚΑΘΗΜΕΡΙΝΗ: Μήνυμα Γκαργκάνα προς τις τράπεζες. Για τους κινδύνους της υπερχρέωσης και την οικονομία.

Ο ΛΟΓΟΣ: Η επιστολή δέν ...έριξε φως. Εισαγγελική έρευνα για την αυτοκτονία της Ρουμπίνης Σταθέα.

ΤΑ ΝΕΑ: Συγκλονίζει η επιστολή στα παιδιά. Θα ζούσα ''χωρίς ίχνος αυτοεκτίμησης..''.

ΝΙΚΗ: Σύνθεση όλων των απόψεων. Ο Σημίτης άκουσε τις προτάσεις των βουλευτών.

ΡΙΖΟΣΠΑΣΤΗΣ: ΚΚΕ :Σταθερά στο πλευρό των εργαζομένων.

Traffic News: Αγριο ξύλο στο ''MISSION'' για τα μάτια της Σοφίας. Βαγγέλης και Τζιοβάνι ήρθαν πάλι στα χέρια.

Η ΧΩΡΑ: Στον αέρα χιλιάδες ακίνητα στον αιγιαλό και τα ρέματα. Τι αναφέρει ο πολεοδομικός σχεδιασμός για τα αυθαίρετα.

Δρομολόγια πλοίων



08.00 Υδρ/γο ΓΕΩΡΓΙΟΣ Μ. για Κω
14.30 Υδρ/γο ΑΙΓΛΗ για Σύμη
18.00 ΝΗΣΟΣ ΚΑΛΥΜΝΟΣ προς Κάλυμνο
18.00 ΣΥΜΗ ΙΙ για Σύμη

Προς ΠΕΙΡΑΙΑ: 04.30 ΙΕΡΑΠΕΤΡΑ
16.00 ΜΑΡΙΝΑ
17.00 ΠΑΤΜΟΣ
20.00 BLUE STAR 1

Αεροπορικά δρομολόγια



ΟΛΥΜΠΙΑΚΗ ΑΕΡΟΠΟΡΙΑ

Από Ρόδο-**Αθήνα**: Καθημερινά 07.10, 13.40
Πέμπτη 20.10, 22.45
Καθημερινά πλην Πέμπτης 19.40, 22.25
Καθημερινά πλην Κυριακής 10.40
Από Ρόδο-**Θεσσαλονίκη**: Δευτέρα - Τετάρτη 09.45
Πέμπτη 10.45 Σάββατο 15.15
Από Ρόδο-**Ηράκλειο**: Δευτέρα - Παρασκευή 14.30,
Τετάρτη - Κυριακή 16.30
Από Ρόδο-**Κάρπαθο**: Δευτ.-Πεμ.-Παρ.-Σάβ. 07.00, 10.40
Τετάρτη - Κυριακή 10.40, 14.20
Από Ρόδ -**Κάσο**: Δευτ.-Πεμ.-Παρ.-Σάβ. 07.00
Τετάρτη - Κυριακή 10.40
Από Ρόδο-**Καστελλόριζο**: Δευτ.-Τετ.-Παρ.-Σάβ. -Κυρ. 07.10
Από Ρόδο-**Χίο**: Τρίτη 10.40 Πέμπτη 10.45
Από Ρόδο-**Μυτιλήνη**: Δευτέρα-Τετάρτη 09.45 Τρίτη 10.40,
Πέμπτη 10.45 Σάββατο 15.15
Από Ρόδο-**Σάμος**: Τρίτη 10.40 Σάββατο 15.15
Από Ρόδο-**Λήμνος**: Δευτέρα-Τετάρτη 09.45 Τρίτη 10.40,
Πέμπτη 10.45 Σάββατο 15.15

AEGEAN AIRLINES & CRONUS

Από Ρόδο-**Αθήνα**: Καθημερινά 08.30 πλην Κυριακής
Καθημερινά 13.50.
Δευτ.-Τετ.-Παρ. -Κυρ. 17.50
Τρίτη-Πεμ.-Σαβ. 19.35
Καθημερινά 20.20 πλην Τρίτης και Πέμπτης
Από Ρόδο-**Ηράκλειο**: Τρ.-Πεμ.-Παρ.-Κυρ. 19.00
Από Ρόδο-**Θεσσαλονίκη**: Τετ. - Παρ.-Κυρ. 12.00

ΦΑΡΜΑΚΕΙΑ

ΔΙΗΜΕΡΕΥΕΙ:
ΜΑΓΚΑΚΗΣ ΕΜΜ.
Αμερικής 34
Τηλ. 32770

ΔΙΑΝΥΚΤΕΡΕΥΕΙ:
ΠΟΛΙΤΟΥ ΣΤΑΥΡΑ ΕΙΡ.
Γράμμου & Βασ. Ηρακλείου
Τηλ. 36291

ΥΓΡΑ ΚΑΥΣΙΜΑ

ΔΙΑΝΥΚΤΕΡΕΥΟΥΝ

- **ΣΤΑΥΡΙΑΝΑΚΗΣ Π.** Πρατ. Shel, Ψαροπούλα
- **ΤΖΩΡΤΖΗΣ Γ.** Πρατήριο ΒΡ, Ροδίνι

ΤΑΧΙ

ΡΑΔΙΟ ΤΑΧΙ 22410 64712, 64790

ΚΤΕΟ

Από 1/9/2003
έως 31/10/2003:

Παντός είδους οχήματα με αριθμούς κυκλοφορίας ΡΟΒ 3001 έως και 3500

Εξαιρούνται όσα οχήματα είχαν προβλεφθεί να ελεγχθούν με προηγούμενα προγράμματα.

*Υπενθυμίζεται πως κατά το μήνα Αύγουστο δεν διενεργούνται τεχνικοί έλεγχοι οχημάτων από το ΚΤΕΟ.

ΣΥΝΑΛΛΑΓΜΑ

	Αγορά	Πώληση
ΔΟΛΛΑΡΙΟ Η.ΠΑ	1,1762	1,1484
ΛΙΡΑ ΑΓΓΛΙΑΣ	0,70464	0,68856
ΚΟΡΩΝΑ ΔΑΝΙΑΣ	7,4875	7,3167
ΚΟΡΩΝΑ ΣΟΥΗΔΙΑΣ	9,0351	8,8289
ΓΙΕΝ ΙΑΠΩΝΙΑΣ	128,73	125,79
ΦΡΑΓΚΟ ΕΛΒΕΤΙΑΣ	1,5579	1,5223
ΚΟΡΩΝΑ ΝΟΡΒΗΓΙΑΣ	8,3316	8,1415
ΛΙΡΑ ΚΥΠΡΟΥ	0,58917	0,57572
ΔΟΛ. ΚΑΝΑΔΑ	1,562	1,5264
ΔΟΛ. ΑΥΣΤΡΑΛΙΑΣ	1,7071	1,6682

Kodak Fotos
Kodak Picture Maker
ΣΕ ΜΙΑ ΩΡΑ ΕΜΦΑΝΙΣΗ ΦΙΛΜ
1 hour photo
Lappas FOTO Express



Ηρώων Πολυτεχνείου 3
Τηλ. 22410 30243
FAX 22410 73640
Kodak EXPRESS

ΚΙ ΝΗ ΜΑ ΤΟ ΓΡΑ ΦΟΙ

ΠΑΛΛΑΣ 5 CINEMAS CENTER
ΠΡΟΓΡΑΜΜΑ ΕΒΔΟΜΑΔΑΣ
10/10/2003 - 16/10/2003
Για κρατήσεις / For Reservations:
22410 24475 και 70670

ΑΙΘΟΥΣΑ 5



LARA CROFT, TOMB RAIDER: THE CRADLE OF LIFE / ΤΟ ΛΙΚΝΟ ΤΗΣ ΖΩΗΣ
Σε 1η Πανελλήνια Προβολή!
2η εβδομάδα επιτυχίας με την ακαταμάχητη Ατζελίνα Τζολί στην θεαματική υπερπεριπέτεια!
Ωρες Εναρξης: *16:10, 17:40, 20:10, 22:40
* Ειδική επιπλέον παράσταση, μόνο Σάββατο & Κυριακή

ΑΙΘΟΥΣΑ 2

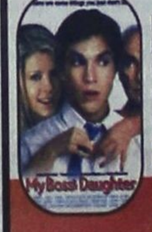

Η ΚΟΡΗ ΤΟΥ ΑΦΕΝΤΙΚΟΥ ΜΟΥ / MY BOSS'S DAUGHTER Σε 1η Πανελλήνια Προβολή!
Εσείς θα την βγάζατε έξω; Η ξεκαρδιστική κωμωδία όπου οι εξωφρενικές καταστάσεις που πολλαπλασιάζονται με ταχύτατο ρυθμό, πείθουν τον "γκαντέμη" Άστον Κάτσερ οτι τίποτα δεν θα μπορούσε να πάει πιο στραβά!
ΠΡΩΤΑΓΩΝΙΣΤΟΥΝ: ASHTON KUTCHER, TARA REID
Ωρες Εναρξης: *16:30, 18:30, 20:30, 22:30
* Ειδική επιπλέον παράσταση, μόνο Σάββατο & Κυριακή

ΑΙΘΟΥΣΑ 1



ΘΕΟΣ ΓΙΑ ΜΙΑ ΕΒΔΟΜΑΔΑ / BRUCE AL MIGHTY Σε 1η Πανελλήνια Προβολή!
4η ΕΒΔΟΜΑΔΑ ΘΡΙΑΜΒΟΥ ΓΙΑ ΤΗΝ ΚΩΜΩΔΙΑ ΤΗΣ ΧΡΟΝΙΑΣ ΠΟΥ ΕΣΠΑΣΕ ΤΑ ΤΑΜΕΙΑ ΣΕ ΕΥΡΩΠΗ ΚΑΙ ΑΜΕΡΙΚΗ!
ΠΡΩΤΑΓΩΝΙΣΤΟΥΝ: JIM CARREY, JENNIFER ANISTON
Ωρες Εναρξης: *16:20, 18:20, 20:30, 22:40
* Ειδική επιπλέον παράσταση, μόνο Σάββατο & Κυριακή

ΑΙΘΟΥΣΑ 4



ΕΠΑΓΓΕΛΜΑΤΙΕΣ ΑΠΑΤΕΩΝΕΣ MATCHSTICK MEN 2η εβδομάδα επιτυχίας
Εξαπάτησε! Κορόιδεψε! Κλέψε! Ξέπλυνε! Επανέλαβε!
Ο μεγάλος Ρίντλεϊ Σκοτ (Blade Runner, Μονομάχος) σκηνοθετεί του **NICOLAS CAGE** και **SAM ROCKWELL**, προσφέροντας στο κοινό ένα απόλυτα διασκεδαστικό αποτέλεσμα!
Ωρες Εναρξης: 18:00, 20:20, 22:40

ΑΙΘΟΥΣΑ 3



ΣΥΝΟΔΟΣ ΚΥΡΙΩΝ / THE MAN FROM THE ELYSIAN FIELDS για 5η εβδομάδα!
Ο Άντυ Γκαρσία σε μία δυνατή κοινωνική ταινία μαζί με τους Μικ Τζάγκερ και Τζέιμς Κόμπουρν.
Ωρες Εναρξης: 18:15, 20:15, 22:40

www.RodosVitrina.gr/Metropol.htm
METROPOL
ALPHA ODEON
★MULTI-CINEMA★
ΕΒΔΟΜ.ΠΡΟΓΡΑΜΜΑ • WEEKLY PROGRAMME
10/10/2003 - 16/10/2003

Σε 1η Πανελλήνια Προβολή
BAD BOYS 2
Τα καλά παιδία... μπαίνουν στον παράδεισο!!! Τα κακά παιδιά μπαίνουν.... σε περιπέτειες!!!
ΚΑΤΑΛΛΗΛΟ ΓΙΑ 12 ΕΤΩΝ
Πρωταγωνιστεί το εκρηκτικό δίδυμο που αναβάζει την ΑΔΡΕΝΑΛΙΝΗ στα ύψη!!
Γουίλ Σμίθ Μάρτιν Λορένς
Κάντε έγκαιρα τις κρατήσεις σας
ΩΡΕΣ ΕΝΑΡΞΗΣ SHOWTIMES
ΑΙΘΟΥΣΑ: 1 16:20 • 19:30 • 22:40

UNDERWORLD
Η μάχη για την κυριαρχία αρχίζει!!! Βρικόλακες • Λυκάνθρωποι Εσείς με ποιους είστε?!
Πρωταγωνιστούν Κέιτ Μπέκινσέιλ Σκοτ Σπίντμαν
ΩΡΕΣ ΕΝΑΡΞΗΣ SHOWTIMES
ΑΙΘΟΥΣΑ: 3 17:45 • 20:15 • 22:45

ΟΙ ΠΕΙΡΑΤΕΣ ΤΗΣ ΚΑΡΑΙΒΙΚΗΣ
Η Περιπέτεια της χρονιάς που βλέπει όλοι η Ρόδος για 5η συνεχή εβδομάδα...!!!
Πρωταγωνιστούν: Τζόνι Ντεπ Γκέιλ Ρας Ορλάντο Μπλουμ Κίρα Νάιτλι
Κάντε έγκαιρα τις κρατήσεις σας
ΩΡΕΣ ΕΝΑΡΞΗΣ SHOWTIMES
ΑΙΘΟΥΣΑ: 2 19:15 • 22:30

ΤΑΞΙΔΙ ΣΤΗΝ ΧΩΡΑ ΤΩΝ ΘΑΥΜΑΤΩΝ
Αγάπη • Φόβος • περιπέτεια Ένα μαγικό παραμύθι για όλες τις ηλικίες.... σε έναν κόσμο όνειρο
Στα ΕΛΛΗΝΙΚΑ
ΟΣΚΑΡ καλύτερης ταινίας κινουμένων σχεδίων
*Μόνο Παρασκευή Σαββάτο & Κυριακή
ΩΡΑ ΕΝΑΡΞΗΣ SHOWTIME 17:00
ΑΙΘΟΥΣΑ: 2

• 3 LUXURY DESIGN SCREENS •
• DOLBY DIGITAL EX • FULLY AIR-CONDITIONED •
Πληροφορίες, Κρατήσεις • Information, Reservations
22410.28400

Ατενίζουμε το μέλλον από θέση ισχύος!

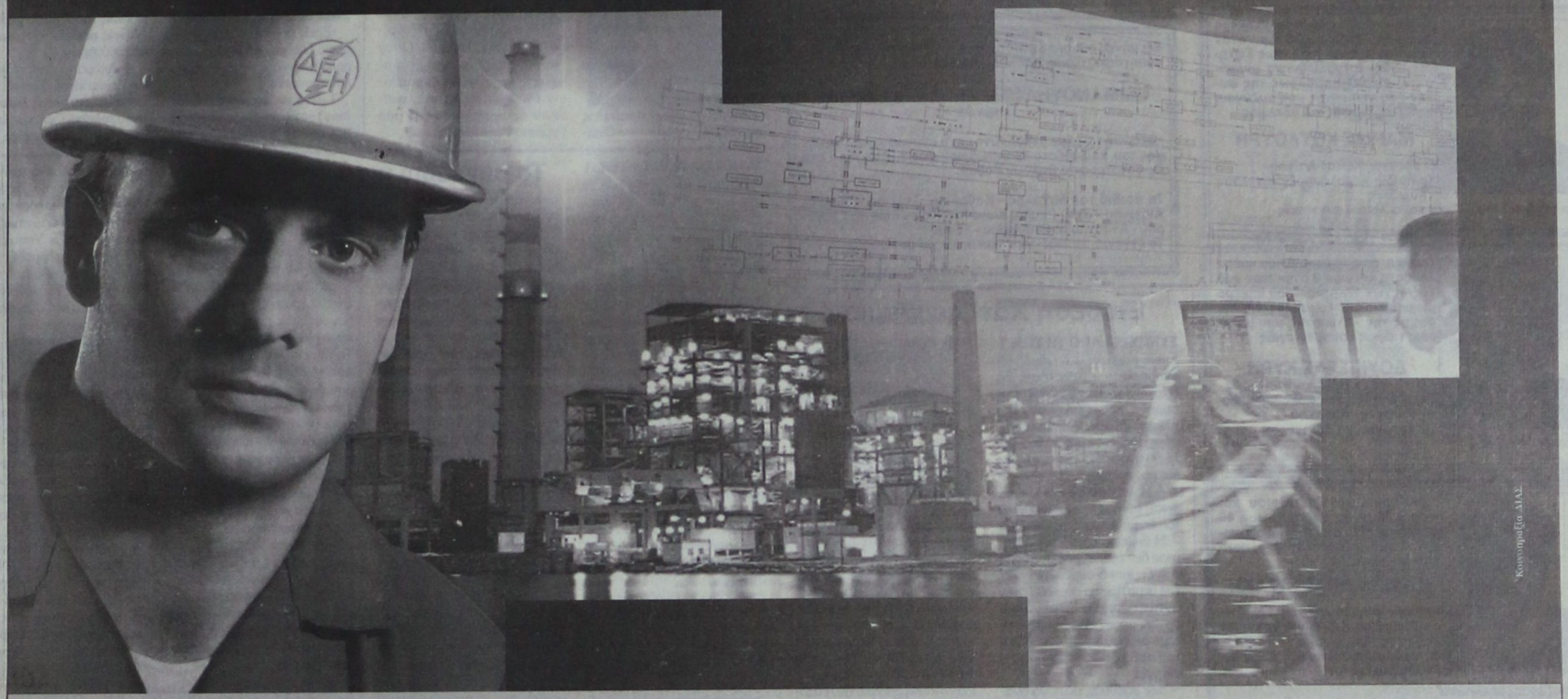

Κινηματογράφηση ΔΙΑΣ

ΝΕΑ ΔΙΑΘΕΣΗ ΜΕΤΟΧΩΝ ΔΕΗ Α.Ε.

Η ΔΕΗ Α.Ε., η μεγαλύτερη εταιρία παραγωγής και η μοναδική εταιρία διανομής ηλεκτρικής ενέργειας στην Ελλάδα, εξελίσσεται, διανύει περίοδο αναπτυξιακής πορείας και συμβάλλει στη βελτίωση της ποιότητας ζωής των πελατών της με συνεχή αναβάθμιση των παρεχόμενων υπηρεσιών.
Αναδιαρθρώνεται, βελτιώνει την παραγωγικότητά της, υιοθετεί προηγμένες τεχνολογίες και συνδέεται ενεργειακά με τις αγορές της Νοτιοανατολικής Ευρώπης. Επεκτείνεται σε νέες αγορές όπως στις τηλεπικοινωνίες με τη συμμετοχή της στην Tellas, (371.000 συνδέσεις το Σεπτέμβριο του 2003) και στοχεύει στη μεγιστοποίηση της αξίας της εταιρίας.
Στις 31 Δεκεμβρίου 2002 εμφάνισε καθαρή παραγωγή 48.900 GWh, παραγωγή λιγνίτη 70,34 εκατ. τόνους (δεύτερος μεγαλύτερος παραγωγός λιγνίτη στην Ευρωπαϊκή Ένωση), ενώ στις 30 Ιουνίου 2003, διέθετε 95 ιδιόκτητους σταθμούς παραγωγής, εγκατεστημένη ισχύ 12.100 MW, 11.200 χιλιόμετρα γραμμών υψηλής τάσης, 202.000 χιλιόμετρα δικτύων διανομής και τροφοδοτούσε 6,78 εκατομμύρια παροχές.

Τα Δυνατά Σημεία της ΔΕΗ Α.Ε.

- Καθετοποιημένη επιχείρηση ηλεκτρισμού με ξεκάθαρη στρατηγική και στόχους
- Ηγετική θέση στην Ελλάδα και περιορισμένες προοπτικές ανταγωνισμού μέχρι το 2005
- Ανταγωνιστικό πλεονέκτημα χαμηλού κόστους παραγωγής ηλεκτρικής ενέργειας με βασικό καύσιμο το λιγνίτη
- Ισχυρές προοπτικές αύξησης πωλήσεων από αναμενόμενη αύξηση της κατανάλωσης
- Συνεχής μείωση του χρέους και βελτίωση της κερδοφορίας και της αποδοτικότητας κατά το 2001 - 2002 και το Α' Εξάμηνο του 2003
- Υπέρβαση βασικών στόχων του Επιχειρησιακού Σχεδίου το 2001- 2002 και το Α' Εξάμηνο του 2003

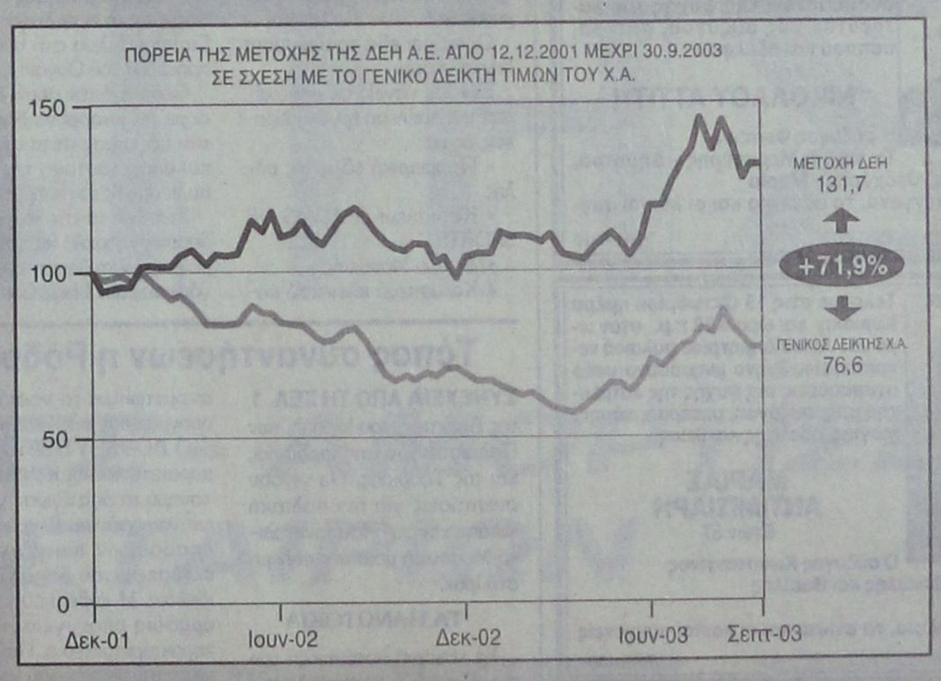

Η ΔΕΗ Α.Ε., μετά από δύο επιτυχημένες μετοχοποιήσεις, εμφάνισε σε απόλυτες τιμές απόδοση της μετοχής της κατά 71,9% υψηλότερη από το Γενικό Δείκτη Τιμών του Χρηματιστηρίου Αθηνών, στο χρονικό διάστημα 12 Δεκεμβρίου 2001 έως 30 Σεπτεμβρίου 2003.

24μηνη χρήση 1/1/2001 - 31/12/2002

- Ενεργητικό € 10.546,4 εκατ.
- Αποσβέσεις παγίων € 1.238,5 εκατ.
- Πωλήσεις € 6.497 εκατ.
- Κέρδη προ φόρων € 416,7 εκατ.

ΔΗΜΟΣΙΑ ΕΓΓΡΑΦΗ 22 - 24 ΟΚΤΩΒΡΙΟΥ 2003

ΔΕΗ *Αντλήστε από τη δική μας πηγή ανάπτυξης*

ΠΡΟΜΗΘΕΥΤΕΙΤΕ ΤΟ ΕΓΚΕΚΡΙΜΕΝΟ, ΣΥΜΦΩΝΑ ΜΕ ΤΟ Π.Δ.348/85, ΕΝΗΜΕΡΩΤΙΚΟ ΔΕΛΤΙΟ ΤΗΣ ΔΗΜΟΣΙΑΣ ΕΓΓΡΑΦΗΣ ΑΠΟ ΤΑ ΚΑΤΑΣΤΗΜΑΤΑ ΤΩΝ ΣΥΝΤΟΝΙΣΤΩΝ ΚΥΡΙΩΝ ΑΝΑΔΟΧΩΝ (ALPHA FINANCE, EFG TELESIS FINANCE, ΕΘΝΙΚΗ ΤΡΑΠΕΖΑ ΤΗΣ ΕΛΛΑΔΟΣ) ΚΑΙ ΤΩΝ ΛΟΙΠΩΝ ΤΡΑΠΕΖΩΝ, ΑΧΕ, ΕΠΕΥ, ΠΟΥ ΣΥΜΜΕΤΕΧΟΥΝ ΣΤΗ ΔΗΜΟΣΙΑ ΕΓΓΡΑΦΗ.

ΜΝΗΜΟΣΥΝΑ

ΕΛΛΗΝΙΚΗ ΔΗΜΟΚΡΑΤΙΑ
ΠΕΡΙΦΕΡΕΙΑ ΝΟΤΙΟΥ ΑΙΓΑΙΟΥ
ΝΟΜΟΣ ΔΩΔΕΚΑΝΗΣΟΥ
ΔΗΜΟΣ ΛΙΝΔΙΩΝ

Την προσεχή Κυριακή 19 Οκτωβρίου και ώρα 8.30 π.μ. ο Δήμος Λινδίων, τιμώντας τη μνήμη του συμπατρώτη μας πολιτικού άνδρα

ΓΙΑΝΝΗ ΖΙΓΔΗ

τελεί στον καθεδρικό ναό της Λίνδου «Η Κοίμησις της Θεοτόκου», μνημόσυνο υπέρ αναπαύσεως της ψυχής του.

Ο Δήμαρχος και το Δημοτικό Συμβούλιο Λινδίων, παρακαλούν τους τιμώντες τη μήμη του αείμνηστου Δωδεκανήσιου Πολιτικού, όπως παραστούν στην επιμνημόσυνη Ακολουθία, για να ενώσουν τις δεήσεις τους προς τον Υψιστον.

ΧΛ-18/10



Τελούμε στις 19 Οκτωβρίου ημέρα Κυριακή και ώρα 9.30 π.μ. στον ιερό ναό Μεταμορφώσεως Σωτήρος Ιξιάς - Ιαλυσού 9μηνο μνημόσυνο υπέρ αναπαύσεως της ψυχής της λατρευτής μας συζύγου, μητέρας, γιαγιάς και αδελφής

ΜΑΡΙΑΣ ΚΟΥΛΟΥΡΗ

Ο σύζυγος Κωνσταντίνος
Τα παιδιά Χαράλαμπος, Πηνελόπη - Κυριάκος
Τα εγγόνια, τα αδέλφια και οι λοιποί συγγενείς

7078-18/10



Τελούμε στις 18 Οκτωβρίου ημέρα Σάββατο και ώρα 8 στον ιερό ναό Ταξιαρχών νεκροταφείου 9ήμερο μνημόσυνο υπέρ αναπαύσεως της ψυχής της λατρευτής μας μητέρας, γιαγιάς και προγιαγιάς

ΔΟΥΚΙΣΣΑΣ ΚΥΡΗ

Τα παιδιά Μαρία - Φανούρης, Φανή, Γιώργος - Κατερίνα
Τα εγγόνια, τα δισέγγονα και οι λοιποί συγγενείς

ΧΛ



Την Κυριακή 19 Οκτωβρίου και ώρα 9.30 με τη συμπλήρωση 40 ημερών από το θάνατο του αγαπημένου μας συζύγου, πατέρα, παππού και αδελφού

ΙΩΑΝΝΗ ΑΝΑΣΤΑΣΑΚΗ

τελούμε μνημόσυνο στον Ι.Ν. Αγίου Γεωργίου ΚΑΤΩ για την ανάπαυση της ψυχής του.
θα ακολουθήσει καφές στην αιθουσα του Ι.Ν.

Η σύζυγος Παναγιώτα
Τα παιδιά Μανώλης - Ελένη, Μαίρη - Λευτέρης, Κατερίνα - Κώστας
Οι εγγονές Αριάδνη και Αννα
Τα αδέλφια Παντελής, Ειρήνη, Γεωργία, Στέλλα μετά των οικογενειών τους

7084-18/10



Τελούμε στις 18 Οκτωβρίου ημέρα Σάββατο και ώρα 8.30 στον ιερό ναό Αγίας Ειρήνης Ορφανοτροφείου Θηλέων Ρόδου 6μηνο μνημόσυνο υπέρ αναπαύσεως της ψυχής του λατρευτού μας συζύγου, πατέρα, παππού και αδελφού

ΙΩΑΝΝΗ ΒΛΑΣΤΟΥ

Η σύζυγος Δέσποινα
Τα παιδιά Ευαγγελία - Μηνάς
Τα εγγόνια, η αδελφή Σμάρω και οι λοιποί συγγενείς

7080-17/10



Τελούμε στις 18 Οκτωβρίου ημέρα Σάββατο και ώρα 8 π.μ. στον ιερό ναό Αγίας Ειρήνης Ορφανοτροφείου Θηλέων μνημόσυνο υπέρ αναπαύσεως της ψυχής του λατρευτού μας συζύγου, πατέρα, παππού και αδελφού

ΝΙΚΟΛΑΟΥ ΑΤΤΙΤΗ

Η σύζυγος Φωτεινή
Τα παιδιά Μερκούρης - Δήμητρα, Γιώργος - Σωτηρία, Θεοχάρης - Μαρία
Τα εγγόνια, τα δισέγγονα, τα αδέλφια και οι λοιποί συγγενείς

7086-17/10



Τελούμε στις 19 Οκτωβρίου ημέρα Κυριακή και ώρα 8.30 π.μ. στον ιερό ναό Αγίου Δημητρίου παλαιού νεκροταφείου 3μηνο μνημόσυνο υπέρ αναπαύσεως της ψυχής της λατρευτής μας συζύγου, μητέρας, κόρης, γιαγιάς, αδελφής και θείας

ΜΑΡΙΑΣ ΑΝΤΙΜΙΣΙΑΡΗ
Ετών 57

Ο σύζυγος Κωνσταντίνος
Τα παιδιά Σοφία - Μανώλης και Βασίλης
Η μητέρα Σοφία
Τα εγγόνια, τα αδέλφια, τα ανίψια και οι λοιποί συγγενείς και φίλοι

7079-18/10



Τελούμε στις 19 Οκτωβρίου ημέρα Κυριακή και ώρα 8.30 π.μ. στον ιερό ναό Αναλήψεως 3μηνο μνημόσυνο υπέρ αναπαύσεως της ψυχής της λατρευτής μας συζύγου, μητέρας, γιαγιάς και αδελφής

ΞΕΝΙΩΣ ΣΑΚΑΤΗ
Ετών 76

Ο σύζυγος Μιχάλης
Τα παιδιά Τσαμπίκος - Ειρήνη, Σεβαστή - Μάρτης
Τα εγγόνια, τα αδέλφια και οι λοιποί συγγενείς

Θεέ μου και να γινότανε, οι μήνες να'ρθουν πίσω
να μπορούσα μανούλα μου , ξανά να σου μιλήσω.

Ηταν πολλά τα βάσανα κι οι πόνοι σου μητέρα
που σου χτυπούσαν το κορμί μάνα μου κάθε μέρα.

Ηθελα και να ήξερα εκεί ψηλά που πήγες
σε ποιού αγγέλου το πλευρό ευτυχισμένη είσαι.

Ποιός άγγελος εξ ουρανού επήρε την ψυχή σου
κι έβγαλε τους πόνους σου μέσα από το κορμί σου.

Θεέ μου και πώς περάσανε τα χρόνια μας κοντά σου
και ψάχνουμε ανελέητα μάνα τη συντροφιά σου.

7081-18/10

Τελούμε στις 18 Οκτωβρίου ημέρα Σάββατο και ώρα 8.30 στον ιερό ναό Ταξιαρχών νεκροταφείου 3ετές μνημόσυνο υπέρ αναπαύσεως της ψυχής της λατρευτής μας συζύγου, μητέρας, κόρης και αδελφής

ΜΙΧΑΛΙΤΣΑΣ ΧΑΡΑΛΑΜΠΟΥΣ

Ο σύζυγος Ιωάννης
Τα παιδιά Σταύρος και Μανώλης
Η μητέρα Ανδρονίκη
Τα αδέλφια, τα πεθερικά Μανώλης - Μάρθα και οι λοιποί συγγενείς

7077-17/10

Τελούμε στις 18 Οκτωβρίου ημέρα Σάββατο και ώρα 8.π.μ. στον ιερό ναό Αγίου Δημητρίου παλαιού νεκροταφείου 9ήμερο μνημόσυνο υπέρ αναπαύσεως της ψυχής του λατρευτού μας συζύγου, πατέρα, παππού, αδελφού και θείου

ΔΗΜΗΤΡΙΟΥ ΧΑΣΚΑ
Ετών 88

Η σύζυγος Αργυρώ
Τα παιδιά Μιχάλης - Κάριν
Τα εγγόνια Μαρία, Χριστίνα
Η αδελφή Δικαία
Τα ανίψια και οι λοιποί συγγενείς

7088-17/10

Εξι μήνες συμπληρώνονται από τότε που πέθανε ο αξιαγάπητος πατέρας, παππούς και θείο μας

ΕΜΜΑΝΟΥΗΛ ΜΟΡΑΡΗΣ του ΜΙΧΑΗΛ
ετών 95

και εμείς τελούμε μνημόσυνο υπέρ αναπαύσεως της ψυχής του, το Σάββατο 18 Οκτωβρίου στις 8.30 το πρωί στο Ορφανοτροφείο Θηλέων Ρόδου.

Τα παιδιά του Μιχάλης - Καθολική, Στέλιος - Ειρήνη, Αντώνης - Ζωή, Ρούλα, Κωνσταντίνος - Ειρήνη, Γρηγόρης - Αναστασία, Ευαγγελία - Τάσος
Τα εγγόνια, τα δισέγγονα και οι λοιποί συγγενείς

ΧΛ-17/10

Επίθεση Χατζηευθυμίου

ΣΥΝΕΧΕΙΑ ΑΠΟ ΤΗ ΣΕΛ. 1

Εμείς λοιπόν, στη σημερινή ενημέρωση - συζήτηση, θα υπενθυμίσουμε σε όλους τους δημότες μας τι έγινε από την πλευρά της δημοτικής αρχής σύμφωνα με τα παραπάνω, αλλά θα αναφερθούμε και στις δικές μας ενέργειες.

Ας ξεκινήσουμε την ενημέρωση αυτή από τη λειτουργία του δημοτικού μας συμβουλίου.

Η δημοτική αρχή μέχρι σήμερα δεν έφερε προς συζήτηση στο δημοτικό συμβούλιο ούτε ένα θέμα που να στοχεύει στην αντιμετώπιση των μεγάλων προβλημάτων που αντιμετωπίζουν οι δημότες και οι κάτοικοι της πόλης μας, όπως π.χ. η ανεργία.

Δεν βοήθησε ώστε να αναπτυχθεί ο προβληματισμός που έπρεπε να αναπτυχθεί μεταξύ των δημοτικών συμβούλων για την πρόοδο της πόλης μάς.

Δυστυχώς, κανένας προβληματισμός δεν αναπτύχθηκε για τη στήριξη του τουρισμού, για την αντιμετώπιση της κρίσης που περνά και που φαίνεται δεν τελειώνει εδώ.

Κανένας προβληματισμός για το οργανωμένο εμπόριο, για την προστασία του φυσικού και δομημένου περιβάλλοντος ή την εξέταση και αντιμετώπιση θεμάτων όπως το δημογραφικό πρόβλημα και τόσα άλλα σοβαρά θέματα.

Θα σκεφθεί κανείς ότι μπορεί να μην αναπτύσσεται προβληματισμός στο δημοτικό συμβούλιο για σοβαρά θέματα ίσως διότι η δημοτική αρχή έριξε το βάρος της στην εκτέλεση έργων υποδομής μικρών και μεγάλων.

Ομως και εδώ τα πράγματα δεν είναι έτσι.

Ξέχασε κανείς τις υποσχέσεις για εκτέλεση έργων κλίμακας, όπως:

- Περιμετρική οδός της πόλης
- Κατασκευή PALAIS DE SPORTS
- Μέγαρο Μουσικής
- Κατασκευή κλειστού κολυμβητηρίου
- Δημιουργία μαρίνας στο Μανδράκι
- Επίλυση του κυκλοφοριακού και τόσων άλλων.

Ποιο από αυτά ξεκίνησε; Κανένα.

Να αναφερθώ με δύο λόγια σ' αυτά λέγοντάς σας ότι σύμφωνα με δήλωση της κ. Σημαντώνη που έγινε προ 4 ημερών στην ΤΕΔΚ, για την περιμετρική της Ρόδου δεν υπάρχουν ούτε σχέδια. Για το PALAIS DE SPORTS υπάρχει υπόσχεση της Γ.Γ Αθλητισμού για χρηματοδότηση με 3,5 εκατ. ευρώ, όταν για την κατασκευή του απαιτούνται τα τριπλάσια. Το Μέγαρο Μουσικής βρίσκεται στη σφαίρα της φαντασίας. Για το κολυμβητήριο δεν υπάρχει ακόμα ούτε χωροθέτηση, η μαρίνα στο Μανδράκι εξαγγέλθηκε για τέταρτη νομίζω φορά και ποιός ξέρει ακόμη πόσες, ενώ για το κυκλοφοριακό νομίζω ότι δεν χρειάζεται να αναφέρω τίποτα το βιώνουμε όλοι μας καθημερινά.

Εγιναν βέβαια, ασφαλτοστρώσεις δύο - τριών δρόμων, η αποκατάσταση 4-5 κολωνακίων που ήσαν σπασμένα στις Κάτω Πέτρες, η τοποθέτηση πυργίσκων για τους ναυαγοσώστες στις παραλίες μας χωρίς όμως να έχουν τον απαραίτητο εξοπλισμό και κάποιες ακόμη μικροεπεμβάσεις ήσσονος σημασίας,

Αυτό που πραγματικά ήταν θετικό για την πόλης μας και οφείλουμε να το αναφέρουμε είναι η διοργάνωση εδώ του Συμποσίου του Οργανισμού Πόλεων Παγκόσμιας Κληρονομιάς και η εκλογή του κ. Γιαννόπουλου στη θέση του προέδρου του Οργανισμού.

Θέση από την οποία πιστεύουμε ότι μπορεί να βοηθήσει την πόλη μας στην ανάδειξη και αποκατάσταση της πολύπολιτισμικής της κληρονομιάς.

Στα θετικά της σημερινής δημοτικής αρχής θα χρεώσουμε και την ανάληψη της διοργάνωσης των Island Games».

Τόπος συναντήσεων η Ρόδος

ΣΥΝΕΧΕΙΑ ΑΠΟ ΤΗ ΣΕΛ. 1

της Αιγύπτου, του Ισραήλ, των Παλαιστηνίων, της Ιορδανίας και της Τουρκίας. Θα γίνουν συζητήσεις για την πολιτική κατάσταση στη Νοτιοανατολική Μεσόγειο μετά τον πόλεμο στο Ιράκ.

ΤΑ ΠΑΝΩΤΟΚΙΑ

Ση χθεσινή συνέντευξή του ο κ. Παυλίδης κατήγγειλε την κυβέρνηση γιατί αρνήθηκε τη συζήτηση της τροπολογίας που κατάθεσε η ΝΔ για τα πανωτόκια. Η τροπολογία δεν έγινε δεκτή γιατί δεν συνοδεύόταν από έκθεση του Γενικού Λογιστηρίου του Κράτους. Οπως είπε ο κ. Παυλίδης, η έκθεση του Γενικού Λογιστηρίου του Κράτους, συνοδεύει θέματα που αφορούν δημόσιες υπηρεσίες, ΟΤΑ και νομικά πρόσωπα δημοσίου δικαίου.

• Ο κ. Παυλίδης κατήγγειλε επίσης την κυβέρνηση και για το γεγονός ότι απέρριψε την πρόταση που έγινε για τη μείωση της τιμής των καυσίμων ειδικά για τα Δωδεκάνησα. Το αίτημα συγκεκριμένα αφορούσε τη μείωση του ειδικού φόρου κατανάλωσης επί των καυσίμων.

«Πρόκειται για απαράδεκτη τακτική, που δείχνει τον τρόπο με τον οποίο η κυβέρνηση αντιμετωπίζει τα νησιά μας», υπογράμμισε ο κ. Παυλίδης.

Ο ΒΟΥΛΕΥΤΗΣ της Ν.Δ. χαρακτήρισε ακατανόητα και πονηρά τα όσα έγιναν για την επαναφορά του θέματος των αποδόσεων και εξαγορών εκτάσεων του δημοσίου σε ιδιώτες. Η κυβέρνηση και το αρμόδιο υπουργείο, τόνισε χαρακτηριστικά ο κ. Παυλίδης, είχαν την υποχρέωση να ελέγξουν τους φακέλους που εδώ και αρκετά χρόνια εκκρεμούν.

• Ερωτηθείς ο κ. Παυλίδης για τα μαθήματα κομματικής συμπεριφοράς που προσφάτως προσπάθησε να κάνει η περιφερειάρχης κ. Μάρθα Σημαντώνη στους δημάρχους, απάντησε πως είναι αφύσικο να γίνονται τέτοιες παροτρύνσεις.

Ο κ. ΠΑΥΛΙΔΗΣ μίλησε και για την επίσκεψη που πραγματοποίησε στη Ρόδο ο Αμερικανός πρέσβης Τόμας Μίλερ, στη διάρκεια της οποίας συζητήθηκαν και θέματα τουρισμού.

Απαισιόδοξοι για τον τουρισμό

ΣΥΝΕΧΕΙΑ ΑΠΟ ΤΗ ΣΕΛ. 1

κύριες αγορές από τις οποίες προέρχονται οι τουρίστες υψηλής εισοδηματικής τάξης (Γερμανία κλπ) εμφανίζουν μεγαλύτερη υστέρηση από τον μέσο όρο.

* Οι ξενοδόχοι επέρριψαν ευθύνες στην πολιτική ηγεσία του τουρισμού κάνοντας λόγο για έλλειψη μηχανισμών αντιμετώπισης των τουριστικών κρίσεων αλλά και για ελλείψεις στην τουριστική προβολή της χώρας μας έναντι των βασικών της ανταγωνιστών (Ισπανία, Τουρκία κ.α). Η οικονομική και τουριστική πολιτική των τελευταίων ετών, όπως τονίστηκε, οδήγησε τον ελληνικό τουρισμό σε κρίση δομικού χαρακτήρα. Ο κ.Σ.Διβάνης εξέφρασε την απαισιοδοξία του εκτιμώντας ότι το 40% των ελληνικών ξενοδοχείων θα έχει αλλάξει χέρια εντός πενταετίας.

ΣΤΟΝ ΤΟΜΕΑ προβολής της χώρας, ενόψει των Ολυμπιακών αγώνων, χαρακτήρισαν ως εμπαιγμό του κλάδου το γεγονός ότι ο ΕΟΤ προκήρυξε πρόσφατα πρόγραμμα προβολής για το 2004 ύψους μόλις 9 εκατ. ευρώ, που μπορεί να αυξηθεί ως 12 εκατ. ΄΄Παρά την αισιοδοξία που είχε γεννήσει στους τουριστικούς επιχειρηματίες στο παρελθόν η ανάληψη των Ολυμπιακών Αγώνων το 2004, τα μηνύματα που λαμβάνουμε αυτή τη στιγμή από τη διεθνή αγορά δεν είναι ιδιαίτερα ενθαρρυντικά΄΄, είπαν οι ξενοδόχοι.

* Ενόψει μάλιστα και της διϋπουργικής σύσκεψης για τον τουρισμό, οι ξενοδόχοι ζήτησαν ξεκάθαρους κανόνες τουρισμού, ενώ για μια ακόμη φορά στάθηκαν αντίθετοι στη δημιουργία Τουριστικού Επιμελητηρίου. Οσον αφορά τις επικείμενες αλλαγές στον ΕΟΤ, επισημάνθηκε ότι αυτές θα έπρεπε να είχαν πραγματοποιηθεί δύο χρόνια νωρίτερα.

Σε κατάληψη προχώρησαν οι μαθητές του Μουσικού Σχολείου της Ρόδου

ΠΟΙΑ ΕΙΝΑΙ ΤΑ ΑΙΤΗΜΑΤΑ ΤΟΥΣ

ΣΕ ΚΑΤΑΛΗΨΗ προχώρησαν χτες οι μαθητές του Μουσικού Σχολείου της Ρόδου. Βασικό αίτημα των μαθητών είναι η κάλυψη των κενών στο σχολείο. Χαρακτηριστικά αναφέρεται ότι δεν έχουν τοποθετηθεί ακόμη καθηγητές σε βασικά μαθήματα, όπως επίσης και σε καθηγητές των μουσικών μαθημάτων. Σε σχετική ανακοίνωση που εξέδωσαν χτες οι μαθητές του Μουσικού Σχολείου αναφέρουν τα εξής:

«Εμείς οι μαθητές του Μουσικού Σχολείου Ρόδου, έχουμε προβεί σε κατάληψη με παρακάτω αιτήματα:

1. Από την έναρξη του σχολικού έτους (εδώ και 45 μέρες) δεν έχουμε καθηγητές σε βασικά μαθήματα του λυκείου και του γυμνασίου. Λείπουν ακομη και καθηγητές κατευθύνσεων, δηλαδή μαθημάτων στα οποία θα εξεταστούμε σε πανελλαδικό επίπεδο και θα κρίνουν την είσοδό μας στα πανεπιστήμια.

3. Για το ίδιο χρονικό διάστημα μας λείπουν 20 από τους 30 καθηγητές των μουσικών μαθημάτων αν και είμαστε μουσικό σχολείο.

3. Υπάρχει μεγάλη έλλειψη βιβλίων, τόσο για τα μαθήματα γενικής παιδείας όσο και των κατευθύνσεων.

4. Ακόμα το εστιατόριο του σχολείοιυ είναι κλειστό. Αυτό εμποδίζει την πλήρη λειτουργία του σχολείου. Για το θέμα αυτό φέρει ευθύνη η νομαρχία.»

Το συνέδριο για το σκυρόδεμα

ΣΥΝΕΧΕΙΑ ΑΠΟ ΤΗ ΣΕΛ. 1

προστασία των μνημείων, με τον Κώτη κ. Κώστα Χατζηαντωνίου, έχει επαφές και συνεργασίες για θέματα ανάπτυξης του νησιού με τους μηχανικούς και τις τοπικές αρχές:

- το νομάρχη Δωδεκανήσου Γιάννη Μαχαιρίδη
- τη Μαρία Παρισίδου νομαρχιακή σύμβουλο Δωδεκανήσου από την Κω
- την Κ. Νικηταρά, έπαρχο Κω.
- τον Βασίλη Χατζηγιακουμή Π-Μ δήμαρχο Δικαίου και τον τ. Κοινοτάρχη Πυλίου Φλάσκο Γαληνό
- τον πρόεδρο του ΤΕΕΕ Δωδ/σου και τον Ξάνθη Αγαπητό από την Δ.Ε.
- τον Γιώργο Κυρίτση Π-Μ.
- τον Θεοδόση Νικηταρά επικεφαλής του γρ. Του ΤΕΕ στην Κω

και άλλους μηχανικούς, στελέχη του τοπικού ΤΕΕ, το Δημήτρη Σιφωνιό, τον Δαυίδ Γερασκλή, κ.α.

Η γ.γ. της Δ.Ε. του ΤΕΕ, καθηγήτρια του ΕΜΠ, Τώνια Μοροπούλου, στην ομιλία της τόνισε:

«Αν οι μηχανικοί που παράγουν γνώση και εγγράφονται σήμερα στα μητρώα των ερευνητών που έχει ανοίξει το ΤΕΕ, προσδιορίζονται περίπου στο 10% του συνόλου των μηχανικών (είναι περισσότεροι από 8.500), η εικόνα αυτού του Συνεδρίου ξεπερνάει όλα τα δεδομένα. Οι εκατοντάδες μηχανικοί που συνέβαλαν και μετέχουν στο 14ο Συνέδριο Σκυροδέματος δείχνουν ότι η έρευνα και η τεχνολογία στο πεδίο της κατασκευής και των δομικών υλικών, προάγεται όχι μόνο από τους Ακαδημαϊκούς δάσκαλους και το ερευνητικό επιστημονικό δυναμικό των Πολυτεχνείων και των ερευνητικών Κέντρων, αλλά από μια πλειάδα μηχανικών σε όλο το φάσμα διεργασιών της μελέτης, του σχεδιασμού, της παραγωγής, της διαχείρισης και της συντήρησης.

- Δείχνουν ότι τα εργοτάξια είναι ανοιχτά εργαστήρια πειραματισμού και παραγωγής τεχνογνωσίας.
- Υπογραμμίζουν τον καθοριστικό ρόλο ων υλικών στην κατασκευή.
- Εγγράφουν τη διεπιστημονικότητα ως το σύγχρονο πεδίο της επιστημονικής έρευνας και της τεχνολογικής εφαρμογής.

Με το σκυρόδεμα από το σχεδιασμό και την παραγωγή του βιομηχανικού προϊόντος μέχρι τη μελέτη και την εφαρμογή του στην κατασκευή ασχολούνται οι πολιτικοί μηχανικοί, οι χημικοί μηχανικοί, οι αρχιτέκτονες, οι μηχ. των υλικών».

Η αριστοποίηση της ενεργειακής κατανάλωσης για την παραγωγή του, η ελαχιστοποίηση των περιβαλλοντικών του επιπτώσεων, η ενίσχυση της ανθεκτικότητάς του στο χρόνο και στις περιβαλλοντικές φορτίσεις, ακόμη και στο σεισμό, η επιλεκτικότητά του στη λειτουργία, την οικονομία και την αισθητική της κατασκευής διευρύνουν τα πεδία της διεπιστημονικής συνεργασίας.

Ο έλεγχος της ποιότητας των έργων συνδέεται με τον έλεγχο ποιότητας των δομικών υλικών, τόσο στη φάση της παραγωγής και παραλαβής, όσο και κυρίως της εφαρμογής τους. Το σκυρόδεμα καθίσταται πιλοτικό πεδίο ανάδειξης των δυνατοτήτων της υψηλής μετριτικής τεχνολογίας και του μη καταστρεπτικού ελέγχου σε πραγματικό χρόνο και στην πραγματική κλίμακα της κατασκευής και απαιτεί την καθιέρωση νέας μεθοδολογίας και πολυπαραμετρικών συστημάτων ελέγχου ποιότητας των έργων.

Με αυτές τις προϋποθέσεις και μόνο μπορούν οι μηχανικοί να εγγυηθούν την ασφάλεια, την ποιότητα, το χρόνο ζωής των φθηνών και αξιόπιστων κατασκευών που χρειάζεται η κοινωνία μας.

Απαιτείται, όμως, η στήριξη της Πολιτείας με εκσυγχρονισμό και ολοκλήρωση του θεσμικού πλαισίου παραγωγής, παρακολούθησης και ελέγχου των έργων, με αναγνώριση της διεπιστημονικότητας και των ρόλων των μηχανικών, με προδιαγραφές για τα υλικά και τη βιομηχανία, με νέες μεθόδους για τον έλεγχο ποιότητα. Κυρίως σε σχέση με τη νέα γνώση που παράγεται μαζικά και δυναμικά στις διεργασίες της παραγωγής υλικών έργων, όπως συμβαίνει με το σκυρόδεμα και καταδεικνύεται και απ' αυτό το Συνέδριο, χρειάζεται η Πολιτεία να ενισχύσει σημαντικά αυτήν τη δραστηριότητα, χρειάζονται κύριε Υπουργέ έργα επίδειξης, εφαρμογές πιλοτικές, η χρηματοδότηση ερευνητικών και τεχνολογικών προγραμμάτων, η σύμπραξη των αρμόδιων φορέων.

Αλλά και η ευρωπαϊκή πολιτική και η χρηματοδότηση της έρευνας και της τεχνολογίας στο πεδίο αυτό, είναι αδύναμη ανεπαρκής για να ενσωματώσει την παραγόμενη τεχνογνωσία, να αξιολογήσει τις βέλτιστες πρακτικές, να διαδικτυώσει τους φορείς και να αξιοποιήσει την προηγμένη τεχνολογία στο πεδίο της ακρόφορου κατασκευής και των υλικών.

Γι' αυτό και 24 Νοεμβρίου στη Θεσσαλονίκη, 25 Νοεμβρίου στην Αθήνα, οργανώνουμε με την Ευρωπαϊκή Ενωση, ημερίδες ενημέρωσης σχετικά και καλούμε όλη τη βιομηχανία κατασκευαστών αι υλικών στις 16-17 Δεκεμβρίου στην Αθήνα, σε διάλογο με την Ε.Ε., να ασκήσουμε πίεση για το 7ο πρόγραμμα πλαίσιο.

Το ΤΕΕ, σημαντικές επιστημονικές δραστηριότητες, όπως αυτό το Συνέδριο, τις αντιλαμβάνεται ως μια διαχρονική προσπάθεια.

Καλεί την κοινότητα των Μηχανικών να τις στηρίξει με την ενεργό συμμετοχή της Πολιτείας, να αναγνωρίζει το ρόλο μας και να ανταποκριθεί στις απαιτήσεις της τεχνολογίας και στις αλλαγές της ελληνικής κοινωνίας.»

Οι γιατροί της Ρόδου

ΣΥΝΕΧΕΙΑ ΑΠΟ ΤΗ ΣΕΛ. 1

Νοσοκομειακό κτιριακό συγκρότημα.

Τα ως άνω αιτήματα μαζί με άλλα είδαν το φως της δημοσιότητας και εστάλησαν προς τον Υπουργό Υγείας και Πρόνοιας, προς τους Υφυπουργούς του ως άνω Υπουργείου καθώς και στη Περιφέρεια Νοτίου Αιγαίου, Νομαρχία Δωδεκανήσου, Δήμο Ρόδου, Διοικητή Νοσοκομείου και Πολιτικά Κόμματα.

Μέχρι στιγμής έχουμε λάβει έγγραφη απάντηση μόνο από τον Διοικητή του Νοσοκομείου κ. Δημ. Μάτσια, αντίθετα με όλους τους άλλους φορείς οι οποίοι για μία ακόμη φορά σιωπούν.

Σύμφωνα με το υπ' αριθμ. ΔΟ 195/14-10-2003 έγγραφο του Διοικητή του Γ.Ν.Ρ προς τον ΙΣΡ, στις 23-9-2003 με το Υ10,3/γ.π. 84212 το Υπουργείο Υγείας προκήρυξε 6 (έξι) θέσεις Διοικητικού (Δ.Ε.) προσωπικού με γνώση ξένης γλώσσας και Η/Υ για το ΓΝΡ.

Επίσης με τα υπ'αριθμ. έγγραφά του 5226/10-5-2002 και 12-10-2002 ζήτησε από την Αστυνομική Διεύθυνση Δωδεκανήσου τοποθέτηση μόνιμης αστυνομικής δύναμης στους χώρους του Νοσοκομείου και ιδιαίτερα στις Πρώτες Βοήθειες.

Η απάντηση της Αστυνομικής Διεύθυνσης και στις δύο περιπτώσεις ήταν αρνητική.

Ακολούθησε τρίτη επιστολή με το ίδιο αίτημα με το υπ' αριθμ. έγγραφο ΔΟ 194/4-10-2003 του οποίου αναμένεται η απάντηση.

Επισημαίνεται η απουσία προέδρου του ΠεΣΥΠ η οποία είναι κατανοητή από τον ΙΣΡ, αλλά δεν μπορούμε να κατανοήσουμε πως ένα Υπουργείο τέσσερις μήνες μετά την παραίτηση της κ. Φώκιαλη Πέρσας (Αντιπροέδρου Δ.Σ) άφησε ένα Δ.Σ Ανωτάτου θεσμικού οργάνου χωρίς αναπληρωτή στον ευαίσθητο χώρο υγείας του πολυνησιακού συγκροτήματος της περιοχής μας.

Επίσης δεν είναι κατανοητό πως έχει περάσει 1 (ένας) χρόνος από τον διορισμό των εκπροσώπων της Νομαρχιακής Αυτοδιοίκησης ιατρών Βασίλη Δημητρακόπουλου και Μιχάλη Φωτάρα ως νέα μέλη του Δ.Σ του ΠεΣΥΠ, οι οποίοι περιμένουν ακόμη την υπογραφή και το Φ.Ε.Κ διορισμού τους από το Υπουργείο.

Κατόπιν τούτου, το Διοικητικό Συμβούλιο του Ιατρικού Συλλόγου Ρόδου σε συνεργασία με τον Σύλλογο των Νοσοκομειακών Ιατρών αποφάσισε να παρατείνει την πίστωση χρόνου για να υλοποιηθούν οι παραπάνω ενέργειες που φαίνεται να έχουν δρομολογηθεί.

Καλούμε για μία ακόμη φορά την Τοπική Πολιτική ηγεσία (Βουλευτές, Νομάρχη, Δημάρχους, Κόμματα) να πιέσει προς πάσα κατεύθυνση έτσι ώστε να μην βρεθούμε στη δυσάρεστη θέση να αρχίσουμε δυναμικές κινητοποιήσεις.

Ολοι μαζί πρέπει να συνδράμουμε στην αναβάθμιση του Νοσοκομείου σε επίπεδο δευτεροβάθμιας και τριτοβάθμιας φροντίδας.

Ο Ιατρικός Σύλλογος Ρόδου συντάσσεται αποφασιστικά στο πλευρό των Νοσοκομειακών ιατρών στις επαναλαμβανόμενες απεργιακές κινητοποιήσεις στις 16, 17, 23, 24, 30, 31 Οκτωβρίου, καλώντας την κυβέρνηση να σκύψει με σοβαρότητα και ευθύνη στο μεγάλο κοινωνικό πρόβλημα που λέγεται «Δημόσια Υγεία» ικανοποιώντας τα αιτήματα της απεργίας.

1. Αξιοπρεπές Ιατρικό Μισθολόγιο, με ενσωμάτωση επιδομάτων στους βασικούς μισθούς. Αποδέσμευση μισθού - βαθμού. Λογική αναπλήρωση των απωλειών εισοδήματος από το ΕΙΜ του Ν. 1397/83.

2. Θεσμοθέτηση συλλογικών διαπραγματεύσεων ανά διετία.

3. Ποιοτικά προγράμματα εφημεριών, κάλυψη των πιστώσεων για τις εφημερίες του 2003, και όχι μείωση της ωριαίας αποζημίωσης.

4. Συντάξιμος ο χρόνος των ενεργών εφημεριών.

5. Προσλήψεις γιατρών - νοσηλευτικού προσωπικού με ιεράρχηση των αναγκών, και κίνητρα για τις άγονες θέσεις.

6. Μονιμότητα όλων των γιατρών του Ε.Σ.Υ με ατομική κρίση μετά 2 (δύο) χρόνια υπηρεσίας.

7. Εξάωρη πρωϊνή εργασία, 48 ωρών την εβδομάδα.

8. Αναγνώριση της ανθυγιεινότητας της ιατρικής εργασίας στα Νοσοκομεία.

9. Κατάργηση των απογευματινών ιδιωτικών ιατρείων.

10. Πλήρη διαχωρισμό Ε.Σ.Υ και Πανεπιστημίου.

11. Συγκρότηση του Ενιαίου Φορέα Υγείας με τη μορφή Νομικού Προσώπου Δημοσίου Δικαίου.

12. Συνεχή θεσμοθετημένη εκπαίδευση. Μετεκπαίδευση των εργαζομένων στον Δημόσιο Τομέα Υγείας με εξ' ολοκλήρου χρηματοδότηση από το Δημόσιο.

13. Αυτόνομα Τ.Ε.Π. Οργάνωση του ΕΚΑΒ. Επαρκείς κλίνες Μ.Ε.Θ.

ΤΟ ΙΚΑ

Θέμα εξαιρετικά επίκαιρο είναι επίσης το θέμα της αλλαγής των ωραρίων του ΙΚΑ, με αφορμή την εφαρμογή του συστήματος των ραντεβού.

Διαφαίνεται καθαρά η εχθρική διάθεση της Διοίκησης του Ιδρύματος ενάντια στους ιατρούς που θα έχει όμως άμεσες αρνητικές συνέπειες στους ίδιους τους ασφαλισμένους του ΙΚΑ. Υποχρεώνει τους ιατρούς σε εξοντωτικό και αντιπαραγωγικό ωράριο απαράδεκτο από επιστημονικής άποψης, δικαιολογώντας μόνο 10 λεπτά της ώρας για κάθε επίσκεψη ανά ασφαλισμένο.

Ετσι υποβαθμίζεται πλήρως η σωστή παροχή ιατρικών υπηρεσιών.

Ελπίζουμε στις διαπραγματεύσεις που είναι σε εξέλιξη να πρυτανεύσει η λογική και όχι η αυταρχική νοοτροπία.

Για το Δ.Σ
Ο ΠΡΟΕΔΡΟΣ
Δρ. ΝΙΚΟΣ Τ. ΦΡΟΝΑΣ
Ο ΓΕΝ. ΓΡΑΜΜΑΤΕΑΣ
ΧΡΗΣΤΟΣ ΑΠ. ΜΑΝΤΑΣ»

Αλλαγή διοίκησης στη ΔΑΝΕ

ΣΥΝΕΧΕΙΑ ΑΠΟ ΤΗ ΣΕΛ. 1

ως της εταιρείας. Η αλλαγή, όπως εκτιμούν οι μέτοχοι, επιβάλλεται να γίνει γιατί τα προβλήματα της ΔΑΝΕ παραμένουν άλυτα, επειδή ουδείς ενδιαφέρεται για την τύχη της εταιρείας. Αντιθέτως την ώρα που η ΔΑΝΕ βουλιάζ

Δ.Α.Ν.Ε. SEA LINE
ΔΩΔΕΚΑΝΗΣΙΑΚΗ ΑΝΩΝΥΜΗ ΝΑΥΤΙΛΙΑΚΗ ΕΤΑΙΡΙΑ

Δρομολόγια 6/10-31/10

Αναχωρήσεις από ΡΟΔΟ

Δευτέρα

Τρίτη
Ε/Γ-Ο/Γ ΠΑΤΜΟΣ 15.00 Κω (18.30-18.50) -Κάλυμνο (19.50 - 20.05) - Λέρο (21.05 - 21.20) -Πάτμο (22.35 - 22.50) -Πειραιά (08.00)

Τετάρτη
Ε/Γ-Ο/Γ ΡΟΔΟΣ 15.00 Κω (18.30-18.50) -Κάλυμνο (19.50 - 20.05) - Αστυπάλαια (22.20 - 22.40) -Πειραιά (09.00)

Πέμπτη
Ε/Γ-Ο/Γ ΠΑΤΜΟΣ 15.00 Κω (20.30-20.50) -Πειραιά (08.00)

Παρασκευή
Ε/Γ-Ο/Γ ΡΟΔΟΣ 15.00 Κω (18.30-18.50) -Κάλυμνο (19.50 - 20.05) - Λέρο (21.05 - 21.20) -Πάτμο (22.35 - 22.50) -Πειραιά (08.00)

Σάββατο
Ε/Γ-Ο/Γ ΠΑΤΜΟΣ 15.00 Σύμη (16.40 - 17.00) - Κω (19.30-19.50) - Κάλυμνο (20.50 - 21.05) - Λέρο (22.05 - 22.20) - Πάτμο (23.35 - 23.50) - Πειραιά (09.00)

Κυριακή
Ε/Γ-Ο/Γ ΡΟΔΟΣ 13.00 Τήλο (15.40 - 16.00) - Νίσυρο (17.10 - 17.30) - Κω (18.50 - 19.10) - Κάλυμνο (20.10 - 20.30) - Λέρο (21.30 - 21.50) - Πάτμο (23.00 - 23.20) - Πειραιά (08.30)

Αναχωρήσεις από ΠΕΙΡΑΙΑ

Δευτέρα
Ε/Γ-Ο/Γ ΠΑΤΜΟΣ 17.00 Πάτμο (00.15 - 00.35) - Λέρο (01.50 - 02.10) - Κάλυμνο (03.10-03.30) - Κω (04.30 - 04.50) - Ρόδο (08.30)

Τρίτη
Ε/Γ-Ο/Γ ΡΟΔΟΣ 15.00 Αστυπάλαια (00.50 - 01.10) - Κάλυμνο (03.30-03.50) - Κω (04.50 - 05.10) - Ρόδο (09.00)

Τετάρτη
Ε/Γ-Ο/Γ ΠΑΤΜΟΣ 17.00 Κω (03.30 - 03.50) - Ρόδο (07.30)

Πέμπτη
Ε/Γ-Ο/Γ ΡΟΔΟΣ 15.00 Πάτμο (00.15 - 00.35) - Λέρο (01.50 - 02.10) - Κάλυμνο (03.10-03.30) - Κω (04.30 - 04.50) - Ρόδο (08.30)

Παρασκευή
Ε/Γ-Ο/Γ ΠΑΤΜΟΣ 17.00 Πάτμο (02.15 - 02.35) - Λέρο (03.50 - 04.10 -Κάλυμνο (15.10 - 05.30) - Κω (06.30 - 06.50) - Σύμη (07.30 - 07.45) - Ρόδο (09.30)

Σάββατο
Ε/Γ-Ο/Γ ΡΟΔΟΣ 14.00 Πάτμο (23.15 - 23.35) - Λέρο (00.50 - 01.10) - Κάλυμνο (02.10-02.30) - Κω (03.30 - 03.50) - Νίσυρο (05.10 - 05.20) - Τήλο (06.30 - 06.50) - Ρόδο (09.00)

Κυριακή

X4208-31/10

Ταξιδεύοντας στην Κύπρο, Μ. Ανατολή και Αίγυπτο με το πρακτορείο ALAMBRA

Εντυπώσεις από μια κρουαζιέρα

Επισκέψεις σε μοναδικά τοπία

ΜΕΡΟΣ 6ο



Το πρωί της 30/9/2003, αφού διανύσαμε 205 ναυτικά μίλια από τη Λεμεσό της Κύπρου ,φτάσαμε στο λιμάνι, Πόρτ Σάιντ, της Αιγύπτου. Αμέσως επιβιβαστήκαμε σε πούλμαν και το μεσημέρι φτάσαμε στο Κάιρο ,την πρωτεύουσα της Αιγύπτου, τη μεγαλύτερη πόλη της Αφρικής και την καρδιά του Αραβικού κόσμου, με 20.000.000 κατοίκους-δύο φορές σαν την Ελλάδα .

Το Κάιρο είναι η πιο αξιόλογη πρωτεύουσα της Αφρικής και η πιο σημαντική μητρόπολη του Ισλάμ. Είναι γνωστό επίσης για τους χίλιους μιναρέδες του και τα επιβλητικά αξιοθέατα διαφόρων εποχών που αποσπάνε πράγματι κάθε ενδιαφέρον.

Πρώτη εντύπωση από αυτή τη μεγαλούπολη ήταν η μεγάλη πολυκοσμία (ως επί το πλείστον νέοι άνθρωποι), τα αμέτρητα αυτοκίνητα, η τρομερή κίνηση και τα συνεχή κορναρίσματα των αυτοκινήτων στους δρόμους.

Ο επισκέπτης καταλαβαίνει με μια πρώτη ματιά την αγχωτική βιασύνη με την οποία η πόλη προσπαθεί να ανταποκριθεί στην αγωνιώδη μοίρα της.

Η Αίγυπτος, όπως μας είπε η ξεναγός μας, αριθμεί 70.000.000 κατοίκους από τους οποίους το 60 % είναι κάτω από 20 χρονών. Ο πληθυσμός της παρουσιάζει μια ασύλληπτη δημογραφική άνοδο, αφού γεννιούνται 1.000.000 παιδιά κάθε χρόνο.

Το Κάιρο είναι μια όμορφη πόλη. Όσοι το είχαμε ξανά επισκεφθεί διαπιστώσαμε ,ότι τελευταία καταβάλλονται φιλότιμες προσπάθειες για να παρουσιάσει μια καλύτερη εικόνα. Πολλές καινούργιες κατοικίες κτίστηκαν, υποβαθμισμένες συνοικίες άλλαξαν όψη, καινούργιες λεωφόροι κατασκευάστηκαν. Η πόλη αυτή δεν έχει μόνο υποβαθμισμένες συνοικίες, έχει και πολύ καλές συνοικίες με ωραίες βίλες, υψηλού επιπέδου πολυκατοικίες, ουρανοξύστες. Αυτό τον καιρό βρίσκεται σε πλήρη μεταμόρφωση.

Ένα ξεχωριστό κτήριο, που αποσπά την προσοχή του επισκέπτη, είναι ο Πύργος του Καΐρου. Είναι το ψηλότερο κτήριο, από μπετόν ,στην Ανατολή, έχει ύψος 187 μέτρα, και φυσικά είναι μια φυσιογνωμία της σύγχρονης Αιγύπτου.

Το μεσημέρι επισκεφθήκαμε το Αιγυπτιακό Μουσείο, ένα από τα καλύτερα στον κόσμο και το παλαιότερο σε αιγυπτιακή τέχνη, μια τέχνη που αντίκει σ' έναν κόσμο ολότελα ξένο σ' εμάς. Στεγάζει φαραωνικά αριστουργήματα ηλικίας χιλιάδων χρόνων.

Πριν μπούμε, στο Μουσείο, μας έγινε εξονυχιστικός έλεγχος. Βλέπετε το σύνδρομο της 11ης Σεπτεμβρίου του 2001, κτύπησε και εδώ.

Μπαίνοντας στο αχανές Μουσείο, χαζέψαμε στην κυριολεξία. Θαυμάσαμε τα φαραωνικά αριστουργήματα ηλικίας χιλιάδων χρόνων, που μας προκάλεσαν βαθιά αναστάτωση. Αμέτρητα είναι τα εκθέματα. Εκεί εκτός των άλλων υπάρχει και ο θησαυρός του Τουτανχαμών ,είναι ένα σύνολο 117 κομματιών ,επεξεργασμένα με χρυσάφι και ένθετες πέτρες που συγκεντρώνει βασιλικά έπιπλα, κοσμήματα ,αγαλματάκια, κιβώτια με παιχνίδια...όλα εξαιρετικής ομορφιάς. Είδαμε πάρα πολλά εκθέματα, όχι όμως όλα. Για να γυρίσει κάποιος το Μουσείου του Καΐρου πρέπει να αφιερώσει τουλάχιστον 2 μέρες.

Συνεχίζοντας την ξενάγησή μας στο Κάϊρο πήγαμε στις πυραμίδες του Χέοπος, Χεφρήνου και Μυκερίνου που είναι τα πιο διάσημα μνημεία της Αφρικής και το μόνο από τα επτά θαύματα της αρχαιότητος που διατηρούνται σχεδόν άθικτα ως σήμερα. Θαυμάσαμε κατόπιν τη Σφίγγα, στα Αιγυπτιακά «Σεσεπ Αγχ» δηλαδή «ζωντανή εικόνα»,παρουσιάζει τον Φαραώ Χεφρήνα με σώμα λιονταριού.

Επισκεφθήκαμε κατόπιν το τέμενος του Μωχαμέτ Άλι ,που είναι ολόκληρο από αλάβαστρο, και καταλήξαμε σε ένα κατάστημα κατασκευής παπύρων όπου μας έδειξαν τον τρόπο παρασκευής του.

Κουρασμένοι από την πολύωρη ξενάγησή μας φτάσαμε στο ωραιότατο ξενοδοχείο που θα μέναμε για δύο νύχτες, το Mena House 5*****, δίπλα ακριβώς από τις πυραμίδες.

Το βράδυ το πρόγραμμα προέβλεπε κρουαζιέρα στο Νείλο. Πάνω σε πολυτελέστατο πλοίο, μας προσφέρθηκε πλούσιος μπουφές και παρακολουθήσαμε παραδοσιακούς χορούς της Αιγύπτου από χορευτές και χορεύτριες.

Το πρόγραμμα την τελευταία μέρα, περιελάμβανε επίσκεψη -προσκύνημα στον Ιερό Ναό Αγίου Γεωργίου Καΐρου. Ο ναός έχει σχήμα ροτόντα και όπως μας εξήγησαν σε σχήμα ροτόντα υπάρχουν 3 ναοί σ' όλο τον κόσμο, στη Ρώμη, στη Θεσσαλονίκη, και στο Κάιρο. Ο ναός έχει 4 ορόφους όπως ο πύργος της Βαβυλώνας γι' αυτό και ονομάζεται και μοναστήρι της Βαβυλώνας.

Με εμφανή τη συγκίνηση, μας υποδέχθηκε ο επίσκοπος Βαβυλώνας, Έλληνας, π. Θεοφύλακτος, επειδή ήταν γνωστός του π. Σταύρου Μαραβέλια, που μας συνόδευε, και επειδή έχει μια ιδιαίτερη συμπάθεια στους Ροδίτες, μιας και διεκόνισε για αρκετά χρόνια στη Ρόδο.

Αφού πήραμε την ευλογία του ,μας εξήγησε πως το κτίσμα είναι του 4ου αιώνα, είναι το αρχαιότερο της Β. Αφρικής, είναι δε προσκύνημα όλης της Αφρικής. Παλαιότερα λειτουργούσε ως νοσοκομείο, γηροκομείο, φτωχοκομείο, ελληνικό σχολείο.

Όσοι είχαν αναπνευστικά προβλήματα, εδώ έρχονταν για θεραπεία. Εδώ υπάρχουν και διατηρούνται οι φυλακές του Αγίου Γεωργίου του τροπαιοφόρου, που μας προκάλεσαν ιδιαίτερη συγκίνηση. Εκατοντάδες μουσουλμάνοι το επισκέπτονται και το προσκυνούν, επειδή αγαπούν και τιμούν τον Αγ. Γεώργιο. Μέσα στον ναό υπάρχει η ασημένια εικόνα του Αγ. Γεωργίου του 12ου αιώνα. Έργα του μεγάλου Παρθένη είναι αρκετές εικόνες του ναού.

Στην αυλή του ναού είναι το νεκροταφείο που θάβουν τους ελάχιστους εναπομείναντες Έλληνες της Αιγύπτου (από τις χιλιάδες που ήταν παλαιά), αλλά και τους Άραβες Ορθόδοξους.

Αφού πήραμε την ευλογία, του Έλληνα επισκόπου, φύγαμε συγκινημένοι. Τα τελευταία του λόγια ήταν να πούμε στη Ρόδο ότι υπάρχει αυτός ο ναός και ότι περιμένουν από την Ελλάδα την υλική και ηθική βοήθεια.

ΣΥΝΕΧΙΖΕΤΑΙ

ΓΙΑΝΝΗΣ ΦΟΥΚΑΣ

ΙΕΡΑ ΜΗΤΡΟΠΟΛΙΣ ΡΟΔΟΥ
ΙΕΡΟΣ ΝΑΟΣ ΑΦΑΝΤΟΥ
Η ΚΟΙΜΗΣΗ ΤΗΣ ΘΕΟΤΟΚΟΥ

ΠΑΝΗΓΥΡΙΣ

Γνωστοποιούμε στο φιλόθρησκο κοινό ότι στις 18 Οκτωβρίου ημέρα Σάββατο εορτάζουμε την μνήμη του ΕΥΑΓΓΕΛΙΣΤΟΥ ΛΟΥΚΑ Πολιούχου της πόλης μας στ' Αφάντου.
Την παραμονή 17 Οκτωβρίου και ώρα 6.30 απογευματινή θα ψαλεί Μέγας Πανηγυρικός Εσπερινός μετ' αρτοκλασίας χοροστατούντος του Μητροπολίτου Ρόδου κ.κ. Αποστόλου τη δε επομένη και ώρα 7.00 πρωϊνή θα ψαλεί θεία Λειτουργία.

ΕΚ ΤΗΣ ΕΚΚΛΗΣΙΑΣΤΙΚΗΣ
ΕΠΙΤΡΟΠΗΣ ΑΦΑΝΤΟΥ

Χ.Λ. 8-18/10

ΤΗΛΟΣ 21ος αιώνας Ν.Ε.Τ.

ΤΗΛΟΣ 21ος ΑΙΩΝΑΣ Ν.Ε.

«SEA STAR»

Επειδή η Ελλάδα σημαίνει και Ορθοδοξία και επειδή η Τήλος ζει και αναπτύσσεται με βασικό πυρήνα σκέψης τον Ελληνορθόδοξο πολιτισμό φιλοδοξεί τη μοναδική της ετήσια τουριστική έξοδο να την πραγματοποιήσει για προσκύνημα στα ιερά νησιά

της Πάτμου και της Τήνου

Σας καλούμε λοιπόν Τηλιακούς και φίλους της Τήλου που μας ενώνει η κοινή πίστη να φιάξουμε μια θαυμάσια παρέα για ένα αξέχαστο τριήμερο ταξίδι

με το πλοίο μας **«SEA STAR»**



Πρόγραμμα:
Αναχώρηση από Ρόδο την Παρασκευή 24/10/2003 στις 15.00
Επιστροφή στη Ρόδο την Κυριακή 26/10/2003 το βράδυ
Κόστος εκδρομής συμπεριλαμβανομένων εισιτηρίων πλοίου, 2 διανυκτερεύσεων σε ξενοδοχείο της Πάτμου με πρωινό και πούλμαν για την ξενάγηση: 150 ευρώ.

Για περισσότερες πληροφορίες και κρατήσεις θέσεων παρακαλούμε επικοινωνείτε στα τηλέφωνα:
ΤΗΛΟΣ 22460 44000, ΡΟΔΟΣ 22410 78052

X4221-23/10

ΤΟ ΑΥΤΟΚΙΝΗΤΟ ΕΙΝΑΙ ΔΙΚΗ ΣΑΣ ΕΠΙΛΟΓΗ
ΤΑ ΕΛΑΣΤΚΑ ΕΙΝΑΙ ΔΙΚΗ ΜΑΣ ΥΠΟΘΕΣΗ

ΚΑΣΑΠΗΣ

ΕΛΑΣΤΙΚΑ - ΖΑΝΤΕΣ - ΑΜΟΡΤΙΣΕΡ
ΟΛΩΝ ΤΩΝ ΕΤΑΙΡΙΩΝ

GOODYEAR · MICHELIN · DUNLOP · BRIDGESTONE · FULDA · METZELER · PIRELLI
BBS · BORBET LEICHTMETALLRÄDER · momo ITALY · team Dynamics · LENSO ALLOY WHEELS · KYB · BILSTEIN · Eibach FEDERN

ΜΕ ΤΙΣ ΚΑΛΥΤΕΡΕΣ ΤΙΜΕΣ

Κεντρικό: Αυστραλίας 2
Υπ/μα: Λίνδου 237

ΔΩΡΕΑΝ ΑΖΩΤΟ

ΑΣΦΑΛΕΙΑ ΣΤΗΝ ΟΔΗΓΗΣΗ

X-31/10 ΧΛ

Sigma travel agency

ΠΡΟΣΟΧΗ!!!
ΕΝΑ ΤΑΞΙΔΙ ΓΕΜΑΤΟ ΕΚΠΛΗΞΕΙΣ

Αναχώρηση από Ρόδο 2/11/2003
15ήμερη οδική εκδρομή!!

ΑΝΚΟΝΑ - ΛΩΖΑΝΗ - ΣΤΡΑΣΒΟΥΡΓΟ - ΛΟΥΞΕΜΒΟΥΡΓΟ - ΒΑΤΕΡΛΟ - ΒΡΥΞΕΛΛΕΣ - ΑΜΣΤΕΡΝΤΑΜ - ΛΟΝΔΙΝΟ!! - ΠΑΡΙΣΙ!! - DISNEYLAND!! - ΜΙΛΑΝΟ

Τιμή από Ρόδο μόνο 940 ευρώ!!!
Ξενοδοχεία 3 & 4 αστέρων με ημιδιατροφή
Περορισμένες θέσεις, τηλεφωνήστε μας.
Σε ξενοδοχεία 3* ή 4* με ημιδιατροφή - περιηγήσεις - ξεναγήσεις - έμπειρος αρχηγός - συνοδός.

Ακόμη...
Κάθε Τρίτη 6ήμερο
ΠΑΡΙΣΙ - DISNEYLAND
815 ευρώ

****

Εκδρομή 7 μέρες
στο Kairo - Sharm el Seih
για καταδύσεις στα κοραλλένια νερά της Ερυθράς Θάλασσας
και μαγικές νύχτες στο Κάιρο σε 5* ξενοδοχείο.
Μόνο με 510 ευρώ

****

και πολλές άλλες!
Τηλεφωνήστε μας για περισσότερες πληροφορίες

Ακόμη...
διοργανώνουμε ΣΧΟΛΙΚΕΣ εκδρομές, εκδρομές ΟΜΑΔΩΝ, ΣΩΜΑΤΕΙΩΝ για την Ελλάδα και όλο τον κοσμο σε ειδικές τιμές.
Απλώς τηλεφωνήστε μας

SIGMA SS. TRAVEL
ΤΗΛ. 22410 90049 FAX 22410 96697
Λ. Ηρακλειδών, Εμπ. Κέντρο RHODESLAND
(Μεταξύ AVRA BEACH ΚΑΙ MIRA MARE)
ΥΠΕΥΘΥΝΟΣ: ΣΤΕΡΓΕΝΑΚΗΣ Σ.
Ωράριο: 9.00 - 17.00 18.00-22.00
X 4234-31/10

Το απόγευμα του ερχόμενου ΣαΒΒάτου

Εγκαινιάζεται το ΚΕΠ στο Δήμο Πεταλούδων

ΕΧΕΙ ΕΞΥΠΗΡΕΤΗΣΕΙ ΜΕΧΡΙ ΤΩΡΑ 2.000 ΠΟΛΙΤΕΣ

Το Σάββατο στις 5 το απόγευμα θα γίνουν τα εγκαίνια του Κέντρου Εξυπηρέτησης Πολιτών του Δήμου Πεταλούδων. Σε σχετική ανακοίνωση του Δήμου αναφέρονται τα εξής:

«Τα εγκαίνια του Κέντρου Εξυπηρέτησης Πολιτών του Δήμου Πεταλούδων πρόκειται να πραγματοποιηθούν το ερχόμενο Σάββατο 18 Οκτωβρίου 2003, στις 5 το απόγευμα, στο ισόγειο του Δημαρχιακού Μεγάρου.

Τα εγκαίνια θα γίνουν από την γενικό γραμματέα της Περιφέρειας Νοτίου Αιγαίου κ. Μάρθα Σημαντώνη, ενώ έχουν προσκληθεί οι βουλευτές του Νομού και οι τοπικές αρχές.

Το Κέντρο Εξυπηρέτησης Πολιτών του Δήμου Πεταλούδων, έρχεται ως συνέχεια και εξέλιξη της πετυχημένης εφαρμογής και πορείας για τέσσερα και πλέον χρόνια, του Γραφείου Εξυπηρέτησης του Πολίτη στο Δήμο Πεταλούδων, το οποίο και κατείχε την πρώτη θέση στη Δωδεκάνησο.

Η λειτουργία του ΚΕΠ του Δήμου Πεταλούδων ξεκίνησε τέσσερις μήνες τώρα, στο ισόγειο του Δημαρχείου στην Κρεμαστή, ενώ στελεχώθηκε με τέσσερα άτομα προσωπικό, ειδικευμένους υπαλλήλους και γνώστες του αντικειμένου.

Σύμφωνα με τα στατιστικά στοιχεία, το πρώτο τρίμηνο της λειτουργίας του, εξυπηρέτησε περισσότερους από 2.000 πολίτες, ενώ διενεργήθηκαν περισσότερες από 3.000 διοικητικές πράξεις και αποδόθηκαν στους αιτούντες τα αντίστοιχα έγγραφα.

Το Κέντρο Εξυπηρέτησης Πολιτών στο Δήμο Πεταλούδων εκπληρώνει τον σκοπό της δημιουργίας του και υλοποιεί έναν από τους πρωταρχικούς στόχους της δημοτικής αρχής, την βελτίωση δηλαδή της ποιότητας της καθημερινής ζωής των πολιτών. Στο ΚΕΠ του Δήμου μας δεν υπάρχουν ουρές ούτε και παράπονα. Οι εκατοντάδες πολίτες που το επισκέφθηκαν μέχρι στιγμής, εξυπηρετήθηκαν άμεσα, γρήγορα και αποτελεσματικά.

Το ΚΕΠ αναλαμβάνει την διεκπεραίωση των υποθέσεων των πολιτών που σχετίζονται με το δημόσιο τομέα και όχι μόνο.

Αξίζει να σημειωθεί ότι το ΚΕΠ του Δήμου Πεταλούδων λειτουργεί καθημερινά και τα απογεύματα, αλλά και το Σάββατο πρωί για την διευκόλυνση των εργαζομένων δημοτών.

ΚΕΠ Δήμου Πεταλούδων: Ισόγειο Δημαρχείου
Λεωφόρος Ελευθερίας 51 - Κρεμαστή
Ημέρες και ώρες λειτουργίας: Δευτέρα έως Παρασκευή από 8 π.μ. - 8 μ.μ. Σάββατο 8 π.μ. - 2 μ.μ.
Τηλέφωνο: 22410-96644 Fax: 22410 - 96643»
e-mail: d.petaloudon@kep.gov.gr.

ΚΥΝΟΤΡΟΦΕΙΟ
ΞΕΝΩΝΑΣ - ΦΙΛΟΞΕΝΙΑ



με αγάπη και φροντίδα σε ειδικά διαμορφωμένο χώρο.
ΕΚΠΑΙΔΕΥΣΗ - Υπακοή, άρνηση τροφής, φύλακας, σωματοφύλακας, διορθώσεις κ.λπ.
ΚΑΘΑΡΟΑΙΜΑ ΚΟΥΤΑΒΙΑ από το εξωτερικό με χαρτιά FSI όλες οι ράτσες
Υπεύθυνος Μίρτσεβ Νίκος
Πληρ. τηλ. 6942404250
7092-21/10

ΤΗΛΟΣ 21ος ΑΙΩΝΑΣ
ΝΑΥΤΙΚΗ ΕΤΑΙΡΙΑ
Τηλ. 22460 44044

ΔΡΟΜΟΛΟΓΙΑ «SEA STAR»



ΚΥΡΙΑΚΗ		
Λιμάνι	Αφιξη	Αναχώρηση
ΡΟΔΟΣ		07.15
ΤΗΛΟΣ	08.35	08.50
ΡΟΔΟΣ	10.10	17.00
ΤΗΛΟΣ	18.20	18.30
ΡΟΔΟΣ	19.50	

ΔΕΥΤΕΡΑ		
Λιμάνι	Αφιξη	Αναχώρηση
ΡΟΔΟΣ		08.30
ΤΗΛΟΣ	09.50	14.30
ΝΙΣΥΡΟΣ	15.00	17.30
ΤΗΛΟΣ	18.00	18.10
ΡΟΔΟΣ	19.30	

ΤΡΙΤΗ		
Λιμάνι	Αφιξη	Αναχώρηση
ΡΟΔΟΣ		08.30
ΤΗΛΟΣ	09.50	17.00
ΡΟΔΟΣ	18.30	

ΤΕΤΑΡΤΗ		
Λιμάνι	Αφιξη	Αναχώρηση
ΡΟΔΟΣ		07.00
ΤΗΛΟΣ	08.20	08.30
ΡΟΔΟΣ	10.00	18.00
ΤΗΛΟΣ	19.20	19.30
ΡΟΔΟΣ	20.50	

ΠΕΜΠΤΗ		
Λιμάνι	Αφιξη	Αναχώρηση
ΡΟΔΟΣ		08.30
ΤΗΛΟΣ	09.50	14.30
ΝΙΣΥΡΟΣ	15.00	17.30
ΤΗΛΟΣ	18.00	18.10
ΡΟΔΟΣ	19.30	

ΠΑΡΑΣΚΕΥΗ		
Λιμάνι	Αφιξη	Αναχώρηση
ΡΟΔΟΣ		08.30
ΤΗΛΟΣ	09.50	14.30
ΝΙΣΥΡΟΣ	15.00	17.30
ΤΗΛΟΣ	18.00	18.10
ΡΟΔΟΣ	19.30	

X4221-31/10

NTETEKTIBΣ
30 ΧΡΟΝΙΑ ΜΟΝΙΜΑ ΚΑΙ ΣΤΗ ΡΟΔΟ
35354
ΠΛΑΤΕΙΑ ΑΓΙΟΥ ΙΩΑΝΝΟΥ
Η ΛΥΣΗ!!! ΣΕ ΚΑΘΕ ΣΑΣ ΠΡΟΒΛΗΜΑ
EXPRESS SECURITY
X 4203-31/10

ΔΡΟΜΟΛΟΓΙΑ ΤΟΥ ΤΑΧΥΠΛΟΟΥ ΚΑΤΑΜΑΡΑΝ
«ΔΩΔΕΚΑΝΗΣΟΣ ΕΞΠΡΕΣ»
ΑΠΟ 11/10/2003 ΕΩΣ 15/11/2003
ΑΝΑΧΩΡΗΣΗ ΑΠΟ ΡΟΔΟ
ΑΠΟ ΤΗ ΘΕΣΗ «ΚΟΛΩΝΑ»

ΗΜΕΡΑ	ΩΡΑ	ΠΡΟΟΡΙΣΜΟΣ	ΩΡΑ ΑΦΙΞΗΣ ΣΤΗ ΡΟΔΟ
ΚΑΘΕ ΔΕΥΤΕΡΑ	08.30	ΣΥΜΗ-ΚΩ-ΚΑΛΥΜΝΟ-ΛΕΡΟ-ΚΑΛΥΜΝΟ-ΚΩ-ΣΥΜΗ-ΡΟΔΟ	18.30
ΚΑΘΕ ΤΡΙΤΗ		ΑΝΤΕΚΤΕΛΕΣΤΟ ΔΡΟΜΟΛΟΓΙΟ	
ΚΑΘΕ ΤΕΤΑΡΤΗ	08.30	ΚΩ-ΚΑΛΥΜΝΟ-ΛΕΡΟ-ΛΕΙΨΟΙ-ΠΑΤΜΟ-ΛΕΡΟ-ΚΑΛΥΜΝΟ-ΚΩ-ΡΟΔΟ	18.30
ΚΑΘΕ ΠΕΜΠΤΗ		ΑΝΤΕΚΤΕΛΕΣΤΟ ΔΡΟΜΟΛΟΓΙΟ	
ΚΑΘΕ ΠΑΡΑΣΚΕΥΗ	08.30	ΣΥΜΗ-ΚΩ-ΚΑΛΥΜΝΟ-ΛΕΡΟ-ΚΑΛΥΜΝΟ-ΚΩ-ΣΥΜΗ-ΡΟΔΟ	18.30
ΚΑΘΕ ΣΑΒΒΑΤΟ	08.30	ΠΑΝΟΡΜΙΤΗ-ΚΩ-ΚΑΛΥΜΝΟ-ΛΕΡΟ-ΚΑΛΥΜΝΟ-ΚΩ-ΠΑΝΟΡΜΙΤΗ-ΡΟΔΟ	18.30
ΚΑΘΕ ΚΥΡΙΑΚΗ	08.30	ΚΩ-ΚΑΛΥΜΝΟ-ΛΕΡΟ-ΠΑΤΜΟ-ΛΕΙΨΟΙ-ΛΕΡΟ-ΚΑΛΥΜΝΟ-ΚΩ-ΡΟΔΟ	18.30

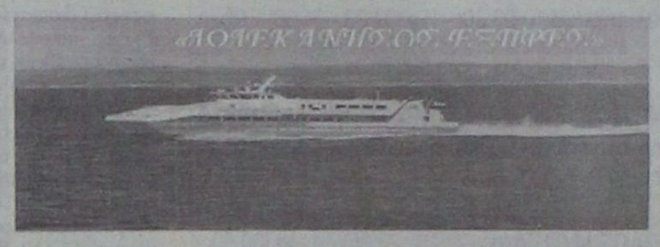

ΠΛΗΡΟΦΟΡΙΕΣ / ΚΡΑΤΗΣΕΙΣ
ΔΩΔΕΚΑΝΗΣΟΣ ΝΑΥΤΙΛΙΑΚΗ Ν.Ε"
ΑΥΣΤΡΑΛΙΑΣ 3, 85100 ΡΟΔΟΣ
ΤΗΛ: 2241070590, ΦΑΞ: 2241070591
E-MAIL: info@12ne.gr
X4217-31/10

Ανακαλύψτε
με τα Blue Star Ferries
το καλύτερο ταξίδι!

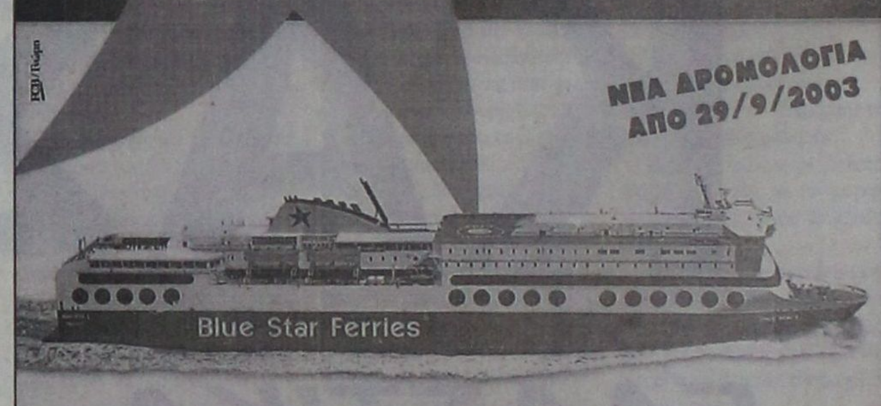

ΑΠΟ ΡΟΔΟ από 9/9/03 έως 31/10/03

ΠΡΟΣ ΠΕΙΡΑΙΑ

ΡΟΔΟ	ΚΩ	ΛΕΡΟ	ΠΑΤΜΟ	ΜΥΚΟΝΟ	ΣΥΡΟ	ΑΝΑΧΩΡΗΣΗ ΑΠΟ ΜΟΝΕΜΒΑΣΙΑ	ΑΦΙΞΗ ΠΕΙΡΑΙΑ
ΤΡΙΤΗ 20:00	ΤΡΙΤΗ 22:55	...	...	ΤΕΤΑΡΤΗ 03:30	...	...	ΤΕΤΑΡΤΗ 07:20
ΠΕΜΠΤΗ 20:00	ΠΕΜΠΤΗ 22:55	...	...	...	ΠΑΡΑΣΚΕΥΗ 03:50	...	ΠΑΡΑΣΚΕΥΗ 07:10
ΣΑΒΒΑΤΟ 10:00	ΣΑΒΒΑΤΟ 12:50	...	...	...	...	ΣΑΒΒΑΤΟ 16:20	ΣΑΒΒΑΤΟ 21:30
ΚΥΡΙΑΚΗ 18:30	ΚΥΡΙΑΚΗ 21:25	ΚΥΡΙΑΚΗ 23:05	ΔΕΥΤΕΡΑ 00:15	...	ΔΕΥΤΕΡΑ 03:50	...	ΔΕΥΤΕΡΑ 07:10

ΑΠΟ ΠΕΙΡΑΙΑ

ΑΝΑΧΩΡΗΣΗ ΑΠΟ ΠΕΙΡΑΙΑ	ΑΦΙΞΗ ΣΥΡΟ	ΜΥΚΟΝΟ	ΜΟΝΕΜΒΑΣΙΑ	ΠΑΤΜΟ	ΛΕΡΟ	ΚΩ	ΡΟΔΟ
ΔΕΥΤΕΡΑ 20:00	ΔΕΥΤΕΡΑ 23:20	...	...	...	...	ΤΡΙΤΗ 04:10	ΤΡΙΤΗ 07:10
ΤΕΤΑΡΤΗ 20:00	ΤΕΤΑΡΤΗ 23:20	...	...	...	...	ΠΕΜΠΤΗ 04:10	ΠΕΜΠΤΗ 07:10
ΠΑΡΑΣΚΕΥΗ 20:00	...	ΠΑΡΑΣΚΕΥΗ 23:50	...	...	...	ΣΑΒΒΑΤΟ 04:20	ΣΑΒΒΑΤΟ 07:15
ΣΑΒΒΑΤΟ 23:30	...	...	ΚΥΡΙΑΚΗ 04:45	ΚΥΡΙΑΚΗ 07:00	ΚΥΡΙΑΚΗ 08:10	ΚΥΡΙΑΚΗ 09:50	ΚΥΡΙΑΚΗ 12:45

SKEVO'S TRAVEL AGENCY
ΚΕΝΤΡΙΚΟ ΠΡΑΚΤΟΡΕΙΟ ΡΟΔΟΥ των ΓΡΑΜΜΩΝ
BLUE STAR FERRIES - F/B BLUE STAR I
Αμερικής 111
Τηλ. κρατήσεων επιβατών & ΙΧΕ 22410 -22461, 75655, 75310
Τηλ. κρατήσεων φορτηγών 22410 - 76600
Κρατήσεις και σε όλα τα συνεργαζόμενα πρακτορεία Ρόδου
X4218-31/10

ΑΡΧΩΝ ΣΑΜΑΡΤΖΗΣ ΑΕΤΕΒΕ
Από το 1980
23 ΧΡΟΝΙΑ ΜΟΝΩΣΕΙΣ



ΜΟΝΩΣΕΙΣ ΤΑΡΑΤΣΩΝ



ΠΡΟΣΦΟΡΑ
ΠΛΑΣΤΙΚΟ 15 kg
ΜΟΝΟ με 17 ευρώ
με ΦΠΑ



ΠΡΟΣΦΟΡΑ
ΑΚΡΥΛΙΚΟ 15 kg
ΜΟΝΟ με 19 ευρώ
με ΦΠΑ

X4200-31/10

ΔΙΑΘΕΣΗ: ΑΡΧΩΝ ΣΑΜΑΡΤΖΗΣ ΑΕΤΕΒΕ
ΜΟΝΩΣΕΙΣ - ΣΤΕΓΑΝΩΣΕΙΣ
ΚΑΤΑΣΤΗΜΑΤΑ
1) Ερυθρού Σταυρού 21 - Τηλ.: 22410 23030/32054 Ρόδος 85100
2) Ικαρου & Λαοδικείας - Τηλ.: 22410 20021 Ρόδος 85100
ΚΙΝΗΤΟ: 6944 502033

ΓΝΩΜΩΝ
ΦΡΟΝΤΙΣΤΗΡΙΑ
Μ. ΓΙΑΝΝΙΚΟΥΡΗΣ

30 ΧΡΟΝΙΑ ΛΕΙΤΟΥΡΓΙΑΣ

ΤΜΗΜΑΤΑ 4ΜΕΛΗ-6ΜΕΛΗ

Εναρξη μαθημάτων:

• Γ' ΛΥΚΕΙΟΥ	1 Αυγούστου
• Β' ΛΥΚΕΙΟΥ	1 Αυγούστου
• Α' ΛΥΚΕΙΟΥ	1 Αυγούστου
• Α-Β-Γ ΓΥΜΝΑΣΙΟΥ	1 Σεπτεμβρίου
• ΤΕΕ	1 Σεπτεμβρίου
• Τμήματα αποφοίτων	1 Σεπτεμβρίου

Χαμάρρας 117
Τηλ.25700 25250
Διευθυνση Σπουδών
Μ. ΓΙΑΝΝΙΚΟΥΡΗΣ

ΕΓΓΡΑΦΕΣ
Καθημερινά από 10-1 το πρωί
και 6-9 το απόγευμα στα τηλέφωνα:
22410 25700 - 25250 - 25252
694 88 89 6 89

ΜΑΘΗΜΑΤΙΚΑ - ΦΥΣΙΚΗ - ΧΗΜΕΙΑ - ΦΙΛΟΛΟΓΙΚΑ - ΠΛΗΡΟΦΟΡΙΚΗ
ΑΡΧΕΣ ΟΙΚΟΝΟΜΙΚΗΣ ΘΕΩΡΙΑΣ - ΟΡΓΑΝΩΣΗ & ΔΙΟΙΚΗΣΗ ΕΠΙΧ/ΣΕΩΝ

X 4228-31/10

VANIK TOURS
ΑΚΤΗ ΚΑΝΑΡΗ 17,
Τηλ.22410 37621 FAX 22410 29532

ΑΝΟΙΚΤΗ ΕΚΔΡΟΜΗ
στο
ΜΑΡΜΑΡΙΣ

Αναχώρηση: 24, 25, 26/10/2003 08.00
Επιστροφή: 26, 27, 28/10/2003 16.00

Α' πακέτο
2 διανυκτερεύσεις 180 ευρώ
Επιπλέον διανυκτέρευση 40 ευρώ

• 2 διαν/σεις με πρωινό και ένα γεύμα σε μπουφέ στο 5 αστέρων ξενοδοχείο «Elegance» σε δίκλινα δαμάτια.
• Εισιτήριο με το καταμαράν KING SARON RHO-MAR-RHO
• Φόρους Ελλάδος ευρώ 9 και Τουρκίας ευρώ 28
• Ημερήδια εκδρομή στο Pamukale (Λευκόβουνο) με τα ιαματικά νερά και την αρχαία ΙΕΡΑΠΟΛΗ.

Β' πακέτο
Δυνατή η παραμονή στο ξενοδοχείο RICHMOND 4 αστέρων στο Pamukale με την ίδια χρέωση.

Θέσεις 48

Κρατήσεις στο γραφείο μας
Τηλ.22410 37621
FAX 22410 24534

X4213-23/10

ΦΥΣΙΚΗ
ΧΗΜΕΙΑ
ΜΑΘΗΜΑΤΙΚΑ
ΠΛΗΡΟΦΟΡΙΚΗ
ΚΑΛΑΡΓΥΡΟΣ ΠΑΝΑΓΙΩΤΗΣ

ΕΝΑΡΞΗ: Β', Γ Λυκείου: 18 Αυγούστου
Γυμνάσιοα, Α' Λυκείου, ΤΕΕ: 1 Σεπτεμβρίου

ΤΗΛ. 22410 78578, 22410 70428
6946 333220

ΑΓ. ΑΝΑΣΤΑΣΙΑΣ 40 (ΕΜΠ. ΚΕΝΤΡΟ ΦΩΚΙΑΛΗ 2ος Ορ.)

2572-25/10



ΚΑΝΕ ΤΟ ΟΝΕΙΡΟ ΣΟΥ ΠΡΑΓΜΑΤΙΚΟΤΗΤΑ

ΓΙΝΕ ΠΙΛΟΤΟΣ

Η ΑΕΡΟΛΕΣΧΗ ΡΟΔΟΥ ΜΠΟΡΕΙ ΝΑ ΚΑΝΕΙ ΤΟ ΟΝΕΙΡΟ ΣΟΥ ΠΡΑΓΜΑΤΙΚΟΤΗΤΑ

- ΕΛΑ ΣΤΗΝ ΜΕΓΑΛΗ ΑΕΡΟΠΟΡΙΚΗ ΟΙΚΟΓΕΝΕΙΑ
- ΕΚΠΑΙΔΕΥΣΟΥ ΑΠΟ ΕΠΑΓΓΕΛΜΑΤΙΕΣ ΤΟΥ ΧΩΡΟΥ
- ΑΠΟΚΤΗΣΕ ΠΤΥΧΙΟ ΧΕΙΡΙΣΤΗ ΙΔΙΩΤΙΚΩΝ ΑΕΡΟΣΚΑΦΩΝ
- ΑΠΟΛΑΥΣΕ ΤΟΥΣ ΟΥΡΑΝΟΥΣ ΤΟΥ ΑΙΓΑΙΟΥ

14η ΕΚΠΑΙΔΕΥΤΙΚΗ ΣΕΙΡΑ
ΧΕΙΡΙΣΤΩΝ ΙΔΙΩΤΙΚΩΝ ΑΕΡΟΣΚΑΦΩΝ
ΑΕΡΟΛΕΣΧΗΣ ΡΟΔΟΥ

ΑΝΑΓΝΩΡΙΣΜΕΝΗ ΣΧΟΛΗ ΑΠΟ ΤΟ ΥΠΟΥΡΓΕΙΟ ΜΕΤΑΦΟΡΩΝ ΚΑΙ ΕΠΙΚΟΙΝΩΝΙΩΝ ΚΑΙ ΤΗΝ ΥΠΗΡΕΣΙΑ ΠΟΛΙΤΙΚΗΣ ΑΕΡΟΠΟΡΙΑΣ

ΗΜΕΡΟΜΗΝΙΑ ΕΝΑΡΞΗΣ ΜΑΘΗΜΑΤΩΝ

ΔΕΥΤΕΡΑ 20 ΟΚΤΩΒΡΙΟΥ

ΠΛΗΡΟΦΟΡΙΕΣ ΕΓΓΡΑΦΕΣ
Τηλ./FAX 22410-78970
ΚΙΝ.:6972086800

7026-19/10

Αιγιαλίτιδα, εναέριος χώρος κλπ.

Οι διαφορές με την Τουρκία

ΜΙΑ ΕΠΙΣΤΟΛΗ ΣΤΗΝ «ΠΡΟΟΔΟ»

Τον τελευταίο καιρό πολλές συζητήσεις γίνονται και πολλά ακούονται ως προς τη διάθεσή μας να λύσουμε τις διαφορές μας με τους γείτονες. Επίκεντρο το Αιγαίο και το πλέγμα των νομικών διατάξεων που το διέπει.

Το ημίφως, μέσα στο οποίο κινείται η κυβέρνηση, μας έκανε να πληροφορηθούμε τη συμφωνία για τους νέους αεροδιαδρόμους από τα δημοσιεύματα του τουρκικού και του ελληνικού τύπου.

Ο μυστικός διάλογος - ήδη ξεπεράσαμε τους 15 «γύρους» ελληνοτουρκικών συνομιλιών - για την υφαλοκρηπίδα και τα «συναφή» θέματα, όπως αυτό της έκτασης των χωρικών υδάτων, μας αφήνει σκεπτικούς και ανήσυχους, γιατί από τις «υπηρεσιακές διερευνητικές επαφές» με την Αγκυρα περάσαμε σε επικείμενη «οριστική διευθέτηση» των θεμάτων του Αιγαίου με την Τουρκία, όπως προσφάτως ανέφερε σε δημόσια ομιλία του ο πρωθυπουργός. Θα βρεθούμε άραγε και εδώ προ «τετελεσμένων», τα οποία θα μας σερβιριστούν ως πολιτικές «επιτυχίες»; Εχουμε καταλάβει σε πόσο επικίνδυνους δρόμους οδηγούμαστε, συζητώντας μυστικά με την Αγκυρα τα θέματα του Αιγαίου;

Την 6-6-2003 διαβάζουμε στην «Ελευθεροτυπία»: «Με προφορική εντολή του ΥΠΕΞ Γ. Παπανδρέου προς τις Βρυξέλλες η Ελλάδα αποδέχεται αίτημα της Τουρκίας για μετονομασία των «Στενών» (κατοχυρωμένη από τη Συνθήκη του Μοντρέ) σε «Τουρκικά Στενά».

Αναρωτιέται κανείς. Γιατί είμαστε τόσο μπόσικοι; Ισως κάποιος καλόπιστος αδαής μας πει: «ε, καλά τώρα, δεν έγινε και τίποτα»!

Δηλαδή η Συνθήκη του Μοντρέ από λάθος είχε κατοχυρώσει την ονομασία «Στενά» και ήρθε σήμερα ο Ελληνας ΥΠΕΞ να το διορθώσει και να το πει «Τουριστικά Στενά»; Οταν μάλιστα για τα νησιά μας του Αιγαίου οι Τούρκοι ΟΥΔΕΠΟΤΕ τα ονομάζουν «ελληνικά νησιά», αλλά «νησιά του Αιγαίου» και αν κάποιος αξιωματούχος αναφερθεί στα «Greek islands of the Aegean» ανακαλείται πάραυτα και χάνεται από το παρασκήνιο; Μήπως αυτό είναι εθνική μειοδοσία, ενώ με τα λόγια λέμε στον ελληνικό λαό ότι «δεν διεκδικούμε τίποτε αλλά και δεν παραχωρούμε τίποτε»;

Να είσαι καλόπιστος σε ποιόν; Να υψώσουμε τους αεροδιαδρόμους για να διευκολύνουμε τους γείτονες να κάνουν ασκήσεις με τα πολεμικά αεροπλάνα τους μέχρι τα 6 ν.μ. από τη Λήμνο; Ναι, ο ICAO δεν απαιτεί από τα πολεμικά αεροπλάνα να ενημερώνουν το αρμόδιο FIR και να πετούν υπό ιδίαν ευθύνη. Ομως πού είναι η καλοπιστία; Η Τουρκία έχει τόσο χώρο στα νότια παράλιά της να κάνει τις ασκήσεις της χωρίς να ενοχλεί κανένα. Γιατί επιμένει να «ασκείται» πάνω από το Αιγαίο, στο οποίο, σημειωτέον, οι διεθνείς Συνθήκες της έχουν δώσει μέχρι 3 ν.μ. στα θέματα αεροπορίας;

Εδώ ας κάνουμε μια διευκρίνιση. Φοβούμαι ότι σε πολλούς δεν έχει γίνει αντιληπτό.

Ο νόμος 5017/1931 «Περί πολιτικής αεροπορίας» αναφέρει στο άρθρο 2: «Το κράτος εξασκεί πλήρη και απόλυτον κυριαρχίαν επί του ατμοσφαιρικού χώρου, όστις υπέρκειται του εδάφους του. Εν τη εννοία του εν τω παρόντι νόμω ή τους Κανονισμούς απαντωμένου «ελληνικόν έδαφος» περιλαμβάνονται τα χωρικά ύδατα και ο υπερκείμενος κατά τα ανωτέρω ατμοσφαιρικός χώρος... Αρθρο 9. Επιτρέπεται εις την Κυβέρνησιν, εισηγήσει του Υπουργού της Αεροπορίας να εξασφαλίζει διά Π. Διαταγμάτων τον Κανονισμόν και την Αστυνομίαν της Αεροπορίας».

Σε εκτέλεση των παραπάνω άρθρων 2 και 9 του νόμου 5017/31 εκδόθηκε το ΠΔ 6/18 Σεπτεμβρίου 1931 «Περί καθορισμού πλάτους χωρικών υδάτων όσον αφορά τα ζητήματα της αεροπορίας και της αστυνομίας αυτής» που περιλαμβάνει τα εξής: «Ορίζομεν το πλάτος της ζώνης των χωρικών υδάτων της αναφερομένης εν τω άρθρο 2 του νόμου 5017/31 εις 10 ναυτικά μίλια από των ακτών επικρατείας».

Το 1936 εμφανίζεται ο πρώτος ελληνικός νόμος που ρυθμίζει αποκλειστικά και μόνο το πλάτος της αιγιαλίτιδας ζώνης της Ελλάδος επεκτείνοντάς το μάλιστα στα 6 ν.μ. Ετσι ο ΑΝ 230/36 «Περί καθορισμού αιγιαλίτιδας ζώνης της Ελλάδος» περιλαμβάνει το ακόλουθο άρθρο: «Αρθρον μόνον: Η έκτασις της αιγιαλίτιδας ζώνης καθορίζεται εις εξ ναυτικά μίλια από της ακτής, μη θιγομένων των εν ισχύει διατάξεων των αφορωσών τας ειδικάς περιπτώσεις, καθ' ας η αιγιαλίτις ζώνη ορίζεται μείζων ή ελάσσων των εξ ναυτικών μιλίων».

Οι διατάξεις που ίσχυαν το 1936 και δεν εθίγη η ισχύς των με την παραπάνω διατύπωση του νόμου ως «ειδικές περιπτώσεις», πρέπει να θεωρηθεί ότι είναι:

Α. Τα τρία χιλιόμετρα για τον τελωνειακό έλεγχο του άρθρου 85 του ν. 1165/1918.

Β. Τα τρία ν.μ. για τη ρυμούλκηση του άρθρου 1 του Α.Ν. της 19/20 Νοεμβρίου του 1935.

Γ. Τα 10 ν.μ. για το διάπλου της αιγιαλίτιδας ζώνης της Ελλάδος σε καιρό πολέμου του ν. ΔΡΜΑ/1913.

Δ. Τα 10 ν.μ. για θέματα αεροπορίας και αστυνομεύσεως αυτής του Π.Δ. της 6/18 Σεπτεμβρίου 1931.

Σύμφωνα με την ελληνική νομοθεσία η αιγιαλίτιδα ζώνη της Ελλάδος έχει σήμερα και από το 1936 πλάτος 6 ν.μ. με βασική εξαίρεση την περίπτωση της αεροπορίας και της αστυνομίας της, όπου η αιγιαλίτιδα ζώνη έχει πλάτος 10 ν.μ.

Εδώ θα πρέπει να διευκρινισθεί και πάλι ότι η διαφοροποίηση έγκειται στο πλάτος της αιγιαλίτιδας ζώνης γενικά και όχι, όπως πολλές φορές αναφέρεται στον Τύπο, στο πλάτος του εναερίου χώρου μόνο. Αυτός ο εναέριος χώρος έχει χαρακτηρισθεί με νόμο ως αιγιαλίτιδα ζώνη. Η Ελλάδα δηλαδή ενώ έχει το δικαίωμα να καθορίσει αιγιαλίτιδα ζώνη μέχρι 12 ν.μ. έχει περιορίσει το δικαίωμά της αυτό στα 6 ν.μ. γενικά και στα 10 ν.μ. προκειμένου για θέματα αεροπορίας και αστυνομεύσεως αυτής. Πρόκειται για «μερική χρήση υπάρχοντος δικαιώματος».

Περαιτέρω η Ελλάδα, σύμφωνα με τη Σύμβαση του Σικάγου του 1944, εξέδωσε την έκδοση Αεροναυτικές Πληροφορίες (Aeronautical Information Publication - AIR GREECE.) στην οποία σαφώς αναφέρεται ότι το πλάτος της αιγιαλίτιδας ζώνης της Ελλάδας, για θέματα αεροπορίας και αστυνομεύσεως αυτής είναι τα 10 ν.μ. Το ίδιο πλάτος εμφανίζεται και στους χάρτες του ICAO.

Ο Ποινικός Κώδικας (άρθρο 5) μας λέγει ότι οι νόμοι μας εφαρμόζονται για όλες τις πράξεις που τελέστηκαν στην ημεδαπή, δηλαδή στο έδαφος της ελληνικής επικράτειας. Ως «έδαφος» της ελληνικής επικράτειας θεωρούνται όχι μόνο πλοία ή αεροσκάφη ελληνικά οπουδήποτε και αν βρίσκονται, αλλά και η αιγιαλίτιδα ζώνη, η οποία αναμβισβητήτως είναι «ημεδαπή». (Σ' αυτό συμφωνούν όλοι οι ερμηνευτές του δικαίου: Στάικος, Μανωλεδάκης, Ζησιάδης, Χορτάτος, Γεωργάκης, Γάφος, Λέδες, Παπαθανασίου, Ρούκουνας, Σπυρόπουλος, Μιχαήλ, Ευσταθιάδης κλπ).

Σε ένα άλλο άρθρο (138) του Ποινικού μας Κώδικα και υπό τον τίτλο «προδοσία της χώρας», διαβάζουμε ότι όποιος επιχειρεί να αποσπάσει από το ελληνικό κράτος έδαφος που ανήκει σ' αυτό ή να συγχωνεύσει έδαφος του ελληνικού κράτους σε άλλη πολιτεία, τιμωρείται με θάνατο. (Βέβαια με το νόμο 2172/1993 καταργήθηκε η θανατική ποινή και όπου προβλέπεται για ορισμένη αξιόποινη πράξη αποκλειστικώς η ποινή του θανάτου, νοείται ότι απειλείται η ποινή της ισόβιας κάθειρξης).

Ισως να μη στοιχειοθετείται η νομοτυπική μορφή του άρθρου 138, πολιτικά όμως ποιός θα διακινδυνεύσει να επωμισθεί τον τίτλο του «προδότη», μειώνοντας τα 10 ν.μ. της αιγιαλίτιδας ζώνης μας για θέματα αεροπορίας και αποσπώντας έτσι από το ελληνικό κράτος «έδαφος» που του ανήκει;

Αθανάσιος Κοσσιώρης
Πρόεδρος της Εταιρείας Επιστημονικών Μελετών Προστασίας του Αιγαίου

PELLOS TRAVEL

5ΗΜΕΡΗ ΕΚΔΡΟΜΗ
ΚΩΝΣΤΑΝΤΙΝΟΥΠΟΛΗ
ΚΡΟΥΑΖΙΕΡΑ ΣΤΟ ΒΟΣΠΟΡΟ
- ΠΡΙΓΚΗΠΟΝΗΣΣΑ

Αναχώρηση 24/10/2003
Επιστροφή 28/10/2003

Ρόδος - Μαρμαρίς - Εφεσσος - Σμύρνη - Απολλώνια - Προύσσα - Κωνσταντινούπολη - Bandirma - Σμύρνη - Μαρμαρίς - Ρόδος



Ημέρα 1η
Αναχώρηση από Ρόδο το πρωί στις 08:00 για Μαρμαρίς. Αφιξη στο Μαρμαρίς - Επιβίβαση με πούλμαν και αναχώρηση για Bandirma - Κωνσταντινούπολη. Αφιξη στην Κωνσταντινούπολη. Τακτοποίηση σε Ξ/Δ. Δείπνο. Διανυκτέρευση.
Ημέρα 2η
Πρωινό στο Ξ/Δ. Εκδρομή στα Πριγκηπόνησσα, Χάλκη. Επιστροφή το μεσημέρι στο Ξ/Δ/ Το απόγευμα ελεύθερος χρόνος για ψώνια. Βράδυ προαιρετική διασκέδαση με oriental show. Δείπνο. Διανυκτέρευση
Ημέρα 3η
Πρωινό στο Ξ/Δ. Επίσκεψη στην Αγία Σοφία, Τοπκαπί Παλάς, Μπλε Τζαμί, Υδραγωβείο Ιουστινιανού. Επίσκεψη στο Φανάρι (Ορθόδοξο Πατριαρχείο), Αγιος Δημήτριος Ξυλόπορτας, Παναγία Βλαχερνών, Παναγία Μπαλουκλή. Ελεύθερο απόγευμα για ψώνια. Δείπνο. Διανυκτέρευση
Ημέρα 4η
Πρωινό στο Ξ/Δ. Αναχώρηση για Σμύρμη. Αναχώρηση για Yalova - Προύσα μέσω Απολλωνίας, επίσκεψη στην πόλη και αναχώρηση για Σμύρνη. Τακτοποίηση στο Ξ/Δ. Δείπνο. Διανυκτέρευση.
Ημέρα 5η
Πρωινό στο Ξ/Δ. Επιβίβαση σε πούλμαν και αναχώρηση για Εφεσο. Αφιξη στην Εφεσο (αρχαιολογικοί χώροι). Kusandasi - Marmaris. Αναχώρηση για Ρόδο. Άφιξη στη Ρόδο. Τέλος εκδρομής.

Τιμή κατ' άτομο: 245, 00 ευρώ

- **Στην τιμή περιλαμβάνονται:**
  1. Εισιτήρια Ρόδος - Μαρμαρίς - Ρόδος με καταμαράν
  2. Ξεναγήσεις - εκδρομές
  3. Μεταφορές με κλιματιζόμενα πούλμαν.
  4. Ξενοδοχεία με πρωινό κα φαγητό 4****
  5. Συνοδός γραφείου
  6. Ταξιδιωτική ασφάλεια
  7. Φόροι εισόδου - εξόδου
- **Δεν περιλαμβάνονται:**
  Αρχαολογικοί χώροι, εισιτήρια πλοίων Bandirma - Κωνσταντινούπολη - Yalova, εισιτήρια της κρουαζιέρας στα Πριγκηπόνησσα, Βόσπορο, διασκέδαση oriental show.

Για περισσότερες πληροφορίες και κρατήσεις:

PELLOS TRAVEL
ΛΕΩΦΟΡΟΣ ΚΑΛΛΙΘΕΑΣ - Φαληράκι, Ρόδος
• ΤΗΛ 22410 87615, 22410 86298
• Κινητό: 6942080534
• Fax: +30 22410 87616
e-mail: pellostravel@hellasnet.gr

6908-19/10

Κάθε μέρα δείτε το κέρδος σας στην ανάποδη πλευρά

δώρα, πολλά δώρα, όμορφα δώρα



Ανακαλύψτε στην πίσω πλευρά των αποδείξεων των Υπερ Μάρκετ Σπανός... δώρα, πολλά δώρα, όμορφα δώρα κάθε μέρα.
Τηλεοράσεις, DVD, ραδιοκασετόφωνα, κουζίνες, αλλά και πολλά προϊόντα.

Όσο περισσότερες αποδείξεις τόσο περισσότερα δώρα

ΓΙΑΤΙ Η ΔΩΔΕΚΑΝΗΣΟΣ ΕΙΝΑΙ Ο ΤΟΠΟΣ ΜΑΣ!

Σπανός Υπερ Μάρκετ

Ρόδος: Μεγ. Κωνσταντίνου 53 & Γαριβάλδη, τηλ.: 22410 32335 • Μιχαήλ Πετρίδη - Καμείρου 79, τηλ.: 22410 60730
Λέρος: Λακκί, τηλ.: 22470 22480

X4226-31/10

ΣΤΟΥΣ ΥΠΟΛΟΓΙΣΤΕΣ

Anosis
Computer Learning

ΣΤ. ΚΩΤΙΑΔΗ 52-ΑΝΑΛΗΨΗ ΡΟΔΟΣ ΤΗΛ. 22410 78924
Email : anosis@otenet.gr Website: www.anosis.gr



Εύκολα
Γρήγορα
Αποτελεσματικά

ΤΜΗΜΑΤΑ ΕΝΗΛΙΚΩΝ

- Ταχύρυθμα σεμινάρια 6 εβδομάδων επιπέδου ECDL Start
- Τρίμηνοι κύκλοι σπουδών για απόκτηση του Διπλώματος ECDL Core
- Επιδοτούμενα σεμινάρια επιχειρήσεων

ECDL
Ευρωπαϊκό Δίπλωμα στους Η/Υ

Υπεύθ. Σπουδών : ΚΩΣΤΑΣ ΧΑΤΖΗΔΑΚΗΣ

X.4237-31/10

PELLOS TRAVEL

ΠΟΙΟΤΗΤΑ -ΟΡΓΑΝΩΣΗ-ΕΓΓΥΗΣΗ

ΕΚΔΡΟΜΕΣ ΟΚΤΩΒΡΙΟΥ

ΕΠΤΑΗΜΕΡΗ ΑΕΡΟΠΟΡΙΚΗ ΕΚΔΡΟΜΗ

ΚΑΙΡΟ- ΑΛΕΞΑΝΔΡΕΙΑ

ΑΝΑΧΩΡΗΣΗ 10/10/03 • ΕΠΙΣΤΡΟΦΗ 16/10/03

ΜΥΤΙΛΗΝΗ

4ΗΜΕΡΗ ΑΕΡΟΠΟΡΙΚΗ ΕΚΔΡΟΜΗ

ΚΑΤ'ΕΥΘΕΙΑΝ ΑΠΟ ΡΟΔΟ

ΠΡΟΣΚΥΝΗΜΑ ΣΤΟΝ ΑΓΙΟ ΡΑΦΑΗΛ

ΜΥΤΙΛΗΝΗΣ-ΠΑΝΑΓΙΑ ΜΑΡΚΕΛΛΑ ΧΙΟΥ

ΑΝΑΧΩΡΗΣΗ 18/10 • ΕΠΙΣΤΡΟΦΗ 21/10

Στην τιμή περιλαμβάνονται:

1. Αεροπορικά εισιτήρια Ρόδο-Μυτιλήνη, Χίο-Ρόδο.
2. Εισιτήρια πλοίου Μυτιλήνη-Χίο σε Γ' θέση
3. Ξενοδοχεία με πρωινό.
4. Μεταφορές με πούλμαν.
5. Ολοήμερη εκδρομή Άγιο Ραφαήλ-Ταξιάρχη Μανταμαδες-Μονή Λιμονος-Αγιασος.
6. Ολοήμερη εκδρομή Παναγία Μαρκέλλα Χίου-Μαστιχοχώρια.
7. Ταξιδιωτική ασφάλεια.
8. Ταξιδιωτική τσάντα.
9. Συνοδός του γραφείου .
10. Φ.Π.Α.

4ΗΜΕΡΗ ΕΚΔΡΟΜΗ ΜΕ «Blue Star»

ΙΕΡΟ ΠΡΟΣΚΥΝΗΜΑ ΣΤΗ ΠΑΝΑΓΙΑ ΤΗΣ ΤΗΝΟΥ

ΚΑΙ ΣΤΗΝ ΑΓΙΑ ΒΑΡΒΑΡΑ ΤΗΣ ΣΥΡΟΥ

ΤΗΝΟΣ-ΣΥΡΟΣ

ΑΝΑΧΩΡΗΣΗ 25/10 10:00 ΤΟ ΠΡΩΙ ΜΕ ΤΟ BLUE STAR 1

ΕΠΙΣΤΡΟΦΗ 28/10 07:00 ΤΟ ΠΡΩΙ ΜΕ ΤΟ BLUE STAR

ΤΙΜΗ ΜΟΝΟ ΜΕ 169,00

Στην τιμή περιλαμβάνονται:

1. ΕΙΣΙΤΗΡΙΑ ΠΛΟΙΟΥ ΣΕ Γ' ΘΕΣΗ ΜΕ BLUE STAR.
2. ΞΕΝΟΔΟΧΕΙΑ ΜΕ ΠΡΩΙΝΟ.
3. ΜΕΤΑΦΟΡΕΣ ΜΕ ΠΟΥΛΜΑΝ.
4. ΤΑΞΙΔΙΩΤΙΚΗ ΑΣΦΑΛΕΙΑ.
5. ΤΑΞΙΔΙΩΤΙΚΗ ΤΣΑΝΤΑ.
6. ΣΥΝΟΔΟΣ ΤΟΥ ΓΡΑΦΕΙΟΥ .
7. Φ.Π.Α

ΙΤΑΛΙΑ

4ΗΜΕΡΗ ΑΕΡΟΠΟΡΙΚΗ ΕΚΔΡΟΜΗ ΣΤΗ ΡΩΜΗ

-ΒΑΤΙΚΑΝΟ ΑΠΟ ΡΟΔΟ

ΑΝΑΧΩΡΗΣΗ 25/10-28/10

Στην τιμή περιλαμβάνονται:

1. ΑΕΡΟΠΟΡΙΚΑ ΕΙΣΙΤΗΡΙΑ ΡΟΔΟ-ΡΩΜΗ, ΡΩΜΗ-ΡΟΔΟΣ
2. 3 ΔΙΑΝΥΚΤΕΡΥΣΕΙΣ ΣΕ ΞΕΝΟΔΟΧΕΙΟ 4* ΜΕ ΠΡΩΙΝΟ
3. ΜΕΤΑΦΟΡΕΣ ΜΕ ΠΟΛΥΤΕΛΗ ΠΟΥΛΜΑΝ
4. ΣΥΝΟΔΟΣ ΑΡΧΗΓΟΣ ΤΟΥ ΓΡΑΦΕΙΟΥ
5. ΕΛΛΗΝΟΦΩΝΟ ΞΕΝΑΓΟ
6. ΤΑΞΙΔΙΩΤΙΚΗ ΑΣΦΑΛΕΙΑ
7. ΤΑΞΙΔΙΩΤΙΚΗ ΤΣΑΝΤΑ
8. ΦΠΑ

6ΗΜΕΡΗ ΚΩΝΣΤΑΝΤΙΝΟΥΠΟΛΗ-ΠΡΙΓΚΗΠΟΝΗΣΑ

ΑΝΑΧΩΡΗΣΗ 18/10/03 • ΕΠΙΣΤΡΟΦΗ 24/10/03

ΤΙΜΗ 285,00 ευρω

ΕΚΔΡΟΜΕΣ ΝΟΕΜΒΡΙΟΥ

7ΗΜΕΡΗ ΕΚΔΡΟΜΗ ΖΑΚΥΝΘΟΣ -

ΓΥΡΟΣ ΠΕΛΟΠΟΝΝΗΣΟΥ ΜΕ BLUE STAR

ΑΝΑΧΩΡΗΣΗ 12/11-18/11

ΓΥΡΟΣ ΕΛΛΑΔΟΣ

ΑΝΑΧΩΡΗΣΗ 4/11-11/11

ΡΟΔΟΣ-ΠΕΙΡΑΙΑΣ-ΠΑΤΡΑ-ΡΙΟ-ΑΝΤΙΡΙΟ-ΜΕΣΟΛΟΓΓΙ-ΙΩΑΝΝΙΝΑ-ΜΕΤΣΟΒΟ-ΚΑΛΑΜΠΑΚΑ-ΜΕΤΕΩΡΑ-ΘΕΣΣΑΛΟΝΙΚΗ-ΠΑΝΑΓΙΑ ΣΟΥΜΕΛΑ-ΚΑΤΑΡΡΑΚΤΕΣ ΕΔΕΣΣΗΣ- ΝΑΟΥΣΑ-ΘΕΣΣΑΛΟΝΙΚΗ-ΠΕΙΡΑΙΑΣ-ΡΟΔΟΣ

ΣΤΗΝ ΤΙΜΗ ΠΕΡΙΛΑΜΒΑΝΟΝΤΑΙ

1. ΑΤΜΟΠΛΟΪΚΑ ΕΙΣΙΤΗΡΙΑ ΡΟΔΟ-ΠΕΙΡΑΙΑΣ-ΡΟΔΟΣ
2. 6 ΔΙΑΝΥΚΤΕΡΥΣΕΙΣ ΣΕ ΞΕΝΟΔΟΧΕΙΑ 3* ΚΑΙ 4* ΜΕ ΠΡΩΙΝΟ
3. ΜΕΤΑΦΟΡΕΣ ΜΕ ΠΟΛΥΤΕΛΗ ΠΟΥΛΜΑΝ
4. ΣΥΝΟΔΟΣ ΑΡΧΗΓΟΣ ΤΟΥ ΓΡΑΦΕΙΟΥ
5. ΤΑΞΙΔΙΩΤΙΚΗ ΑΣΦΑΛΕΙΑ
6. ΤΑΞΙΔΙΩΤΙΚΗ ΤΣΑΝΤΑ
7. ΦΠΑ

ΒΟΡΕΙΑ ΕΛΛΑΔΑ-ΚΕΝΤΡΙΚΗ ΑΝΑΤΟΛΙΚΗ ΔΥΤΙΚΗ ΜΑΚΕΔΟΝΙΑ ΑΕΡΟΠΟΡΙΚΗ (ΡΟΔΟΣ-ΘΕΣΣΑΛΟΝΙΚΗ-ΡΟΔΟΣ)

ΑΝΑΧΩΡΗΣΗ 19/11-23/11

4ΗΜΕΡΗ ΕΚΔΡΟΜΗ

ΦΛΩΡΙΝΑ-ΚΑΣΤΟΡΙΑ-ΚΑΒΑΛΑ-ΣΕΡΡΕΣ-ΚΟΜΟΤΙΝΗ-ΞΑΝΘΗ-ΑΛΕΞΑΝΔΡΟΥΠΟΛΗ-ΟΡΕΣΤΙΑΔΑ-ΔΙΔΥΜΟΤΕΙΧΟ

ΙΤΑΛΙΑ

7ΗΜΕΡΗ ΑΕΡΟΠΟΡΙΚΗ ΕΚΔΡΟΜΗ ΡΩΜΗ-ΦΛΩΡΕΝΤΙΑ-ΒΕΝΕΤΙΑ

ΑΝΑΧΩΡΗΣΗ 24/11-30/11

ΕΚΔΡΟΜΕΣ ΔΕΚΕΜΒΡΙΟΥ 2003

ΜΥΡΑ-ΑΓΙΟΣ ΝΙΚΟΛΑΟΣ

ΟΡΓΑΝΩΝΟΥΜΕ ΘΡΗΣΚΕΥΤΙΚΗ ΕΚΔΡΟΜΗ ΣΤΑ ΜΥΡΑ ΤΗΣ ΤΟΥΡΚΙΑΣ ΤΗΝ ΗΜΕΡΑ ΤΗΣ ΕΟΡΤΗΣ ΤΟΥ ΑΓΙΟΥ ΝΙΚΟΛΑΟΥ

ΑΝΑΧΩΡΗΣΗ 5/12-7/12

ΡΟΔΟΣ-ΜΑΡΜΑΡΙΣ-ΓΕΤΗΙΥΕ-ΛΙΒΙΣΣΙ-ΚΑΣ-ΜΥΡΑ-ΑΝΤΙΦΙΛΟΣ-ΠΑΤΑΡΑ-ΜΑΡΜΑΡΙΣ-ΡΟΔΟΣ

ΙΣΠΑΝΙΑ

5ΗΜΕΡΗ ΑΕΡΟΠΟΡΙΚΗ ΕΚΔΡΟΜΗ ΜΑΔΡΙΤΗ -ΤΟΛΕΔΟ

ΑΝΑΧΩΡΗΣΗ 8/12-12/12

ΟΥΓΓΑΡΙΑ

4ΗΜΕΡΗ ΑΕΡΟΠΟΡΙΚΗ ΕΚΔΡΟΜΗ ΣΤΗ ΒΟΥΔΑΠΕΣΤΗ

ΑΝΑΧΩΡΗΣΗ 13/12-16/12

ΧΡΙΣΤΟΥΓΕΝΝΑ ΣΤΟ ΠΗΛΙΟ

ΑΠΟ 23/12-27/12

ΠΑΡΙΣΙ-ΝΤΙΣΕΥΛΑΝΤ

ΑΠΟ 23/12-27/12 ΚΑΙ ΑΠΟ 29/12-2/01/04

ΤΥΝΗΣΙΑ

ΑΠΟ 24/12-29/12 ΚΑΙ ΑΠΟ 29/12-3/01/04

• ΠΑΚΕΤΑ ΕΚΔΡΟΜΩΝ ΓΙΑ ΜΕΜΟΝΩΜΕΝΟΥΣ, ΣΥΛΛΟΓΟΥΣ ΚΑΙ ΣΧΟΛΙΚΕΣ ΕΚΔΡΟΜΕΣ
• ΕΙΣΙΤΗΡΙΑ ΜΕ OA, AEGEAN, CHARTER ΓΙΑ UK, ΓΕΡΜΑΝΙΑ ΚΑΙ ΓΙΑ ΟΛΟ ΤΟΝ ΚΟΣΜΟ.
• ΕΙΣΙΤΗΡΙΑ ΑΤΜΟΠΛΟΪΚΑ.

Για περισσότερες πληροφορίες, κρατήσεις και αναλυτικά προγράμματα στο πρακτορείο γενικού τουρισμού:

PELLOS TRAVEL

ΛΕΩΦΟΡΟΣ ΚΑΛΛΙΘΕΑΣ - FALIRAKI

• ΤΗΛ 22410 87615, 22410 86298 • FAX 22410 87616

e-mail: pellostravel@hellasnet.gr

6908-19/10

Αφιερωμένη στις συνήθειες των παιδιών

Παγκόσμια Ημέρα Διατροφής

ΤΙ ΠΡΕΠΕΙ ΝΑ ΞΕΡΟΥΜΕ ΓΙΑ ΝΑ ΦΑΜΕ

Η φετινή Παγκόσμια Ημέρα Διατροφής είναι αφιερωμένη στις διατροφικές συνήθειες των παιδιών. Από έρευνα που εκπόνησε η Ελληνική Καταναλωτική Οργάνωση (Ε.ΚΑ.ΤΟ) με την οποία συνεργάζεται το Γραφείο Ενημέρωσης Καταναλωτή Δήμου Ροδίων, προκύπτει το συμπέρασμα ότι το 84% των μαθητών τρώνε πρωινό, είτε στο σπίτι είτε στο σχολείο, πράγμα σημαντικό διότι το πρωινό θεωρείται το σημαντικότερο γεύμα της ημέρας, ιδίως κατά την ανάπτυξη ενώ το 71% των ερωτηθέντων μαθητών δήλωσε ότι τρώει πρωινό στο σπίτι.

Όσον αφορά τις επιλογές των παιδιών που διατρέφονται στο κυλικείο, σίγουρα δεν είναι και οι καλύτερες, αφού φαίνεται να επιλέγουν στη πλειοψηφία τους προϊόντα με ιδιαίτερα υψηλό θερμιδικό περιεχόμενο, μεγάλη περιεκτικότητα σε λίπη και φτωχά σε βιταμίνες. Συγκεκριμένα το 32% των μαθητών δήλωσαν ότι προτιμούν για πρωινό την τυρόπιτα, το 23% την πίτσα, 18% πεϊνιρλί και 14% καλτσόνε ενώ το σημαντικό ποσοστό του 13% των ερωτηθέντων δήλωσαν ότι δεν αγοράζουν τίποτα από το κυλικείο διότι δεν εμπιστεύονται τα προϊόντα του, χαρακτηρίζοντάς τα ανθυγιεινά και ακατάλληλα.

Τα χρήματα που ξοδεύουν τα παιδιά στη διατροφή τους στο σχολείο δεν μπορούν να θεωρηθούν υπερβολικά, αφού σύμφωνα με τις απαντήσεις των μαθητών τα ποσά κυμαίνονται κατά 96% από 4 μέχρι 8 ευρώ εβδομαδιαίως.

Πιο σοβαρός όμως είναι ο προβληματισμός που προκύπτει όχι από τη ποσότητα των χρημάτων που ξοδεύουν τα παιδιά στη διατροφή τους στο σχολείο, αλλά από τη ποιότητα της διατροφής αυτής. Σύμφωνα με τις απαντήσεις των παιδιών, το 63% δηλώνει ότι γνωρίζει τη διάκριση μεταξύ υγιεινών τροφίμων και μη. Παρ' όλα αυτά, το ποσοστό αυτό δεν μπορεί σε καμία περίπτωση να θεωρηθεί ικανοποιητικό, πόσο μάλλον όταν από τις απαντήσεις σε ακόλουθη ερώτηση (αναφέρετε 3 υγιεινά προϊόντα) συμπεραίνεται ότι πολλά από τα παιδιά που απάντησαν καταφατικά στην προηγούμενη ερώτηση, στη πραγματικότητα δεν γνώριζαν ποιες τροφές είναι υγιεινές.

Το πλέον ανησυχητικό είναι ότι, ακόμα και μεταξύ των παιδιών που δείχνουν ότι γνωρίζουν ποιες τροφές είναι υγιεινές, δεν υπάρχει καμία απαίτηση τα προϊόντα αυτά να συμπεριληφθούν στα σχολικά κυλικεία. Ακόμα και τα παιδιά που αναγνωρίζουν τα φρούτα, το γάλα και το μαύρο ψωμί ως βασικά στοιχεία μιας υγιεινής και ισορροπημένης διατροφής, δηλώνουν ότι στο κυλικείο τους θα ήθελαν μεγαλύτερη ποικιλία σε γλυκά, μαστίχες και αναψυκτικά με ποσοστό 34% του συνόλου των ερωτηθέντων. Εντυπωσιακή είναι η προτίμηση των παιδιών σε προϊόντα όπως το κουλούρι (22%) και η μπουγάτσα (43%), τα οποία δεν μπορούν μεν να χαρακτηριστούν ως ανθυγιεινά (αν και η δεύτερη είναι συνήθως αρκετά λιπαρή), δεν συντελούν όμως και στη βελτίωση της διατροφής των παιδιών.

Η «απαίτηση» πολλών παιδιών να πωλούνται τσιγάρα και αλκοόλ στο σχολικό κυλικείο αποτελεί σοβαρή ένδειξη, όχι μόνο για τις διατροφικές συνήθειες των παιδιών αλλά για τον τρόπο ζωής τους γενικότερα.

Η κατανάλωση λιπαρών τροφών, όπως οι πίτσες και τα πεϊνιρλί, η προτίμηση στα γλυκά και τα αναψυκτικά, σε συνδυασμό με το κάπνισμα (το οποίο, ανεξάρτητα από τα αν πωλούνται ή όχι τσιγάρα από το κυλικείο... αποτελεί συνηθισμένο φαινόμενο στις σχολικές αυλές) δημιουργούν ένα εκρηκτικό συνδυασμό ο οποίος οδηγεί με μαθηματική ακρίβεια στην εμφάνιση σοβαρών προβλημάτων υγείας, ξεκινώντας από τη παχυσαρκία και τη καταστροφή των δοντιών και καταλήγοντας στην εμφάνιση καρδιαγγειακών δυσλειτουργιών και διαφόρων μορφών καρκίνου.

Ένα ευχάριστο συμπέρασμα από την έρευνα είναι το απρόσμενα υψηλό ποσοστό των μαθητών που προτιμούν να φέρνουν φαγητό από το σπίτι τους (40%) παρά να αγοράζουν από το κυλικείο. Βέβαια υπάρχει πάντα ο κίνδυνος της αλλοίωσης των τροφών όταν αυτές διατηρούνται υπό ακατάλληλες συνθήκες (μέσα στη τσάντα του μαθητή). Από τις απαντήσεις των γονέων στο σχετικό ερωτηματολόγιο, διαπιστώνεται ότι σε γενικές γραμμές γνωρίζουν τους κινδύνους αλλοίωσης των τροφών, οπότε επιλέγουν να δίνουν στα παιδιά τρόφιμα που δεν αλλοιώνονται εύκολα, χρησιμοποιώντας συνήθως και το κατάλληλο υλικό συσκευασίας (αλουμινόχαρτο, σελοφάν).

Γνωρίζουμε όλοι ότι οι επιλογές των τροφών που πωλούνται στα κυλικεία των σχολείων ορίζονται με κοινή υπουργική απόφαση, ωστόσο όμως, οι παραβάσεις είναι ένα σύνηθες φαινόμενο. Και παρόλο που το κράτος κάνει συνεχώς υπενθυμίσεις στις αρμόδιες υπηρεσίες ώστε να γίνονται πιο αυστηροί και συχνοί υγειονομικοί έλεγχοι στα κυλικεία, σπάνια οι υπενθυμίσεις αυτές μετατρέπονται σε πράξη.

Το πιο δυνατό επιχείρημα ενάντια στην απαγόρευση των τροφών χαμηλής διατροφικής αξίας είναι ότι δεν πωλούνται μόνο στα σχολικά κυλικεία αλλά και στην ευρύτερη αγορά, από το περίπτερο μέχρι τα καταστήματα που αποκλειστικά προωθούν αυτό το είδος τροφών. Κατά συνέπεια δεν αρκεί μια απαγόρευση για να βελτιώσει την ποιότητα διατροφής των παιδιών αλλά είναι αναγκαία μια ευρύτερη παιδεία αναφορικά με το θέμα «Διατροφή».

ΠΟΛΕΜΙΚΗ ΑΕΡΟΠΟΡΙΑ
ΜΟΝΑΔΑ ΑΕΡΟΠΟΡΙΚΩΝ ΚΑΤΑΣΚΕΥΩΝ
ΔΙΕΥΘΥΝΣΗ ΚΑΤΑΣΚΕΥΩΝ
ΤΜΗΜΑ ΕΡΓΟΛΑΒΙΩΝ - ΠΡΟΜΗΘΕΙΩΝ

ΑΡΙΘΜΟΣ ΔΙΑΚΗΡΥΞΗΣ 7/03

ΠΕΡΙΛΗΨΗ ΤΗΣ ΔΙΑΚΗΡΥΞΗΣ ΔΙΑΓΩΝΙΣΜΟΥ

1. Η ΜΑΚ ανακοινώνει ότι εκθέτει σε 2ο επαναληπτικό ανοικτό δημόσιο μειοδοτικό διαγωνισμό, σύμφωνα με την παρ. 2α του άρθρου 4 του Ν. 1418/84, με σφραγισμένες προσφορές και με το σύστημα προσφοράς σύστημα προσφοράς επιμέρους ποσοστών έκπτωσης κατά ομάδες τιμών, σε συμπληρωμένο τιμολόγιο ομαδοποιημένων τιμών της Υπηρεσίας με έλεγχο ομαλότητας των επιμέρους ποσοστών έκπτωσης, σύμφωνα με την περίπτωση (β) της παραγράφου 4 του άρθρου 4 του Ν. 1418/84 και του άρθρου 7 του ΠΔ 609/85, όπως τροποποιήθηκαν και συμπληρώθηκαν με τον Ν. 2940/01 και τις διατάξεις του άρθρου 2 του Ν. 2576/98 και με τους όρους της διακήρυξης της εγκεκριμένης μελέτης για την εκτέλεση του έργου: «Ανακαίνιση Κτιρίου Διαμονής Παραθεριστών στο ΚΕΔΑ/Ρ- Επανυποβολή» προϋπολογισμού 779.116,04 χωρίς ΦΠΑ (13%) σύμφωνα με τον προϋπολογισμό της μελέτης και αφορά Οικοδομικές εργασίες στο ποσό των 554.829,38 ευρώ και Ηλεκτρομηχανολογικές εργασίες στο ποσό των 224.285,85 ευρώ.
2. Ο διαγωνισμός θα διενεργηθεί από τις αρμόδιες Επιτροπές στις 29 -10-2003, ημέρα Τετάρτη, ώρα λήξης η οποία κηρύσσεται από τον πρόεδρο της Επιτροπής στην αίθουσα συσκέψεων του Διοικητηρίου της ΜΑΚ, Λεωφόρος Μ.Αλεξάνδρου 303 (πρώην Ασπροπύργου), Ανω Λιόσια.
3. Δεκτοί στο διαγωνισμό, σύμφωνα με τη νέα κατάταξη του άρθρου 4 του Ν. 2940/01, γίνονται:
   α. Εργοληπτικές επιχειρήσεις Δημοσίων Εργων εγγεγραμμένες στο ΜΕΕΠ για τις κατηγορίες 1ης, 2ης και 3ης τάξεως γενικά, για Οικοδομικά έργα και Α2, 1ης και 2ης τάξεως γενικά, για Ηλεκτρομηχανολογικά έργα.
   β. Κοινοπραξίες εργοληπτικών επιχειρήσεων (ατομικών ή στο ΜΕΕΠ, για τις κατηγορίες 1ης, 2ης και 3ης τάξεως γενικά, για Οικοδομικά έργα και Α2, 1ης και 2ης τάξεως γενικά, για Ηλεκτρομηχανολογικά έργα.
4. Η εγγυητική επιστολή συμμετοχής θα είναι ποσοστό 2% του εγκεκριμένου προϋπολογισμού της Υπηρεσίας, δηλαδή Δεκαέξι χιλιάδες ευρώ (16.000,00).
5. Ο διαγωνισμός υπόκειται στην έγκριση του κ. Δκτού ΔΑΥ.
6. Τα έξοδα δημοσίευσης της διακήρυξης του διαγωνισμού στις εφημερίδες, καθώς και των επαναληπτικών του βαρύνουν τον ανάδοχο του έργου.
7. Οι διαγωνιζόμενοι υποχρεούνται να προσκομίσουν μαζί με τα πρωτότυπα των δικαιολογητικών τους και αντίστοιχα φωτοαντίγραφα, τα οποία θα κρατήσει η Υπηρεσία μέχρι την κατακύρωση του έργου.
8. Τεύχος της μελέτης αντί εξήντα ευρώ (60,00) ευρώ καθώς και πληροφορίες διατίθενται από την ΜΑΚ, Τμήμα Εργολαβιών - Προμηθειών.

Τηλ. 2470488-9 (εσωτ. 5608) κάθε εργάσιμη και ώρες 08.00 έως 12.00 μέχρι και τις 27-10-2003.

Σμχος (ΤΑΕ) Κων/νος Κώστογλου - Δκτής ΜΑΚ

Χ.Λ.16/10

ΕΛΛΗΝΙΚΗ ΔΗΜΟΚΡΑΤΙΑ
ΠΕΡΙΦΕΡΕΙΑ ΝΟΤΙΟΥ ΑΙΓΑΙΟΥ
ΝΟΜΟΣ ΔΩΔΕΚΑΝΗΣΟΥ
ΔΗΜΟΣ ΝΟΤΙΑΣ ΡΟΔΟΥ
Γραφείο Δημάρχου

ΔΙΑΓΩΝΙΣΜΟΣ ΙΔΕΩΝ

Ο δήμαρχος Νότιας Ρόδου Σαββής Εμμανουήλ, προκηρύσσει διαγωνισμό ιδεών με θέμα:

«ΕΜΒΛΗΜΑ ΔΗΜΟΥ ΝΟΤΙΑΣ ΡΟΔΟΥ»

Το έμβλημα θα αποτελέσει το σύμβολο του Δήμου μας, ενώ το θέμα του είναι ελεύθερο για τους διαγωνιζόμενους.

1. Στο διαγωνισμό μπορούν να πάρουν μέρος όλοι οι ενδιαφερόμενοι.
2. Τα σχέδια που θα υποβληθούν, θα πρέπει να παρουσιαστούν σε τουλάχιστον τέσσερις διαφορετικές κλίμακες για τις βασικές για την περίσταση χρήσεις, που είναι η σημαία (σε κλίμακα 1:2 αυτοτελώς και 1:5 σε συνδυασμό με τη σημαία διαστάσεων 1,80 Χ1,00 μ.) και τα έγγραφα του Δήμου (σε κλίμακα 5:1 και 1:1).
3. Θα βραβευθεί η πρόταση που θα θεωρηθεί καταλληλότερη. Γι'αυτό το βραβείο θα διατεθεί χρηματική αποζημίωση 1.000,00 ευρώ.
4. Ο Δήμος έχει το δικαίωμα να ζητήσει τροποποιήσεις επί της αρχικής πρότασης των διαγωνιζομένων προτού καταλήξει στην τελική επιλογή.
5. **Η προθεσμία υποβολής των σχεδίων είναι μέχρι 31 Οκτωβρίου 2003.**

Ο δήμαρχος
Σαββής Εμμανουήλ

ΧΛ-16/10

ΜΕΝΤΙΟΥΜ-ΑΣΤΡΟΛΟΓΟΣ

ΝΙΚΟΣ

Ακριβείς προβλέψεις στον επαγγελματικό, αισθηματικό και οικονομικό τομέα.

Επαναφορά ατόμων
Ισχυρή υποβολή

Δέχεται μόνο με ραντεβού στα τηλέφωνα: 31405 και 39201

7006-31/10

RO- FLAMENCO DANZA

FLAMENCO!

Έκφραση χορευτικής τέχνης !

ΤΜΗΜΑΤΑ ΟΛΟ ΤΟΝ ΧΡΟΝΟ
• ΕΡΑΣΙΤΕΧΝΙΚΑ
• ΕΠΑΓΓΕΛΜΑΤΙΚΑ

ΕΝΑΡΞΗ ΜΑΘΗΜΑΤΩΝ

6 ΟΚΤΩΒΡΙΟΥ 2003 !

ΕΙΔΙΚΕΣ ΤΙΜΕΣ ΣΕ ΦΟΙΤΗΤΕΣ

ΠΛΗΡ. ΕΓΓΡΑΦΕΣ ΚΑΘΗΜΕΡΙΝΑ (ΩΡΕΣ ΓΡΑΦΕΙΟΥ)
ΤΗΛ. 2241-0-28436....2241-0-28456
ΚΙΝ. 6944767038
E- MAIL INFO@ RO-FLAMENCO.GR
ΚΛΑΥΔΙΟΥ ΠΕΠΕΡ 1 ΖΕΦΥΡΟΣ

ΕΠΙΚΟΙΝΩΝΙΑ

ΓΙΑΣΙΡΑΝΗ ΜΑΤΟΥΛΑ

ΔΙΠΛ. ΕΠΑΓΓ. ΣΧΟΛΗΣ F.D.C. ΑΘΗΝΩΝ
(ΣΥΣΤΗΜΑ ALIANZA)
ΜΟΝΑΔΙΚΗ ΔΙΠΛ/ΧΟΣ ΣΤΗΝ ΕΛΛΑΔΑ
ΙΔΡΥΜΑΤΟΣ FLAMENCO
(FUNTACION CRISTINA HEEREN ARTE DE FLAMENCO) ΣΕΒΙΛΗ ΙΣΠΑΝΙΑ.

8ΧΡΟΝΗ ΕΠΑΓΓΕΛΜΑΤΙΚΗ ΧΟΡΕΥΤΙΚΗ &ΔΙΔΑΚΤΙΚΗ ΔΡΑΣΤΗΡΙΟΤΗΤΑ ΣΤΗΝ ΕΛΛΑΔΑ ΚΑΙ ΤΟ ΕΞΩΤΕΡΙΚΟ

ΥΠΟΓΡΑΦΟΥΝ ΤΙΣ ΣΠΟΥΔΕΣ ΣΑΣ

.ΤΟΛΜΗΣΤΕ! ΔΩΣΤΕ ΝΟΗΜΑ ΣΤΗΝ ΖΩΗ!

2103-17/10

***RO* - FLAMENCO danza**

ΕΚΦΡΑΣΗ ΧΟΡΕΥΤΙΚΗΣ ΤΕΧΝΗΣ!!!
ΤΗΛ 2241028436....ΚΙΝ. 6944767038

Ναυτικό Πρακτορείο

TSAGARIS

GA FERRIES



Ε/Γ-Ο/Γ ΡΟΔΑΝΘΗ

Ε/Γ-Ο/Γ ΜΑΡΙΝΑ

ΡΟΔΟΣ - ΠΕΙΡΑΙΑΣ 13/10/03 - 31/10/03)

ΔΕΥΤΕΡΑ 13/10

ΡΟΔΑΝΘΗ 16.00 Κω - Κάλυμνο - Λέρο - Πάτμο - Πειραιά (08.00)

ΤΡΙΤΗ 14/10

ΜΑΡΙΝΑ 07.00 Καστελλόριζο

ΜΑΡΙΝΑ 17.00 Κω - Κάλυμνο - Πειραιά (08.00)

ΤΕΤΑΡΤΗ 15/10

ΡΟΔΑΝΘΗ 16.00 Σύμη - Τήλο - Νίσυρο - Κω - Κάλυμνο - Λέρο - Πάτμο - Πειραιά (10.00)

ΠΕΜΠΤΗ 16/10

ΜΑΡΙΝΑ 16.00 Κω - Κάλυμνο - Λέρο - Πάτμο - Πειραιά (09.00)

ΠΑΡΑΣΚΕΥΗ 17/10

ΡΟΔΑΝΘΗ 14.00 Καστελόριζο

ΣΑΒΒΑΤΟ 18/10

ΜΑΡΙΝΑ 11.00 Καστελόριζο

ΡΟΔΑΝΘΗ 16.00 Κω - Κάλυμνο - Αστυπάλαια - Κατάπολα - Πειραιά (10.00)

ΜΑΡΙΝΑ 22.00 Κω - Βαθύ - Χίο - Λέσβο - Λήμνο - Αλεξ/πολη (22.15)

ΚΥΡΙΑΚΗ 19/10

ΔΕΥΤΕΡΑ 20/10

ΡΟΔΑΝΘΗ 16.00 Κω - Κάλυμνο - Λέρο - Πάτμο - Πειραιά (08.00)

ΤΡΙΤΗ 21/10

ΜΑΡΙΝΑ 07.00 Καστελλόριζο

ΜΑΡΙΝΑ 17.00 Κω - Κάλυμνο - Πειραιά (08.00)

ΤΕΤΑΡΤΗ 22/10

ΡΟΔΑΝΘΗ 16.00 Σύμη - Τήλο - Νίσυρο - Κω - Κάλυμνο - Λέρο - Πάτμο - Πειραιά (10.00)

ΠΕΜΠΤΗ 23/10

ΜΑΡΙΝΑ 16.00 Κω - Κάλυμνο - Λέρο - Πάτμο - Πειραιά (08.00)

ΠΑΡΑΣΚΕΥΗ 24/10

ΡΟΔΑΝΘΗ 14.00 Καστελόριζο

ΣΑΒΒΑΤΟ 25/10

ΜΑΡΙΝΑ 11.00 Καστελόριζο

ΡΟΔΑΝΘΗ 16.00 Κω - Κάλυμνο - Λέρο - Πάτμο - Πειραιά (09.00)

ΜΑΡΙΝΑ 22.00 Κω - Βαθύ - Χίο - Λέσβο - Αλεξ/πολη (22.15)

ΚΥΡΙΑΚΗ 26/§0

ΔΕΥΤΕΡΑ 27/10

ΡΟΔΑΝΘΗ 16.00 Κω - Κάλυμνο - Λέρο - Πάτμο - Πειραιά (08.00)

ΤΡΙΤΗ 28/10

ΜΑΡΙΝΑ 07.00 Καστερόλιζο

ΜΑΡΙΝΑ 17.00 Κω - Κάλυμνο - Πειραιά (08.00)

ΤΕΤΑΡΤΗ 29/10

ΡΟΔΑΝΘΗ 16.00 Σύμη - Τήλο - Νίσυρο - Κω - Κάλυμνο - Λέρο - Πάτμο - Πειραιά (10.00)

ΠΕΜΠΤΗ 30/10

ΜΑΡΙΝΑ 16.00 Κω - Κάλυμνο - Λέρο - Πάτμο - Πειραιά (09.00)

ΠΑΡΑΣΚΕΥΗ 31/10

ΡΟΔΑΝΘΗ 14.00 Καστελόριζο

****ΠΡΟΣΦΟΡΑ****

Πακέτα εισιτηρίων άνω των 300,00 ευρώ, μπορείτε να τα εξοφλήσετε σε 4 άτοκες μηνιαίες δόσεις με την πιστωτική σας κάρτα VISA ή MASTER!!!

Η εταιρία μας βρίσκεται στην ευχάριστη θέση να σας ενημερώσει ότι:

1. Θα προσφέρονται **ειδικές τιμές** σε όλες τις θέσεις για οικογενειακά πακέτα.
3. Εισιτήρια ΜΕΤ'ΕΠΙΣΤΡΟΦΗΣ, ειδικές τιμές.
4. **ΙΧ έκπτωση** 20%
6. Πολλαπλά εισιτήρια minimum **5, 50% έκπτωση.**

Πληροφορίες στον κεντρικό πράκτορα

TSAGARIS TRAVEL

Σαχτούρη 5 (έναντι Τελωνείου)

Τηλ.: 22410 36170, 30406, 35066, 28597

χ4211-31/10

ΠΡΑΚΤΟΡΕΙΟ ΤΑΞΙΔΙΩΝ
ΣΑΒΒΑΣ ΣΑΗΣ

Με την ευκαιρία της λειτουργίας του **νέου** μας πρακτορείου στην οδό ΤΑΡΠΟΝ ΣΠΡΙΓΚΣ 42 δίπλα στην Τράπεζα Πίστεως

ΠΡΟΣΦΕΡΟΥΜΕ

τα φθηνότερα αεροπορικά εισιτήρια για όλο τον κόσμο με όλες τις αεροπορικές πτήσεις

ΠΡΟΣΟΧΗ:
ΠΛΗΡΟΦΟΡΙΕΣ ΔΕΝ ΔΙΔΟΝΤΑΙ ΑΠΟ ΤΟ ΤΗΛΕΦΩΝΟ
ΜΟΝΟ ΠΡΟΣΩΠΙΚΗ ΠΑΡΟΥΣΙΑ ΣΑΣ

Ακόμη:
- Σας παίρνουμε BIZA επισκέπτου για ΑΜΕΡΙΚΗ σε μία εβδομάδα
- BIZA επισκέπτου για ΑΥΣΤΡΑΛΙΑ σε μία μέρα
- Εκδοση διαβατηρίων
- Εκδοση αδειών αυτοκινήτων

ΞΕΝΟΔΟΧΕΙΑ ΣΤΗΝ ΑΘΗΝΑ

PRESIDENT Α' Κατηγορίας Λεωφόρος Κηφισίας

Μονόκλινο	€58	με πρωινό	έως 31/10
Δίκλινο για μονόκλινο	€63	»	»
Δίκλινο	€68	»	»
Τρίκλινο	€83	»	»

ELECTRA HOTEL Α' Κατηγορίας Ερμού 5

Μονόκλινο	€ 123	με πρωινό	έως 31/10
Δίκλινο	€146	»	»
Τρίκλινο	€175	»	»

DORIA HOTEL Β' Κατηγορίας Πειραιώς 15-17 (κοντά στην Ομόνοια)

Μονόκλινο	€58	με πρωινό
Δίκλινο	€69	»
Τρίκλινο	€89	»

IRINI HOTEL Ηράκλειο Κρήτης

Μονόκλινο	€44	με πρωινό
Δίκλινο	€55	»
Τρίκλινο	€75	»

ESPERIA HOTEL Α' Κατηγορίας Σταδίου 22

Μονόκλινο	€ 103	με πρωινό	
Δίκλινο	€ 118	»	
Τρίκλινο	€ 133	»	

BEST WESTERN Α' Κατηγορίας, ILISIA Μιχαλακοπούλου

Μονόκλινο	€67	με πρωινό	έως 31/10
Δίκλινο	€74	»	»
Τρίκλινο	€96	»	»

PARTHENON Α' Κατηγορίας περιοχή Μακρυγιάννη

Μονόκλινο	€ 84	με πρωινό	έως 31/10
Δίκλινο	€ 93	»	»
Τρίκλινο	€ 128	»	»

ARETOUSA Β' Κατηγορίας Μητροπόλεως Σύνταγμα

Μονόκλινο	€57	με πρωινό
Δίκλινο	€85	»
Τρίκλινο	€95	»

ROYAL OLUMPIC LUX

Μονόκλινο	€104	με πρωινό	έως 30/6
Δίκλινο	€138	»	»
Τρίκλινο	€169	»	»

ASTOR Σύνταγμα

Μονόκλινο	€68	με πρωινό	
Δίκλινο για μονόκλινο	€ 78	»	έως 31/10
Δίκλινο	€ 88	»	»
Τρίκλινο	€108	»	»

GRAND HOTEL Β' Κατηγορίας Πατησίων & Βεραντέρου 10

Μονόκλινο	€48	με πρωινό	έως 31/10
Δίκλινο	€54	»	»
Τρίκλινο	€74	»	»

VERGINA Β' Κατηγορίας ΘΕΣ/ΚΗ (κεντρικό)

Μονόκλινο	€58	με πρωινό	έως 31/10
Δίκλινο	€75	»	»
Τρίκλινο	€95	»	»

TITANIA Β' Κατηγορίας ΘΕΣ/ΚΗ (κεντρικό)

Μονόκλινο	€112	με πρωινό
Δίκλινο	€120	»
Τρίκλινο	€138	»

ΣΑΣ ΣΥΜΦΕΡΕΙ ΠΡΙΝ ΚΛΕΙΣΕΤΕ ΟΠΟΥΔΗΠΟΤΕ ΝΑ ΜΑΣ ΕΠΙΣΚΕΦΘΕΙΤΕ

ΠΡΑΚΤΟΡΕΙΟ ΤΑΞΙΔΙΩΝ **ΣΑΒΒΑΣ ΣΑΗΣ**
ΤΑΡΠΟΝ ΣΠΡΙΓΚΣ 42 δίπλα στην Τράπεζα Πίστεως
• Τηλ. 22410 39781-3

Χ. 4215-31/10

Ενα θέμα που ανέκυψε τώρα

Τα δημόσια κτήματα στη Δωδεκάνησο

ΕΠΙΘΕΣΗ ΤΟΥ ΒΑΣ. ΧΡΥΣΗ ΚΑΤΑ ΤΗΣ ΠΕΡΙΦΕΡΕΙΑΡΧΗ

ΕΠΙΘΕΣΗ εναντίον της περιφερειάρχη Μάρθας Σημαντώνη εξαπέλυσε ο πολιτευτής της Νέας Δημοκρατίας Βασίλη Χρύσης, με αφορμή το θέμα των δημοσίων κτημάτων. Σε σχετική ανακοίνωσή του αναφέρει τα εξής:

«Οταν ο αείμνηστος Εθνάρχης Κωνσταντίνος Καραμανλής έφερνε προς ψήφιση το Ν.719/1977 ασφαλώς δεν φαντάζοταν ότι επί των ημερών του κυβερνώντος κόμματος θα γινόταν τόση πολιτική εκμετάλλευση του παραπάνω νόμου ευεργετήματος για τους Δωδεκανησίους.

Είκοσι έξι χρόνια πέρασαν από τότε. Από τις 11.600 αιτήσεις που συνολικά υπεβλήθησαν, εκκρεμούν ακόμη μερικές χιλιάδες. Πόσες; Μήπως και αυτό εμπίπτει στο απόρρητο των προσωπικών δεδομένων κ. Σημαντώνη;

Η υπηρεσία που ήταν επιφορτισμένη με τη διεκπεραίωση αυτών των αιτήσεων δούλεψε και συνεργάστηκε με όλους καλά. Αν διεκπεραίωνε δύο αιτήσεις την ημέρα θα είχε τελειώσει την εξέτασή τους προ πολλών ετών!!!

Ποιός είχε κατά καιρούς την αρμοδιότητα υπογραφής της απόδοσης ή εξαγοράς των δημοσίων κτημάτων το γνωρίζουμε κ. Περιφερειάρχης. Δεν ήταν ανάγκη να σπαταλήσετε μελάνι γι' αυτό. Εμείς εδώ όμως των παραμεθορίων περιοχών να ξέρετε ότι διαθέτουμε και εξυπνάδα και πονηριά περισσότερη από τη δική σας και των εντολέων σας.

Είσθε και αυτό είναι δικαίωμά σας κομματικά προσηλωμένη στο κυβερνών κόμμα. Κι αυτό είναι το βασικό προσόν κάποιου για να διορισθεί Περιφερειάρχης. Εκτελείτε εντολές. Και καθώς πλησιάζουν οι εκλογές ξαναθυμήθηκαν κάποιοι ότι αυτές οι ξεχασμένες αιτήσεις ίσως φέρουν κάποιες εκατοντάδες ψήφους. Και η κυβέρνηση τις έχει τόση ανάγκη. Καιρός λοιπόν να υποσχεθείτε, να δώσετε και ό,τι πέσει στην κάλπη.

Οι ημέτεροι έχουν ικανοποιηθεί προ πολλού, τώρα ας δώσουμε και στους άλλους ό,τι απέμεινε. Ας είσθε όμως πιο προσεκτική και πιο τυπική εσείς σαν τελευταία προεκλογική Περιφερειάρχης του χώρου σας.

Μην είσθε επιλεκτική και μην κρύβεστε. Εσείς θα φύγετε. Οι υπογραφές σας θα μείνουν, η υπηρεσία θα στέκει εκεί και θα κριθείτε και θα αξιολογηθείτε από τους διαδόχους σας.

Χωρίς περιστροφές και γελοίες δικαιολογίες οι υπογραφές αποφάσεων εξαγοράς και απόδοσης του Ν.719/77 εντάσσονται στη γενικότερη προεκλογική παροχολογία.

Επρεπε να είχαν διεκπεραιωθεί προ πολλών ετών. Σε μη προεκλογική περίοδο, όμως, δεν πουλάνε.

Γι' αυτό επιλέγεται πάντα το τελευταίο τρίμηνο προ των εκλογών.

Εμείς παρακολουθούμε τα πάντα και επαγρυπνούμε αυτή τη φορά.

Δεν διαφωνούμε στο να δοθούν τα κτήματα αυτά, όπου πληρούνται οι νόμιμες προϋποθέσεις. Γιατί είμαστε περήφανοι ανάμεσα στα τόσα άλλα και γι' αυτό το νόμο που ψηφίσαμε. Λυπούμαστε όμως για τον τρόπο εφαρμογής του.

Με την ευκαιρία όμως αυτού του πολιτικού ψαλμού, καλό, χρήσιμο και δίκαιο είναι κ. Περιφερειάρχης να προηγηθούν οι αποδόσεις των δημοσίων κτημάτων που δικαιωματικά και αποδεδειγμένα ανήκουν σε ανθρώπους που τα στερήθηκαν από τους κατακτητές. Είχαμε επανειλημμένα και τεκμηριωμένα πάρει θέση στην επανίσχυση του ν.719/77, τουλάχιστον ως προς τις αποδόσεις.

Τέλος, κ. Περιφερειάρχης, αν προλάβετε προχωρήστε και στις εξαγορές με τρόπο, όμως, που να εξασφαλίζεται η αξιοπιστία της διοίκησης.

Γιατί η μυστικότητα και η έλλειψη διαφάνειας μόνον ερωτηματικά και απορίες δημιουργεί σ' όλους.

Αυτά και θα επανέλθουμε εάν χρειαστεί».

ΨΥΧΟΕΡΕΥΝΗΤΡΙΑ
ΚΡΗΤΙΚΟΥ ΒΑΣΙΛΕΙΑ



Προβλέψεις για το μέλλον ικανοποιητικές.
Βοήθεια για κάθε θέμα που σας απασχολεί με κάθε εχεμύθεια
ΟΜΗΡΟΥ 65 Π. ΠΟΛΗ Τηλ. 74440 - 67602, 0972157586, 8-1π.μ. — 4-8μ.μ.
Τ.1798-30/10

ΠΡΑΚΤΟΡΕΙΟ ΤΑΞΙΔΙΩΝ
ΣΑΗΣ ΤΡΑΒΕΛ
*
14/11 8ήμερο για
ΚΕΡΚΥΡΑ
σε συνεργασία με το Σωματείο Ξενοδοχοϋπαλλήλων. Τηλ. Σωματείου 22410 20564, κον. 6942770511 κ. Βιβή
*
17/11 7ήμερο για
ΠΕΛΟΠΟΝΝΗΣΟ
*
7-11 έως 12/11 αεροπορικώς
ΒΟΡΕΙΑ ΕΛΛΑΔΑ (ΘΡΑΚΗ), ΘΕΣ/ΚΗ - ΚΑΒΑΛΑ - ΣΕΡΡΕΣ - ΚΟΜΟΤΗΝΗ - ΞΑΝΘΗ - ΑΛΕΞΑΝΔΡΟΥΠΟΛΗ - ΕΒΡΟ κ.λ.π.

ΠΑΚΕΤΑ ΕΚΔΡΟΜΩΝ ΓΙΑ ΟΛΑ ΤΑ ΜΕΡΗ ΤΟΥ ΚΟΣΜΟΥ
ΠΛΗΡΟΦΟΡΙΕΣ - ΠΡΟΓΡΑΜΜΑΤΑ
ΠΡΑΚΤΟΡΕΙΟ ΤΑΞΙΔΙΩΝ
ΣΑΒΒΑΣ ΣΑΗΣ
ΤΑΡΠΟΝ ΣΠΡΙΓΚΣ 42 (δίπλα στην τραπεζα Πίστεως)
Τηλ. 22410 39781-3, 22410 37711
X4215-31/10

ΡΕΦΛΕΞΟΛΟΓΙΑ
THE INTERNATIONAL SCHOOL OF
REFLEXOLOGY & MERIDIAN THERAPY
Ιδρύθηκε το 1983 Προϊσταμένη: Inge Dougans
1999 Διευθύντρια: Σάντρα Μπαρλάβα
Αναγνωρισμένο από το Σύλλογο Ρεφλεξολόγων
X. 4232-31/10
Ανακαλύψτε μια υπέροχη καριέρα στην Ρεφλεξολογία!
Οι Εγγραφές άρχισαν!
Έναρξη μαθημάτων: Σάββατο 25/10/03
RODIAN AMATHUS BEACH · HOTEL RHODES - GREECE ★★★★★
e-mail: fit-life@internet.gr
www.vacuflex.com
Ηρακλειδών 100, Ιξιά
Τηλ/Fax: 22410 89906, Κινητό: 6938855818

ΝΤΕΤΕΚΤΙΒΣ ΑΘΗΝΩΝ
7038-10/11
Αναλαμβάνουμε υποθέσεις
ανηλίκων, προσωπικές, οικογενειακές, εμποροβιομηχανικές
Διαθέτουμε τα καλύτερα ηλεκτρονικά σύγχρονα οπτικοακουστικά συστήματα
Εχεμύθεια 100%
Τα 30 χρόνια πείρα είναι η εγγύησή μας
Τηλ. 6977632963 & 6945319796

VANIK TOURS
ΓΙΑΝΝΗΣ και ΣΕΒΑ ΒΑΛΣΑΜΙΔΗ
VANIK σημαίνει ΑΛΗΘΕΙΑ
ΑΚΤΗ ΚΑΝΑΡΗ 17, ΨΑΡΟΠΟΥΛΑ - ΑΝΕΤΟ ΠΑΡΚΙΝΓΚ •Ανοικτά: ΔΕ-ΣΑ 08.30 - 14.00 & 16.30 - 20.30
Τηλ. 22410 35191, 37621 κινητό: 6945798148 , FAX 22410 29532

Το γραφείο μας πάντα πρώτο σε κρατήσεις ξενοδοχείων εξασφάλισε και σας προσφέρει καταπληκτικές τιμές για τα παρακάτω ξενοδοχεία σε ΠΑΚΕΤΑ (έκδοση εισιτηρίων R/T) από 1/4-31/10/2003

Απευθυνόμαστε σε σας που θέλετε και η κράτησή σας να είναι σωστή και το δωμάτιό σας να σας περιμένει

1ον HOTEL PRESIDENT
Α΄ Κατηγορίας
Λεωφόρος Κηφισίας (ΟΛΑ ΑΝΑΚΑΙΝΙΣΜΕΝΑ)

Μονόκλινο	€ 58
Δίκλινο για μονόκλινο	€ 63
Δίκλινο	€ 68
Τρίκλινο	€ 83

2ον HOTEL ASTOR
Α΄ Κατηγορίας
Σύνταγμα

Μονόκλινο	€ 68
Δίκλινο για μονόκλινο	€ 78
Δίκλινο	€ 88
Τρίκλινο	€ 108

3ον HOTEL ZAFOLIA
Α΄ Κατηγορίας
Λεωφόρος Αλεξάνδρας

Μονόκλινο	€ 99
Δίκλινο	€ 112
Τρίκλινο	€ 133

4ον HOTEL ARETHOUSA
Β΄ SUPERIOR
Σύνταγμα

5ον HOTEL ELLINIS
Β΄ Κατηγορίας
Ωνάσειο, λεωφ. Συγγρού

Μονόκλινο	€ 60
Δίκλινο	€ 70
Τρίκλινο	€ 80

6ον HOTEL TRITON
Β΄ Κατηγορίας
Κέντρο Πειραιά

Μονόκλινο	€ 55
Δίκλινο	€ 72
Τρίκλινο	€ 93

7ον HOTEL LILIA
Β΄ Κατηγορίας
Πασαλιμάνι Πειραιάς

Μονόκλινο	€ 55
Δίκλινο	€ 70
Τρίκλινο	€ 88

8ον HOTEL EGNATIA
Β΄ Κατηγορίας
Θεσσαλονίκη Κέντρο - ανακαινισμένο

Μονόκλινο	€ 68
Δίκλινο	€ 78
Τρίκλινο	€ 88

9ον HOTEL EGNATIA PALACE
Α΄ Κατηγορίας
Θεσσαλονίκη Κέντρο - ολοκαίνουργιο

Μονόκλινο	€ 90
Δίκλινο	€ 100
Τρίκλινο	€ 125

* Τα παραπάνω ξενοδοχεία διαθέτουν T.V. σε όλα τα δωμάτια
* Στις παραπάνω τιμές συμπεριλαμβάνεται πρωινό σε μπουφέ
* Ακόμη σε μας θα βρείτε αεροπορικά και ατμοπλοϊκά εισιτήρια όλων των εταιρειών.

Χ. 4213-31/10

LINDOS memories
RESORT BEACH HOTEL

Στη μαγευτική περιοχή της Λίνδου δημιουργήσαμε ένα πανέμορφο ξενοδοχείο πέντε αστέρων με στόχο να ικανοποιήσει τις ανάγκες των πελατών που ενδιαφέρονται για ποιοτικές διακοπές. Χτισμένο κάτω από το ιστορικό βράχο του Ναβαρόνε όπου γυρίστηκε η ομώνυμη θρυλική ταινία, μια ανάσα από την αμμουδιά μπορεί κανείς να χαλαρώσει και ανανεωθεί από τη μαγευτική ομορφιά της αιγαιοπελαγίτικης θάλασσας.

Χ. 4199-31/10



Για κρατήσεις - πληροφορίες, μη διστάσετε να επικοινωνήσετε μαζί μας στα τηλέφωνα 22440 35000 έως 35099 fax 2244 48156

LINDOS memories
RESORT BEACH HOTEL

Εξήντα πολυτελή δωμάτια με αυτόνομο κλιματισμό, δορυφορική τηλεόραση, τηλέφωνο, χρηματοκιβώτιο, mini bar, και 24ωρη υπηρεσία δωματίου και 10 σουίτες με ονειρεμένη θέα υπόσχονται αξέχαστες διακοπές. Στο εστιατοριο οι επισκέπτες έχουν τη δυνατότητα να απολαύσουν εκλεκτές γεύσεις από ελληνική και διεθνή κουζίνα, φρέσκα ψάρια σε συνδυασμό με το κρασί της αρεσκείας τους. Δροσιστικοί χυμοί και εξωτικά ποτά σερβίρονται από το main και το pool bar.

ΠΡΟΟΔΟΣ ΜΙΚΡΕΣ ΑΓΓΕΛΙΕΣ

ΜΙΚΡΕΣ ΑΓΓΕΛΙΕΣ ΠΡΟΟΔΟΣ

ενοικιάσεις

ΕΝΟΙΚΙΑΖΟΝΤΑΙ επιπλωμένα στούντιος, σε ήσυχη περιοχή της Ιαλυσού. Πληροφορίες κ. Μιχάλη, τηλ. 6945077678
2156-7/11

ΕΝΟΙΚΙΑΖΕΤΑΙ γκαρσονιέρα, ανεξάρτητη, πλήρως επιπλωμένη, με ένα υπνοδωμάτιο, κουζίνα και τουαλέτα, για έναν εργένη. Πληρ. οδός Αγίου Ιωάννου 105. τηλ. 22410/21015
7009-17/10

ΕΝΟΙΚΙΑΖΕΤΑΙ πολυτελής μονοκατοικία, με όλες τις σύγχρονες προδιαγραφές, 200 τ.μ., κήπος BBC κλιματισμός, αυτόματα παράθυα, σύγχρονη κουζίνα, πλήρως εξοπλισμένη, πλιακός, πάρκινγκ, ησυχία. Θέα πανοραμική. Τηλ. 6944715708
7017-19/10

ΕΝΟΙΚΙΑΖΕΤΑΙ ισόγειο διαμέρισμα επιπλωμένο, με ηλιακό θερμοσίφωνα, 75τ.μ., Αλεξανδρουπόλεως 15 - Ανάληψη. Πληρ. τηλ. 22410/90406 και κιν. 6934013971
7049-19/10

ΕΝΟΙΚΙΑΖΕΤΑΙ στο Γενάδι διαμέρισμα στον 1ο όροφο, σε καινούργια οικοδομή, 3άρι, με τζάκι και ηλιακό. Πληρ. τηλ. 6944140458 και 6947212152
7087-31/10

ΕΝΟΙΚΙΑΖΟΝΤΑΙ επιπλωμένες γκαρσονιέρες (2 δωματίων, χωλ, WC), στα Κοσκινού Ρόδου. Τηλ. 22410/64099 και κινητό: 6946681508
7093-24/10

ΕΝΟΙΚΙΑΖΕΤΑΙ
διαμέρισμα σε ισόγειο, 120τ.μ., με 3 υπνοδωμάτια, σαλόνι, κουζίνα (εντοιχιζόμενη κουζίνα) σε δυόροφη οικοδομή, Χ. Παπαχριστοδούλου (περιοχή Καθηγητών). Ενοίκιο 500 ευρώ.
Πληροφορίες τηλ. 6977507813
7069-23/10

ΕΝΟΙΚΙΑΖΟΝΤΑΙ
ΔΙΑΜΕΡΙΣΜΑΤΑ ΛΟΥΞ, ΔΙΚΛΙΝΑ και ΤΕΤΡΑΚΛΙΝΑ, με αιρκοντίσιον, με ηλιακό και όλα τα οικιακά σκεύη έως 30/6/2004, στην περιοχή Μητροπόλεως
Πληροφορίες τηλ. 22410/29452
7012-22/10

ΕΝΟΙΚΙΑΖΟΝΤΑΙ
ΕΠΙΠΛΩΜΕΝΑ ΔΩΜΑΤΙΑ
Επί της οδού Κωνσταντινίδη 5, στην περιοχή Ζέφυρος:
1) 2 διαμερίσματα με 2 υπνοδωμάτια, 2 μπάνια και κουζινάκι 300 ευρώ έκαστο
2) 10 διαμερίσματα με 2 υπνοδωμάτια, 1 μπάνιο, και πολυκουζινάκι 300 ευρώ έκαστο
3) 10 στούντιος επιπλωμένα με μπάνιο και πολυκουζινάκι 200 ευρώ έκαστο
Πληροφορίες τηλ. (22410) 73560, κινητό: 6973098654, (22410)91393, κινητό: 6947010513 κ. Χατζηδάκης Φραγκίσκος
7056-31/10

ΕΝΟΙΚΙΑΖΟΝΤΑΙ επαγγελματικοί χώροι σε προνομιακή τουριστική τοποθεσία (λεωφόρος Ρόδου - Καλλιθέας έναντι ξενοδοχείου «Paradise») μαζί με την αντίστοιχη αυλή τους (ιδανικό σημείο για ταβέρνα, μαγαζιά). Πληρ. τηλ. 6944780053, 6944416001, 2241028650
6794-16/11

ΕΝΟΙΚΙΑΖΕΤΑΙ γκαρσονιέρα στα Κοσκινού, επιπλωμένη ή μη. Πληρ. τηλ. 6974701875 και 22410/61892
7020-19/10

ΕΝΟΙΚΙΑΖΕΤΑΙ γκαρσονιέρα επιπλωμένη. Πληροφορίες τηλ. 6972057263
7018-16/10

ΕΝΟΙΚΙΑΖΟΝΤΑΙ επιπλωμένα διαμερίσματα, πλήρως εξοπλισμένα, επί της Λ. Ιαλυσού - Ιάλυσος. Τηλ. 22410/35283
7021-19/10

ΕΝΟΙΚΙΑΖΕΤΑΙ διαμέρισμα επί της λεωφόρου Ηρακλειδών 105τ.μ., με 3 υπνοδωμάτια, σαλόνι, βοηθητικούς χώρους. Τηλ. 6944787351 και 22410/95377
7074-23/10

ΕΝΟΙΚΙΑΖΕΤΑΙ ανεξάρτητο διαμερισματάκι, με αυλή, με δύο δωμάτια, στον Αγιο Νικόλαο. Πληρ. τηλ. 22410/27314 και 6946575037
ΧΛ-25/10

ΕΝΟΙΚΙΑΖΕΤΑΙ διαμέρισμα 1ου ορόφου, με 2 υπνοδωμάτια, καθιστικό - κουζίνα και μπάνιο. Αυτόνομη θέρμανση, στην οδό πάροδος Θεμ. Σοφούλη (πλησίον σούπερ μάρκετ Μαρινόπουλος), 170 ευρώ. Πληρ. τηλ. 22410/21231
7082-26/10

ΕΝΟΙΚΙΑΖΟΝΤΑΙ στούντιος επιπλωμένα, σε ξενοδοχείο, στο Φαληράκι, επί της λεωφόρου Ρόδου Λίνδου, κατάλληλα και για στρατιωτικούς. Πληρ. τηλ. 22410/86010 και 22410/61004
7036-19/10

ΕΝΟΙΚΙΑΖΕΤΑΙ μονοκατοικία δυάρι, με αυλή, Καναδά 102. Τηλ. 22410/32856
7029-19/10

ΕΝΟΙΚΙΑΖΕΤΑΙ ανεξάρτητο δωμάτιο πλήρως επιπλωμένο, στους Δασκάλους και μικρό διαμέρισμα πλήρως επιπλωμένο (κουζίνα, κλπ) στο Νιοχώρι. Πληρ. τηλ. 6937700012 κ. Γιώργο
7039-19/10

ΕΝΟΙΚΙΑΖΕΤΑΙ γκαρσονιέρα με ένα δωμάτιο, κουζίνα και WC, 38τ.μ. Πληροφορίες τηλ. 22410/63170
7042-19/10

ΕΝΟΙΚΙΑΖΕΤΑΙ παραδοσιακή μονοκατοικία ανακαινισμένη στη Λάρδο. Πληροφορίε τηλ. 22440/44017 και 6939220272
7051-19/10

ΕΝΟΙΚΙΑΖΟΝΤΑΙ στην Ιαλυσό, λεωφόρος Ηρακλειδών 33: 1) Διαμερίσματα, τιμή 300 ευρώ το μήνα, 2) στούντιος 250 ευρώ το μήνα, επιπλωμένα, εξοπλισμένα, με aircondition. Μέσα στην τιμή φως και νερό. Πληροφορίες τηλ. 22410/90201 και 22410/90202
7066-12/11

ΕΝΟΙΚΙΑΖΕΤΑΙ διαμέρισμα 3άρι, με δύο υπνοδωμάτια, σαλόνι, κουζίνα, ενιαίος χώρος, με ηλιακό, πάρκινγκ, σε άριστη κατάσταση, οδός Κρεμαστής - Παστίδα, έναντι Ομορφου. Πληροφορίες τηλ. 22410/94398
7058-24/10

ΕΝΟΙΚΙΑΖΕΤΑΙ διαμέρισμα στον 1ο όροφο, 2όροφης οικοδομής, σε άριστη κατάσταση, με 3 υπνοδωμάτια, σαλόνι, κουζίνα, λουτρό, μικρή αποθήκη, τζάκι και ηλιακό, στην οδό Ευκλή αρ. 17 στο Καρακόνερο Ρόδου. Πληροφορίες τηλ. 52635 και 6946795725 και 52460
7670-25/10

ΕΝΟΙΚΙΑΖΕΤΑΙ γκαρσονιέρα επιπλωμένη, Τερψιχώρης 73, πάροδος Θεμ. Σοφούλη (λαϊκή). Πληρ. τηλ. 22410/75417
7072-23/10

ΕΝΟΙΚΙΑΖΕΤΑΙ κατάστημα, Καναδά 93, ισόγειο. Πληροφορίες τηλ. 22410/24949 ΓΔ-31/10

ΜΕΣΑ σε ωραίο κήπο, στην Ιαλυσό, 150μ. από τη λεωφόρο και 300μ. από τη θάλασσα, ενοικιάζονται 3 ανεξάρτητα επιπλωμένα στούντιος δύο δωματίων. Τηλ. επικοινωνίας 6945399660 και 6972274948
ΧΛ-19/10

ΕΝΟΙΚΙΑΖΟΝΤΑΙ δύο διαμερίσματα σε νεοκλασική μονοκατοικία 155τ.μ., έκαστο στην περιοχή Νεοχωρίου. Δυνατότητα ενοικίασης του ενός ή και των δύο διαμερισμάτων. Πληρ. τηλ. 22410/36166, ώρες καταστημάτων και 6978098501
2162-19/10

ΕΝΟΙΚΙΑΖΟΝΤΑΙ επιπλωμένα διαμερίσματα (γκαρσονιέρες) στο 6ο χλμ. της λεωφ. Ρόδου - Καλλιθέας των 35τ.μ. και 45τ.μ., κατάλληλα για διαμονή δύο ατόμων. Διαθέτουν μεγάλες βεράντες, άνετο πάρκινγκ και air condition. Πληρ. τηλ. 22410/69700 , κιν. 6945105247, 6946790515 και 6946680174
7041-16/11

ΕΝΟΙΚΙΑΖΕΤΑΙ γκαρσονιέρα για ένα ή για δύο άτομα στο χωριό Μαριτσά. Πληροφορίες τηλ. 22410/81593
7064-24/10

ΕΝΟΙΚΙΑΖΟΝΤΑΙ
από ιδιώτη, διαμερίσματα 2άρια και δωμάτια επιπλωμένα ή μη, με πολυκουζινάκι, WC, ντους ζεστό νερό και άνετο πάρκιγκ, χωρίς κοινόχρηστα από 130 ευρώ. Δωρεάν μετακόμιση στις περιοχές Αγ. Νικολάδου, Κρεμαστή και Αφάντου.
Τηλ. 6946025894
7023-19/10

ΕΝΟΙΚΙΑΖΕΤΑΙ
η μπουτίκ ΦΑΙΗ στην Ανάληψη, Γ. Παπανδρέου 37, με εξασφαλισμένη πελατεία των 15 ετών προσφοράς και στην αγορά της Ρόδου, λόγω άλλων ασχολιών
Τηλ. 22410/21607
6833-18/10

ΕΝΟΙΚΙΑΖΟΝΤΑΙ
τρία οροφοδιαμερίσματα τεσσάρια, πολυτελούς κατασκευής, με πυλωτή (πάρκινγκ) ασανσέρ , θέρμανση, τρία υπνοδωμάτια, δύο μπάνια, μεγάλα μπαλκόνια, θυροτηλεόραση, κήπο. Η οικοδομή είναι μόνο τριών διαμερισμάτων και βρίσκεται στο κέντρο της πόλης, οδός Β. Ηρακλείου 38.
Πληροφορίες Διακογεωργίου Κάλλιστος, τηλ. 22410/29318
Χ4201-31/10

ΕΝΟΙΚΙΑΖΕΤΑΙ διαμέρισμα 4άρι, στον 1ο όροφο καινούργιο, Σωτήρος 60 στην Ιξιά. Πληροφορίες τηλ. 6944258448
7053-19/10

ΕΝΟΙΚΙΑΖΕΤΑΙ στην Παλιά Πόλη, οικία με 2 υπνοδωμάτια, κουζινα και μεγάλη αυλή, κατάλληλη για εργένηδες. Πληρ. τηλ. 36871 και 6947276185
7063-26/10

ΕΝΟΙΚΙΑΖΟΝΤΑΙ
1) Βιοτεχνικός ή αποθηκευτικός χώρος 500τ.μ., συνολικά ή χωριστά από 170τ.μ., ύψος 5.50 μ. και με τεράστιο πάρκινγκ για νταλίκες κοντά στο εργοστάσιο μαρμάρων Καβάσιλα και
2) Αποθήκη 70τ.μ., με τριφασικό ρεύμα, νερό, WC, πλακάκια εμαγιέ, ράμπα και άνετο πάρκινγκ, οδός Μιχ. Πετρίδη.
Τηλ.22410/20949 6932326055
7076-31/10

ΕΝΟΙΚΙΑΖΕΤΑΙ
ΔΙΑΜΕΡΙΣΜΑ
πολυτελούς κατασκευής στον 1ο όροφο στην περιοχή Ροδίνι, με κεντρική θέρμανση 2 υπνοδωματίων.
Τηλ. 22410/66181
ώρες 9-1 και 6-8
ΧΛ-31/10

πωλήσεις

ΠΩΛΕΙΤΑΙ ή ΕΝΟΙΚΙΑΖΕΤΑΙ διαμέρισμα 76τ.μ., σε καλή κατάσταση, με αιρ κοντίσιον και θέρμανση, κοντά στη θάλασσα, στην Ιαλυσό. Πληρ. τηλ. 22410/82383 και 6972477877
7025-16/10

ΠΩΛΟΥΝΤΑΙ PC PENTIUM III, οθόνη NEC, εκτυπωτής-γραφείο για PC και αδιάβατα NOVA HUMAX VACI - 5300 μαζί με το πιάτο. Τηλ 6947095939
7022-16/10

ΕΥΚΑΙΡΙΑ
ΠΩΛΕΙΤΑΙ ή ΕΝΟΙΚΙΑΖΕΤΑΙ
διαμέρισμα 80τ.μ., σε άριστη κατάσταση, στο χωριό Παραδείσι.
Πληρ. τηλ. 6938097097 και 22410/41080
7035-31/10

ΠΩΛΕΙΤΑΙ διαμέρισμα ισόγειο, Κέννεντυ 18. Πληροφορίες τηλ 22410/77968, 22410/21861 και 0012129423363
7060-6/11

ΠΩΛΟΥΝΤΑΙ γερμανικά ποιμενικά γιορκσαίρ τεριέρ και περσικές γάτες. Πληρ. τηλ. 6978643544 και 22440/24410
2186-22/10

ΠΩΛΟΥΝΤΑΙ μεζονέτες στους Αγίους Αποστόλους κοντά στο Νοσοκομείο. Πληροφορίες τηλ. 6944258448
7094-13/11

ΠΩΛΕΙΤΑΙ
ΕΠΙΧΕΙΡΗΣΗ
με παιδικά, ηλεκτρονικά αυτοκίνητα.
Ο χώρος προσφέρεται και για εταιρείες ενοικίασης αυτοκινήτων.
Μόνο σοβαρές προτάσεις.
Ιερού Λόχου 34 - Ιαλυσός
Πληροφορίες τηλ. 6934045287
6955-17/10

ΠΩΛΕΙΤΑΙ
οικόπεδο εντός σχεδίου πόλεως Ρόδου, οδός Δημ. Αναστασιάδη 46, Ο.Τ. 274, άρτιο και οικοδομήσιμο, εμβαδού 401,06 τ.μ., με συντελεστή δόμησης 1. Τιμή 180.000 ευρώ.
Πληρ. τηλ. 210 6742648, ιαν. 6945 994321
Γ.Δ.-30/10

ΠΡΑΓΜΑΤΙΚΗ ΕΠΕΝΔΥΣΗ
ΠΩΛΕΙΤΑΙ
τουριστικό κατάστημα στην παραλιακή λεωφόρο Ιαλυσού (ακίνητο και επιχείρηση) 150τ.μ. περίπου με ιδιόκτητη αυλή, 60 τ.μ., λόγω άλλης απασχόλησης. Μόνο σοβαρές προτάσεις
Τηλ. 6946244766 και 22410/93797
6939-26/10

ΠΩΛΕΙΤΑΙ
οικόπεδο στην Ιξιά Δήμου Ιαλυσού, εντός του οικοδομικού συνεταιρισμού Καστελλοριζιών, οδός Ομήρου 17, 160 τ.μ. (κτίζει 128 τ.μ. σε δύο ορόφους). Τιμή 60.000 ευρώ.
Πληρ. τηλ. 210 6742648, κιν. 6945 994321
Γ.Δ.-30/10

μηχανοκίνητα

ΠΩΛΕΙΤΑΙ 1/2 ΤΑΞΙ. Πληροφορίες τηλ. 6945191097
7057-24/10

ΠΩΛΕΙΤΑΙ αυτοκίνητο ΠΕΖΩ 306, με 70.000 χλμ., σε καλή κατάσταση, ηλεκτρικά παράθυρα, αυτόματο κλείσιμο, κασετόφωνο και υδραυλικό τιμόνι. Τιμή 4.800 ευρώ. Πληροφορίες τηλ. 6944985905
7085-26/10

ΠΩΛΕΙΤΑΙ SUZUKI JEEP SAMURAI, σε άριστη κατάσταση. Πληροφορίες τηλ. 22410/73664
7089-24/10

ΠΩΛΟΥΝΤΑΙ
από την επιχ/ση BUTTERFLY RENT A CAR μοτ/τα και μοτοσ/τες σε άριστη κατάσταση και σε πολύ καλές τιμές
1) Scooter piagio τύπου NRG 50 c.c.
2) Vespa piagio αυτ/τη 125 c.c.
3) SUZUKI ENDURO DR 200 c.c., με μίζα
4) YAMAHA VIRAGO 250 c.c. (τσόπερ)
5) HONDA ENDURO CRM 125 c.c.
Πληρ. τηλ. 22410/21330 ιαν. 6974123843
7043-31/10

ΠΩΛΕΙΤΑΙ
αυτοκίνητο φορτηγό, από Γερμανία, VW- MAN τύπος 8150, κ.β.κ. 5800, 7,5 τόνοι, μήκος 5,40, κόφα φόρτος 2.40, ύψος 2.20, μοντέλο 1992, μάκρος 7,30 με 113.000 χλμ. Τιμή 12.000 ευρώ με ΦΠΑ
Πληρ. τηλ. 22410/26477
7019-16/10

PEUGEOT 406
1.600 μοντέλο 1996, μόνο 36.000 χλμ., ατρακάριστο
Πληροφορίες τηλ.
22410/24598 & 22410/22664
7013-19/10

ΠΩΛΕΙΤΑΙ
αυτοκίνητο επαγγελματικό, FIAT FIORINO, με ψυγείο
Πληροφορίες τηλ. Τηλ. 6934963202
7011-16/10

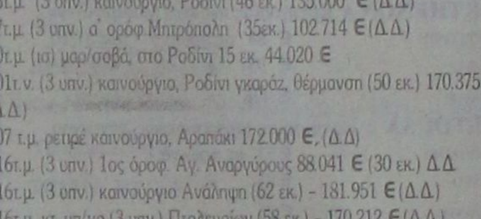

ΑΙΓΑΙΟΚΤΗΜΑΤΙΚΗ

ΠΩΛΟΥΝΤΑΙ ΤΑ ΚΑΤΩΘΙ ΑΚΙΝΗΤΑ

(Δ.Δ.= Δάνεια Δεκτά)
ΔΙΑΜΕΡΙΣΜΑΤΑ: ΕΤΟΙΜΟΠΑΡΑΔΟΤΑ ΚΑΙΝΟΥΡΓΙΑ ΚΑΙ ΜΕΤΑΧΕΙΡΙΣΜΕΝΑ

ΔΥΑΡΙΑ (1 υπν.)
35τ.μ. Ιαλυσό (studio) 30.000 € (Δ.Δ.)
50τ.μ. καινούργιο β' ορ. Αραπάκι 85.000 €, (Δ.Δ)
60 τ.μ. α' ορ. καινούργιο στο Καρακόνερο, 88.041 €, (30 εκ.) (ΔΔ)

ΤΡΙΑΡΙΑ (2 υπν.)
72τ.μ. (2 υπν.) Ανάληψη, καινούργιο, 36 εκ. (105.649 €) (Δ.Δ.)
74τ.μ. Πειραιώς (2 υπν.) 29 εκ. 85.106 €, (Δ.Δ)
75τ.μ. (ισ. - 2 υπν.) Κέννεντυ με αύλή 30 εκ. (Δ.Δ.)
77τ.μ. καινούργιο (2 υπν.) Καναδά (46εκ.) 134.996 €, (Δ.Δ)
77τ.μ. καινούργιο, Ιαλυσό 32 εκ.- 93.910 € (Δ.Δ.)
80τ.μ.(υπ) Δενδρινού με αυλή, 70.000 €
80τ.μ. Αισχύνη (β' όρ.) 29εκ. - 85.106 € (Δ.Δ.)
80τ.μ. καινούργιο, Καρακόνερο (39 εκ.) 114.453 € (Δ.Δ.)
85 τ.μ. ημ'γειο μαρ/βά Καρακόνερο, με αυλή (15εκ.) 44.020 €
87τ.μ. καινούργιο ρετιρέ, Αραπάκι, ισόγειο 140.000 €, (Δ.Δ)
90τ.μ., καινούργιο (2 υπν.) Καρακόνερο 42 εκ. - 123.257 € (Δ.Δ.)
91τ.μ. 3studios ρετιρέ Ιαλυσό 30 εκ. - 88.041 € (Δ.Δ.)
93τ.μ., καινούργιο, Καρακόνερο (44 εκ.) - 129.126 € (Δ.Δ.)
96τ.μ. (2 υπν.) Ιαλυσό (26 εκ.) 76.302 € (Δ.Δ.)
96τ.μ. καινούργιο Ιαλυσό (42 εκ.) - 123.257 € (Δ.Δ.)

ΤΕΣΣΑΡΙΑ (3 υπν.) και άνω
90 τ.μ.ισόγειο, Αραπάκι (3 υπν.) 43 εκ. - 126.192 €, (Δ.Δ)
93τ.μ. (3 υπν.) καινούργιο, Ροδίνι (46 εκ.) 135.000 € (Δ.Δ.)
97τ.μ. (3 υπν.) α' ορόφ Μπρόπολη (35εκ.) 102.714 € (Δ.Δ.)
90τ.μ. (ισ) μαρ/σοβά, στο Ροδίνι 15 εκ. 44.020 €
101τ.ν. (3 υπν.) καινούργιο, Ροδίνι γκαράζ, θέρμανση (50 εκ.) 170.375 € (Δ.Δ.)
107 τ.μ. ρετιρέ καινούργιο, Αραπάκι 172.000 €, (Δ.Δ)
116τ.μ. (3 υπν.) 1ος όροφ. Αγ. Αναργύρους 88.041 € (30 εκ.) Δ.Δ
116τ.μ. (3 υπν.) καινούργιο Ανάληψη (62 εκ.) - 181.951 € (Δ.Δ.)
116τ.μ. ισ. υπ/νο (3 υπν.) Πτολεμαίων (58 εκ.) - 170.212 € (Δ.Δ.)
117τ.μ. και 45τ.μ., σε σοβά, στους Δασκάλους, 42 εκ. -123.257 € (Δ.Δ)
118τ.μ. (3 υπν.) σε σοβά στους Δασκάλους, 93.910 €, (32 εκ.) (Δ.Δ.)
120τ.μ.(3 υπν.) λουξ καινούργιο Δασκάλους ρετιρέ (75 εκ.), 220.000 € (Δ.Δ.)
120τ.μ. (4 υπν.) β' όρ. στην Ροδίου (50 εκ.) - 146.735 € (Δ.Δ.)
120τ.μ.(3 υπν.) ισόγειο, (3 υπν.) στην Πειραιώς, ετοιμοπαράδοτο,161.408 €, (54 εκ.) (Δ.Δ.)
123τ.μ. (3 υπν.) καινούργιο, Καναδά (73 εκ.) 214.000 € (Δ.Δ.)
160τ.μ. (4 υπν.) α' ορ. κολώνες, Δασκάλους (32 εκ.) 93.910 €
185τ.μ. (3 υπν.) Μιχ. Πετρίδη, ρετιρέ (85 εκ.) 249.449 € (Δ.Δ.)
203τ.μ. β' ορ. διαμέρισμα στο Μήδεια (85εκ.) - 250.000 € (Δ.Δ.)

ΜΕΖΟΝΕΤΤΕΣ - ΜΟΝΟΚΑΤΟΙΚΙΕΣ - ΠΑΛΙΑ ΣΠΙΤΙΑ
70τ.μ. με αυλή Π. Πόλη κοντά στο Ροδίνι (28 εκ.) 82.170 €
80τ.μ. διόροφη με αυλή, Ροδίνι, Π. Πόλη (45εκ.) 132.061 € (Δ.Δ.)
90 τ.μ. δυόροφη μονοκία στο Παραδείσι με τζάκι 64.563 €, (22 εκ.) (Δ.Δ)
120τ.μ. καινούργια μεζ/τα στο Ροδίνι 80 εκ., 234.776 € (Δ.Δ.)
132τ.μ. μεζονέτα κοντά στο Μίρα - Μάρε (75 εκ.) 20.229 € (Δ.Δ.)
140. τ.μ.μονοκατοικία σε μπετά σε 1.300 τ.μ. Κοσκινού με θέα 38 εκ. (111.518 € (ΔΔ)
140 τ.μ. μεζονέτα σε 340 τ.μ. οικόπεδο, στην Ιξιά (85 εκ.) 249.449 € (Δ.Δ.)
145τ.μ., μεζ/τα Κοσκινού, σε 2 στρεμ., 85εκ. - 250.000 € (Δ.Δ.)
170τ.μ. στους Δασκάλους μεζονέτα (60 εκ.) -176.082 € (Δ.Δ.)
174τ.μ. μεζ/τα Ανάληψη με 45τ.μ. γκαράζ (85εκ.) 249.449 €, (Δ.Δ)
240τ.μ. ισ. και/τα α' ορ. διαμέρισμα κτίριο σε 500 μ. οικ/δο κοντά στην Καναδά 322.817 € 110 εκ.) (Δ.Δ.)

ΚΑΤΑΣΤΗΜΑΤΑ - ΓΡΑΦΕΙΑ - ΚΤΙΡΙΑ - ΒΙΟΤ/ΚΟΙ ΧΩΡΟΙ:
39 τ.μ. γραφείο, κοντά στην πλατεία Κύπρου (α' ορ.), (17 εκ.) 50.000 €
45τ.μ. (ισόγειο) αποθήκη - κατάστημα, Σεμερτζίδη 37.000 €
55τ.μ. κατάστημα Βασ. Ηρακλείου (35 εκ.) 102.714 € (Δ.Δ.)
60τ.μ. κατάστημα Ασκληπείου (22 εκ.) 64.563 € (Δ.Δ.)
71τ.μ. αποθήκη υπόγεια με ράμπα προέκταση Αννης Μαρίας 8 εκ. 23477 € (Δ.Δ.)
80 τ.μ. υπ. αποθήκη στην Κένεντυ (12 εκ.) 35.216 €
90τ.μ. (2 αποθήκες), Δασκάλους 10 εκ. - 29.347 €
127 τ.μ. πανσιόν 6 στούντιο, λεωφ. Ρόδου-Λίνδου, (45 εκ.), 132.061 €
150τ.μ. πανσιόν στούντιο, Π. Πόλη 35 εκ. -102.714 €
175τμ. κατάστημα επί της Λεωφόρου Ρόδου-Λίνδου 205.429 €, (70 εκ.) (Δ.Δ)
180τ.μ. (α.π.) κατάστημα ισόγειο στο Ροδίνι, 132.061 €, (45 εκ.) (Δ.Δ.)
ΕΝΟΙΚΙΑΖΕΤΑΙ ΜΕΓΑΛΗ ΑΠΟΘΗΚΗ ΣΤΗΝ ΚΑΛΛΙΘΕΑ. ΕΝΟΙΚΙΟ 440 €

ΟΙΚΟΠΕΔΑ - ΑΓΡΟΤΕΜΑΧΙΑ:
40τ.μ. Δημ. Αναστασιάδη (ΣΔ1) 180.000 €
160τ.μ. Ιξιά, Καστελλοριζιούς 60.000 €
1.051 τ.μ. εντος οικισμού Δαματριά 12 εκ. 35.216 €
1.210τ.μ. Κοσκινού (δεν κτίζει) (5 εκ.) 15.000 €
2.082 τ.μ. (κτίζει 220τ.μ.) στην Ιαλυσό 60 εκ. - 176.082 €
4.5 στρ. Μαρμάρι Κοσκινού, 28εκ., 82.171 €
28.280 τ.μ., πάνω στο κύμμα Πλημμύρι (424 εκ.) - 1.245.000 €
45 στρ. στο Γενάδι (115 εκ.) 337.738 €

Αναλαμβάνουμε την ενοικίαση των διαμερισμάτων σας σε σύντομο χρονικό διάστημα

ΒΑΖΟΥΚΟΥ ΡΕΝΑ
ΜΕΣΙΤΗΣ ΑΣΤΙΚΩΝ ΣΥΜΒΑΣΕΩΝ
Πληροφορίες τηλ. 2241022943 - 2241028838 & FAX: 2241028838
Διευθ. Γραφείου: Δημ. Θεοδωράκη 3 Τ.Κ. 85100 Ρόδος
καθημερινά 9-1 το πρωΐ και 6.30 - 8.30 απογεύματα της Δευτέρας και της Πέμπτης
e-mail.vazoukou@otenet.gr
X4214-31/10

Ευρωπαϊκή Επενδυτική

ΚΤΗΜΑΤΟΜΕΣΙΤΙΚΟ ΓΡΑΦΕΙΟ
ΑΝΤΩΝΗΣ ΝΙΚΟΛΗΣ - ΘΕΟΦΙΛΟΣ ΚΑΩΝΑΡΗΣ
ΕΘΝΙΚΗΣ ΑΝΤΙΣΤΑΣΕΩΣ 48 (ΠΡΩΗΝ ΑΝΝΗΣ ΜΑΡΙΑΣ) ΤΗΛ. 2241039300

ΔΙΑΜΕΡΙΣΜΑΤΑ

185 τ.μ. Αποθήκη με ράμπα στην Μ.Πετρίδη	€ 58.700
46 τ.μ. Στην Μητρόπολη καινούργιο	€ 61.600
45 τ.μ. Στην Πειραιώς καινούργιο με θέρμανση	€ 66.000
78τ.μ. Με 2 υπνοδωμάτια πλησίον Αν. Μαρίας	€ 67.500
85 τ.μ. Αγία Αναστασία με 2 υπνοδωμάτια	€ 67.500
100 τ.μ. Θεολόγος Δεκαετίας με 2 υπν/τια	€ 73.400
150 τ.μ. Αποθήκη στην Ανάληψη	€ 73.400
55 τ.μ. Στην Μητρόπολη καινούργιο	€ 76.300
80 τ.μ. Περιοχή Κόβα με 2 υπνοδωμάτια	€ 85.000
72 τ.μ. Καινούργιο στην Ανάληψη	€ 111.500
80 τ.μ. Στην Πειραιώς καινούργιο με θέρμανση	€ 117.400
80 τ.μ. Καινούργιο στο Καρακόνερο	€ 120.322
96 τ.μ. Αραπάκι 3 υπν/τίων ισόγειο με αυλή, 3 ετών	€ 123.250
87 τ.μ. Α ορόφου ετοιμοπαράδοτο στο Ροδίνι	€ 126.000
110 τ.μ. Στο Καρακόνερο 8 ετών με 3 υπν/τια	€ 126.192
87 τ.μ. Άγιος Νικόλαος υπό κατασκευή	€ 126.200
120 τ.μ. 6 Δωμάτια για ενοικίαση	€ 132.000
100 τ.μ. Οροφοδιαμέρισμα lux στην Ανάληψη	€ 132.000
90 τ.μ. Καινούργιο στην Ανάληψη	€ 138.000
160 τ.μ. Όροφος 117&45 τ.μ. σε τοιχοποιία	€ 140.900
90 τ.μ. Οικία παριοχή Σταδίου με 130 αυλή	€ 146.700
105 τ.μ. Ανάληψη 3 υπν/τια,πάρκιν,μεγάλη βερά	€ 161.400
114 τ.μ. Άγιος Νικόλαος υπό κατασκευή	€ 167.300
4 Γκαρσονιέρες με μηνιαίο εισόδημα €1350	

ΜΟΝΟΚΑΤΟΙΚΙΕΣ - ΜΕΖΟΝΕΤΕΣ

75 τ.μ. Οικία στην Παλιά Πόλη σε καλή τιμή	€ 44.020
180 τ.μ. Διατηρητέο στο Νιοχώρι με αυλή	€ 88.000
175 τ.μ. Στους Τρείς σε μπετά με οικόπεδο 1300	€ 126.192
210 τ.μ. Ιαλυσός σε σοβά κοντά στην θάλασσα	€ 161.500
100 τ.μ. Αφάντου καινούργιο,1200 οικόπεδο κύμα	€ 176.082
180 τ.μ. Κοσκινού 1500 m οικόπεδο σε μπετά	€ 190.755
350 τ.μ. ΠΑΡΑΛΙΑ Ιαλυσού 1 έτους λούξ κατασκευής	
295 τ.μ. Ιξιά με 4 υπνοδωμάτια σε 500 οικόπεδο	€ 264.123
140 τ.μ. Κοσκινού σε 1300 οικόπεδο με καταπληκτική θέα	

ΟΙΚΟΠΕΔΑ

650 τ.μ. ΣΤΟΝ ΑΡΧΑΓΓΕΛΟ ΕΝΤΟΣ ΟΙΚΙΣΜΟΥ ΜΕ Σ.Δ. 0,8 ΣΕ ΗΣΥΧΗ ΠΕΡΙΟΧΗ ΚΑΤΑΛΛΗΛΟ ΓΙΑ ΟΙΚΙΑ	
1570 τ.μ. Γεννάδι στον κεντρικό δρόμο	€ 50.000
600 τ.μ. Φαληράκι Επί της Εθν.οδού με άδεια οικοδομής	€ 50.000
46000 τ.μ Στην Ψίνθο με νερό πάνω στο δρόμο	€ 52.800
2000 τ.μ. Στο Γεννάδι με άδεια οικοδομής,νερό,ρεύμα	€ 58.700
4000 τ.μ. Στο Φαληράκι σε ύψωμα με θέα	€ 59.000
1300 τ.μ. Κοσκινού με άδεια για 130 τ.μ. σπίτι	€ 61.700
4000 τ.μ. Μετά το Λαδικό 70m από τον κεντρικό	€ 70.450
2300 τ.μ. Αφάντου στο κύμα	€ 73.400
7400 τ.μ. Αφάντου για Βιοτεχνική χρήση	€ 73.400
2500 τ.μ. Στο κιοτάρι κοντά στο κύμα με άδεια οικ.	€ 88.040
2600 τ.μ. Στην Αρχίπολη άρτιο κ οικοδομήσιμο	€ 41.000
8500τ.μ. Κολύμπια με άδεια για 6 μονοκατοικίες	€ 190.700
9600 τ.μ. Στο κανδυλί σε ήσυχο σημείο	€ 197.000
7500 τ.μ. Στα Κολύμπια διπλα σε ξενοδοχείο	€ 220.000
4000 τ.μ. Λσγούρου κοντα στην Λ.Ρόδου-Λίνδου	**€ 270.000**
10000 τ.μ Στο φυτώριο με ωραία θέα	€ 300.000
3600 τ.μ. Λαχανιά άρτιο κ οικοδ/μο με θέα Θάλασσα	**€ 52.800**
4000 τ.μ. Στην Λαχανιά επί της Εθνικής οδού	€ 117.400
4000 τ.μ. Στην Λαχανιά με πρόσβαση	€ 52.824
1500 τ.μ. Στην Λαχανιά εντός οικισμού	€ 61.628
9000 τ.μ. Στην Λαχανιά 800 m από το κύμα	€ 82.170
6500 τ.μ. Στην Λαχανιά 300 m από το κύμα	€ 104.000

ΚΑΤΑΣΤΗΜΑΤΑ - ΕΠΙΧΕΙΡΗΣΕΙΣ

ΞΕΝΟΔΟΧΕΙΟ 70 ΚΛΙΝΩΝ ΣΕ ΤΙΜΗ ΕΥΚΑΙΡΙΑΣ €9000/Κλίνη
ΞΕΝΟΔΟΧΕΙΟ ΕΝΤΟΣ ΠΟΛΕΩΣ 180 ΚΛΙΝΩΝ ΣΕ ΤΙΜΗ ΕΥΚΑΙΡΙΑΣ
Ενοικιάζεται κατάστημα 250 τ.μ. εντός πόλεως
Κατάστημα στην Καποδιστρίου 60 τ.μ.+30 τ.μ.
Αναψυκτήριο έτοιμο προς λειτουργία **ΕΥΚΑΙΡΙΑ**
**4 Γκαρσονιέρες καινούργ

ΠΡΟΟΔΟΣ ΜΙΚΡΕΣ ΑΓΓΕΛΙΕΣ ΜΙΚΡΕΣ ΑΓΓΕΛΙΕΣ ΠΡΟΟΔΟΣ

διάφορα

ΜΟΝΩΣΕΙΣ
23 ΧΡΟΝΙΑ!
ΑΡΧΩΝ ΣΑΜΑΡΤΖΗΣ
Πληροφορίες τηλ. 23030-32054-20021
X4200-31/10

ΥΔΡΑΥΛΙΚΟΣ
ΑΝΑΛΑΜΒΑΝΟΥΜΕ πάσης φύσεως υδραυλικές εργασίες μικρές και μεγάλες **κ. ΔΗΜΗΤΡΗΣ**
- **ΕΓΚΑΤΑΣΤΑΣΕΙΣ ΥΔΡΕΥΣΗΣ - ΘΕΡΜΑΝΣΗΣ**
- **ΚΑΛΟΡΙΦΕΡ - ΗΛΙΑΚΑ**
- Σύνδεση με το αποχετευτικό της ΔΕΥΑΡ.
- ΑΠΟΦΡΑΞΕΙΣ με ηλεκτροκίνητο μηχάνημα.

ΣΑΟΥΝΑ ΦΙΝΛΑΝΔΙΑΣ
ΑΠΟ ΞΥΛΟ
Χειροποίητες υγιεινές
σε όλες τις διαστάσεις με τις σωστές προδιαγραφές από έμπειρο προσωπικό για βίλες - διαμερίσματα - ξενοδοχεία - γυμναστήρια
Τηλ. 2241090230 και κινητό 6944344911
7014-19/10

ΥΔΡΑΥΛΙΚΑ ΚΑΛΟΡΙΦΕΡ ΓΙΑΝΝΗΣ ο ΑΤΛΑΣΗΣ
- ΕΓΚΑΤΑΣΤΑΣΕΙΣ
- ΑΝΑΚΑΙΝΙΣΕΙΣ
- ΣΥΝΤΗΡΗΣΕΙΣ

Τηλ. 22410/29898 και 6973610779
6969-5/11

ΚΑΘΗΓΗΤΡΙΑ
φιλόλογος, απόφοιτος του Πανεπιστημίου Αθηνών, με πολύχρονη φροντιστηριακή πείρα και με ικανότητα στο χειρισμό των μαθησιακών δυσκολιών, παραδίδει μαθήματα σε μαθητές γυμνασίου, λυκείου - κατευθύνσεων και ΤΕΕ (Εκθεση - Εκφραση, Αρχαία Ελληνικά, Ιστορία, Νεοελληνική Λογοτεχνία και Λατινικά.). Τηλ. 22410/31370 και 6945/713765
7040-19/10

ΚΑΘΗΓΗΤΡΙΑ ΑΓΓΛΙΚΩΝ
με πολυετή πείρα, παραδίδει ιδιαίτερα μαθήματα. Προετοιμασία για εξετάσεις Lower, Proficiency
Πληροφορίες τηλ. 22410/32185
κινητό: 6946919990
2168-23/10

ΦΥΣΙΚΗ- ΧΗΜΕΙΑ- ΜΑΘΗΜΑΤΙΚΑ
ΣΟΒΑΡΗ ΠΡΟΕΤΟΙΜΑΣΙΑ
ΑΜΕΣΟ ΑΠΟΤΕΛΕΣΜΑ
ΙΔΙΑΙΤΕΡΩΣ ΉΣΕ ΤΜΗΜΑΤΑ 2-3 ΜΑΘΗΤΩΝ
Τηλ. 2241024369
ΚΙΝ. 6973 025100
7044-19/10

ΜΑΘΗΜΑΤΙΚΟΣ
με σπουδές στις ΗΠΑ, παραδίδει μαθήματα για όλες τις τάξεις γυμνασίου - λυκείου. Τιμές λογικές
Κινητό: 6946025894
7023-191/10

ΑΝΑΚΟΙΝΩΣΗ ΜΑΘΗΜΑΤΑ
*** Computer ***
DIGIDAM COMPUTER PM
ΕΓΓΡΑΦΕΣ ** ΤΩΡΑ **
Τμήματα για:
Παιδιά - Ενήλικες
Άρχαριους - Μαθητές
Επαγγελματίες
X4207-31/10

Διδάσκει πτυχιούχος Πανεπιστημίου Αμερικής
ΜΑΝΩΛΗΣ Ι. ΣΟΦΙΛΛΑΣ
Κοδριγκτώνος 91
Τηλ. (22410) 31761
ΠΙΣΤΟΠΟΙΗΤΙΚΟ ΓΝΩΣΕΩΝ
ΕΠΙΣΗΜΟ ΕΞΕΤΑΣΤΙΚΟ ΚΕΝΤΡΟ ΤΗΣ ECDL HELLAS

ζητήσεις

ΖΗΤΕΙΤΑΙ γυμναστής - γυμνάστρια, υπεύθυνος/η για την αίθουσα με βάρη. Επίσης ζητείται και γυμνάστρια aerobic. Προϋπηρεσία στο χώρο θα εκτιμηθεί. Τηλ. επικοινωνίας 22410/98037
7028-19/10

ΖΗΤΕΙΤΑΙ νοσηλεύτρια για ενέσεις ινσουλίνης. Πληροφορίες τηλ. 22410/34505
6888-20/10

ΖΗΤΕΙΤΑΙ από το πρακτορείο διανομής τύπου «ΕΥΡΩΠΗ» οδηγός. Πληροφορίες τηλ. 22410/68797
7015-17/10

ΖΗΤΟΥΝΤΑΙ διπλωματούχοι Ηλεκτρολόγοι Μηχανολόγοι - Μηχανικοί ΑΕΙ ΤΕΙ από τεχνικό γραφείο. Απαραίτητη γνώση αγγλικών AUTOCAD. Αμοιβή αναλόγων προσόντων. Τηλ. 22410/66181, ώρες 9-1 και 6-8
ΧΛ-6/11

ΖΗΤΕΙΤΑΙ
ΧΕΙΡΙΣΤΗΣ ΚΛΑΡΚ
με δίπλωμα για μόνιμη εργασία.
Τηλ. 22410/26334 και 6936768070
7032-16/11

ΖΗΤΕΙΤΑΙ προσωπικό για σνακ μπαρ, για τη θερινή περίοδο 2004-2005, στην περιοχή Λίνδου, κατά προτίμηση από κατοίκους της ίδιας περιοχής. Πληροφορίες τηλ. 2244048198 από 11.00-5.00 και 8.30 - 10.30 μ.μ.
2157-23/10

ΖΗΤΕΙΤΑΙ υπάλληλος γραφείου με γνώση Η/Υ και άδεια οδήγησης μοτοποδηλάτου και αυτοκινήτου. Συνεχές ωράριο, δωδεκάμηνη απασχόληση. Τα βιογραφικά ν' αποσταλούν Αυστραλίας 2, υπόψιν κ. Βασίλη Κασάπη
X4233-31/10

ΖΗΤΕΙΤΑΙ νεαρός κάτοχος διπλώματος σκούτερ για να εργαστεί ως διανομέας σε πιτσαρία. Πληρ. τηλ. 22410/32873 απογευματινές ώρες
2174-18/10

ΖΗΤΕΙΤΑΙ νέος ή νέα με πολύ καλή γνώση υπολογιστή (world - Exssel), μέσο κυκλοφορίας, διάθεση για δουλειά, για πλήρη απασχόληση. Πληρ. τηλ. 6944576770
7073-23/10

ΖΗΤΕΙΤΑΙ οικιακή βοηθός, για μερική απασχόληση. Πληροφορίες τηλ. 6945445911
ΓΔ-31/10

ΑΠΟ ΕΣΤΙΑΤΟΡΙΟ ΨΗΣΤΑΙΡΑ ζητούνται: 1) προσωπικό για 12μηνη πλήρη απασχόληση, 2) νέα για ταμείο, 3) Λαντζιέρα, 4) Νέοι για βοηθοί σερβιτόρων, 5) Νέες /οι για σερβιτόροι. Πληροφορίες τηλ. 6944/978802 κ. Κώστα, από 10π.μ.-6μ.μ.
2185-22/10

ΖΗΤΟΥΝΤΑΙ
ΚΑΛΟΥΠΑΤΖΗΔΕΣ ΚΑΙ ΒΟΗΘΟΙ
ΠΛΗΡΟΦΟΡΙΕΣ ΤΗΛ. 6972275438
7059-24/10

ΑΦΟΙ ΚΑΣΣΟΥΔΑΚΗ ΑΕ
ΓΕΝΙΚΕΣ ΜΕΤΑΦΟΡΕΣ - ΑΠΟΘΗΚΕΥΣΕΙΣ - ΔΙΑΝΟΜΕΣ
ΑΠΟ ΜΕΤΑΦΟΡΙΚΗ ΕΤΑΙΡΕΙΑ
ΖΗΤΕΙΤΑΙ
οδηγός με δίπλωμα 5ης κατηγορίας και εμπειρία στη ρυμούλκηση συρόμενων και επικαθήμενων.
Πληρ. τηλ. 2103478517-21 2271023485 (κ. Κασσουδάκη)
T1861-19/10

ΖΗΤΕΙΤΑΙ
ΕΜΠΕΙΡΟΣ ΓΥΡΑΣ
ΠΛΗΡΟΦΟΡΙΕΣ ΤΗΛ. 22410/23174
7065-24/10

ΖΗΤΕΙΤΑΙ
ΦΥΣΙΚΟΣ
για να διδάξει σε φροντιστήριο.
Πληροφορίες τηλ. 22410 25252 και κινητό 6948889690
X4228-31/10

ΚΥΡΙΑ
διπλωματούχος μασέρ, κάνει θεραπευτικό, κλασικό, αθλητικό, αισθητικό μασάζ, με αρωματοθεραπεία, reilky ke shiatsu.
Πληρ. τηλ. 22410/20833 και 6932501924
7008-22/10

ΕΝΟΙΚΙΑΖΟΝΤΑΙ
ΛΟΥΞ ΕΠΙΠΛΩΜΕΝΑ ΣΤΟΥΝΤΙΟΣ
με ωραία θέα και άνετο πάρκινγκ στ' Ασγούρου
Πληροφορίες τηλ. 6947606922 22410/68509
2177-28/10

ΠΛΥΝΤΗΡΙΟ ΧΑΛΙΩΝ
Cleaning Pro

πλένουμε & φυλάμε:
- ΧΑΛΙΑ - ΜΟΚΕΤΕΣ - ΦΛΟΚΑΤΕΣ
- ΠΑΠΛΩΜΑΤΑ - ΚΟΥΒΕΡΤΕΣ

☎ 22410.60585
email: abonis@otenet.gr
T1411-20/3/2004
ΙΔΙΟΚΤΗΤΕΣ ΕΙΔΙΚΕΣ ΕΓΚΑΤΑΣΤΑΣΕΙΣ:
. ΝΙΚΗΦ. ΒΡΕΤΤΑΚΟΥ - ΑΣΓΟΥΡΟΥ

TRISTAR
ΕΤΑΙΡΕΙΑ ΚΛΙΜΑΤΙΣΜΟΥ
ΖΗΤΕΙ
ΤΕΧΝΙΚΟ - ΨΥΚΤΙΚΟ - ΗΛΕΚΤΡΟΛΟΓΟ
Για Service - εγκαταστάσεις - επισκευές κλιματιστικών μηχανημάτων
Απαραίτητη προϋπόθεση: Δίπλωμα Οδήγησης
Για πληροφορίες ή βιογραφικό στη Δ/νση:
Μεγ. Κωνσταντίνου 65, Ρόδος
Τηλ. (22410) 77058 ή 77059
X4230-31/10

ΞΥΛΟΥΡΓΙΚΕΣ ΕΡΓΑΣΙΕΣ
ΛΕΝΤΑΚΗΣ ΜΑΝΩΛΗΣ
Αναλαμβάνουμε πάσης φύσεως ξυλουργικές εργασίες:
- κουζίνες γερμανικές, με γερμανικές προδιαγραφές
- ντουλάπες
- πόρτες
- παράθυρα κ.λ.π.
- Αμεση εξυπηρέτηση


ΠΛΗΡΟΦΟΡΙΕΣ
Τηλ. 60601 και 6973933733
7068-5/11

ΚΥΡΙΑ
από Φινλανδία εμφανίσημη ξανθιά ζητάει εργασία ως μπαρ γούμαν ή για οποιαδήποτε άλλη εργασία. Μιλάει αγγλικά, φινλανδικά και ελληνικά
Τηλ. 6973722204
7090-31/10

ΟΙΚΟΓΕΝΕΙΑ
ΜΕ ΔΥΟ ΠΑΙΔΙΑ
ΖΗΤΑ
ΟΙΚΙΑΚΗ ΒΟΗΘΟ
Πληροφορίες τηλ. 22410/62517 και 6932612032
ΓΔ-23/10

ΑΠΟ ΤΗΝ ΗΛΕΚΤΡΟΝΙΚΗ ΑΘΗΝΩΝ
ΖΗΤΟΥΝΤΑΙ
1) ΤΑΜΙΕΣ και
2) ΟΔΗΓΟΣ ΜΕ ΔΙΠΛΩΜΑ Γ' ΚΑΤΗΓΟΡΙΑΣ
ΕΘΝ. ΑΝΤΙΣΤΑΣΗΣ 44
Πληρ. τηλ. 22410/75400 και 22410/75480
T1947-16/10

ΠΩΛΟΥΝΤΑΙ ΑΠΟ ΤΟΝ ΑΝΑΣΤΑΣΙΟ ΑΤΣΙΔΗ
1) Καταστήματα και χώροι για γραφεία στην οδό Κωνσταντινίδη, στο Ζέφυρο (κοντά στην Εφορία)
2) Διαμερίσματα 98, 132 και 148 τ.μ., με θέση πάρκιγκ, αποθήκη και αυτόνομη θέρμανση στην οδό Κωνσταντινίδη
3) Εξοχικές κατοικίες 100τ.μ., διόροφες, με χίλια μέτρα οικόπεδο η κάθε μία, στον κεντρικό δρόμο του Γενναδίου, κοντά στη θάλασσα
4) Μονοκατοικίες στην Ιαλυσό, οδός Μυκηνών, διώροφες με σοφίτα, 4 υπνοδωματίων, 3 μπάνιων και WC, θέρμανση, σε οικόπεδο από 260 έως 415 τ.μ.
5) Μαιζονέτα στο Ροδίνι, οδός Στοκχόλμης 180τ.μ., διώροφη με υπόγειο
ΠΛΗΡΟΦΟΡΙΕΣ
ΑΝΑΣΤΑΣΙΟΣ ΑΤΣΙΔΗΣ
ΣΤΕΦΑΝΟΥ ΚΑΖΟΥΛΗ 74
- Τηλ. 22410 28616-37848
X.4206-31/10

ΖΗΤΕΙΤΑΙ
από Εμπορική Επιχείρηση στη Σύμη, **ΣΤΕΛΕΧΟΣ** Λογιστηρίου με γνώσεις εμπορικού προγράμματος χρήσης Η/Υ, καλή γνώση αγγλικής γλώσσας, με στόχο την **οργάνωση και σωστή λειτουργία** της επιχείρησής μας.
Παραγγελίες πελάτες - προμηθευτές
Μισθός 1500 ευρώ
ΠΛΗΦΟΡΟΡΙΕΣ τηλ. 22410/30259, 29036
Λογιστικό Γραφείο
Παναγιώτη Παπακωνσταντίνου
ΓΔ-31/10

7007-31/10
ΚΑΛΑΦΑΤΑΣ ΜΙΧΑΛΗΣ
YACCO ΛΙΠΑΝΤΙΚΑ ΠΡΩΤΗΣ ΤΟΠΟΘΕΤΗΣΗΣ

ΣΥΝΕΡΓΕΙΟ ΑΥΤΟΚΙΝΗΤΩΝ
ΑΝΤΑΛΛΑΚΤΙΚΑ
ΒΕΛΤΙΩΣΕΙΣ ΠΑΝΤΟΣ ΤΥΠΟΥ
ΚΑΘΑΡΙΣΜΟΙ INJECTION & ΜΗΧΑΝΗΣ
ΗΛΕΚΤΡΟΝΙΚΟΣ ΕΛΕΓΧΟΣ
ΑΝΑΛΥΣΗ ΚΑΥΣΑΕΡΙΩΝ
6ο χλμ. ΡΟΔΟΥ-ΛΙΝΔΟΥ
τηλ. 22410 65510
κιν. 6945 866294

ΔΩΔΕΚΑΝΗΣΙΑΚΕΣ ΑΠΟΦΡΑΞΕΙΣ
«ΚΟΛΟΣΣΟΣ»
ΑΠΟΦΡΑΞΕΙΣ- ΚΑΘΑΡΙΣΜΟΙ ΑΠΟΧΕΤΕΥΣΕΩΝ & ΒΟΘΡΩΝ

Αναλαμβάνουμε πάσης φύσεως αποφράξεις οποιουδήποτε μήκους και πλάτους Αναλαμβάνουμε καθαρισμούς αποχετευτικών αγωγών, δήμων, ξενοδοχείων, στρατιωτικών μονάδων, σπιτιών, πολυκατοικιών, καθώς και καθαρισμούς βιολογικών μονάδων με μηχάνημα υψηλής πιέσεως σε όλη τη Δωδεκάνησο.
Κ. ΠΗΔΙΑΚΗΣ - Π. ΚΑΣΕΡΗΣ
Πληρ. τηλ. 47915 - 91881
κινητό: 6944/325234 και 6977/717048
1919-10/11

ΟΙΚΟΔΟΜΙΚΕΣ-ΤΕΧΝΙΚΕΣ
ΕΜΠΟΡΙΚΕΣ-ΕΠΙΧΕΙΡΗΣΕΙΣ
ΑΦΟΙ ΑΣΒΕΣΤΗ Ο.Ε.
Αθηνών - Καβάλας 3
Ανάληψη Ρόδου
Τηλ. 22410/60678 - 60679
και fax: 22410/66028
ΠΩΛΟΥΝΤΑΙ
● ΔΙΑΜΕΡΙΣΜΑΤΑ
υπερλούξ διαφόρων διαστάσεων
ΕΓΓΥΗΣΗ Η ΠΟΛΥΕΤΗΣ ΠΕΙΡΑ ΜΑΣ
X4204-31/10

« ΙΕΡΑΠΕΤΡΑ - Β. ΚΟΡΝΑΡΟΣ»
ΔΡΟΜΟΛΟΓΙΑ Λ.Α.Ν.Ε.
Κάθε Τετάρτη στις 04.30 για Χάλκη, Διαφάνι, Κάρπαθο (Πηγάδια), Κάσο, Σπτεία και επιστροφή στη Ρόδο (τοπικό δρομολόγιο)
Κάθε Πέμπτη στις 04.30 για Χάλκη, Διαφάνι, Πηγάδια (Κάρπαθο), Κάσο, Σπτεία, Αγιο Νικόλαο, Μήλο, Πειραιά
Κάθε Κυριακή στις 04.30 για Χάλκη, Διαφάνι, Πηγάδια (Κάρπαθο), Κάσο, Σπτεία, Αγιο Νικόλαο, Μήλο, Πειραιά
ΠΛΗΡΟΦΟΡΙΕΣ
STEFANAKIS - ZORPIDIS
Τηλ. 22410 20625, 30054
X4225-31/10

ΖΑΜΠΕΛΛΑΚΗΣ
ΠΩΛΟΥΝΤΑΙ
ΔΙΑΜΕΡΙΣΜΑΤΑ - ΚΑΤΑΣΤΗΜΑΤΑ - ΜΟΝΟΚΑΤΟΙΚΙΕΣ
ΑΠΟΣΤΟΛΟΥ ΠΑΥΛΟΥ
ΠΑΜΑΛΗ ΦΙΛΙΠΠΑ
Τηλ. 22410/94236 - 22410/28476
κιν. 6945666692
6984-31/10

ΟΙΚΟΔΟΜΙΚΕΣ ΕΠΙΧΕΙΡΗΣΕΙΣ
ΔΙΑΚΟΓΕΩΡΓΙΟΥ ΚΑΛΛΙΣΤΟΣ
ΕΘΝ.ΑΝΤΙΣΤΑΣΕΩΣ 11 (πρώην Αννης Μαρίας)
ΠΩΛΗΣΕΙΣ ΔΙΑΜΕΡΙΣΜΑΤΩΝ - ΚΑΤΑΣΤΗΜΑΤΑ - ΑΠΟΘΗΚΕΣ - ΑΝΤΑΛΛΑΓΕΣ ΑΚΙΝΗΤΩΝ - ΑΓΟΡΕΣ ΟΙΚΟΠΕΔΩΝ
ΑΝΑΛΑΜΒΑΝΟΥΜΕ ΑΝΤΙΠΑΡΟΧΕΣ
ΠΩΛΟΥΝΤΑΙ διαμερίσματα λουξ κατασκευής, με απεριόριστη θέα. Τα διαμερίσματα διαθέτουν θωρακισμένες πόρτες - εντοιχισμένες κουζίνες - ντουλάπες - εντοιχισμένο νιπτήρα με ντουλάπι - κεντρική θέρμανση αυτόνομη - ανοιγόμενα ανακλινόμενα κουφώματα με διπλά τζάμια, σίτες, ρολά - υδραυλικό ασανσέρ - τριφασικό ρεύμα.
Ολοι οι χώροι σπατουλαριστοί - εσωτερικές πόρτες MDF με σχέδιο
ΔΙΑΜΕΡΙΣΜΑΤΑ ΕΠΙ ΤΗΣ:
Χρ. Φέσσα (κάθετος Αποστ. Παύλου), 90τ.μ. τριάρια
Επίσης οροφοδιαμερίσματα των 90 τ.μ. (οικοδομή μόνο τριών διαμερισμάτων)
ΟΙΚΟΔΟΜΗ Πτολεμαίων και Χρ. Φέσσα των 117-125τ.μ.
ΟΙΚΟΔΟΜΗ υπό ανέγερση επί της οδού Ρήγα Φερραίου στο πάρκο
Διαμερίσματα τριάρια - τεσσάρια
ΟΙΚΟΔΟΜΗ υπό ανέγερση επί της οδού Κ. Παλαιολόγου και Θεοτοκοπούλου. Διαμερίσματα δυάρια - τριάρια - τεσσάρια- καταστήματα
Επί της οδού Β. Ηρακλείου οικοδομή τεσσάρων διαμερισμάτων οροφοδιαμερισμάτα των 133τ.μ. Η οικοδομή έχει πυλωτή για πάρκιγκ
ΓΡΑΦΕΙΑ - ΙΑΤΡΕΙΑ:
- Επί της οδού Μ. Κωνσταντίνου και Κων/νου Παλαιολόγου των 80τ.μ.
- Επί της οδού Κων/νου Παλαιολόγου και Θεοτοκόπουλου 60-80 τ.μ.
- Επί της οδού Ρήγα Φερραίου στο πάρκο, 60-80-100τ.μ.
ΚΑΤΑΣΤΗΜΑΤΑ
- Επί της οδού Κ. Παλαιολόγου και Θεοτοκοπούλου των 60-80-100τ.μ.
- Επί της οδού λεωφόρου Καλλιθέας (Καρακόνερο) 90τ.μ.
ΑΠΟΘΗΚΕΣ
- Πλησίον Στέλιου Κωτιάδη των 130τ.μ.
- Στη λεωφόρο Καλλιθέας (Καρακόνερο) των 80-300τ.μ.
Οι πωλήσεις μπορούν να γίνουν και με όλα τα δάνεια τραπεζών και οργανισμών/.
Αναλαμβάνουμε ΑΝΤΙΠΑΡΟΧΕΣ και ΑΓΟΡΕΣ ΟΙΚΟΠΕΔΩΝ
Δεχόμαστε ανταλλαγές ακινήτων
ΠΛΗΡΟΦΟΡΙΕΣ:
ΔΙΑΚΟΓΕΩΡΓΙΟΥ ΚΑΛΛΙΣΤΟΣ
Τηλ. 29318 - 34598- Τηλ. 78501 - 78502
X4201-31/10

ΣΥΝΕΡΓΕΙΟ ΚΑΘΑΡΙΣΜΟΥ
ΣΦΑΚΙΑΝΑΚΗΣ ΚΩΝ/ΝΟΣ
Αναλαμβάνουμε γραφεία, κοινόχρηστους χώρους, περιποίηση μαρμάρων, γενκούς καθαρισμούς, νεοαναγειρομένων κατοικιών και μοκετών και σαλονιών.
Πληροφορίες
τηλ. 22410/26334 και κιν. 6936768070
7033-9/11

ΠΩΛΟΥΝΤΑΙ
ΜΟΝΟ ΑΠΟ ΤΟ ΓΡΑΦΕΙΟ ΜΑΣ
1) Μονοκατοικία 130τ.μ., εντός πόλεως, με κήπο και βοηθητικούς χώρους, σε καλή περιοχή
2) Μονοκατοικία παλαιά 120τ.μ., με προοπτική για επέκταση, σε οικόπεδο 700τ.μ.στην παραλία Ιαλυσού, ακριβώς απέναντι από τη θάλασσα
3) Διαμέρισμα καινούργιο 84τ.μ. περιοχή Καρακόνερο με φανταστική θέα, απέναντι από τη θάλασσα
4) Διαμέρισμα 88τ.μ., επί της πλατεία στην περιοχή Δασκάλων
5) 2 γκαρσονιέρες στην περιοχή Μητρόπολη, 35τ.μ. και 55τ.μ.
6) Οικόπεδο 1.300τ.μ. με άδεια περιοχή Κοσκινού, φανταστική θέα
7) Μεζονέτα 250τ.μ., στην παραλία Ιαλυσού, 10 μ. από τη θάλασσα, καταπληκτική περίπτωση
8) Διαμέρισμα 145τ.μ., σε διόροφη κατοικία εντός πόλεως
9) Ξενοδοχείο 50 κλινών στο κεντρικότερο σημείο στο Φαληράκι με μπαρ, σνακ μπαρ, με μεγάλη αυλή, μπροστά και προοπτική για διάφορα μαγαζιά, κλπ
10) Ισόγεια κατοικία 125τ.μ., σε κεντρικότατο σημείο, κατάλληλο για γραφεία, ιατρεία, κλπ
11) Διαμερίσματα 4άρια εντός πόλεως σε μικρές πολυκατοικίες
Ο,τιδήποτε θέλετε να πουλήσετε ή να εκτιμήσετε, ελάτε σε μας Η μεγάλη μας πείρα, το παλαιότερο γραφείο στη διάθεσή σας
Γ. ΝΕΟΦΥΤΟΥ
ΔΗΜ. ΘΕΟΔΩΡΑΚΗ 40 - ΤΗΛ. 20989 - 21434
X4205-31/10

ΕΛΛΗΝΙΚΗ ΔΗΜΟΚΡΑΤΙΑ
ΝΟΜΟΣ ΔΩΔΕΚΑΝΗΣΟΥ

ΔΗΜΟΣ ΚΑΛΛΙΘΕΑΣ ΡΟΔΟΥ
«Καλλιθέα-Ρόδος Αειφορία»
Αστική μη κερδοσκοπική εταιρεία

ΕΥΡΩΠΑΪΚΗ ΕΝΩΣΗ
ΕΥΡΩΠΑΪΚΗ ΕΠΙΤΡΟΠΗ
ΕΥΡΩΠΑΪΚΟ ΚΟΙΝΩΝΙΚΟ ΤΑΜΕΙΟ

Τηλ.: 2241060646, 2241060629,
Fax: 2241087766,
Πληροφορίες Γεωργία Τρυφιάτη
E-mail: trifiati@kalithea.gr

ΑΝΑΚΟΙΝΩΣΗ

ΠΕΡΙΦΕΡΕΙΑΚΟ ΕΠΙΧΕΙΡΗΣΙΑΚΟ ΠΡΟΓΡΑΜΜΑ ΝΟΤΙΟΥ ΑΙΓΑΙΟΥ 2000 - 2006
Γ΄ ΚΟΙΝΟΤΙΚΟ ΠΛΑΙΣΙΟ ΣΤΗΡΙΞΗΣ 2000 - 2006
ΜΕΤΡΟ 2 «ΥΠΗΡΕΣΙΕΣ ΦΡΟΝΤΙΔΑΣ ΓΙΑ ΤΗΝ ΠΡΟΩΘΗΣΗ ΙΣΩΝ ΕΥΚΑΙΡΙΩΝ» ΤΟΥ ΑΞΟΝΑ ΠΡΟΤΕΡΑΙΟΤΗΤΑΣ 4 «ΕΝΙΣΧΥΣΗ ΚΑΙ ΑΞΙΟΠΟΙΗΣΗ ΤΩΝ ΔΥΝΑΜΙΚΩΝ ΝΗΣΙΩΤΙΚΩΝ ΚΕΝΤΡΩΝ ΑΝΑΠΤΥΞΗΣ» ΤΟΥ Π.Ε.Π. ΝΟΤΙΟΥ ΑΙΓΑΙΟΥ 2000 - 2006.

Στα πλαίσια του προγράμματος

«Δημιουργία Παιδικού σταθμού στο Φαληράκι του Δήμου Καλλιθέας», (συνολικού προϋπολογισμού 503.204 ευρώ)

του Π.Ε.Π. Νοτίου Αιγαίου 2000-2006 το οποίο συγχρηματοδοτείται κατά 75% από το Ευρωπαϊκό Κοινωνικό Ταμείο και κατά 25% από Κρατική Συμμετοχή, η Αστική μη Κερδοσκοπική Εταιρεία του Δήμου Καλλιθέας Ρόδου «Καλλιθέα-Ρόδος Αειφορία» με αριθμό καταχώρησης Πρωτοδικείου Ρόδου 442/2001 ανακοινώνει ότι θα προσλάβει 2 νηπιαγωγούς με σύμβαση εργασίας ιδιωτικού δικαίου ορισμένου χρόνου, για την κάλυψη αναγκών του ανωτέρω προγράμματος.

Ειδικότητα:
Νηπιαγωγοί ΠΕ/ΤΕ
Αριθμός : 2
Τυπικά προσόντα:
Πτυχίο ή δίπλωμα του ομώνυμου τμήματος Α.Ε.Ι. της ημεδαπής ή ισότιμο αντίστοιχης ειδικότητας της αλλοδαπής ή Τμήματος βρεφονηπιοκόμων Τ.Ε.Ι.

Διάρκεια:
1 έτος με δυνατότητα παράτασης

Οι ενδιαφερόμενοι μπορούν να υποβάλουν την αίτηση τους στο κατάστημα του Δήμου Καλλιθέας εντός προθεσμίας 10 ημερών από τη δημοσίευση της παρούσας, αυτοπροσώπως, ή με άλλο εξουσιοδοτημένο άτομο, είτε ταχυδρομικά, με συστημένη επιστολή, επισυνάπτοντας τα σχετικά δικαιολογητικά:

1. Φωτοαντίγραφο των δύο όψεων της αστυνομικής ταυτότητας.
2. Φωτοαντίγραφο του τίτλου σπουδών τους στον οποίο να αναγράφεται ο ακριβής βαθμός αυτού. Σε κάθε περίπτωση που ο βαθμός εκφράζεται με αξιολογικό χαρακτηρισμό ή με ακέραιο αριθμό πρέπει στη φωτοτυπία του τίτλου να περιλαμβάνεται και βεβαίωση της οικείας σχολής για τον ακριβή αριθμητικό βαθμό.
3. Πιστοποιητικό εμπειρίας στο αντικείμενο της ειδικότητας (όπου απαιτείται),η οποία αποδεικνύεται ως εξής:α) Είτε με υπάρχουσα δικαστική απόφαση, από την οποία να προκύπτει το είδος της παρασχεθείσης εργασίας και η χρονική διάρκεια της παροχής της, β)Είτε με ομοίου περιεχομένου βεβαίωση αρμόδιας ελληνικής ή αλλοδαπής δημόσιας αρχής, γ) Είτε με όμοια βεβαίωση νομικού προσώπου του άρθρου 14§ 1 του Ν. 2190/1994 και του άρθρου 1§3 του Ν. 2527/1997. δ) Είτε με όμοια βεβαίωση του οικείου ασφαλιστικού φορέα. ε) Εάν από την προσκομιζόμενη βεβαίωση του οικείου ασφαλιστικού φορέα δεν προκύπτει το είδος της παρασχεθείσης εργασίας, τότε απαιτούνται πρόσθετη βεβαίωση του εργοδότη και υπεύθυνη δήλωση του υποψηφίου κατά το άρθρο 8 Ν. 1599/1986, σε συνδυασμό πάντοτε και με το βιβλιάριο κύριας ασφάλισης (εφόσον ο ασφαλιστικός φορέας δε βεβαιώνει το είδος της εργασίας). Δεν απαιτείται η υποβολή βιβλιαρίου κύριας ασφάλισης από υποψηφίους που προσκομίζουν βεβαίωση του ασφαλιστικού φορέα. Όταν η εμπειρία έχει διανυθεί στον ιδιωτικό τομέα, απαιτείται προσθέτως και βεβαίωση της επιθεώρησης εργασίας για το είδος της παρασχεθείσης εργασίας.
4. Υπεύθυνη δήλωση του Ν. 1599/1986 ότι δεν έχουν κώλυμα κατά το άρθρο 8 του Υπαλληλικού Κώδικα: α) ότι δεν έχουν καταδικαστεί για κακούργημα και σε οποιαδήποτε ποινή για κλοπή, υπεξαίρεση (κοινή και στην υπηρεσία), απάτη, εκβίαση, πλαστογραφία, απιστία δικηγόρου, δωροδοκία, καταπίεση, απιστία περί την υπηρεσία, παράβαση καθήκοντος καθ΄ υποτροπή, συκοφαντική δυσφήμιση, καθώς και για οποιοδήποτε έγκλημα κατά της γενετήσιας ελευθερίας ή οικονομικής εκμετάλλευσης της γενετήσιας ζωής, β) ότι δεν είναι υπόδικοι και δεν έχουν παραπεμφθεί με τελεσίδικο βούλευμα για κακούργημα ή για πλημμέλημα της προηγούμενης περίπτωσης, έστω και αν το αδίκημα παραγράφηκε, γ) ότι δεν έχουν, λόγω καταδίκης, στερηθεί τα πολιτικά τους δικαιώματα και για όσο χρόνο διαρκεί η στέρηση αυτή, δ) ότι δεν τελούν υπό δικαστική συμπαράσταση.
5. Η ανεργία αποδεικνύεται με βεβαίωση του ΟΑΕΔ ή κάρτα ανεργίας ανανεωμένη ανά μήνα .Αποκλείεται η απόδειξη με υποβολή υπεύθυνης δηλώσεως.
6. Για τους εργαζόμενους, επικυρωμένο εκκαθαριστικό σημείωμα φόρου εισοδήματος του προηγούμενου οικονομικού έτους.
7. Προκειμένου για ανέργους υποψηφίους που είχαν ενταχθεί σε πρόγραμμα επαγγελματικής κατάρτισης του ΟΑΕΔ: α) βεβαίωση του ΟΑΕΔ στην οποία να αναφέρεται η ημερομηνία συμμετοχής του υποψηφίου στο πρόγραμμα καθώς και η ημερομηνία λήξης της συμμετοχής του και β) βεβαίωση του ΟΑΕΔ από την οποία να προκύπτει η ημερομηνία εγγραφής τους ως ανέργων στα σχετικά μητρώα.
8. Πιστοποιητικό οικογενειακής κατάστασης, προκειμένου για υποψηφίους που έχουν ανήλικα τέκνα. Ειδικά για τους πολύτεκνους και τα τέκνα πολύτεκνων οικογενειών γίνεται δεκτό και πιστοποιητικό της ΑΣΠΕ.
9. Εάν ο τίτλος έχει αποκτηθεί στην αλλοδαπή απαιτείται, μόνον: Προκειμένου για Πανεπιστημιακή Εκπαίδευση, πράξη αναγνώρισης από το Δ.Ι.ΚΑ.ΤΣΑ, για την ισοτιμία, αντιστοιχία του τίτλου και τη βαθμολογική αντιστοιχία αυτού ή πράξη αναγνώρισης επαγγελματικής ισοτιμίας από το Συμβούλιο Αναγνωρίσεως Επαγγελματικής Ισοτιμίας Τίτλων Τριτοβάθμιας Εκπαίδευσης. Τα ως άνω δικαιολογητικά να έχουν εκδοθεί μέχρι την ημερομηνία λήξεως της προθεσμίας υποβολής των αιτήσεων
10. Πιστοποιητικό του οικείου Δήμου ή Κοινότητας για τη δημοτικότητα. Για υποψηφίους των υπολοίπων νομών που δεν έχουν το κριτήριο της εντοπιότητας, όπως ορίζεται στο κεφάλαιο Β΄ του παρόντος, απαιτείται η υποβολή βεβαίωσης μόνιμης κατοικίας από τον οικείο Δήμο ή Κοινότητα (άρθρο 4 § 5 Ν.2647/1998).
11. Πιστοποιητικό γνώσης ξένης γλώσσας
12. Πιστοποιητικό γνώσεως χειρισμού Ηλεκτρονικού Υπολογιστή
13. Βιογραφικό Σημείωμα

Ο ΠΡΟΕΔΡΟΣ
Στυλιανός ΡΗΝΙΟΥ
ΧΛ-16/10

ΕΛΛΗΝΙΚΗ ΔΗΜΟΚΡΑΤΙΑ
ΝΟΜΟΣ ΔΩΔΕΚΑΝΗΣΟΥ

ΔΗΜΟΣ ΚΑΛΛΙΘΕΑΣ ΡΟΔΟΥ
«Καλλιθέα-Ρόδος Αειφορία»
Αστική μη κερδοσκοπική εταιρεία

ΕΥΡΩΠΑΪΚΗ ΕΝΩΣΗ
ΕΥΡΩΠΑΪΚΗ ΕΠΙΤΡΟΠΗ
ΕΥΡΩΠΑΪΚΟ ΚΟΙΝΩΝΙΚΟ ΤΑΜΕΙΟ

Τηλ.: 2241060646, 2241060629,
Fax: 2241087766,
Πληροφορίες Γεωργία Τρυφιάτη
E-mail: trifiati@kalithea.gr

ΑΝΑΚΟΙΝΩΣΗ ΕΠΑΝΑΠΡΟΚΗΡΥΞΗ

Για τη πρόσληψη προσωπικού με σύμβαση εργασίας ιδιωτικού δικαίου ορισμένου χρόνου

Η Αστική μη Κερδοσκοπική Εταιρεία του Δήμου Καλλιθέας Ρόδου «Καλλιθέα-Ρόδος Αειφορία» με αριθμό καταχώρησης Πρωτοδικείου Ρόδου 442/2001, ύστερα από την υπ΄ αριθμ. 23/2003 απόφαση του Διοικητικού Συμβουλίου της εταιρείας και την έγκριση της Γ.Γ. Περιφέρειας 10818/2003 ανακοινώνει ότι θα προσλάβει προσωπικό με σύμβαση εργασίας ιδιωτικού δικαίου ορισμένου χρόνου, συνολικού αριθμού 1 ατόμου για την κάλυψη εποχιακών αναγκών των υπηρεσιών της σύμφωνα με τις διατάξεις του άρθρου 21 παρ. 3 του Ν. 2190/1994, όπως ισχύει μετά τις τροποποιήσεις και συμπληρώσεις των Ν. 2225/1994, 2247/1994, 2266/1994, 2349/1995, 2527/1997, 2738/1999 και 3051/2002 για τις εξής, κατά αριθμό ατόμων, ειδικότητες, με τα αντίστοιχα ειδικά τυπικά προσόντα και την αντίστοιχη χρονική περίοδο.

Το προσωπικό θα προσληφθεί για την υλοποίηση του προγράμματος «Βοήθεια στο Σπίτι στο Αστυπάλαιας», που υπάγεται στο ΜΕΤΡΟ 2 «ΥΠΗΡΕΣΙΕΣ ΦΡΟΝΤΙΔΑΣ ΓΙΑ ΤΗΝ ΠΡΟΩΘΗΣΗ ΙΣΩΝ ΕΥΚΑΙΡΙΩΝ» ΤΟΥ ΑΞΟΝΑ ΠΡΟΤΕΡΑΙΟΤΗΤΑΣ 4 «ΕΝΙΣΧΥΣΗ ΚΑΙ ΑΞΙΟΠΟΙΗΣΗ ΤΩΝ ΔΥΝΑΜΙΚΩΝ ΝΗΣΙΩΤΙΚΩΝ ΚΕΝΤΡΩΝ ΑΝΑΠΤΥΞΗΣ» ΤΟΥ Π.Ε.Π. ΝΟΤΙΟΥ ΑΙΓΑΙΟΥ 2000 - 2006, με διάρκεια σύμβασης ενός (1) έτους με δυνατότητα παράτασης μέχρι τη λήξη του προγράμματος σύμφωνα με την υπ΄αριθ. ΠΝΑ 16808/ΕΥΔ 4332/2003 απόφαση ένταξης της Γ. Γραμματέα Περιφέρειας Νοτίου Αιγαίου

Για τη δομή «Βοήθεια στο σπίτι» στην Αστυπάλαια: (έργο συνολικού προϋπολογισμού 194.954)

Ειδικότητα: Κοινωνικός Λειτουργός (ΠΕ/ΤΕ)
Αριθμός : 1
Ειδικά τυπικά προσόντα:
Α) 1) Πτυχίο ή δίπλωμα ΑΕΙ Τμήματος Κοινωνικής διοίκησης, κατεύθυνσης Κοινωνικής Εργασίας της ημεδαπής ή άλλος ισότιμος τίτλος αντίστοιχης ειδικότητας σχολών της ημεδαπής ή της αλλοδαπής.

2) Άδεια άσκησης επαγγέλματος

Β) αν δεν καθίσταται δυνατή η πλήρωση της θέσης από υποψηφίους της παραπάνω κατηγορίας, επιτρέπεται η πρόσληψη με

1) Πτυχίο ή δίπλωμα ΤΕΙ τμήματος Κοινωνικής εργασίας της ημεδαπής ή ισότιμων σχολών της ημεδαπής ή αλλοδαπής ή ΚΑΤΕΕ ή ισότιμων σχολών της ημεδαπής ή αλλοδαπής αντίστοιχης ειδικότητας

2) Άδεια άσκησης επαγγέλματος

Γ) σε περίπτωση που δεν γίνει πλήρωση της θέσεως από υποψήφιους με τα ανωτέρω προσόντα, παρέχεται η ευχέρεια απασχόλησης ψυχολόγου με:

1) Άδεια άσκησης επαγγέλματος Ψυχολόγου

2)Οποιοδήποτε Πτυχίο ή δίπλωμα ΑΕΙ της ημεδαπής ή άλλος ισότιμος τίτλος σχολών της αλλοδαπής, βάση του οποίου χορηγήθηκε η ανωτέρω άδεια άσκησης επαγγέλματος.

Τέλος σε περίπτωση που δεν γίνει πλήρωση της θέσεως από υποψήφιους με τα ανωτέρω προσόντα, παρέχεται η ευχέρεια απασχόλησης Κοινωνιολόγου (ΚΥΑ: 114574/25-11-2002)

Πτυχίο Κοινωνιολογίας Τμήματος Κοινωνιολογίας ή Κοινωνικής πολιτικής ή Κοινωνικής Διοίκησης των ΑΕΙ.

Χρονική διάρκεια: 1 έτος με δυνατότητα παράτασης

1.- Οι υποψήφιοι πρέπει να έχουν ηλικία από 18 ετών έως 65. (παρ. 6 άρθρο 21 Ν. 2190/1994, σε συνδυασμό με την παρ.11, άρθρο 10 του Ν. 3051/2002 και παρ. 5 άρθρο 9 του Ν. 3174/2003)

2.- Να έχουν την υγεία και τη φυσική καταλληλότητα που τους επιτρέπει την εκτέλεση των καθηκόντων της θέσεως που επιλέγουν.

3.- Να μην έχουν κώλυμα κατά το άρθρο 8 του Υπαλληλικού Κώδικα (καταδίκη, υποδικία, δικαστική συμπαράσταση), με την επιφύλαξη της επόμενης εξαίρεσης.

Εξαίρεση: Οι υποψήφιοι για θέσεις βοηθητικού ή ανειδίκευτου προσωπικού υπό την προϋπόθεση ότι έχουν εκτίσει την ποινή ή τα μέτρα ασφαλείας που τους έχουν επιβληθεί έχουν αρθεί ή έχουν απολυθεί υπό όρο (Ν. 2207/1994 άρθρο 4 παρ. 6).

Γνωστοποιείται ότι δικαίωμα συμμετοχής στην εν λόγω διαδικασία έχουν οι άνεργοι επιδοτούμενοι ή μη οι οποίοι έχουν κάρτα ανεργίας από τον ΟΑΕΔ - Υπηρεσία Προώθησης της Απασχόλησης - και οι εργαζόμενοι των ειδικοτήτων που απαιτούνται για τη λειτουργία του προγράμματος και οι οποίοι έχουν ετήσιο εισόδημα από επαγγελματική δραστηριότητα το οποίο δεν ξεπερνά το ύψος του αφορολόγητου ποσού με βάση το εκκαθαριστικό σημείωμα φόρου εισοδήματος του προηγούμενου οικονομικού έτους.

Β. ΚΡΙΤΗΡΙΑ ΠΡΟΣΛΗΨΗΣ
ΚΡΙΤΗΡΙΟ ΕΝΤΟΠΙΟΤΗΤΑΣ

• Οι υποψήφιοι κατατάσσονται σε πίνακες κατά κλάδο ή ειδικότητα με κριτήριο την ΕΝΤΟΠΙΟΤΗΤΑ ως ακολούθως :

Προτάσσονται κατά σειρά :
α) ΟΙ ΔΗΜΟΤΕΣ
(1) του Δήμου Αστυπάλαιας
(2) των άλλων Δήμων του νησιού της Αστυπάλαιας.
(3) των υπολοίπων Δήμων ή Κοινοτήτων του νομού Δωδεκανήσου.
β) ΟΙ ΜΟΝΙΜΟΙ ΚΑΤΟΙΚΟΙ όλων των Νομών της Χώρας.

ΛΟΙΠΑ ΚΡΙΤΗΡΙΑ

• Η σειρά κατάταξης των υποψηφίων καθορίζεται με τη ΒΑΘΜΟΛΟΓΗΣΗ ΤΩΝ ΠΑΡΑΚΑΤΩ ΚΡΙΤΗΡΙΩΝ ως ακολούθως :

ΚΡΙΤΗΡΙΑ:
1. Χρόνος Ανεργίας
α. Τεσσάρων (4) μηνών ανεργίας (μονάδες 1000)
β. Άνω των τεσσάρων (4) μηνών με ανώτατο όριο τους δώδεκα (12) μήνες, προστίθενται ανά μήνα ανεργίας (μονάδες 50)

Σημείωση : Άνεργος είναι ο υποψήφιος που έχει τέσσερις (4) τουλάχιστον μήνες ανεργίας. Επίσης, χρόνος ανεργίας θεωρείται και ο χρόνος παρακολούθησης προγραμμάτων επαγγελματικής κατάρτισης του ΟΑΕΔ, εφόσον ο υποψήφιος ήταν άνεργος τουλάχιστον επί τετράμηνο κατά τον χρόνο ένταξής του στο πρόγραμμα. (παρ. 1 άρθρο 9 Ν.3051/2002)

2. Αριθμός τέκνων πολύτεκνης οικογένειας.
α. Για υποψήφιο που είναι πολύτεκνος, για κάθε τέκνο (μονάδες 50)
β. Για υποψήφιο που είναι τέκνο πολύτεκνης οικογένειας, για κάθε τέκνο (μονάδες 50)

Σημείωση: Τις ανωτέρω μονάδες μπορεί να λάβει μόνο ένα μέλος της ίδιας οικογένειας κατά το ίδιο ημερολογιακό έτος στον ίδιο φορέα (παρ. 1 άρθρο 9 Ν.3051/2002).

3. Αριθμός ανηλίκων τέκνων.
α. Για καθένα από τα δύο (2) πρώτα ανήλικα τέκνα (μονάδες 30)
β. Για το τρίτο ανήλικο τέκνο (μονάδες 50)
4. Βαθμός βασικού τίτλου σπουδών, που απαιτείται από την ανακοίνωση, μόνο για τις κατηγορίες ΠΕ, ΤΕ.

Για τους υποψηφίους των κατηγοριών ΠΕ και ΤΕ οι μονάδες του βαθμού του τίτλου σπουδών με δύο δεκαδικά ψηφία πολλαπλασιάζονται με τον αριθμό 20.

5. Ηλικία
α. Για τους υποψηφίους ηλικίας έως τριάντα (30) ετών με αφετηρία υπολογισμού το απαιτούμενο από την ανακοίνωση κατώτερο όριο ηλικίας και με βάση το έτος γέννησης, ανά έτος. (μονάδες 3)
β. Για τους υποψηφίους ηλικίας άνω των τριάντα (30) ετών με αφετηρία υπολογισμού το απαιτούμενο από την ανακοίνωση κατώτερο όριο ηλικίας και με βάση το έτος γέννησης, ανά έτος. (μονάδες 2)

Επί ισοβαθμίας υποψηφίων στη συνολική βαθμολογία προηγείται αυτός που έχει τις περισσότερες μονάδες στο πρώτο κριτήριο (χρόνος ανεργίας) και αν, αυτές συμπίπτουν, αυτός που έχει τις περισσότερες μονάδες στο δεύτερο κριτήριο (αριθμός τέκνων πολύτεκνης οικογένειας) και ούτω καθεξής.

ΕΠΙΣΗΜΑΝΣΗ

• Υποψήφιος που είναι ταυτόχρονα πολύτεκνος και τέκνο πολύτεκνης οικογένειας δικαιούται να κάνει χρήση της προσφορότερης βαθμολογικά εκ των δύο ιδιοτήτων, αποκλειόμενης της αθροιστικής βαθμολόγησης.

Γ. ΠΡΟΘΕΣΜΙΑ ΥΠΟΒΟΛΗΣ ΑΙΤΗΣΕΩΝ

Οι ενδιαφερόμενοι μπορούν να υποβάλουν αίτηση στα γραφεία του Δήμου Αστυπάλαιας, ή στα γραφεία της Αστικής Μη Κερδοσκοπικής Εταιρείας «Καλλιθέα-Ρόδος Αειφορία», στο Δήμο Καλλιθέας και ειδικότερα στην κα Γεωργία Τρυφιάτη εντός προθεσμίας δέκα (10) ημερών, που αρχίζει από την επομένη ημέρα της τελευταίας δημοσίευσης της παρούσας σε τοπικές εφημερίδες ή της ανάρτησής της στο κατάστημα Εταιρείας και στο χώρο ανακοινώσεων του δημοτικού καταστήματος του Δήμου Αστυπάλαιας, εφόσον η ανάρτησή της είναι τυχόν μεταγενέστερη της δημοσίευσης στις εφημερίδες (παρ.10 άρθρο 21 Ν. 2190/1994).

Δ. ΥΠΟΒΟΛΗ ΔΙΚΑΙΟΛΟΓΗΤΙΚΩΝ

Οι ενδιαφερόμενοι μαζί με την αίτησή τους πρέπει να υποβάλουν υποχρεωτικά τα εξής δικαιολογητικά επικυρωμένα:

1. Φωτοαντίγραφο των δύο όψεων της αστυνομικής ταυτότητας.
2. Φωτοαντίγραφο του τίτλου σπουδών τους στον οποίο να αναγράφεται ο ακριβής βαθμός αυτού. Σε κάθε περίπτωση που ο βαθμός εκφράζεται με αξιολογικό χαρακτηρισμό ή με ακέραιο αριθμό πρέπει στη φωτοτυπία του τίτλου να περιλαμβάνεται και βεβαίωση της οικείας σχολής για τον ακριβή αριθμητικό βαθμό.
3. Φωτοαντίγραφο άδειας άσκησης επαγγέλματος (όπου απαιτείται).
4. Υπεύθυνη δήλωση του Ν. 1599/1986 ότι δεν έχουν κώλυμα κατά το άρθρο 8 του Υπαλληλικού Κώδικα: α) ότι δεν έχουν καταδικαστεί για κακούργημα και σε οποιαδήποτε ποινή για κλοπή, υπεξαίρεση (κοινή και στην υπηρεσία), απάτη, εκβίαση, πλαστογραφία, απιστία δικηγόρου, δωροδοκία, καταπίεση, απιστία περί την υπηρεσία, παράβαση καθήκοντος καθ΄ υποτροπή, συκοφαντική δυσφήμιση, καθώς και για οποιοδήποτε έγκλημα κατά της γενετήσιας ελευθερίας ή οικονομικής εκμετάλλευσης της γενετήσιας ζωής, β) ότι δεν είναι υπόδικοι και δεν έχουν παραπεμφθεί με τελεσίδικο βούλευμα για κακούργημα ή για πλημμέλημα της προηγούμενης περίπτωσης, έστω και αν το αδίκημα παραγράφηκε, γ) ότι δεν έχουν, λόγω καταδίκης, στερηθεί τα πολιτικά τους δικαιώματα και για όσο χρόνο διαρκεί η στέρηση αυτή, δ) ότι δεν τελούν υπό δικαστική συμπαράσταση.
5. Η ανεργία αποδεικνύεται με βεβαίωση του ΟΑΕΔ ή κάρτα ανεργίας ανανεωμένη ανά μήνα. Αποκλείεται η απόδειξη με υποβολή υπεύθυνης δηλώσεως.
6. Για τους εργαζόμενους, επικυρωμένο εκκαθαριστικό σημείωμα φόρου εισοδήματος του προηγούμενου οικονομικού έτους.
7. Προκειμένου για ανέργους υποψηφίους που είχαν ενταχθεί σε πρόγραμμα επαγγελματικής κατάρτισης του ΟΑΕΔ: α) βεβαίωση του ΟΑΕΔ στην οποία να αναφέρεται η ημερομηνία συμμετοχής του υποψηφίου στο πρόγραμμα καθώς και η ημερομηνία λήξης της συμμετοχής του και β) βεβαίωση του ΟΑΕΔ από την οποία να προκύπτει η ημερομηνία εγγραφής τους ως ανέργων στα σχετικά μητρώα.
8. Πιστοποιητικό οικογενειακής κατάστασης, προκειμένου για υποψηφίους που έχουν ανήλικα τέκνα. Ειδικά για τους πολύτεκνους και τα τέκνα πολυτέκνων οικογενειών γίνεται δεκτό και πιστοποιητικό της ΑΣΠΕ.
9. Εάν ο τίτλος έχει αποκτηθεί στην αλλοδαπή απαιτείται, μόνον:

α) Προκειμένου για Πανεπιστημιακή Εκπαίδευση, πράξη αναγνώρισης από το Δ.Ι.ΚΑ.ΤΣΑ, για την ισοτιμία, αντιστοιχία του τίτλου και τη βαθμολογική αντιστοιχία αυτού ή πράξη αναγνώρισης επαγγελματικής ισοτιμίας από το Συμβούλιο Αναγνωρίσεως Επαγγελματικής Ισοτιμίας Τίτλων Τριτοβάθμιας Εκπαίδευσης. Τα ως άνω δικαιολογητικά να έχουν εκδοθεί μέχρι την ημερομηνία λήξεως της προθεσμίας υποβολής των αιτήσεων.

β) Προκειμένου για Τεχνολογική Εκπαίδευση, πράξη αναγνώρισης από το Ι.Τ.Ε., για την ισοτιμία, αντιστοιχία του τίτλου και την βαθμολογική αντιστοιχία αυτού ή πράξη αναγνώρισης επαγγελματικής ισοτιμίας από το Συμβούλιο Αναγνωρίσεως Επαγγελματικής Ισοτιμίας Τίτλων Τριτοβάθμιας Εκπαίδευσης, που να έχουν εκδοθεί μέχρι την ημερομηνία λήξεως της προθεσμίας υποβολής των αιτήσεων.

10. Πιστοποιητικό του οικείου Δήμου ή Κοινότητας για τη δημοτικότητα.

Για υποψηφίους των υπολοίπων νομών που δεν έχουν το κριτήριο της εντοπιότητας, όπως ορίζεται στο κεφάλαιο Β΄ του παρόντος, απαιτείται η υποβολή βεβαίωσης μόνιμης κατοικίας από τον οικείο Δήμο ή Κοινότητα (άρθρο 4 § 5 Ν.2647/1998).

Ε΄. ΔΗΜΟΣΙΕΥΣΗ ΤΗΣ ΑΝΑΚΟΙΝΩΣΗΣ

Περίληψη της παρούσας, περιέχουσα υποχρεωτικώς τα όρια ηλικίας και όλα τα στοιχεία του άρθρου 21 § 8 του Ν. 2190/1994 (όπως ισχύει), να δημοσιευθεί σε δύο (2) ημερήσιες ή εβδομαδιαίες τοπικές εφημερίδες του Νομού, εφόσον εκδίδονται. Ανάρτηση ολόκληρης της ανακοίνωσης να γίνει στα γραφεία της Αστικής Μη Κερδοσκοπικής Εταιρείας «Καλλιθέα-Ρόδος Αειφορία», στο Δήμο Καλλιθέας και στον χώρο των ανακοινώσεων του δημοτικού καταστήματος του Δήμου Αστυπάλαιας όπου θα υλοποιηθεί το πρόγραμμα, συντασσομένου κατ΄ άρθρο 21 § 9 του Ν. 2190/1994 (όπως ισχύει) πρακτικού ανάρτησης.

ΣΤ΄. ΑΝΑΡΤΗΣΗ ΠΙΝΑΚΩΝ - ΥΠΟΒΟΛΗ ΕΝΣΤΑΣΕΩΝ

Οι πίνακες κατάταξης των υποψηφίων αναρτώνται στα γραφεία της Αστικής Μη Κερδοσκοπικής Εταιρείας «Καλλιθέα-Ρόδος Αειφορία», συντασσομένου πρακτικού ανάρτησης, υπογραφόμενου από δύο (2) υπαλλήλους της Εταιρείας.

Κατά των ανωτέρω πινάκων οι ενδιαφερόμενοι μπορούν να υποβάλλουν ενστάσεις, στο ΑΣΕΠ, μέσα σε αποκλειστική προθεσμία, η οποία λήγει μετά την πάροδο δέκα (10) ημερών από την ανάρτησή τους.

Για την υποβολή της ένστασης απαιτείται η καταβολή παραβόλου στο δημόσιο ταμείο είκοσι πέντε ευρώ (25)

Ο ΠΡΟΕΔΡΟΣ
Στυλιανός ΡΗΝΙΟΥ
ΧΛ-16/10

ΕΛΛΗΝΙΚΗ ΔΗΜΟΚΡΑΤΙΑ
ΟΡΓΑΝ. ΠΑΙΔ. & ΒΡΣΦ/ΚΩΝ ΣΤΑΘΜΩΝ
ΔΗΜΟΥ ΗΡΑΚΛΕΙΔΩΝ
ΝΗΣΟΥ ΚΩ ΔΩΔ/ΣΟΥ

Αντιμάχεια : 14/10/2003
Αριθ.Πρωτ.: 333
Ταχ.Δ/νση :Αντιμάχεια-Κως
Πληροφ. : Ειρήνη Συνεσίου
Τ.Κ. : 853 02
Τηλέφ. : (2242) 0 51710
FAX : (2242) 0 51128

ΑΝΑΚΟΙΝΩΣΗ

Ο Πρόεδρος του Οργανισμού Παιδικών και Βρεφονηπιακών Σταθμών Δήμου Ηρακλειδών προκηρύσσει την πλήρωση με σειρά προτεραιότητας τεσσάρων (4) συνολικώς θέσεων μόνιμου προσωπικού των κατηγοριών Δευτεροβάθμιας Εκπαίδευσης (ΔΕ) και Υποχρεωτικής Εκπαίδευσης (ΥΕ 16) ΔΕ : 3 και ΥΕ 16 : 1

Οι προς πλήρωση θέσεις κατά κατηγορία, κλάδο - ειδικότητα και αριθμό είναι οι εξής:

ΚΑΤΗΓΟΡΙΑ: ΔΕ
ΚΛΑΔΟΣ- ΕΙΔΙΚΟΤΗΤΑ: ΠΑΙΔΟΚΟΜΩΝ
ΑΡΙΘΜΟΣ: 3
Ειδικά τυπικά προσόντα

1. α. Πτυχίο ή δίπλωμα ή απολυτήριος τίτλος ειδικότητας Προσχολικής Αγωγής Δραστηριοτήτων Δημιουργίας και Έκφρασης ή Βοηθών Βρεφονηπιοκόμων - Παιδοκόμων ή Βοηθών Βρεφοκόμων ή αντίστοιχο πτυχίο ή δίπλωμα ή απολυτήριος τίτλος των παρακάτω σχολικών μονάδων : ΙΕΚ ή ΤΕΕ ή ΕΠΛ ή ΤΕΛ ή ΤΕΣ δευτεροβάθμιας εκπαίδευσης ή Σχολής μαθητείας του ΟΑΕΔ του Ν. 1346/1983 ή άλλος ισότιμος τίτλος σχολικής μονάδας της ημεδαπής ή αλλοδαπής αντίστοιχης ειδικότητας.

β.Εμπειρία ενός (1) τουλάχιστον έτους στην ειδικότητα της προκηρυσσόμενης θέσης.

ΚΑΤΗΓΟΡΙΑ: ΥΕ 16
ΚΛΑΔΟΣ- ΕΙΔΙΚΟΤΗΤΑ: ΚΑΘΑΡΙΣΤΡΙΩΝ
ΑΡΙΘΜΟΣ: 1
Ειδικά τυπικά προσόντα

1 α. Απολυτήριος τίτλος Υποχρεωτικής Εκπαίδευσης (Απολυτήριος τίτλος Τριταξίου Γυμνασίου ή για όσους έχουν αποφοιτήσει μέχρι και το 1980 απολυτήριο Δημοτικού Σχολείου), ή ισοδύναμος απολυτήριος τίτλος κατώτερης Τεχνικής Σχολής του Ν.Δ.580/1970 ή άλλος ισότιμος τίτλος της αλλοδαπής .

Απολυτήριοι τίτλοι Γ' Γυμνασίου των σχολικών περιόδων 1976-1977 έως και 1979-1980 θα γίνονται δεκτοί.

Για την περίπτωση ισοβαθμίας οι υποψήφιοι πρέπει να υποβάλουν απολυτήριο τίτλο τριταξίου Γυμνασίου .

Οι αιτήσεις θα υποβληθούν στα Γραφεία του Οργανισμού Παιδ. & Βρεφ/κών Σταθμών Δήμου Ηρακλειδών. (Εδρα Αντιμάχειας)

Προθεσμία υποβολής αιτήσεων είκοσι (20) ημέρες από την τελευταία δημοσίευση στις εφημερίδες.

Ο ΠΡΟΕΔΡΟΣ
ΤΟΥ ΟΡΓΑΝΙΣΜΟΥ
ΧΛ-17/10

Λόγω απεργίας των γεωτεχνικών

Προβλήματα στην αγορά της Ρόδου

ΔΕΝ ΓΙΝΟΝΤΑΙ ΕΛΕΓΧΟΙ

ΣΥΝΕΧΙΖΟΥΝ τις κινητοποιήσεις τους οι γεωτεχνικοί της Ρόδου. Με χτεσινή ανακοίνωσή τους υπογραμμίζουν ότι θα μετακινούνται μόνο με κρατικά αυτοκίνητα, δεν θα δεχτούν υπερωριακή απασχόληση και οι μετακινήσεις θα γίνονται μόνο εάν καταβάλλονται τα οδοιπορικά και οι αποζημιώσεις.

• Με τις κινητοποιήσεις των γεωτεχνικών (κτηνίατροι, γεωπόνοι, δασολόγοι, ιχθυολόγοι) έχουν δημιουργηθεί σημαντικά προβλήματα και στην αγορά της Ρόδου, καθώς και μια σειρά από προϊόντα δεν ελέγχονται.

ΧΤΕΣΙΝΗ ανακοίνωση του παραρτήματος Δωδεκανήσου της Πανελλήνιας Ομοσπονδίας Γεωτεχνικών Δημοσίων Υπαλλήλων αναφέρει τα εξής:

«Η γενική συνέλευση των Γεωτεχνικών Υπαλλήλων του νομού Δωδεκανήσου στις 15-10-2003, σύμφωνα με την απόφαση της ΠΟΓΕΔΥ, ομόφωνα αποφάσισε και:

1. Καταγγέλλει την τακτική του υπουργού Γεωργίας και της κυβέρνησης, που εμπαίζει και περιφρονεί όλους τους κλάδους των γεωτεχνικών.
2. Καταδικάζει την ποινικοποίηση της συνδικαλιστικής δράσης με την παραπομπή στα δικ

ΠΡΟΟΔΟΣΠΟΡ

Στο παγκόσμιο σιρκουί του μπιτς βόλεϊ γυναικών

Στην 16η θέση οι Σφυρή -Καραντάσιου

Στην 16η θέση της τελικής βαθμολογίας του World Tour Beach Bolley - SWATCH 2003 τερμάτισε το χρυσό δίδυμο του αθλήματος, στην χώρα μας Εφη Σφυρή και Βάσω Καραντάσιου μετά και την ολοκλήρωση του τελευταίου σιρκουί του Ρίο ντε Τζανέϊρο. Πάντως το κατρακύλισμά τους από την 9η θέση που ήταν πριν τους αγώνες της Βραζιλίας δεν είναι και ό,τι το καλύτερο. Με συνολική συγκομιδή 1.486 βαθμούς και πλουσιότερες κατά 55.000 δολάρια οι δύο κορυφαίες ελληνίδες αθλήτριες θα συνεχίσουν την προσπάθειά τους για Παγκόσμια καταξίωση



αφού σίγουρα αξίζουν για πολύ ψηλότερα. Ακριβώς πίσω τους τερμάτισαν οι «μικρές» αλλά συνεχώς εξελίξιμες Αρβανίτη και Κουτρουμανίδου, στην 17η θέση ενώ στην 39η θέση τερμάτισαν οι Νικολαΐδου - Τσιαρτσιάνη. Αναλυτικότερα η τριάδα της κορυφής και η θέση των τριων ελληνικών ζευγαριών:

1. Ανα Πάουλα - Σάντρα Πιρές	3.864 β.	280.000 $
2. Γουόλς - Μεϊ	3.690 β.	252.000 $
3. Αντριάνα Μπεχάρ -Σέλντα	3.578 β.	180.000 $
16. Σφυρή -Καραντάσιου	1.486 β.	55.000 $
17. Αρβανίτη - Κουτρουμανίδου	1.386 β.	47.500 $
39. Νικολαΐδου - Τσιαρτσιάνη	496 β.	14.625 $

Μέτρησε η ψυχή!

•Στο 92' «τσίμπησαν» τον βαθμό (2-2) οι Νέοι της ΕΠΣΔ
• Ατυχοι οι Παίδες, ηττήθηκαν με σκορ 2-0

Ελευσίνα. Του Δημήτρη Δραγάτη



Μία ισοπαλία και μία ήττα, ήταν ο απολογισμός των Μικτών μας ομάδων χθες στην Ελευσίνα, με αντιπάλους τα αντίστοιχα συγκροτήματα της Δυτικής Αττικής.

Οι Νέοι, στο 90' φεύγα κατάφεραν να ανατρέψουν το εις βάρος τους 2-0, στον ισοφαρίζοντας σε 2-2, ενώ οι Παίδες παρ' όλο που ήταν καλύτεροι, πλήρωσαν τα αμυντικά τους λάθη και την έλλειψη καθαρού μυαλού, στην τελική προσπάθεια, γνωρίζοντας την ήττα με 2-0, αγωνιστικό χώρο του γηπέδου του άλλοτε κραταιού Πανελευσινιακού. Αναλυτικότερα:

ΟΙ ΝΕΟΙ:

Στις καθυστερήσεις του αγώνα κατάφεραν να ανατρέψουν την εις βάρος τους κατάσταση και το 2-0 των γηπεδούχων και με γκολ των Κατσιδώνη, με πέναλτι και Γκάϊδα κατάφεραν να προκαλέσουν ασφυξία στους παίκτες της Δυτικής Αττικής και να φύγουν με τον βαθμό ισοπαλίας στις αποσκευές τους.

Στο πρώτο ημίχρονο οι γηπεδούχοι ήταν πιο καλοί σαν ομάδα, ωστόσο δεν δημιούργησαν την σπουδαία ευκαιρία ενώ ήταν τυχεροί αφού μπορούσαν να είχαν δεχτεί και πρώτοι τέρμα.

Στην επανάληψη ο ρυθμός της ομάδας μας ανέβηκε, όχι βέβαια εντυπωσιακά. Κι εκεί που όλα έδειχναν ότι το παιγνίδι θα λήξει 0-0 ήρθε ένα αναπάντεχο πέναλτι - εφεύρεση του διαιτητή, στο 69' για να ανακόψει τις προσπάθειες των Δωδεκανησίων. Και σαν να μην έφθανε αυτό ήρθε ένα δεύτερο γκολ στο 89'για να παγώσει κάθε σκέψη για ανατροπή. Ωστόσο τότε που όλα έδειχναν χαμένα για την ομάδα μας ήρθε το 2-1, στο 91 (!) με πέναλτι και ένα λεπτό αργότερα το 2-2 για να ρίξει τους γηπεδούχους στο καναβάτσο και τους παίκτες μας να φεύγουν για τ' αποδυτήρια παινγυρίζοντας.

Φάσεις και γκολ

39': Σουτ του Κώτσου από αριστερά τράνταξε οριζόντιο δοκάρι του Νικολάκη.

44': Ο Τσαλώλης από κοντά (σούταρε άτσαλα άουτ χάνοντας μεγάλη ευκαιρία για το 0-1.

53': Ο Τριπολίτης με πλασέ από κοντά σημάδεψε το οριζόντιο δοκάρι του Νικολάκη.

69': Σε μία διεκδίκηση της μπάλας ανάμεσα στους Καραγιάννη και Ευαγγέλου ο διαιτητής Καλαϊτζίδης καταλόγισε πέναλτι με το οποίο ο Σχιζάς άνοιξε το σκορ (1-0).

89': Από σέντρα του Καλαμίδα ο Αραβίδας, με δυνατό σουτ έγραψε το 2-0.

91': Ο Αθανασίου ανατράπηκε από τον Γιεγιέ και ο Κατσιδώνης εύστοχος από τα 11 βήματα μείωσε σε 2-1.

92': Από φάουλ του Κώτσου, ο Γκάϊδας, με γυριστή κεφαλιά, ισοφάρισε σε 2-2.

Με λάθη η διαιτησία του Καλαϊτζίδη (Λάμπρου, Λινάρδος).

Δ. ΑΤΤΙΚΗ: Νικολάκης, Καλαμίδας, Βασιλόπουλος, (66' Μανιάτης), Ευαγγέλου, Παρασίδης, Γιεγιές, Ζυγούρης (90' Φωτίου),. Σχιζάς, Αραβίδας, Ατματζίδης, Κασσιμάτης.

ΔΩΔΕΚΑΝΗΣΟΣ: Καραγιάννης, Τσοπανάκης (58'λ.τρ. Γκάϊδας), Κώτσος, Αθανασίου, Αγγελόπουλος, Καλημέρης, Τσαλώλης (60' Πιζήμολας), Κατσιδώνης, Τριπολίτης, Αναστασάκης (63' Αγγελάκης), Στρατής.

Οι Παίδες

Παρά την εμφανή υπεροχή τους οι Παίδες, σε όλο σχεδόν το ενενηντάλεπτο, δεν απέφυγαν την ήττα, αφού δεν είχαν «καθαρό» μυαλό, στην τελική προσπάθεια, ενώ αρκετές φορές η αμυντική γραμμή τα θαλάσσωσε, με μοναδική εξαίρεση τον Ζαμάγια, που ήταν ο κορυφαίος στα μετόπισθεν!

Φάσεις και γκολ

12': Σε σέντρα του Κιλασίν ο Χατζηφούντας έπιασε την καρφωτή κεφαλιά στέλνοντας την μπάλα δίπλα από το κάθετο δοκάρι, άουτ.

13': Σουτ του Λαμπριανού, μέσα από την περιοχή, τράνταξε το δεξί δοκάρι του Τζημούρτου.

14': Στην προσπάθειά του να γυρίσει την μπάλα στον Σαράντη, σε φάουλ του Μάρη, ο Χατζηφούντας με κεφαλιά «κρέμασε» τον τερματοφύλακα της ομάδας μας ανοίγοντας το σκορ για λογαριασμό των γηπεδούχων!

22': Ο Μελετίδης με δυνατό σουτ, από το ύψος του πέναλτι έγραψε το 2-0.

53': Μακρινό, δυνατό σουτ του Γαϊτάνου, σταμάτησε στο οριζόντιο δοκάρι της εστίας τους Τζημούρτου.

Να σημειωθεί ότι οι διαιτητές που είχαν αρχικά οριστεί, δεν προσήλθαν με αποτέλεσμα ο αγώνας να αρχίσει με μιάμιση ώρα καθυστέρηση κι ενώ ειδοποιήθηκαν άλλοι διαιτητές.

Διαιτήτευσε ο Λάμπρου (Αθήνας), με βοηθούς τους Καλαϊτζίδη (Αθήνας) και Λινάρδο (Κυκλάδων).

Δ. ΑΤΤΙΚΗ: Τζημούρτος, Χοτζιανίδης, Θεοχάρης, Ιωσήππου, Ζεμπέκης (46' Κόλιας), Βούζνας (55' Μίχας), Κουμιτζίδης, Λευκόπουλος (67' Χαραλάμπους), Μελετίδης, Μάρης, Ντάνος.

ΔΩΔΕΚΑΝΗΣΟΣ: Σαράντης, Κουφού, Ζαχάλου, Κιλασίν (41' Μαννάκης), Ζαμάγιας, Γαϊτάνος, Τσαγκάρης (52' Κοντουδιός), Χατζηφούντας, Πλατέλας, Λαμπριανός, Χατζηπέτρος (65' Δελαπόρτας).

• Τα επόμενα παιχνίδια των Μικτών μας είναι στις 29 Οκτωβρίου στη Ρόδο με τ΄ αντίστοιχα συγκροτήματα της ΕΠΣ Πειραιώς.

Στα προημιτελικά το Παγκόσμιο Κύπελλο

Πολύς κόσμος παρακολουθεί υψηλού επιπέδου βόλεϊ

Στα προημιτελικά περνάει σήμερα το Παγκόσμιο Κύπελλο Βόλεϊ για αθλητές με αναπηρίες, που φιλοξενείται στη Ρόδο.

Μετά τις τρεις ημέρες των προκριματικών, στο κλειστό γυμναστήριο του Βενετοκλείου, έχουμε σήμερα τα παιχνίδια:

- 11 π.μ.: Σλοβακία - Αυστραλία
- 1 μ.μ.: Πολωνία ή ΗΠΑ - Καμπότζη
- 5 μ.μ. : Γερμανία - Πολωνία ή ΗΠΑ
- 7 μ.μ. : Καναδάς - Ελλάδα



Χθες, είχαμε:

- Σλοβακία - Ελλάδα 3-0 σετ
- Πολωνία - Αυστραλία 3-0 σετ
- Γερμανία - Καμπότζη 3-2 σετ

Χθες βράδυ, αγωνίζονταν Καναδάς - ΗΠΑ.

Προχθές βράδυ, η Ελλάδα είχε ηττηθεί από την Καμπότζη με 3-0 σετ.

Τους αγώνες παρακολουθεί καθημερινά αρκετός κόσμος, που έχει τη δυνατότητα να θαυμάσει και να χειροκροτήσει τις προσπάθειες αθλητών με κινητικές δυσκολίες, που παίζουν υψηλού επιπέδου βόλεϊ. Το πρωί πολλοί είναι οι μαθητές - θεατές που πηγαίνουν οργανωμένα στο κλειστό γυμναστήριο.

Οι συναντήσεις θα συνεχιστούν μέχρι και το Σάββατο, οπότε και έχουν προγραμματιστεί οι τελικοί.

Στον 7ο όμιλο της Δ' Εθνικής Κατηγορίας

Ο Στάθης Καραμαλίκης πρώτος σκόρερ

Ο Στάθης Καραμαλίκης του Διαγόρα είναι ο πρώτος σκόρερ στον 7ο όμιλο της Δ' Εθνικής Κατηγορίας. Εχει πετύχει τα έξι από τα 20 που έχουν σημειώσει έως τώρα οι «Κυανέρυθροι».

Ακολουθούν στην ίδια ομάδα, ο Καστρουνής με πέντε, ο Γαλανός με τέσσερα και ο Αγγελόπουλος με δύο γκολ.

Ο πίνακας των σκόρερ έχει ως εξής:

6 γκολ: Καραμαλίκης (Διαγόρας)



5 γκολ: Καστρουνής (Διαγόρας), Νταρακλίτσης (Α.Ο. Μάνης).

4 γκολ: Γαλανός (Διαγόρας), Παναγιωτόπουλος (Κως), Τσαμουρτζής (ΑΟ Μάνης), Παπαδημητρίου Θ. (Αιολικός), Τουρνάς (Κερατσίνι).

2 γκολ: Αγγελόπουλος (Διαγόρας), Βιδάλης (Μύκονος), Γαβαλάς (Αιολικός), Κακούσιος (Πύργος Πυργίου), Καραμανίδης (Ερμής), Μαρούσης (Ερμής), Παπανικολάου (Διγενής), Πολυχρονίου (Απόλλων, Καλυθιών), Σπάρταλης (Απόλλων Καλυθιών), Χωματάς (Αιολικός).

Το τηλεοπτικό πρόγραμμα της Α' Εθνικής Κατηγορίας

Το πρόγραμμα της 7ης αγωνιστικής στο πρωτάθλημα ποδοσφαίρου της Α' Εθνικής Κατηγορίας, έχει για το Σαββατοκύριακο ως εξής:

Το Σαββατοκύριακο στις 17.00, Αρης - ΑΕΚ (Supersport, σε άγνωστο γήπεδο), στις 19.00 Ξάνθη -Ακράτητος (NET) και Ολυμπιακός - Καλιθέα (MAGIC), στις 21.00 Αιγάλεω -Παναθηναϊκός (Supersport). Την Κυριακή στις 15.30 και χωρίς τηλεοπτική μετάδοση, Πανηλειακός - Προοδευτική και Χαλκηδόνα - Ιωνικός, στις 16.45 ΟΦΗ - ΠΑΟΚ (NET) και στις 19.00 Πανιώνιος - Ηρακλής (NET).

Οι παλαίμαχοι του Δωριέα ευχαριστούν τον Β. Κασάπη

Η διοίκηση του νεοσύστατου συλλόγου παλαιμάχων ποδοσφαιριστών του Δωριέα, ευχαριστούν θερμά τον φίλαθλο - επιχειρηματία Βασίλη Κασάπη, για την προσφορά μιάς στολής προς την ομάδα. Οι ενέργειες αυτές αποδεικνύουν ότι υπάρχουν ακόμη ανάμεσά μας, άτομα που αγαπούν πραγματικά τον αθλητισμό του τόπου μας.

Η διοίκηση και οι παλαίμαχοι παίκτες τον ευχαριστούν από τα βάθη της καρδιάς τους.

Ούτε φιλικό θα δώσει την Κυριακή η Ρόδος

Χωρίς αγώνα θα κυλήσει το Σαββατοκύριακο για την Ρόδο, μετά την αναβολή του αγώνα της με τον Αγροτικό Αστέρα στο Δημοτικό Στάδιο.

Η ιδέα για «φιλικό» με το Διαγόρα, που έχει ρεπό στον 7ο όμιλο της Δ' Εθνικής, απομακρύνεται συνεχώς, καθώς ο Ανδρέας Σταύρου έχει προγραμματίσει ρεπό για τους παίκτες του, προκειμένου να ξεκουραστούν. Από εκεί και πέρα, δεν υπάρχουν άλλες ελεύθερες ομάδες.

• Στις προπονήσεις επέστρεψε ο Κώστας Πάττας, που κάνει ατομικό πρόγραμμα. Μαζί του προπονήθηκε και ο Νάκου, για προληπτικούς λόγους.

Εξάλλου, χθες δεν προπονήθηκε ο Γεωργαλής που παρουσίασε πρόβλημα στη μέση και ο γιατρός του σύστησε ξεκούραση.

Εξ αναβολής παιχνίδια

Σε χθεσινούς αναβολής αγώνες της Γ' Εθνικής, είχαμε:

Μαρκό - Θύελλα Πατρών 2-0, Λύκοι - Χαλκίδα 1-1

ΒΑΘΜΟΛΟΠΑ (σε 4 αγώνες)

Βύζας Μεγάρων 9, Καστοριά 8, Ηλυσιακός (3αγ) 7, Θρασύβουλος 7, Δόξα Δράμας 6, Λεωνίδιο 6, Κιλκισιακός 6, Λύκοι (3 αγ) 5, Χαλκίδα (3 αγ), Ατσαλένιος 5, Βέροια 5, Μαρκό (2 αγ) 4, Ρόδος 4, Λάρισα 4, Αχαρναϊκός 4, Θύελλα Πατρών (2 αγ) 1, Αγιος Δημήτριος (3 αγ) 1, Αγροτικός Αστέρας (0 αγ) 0, Καβάλα (0 αγ) 0, Ποντιακός Ν.Σ. (3 αγ) 0.

Οι διαιτητές των αγώνων στον 7ο όμιλο της Δ' Εθνικής

Οι διαιτητές των αγώνων που θα γίνουν την Κυριακή στον 7ο όμιλο της Δ' Εθνικής, είναι οι εξής:

ΠΑΝΑΞΙΑΚΟΣ-ΕΡΜΗΣ ΚΟΡΥΔΑΛΛΟΥ
ΔΙΑΙΤΗΤΗΣ: Ιατράκης Αθήνας
ΒΟΗΘΟΣ: Καταράκης Αθήνας
ΒΟΗΘΟΣ: Τσαμπάζης Αθήνας
ΠΑΡΑΤΗΡΗΤΗΣ: Νικολίτσας Αργολίδας

ΔΙΓΕΝΗΣ ΚΟΣΚΙΝΟΥ-ΚΕΡΑΤΣΙΝΙ
ΔΙΑΙΤΗΤΗΣ: Γιάχος Αθήνας
ΒΟΗΘΟΣ Κώτσης Αθήνας
ΒΟΗΘΟΣ Αθανασίου Αθήνας
ΠΑΡΑΤΗΡΗΤΗΣ Τριανταφύλλου Δωδεκανήσου

ΚΩΣ-ΑΝΑΓ. ΣΑΜΟΥ
ΔΙΑΙΤΗΤΗΣ: Κασκαντίρη Αθήνας
ΒΟΗΘΟΣ: Γεωργιάδης Αθήνας
ΒΟΗΘΟΣ: Γκούντρας Αθήνας
ΠΑΡΑΤΗΡΗΤΗΣ: Χατζηπαρτάλης Πειραιά

ΕΘΝΙΚΟΣ-ΑΙΟΛΙΚΟΣ
ΔΙΑΙΤΗΤΗΣ: Βασιλάς Βοιωτίας
ΒΟΗΘΟΣ: Νίκας Βοιωτίας
ΒΟΗΘΟΣ: Πούλος Βοιωτίας
ΠΑΡΑΤΗΡΗΤΗΣ: Σκάνδαλος Αθήνας

ΜΥΚΟΝΟΣ-ΠΥΡΓΟΣ ΠΥΡΓΙΟΥ
ΔΙΑΙΤΗΤΗΣ: Μαράκης Πειραιά
ΒΟΗΘΟΣ: Γατής Πειραιά
ΒΟΗΘΟΣ: Μπασιάρας Πειραιά
ΠΑΡΑΤΗΡΗΤΗΣ: Πολατσίδης Κυκλάδων

ΑΤΡΟΜΗΤΟΣ ΑΓ. Μ.-ΠΟΝΤΙΟΙ ΔΡΑΠΕΤ.
ΔΙΑΙΤΗΤΗΣ: Παπαδόπουλος Αθήνας
ΒΟΗΘΟΣ: Αγγελόπουλος Αθήνας
ΒΟΗΘΟΣ: Αγιαννίδης Αθήνας
ΠΑΡΑΤΗΡΗΤΗΣ: Τζιώτης Λέσβου

ΑΟ ΜΑΝΗΣ-ΑΠΟΛΛΩΝ ΚΑΛ.
ΔΙΑΙΤΗΤΗΣ: Τριάντος Αθήνας
ΒΟΗΘΟΣ: Βαρζάκης Αθήνας
ΒΟΗΘΟΣ: Καλκαβούρας Αθήνας
ΠΑΡΑΤΗΡΗΤΗΣ: Γκολφινόπουλος Κορίνθου

ΔΙΑΦΗΜΙΖΕΤΑΙ ΣΤΟ ΙΝΤΕΡΝΕΤ
www.rodosport.gr

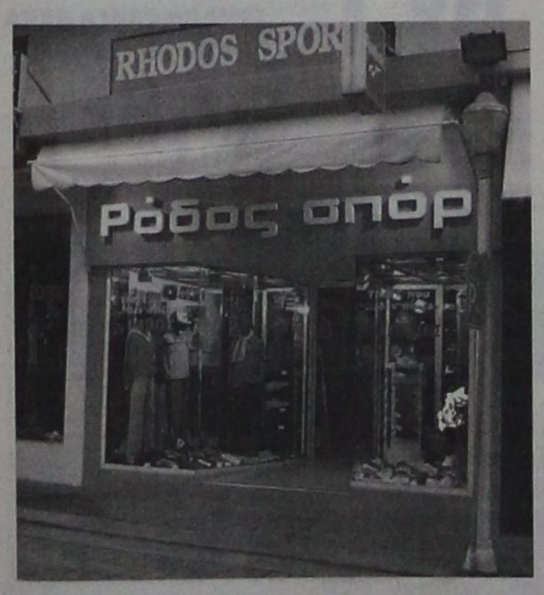

ΡΟΔΟΣ ΣΠΟΡ
...πρώτο όνομα στα σπορ
Τιμές που ...δεν παίζονται
ΕΘΕΛ. ΔΩΔΕΚΑΝΗΣΙΩΝ 15
Τηλέφ. 22410 21442 * E-mail: rospo@otenet.gr
ΓΔ-31/10

ΠΡΟΟΔΟΣΠΟΡ

Ο Γιώργος Λιάνης τίμησε την εθνική ποδοσφαίρου

Το πριμ του 1.000.000 ευρω για την πρόκριση της εθνικής μας ομάδας ανδρών του ποδοσφαίρου στα τελικά του EURO 2004, την οριστική παραχώρηση στην ΕΠΟ δύο γηπέδων, γραφείων και 30 ξενώνων στον Αγιο Κοσμά, την παραχώρηση στην εθνική μας γηπέδου της Ξάνθης, προϋπολογισμού 2.000.000 ευρω και ξενώνων που προσφέρει η ακριτική ομάδα, καθώς και την κατασκευή ενός γηπέδου στην Αθήνα και ενός στην Θεσσαλονίκη, όπου θα γυμνάζονται άνεργοι ποδοσφαιριστές, ανακοίνωσε ο υφυπουργός Αθλητισμού, Γιώργος Λιάνης, κατά την χθεσινή εκδήλωση που έγινε στην ΓΓΑ, για να τιμήσει η Πολιτεία τους παίκτες της εθνικής μας, τον Ομοσπονδιακό προπονητή, Οτο Ρεχάγκελ και την διοίκηση της ΕΠΟ. Από πλευράς Πολιτείας, ήταν, εκτός του κ. Λιάνη, ο υπουργός Πολιτισμού, Ευάγγελος Βενιζέλος και ο γενικός γραμματέας Αθλητισμού, Νίκος Εξαρχος, ενώ παραβρέθηκαν ακόμη ο πρόεδρος της ΟΠΑΠ Α.Ε, Κωνσταντίνος Κοσκινάς και παλαίμαχοι ποδοσφαιριστές.

«Το περασμένο Σάββατο προσφέρατε υπερηφάνεια και χαρά στους Ελληνες και τις Ελληνίδες. Η ελληνική κοινωνία έχει δικαίωμα σε τέτοιου είδους ευκαιρίες. Είσαστε άξιοι συγχαρητηρίων», τόνισε στην αρχή ο κ. Βενιζέλος, ο οποίος αφού μετέφερε τα συγχαρητήρια του Πρωθυπουργού, Κώστα Σημίτη, επεσήμανε: «Καλείστε να επιδείξετε τον καλύτερό σας εαυτό, υπό την καθοδήγηση του κ. Ρεχάγκελ και στα τελικά της Πορτογαλίας. Η Πολιτεία κάνει αυτή την περίοδο την πιο συστηματική προσπάθεια να επιβάλει τη νομιμότητα στον επαγγελματικό αθλητισμό και να καταστείλει την βία».

Ακόμη, ο υπουργός Πολιτισμού υπογράμμισε, ότι οι διεθνείς έχουν μεγάλη ευθύνη, αφ΄ ενός γιατί πρέπει να αποτελούν παράδειγμα για τα νέα παιδιά, αφ΄ ετέρου δε επειδή πρέπει να φροντίζουν για την εφαρμογή του νόμου και να στέλνουν μηνύματα κατά της βίας. Πρέπει να γίνετε σημαιοφόροι της νομιμότητας και στην προσπάθεια για ένα ποδόσφαιρο χωρίς βία;, είπε χαρακτηριστικά ο κ.Βενιζέλος. Καταλήγοντας, υπογράμμισε, ότι η Πολιτεία έχει θωρακίσει την εθνική ομάδα και πως είναι υπερήφανη για αυτά που πέτυχαν.

Ο κ. Λιάνης, από την πλευρά του, αφού προσφώνησε ως «συμπατριώτη» τον Οτο Ρεχάγκελ, αφού νιώθει πλέον ως Ελληνας, τόνισε: «Η Πολιτεία από την πρώτη στιγμή στόχευε στην πρόκριση, σε αρμονική συνεργασία με την ΕΠΟ. Δεν διεκδικούμε δάφνες, που δεν μας ανήκουν. Γνωρίζουμε, όμως, καλά, ότι για έναν ολόκληρο χρόνο και στις δύσκολες και στις καλές στιγμές, ήμασταν κοντά στην ΕΠΟ, στο πλευρό του Ρεχάγκελ, κοντά στα παιδιά μας. Οι παίκτες γνώριζαν, ότι όταν θα έλθει η ώρα θα έχουν γερό πριμ, ενώ πάνω απ΄ όλα υπήρχε αμοιβαία εμπιστοσύνη, αλληλοσεβασμός και αλληλεγγύη».

Αναφερόμενος στην παρουσία της εθνικής μας στα τελικά της Πορτογαλίας, επεσήμανε ο υφυπουργός Αθλητισμού: «Δεν έχω καμία αμφιβολία, ότι θα διακριθεί και στην Πορτογαλία. Θα σταθεί ισάξια απέναντι στις μεγάλες ομάδες και θα προσπαθήσει για το καλύτερο». Οσον αφορά στην συμετοχή της εθνικής μας στην τελική φάση του Μουντιάλ του 1984, ο κ. Λιάνης είπε χαρακτηριστικά ότι «η πρόκριση αμαυρώθηκε από τα αποτελέσματα, ενώ την κύρια ευθύνη δεν την έφεραν οι παίκτες».

Οι βασικές τροποποιήσεις στον Εσωτερικό Κανονισμό Διαιτησίας

Οι βασικές τροποποιήσεις, που αποφασίστηκαν από τη Γενική Συνέλευση κι αφορούν το Καταστατικό της ΟΔΠΕ και τον Εσωτερικό Κανονισμό Διαιτησίας είναι οι παρακάτω: Οι προϋποθέσεις μετεγγραφής διαιτητών ελέγχονται από αμφότερους τους Συνδέσμους. Σε περίπτωση διαφωνιών αποφαίνεται η ΟΔΠΕ.

- Πόροι της ΟΔΠΕ προέρχονται και από διαφημίσεις κ.λ.π.

- Προτάσεις για συζήτηση ενώπιον Γ.Σ./ΟΔΠΕ που υποβάλλονται το πρώτο ενώπιόν της συζητούνται εφόσον αποφασίσει το Σώμα της Γ.Σ. με απόλυτη πλειοψηφία των παρόντων.

- Η θητεία του Δ.Σ./ΟΔΠΕ είναι τετραετής και του Δ.Σ. / Συνδέσμων τριετής.

- Το Δ.Σ./ΟΔΠΕ συνεδριάζει στα γραφεία της Ομοσπονδίας ή όπου αλλού αποφασίζει.

- Βασικές τροποποιήσεις του Εσωτερικού Κανονισμού Διαιτησίας ΟΔΠΕ ψηφίστηκαν ομόφωνα οι εξής:

- Συντομεύεται ο χρόνος προαγωγής των διαιτητών στις κατηγορίες ύστερα πάντα από γραπτές εξετάσεις. Μετά την ονομασία διαιτητών από τις σχολές διαιτησίας που λειτουργούν μόνο στους Συνδέσμους Διαιτητών με ευθύνη της ΟΔΠΕ σε ένα χρόνο μπορούν να παραχθούν στη Β΄ ερασιτεχνική κατηγορία σε ένα χρόνο στη συνέχεια στην Α΄ ερασιτεχνική. Έπειτα από δύο χρόνια μπορούν να προαχθούν στην Β΄ κατηγορία ΟΔΠΕ και στη συνέχεια μετά ένα χρόνο στην Α΄ κατηγορία ΟΔΠΕ, καταληκτικό βαθμό αγωνιστικής δράσης.

Ο αριθμός των απαιτούμενων αγώνων υπολογίζεται αναλογικά.

- Επιτρέπεται η χρήση φακών επαφής από τους διαιτητές.

- Σε περίπτωση υποβολής ψευδών στοιχείων από διαιτητή που μεταγράφεται σε άλλο σύνδεσμο διαγράφεται από τον οικείο σύνδεσμο σύμφωνα με τις διατάξεις του Καταστατικού του.

- Οι κατ΄ έτος ιατρικές γνωματεύσεις που υποβάλλονται μαζί με τις δηλώσεις των εν ενεργεία διαιτητών δύνανται να υπογράφονται και από ιδιώτες γιατρούς.

- Διαιτητές και βοηθοί διαιτητές ΦΙΦΑ δύνανται να αποκτήσουν τον τίτλο του καθηγητή διαιτησίας ύστερα από εξετάσεις σύμφωνα με τα προσόντα που είχαν όταν απέκτησαν το σήμα ΦΙΦΑ.

- Βοηθοί διαιτητές που αγωνίσθηκαν για τρεις (3) τουλάχιστον πλήρεις περιόδους στην Α΄ Εθνική Κατηγορία δύναται να συμμετέχουν σε εξετάσεις απόκτησης του τίτλου καθηγητή διαιτησίας.

- Στις πρώτες εξετάσεις ΟΔΠΕ απόκτησης τίτλου καθηγητή διαιτησίας μετά την παρούσα τροποποίηση του ΕΚΔ δύνανται να συμμετάσχουν εφάπαξ όσοι έχουν τα προβλεπόμενα προσόντα και έχουν αγωνισθεί σαν διαιτητές τουλάχιστον για δύο πλήρεις περιόδους στη Δ΄ Εθνική Κατηγορία ή Εθνική Ερασιτεχνική Κατηγορία.

- Όσοι υπήρξαν διεθνείς βοηθοί δύνανται να αξιολογούνται σαν παρατηρητές διαιτησίας αγώνων Α΄ Εθνικής Κατηγορίας. Οι βοηθοί διαιτητές λοιπών κατηγοριών, δύνανται να αξιολογούνται σαν παρατηρητές διαιτησίας αγώνων της αμέσως κατώτερης κατηγορίας από εκείνην που οι ίδιοι αγωνιζόντουσαν.

Ήττα του Πέππα

Η αγωνιστική κάμψη του Σόλωνα Πέππα συνεχίστηκε για μία ακόμη φορά, αφού δεν κατάφερε να προκριθεί στον β΄ γύρο του διεθνούς τουρνουά Future των 10.000 δολαρίων της Θεσσαλονίκης.

Ο άλλοτε κορυφαίος Έλληνας τενίστας αποκλείστηκε στον α΄ γύρο από τον Ρουμάνο Κράσιουν με 2-0 σετ (3-6, 0-6). Εκτός από τον Πέππα αποκλείστηκε και ο Αγγελίνος, ενώ προκρίθηκαν στο β' γύρο οι Γιακούποβιτς, Ροβάς, Οικονομίδης, Αλεξίου και Κατσιγιαννάκης.

Ποδηλατική επίδειξη την Κυριακή στον Αγιο Σουλά



Ποδηλατική επίδειξη διοργανώνει ο Π.Α.Ο Διαγόρας σε συνεργασία με το Δήμο Ροδίων (τον συνεπίκουρο του δημάρχου κ. Κάλλιστο Διακογεωργίου) και τον Δήμο Καμείρου, θα διεξαχθεί στην περιοχή του Αγίου Σουλά, στις 19 Οκτωβρίου, ημέρα Κυριακή και ώρα 11:00 πμ . Θα συμμετάσχουν παιδιά της Ακαδημίας του Π.Α.Ο Διαγόρας, που οργάνωσε ο προπονητής της κ. Ντίνος Χατζηπαπάς πριν τρεις μήνες .

Θα πάρουν μέρος 70 αθλητές και αθλήτριες στις κατηγορίες των σούπερ μίνι, μίνι μικρά, μίνι μεγάλα, παμπαίδων και παγκορασίδων.

Στους μικρούς μας ποδηλάτες θα απονεμηθεί αναμνηστικό δίπλωμα, μετάλλιο και μπλουζάκι της ακαδημίας .

Όσοι αγαπούν το άθλημα της ποδηλασίας θα έχουν την ευκαιρία να παρακολουθήσουν την αγωνιστικότητα και τη θέληση των παιδιών να αθλούνται

Δύο χάλκινα μετάλλια κατέκτησε ο ΠΟΡ «Ο Ιάλυσος»

Με δύο χάλκινα μετάλλια επέστρεψε ο Π.Ο.Ρ. «Ο Ιάλυσος» από τους διασυλλογικούς ποδηλατικούς αγώνες που συμμετείχε (με τέσσερις αθλητές) το Σαββατοκύριακο στην Αθήνα! Συγκεκριμένα στα «5α Πολυχρόνια» στην Κατηγορία μίνι μικρά ο Δανιήλ Κελεπέρας πήρε την 3η θέση σε έναν αγώνα που όλοι οι καλοί στην κατηγορία ήταν εκεί! Στον επόμενο αγώνα ο Κυριάκος Παπασταματάκης στην κατηγορία μίνι μεγάλα μετά από έναν συναρπαστικό αγώνα παίρνει και αυτός την 3η θέση. Νικητής του αγώνα ήταν ο πρωταθλητής Ελλάδος Τσοπούρογλου!



Στη συνέχεια ο Ευάγγελος Καραγιαννάκης στην κατηγορία Παμπαίδων (μετά την εκκίνηση) εμπλέκεται σε μια πτώση και χάνει πολύ έδαφος από τον πρώτο γκρουπ που το αποτελούσαν πέντε Κρητικοί από των Κύδωνα Χανίων και ένας αθλητής από τον Πρωτέα. Συνεχίζοντας μαζί με το δεύτερο γκρουπ, όπου εκεί ήταν και ο πρωταθλητής Ελλάδος Πλατώνης του Κορωπίου καταφέρνει να πάρει την 7η θέση στο σπριντ. Την προηγούμενη ημέρα στην 21η ανάβαση Υμηττού ο προπονητής της ομάδος Κυριάκος Κελεπέρας παίρνει την 27η θέση ανάμεσα σε 70 αθλητές. Ο σύλλογος θέλει να ευχαριστήσει τον συνοδό της ομάδας κ. Παπασταματάκη Ιωάννη για τη μεγάλη βοήθεια που πρόσφερε οικονομική και προσωπική.

Το «SOCCER TIME» είναι και πάλι εδώ!

Το πανελλήνιο τουρνουά ποδοσφαίρου ανεξάρτητων ομάδων που χάρισε στη ροδίτικη ομάδα του Δ.Ο.Ν.Α. Ροδίων τη μεγαλύτερη συγκίνηση και διάκριση στο χώρο του 5Χ5 είναι για τρίτη χρονιά κοντά μας.

Το ποδοσφαιρικό γεγονός των δύο τελευταίων ετών συνεχίζεται και φέτος, σε κάθε πόλη της Ελλάδας. Σύμφωνα με τα δεδομένα της προηγούμενης διοργάνωσης 4200 αθλητές έλαβαν μέρος (420 ομάδες) σε 42 ομίλους από όλη την Ελλάδα.



Η προβολή της διοργάνωσης έγινε από έντυπο ημερήσιο τύπο (Αθλητικό Ηχώ, Πρωταθλητής, Sportime), από μηνιαίο περιοδικό τύπο (mini football News) από Internet (www.Suportaction.gr), από ραδιόφωνο (Spersport FM 94,6) και από τηλεόραση ANT1.

Η διεξαγωγή όσον αφορά την ημιτελική φάση ήταν στην Κέρκυρα, Μυτιλήνη, Αθήνα, ενώ η τελική στην Κέρκυρα.

Για πέρσι τα έπαθλα των νικητών ήταν για την πρώτη ομάδα 10 σκούτερ PIAGGIO για τη 2η - 3η νικήτρια ομάδα ταξίδια στην Ελλάδα και για την 4η - 8η αθλητικό υλικό.

Για φέτος τα έπαθλα είναι για την πρώτη ομάδα ταξίδι στην Geselkirchen της Γερμανίας για παρακολούθηση του τεχνικού του Champions League στο Salke Arena. Για τους υπόλοιπους ισχύουν τα ίδια όπως και πέρσι.

Δελτία συμμετοχής μπορείτε να προμηθευτείτε σε όλα σχεδόν τα αθλητικά καταστήματα της Ρόδου αλλά και από το κέντρο Μίνι Ποδοσφαίρου Ρόδου 5Χ5 Βιτζηλαίος.

Για το πανελλήνιο διασυλλογικό πρωτάθλημα

Τα τελικά του αγώνα πρόκρισης στο μπριτζ

Σε τελικό αγώνα του Αγωνιστικού Ομίλου Μπριτζ Ρόδου, ο οποίος ήταν τετραήμερος οκτώ ζευγάρια αγωνίστηκαν με το σύστημα όλοι εναντίον όλων σε ματς των 12 διανομών. Μετά τις δύο ημέρες προηγείται το «ζευγάρι» Ράμος - Δανελλάκης με δεύτερο το «ζευγάρι» Καρακατσάνης - Λεριάς. Μετά και την τρίτη ημέρα τα παραπάνω «ζευγάρια» είχαν εξασφαλίσει την πρόκρισή τους, ενώ το «ζευγάρι» Βρούχος - Γιαννιού είχε αποκτήσει σημαντικό προβάδισμα για την τρίτη θέση. Με την ολοκλήρωση της τέταρτης ημέρας τίποτε δεν άλλαξε στα τρία «ζευγάρια» της πρόκρισης, με αξιοσημείωτο ότι στην πρώτη θέση ισοβάθμισαν τα «ζευγάρια» Ράμος - Δανελλάκης και Καρακατσάνης - Λεριάς με το πρώτο «ζευγάρι» να χρίζεται νικητής γιατί έχει κερδίσει τον μεταξύ τους αγώνα. Η κατάταξη του τελικού είναι:

1. Ράμος Ε. - Δανελλάκης Δ. 133 VIPS
2. Καρακατσάνης Β. - Λεριάς Ε. 133 VIPS
3. Βρούχος Ν. - Γιαννιού Μ. 125 VIPS
4. Μπόνης Α. - Χατζηνικολάου Η. 107 VIPS
5. Σιμάτης Α. - Κοφινάκος Π. 95 VIPS
6. Ζερβός Ι. - Πόπορος Γ. 89 VIPS
7. Γιαλλούσης Μ. - Τσιριμώκος Α. 86 VIPS
8. Σβίγγος Ι. - Διακοσταμάτιου Ν. 65 VIPS

Εκτός από την ομάδα όπεν οι Μπόνης Α., Χατζηνικολάου Η., Σιμάτης Α., Κοφινάκος Π. Και Ζερβός Ι. ως επιλαχόντες του παραπάνω αγώνα θα αποτελέσουν την ομάδα του Ο.Α.Μ.Ρ. που θα αγωνιστεί στο Πανελλήνιο Διασυλλογικό πρωτάθλημα της κατηγορίας 1-11. Οι δύο ομάδες του Ο.Α.Μ.Ρ. (όπεν και 1-11) αγωνίζονται στη Β΄ Εθνική του Πανελληνίου πρωταθλήματος. Οι όμιλοι όλης της χώρας αγωνίζονται στο εν λόγω πρωτάθλημα χωριζόμενοι κατά σειρά δυναμικότητας σε τρεις κατηγορίες Α΄, Β΄ και Γ΄ Εθνική. Στόχος των ομάδων του Ομίλου της Ρόδου για φέτος είναι η διατήρηση της ομάδας στην ίδια κατηγορία (υπενθυμίζεται ότι η ομάδα κέρδισε την άνοδο από τη Γ΄ στη Β΄ Εθνική πέρυσι). Το Δ.Σ. και τα μέλη του Ομίλου εύχονται στις δύο ομάδες μας καλή επιτυχία.

Ο Δαμάγητος συλλυπάται...

Η διοίκηση, οι ποδοσφαιριστές και ο προπονητής του Α.Π.Σ. Δαμάγητος Θεολόγου εκφράζουν τα ειλικρινή τους συλλυπητήρια προς τον παίκτη της ομάδας Κώστα Ζαγκανίκα και την οικογένειά του για το χαμό της μητέρας του.

AMCOR

No 1

ΚΑΤΑΣΚΕΥΑΖΟΝΤΑΙ & ΕΙΣΑΓΟΝΤΑΙ ΣΥΝΑΡΜΟΛΟΓΗΜΕΝΑ ΑΠΟ ΤΟ ΙΣΡΑΗΛ



ΠΡΟΔΙΑΓΡΑΦΕΣ ΕΟΚ CE MARK

Η AMCOR-ΙΣΡΑΗΛ Η ΜΕΓΑΛΥΤΕΡΗ ΒΙΟΜΗΧΑΝΙΑ ΗΛΙΑΚΩΝ ΣΥΣΤΗΜΑΤΩΝ ΣΤΟΝ ΚΟΣΜΟ, ΣΑΣ ΠΡΟΣΦΕΡΕΙ ΤΟΝ ΚΑΛΥΤΕΡΟ ΗΛΙΑΚΟ ΘΕΡΜΟΣΙΦΩΝΑ ΤΟΥ ΚΟΣΜΟΥ ΜΕ ΜΟΝΑΔΙΚΑ ΣΗΜΕΙΑ ΥΠΕΡΟΧΗΣ ΠΟΥ ΚΑΝΕΝΑΣ ΑΛΛΟΣ ΔΕΝ ΕΧΕΙ. ΠΡΩΤΗ Η AMCOR, ΠΡΙΝ 40 ΧΡΟΝΙΑ ΠΑΡΟΥΣΙΑΣΕ ΤΗΝ ΕΠΑΝΑΣΤΑΤΙΚΗ ΤΗΣ ΤΕΧΝΟΛΟΓΙΑ ΣΤΟΥΣ ΗΛΙΑΚΟΥΣ ΘΕΡΜ/ΝΕΣ. ΠΟΛΛΟΙ ΑΠΟ ΤΟΤΕ ΠΡΟΣΠΑΘΗΣΑΝ ΝΑ ΤΗΝ ΜΙΜΗΘΟΥΝ . ΤΑ ΑΠΟΤΕΛΕΣΜΑΤΑ ΤΟΥΣ ΕΙΝΑΙ ΓΝΩΣΤΑ. ΚΑΝΕΝΑΣ ΔΕΝ ΜΠΟΡΕΣΕ ΝΑ ΤΗ ΦΘΑΣΕΙ. ΣΗΜΕΡΑ Η AMCOR ΣΥΝΕΧΙΖΟΝΤΑΣ ΤΗΝ ΕΡΕΥΝΑ ΣΤΟΝ ΤΟΜΕΑ ΤΗΣ ΗΛΙΑΚΗΣ ΕΝΕΡΓΕΙΑΣ ΒΡΙΣΚΕΤΑΙ ΚΑΙ ΘΑ ΒΡΙΣΚΕΤΑΙ ΜΠΡΟΣΤΑ ΓΙΑΤΙ ΕΙΝΑΙ Η No 1 ΣΤΟΝ ΚΟΣΜΟ.

X 4202-31/10 ΕΙΝΑΙ Η AMCOR

Λάδι στη φωτιά

Ξετρελαμένες είναι οι αποστολές που συμμετέχουν στο Παγκόσμιο του Βόλεϊ αναπήρων, από τη διαμονή τους στο «ΠΛΑΖΑ» και όπου σταθούν και όπου βρεθούν εκθειάζουν το σέρβις του προσωπικού τη ζεστασιά του, αλλά και τις ομορφιές του νησιού μας, που αυτή την περίοδο ομολογουμένως είναι πάρα πολλές.

Το γέλιο της ...αρκούδας μαθαίνουμε έπεσε από το χθεσινό μας σχόλιο για τον ύμνο της Αμερικής, ο οποίος παίζεται σε διασκευή του Τζίμυ Χέντριξ. Ωστόσο, εδώ να διευκρινίσουμε ότι, όπως μας διευκρίνισαν οι διοργανωτές, οι Αμερικανοί δεν ξέχασαν να φέρουν τον κανονικό ύμνο, αλλά επίτηδες έφεραν τη διασκευή με τον γνωστό ρόκερ! Η γνωστή αμερικάνικη λωλάρα!

Ο συνοδός της ομάδας της Καμπότζης είναι Αυστραλός και του χρόνου μάλιστα αναμένεται να πάρει και την υποκοότητά της. Ωστόσο αυτό που προκαλεί εντύπωση είναι ότι τον ερχόμενο μήνα, θα βραβευτεί στη Λωζάνη μετά από πρόταση της ΟΥΝΕΣΚΟ με τη διάκριση Fair Play για την προσφορά του στον Πολιτισμό και τον Αθλητισμό της μακρινής και φτωχής χώρας της Άπω Ανατολής ! Μια Παγκόσμιας εμβέλειας μορφή που τιμά το νησί μας.

Ξετρελαμένος με τη διοργάνωση εμφανίζεται ο πρόεδρος της Παγκόσμιας Ομοσπονδίας Βόλεϊ Ατόμων με Αναπηρίες, Ισπανός κ. Πούντο, καθώς και τα υπόλοιπα μέλη της, που βρίσκονται αυτές τις ημέρες στο νησί μας. Μαθαίνουμε μάλιστα ότι είναι πιλότος της Πολιτικής Αεροπορίας, με χιλιάδες ώρες πτήσης στην πλάτη του. Παράλληλα, είναι και διεθνής διαιτητής βόλεϊ.

Αυτό δεν πρέπει να έχει προηγούμενο σε παγκόσμιο επίπεδο: ποδοσφαιριστής ομάδας Γ΄ Κατηγορίας της πόλης μας, σε ερώτηση συμπαίκτη του πότε και πού παίζουν (την περασμένη Κυριακή) του είπε σκόπιμα λάθος ώρα και γήπεδο για να μην παίξει και να πάρει τη θέση του, στην ενδεκάδα, πράγμα που τελικά έγινε. Βρε τον μπαγάσα έμπνευση!



ΠΡΟΟΔΟΣΠΟΡ

«Φταίει αποκλειστικά η Τ.Ε. Ε.Ο.Κ.»

Ο Π.Α.Ο. Διαγόρας μέσω του υπεύθυνου μπάσκετ Παναγιώτη Μαρκουλή επιρρίπτει τις ευθύνες στην αρμόδια αρχή για την αναβολή του αγώνα Άγιος Νικόλαος Παστίδας- Ε.Α. Καλύμνου»!

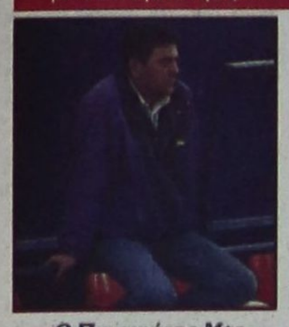

Ο Παναγιώτης Μαρκουλής επιρρίπτει τις ευθύνες στην Τ.Ε. Ε.Ο.Κ. για την αναβολή του αγώνα Άγιος Νικόλαος Παστίδας- Ε.Α. Καλύμνου

Πολλά ακούστηκαν τον τελευταίο καιρό για την αναβολή του αγώνα της πρώτης τοπικής κατηγορίας μεταξύ του Αγίου Νικολάου Παστίδας και της Ε.Α. Καλύμνου που είχε προγραμματιστεί να γίνει την προηγούμενη Κυριακή στην «τέντα».

Ο Π.Α.Ο. Διαγόρας φρόντισε να επανέλθει στο συγκεκριμένο θέμα και ο υπεύθυνος μπάσκετ του συλλόγου, Παναγιώτης Μαρκουλής τόνισε χθες στην «Π»: «Για την αναβολή του αγώνα αποκλειστικά υπεύθυνη είναι η Τ.Ε. Ε.Ο.Κ. διότι το γήπεδο ήταν διαθέσιμο για τη διεξαγωγή του αγώνα και δεν υπήρξε καμία έγγραφη αναφορά από την πλευρά του Διαγόρα για την τροποποίηση του προγράμματος της Τ.Ε. Ε.Ο.Κ.

Η συζήτηση που έγινε σκοπό είχε να μην ορίζει η τοπική επιτροπή αγώνες εκτός των ωρών που τους έχει παραχωρηθεί χωρίς τη σύμφωνη γνώμη του σωματείου».

Αύριο οι αποφάσεις...

Για τους τέσσερις αθλητές των οποίων κρατήθηκαν τα δελτία στο παιχνίδι Παντηλιακός- Διγενής Κοσκινού καθώς και για τον παράγοντα του Α.Σ.Κ. Ιβίσκος Γιάννη Κοψιά

Αύριο θα ανακοινωθούν απ' την πειθαρχική επιτροπή της Τ.Ε. Ε.Ο.Κ. οι αποφάσεις για την τιμωρία των τεσσάρων αθλητών των οποίων κρατήθηκαν τα δελτία στην αναμέτρηση Α.Ο. Παντηλιακός- Διγενής Κοσκινού. Πρόκειται για τους Φώτη Πιτσιλιώνη και Στέφανο Σολωμό του Παντηλιακού και τους Μόσχο Καντή και Στέφανο Βασούκο του Διγενή που το πιθανότερο είναι ότι θα τιμωρηθούν με ποινή δύο αγωνιστικών για τα όσα συνέβησαν στην συγκεκριμένη αναμέτρηση της Α' Ανδρών. Επίσης με έγγραφη επίπληξη ή απομάκρυνση ενός μήνα απ' τους αγωνιστικούς χώρους αναμένεται να τιμωρηθεί ο παράγοντας του Α.Σ.Κ. Ιβίσκος, Γιάννης Κοψιάς για τα όσα είπε στον διαιτητή Τάσο Αρνά στον αγώνα του παιδικού πρωταθλήματος Α.Σ.Κ. Ιβίσκος- Ζέφυρος.

Το πρόγραμμα της 3ης αγωνιστικής!

Το δίδυμο Κυρτάτας- Κορομηλάς θα «σφυρίξει» την αναμέτρηση του Κολοσσού στην Τούμπα με τη Μ.Ε.Ν.Τ.! Ο δεύτερος έπαιξε τους «θαλασσί» στη Χαλκίδα...Επικίνδυνες αποστολές για τους πρωτοπόρους σε Άνω Λιόσια και Παπάγου

Το διαιτητικό δίδυμο Κυρτάτας- Κορομηλάς θα διευθύνει την μεθαυριανή αναμέτρηση του Κολοσσού, στο κλειστό γυμναστήριο της Τούμπας κόντρα στη Μ.Ε.Ν.Τ. Θα πρέπει να σημειωθεί ότι ο δεύτερος είχε παίξει τους «θαλασσί» στην αναμέτρηση της πρεμιέρας με αντίπαλο την Α.Γ.Ε. Χαλκίδας. Εξάλλου και τα επτά παιχνίδια αναμένεται να παρουσιάσουν μεγάλο ενδιαφέρον στην τρίτη αγωνιστική της Α2! Οι πρωτοπόροι Πανελλήνιος και Ολύμπια Λάρισας θα έχουν επικίνδυνες αποστολές στα Άνω Λιόσια (ψάχνουν το πρώτο ροζ φύλλο) και στο «σαλούν»...Στη Χαλκίδα η Α.Γ.Ε.Χ. θα επιδιώξει να επανέλθει στα νικηφόρα αποτελέσματα επί του Παλαιού Φαλήρου ενώ στον θεσσαλικό κάμπο, ο Γυμναστικός θα φιλοξενήσει τον Δούκα. Χωρίς τον Στάθη Καμαράκη η Ξάνθη θα θελήσει να «σπάσει» το ρόδι κόντρα στον Ιωνικό Νικαίας ενώ το πιο εύκολο θεωρητικά έργο θα έχει η Νήαρ Ηστ που θα υποδεχθεί τον Κ.Α.Ο. Δράμας.

*Το παιχνίδι του Κολοσσού στη Θεσσαλονίκη θα μεταδοθεί ζωντανά απ' τον Love N.R.G.(98.0)

ΤΟ ΠΡΟΓΡΑΜΜΑ ΤΗΣ 3ης ΑΓΩΝΙΣΤΙΚΗΣ

- Καισαριανή (17:30): Νήαρ Ηστ- Κ.Α.Ο. Δράμας (Καρακατσούνης- Δροσόπουλος)
- 1ο Άνω Λιοσίων (17:30): Δ.Α.Σ. Άνω Λιοσίων- Πανελλήνιος (Ψαριανός- Καλδίρης)
- Μ.Ε.Ν.Τ. (17:30): Μ.Ε.Ν.Τ.- Κολοσσός Ρόδου (Κυρτάτας- Κορομηλάς)
- Φ. Αμοιρίδης (17:30): Α.Σ. Ξάνθης- Ιωνικός Νικαίας (Θεοδωρόπουλος- Παλυχρονίδης)
- Κάνηθος (17:30): Α.Γ.Ε. Χαλκίδας- Παλαιό Φάληρο (Τσούντσουρας- Σταματόπουλος)
- Νεάπολη Λάρισας (17:30): Γ.Σ. Λάρισας- Α.Σ.Ε. Δούκα (Μαχαιριανάκης- Μητσόπουλος)
- Παπάγου (17;30): Α.Σ. Παπάγου- Ολύμπια Λάρισας (Σιορέντας- Ξενικάκης)

Ανεβάζει ρυθμούς για Θεσσαλο(νίκη)!

Ο Κολοσσός φορτσάρει και θα ολοκληρώσει αύριο την προετοιμασία του στο κλειστό γυμναστήριο της Κρεμαστής...Όλα κύλησαν κατ' ευχήν στη χθεσινή προπόνηση. Σήμερα στις 16:30 θα μιλήσει για το ματς στο «Βενετόκλειο», ο Βασίλης Φραγκιάς

Όσο περνούν οι μέρες ενόψει του αγώνα της τρίτης αγωνιστικής κόντρα στη Μ.Ε.Ν.Τ., τόσο και ο τεχνικός του Κολοσσού Βασίλης Φραγκιάς ανεβάζει τους ρυθμούς για το κρίσιμο παιχνίδι της Θεσσαλονίκης. Φυσικά το έργο των «θαλασσί», θα είναι ιδιαίτερα δύσκολο με δεδομένο ότι η ομάδα της Τούμπας διαθέτει αξιόλογο υλικό και φυσικά έχει θέσει ως στόχο την άνοδο στην Α1! Συν τοις άλλοις, το συγκρότημα της συμπρωτεύουσας θέλει να διατηρήσει το αήττητο της έδρας της(κέρδισε στην πρεμιέρα με 99-81 τον Κ.Α.Ο. Δράμας) και να προσπεράσει στην κούρσα τους Ροδίτες.

Η προετοιμασία των «νεοφώτιστων» συνεχίστηκε και χθες με εντατικούς ρυθμούς και χωρίς ιδιαίτερα αγωνιστικά προβλήματα στο κλειστό γυμναστήριο της Κρεμαστής. Όπως είναι γνωστό ο Κολοσσός προπονείται εκεί



Τη Μ.Ε.Ν.Τ. θα αντιμετωπίσει μεθαύριο στη Θεσσαλονίκη ο Κολοσσός

λόγω του παγκοσμίου κυπέλλου βόλεϊ ατόμων με αναπηρίες που διεξάγεται απ' την προηγούμενη Δευτέρα στο «Βενετόκλειο». Βέβαια το ευχάριστο στη συγκεκριμένη υπόθεση-αν μπορεί να ειπωθεί κάτι τέτοιο- είναι ότι δεν παίζει την επόμενη αγωνιστική στη Ρόδο, αλλά στη Θεσσαλονίκη και φυσικά θα διεκδικήσει όσες πιθανότητες του αναλογούν για την κατάκτηση του πρώτου ροζ φύλλου μακριά απ' το σπίτι του.

Οι «θαλασσί» θα ολοκληρώσουν αύριο με μία προπόνηση την προετοιμασία τους και στη συνέχεια θα ταξιδέψουν αεροπορικώς για τη Θεσσαλονίκη

ΣΗΜΕΡΑ Η ΣΥΝΕΝΤΕΥΞΗ ΤΥΠΟΥ

Σήμερα στις 16:30, θα πραγματοποιηθεί στο «Βενετόκλειο» η καθιερωμένη συνέντευξη τύπου στην οποία θα μιλήσει ο τεχνικός του Κολοσσού, Βασίλης Φραγκιάς για το παιχνίδι της Θεσσαλονίκης κόντρα στη Μ.Ε.Ν.Τ. Μαζί του θα έχει και έναν αθλητή της ομάδας ο οποίος θα εκπροσωπήσει και τους υπόλοιπους συμπαίκτες του.

- Ο Μίλτος Ορνιθόπουλος της Μ.Ε.Ν.Τ για προληπτικούς λόγους δεν αγωνίστηκε στο χθεσινό φιλικό με το ICBS.
- Ο Γιώργος Σουλιώτης θα καθίσει στον πάγκο της Ξάνθης στο παιχνίδι με τον Ιωνικό Νικαίας.
- Διάταση στο δικέφαλο, υπέστη ο Μόκους της Χαλκίδας ενώ ίωση ταλαιπωρεί τον Γκιζόγιαννη Σ.
- Ελαφρύ διάστρεμμα υπέστη ο Λιθουανός Ντιμαβίτσιους της Λάρισας, ενώ δεν θα παίξει στο ματς με τον Δούκα ο Σιάτρας.

Η Μ.Ε.Ν.Τ. με αριθμούς...

Σε χαμηλές πτήσεις κινείται μέχρι στιγμής η ομάδα της Τούμπας, με βάση τη στατιστική των αθλητών της, τις δύο πρώτες αγωνιστικές

Μία νίκη (με Κ.Α.Ο. Δράμας) και μία ήττα(από Πανελλήνιο), είναι ο μέχρι στιγμής απολογισμός της Μ.Ε.Ν.Τ., στο πρωτάθλημα της Α2!

Πρώτοι σκόρερ για τους Θεσσαλονικείς είναι μέχρι στιγμής με 32 πόντους, οι Κώστας Χρήστου και Σάββας Καμπερίδης, ωστόσο πολυτιμότερος αθλητής αποδεικνύεται ο Γιώργος Αναγνωστόπουλος με tendex (σύστημα αξιολόγησης) 0.785 με άριστα το 1! Απ' τους αθλητές που ξεχωρίζουν μέχρι στιγμής είναι και ένας πρώην «θαλασσί», ο Κώστας Τσέλιος που επέστρεψε φέτος στη συμπρωτεύουσα.

	Μ.Ε.Ν.Τ.							
	Π	1Π	2Π	3Π	Ρμ-Σ	ΑΣ	ΛΑΘΗ	Tendex
ΓΚΟΥΣΓΚΟΥΝΗΣ	12	0/2	-	4/6	2-0	4	1	0.501
ΣΔΡΑΚΑΣ	14	-	4/6	2/10	4-1	2	3	0.179
ΚΑΜΠΕΡΙΔΗΣ	32	5/8	12/16	1/8	5-5	4	2	0.445
ΦΙΛΙΟΥΣΗΣ	5	1/1	2/5	0/3	2-0	0	0	0.150
ΧΡΗΣΤΟΥ	32	12/14	7/24	2/8	4-6	2	6	0.208
ΟΡΝΙΘΟΠΟΥΛΟΣ	2	-	1/1	-	0-1	-	-	-
ΤΣΕΛΙΟΣ	27	5/7	5/9	4/10	6-4	5	5	0.505
ΠΟΛΥΧΡΟΝΙΔΗΣ	-	-	-	-	-	-	1	-
ΓΑΛΛΗΣ	-	-	-	0/1	-	-	-	-
ΜΠΙΖΙΜΗΣ	-	-	-	-	-	-	-	-
ΣΥΜΕΩΝΙΔΗΣ	18	4/8	7/10	0/1	5-3	-	1	0.407
ΑΝΑΓΝΩΣΤΟΠΟΥΛΟΣ	25	1/2	12/15	-	8-5	-	3	0.785
ΣΥΝΟΛΟ	167	28/42	50/86	13/47	39-28	17	22	0.415

Παίδες εν...τάξει!

Αγώνες του παιδικού πρωταθλήματος και για τους τρεις ομίλους περιλαμβάνει ως επί το πλείστον το πρόγραμμα της Τ.Ε Ε.Ο.Κ. Δωδεκανήσου για το ερχόμενο Σαββατοκύριακο...

Μπορεί η Τ.Ε. Ε.Ο.Κ. Δωδεκανήσου να μην όρισε αγώνες του ανδρικού πρωταθλήματος, παρά μόνο τον εξ αναβολής μεταξύ του Αγίου Νικολάου Παστίδας και της Ε.Α. Καλύμνου (Κυριακή 10:00), ωστόσο το πρόγραμμα της συμπληρώνεται από αναμετρήσεις και για τους τρεις ομίλους του παιδικού πρωταθλήματος...

Α' ΟΜΙΛΟΣ

Στο ντέρμπι κορυφής και φυσικά στο σημαντικότερο ματς της τέταρτης αγωνιστικής ξεχωρίζει η αναμέτρηση του Ζέφυρου με τον Κολοσσό που θα διεξαχθεί στο κλειστό γυμναστήριο της Κρεμαστής, το βράδυ της Κυριακής. Εύκολο έργο θα έχει λογικά στην Ιαλυσό ο Π.Α.Ο. Διαγόρας, καθώς θα κληθεί να αντιμετωπίσει τον ουραγό Γ.Α.Σ., ενώ ο Α.Σ.Κ. Ιβίσκος θα εκτίσει το ρεπό του...

ΣΑΒΒΑΤΟ (18/10):

- Κ.Γ. Ιαλυσού (19:00): Γ.Α.Σ. Ιάλυσος- Π.Α.Ο. Διαγόρας

ΚΥΡΙΑΚΗ (19/10):

- Κ.Γ. Κρεμαστής (20:30): Ζέφυρος- Κολοσσός Ρόδου

Β' ΟΜΙΛΟΣ

Τα φαβορί και τα αουτσάϊντερ υπάρχουν στα δύο παιχνίδια της τέταρτης αγωνιστικής για τον δεύτερο όμιλο. Το πρωί του Σαββάτου στην Κρεμαστή ο Παντηλιακός θα φιλοξενήσει τη Σύμη, με φαβορί για τη νίκη τους γηπεδούχους ενώ λίγο αργότερα στα Κοσκινού ο τοπικός Διγενής θα υποδεχθεί τον Ηρακλή Λάρδου. Το ρεπό του θα εκτίσει ο Δ.Α.Ν.Σ. Δωριείς.



Τον Π.Α.Ο. Διαγόρα θα φιλοξενήσει ο Γ.Α.Σ. Ιάλυσος για το παιδικό πρωτάθλημα. Στη φωτό φάση απ' τον αγώνα των «ερυθροκίτρινων» κόντρα στον Α.Σ.Κ. Ιβίσκος

ΣΑΒΒΑΤΟ (18/10):

- Κ.Γ. Κρεμαστής (11:00): Α.Ο. Παντηλιακός- Α.Ο. Σύμης
- Κοσκινού (16:00): Διγενής Κοσκινού- Ηρακλής Λάρδου

Γ' ΟΜΙΛΟΣ

Η αναμέτρηση μεταξύ του Ηρακλή 2000 και της Α.Ε. Δικαίου είναι αυτή που κλέβει την παράσταση, όχι μόνο στον τρίτο όμιλο αλλά γενικότερα στο πρόγραμμα της Τ.Ε. Ε.Ο.Κ. καθώς πρόκειται για δύο απ' τις πιο δυνατές ομάδες των παίδων. Εξάλλου στο πλαίσιο της τρίτης αγωνιστικής ο Ιπποκράτης Κω θα δοκιμαστεί στην Κάλυμνο κόντρα στην τοπική Ε.Α.ΚΑ.

ΣΑΒΒΑΤΟ (18/10):

- Κ.Γ. Καλύμνου (12:00): Ε.Α. Καλύμνου- Ιπποκράτης Κω

ΚΥΡΙΑΚΗ (19/10):

- Καρδάμαινα (17:00): Ηρακλής 2000- Α.Ε. Δικαίου.

Η προκήρυξη του Gibraltar!

Από τις 28 Ιουνίου μέχρι και τις 4 Ιουλίου θα διεξαχθούν οι αγώνες μπάσκετ το 2005 ενώ οι δηλώσεις συμμετοχών θα γίνονται δεκτές μέχρι και τις 31 Μαρτίου 2004...

Όπως διαβάσατε χθες από την «Π», το Gibraltar ανέλαβε τελικά να διοργανώσει τους αγώνες μπάσκετ το 2005, με δεδομένο τελικά ότι το Shetland δήλωσε ότι δεν είναι σε θέση να φιλοξενήσει τέτοιου είδους αγώνες. Χθες πήραμε στα χέρια μας την προκήρυξη που έφτασε στα γραφεία του P.O.A.N. απ' τους υπεύθυνους του Gibraltar. Καταρχήν θα πρέπει να τονίσουμε ότι το διάστημα που πρόκειται να γίνουν οι αγώνες είναι από την Κυριακή 28 Ιουνίου μέχρι το Σάββατο 4 Ιουλίου 2005, δηλαδή λίγες μέρες πριν τα island games στο Shetland.

Ως τελευταία προθεσμία δήλωσης συμμετοχής ορίστηκε η Τετάρτη 31 Μαρτίου 2004. Όλες οι ομάδες θα μείνουν στο ξενοδοχείο Caleta(www.caletahotel.com) και τα έξοδα θεωρούνται υπέρογκα.

Παρά το γεγονός ότι αρχικά είχε ειπωθεί ότι η φιλοξενία θα ήταν δωρεάν τελικά σύμφωνα με την προκήρυξη κάθε άτομο θα πρέπει να πληρώσει 42 pounds για κάθε διανυκτέρευση με ημιδιατροφή, αλλά φυσικά σε δωμάτια πολυτελείας.

Όσον αφορά το ταξίδι στο Gibraltar αναφέρεται χαρακτηριστικά ότι υπάρχουν πτήσεις από το Λονδίνο, το Λούτον και το Μάντσεστερ.

Το πιο κοντινό αεροδρόμιο στο Gibraltar είναι αυτό στη Μάλαγα, το οποίο απέχει 120 χιλιόμετρα από το σημείο διεξαγωγής των αγώνων.

Όσον αφορά τις συμμετοχές οι υπεύθυνοι της διοργάνωσης λένε, ότι κάθε νησί θα πρέπει να γνωστοποιήσει μία λίστα με 24 αθλητές τους οποίους προτίθεται να χρησιμοποιήσει και από κει και πέρα να διαλέξει όποιους θέλει. Μάλιστα τονίζει ότι μπορούν να παίξουν παραπάνω από 12 αθλητές ενώ κάνει ειδική αναφορά και για τους διαιτητές, όμως μόνο ένας θα εκπροσωπεί κάθε διαγωνιζόμενο νησί.

Ο θάνατός σου η ζωή μου...

Την ερχόμενη Κυριακή στις 10:00, στην «τέντα» ο Άγιος Νικόλαος Παστίδας θα υποδεχθεί σε εξ αναβολής παιχνίδι την Ε.Α. Καλύμνου

Στο μοναδικό παιχνίδι που θα διεξαχθεί για την πρώτη κατηγορία, στο πλαίσιο της τρίτης αγωνιστικής ο Άγιος Νικόλαος Παστίδας θα φιλοξενήσει την Ε.Α. Καλύμνου. Το παιχνίδι-όπως έγραψε στο χθεσινό της φύλλο η «Π»- θα ξεκινήσει την ερχόμενη Κυριακή στην «τέντα» (όχι τελικά στο «Βενετόκλειο») στις 10:00 προκειμένου οι «σφουγγαράδες» να προλάβουν το πλοίο της επιστροφής. Φυσικά η αναμέτρηση αυτή αναμένεται με τεράστιο ενδιαφέρον καθώς οι δύο ομάδες θα παλέψουν για την παραμονή τους. Με βάση την μέχρι τώρα εικόνα που έχουν δείξει οι ομάδες, ο Άγιος Νικόλαος είναι το φαβορί για την κατάκτηση του ροζ φύλλου αγώνα απέναντι στους πιο αδύναμους Καλύμνιους.

Κ.Γ. Διαγόρα (10:00): Άγιος Νικόλαος Παστίδας- Ε.Α. Καλύμνου

Κάθε Παρασκευή...

Η Τ.Ε. Ε.Ο.Κ. παραχώρησε στις μικτές παίδων και παμπαίδων μία προπόνηση στο «Βενετόκλειο»(21:00-22:30)! Οι κορασίδες θα πάρουν ώρες στην «τέντα»! Πιάνουν δουλειά οι τοπικοί προπονητές Νίκος Φραγκεσκάκης και Βαγγέλης Αθανασιάδη...

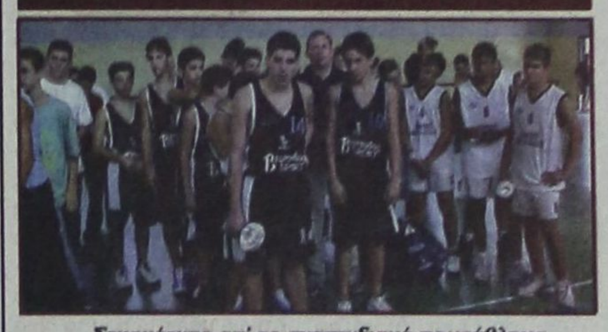

Στιγμιότυπο απ' το αναπτυξιακό πρωτάθλημα των παμπαίδων που έγινε πρόσφατα στην Κάλυμνο

Με στόχο την ανάδειξη αθλητών που θα πάρουν μέρος στο τουρνουά Χριστουγέννων που διοργανώνει κάθε χρόνο η Ε.Ο.Κ., έχουν πιάσει ήδη δουλειά οι δύο τοπικοί προπονητές που προσλήφθηκαν απ' την τοπική επιτροπή μπάσκετ. Ο Βαγγέλης Αθανασιάδης ανέλαβε τους παμπαίδες και τις κορασίδες, ενώ ο Νίκος Φραγκεσκάκης το παιδικό τμήμα. Η Τ.Ε. Ε.Ο.Κ. Δωδεκανήσου παραχώρησε ώρες προπονήσεων κάθε Παρασκευή για τους παίδες και τους παμπαίδες που θα προπονούνται μία φορά την εβδομάδα από τις 21:00-22:30 στο «Βενετόκλειο».

Όσον αφορά τις κορασίδες, είναι πολύ πιθανό σε λίγες μέρες να ξεκινήσουν προπονήσεις στην «τέντα».

Πάντως αμφότεροι οι προπονητές φέτος θα έχουν δύσκολο ρόλο καθώς η ομοσπονδία έχει σκοπό να κάνει ορισμένες αλλαγές όσον αφορά τον σχεδιασμό της ανάπτυξης στην επιτροπή της οποίας θα συμμετέχει πλέον και ο πρόεδρος της Τ.Ε. Ε.Ο.Κ. Δωδεκανήσου, Θεοδόσης Κολιάδης...Θα πρέπει να σημειωθεί ότι τα ηλικιακά όρια για τους παίδες είναι τα έτη 1988-89 και για τους παμπαίδες 1990-91!

Μία εβδομάδα μετά...

Η Β' Ανδρών και τα γυναικεία πρωταθλήματα θα ξεκινήσουν τελικά το διήμερο 1-2 Νοεμβρίου αντί για τις 25 Οκτωβρίου που αρχικά είχε αποφασίσει η Τ.Ε. Ε.Ο.Κ. Δωδεκανήσου!



Το διήμερο 1-2 Νοεμβρίου θα ξεκινήσουν τα γυναικεία πρωταθλήματα

Μικρή παράταση μίας εβδομάδας θα πάρει η πρεμιέρα της δεύτερης τοπικής κατηγορίας αλλά και όλων των γυναικείων πρωταθλημάτων, όπως τουλάχιστον αποφάσισε η Τ.Ε. Ε.Ο.Κ. Δωδεκανήσου. Έτσι αντί για το διήμερο 25-26 Οκτωβρίου, τα συγκεκριμένα πρωταθλήματα θα ανοίξουν τις πύλες το Σαββατοκύριακο 1-2 Νοεμβρίου, καθώς οι συμμετοχές των ομάδων είναι λιγότερες, οπότε υπάρχουν τα χρονικά περιθώρια ώστε να διεξαχθούν κανονικά όλες οι διοργανώσεις και να ολοκληρωθούν στην ώρα τους...

Η τοπική επιτροπή μπάσκετ έχει σχεδόν ετοιμάσει τις προκηρύξεις της οποίες θα στείλει στα σωματεία τις επόμενες μέρες. Στο πρωτάθλημα της Β' Ανδρών θα πάρουν μέρος τα εξής σωματεία: Ζέφυρος, Ηρακλής 2000, Δ.Α.Ν.Σ. Δωριείς, Α.Ο. Σύμης, Κλεόβουλος Λίνδου, Σταυρός Καλυθιών και Ήλιος Ιαλυσού.

Στο γυναικείο πρωτάθλημα τέλος θα πάρουν μέρος τέσσερις ομάδες. Ο Α.Σ.Κ. Ιβίσκος, ο Ιπποκράτης Κω, η Νίκη Ρόδου και ο Γ.Α.Σ. Ιάλυσος. Φυσικά αυτό δεν είναι οριστικό καθώς στις προκηρύξεις θα υπάρχει η τελική ημερομηνία για την υποβολή των συμμετοχών.

*Στις 25 Οκτωβρίου θα γίνει το πρώτο τζάμπολ στο πρωτάθλημα των παμπαίδων

ΕΦΗΒΙΚΟ

Για γερά νεύρα...

Το βράδυ του Σαββάτου στην «τέντα», ο Π.Α.Ο. Διαγόρας θα αντιμετωπίσει στο μεγάλο ντέρμπι τον Κολοσσό ενώ με ενδιαφέρον αναμένεται η συνάντηση Α.Σ.Κ. Ιβίσκος- Ζέφυρος



Τον Κολοσσό θα φιλοξενήσει το Σάββατο ο αήττητος Π.Α.Ο. Διαγόρας

Κορυφώνεται η αγωνία στους εφήβους καθώς την τέταρτη αγωνιστική θα πάρει φωτιά το πρωτάθλημα. Η Τ.Ε. Ε.Ο.Κ. Δωδεκανήσου όρισε τα δύο σημαντικά παιχνίδια που θα κρίνουν πολλά σχετικά με τη συμμετοχή των ομάδων στην τελική φάση της διοργάνωσης. Το βράδυ του Σαββάτου στην «τέντα», ο αήττητος Π.Α.Ο. Διαγόρας θα φιλοξενήσει τον Κολοσσό που προέρχεται από γκέλα με τον Α.Σ.Κ. Ιβίσκος ενώ την ερχόμενη Δευτέρα ο τελευταίος θα κοντραριστεί στο «Βενετόκλειο» με τον Ζέφυρο, σε δύο παιχνίδια που θα κρίνουν πολλά για τη συνέχεια. Το ρεπό του θα εκτίσει ο Α.Ο. Παντηλιακός που μετά τις τρεις διαδοχικές ήττες δεν έχει καμία ελπίδα να συνεχίσει στο θεσμό.

ΣΑΒΒΑΤΟ (18/10):

Κ.Γ. Διαγόρα (21:00): Π.Α.Ο. Διαγόρας- Κολοσσός Ρόδου

ΔΕΥΤΕΡΑ (20/10):

Δ.Κ.Γ. Ρόδου (21:00): Α.Σ.Κ. Ιβίσκος- Ζέφυρος

Πολλές ελλείψεις στα δικαστήρια της Ρόδου

ΑΝΑΚΟΙΝΩΣΗ ΤΟΥ ΣΥΝΑΣΠΙΣΜΟΥ



Με αφορμή την πανελλαδική απεργιακή κινητοποίηση των Δικαστικών Υπαλλήλων που ξεκίνησε χτες, η Νομαρχιακή Επιτροπή νοτίου Δωδ/σου του ΣΥΝΑΣΠΙΣΜΟΥ εξέδωσε την παρακάτω ανακοίνωση:

«Σε συνέχεια των ενεργειών για την αντιμετώπιση των σοβαρών προβλημάτων στο χώρο της Δικαιοσύνης στη Ρόδο και ειδικότερα των εργαζομένων στο Ειρηνοδικείο της Ρόδου, αντιπροσωπεία της Νομαρχιακής Επιτροπής αποτελούμενη από τους Δημήτρη Γάκη, Δημήτρη Τσοποτό και Γιάννη Μαρίνο συναντήθηκαν με τον Προϊστάμενο της Γραμματείας του Ειρηνοδικείου Ρόδου κ. Εμμανουήλ Γαλανάκη καθώς και μέλη του συλλόγου.

Στην συνάντηση έγινε πλήρης ενημέρωση της αντιπροσωπείας του ΣΥΝ για το σύνολο των προβλημάτων που αντιμετωπίζουν οι Δικαστές και οι Δικαστικοί Υπάλληλοι του Ειρηνοδικείου.

Σημειωτέον ότι για τα ζητήματα αυτά, που μεγάλο μέρος των οποίων αφορούν στο σύνολο της λειτουργίας των Δικαστηρίων στην περιοχή μας και της απονομής της Δικαιοσύνης, έχει ήδη υποβληθεί σχετική αναφορά του Βουλευτή του ΣΥΝ κ Φώτη Κουβέλη προς τον Υπουργό Δικαιοσύνης.

Ειδικότερα

1) Το Ειρηνοδικείο Ρόδου με 1334 αποφάσεις ανά έτος είναι απαράδεκτο να έχει πληρωμένη μόνο μία (1) από τις τρεις (3) οργανικές θέσεις Ειρηνοδικών (συν μίας (1) της Καρπάθου και μίας (1) της Σύμης) και η Γραμματεία του να λειτουργεί ουσιαστικά με 3 γραμματείς, την στιγμή μάλιστα που τα όρια αρμοδιότητας των Ειρηνοδικείων διπλασιάζονται και οι ανάγκες απαιτούν την αύξηση και πλήρωση των θέσεων των Ειρηνοδικών κατά 4 τουλάχιστον και των Γραμματέων κατά 5 τουλάχιστον.

2) Οι χώροι εργασίας οι υποδομές και οι συνθήκες λειτουργίας του Ειρηνοδικείου Ρόδου καθιστούν αναγκαία την άμεση επίλυση του κτιριακού προβλήματος.

Ο ΣΥΝΑΣΠΙΣΜΟΣ στέκεται και θα σταθεί στο πλευρό των διοικητικών υπαλλήλων και των Ειρηνοδικών που υπηρετούν στο Ειρηνοδικείο Ρόδου, θεωρώντας ότι τα αιτήματά τους, όχι μόνο είναι εύλογα και δίκαια, αλλά και ότι κάθε περαιτέρω καθυστέρηση στην επίλυσή τους μπορεί να έχει μακροπρόθεσμα αρνητικά αποτελέσματα στο χώρο της δικαιοσύνης με ό,τι αυτό μπορεί να συνεπάγεται».

Καθολική η συμμετοχή των δικαστικών υπαλλήλων στη χτεσινή απεργία

ΚΑΘΟΛΙΚΗ ήταν η συμμετοχή των δικαστικών υπαλλήλων της Ρόδου στην απεργία που προκήρυξε η Ομοσπονδία τους, η οποία θα διαρκέσει μέχρι αύριο Παρασκευή.

Συγκεκριμένα, το ποσοστό συμμετοχής έφθασε στο 100%, όπως δήλωσε ο πρόεδρος του Συλλόγου Δικαστικών Υπαλλήλων Ρόδου κ. Σταύρος Λαμπριανός.

Οι δικαστικοί υπάλληλοι ζητούν:

* Την κατάρτιση νέου ειδικού μισθολογίου.
* Επίλυση του κατηγοριακού ζητήματος.
* Αύξηση του επιδόματος ειδικών συνθηκών στο 75%.
* Διαμόρφωση του βασικού μισθού στα 1.500 ευρώ, με ενσωμάτωση όλων των επιδομάτων.
* Αύξηση του οικογενειακού επιδόματος.
* Αμεση κάλυψη όλων των κενών οργανικών θέσεων στα Δικαστήρια.
* Ταυτόχρονη συνταξιοδότηση των δικαστικών υπαλλήλων από το Δημόσιο και από το Ταμείο Νομικών.

Ο Σύλλογος των Δικαστικών Υπαλλήλων ζητά και την ανέγερση νέου Δικαστικού Μεγάρου στη Ρόδο. Μάλιστα έχουν γίνει ενέργειες ώστε να καταγραφούν τα διαθέσιμα ακίνητα που βρίσκονται εντός των διοικητικών ορίων του Δήμου Ρόδου.

Μέσα στο αμέσως προσεχές διάστημα θα γίνει και σύσκεψη για την εξεύρεση λύσης με τη συμμετοχή των αρμοδίων φορέων του Δήμου Ρόδου, της Νομαρχιακής Αυτοδιοίκησης και του Δικηγορικού Συλλόγου Ρόδου.

Γιορτάζεται η επέτειος της ίδρυσης του ΟΗΕ

ΕΚΔΗΛΩΣΕΙΣ ΣΤΗ ΡΟΔΟ



ΤΗΝ Παρασκευή 24 Οκτωβρίου θα εορτασθεί σε όλη τη χώρα η επέτειος της ίδρυσης των Ηνωμένων Εθνών. Την ημέρα αυτή θα λάβουν χώρα οι παρακάτω εκδηλώσεις:

* Επίσημη έπαρση της Σημαίας στο Βωμό της Πατρίδας, με συμμετοχή τιμητικού αποσπάσματος της 95 ΑΔΤΕ και της Φιλαρμονικής της.
* Ώρα 12.00: Κατάθεση στεφάνου στο Βωμό της Πατρίδας από το Νομάρχη Δωδεκανήσου.

Με σχετική απόφαση του υπουργείου Εσωτερικών, ορίζεται σημαιοστολισμός των Δημοσίων, Δημοτικών και Κοινοτικών Καταστημάτων, καθώς και καταστημάτων ΝΠΔΔ, σε ολόκληρο το Νομό, την 24η Οκτωβρίου, ημέρα εορτασμού της επετείου ίδρυσης των Ηνωμένων Εθνών, από της 8ης πρωινής μέχρι της δύσης του ήλιου.

Στην αίθουσα του «Ακταίον»

Το Σάββατο η συνέλευση της Τράπεζας Δωδεκανήσου

ΚΑΙ ΣΤΙΣ 25 ΟΚΤΩΒΡΙΟΥ ΟΙ ΕΚΛΟΓΕΣ



Το προσεχές Σάββατο 18 Οκτωβρίου 2003 στις 9.30 π.μ. θα πραγματοποιηθεί στην αίθουσα εκδηλώσεων του «ΑΚΤΑΙΟΝ» στη Ρόδο, η έκτακτη γενική συνέλευση της Συνεταιριστικής Τράπεζας Δωδεκανήσου.

Η θεματολογία της γενικής συνέλευσης περιλαμβάνει τη διαίρεση της συνεταιριστικής μερίδας στα δύο, έτσι ώστε να γίνει ελκυστικότερη στα νέα και παλαιά μέλη της Τράπεζας, καθώς και μια σειρά αλλαγών στο Κατάστημα του Πιστωτικού Ιδρύματος που προήλθαν από τις αλλαγές που προκάλεσε στο θεσμικό πλαίσιο των Συνεταιριστικών Τραπεζών ο Ν.3156/2003 (ΦΕΚ. Α'157).

Η γενική συνέλευση θα ολοκληρωθεί το Σάββατο 25 Οκτωβρίου με τη διενέργεια αρχαιρεσιών για την εκλογή του νέου εννιαμελούς Διοικητικού Συμβουλίου, που θα οδηγήσει το Πιστωτικό Ιδρυμα την προσεχή τετραετία.

Στις εκλογές θα συμμετάσχουν τα 14.000 περίπου μέλη της Τράπεζας που εγράφησαν σε αυτήν μέχρι τις 03/10/2003 και θα ψηφίσουν στα Καταστήματα της Τράπεζας σε όλα τα νησιά. Στη Ρόδο θα ψηφίσουν στο Ροδίνι και στα Καταστήματα Αρχαγγέλου και Σορωνής.

Οι αρχαιρεσίες και η γενική συνέλευση αποτελούν τις κορυφαίες εκδηλώσεις της Τράπεζας, γι' αυτό θεωρείται σημαντική η παρουσία και η συμμετοχή όλων των μελών της.

Για να μην καταστραφεί τελείως

Απαραίτητα τα έργα στο λιμάνι της Κάσου

ΑΙΤΗΜΑ ΣΤΟΝ ΣΚΑΝΔΑΛΙΔΗ ΓΙΑ ΕΝΙΣΧΥΣΗ

Ο ΔΗΜΑΡΧΟΣ Κάσου κ. Δημήτρης Ερωτόκριτος, με έγγραφό του στον υπουργό Εσωτερικών Κ. Σκανδαλίδη, ζητά την άμεση χρηματοδότηση με ποσό 197.000 ευρώ, για την αποκατάσταση των ζημιών στο λιμάνι του νησιού.



Πρέπει να σημειωθεί ότι το λιμάνι έχει υποστεί σοβαρές ζημιές, εξαιτίας της κακοκαιρίας που έπληξε την Κάσο στις 4 Σεπτεμβρίου.

Οπως είναι γνωστό, για την Κάσο έχει αποφασιστεί η κατασκευή ενός νέου έργου στο λιμάνι για να προστατευθεί ο προβλήτας.

Το έγγραφο που έστειλε ο δήμαρχος Κάσου στον κ. Σκανδαλίδη έχει ως εξής:

«Σε συνέχεια του σχετικού εγγράφου, σας γνωρίζουμε ότι είναι άμεση και επιτακτική ανάγκη η εξεύρεση του ποσού των 197.000 ευρώ, για την αποκατάσταση των προκληθεισών ζημιών από την κακοκαιρία της 4-6/9/2003, στις υπό κατασκευή προβλήτες του νέου λιμανιού Κάσου.

Το έργο, όπως γνωρίζετε, έχει ξεκινήσει να κατασκευάζεται από το 1983 και στο σημείο που έχει φθάσει η κατασκευή του θα ήταν εγκληματική αμέλεια να καταστραφεί, αφού εάν δεν αποκατασταθούν οι ζημιές θα καταστραφεί σίγουρα και το υπόλοιπο μέρος των κρηπιδωμάτων.

Γνωρίζοντας και τα πατριωτικά σας αισθήματα, είμαστε σίγουροι ότι θα τακτοποιήσετε το πρόβλημα, όσον το δυνατόν συντομότερα.

Με τιμή
Ο δήμαρχος Κάσου
Δημήτριος Εμμ.
Ερωτόκριτος»

Επιστημονική εκδήλωση αύριο στη Ρόδο για τη διατροφή και τον καρκίνο

Ο ΙΑΤΡΙΚΟΣ Σύλλογος Ρόδου και το Τοπικό Παράρτημα Ρόδου του Ελληνικού Ιδρύματος Γαστρεντερολογίας και Διατροφής (ΕΛ.Ι.ΓΑΣΤ), στα πλαίσια της παγκόσμιας ημέρας διατροφής, διοργανώνουν επιστημονική εκδήλωση και καλούν τα μέλη τους καθώς και το ευρύ κοινό να την παρακολουθήσουν.

Θέμα της εκδήλωσης: «Ο ρόλος της διατροφής και η πρόληψη του Καρκίνου του Παχέος Εντέρου».

Ημερομηνία και τόπος εκδήλωσης: Παρασκευή 17 Οκτωβρίου και Ώρα: 20:30μ.μ στο Ξενοδοχείο Park.

Πρόγραμμα: Χαιρετισμός - εισαγωγή Ν. Φρόνας Πρόεδρος Ιατρικού Συλλόγου Ρόδου και Τοπικού Παραρτήματος του ΕΛ.Ι.ΓΑΣΤ.

Χαιρετισμός - εισαγωγή Δ. Γ Καραμανώλης Διευθυντής Γαστρεντερολογικής Κλινικής Τζάνειου Νοσοκομείου και Γραμματέας του ΕΛ.Ι.ΓΑΣΤ.

Επιδημιολογία Καρκίνου του Παχέος Εντέρου και οι ομάδες υψηλού κινδύνου, Ε. Παπαβασιλείου Διευθυντής Γαστρεντερολογικής Κλινικής Νοσοκομείου «Αμαλία Φλέμιγκ».

Ο ρόλος της διατροφής στη δημιουργία του καρκίνου του Παχέος Εντέρου, Ι. Καραγιάννης Διευθυντής Γαστρεντερολογικής Κλινικής Νοσοκομείου Αγ. Όλγα.

Πρώιμη διάγνωση - πρόληψη, Χ. Τζάθας Αναπληρωτής Διευθυντής Α΄ Γαστρεντερολογικής Κλινικής Νοσοκομείου Ευαγγελισμός.

Θα επακολουθήσει συζήτηση.

Πρωτοβουλίες για την ανάδειξη αρχαιολογικών χώρων στη Νότια Ρόδο

Αμεση υπήρξε η ανταπόκριση του υπουργού Πολιτισμού Ευάγγελου Βενιζέλου, στο διάβημα του δημάρχου Νότιας Ρόδου κ. Μανώλη Σαββή, για ανάδειξη του αρχαιολογικού πλούτου της περιοχής και για την επίδειξη αρχαιολογικού ενδιαφέροντος, από πλευράς των υπηρεσιών του υπουργείου.

ΟΠΩΣ είναι γνωστό κατά τη διάρκεια των εργασιών του 7ου Διεθνούς Συμποσίου του Οργανισμού Πόλεων Παγκόσμιας Κληρονομιάς που έγινε στη Ρόδο τον περασμένο μήνα, ο δήμαρχος της Νότιας Ρόδου κ. Σαββής συναντήθηκεμε τον υπουργό Πολιτισμού και συζήτησαν το θέμα της ανάδειξης του αρχαιολογικού πλούτου της περιοχής μας, προτείνοντας καλύτερη και αποτελεσματικότερη συνεργασία των Υπηρεσιών του υπουργείου του και των ΟΤΑ. Δύο μέρες αργότερα, ο κ.Σαββής, κατέθεσε εγγράφως προτάσεις και η ανταπόκριση του υπουργού ήταν άμεση.

ΧΘΕΣ ο δήμαρχος Νότιας Ρόδου, ενημερώθηκε από τις υπηρεσίες της Αρχαιολογίας, ότι μπορούν να συνεργαστούν για την ανάδειξη του αρχαιολογικού πλούτου της περιοχής.

413.425 ευρώ για τις λειτουργικές ανάγκες σχολείων στη Δωδ/σο



Με απόφαση του υπουργού Εσωτερικών, Δημόσιας Διοίκησης και Αποκέντρωσης κ. Κ. Σκανδαλίδη, κατανέμεται στους ΟΤΑ της χώρας το ποσό των 32.988,537 ευρώ για τις λειτουργικές ανάγκες των Σχολείων Πρωτοβάθμιας και Δευτεροβάθμιας Εκπαίδευσης.

Ειδικότερα, για τους ΟΤΑ του Ν. Κυκλάδων η χρηματοδότηση είναι 269,055 ευρώ, ενώ για τους ΟΤΑ του Ν. Δωδ/σου 413,425 ευρώ αντίστοιχα.

Σημειώνεται πως είναι η τρίτη κατανομή των Κεντρικών Αυτοτελών Πόρων στους ΟΤΑ της χώρας, που γίνεται μέσα στο 2003 από τον Υπουργό Εσωτερικών, ο οποίος επισημαίνει την ανάγκη να επιταχυνθεί η διαβίβαση των κονδυλίων στις κατά τόπους Σχολικές Επιτροπές, από τους ΟΤΑ.

Νέες κινητοποιήσεις από τους αστυνομικούς

ΑΝΑΚΟΙΝΩΣΗ ΤΗΣ ΟΜΟΣΠΟΝΔΙΑΣ

ΝΕΕΣ κινητοποιήσεις προγραμματίζουν αστυνομικοί, λιμενικοί και πυροσβέστες, διεκδικώντας την επίλυση προβλημάτων του κλάδου τους και την ένταξη του επαγγέλματός τους στα βαρέα.

Για το θέμα που δημιουργήθηκε στη διαθήλωση από την επίθεση που δέχθηκαν με δακρυγόνα, εκδόθηκε από την Ευρωπαϊκή Ομοσπονδία Αστυνομικών το παρακάτω δελτίο Τύπου:

«Η EUROCOP ανησυχεί πολύ για τη θορυβώδη επίθεση με δακρυγόνα της ομάδας δίωξης κατά των διαδηλωτών αστυνομικών και απαιτεί επίσημη συγνώμη από την ελληνική Κυβέρνηση.

"Οι ειρηνικές διαδηλώσεις δεν είναι ανταρσία. Είναι η πρακτική άσκηση ενός θεμελιώδους δημοκρατικού δικαιώματος".

Ο HEINZ KIEFER, πρόεδρος της Ευρωπαϊκής Ομοσπονδίας Αστυνομικών, EUROCOP έπαθε "σοκ" από τον τρόπο που η Ελληνική Κυβέρνηση αντιμετώπισε τους διαδηλωτές αστυνομικούς στην Αθήνα. "Αυτό είναι αντιδημοκρατικό", συνέχισε ο Mr. KIEFER.

Η ανησυχία δημιουργήθηκε από τον τρόπο με τον οποίο οι ειδικές δυνάμεις με βία έβαλαν τέλος στη διαθήλωση των αστυνομικών μπροστά στο υπουργείο Οικονομικών στην Αθήνα, την προηγούμενη Πέμπτη. Τέσσερις διαδηλωτές αστυνομικοί τραυματίστηκαν από τη μαζική ανάπτυξη δακρυγόνων και την επακόλουθη καταδίωξη μέσα στο κέντρο της πόλης.

Σε ένα γράμμα προς τον Ελληνα πρωθυπουργό Κώστα Σημίτη, ο KIEFER απαιτεί λεπτομερή και αμερόληπτη έρευνα και μία επίσημη συγνώμη της Κυβέρνησης στους αστυνομικούς της.

"Οι αστυνομικοί δεν είναι σκλάβοι της πολιτείας, που τους μαστιγώνει όταν η συμπεριφορά τους δεν είναι η αναμενόμενη", ο KIEFER πρόσθεσε: "Είναι πολίτες που έχουν το δικαίωμα να υπερασπίσουν στο κοινό το δίκαιο συμφέρον τους».

Αγιασμός για την έναρξη οδικού έργου

Αγιασμός θα τελεστεί μεθαύριο Σάββατο 18 Οκτωβρίου για την έναρξη εκτέλεσης του έργου που αφορά την βελτίωση της επαρχιακής οδού Σορωνή - Διμυλιά - Ελεούσα - Πλατάνια. Στην τελετή που διοργανώνεται από τη νομαρχιακή αυτοδιοίκηση Δωδεκανήσου έχουν κληθεί να παραστούν όλοι οι βουλευτές του νομού και οι εκπρόσωποι των τοπικών αρχών.

Το έργο έχει προϋπολογισμό 4.900.00 ευρώ και θα κατασκευαστεί από την εταιρεία ΙΟΝΙΟΣ ΤΕΧΝΙΚΗ Α.Ε.

Σύμφωνα με το πρόγραμμα στα 14 χιλιόμετρα της οδού θα γίνει διαπλάτυνση και άλλες βελτιωτικές παρεμβάσεις.

Οι προϋποθέσεις για τις άδειες και τα επιδόματα των ξενοδοχοϋπαλλήλων

ΤΙΣ προϋποθέσεις για τις άδειες και τα επιδόματα στους εργαζόμενους στα επισιτιστικά επαγγέλματα αναφέρει σε ανακοίνωσή του το Σωματείο Εργαζομένων στα Ξενοδοχεία και Επισιτιστικά Καταστήματα. Συγκεκριμένα, η ανακοίνωση αναφέρει τα εξής:

«Το Διοικητικό Συμβούλιο του Σωματείου Εργαζομένων στα Ξενοδοχεία και Επισιτιστικά Καταστήματα Ρόδου "Η ΕΝΟΤΗΤΑ", ενημερώνει όλους τους εργαζόμενους, ρεσεψιονίστ, καμαριέρες, πλύντριες, μαγείρους, σερβιτόρους, καθαρίστριες, κλπ. ειδικότητες στα ξενοδοχεία, ότι, με το τέλος της τουριστικής περιόδου δικαιούνται δύο (2) ημέρες και δύο (2) ημέρες επίδομα άδειας για κάθε μήνα εργασίας.

Για όσους έχουν δέκα (10) χρόνια εργασίας στον ίδιο εργοδότη στα τουριστικά και επισιτιστικά επαγγέλματα ή δώδεκα (12) συνολικά σε οποιοδήποτε επάγγελμα δικαιούται 2 1/2 ημέρες άδεια και 2 1/2 ημέρες επίδομα άδειας.

Για δώρο Χριστουγέννων δικαιούνται ένα ημερομίσθιο για κάθε οκτώ ημέρες εργασίας που εργάστηκαν από 1ης Μαΐου και μετά.

Για να πάρουν επίδομα ανεργίας πρέπει να έχουν εκατό (100) ημερομίσθια για πεντάμηνη επιδότηση, εκατόν πενήντα (150) για εξάμηνη επιδότηση και εκατόν ογδόντα (180) για οκτάμηνη επιδότηση ανεργίας.

Μη ξεχάσουν ότι από τις 2 Ιανουαρίου μέχρι και τις 28 Ιανουαρίου, όπως κάθε χρόνο, είναι η περίοδος που κάνουν τις αιτήσεις επαναπρόσληψης για τα ξενοδοχεία όπου δουλεύουν.

Για το Διοικητικό
Συμβούλιο
Ο πρόεδρος
Ορφανός Γεώργιος»

1,5 εκατ. ευρώ για τα προνοιακά επιδόματα στο νομό Δωδεκανήσου

Συμπληρωματική κατανομή ποσού ύψους 30 κ. ευρώ σε Νομαρχιακές Αυτοδιοικήσεις για την κάλυψη των υποχρεώσεών τους σε προνοιακά επιδόματα, υπέγραψαν ο υπουργός Εσωτερικών κ. Κ. Σκανδαλίδης και ο υφυπουργός Οικονομίας και Οικονομικών κ. Φαρμάκης.

Οι Νομαρχιακές Αυτοδιοικήσεις Δωδεκανήσου και Κυκλάδων ενισχύονται με τα ποσά των 1,5 εκ. ευρώ και 60 χιλ. ευρώ αντίστοιχα, με τα οποία θα καλύψουν υποχρεώσεις τους για την καταβολή επιδομάτων του τρέχοντος έτους.

Με άλλη απόφασή του ο υπουργός Εσωτερικών κ. Κ. Σκανδαλίδης κατανέμει το ποσό των 1.876.000 ευρώ στους Δήμους Νισύρου, Ανω Σύρου, Ερμούπολης, Μυκόνου και στην Κοινότητα Οίας για αντιμετώπιση δαπανών λειτουργίας εργοστασίων αφαλάτωσης νερού.

ΤΑΧΥΡΥΘΜΑ
ΓΕΡΜΑΝΙΚΑ
ΗΜΙΕΝΤΑΤΙΚΑ
ΓΙΑ ΕΝΗΛΙΚΕΣ
ΝΕΑ ΤΜΗΜΑΤΑ
ΟΙ 3 ΠΡΩΤΕΣ
SIMULTAN LANGUAGE
ΙΤΑΛΙΚΑ
ΕΝΤΑΤΙΚΑ
ΤΟΥ ΤΟΥΡΙΣΜΟΥ
ΑΠΟ 3 ΝΟΕΜΒΡΙΟΥ
ΜΕΡΕΣ ΔΩΡΕΑΝ
ΔΙΔΑΣΚΑΛΙΑ/ΕΠΟΠΤΕΙΑ: DOKTOR TEO
ΣΥΣΤΗΜΑ ΣΙΜΟΥΛΤΑΝ
Καρίας 3. Τηλ. 22410 32272, 22410 61318