ΕΤΟΣ ΙΔΡΥΣΗΣ 1949
ΙΔΙΟΚΤΗΣΙΑ
Γ. ΔΙΑΜΑΝΤΙΔΗΣ
ΓΡΑΦΙΚΕΣ ΤΕΧΝΕΣ Α.Ε.
Γραφεία - Τυπογραφεία:
Μάρκου Μαλλιαράκη 3 (ΚΟΒΑ)
Λογιστήριο: Νέα Αγορά
Τηλ.: Σύνταξης: 22410 27356-34101, FAX: 22410 20643
Λογιστηρίου: 22410 24539, FAX: 22410 24539
e-mail: info@proodos.net

ΠΡΟΟΔΟΣ

Ανεξάρτητη καθημερινή πρωινή εφημερίδα

ΑΡΙΘΜΟΣ ΦΥΛΛΟΥ 16.578 • ΤΙΜΗ 0,70 ευρώ

ΠΕΜΠΤΗ 25 ΜΑΡΤΙΟΥ 2004

ΠΛΗΡΩΜΕΝΟ ΤΕΛΟΣ Ταχ. Γραφείο Κ. ΡΟΔΟΥ Αριθμός αδείας 3
ΕΛΤΑ
SATO
OFFICE SYSTEMS
ΜΠΟΝΗΣ Ε.Π.Ε. ΤΗΛ. 22410 75533

Εκρηκτική η κατάσταση στη Μ. Ανατολή

Ο Αραφάτ παραμένει στόχος στο Ισραήλ

ΝΕΕΣ ΑΠΕΙΛΕΣ ΑΠΟ ΤΗ ΧΑΜΑΣ



ΤΟ ΘΕΜΑ της απέλασης του Γιάσερ Αραφάτ επαναφέρει ο ισραηλινός υπουργός Εξωτερικών Σιλβάν Σαλόμ την ώρα που η κατάσταση στη Μέση Ανατολή παραμένει εκρηκτική μετά τη δολοφονία του πνευματικού ηγέτη της Χαμάς Αχμέντ Γιασίν. Ο νέος ηγέτης της οργάνωσης, Ραντίσι προειδοποίησε ότι οι ισραηλινοί δεν θα νιώσουν ποτέ πλέον ασφαλείς. Η εξόντωση του σεΐχη Γιασίν στέλνει ένα ηχηρό μήνυμα στους τρομοκράτες δήλωσε ο πρεσβευτής του Ισραήλ στα Ηνωμένα Εθνη, στη διάρκεια της συνέλευσης του Συμβουλίου Ασφαλείας του ΟΗΕ στην οποία όμως δεν κατέστη δυνατό να υπάρξει συμφωνία για καταδίκη του Ισραήλ.

• Ο Τzορτz Μπους δήλωσε ότι το Ισραήλ έχει δικαίωμα στην αυτοάμυνα, σημείωσε ωστόσο ότι η κυβέρνηση Σαρόν θα πρέπει να λάβει υπόψη της και τις συνέπειες. Ο αμερικανός πρόεδρος προανήγγειλε επίσης την αποστολή αμερικανικής ομάδας αξιωματούχων στο Ισραήλ πιθανότατα την επόμενη εβδομάδα. Ισραηλινά ελικόπτερα εξαπέλυσαν επίθεση εναντίον πυρήνων παλαιστίνιων εξτρεμιστών κοντά σε χωριά στο Νότιο Λίβανο με αποτέλεσμα να σκοτωθούν δυο άνθρωποι και να τραυματιστεί ένας ακόμη. Επίσης, ισραηλινά πλοία άνοιξαν πυρ στη Λωρίδα της Γάζας, χωρίς να αναφερθούν θύματα.

ΤΟ ΣΤΕΗΤ Ντιπάρτμεντ προειδοποιεί τους αμερικανούς υπηκόους σε όλο τον κόσμο για τον κίνδυνο τρομοκρατικών επιθέσεων μετά τη δολοφονία του ηγέτη της Χαμάς και τις απειλές της οργάνωσης κατά του Ισραήλ και των ΗΠΑ. Τουλάχιστον έξι αμερικανικές πρεσβείες στη Μέση Ανατολή και στην περιοχή του Κόλπου--σε Αίγυπτο, Ισραήλ, Ιορδανία, Λίβανο, Συρία κι Υεμένη--εξέδωσαν προειδοποιήσεις για τους αμερικανούς πολίτες, προκειμένου να εντείνουν τα μέτρα ασφαλείας για τη ζωή τους. Φόβος και στο

ΣΥΝΕΧΕΙΑ ΣΤΗ ΣΕΛ. 4

Σήμερα στο Μαντράκι

Στις 3.30 μ.μ. η παρέλαση για την 25η Μαρτίου

ΤΟ ΠΡΟΓΡΑΜΜΑ ΤΩΝ ΕΚΔΗΛΩΣΕΩΝ

ΜΕ ΙΔΙΑΙΤΕΡΗ λαμπρότητα πρόκειται να εορταστεί σήμερα και στη Ρόδο η επέτειος της 25ης Μαρτίου. Είναι χαρακτηριστικό ότι η επίσημη δοξολογία θα γίνει στις 2.30 μ.μ. και η παρέλαση στις 3.30 μ.μ. λόγω των εκδηλώσεων που θα προηγηθούν για την αφή της ολυμπιακής φλόγας και για να έχει τη δυνατότητα να

ΣΥΝΕΧΕΙΑ ΣΤΗ ΣΕΛ. 4



Με πλοία και αεροπλάνα

11.000 μαθητές έρχονται αύριο στο νησί μας

ΑΡΧΙΖΕΙ αύριο και επίσημα η περίοδος των αφίξεων των μαθητών στη Ρόδο που θα διαρκέσει έως τις 4 Απριλίου, Κυριακή των Βαΐων. Αύριο όπως έχει ανακοινωθεί ήδη αναμένονται στη Ρόδο 11.000 μαθητές που θα έρθουν στο νησί μας με τα πλοία της γραμμής και τις πτήσεις των Ολυμπιακών Αερογραμμών και της Αεροπορίας Αιγαίου.

Συγκεκριμένα αεροπορικώς αναμένεται να έρθουν 6.000 άτομα και ακτοπλοϊκώς θα έρθουν 5.000 άτομα περίπου. Αναλυτικότερα με το πλοίο ΔΙΑΓΟΡΑΣ θα έρθουν 1177 μαθητές, με το ΡΟΔΟΣ 1415 με το Πάτμος 1605 και το ΡΟΔΑΝΘΗ με 400 άτομα. Οι μαθητές θα προέρχονται από σχολεία της Αθήνας και πόλεων της Βορείου Ελλάδος και της Κρήτης.

ΣΥΝΟΛΙΚΑ μέχρι την Κυριακή των Βαΐων υπολογίζεται να έχουν διακινηθεί 23.000 άτομα περίπου. Ενόψει της έναρξης της περιόδου των αφίξεων των μαθητών θα

ΣΥΝΕΧΕΙΑ ΣΤΗ ΣΕΛ. 4

ΛΑΜΒΑΝΟΝΤΑΙ ΕΙΔΙΚΑ ΜΕΤΡΑ



Ξέσπασε στη Ρόδο

Εμφύλιος πόλεμος στη Ν.Δ. για τις εκλογές στο ΤΕΕ

ΤΙ ΑΠΑΝΤΑ Ο ΓΡΑΜΜΑΤΕΑΣ ΤΟΥ

ΕΜΦΥΛΙΟΣ πόλεμος ξέσπασε στη Νέα Δημοκρατία για το θέμα της εκλογής του προεδρείου του ΤΕΕ Δωδεκανήσου. Οπως είναι γνωστό, πρόεδρος εκλέχτηκε ο κ. Πάνος Βενέρης (που πρόσκειται στο ΠΑΣΟΚ), ενώ στη θέση του αντιπροέδρου εκλέχτηκε ο Αργ. Πράντης (ΝΔ) και γραμματέας ο Π. Σύρμος (ΝΔ). Ομως, το στέλεχος της Νέας Δημοκρατίας (και μέλος του ΤΕΕ) Παναγιώτης Σακελλαρίου περιφέρεται στα κανάλια και κατηγορεί τους συναδέλφους του που πρόσκειται στη Νέα Δημοκρατία ότι ούτε λίγο – ούτε πολύ «τα έκαναν πλακάκια» με το ΠΑΣΟΚ!..

Στις κατηγορίες αυτές απαντά ο γενικος γραμματέας του ΤΕΕ κ. Πέτρος Συρμός, με την παρακάτω επιστολή:

«Κύριε διευθυντά

Παρά το γεγονός ότι μέχρι σήμερα κατείχε σημαντικές θέσεις στην κοινωνική ζωή

ΣΥΝΕΧΕΙΑ ΣΤΗ ΣΕΛ. 4

Μετά την απόφαση του Σ.τ.Ε

Νέα εμπλοκή με την υπόθεση του «Ατλάντικα»

ΑΠΕΡΡΙΦΘΗ Η ΑΙΤΗΣΗ ΑΝΑΣΤΟΛΗΣ

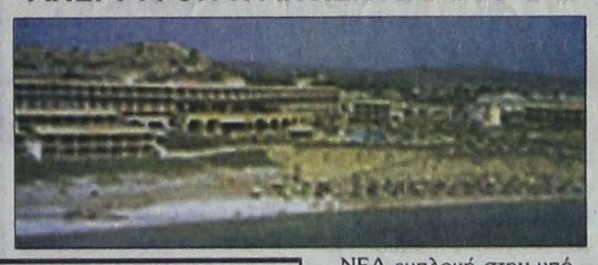

ΝΕΑ εμπλοκή στην υπόθεση του ξενοδοχείου «ΑΤΛΑΝΤΙΚΑ» στα Κολύμπια, με νέα απορριπτική απόφαση του Συμβουλίου της Επικρατείας, στην αίτηση αναστολής του Κύπριου επιχειρηματία, για την απόφαση της περιφερειάρχη Νοτίου Αιγαίου να μπει «λουκέτο».

* Οπως είναι γνωστό, στις 17 Μαρτίου είχε αποφασιστεί να σφραγιστεί το «ΑΤΛΑΝΤΙΚΑ», αλλά η Νομική Υπηρεσία του Κράτους είχε κάνει δεκτή την ένσταση του Κύπριου επιχειρηματία κατά της απόφασης σφραγίσματος που είχε εκδώσει η περιφερειάρχης Μάρθα Σημαντώνη και ανέστειλε την εκτέλεσή της.

ΣΥΝΕΧΕΙΑ ΣΤΗ ΣΕΛ. 4

Η κυβέρνηση Καραμανλή

Χωρίς θέσεις και χωρίς προτάσεις

Αρθρο του ΓΙΩΡΓΟΥ ΝΙΚΗΤΙΑΔΗ



Οι προγραμματικές δηλώσεις της Κυβέρνησης δεν αποτέλεσαν έκπληξη για όσους μπορούσαν να διαβάσουν πίσω από τα γράμματα, διαβλέποντας στο πρόγραμμα της Νέας Δημοκρατίας των προεκλογικών της εξαγγελιών, την έλλειψη των βασικών συνιστωσών που θα καθόριζαν ή θα ξεκαθάριζαν τον προσανατολισμό, του κυβερνώντος πια σήμερα, κόμματος.

Γι' αυτούς που επέμεναν στην αοριστία ή στην έλλειψη προτάσεων που θα υλοποιήσουν τα υποσχόμενα, δυστυχώς οι προγραμματικές δηλώσεις που διάβασε στη Βουλή ο πρωθυπουργός, δεν έκαναν τίποτα άλλο από το να τους επαληθεύσουν με τον πλέον περίτρανο τρόπο.

Ξεκινώντας την εποικοδομητική, θέλει να πιστεύει ο γράφων, κριτική, θα πρέπει να επισημάνουμε στις προγραμματικές δηλώσεις την έλλειψη ανάλυσης και κατ' επέκταση θέσεις της κυβέρνησης, για τα διεθνή. Για τον κόσμο που ζούμε.

Ο κ. Καραμανλής, έδωσε την εντύπωση ότι η χώρα, μορεί, χωρίς συγκεκριμένη εξωτερική πολιτική, χωρίς συγκεκριμένες θέσεις για το πώς και πού η Ελλάδα τοποθετεί τον εαυτό της στο διεθνές στερέωμα, να προχωρήσουμε με

ΣΥΝΕΧΕΙΑ ΣΤΗ ΣΕΛ. 4

Ξεκινά και στη Ρόδο

Ενημερωτική καμπάνια για την κακοποίηση των ζώων

ΠΟΛΛΟΙ ΤΑ ΔΗΛΗΤΗΡΙΑΖΟΥΝ

ΕΝΗΜΕΡΩΤΙΚΗ καμπάνια για την κακοποίηση των ζώων και τις δηλητηριάσεις που είναι σε έξαρση και στην περιοχή μας ξεκίνησε ο σύλλογος της Φιλοζωϊκής στη Ρόδο.

Μέλη του συλλόγου θα ενημερώσουν τους συμπολίτες μας για όλα τα μέτρα που μπορούν να πάρουν για να προστατεύσουν τα κατοικίδιά τους. Προσπάθεια θα γίνει ώστε να ευαισθητοποιηθούν και όσοι εγκαταλείπουν τα ζωάκια τους στο δρόμο με αποτέλεσμα αυτά να βρίσκουν το θάνατο από ασυνείδητους που ρίχνουν στην τροφή τους δηλητήριο.

ΤΑ ΜΕΛΗ της Φιλοζωϊκής

ΣΥΝΕΧΕΙΑ ΣΤΗ ΣΕΛ. 4

Διαπιστώθηκαν από ελέγχους

Μικρές αυξήσεις σε διάφορα προϊόντα

ΠΕΡΙΟΡΙΣΜΕΝΗ ΑΚΟΜΗ Η ΚΙΝΗΣΗ

ΑΝΑΤΙΜΗΣΕΙΣ που κυμαίνονται από 4 έως 7% σε σειρά προϊόντων έκαναν την εμφάνισή τους και στα σούπερ μάρκετ της περιοχής μας. Οι αυξήσεις εντο-

ΣΥΝΕΧΕΙΑ ΣΤΗ ΣΕΛ. 4

Σύσκεψη για το ενεργειακό την Τρίτη

Οι ενεργειακές ανάγκες της Ρόδου θα αποτελέσουν το αντικείμενο σύσκεψης που θα πραγματοποιηθεί στο Νομαρχιακό Μέγαρο την ερχόμενη Τρίτη, 30 Μαρτίου, στις 10 το πρωί.

Στη σύσκεψη θα συμμετάσχουν ο Νομάρχης Δωδεκανήσου κ. Γιάννης Μαχαιρίδης, ο αντινομάρχης Στάθης Κουσουρνάς, κλιμάκιο στελεχών της Κεντρικής Διοίκησης της ΔΕΗ και οι δήμαρχοι Ρόδου, Ιαλυσού και Αφάντου, κύριοι Γιαννόπουλος, Στάγκας και Καββάδας.

Επί τάπητος θα τεθεί συνολικά το ενεργειακό πρόβλημα του νησιού, σε συνάρτηση με την κατασκευή του νέου εργοστασίου της ΔΕΗ και της ενίσχυσης του υπάρχοντος δικτύου για την κάλυψη των τρεχουσών αναγκών.

Η ΠΡΟΟΔΟΣ λόγω της σημερινής αργίας δεν θα κυκλοφορήσει αύριο

Κυρίως λόγω μαθητών

Ανεβαίνει από αύριο η κίνηση στο αεροδρόμιο

ΑΠΟ ΑΠΡΙΛΙΟ ΟΙ ΑΥΣΤΡΙΑΚΟΙ

ΑΝΕΒΑΙΝΕΙ από μέρα σε μέρα η κίνηση στο αεροδρόμιο «Διαγόρας» της Ρόδου. Αυτή την Παρασκευή θα προσγειωθούν 18 αεροσκάφη γεμάτα με μαθητές. Το Σάββατο επίσης θα πραγματοποιηθούν κι άλλες πτήσεις προς τη Ρόδο με μαθητές-εκδρομείς.

ΣΥΝΕΧΕΙΑ ΣΤΗ ΣΕΛ. 4

Θερινή ώρα από την Κυριακή

Την ερχόμενη Κυριακή, 28 Μαρτίου 2004, αρχίζει η εφαρμογή του μέτρου της θερινής ώρας, σύμφωνα με την οδηγία 2000/84 του Ευρωπαϊκού Κοινοβουλίου και του Συμβουλίου της 19ης Ιανουαρίου του 2001.

Ετσι, στις 03.00 τα ξημερώματα της Κυριακής, οι δείκτες των ρολογιών πρέπει να μετακινηθούν μία ώρα μπροστά, δηλαδή στις 04.00.

Το μέτρο ισχύει μέχρι την τελευταία Κυριακή του Οκτωβρίου, οπότε επανέρχεται η κανονική ώρα.

Φωτόλυση
ΑΝΩΔΥΝΗ ΦΩΤΟ ΑΠΟΤΡΙΧΩΣΗ



Ένα άγγιγμα φωτός αρκεί... για να κάνει το δέρμα σας βελούδινο μόνο σε 2 μήνες!.

Χωρίς πόνο, ερεθισμούς μόνο με την απαλή αλλά πανίσχυρη δύναμη του παλμικού φωτός και της ζεστής ενέργειας, οι επώδυνες και αναποτελεσματικές λύσεις των κλασικών μεθόδων & Λέιζερ αποτρίχωσης, ανήκουν πια στο παρελθόν....

Katerina DAY SPA
ΚΕΝΤΡΟ ΥΓΕΙΑΣ ΚΑΙ ΟΜΟΡΦΙΑΣ
Κατερίνα Παπασάββα - Λαμπαδάκη
Μεγ. Κωνσταντίνου 30 - Ρόδος 85100 Τηλ./Fax 22410 31016
Δεκτές πιστωτικές κάρτες, άτοκες δόσεις, εύκολες πληρωμές

Melody Palace
Κάθε βράδυ σας περιμένουμε





ΚΑΤΕΡΙΝΑ ΑΓΓΕΛΙΔΟΥ
ΔΗΜΗΤΡΗΣ ΛΑΖΟΣ
ΒΙΟΛΕΤΑ ΜΑΤΣΑ
ΕΜΜΑΝΟΥΕΛΑ ΣΤΡΑΤΗΓΑΚΗ
ΣΠΥΡΟΣ ΜΟΥΔΑΤΣΟΣ
ΙΑ ΚΑΛΟΓΕΡΟΠΟΥΛΟΥ
ΜΗΝΑΣ ΚΑΣΤΕΛΛΟΡΙΖΙΟΣ
Στο oriental η ΜΙΚΑΕΛΑ
Καλλιτεχνική διεύθυνση- μαέστρος: Ν. ΚΑΡΑΝΙΚΟΛΑΣ
Τηλ. 22410 94920, 95240

27 28 Μαρτίου
εξοπλισμών ξενοδοχείων-εστιατορίων-μπαρ
ΕΚΘΕΣΗ
& κρασιών νέας σοδειάς (λευκών-ερυθρών)
ΚΕΝΤΡΙΚΟ ΚΑΤΑΣΤΗΜΑ ΠΑΛΙΟΥΡΗΣ
1ο χλμ. Λαομήδου Καλλιθέας
Σάββατο 27/3 (από τις 14:00 ως τις 21:00)
Κυριακή 28/3 (από τις 9:00 ως τις 21:00)
τηλ. 2241069870
παλιούρης
ΟΙΝΟΘΗΚΗ EMERY

ΚΑΘΗΜΕΡΙΝΑ ΤΑ ΝΕΑ ΤΗΣ ΔΩΔΕΚΑΝΗΣΟΥ ΣΤΟ INTERNET
www.proodos.net
www.proodosnews.gr

Δωδεκανησιακά 24ωρα

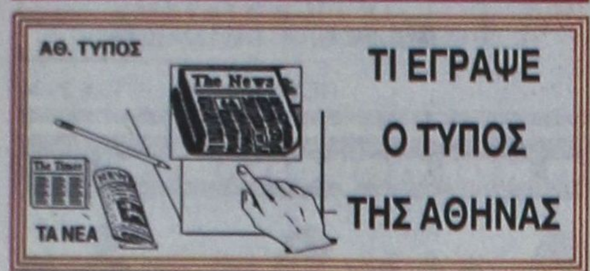

ΕΠΙΣΚΟΠΗΣΗ ΑΘΗΝΑΪΚΟΥ ΤΥΠΟΥ ΤΗΣ 24/3/2004

Το Κυπριακό, η ομιλία του πρωθυπουργού Κώστα Καραμανλή στην Κοινοβουλευτική Ομάδα της Νέας Δημοκρατίας, το θέμα των συμβασιούχων και οι σχέσεις κυβέρνησης - Εκκλησίας είναι από τα βασικά θέματα της ειδησεογραφίας του χθεσινού αθηναϊκού Τύπου.

ΑΔΕΣΜΕΥΤΟΣ ΤΥΠΟΣ (Μάτσης): Αυθαίρετα: Νέο πλαίσιο για εντάξεις-εξηρές. Οικιστική ανάπτυξη με σεβασμό στο περιβάλλον σχεδιάζει ο Σουφλιάς.

ΑΔΕΣΜΕΥΤΟΣ ΤΥΠΟΣ (Ρίζος): Κυβέρνηση χωρίς εξαρτήσεις. Αμετακίνητος στις θέσεις του ο πρωθυπουργός μιλώντας στην ΚΟ. Δεν βάζουμε νερό στο κρασί μας!

ΑΠΟΓΕΥΜΑΤΙΝΗ: Πριμ μονιμοποίησης για τους συμβασιούχους. Το σχέδιο Παυλόπουλου: Κλιμακωτή μοριοδότηση μέχρι 60% ανάλογα με τα χρόνια προϋπηρεσίας.

Η ΑΠΟΦΑΣΗ: Αλλάζουν οι ταυτότητες. Ρουσόπουλος: Είναι γνωστές οι θέσεις μας, αλλά θα κάνουμε διάλογο.

Η ΑΥΓΗ: Κύμα ακρίβειας μετά τις εκλογές. Το καλάθι της νοικοκυράς ''ψηφίζει''...Εως 7% αυξήσεις στα σούπερ μάρκετ.

ΑΥΡΙΑΝΗ: Γιώργο θέλει τσαμπουκά η αντιπολίτευση. Μεγάλο λάθος που δεν ζήτησες να απαντήσεις στον Καραμανλή στη Βουλή.

ΤΟ ΒΗΜΑ: Οι συμβασιούχοι σε λίστα αναμονής. Παίρνει πίσω η ΝΔ την προεκλογική δέσμευση για άμεση μονιμοποίηση.

Η ΒΡΑΔΥΝΗ: Φορολογικές δηλώσεις: Οι 12 κωδικοί που μειώνουν το φόρο.

ΕΘΝΟΣ: Υπουργείο προσλήψεων γίνεται το ΑΣΕΠ. Επέκταση αρμοδιοτήτων-Νέος ρόλος

ΕΛΕΥΘΕΡΗ ΩΡΑ: Απαίτησε απόσυρση των ....καλαμιών! Να είναι σεμνοί, ταπεινοί, μετριοπαθείς και κοντά στον πολίτη συνέστησε στους βουλευτές του ο Κ. Καραμανλής.

ΕΛΕΥΘΕΡΟΣ: Δυο σενάρια για τους συμβασιούχους. Αναζητούνται λύσεις για να ξεπεραστούν τα συνταγματικά κωλύματα.

ΕΛΕΥΘΕΡΟΣ ΤΥΠΟΣ: 8 μέτρα ανάσα μέχρι τον Ιούλιο. Κυβέρνηση: Χρονική δέσμευση για την υλοποίηση των εξαγγελιών.

ΕΛΕΥΘΕΡΟΤΥΠΙΑ: 12 αγκάθια και ένα παλούκι. Δοκιμάζεται η αξιοπιστία των υποσχέσεων Καραμανλή. Αρχισε καυγάς για την τύχη των συμβασιούχων.

ΕΣΤΙΑ: Η ''Εστία'' παρούσα στους Ολυμπιακούς 1896. Σήμερα η ανατύπωσις του ''Α Πανηγυρικού Φύλλου''.

Espresso: Αποχωρήσεις και πόλεμος στα μουσικά βραβεία. Γιατί έφυγαν Φοίβος, Κοκκίνου και Μαζωνάκης.

Η ΚΑΘΗΜΕΡΙΝΗ: Πακέτο κοινωνικών μέτρων. Υιοθετείται από την κυβερνητική επιτροπή-Σε εξέλιξη η δημοσιονομική απογραφή.

Ο ΛΟΓΟΣ: Υλοποιούνται 7 δεσμεύσεις. Οι προτεραιότητες της κυβέρνησης.

ΤΑ ΝΕΑ: Σε....ομηρεία κρατούν τους συμβασιούχους. Αντισυνταγματική τώρα η αυτόματη μονιμοποίηση.

ΝΙΚΗ: ''Ταυτότητες'' ξανά. Ο Καραμανλής τιμά την ...υπογραφή του!

ΡΙΖΟΣΠΑΣΤΗΣ: Αρχιτρομοκράτες είναι οι ιμπεριαλιστικές δυνάμεις. Αλληλεγγύη στο λαό της Παλαιστίνης.

The Daily Times: Ωρα μηδέν για το Κυπριακό. Μέρες του '59 επαναφέρει στη μνήμη η Λουκέγρη. Οι πέντε πιο κρίσιμες μέρες στην ιστορία της Κύπρου. Σήμερα οι υπουργοί Εξωτερικών, την Κυριακή οι πρωθυπουργοί.

Traffic News: Είσαι φίδι φύγε από εδώ. Πρωτοφανής επίθεση της Αντζελας. Εγινε έξαλλη όταν ρωτήθηκε από δημοσιογράφο αν βγαίνει το σπίτι της στο σφυρί.

Η ΧΩΡΑ: Σκάνδαλο-μαμούθ με τα διόδια της Αττικής Οδού. Αμείλικτα ερωτήματα αν το υπερβολικό κόστος συμβαδίζει με τις συμβατικές υποχρεώσεις της εταιρίας.

City Press: Διαμάχη για τις μονιμοποιήσεις. Η κυβέρνηση προσπαθεί να ορίσει μια αδιάβλητη και αξιόπιστη διαδικασία.

MetroRAMA: Το φθινόπωρο το νέο φορολογικό σύστημα. Αλλάζει όνομα και μορφή το ΣΔΟΕ- Κανένα νέο για το ΦΠΑ στα ακίνητα.





Στα πεταχτά

Δύσκολοι καιροί για αγώνες

Για κινητοποιήσεις ετοιμάζονται για μια ακόμη φορά οι ξενοδοχοϋπάλληλοι που ζητούν γενναίες αυξήσεις στους μισθούς τους.

Το θέμα είναι ότι η ομοσπονδία τους επέλεξε δύσκολη εποχή για τους αγώνες του κλάδου, που θα δοθούν στη διάρκεια μιας από τις χειρότερες τουριστικές περιόδους.

Και με αυτά τα δεδομένα είναι εξίσου δύσκολο να βρεθούν γενναίοι συνδικαλιστές που θα θυσιάσουν πολύτιμα ημερομίσθια προς χάριν του κλάδου.

Η Ρόδος στο NBC

Μιας πρώτης τάξεως ευκαιρία για προβολή είναι οι ζωντανές εκπομπές του δικτύου NBC που θα βγουν στον αέρα από το νησί μας τον Αύγουστο.

Εκατομμύρια τηλεθεατές του NBC σε όλο τον κόσμο θα έχουν τη δυνατότητα να δουν τα αξιοθέατα της Ρόδου και τη Μεσαιωνική Πόλη. Επιβάλλεται μέχρι τις 8 Αυγούστου να έχουν εξαλειφθεί τα κακώς κείμενα, δηλαδή οι κράχτες από τη Μεσαιωνική Πόλη και οι πάγκοι των μικροπωλητών στην «Κολόνα».

Αυτό πρέπει να συμβεί γιατί τέτοιες ευκαιρίες προβολής και μάλιστα πριν από τέτοια μεγάλα γεγονότα όπως οι Ολυμπιακοί Αγώνες, δεν βρίσκονται εύκολα.

Τα δρομολόγια

Τακτικά δρομολόγια για όλα τα νησιά και κατάργηση του επιναύλου του 3% που επιβάλλεται στα εισιτήρια της ακτοπλοΐας υποσχέθηκε ο νέος υπουργός Εμπορικής Ναυτιλίας κ. Μανώλης Κεφαλογιάννης.

Για το ακριβές χρονοδιάγραμμα της υλοποίησης των δεσμεύσεων δεν έκανε λόγο ο υπουργός. Οι καλά γνωρίζοντες λένε πως ο χρονικός ορίζοντας για τις δεσμεύσεις των περισσοτέρων υπουργών είναι η λήξη της τετραετίας που μόλις ξεκίνησε!

Ζήτω που καήκαμε δηλαδή...

Χρειάζονται οι εσοχές

Οι μεγάλοι κάδοι απορριμμάτων δημιουργούν προβλήματα σε αρκετά σημεία της πόλης μας.

Καμιά φορά προκαλούν και κινδύνους, όταν παρασύρονται από ισχυρούς ανέμους και βγαίνουν ξαφνικά στη μέση του δρόμου.

Θα έπρεπε, όπου αυτό γίνεται, να δημιουργηθούν εσοχές στα πεζοδρόμια και να τοποθετούνται μέσα σ' αυτές οι κάδοι.

Δεν νομίζουμε, ότι είναι δύσκολο να γίνει κάτι τέτοιο.

Εδώ είμαστε

Η νέα κυβέρνηση υπόσχεται ότι θα πατάξει την κερδοσκοπεία στην αγορά.

Μακάρι να τα καταφέρει. Και ποιός δεν το θέλει. Θα περιμένουμε, όμως, να δούμε τι θα κάνουν τις επόμενες εβδομάδες τα κανάλια και εάν θα βγουν στις λαϊκές για ν' ακούσουμε τι θα λένε οι καταναλωτές και για τη ...φτήνεια στα λάχανα, τα μαρούλια και τα μπρόκολα!..

Εδώ είμαστε για να τα ξαναπούμε!..

Αμετανόητοι

Οσο και αν προσπαθεί ο αρχηγός της Νέας Δημοκρατίας Κώστας Καραμανλής να εφαρμόσει πολιτικές που επαγγέλλεται, υπάρχουν κάποιοι που δεν ξεχνούν το παρελθόν τους.

Η ταπεινότητα είναι είδος εν ανεπαρκεία και οι παλαιοκομματικοί νεοδημοκράτες, δεν την γνωρίζουν.

Ηδη, τα πρώτα κρούσματα αλαζονείας εκδηλώθηκαν.

Ειδικοί για τα αδέσποτα

Στο δημοτικό διαμέρισμα Αρχίπολης, πραγματοποιήθηκε ειδική μερίδα με την ευκαιρία της Παγκόσμιας Ημέρας Δασοπονίας. Εκεί ζητήθηκε η γνώμη του διευθυντή Δασών για το θέμα της περισυλλογής των αδέσποτων κατσικιών της περιοχής. Και ο δασάρχης ανέφερε ότι είναι υπόθεση του Δήμου.

Πληροφορίες αναφέρουν ότι ο δήμαρχος, φέρεται να δήλωσε ότι μόλις προσληφθούν δημοτικοί αστυνόμοι, θα συγκροτήσει τα ειδικά συνεργεία για τα αδέσποτα. Ειδικοί ακόμα και για τα αδέσποτα!

Αγροτοπατέρες

Η έκτακτη γενική συνέλευση των αντιπροσώπων της Γεωργοένωσης θα μείνει στην ιστορία.

Ισως οι εικόνες που κατέγραψαν οι κάμερες των τηλεοπτικών σταθμών να έχουν ιστορική αξία, μετά από κάποια χρόνια.

Το θράσος κάποιων να εμφανίζονται ακόμα και να ασχολούνται με τα αγροτοσυνεταιριστικά μας, δεν έχει όρια. Αλήθεια τι θα πουν στα παιδιά τους, αν δουν το βίντεο ή αν τους ρωτήσουν τι έκανες στη Γεωργοένωση πατέρα;

Αυτός μας έλειπε!..

Είχαμε ό,τι ...είχαμε τον τελευταίο καιρό και ξαφνικά ήρθε κι ο «Κοκός»!..

Βέβαια, περίμενε να τελειώσουν οι εκλογές για να μην ...εκθέσει κάποιους, αλλά σίγουρα και αυτός από μέσα του ήθελε να πανηγυρίσει γιατί έφυγε η κυβέρνηση, που τον κόντραρε και δεν μπόρεσε να εισπράξει τα τόσα δισεκατομμύρια που είχε σχεδιάσει!..

Τα δικά μας παιδιά

Μαθαίνουμε ότι και τοπικά έχει εκδηλωθεί γκρίνια από τα «δικά μας παιδιά». Οι πληροφορίες λένε ότι έχουν πολιορκήσει πολιτικούς, στελέχη, κλπ., της Νέας Δημοκρατίας και επιμόνως ζητούν θέσεις και διορισμούς!

Αλλωστε πριν από τις εκλογές είχαν λάβει πολλές υποσχέσεις που τώρα θα πρέπει να υλοποιηθούν! Η απάντηση που τους δίνεται είναι:

- Δεν χρειάζεται βιασύνη. Εχουμε ακόμη καιρό!..

Συνήγοροι και ...αρχές

Ο «συνήγορος του πολίτη» κι η «ανεξάρτητη αρχή για την προστασία των προσωπικών δεδομένων» καθιερώθηκαν επί ΠΑΣΟΚ.

Η τωρινή κυβέρνηση υπόσχεται πως θα καθιερώσει κι άλλους «συνήγορους» κι άλλες «ανεξάρτητες αρχές».

Τελικά, με τόσους παράλληλους θεσμούς η Δημόσια Διοίκηση με τί θα έχει να ασχολείται; Εκτός κι αν πρόκειται για πρόγραμμα δημιουργίας θέσεων εργασίας με το οποίο η κυβέρνηση της Ν.Δ. φιλοδοξεί να ανακόψει την ανεργία...

ΕΙΔΗΣΕΙΣ ΑΠΟ ΤΑ ΠΑΛΙΑ

ΠΡΟΟΔΟΣ
24 Δεκεμβρίου 1970

ΠΛΟΥΣΙΑ ΔΡΑΣΗ ΤΡΙΩΝ ΑΝΗΛΙΚΩΝ

Την κακοποιό δράση τους την άρχισαν από πολύ ενωρίς. Δεν έχουν συμπληρώσει ακόμη τα 16 χρόνια ηλικίας, οι τρεις Ροδίτες. Μα να που άρχισαν κιόλας ν' απασχολούν τις αστυνομικές αρχές με τα κατορθώματά τους, που δεν μπορούν να χαρακτηρισθούν σαν ...παιδικές περιπέτειες. Και να η δράση των τριών νεαρών:

• Ο ένας απ' αυτούς με το πρόσχημα ότι θέλει να βρει δουλειά μπήκε μέσα σε ανεγειρόμενη οικοδομή παρά τον Αγιο Νικόλαο και από κρεμασμένο παντελόνι του εργάτη Κωνσταντίνου Σταυρούλη, αφήρεσε 60 δρχ. Το ποσό αυτό εξόδευσε στην αγορά τσιγάρων.

• Οι τρεις νεαροί μπροστά στον κινηματογράφον Παλλάς, αφήρεσαν το ποδήλατο του Μιχ. Χατζηπέτρου και πήγαν στο σπίτι του ενός. Εκεί διέλυσαν το ποδήλατο και ο καθένας πήρε διάφορα εξαρτήματα για να τα πωλήσει.

Οταν οι τρεις νεαροί συνελήφθησαν ομολόγησαν κι άλλες δύο διαρρήξεις που διέπραξαν προ καιρού.

Συγκεκριμένα:

• Από ποδήλατο - του οποίου ο ιδιοκτήτης είναι άγνωστος - αφήρεσαν το φανάρι. Το ποδήλατο βρισκόταν μπροστά στον κινηματογράφο Τιτάνια.

• Ένα βράδυ μπήκαν μέσα στο δημοτικό σφαγείο και έκλεψαν 3-4 κιλά κρέας, το οποίο έψησαν και έφαγον κατά τη διάρκεια μικράς διασκέδάσεως, που ωργάνωσαν σε παραλία της Ρόδου!

Οι τρεις ανήλικοι θα δικαστούν από το δικαστήριο Ανηλίκων προσεχώς.

ΣΥΝΑΛΛΑΓΜΑ

	Αγορά	Πώληση
ΔΟΛΛΑΡΙΟ Η.ΠΑ	1,2374	1,2092
ΛΙΡΑ ΑΓΓΛΙΑΣ	0,67173	0,6564
ΚΟΡΩΝΑ ΔΑΝΙΑΣ	7,5069	7,3356
ΚΟΡΩΝΑ ΣΟΥΗΔΙΑΣ	9,301	9,0888
ΓΙΕΝ ΙΑΠΩΝΙΑΣ	132,22	129,2
ΦΡΑΓΚΟ ΕΛΒΕΤΙΑΣ	1,5648	1,5291
ΚΟΡΩΝΑ ΝΟΡΒΗΓΙΑΣ	8,4995	8,3055
ΛΙΡΑ ΚΥΠΡΟΥ	0,59079	0,57731
ΔΟΛ. ΚΑΝΑΔΑ	1,6495	1,6119
ΔΟΛ. ΑΥΣΤΡΑΛΙΑΣ	1,6486	1,611

ΠΡΟΟΔΟΣ
Ημερήσια Εφημερίδα της Ρόδου
Ετος ιδρύσεως 1949
ΓΡΑΦΕΙΑ ΣΥΝΤΑΞΗΣ
Μ. Μαλλιαράκη 3, 85100 Ρόδος
Τηλ. 22410 27356 - 34101 FAX 22410 20643
ΛΟΓΙΣΤΗΡΙΟ-ΔΙΑΦΗΜΙΣΕΙΣ
Νέα Αγορά 32, 85100 Ρόδος
Τηλ. 22410 24539 FAX 22410 24539
e-mail: info@proodos.net
www.proodos.net - www.proodosnews.gr

Η γυναίκα και ο κόσμος της



Σαν σήμερα κάθε χρόνο έχουμε διπλή γιορτή, θρησκευτική και εθνική. Τον Ευαγγελισμό της Θεοτόκου και την επέτειο της Επανάστασης του 1821 και την ελευθερία της πατρίδας μας. Αυτή τη χρονιά βέβαια η Ολυμπιακή Φλόγα κάνει τριπλή τη γιορτή. Ομως σαν σήμερα όλοι οι Ελληνες καλό είναι να θυμούνται ορισμένα ονόματα που έδειξαν παρρησία περίσια για να είμαστε ελεύθεροι σήμερα και να γιορτάζουμε. Μπότσαρης, Διάκος, Κανάρης, Κολοκοτρώνης και άλλοι πολλοί, διότι δεν είναι μόνο τα σημαντικά αυτά πρόσωπα που γράφονται στην ιστορία αλλά και όλο το γένος τότε που συνέβαλε σ' όλη αυτή την επιχείρηση και την έφερε με αιματηρούς αγώνες σε πέρας με επιτυχία. Ανάμεσά τους και γυναίκες όπως η Μαντώ Μαυρογένους και η.... Μπουμπουλίνα. Γυναίκες που πραγματικά έδειξαν δυναμισμό, θάρρος και αυτοθυσία. Ετσι οι σημερινές γυναίκες και φυσικά οι άνδρες και τα παιδιά να μπορούν να απολαμβάνουν την παρέλαση, να πίνουν καφέ, να χαίρονται τον ήλιο που λάμπει και να ασχολούνται συχνά με το τι θα φορέσουν και τι προτείνει η μόδα. Εχει και αγώνες σήμερα και συχνά είναι δύσκολες οι συνθήκες της ζωής με προβλήματα αλλά κάποιες φορές δεν πρέπει να ξεχνάμε κάποιους προγόνους μας και όχι μόνο το μυαλό να τρέχει στα σύχρονα πρόσωπα της δημοσιότητας και τα κουτσομπολίστικα περιοδικά που πολλές και πολλοί τα προτιμούν για να περάσουν ευχάριστα την ώρα.



ΜΙΚΑ

Δρομολόγια πλοίων



08.30 ΔΩΔ/ΣΟΣ ΕΞΠΡΕΣ προς Λέρο
Προς Πειραιά: 04.30 Β. ΚΟΡΝΑΡΟΣ
10.00 ΔΙΑΓΟΡΑΣ
16.00 ΡΟΔΑΝΘΗ
18.00 ΑΝΘΗ ΜΑΡΙΝΑ
20.00 BLUE STAR 1



Αεροπορικά δρομολόγια

ΟΛΥΜΠΙΑΚΗ ΑΕΡΟΠΟΡΙΑ
Από Ρόδο-**Αθήνα**: Καθημερινά 07.10, 13.40
Πέμπτη 20.10, 22.45
Καθημερινά πλην Πέμπτης 19.40, 22.25
Καθημερινά πλην Κυριακής 10.40
Από Ρόδο-**Θεσσαλονίκη**: Δευτέρα - Τετάρτη 09.45
Πέμπτη 10.45 Σάββατο 15.15
Από Ρόδο-**Ηράκλειο**: Δευτέρα - Παρασκευή 14.30,
Τετάρτη - Κυριακή 16.30
Από Ρόδο-**Κάρπαθο**: Δευτ.-Πεμ.-Παρ.-Σάβ. 07.00, 10.40
Τετάρτη - Κυριακή 10.40, 14.20
Από Ρόδ -**Κάσο**: Δευτ.-Πεμ.-Παρ.-Σάβ. 07.00
Τετάρτη - Κυριακή 10.40
Από Ρόδο-**Καστελλόριζο**: Δευτ.-Τετ.-Παρ.-Σάβ. -Κυρ. 07.10
Από Ρόδο-**Χίο**: Τρίτη 10.40 Πέμπτη 10.45
Από Ρόδο-**Μυτιλήνη**: Δευτέρα-Τετάρτη 09.45 Τρίτη 10.40,
Πέμπτη 10.45 Σάββατο 15.15
Από Ρόδο-**Σάμος**: Τρίτη 10.40 Σάββατο 15.15
Από Ρόδο-**Λήμνος**: Δευτέρα-Τετάρτη 09.45 Τρίτη 10.40,
Πέμπτη 10.45 Σάββατο 15.15

AEGEAN AIRLINES & CRONUS
Από Ρόδο-**Αθήνα**: Καθημερινά 08.30 πλην Κυριακής
Καθημερινά 13.50.
Δευτ.-Τετ.-Παρ. -Κυρ. 17.50
Τρίτη-Πεμ.-Σαβ. 19.35
Καθημερινά 20.20 πλην Τρίτης και Πέμπτης
Από Ρόδο-**Ηράκλειο**: Τρ.-Πεμ.-Παρ.-Κυρ. 19.00
Από Ρόδο-**Θεσσαλονίκη**: Τετ. - Παρ.-Κυρ. 12.00

ΚΙ ΝΗ ΜΑ ΤΟ ΓΡΑ ΦΟΙ





ΜΕΝΤΙΟΥΜ-ΑΣΤΡΟΛΟΓΟΣ
ΝΙΚΟΣ
Ακριβείς προβλέψεις στον επαγγελματικό, αισθηματικό και οικονομικό τομέα.
Επαναφορά ατόμων
Ισχυρή υποβολή
Δέχεται μόνο με ραντεβού στα τηλέφωνα: 31405 και 39201
8203-4/4

ΝΤΕΤΕΚΤΙΒΣ
30 ΧΡΟΝΙΑ ΜΟΝΙΜΑ ΚΑΙ ΣΤΗ ΡΟΔΟ
35354
ΠΛΑΤΕΙΑ ΑΓΙΟΥ ΙΩΑΝΝΟΥ
Η ΛΥΣΗ!!! ΣΕ ΚΑΘΕ ΣΑΣ ΠΡΟΒΛΗΜΑ
EXPRESS SECURITY
X.4462-31/3

Sigma travel agency
Για τους οπαδούς του μηχανοκίνητου αθλητισμού έχουμε... την εκδρομή των ονείρων τους
23/4-26/4
ΜΙΛΑΝΟ - ΙΜΟΛΑ - GRAND PRIX SAN MARINO
ΦΟΡΜΟΥΛΑ 1 - ΜΕΓΑΛΟΣ ΑΓΩΝΑΣ
Νιώστε τη μυρωδιά του λάστιχου και το θόρυβο των 1000 αλόγων.
ΜΟΝΟ ΜΕ... 485 ευρώ ΑΠΟ ΡΟΔΟ
Σε ξενοδοχείο 4 SUPERIOR στο κέντρο του Μιλάνου
Για εγγραφές μέχρι 31 Μαρτίου
ΕΚΠΤΩΣΗ ΣΤΑ ΕΙΣΙΤΗΡΙΑ ΤΩΝ ΔΟΚΙΜΑΣΤΙΚΩΝ ΚΑΙ ΤΟΥ ΑΓΩΝΑ
ΜΗ ΧΑΣΕΤΕ ΧΡΟΝΟ... ΕΠΙΚΟΙΝΩΝΗΣΤΕ ΜΑΖΙ ΜΑΣ
ΘΕΣΕΙΣ ΠΕΡΙΟΡΙΣΜΕΝΕΣ
ΕΚΔΡΟΜΗ ΣΤΗΝ
ΑΙΓΥΠΤΟ
από 20/4-29/4
ΚΑΪΡΟ - ΑΛΕΞΑΝΔΡΕΙΑ - ΚΡΟΥΑΖΙΕΡΑ ΝΕΙΛΟΥ
Αναχώρηση από Ρόδο ξενοδ. 5* με ημιδιατροφή

ΠΑΣΧΑ στη μαγευτική ΧΑΛΚΙΔΙΚΗ
σε ξενοδοχεία πολυτελείας!!!
4ήμερη ΑΕΡΟΠΟΡΙΚΗ εκδρομή με την AEGEAN
από 09/4-12/4
ΕΠΙΣΗΣ:
ΠΗΛΙΟ 4ήμερο 265
ΜΕΤΣΟΒΟ 6ήμερο 400
ΟΛΥΜΠΟΣ 4ήμερο 195
ΚΕΡΚΥΡΑ 5ήμερο 340
ΖΑΚΥΝΘΟΣ 4ήμερο 245
Για τις κρατήσεις θέσεων ή πληροφορίες τηλεφωνήστε μας
SIGMA SS. TRAVEL
ΤΗΛ. 22410 90049 FAX 22410 96697
Λ. Ηρακλειδών, Εμπ. Κέντρο RHODESLAND
(Μεταξύ AVRA BEACH και MIRA MARE)
ΥΠΕΥΘΥΝΟΣ: ΣΤΕΡΓΕΝΑΚΗΣ Σ.
Καθημερινά: 9.00 - 17.00 18.00-20.30
Σάββατο 9.00 - 14.00
X.4481-31/3

Να αξιοποιηθεί η πολύτιμη πείρα των ανθρώπων της πράξης

Ο ΡΟΛΟΣ ΤΩΝ ΕΜΠΟΡΟΒΙΟΜΗΧΑΝΙΚΩΝ ΕΠΙΜΕΛΗΤΗΡΙΩΝ

Να αποφευχθούν τα σφάλματα του παρελθόντος, όπου αγνοήθηκε η γνωμοδοτική βαρύτητα κάθε Επιμελητηρίου, ως προς την οικονομικο-κοινωνική ανάπτυξη της περιοχής τους

Γράφει ο ΚΥΡΙΑΚΟΣ Ι. ΦΙΝΑΣ

Ο πρωθυπουργός κ. Κώστας Καραμανλής, ο νεώτερος πρωθυπουργός εκ των 91 που έχουν θητεύσει από την ίδρυση του νεώτερου ελληνικού κράτους, το περασμένο Σάββατο, 20-3-2004, ανέγνωσε στη Βουλή των Ελλήνων τις προγραμματικές δηλώσεις, οι οποίες εγκρίθηκαν από την πλειοψηφία του Σώματος και η κυβέρνηση έλαβε την απαιτούμενη ψήφο εμπιστοσύνης. Ο Πρόεδρος της Κυβέρνησης, με ένα κείμενο μεστό περιεχομένου και καλά ζυγισμένο, διέγραψε με σαφήνεια τις κατευθυντήριες γραμμές του προγράμματος, το οποίο θα εφαρμόσει η Κυβέρνηση κατά την προσεχή τετραετία. Ως ήταν επόμενο, ένα μεγάλο μέρος των προγραμματικών δηλώσεων αφιερώθηκε στον ευρύτερο κοινωνικό και οικονομικό τομέα, στον οποίο προφανώς, η Κυβέρνηση της τετραετίας, θα ρίξει ένα πολύ μεγάλο μέρος των προσπαθειών της. Ως εκ τούτου, το πρωταρχικό διακύβευμα αποτελεί η αύξηση της ανταγωνιστικότητας της ελληνικής οικονομίας, συνυφασμένη και με την αντιμετώπιση των διαρθρωτικών προβλημάτων. Από την αποτελεσματική αντιμετώπιση αυτών θα εξαρτηθούν: η παραγωγή πλούτου, η δίκαιη ανακατανομή του, η απασχόληση, η σταθερότητα, ο ρυθμός ανάπτυξης, οι επενδύσεις, το έλλειμμα του ισοζυγίου, ως και η μείωση του δημοσιονομικού ελλείμματος.

Στην Ελλάδα υποφέρουμε περισσότερο από έλλειψη οργάνωσης των Δημόσιων υπηρεσιών και προγραμματισμού της Οικονομίας, παρά από έλλειψη κεφαλαίων, είτε σε συνάλλαγμα, είτε σε δραχμές»
Χρήστος Θ. Πανάγος
Επίτιμος πρόεδρος Ε.Β.Ε. Αθηνών

Επομένως η Κυβέρνηση, στην προσπάθειά της αυτή, θα πρέπει να ευαισθητοποιήσει και να αξιοποιήσει και την πείρα κάθε ημικρατικού χαρακτήρα, ως και ιδιωτικού δικαίου φορέων, τόσο σε κεντρικό επίπεδο, όσο και στην περιφέρεια. Ενας τέτοιος θεσμός, που έχει καθιερωθεί, είναι και τα Εμποροβιομηχανικά Επιμελητήρια της χώρας. Είναι Νομικά Πρόσωπα Δημοσίου Δικαίου (Ν.Π.Δ.Δ.), με αποστολή δοσμένη από το Νομό, να συμβάλλουν στην οικονομική ανάπτυξη της περιοχής τους, στα πλαίσια του γενικότερου εθνικού συμφέροντος. Συγκεκριμένα, το άρθρο 2 του Νόμου 2081/1992, που συμπλήρωσε προηγούμενους Νόμους από το 1914 κι εδώ, αναφέρει: «Σκοπός των Επιμελητηρίων είναι η παροχή γνωμοδοτικών εισηγήσεων, για κάθε θέμα οικονομικού περιεχομένου προς την Πολιτεία, με γνώμονα πάντοτε την οικονομική ανάπτυξη της περιφέρειάς τους και την εξυπηρέτηση του γενικότερου συμφέροντος της εθνικής οικονομίας».

Παρά ταύτα, αν και υπάρχει το κατάλληλο νομικό πλαίσιο, ο γνωμοδοτικός ρόλος των Εμποροβιομηχανικών Επιμελητηρίων την τελευταία 20ετία ατόνισε, με ευθύνη, μάλλον, της πολιτικής εξουσίας. Τούτο, αναμφισβήτητα, ζημίωσε την καλώς εννοούμενη αναπτυξιακή πορεία της χώρας. Ως εκ τούτου, αποκτά ιδιαίτερη ενθαρρυντική προοπτική, ότι κάτι το καινούργιο αρχίζει μεταξύ παραγωγικών τάξεων και κρατικής εξουσίας. Προ ημερών, η ηγεσία του υπουργείου Ανάπτυξης και Εμπορίου παρέστη στη Συνέλευση της Κεντρικής Ενωσης Επιμελητηρίων Ελλάδος. Ο υπουργός κ. Σιούφας, κατά το χαιρετισμό του τόνισε: «... Χαίρομαι γιατί θα συνεργαστώ μαζί σας. Πιστεύω ότι θα στηρίξετε τις σωστές επιλογές της κυβέρνησης. Θέλουμε, όμως, να είστε απέναντί μας με κριτικό λόγο, όταν κάνουμε λάθη. Γιατί αυτή θα είναι ακόμη μεγαλύτερη υπηρεσία από την όποια στήριξη θα μας δίνετε. Γιατί, έτσι βοηθάτε την Κυβέρνηση διπλά, βοηθάτε να πετύχει πιο γρήγορα και πιο αποτελεσματικά».

* * *

Την αποφασιστική τάση του συγκροτημένου εμπορίου για τη δημιουργία του Επιμελητηριακού θεσμού τη συναντάμε, κατ' αρχήν, στη σκοτεινή περίοδο του Μεσαίωνα. Η τάση αυτή, σε συνδυασμό και με την άνοδο της αστικής τάξης, αρχίζει να ωριμάζει και να συγκεκριμενοποιείται στις αρχές του 18ου αιώνα, όπου ιδρύονται και τα πρώτα Επιμελητήρια, (μετά το Επιμελητήριο της Μασσαλίας, που ιδρύθηκε το 1599), των οποίων, όμως, μέλη ήσαν μόνο έμποροι.

Σήμερα, πλέον, τα Εμποροβιομηχανικά Επιμελητήρια είναι θεσμός που καθιερώθηκε και λειτουργούν σε όλα, σχεδόν, τα κράτη του κόσμου. Σε μερικά, με τη μορφή των Κρατικών Οργανισμών, σε άλλα δε, ως Νομικά Πρόσωπα Δημοσίου Δικαίου. Και σε πολλές χώρες της Δύσης, ως Οργανισμοί Ιδιωτικού Δικαίου, ενώ στην Κύπρο υπό τη μορφή της Ανώνυμης Εταιρίας. Στην Ελλάδα, ως αναφέρεται στην αρχή, λειτουργούν με τη μορφή του Ν.Π.Δ.Δ., αυτοδιοικούμενα, ωστόσο, και αυτοσυντηρούμενα οικονομικά. Και επί το απλούστερο: Διοικούνται από αιρετούς εκπροσώπους κάθε κλάδου των παραγωγικών τάξεων, (εμπορικού, βιομηχανικού, βιοτεχνικού, επαγγελματικού και τουριστικού), η θητεία των οποίων είναι τετραετής. Λειτουργούν και δραστηριοποιούνται αντιμετωπίζοντας τις πάσης φύσεως δαπάνες τους, από τις ετήσιες συνδρομές των μελών τους και αριθμούν περί τα 60 περίπου σε όλη τη χώρα. Στην Ελλάδα, τα πρώτα Εμπορικά Επιμελητήρια ιδρύθηκαν το 1836 στο Ναύπλιο, Πάτρα και Σύρο, και το 1841 εκείνο των Αθηνών με τη μεταφορά της πρωτεύουσας του κράτους σε αυτήν. Σταδιακά ιδρύθηκαν όλα τα υπόλοιπα που λειτουργούν σήμερα.

Δεν είναι τυχαία η ανάθεση από την πολιτική εξουσία στα Εμποροβιομηχανικά Επιμελητήρια του γνωμοδοτικού έργου, καθόσον αποτελεί έμπρακτη αναγνώριση, ότι η οικονομική ανάπτυξη πρέπει, φυσικά, να μεθοδεύεται με γνώμονα την επιστημονική δεοντολογία και την σε βάθος μελέτη των εκάστοτε αναφυομένων θεμάτων από τους αρμόδιους κρατικούς οικονομικούς φορείς, αλλά, παράλληλα, να καταθέτουν και την υπεύθυνη άποψή τους και οι εκλεγμένοι εκπρόσωποι των παραγωγικών τάξεων. Και επιβάλλεται να ομολογηθεί απερίφραστα, ότι οσάκις αγνοήθηκε η προαναφερθείσα δεοντολογία, η οικονομική ανάπτυξη δεν υπήρξε ορθολογικά θεμελιωμένη.

Προκειμένου, ωστόσο, τα Εμποροβιομηχανικά Επιμελητήρια να έχουν βαρύνουσα γνώμη και άποψη τεκμηριωμένη, θα πρέπει να καταστούν, τοπικά το καθένα σε κάθε Νομό, τα επιτελικά αναπτυξιακά κέντρα, ως προς τα θέματα της περιοχής τους, τα οποία θα συμπεριλαμβάνουν όλους τους παραγωγικούς κλάδους, από τη γεωργία μέχρι και τον τουρισμό. Ετσι, μεταξύ άλλων μέτρων που πρέπει να παρθούν, όπως, για παράδειγμα, η διαπεριφερειακή κατανομή των επενδύσεων, ανάλογα με τις ανάγκες και τις δυνατότητες κάθε Περιφέρειας, θα δοθεί αποτελεσματικό περιεχόμενο στην έννοια της Αποκέντρωσης, χωρίς την οποία η Ελλάδα θα παραμείνει ουραγός μεταξύ των Ευρωπαίων εταίρων της. Για να επιτευχθεί, όμως, αυτή η διαδικασία είναι επιβεβλημένο να ιδρυθεί σε κάθε Επιμελητήριο ειδική Υπηρεσία Οικονομικών Μελετών, η οποία θα επανδρωθεί με το κατάλληλο επιστημονικό προσωπικό. Ο ρόλος της Υπηρεσίας αυτής, τοπικού χαρακτήρα, σε κάθε Επιμελητήριο χωριστά είναι εμφανής: Με τη στατιστική παρακολούθηση των παραγωγικών δραστηριοτήτων, την έρευνα και επεξεργασία, θα βοηθηθεί επαρκώς η γνωμοδοτική τους αξιοπιστία. Εξάλλου, τα Επιμελητήρια μπορούν να αναλάβουν, επιπλέον, και την οργάνωση της επιμόρφωσης των επιχειρηματιών, καθώς ακόμη τη σύνταξη μελετών για τη βιωσιμότητα των επιχειρήσεων κατά κλάδους. Να σημειωθεί, ότι τέτοιες δραστηριότητες χρηματοδοτούνται και από τα προγράμματα της Ευρωπαϊκής Ενωσης.

Σήμερα, πλέον, δεν είναι δυνατό να υπάρχουν κατά τρόπον απόλυτο συγκρουόμενα μεμονωμένα συμφέροντα και επιδιώξεις, προκειμένου να πλησιάσουμε τους στόχους μιας μακροπρόθεσμης ορθολογικής οικονομικής και κοινωνικής ανάπτυξης. Ετσι, εκτός από το εμπόριο, η μεταποίηση, ο τουρισμός, ακόμη και ο πρωτογενής τομέας, θα μπουν σε αυτή τη διαδικασία, κάτω από το Επιμελητηριακό θεσμό. Με Νόμο δε, να θεσπιστεί, ώστε ένας εκπρόσωπος κάθε Επιμελητηρίου να συμμετέχει στο κατά περιφέρεια Νομαρχιακό Συμβούλιο.

* * *

Είναι βέβαιο, ότι η ετυμηγορία του ελληνικού λαού της 7.3.2004, ανέδειξε μια καινούργια πολιτική νοοτροπία, τόσο ως προς τον τρόπο της σκέψης, όσο και της δράσης. Αρχισε τώρα μια περίοδος ελπίδας, προσδοκιών και, το βασικότερο, εμπιστοσύνης. Η «Εστία», σε κύριο άρθρο στις 15.3.2004, με τον τίτλο: «Να αξιοποιηθεί η λαϊκή εντολή», τόνιζε, μεταξύ των άλλων: «... Υπάρχουν σήμερα πολιτικές και κοινωνικές προϋποθέσεις για αποτελεσματική διακυβέρνηση προς τη σωστή κατεύθυνση, που δεν πρέπει να χαθούν από προσωπικές αστοχίες ή τυφλές φιλοδοξίες. Αρκετά τις πληρώσαμε. Η σημερινή Κυβέρνηση Καραμανλή δεν είναι, φυσικά, η τελευταία ευκαιρία της Ελλάδας. Είναι, όμως, μια μεγάλη ευκαιρία για σοβαρό κυβερνητικό προγραμματισμό και αποτελεσματική δράση, που θα ενεργοποιήσει και τις κοινωνικές - παραγωγικές δυνάμεις, ώστε να κερδίσουμε το χαμένο - με κοινή όλων μας υπαιτιότητα - χρόνο. Μόνον έτσι θα αξιοποιηθεί η ξεκάθαρη λαϊκή εντολή».

Πάντα κάποιοι ξεχωρίζουν...
Rodos Gold VOGIATZIS
Ιδιαίτερη αισθητική
Απαράμιλλη ποιότητα
πλούσιες επιλογές
για γάμους, βαπτίσεις,
και ιδιαίτερες στιγμές
με μοναδική λάμψη .....
σε εξαιρετικές τιμές
Rodos Gold VOGIATZIS
Χρυσές δημιουργίες...
για πολύτιμες σχέσεις
10ο χιλ. Λεωφ. Ρόδου Λίνδου
Τηλ: 22410 86670 - 3
X.4483-31/3

ΠΑΣΧΑΛΙΝΟ ΚΑΙ ΑΝΟΙΞΙΑΤΙΚΟ ΜΠΑΖΑΡ
στο ΑΚΤΑΙΟΝ
Διοργάνωση: ΣΩΜΑΤΕΙΟ ΥΠΟΤΡΟΦΙΩΝ ΔΩΔΕΚΑΝΗΣΙΑΚΗ ΜΕΛΙΣΣΑ
ΠΕΜΠΤΗ 25 ΜΑΡΤΙΟΥ ΩΡΑ 12.00 ΤΟ ΜΕΣΗΜΕΡΙ
ΠΑΡΑΣΚΕΥΗ 26 ΜΑΡΤΙΟΥ ΑΠΟ 10.00 ΤΟ ΠΡΩΙ ΜΕΧΡΙ 10.00 ΤΟ ΒΡΑΔΥ
Θα βρείτε: ΧΕΙΡΟΠΟΙΗΤΑ ΠΑΡΑΔΟΣΙΑΚΑ ΦΑΓΩΣΙΜΑ ΓΛΥΚΑ ΚΑΙ ΑΛΜΥΡΑ ΓΙΑ ΤΟ ΠΑΣΧΑ ΚΑΙ ΤΗ ΝΗΣΤΕΙΑ - ΠΑΣΧΑΛΙΑΤΙΚΑ ΔΙΑΚΟΣΜΗΤΙΚΑ ΓΙΑ ΤΟ ΣΠΙΤΙ - ΛΑΜΠΑΔΕΣ ΓΙΑ ΤΑ ΠΑΙΔΙΑ ΚΑΙ ΤΑ ΒΑΦΤΙΣΤΗΡΙΑ ΣΑΣ
Ολα είναι δημιουργίες και προσφορές των μελών και των φίλων μας!
ΒΟΗΘΕΙΣΤΕ ΤΟ ΕΡΓΟ ΤΗΣ ΔΩΔΕΚΑΝΗΣΙΑΚΗΣ ΜΕΛΙΣΣΑΣ
Τα χρήματά σας, επιστρέφουν στα παιδιά μας που σπουδάζουν!!
ΓΔ-25/3

Zorpidis
ΔΡΟΜΟΛΟΓΙΑ

ΙΕΡΑΠΕΤΡΑ

Σάββατο 20/3/2004 από Ρόδο 21.00 για Κω 00.30-00.45, Σάμο 05.00 - 05.10, Χίο 08.20 - 08.40, Μυτιλήνη 11.45 - 12.00, Λημνο 17.15 - 17.30, Αλεξ/πολη 21.30

Τρίτη 23/3/2004 Από Ρόδο 08.00 για Χάλκη 10-05 - 10.15, Διαφάνι 12.00 - 12.10, Κάρπαθο 13.00 - 13.20, Κάσο 15.00 - 15.10, Σητεία 17.40 - 17.55, Αγ. Νικόλαο 19.30 - 19.50, Πειραιά 06.50.

Παρασκευή 26/3/2004 Από Ρόδο 12.00 για Καστελλόριζο 16.00 - 16.15, Ρόδο 20.15

Σάββατο 27/3/2004 από Ρόδο 21.00 για Κω 00.30-00.45, Σάμο 05.00 - 05.10, Χίο 08.20 - 08.40, Μυτιλήνη 11.45 - 12.00, Λημνο 17.15 - 17.30, Αλεξ/πολη 21.30

Τρίτη 30/3/2004 Από Ρόδο 12.00 για Καστελλόριζο 16.00 - 16.15, Ρόδο 20.15

Τετάρτη 31/3/2004 Από Ρόδο 12.00 για Καστελλόριζο 16.00 - 16.15, Ρόδο 20.15

Πέμπτη 1/4/2004 από Ρόδο 04.30 για Χάλκη 06.35-06.45, Διαφάνι 08.35 - 08.45, Κάρπαθο 09.45 - 10.00, Κάσο 11.15 - 11.30, Σητεία 14.00 - 14.30, Ηράκλειο 17.30 - 18.15, Μήλο 00.25 - 00.45, Πειραιάς 05.40

Σάββατο 3/4/2004 από Ρόδο 21.00 για Κω 00.30-00.45, Σάμο 05.00 - 05.10, Χίο 08.20 - 08.40, Μυτιλήνη 11.45 - 12.00, Λημνο 17.15 - 17.30, Αλεξ/πολη 21.30

Μ. Τρίτη 6/4/2004 Από Ρόδο 12.00 για Καστελλόριζο 16.00 - 16.15, Ρόδο 20.15

Μ. Τετάρτη 7/4/2004 Από Ρόδο 12.00 για Καστελλόριζο 16.00 - 16.15, Ρόδο 20.15

Μ. Πέμπτη 8/4/2004 από Ρόδο 04.30 για Χάλκη 06.35-06.45, Διαφάνι 08.35 - 08.45, Κάρπαθο 09.45 - 10.00, Κάσο 11.15 - 11.30, Σητεία 14.00 - 14.30, Ηράκλειο 17.30 - 18.15, Μήλο 00.25 - 00.45, Πειραιάς 05.40

Μ. Σάββατο 10/4/2004 Από Ρόδο 14.00 για Καστελλόριζο 18.00 - 18.15, Ρόδο 22.15

Κυριακή ΠΑΣΧΑ 11/4/04 ΠΑΡΑΜΟΝΗ

Δευτέρα 12/4/2004 από Ρόδο 04.30 για Χάλκη 06.35-06.45, Διαφάνι 08.35 - 08.45, Κάρπαθο 09.45 - 10.15, Κάσο 11.50 - 12.00, Σητεία 14.30 - 15.30, Αγ. Νικόλαος 17.00 - 18.00, Μήλος 01.00 - 01.15, Πειραιάς 06.15

Πέμπτη 15/4/2004 από Ρόδο 04.30 για Χάλκη 06.35-06.45, Διαφάνι 08.35 - 08.45, Κάρπαθο 09.45 - 10.00, Κάσο 11.15 - 11.30, Σητεία 14.00 - 14.30, Ηράκλειο 17.30 - 18.15, Μήλο 00.25 - 00.45, Πειραιάς 05.40

Σάββατο 17/4/2004 από Ρόδο 21.00 για Κω 00.30-00.45, Σάμο 05.00 - 05.10, Χίο 08.20 - 08.40, Μυτιλήνη 11.45 - 12.00, Λημνο 17.15 - 17.30, Αλεξ/πολη 21.30

Β. ΚΟΡΝΑΡΟΣ

Σάββατο 13/3/2004 από Ρόδο 21.00 για Καστελλόριζο 16.10 - 1615, Ρόδο 20.15

Κυριακή 14/3/2004 από Ρόδο 04.30 για Χάλκη 06.35-06.45, Διαφάνι 08.35 - 08.45, Κάρπαθο 09.45 - 10.15, Κάσο 11.50 - 12.00, Σητεία 14.30 - 15.30, Αγ. Νικόλαος 17.00 - 18.00, Μήλος 01.00 - 01.15, Πειραιάς 06.15

Τετάρτη 17/3/2004 Από Ρόδο 04.30 για Χάλκη 06.35-06.45, Διαφάνι 08.35 - 08.45, Κάρπαθο 09.45 - 10.15, Κάσο 11.50 - 12.00, Σητεία 14.30 - 15.30, Αγ. Νικόλαος 17.00 - 18.00, Θήρα 22.05 - 22.15, Μήλος 01.30 - 01.45, Πειραιάς 06.40

Σάββατο 20/3/2004 από Ρόδο 12.00 για Καστελλόριζο 16.10 - 1615, Ρόδο 20.15

Κυριακή 21/3/2004 από Ρόδο 04.30 για Χάλκη 06.35-06.45, Διαφάνι 08.35 - 08.45, Κάρπαθο 09.45 - 10.15, Κάσο 11.50 - 12.00, Σητεία 14.30 - 15.30, Αγ. Νικόλαος 17.00 - 18.00, Μήλος 01.00 - 01.15, Πειραιάς 06.15

Τετάρτη 24/3/2004 από Ρόδο 12.00 για Καστελλόριζο 16.10 - 1615, Ρόδο 20.15

Πέμπτη 25/3/2004 από Ρόδο 04.30 για Χάλκη 06.35-06.45, Διαφάνι 08.35 - 08.45, Κάρπαθο 09.45 - 10.15, Κάσο 11.50 - 12.00, Σητεία 14.30 - 15.30, Αγ. Νικόλαος 17.00 - 18.00, Μήλος 01.00 - 01.15, Πειραιάς 06.15

Κυριακή 28/3/2004 από Ρόδο 04.30 για Χάλκη 06.35-06.45, Διαφάνι 08.35 - 08.45, Κάρπαθο 09.45 - 10.15, Κάσο 11.50 - 12.00, Σητεία 14.30 - 15.30, Αγ. Νικόλαος 17.00 - 18.00, Μήλος 01.00 - 01.15, Πειραιάς 06.15

Τετάρτη 31/3/2004 Από Ρόδο 04.30 για Χάλκη 06.35-06.45, Διαφάνι 08.35 - 08.45, Κάρπαθο 09.45 - 10.15, Κάσο 11.50 - 12.00, Σητεία 14.30 - 15.30, Αγ. Νικόλαος 17.00 - 18.00, Θήρα 22.05 - 22.15, Μήλος 01.30 - 01.45, Πειραιάς 06.40

Σάββατο 3/4/2004 Από Ρόδο 12.00 για Καστελλόριζο 16.00 - 16.15, Ρόδο 20.15

Κυριακή 4/4/2004 από Ρόδο 04.30 για Χάλκη 06.35-06.45, Διαφάνι 08.35 - 08.45, Κάρπαθο 09.45 - 10.15, Κάσο 11.50 - 12.00, Σητεία 14.30 - 15.30, Αγ. Νικόλαος 17.00 - 18.00, Μήλος 01.00 - 01.15, Πειραιάς 06.15

Μ. Τετάρτη 7/4/2004 Από Ρόδο 04.30 για Χάλκη 06.35-06.45, Διαφάνι 08.35 - 08.45, Κάρπαθο 09.45 - 10.15, Κάσο 11.50 - 12.00, Σητεία 14.30 - 15.30, Αγ. Νικόλαος 17.00 - 18.00, Θήρα 22.05 - 22.15, Μήλος 01.30 - 01.45, Πειραιάς 06.40

Μ. Παρασκευή 9/4/2004 από Ρόδο 21.00 για Κω 00.30 - 00.45, Σάμο 05.00 - 05.10, Χίο 08.20 - 08.40, Μυτιλήνη 11.45 - 12.00, Λήμνο 17.§5 - 17.30, Αλεξανδρούπολη 21.30 Μ. Σάββατο

Κυριακή ΠΑΣΧΑ 11/4/04 ΠΑΡΑΜΟΝΗ

Τρίτη 13/4/2004 από Ρόδο 12.00 για Καστελλόριζο 16.10 - 1615, Ρόδο 20.15

Τετάρτη 14/4/2004 Από Ρόδο 04.30 για Χάλκη 06.35-06.45, Διαφάνι 08.35 - 08.45, Κάρπαθο 09.45 - 10.15, Κάσο 11.50 - 12.00, Σητεία 14.30 - 15.30, Αγ. Νικόλαος 17.00 - 18.00, Θήρα 22.05 - 22.15, Μήλος 01.30 - 01.45, Πειραιάς 06.40

Σάββατο 16/4/2004 Από Ρόδο 12.00 για Καστελλόριζο 16.00 - 16.15, Ρόδο 20.15

Κυριακή 17/4/2004 από Ρόδο 04.30 για Χάλκη 06.35-06.45, Διαφάνι 08.35 - 08.45, Κάρπαθο 09.45 - 10.15, Κάσο 11.50 - 12.00, Σητεία 14.30 - 15.30, Αγ. Νικόλαος 17.00 - 18.00, Μήλος 01.00 - 01.15, Πειραιάς 06.15

ΠΛΗΡΟΦΟΡΙΕΣ: **Αλεξ. Διάκου 38**
Τηλ. 22410 20625, 30054
X4479-31/3

ΜΝΗΜΟΣΥΝΑ



Στις 27 Μαρτίου ημέρα Σάββατο και ώρα 8 π.μ. στον ιερό ναό Ταξιαρχών νεκροταφείου τελούμε 40ήμερο μνημόσυνο υπέρ αναπαύσεως της ψυχής του λατρευτού μας συζύγου, πατέρα και αδελφού

ΒΑΣΙΛΕΙΟΥ ΜΑΘΙΟΥ

Ετών 46

Η σύζυγος Ευαγγελία
Τα παιδιά Παναγιώτης και Μάρκος
Τα αδέλφια και οι λοιποί συγγενείς

8325-25/3



Στις 27 Μαρτίου ημέρα Σάββατο και ώρα 8 π.μ. στον ιερό ναό Αγίων Αποστόλων Ρόδου τελούμε 3μηνο μνημόσυνο υπέρ αναπαύσεως της ψυχής του αγαπημένου μας και αλησμόνητου συζύγου και θείου

ΜΙΧΑΗΛ ΣΚΙΑΘΙΤΗ

Η σύζυγος Κωνσταντίνα
Ο κουνιάδος, τα ανίψια και οι λοιποί συγγενείς

2817-25/3



Τελούμε στις 27 Μαρτίου ημέρα Σάββατο και ώρα 8.30 π.μ. στον ιερό ναό Αγίας Ειρήνης Ορφανοτροφείου Θηλέων διετές μνημόσυνο υπέρ αναπαύσεως της ψυχής της πολυαγαπημένης μας συζύγου, μητέρας, αδελφής και θείας

ΘΕΟΛΟΓΙΑΣ (ΘΕΛΜΑ) ΚΟΝΤΙΤΣΗ

Ο σύζυγος και τα παιδιά

2610-25/3



Τελούμε στις 27 Μαρτίου ημέρα Σάββατο και ώρα 8.30 π.μ. στον ιερό ναό Μητροπόλεως Ρόδου 6μηνο μνημόσυνο υπέρ αναπαύσεως της ψυχής της λατρευτής μας μητέρας και γιαγιάς

ΔΩΡΟΘΕΑΣ ΜΑΚΡΗ

Τα παιδιά Γιάννης - Αντωνία, Γιώργος - Βασιλική, Νίκος - Κατερίνα
Τα εγγόνια, τα αδέλφια, τα ανίψια και οι λοιποί συγγενείς

8346-25/3



Στις 26 Μαρτίου ημέρα Παρασκευή και ώρα 8 π.μ. στον ιερό ναό Αγίας Ειρήνης Ορφανοτροφείου Θηλέων τελούμε ετήσιο μνημόσυνο υπέρ αναπαύσεως της ψυχής του λατρευτού μας συζύγου, πατέρα και παππού

ΧΡΗΣΤΟΥ ΔΕΛΑΠΟΡΤΑ

Η σύζυγος Δέσποινα
Τα παιδιά, τα εγγόνια και οι λοιποί συγγενείς

8286-25/3



Τελούμε στις 27 Μαρτίου ημέρα Σάββατο και ώρα 8 π.μ. στον ιερό ναό Αγίου Ιωάννου 6μηνο μνημόσυνο υπέρ αναπαύσεως της ψυχής της λατρευτής μας μητέρας, γιαγιάς, προγιαγιάς, αδελφής και θείας

ΚΑΛΛΙΟΠΗΣ ΚΑΡΠΑΘΙΟΥ

Τα παιδιά Αντώνης - Γεωργία, Ελπίδα - Ιωάννης, Φωτεινή - Θεόδωρος, Μαρία - Φίλιππος
Τα εγγόνια, τα δισέγγονα, τα αδέλφια, τα ανίψια και οι λοιποί συγγενείς

8341-25/3



Τελούμε στις 27 Μαρτίου ημέρα Σάββατο και ώρα 8.30 π.μ. στον ιερό ναό Αγίας Ειρήνης Ορφανοτροφείου Θηλέων 3ετές μνημόσυνο υπέρ αναπαύσεως της ψυχής της λατρευτής μας θείας

ΕΥΓΕΝΙΑΣ ΖΕΡΒΟΥ

Τα ανίψια και οι λοιποί συγγενείς

8303-25/3



Τελούμε στις 28 Μαρτίου ημέρα Κυριακή και ώρα 8 π.μ. στον ιερό ναό Ταξιαρχών νεκροταφείου διετές μνημόσυνο υπέρ αναπαύσεως της ψυχής της λατρευτής μας συζύγου, μητέρας, κόρης και αδελφής

ΒΑΣΙΛΕΙΑΣ ΒΑΓΙΑΝΟΥ

Ο σύζυγος Σωτήρης
Τα παιδιά Αναστασία, Ελένη
Η μητέρα Ιωάννα
Τα αδέλφια και οι λοιποί συγγενείς

8345-27/3

ΤΕΛΕΣΗ ΜΕΓΑΛΟΥ ΓΕΝΙΚΟΥ ΜΝΗΜΟΣΥΝΟΥ

Το Δ.Σ. της Αδελφότητας Ηπειρωτών Ρόδου «Το Σούλι» κάνει γνωστό στους Ηπειρώτες της Ρόδου ότι την 27 Μαρτίου 2004, ημέρα Σάββατο και ώρα 8.30 το πρωί θα τελεσθεί στον ιερό ναό Αγίου Δημητρίου Ρόδου (Ροδίνι) μεγάλο γενικό μνημόσυνο υπέρ μακάριας μνήμης και αιωνίου αναπαύσεως της ψυχής όλων των μέχρι σήμερα θανόντων γονιών των Ηπειρωτών της Αδελφότητας και σας παρακαλούμε να τιμησετε με την παρουσία σας την ευγενή εκδήλωση.

Παρακαλούμε να δώσετε μέχρι την Παρασκευή 26 Μαρτίου 2004 στο Δ.Σ. τα ονόματα των θανόντων γονιών σας, τα οποία θα μνημονευθούν κατά την τέλεση του μνημοσύνου. Τηλέφωνα επικοινωνίας 22410 92020 και κινητό 6945 970181.

Μετά το πέρας της Θείας Λειτουργίας θα προσφερθούν καφές, τσάι και νηστίσιμα βουτήματα στην αίθουσα του Πνευματικού Κέντρου του παραπάνω ιερού ναού.

25/3



Τελούμε στις 27 Μαρτίου ημέρα Σάββατο και ώρα 8.30 π.μ. στον ιερό ναό Αγίας Ειρήνης Ορφανοτροφείου Θηλέων διετές μνημόσυνο υπέρ αναπαύσεως της ψυχής της πολυαγαπημένης μας συζύγου, μητέρας, κόρης και αδελφής

ΕΦΗΣ ΚΑΡΠΑΘΙΟΥ

Η μητέρα, ο σύζυγος, τα παιδιά, τα αδέλφια και οι λοιποί συγγενείς

2609-25/3

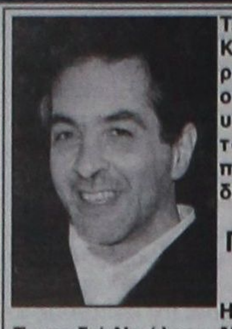

Τελούμε στις 28 Μαρτίου ημέρα Κυριακή και ώρα 8.π.μ. στον ιερό ναό Ταξιαρχών νεκροταφείου Ρόδου ετήσιο μνημόσυνο υπέρ αναπαύσεως της ψυχής του λατρευτού μας συζύγου, πατέρα, γιού, ανιψιού και εξαδέλφου

ΓΡΗΓΟΡΙΟΥ-ΓΕΩΡΓΙΟΥ ΣΜΑΡΑΓΔΗ

Η σύζυγος Ελένη
Τα παιδιά Νικόλαος, Μηνάς, Πόπη
Η μητέρα Καλλιόπη
Η γιαγιά, ο θείος, η κουνιάδα, οι ανιψιές και οι λοιποί συγγενείς

2821-27/3



Τελούμε στις 27 Μαρτίου ημέρα Σάββατο και ώρα 8 π.μ. στον ιερό ναό Ταξιαρχών νεκροταφείου τελούμε 40ήμερο μνημόσυνο υπέρ αναπαύσεως της ψυχής της πολυαγαπημένης μας αδελφής και θείας

ΚΑΛΛΙΟΠΗΣ ΓΕΩΡΓΑ

Τα αδέλφια Νικόλαος - Λούλα Παπακώστα, Μηνάς - Φανή Παπακώστα και Σοφία
Τα ανίψια και οι λοιποί συγγενείς

8361-27/3



Στις 28 Μαρτίου ημέρα Κυριακή και ώρα 8 π.μ. στον ιερό ναό Ταξιαρχών νεκροταφείου τελούμε 6μηνο μνημόσυνο υπέρ αναπαύσεως της ψυχής της λατρευτής μας συζύγου, μητέρας, γιαγιάς, αδελφής και θείας

ΜΑΡΙΑΣ-ΒΑΡΒΑΡΑΣ ΣΤΥΛΙΑΝΟΥ (ΡΟΔΙΤΗ)

Ο σύζυγος Εμμανουήλ
Τα παιδιά Κωνσταντίνος, Κατερίνα, Παναγιώτης
Τα εγγόνια, τα αδέλφια, τα ανίψια και οι λοιποί συγγενείς

2818-27/3

Τελούμε στις 28 Μαρτίου ημέρα Κυριακή και ώρα 8 π.μ. στον ιερό ναό Παναγίας Τσαμπίκας Αρχαγγέλου ετήσιο μνημόσυνο υπέρ αναπαύσεως των ψυχών των λατρευτών μας γονέων





ΜΙΧΑΗΛ και ΑΝΤΩΝΙΑΣ ΓΙΑΣΙΡΑΝΗ

Τα παιδιά, τα αδέλφια και οι λοιποί συγγενείς

2820-27/3

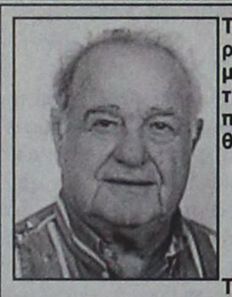

Τελούμε 26 Μαρτίου ημέρα Παρασκευή και ώρα 8 π.μ. 9ήμερο μνημόσυνο υπέρ αναπαύσεως της ψυχής του λατρευτού μας πατέρα, παππού, αδελφού και θείου

ΓΕΩΡΓΙΟΥ ΛΟΥΛΟΥΔΑΚΗ

Τα παιδιά , τα εγγόνια, τα αδέλφια, τα ανίψια, και οι λοιποί συγγενείς

2109-25/3

Στις 26 Μαρτίου ημέρα Παρασκευή και ώρα 8.30 π.μ. στον ιερό ναό Αγίου Νικολάου τελούμε 40ήμερο μνημόσυνο υπέρ αναπαύσεως της ψυχής της λατρευτής μας συζύγου, μητέρας και γιαγιάς

ΒΑΣΙΛΙΚΗΣ ΚΟΥΦΟΜΑΝΩΛΗ

Ετών 81

Ο σύζυγος Παντελής
Τα παιδιά Νίκος, Καλλιόπη, Γιώτα, Μιχάλης, Λευτέρης
Τα εγγόνια και οι λοιποί συγγενείς

8362-25/3

Στις 27 Μαρτίου ημέρα Σάββατο και ώρα 8 π.μ. στον ιερό ναό Ταξιάρχη Νεοχωρίου τελούμε 40ήμερο μνημόσυνο υπέρ αναπαύσεως της ψυχής της λατρευτής μας μητέρας, γιαγιάς και θείας

ΕΥΑΓΓΕΛΙΑΣ ΜΗΝΑΪΔΗ

Τα παιδιά Βασίλειος - Λη, Μηνάς - Αγγέλικα
Τα εγγόνια Ηλίας, Ευδοξία, Βάσω
Τα ανίψια και οι λοιποί συγγενείς

83338-27/3

Η υπόθεση του «Ατλαντικα»

ΣΥΝΕΧΕΙΑ ΑΠΟ ΤΗ ΣΕΛ. 1

γιατί έκρινε ότι προέκυψαν νέα δεδομένα, όπως το νέο έγγραφο της Πυροσβεστικής Υπηρεσίας, σύμφωνα με το οποίο δεν υπάρχει πρόβλημα πυρασφάλειας στις δεξαμενές υγραερίου.

Ο ΙΔΙΟΚΤΗΤΗΣ του ξενοδοχείου, με νέα αίτησή του προς το Συμβούλιο της Επικρατείας, ζητά την αναστολή εκτέλεσης της απόφασης σφραγίσματος, της Περιφέρειας, επικαλούμενος τη βεβαίωση της Πυροσβεστικής Υπηρεσίας.

* Ομως, προχθές, το Συμβούλιο της Επικρατείας απέρριψε την αίτηση με την οποία ζητούσε να ανασταλεί προσωρινά η σχετική απόφαση, γεγονός που οδηγεί σε νέες διαδικασίες.

ΟΙ ΝΟΜΙΚΟΙ σύμβουλοι του Κύπριου επιχειρηματία μελετούν την υπόθεση, για να προβούν σε νέες ενέργειες.

Χωρίς θέσεις και χωρίς προτάσεις

ΣΥΝΕΧΕΙΑ ΑΠΟ ΤΗ ΣΕΛ. 1

στοθερότητα στο μέλλον.

Καμία αναφορά στις ΗΠΑ και το ρόλο τους, καμία αναφορά στην Ευρώπη, που εμείς ως χώρα θέλουμε να χτίσουμε, καμία αναφορά στο ρόλο άλλων δυνάμεων που επηρεάζουν ή θα επηρεάσουν στο μέλλον, όχι απλώς τη χώρα μας, αλλά ολόκληρο το πλανήτη.

Στην εποχή της παγκοσμιοποίησης, μια εποχή που ένα στραβοπάτημα στην Κίνα μπορεί να επηρεάσει εκατομμύρια ανθρώπους, οπουδήποτε στη γη, η έλλειψη συγκεκριμένου προσανατολισμού στο διεθνή ορίζοντα, φοβόμαστε και ελπίζουμε να διαψευστούμε, θα μπορούσε να αποβεί μοιραία για τη χώρα. Η εξωτερική πολιτική που χτίσαμε με πολύ κόστος τα τελευταία χρόνια, θα ήταν αδικία για τη χώρα, να αποδιαρθρωθεί.

Δεν πάσχουν όμως οι προγραμματικές δηλώσεις της Κυβέρνησης, μόνο από την έλλειψη ανάλυσης και τοποθέτησης για τα διεθνή. Οι σωρεία υποσχέσεων χωρίς χρονοδιάγραμμα, χωρίς ερμηνείες για τους τρόπους υλοποίησης και χωρίς επαρκείς εξηγήσεις για κάθε μέτρο, αποτελεί το δεύτερο ατόπημα που η Κυβέρνηση υπέπεσε με τις προγραμματικές δηλώσεις της.

Πότε θα αυξηθεί το ΕΚΑΣ; Με ποιό τρόπο; Από πού θα εξοικονομηθούν οι πόροι για τόσες παροχές; Στο ερώτημα που έθεσε ο πρόεδρος του ΠΑΣΟΚ κ. Γ. Παπανδρέου εκτιμώντας το κόστος των παροχών σε 15 δις ευρώ, η απάντηση της Κυβέρνησης υπήρξε ξανά μέσα στη Βουλή των Ελλήνων γενική και αόριστη. Διότι, γενικό και αόριστο είναι να αναφέρει ο κ. Καραμανλής ότι οι πόροι θα προέλθουν από την μεγαλύτερη απορρόφηση των χρημάτων της Ευρωπαϊκής Ενωσης ή από την περικοπή δαπανών, κλπ.

Πώς κ. Πρωθυπουργέ θα πετύχετε μεγαλύτερη απορρόφηση; Πώς κ. Πρωθυπουργέ θα περιορίσετε τις δαπάνες; Πώς; Πώς; Δεκάδες ερωτήματα που γεννάει η πλήρης αοριστιών και γενικολογιών ανάγνωση των προγραμματικών δηλώσεων της Κυβέρνησης.

Τρίτο γκρίζο σημείο στις προγραμματικές δηλώσεις, αποτέλεσε η εμμονή της Κυβέρνησης να προσπαθεί να καλύψει χωρίς επιτυχία τις τεράστιες αδυναμίες της, εγκαλώντας την αντιπολίτευση που δήθεν δεν καταλαβαίνει τα προβλήματα. Και πρόκειται περί αδυναμίας, να υπόσχεσαι κατάργηση του ΑΣΕΠ και σήμερα να μιλάς για αναβάθμιση.

Πρόκειται περί αδυναμίας, να αναφέρεσαι σε επανίδρυση του κράτους και να εξαγγέλλεις την ίδρυση δεκάδων νέων φορέων και ανεξαρτήτων αρχών.

Πρόκειται περί αδυναμίας, να εξαγγέλλεις την μονιμοποίηση χιλιάδων συμβασιούχων και ενώπιον της Βουλής να συνομολογείς ότι με νέο Προεδρικό Διάταγμα θα βελτιώσεις το σύστημα μοριοδότησης που ψήφισε η κυβέρνηση του ΠΑΣΟΚ.

Βεβαίως και δεν τα καταλαβαίνει όλα αυτά η αντιπολίτευση, όπως βεβαίως δεν τα καταλαβαίνει και ο ελληνικός λαός.

Δεν είναι του παρόντος, (ο γράφων θα επανέλθει) να αναφερθούμε στις θέσεις για τις νησιωτικές πολιτικές, τον τουρισμό και τα «εγκαταλειμμένα», κατά την έκφραση του κ. Καραμανλή όταν επισκέφθηκε, τα νησιά μας.

Συμπερασματικώς όμως, είναι βέβαιο ότι η κυβέρνηση δεν έχει θέσεις και δεν έχει προτάσεις.

Εκ των πραγμάτων, οι προγραμματικές της δηλώσεις αποτέλεσαν συνέχεια και απόληξη των προεκλογικών της εξαγγελιών. Ο κ. Καραμανλής, δήλωσε ότι δεν θέλει πίστωση χρόνου. Εμείς θα περιμένουμε. Ας μην διανοηθεί όμως η κυβέρνηση να δηλώσει αδυναμία επειδή δήθεν η οικονομία δεν θα επιτρέπει τις παροχές που υποσχέθηκε. Η οικονομία είναι σε υψηλά επίπεδα και σε κάθε περίπτωση όφειλε να γνωρίζει η τότε αξιωματική αντιπολίτευση πού βρίσκεται. Τουλάχιστον ως σοβαρή αντιπολίτευση που θέλει να πιστεύει ότι υπήρξε. Γιατί αν δεν ήταν τέτοια, είναι βέβαιο ότι, ούτε σοβαρή κυβέρνηση, θα είναι.

ΠΩΡΓΟΣ ΝΙΚΗΤΙΑΔΗΣ

Εμφύλιος πόλεμος στη Ν.Δ.

ΣΥΝΕΧΕΙΑ ΑΠΟ ΤΗ ΣΕΛ. 1

του τόπου αλλά και στον κομματικό και συνδικαλιστικό τομέα (Αν. Γεν. Γραμ. Πανελλήνιας Ομοσπονδίας Ε.Μ.Δ.Υ.Α.Σ., κλπ), απέφυγα σκόπιμα να εκφράσω τις απόψεις μου δια του τύπου γιατί πιστεύω ότι, τα αποτελέσματα των έργων μας και γενικά ο τρόπος ζωής μας είναι αυτά που μας αναδεικνύουν στις τοπικές κοινωνίες.

Αναμφίβολα η σιωπή είναι χρυσός. Μερικές φορές όμως είναι απαραίτητο να ακούγονται και άλλες απόψεις, προκειμένου η κοινή γνώμη να σχηματίσει σαφή και ολοκληρωμένη άποψη και ειδικά μάλιστα όταν ορισμένα μέλη της, έχουν εθιστεί πλέον στο προσφιλές τα τελευταία χρόνια άθλημα της λασπολογίας.

Σαφώς και είναι γνωστές οι πολιτικές μου θέσεις, καθώς και η κομματική μου σταδιοδρομία στο χώρο της Ν.Δ. Τις θέσεις μου αυτές υπερασπίστηκα με σθένος όλα αυτά τα χρόνια και ουδείς έχον την αίσθηση του μέτρου δύναται να το αμφισβητήσει. Επειδή όμως όπως πληροφορήθηκα, κάποιοι άγονται και φέρονται μετά τις εκλογές του ΤΕΕ τμήματος Δωδεκανήσου και προσπαθούν να αμαυρώσουν τη μεγάλη επιτυχία της Δ.Κ.Μ. της παράταξης της προσκείμενης στη Ν.Δ., ισχυριζόμενοι την μη κομματική πειθαρχία των στελεχών που ηγήθηκαν του ψηφοδελτίου και ταυτόχρονα κατέλαβαν τις σημαντικές διακριτές θέσεις του αντιπροέδρου, του γενικού γραμματέα και του προέδρου της Αντιπροσωπείας, είμαι υποχρεωμένος να τοποθετήσω τα πράγματα στη σωστή τους θέση.

Κύριε δ/ντά. Η Δ.Κ.Μ. είναι μια ιστορική παράταξη προσκείμενη στην Ν.Δ. Δεν είναι κομματικό όργανο. Απευθύνεται σε ευρύτερες κοινωνικές ομάδες στο χώρο των μηχανικών και στηρίζεται από αυτές. Οι ψηφοφόροι της προέρχονται από όλους τους πολιτικούς χώρους και αυτό αποδεικνύεται περίτρανα και στις τελευταίες εκλογές του τοπικού τμήματος ΤΕΕ (εγγεγραμμένα μέλη 25, σταυροί προτίμησης πλέον των 150). Πρόεδρος της παράταξης θεωρείται το μέλος που ηγείται του ψηφοδελτίου στις εκλογές του ΤΕΕ που στις πρόσφατες αρχαιρεσίες ήταν ο κ. Πράντης. Τα τελευταία χρόνια και παρά το γεγονός ότι σε πανελλήνιο επίπεδο η Δ.Κ.Μ. είχε σημαντική αύξηση, τοπικά η φθίνουσα πορεία της ήταν ανεπανάληπτη.

Στις προηγούμενες εκλογές του Τμήματος κατά τις οποίες την θέση του ηγήτορα της παράταξης κατέλαβε ο κ. Σακελλαρίου, εξέλεξε μόνο πέντε (5) μέλη και τον πρόεδρο της Αντιπροσωπείας και μάλιστα αφού αρχικά είχε απαρνηθεί το ιστορικό της όνομα που το μετέτρεψε από Δ.Κ.Μ. σε ΑΚΜΗ. Φυσικά και τότε ακόμη κρατηθήκαμε μακριά από την δημοσιότητα, πιστοί στην πεποίθησή μας ότι η σιωπή είναι χρυσός. Δεν κατηγορήσαμε κανένα για μη κομματική πειθαρχία. Ούτε ακόμη όταν ο κ. γραμματέας της Νομαρχιακής Επιτροπής της Ν.Δ. κατέβηκε στις εκλογές του ΣΑΔΑΣ σαν ανεξάρτητος, την ώρα μάλιστα που στην περιφέρειά μας υπήρχε ψηφοδέλτιο της Δ.Κ.Μ., με το οποίο και εξελέγη ο κ. Ε. Καλαβρός από τις Κυκλάδες.

Το γεγονός αυτό θεωρήθηκε σοβαρότατο και για πολλούς αιτία για διαγραφή του από τα όργανα της Ν.Δ. Αυτά όλα όμως είναι εσωτερικά μας και δεν αφορούσαν την τοπική κοινωνία.

Το θετικό όμως αποτέλεσμα των αρχαιρεσιών στο Τ.Ε.Ε. Τμήμα Δωδ/σου έχει δύο σκέλη: αφενός την ανάδειξη σημαντικών μελών της τοπικής κοινωνίας στο τιμόνι του επίσημου τεχνικού συμβούλου του κράτους και αφετέρου την αναγέννηση τοπικά της Δ.Κ.Μ. από την τέφρα της. Τα μέλη της σήμερα καλούνται να αναδείξουν το πραγματικό πρόσωπο της Ν.Δ., μακριά από δογματισμούς και αγκυλώσεις του παρελθόντος. Η επίσημη γραμμή του κόμματος που εκφράστηκε επανειλημμένα από τον αρχηγό του και πρωθυπουργό μας κ. Κωνσταντίνο Καραμανλή είναι η συνεργασία μας με όλες τις κοινωνικές ομάδες για το καλό του τόπου. Τις περαιτέρω ενέργειές μας λοιπόν ας τις χαρακτηρίζει η σωφροσύνη και η ταπεινότητα γιατί φέρουμε μεγάλη ευθύνη έναντι των προσδοκιών εκείνων που μας εξέλεξαν.

Πέτρος Θ. Σύρμος
Αρχιτέκτονας
Γ.Γ. Τ.Ε.Ε. Τμήματος Δωδ/σου».

Ο Αραφάτ στόχος του Ισραήλ

ΣΥΝΕΧΕΙΑ ΑΠΟ ΤΗ ΣΕΛ. 1

Λονδίνο όπου ο υπουργός Εξωτερικών Τζακ Στρο απηύθυνε έκκληση για συντονισμένη κινητοποίηση της Ευρώπης. Ο Στρο εκτίμησε ότι μία τρομοκρατική επίθεση στο Λονδίνο ή οπουδήποτε αλλού στην Ευρώπη δεν είναι θέμα του «αν» αλλά του «πότε» – όπως χαρακτηριστικά είπε. Σύμφωνα με σημερινό δημοσίευμα της Ντέιλι Μίρορ οι βρετανικές αρχές σκοπεύουν να κατασκευάσουν τείχος ασφαλείας γύρω από το Κοινοβούλιο.

• Δεκάδες άτομα με παλαιστινιακές σημαίες και πλακάτ διαδήλωσαν έξω από το ισραηλινό προξενείο στη Νέα Υόρκη. Οι εξελίξεις στη Μέση Ανατολή θα τεθούν στο επίκεντρο της συνόδου του Αραβικού Συνδέσμου που θα διεξαχθεί στα τέλη του μηνός στην Τύνιδα. Εκεί μάλιστα θα παρουσιαστεί επιστολή του Αχμέντ Γιασίν με την οποία καλεί τους άραβες να αντισταθούν εναντίον της κατοχής των παλαιστινιακών εδαφών αλλά και του Ιράκ. Σύμφωνα με το πρακτορείο Ροϊτερς, ο Γιασίν έγραψε την επιστολή λίγο πριν το θάνατό του.

Η κίνηση στο αεροδρόμιο

ΣΥΝΕΧΕΙΑ ΑΠΟ ΤΗ ΣΕΛ. 1

* Το μεγαλύτερο μερίδιο μεταφοράς μαθητών έχει αναλάβει εφέτος η Ετζίαν Αιρλάινς, ίσως λόγω ελκυστικότερων προσφορών.

ΕΚΤΟΣ όμως από τις πτήσεις αυτές και τα τακτικά αεροπορικά δρομολόγια εσωτερικού, μία πτήσεντσάρτερ εκτελεί κάθε Πέμπτη η ELAL από το Ισραήλ. Από τις 7 Απριλίου η ίδια εταιρία θα αυξήσει τις πτήσεις της σε 5 ή 6 την εβδομάδα.

* Την ίδια περίοδο θ' αρχίσουν και οι πτήσεις με τους Αυστριακούς συνταξιούχους από την Αυστρία προς τη Ρόδο, όπως και τα δρομολόγια με κανονικούς τουρίστες από άλλες χώρες της Δυτικής Ευρώπης.

ΣΥΜΦΩΝΑ με τα στοιχεία του Αερολιμενικού Τμήματος του Αεροδρομίου Ρόδου, ο αριθμός των πτήσεων προς Ρόδο θα είναι φέτος κατά 2% υψηλότερος από πέρυσι.

* Εάν τα αεροπλάνα φθάνουν με καλές πληρότητες, τότε η κίνηση θα είναι κατά 4-5% ψηλότερη από πέρυσι, όπως υπολογίζει ο αερολιμενάρχης Ρόδου κ. Δημήτρης Σταυριανός.

ΣΤΟ ΜΕΤΑΞΥ, μετά τα τρομοκρατικά χτυπήματα στη Μαδρίτη, τα μέτρα ασφαλείας στο αεροδρόμιο «Διαγόρας» έχουν γίνει πιο έντονα και σχολαστικά.

* Οι σκοπιές, οι περίπολοι και οι έλεγχοι στις εγκαταστάσεις καυσίμων, στον Πύργο Ελέγχου και σ' άλλα ευαίσθητα σημεία του Αεροδρομίου έχουν πολλαπλασιαστεί.

ΤΑ ΜΕΤΡΑ αυτά δεν είναι βέβαια καινοφανή, αφού εφαρμόζονται ήδη από τα τρομοκρατικά γεγονότα της 11ης Σεπτεμβρίου του 2001 στη Νέα Υόρκη.

* Τώρα όμως είναι ακόμη πιο έντονα και οι λόγοι είναι προφανείς.

Μικρές αυξήσεις

ΣΥΝΕΧΕΙΑ ΑΠΟ ΤΗ ΣΕΛ. 1

πίζονται στο ελαιόλαδο, τις ελιές και τα άλευρα.

Από την άλλη πλευρά σε λογικά επίπεδα κυμαίνονται οι τιμές των οπωροκηπευτικών στη λαϊκή αγορά. Στη διαπίστωση αυτή κατέληξαν μετά από ελέγχους που διενήργησαν στη λαϊκή αγορά οι υπάλληλοι της Διεύθυνσης Εμπορίου.

ΟΠΩΣ ΤΟΝΙΣΤΗΚΕ ακόμη υπάρχει και επάρκεια προϊόντων αν και η κίνηση δεν είναι η αναμενόμενη. Η κάλυψη οφείλεται και στο γεγονός ότι οι καταναλωτές άρχισαν να αγοράζουν τα οπωροκηπευτικά που τους χρειάζονται και από τα σούπερ μάρκετ μαζί με τις υπόλοιπες προμήθειές τους για να μην χάνουν πολύτιμο χρόνο.

Αναλυτικά οι τιμές των οπωροκηπευτικών έχουν ως εξής:

Αγκινάρες 0,70 ευρώ ανά τεμάχιο
Αγγούρια 1,50 - 2,30 ευρώ το κιλό
Αγγούρια 0,50 ευρώ το τεμάχιο
Ακτινίδια 1 ευρώ
Αχλάδια 1,20 - 1,50 ευρώ
Γκρέιπφρουτ 0,90 ευρώ
Δεματικά 0,30 - 0,50 ευρώ
Ελιές 4-5 ευρώ
Καρότα 1 - 1,50 ευρώ
Κουκιά 2,50 ευρώ
Κρεμμύδια 0,75 - 1 ευρώ
Κουνουπίδια 1 ευρώ
Κολοκυθάκια 1,50 - 2 ευρώ
Λάχανο άσπρο 0,50 - 1 ευρώ
Λάχανο κόκκινο 1,50 ευρώ
Λεμόνια 0,50 -1 ευρώ
Μαρούλια 0,35-0,80 ευρώ
Μελιτζάνες 0,50, - 1,20 ευρώ
Μήλα 1,20 - 1,50 ευρώ
Μπανάνες 1,20 - 1,40 ευρώ
Πατάτες 0,70 - 1,25 ευρώ
Παντζάρια 0,80 ευρώ
Πιπεριές 3 - 3,50 ευρώ
Πορτοκάλια 0,80 -1,50 ευρώ
Πράσα 1 - 1,50 ευρώ
Ραδίκια 1 - 1,50 ευρώ
Σέσκλα 1-1,50 ευρώ
Σκόρδα 3 ευρώ
Σπανάκι 0,60 - 1 ευρώ
Τομάτες 0,40 - 1,20 ευρώ
Φασολάκια 5 ευρώ
Χόρτα 1 - 1,20 ευρώ

Η παρέλαση για την 25η Μαρτίου

ΣΥΝΕΧΕΙΑ ΑΠΟ ΤΗ ΣΕΛ. 1

παρακολουθήσει ο κόσμος από την τηλεόραση.

* Στις εκδηλώσεις την Κυβέρνηση θα εκπροσωπήσει ο υπουργός Αιγαίου και Νησιωτικής Πολιτικής κ. Αριστοτέλης Παυλίδης.

ΧΤΕΣ το μεσημέρι στο Βωμό της Πατρίδας και σε άλλα μνημεία έγιναν οι καταθέσεις στεφάνων από τους μαθητές και εκπροσώπους οργανώσεων, το δε σημερινό πρόγραμμα των εκδηλώσεων έχει ως εξής:

• ΩΡΑ 08.00 π.μ. Επίσημη έπαρση της Σημαίας στο Βωμό της Πατρίδας με τη συμμετοχή τιμητικού αποσπάσματος και της Φιλαρμονικής της 95 ΑΔΤΕ.

• ΩΡΑ 2.30 μ.μ. Επίσημη Δοξολογία στον Ιερό Ναό του Ευαγγελισμού Ρόδου. Πέρας προσέλευσης επισήμων για τη Δοξολογία ώρα 2.25μ.μ.

Αμέσως μετά τη Δοξολογία εκφώνηση πανηγυρικού (Κώστας Κουκιάς)

• Ακολουθεί επιμνημόσυνη δέηση και κατάθεση στεφάνου στο Βωμό της Πατρίδας.

• ΩΡΑ 3.30 μ.μ.: Παρέλαση, με επικεφαλής τη Φιλαρμονική του Δήμου Ροδίων, των αναπήρων, παλαιών πολεμιστών, του ΕΕΣ (παραρτήματος Ρόδου), του Λυκείου Ελληνίδων Οδηγών «Εργάνη Αθηνά» και των λοιπών σωματείων, προσκόπων, οδηγών, μαθητών και μαθητριών, κέντρου παιδικής μέριμνας θηλέων Ρόδου, του Διεθνούς Σχολείου Ρόδου, των δημοτικών σχολείων, λυκείων, τεχνικών σχολών, ΑΣΤΕ Ρόδου, ΤΕΣΤΕ Ρόδου. Κλείνει η Φιλαρμονική της 95 ΑΔΤΕ, επικεφαλής των μηχανοκίνητων τμημάτων της Ελληνικής Αστυνομίας, της Πυροσβεστικής Υπηρεσίας, της Δημοτικής Αστυνομίας, των πεζοπόρων τμημάτων των Δυνάμεων Εθνοφυλακής και του έφιππου τμήματος της Δημοτικής Αστυνομίας Ρόδου.

Το γενικό πρόσταγμα της παρέλασης για τα τμήματα και των Σχολείων, Σωματείων, Οργανώσεων, κλπ., θα έχει ο υπεύθυνος καθηγητής Φυσικής Αγωγής Βασίλειος Ζήκας.

Επίσης θα βοηθήσουν οι καθηγητές κ. Ζήκας, Μαντικός Μ., Φραγκεσκάκης, Μαντικός Ν., Παπαντωνάκης Μ., Αρβανίτης Γ.

Κατά τη δοξολογία της Επετείου και την κατάθεση στεφάνων θα αποδώσει τιμές η φιλαρμονική της 95 ΑΔΤΕ.

* Μετά το τέλος της παρέλασης ο κ. Νομάρχης θα δεχθεί στο Νομαρχιακό Μέγαρο τις αρχές και το λαό της Δωδεκανήσου.

* ΩΡΑ 6.30 μ.μ.: Επίσημη υποστολή σημαίας στο Βωμό της Πατρίδας, με συμμετοχή τιμητικού αποσπάσματος και της Φιλαρμονικής της 95 ΑΔΤΕ.

* ΩΡΑ 7.00 μ.μ.: Συναυλία από τη Μικτή Χορωδία του Δήμου Ροδίων και χοροί απ' όλη την Ελλάδα στο Εθνικό Θέατρο Ρόδου.

11.000 μαθητές στη Ρόδο

ΣΥΝΕΧΕΙΑ ΑΠΟ ΤΗ ΣΕΛ. 1

διεξάγονται συνεχώς έλεγχοι από μικτά συνεργεία των αρμοδίων υπηρεσιών στα πλαίσια και της εφαρμογής της εγκυκλίου που έστειλε στις αρμόδιες υπηρεσίες ο Εισαγγελέας Πρωτοδικών κ. Γιώργος Οικονόμου. Ελεγχοι θα γίνονται στα λεωφορεία που μεταφέρουν τους μαθητές για να διαπιστωθεί αν είναι ασφαλισμένα και αν έχουν περάσει από ΚΤΕΟ. Στους οδηγούς των λεωφορείων θα γίνονται αλκοτέστ.

ΠΑΡΑΛΛΗΛΑ θα γίνονται έλεγχοι και στα νυκτερινά κέντρα για να περιοριστεί το φαινόμενο της σαρδελοποίησης. Από την πλευρά τους οι ιδιοκτήτες των μπαρ, των νάιτ κλαμπ και των νυκτερινών κέντρων συνασπίστηκαν σε δύο κοινοπραξίες, καθιέρωσαν ενιαίες τιμές εισόδου και δηλώνουν αποφασισμένοι να κτυπήσουν τα κυκλώματα που λυμαίνονται τις μαθητικές εκδρομές και αξιώνουν τεράστια ποσά για μίζες.

Η κακοποίηση των ζώων

ΣΥΝΕΧΕΙΑ ΑΠΟ ΤΗ ΣΕΛ. 1

επισημαίν

Rodos Maris Resort Complex
ULTRA ALL INCLUSIVE HOTEL
Οπως κάθε χρόνο έτσι και φέτος πιστοί στα έθιμα και τις παραδόσεις, το ξενοδοχείο μας διοργανώνει ένα πλούσιο εορταστικό πρόγραμμα τις ημέρες του Πάσχα.
Ελάτε κοντά μας σε έναν ιδιαίτερα ευχάριστο και γιορτινό περιβάλλον και αφήστε τα υπόλοιπα σε μας.
ΤΙΜΕΣ
Παραμονή 6 ημερών 345 ευρώ ανά άτομο
Παραμονή 4 ημερών 235 ευρώ ανά άτομο
Παραμονή μικρότερη των 4 ημερών 65 ευρώ ανά άτομο
X4505-31/3
Ειδική προσφορά του ξενοδοχείου μας
Το πρώτο παιδί έως 12 ετών δωρεάν,
το δεύτερο παιδί έως 12 ετών - 50%,
το τρίτο άτομο στο δωμάτιο -30%.
Στην τιμή συμπεριλαμβάνονται:
Το αναστάσιμο δείπνο, το πασχαλινό μεύμα και όλα τα μεύματα των ημερών διαμονής, τα ποτά και όλες οι έξτρα υπηρεσίες του ξενοδοχείου μας (mini bar, room service, σάουνα, τέννις κ.λ.π.)
Τηλ. κρατήσεων: 22440 47000 & 22440 47001
FAX: 22440 47051
Ηλεκτρονική διεύθυνση: info@mitsis-rodosmaris.com

ΨΑΡΟΤΑΒΕΡΝΑ
«ΝΗΡΗΪΔΕΣ»
ΑΛΕΞΑΝΔΡΑ Ι. ΚΑΡΥΔΗ
Παραμένουμε ανοικτά
ΠΑΡΑΣΚΕΥΗ - ΣΑΒΒΑΤΟ - ΚΥΡΙΑΚΗ
πάντα με τα φρέσκα ψάρια μας
και όλα τα θαλασσινά
του καπετάν Καρύδη
Νηρηίδων 32 - Κρεμαστή
Τηλ. 22410 96563
2585-15/4

ΠΛΥΝΤΗΡΙΟ ΧΑΛΙΩΝ
Cleaning Pro
πλένουμε & φυλάμε:
• ΧΑΛΙΑ - ΜΟΚΕΤΕΣ - ΦΛΟΚΑΤΕΣ
• ΠΑΠΛΩΜΑΤΑ - ΚΟΥΒΕΡΤΕΣ
☎ 22410.60585
email: abonis@otenet.gr
ΙΔΙΟΚΤΗΤΕΣ ΕΙΔΙΚΕΣ ΕΓΚΑΤΑΣΤΑΣΕΙΣ:
ΝΙΚΗΦ. ΒΡΕΤΤΑΚΟΥ - ΑΣΓΟΥΡΟΥ
T1411-25/3/2004

STELLA BEAUTY
DIBI CENTER
Κάποτε
οι τέλειες αναλογίες
ήταν Θείο δώρο.
Σήμερα στο DIBI CENTER είναι
Επιστημονικό
Θαύμα!
ΠΑΓΚΟΣΜΙΑ ΚΕΝΤΡΑ ΑΙΣΘΗΤΙΚΗΣ ΚΑΙ ΑΔΥΝΑΤΙΣΜΑΤΟΣ
ΑΓΓΛΙΑ • ΑΜΕΡΙΚΗ
ΙΤΑΛΙΑ • ΜΟΝΑΚΟ
ΙΣΠΑΝΙΑ
ΣΩΜΑ
Αδυνάτισμα (ολικό - τοπικό)
Κυτταρίτιδα
Σύσφιξη
Θαλασσοθεραπείες
Κρυοθεραπείες
Αποτρίχωση (Χαλάουα - κερί)
SOLARIUM
ΠΡΟΣΩΠΟ
Καθαρισμός
Peeling
Ενυδατώσεις
Lifting
Βιομοριακές θεραπείες
Οξέα φρούτων (AHA)
Ακμή
Οξυγονοθεραπεία
Ριζική αποτρίχωση
ΕΙΜΑΣΤΕ ΕΞΟΠΛΙΣΜΕΝΟΙ ΜΕ ΤΟΥΣ ΠΙΟ ΣΥΓΧΡΟΝΟΥΣ ΗΛΕΚΤΡΟΝΙΚΟΥΣ ΥΠΟΛΟΓΙΣΤΕΣ
ΜΕΓΑΛΕΣ ΠΡΟΣΦΟΡΕΣ
ΓΙΑ ΛΙΓΕΣ ΜΕΡΕΣ...
ΑΠΟ 15€
Με την προσωπική φροντίδα της έμπειρης ΑΙΣΘΗΤΙΚΟΥ: ΣΤΕΛΛΑΣ ΧΑΤΖΗΣΑΒΒΑ
Μιχ. Πετρίδη 49, Ρόδος, Τηλ: 30469, 73590

Ακόμη και σε μαθητές των δημοτικών

Η παθολογική συνήθεια των κινητών τηλεφώνων

Πρέπει να γίνει χρήση και όχι κατάχρηση



Είναι να μην πεις του Έλληνα πως είναι οπισθοδρομικός, πως έμεινε πίσω στην εξέλιξη την τεχνολογική ,πως δεν παρακολουθεί την μόδα της εποχής ,πως, βρε αδελφέ ,δεν έχει δύο-τρία κινητά για τις καθημερινές ,τις Κυριακές και τις αργίες! Του θίγεις αμεσότατα ευαίσθητες κοινωνικές χορδές. Είναι με άλλα λόγια μην του πεις πως το κινητό του είναι «παρελθούσης χρήσεως». Σπεύδει προς αντικατάσταση ,αυθωρεί και...παραχρήμα .Και τρέχει πίσω από την τεχνολογία που δεν φθάνει μια που τα νέα μοντελάκια των κινητών αλλάζουν κάθε βδομάδα!

Σήμερα το «καθώς πρέπει» κινητό έχει βίντεο, μαγνητόφωνο ,φωτογραφική μηχανή, ξυπνητήρια, αριθμομηχανές, μετατροπές δραχμών σε ευρωδάκια.

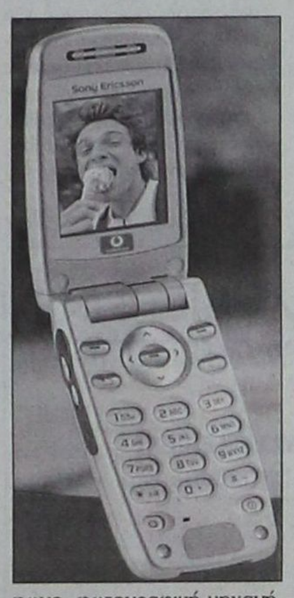

Έχει ήχους κλήσεως καλούντος και καλουμένου με λαϊκά άσματα ,με παραδοσιακή και βουκολική μουσική, με κλασική Μπετόβεν και Μπαχ, με γαυγίσματα σκύλων, νιαουρίσματα γάτων, κουκουβάγιας στενοχωρημένης, πάπιας που παίρνει το μπάνιο της ,προβάτου και μοσχαριού, λιονταριού και ύαινας, βρικόλακα και δράκουλα των Καρπαθίων, αλλά και βήχα και τα λοιπά συναφή! Το κινητό σήμερα μπορεί να κάνει τα πάντα. Ν' αποθηκεύει ονόματα ,τηλέφωνα φίλων και συγγενών ,να σκέπτεται για σένα πριν από σένα για σένα. Σε λίγο θα φτιάχνει ... και παστίτσιο!

Πρώτος και στην «κινητομανία» ο Έλληνας. Μπορεί να είναι άνεργος. Μπορεί να μην έχει να πληρώσει το ενοίκιο .Μπορεί να τα φέρνει δύσκολα βόλτα. Μπορεί να τον πνίγουν τα χρέη. Μπορεί να τον βαραίνουν χίλια δυο οικογενειακά προβλήματα Δεν φτάνει όμως ποτέ στο έσχατο σημείο αναξιοπρέπειας να μην έχει αυτός και η οικογένειά του τουλάχιστον από ένα κινητό κατά άτομο! Το κινητό πάντα μαζί του .Στο αυτοκίνητο ,στο μηχανάκι, στη δουλειά, στο θέατρο, στην παραλία, στο κρεβάτι στην τουαλέτα. Ο αχώριστος σύντροφος του Έλληνα!

Άλλωστε οι στατιστικές δείχνουν πως στην Ελλάδα υπάρχουν ένδεκα εκατομμύρια κινητά τηλέφωνα. Τα έχουν πάντα μαζί τους στην οικοδομή, στο χωράφι ,στην στάνη, στον καφενέ ,στα ικριώματα των ανεγειρομένων οικοδομών με το ένα χέρι το μαδέρι και με το άλλο στο αυτί να επικοινωνεί με το κινητό. Εποχούμενοι και πεζοί ,νέοι και γέροι, βρέφη και παππούδες αρσενικοί, θηλυκοί με ένα κινητό στο αυτί κόβουν βόλτες ,πάνε και έρχονται από τη δουλειά τους.

Στα Δημοτικά σχολεία θα ακούσεις ήχους κινητών. Το ίδιο στα Γυμνάσια και στα Λύκεια. Στις δεξιώσεις ,στους χορούς, στους γάμους και στις κηδείες, το κινητό με τον ήχο του θα επαναφέρει στην πραγματικότητα ,τους τεθλιμμένους συγγενείς ,και τους ευτυχείς προσκεκλημένους των γάμων ,των βαφτίσεων και λοιπών Μυστηρίων. Και ενώ ο παπάς θα ψάλλει το «Μετά πνευμάτων Δικαίων...» ο ήχος του κινητού μέσα από τα ράσα θα ξαφνιάσει.

«Κολλημένοι » οι πάντες με τα κινητά. Και όλοι μιλάνε. Μιλάνε με τις ώρες. Μιλάνε όρθιοι, καθιστοί, γυρισμένοι ανάποδα, οκλαδόν, ύπτια, οριζόντια, και κάθετα. Σύνδρομο στερητικό σ' αυτούς που θα το αποχωριστούν για ελάχιστα λεπτά. Χωρίς κινητό δεν είσαι τίποτα. Είσαι ένα μηδενικό!

Κακά τα ψέματα ! Το κινητό έχει μπει πια για καλά στη ζωή μας. Τις συνέπειες της καλής ή κακής χρήσης και των παρενεργειών θα τις διαπιστώσουμε αργότερα. Τα συν και τα πλην της ηλεκτρονικής τεχνολογίας δεν έχουν ακόμη καταμετρηθεί .Αρκεί να γίνεται χρήση και όχι κατάχρηση. Γιατί το κινητό το τόσο θαυμαστό, συμπαθητικό, αλλά και πολλές φορές αποκρουστικό γιατί εξαφανίζει ιδιωτικές στιγμές και προσωπικές απολαύσεις. Το να σε βρίσκουν πάντα όταν θέλουν, όποτε θέλουν και την ώρα που επιθυμούν δεν είναι πάντα το ζητούμενο και το άριστο!

Γιάννης Φούκας

8308-10/4
ΚΑΛΑΦΑΤΑΣ ΜΙΧΑΛΗΣ
YACCO
ΛΙΠΑΝΤΙΚΑ ΠΡΩΤΗΣ ΤΟΠΟΘΕΤΗΣΗΣ
ΣΥΝΕΡΓΕΙΟ ΑΥΤΟΚΙΝΗΤΩΝ
ΑΝΤΑΛΛΑΚΤΙΚΑ
ΒΕΛΤΙΩΣΕΙΣ ΠΑΝΤΟΣ ΤΥΠΟΥ
ΚΑΘΑΡΙΣΜΟΙ INJECTION & ΜΗΧΑΝΗΣ
ΗΛΕΚΤΡΟΝΙΚΟΣ ΕΛΕΓΧΟΣ
ΑΝΑΛΥΣΗ ΚΑΥΣΑΕΡΙΩΝ
6ο χλμ. ΡΟΔΟΥ-ΛΙΝΔΟΥ
τηλ. 22410 65510
κιν. 6945 866294
Θωρακίζουμε σασμάν, μηχανές, υδραυλικά τιμόνια και σταματάμε διαρροές. Μείωση ρύπων 50% για ΚΤΕΟ

Ανακαλύψτε
με τα Blue Star Ferries
το καλύτερο ταξίδι!
Blue Star Ferries
ΠΡΟΣ ΠΕΙΡΑΙΑ

ΑΝΑΧΩΡΗΣΗ ΑΠΟ							ΑΦΙΞΗ ΠΕΙΡΑΙΑ
ΡΟΔΟ	ΚΩ	ΛΕΡΟ	ΠΑΤΜΟ	ΜΥΚΟΝΟ	ΣΥΡΟ	ΑΜΟΡΓΟ/ΧΑΛΑΤΣΑ	
ΤΡΙΤΗ 20:00	ΤΡΙΤΗ 22:55	...	...	ΤΕΤΑΡΤΗ 03:30	...	...	ΤΕΤΑΡΤΗ 07:20
ΠΕΜΠΤΗ 20:00	ΠΕΜΠΤΗ 22:55	...	...	...	ΠΑΡΑΣΚΕΥΗ 03:45	...	ΠΑΡΑΣΚΕΥΗ 07:05
ΣΑΒΒΑΤΟ 10:00	ΣΑΒΒΑΤΟ 12:50	...	...	...	...	ΣΑΒΒΑΤΟ 16:20	ΣΑΒΒΑΤΟ 21:30
ΚΥΡΙΑΚΗ 18:30	ΚΥΡΙΑΚΗ 21:25	ΚΥΡΙΑΚΗ 23:05	ΔΕΥΤΕΡΑ 00:15	...	ΔΕΥΤΕΡΑ 03:45	...	ΔΕΥΤΕΡΑ 07:05

ΑΝΕΚΤΕΛΕΣΤΑ ΔΡΟΜΟΛΟΓΙΑ: 25/12/03, 01/01/04, 11/04/04 (αναχώρηση από Ρόδο 18:30 για Πειραιά).
ΑΠΟ ΠΕΙΡΑΙΑ

ΑΝΑΧΩΡΗΣΗ ΑΠΟ ΠΕΙΡΑΙΑ	ΑΦΙΞΗ						
	ΣΥΡΟ	ΜΥΚΟΝΟ	ΑΜΟΡΓΟ/ΧΑΛΑΤΣΑ	ΠΑΤΜΟ	ΛΕΡΟ	ΚΩ	ΡΟΔΟ
ΔΕΥΤΕΡΑ 20:00	ΔΕΥΤΕΡΑ 23:20	...	...	...	...	ΤΡΙΤΗ 04:10	ΤΡΙΤΗ 07:10
ΤΕΤΑΡΤΗ 20:00	ΤΕΤΑΡΤΗ 23:20	...	...	...	...	ΠΕΜΠΤΗ 04:10	ΠΕΜΠΤΗ 07:10
ΠΑΡΑΣΚΕΥΗ 20:00	...	ΠΑΡΑΣΚΕΥΗ 23:50	...	...	...	ΣΑΒΒΑΤΟ 04:20	ΣΑΒΒΑΤΟ 07:15
ΣΑΒΒΑΤΟ 23:30	...	...	ΚΥΡΙΑΚΗ 04:45	ΚΥΡΙΑΚΗ 07:00	ΚΥΡΙΑΚΗ 08:10	ΚΥΡΙΑΚΗ 09:50	ΚΥΡΙΑΚΗ 12:45

ΑΝΕΚΤΕΛΕΣΤΑ ΔΡΟΜΟΛΟΓΙΑ: 24/12/03, 31/12/03, 10/04/04 (αναχώρηση από Πειραιά 23:30 για Ρόδο).
SKEVO'S TRAVEL AGENCY
ΚΑΝΤΕ ΚΡΑΤΗΣΗ ΤΩΡΑ!
ΠΛΗΡΟΦΟΡΙΕΣ ΚΑΙ ΚΡΑΤΗΣΕΙΣ ΘΕΣΕΩΝ ΣΤΟΝ ΤΑΞΙΔΙΩΤΙΚΟ ΣΑΣ ΠΡΑΚΤΟΡΑ Ή SKEVO'S TRAVEL AGENCY: ΑΜΕΡΙΚΗΣ 111, ΡΟΔΟΣ, ΤΗΛ. ΚΡΑΤΗΣΕΩΝ ΕΠΙΒΑΤΩΝ ΚΑΙ Ι.Χ.: 22410-22461, 22410-75655, 22410-75310, ΤΗΛ. ΚΡΑΤΗΣΕΩΝ ΦΟΡΤΗΓΩΝ: 22410-76600
X4423-29/2

LANE
ΖΟΡΠΙΔΗΣ
ΤΟΥΡΙΣΤΙΚΟΣ ΟΡΓΑΝΙΣΜΟΣ
Αλεξ. Διάκου 38
Τηλ. 22410 30054, 31833 FAX 22410 26745
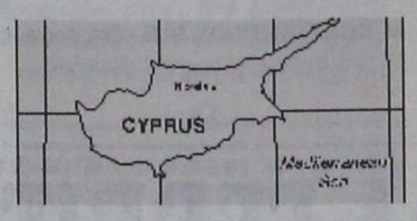

Το πρακτορείο μας σε συνεργασία με την
Α' ΕΛΜΕ Δωδεκανήσου
οργανώνει
ΑΕΡΟΠΟΡΙΚΗ
ΕΚΔΡΟΜΗ στην
ΚΥΠΡΟ
κατευθείας από Ρόδο
στις 13/4 έως 17/4
Περιλαμβάνει:
• Αεροπορικά εισιτήρια Ρόδο - Λάρνακα - Ρόδο
• Παραμονή στο ξενοδοχείο 4* στη Λεμεσό με πρωινό - μπουφέ και δείπνο
• Μεταφορές - περιηγήσεις
Τιμή 330 ευρώ
Πτήσεις:
Ρόδο - Λάρνακα 13/4 στις 23.00 και άφιξη 24.00
Λάρνακα - Ρόδο 17/4 στις 21.00 και άφιξη στις 22.00
X4479-31/3

D.A.N.E. SEA LINE
ΔΩΔΕΚΑΝΗΣΙΑΚΗ ΑΝΩΝΥΜΗ ΝΑΥΤΙΛΙΑΚΗ ΕΤΑΙΡΙΑ
Αυστραλίας 92 - Τηλ. 22410 43150
Δρομολόγια
Αναχωρήσεις από ΡΟΔΟ
22/3/04 Δευτέρα
23/3/04 Τρίτη
ΔΙΑΓΟΡΑΣ 15.00 Κω -Κάλυμνο - Λέρο -Πάτμο -Πειραιά
24/3/04 Τετάρτη
ΠΑΤΜΟΣ 15.00 Σύμη - Κω -Κάλυμνο - Αστυπάλαια -Πειραιά
25/3/04 Πέμπτη
ΔΙΑΓΟΡΑΣ 10.00 Πειραιά
26/3/04 Παρασκευή
ΔΙΑΓΟΡΑΣ 15.00 Κω - Κάλυμνο - Λέρο - Πάτμο -Πειραιά
27/3/04 Σάββατο
ΡΟΔΟΣ 15.00 Κω - Κάλυμνο - Λέρο - Πάτμο -Πειραιά
ΠΑΤΜΟΣ 17.00 Τήλο- Κω - Πειραιά
28/3/04 Κυριακή
ΔΙΑΓΟΡΑΣ 14.00 Νίσυρο - Κω -Κάλυμνο - Λέρο -Πάτμο -Πειραιά
29/3/04 Δευτέρα
30/3/04 Τρίτη
ΔΙΑΓΟΡΑΣ 15.00 Κω -Κάλυμνο - Λέρο -Πάτμο -Πειραιά
31/3/04 Τετάρτη
1/4/04 Πέμπτη
ΠΑΤΜΟΣ 15.00 Κω - Κάλυμνο - Λέρο -Λειψούς - Πάτμο - Πειραιά
2/404 Παρασκευή
3/4/04 Σάββατο
4/4/04 Κυριακή
5/4/04 Μ. Δευτέρα
ΡΟΔΟΣ 15.00 Κω -Κάλυμνο - Αστυπάλαια -Πειραιά
6/4/04 Μ. Τρίτη
ΠΑΤΜΟΣ 15.00 Κω -Κάλυμνο - Λέρο -Πάτμο -Πειραιά
7/4/04 Μ. Τετάρτη
ΡΟΔΟΣ 15.00 Σύμη - Κω -Κάλυμνο - Αστυπάλαια -Πειραιά
ΔΙΑΓΟΡΑΣ 18.00 Πειραιά
8/4/04 Μ. Πέμπτη
ΠΑΤΜΟΣ 15.00 Κω -Κάλυμνο - Λέρο -Πάτμο -Πειραιά
9/4/04 Μ. Παρασκευή
ΡΟΔΟΣ 15.00 Τήλο - Κω - Κάλυμνο - Λειψούς - Πάτμο -Πειραιά
10/4/04 Μ. Σάββατο
11/4/04 Κυριακή
ΠΑΣΧΑ
12/4/04 Δευτέρα
ΠΑΤΜΟΣ 15.00 Κω -Κάλυμνο - Λέρο -Πάτμο -Πειραιά
13/4/04 Τρίτη
ΡΟΔΟΣ 15.00 Κω - Κάλυμνο - Λέρο - Λειψούς - Πάτμο -Πειραιά
14/4/04 Τετάρτη
ΠΑΤΜΟΣ 15.00 Σύμη - Κω -Κάλυμνο - Αστυπάλαια -Πειραιά
ΔΙΑΓΟΡΑΣ 18.00 Κω - Πειραιά
15/4/04 Πέμπτη
ΡΟΔΟΣ 15.00 Κω -Κάλυμνο - Λέρο -Πάτμο -Πειραιά
16/4/04 Παρασκευή
ΠΑΤΜΟΣ 15.00 Κω - Κάλυμνο - Λέρο - Πάτμο -Πειραιά
ΔΙΑΓΟΡΑΣ 18.00 Κω - Πειραιά
17/4/04 Σάββατο
ΡΟΔΟΣ 15.00 Τήλο - Κω - Κάλυμνο - Λειψούς - Πάτμο -Πειραιά
18/4/04 Κυριακή
ΔΙΑΓΟΡΑΣ 14.00 Νίσυρο - Κω - Κάλυμνο - Λέρο - Πάτμο -Πειραιά
X4467-31/3

ΙΑΤΡΙΚΗ ΑΝΑΚΟΙΝΩΣΗ
Ο ΟΔΟΝΤΙΑΤΡΟΣ
ΜΗΝΑΣ Γ. ΜΑΛΛΙΑΡΑΚΗΣ
πτυχιούχος Α.Π. Θεσσαλονίκης
ΔΕΧΕΤΑΙ: Δευτέρα - Παρασκευή: 09.00 - 13.30 & 17.30-21.00 Σάββατο 10.00-13.30
Μ. ΚΩΝΣΤΑΝΤΙΝΟΥ 18 Β - 2ος όροφος
Τηλ. 22410/34306 και κιν. 6972185643
8020-31/3

GA FERRIES
ΤΑΞΙΔΕΨΤΕ ΜΕ ΤΟ ΝΕΟ ΜΑΣ ΠΛΟΙΟ
Ε/Γ-Ο/Γ ΑΝΘΗ ΜΑΡΙΝΑ
Γρήγορα - Ανετα - Ευχάριστα
ΜΟΝΟ ΣΕ 13 ΩΡΕΣ!!!
Από Ρόδο προς Πειραιά
Κάθε ΤΡΙΤΗ - ΠΕΜΠΤΗ - ΣΑΒΒΑΤΟ
Από Πειραιά προς Ρόδο
Κάθε ΔΕΥΤΕΡΑ - ΤΕΤΑΡΤΗ - ΠΑΡΑΣΚΕΥΗ
ΠΡΟΣΦΟΡΑ
ΟΛΑ ΤΑ ΕΙΣΙΤΗΡΙΑ ΣΕ
ΜΙΣΗ ΤΙΜΗ
ΕΠΙΒΑΤΗΣ 16,90 ευρώ
ΕΚΔΟΣΕΙΣ ΕΙΣΙΤΗΡΙΩΝ ΣΕ ΟΛΑ ΤΑ ΤΑΞΙΔΙΩΤΙΚΑ ΠΡΑΚΤΟΡΕΙΑ
Κεντρικό πρακτορείο
TSAGARIS TRAVEL
Ακτή Σαχτούρη 5
Τηλ.: 22410 36170, 28597, 35066, 30406
FAX: 22410 39839
X4469-31/3

ΑΡΧΩΝ ΣΑΜΑΡΤΖΗΣ ΑΕΤΕΒΕ
Από το 1980
23 ΧΡΟΝΙΑ ΜΟΝΩΣΕΙΣ

ΜΟΝΩΣΕΙΣ ΤΑΡΑΤΣΩΝ
ΠΡΟΣΦΟΡΑ
ΜΟΝΩΤΙΚΟΥ 12 kg
ΜΟΝΟ με 30 ευρώ
με ΦΠΑ




ΠΡΟΣΦΟΡΑ
ΑΚΡΥΛΙΚΟ 15 kg
ΜΟΝΟ με 19 ευρώ
με ΦΠΑ
ΔΙΑΘΕΣΗ: ΑΡΧΩΝ ΣΑΜΑΡΤΖΗΣ ΑΕΤΕΒΕ
ΜΟΝΩΣΕΙΣ - ΣΤΕΓΑΝΩΣΕΙΣ
ΚΑΤΑΣΤΗΜΑΤΑ
1) Ερυθρού Σταυρού 21 - Τηλ.: 22410 23030/32054 Ρόδος 85100
2) Ικαρου & Λαοδικείας - Τηλ.: 22410 20021 Ρόδος 85100
ΚΙΝΗΤΟ: 6944 502033
X4459-31/3

Λαοί που ξέχασαν το παρελθόν τους και αντιγράφουν τους δήμιούς τους

ΚΑΘΕ ΜΕΡΑ, ΕΝΑ ΝΕΟ ΟΛΟΚΑΥΤΩΜΑ!

Το δράμα του Παλαιστινιακού λαού διογκώνεται...

Με νόμο (3218/27-1-2004), έχει καθιερωθεί από την Ελληνική Βουλή η «Ημέρα Μνήμης των Ελλήνων Εβραίων Μαρτύρων και Ηρώων του Ολοκαυτώματος». Η χώρα μας όχι μόνο αναγνωρίζει τη θυσία και το ολοκαύτωμα των Εβραίων, αλλά και τη συμμετοχή των Ελλήνων εβραϊκού θρησκεύματος στην πνευματική, πολιτιστική και οικονομική ανάπτυξης της.

Η Ρόδος, από τα αρχαία χρόνια, έχει αποδείξει όχι μόνο τη φιλοξενία της αλλά και την προσφορά της, στο να επιτρέψει να δραστηριοποιηθούν Εβραίοι και ακόμα να δοθούν ονόματα σε πλατείες και δρόμους ως μια ακόμα αναγνώριση της θυσίας και της προσφοράς τους.

Έχοντας υπόψιν μας αυτόν τον Πολιτισμό της Ελλάδας μας, μπορούμε, δικαιούμαστε να ανατρέξουμε πίσω στην ιστορία και να παρακολουθήσουμε και αυτή την ιστορία που σήμερα γράφεται στα παλαιστινιακά εδάφη. Εδάφη που μάθαμε στο σχολείο ότι ανήκουν στον Παλαιστινιακό Λαό.

Γνωρίζουμε λοιπόν πως:

Άουσβιτς: συνώνυμη λέξη με θαλάμους αερίων και κρεματόρια, τα κατ' εξοχήν σύμβολα του συστήματος των στρατοπέδων συγκέντρωσης του Ναζισμού.

Άουσβιτς: στρατόπεδα που οδηγήθηκαν Εβραίοι για να βρουν τον θάνατο, την εξόντωση.

Γνωρίζουμε ακόμα πως χιλιάδες άνδρες, γυναίκες, παιδιά, γέροι, έλιωσαν μέσα σε φούρνους. Ο θάνατος, αυτή η μαζική εξόντωση, υπήρξε μάθημα για όλο τον κόσμο. Ακόμα και σήμερα οι λαοί αντλούν μαθήματα από εκείνη την περίοδο, ώστε σήμερα να έχουμε ειρήνη, δημοκρατία και ελευθερία.

Φαίνεται όμως πως οι κυβερνήσεις των Ισραηλινών, ξέχασαν τους νεκρούς τους και πάνω στους τάφους τους ασχημονούν. Οι Ισραηλινοί, δεν διδάχθηκαν τίποτα από την ιστορία τους. Με τις αποτρόπαιες πράξεις τους, δίνουν το δικαίωμα σε άλλους λαούς να συμπεραίνουν πως δεν διδάχθηκαν από τον εφιάλτη του πολέμου. Πως ξέχασαν τα Ες - Ες και τα μαρτύρια και τον εξευτελισμό του Ανθρώπου. Τις ωμές δολοφονίες και την όψη του θανάτου.



ΣΗΜΕΡΑ, πολλά χρόνια μετά τα Ολοκαυτώματα των Εβραίων, οι ίδιοι Εβραίοι ακολουθούν μια σκληρή, απάνθρωπη, αιματηρή θανατική τακτική ενάντια στο γειτονικό λαό των Παλαιστινίων. Αδίστακτα και αβίαστα, απροκάλυπτα και φανερά δολοφονούν μικρά παιδιά που παίζουν στις γειτονιές. Δολοφονούν αθώα παιδιά, ανήλικα που δεν ύψωσαν όπλα κατά των Ισραηλινών. Κι όμως χιλιάδες παιδιά σκοτώθηκαν έτσι χωρίς λόγο, χωρίς καμία αιτία.

ΣΗΜΕΡΑ στον 21ο αιώνα οι Ισραηλινοί στρατιώτες, παίρνουν τα άρματα και εισβάλλουν σε σπίτια και όχι μόνο τα γκρεμίζουν, αλλά και δολοφονούν τους ανθρώπους που είναι μέσα, αδιαφορώντας για τις κραυγές των αθώων και αμέριμνων ψυχών. Γκρεμίζουν σπίτια και ναούς, γιατί πιστεύουν πως υπάρχει κάποιος τρομοκράτης εκεί κοντά. Και σκορπίζουν το θάνατο, τον όλεθρο τις βλέπουμε μέσα από φακούς τηλεοράσεων και φωτογράφων.

Οι Ισραηλινοί μια υπερδύναμη που έχει φτάσει σε όλο τον κόσμο (δεν υπάρχει κράτος που να μην έχει ομάδα Ισραηλινών εμπόρων), μια υπερδύναμη που κυβερνά ακόμα και την Αμερική, δεν επιτρέπει να φτιάξουν κράτος οι Παλαιστίνιοι. Να μην έχουν ελευθερία, να μην μπορούν να ζήσουν ελεύθεροι, με ειρήνη και δικαιοσύνη. Ακόμα και τον ίδιο τον λαό των Ισραηλινών, η τελευταία κυβέρνηση εξαπάτησε όταν υποσχόταν πως θα υπάρχει «ασφάλεια, ευημερία και ανάπτυξη».

Οι Ισραηλινοί στρατιωτικοί δολοφονούν δεκάδες Παλαιστινίους και ανακυκλώνουν το αίμα, γιατί προκαλούν τους Παλαιστινίους να αυτοπυρπολούνται ή να γίνονται καμικάζι ή να παίρνουν πέτρες στα χέρια. Εκεί φτάσαμε. Λαοί που ξέχασαν το παρελθόν τους, να αντιγράφουν τους δήμιούς τους.

Οι Ισραηλινοί κατηγορούν τους Παλαιστίνιους γιατί γίνονται καμικάζι και χάνουν τη ζωή τους και τη ζωή των άλλων. Ποια όμως ζωή; Τι σημαίνει «χάνω τη ζωή μου;».

Όταν αφαιρείς από έναν άνθρωπο την ελευθερία του, τη γλώσσα του, δολοφονείς την οικογένειά του, του καταστρέφεις την περιουσία του, τον στοχεύεις μέρα και νύχτα και σκοτώνεις ακόμα τους ηγέτες του, ε τότε ποια ζωή έχει; Έχει ζωή; Τι απομένει να κάνει;

Όταν τον κόσμο του 21ου αιώνα, τον κυβερνούν δύο - τρεις σχιζοφρενείς, όταν ήδη έχει ξεκινήσει ο 3ος παγκόσμιος πόλεμος, το δράμα του Παλαιστινιακού λαού, όλο και μεγαλύτερο γίνεται, χωρίς ελπίδα μέχρι σήμερα. Και ακόμα οι ιέρακες της Αμερικής καλλιεργούν στους λαούς πως γίνεται ένας πόλεμος κατά της τρομοκρατίας. Δηλαδή ένας πόλεμος χωρίς εχθρό άρα και χωρίς τέλος και χωρίς νίκη. Πόλεμος της Αμερικής κατά όλων των λαών. Μαζί της και οι κυβερνήσεις των Ισραηλινών που σπέρνουν μίσος, απόγνωση, φανατισμό και βία.

Οι Παλαιστίνιοι στις συνειδήσεις όλου του κόσμου, καταγράφουν κάθε μέρα, μια νέα Μέρα Ολοκαυτώματος! Κάθε σοβαρός άνθρωπος που βλέπει το άδικο όχι μόνο το αναγνωρίζει αλλά τρέμει μήπως αυτό το άδικο του χτυπήσει αύριο τη δική του πόρτα... Γιατί όπως δήλωσε και ο επιτετραμμένος της πρεσβείας της Παλαιστινιακής Αρχής Εσμάτ Αλ Σάμπρι «Ο Σαρόν είναι απολύτως ικανός για πράξεις εγκληματικές και τόσο ο ίδιος όσο και η μαφία με την οποία κυβερνά δεν θα διστάσουν να τελέσουν οποιοδήποτε έγκλημα, ανεξαρτήτως του αριθμού των θυμάτων που αυτό θα έχει».

ΚΥΡΙΑΚΟΣ Μ. ΧΟΝΔΡΟΣ

Διαγνωστικό Εργαστήριο
ΣΩΤΗΡΗΣ Β. ΑΡΧΑΓΓΕΛΙΔΗΣ
ΙΑΤΡΟΣ ΑΚΤΙΝΟΛΟΓΟΣ
Βενετοκλέων 60 ΡΟΔΟΣ
Τηλ. & Fax: 2241077790 Κιν. 6932578868
Δέχεται καθημερινά από 09.00 - 14.00
και από 17.00 - 21.00
Το Σάββατο δέχεται με ραντεβού
Συμβεβλημένος με όλα τα ταμεία
2819-30/4

LANE
ΜΕ ΣΥΝΕΠΕΙΑ ΕΚΕΙ ΠΟΥ ΟΙ ΜΕΓΑΛΟΙ ΔΕΝ ΧΩΡΟΥΝ
Πάσχα στο Καστελλόριζο

με το ΙΕΡΑΠΕΤΡΑ
Μ. ΣΑΒΒΑΤΟ ώρα αναχώρησης 14.00
Από Καστελλόριζο αργά το βράδυ της Κυριακής του ΠΑΣΧΑ (μετά τις 24.00)
Παραμονή μέσα στο πλοίο σε καμπίνες της επιλογής σας, αναστάσιμο δείπνο - γλέντι
Πληροφορίες:
ΠΡΑΚΤΟΡΕΙΟ STEFANAKIS
Αλεξ. Διάκου 38
Τηλ. 22410 30054, 31833 FAX 22410 26745
X4479-9/4

ΕΙΣΑΓΩΓΕΣ ΑΝΤΙΠΡΟΣΩΠΕΙΕΣ
DVD - DVD - DVD - DVD - DVD - DVD
ΒΙΝΤΕΟΚΑΣΕΤΕΣ - ΒΙΝΤΕΟΚΑΣΕΤΕΣ
DVD - DVD - DVD - DVD - DVD - DVD
ΒΙΝΤΕΟΚΑΣΕΤΕΣ - ΒΙΝΤΕΟΚΑΣΕΤΕΣ
DVD - DVD - DVD - DVD - DVD - DVD
ΒΙΝΤΕΟΚΑΣΕΤΕΣ - ΒΙΝΤΕΟΚΑΣΕΤΕΣ
DVD - DVD - DVD - DVD - DVD - DVD
ΒΙΝΤΕΟΚΑΣΕΤΕΣ - ΒΙΝΤΕΟΚΑΣΕΤΕΣ
DVD - DVD - DVD - DVD - DVD - DVD
ΒΙΝΤΕΟΚΑΣΕΤΕΣ - ΒΙΝΤΕΟΚΑΣΕΤΕΣ
DVD - DVD - DVD - DVD - DVD - DVD
ΒΙΝΤΕΟΚΑΣΕΤΕΣ - ΒΙΝΤΕΟΚΑΣΕΤΕΣ
ΠΩΛΗΣΗ ΧΟΝΔΡΙΚΗ
Ρόδος 6945 194741 κ. ΚΩΣΤΑΣ
8309-8/4

Smartcenters
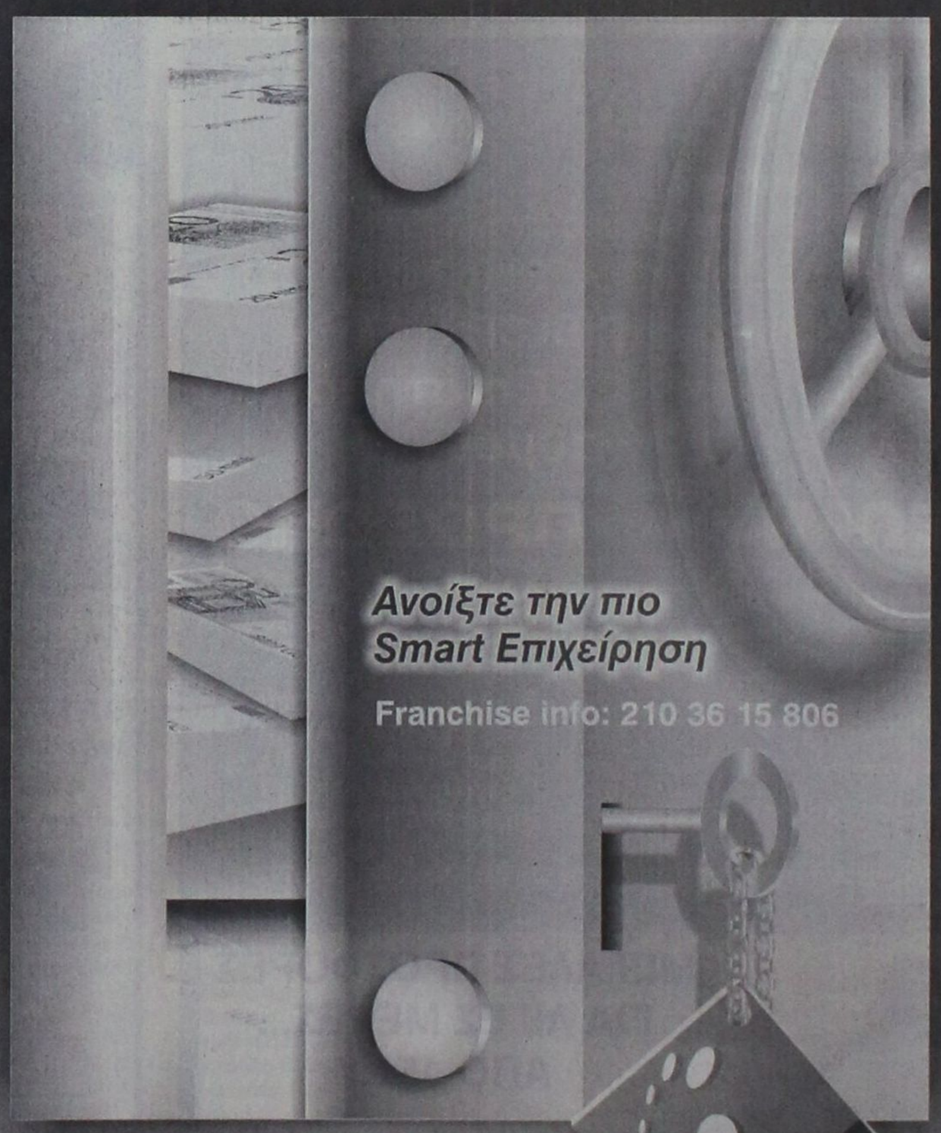

ΜΕ ΜΙΑ ΣΤΑΣΗ, ΟΛΗ ΤΗ ΜΕΡΑ ΟΙ ΣΗΜΑΝΤΙΚΟΤΕΡΕΣ ΤΡΑΠΕΖΕΣ ΚΟΝΤΑ ΣΑΣ.
ΠΡΟΤΥΠΑ ΚΕΝΤΡΑ ΔΑΝΕΙΩΝ ΓΙΑ ΙΔΙΩΤΕΣ ΚΑΙ ΕΠΙΧΕΙΡΗΣΕΙΣ
X4517-1/4

ΠΡΑΚΤΟΡΕΙΟ ΤΑΞΙΔΙΩΝ
ΣΑΒΒΑΣ ΣΑΗΣ

ΕΥΚΑΙΡΙΑ!!



ΠΑΣΧΑ ΘΕΣ/ΚΗ - ΧΑΛΚΙΔΙΚΗ (PORTO CARRAS)

Αεροπορικώς *Κατ'ευθείαν από Ρόδο*

5ήμερη: Ευρώ κατ' άτομο **335**, παιδικό **205**
από 8/4 έως 12/4

4ήμερη: Ευρώ κατ' άτομο **305**, παιδικό **195**
από 9/4 έως 12/4

ΠΕΡΙΛΑΜΒΑΝΕΙ:
- Αεροπορικά εισιτήρια Ρόδο - Θεσ/κη - Ρόδο
- Μεταφορά αεροδρόμιο - ξενοδοχείο - Αεροδρόμιο
- Ξενοδοχείου TOSITHONIA (Porto Carras) με ημιδιατροφή
- Εκδρομή στην Θεσ/κη (με ψώνια)
- Εκδρομή στο πρώτο πόδι της Χαλκιδικής
- Εκδρομή στον Ολυμπο (επίσκεψη το Διον, το Λιτόχωρο)
- Αναστάσιμο δείπνο (μαγειρίτσα) στο ξενοδοχείο
- Πασχαλινό γεύμα με γλέντι στο ξενοδοχείο
- Δεν περιλαμβάνει φόρους αεροδρομίου 31 ευρώ και είσοδο σε αρχαιολογικούς χώρους

Τιμές πακέτων χωρίς εκδρομές - μεταφορές
5ήμερο: ευρώ 285, παιδικό 145
4ήμερο: ευρώ 255, παιδικό 140

Δυνατότητα μόνο αεροπορικού εισιτηρίου
8/4 Ρόδο - Θεσ/κη ευρώ 60 + φόροι αναχ. 22.00
9/4 Ρόδο - Θεσ/κη ευρώ 60 + φόροι αναχ. 08.15
12/4 Θεσ/κη - Ρόδο ευρώ 60 + φόροι αναχ. 15.15
12/4 Θεσ/κη - Ρόδο ευρώ 60 + φόροι αναχ. 23.00

Επίσης υπάρχει δυνατότητα διαμονής σε ξενοδοχείο της Θεσ/κης ανεξάρτητα από το ανωτέρω πρόγραμμα

ΠΑΣΧΑ στη ΜΥΤΙΛΗΝΗ



Από 8/4 έως 12/4 ΑΕΡΟΠΟΡΙΚΩΣ

ΠΕΡΙΛΑΜΒΑΝΕΙ :
Εισιτήρια Ρόδο - Μυτιλήνη - Ρόδο, με Ολυμπιακή
Ξενοδοχεία με πρωινό 4 νύχτες
Μεταφορές αεροδρόμιο - ξενοδοχείο - αεροδρόμιο
2 ημερήσιες εκδρομές (στον Αγ. Ραφαήλ, Ταξιάρχη Μανταμάδος, Μόλιβο, Πάτρα, Μονή Λημόνος , Παναγία Αγιάσο, Πλωμάρι κ.λ.π.

ΠΛΗΡΟΦΟΡΙΕΣ - ΠΡΟΓΡΑΜΜΑΤΑ
ΠΡΑΚΤΟΡΕΙΟ ΤΑΞΙΔΙΩΝ
ΣΑΒΒΑΣ ΣΑΗΣ
ΤΑΡΠΟΝ ΣΠΡΙΓΚΣ 42 (δίπλα στην Πίστεως)
Τηλ. 39781-3, 377711
X4473-31/3

Θα παρθούν την ερχόμενη Πέμπτη

Σημαντικές αποφάσεις από το Λιμενικό Ταμείο

ΑΠΟΜΑΚΡΥΝΕΤΑΙ ΤΟ ΚΟΝΤΙΚΙ ΑΠΟ ΤΟ ΜΑΝΤΡΑΚΙ

Στην εφαρμογή των πρώτων μέτρων ασφαλείας για την αποτροπή τυχόν τρομοκρατικών ενεργειών προχωρά το Δημοτικό Λιμενικό Ταμείο Νότιας Δωδεκανήσου. Από πλευράς υπουργείου Εμπορικής Ναυτιλίας πάντως ανακοινώθηκε ότι πρέπει να υπάρξει νέα περίοδος αναμονής ως προς την επιλογή των εταιριών που θα αναλάβουν την εκπόνηση των σχετικών σχεδίων ασφάλειας και τους ελέγχους στις λιμενικές εγκαταστάσεις για την εφαρμογή τους. Η νέα καθυστέρηση οφείλεται στο γεγονός ότι θα πρέπει να οριστούν τα νέα διοικητικά συμβούλια στους οργανισμούς λιμένων όπου και θα υπάγονται οι εταιρίες που θα εκπονούν τα σχέδια ασφαλείας.

Συζήτηση για τα μέτρα ασφαλείας θα γίνει στη συνεδρίαση του διοικητικού συμβουλίου του Δημοτικού Λιμενικού Ταμείου Νότιας Δωδεκανήσου που θα πραγματοποιηθεί την ερχόμενη Πέμπτη 1η Απριλίου.

Αναλυτικά στην ημερήσια διάταξη της συνεδρίασης περιλαμβάνονται τα εξής θέματα:

1. Εγκριση νέου κανονισμού μαρίνας Μανδρακίου Ρόδου.

2. Επιλογή αγαγνωρισμένου Οργανισμού Ασφάλειας για την ανάθεση της μελέτης αξιολόγησης της Ασφάλειας Λιμενικής Εγκατάστασης Ρόδου.

3. Απομάκρυνση πλωτού εστιατορίου «ΚΟΝΤΙΚΙ» από τον λιμένα Μανδρακίου Ρόδου.

4. Εγκριση πίστωσης συνδρομής σε τοπικές εφημερίδες.

5. Δαπάνη οδοιπορικών εξόδων υπαλλήλων ΔΛΤΝΔ.

6. Εγκριση παράστασης νομικού συμβούλου στον Αρειο Πάγο για υπόθεση του ΔΛΤΝΔ (Αγωγή κατοίκων Διαφανίου Καρπάθου για τον παραλιακό δρόμο).

7. Σύναψη προγραμματικής σύμβασης με Δήμο Σύμης για τον καθαρισμό του Λιμένα.

8. Εγκριση αιτήματος της εταιρίας «ΜΟΝΤΕ-ΕΠΕ» για την κατεδάφιση αυθαιρέτων κατασκευών, που βρίσκονται εντός της Λιμενικής Ζώνης ΡΟΔΙΑ Ρόδου.

9. Αίτημα για την τοποθέτηση ηλεκτρονικών διαφημιστικών πινακίδων στα λιμάνια της πόλης Ρόδου.

10. Εγκριση δαπάνης για την μεταφορά Τ.Ο. από λιμάνι Βαθύ Καλύμνου σε διπλανό ορμίσκο, ποσού 5.860 ευρώ (χωρίς ΦΠΑ) από την εργολητική εταιρία ΜΕΤΡΟ ΑΤΕ.

11. Εγκριση δαπάνης, ηλεκτρολογικής εγκατάστασης τροφοδοσίας σκαφών εμπορικού λιμένα Ρόδου, 26.000 ευρώ (με ΦΠΑ).

12. Εγκριση δαπάνης συντήρησης συστήματος επιτήρησης και προστασίας (με κάμερες (CTV) Εμπορικού Λιμένα Ρόδου-Κολόνας, 11.600 ευρώ.

13. Τροποποίηση -συμπλήρωση πρωτοκόλλου παραλαβής- παράδοσης, για να συμπεριληφθεί ο 9ος λογ/σμός του έργου «Αποκατάσταση υποσκαφών τμήματος κρηπιδώματος- πρυμνοδέτησης Ε/Γ-Ο/Γ σκαφών αποβάθρας Καλύμνου ποσού 37.388,15 ευρώ εργολαβίας ΕΡ.ΓΟ ΑΕ.

14. Εγκριση δαπάνης εργασιών μερικής εκσκαφής εισόδου λιμένα Αγίου Αντωνίου Τήλου, ποσού 6.500 ευρώ, αναδόχου Αναστηλωτική ΑΤΕ.

15. Εγκριση δαπάνης εργασιών συμπλήρωσης με ΦΟ μόλου «Αγίου Στεφάνου Τήλου», ποσού 4.800 ευρώ, αναδόχου Αναστηλωτική ΑΤΕ.

16. Εγκριση μελέτης και δημοπράτησης του έργου «Εξωτερική κρηπίδωση τμήματος υπήνεμου μόλου Καρνάγιου Καρακόνερου Ρόδου», προϋπολογισμού 57.000 ευρώ.

17. Εγκριση μελέτης «Υποβρύχιας έρευνας-βιντεοσκόπησης κρηπιδωμάτων Εμπορικού Λιμένα Ρόδου», προϋπολογισμού 4.101,90 ευρώ και απ' ευθείας ανάθεσης στον Μαντικό Βασίλειο.

18. Εγκριση απόφασης μείωσης εγγυήσεων του έργου. «Συνέχιση εργασιών ανακρηπίδωσης περιοχής Σφαγείων Λιμένος Σύμης» αναδόχου ΕΡΓΟ ΑΕ.

19. Εγκριση απόφασης μείωσης εγγυήσεων του έργου «Επέκταση-Διαμόρφωση αποβάθρας Γυψάδικου Λάρδου Ρόδου», αναδόχου εταιρίας «Γενική Τεχνική ΑΕ», ποσού 5.217,49 ευρώ.

20. Εγκριση μελέτης «Αποκατάσταση παραλιακού πεζοδρομίου στην πλατεία Αντ/χου Περ. Ιωαννίδη» (πίσω από τη Νομαρχία) προϋπολογισμού 3.745 ευρώ (με ΦΠΑ) και έγκριση διάθεσης πίστωσης για το έργο αυτό, ώστε να αντατεθεί με απ' ευθείας ανάθεση.

21. Εγκριση μικροπρομηθευτών Α' τριμήνου 2004.

α) Ειδών καθαρισμού ευρώ 312,95

β) Γραφικής ύλης και φω/κού χαρτιού ευρώ 2.135,36

γ) Ηλεκτρονικού και μηχ/κού υλικού ευρώ 2.020,51

δ) Εντύπων ευρώ 605,00

ε) Αναλωσίμων φωτ/κών μηχ/των ευρώ 263,79

στ) Κοντέινερ για αποθήκευση απορρυπαντικού υλικού ευρώ 2113,10

ζ) Συντήρηση κλιματιστικού και μηχανημάτων ευρώ 3326,85

η) Ηλεκτρονικών υπολογιστών-Αριθμ/νών Printers ευρώ 10.508,87

Σύνολο 21.286,47 ευρώ

22. Εγκριση σχεδίου διαχείρισης αποβλήτων πλοίων λιμένα Ρόδου.

23. Εγκριση δικηγορικού γραφείου Σταμούλη. Ποσού 9000,00 ευρώ.

LINDOS MARE

ΠΑΣΧΑ ΣΤΗ ΛΙΝΔΟ

Σας περιμένουμε στο πλήρως ανακαινισμένο Ξενοδοχείο μας όπου η ποιότητα και το παραδοσιακό εορταστικό μας πρόγραμμα σε συνδυασμό με την δυνατότητα χαλάρωσης στο πλήρως εξοπλισμένο **SPA & HEALTH CLUB** θα σας δώσουν την ευκαιρία να περάσετε αξέχαστες Πασχαλινές διακοπές.

ΤΙΜΕΣ

ΔΙΑΜΟΝΗ 3 ΗΜΕΡΩΝ ΚΑΙ ΑΝΩ
_ 40,00 το άτομο ημερησίως σε δίκλινο
_ 50,00 το άτομο ημερησίως σε junior suite.

ΔΙΑΜΟΝΗ 2 ΗΜΕΡΩΝ
_ 45,00 το άτομο ημερησίως σε δίκλινο
_ 55,00 το άτομο ημερησίως σε junior suite.

1° παιδί 2-12 ετών δωρεάν
2° παιδί 2-12 ετών 50% έκπτωση
3° άτομο ενήλικας 30% έκπτωση

Στην τιμή συμπεριλαμβάνονται:
Το Αναστάσιμο Δείπνο, το Πασχαλινό Γεύμα, πρωινό και δείπνο καθημερινά καθώς και χρήση του χαμάμ και της σάουνας.
Όλα τα δωμάτια με θέα θάλασσα.

Τηλ. για κρατήσεις : 2244 0 31130
Fax: 2244 0 31131
Email: info@lindosmare.gr
Website: www.lindosmare.gr

ΑΠΩΛΕΙΑ

Απωλέσθη πορτοφόλι που περιείχε την ταυτότητα και βιβλιάριο ανεργίας του ΟΑΕΔ στο όνομα ΑΝΑΓΝΩΣΤΟΥ ΣΤΕΡΓΟΥΛΑ

Τηλέφωνο: 22410 48283
22410 32445
8349-25/3

ΨΥΧΟΕΡΕΥΝΗΤΡΙΑ
ΚΡΗΤΙΚΟΥ ΒΑΣΙΛΕΙΑ



Προβλέψεις για το μέλλον ικανοποιητικές.
Βοήθεια για κάθε θέμα που σας απασχολεί με κάθε εχεμύθεια
ΟΜΗΡΟΥ 65 Π. ΠΟΛΗ Τηλ. 74440 - 67602, 0972157586, 8-1π.μ. — 4-8μ.μ.
T.2519-14/4

RODOS MARINE BOAT
ΝΑΥΠΗΓΕΙΑ ΧΑΤΖΗΝΙΚΟΛΑΟΥ

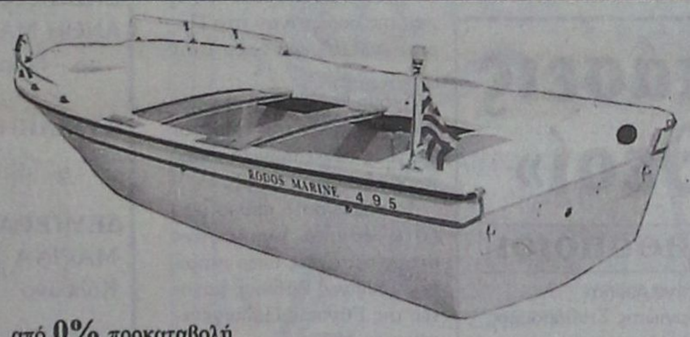

EVINRUDE
Johnson
TOHATSU

από 0% προκαταβολή
εξόφληση σε 36 μήνες

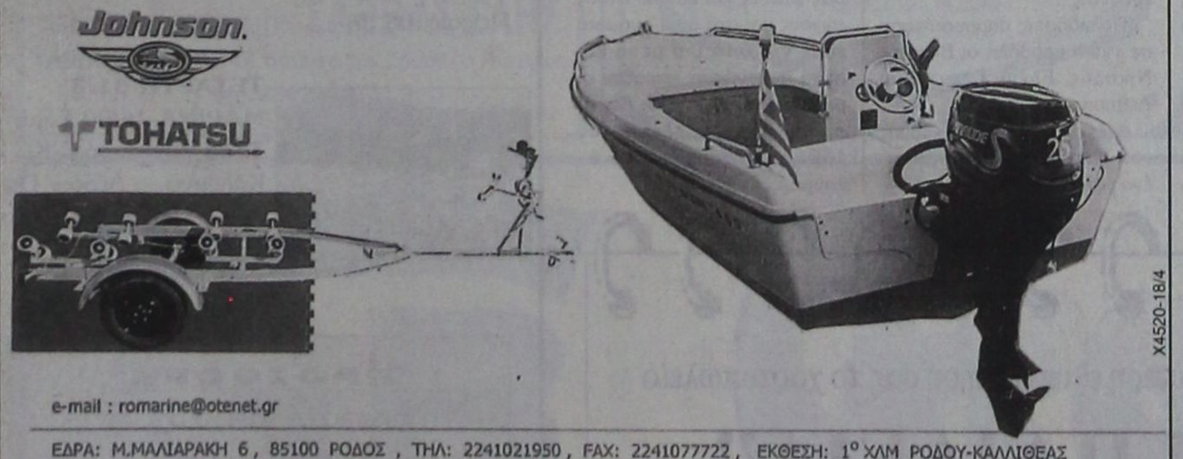

e-mail : romarine@otenet.gr
ΕΔΡΑ: Μ.ΜΑΛΙΑΡΑΚΗ 6 , 85100 ΡΟΔΟΣ , ΤΗΛ: 2241021950 , FAX: 2241077722 , ΕΚΘΕΣΗ: 1° ΧΛΜ ΡΟΔΟΥ-ΚΑΛΛΙΘΕΑΣ
X4520-18/4

Δρομολόγια του Ταχύπλοου Καταμαράν "ΔΩΔΕΚΑΝΗΣΟΣ ΕΞΠΡΕΣ"
Από: 23-03-2004 μέχρι 20-05-2004

DODEKANISOS
Αναχωρίσεις από την Κολώνα (Θαλασσινή πύλη)

ΚΥΡΙΑΚΗ		
ΑΠΟ	ΑΦΙΞΗ	ΑΝΑΧ.
ΡΟΔΟΣ		08.30
ΚΩΣ	10.40	10.50
ΚΑΛΥΜΝΟΣ	11.30	11.40
ΛΕΡΟΣ	12.30	12.40
ΠΑΤΜΟΣ	13.20	13.30
ΛΕΙΨΟΙ	13.50	14.00
ΛΕΡΟΣ	14.20	14.30
ΚΑΛΥΜΝΟΣ	15.20	15.30
ΚΩΣ	16.10	16.20
ΡΟΔΟΣ	18.30	

ΔΕΥΤΕΡΑ		
ΑΠΟ	ΑΦΙΞΗ	ΑΝΑΧ.
ΡΟΔΟΣ		08.30
ΣΥΜΗ	09.20	09.30
ΚΩΣ	11.00	11.10
ΚΑΛΥΜΝΟΣ	11.50	12.00
ΛΕΡΟΣ	12.50	14.30
ΚΑΛΥΜΝΟΣ	15.20	15.30
ΚΩΣ	16.10	16.20
ΣΥΜΗ	17.40	17.50
ΡΟΔΟΣ	18.30	

ΤΡΙΤΗ		
ΑΠΟ	ΑΦΙΞΗ	ΑΝΑΧ.
ΡΟΔΟΣ		08.30
ΚΩΣ	10.40	10.50
ΚΑΛΥΜΝΟΣ	11.30	11.40
ΛΕΡΟΣ	12.30	12.40
ΛΕΙΨΟΙΙ	13.00	13.10
ΠΑΤΜΟΣ	13.30	13.40
ΛΕΡΟΣ	14.20	14.30
ΚΑΛΥΜΝΟΣ	15.20	15.30
ΚΩΣ	16.10	16.20
ΡΟΔΟΣ	18.30	

ΤΕΤΑΡΤΗ		
ΑΠΟ	ΑΦΙΞΗ	ΑΝΑΧ.
ΡΟΔΟΣ		08.30
ΚΩΣ	10.40	10.50
ΚΑΛΥΜΝΟΣ	11.30	11.40
ΛΕΡΟΣ	12.30	14.20
ΚΑΛΥΜΝΟΣ	15.20	15.30
ΚΩΣ	16.10	16.30
ΡΟΔΟΣ	18.30	

ΠΕΜΠΤΗ		
ΑΠΟ	ΑΦΙΞΗ	ΑΝΑΧ.
ΡΟΔΟΣ		08.30
ΚΩΣ	10.40	10.50
ΚΑΛΥΜΝΟΣ	11.30	11.40
ΛΕΡΟΣ	12.30	14.30
ΚΑΛΥΜΝΟΣ	15.20	15.30
ΚΩΣ	16.10	16.20
ΡΟΔΟΣ	18.30	

ΠΑΡΑΣΚΕΥΗ		
ΑΠΟ	ΑΦΙΞΗ	ΑΝΑΧ.
ΡΟΔΟΣ		08.30
ΣΥΜΗ	09.20	09.30
ΚΩΣ	11.00	11.10
ΚΑΛΥΜΝΟΣ	11.50	12.00
ΛΕΡΟΣ	12.50	14.30
ΚΑΛΥΜΝΟΣ	15.20	15.30
ΚΩΣ	16.10	16.20
ΣΥΜΗ	17.40	17.50
ΡΟΔΟΣ	18.30	

ΣΑΒΒΑΤΟ		
ΑΠΟ	ΑΦΙΞΗ	ΑΝΑΧ.
ΡΟΔΟΣ		08.30
ΚΩΣ	10.40	10.50
ΚΑΛΥΜΝΟΣ	11.30	11.40
ΛΕΡΟΣ	12.30	12.40
ΛΕΙΨΟΙ	13.00	13.10
ΠΑΤΜΟΣ	13.30	13.40
ΛΕΡΟΣ	14.20	14.30
ΚΑΛΥΜΝΟΣ	15.20	15.30
ΚΩΣ	16.10	16.20
ΡΟΔΟΣ	18.30	



• Ταξιδέψτε με το μέλλον στην ώρα
• Fully air-conditioned

Πληροφορίες: Δωδεκάνησος Ναυτιλιακή Ν.Ε.
Αυστραλίας 3. 85100 Ρόδος
Τηλ.: 22410 70 590 - Fax: 22410 70 591

website: www.12ne.gr
e-mail: info@12ne.gr
X4515-31/3

Ευρωπαϊκή Επενδυτική
ΚΤΗΜΑΤΟΜΕΣΙΤΙΚΟ ΓΡΑΦΕΙΟ
ΘΕΟΦΙΛΟΣ ΚΑΩΝΑΡΗΣ
ΕΘΝΙΚΗΣ ΑΝΤΙΣΤΑΣΕΩΣ 48 (ΠΡΩΗΝ ΑΝΝΗΣ ΜΑΡΙΑΣ) ΤΗΛ. 2241039300

ΔΙΑΜΕΡΙΣΜΑΤΑ

46 τ.μ.	Ισόγεια γκαρσονιέρα 15 ετών.Όχι δάνεια	€ 30.000
185 τ.μ.	Αποθήκη με ράμπα στην Μ.Πετρίδη	€ 58.700
45 τ.μ.	Καινούργιο με επίπλωση και A/C	€ 67.500
100 τ.μ.	Θεολόγος Δεκαετίας με 2 υπν/τια	€ 73.400
47 τ.μ.	Υπό κατασκευή με μεγάλη βεράντα	€ 74.250
71 τ.μ.	Ισόγειο στην Πειραιώς με 2 υπνοδωμάτια	€ 85.000
80 τ.μ.	Περιοχή Κόβα με 2 υπνοδωμάτια	€ 85.000
55 τ.μ.	Υπό κατασκευή ισόγειο,Α,Β ορόφου	€ 88.700
100 τ.μ.	Με 3 υπνοδωμάτια σε καλή κατάσταση	€ 102.700
77 τ.μ.	Υπο κατασκευή στην Ιξιά	€ 113.000
80 τ.μ.	Β' ορόφου με θέρμανση ετοιμοπαράδοτο	€ 117.000
100 τ.μ.	Ρετιρέ με 2 υπνοδωμάτια στην Ανάληψη	€ 117.500
87 τ.μ.	Υπο κατασκευή στην Ιξιά	€ 128.000
100 τ.μ.	Ιαλυσό Ά ορόφου σε μικρή οικοδομή	€ 132.000
85 τ.μ.	Μ.Πετρίδη καινούργιο με θέρμανση	€ 137.000
90 τ.μ.	Καινούργιο στην Ανάληψη	€ 138.000
112 τ.μ.	Κέννεντυ με 3 υπνοδωμάτια β ορόφου	€ 140.000
105 τ.μ.	Καινούργιο στην Ιαλυσό με κλιματισμό	€ 140.000
160 τ.μ.	Περιοχή Δασκάλων ημιτελές	€ 140.900
105 τ.μ.	**Ανάληψη 3 υπν/τια,πάρκιν,φωτεινό**	€ 146.735
115 τ.μ.	Μ.Πετρίδη καινούργιο με θέρμανση	€ 185.000
120 τ.μ.	Lux Περιοχή Δασκάλων β ορόφου	€ 220.000
115 τ.μ.	Κοσκινού καινούργια ισόγειο&Α ορόφου	
4 Γκαρσονιέρες με μηνιαίο εισόδημα €1350		

ΟΙΚΟΠΕΔΑ

300 τ.μ.	Στο Ασκληπειό με δόμηση 120 τ.μ.	€ 14.000
2400 τ.μ.	Απολακκιά εντός οικισμού με Σ.Δ.0,4 και δυνατότητα τεμαχισμού σε 600 τ.μ	€30/τ.μ.
2600 τ.μ.	Στην Αρχίπολη άρτιο κ οικοδομήσιμο	€ 41.000
600 τ.μ.	Φαληράκι Επί της Εθν.οδού με άδεια οικοδομής	€ 50.000
2000 τ.μ.	Στο Γεννάδι με άδεια οικοδομής,νερό,ρεύμα	€ 58.700
46000 τ.μ	Στην Ψίνθο με νερό πάνω στο δρόμο	€ 65.000
4000 τ.μ.	Μαριτσά με ωραία θέα,	€ 73.400
2500 τ.μ.	Στο κιοτάρι κοντά στο κύμα με άδεια οικ.	€ 73.400
9600 τ.μ.	Στο κανδυλί σε ήσυχο σημείο	€ 197.000
5700 τ.μ.	Κοσκινού περιοχή Αγίου Ιωάννη	€ 235.000
27000 τ.μ	Στην Λάρδο κοντά στην Θάλασσα	€30/τ.μ.
5100 τ.μ.	**Στον δρόμο Τσαϊρι-Αεροδρόμιο κατάλληλο για οποιαδήποτε χρήση με δυνατότητα κόμβου**	
5500 τ.μ.	Στην Λάρδο στην παλιά επαρχική οδό	
7720 τ.μ.	**Ασγούρου εντός ζώνης οικισμού με δυνατότητα τεμαχισμού σε 3 άρτια κ οικοδομήσιμα οικόπεδα**	€ 265.000
2000 τ.μ.	Παστίδα με άδεια οικοδομής για 240 τ.μ.	€ 61.600
500 τ.μ.	Στην Σύμη με παλιό κτίσμα	€ 47.000
3600 τ.μ.	Λαχανιά άρτιο κ οικοδ/μο με θέα θάλασσα	€ 60.000
7500 τ.μ.	Στην Λαχανιά επί της Εθνικής οδού	€ 117.400
4000 τ.μ.	Στην Λαχανιά με θέα θάλασσα	€ 52.824
1500 τ.μ.	Στην Λαχανιά εντός οικισμού	€ 61.628
6500 τ.μ.	Στην Λαχανιά 300 m από το κύμα	€ 104.000

ΜΟΝΟΚΑΤΟΙΚΙΕΣ - ΜΕΖΟΝΕΤΕΣ

70 τ.μ.	Σπίτι στην Παλιά πόλη	€ 60.000
150 τ.μ.	Παλαιά κατοικία στην Μητρόπολη	€ 117.000
70 τ.μ.	Κατοικία στην Σύμη δίπλα στο κύμα	€ 161.400
210 τ.μ.	Ιαλυσός σε σοβά κοντά στην θάλασσα	€ 161.500
230 τ.μ.	Μεζονέτες στους Τρείς αποτελούμενες από υπόγειο,ισόγειο,όροφο σε μπετά	€ 123.000
140 τ.μ.	**Σε μπετά στην Ιαλυσό**	**€ 117.000**
115 τ.μ.	Τσαίρι σε 1000 τ.μ. οικόπεδο	€ 161.408
220 τ.μ.	Καρακόνερο με 4 υπνοδωμάτια	€ 330.000

ΚΑΤΑΣΤΗΜΑΤΑ - ΕΠΙΧΕΙΡΗΣΕΙΣ

Επικερδής επιχείρηση σε λειτουργία στα 100 μαγαζιά λόγω αναχώρησης

Αναψυκτήριο έτοιμο προς λειτουργία **ΕΥΚΑΙΡΙΑ**
Κατάστημα πλησίον Αθηνών 90 τ.μ.+15 πατάρι

ΑΚΙΝΗΤΑ ΣΕ ΑΠΟΚΛΕΙΣΤΙΚΟΤΗΤΑ
ΑΓΟΡΕΣ - ΠΩΛΗΣΕΙΣ - ΜΙΣΘΩΣΕΙΣ ΑΚΙΝΗΤΩΝ
ΣΥΜΒΟΥΛΕΥΤΙΚΕΣ ΚΑΙ ΕΠΕΝΔΥΤΙΚΕΣ ΠΡΟΤΑΣΕΙΣ
ΔΑΝΕΙΑ ΔΕΚΤΑ
8207-9/4



PELLOS TRAVEL

ΠΟΙΟΤΗΤΑ -ΟΡΓΑΝΩΣΗ-ΕΓΓΥΗΣΗ

ΕΚΔΡΟΜΕΣ ΑΠΡΙΛΙΟΥ 2004

ΠΑΣΧΑ στην ΚΩΝΣΤΑΝΤΙΝΟΥΠΟΛΗ-ΠΡΙΓΚΗΠΟΝΝΗΣΑ

ΡΟΔΟΣ-ΜΑΡΜΑΡΙΣ-ΕΦΕΣΣΟΣ-ΠΡΟΥΣΑ-ΑΠΟΛΛΩΝΙΑ-ΒΑΝΤΙΡΜΑ-ΚΩΝΣΤΑΝΤΙΝΟΥΠΟΛΗ-ΜΑΡΜΑΡΙΣ-ΡΟΔΟΣ

ΕΞΑΗΜΕΡΗ ΕΚΔΡΟΜΗ

8/4/04-13/4/04

ΤΙΜΗ ΚΑΤΑ ΑΤΟΜΟ 295 ΕΥΡΩ

ΠΕΡΙΛΑΜΒΑΝΟΝΤΑΙ:
ΕΙΣΙΤΗΡΙΑ ΡΟΔΟΣ -ΜΑΡΜΑΡΙΣ –ΡΟΔΟΣ ΜΕ ΚΑΤΑΜΑΡΑΝ, ΞΕΝΑΓΗΣΕΙΣ, ΕΚΔΡΟ_ΕΣ , ΜΕΤΑΦΟΡΕΣ ΜΕ ΚΛΙΜΑΤΙΖΟΜΕΝΑ ΠΟΥΛΜΑΝ , Ξ/Δ ΜΕ ΠΡΩΙΝΟ ΚΑΙ ΦΑΓΗΤΟ 3 ΚΑΙ 4*** *ΑΣΤΕΡΩΝ, ΣΥΝΟΔΟΣ ΓΡΑΦΕΙΟΥ ΚΑΙ ΤΑΞΙΔΙΩΤΙΚΗ ΑΣΦΑΛΕΙΑ, ΦΟΡΟΙ ΕΙΣΟΔΟΥ ΚΑΙ ΕΞΟΔΟΥ,ΦΠΑ
ΔΕΝ ΠΕΡΙΛΑΜΒΑΝΟΝΤΑΙ :
ΑΡΧΑΙΟΛΟΓΙΚΟΙ ΧΩΡΟΙ, ΕΙΣΙΤΗΡΙΑ ΠΛΟΙΩΝ BANDIRMA H YALOVA –ΚΩΝΣΤΑΝΤΙΝΟΥΠΟΛΗ – YALOVA , ΕΙΣΙΤΗΡΙΑ ΤΗΣ ΚΡΟΥΑΖΙΕΡΑΣ ΣΤΑ ΠΡΙΓΚΗΠΟΝΗΣΣΑ, ΒΟΣΠΟΡΟ, ΔΙΣΚΕΔΑΣΗ ORIENTAL SHOW.

ΕΚΔΡΟΜΗ ΣΤΗ ΘΕΣΣΑΛΟΝΙΚΗ PORTO CARRAS

ΑΕΡΟΠΟΡΙΚΩΣ ΑΠΕΥΘΕΙΑΣ ΑΠΟ ΡΟΔΟ

(9/4/2004-12/4/2004)

ΠΕΡΙΛΑΜΒΑΝΟΝΤΑΙ:
ΔΙΑΜΟΝΗ ΣΕ ΞΕΝΟΔΟΧΕΙΑ ΜΕ ΠΡΩΙΝΟ, ΑΕΡΟΠΟΡΙΚΑ ΕΙΣΙΤΗΡΙΑ, ΕΚΔΡΟΜΕΣ-ΠΕΡΙΗΓΗΣΕΙΣ, ΣΥΝΟΔΟΣ ΓΡΑΦΕΙΟΥ, ΦΠΑ

ΣΗΜΕΡΗ ΕΚΔΡΟΜΗ ΣΤΗ ΜΥΤΙΛΗΝΗ

Απευθείας από Ρόδο

(12/4/2004-14/4/2004)

ΠΕΡΙΛΑΜΒΑΝΟΝΤΑΙ:
ΔΙΑΜΟΝΗ ΣΕ ΞΕΝΟΔΟΧΕΙΑ ΜΕ ΠΡΩΙΝΟ, ΑΕΡΟΠΟΡΙΚΑ ΕΙΣΙΤΗΡΙΑ, ΕΚΔΡΟΜΕΣ-ΠΕΡΙΗΓΗΣΕΙΣ, ΣΥΝΟΔΟΣ ΓΡΑΦΕΙΟΥ, ΦΠΑ

ΤΙΜΗ ΚΑΤΑ ΑΤΟΜΟ 275 ΕΥΡΩ

ΠΑΣΧΑ ΣΤΗΝ ΠΟΡΟ

8/4/2004-13/4/2004

ΠΕΡΙΛΑΜΒΑΝΟΝΤΑΙ:
ΔΙΑΜΟΝΗ ΣΕ ΞΕΝΟΔΟΧΕΙΑ 3 ΑΣΤΕΡΩΝ ΜΕ ΠΡΩΙΝΟ, ΕΙΣΙΤΗΡΙΑ ΜΕ BLUE STAR, ΕΟΡΤΑΣΤΙΚΟ ΠΡΟΓΡΑΜΜΑ, ΣΥΝΟΔΟΣ ΓΡΑΦΕΙΟΥ, ΦΠΑ

ΤΙΜΗ ΚΑΤΑ ΑΤΟΜΟ 259 ΕΥΡΩ

ΣΗΜΕΡΗ ΕΚΔΡΟΜΗ ΣΤΗΝ ΛΕΡΟ

16/4/2004-18/4/2004

ΠΕΡΙΛΑΜΒΑΝΟΝΤΑΙ:
ΔΙΑΜΟΝΗ ΣΕ ΞΕΝΟΔΟΧΕΙΑ 3 ΑΣΤΕΡΩΝ ΜΕ ΠΡΩΙΝΟ, ΕΙΣΙΤΗΡΙΑ ΜΕ ΚΑΤΑΜΑΡΑΝ, ΣΥΝΟΔΟΣ ΓΡΑΦΕΙΟΥ, ΦΠΑ

ΣΗΜΕΡΗ ΕΚΔΡΟΜΗ ΣΤΗΝ ΤΟΥΡΚΙΑ

ΜΑΡΜΑΡΙΣ-ΚΙΡΚΙΝΖΕ-ΜΑΓΝΗΣΙΑ-ΕΦΕΣΣΟΣ-ΣΜΥΡΝΗ-ΚΟΥΣΑΝΤΑΣΙ

16/4/2004-18/4/2004

ΑΝΑΧΩΡΗΣΗ 16/4 ΣΤΙΣ 8:30 ΤΟ ΠΡΩΙ ΜΕ ΚΑΤΑΜΑΡΑΝ"
ΕΠΙΣΤΡΟΦΗ ΣΤΙΣ 18/4 ΤΟ ΑΠΟΓΕΥΜΑ

ΠΕΡΙΛΑΜΒΑΝΟΝΤΑΙ:
ΔΙΑΜΟΝΗ ΣΕ ΞΕΝΟΔΟΧΕΙΑ 4*και 3* ΜΕ ΠΡΩΙΝΟ ΚΑΙ ΦΑΓΗΤΟ, ΕΙΣΙΤΗΡΙΑ, ΕΚΔΡΟΜΕΣ-ΠΕΡΙΗΓΗΣΕΙΣ, ΞΕΝΑΓΗΣΕΙΣ, ΣΥΝΟΔΟΣ ΓΡΑΦΕΙΟΥ, ΦΠΑ

ΤΙΜΗ ΚΑΤΑ ΑΤΟΜΟ 179 ΕΥΡΩ

ΕΚΔΡΟΜΗ ΣΤΗ ΜΕΓΑΛΟΧΑΡΗ ΠΑΝΑΓΙΑ ΕΚΑΤΟΝΤΑΠΥΛΙΑΝΗ ΤΗΣ ΠΑΡΟΥ ΚΑΙ ΠΑΝΑΓΙΑ ΤΗΝΟΥ

ΑΝΑΧΩΡΗΣΗ 22-4-2004 ΣΤΙΣ 20:00 ΜΕ BLUE STAR
ΕΠΙΣΤΡΟΦΗ 25-4-2004 ΣΤΙΣ 12:00 ΜΕ BLUE STAR
ΤΙΜΗ 195 ΕΥΡΩ ΤΟ ΑΤΟΜΟ

ΠΕΡΙΛΑΜΒΑΝΟΝΤΑΙ:
ΕΙΣΙΤΗΡΙΑ ΡΟΔΟΣ-ΣΥΡΟΣ- ΤΗΝΟΣ- ΠΕΙΡΑΙΑΣ-ΡΟΔΟΣ ΣΕ Γ ΘΕΣΗ, ΕΚΔΡΟΜΕΣ,
ΜΕΤΑΦΟΡΕΣ ΜΕ ΚΛΙΜΑΤΙΖΟΜΕΝΑ ΠΟΥΛΜΑΝ, Ξ/Δ ΜΕ ΠΡΩΙΝΟ, ΣΥΝΟΔΟΣ ΓΡΑΦΕΙΟΥ,
ΤΑΞΙΔΙΩΤΙΚΗ ΑΣΦΑΛΕΙΑ ΚΑΙ ΦΠΑ

ΜΕΤΕΩΡΑ-ΑΓΙΟΣ ΙΩΑΝΝΗΣ Ο ΡΩΣΣΟΣ-ΑΓΙΟΣ ΕΦΡΑΙΜ

4ΗΜΕΡΗ ΕΚΔΡΟΜΗ(25/3/04-28/3/04)
ΑΝΑΧΩΡΗΣΗ ΑΠΟ ΡΟΔΟ 25/3 ΣΤΙΣ 20:00 ΜΕ "BLUE STAR
ΕΠΙΣΤΡΟΦΗ ΣΤΗ ΡΟΔΟ ΣΤΙΣ 28/3 ΜΕ "BLUE STAR"
ΠΕΡΙΛΑΜΒΑΝΟΝΤΑΙ:ΔΙΑΜΟΝΗ ΣΕ ΞΕΝΟΔΟΧΕΙΑ ΜΕ ΠΡΩΙΝΟ, ΕΙΣΙΤΗΡΙΑ ΠΛΟΙΩΝ ΣΕ Γ'ΘΕΣΗ, ΣΥΝΟΔΟΣ ΓΡΑΦΕΙΟΥ, Φ.Π.Α, ΤΑΞΙΔΙΩΤΙΚΗ ΑΣΦΑΛΕΙΑ

ΤΙΜΗ 259 ΕΥΡΩ

ΟΛΕΣ ΤΙΣ ΕΚΔΡΟΜΕΣ ΣΥΝΟΔΕΥΕΙ Ο ΚΥΡΙΟΣ Α. ΠΑΠΑΣΑΒΒΑΣ
• Εισιτήρια με ΟΑ, Aegean για όλο τον Κόσμο.
• Εισιτήρια ατμοπλοϊκά.
Για περισσότερες πληροφορίες, κρατήσεις και αναλυτικά προγράμματα στο πρακτορείο γενικού τουρισμού:

Pellos travel

ΛΕΩΦΟΡΟΣ ΚΑΛΛΙΘΕΑΣ ΦΑΛΗΡΑΚΙ
ΤΗΛ 2241087615, 2241086298 • FAX 2241087616
e-mail pellostravel@hellasnet.gr

7936-28/3

Επίκαιρα και άγνωστα πρόσωπα και γεγονότα του 1821

Οι ιππότες ζητούν να γυρίσουν στη Ρόδο...

Γράφει ο Θεοφάνης Μπογιάννος

Σήμερα, 25 Μαρτίου όλος ο ελληνισμός γιορτάζει την μεγάλη Ελληνική Επανάσταση που κηρύχτηκε σαν σήμερα πριν από 181 χρόνια, ακριβώς. για να μάθουν οι νεώτεροι αναγνώστες και να θυμηθούν οι παλιότεροι, θα αναφερθούμε σήμερα σε άγνωστα πρόσωπα και γεγονότα της μεγάλης της του Θεού επαναστάσεως των Ροδίων και όλων των Ελλήνων προπατόρων μας.

Πολλοί μεγάλοι Ρόδιοι, όπως Παναγιώτης ο Ρόδιος, Μιχαήλ Ροδίτης, Αναστάσιος Ρόδιος, Βασίλειος Βενετοκλής, Παναγιώτης Σπανός, Γεώργιος Καζούλλης, Αθανάσιος ο Ρόδιος, Χρηστοφής Μηλιώνης, Κωνσταντίνος Καστρίσιος, Αναστάσιος Χατζησταυρής και Αθανάσιος Καζούλλης και εκατοντάδες άλλοι, προσέτρεξαν στον εθνικό αγώνα και κατετάγησαν στα ελληνικά στρατεύματα.

Ενας μάλιστα συμπολίτης μας, μέγας Ελληνας πατριώτης, ο Παναγιώτης Γ. ο Ρόδιος, έγινε αξιωματικός και μάλιστα ιατρός και δεξί χέρι του κυβερνήτη, Ιωάννη Καποδίστρια. Αυτός ο αλησμόνητος και εύτολμος Ρόδιος, δημιούργησε την Σχολή Ευελίδων υπάρχει μέχρι σήμερα. Ο Δήμος Ροδίων τιμώντας τη μεγάλη συνεισφορά του, του αφιέρωσε κεντρικό δρόμο στην πόλη μας.

Δυστυχώς μέσα στη Ρόδο δεν εξερράγη η ελληνική Επανάσταση, γιατί εδώ ζούσε ένα ανθρωπόμορφο τέρας, ο πασάς της Ρόδου, πρώην Ελληνας προδότης, ο Σουκιούρ Μπέης, που δεν άφηνε Ελληνα να αναπνεύσει ελεύθερα και να επαναστατήσει. Ολα όμως τα νησιά της Δωδεκανήσου επαναστάτησαν και ανακήρυξαν τα νησιά μας ελεύθερες ελληνικές πολιτείες...

Σήμερα όμως θα μιλήσουμε όπως υποσχεθήκαμε για άγνωστα και ιστορικά πρόσωπα της Ρόδου της εποχής του 1821. Απίστευτο και όμως αληθινό. Οι ιππότες της Ρόδου που ζούσαν στο Παρίσι, υποσχέθηκαν στους Ελληνες επαναστάτες να τους χορηγήσουν ένα μεγάλο δάνειο για τις ανάγκες του εθνικού μας αγώνα.

Οι ιππότες του Αγίου Ιωάννου υποσχέθηκαν να χορηγήσουν στους Ελληνες οπλαρχηγούς 10.000.000 γαλλικά φράγκα ως δάνειο και πρώτη βοήθεια. Μεταξύ των Ελλήνων και του τάγματος των ιπποχών υπογράφτηκε μια συνθήκη από 24 άρθρα.

Οι ιππότες αναγνώριζαν την επανάσταση και την ανεξαρτησία των Ελλήνων και το ιδρυθησόμενο ελληνικό κράτος, αρκεί η Ελλάδα να τους προσφέρει για εγκατάσταση τα νησιά μας Ρόδο, Κάρπαθο και Αστυπάλαια.

Για να τηρηθούν οι όροι της συνθήκης οι Ελληνες όφειλαν να προσφέρουν αμέσως στους ιππότες τη νήσο Σύρο και τις παρακείμενες ελληνικές νησίδες.

Οι Ελληνες επαναστάτες είχαν άμεση ανάγκη αυτών των 10.000.000 φράγκων. Πώς όμως να δώσουν στους ιππότες ελληνικά νησιά και ιδίως τη Ρόδο, αφού τα νησιά αυτά δεν είχαν ακόμη ελευθερωθεί; Οι ιππότες για να καλοπιάσουν τους Ελληνες οπλαρχηγούς τους έχρισαν... ιππότες! Ολοι οι διάσημοι Ελληνες του εξωτερικού συνηγορούσαν για τη συμμαχία ιπποτών και Ελλήνων. Μάλιστα οι ιππότες ανακήρυξαν ως ιππότες τους Ελληνες πολεμάρχους: Α. Μεταξά, Αλ. Μαυροκορδάτο, Γ. Κουντουριώτη, Ανδρέα Μιαούλη, Μ. Τομπάζη και Πετρόμπεη Μαυρομιχάλη.

Αλλά οι ιππότες, δόλιοι και άρπαγες, παλιοί στυγνοί κατακτητές της Ρόδου και της Δωδεκανήσου, έκαναν και άλλη μία φορά την πονηριά τους. Για τα δέκα εκατομμύρια γαλλικά φράγκα του δανείου, οι ιππότες κράτησαν τα 6.000.000 ως τόκους και έδωσαν στην Ελλάδα μόνο 4.000.000 φράγκα, ένα ποσό ασήμαντο για τις ανάγκες του αγώνα, αλλά και ένας όρος υβριστικός για τους Ελληνες πολεμάρχους. Ετσι το δάνειο ματαιώθηκε και οι ιππότες παρέμειναν στο Παρίσι ενώ σήμερα ζουν στην Ιταλία.

Ακόμη και σήμερα οι ιππότες λαχταρούν την επιστροφή τους στα ελληνικά νησιά της Δωδεκανήσου μας.

Το μικρό αυτό άρθρο μας, έστω εθνικό μνημόσυνο στους πεσόντες υπέρ πατρίδος Ελληνες Ρόδιους μαχητές της Εθνικής Παλιγγενεσίας του 1821.

Ως Ελλην, αφήνω ένα άνθος ευώδες και εθνικό στους τάφους και στα άγια ονόματά τους για όσα για μένα και σένα αναγνώστη, έπραξαν οι μεγάλοι αυτοί Ρόδιοι και οι άλλοι μεγάλοι Ελληνες του 1821, που σήμερα γιορτάζουμε...

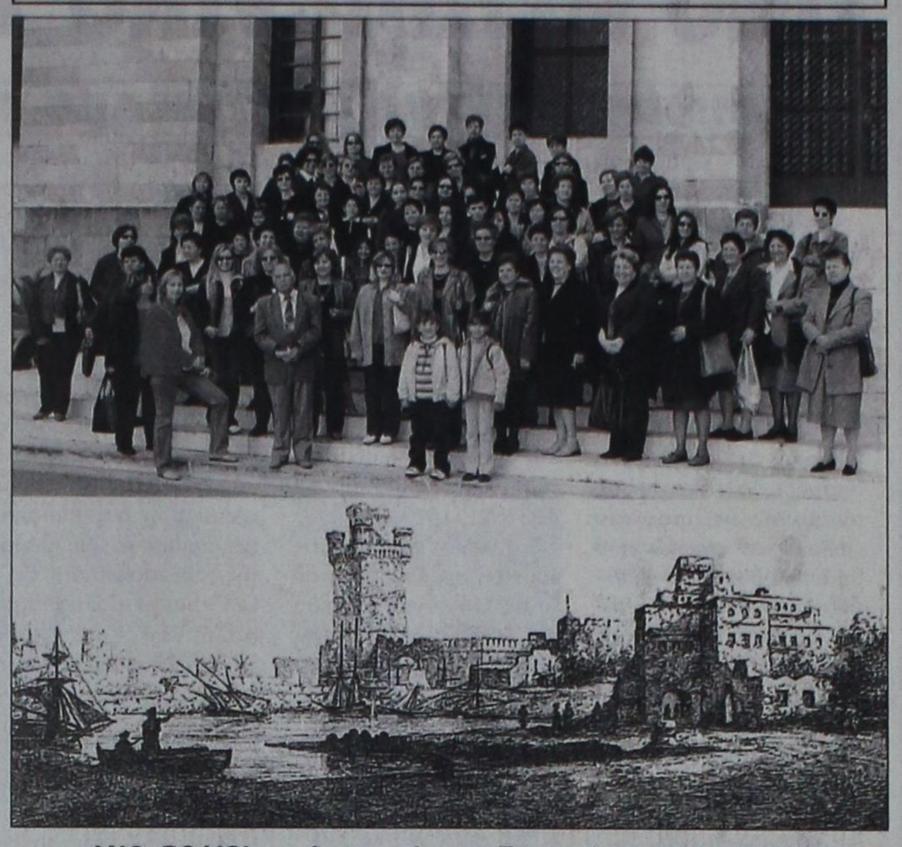

ΑΝΩ: ΡΟΔΙΟΙ στο Δημαρχείο μας. Ξεναγούνται στις γειτονιές και στις σελίδες της ροδιακής ιστορίας
ΚΑΤΩ: Η πόλη της Ρόδου σε λιθογραφία των χρόνων της μεγάλης Ελληνικής Επαναστάσεως του 1821

Τελευταίες παραστάσεις με το έργο «Δύο Θεοί»

ΠΑΙΖΟΥΝ ΓΝΩΣΤΟΙ ΗΘΟΠΟΙΟΙ

Οι τελευταίες παραστάσεις της κεντρικής σκηνής του ΔΗ.ΠΕ.ΘΕ. Ρόδου με την κωμωδία του Λένου Χρηστίδη «ΔΥΟ ΘΕΟΙ» θα δοθούν την Παρασκευή 26, το Σάββατο 27 και την Κυριακή 28 Μαρτίου 2004.

Οι παραστάσεις σημείωσαν μεγάλη επιτυχία και τα σχόλια των θεατών είναι ενθουσιώδη Όσοι λοιπόν δεν προλάβατε να τη δείτε έχετε τρεις τελευταίες ευκαιρίες να γνωρίσετε από κοντά δύο θεούς...

Η παράσταση έχει προσκληθεί στην Αθήνα τον Μάιο από το Εθνικό Θέατρο.

Η σκηνοθεσία είναι του Ηλία Φραγκάκη.

Τα σκηνικά και τα κοστούμια του Ανδρέα Σαραντόπουλου.

Τη μουσική και τα τραγούδια έγραψε ο Γιώργος Μπουντουβής σε στίχους του Ηλία Φραγκάκη.

Ένα τραγούδι ερμηνεύεται ζωντανά απ' τους ηθοποιούς ενώ ένα άλλο απ' το γνωστό τραγουδιστή Χρήστο Θηβαίο.

Εμφανίζονται οι ηθοποιοί:
Κοσμάς Χειράκης - Μιγκέλ
Κώστας Παπακωνσταντίνου - Πάτρικ
Ρέα Χαλκιαδάκη - κυρία Σίγμα, ένα ρομπότ
Παναγιώτης Σταθόπουλος - Tzo, ένας συγκρατούμενος
Νίκος Μεϊτανής - κύριος Διευθυντής

Τις ειδήσεις παρουσιάζουν σε video προβολή οι Βασίλης Νικολής, Ελένη Γλεντή και Δέσποινα Διαμαντή.

Ακόμα ο Αντώνης Φωτάρας του «Συμιακού θεάτρου» σ' ένα ρόλο έκπληξη.

ΑΚΟΥΣΤΙΚΑ ΒΑΡΗΚΟΤΑΣ

ΕΠΙΣΚΕΨΗ ΣΤΗ ΡΟΔΟ

Πέμπτη 1 Απριλίου - Παρασκευή 2 Απριλίου

Ξενοδοχείο «ΔΕΣΠΩ»

Τηλ. 22571

Νέα αφανή και μικροσκοπικά μοντέλα ακουστικών, αυτάκια και όλο μέσα στο αυτί για όλες τις παθήσεις και για παιδικές βαρηκοΐες.

ΑΜΕΡΙΚΑΝΙΚΩΝ και ΕΥΡΩΠΑΪΚΩΝ εργοστασίων.

BIOREHAB - HELLAS - ΓΑΛΙΩΤΟΣ
Αθήνα: Βερανζέρου 22 - 3ος όροφος
Τηλ. 210 52 20 747

ΧΔ-31/3

Για την καλύτερη εξυπηρέτησή σας το χαρτοπωλείο

"Η ΠΑΙΔΕΙΑ"

ΜΑΛΛΙΑΚΑΣ Ν. ΕΜΜΑΝΟΥΗΛ,

σας περιμένει στο νέο του υποκατάστημα που βρίσκεται στο 3ο χλμ. Ρόδου-Λίνδου (δίπλα στο ΙΚΑ).

Σε μας θα βρείτε χαρτικά-είδη γραφείου-αναλώσιμα Η/Υ-φωτοτυπίες-βιβλιοδεσίες-πλαστικοποιήσεις-σφραγίδες.

Πώληση χοντρική-λιανική
Άνετο πάρκιν

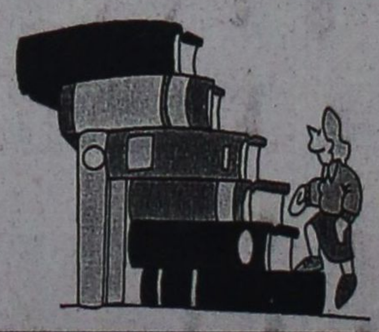

Τηλ. 22410 65463
Fax: 22410 66274

X.4487-31/3

Ναυτικά Πρακτορεία

TSAGARIS

GA FERRIES



Ε/Γ-Ο/Γ ΑΝΘΗ ΜΑΡΙΝΑ
Ε/Γ-Ο/Γ ΜΑΡΙΝΑ

ΡΟΔΟΣ - ΠΕΙΡΑΙΑΣ

22/3/04 - 31/3/04



ΔΕΥΤΕΡΑ 22/3
ΜΑΡΙΝΑ 16.00 Σύμη - Τήλο - Νίσυρο - Κω - Κάλυμνο - Λέρο - Πάτμο - Πειραιά (Τρίτη 12.10)

ΤΡΙΤΗ 23/3
ΑΝΘΗ ΜΑΡΙΝΑ 18.00 Κω - Πειραιά (Τετάρτη 06.30)



ΤΕΤΑΡΤΗ 24/3
ΜΑΡΙΝΑ 16.00 Σύμη - Τήλο - Νίσυρο - Κω - Κάλυμνο - Λέρο - Πάτμο - Πειραιά (Πέμπτη 12.00)

ΠΕΜΠΤΗ 25/3



ΑΝΘΗ ΜΑΡΙΝΑ 18.00 Κω - Λέρο - Πάτμο - Πειραιά (08.10)

ΠΑΡΑΣΚΕΥΗ 26/3
ΜΑΡΙΝΑ 16.00 Κω - Κάλυμνο - Λέρο - Πάτμο - Πειραιά (09.30)
ΔΗΜΗΤΡΟΥΛΑ 18.00 Σύμη - Τήλο - Νίσυρο - Κω - Κάλυμνο - Αστυπάλαια - Πειραιά (13.30)

ΣΑΒΒΑΤΟ 27/3
ΑΝΘΗ ΜΑΡΙΝΑ 18.00 Κω - Λέρο - Πάτμο - Τήνο - Πειραιά (09.00)



ΚΥΡΙΑΚΗ 28/3
—

ΔΕΥΤΕΡΑ 29/3
ΜΑΡΙΝΑ 16.00 Σύμη - Τήλο - Νίσυρο - Κω - Κάλυμνο - Λέρο - Πάτμο - Πειραιά (Τρίτη 12.10)

ΤΡΙΤΗ 30/3
ΑΝΘΗ ΜΑΡΙΝΑ 18.00 Κω - Λέρο - Πάτμο - Πειραιά (08.10)

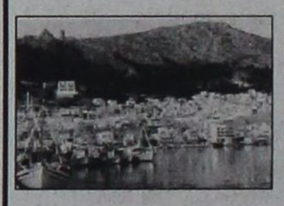

ΤΕΤΑΡΤΗ 31/3
ΜΑΡΙΝΑ 16.00 Σύμη - Τήλο - Νίσυρο - Κω - Κάλυμνο - Λέρο - Πάτμο - Πειραιά (Πέμπτη 12.00)

ΠΡΟΣΦΟΡΑ
Πακέτα εισιτηρίων άνω των 300,00 ευρώ μπορείτε να εξοφλήσετε σε 4 άτοκες μηνιαίες δόσεις με την πιστωτική σας κάρτα VISA ή MASTER!!!

Η εταιρία μας βρίσκεται στην ευχάριστη θέση να σας ενημερώσει ότι:

1. Θα προσφέρονται **ειδικές τιμές** σε όλες τις θέσεις για οικογενειακά πακέτα
2. Εισιτήρια ΜΕΤ'ΕΠΙΣΤΡΟΦΗΣ, ειδικές τιμές.
3. Πολλαπλά εισιτήρια minimum 5, **50% έκπτωση.**

TSAGARIS TRAVEL

Σαχτούρη 5 (έναντι Τελωνείου)

Τηλ.: 22410 36170, 30406, 35066, 28597

X4469-31/3

ΠΡΑΚΤΟΡΕΙΟ ΤΑΞΙΔΙΩΝ

ΣΑΒΒΑΣ ΣΑΗΣ

Με την ευκαιρία της λειτουργίας του **νέου** μας πρακτορείου στην οδό ΤΑΡΠΟΝ ΣΠΡΙΓΚΣ 42 δίπλα στην Τράπεζα Πίστεως

ΠΡΟΣΦΕΡΟΥΜΕ

τα φθηνότερα αεροπορικά εισιτήρια για όλο τον κόσμο με όλες τις αεροπορικές πτήσεις

ΠΡΟΣΟΧΗ:
ΠΛΗΡΟΦΟΡΙΕΣ ΔΕΝ ΔΙΔΟΝΤΑΙ ΑΠΟ ΤΟ ΤΗΛΕΦΩΝΟ ΜΟΝΟ ΠΡΟΣΩΠΙΚΗ ΠΑΡΟΥΣΙΑ ΣΑΣ

Ακόμη:
- Σας παίρνουμε ΒΙΖΑ επισκέπτου για ΑΜΕΡΙΚΗ σε μία εβδομάδα
- ΒΙΖΑ επισκέπτου για ΑΥΣΤΡΑΛΙΑ σε μία μέρα
- Έκδοση διαβατηρίων
- Έκδοση αδειών αυτοκινήτων

ΞΕΝΟΔΟΧΕΙΑ ΣΤΗΝ ΑΘΗΝΑ

PRESIDENT Α' Κατηγορίας Λεωφόρος Κηφησίας

Μονόκλινο	€58	με πρωινό	έως 31/3
Δίκλινο για μονόκλινο	€63	»	»
Δίκλινο	€68	»	»
Τρίκλινο	€90	»	»

ELECTRA HOTEL Α' Κατηγορίας Ερμού 5

Μονόκλινο	€ 99	με πρωινό	έως 31/3
Δίκλινο	€115	»	»
Τρίκλινο	€136	»	»

DORIA HOTEL Β' Κατηγορίας Πειραιώς 15-17 (κοντά στην Ομόνοια)

Μονόκλινο	€50	με πρωινό	έως 15/3
Δίκλινο	€59	»	»
Τρίκλινο	€76	»	»

IRINI HOTEL Ηράκλειο Κρήτης

Μονόκλινο	€39	με πρωινό	έως 31/3
Δίκλινο	€43	»	»
Τρίκλινο	€75	»	»

ESPERIA HOTEL Α' Κατηγορίας Σταδίου 22

Μονόκλινο	€ 86	με πρωινό	έως 31/3
Δίκλινο	€ 96	»	»
Τρίκλινο	€106	»	»

BEST WESTERN Α' Κατηγορίας, ILISIA Μιχαλακοπούλου

Μονόκλινο	€63	με πρωινό	έως 14/3
Δίκλινο	€76	»	»
Τρίκλινο	€87	»	»

PARTHENON Α' Κατηγορίας περιοχή Μακρυγιάννη

Μονόκλινο	€ 61	με πρωινό	έως 20/3
Δίκλινο	€ 71	»	»
Τρίκλινο	€ 95	»	»

ARETOUSA Β' Κατηγορίας Μητροπόλεως Σύνταγμα

Μονόκλινο	€60	με πρωινό	έως 31/3
Δίκλινο	€70	»	»
Τρίκλινο	€85	»	»

ROYAL OLUMPIC LUX

Μονόκλινο	€78	με πρωινό	έως 31/3
Δίκλινο	€95	»	»
Τρίκλινο	€115	»	»

ASTOR Σύνταγμα

Μονόκλινο	€ 55	με πρωινό	
Δίκλινο για μονόκλινο	€ 63	»	έως 31/3
Δίκλινο	€ 70	»	»
Τρίκλινο	€ 85	»	»

GRAND HOTEL Β' Κατηγορίας Πατησίων & Βερανζέρου 10

Μονόκλινο	€48	με πρωινό	έως 31/3
Δίκλινο	€64	»	»
Τρίκλινο	€74	»	»

VERGINA Β' Κατηγορίας ΘΕΣ/ΚΗ (κεντρικό)

Μονόκλινο	€60	με πρωινό	έως 31/11
Δίκλινο	€78	»	»
Τρίκλινο	€97	»	»

TITANIA Β' Κατηγορίας ΘΕΣ/ΚΗ (κεντρικό)

ΣΑΣ ΣΥΜΦΕΡΕΙ ΠΡΙΝ ΚΛΕΙΣΕΤΕ ΟΠΟΥΔΗΠΟΤΕ ΝΑ ΜΑΣ ΕΠΙΣΚΕΦΘΕΙΤΕ

ΠΡΑΚΤΟΡΕΙΟ ΤΑΞΙΔΙΩΝ **ΣΑΒΒΑΣ ΣΑΗΣ**

ΤΑΡΠΟΝ ΣΠΡΙΓΚΣ 42 δίπλα στην Τράπεζα Πίστεως

• Τηλ. 22410 39781-3

X.4473-31/32

Η Αναστασία Βαρέλη

Μια Ροδίτισσα σκηνοθετεί σύγχρονη τολμηρή όπερα

ΕΧΕΙ ΜΙΑ ΣΠΟΥΔΑΙΑ ΚΑΡΙΕΡΑ

ΜΙΑ Ροδίτισσα, η Αναστασία Βαρέλη, σκηνοθετεί τη σύγχρονη τολμηρή όπερα του Γκιέργκι Λίγκετι GRAND MACABRE, που θ' ανεβάσει η Λυρική Σκηνή στην Αθήνα.

Η Αναστασία Βαρέλη έκανε μιαν επιτυχημένη καριέρα, επί 16 χρόνια, στο λυρικό τραγούδι στη Γερμανία. Είναι αρκετά γνωστή στους καλλιτεχνικούς κύκλους, αλλά και στο κοινό της χώρας αυτής.

Στην Ελλάδα εμφανίζεται τώρα με τη στροφή που πραγματοποιεί στη σκηνοθεσία.

Η ίδια εξηγεί στην εφημερίδα «ΤΑ ΝΕΑ» πώς έφθασε σ' αυτή την απόφαση.

«Οταν τελείωσε το 1999 το συμβόλαιό μου στην Ουλμ, έκανα τη στροφή στη σκηνοθεσία. Μου ήταν ξεκάθαρο ότι ήθελα κάτι πιο «συνολικό», πέρα από το τραγούδι. Ισως ήταν και η παιδεία μου στην αρχιτεκτονική. Μου είχε μείνει μια αίσθηση "οργάνωσης" του χώρου».



Η σκηνοθέτρια του «Grand Macabre» Αναστασία Βαρέλη με το μαέστρο της παράστασης Ηλία Βουδούρη και με τα δάχτυλα στο σήμα της νίκης. Και οι δύο αισιόδοξοι για το τόλμημα της Λυρικής να ανεβάσει Λίγκετι

Η ίδια προσθέτει, ότι δούλεψε ως δραματουργός και ως βοηθός διακεκριμένων σκηνοθετών πριν συναντήσει τον Αϊκε Γκραμς, καλλιτεχνικό διευθυντή της Οπερας της Βέρνης, πλάι στον οποίο ήταν όταν εκείνος σκηνοθέτησε εκεί τον «Μάκβεθ» του Βέρντι.

Το δημοσίευμα της αθηναϊκής εφημερίδας αναφέρεται πολύ κολακευτικά στην εκλεκτή συμπατριώτισσά μας.

Οι δικοί της, αλλά και οι λοιποί Ροδίτες, αισθάνονται ασφαλώς υπερήφανοι για την Αναστασία Βαρέλη. Και εύχονται το πρώτο εγχείρημα, που αναλαμβάνει να φέρει σε πέρας στη χώρα της, να στεφθεί με επιτυχία.

Αλλωστε, η Αναστασία Βαρέλη διαθέτει καλλιτεχνική πείρα, γνώσεις, ταλέντο και ισχυρή θέληση.

Αιολικό πάρκο θα κατασκευαστεί και στη νήσο Κω

ΑΙΟΛΙΚΟ πάρκο θα κατασκευαστεί στην περιοχή «Κροτήρι» της Κεφάλου στην Κω.

Σ' αυτή την περιοχή θα εγκατασταθούν 6 ανεμογεννήτριες που θα παράγουν ενέργεια 3,8 MW και την οποία θ' αγοράζει η ΔΕΗ.

Την παραπάνω επένδυση προωθούν από κοινού η «Αειφορική Δωδεκανήσου», επιχείρηση της Νομαρχιακής Αυτοδιοίκησης και η ιδιωτική εταιρία «Ηλέκτωρ».

Την έκταση για την εγκατάσταση των ανεμογεννητριών παραχωρεί ο Δήμος Ηρακλειδών για 16 χρόνια έναντι συνολικού ενοικίου 600.000 ευρώ.

Το ποσό αυτό θα εισπραχθεί προκαταβολικά και, όπως λέει στην «ΠΡΟΟΔΟ» ο δήμαρχος Ηρακλειδών κ. Θεοδόσης Βαρκάς, θα διατεθεί για την κατασκευή του αποχετευτικού δικτύου του δημοτικού διαμερίσματος Κεφάλου.

Υπολογίζεται ότι το Αιολικό Πάρκο της Κεφάλου θα τεθεί σε λειτουργία μετά από ένα χρόνο.

ΝΤΕΤΕΚΤΙΒΣ

Συνταξιούχος Αστυνομικός Ασφάλειας

ΑΝΑΛΑΜΒΑΝΟΥΜΕ

Υποθέσεις ανηλίκων, οικογενειακές, προσωπικές κ.τλ.

ΔΙΑΘΕΤΟΥΜΕ ΤΑ ΠΛΕΟΝ ΣΥΓΧΡΟΝΑ ΟΠΤΙΚΟΑΚΟΥΣΤΙΚΑ ΣΥΣΤΗΜΑΤΑ

100% ΕΧΕΜΥΘΕΙΑ

ΡΩΜΗΣ 22 - ΡΟΔΙΝΙ

ΚΙΝ.: 6946 997967

2814-24/4

ΠΑΝΗΓΥΡΙΣ



Γνωστοποιείται στο φιλόθρησκο κοινό της Ρόδου ότι την Κυριακή 28 Μαρτίου 2004 Ε' των Νηστειών, πανηγυρίζει το εντός του Ιερού Ναού Αγίου Γεωργίου (κάτω) ιερόν παρεκκλήσιον του Οσίου πατρός ημών **Σάββα του εν Καλύμνω,** της εν Ρόδω καλυμνιακής παροικίας (οδός Καποδιστρίου 74, έναντι ΚΑΙΡ).

Α' εσπέρας 27 Μαρτίου ημέρα Σάββατο και ώρα 7μ.μ. θα ψαλεί Μέγας Πανηγηρικός Εσπερινός, την δε πρωίαν της Κυριακής 28 Μαρτίου , Πανηγυρική Θεία Λειτουργία.

Το εσπέρας και περί ώραν 6 μ.μ. θα ψαλεί ο παρακλητικός κανών του Οσίου πατρός ημών Σάββα του εν Καλύμνω.

Εκ του Εκκλησιαστικού Συμβουλίου

2816-28/3

ΓΡΑΦΕΙΟ ΣΥΝΟΙΚΕΣΙΩΝ & ΓΝΩΡΙΜΙΩΝ

"Harris" Αθήνα · Ρόδος

Η πολυετής πείρα μας τώρα και στη Ρόδο, αλλά και σε όλη τη Δωδεκάνησο, σας εγγυάται επιλεγμένες γνωριμίες υψηλού επιπέδου με σκοπό το γάμο. Κύριοι και δεσποινίδες, κυρίες καλών οικογενειών, επιστήμονες, επιχειρηματίες, δημόσιοι υπάλληλοι, ιδιωτικοί υπάλληλοι, συνταξιούχοι κτλ. επιθυμούν γνωριμία, συμβίωση, γάμο. Δεκτοί και γονείς.

ΑΠΟΛΥΤΗ ΕΧΕΜΥΘΕΙΑ

Φιλικό, πολιτισμένο περιβάλλον.

Γραφεία Ρόδου:
Στ. Κωτιάδη 51 & Κων/νου Υδραίου γωνία
(είσοδος από Κωτιάδη)
Ώρες λειτουργίας από 09:00 έως 22:00
Ανοικτά και Σαββατοκύριακα
Τηλ. 22410 26013, 22410 24035
fax: 22410 24035, κιν. 6942-297109

X.4514-31/3

VANIK TOURS

ΓΙΑΝΝΗΣ και ΣΕΒΑ ΒΑΛΣΑΜΙΔΗ

VANIK σημαίνει ΑΛΗΘΕΙΑ

ΑΚΤΗ ΚΑΝΑΡΗ 17, ΨΑΡΟΠΟΥΛΑ -
ΑΝΕΤΟ ΠΑΡΚΙΝΓΚ •Ανοικτά: ΔΕ-ΣΑ 08.30 - 14.00 & 16.30 - 20.30
Τηλ. 22410 35191, 37621 κινητό: 6945798148 , FAX 22410 29532

Το γραφείο μας πάντα πρώτο σε κρατήσεις ξενοδοχείων εξασφάλισε και σας προσφέρει καταπληκτικές τιμές για τα παρακάτω ξενοδοχεία σε ΠΑΚΕΤΑ (έκδοση εισιτηρίων R/T) από 1/11/2003-31/3/2004

Απευθυνόμαστε σε σας που θέλετε και η κράτησή σας να είναι σωστή και το δωμάτιό σας να σας περιμένει

1ον HOTEL PRESIDENT
Α΄ Κατηγορίας
Λεωφόρος Κηφησίας (ΟΛΑ ΑΝΑΚΑΙΝΙΣΜΕΝΑ)

Μονόκλινο	€ 58
Δίκλινο για μονόκλινο	€ 63
Δίκλινο	€ 68
Τρίκλινο	€ 90

2ον HOTEL ZAFOLIA
Α΄ Κατηγορίας
Λεωφόρος Αλεξάνδρας

Μονόκλινο	€ 100
Δίκλινο	€ 110
Τρίκλινο	€ 135

3ον HOTEL ATHENS CYPRIA
Α΄ Κατηγορίας
Σύνταγμα

Μονόκλινο	€ 70
Δίκλινο	€ 85
Τρίκλινο	€ 120

4ον HOTEL ASTOR
Α΄ Κατηγορίας
Σύνταγμα

Μονόκλινο	€ 55
Δίκλινο για μονόκλινο	€ 63
Δίκλινο	€ 70
Τρίκλινο	€ 85

5ον HOTEL ARETHOUSA
Β΄ SUPERIOR
Σύνταγμα

6ον HOTEL ELLINIS
Β΄ Κατηγορίας
Ωνάσειο, λεωφ. Συγγρού

Μονόκλινο	€ 60
Δίκλινο	€ 70
Τρίκλινο	€ 80

7ον HOTEL TPITON
Β΄ Κατηγορίας
Κέντρο Πειραιά

Μονόκλινο	€ 55
Δίκλινο	€ 72
Τρίκλινο	€ 93

8ον HOTEL LILIA
Β΄ Κατηγορίας
Πασαλιμάνι Πειραιάς

Μονόκλινο	€ 55
Δίκλινο	€ 70
Τρίκλινο	€ 88

9ον HOTEL EGNATIA
Β΄ Κατηγορίας
Θεσσαλονίκη Κέντρο - ανακαινισμένο

Μονόκλινο	€ 68
Δίκλινο	€ 78
Τρίκλινο	€ 88

10ον HOTEL EGNATIA PALACE
Α΄ Κατηγορίας
Θεσσαλονίκη Κέντρο - ολοκαίνουργιο

Μονόκλινο	€ 90
Δίκλινο	€ 100
Τρίκλινο	€ 125

* Τα παραπάνω ξενοδοχεία διαθέτουν T.V. σε όλα τα δωμάτια
* Στις παραπάνω τιμές συμπεριλαμβάνεται πρωινό σε μπουφέ
* Ακόμη σε μας θα βρείτε αεροπορικά και ατμοπλοϊκά εισιτήρια όλων των εταιρειών.

X.4471-31/3

GR Grand Hotel

☆☆☆☆☆



Ο τέλειος συνδυασμός ποιότητας και οικονομίας που τιμά και ανεβάζει τη Ρόδο











Αξέχαστες μελωδικές στιγμές δίπλα στο τζάκι μας, με τον πιανίστα ΤΑΚΗ ΤΣΩΝΗ, κάθε Παρασκευή, Σάββατο και Κυριακή

Αναλαμβάνουμε συνέδρια και κάθε κοινωνική σας εκδήλωση





X.4406-29/2

ΠΡΟΟΔΟΣ ΜΙΚΡΕΣ ΑΓΓΕΛΙΕΣ ΜΙΚΡΕΣ ΑΓΓΕΛΙΕΣ ΠΡΟΟΔΟΣ

ενοικιάσεις

ΕΝΟΙΚΙΑΖΕΤΑΙ διαμέρισμα 80τ.μ., αποτελούμενο από δύο κρεβατοκάμαρες, μεγάλη σαλοτραπεζαρία, και λοιπούς χώρους, επί της πλατείας Μητροπόλεως, κατάλληλο και για επαγγελματικό χώρο (ιατρείο, γραφείο). Πληρ. στο παιδικό κατάστημα Αντιγόνη, απέναντι από την εκκλησία της Μητρόπολης και στο τηλ. 22410/31071 ώρες καταστημάτων
ΓΔ-31/3

ΕΝΟΙΚΙΑΖΕΤΑΙ ισόγειος χώρος 125τ.μ. με δύο τουαλέτες, κατάλληλος για φροντιστήριο, λογιστικό γραφείο, πίσω από την Εμπορική Τράπεζα στην Ιαλυσό. Πληροφορίες τηλ. 22410/90703 και κιν. 6942707243
8193-31/3

ΕΝΟΙΚΙΑΖΕΤΑΙ γκαρσονιέρα πλήρως επιπλωμένη, οδός Πειραιώς 60, παράλληλα της Μιχ. Πετρίδη. Πληροφορίες τηλ. 6946314973 και 22410/67067 κ. Σταύρο
8259-25/3

ΕΝΟΙΚΙΑΖΟΝΤΑΙ στούντιο σε άριστη κατάσταση, Βεργίνας 11. Πληρ. τηλ. 22410/73755
8323-31/3

ΕΝΟΙΚΙΑΖΕΤΑΙ γκαρσονιέρα επιπλωμένη στην Ιξιά. Πληροφορίες τηλ. 22410/24752
8242-25/3

ΕΝΟΙΚΙΑΖΕΤΑΙ γκαρσονιέρα επιπλωμένη, στην οδό Κοραή 31. Πληρ. τηλ. 22410/63704, πρωινές ώρες 8-10
ΓΔ-31/3

ΣΤΗ ΛΕΩΦΟΡΟ Ρόδου - Καλλιθέας, και σε απόσταση 100 μ. από το ξενοδοχείο PARADISE, ενοικιάζονται τρεις (3) γκαρσονιέρες με πλήρη εξοπλισμό και κλιματισμό, βεράντες και άνετο πάρκινγκ.. Πληροφορίες τηλ. 22410/67014 και κιν. 6946790515 και 6946680174
8153-31/3

ΕΝΟΙΚΙΑΖΕΤΑΙ καινούργια επιπλωμένη γκαρσονιέρα, στην Π. Πόλη Ρόδου. Πληρ. τηλ. 22410/21355, ώρες γραφείου
8270-25/3

ΕΝΟΙΚΙΑΖΕΤΑΙ επιπλωμένη γκαρσονιέρα, λεωφ. Ρόδου - Ιαλυσού στην Ιξιά. Πληρ. τηλ. 22410/77107 και 6942243746
8301-28/3

ΕΝΟΙΚΙΑΖΟΝΤΑΙ διαμερίσματα 3άρια Διασκοριδών 26, Μόντε Σιθ. Πληρ. τηλ. 22410/91773
8298-28/3

ΕΝΟΙΚΙΑΖΟΝΤΑΙ: 1) Μονοκατοικία με αυλή στ' Ασγούρου πίσω από το εργοστάσιο Καβάσιλα στον Αγιο Χριστόφορο και 2) Διαμέρισμα στον 1ο όροφο στην Κρεμαστή, Παπαγιάννη 12, 3 υπνοδωμάτια, με άνετο πάρκινγκ, ηλιόλουστο, χωρίς υγρασία. Πληρ. τηλ. 22410/22722, 24μμ
8297-28/3

ΕΝΟΙΚΙΑΖΕΤΑΙ ισόγειο διαμέρισμα, αποτελούμενο από δύο υπνοδωμάτια, σαλόνι, κουζίνα και λουτροκαμπινέ, με ηλιακό θερμοσίφωνα και με μεγάλη πλακόστρωση αυλή, μετά κήπου, που βρίσκεται στην πόλη της Ρόδου και στην οδό Μανώλη Παπαναστάση. Πληρ. τηλ. 22410/23842, 22410/23621, 22410/38102 και κιν.τό: 6944/662783
8296-31/3

ΕΝΟΙΚΙΑΖΕΤΑΙ γραφείο 65τ.μ., 2ος όροφος Πρόσοψη του δρόμου 25ης Μαρτίου 9, πάνω από τον δικηγορικό σύλλογο. Τηλ. 22410/60325, 22410/32232 και 6938244168
8307-28/3

ΕΝΟΙΚΙΑΖΕΤΑΙ ολοκαίνουργια επιπλωμένη μονοκατοικία 40τ.μ., με θέα τη θάλασσα. Τηλ. 22410/69557 και κιν. 6973582646
8215-21/3

ΕΝΟΙΚΙΑΖΕΤΑΙ ισόγεια κατοικία με κήπο, πλήρως ανακαινισμένη και επιπλωμένη, επί της οδού Ηρακλείου Κρήτης αρ. 6, περιοχή Επτά Βαγιές. Πληρ. τηλ. 22578
8347-4/4

ΕΝΟΙΚΙΑΖΟΝΤΑΙ στο κέντρο της πόλης, επί της Ηρώων Πολυτεχνείου 20, πλησίον Καζίνο Ρόδος, κατάστημα SNACK BAR με εξοπλισμό κουζίνας και lux διακόσμηση. Στον 2ο όροφο της πολυκατοικίας διαμέρισμα τεσσάρι. Δύο υπνοδωμάτια, δύο μπάνια, σαλοτραπεζαρία πολυτελείας. Πληρ. τηλ. 22410/24114, 25565 και 31733. Πληροφορίες ROMICA. Κιν. 6946065001
8331-4/4

ΕΝΟΙΚΙΑΖΕΤΑΙ όροφος, 160τ.μ., νεοκλασικής μονοκατοικίας επί της 28ης Οκτωβρίου (Νιοχώρι) 27-31, κατάλληλη για επαγγελματική στέγη. Πληρ. κιν. 6972818968 και 22410/36166
8184-25/3

ΕΝΟΙΚΙΑΖΕΤΑΙ διαμέρισμα 2 1/2 υπνοδωματίων, 1ου ορόφου μονοκατοικίας, πλήρως ανακαινισμένο, Καποδιστρίου 88, απέναντι από την ΚΑΪΡ. Ενοίκιο 350 ευρώ. Τηλ. 6973994443 και 22410/36077
2588-27/3

ΕΝΟΙΚΙΑΖΕΤΑΙ διαμέρισμα στην οδό Μ. Κων/νου 37, με ένα υπνοδωμάτιο, σαλόνι, κουζίνα και λοιπών βοηθητικών χώρων. Πληροφορίες τηλ. 23879
8279-28/3

ΕΝΟΙΚΙΑΖΕΤΑΙ επιπλωμένη μεγάλη γκαρσονιέρα με αυλή, στο Παραδείσι. Πληρ. τηλ. 22410/81884
8328-31/3

ΕΝΟΙΚΙΑΖΟΝΤΑΙ: 1) Επιπλωμένη γκαρσονιέρα, 2) Επιπλωμένα δωμάτια πλησίον Αγ. Δημητρίου. Πληρ. τηλ. 22410/26134
8229-1/4

ΕΝΟΙΚΙΑΖΕΤΑΙ διαμέρισμα 100τ.μ., με δύο υπνοδωμάτια, κλπ., στην οδό Μ. Ζαννή 8, Ανάληψη. Πληροφορίες τηλ. 22410/36159, 22410/21180
8334-4/4

ΣΤΑ ΚΟΣΚΙΝΟΥ ενοικιάζεται επιπλωμένη γκαρσονιέρα, ενός υπνοδωματίου. Επίσης στούντιο επιπλωμένο. Αποκλείονται αλλοδαποί. Πληρ. τηλ. 22410/62004
8359-4/4

ΕΝΟΙΚΙΑΖΕΤΑΙ επιπλωμένο δωμάτιο με μπάνιο, ψυγείο, ηλιακό θερμοσίφωνα, με θέα τη θάλασσα, χωρίς κοινόχρηστα, κοντά στο κέντρο για όλο το χρόνο. Πληρ. τηλ. 22410/95557
8360-4/4

ΕΝΟΙΚΙΑΖΕΤΑΙ διαμέρισμα δύο υπνοδωματίων στην Ιαλυσό - οδός Οικονομίδη. Πληρ. 6945061154 ή 22410/81545, ώρες γραφείου 10-1 και 5-9
8350-4/4

ΕΝΟΙΚΙΑΖΕΤΑΙ διαμέρισμα τριάρι, οδός Μόσχας 11 - Ροδίνι. Πληρ. τηλ. 22410/31798
8340-2/4

ΕΝΟΙΚΙΑΖΕΤΑΙ διαμέρισμα δυάρι στα Κοσκινού, με δύο δωμάτια και βοηθητικούς χώρους. Πληρ. τηλ. 22410/64512
2597-31/3

ΕΝΟΙΚΙΑΖΕΤΑΙ κατάστημα 46τ.μ., με 23τ.μ. πατάρι, επί της Αλεξάνδρου Διάκου 7, γωνιακό, δίπλα στο El divino. Αποκλείονται επιχειρήσεις υγειονομικού ενδιαφέροντος. Πληρ. στο 22410/23716 και 694545927, τις εργάσιμες ημέρες και ώρες
8278-28/3

ΕΝΟΙΚΙΑΖΕΤΑΙ διαμέρισμα με τρία υπνοδωμάτια, μεγάλη σαλοτραπεζαρία, κουζίνα, δύο λουτροκαμπινέ, με εντοιχισμένες ντουλάπες, ηλιόλουστο, με ωραία θέα, 120 τ.μ., στον τρίτο όροφο πολυκατοικίας, στην οδό Κέννεντυ, με κεντρική θέρμανση , ασανσέρ και 2 θέσεις για πάρκινγκ αυτοκινήτου. Πληροφορίες τηλ. 22410/23403 για συνεννόηση από 11.30 πρωί μέχρι 10 βράδυ
2813-31/3

ΕΝΟΙΚΙΑΖΕΤΑΙ διαμέρισμα επί της οδού Αννης Μαρίας και Λευκωσίας γωνία. Αποτελείται από δύο υπνοδωμάτια, σαλόνι, κουζίνα και λουτροκαμπινέ. Πληρ. τηλ. 23757 και 38784
8314-31/3

ΕΝΟΙΚΙΑΖΟΝΤΑΙ στούντιος επιπλωμένα, Αισχίνης 31. Πληρ. τηλ. 22410/30115
8313-31/3

ΕΝΟΙΚΙΑΖΕΤΑΙ διαμέρισμα 57τ.μ., στα Τριάντα, άνωθεν Εμπορικής Τράπεζας, επιπλωμένο, με ηλεκτρική κουζίνα, ψυγείο, πλυντήριο. Πληρ. τηλ. κιν. 6932888145
8289-28/3

ΕΝΟΙΚΙΑΖΟΝΤΑΙ γκαρσονιέρες επιπλωμένες, εντός και εκτός πόλεως, για όλο το χρόνο. Πληρ. τηλ.22410/20021 και 6944502033
2609-3/4

ΕΝΟΙΚΙΑΖΟΝΤΑΙ
ΔΩΜΑΤΙΑ στούντιος, με το μήνα, με ζεστό νερό, πολυκουζινάκι, ντους και WC, με θέα προς την παραλία Φαληρακίου, σε ήσυχη περιοχή στις Καλυθιές, με μεγάλο μπαλκόνι
Τηλ. 22410/96463
κιν. 6976263809
8285-28/3

ΕΝΟΙΚΙΑΖΕΤΑΙ
επί της Κοδριγκτώνος (περιοχή Σταδίου Διαγόρα), διαθέσιμο επιπλωμένο, δίχωρο, ευρύχωρο διαμέρισμα για διάστημα από 1 εβδομάδα ή και έως τέλη Ιουνίου.
Τηλ. 22410/31756
8317-31/3

ΕΝΟΙΚΙΑΖΕΤΑΙ ΣΤΗΝ ΚΡΕΜΑΣΤΗ

ΕΠΙΠΛΩΜΕΝΟ μικρό διαμέρισμα, με ένα υπνοδωμάτιο, σαλόνι, κουζίνα, μπάνιο, διάδρομο και αποθήκη.
Πληρ. τηλ. 22410/91435 και 6945402153
8358-4/4

ΕΝΟΙΚΙΑΖΕΤΑΙ ΜΟΝΟΚΑΤΟΙΚΙΑ

στην Ιξιά, με 3 υπνοδωμάτια, σαλόνι, κουζίνα, μπάνιο μεγάλο ,WC, και πάρκινγκ.
Προτιμούνται δημόσιοι υπάλληλοι. Αλλοδαποί αποκλείονται
Τηλ. 22410/91676 και 22410/22001
8353-10/4

ΕΝΟΙΚΙΑΖΕΤΑΙ

κατάστημα στην Λίνδο, κάτω από την Ακρόπολη, για σοβαρή τουριστική επιχείρηση.
Περιλαμβάνει οικία, αυλή και πολύ μεγάλο τοίχο για έκθεση. Πλήρως ανακαινισμένο, έτοιμο για χρήση. Μοναδική ευκαιρία, για επιχείρηση με προοπτική, λόγω προνομιακής θέσεως.
Τηλ. 22410/60832 και 6972435759
8277-28/3

ΕΝΟΙΚΙΑΖΕΤΑΙ

διαμέρισμα 3ου ορόφου, 130τ.μ., με αυτονομία στη θέρμανση, επί της οδού Χειμάρρας 117.
Πληρ. τηλ.22410/35842 και 6972225400
X4494-31/3

ΕΝΟΙΚΙΑΖΟΝΤΑΙ

1) Διαμέρισμα 90τ.μ., Αθηνών 15 - Ανάληψη. Τιμή 440 ευρώ
2) Γκαρσονιέρα επιπλωμένη, Αλεξανδρουπόλεως και Παπαδιαμάντη. Τιμή 380 ευρώ
Τηλ. 22410/66941 και 22410/63632
8200-25/3

ΕΝΟΙΚΙΑΖΕΤΑΙ

διαμέρισμα 53 τ.μ., με μεγάλο μπαλκόνι, επί της οδού Ατταβύρου 10, 3ος όροφος, πλήρως επιπλωμένο, air condition - τηλέφωνο - τηλεόραση, 28 ιντσών
Περίοδος ενοικιάσεως από Απρίλιο έως και Δεκέμβριο 2004
Τιμή ενοικίου για ένα άτομο, 350 ευρώ, για δύο άτομα 380 ευρώ
Πληρ. τηλ.Ρόδος 22410/35792, κινητό 6942981443 και Κάρπαθος τηλ. 22450/23486
ΧΛ-4/4

ΕΝΟΙΚΙΑΖΕΤΑΙ

ΒΙΟΤΕΧΝΙΚΟΣ Ή επαγγελματικός χώρος, 500τ.μ. ή χωριστά, από 170 τ.μ., το καθένα και ύψος 5,50 μέτρων, τεράστιο πάρκινγκ για νταλίκες, κοντά στο εργοστάσιο Μάρμαρα - Καβάσιλα
Πληρ. τηλ.22410/20949 και 6932326055
8299-10/4

ΔΙΑΜΕΡΙΣΜΑ

75 τ.μ., με αυτόνομη θέρμανση, ηλιακό θερμοσίφωνα, εντοιχισμένη κουζίνα και αιρκοντίσιον στη Νέα Σμύρνη (Αθήνα) πολύ κοντά της στάσης του τραμ, ανταλάσσεται με μονοκατοικία στην πόλη της Ρόδου ή σε απόσταση μέχρι 15 χιλιομέτρων, η οποία να έχει μαντρωμένο κήπο.
Τηλ. 22410/68357 και κινητό 6972128703
ΓΔ-15/4

ΕΝΟΙΚΙΑΖΕΤΑΙ

επαγγελματικός χώρος 190 τ.μ. στην οδό Κολοκοτρώνη (πρώην έκθεση αυτοκινήτων ΠΕΖΟ).
Πληροφορίες τηλ. 22410/23039 και 22410/24666
8276-25/3

ΠΩΛΟΥΝΤΑΙ

ΜΟΝΟ ΑΠΟ ΤΟ ΓΡΑΦΕΙΟ ΜΑΣ

1) Οικόπεδο 500τ.μ., εντός πόλεως με φανταστική θέα
2) Διαμέρισμα 4άρι (επί της Θεμ. Σοφούλη) πλησίον Βορ. Ηπείρου
3) Διαμέρισμα 4άρι (καταπληκτικό) 123 τ.μ., εντός πόλεως, με τεράστιες βεράντες, απέναντι από τη θάλασσα, φανταστική θέα. ωραιότατο διαμέρισμα.
4) Διαμέρισμα 4άρι ετοιμοπαράδοτο 125τ.μ., στην Ανάληψη. Τιμή καλή.
5) Μονοκατοικία 130τ.μ. με κήπο και βοηθητικούς χώρους, εντός πόλεως
6) Μεζονέτα 250 τ.μ., στην παραλία Ιαλυσού 10 μέτρα από τη θάλασσα
7) Διαμέρισμα 3άρι ετοιμοπαράδοτο 90τ.μ. οδός Βορ. Ηπείρου (Μόντε Σιθ)
8) Διαμέρισμα 3άρι ετοιμοπαράδοτο 88τ.μ., περιοχή Δασκάλων απέναντι από το πάρκο
9) Ισόγειος κατοικία 130τ.μ., στο κέντρο, κατάλληλη για γραφεία, ιατρείο, φαρμακείο, κλπ.
10) Διαμέρισμα 140 τ.μ., σε 2όροφη κατοικία πολύ καλή περιοχή. Τιμή καλή.
11) Οικία παλαιά 120τ.μ., με οικόπεδο, 700τ.μ., στην παραλία Ιαλυσού
12) Οικόπεδο 1.300τ.μ. με άδεια στα Κοσκινού με θέα φανταστική
13) Διαμερίσματα 2άρια, 3άρια, 4άρια, οικόπεδα, κτήματα, αποθήκες, επιχειρήσεις, κλπ.

Γ. ΝΕΟΦΥΤΟΥ
ΔΗΜ. ΘΕΟΔΩΡΑΚΗ 40 - ΤΗΛ. 20989 - 21434
X4411-29/2

πωλήσεις

ΠΩΛΟΥΝΤΑΙ διαμερίσματα 90τ.μ., πολυτελούς κατασκευής, ισόγειου ορόφου, στο κέντρο της Ιαλυσού. Πληρ. τηλ. 22410/96550, 7-9μ.μ., 6932238884 και 6932468110
8258-4/4

ΠΩΛΕΙΤΑΙ διαμέρισμα 85τ.μ., στην Ιξιά, σε όροφο, διαμπερές, σε άριστη κατάσταση. Τιμή 110.000 ευρώ. Τηλ. 22410/60423 και 6938493968, 6974061450
8268-28/3

ΠΩΛΕΙΤΑΙ σκρίνιο (κλασικό) σε άριστη κατάσταση. Τιμή 600 ευρώ. Τηλ. 22410/65254
8312-31/3

ΠΩΛΟΥΝΤΑΙ χώροι για γραφεία στην περιοχή Ροδοπούλας, πλησίον σούπερ μάρκετ Βερόπουλου και Νοσοκομείου. Κτηματομεσιτικό γραφείο Εμμ. Μ. Κρανίδης, Αμερικής 50 - Ροδος, ώρες γραφείου 9-13 και 5-9, τηλ. 22410/27082, 26476 και κιν. 6944347405 και fax: 22410/27101
X4468-31/3

ΕΥΚΑΙΡΙΑ! ΠΩΛΟΥΝΤΑΙ τέσσερα στούντιος, στην παραλία της Λαχανιάς, 25τ.μ. ή 15τ.μ. ημιυπαίθριου χώρου, επιπλωμένα, 25.000 ευρώ, έκαστο. Πληροφορίες τηλ. 22410/61430 και κιν. 6977642733
2612-24/3

ΠΩΛΕΙΤΑΙ διαμέρισμα δυάρι ανακαινισμένο, 1ου ορόφου, κατάλληλο και για επαγγελματική στέγη, Κολοκοτρώνη 63. Τηλ. 28368 και κιν. 6944421492
8271-25/3

ΠΩΛΕΙΤΑΙ επιχείρηση ζαχαροπλαστείου, πλήρως εξοπλισμένη. Μόνο σοβαρές προτάσεις. Πληρ. τηλ. 6976532396
ΧΛ-4/4

ΠΩΛΕΙΤΑΙ

διαμέρισμα 2ου ορόφου, 130τ.μ., με αυτονομία στη θέρμανση, επί της οδού Χειμάρρας 117.
Πληροφορίες τηλ. 22410/35842 και 6972225400
X4494-31/3

ΠΩΛΕΙΤΑΙ

επιχείρηση εστιατορίου, με υπερπλήρη εξοπλισμό, έτοιμο για άμεση λειτουργία στην ανερχόμενη περιοχή Ιξιά - Ιαλυσός ή μόνο ο εξοπλισμός του.
Ολα σχεδόν σε καινουργή κατάσταση, σε πάρα πολύ καλή τιμή, λόγω αλλαγής επαγγέλματος.
Μικρές ευκολίες.
Τηλ. 6945883335 & 6945692630
8156-14/3

ΠΩΛΕΙΤΑΙ υπέροχο ανακαινισμένο, διατηρητέρο, δίπλα στη Μανδηλαρά, 300τ.μ., κατάλληλο για οικία και επαγγελματική στέγη. Τιμή 470.000 ευρώ. Μόνο σοβαρές προτάσεις, όχι μεσίτες. Πληρ. τηλ. 6977000977
8235-31/3

ΠΩΛΟΥΝΤΑΙ λόγω ανακαίνισης στα είδη ρουχισμού και διάφορα άλλα , σε τιμή ευκαιρίας: 1) Ανδρικές ενδυμασίες, μέτριο μέγεθος, 30 ευρώ, 2) γούνα γυναικεία, mink, αξίας 2500 μόνο 500 ευρώ, 3) γυναικείο παλτό μάλλινο, μεγάλου μεγέθους, μόνο 30 ευρώ, 4) βαλίτσες διάφορες, 5) καθρέφτες παλαιοί, 6) δερμάτινα γυναικεία, 2 τεμάχια, μέτριο μέγεθος 30 ευρώ, 7) σετ κομπλέ αισθητικού - μανικιουρίστα, μόνο 250 ευρώ, 8) μπιμπελά μικρά 3 για ένα ευρώ. Επίσης ανταλλάσσω με παλαιά αντικείμενα. Πληρ. τηλ. 22410/32296, μμ
8326-31/3

ΠΩΛΕΙΤΑΙ

μεζονέτα 150τ.μ., τελειωμένη, σε νεοανεγειρόμενη οικοδομή στην Παστίδα.
Πληροφορίες τηλ.22410/35842 και 6972225400
X4494-31/3

ΠΩΛΕΙΤΑΙ ΚΕΝΤΡΟ ΞΕΝΩΝ ΓΛΩΣΣΩΝ

σε πλήρη λειτουργία, πλήρως εξοπλισμένο. Δεκτές μόνο σοβαρές προτάσεις
Τηλ. 6934425814
8227-10/4

ΠΡΑΓΜΑΤΙΚΗ ΕΠΕΝΔΥΣΗ

ΠΩΛΕΙΤΑΙ τουριστικό σούπερ μάρκετ, στον παραλιακό δρόμο της Ιαλυσού, 150τ.μ. περίπου, με 60τ.μ. ιδιόκτητη αυλή. Πωλείται όπως είναι, ακίνητο και επιχείρηση ή μόνο το ακίνητο ή μόνο η επιχείρηση, λόγω άλλης απασχόλησης.
Μόνο σοβαρές προτάσεις.
Μεσίτες δεκτοί.
Τηλ. 22410/93797 22410/91241 και κιν. 6946244766
8244-4/4

ΠΩΛΟΥΝΤΑΙ υλικά υδραυλικών

Πληροφορίες τηλ.22410/35842 και 6972225400
X4494-31/3

ΠΩΛΕΙΤΑΙ

διαμέρισμα ισόγειο, 122 τ.μ., με θέα τον κήπο, επί της οδού Χειμάρρας 117.
Πληρ. τηλ.22410/35842 και 6972225400
X4494-31/3

ΜΗΧΑΝΟΚΙΝΗΤΑ

ΠΩΛΕΙΤΑΙ σκάφος ξύλινο, τρεχαντίρι, 10 1/2 μ. μήκος, άνευ αδείας, σε τιμή ευκαιρίας. Τηλ. 22460/72744 και 6973741806
8194-25/3\
ΠΩΛΕΙΤΑΙ I.X. αυτοκίνητο, μάρκας TOYOTA CELLIGA ST1 μοντέλο '93, σε άριστη κατάσταση, φουλ έξτρα εξοπλισμό, χρώματος ανθρακί μεταλλικό. Τιμή 9.500 ευρώ. Δεκτός κάθε έλεγχος. Πληρ. τηλ. 6974181959 κ. Στέλιος Σακελλάρης
2579-31/3

ΠΩΛΟΥΝΤΑΙ

ΣΕ ΤΙΜΗ ΕΥΚΑΙΡΙΑΣ
ΠΟΔΗΛΑΤΑ ΘΑΛΑΣΣΗΣ ΚΑΙ ΚΑΝΟ
Τηλ. 6977855989
8327-1/4

ΠΩΛΕΙΤΑΙ

αυτοκινούμενη καντίνα πλήρως εξοπλισμένη
Τηλ. 22410/30170 και 6947122434
8253-21/4

ΠΩΛΕΙΤΑΙ GOLF III VR 6 2800 c.c., 194 PS, δίπορτο, μπλε, μοντέλο 1993, 112.000 χλμ., air condition, abs, ηλεκτρικά παράθυρα και καθρέπτες, trip computer, συναγερμό με τηλεχειριστήριο, immobilizer, υδραυλικό τιμόνι, σπορ καθίσματα, 8 ηχεία και προετοιμασία για ηχοσύστημα (καλώδια), καινούργια ελαστικά. Δεκτός κάθε έλεγχος. Πληροφορίες τηλ. 6936142090, 7.000 ευρώ
2810-28/3

YAMAHA XT 600, 4500 χλμ, μοντέλο 2003, PIAGGIO SUIPPER, 150 κυβικά. Πληροφορίες τηλ. 6977845188
8343-2/4

ΠΩΛΕΙΤΑΙ YAMAHA TDM 900, σε άριστη κατάσταση, μοντέλο 7/2003, (με εγγύηση έως 7/2005) 6000χλμ., χρώματος γαλάζιο - ασημί, με ψηλότερο ανεμοθραύστη και τιμόνι TAG. Τιμή 8500 ευρώ, συζητήσιμη. Πληρ. τηλ. 6974970670
2807-1/4

ΠΩΛΕΙΤΑΙ

BMW 316 i, μοντέλο 7/2001, σε άριστη κατάσταση. Κλιματισμός, ηλεκτρ. παράθυρα, κασετόφωνο, κλπ. Τιμή 21.000 ευρώ. Επίσης ΜΕΡΣΕΝΤΕΣ 814, με μικρό γερανάκι, με μακριά καρότσα, σε άριστη κατάσταση. Τιμή 10.000 ευρώ.
Τηλ. 6944-807951
8274-9/4

ΠΩΛΕΙΤΑΙ

ΑΥΤΟΚΙΝΗΤΟ μάρκας BMW 318ci, 1800 c.c., έτος πρώτης κυκλοφορίας 2000, δίπορτο, ασημί χρώμα, σε άριστη κατάσταση, με ραδιοκασετόφωνο, αυτόματο κλιματισμό και ελάχιστα χιλιόμετρα.
Πληροφορίες τηλ. 6944200505
X4542-4/4

ΠΩΛΟΥΝΤΑΙ

1) ΜΕΖΟΝΕΤΕΣ 180τ.μ., και
2) ΔΙΑΜΕΡΙΣΜΑΤΑ 102 τ.μ., 87τ.μ., και 36 τ.μ.
ΣΤΟ ΚΕΝΤΡΟ ΤΗΣ ΙΑΛΥΣΟΥ
Τηλ. 22410/76985 & 6932386180
8138-31/3

ΣΤΗΝ ΠΛΕΟΝ ΜΑΓΕΥΤΙΚΗ ΠΕΡΙΟΧΗ ΤΗΣ ΠΑΣΤΙΔΑΣ

ΠΩΛΕΙΤΑΙ

ΤΟ ΙΣΟΓΕΙΟ ΝΕΟΚΤΙΣΤΗΣ ΔΙΩΡΟΦΗΣ ΟΙΚΟΔΟΜΗΣ, 110 τ.μ., ΜΕ ΚΗΠΟ ΚΑΙ 40 τ.μ. ΒΕΡΑΝΤΕΣ. • ΤΙΜΗ 160.000 ΕΥΡΩ • ΔΑΝΕΙΑ ΔΕΚΤΑ
ΠΛΗΡΟΦΟΡΙΕΣ ΤΗΛ. 22410/62590
8267-28/3

ΑΙΓΑΙΟΚΤΗΜΑΤΙΚΗ

ΠΩΛΟΥΝΤΑΙ ΤΑ ΚΑΤΩΘΙ ΑΚΙΝΗΤΑ
(Δ.Δ.= Δάνεια Δεκτά)
ΔΙΑΜΕΡΙΣΜΑΤΑ: ΕΤΟΙΜΟΠΑΡΑΔΟΤΑ ΚΑΙΝΟΥΡΓΙΑ ΚΑΙ ΜΕΤΑΧΕΙΡΙΣΜΕΝΑ

ΔΥΑΡΙΑ (1 υπν.)
45τ.μ. στο Τπάνια α' ορ. (16 εκ.) 46.955 €(Δ.Δ.)
50τ.μ. καινούργιο β' ορ. Αραπάκι (28,9 εκ.) 85.000 €, (Δ.Δ)
59τ.μ. ισόγειο, καινούργιο,Ανάληψη (38,350 εκ) 112.545 €(Δ.Δ.)
62τ.μ. ισόγειο, καινούργιο, Ανάληψη (40 εκ.), 117.696 €(Δ.Δ.)
ΤΡΙΑΡΙΑ (2 υπν.)
70τ.μ. (β' όρ.) Ροδίνι, καινούργιο (45,5 εκ.), 133.528 €(Δ.Δ.)
74τ.μ. Πειραιώς, ισόγειο, (2 υπν.) 29 εκ. 87.000 €(Δ.Δ)
75 τ.μ. υπερλουξ-αερ/στη θέα-ρετιρέ (2 υπν.) Ροδίνι (50 εκ.) - 146.735 €(Δ.Δ)
77τ.μ. καινούργιο (2 υπν.) Καναδά (46εκ.) 134.996 €, (Δ.Δ)
80τ.μ(υπ) Δενδρινού με αυλή, 70.000 €
82τ.μ. ρετιρέ β' ορ. Ροδίνι (29,6 εκ.) 87.000 €(Δ.Δ.)
82 τ.μ. (α' ορ.) 2 υπν. Σεμερτζίδη (29,6 εκ.) 87.000 €(Δ.Δ)
87τ.μ. καινούργιο ρετιρέ, Αραπάκι,(45,5) 133.528.000 €, (Δ.Δ)
87τ.μ. καινούργιο (α' ορ.) Ιαλυσό 132.000 €(Δ.Δ.)
95τ.μ. ισ., 2 υπν., Μιχ. Πετρίδη, 35 εκ. - 102.714 €(Δ.Δ.)
96τ.μ. καινούργιο Ιαλυσό (42 εκ.) - 123.257 €(Δ.Δ.)
ΤΕΣΣΑΡΙΑ (3 υπν.) και άνω
90τ.μ. (ισ) μαρ/σοβά, στο Ροδίνι 15 εκ. 44.020 €
90τ.μ. καινούργιο Ανάληψη (45 εκ.) 132.061 €(Δ.Δ.)
97τ.μ. (3 υπν.) α' ορόφ.Μητρόπολη (33εκ.) 97.000 €(Δ.Δ.)
98τ.μ. (α' ορ. 3 υπν.), Κέννεντυ, 130.000 €(Δ.Δ.)
100τ.μ. (α' ορ.) καινούργιο Ιαλυσό , 132.000 €(Δ.Δ.)
100 τ.μ. ορ/σμα καινούργιο Γεννάδι (39 εκ.) - 114.453 €(Δ.Δ)
101τ.ν. (3 υπν.) καινούργιο, Ροδίνι γκαράζ, θέρμανση (50 εκ.) 170.375 €(Δ.Δ.)
103τ.μ. ισ. υπ/νο (3 υπν.) Πτολεμαίων (58 εκ.) - 170.212 €(Δ.Δ)
103τ.μ. (3 υπν.) 1ος όροφ. Αγ. Αναργύρους 87.000 € (29,6 εκ.) Δ.Δ.
112 τ.μ. (2ου ορ.), 3 υπν. Κέννεντυ, 140.000 €, (Δ.Δ)
115 τ.μ. (3 υπν)., ρετιρέ καινούργιο, Αραπάκι (60 εκ.), 176.082 €, (Δ.Δ)
116τ.μ. (3 υπν.) καινούργιο Ανάληψη (62 εκ.) - 181.951 €(Δ.Δ.)
120τ.μ.(3 υπν.) λουξ καινούργιο Δασκάλους ρετιρέ (75 εκ.), 220.000 €(Δ.Δ.)
120τ.μ.(3 υπν.) ισόγειο, (3 υπν.) στην Πειραιώς, ετοιμοπαράδοτο, (57 εκ.) 167.278 € (Δ.Δ.)
120τ.μ. (β' ορφ.) καινούργιο Ροδίνι (78 εκ.) 229.000 €(Δ.Δ.)
123τ.μ. (3 υπν.) καινούργιο, Καναδά (73 εκ.) 214.000 €(Δ.Δ.)
126 τ.μ. (3 υπν.), Καρακόνερο, α' ορ. (θέα - θέρμανση) (45 εκ.) -132.000 €(Δ.Δ.)
160τ.μ. (4 υπν.) α' ορ. κολώνες, Δασκάλους (32 εκ.) 93.910 €
185τ.μ. (3 υπν.) Μιχ. Πετρίδη, ρετιρέ, λουξ (85 εκ.) 249.449 €(Δ.Δ.)
203τ.μ. β' ορ. διαμέρισμα στο Μηδεια (85εκ.) - 250.000 €(Δ.Δ.)
ΜΕΖΟΝΕΤΤΕΣ - ΜΟΝΟΚΑΤΟΙΚΙΕΣ - ΠΑΛΙΑ ΣΠΙΤΙΑ
70τ.μ. με αυλή Π. Πόλη κοντά στο Ρολόι (28 εκ.) 82.170 €
80τ.μ. διόροφη με αυλή, Ρολόι και επ/κή στέγη Π. Πόλη (45εκ.) 132.061 €(Δ.Δ.)
80 τ.μ. δυόροφη μον/κία στο Παραδείσι με τζάκι 64.563 €, (22 εκ.) (Δ.Δ.)
120τ.μ. καινούργια μεζ/τα στο Ροδίνι 80 εκ., 234.776 €(Δ.Δ.)
140 τ.μ. μονοκατοικία σε μπετά, 1.300τ.μ., οικόπεδο Κοσκινού, 40 εκ. - 117.388
145τ.μ., μεζ/τα καινούργια, ετοιμοπαράδοτη Κοσκινού, σε 2 στρεμ., (78 εκ.) - 230.000 €(Δ.Δ.)
150τ.μ. καινούργια, δυόροφη μονοκατοικία, σε 380τ.μ. οικόπεδο, στην Ιαλυσό, 253.000€(Δ.Δ.)
160τ.μ. μονοκατοικία σε μπετά, Μίρα Μάρε (55 εκ.), 162.00 €(Δ.Δ.)
175τ.μ. μεζ/τα σε μπετά, Αγ. Αποστόλους, 44 εκ. 129.126 €(Δ.Δ.)
174τ.μ. μεζ/τα Ανάληψη με 45τ.μ. γκαράζ 75 εκ. 220.010 €(Δ.Δ.)
190τ.μ. δυόροφη μονοκατοικία Κοσκινού (70 εκ.) - 205.000 €(Δ.Δ.)
240τ.μ. ισ. κατ/τα α' ορ. διαμέρισμα κτίριο σε 500 μ. οικ/δο κοντά στην Καναδά 322.817 € 110 εκ.) (Δ.Δ.)
ΚΑΤΑΣΤΗΜΑΤΑ - ΓΡΑΦΕΙΑ - ΚΤΙΡΙΑ - ΒΙΟΤ/ΚΟΙ ΧΩΡΟΙ:
25τ.μ. Κόκκινη Πόρτα, Π. Πόλη, (15 εκ.), 44.020 €
48τ.μ. κατάστημα στην Ιαλυσό 55.000 €
55τ.μ. κατάστημα Βασ. Ηρακλείου (25 εκ.) 89.000 € (Δ.Δ.)
60τ.μ. κατάστημα Ασγούρου (22 εκ.) 64.563 € (Δ.Δ.)
71τ.μ. αποθήκη υπόγεια με ράμπα προέκταση Αννης Μαρίας 8 εκ. 23477 € (Δ.Δ.)
80 τ.μ. υπ. αποθήκη στην Κένεντυ (12 εκ.) 35.216 €
85τ.μ. ημ/γεια αποθήκη, με ράμπα, Καρακόνερο, (15 εκ.) 44.020 €
118 τ.μ. κατάστημα Ακτή Κανάρη, 350.000 €
122τ.μ. κατάστημα Νιοχώρι, 200.000 €
175τμ. κατάστημα επί της Λεωφόρου Ρόδου-Λίνδου 205.429 €, (70 εκ.) (Δ.Δ)
365 τ.

ΠΡΟΟΔΟΣ ΜΙΚΡΕΣ ΑΓΓΕΛΙΕΣ ΜΙΚΡΕΣ ΑΓΓΕΛΙΕΣ ΠΡΟΟΔΟΣ

διάφορα

ΜΟΝΩΣΕΙΣ 23 ΧΡΟΝΙΑ!
ΑΡΧΩΝ ΣΑΜΑΡΤΖΗΣ
Πληροφορίες τηλ.
23030-32054-20021
X4459-31/3

ΥΔΡΑΥΛΙΚΑ ΚΑΛΟΡΙΦΕΡ
ΓΙΑΝΝΗΣ ο ΑΤΛΑΣΗΣ
• ΕΓΚΑΤΑΣΤΑΣΕΙΣ
• ΑΝΑΚΑΙΝΙΣΕΙΣ
• ΣΥΝΤΗΡΗΣΕΙΣ
Τηλ. 22410/29898 και 6973610779
8016-25/3

ΥΔΡΑΥΛΙΚΟΣ
ΑΝΑΛΑΜΒΑΝΟΥΜΕ πάσης φύσεως υδραυλικές εργασίες μικρές και μεγάλες **κ. ΔΗΜΗΤΡΗΣ**
● ΕΓΚΑΤΑΣΤΑΣΕΙΣ ΥΔΡΕΥΣΗΣ - ΘΕΡΜΑΝΣΗΣ
● ΚΑΛΟΡΙΦΕΡ - ΗΛΙΑΚΑ
● Σύνδεση με το αποχετευτικό της ΔΕΥΑΡ.
● ΑΠΟΦΡΑΞΕΙΣ με ηλεκτροκίνητο μηχάνημα.
ΣΑΟΥΝΑ ΦΙΝΛΑΝΔΙΑΣ
ΑΠΟ ΞΥΛΟ
Χειροποίητες υγιεινές
σε όλες τις διαστάσεις με τις σωστές προδιαγραφές από έμπειρο προσωπικό για βίλες - διαμερίσματα - ξενοδοχεία - γυμναστήρια
Τηλ. 2241090230 και κινητό 6944344911
7963-27/3

ΥΔΡΑΥΛΙΚΕΣ ΕΓΚΑΤΑΣΤΑΣΕΙΣ
ΠΑΣΗΣ ΦΥΣΕΩΣ
ΥΔΡΕΥΣΗ
ΘΕΡΜΑΝΣΗ
ΚΛΙΜΑΤΙΣΜΟΣ
SERVICE
Τηλ. 6937066025, 22410/60586
κ. Τάσος
8051-31/3

ΜΕΤΡΗΤΑ!!!
ΑΓΟΡΑΖΟΥΜΕ
οποιαδήποτε ακίνητη περιουσία άμεσα ΜΕΤΡΗΤΟΙΣ!
Από Αφάντου, Ρόδο και Κρεμαστή Ρόδου, μέχρι 500.000 ευρώ
Τηλ. 6946612157
10π.μ.-8μ.μ.
8245-15/4

ΟΙΚΟΔΟΜΙΚΕΣ ΕΡΓΑΣΙΕΣ
ΑΝΑΛΑΜΒΑΝΟΥΜΕ
ΚΤΙΣΜΑΤΑ
ΣΟΒΑΤΙΣΜΑΤΑ
ΠΛΑΚΑΚΙΑ
Επίσης ΑΝΑΠΑΛΑΙΩΣΕΙΣ, ΕΠΙΣΚΕΥΕΣ, ΑΝΑΚΑΙΝΙΣΕΙΣ
Τηλ. 62448 και κιν. 6947480883
8335-4/4

ΔΩΡΕΑΝ
ΒΙΒΛΙΑ ΙΣΤΟΡΙΑΣ και ΞΕΝΑΓΗΣΕΙΣ ΡΟΔΙΩΝ
Για σχολεία - εκπαιδευτικούς συλλόγους της Ρόδου μας
Χορηγός: Συγγραφέας Θεοφάνης Μπογιάννος
Τηλ. 22410/32635
8304-10/4

μαθήματα

ΑΝΑΚΟΙΝΩΣΗ ΜΑΘΗΜΑΤΑ
*** Computer ***
PROGRAM COMPUTER PM
ΕΓΓΡΑΦΕΣ ** ΤΩΡΑ **
Τμήματα για:
Παιδιά - Ενήλικες
Άριστους - Μαθητές
Επαγγελματίες
X4265-3/3

Διδάσκει πτυχιούχος Πανεπιστημίου Αμερικής
ΜΑΝΩΛΗΣ Ι. ΣΟΦΙΛΑΣ
Κοδριγκτώνος 91
Τηλ. (22410) 31761
ΠΙΣΤΟΠΟΙΗΤΙΚΟ ΓΝΩΣΕΩΝ
ΕΠΙΣΗΜΟ ΕΞΕΤΑΣΤΙΚΟ ΚΕΝΤΡΟ ΤΗΣ ECDL HELLAS

ΤΟΛΜΗΣΤΕ ΓΙΑ ΤΗΝ ΥΓΕΙΑ ΣΑΣ
Τώρα μπορείτε να ελέγξετε το βάρος σας, **χωρίς να πεινάτε**, και να αυξήσετε την καλή διάθεση, την ενέργεια και τις επιδόσεις σας στα σπορ, **στον χώρο σας**. Πώς;
Με μια σειρά προϊόντων υγιεινής διατροφής, που εδώ και 23 χρόνια έχουν έγκριση κυκλοφορίας σε 56 χώρες. (Τα τελευταία 6 χρόνια και στην ΕΛΛΑΔΑ).
Καλέστε για δωρεάν πληροφορίες
6977946940,
από 9-9 το βράδυ
[ΑΠΟΛΥΤΗ ΕΧΕΜΥΘΕΙΑ]
2806-2/4

ζητήσεις

ΤΕΧΝΙΤΗΣ χρυσοχόος (μάστορος, με 15 χρόνια πείρα, ζητάει να εργαστεί σε χρυσοχοείο. Πληροφορίες τηλ. 6974426150
8273-25/3
ΖΗΤΟΥΝΤΑΙ 1) Λαντζιέρα και 2) Μπουφετζού για βραδυνή βάρδια για να εργαστούν στο εστιατόριο «Δημήτριος» στην Ιξιά. Πληρ. τηλ. 6974420572
8269-28/3
ΖΗΤΟΥΝΤΑΙ πωλήτριες για καταστήματα έτοιμων ενδυμάτων. Αγγλικά απαραίτητα. Πληροφορίες CASABLANCA - Αμερικής 20. Πληροφορίες τηλ. 22410/31670
2592-24/3
ΖΗΤΕΙΤΑΙ πωλήτρια για να εργαστεί σε κατάστημα στην Π. Πόλη. Πληρ. 6937818177
8261-25/3
ΚΥΡΙΑ από Ρωσία ζητάει εργασία ως οικιακή βοηθός. Πληροφορίες κιν. 6977209967
8295-28/3
ΖΗΤΕΙΤΑΙ μάγειρας με πείρα, για να εργαστεί σε οικογενειακό εστιατόριο. Πληρ. τηλ. 22410/25251, 22410/67706 και 6946641914
8316-31/3
ΖΗΤΕΙΤΑΙ γυναίκα ως βοηθός σε κουζίνα, να μιλάει και να διαβάζει ελληνικά, για να εργαστεί σε οικογενειακό εστιατόριο. Πληρ. τηλ. 22410/25251, 22410/67706 και 6946641914
8316-31/3
ΖΗΤΕΙΤΑΙ κυρία έμπειρη, 40-50 ετών, για να εργαστεί ως οικιακή βοηθός, σε ευχάριστο περιβάλλον. Μισθός ικανοποιητικός, θα προτιμηθεί αυτή που θα έχει μεταφορικό μέσο. Πληρ. 6977201416 και 22410/67423
8322-31/3
ΖΗΤΕΙΤΑΙ υπάλληλος, για την έκδοση μηχανογραφικών τιμολογίων. Πληρ. τηλ. 22410/64650, 22410/64620 και 22410/62503, ώρες απογευματινές 18.00-21.00
2812-28/3
ΓΙΑ ΤΟ ΕΣΤΙΑΤΟΡΙΟ Ιπποτικόν ζητείται έμπειρος σερβιτόρος που να γνωρίζει σέρβις υψηλού επιπέδου και έμπειρος βοηθός. Συστάσεις θα ληφθούν υπ' όψιν. Πληρ. τηλ. 25293
8336-4/4
ΖΗΤΕΙΤΑΙ υπάλληλος για κοσμηματοπωλείο που να γνωρίζει καλά την αγγλική και αν είναι δυνατόν δεύτερη γλώσσα. Πληρ. τηλ. 20054 - 27857, ώρες καταστημάτων
8332-4/4
ΖΗΤΟΥΝΤΑΙ: 1) Βοηθός σερβιτόρου πεπειραμένος και 2) Κοπέλα για λαντζιέρα και μπουφέ. Πληροφορίες τηλ. 22410/39043
8333-1/4
ΖΗΤΟΥΝΤΑΙ πωλήτριες για πολυκατάστημα. Ωράριο συνεχές. 7ο χλμ. Ρόδου - Λίνδου. Πληρ. κ. Γκέλια Α., τηλ. 22410/69350
8344-4/4
ΖΗΤΕΙΤΑΙ φοιτητής ή φοιτήτρια νέος ή νέα για απασχόληση ανεξαρτήτου ωραρίου για διάθεση έργου ποιητικού που αφορά την Ολυμπιάδα. Πληρ. τηλ. 22410/91644, ώρες από 5 έως 10μ.μ.
2809-15/4
ΖΗΤΕΙΤΑΙ έμπειρος πωλητής ή πωλήτρια, για κοσμηματοπωλείο, στην Παλιά Πόλη της Ρόδου. Πληροφορίες τηλ. 22410/20995 και 76056
8339-2/4

ΖΗΤΕΙΤΑΙ
ΓΡΑΦΙΣΤΑΣ
ΓΡΑΦΙΣΤΡΙΑ
για μόνιμη απασχόληση
Πληροφορίες τηλ. 22410/39009 & 75032
2587-28/3

ΖΗΤΟΥΝΤΑΙ
• Μάγειρας γνώστης της ιταλικής κουζίνας
• Νέος ή νέα για σέρβις με προϋπηρεσία και γνώση της αγγλικής
• Βοηθός πιτσαδόρου με προϋπηρεσία
Πληρ. τηλ.22410/39069,
10π.μ.-3μ.μ.
X4509-28/3

ΖΗΤΕΙΤΑΙ
Πωλητής με τεχνική κατάρτιση, σε μηχανές θαλάσσης, γεωργικά μηχανήματα και ηλεκτρογεννήτριες για πλήρη απασχόληση
Πληροφορίες τηλ. 22410/67440
X4496-31/3

ΖΗΤΕΙΤΑΙ από κεντρικό εστιατόριο στην Παλιά Πόλη, έμπειρος σερβιτόρος και βοηθός σερβιτόρου. Επίσης για τουριστική επιχείρηση στην Παλιά Πόλη, πωλητής με γνώσεις γερμανικών ή άλλης γλώσσας. Πληρ. τηλ. 22410/32232, 22410/60325 και 6938244168
8290-28/3

ΑΠΟ ΤΟ ΞΕΝΟΔΟΧΕΙΟ «ΠΗΓΑΣΟΣ» στο Φαληράκι ΖΗΤΟΥΝΤΑΙ οι εξής ειδικότητες για τη νέα σεζόν: 1) Μπουφετζής για την κεντρική κουζίνα και 2. Ζαχαροπλάστης - αρτοποιός. Αιτήσεις και πληροφορίες στο ξενοδοχείο και στο τηλ. 22410/85103
X4504-31/3

ΑΠΟ ΤΟ ΕΣΤΙΑΤΟΡΙΟ «ΜΕΓΑΡΟ» Π. ΠΟΛΗ
ΖΗΤΟΥΝΤΑΙ
1) Λαντζιέρα για πρωινή ολιγόωρη απασχόληση
2) Υπεύθυνος προσωπικού - μετρ
3) Σερβιτόρος και
4) Βοηθός σερβιτόρων
5) Πορτιέρης
αλλοδαποί αποκλείονται. Προτιμούνται οι έχοντες προϋπηρεσία. Προσλήψεις άμεσα
Τηλ.22410/27321
6947635904
8214-31/3

Από Μεταφορική Εταιρία
ΖΗΤΕΙΤΑΙ
ΟΔΗΓΟΣ με δίπλωμα 5ης κατηγορίας και εμπειρία στην ρυμούλκηση συρόμενων και επικαθήμενων.
Τηλ. 6936576364 κ. Σταύρο
T2784-4/4

ΑΠΟ ΤΗ NESTLE ΡΟΔΟΥ ΖΗΤΕΙΤΑΙ
ΟΔΗΓΟΣ - ΔΙΑΝΟΜΕΑΣ ΜΕ ΔΙΠΛΩΜΑ Γ' ΚΑΤΗΓΟΡΙΑΣ
Πληροφορίες τηλ. 67471
ώρες γραφείου
ΧΛ-25/3

MITSIS HOTELS
ΑΠΟ ΕΜΠΟΡΙΚΗ ΚΑΙ ΕΙΣΑΓΩΓΙΚΗ ΕΤΑΙΡΕΙΑ ΤΡΟΦΙΜΩΝ
ΖΗΤΕΙΤΑΙ
ΠΩΛΗΤΗΣ - ΠΩΛΗΤΡΙΑ
ΑΠΑΡΑΙΤΗΤΑ ΠΡΟΣΟΝΤΑ:
• ΕΜΠΕΙΡΙΑ ΣΤΙΣ ΠΩΛΗΣΕΙΣ
• ΔΥΝΑΜΙΚΟ ΧΑΡΑΚΤΗΡΑ, ΜΕ ΑΝΕΠΤΥΓΜΕΝΗ ΙΚΑΝΟΤΗΤΑ ΕΠΙΚΟΙΝΩΝΙΑΣ & ΔΙΑΠΡΑΓΜΑΤΕΥΣΗΣ ΜΕ ΤΟΝ ΠΕΛΑΤΗ
• ΔΙΠΛΩΜΑ ΟΔΗΓΗΣΗΣ
• ΑΠΟΛΥΤΗΡΙΟ ΛΥΚΕΙΟΥ

(ΤΥΧΟΝ ΠΡΟΫΠΗΡΕΣΙΑ ΣΤΗΝ ΠΕΡΙΟΧΗ ΤΗΣ ΝΟΤΙΑΣ ΡΟΔΟΥ ΣΕ ΤΡΟΦΙΜΑ ΕΠΑΓΓΕΛΜΑΤΙΚΗΣ ΣΥΣΚΕΥΑΣΙΑΣ, ΘΑ ΛΗΦΘΕΙ ΣΟΒΑΡΑ ΥΠΟΨΗ)

ΠΡΟΣΦΕΤΑΙ:
• ΜΙΣΘΟΣ & ΠΟΣΟΣΤΑ
• ΕΠΟΧΙΑΚΗ ΑΠΑΣΧΟΛΗΣΗ
• ΠΡΟΟΠΤΙΚΕΣ ΕΞΕΛΙΞΗΣ ΚΑΙ ΑΝΑΠΤΥΞΗΣ

ΠΛΗΡΟΦΟΡΙΕΣ ΩΡΕΣ: 12.00-15.00 ΤΗΛ. 22410/86282
8324-28/3

GRAND HOTEL
ΖΗΤΟΥΝΤΑΙ
1. ΜΑΓΕΙΡΑΣ ΜΕ ΕΜΠΕΙΡΙΑ & ΓΝΩΣΕΙΣ ΣΤΗΝ ΙΤΑΛΙΚΗ ΚΟΥΖΙΝΑ ΓΙΑ ΤΟ ΙΤΑΛΙΚΟ ΕΣΤΙΑΤΟΡΙΟ ΤΟΥ ΞΕΝΟΔΟΧΕΙΟΥ ΜΑΣ
2. ΜΑΓΕΙΡΟΙ Α' & Γ'
3. ΣΕΡΒΙΤΟΡΟΙ & ΒΟΗΘΟΙ
4. ΥΠΑΛΛΗΛΟΙ ΥΠΟΔΟΧΗΣ ΠΟΛΥΓΛΩΣΣΟΙ ΜΕ ΑΝΑΛΟΓΗ ΠΡΟΫΠΗΡΕΣΙΑ
5. HOSTESS ΜΕ ΓΝΩΣΕΙΣ ΑΓΓΛΙΚΗΣ & ΓΕΡΜΑΝΙΚΗΣ ΓΛΩΣΣΑΣ
6. ΚΗΠΟΥΡΟΣ ΜΕ ΠΡΟΫΠΗΡΕΣΙΑ ΚΑΙ ΓΝΩΣΕΙΣ ΚΗΠΟΥΡΙΚΗΣ
7. ΝΥΚΤΕΡΙΝΟΣ ΥΠΑΛΛΗΛΟΣ ΥΠΟΔΟΧΗΣ ΜΕ ΓΝΩΣΕΙΣ Η/Υ
8. ΣΥΝΤΗΡΗΤΗΣ ΜΕ ΓΝΩΣΕΙΣ ΗΛΕΚΤΡΟΛΟΓΟΥ & ΥΔΡΑΥΛΙΚΟΥ
ΑΙΤΗΣΕΙΣ (ΑΠΑΡΑΙΤΗΤΗ ΦΩΤΟΓΡΑΦΙΑ) ΚΑΙ ΠΛΗΡΟΦΟΡΙΕΣ ΣΤΟ ΞΕΝΟΔΟΧΕΙΟ ΤΗΛ. 22410/54700
X4458-31/3

ΔΩΔΕΚΑΝΗΣΙΑΚΕΣ ΑΠΟΦΡΑΞΕΙΣ
«ΚΟΛΟΣΣΟΣ»
ΑΠΟΦΡΑΞΕΙΣ- ΚΑΘΑΡΙΣΜΟΙ ΑΠΟΧΕΤΕΥΣΕΩΝ & ΒΟΘΡΩΝ

Αναλαμβάνουμε πάσης φύσεως αποφράξεις οποιουδήποτε μήκους και πλάτους. Αναλαμβάνουμε καθαρισμούς αποχετευτικών αγωγών, δήμων, ξενοδοχείων, στρατιωτικών μονάδων, σπιτιών, πολυκατοικιών, καθώς και καθαρισμούς βιολογικών μονάδων με μηχάνημα υψηλής πιέσεως σε όλη τη Δωδεκάνησο.
Κ. ΠΗΔΙΑΚΗΣ - Π. ΚΑΣΕΡΗΣ
Πληρ. τηλ. 47915 - 91881
κινητό: 6944/325234 και 6977/717048
T2692-14/4

ΑΠΟ ΕΚΠΑΙΔΕΥΤΙΚΟ
Οργανισμό ζητείται υπάλληλος υποδοχής - θυρωρείου, για μερική απασχόληση. Για περισσότερες πληροφορίες απευθυνθείτε στα τηλέφωνα 22410/60750 από 9.00 - 14.00 ΧΛ

ΖΗΤΕΙΤΑΙ
ΔΕΣΠΟΙΝΙΣ Ή ΚΥΡΙΑ
για να εργαστεί σε τουριστικό κατάστημα στην περιοχή (Πεύκους Λίνδου). Συνεχές απογευματινό ωράριο.
Μισθός ικανοποιητικός. Απαραίτητη γνώση ελληνικής και αγγλικής γλώσσας
Τηλ. 22410/35861 - 22440/29308 και 6944395913
8255-2/4

ΑΠΟ ΕΤΑΙΡΙΑ ΕΜΠΟΡΙΑΣ ΑΛΚΟΟΛΟΥΧΩΝ ΠΟΤΩΝ
ΖΗΤΟΥΝΤΑΙ
πωλητής, με γνώση της αγοράς της Ρόδου Τυχόν προϋπηρεσία στο είδος θα ληφθεί σοβαρά υπόψη.
Τηλ.22410/62171 και 22410/65171
X4492-31/3

ΖΗΤΕΙΤΑΙ
Κοπέλα για να εργαστεί σε κατάστημα Fobizu στην Π. Πόλη, να γνωρίζει αγγλικά και γερμανικά.
Πληροφορίες τηλ. 22410/26359, 10π.μ.-3μ.μ. 6936170291, 6-10
8319-31/3

Παρά εμπορικής εταιρίας
ΖΗΤΟΥΝΤΑΙ
1. ΟΔΗΓΟΣ με επαγγελματικό δίπλωμα για εποχιακή απασχόληση
2) ΠΩΛΗΤΗΣ Α 25-30 ετών για συνεχή απασχόληση.
Πληρ. τηλ. 22410/69870
ώρες 09.00-15.00
X4506-31/3

ΤΟ ΜΕΤΑΦΡΑΣΤΙΚΟ γραφείο POLYGLOT ζητάει γραμματέα, με άριστη γνώση της αγγλικής γλώσσας και χειρισμό Η/Υ (Word, Excel...). Απαραίτητη η κατοχή μοτοποδηλάτου. Για περισσότερες πληροφορίες τηλ. 22410/25409 και 6944815536
8280-28/3
ΖΗΤΕΙΤΑΙ 1ος μάγειρας για εστιατόριο εντός πόλεως. Τηλ. 22410/26066
8355-14/4
ΖΗΤΕΙΤΑΙ οδηγός με δίπλωμα Δ και Ε για άμεση απασχόληση. Πληρ. τηλ. 22410/39781 και 6944140059
X4534-8/4

ΖΗΤΟΥΝΤΑΙ
σερβιτόροι, βοηθοί σερβιτόρων, βοηθοί μπαρ, άνδρες και γυναίκες, για να εργαστούν στην καφετέρια ΒΥΖΑΝΤΙΟ, εμπορικό κέντρο Εψιλον στο Φαληράκι
Πληρ. τηλ.22410/86093 και 6977079447
8363-4/4

ΖΗΤΕΙΤΑΙ
ΠΩΛΗΤΡΙΑ για να εργαστεί σε χρυσοχοείο στο Μαντράκι, με γνώσεις αγγλικών, γερμανικών, ηλικίας από 25 έως 30 ετών κατά προτίμηση
Τηλ.22410/86155-86670-3, 22410/87813 και κιν. 6946795479, κ. Τάκη
ΧΛ-6/4

ΑΠΟ ΕΣΤΙΑΤΟΡΙΟ ΕΝΤΟΣ ΠΟΛΕΩΣ ΡΟΔΟΥ
ΖΗΤΟΥΝΤΑΙ
ΑΤΟΜΑ όλων των ειδικοτήτων. Μόνο σοβαρές προτάσεις
Απαραίτητο βιογραφικό σημείωμα
Πληρ. τηλ. 22410/23264
από 3μ.μ. έως 8μ.μ.
2598-28/3

ΖΗΤΕΙΤΑΙ
πωλήτρια από 25-35 ετών για εργασία σε χρυσοχοείο στην Ιαλυσό. Απαραίτητα αγγλικά.
Πληροφορίες
κιν. 6942253021 κ. Δημήτρη και τηλ. 22410/86670/7, 22410/93620
X4483-4/4

IRENE PALACE HOTEL
Ενόψει της τουριστικής σαιζόν 2004 δεχόμαστε αιτήσεις στις παρακάτω ειδικότητες:
• Υπεύθυνο Εστιατορίων & Εκδηλώσεων
• Νυχτερινό Υποδοχής
• Σερβιτόρους Α' και Β'
• Μπουφετζήδες Α' και Β'
• Λαντζιέρη/ Λαντζιέρα
Οι ενδιαφερόμενοι μπορούν να κάνουν αίτηση από Δευτέρα έως Σάββατο 10.00-14.00 στο ξενοδοχείο ή με αποστολή βιογραφικού στον αριθμό φαξ ή στην διεύθυνση e - mail, το αργότερο έως 27 Μαρτίου 2004.
Απαραίτητη φωτογραφία διαβατηρίου
Περισσότερες πληροφορίες στα τηλέφωνα του ξενοδοχείου πρωινές ώρες κ. Σμαραγδής Μιχάλης
Irene Palace Hotel - Κολύμπια - Ρόδος
E-mail: info@irenepalace.gr Τηλ. 22410/56246 - fax 22410/56262
X4511-25/3

ΟΙΚΟΔΟΜΙΚΕΣ ΕΠΙΧΕΙΡΗΣΕΙΣ
ΔΙΑΚΟΓΕΩΡΓΙΟΥ ΚΑΛΛΙΣΤΟΣ
ΕΘΝ.ΑΝΤΙΣΤΑΣΕΩΣ 11 (πρώην Αννης Μαρίας)
ΠΩΛΗΣΕΙΣ ΔΙΑΜΕΡΙΣΜΑΤΩΝ - ΚΑΤΑΣΤΗΜΑΤΑ - ΑΠΟΘΗΚΕΣ - ΑΝΤΑΛΛΑΓΕΣ ΑΚΙΝΗΤΩΝ - ΑΓΟΡΕΣ ΟΙΚΟΠΕΔΩΝ
ΑΝΑΛΑΜΒΑΝΟΥΜΕ ΑΝΤΙΠΑΡΟΧΕΣ
ΠΩΛΟΥΝΤΑΙ διαμερίσματα λουξ κατασκευής, με απεριόριστη θέα. Τα διαμερίσματα διαθέτουν θωρακισμένες πόρτες - εντοιχισμένες κουζίνες - ντουλάπες - εντοιχισμένο νιπτήρα με ντουλάπι - κεντρική θέρμανση αυτόνομη - ανοιγόμενα ανακλινόμενα κουφώματα με διπλά τζάμια, σίτες, ρολά - υδραυλικό ασανσέρ - τριφασικό ρεύμα.
Ολοι οι χώροι σπατουλαριστοί - εσωτερικές πόρτες MDF με σχέδιο
ΔΙΑΜΕΡΙΣΜΑΤΑ ΕΠΙ ΤΗΣ:
Χρ. Φέσσα (κάθετος Αποστ. Παύλου), 90τ.μ. τριάρια
Επίσης οροφοδιαμερίσματα των 90 τ.μ. (οικοδομή μόνο τριών διαμερισμάτων)
ΟΙΚΟΔΟΜΗ Πτολεμαίων και Χρ. Φέσσα των 117-125τ.μ.
ΟΙΚΟΔΟΜΗ υπό ανέγερση επί της οδού Ρήγα Φερραίου στο πάρκο. Διαμερίσματα τριάρια - τεσσάρια
ΟΙΚΟΔΟΜΗ υπό ανέγερση επί της οδού Κ. Παλαιολόγου και Θεοτοκοπούλου. Διαμερίσματα δυάρια - τριάρια - τεσσάρια- καταστήματα
Επί της οδού Β. Ηρακλείου οικοδομή τεσσάρων διαμερισμάτων οροφοδιαμερισμάτα των 133τ.μ. Η οικοδομή έχει πυλωτή για πάρκινγκ
ΓΡΑΦΕΙΑ - ΙΑΤΡΕΙΑ:
- Επί της οδού Μ. Κωνσταντίνου και Κων/νου Παλαιολόγου των 80τ.μ.
- Επί της οδού Κων/νου Παλαιολόγου και Θεοτοκόπουλου 60-80 τ.μ.
- Επί της οδού Ρήγα Φερραίου στο πάρκο, 60-80-100τ.μ.
ΚΑΤΑΣΤΗΜΑΤΑ
- Επί της οδού Κ. Παλαιολόγου και Θεοτοκοπούλου των 60-80-100τ.μ.
- Επί της οδού λεωφόρου Καλλιθέας (Καρακάντζο) 90τ.μ.
ΑΠΟΘΗΚΕΣ
- Πλησίον Στέλιου Κωτιάδη των 130τ.μ.
- Στη λεωφόρο Καλλιθέας (Καρακάντζο) των 80-300τ.μ.
Οι πωλήσεις μπορούν να γίνουν και με όλα τα δάνεια τραπεζών και οργανισμών/.
Αναλαμβάνουμε ΑΝΤΙΠΑΡΟΧΕΣ και ΑΓΟΡΕΣ ΟΙΚΟΠΕΔΩΝ
Δεχόμαστε ανταλλαγές σπιτιών
ΠΛΗΡΟΦΟΡΙΕΣ:
ΔΙΑΚΟΓΕΩΡΓΙΟΥ ΚΑΛΛΙΣΤΟΣ
Τηλ.. 29318 - 34598- Τηλ.. 78501 - 78502
X4460-31/3

ΞΥΛΟΥΡΓΙΚΕΣ ΕΡΓΑΣΙΕΣ
ΛΕΝΤΑΚΗΣ ΜΑΝΩΛΗΣ
Αναλαμβάνουμε πάσης φύσεως ξυλουργικές εργασίες:
• κουζίνες γερμανικές, με γερμανικές προδιαγραφές
• ντουλάπες
• πόρτες
•παράθυρα κ.λ.π.
- Αμεση εξυπηρέτηση

Τηλ. 60601 και 6973933733
8223-4/4

ΠΩΛΕΙΤΑΙ ΑΠΟ ΙΔΙΟΚΤΗΤΗ
Επαγγελματικός χώρος, ισόγειος, κατάλληλος για όλες τις χρήσεις συνολικής καθαρής επιφανείας 1.350 τ.μ. κυρίας χρήσεως, χωρίς κολώνες, με θέα την θάλασσα στο **Εμπορικό Κέντρο Πανάγου επι της Γ. Σεφέρη 108.**
Τηλ. πληροφορίες 22410 62517 ή 6932 612032
X4486-31/3

FOTIS MELATHRON
Το εστιατόριο Μέλαθρον ζητεί το ακόλουθο προσωπικό:
1. Μετρ - ο υπεύθυνος προσωπικού με εμπειρία και γνώσεις
2. Σερβιτόρους - ες με γνώση ξένων γλωσσών και ανάλογη προϋπηρεσία
3. Βοηθοί σερβιτόρων με γνώση της αγγλικής και ανάλογη προϋπηρεσία
Οι ενδιαφερόμενοι μπορούν να απευθύνονται στα παρακάτω τηλέφωνα καθημερινά από 14.00- 23.00 για την αποστολή βιογραφικού τους.
Για ραντεβού κιν. 6944438708 κ. Λύδια
Εστιατόριο
Πάροδος Σωκράτους 41 Τ - Παλαιά Πόλη Ρόδος
Τηλ. +302241024272 & 27359 FAX +30-2241043057 e-mail:melathron@fotisgroup.com
X4501-15/4

ΠΩΛΟΥΝΤΑΙ ΑΠΟ ΤΟΝ ΑΝΑΣΤΑΣΙΟ ΑΤΣΙΔΗ
1) Καταστήματα και χώροι για γραφεία στην οδό Κωνσταντινίδη, στο Ζέφυρο (κοντά στην Εφορία)
2) Διαμερίσματα 98, 132 και 148 τ.μ., με θέση πάρκινγκ, αποθήκη και αυτονομη θέρμανση στην οδό Κωνσταντινίδη
3) Εξοχικές κατοικίες 100τ.μ., διορόφες, με χτίσμ μέτρα οικόπεδο η καθε μια, στον κεντρικό δρομο του Γενναδίου, κοντα στη θάλασσα
4) Μονοκατοικίες στην Ιαλυσο, οδος Μιχαηλ, διορόφες με σοφίτα, 4 υπνοδωματίων, 3 μπανιων και W.C., θερμανση, σε οικοπεδο από 260 εως 415 τ.μ.
5) Μαζονετα στο Ροδινι, οδος Στοχαζομαι 180τ.μ., διορόφη με υπογειο
ΠΛΗΡΟΦΟΡΙΕΣ
ΑΝΑΣΤΑΣΙΟΣ ΑΤΣΙΔΗΣ
ΣΤΕΦΑΝΟΥ ΚΑΖΟΥΛΗ 74
- Τηλ. 22410 28616-37848
X4464-31/3

ΖΗΤΕΙΤΑΙ
Δεσποινις - Κυρια για εμπορικο καταστημα γυναικειων ενδυματων. Ηλικια απο 23 - 40 ετων.
Γνωση αγγλικης καθως και επιπεδων γλωσσων θα εκτιμηθουν.
Προϋπηρεσια θα ληφθει υπ' οψιν.
Μισθος 1000 ευρω.
ΠΛΗΡΟΦΟΡΙΕΣ τηλ.. 22410/38990
Αποστείλατε βιογραφικό σημείωμα στο fax 22410/38785
X4518-4/4

ΞΕΝΟΔΟΧΕΙΟ BELVEDERE
ΖΗΤΑ
1. Κοπέλα για την Reception
2. Κοπέλα για το Super Market
ΠΛΗΡΟΦΟΡΙΕΣ
Ξενοδοχείο BELVEDERE
Τηλ.. 22410/89000
X4541-30/4

ΖΗΤΟΥΝΤΑΙ ΣΤΕΛΕΧΗ
Εταιρία που δραστηριοποιείται στην προώθηση και την πώληση τραπεζικών προϊόντων, ενδιαφέρεται να προσλάβει υπαλλήλους γραφείου για την στελέχωση του καταστήματός της στη Ρόδο.
ΑΠΑΡΑΙΤΗΤΑ ΠΡΟΣΟΝΤΑ:
- Πτυχίο ΑΕΙ ή ΤΕΙ
- Χειρισμός Η Υ
- Καλή γνώση της αγγλικής γλώσσας
- Δυναμική προσωπικότητα με άνεση στην επικοινωνία
- Ανάπτυξη αποτελεσματικών σχέσεων με τους πελάτες
- Προϋπηρεσία σε αντίστοιχο χώρο θα θεωρηθεί πρόσθετο προσόν
ΠΡΟΣΦΕΡΟΥΜΕ:
- Ευχάριστο περιβάλλον εργασίας, συνεχή εκπαίδευση και ανάπτυξη
- Ικανοποιητικές αποδοχές και bonus
- Δυνατότητα εξέλιξης
- Ασφαλιστική κάλυψη
Παρακαλούμε αποστείλατε βιογραφικά στην διεύθυνση:
e-mail: mpappa@smartcenters.gr
fax: 2103615807 υπόψιν κ. Παππά
X4517-1/4

ΖΗΤΕΙΤΑΙ
ΙΑΤΡΙΚΟΣ ΕΠΙΣΚΕΠΤΗΣ για το Νομό Δωδεκανήσου με έδρα τη ΡΟΔΟ από συνεχώς αναπτυσσόμενη φαρμακευτική εταιρεία
Η αλματώδης ανάπτυξη της εταιρείας προσφέρει την ευκαιρία στον κατάλληλο υποψήφιο για μια μεγάλη καριέρα.
Πτυχίο ανωτέρας ή ανωτάτης σχολής θεωρείται απαραίτητη προϋπόθεση. Η προϋπηρεσία δεν είναι απαραίτητη.
Προσφέρεται καλό συνολικό πακέτο αποδοχών και συνεχής επιμόρφωση
Παρακαλούμε αποστείλατε βιογραφικό σημείωμα με πρόσφατη φωτογραφία και την ένδειξη P/04, στην παρακάτω διεύθυνση:
Τ.Θ. 61100, 151 01 Μαρούσι
ΧΛ-28/4

ΕΛΛΗΝΙΚΗ ΔΗΜΟΚΡΑΤΙΑ
ΝΟΜΑΡΧΙΑΚΗ ΑΥΤΟΔΙΟΙΚΗΣΗ ΔΩΔΕΚΑΝΗΣΟΥ
Δ/ΝΣΗ ΥΠΟΔΟΜΩΝ & ΤΕΧΝΙΚΩΝ ΕΡΓΩΝ
ΤΜΗΜΑ ΜΕΛΕΤΩΝ

ΠΕΡΙΛΗΨΗ ΔΙΑΚΗΡΥΞΗΣ ΜΕΙΟΔΟΤΙΚΟΥ ΔΙΑΓΩΝΙΣΜΟΥ

Ο Νομάρχης Δωδεκανήσου προκηρύσσει Δημόσιο Ανοικτό μειοδοτικό Διαγωνισμό, με το σύστημα δημοπρασίας «προσφορά με ενιαίο ποσοστό έκπτωσης», για την ανάδειξη αναδόχου εκτέλεσης του έργου: «Ανόρυξη Γεώτρησης ΄΄Μελόγκι΄΄ Μονόλιθου », προϋπολογιζόμενης συνολικής δαπάνης κατά τη μελέτη: 74.500,00 †, (συμπεριλαμβανομένου του Φ.Π.Α.), σύμφωνα με το άρθρο 6 του Π.Δ. 609/85 περί "Κατασκευής Δημοσίων Έργων", εκτελεστικού του Ν. 1418/84 "Δημόσια Έργα και ρυθμίσεις συναφών θεμάτων", όπως ισχύει μετά την τροποποίησή του και τη συμπλήρωσή του από τους Νόμους 2229/94, 2308/95, 2338/95, 2372/96, 2940/01 (ΦΕΚ 180Α/6-8-2001), 3021/02 (ΦΕΚ 143Α /19-6-2002) «περιορισμοί στη σύναψη δημοσίων συμβάσεων με πρόσωπα που δραστηριοποιούνται ή συμμετέχουν σε επιχειρήσεις μέσων ενημέρωσης και άλλες διατάξεις» και σύμφωνα με τον Ν. 2576/98 (Φ.Ε.Κ. 25Α΄/9-2-1998) περί «Βελτίωσης των διαδικασιών για την ανάθεση της κατασκευής των Δημοσίων έργων και άλλες διατάξεις», των εκτελεστικών τους Π.Δ. 609/85 και 472/85 όπως ισχύουν μετά την τροποποίησή τους από τα Π.Δ. 368/94, 285/97, 402/96, 210/97, 218/99 καθώς και την απόφαση Δ17α/08/16/Φ. Ν. 402/10-2-98 (Φ.Ε.Κ. 116Β΄/12-2-98), «Διαδικασία για την ανάδειξη αναδόχου κατασκευής Δημοσίων έργων», όπως αυτή τροποποιήθηκε με την απόφαση Δ17α/10/65/Φ. Ν. 402/24-7-98 (Φ.Ε.Κ. 835Β΄/12-8-98), και με τις εγκυκλίους Υ.ΠΕ.ΧΩ.Δ.Ε. - Γ.Γ.Δ.Ε./Δνση Νομοθετικού Συντονισμού & Κωδικοποίησης, Ε27/1998 με αριθμό πρωτ. Δ17α/03/71/Φ.Ν. 402/28-8-1998, Ε16/1999 με αριθμό πρωτ. Δ17α/05/35/Φ. Ν .402/26-4-1999 και Ε23/2000 με αριθμό πρωτ. Δ17α/05/42/Φ. Ν.402/2-8-2000, καθώς και τις Ε22/Δ17α/03/45/Φ.Ν.430/30-8-2001, Ε24/Δ17α/01/46/Φ.Ν.430/4-9-2001, Ε25/2001, Ε32/Δ17α/09/61/ΦΝ430/14-11-2001, Ε34/18046/27-11-2001, Ε37/Δ17α/03/67/ΦΝ/18-12-2001 περί οδηγιών για την εφαρμογή του Ν.2940/01, Ε36/Δ11δ/518/3/13-12-2001, Ε21/Δ17α/04/59/Φ. Ν. 402/8-8-2002 περί οδηγιών για τη λειτουργία των δημοσίων συμβάσεων έργων και μελετών σε περιβάλλον Ευρώ, καθώς και την Ε21/Δ17α/04/59/Φ. Ν. 402/8-8-2002 περί κοινοποίησης της απόφασης Δ17α/07/53/ΦΝ402/16-7-2002 (ΦΕΚ 919Β΄/19-7-2002 και παροχή οδηγιών για θέματα υποβολής και ελέγχου προσφορών σε δημοπρασίες Δημ. Εργων.

1. Η χρηματοδότηση του έργου είναι από πόρους της Ν.Α. Δωδεκανήσου

2. Ο Διαγωνισμός θα διεξαχθεί την 21 / 04 / 2004 ημέρα Τετάρτη και ώρα 11η πρωινή (λήξη επίδοσης προσφορών) στα γραφεία της Δ.Υ.Τ.Ε. στη Ρόδο-Νομαρχιακό Μέγαρο.

3.Για την ανάδειξη Αναδόχου κριτήριο ανάθεσης αποτελεί η χαμηλότερη τιμή (οικονομική προσφορά),όπως αυτή θα προκύψει μετά την οικονομική αξιολόγηση των προσφορών ύστερα από την εφαρμογή των διατάξεων των άρθρων 1 και 2 του Ν. 2756/98 και των σχετικών αποφάσεων που τον συνοδεύουν. Το έργο εντάσσεται στη (στ) κατηγορία του άρθρου 1 της Απόφασης Δ17α/10/65/ΦΝ402/24.7.98 (ΦΕΚ835Β΄/12.8.98) του Υ.ΠΕ.ΧΩ.Δ.Ε.

Υπό τις προϋποθέσεις του άρθρου 21 της Διακήρυξης, στη δημοπρασία γίνονται δεκτές

α. Μεμονωμένες Εργοληπτικές Επιχειρήσεις εγγεγραμμένες στο ελληνικό μητρώο ΜΕΕΠ στην Α1 τάξη για κατηγορία έργων ΓΕΩΤΡΗΣΕΩΝ.

β. Κοινοπραξίες, σύμφωνα με τις ισχύουσες διατάξεις της Ελληνικής Νομοθεσίας (άρθρο 35 ΠΔ 609/85), μεταξύ των καλουμένων Εργοληπτικών Επιχειρήσεων της παραπάνω παρ. α.

4. Η εγγύηση συμμετοχής ορίζεται στο 2% (δύο επί τοις εκατό) του ανωτέρω προϋπολογισμού (χωρίς το Φ.Π.Α.), 1.319 ευρώ (χίλια τριακόσια δέκα εννέα ευρώ), και θα απευθύνεται προς τη "ΝΟΜΑΡΧΙΑΚΗ ΑΥΤΟΔΙΟΙΚΗΣΗ ΔΩΔΕΚΑΝΗΣΟΥ - ΔΙΕΥΘΥΝΣΗ ΥΠΟΔΟΜΩΝ ΚΑΙ ΤΕΧΝΙΚΩΝ ΕΡΓΩΝ".

5. Οι διαγωνιζόμενοι υποχρεούνται να συμμορφωθούν με το άρθρο 5 της απόφασης ΕΔ/2Α/01/Φ.Ν. 294/18-3-85 (Φ.Ε.Κ. 170Β') και την παρ. 45 του άρθρου 4 του Ν. 2940/01.

6. Τα τεύχη μειοδοτικού διαγωνισμού χορηγούνται όλες τις εργάσιμες ημέρες και ώρες στα γραφεία της Δ.Υ. & Τ.Ε. Δωδεκανήσου, μέχρι την 19 / 04 / 2004 μετά την προσκόμιση τριπλότυπης απόδειξης της Ταμειακής Υπηρεσίας της Ν.Α. Δωδεκανήσου, ποσό 10 ευρώ, πληροφορίες κ. Μιχάλη Περνάρη τηλ : 22410-46580/ Fax: 22410-46581.

Ρόδος 23/03/2004
ΜΕ ΕΝΤΟΛΗ ΝΟΜΑΡΧΗ
Ο ΒΟΗΘΟΣ ΝΟΜΑΡΧΗ
ΕΥΣΤΑΘΙΟΣ ΚΟΥΣΟΥΡΝΑΣ
ΧΛ

ΔΙΕΥΘΥΝΣΗ ΔΑΣΩΝ ΔΩΔ/ΝΗΣΟΥ

ΑΝΑΚΟΙΝΩΣΗ

Γνωστοποιείται κατά το άρθρο 14 του Ν.998/79, η αποστολή για δημοσίευση στο Δήμο Νισύρου της υπ'αριθμ. 407/18-2-2004 πράξης χαρακτηρισμού έκτασης που εκδόθηκε από τον Δ/ντή Δασών Δωδ/σου. Η έκταση συνολικού εμβαδού 6.380,24 τ.μ. που βρίσεκται στη θέση «Γιάννος», οικισμού Πάλοι, Δήμου Νισύρου, Νήσου Νισύρου, χαρακτηρίζεται ως γεωργική έκταση.

Ο Δ/ντής Δασών Δωδ/σου
Φίλιππος Κοντίτσης
Δασολόγος με Α' βαθμό
8357-25/3

ΔΙΕΥΘΥΝΣΗ ΔΑΣΩΝ ΔΩΔ/ΝΗΣΟΥ

ΑΝΑΚΟΙΝΩΣΗ

Γνωστοποιείται κατά το άρθρο 14 του Ν.998/79, η αποστολή για δημοσίευση στο Δήμο Λινδίων της υπ'αριθμ. 986/26-2-2003 πράξης χαρακτηρισμού έκτασης που εκδόθηκε από τον Δ/ντή Δασών Δωδ/σου. Η ΚΜ 732 Η γαιών Λίνδου, χαρακτηρίζεται ως χορτολιβαδική έκταση.

Ο Δ/ντής Δασών Δωδ/σου
Φίλιππος Κοντίτσης
Δασολόγος με βαθμό Α' βαθμό
8357-25/3

ΔΙΕΥΘΥΝΣΗ ΔΑΣΩΝ ΔΩΔ/ΝΗΣΟΥ

ΑΝΑΚΟΙΝΩΣΗ

Γνωστοποιείται κατά το άρθρο 14 του Ν.998/79, η αποστολή για δημοσίευση στο Δήμο Αφάντου της υπ'αριθμ. 1625/15-3-2004 πράξης χαρακτηρισμού έκτασης που εκδόθηκε από τον Δ/ντή Δασών Δωδ/σου. Η ΚΜ 5430 γαιών Αφάντου, χαρακτηρίζεται ως γεωργική έκταση.

Ο Δ/ντής Δασών Δωδ/σου
Φίλιππος Κοντίτσης
Δασολόγος με βαθμό Α' βαθμό
ΧΛ-25/3

ΕΛΛΗΝΙΚΗ ΔΗΜΟΚΡΑΤΙΑ
ΔΗΜΟΣ ΚΩ

Ταχ.Δ/νση:
ΑΚΤΗ ΚΟΥΝΤΟΥΡΙΩΤΗ 7
ΚΩΣ 85300
Τηλ. 22420 28223, 28420, 23914

Κως, 23-3-04
Α.Π. 3788

ΔΙΑΚΗΡΥΞΗ

Ο Δήμαρχος Κω διακηρύσσει ότι:

Εκτίθεται σε ανοικτό διαγωνισμό σύμφωνα με τις διατάξεις του άρρου 269 του Π. Δ/τος 410/95 του Ν. 716/77 και του 3164/2003 και καλεί τα ενδιαφερόμενα μελετητικά γραφεία να υποβάλουν αίτηση εκδήλωσης ενδιαφέροντος για την εκπόνηση μελέτης με τίτλο «ανάπλαση ζώνης αναψυχής Μαρίνας Κω».

Πληροφορίες στις Τεχνικές Υπηρεσίες του Δήμου Κω (Σκεύου Ζερβού 40) τηλ. 26363 - 25167, fax 26362, κ. Αντώνη Γερασκλή.

Ο δήμαρχος Κω
Μιλτιάδης Φάκκος
ΧΛ-25/3

ΑΝΑΠΤΥΞΙΑΚΗ ΝΟΤΙΑΣ ΡΟΔΟΥ Α.Ε (Α.Ν.ΡΟ Α.Ε)
Γεννάδι 85109 Τηλ. 2244029135
e-mail: dnr@rho.forthnet.gr
Για την πρόσληψη προσωπικού με σύμβαση εργασίας ιδιωτικού δικαίου ορισμένου χρόνου του άρθρου 21 του Ν. 2190/1994, όπως ισχύει μετά την τροποποίηση και συμπλήρωσή του με το άρθρο 9 του Ν.3051/2002

ΑΝΑΠΤΥΞΙΑΚΗ ΝΟΤΙΑΣ ΡΟΔΟΥ Α.Ε
ΜΟΡΦΩΤΙΚΟΙ ΣΚΟΠΟΙ ΑΛΛΗΛΟΒΟΗΘΕΙΑΣ ΚΑΙ ΑΝΑΠΤΥΞΗΣ ΤΗΣ ΠΕΡΙΟΧΗΣ
Α.Φ.Μ 094271684 –Δ.Ο.Υ ΡΟΔΟΥ
Μ.Α.Ε 32535/80/Β/94/26
ΓΕΝΝΑΔΙ ΡΟΔΟΥ
Τ.Κ 851 09
ΤΗΛ : 22440 43243-
22440 29135
e-mail:dnr@rho.forthnet.gr

Γεννάδι 23/03/2004
Αριθ. Πρωτ.59

ΑΝΑΚΟΙΝΩΣΗ

Για την πρόσληψη προσωπικού με σύμβαση εργασίας ιδιωτικού δικαίου ορισμένου χρόνου.

Η Δημοτική Επιχείρηση ΑΝΑΠΤΥΞΙΑΚΗ ΝΟΤΙΑΣ ΡΟΔΟΥ Α.Ε (Α.Ν.ΡΟ Α.Ε) (ΦΕΚ ...322/20-1-1995 Τ.Α.Ε &Ε.Π.Ε.) ύστερα από την υπ' αριθμ. 9/03.απόφαση του Διοικητικού Συμβουλίου της επιχείρησης και την έγκριση του Γ.Γ. Περιφέρειας με αριθ. 6166/10-6-03 ανακοινώνει ότι θα προσλάβει προσωπικό με σύμβαση εργασίας ιδιωτικού δικαίου ορισμένου χρόνου, για την κάλυψη εποχικών αναγκών των υπηρεσιών της σύμφωνα με τις διατάξεις του άρθρου 21 του Ν. 2190/1994, όπως ισχύει μετά τις τροποποιήσεις και συμπληρώσεις των Ν. 2225/1994, 2247/1994, 2266/1994, 2349/1995, 2527/1997 και 2738/1999 και 3051/2002 για τις εξής, κατά αριθμό ατόμων, ειδικότητες, με τα αντίστοιχα ειδικά τυπικά προσόντα και την αντίστοιχη χρονική περίοδο.

Το Προσωπικό θα προσληφθεί για την υλοποίηση του προγράμματος « Παιδικός Σταθμός περιοχής Ασκληπιείου.» του Δήμου...Νότιας Ρόδου που υπάγεται στο Μέτρο 4.2 Υπηρεσίες Φροντίδας για την Προώθηση των ίσων Ευκαιριών του Π.Ε.Π. Νοτίου Αιγαίου 2000-2006, με διάρκεια σύμβασης ενός (1) έτους με δυνατότητα παράτασης μέχρι τη λήξη του προγράμματος, σύμφωνα με την με αριθμ. 6166//10-6-03 απόφαση της Γενικού Γραμματέα Περιφέρειας .

Ειδικότητα: ΝΗΠΙΑΓΩΓΟΣ

Αριθ. Ατόμων : 1

Ειδικά τυπικά προσόντα: Πτυχίο παιδαγωγικού νηπιαγωγών ή εκπαίδευσης στην προσχολική ηλικία ΑΕΙ της ημεδαπής ή ισότιμο τίτλο σχολών της ή αλλοδαπής. Ελλείψει της παραπάνω ειδικότητας, ΒΟΗΘΟΣ ΝΗΠΙΑΓΩΓΟΥ με: Πτυχίο ή δίπλωμα σχολής ΙΕΚ ή Α' ή Β' κύκλου σπουδών τεχνικού /επαγγελματικού εκπαιδευτηρίου ή απολυτηρίου τίτλου ενιαίου πολυκλαδικού λυκείου ή τεχνικής επαγγελματικής σχολής δευτεροβάθμιας εκπαίδευσης ή σχολής μαθητείας ΟΑΕΔ του Ν.1346/83 ή αντίστοιχης ειδικότητας ή άλλο ισότιμο τίτλο σχολικής μονάδας ,της ημεδαπής ή αλλοδαπής.

Χρονική Διάρκεια Απασχόλησης: Ένα (1) έτος με δυνατότητα παράτασης εως τη λήξη του προγράμματος

Α. ΓΕΝΙΚΑ ΠΡΟΣΟΝΤΑ ΠΡΟΣΛΗΨΗΣ

1. - Οι υποψήφιοι πρέπει να έχουν ηλικία από 18 ετών και άνω.(παρ. 6 άρθρο 21 Ν.2190/94 σε συνδυασμό με την παρ. 11 άρθρο 10 του Ν. 3051/2002).

2. - Να έχουν την υγεία και τη φυσική καταλληλότητα που τους επιτρέπει την εκτέλεση των καθηκόντων της θέσεως που επιλέγουν.

3. - Να μην έχουν κώλυμα κατά το άρθρο 8 του Υπαλληλικού Κώδικα (καταδίκη, υποδικία, δικαστική συμπαράσταση), με την επιφύλαξη της επόμενης εξαίρεσης.

Εξαίρεση: Οι υποψήφιοι για θέσεις βοηθητικού η ανειδίκευτου προσωπικού υπο την προϋπόθεση ότι έχουν εκτίσει την ποινή η τα μέτρα ασφαλείας που τους έχουν επιβληθεί έχουν αρθεί η έχουν απολυθεί υπό όρο(Ν.2207/1994 άρθρο 4 παρ.

Γνωστοποιείται ότι δικαίωμα συμμετοχής στην εν λόγω διαδικασία έχουν οι άνεργοι επιδοτούμενοι η μη οι οποίοι έχουν κάρτα ανεργίας από τον ΟΑΕΔ – Υπηρεσία Προώθησης της Απασχόλησης και οι εργαζόμενοι των ειδικοτήτων που απαιτούνται για τη λειτουργία του προγράμματος, και οι οποίοι έχουν ετήσιο εισόδημα από επαγγελματική δραστηριότητα το οποίο δεν ξεπερνά το ύψος του αφορολόγητο ποσού με βάση το εκκαθαριστικό σημείωμα φόρου εισοδήματος του προηγούμενου οικονομικού έτους.

Β. ΚΡΙΤΗΡΙΑ ΠΡΟΣΛΗΨΗΣ

Οι υποψήφιοι κατατάσσονται σε πίνακες κατά κλάδο η ειδικότητα με κριτήριο την ΕΝΤΟΠΙΟΤΗΤΑ ως ακολούθως:

Προτάσσονται κατά σειρά:

α) ΟΙ ΔΗΜΟΤΕΣ

1) Του Δήμου Νότιας Ρόδου

2) Των υπολοίπων Δήμων του νησιού της Ρόδου

3) Των υπολοίπων Δήμων η Κοινοτήτων του νομού Δωδ/σου

β) Οι ΜΟΝΙΜΟΙ ΚΑΤΟΙΚΟΙ όλων των νομών της Χώρας.

ΛΟΙΠΑ ΚΡΙΤΗΡΙΑ

Η σειρά κατάταξης των υποψηφίων καθορίζεται με την ΒΑΘΜΟΛΟΓΗΣΗ ΤΩΝ ΠΑΡΑΚΑΤΩ ΚΡΙΤΗΡΙΩΝ ως ακολούθως:

ΚΡΙΤΗΡΙΑ
ΜΟΝΑΔΕΣ

1. Χρόνος Ανεργίας

α. Τεσσάρων(4) μηνών ανεργίας ΜΟΝΑΔΕΣ 1000

β. Ανω των τεσσάρων (4) μηνών με ανώτατο όριο τους δώδεκα (12) μήνες, προστίθενται ανά μήνα ανεργίας ΜΟΝΑΔΕΣ 50

Σημείωση: Ανεργος είναι ο υποψήφιος που έχει τέσσερις (4) τουλάχιστον μήνες ανεργίας. Επίσης, χρόνος ανεργίας θεωρείται και ο χρόνος παρακολούθησης προγραμμάτων επαγγελματικής κατάρτισης του ΟΑΕΔ, εφόσον ο υποψήφιος ήταν άνεργος τουλάχιστον επι τετράμηνο κατά το χρόνο ένταξης του στο πρόγραμμα.(παρ.1 άρθρο 9 Ν. 3051/2002)

2. Αριθμός τέκνων πολύτεκνης οικογένειας.

α. Για υποψήφιο που είναι πολύτεκνος , για κάθε τέκνο ΜΟΝΑΔΕΣ 50

β. Για υποψήφιο που είναι τέκνο πολύτεκνης οικογένειας, για κάθε τέκνο ΜΟΝΑΔΕΣ 50

Σημείωση: Τις ανωτέρω μονάδες μπορεί να λάβει μόνο ένα μέλος της ίδιας οικογενείας κατά τον ίδιο ημερολογιακό έτος στον ίδιο φορέα(παρ. 1 άρθρο 9 Ν. 3051/2002

3. Αριθμός ανηλίκων τέκνων

α. Για καθένα από τα δύο(2) πρώτα ανήλικα τέκνα ΜΟΝΑΔΕΣ 30

β. Για το τρίτο ανήλικο τέκνο ΜΟΝΑΔΕΣ 50

4. Βαθμός βασικού τίτλου σπουδών, που απαιτείται από την ανακοίνωση, μόνο για τις κατηγορίες ΠΕ, ΤΕ και ΔΕ.

α. Για τους υποψηφίους των κατηγοριών ΠΕ και ΤΕ οι μονάδες του βαθμού του τίτλου σπουδών με δύο δεκαδικά ψηφία πολλαπλασιάζονται με τον αριθμό 20

β. Για τους υποψηφίους της κατηγορίας ΔΕ οι μονάδες του βαθμού τίτλου σπουδών με 2 δεκαδικά ψηφία πολλαπλασιάζονται με τον αριθ. 10

5.- Α) Για τους υποψηφίου ηλικίας κάτω των 30 ετών με αφετηρία αφετηρία υπολογισμού το απαιτούμενο από την ανακοίνωση κατώτερο όριο ηλικίας και με βάση το έτος γέννησης, ανά έτος ΜΟΝΑΔΕΣ 3

Β) Για τους υποψηφίους ηλικίας άνω των τριάντα (30) ετών με αφετηρία υπολογισμού το απαιτούμενο από την ανακοίνωση κατώτερο όριο ηλικίας και με βάση το έτος γέννησης, ανά έτος ΜΟΝΑΔΕΣ 2

6. Εμπειρία ΜΟΝΟ στην περίπτωση που απαιτείται ως προσόν από την ανακοίνωση

α. Για έξη(6) μήνες εμπειρίας ΜΟΝΑΔΕΣ 30

β. Ανω των έξη(6) μηνών εμπειρίας, και μέχρι πέντε(5) έτη ανά μήνα εμπειρίας ΜΟΝΑΔΕΣ 5

Επι ισοβαθμίας υποψηφίων στη συνολική βαθμολογία προηγείται αυτός που έχει τις περισσότερες μονάδες στο πρώτο κριτήριο(χρόνο ανεργίας) και αν, αυτές συμπίπτουν, αυτός που έχει τις περισσότερες μονάδες στο δεύτερο κριτήριο (αριθμός τέκνων πολύτεκνης οικογένειας) και ούτω καθεξής.

ΕΠΙΣΗΜΑΝΣΕΙΣ

• Υποψήφιος που είναι ταυτόχρονα πολύτεκνος και τέκνο πολύτεκνης οικογένειας δικαιούται να κάνει χρήση της προσφορότερης βαθμολογικά εκ των δύο ιδιοτήτων, αποκλειόμενης της αθροιστικής βαθμολόγησης.

• Ως εμπειρία νοείται η απασχόληση με σχέση εργασίας η σύμβαση έργου στο δημόσιο η τον ιδιωτικό τομέα η άσκηση επαγγέλματος σε καθήκοντα η έργα συναφή με το γνωστικό αντικείμενο της προς πλήρωση θέσης, μετά την απόκτηση του βασικού τίτλου σπουδών με τον οποίο ο υποψήφιος μετέχει στη διαγωνιστική διαδικασία και κατά τις περιπτώσεις για τις οποίες απαιτείται άδεια άσκησης επαγγέλματος, μετά τη λήψη της άδειας.

• Οταν από την ανακοίνωση ορίζεται για συγκεκριμένους κλάδους η ειδικότητες ως προσόν η εμπειρία αντί του τίτλου σπουδών, για τη σειρά κατάταξης μεταξύ των εχόντων εμπειρία εφαρμόζονται τα προαναφερόμενα κριτήρια, εκτός από το κριτήριο του τίτλου σπουδών(παρ. 12 αρθρο 21 Ν. 2190/1994, όπως ισχύει).

Γ. ΠΡΟΘΕΣΜΙΑ ΥΠΟΒΟΛΗΣ ΑΙΤΗΣΕΩΝ

Οι ενδιαφερόμενοι μπορούν να υποβάλουν αίτηση στα γραφεία της υπηρεσίας μας στο ΔΔ Γενναδίου και στα γραφεία του Δήμου (Γραφείο προσωπικού) και ειδικότητα στην υπηρεσία (αρμόδιος κ...Καραγεωργίου Ιωάννης), εντός προθεσμίας δέκα (10) ημερών, που αρχίζει από την επόμενη ημέρα της τελευταίας δημοσίευσης της παρούσας σε τοπικές εφημερίδες ή της ανάρτησής της στο κατάστημα της υπηρεσίας και στο χώρο ανακοινώσεων του δημοτικού ή κοινοτικού καταστήματος, εφόσον η ανάρτησή της είναι τυχόν μεταγενέστερη της δημοσίευσης στις εφημερίδες(παρ. 10 άρθρο 21 Ν. 2190/1994).

Δ. ΥΠΟΒΟΛΗ ΔΙΚΑΙΟΛΟΓΗΤΙΚΩΝ

Οι ενδιαφερόμενοι μαζί με την αίτησή τους πρέπει να υποβάλουν υποχρεωτικώς τα εξής δικαιολογητικά επικυρωμένα:

1. Φωτοαντίγραφο των δύο όψεων της αστυνομικής ταυτότητας.

2. φωτοαντίγραφο του τίτλου των σπουδών τους (όπου απαιτείται), στον οποίο να αναγράφεται ο ακριβής βαθμός αυτού(ΜΟΝΟ για υποψηφίους των κατηγοριών ΠΕ, ΤΕ και ΔΕ). Σε κάθε περίπτωση που ο βαθμός εκφράζεται με αξιολογικό χαρακτηρισμό η με ακέραιο αριθμό πρέπει στην φωτοτυπία του τίτλου να περιλαμβάνεται και βεβαίωση της οικείας σχολής για τον ακριβή αριθμητικό βαθμό.

3. Φωτοαντίγραφο άδειας ασκήσεως επαγγέλματος (όπου απαιτείται).

4. Πιστοποιητικό εμπειρίας στο αντικείμενο της ειδικότητας (όπου απαιτείται) η οποία αποδεικνύεται ως εξής: α) Είτε με τυχόν υπάρχουσα δικαστική απόφαση, από την οποία να προκύπτει το είδος της παρασχεθείσης εργασίας και η χρονική διάρκεια της παροχής της. β) Είτε με ομοίου περιεχομένου βεβαίωση αρμοδίας, ελληνικής ή αλλοδαπής δημόσιας αρχής. γ) Είτε με όμοια βεβαίωση νομικού προσώπου του άρθρου 14 παρ. 1 Ν. 2190/1994 και του άρθρου 1 παρ. 3 του Ν. 2527/1997. δ) Είτε με όμοια βεβαίωση του οικείου ασφαλιστικού φορέα. ε) Εάν από την προσκομιζόμενη βεβαίωση του οικείου ασφαλιστικού φορέα δεν προκύπτει το είδος της παρασχεθείσης εργασίας, τότε απαιτούνται πρόσθετη βεβαίωση του εργοδότη και υπεύθυνη δήλωση του υποψηφίου κατά το άρθρο 8 Ν. 1599/1986, σε συνδυασμό πάντοτε και με βιβλιάριο κυρίας ασφάλισης(εφόσον ο ασφαλιστικός φορέας δεν βεβαιώνει το είδος της εργασίας). Δεν απαιτείται η υποβολή βιβλιαρίου κύριας ασφάλισης από υποψηφίους που προσκομίζουν βεβαίωση του ασφαλιστικού φορέα. Όταν η εμπειρία έχει διανυθεί στον ιδιωτικό τομέα, απαιτείται προσθέτως και βεβαίωση της επιθεώρησης εργασίας για το είδος της παρασχεθείσης εργασίας.

5. Υπεύθυνη δήλωση του Ν. 1599/1986 ότι δεν έχουν κώλυμα κατά το άρθρο 8 του Υπαλληλικού Κώδικα: (α) ότι δεν έχουν καταδικαστεί για κακούργημα και σε οποιαδήποτε κλοπή, υπεξαίρεση (κοινή και στην υπηρεσία), απάτη, εκβίαση, πλαστογραφία, απιστία δικηγόρου, δωροδοκία, καταπίεση, απιστία περί την υπηρεσία, παράβαση καθήκοντος καθ' υποτροπή, συκοφαντική δυσφήμιση, καθώς και για οποιαδήποτε έγκλημα κατά της γενετήσιας ελευθερίας ή οικονομικής εκμετάλλευσης της γενετήσιας ζωής, δεν έχουν, λόγω καταδίκης στερηθεί τα πολιτικά τους δικαιώματα, έστω και αν έχει λήξει ο χρόνος που ορίστηκε για τη στέρηση, (β) ότι δεν είναι υπόδικοι και δεν έχουν παραπεμφθεί με τελεσίδικο βούλευμα για κακούργημα ή για πλημμέλημα της προηγούμενης περίπτωσης, έστω και αν το αδίκημα παραγράφηκε, (γ) ότι δεν έχουν λόγω καταδίκης, στερηθεί τα πολιτικά τους δικαιώματα και για όσο χρόνο διαρκεί η στέρηση αυτή, (δ) ότι δεν τελούν υπό δικαστική συμπαράσταση.

6. Η ανεργία αποδεικνύεται με βεβαίωση του Ο.Α.Ε.Δ.(που είναι αρμόδιος προς τούτο), η Κάρτα ανεργίας του Ο.Α.Ε.Δ Αποκλείεται η απόδειξη με υποβολή υπεύθυνης δήλωσης.

7. Για τους εργαζόμενους επικυρωμένο εκκαθαριστικό σημείωμα φόρου εισοδήματος του προηγούμενου οικονομικού έτους.

8. Προκειμένου για ανέργους υποψηφίους που είχαν ενταχθεί σε πρόγραμμα επαγγελματικής κατάρτισης του Ο.Α.Ε.Δ.: α) βεβαίωση του ΟΑΕΔ στην οποία να αναφέρεται η ημερομηνία συμμετοχής του υποψηφίου στο πρόγραμμα καθώς και η ημερομηνία λήξης της συμμετοχής του και β) βεβαίωση του ΟΑΕΔ από την οποία να προκύπτει η ημερομηνία εγγραφής τους ως ανέργων στα σχετικά μητρώα.

9. Πιστοποιητικό οικογενειακής κατάστασης προκειμένου για υποψηφίους που έχουν ανήλικα τέκνα. Ειδικά για τους πολύτεκνους και τα τέκνα πολύτεκνων οικογενειών γίνεται δεκτό και πιστοποιητικό της ΑΣΠΕ.

10. Εάν ο τίτλος έχει αποκτηθεί στην αλλοδαπή απαιτείται μόνον: α) Προκειμένου για πανεπιστημιακή Εκπαίδευση, πράξη αναγνώρισης από το Δ.Ι.ΚΑ.ΤΣΑ, για την ισοτιμία, αντιστοιχία του τίτλου και τη βαθμολογική αντιστοιχία αυτού η πράξη αναγνώρισης επαγγελματικής ισοτιμίας από το Συμβούλιο Αναγνωρίσεως Επαγγελματικής Ισοτιμίας Τίτλων Τριτοβάθμιας Εκπαίδευσης. Τα ως άνω δικαιολογητικά να έχουν εκδοθεί μέχρι την ημερομηνία λήξεως της προθεσμίας υποβολής των αιτήσεων. β) Προκειμένου για τεχνολογική Εκπαίδευση πράξη αναγνώρισης από το Ι.Τ.Ε. για την ισοτιμία, αντιστοιχία του τίτλου και βαθμολογική αντιστοιχία αυτού η πράξη αναγνώρισης επαγγελματικής ισοτιμίας από το Συμβούλιο Αναγνωρίσεως Επαγγελματικής Ισοτιμίας Τίτλων Τριτοβάθμιας Εκπαίδευσης, που να έχουν εκδοθεί μέχρι την ημερομηνία λήξεως της προθεσμίας υποβολής των αιτήσεων. γ) Προκειμένου για Δευτεροβάθμια μη τεχνική η μη επαγγελματική εκπαίδευση, βεβαίωση ισοτιμίας από την αρμόδια Διεύθυνση του Υπουργείου Εθνικής Παιδείας και Θρησκευμάτων και για τεχνικη και επαγγελματική εκπαίδευση αλλοδαπής, πράξη ισοτιμίας και κατάταξης της επιτροπής Ισοτιμιών του Οργανισμού Επαγγελματικής Εκπαιδεύσεως και Καταρτίσεως (Ο.Ε.Ε.Κ.) – Εθνικής Αντιστάσεως 41, Ν. Ιωνία, Αθήνα και βεβαίωση , για την αντιστοιχία του βαθμού από την αρμόδια Διεύθυνση του Υπουργείου Εθνικής Παιδείας και Θρησκευμάτων σε εικοσάβαθμη κλίμακα. δ) Προκειμένου για Υποχρεωτική Εκπαίδευση, βεβαίωση ισοτιμίας από τη Διεύθυνση Παιδείας Ομογενών και Διαπολιτισμικής Εκπαίδευσης (ΔΙ.Π.Ο.Δ.Ε.) της Κ.Υ. του Υπουργείου Εθνικής Παιδείας και Θρησκευμάτων η από τις κατά τόπους Δ/νσεις Β/θμιας Εκπαίδευσης της ημεδαπής.

11. Πιστοποιητικό του οικείου Δήμου η Κοινότητας για τη Δημοτικότητα

Για υποψηφίους των υπολοίπων νομών που δεν έχουν το κριτήριο της εντοπιότητας, όπως ορίζεται στο κεφάλαιο Β' του παρόντος, απαιτείται η υποβολή βεβαίωσης μόνιμης κατοικίας από τον οικείο Δήμο η Κοινότητα(άρθρο 4 παραγρ. 5 Ν. 2647/1998).

Ε. ΔΗΜΟΣΙΕΥΣΗ ΤΗΣ ΑΝΑΚΟΙΝΩΣΗΣ

Περίληψη της παρούσας, περιέχουσα υποχρεώτικώς τα όρια ηλικίας και όλα τα στοιχεία του άρθρου 21παραγρ.8 του Ν. 2190/1994(όπως ισχύει), να δημοσιευθεί σε δύο (2) ημερήσιες ή εβδομαδιαίες τοπικές εφημερίδες του Νομού, εφόσον εκδίδονται. Ανάρτηση ολόκληρης της Ανακοίνωσης να γίνει στο κατάστημα της οικείας υπηρεσίας και στο χώρο των ανακοινώσεων του δημοτικού ή κοινοτικού καταστήματος του δήμου η της κοινότητας στην οποία εδρεύει η υπηρεσία, συντασσομένου κατ' άρθρο 21 παραγρ. 9 του Ν. 2190/1994(όπως ισχύει) πρακτικού ανάρτησης.

ΣΤ΄ ΑΝΑΡΤΗΣΗ ΠΙΝΑΚΩΝ – ΥΠΟΒΟΛΗ ΕΝΣΤΑΣΕΩΝ

Οι πίνακες κατάταξης των υποψηφίων αναρτώνται στο κατάστημα της οικείας υπηρεσίας, συντασσομένου πρακτικού ανάρτησης, υπογραφομένου από δύο(2) υπαλλήλους της υπηρεσίας.

Κατά των ανωτέρω πινάκων οι ενδιαφερόμενοι μπορούν να υποβάλουν ενστάσεις, στο ΑΣΕΠ, μέσα σε αποκλειστική προθεσμία, η οποία λήγει μετά την πάροδο δέκα (10) ημερών από την ανάρτησή τους.

Για την υποβολή της ένστασης απαιτείται η καταβολή παραβόλου στο δημόσιο ταμείο είκοσι πέντε ευρώ (25) Ευρώ.

Ο ΠΡΟΕΔΡΟΣ ΤΗΣ Α.Ε
Ακκούρης Σταύρος

ΤΗΛΕΟΡΑΣΗ

ΕΤ-1

ΠΡΟΣΟΧΗ: Επειδή το πρόγραμμα της ημέρας άλλαξε τελευταία στιγμή πιθανόν να υπάρχουν ανακολουθίες στις επιλογές
08.00 Παιδικό πρόγραμμα
10.00 Δοξολογία
10.30 Παρασκήνιο «Η Αφή της Φλόγας και η Μαρία Χορς»
11.30 Αφή Ολυμπιακής Φλόγας (εκπομπή)
12.00 Αφή Ολυμπιακής Φλόγας (απευθείας μετάδοση)
13.30 Ο Ντελακουρά και η Ελληνικη Επανάσταση (ιστορικο ντοκιμαντέρ)
15.00 Μουσική παράδοση
15.15 Κατάθεση στεφάνου
15.30 Παρέλαση
16.30 Εχει γούστο
18.30 Τελική ευθεία
20.00 Ο Μπάρον και η Ελλάδα • History chanel
21.00 Βιογραφίες «Μαχάτμα Γκάντι»
22.00 Ολυμπιακή Φλόγα «Λαμπαδηδρομία»
**23

ΠΡΟΟΔΟΣΠΟΡ

Συμπαράσταση από τον κόσμο

Αυτό ζήτησε ενόψει του αγώνα της Κυριακής με τον Ηλυσιακό ο Δημήτρης Σκούνας



«Δύσκολο παιχνίδι με μια καλή ομάδα», χαρακτήρισε την εντός έδρας αναμέτρηση της Κυριακής με τον Ηλυσιακό, ο προπονητής της Ρόδου Δημήτρης Σκούνας. Ο έμπειρος τεχνικός θεωρεί ότι ο αντίπαλος είναι μια από τις ομάδες που χρήζουν ιδιαίτερης προσοχής και για τον λόγο αυτό οι παίκτες του θα πρέπει να είναι καλά προετοιμασμένοι και πανέτοιμοι για την αναμέτρηση αυτή. Μιλώντας χθες στην «Π» για το παιχνίδι αυτό που θα γίνει στο πλαίσιο της 31ης αγωνιστικής του πρωταθλήματος της Γ' Εθνικής Κατηγορίας, είπε μεταξύ άλλων και τα ακόλουθα:

«Είναι ένα παιχνίδι με μια καλή ομάδα. Πρέπει να το κερδίσουμε για πολλούς και διάφορους λόγους και αυτό θα προσπαθήσουμε να κάνουμε. Όπως άλλωστε και σε όλα τα παιχνίδια, έτσι και σε αυτό θα αγωνιστούμε για την κατάκτηση των τριών βαθμών της νίκης. Στόχος μας είναι να συγκεντρώσου με όσο το δυνατόν περισσότερους για να τερματίσουμε όσο πιο κοντά στις πρώτες θέσεις της βαθμολογίας. Δεν θα έχουμε εύκολο έργο. Το παιχνίδι είναι δύσκολο και αυτοί που θα επιλεχθούν για να αγωνιστούν θα πρέπει να δώσουν τον καλύτερό τους εαυτό. Θέλουμε για μια ακόμα φορά και την στήριξη του κόσμου. Πρέπει όμως μέχρι το τελευταίο λεπτό όλοι να συμπαραστέκονται στην ομάδα. Τα παιδιά έχουν κάνει μια πολύ μεγάλη προσπάθεια μέχρι τώρα και θέλουν την βοήθεια και το χειροκρότημα από τον φίλαθλο κόσμο. Όλοι θα πρέπει να τους ενισχύσουμε ψυχολογικά για να συνεχίσουν το έργο που επιτελούν φέτος».

Ανάβει η Ολυμπιακή Φλόγα

➪ Από την αρχαία Ολυμπία θα αρχίσει το μεγάλο ταξίδι και στις πέντε ηπείρους

Η άσβεστη ελπίδα που ασίγαστα έκαιγε στην καρδιά και το νου εκατομμυρίων ανθρώπων, επί μιάμιση χιλιετηρίδα για ανασύσταση των Ολυμπιακών Αγώνων, βρήκε στο πρόσωπο του Γάλλου Πιέρ Ντε Κουμπερντέν τον άξιο εκφραστή της.

Ο φίλαθλος Ντε Κουμπερτέν, γενικός γραμματέας αθλητικών σωματείων, συνέβαλε την ιδέα της αναβίωσης των Ολυμπιακών Αγώνων, την οποία και εισηγήθηκε για πρώτη φορά στις 25 Νοεμβρίου του 1892 με την ευκαιρία εορταστικής εκδήλωσης στο Παρίσι.

Ενα χρόνο αργότερα, το 1893, αποφασίστηκε η σύγκληση διεθνούς συνεδρίου, που συνήλθε τελικά στις 16 Ιουνίου 1894 στο αμφιθέατρο της Σορβόνης, παρουσία 2000 ακροατών.

Σε αυτό το πρώτο διεθνές αθλητικό συνέδριο που διήρκησε τρεις ημέρες έλαβαν μέρος εκτός της Ελλάδας, που εκπροσώπευσε ο Δημήτρης Βικέλας και της Γαλλίας, 79 εκπρόσωποι 11 χωρών: Αγγλίας, Αυστρίας, Αυστραλίας, Βελγίου, Βοημίας, ΗΠΑ, Ισπανίας, Ιταλίας, Ουγγαρίας, Ρωσίας και Σουηδίας. Μετά από πρόταση του Ντε Κουμπερντέν, ψήφισαν απόφαση για την αναβίωση των Ολυμπιακών Αγώνων, την οργάνωσή τους με πρότυπο τις αρχαίες Ολυμπιάδες και ιδρύθηκε η Διεθνής Ολυμπιακή Επιτροπή (ΔΟΕ), με πρώτο πρόεδρο τον αντιπρόσωπο του Πανελλήνιου Γ.Σ. Δημήτριο Βικέλα και γενικό γραμματέα τον βαρόνο Πιερ Ντε Κουμπερτέν.

Στο συνέδριο αποφασίστηκε:

1. Η ανάθεση της τέλεσης των πρώτων σύγχρονων Ολυμπιακών Αγώνων στην Ελλάδα (5 έως 14 Σεπτεμβρίου 1896, στο ανακαινισμένο Καλλιμάρμαρο Παναθηναϊκό Στάδιο και

2. Η δημιουργία Ολυμπιακού χάρτη που θα περιείχε τους κανόνες και τους κανονισμούς των Ολυμπιακών Αγώνων.

Σύμφωνα με το Καταστατικό οι Ολυμπιακοί Αγώνες συνενώνουν τους αθλητές όλων των χωρών σε έντιμους και ισότιμους αγώνες και δεν επιτρέπεται καμιά διάκριση για πολιτικούς, φυλετικούς, θρησκευτικούς ή οποιουσδήποτε άλλους λόγους ως προς τις χώρες και τα άτομα.

Από το 1913, ύστερα από πρόταση του κ. Ντε Κουμπερτέν, το ολυμπιακό κίνημα απέκτησε τη δική του σημαία και το δικό του έμβλημα, που αναγνωρίστηκαν από τη ΔΟΕ.

Από τις 20 Ιουλίου του 1936 της έναρξης των Ολυμπιακών Αγώνων προηγείται η αφή (άναμμα) της Ολυμπιακής Φλόγας στην Αρχαία Ολυμπία. Μετά την αφή από κοίλο κάτοπτρο, η Φλόγα μεταδίδεται σε δάδα και μεταφέρεται από λαμπαδηδρόμους. Φέτος, η Ολυμπιακή Φλόγα θα ανάψει σήμερα 25 Μαρτίου 2004 στην Αρχαία Ολυμπία, σημαίνοντας την έναρξη της μεγάλης γιορτής που θα φιλοξενηθεί στην Αθήνα, στην Ελλάδα που γέννησε τους Ολυμπιακούς Αγώνες.



Η Φλόγα θα περάσει από τις πέντε ηπείρους και όλη την Ελλάδα, για να ανάψει στο Ολυμπιακό Στάδιο στις 13 Αυγούστου 2004. Από τη Ρόδο και τα νησιά Κάλυμνο, Κω, Καστελόριζο και Κάρπαθο, η Φλόγα θα περάσει στις 13 Ιουλίου 2004. Μία ημερομηνία ορόσημο για τον αθλητισμό της Ρόδου, του «νησιού των Ολυμπιονικών» και των άλλων νησιών της Δωδεκανήσου. Μία ημερομηνία που θα πρέπει να βρει όλους τους Δωδεκανήσιους ενωμένους και υποστηρικτές των λαμπαδηδρόμων και των εκδηλώσεων που θα προγραμματιστούν.

ΔΙΓΕΝΗΣ ΚΟΣΚΙΝΟΥ

Τιμωρημένος ο Γαλουζής

Δεν θα παίξει με τους Πόντιους Δραπετσώνας

Χωρίς τον Μικέ Γαλουζή θα αγωνιστεί ο Διγενής Κοσκινού στο εκτός έδρας παιχνίδι της Κυριακής με τους Πόντιους Δραπετσώνας για το πρωτάθλημα. Ο παίκτης στην αναμέτρηση της προηγούμενης Κυριακής με τον Αιολικό Μυτιλήνης συμπλήρωσε τέσσερις κίτρινες κάρτες και έτσι είναι τιμωρημένος με μια αγωνιστική. Δεν είναι πάντως το μοναδικό πρόβλημα που καλείται να αντιμετωπίσει ο τεχνικός Σαλβατόρε Γκιούντιτσε καθώς υπάρχει ακόμα ένα που ακούει στο όνομα του Γιώργου Πατρού. Ο παίκτης είχε πάθει τράβηγμα με αποτέλεσμα να νιώθει ενοχλήσεις και η συμμετοχή του θα κριθεί όπως όλα δείχνουν την τελευταία στιγμή. Η ομάδα του νησιού μας θα προσπαθήσει στον αγώνα της Κυριακής να επανέλθει στις επιτυχίες κάνοντας μια νίκη που θα της διατηρήσει τις μαθηματικές ελπίδες που ακόμα έχει για να παραμείνει στην κατηγορία.

Καμπάνες από την Πειθαρχική

Η Πειθαρχική Επιτροπή της ΕΠΣ Δωδεκανήσου κατά την διάρκεια της τελευταίας συνεδρίασης των μελών της, αποφάσισε να καλέσει σε απολογία τα παρακάτω σωματεία και παράγοντες:

- Τον Ολυμπιακό Καλύμνου, την Αναγέννηση Ασφενδίου και τους εκπροσώπους της Νίκο Μήτρου και Μιχάλη Κουτσογιώργη
- Τον Πήγασο και τον εκπρόσωπό του Γιώργο Παρασκευά
- Τον Νικαγόρα Κεφάλου Κω
- Τον Αστέρα Παστίδας
- Τον ΠΑΟ Διαγόρα (εφηβικό)
- Τον Άρη Αρχαγγέλου (παιδικό) και τον φίλαθλο ποδοσφαιριστή Μανώλη Αργυρού

Σχετικά με το μη διεξαχθέντα παιχνίδι του Απόλλωνα Καλυθιών και της Δόξας Ψίνθου, κατακυρώνεται με σκορ 2 - 0 υπέρ της Δόξας και από την βαθμολογία του Απόλλωνα αφαιρούνται τρεις βαθμοί. Σύμφωνα με την προκήρυξη, ο Απόλλων Καλυθιών θα ξεκινήσει το επόμενο πρωτάθλημα με μείον ένα βαθμό και θα στερηθεί την ετήσια επιχορήγηση των 300 Ευρώ από την ΕΠΣΔ.

Το ίδιο ακριβώς ισχύει και για τα σωματεία του Ορφέα και του Άρη Αρχαγγέλου καθώς δεν εμφανίστηκαν στο γήπεδο για το μεταξύ τους παιχνίδι.

Το ποινολόγιο της ΕΠΣΔ

Έξι αγωνιστικές είναι αυτή την εβδομάδα η μεγαλύτερη ποινή που επέβαλε η Πειθαρχική Επιτροπή της ΕΠΣΔ σε ποδοσφαιριστή. Η «καμπάνα» έπεσε στον ποδοσφαιριστή της εφηβικής ομάδας του ΠΑΟ Διαγόρα Σταυλά. Η ποινή του αρχική ήταν τρεις αγωνιστικές αλλά λόγω του ότι ήταν υπότροπος διπλασιάζεται. Αναλυτικά, όλο το ποινολόγιο είναι το ακόλουθο:

6 αγωνιστικές: Σταυλάς (ΠΑΟ Διαγόρα)

5 αγωνιστικές: Δ. Κάβουρας (Αναγέννησης Έμπωνα) και Γ.Πατσάης (Άρη Αρχαγγέλου)

4 αγωνιστικές: Κ.Παπαμανώλης (Δαμάγητου Θολού)

3 αγωνιστικές: Ε.Περέντης (Ολυμπιακού Καλύμνου) και Μ.Γρηγοριάδης (Φοίβου Κρεμαστής)

1 αγωνιστική: Α.Χατζηκαλημέρης (Ιάλυσου), Δ.Κατσαρός (Αντίμαχου), Σ.Παλάτζας και (ΑΕ Μεσαναγρού).

Ο ΑΣ Δωδεκάνησος ευχαριστεί

Το αθλητικό Σωματείο Ατόμων με ειδικές ανάγκες «Δωδεκάνησος», εξέδωσε το παρακάτω δελτίο τύπου:

«Θα θέλαμε να ευχαριστήσουμε θερμά την Ενωση Τελωνειακών Υπαλλήλων Ρόδου, για την γενναιόδωρη οικονομική προσφορά τους προς το Αθλητικό Σωματείο Αθλητών με αναπηρίες «Δωδεκάνησος», σε μια δύσκολη περίοδο όπου τα έξοδα είναι σαφώς περισσότερα καθώς είναι το μόνο Σωματείο της Δωδεκανήσου που την παρούσα στιγμή στηρίζει την προσπάθεια 5 αθλητών ενόψει της Παραολυμπιάδας της Αθήνας.

Σας ευχαριστούμε θερμά και ευελπιστούμε και σε άλλες παρόμοιες χειρονομίες και από άλλους φορείς».

ΠΙΓΚ ΠΟΓΚ

Επιτυχημένοι αγώνες

Μεγάλη επιτυχία σημείωσαν οι σχολικοί αγώνες επιτραπέζιας αντισφαίρισης (πιγκ-πογκ), που διεξήχθησαν για πρώτη φορά, στην κλειστή αίθουσα του 2ου Γυμνασίου Ρόδου στις 23/3/04. Στους αγώνες συμμετείχαν μαθητές-τριες από όλο το νησί της νήσου Ρόδου.

Τις τέσσερις πρώτες θέσεις κατέλαβαν:

Κορίτσια

1. Μανιά Τούλα Γ/σιο Καλυθιών
2. Φιλιππάκη Γεωργία Γ/σιο Καλυθιών
3. Κιότου Βαρβάρα Γ/σιο Καλυθιών
4. Λάσπα Δήμητρα 4ο Γ/σιο Ρόδου

Αγόρια

1. Μπογιατζής Γιουζούφ Γ/σιο Ροδίων Παιδεία
2. Στατίου Αναστάσιος Γ/σιο Καλυθιών
3. Μανιάς Μιχαήλ Γ/σιο Καλυθιών
4. Μακρής Νικήτας Γ/σιο Ροδίων Παιδεία

ΜΑΘΗΤΙΚΟΙ ΑΓΩΝΕΣ ΣΤΙΒΟΥ

Μεγάλη συμμετοχή στον Πύργο

Με πενήντα πέντε μαθητές και μαθήτριες θα συμμετάσχει ο νομός Δωδεκανήσου στους στιβικούς αγώνες της Γ' φάσης Γυμνασίων-Λυκείων του 1ου ομίλου (νομοί Νοτίου Ελλάδας) οι οποίοι θα γίνουν στον Πύργο Ηλείας το διάστημα από τις 29 Μαρτίου έως και την 1 Απριλίου.

Τα ονόματα των παιδιών καθώς επίσης και τα αγωνίσματα που θα συμμετάσχουν είναι τα ακόλουθα:

Γ. ΦΑΣΗ ΣΤΙΒΟΥ ΓΥΜΝΑΣΙΩΝ ΑΓΟΡΙΩΝ

1. Καμπουράκης Μιχαήλ, 1ο Ε.Λ. Καλύμνου, ακοντισμός
2. Σιφωνιός Μιχαήλ, 2ο Ε.Λ. Ρόδου, σφυροβολία
3. Σμαλιός Ιωάννης, 2ο Ε.Λ. Κω, όκταθλο
4. Τάτης Εμμανουήλ, Λ. Μεγίστης, δρόμος 100 μ.
5. Φαρμακίδης Γεώργιος, 1ο Ε.Λ. Ρόδου, δρόμος 200 μ.
6. Κυριάκης Αλέξανδρος, Νυκτ. Λυκ. Κω, δρόμος 400 μ.
7. Θεοφιλίδης Γεώργιος, 1ο Ε.Λ. Καλύμνου, δρόμος 400 μ.
8. Λυριστάκης Φραγκίσκος, ΤΕΕ Καρπάθου, δρόμος 1.500 μ.
9. Νυστάζος Εμμανουήλ, 1ο Ε.Λ. Καλύμνου, δρόμος 3.000 μ.
10. Παστρικός Σταύρος, ΤΕΕ Καλύμνου, δρόμος 3.000 μ.
11. Σκούμπρος Νικήτας, 1ο ΤΕΕ Ρόδου, δρόμος 110 μ. με εμπ.
12. Σεΐτης Μιχαήλ, 1ο ΤΕΕ Ρόδου, δρόμος 400 μ. με εμπ.
13. Βογιατζής Αθανάσιος, 1ο ΤΕΕ Ρόδου, δρόμος 400 μ. εμπ.
14. Καρίκης Παναγιώτης, Ε.Λ. Κρεμαστής, άλμα σε ύψος
15. Κωβιός Θεοδόσιος, Ε.Λ. Γενναδίου, σφαιροβολία
16. Πετράκης Γεώργιος, ΤΕΕ Καλύμνου, σφαιροβολία
17. Κωβιός Γεώργιος, Ε.Λ. Γενναδίου, δισκοβολία
18. Πλάτσης Πανορμίτης, 1ο Ε.Λ. Καλύμνου, ακοντισμός
19. Γιαννακάκης Αντώνιος, Γυμν. Αφάντου, δρόμος 80 μ.
20. Μαρκάκης Γεώργιος, Γυμν. Ζηπαρίου, δρόμος 150 μ.
21. Τσεμποταριώφ Ανδρέας, Γυμν. Κεφάλου, δρόμος 300 μ.
22. Κυπριώτης Σωτήρης, 7ο Γυμν. Ρόδου, δρόμος 1.000 μ.
23. Κοκκινίδης Σκεύος, 1ο Γ. Καλύμνου 3.000 μ.
24. Μιχαλάντος Παντελής, 3ο Γυμν. Ρόδου, δρόμος 5.000 βάδην
25. Πικιώνης Πέτρος, 1ο Γυμν. Κω, δρ. 300 μ. εμπόδια
26. Ευθυμίου Ιωάννης, 1ο Γυμν. Λέρου, άλμα σε μήκος
27. Ιτσινές Κων/νος, 1ο Γυμν. Κω, δισκοβολία
28. Τρούμπας Γεώργιος, Γυμν. Μασάρων, ακοντισμός

Γ. ΦΑΣΗ ΣΤΙΒΟΥ ΓΥΜΝΑΣΙΩΝ ΚΟΡΙΤΣΙΩΝ

29. Ηλία Αννα, 1ο Γυμν. Λέρου, δρόμος 80 μ.
30. Γιαμαίου Ευδοκία, 2ο Γ. Καλύμνου, δρόμος 150 μ.
31. Ζαγοριανού Αγγελική, 1ο Γ. Καλύμνου, δρόμος 300 μ.
32. Τουμπαζή Μελίνα, Γ. Ζηπαρίου, δρόμος 600 μ.
33. Λοΐζου Φωτεινή, Γ ΑΠ Ρόδου, δρόμος 1.000 μ.
34. Ρεμπούζη Ουρανία, 1ο Γυμν. Λέρου, δρόμος 2.000 μ.
35. Ζούνη Ειρήνη, Γυμν. Ζηπαρίου, 80 μ. με εμπόδια
36. Τριανταφύλλου Αννα, Γυμν. Ζηπαρίου, 300 μ. με εμπόδια
37. Ραγούσα Χλόη, 2ο Γυμν. Κω, άλμα σε ύψος
38. Μούτσα Ελένη, 4ο Γυμν. Ρόδου, ακοντισμός
39. Κουφού Νομική, 1ο Ε.Λ. Καλύμνου, δρόμος 100 μ.
40. Καλσάτου Σεβαστή, 1ο Ε.Λ. Κω, δρόμος 200 μ.
41. Σαββάκη Γεωργία, 2ο ΤΕΕ Ρόδου, δρόμος 200 μ.
42. Κάτρη Αικατερίνη, 1ο Ε.Λ. Καλύμνου, δρόμος 400 μ.
43. Ζούνη Εϋμη, 2ο Ε.Λ. Κω, δρόμος 400 μ.
44. Ζωΐδη Σταματία, 1ο Ε.Λ. Καλύμνου, δρόμος 800 μ.
45. Ζωΐδη Μαρία, 1ο Ε.Λ. Καλύμνου, δρόμος 3.000 μ.
46. Μανιά Αννα, 1ο Ε.Λ. Καλύμνου, δρόμος 3.000 μ.
47. Φουρτούνη Φρανσίσκα, 2ο Ε.Λ. Κω, δρ. 400 μ. με εμπ.
48. Καταβενού Αλεξάνδρα, Ροδίων Παιδεία, δρ. 400 μ. με εμπ.
49. Χατζηλάου Αρχοντία, 2ο Ε.Λ. Κω, άλμα σε μήκος
50. Δαρκαδάκη Αικατερίνη, 1ο Ε.Λ. Καλύμνου, άλμα σε μήκος
51. Χοσάδα Νικολέττα, Ε.Λ. Αφάντου, άλμα τριπλούν
52. Οικονόμου Ελένη, 1ο ΤΕΕ Ρόδου, σφαιροβολία
53. Τσουκαλά Αννα, 2ο Ε.Λ. Κω, σφαιροβολία
54. Ταμπουρά Ειρήνη, ΤΕΕ Καλύμνου, δισκοβολία
55. Τρικοίλη Νομική, 1ο Ε.Λ. Καλύμνου, ακοντισμός

Οργανώστε το προσωπικό σας γυμναστήριο

Διάδρομοι - Ποδήλατα - Φόρμες αδυνατίσματος κ.λ.π



RHODOS SPORT

...πρώτο όνομα στα σπορ
Εθελ. Δωδεκανησίων 15
Τηλέφ. 22410 21 442
www.rodosport.gr E-mail: rospo@otenet.gr

ΓΔ31/3

Οι παλαίμαχοι παίζουν μπάλα

Πραγματοποιείται αύριο στην Κάρπαθο το ετήσιο τουρνουά της Δωδεκανήσου

Πραγματοποιείται αύριο στο Δημοτικό Στάδιο Απερίου Καρπάθου το καθιερωμένο τουρνουά παλαιμάχων ποδοσφαιριστών Δωδεκανήσου με την συμμετοχή ομάδων από την Λέρο, την Κάλυμνο, την Ρόδο και την Κάρπαθο. Το τουρνουά αυτό έχει γίνει θεσμός και διεξάγεται σαν παράλληλη εκδήλωση του τελικού κυπέλλου του νομού μας. Ήδη οι αποστολές των ομάδων που θα συμμετάσχουν θα αρχίσουν να έρχονται στο νησί της Καρπάθου από σήμερα. Οι αγώνες θα ξεκινήσουν στις 5 μ.μ. και θα διαρκέσουν βάση προγράμματος μέχρι τις 8.30 μ.μ., αφού πρώτα όλες οι ομάδες αγωνιστούν μεταξύ τους σε παιχνίδια διάρκειας 45 λεπτών.

Αύριο το βράδυ θα ακολουθήσει δεξίωση στο εστιατόριο «ΑΛΦΑ» όπου ο έπαρχος Καρπάθου - Κάσου Μιχάλης Ερωτόκριτος θα τιμήσει με πλακέτες και τις τέσσερις ομάδες καθώς επίσης και τους βετεράνους Καρπάθιους ποδοσφαιριστές Γιώργο Βασιλαρά και Ηλία Βασιλαράκη που αγωνίστηκαν στην μεγαλύτερη Εθνική Κατηγορία της χώρας.

Αξίζει να σημειωθεί ότι την διοργάνωση και του φετινού τουρνουά έχει αναλάβει ο Νομαρχιακός Αθλητικός Οργανισμός Δωδεκανήσου σε συνεργασία με το Επαρχείο Καρπάθου - Κάσου και την αθλητική επιτροπή.

ΠΡΟΟΔΟΣΠΟΡ

Εξι μετάλλια οι «μικροί» του Υγρού Στίβου Ρόδου στο Ηράκλειο

Στο χειμερινό πρωτάθλημα κολύμβησης

Από τον Υγρό Στίβο Ρόδου, πήραμε το παρακάτω ενημερωτικό δελτίο:

«Τεράστεια επιτυχία του Υγρού Στίβου Ρόδου, στο Χειμερινό πρωτάθλημα Κολύμβησης 10-11-12 ετών, το Σαββατοκύριακο στο Ηράκλειο Κρήτης.

Με τον καιρό να ευνοεί - επιτέλους - τη διεξαγωγή αγώνων, τα «δελφινάκια» της ροδίτικης ομάδας έκαναν πάρτι!

Ένα αργυρό, πέντε χάλκινα μετάλλια, πέντε τέταρτες θέσεις, δύο πέμπτες και όλα τα υπόλοιπα πλασαρίσματα στην ομάδα (πλην δύο) στα 19 αγωνίσματα που έλαβαν μέρος. Οι εννέα λιλιπούτειοι κολυμβητές και κολυμβήτριες θα έπρεπε να είχαν ικανοποιητική συγκομιδή, μιας ομάδας με έξι πρωτοεμφανιζόμενα παιδιά.

Αλλά δεν είχαν αφού η Ευδοξία Μηναΐδη, έμεινε εκτός βάθρου και λεπτομέρειες απειρίας της στοίχισαν πολύ.

Γιάννης Ζήφος (12 ετών): Πρώτη εμφάνιση, και τραυματίας, προσπάθησε όσο μπορούσε. 8ος στα 50 μ. Πρόσθιο, 11ος στα 100 μ. Πρόσθιο.

Ευδοξία Μηναΐδη: Βελτίωσε τις επιδόσεις της, αλλά όχι αρκετά για μετάλλιο. 5η στα 200 μ. Πρόσθιο, 4η στα 100 μ. Πρόσθιο και 4η στα 50 μ. Πρόσθιο, αλλά εσκιάσθηκαν οι αιτιάσεις και μέχρι το καλοκαίρι θα μπει στα μετάλλια και θα πιάσει το όριο, μια και έχει το στόχο της Μικτής Ομαδικής στο «Μεγάλο» πρωτάθλημα.

Εβίτα Μωραΐτης (11 ετών): Η ...κυρία «τέταρτη». Πρώτη εμφάνιση της πιο εργατικής κολυμβήτριας της νέας γενιάς και οι χρόνοι της είναι απρόσμενα καλοί.

Με την καθημερινή δουλειά που βάζει το βάθρο είναι αναπόφευκτο στους θερινούς. 4η στα 200 μ. ελεύθερο και 4η στα 400 μ. ελεύθερο.

Χριστίνα Παπαντωνίου: Μια πέμπτη θέση στα 50 μ. ελεύθερο και έχει ένα χάλκινο μετάλλιο στα 200 μ. Μικτής Ατομικής με τεράστια βελτίωση επίδοσης. Τώρα θέλει δουλειά και επιμονή, αφού η αυτοπεποίθησή της αναπτερώθηκε. Τέλεια η πεταλούδα της.

Παναγιώτης Τσιαβός: Έβδομος στα 50 μ. ελεύθερο και τρίτος νικητής στα 400 μ. ελεύθερο με ψυχικές δυνάμεις, αν και αντιμετώπισε προβλήματα στην προετοιμασία του.

Ανδρέας Αναστασάκης: Ονειρικό ντεμπούτο. Με ελάχιστη προετοιμασία, κατάφερε σε δύο εντελώς διαφορετικά στυλ, τρίτη θέση στα 50 μ. πρόσθιο και τρίτη θέση στα 50 μ., ύπτιο.

Νικόλας Πέππας (10 ετών): Πολύ αγχωμένος, μπορούσε πολύ περισσότερα από 10η θέση στα 100 μ. ελεύθερο και 8η στα 50 μ. ελεύθερο και συντήρηση στο στυλ του.

Μαριάννα Μιχαήλ: Η απειρία της στοίχισε μια πολύ καλή επίδοση στα 50 μ. ύπτιο (άκυρος τερματισμός), ενώ στα 50 μ. ελεύθερο 10 λεπτά πριν πλασαρίστηκε στην όγδοη θέση με δυναμισμό και πείσμα.

Ανέζα Χαρίτου: Με τρία χρόνια καθυστέρηση, η μασκώτ της ομάδας πήρε επιτέλους το βάπτισμα και θα τη θυμούνται οι αντίπαλοι, αφού οι άνθρωποι του Υγρού Στίβου Ρόδου το περίμεναν. Χάλκινο στα 50 μ. πεταλούδας, λόγω άγχους και αργυρό στα 200 μ. μικτή ατομική, επειδή έπρεπε.

Αν αυτά τα παιδιά είχαν πάει σε αγώνες μια δύο φορές πριν το πρωτάθλημα, όπως έπρεπε και αν είχε η ομάδα χρήματα, τι θα γινόταν...».

Ο ρόλος του τέταρτου διαιτητή

Ειδική αναφορά έγινε στην επίσημη ιστοσελίδα της FIFA, FIFA.com, για το ρόλο του τέταρτου διαιτητή, το πώς ξεκίνησε και το πώς έχει εξελιχθεί τα τελευταία χρόνια. Στο κείμενο που ακολουθεί αναλύονται οι αρμοδιότητές του πριν και κατά τη διάρκεια ενός αγώνα και δίνεται μια πλήρης εικόνα της δουλειάς που κάνει ο «άντρας με τα μαύρα» που σπανίως βρίσκεται στο επίκεντρο.

Κατά την τροποποίηση των ποδοσφαιρικών κανονισμών που έγινε το 1991 για να ενσωματωθεί τέταρτος διαιτητής, ο αρχικός του ρόλος ήταν να αναλαμβάνει καθήκοντα σε περίπτωση που ο διαιτητής ή κάποιος από τους βοηθούς του για κάποιο λόγο δεν μπορούν να συνεχίσουν κατά τη διάρκεια ενός αγώνα. Ωστόσο, με το πέρασμα του χρόνου, η νεότερη ποδοσφαιρική «οντότητα» έχει σταδιακά αναλάβει όλο και περισσότερες αρμοδιότητες, αλλά, πέρα από τις προφανείς του δραστηριότητες, όπως η επίβλεψη των αλλαγών και η τάξη στον πάγκο, πολύ λίγα είναι γνωστά για το ρόλο που παίζει.

«Παίζει ένα σημαντικό και αναντικατάστατο ρόλο», διαβεβαιώνει ο Ισπανός διεθνής διαιτητής Arturo Deuden Ibanez, ο οποίος έχει διατελέσει τέταρτος διαιτητής σε πολύ σημαντικές αναμετρήσεις, όπως για παράδειγμα ο τελικός του Κυπέλλου UEFA.

Από τη στιγμή που καθιερώθηκε, ο ρόλος του τέταρτου διαιτητή σταδιακά διευρύνεται. Εκτός από τον έλεγχο των αλλαγών και της ποδοσφαιρικής εξάρτησης των παικτών, από το 2000 και μετά, έχει επίσης εξουσιοδοτηθεί να πληροφορεί άμεσα τον υπεύθυνο του αγώνα για οποιαδήποτε βίαιη αντιπαράθεση, η οποία μπορεί να συμβεί χωρίς να γίνει αντιληπτή από το διαιτητή και τους βοηθούς διαιτητές.

Ωστόσο, την τελευταία λέξη για τις ποινές και οποιοδήποτε άλλο θέμα σχετίζεται με το παιχνίδι, εξακολουθεί να έχει ο διαιτητής.

«Πρέπει να μπει κανείς στη θέση του διαιτητή και να φανταστεί ότι διαιτητεύει σε κάποιο αγώνα. Ανά πάσα στιγμή μπορεί να χρειαστεί να παρέμβει και όταν αυτό συμβεί, θα πρέπει να έχει σαφή αντίληψη και πλήρη εικόνα του τι συνέβη στον αγωνιστικό χώρο», εξηγεί ο Deuden Ibanez.

Ωστόσο, ακόμα και πριν την έναρξη του αγώνα υπάρχουν σημαντικά θέματα για τα οποία πρέπει να φροντίσει: «Πρέπει να ασχοληθεί με τον όποιο απρόβλεπτο παράγοντα μπορεί να «ξεφυτρώσει» ξαφνικά πριν ή κατά τη διάρκεια του αγώνα, έτσι ώστε οι διαιτητές να έχουν την απαραίτητη ηρεμία για να εκτελέσουν τα δικά τους καθήκοντα».

Αυτή τη στιγμή που αρχίζει ο αγώνας και πάρει τη θέση του ανάμεσα στους πάγκους, είναι στην πρώτη γραμμή. Σε αυτόν απευθύνουν τα παράπονά τους οι προπονητές και οι αναπληρωματικοί όταν οι αποφάσεις που λαμβάνονται στον αγωνιστικό χώρο δεν τους ευνοούν.

«Μπορείς να δεις την ένταση στα πρόσωπά τους και συχνά το παίρνεις προσωπικά όταν οι ενδιαφερόμενοι κριτικάρουν τους άλλους διαιτητές», αναφέρει ο Deuden Ibanez. «Είναι ευθύνη δική σου να προσπαθήσεις να κρατήσεις υπό έλεγχο τους πάγκους και να εμποδίσεις την εκτόξευση διαφημιστικών ή υποτιμητικών σχολίων με στόχο τους διαιτητές» προσθέτει.

«Πολλές φορές χρειάζεται να «ξεχωρίσεις» τους δύο πάγκους και να προσπαθήσεις να ελαχιστοποιήσεις τα όποια επεισόδια στη γραμμή του άουτ», συνεχίζει. «Πρέπει να παρακολουθείς τα πάντα και πολλές φορές χρειάζεται να αναλάβεις δράση.

Μας βλέπουν σαν ένα παράγοντα ελέγχου, σαν κάποιον που αναλαμβάνει «πυροσβεστική» δράση και ανακουφίζει την ένταση».

Ένα άλλο καθήκον του τέταρτου διαιτητή είναι να διασφαλίσει ότι όλοι όσοι βρίσκονται στον πάγκο συμπεριφέρονται σωστά. Ο κανονισμός αναφέρει, ότι «μόνο ένα άτομο μπορεί να δίνει οδηγίες στους παίκτες κάθε φορά και θα πρέπει να γυρίσει αμέσως μετά στον πάγκο». Στο μεταξύ, οι αναπληρωματικοί και οι προπονητές θα πρέπει να παραμένουν στην καθορισμένη γι' αυτούς περιοχή.

Οι ενέργειες του τέταρτου διαιτητή γίνονται πάντοτε λαμβάνοντας υπόψη το «συμφέρον» του παιχνιδιού. Αν για παράδειγμα, είναι όλοι όρθιοι στον πάγκο και κριτικάρουν το διαιτητή, αυτό θα μπορούσε να δημιουργήσει ένταση ανάμεσα στους φιλάθλους. Παρόλ' αυτά, μέσα στα όρια της καθορισμένης γι' αυτούς περιοχής, οι προπονητές είναι ελεύθεροι να δίνουν οδηγίες με όποιο τρόπο κρίνουν οι ίδιοι καλύτερο.

Ωστόσο, αυτός ο κανόνας δεν είναι πάντοτε εύκολο να εφαρμοστεί, ειδικά όταν είναι οξυμένα τα πνεύματα. Βέβαια, οι διαιτητές γνωρίζουν ένα - δύο τρόπους κατάλληλου χειρισμού για την περίπτωση που θα δημιουργηθούν τέτοιες καταστάσεις έντασης. «Κανονικά, μιλάω απευθείας στον προπονητή - ο οποίος είναι υπεύθυνος για όλους στον πάγκο - και του ζητάω να τους πρεμήσει και να τους κάνει αν καθίσουν στις θέσεις τους», λέει ο Ισπανός, προσθέτοντας «συνήθως υπακούουν σ' εκείνον κάπως πιο εύκολα».

Ο Deuden Ibanez επίσης αναφέρει και κάποια άλλα καθήκοντα που εκτελεί ο τέταρτος διαιτητής: «Παίζει ένα καθοριστικό ρόλο στο να βοηθά το διαιτητή σε συγκεκριμένες καταστάσεις, π.χ. όταν έχει δοθεί κάρτα σε λάθος παίκτη ή όταν δεν έχει βγει από τον αγωνιστικό χώρο κάποιος παίκτης που έχει δεχτεί δεύτερη κάρτα, ή ακόμη στην περίπτωση που έχει λάβει χώρα κάποια βίαιη αντιπαράθεση που δεν έπεσε στην αντίληψη των άλλων διαιτητών. Επίσης, βοηθά να ελαχιστοποιείται το χάσιμο χρόνου στις διάφορες διαδικασίες και αντικαθιστά τη μπάλα του αγώνα σε περίπτωση που θα χρειαστεί.

Παρόλο που συχνά δουλεύει χωρίς να φαίνεται ο τέταρτος διαιτητής κάνει πολύ σημαντική δουλειά. «Οι τάσεις δείχνουν»,προβλέπει ο Deuden Ibanez, «ότι ο ρόλος του θα γίνεται όλο και πιο σημαντικός προοδευτικά».

Αγώνες τένις στον Άγιο Σουλά αύριο και την Κυριακή

Στα πλαίσια των εκδηλώσεων για τον εορτασμό της σημερινής επετείου της 25ης Μαρτίου, θα πραγματοποιηθούν στο Δήμο Καμείρου οι εκδηλώσεις:

Σήμερα 25 και αύριο 26 Μαρτίου 2004

Στο κτίριο του Δημαρχείου στη Σορωνή θα λειτουργήσει τις παραπάνω ημέρες έκθεση πολυμερικού πηλού κεραμικών και κοσμημάτων από τα τμήματα γυναικών του Δήμου που λειτουργούν σε συνεργασία με τη ΝΕΛΕ Δωδεκανήσου.

Αύριο 26 Μαρτίου 2003

• Ώρα 16:00

Αγώνες τένις στο χώρο του Αγίου Σουλά για τις κατηγορίες:

(Προημιτελικοί - Ημιτελικοί)

1. Αγόρια - Κορίτσια κάτω των 10 ετών (γενν. 1996 - 1997)
2. Αγόρια - Κορίτσια 10 ετών (γενν. 1994 - 1995)
3. Αγόρια - Κορίτσια 12 ετών (γενν. 1992 - 1993)
4. Αγόρια - Κορίτσια 14 ετών (γενν. 1989 - 1990)
5. Αγόρια - Κορίτσια 16 ετών (γενν. 1987 - 1988)

Στους αγώνες θα συμμετέχουν οι όμιλοι ΟΑΑΣ, ΟΑΙ, ΡΟΑ, ΔΟΑΝ Καλλιθέας και ΔΟΠΑ Καμείρου.

Σάββατο 27 Μαρτίου 2003

• Ώρα 8:30 π.μ.

Συνέχεια προημιτελικών - ημιτελικών αγώνων τένις στο χώρο του Αγίου Σουλά για όλες τις προαναφερθείσες κατηγορίες.

Κυριακή 28 Μαρτίου 2003

• Ώρα 9:00 π.μ.

Έναρξη τελικών αγώνων τένις στο χώρο του Αγίου Σουλά για όλες τις προαναφερθείσες κατηγορίες.

Πεζοπορία την Κυριακή από Αρχίπολη - Αρχάγγελο

Ο Σύλλογος προστασίας μικρόσωμων αλόγων «Ο Φαέθων», ο Πολιτιστικός Σύλλογος Αρχίπολης «Αγ. Νεκτάριος» και η Περιβαλλοντική Εταιρία Αφάντου «ΑΛΙΑ» μας προσκαλούν να περπατήσουμε στην φύση από τον Άγιο Νεκτάριο Αρχίπολης, μέχρι τις εγκαταστάσεις του Φαέθωνα στην περιοχή «Νάπες» Αρχαγγέλου.

Στόχος είναι η ανάδειξη του μονοπατιού που ενώνει τις δύο περιοχές, να φωτιστεί ένα κομμάτι από τον άγνωστο φυσικό πλούτο του νησιού μας που είναι αμέτρητος και να συμβάλουν στην εναλλακτική πρόταση, όπως είναι ο περιηγητικός τουρισμός.

Η πεζοπορία θα γίνει την Κυριακή 28 Μαρτίου, στις 10 π.μ., από τον Αγιο Νεκτάριο Αρχίπολης.

Πληροφορίες τηλ.:

1) Φαέθων: 22440-23107

2) Αγ. Νεκτάριος 22460-58032

3) ΑΛΙΑ 22410-52565

Ο Έπαρχος Καρπάθου Κάσου συγχαίρει...

Ο Έπαρχος Καρπάθου - Κάσου κ. Μιχάλης Ερωτόκριτος συγχαίρει τον Λυριστάκη Φραγκίσκο, μαθητή του Ενιαίου Λυκείου Απερίου, γιατί πρώτευσε και κατέκτησε το χρυσό μετάλλιο στο δρόμο των 1500 μέτρων, αρρένων, κατά τη διάρκεια των σχολικών Πανδωδεκανησιακών αγώνων στίβου, που έγιναν πρόσφατα στη Ρόδο.

Επίσης, συγχαίρει τον Γιώργο Αλεξιάδη του Γυμνασίου Πηγαδίων, που κατέκτησε την 2η θέση και το ασημένιο μετάλλιο στα 600 μ. αρρένων Γυμνασίου, στους ίδιους αγώνες.

TAE KWON DO

Με πέντε αθλητές στην Πάτρα ο ΓΑΟ Κολοσσός

Πέντε αθλητές του ΓΑΟ TAE KWON DO Κολοσσός θα συμμετάσχουν στο Πανελλήνιο πρωτάθλημα TAE KWON DO, που έχει προγραμματιστεί το προσεχές Σαββατοκύριακο στην Πάτρα.

Οι αθλητές είναι οι εξής:

1. Πέτρος Καραβασίλης	(62-67 κιλά)
2. Γιάννης Παπαεμμανουήλ	(67-72 κιλά)
3. Νίκος Καραβασίλης	(67-72 κιλά)
4. Βαγγέλης Βογιατζής	(72-78 κιλά)
5. Γιάννης Μαραγκάκης	(72-78 κιλά)

•• Συνοδός θα είναι ο εκπαιδευτής τους Μιχάλης Καραβασίλης.

Αγώνας εφήβων

Σε αγώνα της 24ης «ημέρας» του Εφηβικού πρωταθλήματος της ΕΠΣΔ, η Ρόδος θα παίξει με τον Ορφέα, σήμερα στις 11 π.μ. στους Αγίους Αποστόλους.

• Διαιτητής θα είναι ο κ. Ορφανός.

Στο Πανελλήνιο πρωτάθλημα ράλι

Πρεμιέρα με επιτυχία για το FIAT PUNTO SUPER

Με νίκη ξεκίνησε την «καριέρα» του στους ελληνικούς αγώνες ράλι το νέο Fiat Punto Super 1600 της Fiat Auto Hellas. Πρεμιέρα για το Πανελλήνιο Πρωτάθλημα Ράλι την Κυριακή 21 Μαρτίου στις ανοιξιάτικες διαδρομές του νομού Ηλείας. Το αυτοκίνητο με πλήρωμα τους Ιαβέρη Jr και Κώστα Στεφανή τερμάτισε 1ο στην κατηγορία F3 στην οποία αγωνίζεται στο 26ο Ολυμπιακό Ράλι. Αν και παρουσιάστηκε ένα μικρό πρόβλημα λόγω νεότητας του αυτοκινήτου στην πίσω σταμπιλιζατέρ από την πρώτη ειδική, αυτό δεν στάθηκε εμπόδιο να συνεχίσει με νίκη την παράδοση που εδώ και 2 χρόνια έχει δημιουργήσει το Fiat Punto Kit Car με 15 νίκες στους 15 αγώνες που έλαβε μέρος.



Εντυπωσιακή η εκκίνηση του Σαββάτου 20 Μαρτίου από την κεντρική πλατεία του Πύργου με χιλιάδες φίλους του σπορ να χειροκροτούν τα πληρώματα θυμίζοντας Παγκόσμιο Πρωτάθλημα Ράλι. Ο ίδιος ενθουσιώδης κόσμος έδωσε το παρών στις ειδικές διαδρομές της Κυριακής και μάλιστα ο τερματισμός της ειδικής Σμέρνα θύμιζε super stage. Αναβαθμισμένο το Ολυμπιακό Ράλι από πλευράς διοργάνωσης, συναγωνισμού και ρεκόρ συμμετοχών που έφθασαν τις 72.

Με το ίδιο θετικό κλίμα αναμένεται η συνέχεια για το δεύτερο γύρο του Πρωταθλήματος, το Ράλι Στερεάς Ελλάδος, που θα γίνει το Σαββατοκύριακο 24-25 Απριλίου με επίκεντρο την γραφική πόλη της Ιτέας και τις πανέμορφες ειδικές της Γκιόνας.\

Αμέσως μετά το Πάσχα το «Διασυλλογικό» στο Στίβο

Στις 16-18 Απριλίου θα διεξαχθεί η Α΄ φάση του Διασυλλογικού πρωταθλήματος ανδρών - γυναικών, ενώ για το 2004 δεν θα γίνει η Β΄ φάση της διοργάνωσης. Οι κατηγορίες (Α΄, Β΄, Γ΄ εθνική), όπως αυτές διαμορφώθηκαν το 2003, θα ισχύσουν για το 2005 και επιπλέον φυσικά θα συμμετέχει και το πρώτο σωματείο, από κάθε όμιλο, που θα ανέβει στη Γ΄ εθνική από την Α΄ φάση του διασυλλογικού πρωταθλήματος του 2005.

Οι αγώνες της Α΄ φάσης για το 2004 θα διεξαχθούν σε οκτώ ομίλους, ως εξής:

1ος όμιλος (ΤΕ Αθήνας στον Αγιο Κοσμά) 16-17/4

2ος όμιλος (ΕΑΣ Πειραιά στον Αγιο Κοσμά) 17-18/4)

3ος όμιλος ΕΑΣ Κρήτης, Δωδεκανήσου, Χίου/Σάμου, Κυκλάδων, Λέσβου, Περιφ. Πελοποννήσου, Αν. Πελοποννήσου στον Αγιο Κοσμά με οργανώτρια την ΕΑΣ Πειραιά) 17-18/4

4ος όμιλος (ΕΑΣ Αν. και Δυτ. Αττικής, , Αν. Στερεάς, Βοιωτίας/Εύβοιας στη Θήβα με οργανώτρια την ΕΑΣ Βοιωτίας/Εύβοιας) 17-18/4

5ος όμιλος (ΕΑΣ-ΤΕ Κέρκυρας, Ηπείρου, Δυτ. Στερεάς, Βόρ. Πελοποννήσου στο Αγρίνιο ή τον Πύργο με οργανώτρια την ΕΑΣ Δυτ. Στερεάς ή Βόρ. Πελοποννήσου) 17-18/4

6ος όμιλος (ΕΑΣ Θράκης, Καβάλας, Δράμας, Σερρών, Πέλλας/Κιλκίς στην Κομοτηνή με οργανώτρια την ΕΑΣ Θράκης) 17-18/4

7ος όμιλος (ΕΑΣ Θεσσαλονίκης, Δυτ. Μακεδονίας στη Θεσσαλονίκη με οργανώτρια την ΕΑΣ Θεσσαλονίκης) 17-18/4

8ος όμιλος (ΕΑΣ Αν. Θεσσαλίας, Δυτ. Θεσσαλίας, Πιερίας/Ημαθίας στη Λάρισα με οργανώτρια την ΕΑΣ Αν. Θεσσαλίας) 17-18/4



ΠΡΟΟΔΟΣΠΟΡ

Παρέλαση στο γήπεδο!

Η εκτός έδρας αναμέτρηση με το Παλαιό Φάληρο κρατάει στο «Βενετόκλειο» τους παίκτες του Κολοσσού που συνεχίζουν χωρίς προβλήματα την προετοιμασία τους. Αύριο το πρωί η συνέντευξη τύπου του Βασίλη Φραγκιά

25η Μαρτίου...Και λοιπόν; Κάπως έτσι σκέφτηκε ο Βασίλης Φραγκιάς που έχει βγάλει το λάδι των παικτών του, μέσω των καθημερινών προπονήσεων. Η κακή εμφάνιση των «θαλασσί» στην αναμέτρηση του προηγούμενου Σαββάτου με τον Ιωνικό Νικαίας φαίνεται ότι θύμωσε τον Αθηναίο τεχνικό, που σήμερα έχει προγραμματίσει κανονικά το απογευματινό ραντεβού με τους παίκτες του στο γήπεδο. Στο πλαίσιο της καλύτερης δυνατής προετοιμασίας της ομάδας ενόψει του μεθαυριανού αγώνα κόντρα στο Παλαιό Φάληρο, οι Ροδίτες δεν θα έχουν την ευκαιρία να ξεκουραστούν, καθώς στόχος παραμένει η κατάκτηση της τέταρτης θέσης και για να γίνει κάτι τέτοιο, θα πρέπει ο Κολοσσός να περάσει νικηφόρα από τη Νέα Σμύρνη, κερδίζοντας το συγκρότημα του Νίκου Λινοξυλάκη για την 24η αγωνιστική της Α2.

Πρόκειται για το προτελευταίο στην Αθήνα μεθαύριο το απόγευμα. Το γεγονός ότι το Παλαιό Φάληρο δεν έχει κανένα βαθμολογικό κίνητρο για τη νίκη, το καθιστά αρκετά πιο επικίνδυνο απ' ότι νομίζουν οι περισσότεροι. Κι αυτό γιατί θα παίξει χωρίς άγχος, ενώ προέρχεται από μία πολύ καλή εμφάνιση κόντρα στον Πανελλήνιο.

Η προετοιμασία του Κολοσσού συνεχίστηκε και χθες χωρίς ιδιαίτερα αγωνιστικά προβλήματα, ενώ ο Βασίλης Φραγκιάς είχε όλους τους παίκτες στη διάθεσή του. Ήδη στα χέρια του Αθηναίου προπονητή βρίσκεται η κασέτα απ' την αναμέτρηση του Παλαιού Φαλήρου με τους «ολυμπιονίκες» την οποία θα δουν οι παίκτες της ομάδας στο ξενοδοχείο όπου θα καταλύσει η αποστολή στην πρωτεύουσα. Το ευχάριστο στοιχείο έχει να κάνει με την πληρότητα που παρατηρείται στις προπονήσεις τον τελευταίο καιρό. Δεν υπάρχουν ιδιαίτερα αγωνιστικά προβλήματα και φαίνεται ότι έχει πειράξει και παράλληλα πεισμώσει τους «θαλασσί» η κακή εμφάνιση με τον Ιωνικό.

Η προετοιμασία των Ροδιτών θα ολοκληρωθεί αύριο το μεσημέρι στο «Βενετόκλειο» και το απόγευμα η αποστολή θα ταξιδέψει για την Αθήνα. Αξίζει να σημειωθεί ότι η καθιερωμένη συνέντευξη τύπου που δίνει ο Βασίλης Φραγκιάς δεν θα δοθεί σήμερα, αλλά αύριο στις 11:00.

*Χθες το Παλαιό Φάληρο έδωσε φιλικό παιχνίδι με τον Πανελευσινιακό. Στις τάξεις της ομάδας δεν υπάρχουν αγωνιστικά προβλήματα και ο Τάκης Κορωναίος θα έχει όλους τους παίκτες στη διάθεσή του.

*Η αναμέτρηση Παλαιό Φάληρο- Κολοσσός, στο πλαίσιο της 24ης αγωνιστικής θα μεταδοθεί ζωντανά απ' τον ραδιοφωνικό σταθμό Love N.R.G.(98.0), το ερχόμενο Σάββατο στις 17:30.



Κανονική προπόνηση περιλαμβάνει σήμερα το πρόγραμμα του Κολοσσού

«Θα τα βρουν μπροστά τους»

Ο Γιώργος Χατζηκαλημέρης ανέφερε ότι το ανδρικό τμήμα του Γ.Α.Σ. Ιάλυσος θα επαναλειτουργήσει μετά τις υποχρεώσεις των κοριτσιών. «Πίσω απ' την επιτυχία υπάρχουν και 32 παγκορασίδες που προπονούνται με τον Αντώνη Σαμαρά

Ένα από τα πλέον δυσάρεστα γεγονότα της φετινής περιόδου ήταν σίγουρα και η διάλυση του ανδρικού τμήματος του Γ.Α.Σ. Ιάλυσος, που είχε ως αποτέλεσμα φυσικά να μην συμμετάσχει στο πρωτάθλημα της Γ' Εθνικής, μετά από μακροχρόνια παρουσία στη συγκεκριμένη κατηγορία. Ο τεχνικός των «ερυθροκίτρινων», Γιώργος Χατζηκαλημέρης μίλησε στον ραδιοφωνικό σταθμό Love N.R.G.(98.0) για την επανασύσταση του τμήματος, ρίχνοντας και τα ανάλογα βέλη σ' αυτούς που οδήγησαν τον Γ.Α.Σ. στην κατάσταση που βρίσκεται σήμερα. «Αυτά που έκαναν ορισμένοι στον σύλλογο, να μην στενοχωριούνται θα τα βρουν μπροστά τους. Ο Ιάλυσος δεν έχει πειράξει κανέναν και βαρέθηκε τον αθλητισμό όσο κανένας άλλος. Διοργάνωσε αναπτυξιακά τουρνουά μέχρι πανευρωπαϊκές εκδηλώσεις. Το ανδρικό τμήμα θα ξεκινήσει τη λειτουργία του μετά τις υποχρεώσεις των κοριτσιών. Θα επιστρέψουν πίσω κάποια παιδιά που ανήκουν στο σωματείο και που τα τελευταία χρόνια αγωνίζονταν σε άλλες ομάδες. Έχω επιλέξει και κάποιους ακόμα απ' το τοπικό πρωτάθλημα που θα στελεχώσουν τη νέα ομάδα. Θα υπάρξει τη νέα περίοδο ένα μίγμα νεαρών , όπως συνηθίζω πάντα, και έμπειρων αθλητών. Αυτά που έχω τραβήξει μαζί με τον συνεργάτη μου τον Κυριάκο Παπαδόπουλο, ελπίζω να μην τα περάσει κανένας άλλος. Η ομάδα θα προγραμματιστεί σε αργά και σταθερά βήματα», υποστήριξε ο Γιώργος Χατζηκαλημέρης για την επαναλειτουργία του ανδρικού τμήματος.

ΥΠΑΡΧΟΥΝ ΚΑΙ ΟΙ ΠΑΓΚΟΡΑΣΙΔΕΣ

Όσον αφορά τη δουλειά που γίνεται στα τμήματα υποδομής και ιδιαίτερα στις μικρές ηλικίες των κοριτσιών, ο Γιώργος Χατζηκαλημέρης υποστήριξε. «Η δουλειά ξεκίνησε πριν από τρία χρόνια και εργαζόμαστε πάνω σε ένα συγκεκριμένο πρόγραμμα ανάπτυξης. Τα αποτελέσματα αυτής της δουλειάς έχουν ήδη φανεί, κι αυτό γιατί τα κορίτσια έχουν ξεκωρίσει απ' τις άλλες ομάδες. Χαίρομαι γιατί τα κορίτσια μαζί μου έχουν αποκτήσει μπασκετική παιδεία, όπως χαίρεται ο κάθε προπονητής ή κάθε δάσκαλος όταν τα παιδιά του πηγαίνουν καλά. Πίσω απ' τις κορασίδες, υπάρχουν και 32 παγκορασίδες τις οποίες προπονεί ο Αντώνης Σαμαράς. Μετά τις υποχρεώσεις των κορασίδων θα ξεκινήσει η επιλογή των πιο νεαρών κοριτσιών που θα στελεχώσουν την ομάδα, τη νέα αγωνιστική περίοδο. Οι στόχοι της ανάπτυξης ταυτίζονται με την ύπαρξη του κλειστού γυμναστηρίου και είμαστε τυχεροί που έχουμε ένα τέτοιο. Θα πρέπει να δώσουμε βάρος στην ανάπτυξη, που είναι και το σημαντικότερο κομμάτι στον αθλητισμό», υποστήριξε ο τεχνικός του Γ.Α.Σ. Ιάλυσος.

Την Τετάρτη ο τελικός

Ο Α.Σ.Κ. Ιβίσκος θα φιλοξενήσει τον Γ.Α.Σ. Ιάλυσος στο φινάλε των νεανίδων! Το +5 γάχνει η ομάδα του Χρήστου Μπίλια προκειμένου να διαιτηρήσει τον τίτλο της



Την ερχόμενη Τετάρτη θα πέσει η αυλαία και στο πρωτάθλημα των νεανίδων. Στη φωτό φάση απ' τον αγώνα Α.Σ.Κ. Ιβίσκος- Νίκη Ρόδου

Την επόμενη Τετάρτη θα διεξαχθεί ο τελικός-ουσιαστικά- του πρωταθλήματος των νεανίδων. Ο Α.Σ.Κ. Ιβίσκος θα φιλοξενήσει στις 20:00 στο «Βενετόκλειο», τον Γ.Α.Σ. Ιάλυσος(6η αγωνιστική), στο φινάλε της διοργάνωσης, που θα κρίνει και την ομάδα που θα κατακτήσει τον φετινό τίτλο και θα εκπροσωπήσει τα Δωδεκάνησα στην πανελλήνια προκριματική φάση που θα διεξαχθεί στην Αθήνα από 14-18 Απριλίου.

Η ομάδα του Χρήστου Μπίλια που είναι και η κάτοχος του τίτλου, θέλει νίκη και +5 προκειμένου να καλύψει τη διαφορά των τεσσάρων πόντων(44-40) με την οποία είχε ηττηθεί στο ματς του πρώτου γύρου στην Ιαλυσό. Σε διαφορετική περίπτωση, οι «ερυθροκίτρινες» του Γιώργου Χατζηκαλημέρη θα στεφθούν πρωταθλήτριες. Την τελευταία μέρα του Μαρτίου, στο «Βενετόκλειο», αναμένεται να βρεθεί αρκετός κόσμος για να παρακολουθήσει τις προσπάθειες των κοριτσιών και των δύο ομάδων.

*Ο Π.Α.Ο. Διαγόρα θα πάρει τους δύο βαθμούς στα χαρτιά, καθώς η Νίκη Ρόδου έχει αποβληθεί απ' το πρωτάθλημα

ΤΕΤΑΡΤΗ (31/03):
Δ.Κ.Γ. Ρόδου (20:00): Α.Σ.Κ. Ιβίσκος- Γ.Α.Σ. Ιάλυσος

Η ΒΑΘΜΟΛΟΓΙΑ/5η ΑΓΩΝΙΣΤΙΚΗ

1.Γ.Α.Σ. Ιάλυσος	10	5-0	181-80(+101)
2.Α.Σ.Κ. Ιβίσκος	9	4-1	245-159(+86)
3.Π.Α.Ο. Διαγόρας	8	2-4	143-216(-73)
4.Νίκη Ρόδου	1	0-6	52-166(-114)

*Η Νίκη Ρόδου έχει αποβληθεί απ' το πρωτάθλημα
*Ο Α.Σ.Κ. Ιβίσκος και ο Γ.Α.Σ. Ιάλυσος έχουν αποβληθεί απ' το πρωτάθλημα

«Μονόδρομος ο αθλητισμός»

Ο υπεύθυνος γυμναστής του Δήμου Λινδίων Γιώργος Τζαφέρης μίλησε για την επιτυχία του 3 on 3! Πανελλήνιο τουρνουά προγραμματίζει η Ε.Ο.Κ. με τη συμμετοχή και Ρόδιων ταλαντούχων αθλητών



Ο υπεύθυνος της ΝΙΚΕ στην Ελλάδα Αργύρης Τσούλος(αριστερά) με τον Αντώνη Σαμαρά

Για την επιτυχία του τουρνουά 3 on 3 μίλησε στον ραδιοφωνικό σταθμό Lone N.R.G.(98.0), ο υπεύθυνος γυμναστής του Δήμου Λινδίων, Γιώργος Τζαφέρης. «Πιστεύω ότι ήταν μία πολύ επιτυχημένη εκδήλωση. Όλα κύλησαν κατ' ευχήν και έγινε μία γιορτή του μπάσκετ. Μας τίμησαν με την παρουσία της οι συνάδελφοι γυμναστές και τους ευχαριστούμε θερμά. Οι συμμετοχές των παιδιών ξεπέρασαν τις 350. Ενδεικτικά αναφέρω ότι απ' τον Αρχάγγελο έδωσαν το «παρών« περίπου 50-60 παιδιά, απ' την Καλλιθέα 70-80 και σχεδόν όλοι οι Δήμοι έστειλαν παιδιά στο τουρνουά. Έγιναν πολλοί διαγωνισμοί και τα παιδιά χάρηκαν το παιχνίδι. Τέτοιες πρωτοβουλίες είναι αξιέπαινες και αξίζουν συγχαρητήρια στην ομοσπονδία και την τοπική επιτροπή μπάσκετ. Προσωπικά θεωρώ ότι η γυμναστική ξεκινάει απ' τα νήπια. Ο αθλητισμός είναι μονόδρομος...Και τις δύο μέρες βρέθηκε στην πλατεία της Λάρδου, ο γενικός γραμματέας της Ε.Ο.Κ. Παναγιώτης Τσαγκρώνης, όπως επίσης και οι υπόλοιποι αρμόδιοι φορείς της Τ.Ε. και του Δήμου Λινδίων. Μάλιστα παρακολούθησαν το τουρνουά απ' την αρχή μέχρι το τέλος. Ο κ. Τσαγκρώνης έμεινε ικανοποιημένος και μας είπε ότι ήταν απ' τα καλύτερα που έχουν πραγματοποιηθεί σε όλη την Ελλάδα», τόνισε ο Γιώργος Τζαφέρης.

Αξίζει να σημειωθεί ότι στην πλατεία της Λάρδου, βρέθηκε και ο υπεύθυνος της ΝΙΚΕ στην Ελλάδα Αργύρης Τσούλος.

ΠΑΝΕΛΛΗΝΙΟ ΤΟΥΡΝΟΥΑ 3 ΟΝ 3

Σύμφωνα με τα όσα έχουν γίνει γνωστά η Ε.Ο.Κ. ήδη προγραμματίζει τη διεξαγωγή ενός πανελλήνιου τουρνουά 3 on 3 σε πλατείες της Αθήνας. Μάλιστα στο τουρνουά αυτό θα πάρουν μέρος και οι καλύτεροι Ρόδιοι ταλαντούχοι αθλητές που ξεχώρισαν στα τουρνουά που έγιναν στη Ψίνθο και τη Λάρδο.

Με ελπίδες στη Χίο

Αναχωρεί αύριο το πρωί η μικτή κορασίδων όπου θα πάρει μέρος το διήμερο 26-27 Μαρτίου στους πανελλήνιους αγώνες ενώσεων και τοπικών επιτροπών. Φαβορί για την κορυφή η Κρήτη



Η περσινή μικτή κορασίδων που πήρε μέρος στους πανελλήνιους αγώνες στη Μυτιλήνη

Με αισιοδοξία και ελπίδες στις αποσκευές τους θα ταξιδέψουν αύριο το πρωί αρχικά για την Αθήνα και στη συνέχεια για τη Χίο οι επίλεκτες κορασίδες που στελεχώνουν τη μικτή Δωδεκανήσου. Η ομάδα του Βαγγέλη Αθανασιάδη θα συμμετέχει το διήμερο 26-27 Μαρτίου στους πανελλήνιους αγώνες ενώσεων και τοπικών επιτροπών που θα γίνουν στο νησί της «μαστίχας» με τη συμμετοχή επίσης της Ε.ΚΑ.Σ.Κ., της Τ.Ε. Λέσβου και φυσικά των διοργανωτών. Η προετοιμασία των κοριτσιών έχει ολοκληρωθεί και στόχος της μικτής είναι να πραγματοποιήσει καλές εμφανίσεις και ότι προκύψει. Άπαντες γνωρίζουν ότι το μεγάλο φαβορί για την πρώτη θέση που οδηγεί στην τελική φάση είναι η Κρήτη, ωστόσο όλα τα κορίτσια φέρονται αποφασισμένα να παλέψουν για να πετύχουν το σκοπό τους.

Σύμφωνα με την προκήρυξη των πανελλήνιων αγώνων ομάδων κοριτσιών ενώσεων και τοπικών επιτροπών Ε.Ο.Κ., περιόδου 2003-04, ο Δ' όμιλος θα πραγματοποιηθεί στη Χίο και διοργανώνεται από τον δήμο Χίου, την Τ.Ε. Χίου και την Ελληνική Ομοσπονδία Καλαθοσφαίρισης. Η άφιξη των αποστολών της Ε.ΚΑ.Σ.Κ. και της Τ.Ε. Δωδεκανήσου θα γίνει αύριο το πρωί και η αποστολή της Τ.Ε. Λέσβου θα αφιχθεί στο λιμάνι της Χίου σήμερα το απόγευμα. Κάθε αποστολή αποτελείται από 12 αθλήτριες(5 γεννημένες το 1988, 5 γεννημένες το 1989 και 2 γεννημένες το 1990), 1 προπονητή και ένα συνοδό. Αξίζει να σημειωθεί ότι συνοδός της μικτής Δωδεκανήσου θα είναι το μέλος της Τ.Ε. Ε.Ο.Κ. Νίκος Μαχτής.

ΤΟ ΠΡΟΓΡΑΜΜΑ ΤΩΝ ΑΓΩΝΩΝ

ΑΥΡΙΟ (26/03):
(17:00-18:30): Τ.Ε. Λέσβου-Ε.ΚΑ.Σ.Κ.
(18:45-20:15): Τ.Ε. Χίου-Τ.Ε. Δωδεκανήσου

ΣΑΒΒΑΤΟ (27/03):
(10:00-11:30): Τ.Ε. Δωδεκανήσου- Τ.Ε. Λέσβου
(11:45-13:15): Τ.Ε. Χίου-Ε.ΚΑ.Σ.Κ.
(17:30-19:00): Τ.Ε. Λέσβου-Τ.Ε. Χίου
(19:15-20:45): Ε.ΚΑ.Σ.Κ.-Τ.Ε. Δωδεκανήσου)

Η ΜΙΚΤΗ ΔΩΔΕΚΑΝΗΣΟΥ

ΟΝΟΜΑ	ΗΛΙΚΙΑ	ΥΨΟΣ	ΘΕΣΗ	ΟΜΑΔΑ
Ελένη Κυπραίου	16	1.72	2-3	Γ.Α.Σ. Ιάλυσος
Σουζάνα Μιλένκοβιτς	16	1.72	1	Γ.Α.Σ. Ιάλυσος
Δήμητρα Καρακοβούνη	16	1.76	4	Γ.Α.Σ. Ιάλυσος
Ευτυχία Γαλαχουσίδη	15	1.75	2-3	Γ.Α.Σ. Ιάλυσος
Σοφία Χειμωνέττου	14	1.78	5	Γ.Α.Σ. Ιάλυσος
Αιμιλία Πατμίου	16	1.72	2-3	Ιπποκράτης Κω
Μαρία Κούσιαντα	15	1.70	1	Ιπποκράτης Κω
Ανθούλα Αγγελή	15	1.79	5	Α.Ε. Δικαίου
Αρετή Πετράκη	15	1.65	1	Α.Σ.Κ. Ιβίσκος
Κατερίνα Τσαμπουνιάρη	16	1.76	4-5	Α.Ε. Δικαίου
Μαρία Ρίσκου	15	1.65	1-2	Α.Ε. Δικαίου
Κρυσταλλένια Δρόσου	14	1.74	3-4	Α.Ε. Δικαίου

ΠΡΟΠΟΝΗΤΗΣ: Βαγγέλης Αθανασιάδης
ΣΥΝΟΔΟΣ: Νίκος Μαχτής

Το χρώμα της ανόδου...

Την ερχόμενη Κυριακή ο Δ.Α.Ν.Σ. Δωριείς αντιμετωπίζει τον Ζέφυρο και με νίκη θα επανέλθει στα μεγάλα σαλόνια του Δωδεκανησιακού μπάσκετ! Ορίστηκε κανονικά η τελευταία αγωνιστική της Β' Ανδρών

Ο νυν υπέρ πάντων αγώνας...Την ερχόμενη Κυριακή θα πέσει ουσιαστικά, αλλά όχι τυπικά, η αυλαία του πρωταθλήματος της Β' Ανδρών, καθώς η Τ.Ε. Ε.Ο.Κ. Δωδεκανήσου όρισε τα παιχνίδια της τελευταίας αγωνιστικής, εκ των οποίων φυσικά το ένα αναμένεται με τεράστιο ενδιαφέρον.

Ο λόγος για την αναμέτρηση Ζέφυρος- Δ.Α.Ν.Σ. Δωριείς, που θα κρίνει την και την ομάδα που θα προβιβαστεί στα μεγάλα σαλόνια του δωδεκανησιακού μπάσκετ. Αν το συγκρότημα του Γιώργου Ψαθάκη καταφέρει και πάρει το πολύτιμο δίποντο θα επιστρέψει ότι και να γίνει στην Α' Ανδρών.

Σε περίπτωση που οι «πράσινοι» κάνουν τη μίνι έκπληξη(είναι βαθμολογικά αδιάφοροι), τότε ο Α.Ο. Σύμης θα είναι αυτός που θα κόψει πρώτος το νήμα με δύο προϋποθέσεις. Αρκεί η ομάδα του Μερκούρη Μοσχόβη να περάσει νικηφόρα το Σάββατο από τη Λίνδο κερδίζοντας τον Κλεόβουλο και φυσικά να επικρατήσει στο εξ αναβολής παιχνίδι(πιθανότατα στις 3 Απριλίου) με τον Ήλιο Ιαλυσού, στη Σύμη.

Στο μεταξύ για την 10η και τελευταία αγωνιστική ο Σταυρός Καλυθιών θα φιλοξενήσει στο κλειστό γυμναστήριο της Κρεμαστής τον Ήλιο Ιαλυσού, σε ένα ματς χωρίς άγχος και βαθμολογικά κίνητρα.



Μονόδρομο αποτελεί η νίκη για τον Δ.Α.Ν.Σ. Δωριείς στο ματς της Κυριακής κόντρα στον Ζέφυρο

ΤΟ ΠΡΟΓΡΑΜΜΑ ΤΗΣ 10ης ΑΓΩΝΙΣΤΙΚΗΣ

ΣΑΒΒΑΤΟ (27/03):
• Λίνδος (11:00): Κλεόβουλος Λίνδου- Α.Ο. Σύμης
• Κ.Γ. Κρεμαστής (17:00): Σταυρός Καλυθιών- Ήλιος Ιαλυσού

ΚΥΡΙΑΚΗ (28/03):
• Δ.Κ.Γ. Ρόδου (17:00): Ζέφυρος- Δ.Α.Ν.Σ. Δωριείς

Η ΒΑΘΜΟΛΟΓΙΑ/9η ΑΓΩΝΙΣΤΙΚΗ

1.Δ.Α.Ν.Σ. Δωριείς	17	8-1	694-454(+240)
2.Α.Ο. Σύμης	15	7-1	431-338(+93)
3.Ζέφυρος	14	6-3	564-498(+66)
4.Κλεόβουλος Λίνδου	11	2-7	420-539(-119)
5.Ήλιος Ιαλυσού	10	2-6	444-539(-95)
6.Σταυρός Καλυθιών	9	1-8	410-595(-185)

*Ο Ζέφυρος και ο Σταυρός Καλυθιών έχουν από ένα μηδενισμό
*Ο Α.Ο. Σύμης και ο Ήλιος Ιαλυσού έχουν από ένα παιχνίδι λιγότερο

Το Σάββατο οι έφηβοι

Λόγω της χθεσινής ημιαργίας και της σημερινής αργίας, τα παιχνίδια του φάϊναλ-φορ των εφήβων και ότι ακριβώς συνέβη στη διοργάνωση θα δημοσιευθούν στο φύλλο του Σαββάτου.

Ο Δ.Ο.Α. Αρχαγγέλου ευχαριστεί

Ο Δ.Ο.Α. Αρχαγγέλου ευχαριστεί το Δήμο Λινδίων για τη φιλοξενία κατά τη διάρκεια του Τουρνουά Μπάσκετ 3Χ3 που έγινε στη Λάρδο και τον συγχαίρει για την επιτυχή διοργάνωσή του.

Επίσης, συγχαίρει τα παιδιά Ακαδημιών του Δ.Ο.Α. Αρχαγγέλου (συμμετείχε με 22 ομάδες, αγόρια και κορίτσια) για τις σημαντικές επιτυχίες τους στο Τουρνουά, δείχνοντας έτσι ότι στο Δ.Ο.Α. Αρχαγγέλου γίνεται σοβαρή δουλειά για την ανάπτυξη και καλλιέργεια του αθλήματος.

Πρωτάθλημα ή παράταση στην αγωνία;

Το Σάββατο στις 18:00 θα πραγματοποιηθεί στην «τέντα», ο δεύτερος τελικός μεταξύ του Π.Α.Ο. Διαγόρας και του Α.Σ.Κ. Ιβίσκος

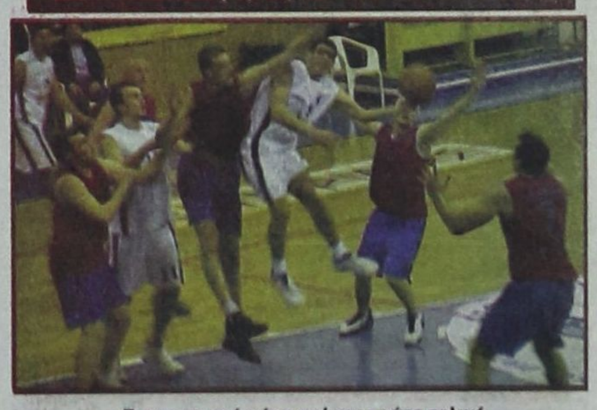

Εντυπωσιακή φάση απ' τον πρώτο τελικό που έγινε στο «Βενετόκλειο»

Όπως έγραψε χθες η «Π», το ερχόμενο Σάββατο στις 18:00 θα πραγματοποιηθεί ο δεύτερος τελικός για την ανάδειξη του πρωταθλητή της Α' Ανδρών, ανάμεσα στον Π.Α.Ο. Διαγόρας και τον Α.Σ.Κ. Ιβίσκος. Μετά τη νίκη που σημείωσε στο πρώτο ματς η ομάδα της Ανάληψης(85-79) και με βάση την προκήρυξη, ο δεύτερος αγώνας θα διεξαχθεί στην «τέντα» και σίγουρα αναμένεται με μεγάλο ενδιαφέρον. Σε περίπτωση που το συγκρότημα του Γιώργου Πετσάλη πάρει τη νίκη, τότε θα κατακτήσει τον τίτλο και θα διεκδικήσει την άνοδο του στη Γ' Εθνική.

Αν οι «κυανέρυθροι» κερδίσουν έστω και με μισό πόντο, τότε θα υπάρξει παράταση στην αγωνία καθώς ο Π.Α.Ο. Διαγόρας θα ισοφαρίσει 1-1 και τα πάντα θα κριθούν στο τρίτο ματς που θα γίνει στο «Βενετόκλειο», το Σάββατο 3 Απριλίου. Αξίζει να σημειωθεί ότι οι δύο ομάδες συνεχίζουν με εντατικούς ρυθμούς την προετοιμασία τους, προκειμένου να παρουσιαστούν έτοιμες στη μεθαυριανή κόντρα. Μάλιστα οι φιλοξενούμενοι ζήτησαν απ' την Τ.Ε. Ε.Ο.Κ. και την παρουσία αστυνομικής δύναμης στο γήπεδο, ώστε να αποφευχθούν πιθανά επεισόδια. Στο ματς του δευτέρου γύρου για το πρωτάθλημα, ο Α.Σ.Κ. Ιβίσκος είχε επικρατήσει στην «τέντα» με 60-54.

*Η πρωταθλήτρια ομάδα θα πάρει μέρος στα μπαράζ ανόδου που θα γίνουν από 14-18 Απριλίου στην Αθήνα και πιθανότατα στο κλειστό γυμναστήριο της Καισαριανής. Εκεί θα αντιμετωπίσει τις αντίστοιχες ομάδες της Τ.Ε. Λέσβου(Αρίων Μυτιλήνης), της Τ.Ε. Χίου('Ομηρος), της Τ.Ε. Σάμου και της Ε.Σ.Κ.Κ.(πιθανότατα ο Πανναξιακός). Η κλήρωση θα γίνει το μεσημέρι της ερχόμενης Δευτέρας στα γραφεία της Ε.Ο.Κ.

ΣΑΒΒΑΤΟ (27/03):
• Κ.Γ. Διαγόρα (18:00): Π.Α.Ο. Διαγόρας- Α.Σ.Κ. Ιβίσκος

Στην Κρεμαστή οι παμπαίδες

Η Τ.Ε. Ε.Ο.Κ. Δωδεκανήσου όρισε τις αναμετρήσεις της 7ης αγωνιστικής για τον β' όμιλο. Ξεχωρίζει Κολοσσός Β'- Διγενής Κοσκινού

Επιστροφή στο πρωτάθλημα των παμπαίδων την ερχόμενη Κυριακή. Η Τ.Ε. Ε.Ο.Κ. Δωδεκανήσου όρισε τα παιχνίδια της 7ης αγωνιστικής για τον β' όμιλο. Ο πρωτοπόρος Κολοσσός Β' θα αντιμετωπίσει τον επικίνδυνο Διγενή Κοσκινού, ενώ ο Σταυρός Καλυθιών και η Ελπίδα Πεταλούδων έχουν τον πρώτο λόγο απέναντι στον Α.Σ.Κ. Ιβίσκος και τον Κλεόβουλο Λίνδου, αντίστοιχα.

ΤΟ ΠΡΟΓΡΑΜΜΑ ΤΗΣ 7ης ΑΓΩΝΙΣΤΙΚΗΣ

ΚΥΡΙΑΚΗ (28/03):
Κ.Γ. Κρεμαστής (11:00): Σταυρός Καλυθιών- Α.Σ.Κ. Ιβίσκος
Κ.Γ. Κρεμαστής (12:30): Ελπίδα Πεταλούδων- Κλεόβουλος Λίνδου
Κ.Γ. Κρεμαστής (14:00): Κολοσσός Β'- Διγενής Κοσκινού

Η ΒΑΘΜΟΛΟΓΙΑ/6η ΑΓΩΝΙΣΤΙΚΗ

1.Κολοσσός Β'	12	6-0	335-188(+147)
2.Ελπίδα Πεταλούδων	10	4-2	175-161(+14)
3.Διγενής Κοσκινού	9	4-2	232-157(+75)
4.Σταυρός Καλυθιών	9	3-3	217-170(+47)
5.Α.Σ.Κ. Ιβίσκος	7	1-5	212-283(-71)
6.Κλεόβουλος Λίνδου	6	0-6	94-306(-212)

*Ο Διγενής Κοσκινού έχει ένα μηδενισμό

Τρία νησιά σε ένα φάϊναλ-φορ!

Αύριο και το Σάββατο ράσσονται στη μάχη της τελικής φάσης των παίδων στην Κω, οι τέσσερις φιναλίστ! Το πρόγραμμα των αγώνων και οι κομισάριοι

Μπορεί σήμερα στο κλειστό γυμναστήριο της Ιαλυσού να διεξάγονται οι τελικοί του φάϊναλ-φορ των εφήβων, ωστόσο αύριο στην Κω θα ξεκινήσει η τελική φάση των παίδων, που αναμένεται επίσης με μεγάλο ενδιαφέρον. Ο Κολοσσός Ρόδου, η Α.Ε. Δικαίου, ο Ηρακλής 2000 και η Ε.Α. Καλύμνου είναι οι τέσσερις φιναλίστ, αν και αξίζει να σημειωθεί ότι οι τρεις ομάδες προέρχονται από το βόρειο συγκρότημα και ήταν αυτές που πήραν τα εισιτήρια από τον τρίτο όμιλο. Αδιαφιλονίκητα φαβορί για την κατάκτηση του τίτλου είναι ο Κολοσσός Ρόδου και η Α.Ε. Δικαίου, που εκτός απροόπτου θα συναντηθούν στον μεγάλοι τελικό της διοργάνωσης. Οι ημιτελικοί των αγώνων θα πραγματοποιηθούν αύριο στο κλειστό γυμναστήριο της Κω, ενώ οι τελικοί το Σάββατο.

ΤΟ ΠΡΟΓΡΑΜΜΑ ΤΟΥ ΦΑΙΝΑΛ-ΦΟΡ

ΗΜΙΤΕΛΙΚΟΙ
ΑΥΡΙΟ (26/03):
• Κ.Γ. Κω (19:00): Α.Ε. Δικαίου- Ε.Α. Καλύμνου(Βασίλης Κεφάλας)
• Κ.Γ. Κω (21:00): Κολοσσός Ρόδου- Ηρακλής 2000(Γιώργος Αλεξίου)

ΣΑΒΒΑΤΟ (27/03):
ΤΕΛΙΚΟΙ
Κ.Γ. Κω (18:00): Μικρός τελικός(Γιώργος Αλεξίου)
Κ.Γ. Κω (20:00): Μεγάλος τελικός(Θεοδόσης Καλιάδης)
*Στις παρενθέσεις οι γυμνασίαρχοι των αγώνων

Ο σύλλογος ευχαριστεί...

Ο σύλλογος γονέων και κηδεμόνων του Λυκείου Ιαλυσού συγχαίρει τα κορίτσια της σχολικής ομάδας για την κατάκτηση του πρωταθλήματος στα Δωδεκάνησα και τη συμμετοχή τους στους πανελλήνιους αγώνες που έγιναν στην Αθήνα, ενώ ευχαριστεί τον Δ.Ο.Α.Ν. Ιαλυσού και ιδιαίτερα τον αντιπρόεδρο Μανόλη Στέργου για την παροχή αθλητικού υλικού.

Η Λέσχη Λάιονς Ρόδου θα βοηθήσει στους Σπέσιαλ Ολύμπικς

ΠΡΟΘΥΜΗ να συμβάλει ουσιαστικά στην επιτυχία των «Special Olympics» είναι η Λέσχη Lions Ρόδου.

Την πρόθεσή της αυτή γνωστοποίησε με επιστολή προς την Γιάννα Δεσποτοπούλου, πρόεδρο της Ελληνικής Ομοσπονδίας «Special Olympics», την οποία κοινοποίησε και στο γραφείο Ολυμπιακής Υποστήριξης ΤΕΔΚ και Δήμου Ροδίων.

Η επιστολή έχει ως εξής:

«Αξιότιμη κυρία Δεσποτοπούλου,

Σε συνέχεια των επαφών που είχαμε, η Λέσχη μας αποφάσισε να συμπαρασταθεί ενεργά στην προσπάθεια που καταβάλλετε για την επιτυχία της διοργάνωσης των Special Olympics στη Ρόδο και έλαβε τις πιο κάτω αποφάσεις:

1. Η Λέσχη Lions Ρόδου αποφάσισε να παράσχει ιατρική κάλυψη στους αθλητές των Special Olympics, που θα γίνουν στη Ρόδο από 14 έως 21 Μαΐου, με ιατρούς μέλη της Λέσχης μας, αλλά και φίλους της Λέσχης. Παρακαλούμε όπως μας γνωρίσετε τις ανάγκες της διοργάνωσης σε ιατρικό προσωπικό, για να κάνουμε έγκαιρα το σχεδιασμό.

2. Η Λέσχη Lions Ρόδου αποφάσισε να υιοθετήσει τρεις αθλητές και κατέβαλε σήμερα το ποσό των 1.260 ευρώ. Σημειώνουμε ότι η αδελφή Λέσχη ΗΛΙΟΥΣΑ Ρόδου αποφάσισε να υιοθετήσει 6 αθλητές.

3. Η Λέσχη μας έθεσε τα 69 μέλη της στη διάθεση του Γραφείου Ολυμπιακής Υποστήριξης. Σας μεταφέρουμε επίσης πρόταση της Rodos Car A.E., που είναι υποστηρικτής της προσπάθειάς μας, για προσφορά τεσσάρων λιμουζινών BMW, για τη μεταφορά επισήμων.

Για τη Λέσχη
Lions Ρόδου
Ο πρόεδρος
Βασίλης Ροδίτης
Ο γραμματέας
Ευαγόρας Νικολάου»

ΤΑΒΕΡΝΑ
ΚΑΛΥΒΑ
στην παραλία ΙΑΛΥΣΟΥ
ανακοινώνει
στην αξιότιμη πελατεία της
ότι ΑΝΟΙΞΑΜΕ
Μεσημέρι και βράδυ ανοικτά με φρέσκα ψάρια και κρέατα
Τηλ. 22410 93051
8351-28/3

ΕΣΤΙΑΤΟΡΙΟ
GOLFER
Πιστοί στο ραντεβού μας όπως κάθε χρόνο,
Ανοίγουμε την 25η Μαρτίου
✓ ΦΡΕΣΚΑ ΚΡΕΑΤΑ
✓ ΠΑΡΑΔΟΣΙΑΚΑ ΦΑΓΗΤΑ
✓ ΠΛΟΥΣΙΟΙ ΜΕΖΕΔΕΣ
GOLFER
ΕΣΤΙΑΤΟΡΙΟ
Εναντι Γκολφ Αφάντου - Τηλ. 51861
ΧΛ

ΚΤΙΡΙΟΔΟΜΗ Ο.Ε.
ΤΕΧΝΙΚΗ ΕΤΑΙΡΙΑ - ΑΜΕΡΙΚΗΣ 97 - ΡΟΔΟΣ
ΠΩΛΟΥΝΤΑΙ
✔ ΜΟΝΟΚΑΤΟΙΚΙΕΣ ΣΤΗΝ ΠΕΡΙΟΧΗ ΦΙΛΕΡΗΜΟΥ, ΜΕ ΜΕΓΑΛΟ ΟΙΚΟΠΕΔΟ
✔ ΔΙΑΜΕΡΙΣΜΑΤΑ ΠΟΛΥΤΕΛΟΥΣ ΚΑΤΑΣΚΕΥΗΣ ΣΤΟΝ ΔΗΜΟ ΤΡΙΑΝΤΩΝ
✔ ΔΙΑΜΕΡΙΣΜΑΤΑ ΠΟΛΥΤΕΛΟΥΣ ΚΑΤΑΣΚΕΥΗΣ ΜΕ ΘΕΣΗ ΣΤΑΘΜΕΥΣΗΣ, ΣΤΗΝ ΟΔΟ ΚΑΝΑΔΑ.
ΠΛΗΡΟΦΟΡΙΕΣ
κ. Φράγκο, τηλ. 22410 24208, 22410 36604, κιν. 6944 338277
8249-30/4

ΕΝΟΙΚΙΑΖΟΝΤΑΙ ΚΑΤΑΣΤΗΜΑΤΑ
ΠΕΥΚΟΙ – ΛΙΝΔΟΣ
ΕΜΠΟΡΙΚΟ ΚΕΝΤΡΟ «ΚΟΥΡΟΣ»
Στην πιο τουριστική περιοχή της Ρόδου, ανάμεσα στους τρεις κεντρικούς δρόμους που οδηγούν στη μοναδική παραλία των Πεύκων και στο μεγαλύτερο εμπορικό κέντρο του νησιού, ενοικιάζονται για όλες τις χρήσεις μεγάλα διαμπερή καταστήματα με δύο αυλές και υπόγεια, καθώς και πισίνα με mini-golf.
Πληροφορίες κ. Γιάννη Κούρο
Τηλ. 22440 29300, 22440 48170, κινητό 6944 436963
Χ.4508.-31/3

Εν όψει των εορτών του Πάσχα

Εντατικοί έλεγχοι και στην αγορά της Ρόδου

ΤΟ ΩΡΑΡΙΟ ΤΩΝ ΚΑΤΑΣΤΗΜΑΤΩΝ

ΣΤΗ διενέργεια εντατικών ελέγχων στην αγορά της Ρόδου, ενόψει της εορτής του Πάσχα, ξεκινούν από την ερχόμενη Τετάρτη οι υπάλληλοι της Διεύθυνσης Εμπορίου.

Οι έλεγχοι θα γίνουν για να διαπιστωθεί αν υπάρχει επάρκεια στην αγορά και να περιοριστούν τα φαινόμενα της κερδοσκοπίας. Εξορμήσεις θα γίνουν στα κρεοπωλεία, στη λαχαναγορά, αλλά και στα ζαχαροπλαστεία.

Παράλληλα, από την 1η Απριλίου, τίθεται σε ισχύ το θερινό ωράριο λειτουργίας των καταστημάτων. Από τις 4 Απριλίου η αγορά θα κινείται σε εορταστικούς ρυθμούς.



Συγκεκριμένα, τα καταστήματα από τη Μεγάλη Δευτέρα έως την Μεγάλη Πέμπτη θα ανοίγουν στις 9 το πρωί και θα κλείνουν στις 9 το βράδυ.

Τη Μεγάλη Παρασκευή τα καταστήματα θα ανοίξουν στη 1 το μεσημέρι και θα κλείσουν στις 7 το απόγευμα.

Το Μεγάλο Σάββατο τα καταστήματα θα ανοίξουν στις 9 το πρωί και θα κλείσουν στις 6 το απόγευμα.

Την Κυριακή του Πάσχα και τη Λαμπρή Δευτέρα τα καταστήματα θα είναι κλειστά.

Από τις 13 Απριλίου θα ισχύει και πάλι το θερινό ωράριο λειτουργίας των καταστημάτων.

Στα πλαίσια του θερινού ωραρίου, από τη Δευτέρα έως και την Παρασκευή τα καταστήματα θα ανοίγουν στις 9 το πρωί και θα κλείνουν στις 2 το μεσημέρι. Το απόγευμα θα ανοίγουν στις 5 και θα κλείνουν στις 9 το βράδυ.

12 Ιουλίου τ' αποκαλυπτήρια του συμπλέγματος του Διαγόρα

ΤΟ ΠΡΟΓΡΑΜΜΑ ΤΩΝ ΕΚΔΗΛΩΣΕΩΝ

ΣΤΙΣ 12 Ιουλίου, παραμονή της άφιξης της Ολυμπιακής φλόγας στη Ρόδο, θα γίνουν τα αποκαλυπτήρια του συμπλέγματος του Θριάμβου του Διαγόρα.

Σχετική επιστολή της Λέσχης LIONS Ρόδου κοινοποιήθηκε στη διευθύντρια Λαμπαδηδρομίας, η οποία έχει ως εξής:

«Αξιότιμη κυρία Μικελοπούλου,

Σε συνέχεια της από 13 Αυγούστου 2003 επιστολής σας, με την οποία μας διατυπώνατε τις απόψεις σας σχετικά με την ημέρα τέλεσης των αποκαλυπτηρίων του Συμπλέγματος του Θριάμβου του Διαγόρα, βρισκόμαστε στην ευχάριστη θέση να σας ανακοινώσουμε τα εξής:

1. Σε συνεργασία με το Σύμβουλο του Γραφείου Ολυμπιακής Υποστήριξης της ΤΕΔΚ - Δήμου Ροδίων κ. Κάλλιστο Διακογεωργίου, υιοθετήσαμε πρότασή σας, όπως τα αποκαλυπτήρια του Συμπλέγματος του Θριάμβου του Διαγόρα γίνουν στις 12 Ιουλίου, παραμονή της άφιξης της Ολυμπιακής Φλόγας στη Ρόδο. περνώντας η Φλόγα μπροστά από το άγαλμα στις 13 Ιουλίου, θα αποτίσει φόρο τιμής στην οικογένεια των Διαγοριδών, που ανέδειξε τους περισσότερους Ολυμπιονίκες στην ιστορία των Ολυμπιακών Αγώνων μέχρι σήμερα.

2. Το βράδυ της 12ης Ιουλίου η Λέσχη μας θα δώσει δεξίωση προς τιμή των τοπικών αρχών, των χορηγών, των Μέσων Ενημέρωσης και των εκπροσώπων της Λαμπαδηδρομίας, που θα βρίσκονται στο νησί μας. Για το σκοπό αυτό σας παρακαλούμε έγκαιρα να μας ενημερώσετε για τους εκπροσώπους σας που θα βρίσκονται στο νησί την ημέρα αυτή.



3. Η Λέσχη μας έθεσε τα 69 μέλη της στη διάθεση του Γραφείου Ολυμπιακής Υποστήριξης. Σας μεταφέρουμε επίσης πρόταση της Rodos Car A.E., που είναι υποστηρικτής της προσπάθειάς μας, για προσφορά τεσσάρων λιμουζινών BMW, για τη μεταφορά επισήμων κατά την ημέρα της Λαμπαδηδρομίας.

Για τη Λέσχη
Lions Ρόδου
Ο πρόεδρος
Βασίλης Ροδίτης
Ο γραμματέας
Ευαγόρας Νικολάου»

Στιχουργικός διαγωνισμός για ένα τραγούδι για τη Ρόδο

ΟΡΓΑΝΩΝΕΤΑΙ ΑΠΟ ΤΟ ΡΑΔΙΟ ΛΥΧΝΑΡΙ

Ο ραδιοφωνικός σταθμός Λυχνάρι, κλείνοντας δέκα (10) χρόνια ζωντανής παρουσίας στα ερτζιανά της Δωδεκανήσου και θέλοντας να κάνει ένα δώρο στον τόπο που δραστηριοποιείται, ξεκίνησε στιχουργικό διαγωνισμό σε συνεργασία με το περιοδικό Δίφωνο, με θέμα «ένα τραγούδι για την Ρόδο».

Καλούμε όποιον επιθυμεί «εμπνευσμένος» από το νησί μας, να μας χαρίσει στίχους που θα γεννήσουν το πρώτο τραγούδι για τη Ρόδο. Οι συμμετέχοντες θα πρέπει να στείλουν τους στίχους τους έως την 01 ΙΟΥΝΙΟΥ 2004 στην διεύθυνση του σταθμού - Αθηνών 109 , Ρόδος 85100 – για το διαγωνισμό

«Ένα τραγούδι για την Ρόδο». Όλες οι συμμετοχές θα σταλούν στην Αθήνα οι οποίες θα περάσουν από την επιτροπή του περιοδικού Δίφωνο. Ο στίχος που θα ξεχωρίσει, θα πάρει το δρόμο της δισκογραφίας με συνθέτη τον Δωδεκανήσιο Μιχάλη Κουμπιό, και με ερμηνευτές επίσης Δωδεκανήσιους.

Για περισσότερες πληροφορίες επικοινωνήστε με το Ράδιο Λυχνάρι

τηλ. 2241 0 77130 - e-mail - info@lihnarifm.gr

Ποινική δίωξη σε βάρος 28χρονου για βιασμό και αποπλάνηση ανήλικου

ΠΟΙΝΙΚΗ δίωξη σε βάρος του 28χρονου Γ.Φ., για βιασμό κατ' εξακολούθηση και αποπλάνηση κατ' εξακολούθηση παιδιού κάτω των 10 χρόνων, σε βαθμό κακουργήματος, άσκησε ο Εισαγγελέας Πρωτοδικών Ρόδου κ. Γιώργος Οικονόμου.

Πρόκειται για την υπόθεση της ασέλγειας σε βάρος 10χρονου μαθητή, από τον 28χρονο ξάδελφο του πατέρα του, που εξιχνιάστηκε πριν από 10 μέρες περίπου, εντελώς τυχαία και είχε γράψει η «ΠΡΟΟΔΟΣ», όταν ο δράστης, ζητώντας προφανώς και ρέστα, θέλησε να καταγγείλει τον πατέρα του ανήλικου ότι του προκάλεσε σωματικές βλάβες.

Εντός των ημερών αναμένεται η σύλληψη του 28χρονου, καθώς έχει εκδοθεί το σχετικό ένταλμα σύλληψης, το οποίο έχει κοινοποιηθεί αρμοδίως.

Παράλληλα ο Εισαγγελέας Πρωτοδικών Ρόδου διέταξε προκαταρκτική εξέταση, προκειμένου να διαπιστωθούν τυχόν ευθύνες κατά παντός υπευθύνου για αμέλεια και παράλειψη ενημέρωσης των αρμόδιων αρχών για το περιστατικό που γνώριζαν για δύο χρόνια.

Την Κυριακή η συνέλευση του Εργατικού Κέντρου

ΤΑ ΘΕΜΑΤΑ ΠΟΥ ΘΑ ΣΥΖΗΤΗΘΟΥΝ

ΕΠΙ ΤΑΠΗΤΟΣ τίθενται την προσεχή Κυριακή 28 Μαρτίου όλα τα προβλήματα που αντιμετωπίζουν οι εργαζόμενοι της περιοχής μας. Οι σχετικές συζητήσεις θα γίνουν στη διάρκεια του ετήσιου συνεδρίου του Εργατικού Κέντρου Ρόδου, όπου θα τεθούν θέματα θεσμικά και οικονομικά.

Συγκεκριμένα την Κυριακή θα γίνει ο προγραμματισμός δράσης του Εργατικού Κέντρου για το 2004. Θα γίνει όμως και ο απολογισμός των πεπραγμένων της διοίκησης του Εργατικού Κέντρου για τα τρία χρόνια που πέρασαν, ενόψει και των εκλογών που θα γίνουν την μεθεπόμενη Κυριακή 4 Απριλίου.

Συζήτηση για τους άξονες πάνω στους οποίους θα κινηθεί η δράση του Εργατικού Κέντρου θα γίνει στη διάρκεια της συνάντηση που θα έχει η διοίκηση του Ε.Κ.Ρ. με τον βουλευτή της Ν.Δ. κ. Αναστάσιο Καραμάριο.

Ανοιχτό το θέμα με τις ταυτότητες άφησε ο αρχιεπίσκοπος Αθηνών

«Οι καταστάσεις αλλάζουν, δόξα σοι ο Θεός» δήλωσε ο αρχιεπίσκοπος Χριστόδουλος, προσερχόμενος χτες το πρωί στο Μέγαρο Μαξίμου, όπου είχε συνάντηση 40 λεπτών με τον πρωθυπουργό Κώστα Καραμανλή.

Μετά το τέλος της συνάντησης, ο κ. Χριστόδουλος άφησε ανοικτό το θέμα των ταυτοτήτων, λέγοντας πως θα εξεταστεί στον πρέποντα χρόνο. Να σημιωθεί πως την Τρίτη ο κυβερνητικός εκπρόσωπος Θόδωρος Ρουσόπουλος είχε διαβεβαιώσει πως ισχύει η προεκλογική εξαγγελία για προώθηση νομοθετικής ρύθμισης για προαιρετική αναγραφή του θρησκεύματος.

Ο αρχιεπίσκοπος δήλωσε επίσης πως ανοίγει μια νέα σελίδα στις σχέσεις Εκκλησίας-Πολιτείας, όπου «θα κυριαρχεί ο αμοιβαίος σεβασμός μεταξύ των δύο κορυφαίων θεσμών του Εθνους». Για τον πρωθυπουργό είπε πως γνωρίζει σε βάθος τα εκκλησιαστικά ζητήματα και πρόσθεσε πως συζήτησαν κυρίως για το κοινωνικό έργο της Εκκλησίας.

Εορταστική εκδήλωση για την 25η Μαρτίου στο Εθνικό Θέατρο

ΕΟΡΤΑΣΤΙΚΗ εκδήλωση για την 25η Μαρτίου και τη διπλή γιορτή του Ευαγγελισμού της Θεοτόκου και της Επανάστασης του '21 θα πραγματοποιηθεί αύριο Πέμπτη στο Εθνικό Θέατρο Ρόδου μετά τη λήξη της Παρέλασης (περίπου στις 5 το απόγευμα), από τον Πολιτιστικό Οργανισμό Δήμου Ροδίων.

Η Χορωδία Συλλόγου Ιεροψαλτών Ρόδου και Περιχώρων και η Μικτή Χορωδία Δήμου Ροδίων θα παρουσιάσουν ένα πρόγραμμα που αρμόζει στον χαρακτήρα της Ημέρας.

Η Χορωδία Ιεροψαλτών Ρόδου, υπό τη διεύθυνση του χοράρχη και Πρόεδρου του Συλλόγου κ. Μανώλη Θεουλάκη, θα παρουσιάσει ύμνους της Εορτής του Ευαγγελισμού της Θεοτόκου καθώς και στίχους ψαλλόμενους κατά της τοπική Εθνική Εορτή της Ενσωματώσεως του Κ. Κουκκιά.

Η Μικτή Χορωδία Δήμου Ροδίων, υπό τη διεύθυνση του Μιχάλη Καλαεντζή, θα παρουσιάσει τα έργα «Αραπιάς Άτι» (Από τους "Ελεύθερους Πολιορκημένους") του Γ. Μαρκόπουλου (Σόλο: Νίκος Μοσχολιός), «Τα Ευζωνάκια» του Γ. Λαμπελέτ (Ακορντεόν: Μαρία Πονίρη), «Πυρρίχιος» του Γ. Χατζηνάσιου, «Τ΄ ονομά σου Ειρήνη» της Τ. Παπαστεφάνου (Σόλο: Θανάσης Ζαχαρόπουλος, Νομική Στάππα, Φλάουτο: Σταμάτης Πακάκης), «Με το λύχνο του άστρου» και «Της αγάπης αίματα» (από το Άξιον Εστί") του Μ. Θεοδωράκη (Σόλο: Νίκος Μοσχολιός) και τον « Ύμνος εις την Ελευθερίαν» του Ν. Μάντζαρου.

Την Μικτή Χορωδία απαρτίζουν οι χορωδοί:

SOPRANO: Αργύρη Πόπη, Διακοπαρασκευά Ελευθερία, Ελευθερίου Παναγιώτα, Μανίκαρου Γεωργία, Ροδίτη Άννα, Τσαγγάρη Θάλεια, Σταύρου Ειρήνη, Καλουδή Αικατερίνη.

ALTO: Γιακουμάκη Αγγελική, Ζαράκη Σαμάνθα, Θεοδώρου Ειρήνη, Κάλλα Αικατερίνη, Καραμπίνη Ελένη, Καρδούλια Καλλιόπη, Κατσιμπράκη Σοφία, Μαλλιαράκη - Μαντικού Γεωργία, Μοναξιού Μαρία, Μούγκρου Αφροδίτη, Παπακαλοδούκα Μαρία, Λόη Ποθητή.

TENORI: Κρητικού - Λαμπράκη Άννα, Καψής Σταμάτιος, Κελακιός Γεώργιος, Νικολίτσης Γεώργιος, Ροδίτης Κάλλιστος.

BASSO: Διακοπαρασκευάς Εμμανουήλ, Μαστροβασίλης Μιχάλης, Νάκκας Ιωάννης, Καραχάλιος Ιωάννης, Μπάρκας Μιχάλης.

Τη χορωδία θα συνοδέψει στο πιάνο ο Δημήτρης Ιωσήφ.

ΔΕΝ ΕΟΡΤΑΖΟΥΝ

✔ Η κ. **Ευαγγελία Τρίπη – Χριστοφάκη (Λιλή)** δεν εορτάζει και δεν θα δεχθεί επισκέψεις.

✔ Ο κ. **Ευάγγελος Χαραλάμπους** δεν εορτάζει και ούτε δέχεται επισκέψεις.

✔ Ο κ. **Ευάγγελος Κουλουμπής** δεν θα δεχθεί επισκέψεις επί τη ονομαστική του εορτή.

ΠΩΛΟΥΝΤΑΙ
22 γαλακτοπαραγωγικές αγελάδες, με την ποσόστωση γάλακτος, σε τιμή ευκαιρίας, στην Κατταβιά.
Πληρ. κ. Αρνάς Κυριακος
Τηλ. 6936608045
22440 91028
4516-31/3


Πλένουμε και απολυμαίνουμε κάδους απορριμμάτων με ζεστό - κρύο νερό με υπερσύγχρονο μηχάνημα.
Θα μας βρείτε
στα τηλ. 22460 31313
κιν. 6937 064184
8199-31/3

ΔΗΜΟΣ ΡΟΔΙΩΝ
ΧΡΩΣΤΑΣ ΣΤΟΝ ΔΗΜΟ; ΧΡΩΣΤΑΣ ΣΤΗΝ ΠΟΛΗ...
Ο Δήμος Ροδίων εθεωρείτο άλλοτε ένας από τους πιο πλούσιους της Ελλάδας... Και πραγματικά θα μπορούσε να είναι πολύ πιο πλούσιος και να είχε κάνει πολύ περισσότερα για τους δημότες του, αν είχε εισπράξει όλες τις απαιτήσεις του...
Μήπως μέσα στους οφειλέτες του είσαι κι εσύ; Αν ναι, μπορείς να δείξεις την αγάπη σου για την πόλη, προσερχόμενος για την εξόφληση των χρεών σου στο Δήμο μέχρι τις
5/4/2004
Σε περιμένουμε να το συζητήσουμε...
Χ.Λ.3/4