ΕΤΟΣ ΙΔΡΥΣΗΣ 1949
ΙΔΙΟΚΤΗΣΙΑ
Γ. ΔΙΑΜΑΝΤΙΔΗΣ
ΓΡΑΦΙΚΕΣ ΤΕΧΝΕΣ Α.Ε.
Γραφεία - Τυπογραφεία:
Μάρκου Μαλλιαράκη 3 (ΚΟΒΑ)
Λογιστήριο: Νέα Αγορά
Τηλ.: Σύνταξης: 22410 27356-34101, FAX: 22410 20643
Λογιστηρίου: 22410 24539, FAX: 22410 24539
e-mail: info@proodos.net & proodro@otenet.gr

ΠΡΟΟΔΟΣ

Ανεξάρτητη καθημερινή πρωινή εφημερίδα

ΠΛΗΡΩΜΕΝΟ ΤΕΛΟΣ
ΕΛΤΑ
SATO
OFFICE SYSTEMS
ΜΠΟΝΗΣ Ε.Π.Ε. ΤΗΛ. 22410 75535

ΑΡΙΘΜΟΣ ΦΥΛΛΟΥ 16.628 • ΤΙΜΗ 0,70 ευρώ

ΠΕΜΠΤΗ 27 ΜΑΪΟΥ 2004

Σήμερα το μεσημέρι στο «Ακταίον»

Σοβαρές αποκαλύψεις αναμένονται στη συνέλευση της ΔΑΝΕ

ΠΥΡΑ ΕΝΑΝΤΙΟΝ ΤΩΝ ΚΡΗΤΙΚΩΝ ΚΑΙ ΟΧΙ ΜΟΝΟ



Στιγμιότυπο από παλαιότερη συνέλευση της ΔΑΝΕ

ΣΗΜΑΝΤΙΚΟΤΑΤΕΣ αποκαλύψεις για το ρόλο που διαδραμμάτισαν στελέχη και μέτοχοι στην υπόθεση της ΔΑΝΕ αναμένεται να γίνουν στη γενική συνέλευση της εταιρίας που έχει προγραμματιστεί να γίνει σήμερα το μεσημέρι στο Ακταίον.

• Η συνέλευση είναι ιδιαίτερα κρίσιμη και καθοριστική για την πορεία της εταιρίας και είναι σίγουρο ότι θα διεξαχθεί σε εκρηκτικό κλίμα. Η σύγκρουση των στελεχών της εταιρίας που προέρχονται από τα Δωδεκάνησα και των μετόχων της ΔΑΝΕ με τη διοίκηση της ΑΝΕΚ (κλιμάκιο της οποίας θα βρίσκεται στη συνέλευση) θα είναι μετωπική, αφού η κατάσταση έφθασε στο απροχώρητο και η εταιρία οδηγείται σε ναυάγιο.

ΜΕ ΑΥΤΑ τα δεδομένα μεγαλομέτοχοι, μικρομέτοχοι και στελέχη που διοίκησαν τη ΔΑΝΕ θα προβούν σε αποκαλύψεις για όσα έγιναν από κάποιους με στόχο να απαξιωθεί

ΣΥΝΕΧΕΙΑ ΣΤΗ ΣΕΛ. 4

Αν και η σεζόν βρίσκεται σε εξέλιξη

Οξύτατο παραμένει το πρόβλημα με την ανεργία στη Ρόδο!..

2.200 ΞΕΝΟΔΟΧΟΫΠΑΛΛΗΛΟΙ ΧΩΡΙΣ ΔΟΥΛΕΙΑ

ΧΩΡΙΣ ΔΟΥΛΕΙΑ εξακολουθούν να βρίσκονται ακόμα 2.200 ξενοδοχοϋπάλληλοι της Ρόδου, ενώ η τουριστική σεζόν είναι σε εξέλιξη. Αυτό προκύπτει από τα στοιχεία του Οργανισμού Απασχόλησης Εργατικού Δυναμικού που

ΣΥΝΕΧΕΙΑ ΣΤΗ ΣΕΛ. 4



2.200 ξενοδοχοϋπάλληλοι χωρίς δουλειά στη Ρόδο

Λόγω των έργων και της έλλειψης πάρκινγκ

Αφάνταστη είναι η ταλαιπωρία στο αεροδρόμιο Ρόδου!..

ΕΜΦΑΝΙΣΤΗΚΑΝ...ΨΥΛΛΟΙ ΣΤΑ ΓΚΙΣΕ!..

ΣΟΒΑΡΑ προβλήματα υπάρχουν στο αεροδρόμιό μας, τόσο εντός των εγκαταστάσεων όσο και εκτός, λόγω των εκτελούμενων έργων, μ' αποτέλεσμα να ταλαπωρούνται οι ταξιδεύοντες από και προς το νησί μας, αλλά και οι συνοδοί τους.

• Συγκεκριμένα τα προβλήματα που υπάρχουν στο αεροδρόμιό μας είναι χρόνια με κυρίαρχο την ταλαιπωρία που υφίστανται οι αλλοδαποί τουρίστες, που φθάνουν στο νησί μας με πτήσεις τσάρτερ, από την καθυστέρηση της παραλαβής των αποσκευών τους. Πολλές φορές απαιτούνται ακόμα και δύο ώρες για να παραλάβουν οι τουρίστες τις αποσκευές τους.

ΤΙΣ ΤΕΛΕΥΤΑΙΕΣ μέρες έχει προστεθεί στα προβλήματα του αεροδρομίου ένα ακόμα. Εκαναν την εμφάνισή τους, στα «γκισέ» ψύλλοι, προερχόμενοι από τα ζώα που με ταφέρουν οι ταξιδιώτες. Οι εργαζόμενοι ζήτησαν από τις αρχές του αεροδρομίου να γίνει απε-

ΣΥΝΕΧΕΙΑ ΣΤΗ ΣΕΛ. 4



Αφάνταστη είναι η ταλαιπωρία στο αεροδρόμιο Ρόδου!..

Την Κυριακή 6 Ιουνίου

Πολλές συμμετοχές στα Ανθεστήρια που θα γίνουν στο Μαντράκι

ΘΕΜΑ ΟΙ ΟΛΥΜΠΙΑΚΟΙ ΑΓΩΝΕΣ



Το θέμα των φετινών ΑΝΘΕΣΤΗΡΙΩΝ είναι 'Ολυμπιακοί Αγώνες' και ήδη οι φορείς προετοιμάζονται για την παρέλαση που θα πραγματοποιηθεί την Κυριακή 6 Ιουνίου, στις 5μ.μ., στην παραλιακή λεωφόρο Μανδρακίου.

Υπενθυμίζεται ότι τα ΑΝΘΕΣΤΗΡΙΑ θα αποτελέσουν το 'κλείσιμο' και της διοργάνωσης του 4ου Διεθνούς Φεστιβάλ Περιβαλλοντικού Κινηματογράφου ECOCINEMA, η οποία θα καλύπτεται δημοσιογραφικά από υπεύθυνους του πανελλήνιου αλλά και διεθνή τύπου.

Τα ΑΝΘΕΣΤΗΡΙΑ, τα οποία οργανώνονται από τον Πολιτιστικό Οργανισμό Δήμου Ροδίων και προσελκύουν μεγάλο πλήθος ντόπιων αλλά και τουριστών που βρίσκονται στο νησί μας, αναμένεται να ομορφύνουν το Κυριακάτικο απόγευμα μικρών και μεγάλων.

Οι φορείς που θα λάβουν μέρος φέτος με τις 'λουλουδένιες' δημιουργίες τους είναι οι παρακάτω:

ΑΡΜΑΤΑ

ΣΥΝΕΧΕΙΑ ΣΤΗ ΣΕΛ. 4

Ο γιατρός Γρ. Παπανικολάου

Υπέβαλε παραίτηση από το ΠεΣΥΠ επειδή θα το καταργήσει η κυβέρνηση

ΕΠΙΣΤΟΛΗ ΣΤΟΝ ΥΠΟΥΡΓΟ ΥΓΕΙΑΣ

ΜΕΛΟΣ του νεοδιορισμένου διοικητικού συμβουλίου του ΠεΣΥΠ Νοτίου Αιγαίου, υπέβαλε την παραίτησή του. Πρόκειται για τον ιατρό μικροβιολό-

ΣΥΝΕΧΕΙΑ ΣΤΗ ΣΕΛ. 4

Ο κ. Κρεμαστινός επέστρεψε στην Αθήνα



Ο καθηγητής Καρδιολογίας του Πανεπιστημίου Αθηνών και τέως βουλευτής Δωδεκανήσου κ. Δημήτρης Κρεμαστινός επέστρεψε προχθές στην Αθήνα.

Ο κ. Κρεμαστινός είχε μεταβεί στη Νέα Υόρκη, όπου προήδρευσε του Πανεπιστημιακού Συνεδρίου για την αρτηριακή πίεση.

Ως γνωστόν ο κ. Κρεμαστινός έχει αναλάβει την γενική διεύθυνση του Καρδιολογικού Τμήματος του Αττικού Νοσοκομείου, που είναι το μεγαλύτερο και το πλέον σύγχρονο θεραπευτικό ίδρυμα της χώρα μας. Συγχρόνως διατηρεί και την διεύθυνση της Κλινικής στο Ωνάσειο.

Κυρίως για το κυκλοφοριακό

Ιδιωτική εταιρία ανέλαβε τη φύλαξη στην Παλιά Πόλη

ΑΝΑΛΑΜΒΑΝΕΙ ΑΠΟ 1ης ΙΟΥΝΙΟΥ

Η ΕΤΑΙΡΙΑ «Καρακίτσος» επελέγη τελικά από το Δήμο Ροδίων για να αναλάβει το έργο της φύλαξης της Μεσαιωνικής Πόλης μέχρι το τέλος Οκτωβρίου.

Η προσφορά που κατατέθηκε από τη συγκεκριμένη εταιρεία να αναλάβει τη φύλαξη έναντι του ποσού των 88.000 ευρώ κρίθηκε ότι ήταν η πιο συμφέρουσα κατά την αξιολόγηση που πρόσφατα έγινε. Στο διαγωνισμό ως γνωστόν έλαβαν μέρος τέσσερις εταιρίες πού εξεδήλωσαν ενδιαφέρον να αναλάβουν τη φύλαξη της περιοχής.

ΟΙ 12 ΙΔΙΩΤΙΚΟΙ φύλακες θα πιάσουν δουλειά από τις αρχές του Ιουνίου, όπως δήλωσε ο αρμόδιος αντιδήμαρχος κ. Αντώνης Αλαβέρας. Οι φύλακες θα

ΣΥΝΕΧΕΙΑ ΣΤΗ ΣΕΛ. 4

Ενώ ξεπουλάει ακίνητα

Εντονα οικονομικά προβλήματα στη Γεωργοένωση Ρόδου

ΑΠΛΗΡΩΤΟΙ ΟΙ ΕΡΓΑΖΟΜΕΝΟΙ

ΔΥΣΚΟΛΕΣ ώρες περνά η Γεωργοένωση. Οι προμηθευτές προχωρούν ένας-ένας, σε διαταγές πληρωμών, ενώ η ρευστότητα της εταιρίας βρίσκεται στο ναδίρ. Οι αποθήκες και τα πρατήρια γεωργικών εφοδίων, έχουν αδειάσει, ενώ οι εργαζόμενοι, όχι μόνο δεν προπληρώνονται, αλλά πληρώνονται με καθυστέρηση.

• Αύριο 28 Μαΐου λήγει η προθεσμία που ενδιαφερόμενοι μπορούν να καταθέσουν έγγραφες προσφυ-

ΣΥΝΕΧΕΙΑ ΣΤΗ ΣΕΛ. 4

Ενας νεκρός και δύο τραυματίες

Τροχαίο ατύχημα στο Καστελλόριζο

ΑΥΤΟΚΙΝΗΤΟ ΕΠΕΣΕ ΣΕ ΓΚΡΕΜΟ

ΤΡΟΧΑΙΟ ατύχημα, με ένα νεκρό και δύο σοβαρά τραυματίες, σημειώθηκε χθες στις 12.40 το μεσημέρι στο ακριτικό Καστελλόριζο. Το αυτοκίνητο που επέβαιναν τρεις νεαροί Αλβανοί, εκτράπηκε της πορείας του, προσέκρουσε

ΣΥΝΕΧΕΙΑ ΣΤΗ ΣΕΛ. 4

Στις σελίδες 8 και 9 δημοσιεύονται όλα τα ονόματα των μελών των εφορευτικών επιτροπών για τις Ευρωεκλογές σε Δήμους της Ρόδου

The WATER PARK
Poseidon - Rodos HELLAS
ΚΑΛΟ ΚΑΛΟΚΑΙΡΙ
ΑΠΟ ΤΗ ΔΕΥΤΕΡΑ 10 ΜΑΪΟΥ
ΚΑΙ ΓΙΑ ΟΛΟ ΤΟ ΚΑΛΟΚΑΙΡΙ
ΤΟ WATERPARK
ΚΑΙ ΠΑΛΙ ΜΑΖΙ ΣΑΣ
ΕΤΟΙΜΟ ΝΑ ΠΡΟΣΦΕΡΕΙ
ΔΥΝΑΤΕΣ ΣΥΓΚΙΝΗΣΕΙΣ
ΣΕ ΜΙΚΡΟΥΣ
ΚΑΙ ΜΕΓΑΛΟΥΣ !!!
Χ.4623-30/5

Melody Palace
Από Πέμπτη 27 Μαΐου
με ανανεωμένο πρόγραμμα



Α. ΣΙΓΑΝΟΣ • Κ. ΑΓΓΕΛΙΔΟΥ • Α. ΒΑΛΙΔΗΣ
ΔΑΦΝΗ
ΙΑ ΚΑΛΟΓΕΡΟΠΟΥΛΟΥ
ΜΗΝΑΣ ΚΑΣΤΕΛΛΟΡΙΖΙΟΣ
Στο oriental η ΜΙΚΑΕΛΑ
Καλλιτεχνική διεύθυνση- μαέστρος: Ν. ΚΑΡΑΝΙΚΟΛΑΣ
Τηλ. 22410 94920, 95240
ΔΕΥΤΕΡΑ - ΤΡΙΤΗ ΚΛΕΙΣΤΑ
2960-29/5

TOYOTA
ΑΝΑΚΟΙΝΩΣΗ

Η **ΤΟΥΟΤΑ ΕΛΛΑΣ ΑΒΕΕ** αποκλειστικός εισαγωγέας και διανομέας των προϊόντων ΤΟΥΟΤΑ για την Ελλάδα, πληροφορεί το κοινό και τους αγαπητούς ιδιοκτήτες αυτοκινήτων ΤΟΥΟΤΑ ότι η εταιρία «ΞΕΝΑΚΗΣ Α.Ε.Β.Ε.» είναι **ο νέος Εξουσιοδοτημένος Έμπορος ΤΟΥΟΤΑ** στα Δωδεκάνησα.

Η «ΞΕΝΑΚΗΣ Α.Ε.Β.Ε.» είναι έτοιμη να σας προσφέρει την **ποιότητα** και **εξυπηρέτηση** που μόνο η ΤΟΥΟΤΑ μπορεί να εγγυηθεί. Προσωρινά η «ΞΕΝΑΚΗΣ Α.Ε.Β.Ε.» θα λειτουργεί στα κάτωθι σημεία:

Έκθεση
Λ. Λίνδου 220
Τ.Κ.: 85 100, Ρόδος
τηλ: 22410 62211
fax: 22410 63555

Συνεργείο & Ανταλλακτικά
3ο χλμ. Λ. Ρόδου-Λίνδου
Τ.Κ.: 85 100, Ρόδος
τηλ: 22410 62200
fax: 22410 63555

Στις εγκαταστάσεις της «ΞΕΝΑΚΗΣ Α.Ε.Β.Ε.», θα βρείτε όλη την γκάμα των καινούργιων αυτοκινήτων ΤΟΥΟΤΑ καθώς και ανταλλαγές, γνήσια Ανταλλακτικά και Αξεσουάρ, ολοκληρωμένο Service και σύγχρονο τμήμα ασφαλειών. Το αφοσιωμένο στην ικανοποίηση του πελάτη και άριστα εκπαιδευμένο και καταρτισμένο προσωπικό της «ΞΕΝΑΚΗΣ Α.Ε.Β.Ε.» σας εγγυάται την άμεση, άψογη και άρτια εξυπηρέτηση κάθε αυτοκινητιστικής σας ανάγκης.

Σύντομα θα είμαστε στην ευχάριστη θέση να σας ενημερώσουμε για την έναρξη λειτουργίας των νέων υπερσύγχρονων εγκαταστάσεων της «ΞΕΝΑΚΗΣ Α.Ε.Β.Ε.».

ΤΟΥΟΤΑ Ελλάς α.β.ε.ε.
Λ. Ηρακλείου 455,
141 22 Ηράκλειο Αττικής
Χ.Λ.-28/5

ΚΑΘΗΜΕΡΙΝΑ ΤΑ ΝΕΑ ΤΗΣ ΔΩΔΕΚΑΝΗΣΟΥ ΣΤΟ INTERNET
www.proodos.net
www.proodosnews.gr



ΤΙ ΕΓΡΑΨΕ Ο ΤΥΠΟΣ ΤΗΣ ΑΘΗΝΑΣ

ΕΠΙΣΚΟΠΗΣΗ ΑΘΗΝΑΪΚΟΥ ΤΥΠΟΥ ΤΗΣ 26/5/2004

Το νομοσχέδιο για τη μερική απασχόληση, το Προεδρικό Διάταγμα για τους συμβασιούχους, οι ρυθμίσεις που επεξεργάζεται η ηγεσία του υπουργείου Εθνικής Άμυνας, η εκστρατεία των κομμάτων ενόψει των ευρωεκλογών και οι αντιδράσεις για τις δηλώσεις του υφυπουργού Υγείας κ. Γιαννόπουλου σχετικά με τα φακελάκια των γιατρών, είναι από τα βασικά θέματα της ειδησεογραφίας του χθεσινού αθηναϊκού Τύπου.

ΑΔΕΣΜΕΥΤΟΣ ΤΥΠΟΣ (Μήτσης): Πώς θα γίνουν χιλιάδες προσλήψεις σε Δήμους, Δημόσια. Το σχέδιο νόμου για τη μερική απασχόληση.

ΑΔΕΣΜΕΥΤΟΣ ΤΥΠΟΣ (Ρίζος): Πολυνομοσχέδιο "σκούπα" για τις Ένοπλες Δυνάμεις. Ρυθμίζονται χρόνια προβλήματα στρατιωτικού και πολιτικού προσωπικού.

ΑΠΟΓΕΥΜΑΤΙΝΗ: 21 ρυθμίσεις για τους ένστολους. Νομοσχέδιο Σπηλιωτόπουλου λύνει προβλήματα στις Ένοπλες Δυνάμεις.

Η ΑΠΟΦΑΣΗ: Διορισμοί-εξηρές. 20.000 σε Δημόσιο-Δήμους. Τι προβλέπει το σχέδιο νόμου.

Η ΑΥΓΗ: Επίσημα στοιχεία του ΙΚΑ αποκαλύπτουν: Οργιάζει η εισφοροδιαφυγή και η ανασφάλιστη εργασία.

ΑΥΡΙΑΝΗ: Η χώρα στο έλεος των τρομοκρατών. Δεν μπορεί το υπουργείο Εθνικής Άμυνας να αντιμετωπίσει τρομοκρατική επίθεση από αέρος.

ΤΟ ΒΗΜΑ: Δύο δισ. ευρώ χαράτσι υπέρ των τραπεζών. Εισπράττουν επίσημες προμήθειες χειρότερες από τοκογλυφία.

Η ΒΡΑΔΥΝΗ: Ευνοϊκές ρυθμίσεις στο ασφαλιστικό των Ενόπλων Δυνάμεων. Το πολυνομοσχέδιο κατατίθεται την επόμενη εβδομάδα.

ΕΘΝΟΣ: 15 ρυθμίσεις για θητεία ανυπότακτους-προστάτες. Νομοσχέδιο-σκούπα του υπουργείου Άμυνας για οπλίτες-υπαξιωματικούς.

ΕΛΕΥΘΕΡΗ ΩΡΑ: Λογαριασμούς αλά... Καραμουρτζούνη για τους γιατρούς. Αιφνιδίασε και εξόργισε τον ιατρικό κόσμο η πρόταση του υφυπουργού Υγείας Αθ. Γιαννόπουλου για καταθέσεις αντί για φακελάκια, σε κοινό ταμείο.

ΕΛΕΥΘΕΡΟΣ: 21 αλλαγές για αξιωματικούς και στρατευμένους. Με νομοσχέδιο - τομή του υπουργείου Εθνικής Άμυνας.

ΕΛΕΥΘΕΡΟΣ ΤΥΠΟΣ: 26 αλλαγές στις Ένοπλες Δυνάμεις. Υπ. Εθνικής Άμυνας: Τι προβλέπει το νομοσχέδιο.

ΕΛΕΥΘΕΡΟΤΥΠΙΑ: Υφυπουργοί κατά υπουργών. Πέμπτο κρούσμα στην κυβέρνηση μέσα σε δύο μήνες.

ΕΣΤΙΑ: Να γίνουμε Ιρλανδία! Αυτό οφείλει να διακηρύξει ο κ. Καραμανλής.

ESPRESSO: Επέμβαση εισαγγελέα για μαθητές που ήθελαν να πάνε στον Ρουβά. Πρωτοφανής υπόθεση.

Η ΚΑΘΗΜΕΡΙΝΗ: Η λύση για τους συμβασιούχους. Προωθήθηκε στο ΣτΕ το Προεδρικό Διάταγμα. Ευνοϊκές ρυθμίσεις σε περισσότερους εργαζομένους.

Ο ΛΟΓΟΣ: Μέτρα κατά παραεμπορίου. Αυστηρότερο το νέο πλαίσιο ελέγχου για τις λαϊκές αγορές και το υπαίθριο εμπόριο.

ΤΑ ΝΕΑ: Φορο-ΤΑΠα σε ιδιοκτήτες-ενοικιαστές. Σχεδιάζουν αύξηση του Τέλους Ακίνητης Περιουσίας.

Η ΝΙΚΗ: Κινούμενη άμμος. Κύμα αντιδράσεων για το ευρωψηφοδέλτιο του ΠΑΣΟΚ.

ΡΙΖΟΣΠΑΣΤΗΣ: "Θυγατρικές" εταιριών γίνονται τα ΑΕΙ και ΤΕΙ. Πολιτική ιδιωτικοποίησης της Παιδείας.

TRAFFIC NEWS: "Φρούριο" το Fame Story. Σε επιφυλακή όλο το βράδυ Αστυνομία και σεκιούριτι. Δρακόντεια μέτρα ασφαλείας στο live.

Η ΧΩΡΑ: Ποιοι γίνονται μόνιμοι στο δημόσιο. Η τελική ρύθμιση για τους συμβασιούχους.

City Press: Νέες διαφωνίες για τους συμβασιούχους. Ο υπουργός Εσωτερικών κ. Παυλόπουλος έστειλε το νομοσχέδιο στο Συμβούλιο της Επικρατείας για έλεγχο της συνταγματικότητάς του.

Δρομολόγια πλοίων



08.30 ΔΩΔΕΚΑΝΗΣΟΣ ΕΞΠΡΕΣ για Μεγίστη
09.00 & 14.30 ΑΙΓΛΗ για Σύμη

Προς Πειραιά:
04.30 ΙΕΡΑΠΕΤΡΑ
18.00 ΑΝΘΗ ΜΑΡΙΝΑ
20.00 BLUE STAR I

Αεροπορικά δρομολόγια

ΟΛΥΜΠΙΑΚΗ ΑΕΡΟΠΟΡΙΑ



Από Ρόδο-**Αθήνα**: Καθημερινά 07.10, 13.40
Πέμπτη 20.10, 22.45
Καθημερινά πλην Πέμπτης 19.40, 22.25
Καθημερινά πλην Κυριακής 10.40
Από Ρόδο-**Θεσσαλονίκη**: Δευτέρα - Τετάρτη 09.45
Πέμπτη 10.45
Σάββατο 15.15
Από Ρόδο-**Ηράκλειο**: Δευτέρα - Παρασκευή 14.30,
Τετάρτη - Κυριακή 16.30
Από Ρόδο-**Κάρπαθο**: Δευτ.-Πεμ.-Παρ.-Σάβ. 07.00, 10.40
Τετάρτη - Κυριακή 10.40, 14.20
Από Ρόδ -**Κάσο**: Δευτ.-Πεμ.-Παρ.-Σάβ. 07.00
Τετάρτη - Κυριακή 10.40
Από Ρόδο-**Καστελλόριζο**: Δευτ.-Τετ.-Παρ.-Σάβ. -Κυρ. 07.10
Από Ρόδο-**Χίο**: Τρίτη 10.40 Πέμπτη 10.45
Από Ρόδο-**Μυτιλήνη**: Δευτέρα-Τετάρτη 09.45 Τρίτη 10.40,
Πέμπτη 10.45 Σάββατο 15.15
Από Ρόδο-**Σάμος**: Τρίτη 10.40 Σάββατο 15.15
Από Ρόδο-**Λήμνος**: Δευτέρα-Τετάρτη 09.45 Τρίτη 10.40,
Πέμπτη 10.45 Σάββατο 15.15

AEGEAN AIRLINES & CRONUS

Από Ρόδο-**Αθήνα**: Καθημερινά 08.30 πλην Κυριακής
Καθημερινά 13.50.
Δευτ.-Τετ.-Παρ. -Κυρ. 17.50
Τρίτη-Πεμ.-Σαβ. 19.35
Καθημερινά 20.20 πλην Τρίτης και Πέμπτης
Από Ρόδο-**Ηράκλειο**: Τρ.-Πεμ.-Παρ.-Κυρ. 19.00
Από Ρόδο-**Θεσσαλονίκη**: Τετ. - Παρ.-Κυρ. 12.00

Δωδεκανησιακά 24ωρα

Στα πεταχτά

Τα ...ταψιά!..

Η κατάσταση που επικρατεί και στην περιοχή του Νεωρίου δεν είναι ό,τι το καλύτερο!.. Εχουν γίνει εξοργιστικές παρεμβάσεις που αλλοίωσαν τη φυσιογνωμία της περιοχής.

Ετσι, τώρα κάποια τεράστια ταψιά για τις δορυφορικές τηλεοράσεις έφυγαν από την ταράτσα της Νέας Αγοράς και εγκαταστάθηκαν στο Νεώριο!..

Ψιλά γράμματα θα μας πείτε!.. Από τη στιγμή που στο Μαντράκι ο καθένας κάνει ό,τι θέλει, η εγκατάσταση των ταψιών είναι απλή ...παρουνχίδα!..

Δεν τους παίρνουν στα σοβαρά!..

Κάποιοι στην Ελλάδα, νομίζουν ότι είναι σπουδαίοι και τρανοί και έχουν την εντύπωση ότι διαδραματίζουν σημαντικό ρόλο στα δρώμενα του τόπου μας.

Στην πραγματικότητα πρόκειται για γραφικά άτομα, που δεν έχουν αντιληφθεί ότι ο κόσμος δεν τους παίρνει στα σοβαρά.

Αφού, λοιπόν, έφαγαν ένα μαύρισμα από τον κόσμο, εξακολουθούν να μη βάζουν μυαλό και συμπεριφέρονται ως ...ηγεμόνες, ενώ στην ουσία είναι ένα ...τίποτα!..

Η Λίτσα του Κώστα

Η Λίτσα του Κώστα ή ο Κώστας της Λίτσας, δεν έχει σημασία η σειρά, είναι το όλον ΠΑΣΟΚ της Κω.

Το άλλοτε ακμαίο, σοβαρό και δραστήριο ΠΑΣΟΚ στο νησί αυτό έχει εκπέσει στο σχήμα οργάνωσης οικογενειακού τύπου.

Ενα ανδρόγυνο προσπαθεί να ελέγχει και να χειραγωγεί τις πολιτικές εξελίξεις στο νησί του Ιπποκράτη.

Εκείνος είναι βουλευτής, η συμβία του ηγείται της τοπικής οργάνωσης.

Παρόμοιο μοντέλο κομματικής οργάνωσης είναι απίθανο να υπάρχει αλλού στην Ελλάδα, μπορεί και παγκοσμίως.

Εάν ο Γιώργος Παπανδρέου θέλει πραγματικά να αλλάξει το ΠΑΣΟΚ, καλά θα κάνει να αρχίσει με την περίπτωση της Κω.

Ας τον πληροφορήσει κάποιος.

Ωράριο μουσικής

Μόνο στην ευκλεή πατρίδα μας οι νόμοι τελούν υπό διαρκή αμφισβήτηση. Ολοι διαπραγματεύονται την εφαρμογή τους κατά περίπτωση.

Χαρακτηριστικό, επίκαιρο παράδειγμα το ωράριο μουσικής. Ετσι όπως εξελίσσονται τα πράγματα, θα φθάσουμε στον τραγέλαφο οι ώρες που θα παίζεται μουσική να διαφέρουν από την Παλιά Πόλη στο Φαληράκι, από το Νιοχώρι στην Ιξιά και από τα Πλατάνια στην Αρνίθα!

Οι αρχές που διαπραγματεύονται το θέμα (με ποιό δικαίωμα άραγε;) έχουν υπόψη τους να συμβαίνει κάτι παρόμοιο πουθενά αλλού;

Η τήρηση των νόμων, τι είναι, κόμπυ;

Για τη Λίνδο

Είναι δύο - τρία πράγματα πολύ ενοχλητικά για ένα τουριστικό μέρος όπως η Λίνδος. Ενοχλητικό είναι το κυκλοφοριακό χάος στην πλατεία του χωριού ελλείψει αστυνομικών οργάνων.

Ενοχλητική είναι η παντελής απουσία κάδων απορριμμάτων και στην πλατεία και στα σοκκάκια του οικισμού. Ενοχλητικό είναι την ώρα που αυξάνονται οι επισκέπτες στη Λίνδο να κυκλοφορούν ακόμη τα απορριμματοφόρα και τα άλλα μικρά οχήματα, ενώ θα μπορούσαν οι αναγκαίες δουλειές να γίνουν πιο νωρίς.

Ενοχλητικό είναι και το ότι μερικοί κρύβουν τους τοίχους των σπιτιών με τραπεζομάντηλα, εργόχειρα, ενδύματα κι άλλα είδη χρησιμοποιώντας τους σαν βιτρίνες.

Τόσο δύσκολο είναι να μπει μια τάξη σ' όλα αυτά και να φεύγουν οι επισκέπτες με τις καλύτερες εντυπώσεις από τη Λίνδο;

Η ευταξία σ' ένα τόπο είναι η πρώτη και καλύτερη διαφήμιση αν θέλει κάποιος να το καταλάβει.

Εκλογές από τα ...γραφεία;

Δεν φαίνεται ότι θα έχουμε ιδιαίτερη ένταση στις ευρωεκλογές!

Ούτε τα κόμματα ενδιαφέρονται, πόσο μάλλον δε οι ψηφοφόροι, που - όπως δείχνουν τα πράγματα - περνούν τις ευρωεκλογές στο ...ντούκου!

Η ετοιμασία για τις ευρωεκλογές, γίνεται επί ...χάρτου, και μάλλον θα δυσκολευτούν τα κόμματα να βάλουν αντιπροσώπους τους στις κάλπες..

Ποιός νοιάζεται για τέτοια πράγματα πια...

Βουλευτής καναλάρχης;

Διατυμπανίζεται τελευταία ότι βουλευτής μας έγινε καναλάρχης. Μάλιστα την ανακοίνωση αυτή κάνει όπου βρεθεί και όπου σταθεί ένας εκ των ιδιοκτητών του «νέου καναλιού».

Ομως το «νέο κανάλι» δεν μπορεί τουλάχιστον προς το παρών να εκπέμπει γιατί δεν έχει άδεια. Ωστόσο, ο ένας εκ των ιδιοκτητών διατυμπανίζει ότι θα εκπέμπει σύντομα λόγω του συνεταίρου του βουλευτή. Είναι αλήθεια;

Αρχισαν τα όργανα

Ούτε τριμήνια δεν συμπλήρωσε η ΝΔ σαν κυβέρνηση και τα όργανα άρχισαν, μεταξύ υπουργών και υφυπουργών.

Το πέμπτο κρούσμα στην κυβέρνηση, καταγράφηκε μέσα σε δύο μήνες και οι κόντρες προκαλούν δυσαρέσκεια στον πρόεδρο του κόμματος.

Η ασυμφωνία αντιλήψεων στην άσκηση της κυβερνητικής πολιτικής, δημιουργεί μείζον πρόβλημα και δείχνει ότι η ΝΔ ήταν ανέτοιμη να κυβερνήσει. Τι έχει να γίνει ακόμα, όταν θ' αρχίσουν τα όργανα.

Βιομηχανία ερωτήσεων

Η «Πρόοδος» έχει ξεκάθαρη θέση στο θέμα των ερωτήσεων που καταθέτουν οι βουλευτές. Ολα έχουν και κάποια όρια.

Αναμφίβολα και θα πρέπει να κατατίθενται από πλευράς των βουλευτών μας ερωτήσεις για τα τοπικά μας θέματα, γιατί ίσως είναι ο μοναδικός τρόπος, να βρεθεί λύση. Ομως, όχι κάθε ψύλλου πήδημα, να γίνονται ερωτήσεις. Το πολύ κύριε ελέησον το βαριέται και ο Θεός.

Καλή διαφήμιση

Μπορεί την περασμένη εβδομάδα, να ταλαιπωρήθηκαν οι συμπολίτες μας, που βρέθηκαν στο κέντρο της πόλης μας, λόγω της διεξαγωγης του Παγκόσμιου τουρνουά «Beach Volley» καθώς υπήρχε κυκλοφοριακό πρόβλημα. Ομως έγινε μια καλή διαφήμιση του νησιού μας, καθώς έγινε ζωντανή μετάδοση των αγώνων, από την ΕΤ3, ενώ στιγμιότυπα προβλήθηκαν από τηλεοπτικούς σταθμούς χωρών, όλου του κόσμου.

Ουδέν κακόν αμιγές καλού!

ΕΙΔΗΣΕΙΣ ΑΠΟ ΤΑ ΠΑΛΙΑ

ΠΡΟΟΔΟΣ
2 ΦΕΒΡΟΥΑΡΙΟΥ 1971

ΤΑ ΑΙΤΙΑ ΤΗΣ ΑΠΟΤΥΧΙΑΣ ΤΗΣ «ΡΟΔΟΥ»

Μια λέξη άκουγε κανείς προχθές το απόγευμα φεύγοντας από το Εθνικό Στάδιο της πόλεώς μας. ΔΡΑΜΑ... Και η λέξις που έβγαινε από το στόμα των 3.000 περίπου οπαδών της «Ρόδου» που παρέστησαν μάρτυρες της ποδοσφαιρικής τραγωδίας της ομάδας τους, στο προχθεσινό της παιχνίδιμε την ομάδα του Ατρομήτου Πηραιώς 0-0.

Η πίκρα και η απογοήτευσις των φιλάθλων αυτών, από την εμφάνιση της ομάδος τους ήταν έκδηλη στο πρόσωπό τους. Λίγες ώρες ενωρίτερα έκαναν όνειρα και σκέψεις και εστοιχημάτιζαν ακόμη μεταξύ τους, για μια άνετη και με ευρύ σκορ νίκη της Ρόδου. Λίγοι ήσαν αυτοί - οι συντηρητικοί - που επίστευαν σε νίκη της Ρόδου με μια σχετική δυσκολία... Κανένας, όμως, δεν επίστευε σε ισοπαλία..

Εμείς είχαμε γράψει την Κυριακή, ότι «...Και η προσοχή ακόμη και σ' ένα τέτοιο αγώνα που θεωρείται εύκολος δεν θα πρέπει να μειωθεί, αλλά ούτε και να υποτιμηθεί η βαθμολογική θέσις της μειονεκτούσας ομάδος. Για να φθάσει η Ρόδος στην νίκη θα πρέπει να αποδώσει ανάλογα με τις δυνάμεις της και να «κτυπήσει» τον αγώνα με την έναρξή του...» Οι προβλέψεις και οι υποδείξεις μας στηρίζονταν στα παραδείγματα του προσφάτου παρελθόντος. Και επαληθεύθησαν προς... δόξα αυτών τούτων των ποδοσφαιριστών της ομάδος μας.

Υπεύθυνοι για την αποτυχία της ομάδος - κατά πρώτο λόγο - ήσαν οι επιθετικοί της παίκτες, χωρίς βέβαια να μην ευθύνονται και οι υπόλοιποι, εξαιρέσει των αμυντικών της. Η τακτική που ακολούθησαν για την παραβίαση της εστίας του Αραβαντινού, κάθε άλλο παρά σωστή ήταν. Επεδίωξαν με ψηλές μπαλιές να διασπάσουν το φράγμα των αμυντικών του Ατρομήτου, πράγμα που δεν θα κατώρθωναν ποτέ, έτσι όπως έπαιζαν.

ΣΥΝΑΛΛΑΓΜΑ

	Αγορά	Πώληση
ΔΟΛΛΑΡΙΟ Η.Π.Α	1,2203	1,1924
ΛΙΡΑ ΑΓΓΛΙΑΣ	0,67173	0,6564
ΚΟΡΩΝΑ ΔΑΝΙΑΣ	7,4991	7,328
ΚΟΡΩΝΑ ΣΟΥΗΔΙΑΣ	9,1835	8,9739
ΓΙΕΝ ΙΑΠΩΝΙΑΣ	136,15	133,04
ΦΡΑΓΚΟ ΕΛΒΕΤΙΑΣ	1,5501	1,5147
ΚΟΡΩΝΑ ΝΟΡΒΗΓΙΑΣ	8,2827	8,0937
ΛΙΡΑ ΚΥΠΡΟΥ	0,58978	0,57632
ΔΟΛ. ΚΑΝΑΔΑ	1,6645	1,6265
ΔΟΛ. ΑΥΣΤΡΑΛΙΑΣ	1,7247	1,6853

ΠΡΟΟΔΟΣ
Ημερήσια Εφημερίδα της Ρόδου
Ετος ιδρύσεως 1949
ΓΡΑΦΕΙΑ ΣΥΝΤΑΞΗΣ
Μ. Μαλλιαράκη 3, 85100 Ρόδος
Τηλ. 22410 27356 - 34101 FAX 22410 20643
ΛΟΓΙΣΤΗΡΙΟ-ΔΙΑΦΗΜΙΣΕΙΣ
Νέα Αγορά 32, 85100 Ρόδος
Τηλ. 22410 24539 FAX 22410 24539
e-mail: info@proodos.net & proodro@otenet.gr
www.proodos.net - www.proodosnews.gr

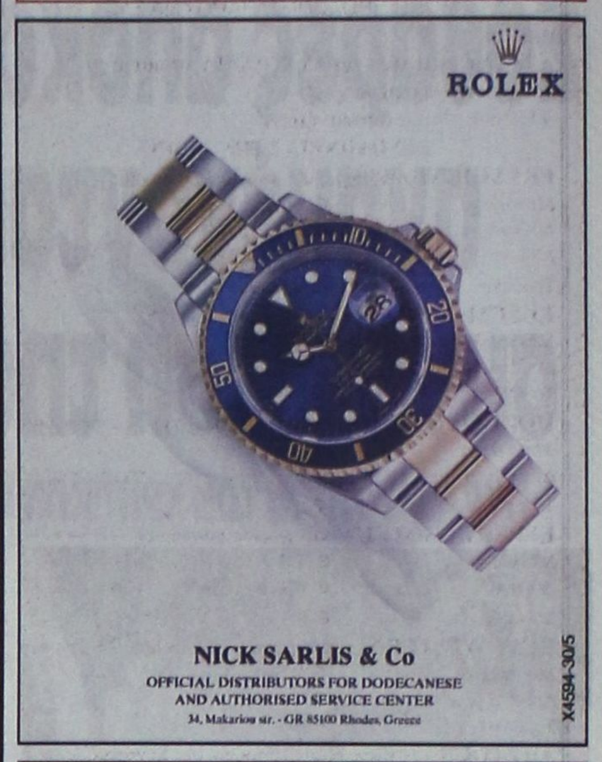





ΚΙ ΝΗ ΜΑ ΤΟ ΓΡΑ ΦΟΙ





Ακτοπλοϊκά

Μπαίνουμε σιγά - σιγά στην καρδιά του καλοκαιριού και στα ακτοπλοϊκά δρομολόγια της Δωδεκανήσου, εξακολουθεί να επικρατεί χάος!

Τα μικρά νησιά, αλλά και η Κάλυμνος, Λέρος, Πάτμος, Λειψοί και Αστυπάλαια δεν εξυπηρετούνται.

Τώρα τα πλοία από τον Πειραιά φτάνουν μέχρι την ...Κω και στη συνέχεια επιστρέφουν πίσω!.. Πρόκειται για μια κατάσταση που επικρατούσε και στις αρχές της δεκαετίας του 1990 που η ΔΑΝΕ είχε το μονοπώλιο!

Τώρα το υπουργείο Εμπορικής Ναυτιλίας σφυρίζει αδιάφορα. Και δεν πρέπει να μας διαφεύγει το γεγονός ότι ο υπουργός Εμπορικής Ναυτιλίας είναι Κρητικός!..

ΦΑΡΜΑΚΕΙΑ

ΔΙΗΜΕΡΕΥΕΙ:
ΠΟΛΙΤΟΥ ΣΤΑΥΡΑ ΕΙΡ.
Γράμμου & Βασ. Ηρακλείου
Αγ. Ανάργυροι. Τηλ. 36291

ΔΙΑΝΥΚΤΕΡΕΥΕΙ:
ΧΑΤΖΗΚΩΣΤΑΣ ΙΩΑΝ.
Γρίβα 24
Τηλ. 33245

ΥΓΡΑ ΚΑΥΣΙΜΑ

ΔΙΑΝΥΚΤΕΡΕΥΟΥΝ
• ΣΤΑΥΡΙΑΝΑΚΗΣ Π. Πρατ. Shel, Ψαροπούλα
• ΤΖΩΡΤΖΗΣ Γ. Πρατήριο ΒΡ, Ροδίνι

ΤΑΧΙ

ΡΑΔΙΟΤΑΧΙ 22410 64712, 64790

ΠΡΑΚΤΟΡΕΙΟ ΤΑΞΙΔΙΩΝ

ΣΑΒΒΑΣ ΣΑΗΣ

Με την ευκαιρία της λειτουργίας του **νέου** μας πρακτορείου στην οδό ΤΑΡΠΟΝ ΣΠΡΙΓΚΣ 42 δίπλα στην Τράπεζα Πίστεως

ΠΡΟΣΦΕΡΟΥΜΕ

τα φθηνότερα αεροπορικά εισιτήρια για όλο τον κόσμο με όλες τις αεροπορικές πτήσεις

ΠΡΟΣΟΧΗ:
ΠΛΗΡΟΦΟΡΙΕΣ ΔΕΝ ΔΙΔΟΝΤΑΙ ΑΠΟ ΤΟ ΤΗΛΕΦΩΝΟ ΜΟΝΟ ΠΡΟΣΩΠΙΚΗ ΠΑΡΟΥΣΙΑ ΣΑΣ

Ακόμη:
- ♦ BIZA επισκέπτου για ΑΥΣΤΡΑΛΙΑ σε μία μέρα
- ♦ Εκδοση διαβατηρίων
- ♦ Εκδοση αδειών αυτοκινήτων

ΞΕΝΟΔΟΧΕΙΑ ΣΤΗΝ ΑΘΗΝΑ

PRESIDENT Α' Κατηγορίας Λεωφόρος Κηφισίας

Μονόκλινο	€ 70 έως 31/7
Δίκλινο για μονόκλινο	€ 75 έως 31/7
Δίκλινο	€ 80 έως 31/7
Τρίκλινο	€ 105 έως 31/7

ELECTRA HOTEL Α' Κατηγορίας Ερμού 5

Μονόκλινο	€ 132
Δίκλινο	€ 155
Τρίκλινο	€ 180

DORIA HOTEL Β' Κατηγορίας Πειραιώς 15-17 (κοντά στην Ομόνοια)

Μονόκλινο	€ 66
Δίκλινο	€ 76
Τρίκλινο	€ 100

ESPERIA HOTEL Α' Κατηγορίας Σταδίου 22

Μονόκλινο	€ 113
Δίκλινο	€ 128
Τρίκλινο	€ 142

BEST WESTERN Α' Κατηγορίας, ILISIA Μιχαλακοπούλου

Μονόκλινο	€ 74
Δίκλινο	€ 84
Τρίκλινο	€ 100

ARETOUSA Β' Κατηγορίας Μητροπόλεως Σύνταγμα

Μονόκλινο	€ 65
Δίκλινο	€ 90
Τρίκλινο	€ 100

ROYAL OLYMPIC LUX κοντά στο Σύνταγμα

Μονόκλινο	€ 110
Δίκλινο	€ 120
Τρίκλινο	€ 142

ASTOR Σύνταγμα

Μονόκλινο	€ 81
Δίκλινο για μονόκλινο	€ 90
Δίκλινο	€ 99
Τρίκλινο	€ 119

GRAND HOTEL Β' Κατηγορίας Πατησίων & Βεραντέρου 10

Μονόκλινο	€ 65
Δίκλινο	€ 75
Τρίκλινο	€ 95

VERGINA Β' Κατηγορίας ΘΕΣ/ΚΗ (κεντρικό)

Μονόκλινο	€ 62
Δίκλινο	€ 78
Τρίκλινο	€ 117

ΣΑΣ ΣΥΜΦΕΡΕΙ ΠΡΙΝ ΚΛΕΙΣΕΤΕ ΟΠΟΥΔΗΠΟΤΕ ΝΑ ΜΑΣ ΕΠΙΣΚΕΦΘΕΙΤΕ

ΠΡΑΚΤΟΡΕΙΟ ΤΑΞΙΔΙΩΝ ΣΑΒΒΑΣ ΣΑΗΣ
ΤΑΡΠΟΝ ΣΠΡΙΓΚΣ 42 δίπλα στην Τράπεζα Πίστεως
• Τηλ. 22410 39781-3

X.4591-30/5

Και χθες από τον επικεφαλής της μειοψηφίας

Επιθέσεων συνέχεια κατά του Δήμου

ΖΗΤΕΙΤΑΙ Η... ΠΑΡΑΙΤΗΣΗ ΤΟΥ ΔΗΜΑΡΧΟΥ!..

Συνέχισε και χθες τις ανακοινώσεις του ο επικεφαλής της μειοψηφίας στο δημοτικό συμβούλιο Χατζής Χατζηευθυμίου. Εκτός των καθημερινών ραδιοφωνικών δηλώσεών του, χθες ο κ. Χατζηευθυμίου επιτίθεται εκ νέου κατά της δημοτικής αρχής, αλλά παράλληλα μέμφεται όσους δημοσίευσαν την ανακοίνωση του Δήμου Ρόδου, που αφορούσε το θέμα με το Ροδίνι και την εμπλοκή του ονόματος του δημάρχου Γ. Γιαννόπουλου!..

Η νέα ανακοίνωση του Χ. Χατζηευθυμίου αναφέρει τα εξής:

«Στο σπίτι του κρεμασμένου δεν μιλούν για σκοινί» λέει η παροιμία. Ομως εσείς κύριοι της Δημοτικής Αρχής ομιλείτε όχι μόνον για το σκοινί αλλά και για το σαπούνι. Και βέβαια κανείς από εμάς δεν περίμενε διαφορετική τακτική από εσάς τους πρωτομάστορες της παραπληροφόρησης και της λάσπης από το να κατηγορείτε άλλους για τα προσόντα σας αυτά.

Οι κύκλοι της παραπληροφόρησης ευρίσκονται μόνο εντός του Δημαρχιακού Μεγάρου κύριοι της Δημοτικής Αρχής και πουθενά αλλού, πράγμα που το γνωρίζετε ασφαλώς πολύ καλά μια και ορισμένοι από εσάς είστε οι εκστροφείς τους.

Παραδείγματα άπειρα.

α) Να υπενθυμίσουμε τις δηλώσεις σας για την άριστη κατάσταση της οικονομίας του Δήμου την στιγμή που φθάσατε στο σημείο να ζητάτε νέο δάνειο ύψους 10.000.000 ευρώ όταν δεν μπορείτε να πληρώσετε τις δόσεις του προ τριετίας δανείου, όταν φθάσατε στο σημείο να γίνονται κατασχέσεις σε βάρος του Δήμου, όταν ο ΡΟΔΑ με δικές σας ευθύνες κινδυνεύει να κλείσει, όταν η Ρόδον ΑΕ λειτουργεί χρόνια χωρίς θεωρημένα από την ΔΟΥ τιμολόγια, όταν η ΑΔΕΚΤ έχει παθητικό που υπερβαίνει το μετοχικό της κεφάλαιο, όταν η ΔΕΥΑΡ χρωστά σε Τράπεζες πλέον των 4.000.000 ευρώ και τόσα άλλα.

Είναι αυτή παραληροφόρηση ή όχι;

β) Να υπενθυμίσουμε τις κατά μήνα δηλώσεις σας κύριοι της Δημοτικής Αρχής για την εντός δέκα ημερών λειτουργία του ΟΚΑΝΑ που ακόμη δεν λειτουργεί αν και πέρασαν περίπου τρία χρόνια;

Είναι αυτό παραπληροφόρηση ή όχι;

γ) Για την κατασκευή έργων κλίμακας όπως ο Περιμετρικός της πόλης, το Παλαί ντε Σπορ, το γήπεδο με τον στίβο των τετρακοσίων μέτρων, την πισίνα, την αναβάθμιση του πάρκου στο Ροδίνι, την κατασκευή των υπόγειων χώρων στάθμευσης, τη νέα μαρίνα της Ρόδου, την ανάπλαση των παραλιών και τόσων ακόμη έργων που δεν υπάρχει τέλος.

Είναι αυτό παραπληροφόρηση ή όχι;

Τι να πρωτοθυμηθούμε κύριε Δήμαρχε και να μην είναι θέμα παραπληροφόρησης των δημοτών αυτής της πόλης που σας ανέχεται επί δεκαετία περιμένοντας να αρχίσει να υλοποιείται το όραμα που μόνον εσείς και ορισμένοι από τους συνεργάτες σας επικαλείσθε;

Και τί σας πείραξε και οι κονδυλοφόροι σας εξέδωσαν ανακοίνωση με χαρακτηρισμούς που χαρακτηρίζουν όσους συνέταξαν την ανακοίνωση αυτή αλλά και όσους αποδέχθηκαν την δημοσίευσή της;

Σας ενόχλησε που ο επικεφαλής της παράταξής μας «πρώτα η Ρόδος», σε συνέντευξή του σε τοπικό ραδιοφωνικό σταθμό και σχολιάζοντας την ανάθεση της μελέτης για την ανακατασκευή, συμπλήρωση των υποδομών και εγκαταστάσεων και την ανάδειξη του τοπίου στο βιότοπο του πάρκου Ροδίνι και στα Πευκάκια στα συμπράττοντα γραφεία Χατζηκωσταντίνου Γ., Ηρακλείδη Α., Γιαννόπουλου Γ. και Αρφαρά Φ. ανέφερε ότι:

Δεν πιστεύω ότι το αναφερόμενο γραφείο Γ. Γιαννόπουλου αφορά τον ίδιο τον κ. Δήμαρχο. Εξ άλλου κάτι τέτοιο δεν επιτρέπεται. Πιθανόν να είναι το γραφείο της κυρίας Γ. Γιαννοπούλου αδελφής του κ. Δημάρχου.

Πού είναι το μεμπτό και πού προσβλήθηκε ο κύριος Δήμαρχος;

Μήπως και παλαιότερα δεν ανέφερε ο ίδιος ο κύριος Δήμαρχος ότι η παρουσία του στη θέση του Δημάρχου δεν σημαίνει ότι και οι συγγενείς του θα πρέπει να πάψουν να εργάζονται;

Μήπως ο υιός του αντιδημάρχου κ. Α. Αλαβέρα ως εργολήπτης μηχανικός δεν αναλαμβάνει έργα του Δήμου;

Μήπως συγγενικά πρόσωπα αξιωματούχων της Δημοτικής Αρχής δεν είναι προμηθευτές του Δήμου;

Γιατί λοιπόν να μην πιθανολογήσουμε ότι ίσως να συμπράττει και το γραφείο της κυρίας Γ. Γιαννοπούλου στην εκπόνηση της ανωτέρω μελέτης; Εξ άλλου δεν το κακολογήσαμε.

Αυτή η αναφορά μας δικαιολογεί τους κυρίους-κυρίους της Δημοτικής Αρχής να μας χαρακτηρίσουν και ως «τζογαδόρους» της αθλιότητας;

Οι τζογαδόροι είναι γνωστόν ότι βρίσκοντια στα Καζίνο τώρα ποιοί συγκεντρώνονται εκεί είναι γνωστό σε όλους. Εμείς δεν έχουμε καμία σχέση με αυτά.

Τους χαρακτηρισμούς της ανακοίνωσης, τους επιστρέφουμε στους συντάκτες της και και τους προϊσταμένους τους.

Αποδεικνύεται πλέον καθημερινά ότι είσθε επικίνδυνος για την πόλη κύριε Δήμαρχε.

Αυτό που μπορείτε να προσφέρετε στην πόλη είναι να ζητήσετε άδεια και για ικανό χρονικό διάστημα να απαλλάξετε την πόλη και τους κατοίκους της από την παρουσία σας.

Αρκετά ταλαιπωρήσατε ανθρώπους που για το μόνο που μπορεί κανείς να τους κατηγορήσει είναι ότι πίστεψαν στα παραμύθια με τα οράματά σας.

Καληνύχτα σας κύριε Δήμαρχε».

Καλώς ήλθες καλοκαίρι στο Irene Palace



Τριήμερο Αγίου Πνεύματος στο Irene Palace στα Κολύμπια

Το πρόγραμμα περιλαμβάνει:
Σάββατο 29 Μαΐου: δείπνο μεσογειακών γεύσεων
Κυριακή 30 Μαΐου: εκκλησιασμό και αρτοκλασία στην εκκλησούλα της Αγίας Ειρήνης
Ζύμωμα χωριάτικου ψωμιού, ψήσιμο στον ξυλόφουρνο
Βόλτα με τον γαιδαράκο, τον Μάρκο
Barbeque με πλούσιο μπουφέ, ζωντανή μουσική και χορό
Δείπνο
Δευτέρα 31 Μαΐου: Γεύμα
Παχνίδια και αθλητικές δραστηριότητες για μικρούς και μεγάλους
Mini club για τα παιδιά 4-12 ετών
Teen age club για τους εφήβους

Το ένα παιδί 0-12 ετών δωρεάν
Το δεύτερο και τρίτο παιδί 2-12 ετών με 50% έκπτωση
Τιμή 85 ευρώ κατ' άτομο (ενήλικες) για όλο το διήμερο, σε δίκλινο δωμάτιο

Ζητήστε το αναλυτικό πρόγραμμα και τη φόρμα κρατήσεων
Κρατήσεις στα τηλέφωνα: 22410 56224, 56266, 56265, fax: 22410 56262
e-mail: info@irenepalace. gr, sales@irenepalace.gr

Χ.Υ.

ΠΑΤΜΟ-ΤΗΝΟ - ΣΥΡΟ

του ΑΓ. ΠΝΕΥΜΑΤΟΣ
(η εκδρομή που περιμένατε)

από 29/5 Σάββατο - 2/6 Τετάρτη

5 γεμάτες μέρες - 4 νύχτες
(αργία 31/5 Δευτέρα του Αγ. Πνεύματος)

- Αναχώρηση από Ρόδο Σάββατο 29/5 ώρα 17.00 άφιξη στην Πάτμο 24.00
- Αναχώρηση από Πάτμο Δευτέρα 31/5 ώρα 12.30 άφιξη στην Τήνο 16.30 με ναυλωμένο F/B της G.A.F.
- Αναχώρηση από Τήνο Τετάρτη 2/6 ώρα 15.00 άφιξη στη Σύρο 15.30
- Αναχώρηση από Σύρο Τετάρτη 2/6 ώρα 23.00 άφιξη στη Ρόδο 07.00 3/6

Μόνο 230 Ευρώ
(**τιμή κατ' άτομο** σε δίκλινο - τρίκλινο με πρωινό, επιβάρυνση μονοκλίνου 40 ευρώ, παιδί έως 2 ετών 30 ευρώ, πρώτο παιδί σε τρίτο κρεβάτι 190 ευρώ, διαφορά καμπίνας Σύρο - Ρόδο 25 ευρώ)

Περιλαμβάνει:
* Εισιτήρια πλοίων ΡΟΔΟ - ΠΑΤΜΟ - ΤΗΝΟ - ΣΥΡΟ - ΡΟΔΟ σε Γ' θέση
* Ξενοδοχεία με πρωινό 2 διανυκτερεύσεις Πάτμο, 2 Τήνο
* Ολοήμερες εκδρομές με πούλμαν στην Πάτμο - Τήνο - Σύρο
* Ταξιδιωτική ασφάλεια, Φ.Π.Α. συνοδό του γραφείου μας

ΤΕΤΡΑΗΜΕΡΗ ΕΚΔΡΟΜΗ

μονο ΠΑΤΜΟ



του ΑΓ. ΠΝΕΥΜΑΤΟΣ

από 29/5 Σάββατο - 1/6 (Δευτέρα αργία)

Μόνο 140 Ευρώ
(το άτομο σε δίκλινο - τρίκλινο με πρωινό)

Περιλαμβάνει:
* Εισιτήρια ΡΟΔΟ - ΠΑΤΜΟ - ΡΟΔΟ
* 3 διανυκτερεύσεις σε ξενοδοχείο με πρωινό
* Ολοήμερη εκδρομή στην Πάτμο με πούλμαν
* Ταξιδιωτική ασφάλεια, Φ.Π.Α. συνοδό του γραφείου μας

ΠΡΟΣΟΧΗ
λόγω της αυξημένη ζήτησης της εκδρομής παρακαλούμε δηλώστε έγκαιρα συμμετοχή. Για εγγυημένη κράτηση απαιτείται προκαταβολή 100 ευρώ

ΠΛΗΡΟΦΟΡΙΕΣ
ΔΗΛΩΣΕΙΣ ΣΥΜΜΕΤΟΧΗΣ
ΠΡΑΚΤΟΡΕΙΟ ΤΑΞΙΔΙΩΝ ΣΑΒΒΑΣ ΣΑΗΣ
///.SAIS
TRAVEL AND TOURISM AGENCY
ΤΑΡΠΟΝ ΣΠΡΙΓΚΣ 42 (δίπλα στην Πίστεως)
Τηλ. 22410 39781-3 και 22410 37711

X4591-28/5

Η Έκθεση του Διοικητή της Τραπέζης της Ελλάδος για τη χρήση 2003

Εξελίξεις, προοπτικές και προκλήσεις για την οικονομική πολιτική

Οι περισσότεροι από τους παράγοντες που είχαν επηρεάσει θετικά την πορεία της ελληνικής οικονομίας τα δύο πρώτα έτη μετά την υιοθέτηση του ευρώ εξακολούθησαν να επιδρούν ευνοϊκά και το 2003. Ο ρυθμός ανόδου της οικονομικής δραστηριότητας σημείωσε μικρή επιτάχυνση το 2003, παρά τη δυσμενή οικονομική συγκυρία στη ζώνη του ευρώ. Η αύξηση του ακαθάριστου εγχώριου προϊόντος (ΑΕΠ) έφθασε το 4,2%, έναντι 3,9% το 2002 (σύμφωνα με τις πιο πρόσφατες προσωρινές εκτιμήσεις του υπουργείου Οικονομίας και Οικονομικών), υπερβαίνοντας τον αντίστοιχο μέσο ρυθμό στην Ευρωπαϊκή Ένωση για όγδοο κατά σειρά έτος. Ωστόσο, παρά αυτές τις ευνοϊκές εγχώριες συνθήκες, η ελληνική οικονομία δεν σημείωσε πρόοδο όσον αφορά την επίλυση των δύο βασικών διαρθρωτικών προβλημάτων της, τα οποία είναι η χαμηλή διεθνής ανταγωνιστικότητα και οι δημοσιονομικές ανισορροπίες.

Η παγκόσμια οικονομική δραστηριότητα ανέκαμψε σημαντικά το 2003, ιδίως το δεύτερο εξάμηνο του έτους.

Οι προοπτικές της παγκόσμιας οικονομίας για το 2004 είναι ευνοϊκές. Το Διεθνές Νομισματικό Ταμείο προβλέπει ότι ο ρυθμός ανόδου του παγκόσμιου ΑΕΠ θα φθάσει ψύρω στο 4,5%, με προοπτική να παραμείνει υψηλός και το 2005.

Στην ελληνική οικονομία, όπως προαναφέρθηκε, το ΑΕΠ αυξήθηκε κατά 4,2% το 2003, έναντι 3,9% το 2002. Στη διατήρηση υψηλών ρυθμών ανάπτυξης της ελληνικής οικονομίας τα τελευταία χρόνια έχουν συμβάλει η βελτίωση των συνθηκών μακροοικονομικής σταθερότητας με την ένταξη της χώρας στη ζώνη του ευρώ, καθώς και οι διαρθρωτικές μεταρρυθμίσεις που, παρά τις καθυστερήσεις, έχουν πραγματοποιηθεί. Επίσης έχουν συμβάλει παράγοντες οι οποίοι ενίσχυσαν την εγχώρια ζήτηση.

Ο πληθωρισμός (βάσει του Εναρμονισμένου Δείκτη Τιμών Καταναλωτή) παρέμεινε κοντά στο 3,5%, με αποτέλεσμα η διαφορά πληθωρισμού μεταξύ της Ελλάδος και της ζώνης του ευρώ να διατηρηθεί ουσιαστικά αμετάβλητη σε σχέση με το μέσο όρο της τελευταίας τριετίας (σχεδόν 1,5 εκατοστιαία μονάδα). Η εξέλιξη αυτή υποδηλώνει περαιτέρω διάβρωση της διεθνούς ανταγωνιστικότητας της χώρας.

Όσον αφορά τις δημοσιονομικές εξελίξεις, η χαλάρωση των δημοσιονομικών συνθηκών ήταν ιδιαίτερα έντονη το 2003.

Συγκεκριμένα, η αύξηση του ελλείμματος της γενικής κυβέρνησης ήταν ιδιαίτερα μεγάλη και το έλλειμμα έφθασε στο 2,95% του ΑΕΠ το 2003, έναντι 1,4% το 2002, σύμφωνα με αναθεωρημένες εκτιμήσεις που υπέβαλε το υπουργείο Οικονομίας και Οικονομικών στην Eurostat στις 30 Μαρτίου.

Σύμφωνα με τις πιο πρόσφατες εκτιμήσεις, το ενοποιημένο χρέος της γενικής κυβέρνησης μειώθηκε το 2003 στο 103,0% του ΑΕΠ, από 104,7% του ΑΕΠ το 2002. Η μείωση αυτή (κατά 1,7% του ΑΕΠ) είναι μικρότερη από την αρχική πρόβλεψη για μείωση κατά 5,1 εκατοστιαίες μονάδες του ΑΕΠ.

Το έλλειμμα του ισοζυγίου τρεχουσών συναλλαγών παραμένει υψηλό, αν και μειώθηκε στο 5,7% του ΑΕΠ το 2003, από 6,1% το 2002. Εν μέρει, το έλλειμμα είναι αναμενόμενο για μια χώρα που βρίσκεται σε διαδικασία πραγματικής σύγκλισης. Οι επενδύσεις, ως ποσοστό του ΑΕΠ, αυξήθηκαν με ταχύ ρυθμό τα τελευταία χρόνια, αλλά η αποταμίευση - ιδιωτική και δημόσια - υπολείπεται των επενδύσεων, γεγονός που αντανακλάται στο διευρυμένο έλλειμμα του ισοζυγίου τρεχουσών συναλλαγών.

Ωστόσο, το έλλειμμα αντανακλά επίσης διαρθρωτικές αδυναμίες και χαμηλή ανταγωνιστικότητα, όπως υποδηλώνει η μείωση του μεριδίου των ελληνικών εξαγωγών επί των συνολικών εισαγωγών της ζώνης του ευρώ κατά τη δεκαετία του '90 και η σταθεροποίησή του σε χαμηλά επίπεδα από το 1999 και εξής. Η κατάσταση αυτή επιδεινώνεται επειδή ο υψηλότερος ρυθμός πληθωρισμού της ελληνικής οικονομίας έναντι των ανταγωνιστών της διαβρώνει την ανταγωνιστικότητα ως προς τις τιμές.

Όσον αφορά τις νομισματικές εξελίξεις στην Ελλάδα το 2003, ο ρυθμός ανόδου του Μ3 ήταν υψηλός, αν και χαμηλότερος από ό,τι στο σύνολο της ζώνης του ευρώ. Η πιστωτική επέκταση προς τον ιδιωτικό επιχειρηματικό τομέα ήταν ιδιαίτερα έντονη σε ορισμένους τομείς της οικονομίας, προ πάντων αυτούς που συνδέονται με την προετοιμασία των Ολυμπιακών Αγώνων. Τα καταναλωτικά και τα στεγαστικά δάνεια εξακολούθησαν να αυξάνονται με υψηλό ετήσιο ρυθμό - τα μεν καταναλωτικά με ρυθμό 24,8% το τέταρτο τρίμηνο του 2003 και 30,1% τον Φεβρουάριο του τρέχοντος έτους, τα δε στεγαστικά με ρυθμό 27,1% και 23,9% αντίστοιχα. Τόσο τα επιτόκια χορηγήσεων όσο και τα επιτόκια καταθέσεων μειώθηκαν, αλλά εξακολουθούν να υπερβαίνουν τα αντίστοιχα μέσα επιτόκια στη ζώνη του ευρώ, παρ' ότι συνεκδίουν να συγκλίνουν προς αυτά.

Προϋπόθεση της οικονομικής ανάπτυξης είναι η ύπαρξη ισχυρού και σταθερού χρηματοπιστωτικού συστήματος. Η κερδοφορία των τραπεζών στην Ελλάδα αυξήθηκε κατά 47% περίπου το 2003. Η αποδοτικότητα των ιδίων κεφαλαίων τους αυξήθηκε σε 12,8%, από 8,4% το 2002, και η αποδοτικότητα του συνολικού ενεργητικού τους αυξήθηκε σε 0,9%, από 0,6% το 2002.

Παρατηρήθηκε επίσης μικρή βελτίωση στην κεφαλαιακή επάρκεια, καθώς τα σταθμισμένα ως προς τον κίνδυνο ίδια κεφάλαια, σε ενοποιημένη βάση, αντίλθαν σε 11,8% του συνολικού ενεργητικού το 2003, από 10,5% το 2002. Εάν ληφθεί υπόψη η επίπτωση επί του δείκτη από την υστέρηση των σχηματισμένων προβλέψεων ορισμένων τραπεζών έναντι των ελάχιστων απαιτούμενων επιπτικών προβλέψεων (μετά την προς τα άνω αναπροσαρμογή των σχετικών συντελεστών από την Τράπεζα της Ελλάδος το 2003) καθώς και η αβεβαιότητα ως προς τις μελλοντικές εξελίξεις στις κεφαλαιαγορές και γενικότερα στο διεθνές οικονομικό περιβάλλον, θα πρέπει οι ελληνικές τράπεζες να διατηρήσουν υψηλούς δείκτες κεφαλαιακής επάρκειας ώστε να διαθέτουν ικανοποιητικό περιθώριο ασφάλειας και ισχυρή ανταγωνιστική θέση.

Γενικά η δανειακή επιβάρυνση των ελληνικών νοικοκυριών, παρά τη διαχρονική της αύξηση διατηρήθηκε το 2003 σε σχετικά χαμηλό ποσοστό του ΑΕΠ (26,3%, έναντι 48,5% στη ζώνη του ευρώ ως σύνολο και 102,2% στις ΗΠΑ) και δεν αποτελεί παράγοντα αστάθειας, όπως άλλωστε προέκυψε και από τις διαπιστώσεις ειδικής έρευνας που διεξήχθη πέρυσι για λογαριασμό της Τραπέζης της Ελλάδος.

Η Τράπεζα της Ελλάδος συνεχίζει να παρακολουθεί τις εξελίξεις στα συστήματα διαχείρισης κινδύνων των εμπορικών τραπεζών και να προτείνει βελτιώσεις. Επιπλέον, η Τράπεζα ενθαρρύνει την αυξανόμενη χρήση νέων τεχνικών και προϊόντων για τη βελτίωση της διαχείρισης κινδύνων. Οι αλλαγές αυτές είναι απαραίτητες εν όψει των κανόνων του νέου Συμφώνου της Βασιλείας για την Κεφαλαιακή Επάρκεια, οι οποίοι προβλέπουν ότι οι τράπεζες θα πρέπει στο μέλλον να είναι σε θέση να διαχειρίζονται οι ίδιες την κεφαλαιακή τους επάρκεια, ενώ οι εποπτικές αρχές θα ελέγχουν κυρίως αν τα συστήματα διαχείρισης της κεφαλαιακής επάρκειας είναι τα ενδεδειγμένα.

Σύμφωνα με τις πιο πρόσφατες προβλέψεις της Τραπέζης της Ελλάδος και των διεθνών οργανισμών, ο ρυθμός αύξησης του ΑΕΠ θα παραμείνει υψηλός το 2004 (γύρω στο 4%), δηλαδή σχεδόν στο ίδιο επίπεδο όπως το 2003, και θα συνεχίσει να υπερβαίνει το δυνητικό ρυθμό ανόδου της οικονομίας, ενώ σύμφωνα με την πιο πρόσφατη πρόβλεψη του υπουργείου Οικονομίας και Οικονομικών η αύξηση θα είναι 3,7%. Όπως και το 2003, η κυριότερη ώθηση στην άνοδο του ΑΕΠ θα προέλθει από την υψηλή εγχώρια ζήτηση. Θετική θα είναι όμως και η επίδραση της εξωτερικής ζήτησης λόγω της ταχύτερης ανόδου της παγκόσμιας οικονομικής δραστηριότητας και του εμπορίου. Μεταξύ των άλλων παραγόντων οι οποίοι στηρίζουν την πρόβλεψη για διατήρηση υψηλών ρυθμών ανάπτυξης είναι οι χαλαρές νομισματικές συνθήκες και η συνεχιζόμενη εισροή πόρων από τα Διαρθρωτικά Ταμεία της Ε.Ε. Παράλληλα, θετική συμβολή αναμένεται να έχουν η άνοδος της ιδιωτικής κατανάλωσης και η συνεχιζόμενη - αν και με χαμηλότερο ρυθμό - αύξηση των επενδύσεων. Επίσης, η μείωση του ποσοστού ανεργίας που παρατηρήθηκε το 2003 προβλέπεται ότι θα συνεχιστεί εφέτος, αντανακλώντας τον υψηλό ρυθμό οικονομικής ανόδου και την ευνοϊκή επίδραση της διεξαγωγής των Ολυμπιακών Αγώνων στην απασχόληση.

Ο πληθωρισμός, ο οποίος επιβραδύνθηκε σταδιακά στη διάρκεια του 2003, αναμένεται ότι σε μέση ετήσια βάση θα διαμορφωθεί το 2004 στο ίδιο επίπεδο όπως πέρυσι ή σε επίπεδο οριακά υψηλότερο, ενώ η διαφορά του από τον πληθωρισμό στη ζώνη του ευρώ ενδεχομένως θα υπερβεί τη 1,5 εκατοστιαία μονάδα. Ειδικότερα, το 2004 προβλέπεται ότι θα επιταχυνθεί ο ρυθμός ανόδου του κόστους εργασίας ανά μονάδα προϊόντος. Επίσης, εκτιμάται ότι η διεξαγωγή των Ολυμπιακών Αγώνων θα ενισχύσει τα φαινόμενα υπερβάλλουσας ζήτησης στους τομείς των υπηρεσιών (όπως συνέβη και σε άλλες διοργανώτριες χώρες στο παρελθόν). Η προβλεπόμενη αύξηση της μέσης ετήσιας τιμής του αργού πετρελαίου σε δολάρια ΗΠΑ εκτιμάται ότι θ' αντισταθμιστεί από την ανατίμηση του ευρώ έναντι του δολαρίου (σε μέσα ετήσια επίπεδα). Πρέπει όμως να επισημανθεί ότι υπάρχουν εφέτος εντονότερα από ό,τι συνήθως στοιχεία αβεβαιότητας όσον αφορά στους ανωτέρω παράγοντες.



Ο Διοικητής της Τραπέζης της Ελλάδος κ. Νικόλαος Γκαργκάνας παρουσιάζοντας την Εκθεσή του για το 2003

Οι περισσότεροι από τους παράγοντες οι οποίοι στήριζαν τους υψηλούς ρυθμούς ανάπτυξης της Ελλάδος τα τελευταία έτη θα εξακολουθήσουν, σε σημαντικό βαθμό, να επιδρούν και τα αμέσως προσεχή έτη.

Κατά το υπόλοιπο της δεκαετίας η Ελλάδα θα πρέπει να επιτύχει υψηλότερη και διατηρήσιμη οικονομική ανάπτυξη ώστε το βιοτικό επίπεδο των πολιτών της να εξακολουθήσει να συγκλίνει προς το μέσο όρο της Ε.Ε. Βασικοί στόχοι της οικονομικής πολιτικής της κυβέρνησης, σύμφωνα με τις προγραμματικές δηλώσεις του Πρωθυπουργού στη Βουλή στις 20 Μαρτίου 2004, είναι:

* Η βελτίωση της παραγωγικότητας και η ενίσχυση της ανταγωνιστικότητας της οικονομίας.
* Η επιδίωξη ρυθμού οικονομικής ανάπτυξης που θα υπερβαίνει το 5%.
* Η μείωση της ανεργίας κατά 3 εκατοστιαίες μονάδες έως το τέλος της τετραετίας.
* Η σύγκλιση των μισθών και των συντάξεων προς το μέσο όρο της Ε.Ε. τα επόμενα 8 χρόνια.

Για την επίτευξη αυτών των φιλόδοξων στόχων, θα απαιτηθεί μια μεσοπρόθεσμη στρατηγική της οικονομικής πολιτικής η οποία πρέπει να περιλαμβάνει: (α) ένα ευρύ φάσμα περαιτέρω οικονομικών και θεσμικών μεταρρυθμίσεων με σκοπό την αύξηση του αναπτυξιακού δυναμικού της ελληνικής οικονομίας μακροχρόνια, (β) μακροοικονομική πολιτική προσανατολισμένη στην ανάπτυξη και τη σταθερότητα και (γ) συγκεκριμένες πολιτικές για την εξασφάλιση διατηρήσιμης δημοσιονομικής ισορροπίας μακροχρόνια.

Η διατήρηση ρυθμών ανόδου του ΑΕΠ άνω του 5% μεσοπρόθεσμα προϋποθέτει αύξηση του δυνητικού ρυθμού ανάπτυξης, προκειμένου να αποφευχθούν οι πληθωριστικές πιέσεις. Στην αύξηση του δυνητικού ρυθμού ανάπτυξης συμβάλλουν τρεις παράγοντες: το εργατικό δυναμικό, το διαθέσιμο κεφάλαιο και η συνολική παραγωγικότητα των συντελεστών. Επομένως, για να βελτιωθούν περαιτέρω οι αναπτυξιακές επιδόσεις της Ελλάδος μακροχρόνια, χρειάζονται πολιτικές οι οποίες θα επικεντρώνονται στην αύξηση της παραγωγικότητας και στην πλήρη αξιοποίηση των ανθρώπινων πόρων και την ποιοτική αναβάθμιση του ανθρώπινου δυναμικού.

Η ελληνική αγορά εργασίας παρουσίασε βελτίωση τα τελευταία χρόνια. Το ποσοστό ανεργίας μειώθηκε, αλλά με βραδείς ρυθμούς και παραμένει μεταξύ των υψηλοτέρων στην Ε.Ε. Τα τελευταία χρόνια εφαρμόζονται στην Ελλάδα, όπως και στις άλλες χώρες της Ε.Ε., μέτρα για την προώθηση των στόχων της Λισαβώνας και για την αύξηση της ευκαμψίας της αγοράς εργασίας.

Παράλληλα, θα πρέπει να ενισχυθούν η ευκαμψία και ο ανταγωνισμός στις αγορές προϊόντων. Προκειμένου να ενισχυθεί η παραγωγικότητα και να εδραιωθεί ένα περιβάλλον φιλικό προς την επιχειρηματικότητα, προέχει η απλούστευση και η βελτίωση του κανονιστικού πλαισίου με σκοπό την κατάργηση διαφόρων περιοριστικών ρυθμίσεων.

Εκτός από την αύξηση του ποσοστού απασχόλησης και την ενίσχυση του ανταγωνισμού σε διάφορες αγορές, απαιτούνται μέτρα και για την ταχύτερη αύξηση της παραγωγικότητας της εργασίας.

Πρωτεύοντα ρόλο στην αύξηση της παραγωγικότητας διαδραματίζουν οι επενδύσεις σε ανθρώπινο κεφάλαιο. Το χαμηλό επίπεδο της παραγωγικότητας στην Ελλάδα συνδέεται σε σημαντικό βαθμό με την υστέρηση όσον αφορά τις επενδύσεις σε ανθρώπινο κεφάλαιο και τη δημιουργία μιας οικονομίας βασισμένης στη γνώση.

Η ελληνική οικονομία εξακολουθεί να πάσχει από έλλειψη εξειδικευμένων στελεχών, παρ' ότι τις τελευταίες δεκαετίες σημειώθηκε πρόοδος όσον αφορά την άνοδο του μορφωτικού επιπέδου του πληθυσμού.

Τέλος, οι βελτιώσεις σε όλους τους τομείς που προαναφέρθηκαν μπορούν να οδηγήσουν στην προσέλκυση ξένων άμεσων επενδύσεων. Ως προς την προσέλκυση ξένων άμεσων επενδύσεων, η Ελλάδα υστερεί όχι μόνο σε σχέση με τις άλλες χώρες της Ε.Ε., αλλά και σε σχέση με τις εντασσόμενες στην Ε.Ε. χώρες. Ο εκσυγχρονισμός της δημόσιας διοίκησης, η απλοποίηση των πολυπληθών ρυθμίσεων που διέπουν τη σύσταση νέων επιχειρήσεων και η δημιουργία ενός σταθερού κανονιστικού και φορολογικού πλαισίου έχουν κρίσιμη σημασία για την εμπέδωση ενός περιβάλλοντος που θα ευνοεί τις ξένες επενδύσεις.

Οι διαρθρωτικές μεταρρυθμίσεις παρέχουν τη δυναμική για την επίτευξη υψηλών ρυθμών ανάπτυξης μακροχρόνια, αλλά η διατήρηση των ρυθμών αυτών στο μέλλον θα εξαρτηθεί, όπως και στο παρελθόν, και από την άσκηση πολιτικών οι οποίες θα στηρίζουν καθοριστικά τη μακροοικονομική σταθερότητα.

Δεδομένου ότι δεν υπάρχει πλέον η δυνατότητα άσκησης νομισματικής πολιτικής προσαρμοσμένης στις ειδικές συνθήκες και ανάγκες της χώρας, είναι απαραίτητη η συμβολή της δημοσιονομικής πολιτικής για την επίτευξη και τη διατήρηση υψηλού βαθμού σταθερότητας των τιμών σε εθνικό επίπεδο. Οι διαρθρωτικές μεταρρυθμίσεις που αποβλέπουν στην ταχύτερη άνοδ

ΜΝΗΜΟΣΥΝΑ



Τελούμε την 29 Μαΐου ημέρα Σάββατο και ώρα 8 π.μ. στον ιερό ναό Αγίας Ειρήνης Ορφανοτροφείου 3ετές μνημόσυνο υπέρ αναπαύσεως της ψυχής του λατρευτού μας συζύγου, πατέρα, παππού, προπαππού και αδελφού

ΜΙΧΑΗΛ ΚΑΛΑΦΑΤΗ

Η σύζυγος Αικατερίνη
Τα αδέλφια Φώτης - Κόμισσα Καλαφάτη
Τα παιδιά Μαριγώ-Γαβριήλ, Δικαία, Δέσποινα.
Τα εγγόνια, τα δισέγγονα, οι αδελφές και οι λοιποί συγγενείς

8838-29/5



Τελούμε στις 28 Μαΐου ημέρα Παρασκευή και ώρα 7.30 π.μ. στον ιερό ναό Αγίου Γεωργίου Κοσκινού 2ετές μνημόσυνο υπέρ αναπαύσεως της ψυχής της λατρευτής μας κόρης, αδελφής και εγγονής

ΕΛΕΝΑΣ ΚΑΚΚΙΟΥ

Οι γονείς Σταύρος-Αρτεμις Κακκιού
Ο αδελφός Θεόδωρος
Οι λοιποί συγγενείς

8841-27/5



Τελούμε στις 28 Μαΐου ημέρα Παρασκευή και ώρα 8 π.μ. στον ιερό ναό Ταξιαρχών νεκροταφείου Ρόδου 9μηνο μνημόσυνο υπέρ αναπαύσεως της ψυχής της λατρευτής μας συζύγου, μητέρας, γιαγιάς, αδελφής και θείας

ΑΝΑΣΤΑΣΙΑΣ ΑΣΤΥΠΑΛΙΤΗ
Ετών 65

Ο σύζυγος Νικήτας
Τα παιδιά Ελένη - Δανιήλ Μπακίρη, Ανδρέας - Βασιλεία, Μαρία - Δημήτρης Αρνικίου
Τα εγγόνια, τα αδέλφια, τα ανίψια και οι λοιποί συγγενείς

2956-27/5



Τελούμε στις 28 Μαΐου ημέρα Παρασκευή και ώρα 8.30 π.μ. στον ιερό ναό Μητροπόλεως Ρόδου 9μηνο μνημόσυνο υπέρ αναπαύσεως της ψυχής του λατρευτού μας συζύγου, πατέρα, παππού, προπαππού, αδελφού και θείου

ΣΤΕΦΑΝΟΥ ΧΑΤΖΗΑΝΤΩΝΙΟΥ

Η σύζυγος Καλλιόπη
Τα παιδιά Γιάννης-Καίτη, Ειρήνη, Γιώργος - Καθολική
Τα εγγόνια, τα δισέγγονα, τα αδέλφια, τα ανίψια και οι λοιποί συγγενείς

8845-27/5



Τελούμε την 29 Μαΐου ημέρα Σάββατο και ώρα 8 π.μ. στον ιερό ναό Κοιμήσεως Θεοτόκου Κρεμαστής 2ετές μνημόσυνο υπέρ αναπαύσεως της ψυχής της λατρευτής μας συζύγου, μητέρας και γιαγιάς

ΔΕΣΠΟΙΝΑΣ ΤΟΔΟΥΛΑΚΗ

Ο σύζυγος Γεώργιος
Τα παιδιά Ντίνα - Κώστας, Μιχάλης - Σταματία
Τα εγγόνια και οι λοιποί συγγενείς

2962-28/5



Τελούμε στις 29 Μαΐου ημέρα Σάββατο και ώρα 5.30 μ.μ. στον ιερό ναό Ταξιαρχών νεκροταφείου διετές μνημόσυνο υπέρ αναπαύσεως της ψυχής του λατρευτού μας υιού, αδελφού, ανιψιού, θείου και εξαδέλφου

ΠΑΝΑΓΙΩΤΗ - ΧΡΥΣΟΒΑΛΑΝΤΗ ΣΠΑΝΟΥ

Οι γονείς Κωνσταντίνος - Μαριέττα
Τα αδέλφια Αννα - Στέφανος
Οι θείοι, οι ανιψιές, τα εξαδέλφια και οι λοιποί συγγενείς

Τάκη μας! Πέρασαν δύο χρόνια που έφυγες για τη γειτονιά των αγγέλων. Οσο σκληρό κι αν είναι για μας, για εσένα ήταν λύτρωση! Είχες κουραστεί να παλεύεις για να ξαναβρείς τον παλιό σου εαυτό, τα χαμένα σου όνειρα. Κάποιοι ασυνείδητοι σκόρπισαν τον θάνατο ενώ δεν είχαν αυτό το δικαίωμα. Κι έτσι έσβησες ένα πρωινό! Χάθηκες μέσα απ' τα χέρια μας! Ομως εσύ με ένα ήρεμο, πανέμορφο και χαμογελαστό πρόσωπο ήταν σαν να μας έδειχνες ότι ήσουν ευτυχισμένος που άφηνες αυτό το βρώμικο κόσμο! Συγχώρεσέ μας Τάκη που ενώ εσύ δεν υποφέρεις πια, εμείς πονάμε τόσο πολύ απ' την απουσία σου. Δώσε μας τη δύναμη μήπως και μπορέσουμε να συγχωρήσουμε αυτούς που σου στέρησαν την ζωή στα εικοσιέξι σου χρόνια, που μας έκαναν να σηκώνουμε τα δακρυσμένα μας μάτια ψηλά στον ουρανό και να ψάχνουμε το δικό μας ΑΓΓΕΛΟ «ΕΣΕΝΑ»!

2965-28/5

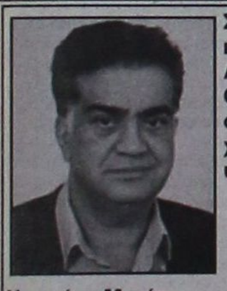

Στις 29 Μαΐου ημέρα Σάββατο και ώρα 8 π.μ στον ιερό ναό Αγίας Ειρήνης Ορφανοτροφείου Θηλέων τελούμε 6μηνο μνημόσυνο υπέρ αναπαύσεως της ψυχής του πολυαγαπημένου μας υιού, πατέρα, αδελφού και θείου

ΣΤΕΦΑΝΟΥ ΚΑΡΑΝΤΩΝΗ

Η μητέρα Μαρία
Τα παιδιά Ευάγγελος, Ζαχαρίας, Μαρία
Τα αδέλφια Χριστίνα, Ευαγγελία, Θεοδώρα
Τα πεθερικά, τα ανίψια και οι λοιποί συγγενείς

8849-28/5

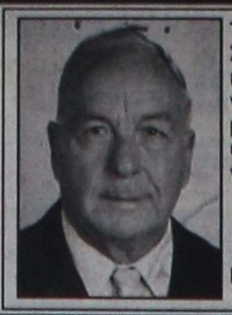

Τελούμε στις 29 Μαΐου ημέρα Σάββατο και ώρα 8.30 π.μ. στον ιερό ναό Αγίας Ειρήνης Ορφανοτροφείου Θηλέων 3μηνο μνημόσυνο υπέρ αναπαύσεως της ψυχής του λατρευτού μας συζύγου, πατέρα και παππού

ΝΙΚΟΛΑΟΥ ΠΑΤΑΚΑ

Η οικογένειά του.

2959-28/5



Στις 29 Μαΐου ημέρα Σάββατο και ώρα 8 π.μ. στον ιερό ναό Αγίου Γερασίμου Πυλώνας τελούμε 9ήμερο μνημόσυνη υπέρ αναπαύσεως της ψυχής της λατρευτής μας συζύγου, μητέρας, γιαγιάς και προγιαγιάς

ΕΛΕΝΗΣ ΒΑΣΙΛΑΚΗ

Ο σύζυγος Ευστάθιος
Τα παιδιά, τα εγγόνια, τα δισέγγονα και οι λοιποί συγγενείς

8850-28/5



Τελούμε την 30 Μαΐου ημέρα Κυριακή και ώρα 8 π.μ. στον ιερό ναό Αγίας Μαρίνας Απολακκιάς 2ετές μνημόσυνο υπέρ αναπαύσεως της ψυχής της λατρευτής μας μητέρας και γιαγιάς

ΣΕΒΑΣΤΗΣ ΧΡΙΣΤΟΔΟΥΛΟΥ

Τα παιδιά, τα εγγόνια και οι λοιποί συγγενείς

8855-29/5



Τελούμε στις 29 Μαΐου ημέρα Σάββατο και ώρα 8 π.μ. στον ιερό ναό Ταξιαρχών νεκροταφείου 3μηνο μνημόσυνο υπέρ αναπαύσεως της ψυχής του λατρευτού μας συζύγου, πατέρα, γιού και αδελφού

ΣΤΕΦΑΝΟΥ ΤΖΙΜΑ

Η σύζυγος Φωτεινή
Τα παιδιά Αχιλλέας, Γιώργος
Τ' αδέλφια Ειρήνη-Θόδωρος
Η μητέρα του Δήμητρα και οι λοιποί συγγενείς

2963-28/5



Τελούμε στις 29 Μαΐου ημέρα Σάββατο και ώρα 8 π.μ. στον ιερό ναό Αγίου Γεωργίου Κάτω 9μηνο μνημόσυνο υπέρ αναπαύσεως της ψυχής του λατρευτού μας αδελφού και θείου

ΔΗΜΗΤΡΙΟΥ ΤΣΑΛΙΚΗ

Τα αδέλφια, τα ανίψια και οι λοιποί συγγενείς

2961-28/5



Στις 29 Μαΐου ημέρα Σάββατο και ώρα 7.30 π.μ. στον ιερό ναό Αγίου Στεργίου Ιαλυσού, καινούργιο νεκροταφείο τελούμε 6μηνο και 40ήμερο μνημόσυνο αντίστοιχα υπέρ αναπαύσεως της ψυχής των λατρευτών μας

ΕΜΜΑΝΟΥΗΛ ΚΙΟΥΡΔΗ και ΚΥΡΙΑΚΗΣ ΚΙΟΥΡΔΗ

Τα παιδιά Στέργος, Βασιλική, Θεόδωρος, Βασίλης, Μιχάλης και Στεέργος, Γεωργία, Μιχάλης και Γιάννης
Τα εγγόνια και οι λοιποί συγγενείς

8848-28/5



Τελούμε στις 29 Μαΐου ημέρα Σάββατο και ώρα 8.30 π.μ. στον ιερό ναό Αγίου Γεωργίου Κάτω 3μηνο μνημόσυνο υπέρ αναπαύσεως της ψυχής των λατρευτών μας συζύγου, πατέρα και αδελφής

ΓΕΩΡΓΙΟΥ ΜΙΣΣΙΚΟΥ ΕΛΕΝΗΣ ΜΙΣΣΙΚΟΥ

Η σύζυγος Κωνσταντίνα
Τα παιδιά Νικόλαος - Ειρήνη, Εφη - Ιωάννης
Τα εγγόνια και οι λοιποί συγγενείς

8842-28/5

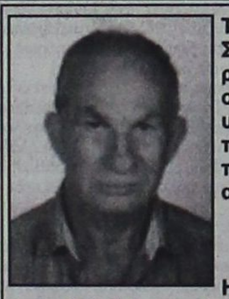

Τελούμε στις 29 Μαΐου ημέρα Σάββατο και ώρα 8 π.μ. στον ιερό ναό Ταξιαρχών Νεκροταφείου Ρόδου 6μηνο μνημόσυνο υπέρ αναπαύσεως της ψυχής του λατρευτού μας συζύγου, πατέρα, παππού, προπαππού, αδελφού και θείου

ΠΙΠΙΝΟΥ ΖΕΡΒΟΥ

Η σύζυγος Αθηνά
Τα παιδιά Γιώργος-Τσαμπίκα, Πραξιθέα-Λουκάς, Αννα, Ειρήνη-Νικόλαος, Τσαμπίκα.
Η αδελφή Μαρία
Τα εγγόνια, τα δισέγγονα, τ' ανίψια και οι λοιποί συγγενείς

2966-28/5

Τροχαίο ατύχημα

ΣΥΝΕΧΕΙΑ ΑΠΟ ΤΗ ΣΕΛ. 1

σε δένδρο και στη συνέχεια έπεσε σε γκρεμό, μ' αποτέλεσμα να βρει τραγικό θάνατο ο 20χρονος Μαλερίν Σούλι και να τραυματιστούν σοβαρά, οι άλλοι δύο φίλοι του.

• Το τραγικό ατύχημα σημειώθηκε στον επαρχιακό δρόμο Αεροδρόμιο-Καστελλόριζο, όταν το ΙΧ φορτηγό αυτοκίνητο που επέβαιναν οι τρεις Αλβανοί, προφανώς λόγω αδέξιου χειρισμού του οδηγού προσέκρουσε με σφοδρότητα σε δένδρο και στη συνέχεια γκρεμίστηκε, μ' αποτέλεσμα να σκοτωθεί ο 20χρονος και να τραυματιστούν σοβαρά οι άλλοι δύο.

ΛΟΓΩ της σοβαρότητας της κατάστασής τους οι δύο Αλβανοί μεταφέρθηκαν με αεροσκάφος του ΕΚΑΒ στο Νοσοκομείο της Ρόδου.

Ανακρίσεις-έρευνες, για τα αίτια του τραγικού ατυχήματος κάνει το αστυνομικό τμήμα Καστελλορίζου.

Προβλήματα στη Γεωργοένωση

ΣΥΝΕΧΕΙΑ ΑΠΟ ΤΗ ΣΕΛ. 1

γές, για την πώληση των δύο ακινήτων-φιλέτων της Γεωργοένωσης στο Καναμάτ προκειμένου να καλύψει μέρος του ανοίγματος, που δημιούργησε η λαθεμένη πολιτική των αγροτοπατέρων. Σε μια περίοδο που αντιμετωπίζει οικονομικά προβλήματα, έχει την πολυτέλεια να ακριβοπληρώνει συμβούλους, για να κάνουν τι;

Για να εισπράττουν τα ενοίκια ή για να κάνουν προτάσεις ξεπουλήματος;

ΣΤΗΝ ΕΠΟΜΕΝΗ γενική συνέλευση, αναμένεται να εκδηλωθούν αντιδράσεις των αγροτών, ενώ δεν αποκλείεται να ζητηθεί η διενέργεια νέων εκλογών.

Η φύλαξη της Παλιάς Πόλης

ΣΥΝΕΧΕΙΑ ΑΠΟ ΤΗ ΣΕΛ. 1

εργάζονται σε δύο βάρδιες από τις 10 το πρωί έως τις 2 μετά τα μεσάνυκτα. Εκτιμάται ότι με τον τρόπο αυτό θα δοθεί λύση στο πρόβλημα της κυκλοφορίας των αυτοκινήτων και των δικύκλων, καθώς και της παράνομης στάθμευσης στη Μεσαιωνική Πόλη, το οποίο έχει τεράστιες διαστάσεις.

Την ενίσχυση των μέτρων φύλαξης στη Μεσαιωνική Πόλη θα πρέπει να σημειωθεί ότι ζήτησαν οι καταστηματάρχες της περιοχής, προκειμένου να επιλυθεί το πρόβλημα που ταλανίζει τους πάντες.

ΣΕ ΣΥΝΤΟΜΟ χρονικό διάστημα θα πιάσει δουλειά στη Πόλη και ο γερανός, ο οποίος θα απομακρύνει τα παράνομα σταθμευμένα αυτοκίνητα και θα τα μεταφέρει στον χώρο που έχει διαμορφωθεί.

Η ανεργία στη Ρόδο

ΣΥΝΕΧΕΙΑ ΑΠΟ ΤΗ ΣΕΛ. 1

δείχνουν τα σοβαρότατα προβλήματα που ο κλάδος αντιμετωπίζει.

• Οι προσλήψεις που έχουν γίνει φθάνουν τις 8.8000, όπως δήλωσε στην «Πρόοδο» η προϊσταμένη του υποκαταστήματος του ΟΑΕΔ στη Ρόδο κ. Αμ. Παπαδοπούλου, ενώ πέρσι το ίδιο χρονικό διάστημα εργάζονταν στα ξενοδοχεία 10.000 άτομα.

ΤΟ ΠΡΟΒΛΗΜΑ αυτό απασχολεί τα σωματεία και την Ομοσπονδία των Ξενοδοχοϋπαλλήλων που απείλησε με απεργιακές κινητοποιήσεις και προσφυγή στη Δικαιοσύνη αφού το πρόβλημα είναι άλυτο. Δεν αποκλείεται πάντως να γίνει και νέα παρέμβαση στη διοίκηση της Ενωσης Ξενοδόχων, ενώ με το θέμα είναι πιθανό να ασχοληθεί και το Εργατικό Κέντρο Ρόδου.

• Για σήμερα θα πρέπει να σημειωθεί ότι έχει προγραμματιστεί από τους ξενοδοχοϋπαλλήλους τετράωρη στάση εργασίας από τις 12 το μεσημέρι έως τις 4 το απόγευμα σε ένδειξη διαμαρτυρίας για τα προβλήματα του κλάδου. Δεν αναμένεται να υπάρξει μεγάλη συμμετοχή στην απεργία, καθώς όσοι ξενοδοχοϋπάλληλοι εργάζονται στις μονάδες του νησιού μας δεν θα ρισκάρουν την απασχόλησή τους.

ΑΞΙΟΣΗΜΕΙΩΤΟ είναι ότι πολλοί ξενοδοχοϋπάλληλοι εργάζονται χωρίς να έχουν προσληφθεί. Αλλά και όσοι προσελήφθησαν παίρνουν μέχρι και 11 ρεπό το μήνα, κάτι που δεν είναι νόμιμο αφού οι ημέρες ανάπαυσης πρέπει να είναι οκτώ.

Η συνέλευση της ΔΑΝΕ

ΣΥΝΕΧΕΙΑ ΑΠΟ ΤΗ ΣΕΛ. 1

πλήρως η εταιρία, να καταχρεωθεί, ενώ είχε υπαχθεί στο άρθρο 44, κια να βρεθεί στο σημείο που ήταν και πριν την αύξηση του μετοχικού κεφαλαίου του 1999 δηλαδή υπό διάλυση. Επεισόδια από το παρασκήνιο που λειτουργούσε επί σειρά ετών από συγκεκριμένους κύκλους που δυναμίτιζαν διοικητικές κρίσεις, ενώ η εταιρία βούλιαζε και είχε σοβαρότερα προβλήματα από τις «καρεκλομαχίες» θα έρθουν στο φως.

• Στο μάτι του κυκλώνα θα βρεθεί σήμερα όμως και η ΑΝΕΚ γιατί ως στρατηγικός επενδυτής επί πέντε χρόνια δεν προέβη στις ενέργειες εκείνες που θα έσωζαν την εταιρία από τα χρέη και θα την καταστούσαν βιώσιμη και ανταγωνιστική σε μια γραμμή-φιλέτο. Επί πέντε χρόνια αναμενόταν η αναβάθμιση του στόλου με την αγορά πλοίων όπως αναφερόταν στο περίφημο φυλλάδιο της αύξησης του 1999. Αντιθέτως η εταιρία καρκινοβατεί στη γραμμή της Δωδεκανήσου με ένα μόνο πλοίο για την εξυπηρέτηση των κατοίκων του Νομού. Αναμενόταν η αξιοποίηση του ακινήτου των Μύλων. Πέντε χρόνια μετά το ακίνητο παραμένει ως έχει με τα βάρη και τις προσημειώσεις του. Εδώ και τρία χρόνια αναμένεται η περίφημη κάθαρση σε επίπεδο διοίκησης. Αντ' αυτού έγινε άλωση αφού στο ππδάλιο της εταιρίας μπήκαν στελέχη της ΑΝΕΚ και η συνέχεια προβλέπεται πολύ χειρότερη, αφού η ΔΑΝΕ θα προσαρτηθεί πλήρως στη χανιώτικη ναυτιλιακή και η πλειοψηφία των μελών του διοικητικού συμβουλίου της εταιρίας μετά τη σημερινή ψηφοφορία θα είναι Κρητικοί.

Παραιτήθηκε από το ΠΕΣΥΠ

ΣΥΝΕΧΕΙΑ ΑΠΟ ΤΗ ΣΕΛ. 1

γο (και τέως πρόεδρο του Ιατρικού Συλλόγου Ρόδου) Γρηγόρη Παπανικολάου, ο οποίος με επιστολή του στον υπουργό Υγείας Νικ. Κακλαμάνη υπογραμμίζει ότι δεν μπορεί να προσφέρει τις υπηρεσίες του στα θέματα της υγείας, δεδομένου ότι πολιτική της κυβέρνησης είναι να καταργήσει τα ΠεΣΥΠ!..

• Σημειώνεται ότι ο κ. Παπανικολάου είναι στέλεχος της Νέας Δημοκρατίας και στο νέο συμβούλιο του ΠεΣΥΠ διορίστηκε ως αναπληρωτής του γιατρού κ. Βαγγέλη Μανδρακού. Το κείμενο της επιστολής του κ. Παπανικολάου στον υπουργό Υγείας αναφέρει τα εξής: ..

«Αξιότιμε κ. Υπουργέ,

Με έκπληξη ανέγνωσα στις σημερινές τοπικές εφημερίδες της Ρόδου ότι αναφέρεται το όνομά μου μεταξύ των μελών του δ.σ. του ΠεΣΥΠ Νοτίου Αιγαίου και μάλιστα στη θέση του αναπληρωτή τακτικού μέλους της διοίκησης.

Επειδή τα θέματα της Υγείας που απασχολούν την περιοχή μας είναι πολλά και μεγάλα και με δεδομένο ότι η Πολιτική της κυβέρνησης είναι άμεση αντικατάσταση του ΠεΣΥΠ με άλλα όργανα, θεωρώ ότι σ' αυτήν τη φάση και απ' αυτήν τη θέση δεν θα μπορέσω να προσφέρω τις θετικές μου υπηρεσίες όπως εγώ θα επιθυμούσα.

Για τον σκοπό αυτό αφού σας ευχαριστήσω για την τιμή που μου κάνατε, σας δηλώνω ότι δεν αποδέχομαι αυτόν το διορισμό, χωρίς τούτο να εκληφθεί είτε ως πικρία, είτε άλλως όπως ήθελε ερμηνεύσει κανείς, αυτήν την στάση μου.

Με τιμή
Γρηγόρης Μ.
Παπανικολάου
Ιατρός-μικροβιολόγος
τ. πρόεδρος Ιατρικού
Συλλόγου Ρόδου»

Διαφάνειες και μεγενθύνσεις για μπαρ, εστιατόρια, fast food

Φ. & Ν. ΠΑΧΟΣ

Γ. Ευσταθίου 11
Τηλ. 26893

Τα φετινά Ανθεστήρια

ΣΥΝΕΧΕΙΑ ΑΠΟ ΤΗ ΣΕΛ. 1

-Παιδικός Σταθμός ΟΥΡΑΝΙΟ ΤΟΞΟ: 'Λησμονημένη Αφετηρία' - Μελικέρτης και Δελφίνι, Αρχαίος Ιδρυτικός Μύθος των Ολυμπιακών Αγώνων

-Σύλλογος Συμιακών Ρόδου Ο ΓΛΑΥΚΟΣ: 'Τα μάρμαρα της Ακρόπολης'

-Ρ.Ο.Δ.Α.: 'Το τρενάκι της Ρόδου'

-Σύλλογος Απολλώνων ΝΕΟΙ ΟΡΙΖΟΝΤΕΣ: 'Θεός Απόλλωνας'

-ΔΗ.ΠΕ.ΘΕ. Ρόδου: 'Η τριήρης της Λίνδου'

-Δήμος Νοτίας Ρόδου: 'Το κέρας της Αμάλθειας'

-Σύλλογος Νισυρίων Ρόδου ΠΟΡΦΥΡΙΣ: 'Ζει ο Μέγας Αλέξανδρος;'

-Σύνδεσμος Αιγυπτιωτών Δωδεκανήσου: 'Πυραμίδα - Σφίγγα'

-Συμιακό Θέατρο: ' Η αρπαγή της Ευρώπης'

-Σύλλογος Καταστηματαρχών Παλιάς Πόλης: 'Ο Διογένης και το Πυθάρι'

-Λύκειο Ελληνίδων ΕΡΓΑΝΗ ΑΘΗΝΑ: 'Ολυμπιακή Φλόγα'

-Πολιτιστικός Οργανισμός Δήμου Ροδίων: 'Φοίβος & Αθηνά' και 'Διαγόρας ο Ολυμπιονίκης'

-Δ.Ε.Υ.Α.Ρ.

ΠΕΖΟΠΟΡΑ ΤΜΗΜΑΤΑ

-Φιλαρμονική Δήμου Ροδίων

-Σχολή Χορού 'ΣΟΦΙΑ ΜΕΛΙΣΣΟΥΡΓΟΥ: 'Ο χορός των λουλουδιών'

-Π.Α.Ο. Διαγόρας - Ακαδημία Ποδηλασίας: 'Αθλητισμός & Παιδί'

-Σχολή Χορού 'Κων/να Νταλαμάγκα-Μιρόσαβιτς': ' Ουράνιο Τόξο'

-2ο Δημοτικό Σχολείο Ρόδου: 'Ολυμπιακοί Αγώνες'

-Παιδικός Σταθμός ΔΗΜΙΟΥΡΓΙΑ: 'Μια Ελλάδα Φως'

-Σύλλογος Γονέων και Κηδεμόνων Ατόμων με Ειδικές Ανάγκες: 'Ολυμπιακή Φλόγα'

-Παιδικός Σταθμός ΠΙΝΟΚΙΟ: 'Εμπρός..ΑΘΗΝΑ 2004'

-1ο Ειδικό Δημοτικό Σχολείο Ρόδου: 'Ολυμπιακοί Αγώνες'

-Παιδικός Σταθμός ΣΠΛΑΤΣ: 'Ολυμπιακοί Αγώνες'

-Κοινοτικό Προσχολικό Κέντρο για το Παιδί και την Οικογένεια: 'Ασφάλεια στη θάλασσα- προστασία στον ήλιο'

-Πολιτιστικός Σύλλογος Φανών Ο ΠΡΟΔΡΟΜΟΣ: 'Οι μικροί κηπουροί'

-Σχολή Χορού ΕΛΛΗ ΠΑΡΑΣΚΕΥΑ

-Εργαστήρι Ελληνικών Χορών Π.Ο.Δ.Ρ.

-5ο Δημοτικό Σχολείο Ρόδου

Ταλαιπωρία στο αεροδρόμιο

ΣΥΝΕΧΕΙΑ ΑΠΟ ΤΗ ΣΕΛ. 1

ντόμωση, γιατί δεν μπορούν να σταθούν στις θέσεις τους από τα τσιμπήματα των ψύλλων.

• Στο μεταξύ η κατάσταση είναι τραγική στους χώρους στάθμευσης, λόγω των έργων, καθώς οι κάτοχοι των οχημάτων αναγκάζονται να παρκάρουν σε μεγάλη απόσταση από το αεροδρόμιο, ενώ κυκλοφοριακό έμφραγμα παρατηρείται τις μέρες αιχμής με τα τουριστικά λεωφορεία.

ΑΠΟ ΤΗΝ Υπηρεσία Πολιτικής Αεροπορίας του Αεροδρομίου Ρόδου, εκδόθηκε για το πρόβλημα αυτό, η παρακάτω ανακοίνωση:

«Η διοίκηση του Κρατικού Αερολιμένα Ρόδου «Διαγόρας» κάνει έκκληση στο επιβατικό κοινό, εφ' όσον μπορεί να μην προσέρχεται στο Αεροδρόμιο με το ΙΧ αυτοκίνητό του, όταν πρόκειται ν' απουσιάσει για περισσότερο από 5-6 ημέρες, λόγω στενότητας των διαθεσίμων χώρων στάθμευσης και κυκλοφοριακού προβλήματος από τα εκτελούμενα έργα.

Οι εργαζόμενοι στον Αερολιμένα και οι υπάλληλοι Αεροπορικών Εταιριών και άλλων φορέων παρακαλούνται επίσης για το όσο το δυνατόν περιορισμό χρήσης των ΙΧ αυτοκινήτων τους, χρησιμοποιώντας υπηρεσιακά οχήματα ή μοτοποδήλατα για την προσέλευση στην εργασία τους».

ΝΑΥΤΙΚΗ ΕΤΑΙΡΕΙΑ ΤΗΛΟΣ 21ΟΣ ΑΙΩΝΑΣ

ΑΝΑΚΟΙΝΩΣΗ

Την Παρασκευή 28 Μαΐου το
SEA STAR
θα αναχωρήσει από Ρόδο για Τήλο και Νίσυρο στις 18.00 το απόγευμα.

Χ.Λ. 27/5

ΕΛΛΗΝΙΚΗ ΔΗΜΟΚΡΑΤΙΑ
ΥΠΟΥΡΓΕΙΟ ΥΓΕΙΑΣ & ΚΟΙΝΩΝΙΚΗΣ ΑΛΛΗΛΕΓΓΥΗΣ
Β' ΠΠεΣΥΠ Νοτίου Αιγαίου
ΚΡΑΤΙΚΟ ΘΕΡΑΠΕΥΤΗΡΙΟ ΚΕΝΤΡΟ ΥΓΕΙΑΣ ΛΕΡΟΥ
ΟΙΚΟΝΟΜΙΚΕΣ ΥΠΗΡΕΣΙΕΣ
ΓΡΑΦΕΙΟ ΠΡΟΜΗΘΕΙΩΝ

ΑΝΑΚΟΙΝΩΣΗ

Το Κρατικό Θεραπευτήριο – Κέντρο Υγείας Λέρου, ύστερα από την αριθμ. 05/03-05-04 Απόφαση του Συμβουλίου Διοίκησης.

ΠΡΟΚΗΡΥΣΣΕΙ

τους παρακάτω δημόσιους μειοδοτικούς διαγωνισμούς, που θα γίνουν στην αίθουσα συνεδριάσεων του ΤΤΠ ως εξής:

Την 30η Ιουνίου 2004, ημέρα Τετάρτη και ώρες: 10.00 - 10.15 είδη καθαριότητας (επανάληψη)

Τα έξοδα δημοσίευσης βαρύνουν την Υπηρεσία

Το κόστος παράδοσης των διακηρύξεων έχει ως εξής:

α) Παράδοση διακήρυξης τακτικού διαγωνισμού 6 ευρώ

β) Παράδοση διακήρυξης πρόχειρου διαγωνισμού 5 ευρώ

γ) Παράδοση διακήρυξης διαγωνισμού ΚΡΑΤΙΚΟ ΘΕΡΑΠΕΥΤΗΡΙΟ έργου 15 ευρώ.

Εξοδα αποστολής διακηρύξεων εκτός Λέρου – επιπλέον.

Οι διαγωνισμοί θα γίνουν σύμφωνα με τους όρους και προδιαγραφές των σχετικών διακηρύξεων του Θερ/ρίου, τις οποίες οι ενδιαφερόμενοι μπορούν να παίρνουν από το γραφείο προμηθειών τηλ. 22470-23019, 22131 και Fax.

Ο ΔΙΟΙΚΗΤΗΣ ΤΟΥ Θ.Κ.Υ. ΛΕΡΟΥ
ΚΑΡΑΦΟΥΛΙΔΗΣ ΧΡΗΣΤΟΣ

Χ.Λ. 27/5

ΔΗΜΟΣΙΑ ΕΠΙΧΕΙΡΗΣΗ ΗΛΕΚΤΡΙΣΜΟΥ Α.Ε.
Δ/ΝΣΗ ΠΕΡΙΦΕΡΕΙΑΣ ΝΗΣΙΩΝ
ΠΕΡΙΟΧΗ ΡΟΔΟΥ
ΠΛΑΤ. ΣΥΜΗΣ 10 ΡΟΔΟΣ

ΔΙΑΚΗΡΥΞΗ -ΠΡΟΣΚΛΗΣΗ

1. ΔΕΗ Α.Ε./ΔΠΝ/ Περιοχή Ρόδου, προκηρύσσει Δημόσιο Μειοδοτικό Διαγωνισμό με σφραγισμένες προσφορές, προς ανάδειξη αναδόχου για την εκτέλεση του έργου που αφορά, την Καταμέτρηση Ηλεκτρικής ενέργειας σε πελάτες της ΔΕΗ Περιοχής Ρόδου Αρ. Διακ. ΔΠΝ./Ρ.-2/2004.

2. Ο διαγωνισμός θα διεξαχθεί στις 02-06-2004 ημέρα Τετάρτη και ώρα 11.00 (ώρα λήξης υποβολής των προσφορών), στα γραφεία της Περιοχής Ρόδου Πλατεία Σύμης 10.

3. Γίνονται δεκτά για υποβολή προσφοράς με τις προϋποθέσεις της σχετικής Διακήρυξης, Φυσικά ή Νομικά πρόσωπα, που ασχολούνται με το αντικείμενο του διαγωνισμού και διαθέτουν ανάλογη εμπειρία και τον κατάλληλο και απαιτούμενο εξοπλισμό σύμφωνα με Υπεύθυνη Δήλωση που θα υποβάλουν.

4. Τα σχετικά τεύχη θα χορηγούνται στους ενδιαφερόμενους και στους εξουσιοδοτημένους εκπροσώπους τους από 27-05-2004 έως 01-06-2004 κατά τις εργάσιμες ημέρες από 9.00 έως 13.00 από τη Γραμματεία της ΔΕΗ/Περιοχής Ρόδου. Πλ. Σύμης 10.

5. Στα ανωτέρω γραφεία της περιοχής Ρόδου, οι ενδιαφερόμενοι μπορούν να απευθύνονται για κάθε πληροφορία ή διευκρίνιση, σχετικά με τη Διακήρυξη.

ΔΗΜΟΣΙΑ ΕΠΙΧΕΙΡΗΣΗ ΗΛΕΚΤΡΙΣΜΟΥ Α.Ε.
ΠΕΡΙΟΧΗ ΡΟΔΟΥ/ΔΠΝ

Χ.Λ. 27/5

Πάντα κάποιοι ξεχωρίζουν...
Rodos Gold VOGIATZIS
Ιδιαίτερη αισθητική
Απαράμιλλη ποιότητα
πλούσιες επιλογές
για γάμους, βαπτίσεις,
και ιδιαίτερες στιγμές
με μοναδική λάμψη .....
σε εξαιρετικές τιμές
Rodos Gold VOGIATZIS
Χρυσές δημιουργίες...
για πολύτιμες σχέσεις
10ο χιλ. Λεωφ. Ρόδου Λίνδου
Τηλ: 22410 86670 - 3
X.4595-30/5

Από την καταστροφική φωτιά

Σημαντικές ζημιές στην Κάρπαθο

Ερώτηση στη Βουλή για το Φράγμα Σχοινά

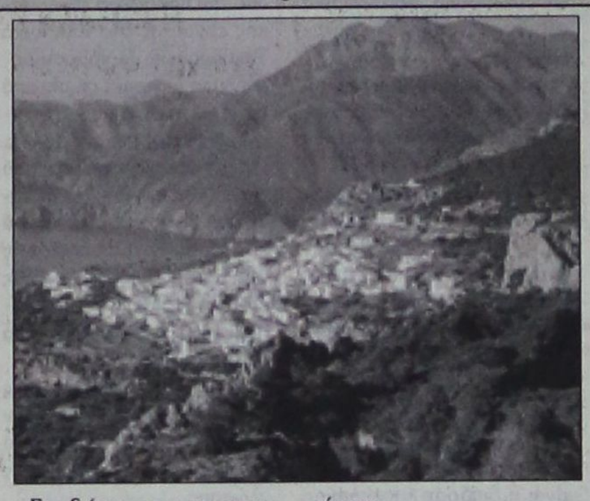

Με θέματα που αφορούν την Κάρπαθο ασχολούνται ο βουλευτές του ΠΑΣΟΚ. Συγκεκριμένα, ο Γ. Παρασκευάς με επιστολή του στο νομάρχη Γ. Μαχαιρίδη ζητά να παρθούν μέτρα για το Μεσοχώρι Καρπάθου λόγω της καταστροφικής πυρκαγιάς, ενώ ο Κ. Καϊσερλης κατέθεσε ερώτηση στη Βουλή για το φράγμα του Σχοινά. Στην επιστολή του ο κ. Παρασκευάς αναφέρει τα εξής:

«Κύριε Νομάρχη

Στη διάρκεια της προχτεσινής επίσκεψής μου στην Κάρπαθο διαπίστωσα το μέγεθος της καταστροφής που προκλήθηκε στην ευρύτερη περιοχή του δημοτικού διαμερίσματος Μεσοχωρίου Καρπάθου από την τελευταία φωτιά.

Είναι ανάγκη να υπάρξουν συντονισμένες ενέργειες για την λήψη αποφάσεων για την αποκατάσταση των ζημιών.

Είναι προφανές ότι η καταστροφή του δάσους στα όρια του οικισμού εγκυμονεί κινδύνους και έχει εκμηδενίσει την αντιπλημμυρική προστασία του.

Είναι γνωστό ότι η Νομαρχιακή Αυτοδιοίκηση και σεις προσωπικά κ. Νομάρχη έχετε ήδη ενδιαφερθεί.

Θα παρακαλούσα για την συζήτηση του θέματος στη συνεδρίαση του Νομαρχιακού Συμβουλίου που θα γίνει την Πέμπτη.

Θεωρώ ότι είναι επιτακτική ανάγκη η σύνταξη μελέτης αντιπλημμυρικής προστασίας του οικισμού και εν συνεχεία η εξεύρεση των πόρων για την κατασκευή του έργου.

Με εκτίμηση

Γιάννης Παρασκευάς

Βουλευτής Δωδ/σου».

Η ΕΡΩΤΗΣΗ ΚΑΪΣΕΡΛΗ

Η ερώτηση του Κ. Καϊσερλη για το φράγμα του Σχοινιά στην Κάρπαθο αναφέρει τα εξής:

Οπως γνωρίζετε στο Επιχειρησιακό Πρόγραμμα του υπουργείου σας έχει ενταχθεί η κατασκευή του Φράγματος Σχοινά στο νησί της Καρπάθου του Νομού Δωδεκανήσου.

Από τις πληροφορίες που έχουμε έχει ολοκληρωθεί η σύνταξη της οικονομοτεχνικής μελέτης και δεν απομένει παρά μόνο η έκδοση της σχετικής ΣΑΕ και η προώθησή της για δημοπράτηση και κατασκευή του έργου.

Το έργο αυτό είναι ιδιαίτερα σημαντικό για την περαιτέρω ανάπτυξη της ακριτικής νήσου Καρπάθου η οποία υφίσταται τις συνέπειες από την νησιώτικη ιδιαιτερότητά της και το απομεμακρυσμένο της περιοχής.

Γνωρίζοντας ότι η κατασκευή και η λειτουργία αυτού του έργου θα δώσει τις απαραίτητες εγγυήσεις για την επιβίωση των κατοίκων, την συγκράτηση του γεωργικού πληθυσμού και την αναπτυξιακή προοπτική.

Ερωτάται ο κ. υπουργός:

1. Εάν το έργο θα δημοπρατηθεί εντός του έτους

2. Εάν το έργο θα ενταχθεί και θα χρηματοδοτηθεί από το 3ο ΚΠΣ.

Χώρος Υγιεινομικής Ταφής Απορριμμάτων στο Δήμο Ηρακλειδών



Περί τα μέσα του 2006 υπολογίζεται ότι θα τεθεί σε λειτουργία ο Χώρος Υγειονομικής Ταφής Απορριμμάτων (ΧΥΤΑ) στην τοποθεσία «Ματιάδες» του Δήμου Ηρακλειδών.

Είναι ένα έργο ζωής για όλο το νησί της Κω για το οποίο και οι τρεις Δήμοι έχουν συστήσει Σύνδεσμο με πρόεδρο τον δήμαρχο Ηρακλειδών κ. Θεοδόση Βαρκά.

Αυτές τις μέρες επικαιροποιούνται οι μελέτες προκειμένου να γίνει η προκήρυξη της μελέτης κατασκευής του έργου μέχρι το τέλος του χρόνου.

Ο ΧΥΤΑ της Κω χρηματοδοτείται από το Ταμείο Συνοχής, με το ποσό των 3,7 εκατ. ευρώ.

Με την έναρξη της λειτουργίας του η υγειονομική ταφή των απορριμμάτων θα γίνεται σε μίαν έκταση 25 στρεμμάτων με δυνατότητα επέκτασης στα 80 στρέμματα.

Γραφείο εξυπηρέτησης ατόμων με αναπηρίες στο Δήμο Καρπάθου



Ο Δήμος Καρπάθου, ο Δημοτικός Οργανισμός Πρόνοιας και ο Καρπαθιακός Σύλλογος Ατόμων με αναπηρίες δημιούργησαν και λειτουργούν Γραφείο Εξυπηρέτησης ατόμων με αναπηρίες στα Πηγάδια Καρπάθου στην αίθουσα συνεδριάσεων του δημοτικού συμβουλίου «Ξενώνας».

Στόχος είναι η ενίσχυση της ευαισθητοποίησης σε θέματα αναπηρίας, ο εντοπισμός και η εξάλειψη των εμποδίων που αντιμετωπίζουν τα άτομα με αναπηρίες στην καθημερινή ζωή και η βελτίωση της στάσης της κοινωνίας απέναντι στις αναπηρίες.

«Επικοινωνείστε μαζί μας. Ας βρούμε μαζί τον τρόπο να μειώσουμε τα προβλήματά μας. Η αναπηρία είναι ζήτημα ανθρωπίνων δικαιωμάτων και ανθρωπιάς» είναι μερικά από τα μηνύματα που απευθύνει το Γραφείο Εξύπηρέτησης ατόμων με αναπηρίες, το οποίο λειτουργεί καθημερινά με τα εξής τηλέφωνα επικοινωνίας: 22450/23790 και 22450/29004

ΑΠΩΛΕΙΑ
ΑΠΩΛΕΣΘΗ μοτοποδήλατο μάρκας ΣΟΥΖΟΥΚΙ αρ. Τ.Δ. 2548 από την περιοχή της Μητροπόλεως. Το μοτοποδήλατο ανήκει σε ανάπηρη κυρία.
Ο ευρών παρακαλείται να τηλεφωνήσει στο 6942770420
Γ.Δ-30/5

ΟΡΘΟΠΕΔΙΚΑ - ΙΑΤΡΙΚΑ
ΧΑΡΙΤΟΣ
ΑΚΟΥΣΤΕ...
τους ήχους μιας νέας ζωής

Το μικρότερο αθέατο ψηφιακό ακουστικό
Ακουστικά Βαρηκοΐας
WIDEX oticon
Τώρα διαθέτουμε τη νέα ολοκληρωμένη σειρά 100% ψηφιακών & αυτόματων ακουστικών, που προσφέρουν τέλεια ακουστική απόδοση, χωρίς ενοχλητικά σφυρίγματα και χωρίς παράσιτα.

ΕΛΕΥΘ. ΒΕΝΙΖΕΛΟΥ 6 (Διπλα στη Ροδιακή Επαυλη) - ΡΟΔΟΣ
Τηλ.: 22410 24112 - Fax: 2241075969
X4619-30/5

Zorpidis
Lane Sea Lines - Zorpidis Travel
Αλεξ. Διάκου και Λοχαγού Φανουράκη 31.
Τηλ. 02410 20625, 30054, 33603, 33607 FAX 26745
e-mai: stefanakis@zorpidis.com
ΔΡΟΜΟΛΟΓΙΑ
ΙΕΡΑΠΕΤΡΑ / Β. ΚΟΡΝΑΡΟΣ
ΚΑΘΕ ΚΥΡΙΑΚΗ: 04.30 για ΧΑΛΚΗ-ΔΙΑΦΑΝΙ-ΠΗΓΑΔΙΑ-ΚΑΣΟ-ΣΗΤΕΙΑ-ΑΓ. ΝΙΚΟΛΑΟ-ΜΗΛΟ-ΠΕΙΡΑΙΑ
ΚΑΘΕ ΤΕΤΑΡΤΗ 04.30 για ΧΑΛΚΗ-ΔΙΑΦΑΝΙ-ΠΗΓΑΔΙΑ-ΚΑΣΟ-ΣΗΤΕΙΑ-ΑΓ. ΝΙΚΟΛΑΟ-ΜΗΛΟ-ΠΕΙΡΑΙΑ
ΚΑΘΕ ΠΕΜΠΤΗ 04.30 για ΧΑΛΚΗ-ΔΙΑΦΑΝΙ-ΠΗΓΑΔΙΑ-ΚΑΣΟ-ΣΗΤΕΙΑ-ΑΓ. ΝΙΚΟΛΑΟ-ΣΑΝΤΟΡΙΝΗ-ΜΗΛΟ-ΠΕΙΡΑΙΑ
ΠΑ ΚΑΣΤΕΛΛΟΡΙΖΟ
ΚΑΘΕ ΤΡΙΤΗ-ΤΕΤΑΡΤΗ-ΣΑΒΒΑΤΟ 12.00 το μεσημέρι
ΚΑΘΕ ΣΑΒΒΑΤΟ 21.00 για ΚΩ-ΚΑΛΥΜΝΟ-ΣΑΜΟ-ΧΙΟ-ΜΥΤΙΛΗΝΗ-ΛΗΜΝΟ-ΑΛΕΞΑΝΔΡΟΥΠΟΛΗ
ΠΛΗΡΟΦΟΡΙΕΣ
ΤΗΛ. 22410 20625 - 30054 - 33607
X.4597-30/5

ΕΚΠΑΙΔΕΥΣΗ ΣΤΟΥΣ ΥΠΟΛΟΓΙΣΤΕΣ
@Anosis
Computer Learning
X4622-1/6
ΕΝΑΡΞΗ ΘΕΡΙΝΩΝ ΤΑΧΥΡΥΘΜΩΝ ΤΜΗΜΑΤΩΝ
Ιούνιος - Ιούλιος 2004
Ταχύρυθμα σεμινάρια 5 ή 10 εβδομάδων στα προγράμματα Windows, Word, Excel, Powerpoint, Access, Internet για την απόκτηση των Διεθνώς Αναγνωρισμένων Διπλωμάτων ECDL Start & Core

ECDL
Ευρωπαϊκό Δίπλωμα Κατάρτισης στους Η/Υ
Αναγνωρισμένο από το Ελληνικό Δημόσιο και το ΑΣΕΠ σύμφωνα με το Προεδρικό Διάταγμα 347/2003
Στο ερώτημα ΠΩΣ ΜΠΟΡΩ ΣΕ ΕΛΑΧΙΣΤΟ ΧΡΟΝΟ ΝΑ ΜΑΘΩ ΣΩΣΤΑ ΤΟΥΣ Η/Υ ΚΑΙ ΝΑ ΑΠΟΚΤΗΣΩ ΤΑ ΑΠΑΡΑΙΤΗΤΑ ΕΦΟΔΙΑ ΓΙΑ ΤΟ ΜΕΛΛΟΝ
Η απάντηση είναι ΕΝΤΑΤΙΚΑ ΣΕΜΙΝΑΡΙΑ ΕΝΗΛΙΚΩΝ ANOSIS
ΣΤ.ΚΩΤΙΑΔΗ 52-ΑΝΑΛΗΨΗ ΡΟΔΟΣ ΤΗΛ.78924
Email : anosis@otenet.gr URL : www.anosis.gr
Υπεύθ. Σπουδών : ΚΩΣΤΑΣ ΧΑΤΖΗΔΑΚΗΣ

STELLA BEAUTY
DIBI CENTER
ΠΑΓΚΟΣΜΙΑ ΚΕΝΤΡΑ ΑΙΣΘΗΤΙΚΗΣ ΚΑΙ ΑΔΥΝΑΤΙΣΜΑΤΟΣ
ΑΓΓΛΙΑ • ΑΜΕΡΙΚΗ ΙΤΑΛΙΑ • ΜΟΝΑΚΟ ΙΣΠΑΝΙΑ
Κάποτε οι τέλειες αναλογίες ήταν Θείο δώρο. Σήμερα στο DIBI CENTER είναι Επιστημονικό Θαύμα!
ΣΩΜΑ
Αδυνάτισμα (ολικό - τοπικό)
Κυτταρίτιδα
Σύσφιξη
Θαλασσοθεραπείες
Κρυοθεραπείες
Αποτρίχωση (Χαλάουα - κερί)
SOLARIUM
ΠΡΟΣΩΠΟ
Καθαρισμός
Peeling
Ενυδατώσεις
Lifting
Βιομοριακές θεραπείες
Οξέα φρούτων (AHA)
Ακμή
Οξυγονοθεραπεία
Ριζική αποτρίχωση
ΕΙΜΑΣΤΕ ΕΞΟΠΛΙΣΜΕΝΟΙ ΜΕ ΤΟΥΣ ΠΙΟ ΣΥΓΧΡΟΝΟΥΣ ΗΛΕΚΤΡΟΝΙΚΟΥΣ ΥΠΟΛΟΓΙΣΤΕΣ

ΜΕΓΑΛΕΣ ΠΡΟΣΦΟΡΕΣ ΓΙΑ ΛΙΓΕΣ ΜΕΡΕΣ... ΑΠΟ 15€
Με την προσωπική φροντίδα της έμπειρης ΑΙΣΘΗΤΙΚΟΥ: ΣΤΕΛΛΑΣ ΧΑΤΖΗΣΑΒΒΑ
Μιχ. Πετρίδη 49, Ρόδος, Τηλ: 30469, 73590

Ανακαλύψτε
με τα Blue Star Ferries
το καλύτερο ταξίδι!


ΠΡΟΣ ΠΕΙΡΑΙΑ

ΑΝΑΧΩΡΗΣΗ ΑΠΟ							ΑΦΙΞΗ ΠΕΙΡΑΙΑ
ΡΟΔΟ	ΚΩ	ΛΕΡΟ	ΠΑΤΜΟ	ΜΥΚΟΝΟ	ΣΥΡΟ	ΑΜΟΡΓΟ (ΚΑΤΑΠΟΜΑ)	
ΤΡΙΤΗ 20:00	ΤΡΙΤΗ 22:55	---	---	ΤΕΤΑΡΤΗ 03:30	---	---	ΤΕΤΑΡΤΗ 07:20
ΠΕΜΠΤΗ 20:00	ΠΕΜΠΤΗ 22:55	---	---	---	ΠΑΡΑΣΚΕΥΗ 03:45	---	ΠΑΡΑΣΚΕΥΗ 07:05
ΣΑΒΒΑΤΟ 10:00	ΣΑΒΒΑΤΟ 12:50	---	---	---	---	ΣΑΒΒΑΤΟ 16:20	ΣΑΒΒΑΤΟ 21:30
ΚΥΡΙΑΚΗ 18:30	ΚΥΡΙΑΚΗ 21:25	ΚΥΡΙΑΚΗ 23:05	ΔΕΥΤΕΡΑ 00:15	---	ΔΕΥΤΕΡΑ 03:45	---	ΔΕΥΤΕΡΑ 07:05

ΑΝΕΚΤΕΛΕΣΤΑ ΔΡΟΜΟΛΟΓΙΑ: 25/12/03, 01/01/04, 11/04/04 (αναχώρηση από Ρόδο 18:30 για Πειραιά).

ΑΠΟ ΠΕΙΡΑΙΑ

ΑΝΑΧΩΡΗΣΗ ΑΠΟ ΠΕΙΡΑΙΑ	ΑΦΙΞΗ						
	ΣΥΡΟ	ΜΥΚΟΝΟ	ΑΜΟΡΓΟ (ΚΑΤΑΠΟΜΑ)	ΠΑΤΜΟ	ΛΕΡΟ	ΚΩ	ΡΟΔΟ
ΔΕΥΤΕΡΑ 20:00	ΔΕΥΤΕΡΑ 23:20	---	---	---	---	ΤΡΙΤΗ 04:10	ΤΡΙΤΗ 07:10
ΤΕΤΑΡΤΗ 20:00	ΤΕΤΑΡΤΗ 23:20	---	---	---	---	ΠΕΜΠΤΗ 04:10	ΠΕΜΠΤΗ 07:10
ΠΑΡΑΣΚΕΥΗ 20:00	---	ΠΑΡΑΣΚΕΥΗ 23:50	---	---	---	ΣΑΒΒΑΤΟ 04:20	ΣΑΒΒΑΤΟ 07:15
ΣΑΒΒΑΤΟ 23:30	---	---	ΚΥΡΙΑΚΗ 04:45	ΚΥΡΙΑΚΗ 07:00	ΚΥΡΙΑΚΗ 08:10	ΚΥΡΙΑΚΗ 09:50	ΚΥΡΙΑΚΗ 12:45

ΑΝΕΚΤΕΛΕΣΤΑ ΔΡΟΜΟΛΟΓΙΑ: 24/12/03, 31/12/03, 10/04/04 (αναχώρηση από Πειραιά 23:30 για Ρόδο).

SKEVO'S TRAVEL AGENCY
ΚΑΝΤΕ ΚΡΑΤΗΣΗ ΤΩΡΑ!
ΠΛΗΡΟΦΟΡΙΕΣ ΚΑΙ ΚΡΑΤΗΣΕΙΣ ΘΕΣΕΩΝ ΣΤΟΝ ΤΑΞΙΔΙΩΤΙΚΟ ΣΑΣ ΠΡΑΚΤΟΡΑ Ή SKEVO'S TRAVEL AGENCY: ΑΜΕΡΙΚΗΣ 111, ΡΟΔΟΣ, ΤΗΛ. ΚΡΑΤΗΣΕΩΝ ΕΠΙΒΑΤΩΝ ΚΑΙ Ι.Χ.: 22410-22461, 22410-75655, 22410-75310, ΤΗΛ. ΚΡΑΤΗΣΕΩΝ ΦΟΡΤΗΓΩΝ: 22410-76600
X4593-30/5

ΖΗΤΑ ΒΟΗΘΕΙΑ

Πατέρας πολύτεκνης οικογένειας (τέσσερα παιδιά) προσβλήθηκε από βαρύτατη ασθένεια, με αποτέλεσμα να καταστεί ανίκανος για εργασία και η οικογένειά του να περιέλθει σε οικονομικό αδιέξοδο, σε βαθμό που και το ενοίκιο να μην μπορεί να το πληρώσει.

Η σύζυγος απευθύνει έκκληση σ' όσους επιθυμούν και μπορούν να προσφέρουν κάποια βοήθεια από το υστέρημά τους, να την καταθέσουν στο λογαριασμό 80210937-3 του Ταχυδρομικού Ταμιευτηρίου Ρόδου.

Γ.Δ. 31/5

Πρόγραμμα στο Δήμο Πεταλούδων

Διακοπές και εθελοντισμός

ΕΡΓΑΣΙΑ ΣΤΑ ΕΛΛΗΝΙΚΑ ΤΑΧΥΔΡΟΜΕΙΑ

Κοντά στους νέους της ευρύτερης περιοχής του Δήμου Πεταλούδων και όχι μόνο, εκπληρώνοντας με τον καλύτερο δυνατό τρόπο τους σκοπούς της δημιουργίας του, βρίσκεται το Κέντρο Πληροφόρησης Νέων (ΚΠΝ) του Δήμου Πεταλούδων, παρέχοντας πληροφόρηση και στήριξη σχετικά με επαγγελματικά, εκπαιδευτικά προγράμματα αλλά και ψυχαγωγίας.

Προς την κατεύθυνση αυτή είναι και η ενημέρωσή τους με ένα νέο σχετικά πρόγραμμα που έχει προκηρυχθεί.

Πρόκειται για το πρόγραμμα «Διακοπές και Εθελοντισμός» που υλοποιεί για πέμπτη συνεχή χρονιά η Γενική Γραμματεία Νέας Γενιάς σε συνεργασία με τα Ελληνικά Ταχυδρομεία (ΕΛ.ΤΑ), και το οποίο τίθεται υπό την αιγίδα του υπουργείου Μεταφορών και Επικοινωνιών.

Στόχος του προγράμματος είναι η διάδοση της έννοιας του εθελοντισμού, η αξιοποίηση των ικανοτήτων των νέων ανθρώπων, και η ανάδειξη των ιδιαιτεροτήτων κάθε τόπου.

Το πρόγραμμα δίνει τη δυνατότητα στους νέους εκτός από την προσφορά εθελοντικής εργασίας στα Ελληνικά Ταχυδρομεία να κάνουν παράλληλα διακοπές σε μία από τις νησιωτικές ή παραθαλάσσιες περιοχές της χώρας μας. Για την κατοχύρωση μίας από τις 200 θέσεις που θα διατεθούν, θα ισχύσει η σειρά προτεραιότητας υποβολής της αίτησης, διασφαλίζοντας έτσι την αδιάβλητη διαδικασία κάλυψης των θέσεων στα κατά τόπους ΕΛ.ΤΑ.

Προϋπόθεση συμμετοχής είναι η κατοχή τουλάχιστον του Απολυτηρίου Λυκείου και η γνώση μίας ξένης γλώσσας.

Τα διαστήματα απασχόλησης έχουν χωριστεί σε δύο περιόδους, από την 1η έως τις 31 Ιουλίου και από την 1η έως τις 30 Αυγούστου. Σε κάθε περίοδο θα απασχοληθούν εκατό (100) νέοι εθελοντές, οι οποίοι θα επιλεγούν από τη Γενική Γραμματεία Νέας Γενιάς.

Τα ΕΛΤΑ καλύπτουν τη δαπάνη των εξόδων διαμονής, διατροφής και μετάβασης - επιστροφής των εθελοντών και μέσω των κατά τόπους γραφείων έχουν την ευθύνη της ένταξή τους στη λειτουργία της υπηρεσίας τους.

Οι ενδιαφερόμενοι θα πρέπει να δηλώσουν τις αιτήσεις συμμετοχής μέχρι τις 2 Ιουνίου 2004.

Για περισσότερες πληροφορίες και αιτήσεις:

Κ. Δημήτρη Κατσουράκη

Κέντρο Πληροφόρησης Νέων Δήμου Πεταλούδων

Λεωφόρος Ελευθερίας, Κρεμαστή - Τηλ.: 22410-93833.

Καθυστερεί η ολοκλήρωσή τους

Επίσπευση των εργασιών στο αεροδρόμιο της Ρόδου

ΕΠΙΣΚΕΨΗ ΕΝΤΟΣ ΤΗΣ ΕΒΔΟΜΑΔΑΣ

Η πορεία του έργου της επέκτασης του αεροδρομίου Ρόδου θα είναι το αντικείμενο σύσκεψης που θα πραγματοποιηθεί μέσα στην τρέχουσα εβδομάδα.

Στη σύσκεψη θα παραστούν εκπρόσωποι της εταιρείας που ανέλαβε την κατασκευή του έργου, της Υπηρεσίας Πολιτικής Αεροπορίας και του υπουργείου Χωροταξίας και Περιβάλλοντος.

Ζητούμενο είναι να δοθούν λύσεις στα προβλήματα που παρουσιάστηκαν και να επισπευθεί το έργο το οποίο παρουσιάζει καθυστέρηση.

Απαραίτητο είναι να ολοκληρωθεί το συντομότερο δυνατό η κατασκευή της οδού εισόδου - εξόδου στον αερολιμένα και των δύο επιπλέον θέσεων αεροσκαφών στην πίστα.

Δεν αποκλείεται το αεροδρόμιο της Ρόδου να χρησιμοποιηθεί στη διάρκεια των Ολυμπιακών Αγώνων για τη φιλοξενία αεροσκαφών, που θα έρχονται από τους αερολιμένες των Ολυμπιακών πόλεων. Για να γίνει αυτό όμως θα πρέπει να ολοκληρωθούν τα έργα που έχουν προγραμματιστεί.

Χωρίς ακτοπλοϊκή σύνδεση η Πάτμος

ΔΙΑΜΑΡΤΥΡΟΝΤΑΙ ΟΙ ΚΑΤΟΙΚΟΙ

Σε δυναμικές κινητοποιήσεις ετοιμάζονται να κατέλθουν οι κάτοικοι της Πάτμου που ζητούν να βελτιωθεί η ακτοπλοϊκή συγκοινωνία του νησιού.

Για να βελτιωθεί η κατάσταση εστάλη και επιστολή στον υφυπουργό Εμπορικής Ναυτιλίας κ. Μανώλη Κεφαλογιάννη από το Δήμο Πάτμου.

Οι κάτοικοι, αλλά και η δημοτική αρχή του νησιού ζητούν να υπάρχει καθημερινή σύνδεση της Πάτμου με τον Πειραιά και τη Ρόδο τη θερινή περίοδο. Ζητούμενο είναι ακόμη να προστεθεί η Πάτμος στα δρομολόγια της εταιρίας BLUE STAR FERRIES του Γεράσιμου Στρίντζη, που εκτελούνται για να συνδέονται οι Κυκλάδες με τον Πειραιά.

Στην περίπτωση που δεν θα υπάρξει ανταπόκριση από το ΥΕΝ τότε τον πρώτο λόγο θα έχουν οι κινητοποιήσεις.

Δεν αποκλείεται μάλιστα οι κάτοικοι να κλείσουν και το λιμάνι του νησιού σε ένδειξη διαμαρτυρίας.

ΑΡΧΩΝ ΣΑΜΑΡΤΖΗΣ ΑΕΤΕΒΕ

Από το 1980

24 ΧΡΟΝΙΑ ΜΟΝΩΣΕΙΣ



ΜΟΝΩΣΕΙΣ ΤΑΡΑΤΣΩΝ

Ricafon

ΓΙΑ ΤΕΛΕΙΑ ΑΚΟΥΣΤΙΚΗ ΣΤΟΥΣ ΧΩΡΟΥΣ ΕΡΓΑΣΙΑΣ ΚΑΙ ΔΙΑΣΚΕΔΑΣΗΣ



Τοποθετώντας το κατάλληλο προϊόν RICOFON έχετε μία αίθουσα με άριστη ακουστική και συγχρόνως ένα τέλειο διακοσμητικό αποτέλεσμα.

4577-30/5

ΔΙΑΘΕΣΗ: ΑΡΧΩΝ ΣΑΜΑΡΤΖΗΣ ΑΕΤΕΒΕ

ΜΟΝΩΣΕΙΣ - ΣΤΕΓΑΝΩΣΕΙΣ

ΚΑΤΑΣΤΗΜΑΤΑ

1) Ικαρου & Λαοδικείας - Τηλ.: 22410 20021 Ρόδος 85100

2) Υποκατάστημα Ερυθρού Σταυρού 21 - Τηλ.: 22410 23030/32054 Ρόδος 85100

ΚΙΝΗΤΟ: 6944 502033

ΔΡΟΜΟΛΟΓΙΑ ΤΟΥ ΤΑΧΥΠΛΟΟΥ ΚΑΤΑΜΑΡΑΝ

«ΔΩΔΕΚΑΝΗΣΟΣ ΕΞΠΡΕΣ»

DODEKANISOS

Αναχωρίσεις από την Κολώνα (Θαλασσινή πύλη)

ΑΠΟ 1-5-2004 ΕΩΣ 15-10-2004

ΗΜΕΡΑ	ΩΡΑ	ΠΡΟΟΡΙΣΜΟΣ	ΑΦΙΞΗ ΡΟΔΟ
ΚΑΘΕ ΔΕΥΤΕΡΑ	08.30	ΣΥΜΗ-ΚΩ-ΚΑΛΥΜΝΟ-ΛΕΡΟ-ΚΑΛΥΜΝΟ-ΚΩ-ΣΥΜΗ-ΡΟΔΟ	18.30
ΚΑΘΕ ΤΡΙΤΗ	08.30	ΚΩ-ΚΑΛΥΜΝΟ-ΛΕΡΟ-ΠΑΤΜΟ-ΛΕΙΨΟΙ-ΛΕΡΟ-ΚΑΛΥΜΝΟ-ΚΩ-ΡΟΔΟ	18.30
ΚΑΘΕ ΤΕΤΑΡΤΗ	08.30	ΚΑΣΤΕΛΛΟΡΙΖΟ-ΡΟΔΟ	18.30
ΚΑΘΕ ΠΕΜΠΤΗ	08.30	ΚΩ-ΚΑΛΥΜΝΟ-ΛΕΡΟ-ΛΕΙΨΟΙ-ΠΑΤΜΟ-ΛΕΡΟ-ΚΑΛΥΜΝΟ-ΡΟΔΟ	18.30
ΚΑΘΕ ΠΑΡΑΣΚΕΥΗ	08.30	ΣΥΜΗ-ΚΩ-ΚΑΛΥΜΝΟ-ΛΕΡΟ-ΚΑΛΥΜΝΟ-ΚΩ-ΣΥΜΗ-ΡΟΔΟ	18.30
ΚΑΘΕ ΣΑΒΒΑΤΟ	08.30	ΚΩ-ΚΑΛΥΜΝΟ-ΛΕΡΟ-ΛΕΙΨΟΙ-ΠΑΤΜΟ-ΛΕΡΟ-ΚΑΛΥΜΝΟ-ΚΩ-ΡΟΔΟ	18.30
ΚΑΘΕ ΚΥΡΙΑΚΗ	08.30	ΣΥΜΗ-ΚΩ-ΚΑΛΥΜΝΟ-ΛΕΡΟ-ΠΑΤΜΟ-ΛΕΙΨΟΙ-ΛΕΡΟ-ΚΑΛΥΜΝΟ-ΚΩ-ΣΥΜΗ-ΡΟΔΟ	18.30

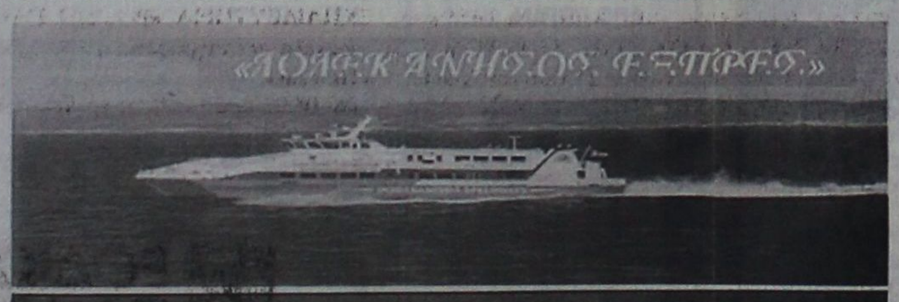

ΠΛΗΡΟΦΟΡΙΕΣ / ΚΡΑΤΗΣΕΙΣ

ΔΩΔΕΚΑΝΗΣΟΣ ΝΑΥΤΙΛΙΑΚΗ Ν.Ε"
ΑΥΣΤΡΑΛΙΑΣ 3, 85100 ΡΟΔΟΣ
ΤΗΛ: 2241070590, ΦΑΞ: 2241070591
E-MAIL: info@12ne.gr

X 4600-30/5

ΕΥΧΑΡΙΣΤΗΡΙΟ

Ευχαριστούμε θερμά το Επιστημονικό και Νοσηλευτικό Προσωπικό της Β' Παθολογικής Κλινικής του Γενικού Νοσοκομείου Ρόδου, για την φροντίδα που πρόσφεραν στον αγαπημένο μας ΦΩΤΕΙΝΟ ΦΩΤΑΚΗ που έφυγε τόσο πρόωρα από κοντά μας.

Ιδιαίτερα ευχαριστούμε τον εξαίρετο επιστήμονα κ. Νικήτα Παπανικήτα που μας συμπαραστάθηκε σε όλες τις δύσκολες στιγμές. Επίσης ευχαριστούμε τον καθηγητή της Ιατρικής Σχολής του Παν/μίου Αθηνών και φίλο κ. Νίκο Τσαβαρή, καθώς και τον εξαίρετο ιατρό και άνθρωπο Νίκο Παπανικολάου που στάθηκαν δίπλα μας σαν επιστήμονες και φίλοι.

Η οικογένειά του

Χ.8843-27/5

ΕΥΧΑΡΙΣΤΗΡΙΟ

Ευχαριστούμε θερμά όλους όσους με οποιονδήποτε τρόπο συμμετείχαν στο βαρύτατο πένθος μας για την απώλεια του αγαπημένου μας ΦΩΤΕΙΝΟΥ ΦΩΤΑΚΗ:

Τον πανοσιολογιώτατο άγιο Πρωτοσύγκελο Παΐσιο Αραβαντινό, τον αιδ. Αρχιμανδρίτη Αντώνιο Πατρό, τους Ιερείς, τους εκφωνήσαντες επικήδειους και εκδώσαντες ψηφίσματα. Τον αρχιμανδρίτη Αντ. Πατρό, Πρόεδρο του Συλλόγου Χαλκιτών Ρόδου, τον Πρόεδρο του Φαρμ/κού Συλλόγου Ιω. Αρφαρά, τον Πρόεδρο του αθλητικού συλλόγου «Διαγόρας» κ. Βασ. Μητσοστέργιο, τον Πρόεδρο του Συλλόγου Κατ/ρχών Ν. Αγοράς Κώστα Λουϊζίδη.

Επίσης τους καταθέσαντες στεφάνια και δωρεές και όλους όσους με οποιονδήποτε τρόπο μας συμπαραστάθηκαν.

Η οικογένειά του

Χ.8843-27/5

ΨΥΧΟΕΡΕΥΝΗΤΡΙΑ

ΚΡΗΤΙΚΟΥ ΒΑΣΙΛΕΙΑ



Προβλέψεις για το μέλλον ικανοποιητικές.
Βοήθεια για κάθε θέμα που σας απασχολεί με κάθε εχεμύθεια

ΟΜΗΡΟΥ 65 Π. ΠΟΛΗ Τηλ. 74440 - 67602, 0972157586, 8-1π.μ. — 4-8μ.μ.

Τ 2991-15/6

ΠΡΑΚΤΟΡΕΙΟ ΤΑΞΙΔΙΩΝ

PEGASSOS TRAVEL

CLUB OR RHODES

Ταξιδέψτε επώνυμα
Ταξιδέψτε φθηνά
Ταξιδέψτε άνετα

Με ευχάριστη διαμονή σε ξενοδοχεία σε όλη την Ελλάδα

ΚΑΘΕ ΔΕΥΤΕΡΑ

ΒΑΡΣΟΒΙΑ

με

LOT

Αναχώρηση 12.50 p.m.

Για οποιαδήποτε πληροφορία παρακαλώ απευθυνθείτε στο γραφείο μας

PEGASOS TRAVEL
ΚΑΡΑΤΖΙΑΣ ΜΙΧΑΛΗΣ

Τηλ. 2241 0 73455, 76161, 75879
FAX. 2241 0 35504
ΚΙΝ. 6977 986489

X4605-30/5

GA FERRIES

Ε/Γ-Ο/Γ ΑΝΘΗ ΜΑΡΙΝΑ
Ε/Γ-Ο/Γ ΜΑΡΙΝΑ
Ε/Γ-Ο/Γ ΔΗΜΗΤΡΟΥΛΑ

Γρήγορα - Ανετα - Ευχάριστα

ΔΡΟΜΟΛΟΓΙΑ ΡΟΔΟΣ - ΠΕΙΡΑΙΑΣ

ΠΕΜΠΤΗ 27/5 ΑΝΘΗ-ΜΑΡΙΝΑ 18.00 Κω - Περαιά (10.20)



ΠΑΡΑΣΚΕΥΗ 28/5 ΜΑΡΙΝΑ 20.00 Κω-Κάλυμνο-Αστυπάλαια-Κατάπολα-Μύκονο-Σύρο-Πειραιά (16.40)

ΣΑΒΒΑΤΟ 29/5 ΑΝΘΗ-ΜΑΡΙΝΑ 17.00 Κω-Λέρο-Πάτμο-Πειραιά (09.20)

ΚΥΡΙΑΚΗ 30/5 ΔΗΜΗΤΡΟΥΛΑ 02.55 Σύμη-Τήλο-Νίσυρο-Κω-Κάλυμνο-Αστυπάλαια-Αιγιάλι-Κατάπολα-Δονούσα-Νάξο-Πάρο-Σύρο-Πειραιά (04.00)



ΔΕΥΤΕΡΑ 31/5 16.00 ΜΑΡΙΝΑ Σύμη-Τήλο-Νίσυρο-Κω-Κάλυμνο-Λέρο-Πάτμο-Μύκονο-Σύρο-Πειραια (13.30)

ΤΡΙΤΗ 1/6 ΑΝΘΗ-ΜΑΡΙΝΑ 18.00 Κω-Λέρο-Πάτμο-Μύκονο-Περαιά (07.30)

ΤΕΤΑΡΤΗ 2/6 ΜΑΡΙΝΑ 16.00 Σύμη-Τήλο-Νίσυρο-Κω-Κάλυμνο-Λέρο-Πάτμο-Πειραιά (12.00)



ΠΕΜΠΤΗ 3/6 ΑΝΘΗ-ΜΑΡΙΝΑ 18.00 Κω - Περαιά (07.30)

ΠΑΡΑΣΚΕΥΗ 4/6 ΜΑΡΙΝΑ 20.00 Σύμη-Τήλο-Νίσυρο-Κω-Κάλυμνο-Αστυπάλαια-Κατάπολα-Μύκονο-Σύρο-Πειραιά (99-40)

ΣΑΒΒΑΤΟ 5/6 ΑΝΘΗ-ΜΑΡΙΝΑ 18.00 Κω-Λέρο-Πάτμο-Πειραιά (08.20)



ΔΕΥΤΕΡΑ 7/6 16.00 ΜΑΡΙΝΑ Σύμη-Τήλο-Νίσυρο-Κω-Κάλυμνο-Λέρο-Πάτμο-Πειραια (12.00)

ΠΡΟΣΦΟΡΑ

ΟΛΑ ΤΑ ΕΙΣΙΤΗΡΙΑ ΣΕ ΜΙΣΗ ΤΙΜΗ

ΕΠΙΒΑΤΗΣ 16,90 ευρώ

ΕΚΔΟΣΕΙΣ ΕΙΣΙΤΗΡΙΩΝ ΣΕ ΟΛΑ ΤΑ ΤΑΞΙΔΙΩΤΙΚΑ ΠΡΑΚΤΟΡΕΙΑ

Κεντρικό πρακτορείο

TSAGARIS TRAVEL

Ακτή Σαχτούρη 5

Τηλ.: 22410 36170, 28597, 35066, 30406

FAX: 22410 39839

X 4587-30/5

KYDON TOURS

Ποιότητα - Φροντίδα - Επιτυχία

ΕΚΔΡΟΜΕΣ ΑΓΙΟΥ ΠΝΕΥΜΑΤΟΣ

Α. ΜΑΡΜΑΡΙΣ - ΚΟΥΣΑΝΤΑΣΙ - ΕΦΕΣΟ - ΣΜΥΡΝΗ - ΤΣΕΣΜΕ *(απέναντι από Χίο)*

Αναχώρηση Παρασκευή 28/5/04. ώρα 16.00
Επιστροφή Δευτέρα 31/5/04. ώρα 18.00

Τιμή κατ' άτομο 220 ευρώ

ΠΕΡΙΛΑΜΒΑΝΕΙ:



• Εισιτήρια καταμαράν ΡΟΔΟ - ΜΑΡΜΑΡΙΣ - ΡΟΔΟ - φόροι
• Μία διανυκτέρευση ΚΟΥΣΑΝΤΑΣΙ ξενοδοχείο φανταστικό, 5 αστέρων, ημιδιατροφή, μπουφέ.
• Δύο διανυκτερεύσεις στη ΣΜΥΡΝΗ, ξενοδοχείο κεντρικό, πολύ καλό 4 αστέρων, δίπλα στο HILTON, ημιδιατροφή, πιάνο
• Πούλμαν πολυτελείας για όλες τις διαδρομές - περιηγήσεις - εκδρομές, πάντα μαζί μας.
• Εμπειρο οδηγό • Ασφάλεια ταξιδιού

ΣΥΝΟΔΟΣ Η κ. ΕΛΕΝΗ ΨΥΛΛΑΚΗ

Πλούσιο πρόγραμμα. Ψώνια. Διασκέδαση!!!

* * *

Β. ΕΚΔΡΟΜΗ ΣΤΗΝ ΚΩ

Οργανώνουμε εκδρομή στο όμορφο νησί της Κω, σε συνεργασία με την ΠΑΝΚΩΑΚΗ ΑΔΕΛΦΟΤΗΤΑ ΡΟΔΟΥ «Ο ΙΠΠΟΚΡΑΤΗΣ»

Αναχώρηση ΣΑΒΒΑΤΟ 29/5/04, 10.00 ΡΟΔΟ-ΚΩ BLUE STAR
Επιστροφή ΤΡΙΤΗ 1/6/04, 07.00, άφιξη ΡΟΔΟ

Τιμή κατ' άτομο 120 ευρώ

ΠΕΡΙΛΑΜΒΑΝΕΙ:



• Εισιτήρια F/B BLUE STAR ΡΟΔΟ - ΚΩ - ΡΟΔΟ
• Ξενοδοχείο ΜΑΡΙΤΙΝΑ, με πρωινό, μπουφέ, 3 διανυκτερεύσεις
• ΟΛΟΗΜΕΡΗ ΕΚΔΡΟΜΗ γύρο νησιού, με πτυχιούχο ξεναγό.
• Πούλμαν για το πανηγύρι τις Αγίας Τριάδος, στην Αντιμάχεια. 20.00-24.00

* * *

ΑΕΡΟΠΟΡΙΚΕΣ ΕΚΔΡΟΜΕΣ ΑΓΙΟΥ ΠΝΕΥΜΑΤΟΣ

• ΜΑΛΤΑ - ΠΡΑΓΑ - ΡΩΜΗ - ΣΙΕΝΑ - ΦΛΩΡΕΝΤΙΑ - ΠΑΡΙΣΙ EURODISNEY - ΒΟΥΔΑΠΕΣΤΗ - ΜΑΔΡΙΤΗ
• ΠΑΚΕΤΑ ΕΚΔΡΟΜΩΝ - ΕΙΔΙΚΑ ΝΕΟΝΥΜΦΩΝ
• ΕΙΣΙΤΗΡΙΑ - ΑΕΡΟΠΟΡΙΚΑ - ΑΚΤΟΠΛΟΪΚΑ

KYDON TOURS

30 χρόνια σας ταξιδεύει με εγγύηση
ΕΘΕΛΟΝΤΩΝ ΔΩΔ/ΣΙΩΝ 14
Τηλ. 23000 - 27900 - 27772

X.4605-30/5

ΣΤΕΦΑΝΑΚΗΣ Zorpidis

ΤΟΥΡΙΣΤΙΚΟΣ ΟΡΓΑΝΙΣΜΟΣ
Αλεξ. Διάκου 38
Τηλ. 22410 20625, 30054

Εκδρομή στη

ΜΥΤΙΛΗΝΗ

29/5 - 01/6

ΜΟΝΟ 150 ΕΥΡΩ

Α) 1η μέρα:
Αναχώρηση με το F/B ΙΕΡΑΠΕΤΡΑ 21.00.
Τακτοποίηση στις καμπίνες ΑΒ4

Β) 2η μέρα:
Αφιξη στη Μυτιλήνη 12.00 και τακτοποίηση στο ξενοδοχείο. Εκδρομή Αγ. Ραφαήλ - Μανταμάδος - Αγιάσος. Επιστροφή στο ξενοδοχείο. Ελεύθερος χρόνος.

Γ) 3η μέρα:
Πρωινό στο ξενοδοχείο. Εκδρομή μονή Λημόνος - Πέτρα - Μόλυβος. Επιστροφή στην πόλη. Ελεύθερος χρόνος. Συγκέντρωση 16.00 και αναχώρηση από το λιμάνι της Μυτιλήνης 17.15 για Ρόδο. Αφιξη στη Ρόδο την Τρίτη 07.30 το πρωί.

Περιλαμβάνει:
1) Διαμονή σε ΑΒ4 καμπίνες του Ι/Β Ιεράπετρα
2) Μία διαν/ση β' κατηγορίας ξενοδοχείο με πρωινό
3) Μετακινήσεις με πολυτελή πούλμαν
4) Ομαδική ταξιδιωτική ασφάλεια και ασφάλιση αστικής ευθύνης.
5) Αναφερόμενες περιηγήσεις.

Δεν περιλαμβάνει:
Γεύματα, ποτά, τηλεφωνήματα, εισόδους στα μουσεία.

X4597-28/5

Θα προβληθεί στο Φεστιβάλ Ecocinema

Ντοκουμέντο από την κατοχική Ρόδο!..

12 ΤΑΙΝΙΕΣ ΑΠΟ ΤΗΝ ΠΕΡΙΟΔΟ 1924-1942

Ενα σημαντικό ντοκουμέντο που αφορά τη Ρόδο την περίοδο του Μεσοπολέμου δηλαδή από το 1924 έως το 1942 θα παρουσιαστεί στη διάρκεια του 4ου Διεθνούς Φεστιβάλ Περιβαλλοντικού Κινηματογραφικού Ecocinema που θα αρχίσει την προσεχή Τρίτη και θα διαρκέσει μέχρι τις 6 Ιουνίου.

Πρόκειται για την πρώτη παγκόσμια παρουσίαση αυτού του υλικού που μέσα από 12 ντοκιμαντέρ του Instituto Luce παρουσιάζει το νησί μας μέσα από την οπτική γωνία των Ιταλών της φασιστικής περιόδου.

Σε αυτό το αφιέρωμα παρουσιάζονται εξήντα τρία λεπτά περίπου λήψεων που αφορούν λιγότερο τους κατοίκους και περισσότερο τις αρχές και την εξουσία. Σκηνές της στρατιωτικής παρουσίας συνυπάρχουν με εικόνες της καθημερινότητας της πόλης μας με τους κατοίκους, αλλά και τους παραθεριστές σε άλλες εποχές.

Οι λήψεις που παρουσιάζονται στο αφιέρωμα θέλουν προφανώς να τονίσουν το ρόλο που έχει η Ρόδος ως σταυροδρόμι των πολιτισμών. Το δεύτερο αφιέρωμα θα αφορά τους αυτόχθονες πληθυσμούς της γης που βρίσκονται στα όρια της εξαφάνισης.

Το Ecocinema όπως τόνισαν χθες ο πρόεδρος του Φεστιβάλ κ. Ηλίας Ευθυμιόπουλος, ο νομάρχης Δωδεκανήσου κ. Γιάννης Μαχαιρίδης, ο δήμαρχος Ροδίων κ. Γιώργος Γιαννόπουλος και η καλλιτεχνική διευθύντρια κ. Λουκία Ρικάκη είναι το πρώτο θεματικό κινηματογραφικό Φεστιβάλ στη Μεσόγειο και τη Νοτιοανατολική Ευρώπη. Φιλοδοξία των διοργανωτών που είναι η αστική μη κερδοσκοπική εταιρία «Κινηματογράφος και Περιβάλλον» με την υποστήριξη της Νομαρχίας και του Δήμου Ροδίων και φορέων του νησιού είναι να γίνει το Φεστιβάλ θεσμός, ο οποίος θα αυτοχρηματοδοτείται.

Στο Φεστιβάλ θα προβληθεί μεγάλος αριθμός ταινιών, ενώ θα υπάρξει και ενότητα με ειδικές προβολές. Στο Ecocinema θα προβληθεί και μια ταινία μικρού μήκους που ετοίμασε ο Ροδίτης σκηνοθέτης κ. Σπάρταλης.

Οι προβολές των ταινιών θα γίνονται στον κινηματογράφο «Ρόδον».

- Διαγωνιστικό τμήμα για ταινίες μεγάλου μήκους με 12 συμμετοχές.
- Διαγωνιστικό τμήμα για τις ταινίες μικρού μήκους (με διάρκεια λιγότερη από 50') με 31 συμμετοχές.
- Ειδικό διαγωνιστικό τμήμα για ελληνικές παραγωγές (Βραβεία-Κίνητρα, Ελληνικό Κέντρο Κινηματογράφου) με 14 συμμετοχές.
- Ειδικό διαγωνιστικό τμήμα με ταινίες σχετικές με νερό και υγροτόπους (Βραβείο MedWet/Ramsar).
- Ειδικό διαγωνιστικό τμήμα για μεσογειακές ταινίες (Βραβείο MAP/UNEP).
- Πληροφοριακό τμήμα με 24 συμμετοχές.

ΝΕΑ ΤΑΚΤΙΚΗ ΓΡΑΜΜΗ ΚΟΝΤΕΪΝΕΡ ΑΠΕΥΘΕΙΑΣ ΡΟΔΟ ΑΠΟ ΒΟΡΕΙΟ ΕΥΡΩΠΗ

ΑΜΒΕΡΣΑ - ΡΟΤΕΡΝΤΑΜ - ΡΟΔΟ

ΦΟΡΤΩΣΗ 14/6/2004 και κάθε 14 του ΜΗΝΑ

ΠΑΡΑΔΟΣΗ 8-10 ΗΜΕΡΕΣ

Ενημερώνουμε τους αξιότιμους εμπόρους / εισαγωγείς της Δωδεκανήσου ότι από 14/6 ξεκινάει η νέα απευθείας γραμμή ΚΟΝΤΕΪΝΕΡ από Βόρειο Ευρωπη.

Αναλαμβάνουμε τη μεταφορά container 20'+40', καθώς και χύμα φορτίο σε κιβώτια ή παλέτες.

ΠΛΗΡΟΦΟΡΙΕΣ ΝΑΥΛΩΝ / ΚΡΑΤΗΣΕΙΣ

RODOS SHPPING AGENCY

ΜΙΧΑΛΗΣ ΡΟΔΙΤΗΣ
Τηλ. 22410 31933, ΦΑΞ: 22410 31933, e-mail: mroditis@hol.gr
ΚΙΝΗΤΟ: 6937144633

X4620-30/5

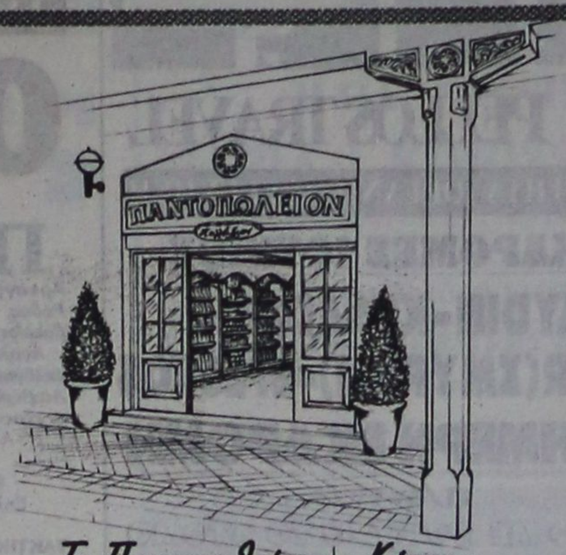

Το Παντοπωλείο του Κόσμου

Από το 1945 το Παντοπωλείον Παλλάδιον έχει ταυτίσει το όνομα του με εκλεκτές γεύσεις σε επιλεγμένα τρόφιμα και ποτά. Σήμερα, συνεχίζοντας την οικογενειακή παράδοση, το πλήρως ανακαινισμένο Παλλάδιον, είναι ένα υπέροχο πάντρεμα παραδοσιακού παντοπωλείου και Ευρωπαϊκού delicatessen: Ένας μικρός γευστικός παράδεισος στην καρδιά του κέντρου της πόλης, για τις απολαύσεις του καθημερινού τραπεζιού, αλλά και για πρότάσεις που θα εκπλήξουν ευχάριστα τους καλεσμένους σας!

νοστιμιές απ' όλο τον κόσμο

Καπνιστός σολομός Σκοτίας με διακριτικό άρωμα ουίσκι, πάτε φασιανού, βούτυρο με λευκή τρούφα, χαβιάρι Sevruga, φουά γκρα άγριας χήνας, εξωτικές σάλτσες και την περίφημη Seriously Hot Caribbean Sauce για τους τολμηρούς...

αυθεντικές ιταλικές γεύσεις

Πέστο αλά Genovese με βασιλικό και κάσιους, ζυμαρικά ζυμωμένα με σαφράν και μελάνι σουπιάς, μπαλσάμικο της Μόντενα, μανιτάρια πορτσίνι, σαφράν για αυθεντικό ριζότο μιλανέζε.

αλλά και εκλεκτά ελληνικά προϊόντα

Κόκκινος κρόκος Κοζάνης, λιαστές ντομάτες, αυγοτάραχο Μεσολογγίου Τρικαλινού, υπέροχο τουρσί αντράκλες, διαλεχτά ελαιόλαδα.

80 είδη τυριών & αλλαντικών

Παρμεζάνο Ρετζάνο 30+ μηνών και άλλες 5 ποικιλίες του βασιλιά των τυριών, μοτσαρέλα από βουβαλίσιο γάλα, προσούτο Σαν Ντανιέλε που κόβεται αριστοτεχνικά μπροστά σας και ισπανικό χαμόν Γκραν Σεράνο.

αυστηρά επιλεγμένη κάβα

Γνωρίστε τη μοναδική σαμπάνια Cristal Louis Roederer, τον αφρώδη οίνο Prosecco Carpene Malvolti, σπάνιες ετικέτες από Highland Malts όπως το LAGAVULIN 16 ετών, γκράπες και Ιταλικά κρασιά τοπικών παραγωγών καθώς και βραβευμένα Ελληνικά.

μικρά γλυκά μυστικά

Ολοκληρώστε τη γευστική σας περιπλάνηση με τις περίφημες ελβετικές πραλίνες GOLDKENN, ιταλικά σοκολατάκια, φίνες αγγλικές μαρμελάδες, και TOSCHI κερασάκια αμαρένα σε ποτό.

ΠΑΝΤΟΠΩΛΕΙΟΝ Παλλάδιον

Ένα ταξίδι στον κόσμο της γεύσης!

Νέα Αγορά 40, (Στο κτίριο της Νέας Αγοράς, πριν το σταθμό ταξί). **Τηλ: 22410 27369, Fax: 22410 20528**

X4626

VANIK TOURS

ΓΙΑΝΝΗΣ και ΣΕΒΑ ΒΑΛΣΑΜΙΔΗ
VANIK σημαίνει ΑΛΗΘΕΙΑ
ΑΚΤΗ ΚΑΝΑΡΗ 17, ΨΑΡΟΠΟΥΛΑ - ΑΝΕΤΟ ΠΑΡΚΙΝΓΚ •Ανοικτά:
ΔΕ-ΣΑ 08.30 - 14.00 & 16.30 - 20.30
Τηλ. 22410 35191, 37621 κινητό: 6945798148 , FAX 22410 29532

Το γραφείο μας πάντα πρώτο σε κρατήσεις ξενοδοχείων εξασφάλισε και σας προσφέρει καταπληκτικές τιμές για τα παρακάτω ξενοδοχεία σε ΠΑΚΕΤΑ (έκδοση εισιτηρίων R/T) από 1/4/2004-31/10/2004

Απευθυνόμαστε σε σας που θέλετε και η κράτησή σας να είναι σωστή και το δωμάτιό σας να σας περιμένει

1ον HOTEL PRESIDENT
Α΄ Κατηγορίας
Λεωφόρος Κηφισίας (ΟΛΑ ΑΝΑΚΑΙΝΙΣΜΕΝΑ)
Μονόκλινο € 70
Δίκλινο για μονόκλινο € 75
Δίκλινο € 80
Τρίκλινο € 105

2ον HOTEL ZAFOLIA
Α΄ Κατηγορίας
Λεωφόρος Αλεξάνδρας
Μονόκλινο € 142
Δίκλινο € 125
Τρίκλινο € 150

3ον HOTEL ATHENS CYPRIA
Α΄ Κατηγορίας
Σύνταγμα
Μονόκλινο € 80
Δίκλινο € 100
Τρίκλινο € 110

4ον HOTEL ASTOR
Α΄ Κατηγορίας
Σύνταγμα
Μονόκλινο € 81
Δίκλινο για μονόκλινο € 90
Δίκλινο € 99
Τρίκλινο € 119

5ον HOTEL ARETHOUSA
Β΄ SUPERIOR
Σύνταγμα

6ον HOTEL ELLINIS
Β΄ Κατηγορίας
Ωνάσειο, λεωφ. Συγγρού
Μονόκλινο € 60
Δίκλινο € 75
Τρίκλινο € 85

7ον HOTEL TPITON
Β΄ Κατηγορίας
Κέντρο Πειραιά
Μονόκλινο € 65
Δίκλινο € 80
Τρίκλινο € 95

8ον HOTEL LILIA
Β΄ Κατηγορίας
Πασαλιμάνι Πειραιάς
Μονόκλινο € 60
Δίκλινο € 75
Τρίκλινο € 100

9ον HOTEL EGNATIA
Β΄ Κατηγορίας
Θεσσαλονίκη Κέντρο - ανακαινισμένο
Μονόκλινο € 70
Δίκλινο € 80
Τρίκλινο € 90

10ον HOTEL EGNATIA PALACE
Α΄ Κατηγορίας
Θεσσαλονίκη Κέντρο - ολοκαίνουργιο
Μονόκλινο € 90
Δίκλινο € 100
Τρίκλινο € 125

• Τα παραπάνω ξενοδοχεία διαθέτουν T.V. σε όλα τα δωμάτια
• Στις παραπάνω τιμές συμπεριλαμβάνεται πρωινό σε μπουφέ
• Ακόμη σε μας θα βρείτε αεροπορικά και ατμοπλοϊκά εισιτήρια όλων των εταιρειών.

X.4589-30/5

ΕΚΠΑΙΔΕΥΤΗΡΙΑ ΡΟΔΙΩΝ ΠΑΙΔΕΙΑ

ΔΗΜΟΤΙΚΟ • ΓΥΜΝΑΣΙΟ • ΛΥΚΕΙΟ

ΠΡΟΣΚΛΗΣΗ ΕΚΔΗΛΩΣΗΣ ΕΝΔΙΑΦΕΡΟΝΤΟΣ ΓΙΑ ΠΡΟΣΛΗΨΗ ΔΙΔΑΚΤΙΚΟΥ ΠΡΟΣΩΠΙΚΟΥ

Τα **ΕΚΠΑΙΔΕΥΤΗΡΙΑ «ΡΟΔΙΩΝ ΠΑΙΔΕΙΑ»** προκειμένου να καλύψουν τις ανάγκες τους σε διδακτικό προσωπικό για το σχολικό έτος 2004-2005, εξαιτίας της δημιουργίας επιπλέον τμημάτων που προέρχονται από νέες εγγραφές μαθητών, αποφάσισαν την πρόσληψη Εκπαιδευτικών Δημοτικού, Γυμνασίου και Λυκείου με άρτια επιστημονική κατάρτιση και υπευθυνότητα.

Α. ΠΡΟΣΟΝΤΑ ΚΑΙ ΤΡΟΠΟΣ ΠΡΟΣΛΗΨΗΣ

- Οι εκπαιδευτικοί πρέπει να είναι κάτοχοι αναγνωρισμένων πανεπιστημιακών τίτλων σπουδών των Α.Ε.Ι της ημεδαπής ή ισότιμου ιδρύματος της αλλοδαπής.
- Κατά την αξιολόγηση των υποψηφίων θα εκτιμηθούν ιδιαίτερα οι αναγνωρισμένοι μεταπτυχιακοί τίτλοι σπουδών Α.Ε.Ι της ημεδαπής ή ισότιμου ιδρύματος της αλλοδαπής, καθώς επίσης και οι συστατικές επιστολές.
- Η επιλογή των εκπαιδευτικών πραγματοποιείται από ειδική επιτροπή επιλογής που συγκροτεί η Διεύθυνση των Εκπαιδευτηρίων. Η ειδική επιτροπή επιλογής μετά από αξιολόγηση των τυπικών και ουσιαστικών προσόντων των υποψηφίων καταρτίζει τη λίστα των επικρατέστερων από την οποία μετά τη διενέργεια συνεντεύξεων προβαίνει στην τελική επιλογή των προσώπων που θα στελεχώσουν τα Εκπαιδευτήρια

Β. ΥΠΟΨΗΦΙΟΤΗΤΕΣ

Οι ενδιαφερόμενοι πρέπει να υποβάλουν αίτηση συνοδευόμενη από τα παρακάτω δικαιολογητικά:

- Λεπτομερές βιογραφικό σημείωμα όπου να περιγράφονται οι σπουδές, το επιστημονικό και διδακτικό έργο, η δραστηριότητα και τα λοιπά προσόντα τους.
- Αντίγραφα τίτλων σπουδών, αναλυτικών βαθμολογιών, δημοσιεύσεων και λοιπών βεβαιωτικών εγγράφων.
- Συστατικές επιστολές.
- Μια πρόσφατη φωτογραφία.

Γ. ΠΡΟΘΕΣΜΙΑ

Η αίτηση και τα δικαιολογητικά των υποψηφίων πρέπει να υποβληθούν στα Εκπαιδευτήρια από 22/05/2004 μέχρι την 10/06/2004 ή να ταχυδρομηθούν με συστημένη επιστολή μέχρι την παραπάνω ημερομηνία στην ακόλουθη διεύθυνση: ΕΚΠΑΙΔΕΥΤΗΡΙΑ «ΡΟΔΙΩΝ ΠΑΙΔΕΙΑ», ΗΛΙΑ ΒΕΝΕΖΗ - ΗΛΙΟΥΠΟΛΗ, 85100 ΡΟΔΟΣ. Στον φάκελο να αναγράφεται η ένδειξη «Αίτηση για πρόσληψη εκπαιδευτικών στα Εκπαιδευτήρια Ροδίων Παιδεία».
Πληροφορίες παρέχονται στο τηλέφωνο 22410 60750 από 08:00 έως 14:00 τις εργάσιμες ημέρες.

ΡΟΔΙΩΝ ΠΑΙΔΕΙΑ
Αναδεικνύει Αξίες

ΗΛΙΑ ΒΕΝΕΖΗ - ΗΛΙΟΥΠΟΛΗ, 85101 ΡΟΔΟΣ • ΤΗΛ.: 22410 60750 / FAX: 22410 60751
www.rhodian-pedia.gr • info@rhodian-pedia.gr

27/5



PELLOS TRAVEL

ΠΟΙΟΤΗΤΑ -ΟΡΓΑΝΩΣΗ-ΕΓΓΥΗΣΗ

ΕΚΔΡΟΜΕΣ ΙΟΥΝΙΟΥ

AYDIN-KUSADASI-IZMIR(ΣΜΥΡΝΗ)-EFESSOS

ΤΡΗΜΕΡΗ ΕΚΔΡΟΜΗ

11/6-13/6

ΜΟΝΟ ΜΕ 179 ΕΥΡΩ ΤΟ ΑΤΟΜΟ ΜΕ ΠΡΩΙΝΟ ΚΑΙ ΦΑΓΗΤΟ

Στην τιμή περιλαμβάνονται:
1.Εισιτήρια Ρόδος-Μαρμαρις– Ρόδος με καταμαράν 2. Ξενοδοχεία 4*** * και 3 *** με ημιδιατροφή (minibar, A/C, TV, telephone) 3.. Μεταφορές με κλιματιζόμενα πούλμαν 4. Ταξιδιωτική ασφάλεια.5. Ξεναγήσεις στην Ελληνική γλώσσα από διπλωματούχους ξεναγούς. 6. Συνοδός του γραφείου .8. Φόροι εισόδου και εξόδου 9. Φ.Π.Α
Δεν περιλαμβάνονται
1.Εισιτήρια των εισόδων σε αρχαιολογικούς χώρους2. Προαιρετική διασκέδαση σε κέντρο. 3. Φιλοδωρήματα, τηλέφωνα

ΚΑΠΠΑΔΟΚΙΑ

ΤΕΤΡΑΗΜΕΡΗ ΕΚΔΡΟΜΗ

ΜΑΡΜΑΡΙΣ-ΠΑΜΜΟΥΚΑΛΕ-ΙΚΟΝΙΟ-ΚΑΠΠΑΔΟΚΙΑ-ΜΟΥΓΛΑ-ΜΑΡΜΑΡΙΣ

17/6-20/6

Τιμη μονο με 285 ευρω το ατομο

Στην τιμή περιλαμβάνονται:
1.Εισιτήρια Ρόδος-Μαρμαρις– Ρόδος με καταμαράν 2. Ξενοδοχεία 4*** * και 3 *** με ημιδιατροφή (minibar, A/C, TV, telephone) 3.Μεταφορές με κλιματιζόμενα πούλμαν 4. Ταξιδιωτική ασφάλεια.5. Συνοδός του γραφείου .8. Φόροι εισόδου και εξόδου 9. Φ.Π.Α

ΤΕΤΡΑΗΜΕΡΗ ΕΚΔΡΟΜΗ ΣΤΗΝ ΠΑΝΕΜΟΡΦΗ

ΖΑΚΥΝΘΟ

ΑΝΑΧΩΡΗΣΗ .Στις 24/6/04 στις 20:00 μμ
ΕΠΙΣΤΡΟΦΗ ΣΤΗ 27/6/04 ΣΤΙΣ 12:40 μμ

Τιμη μονο με 195 ευρω το ατομο

ΠΕΡΙΛΜΒΑΝΟΝΤΑΙ:
1.Εισιτήρια πλοίου σε Γ' θέση με Blue star: ΡΟΔΟΣ-ΠΕΙΡΑΙΑΣ—ΡΟΔΟΣ-.ΚΥΛΛΗΝΗ-ΖΑΚΥΝΘΟΣ-ΚΥΛΛΗΝΗ
2. Ξενοδοχεία με πρωινό. 1.Διανυκτέρευση στην Ζακυνθο και 2 εν πλω.
3.Μεταφορές με πούλμαν, Εκδρομές στην Ζακυνθο-(γυρος Ζακυνθου-πολεως)
4.Ταξιδιωτική ασφάλεια.5. Συνοδός του γραφείου .6. Φ.Π.Α
Δεν περιλαμβάνονται
6.Διαφορά καμπίνας Πειραια -Ρόδος 35 Ευρω το άτομο-αρχαολογικοι

ΤΡΗΜΕΡΗ ΕΚΔΡΟΜΗ

ΜΕ BLUE STAR FERRIES

ΑΜΟΡΓΟΣ-ΣΑΝΤΟΡΙΝΗ-ΤΗΝΟΣ-ΣΥΡΟΣ

ΑΝΑΧΩΡΗΣΗ στις 26/6/04 στις 10:00 το πρωι
ΕΠΙΣΤΡΟΦΗ ΣΤΗ 29/6/04 ΣΤΙΣ 07:00 το πρωι

Τιμη μονο με 195 ευρω το ατομο

ΠΕΡΙΛΑΜΒΑΝΟΝΤΑΙ:
1.Εισιτήρια πλοίου σε Γ' θέση με Blue star: ΡΟΔΟΣ-ΑΜΟΡΓΟΣ,ΣΑΝΤΟΡΙΝΙ, ΠΑΡΟΣ-ΤΗΝΟΣ, ΣΥΡΟΣ-ΡΟΔΟΣ.
2.Ξενοδοχεία με πρωινό. 1 Διανυκτέρευση στην Αμοργό και 1 στην Σαντορινι και 1 εν πλω
3.Μεταφορές με πούλμαν. Εκδρομές στην Αμοργό, Σαντορινι.
4.Ταξιδιωτική ασφάλεια. 5.Συνοδός του γραφείου 6.Φ.Π.Α
Δεν περιλαμβάνονται
5.Προαιρετική εκδρομή Γύρος Σύρου 6. Διαφορά καμπίνας Σύρος-Ρόδος 35 Ευρω το άτομο

ΕΚΔΡΟΜΗ

ΚΩΝΣΤΑΝΤΙΝΟΥΠΟΛΗ ΠΡΙΓΚΗΠΟΝΝΗΣΑ-ΣΜΥΡΝΗ ΕΦΕΣΣΟΣ-ΠΡΟΥΣΑ

ΡΟΔΟΣ-ΜΑΡΜΑΡΙΣ-ΕΦΕΣΣΟΣ-BANDIRMA-ΚΩΝΣΤΑΝΤΙΝΟΥΠΟΛΗ- ΠΡΙΓΚΗΠΟΝΗΣΣΑ-ΠΡΟΥΣΑ- ΜΑΡΜΑΡΙΣ-ΡΟΔΟΣ

6ΗΜΕΡΗ (30/6-5/7)

ΑΝΑΧΩΡΗΣΗ 30-6-2004 ΗΜΕΡΑ ΤΕΤΑΡΤΗ ΣΤΙΣ 08:30 ΤΟ ΠΡΩΙ
ΕΠΙΣΤΡΟΦΗ 5-7-2004 ΗΜΕΡΑ ΔΕΥΤΕΡΑ ΣΤΙΣ 18:00 ΜΜ ΣΤΗ ΡΟΔΟ
ΠΕΡΙΛΑΜΒΑΝΟΝΤΑΙ:
2 ΔΙΑΝΥΚΤΕΡΕΥΣΕΙΣ ΣΜΥΡΝΗ, 3 ΔΙΑΝΥΚΤΕΡΕΥΣΕΙΣ ΚΩΝΣΤΑΝΤΙΝΟΥΠΟΛΗ,
ΕΙΣΙΤΗΡΙΑ ΡΟΔΟΣ -ΜΑΡΜΑΡΙΣ –ΡΟΔΟΣ ΜΕ ΚΑΤΑΜΑΡΑΝ, ΞΕΝΑΓΗΣΕΙΣ, ΕΚΔΡΟΜΕΣ , ΜΕΤΑΦΟΡΕΣ ΜΕ ΚΛΙΜΑΤΙΖΟΜΕΝΑ ΠΟΥΛΜΑΝ , ΞΕΝΟΔΟΧΕΙΑ ΜΕ ΠΡΩΙΝΟ ΚΑΙ ΦΑΓΗΤΟ 3 ΚΑΙ 4*** *ΑΣΤΕΡΩΝ, ΣΥΝΟΔΟΣ ΓΡΑΦΕΙΟΥ ΚΑΙ ΤΑΞΙΔΙΩΤΙΚΗ ΑΣΦΑΛΕΙΑ, ΦΟΡΟΙ ΕΙΣΟΔΟΥ ΚΑΙ ΕΞΟΔΟΥ, ΦΠΑ
ΔΕΝ ΠΕΡΙΛΑΜΒΑΝΟΝΤΑΙ:
ΑΡΧΑΙΟΛΟΓΙΚΟΙ ΧΩΡΟΙ, ΕΙΣΙΤΗΡΙΑ ΠΛΟΙΩΝ BANDIRMA –ΚΩΝΣΤΑΝΤΙΝΟΥΠΟΛΗ –YALOVA , ΕΙΣΙΤΗΡΙΑ ΤΗΣ ΚΡΟΥΑΖΙΕΡΑΣ ΣΤΑ ΠΡΙΓΚΗΠΟΝΗΣΣΑ ΒΟΣΠΟΡΟ. ORIENTAL SHOW

• Εισιτήρια ατμοπλοϊκά. Εισιτήρια με ΟΑ, Aegean και Charter για όλες τις πόλεις της Αγγλίας), Germany, Austria, από 60 ΕΥΡΩ για όλο τον κόσμο.
• Ειδικά πακέτα για μεμονωμένους, συλλόγους, νεόνυμφους για Ελλάδα, Ευρώπη και για όλο τον κόσμο.

Για περισσότερες πληροφορίες, κρατήσεις και αναλυτικά προγράμματα στο πρακτορείο γενικού τουρισμού:

Pellos travel

ΛΕΩΦΟΡΟΣ ΚΑΛΛΙΘΕΑΣ ΦΑΛΗΡΑΚΙ
ΤΗΛ 2241087615, 2241086298 • FAX 2241087616
e-mail pellostravel@hellasnet.gr
8765-6/6

Για τις Ευρωεκλογές στους Δήμους Αρχαγγέλου, Αταβύρου, Ιαλυσού και Νότιας Ρόδου

Οι Εφορευτικές Επιτροπές

Πραγματοποιήθηκε η κλήρωση των μελών των εφορευτικών επιτροπών των εκλογικών τμημάτων των Δήμων Αρχαγγέλου, Αταβύρου, Ιαλυσού και Νότιας Ρόδου, για τις εκλογές του Ευρωπαϊκού Κοινοβουλίου της 13ης Ιουνίου 2004.

Αναλυτικά στις εφορευτικές επιτροπές των εκλογικών τμημάτων των Δήμων, Αρχαγγέλου, Αταβύρου, Ιαλυσού και Νότιας Ρόδου μετέχουν οι εξής:

ΔΗΜΟΣ ΑΡΧΑΓΓΕΛΟΥ

Πρώτο (1ο) Εκλογικό Τμήμα (1)
Εκλογικού Διαμερίσματος Αρχαγγέλου του Δήμου Αρχαγγέλου

ΤΑΚΤΙΚΑ ΜΕΛΗ
1.- Αθανασίου Ιωάννης του Νικολάου , κάτοικος Αρχαγγέλου
2.- Αμύγδαλος Γεώργιος του Βασιλείου, κάτοικος Αρχαγγέλου
3.- Αναστασάς Εμμανουήλ του Μιχαήλ, κάτοικος Αρχαγγέλου
4.- Αντωναρά Ανθούλα του Εμμανουήλ, κάτοικος Αρχαγγέλου

ΑΝΑΠΛΗΡΩΜΑΤΙΚΑ ΜΕΛΗ
1.- Αντωνιάδης Κυριάκος του Γεωργίου, κάτοικος Αρχαγγέλου
2.- Αντωνιάδης Παναγιώτης του Ιωάννη, κάτοικος Αρχαγγέλου
3.- Αργυράκη Χρυσαφίνα του Γεωργίου, κάτοικος Αρχαγγέλου
4.- Αργυρός Γεώργιος του Αντωνίου, κάτοικος Αρχαγγέλου

Δεύτερο (2ο) Εκλογικό Τμήμα (2)
Εκλογικού Διαμερίσματος Αρχαγγέλου του Δήμου Αρχαγγέλου

ΤΑΚΤΙΚΑ ΜΕΛΗ
1.- Γιακουμάκη Ανθούλα του Αντωνίου, κάτοικος Αρχαγγέλου
2.- Γιακουμάκη Σταματία του Εμμανουήλ , κάτοικος Αρχαγγέλου
3.- Γιαννια Ανθούλα του Εμμανουήλ, κάτοικος Αρχαγγέλου
4.- Γιαννιά Ζωή του Μιχαήλ , κάτοικος Αρχαγγέλου

ΑΝΑΠΛΗΡΩΜΑΤΙΚΑ ΜΕΛΗ
1.- Γιαννιού Χρυσάνθη του Εμμανουήλ , κάτοικος Αρχαγγέλου
2.- Γιαννιού Στέφανος του Εμμανουήλ, κάτοικος Αρχαγγέλου
3.- Γιασιράνη Αργυρή του Στεφάνου, κάτοικος Αρχαγγέλου
4.- Γιασιράνη Ασπασία του Παναγιώτη, κάτοικος Αρχαγγέλου

Τρίτο (3ο) Εκλογικό Τμήμα (3)
Εκλογικού Διαμερίσματος Αρχαγγέλου του Δήμου Αρχαγγέλου

ΤΑΚΤΙΚΑ ΜΕΛΗ
1.- Καζάκος Γεώργιος του Κων/νου, κάτοικος Αρχαγγέλου
2.- Καμος Γεώργιος του Νικολάου, κάτοικος Αρχαγγέλου
3.- Κανάκη Ανθούλα του Αναστασίου, κάτοικος Αρχαγγέλου
4.- Καντακας Εμμανουήλ του Αντωνίου, κάτοικος Αρχαγγέλου

ΑΝΑΠΛΗΡΩΜΑΤΙΚΑ ΜΕΛΗ
1.- Καπιτάνος Σταμάτιος του Αντωνίου, κάτοικος Αρχαγγέλου
2.- Καρα Μαρία του Θάνου , κάτοικος Αρχαγγέλου
3.- Καραής Νικόλαος του Κων/νου, κάτοικος Αρχαγγέλου
4.- Καρακιαούρη Τσαμπίκα του Αντωνίου , κάτοικος Αρχαγγέλου

Τέταρτο (4ο) Εκλογικό Τμήμα (4)
Εκλογικού Διαμερίσματος Αρχαγγέλου του Δήμου Αρχαγγέλου

ΤΑΚΤΙΚΑ ΜΕΛΗ
1.- Κολιού Αικατερίνη του Γεωργίου, κάτοικος Αρχαγγέλου
2.- Κολιού Νικόλαος του Τσαμπίκου, κάτοικος Αρχαγγέλου
3.- Κοντόγιαννος Νικόλαος του Αναστασίου, κάτοικος Αρχαγγέλου
4.- Κοντογιαννου Μαρία του Ιωάννη, κάτοικος Αρχαγγέλου

ΑΝΑΠΛΗΡΩΜΑΤΙΚΑ ΜΕΛΗ
1.- Κότσικος Ιωάννης-Ζαννής του Χαράλαμπου , κάτοικος Αρχαγγέλου
2.- Κουρούνα Παναγιώτα του Αντωνίου , κάτοικος Αρχαγγέλου
3.- Κουρσάνης Σάββας του Χρήστου , κάτοικος Αρχαγγέλου
4.- Κριμπένη Γεωργία του Ιωάννη , κάτοικος Αρχαγγέλου

Πέμπτο (5ο) Εκλογικό Τμήμα (5)
Εκλογικού Διαμερίσματος Αρχαγγέλου του Δήμου Αρχαγγέλου

ΤΑΚΤΙΚΑ ΜΕΛΗ
1.- Μακιάρη Χαριστούλα του Ιωάννη , κάτοικος Αρχαγγέλου
2.- Μακιάρης Σάββας του Εμμανουήλ , κάτοικος Αρχαγγέλου
3.- Μαλωνάς Αντώνιος του Κων/νου , κάτοικος Αρχαγγέλου
4.- Μανίκαρος Ιωάννης του Ηλία , κάτοικος Αρχαγγέλου

ΑΝΑΠΛΗΡΩΜΑΤΙΚΑ ΜΕΛΗ
1.- Ματσίγκου Ελένη του Γεωργίου , κάτοικος Αρχαγγέλου
2.- Μαυριός Νικόλαος του Αντωνίου , κάτοικος Αρχαγγέλου
3.- Μαυριού Αναστασία του Αντωνίου , κάτοικος Αρχαγγέλου
4.- Μαυριού Πολυξένη του Τσαμπίκου , κάτοικος Αρχαγγέλου

Εκτο (6ο) Εκλογικό Τμήμα (6)
Εκλογικού Διαμερίσματος Αρχαγγέλου του Δήμου Αρχαγγέλου

ΤΑΚΤΙΚΑ ΜΕΛΗ
1.- Ορφανίδης Κων/νος του Εμμανουήλ, κάτοικος Αρχαγγέλου
2.- Παγκά Τσαμπίκα του Εμμανουήλ , κάτοικος Αρχαγγέλου
3.- Παναγιωτάς Ιάκωβος του Τσαμπίκου , κάτοικος Αρχαγγέλου
4.- Παπαβασιλείου Ζωή του Βασιλείου, κάτοικος Αρχαγγέλου

ΑΝΑΠΛΗΡΩΜΑΤΙΚΑ ΜΕΛΗ
1.- Παπακωνσταντίνου Ζήνων του Παναγιώτη , κάτοικος Αρχαγγέλου
2.- Παπανικόλας Νικόλαος του Δημητρίου , κάτοικος Αρχαγγέλου
3.- Παπαοικονόμου Αικατερίνη του Εμμανουήλ, κάτοικος Αρχαγγέλου
4.- Παπαπαναγιώτου-Γέροντας Βασίλειος του Ξενοφ., κάτοικος Αρχαγγέλου

Έβδομο (7ο) Εκλογικό Τμήμα (7)
Εκλογικού Διαμερίσματος Αρχαγγέλου του Δήμου Αρχαγγέλου

ΤΑΚΤΙΚΑ ΜΕΛΗ
1.- Πίτσης Εμμανουήλ του Τσαμπίκου, κάτοικος Αρχαγγέλου
2.- Πλατή Κάρι του Αναστασίου, κάτοικος Αρχαγγέλου
3.- Πλατής Θαρρενός του Κών/νου, κάτοικος Αρχαγγέλου
4.- Πολυχρόνης Θεοδόσιος του Εμμανουήλ, κάτοικος Αρχαγγέλου

ΑΝΑΠΛΗΡΩΜΑΤΙΚΑ ΜΕΛΗ
1.- Πομπού Αικατερίνη του Νικολάου, κάτοικος Αρχαγγέλου
2.- Πορτοκαλλάς Νικόλαος-Νεκτάριος του Γεωργίου, κάτοικος Αρχαγγέλου
3.- Ροδίτης Πέτρος του Αντωνίου, κάτοικος Αρχαγγέλου
4.- Ρούσος Στέργος του Μιχαήλ, κάτοικος Αρχαγγέλου

Ογδοο (8ο) Εκλογικό Τμήμα (8)
Εκλογικού Διαμερίσματος Αρχαγγέλου του Δήμου Αρχαγγέλου

ΤΑΚΤΙΚΑ ΜΕΛΗ
1.- Σεραφειμίδης Ιωάννης του Ιορδάνη, κάτοικος Αρχαγγέλου
2.- Σιαννής Σταύρος του Κων/νου, κάτοικος Αρχαγγέλου
3.- Σκουμπουρδή Τσαμπίκα του Μιχαήλ , κάτοικος Αρχαγγέλου
4.- Σταυριανός Εμμανουήλ του Ιακώβου, κάτοικος Αρχαγγέλου

ΑΝΑΠΛΗΡΩΜΑΤΙΚΑ ΜΕΛΗ
1.- Σταυριανού Φλώρα του Γρηγορίου, κάτοικος Αρχαγγέλου
2.- Σταυρούλης Γεώργιος του Κων/νου, κάτοικος Αρχαγγέλου
3.- Σταυρούλης Ιωάννης του Κων/νου, κάτοικος Αρχαγγέλου
4.- Σφυριαλλάς Τσαμπίκος του Νικολάου, κάτοικος Αρχαγγέλου

Ένατο (9ο) Εκλογικό Τμήμα (9)
Εκλογικού Διαμερίσματος Αρχαγγέλου του Δήμου Αρχαγγέλου

ΤΑΚΤΙΚΑ ΜΕΛΗ
1.- Φράγκος Κων/νος του Μιχαήλ , κάτοικος Αρχαγγέλου
2.- Φράγκου Μαρία του Βασιλείου , κάτοικος Αρχαγγέλου
3.- Φραζάκη Ιωάννα του Νικολάου , κάτοικος Αρχαγγέλου
4.- Χαραλάμπους Τσαμπίκα του Αναστασίου , κάτοικος Αρχαγγέλου

ΑΝΑΠΛΗΡΩΜΑΤΙΚΑ ΜΕΛΗ
1.- Χατζημανώλη Στρατία του Γεωργίου , κάτοικος Αρχαγγέλου
2.- Χατζημιχάλης Δημήτριος του Αντωνίου, κάτοικος Αρχαγγέλου
3.- Χατζηνικόλα Στέλια του Αντωνίου, κάτοικος Αρχαγγέλου
4.- Χατζηνικόλας Βασίλειος του Γεωργίου, κάτοικος Αρχαγγέλου

Δέκατο (10ο) Εκλογικό Τμήμα (10)
Εκλογικού Διαμερίσματος Μαλώνας του Δήμου Αρχαγγέλου

ΤΑΚΤΙΚΑ ΜΕΛΗ
1.- Αθανασίου Βασιλική του Βασιλείου, κάτοικος Μαλώνας
2.-Βλάμος Θεοδόσιος του Νικήτα , κάτοικος Μαλώνας
3.- Γαζεπης Ιωάννης του Κων/νου, κάτοικος Μαλώνας
4.- Γιάκρας Γεώργιος του Ιωάννη , κάτοικος Μαλώνας

ΑΝΑΠΛΗΡΩΜΑΤΙΚΑ ΜΕΛΗ
1.- Γιαννόπουλος Βασίλειος του Άγγελου, κάτοικος Μαλώνας
2.- Γιαχατζης Ιορδάνης του Γεωργίου, κάτοικος Μαλώνας
3.- Δεσποτάκη Μαρία του Ιωάννη, κάτοικος Μαλώνας
4.- Δολαπλης Γεώργιος του Πασχάλη, κάτοικος Μαλώνας

Ενδέκατο (11ο) Εκλογικό Τμήμα (11)
Εκλογικού Διαμερίσματος Μαλώνας του Δήμου Αρχαγγέλου

ΤΑΚΤΙΚΑ ΜΕΛΗ
1.- Κούκουλας Αντώνιος του Εμμανουήλ, κάτοικος Μαλώνας
2.- Κούκουλας Μόσχος-Τσαμπίκος του Γεωργίου, κάτοικος Μαλώνας
3.- Κουσουλίνης Θεόδωρος του Εμμανουήλ, κάτοικος Μαλώνας
4.- Κουφλή Νίκη του Άγγελου, κάτοικος Μαλώνας

ΑΝΑΠΛΗΡΩΜΑΤΙΚΑ ΜΕΛΗ
1.- Λίλος Νικόλαος του Παναγιώτη , κάτοικος Μαλώνας
2.- Λουλούς Βασίλειος του Παναγιώτη, κάτοικος Μαλώνας
3.- Μακέστας Γεώργιος του Μιχαήλ, κάτοικος Μαλώνας
4.- Μαστροδημητρίου Γεώργιος του Δημητρίου, κάτοικος Μαλώνας

Δωδέκατο (12ο) Εκλογικό Τμήμα (12)
Εκλογικού Διαμερίσματος Μαλώνας του Δήμου Αρχαγγέλου

ΤΑΚΤΙΚΑ ΜΕΛΗ
1.-Πόνιας Μιχαήλ-Τσαμπίκος του Γεωργίου, κάτοικος Μαλώνας
2.-Ρεμπουλης Θεόδωρος του Μιχαήλ, κάτοικος Μαλώνας
3.-Ριζίδου Αθανασία του Θωμά, κάτοικος Αρχαγγέλου
4.-Σαμιώτης Νικόλαος του Γεωργίου , κάτοικος Μαλώνας

ΑΝΑΠΛΗΡΩΜΑΤΙΚΑ ΜΕΛΗ
1.-Σβίγκου Ελένη του Κυριάκου, κάτοικος Μαλώνας
2.-Σκουμουρδή Μαρία του Εμμανουήλ, κάτοικος Μαλώνας
3.-Σκούμπρος Γεώργιος του Ιωάννη, κάτοικος Μαλώνας
4.-Σκούμπρου Αυθή του Στυλιανού, κάτοικος Μαλώνας

Δέκατο τρίτο (13ο) Εκλογικό Τμήμα (13)
Εκλογικού Διαμερίσματος Μασάρων του Δήμου Αρχαγγέλου

ΤΑΚΤΙΚΑ ΜΕΛΗ
1.-Αγαπητάκη Δέσποινα του Ιωάννη, κάτοικος Μασάρων
2.-Αρτεμάκης Νικόλαος του Γεωργίου, κάτοικος Μασάρων
3.-Γιακουμάκη Μαρία του Μιχαήλ, κάτοικος Μασάρων
4.-Γιαννεσκής Ευάγγελος -Νεκτάριος του Μιχαήλ, κάτοικος Μασάρων

ΑΝΑΠΛΗΡΩΜΑΤΙΚΑ ΜΕΛΗ
1.-Γιαννιάς Ιάκωβος του Στέφανου, κάτοικος Μασάρων
2.-Γιουλάκης Ιωάννης του Γεωργίου, κάτοικος Μασάρων
3.-Γιωργάς Παντελεήμων του Μιχαήλ, κάτοικος Μασάρων
4.-Ευαγγελούλης Κυριάκος του Χρήστου, κάτοικος Μασάρων

Δέκατο τέταρτο (14ο) Εκλογικό Τμήμα (14)
Εκλογικού Διαμερίσματος Μασάρων του Δήμου Αρχαγγέλου

ΤΑΚΤΙΚΑ ΜΕΛΗ
1.-Νέσγου Δέσποινα του Ευαγγέλου, κάτοικος Μασάρων
2.-Ξίπας Στέργος του Τσαμπίκου, κάτοικος Μασάρων
3.-Παντελλίδης Σακελλάριος του Θεοδώρου, κάτοικος Μασάρων
4.-Παπαϊακώβου Τσαμπίκος του Ιακώβου, κάτοικος Μασάρων

ΑΝΑΠΛΗΡΩΜΑΤΙΚΑ ΜΕΛΗ
1.-Παπασταύρου Βασιλική του Νικηφόρου, κάτοικος Μασάρων
2.-Πέρος Τσαμπίκος του Κυριάκου, κάτοικος Μασάρων
3.-Πετρίδη Νεκταρία- Ασημίνα του Αποστόλου, κάτοικος Μασάρων
4.-Ραπατσούλέα Παναγιώτα του Ιωάννη, κάτοικος Μασάρων

ΔΗΜΟΣ ΑΤΑΒΥΡΟΥ

Πρώτο (1ο) Εκλογικό Τμήμα (18)
Εκλογικού Διαμερίσματος Εμπωνας του Δήμου Αταβύρου

ΤΑΚΤΙΚΑ ΜΕΛΗ
1.- Ανδριανός Ανδρέας του Γεωργίου κατ. Έμπωνας Ρόδου
2.- Αντωνάκη Αναστασία του Κυριάκου κατ. Έμπωνας
3.-Αντωνάκης Αγαπητός του Ιωάννη κατ. Έμπωνας
4.- Αντωνάκης Νεκτάριος του Εμμανουήλ κατ. Έμπωνας

ΑΝΑΠΛΗΡΩΜΑΤΙΚΑ ΜΕΛΗ
1.- Βενέτης Ηλίας του Μιχαήλ κατ. Έμπωνας
2.- Γιασιράνης Τσαμπίκος του Νικολάου κατ. Έμπωνας
3.- Διακάκη Ειρήνη του Παναγιώτη κατ. Έμπωνας
4.- Ζαμπελλάκης Σταμάτιος του Αθανασίου κατ. Έμπωνας

Δεύτερο (2ο) Εκλογικό Τμήμα (19)
Εκλογικού Διαμερίσματος Εμπωνας του Δήμου Αταβύρου

ΤΑΚΤΙΚΑ ΜΕΛΗ
1.- Κωνσταντάκης Αναστάσιος του Παναγιώτη κατ. Έμπωνας
2.- Κωνσταντάκης Κυριάκος του Νικολάου κατ. Έμπωνας
3.- Κωνσταντάκης Παναγιώτης του Γεωργίου κατ. Έμπωνας
4.- Κωνσταντάκης Τσαμπίκος του Γεωργίου κατ. Έμπωνας

ΑΝΑΠΛΗΡΩΜΑΤΙΚΑ ΜΕΛΗ
1.- Μακαρούνας Σκεύος του Ιωάννη κατ. Έμπωνας
2.- Μανωλάκη Αικατερίνη του Κωνσταντίνου κατ. Έμπωνας
3.- Μανωλάκης Μιχαήλ του Ιωάννη κατ. Έμπωνας
4.- Μαρτάκη Μαγδαληνή του Κωνσταντίνου κατ. Έμπωνας

Τρίτο (3ο) Εκλογικό Τμήμα (20)
Εκλογικού Διαμερίσματος Εμπωνας του Δήμου Αταβύρου

ΤΑΚΤΙΚΑ ΜΕΛΗ
1.- Παπασταματάκης Σταμάτιος του Ιωάννη κατ. Έμπωνας
2.- Πεζουβανάκης Ιωάννητου Κωνσταντίνου κατ. Έμπωνας
3.- Περδικάκης Ιωάννης του Χριστοφόρου κατ. Έμπωνας
4.- Πελχεβανίδης Σταύρος του Ιωάννη κατ. Έμπωνας

ΑΝΑΠΛΗΡΩΜΑΤΙΚΑ ΜΕΛΗ
1.- Πολωνιατάκης Ιωάννης του Νικολάου κατ. Έμπωνας
2.- Ποτσάκης Κυριάκος του Σταύρου κατ. Έμπωνας
3.- Ρουσακάκη Παρασκευή του Σταματίου κατ. Έμπωνας
4.- Ρουσακάκης Λεωνίδας του Τριαντάφυλλου κατ. Έμπωνας

Τέταρτο (4ο) Εκλογικό Τμήμα (21)
Εκλογικού Διαμερίσματος Εμπωνας του Δήμου Αταβύρου

ΤΑΚΤΙΚΑ ΜΕΛΗ
1.- Δεληγιαννάκη Τσαμπίκα του Γεωργίου κατ. Καμείρου Έμπωνας
2.- Διακοστεργάκης Δημήτριος του Στέργου κατ. Έμπωνας
3.- Διακοστεργάκης Σταμάτιος του Στέργου κατ. Μανδρικού Έμπωνας
4.- Κατσούλης Γεώργιος του Ανδρέα κατ. Μανδρικού Έμπωνας

ΑΝΑΠΛΗΡΩΜΑΤΙΚΑ ΜΕΛΗ
1.- Κολεζάκης Αντώνιος του Γεωργίου κατ. Μανδρικού
2.- Κορκίδα Καθολική του Ιωάννη κατ. Μανδρικού
3.- Μανωλιάκης Νικόλαος του Σταματίου κατ. Έμπωνας
4.- Παπαχριστοφής Σάββας του Κυριαζή κατ. Μανδρικού

Πέμπτο (5ο) Εκλογικό Τμήμα (22)
Εκλογικού Διαμερίσματος Αγίου Ισιδώρου του Δήμου Αταβύρου

ΤΑΚΤΙΚΑ ΜΕΛΗ
1.- Αλαφάκης Αναστάσιος του Πανταλέων κατ. Αγίου Ισιδώρου
2.- Αλαφάκης Κυριάκος του Ιωάννη κατ. Αγίου Ισιδώρου
3.- Βονάκης Γεώργιος του Στυλιανού κατ. Αγίου Ισιδώρου
4.- Γεωργαλλή Σεβαστή του Χριστοφή κατ. Αγίου Ισιδώρου

ΑΝΑΠΛΗΡΩΜΑΤΙΚΑ ΜΕΛΗ
1.- Γεωργάς Γεώργιος του Εμμανουήλ κατ. Αγίου Ισιδώρου
2.- Δημητράκη Αναστασία του Ιωάννη κατ. Αγίου Ισιδώρου
3.- Δημητράκης Σάββας του Γεωργίου κατ. Αγίου Ισιδώρου
4.- Διακογιαννάκης Μιχαήλ του Εμμανουήλ κατ. Αγίου Ισιδώρου

Εκτο (6ο) Εκλογικό Τμήμα (23)
Εκλογικού Διαμερίσματος Αγ.Ισιδώρου του Δήμου Αταβύρου

ΤΑΚΤΙΚΑ ΜΕΛΗ
1.- Κιαουρτζή Στυλιανή του Ιωάννη κατ. Αγίου Ισιδώρου
2.- Κόντος Γεώργιος του Αναστασίου του Ιωάννη κατ. Αγίου Ισιδώρου
3.- Κόντου Γεωργία του Εμμανουήλ κατ. Αγίου Ισιδώρου
4.- Κουρδουνάκης Κωνσταντίνος του Σάββα κατ. Αγίου Ισιδώρου

ΑΝΑΠΛΗΡΩΜΑΤΙΚΑ ΜΕΛΗ
1.- Κωστή Ειρήνη του Ιωάννη κατ. Αγίου Ισιδώρου
2.- Κωστής Γεώργιος του Εμμανουήλ κατ. Αγίου Ισιδώρου
3.- Λυριστή Βασιλεία του Σάββα κατ. Αγίου Ισιδώρου
4.- Μακράς Εμμανουήλ του Χριστοφή κατ. Αγίου Ισιδώρου

Εβδομο (7ο) Εκλογικό Τμήμα (24)
Εκλογικού Διαμερίσματος Αγ.Ισιδώρου του Δήμου Αταβύρου

ΤΑΚΤΙΚΑ ΜΕΛΗ
1.- Πελαρδή Αφροδίτη του Εμμανουήλ κατ. Αγίου Ισιδώρου
2.- Πελαρδής Εμμανουήλ του Στυλιανού κατ. Αγίου



Εργαστήριο Πληροφορικής - Ελευθέρων Σπουδών

ΔΙΚΤΥΟ - Network

Αν θέλετε πραγματικές γνώσεις και δυνατότητα απόκτησης πιστοποιητικών που αναγνωρίζονται παγκόσμια, τότε η λύση λέγεται:

ΔΙΚΤΥΟ - Network

Γνωρίστε τη χρήση Η/Υ παρακολουθώντας
Ταχύρυθμα Σεμινάρια Πληροφορικής – Εμπ. Εφαρμογών
Τμήματα ή Μεμονομένα

- Λογιστικά Πακέτα: *Manager, Eurofasma, Εσοδα – Εξοδα* κ.λπ.
- Εισαγωγή, *Windows, Word, Excel, PowerPoint, FrontPage, Διαδίκτυο*
- Διαγωνισμός Α.Σ.Ε.Π.

ΗΛΕΚΤΡΟΝΙΚΕΣ ΥΠΗΡΕΣΙΕΣ



Get Started

ΠΛΗΡΟΦΟΡΙΕΣ:
Πατ. Αθηναγόρα Α' 45, 851 00 Ρόδος
- Fax: 22410-31560, 66304 κιν.: 6946283008
DNetwork@SoftHome.Net
Microsoft
www.geocities.com/e_chrisis/Net
Sign In
Υπεύθυνος Σπουδών: Εμμανουήλ Χρύσης

Νέα Τμήματα 3 - 5 Ατόμων!

T3117-30/5

κωστάκης

aprilia

ΕΠΙΣΗΜΟΙ ΔΙΑΝΟΜΕΙΣ ΔΩΔΕΚΑΝΗΣΟΥ

Αγ.Αναστασίας 135 & Παναγούλη-Ρόδος- Τηλ. 22410 30023
Email: aprilkos@otenet.gr

Απίστευτες προσφορές μηνός Μαίου



Scarabeo 50

Ασύγκριτο στυλ και ευελιξία στην πόλη, από 51 ευρώ το μήνα !!!



Quasar 50 4 wheel

Αυτόματος κινητήρας 50 cc για ευκολία χειρισμών, από 51,5 ευρώ το μήνα !!!



Leonardo 125 SP

Μοναδικό Supersport scooter στα 125 cc, από 59 ευρώ το μήνα !!!



Atlantic 125

Άνεση και πολυτέλεια Supertouring στα 125 cc, από 66 ευρώ το μήνα !!!

X4613-30/5

Για τις Ευρωεκλογές στους Δήμους Αρχαγγέλου, Αταβύρου, Ιαλυσού και Νότιας Ρόδου

Οι Εφορευτικές Επιτροπές

Ισιδώρου
3.- Πελαρδής Μιχαήλ του Εμμανουήλ κατ. Αγίου Ισιδώρου
4.- Πετράκης Εμμανουήλ του Σταματίου κατ. Αγίου Ισιδώρου

ΑΝΑΠΛΗΡΩΜΑΤΙΚΑ ΜΕΛΗ
1.- Πολυχρόνη Βασιλεία του Ηλία κατ. Αγίου Ισιδώρου
2.- Πολυχρόνης Γεώργιος του Ιωάννη κατ. Αγίου Ισιδώρου
3.- Σάββενα Μαρία του Στατή κατ. Αγίου Ισιδώρου
4.- Σάββενας Σταματία του Ιωάννη κατ. Αγίου Ισιδώρου

Ογδοο (8ο) Εκλογικό Τμήμα (25)
Εκλογικού Διαμερίσματος Κρητηνίας του Δήμου Αταβύρου

ΤΑΚΤΙΚΑ ΜΕΛΗ
1.- Βασιλάκης Ιωάννης του Βασιλείου κατ. Κρητηνίας
2.- Διακουράκης Ανδρέας του Γεωργίου κατ. Κρητηνίας
3.- Διακουράκης Κυριάκος του Εμμανουήλ κατ. Κρητηνίας
4.- Θεοδωρίδου Μαρία του Κλεάνθη κατ. Κρητηνίας

ΑΝΑΠΛΗΡΩΜΑΤΙΚΑ ΜΕΛΗ
1.- Καραγιάννης Γεώργιος του Θεοδώρου κατ. Κρητηνίας
2.- Καραγιάννης Σπυρίδων του Κωνσταντίνου κατ. Κρητηνίας
3.- Καρελλάκης Ιωάννης του Αντωνίου κατ. Κρητηνίας
4.- Καρπαθάκης Παναγιώτης του Νικολάου κατ. Κρητηνίας

Ενατο (9ο) Εκλογικό Τμήμα (26)
Εκλογικού Διαμερίσματος Κρητηνίας Δήμου Αταβύρου)

ΤΑΚΤΙΚΑ ΜΕΛΗ
1.- Μοσχάκη Δέσποινα του Αλεξάνδρου κατ. Κρητηνίας
2.- Μοσχάκης Μιχαήλ του Αλεξάνδρου κατ. Κρητηνίας
3.- Νικολουδάκης Γεώργιος του Δημητρίου κατ. Κρητηνίας
4.- Ντελλάκης Γεώργιος του Παναγιώτη κατ. Κρητηνίας

ΑΝΑΠΛΗΡΩΜΑΤΙΚΑ ΜΕΛΗ
1.- Ντελλάκης Φώτιος του Γεωργίου κατ. Κρητηνίας
2.- Παπαθεοδωράκης Αναστάσιος του Ιωάννη κατ. Κρητηνίας
3.- Παύλου Δημήτριος του Βασιλείου κατ. Κρητηνίας
4.- Πεζουβάνης Μιχαήλ του Διαγόρα κατ. Κρητηνίας

Δέκατο (10ο) Εκλογικό Τμήμα (27)
Εκλογικού Διαμερίσματος Μονολίθου του Δήμου Αταβύρου

ΤΑΚΤΙΚΑ ΜΕΛΗ
1.- Γεωργαρά Σοφία του Μιχαήλ κατ.Μονολίθου
2.- Διακοαναστασίου Παναγιώτης του Ανδρόνικου κατ.Μονολίθου
3.- Διακομανώλης Κλήμης του Αντωνίου κατ.Μονολίθου
4.- Διμέλλη Μαρία του Μιχαήλ κατ.Μονολίθου

ΑΝΑΠΛΗΡΩΜΑΤΙΚΑ ΜΕΛΗ
1.- Θυρή Ιουλιανή του Γεωργίου κατ.Μονολίθου
2.- Κανάκας Εμμανουήλ του Αναστασίου κατ.Μονολίθου
3.- Καρπαθάκης Παντελής του Θεοφίλου κατ.Μονολίθου
4.- Κοκιαντώνη Ειρήνη του Άγγελου κατ.Μονολίθου

Ενδέκατο (11ο) Εκλογικό Τμήμα (28)
Εκλογικού Διαμερίσματος Σιαννών Δήμου Αταβύρου

ΤΑΚΤΙΚΑ ΜΕΛΗ
1.- Βρόντου Γεώργιος του Εμμανουήλ κατ. Σιαννών
2.- Γιαρενάκης Γεώργιος του Νικολάου κατ. Σιαννών
3.- Γιμούκης Κων/νος του Πανταλέων κατ. Σιαννών
4.- Διακογεωργίου Μηνάς του Σάββα κατ. Σιαννών

ΑΝΑΠΛΗΡΩΜΑΤΙΚΑ ΜΕΛΗ
1.- Θεοδωράτος Αιμίλιος του Αντωνίου κατ. Σιαννών
2.- Καραγιάννη Δέσποινα του Γεωργίου κατ. Σιαννών
3.- Καρατζιάς Ιωάννης του Γεωργιου κατ. Σιαννών
4.- Λουλλής - Σιδεριτάκης Ευστάθιος - Βασίλειος του Σπύρου κατ. Σιαννών

ΔΗΜΟΣ ΙΑΛΥΣΟΥ
ΠΡΩΤΟ ΙΑΛΥΣΟΥ [65]

ΤΑΚΤΙΚΑ ΜΕΛΗ
1. Αγραφιώτη Θεανώ του Ιωάννη και της Ελένης ,Σωτήρος
2. Αμβροσιάδης Εμμανουήλ του Αντωνίου και της Παρασκευής, Πάροδος Δ
3. Αναστασάκης Γεώργιος του Εμμανουήλ και της Ελένης, 9ης Μαΐου 40
4.Ανδρουλάκης Θεόδωρος του Σωτηρίου και της Ασημίνας, Φιλερήμου , κάτοικοι Ιαλυσού

ΑΝΑΠΛΗΡΩΜΑΤΙΚΑ ΜΕΛΗ
1. Αράπη Φωτεινή του Φραντζή και της Θεοδώρας, Πάροδος 9
2. Ατσάς Νεκτάριος του Αντωνίου και της Χαριτωμένης, Σωτήρος
3. Βερβίτας Παναγιώτης του Δημητρίου και της Ντομένικα, Λ.Ηρακλειδών
4. Βουρβουλάκης Νικόλαος του Ιωάννη και της Χριστίνας, Λ. Ηρακλειδών, κάτοικοι Ιαλυσού

ΔΕΥΤΕΡΟ ΙΑΛΥΣΟΥ [66]

ΤΑΚΤΙΚΑ ΜΕΛΗ
1. Γιανναρά Αγγελική του Νικολάου και της Ευαγγελίας, Κυδίππης 1
2. Γιώτα Βασιλική του Κωνσταντίνου και της Ελευθερίας, Ολυμπιάδος 30Α,
3. Γκόγκου Αικατερίνη του Παναγιώτη και της Θεόκλειας, Κουντούρι
4. Δαουτάκης Ευάγγελος του Γεωργίου και της Αναστασίας, Γ. Παπανδρέου, κάτοικοι Ιαλυσού.

ΑΝΑΠΛΗΡΩΜΑΤΙΚΑ ΜΕΛΗ
1. Δημακοπούλου Παρασκευή του Ιωάννη και της Ελένης, Ι. Λόχου 19,
2. Ελευθερίου Μαρία του Μιχαήλ και της Θεοδώρας , Λ. Ηρακλειδών 2,
3. Ζαμπελλάκης Εμμανουήλ του Ελευθερίου και της Χριστίνας, Παρ. 9ης Μαΐου,
4. Καβαλιέρος Ιωάννης του Γαβριήλ και της Λένας Χάννελ, Δημοκρατίας 74, κάτοικοι Ιαλυσού.

ΤΡΙΤΟ ΙΑΛΥΣΟΥ [67]

ΤΑΚΤΙΚΑ ΜΕΛΗ
1. Καμπίτσης Θεόδωρος του Νικολάου και της Κυριακούλας, Κυρβίας 29,
2. Καραβατά Άρτεμις του Κωνσταντίνου και της Πλουμής, Διαγόρα,
3. Καραγιάννη Μυρσίνη του Ηρακλή και της Μαρίας , Ιαλυσού 80,
4. Καρίπη Ειρήνη του Γεωργίου και της Μιχαλίτσας, Πλατεία Δημοκρατίας, κάτοικοι Ιαλυσού.

ΑΝΑΠΛΗΡΩΜΑΤΙΚΑ ΜΕΛΗ
1. Καρτάλης Αντώνιος του Γεωργίου και της Χριστίνας
2. Καρύδης Μιχαήλ-Γεώργιος του Αντωνίου και της Σταματίας
3. Καργέλλης Νικόλαος-Σταύρος του Εμμανουήλ και της Αικατερίνης
4. Καράμπελλας Μιχαήλ του γεωργίου και της Καλοτίνας, κάτοικοι Ιαλυσού.

ΤΕΤΑΡΤΟ ΙΑΛΥΣΟΥ [68]

ΤΑΚΤΙΚΑ ΜΕΛΗ
1. Καστανίδης Παναγιώτης του Ιωάννη και της Φρειδερίκης, Φερενίκης 2,
2. Κατσαράς Αλέξανδρος του Μιχαήλ και της Χαρίκλειας
3. Καψή Αναστασία του Ιωάννη και της Καθολικής, Δημοκρατίας 71,
4. Κελγιαννάκης Κωνσταντίνος του Αναστασίου και της Ελευθερίας, Καραϊσκάκη 3 , κάτοικοι Ιαλυσού.

ΑΝΑΠΛΗΡΩΜΑΤΙΚΑ ΜΕΛΗ
1. Κλαδίτη Αικατερίνη του Μιχαήλ και της Δέσποινας
2. Κλαδίτης Λάζαρος του Βάλσαμου και της Ελευθερίας
3. Κλαδίτης Νικόλαος του Μιχαήλ και της Δέσποινας
4. Κορνηλάκης Στυλιανός του Νικολάου και της Κυριακής, Πάροδος 9, κάτοικοι Ιαλυσού.

ΠΕΜΠΤΟ ΙΑΛΥΣΟΥ [69]

ΤΑΚΤΙΚΑ ΜΕΛΗ
1. Κουράνος Θεόδωρος του Κων/νου και της Ευφροσύνης, Ελ. Βενιζέλου 1
2. Κουρκουβή Νομική του Αλέξανδτου και της Μιχαλίας, Σωτήρος 53Β
3. Κουτσουμπάκη Ελένη του Κωνσταντίνου και της Ελευθερίας, Ελ. Βενιζέλου
4. Κρασσάς Ανδρέας του Χρήστου και της Κωστούλας, Κανδάλου 16, κάτοικοι Ιαλυσού.

ΑΝΑΠΛΗΡΩΜΑΤΙΚΑ ΜΕΛΗ
1. Κρομμύδα Σταματία του Εμμανουήλ και της Αικατερίνης, Ι. Οικονομ.
2. Κυπριώτης Ιωάννης του Δημητρίου και της Κλεοπάτρας, Ιωαννίνων 9 Ανάληψη Ρόδου
3. Κύρη Βαρβάρα του Νικολάου και της Μαρίας
4. Κυριακάκης Κωνσταντίνος του Πέτρου και της Κατίνας,κάτοικοι Ιαλυσού

ΕΚΤΟ ΙΑΛΥΣΟΥ [70]

ΤΑΚΤΙΚΑ ΜΕΛΗ
1. Κωνσταντάκη Τσαμπίκα του Σταύρου και της Χαρίκλειας, Ποσειδώνος
2. Κωσταλίας Κωνσταντίνος του Μιχαήλ και της Έλλης, Φιλερήμου 59
3. Μάγος κυριάκος του Φιλήμονος και της Φωτεινής, Λεωφ. Ηρακλειδών
4. Μακρή Βασιλική του Ελευθερίου και της Αναστασίας, κάτοικοι Ιαλυσού.

ΑΝΑΠΛΗΡΩΜΑΤΙΚΑ ΜΕΛΗ
1. Μαλαματή Κυριακή του Στέργιου και της Παρασκευής, Διογένη 10
2. Μαλώτρα Μαρία του Αντωνίου και της Ελένης, Σωτήρος 52Α
3. Μανώλακας Τσαμπίκος του Σάββα και της Καθολικής, Σωτήρος
4. Μαυράκης Μιχαήλ του Ηλία και της Δέσποινας, Δημοκρατίας 64Β, κάτοικοι Ιαλυσού.

ΕΒΔΟΜΟ ΙΑΛΥΣΟΥ [71]

ΤΑΚΤΙΚΑ ΜΕΛΗ
1. Μηνέττου Κούλα του Ιωάννη και της Μαρίας, Ακροπόλεως 11,
2. Μητσόπουλος Ελευθέριος του Θεολόγου και της Αικατερίνης, Α. Καϊκη 47,
3. Μιαούλης Κωνσταντίνος του Μιαούλη και της Αγγελικής, Σωτήρος 58Γ
4. Μουζουράκη Μαρία του Νικολάου και της Αικατερίνης , Λεωφ. Ηρακλειδών 12Α, κάτοικοι Ιαλυσού.

ΑΝΑΠΛΗΡΩΜΑΤΙΚΑ ΜΕΛΗ
1. Μπαλλής Δημήτριος του Μξιχαήλ και της Αγγελικής, Σωτήρος 134,
2. Μπατζακάκης Δημήτριος του Χαραλάμπους και της Ιωάννας, Παστίδα
3. Μπορμπόκη Γεωργία του Χρήστου και της Σωτηρίας Λεωφ. Ηρακλειδών
4. Νικολή Ειρήνη του Γεωργίου και της Ευδοκίας, Διαγόρα 18 κάτοικοι Ιαλυσού.

ΟΓΔΟΟ ΙΑΛΥΣΟΥ [72]

ΤΑΚΤΙΚΑ ΜΕΛΗ
1. Πανηγύρης Μιχαήλ του Ελευθερίου και της Χρυσούλας, Κουντουρ.
2. Παντελίδης Κυριάκος του Παναγιώτη και της Όλγας, Ερμή 28
3. Παπαδημητρίου Βασίλειος-Άλκης του Γουλιέλμου και της Ευαγγελίας, Μυρτενής
4. Παπασάββα Αναστασία του Χ5ρυσόστομου και της Τσαμπίκας, Σωτήρος 53, κάτοικοι Ιαλυσού.

ΑΝΑΠΛΗΡΩΜΑΤΙΚΑ ΜΕΛΗ
1. Παππούλης Αντώνιος του Εμμανουήλ και της Μαρίας, Παρ. Ηρακλ. 1
2. Παρασκευόπουλος Γεώργιος του Βασιλείου και της Τρισεύγενης, Διογένη 10,
3. Πασχαλίδης Χαράλαμπος του Δημητρίου και της Κατίνας, Δημοκρατίας 55
4. Παυλής Χρυσόστομος του Τσαμπίκου και της Δέσποινας, Σωτήρος 29 κάτοικοι Ιαλυσού.

ΕΝΑΤΟ ΙΑΛΥΣΟΥ [73]

ΤΑΚΤΙΚΑ ΜΕΛΗ
1. Πιλατέρη Γεώργιος του Δημητρίου και της Σεβαστής, Δημοκρατίας 48
2. Πίττας Αλέξανδρος του Ελευθερίου και της Μαριάνας
3. Προβατιάς Κωνσταντίνος ττου Αλέξανδρου και της Μαριέττας
4. Ροδίτης Δημήτριος του Κωνσταντίνου και της Βιργινίας, Ελ. Βενιζέλου, κάτοικοι Ιαλυσού.

ΑΝΑΠΛΗΡΩΜΑΤΙΚΑ ΜΕΛΗ
1. Σαλβάρας Παναγιώτης του Βασιλείου και της Ευριδίκης, 9ης Μαΐου 15,
2. Σαμιώτης Λεωνίδας του Γεωργίου και της Χρυσούλας, Γρ. Λαμπράκη 36
3. Σαρρή-Χασάν Μεζμπουρέ του Χαλήλ-Ιξάν και της Χεφκίνα, Απολλωνίου
4. Σαρρής γεώργιος του Τσαμπίκου και της Μαρίας, κάτοικοι Ιαλυσού.

ΔΕΚΑΤΟ ΙΑΛΥΣΟΥ [74]

ΤΑΚΤΙΚΑ ΜΕΛΗ
1. Στεργάκη Παρασκευή του Γεωργίου και της Τσαμπίκας, Αργυροκάστρου 8
2. Στόκας Αναστάσιος του Νικολάου και της Κυριακής, Ορφέως 7
3. Τζέτζη Χριστίνα του Βασιλείου και της Γεωργίας, Λεωφ. Ηρακλ.
4. Τζιώλα Αναστασία του Νικολάου και της Ευθυμίας, Θεμιστοκλ 16 κάτοικοι Ιαλυσού.

ΑΝΑΠΛΗΡΩΜΑΤΙΚΑ ΜΕΛΗ
1. Τραγούλιας Ευάγγελος του Παναγιώτη και της Αγγελικής, Καραϊσκ.
2. Τρουμούχης Γεώργιος του Μιχαήλ και της Καθολικής, Άνοιξης 7,
3. Τσαβαρή Ουρανία του Νικολάου και της Μαρίας, Αγ. Νικολάου 11,
4. Τσακίρογλου Αχμέτ του Μεχμέτ και της Μουμπεράν, Καποδιστρ. 5.

ΕΝΔΕΚΑΤΟ ΙΑΛΥΣΟΥ [75]

ΤΑΚΤΙΚΑ ΜΕΛΗ
1. Τσούτσα Παρασκευή του Αλέξανδρου και της Αικατερίνης, Αγ. Αικατ.
2. Χαλκιάς Κωνσταντίνος του Σταματίου και της Μαρίας, Θεμιστοκλ.
3. Χαντζάρα Ελένη του Δημοσθένη και της Μαγδαληνής , Γ. Παπανδρέου
4. Χασαπίδου Κωνσταντία του Στεργίου και της Παρασκευής, Ι.Λόχου 8,κάτοικοι Ιαλυσού.

ΑΝΑΠΛΗΡΩΜΑΤΙΚΑ ΜΕΛΗ
1. Χατζηβαλσάμης Γεώργιος του Εμμανουήλ και της Σμαράγδης
2. Χατζηγεωργίου Μάρκος-Στέργος του Γεωργίου και της Παρασκευής
3. Χατζηδημητρίου Δημήτριος του Μιχαήλ και της Μαρίας
4. Χατζηδημητρίου Μιχαήλ του Ιωάννη και της Καθολικής, κάτοικοι Ιαλυσού.

ΔΗΜΟΣ ΝΟΤΙΑΣ ΡΟΔΟΥ
ΠΡΩΤΟ ΝΟΤΙΑΣ ΡΟΔΟΥ [233] Γενναδίου

ΤΑΚΤΙΚΑ ΜΕΛΗ
1. Αντωναράς Κων/νος του Φιλίππου
2. Βλαχόπουλος Ασημάκης του Χαραλάμπους
3. Γερόλυμος Ιωάννης του Στέργου
4. Καλλιγάς Ιωάννης του Στέργου

ΑΝΑΠΛΗΡΩΜΑΤΙΚΑ ΜΕΛΗ
1. Ακούρη Σεβαστή του Κανάρη
2. Κάπρος Δημήτριος του Στέργιου
3. Καραγιάννης Ιωάννης του Παύλου
4. Μανωλούκος Κανάρης του Ιωάννη

ΔΕΥΤΕΡΟ ΝΟΤΙΑΣ ΡΟΔΟΥ [234] Γενναδίου

ΤΑΚΤΙΚΑ ΜΕΛΗ
1. Μηλιός Μιχαήλ του Ιωάννη
2. Μπαίραμη Ειρήνη του Γεωργίου
3. Μπούχλας Παύλος του Ιωάννη
4. Ξεντιάδης Κων/νος του Παύλου

ΑΝΑΠΛΗΡΩΜΑΤΙΚΑ ΜΕΛΗ
1. Παπαγρηγορίου Ευάγγελος του Βασιλείου
2. Παπαδοπούλου Φωτεινή του Ανδρέα
3. Παστρικού Ειρήνη του Νικολάου
4. Συκαμιώτης Βασίλειος του Γαβριήλ

ΤΡΙΤΟ ΝΟΤΙΑΣ ΡΟΔΟΥ [235] Απολακκιάς

ΤΑΚΤΙΚΑ ΜΕΛΗ
1. Αρνικκιού Ευστάθιος του Γεωργίου
2. Γιαννουστά Γεωργία του Ιωάννη
3. Καρατζιάς Εμμανουήλ του Στυλιανός
4. Κουπάδη Καθολική του Κωνσταντίνου

ΑΝΑΠΛΗΡΩΜΑΤΙΚΑ ΜΕΛΗ
1. Διακοδημητρίου Τσαμπίκα του Εμμανουήλ
2. Διαμαντής Ευστάθιος του Ιωάννη
3. Καρατσπάνης Στυλιανός του Εμμανουήλ
4. Κουπάδης Στέργος του Γεωργίου

ΤΕΤΑΡΤΟ ΝΟΤΙΑΣ ΡΟΔΟΥ [236] Απολακκιάς

ΤΑΚΤΙΚΑ ΜΕΛΗ
1. Μικκιού Μιχαήλ ρου Δημητρίου
2. Πατρακάης Παντελεήμων του Κωνστνίνου
3. Περουλής Ευστάθιος του Ιωάννη
4. Ράφτη Αναστασία του Μιχαήλ

ΑΝΑΠΛΗΡΩΜΑΤΙΚΑ ΜΕΛΗ
1. Σκουτας Ιωάννης του Κωνσταντίνου
2. Στάτουλλας Μιχαήλ του Ιωάννη
3. Τριανταφύλλου Ασημίνα του Θεμιστοκλή
4. Χατζηγιαννάκης Ευστάθιος του Αποστόλου

ΠΕΜΠΤΟ ΝΟΤΙΑΣ ΡΟΔΟΥ [237] ΑΡΝΙΘΑΣ

ΤΑΚΤΙΚΑ ΜΕΛΗ
1. Απρής Φιλήμων του Χαραλάμους
2. Κακαλλης Δημήτριος του Γερασίμου
3. Καραγεωργίου Μιχαήλ του Εμμανουήλ
4. Κρητικός Φιλήμων του Μηνά

ΑΝΑΠΛΗΡΩΜΑΤΙΚΑ ΜΕΛΗ
1. Κώστας Θωμάς τιυ Ευσταθίου
2. Λέργου Σάββας τουΗλία
3. Νικολάου Νεκτάριος-Χρυσοβαλάντης του Κυριάκου
4. Χαλκιάς Κωνσταντίνος του Ιωάννη

ΕΚΤΟ ΝΟΤΙΑΣ ΡΟΔΟΥ [238] ΑΣΚΛΗΠΙΕΙΟΥ

ΤΑΚΤΙΚΑ ΜΕΛΗ
1. Αγγελής Αθανάσιος.του Στέργου
2. Αλεξίου Γεώργιος του Εμμανουήλ
3. Αναδής Βασίλειος του Φιλήμωνα
4. Γαρουφάλης Νικόλαος του Εμμανουήλ

ΑΝΑΠΛΗΡΩΜΑΤΙΚΑ ΜΕΛΗ
1. Γεωργά Ειρήνη του Γεωργίου
2. Γεωργαλλος Νικόλαος του Γεωργίου
3. Γεωργίου Βασίλειος τιυ Σταύρου
4. Διακογιάννης Στέργος του Βασιλείου

ΕΒΔΟΜΟ ΝΟΤΙΑΣ ΡΟΔΟΥ [239] Ασκληπειού

ΤΑΚΤΙΚΑ ΜΕΛΗ
1. Παπαβασιλείου Αλέξιος του Σταματίου
2. Παπαβασιλείου Ιωάννα του Εμμανουήλ
3. Παπαβασιλείου Σταύρος του Αλεξίου
4. Παπαγεωργίου Γεώργιος του Βασιλείου

ΑΝΑΠΛΗΡΩΜΑΤΙΚΑ ΜΕΛΗ
1. Παπαδόπουλος Κωνσταντίνος του Χαραλάμπους
2. Παπαεμμανουήλ Εμμανουήλ του Τσαμπίκου
3. Παπαστέργος Ιωάννης του Γεωργίου
4. Πεθάκα Κωνσταντίνος του Βασιλείου
5. Πίντζος Γεώργιος του Μιχαήλ

ΟΓΔΟΟ ΝΟΤΙΑΣ ΡΟΔΟΥ [240] Βατίου

ΤΑΚΤΙΚΑ ΜΕΛΗ
1. Αυγενικού Κωνσταντίνα του Νικήτα
2. Μαντικού Σοφία του Γεωργίου
3. Μπούρδας Φίλιππος του Σταύρου
4. Παπαγεωργίου Γεώργιος-Μάριος του Φιλίππου

ΑΝΑΠΛΗΡΩΜΑΤΙΚΑ ΜΕΛΗ
1. Παπασταματίου Αναστασία του Βασιλείου
2. Σαββάκης Ζαχαρίας του Κλήμη
3. Φακιολης Βαλάσιος του Εμμανουήλ
4. Χαραλάμπους Σάββας του Σταύρου

ΕΝΑΤΟ ΝΟΤΙΑΣ ΡΟΔΟΥ [241] Ιστρίου

ΤΑΚΤΙΚΑ ΜΕΛΗ
1. Ασπράκης Μιχαήλ του Γεωργίου
2. Αυγουστάκης Ευθύμιος του Εμμανουήλ
3. Γαριδάκη Μαρία του Ελευθερίου
4. Καζώνης Μιχαήλ του Χρυσοστόμου

ΑΝΑΠΛΗΡΩΜΑΤΙΚΑ ΜΕΛΗ
1. Καραγεωργίυ Γεώργιος του Εμμανουήλ
2. Λάππας Μιχαήλ του Παναγιώτη
3. Μικκιός Τσαμπίκος του Παντελή
4. Πόκκιας Μερκούριος του Κωνσταντίνου

ΔΕΚΑΤΟ ΝΟΤΙΑΣ ΡΟΔΟΥ [242] Καταβιάς

ΤΑΚΤΙΚΑ ΜΕΛΗ
1. Αναστασιάδης Παναγιώτης του Αλεξάνδρου
2. Αρνάς Ιωάννης του Νικολάου
3. Βαρβαρής Παναγιωτης του Ιωάννη
4. Γιαννά Ασημένη του Στέργου

ΑΝΑΠΛΗΡΩΜΑΤΙΚΑ ΜΕΛΗ
1. Ζαννετάκης Ιωάννης -Μιχαήλ του Εμμανουήλ
2. Ζαννετίδης Φιλήμωνας του Νικολάου
3. Καζώνη Ειρήνη του Εμμανουήλ
4. Κρητικός Τσαμπίκος του του Κωνσταντίνου

ΕΝΔΕΚΑΤΟ ΝΟΤΙΑΣ ΡΟΔΟΥ [243] Κατταβιάς

ΤΑΚΤΙΚΑ ΜΕΛΗ
1. Μούγκρου Αννα του Πέτρου
2. Παπαγεωργίου Παντελεήμων του Ιωάννη
3. Παπασταμάτης Κλήμης του Τριαντάφυλλου
4. Πιννής Γεώργιος του Σταματίου

ΑΝΑΠΛΗΡΩΜΑΤΙΚΑ ΜΕΛΗ
1. Μούγκρος Απόστολος του Πέτρου
2. Παπαγεωργίου Γεώργιος του Ιωάννη
3. Παπαδημητρίου Τσαμπίκος του Σταύρου
4. Ρίζας Τριαντάφυλλος του Μιχαήλ

ΔΩΔΕΚΑΤΟ ΝΟΤΙΑΣ ΡΟΔΟΥ [244] Λακανιά

ΤΑΚΤΙΚΑ ΜΕΛΗ
1. Κλαδίτης Μαυρουδής του Ιωάννη
2. Λυμπέρη Μαρία του Φίλιππου
3. Παπαγεωργίου Αθανάσιος του Γεωργίου
4. Παπασταμάτης Εμμανουήλ του Μιχαήλ

ΑΝΑΠΛΗΡΩΜΑΤΙΚΑ ΜΕΛΗ
1. Ακκούρης Εμμανουήλ του Ιωάννη
2. Γαλαντόμου Αναστασία του Ιωάννη
3. Διακογεωργίου Κάλλιστος του Γεωργίου
5. Διάκου Τσαμπίκος του Σταματίου

ΔΕΚΑΤΟ ΤΡΙΤΟ ΝΟΤΙΑΣ ΡΟΔΟΥ [245] Μεσαναγρού

ΤΑΚΤΙΚΑ ΜΕΛΗ
1. Αρνίτταλλης Αθανάσιος-Νεκτάριος του Μιχαήλ
2. Βαλασάκης Ιωάννης του Γεωργίου
3. Γιώργας -Σπανός Ιωάννης του Εμμανουήλ
4. Καραγιάννης Αλέξανδρος του Παναγή

ΑΝΑΠΛΗΡΩΜΑΤΙΚΑ ΜΕΛΗ
1. Δημητρίου Ματθαίος του Τριαντάφυλλου
2. Καψαλάκης Τσαμπίκος του Φραντζή-Στυλιανού
3. Ματθαίος Ιωάννης του Βασίλειου
4. Μιχαήλ Βασίλειος-Τσαμπίκος του Σταύρου

ΔΕΚΑΤΟ ΤΕΤΑΡΤΟ ΝΟΤΙΑΣ ΡΟΔΟΥ [246] Προφυλιας

ΤΑΚΤΙΚΑ ΜΕΛΗ
1. Κονταξή Κωνσταντίνα του Παναγιώτη
2. Σύγαμπρης Νικόλαος του Δημητρίου
3. Χαδήρογλου Ιωάννης του Αναστασίου
4. Χατζησάββα-Νικολαΐδη Καθολική του Ανωνίου

ΑΝΑΠΛΗΡΩΜΑΤΙΚΑ ΜΕΛΗ
1. Διακοσταμάτης Εμμανουήλ του Μιχαήλ
2. Καρασάββας Κων/νος του Νικολάου
3. Κλαδίτης Μιχαήλ του Σταύρου Σύγαμβρης Νικόλαος του Δημητρίου
4. Ψέλλας Σάββας του Ιωάννη

ΙΑΤΡΙΚΗ ΑΝΑΚΟΙΝΩΣΗ
Η ΟΔΟΝΤΙΑΤΡΟΣ
ΜΑΡΙΑ Ι. ΚΟΝΤΟΡΙΝΗ
ΔΕΧΕΤΑΙ ΚΑΤΟΠΙΝ ΡΑΝΤΕΒΟΥ
ΚΑΘΗΜΕΡΙΝΑ 9.30-13.00 και 17.00-21.00
ΣΑΒΒΑΤΟ 10.00-13.00
Κ. ΤΣΑΛΔΑΡΗ 1 & ΕΘΝΙΚΗΣ ΑΝΤΙΣΤΑΣΕΩΣ ΓΩΝΙΑ
ΤΗΛ. 22410 77756, κιν. 6974326447
8804-2/6

ΝΤΕΤΕΚΤΙΒ
ΧΡΗΣΤΟΣ ΔΙΑΜΑΝΤΗΣ
Ιδιωτικές έρευνες στην Ελλάδα και το εξωτερικό.
Αναλαμβάνω υποθέσεις πάσης φύσεως, τηλεμαγνητοφωνήσεις, βιντεοσκοπήσεις, ειδικές παρακολουθήσεις, απιστίες συζύγων, συλλογή απορρήτων πληροφοριών.
Ειδικός ηλεκτρονικός εξοπλισμός, για όλες τις έρευνες, ενοικιάσεις και πωλήσεις μηχανημάτων.
Με ένα τηλεφώνημά σας έρχομαι ο ίδιος σε οποιοδήποτε μέρος της Ελλάδας και του εξωτερικού, αντί να έρθετε εσείς στο δικό μου γραφείο.
ΤΗΛ. ΚΙΝΗΤΑ
6973 474338, 6945 893030, 6934 347734
Γ.Δ.-21/6

ΤΗΛΟΣ 21ος ΑΙΩΝΑΣ
ΝΑΥΤΙΚΗ ΕΤΑΙΡΙΑ
Τηλ. 22460 44000
FAX. 22460 44044
ΠΡΟΓΡΑΜΜΑ «SEA STAR»
ΓΙΑ ΤΗΛΟ - ΝΙΣΥΡΟ - ΧΑΛΚΗ



Δ Ε Υ Τ Ε Ρ Α

Λιμάνι	Αφιξη	Αναχώρηση
ΡΟΔΟΣ		09.00
ΤΗΛΟΣ	10.30	14.30
ΝΙΣΥΡΟΣ	15.00	17.30
ΤΗΛΟΣ	18.00	18.00
ΡΟΔΟΣ	19.20	Δ.

Τ Ε Τ Α Ρ Τ Η

Λιμάνι	Αφιξη	Αναχώρηση
ΡΟΔΟΣ		08.00
ΤΗΛΟΣ	09.20	09.30
ΡΟΔΟΣ	10.50	18.30
ΤΗΛΟΣ	19.50	20.00
ΡΟΔΟΣ	21.20	Δ.

Π Ε Μ Π Τ Η

Λιμάνι	Αφιξη	Αναχώρηση
ΡΟΔΟΣ		09.00
ΤΗΛΟΣ	10.20	17.00
ΡΟΔΟΣ	18.20	Δ.

Σ Α Β Β Α Τ Ο

Λιμάνι	Αφιξη	Αναχώρηση
ΡΟΔΟΣ		09.00
ΧΑΛΚΗ	10.10	10.20
ΤΗΛΟΣ	11.00	17.00
ΧΑΛΚΗ	17.40	17.50
ΡΟΔΟΣ	19.00	Δ.

Κ Υ Ρ Ι Α Κ Η

Λιμάνι	Αφιξη	Αναχώρηση
ΡΟΔΟΣ		07.30
ΤΗΛΟΣ	08.50	09.00
ΡΟΔΟΣ	10.20	17.00
ΤΗΛΟΣ	18.20	18.30
ΡΟΔΟΣ	19.50	Δ.

ΠΛΗΡΟΦΟΡΙΕΣ
ΡΟΔΟΣ: ΤΑΡΠΟΝ ΣΠΡΙΝΓΚΣ 44
Τηλ. 22410 78052, 22410 78053
Κινητό: 6938244523
ΤΗΛΟΣ: 22460 44000-φαξ: 44044
4611-31/5

LINDOS memories
RESORT BEACH HOTEL
Στη μαγευτική περιοχή της Λίνδου δημιουργήσαμε ένα πανέμορφο ξενοδοχείο πέντε αστέρων με στόχο να ικανοποιήσει τις ανάγκες των πελατών που ενδιαφέρονται για ποιοτικές διακοπές. Χτισμένο κάτω από το ιστορικό βράχο του Ναβαρόνε όπου γυρίστηκε η ομώνυμη θρυλική ταινία, μια ανάσα από την αμμουδιά μπορεί κανείς να χαλαρώσει και ανανεωθεί από τη μαγευτική ομορφιά της αιγαιοπελαγίτικης θάλασσας.
X.4576-30/5



Για κρατήσεις - πληροφορίες, μη διστάσετε να επικοινωνήσετε μαζί μας στα τηλέφωνα 22440 35000 έως 35099 fax 2244 48156

LINDOS memories
RESORT BEACH HOTEL
Εξήντα πολυτελή δωμάτια με αυτόνομο κλιματισμό, δορυφορική τηλεόραση, τηλέφωνο, χρηματοκιβώτιο, mini bar, και 24ωρη υπηρεσία δωματίου και 10 σουίτες με ονειρεμένη θέα υπόσχονται αξέχαστες διακοπές. Στο εστιατοριο οι επισκέπτες έχουν τη δυνατότητα να απολαύσουν εκλεκτές γεύσεις από ελληνική και διεθνή κουζίνα, φρέσκα ψάρια σε συνδυασμό με το κρασί της αρεσκείας τους. Δροσιστικοί χυμοί και εξωτικά ποτά σερβίρονται από το main και το pool

Διαφάνειες και μεγενθύσεις για μπαρ, εστιατόρια, fast food
Φ. & Ν. ΠΑΧΟΣ
Γ. Ευσταθίου 11
Τηλ. 26893

ΠΡΟΟΔΟΣ ΜΙΚΡΕΣ ΑΓΓΕΛΙΕΣ ΜΙΚΡΕΣ ΑΓΓΕΛΙΕΣ ΠΡΟΟΔΟΣ

ΕΝΟΙΚΙΑΣΕΙΣ

ΕΝΟΙΚΙΑΖΕΤΑΙ διαμέρισμα πολυτελές δύο υπνοδωματίων, σαλόνι - κουζίνα - τραπεζαρία, με διπλά τζάμια και ρολά, δύο τουαλέτες, ψύξη - θέρμανση και ηλιακό θερμοσίφωνα στους Αγίους Αναργύρους. Τιμή λογική Πληροφορίες τηλ. 22410/22631 από 08.00 έως 20.00
8777-28/5

ΕΝΟΙΚΙΑΖΕΤΑΙ στούντιο επιπλωμένο με air condition, επί της οδού Καθοπούλη 25, στο Νιοχώρι, κοντά στην εκκλησία της Santa Maria. Πληροφορίες τηλ. 6972477126, 73649 και 24220
8837-3/6

ΠΛΗΣΙΟΝ Μαρινόπουλου, ενοικιάζεται διαμέρισμα 1ου ορόφου, ενιαίος χώρος, μπάνιο 25τ.μ., ριζικά ανακαινισμένο, βεράντα, τέντα, πλήρως επιπλωμένο, εξοπλισμένο με κλιματισμό, τηλεόραση, ηλεκτρικά, κουζινικά, γραμμή τηλεφώνου. Τηλ. 6932100142 και 22410/94172
ΧΛ-3/6

ΕΝΟΙΚΙΑΖΕΤΑΙ
ΣΤΗΝ ΚΡΕΜΑΣΤΗ
μικρό διαμερισματάκι, επιπλωμένο, με ψυγείο και κουζίνα, με 1 υπνοδωμάτιο, σαλόνι, κουζίνα και μπάνιο.
Πληρ. τηλ. 22410/91435 και 6945402153
8825-2/6

ΕΝΟΙΚΙΑΖΟΝΤΑΙ στα Τριάντα, στάση Ηλέκτρα, επιπλωμένα φωτεινά διαμερίσματα των δύο δωματίων, πλήρως εξοπλισμένα, με δύο μπαλκόνια και πάρκινγκ. Πληροφορίες τηλ. σταθερό: 22410/22328 και κινητό 6939183314
8802-30/6

ΕΝΟΙΚΙΑΖΟΝΤΑΙ επιπλωμένα δωμάτια, πλησίον Αγίου Δημητρίου. Πληρ. τηλ. 22410/26134
8786-28/5

ΕΝΟΙΚΙΑΖΕΤΑΙ γκαρσονιέρα στο κέντρο της πόλης (οδός Πλαστήρα - Πλατεία Κύπρου), πλήρως εξοπλισμένη με θέα ανεξάρτητη. Προτιμούνται ξεναγοί. Πληρ. τηλ. 22410/23824 και 6974822361
8780-28/5

ΕΝΟΙΚΙΑΖΕΤΑΙ διαμέρισμα 3άρι, Πειραιώς. Πληρ. τηλ. 22410/32633 και 22410/63895
8809-30/5

ΕΝΟΙΚΙΑΖΟΝΤΑΙ τρεις γκαρσονιέρες και μία μεζονέτα, 3ο χλμ. Ρόδου - Λίνδου, κοντά στη Δόμηση. Πληρ. τηλ. 22410/37264 και 22410/66468
8813-11/6

ΕΝΟΙΚΙΑΖΕΤΑΙ διαμέρισμα 3άρι με πάρκινγκ, Διασκοριδών, Μόντε Σμιθ. Πληροφορίες τηλ. 6946517053
8818-1/6

ΕΝΟΙΚΙΑΖΕΤΑΙ ημιυπόγειο, 80τ.μ., για οποιαδήποτε χρήση, Αθηνών 6. Πληροφορίες τηλ. 22410/68398
8763-27/5

ΠΩΛΕΙΤΑΙ



Μονοκατοικία (3 ετών) που βρίσκεται σε ήσυχη περιοχή Ιαλυσού (Δημοκρατίας 64 Β), ανεξάρτητη σε οικόπεδο 355τ.μ., που έχει διαμορφωθεί σε θαυμάσιο κήπο με σπάνια φυτά και δέντρα.
Αποτελείται από (κομπλέ) κουζίνα - σαλόνι, 3 υπνοδωμάτια, 2 μπάνια (WC), 134τ.μ. και σοφίτα με εσωτερική σκάλα, 134τ.μ. Υπάρχουν αιρκοντίσιον, σ' όλους τους χώρους και έξτρα κεντρική θέρμανση, τζάκι στο σαλόνι και λέβητα για ζεστό νερό, με ιδιωτικό πάρκινγκ.
Μόνο σοβαρές προτάσεις. Τιμή 260.000 ευρώ, επιπλωμένο
Πληροφορίες τηλ. 22410/22791 -2 , 24 ώρες
Μεσίτες αποκλείονται
2938-2/6

ΕΝΟΙΚΙΑΖΟΝΤΑΙ επιπλωμένα δωμάτια στην Αλεξάνδρου Διάκου. Πληροφορίες τηλ. 22410/63402 και 6978849489
8709-30/5

ΑΡΧΑΓΓΕΛΟΣ VILLAGE: Ενοικιάζονται: Α. Διαμερίσματα 65τ.μ., με ωραία θέα, 1ος όροφος και Β. STUDIO 30τ.μ., ισόγεια. Πληρ. τηλ. 22410/22120 και 22410/22816
8829-28/5

ΕΝΟΙΚΙΑΖΕΤΑΙ ισόγειο, επιπλωμένο διαμέρισμα (2 υπνοδωμάτια, κουζίνα, μπάνιο) στο Ροδίνι, δίπλα στο SIMULTAN. Πληρ. τηλ. 22410/61318 ή 61216 (εργάσιμες ημέρες)
8824-3/6

ΕΝΟΙΚΙΑΖΕΤΑΙ μεγάλο στούντιο στην περιοχή του Αγίου Νικολάου. Τηλ. κ. Γιώργος, 6945551804 και 22410/66473
8826-2/6

ΕΝΟΙΚΙΑΖΟΝΤΑΙ: 1) Διαμέρισμα α' ορόφου, 90τ.μ., στο Ροδίνι, Πάλμα Μαγιόρκας 30, επιπλωμένο ή όχι, με air κοντίσιον, ψυγείο, πλυντήριο, κουζίνα, ηλιακό θερμοσίφωνα. 2) Δωμάτιο πλήρως επιπλωμένο, με πλυντήριο, κουζίνα, ψυγείο, ατομική τουαλέτα, ισόγειο, 30τ.μ. Πληρ. τηλ. 22410/64779 και 61581
2951-3/6

ΕΝΟΙΚΙΑΖΟΝΤΑΙ επιπλωμένα στούντιος, σε ήσυχη περιοχή της Ιαλυσού. Πληρ. κ. Μιχάλη, τηλ. 6945077678
2848-22/7

ΕΝΟΙΚΙΑΖΕΤΑΙ γκαρσονιέρα στην οδό Ιωαννίνων 7 - Ανάληψη, πάνω από το κατάστημα Πελαργός. Πληροφορίες τηλ. 64831 - 63419
8839-6/6

ΕΝΟΙΚΙΑΖΕΤΑΙ μεζονέτα - ευκαιρία για σοβαρούς ενοικιαστές. Τρία κύρια δωμάτια, γραφ. κήπος μπρος - πίσω, τηλ., πάρκινγκ, Ιαλυσός. Πληροφορίες τηλ. 22410/91276
2957-4/6

ΕΝΟΙΚΙΑΖΕΤΑΙ καινούργιο διαμέρισμα στην Παστίδα, με δύο δωμάτια, σαλόνι, κουζίνα και μπάνιο, με ηλιακό. Πληροφορίες τηλ. 6947264812-16
2958-4/6

ΕΝΟΙΚΙΑΖΟΝΤΑΙ
δύο διαμερίσματα τριάρια, ολοκαίνουργια, στην Ιξιά, σε 4κατοικία, τελείως ανεξάρτητη, με κήπο, λουξ κατασκευής, ηλιακά, κεντρική θέρμανση, κουζίνα, ντουλάπες - πόρτες Ιταλίας, κουφώματα, σίτες ηλεκτροκίνητα, Γερμανίας. Τιμή εκάστου, μηνιαίως 450 ευρώ
Τηλ. 6944281650
8792-30/5

ΕΝΟΙΚΙΑΖΕΤΑΙ ισόγειος επαγγελματικός χώρος 300τ.μ., στη βιομηχανική περιοχή Τσαΐρι, με γραφείο, 2 WC, κουζινάκι. Ολο το κτίριο είναι με πλακάκι, μεγάλους χώρους διακίνησης φόρτωσης και εκφόρτωσης, κατάλληλο για κάθε επάγγελμα. Πληρ. τηλ. 22410/31663 και κιν. 6947221419
8683-27/5

ΕΝΟΙΚΙΑΖΕΤΑΙ τριάρι με 2 κρεβατοκάμαρες, σαλόνι - μπάνιο, με θέρμανση και τηλέφωνο, στην Θεμιστοκλέους Σοφούλη 70, στον α' όροφο, ακριβώς πάνω από την είσοδο. Πληροφορίες εντός. Τηλ. 22410/75069
8793-29/5

ΕΝΟΙΚΙΑΖΕΤΑΙ διαμέρισμα 56τ.μ., στον 3ο όροφο, με καταπληκτική θέα, επί της οδού Γ. Σεφέρη 66, δίπλα στο εμπορικό κέντρο Πανάγου (Μήδεια). Τηλ. 22410/29039, 22410/27198 και κιν. 6932563440
8822-1/6

ΕΝΟΙΚΙΑΖΕΤΑΙ μονοκατοικία στην περιοχή Ιξιά, με 3 υπνοδωμάτια, σαλόνι, κουζίνα, μπάνιο, WC, αποθήκη και πάρκινγκ. Πληροφορίες τηλ. 22410/91676, 22410/22001 κύριος ή κυρία Μωραΐτου
8819-13/6

ΣΤΗ ΣΥΜΗ ενοικιάζεται μονοκατοικία, πρόσφατα ανακαινισμένη, επιπλωμένη και πλήρως εξοπλισμένη, με δικό της πάρκινγκ για αυτοκίνητο, στην περιοχή ΛΙΕΝΙ, κατά προτίμηση σε εκπαιδευτικούς. Πληρ. τηλ. 22410/61318 ή 61216 (ημέρες εργάσιμες)
8824-3/6

ΕΝΟΙΚΙΑΖΕΤΑΙ μονοκατοικία 125τ.μ., με αυλή, στην παραλία Ιαλυσού. Πληροφορίες τηλ. 22410/29169 και 22410/34017
Χ4608-15/6

ΕΝΟΙΚΙΑΖΕΤΑΙ επιπλωμένο στούντιο, Βεργίνας 11. Πληροφορίες τηλ. 22410/73755
8817-1/6

ΕΝΟΙΚΙΑΖΕΤΑΙ γωνιακό οροφοδιαμέρισμα, σε μικρή οικοδομή δύο διαμερισμάτων, με απεριόριστη θέα, στη Ρόδο, επί της οδού Κ. Παλαιολόγου. Αποτελείται από σαλόνι, κουζίνα, τρία υπνοδωμάτια και δύο μπάνια Διαθέτει κεντρική εντοδαπέδια θέρμανση, ηλιακό θερμοσίφωνα, υδρομασάζ, ηλεκτρικές συσκευές και πλήρες επιπλωμένο. Πληροφορίες τηλ. 22410/20949 και 6932326055
ΧΛ-6/6

ΕΝΟΙΚΙΑΖΟΝΤΑΙ: 1) Διαμέρισμα 2 υπνοδωματίων, 2 μπάνια, σαλοτραπεζαρία, τζάκι, κουζίνα, μοντέρνα, με ηλεκτρικά είδη, θέρμανση, αιρκοντίσον. 2) Διαμέρισμα 2 υπνοδωματίων, μπάνιο, σαλόνι, κουζίνα, θέρμανση, αιρκοντίσιον, επιπλωμένο. 3) Διαμέρισμα δε διώροφη βίλλα 8 στρεμμάτων, κήπους, πισίνα, επιπλωμένο, κοιντά στη θάλασσα, στις Φάνες. Πληροφορίες τηλ. 6945957098
Χ4609-6/6

ΕΝΟΙΚΙΑΖΕΤΑΙ διαμέρισμα. Πληροφορίες τηλ. 22410/33798
8764-27/5

ΕΝΟΙΚΙΑΖΕΤΑΙ καινούργιο διαμέρισμα 65τ.μ., δύο υπνοδωματίων, στον πρώτο όροφο, εξοπλισμένο, με ηλεκτρική κουζίνα και ψυγείο μόνο, σε ήσυχη περιοχή στην Ιαλυσό. Τηλ. 22410/94948 /94285 ή 6937465200
8791-29/5

ΕΝΟΙΚΙΑΖΕΤΑΙ αποθήκη, ισόγεια, 210τ.μ., χωρίς κολόνες μέσα, ύψος 6 μέτρα με σιδεροκατασκευή, στο Τσαΐρι. Πληρ. τηλ. οικία 22410/61534 και μαγαζί 22410/25387 και κιν. 6948859613
8803-30/5

ΕΝΟΙΚΙΑΖΕΤΑΙ μικρό ανεξάρτητο διαμέρισμα σε άριστη κατάσταση, επί της οδού Φωτίου Φωτάρα 30. Πληρ. τηλ. 22410/26340 ΓΔ-2/6

ΕΝΟΙΚΙΑΖΕΤΑΙ γκαρσονιέρα στην Ιαλυσό, επιπλωμένη, κοντά στην Αστυνομία, αιρκοντίσιον, TV, χωρίς κοινόχρηστα. Πληρ. τηλ. 6945470340 και 22410/29633 απογευματινές ώρες
8807-30/5

ΕΝΟΙΚΙΑΖΕΤΑΙ
γκαρσονιέρα 45τ.μ. στο Ροδίνι, επιπλωμένη, με καινούργια έπιπλα ΝΕΟΣΕΤ, πλήρως ανακαινισμένη, με βεράντα και μπαλκόνι, με υπέροχη θέα.
Τηλ. επικοινωνίας απογευματινές ώρες 52845, κιν. 6932377284 και 6946685808
8750-6/6

ΕΝΟΙΚΙΑΖΟΝΤΑΙ
στα Τριάντα
πίσω από το Ιάλυσος Bay, πλήρως επιπλωμένα διαμερίσματα 1 και 2 δωματίων, διαμπερή, με A/C και πάρκινγκ.
Τηλ. 22410/27132
8736-6/6

πωλήσεις

ΠΩΛΕΙΤΑΙ
ΚΕΝΤΡΟ ΞΕΝΩΝ ΓΛΩΣΣΩΝ πλήρως εξοπλισμένο εν ενεργεία
Τηλ. 6934425814
8559-30/5

ΠΩΛΕΙΤΑΙ μίνι μάρκετ, με είδη περιπτέρου, πλήρως εξοπλισμένο, σε καλή περιοχή. Τιμή 15.000 ευρώ. Πληροφορίες τηλ. 6932803646 και 6939351731
8800-30/5

ΠΩΛΕΙΤΑΙ μονοκατοικία με 2 υπνοδωμάτια, 1 1/2 μπάνιο, εντοιχιζόμενη κουζίνα, με όλα τα ηλεκτρικά, με αιρκοντίσιον, 73τ.μ., σε καλή τιμή. Πληρ. τηλ. 22410/21205 και 22410/91772
8779-28/5

ΠΩΛΟΥΝΤΑΙ ράφια από μπουτίκ, σε τιμή ευκαιρίας. Πληρ. τηλ. 22410/37264 και 22410/66468
8813-30/5

ΠΩΛΕΙΤΑΙ τριθέσιος και διθέσιος καναπές και ένας διθέσιος δερμάτινος καθώς και διάφορα άλλα είδη οικοσυσκευής (γραφείο - κρεβάτια μονά) όλα σε άριστη κατάσταση, λόγω αναχωρήσεως. Τιμή ευκαιρίας. Τηλ 6944715708
8834-6/6

ΠΩΛΕΙΤΑΙ ψυγείο - βιτρίνα 2.20, επί της Γεωργίου Λέοντος και Κρήτης στο Νιοχώρι. Τηλ. 22410/35912
8835-4/6

ΠΩΛΕΙΤΑΙ επιχείρηση μικρό τουριστικό κατάστημα, σε κεντρικό τουριστικό σημείο, επί της οδού Γρίβα, με καλό και σταθερό εισόδημα, με όλο του τον εξοπλισμό και το εμπόρευμα λόγω οικογενειακών υποχρεώσεων. Μόνο σοβαρές προτάσεις. Τηλ. 6945883335
8840-4/6

ΠΩΛΟΥΝΤΑΙ
ΡΟΔΟΣ: πωλείται οικόπεδο, οδός Δημ. Αναστάσιάδη 46, εμβαδόν 401,06 τ.μ., με συντελεστή δόμησης 1. Τιμή 250.000 ευρώ
ΡΟΔΟΣ: Πωλείται οικόπεδο στην Ιξιά, οδός Ομήρου 17, 160 τ.μ. Τιμή 75.000 ευρώ.
Πληρ. τηλ. 2106742648 και κιν. 6945994321
ΓΔ-10/6

ΠΩΛΕΙΤΑΙ
ΝΤΟΠΙΟ ΚΡΗΤΙΚΟ ΜΕΛΙ
ΣΕ ΜΙΚΡΕΣ ΚΑΙ ΜΕΓΑΛΕΣ ΣΥΣΚΕΥΑΣΙΕΣ
Τηλ. 28410/23221 & 6978537727
ΓΔ-6/6

ΜΕΓΑΛΗ ΕΥΚΑΙΡΙΑ
ΠΩΛΕΙΤΑΙ
ΔΙΑΜΕΡΙΣΜΑ (αποθήκη) ισόγειο, 75τ.μ. τριάρι, στην Ανάληψη, από ιδιοκτήτη μόνο 75.000 ευρώ.
Τηλ. 6947715771
8705-30/5

ΜΗΧΑΝΟΚΙΝΗΤΑ

ΠΩΛΕΙΤΑΙ μοτοσικλέτα HONDA MAGNA 250 c.c. σε άριστη κατάσταση. Πληροφορίες τηλ. 22410/74605 και κιν. 6944756568
2613-28/5

ΠΩΛΕΙΤΑΙ ή ανταλλάσσεται μοτοσικλέτα KAWASAKI GPz 400R '89 (Ninja) με καινούργια ελαστικά σε καλή κατάσταση, σκάρα. Δεκτός κάθε έλεγχος. Τιμή συζητήσιμη. Πληροφορίες τηλ. 22410/66304, 31560, κιν. 6946283008, email: Emmanuel1@acn.gr
8816-30/5

ΠΩΛΟΥΝΤΑΙ: Α. KAWASAKI 500 EN, 1500 ευρώ και Β. HYNDAI SONATA, 2.500 ευρώ. Πληροφορίες τηλ. 22410/22120 , Εθελ. Δωδεκανησίων 25
8829-8/5

ΠΩΛΟΥΝΤΑΙ
ΑΠΟ ΤΗΝ ΕΤΑΙΡΙΑ BUTTERFLY
τα κάτωθι μοτοποδήλατα:
1) SUZUKI DR 200 c.c., enduro
2) YAMAHA VIRAGO 250 c.c.
3) Και MOTOCROS HONDA 125 c.c.
Ολα σε άριστη κατάσταση.
Πληρ. τηλ. 22410/21330 και 6974123843
8847-6/6

ΠΩΛΟΥΝΤΑΙ
τα ακόλουθα αυτοκίνητα σε άριστη κατάσταση και προσιτές τιμές με ευκολίες πληρωμής
FIAT SEICENTO μοντ. 2000, 4000 ευρώ
DAEWO MATIS μοντ. 2001, 4.200 ευρώ
HYNDAI ATOS PRIME,μοντ. 2001, 5.500 ευρώ
OPEL CORSA 1.0, μοντ. 2001, 6.700 ευρώ
FIAT PUNTO, 1,2 μοντ. 2001, 6.500 ευρώ
OPEL CORSA, 1,2 μοντ. 2001, 7.200 ευρώ
SEAT CORDOBA, 1.4 μοντ. 2001, 7.500 ευρώ
SUZUKI JEEP SAMURAI 1, 3 μοντ. 2000, 7.500 ευρώ
Για πληροφορίες και test drive ή έλεγχο στα τηλ. 22410/98200, και στο 12ο χλμ Ρόδου - Καμείρου
T3139-30/6



ΑΙΓΑΙΟΚΤΗΜΑΤΙΚΗ

ΠΩΛΟΥΝΤΑΙ ΤΑ ΚΑΤΩΘΙ ΑΚΙΝΗΤΑ
(Δ.Δ.= Δάνεια Δεκτά)
ΔΙΑΜΕΡΙΣΜΑΤΑ: ΕΤΟΙΜΟΠΑΡΑΔΟΤΑ ΚΑΙΝΟΥΡΓΙΑ ΚΑΙ ΜΕΤΑΧΕΙΡΙΣΜΕΝΑ

ΔΥΑΡΙΑ (1 υπν.)
38τ.μ. Στοκιόλμης 62.000 €
44 τ.μ. α' ορ. Μίρα Μάρε, 65.000 €(Δ.Δ)
50τ.μ. καινούργιο β' ορ. Αραπάκι, 85.000 €(Δ.Δ)
55 τ.μ. α' οροφ. καινούργιο γκαράζ στο Μίρα Μάρε, 81.000 €(Δ.Δ)
59τ.μ. ισόγειο, καινούργιο, Ανάληψη, 106.000 €(Δ.Δ)
62τ.μ. ισόγειο, καινούργιο, Ανάληψη , 118.000 €(Δ.Δ)

ΤΡΙΑΡΙΑ (2 υπν.)
70τ.μ (β' όρ.) Ροδίνι, καινούργιο, 134.000 €(Δ.Δ)
74τ.μ. Πειραιώς, ισόγειο, (2 υπν.), 87.000 €(Δ.Δ)
75 τ.μ. υπερλούξ-αερ/στη θέα-ρετιρέ (2 υπν.) Ροδίνι, 147.000 €(Δ.Δ)
77τ.μ. καινούργιο (2 υπν.) Καναδά, 135.000 €, (Δ.Δ)
75τ.μ.(υπ) Δενδρινού με αυλή, 65.000 €
80τ.μ. μονοκ. - με γκαράζ, στο Μίρα Μάρε, 118.000 €(Δ.Δ)
82τ.μ. β' ορ. Ροδίνι, 87.000 €(Δ.Δ)
85 τ.μ. β' ορ. Καρακόνερο, 100.000 €(Δ.Δ)
87τ.μ. καινούργιο ρετιρέ, Αραπάκι, 134.000.000 €, (Δ.Δ)
87τ.μ. θέρμανση - γκαράζ, στην Ιξιά, 128.000 €(Δ.Δ)
95τ.μ. ισ., 2 υπν., Μιχ. Πετρίδη, 103.000 €(Δ.Δ)
92τ.μ. καινούργιο Ιαλυσό, 124..000 €(Δ.Δ)

ΤΕΣΣΑΡΙΑ (3 υπν.) και άνω
97τ.μ. (3 υπν.) α' ορόφ.Μητρόπολη 97.000 €(Δ.Δ)
98τ.μ. (α' ορ. 3 υπν.), Κέννεντυ, 130.000 €(Δ.Δ)
100 τ.μ. ορ/σμα καινούργιο Γεννάδι, 115.000 €(Δ.Δ)
100τ.μ. θέρμανση, γκαράζ, στην Ιξιά, 147.000 €(Δ.Δ)
103τ.μ. ισ. υπ/νο (3 υπν.) Πτολεμαίων 170.212 €(Δ.Δ)
112 τ.μ. (2ου ορ.), 3 υπν. Κέννεντυ, 140.000 €, (Δ.Δ)
115 τ.μ. (3 υπν)., καινούργιο, Αραπάκι, 186.000 €, (Δ.Δ)
116τ.μ. (3 υπν.) καινούργιο Ανάληψη, 182.000 €(Δ.Δ)
120τ.μ.(3 υπν.) λουξ καινούργιο Δασκάλους ρετιρέ, 220.000 €(Δ.Δ)
120τ.μ. (β' ορφ.) καινούργιο Ροδίνι, 229.000 €(Δ.Δ)
123τ.μ. (3 υπν.) καινούργιο, Καναδά, 214.000 €(Δ.Δ)
180 τ.μ. α' ορ. Κοδρινγκτώνος, 205.400 €(Δ.Δ)
185τ.μ. (3 υπν.) Μιχ. Πετρίδη, ρετιρέ, λουξ, 250.000€(Δ.Δ)
203τ.μ. β' ορ. διαμέρισμα στο Μήδεια, 250.000 €(Δ.Δ)

ΜΕΖΟΝΕΤΤΕΣ - ΜΟΝΟΚΑΤΟΙΚΙΕΣ - ΠΑΛΙΑ ΣΠΙΤΙΑ
70τ.μ. με αυλή Π. Πόλη κοντά στο Ρολόι 83.000 €
80τ.μ. διώροφη με αυλή, Ρολόι και επ/κή στέγη Π. Πόλη 133.000 €(Δ.Δ)
80 τ.μ. δυόροφη μον/κία στο Παραδείσι με τζάκι 65.000 € (Δ.Δ)
110τ.μ. μεζονέτα στο Τσαΐρι σε 1.200τ.μ. οικόπεδο, 147.000 €(Δ.Δ)
120τ.μ. καινούργια μεζ/τα στο Ροδίνι, 234.776 €(Δ.Δ)
142τ.μ. διώροφη μονοκατοικία στο Νιοχώρι, 150.000 €(Δ.Δ)
145τ.μ., μεζ/τα καινούργια, ετοιμοπαράδοτη Κοσκινού, σε 2 στρεμ., 230.000 €(Δ.Δ)
175τ.μ. μεζ/τα σε μπετά, Αγ. Αποστόλους, 130.000 €(Δ.Δ)
190 τ.μ. κατάστημα, με 110 πατάρι, επί της λεωφ. Ρόδου Καλλιθέας, 294.000 € (δίνεται ή για ενοίκιο, 3.000 μηνιαίως).
200τ.μ. μονοκατοικία, Φιλέρημο, σε 2 στρ., 382.000 €(Δ.Δ)
200τ.μ. μονοκατοικία στην Ιξιά, 280.000 €(Δ.Δ)
210τ.μ. μεζονέτα στα Κοσκινού, 320.000 €(Δ.Δ)
236 τ.μ., διόροφη μονοκατοικία, 20ο χλμ Ρόδου - Καμείρου, 323.000 €(Δ.Δ)
240τ.μ. ισ. κατ/τα α' ορ. διαμέρισμα κτίριο σε 500 μ. οικ/δο κοντά στην Καναδά 323.000 € (Δ.Δ)

ΚΑΤΑΣΤΗΜΑΤΑ - ΓΡΑΦΕΙΑ - ΚΤΙΡΙΑ - ΒΙΟΤ/ΚΟΙ ΧΩΡΟΙ:
48τ.μ. κατάστημα στην Ιαλυσό 55.000 €
55τ.μ. κατάστημα Βασ. Ηρακλείου 89.000 € (Δ.Δ)
60τ.μ. κατάστημα Ασγούρου 65.000 €(Δ.Δ)
71τ.μ. αποθήκη υπόγεια με ράμπα προέκταση Αννης Μαρίας 24.000 €(Δ.Δ)
80 τ.μ. υπ. αποθήκη στην Κένεντυ 36.000€
85τ.μ. ημ/γεια αποθήκη, με ράμπα, Καρακόνερο, 44.000 €
90τ.μ. ισόγεια αποθήκη, σε μαρμαροσοβά, Ροδίνι, 44..000 €
118 τ.μ. κατάστημα Ακτή Κανάρη, 350.000 €
122τ.μ. κατάστημα Νιοχώρι, 200.000 €
175τμ. κατάστημα επί της Λεωφόρου Ρόδου-Λίνδου 206.000 €, (Δ.Δ)
190τ.μ. κατάστημα με πατάρι, επί της λεωφ. Ρόδου - Καλλιθέας, 294.000 € (Δίνεται και για ενοίκιο, 3.000 ευρώ μηνιαίως)
365 τ.μ. ισόγειο ξυλουργού, με πατάρι, 400.000 €
2054 τ.μ. οικόπεδο, κτίζει 220 τ.μ. Ιαλυσό - 153.000 €

Αναλαμβάνουμε την ενοικίαση των διαμερισμάτων σας σε σύντομο χρονικό διάστημα
ΠΩΛΕΙΤΑΙ ΣΥΝΤΕΛΕΣΤΗΣ ΔΟΜΗΣΗΣ Χ146 ευρώ το τ.μ.

ΒΑΖΟΥΚΟΥ ΡΕΝΑ
(Μεσίτης Αστικών Συμβάσεων) & ΣΥΝΕΡΓΑΤΕΣ
Πληροφορίες τηλ. 2241022943 - 2241028838
& FAX: 2241028838
Διευθ. Γραφείου: Δημ. Θεοδωράκη 3
Τ.Κ. 85100 Ρόδος καθημερινά 9-1 το πρωΐ και 6.30 - 8.30 απογεύματα Δευτέρας και Πέμπτης
e-mail.vazoukou@otenet.gr
X4590-30/5

Ευρωπαϊκή Επενδυτική

ΚΤΗΜΑΤΟΜΕΣΙΤΙΚΟ ΓΡΑΦΕΙΟ
ΘΕΟΦΙΛΟΣ ΚΑΩΝΑΡΗΣ
ΕΘΝΙΚΗΣ ΑΝΤΙΣΤΑΣΕΩΣ 48 (ΠΡΩΗΝ ΑΝΝΗΣ ΜΑΡΙΑΣ) ΤΗΛ. 2241039300

ΔΙΑΜΕΡΙΣΜΑΤΑ

90 τ.μ.	Ισόγειο στον Άγιο Φραγκίσκο
90 τ.μ.	Καινούργιο στην Ανάληψη
87 τ.μ.	Υπο κατασκευή στην Ιξιά
85 τ.μ.	Μ.Πετρίδη καινούργιο με θέρμανση
80 τ.μ.	Περιοχή Κόβα με 2 υπνοδωμάτια
77 τ.μ.	Υπο κατασκευή στην Ιξιά
71 τ.μ.	Ισόγειο στην Πειραιώς με 2 υπνοδωμάτια
70 τ.μ.	Ά ορόφου ανακαινισμένο στον Α.Δημήτριο
55 τ.μ.	Υπό κατασκευή ισόγειο,Ά,Β ορόφου
120 τ.μ.	5 ετών με 3 υπν/τια με πάρκιν κ αποθήκη
43 τ.μ.	Ετοιμοπαράδοτη γκαρσονιέρα Ά ορόφου
185 τ.μ.	Αποθήκη με ράμπα στην Μ.Πετρίδη
120 τ.μ.	Lux Περιοχή Δασκάλων β ορόφου
115 τ.μ.	Μ.Πετρίδη καινούργιο με θέρμανση
115 τ.μ.	Κοσκινού καινούργια ισόγειο&Α ορόφου
112 τ.μ.	Κέννεντυ με 3 υπνοδωμάτια β ορόφου
105 τ.μ.	Αποθήκη στην Άννης Μαρίας με θάλαμο
100 τ.μ.	Αρχάγγελος Ά όροφος σε τιμή ευκαιρίας
100 τ.μ.	Θεολόγος Δεκαετίας με 2 υπν/τια
100 τ.μ.	Με 3 υπνοδωμάτια σε καλή κατάσταση

ΟΙΚΟΠΕΔΑ

300 τ.μ.	Στο Ασκληπειό με δόμηση 120 τ.μ.
2400 τ.μ.	Απολακκιά εντός οικισμού με Σ.Δ.0,4 και δυνατότητα τεμαχισμού ανά 600 τ.μ
9600 τ.μ.	Στο κανδυλί σε ήσυχο σημείο
600 τ.μ.	Φαληράκι Επί της Εθν.οδού με άδεια οικοδομής
500 τ.μ.	Πυλώνα με Σ.Δ.0,4 σε τιμή ευκαιρίας
4000 τ.μ.	Μαριτσά με απεριόριστη θέα τετραγωνισμένο
27000 τ.μ.	Στην Λάρδο κοντά στην Θάλασσα,πανοραμικό
2600 τ.μ.	Στην Αρχίπολη άρτιο κ οικοδομήσιμο
2500 τ.μ.	Κιοτάρι κοντά στο κύμα με άδεια οικ. για 2 σπίτια
12000 τ.μ.	Ασγούρου με μικρό σπίτι 2 ετών σε καλή τιμή
7720 τ.μ.	Ασγούρου εντός ζώνης οικισμού με δυνατότητα τεμαχισμού σε 3 άρτια κ οικοδομήσιμα οικόπεδα
18000 τ.μ.	Παστίδα ρεύμα,νερό σε τρία επίπεδα
500 τ.μ.	Στην Σύμη με παλιό κτίσμα
3600 τ.μ.	Λαχανιά άρτιο κ οικοδ/μο με θέα θάλασσα
7500 τ.μ.	Στην Λαχανιά επί της Εθνικής οδού
4000 τ.μ.	Στην Λαχανιά με θέα θάλασσα
1500 τ.μ.	Στην Λαχανιά εντός οικισμού
6500 τ.μ.	Στην Λαχανιά 300 m από το κύμα

ΜΟΝΟΚΑΤΟΙΚΙΕΣ - ΜΕΖΟΝΕΤΕΣ

70 τ.μ.	Σπίτι στην Παλιά πόλη σε καλή τιμή
300 τ.μ.	Καινούργια σε οικόπεδο 300 τ.μ. στο Ροδίνι υπερλούξ κατασκευής και απεριόριστη θέα
70 τ.μ.	Κατοικία στην Σύμη δίπλα στο κύμα
280 τ.μ.	Διατηρητέα πλήρως ανακαινισμένη με αυλή
210 τ.μ.	Ιαλυσός σε μαρμαροσοβα κοντά στην θάλασσα
130 τ.μ.	Κανδυλί σε τοιχοποιία με οικόπεδο 650 τ.μ.
120 τ.μ.	Κοσκινού με καταπληκτική θέα σε τιμή ευκαιρίας
230 τ.μ.	Μεζονέτες στους Τρείς αποτελούμενες από υπόγειο,ισόγειο,όροφο σε μπετά
140 τ.μ.	Σε μπετά ή μαρμαροσοβά στην Ιαλυσό με οικόπεδο
115 τ.μ.	Τσαίρι 2 ετών σε 1000 τ.μ. οικόπεδο
170 τ.μ.	Στην Παστίδα σε οικόπεδο 2000 τ.μ.

ΚΑΤΑΣΤΗΜΑΤΑ - ΕΠΙΧΕΙΡΗΣΕΙΣ

Επικερδής επιχείρηση σε λειτουργία στα 100 μαγαζιά λόγω αναχώρησης

Επιχείρηση μεζεδοπωλείου σε παραδοσιακή συνοικία της Ρόδου πλήρως εξοπλισμένο

ΕΝΟΙΚΙΑΣΕΙΣ

Καινούργια λουξ μονοκατοικία στην Παστίδα 120 τ.μ. κατάλληλη για γάμο με αυλή και πάρκιν από Ιούλιο

Επαγγελματικός χώρος κατάλληλος για γραφείο-ιατρείο με διαμόρφωση στις προδιαγραφές σας

ΑΚΙΝΗΤΑ ΣΕ ΑΠΟΚΛΕΙΣΤΙΚΟΤΗΤΑ
ΑΓΟΡΕΣ - ΠΩΛΗΣΕΙΣ - ΜΙΣΘΩΣΕΙΣ ΑΚΙΝΗΤΩΝ
ΣΥΜΒΟΥΛΕΥΤΙΚΕΣ ΚΑΙ ΕΠΕΝΔΥΤΙΚΕΣ ΠΡΟΤΑΣΕΙΣ
ΔΑΝΕΙΑ ΔΕΚΤΑ
8732-10/6

ΔΩΔΕΚΑΝΗΣΙΑΚΕΣ ΑΠΟΦΡΑΞΕΙΣ

«ΚΟΛΟΣΣΟΣ»

ΑΠΟΦΡΑΞΕΙΣ- ΚΑΘΑΡΙΣΜΟΙ ΑΠΟΧΕΤΕΥΣΕΩΝ & ΒΟΘΡΩΝ



Αναλαμβάνουμε πάσης φύσεως αποφράξεις οποιουδήποτε μήκους και πλάτους
Αναλαμβάνουμε καθαρισμούς αποχετευτικών αγωγών, δήμων, ξενοδοχείων, στρατιωτικών μονάδων, σπιτιών, πολυκατοικιών, καθώς και καθαρισμούς βιολογικών μονάδων με μηχάνημα υψηλής πιέσεως σε όλη τη Δωδεκάνησο.

Κ. ΠΗΔΙΑΚΗΣ - Π. ΚΑΣΕΡΗΣ
Πληρ. τηλ. 47915 - 91881
κινητό: 6944/325234 και 6977/717048
T3003-16/6

ΠΡΟΟΔΟΣ ΜΙΚΡΕΣ ΑΓΓΕΛΙΕΣ

ΜΙΚΡΕΣ ΑΓΓΕΛΙΕΣ ΠΡΟΟΔΟΣ

διάφορα

ΜΟΝΩΣΕΙΣ
23 ΧΡΟΝΙΑ!
ΑΡΧΩΝ ΣΑΜΑΡΤΖΗΣ
Πληροφορίες τηλ.
23030-32054-20021
X4577-30/5

ΥΔΡΑΥΛΙΚΟΣ
ΑΝΑΛΑΜΒΑΝΟΥΜΕ πάσης φύσεως υδραυλικές εργασίες μικρές και μεγάλες **κ. ΔΗΜΗΤΡΗΣ**
- **ΕΓΚΑΤΑΣΤΑΣΕΙΣ ΥΔΡΕΥΣΗΣ - ΘΕΡΜΑΝΣΗΣ**
- **ΚΑΛΟΡΙΦΕΡ - ΗΛΙΑΚΑ**
- Σύνδεση με το αποχετευτικό της ΔΕΥΑΡ.
- ΑΠΟΦΡΑΞΕΙΣ με ηλεκτροκίνητο μηχάνημα.

ΣΑΟΥΝΑ ΦΙΝΛΑΝΔΙΑΣ
ΑΠΟ ΞΥΛΟ
Χειροποίητες υγιεινές
σε όλες τις διαστάσεις με τις σωστές προδιαγραφές από έμπειρο προσωπικό για βίλες - διαμερίσματα - ξενοδοχεία - γυμναστήρια
Τηλ. 2241090230 και κινητό 6944344911
8721-2/6

ΥΔΡΑΥΛΙΚΑ ΚΑΛΟΡΙΦΕΡ
ΓΙΑΝΝΗΣ ο ΑΤΛΑΣΗΣ
- ΕΓΚΑΤΑΣΤΑΣΕΙΣ
- ΣΥΝΤΗΡΗΣΕΙΣ
- ΑΝΑΚΑΙΝΙΣΕΙΣ

Τηλ. 22410/29898 και 6973610779
8576-30/5

ΑΠΟΦΡΑΞΕΙΣ ΥΔΡΑΥΛΙΚΑ ΕΠΙΣΚΕΥΕΣ
Για την απόφραξη του δικτύου σας (φρεάτια, λεκάνες, νεροχύτες, νιπτήρες, κλπ), διαθέτουμε τα πιο σύγχρονα ηλεκτροκίνητα μηχανήματα. Χωρίς καμιά φθορά στις σωληνώσεις του κτιρίου σας
ΔΩΡΕΑΝ
Μετά από κάθε απόφραξη ο ψεκασμός των φρεατίων για έντομα και μικρόβια
Ταχεία εξυπηρέτηση όλο το 24ωρο
Τηλ. 22410/90540
Κιν. 6977678054
Χριστοδούλου Βαγιανός
T2965-30/5

ΑΝΑΛΑΜΒΑΝΩ
ΣΥΝΤΗΡΗΣΗ ΚΗΠΩΝ
ΣΤΕΛΙΟΣ
Τηλ. 33187 - 75319
ΓΔ-30/5

ΜΑΘΗΜΑΤΑ

X4583-30/5
ΑΝΑΚΟΙΝΩΣΗ ΜΑΘΗΜΑΤΑ
*** Computer ***
PROGRAM COMPUTER PM
ΕΓΓΡΑΦΕΣ ** ΤΩΡΑ **
Τμήματα για:
Παιδιά - Ενήλικες
Αρχάριους - Μαθητές
Επαγγελματίες

Διδάσκει πτυχιούχος Πανεπιστημίου Αμερικής
ΜΑΝΩΛΗΣ Ι. ΣΟΦΙΛΛΑΣ
Κοδριγκτώνος 91
Τηλ. (22410) 31761
ΠΙΣΤΟΠΟΙΗΤΙΚΟ ΓΝΩΣΕΩΝ
ΕΠΙΣΗΜΟ ΕΞΕΤΑΣΤΙΚΟ ΚΕΝΤΡΟ ΤΗΣ ECDL HELLAS

ζητήσεις

ΖΗΤΕΙΤΑΙ κοπέλα για να εργασθεί σε τουριστικό γραφείο. Μισθός ικανοποιητικός. Για περισσότερες πληροφορίες τηλ. 22410/87615 και 22410/86298
8765-30/5

ΖΗΤΟΥΝΤΑΙ πεπειραμένοι σερβιτόροι και βοηθοί για να εργαστούν σε εστιατόριο, Γρίβα 92 στο Νιοχώρι. Πληροφορίες τηλ. 22410/35148
8836-3/6

ΘΥΓΑΤΡΙΚΗ μεγάλου Τραπεζικού Ομίλου ζητά άτομα για την στελέχωση του τμήματος ενημέρωσης και εξυπηρέτησης πελατείας. Οι ενδιαφερόμενοι -ες πρέπει να είναι απόφοιτοι τουλάχιστον Λυκείου και με εκπληρωμένες τις στρατιωτικές τους υποχρεώσεις. Για συνέντευξη επικοινωνήστε στο τηλ. 22410/78083 απο Δευτέρα έως και Παρασκευή 10.00-13.00
T3133-13/6

ΖΗΤΟΥΝΤΑΙ
ΕΜΠΕΙΡΟΙ ΣΕΡΒΙΤΟΡΟΙ - ΣΕΡΒΙΤΟΡΕΣ
για πολυτελές εστιατόριο.
Μισθός πολύ ικανοποιητικός
Πληροφορίες τηλ.6974327161
ΧΛ-6/6

ΖΗΤΕΙΤΑΙ
ΝΑΥΑΓΟΣΩΣΤΗΣ
για άμεση πρόσληψη σε καφετέρια με πισίνα
Πληροφορίες τηλ.22410/96422 6976532066
X4626-6/6

ΖΗΤΕΙΤΑΙ κοπέλα για να εργαστεί σε σνακ μπαρ, σε ξενοδοχείο στα Κολύμπια, από 9π.μ.-5μ.μ. Πληρ. τηλ. 22410/56251
8770-27/5

ΖΗΤΕΙΤΑΙ πωλήτρια για αθλητικό κατάστημα, στην παραλία Ιαλυσού, να είναι γνώτης της αγγλικής. Συνεχές ωράριο. Πληροφορίες τηλ. 22410/98350 και 94223
8785-28/5

ΖΗΤΕΙΤΑΙ καμαριέρα για να εργαστεί σε ξενοδοχείο στα Κολύμπια. Πληροφορίες τηλ. 2241056251
8770-27/5

ΖΗΤΟΥΝΤΑΙ ξενοδοχοϋπάλληλοι για να συνεργασθούν με πολυεθνική εταιρεία εμπορίου. Πληρ. τηλ. 6977946940
2882-27/5

WANTED WAITRESSES THAT CAN SPEAK ENGLISH FOR RESTAURANT IN IXIA. TEL. NO. 22410/90530
8846-6/6

ΚΥΡΙΑ ΔΙΠΛΩΜΑΤΟΥΧΟΣ ΜΑΣΕΡ
κάνει θεραπευτικό, κλασικό, χαλαρωτικό, αθλητικό, αισθητικό, αδυνάτισμα, και κυτταρίτιδα, με αρωματοθεραπεία, ρεϊκι και σιάτσου
Πληρ. τηλ. 22410/20833 6932501924
8756-30/5

ΖΗΤΕΙΤΑΙ
πωλητής ή πωλήτρια
που να γνωρίζει καλά γερμανικά και αγγλικά, για να εργαστεί σε κατάστημα στο εμπορικό κέντρο Ε.
Μισθός ικανοποιητικός και ποσοστά.
Πληροφορίες τηλ. 6942442844
X4596-10/6

ΠΩΛΟΥΝΤΑΙ ΑΠΟ ΤΟΝ ΑΝΑΣΤΑΣΙΟ ΑΤΣΙΔΗ
1) Καταστήματα και χώροι για γραφεία στην οδό Κωνσταντινίδη, στο Ζέφυρο (κοντά στην Εφορία)
2) Διαμερίσματα 98, 132 και 148 τ.μ., με θέση πάρκιγκ, αποθήκη και αυτόνομη θέρμανση στην οδό Κωνσταντινίδη
3) Εξοχικές κατοικίες 100τ.μ., διόροφες, με χίλια μέτρα οικόπεδο η κάθε μία, στον κεντρικό δρόμο του Γενναδίου, κοντά στη θάλασσα
4) Μονοκατοικίες στην Ιαλυσό, οδός Μυκηνών, διώροφες με σοφίτα, 4 υπνοδωματίων, 3 μπάνιων και WC, θέρμανση, σε οικόπεδο από 260 έως 415 τ.μ.
5) Μαιζονέτα στο Ροδίνι, οδός Στοκχόλμης 180τ.μ., διώροφη με υπόγειο
ΠΛΗΡΟΦΟΡΙΕΣ
ΑΝΑΣΤΑΣΙΟΣ ΑΤΣΙΔΗΣ
ΣΤΕΦΑΝΟΥ ΚΑΖΟΥΛΗ 74
- Τηλ. 22410 28616-37848
X4582-30/5

8766-6/6
Διαθέτουμε αποκλειστικά τα λιπαντικά της Formula 1
ΚΑΛΑΦΑΤΑΣ ΜΙΧΑΛΗΣ
YACCO ΛΙΠΑΝΤΙΚΑ ΠΡΩΤΗΣ ΤΟΠΟΘΕΤΗΣΗΣ
ΣΥΝΕΡΓΕΙΟ ΑΥΤΟΚΙΝΗΤΩΝ
ΑΝΤΑΛΛΑΚΤΙΚΑ
ΒΕΛΤΙΩΣΕΙΣ ΠΑΝΤΟΣ ΤΥΠΟΥ
ΚΑΘΑΡΙΣΜΟΙ INJECTION & ΜΗΧΑΝΗΣ
ΗΛΕΚΤΡΟΝΙΚΟΣ ΕΛΕΓΧΟΣ
ΑΝΑΛΥΣΗ ΚΑΥΣΑΕΡΙΩΝ

6ο χλμ. ΡΟΔΟΥ-ΛΙΝΔΟΥ
τηλ. 22410 65510
κιν. 6945 866294
Θωρακίζουμε σασμάν, μηχανές, υδραυλικά τιμόνια και σταματάμε διαρροές. Μείωση ρύπων 50% για ΚΤΕΟ

ΖΗΤΕΙΤΑΙ άτομο με γνώσεις για απασχόληση σε κουζίνα - λάντζα, για εστιατόριο στην Παλιά Πόλη. Πληροφορίες τηλ. 22410/25549
8774-27/5

ΖΗΤΟΥΝΤΑΙ τεχνίτες υδραυλικοί και μπογιατζήδες οικοδομών. Πληροφορίες στα τηλ. 22410/66698 και 22410/67461 από τις 8.30 έως και τις 14.00.
X4625-2/6

ΑΠΟ ΤΕΧΝΙΚΗ και Εμπορική Εταιρεία ζητούνται: α) Αποθηκάριος για πλήρη απασχόληση με προϋπηρεσία σε ανάλογη εταιρεία - Γνώση Η/Υ και β) Βοηθός λογιστηρίου με γνώση Η/Υ - Πρόγραμμα Λογιστικής - Αποθεμάτων - Γνώση αγγλικής γλώσσας - Εμπορικής Αλληλογραφίας για πλήρη απασχόληση. Προθεσμία υποβολής αιτήσεων μέχρι 8/6/2004. Τηλ. επικοινωνίας 22410/66551
T3147-2/6

ΖΗΤΕΙΤΑΙ έμπειρος πωλητής - πωλήτρια που να μιλάει ξένες γλώσσες για κοσμηματοπωλείο στην Παλιά Πόλη της Ρόδου. Πληρ. τηλ. 22410/20995 και 22410/76056
8832-3/6

ΖΗΤΕΙΤΑΙ
ΓΥΨΟΣΑΝΙΔΑΣ ΚΑΙ ΒΟΗΘΟΣ (μάστορας)
Πληροφορίες τηλ.6947838244
8768-27/5

ΑΠΟ ΕΤΑΙΡΕΙΑ ΔΙΑΝΟΜΩΝ
ΖΗΤΕΙΤΑΙ
ΟΔΗΓΟΣ
Απαραίτητα προσόντα:
- Δίπλωμα Γ' Κατηγορίας
- Ηλικία έως 35 ετών

Για περισσότερες πληρ. επικοινωνήστε μαζί μας στο τηλ. 22410/69442 ή 6944546974
8820-1/6

ΤΟ RODIAN AMATHUS BEACH HOTEL
ΖΗΤΑ
για πρόσληψη Α' ΜΑΓΕΙΡΑ ΓΙΑ ΕΣΤΙΑΤΟΡΙΟ A LA CARTE
Οι ενδιαφερόμενοι παρακαλούνται όπως απευθυνθούν **στο τηλ. 22410/89900 ή να στείλουν το βιογραφικό τους στο ξενοδοχείο**
ΧΛ-30/5

ΖΗΤΕΙΤΑΙ
ΠΡΟΣΩΠΙΚΟ
για εστιατόριο
1) Α' Μάγειρας
2) Βοηθός Μαγείρου
3) Λαντζιέρες
4) Σερβιτόρες
Πληροφορίες τηλ.22410/90530
8846-6/6

ΖΗΤΕΙΤΑΙ
ΚΟΠΕΛΑ
εμφανίσιμη, να εργαστεί σε μίνι μάρκετ και να μιλάει ξένες γλώσσες.
Πληροφορίες τηλ. 6936699602
κ. Βούλα
8713-30/5

ΖΗΤΕΙΤΑΙ
ΠΩΛΗΤΡΙΑ
για να εργαστεί σε κατάστημα στο Κιοτάρι, να γνωρίζει ξένες γλώσσες.
Πληροφορίες τηλ. 6942442844 και 22410/86670-73
κ. Κώστας
X4595-30/5

ΖΗΤΕΙΤΑΙ
ΜΗΧΑΝΙΚΟΣ ΑΥΤΟΚΙΝΗΤΩΝ
για RENT A CAR για εποχιακή απασχόληση και αντικείμενο τη συντήρηση, την επισκευή μικροβλαβών και την καθαριότητα των αυτοκινήτων.
Πληροφορίες τηλ. 22410/85103
X4616-30/5

Η ΕΤΑΙΡΕΙΑ Ι.Κ.Τ.Ε.Ο. ΔΩΔΕΚΑΝΗΣΟΥ ΕΠΕ
ΖΗΤΕΙ
ΠΡΟΣΩΠΙΚΟ
Το αναγκαίο ελεγκτικό προσωπικό αποτελείται από τους:
1. έναν προϊστάμενο (υπεύθυνο λειτουργίας του ΙΚΤΕΟ), ο οποίος πρέπει να είναι διπλωματούχος μηχανολόγος μηχανικός (Α.Ε.Ι.)
2. έναν υπεύθυνο γραμμής ανά γραμμή ελέγχου ο οποίος πρέπει να είναι τεχνολόγος μηχανικός (Τ.Ε.Ι.)
3. έναν ελεγκτή γραμμής ανά γραμμή ελέγχου ο οποίος πρέπει να είναι απόφοιτος ΤΕΕ Β' Κύκλου με ειδικότητα μηχανών και συστημάτων αυτοκινήτου ή ηλεκτρομηχανικών συστημάτων και αυτοματισμού αυτοκινήτου, απόφοιτοι ΙΕΚ - Διπλωματούχοι του Οργανισμού Επαγγελματικής Εκπαίδευσης και Κατάρτισης (Ο.Ε.Ε.Κ.)με ειδικότητα τεχνικός αυτοκινήτων οχημάτων ή τεχνικός ηλεκτρολόγος αυτοκινήτων οχημάτων - Απόφοιτους Τεχνικών Επαγγελματικών Λυκείων Τομέας Μηχανολογικός Τμήματος Βιομηχανικών Εγκαταστάσεων & Βιομηχανικής Παραγωγής. Ολοι οι παραπάνω θα πρέπει να είναι κάτοχοι άδειας οδήγησης αυτοκινήτου οχήματος κατηγορίας Β.
Πληροφορίες Μιχάλης Μελής
Τηλ. 6945750000
X4618-30/5

ΑΚΟΥΣΤΙΚΑ ΒΑΡΗΚΟΤΑΣ
ΕΠΙΣΚΕΨΗ ΣΤΗ ΡΟΔΟ
ΤΡΙΤΗ 1 ΙΟΥΝΙΟΥ - ΤΕΤΑΡΤΗ 2 ΙΟΥΝΙΟΥ
Ξενοδοχείο «ΔΕΣΠΩ» Τηλ. 22571
Νέα αφανή και μικροσκοπικά μοντέλα ακουστικών, αυτάκια και όλο μέσα στο αυτί για όλες τις παθήσεις και για παιδικές βαρηκοΐες.
ΑΜΕΡΙΚΑΝΙΚΩΝ και ΕΥΡΩΠΑΪΚΩΝ εργοστασίων.
BIOREHAB - HELLAS - ΓΑΛΙΩΤΟΣ
Αθήνα: Βερανζέρου 22 - 3ος όροφος
Τηλ. 210 52 20 747
ΧΛ-9/5

ΟΙΚΟΔΟΜΙΚΕΣ ΕΠΙΧΕΙΡΗΣΕΙΣ
ΔΙΑΚΟΓΕΩΡΓΙΟΥ ΚΑΛΛΙΣΤΟΣ
ΕΘΝ.ΑΝΤΙΣΤΑΣΕΩΣ 11
(πρώην Αννης Μαρίας)
ΠΩΛΗΣΕΙΣ ΔΙΑΜΕΡΙΣΜΑΤΩΝ - ΚΑΤΑΣΤΗΜΑΤΑ - ΑΠΟΘΗΚΕΣ - ΑΝΤΑΛΛΑΓΕΣ ΑΚΙΝΗΤΩΝ - ΑΓΟΡΕΣ ΟΙΚΟΠΕΔΩΝ
ΑΝΑΛΑΜΒΑΝΟΥΜΕ ΑΝΤΙΠΑΡΟΧΕΣ
ΠΩΛΟΥΝΤΑΙ διαμερίσματα λουξ κατασκευής, με απεριόριστη θέα. Τα διαμερίσματα διαθέτουν θωρακισμένες πόρτες - εντοιχισμένες κουζίνες - ντουλάπες - εντοιχισμένο νιπτήρα με ντουλάπι - κεντρική θέρμανση αυτόνομη - ανοιγόμενα ανακλινόμενα κουφώματα με διπλά τζάμια, σίτες, ρολά - υδραυλικό ασανσέρ - τριφασικό ρεύμα.
Ολοι οι χώροι σπατουλαριστοί - εσωτερικές πόρτες MDF με σχέδιο
ΔΙΑΜΕΡΙΣΜΑΤΑ ΕΠΙ ΤΗΣ:
Χρ. Φέσσα (κάθετος Αποστ. Παύλου), 90τ.μ. τριάρια
Επίσης οροφοδιαμερίσματα των 90 τ.μ. (οικοδομή μόνο τριών διαμερισμάτων)
ΟΙΚΟΔΟΜΗ Πτολεμαίων και Χρ. Φέσσα των 117-125τ.μ.
ΟΙΚΟΔΟΜΗ υπό ανέγερση επί της οδού Ρήγα Φερραίου στο πάρκο Διαμερίσματα τριάρια - τεσσάρια
ΟΙΚΟΔΟΜΗ υπό ανέγερση επί της οδού Κ. Παλαιολόγου και Θεοτοκοπούλου. Διαμερίσματα δυάρια - τριάρια - τεσσάρια- καταστήματα
Επί της οδού Β. Ηρακλείου οικοδομή τεσσάρων διαμερισμάτων οροφοδιαμερισμάτα των 133τ.μ. Η οικοδομή έχει πυλωτή για πάρκιγκ
ΓΡΑΦΕΙΑ - ΙΑΤΡΕΙΑ:
- Επί της οδού Μ. Κωνσταντίνου και Κων/νου Παλαιολόγου των 80τ.μ.
- Επί της οδού Κων/νου Παλαιολόγου και Θεοτοκόπουλου 60-80 τ.μ.
- Επί της οδού Ρήγα Φερραίου στο πάρκο, 60-80-100τ.μ.

ΚΑΤΑΣΤΗΜΑΤΑ
- Επί της οδού Κ. Παλαιολόγου και Θεοτοκοπούλου των 60-80-100τ.μ.
- Επί της οδού λεωφόρου Καλλιθέας (Καρακόνερο) 90τ.μ.

ΑΠΟΘΗΚΕΣ
- Πλησίον Στέλιου Κωτιάδη των 130τ.μ.
- Στη λεωφόρο Καλλιθέας (Καρακόνερο) των 80-300τ.μ.

Οι πωλήσεις μπορούν να γίνουν και με όλα τα δάνεια τραπεζών και οργανισμών/.
Αναλαμβάνουμε ΑΝΤΙΠΑΡΟΧΕΣ και ΑΓΟΡΕΣ ΟΙΚΟΠΕΔΩΝ
Δεχόμαστε ανταλλαγές ακινήτων
ΠΛΗΡΟΦΟΡΙΕΣ:
ΔΙΑΚΟΓΕΩΡΓΙΟΥ ΚΑΛΛΙΣΤΟΣ
Τηλ. 29318 - 34598- Τηλ. 78501 - 78502
X4578-30/5

ΞΥΛΟΥΡΓΙΚΕΣ ΕΡΓΑΣΙΕΣ
ΛΕΝΤΑΚΗΣ ΜΑΝΩΛΗΣ
Αναλαμβάνουμε πάσης φύσεως
ξυλουργικές εργασίες:

- κουζίνες γερμανικές, με γερμανικές προδιαγραφές
- ντουλάπες
- πόρτες
- παράθυρα κ.λ.π.

- Άμεση εξυπηρέτηση
Πληροφορίες τηλ. 60601 και 6973933733
8722-30/5

ΣΤΕΦΑΝΑΚΗΣ Zorpidis
ΤΟΥΡΙΣΤΙΚΟΣ ΟΡΓΑΝΙΣΜΟΣ
Αλεξ. Διάκου 38
Τηλ. 22410 20625, 30054
Εκδρομή στη
ΣΑΜΟ του Αγίου Πνεύματος
29/5 - 1/6
ΜΟΝΟ 140 ΕΥΡΩ
Α) 1η μέρα:
Αναχώρηση με το F/B ΙΕΡΑΠΕΤΡΑ 21.00.
Τακτοποίηση στις καμπίνες ΑΒ4 και άφιξη στο νησί του Πυθαγόρα 05.00 π.μ. στις 30/5
Β) 2η μέρα:
ΓΥΡΟΣ ΝΗΣΙΟΥ. Θα επισκεφθούμε το Πυθαγόρειο και θα θαυμάσουμε το κάστρο των Λογοθετηδων και θα συνεχίσουμε για τα χωρά Πύργο, Μαραθόκαμπο, Καρλόβασι και ενδιάμεσες στάσεις. Επιστροφή στο ξενοδοχείο. Ελεύθερος χρόνος.
Γ) 3η μέρα:
ΠΕΡΙΗΓΗΣΗ ΠΟΛΗΣ. Πρωινό στο ξενοδοχείο. επίσκεψη στο Αρχαιολογικό και στο Βυζαντινό Μουσείο. Ακολούθως θα θαυμάσουμε τα νεοκλασικά κτίρια, την ιστορική εκκλησία του Αγ. Σπυριδωνα και της Αγ. Ειρήνης. Ελεύθερος χρόνος. Αναχώρηση για το λιμάνι 22.30. Επιστροφή στη Ρόδο 07.30 την Τρίτη το πρωί.

Περιλαμβάνει:
1) Διαμονή σε ΑΒ4 καμπίνες του Ι/Β Ιεράπετρα
2) Μία διαν/ση β' κατηγορίας ξενοδοχείο με πρωινό
3) Μετακινήσεις με πολυτελή πούλμαν
4) Ομαδική ταξιδιωτική ασφάλεια και ασφάλιση αστικής ευθύνης.
5) Αναφερόμενες περιηγήσεις.

Δεν περιλαμβάνει:
Γεύματα, ποτά, τηλεφωνήματα, εισόδους στα μουσεία.
X4597-28/5

ΜΕΝΤΙΟΥΜ-ΑΣΤΡΟΛΟΓΟΣ
ΝΙΚΟΣ
Ακριβείς προβλέψεις στον επαγγελματικό, αισθηματικό και οικονομικό τομέα.
Επαναφορά ατόμων
Ισχυρή υποβολή
Δέχεται μόνο με ραντεβού στα τηλέφωνα: 31405 και 39201
8767-6/6

ΠΩΛΟΥΝΤΑΙ
ΜΟΝΟ ΑΠΟ ΤΟ ΓΡΑΦΕΙΟ ΜΑΣ
1) Γκαρσονιέρες εντός πόλεως σε πολύ καλή τιμή
2) Ενοικιάζεται εστιατόριο - καφετέρια σε φανταστική τοποθεσία, απέναντι από την θάλασσα με τεράστιο κήπο
3) Διαμέρισμα 4άρι στην περιοχή Μητρόπολη, σε πολύ καλή τιμή.
4) Διαμέρισμα 4άρι (επί της Θεμ. Σοφούλη) πλησίον Βορ. Ηπείρου
5) Διαμέρισμα 4άρι (καταπληκτικό) 123 τ.μ., εντός πόλεως, με τεράστιες βεράντες, απέναντι από τη θάλασσα, φανταστική θέα. ωραιότατο διαμέρισμα.
6) Μονοκατοικία 130τ.μ. με κήπο και βοηθητικούς χώρους, εντός πόλεως
7) Οικόπεδο 500τ.μ., εντός πόλεως με φανταστική θέα
8) Διαμέρισμα 3άρι ετοιμοπαράδοτο 88τ.μ., περιοχή Δασκάλων απέναντι από το πάρκο
9) Ισόγειος κατοικία 130τ.μ., στο κέντρο, κατάλληλη για γραφεία, ιατρείο, φαρμακείο, κλπ.
10) Διαμέρισμα 140 τ.μ., σε 2όροφη κατοικία πολύ καλή περιοχή. Τιμή καλή.
11) Οικία παλαιά 120τ.μ., με οικόπεδο, 700τ.μ., στην παραλία Ιαλυσού
12) Οικόπεδο 1.300τ.μ. με άδεια στα Κοσκινού με θέα φανταστική
13) Διαμερίσματα 2άρια, 3άρια, 4άρια, οικόπεδα, κτήματα, αποθήκες, επιχειρήσεις, κλπ.
Γ. ΝΕΟΦΥΤΟΥ
ΞΑΝΘΟΥ 15 Α - ΤΗΛ. 21434
X4581-30/5

ΕΛΛΗΝΙΚΗ ΔΗΜΟΚΡΑΤΙΑ
ΥΠΟΥΡΓΕΙΟ & ΚΟΙΝΩΝΙΚΗΣ ΑΛΛΗΛΕΓΓΥΗΣ
Β' ΠΠεΣΥΠ Νοτίου Αιγαίου
ΚΡΑΤΙΚΟ ΥΓΕΙΑΣ ΛΕΡΟΥ
ΟΙΚΟΝΟΜΙΚΕΣ ΥΠΗΡΕΣΙΕΣ
ΓΡΑΦΕΙΟ ΠΡΟΜΗΘΕΙΩΝ

ΑΝΑΚΟΙΝΩΣΗ

Το Κρατικό Θεραπευτήριο - Κέντρο Υγείας Λέρου, ύστερα από την αριθμ. 05/03-05-04 Απόφαση του Συμβουλίου Διοίκησης.

ΠΡΟΚΗΡΥΣΣΕΙ

τους παρακάτω δημόσιους μειοδοτικούς διαγωνισμούς, που θα γίνουν στην αίθουσα συνεδριάσεων του ΤΓΠ ως εξής:
Την 30η Ιουνίου 2004, ημέρα Τετάρτη και ώρες: 10.00 - 10.15 είδη καθαριότητας (επανάληψη)

Τα έξοδα δημοσίευσης βαρύνουν την Υπηρεσία

Το κόστος παράδοσης των διακηρύξεων έχει ως εξής:
α) Παράδοση διακήρυξης τακτικού διαγωνισμού 6 ευρώ
β) Παράδοση διακήρυξης πρόχειρου διαγωνισμού 5 ευρώ
γ) Εξοδα αποστολής διακηρύξεων εκτός Λέρου - επιπλέον.
Οι διαγωνισμοί θα γίνουν σύμφωνα με τους όρους και προδιαγραφές των σχετικών διακηρύξεων του Θερ/ρίου, τις οποίες οι ενδιαφερόμενοι μπορούν να παίρνουν από το γραφείο προμηθειών τηλ. 22410-23019, 22131 και Fax.

Ο ΔΙΟΙΚΗΤΗΣ ΤΟΥ Θ.Κ.Υ. ΛΕΡΟΥ
ΚΑΡΑΦΟΥΛΙΔΗΣ ΧΡΗΣΤΟΣ

Χ.Λ. 27/5

ΠΡΑΚΤΟΡΕΙΟ ΤΑΞΙΔΙΩΝ
CLUB OR RHODES

PEGASSOS TRAVEL

Ταξιδέψτε επώνυμα
Ταξιδέψτε φθηνά
Ταξιδέψτε άνετα

Με ευχάριστη διαμονή
Φιλοξενία σε όλη την Ελλάδα

ΑΘΗΝΑ

❖ **ROYAL OLYMPIC HOTEL**
Αθ. Διάκου, κέντρο

Μονόκλινο	110 ευρώ
Δίκλινο	120 ευρώ
Τρίκλινο	142 ευρώ

❖ **OLYMPIC PALACE HOTEL**
Α' Κατηγορίας, Σύνταγμα

Μονόκλινο	85 ευρώ
Δίκλινο	105 ευρώ
Τρίκλινο	125 ευρώ

❖ **PRESIDENT HOTEL**
Α' Κατηγορίας, Λεωφ. Κηφησίας

Μονόκλινο	70 ευρώ
Δίκλινο για χρήση μονόκλινο	75 ευρώ
Δίκλινο	80 ευρώ
Τρίκλινο	105 ευρώ

❖ **ELECTRA HOTEL**
Α' Κατηγορίας, Ερμού Σύνταγμα

Μονόκλινο	132 ευρώ
Δίκλινο	155 ευρώ
Τρίκλινο	180 ευρώ

❖ **ASTOR** Α' Κατηγορίας
Α' Κατηγορίας, Σύνταγμα

Μονόκλινο	81 ευρώ
Δίκλινο για χρήση μονόκλινο	90 ευρώ
Δίκλινο	99 ευρώ
Τρίκλινο	119 ευρώ

❖ **ARETHUSA HOTEL**
Β' Κατηγορίας, Σύνταγμα

Μονόκλινο	65 ευρώ
Δίκλινο	90 ευρώ
Τρίκλινο	100 ευρώ

❖ **GRAND HOTEL**
Β' Κατηγορίας, Πατησίων

Μονόκλινο	65 ευρώ
Δίκλινο	75 ευρώ
Τρίκλινο	95 ευρώ

ΠΕΙΡΑΙΑΣ

❖ **LILIA HOTEL**
Β' Κατηγορίας στο Πασαλιμάνι, Πειραιάς

Μονόκλινο	60 ευρώ
Δίκλινο	75 ευρώ
Τρίκλινο	98 ευρώ

ΘΕΣΣΑΛΟΝΙΚΗ

❖ **TELIONI HOTEL**
Β' Κατηγορίας, Αγ. Δημητρίου

Μονόκλινο	60 ευρώ
Δίκλινο	75 ευρώ
Τρίκλινο	100 ευρώ

❖ **MADRINO HOTEL**
Β' Κατηγορίας, Εγνατίας

Μονόκλινο	55 ευρώ
Δίκλινο	65 ευρώ
Τρίκλινο	90 ευρώ

ΓΙΑ ΦΘΗΝΑ ΑΕΡΟΠΟΡΙΚΑ ΚΑΙ ΑΚΤΟΠΛΟΪΚΑ ΕΙΣΙΤΗΡΙΑ

ΕΠΙΣΚΕΦΘΗΤΕ ΜΑΣ ΓΙΑ ΤΟ ΣΥΜΦΕΡΟΝ ΣΑΣ

Καρατζιάς Μιχάλης
Τηλ. 22410 73455, 76161, 75879
FAX. 22410 35504

X4605-30/5

ΟΛΥΜΠΙΑΚΗ ΑΕΡΟΠΛΟΪΑ Α.Ε.

ΑΝΑΚΟΙΝΩΣΗ

ΠΕΡΙΛΗΨΗΣ ΠΡΟΚΗΡΥΞΗΣ 2004 ΓΙΑ ΤΗΝ ΠΡΟΣΛΗΨΗ ΕΠΟΧΙΑΚΟΥ ΠΡΟΣΩΠΙΚΟΥ

Η «Ολυμπιακή Αεροπλοΐα Α.Ε.» ανακοινώνει ότι θα προσλάβει προσωπικό με σύμβαση εργασίας ιδιωτικού δικαίου ορισμένου χρόνου για την κάλυψη παροδικών αναγκών των Σταθμών της ΑΣΤΥΠΑΛΑΙΑΣ, ΚΑΡΠΑΘΟΥ, ΚΑΣΟΥ ΚΑΣΤΕΛΛΟΡΙΖΟΥ και ΛΕΡΟΥ, σύμφωνα με τις διατάξεις του άρθρου 21 του Ν.2190/1994, όπως ισχύει μετά τις τροποποιήσεις και συμπληρώσεις των Ν.2225/1994, 2247/1994, 2266/1994, 2349/1995, 2527/1997, 2738/99, 3051/2002.,3146/2003 και 3174/2003 για τις εξής, κατά αριθμό ατόμων, ειδικότητες με τα αντίστοιχα ειδικά τυπικά προσόντα. Οι πίνακες κατάταξης θα έχουν ισχύ δύο ετών και χρονική περίοδο απασχόλησης μέχρι οκτώ (8) μηνών κατά έτος.

ΤΟΠΟΣ ΕΡΓΑΣΙΑΣ: ΑΣΤΥΠΑΛΑΙΑ

Α/Α	ΑΡΙΘΜΟΣ ΑΤΟΜΩΝ	ΕΙΔΙΚΟΤΗΤΑ	ΚΑΤΗΓΟΡΙΑ	ΗΛΙΚΙΑ
1	2	ΥΠΑΛΛΗΛΟΙ	ΔΕ	18-55 ετών
2	1	ΧΕΙΡΙΣΤΕΣ ΑΝΑΨΥΚΤΙΚΩΝ ΜΗΧΑΝΗΜΑΤΩΝ /ΟΔΗΓΟΙ	ΥΕ	18-55 ετών
3	1	ΧΕΙΡΙΣΤΕΣ ΑΝΥΨΩΤΙΚΩΝ ΜΗΧΑΝΗΜΑΤΩΝ /ΒΟΗΘΟΙ	ΥΕ	18-55 ετών
4	2	ΕΡΓΑΤΕΣ/ΚΑΘΑΡΙΣΤΕΣ	ΥΕ	18-55 ετών
5	2	ΚΑΘΑΡΙΣΤΡΙΕΣ	ΥΕ	18-55 ετών

ΤΟΠΟΣ ΕΡΓΑΣΙΑΣ: ΚΑΡΠΑΘΟΣ

Α/Α	ΑΡΙΘΜΟΣ ΑΤΟΜΩΝ	ΕΙΔΙΚΟΤΗΤΑ	ΚΑΤΗΓΟΡΙΑ	ΗΛΙΚΙΑ
1	4	ΥΠΑΛΛΗΛΟΙ	ΔΕ	18-55 ετών
2	2	ΧΕΙΡΙΣΤΕΣ ΑΝΑΥΨΩΤΙΚΩΝ ΜΗΧΑΝΗΜΑΤΩΝ /ΟΔΗΓΟΙ	ΥΕ	18-65 ετών
3	1	ΧΕΙΡΙΣΤΕΣ ΑΝΥΨΩΤΙΚΩΝ ΜΗΧΑΝΗΜΑΤΩΝ /ΒΟΗΘΟΙ	ΥΕ	18-56 ετών
4	12	ΕΡΓΑΤΕΣ/ΚΑΘΑΡΙΣΤΕΣ	ΥΕ	18-55 ετών
5	8	ΚΑΘΑΡΙΣΤΡΙΕΣ	ΥΕ	18-55 ετών

ΤΟΠΟΣ ΕΡΓΑΣΙΑΣ: ΚΑΣΟΣ

Α/Α	ΑΡΙΘΜΟΣ ΑΤΟΜΩΝ	ΕΙΔΙΚΟΤΗΤΑ	ΚΑΤΗΓΟΡΙΑ	ΗΛΙΚΙΑ
1	1	ΧΕΙΡΙΣΤΕΣ ΑΝΥΨΩΤΙΚΩΝ ΜΗΧΑΝΗΜΑΤΩΝ /ΟΔΗΓΟΙ	ΥΕ	18-65 ετών
2	1	ΧΕΙΡΙΣΤΕΣ ΑΝΑΨΥΚΤΙΚΩΝ ΜΗΧΑΝΗΜΑΤΩΝ /ΒΟΗΘΟΙ	ΥΕ	18-65 ετών
3	2	ΕΡΓΑΤΕΣ/ΚΑΘΑΡΙΣΤΕΣ	ΥΕ	18-55 ετών

ΤΟΠΟΣ ΕΡΓΑΣΙΑΣ: ΚΑΤΕΛΛΟΡΙΖΟ

Α/Α	ΑΡΙΘΜΟΣ ΑΤΟΜΩΝ	ΕΙΔΙΚΟΤΗΤΑ	ΚΑΤΗΓΟΡΙΑ	ΗΛΙΚΙΑ
1	2	ΥΠΑΛΛΗΛΟΙ	ΔΕ	18-55 ετών
2	1	ΧΕΙΡΙΣΤΕΣ ΑΝΑΥΨΩΤΙΚΩΝ ΜΗΧΑΝΗΜΑΤΩΝ /ΟΔΗΓΟΙ	ΥΕ	18-65 ετών
3	1	ΧΕΙΡΙΣΤΕΣ ΑΝΥΨΩΤΙΚΩΝ ΜΗΧΑΝΗΜΑΤΩΝ /ΒΟΗΘΟΙ	ΥΕ	18-65 ετών
4	2	ΕΡΓΑΤΕΣ/ΚΑΘΑΡΙΣΤΕΣ	ΥΕ	18-55 ετών
5	1	ΚΑΘΑΡΙΣΤΡΙΑ	ΥΕ	18-55 ετών

ΤΟΠΟΣ ΕΡΓΑΣΙΑΣ: ΛΕΡΟΣ

Α/Α	ΑΡΙΘΜΟΣ ΑΤΟΜΩΝ	ΕΙΔΙΚΟΤΗΤΑ	ΚΑΤΗΓΟΡΙΑ	ΗΛΙΚΙΑ
1	2	ΥΠΑΛΛΗΛΟΙ	ΔΕ	18-55 ετών
2	1	ΧΕΙΡΙΣΤΕΣ ΑΝΑΨΥΚΤΙΚΩΝ ΜΗΧΑΝΗΜΑΤΩΝ /ΟΔΗΓΟΙ	ΥΕ	18-65 ετών
3	1	ΧΕΙΡΙΣΤΕΣ ΑΝΥΨΩΤΙΚΩΝ ΜΗΧΑΝΗΜΑΤΩΝ/ ΒΟΗΘΟΙ	ΥΕ	18-65 ετών
4	1	ΕΡΓΑΤΕΣ/ΚΑΘΑΡΙΣΤΕΣ	ΥΕ	18-55 ετών
5	1	ΚΑΘΑΡΙΣΤΡΙΑ	ΥΕ	18-55 ετών

Οι αναλυτικότεροι όροι και προϋποθέσεις συμμετοχής καθορίζονται στη σχετική αναλυτική προκήρυξη.
Οι αναλυτικές προκηρύξεις καθώς και οι οδηγίες (παραρτήματα Ι και ΙΙ) έχουν αναρτηθεί στα κατά τόπους γραφεία των Σταθμών καθώς και στο χώρο ανακοινώσεων του Δημοτικού ή Κοινοτικού Καταστήματος. Ειδικό έντυπο αίτησης θα διατίθεται και θα παραλαμβάνεται μόνο από τα κατά τόπους γραφεία των Σταθμών από ώρες 10.00 μέχρι 14.00 εντός δέκα ημερολογιακών ημερών από την ημερομηνία δημοσίευσης. Εάν η τελευταία ημέρα υποβολής συμπέσει Σάββατο ή Κυριακή μεταφέρεται στην πρώτη εργάσιμη.

ΑΠΟ ΤΗ ΔΙΟΙΚΗΣΗ ΤΗΣ
Ο.Α. ΑΕΡΟΠΛΟΪΑΣ

Χ.Λ.27/5

ΟΙΚΟΥΜΕΝΙΚΟ ΠΑΤΡΙΑΡΧΕΙΟ
ΙΕΡΑ ΜΗΤΡΟΠΟΛΙΣ ΡΟΔΟΥ
ΙΕΡΟΣ ΝΑΟΣ ΑΓ. ΤΡΙΑΔΟΣ ΜΑΝΔΡΙΚΟΥ
ΜΑΝΔΡΙΚΟ - ΡΟΔΟΣ

ΠΑΝΗΓΥΡΙΣ

Φέρεται εις γνώσιν του φιλοθρήσκου κοινού ότι την 31ην Μαΐου 2004 εορτή του Αγ. Πνεύματος, πανηγυρίζει ο Ιερός Ναός Αγ. Τριάδος Μανδρικού. Αφ' εσπέρας Κυριακή 30/5 και ώρα 7.00 θα τελεσθεί Μέγας Πανηγυρικός Εσπερινός την δε πρωΐα της Δευτέρας Ορθρος και Πανηγ. Θεία Λειτουργία προεξάρχοντος του Πανοσ. Αρχιερατικού Επιτρόπου κ. Παΐσιου. Μετά το πέρας του Εσπερινού θ' ακολουθήσει διασκέδαση στο προαύλιο της εκκλησίας.

Εκ της Εκκλ. Επιτροπής

8853-30/5

ΕΛΛΗΝΙΚΗ ΔΗΜΟΚΡΑΤΙΑ
ΔΗΜΟΣ ΡΟΔΟΥ
ΕΠΑΡΧΙΑ ΡΟΔΟΥ
ΝΟΜΟΣ ΔΩΔΕΚΑΝΗΣΟΥ

ΓΝΩΣΤΟΠΟΙΗΣΗ ΓΑΜΟΥ

Γνωστοποιείται, σύμφωνα με το άρθρο 1369 του Αστικού Κώδικα, όπως τροποποιήθηκε με το Ν. 1250/1982, ότι:
Ο Δημήτριος Τσομπανούδης του Γεωργίου και της Συρματένιας, που γεννήθηκε στο Διδυμότειχο του Νομού Εβρου και κατοικεί στην Ιαλυσό του Νομού Δωδ/σου επαγγέλματος Στρατιωτικός και η Σοφία Τζαφέρη του Λουκά και της Γεωργίας που γεννήθηκε στο Δ. Λαμιέων του Νομού Φθιώτιδος και κατοικεί στην Ιαλυσό επαγγέλματος δασκάλα πρόκειται να παντρευθούν στο Δημαρχείο του Δήμου Ροδίων.

Ιαλυσός 26-5-04
ο Δήμαρχος
Κ.α.α.
Ο Αντ/ρχος
ΣΤΕΡΓΟΥ
ΕΜΜΑΝΟΥΗΛ

2964-27/5



ΡΟΔΙΑΚΗ ΛΕΣΧΗ ΦΙΛΩΝ
ΤΟΥ ΓΕΝΙΚΟΥ ΝΟΣΟΚΟΜΕΙΟΥ ΡΟΔΟΥ
(Αριθμ. Αποφ. Ρόδου 20/92)

Διεύθυνση: Αλεξάνδρου Διάκου 2
Ταχ. Κώδικας: Ρόδος 85100
Τηλ. 2241027975, 26752, 30349
FAX: 22410 23272
Τραπεζικός Λογαριασμός:
EUROBANK - ΡΟΔΟΣ
Αρ. Λογ. 026-0299-01-010030290
ΑΦΜ. 099887800 ΔΟΥ ΡΟΔΟΥ 7542
www.friends-of -rhodes-hospital.org

ΕΥΧΑΡΙΣΤΗΡΙΟ

Το Διοικητικό Συμβούλιο του Σωματείου «Ροδιακή Λέσχη Φίλων του Γενικού Νοσοκομείου Ρόδου» αισθάνεται την υποχρέωση να ευχαριστήσει δια του τύπου τους παρακάτω συμπολίτες μας για την ενίσχυση του ταμείου του με τα παρακάτω ποσά αντίστοιχα:

Βακούφ Ρόδου 5.000,00 ευρώ

Εσπέρια Α.Ε. Σ.Ι. Βασιλάκης 2.500,00 ευρώ 2η Προσφορά

Φανερωμένη Α.Ε. ΞΕΝ. ΚΟΣΜΟΠΟΛΙΤΑΝ 1.500,00 ΕΥΡΩ

Κολοσσός Α.Ε. Τ. Μαραβέλιας 1.000,00 ευρώ 2η προσφορά

Δωδ. Συλλ. Ελλήνων Κογκό «ΣΙΜΠΑ» 1.000,00 ευρώ

Ομιλος Επιχειρ. Ιωάννης Σπανός Α.Ε. 1.000,00 ευρώ

Συνεταιριστική Τράπεζα Δωδ/σου 1.000,00 ευρώ

Αφρολόγητα Γ. Βελέντζας 1.000,00 ευρώ

Διακομιχάλης Α.Ε. 600,00 ευρώ 2η προσφορά

Γ. Καραγεωργίου 300,00 ευρώ

Αθ. Ρουμπέτης 300,00 ευρώ

Γεώργιος Πιπίνος 250,00 ευρώ

Στράτος Ντινόρης 200,00 ευρώ

Καστράκι Φαληράκι Α.Ε. 200,00 ευρώ

Πάρης Κακάς 200,00 ευρώ

Θεοδ. Καλαφατάς 100,00

Η προσφορά των παραπάνω δείχνει ότι υπάρχουν ακόμα άτομα στη Ρόδο μας, με κοινωνική ευαισθησία για τους συνανθρώπους μας που υποφέρουν, αφού ο σκοπός της ΡΟΔΙΑΚΗΣ ΛΕΣΧΗΣ ΦΙΛΩΝ του ΓΕΝΙΚΟΥ ΝΟΣΟΚΟΜΕΙΟΥ ΡΟΔΟΥ είναι ο εξοπλισμός του Νοσοκομείου με υπερσύγχρονα ιατρικά μηχανήματα που θα απαλύνουν τον πόνο των ασθενών και θα τους δίνουν την υγεία τους.

ΓΙΑ ΤΟ ΔΙΟΙΚΗΤΙΚΟ ΣΥΜΒΟΥΛΙΟ

Ο Πρόεδρος — **Η Γραμματέας**
Σάββας Μαμαλίγκας — **Αννα Ιωαννίδου - Ραϋμόνδου**

Χ.Λ.27/5

ΤΗΛΕΟΡΑΣΗ

ΕΤ-1

08.00 Παιδικό πρόγραμμα
10.15 Βιογραφίες (Ε)
11.10 Ιστορία: «Σταρ του Χόλιγουντ» (Ε)
• Οίκο TV
12.00 Ταξίδι στον κόσμο (Ε)
13.00 Ο γύρος του κόσμου με τρένο
14.00 Ιστορίες των ωκεανών
14.30 Φροντίζοντας τη φύση « Ντοκιμαντέρ»
15.00 Οι γιορτές του κόσμου
15.30 Γευσιγνωσία
16.00 Εχει γούστο
18.00 Τελική ευθεία
19.00 Ολυμπιακά ντοκιμαντέρ
• Οίκο TV
20.00 Ταξίδι στον κόσμο History Channel
21.00 Βιογραφίες: Πρωτοπόροι εξερευνητές «Σίγκμουντ Φρόιντ»
22.00 Euro euro όλοι
23.00 Ειδήσεις - αθλητικά - χρηματιστήριο - καιρός
24.00 Στα μονοπάτια της σκέψης
• Συνέχεια με επαναλήψεις εκπομπών και σειρών

ΝΕΤ

05.45 Πρώτη γραμμή
10.00 Ενημερωτική εκπομπή
12.00 Ειδήσεις
13.00 1 με Δύο
14.50 Σαν σήμερα
15.00 Ειδήσεις
16.00 Ατίθασα νιάτα
17.00 Χριστίνα, δικαίωμα στην αγάπη
17.50 Σαν σήμερα
18.00 Ειδήσεις- δελτίο στη νοηματική
18.30 Ελληνική ταινία «Η ζωή ενός ανθρώπου»
20.10 Ποιός θέλει να γίνει εκατομμυριούχος;
21.00 Ειδήσεις
22.00 Μετά τις ειδήσεις
23.00 Ξένη ταινία: «Κινούμενη άμμος»
24.00 Η δυτική πτέρυγα
01.00 Ειδήσεις
01.15 Μάτλοκ
• Συνέχεια με επαναλήψεις

ΕΤ-3

08.00 Παδικό πρόγραμμα
10.00 Η άλλη μέρα
12.00 Disign world (Ε)
12.30 Αγνωστη γη «Ανταρκτική: Πτώση πάνω από τα παγόβουνα»
13.00 Ειδήσεις
13.55 Ο κόσμος των σπορ
14.30 Εξετάσεις 2004
16.30 Η ζωή είναι ωραία
18.00 Η κρίση στον αγροτικό κόσμο «Από τη Θεσσαλία ως τον Εβρο»
19.00 Περίμετρος
19.30 Υδρόγειος
20.00 Αθλητικό ημίωρο
20.30 Ειδήσεις
21.30 Μακρινές φιλίες
22.00 Ξένη ταινία « An American summer»
24.00 Ειδήσεις
00.30 Επι τροχών (Ε)
01.00 Ενα συνηθισμένο έγκλημα
02.00 Ζω στην Ευρώπη
02.30 Με μια τρίτη ματιά (Ε)
04.30 Η άλλη μέρα (Ε)
06.30 Η ζωή είναι ωραία (Ε)

MEGA

06.00 Περί ανέμων και υδάτων (Ε)
07.00 Πρωινό MEGA
09.30 Και μισή
10.00 Τα μυστικά της Βέφας
11.00 Ομορφος κόσμος το πρωί
14.00 Ειδήσεις
15.00 Και πάλι φίλοι (Ε)
15.40 Στην κουζίνα ολοταχώς
16. 20 Ο πιο έξυπνος
17.00 Δύο ξένοι (Ε)
18.00 Ειδήσεις-δελτίο στη νοηματική
18.10 Απαγορευμένη αγάπη
18.50 Φιλοδοξίες
19.20 Είσαι το ταίρι μου (Ε)
20.00 Ειδήσεις
21.30 Super idol Live
22.30 Η φάρμα ΙΙ
23.30 Super idol Live
23.50 Οι φάκελοι
01.15 Τελευταία γεγονότα
01.30 Εύρηκα (Ε)
02.10 Ξένη ταινία: «Πάθος και οργή»
04.00 Τηλεμάρκετινγκ

ΑΝΤ-1

06.00 Κινούμενα σχέδια
06.50 Καλημέρα Ελλάδα
10.00 Πρωϊνός καφές
13.05 Super game
13.15 Το πιο γλυκό μου ψέμα Ε)
14.00 Ειδήσεις
14.50 Της Ελλάδος τα παιδιά (Ε)
15.30 Βότκα πορτοκάλι (Ε)
16.25 Super game
16.30 Ακρως οικογενειακόν (Ε)
17.30 Τα νέα του ΑΝΤ1 - ειδήσεις στη νοηματική
17.40 Ο καιρός της εβδομάδας
17.45 Super game
17.50 Καλημέρα ζωή
18.40 Θησαυροφυλάκιο
19.20 Η λάμψη
20.00 Τα νέα του ΑΝΤ1
21.00 Σαν το σκύλο με τη γάτα
22.55 Τα νέα του ΑΝΤ1
22.00 Φιλί ζωής (Ε)
22.55 Τα νέα του ΑΝΤ1 σε 1'
23.00 Fame story
01.10 Νυχτερινές ειδήσεις
01.40 Ξένη ταινία: «Αυτοί που άλλαξαν τον κόσμο»
02.30 Fame Story
03.30 Mobile fun

STAR

06.30 Μέσα και έξω
07.00 Κάθε μέρα, καλημέρα
10.00 Λόγια Σταράτα
12.00 Εχω θέμα
13.00 Ειδήσεις
14.00 Super Star
16.15 Λάουρα
17.15 Σ'αγαπώ Ροζίτα
18.10 Ειδήσεις στη νοηματική γλώσσα
18.15 Μονομάχος
19.15 Ειδήσεις
20.40 Αθλητικές ειδήσεις
-Καιρός
21.00 Ξένη ταινία «Εκτός ελέγχου»
23.30 Ξένη ταινία «Πέρα από το θάνατο»
01.30 Ειδήσεις
01.45 Ξένη ταινία: «Η μαύρη Εμανουέλα στην Αμερική»
03.45 Αστέρια στο πεντάγραμμο (βίντεοκλιπ)

ALPHA

05.40 Καινούργια ημέρα
06.50 Καλημέρας σας
10.00 Καλώς τους
13.00 Μαρμάρ
14.00 Ειδήσεις
14.50 Μαρία
15.30 Νίνα
16.20 Ειδήσεις
16.30 Μεταξύ αγάπης και μίσους
17.30 Μπορώ
19.15 Ολα εδώ πληρώνονται
20.00 Ειδήσεις
21.00 Τσιμπάει
22.00 Ελληνική ταινία: «Η αγάπη μας»
24.00 Επί του καναπέως
01.00 Ειδήσεις
01.15 Ξένη ταινία «Στην κόλαση του Δάντη»
03.45 Μπορώ (Ε)

ALTER

06.00 Alter kids
09.45 Τα μυστικά της υγείας
10.00 Ειδήσεις
11.00 Τα παρατράγουδα (Ε)
13.00 Ειδήσεις
14.00 Αποκλειστικά
16.30 Ειδήσεις
16.45 Ελληνική ταινία «Ο τελευταίος άντρας»
18.45 Το πρώτο θέμα
19.00 Ειδήσεις
20.00 Η φωνή του πολίτη
21.00 Μητσι-χώστα
22.30 Ζούγκλα
01.00 Sex & the city
01.30 Ξένη ταιία «Σκιά στο σκοτάδι
03.30 Aphrodisia
03.45 Ξένη ταινία «Η Εμμανουέλα στον κόσμο των αισθήσεων» Αισθησιακή

ΙΡΙΔΑ

08.00 Μουσικές νότες
15.00 Χωρίς μοντάζ (τοπικά θέματα)
15.30 Κινούμενα σχέδια
16.30 Hill side (νεανική σειρά)
19.90 Ντοκιμαντέρ
20.00 Τοπικά γεγονότα με την Ελένη Γλεντή
22.00 Αυτά και Β...άλλα με την Μαρία Βάλλα
24.00 Τοπικά γεγονότα

ΠΡΟΟΔΟΣΠΟΡ

Προκρίθηκε η Μικτή Regions

Νίκησε χθες την Αρκαδία με 2 - 1 και πέρασε στα ημιτελικά

Την πρόκρισή της στην ημιτελική φάση του νέου τουρνουά της ΕΠΟ με τον τίτλο Regions κατάφερε να εξασφαλίσει η Μικτή ομάδα της Ένωσης Ποδοσφαιρικών Σωματείων Δωδεκανήσου. Παίζοντας χθες στο ουδέτερο γήπεδο της Αναβύσσου κατάφερε να κερδίσει με 2 - 1 το αντίστοιχο συγκρότημα της Αρκαδίας παίζοντας μάλιστα και αρκετά καλό ποδόσφαιρο αφήνοντας έτσι υποσχέσεις για την συνέχεια της διοργάνωσης.

Οι Δωδεκανήσιοι είχαν την υπεροχή σχεδόν σε όλη την διάρκεια του πρώτου ημιχρόνου (για αυτό και κατάφεραν να προηγηθούν) καθώς επίσης από τα μισά του δευτέρου ημιχρόνου και μετά. Χρειάστηκε βέβαια να ισοφαρίσουν οι αντίπαλοι στην επανάληψη για να αφυπνιστούν και πάλι οι παίκτες του Χρήστου Καλαϊτζίδη και να πετύχουν ένα δεύτερο τέρμα το οποίο τους έδωσε και την πρόκριση στην επόμενη φάση

Τα γκολ

Στο 3' ο Μαγιόγλου με απευθείας εκτέλεση φάουλ από πλάγια θέση έξω από την περιοχή έκανε το 0 - 1 αλλά στο 65' η Αρκαδία ισοφάρισε με κοντινό σουτ του Δήμου (1 - 1). Είχε προηγηθεί άστοχο πέναλτι του Γ. Αντωνόπουλου (απόκρουσε ο Σαββιδάκης).

Στο 70' μετά από κεφαλιά πάσα του Καραμαλίκη, ο Κάβουρας με νέα κεφαλιά από καλό σημείο διαμόρφωσε το τελικό 1 - 2.

Καλύτεροι των τυπικά γηπεδούχων οι Λυμπερόπουλος, Χατζόπουλος και Μανιάτης. Άρεσαν από την ΕΠΣΔ οι Σαββιδάκης, Μπουλής, Μαγιόγλου και Καραμαλίκης.

Το παιχνίδι διαιτήτευσε με επιτυχία ο κ.Παπασταμάτης (Παντώστης, Χριστόπουλος) του συνδέσμου Αθηνών. Στο 86' απέβαλε με απευθείας κόκκινη κάρτα τον Χατζόπουλο γιατί των έσπρωξε διαμαρτυρόμενος.

Οι συνθέσεις των ομάδων:

ΕΠΣΑ: Λυμπερόπουλος, Ι.Αντωνόπουλος, Νικολόπουλος (60' Ν.Λυμπερόπουλος), Τζαβός (78' Αποστολόπουλος), Χατζόπουλος, Μανιάτης, Δημητρέλης, Δήμος, Κολτσίδας, Γ.Αντωνόπουλος, Σούρσος

ΕΠΣΔ: Σαββιδάκης, Πλύγκος, Μπουλής, Ζωάννου, Παπαδημήτρης, Τσάτσος (70' Λαζαρίδης), Παφιάκης, Μαγιόγλου, Καραμαλίκης, Σκαλέρης (60' Γιαλλούσης), Αγκάς (46' Κάβουρας)

Άξιζε τη νίκη, έμεινε στο 0-0

Η Ρόδος πήγε καλά στα Μέγαρα αλλά δεν μπόρεσε να σκοράρει



ΜΕΓΑΡΑ (Ανταπόκριση Αλέκου Κελόγλου)

Άξιζε τη νίκη στα Μέγαρα η Ρόδος αλλά περιορίστηκε στον βαθμό της ισοπαλίας μετά την λευκή ισοπαλία με τον τοπικό Βύζαντα. Οι παίκτες του Μιχάλη Χαρίτου ήταν σαφέστατα καλύτεροι σε όλη την διάρκεια του ενενηνταλέπτου και μόνο από θέμα τύχης δεν μπόρεσαν να πετύχουν έστω ένα γκολ που θα τους έδινε τους τρεις βαθμούς της νίκης.

Οι «πράσινοι» που μπήκαν πιο δυνατά στον αγωνιστικό χώρο απ' ό,τι οι αντίπαλοι τους, επέβαλλαν πολύ γρήγορα τον ρυθμό τους και έκαναν ό,τι ήθελαν στο γήπεδο δείχνοντας ότι το γκολ θα ήταν θέμα χρόνου για να έρθει. Αυτό που τους εμπόδισε δεν ήταν το παιχνίδι των αντιπάλων, αλλά ο κάκιστος αγωνιστικός χώρος (ήταν γεμάτος λακκούβες) καθώς και το ότι δεν είχαν την απαιτούμενη τύχη (ίσως και αυτοσυγκέντρωση) στην τελική προσπάθεια.

Ο Βύζας που ταλανίζετε από σοβαρά οικονομικά προβλήματα δεν έδειξε τίποτα το ιδιαίτερο και σε κανένα σημείο της αναμέτρησης δεν έπεισε ότι θα μπορούσε να κοντράρει και να απειλήσει την Ρόδο. Είναι εξάλλου χαρακτηριστικό το ότι μία μόλις φορά επισκέφθηκε με αξιώσεις τα καρέ του Ροδανάκη.

Το φιλμ του αγώνα

Στο 3' ο Νάκου πήρε την μπάλα σε καλή θέση μέσα στην μεγάλη περιοχή αλλά η κεφαλιά που επιχείρησε ήταν άστοχη.

Στο 11' ο Τσουκαλίδης από πλάγια θέση γύρισε ωραία την μπάλα αλλά δεν βρέθηκε κανείς να την σπρώξει στην κενή εστία.

Στο 16' ο Μαΐλης σούταρε από καλό σημείο αλλά ο Κιούρκος έστειλε την μπάλα κόρνερ. Μετά την εκτέλεσή του ο Μαλλιάκας πέτυχε γκολ με σουτ αλλά ακυρώθηκε ως επιθετικό φάουλ

Στο 17' ο Βιτεβής που βρέθηκε σε θέση τετ α τετ δεν πρόλαβε να πλασάρει τον αντίπαλο τερματοφύλακα και δυο λεπτά αργότερα (στο 19') ο Μαίλης έδιωξε την μπάλα πάνω στην γραμμή μετά από πλασέ του Καλύκα.

Στο 55' ο Νεντέλκοβιτς με σουτ έστειλε την μπάλα στο οριζόντιο δοκάρι και στην επαναφορά της ο Βιτεβής έκανε πλασέ σε κενή εστία αλλά δεν βρήκε στόχο

Στο 68' ο Μητράκας έκανε σέντρα και ο Τσουκαλίδης έπιασε μια βολίδα μέσα από την περιοχή αλλά και πάλι δεν βρήκε στόχο

Πολύ καλή ήταν η διαιτησία του κ.Μπόζα από τον Σύνδεσμο της Φωκίδας

Οι συνθέσεις των ομάδων:

ΒΥΖΑΣ: Κιούρκος, Ρούσσος, Κολώνης, Ντελμεκούρας (70' Αντωνίου), Καλύκας, Λαρεντζάκης, Σκαρλάτος, Φρυγανάς, Παπαδόπουλος, Τσίμας, Καρβελούτσος (59' Κονέ)

ΡΟΔΟΣ: Ροδανάκης, Πάττας, Νάκου, Μαλλιάκας, Μαΐλης, Μητράκας (80' Καρίκης), Τσουκαλίδης, Κλοκίδης, Βιτεβής, Ισκάς, Νεντέλκοβιτς (85' Γεωργαλλής)

Μάχη για την 2η θέση

Εξασφάλισε την άνοδο η Καστοριά

Τα αποτελέσματα της 37ης αγωνιστικής της Γ' Εθνικής:

Αγ. Δημήτριος-Χαλκίδα	1-2
Κιλκισιακός-Καστοριά	0-4
Θύελλα Π-Αγροτικός Αστέρας	2-1
Λεωνίδιο-Αχαρναϊκός	2-3
Καβάλα-Βέροια	1-3
Βύζας-Ρόδος	0-0
Μαρκό-Θρασύβουλος	0-0
Δόξα Δράμας-Ηλυσιακός	0-1
Λύκοι-Λάρισα	0-1
Ατσαλένιος-Ποντιακός	1-2

Η ΒΑΘΜΟΛΟΓΙΑ

	ΑΓ	Β	ΣΥΝ.ΤΕΡ.
1. Καστοριά	(37)	77	62-27
2. Λάρισα	(37)	74	53-33
3. Ηλυσιακός	(37)	73	63-25
4. Θρασύβουλος	(37)	68	48-26
5. Αγροτικός Αστ.	(37)	60	53-38
6. Ρόδος	(37)	56	55-42
-. Αχαρναϊκός	(37)	56	45-38
8. Ατσαλένιος	(37)	54	47-40
-. Βέροια	(37)	54	44-37
10. Δόξα Δράμας	(37)	50	39-34
11. Μαρκό	(37)	49	41-40
-. Χαλκίδα	(37)	49	39-43
13. Αγ. Δημήτριος	(37)	46	45-49
-. Θύελλα Πατρών	(37)	46	29-35
15. Βύζας Μεγάρων	(37)	44	37-51
16. Λύκοι	(37)	43	39-41
17. Καβάλα	(37)	42	30-43
18. Λεωνίδιο	(37)	31	27-54
19. Ποντιακός Ν.Σ.	(37)	27	18-65
20. Κιλκισιακός	(37)	23	25-78

ΑΔΙΝΟΣ

Από την ΕΠΣ Δωδεκανήσου στη γ.σ. της ΕΠΟ

Οι προτάσεις για τροποποιήσεις του ΚΑΠ

Τις προτάσεις της για τροποποιήσεις διατάξεων του ΚΑΠ, κατέθεσε η διοίκηση της ΕΠΣΔ στην ΕΠΟ, ενόψει της γενικής συνέλευσης της ομοσπονδίας στις 10 Ιουνίου.

Οι προτάσεις με τις αιτιολογίες τους, είναι:

«1. Αρθρο 7, προσθήκη παρ. 8

Οι ενώσεις δύνανται να πραγματοποιούν τα τοπικά πρωταθλήματα με όρους πέραν των προβλεπομένων στον ΚΑΠ. (π.χ. πρωτάθλημα σε 3 γύρους), υπό την προϋπόθεση ότι αυτοί θα αναφέρονται λεπτομερώς στην οικεία προκήρυξη.

Αιτιολογία: Σε ενώσεις γεωγραφικά προβληματικές η διοργάνωση νέου πρωταθλήματος λόγω των πολλών μετακινήσεων είναι οικονομικά πολύ δύσκολη.

Σε περίπτωση διεξαγωγής του πρωταθλήματος σε δύο ομίλους, λόγω του μικρού αριθμού σωματείων σε κάθε όμιλο, να δύναται να γίνεται και 3ος γύρος, λόγω των λίγων αγωνιστικών των δύο γύρων.

2. Αρθρο 19, παρ. 2: Απαγορεύεται σε ποδοσφαιριστή να αγωνισθεί εντός εικοσιτετραώρου σε δύο αγώνες του σωματείου που ανήκει.

Να προστεθεί: το εικοσιτετράωρο αρχίζει από την λήξη του πρώτου αγώνα.

Αιτιολογία: Με την προσθήκη αυτή η διάταξη καθίσταται σαφέστατη.

Παρ. 9: Η διατύπωση από την 5η γραμμή να γίνει ως εξής:

Από την αγωνιστική περίοδο 2005-2006 και εφεξής καθίσταται υποχρεωτική η συμμετοχή τεσσάρων ποδοσφαιριστών κάτω των 20 ετών.

Αιτιολογία: Μετά την υποχρεωτική συμμετοχή των ομάδων της Δ' Εθνικής στα εφηβικά και παιδικά πρωταθλήματα των ΕΠΣ, να παραμείνει ακόμη για μία αγωνιστική περίοδο ο αριθμός δύο ποδοσφαιριστών, ούτως ώστε να δοθεί η δυνατότητα στα σωματεία να έχουν στη δύναμή τους αρκετούς ποδοσφαιριστές κάτω των είκοσι ετών.

2. Αρθρο 21, παρ. 1: Να επαναδιατυπωθεί, καθότι στην προηγούμενη γενική συνέλευση αποφασίσθηκε ότι αγώνας ο οποίος διακόπηκε δι' οιονδήποτε λόγο και θεωρείται επαναληπτέος να συνεχίζεται από το λεπτό που διακόπηκε.

Παρ. 8 εδαφ. β Σ' αυτή την περίπτωση έχει εφαρμογή η διάταξη της παρ. 2 περ. γ. του παρόντος άρθρου.

Να διορθωθεί η παρ. 2 περ. γ και να γίνει παρ. 2 περ. β

Αρθρο 27 παρ. 12: Να συνεχισθεί ως εξής «Διευκρινίζεται ότι ο ποδοσφαιριστής ο οποίος τιμωρείται με την πρώτη ομάδα και έχει δικαίωμα ηλικιακά να συμμετέχει στο εφηβικό ή στο παιδικό πρωτάθλημα, εφ όσον πληρούνται οι διατάξεις της παρ. 2 του άρθρου 19, να δύναται να εκτίει την ποινή του στους αγώνες αυτού του πρωταθλήματος. Το ίδιο συμβαίνει και αντιστρόφως.

Αιτιολογία: Η προσθήκη της διάταξης αυτής στον ΚΑΠ αίρει τις διάφορες ερμηνείες».

ΔΙΓΕΝΗΣ ΚΟΣΚΙΝΟΥ

Ενίσχυση με έξι παίκτες

Αυτό προβλέπει στην έκθεσή του ο προπονητής Σαλβατόρε Γκιούντιτσε με την προϋπόθεση να παραμείνει ένας κορμός δεκαπέντε παικτών

Η ενίσχυση της ομάδας με την προσθήκη ακόμα έξι παικτών είναι το βασικότερο σημείο της έκθεσης του προπονητή του Διγενή Σαλβατόρε Γκιούντιτσε την οποία και πρόκειται να παραδώσει τον σύλλογο μέχρι και το τέλος της εβδομάδας που διανύουμε.

Σύμφωνα με το σκεπτικό του κ.Γκιούντιτσε, οι τρεις από τους νέους παίκτες πρέπει να είναι μικροί σε ηλικία και εξελίξιμοι και οι άλλοι τρεις έμπειροι που θα μπορούν να κάνουν την διαφορά και να καθοδηγήσουν και τους υπόλοιπους. Η βασική προϋπόθεση για τα προηγούμενα είναι να παραμείνει ένας βασικός κορμός δεκαπέντε παικτών οι οποίοι έχουν μέλλον μπροστά τους και σε λίγο χρονικό διάστημα θα μπορούν να κάνουν την διαφορά.

Σε ό,τι έχει να κάνει με το Περιφερειακό πρωτάθλημα που ολοκληρώθηκε, ο τεχνικός του Διγενή χαρακτηρίζει θετική την συμμετοχή της ομάδας από την άποψη ότι οι νεαροί παίκτες κατάφεραν να αποκομίσουν χρήσιμες εμπειρίες για το μέλλον που θα τους φανούν πάρα πολύ χρήσιμες.

Από εκεί και πέρα κάνει λόγο για τα προβλήματα που αντιμετώπισε η ομάδα του (το γηπεδικό και οι πολλοί τραυματισμοί) τα οποία και δεν επέτρεψαν να γίνει μια καλύτερη πορεία από αυτή που τελικά πραγματοποιήθηκε.

Στους Ολυμπιακούς Αγώνες προκρίθηκε ο Χειμωνέτος

Με μια σπουδαία ελληνική επιτυχία ξεκίνησε χθες στη Μελβούρνη της Αυστραλίας το Παγκόσμιο Πρωτάθλημα πίστας στην ποδηλασία. Η εθνική ομάδα σπριντ, που αποτελούνταν από τους Λάμπρο Βασιλόπουλο, Γιώργο Χειμωνέτο και Δημήτρη Γεωργαλή πραγματοποίησε καταπληκτική εμφάνιση και κατέλαβε τη 10η θέση με χρόνο 46:012 παίρνοντας την πρόκριση για τους Ολυμπιακούς Αγώνες της Αθήνας.

Η επιτυχία αποκτά μεγαλύτερη διάσταση, αν αναλογιστεί κανείς, πως ο Λάμπρος Βασιλόπουλος αγωνίστηκε έχοντας ίωση, ενώ ο Γιώργος Χειμωνέτος είχε υποβληθεί σε επέμβαση αφαίρεσης κύστης στην κοιλιακή χώρα, μόλις μία εβδομάδα πριν.

Μάλιστα, χάρη σ΄ αυτή τη σπουδαία επιτυχία, η Ελλάδα κέρδισε δικαίωμα συμμετοχής στους Ολυμπιακούς της Αθήνας, εκτός από το ομαδικό σπριντ και στο 1 χλμ. ατομικής χρονομέτρησης, την ταχύτητα (200μ.) και το κέριν. Να σημειωθεί επίσης, πώς η Εθνική ομάδα κατάφερε να κερδίσει τις ΗΠΑ και την Κούβα, οι οποίες την είχαν νικήσει σε προηγούμενα παγκόσμια κύπελλα, καθώς και τις εθνικές της Τσεχίας, της Νέας Ζηλανδίας και της Ρωσίας.

Εντυπωσιακό άλμα 6.72 μ. της Ξανθού

Εντυπωσιακό ήταν το καμπάκ της Νίκης Ξανθού στον ανοικτό στίβο, η οποία στο χθεσινό διεθνές «Γκαλά Γυναικών» της Φιλοθέης σημείωσε επίδοση 6.72 μ. στο μήκος, και μάλιστα με την πρώτη προσπάθεια. Ωστόσο, ο άνεμος που έπνεε εκείνη τη στιγμή ήταν 3.01 μ. (το όριο είναι 2 μ.).

Ο ΔΟΝΑ Ροδίων ενισχύει «ΥΣΡ» και ποδόσφαιρο

Το διοικητικό συμβούλιο του Δημοτικού Οργανισμού Νεολαίας και Αθλησης Ροδίων στην τελευταία του συνεδρίαση της 12ης Μαΐου 2004 και μέσα στα πλαίσια στήριξης των σωματείων της πόλης μας τα οποία ασχολούνται με τον μαζικό αθλητισμό και καλλιεργούν ακαδημίες υποδομής σύμφωνα με τις εισηγήσεις της ΕΠΣ Δωδεκανήσου, πήρε ομόφωνα τις εξής αποφάσεις:

1) Να ενισχύσει με την αγορά αθλητικού υλικού το σωματείο του Υγρού Στίβου Ρόδου με 3.000 ευρώ.

2) Να ενισχύσει με την αγορά αθλητικού υλικού τα σωματεία ποδοσφαίρου της πόλης μας (ΠΑΟ Διαγόρας, ΑΣ Ρόδος, Ζεύς, Ευαγόρας, Ορφέας, Δωριέας και Νίκη Ρόδου) με ποσό των 3.000 ευρώ.

Δεν υπάρχει μαγικό ραβδί

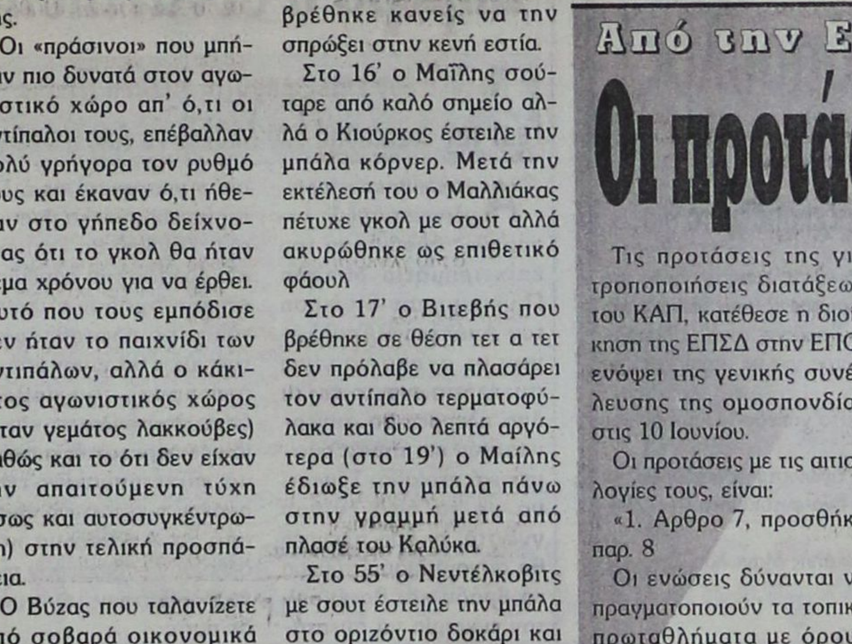

Οι καλοσχηματισμένοι κοιλιακοί που ονειρεύεστε δεν θα έρθουν delivery στο σπίτι σας με την pizza

RHODOS SPORT ...πρώτο όνομα στα σπορ
Εθελ. Δωδεκανησίων 15
Τηλέφ. 22410 21442
www.rodosport.gr E-mail: rospo@otenet.gr
ΓΔ30/5

ΠΡΟΟΔΟΣΠΟΡ

Εγκαινίασε το νέο τατάμι η Φλόγα στο «Καλλιπάτειρα»



Ο Θανάσης Μπαράκας κόβει την κορδέλα των εγκαινίων

Η κατάμεστη αίθουσα από συγγενείς και φίλους των αθλητών και της Φλόγας αντηχούσε πολλές φορές από τα χειροκροτήματα για τη θεαματική επίδειξη των νεαρών τζουντόκα, που έχουν κάθε λόγο να είναι χαρούμενοι γιατί βλέπουν ότι οι διακρίσεις τους έχουν τελικά αντίκρισμα στα μάτια κάποιων ανθρώπων που γνωρίζουν τα προβλήματά τους και αγαπάνε τον αθλητισμό.

• Η Φλόγα ευχαριστεί τη διοίκηση του αθλητικού κέντρου «Η Καλλιπάτειρα» για τη μέχρι τώρα φιλοξενία της στην αίθουσα ενδυνάμωσης και τον συνεπίκουρο Δημάρχου κ. Κάλλιστο Διακογεωργίου για τον καλωπισμό της αίθουσας και τις προσπάθειες βελτίωσής της».

Μεγάλη επιτυχία είχε η μικρή γιορτή της Φλόγας για τα εγκαίνια του νέου τατάμι το περασμένο Σάββατο 22 Μαΐου στο Αθλητικό Κέντρο «Η Καλλιπάτειρα» στην αίθουσα ενδυνάμωσης, όπου και στεγάζονται τα τμήματα τζούντο του σωματείου της πόλης μας.

Ο Δ.Ο.Ν.Α. Ρόδου στην προσπάθειά του να ενισχύσει τα αθλητικά σωματεία με αθλητικό υλικό, έδωσε στη Φλόγα αυτό που χρειαζόταν περισσότερο. Πενήντα στρώματα 1Χ2 μέτρων φτιάχνουν ένα υπερπλήρες τατάμι, όπου οι νεαροί αθλητές και αθλήτριες θα μπορούν να προπονούνται με ασφάλεια.

Η γιορτή της Φλόγας ξεκίνησε με αγιασμό, στη συνέχεια ο πρόεδρος του Δ.Ο.Ν.Α. Θανάσης Μπαράκας, έκοψε την κορδέλα εγκαινιάζοντας το νέο τατάμι για να κορυφωθεί η γιορτή με μια όμορφη και θεαματική επίδειξη τζούντο από τους νεαρούς πρωταθλητές.

Στη διάρκεια της γιορτής πήραν το λόγο κατά σειρά ο προπονητής της ομάδας τζούντο Μιχάλης Χατζηνικολάου (διπλωματούχος προπονητής τζούντο, μαύρη ζώνη, τρία νταν), ο υπεύθυνος Τύπου της Φλόγας Σάββας Χατζηνικολάου, ο πρόεδρος του Δ.Ο.Ν.Α. Ρόδου Θανάσης Μπαράκας και ο υπεύθυνος της ISLAND GAMES στη Ρόδο Τάκης Μιχαηλίδης που είναι και συνεργάτης της Φλόγας στην ανάπτυξη και προώθηση της τοξοβολίας.

Η Φλόγα τίμησε τον Θανάση Μπαράκα για την προσφορά του στη Ρόδο σαν αθλητής και σαν πρόεδρος του ΔΟΝΑ με μια τιμητική πλακέτα που αναφέρει, την εκτίμηση των αθλητών - προπονητών - μελών του σωματείου στο πρόσωπό του. Την απονομή έκανε ο άνθρωπος που πίστεψε περισσότερο στην αξία των νεαρών αθλητών και αθλητριών και ιδρώνει μαζί τους, εδώ και δέκα χρόνια, ο προπονητής Μιχάλης Χατζηνικολάου, ενώ εκ μέρους των αθλητών ευχαρίστησε του Ολυμπιονίκη, η πρωταθλήτρια Κατερίνα Μαυρομάτη.



Αναμνηστική φωτογραφία αθλητών, δασκάλων και προσκεκλημένοι

Τα μέλη, οι προπονητές και οι αθλητές της Φλόγας υποσχέθηκαν ότι θα προσέξουν ιδιαίτερα το νέο τατάμι και θα το διατηρήσουν σε τέλεια κατάσταση για όποια διοργάνωση χρειαστεί στην πόλη της Ρόδου και ότι θα συνεχίσουν τη σκληρή δουλειά για να επαναληφθούν οι διακρίσεις των προηγούμενων ετών.

Ο Θανάσης Μπαράκας αναφερόμενος στην σημαντική προσφορά του αθλητικού οργανισμού της πόλης μας είπε ότι αυτό που έγινε είναι αυτό που θα πρέπει να γίνεται, η υποστήριξη δηλαδή των σωματείων με αθλητικό υλικό, εφόσον υπάρχει η οικονομική δυνατότητα και ότι ο ΔΟΝΑ θα είναι πάντα κοντά σε αθλητικούς συλλόγους που προσπαθούν για την ανάπτυξη του αθλητισμού.

Από τη μεριά του, ο Τάκης Μιχαηλίδης, ανάπτυξε την προσφορά του Δ.Ο.Ν.Α. στον αθλητισμό της πόλης της Ρόδου και τη σχέση των αθλημάτων που καλλιεργεί η Φλόγα με τα Island Games.

Η Τοξοβολία είναι ένα νέο άθλημα για τη Ρόδο, αλλά είναι ένα από τα βασικά αθλήματα στους αγώνες των νήσων και η σίγουρη ανάπτυξή του με σταθερά βήματα θα δώσει στη Ρόδο μεγαλύτερο κύρος στο αθλητικό χώρο και καλύτερη προετοιμασία για το 2007, όπου τα Island Games θα διεξαχθούν στη Ρόδο.

Επίσης πρέπει να γίνει γνωστό ότι ο Τάκης Μιχαηλίδης πρότεινε να επιστρέψει το τζούντο σαν άθλημα των αγώνων των νήσων, καθώς δεν υπάρχει κανένα παλαιστικό άθλημα σ΄ αυτά και θα μπορέσει να φέρει μετάλλια στη Ρόδο με πρωταθλητές αναγνωρισμένους στην Ελλάδα.

Από τους διοργανωτές του Πανελληνίου πρωταθλήματος 5Χ5

Ενισχύονται οικονομικά αθλητές με αναπηρίες

Τη συμπαράσταση των ομάδων που θα λάβουν μέρος στην τελική φάση του Πανελληνίου πρωταθλήματος 5Χ5 «Wash & Go by Supersport», το οποίο θα διεξαχθεί στις εγκαταστάσεις του «Oasis Soccer Club» στις 4, 5 και 6 Ιουνίου, θα έχουν οι αθλητές και οι αθλήτριες από το νησί της Ρόδου που προετοιμάζονται ενόψει των Παραολυμπιακών Αγώνων της Αθήνας. Το γραφείο του συνεπίκουρου του δημάρχου Ροδίων στα θέματα του αθλητισμού Κάλλιστου Διακογεωργίου, καθώς και η εταιρεία «Fun Football Fields» αποφάσισαν να επιχορηγήσουν τους πρωταθλητές και υποψηφίους Παραολυμπιονίκες μας με το ποσό των 6 χιλιάδων ευρώ, ως ένα ελάχιστον δείγμα αναγνώρισης για την τιτάνια προσπάθεια που καταβάλλουν αλλά και ως κίνηση διευκόλυνσης των πολλών τους υποχρεώσεων στο πλαίσιο της προετοιμασίας τους.

Ένα μέρος του παραπάνω ποσού θα διατεθεί και στον σύλλογο «Η Ελπίδα».

Οι προετοιμασίες για την άρτια διεξαγωγή της μεγάλης Πανελλαδικής διοργάνωσης και την άψογη φιλοξενία των οκτακοσίων και πλέον ποδοσφαιριστών που θα έρθουν στη Ρόδο από 62 πόλεις της Ελληνικής επικράτειας συνεχίζονται με αμείωτους ρυθμούς, ενώ υπενθυμίζεται για μια άλλη φορά η προσφορά της ΔΑΝΕ, η οποία καλύπτει κατά το ήμισυ τα έξοδα της μετακίνησης των αθλητικών αποστολών καθώς και του ξενοδοχείου Ρόδος Παλάς, το οποίο θα φιλοξενήσει τους επισκέπτες της Ρόδου και θα φιλοξενήσει τη διοργάνωση της τελετής λήξης του Πανελλήνιου πρωταθλήματος 5Χ5 «Wash & Go by Supersport». Η τελετή έναρξης θα πραγματοποιηθεί στις εγκαταστάσεις του «Oasis Soccer Club» και θα πλαισιωθεί από σειρά παράλληλων εκδηλώσεων πολιτιστικού χαρακτήρα.

Αποφάσεις της Πειθαρχικής Επιτροπής της Ε.Π.Σ.Δ.

Μετά τη χθεσινή της συνεδρίαση, η Πειθαρχική Επιτροπή της ΕΠΣΔ, αποφάσισε τα παρακάτω:

«α) Βάσει του άρθρου 27 του ΚΑΠ και σύμφωνα με το οικείο Φ.Α. Ξάνθου - ΑΕ Κατταβιά, επέβαλε στον αποβληθέντα ποδοσφαιριστή του Ξάνθου Κάβουρα Α. (ΑΔ: 1004517) την ποινή των τριών αγωνιστικών. Λόγω υποτροπής η ποινή του διπλασιάζεται ήτοι έξι αγωνιστικές.

β) κατακυρώνει τον μη διεξαχθέντα αγώνα Ποσειδώνα Καρπάθου - Δόξας Καρδάμαινας με σκορ 2-0 υπερ της Δόξας Καρδάμαινας και από τη βαθμολογία του Ποσειδώνα, αφαιρούνται τρεις βαθμοί.

Σύμφωνα με το άρθρο «17 του ΚΑΠ, ο Ποσειδώνας θα ξεκινήσει το επόμενο πρωτάθλημα με μείον ένα βαθμό και συνολικά με μείον δύο βαθμούς. Επειδή δεν προσήλθε και σε προηγούμενο αγώνα (με τον Ορφέα Ρόδου).

Σύμφωνα πάντα με το ίδιο άρθρο και με σχετική διάταξη της οικείας προκήρυξης, το σωματείο της Καρπάθου θα καταβάλει στη διοργάνωση το χρηματικό πρόστιμο των 100 ευρώ.

γ) Μετά το σχετικό αίτημα του Απόλλωνα Απολλώνων ανεβλήθη για την επόμενη εβδομάδα η λήψη απόφασης σχετικά με τα συμβάντα στον αγώνα Απόλλωνα - Φοίβου, λόγω του ατυχούς συμβάντος στα Απόλλωνα».

Πιάνει δουλειά ο Αγγελόπουλος!

• Συνάντηση σήμερα με τους παίκτες του Ηρακλή

• Παρουσία του Δημάρχου Πεταλούδων συνεδριάζει απόψε το δ.σ.

Γνωριμία με τους παίκτες του Ηρακλή Μαριτσών θα έχει σήμερα ο νέος τεχνικός της ομάδας Σπύρος Αγγελόπουλος, ενώ παράλληλα θα συνεδριάσει το νέο διευρυμένο διοικητικό συμβούλιο, παρουσία του δημάρχου Πεταλούδων, κ. Κορδίνα, του αντιδημάρχου κ. Καρίκη, του προέδρου του Τοπικού Συμβουλίου κ. Μαλώτρα για να ασχοληθεί με αρκετά σημαντικά θέματα όπως:

• Ενημέρωση της δημοτικής αρχής για την πορεία των έργων στο γήπεδο Μαριτσών και προβλήματα που απασχολούν το Σύλλογο.

• Ενημέρωση του προπονητή και σχεδιασμός εν όψει της νέας αγωνιστικής περιόδου.

• Εγγραφή νέων μελών - οικονομικό - λαχειαγορά με δώρο ένα αυτοκίνητο (!) - λειτουργία του «ΣΤΕΚΙ».

Στη σύσκεψη έχουν κληθεί να παραστούν οι τρεις αρχηγοί, Μιχάλης Μανωλάς, Στέργος Γιακουμάρος και Νίκος Αναγνώστου.

Άλλα νέα του Ηρακλή

• Οι υπεύθυνοι των τμημάτων υποδομής του συλλόγου Μιχάλης Μανωλάς και Στέργος Γιακουμάρος, οι οποίοι ως γνωστόν θα προσφέρουν αφιλοκερδώς τις υπηρεσίες τους, έπιασαν ήδη δουλειά, με πρώτη ενέργεια τη συγκέντρωση των ηλικιών των παιδιών, από την Α΄ μέχρι την Δ΄ τάξη του Δημοτικού, προκειμένου να καταρτίσουν έγκαιρα τον κορμό των ομάδων.

•• Εν τω μεταξύ η διοίκηση του Ηρακλή συγχαίρει τις διοικήσεις και τους ποδοσφαιριστές των ομάδων Ασκληπιός, ΑΕ Κατταβιάς και Άγιος Γεώργιος Μαλώνας για την άνοδό τους στην Α΄ Κατηγορία και τους εύχεται καλή επιτυχία.

Επίσης ευχαριστεί την εταιρία Δ.Ε.Χ.Τ.Ο. (Παπαγιώργης - Λολάκης Ο.Ε.) για τη δωρεάν εκτέλεση χωματουργικών εργασιών και τη διαμόρφωση του χώρου στο βοηθητικό γήπεδο των Μαριτσών.

•• Ορκίστηκε χθες ο Δημοτικός Σύμβουλος Πεταλούδων, πρόεδρος του Ηρακλή κ. Γιώργος Παπαδημήτρης, ο οποίος καταλαμβάνει τη θέση του γιατρού κ. Μανώλη Καράλλα. Η διοίκηση του συλλόγου τον συγχαίρει και του εύχεται καλή επιτυχία στο έργο του.

Σήμερα η συνάντηση

Μεταξύ του επιχειρηματία Μιχάλη Πινίκα και της διοίκησης του Απόλλωνα Απολλώνων

Αναβλήθηκε η προγραμματισμένη για προχθές συνάντηση του επιχειρηματία Μιχάλη Πινίκα με την διοίκηση του Απόλλωνα Απολλώνων με σκοπό να γίνει συζήτηση για το αν οι δυο πλευρές θα συνεργαστούν και τη νέα αγωνιστική περίοδο. Σύμφωνα με τα όσα έγιναν γνωστά, οι δυο πλευρές θα συναντηθούν σήμερα το βράδυ και θα έχουν την ευκαιρία να συζητήσουν για αρκετή ώρα. Σε περίπτωση που τα βρουν, ο κ. Πινίκας θα ξεκινήσει αμέσως την οργάνωση της ομάδας ενόψει του νέου πρωταθλήματος. Δεν θα είναι μάλιστα μόνος του καθώς όπως έχει δηλώσει και ο ίδιος υπάρχουν δυο ακόμα επιχειρηματίες των οποίων η καταγωγή είναι από τα Απόλλωνα και δείχνουν ενδιαφέρον για να βοηθήσουν την ομάδα αυτή.

Βαλίτσες για Λεπτοκαρυά για έξι Δωδεκανήσιους διαιτητές

Βαλίτσες για τη Λεπτοκαρυά της Πιερίας ετοιμάζουν έξι Δωδεκανήσιοι διαιτητές - μέλη του οικείου Συνδέσμου, προκειμένου να παρακολουθήσουν το ετήσιο Σεμινάριο Προεπιλογής της ΚΕΔ, το διάστημα 31 Μαΐου - 6 Ιουνίου.

Στο πρώτο γκρουπ ή όπως αποκαλείται μικρό σεμινάριο (31-5/3-6), για διαιτητές Γ΄ Εθνικής και κάτω θα συμμετάσχουν οι Μιχάλης Φραγκίνης, Βαγγέλης Κατσιδώνης, Νίκος Φεσσάρας και Τάσος Σιδηρόπουλος ενώ στο δεύτερο ή μεγάλο σεμινάριο (3-6/6-6) για διαιτητές Α΄ και Β΄ Εθνικής, θα συμμετάσχουν οι Παντελής Μιχαλάκης και Κώστας Ζανεττίδης.

Νέα του Σ.Δ.Π.Δ.

«Έφυγαν» οι δηλώσεις για τους εν ενεργεία και μη διαιτητές - μέλη του Συνδέσμου Δωδεκανήσου προς την Κεντρική Επιτροπή Διαιτησίας της ΕΠΟ και την ΟΔΠΕ.

• Στις 5 Ιουνίου στην Κω, θα διεξαχθούν οι προαγωγικές εξετάσεις από Γ΄ σε Β΄ Κατηγορία Τοπικού και από Β΄ σε Α΄ για διαιτητές του, του Βορείου Συγκροτήματος. Η διαδικασία θα επαναληφθεί την επομένη (6-6) στη Ρόδο, για διαιτητές από το νησί μας.

Ο Διακοναστάσης ευχαριστεί

Ο ποδοσφαιριστής του Απόλλωνα Καλυθιών Σάββας Διακοναστάσης θεωρεί υποχρέωσή του να ευχαριστήσει με τη λήξη της παρουσίας του στην ομάδα τον πρόεδρο Κ. Κωνσταντίνου, τα μέλη του διοικητικού συμβουλίου, τον προπονητή κ. Κώστα Λεπτοκαρίδη και όλους όσοι συνεργάστηκαν μαζί του.

Εύχεται στον Απόλλωνα Καλυθιών καλή συνέχεια στο προσεχές πρωτάθλημα.

ΕΛΛΗΝΙΚΗ ΔΗΜΟΚΡΑΤΙΑ
ΝΟΜΟΣ ΔΩΔΕΚΑΝΗΣΟΥ
ΔΗΜΟΣ ΑΦΑΝΤΟΥ
Δημοτικός Οργανισμός
Νεολαίας και Αθλησης

ΑΝΑΚΟΙΝΩΣΗ

Ο ΔΟΝΑ Αφάντου ανακοινώνει ότι στις 30 Μαΐου 2004 ημέρα Κυριακή και ώρα 11:00 π.μ. θα πραγματοποιηθεί στο Δημοτικό Διαμέρισμα Αρχίπολης Λαϊκός Δρόμος με την επωνυμία «1ος Λαϊκός Δρόμος στο Δ.Δ. Αρχίπολης» σε συνεργασία με ΡΟΑΝ. (Ροδιακός Οργανισμός Αγώνων Νήσων), και καλεί όσους επιθυμούν να λάβουν μέρος να βρίσκονται μισή ώρα νωρίτερα στον Αγιο Νεκτάριο Αρχίπολης.

ΔΙΑΔΡΟΜΗ: Αγιος Νεκτάριος και τερματισμός στην Πλατεία Αρχίπολης.

ΔΙΚΑΙΩΜΑ ΣΥΜΜΕΤΟΧΗΣ: Παρόλο που ο Λαϊκός Δρόμος δεν έχει ανταγωνιστικό χαρακτήρα, καλό είναι όσοι πάρουν μέρος (που μετέχουν με δική τους προσωπική ευθύνη) να συμβουλευτούν Ιατρό για το αν μπορούν να πάρουν μέρος.

Οσοι κατά τη διάρκεια της διαδρομής αισθανθούν δυσκολία στην αναπνοή ή κούραση, μπορούν να επιβιβαστούν στο αμάξι που θα ακολουθεί με το ασθενοφόρο.

Σε όλους τους συμμετέχοντες θα δοθούν αναμνηστικά μπλουζάκια με το λογότυπο ΔΟΝΑ ΑΦΑΝΤΟΥ.

Στους τρεις πρώτους θα δοθούν κύπελλα τα οποία είναι χορηγία του κ. Μανέττα Μιχαήλ του Σταματίου.

Οσοι επιθυμούν να λάβουν μέρος από την έδρα του Δήμου Αφάντου θα αναχωρήσει λεωφορείο στις 10:00 π.μ. από την Πλατεία Ελευθερίας Αφάντου και επιστροφή στις 12.30 από Πλατεία Αρχίπολης.

Ο ΠΡΟΕΔΡΟΣ ΤΟΥ ΔΟΝΑ
Μπακίρης Δανιήλ

Χ.Λ. 29/5



Η **AMCOR-ΙΣΡΑΗΛ** Η ΜΕΓΑΛΥΤΕΡΗ ΒΙΟΜΗΧΑΝΙΑ ΗΛΙΑΚΩΝ ΣΥΣΤΗΜΑΤΩΝ ΣΤΟΝ ΚΟΣΜΟ,ΣΑΣ ΠΡΟΣΦΕΡΕΙ ΤΟΝ **ΚΑΛΥΤΕΡΟ ΗΛΙΑΚΟ ΘΕΡΜΟΣΙΦΩΝΑ ΤΟΥ ΚΟΣΜΟΥ** ΜΕ ΜΟΝΑΔΙΚΑ ΣΗΜΕΙΑ ΥΠΕΡΟΧΗΣ ΠΟΥ **ΚΑΝΕΝΑΣ ΑΛΛΟΣ ΔΕΝ ΕΧΕΙ.**ΠΡΩΤΗ Η **AMCOR**,ΠΡΙΝ **40** ΧΡΟΝΙΑ ΠΑΡΟΥΣΙΑΣΕ ΤΗΝ ΕΠΑΝΑΣΤΑΤΙΚΗ ΤΗΣ ΤΕΧΝΟΛΟΓΙΑ ΣΤΟΥΣ ΗΛΙΑΚΟΥΣ ΘΕΡΜ/ΤΕΣ. ΠΟΛΛΟΙ ΑΠΟ ΤΟΤΕ ΠΡΟΣΠΑΘΗΣΑΝ ΝΑ ΤΗΝ ΜΙΜΗΘΟΥΝ .ΤΑ ΑΠΟΤΕΛΕΣΜΑΤΑ ΤΟΥΣ ΕΙΝΑΙ ΓΝΩΣΤΑ.**ΚΑΝΕΝΑΣ** ΔΕΝ ΜΠΟΡΕΣΕ ΝΑ ΤΗ ΦΘΑΣΕΙ.ΣΗΜΕΡΑ Η **AMCOR** ΣΥΝΕΧΙΖΟΝΤΑΣ ΤΗΝ ΕΡΕΥΝΑ ΣΤΟΝ ΤΟΜΕΑ ΤΗΣ ΗΛΙΑΚΗΣ ΕΝΕΡΓΕΙΑΣ ΒΡΙΣΚΕΤΑΙ ΚΑΙ ΘΑ ΒΡΙΣΚΕΤΑΙ ΜΠΡΟΣΤΑ ΓΙΑΤΙ ΕΙΝΑΙ Η **ΝΟ 1** ΣΤΟΝ ΚΟΣΜΟ.
ΕΙΝΑΙ Η AMCOR

Χ4579-30/5

ΠΡΟΟΔΟΣΠΟΡ

Η κλήρωση έφερε χαμόγελα...

Τα τερτίπια της κληρωτίδας άφησαν ευχαριστημένο τον Α.Σ.Κ. Ιβίσκος, που κληρώθηκε στον 2ο όμιλο νότου με βατούς αντιπάλους...«Αγκάθι» τα εννέα ταξίδια σε Αθήνα-Πειραιά! Έξι «νεοφώτιστες» ομάδες συγκροτούν τον όμιλο των Ροδιτών. Έκπληξη η παρουσία του Λαυρίου

Πραγματοποιήθηκε χθες το μεσημέρι στα γραφεία της Ε.Ο.Κ. η κλήρωση των δύο ομίλων του νότου στο πρωτάθλημα της Γ' Εθνικής κατηγορίας. Τα τερτίπια της κληρωτίδας κάθε άλλο παρά απογοήτευση μπορούν να σκορπίσουν στον Α.Σ.Κ. Ιβίσκος, ο οποίος θα συμμετάσχει στον 2ο όμιλο νότου, όντας ο μοναδικός εκπρόσωπος της Δωδεκανήσου στη συγκεκριμένη κατηγορία. Η κλήρωση για τους Ροδίτες σίγουρα δεν μπορεί να χαρακτηριστεί εύκολη, ωστόσο η ομάδα της Ανάληψης απέφυγε τα μεγαθήρια και κάλλιστα μπορεί να εκπληρώσει τον στόχο της, που δεν είναι άλλος απ' την παραμονή στην κατηγορία. Ουσιαστικά η χθεσινή κλήρωση περιελάμβανε αρκετές εκπλήξεις, κι αυτό γιατί παραδοσιακές ομάδες του 2ου ομίλου... μετακόμισαν στον 1ο, όπως το Παγκράτι και ο Γ.Σ. Αρίων. Κάτι τέτοιο έγινε με αντίθετη φορά, όπως για παράδειγμα το Λαύριο που τοποθετήθηκε στον 2ο όμιλο, μαζί με τον Α.Σ.Κ. Ιβίσκος.

Σε γενικές γραμμές το συγκρότημα του Γιώργου Πετσάλη θα πρέπει να θεωρείται τυχερό για την κλήρωση, όμως αν δεν αποδείξει στο παρκέ ότι αξίζει την παραμονή, δεν θα πετύχει τον σκοπό του. Αξίζει να σημειωθεί ότι στον 2ο όμιλο νότου θα συμμετάσχουν έξι «νεοφώτιστες» ομάδες (Κάδμος Θηβών, Α.Σ.Κ. Ιβίσκος, Κύδων Χανίων, Αρδηττός, Ίκαρος Νέας Σμύρνης και Φ.Ε. Αθήνας '96), ενώ ισάριθμοι συλλόγοι έπαιξαν και πέρσι στον ίδιο όμιλο(Ο.Φ. Ηρακλείου, Ιωνικός Λαμίας, Αγία Παρασκευή, Α.Ε. Ταύρου, Πανερυθραϊκός και Α.Ε.Κ. Τζιτζιφιών).

Με μία πρώτη ματιά το μεγάλο πρόβλημα που αναμένεται ότι θα αντιμετωπίσει ο Α.Σ.Κ. Ιβίσκος, καθώς και οι υπόλοιπες ομάδες είναι τα συνεχόμενα ταξίδια σε Αθήνα και Πειραιά. Είναι χαρακτηριστικό ότι τα σωματεία της επαρχίας θα ταξιδέψουν εννέα φορές στην πρωτεύουσα, προκειμένου να αντιμετωπίσουν τις ομάδες που εδρεύουν εκεί. Φυσικά οι συγκεκριμένοι σύλλογοι έχουν ένα λόγο παραπάνω να αισθάνονται ικανοποιημένοι, καθώς θα χρειαστεί να ταξιδέψουν μόλις τέσσερις φορές στην επαρχία. Τις εξής τρεις...Δύο στην Κρήτη και μία στη Ρόδο, καθώς η Θήβα απέχει ελάχιστα από την Αθήνα και τον Πειραιά.



Μπορεί να πετύχει τον στόχο του ο Α.Σ.Κ. Ιβίσκος. Αυτό είναι το συμπέρασμα που προέκυψε απ' τη χθεσινή κλήρωση που έγινε στα γραφεία της Ε.Ο.Κ.

Όσον αφορά τα φαβορί για την πρώτη θέση; Αν και είναι ακόμη πολύ νωρίς, εντούτοις ο Πανερυθραϊκός, το Λαύριο, η Προοδευτική και ο Ίκαρος Νέας Σμύρνης φέρονται ως υποψήφιοι για την κατάκτηση της μοναδικής θέσης που θα οδηγήσει στη Β' Εθνική.

ΔΥΣΚΟΛΗ ΥΠΟΘΕΣΗ Ο 1ος ΟΜΙΛΟΣ ΝΟΤΟΥ

Πιο δύσκολα θεωρούνται τα πράγματα για τον 1ο όμιλο νότου της Γ' Εθνικής. Εκ πρώτης όψεως το Παγκράτι, ο Έσπερος και η Απολλωνιάδα Πατρών φέρονται ως οι πιο δυνατές ομάδες, ωστόσο κανείς δεν θα πρέπει να αποκλείσει τις πιθανότητες διάκρισης του Αργοναύτη Ραφήνας, του Ξυλοκάστρου ή του Αμύντα. Φυσικά αξίζει να σημειωθεί ότι το μεγάλο ερωτηματικό αποτελεί ο Πειραϊκός, με δεδομένο ότι υποβιβάστηκε απ' τη Β' Εθνική και τα τελευταία χρόνια συνεχίζει μία πτωτική πορεία. Στον 1ο όμιλο νότου πάντως θα πάρουν μέρος τρεις «νεοφώτιστες» ομάδες (Μεσσήνη, Πήγασος Άστρους και Ε.Α. Πατρών), ενώ παρέμειναν ίδιες σε σχέση με την περσινή περίοδο (Απολλωνιάδα Πατρών, Ξυλόκαστρο, Κεραυνός Αιγίου, Δόξα-Τηλυκράτης Λευκάδας, Γ.Σ. Κρόνος, Αργοναύτης Ραφήνας, Έσπερος και Αμύντας).

ΤΑ ΣΥΝ ΤΗΣ ΚΛΗΡΩΣΗΣ ΓΙΑ ΤΟΝ ΙΒΙΣΚΟ

Οι «νεοφώτιστοι» σε αντίθεση με τις Αθηναϊκές ομάδες μπορούν να εκμεταλλευτούν τον παράγοντα έδρα και να σώσουν την παρτίδα στο «Βενετόκλειο». Από κει και πέρα, θα έχουν τον ενθουσιασμό ως «νεοφώτιστοι», ενώ ουσιαστικά συμμετέχουν σε έναν πιο βατό όμιλο αποφεύγοντας ομάδες-αγκάθια, όπως το Παγκράτι, ο Έσπερος, ο Αμύντας, ο Γ.Σ. Αρίων και ο Πειραϊκός.

ΤΑ ΜΕΙΟΝ ΤΗΣ ΚΛΗΡΩΣΗΣ

Ο Α.Σ.Κ. Ιβίσκος θα χρειαστεί να ταξιδέψει εννέα φορές σε Αθήνα και Πειραιά. Ίσως ένα ακόμη πρόβλημα να έγκειται στο γεγονός ότι θα αντιμετωπίσει άλλες πέντε «νεοφώτιστες» ομάδες, κάτι που σημαίνει ότι η δυναμικότητα τους σε γενικές γραμμές θα είναι άγνωστη στους Ροδίτες.

1ος ΟΜΙΛΟΣ ΝΟΤΟΥ

1. Απολλωνιάδα Πατρών
2. Ξυλόκαστρο
3. Κεραυνός Αιγίου
4. Δόξα-Τηλυκράτης Λ.
5. Κρόνος Ιωαννίνων
6. Ε.Α. Πατρών
7. Πήγασος Άστρους
8. Μεσσήνη
9. Α.Ο. Παγκρατίου
10. Πειραϊκός
11. Έσπερος
12. Αμύντας
13. Γ.Σ. Αρίων
14. Αργοναύτης Ραφήνας

2ος ΟΜΙΛΟΣ ΝΟΤΟΥ

1. Κάδμος Θηβών
2. Κύδων Χανίων
3. Ο.Φ. Ηρακλείου
4. Α.Σ.Κ. Ιβίσκος Ρόδου
5. Ιωνικός Λαμίας
6. Α.Ε.Κ. Τζιτζιφιών
7. Αγία Παρασκευή
8. Αρδηττός
9. Ίκαρος Νέας Σμύρνης
10. Πανερυθραϊκός
11. Προοδευτική
12. Φ.Ε. Αθήνας '96
13. Λαύριο
14. Α.Ε. Ταύρου

Καταργούνται...οι 18άρηδες!

Ο β' αντιπρόεδρος της Ε.Ο.Κ. Μιχάλης Βιτζηλαίος ανακοίνωσε ότι παύει να ισχύει το όριο ηλικίας δύο νεαρών αθλητών στη δωδεκάδα κάθε ομάδας στην Γ' Εθνική. Απειλή Αρίονα ότι δεν θα κατέβει στο πρωτάθλημα αν δεν πάρει την επιχορήγηση



Δεν θα είναι υποχρεωτική η παρουσία δύο αθλητών κάτω από 18 ετών στις ομάδες της Γ' Εθνικής

Μία ευχάριστη είδηση περίμενε χθες όλα τα σωματεία της Γ' Εθνικής. Κατά τη διάρκεια της κλήρωσης, οι εκπρόσωποι των συλλόγων(ο Α.Σ.Κ. Ιβίσκος δεν είχε...) είχαν την ευκαιρία να συζητήσουν με τους υπεύθυνους της Ε.Ο.Κ. για προβλήματα λειτουργικού χαρακτήρα, καθώς και για τις δυσκολίες που προέκυψαν κατά τη διάρκεια της περσινής χρονιάς. Ο β' αντιπρόεδρος της Ελληνικής Ομοσπονδίας Καλαθοσφαίρισης Μιχάλης Βιτζηλαίος αποκάλυψε ότι από την ερχόμενη αγωνιστική περίοδο, παύει να ισχύει η υποχρεωτική παρουσία δύο 18άρηδων(ή και πιο νεαρών) στη δωδεκάδα κάθε ανδρικής ομάδας που θα συμμετάσχει στο πρωτάθλημα της Γ' Εθνικής. Όπως είναι κατανοητό το στοιχείο αυτό αποτέλεσε ένα μεγάλο «αγκάθι» για όλα τα σωματεία που πήραν μέρος στο πρωτάθλημα. Κατά τη διάρκεια του καλοκαιριού όλες οι ομάδες βρίσκονταν σε αναζήτηση δύο 18άρηδων, ικανών να παίξουν πρωταγωνιστικό ρόλο σε κάθε σύνολο. Αυτό πλέον δεν θα ισχύει και έτσι οι ομάδες θα μπορούν να χρησιμοποιούν ακόμα και 12 αθλητές άνω των 18 ετών.

Όπως είναι γνωστό, αυτό απασχολεί έντονα και τον Α.Σ.Κ. Ιβίσκος, που κανονικά θα έπρεπε να πάρει υποχρεωτικά δύο αθλητές κάτω των 18 ετών, όμως πλέον τα πράγματα είναι διαφορετικά. Κατά τη διάρκεια, εξάλλου της κλήρωσης, ο εκπρόσωπος του Γ.Σ. Αρίων μιλώντας στους υπεύθυνους της Ε.Ο.Κ., ανέφερε τις οικονομικές δυσκολίες που υπάρχουν κυρίως στα Αθηναϊκά σωματεία. Μάλιστα απείλησε με αποχώρηση της ομάδας της Γούβας απ' το πρωτάθλημα της Γ' Εθνικής, σε περίπτωση που δεν καταβληθεί η τακτική επιχορήγηση από τη Γενική Γραμματεία Αθλητισμού. Κατά τα φαινόμενα τα λόγια του θα πέσουν στο κενό, αφού είναι γνωστό ότι κάτι τέτοιο δεν πρόκειται να γίνει. Για το λόγο αυτό, άλλωστε πολλές ομάδες προσανατολίζονται στη λύση των συγχωνεύσεων. Ίδωμεν...

Stand by...Όμηρος και Πανναξιακός!

Η Ε.Ο.Κ. αποφάσισε τελεσίδικα ότι σε περίπτωση που παρουσιαστούν κενές θέσεις στη Γ' Εθνική, θα καλυφθούν η πρώτη απ' τον Όμηρο Χίου και η δεύτερη απ' τον Πανναξιακό

Προκειμένου να αποφευχθούν τα περσινά προβλήματα που παρουσιάστηκαν αρχικά με τον Γ.Α.Σ. Ιάλυσος και στη συνέχεια με την Ε.Α. Νικαίας, η Ε.Ο.Κ. αποφάσισε να πάρει μία σειρά από σημαντικές αποφάσεις, προκειμένου η Γ' Εθνική να διεξαχθεί χωρίς εμπόδια και αλχημείες. Είναι γνωστό λοιπόν ότι πέρσι τα δύο προαναφερόμενα σωματεία, λόγω των τεράστιων οικονομικών προβλημάτων δεν άντεξαν και αποφάσισαν είτε να μην κατέβουν, είτε να αποχωρήσουν απ' τις εθνικές κατηγορίες. Έτσι λοιπόν η Ελληνική Ομοσπονδία Καλαθοσφαίρισης βλέποντας τον τελευταίο καιρό το ενδεχόμενα αρκετά σωματεία να συγχωνευτούν, είτε να μην συμμετάσχουν στα πρωταθλήματα λόγω οικονομικών δυσκολιών, αποφάσισε τι θα γίνει στην περίπτωση των ομάδων της Γ' Εθνικής. Αν λοιπόν για οποιοδήποτε λόγο μία ομάδα των δύο ομίλων του νότου δεν πάρει μέρος στη συγκεκριμένη κατηγορία, θα αντικατασταθεί απ' τον Όμηρο Χίου. Πρόκειται για το σωματείο που τερμάτισε πίσω απ' τον Α.Σ.Κ. Ιβίσκος στο ειδικό πρωτάθλημα που έγινε στο κλειστό γυμναστήριο της Καισαριανής. Αν πάλι υπάρξει και δεύτερη τέτοια περίπτωση, τότε το κενό θα καλυφθεί με τον Πανναξιακό που είχε τερματίσει στην τρίτη θέση.

Αυτό σημαίνει ότι οι Χιώτες κατά κύριο λόγο και οι Ναξιώτες κατά δεύτερο παραμένουν stand by, προκειμένου να μάθουν αν τη νέα αγωνιστική περίοδο αγωνιστούν στο πρωτάθλημα της Γ' Εθνικής. Αξίζει να σημειωθεί ότι τον τελευταίο καιρό συζητιούνται έντονα δύο πιθανές συγχωνεύσεις. Η πρώτη αφορά τον "γάμο" μεταξύ του Ο.Φ. Ηρακλείου με τον Ο.Α.Α. και η δεύτερη την "ένωση" του Παγκρατίου με τον Α.Σ.Ε. Δούκα. Το τοπίο θα ξεκαθαρίσει φυσικά μέχρι τα τέλη Ιουνίου...

«Χτυπάει» Γέρεμιτς

Μετά το διαζύγιο με τον Πατρίκη και ίσως τους Άλμπερτ και Κουκλάκη, ο Κολοσσός γάχνει για γηλούς. Ήδη εξετάζει σοβαρά τον 27χρονο σέντερ που φέτος έπαιξε στην Α.Γ.Ε. Χαλκίδας. Δόθηκαν τα χέρια με Παναγιωτόπουλο

Όσο κι αν έχει περάσει απαρατήρητο, το μεγάλο πρόβλημα για το «χτίσιμο» του νέου Κολοσσού έχει να κάνει με τη «φροντ-λάϊν», καθώς είναι πολύ πιθανό να χρειαστεί να προβεί στην απόκτηση τριών ψηλών, που θα πλαισιώσουν τον Θοδωρή Γεωργίτση και τον Σπύρο Λιβιεράτο. Μετά το οριστικό διαζύγιο με τον Δημήτρη Πατρίκη και την πιθανή απομάκρυνση του Γιώργου Κουκλάκη, είναι λογικό ότι οι «θαλασσί» θα χρειαστεί να προβούν στην απόκτηση δύο αθλητών που να αγωνίζονται κοντά στο καλάθι. Αν μάλιστα προστεθεί σ' αυτούς και ο Ισπανός Αλφόνσο Άλμπερτ, που δεν έχει απαντήσει ακόμη στους Ροδίτες, τότε είναι απολύτως κατανοητό ότι ο «πονοκέφαλος» του Βασίλη Φραγκιά αφορά τους παίκτες...ρακέτας. Για το λόγο αυτό άλλωστε θα καταβληθούν κάθε δυνατές προσπάθειες ώστε να συνεχίσει στα «θαλασσί», ο «Άλ», που τελικά αποδείχθηκε «λαχείο» για τον Κολοσσό.

Είναι απολύτως κατανοητό, ότι για να αποκτηθούν τρεις ψηλοί θα χρειαστεί χρόνος και χρήμα και φυσικά θα χαλάσει σημαντικό μέρος της περσινής χημείας της ομάδας. Ήδη ο Αθηναίος τεχνικός βρίσκεται στην πρωτεύουσα προκειμένου να έχει μία σειρά επαφών με αθλητές και τους εκπρόσωπούς τους. Ήδη ο Κολοσσός φέρεται να έχει πλησιάσει τον Μίλαν Γέρεμιτς, που φέτος αγωνίστηκε με τα χρώματα της Α.Γ.Ε. Χαλκίδας. Πρόκειται για 27χρονο σέντερ με ύψος 2.10, ο οποίος πραγματοποίησε ένα πολύ καλό πρωτάθλημα και ήδη βρίσκεται στο στόχαστρο αρκετών ελληνικών ομάδων.

Φυσικά το «φλερτ» με τον Γέρεμιτς θα προχωρήσει, εφόσον τελικά δεν επέλθει συμφωνία με τον Αλφόνσο Άλμπερτ, χωρίς πάντως να αποκλειστεί το ενδεχόμενο οι δύο τους να αποτελέσουν τη λύση στη θέση του σέντερ. Ένα απ' τα πλέον θετικά στοιχεία όσον αφορά την περίπτωση του Γέρεμιτς, έχει να κάνει με την εξοικείωση του στην ελληνική πραγματικότητα, καθώς έχει περάσει και απ' τον Ηρακλή. Όλα πάντως θα εξαρτηθούν τις επόμενες μέρες. Φυσικά ο 27χρονος σέντερ δεν είναι η μοναδική περίπτωση που απασχολεί τον Βασίλη Φραγκιά, καθώς υπάρχει ενδιαφέρον και γι' άλλους αθλητές.



Για ψηλό και κοντό ψάχνει στην αγορά ο Κολοσσός

ΥΠΟΘΕΣΗ...«ΑΣΟΣ»

Συνήθως μία ομάδα «χτίζεται» πάνω στον «άσο» και τον σέντερ. Παράλληλα με τους ψηλούς στις τάξεις του Κολοσσού ψάχνουν τον διάδοχο του Ανδρέα Δρακόπουλου, ο οποίος θα πλαισιώσει τον Χρήστο Παππά, σε περίπτωση που ο τελευταίος συμφωνήσει. Έχει γίνει γνωστό ότι ατόνησε το ενδιαφέρον για τον Γιάννη Γεωργαλή και πλέον οι τρεις βασικοί στόχοι των «θαλασσί» είναι ο Γιάννης Κυριακόπουλος, ο Σπύρος Κέκελης και ο Νίκος Λιακόπουλος. Το «κασέ» των δύο πρώτων είναι ιδιαίτερα ακριβό και πιο εφικτή λύση φέρεται να είναι ο Λιακόπουλος του Σπόρτιγκ. Πάντως ο Κολοσσός δεν είναι διατεθειμένος να αποσύρει το ενδιαφέρον του για τον Κυριακόπουλο, ενώ ενδέχεται να ψάξει για «άσο» και στην κοινοτική αγορά.

Αξίζει να σημειωθεί ότι απομένουν μόνο τα τυπικά για τη συμφωνία του Αλέξη Παναγιωτόπουλου με τους Ροδίτες. Στη συνέχεια θα ακολουθήσει η συμφωνία με τους Πάνο Παναγιωταράκο, Χρήστο Γκογκίδη και Χρήστο Παππά.

Ελεύθεροι Αβεκλούριος και Μοσχής...

Οι δύο αθλητές θα συνεχίσουν σε όποια ομάδα θελήσουν την καριέρα τους, καθώς δεν θα μείνουν στον Παντηλιακό λόγω της συμφωνίας που είχαν κάνει στο ξεκίνημα της προηγούμενης περιόδου

Η ρήτρα σύμφωνα με την οποία ο Παντηλιακός θα πρέπει να καταβάλλει ένα σεβαστό ποσό στον Χρήστο Αβεκλούριο και τον Γιάννη Μοσχή σε περίπτωση που θέλει να τους κρατήσει, είναι ικανή προκειμένου να «χωρίσει» τους δύο αθλητές με τους «κυανόλευκους». Σύμφωνα με τα όσα έχουν γίνει γνωστά ο γενικός αρχηγός των Τηλιακών Ηλίας Κάτρης δεν έχει πρόβλημα ώστε να αφήσει ελεύθερους τους δύο αθλητές για να συνεχίσουν σε οποιαδήποτε ομάδα την καριέρα τους. Αξίζει να σημειωθεί ότι ήδη ο Αβεκλούριος αποτελεί το μήλον της έριδος ανάμεσα στον Α.Σ.Κ. Ιβίσκος και τον Π.Α.Ο. Διαγόρας, καθώς έχει δεχτεί πρόταση συνεργασίας και απ' τις δύο ομάδες.

Συνάντηση με τον υφυπουργό...

Τις επόμενες μέρες θα συσταθεί μία επιτροπή από προέδρους των ομάδων της Γ' Εθνικής και θα βρεθεί με τον Γιώργο Ορφανό. Οι «απίθανες» και συνάμα λογικές προτάσεις του Εσπέρου

Τα ποικίλα προβλήματα που αντιμετωπίζουν τα σωματεία των μικρότερων εθνικών κατηγοριών, είναι ένα μεγάλο ζήτημα το οποίο φυσικά χρίζει ιδιαίτερης ανάλυσης από την πολιτεία. Στο πλαίσιο της χθεσινής κλήρωσης της Γ' Εθνικής, οι παρευρισκόμενοι εκπρόσωποι των σωματείων αποφάσισαν να προχωρήσουν στη σύσταση μίας επιτροπής που να αποτελείται από προέδρους των ομάδων, ώστε τις επόμενες μέρες να υπάρξει συνάντηση με τον υφυπουργό αθλητισμού Γιώργο Ορφανό.



Συνάντηση με τον υφυπουργό Αθλητισμού Γιώργο Ορφανό θα έχει τις επόμενες μέρες επιτροπή που θα απαρτίζεται από προέδρους ομάδων Γ' Εθνικής Κατηγορίας

Φυσικά ένα απ' τα θέματα συζήτησης που αναμένεται να τεθούν είναι και το οικονομικό σκέλος, καθώς μετά την απόφαση της μη καταβολής των τακτικών επιχορηγήσεων, είναι κατανοητό ότι πολλές ομάδες αντιμετωπίζουν ιδιαίτερα προβλήματα.

Από κει και πέρα ο εκπρόσωπός του Εσπέρου έκανε γνωστές τις προτάσεις του σωματείου για τα επόμενα χρόνια. Σύμφωνα με τα λεγόμενα του, η ομάδα της Καλλιθέας ζήτησε απ' την Ε.Ο.Κ. να δημιουργήσει δύο όμιλους σε κάθε κατηγορία από την Α2 εώς και τη Γ' Εθνική με την παρουσία 14 ομάδων σε κάθε ένα απ' αυτούς.

Από κει και πέρα ο Έσπερος θεωρεί άδικο να προβιβάζεται στη Β' Εθνική μόλις μία ομάδα από κάθε όμιλο της Γ' Εθνικής, ζητώντας σε περίπτωση που γίνουν τα παραπάνω, να προβιβάζονται τέσσερις ομάδες από κάθε κατηγορία. Φυσικά το «σχέδιο» του Εσπέρου θα πέσει στο κενό, καθώς σύμφωνα με τα λεγόμενα του β' αντιπροέδρου της Ε.Ο.Κ. Μιχάλη Βιτζηλαίου, φέτος τα πράγματα θα παραμείνουν ως έχουν σε όλες τις κατηγορίες.

«Βατός ο όμιλος»

Ο τεχνικός του Α.Σ.Κ. Ιβίσκος Γιώργος Πετσάλης αναφέρθηκε στην κλήρωση της ομάδας του στον 2ο όμιλο νότου της Γ' Εθνικής. «Απουσιάζουν τα τρανταχτά ονόματα που θα μας εμποδίσουν να εκπληρώσουμε τους στόχους μας»

Ικανοποιημένος αλλά και προσγειωμένος στην πραγματικότητα έμεινε ο τεχνικός του Α.Σ.Κ. Ιβίσκος, Γιώργος Πετσάλης σχετικά με την κλήρωση της κατανομής των ομίλων στο πρωτάθλημα της Γ' Εθνικής.

Μιλώντας στον ραδιοφωνικό σταθμό Love N.R.G.(98.0) αμέσως μετά τα όσα έγιναν γνωστά τόνισε χαρακτηριστικά. «Εκ πρώτης όψεως ο 2ος όμιλος νότου θεωρείται βατός γιατί απουσιάζουν τα τρανταχτά ονόματα που θα μας εμποδίσουν να εκπληρώσουμε τους στόχους μας.

Κατά τη διάρκεια της προηγούμενης χρονιάς παρακολούθησα αρκετά παιχνίδια των περισσότερων ομάδων, εκτός απ' την Προοδευτική και την Φ.Ε. Αθήνα '96. Με βάση τα όσα έδειξαν στα πρωταθλήματα, πιστεύω ότι όλες οι ομάδες παίζονται. Βέβαια κανείς δεν γνωρίζει τι θα κάνουν τη μεταγραφική περίοδο, ωστόσο πιστεύω ότι θα κρατήσουν σχεδόν τα ίδια σχήματα, καθώς δεν διαθέτουν ιδιαίτερους οικονομικούς πόρους.

Θεωρώ ότι είναι στο χέρι μας να φτιάξουμε μία καλή ομάδα που να παραμείνει στη Γ' Εθνική».

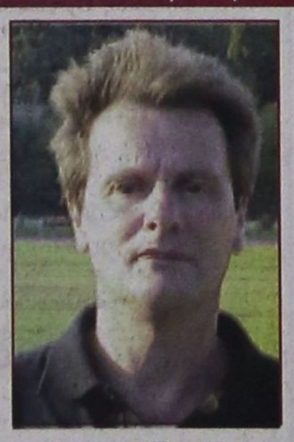

Ο Γιώργος Πετσάλης

Ο 45χρονος τεχνικός εξάλλου έκανε ιδιαίτερη αναφορά και σε ορισμένες ομάδες. «Το Λαύριο για μένα πέρσι άδικα δεν ανέβηκε στη Β' Εθνική αν και διέθετε την καλύτερη ομάδα του 1ου ομίλου. Η Προοδευτική προέρχεται από ανώτερη κατηγορία και δεν μπορούμε να ξέρουμε τι στόχους θα θέσει στο νέο πρωτάθλημα και με βάση τα περσινά στοιχεία μπορούμε να διαπιστώσουμε ότι ο Πανερυθραϊκός θα είναι ιδιαίτερα δυνατός.

Ο Αρδηττός είναι μεγάλο ερωτηματικό. Είναι ένα πολύ οργανωμένο σωματείο, όμως φέτος δεν είχε κάτι το ιδιαίτερο και δεν ξέρω αν θα ενισχυθεί».

Όσον αφορά την παρουσία των έξι «νεοφώτιστων» σωματείων στον 2ο όμιλο νότου, ο τεχνικός του Α.Σ.Κ. Ιβίσκος υποστήριξε. «Το σίγουρο είναι ότι όλες οι ομάδες θα έχουν ενθουσιασμό. Φυσικά δεν γνωρίζουμε πολλά πράγματα για τη δυναμικότητα τους και τους στόχους που θα θέσουν τη νέα αγωνιστική περίοδο».

Στο μεταξύ ο Γιώργος Πετσάλης ήταν ιδιαίτερα στενοχωρημένος(;) για το γεγονός ότι ο Α.Σ.Κ. Ιβίσκος δεν θα είναι στον ίδιο όμιλο με το Παγκράτι. «Εκεί μεγάλωσα κι έπαιξα μπάσκετ.

Θα είχα την ευκαιρία να επιστρέψω στο Μετς σαν προπονητής, όμως θα είμαστε σε διαφορετικούς ομίλους», τόνισε ο προπονητής του Α.Σ.Κ. Ιβίσκος που χθες επρόκειτο να έχει μία συνάντηση με τον Παναγιώτη Παπακώστα.

ΚΛΕΙΝΕΙ ΨΗΛΟ;

Εκτός απ' τον Βασίλη Κοντογιάννη της Νίκης Αμαρουσίου, που θα πρέπει να θεωρείται σχεδόν παίκτης του Α.Σ.Κ. Ιβίσκος, οι Ροδίτες βρίσκονται κοντά στην απόκτηση ενός «ψηλού». Ο λόγος για νεαρό (2.05) σέντερ που φέτος αγωνίστηκε με τη φανέλα του Γ.Σ. Αρίων. Από σήμερα εξάλλου θα γίνουν νέες επαφές με τον Κώστα Πάλλη του Μ.Α.Σ. Μαντουλίδης. Ο 25χρονος αθλητής(2.01) σε λίγες μέρες θα κληθεί να υπηρετήσει τη στρατιωτική του θητεία και ενδέχεται να έρθει στη Ρόδο. Από κει και πέρα σε ημερήσια διάταξη συνεχίζει να αναφέρεται το όνομα του Χρήστου Μπάρμπα, που φέτος φόρεσε τη φανέλα του Κένταυρου Δάφνης.

«Χρήσιμα και ωφέλιμα μέλη της κοινωνίας»...

Το Κέντρο Δημιουργικής Απασχόλησης παιδιών με ειδικές ανάγκες Αγίου Νικολάου κατέκτησε την τρίτη θέση στο μπάσκετ, στο φεστιβάλ των special olympics που έγινε στη Ρόδο

Με επιτυχία στέφθηκε η συμμετοχή των παιδιών του «Κέντρου Δημιουργικής Απασχόλησης Παιδιών με ειδικές ανάγκες Αγίου Νικολάου» του Δήμου Ροδίων στους αγώνες μπάσκετ των special olympics, αφού κατάφεραν να πάρουν το χάλκινο μετάλλιο στην κατηγορία τους. Ο αγώνας κατάταξης έγινε την Κυριακή 16 Μαίου στο κλειστό γυμναστήριο του «Βενετοκλείου». Την Τρίτη 18 Μαίου πραγματοποιήθηκε αγώνας στον οποίο συμμετείχε η ομάδα του «Κέντρου Δημιουργικής Απασχόλησης παιδιών με ειδικές ανάγκες Αγίου Νικολάου, του Δήμου Ροδίων με την ομάδα της Συρίας. Το αποτέλεσμα ήταν 10-9 υπέρ της Συρίας. Το επόμενο παιχνίδι πραγματοποιήθηκε την Τετάρτη 19 Μαίου, στο οποίο τα παιδιά του Κέντρου αγωνίστηκαν με την Κοζάνη και έχασαν 12-10.



Άξια συγχαρητηρίων είναι τα παιδιά του Κέντρου Δημιουργικής Απασχόλησης Αγίου Νικολάου

Ο τελευταίος αγώνας πραγματοποιήθηκε το απόγευμα της ίδιας μέρας στον οποίο η ομάδα του Κέντρου νίκησε το ειδικό σχολείο Δράμας με 19-5, με αποτέλεσμα να καταταγεί στην τρίτη θέση. Ακολούθησαν απονομές και αναμνηστικές φωτογραφίες. Η συμμετοχή των παιδιών του Κέντρου, στη διεξαγωγή των special olympics, έδωσε για πρώτη φορά την ευκαιρία στους συμμετέχοντες να έρθουν σε επαφή και να συνεργαστούν με παιδιά με νοητική υστέρηση από διαφορετικές χώρες. Τέτοιου είδους δραστηριότητες συμβάλλουν στην κοινωνικοποίηση των ατόμων με ειδικές ανάγκες και καταδεικνύουν τη δυνατότητα των Α.Μ.Ε.Α. να αναπτύξουν μέσω της εκπαίδευσης και της άσκησης δεξιότητες και ικανότητες τέτοιες που να τα καταξιώνουν ως χρήσιμα και ωφέλιμα μέλη της κοινωνίας. Τα παιδιά που συμμετείχαν στην ομάδα μπάσκετ είναι τα εξής: Παναγιώτης Σταυριανός, Βασίλης Παναγιάς, Φανούρης Κατάκος, Δήμητρα Λαδοπούλου, Δέσποινα Καραγιάννη και Σάββας Γκουβούσης.

Τέλος πρέπει να υπογραμμιστεί η σημαντική δουλειά που γίνεται στο «Κέντρο Δημιουργικής Απασχόλησης παιδιών με ειδικές ανάγκες του Αγίου Νικολάου», του Δήμου Ροδίων, από τα στελέχη που εργάζονται εκεί, τους: Σταμάτη Γιασιράνη(κοινωνικό λειτουργό), Κώστα Τρέχα και Σύνθια Καλούση(εκπαιδευτές τεχνικοί), Ελένη Κριτσωτάκη και Γεωργία Καστελοριζιού (κοινωνικοί φροντιστές), Νίκο Τσίκκη(οδηγό), Σεβαστή Παρασκευά(βοηθητικό προσωπικό) και ιδιαιτέρως στο γυμναστή Απόστολο Στεφανή και τον φυσικοθεραπευτή του Κέντρου, Βασίλη Παπαγεωργίου, που είχαν την φροντίδα και την επιμέλεια των παιδιών καθ' όλη τη διάρκεια των αγώνων.

Ενίσχυση από τον Δ.Ο.Ν.Α. Ροδίων

Μετά την τελευταία συνεδρίαση αποφασίστηκε να χορηγηθεί αθλητικό υλικό στα σωματεία της πόλης

Το διοικητικό συμβούλιο του Δημοτικού Οργανισμού Νεολαίας και Άθλησης Ροδίων στην τελευταία του συνεδρίαση και μέσα στο πλαίσιο της στήριξης των σωματείων της πόλης τα οποία ασχολούνται με τον μαζικό αθλητισμό και καλλιεργούν ακαδημίες υποδομής σύμφωνα με τις εισηγήσεις της Τ.Ε. Ε.Ο.Κ. Δωδεκανήσου, πήρε ομόφωνα τις εξής αποφάσεις.

Να ενισχύσει με την αγορά αθλητικού υλικού τα σωματεία μπάσκετ της Ρόδου.

Κολοσσός: 3.000 ευρώ (εφήβων 1.000, παίδων 1.000 και παμπαίδων 1.000)

Π.Α.Ο. Διαγόρας: 3.000 ευρώ (εφήβων 1.000, παίδων 1.000 και παμπαίδων 1.000)

Ζέφυρος: 3.000 ευρώ: (εφήβων 1.000, παίδων 1.000 και παμπαίδων 1.000)

Α.Σ.Κ. Ιβίσκος: 3.000 ευρώ (εφήβων 1.000, παίδων 1.000 και παμπαίδων 1.000)

Δ.Α.Ν.Σ. Δωριείς: 1.000 ευρώ (παίδων)

Α.Ο. Παντηλιακός: 2.000(εφήβων 1.000 και παίδων 1.000)

Νίκη Ρόδου: 1.000 ευρώ (κορασίδων)

Τρεις κάμερες στο λιμάνι της Ρόδου

ΘΑ ΚΑΤΑΓΡΑΦΕΤΑΙ ΚΑΘΕ ΚΙΝΗΣΗ



Τον Ιούνιο θα τεθούν σε λειτουργία οι τρεις κάμερες με τις οποίες θα εξοπλιστεί σύντομα το λιμάνι του Μανδρακίου. Η απόφαση για την τοποθέτηση των σύγχρονων μηχανημάτων πάρθηκε από το διοικητικό σύμβουλο του Δημοτικού Λιμενικού Ταμείου Νότιας Δωδεκανήσου στην πρόσφατη συνεδρίαση.

Σημειώνεται πως στο εμπορικό λιμάνι έχουν τοποθετηθεί καινούργιες υπερσύγχρονες κάμερες με πολύ μεγαλύτερη εμβέλεια. Με τα νέα αυτά μηχανήματα καταγράφεται κάθε κίνηση όχι μόνο στον εμπορικό λιμένα, αλλά και στην Ακαντιά για την αποτροπή τυχόν τρομοκρατικών ενεργειών.

Για λόγους ασφαλείας θα λειτουργούν και οι κάμερες στο λιμένα του Μανδρακίου, αφού κάθε κίνηση καθ΄ όλη τη διάρκεια της ημέρας και της νύχτας θα καταγράφεται.

Τον συντονισμό των ελέγχων και των εικόνων που θα καταγράφονται από τις κάμερες θα έχει το Λιμεναρχείο Ρόδου.

Από το Εργατικό Κέντρο Ρόδου

Προώθηση ζητημάτων που απασχολούν τους εργαζόμενους

ΥΠΟΣΧΕΣΕΙΣ ΑΠΟ ΤΑ ΑΡΜΟΔΙΑ ΥΠΟΥΡΓΕΙΑ

Θέματα που απασχολούν τους εργαζόμενους προώθησε το Εργατικό Κέντρο Ρόδου κατά τη μετάβαση αντιπροσωπείας του στην Αθήνα. Σχετική ανακοίνωση αναφέρει τα εξής:

«Αντιπροσωπεία της διοίκησης του ΕΚΡ επισκέφθηκε την Αθήνα και είχε σειρά συναντήσεων με διάφορους κυβερνητικούς παράγοντες.

Η πρώτη επίσκεψη έγινε στο υπουργείο Εργασίας, στο οποίο παρεδόθη υπόμνημα με τις θέσεις και τις προτάσεις του Εργατικού Κέντρου αναφορικά με τα προβλήματα που υπάρχουν στις εργασιακές σχέσεις, την ασφαλιστική και συνταξιοδοτική προσδοκία των εργαζομένων. Ακόμα για τα προβλήματα των εργαζομένων στον τουρισμό και τους συναφείς εποχιακούς κλάδους, που η κατάσταση στον τουρισμό κάθε



χρόνο διαμορφώνει δυσμενέστερες προοπτικές. Εγινε ειδική αναφορά στην περιορισμένη απασχόληση και ασφάλιση, που έχει σαν αποτέλεσμα τα εισοδήματα των εργαζομένων να είναι πολύ χαμηλά και το συνταξιοδοτικό τους μέλλον αβέβαιο.

Στη συνέχεια πραγματοποιήθηκε συνάντηση στο ΤΑΞΥ, όπου επέδωσε η αντιπροσωπεία υπόμνημα για την άμεση λειτουργία των τριών νέων παραρτημάτων με πρόσληψη νέου προσωπικού και ακόμα τη διευθέτηση του προβλήματος αναφορικά με το ελεγκτικό έργο των ιατρικών πράξεων, που οδήγησε σε ένταση τις σχέσεις ιατρών και ταμείου.

Στον Οργανισμό Εργατικής Κατοικίας συζητήθηκε το θέμα των στεγαστικών προγραμμάτων στην περιοχή και ιδιαίτερα κατετέθη πρόταση για την προώθηση κατασκευαστικών, στεγαστικών προγραμμάτων σε διάφορους δήμους για τις ανάγκες δικαιούχων εργατοϋπαλλήλων.

Τέλος, στον Οργανισμό Εργατικής Εστίας κατετέθη εκ νέου η πρόταση για την κατασκευή βρεφονηπιακού σταθμού, τη βελτίωση των εγκαταστάσεων του Εργατικού Κέντρου και τη χορήγηση σ' αυτό υλικοτεχνικού εξοπλισμού, ζητήματα που η προηγούμενη διοίκηση, παρά τις εξαγγελίες της, δεν υλοποίησε.

Σ' όλες τις παραπάνω συναντήσεις τα αιτήματα του ΕΚΡ αντιμετωπίστηκαν με θετικό τρόπο και ειδικά στο υπουργείο Εργασίας, η κατανόηση που επεδείχθη και η αναγνώριση του δικαίου πολλών αιτημάτων υπήρξε σημαντική.

Για όλα τα παραπάνω υπομνήματα θα υπάρξουν έγγραφες απαντήσεις σε σχέση με το χρόνο ικανοποίησης των αιτημάτων, που υποβλήθηκαν».

Πλοία του Γ. Αγούδημου θα καλύψουν τα κενά στη γραμμή Δωδεκανήσου



Δεσμεύσεις ότι η GA FERRIES και η ΔΑΝΕ θα καλύψουν τα κενά που δημιούργησαν στα ακτοπλοϊκά δρομολόγια της Δωδεκανήσου με τις βλάβες που υπέστησαν τα πλοία ΠΑΤΜΟΣ και ΡΟΔΟΣ έδωσε ο εφοπλιστής Γεράσιμος Αγούδημος.

Ο πρόεδρος της GA FERRIES που θα βρίσκεται σήμερα στη Ρόδο για να παραστεί στη συνέλευση της ΔΑΝΕ ως μέτοχος υποσχέθηκε πως θα δοθεί λύση. «Θα πραγματοποιήσουμε σε συνεργασία με την ΑΝΕΚ και την ΑΝΕΚ και την ΔΑΝΕ, τα δρομολόγιά μας, ώστε να έχουν τα νησιά - ακόμα και η Κάλυμνος - καθημερινή ακτοπλοϊκή σύνδεση με την πρωτεύουσα του νομού και τον Πειραιά», τόνισε χαρακτηριστικά ο κ. Γεράσιμος Αγούδημος.

Η πρόταση για την οποία έκανε λόγο ο κ. Αγούδημος που περιλαμβάνει αλλαγές στις ημέρες, όπου θα εκτελεί τα δρομολόγιά του ΔΙΑΓΟΡΑΣ της ΔΑΝΕ υπεβλήθη στο υπουργείο Εμπορικής Ναυτιλίας, εγγράφως και αναμένεται το συντομότερο η απάντηση. Αυτή η πρόταση θα έχει ισχύ μέχρι τις 30 Ιουνίου, όπως ανέφερε ο Γεράσιμος Αγούδημος.

Ευρέως κυκλοφορεί η άποψη ότι στην προκειμένη περίπτωση για το πρόβλημα που ταλανίζει το νομό για δύο μήνες τουλάχιστον ευθύνεται η ΑΝΕΚ, η οποία θα έπρεπε να δρομολογήσει δικά της πλοία στη γραμμή, αφού η θυγατρική της εταιρεία ΔΑΝΕ είναι σε αδυναμία. Επιβεβλημένη θεωρείται όμως από τους πάντες και η παρέμβαση του υπουργείου Εμπορικής Ναυτιλίας για την επίλυση του προβλήματος.

Δεν αποκλείεται οι προτάσεις του κ. Γεράσιμου Αγούδημου να παρουσιαστούν στη σημερινή συνεδρίαση του Νομαρχιακού Συμβουλίου, όπου αναμένεται να συζητηθούν τα προβλήματα που παρουσιάστηκαν στα ακτοπλοϊκά δρομολόγια.

Προσπάθειες για ενδυνάμωση του συνεδριακού τουρισμού

ΣΗΜΑΝΤΙΚΗ Η ΣΥΜΒΟΛΗ ΤΗΣ ΡΟΔΟΥ



Σε μια "δύσκολη" ολυμπιακή χρονιά για τον Ελληνικό τουρισμό και ειδικότερα για το συνεδριακό, η εταιρία Triaena Tours & Congress πρόκειται να πραγματοποιήσει ένα Παγκόσμιο συνέδριο, οκτώ Διεθνή, πέντε Πανευρωπαϊκά και δώδεκα Πανελλήνια συνέδρια καθώς και σημαντικό αριθμό συνεδρίων ειδικοτήτων και άλλων εκδηλώσεων μέχρι το τέλος του έτους, με στόχο να τονωθεί ο επαγγελματικός τουρισμός.

Οι πόλεις της Αθήνας, της Θεσσαλονίκης, της Καβάλας, η Ρόδος και η Κρήτη θα υποδεχθούν περισσότερους από 20.000 συνέδρους, αριθμός που αυξάνεται με τα συνοδά μέλη και το προσωπικό των εκθετών και χορηγών. Μόνο κατά την τελευταία 15ετία η Triaena Tours & Congress έχει οργανώσει περισσότερα από 480 πανελλήνια, πανευρωπαϊκά και παγκόσμια συνέδρια, και περίπου 150 ημερίδες, που μεταφράζονται σε 218.000 συνέδρους και 33.000 συνοδά μέλη.

Στην πλειονότητα τους τα συνέδρια είναι ιατρικών φαρμακευτικών εταιριών. Το μερίδιο της εταιρίας στην ελληνική συνεδριακή αγορά διατηρείται σε πολύ υψηλό επίπεδο, ενώ από το Δεκέμβριο του 2003 η εταιρία έχει πιστοποιηθεί με το πρότυπο υπηρεσιών ISO 9001/2000.

Ο κύκλος εργασιών της Triaena Tours & Congress για το 2003 ξεπέρασε τα 15,5 εκατομμύρια ευρώ. Ο πρόεδρος και διευθύνων σύμβουλος της εταιρίας κ. Ντίνος Αστράς εκτιμά ότι παρά το δύσκολο τουριστικά 2004, η πορεία της Triaena Tours & Congress θα παραμείνει σταθερά ανοδική.

ΡΟΔΙΑΚΕΣ ΘΑΛΑΣΣΙΕΣ ΕΚΔΡΟΜΕΣ

Πληροφορούμε το κοινό ότι τα πλοία μας «ΙΛΙΟΝ» και «ΝΙΚΟΛΑΟΣ Χ» πραγματοποιούν το δρομολόγιο, Ρόδο - Πανορμίτη - Ρόδο καθημερινά.

Ωρα Αναχώρησης: 9.00

Ωρα επιστροφής: 17.00

Σημείο αναχ/σης Μανδράκι απέναντι από τα δικαστήρια.

Πληροφορίες: Τηλ.: 70030, 70031

8830-29/5

Επιτυχημένη η εκδήλωση του «Γκαρντιαν»

Από τις 9-12 Μαΐου, το νησί της Ρόδου φιλοξένησε τα γνωστά βραβεία Guardian/Observer, τα οποία εδώ και 17 χρόνια δίνονται από ανεξάρτητους ταξιδιώτες σε διάφορες κατηγορίες του τουρισμού, προσελκύοντας επώνυμους και υψηλά ιστάμενους καλεσμένους.

Η επιλογή της Ρόδου έγινε μεταξύ δύο άλλων προορισμών την Σικελία και την Ισλανδία, η οποία ήταν την περασμένη χρονιά νικήτρια της κατηγορίας κοντινών προορισμών.

Η προσπάθεια για την προσέλκυση των βραβείων ήταν κοινή μεταξύ του Γραφείου του ΕΟΤ στο Λονδίνο και του οργανισμού προώθησης του τουρισμού της Ρόδου, ΠροΤουρ, ο οποίος ήταν και βασικός χορηγός των βραβείων.

Ο κ. Πάνος Αργυρός, διευθυντής του γραφείου του ΕΟΤ στο Λονδίνο, σε δηλώσεις του τόνισε την ευχαρίστηση του για το γεγονός, ότι τα βραβεία Guardian/Observer και Guardian Unlimited Travel Awards διοργανώνονται αυτή τη χρονιά στην Ελλάδα.

Επίσης, είπε χαρακτηριστικά ότι "ο ΠροΤουρ κάνει μεγάλες προσπάθειες για να βελτιώσει την εικόνα που έχει το νησί στην Μεγ. Βρετανία. Είναι αλήθεια ότι όλοι οι καλεσμένοι γύρισαν στην πατρίδα τους με τις καλύτερες εντυπώσεις για την φιλοξενία και τη διοργάνωση."

Κλειστές οι υπηρεσίες των ΗΠΑ

Η Αμερικανική Πρεσβεία στην Αθήνα, το Προξενικό Τμήμα, το Γενικό Προξενείο στη Θεσσαλονίκη και όλα τα αμερικανικά δημόσια γραφεία στην Ελλάδα θα παραμείνουν κλειστά τη Δευτέρα 31 Μαΐου 2004 λόγω του εορτασμού της Ημέρας των Πεσόντων, εθνικής εορτής των Ηνωμένων Πολιτειών.

Μελέτη για την τουριστική εκπαίδευση στη χώρα μας

ΜΕΓΑΛΑ ΠΕΡΙΘΩΡΙΑ ΒΕΛΤΙΩΣΗΣ

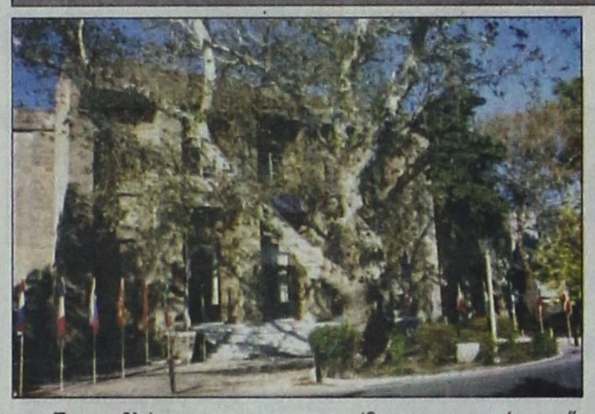

Τα προβλήματα ανταγωνιστικότητας του ελληνικού τουρισμού φέρνουν στο προσκήνιο το ζήτημα ποιότητας του ελληνικού τουριστικού προϊόντος, που εξαρτάται άμεσα από το επίπεδο τουριστικής εκπαίδευσης και κατάρτισης, όπου υπάρχουν μεγάλα περιθώρια για βελτιώσεις, ιδιαίτερα στον τομέα της πρακτικής εξάσκησης στον οποίο παρατηρείται υστέρηση. Αυτό επισημαίνει μελέτη του Ινστιτούτου Τουριστικών Ερευνών & Προβλέψεων (ΙΤΕΠ) με τίτλο "Τουριστική εκπαίδευση και κατάρτιση", η πρώτη του είδους της στην Ελλάδα, που παρουσιάσθηκε σήμερα.

Η μελέτη συμπεραίνει ότι οι απόφοιτοι των ελληνικών τουριστικών σχολών υπολείπονται των αναγκών σε εξειδικευμένο προσωπικό. Από την άλλη όμως παρατηρείται τα τελευταία χρόνια ότι η απορρόφηση των αποφοίτων προγραμμάτων τουριστικών σπουδών υπολείπεται της προσφοράς, για αυτό αυξάνεται η ανεργία στον κλάδο. Το πρόβλημα κυρίως εντοπίζεται στο ότι, με τις τωρινές δομές εκπαίδευσης-κατάρτισης δεν υπάρχει σωστή αντιστοίχιση της ζήτησης και της προσφοράς. Το ΙΤΕΠ μεταξύ άλλων προτείνει να μεταβιβαστούν οι Σχολές Τουριστικής Εκπαίδευσης (ΣΤΕ) στο υπουργείο Παιδείας.

Στη χώρα μας τα τελευταία χρόνια, όπως επισημαίνει η έρευνα, οι θέσεις και ο αριθμός των σπουδαστών στο σύστημα τουριστικής εκπαίδευσης και κατάρτισης αυξήθηκαν με ρυθμούς πολύ γρηγορότερους σε σύγκριση με το ρυθμό αύξησης της τουριστικής απασχόλησης. Παράλληλα παρατηρήθηκε μια μετατόπιση των σπουδών από τις κατώτερες προς τις ανώτερες βαθμίδες και δημιουργήθηκαν θέσεις και ευκαιρίες για τουριστικές σπουδές σε πολύ περισσότερες πόλεις απ' ότι παλαιότερα, ενώ διευρύνθηκε το φάσμα των προσφερόμενων ειδικοτήτων και σημειώθηκε σημαντική πρόοδος σε θέματα που θα μπορούσαν να συμβάλλουν στη βελτίωση της ποιότητας των σπουδών, με τα συστήματα πιστοποίησης που δημιουργήθηκαν για τα ΙΕΚ και σε μικρότερο βαθμό και για τα ΚΕΚ.

Παρά την πρόοδο όμως που σημειώθηκε, όχι μόνο δεν λύθηκαν όλα τα παλαιότερα προβλήματα αλλά δημιουργήθηκαν και νέα, τονίζει η έρευνα. Η δομή του συστήματος παρουσιάζει ακόμη σοβαρά κενά και επικαλύψεις, οι μηχανισμοί για ικανοποιητική διασύνδεση των εκπαιδευτικών προγραμμάτων με τις ανάγκες του τουριστικού τομέα ακόμη ελλείπουν, η πρακτική εξάσκηση και η εργαστηριακή πλευρά της εκπαίδευσης παρουσιάζουν σοβαρές αδυναμίες, ο σχεδιασμός των προγραμμάτων σπουδών στηρίζεται σε παραδοσιακές διαδικασίες χωρίς να λαμβάνονται επαρκώς υπόψη οι μεταβολές που συντελούνται ή εκκολάπτονται στον τουριστικό τομέα διεθνώς και τα θέματα της εκπαίδευσης των εκπαιδευτών δεν έχουν ακόμη τύχει της προσοχής που χρειάζεται.

Ολοκληρώνεται η διάθεση δελτίων κοινωνικού τουρισμού για το 2004

Αύριο ολοκληρώνεται η κατ' αλφαβητική σειρά χορήγηση δελτίων κοινωνικού τουρισμού έτους 2004 σε δικαιούχους των παροχών του Οργανισμού Εργατικής Εστίας.

Η συμμετοχή των ενδιαφερομένων δικαιούχων σ' όλη τη χώρα υπήρξε μεγάλη, όπως αναφέρει ανακοίνωση του Οργανισμού Εργατικής Κατοικίας, η διαδικασία κύλησε ομαλά, χωρίς προβλήματα και η εξυπηρέτηση όλων όσων προσήλθαν στα γραφεία διανομής της Εργατικής Εστίας ήταν άψογη.

Στις 6 Ιουνίου τελειώνει το ανοιξιάτικο πρόγραμμα τετραήμερων εκδρομών νομού Αττικής, που υλοποιείται με 9 λεωφορεία σε διάφορες περιοχές της χώρας.

Τα εισιτήρια των τελευταίων αυτών εκδρομών θα διατεθούν στους δικαιούχους την Παρασκευή 28 Μαΐου.

Για τα δύο αυτά προγράμματα που άμεσα λήγουν δε θα δοθεί καμία παράταση.

Ωστόσο επειδή η ανταπόκριση του κόσμου στο πρόγραμμα των τετραήμερων εκδρομών ήταν μεγάλη και η ζήτηση των εισιτηρίων ιδιαίτερα αυξημένη, ενημερώνουμε τους δικαιούχους των παροχών του Ο.Ε.Ε. ότι η Διοίκηση του Οργανισμού αποφάσισε την υλοποίηση για πρώτη φορά από το Σεπτέμβρη και για 5 εβδομάδες, «extra» φθινοπωρινού προγράμματος τετραήμερων εκδρομών.

Βρέθηκε λύση για το ωράριο στα μπαρ της Λίνδου

ΑΦΟΡΑ ΤΗ ΧΡΗΣΗ ΤΗΣ ΜΟΥΣΙΚΗΣ

Βρέθηκε τελικά και στο Δήμο της Λίνδου η λύση στο πρόβλημα που είχε προκύψει με την παράταση του ωραρίου ως προς τη χρήση της μουσικής. Συγκεκριμένα με απόφαση που πήρε το δημοτικό συμβούλιο της Λίνδου δόθηκε το πράσινο φως για την παράταση του ωραρίου μέχρι τη 1 μετά τα μεσάνυκτα για τα μπαρ της περιοχής. «Απαραίτητη προϋπόθεση είναι να λάβουν και οι ιδιοκτήτες των μπαρ της περιοχής τα μέτρα τους, ώστε να μην ενοχλούν τους κατοίκους», δήλωσε ο δήμαρχος της Λίνδου κ. Γιώργος Θαρρενός.

Το θέμα αυτό πέρασε και από τη Δημαρχιακή Επιτροπή η οποία ενέκρινε τη χορήγηση των ειδικών αδειών στους ιδιοκτήτες των μπαρ. Σημειώνεται πως οι άδειες αυτές είναι ανακλητέες στην περίπτωση που γίνουν και πάλι παραβάσεις ως προς τη χρήση της μουσικής.

Συμφωνία για την παράταση του ωραρίου ως προς τη χρήση της μουσικής έγινε και για τα μπαρ της Μεσαιωνικής Πόλης μεταξύ του Δήμου Ρόδου των συλλόγων των ιδιοκτητών των επιχειρήσεων και των μόνιμων κατοίκων.

ΔΙΕΘΝΕΣ ΦΕΣΤΙΒΑΛ ΠΙΑΝΟΥ

Στα πλαίσια του Διεθνούς Διαγωνισμού Πιάνου Seiler - Ρόδος 2004 για πρώτη φορά στη Ρόδο για μια και μοναδική εμφάνιση ο παγκοσμίου φήμης πιανίστας Κυπριανός Κατσαρής.

Εθνικό Θέατρο Ρόδου

28 Μαΐου 2004 στις 20.30

Διοργανωτής ο Δήμος Καλλιθέας

Στηρίζει ο Πολ. Οργανισμός Δήμου Ροδίων

Καλλιτεχνικοί Διευθυντές

Στέργος Αϊβάζης

Αγάθη Λεϊμονή

Εισιτήριο 20 ευρώ φοιτητικό 10

Χ.Λ 28/5

Ενοικιάζεται

τριόροφο κτίριο με υπόγειο,

στην οδό Αννης Μαρίας

Πληροφορίες κ. Αναστάσιο Ατσίδη,

Τηλ.: 22410-28616

Κιν.: 6947373651

Χ. 4582 -30/5