ΕΤΟΣ ΙΔΡΥΣΗΣ 1949
ΙΔΙΟΚΤΗΣΙΑ - ΕΚΔΟΣΗ
Γ. ΔΙΑΜΑΝΤΙΔΗΣ
ΓΡΑΦΙΚΕΣ ΤΕΧΝΕΣ Α.Ε.
Γραφεία - Τυπογραφεία:
Μάρκου Μαλλιαράκη 3 (ΚΟΒΑ)
Τηλ.: Σύνταξης: 22410 27356-34101, FAX: 22410 20643
Τηλ.: Λογιστηρίου: 22410 35322, FAX: 22410 35322
e-mail: info@proodos.net & proodro@otenet.gr

ΠΡΟΟΔΟΣ

Ανεξάρτητη καθημερινή πρωινή εφημερίδα

ΠΛΗΡΩΜΕΝΟ ΤΕΛΟΣ Του Γραφείου Κ. ΡΟΔΟΥ Αριθμός Φ.Μ.Ο.Τ.Σ. Κυιδικός 1977
ΕΛΤΑ
SATO OFFICE SYSTEMS
ΜΠΟΝΗΣ Ε.Π.Ε. ΤΗΛ. 22410 75553

ΑΡΙΘΜΟΣ ΦΥΛΛΟΥ 16.876 • ΤΙΜΗ 0,70 ευρώ

ΚΥΡΙΑΚΗ 20 ΜΑΡΤΙΟΥ 2005

Χτες με πτήσεις τσάρτερς

Γερμανοί τουρίστες έκαναν ποδαρικό στο αεροδρόμιο της Ρόδου

ΑΝΟΙΞΕ Η ΘΕΤΙΝΗ ΣΕΖΟΝ



Γερμανοί τουρίστες έκαναν ποδαρικό στο αεροδρόμιο της Ρόδου

ΞΕΚΙΝΗΣΑΝ από χθες να έρχονται στη Ρόδο οι πρώτες πτήσεις τσάρτερς από το εξωτερικό που σηματοδοτούν και την έναρξη της τουριστικής σεζόν που προβλέπεται να είναι καλύτερη από την περσινή. Την έναρξη των πτήσεων τσάρτερ έκανε η εταιρία Hakaploid όπως έγινε και τη θερινή σεζόν του 2004.

• Συγκεκριμένα, σύμφωνα με τα στοιχεία της Υπηρεσίας Πολιτικής Αεροπορίας πραγματοποιήθηκαν χθες το πρωί δύο πτήσεις που ήρθαν από το Αννόβερο και το Ντύσσεντολφ. Χθες το βράδυ στις 8.20 αναμενόταν και άλλη μια πτήση τσάρτερ από το Αμβούργο. Με τις δύο πρωινές πτήσεις ήρθαν 377 Γερμανοί τουρίστες. Πιο αναλυτικά από το Αννόβερο ήρθαν 188 άτομα και από το Ντύσσελντολφ 189. Με την απογευματινή πτήση αφίχθησαν στό νησί μας άλλοι 190 Γερμανοί τουρίστες.

ΟΠΩΣ ΔΗΛΩΣΕ ο αερολιμενάρχης Ρόδου Λάζαρος Στρίκης οι πτήσεις τσάρτερ από τη Γερμανία αναμένεται να συνεχιστούν και τις επόμενες ημέρες. Σύμφωνα με τα στοιχεία που προέκυψαν από τις επαφές που έγιναν στη διάρκεια της τουριστικής έκθεσης ITB που διεξήχθη στο Βερολίνο, προκύπτει ότι οι αφίξεις των Γερμανών τουριστών θα είναι αυξημένες σε ποσοστό 4%.

ΣΥΝΕΧΕΙΑ ΣΤΗ ΣΕΛ. 4

Στην Αστόρια της Νέας Υόρκης

Οι ομογενείς μας γιόρτασαν και φέτος την Ενσωμάτωση

ΠΟΛΛΕΣ ΕΚΔΗΛΩΣΕΙΣ

ΜΕ ΕΘΝΙΚΟ ενθουσιασμό εόρτασαν οι Δωδεκανήσιοι της Αμερικής την 57η επέτειο της Ενσωμάτωσης της Δωδεκανήσου με τη μητέρα Ελλάδα, που οργάνωσε η Δωδεκανησιακή Ομοσπονδία. Εορταστικές εκδηλώσεις άρχιαν το Σάββατο 5 Μαρτίου με την πανδωδεκανησιακή χοροεσπερίδα στο Crystsal Palace της Αστορίας της Νέας Υόρκης.

• Σ'αυτήν η Ομοσπονδία τίμησε τους Θελόγου Τηλιακό, Γιώργο Χατζηνικολάου και Σταμάτη Καραθωμά για τις πολλαπλές υπηρεσίες τους προς την Ομοσπονδία και την παροικία μας.

ΤΟ ΠΡΩΙ της επομένης έγινε η Θεία Λειτουργία και

ΣΥΝΕΧΕΙΑ ΣΤΗ ΣΕΛ. 4

Δεν δόθηκε ούτε ένα ευρώ

Λόγια του αέρα οι υποσχέσεις για το φράγμα Γαδουρά

ΑΠΟΛΥΘΗΚΑΝ ΟΙ ΕΡΓΑΖΟΜΕΝΟΙ

ΛΟΓΙΑ ΤΟΥ ΑΕΡΑ οι υποσχέσεις για συνέχιση των εργασιών στο φράγμα Γαδουρά. Ενώ ο εργολάβος δικαιολογημένα απέσυρε τα μηχανήματα από το εργοτάξιο, αφού το υπουργείο Περιβάλλοντος και Δημοσίων Εργων του οφείλουν χρήματα, οι υποσχέσεις συνεχίζονται.

ΣΥΝΕΧΕΙΑ ΣΤΗ ΣΕΛ. 4

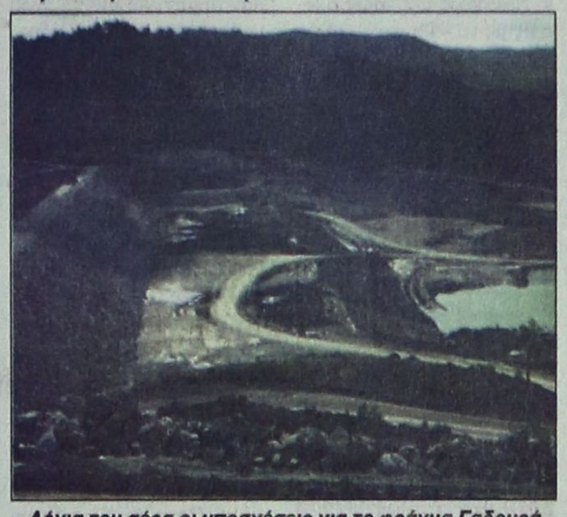

Λόγια του αέρα οι υποσχέσεις για το φράγμα Γαδουρά

Πλημμύρισε χθες τουρίστες

Μελανό σημάδι το κυκλοφοριακό στην Παλιά Πόλη

ΔΥΟ ΚΡΟΥΑΖΙΕΡΟΠΛΟΙΑ ΜΕ 3.000 ΕΠΙΒΑΤΕΣ



Μελανό σημάδι το κυκλοφοριακό στην Παλιά Πόλη

ΚΑΛΟΚΑΙΡΙ, θύμιζε χθες η Ρόδος. Αφ' ενός ο καλός καιρός και αφ' ετέρου οι τουρίστες των δύο κρουαζιεροπλοίων που σεργιάνιζαν στην Παλιά Πόλη, αλλά και στο Μαντράκι, έφεραν άρωμα καλοκαιριού, χαροποιώντας τους καταστηματάρχες, που χθες δούλεψαν. Μελανό σημείο η συμπεριφορά των καταστηματαρχών να σταθμεύσουν τα αυτοκινητά τους στους δρόμους της Παλιάς Πόλης, εμποδίζοντας την κυκλοφορία τουριστών.

• Συγκεκριμένα χθες το πρωί κατέπλευσαν στο λιμάνι μας τα κρουαζιερόπλοια «Costa Magika» και «Emerald» τα οποία έφεραν στο νησί, 2672 και 460 τουρίστες αντίστοιχα. Οι δρόμοι της Παλιάς Πόλης, αλλά και του Μαντρακίου, γέμισαν από τουρίστες, που λόγω του καλοκαιρινού καιρού, περπάτησαν σ' αυτούς. Ολα τα καταστήματα στην Παλιά Πόλη, ήταν ανοικτά, κάνοντα πρόβα τζενεράλε, ενόψει της τουριστικής περιόδου.

ΚΑΦΕΤΕΡΙΕΣ, τουριστικά

ΣΥΝΕΧΕΙΑ ΣΤΗ ΣΕΛ. 4

Κυρίως με γαστρεντερίτιδα

Εξαρση παρουσιάζουν οι λοιμώξεις στη Ρόδο

ΠΟΛΛΟΙ ΣΤΟ ΝΟΣΟΚΟΜΕΙΟ

ΕΞΑΡΣΗ παρουσιάζουν τις τελευταίες ημέρες στη Ρόδο οι ιώσεις που ταλαιπωρούν μεγάλο αριθμό συμπολιτών μας. Τα περισσότερα περιστατικά κατέληξαν σε γαστρεντερίτιδες που οδήγησαν μεγάλο αριθμό Ροδιτών στο Νοσοκομείο. Οι ιώσεις έκαναν την εμφάνισή τους από το πρώτο δεκαήμερο του Μαρτίου αλλά αυξήθηκαν μετά την Καθαρή Δευτέρα.

• Ιδιαίτερα μετά την περασμένη Τετάρτη πολλοί συμπολίτες μας παρουσίασαν συμπτώματα με εμετούς και διάρροιες που τους οδήγησαν στο νοσοκομείο. Εκεί τους παρασχέθηκαν οι

ΣΥΝΕΧΕΙΑ ΣΤΗ ΣΕΛ. 4

Δυσκολεύονται να προσεγγίσουν τα πλοία

Τεράστια προβλήματα στα περισσότερα λιμάνια των νησιών!

ΠΟΥ ΕΝΤΟΠΙΖΟΝΤΑΙ ΟΙ ΕΛΛΕΙΨΕΙΣ

ΤΕΡΑΣΤΙΑ προβλήματα αντιμετωπίζουν οι πλοίαρχοι όλων των πλοίων στα περισσότερα λιμάνια και της Δωδεκανήσου. Είναι δε χαρακτηριστικό ότι οι πλοίαρχοι κατέγραψαν τα προβλήματα αυτά σε ειδική μελέτη που επέδωσαν στο υπουργείο Εμπορικής Ναυτιλίας, ούτως ώστε τα κατά τόπους λιμενικά ταμεία να κάνουν τις απαραίτητες παρεμβάσεις.

• Τα προβλήματα σε οκτώ λιμάνια της Δωδεκανήσου έχουν σαν αποτέλεσμα να ταλαιπωρούνται οι κάτοικοι των νησιών, αλλά παράλληλα να πλήγεται και ο τουρισμός αφού τα πλοία δεν μπορούν να προσεγγίσουν.

ΕΙΝΑΙ ΜΑΛΙΣΤΑ χαρακτηριστικό ότι πολλά λιμάνια δεν έχουν ούτε προσκρουστήρες για να δέσουν τα πλοία, αλλά ούτε και στέγαστρα για τους επιβάτες, όπως συμβαίνει στο λιμάνι της Ρόδου!..

• Ειδικότερα, τα προβλήματα στα λιμάνια της Δωδεκανήσου είναι τα εξής:

• **ΡΟΔΟΣ**: Εκβάθυνση στο λιμάνι Ακαντιάς. Στέγαστρα, κιγκλιδώματα για τους επιβάτες και δημιουργία νέων θέσεων πρυμνοπλαγιοδέτησης για την ασφαλή παραμονή των πλοίων.

ΣΥΝΕΧΕΙΑ ΣΤΗ ΣΕΛ. 4



Προβλήματα αντιμετωπίζει και το λιμάνι της Καλύμνου

Δόθηκε στον εργολάβο

Τελεσίγραφο για να ξαναρχίσουν τα έργα στο αεροδρόμιο Ρόδου

ΛΗΓΕΙ ΣΤΙΣ 30 ΜΑΡΤΙΟΥ

ΝΕΑ ΠΡΟΘΕΣΜΙΑ μέχρι τις 30 Μαρτίου δόθηκε για την επανέναρξη των εργασιών της επέκτασης του αερολιμένα Ρόδου στην ανάδοχο εταιρία. Το τελεσίγραφο στην ανάδοχο εταιρία ΑΛΤΕ ΑΤΕ δόθηκε από το υπουργείο Χωροταξίας και Περιβάλλοντος που έχει και την ευθύνη για το έργο της επέκτασης του κρατικού αερολιμένα.



• Είναι το δεύτερο τελεσίγραφο που δίνεται από το ΥΠΕΧΩΔΕ, αφού η πρώτη προθεσμία εξέπνευσε στις 15 Μαρτίου χωρίς να υπάρξει αποτέλεσμα. Η ΑΛΤΕ ΑΤΕ σταμάτησε τις εργασίες λόγω των μεγάλων οικονομικών προβλημάτων που έχει και είναι η αιτία για τα μεγάλα ανοίγματα που δημιούργησε στην τοπική αγορά.

ΛΟΓΩ των προβλημάτων που υπάρχουν δεν προβλέπεται να παραδοθεί μέσα στο χρονοδιάγραμμα και το νέο κτίριο του αεροδρομίου που θα χρησιμοποιηθεί όταν ολοκληρωθεί για τις αναχωρήσεις επιβατών.

Λόγω έλλειψης στελεχών στη Ν.Δ.

Παιχνιδάκια κάνει ο Σ. Καραγιάννης!..

Θ' ΑΠΟΦΑΣΙΣΕΙ ΜΕΤΑ ΔΥΟ ΜΗΝΕΣ

ΣΤΗ ΜΕΓΑΛΗ έλλειψη στελεχών που ταλανίζει χρόνια τώρα τη Νέα Δημοκρατία στηρίζει τις πολιτικές του φιλοδοξίες ο Σάββας Καραγιάννης, ο οποίος θα ανακοινώσει σε δύο μήνες το αν θα είναι ξανά υποψήφιος νομάρχης! Ο κ. Καραγιάννης ανακοίνωσε πως στη διάρκεια των δύο μηνών η επιτροπή που συγκροτήθηκε, με απόφαση της ολομέλειας της παράταξής του, θα αναλάβει να κάνει τις επαφές με φορείς και κόμματα, σε αναζήτηση στήριξης του πρώην νομάρχη...

* Μιλώντας χτες στους δημοσιογράφους ο κ. Σάββας Καραγιάννης τόνισε πως οι επαφές με τα κόμματα θα γίνουν σε κεντρικό

ΣΥΝΕΧΕΙΑ ΣΤΗ ΣΕΛ. 4





ΚΑΘΗΜΕΡΙΝΑ ΤΑ ΝΕΑ ΤΗΣ ΔΩΔΕΚΑΝΗΣΟΥ ΣΤΟ INTERNET
www.proodosnews.gr
www.proodos.net

Δωδεκανησιακά 24ωρα



19/3/2005

Οι τίτλοι των βασικών πρωτοσέλιδων θεμάτων στις πρωινές και απογευματινές αθηναϊκές εφημερίδες είναι οι εξής:

ΑΝΩ ΚΑΤΩ : "Οι τρεις στόχοι των επιθέσεων".

ΑΔΕΣΜΕΥΤΟΣ ΤΥΠΟΣ (Μάτσης): "Για νέους ελεύθερους επαγγελματίες 6.200 νέες θέσεις μέσα από δύο προγράμματα".

ΑΔΕΣΜΕΥΤΟΣ ΤΥΠΟΣ (Ρίζος): "Πάρτε θέση για τη διαπλοκή. Ο πρωθυπουργός καλεί το ΠΑΣΟΚ, που συνεχίζει να υπερασπίζεται με μανία τους 'νταβατζήδες' ".

ΑΠΟΓΕΥΜΑΤΙΝΗ: "Συνδικάτο λαθρεμπόρων στο απυρόβλητο της Δικαιοσύνης από το 1995. 'Φάγαμε' ύποπτα κρέατα".

Η ΑΠΟΦΑΣΗ: " Κέραυνοί Καραμανλή. Τα λέει έξω από τα δόντια σήμερα στην ΚΕ".

Η ΑΥΓΗ: "Νέο άλμα του ελλείμματος", στο 6,1% σύμφωνα με την Eurostat.

ΑΥΡΙΑΝΗ: " Πούλησε κρυφά 2 ξενοδοχεία στους Εβραίους ο Ειρηναίος".

ΤΟ ΒΗΜΑ: "Και νέο ράπισμα από τις Βρυξέλλες. Η Eurostat δηλώνει σαφώς ότι αμφιβάλλει για την αξιοπιστία μας. Επιστρέφουν τα στοιχεία για το έλλειμμα".

Η ΒΡΑΔΥΝΗ: " Γενναία ρύθμιση για όσους χρωστούν στα Ταμεία. Ο γγ κοινωνικής προστασίας Δ. Κωστόπουλος αποκαλύπτει τις προθέσεις της κυβέρνησης".

ΕΘΝΟΣ: "Το 2007 ΦΠΑ στα ακίνητα. Αναβολή εφαρμογής λόγω ανετοιμότητας".

ΕΛΕΥΘΕΡΗ ΩΡΑ: " Κλωτσοσκούφι η Μακεδονία στην Αττάλεια".

ΕΛΕΥΘΕΡΟΣ: "Πανδημία γρίπης. Ετοιμάζεται άσκηση ετοιμότητας σε όλη την Ευρώπη".

ΕΛΕΥΘΕΡΟΣ ΤΥΠΟΣ: "Υπ. Οικονομικών: Οι αυξήσεις κατά κατηγορία, κλιμάκιο και βαθμό. Οι πινακίδες με τους νέους μισθούς στο Δημόσιο".

ΕΛΕΥΘΕΡΟΤΥΠΙΑ: "Κόλπο Γκροσο με τις δαπάνες. Η κυβέρνηση αντιγράφει αυτά που κατήγγειλε".

ΕΣΤΙΑ: "Τεράστιο θέμα εκλογικού νόμου".

ESPRESSO: " Λογοδοτεί ο 'ασφαλιστής των επωνύμων. 'Έγδυσε' δεκάδες πρόσωπα της σόουμπιζ".

Η ΚΑΘΗΜΕΡΙΝΗ: "Η Ευρώπη των ελλειμμάτων. Πρώτη η Ελάδα με 6,1% του ΑΕΠ το 2004 - Απέκρυπτε την αλήθεια το ΠΑΣΟΚ"

ΚΑΡΦΙ: "Γνωμάτευση δυό γιατρών. Ο δεσπότης δεν έχει ... 'κουσούρι' ".

Ο ΛΟΓΟΣ: "Υπερψηφίστηκε το νομοσχέδιο για τη νέα δομή του ΕΣΥ. Μεταρρυθμίσεις για καλύτερη Υγεία".

ΤΑ ΝΕΑ: "Νεόπτωχοι 320.000 Ελληνες! ... διπλασιάστηκαν όμως και οι νεόπλουτοι"

Η ΝΙΚΗ: " Ανίκανοι διαχειριστές. Στο 6,1% του ΑΕΠ εκτινάχθηκε το έλλειμμα".

ΡΙΖΟΣΠΑΣΤΗΣ: "Αλέκα Παπαρήγα:Βασικό λαϊκό δικαίωμα το δημόσιο, δωρεάν σύστημα Υγείας".

TRAFFIC NEWS: "Είμαι δίμετρη κούκλα και όχι τραβεστί.".

Η ΧΩΡΑ: "Καμπάνες για τις αυξήσεις στις τιμές. Είμαστε πρωταθλητές Ευρώπης και στην ακρίβεια".

ΚΤΕΟ

Από 1/3/2005 έως 29/4/2005

Παντός είδους οχήματα με αριθμούς κυκλοφορίας **ΡΟΒ7000 έως και 7500**

Από 5/1/2005 έως 31/3/2005

Ολα τα οχήματα με μικτό βάρος από **3,5 Τ έως και 10 Τ με συνδυασμό γραμμάτων** (ανεξαρτήτως αριθμού) περιοχής ευθύνης τηςΝομαρχιακής Αυτοδιοίκησης Δωδεκανήσου (έδρα του οχήματος).

Από 1/3/2005 έως 29/4/2005

Ολα τα οχήματα με **αριθμούς κυκλοφορίας άλλων συγκοινωνιακών περιοχών**, τα οποία:

Α) Εχουν μεταβιβαστεί στην περιοχή ευθύνης της Νομαχιακής Αυτοδιοίκησης Δωδεκανήσου (έδρα του οχήματος) μετά την 30/9/2002,

Β) Δεν έχουν ξαναελεγχθεί σε οποιδήπτοε ΚΤΕΟ και

Γ) Εχουν συμπληρώσει 4ετία από την ημερομηνία πρώτης κυκλοφορίας τους.

** Επίσης θα ελέγχονται όσα οχήματα υποχρεούνται βάση παλαιοτέρων προγραμμάτων πρόσκλησης.

ROLEX



X5110-31/3

NICK SARLIS & Co
OFFICIAL DISTRIBUTORS FOR DODECANESE AND AUTHORISED SERVICE CENTER
34, Makariou str. - GR 85100 Rhodes, Greece

ΠΑΡΑΔΟΣΗ ΚΑΙ ΤΕΧΝΟΛΟΓΙΑ
ΕΡΓΑΣΤΗΡΙΟ ΦΩΤΟΓΡΑΦΙΩΝ
ΦΩΤΟ ΦΙΛ. ΠΑΧΟΣ
Αναλογική και ψηφιακή φωτογραφία
ΤΥΠΩΜΑ ΚΑΙ ΝΥΧΤΕΡΙΝΕΣ ΩΡΕΣ
Γ. ΕΥΣΤΑΘΙΟΥ 11
Τηλ. 22410 26893
Κιν.: 6946 282033

Στα πεταχτά

Οι διαδηλωτές

Πέρασαν οι εποχές των διαδηλώσεων και των δυναμικών κινητοποιήσεων όπου όλος ο κόσμος κατέβαινε στους δρόμους. Τώρα, οι περισσότεροι, συνδικαλιστές και μη, παρακολουθούν τα πάντα εξ αποστάσεως. Πρόσφατο παράδειγμα ήταν η πορεία διαμαρτυρίας και οι ομιλίες που διοργάνωσε το Εμπορικό Κέντρο.

Η αίθουσα του Εργατικού Κέντρου μπορεί να γέμισε από τους συνδικαλιστές και τους εργαζόμενους που έσπευσαν να ακούσουν τις ομιλίες, αλλά η κατάσταση άλλαξε όταν ξεκίνησε η πορεία.

Λίγοι από τους ακροατές των ομιλητών συμμετείχαν στην πορεία διαμαρτυρίας που ξεκίνησε από το Εργατικό Κέντρο.

Ετσι στο τέλος της πορείας στο κέντρο της πόλης ήταν περισσότεροι οι αστυνομικοί που είχαν πάρει μέτρα για τυχόν επεισόδια από τους διαδηλωτές.

Δύσκολοι καιροί για διαδηλώσεις...

Κρίσιμη σεζόν

Αλλαξαν τα πράγματα για τον τουρισμό της Ρόδου και όλα δείχνουν πως η σεζόν θα εξελιχθεί φέτος καλά. Αυτό δείχνουν και τα μηνύματα που φθάνουν στη Ρόδο από το εξωτερικό. Η αύξηση των αφίξεων θα είναι σανίδα σωτηρίας για την τοπική οικονομία. Θα τονωθεί και η αγορά που πέρασε μια από τις χειρότερες κρίσες στην ιστορία της.

Αν διαψευσθούν οι ελπίδες για μια καλύτερη σεζόν που έχουν όλοι όσοι ασχολούνται με τον τουρισμό, η κατάσταση θα είναι τραγική.

Επιχειρήσεις που κλυδωνίστηκαν επικίνδυνα το 2004 θα βάλουν λουκέτο και αυτό θα είναι ό,τι χειρότερο για τη Ρόδο.

Δεν έχουν άδικο όσοι υποστηρίζουν ότι η φετινή σεζόν είναι κρίσιμη.

Συσκέψεων συνέχεια

Μια ακόμη σύσκεψη για να συζητηθούν προβλήματα των νησιών μας έχει προγραμματιστεί, την ερχόμενη Τρίτη 22 Μαρτίου στην Αθήνα. Τη σύσκεψη συγκαλεί το υπουργείο Αιγαίου και Νησιωτικής Πολιτικής και θα παραστούν οι νομάρχες Δωδεκανήσου κα Κυκλάδων.

Καλές οι συσκέψεις αλλά όχι για να βρίσκουν δουλειά οι συσκεπτόμενοι. Ολα κρίνονται στην πολιτική εκ του αποτελέσματος και όχι από τις συσκέψεις.

Εις αύριον τα σπουδαία

Αύριο Δευτέρα 21 Μαρτίου συνεδριάζει η Ιερά Σύνοδος του Οικουμενικού Πατριαρχείου. Μεταξύ των θεμάτων που θα ασχοληθεί είναι και η εμπλοκή του ονόματος του μητροπολίτη Καλύμνου, στα εκκλησιαστικά σκάνδαλα και η δήθεν παραίτηση που υπέβαλε.

Ο μητροπολίτης Καλύμνου κ. Νεκτάριος είχε καλές σχέσεις με το «Φανάρι» καθώς φέρεται να το ενίσχυε οικονομικά. Λέτε να το ξεχάσει αυτό το Πατριαρχείο και να δώσει άφεση αμαρτιών;

Εις αύριον τα σπουδαία λοιπόν...

Τα χάλια του λιμανιού

Το εμπορικό λιμάνι της Ρόδου έχει τα χάλια του!.. Και δεν είναι μόνο οι λακκούβες, αλλά και τα πάσης φύσεως άχρηστα αντικείμενα που έχουν εκεί. Από εγκαταλειμμένα αυτοκίνητα μέχρι παράγκες!..

Ο αντιδήμαρχος Ν. Χαραλάμπης έχει «χρεωθεί» το λιμάνι, αλλά δεν κάνει τίποτα το θεαματικό, τουλάχιστον για να καθαριστεί!..

Οποιος έχει ο,τιδήποτε άχρηστο, το εγκαταλείπει εκεί και φεύγει!..

Ετσι, το θέαμα που εμφανίζεται είναι αποκαρδιωτικό, εν όψει δε της τουριστικής σεζόν δεν κολακεύει κανένα το σημερινό χάλι για το οποίο θα πρέπει ν' αναληφθεί κάποια πρωτοβουλία για να εξαλειφθεί...

Μια από τα ίδια

Μια από τα ίδια είναι και οι φετινές εκδηλώσεις για την επέτειο της 25ης Μαρτίου. Τίποτα το ιδιαίτερο.

Επειδή - για πρώτη φορά - στις εκδηλώσεις θα πάρει μέρος και ο Διαγόρας με την ευκαιρία της συμπλήρωσης 100 χρόνων από την ίδρυσή του, είναι μοναδική ευκαιρία να γίνει και κάτι το εντυπωσιακό κατά την παρέλαση.

Ο Διαγόρας μπορεί να «σώσει» την κατάσταση στις εκδηλώσεις για να μην περιοριστούμε και πάλι στα «κλασικά».

Προβολή της Ρόδου

Τη μεγάλη προβολή της στον τουρισμό η Ρόδος είχε κερδίσει με τις κινηματογραφικές ταινίες που γυρίστηκαν στο νησί, αμέσως μετά την απελευθέρωση και ιδιαίτερα με τα περίφημα «Κανόνια του Ναβαρόνε».

Ακολούθησαν και άλλες πολλές ταινίες, που συνέβαλαν σημαντικά για να γίνει γνωστή παγκοσμίως η Ρόδος.

Ομως, εδώ και μια εικοσαετία δεν γυρίστηκε καμιά ταινία. Βέβαια, δεν ενδιαφέρθηκαν και οι τοπικοί παράγοντες για να προσελκύσουν παραγωγούς!

Τώρα σχεδιάζεται να γυριστεί μια διεθνής παραγωγή. Ελπίζουμε ότι θα είναι η αρχή για ένα νέο ξεκίνημα.

Μπλακ άουτ στα μυαλά

Κινδυνεύουμε να γίνουμε διεθνώς ρεζίλι, το καλοκαίρι, καθώς είναι βέβαιο ότι θα υπάρχουν διακοπές στην ηλεκτροδότηση του νησιού μας, αφού το εργοστάσιο της ΔΕΗ στη Σορωνή, αντιμετωπίζει σοβαρά προβλήματα. Για να τοποθετηθεί ο νέος αεριοστρόβιλος, απαιτείται μελέτη περιβαλλοντικών επιπτώσεων και σχετική αδειοδότηση που είναι χρονοβόρα, αλλά δεν την πρόβλεψαν οι ειδήμονες.

Οι αρμόδιοι δεν το πρόβλεψαν γιατί προφανώς υπέστησαν μπλακ άουτ στα μυαλά.

Αυτά προκαλεί η συσκότιση!

Τα μέτρα για τους μαθητές

Περισσότερα μέτρα ζήτησε από τις αρμόδιες αρχές το υπουργείο Παιδείας για την ασφαλέστερη μετακίνηση των εκδρομέων μαθητών και την ποιοτικότερη διαμονή και ψυχαγωγία τους. Το αίτημα υποβάλλεται κάθε χρόνο τέτοια εποχή και οι σχετικές εγκύκλιοι φθάνουν και στην περιοχή μας. Και κάθε χρόνο συμβαίνουν τα ίδια. Οι μαθητές στοιβάζονται και σαρδελοποιούνται στα μπαρ, πληρώνουν το διπλάσιο αντίτιμο για ένα καφέ στο κέντρο της πόλης και βρίσκουν τους αρχαιολογικούς χώρους κλειστούς, γιατί οι αρμόδιες υπηρεσίες παίζουν το δικό του βιολί.

Πότε επιτέλους θα αλλάξει η κατάσταση που κάθε χρόνο γίνεται χειρότερη;

Και κυρίως πότε θα βάλουν μυαλό όσοι ασχολούνται με το μαθητικό τουρισμό;

Δεν βάζουν μυαλό

Είχαμε γράψει προχτές για τα κλαδιά που έκαιγαν στον κήπο της Σχολής Τουριστικής Σχολής και που είχε σαν αποτέλεσμα να γεμίσει καπνούς η περιοχή. Ομως, το ίδιο κάνουν και οι υπηρεσίες Πρασίνου του Δήμου Ρόδου. Ετσι, προχτές το μεσημέρι έκαιγαν τα χόρτα στην Τάφρο της Πύλης Ελευθερίας και - φυσικά - η περιοχή γέμισε καπνούς!..

Ερώτημα: Γιατί τα χόρτα που είναι για κάψιμο δεν μεταφέρονται κάπου μακριά, ώστε να μη γεμίζει η πόλη καπνούς;

Απλυτα λεωφορεία

Ενα σωρό προβλήματα έχει ο ΡΟΔΑ, αλλά αυτό δεν δικαιολογεί με τίποτα να παραμένουν βρόμικα και άπλυτα τα λεωφορεία του!..

Κάποιος θα πρέπει α φροντίζει για την καθαριότητά τους, γιατί η εμφάνιση των λεωφορείων σε πολλές περιπτώσεις είναι απαράδεκτη.

Και πού να δείτε και τις περισσότερες στάσεις των λεωφορείων..

Είναι να ντρέπεται κανείς!..

Ειδήσεις απο τα Παλιά

ΠΡΟΟΔΟΣ
18 Μαρτίου 1972

15 ΞΕΝΟΔΟΧΟΙ ΚΑΤΕΔΙΚΑΣΘΗΚΑΝ

ΕΝΟΧΟΙ καταστραγήσεως του νόμου, περί του ωραρίου εργασίας του υπ' αυτών απασχολουμένου προσωπικού εκηρύχθησαν χθες, υπό του Μονομελούς Πλημμελειοδικείου Ρόδου, και κατεδικάσθησαν σε πολυήμερες φυλακίσεις δεκαπέντε και πλέον ιδιοκτήτες και διευθυνταί ξενοδοχειακών μονάδων, οι οποίοι και εξηγόρασαν τις ποινές των.

ΟΙ ΠΑΡΑΒΑΣΕΙΣ είχαν διαπιστωθεί πέρυσι τον Ιούλιο, με αιφνιδιαστική επιθεώρηση των μονάδων από όργανα του ενταύθα Γραφείου Επιθεωρήσεως Εργασίας, κατόπιν σχετικών παραπόνων που διετύπωσαν διάφοροι ξενοδοχοϋπάλληλοι. Και απεδείχθη ότι

Νυκτοθυρωροί, σερβιτόροι, καθαρίστριες, καμαριέρες, κ.α. δούλευαν περισσότερο από το θωρο, χωρίς να παίρνουν υπερωρίες.

Οι Ξενοδοχοϋπάλληλοι οι οποίοι κατελήφθησαν να εργάζονται πέραν από το κανονικό ή και ενωρίτερα από την ώρα εργασίας των που ανεγράφετο στην κατάστασιν εργασίας του ξενοδοχείου, εξεταζόμενοι ενώπιον του Δικαστηρίου επεχείρησαν να ελαφρύνουν την θέση των εργοδοτών των ισχυρισθέντες ότι

Οικεία βουλήσει παρέμεναν στο ξενοδοχείο για να προλάβουν είτε για να καλύψουν την αργοπορία συναδέλφων των, ενώ οι πλύντριες, καθαρίστριες κ.α. ισχυρίσθησαν ότι έρχονται ενωρίτερα για να φεύγουν ενωρίτερα και ωρισμένες «μπαίνουν» στο ξενοδοχείο για να μην περιμένουν απ' έξω μέχρι την ώρα της εργασίας των.

Τελικά το δικαστήριο (εκτός μιας περιπτώσεως) έκρινε ενόχους όλους τους ξενοδόχους που κάθησαν χθες στο εδώλιο.

ΣΥΝΑΛΛΑΓΜΑ

	Αγορά	Πώληση
ΔΟΛΛΑΡΙΟ Η.ΠΑ	1,3385	1,308
ΛΙΡΑ ΑΓΓΛΙΑΣ	0,699	0,68305
ΚΟΡΩΝΑ ΔΑΝΙΑΣ	7,5074	7,3361
ΚΟΡΩΝΑ ΣΟΥΗΔΙΑΣ	9,1873	8,9777
ΓΙΕΝ ΙΑΠΩΝΙΑΣ	140,39	137,19
ΦΡΑΓΚΟ ΕΛΒΕΤΙΑΣ	1,5619	1,5263
ΚΟΡΩΝΑ ΝΟΡΒΗΓΙΑΣ	8,193	8,0061
ΛΙΡΑ ΚΥΠΡΟΥ	0,58807	0,57465
ΔΟΛ. ΚΑΝΑΔΑ	1,6155	1,5787
ΔΟΛ. ΑΥΣΤΡΑΛΙΑΣ	1,6936	1,655

ΠΡΟΟΔΟΣ
Ημερήσια Εφημερίδα της Ρόδου
ΙΔΙΟΚΤΗΣΙΑ - ΕΚΔΟΣΗ
Γ. ΔΙΑΜΑΝΤΙΔΗΣ
ΓΡΑΦΙΚΕΣ ΤΕΧΝΕΣ Α.Ε.
Ετος ιδρυσεως 1949
ΓΡΑΦΕΙΑ ΣΥΝΤΑΞΗΣ - ΔΙΑΦΗΜΙΣΕΙΣ Μάρκου Μαλλιαράκη 3 (ΚΟΒΑ)
Τηλ.: Σύνταξης: 22410 27356-34101, FAX: 22410 20643
Τηλ. Λογιστηρίου: 22410 35322, FAX: 22410 35322
e-mail: info@proodos.net & proodro@otenet.gr

Η ΕΠΟΧΗ ΤΩΝ ΧΑΜΕΝΩΝ ΧΡΟΝΩΝ

Η εποχή προδιαθέτει σε ανανέωση σε κάθε τι. Οι γυναίκες που προσέχουν τον εαυτό τους θέλουν να φροντίσουν παραπάνω την ομορφιά τους και να παρατείνουν τη νεότητα, εξαλείφοντας όσο μπορούν τα σημάδια του χρόνου. Σε πολλές γυναίκες η χειμωνιά κάνει τραχύ το δέρμα. Οταν ανοίγει ο καιρός μαλακώνει και η υφή του δέρματος και τότε εκτός από την ενυδατική της ημέρας έχουν και διάθεση για παραπάνω περιποίηση. Στο σπίτι, στο ψυγείο και στα καλάθια της μαναβικής υπάρχουν φρούτα και λαχανικά που βοηθούν στην ομορφιά. Βέβαια τρώγοντας αυτά κανείς μικροί και μεγάλοι βοηθούν την υγεία τους αλλά και η υγεία φαίνεται και στο δέρμα. Οι γυναίκες αγοράζουν καλλυντικά συχνά από φυτικά προϊόντα αλλά και τα άλλα καλλυντικά συχνά περιέχουν στοιχεία από ό,τι δίνει η φύση. Ετσι οι μάσκες με φρούτα ή λαχανικά όπως μήλο για λιπαρά δέρμα, αγγούρι για τα αφυδατωμένα και για ξεκούραση στα μάτια, καρότο για πρόληψη των ρυτίδων κ.α. πολτοποιημένα και αφημένα για λίγη ώρα στο πρόσωπο και μετά καλό ξέβγαλμα με νερό, βοηθούν την ομορφιά. Η κάθε γυναίκα ακόμα και να μη γνωρίζει ποιό είναι κατάλληλο για τον τύπο της μπορεί να δοκιμάζει κάθε μέρα από κάτι ή συνδυασμούς και όποιο έχει ικανοποιητικότερο αποτέλεσμα αυτό να χρησιμοποιεί ως σπιτική μάσκα συχνότερα.

Μιχα

Δρομολόγια Πλοίων

08.30 ΔΩΔΕΚΑΝΗΣΟΣ ΕΞΠΡΕΣ προς Πάτμο
Προς Πειραιά: 04.30 ΙΕΡΑΠΕΤΡΑ
14.00 ΜΑΡΙΝΑ
18.00 BLUE STAR II

Αεροπορικά Δρομολόγια

ΟΛΥΜΠΙΑΚΗ ΑΕΡΟΠΟΡΙΑ

Από Ρόδο-**Αθήνα**: Καθημερινά 07.10, 13.40
Πέμπτη 20.10, 22.45
Καθημερινά πλην Πέμπτης 19.40, 22.25
Καθημερινά πλην Κυριακής 10.40
Από Ρόδο-**Θεσσαλονίκη**: Δευτέρα - Τετάρτη 09.45
Πέμπτη 10.45
Σάββατο 15.15
Δευτ.-Τετ.-Παρ.-Κυρ. 16.10
Από Ρόδο-**Ηράκλειο**: Δευτέρα - Παρασκευή-Κυριακή 17.45
Τρίτη - Πέμπτη 18.30
Τετάρτη - Σάββατο 19.20
Από Ρόδο-**Κάρπαθο**: Δευτ.-Πεμ.-Παρ.-Σάβ. 07.00, 10.40
Τετάρτη - Κυριακή 10.40, 14.20
Από Ρόδο -**Κάσο**: Δευτ.-Πεμ.-Παρ.-Σάβ. 07.00
Τετάρτη - Κυριακή 10.40
Από Ρόδο-**Καστελλόριζο**: Δευτ.-Τετ.-Παρ.-Σάβ. -Κυρ. 07.10
Από Ρόδο-**Χίο**: Τρίτη 10.40 Πέμπτη 10.45
Από Ρόδο-**Μυτιλήνη**: Δευτέρα-Τετάρτη 09.45
Τρίτη 10.40,
Πέμπτη 10.45
Σάββατο 15.15
Από Ρόδο-**Σάμος**: Τρίτη 10.40
Σάββατο 15.15
Από Ρόδο-**Λήμνος**: Δευτέρα-Τετάρτη 09.45 Τρίτη 10.40,
Πέμπτη 10.45 Σάββατο 15.15

AEGEAN AIRLINES & CRONUS

Από Ρόδο-**Αθήνα**: Καθημερινά 14.15, 16.30, 19.50, 22.40
Από Ρόδο-**Ηράκλειο**: Καθημερινά πτήση 763 - 14.30
Από Ρόδο-**Θεσσαλονίκη**: Καθημερινά 10.20

ΚΙΝΗΜΑΤΟΓΡΑΦΟΙ

ΠΑΛΛΑΣ 5 CINEMAS CENTER
18/3/2005 - 24/3/2005
για κρατήσεις 22410 24475 / 70670
www.cinemapallas.gr

RING 2
ΣΕ 1η ΠΑΓΚΟΣΜΙΑ ΠΡΟΒΟΛΗ!
Ο ΚΥΚΛΟΣ ΤΟΥ ΤΡΟΜΟΥ ΤΩΡΑ ΚΛΕΙΝΕΙ!!!
Αίθουσα 5 ώρες έναρξης // • 17:50 • 20:20 • 22:40

SAW
ΑΠΟ ΠΕΜΠΤΗ 24 ΜΑΡΤΙΟΥ
Η ΑΠΟΛΥΤΗ ΑΠΕΙΚΟΝΙΣΗ ΤΟΥ ΤΡΟΜΟΥ
ώρες έναρξης // • 17:50 • 20:15 • 22:35

FINDING NEVERLAND
Αίθουσα ΜΑΚ ARTISTIC FILM 3 • 17:40 • 20:10 • 22:40

CONSTANTINE
ΤΟ ΘΡΙΛΕΡ ΠΟΥ ΠΕΡΙΜΕΝΑΤΕ ΟΛΟΙ !!!
Αίθουσα expert 2 ώρες έναρξης // • 17:40 • 20:10 • 22:40

DELIVERY
Η τελευταία ταινία του Νίκου Παναγιωτόπουλου
ΣΥΜΜΕΤΟΧΗ ΣΤΑ ΦΕΣΤΙΒΑΛ ΒΕΝΕΤΙΑΣ ΚΑΙ ΜΟΝΤΡΕΑΛ
Αίθουσα SFERA 1 ώρες έναρξης // • 17:40 • 20:00 • 22:20

Meet the Fockers
Αίθουσα 4 έναρξη // • 20:10 • 22:40

Shark Tale
ΥΠΟΨΗΦΙΑ ΓΙΑ ΟΣΚΑΡ ΚΑΛΥΤΕΡΗΣ ΤΑΙΝΙΑΣ ΚΙΝΟΥΜΕΝΩΝ ΣΧΕΔΙΩΝ
Αίθουσα 4 ώρες έναρξης // • 17:50

X5097-31/3

METROPOL
MULTICINEMA ODEON
ΕΒΔΟΜΑΔΙΑΙΟ ΠΡΟΓΡΑΜΜΑ
weekly program
18/03/05 - 24/03/05
www.rodosvitrina.gr/metropol.htm

ΠΟΙΟΣ ΕΙΝΑΙ ΤΟ ΑΦΕΝΤΙΚΟ IN GOOD COMPANY
Η ΑΠΟΛΥΤΗ ΚΑΥΣΤΙΚΗ ΚΩΜΩΔΙΑ ΤΟΥ ΦΕΤΙΝΟΥ ΧΕΙΜΩΝΑ,
δημιουργία των αδελφών Γουέλτς, της ομάδας που μας ξαναέδωσε με την ταινία " Για Ένα Αγόρι ".
Πρωταγωνιστούν : Κέβιν Κουίν, Σαράχ Γκίγκινον
Υφος Γιορίς
ΑΙΘΟΥΣΑ 1
ΩΡΕΣ ΕΝΑΡΞΗΣ / SHOW TIMES
17:30, 20:00, 22:30

ΤΟ ΜΥΣΤΙΚΟ ΤΗΣ VERA DRAKE
Ενα κοινωνικό ΑΡΙΣΤΟΥΡΓΗΜΑ του ΜΑΙΚ Λι.
(Νικητού και Ψήφου)
ΣΥΓΓΕΝΕΙΑ ΠΕΡΙΠΛΕΚΟΜΕΝΗ.
Πρωταγωνιστούν : Ιμέλντα Στάντον, Φιλ. Μπέϊλεϋ, Πίτερ Γουίτ
ΑΙΘΟΥΣΑ 2
ΩΡΕΣ ΕΝΑΡΞΗΣ / SHOW TIMES
17:15, 19:45, 22:20
ΠΕΜΠΤΗ 24/03 Η ΤΑΙΝΙΑ ΘΑ ΠΡΟΒΑΛΕΤΕΙ 20.00, 22.10

ΤΟ ΚΡΥΦΤΟ
HIDE AND SEEK
Ενα ΑΠΡΟΒΛΕΠΤΟ ΨΥΧΟΛΟΓΙΚΟ ΘΡΙΛΕΡ με τον ΡΟΜΠΕΡΤ ΝΤΕ ΝΙΡΟ.
ΚΡΥΨΟΥ... ΑΝ ΜΠΟΡΕΙΣ
ΑΙΘΟΥΣΑ 3
ΩΡΕΣ ΕΝΑΡΞΗΣ / SHOW TIMES
20:30, 22:40

ΑΓΓΙΖΟΝΤΑΣ ΤΟ ΚΕΝΟ
TOUCHING THE VOID
Μία δυνατή περιπέτεια βασισμένη σε αληθινή ιστορία!!!
ΑΙΘΟΥΣΑ 3
ΩΡΑ ΕΝΑΡΞΗΣ / SHOW TIME
18:15

ΠΕΜΠΤΗ 24 / 03
RACING STRIPES
Από το εργαστήρι των ειδικών εφέ που δημιούργησαν το γουρουνάκι " Μπέιμπ " και τον " Πίτερ Πέν " έρχεται ο Στράϊπς, ένα ζμπρά ΠΟΛΑΡΙ που μεγάλωσε σε μία φάρμα πιστεύοντας ότι είναι άλογο κούρσας. Υπάρχει όμως ένα πρόβλημα : Ο Στράϊπς είναι ...ζέβρα!
ΩΡΕΣ ΕΝΑΡΞΗΣ /SHOW TIMES :15:45, 17:45

ΠΑΡΑΣΚΕΥΗ 25 / 03
Ο ΜΕΤΡ ΤΟΥ ΖΕΥΓΑΡΩΜΑΤΟΣ
HITCH
Μία απολαυστική κωμωδία με τον ΓΟΥΙΛ ΣΜΙΘ.
Τι είναι αυτό που θέλουν οι γυναίκες για να βγούν ραντεβού με έναν άνδρα?

Η ΠΤΗΣΗ ΤΟΥ ΦΟΙΝΙΚΑ
Μακριά από τον πολιτισμό... Δέκα επιζήσαντες... Μια ελπίδα σωτηρίας... Μια εκρηκτική περιπέτεια δράσης!!!

INFORMATION - RESERVATIONS ΠΛΗΡΟΦΟΡΙΕΣ - ΚΡΑΤΗΣΕΙΣ
22410 28400

X5100-31/3

ΦΑΡΜΑΚΕΙΑ
ΔΙΗΜΕΡΕΥΕΙ: ΛΑΡΔΟΠΟΥΛΟΣ ΠΕΤΡ. Αποστ. Παύλου 20 Τηλ. 63036
ΔΙΑΝΥΚΤΕΡΕΥΕΙ: ΓΡΕΒΕΝΙΩΤΟΥ ΒΑΣΙΛΙΚΗ Ηρώων Πολυτεχνείου 21 Τηλ. 70300

ΥΓΡΑ ΚΑΥΣΙΜΑ
ΔΙΑΝΥΚΤΕΡΕΥΟΥΝ
• ΤΖΩΡΤΖΗΣ Δ. Πρατ. ΒΡ - Αγ. Φραγκίσκος
• ΚΑΥΣΙΜΑ ΡΟΔΟΥ ΕΠΕ Πρατ. SHELL-Λ. Καλλιθέας

ΡΑΔΙΟ ΤΑΧΙ
ΤΗΛ: 22410 22410 / 64712 / 64790

ΦΙΝΕΜΑ

ΙΑΤΡΙΚΟΣ & ΝΟΣΟΚΟΜΕΙΑΚΟΣ ΕΞΟΠΛΙΣΜΟΣ
17 ΧΡΟΝΙΑ ΕΜΠΕΙΡΙΑΣ από το 1988
ΕΙΜΑΣΤΕ ΟΙ ΜΕΓΑΛΥΤΕΡΟΙ ΠΡΟΜΗΘΕΥΤΕΣ ΙΑΤΡΙΚΟΥ - ΟΡΘΟΠΕΔΙΚΟΥ ΚΑΙ ΝΟΣΟΚΟΜΕΙΑΚΟΥ ΥΛΙΚΟΥ ΣΤΗ ΔΩΔΕΚΑΝΗΣΟ
ΕΜΠΙΣΤΕΥΘΕΙΤΕ ΜΑΣ!!!
ΛΕΜΕΣΣΟΥ 2 ΡΟΔΟΣ ΤΗΛ. 22410 32238 - FAX 22410 28484



X.64-31/3

ΑΝΑΠΗΡΙΚΑ ΚΑΡΟΤΣΙΑ - ΒΑΔΙΣΤΙΚΑ - ΟΡΘΟΠΕΔΙΚΑ ΕΙΔΗ - ΜΠΛΟΥΖΕΣ ΙΑΤΡΙΚΕΣ - ΚΑΛΤΣΕΣ ΦΛΕΒΙΤΙΔΑΣ - ΠΕΛΜΑΤΑ - ΟΡΘΟΠΕΔΙΚΑ ΜΑΞΙΛΑΡΙΑ - ΚΡΕΒΑΤΙΑ ΝΟΣΟΚΟΜΕΙΑΚΑ - ΙΑΤΡΙΚΟΣ ΕΞΟΠΛΙΣΜΟΣ ΚΑΙ ΑΝΑΛΩΣΙΜΑ - ΟΡΓΑΝΑ ΧΗΜΕΙΟΥ ΚΑΙ ΚΑΘΕ ΑΛΛΟ ΕΙΔΟΣ ΓΙΑ ΚΑΤ' ΟΙΚΟ ΝΟΣΗΛΕΙΑ

Zorpidis L.A.N.E.

ΤΟΥΡΙΣΤΙΚΟΣ ΟΡΓΑΝΙΣΜΟΣ
Εκδρομο... ξεφαντώματα!



ΑΠΟΚΡΙΕΣ και 25η Μαρτίου

ΑΕΡΟΠΟΡΙΚΕΣ
4 Παρίσι 5 ημ.
5 Παρίσι-Disney 5ημ.
6 Πράγα 4 ημ.
7 Βερολίνο 4 ημ.
8 Ρώμη 4 ημ.
9 Λονδίνο 4 ημ.
10 Αμστερνταμ 4 ημ.
11 Κωνσταντινούπολη 4 ημ.
12 Βουδαπέστη 4 ημ.
13 Βιέννη 4 ημ.

ΟΔΙΚΕΣ
14 Ιταλικό Πανόραμα 7 ημ.
15 Ιταλική Σερενάτα 6 ημ.
16 Βόρ. Ιταλία-Κυανή Ακτή 7 ημ
17 Γύρος Βουλγαρίας 7 ημ.
18 Βιέννη-Βουδαπέστη 8 ημ.
19 Βουδαπέστη 7 ημ.
20 Κωνσταντινούπολη 7 ημ.
21 Οχρίδα 4 ημ.
22 Σόφια-Φιλ/πολη 4 ημ.
23 Σαντάνοκι 4 ημ.

X.5118-24/3

ΙΕΡΑΠΕΤΡΑ-ΚΟΡΝΑΡΟΣ
ΑΝΑΧΩΡΗΣΕΙΣ ΓΙΑ ΚΑΣΤΕΛΛΟΡΙΖΟ
ΧΑΛΚΗ-ΚΑΡΠΑΘΟ-ΚΑΣΟ-ΚΡΗΤΗ-
ΣΑΝΤΟΡΙΝΗ-ΜΗΛΟ-ΠΕΙΡΑΙΑ



ΑΛΕΞ. ΔΙΑΚΟΥ 38-ΡΟΔΟΣ
Τηλ.: (22410)20625, 30054, 33603, 33607 • fax (22410)26745
E-MAIL: STEFANAKIS@ZORPIDIS.COM

ΣΕ ΜΙΑ ΩΡΑ ΕΜΦΑΝΙΣΗ ΦΙΛΜ
Kodak Fotos
Kodak Picture Maker
1 hour photo
Lappas FOTO Express



Ηρώων Πολυτεχνείου 3
Τηλ. 22410 30243
FAX 22410 73640
Kodak EXPRESS

Με τη συμπλήρωση 69 χρόνων από το θάνατο του Εθνάρχη

Ο ΕΛΕΥΘΕΡΙΟΣ ΒΕΝΙΖΕΛΟΣ ΚΑΙ ΤΟ ΔΩΔΕΚΑΝΗΣΙΑΚΟ ΖΗΤΗΜΑ

Γράφει ο **ΚΥΡΙΑΚΟΣ Ι. ΦΙΝΑΣ**

Συμπληρώθηκαν 69 χρόνια από το θάνατο του Εθνάρχη Ελευθερίου Βενιζέλου. Στις 18 Μαρτίου 1936, άφηνε την τελευταία του πνοή αυτοεξόριστος στο Παρίσι. Για τη ζωή και το έργο του μεγάλου αυτού πολιτικού άνδρα, έχουν γραφεί αρκετά από εχθρούς και φίλους. Στο παρόν δικό μας σημείωμα θα περιοριστούμε στη συμβολή του επίλυσης του δωδεκανησιακού ζητήματος, ένα από τα απολυτρωτικά θέματα του 20ού αιώνα.

1. Πότε δημιουργήθηκε το δωδεκανησιακό ζήτημα

Τόσο κατά την περίοδο των Ιπποτών, 1309-1522, όσο και των Τούρκων, 1522-1912, δεν υπήρχε δωδεκανησιακό ζήτημα, με τη διάσταση, τουλάχιστον, που του είχαν δώσει οι Ιταλοί, 1912-1945. Επί τουρκοκρατίας, μάλιστα, η οποία διήρκεσε 390 ολόκληρα χρόνια, το δωδεκανησιακό ζήτημα, από πλευράς των Τούρκων, ήταν ενταγμένο στο γενικότερο πλαίσιο του υπόδουλου Ελληνισμού. Αλλωστε, τα τουρκοκρατούμενα τότε ελληνικά νησιά δεν ήταν μόνο τα Δωδεκάνησα, αλλά το σύνολο του Αιγαιοπελαγίτικου, σχεδόν, συγκροτήματος, 24 τον αριθμό. Ως εκ τούτου, το δωδεκανησιακό ζήτημα το δημιούργησαν οι Ιταλοί. Και κατά τη διάρκεια της κατοχής τους, από το 1912 και μετέπειτα, πέρασε από πολλές φάσεις. Γενικά, μπορούμε να τις χωρίσουμε σε δύο. Την πρώτη, από το 1912 μέχρι το 1920 και τη δεύτερη από το 1921 μέχρι το 1947.

2. Οι Ιταλοί στα Δωδεκάνησα

Το Σεπτέμβριο του 1911, η Ιταλία κήρυξε πόλεμο κατά της Τουρκίας, με αφορμή τις οθωμανικές επαρχίες στην Τριπολίτιδα και Κυρηναϊκή, και το Μάιο του 1912 κατέβαλε τη Δωδεκάνησο, ύστερα από άδεια της Αγγλίας, Γαλλίας και Ρωσίας, υπό τύπον προσωρινότητας, με το αιτιολογικό να εκβιάσει, δήθεν την Τουρκία σε υποχωρήσεις, ως προς τις προαναφερθείσες δύο περιοχές στην Αφρική. Αντίθετα, ήταν μία επεκτατική πολιτική της Ιταλίας, την οποία συνέχισε εντονότερα και απροκάλυπτα ο Μουσολίνι μετά το 1922, κατακτώντας στη δεκαετία του 1930 την Αιθιοπία και Αλβανία, το 1935 και το 1939 αντίστοιχα.

3. Η πολιτική της Ελλάδας έναντι του δωδεκανησιακού

Στην Ελλάδα, τη δεκαετία του 1910, ο Ελευθέριος Βενιζέλος, ως υπεύθυνος Κυβερνήτης και κατευθυντήριος νους και «αρχιτέκτονας» της τότε εξωτερικής πολιτικής της χώρας, στο πλευρό της Αντάντ, άφησε την προσωπική του σφραγίδα και έδωσε καινούργια ελπιδοφόρα διάσταση, εκτός των άλλων, και στα απολυτρωτικά θέματα, ένα από τα οποία ήταν και το δωδεκανησιακό ζήτημα, ως προαναφέρθηκε. Μετά, δε, τους νικηφόρους βαλκανικούς πολέμους, ο Βενιζέλος διακατεχόταν από την πεποίθηση, ότι τα Δωδεκάνησα θα περιέρχονταν στην Ελλάδα και διαμηνούσε στον Πρεσβευτή μας στο Λουδίνο Ρωμανό: **«Μην πιέζετε περισσότερο. Δεν έχομεν, πλέον, ανάγκη να χτιανεύωμεν. Ολα τα νησιά θα τα πάρουμε με το σπαθί μας».**

4. Εξελίξεις στο δωδεκανησιακό κατά το 1912-1920

Α) Ως πρώτη άμεση ενέργεια, στα ύπουλα σχέδια των Ιταλών, ήταν να οργανωθεί και να πραγματοποιηθεί με κάθε μυστικότητα στις 4 Ιουνίου 1912 στο ιερό νησί του Ιωάννου του Θεολόγου, στην Πάτμο, Πανδωδεκανησιακό Συνέδριο, τις εργασίες του οποίου παρακολούθησε και ο Θεμιστοκλής Σοφούλης από την ηγεμονία της Σάμου και κατά τρόπον μυστικό και ο Ιωνας Δραγούμης, εκ μέρους του ελληνικού υπουργείου Εξωτερικών. Πρέπει, ωστόσο, να υπογραμμιστεί ότι το παραπάνω Συνέδριο έγινε με την προτροπή της ελληνικής κυβέρνησης, της οποίας πρωθυπουργός ήταν ο Ελευθέριος Βενιζέλος. Η ιταλική διοίκηση διέλυσε διά της βίας το Συνέδριο και δεν δέχθηκε το ενωτικό ψήφισμα που οι αντιπρόσωποι της Δωδεκανήσου εξέδωσαν.

Β) Μετά το Συνέδριο της Πάτμου απεστάλησαν ψηφίσματα διαμαρτυρίας για τη συνεχιζόμενη ιταλική κατοχή. Παρά ταύτα, η Ιταλία τον Απρίλιο του 1915, με καιροσκοπική πολιτική πλευρίζει τους Συμμάχους της Αντάντ και συμμετέχει στον Πρώτο Παγκόσμιο Πόλεμο, ενώ προηγούμενα βρισκόταν με το μέρος των Γερμανών και σε αντάλλαγμα επιτυγχάνει να της αναγνωριστούν και κυριαρχικά δικαιώματα επί της Δωδεκανήσου.

Γ) Με τη λήξη του πρώτου Παγκόσμιου Πολέμου και με αφορμή τη διακήρυξη των νικητών για το δόγμα της αυτοδιάθεσης των λαών, οργανώθηκε και εκδηλώθηκε σε ολόκληρη τη Δωδεκάνησο ταυτόχρονα συλλαλητήριο το Πάσχα του 1919. Ο Ελευθέριος Βενιζέλος αξιοποίησε σε διπλωματικό πεδίο την εκδήλωση αυτή του δωδεκανησιακού λαού.

Δ) Στις 29 Ιουλίου 1919 υπογράφεται η Συνθήκη Tittoni - Βενιζέλου, σύμφωνα με την οποία η Ιταλία παραχωρούσε στην Ελλάδα αμέσως την κυριαρχία της Δωδεκανήσου, εκτός της Ρόδου, η οποία θα παραδιδόταν μετά πενταετία με Δημοψήφισμα.

Ε) Ενα χρόνο αργότερα, στις 22 Ιουλίου 1920, καταγγέλλεται από την Ιταλία η παραπάνω Συνθήκη. Τον Αύγουστο, όμως, του ιδίου έτους υπογράφεται η Συνθήκη των Σεβρών, όπου σχεδόν επικυρώνεται η προηγούμενη, με τη διαφορά, ότι το Δημοψήφισμα για τη Ρόδο θα διενεργόταν μετά 15 χρόνια.

5. Το δωδεκανησιακό κατά την περίοδο 1921-1947

Α) Στις εκλογές του Νοεμβρίου του 1920 καταψηφίζεται και χάνει την εξουσία το Ελευθέριος Βενιζέλος. Μια ιστορικής σημασίας μεταβολή, η οποία σημάδεψε την πορεία του Εθνους, με επιπτώσεις κα στο δωδεκανησιακό ζήτημα. Επακολουθεί η Μικρασιατική Καταστροφή του Αυγούστου 1922.

Β) Στις 26 Σεπτεμβρίου 1922, η Ιταλία προβαίνει στη δήλωση, ότι δεν θεωρεί πια ισχύουσα τη Συνθήκη των Σεβρών.

Γ) Στις 24 Ιουλίου 1923 υπογράφεται η Συνθήκη της Λωζάνης, μεταξύ Ελλάδας και Τουρκίας, με την οποία η Τουρκία παραχώρησε στην Ιταλία τα δικαιώματά της επί της Δωδεκανήσου και «μονιμοποιόταν» στα Δωδεκάνησα η ιταλική κατοχή που άρχισε από το 1912. Ωστόσο, ο Βενιζέλος κατόρθωσε, ως εκπρόσωπος της Επανάστασης του 1912 και συμπεριλήφθηκε στη Συνθήκη νομικής φύσεως επιφύλαξη της Ελλάδας για τις υποχρεώσεις που είχε αναλάβει η Ιταλία με τη Συνθήκη των Σεβρών.

Δ) Μετά τη Συνθήκη της Λωζάνης και μέχρι το 1940 καμία θετική εξέλιξη υπήρχε για το δωδεκανησιακό ζήτημα. Απεναντίας, η Ιταλία όλο και περισσότερο στερέωνε την κατοχή της. Μόνο ορισμένες Δωδεκανησιακές Οργανώσεις στην Ελλάδα και το εξωτερικό προέβαιναν, κατά διαστήματα σε διαμαρτυρίες. Εν τω μεταξύ, το Μάρτιο του 1936 απέθανε αυτοεξόριστος στο Παρίσι ο Ελευθέριος Βενιζέλος, ο οποίος τόσο δραστήρια είχε πρωταγωνιστήσει επί 15ετία περίπου για την επίλυση του δωδεκανησιακού.

6. Οριστική επίλυση

Κατά τη διάρκεια του Δεύτερου Παγκόσμιου Πολέμου οι Σύμμαχοι, ιδιαίτερα οι Αγγλοι, διαβεβαίωναν τις κατά καιρόν ελληνικές κυβερνήσεις, που έδρευαν στο εξωτερικό, ότι τα Δωδεκάνησα μετά τον πόλεμο θα περιέρχονταν στην Ελλάδα. Ετσι:

Α) Στις 9 Μαΐου εγκαθίσταται στη Ρόδο η Αγγλική Στρατιωτική Διοίκηση Δωδεκανήσου.

Β) Στις 15 Μαΐου έρχεται επίσημα στα Δωδεκάνησα ο Αντιβασιλέας και Αρχιεπίσκοπος Αθηνών και Πάσης Ελλάδος Δαμασκηνός και κηρύσσει τον «αρραβώνα» της Ενσωμάτωσης των Δωδεκανήσων μετά της Μητρός Ελλάδος.

Γ) Στις 2 Φεβρουαρίου 1947 υπογράφεται Συνθήκη Ειρήνης Ιταλίας και Συμμάχων και τα Δωδεκάνησα εκχωρούνται στην Ελλάδα.

Δ) Στις 31 Μαρτίου 1947 εγκαθίσταται στη Ρόδο η Ελληνική Στρατιωτική Διοίκηση υπό το Ναύαρχο Περικλή Ιωαννίδη.

Ε) Στις 22 Οκτωβρίου 1947 επικυρώνεται η Συνθήκη Ελλάδας - Ιταλίας και στις 28 του ίδιου μήνα γίνεται η προσάρτηση και η Δωδεκάνησος αποτελεί, πλέον, ελληνικό έδαφος.

Στ) Στην Εφημερίδα της Κυβέρνησης 7/9/1/1948 δημοσιεύεται ο Νόμος 518/1948 «περί προσαρτήσεως της Δωδεκανήσου εις την Ελλάδα».

Ζ) Στις 7 Μαρτίου 1948, με την παρουσία του επίσημου Ελληνικού Κράτους επισφραγίζεται σε επίσημη τελετή η Ενσωμάτωση της Δωδεκανήσου. Ηταν η ημέρα της δικαίωσης των αγώνων και της ανταμοιβής του δωδεκανησιακού λαού. Ελληξε, δε, τυπικά και ουσιαστικά το Δωδεκανησιακό Ζήτημα, ύστερα από 638 χρόνων δουλείας.

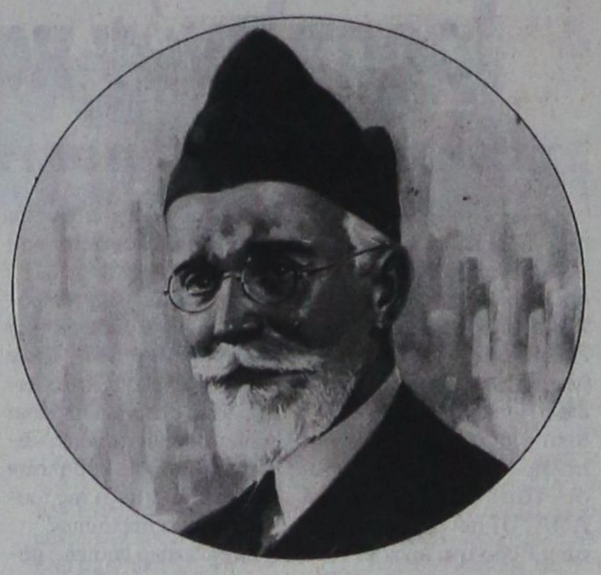

«... Διεκδικούμε τα Δωδεκάνησα, όχι σαν κατάκτηση, αλλά σαν εθνική κληρονομιά. Οι τίτλοι μας είναι προγενέστεροι και ανώτεροι από τον πόλεμο· μας δόθηκαν από την αρχή των εθνοτήτων, γιατί πουθενά δεν θα βρει κανείς ένα πληθυσμό πιο ομογενή, καθαρής καταγωγής, και με τα πιο δυνατά εθνικά ιδεώδη, παρά μόνο στο Αρχιπέλαγος».

Ελευθέριος Βενιζέλος
Ιανουάριος 1913

ΜΕΛΙΣΣΟΚΟΜΙΚΗ ΔΩΔΕΚΑΝΗΣΟΥ

ΠΛΟΥΣΙΑ ΕΚΘΕΣΗ
ΜΕΛΙΣΣΟΚΟΜΙΚΟΥ ΕΞΟΠΛΙΣΜΟΥ
ΣΤΙΣ ΧΑΜΗΛΟΤΕΡΕΣ ΤΙΜΕΣ !

- ΧΥΤΕΣ ΚΗΡΗΘΡΕΣ ΑΠΟ ΦΥΣΙΚΟ ΚΕΡΙ ΜΕΛΙΣΣΑΣ ΔΙΚΗΣ ΜΑΣ ΠΑΡΑΓΩΓΗΣ
- ΜΕΛΙΤΟΕΞΑΓΩΓΕΙΣ - ΚΥΨΕΛΕΣ
- ΜΕΛΙΣΣΟΤΡΟΦΕΣ - ΕΡΓΑΛΕΙΑ
- ΣΤΟΛΕΣ - ΕΚΑΤΟΝΤΑΔΕΣ ΑΛΛΑ ΕΙΔΗ

ΟΛΑ ΕΤΟΙΜΟΠΑΡΑΔΟΤΑ - ΑΠΟΣΤΟΛΕΣ ΣΕ ΟΛΑ ΤΑ ΝΗΣΙΑ ΜΑΣ
- ΚΛΕΙΣΙΜΟ ΛΟΓΑΡΙΑΣΜΟΥ & ΜΕ ΤΗΝ ΠΑΡΑΔΟΣΗ ΤΟΥ ΜΕΛΙΟΥ ΣΑΣ.

ΜΕΛΙΣΣΟΥΡΓΟΣ ΝΙΚ. & ΣΙΑ Ο.Ε.
5ο χλμ. Τσαΐρι-Αεροδρομίου, Ηαστίδα, 85101 Ρόδος
Τηλ :22410 48200 FAX : 22410 48205

X.65-20/3

- ☑ Το Κολλέγιο Ρόδου πιστεύει ότι βασικός μοχλός κάθε εξέλιξης είναι ο άνθρωπος και στην περίπτωση του Σχολείου ο Εκπαιδευτικός.
- ☑ Το Κολλέγιο Ρόδου επιλέγει υπεύθυνα και προσεκτικά τους συνεργάτες του και οργανώνει ένα σύστημα εισαγωγικής και ενδοϋπηρεσιακής επιμόρφωσης.
- ☑ Το Κολλέγιο Ρόδου επενδύει στους Εκπαιδευτικούς προσφέροντας ιδανικό εργασιακό περιβάλλον και τις καλύτερες αμοιβές στην Ελληνική αγορά.

Το Κολλέγιο Ρόδου καλεί τους

ΒΡΕΦΟΝΗΠΙΟΚΟΜΟΥΣ - ΝΗΠΙΑΓΩΓΟΥΣ - ΔΑΣΚΑΛΟΥΣ - ΚΑΘΗΓΗΤΕΣ

που ενδιαφέρονται να αποτελέσουν μέρος της Εκπαιδευτικής Πολιτικής και Φιλοσοφίας του, να καταθέσουν το Βιογραφικό τους Σημείωμα και να συμπληρώσουν τη σχετική Αίτηση στα γραφεία του, μέχρι και την 8/4/2005.

Επίσης, παρακαλούνται όσοι έχουν ήδη καταθέσει βιογραφικό σημείωμα και αίτηση να επιβεβαιώσουν εκ νέου το ενδιαφέρον τους.

X.5134-31/3

ΚΟΛΛΕΓΙΟ ΡΟΔΟΥ
ΜΕ ΤΗΝ ΤΕΧΝΟΓΝΩΣΙΑ ΤΩΝ ΕΚΠΑΙΔΕΥΤΗΡΙΩΝ ΓΕΙΤΟΝΑ
10ο χλμ Ρόδου - Λίνδου, Ρόδος - Τηλ.: 22410 87747 - E mail : info@rodos-college.gr

ΠΛΥΝΤΗΡΙΟ ΧΑΛΙΩΝ
Cleaning Pro



πλένουμε & φυλάμε:
• ΧΑΛΙΑ - ΜΟΚΕΤΕΣ - ΦΛΟΚΑΤΕΣ
• ΠΑΠΛΩΜΑΤΑ - ΚΟΥΒΕΡΤΕΣ

☎ 22410.60585
email: irinika@tee.gr
ΙΔΙΟΚΤΗΤΕΣ ΕΙΔΙΚΕΣ ΕΓΚΑΤΑΣΤΑΣΕΙΣ:
ΝΙΚΗΦ. ΒΡΕΤΤΑΚΟΥ - ΑΣΓΟΥΡΟΥ

10814-22/2/2006

Kariba Travel

ΠΡΑΚΤΟΡΕΙΟ ΓΕΝΙΚΟΥ ΤΟΥΡΙΣΜΟΥ

ΜΕ ΣΥΝΕΠΕΙΑ, ΕΥΘΥΝΗ & ΚΑΤΑΝΟΗΣΗ ΠΡΟΣΦΕΡΟΥΜΕ Ο,ΤΙ ΚΑΛΥΤΕΡΟ - ΦΘΗΝΟΤΕΡΟ ΣΤΗΝ ΑΓΟΡΑ ΜΑΣ

1) OLYMPIC HOTEL lux
Μακρυγιάννη
Μονόκλινο 76€
Δίκλινο 86€
Τρίκλινο 110€

2) OLYMPIC PALACE HOTEL Α' κατηγορίας
Σύνταγμα
Μονόκλινο 58€
Δίκλινο 70€
Τρίκλινο 90€

3) PRESIDENT HOTEL Α' κατηγορίας
Λεωφ. Κηφησίας
Μονόκλινο 60€
Δίκλινο 70€
Τρίκλινο 92€

4) ASTOR HOTEL Α' κατηγορίας
Σύνταγμα
Μονόκλινο 56€
Δίκλινο 68€
Τρίκλινο 82€

5) POLIS GRAND HOTEL Α' κατηγορίας
Πατησίων 19 & Βεραντζέρου 10
Μονόκλινο 63€
Δίκλινο 72€
Τρίκλινο 97€

6) ARETHOUSA HOTEL Β' κατ. SUPERIOR
Σύνταγμα
Μονόκλινο 45€
Δίκλινο 60€
Τρίκλινο 78€

7) HELLINIS HOTEL Β' κατηγορίας
ΩΝΑΣΕΙΟ - Λεωφ. Συγγρού
Μονόκλινο 48€
Δίκλινο 58€
Τρίκλινο 70€

8) DORIAN HOTEL Β' κατηγορίας
Ομόνοια
Μονόκλινο 52€
Δίκλινο 58€
Τρίκλινο 79€

X.5111-31/1

- Επίσης κρατήσεις ξενοδοχείων σ' όλη την Ελλάδα και το εξωτερικό
- Εισιτήρια για όλα σας τα ταξίδια, αεροπορικά και ακτοπλοϊκά εσωτερικού & εξωτερικού
- Charter flights(01/04 - 31/10)

ΟΔΟΣ: ΔΡΑΓΟΥΜΗ 18 & ΜΑΝΔΗΛΑΡΑ (ΝΙΟΧΩΡΙ)
Τηλ.: +30 22410 24650, 75391, 78170
FAX: +30 22410 78793 κιν. 6942434753
E-mail: kariba-travel@rho.forthnet.gr

ΠΑΡΑΔΟΣΗ ΚΑΙ ΤΕΧΝΟΛΟΓΙΑ
ΕΡΓΑΣΤΗΡΙΟ ΦΩΤΟΓΡΑΦΙΩΝ

ΦΩΤΟ ΦΙΛ. ΠΑΧΟΣ



Αναλογική και ψηφιακή φωτογραφία
ΤΥΠΩΜΑ ΚΑΙ ΝΥΧΤΕΡΙΝΕΣ ΩΡΕΣ
Γ. ΕΥΣΤΑΘΙΟΥ 11
Τηλ. 22410 26893
Κιν.: 6946 282033

ΜΝΗΜΟΣΥΝΑ

Τελούμε στις 21 Μαρτίου ημέρα Δευτέρα και ώρα 8.30 π.μ. στον ιερό ναό Αγίου Παντελήμονος Παλιάς Πόλης 9ήμερο μνημόσυνο υπέρ αναπαύσεως της ψυχής της λατρευτής μας συζύγου, μητέρας, γιαγιάς και αδελφής

ΜΑΡΙΑΣ ΚΟΥΤΡΟΥΛΗ

Ο σύζυγος Σάββας
Τα παιδιά Σκεύος - Κατίνα, Πανορμίτης - Παρασκευή
Τα εγγόνια, τα αδέλφια και οι λοιποί συγγενείς

11006-20/3

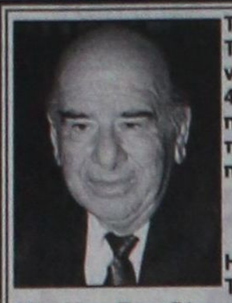

Τελούμε στις 23 Μαρτίου ημέρα Τετάρτη και ώρα 8 π.μ. στον ιερό ναό Αγίου Νικολάου Παστίδας 40ήμερο μνημόσυνο υπέρ αναπαύσεως της ψυχής του λατρευτού μας συζύγου, πατέρα, παππού, αδελφού και θείου

ΙΑΚΩΒΟΥ ΠΑΤΤΑ

Η σύζυγος Γραμματική
Τα παιδιά Παρασκευή, Σταματία - Μανώλης Παπαδάκη, Δέσποινα - Κωνσταντίνος Χατζίκου, Γιώργος - Μαρία
Τα εγγόνια, τα αδέλφια, τα ανίψια και οι λοιποί συγγενείς4113-22/3

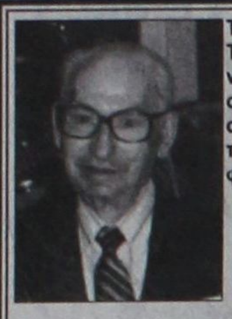

Τελούμε στις 22 Μαρτίου ημέρα Τρίτη και ώρα 8 π.μ. στον ιερό ναό Αγίου Νικολάου Παραδεισίου 9ήμερο μνημόσυνο υπέρ αναπαύσεως της ψυχής του λατρεμένου μας συζύγου, αδελφού, θείου και εξαδέλφου

ΚΥΡΙΑΚΟΥ ΑΛΕΞ. ΣΠΑΡΤΑΛΗ
ΙΑΤΡΟΥ
Ετών 90

Η σύζυγος Τίλι
Τα αδέλφια, τα ανίψια και τα εξαδέλφια

11017-20/3



Τελούμε στις 22 Μαρτίου ημέρα Τρίτη και ώρα 8π.μ. στον ιερό ναό Ταξιαρχών νεκροταφείου Ρόδου 9ήμερο μνημόσυνο υπέρ αναπαύσεως της ψυχής του λατρευτού μας συζύγου, πατέρα, αδελφού και θείου

ΑΘΑΝΑΣΙΟΥ ΚΟΥΤΙΔΗ

Η σύζυγος Ευδοκία
Τα παιδιά Κατερίνα - Κώστας
Τα εγγόνια Μιχάλης - Πόπη, Θάνος - Ξένια
Ο αδελφός, τα ανίψια και οι λοιποί συγγενείς

4115-20/3

Από τον υπουργό Αιγαίου Αρ. Παυλίδη

Πρόταση για συνάντηση στη Ρόδο Ισραηλινών και Παλαιστινίων

ΣΥΝΕΔΡΙΟ ΓΙΑ ΤΑ ΠΟΛΙΤΙΣΤΙΚΑ ΤΗΣ ΜΕΣΟΓΕΙΟΥ

Ο Υπουργός Α. Παυλίδης έλαβε μέρος στο Συνέδριο που οργανώθηκε στην Ρόδο από το Υπουργείο Πολιτισμού - Αρχαιολογικό Ινστιτούτο Αιγιακών Σπουδών (Προισταμένη: κ. Αγγελική Γιαννικουρή) και το Ιταλικό Ινστιτούτο Μεσογείου (Διευθυντής: κ. Α. ΑΜΑΤΟ) που εξελίσσεται στην Ρόδο στα πλαίσια του προγράμματος της Ε.Ε. DELTA - Ανάπτυξη της Μεσογειακής Πολιτιστικής ταυτότητας.

Κατά την εισήγηση του ο Υπουργός Α. Παυλίδης υπεγράμισε την συμβολή του τουρισμού στην διάδοση των πολιτιστικών στοιχείων της Μεσογείου και παρουσίασε τις απόψεις του για την ανάπτυξη των τουριστικών ανταλλαγών μεταξύ των Μεσογειακών χωρών και ιδίως της Ανατολικής Μεσογείου.

Ο Υπουργός Α. Παυλίδης τόνισε ότι: Ο τουρισμός πέραν του κοινωνικού και οικονομικού χαρακτήρα του είναι προπάντων « πολιτική « υπόθεση και μάλιστα διεθνής πολιτική υπόθεση.

Η ιστορία απέδειξε ότι είναι περιορισμένη η ανάπτυξη του σε περιοχές όπου επικρατεί πολιτική αστάθεια και που οι σχέσεις μεταξύ των κρατών που την συνθέτουν δεν είναι σταθερά αρμονικές. Παράδειγμα ατυχώς αποτελεί η ευρύτερη περιοχή της Νοτιανατολικής Μεσογείου, όπου παρατηρείτε αδυναμία αναπτύξεως τουριστικής συνεργασίας μεταξύ των Αραβικών κρατών και του Ισραήλ λόγο και του Παλαιστινιακού.

Γεγονότα όπως αυτά πρόσφατα μεταξύ Λιβάνου και Συρίας, μεταξύ δύο χωρών με εντυπωσιακό φυσικό περιβάλλων αλλά και πλούσια πολιτιστική κληρονομιά κάθε άλλο παρά συμβάλουν στην εκεί ανάπτυξη της τουριστικής δραστηριότητας.

Το Κυπριακό αποτελεί μόνιμη αιτία μη προβολής του φυσικού και πολιτιστικού πλούτου ολοκλήρου της Νήσου, και κυρίως του βορείου τμήματος.

Η όχι ακόμη πλήρης εξομάλυνση των Ελληνοτουρκικών σχέσεων αποτελεί βασικό ανασταλτικό παράγοντα στην συγκροτημένη και σταθερή τουριστική συνεργασία.

Οι ημερήσιες εκδρομές που οργανώνονται για τους επισκέπτες των παραμεθόρειων Ελληνικών νησιών και των μεσογειακών ακτών της Τουρκίας δεν μπορεί να θεωρηθούν επιτυχίες οφειλόμενες στην προ ολίγων ετών υπογραφείσα Ελληνοτουρκική συμφωνία τουριστικής συνεργασίας, η οποία πέρα των άλλων εξασθενεί και λόγω γραφειοκρατικών διαδικασιών π.χ. φόρος κατά την έξοδο Τούρκων τουριστών, δυσχέρειες για την χορήγηση βίζας σε Τούρκους τουρίστες εισερχόμενους στην Ελλάδα και διαδικασία SEGEN . Άλλωστε τουριστικές συμφωνίες « απεδείχθη « ελάχιστη πρακτική αξία έχουν.

Η χώρα μου π.χ. έχει υπογράψει από το 1978 μέχρι σήμερα με μεσογειακές και μεσανατολικές χώρες 9 συμφωνίες (Μαρόκο, Τυνησία, Αίγυπτος, Ισραήλ, Ιορδανία, Συρία, Λίβανος, Ιράκ, Ιράν, Κύπρος) αλλά καμιά εξ αυτών δεν συνέβαλε στην ανάπτυξη ισχυρού ρεύματος ανταλλαγής τουριστών και πραγματοποιήσεως τουριστικών επενδύσεων.

Με την παραπάνω σύντομη ανάλυση προσπάθησα να θεμελιώσω την άποψη ότι ο τουρισμός ως διεθνής πολιτική υπόθεση αναπτύσσετε σε περιβάλλων ειρήνης και παράλληλα συμβάλει στην διατήρηση του .

Η Ρόδος μήτρα όχι μόνο του Ελληνικού αλλά και του Ανατολικομεσογειακού τουρισμού, πλούσια σε ιστορία, πλούσια σε πολιτιστική κληρονομιά μπορεί να προσφέρει πέρα των άλλων υπηρεσίες και στην υπόθεση καλλιέργειας καλών σχέσεων μεταξύ κρατών της Μεσογείου, με απώτερο στόχο την εδραίωση της ειρήνης.

Έχει αποδείξει η Ρόδος κατά το παρελθόν ότι μπορεί με επιτυχία να παίξει αυτόν τον ρόλο. Παράδειγμα αποτελούν το συνέδριο που σήμερα μετέχω, με συνέδρους από όλες τις μεσογειακές χώρες, όπως επίσης η ανά διετία οργανωμένη από το Διεθνές Ινστιτούτο Δημοκρατίας του Συμβουλίου της Ευρώπης του οποίου είμαι μέλος, Συνδιάσκεψη των Κοινοβουλευτικών της Νοτιανατολικής Μεσογείου.

Κατά την χθεσινή συνάντησή μου με τον Παλαιστίνιο Υπουργό Πολιτισμού κύριο Yahya Yakhlef του εζήτησα να μεταφέρει στον Πρόεδρο της Παλαιστινιακής αρχής την ιδέα πραγματοποιήσεως στην Ρόδο της συναντήσεως μεταξύ υψηλών αξιωματούχων Ισραηλινών και Παλαιστινίων, την οποία ιδέα θα διαβιβάσω και προς την Ισραηλινή πλευρά. Άλλωστε η Ρόδος από το 1948 συνδέεται με αυτήν την υπόθεση .

Πιστεύω βάσιμα ότι αποτελεί τον προσφορότερο χώρο για τέτοιου είδους συναντήσεις με τοις οποίες υπηρετούν την ειρήνη, βασική προϋπόθεση για την ανάπτυξη του τουρισμού.

Στη θέα των αστυνομικών

Πέταξε την ηρωίνη για να μη τον συλλάβουν!..

ΕΙΧΕ ΝΑΡΚΩΤΙΚΑ ΚΑΙ ΣΤΟ ΣΠΙΤΙ ΤΟΥ

ΣΤΗ «ΦΑΚΑ» της Αστυνομίας πιάστηκε ο 26χρονος συμπολίτης μας, την ώρα που βγήκε σεργιάνι, έχοντας στις τσέπες του αυτοσχέδιες συσκευασίες με ηρωίνη, προκειμένου να τις διαθέσει.

• Στη θέα των αστυνομικών επιχείρησε να «ξεφορτωθεί» τα ναρκωτικά, αλλά τον «τσίμπησαν» και σε έρευνα που ακολούθησε στο σπίτι του, βρέθηκε και άλλη ποσότητα ηρωίνης, αλλά και ηλεκτρονική ζυγαριά ακριβείας.

ΤΟ ΠΡΟΒΛΗΜΑ των ναρκωτικών και μάλιστα των σκληρών είχε πάρει ανησυχητικές διαστάσεις και προβληματίζει σοβαρά. Ωστόσο μόνο η Αστυνομία έχει απομείνει στο κυνήγι των εμπόρων των ναρκωτικών.

• Προχθές στις 10 το βράδυ, αστυνομικοί της Δίωξης Ναρκωτικών Ρόδου, εντόπισαν 26χρονο να αναζητά πρεζόνια στις πιάτσες των τοξικομανών. Μόλις τον πλησίασαν για να κάνουν έρευνα, ο 26χρονος πέταξε στο έδαφος ένα πλαστικό φιαλίδιο, που περιείχε 5 αυτοσχέδιες συσκευασίες με ηρωίνη βάρους 2,5 γραμμαρίων. Ακολούθησε έρευνα στο σπίτι του 26χρονου, όπου οι αστυνομικοί βρήκαν μια συσκευασία που περιείχε 2,5 γραμμάρια ηρωίνη, χρηματικό ποσό 1.900 ευρώ και ηλεκτρονική ζυγαριά ακριβείας.

ΣΕ ΒΑΡΟΣ του 26χρονου σχηματίστηκε δικογραφία, προκειμένου να οδηγηθεί στον εισαγγελέα.

Μελανό σημάδι το κυκλοφοριακό

ΣΥΝΕΧΕΙΑ ΑΠΟ ΤΗ ΣΕΛ. 1

καταστήματα, χρυσοχοεία, καταστήματα πώλησης ειδών δώρων και σουβενίρ, είχαν αρκετή κίνηση. Μάλιστα αρκετοί καταστηματάρχες υποστήριζαν ότι αν το λιμάνι μας είχε τις απαιτούμενες υποδομές, θα είχαμε περισσότερα κρουαζιερόπλοια και θα δούλευαν περισσότερο, καθώς ο θαλάσσιος τουρισμός, είναι ο καλύτερος, αφού οι τουρίστες των κρουαζιεροπλοίων είναι υψηλής εισοδηματικής στάθμης.

• Μεγάλη ήταν η κίνηση και στις πιάτσες των ταξί, και κυρίως έξω από το λιμάνι, αλλά το πρόβλημα υπήρχε στους δρόμους της Μεσαιωνικής Πόλης, από τις παράνομες σταθμεύσεις των ΙΧ επιβατικών αυτοκινήτων των καταστηματαρχών. Οι τουρίστες με δυσκολία περπατούσαν στους δρόμους από τις παράνομες σταθμεύσεις των ΙΧ επιβατικών αυτοκινήτων. Η κατάσταση για μια ακόμα φορά ήταν απαράδεκτη και δυσφημιστική για το νησί μας. Εκείνο που προφανώς δεν αντιλαμβάνονται είναι ότι ζημιά κάνουν στο νησί, στον τουρισμό και στις επιχειρήσεις τους.

Παιχνιδάκια κάνει ο Καραγιάννης

ΣΥΝΕΧΕΙΑ ΑΠΟ ΤΗ ΣΕΛ. 1

επίπεδο, αφού δεν μπορεί να στηριχθεί στις δεσμεύσεις που είναι πιθανό να του δώσουν στελέχη με... τοπική εμβέλεια! Η δήλωση αυτή φωτογραφίζει τα τοπικά στελέχη της Ν.Δ., με τα οποία ο Σάββας Καραγιάννης ανοίγει πόλεμο, αφού θα χτυπήσει την πόρτα της Ρηγίλλης δύο χρόνια πριν τις νομαρχιακές εκλογές. Ο κ. Καραγιάννης είπε πως η παράταξή του δεν παίρνει από λόγια, αλλά μόνο από... έργα και υπογράμμισε πως αν κάποιοι θέλουν να βασανίζουν τον ίδιο και την παράταξή του είναι δικαίωμά τους, αλλά πρέπει να έχουν το κουράγιο να το δηλώσουν έγκαιρα ευθαρσώς και με ειλικρίνεια. Ο πρώην νομάρχης είπε ακόμη πως οι δύο μήνες που θα μεσολαβήσουν μέχρι να συγκληθεί η ολομέλεια της παράταξης « ΝΟΜΑΡΧΙΑΚΗ ΑΝΑΓΕΝΝΗΣΗ», που θα πάρει και τις τελικές αποφάσεις για την κάθοδο στις εκλογές, είναι αρκετό διάστημα για να εκτιμηθούν πρόσωπα και κόμματα.

ΤΗΝ ΕΠΙΤΡΟΠΗ που θα διεξάγει τις διαπραγματεύσεις με φορείς και κόμματα θα απαρτίζουν οι Ανδρέας Κούκουλας, Θωμάς Σωτρίλης, Μιχάλης Μπαλάνος, Βασίλης Καραγιάννης και Μπάμπης Σαρρής.

* Στην πλειοψηφία τους τα στελέχη της παράταξης « ΝΟΜΑΡΧΙΑΚΗ ΑΝΑΓΕΝΝΗΣΗ» δήλωσαν τη στήριξή τους στον Σάββα Καραγιάννη, όπως φαίνεται και από τα συμπεράσματα της ολομέλειας που ανακοίνωσε ο κ. Ανδρέας Κούκουλας.

ΣΥΓΚΕΚΡΙΜΕΝΑ, επισημάνθηκε «η ενότητα και η αρραγής συνοχή της παράταξης και επιβεβαιώθηκε η καθολική και απόλυτη εμπιστοσύνη στο πρόσωπο του Σάββα Καραγιάννη, τόσο μέχρι τη λήξη της παρούσας νομαρχιακής θητείας, όσο και για τη μετέπειτα πορεία της παράταξης», όπως αναφέρεται, μεταξύ άλλων, στη γραπτή ανακοίνωση που εξεδόθη.

Τα προβλήματα στα νησιά

ΣΥΝΕΧΕΙΑ ΑΠΟ ΤΗ ΣΕΛ. 1

• **ΚΩΣ**: Εκβάθυνση σ' όλο το μήκος του προβλήτα και σε απόσταση τουλάχιστον 100 μέτρων. Οι δέστρες να τοποθετηθούν σε μεγαλύτερη απόσταση και να κατασκευαστούν κεκλιμένες ράμπες.

• **ΚΑΛΥΜΝΟΣ**: Εκβάθυνση σε όλη τη λιμενολεκάνη. Προσκρουστήρες και φωτισμός προβλήτα. Η προέκταση του λιμενοβραχίονα, παρά τις επισημάνσεις, είχε αποτέλεσμα να κλείσει η είσοδος του λιμένος και τα πλοία που εισέρχονται ή εξέρχονται να κινδυνεύουν να πέσουν στα βράχια, αφού η ταχύτητα είναι αναγκαστικά περιορισμένη. Ουσιαστικά είναι αλιευτικό καταφύγιο και όχι λιμάνι για πλοία 130-140 μέτρων.

ΑΣΤΥΠΑΛΑΙΑ: Προσκρουστήρες. Απαραίτητη η κατασκευή ανατολικού προβλήτα.

ΤΗΛΟΣ: Εκβάθυνση.

ΝΙΣΥΡΟΣ: Εκβάθυνση, φωτοσήμανση, φωτισμός προβλήτα. Δεν υπάρχει προστατευτικός λιμενοβραχίονας. Ανατολικός προβλήτας επικίνδυνος λόγω υποχώρησης του κρηπιδώματος.

ΣΥΜΗ: Προσκρουστήρες, στέγαστρα, μικρή λιμενολεκάνη. Δυσκολία χειρισμών για μεγάλα πλοία, έλλειψη αστυνόμευσης. Ανάγκη δημιουργίας νέου προβλήτα στη θέση Ρολόι.

ΛΕΡΟΣ: Εκβάθυνση στη μετώπη του προβλήτα. Σήμανση εισόδου με πράσινο φανό. Προσκρουστήρες, στέγαστρα επιβατών. Το λιμάνι γίνεται δυσπρόσιτο με ΝΔ ανέμους.

Το Φράγμα Γαδουρά

ΣΥΝΕΧΕΙΑ ΑΠΟ ΤΗ ΣΕΛ. 1

• Στην τελευταία επίσκεψη του νομάρχη Γιάννη Μαχαιρίδη, στις αρχές Μαρτίου, στο ΥΠΕΧΩΔΕ τον διαβεβαίωσαν ότι είχαν υπογραφεί από τον κ. Γιώργο Σουφλιά τα σχετικά έγγραφα χρηματοδότησης. Ομως μέχρι και χθες τουλάχιστον χρήματα δεν έφθασαν και το έργο παραμένει σταματημένο.

Η ΚΟΡΟΪΔΙΑ σε βάρος του νομάρχη, αλλά και του ροδιακού λαού, δεν έχει όρια. Το ΥΠΕΧΩΔΕ κυκλοφόρησε χθες ένα καλαίσθητο και πολυτελές φυλλάδιο που διαφημίζει το φράγμα του Γαδουρά, χαρακτηρίζοντας το έργο ζωής για τη Ρόδο. Ομως, ενώ οι εργασίες σταμάτησαν και ο εργολάβος απέσυρε τα μηχανήματά του το ΥΠΕΧΩΔΕ αυτοδιαφημίζεται με το φυλλάδιο στο οποίο θα έπρεπε να ανέφερε και αλήθειες.

• Το έργο ξεκίνησε το ΠΑΣΟΚ και προχωρούσε με πολύ γρήγορους ρυθμούς και από αυτούς που προέβλεπε το χρονοδιάγραμμα. Ηρθε η κυβέρνηση της Νέας Δημοκρατίας και μέσα σε ένα χρόνο το έργο νέκρωσε, αν και αναγνώριζε την τεράστια σημαία που έχει για τη Ρόδο. Αυτό προκύπτει από όσα αναφέρονται στο φυλλάδιο και τα οποία σας παραθέτουμε για να αντιληφθείτε τον εμπαιγμό του ΥΠΕΧΩΔΕ:

«Φράγμα Γαδουρά
Ενα έργο ζωής
για τη Ρόδο

Σήμερα το μεγαλύτερο μέρος της νήσου Ρόδου υδρεύεται κυρίως από το σύμπλεγμα γεωτρήσεων. Η αλόγιστη εκμετάλλευση αυτών των πόρων δε μπορεί να συνεχιστεί επ' αόριστον. Λόγω της υπερβολικής άντλησης του υδροφόρου ορίζοντα έχει αρχίσει να παρουσιάζεται η υφαλμύρωσή του σε πολλές περιοχές αλλά και η πτώση στάθμης του υπογείου ορίζοντα. Αμεση συνέπεια των φαινομένων αυτών αποτελούν η μείωση της παροχής των γεωτρήσεων αλλά και η αύξηση του βάθους στις νέες γεωτρήσεις που ανοίγονται.

Τη λύση στο πρόβλημα υδροδότησης έρχεται να δώσει ο χείμαρρος Γαδουρά που εκβάλλει στο μέσον περίπου της ανατολικής πλευράς του νησιού. Η κατασκευή του φράγματος Γαδουρά, ενός μεγάλου έργου που ξεκίνησε το 2002, πρόκειται να λύσει τα σημαντικά και καίρια προβληματα υδροδότησης της ευρύτερης περιοχής της πόλης της Ρόδου, όλων των παράκτιων οικισμών της ανατολικής και βορειοδυτικής πλευράς του νησιού αλλά και των γειτονικών άνυδρων νησιών όπως η Χάλκη, η Σύμη, το Καστελλόριζο, κ.α.

Μόνο με την κατασκευή του φράγματος σε συνδυασμό με την προγραμματισμένη και ασφαλή - για τον υπόγειο ορίζοντα - εκμετάλλευση των ήδη υπαρχόντων γεωτρήσεων, μπορούν να εξασφαλιστούν επαρκείς ποσότητες κατάλληλες ποιότητας νερού για την υδροδότηση της περιοχής.

Με γνώμονα
τις ανάγκες

Το Φράγμα Γαδουρά έρχεται να δώσει τη λύση σε χιλιάδες νοικοκυριά της Ρόδου και της ευρύτερης ζώνης. Η περιοχή της Ρόδου που θα εξυπηρετηθεί από το έργο συγκεντρώνει σχεδόν το σύνολο της τουριστικής κίνησης του νησιού και έχει μόνιμο πληθυσμό 86.000 κατοίκων (σύμφωνα με απογραφή του 1991), που αποτελούν περίπου το 88% του συνολικού πληθυσμού του νησιού.

Αμεση στόχοι

Το ενιαίο έργο ύδρευσης που περιλαμβάνει το Φράγμα Γαδουρά, διυλιστήριο νερού αλλά και αγωγούς μεταφοράς αυτού, στοχεύει σε τρεις κυρίως κατευθύνσεις:

• στην επίλυση του προβλήματος ανεπάρκειας νερού στη δεδομένη περιοχή ως το έτος 2039

• στην επίτευξη διαρκούς ανάπτυξης του νησιού μέσω ενός αποδοτικού συστήματος διαχείρισης που θα διασφαλίσει την προστασία και ελεγχόμενη χρήση των υδάτινων πόρων

• στην προστασία από την υφαλμύρωση των υπόγειων υδάτων και στην ασφαλή εκμετάλλευση των αποθεμάτων ποσίμου νερού στο νησί.

Μακροπρόθεσμες
εκτιμήσεις

Για το έτος 2039, που αποτελεί και στόχο του έργου, έχει εκτιμηθεί ότι:

• ο πληθυσμός της Ρόδου που θα εξυπηρετεί από το Φράγμα, συμπεριλαμβανομένων των μονίμων και εκτάκτων κατοίκων και των τουριστών θα είναι 300.000 άτομα

• η ετήσια ζήτηση του νερού, περιλαμβανομένης και της ποσότητας (0,5 x εκατ. $μ^3$/έτος)για την ύδρευση των άνυδρων γειτονομικών νησιών θα είναι 26,5 εκατ.$μ^3$

• το μήνα αιχμής η μέση ημερήσια ζήτηση θα είναι 120.000 $μ^3$/ημ.

Οφέλη για
το περιβάλλον
και τον άνθρωπο

Η δημιουργία των υδάτινου ταμιευτήρα θα συμβάλει καθοριστικά:

• στον εμπλουτισμό της υπόγειας υδροφορίας

• στην ανάπτυξη σπουδαίου υδροβιότοπου

• στην παραλίμνια τουριστική ανάπτυξη

• στη δημιουργία κρίσιμης αντιπυρικής ζώνης

• στην ασφαλή διαχείριση των πλημμυρικών φαινομένων

Το έργο σε αριθμούς

Το μέσο ετήσιο ισοζύγιο ικανοποίησης των ανεπτυγμένων αναγκών ύδρευσης (έτος στόχος 2039) διαμορφώνεται ως εξής:

• από τον ταμιευτήρα Γαδουρά 18,0 εκατ. $μ^3$

• από γεωτρήσεις 7,5 εκατ. $μ^3$

• από πηγές (κυρίως Σαλάκου) 1,0 εκατ. $μ^3$

Συνεπώς η συνολική ποσότητα του νερού ανέρχεται σε 26,5 εκατ. $μ^3$

Χρονοδιάγραμμα
και απολογισμός

Οι εργασίες κατασκευής του Φράγματος Γαδουρά μέχρι σήμερα εκτελούνται σύμφωνα με το χρονοδιάγραμμα του έργου και η ολοκλήρωσή τους προβλέπεται μέχρι τέλους του έτους 2005.

Το ενιαίο έργο ύδρευσης Ρόδου από Φράγμα Γαδουρά (φράγμα, διυλιστήρια και αγωγοί μεταφοράς) όταν ολοκληρωθεί:

• Μακροπρόθεσμα: Θα συμβάλει στην επίτευξη μιας αειφόρου ανάπτυξης του νησιού μέσα από την εδραίωση ενός αποδοτικού συστήματος διαχείρισης που θα επιτρέψει την προστασία και ορθολογική χρήση των υδατικών πόρων.

• Αμεσα: Θα συμβάλει στην επίλυση των τρεχόντων προβλημάτων σχετικών με την προστασία και εκμετάλλευση των αποθεμάτων γλυκού νερού του νησιού.»

Ανοιξε η σεζόν

ΣΥΝΕΧΕΙΑ ΑΠΟ ΤΗ ΣΕΛ. 1

ΑΠΟ ΑΓΓΛΙΑ

Οι πτήσεις τσάρτερ από την Αγγλία αναμένεται να ξεκινήσουν το Μάιο σύμφωνα με τα στοιχεία της Υπηρεσίας Πολιτικής Αεροπορίας.

• Οι αφίξεις των Αγγλων τουριστών αναμένεται πάντως να είναι αυξημένες σε σύγκριση με πέρυσι, γεγονός που σημαίνει ότι έχει αρχίσει να αναστρέφεται το αρνητικό κλίμα που είχε διαμορφωθεί στο εξωτερικό για τη Ρόδο.

ΣΥΜΦΩΝΑ με την έρευνα που πραγματοποίησε η εταιρία NILSON, οι κρατήσεις που έχουν γίνει από την Αγγλία για τη Ρόδο είναι αυξημένες σε ποσοστό 11%. Η έρευνα διενεργήθηκε στο τέλος Ιανουαρίου και αυτό σημαίνει ότι δεν είναι δυνατό να προκύψουν ανατροπές όσον αφορά τις κρατήσεις.

• Στην Ενωση Ξενοδόχων Ρόδου φθάνουν και μηνύματα από άλλες τουριστικές αγορές που δείχνουν ότι οι αφίξεις και από τη Σκανδιναβία θα είναι αυξημένες.

Εξαρση στις ιώσεις

ΣΥΝΕΧΕΙΑ ΑΠΟ ΤΗ ΣΕΛ. 1

πρώτες βοήθειες και αναχώρησαν για να συνεχίσουν τη νοσηλεία στο σπίτι τους.

ΕΛΑΧΙΣΤΟΙ ήταν αυτοί που νόσησαν σοβαρά και χρειάστηκε να μείνουν στο Νοσοκομείο. Κάποια περιστατικά όπως δήλωσαν οι γιατροί του Νοσοκομείου , οφείλονταν και στην αυξημένη κατανάλωση θαλασσινών τις τελευταίες ημέρες.

• Λόγω της αύξησης που παρουσίασαν τα περιστατικά των ιώσεων υπήρχε μεγάλη κίνηση και στα φαρμακεία της πόλεως στα οποία έσπευσαν οι περισσότεροι για να αγοράσουν τα σκευάσματα για τη νοσηλεία τους.

Οι ομογενείς μας γιόρτασαν

ΣΥΝΕΧΕΙΑ ΑΠΟ ΤΗ ΣΕΛ. 1

Δοξολογία με αρτοκλασία στον καθεδρικό ναό του Αγίου Δημητρίου της Αστόριας από τον αρχιμανδρίτη Απόστολο Κουφαλλάκη από τη Ρόδο. Ακολούθησε επιμνημοσυνος δέηση γι'αυτούς που θυσίασαν τη ζωή τους για τη δωδεκανησιακή ελευθερία.

• Το πρόγραμμα οργάνωσαν οι Μανώλης Κασσώτης και Τιμολέων Κόκκινος και παρουσίασε η διευθύντρια του Brandise High School της Νέας Υόρκης Σεβαστή Καμμα - Μπολέτση. Η χορωδία παραδοσιακής μουσικής τραγούδησε το «Υπερμάχω», τον Εθνικό Υμνο της Ελλάδας και το «Μεσ' του Αιγαίου τα νησιά«, ενώ τον Εθνικό Υμνο της Αμερικής τραγούδησε η μαθήτρια Ζαχαρούλα Μπογιατζή.

ΕΟΡΤΑΣΤΙΚΟΥΣ χαιρετισμούς απηύθυναν ο επίσκοπος Τρωάδος κ. Σάββας, η γεν. πρόξενος της Κύπρου Μάρθα Μαυρομάτη και ο πρόεδρος της Ομοσπονδίας Ελληνικών Σωματίων Νίκος Διαμαντίδης. Η ομοσπονδιακή βουλευτής Carolene Malone δια της αντιπροσώπου απέστειλε ψήφισμα του αμερικανικού Κογκρέσου για την εορτή της Ενσωμάτωσης. Ανάλογο ψήφισμα της Βουλής της Νέας Υόρκης προσκόμισε ο πολιτειακός βουλευτής Μιχάλης Γιάνναρης.

• Το πανηγυρικό της ημέρας εξεφώνησε ο πατήρ Κουφαλλάκης, που αναφέρθηκε στη μακραίωνη ιστορία της Δωδεκανήσου και στο ιστρικό της απελευθέρωσης και Ενσωμάτωσης. Το πολιτιστικό πρόγραμμα περιελάμβανε απαγγελίες και τα χορευτικά της Λέρου και Καλύμνου από αμερικανογεννημένα παιδιά. Παιδιά τρίτης και τέταρτης γενιάς γιορτάζουν τη μέρα του λυτρωμού των νησιών μας, διατηρούν τη φλόγα του ελληνισμού ζωντανήκαι θα τη μεταλαμπαδεύσουν στις επόμενες γενεές. Η απαγγελία της Καλλιόπης Κωσταντινίδη αναφέρετο στους «Εξι αιώνες σκλαβιάς» που πέρασαν τα νησιά μας, της Μαρίας Χατζηκωσταντή στο «Κρυφό Σχολειό της Δωδεκανήσου» στα χρόνια της ιταλικής κατοχής του Γιάννη Χατζηδημητρίου στον «Πατημό της Κάσου» και της Φλώρας Κύρου στο «Χορό της Λευτεριάς» των νησιών μας.

ΤΟ ΠΡΟΓΡΑΜΜΑ συνεχίστηκε με δωδεκανησιακά τραγούδια της χορωδίας που με το βιολί του Γιώργου Χατζηνικολάου και το λαούτο του Γιάννη Θέμελη τραγούδησε: Ο Μισεμός ειν' καϋμός - Ζιβαέρι - Βάλε πλώρη στα νησά - Ανάμεσα Νισύρου - Ηθελα νάχα δυό καρδιές - παναγιά Γαλατσανή - Μικρό μου Καστελλόριζο.

• Μέσα στο πρόγραμμα των εορταστικών εκδηλώσεων το ραδιοφωνικό πρόγραμμα του Cosmos FM της Νέας Υόρκης αφιέρωσε μια ώρα στη γιορτή της Δωδεκανήσου. Στο πρόγραμμα πήραν μέρος οι πάτερ Κωνσταντίνος Χαλκιάς, ο Μανώλης Κωνσταντινίδης, Στέλλα Ρωμέου - Μπογιατζή και Μανώλης Κασσώτης και τηλεφωνικά από τη Ρόδο οι Μιχάλης Καραγιαννάκης, Σάββας Φύλης και Μιχάλης Σκαναβής που αναφέρθηκαν σε προσωπικές μνήμες και εμπειρίες από τους αγώνεςγια την απελευθέρωση των νησιών μας.

Η όμορφη εκδήλωση έκλεισε ο πρόεδρος της Δωδεκανησιακής Ομοσπονδίας Γιάννης Κορδίτσας που ευχαρίστησε τους παρευρεθέντας και όλους αυτούς που δούλεψαν για να γιορτάσουμε και φέτος τα ελευθέρια των νησιών μας.

ΕΜ. ΚΑΣΣΩΤΗΣ

ΙΑΤΡΙΚΗ ΑΝΑΚΟΙΝΩΣΗ

Ο ιατρός

ΓΕΩΡΓΙΟΣ Κ. ΓΕΩΡΓΑΣ

ΕΝΔΟΚΡΙΝΟΛΟΓΟΣ - ΔΙΑΒΗΤΟΛΟΓΟΣ

Δέχεται με ραντεβού
Δευτέρα έως Παρασκευή 9-13.00 και 17.30 - 20.30
εκτός Τετάρτης απόγευμα
Ιατρείο: Ερυθρού Σταυρού 23 - Ρόδος
Τηλ. 22410.32734, κιν. 6937739008,
fax: 22410.32735

10714-22/3

ΙΑΤΡΙΚΗ ΑΝΑΚΟΙΝΩΣΗ

Η ιατρός ΚΑΤΕΡΙΝΑ ΒΟΛΟΝΑΚΗ - ΚΑΜΠΕΡΗ

ΕΙΔΙΚΗ ΠΑΘΟΛΟΓΟΣ

Δέχεται:
ΚΑΘΗΜΕΡΙΝΑ από 9.00 μέχρι 13.00
και 18.00 μέχρι 20.30

Κ. ΤΣΑΛΔΑΡΗ 1 (άνωθεν Κωτσόβουλου) - Ρόδος
Τηλ. ιατρείου 22410 32096
κιν. 6944 626090

T4549-22/3

ΙΑΤΡΙΚΗ ΑΝΑΚΟΙΝΩΣΗ

Η ιατρός ΜΑΡΙΕΤΤΑ ΧΡΙΣΤΟΦΟΡΑΚΗ - ΑΝΑΣΤΑΣΙΑΔΗ

ΕΝΔΟΚΡΙΝΟΛΟΓΟΣ - ΔΙΑΒΗΤΟΛΟΓΟΣ

ΔΕΧΕΤΑΙ:
Καθημερινά από 9:00 μέχρι 13:00
και 17:30 μέχρι 20:30
* εκτός Τετάρτη & Παρασκευή απόγευμα

ΠΑΥΛΟΥ ΜΕΛΑ 27 & ΝΑΥΑΡΙΝΟΥ - ΡΟΔΟΣ
Τηλ. Ιατρείου: 22410 21578 • κιν: 6945 80 61 71

T4463-24/3

ΝΤΟΡΑ ΚΩΝΣΤΑΝΤΙΝΟΠΟΥΛΟΥ

ΨΥΧΟΛΟΓΟΣ

Πτυχιούχος του Πανεπιστημίου της Καλιφόρνιας - Λος Αντζελες (UCLA) - Μεταπτυχιακές σπουδές στο Pepperdine University - Malibu California.

✔ Αμεση ψυχολογική υποστήριξη και επαγγελματική φροντίδα από έμπειρη Ψυχολόγο και Οικογενειακή Σύμβουλο.
✔ Η σωστή θεραπευτική σχέση μορεί να επιφέρει ρεαλιστικές λυσεις για πραγματικά προβλήματα σε θέματα: μοναξιάς, μελαγχολίας, στρες, ανυπομονησίες, φοβίας, εθισμού, οικογενειακών σχέσεων, διαζυγίου, κακομεταχείρισης, συναισθηματικών δυσκολιών, αυτοπεποίθησης, ανασφάλειες, μεταβατικά στάδια ζωής, βουλιμίας, ανορεξίας, απώλειας, πένθους.

Τηλεφωνήστε στα τηλέφωνα:
(22410) 35163 και 6944 980550
για ραντεβού και άμεση εξυπηρέτηση
Διεύθυνση: Καρίας 1 • Περιοχή Ροδίνι - Ρόδος

10834-31/3

ΙΑΤΡΙΚΗ ΑΝΑΚΟΙΝΩΣΗ

Ο ΙΑΤΡΟΣ

ΣΤΕΦΑΝΙΔΗΣ ΚΩΝ/ΝΟΣ

ΕΙΔΙΚΟΣ ΡΕΥΜΑΤΟΛΟΓΟΣ

Δέχεται:
Καθημερινά από 09.00 μέχρι 13.00
και 16.00 μέχρι 19.00

Αλεξάνδρου Διάκου 74 - Ρόδος
Τηλ. ιατρείου: 2241 0 77004

T4669-3/4

ΜΕΝΤΙΟΥΜ-ΑΣΤΡΟΛΟΓΟΣ

ΝΙΚΟΣ

Ακριβείς προβλέψεις στον επαγγελματικό, αισθηματικό και οικονομικό τομέα.

Επαναφορά ατόμων
Ισχυρή υποβολή

Δέχεται μόνο με ραντεβού
στα τηλέφωνα: 31405 και 39201

10971=15/4

Δεν μπορείς να το περιγράψεις αν δε το ζήσεις από κοντά

Το Παρίσι κορυφή της πυραμίδας

Έχει τραγουδηθεί από άπειρες ρομαντικές ψυχές

Έχει τραγουδηθεί από άπειρες ρομαντικές ψυχές. Ο Μάρλον Μπράντο χόρεψε το τελευταίο του ταγκό εκεί. Τα αρώματά του αποτελούν το μόνιμο συνοδό των πλέον κομψών γυναικών εδώ και χρόνια. Αποκαλείται "Πόλη του Φωτός" και δεν έχουν άδικο. Ο λόγος βέβαια για το Παρίσι, που ίσως δεν θα υπήρχε χωρίς το Σηκουάνα.

Το Παρίσι δεν μπορείς να το περιγράψεις. Αν δε το ζήσεις από κοντά δεν μπορείς να νιώσεις την αύρα του. Απλά το φαντάζεσαι. Πρέπει να περπατήσεις στις μποέμικες πλατείες του, να ποζάρεις για κάποιον ευτυχισμένο ζωγράφο και να δεις από κοντά τα περίφημα γαλλικά ρεστοράν για να πάρεις έστω και μία γεύση από αυτή τη μαγευτική πόλη, όπου η ομορφιά κυριαρχεί παντού.

Το Παρίσι έχει κυκλοφοριακά ήθη φιλικά προς τους πεζούς, είναι σχετικά μικρό και μπορείς να το γνωρίσεις με τα πόδια. Η πόλη έχει ελλειψοειδές σχήμα. Ο Σηκουάνας χωρίζει στα δυο τα είκοσι διαμερίσματα και στο μετρό ο ένας σταθμός από τον άλλο δεν απέχει πάνω από πεντακόσια μέτρα.

Αυτή η αίσθηση διαχέεται στον αέρα που αναπνέεις, καλώντας σε να περιπλανηθείς στους δρόμους και τις γειτονιές. Είναι αυτός ο αέρας που κάποιος δαιμόνιος επιχειρηματικός νους τον έκλεισε σε κονσέρβες που διατίθενται στα τουριστικά μαγαζιά της οδού Ντε Ριβολί.

Γεγονός είναι πάντως ότι τα 11,5 εκατ. των Παριζιάνων και οι μυριάδες των ξένων επισκεπτών απολαμβάνουν ένα πλήρες οδικό σύστημα (που βελτιώνεται καθημερινά), μια αλυσίδα μεγαλόπρεπων κτιρίων του περασμένου αιώνα αλλά και των πιο σύγχρονων, μια σειρά λεωφόρων με τέσσερις, πέντε ακόμα και έξι λωρίδες, μερικές από τις οποίες χωρίζονται από πανύψηλα δέντρα και ένα από τα πιο τέλεια στον κόσμο συστήματα επίγειας και υπόγειας κυκλοφορίας, που συμπληρώνεται με απέραντα γκαράζ ακόμα και κάτω από τον Σηκουάνα η τα Ηλύσια Πεδία.

Ταξιδιωτικές εντυπώσεις από το συνεργάτη μας ΧΡΗΣΤΟ ΜΥΣΤΙΛΙΑΔΗ

Στην Παναγία των Παρισίων ένα αριστούργημα γοτθικού ρυθμού, η προσοχή μας πέφτει στις τερατόμορφες υδρορροές, στα γλυπτά πάνω από τα τύμπανα των θυρών και τις μεγάλες αντηρίδες στην πίσω πλευρά. Βρισκόμαστε στον Κεραμεικό, όπου παλιά οι βασιλιάδες έκτιζαν τα παλάτια τους. Εδώ δεσπόζει το Μουσείο του Λούβρου. Σίγουρα θα πρέπει να δείτε τη Μόνα Λίζα κι άλλα περίφημα έργα της νεότερης ζωγραφικής, από τα αγάλματα οπωσδήποτε τα "Άλογα του Μαρλί" και φυσικά την Αφροδίτη της Μήλου, αλλά και τη Νίκη της Σαμοθράκης.

Αν σας κούρασε αυτή η περιήγηση βγαίνοντας από το μουσείο ρίξτε μια τελευταία ματιά στην Γυάλινη Πυραμίδα του Πέι. Παρά τις μεγάλες αντιδράσεις που ξεσήκωσε την εποχή κατασκευής της, έχει ενσωματωθεί αρμονικά στον περιβάλλοντα χώρο. Διασχίστε την Τετράγωνη Αυλή (έξοχο δείγμα αρχιτεκτονικής και γλυπτικής μπαρόκ) και ακριβώς στο απέναντι πεζοδρόμιο αράξτε στο Fumoir, ένα καφενείο-εστιατόριο πολύ της μόδας. Παραγγείλετε ένα καλό τσάϊ η ένα ποτήρι κρασί κι απολαύστε το σε καναπέδες τσέστερφιλντ η σε δερμάτινη πολυθρόνα.

Στη συνέχεια μπορείτε να πάτε στον κήπο του Κεραμεικού που θεωρείται παράδεισος των ερωτευμένων και φτάνει μέχρι την πλατεία Κονκόρτ. Εκεί στην επανάσταση στήθηκε η λαιμητόμος με την οποία εκτελέσθηκαν ο βασιλιάς και η βασίλισσα. Στο κέντρο της βρίσκεται ο περίφημος οβελίσκος του Λούξορ, προσφορά στη Γαλλία το 1829 από τον κυβερνήτη της Αιγύπτου Μοχάμεντ Άλι. Αμέσως μετά αρχίζει η Λεωφόρος των Ηλυσίων Πεδίων που τελειώνει στην Αψίδα του Θριάμβου. Αν θέλετε να κάνετε ένα διάλειμμα από την ξενάγηση, στη λεωφόρο υπάρχουν πολλά ακριβά καταστήματα και καφενεία που είναι γεμάτα από τουρίστες. Τα Ηλύσια Πεδία είναι η πιο γνωστή και πιο όμορφη λεωφόρος στην Ευρώπη. Εκεί έγιναν οι επινίκιες στρατιωτικές παρελάσεις των δυο Παγκόσμιων Πολέμων, εκεί και η παρέλαση για τα 200 χρόνια από τη Γαλλική Επανάσταση. Μια λεωφόρος 325 χρόνων που δεν έχει χάσει διόλου τη γοητεία της και είναι έτοιμη κάθε στιγμή να ξελογιάσει τους περιπατητές της. Τα Ηλύσια Πεδία δημιουργήθηκαν το 1670 για να ενώσουν το Λούβρο που τότε ήταν βασιλική κατοικία με τους κήπους του Κεραμεικού. Σήμερα εδώ βρίσκεται η πρωθυπουργική κατοικία, γνωστή ως Ελιζέ Παλάς. Καταλήγει στην κυκλική πλατεία Ρον Πουάν ντε Σανζ Ελυζέ που είναι φυτεμένη με καστανιές και λουλουδιασμένα παρτέρια.

Ο Πύργος του Άϊφελ βρίσκεται στη συνοικία των Απομάχων. Σχεδιάστηκε για τη Διεθνή Έκθεση του 1889 από το μηχανικό Γκυστάβ Εφέλ, ο οποίος επικρίθηκε σφόδρα γι αυτό το "τερατούργημά". Χαρακτηριστικό είναι ότι ο ποιητής Πολ Βερλαίν ...άλλαζε δρόμο για να μη το βλέπει και η αριστοκρατία της εποχής τον αποκάλεσε υποτιμητικά "μια άσχημη και κακόγουστη ξύστρα για μολύβια". Σήμερα μπορούμε να φανταστούμε το Παρίσι χωρίς τον Πύργο του; 700 σκαλοπάτια οδηγούν στον πρώτο όροφο, όπου υπάρχει το φημισμένο εστιατόριο Ιούλιος Βερν. Ο τρίτος όροφος βρίσκεται στα 274 μ. κι όταν ο καιρός είναι ιδανικός βλέπει κανείς 72 χλμ. μακριά. Τις μέρες με ομίχλη προτιμείστε το δεύτερο επίπεδο. Η κορυφή βρίσκεται στα 305 μέτρα, συνολικά τα σκαλοπάτια του είναι 1.652 και φυσικά υπάρχει ανελκυστήρας για τους τουρίστες.

144 είναι τα μουσεία στο Παρίσι. Ανάμεσα τους και αρκετά με παράξενα εκθέματα. Αν ψάχνετε κάτι το διαφορετικό επισκεφθείτε το Μουσείο Καπνού (σκαλιστές πίπες), το Μουσείο Τσαγιού (500 ποικιλίες) και το επταώροφο Μουσείο Ερωτισμού (κοντά στο Μουλέν Ρουζ).

Αν θέλετε ν αποφύγετε τις ορδές των τουριστών δοκιμάστε μια βόλτα που είναι άγνωστη στον πολύ κόσμο: Το Canal Saint Martin με τις γαλήνιες όχθες, τους φιδίσιους ελιγμούς και τις γραφικές γέφυρες είναι ένα μικρό ταξίδι στο χρόνο. Αποτελεί το τέλειο σκηνικό για μια ρομαντική βαρκάδα.

Μη φύγετε από το Παρίσι χωρίς να πάτε στη Μονμάρτρη, που στεφανώνει η ρωμανο-βυζαντινή εκκλησία, η "ζαχαρένια" για πολλούς Σακρέ Κερ. Εκεί είναι οι υπαίθριοι ζωγράφοι που μεγαλουργούν, εκεί και η Μπατό Λαβουάρ καλλιτεχνική Μέκκα της πόλης και το Μουλέν Ρουζ. Μη φοβηθείτε το ύψωμα. Για τους βαρεμένους υπάρχει τελεφερίκ.

Παρίσι! ***641 πλατείες, πάρκα και άλση όπου οι γείτονες απολαμβάνουν στα παγκάκια το μοναδικό παράδεισο της ψυχίας δίπλα στην πολυθόρυβη λεωφόρο. Χρονολογούνται από διάφορες περιόδους και σημάδεψαν τη ζωή της πόλης τα τελευταία 300 χρόνια.*** Το Δάσος της Βουλόνης και το Δάσος της Βενσέν στα δυο άκρα της πόλης κι ο Κήπος του Λουξεμβούργου μέσα στην πόλη είναι μια όαση γαλήνης. Αλλά ποιός ξένος πάει στο Παρίσι για να γευθεί την ησυχία του;

Είναι ίσως η μοναδική πόλη όπου δεν μπορεί κάποιος να πει ότι δεν έχει τι να κάνει! Δεκάδες τα μουσεία και οι αίθουσες εκθέσεων, αμέτρητα τα θέατρα, οι κινηματογράφοι και οι χώροι συναυλιών, ρεσιτάλ η και παιδικών απασχολήσεων. Για πολλούς ήταν και παραμένει η Πόλη του Φωτός. Για άλλους είναι το κέντρο της πολιτικής πρωτοπορίας και της ελεύθερης έκφρασης των ιδεών. Και για πολλούς άλλους είναι μια πόλη με καλαίσθητα κτίρια, πάρκα και πλατείες, που τη διασχίζει ένας ήρεμος ποταμός και για την οποία έχουν γράψει όλοι οι σπουδαίοι με τον πιο νοσταλγικό θαυμασμό.

Αυτή είναι η γαλλική πρωτεύουσα, που όταν την επισκέφθηκε για πρώτη φορά ο Χέμινγουεϊ, στις αρχές της δεκαετίας του '30, έγραψε: "Αν δείτε τον κόσμο σαν πυραμίδα, τότε σίγουρα στην κορυφή της βρίσκεται το Παρίσι".

Θα προετοιμαστείτε κατάλληλα γι αυτό το ταξίδι αν παρακολουθήσετε την ρομαντική κομεντί Αμελί και την ταινία "Πριν το ηλιοβασίλεμα" με τον Ιθαν Χοκ και τη Ζιλί Ντελπί. Ακόμα καλύτερα θα είναι αν διαβάσετε και το βιβλίο "Παρίσι- Αθήνα" του Βασίλη Αλεξάκη, εκδόσεις Εξάντας.

rospo@otenet.gr



Ένας καλός τρόπος να προσανατολισθείτε, μόλις φθάσετε στην Πόλη του Φωτός, είναι η βόλτα με το ανοιχτό λεωφορείο

ΠΑΣΗΣ ΦΥΣΕΩΣ ΞΥΛΟΥΡΓΙΚΕΣ ΕΡΓΑΣΙΕΣ Ο ΜΑΝΩΛΗΣ

- Κουζίνες
- Ντουλάπες
- Πόρτες
- Παράθυρα, κλπ
- Αμεση εξυπηρέτηση



Πληροφορίες τηλ. 60601 και 6973933733

10922-10/4

ΧΑΡΙΖΟΝΤΑΙ

ΣΚΥΛΑΚΙΑ
ΠΕΚΙΝΟΥΑ ΓΚΡΙΦΟΝ
1 1/2 μηνών μόνο σε φιλόζωους
Τηλ. 6942260479

9437-19/3

ΕΛΛΗΝΙΚΗ ΖΥΘΟΠΟΙΪΑ ΡΟΔΟΥ
"MAGNUS MAGISTER"

TÜV CERT EN ISO 9001:2000 · TÜV AUSTRIA HELLAS · TÜV CERT HACCP

ΕΙΔΙΚΕΣ ΤΙΜΕΣ ΜΟΝΟ ΓΙΑ ΕΠΙΧΕΙΡΗΜΑΤΙΕΣ!!!

1. ΜΠΥΡΑ "MAGNUS MAGISTER" LAGER ΒΑΡΕΛΙ 50lt: ΒΡΑΒΕΥΜΕΝΗ ΜΕ ΔΙΕΘΝΕΣ ΒΡΑΒΕΙΟ ΠΟΙΟΤΗΤΑΣ
NEA 2. ΜΠΥΡΑ "MAGNUS MAGISTER" BLACK NEA
NEA 3. ΜΠΥΡΑ "MAGNUS MAGISTER" FRUIT TEST NEA
4. ΑΝΑΨΥΚΤΙΚΑ POST MIX (COLA - LIME - ORANGE - LEMON - TONIK - RED DRAGON)
5. ΣΥΜΠΥΚΝΩΜΕΝΟΙ ΧΥΜΟΙ (ΠΟΡΤΟΚΑΛΙ - ΑΝΑΝΑΣ - G. FRUIT - ΜΗΛΟ)
6. ΧΥΜΟΙ ΠΡΩΪΝΩΝ ΣΥΜΠΥΚΝΩΜΕΝΟΙ (ΠΟΡΤΟΚΑΛΙ - G. FRUIT - ΜΗΛΟ - ΒΥΣΣΙΝΟ - ΑΝΑΝΑΣ - ΦΡΑΟΥΛΑ)
NEA 7. ΚΑΦΕΣ - ΣΟΚΟΛΑΤΑ - ΓΑΛΑ (ΣΕ ΜΟΡΦΗ ΣΚΟΝΗΣ) ΥΨΗΛΗΣ ΑΠΟΔΟΣΗΣ NEA
8. ΚΑΦΕΣ ΣΕ ΥΓΡΗ ΜΟΡΦΗ
9. ΚΡΑΣΙ (ΛΕΥΚΟ - ΚΟΚΚΙΝΟ - ΡΟΖΕ) ΣΕ BAG IN BOX

ΜΗΧΑΝΕΣ ΔΙΑΘΕΣΗΣ ΟΛΩΝ ΤΩΝ ΠΡΟΪΟΝΤΩΝ (ΧΡΗΣΙΔΑΝΕΙΑ)
ΣΥΣΚΕΥΑΣΙΕΣ ΜΙΑΣ ΧΡΗΣΗΣ

ΠΑΠΑΔΗΜΗΤΡΙΟΥ ΕΜΜΑΝΟΥΗΛ

ΔΙΕΥΘΥΝΣΗ: ΚΡΕΜΑΣΤΗ - ΤΗΛΕΦΩΝΑ: 2241091545 – 2241095790 - FAX: 2241095765

31/3

VANIK TOURS

ΓΙΑΝΝΗΣ και ΣΕΒΑ ΒΑΛΣΑΜΙΔΗ
VANIK σημαίνει ΑΛΗΘΕΙΑ
ΑΚΤΗ ΚΑΝΑΡΗ 17, ΨΑΡΟΠΟΥΛΑ -
ΑΝΕΤΟ ΠΑΡΚΙΝΓΚ • Ανοικτά: ΔΕ-ΣΑ 08.30 - 14.00 & 16.30 - 20.30
Τηλ. 22410 35191, 37621 κινητό: 6945798148 , FAX 22410 29532

Το γραφείο μας πάντα πρώτο σε κρατήσεις ξενοδοχείων εξασφάλισε και σας προσφέρει καταπληκτικές τιμές για τα παρακάτω ξενοδοχεία σε ΠΑΚΕΤΑ (έκδοση εισιτηρίων R/T) από 1/11/2004-31/3/2005

Απευθυνόμαστε σε σας που θέλετε και η κράτησή σας να είναι σωστή και το δωμάτιό σας να σας περιμένει

1ον HOTEL PRESIDENT Α΄ Κατηγορίας
Λεωφόρος Κηφισίας (ΟΛΑ ΑΝΑΚΑΙΝΙΣΜΕΝΑ)
Μονόκλινο € 60
Δίκλινο για μονόκλινο € 65
Δίκλινο € 70
Τρίκλινο € 90

2ον HOTEL ZAFOLIA Α΄ Κατηγορίας
Λεωφόρος Αλεξάνδρας
Μονόκλινο € 112
Δίκλινο € 125
Τρίκλινο € 150

3ον HOTEL ATHENS CYPRIA Α΄ Κατηγορίας
Σύνταγμα
Μονόκλινο € 60
Δίκλινο € 80
Τρίκλινο € 100

4ον HOTEL ASTOR Α΄ Κατηγορίας
Σύνταγμα
Μονόκλινο € 55
Δίκλινο για μονόκλινο € 63
Δίκλινο € 67
Τρίκλινο € 81

5ον HOTEL ARETHOUSA Β΄ Κατηγορίας
Σύνταγμα
Μονόκλινο € 44
Δίκλινο € 59
Τρίκλινο € 77

6ον HOTEL ELECTRA Α΄ SUPERIOR
Ερμού Σύνταγμα
Μονόκλινο € 100
Δίκλινο € 120
Τρίκλινο € 140

7ον HOTEL ELLINIS Β΄ Κατηγορίας
Ωνάσειο, λεωφ. Συγγρού
Μονόκλινο € 47
Δίκλινο € 57
Τρίκλινο € 67

8ον HOTEL TRITON Β΄ Κατηγορίας
Κέντρο Πειραιά
Μονόκλινο € 60
Δίκλινο € 80
Τρίκλινο € 100

9ον HOTEL EGNATIA Β΄ Κατηγορίας
Θεσσαλονίκη Κέντρο - ανακαινισμένο
Μονόκλινο € 70
Δίκλινο € 80
Τρίκλινο € 90

10ον HOTEL EGNATIA PALACE Α΄ Κατηγορίας
Θεσσαλονίκη Κέντρο - ολοκαίνουργιο
Μονόκλινο € 90
Δίκλινο € 100
Τρίκλινο € 125

* Τα παραπάνω ξενοδοχεία διαθέτουν T.V. σε όλα τα δωμάτια
* Στις παραπάνω τιμές συμπεριλαμβάνεται πρωινό σε μπουφέ
* Ακόμη σε μας θα βρείτε αεροπορικά και ατμοπλοϊκά εισιτήρια όλων των εταιρειών.

X5099-31/3

ΨΥΧΟΕΡΕΥΝΗΤΡΙΑ
ΚΡΗΤΙΚΟΥ ΒΑΣΙΛΕΙΑ

Προβλέψεις για το μέλλον ικανοποιητικές. Βοήθεια για κάθε θέμα που σας απασχολεί με κάθε εχεμύθεια



ΟΜΗΡΟΥ 65 Π. ΠΟΛΗ
Τηλ. 74440 - 67602,6972157586,
8-1π.μ. — 4-8μ.μ.

Τ. 4645-27/3

ΝΤΕΤΕΚΤΙΒΣ
30 ΧΡΟΝΙΑ ΜΟΝΙΜΑ ΚΑΙ ΣΤΗ ΡΟΔΟ
35354
ΠΛΑΤΕΙΑ ΑΓΙΟΥ ΙΩΑΝΝΟΥ
Η ΛΥΣΗ!!! ΣΕ ΚΑΘΕ ΣΑΣ ΠΡΟΒΛΗΜΑ
EXPRESS SECURITY

X5112-31/3

Για να ξεπεραστεί η μεγάλη κρίση

Προτάσεις για την αντιμετώπιση των προβλημάτων της Δωδεκανήσου

ΥΠΟΜΝΗΜΑ ΣΤΟΝ ΠΡΩΘΥΠΟΥΡΓΟ Κ. ΚΑΡΑΜΑΝΛΗ

Υπόμνημα στον πρωθυπουργό Κ. Καραμανλή υπέβαλε ο συμπολίτης μας οικονομολόγος Βασίλης Μαυράκης στο οποίο περιλαμβάνονται προτάσεις για την αντιμετώπιση των οικονομικών προβλημάτων της Δωδεκανήσου. Ειδικότερα στο υπόμνημα αναφέρονται τα εξής:

«Κύριε Πρωθυπουργέ,

Μετά τις εκλογές της 7-3-2004 απευθυνόμενος ως Πρωθυπουργός στον Ελληνικό Λαό είπατε μεταξύ των άλλων και το «ΟΛΟΙ ΜΑΖΙ» και σήμερα κάνω χρήση αυτού του ωραίου συνθήματος.

Είμαι Ροδίτης Δωδεκανήσιος Οικονομολόγος, και μελετώ και παρακολουθώ όλα τα θέματα της περιοχής μας από την απελευθέρωσή μας και την Ενωση με την πατρίδα μας Ελλάδα.

Η περιοχή μας βρίσκεται σε δύσκολη οικονομική κατάσταση και τα αίτια είναι πολλά και γνωστά. Γίνανε και γίνονται πολλές προσπάθειες διορθωτικές και αναπτυξιακές μα το αποτέλεσμα είναι μηδενικό έως και αρνητικό. Η κατάσταση προβλέπουμε ότι θα χειροτερέψει. Και τότε θα είναι πολύ δύσκολο να αντιμετωπισθούν τα αποτελέσματα αυτής της «χειροτέρευσης».

ΠΡΟΤΑΣΕΙΣ

Κύριε Πρωθυπουργέ, άμεση εφαρμογή μεγάλων νησιωτικών πολιτικών.

1. Μονοπωλιακές ναυτιλιακές συγκοινωνίες ή ιδιωτικές μονοπωλιακές επιχορηγούμενες από το Κράτος, με προσωπικό μόνο από Δωδεκανήσιους, με χαμηλό εισιτήριο με στόχο την απόσβεση της αξίας των πλοίων (διότι οι ναυτιλιακές επιχειρήσεις είναι πυξημένου επιχειρησιακού κινδύνου) και με ένα χαμηλό κέρδος αυτών των επιχειρήσεων.

2. Οι κάτοικοι των νησιών της Δωδ/σου και μόνο να χαρακτηρισθούν προστατευόμενοι από το Κράτος.

3. Μονοπωλιακές επιχειρήσεις ιδιωτικές ειδών πρώτης ανάγκης (τρόφιμα κλπ) από Δωδεκανήσιους σε συνεταιριστική βάση με ένα χαμηλό κόστος, και με ένα χαμηλό κέρδος. Κατάργηση όλων των μεγάλων καταστημάτων και απαγόρευση ίδρυσης νέων από μη Δωδεκανήσιους.

4. Να χαρακτηρισθούν οι Δωδεκανήσιοι πολύτεκνοι από δύο παιδιά και πάνω. Στην περίπτωση που εφαρμοστεί σε όλη την Ελλάδα να είναι πολύτεκνοι από τρία παιδιά.

5. Για το ΤΕΒΕ: Οσα καταστήματα και επιχειρήσεις είναι κλειστές τον χειμώνα είναι προαιρετικές οι εισφορές. Το ίδιο και όλα τα ταμεία διαφόρων επιχειρήσεων.

6. Για το ΙΚΑ: Για τον χειμώνα οι επιχειρήσεις να μην πληρώνουν Εργοδοτικές Εισφορές.

7. Για την ΔΕΗ, ΟΤΕ ΝΕΡΟ τον χειμώνα να μειώνεται κατά 50% ο λογαριασμός και να μην υπάρχουν στους λογαριασμούς, τέλη και φόροι υπέρ τρίτων.

8. Οσοι δεν έχουν σπίτι, το ενοίκιο που πληρώνουν να εκπίπτεται όλο από το φόρο τους.

9. Επανίδρυση στη Ρόδο της Παλιάς «Σχολής Χωροφυλακής» με πυξημένο αριθμό εκπαιδευομένων.

10. Ιδρυση πανεπιστημίου και Πανεπιστημιούπολης στην Ρόδο με 10.000 φοιτητές, με καθηγητές μόνο από τη Δωδεκάνησο και σχολές σε ορισμένα νησιά.

11. Δωδεκανησιακή Περιουσία: Να πωληθούν τώρα όλα τα δημόσια κτήματα για να αντιμετωπισθούν μερικώς τα έξοδα των ως άνω και των παρακάτω. Απαιτείται να πωληθούν τώρα όλα τα Δωδεκανησιακά κτήματα προτού καταπατηθούν από τους επιτηδείους.

12. Κατοικία σε όλους τους άστεγους εργαζόμενους Δωδεκανησίους: και μόνο από την πώληση της Δωδεκανησιακής περιουσίας να κτισθούν εργατικές κατοικίες για όλους τους άστεγους.

Από τα δημόσια κτήματα να μην πωληθούν εκτάσεις κατάλληλες για γήπεδα γκολφ και για ένα τεράστιο αθλητικό διεθνές κέντρο προπονήσεων.

13. Οι νησιωτικές πολιτικές, οι νόμοι και τα διατάγματα για τα νησιά μας θα είναι για το συμφέρον των κατοίκων και ίσως χρειασθεί να είναι αντίθετοι με την Ευρωπαϊκή Ενωση. Αν χρειασθεί θα γίνονται και δημοψηφίσματα.

14. Για το θέμα των μεταναστών από άλλα κράτη γενικά. Να επανεξετασθεί το θέμα, από την αρχή. Η οικογένεια των Δωδεκανησίων και κάθε νησιού χωριστά μπορεί να δεχθεί ένα συγκεκριμένο αριθμό αλλοδαπών και ΜΟΝΟΝ. Κατανεμημένη στα νησιά μας όπως εμείς θέλουμε. Πρώτα θα κοιτάξουμε την οικογένειά μας και μετά από το υστέρημά μας να δώσουμε και σε άλλους λαούς. Διότι με τον ρυθμό που πάμε στο τέλος θα αναγκασθούμε εμείς να μεταναστεύσουμε σε μεγάλα κέντρα για εξεύρευση εργασίας.

15. Αύξηση των κατωτέρω συντάξεων κατά 25% στην περιοχή μας και μόνο για Δωδεκανησίους.

16 Ελεύθερη εισαγωγή άνευ εξετάσεων στα πανεπιστήμια όλης της Ελλάδος.

17. Εισαγωγή άνευ εξετάσεως στα πανεπιστήμια όλης της Ελλάδος.

18. Το σχολικό έτος να αρχίζει με το τέλος της τουριστικής περιόδου (1 Νοεμβρίου) και να τελειώνει με την έναρξη της Τουριστικής Περιόδου (1η Μαΐου). Μ' αυτό θα έχουμε εκτός των άλλων και δυναμικά νιάτα για να πλαισιώσουν τις διάφορες ανάγκες εργασίας.

19. Προτείνουμε ένα τέλος ή φόρο σε ανεπτυγμένες περιοχές της Ελλάδος υπέρ των νησιωτικών πολιτικών των νησιών της Δωδ/σου.

20. Να αρθούν όλες οι δυσκολίες των συναρμοδίων Υπουργείων κλπ.

Με τα παρακάτω κύριε πρωθυπουργέ, και με τις νησιωτικές πολιτικές που πρέπει να εφαρμοστούν θα λυθούν σχεδόν όλα τα θέματά μας, ίσως μερικώς εις βάρος άλλων πλεονεκτικών περιοχών της Ελλάδος.

Πρέπει όμως να συμβάλουμε και εμείς οι κάτοικοι της Δωδεκανήσου.

1) Για τους Οργανισμούς της Τοπικής Αυτοδιοίκησης και σχετικές επιχειρήσεις Δημοσίου: Να μειώσουν το Κόστος τους και να αυξήσουν την παραγωγικότητά τους. Να μην ισχύει αυτό μόνο για τους ιδιώτες.

2) Ο Δημοτικός φόρος και τα τέλη παρεπιδημούντων να δίνονται σε μια Δωδεκανησιακή Επιτροπή για την προβολή της Δωδ/σου στο εξωτερικό και εσωτερικό.

3) Οι επιχειρηματίες και οι εργαζόμενοι ως και συνταξιούχοι να αποφασίζουν τι ποσό πρέπει να πληρώνουν άπαντες για την προβολή των νησιών μας κάθε χρόνο και με δημοψήφισμα αν χρειασθεί.

4) Το Κεφάλαιο και Εργατική Τάξης πρέπει να τα «βρουν» και αυτό είναι απαραίτητο για να επιτύχουν όλα τα παραπάνω.

5) Οι εργαζόμενοι πρέπει να εκπαιδεύονται συνεχώς και να αυξήσουν την ποιοτική παραγωγικότητά τους.

6) Μέχρι να γίνει ανάκαμψη της Δωδεκανησιακής οικονομίας να αυξηθεί το οκτάωρον σε 11ωρο και στο τέλος της χρονιάς ανάλογα των αποτελεσμάτων να παίρνουν ένα πρόσθετο ποσό οι εργαζόμενοι.

7) Οι Δωδεκανήσιοι να καταναλώνουν μόνο προϊόντα πρώτης ανάγκης που παράγονται στον τόπο μας.

8) Να φροντίσουμε εμείς οι Δωδεκανήσιοι ποιούς παραγωγικούς συνεταιρισμούς θα έχουμε (Γεωργικούς - Κτηνοτροφικούς - Αλιείας),

9) Να φροντίσουμε εμείς οι Δωδεκανήσιοι ποιές βιοτεχνίες και ποιές βιομηχανίες θα έχουμε.

Κύριε Πρωθυπουργέ,

Τις νησιωτικές πολιτικές που θα αποφασίσετε να δώσετε στον Δωδεκανησιακό λαό να ισχύσουν ορισμένο χρόνο μέχρι την ανάκαμψη της τοπικής οικονομίας.

Με τιμή
Βασίλης Μαυράκης
Οικονομολόγος».

Δόθηκε με επιτυχία στη Σμύρνη

Η συναυλία της Ιριδας

ΘΑ ΕΠΑΝΑΛΗΦΘΕΙ ΚΑΙ ΣΤΗ ΡΟΔΟ

Συναντώντας την Ίριδα μετά την τόσο πετυχημένη Συναυλία στην Σμύρνη θελήσαμε να μάθουμε περισσότερες λεπτομέρειες για την όλη οργάνωση , την υποδοχή, φιλοξενία , την υποστήριξη γενικότερα τόσο από πλευράς φορέων αλλά και ιδιωτών.

Μας ξεδίπλωσε μέσα από το ημερολόγιο του ταξιδιού , τις εντυπώσεις τις δικές της αλλά και όλης της ομάδας περιγράφοντας με έντονα χρώματα την μοναδική αυτή εμπειρία.

Κατ αρχήν φτάνοντας στο λιμάνι του Μαρμαρίς τους περίμενε το πούλμαν του Πανεπιστημίου για να τους παραλάβει και να τους πάει μέχρι το ξενοδοχείο τους που ανήκει και αυτό στο Πανεπιστήμιο.

Πέρασαν τον περισσότερο χρόνο τους μέσα στο αμφιθέατρο του Πανεπιστημίου με τους μουσικούς της Συμφωνικής Ορχήστρας τον Διευθυντή Ibrahim Yazici τον Συντονιστή και Cellist Professor Umit Isgorur κάνοντας πρόβες και συζητώντας.

Η απέραντη φιλοξενία τους και η ζεστή ατμόσφαιρα τους έκανε να νιώσουν πολύ όμορφα και άνετα ξεπερνώντας έτσι τους τυχόν ενδοιασμούς και προβλήματα τεχνικά και γλωσσικά.

Η οργάνωση και τα ωράρια ήταν άψογα και η συναυλία ξεκίνησε με μία ελάχιστη καθυστέρηση μόλις 10 λεπτών...Δεν ακούστηκε ούτε ένα κινητό τηλέφωνο κατά την διάρκεια της συναυλίας.

Στην είσοδο του SABANCI KULTUR SARAYI υποδέχονταν το κοινό 2 banners της Τεχνικής Κατασκευαστικής Εταιρείας "Δ και Κ ΜΑΝΤΙΚΟΣ " από την Ρόδο.

Η Ιδιωτική αυτή πρωτοβουλία του Δημήτρη , Κώστα και Βασίλη Μαντικού να στηρίξουν τις Πολιτιστικές Εκδηλώσεις των Ρόδιων Καλλιτεχνών και εκτός Ελλάδος και συγκεκριμένα της Ίριδας Μαυράκη συζητήθηκε ανάμεσα στους ακροατές αλλά και στα ΜΜΕ της Σμύρνης τονίζοντας την αναγκαιότητα και της Ιδιωτικής Στήριξης από Χορηγούς εκτός από τους Επίσημους Φορείς , όπως το Υπουργείο Αιγαίου και Νησιωτικής Πολιτικής και του Υπουργού κου Αριστοτέλη Παυλίδη και του Νομάρχη της Σμύρνης κου YUSUF ZIYA GOKSU

Έπίσης η στήριξη του Νομάρχη Δωδεκανήσου κου Γιάννη Μαχαιρίδη Προέδρου του ΟΠΑΔ και του Δημάρχου Ροδίων κου Γιώργου Γιαννόπουλου καθώς και ιδιωτών Χορηγών κατέστησε δυνατόν να υλοποιηθεί αυτή η πρωτοβουλία της Ίριδας για συνεργασία των Ελλήνων και Τούρκων καλλιτεχνών σε Σμύρνη και Ρόδο.

Οι χορηγοί που στηρίζουν μέχρι τώρα είναι

Κύριος Χορηγός Δ και Κ Μαντικός Ο.Ε

Ατελιέ Γραφικών Τεχνών J & M - Σωματείο Εστιατόρων Ρόδου " Η Πρωτοπορία "

Ξενοδοχείο ΣΕΜΙΡΑΜΙΣ -- Κέντρο Μουσικής Φώτης Γιακουμάκης -- Ζαχαροπλαστεία ΣΤΑΝΗ

Χορηγοί Επικοινωνίας

Ρ/Σ Λυχνάρι, Παλμός , Ραδιοφωνικός Σταθμός πανεπιστημίου Αιγαίου 107,2

Τ/Σ ΙΡΙΔΑ Τν , ΩΜΕΓΑ Τν , TV4

Εφημερίδες ΑΓΓΕΛΙΑ , Η Ροδιακή, Πρόοδος, Δράσις,

Ηλεκτρονική Εφημερίδα RodosVitrina.gr.

Οι μουσικοί που συμμετείχαν στη συναυλία της Σμύρνης και θα συμμετέχουν και στη συναυλία της Ρόδου είναι:

Violins
Canan Cihangir
Tolga Ak_n
Ay_egül Metingü
Beste Gökay

Oboe
Gökmen
Pelin Hamamc_o_lu

Fagoto
Erdo_an Turanl_

Klarinet
Yonca Alpay
Onur Yildiz

Korno
Burçak Uysaler
Selim Cihan Uzun

2.Violins
Ba_ak Büyükde_irmenci
_rde Peynirci
Rezzan Ay_e Ergen
Özge Tanr_ver
Tolga Kulak

Trumpets
Burcu Bezirci
Gökhan Par

Tuba
Kenan Gökkaya

Trombon
Evrim Can Do_an
Baki Onur

Timpani
Özgecan Ar_n

Violas
Özlem Görgülü
P_nar Dinçer
Mert Sava_an
Zeynep Tamay

Piano
Talia Özlem Alpay

Contrabass
Zeynep Ersümer
lker Ak

Violoncelos
Ümit _görür
Behice Cansu Uygun
Semra Orgun
Pelin Karay_lan

Flute
_pek Sancar

Πιάνο - πλήκτρα
Γιώργος Λόγγος

Κρουστά
Άννα Νικηπιάδη

Ακκορντεόν τραγούδι
Κυριάκος Κωνσταντάκης

Κιθάρα ακουστική-ηλεκτρική,
Χρήστος Ανθούλας

Τύμπανα - μεταλλόφωνο
Νίκος Χασάπης

Μπουζούκι-μαντολίνο-τζουρά
Βασίλης Καράμαλης

Κοντραμπάσσο
Γιάννης Μαλλιόπουλος

Οι περιγραφές για το ταξίδι ατέλειωτες ,,,

Η προσμονή και προετοιμασία της συναυλίας της Ρόδου στις 6 Απριλίου στο Εθνικό Θέατρο αλλά και η υπόσχεση της Ίριδας στον εαυτό της πάνω απ όλα ότι θα έχει διάρκεια αυτή η προσπάθεια , γιατί οι λόγοι για τους οποίους αγωνίζεται είναι βαθύτεροι και πάνω απ'όλα βασισμένοι στην Αγάπη της για την ΤΕΧΝΗ και τον ΠΟΛΙΤΙΣΜΟ ,, την Αγάπη της για τον Άνθρωπο.... Μουσικό .... Ποιητή !!!!!!

ΑΡΧΩΝ ΣΑΜΑΡΤΖΗΣ ΑΕΤΕΒΕ

Από το 1980



24 ΧΡΟΝΙΑ ΜΟΝΩΣΕΙΣ

ΕΛΑΦΡΟΣΚΥΡΟΔΕΜΑ ΘΕΡΜΟΗΧΟΜΟΝΩΤΙΚΟ

Υπόστρωμα για γεμίσματα δαπέδων & δημιουργία ρήσεων





X 5092-31/3

ΔΙΑΘΕΣΗ: **ΑΡΧΩΝ ΣΑΜΑΡΤΖΗΣ ΑΕΤΕΒΕ**

ΜΟΝΩΣΕΙΣ - ΣΤΕΓΑΝΩΣΕΙΣ

ΚΑΤΑΣΤΗΜΑΤΑ

1) Ικαρου & Λαοδικείας - Τηλ.: 22410 20021 Ρόδος 85100

2) Υποκατάστημα Ερυθρού Σταυρού 21 - Τηλ.: 22410 23030 Ρόδος 85100

ΚΙΝΗΤΟ: 6944 502033

ΑΦΟΙ ΚΑΣΣΟΥΔΑΚΗ ΑΕ
ΓΕΝΙΚΕΣ ΜΕΤΑΦΟΡΕΣ - ΑΠΟΘΗΚΕΥΣΕΙΣ - ΔΙΑΝΟΜΕΣ

Η εταιρία μας σας ενημερώνει ότι εξυπηρετεί με καθημερινά δρομολόγια τη γραμμή Θεσ/νίκη - Ρόδο - Θεσ/νίκη με τα ιδιόκτητα φορτηγά - ψυγεία της. Ειδικότης μας η μεταφορά τροφίμων κάτω από άριστες και υγιεινές συνθήκες με πιστοποίηση ISSO 9002.

ΡΟΔΟΣ: 6936 576 383, 6942 844 585

ΧΙΟΣ: ΚΩΝΣΤΑΝΤΙΝΟΥ ΓΕΡΑΚΑ, 821 00 ΧΙΟΣ
Τ: 22710 23 301 - 22710 41 060 - 22710 29 409 • F: 22710 41 164

ΑΘΗΝΑ: ΤΑΥΡΟΥ 50-52, 177 78 ΤΑΥΡΟΣ
Τ: 210 34 78 517 - 20 • F: 210 34 78 510 • kassathens@kassoudakis.gr

ΘΕΣΣΑΛΟΝΙΚΗ: ΟΔΟΣ ΣΤΑΔΙΟΥ, ΒΙ.ΠΕ. ΚΑΛΟΧΩΡΙΟΥ,
570 09 ΘΕΣΣΑΛΟΝΙΚΗ • Τ: 2310 778 804 • F: 2310 755 103

www.kassoudakis.gr e-mail:kassoudakis@kassoudakis.gr

10974-27/3

ALHAMBRA TRAVEL

LOUIS CRUISE LINES

Μεγάλη προσφορά
στους λάτρεις των ταξιδιών

ΕΝΑ ΠΛΟΙΟ ΚΟΛΟΣΣΟΣ
ΜΙΑ ΚΡΟΥΑΖΙΕΡΑ ΓΕΜΑΤΗ ΜΑΓΕΙΑ

ΜΙΑ ΑΝΕΠΑΝΑΛΗΠΤΗ ΠΡΟΣΦΟΡΑ
ΑΠΟ 21 ΜΕΧΡΙ 29 ΑΠΡΙΛΙΟΥ 2005

ΜΕ ΤΗ ΝΑΥΑΡΧΙΑΔΑ ΤΗΣ LOUIS CRUISE LINES

THOMSON DESTINY

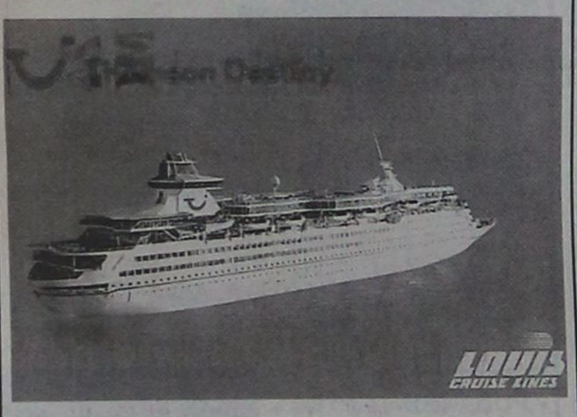

Προσφορά για τα 70 χρόνια της
LOUIS CRUISE LINES 1935 - 2005

Επίσκεψη σε ονειρεμένα αξιοθέατα
της ΙΤΑΛΙΑΣ
της ΓΑΛΛΙΑΣ και
της ΙΣΠΑΝΙΑΣ

Ρόδος - Πειραιάς - Messina (Ηφαίστειον Aetna και Taormina) - Napoli (περιήγηση στην πόλη - Πομπηία) - Capri (Capri και Anacapri) - Ρώμη (Civita Vechia Πολιτιστική Ρώμη) - Νίκαια (Μονακό και Monte Carlo) - Barcelona (Καταλωνία Monserat - περιήγηση της Βαρκελώνης) - Mallorca (σπηλιές - Cueva Del Draco - Kalterez).

Μεταφορά στο αεροδρόμιο και επιστροφή στην Αθήνα με EUROCYPRIA ή FUTURA AIRWAYS.

Μοναδική ευκαιρία να απολαύσετε τις ανέσεις που σας προσφέρει το υπερπολυτελές και υπερσύγχρονο κρουαζιερόπλοιο THOMSON DESTINY.

Εορταστικές εκδηλώσεις εν πλω για τα 70 χρόνια της LOUIS CRUISE LINES .

Διασκέδαση, άψογο service, 2 πισίνες, 2 εστιατόρια, 3 μπαρ, καφετέριες, δισκοθήκη, καζίνο, γυμναστήρια, βιβλιοθήκη, παιδότοπο κ.λ.π.

Λόγω της μεγάλης συμμετοχής από Κύπρο και Πειραιά, οι θέσεις που θα διατεθούν από Ρόδο είναι περιορισμένες γι αυτό θα τηρηθεί σειρά προτεραιότητας με προκαταβολή.

Τιμές ασυναγώνιστες.

Πληροφορίες - προγράμματα

ALHAMBRA TRAVEL
ΔΗΜ. ΘΕΟΔΩΡΑΚΗ 13
Τηλ. 22410 37052, 22410 25698

X5116-31/3

Από τους μαθητές των σχολείων μας

Μια αξιέπαινη προσπάθεια για την περιβαλλοντική εκπαίδευση

ΕΝΗΜΕΡΩΣΗ ΣΤΑ ΕΝΕΡΓΕΙΑΚΑ ΠΡΟΒΛΗΜΑΤΑ

Περί τα μέσα Φεβρουαρίου 2005 μου ζητήθηκε από την καθηγήτρια του 7-ου Γυμνασίου Ρόδου κυρία Λουκία Ορφανού - Βενιέρη να κάνω μια ενημέρωση στην ομάδα περιβάλλοντος του 7-ου Γυμνασίου(οδός Μιχαήλ Πετρίδη) για τις ανανεώσιμες-ήπιες μορφές ενέργειας και για την ηλεκτροπαραγωγή της Ρόδου. Η συνάντηση είχε προγραμματισθεί για το Σάββατο 26 Φεβρουαρίου περί ώρα 14.30.

Ανταποκρίθηκα μετά χαράς στη πρόσκληση επειδή προσωπικά πιστεύω ότι τις γνώσεις που έχει ο καθένας μας, για να είναι χρήσιμες, θα πρέπει να τις μεταδίδει και στους άλλους. Αυτή ήταν η άποψή μου σε όλη μου τη ζωή και αυτό εφάρμοσα τόσο κατά τα σχολικά και πανεπιστημιακά μου χρόνια όσο και στην εργασία μου πράγμα που, εκτός ελαχίστων εξαιρέσεων, μου αναγνωρίσθηκε. Πολύ περισσότερο λοιπόν ήθελα να μοιρασθώ κάποιες από τις γνώσεις μου στα θέματα που προανέφερα με τα παιδιά της ομάδας του σχολείου και με τις καθηγήτριές τους, κυρία Λουκία Ορφανού- Βενέρη, κυρία Ελένη Φλουρή και κυρία Δήμητρα. Δαμιανού, που ασχολούνται με την περιβαλλοντολογική εκπαίδευση της ομάδας.

Κατ' αρχή θέλω να συγχαρώ τόσο τις κυρίες καθηγήτριες όσο και τα παιδία, όχι μόνο για το ενδιαφέρον που έδειξαν κατά την ενημέρωση, αλλά περισσότερο επειδή θυσίασαν την ελεύθερη ημέρα τους και τον ελεύθερο χρόνο τους εκείνο το απόγευμα του Σαββάτου. Αυτό μου έκανε ιδιαίτερη εντύπωση διότι δεν το συναντάς συχνά την σημερινή εποχή.

Μετά από μια σύντομη εισήγησή μου, η όλη ενημέρωση εξελίχθηκε σε συζήτηση με ερωτήσεις από τους μαθητές και τις μαθήτριες της ομάδας αλλά και από τις καθηγήτριες.

Μιλήσαμε για τις ανεμογεννήτριες. Τους εξήγησα ότι με την ενέργεια που παράγουν μειώνεται η παραγωγή ηλεκτρικής ενέργειας από τα εργοστάσια της ΔΕΗ με αποτέλεσμα να μειώνεται η κατανάλωση πετρελαίου και η εκπομπή καυσαερίων προς την ατμόσφαιρα. Τα καυσαέρια επιδρούν στην επιδείνωση του φαινομένου του θερμοκηπίου το οποίο με τη σειρά του ανεβάζει τη μέση θερμοκρασία του πλανήτη. Η αύξηση όμως της θερμοκρασίας επιφέρει αλλαγές στο κλίμα που όπως έχει παρατηρηθεί τα τελευταία 60 χρόνια αυτές οι αλλαγές προκαλούν ακραία καιρικά φαινόμενα. Οι ζημίες που προκαλούνται από τα ακραία καιρικά φαινόμενα γίνονται κάθε χρόνο μεγαλύτερες. Μεγαλύτερες γίνονται επίσης οι απώλειες σε ανθρώπινες ζωές. Το άλλο πλεονέκτημα των ανεμογεννητριών είναι ότι συντελούν στη μείωση των εισαγωγών πετρελαίου η τιμή του οποίου συνεχώς ανεβαίνει και επιβαρύνει σοβαρά την εθνική οικονομία.

Στο ερώτημα εάν μπορούν οι ανεμογεννήτριες να υποκαταστήσουν τις μηχανές του εργοστασίου

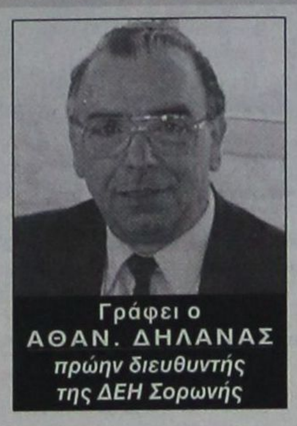

Γράφει ο
ΑΘΑΝ. ΔΗΛΑΝΑΣ
πρώην διευθυντής της ΔΕΗ Σορωνής

η απάντηση ήταν αρνητική. Αυτό συμβαίνει επειδή η παραγωγή τους εξαρτάται από τον άνεμο(την ταχύτητα του). Όταν υπάρχει άπνοια η παραγωγή των ανεμογεννητριών είναι μηδενική.

Τα ίδια πλεονεκτήματα με τις ανεμογεννήτριες έχουν και ηλιακοί θερμοσίφωνες.

Πέρα όμως από τα πλεονεκτήματα που αναφέρθηκαν για τις ανεμογεννήτριες το επιπρόσθετο πλεονέκτημα τους είναι ότι με την εγκατάστασή τους μειώνεται ο λογαριασμός της ΔΕΗ. Ένας ηλιακός θερμοσίφωνας 160- 200 λίτρων παράγει περίπου το 60-70% της ετήσιας κατανάλωσης ζεστού νερού μιας τετραμελούς οικογένειας. Η ετήσια κατανάλωση ηλεκτρικής ενέργειας του νοικοκυριού μειώνεται κατά 1650 κιλοβατώρες. Εκπέμπουμε στο περιβάλλον 750 χιλιόγραμμα διοξειδίου του άνθρακα αντί των 2610 χιλιογράμμων που εκπέμπονται όταν χρησιμοποιούμε το νερό με ηλεκτρικό ρεύμα. Η μείωση του λογαριασμού ΔΕΗ είναι 90-100 χιλιάδες δραχμές ετησίως.

Όσον αφορά την παραγωγή ηλεκτρικής ενέργειας κατ'ευθείαν από τον ήλιο με φωτοβολταϊκά θίξαμε το θέμα χωρίς όμως να το αναλύσουμε πλήρως. Αναφερθήκαμε επίσης επιγραμματικά στις άλλες ανανεώσιμες-ήπιες μορφές ενέργειας όπως είναι η παραγωγή ενέργειας από το νερό(υδροηλεκτρικά εργοστάσια), από τον κυματισμό, από τη παλίρροια, από τα θαλάσσια ρεύματα από τη γεωθερμία και τέλος έγινε μια σύντομη αναφορά στα συστήματα παραγωγής ηλεκτρικής ενέργειας και θερμότητας με τις κυψέλες καυσίμου που τα τελευταία 2-3 χρόνια γίνεται συνεχής έρευνα και πολλά πιλοτικά προγράμματα για την βελτίωση της αποδοτικότητάς τους και της οικονομικότητάς τους. Κυρίως η ερευνά με αυτά τα συστήματα έχει στραφεί στην ηλεκτροκίνηση των αυτοκινήτων. Όταν χρησιμοποιείται ως καύσιμο το υδρογόνο η ρύπανση που προκαλούν στην ατμόσφαιρα με αέρια του θερμοκηπίου είναι μηδενική. Όταν χρησιμοποιείται άλλο καύσιμο π. χ αέριο, μεθανόλη, πετρέλαιο ντίζελ πάλι η ρύπανση είναι χαμηλή. Ο λόγος που δεν επιμείναμε πολύ στις ανανεώσιμες-ήπιες μορφές ενέργειας ήταν το ενδιαφέρον των παιδιών για την λειτουργία του εργοστασίου της ΔΕΗ στη Σορωνή.

Έκανα μια σύντομη περιγραφή της εγκατάστασης και τους εξήγησα ότι στο εργοστάσιο υπάρχου 3 διαφορετικοί τύποι μηχανών -ατμοστρόβιλοι, ντίζελ και αεριοστρόβιλοι- αναφέρθηκα στο τρόπο λειτουργίας του κάθε τύπου ως και στην κατανάλωση πετρελαίου κάθε μηχανής, Από την κατανάλωση έγινε κατανοητό ότι η επιβάρυνση του περιβάλλοντος με αέρια του θερμοκηπίου διαφέρει από μηχανή σε μηχανή. Τους εξήγησα ότι η επιβάρυνση της ατμόσφαιρας με τα αέρια του θερμοκηπίου δεν έχει τοπικές επιπτώσεις στη περιοχή αλλά ευρύτερη επίδραση στον πλανήτη .Τέθηκε το ερώτημα γιατί παρατηρούνται ρύποι στις αυλές των σπιτιών του χωριού Θεολόγος. Η απάντηση ήταν ότι μέσα στα καυσαέρια υπάρχουν σε μικρές ποσότητες κάποια αιωρούμενα σωματίδια(αιθάλη) που πέφτουν στην περιοχή. Γίνονται όμως συνεχώς μετρήσεις και η επιβάρυνση είναι πολύ χαμηλή σε σχέση με τα ανώτερα όρια που επιτρέπει η νομοθεσία. Οι μετρήσεις είναι στη διάθεση του κάθε ενδιαφερόμενου. Πέρα όμως αυτής της ενόχλησης εκείνο που απ΄ότι γνωρίζω ενοχλεί περισσότερο είναι η θέα των καμινάδων (οπτική ρύπανση) επειδή η περιοχή έχει αναπτυχθεί τουριστικά.

Στη συνέχεια μιλήσαμε για την συνεχώς αυξανόμενη ζήτηση ηλεκτρικής ενέργειας που ανάγκασαν τη ΔΕΗ να επεκτείνει το εργοστάσιο της Σορωνής και σε μερικές περιπτώσεις μάλιστα με μηχανές που λειτουργούν αντιοικονομικά και επιβαρύνουν το περιβάλλον πολύ περισσότερο απ' ότι θα ρύπαιναν οι μηχανές του νέου εργοστασίου. Τους εξήγησα ότι οι συνεχείς αυτές επεκτάσεις θα ήταν λιγότερες εάν η ΔΕΗ μπορούσε να εφαρμόσει το πρόγραμμά της εγκαίρως στο οποίο προβλέπονταν και η κατασκευή νέου εργοστάσιου.

Τέθηκε αμέσως το ερώτημα: Γιατί η ΔΕΗ δεν κατασκεύασε εγκαίρως το νέο εργοστάσιο;

Τους διηγήθηκα με κάθε ειλικρίνεια όλο το ιστορικό αρχής γενομένης από το 1990 και βέβαια τόσο τα παιδία όσο και οι καθηγήτριές τους προβληματίσθηκαν από την ανευθυνότητα, την ατολμία και την αδιαφορία των τοπικών υπηρεσιών και φορέων, αλλά κυρίως για τους στόχους που είχαν κάποιοι «έξυπνοι» των περιοχών που επελέγησαν, οι οποίοι ξεσήκωσαν τις τοπικές κοινωνίες να αντιδράσουν με φήμες για την περιβαλλοντολογική επιβάρυνση που θα προκληθεί στη περιοχή. Η φήμες βέβαια αυτές δεν περιείχαν καμία επιστημονική αλήθεια. Ήταν όμως πολύ εύκολο να τις περάσουν στους απλούς ανθρώπου που δεν γνωρίζουν τα περιβαλλοντολογικά θέματα.

Σαν ομάδα που είναι ευαισθητοποιημένη στα περιβαλλοντολογικά θέματα αντελήφθηκε αμέσως την ζημία που προκαλεί στο περιβάλλον η καθυστέρηση κατασκευής του νέου εργοστασίου όταν άκουσε ότι η ποσότητα των αερίων του θερμοκηπίου που εκπέμπονται από την λειτουργία των αντιοικονομικών αεριοστρο βίλων της Σορωνής είναι σχεδόν τριπλάσια από την ποσότητα που θα εκπέμπονταν από τις μηχανές του νέου εργοστασίου για την ίδια παραγωγή. Εξίσου μεγάλη εντύπωση έκανε η ζημία των 10 δισεκατομμυρίων δραχμών ετησίως που προέρχεται από την κακή απόδοση των αεροστροβίλων και το είδος του καυσίμου που χρησιμοποιούν, ως και η σχεδόν τριπλάσια κατανάλωση πετρελαίου που αναγκάζει τη χώρα μας σε αυξημένες εισαγωγές.

Κατ' αυτή την παρουσίαση-συζήτηση μου έκανε εντύπωση το ενδιαφέρον των παιδιών και οι εύστοχες ερωτήσεις τους. Η εκπαίδευση τους και ευαισθητοποίησή τους θα είχε βέβαια καλύτερα αποτελέσματα εάν υπήρχε ένα κέντρο ενεργειακής περιβαλλοντολογικής εκπαίδευσης όπου τα παιδία θα μπορούσαν να δουν από κοντά την λειτουργία μιας μικρής ανεμογεννήτριας για να αντιληφθούν ότι η παραγόμενη ενέργεια εξαρτάται από την ένταση του ανέμου. Θα μπορούσαν να δουν ότι η ενέργεια που παράγεται από ένα φωτοβολταϊκό εξαρτάται από την ηλιοφάνεια, ή ότι η κατανάλωση ενέργειας για το φωτισμό εξαρτάται από το τύπο του λαμπτήρα που χρησιμοποιούμε κ.λ.π.. Θα μπορούσαν να συγκρίνουν οικιακές συσκευές νέου τύπου με μικρή κατανάλωση ηλεκτρικής ενέργειας και νερού με τις συσκευές του παλαιού τύπου, θα μπορούσαν να δουν τη οικονομία της ενέργειας που γίνεται με την μόνωση των κτιρίων και με τα διπλά τζάμια και θα μπορούσαν να παρακολουθήσουν ενημερωτικές προβολές ή διαλέξεις στην κατάλληλη αίθουσα του κέντρου. Τέτοια κέντρα υπάρχουν εδώ και 20 τουλάχιστον χρόνια σε όλες τις ευρωπαϊκές πόλεις, ακόμα και σε μικρές πόλεις, είναι ανοικτά όλη την ημέρα, τα επισκέπτονται σχολειά αλλά και μεμονωμένοι πολίτες. Διαθέτουν επίσης έντυπο υλικό που μπορεί ο καθένας να πάρει μαζί του και να το μελετήσει με την ησυχία του. Δυστυχώς και εδώ έχουμε χάσει το τρένο με αποτέλεσμα η περιβαλλοντολογική συνείδηση του λαού μας να είναι μειωμένη.

Πάντως εάν οι Δήμοι διέθεταν ένα κατάλληλο οίκημα ο εξοπλισμός του θα μπορούσε να γίνει από προσφορές π. χ. μεγάλων σωματείων όπως ο Ροταριανός Όμιλος η Λέσχη Λάιονς, από δημόσιες και ιδιωτικές τράπεζες, από ναυτιλιακές- ξενοδοχειακές- και εμπορικές επιχειρήσεις και από ιδιώτες. Όλοι αυτοί θα έβλεπαν ευχαρίστως το όνομά τους σε ένα πίνακα δωρητών στη είσοδο του κέντρου.

ΠΑΡΑΔΟΣΗ ΚΑΙ ΤΕΧΝΟΛΟΓΙΑ
ΕΡΓΑΣΤΗΡΙΟ ΦΩΤΟΓΡΑΦΙΩΝ
ΦΩΤΟ ΦΙΛ. ΠΑΧΟΣ
Αναλογική και ψηφιακή φωτογραφία
ΤΥΠΩΜΑ ΚΑΙ ΝΥΧΤΕΡΙΝΕΣ ΩΡΕΣ
Γ. ΕΥΣΤΑΘΙΟΥ 11
Τηλ. 22410 26893
Κιν.: 6946 282033

ΑΠΩΛΕΙΑ

Πριν από μερικές ημέρες, στην ευρύτερη περιοχή του Δ.Δ. Κρεμαστής, χάθηκε ένα μικρό εικόνισμα του Αγίου Νικολάου.

Η εικόνα που δεν έχει καμία εμπορική αξία, αποτελεί οικογενειακό κειμήλιο με ανεκτίμητη συναισθηματική αξία.

Αν κάποιος χριστιανός τη βρει, παρακαλείται να επικοινωνήσει με την κ. Σταματία στο τηλ. 6976407464 και θα αμειφθεί.

Αρ.Απ.9523-26/3

KYDON TOURS

Ποιότητα - Φροντίδα - Επιτυχία

ΣΜΥΡΝΗ - ΕΦΕΣΟΣ - ΚΟΥΣΑΝΤΑΣΙ

Τετραήμερο *25η Μαρτίου*

Αναχώρηση με ταχύπλοο 24/3/05
15.00 ΡΟΔΟΣ - ΜΑΡΜΑΡΙΣ

Επιστροφή με ταχύπλοο 27/3/05
15.00 ΜΑΡΜΑΡΙΣ - ΡΟΔΟΣ

Περιλαμβάνει:
Εισιτήρια - Φόρους - Ξενοδοχείο 4 αστέρων στη Σμύρνη - 3 διανυκτερεύσεις με ημιδιατροφή - Πούλμαν για όλη τη διαδρομή - Περιηγήσεις - Ξεναγήσεις

Τιμή κατ' άτομο 210 ευρώ

ΣΥΝΟΔΟΣ: ΕΛΕΝΗ ΨΥΛΛΑΚΗ

●●●

RELAX WEEKEND στο ΜΑΡΜΑΡΙΣ

Με ταχύπλοο
25/3/05 09.00 - 27/3/05
17.00

Πακέτο ξενοδοχείο 5 αστέρων με ημιδιατροφή. Εισιτήρια - φόροι. **Τιμή κατ' άτομο 120 ευρώ**

●●●

ΕΚΔΡΟΜΕΣ
για όλο τον κόσμο

- **Πακέτα για ΠΑΡΙΣΙ - DISNEY με τις καλύτερες τιμές.**
- **Πακέτα νεονύμφων για όλο τον κόσμο**
- **Εισιτήρια αεροπορικά ΙΑΤΑ 30 χρόνια**
- **Εισιτήρια ακτοπλοϊκά με όλες τις εταιρίες**
- **Ξενοδοχεία ΕΛΛΑΔΑ, εξωτερικό με τις καλύτερες τιμές**
- **WESTERN UNION - Μεταφορά χρημάτων σε όλο τον κόσμο.**

Η πείρα μας 30 ετών στη διάθεσή σας εμείς γνωρίζουμε πού σας ταξιδεύουμε γιατί έχουμε προηγηθεί!!!

ΠΡΑΚΤΟΡΕΙΟ KYDON
ΙΑΤΑ

• ΕΘΕΛΟΝΤΩΝ ΔΩΔ/ΣΙΩΝ 14 • ΑΚΤΗ ΣΑΧΤΟΥΡΗ 8

Τηλ. 22410 23000, 22410 27900
e-mail:kydon@otenet.gr

X5107-24/3

Pellos Travel

ΠΟΙΟΤΗΤΑ-ΟΡΓΑΝΩΣΗ-ΕΓΓΥΗΣΗ

ΕΚΔΡΟΜΕΣ ΜΑΡΤΙΟΥ

ΤΕΤΡΑΗΜΕΡΟ 25 ΜΑΡΤΙΟΥ

24/3 -27/3 ΜΑΡΜΑΡΙΣ-ΚΟΥΣΑΝΤΑΣΙ-ΕΦΕΣΣΟΣ-ΣΜΥΡΝΗ

ΑΝΑΧΩΡΗΣΗ 24/3 ΠΕΜΠΤΗ ΣΤΙΣ 14.00 ΜΜ.
ΕΠΙΣΤΡΟΦΗ 27/3 ΚΥΡΙΑΚΗ ΑΠΟΓΕΥΜΑ
ΞΕΝ. 4**** ΚΑΙ 5***** ΑΣΤΕΡΩΝ ΜΕ ΗΜΙΔΙΑΤΡΟΦΗ - ΞΕΝΑΓΗΣΕΙΣ - ΜΕΤΑΦΟΡΕΣ - ΠΟΥΛΜΑΝ ΠΟΛΥΤΕΛΕΙΑΣ ΤΑΞΙΔΙΩΤΙΚΗ ΑΣΦΑΛΕΙΑ-Φ.Π.Α
ΤΙΜΗ ΜΟΝΟ ΜΕ 160 ΕΥΡΩ ΤΟ ΑΤΟΜΟ
ΕΠΙΣΗΣ ΔΙΗΜΕΡΑ ΚΑΙ ΤΡΙΗΜΕΡΑ ΓΙΑ ΜΑΡΜΑΡΙΣ ΑΠΟ 95 ΕΥΡΩ ΤΟ ΑΤΟΜΟ
ΞΕΝ. 4**** ΚΑΙ 5***** ΑΣΤΕΡΩΝ ΜΕ ΗΜΙΔΙΑΤΡΟΦΗ - ΔΕΝ ΠΕΡΙΛΑΜΒΑΝΟΝΤΑΙ ΑΡΧΑΙΟΛΟΓΙΚΟΙ ΧΩΡΟΙ-ΔΙΑΣΚΕΔΑΣΗ

ΤΕΤΡΑΗΜΕΡΟ 25 ΜΑΡΤΙΟΥ

ΤΕΤΡΑΗΜΕΡΗ ΕΚΔΡΟΜΗ

24/3 -27/3 ΑΝΔΡΟΣ-ΤΗΝΟΣ- ΣΥΡΟΣ

ΠΑΝΑΓΙΑ ΤΗΣ ΤΗΝΟΥ - ΑΓ. ΠΑΝΤΕΛΕΗΜΩΝΑΣ ΑΝΔΡΟΥ - ΑΓ. ΒΑΡΒΑΡΑ ΣΥΡΟΥ

ΑΝΑΧΩΡΗΣΗ 24/3 ΣΤΙΣ 19.00 ΤΟ ΒΡΑΔΥ ΠΕΜΠΤΗ
ΕΠΙΣΤΡΟΦΗ 27/3 ΣΤΙΣ 13.00 Μ.Μ ΚΥΡΙΑΚΗ ΜΕ BLUE STAR
ΠΕΡΙΛΑΜΒΑΝΟΝΤΑΙ, ΕΙΣΙΤΗΡΙΑ ΡΟΔΟΣ-ΣΥΡΟΣ-ΑΝΔΡΟΣ-ΤΗΝΟΣ-ΠΕΙΡΑΙΑΣ -ΡΟΔΟΣ ΣΕ Γ΄ ΘΕΣΗ
ΞΕΝΟΔΟΧΕΙΑ ΜΕ ΠΡΩΙΝΟ - ΕΚΔΡΟΜΕΣ ΣΤΗ ΑΝΔΡΟ (ΓΥΡΟΣ ΑΝΔΡΟΥ- ΣΥΡΟΥ) - ΜΕΤΑΦΟΡΕΣ ΜΕ ΠΟΥΛΜΑΝ - ΤΑΞΙΔΙΩΤΙΚΗ ΑΣΦΑΛΕΙΑ-Φ.Π.Α
ΤΙΜΗ ΜΟΝΟ ΜΕ 170 ΕΥΡΩ ΤΟ ΑΤΟΜΟ
ΔΕΝ ΠΕΡΙΛΑΜΒΑΝΟΝΤΑΙ, ΑΡΧΑΙΟΛΟΓΙΚΟΙ ΧΩΡΟΙ-ΔΙΑΣΚΕΔΑΣΗ

ΕΞΑΗΜΕΡΗ ΕΚΔΡΟΜΗ

ΣΤΗΝ ΚΩΝΣΤΑΝΤΙΝΟΥΠΟΛΗ-ΠΡΙΓΚΗΠΟΝΗΣΣΑ

ΡΟΔΟΣ-ΜΑΡΜΑΡΙΣ-ΕΦΕΣΣΟΣ-ΣΜΥΡΝΗ-ΠΡΟΥΣΑ-ΚΩΝΣΤΑΝΤΙΝΟΥΠΟΛΗ-ΒΑΝΤΙΡΜΑ-ΣΜΥΡΝΗ-ΑΥΔΙΝΙ-ΜΑΡΜΑΡΙΣ-ΡΟΔΟΣ

ΜΟΝΟ ΜΕ 285 ΕΥΡΩ ΤΟ ΑΤΟΜΟ

Αναχώρηση στις 13:00 το μεσημέρι και επιστροφή Κυριακή μεσημέρι
Περιλαμβάνονται:
1 ΔΙΑΝΥΚΤΕΡΕΥΣΗ ΣΤΗ ΣΜΥΡΝΗ ΚΑΙ 1 ΜΑΡΜΑΡΙΣ ΚΑΙ 3 ΚΩΝΣΤΑΝΤΙΝΟΥΠΟΛΗ
ΕΙΣΙΤΗΡΙΑ ΡΟΔΟΣ-ΜΑΡΜΑΡΙΣ-ΡΟΔΟΣ, ΦΟΡΟΙ ΤΟΥΡΚΙΑΣ, ΞΕΝΑΓΗΣΕΙΣ, ΜΕΤΑΦΟΡΕΣ ΜΕ ΚΛΙΜΑΤΙΖΟΜΕΝΑ ΠΟΥΛΜΑΝ, ΞΕΝΟΔΟΧΕΙΑ 4**** ΚΑΙ 5*** ΑΣΤΕΡΩΝ ΜΕ ΗΜΙΔΙΑΤΡΟΦΗ -ΤΑΞΙΔΙΩΤΙΚΗ ΑΣΦΑΛΕΙΑ-Φ.Π.Α
ΔΕΝ ΠΕΡΙΛΑΜΒΑΝΟΝΤΑΙ ΑΡΧΑΙΟΛΟΓΙΚΟΙ ΧΩΡΟΙ –ΔΙΑΣΚΕΔΑΣΗ
Η ΠΕΙΡΑ ΜΑΣ ΣΤΗ ΤΟΥΡΚΙΑ(ΛΟΓΩ ΤΩΝ ΠΟΛΛΩΝ ΤΑΞΙΔΙΩΝ ΜΑΣ) ΣΑΣ ΕΓΓΥΑΤΑΙ ΠΟΙΟΤΗΤΑ-ΑΣΦΑΛΕΙΑ - ΕΥΧΑΡΙΣΤΟ ΤΑΞΙΔΙ- ΚΑΙ ΘΑ ΕΧΕΤΕ ΕΠΙΣΗΣ ΜΑΖΙ ΜΑΣ ΣΤΗ ΔΙΑΘΕΣΗ ΣΑΣ ΑΡΚΕΤΟ ΧΡΟΝΟ ΓΙΑ ΤΑ ΨΩΝΙΑ ΣΑΣ.
ΣΥΝΟΔΟΣ ΓΡΑΦΕΙΟΥ Α.ΠΑΠΑΣΑΒΒΑΣ

ΕΞΑΗΜΕΡΗ ΕΚΔΡΟΜΗ ΜΕ BLUE STAR

31/03-5/04 ΤΗΝΟΣ-ΠΑΡΟΣ-ΣΥΡΟΣ

ΑΝΑΧΩΡΗΣΗ 19.00 ΜΜ. ΕΠΙΣΤΡΟΦΗ 5/4
ΞΕΝΟΔΟΧΕΙΑ ΜΕ Β/Β -3 ΕΚΔΡΟΜΕΣ -ΣΥΝ. ΓΡΑΦΕΙΟΥ . Φ.Π.Α.

ΕΚΔΡΟΜΕΣ ΑΠΡΙΛΙΟΣ-ΜΑΙΟΣ

ΤΕΤΡΑΗΜΕΡΗ ΕΚΔΡΟΜΗ

ΑΠΟ ΡΟΔΟ (26/3-29/3) ΑΓΙΟΣ ΡΑΦΑΗΛ ΜΥΤΙΛΗΝΗΣ-ΑΓΙΑΣΟΣ-ΤΑΞΙΑΡΧΗΣ ΜΑΝΤΑΜΑΔΕΣ

ΣΤΗ ΕΚΔΡΟΜΗ ΠΕΡΙΛΑΜΒΑΝΟΝΤΑΙ ΕΙΣΙΤΗΡΙΑ ΡΟΔΟΣ-ΜΥΤΙΛΗΝΗ-ΡΟΔΟΣ ΣΒ ΚΑΜΠΙΝΑ ΤΕΤΡΑΚΛΙΝΗ- ΠΕΡΙΗΓΗΣΕΙΣ-ΕΚΔΡΟΜΕΣ-ΜΕΤΑΦΟΡΕΣ ΜΕ ΠΟΥΛΜΑΝ-Ξ/Α ΜΕ ΠΡΩΙΝΟ-ΣΥΝΟΔΟΣ ΓΡΑΦΕΙΟΥ-ΤΑΞΙΔΙΩΤΙΚΗ ΑΣΦΑΛΕΙΑ-Φ.Π.Α
ΤΙΜΗ ΜΟΝΟ ΜΕ 150 ΕΥΡΩ

ΠΑΣΧΑ ΣΤΗ ΙΤΑΛΙΑ

ΡΩΜΗ-ΦΛΩΡΕΝΤΙΑ-ΠΙΖΑ-ΒΕΝΕΤΙΑ

28/4-3/5 ΕΞΑΗΜΕΡΗ ΑΕΡΟΠΟΡΙΚΗ ΑΠΕΥΘΕΙΑΣ ΑΠΟ ΡΟΔΟ

ΞΕΝΟΔΟΧΕΙΑ 4 ΑΣΤΕΡΩΝ ΜΕ ΗΜΙΔΙΑΤΡΟΦΗ - ΞΕΝΑΓΗΣΕΙΣ-ΤΑΞ.ΑΣΦΑΛΕΙΑ-ΕΚΔΡΟΜΕΣ- ΜΕΤΑΦΟΡΕΣ-ΣΥΝΟΔΟΣ ΓΡΑΦΕΙΟΥ-Φ.Π.Α

ΠΑΣΧΑ ΣΤΗ ΠΑΤΜΟ

28/4-2/5 ΑΝΑΧΩΡΗΣΗ Μ.ΠΕΜΠΤΗ

ΕΠΙΣΤΡΟΦΗ ΤΡΙΤΗ ΜΕΤΑ ΤΟ ΠΑΣΧΑ
ΞΕΝΟΔΟΧΕΙΑ 3 ΑΣΤΕΡΩΝ ΜΕ ΠΡΩΙΝΟ-ΞΕΝΑΓΗΣΕΙΣ-ΕΚΔΡΟΜΕΣ-ΜΕΤΑΦΟΡΕΣ-ΣΥΝΟΔΟΣ ΓΡΑΦΕΙΟΥ-Φ.Π.Α

27/4-2/5 ΠΑΣΧΑ ΣΤΗ ΠΡΑΓΑ

(ΕΞΑΗΜΕΡΗ ΕΚΔΡΟΜΗ)

ΞΕΝΟΔΟΧΕΙΑ 4 ΑΣΤΕΡΩΝ ΜΕ ΗΜΙΔΙΑΤΡΟΦΗ - ΞΕΝΑΓΗΣΕΙΣ-ΕΚΔΡΟΜΕΣ-ΜΕΤΑΦΟΡΕΣ - ΣΥΝΟΔΟΣ ΓΡΑΦΕΙΟΥ-Φ.Π.Α

28/4-2/5 ΠΑΣΧΑ ΣΤΗΝ ΚΥΠΡΟ

ΞΕΝΟΔΟΧΕΙΑ 4 ΑΣΤΕΡΩΝ ΜΕ ΗΜΙΔΙΑΤΡΟΦΗ -ΞΕΝΑΓΗΣΕΙΣ-ΕΚΔΡΟΜΕΣ-ΜΕΤΑΦΟΡΕΣ- ΣΥΝΟΔΟΣ ΓΡΑΦΕΙΟΥ-Φ.Π.Α

28/4-3/5 ΠΑΣΧΑ ΣΤΗΝ ΑΙΓΥΠΤΟ

ΚΑΪΡΟ - ΑΛΕΞΑΝΔΡΕΙΑ - ΚΡΟΥΑΖΙΕΡΑ ΝΕΙΛΟΥ (ΕΞΑΗΜΕΡΗ ΑΕΡΟΠΟΡΙΚΗ)

ΞΕΝΟΔΟΧΕΙΑ 4 ΚΑΙ 5 ΑΣΤΕΡΩΝ ΜΕ ΗΜΙΔΙΑΤΡΟΦΗ
ΞΕΝΑΓΗΣΕΙΣ-ΤΑΞ. ΑΣΦΑΛΕΙΑ - ΕΚΔΡΟΜΕΣ-ΜΕΤΑΦΟΡΕΣ
ΣΥΝΟΔΟΣ ΓΡΑΦΕΙΟΥ-Φ.Π.Α

ΠΑΣΧΑ ΣΤΙΣ ΚΥΚΛΑΔΕΣ -ΕΞΑΗΜΕΡΗ ΕΚΔΡΟΜΗ

ΑΜΟΡΓΟΣ-ΠΑΡΟΣ-ΤΗΝΟΣ-ΣΥΡΟΣ

30/4-5/5 ΜΕ BLUE STAR FERRIES ΣΤΑ ΠΑΝΕΜΟΡΦΑ ΝΗΣΙΑ ΤΩΝ ΚΥΚΛΑΔΩΝ ΑΝΑΧΩΡΗΣΗ 30/4 ΣΤΙΣ 10.00 ΗΜΕΡΑ ΣΑΒΒΑΤΟ ΜΕ BLUE STAR ΕΠΙΣΤΡΟΦΗ 5/4 ΣΤΙΣ 07.00 ΤΟ ΠΡΩΙ ΗΜΕΡΑ ΠΕΜΠΤΗ ΜΕ BLUE STAR **ΠΕΡΙΛΑΜΒΑΝΟΝΤΑΙ:** ΕΙΣΙΤΗΡΙΑ ΡΟΔΟΣ-ΑΜΟΡΓΟΣ-ΠΑΡΟΣ-ΤΗΝΟΣ-ΣΥΡΟΣ-ΡΟΔΟΣ ΣΕ Γ΄ ΘΕΣΗ ΞΕΝΟΔΟΧΕΙΑ ΜΕ ΠΡΩΙΝΟ - ΕΚΔΡΟΜΕΣ ΣΤΗ ΑΜΟΡΓΟ-ΠΑΡΟ-ΣΥΡΟ (ΓΥΡΟΣ ΝΗΣΙΟΥ)-ΜΕΤΑΦΟΡΕΣ ΜΕ ΠΟΥΛΜΑΝ -ΤΑΞΙΔΙΩΤΙΚΗ ΑΣΦΑΛΕΙΑ-Φ.Π.Α **ΔΕΝ ΠΕΡΙΛΑΜΒΑΝΟΝΤΑΙ:** ΑΡΧΑΙΟΛΟΓΙΚΟΙ ΧΩΡΟΙ-ΔΙΑΣΚΕΔΑΣΗ

28/4-3/5 ΕΞΑΗΜΕΡΗ ΕΚΔΡΟΜΗ

ΠΑΣΧΑ ΣΤΗΝ ΚΩΝΣΤΑΝΤΙΝΟΥΠΟΛΗ-ΠΡΙΓΚΗΠΟΝΗΣΣΑ

ΡΟΔΟΣ-ΜΑΡΜΑΡΙΣ-ΕΦΕΣΣΟΣ-ΣΜΥΡΝΗ-ΠΡΟΥΣΑ-ΚΩΝΣΤΑΝΤΙΝΟΥΠΟΛΗ-ΒΑΝΤΙΡΜΑ-ΣΜΥΡΝΗ-ΑΥΔΙΝΙ-ΜΑΡΜΑΡΙΣ-ΡΟΔΟΣ

ΜΟΝΟ ΜΕ 325 ΕΥΡΩ ΤΟ ΑΤΟΜΟ

ΕΙΣΙΤΗΡΙΑ ΜΕ ΟΑ, AEGEAN ΚΑΙ CHARTER ΓΙΑ ΟΛΟ ΤΟΝ ΚΟΣΜΟ ΑΕΡΟΠΟΡΙΚΑ ΕΙΣΙΤΗΡΙΑ-ΑΚΤΟΠΛΟΪΚΑ.ΕΙΔΙΚΑ ΠΑΚΕΤΑ ΓΙΑ ΜΕΜΟΝΩΜΕΝΟΥΣ, ΣΥΛΛΟΓΟΥΣ, ΝΕΟΝΥΜΦΟΥΣ ΓΙΑ ΕΛΛΑΔΑ, ΚΥΠΡΟ- ΑΦΡΙΚΗ- ΤΥΝΗΣΙΑ-ΑΙΓΥΠΤΟΣ- ΜΑΡΟΚΟ- ΕΥΡΩΠΗ (ΙΤΑΛΙΑ- ΡΩΜΗ-ΒΕΝΕΤΙΑ-ΠΡΑΓΑ- ΠΑΡΙΣΙ- ΛΟΝΔΙΝΟ) ΚΑΙ ΓΙΑ ΟΛΟ ΤΟΝ ΚΟΣΜΟ

ΠΑΡΑΠΑΝΩ ΠΛΗΡΟΦΟΡΙΕΣ, ΚΡΑΤΗΣΕΙΣ ΚΑΙ ΑΝΑΛΥΤΙΚΑ ΠΡΟΓΡΑΜΜΑΤΑ ΣΤΟ ΠΡΑΚΤΟΡΕΙΟ ΓΕΝΙΚΟΥ ΤΟΥΡΙΣΜΟΥ:

PELLOS TRAVEL-TOUR OPERATOR

ΛΕΩΦΟΡΟΣ ΚΑΛΛΙΘΕΑΣ, ΦΑΛΗΡΑΚΙ, ΡΟΔΟΣ
ΤΗΛ. 2241087615, 2241052276 FAX 2241087616
e-mail pellostravel@hellasnet.gr

ΧΛ10937-3/4

Ρόδος και Οθωμανοκρατία 1522-1912. Φόροι και Διοίκηση

Ο ΜΠΑΡΜΠΑΡΟΣΣΑ ΤΣΙΦΛΙΚΑΣ ΤΗΣ ΡΟΔΟΥ!

Γράφει ο Θεοφάνης Μπογιάννος

Η Ρόδος, η ελληνική, έπεσε στα χέρια των Οθωμανών το Δεκέμβριο του 1522. Οταν όμως πήραν οι ανατολίτες το νησί δεν το πήραν από τους Ελληνες αλλά από τους δυτικούς Ιππότες του Αγίου Ιωάννου των Ιεροσολύμων... Οι ιππότες ποτέ δεν πίστεψαν ότι έφυγαν οριστικά από τη Ρόδο και τα Ελληνικά Δωδεκάνησα. Πότε με πειρατείες, πότε με επαναστάσεις στη Ρόδο, πότε δωροδοκώντας, πότε συνεργαζόμενοι με τον Μητροπολίτη και τους χριστιανούς της Ρόδου, οι Ιππότες λαχταρούσαν να ξαναγυρίσουν στους Δώδεκα Ιερούς και άγιους βράχους.

Αρχηγός τυπικά των Ελλήνων Ροδίων είναι ο εκάστοτε Μητροπολίτης Ρόδου που οδηγεί το Ποίμνιό του στα Γράμματα, στην καθημερινή ζωή δίνοντας οδηγίες διαζύγια, τελώντας γάμους και νουθετώντας, το ελληνικό ορθόδοξο ποίμνιό του. Ο ίδιος όμως ήταν υποχείριο των εκάστοτε Πασάδων της Ρόδου που με απειλές και διαταγές, απαιτούσαν από τους Ελληνες να μην επαναστατούν και να πληρώνουν τους φόρους τους. Ποιοί ήταν όμως οι φόροι των Ροδίων και των Δωδεκανησίων στα χρόνια της οθωμανικής δουλειάς; Τέσσερα ήταν τα βάρη και οι φόροι του Ελληνα Ρόδιου χριστιανού. Πρώτα ήταν το Χαράτσι. Δεύτερο το Καπιτανλίκι, τρίτο η Δεκάτη και τέταρτο άγχος και φόρος του Τελωνείου... Αυτοί ήταν μόνιμοι φόροι που όφειλαν να τους δίδουν οι Ελληνες, ανεξάρτητα αν είχαν χρήματα, υγεία, περιουσία και σπιτικό. Ο Πασάς της Ρόδου, αδίστακτος και φιλοχρήματος, έτρωγε τη χαρά, το μεδούλι και την περιουσία του φτωχού Ρόδιου σκλάβου.

Και κάτι άλλο σωστό και απίστευτο. Στη Ρόδο και στα Δωδεκάνησα ποτέ δεν επεβλήθηκε το φρικτό Παιδομάζωμα. Υπήρχαν όμως όργια και καταχρήσεις των Οθωμανών αξιωματικών. Οποιος Πασάς, Καπουδάν Πασάς, Βεζύρης και Δραγουμάνος έρχονταν στη Ρόδο, απαιτούσε μπαξίσι και φόρους, πέρα από τους κανονικούς και τους νόμιμους. Αρχικά στα 1523, διοικητής της Ρόδου ήταν ένας Γενίτσαρος, ο Ιμπραήμ, αλλά στα 1533 διοικητής, Τσιφλικάς και απόλυτο άρχοντας της Ρόδου γίνεται ο φρικτός πειρατής, Χαϊρεντίν Μπαρμπαρόσσα, που τον αναφέρουν οι ιστορικοί με φρίκη και όνειδος. Ετρωγε κατά κυριολεξίαν τη σάρκα των ραγιάδων και όλων των φτωχών...

Ο Σουλτάνος έκανε διοικητή της Ρόδου τον Μπαρμπαρόσσα με απεριόριστες εξουσίες και με τον ρητό όρο να είναι υπάκουος στον Σουλτάνο και στην Υψηλή Πύλη.

Οι Ιππότες όμως ποτέ δεν ξέχασαν τη Ρόδο και τα Δωδεκάνησα. Ζούσαν στη Μάλτα και αφού αρμάτωναν πολλά καράβια, με την ευλογία του Πάπα και των Ευρωπαίων Βασιλιάδων, έκαναν πειρατείες στη Ρόδο, στο Αιγαίο και σε όλη την Μεσόγειο. Πειρατές όμως δεν ήταν μόνον οι ανατολίτες και οι Ιππότες, αλλά και πολλοί άλλοι δυτικοί, αδίστακτοι κουρσάροι, που λήστευαν χωριά, νησιά, πόλεις, λιμάνια ακόμη και ιερά πλοία που μετέφεραν χριστιανούς και αλλόθρησκους στους Αγίους Τόπους για προσκύνημα.

Στα χωριά της Ρόδου ή ζωή ήταν αφόρητη. Δεν υπήρχαν δρόμοι, φώτα, ασφάλεια, αστυνομία, πρόνοια και γενικά στοιχειώδες ενδιαφέρον για τον λαό. Οποιος έβγαινε από το χωριό κινδύνευε άμεσα γιατί οι ληστές της ξηράς και οι πειρατές της θάλασσας ήταν παντού παρόντες.

Οι φόροι, οι ωμότητα, η αναλγησία και το μένος εναντίον των Ελλήνων ραγιάδων, έφτασε μέχρι τις πέντε Μαΐου του 1912, όταν έφτασαν οι Ιταλοί στον άγιο τόπο μας. Ούτε όμως αυτοί έφεραν λίγη χαρά. Μετά απο αγώνες και αγωνίες ελευθερώθηκαν στις 7 Μαρτίου 1948.

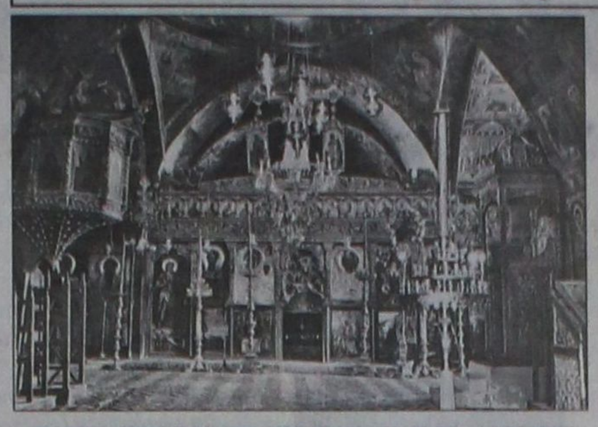

ΛΙΝΔΟΣ: ΙΕΡΟΣ ΝΑΟΣ ΤΗΣ ΠΑΝΑΓΙΑΣ 15ος ΑΙΩΝΑΣ
Ο ελληνισμός στα χρόνια της δουλείας, σώθηκε με το Κρυφό Σχολείο των Καλογέρων, στους νάρθηκε της εκκλησίας.
ΦΩΤΟ: Αντώνιος Πάχος

Δρομολόγια του Ταχύπλοου Καταμαράν "ΔΩΔΕΚΑΝΗΣΟΣ ΕΞΠΡΕΣ"

Από: 15 Μαρτίου 2005 έως 14 Μαΐου 2005

DODEKANISOS SEA WAYS

Αναχωρίσεις από την Κολώνα (Θαλασσινή πύλη)



• Ταξιδέψτε με 30 μίλια την ώρα
• Fully air-conditioned

ΚΥΡΙΑΚΗ		
ΛΙΜΑΝΙ	ΑΦΙΞΗ	ΑΝΑΧ.
ΡΟΔΟΣ		08.30
ΣΥΜΗ	09.20	09.25
ΚΩΣ	11.00	11.10
ΚΑΛΥΜΝΟΣ	11.50	12.00
ΛΕΡΟΣ	12.50	12.55
ΛΕΙΨΟΙ	13.15	13.20
ΠΑΤΜΟΣ	13.40	13.45
ΛΕΡΟΣ	14.25	14.30
ΚΑΛΥΜΝΟΣ	15.20	15.30
ΚΩΣ	16.10	16.20
ΣΥΜΗ	17.45	17.50
ΡΟΔΟΣ	18.30	

ΔΕΥΤΕΡΑ		
ΛΙΜΑΝΙ	ΑΦΙΞΗ	ΑΝΑΧ.
ΑΝΕΚΤΕΛΕΣΤΟ		

ΤΡΙΤΗ		
ΛΙΜΑΝΙ	ΑΦΙΞΗ	ΑΝΑΧ.
ΡΟΔΟΣ		08.30
ΚΩΣ	10.40	10.50
ΚΑΛΥΜΝΟΣ	11.30	11.40
ΛΕΡΟΣ	12.30	12.35
ΛΕΙΨΟΙ	12.55	13.00
ΠΑΤΜΟΣ	13.20	13.30
ΛΕΡΟΣ	14.20	14.30
ΚΑΛΥΜΝΟΣ	15.20	15.30
ΚΩΣ	16.10	16.20
ΡΟΔΟΣ	18.30	

ΤΕΤΑΡΤΗ		
ΛΙΜΑΝΙ	ΑΦΙΞΗ	ΑΝΑΧ.
ΡΟΔΟΣ		08.30
ΣΥΜΗ	09.20	09.30
ΚΩΣ	11.00	11.10
ΚΑΛΥΜΝΟΣ	11.50	12.00
ΛΕΡΟΣ	12.50	14.30
ΚΑΛΥΜΝΟΣ	15.20	15.30
ΚΩΣ	16.10	16.20
ΣΥΜΗ	17.45	17.50
ΡΟΔΟΣ	18.30	

ΠΕΜΠΤΗ		
ΛΙΜΑΝΙ	ΑΦΙΞΗ	ΑΝΑΧ.
ΡΟΔΟΣ		08.30
ΚΩΣ	10.40	10.50
ΚΑΛΥΜΝΟΣ	11.30	11.40
ΛΕΡΟΣ	12.30	12.35
ΛΕΙΨΟΙ	12.55	13.00
ΠΑΤΜΟΣ	13.20	13.30
ΛΕΡΟΣ	14.20	14.30
ΚΑΛΥΜΝΟΣ	15.20	15.30
ΚΩΣ	16.10	16.20
ΡΟΔΟΣ	18.30	

ΠΑΡΑΣΚΕΥΗ		
ΛΙΜΑΝΙ	ΑΦΙΞΗ	ΑΝΑΧ.
ΡΟΔΟΣ		08.30
ΚΩΣ	10.40	10.50
ΚΑΛΥΜΝΟΣ	11.30	11.40
ΛΕΡΟΣ	12.30	12.35
ΛΕΙΨΟΙ	12.55	13.00
ΠΑΤΜΟΣ	13.20	13.30
ΛΕΡΟΣ	14.20	14.30
ΚΑΛΥΜΝΟΣ	15.20	15.30
ΚΩΣ	16.10	16.20
ΡΟΔΟΣ	18.30	

ΣΑΒΒΑΤΟ		
ΛΙΜΑΝΙ	ΑΦΙΞΗ	ΑΝΑΧ.
ΡΟΔΟΣ		08.30
ΣΥΜΗ	09.20	09.25
ΚΩΣ	11.00	11.10
ΚΑΛΥΜΝΟΣ	11.50	12.00
ΛΕΡΟΣ	12.50	12.55
ΛΕΙΨΟΙ	13.15	13.20
ΠΑΤΜΟΣ	13.40	13.45
ΛΕΡΟΣ	14.25	14.30
ΚΑΛΥΜΝΟΣ	15.20	15.30
ΚΩΣ	16.10	16.20
ΣΥΜΗ	17.45	17.50
ΡΟΔΟΣ	18.30	

Πληροφορίες: Δωδεκάνησος Ναυτιλιακή Ν.Ε.
Αυστραλίας 3. 85100 Ρόδος
Τηλ: 22410 70 590 - Fax: 22410 70 591

website: www.12ne.gr
e-mail: info@12ne.gr

X5133/31/3

Blue Star Ferries

Δρομολόγια

ΑΠΟ ΡΟΔΟ

ΑΝΑΧΩΡΗΣΗ ΑΠΟ						ΑΦΙΞΗ ΠΕΙΡΑΙΑ
ΡΟΔΟ	ΚΩ	ΛΕΡΟ	ΠΑΤΜΟ	ΣΥΡΟ	ΑΜΟΡΓΟ/ΚΑΤΑΠΟΛΑ	
ΤΡΙΤΗ 19:00	ΤΡΙΤΗ 22:00	---	---	ΤΕΤΑΡΤΗ 02:50	---	ΤΕΤΑΡΤΗ 06:10
ΠΕΜΠΤΗ 19:00	ΠΕΜΠΤΗ 22:00	ΠΕΜΠΤΗ 23:40	ΠΑΡΑΣΚΕΥΗ 00:50	ΠΑΡΑΣΚΕΥΗ 04:25	---	ΠΑΡΑΣΚΕΥΗ 07:45
ΣΑΒΒΑΤΟ 10:00	ΣΑΒΒΑΤΟ 12:45	---	---	---	ΣΑΒΒΑΤΟ 16:20	ΣΑΒΒΑΤΟ 21:30
ΚΥΡΙΑΚΗ 18:00	ΚΥΡΙΑΚΗ 21:00	ΚΥΡΙΑΚΗ 22:40	ΚΥΡΙΑΚΗ 23:50	ΔΕΥΤΕΡΑ 03:25	---	ΔΕΥΤΕΡΑ 06:45

ΠΡΟΣ ΡΟΔΟ

ΑΝΑΧΩΡΗΣΗ ΑΠΟ ΠΕΙΡΑΙΑ	ΑΦΙΞΗ					
	ΣΥΡΟ	ΑΜΟΡΓΟ/ΚΑΤΑΠΟΛΑ	ΠΑΤΜΟ	ΛΕΡΟ	ΚΩ	ΡΟΔΟ
ΔΕΥΤΕΡΑ 19:30	ΔΕΥΤΕΡΑ 22:50	---	---	---	ΤΡΙΤΗ 04:00	ΤΡΙΤΗ 06:45
ΤΕΤΑΡΤΗ 19:30	ΤΕΤΑΡΤΗ 22:50	---	ΠΕΜΠΤΗ 02:25	ΠΕΜΠΤΗ 03:35	ΠΕΜΠΤΗ 05:15	ΠΕΜΠΤΗ 08:05
ΠΑΡΑΣΚΕΥΗ 19:30	ΠΑΡΑΣΚΕΥΗ 22:50	---	---	---	ΣΑΒΒΑΤΟ 04:00	ΣΑΒΒΑΤΟ 06:45
ΣΑΒΒΑΤΟ 23:30	---	ΚΥΡΙΑΚΗ 04:40	ΚΥΡΙΑΚΗ 07:00	ΚΥΡΙΑΚΗ 08:10	ΚΥΡΙΑΚΗ 09:50	ΚΥΡΙΑΚΗ 12:50

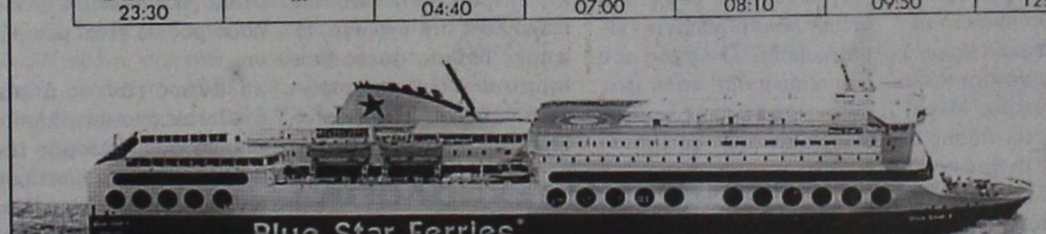

X5105-31/3

SKEVO'S TRAVEL AGENCY

ΚΑΝΤΕ ΚΡΑΤΗΣΗ ΤΩΡΑ!

ΠΛΗΡΟΦΟΡΙΕΣ ΚΑΙ ΚΡΑΤΗΣΕΙΣ ΘΕΣΕΩΝ ΣΤΟΝ ΤΑΞΙΔΙΩΤΙΚΟ ΣΑΣ ΠΡΑΚΤΟΡΑ Ή SKEVO'S TRAVEL AGENCY: ΑΜΕΡΙΚΗΣ 111, ΡΟΔΟΣ, ΤΗΛ. ΚΡΑΤΗΣΕΩΝ ΕΠΙΒΑΤΩΝ ΚΑΙ Ι.Χ.: 22410-22461, 22410-75655, 22410-75310, ΤΗΛ. ΚΡΑΤΗΣΕΩΝ ΦΟΡΤΗΓΩΝ: 22410-76600

Ναυτικά Πρακτορεία TSAGARIS

GA FERRIES

Ε/Γ-Ο/Γ ΡΟΔΑΝΘΗ
Ε/Γ-Ο/Γ ΜΑΡΙΝΑ
Ε/Γ-Ο/Γ ΑΝΘΗ ΜΑΡΙΝΑ
Ε/Γ-Ο/Γ ΡΟΜΙΛΝΤΑ

ΡΟΔΟ - ΠΕΙΡΑΙΑ



ΣΑΒΒΑΤΟ 5/2
• ΡΟΔΑΝΘΗ 17.00 Κω - Κάλυμνο - Λέρο - Πάτμο - Πειραιά

ΚΥΡΙΑΚΗ 6/2
• ΑΝΘΗ - ΜΑΡΙΝΑ 16.00 Κω - Λέρο - Πάτμο - Πειραιά

ΔΕΥΤΕΡΑ 7/2
• ΡΟΔΑΝΘΗ 16.00 Σύμη - Τήλο - Νίσυρο - Κω - Κάλυμνο - Λέρο - Πάτμο - Πειραιά

ΤΡΙΤΗ 8/2
• ΑΝΘΗ - ΜΑΡΙΝΑ 17.00 Κω - Λέρο - Πάτμο - Πειραιά

ΤΕΤΑΡΤΗ 9/2
• ΡΟΔΑΝΘΗ 16.00 Κω - Κάλυμνο - Λέρο - Πάτμο - Πειραιά



ΠΕΜΠΤΗ 10/2
• ΡΟΜΙΛΝΤΑ 04.00 Σύμη - Τήλο - Νίσυρο - Κω - Κάλυμνο - Αστυπάλαια - Κατάπολα - Αιγιάλη - Δονούσα - Νάξο - Πάρο - Πειραιά

• ΑΝΘΗ- ΜΑΡΙΝΑ 17.00 Κω - Πειραιά

ΠΑΡΑΣΚΕΥΗ 11/2
• ΡΟΔΑΝΘΗ 18.00 Κω - Κάλυμνο - Λέρο - Πάτμο - Πειραιά



ΣΑΒΒΑΤΟ 12/2
• ΑΝΘΗ - ΜΑΡΙΝΑ 17.00 Κω - Λέρο - Πάτμο - Πειραιά

**ΚΥΡΙΑ

ΝΑΥΤΙΚΗ ΕΤΑΙΡΙΑ
ΤΗΛΟΣ 21ος ΑΙΩΝΑΣ
ΤΗΛΟΣ 85002
Τηλ. 22460 44000
FAX. 22460 44044

ΠΡΟΓΡΑΜΜΑ «SEA STAR»

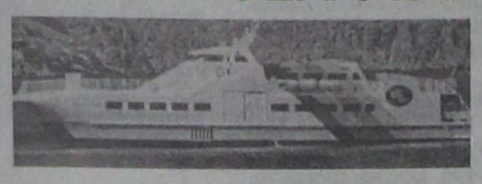

ΣΑΒΒΑΤΟ 19/3

Λιμάνι	Αφιξη	Αναχώρηση
ΡΟΔΟΣ		09.00
ΤΗΛΟΣ	10.20	10.30
ΚΑΜΕΙΡΟΣ	11.20	16.30
ΤΗΛΟΣ	17.20	

ΔΕΥΤΕΡΑ 21/3

Λιμάνι	Αφιξη	Αναχώρηση
ΤΗΛΟΣ		07.00
ΡΟΔΟΣ	08.20	16.00
ΤΗΛΟΣ	17.30	

ΠΕΜΠΤΗ 24/3

Λιμάνι	Αφιξη	Αναχώρηση
ΤΗΛΟΣ		09.00
ΡΟΔΟΣ	10.20	

ΠΑΡΑΣΚΕΥΗ 25/3

Λιμάνι	Αφιξη	Αναχώρηση
ΡΟΔΟΣ		19.00
ΤΗΛΟΣ	20.30	

ΣΑΒΒΑΤΟ 26/3

Λιμάνι	Αφιξη	Αναχώρηση
ΤΗΛΟΣ		17.00
ΡΟΔΟΣ	18.30	

Χ.5130-25/3

ΠΡΑΚΤΟΡΕΙΟ ΤΑΞΙΔΙΩΝ
ΣΑΒΒΑΣ ΣΑΗΣ

Με την ευκαιρία της λειτουργίας του **νέου** μας πρακτορείου στην οδό ΤΑΡΠΟΝ ΣΠΡΙΓΚΣ 42 δίπλα στην Τράπεζα Πίστεως

ΠΡΟΣΦΕΡΟΥΜΕ
τα φθηνότερα αεροπορικά εισιτήρια για όλο τον κόσμο με όλες τις αεροπορικές πτήσεις

ΠΡΟΣΟΧΗ:
ΠΛΗΡΟΦΟΡΙΕΣ ΔΕΝ ΔΙΔΟΝΤΑΙ ΑΠΟ ΤΟ ΤΗΛΕΦΩΝΟ
ΜΟΝΟ ΠΡΟΣΩΠΙΚΗ ΠΑΡΟΥΣΙΑ ΣΑΣ

Ακόμη:
- ΒΙΖΑ επισκέπτου για ΑΥΣΤΡΑΛΙΑ σε μία μέρα
- Εκδοση διαβατηρίων
- Εκδοση αδειών αυτοκινήτων

ΞΕΝΟΔΟΧΕΙΑ ΣΤΗΝ ΑΘΗΝΑ

PRESIDENT Α' Κατηγορίας Λεωφόρος Κηφισίας

Μονόκλινο	Ε 60 έως 31/3/05
Δίκλινο για μονόκλινο	Ε 65 » »
Δίκλινο	Ε 70 » »
Τρίκλινο	Ε 90 » »

ROYAL OLYMPIC LUX κοντά στο Σύνταγμα

Μονόκλινο	Ε 75 έως 31/3/05
Δίκλινο	Ε 85 » »
Τρίκλινο	Ε 105 » »

OLYMPIC PLC Α' κατηγορίας Σύνταγμα

Μονόκλινο	Ε 55 έως 31/3/05
Δίκλινο	Ε 70 » »
Τρίκλινο	Ε 85 » »

ASTOR Σύνταγμα

Μονόκλινο	Ε 56 έως 31/3/05
Δίκλινο για μονόκλινο	Ε 63 » »
Δίκλινο	Ε 68 » »
Τρίκλινο	Ε 80 » »

POLIS GRAND HOTEL Β' Κατηγορίας Πατησίων

Μονόκλινο	Ε 56 έως 31/3/05
Δίκλινο	Ε 66 » »
Τρίκλινο	Ε 88 » »

HELLINIS Β' Κατηγορίας ΩΝΑΣΕΙΟ, Συγγρού

Μονόκλινο	Ε 60 έως 31/12/04	Ε 50 από 1/1 έως 31/3/05
Δίκλινο	Ε 70 » »	Ε 60 » »
Τρίκλινο	Ε 82 » »	Ε 70 » »

BEST WESTERN Ιλίσια

Μονόκλινο	Ε 68 έως 31/12/04	Ε 84 από 1/1 έως 31/3/05
Δίκλινο	Ε 83 » »	Ε 93 » » » »
Τρίκλινο	Ε 97 » »	Ε 110 » » » »

ARETOUSA Β' Κατηγορίας Μητροπόλεως Σύνταγμα

Μονόκλινο	έως 31/3/05
Δίκλινο	
Τρίκλινο	

VERGINA Β' Κατηγορίας ΘΕΣ/ΚΗ (κεντρικό)

Μονόκλινο	Ε55 έως 31/3/05
Δίκλινο	Ε 74 » »
Τρίκλινο	Ε 89 » »

ANEMONI Κεντρικό - Πειραιά

Μονόκλινο	Ε 55 έως 31/12/04	Ε 58 από 1/1 έως 10/5/05
Δίκλινο	Ε 66 » »	Ε 70 » » » »
Τρίκλινο	Ε 78 » »	Ε 84 » » » »

ΣΑΣ ΣΥΜΦΕΡΕΙ ΠΡΙΝ ΚΛΕΙΣΕΤΕ ΟΠΟΥΔΗΠΟΤΕ ΝΑ ΜΑΣ ΕΠΙΣΚΕΦΘΕΙΤΕ

ΠΡΑΚΤΟΡΕΙΟ ΤΑΞΙΔΙΩΝ
ΣΑΒΒΑΣ ΣΑΗΣ
ΤΑΡΠΟΝ ΣΠΡΙΓΚΣ 42
δίπλα στην Τράπεζα Πίστεως
• Τηλ. 22410 39781-3

Χ.5103-31/3



→ 21 ΜΑΡΤΙΟΥ: ΠΑΓΚΟΣΜΙΑ ΗΜΕΡΑ ΠΟΙΗΣΗΣ



Με αφορμή την αυριανή Ημέρα της Παγκόσμιας Ποίησης, το «Πολιτιστικό Ημερολόγιο» παραθέτει ένα υπέροχο ποίημα του Πάμπλο Νερούδα που ανακαλύψαμε τυχαία. Το επιλέξαμε γιατί είναι -μέσα στον συμβολισμό του- μια δριμύτατη κριτική στους ίδιους τους κριτικούς, τους κάθε λογής ανθρώπους που έχουν άποψη και που κατηγορούν, χωρίς να γνωρίζουν, καθετί που ξεφεύγει από τη στείρα, φορμαρισμένη λογική τους... Τελικά, μόνο η Τέχνη μπορεί να γίνει ο συνήγορος του εαυτού της και των άλλων...Απολαύστε το.

ΠΑΜΠΛΟ ΝΕΡΟΥΔΑ - ΩΔΗ ΣΤΗΝ ΚΡΙΤΙΚΗ

Έγραψα πέντε στίχους:
έναν πράσινο,
ο άλλος ήταν στρογγυλό ψωμί,
ο τρίτος ένα σπίτι που ξυπνούσε,
ο τέταρτος ένα δαχτυλίδι,
ο πέμπτος στίχος ήταν
κοφτός σαν κεραυνός
και γράφοντας τον
μου άφησε στο λογικό το κάψιμο του.

Και καλώς οι άνδρες, οι γυναίκες,
Ήρθανε και πήρανε, το απλό υλικό,
Αύρα, άνεμο, λάμψη, λάσπη, ξύλο
Και με τόσα λίγα πράγματα
Κατασκεύασαν τοίχους, πατώματα, όνειρα
Σε μια γραμμή της ποίησής μου
Στέγνωσαν ρούχα στον άνεμο.
Έφαγαν τις λέξεις μου
Τις φύλαξαν δίπλα στο προσκεφάλι,
Έζησαν με ένα στίχο,
Με το φως που βγήκε από τα πλευρά μου.
Τότε,
Έφτασε ένας κριτικός μουγκός
Κι άλλος γεμάτος γλώσσες,
Κι άλλοι, κι άλλοι φτάσανε
Τυφλοί ή γεμάτοι μάτια,
Κάποιοι κομψοί σαν γαρίφαλλα με κόκκινα παπούτσια,
Άλλοι αυστηρά ντυμένοι πτώματα
Κάποιο οπαδοί
Του βασιλέως και της υψηλοτάτης μοναρχίας του,
Άλλοι είχαν μπλεχτεί στο μέτωπο
Του Μαρξ και κλωτσοπατινούσαν στο γένι του,
Άλλοι ήταν εγγλέζοι, απλά εγγλέζοι,
Και όλοι τους ρίχτηκαν
Με δόντια και μαχαίρια ,
Με λεξικά και άλλα μαύρα όπλα,
Με σεβαστά τσπάτα
Ρίχτηκαν να αμφισβητήσουν τη φτωχή μου ποίηση
Στους απλούς ανθρώπους που την αγαπούσαν:
Και της έκανα κόλπα, την τύλιξαν,
την κάρφωσαν με εκατό καρφίτσες,
τη σκέπασαν με σκόνη σκελετού,
τη γέμισαν μελάνι,
την έφτυσαν με απαλή καλοσύνη γάτων,
την προόρισαν να τυλίγει ρολόγια,
την προστάτεψαν και την καταδίκασαν
της ρίξανε πετρέλαιο, της αφιέρωσαν υγρές μελέτες,
τη μαγείρεψαν με γάλα,
της πρόσθεσαν μικρές πετρούλες,
της έσβησαν φωνήεντα,
της σκότωσαν συλλαβές και ανάσες,
την τσαλάκωσαν κι έκαναν ένα μικρό πακέτο
που έστειλαν προσεκτικά
στις σοφίτες τους, στα κοιμητήριά τους,
μετά,
αποσύρθηκαν ένας-ένας
εξαγριωμένοι μέχρι τρέλας
γιατί δεν ήμουνα αρκετά λαϊκός για αυτούς
ή διαποτισμένοι με γλυκιά υποτίμηση
για τη συνηθισμένη μου έλλειψη σκοταδιών
αποσύρθηκαν όλοι
και τότε πάλι
δίπλα στην ποίησή μου
ξαναγύρισαν να ζήσουν γυναίκες και άντρες
και πάλι άναψαν φωτιά
κατασκεύασαν σπίτια έφαγαν ψωμί
μοιράστηκαν το φως
και στον έρωτα ένιωσαν κεραυνό και δαχτυλίδι

Και τώρα
Συγχωρήστε με κύριοι
Που θα διακόψω την αφήγηση που σας διηγούμαι
Και θα πάω να ζήσω
Για πάντα
Με τους απλούς ανθρώπους.

→ ΠΟΙΗΣΗ: ΕΝΑ ΚΛΑΡΑΚΙ-ΣΤΡΑΤΙΩΤΗΣ

Παγκόσμια Ημέρα Ποίησης αύριο, αν και δεν χρειάζονται οι επέτειοι για να θυμηθούμε την ποίηση. Ολοι μας, λίγο-πολύ, «κλέβουμε» χρόνο από την καθημερινότητα ώστε ν΄ αποδράσουμε από το... αναπόδραστο.

Μπορεί να μην έχει πάντοτε τη μορφή της τυπωμένης ποίησης, αρκεί ένα τραγούδι του Χατζιδάκι ή του Θεοδωράκη, στίχοι του Γκάτσου, του Σεφέρη, του Ελύτη, του Καββαδία. Στίχοι που μας πάνε σ΄ ανοιχτές θάλασσες, στίχοι του έρωτα λυγμικοί, άλλοι του στοχασμού και της νοσταλγίας.

Κόντρα στην «επιδρομή» του πεζογραφικού λόγου, ένα κλαράκι-στρατιώτης επιμένει. Λίγοι οι αναγνώστες, μα δύσκολοι, εναγώνιοι, μοναχικοί. Την «τρέλα» τους υπηρετούν εκδοτικοί οίκοι που περισσότερα χάνουν παρά κερδίζουν. Κερδίζουν, ίσως, στο στοίχημα τους μέλλοντος.
(ελευθεροτυπία, 22-3-2004)

→ ΚΑΜΙΑ ΕΚΔΗΛΩΣΗ ΣΤΗ ΡΟΔΟ ΓΙΑ ΤΗΝ ΗΜΕΡΑ - ΦΤΩΧΑ ΠΡΑΓΜΑΤΑ ΚΑΙ ΣΤΗΝ ΠΡΩΤΕΥΟΥΣΑ



Την **Παγκόσμια Ημέρα Ποίησης** (21 Μαρτίου) επέλεξε το υπουργείο Πολιτισμού για να απονείμει με -κάθε επισημότητα, είν΄ η αλήθεια, στο Μέγαρο Μουσικής- τα Κρατικά Βραβεία Παιδικού Βιβλίου 2004, λες και δεν υπήρχαν άλλες διαθέσιμες ημερομηνίες. Για την ποίηση θα υπάρξει μόνο η μικρού προϋπολογισμού καμπάνια «Κάνε στροφή στην ποίηση» σε μετρό, λεωφορεία, τραμ. Πράγματι, η πρόσκληση του υφυπουργού Πέτρου Τατούλη προς τα ΜΜΕ αναφέρει ρητά την παράταιρη αυτή γιορτή. Όσο για την ποίηση, τίποτε περισσότερο. **Φαίνεται, άραγε, ότι για τους επαϊοντες του ΥΠΠΟ η ποίηση δεν έχει «ανταποδοτικό τέλος» στον σύγχρονο ελληνικό πολιτισμό. Είναι κι αυτό μια φιλελεύθερη αντίληψη...** (Ελευθεροτυπία, 16-3-05)

Θυμίζουμε, όμως, τις δηλώσεις -τι ειρωνεία!- του κ. Τατούλη, από την περσινή επέτειο: «Είναι φορές που οι πολιτικοί οφείλουν να προσεγγίσουν τα κοινά με τη ματιά του ποιητή. Με ρομαντισμό, λυρικότητα, έμπνευση και ανιδιοτελή διάθεση προσφοράς. Η Παγκόσμια Ημέρα Ποίησης έρχεται ως υπενθύμιση, ώστε να μην επιτρέψουμε στην αλλοτρίωση να γίνει πραγματικότητα και να μην απομονώσουμε τα ανήσυχα πνεύματα σ΄ ένα σύστημα ψυχοφθόρων διαδικασιών και στενόμυαλων οριοθετήσεων». Μάλιστα..

Πρώτο ταξιδιωτικό site σε όλη την Ελλάδα

Παρουσίαση του «ΕΝ ΛΕΥΚΩ» από την εφημερίδα «ΤΑ ΝΕΑ»

Ένα on line μη κερδοσκοπικό περιοδικό

Παρουσίαση του ΕΝ ΛΕΥΚΩ έκανε η καθημερινή εφημερίδα «ΤΑ ΝΕΑ» την Παρασκευή 18-3-2005 από το ένθετο ΟΡΙΖΟΝΤΕΣ και την στήλη wallpaper που γράφει η έμπειρη στα Διαδικτυακά δημοσιογράφος Εύη Ελευθεριάδου. Τίτλος: Ταξιδιάρικες σελίδες

Επίσης η παρουσίαση των ιστοσελίδων του συνεργάτη μας δημοσιογράφου Χρήστου Μυστιλιάδη υπάρχει και στην on line έκδοση της εφημερίδας στη διεύθυνση:

http://tanea.dolnet.gr/print_article.php?e=A&f=18192&m=P23&aa=3

Το κείμενο έχει ως εξής:

http://www.enlefkotv.com Ένα online μη κερδοσκοπικό περιοδικό για ταξίδια σε όλο τον κόσμο εκδίδεται σε αυτή τη διεύθυνση. Η παγκόσμια μόδα και άνοδος των καλιφορνέζικων κρασιών χάρη στην ταινία «Πλαγίως» είναι το κεντρικό θέμα των ημερών, μαζί με θέματα για το Παρίσι, το Πήλιο, το Λουγκάνο, την Κω και άλλους προορισμούς και πρακτικές συμβουλές για όλους τους ταξιδιώτες.

Αξίζει να σημειωθεί ότι σύμφωνα με τις επίσημες μετρήσεις της Microsoft το «ΕΝ ΛΕΥΚΩ» είναι πρώτο πανελλήνια σε όλα τα ταξιδιωτικά site. Επιπλέον είναι επιλεγμένο από το διάσημο Golden Web Awards και το έχουν προτείνει στους αναγνώστες τους οι εφημερίδες «ΕΘΝΟΣ» της Κυριακής (29-6-2003) και ο «Κόσμος του ΕΠΕΝΔΥΤΗ» (8-1-2005). Η κατασκευή του www.enlefkotv.com <http://www.enlefkotv.com> γίνεται από την Web Designers Group.

ΝΤΕΤΕΚΤΙΒΣ
Συνταξιούχος Αστυνομικός Ασφάλειας
ΑΝΑΛΑΜΒΑΝΟΥΜΕ
Υποθέσεις ανηλίκων, οικογενειακές, προσωπικές κ.τλ.
ΔΙΑΘΕΤΟΥΜΕ ΤΑ ΠΛΕΟΝ ΣΥΓΧΡΟΝΑ ΟΠΤΙΚΟΑΚΟΥΣΤΙΚΑ ΣΥΣΤΗΜΑΤΑ
100% ΕΧΕΜΥΘΕΙΑ
ΡΩΜΗΣ 22 - ΡΟΔΙΝΙ
ΚΙΝ.: 6946 997967
15043-31/3

ΠΑΓΚΑΡΠΑΘΙΑΚΟΣ ΣΥΛΛΟΓΟΣ ΡΟΔΟΥ
Διαγοριδών 8 Ρόδος 851 00 - τηλ.: 22410 35380

ΠΡΟΣΚΛΗΣΗ

Ο Παγκαρπαθιακός Σύλλογος Ρόδου καλεί τα μέλη του και όλους τους Καρπάθιους της Ρόδου στη γενική συνέλευση που θα γίνει την Κυιακή 20 Μαρτίου 2005 στις 10.30 π.μ. στην αίθουσα του Συλλόγου (Διαγοριδών 8, τηλ. 22410 35380), λήξη ψηφορίας: 17.00.

Θέματα ημερήσιας διάταξης
1. Απολογισμός απερχόμενου διοικητικού συμβουλίου
2. Εκθεση οικονομικών πεπραγμένων
3. Εκλογή νέου διοικητικού συμβουλίου.

Για το διοικητικό συμβούλιο
Η πρόεδρος
Σοφία Παραγιού - Κόνσολα

9528-20/3

ΕΙΣΑΓΩΓΕΣ - ΑΝΤΙΠΡΟΣΩΠΕΙΕΣ

✔ D.V.D.
✔ ΒΙΝΤΕΟΚΑΣΕΤΕΣ
✔ ΕΞΥΠΝΑ ΤΡΙΚ - ΠΕΡΙΟΔΙΚΑ
✔ ΕΣΩΡΟΥΧΑ ΠΟΛΥΤΕΛΕΙΑΣ - LATEX

ΠΩΛΗΣΗ ΧΟΝΔΡΙΚΗ

ΜΟΣΧΑΣ 5 - ΡΟΔΟΣ - ΚΙΝ. 6945 194 741

15041-31/3

ΠΡΑΚΤΟΡΕΙΟ ΤΑΞΙΔΙΩΝ
PEGASSOS TRAVEL
CLUB OF RHODES
Ταξιδέψτε επώνυμα
Ταξιδέψτε φθηνά
Ταξιδέψτε άνετα

Με ευχάριστη διαμονή σε ξενοδοχεία σε όλη την Ελλάδα

ΑΘΗΝΑ

❖ **PRESIDENT HOTEL**
Α' Κατηγορίας, Λεωφ. Κηφησίας

Μονόκλινο	60 €
Δίκλινο για χρήση μονόκλινο	65 €
Δίκλινο	70 €
Τρίκλινο	90 €

❖ **ASTOR** Α' Κατηγορίας
Α' Κατηγορίας, Σύνταγμα

Μονόκλινο	56 €
Δίκλινο	68 €
Τρίκλινο	80 €

❖ **ROYAL OLYMPIC HOTEL**
Αθ. Διάκου, κέντρο

Μονόκλινο	75 €
Δίκλινο	85 €
Τρίκλινο	105 €

❖ **OLYMPIC PALACE HOTEL**
Α' Κατηγορίας, Σύνταγμα

Μονόκλινο	55 €
Δίκλινο	70 €
Τρίκλινο	85 €

❖ **ARETHUSA HOTEL**
Β' Κατηγορίας, Σύνταγμα

Μονόκλινο	43 €
Δίκλινο	58 €
Τρίκλινο	77 €

❖ **POLIS GRAND HOTEL**
Β' Κατηγορίας, Πατησίων

Μονόκλινο	56 €
Δίκλινο	66 €
Τρίκλινο	88 €

❖ **HELLINIS HOTEL**
Β' Κατηγορίας, ΩΝΑΣΕΙΟ, Συγγρού

Μονόκλινο	48 €
Δίκλινο	58 €
Τρίκλινο	70 €

ΠΕΙΡΑΙΑΣ

❖ **ANEMONI**
Κεντρικό Πειραιά

Μονόκλινο	58 €
Δίκλινο	70 €
Τρίκλινο	84 €

ΘΕΣΣΑΛΟΝΙΚΗ

❖ **VERGINA HOTEL**
Β' Κατηγορίας, ΘΕΣ/ΚΗ (κεντρικό)

Μονόκλινο	55 €
Δίκλινο	74 €
Τρίκλινο	89 €

❖ **MADRINO HOTEL**
Β' Κατηγορίας, Εγνατίας

Μονόκλινο	55 €
Δίκλινο	65 €
Τρίκλινο	85 €

ΓΙΑ ΦΘΗΝΑ ΑΕΡΟΠΟΡΙΚΑ ΚΑΙ ΑΚΤΟΠΛΟΪΚΑ ΕΙΣΙΤΗΡΙΑ

ΕΠΙΣΚΕΦΘΗΤΕ ΜΑΣ ΓΙΑ ΤΟ ΣΥΜΦΕΡΟΝ ΣΑΣ
Αλεξ. Διάκου 84 - Ψαροπούλα - Ρόδος
Καρατζιάς Μιχάλης
Τηλ. 22410 73455, 76161, 75879, 6977986489
FAX. 22410 35504

Χ.5102-31/3

Πάντα κάποιοι ξεχωρίζουν...
Rodos Gold VOGIATZIS
Ιδιαίτερη αισθητική
Απαράμιλλη ποιότητα
πλούσιες επιλογές
για γάμους, βαπτίσεις,
και ιδιαίτερες στιγμές
με μοναδική λάμψη .....
σε εξαιρετικές τιμές

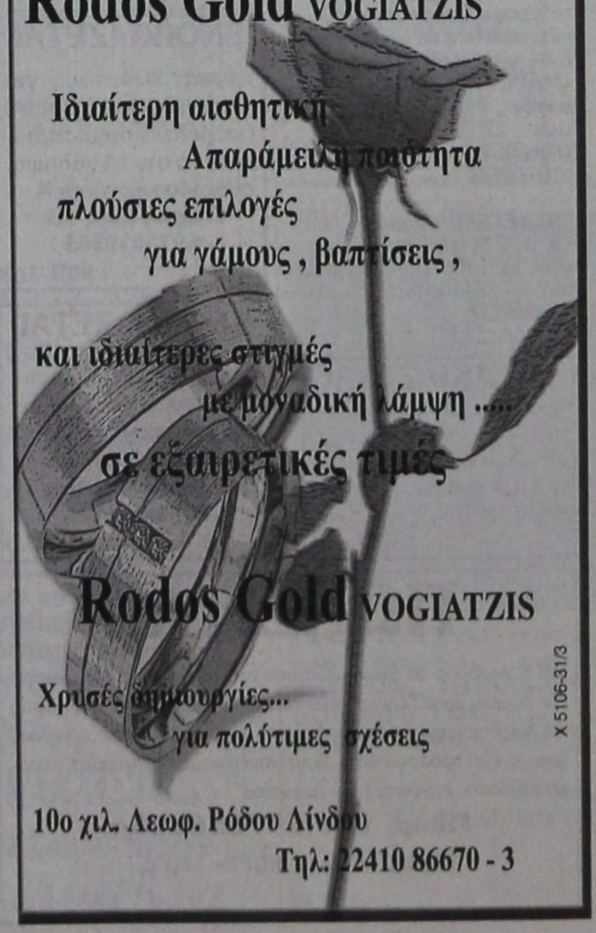

Rodos Gold VOGIATZIS
Χρυσές δημιουργίες...
για πολύτιμες σχέσεις
10ο χιλ. Λεωφ. Ρόδου Λίνδου
Τηλ: 22410 86670 - 3

X 5106-31/3

ΠΡΟΟΔΟΣ μικρές αγγελίες μικρές αγγελίες ΠΡΟΟΔΟΣ

ενοικιάσεις

ΕΝΟΙΚΙΑΖΕΤΑΙ γωνιακό διαμέρισμα, ανεξάρτητο, 120τ.μ., στην οδό Δαμασκηνού 93 (πλατεία Αγ. Νικολάου), με τρία υπνοδωμάτια, σαλοτραπεζαρία, χωλ, κουζίνα και δύο μπάνια, σε καλή κατάσταση και καλό μίσθωμα. Πληρ. τηλ. 22410/90117 και 22410/24868
10748-27/2

ΕΝΟΙΚΙΑΖΕΤΑΙ αποθήκη 80τ.μ., στην περιοχή Ασγούρου. Πληροφορίες τηλ. 65221 και κινητό: 6932414818
10962-20/3

ΕΝΟΙΚΙΑΖΕΤΑΙ διαμέρισμα 47τ.μ., κατάλληλο για φοιτητές ή ζευγάρι, κοντά στο Πανεπιστήμιο Αιγαίου, στην οδό Κολοκοτρώνη. Πληρ. τηλ. 22410/35342
10995-8/4

ΕΝΟΙΚΙΑΖΕΤΑΙ διαμέρισμα ισόγειο, στην οδό Μεγ. Κωνσταντίνου 37, με σαλόνι αρκετά μεγάλο, μια κρεβατοκάμαρα, κουζίνα, τουαλέτα, βεράντες μεγάλες με τέντα. Πληροφορίες τηλ. 22410/23879
10963-23/3

ΕΝΟΙΚΙΑΖΕΤΑΙ Διαμέρισμα 120 τ.μ., με 3 υπνοδωμάτια , κουζίνα, σαλόνι, διαμπερές, καινούργιο, στον 3ο όροφο, με πυλωτή και πάρκιγκ, με θέα. Τιμή 600 ευρώ το μήνα. Σοβαρές προτάσεις. Αποστόλου Παύλου 33. Παπαναστασίου Ρούλα. Τηλ.22410/68029 - 6973744750
9434-20/3

ΕΝΟΙΚΙΑΖΕΤΑΙ διαμέρισμα επιπλωμένο, 2 υπνοδωμάτια, σαλόνι, κουζίνα, μπάνιο, Λιβαδειάς 16 - Ανάληψη. Πληρ. τηλ. 22410/94867
3886-20/3

ΕΝΟΙΚΙΑΖΕΤΑΙ διαμέρισμα στην οδό Καζαντζάκη 17 στη Ρόδο, με 3 υπνοδωμάτια, 2 WC, σαλόνι, καθιστικό, με θέρμανση, τζάκι. Τηλ. 22410/98242 και κινητό: 6945211713
ΓΔ-30/3

ΕΝΟΙΚΙΑΖΕΤΑΙ γκαρσονιέρα επιπλωμένη, στην περιοχή του Αγίου Νικολάου. Πληροφορίες τηλ. 22410/66473 και 6945551804
10954-20/3

ΕΝΟΙΚΙΑΖΕΤΑΙ διαμέρισμα δυάρι, καινούργιο, μονοκατοικία, επιπλωμένο και χωρίς έπιπλα, στ' Ασγούρου, με τζάκι και μεγάλη αυλή, όπισθεν ΜΕΤΡΟ. Τηλ. 6946330455 ή 87081
10955-20/3

ΕΝΟΙΚΙΑΖΕΤΑΙ επιπλωμένη γκαρσονιέρα με 30 τμ. περίπου εσωτερικό χώρο (κουζίνα - υπνοδωμάτιο - λουτρό) και 30 τ.μ. αυλή στην Ιαλυσό (οδός Σύμης αρ. 6), εξοπλισμένη επίσης με αυτόνομο ηλιακό θερμοσίφωνα, πλυντήριο, χωρίς κοινόχρηστα και νερό. Πληροφορίες τηλ. 22410/75448 και κιν. 6974474999
10952-20/3

ΕΝΟΙΚΙΑΖΕΤΑΙ διαμέρισμα ρετιρέ, δύο κρεβατοκάμαρες, 100τ.μ., με θέα τη θάλασσα. Αλέξη Καρανικόλα, περιοχή Δασκάλων. Ενοίκιο 400 ευρώ. Πληρ. τηλ. 22440/47194 και κινητό 6979079131
3893-20/3

ΕΝΟΙΚΙΑΖΕΤΑΙ μικρή μονοκατοικία πλήρως επιπλωμένη, με μεγάλο κήπο και πάρκιγκ, λεωφ. Ρόδου - Λίνδου (Αφάντου). Τηλ. 22410/21245 και 6946524270
4106-27/3

ΕΝΟΙΚΙΑΖΕΤΑΙ μονοκατοικία με 1 κρεβατοκάμαρα, σαλόνι, κουζίνα, με ηλιακό, αιρκοντίσιον, στην Παστίδα. Τηλ. 22410/47010 μετά τις 6 το απόγευμα
4107-25/3

ΕΝΟΙΚΙΑΖΕΤΑΙ διαμέρισμα 3άρι, Διασκοριδών 26. Πληρ. τηλ. 22410/91773-6972268810 και 6946517053
10989-24/3

ΕΝΟΙΚΙΑΖΕΤΑΙ μονοκατοικία με αυλή, 2 δωματίων, κουζίνα, μπάνιο και διάδρομο, Καναδά 102. Πληρ. τηλ. 22410/32856 και 6993196194
10987-24/3

ΕΝΟΙΚΙΑΖΕΤΑΙ διαμέρισμα 2άρι με δύο υπνοδωμάτια, Στοκχόλμης 25. Πληροφορίες τηλ. 22410/63201
10982-24/3

ΕΝΟΙΚΙΑΖΟΝΤΑΙ δωμάτια επιπλωμένα πλησίον Αγίου Δημητρίου 22410-26134
10994-3/4

ΕΝΟΙΚΙΑΖΕΤΑΙ διαμέρισμα με δύο υπνοδωμάτια, σε άριστη κατασκευή, στον πρώτο όροφο δυώροφης κατοικίας, απέναντι σε πάρκο, ευήλιο με θέα. Περιοχή «ΜΑΡΙΝΟΠΟΥΛΟΥ» οδός: νησίδας Ρω 18.
τηλ. 22410/32531. κιν. 6946606805.
11003/25/3

ΠΩΛΕΙΤΑΙ οικόπεδο 1000 τ.μ., εντός σχεδίου πόλεως, στην Παστίδα. Πληροφορίες τηλ. 22410/96258 και 6946252227
4708-5/4

ΕΝΟΙΚΙΑΖΕΤΑΙ
διαμέρισμα 105 τ.μ. στον τρίτο όροφο πολυκατοικίας επί της οδού Βουλγαροκτόνου 15 α Καλαβρύτων γωνία.τηλ. 22410/52351
10997-3/4

ΕΝΟΙΚΙΑΖΟΝΤΑΙ επιπλωμένα διαμερίσματα στην περιοχή Νιοχώρι. Πληροφορίες τηλ. 6945309876
10961-20/3

ΕΝΟΙΚΙΑΖΕΤΑΙ διαμέρισμα στο 2ο όροφο πολυκατοικίας, αποτελούμενο από δύο υπνοδωμάτια, σαλόνι, κουζίνα, WC, κατάλληλο και για επαγγελματική στέγη, επί της οδού Αλεξάνδρου Διάκου 53-55 κοντά στο ζαχαροπλαστείο «Τουλίπα». Πληροφορίες τηλ. 22410/23538
10964-20/3

ΕΝΟΙΚΙΑΖΕΤΑΙ διαμέρισμα - μονοκατοικία στην οδό Δαμασκηνού 93 (πλατεία Αγ. Νικολάου). Αποτελείται από τρία υπνοδωμάτια, σαλοτραπεζαρία, δύο μπάνια και αποθήκη. Κουζίνα μεγάλη. Πληρ. τηλ. 24868 - 90117 και 96256
10977-23/7

ΕΝΟΙΚΙΑΖΕΤΑΙ ισόγειο διαμέρισμα 95τ.μ., με δύο υπνοδωμάτια, στο κέντρο της πόλης, χωρίς βόθρους και κοινόχρηστα, στην Μεγάλου Κων/νου 5. Τηλ. 22410/61820 και 6938618324
10984-24/3

ΕΝΟΙΚΙΑΖΕΤΑΙ ή ΠΩΛΕΙΤΑΙ διαμέρισμα δυάρι, 42 τ.μ. Ενοίκιο τιμή 230 ευρώ και πωλείται 35.000 ευρώ στην Ιξιά. Πληρ. τηλ. 22410/61288
10983-24/3

ΕΝΟΙΚΙΑΖΕΤΑΙ ανακαινισμένη μονοκατοικία, συνολικής επιφάνειας 100 τ.μ., με 3 υπνοδωμάτια, σαλόνι, χωλ, διάδρομο, κουζίνα με αποθήκη, τουαλέτα, με αποκλειστικές αυλές και καινούργια πορτοπαράθυρα από αλουμίνιο με διπλά τζάμια, κατάλληλο για κάθε χρήση, στην οδό Κοδρινγκτώνος 97 γωνία με την οδό Δημ. Παππά (απέναντι από το κινέζικο κατάστημα κι από το κατάστημα ηλεκτρικών ειδών του Μαννάκη). Πληρ. τηλ. 22410/27779 και 22410/32211
10981-24/3

ΕΝΟΙΚΙΑΖΕΤΑΙ κατάστημα 14 τ.μ., πλησίον της οδού Απελλού και Σωκράτους στην Π. Πόλη. Πληρ. Εμμ. Κρανίδης & Συνεργάτες τηλ. 22410/27082 - 6944347405- 6942010248, 2ος όροφος. Email: info@Kranidis.gr, Αμερικής 50- Ρόδος 85100
X5104-24/3

ΕΝΟΙΚΙΑΖΕΤΑΙ γκαρσονιέρα με έαν υπνοδωμάτιο, κουζίνα, WC χωρίς έπιπλα. 300 ευρώ. Επί της λεωφόρου Ιαλυσού. τηλ. 22410-93844
11002-3/4

ΕΝΟΙΚΙΑΖΟΝΤΑΙ γκαρσονιέρες μονόχωρες και δίχωρες επιπλωμένες για στρατιωτικούς στη Ρόδο για όλο τον χρόνο - καινούργιες.
τηλ. 22410-20021. χωρίς κοινόχρηστα. κιν.: 6944502033-6947374732.
Γ.Δ.-30/3

ΕΝΟΙΚΙΑΖΟΝΤΑΙ επιπλωμένες γκαρσονιέρες στην περιοχή «Λαδικό» κοντά στο Φαληράκι. Ενοίκιο 220 ευρώ το μήνα. Πληροφορίες καθημερινά από 10.0 - 13.00 και 17.00 - 20.00 στο τηλέφωνο 6937343297
15044-27/3

ΕΝΟΙΚΙΑΖΕΤΑΙ
διαμέρισμα 100 τ.μ. επί της Αλεξανδρουπόλεως 3 Ανάληψη.
Πληροφορίες τηλ. 22410-63452/ 22410 - 91410. Κινητό: 6976563510
9539-8/4

ΕΝΟΙΚΙΑΖΕΤΑΙ
χώρος 200 τ.μ., για επαγγελματική χρήση (ιατρείο, κομμωτήριο, κλπ) στην Ανάληψη, οδός Ηγουμενίτσας 4.
Πληροφορίες τηλ. 6973010565
9307-31/3

ΕΝΟΙΚΙΑΖΕΤΑΙ
διαμέρισμα 50τ.μ., επιπλωμένο, στον 2ο όροφο, με αιρκοντίσιον. Αλλοδαποί αποκλείονται
Πληροφορίες τηλ. 22410/63421
10975-23/3

ΕΝΟΙΚΙΑΖΕΤΑΙ μονοκατοικία στην περιοχή Ιξιάς, με 3 υπνοδωμάτια, 2 μπάνια και αποθήκη. Αποκλείονται οι έχοντες μικρά παιδιά και ζώα. Τηλ. 22410/91676 και 22410/22001
10909-24/3

ΕΝΟΙΚΙΑΖΕΤΑΙ επιπλωμένη γκαρσονιέρα με ηλιακό A/C ψυγείο, κουζίνα, στην περιοχή Καλλιπάτειρας 10. Πληροφορίες τηλ. 6947514935
9500-23/3

ΕΝΟΙΚΙΑΖΕΤΑΙ διαμέρισμα στον 1ο όροφο, με δύο υπνοδωμάτια, σαλόνι, κουζίνα, εντοιχιζόμενη, αιρκοντίσιον, θέρμανση, φρεσκοβαμμένο, με μπαλκόνι, Απ. Παύλου. Τηλ. 22410/63646 και 22410/69646
10968-22/3

ΕΝΟΙΚΙΑΖΕΤΑΙ δυάρι διαμέρισμα με εντοιχισμένη κουζίνα, σαλόνι, υπνοδωμάτιο, WC, έχει ντουλάπες και τζαμαρία. Αποκλείονται αλλοδαποί. Τηλ. 6972170645, Ερνεστ Μπέβιν 37 (πάροδος Καναδά)
11012-27/3

ΕΝΟΙΚΙΑΖΟΝΤΑΙ δίχωρες γκαρσονιέρες με πλήρη εξοπλισμό, κλιματισμό βεράντες και άνετο πάρκιγκ, στο 5ο χιλιόμετρο της λεωφόρου Καλλιθέας χωρίς κοινόχρηστα. Πληρ. τηλ. 22410/67014, 66800 και 6946790515
11014-6/4

ΕΝΟΙΚΙΑΖΕΤΑΙ στον πρώτο όροφο του μεγάρου «Κιοσόγλου» (Πολυκατοικία Δικηγόρων) Εθελοντών Δωδεκανησίων 29, γραφείο 55 τ.μ. με μπαλκόνι, κατάλληλο για δικηγορικό γραφείο ή συμβολαιογραφείο και για οποιαδήποτε άλλη χρήση. Πληροφορίες τηλ. 6945105247
11015-6/4

ΕΝΟΙΚΙΑΖΟΝΤΑΙ γραφεία στο εμπορικό κέντρο Φτερούγα, Γ. Σεφέρη 100. Πληροφορίες τηλ. 22410/67200
15042-3/4

ΕΝΟΙΚΙΑΖΕΤΑΙ
γραφείο με δύο κύριους χώρους και μπαλκόνι, σε πολύ καλή κατάσταση, στον τρίτο όροφο του μεγάρου Κιοσόγλου, επί της οδού Εθελοντών Δωδεκανησίων αριθμός 29.
Πληροφορίες τηλ. 6944790272
11013-6/4

ΕΝΟΙΚΙΑΖΕΤΑΙ
ισόγειο διαμπερές κατάστημα 45τ.μ. με μεγάλη αυλή, με WC, και πατάρι, επί της οδού Β. και Ι. Τσαβαρή 4, και Γεωργίου Παπανδρέου 43, 50μ. πριν από το περίπτερο στην Ανάληψη.
Πληροφορίες τηλ. 6944617869
9420-3/4

ΜΗΝΙΑΙΑ ΕΝΟΙΚΙΑΣΗ ΔΩΜΑΤΙΩΝ ΣΕ ΞΕΝΟΔΟΧΕΙΟ
Το ξενοδοχείο ΕΛΕΝΑ που βρίσκεται στο κέντρο της πόλεως Ρόδου, σε μικρή απόσταση από το λιμάνι και το Πανεπιστήμιο, επί της οδού Γρίβα 78, ενοικιάζει δωμάτια, ιδανικά για φοιτητές, στρατιωτικούς, κλπ. Το δωμάτιο διαθέτει:
Α) Ατομικό μπάνιο
Β) Τηλέφωνο
Γ) Ραδιόφωνο
Δ) Τηλεόραση,
Ε) Ψυγείο
ΣΤ) Θέρμανση
Ζ) Ζεστό νερό
Η) Εβδομαδιαίος καθαρισμός δωματίου και
Θ) Διάθεση ιματισμού (σεντόνια, κουβέρτες)
Πληροφορίες τηλ. 22410/24755 και 22410/93019
9570-30/4

ΕΝΟΙΚΙΑΖΕΤΑΙ
διαμέρισμα 120τ.μ. με 3 υπνοδωμάτια, κουζίνα, σαλόνι, διαμπερές, καινούργιο, στον 5ο όροφο, με πυλωτή και πάρκιγκ, με θέα. Τιμή 600 ευρώ το μήνα. Σοβαρές προτάσεις. Αποστόλου Παύλου 33
Τηλ. 6973744750
9434-31/3

ΕΝΟΙΚΙΑΖΟΝΤΑΙ
επιπλωμένα διαμερίσματα εντός πόλεως.
Πληροφορίες τηλ. 22410/32788, 22410/75400 και 6997178011
11010-6/4

ΠΩΛΕΙΤΑΙ
στο παλαιό ΙΚΑ, γωνία Μ. Κων/νου, Κ. Παλαιολόγου στον α' όροφο 70τ.μ. έτοιμο προς παράδοση, για άμεση λειτουργία, σε πολυτελή οικοδομή. Δάνεια δεκτά. Πληρ. Διακογεωργίου Κάλλιστος. Πληρ. τηλ. 22410/29318 και 22410/78501
X5093-31/3

ΠΩΛΕΙΤΑΙ διαμέρισμα δυάρι (Δασκάλους), πολυτελούς κατασκευής με θέρμανση, έτοιμο προς παράδοση και κατοίκηση σε μικρή οικοδομή. Δάνεια δεκτά. Πληρ. Διακογεωργίου Κάλλιστος τηλ. 22410/29318 και 22410/78501
X5093-31/3

ΠΩΛΟΥΝΤΑΙ επαγγελματικοί χώροι, στην οδό Βενέζη (δίπλα στο Ροδίων Παιδεία): α) Καταστήματα: για οποιαδήποτε χρήση επαγγελματική των 62τ.μ., και 125τ.μ., β) Γραφεία - Ιατρεία των 62 τ.μ. και 125τ.μ. γ) Αποθήκες των 62τ.μ. και 125τ.μ. Δεκτά δάνεια. Πηρ. Κάλλιστος Διακογεωργίου, τηλ. 22410/78501 και 22410/29318
X5093-31/3

ΠΩΛΟΥΝΤΑΙ στην παραλία Κιοτάρι μεζονέτες, ημιτελής και τελειωμένες των 80τ.μ. και 110τ.μ. σε 1000τ.μ. οικόπεδο σε κατασκευή πολυτελή. Δεκτά δάνεια. Πληρ. Διακογεωργίου Κάλλιστος. Πληροφορίες τηλ. 22410/29318 και 22410/78501
X5093-31/3

ΠΩΛΟΥΝΤΑΙ στην Κρεμαστή διαμερίσματα μεζονέτες στον παραλιακό δρόμο Κρεμαστής των 60τ.μ . και μεζονέτες των 120τ.μ. με αυλή, πολυτελής κατασκευή. Δάνεια δεκτά. Πληρ. Διακογεωργίου Κάλλιστος τηλ. 22410/29318 και 22410/78501
X5093-31/3

πωλήσεις

ΠΩΛΟΥΝΤΑΙ μονοκατοικίες στην Παστίδα, 110τ.μ., 130 τ.μ. 160 τ.μ. εντός σχεδίου. Πληροφορίες τηλ. 6932584374
HOUSES for sale in Pastida, 110m2, 120 m2, 130 m2, 160m2. Information tel. 6932584374
10942-10/4

ΠΩΛΟΥΝΤΑΙ 70 τεμάχια καρέκλες BAMBOY GOLF με μαξιλάρι και 30 καρέκλες - τραπέζια για εστιατόριο προς 1.500 ευρώ όλα. Ανοξείδωτα ντουλάπια διαφόρων μεγεθών μ εταχειρισμένα σε καλή τιμή. Πληροφορίες τηλ. 6945890870
9557-31/3

ΠΩΛΕΙΤΑΙ διαμέρισμα 195 τ.μ. με 4 υπνοδωμάτια , 3 τουαλέτες, κουζίνα, σαλόνι, αποθήκη, μεγάλες βεράντες, με αυτόνομη θέρμανση με Air condition, με ηλιακό, με τζάκι, σε καλή κατάσταση σε δυώροφη οικοδομή. Σε καλή περιοχή στους Δασκάλους. ΤΙΜΗ: 220.000 ευρώ
Σταμάτης Μανωλάκος
Πληρ. 2241023815
22410-78275
6945769958
11.000/25/3

ΠΩΛΕΙΤΑΙ
Ή ΕΝΟΙΚΑΖΕΤΑΙ κατάστημα φαστ-φουντ - ψησταριά, με όλο τον εξοπλισμό πλήρη, σε κεντρικό μέρος της πόλης μας. Με στρωμένη δουλειά και μόνιμη πελατεία, λόγω αναχωρήσεως. Δεκτές μόνο σοβαρές προτάσεις.
τηλ. 6946406155
10993-28/3

ΠΩΛΟΥΝΤΑΙ
στην οδό Πτολεμαίων σε νεοανεγειρόμενη οικοδομή, διαμερίσματα με θέα μεγάλες βεράντες, ανελκυστήρα και χώρο στάθμευσης
Πληροφορίες τηλ. 6947238887
9525-25/3

ΠΩΛΕΙΤΑΙ
Ή ΕΝΟΙΚΙΑΖΕΤΑΙ
ΕΠΙΧΕΙΡΗΣΗ ΕΣΤΙΑΤΟΡΙΟΥ - ΨΑΡΟΤΑΒΕΡΝΑΣ
έως και 600 καθίσματα, με υπαίθριο μπαρ, πάνω στη θάλασσα, στην ΜΕΡΙΚΙΑ Λέρου
Τηλ. 6973218689
10640-28/2

ΠΩΛΕΙΤΑΙ οικία δυώροφη στη Σύμη, κάτω από τους Μύλους, στην Παναγιά Αληθινή, με νερό, φως και τηλέφωνο. Μόνο σοβαρές προτάσεις. Πληροφορίες τηλέφωνο Αθήνα, 2107564324 και 6973742585
10969-23/3

ΜΟΝΟΚΑΤΟΙΚΙΑ πωλείται ανακαινισμένη το 2000, 65τ.μ., διώροφη (33+33), με δύο WC, μικρή αυλή, αποχετευτικό, 74.000 ευρώ στο Παραδείσι. Πληρ. τηλ. 6972943946
10970-23/3

ΠΩΛΕΙΤΑΙ διαμέρισμα 84τ.μ., με δύο υπνοδωμάτια, κουζίνα, σαλόνι, λουτρό και αποθήκη, με εντοιχιζόμενη κουζίνα, ντουλάπα, θωρακισμένη πόρτα, air condition, ηλιακό 2ου ορόφου, σε άριστη κατάσταση στην περιοχή της Ανάληψης. Τιμή 106.000 ευρώ. Σταμάτης Μανωλάκος, τηλ. 22410-23815 και 22410-78275, κιν. 6945769958
10978-23/3

ΠΩΛΕΙΤΑΙ μονοκατοικία 85τ.μ., με κήπο και δικαίωμα ενός ορόφου, κοντά στην πλατεία Αγίου Νικολάου. Μεσίτης Πληρ. Εμμ. Κρανίδης, τηλ. 27082 - 6944347405 - 6942010248, Αμερικής 50, 2ος όροφος - Ρόδος
X5104-24/3α

ΠΩΛΕΙΤΑΙ ιατρείο - γραφείο στο παλαιό ΙΚΑ, γωνία Μ. Κων/νου, Κ. Παλαιολόγου στον α' όροφο 70τ.μ. έτοιμο προς παράδοση, για άμεση λειτουργία, σε πολυτελή οικοδομή. Δάνεια δεκτά. Πληρ. Διακογεωργίου Κάλλιστος. Πληρ. τηλ. 22410/29318 και 22410/78501
X5093-31/3

ΠΩΛΕΙΤΑΙ
επιχείρηση μπουτίκ εν λειτουργία στη Ρόδο. Εξασφαλισμένη πελατεία.
Τιμή ευκαιρίας, λόγω συνταξιοδότησης!
Πληρ. τηλ.6942253021 και 22410/86040
X5106-31/3

ΠΩΛΕΙΤΑΙ
επιχείρηση εν λειτουργία στο Εμπορικό Κέντρο «Βογιατζής - Κιοτάρι« με δερμάτινα είδη, ρούχα και τουριστικά.
Τιμή ευκαιρίας, λόγω συνταξιοδότησης!
Πληρ. τηλ.6942253021 και 22410/86040
X5106-31/3

ΠΩΛΕΙΤΑΙ
ΕΞΟΠΛΙΣΜΟΣ ΕΣΤΙΑΤΟΡΙΟΥ ΛΟΓΩ ΑΝΑΚΑΙΝΙΣΗΣ
ΤΗΛ. 6932343112 & 6932754080
10893-3/4

ΜΕΓΑΛΗ ΕΥΚΑΙΡΙΑ
Από ιδιώτη πωλείται ορόφοδιαμέρισμα νεόκτιστο 110τ.μ., με απέραντη θέα, πάρκιγκ, στο Ανω Ροδίνι (πίσω από τη ΔΕΥΑΡ)
Πληροφορίες τηλ. 6945157501
15039-25/3

ΠΩΛΕΙΤΑΙ
επιχείρηση εν λειτουργία στο Εμπορικό Κέντρο «Βογιατζής - Κιοτάρι« με δερμάτινα είδη, ρούχα και τουριστικά.
Τιμή ευκαιρίας, λόγω συνταξιοδότησης!
Πληρ. τηλ.6942253021 και 22410/86040
X5106-31/3

αυτοκίνητα

ΠΩΛΕΙΤΑΙ τρεχαντήρι μήκους 9,20 μ., μηχανή BAUOKIN Γαλλίας, 225 HP, ρεβέρσα BRM, κατασκευή από σκληρό ξύλο. Χρήση αναψυχής. Πρωτόκολλο άτομα 8. Τιμή 8.000 ευρώ. Τηλ. 6946360398
ΓΔ-20/3

ΠΩΛΕΙΤΑΙ αυτοκίνητο FORD ORION σε άριστη κατάσταση. Πληροφορίες τηλ. 6978464458
9516-25/3

ΠΩΛΟΥΝΤΑΙ 2 φορτηγά κλούβες MERCEDES 609-711, σε καλή κατάσταση. Πληρ. τηλ. 22410/67200
15042-3/4

ΕΤΑΙΡΕΙΑ ΠΕΤΡΕΛΑΙΟΕΙΔΩΝ ΖΗΤΕΙ
ΜΗΧΑΝΙΚΟ ΤΕΙ
για τις εγκαταστάσεις της στη Ρόδο και την Αλεξανδρούπολη
Απαραίτητα προσόντα:
- Πτυχίο ΤΕΙ
- Εκπληρωμένη στρατιωτική θητεία
- Γνώση Αγγλικών
- Γνώση Η/Υ
- Ηλικία μέχρι 35 ετών

Προοπτικές εξέλιξης
Αποστολή βιογραφικών σημειωμάτων
Φαξ: 210-4410581 e-mail: Mary.Kalantoni@ec1.bp.com
Τηλ. 210-4413918 κ. Καλαντώνη
Αναγραφόμενος Κωδικός για την Αλεξανδρούπολη: API
Αναγραφόμενος Κωδικός για τη Ρόδο: RPI
T4816-23/3

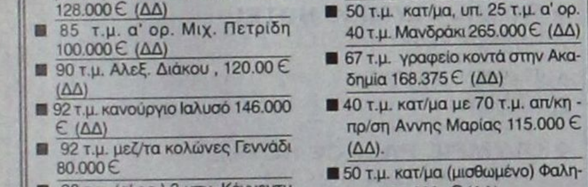

ΚΤΗΜΑΤΟΜΕΣΙΤΙΚΟ ΓΡΑΦΕΙΟ
ΑΙΓΑΙΟΚΤΗΜΑΤΙΚΗ
ΠΩΛΟΥΝΤΑΙ
- ΔΙΑΜΕΡΙΣΜΑΤΑ-ΜΟΝΟΚΑΤΟΙΚΙΕΣ
- (ΔΔ)=ΔΑΝΕΙΑ ΔΕΚΤΑ

- 22 τ.μ. studio Ιαλυσό (γ' ορ.) 29.350 €.(ΔΔ)
- 35 τ.μ. (1υπν.) Καρακόνερο καινούργιο 62.000 €.(ΔΔ)
- 55 τ.μ. α' ορ. καινούργιο - γκαράζ Μίρα Μάρε 87.000 € (ΔΔ)
- 68 τ.μ. (2 υπν.) μπετά α' ορ. Ιαλυσό 43.000 €
- 70 τ.μ. (2 υπν.) β' ορ. Ιαλυσό καινούργιο-108.000 € (ΔΔ)
- 74 τ.μ. Πειραιώς ισόγειο (2 υπν.) 85.000 € (ΔΔ)
- 74 τ.μ. (2 υπν.) μπετά α' ορ. Ιαλυσό 46.000 € (ΔΔ)
- 78 τ.μ. (υπ. με αυλή) Πειραιώς 61.000 € (ΔΔ)
- 80 τ.μ. Αγ. Ιωάννου 80.000 € (ΔΔ)
- 80 τ.μ. (ισ.) Κέννεντυ 100.000 € (ΔΔ)
- 75 τ.μ. Δενδρινού με αυλή (υπ.) (2 υπν.) 65.000 € (μετρητά)
- 82 τ.μ.(2 υπν.) β' ορ. Δασκάλους 80.000 €.(ΔΔ)
- 85 τ.μ. α' ορ. μπετά Ιαλυσό 53.000 €.(ΔΔ)
- 87 τ.μ. α' ορ. καινούργιο Ιαλυσό 138.000 € (ΔΔ)
- 80 τ.μ. μον/κία διώροφη (2 υπν.) Παραδείσι με τζάκι 80.000 € (ΔΔ)
- 87 τ.μ. (2 υπν.) καινούργιο θέρμανση - γκαράζ Μίρα Μάρε 128.000 € (ΔΔ)
- 85 τ.μ. α' ορ. Μιχ. Πετρίδη 100.000 € (ΔΔ)
- 90 τ.μ. Αλεξ. Διάκου , 120.00 € (ΔΔ)
- 92 τ.μ. κανούργιο Ιαλυσό 146.000 € (ΔΔ)
- 92 τ.μ. μεζ/τα κολώνες Γεννάδι 80.000 €
- 98 τ.μ. (α' ορ.) 3 υπν. Κέννεντυ 130.000 €(ΔΔ)
- 100 τ.μ. οροφ/σμα Γεννάδι καινούργιο 115.000 € (ΔΔ)
- 100 τ.μ. α' ορ. καινούργιο Μίρα Μάρε γκαράζ 159.000 € (ΔΔ)
- 100 τ.μ. (3 υπν.) καινούργιο ορ/σμα Καρακόνερο 165.000 € (ΔΔ)
- 108τ.μ. β' όρ., με θέα Δασκάλους 200.000 € (ΔΔ)
- 110 τ.μ. μον/κία Κοσκινού 200.000 € (ΔΔ).
- 110 τ.μ. μεζ/τα Τσαΐρι σε 1.200 τ.μ. οικ/δο 147.000 € (ΔΔ)
- 112 τ.μ. (β' ορ.) 3 υπν. Κέννεντυ 140.000 € (ΔΔ)
- 112 τ.μ. κανούργιο Κοσκινού (3 υπν.) 132.000 €.(ΔΔ)
- 116 τ.μ. (3 υπν.) καινούργιο Αραπάκι ρετιρέ 200.000 €.(ΔΔ)
- 116 τ.μ. (ισ. υπ/νο) 3 υπν. Πτολεμαίων 171.000 € (ΔΔ)
- 117 τ.μ διώροφη μονοκατοικία σε 1 στρ. Κοσκινού καινούργια 212.000 €.(ΔΔ)
- 120 τ.μ. διώροφη καινούργια μον/κία Ροδίνι 235.000 € (ΔΔ)
- 120 τ.μ. μονοκατοικία Π. Πόλη Ρολόι 125.000 € (ΔΔ)
- 120 τ.μ. καινούργιο Καρακόνερο 211.300 € (Δ.Δ.)
- 125 τ.μ. μεζονέτα σε μπετά Ιαλυσό 124.000 € (ΔΔ)
- 129 τ.μ. (3 υπν.) καινούργιο διαμέρισμα Τσαλδάρη 258.220 € (ΔΔ)
- 130 τ.μ. α' ορ. στην Ανάληψη 155.000 €.(ΔΔ)
- 130 τ.μ. Αγ. Ιωάννου 150.000 €

- 140 τ.μ. Παρθενόπης 3 υπν. (2 WC) λουξ θέρμανση -θέα 230.000 € (ΔΔ).
- 142 τ.μ. μον/κία Νιοχώρι 150.000 € (ΔΔ)
- 157 τ.μ. μεζονέτα καινούργια Ροδίνι 230.000 € (ΔΔ).
- 174 τ.μ. Ζέφυρος, 200.000 € (ΔΔ)
- 185 τ.μ. (3 υπν.) Μιχ. Πετρίδη Ρετιρέ 250.000 ευρώ (ΔΔ).
- 200 τ.μ. μεζ/τα σε μαρ/βά Ιαλυσό 161.500 € (ΔΔ)
- 236 τ.μ., διώροφη καινούργια μον/κία στη Θολό σε 2.174 τ.μ., οικ/δο κτίζει άλλα 764 τιμή 264.000€ (ΔΔ)
- 340 τ.μ., κτίριο (λουξ οροφοδ/σματα 210 τ.μ. 3 studios, 1 γκαρ/ρα) στην Παστίδα 410.000 €

ΚΑΤΑΣΤΗΜΑΤΑ-ΑΠΟΘΗΚΕΣ-ΓΡΑΦΕΙΑ -ΠΑΝΣΙΟΝ
- 22,45 τ.μ. γραφείο κοντά στην Ακαδημία 56.000 € (ΔΔ).
- 33,5 τ.μ. κατάστημα Λεμεσού 70.000 € (ΔΔ)
- 45 τ.μ. γραφείο κοντά στην Ακαδημία 112.000 € (ΔΔ)
- 50 τ.μ. κατ/μα, υπ. 25 τ.μ. α' ορ. 40 τ.μ. Μανδράκι 265.000 € (ΔΔ)
- 67 τ.μ. γραφείο κοντά στην Ακαδημία 168.375 € (ΔΔ)
- 40 τ.μ. κατ/μα με 70 τ.μ. απ/κη - πρ/ση Αννης Μαρίας 115.000 € (ΔΔ).
- 50 τ.μ. κατ/μα (μισθωμένο) Φαληράκι 120.000 € (ΔΔ)
- 60 τ.μ. κατάστημα στ' Ασγούρου 64.563 €
- 71 τ.μ. υπόγεια απ/η με ράμπα πρ/ση Αννης Μαρίας 23.477 €
- 85 τ.μ. ισόγεια με αυλή αποθήκη Καρακόνερο 44.020 €
- 90 τ.μ. ισόγεια απ/κη μαρ/βά Ροδίνι 44.020 €.(ΔΔ)
- 100 τ.μ. κατάστημα (μισθωμένο) Φαληράκι 220.000 €.
- 105 τ.μ.επί της λεωφόρου Ρόδου-Ασγούρου 308.000 €.
- 134 τ.μ. κατάστημα επί της Τσαλδάρη 393.000 € (ΔΔ)
- 130 τ.μ. (3 studio - 1 γκαρ/ρα) ισ. Παστίδα 130.000 €.
- 198 τ.μ. κατάστημα με 110 τ.μ. πατάρι λεωφ. Ρόδου-Καλλιθέας 498.000 €

ΠΩΛΕΙΤΑΙ ΕΠΙΧΕΙΡΗΣΗ FAST FOOD ΣΤΟ ΝΙΟΧΩΡΙ

ΟΙΚΟΠΕΔΑ
- 3 μερίδες Οικ/δου Συν/σμού Αυτοστέγασης
- 150 τ.μ. οικ/δο κτίζει 128 τ.μ. στο Χαράκι 50.000 € (ΔΔ)
- 1.330 τ.μ.εξ αδιαιρέτου με άδεια για 134 τ.μ. μεζ/τα 60.000 ευρώ στους Τρεις
- 3.880 επί της Λεωφ. Σορωνής 132.000 €
- 4.000 τ.μ. Κανδυλί 120.000 €
- 4.490 τ.μ. Φάνες 79.000 €
- 5.500 τ.μ. Θολό 130.000 €

ΕΝΟΙΚΙΑΖΟΝΤΑΙ:
1. studios-γκαρσονιέρες-2άρια στο 6ο χλμ. Ρόδου-Καλλιθέας και στη Μιχ. Πετρίδη.
2. αποθήκη 500τ.μ. στο 6ο χλμ. Ρόδου-Καλλιθέας ενοίκιο 400Ε
3. 138 τ.μ. υπερ λουξ καινούργιο διαμέρισμα Καρακόνερο 700 ευρώ
4. Διαμ/τα ισόγεια 82 τ.μ. οδός Αισχύνη (ενοίκιο 300 ευρώ ή επ/νο 330 ευρώ)
5) Μονοκατοικία επ/κή στέγη, λεωφ. Ιαλυσού, 220τ.μ. οικόπεδο 750τ.μ. , 1.200 €
6) Διαμέρισμα 85τ.μ. Ανάληψη 380 ευρώ.

- ΔΙΑΘΕΤΟΥΜΕ ΟΙΚΟΠΕΔΑ ΚΑΙ ΑΓΡΟΤΕΜΑΧΙΑ Σ' ΟΛΟ ΤΟ ΝΗΣΙ ΤΗΣ ΡΟΔΟΥ ΑΝΑΛΑΜΒΑΝΟΥΜΕ ΤΗΝ ΕΝΟΙΚΙΑΣΗ ΤΟΥ ΔΙΑΜΕΡΙΣΜΑΤΟΣ ΣΑΣ ΣΕ ΠΟΛΥ

ΣΥΝΤΟΜΟ ΧΡΟΝΙΚΟ ΔΙΑΣΤΗΜΑ
ΡΕΝΑ ΒΑΖΟΥΚΟΥ
(ΜΕΣΙΤΗΣ ΑΣΤΙΚΩΝ ΣΥΜΒΑΣΕΩΝ

ΠΡΟΟΔΟΣ μικρές αγγελίες μικρές αγγελίες ΠΡΟΟΔΟΣ

διάφορα

ΥΔΡΑΥΛΙΚΟΣ
ΑΝΑΛΑΜΒΑΝΟΥΜΕ πάσης φύσεως υδραυλικές εργασίες μικρές και μεγάλες
κ. ΔΗΜΗΤΡΗΣ
- **ΕΓΚΑΤΑΣΤΑΣΕΙΣ ΥΔΡΕΥΣΗΣ - ΘΕΡΜΑΝΣΗΣ**
- **ΚΑΛΟΡΙΦΕΡ - ΗΛΙΑΚΑ**
- Σύνδεση με το αποχετευτικό της ΔΕΥΑΡ.
- ΑΠΟΦΡΑΞΕΙΣ με ηλεκτροκίνητο μηχάνημα.

ΣΑΟΥΝΑ ΦΙΝΛΑΝΔΙΑΣ
ΑΠΟ ΞΥΛΟ
Χειροποίητες υγιεινές σε όλες τις διαστάσεις με τις σωστές προδιαγραφές από έμπειρο προσωπικό για βίλες - διαμερίσματα - ξενοδοχεία - γυμναστήρια
Τηλ. 2241090230 και κινητό 6944344911
10979-14/4

ΜΟΝΩΣΕΙΣ 25 ΧΡΟΝΙΑ!
ΑΡΧΩΝ ΣΑΜΑΡΤΖΗ
Πληροφορίες τηλ. 23030-32054-20021
X5092-31/3

ΥΔΡΑΥΛΙΚΑ ΚΑΛΟΡΙΦΕΡ
Γιάννης - ο - Ατλάσης
ΕΓΚΑΤΑΣΤΑΣΕΙΣ
• ΣΥΝΤΗΡΗΣΕΙΣ
• ΑΝΑΚΑΙΝΙΣΕΙΣ
Πληροφορίες τηλ. 29898 & κιν. 6973610779
10949-17/4

ΑΝΑΛΑΜΒΑΝΩ
ΚΤΙΣΜΑΤΑ, ΣΟΒΑΤΙΣΜΑΤΑ, ΦΙΤΑ ΠΕΤΡΑΣ, ΚΤΙΣΙΜΟ ΠΕΤΡΑΣ ΚΑΙ ΠΛΑΚΑΚΙΑ ΕΠΙΣΗΣ Ο,ΤΙΔΗΠΟΤΕ ΜΕΡΕΜΕΤΙΑ ΚΑΙ ΦΡΕΣΚΑΡΙΣΜΑΤΑ ΜΠΟΓΙΕΣ
Πληροφορίες τηλ. 6972973726
11005-27/3

ζητήσεις

ΖΗΤΕΙΤΑΙ κομμώτρια. Πληροφορίες τηλ. 22410/31973
10959-24/3

ΖΗΤΕΙΤΑΙ οικόπεδο εντός σχεδίου για αγορά ή αντιπαροχή στις περιοχές Ιαλυσού - Κρεμαστής - Κοσκινού ή εντός σχεδίου στη Ρόδο. Πληρ. Διακογεωργίου Κάλλιστος. Τηλ. 22410/29318, 22410/78501
X5093-31/3

ΖΗΤΟΥΝΤΑΙ ΣΥΝΕΡΓΑΤΕΣ
Η RE/MAX, η μεγαλύτερη εταιρία κτηματομεσιτικών συναλλαγών στον κόσμο, ξεκίνησε τις δραστηριότητές της στη Ρόδο κάτω από την επωνυμία RE/MAX EXPRESS. Στόχος μας η παροχή επιπέδου υπηρεσιών στο ροδιακό κοινό.
Εάν διαθέτετε μια καλή προσωπικότητα, τα πάτε καλά με τους ανθρώπους, είστε ανεξάρτητοι και παρακινημένοι, επιθυμείτε να κάνετε τη διαφορά στη ζωή σας και κατέχετε γνώσεις πάνω στον τομέα των κτηματομεσιτικών συναλλαγών, τότε καλέστε το 22410/ 43 730 ή 43 731 και κάνετε τις γνώσεις σας πράξη.

Για περισσότερες πληροφορίες κα Χριστοδούλου RE/MAX EXPRESS Τηλ. 22410 43730 - 43731 Φαξ: 22410/73200 Εθ. Μακαρίου 45 85 100 Ρόδος
10925-27/3

ΖΗΤΟΥΝΤΑΙ
ΠΩΛΗΤΡΙΕΣ με γνώσεις γαλλικών ή ιταλικών ή ισπανικών για εργασία στο RODOS GOLD. Μισθός ικανοποιητικός συν bonus απόδοσης
Πληροφορίες τηλ. 22410/86670-3
X5106-31/3

ΑΝΑΛΑΜΒΑΝΩ εργασία ως κατασκευαστής - συντηρητής κήπων, αυτόματο πότισμα, κλαδέματα και σε ό,τι αφορά τον κήπο. Πληρ. 6945017564, Στέφανος.
3887-29/3

ΖΗΤΕΙΤΑΙ πωλήτρια για να εργαστεί στο κατάστημα «ΠΑΠΟΥΤΣΟΘΗΚΗ» στο Εμπορικό Κέντρο Πανάγου, Γ. Σεφέρη 108. Πληροφορίες τηλ. 22410/64910
10986-24/3

ΑΠΟ δικηγορικό γραφείο, ζητείται γραμματέας για ημιαπασχόληση. Πληρ. τηλ. 22410/23320 και 6945585152
11009-27/3

ΖΗΤΕΙΤΑΙ εμπειρος σερβιτόρος και βοηθός σερβιτόρου για κεντρικό εστιατόριο στην Παλαιά Πόλη. Ζητείται επίσης κοπέλα με γνώσεις ξένης γλώσσας για να εργασθεί σε τουριστική επιχείρηση στην Παλιά Πολη. Πληρ. κ. Δημήτρη, τηλ. 22410/60325, 22410/32232 και 6938244168
1101-27/3

ΑΠΟ ΤΗΝ ΕΤΑΙΡΕΙΑ ΕΝΟΙΚΙΑΣΕΩΣ ΑΥΤΟΚΙΝΗΤΩΝ
BUDGET - DRIVE
ΖΗΤΟΥΝΤΑΙ ΥΠΑΛΛΗΛΟΙ
για την περιοχή Νότιας Ρόδου, κάτοχοι άδειας οδήγησης και να γνωρίζουν αγγλικά - γερμανικά.
Τυχόν προϋπηρεσία θα ληφθεί υπ' όψιν
Πληρ. κ. Χατζηδιάκο τηλ. 22410/68243 και 22410/63160
X5128-29/3

ΑΠΟ ΜΑΚΕΔΟΝΙΚΕΣ ΓΡΑΜΜΕΣ Α.Ε.
ΖΗΤΟΥΝΤΑΙ ΥΠΑΛΛΗΛΟΙ ΓΡΑΦΕΙΟΥ
ΑΝΔΡΕΣ - ΓΥΝΑΙΚΕΣ ΕΩΣ 35 ΕΤΩΝ
ΟΔΗΓΟΙ ΜΕ ΔΙΠΛΩΜΑ Γ' ΚΑΤΗΓΟΡΙΑΣ και **ΕΙΣΠΡΑΚΤΟΡΑ ΣΥΝΤΑΞΙΟΥΧΟ ΓΙΑ ΤΕΤΡΑΩΡΗ ΑΠΑΣΧΟΛΗΣΗ**
Πληροφορίες τηλ. 22410/60345
X5131-20/3

ΑΠΟ ΓΥΡΟΠΩΛΕΙΟ στην Παλιά Πόλη ζητούνται: 1) Ψήστης ειδικευμένος στο γύρο, 2) Εμφανίσημη κοπέλα για σέρβις και 3) Deliveri. Τηλ.6944631454
10906-24/3

ΘΕΛΕΤΕ να ελέγξετε το βάρος σας; Γρήγορα, εύκολα και υγιεινά; ΧΩΡΙΣ ΝΑ ΠΕΙΝΑΤΕ: Η 25χρονη πείρα της εταιρίας μας, καθώς και η συνεργασία μας σε 65 χώρες, εγγυούνται για το αποτέλεσμά σας. Αυξήστε την καλή διάθεση, την ενέργεια και τις επιδόσεις σας. Προσφέρουμε ΔΩΡΕΑΝ λιπομέτρηση και παρακολούθηση των αποτελεσμάτων. Πληρ. τηλ. 6945915043
3888-15/4

ΑΠΟ ΑΝΩΝΥΜΗ εμπορική εταιρία με έδρα την Αθήνα, ΖΗΤΟΥΝΤΑΙ άτομα δραστήρια και δυναμικά σε όλα τα Δωδεκάνησα. Προσφέρονται: ετήσια συνεργασία, δυνατότητα γρήγορης επαγγελματικής εξέλιξης και υψηλά εισοδήματα. Για ραντεβού τηλεφωνήστε καθημερινά στο 6977946940
3888-15/4

ΖΗΤΕΙΤΑΙ υπάλληλος για να εργαστεί σε ενοικιαστήριο μοτοποδηλάτων και αυτοκινήτων με γνώσεις αγγλικών, δίπλωμα μηχανής και αυτοκινήτου στην πόλη της Ρόδου. Τηλ. 22410/63771 και 6945029609
11008-27/3

ΖΗΤΕΙΤΑΙ λαντζιέρα για εστιατόριο στην Παλιά Πόλη, που να γνωρίζει και μπουφέ.. Επίσης ένας έμπειρος βοηθός σερβιτόρος. Τηλ. 22410/25293
11010-27/3

ΑΠΟ ΜΕΓΑΛΟ ΕΣΤΙΑΤΟΡΙΟ (εντός πόλεως)
ΖΗΤΟΥΝΤΑΙ
ΣΕΡΒΙΤΟΡΟΙ/ΕΣ & βοηθοί σερβιτόρων για 12μηνη απασχόληση. Μισθός ικανοποιητικός, πλήρη ασφάλιση.
Πληροφορίες τηλ. 22410/60030 κ. Μαρία
09.00-13.00 και 20.00-24.00
9463-20/3

ΖΗΤΕΙΤΑΙ
καμαριέρα με κάποια χρόνια προϋπηρεσίας από ξενοδοχείο εντός πόλης.
Τηλ. 6944199527
πρωινές ώρες
10873-20/3

ΞΕΝΟΔΟΧΕΙΟ BELVEDERE
ΖΗΤΑ
Β' ΜΑΓΕΙΡΑ
Πληροφορίες τηλ. 22410/89000
πρωινές ώρες X5137-31/3

ΖΗΤΕΙΤΑΙ ΠΡΟΣΩΠΙΚΟ
Το πρότυπο πλυντήριο αυτοκινήτων «QUICK CAR WASH» στην περιοχή Ασγούρου ζητεί προσωπικό για εργασία όλο το χρόνο, με ασφάλιση ΙΚΑ για τις παρακάτω θέσεις εργασίας:

• ΥΠΑΛΛΗΛΟΥΣ για τον καθαρισμό αυτοκινήτων οι οποίοι θα πρέπει να είναι ηλικίας μέχρι 35 ετών και έχοντας εκπληρώσει τις στρατιωτικές τους υποχρεώσεις.
Τυχόν προϋπηρεσία θα ληφθεί υπόψιν.

• ΥΠΑΛΛΗΛΟΙ υποδοχής - εξυπηρέτησης πελατών οι οποίοι θα πρέπει να είναι ηλικίας 25-35 χρόνων, με ευχάριστη προσωπικότητα, καλή γνώση της αγγλικής γλώσσας, καλό χειρισμό Η/Υ.
Επιπλέον προσόντα θα ληφθούν υπόψιν

ΤΟ QUICK CAR WASH εκτός από το ευχάριστο περιβάλλον και τον πρωτοποριακό τρόπο λειτουργίας του προσφέρει μεγάλες ευκαιρίες εξέλιξης.

Για αιτήσεις και πληροφορίες θα μπορείτε να επικοινωνείτε στα τηλέφωνά μας: 22410/60150-151
X5126-31/3

ΠΩΛΟΥΝΤΑΙ
- **ΔΙΑΜΕΡΙΣΜΑΤΑ** στην οδό Καραϊσκάκη (κοντά στο παλιό ΙΚΑ), σε μικρή οικοδομή, 81 και 72τ.μ.
- **ΔΙΑΜΕΡΙΣΜΑΤΑ** στην οδό Καστοριάς και Μιχ. Πετρίδη, 118τ.μ., 84τ.μ. και 72τ.μ
- **ΔΙΑΜΕΡΙΣΜΑ** 132τ.μ., 3ου ορόφου, στην οδό Κωνσταντινίδη.

Τα παραπάνω είναι πολυτελούς κατασκευής, με κεντρική θέρμανση, διαθέτουν αποκλειστική θέση στάθμευσης αυτοκινήτου και αποθήκες.

ΑΤΣΙΔΗΣ ΑΝΑΣΤΑΣΙΟΣ
Στ. Καζούλη 74 - Ρόδος τηλ. (22410)67950
X5109-31/3

ΖΗΤΕΙΤΑΙ
σερβιτόρος και σερβιτόρα με προϋπηρεσία και καλές γνώσεις ξένων γλωσσών, για να εργαστεί σε σοβαρό εστιατόριο στο κέντρο της πόλης Ρόδου. Δυνατότητα και χειμερινής απασχόλησης.
Πληροφορίες τηλ. 6945890870
4800-29/3

ΖΗΤΕΙΤΑΙ
νεαρός βοηθός μάγειρα με προϋπηρεσία για να εργαστεί σε σοβαρό εστιατόριο στο κέντρο της πόλης Ρόδου
Πληροφορίες τηλ. 6945890870
4800-29/3

ΖΗΤΟΥΝΤΑΙ τεχνίτες και βοηθοί για τοποθέτηση πλακιδίων για Ρόδο και Κω. Πληρ. τηλ. 6944364265 και 6944304562
3895-20/3

ΖΗΤΟΥΝΤΑΙ μάστορες για σοβάδες στη Σύμη. Πληρ. 6945757775 κ. Βασίλη
10948-20/3

ΖΗΤΕΙΤΑΙ κοπέλα για να εργαστεί σε αναψυκτήριο στο κέντρο της πόλεως. Πληροφορίες τηλ. 6974483705
10991-24/3

ΖΗΤΕΙΤΑΙ σχεδιαστής - σχεδιάστρια για απασχόληση σε τεχνικό γραφείο. Πληροφορίες τηλ. 6944298913
9526-31/3

ΖΗΤΟΥΝΤΑΙ πωλήτριες για κοσμηματοπωλείο, με γνώσεις αγγλικών και γερμανικών ή προαιρετικά ισπανικών ή γαλλικών. Επίσης **ΖΗΤΕΙΤΑΙ ΤΕΧΝΙΤΗΣ ΧΡΥΣΟΧΟΟΣ.** Πληροφορίες τηλ. 22410/67105
4114-29/3

ΖΗΤΕΙΤΑΙ προσωπικό για ποτοποιΐα καθώς επίσης και οδηγός πωλητής. Τηλ. 22410/67105, ώρες καταστημάτων
4114-29/3

ΖΗΤΟΥΝΤΑΙ από βιοτεχνία άρτου στ' Ασγύρου:1) Οδηγός με δίπλωμα γ' κατηγορίας και 2) Αρτοποιός. Πληροφορίες τηλ. 22410/64650, 22410/64620-22410/62503 και κινητό 6946682381
3896-27/3

Η ΜΑΜΑΛΙΓΚΑΣ ΑΕΒΕ-OPEL
ΖΗΤΕΙ ΛΟΓΙΣΤΡΙΑ
πτυχιούχο ΑΕΙ/ΤΕΙ
με γνώσεις μηχανογραφικής έκδοσης στοιχείων και τήρησης βιβλίων.
Απαραίτητη η προϋπηρεσία. Θα τηρηθεί απόλυτη εχεμύθεια
Πληρ. κα Κατοίκα Χριστίνα, τηλ. 22410/61005,
ώρες 10 π.μ. - 14.00μ.μ.
Δευτέρα - Παρασκευή
X66-31/3

ΖΗΤΕΙΤΑΙ
πωλήτρια/πωλητής, ομιλών αγγλικά και γερμανικά για να εργαστεί σε χρυσοχοείο.
Πληροφορίες τηλ. 22410/86670 κιν. 6942253021
κ. Δημήτρη
X5106-31/3

CASAVIVA - KARANIKIS
ΖΗΤΕΙΤΑΙ ΕΜΠΕΙΡΟΣ ΑΛΟΥΜΙΝΑΣ
για τοποθετήσεις έτοιμων κουφωμάτων. Οι ενδιαφερόμενοι να στείλουν βιογραφικό στο 22410/93775 (fax)Λ. Ελευθερίας 2Α-Κρεμαστή
Πληροφορίες τηλ. 22410/95076
X5125-20/3

ΕΡΓΑΣΤΗΡΙΟ ΕΛΕΥΘΕΡΩΝ ΣΠΟΥΔΩΝ ΗΛΕΚΤΡΟΝΙΚΩΝ ΥΠΟΛΟΓΙΣΤΩΝ
Program
Μαθήματα Computer
ΕΓΓΡΑΦΕΣ ΤΩΡΑ
ΕΠΙΣΗΜΟ ΚΕΝΤΡΟ ΤΗΣ ECDL HELLAS
ΤΜΗΜΑΤΑ ΓΙΑ:
Παιδιά
Ενήλικες
Αρχάριους
Επαγγελματίες
Εγγραφές Τώρα
Ανεξάρτητος Εργαστήριο
Υπεύθυνη Εκπαίδευση
ΔΙΔΑΣΚΟΝΤΑΙ:
MS-OFFICE - ΠΡΟΓΡΑΜΜΑΤΙΣΜΟΣ
ΑΡΧΙΤΕΚΤΟΝΙΚΗ ΣΧΕΔΙΑΣΗ - ΜΑΚΕΤΑ
ΕΜΠΟΡΙΚΑ - ΛΟΓΙΣΤΙΚΑ ΠΡΟΓΡΑΜΜΑΤΑ
ΔΑΚΤΥΛΟΓΡΑΦΗΣΗ - ΣΧΕΔΙΑΣΜΟΣ ΙΣΤΟΣΕΛΙΔΩΝ
ECDL Diploma
Αναδείξαμε
1ο μαθητή στ
Ολυμπιάδα Πληροφορικής
Ιανώλης Ι. Σοφίλλας
Τηλ.(22410)31761
ΚΟΔΡΙΓΚΤΩΝΟΣ 91 - ΡΟΔΟΣ
X5096-31/3

ΟΙΚΟΔΟΜΙΚΕΣ ΕΠΙΧΕΙΡΗΣΕΙΣ
ΔΙΑΚΟΓΕΩΡΓΙΟΥ ΚΑΛΛΙΣΤΟΣ
ΕΘΝ.ΑΝΤΙΣΤΑΣΕΩΣ 11
(πρώην Αννης Μαρίας)

ΠΩΛΗΣΕΙΣ ΔΙΑΜΕΡΙΣΜΑΤΩΝ - ΚΑΤΑΣΤΗΜΑΤΑ - ΑΠΟΘΗΚΕΣ - ΑΝΤΑΛΛΑΓΕΣ ΑΚΙΝΗΤΩΝ - ΑΓΟΡΕΣ ΟΙΚΟΠΕΔΩΝ
ΑΝΑΛΑΜΒΑΝΟΥΜΕ ΑΝΤΙΠΑΡΟΧΕΣ

ΠΩΛΟΥΝΤΑΙ διαμερίσματα λουξ κατασκευής με απεριόριστη θέα. Τα διαμερίσματα διαθέτουν θωρακισμένες πόρτες, εντοιχισμένες κουζίνες, ντουλάπες εντοιχισμένες, νιπτήρα με ντουλάπι, κεντρική θέρμανση αυτόνομη - ανοιγόμενα ανακλινόμενα κουφώματα με διπλά τζάμια, σίτες ρολά - υδραυλικό ασανσέρ , τριφασικό ρεύμα. Ολοι οι χώροι σπατουλαριστοί, εσωτερικές πόρτες MDF με σχέδιο.

ΔΙΑΜΕΡΙΣΜΑΤΑ ΕΠΙ ΤΗΣ:

1) ΠΩΛΟΥΝΤΑΙ διαμερίσματα επί της οδού Χαραλάμπους στο πάρκο, των 105, 125τ.μ., διαμερίσματα τριάρια - τεσσάρια.

2) ΟΙΚΟΔΟΜΗ υπό ανέγερση επί της οδού Κ. Παλαιολόγου και Θεοτοκοπούλου διαμερίσματα 2άρια, 3άρια, 4άρια καταστήματα.

3) ΕΠΙ της οδού Μ. Κων/νου - Κ. Παλαιολόγου, γραφείο - ιατρείο 70τ.μ.

4) ΑΠΟΘΗΚΕΣ

Πλησίον Στ. Κωτιάδη 120τ.μ., λ. Καλλιθέας (Καρακόνερο) 80-300 τ.μ.

5) ΠΩΛΟΥΝΤΑΙ στην παραλία Κιοτάρι μεζονέτες, ημιτελής και τελειωμένες των 80τ.μ. και 110τ.μ. σε 1000 τ.μ. οικόπεδο, πολυτελούς κατασκευής.

✓ Οι πωλήσεις μπορούν να γίνουν και με όλα τα δάνεια τραπεζών και οργανισμών
✓ Αναλαμβάνουμε ΑΝΤΙΠΑΡΟΧΕΣ και ΑΓΟΡΕΣ ΟΙΚΟΠΕΔΩΝ
✓ Δεχόμαστε ανταλλαγές ακινήτων

ΠΛΗΡΟΦΟΡΙΕΣ:
ΔΙΑΚΟΓΕΩΡΓΙΟΥ ΚΑΛΛΙΣΤΟΣ
Τηλ. 22410/29318 - 22410/78501-
FAX.22410/34598 - 22410/78502
X5093-31/3

ΑΓΓΛΙΚΑ
σε όλα τα επίπεδα
με τις πιό σύγχρονες μεθόδους
Υπεύθυνη(LOWER) προετοιμασία MICHIGAN ECCE , EXCEL, ΚΡΑΤΙΚΟ Β2 ADVANCED-PROFICIENCYCAMBRIDGE

Εγκεκριμένηκαθηγήτρια από πανεπιστήμια CAMBRIDGE-BOSTON MICHIGAN

ΤΟΥΡΙΣΜΟΣ-English for Tourism
Εμπορικη-Αλληλογραφία
σύνταξη e-mail

Ποιοτική διδασκαλία.
Λογικές Τιμές
Τηλ 22410-28303η6973479075
T4760-23/3

ΖΗΤΟΥΝΤΑΙ ΚΟΜΠΑΡΣΟΙ
Για το γύρισμα ταινίας διεθνούς ιστορικού περιεχομένου ζητούνται κομπάρσοι, άντρες, γυναίκες και παιδιά ολων των ηλικιών.

Η ταινία θα γυριστεί στην πόλη της Ρόδου και εκτός πόλης της Ρόδου από μέσα Απριλίου έως μέσα Ιουνίου.

Για περισσότερες πληροφορίες παρακαλούμε επικοινωνήστε στους παρακάτω αριθμούς τηλεφώνων:

Κα Κλοντιάνα: 6948115505
6979620946
X5136-24/3

Εμμανουήλ Κρανίδης
ΠΩΛΟΥΝΤΑΙ

1) ΑΝΑΛΗΨΗ 4άρι διαμέρισμα 110τ.μ., λουξ κατασκευής με ωραία κουζίνα, κεντρική θέρμανση, θέση στάθμευσης. Τιμή 182,000 ευρώ

2) ΞΕΝΑΚΗ 3άρι διαμέρισμα, 85τ.μ. Τιμή 132,000 ευρώ

3) ΑΝΑΛΗΨΗ 2άρι διαμέρισμα, 50τ.μ. - ισόγειο α' όροφο. Τιμή 67,500 ευρώ

4) ΡΟΔΙΝΙ 4άρι διαμέρισμα 3 υπν., (2 wc) καινούργιο στον α' όροφο μόνο 162,000 ευρώ

5) ΙΑΛΥΣΟΣ διαμέρισμα μονόχωρο των 30τ.μ., κοντά στη θάλασσα, μόνο 35,000 ευρώ

6) ΑΝΑΛΗΨΗ Κατάστημα 34τ.μ. γωνιακό - ελεύθερο μίσθωσης μόνο 20 εκ. ή 58694 ευρώ

7) ΙΑΛΥΣΟΣ Μεζονέτα 162τ.μ., με κήπο στα μπετά ή τελειωμένη κοντά στο Φυτώριο

8) ΑΦΑΝΤΟΥ μονοκατοικίες διώροφες των 100τ.μ., σε ύψωμα με ωραία θέα

9) ΚΟΛΥΜΠΙΑ στον δρόμο προς Αρχίπολη, αγρός 4000τ.μ., κοντά στις 7 Πηγές σε τιμή ευκαιρίας (φως - νερό - δρόμος)

10) ΑΝΑΛΗΨΗ 4άρι διαμέρισμα λουξ κατασκευής 1 έτους, τιμή 182,000 ευρώ

11) ΚΡΕΜΑΣΤΗ μονοκατοικία 80τ.μ., με αυλή. Τιμή 90.000 ευρώ

12) ΡΟΔΙΝΙ οικόπεδο 1000τ.μ. στο Σ.Δ. 0,40

13) ΠΑΣΤΙΔΑ, διώροφη μεζονέτα στα μπετά, αποτελείται από υπόγειο 1000τ.μ. ισόγειο, διαθέτει 2,0000 τ.μ. Με κήπο και με ωραία θέα

14) ΡΟΔΟΣ κατάστημα 18τ.μ. με WC, και με πατάρι ελεύθερο μίσθωσης

15) ΡΟΔΟΣ. Πωλείται ξενοδοχείο 700 κλινών

16) ΛΙΝΔΟΥ, οικόπεδο 1600τ.μ.με δυνατότητα οικοδόμησης 180τμ. σε 2ορόφους με ωραία θέα

17) ΡΟΔΟΣ 3άρι διαμέρισμα 2 υπνοδωματίων, με κεντρική θέρμανση και χώρο στάθμευσης

18) ΡΟΔΟΣ - Κων. Υδραίου - 2άρι διαμέρισμα 55τ.μ., αξίας 96.845 ευρώ

19) ΡΟΔΟΣ διαμέρισμα 83τ.μ., κοντά Η/Κοσμο Ξενάκη

20) ΡΟΔΟΣ διαμέρισμα 83τ.μ. καινούργιο με ωραία θέα στους Δασκάλους

21) ΚΟΣΚΙΝΟΥ, μονοκατοικία 200τ.μ. με υπόγειο 100τ.μ. και κήπο 4,500 τ.μ. με ωραία έα.

22) ΛΙΝΔΟΥ - 1400τ.μ. οικόπεδο έτοιμο διώροφο κτίριο σε 6000τ.μ. με πρόσωπο

23) ΠΑΡΑΔΕΙΣΙ - 4.500τ.μ. αγρός με άδειες δύο οικιών, διαθέτουν φως - νερό

24) ΙΑΛΥΣΟΣ - 164τ.μ. μεζονέτα έτοιμη με ωραίο κήπο 4 υπνοδωματίων και 3WC, με κεντρική θέρμανση

25) ΠΑΡΑΔΕΙΣΙ - οικόπεδο 540τ.μ. εντός σχεδίου πόλεως

Μεσίτης - Πληρ. Εμμ. Κρανίδης, τηλ. 2241027082 - 6944347405, 6942010248, Αμερικής 50 - 2ος όροφος - Ρόδος
X5104-31/3



ΠΩΛΕΙΤΑΙ στο κέντρο της Πόλης Ρόδου, Αρχοντική Έπαυλης- επί της οδού Βορείου Ηπείρου, σε 3 επίπεδα, Ισόγειο 130 τ.μ., 1ος όροφος 130 τ.μ., 2ος όροφος 100 τ.μ., με κήπο 900 τ.μ., διατηρητέα με Π.Δ. Αξίας 800.000 ευρώ. Δεκτές προτάσεις.

Πληρ. Εμμ. Κρανίδης & Συνεργάτες
Τηλ. 22410 27082- 6944347405,6942010248
2ος όροφος
E-mail: info@kranidis.gr
Αμερικής 50, Ρόδος
X5104-31/3

ΑΡΙΘΜΟΣ 968/2005

ΑΠΟΣΠΑΣΜΑ ΠΕΡΙΛΗΨΗΣ ΕΚΘΕΣΗΣ ΑΝΑΓΚΑΣΤΙΚΗΣ ΚΑΤΑΣΧΕΣΗΣ ΑΚΙΝΗΤΟΥ

Δικαστικός Επιμελητής: Ο Δικαστικός Επιμελητής του Πρωτοδικείου Ρόδου Παναγιώτης Μ. Παναγιωτάκης.

Επισπεύδουσα: Η εταιρεία με την επωνυμία «ΓΕΡΜΑΝΟΣ Α.Β.Ε.Ε.» που εδρεύει στο Νέο Ολβιο Ξάνθης και εκπροσωπείται νόμιμα.

Οφειλέτιδα: Η Ειρήνη Σαντορινιού κάτοικος Ρόδου.

Ποσό Οφειλής: 84.086,25 ευρώ.

Μεσεγγυούχος: Η ίδια η οφειλέτιδα σύμφωνα με το νόμο.

Τίτλος Εκτελεστός: Η υπ' αριθ. 448/2003 διαταγή πληρωμής του Μονομελούς Πρωτοδικείου Ρόδου.

Χρόνος και τόπος Πλειστηριασμού: Η 6 Απριλίου 2005 ημέρα Τετάρτη και από τις 12 το μεσημέρι μέχρι τις 2 το απόγευμα της ίδιας ημέρας στον τόπο των δημοσίων αναγκαστικών πλειστηριασμών του Δήμου Ρόδου στην αίθουσα του Δ.Ο.Ν.Α. Ρόδου Διαγοριδών αρ. 1.

Υπάλληλος επί του πλειστηριασμού: Η Συμβολαιογράφος Ρόδου Μαρία Παπαδάκη κάτοικος Ρόδου.

Περιγραφή ακινήτου: Το 1/2 εξ αδιαιρέτου διαμερίσματος υπό στοιχείο πίνακος Β2 επιφανείας 94,40 τετρ. μέτρων που βρίσκεται στην τοποθεσία Καναμάτ του Δήμου Ρόδου με κτηματολογικά στοιχεία Τόμος 63 γαιών Ρόδου Φύλλο 107 μερίδα 275Α γαιών Ρόδου φάκελλος 4915 το οποίο εκτιμήθηκε (το μερίδιο 1/2) 70.000 ευρώ σ' αυτό υπάρχει ένα βάρος. Ο πλειστηριασμός θα γίνει με τιμή πρώτης προσφοράς 35.000 ευρώ. Αντίκλητος της επισπεύδουσας ορίσθηκε η Δικηγόρος κ. Ευαγγελία Ταρασλιά κάτοικος Ρόδου.

Ο ΔΙΚΑΣΤΙΚΟΣ ΕΠΙΜΕΛΗΤΗΣ
ΠΑΝΑΓΙΩΤΗΣ Μ. ΠΑΝΑΓΙΩΤΑΚΗΣ

ΧΛ-20/3

Απόσπασμα Αριθμ. 1122 Β/2005

ΔΙΚΑΣΤΙΚΟΣ ΕΠΙΜΕΛΗΤΗΣ: ΜΙΧΑΗΛ ΣΤΕΦ. ΜΕΛΛΙΝΗΣ

ΕΠΙΣΠΕΥΔΟΥΣΑ: Alpha Τράπεζα Ανώνυμη Εταιρεία και τον διακριτικό τίτλο «ALPHA BANK» διάδοχος της «Ιονικής και Λαϊκής Τράπεζας ΑΕ» (κατ -593-778)

ΟΦΕΙΛΕΤΗΣ: Ι Κόζας και Σία ΟΕ

ΗΜΕΡΟΧΡΟΝΟΛΟΓΙΑ ΠΛΕΙΣΤΗΡΙΑΣΜΟΥ: 6 Απριλίου 2005

ΥΠΑΛΛΗΛΟΣ ΤΟΥ ΠΛΕΙΣΤΗΡΙΑΣΜΟΥ: κ. Μαίρη Παπαδάκη

ΤΟΠΟΣ: Δημοτικό Κατάστημα ΔΟΝΑ ΡΟΔΟΥ

ΠΕΡΙΓΡΑΦΗ ΚΑΙ ΕΚΤΙΜΗΣΗ: Την 1368/99 Απόφαση Μον. Πρωτοδ. Ρόδου

1. ΥΠΟΓΕΙΑ ΑΠΟΘΗΚΗ με στοιχείο πίνακα Υ1 επιφάνειας 438 τ.μ. 146.376 ευρώ.
2. ΙΣΟΓΕΙΟΣ ΒΙΟΤΕΧΝΙΚΟΣ ΧΩΡΟΣ με στοιχείο πίνακα Ι1 επιφάνειας 438 τ.μ. 264.124 ευρώ.
3. ΑΕΡΙΝΗ ΣΤΗΛΗ με στοιχείο πίνακα Α1 (για μελλοντικές καθ' ύψος προσθήκες του Ι1) με ποσοστό συνιδιοκτησίας επί του όλου οικοπέδου 99,009‰ στα οποία αντιστοιχούν 900 τ.μ. εξ' αδιαιρέτου 20.542,99 ευρώ.
4. ΥΠΟΓΕΙΑ ΑΠΟΘΗΚΗ με στοιχείο πίνακα ΥΨ επιφάνειας 286 τ.μ. 99.782 ευρώ.
5. ΙΣΟΓΕΙΟΣ ΒΙΟΤΕΧΝΙΚΟΣ ΧΩΡΟΣ με στοιχείο πίνακα ΙΨ επιφάνειας 286 τ.μ. 170.122 ευρώ.
6. ΑΕΡΙΝΗ ΣΤΗΛΗ με στοιχείο πίνακα Ψ (για μελλοντικές καθ' ύψος προσθήκες του ΙΨ) με ποσοστό συνιδιοκτησίας επί του όλου οικοπέδου 66,006‰ στα οποία αντιστοιχούν 600 τ.μ. εξ' αδιαιρέτου 17.608 ευρώ.

Τα πιο πάνω κτίσματα και αέρινες στήλες είναι αυτοτελείς και ανεξάρτητες ιδιοκτησίες και είναι στην οικοδομή που κτίστηκε επί ενός αγρού συνολικής εκτάσεως 9090 τ.μ., με Κτηματολογικά στοιχεία **ΤΟΜΟΣ 5 ΓΑΙΩΝ ΑΣΓΟΥΡΟΥ ΦΥΛΛΟ 84 ΜΕΡΙΔΑ 295 ΚΑΙ ΦΑΚΕΛΛΟΣ 42** στην θέση «αγρός του χωριού» νομικής φύσεως Μουλκ. Επί του ακινήτου υπάρχουν βάρη υπέρ ΕΤΕ, Τρ. Πίστεως κλπ. **Πρώτη προσφορά το μισό της εκτίμης ΓΙΑ ΤΟ ΚΑΘΕΝΑ ΑΠΟ ΑΥΤΑ.**

Σύνταξα την παρούσα, σήμερα στις **02.02.2005** στο γραφείο μου

Ο ΔΗΛΟΠΟΙΩΝ ΔΙΚΑΣΤΙΚΟΣ ΕΠΙΜΕΛΗΤΗΣ
ΜΙΧΑΗΛ ΣΤΕΦΑΝΟΥ ΜΕΛΛΙΝΗΣ

ΧΛ-20/3

ΑΠΟΣΠΑΣΜΑ

Του υπ' αρ. 24.777/05 προγράμματος-επαναλ. περίληψης κατασχετήριας επιταγής- αναγκ. πλειστηριασμού της συμβ/φου Ρόδου Μαρίας Παπαδάκη - Γιαννοπούλου (Εθελ. Δωδ/σίων αρ. 29 - τηλ. 23.162).

Επισπεύδουσα: «Αγροτική Τράπεζα της Ελλάδος ΑΕ».

Οφειλέτης: Παρασκευή Παπαμιχαήλ του Αντωνίου, το γένος Νικολάου Πέρου.

Ποσό οφειλής: (142.793,43) ευρώ, έντοκα.

Μεσεγγυούχος: Η ιδία η οφειλέτης.

Υπάλληλος πλειστηριασμού: Μαρία Παπαδάκη-Γιαννοπούλου, συμβολαιογράφος Ρόδου.

Χρόνος πλειστηριασμού: 6 Απριλίου 2005, ημέρα Τετάρτη και από τις 12 το μεσημέρι μέχρι το απόγευμα της ίδιας ημέρας.

Τόπος πλειστηριασμού: Δημοτικό Κατάστημα Δήμου Αφάντου, δημοτικό διαμέρισμα Αφάντου.

Εχει κατασχεθεί: Με την από 29.3.04 επιταγή του υποκ/τος της Αγροτικής Τράπεζας της Ελλάδος ΑΕ.

Περιγραφή ακινήτων:

α) ΙΣΟΓΕΙΑ ΚΑΤΟΙΚΙΑ (Ι1) καθαράς επιφανείας μετ.τετρ. τετραγωνικών (73,43), ποσοστού συνιδιοκτησίας (495/1000), στα οποία αντιστοιχούν μ.τ. (64,50) εξ αδιαιρέτου και

β) ΚΑΤΟΙΚΙΑ του 1ου ΟΡΟΦΟΥ (Α1), καθαράς επιφανείας μετ. τετρ. τετραγωνικών (73,43), ποσοστού συνιδιοκτησίας (495/1000), στα οποία αντοιστοιχούν μ. τ. (64,50) εξ αδιαιρέτου.

Οι ανωτέρω ιδιοκτησίες βρίσκονται σε οικοδομή, που κτίστηκε σε οικόπεδο, έκτασης μετ. τετρ. (130,30), στο Δήμο Αφάντου-Ρόδου, το οποίο (οικόπεδο) περιήλθε στην κυριότητα της οφειλέτιδος από προίκα και δυνάμει του υπ' αρ. 61.747/2.7.1979 συμβολαίου του τότε συμβολαιογράφου Ρόδου Χρίστου Γιώρτσου, που μεταγράφτηκε στα βιβλία του Κτηματολογίου Ρόδου, στον Τόμο (6) οικ/μών Αφάντου, φύλλο (3), μερίδα (464Α), φάκελλο (847).

Ποσό εκτίμησης για κάθε μία οριζ. ιδιοκτησία 70.000 ευρώ, σύμφωνα με την υπ' αρ. 1694/2004 απόφαση του Μονομελούς Πρωτοδικείου Ρόδου και τιμή α. προσφοράς το ποσό των 35.000 ευρώ, για κάθε μία οριζόντια ιδιοκτησία.

Συντάχτηκε η παρούσα στο γραφείο μου στην οδό Εθελ. Δωδεκανησίων αρ. 29 στον 3ο όροφο πολυκατοικίας, στην οδό Εθελοντών Δωδεκανησίων αριθμός 29, ιδιοκτησίας Μανώλη Παπαδάκη και υπογράφεται από εμένα την δημοποιούσα συμβολαιογράφο.

Η δηλοποιούσα συμβολαιογράφος
ΜΑΡΙΑ ΠΑΠΑΔΑΚΗ

ΧΛ-20/3

ΕΛΛΗΝΙΚΗ ΔΗΜΟΚΡΑΤΙΑ
Β' Πε.Σ.Υ. ΝΟΤΙΟΥ ΑΙΓΑΙΟΥ
ΓΕΝΙΚΟ ΝΟΣΟΚΟΜΕΙΟ-ΚΕΝΤΡΟ ΥΓΕΙΑΣ ΚΑΛΥΜΝΟΥ «ΤΟ ΒΟΥΒΑΛΕΙΟ»

Κάλυμνος 22/2/2005
Αρ. Πρωτ.: Τ.Τ. 988

ΠΕΡΙΛΗΨΗ ΑΝΑΚΟΙΝΩΣΗΣ

Πρόσληψης επτά (7) θέσεων με σύμβαση εργασίας ιδιωτικού δικαίου ορισμένου χρόνου του Γενικού Νοσοκομείου-Κ.Υ. Καλύμνου «ΤΟ ΒΟΥΒΑΛΕΙΟ» που εδρεύει στην ΚΑΛΥΜΝΟ

Εχοντας υπόψη:

1. Τις διατάξεις του άρθρου 21 του Ν. 2190/1994, όπως ισχύει μετά τις τροποποιήσεις και συμπληρώσεις των Ν. 2225/1994, 2247/1994, 2266/1994, 2349/1995, 2527/1997, 2738/1999, 3051/2002, 3146/2003, 3174/2003, 3200/2003, και 3260/2004.
2. Την ΔΙΠΠ/Φ.ΕΓΚΡ.8/324/23302/8-12-2004 Εγκριτική της πρόσληψης Πράξη της Τριμελούς εξ Υπουργών Επιτροπής της §1 του άρθρου 2 της υπ' αριθ. 55/1998 Π.Υ.Σ. «Αναστολή διορισμών και προσλήψεων στο Δημόσιο Τομέα» (ΦΕΚ 252^/12.11.1998/τ.Α'), όπως ισχύει.
3. Την παρ. 6 της υπ' αριθ. 55/1998 Π.Υ.Σ. όπως ισχύει. (Προκειμένου για επιχειρήσεις των ΟΤΑ, της παρ. 3 του άρθρου 1 του Ν. 2527/1997).
4. Την Υ10β/Γ.Π.οικ. 9527/27-1-05 απόφαση του Υπουργού Υγείας και Κοινωνικής Αλληλεγγύης.
5. Τον Οργανισμό του Νοσοκομείου ΦΕΚ 172/17-2-2000 τ.Β' (Τροποποίηση και συμπλήρωση του οργανισμού του Γ.Ν.-Κ.Υ. ΚΑΛΥΜΝΟΥ).

Ανακοινώνει

Την πρόσληψη προσωπικού με σύμβαση εργασίας ιδιωτικού δικαίου ορισμένου χρόνου, συνολικού αριθμού επτά (7) ατόμων για κάλυψη παροδικών αναγκών των υπηρεσιών του Νοσοκομείου-ΚΥ Καλύμνου για τις εξής, κατά αριθμό ατόμων, ειδικότητες, με τα αντίστοιχα τυπικά προσόντα και την αντίστοιχη χρονική περίοδο.

Α. ΓΙΑ ΤΟ ΓΕΝ. ΝΟΣΟΚΟΜΕΙΟ-ΚΑΛΥΜΝΟΥ «ΤΟ ΒΟΥΒΑΛΕΙΟ»

Ειδικότητα: ΠΕ ή ΤΕ Νοσηλευτικής
Αριθμός: 3
Ειδικά τυπικά προσόντα: 1. ΠΕ Νοσηλευτικής: α) Αδεια άσκησης επαγγέλματος Νοσηλευτού. β) Οποιοδήποτε πτυχίο ή δίπλωμα Α.Ε.Ι. ή δίπλωμα του Ελληνικού Ανοκτού Πανεπιστημίου ΑΕΙ και των Προγραμμάτων σπουδών Επιλογής ΑΕΙ της ημεδαπής, βάσει του οποίου χορηγήθηκε η ανωτέρω άδεια άσκησης επαγγέλματος. **Ελλείψει υποψηφίων με τα ανωτέρω προσόντα, γίνονται δεκτοί υποψήφιοι με τα κατωτέρω προσόντα. 2. ΤΕ Νοσηλευτών-τριών:** α) Αδεια άσκησης επαγγέλματος Νοσηλευτού. β) Οποιοδήποτε πτυχίο ή δίπλωμα Α.Ε.Ι. ή δίπλωμα του Ελληνικού Ανοκτού Πανεπιστημίου ΑΕΙ και των Προγραμμάτων σπουδών Επιλογής ΑΕΙ της ημεδαπής, βάσει του οποίου χορηγήθηκε η ανωτέρω άδεια άσκησης επαγγέλματος.
Χρονική διάρκεια: 8 μήνες

Ειδικότητα: ΔΕ Νοσηλευτών-τριών
Αριθμός: 3
Ειδικά τυπικά προσόντα: 1. ΔΕ Νοσηλευτικής: α) Αδεια άσκησης επαγγέλματος βοηθού Νοσηλευτή. β) Οποιοδήποτε πτυχίο ή δίπλωμα Α.Ε.Ι. ή δίπλωμα του Ελληνικού Ανοκτού Πανεπιστημίου ΑΕΙ και των Προγραμμάτων σπουδών Επιλογής ΑΕΙ της ημεδαπής, βάσει του οποίου χορηγήθηκε η ανωτέρω άδεια άσκησης επαγγέλματος.
Χρονική διάρκεια: 8 μήνες

Ειδικότητα: ΤΕ Ραδιολογίας Ακτινολογίας ή ΔΕ Εμφανιστών-Χειριστών
Αριθμός: 1
Ειδικά τυπικά προσόντα: 1. ΤΕ Ραδιολογίας-Ακτινολογίας: Πτυχίο ή Δίπλωμα τμήματος Ραδιολογίας-Ακτινολογίας ΤΕΙ ή ομώνυμο πτυχίο ή δίπλωμα Προγραμμάτων Σπουδών Επιλογής (ΠΣΕ) ΤΕΙ ή το αντίστοιχο κατά περιεχόμενο ειδικότητας πτυχίο ή δίπλωμα ΤΕΙ ή προγραμμάτων σπουδών επιλογής (ΠΣΕ) ΤΕΙ της ημεδαπής ή ισότιμων τίτλων σχολών της ημεδαπής ή αλλοδαπής αντίστοιχης ειδικότητας. **Ελλείψει υποψηφίων με τα ανωτέρω προσόντα, γίνονται δεκτοί υποψήφιοι με τα κατωτέρω προσόντα. 2. ΔΕ Χειριστών-Εμφανιστών:** Πτυχίο ή Δίπλωμα ή απολυτήριος τίτλος ειδικότητας Χειριστών Ιατρικών συσκευών ή αντίστοιχο πτυχίο ή δίπλωμα ή απολυτήριος τίτλος των παρακάτω σχολικών μονάδων: Ι.Ε.Κ. ή Τεχνικού Επαγγελματικού Εκπαιδευτηρίου Α ή Β Κύκλου Σπουδών ή ενιαίου Πολυκλαδικού Λυκείου ή Τεχνικού Επαγγελματικού Λυκείου ή Τεχνικής Επαγγελματικής Σχολής δευτεροβάθμιας εκπαίδευσης ή σχολής μαθητείας του ΟΑΕΔ του Ν. 1346/1983 ή άλλος ισότιμος τίτλος σχολικής μονάδας της ημεδαπής ή αλλοδαπής αντίστοιχης ειδικότητας.
Χρονική διάρκεια: 8 μήνες

Α. ΓΕΝΙΚΑ ΠΡΟΣΟΝΤΑ ΠΡΟΣΛΗΨΗΣ

1. Οι υποψήφιοι πρέπει να έχουν ηλικία από 18 έως 65 ετών.

2. Να έχουν την υγεία και τη φυσική καταλληλότητα που τους επιτρέπει την εκτέλεση των καθηκόντων της θέσεως που επιλέγουν.
3. Να μην έχουν κώλυμα κατά το άρθρο 8 του Υπαλληλικού Κώδικα (καταδίκη, υποδικία, δικαστική συμπαράσταση), με την επιφύλαξη της επόμενης εξαίρεσης.

Εξαίρεση: Οι υποψήφιοι για θέσεις βοηθητικού ή ανειδίκευτου προσωπικού υπό την προϋπόθεση ότι έχουν εκτίσει την ποινή ή τα μέτρα ασφαλείας που τους έχουν επιβληθεί έχουν αρθεί ή έχουν απολυθεί υπό όρο (Ν. 2207/1994 άρθρο 4 και 6).

Γ. ΠΡΟΘΕΣΜΙΑ ΥΠΟΒΟΛΗΣ ΑΙΤΗΣΕΩΝ

Οι ενδιαφερόμενοι μπορούν να υποβάλουν αίτηση στα γραφεία της υπηρεσίας μας, οδός Ν. ΖΕΡΒΟΥ αριθ. 22 Τ.Κ. 85200 ΚΑΛΥΜΝΟΣ και ειδικότερα στην υπηρεσία (ΤΜΗΜΑΤΟΣ ΓΡΑΜΜΑΤΕΙΑΣ, αρμόδια κ. ΟΛΓΑ ΣΧΟΙΝΑ) εντός προθεσμίας δέκα (10) ημερών, που αρχίζει από την επόμενη ημέρα της τελευταίας δημοσίευσης της παρούσας σε τοπικές εφημερίδες ή της ανάρτησής της στο κατάστημα της υπηρεσίας και στο χώρο ανακοινώσεων του δημοτικού ή κοινοτικού καταστήματος, εφόσον η ανάρτησή της είναι τυχόν μεταγενέστερη της δημοσίευσης στις εφημερίδες (παρ. 10 άρθρο 21 Ν. 2190/1994).

Δ. ΥΠΟΒΟΛΗ ΔΙΚΑΙΟΛΟΓΗΤΙΚΩΝ

Οι ενδιαφερόμενοι μαζί με την αίτησή τους πρέπει να υποβάλουν υποχρεωτικά τα εξής δικαιολογητικά **επικυρωμένα:**

1. **Φωτοαντίγραφο των δύο όψεων της αστυνομικής ταυτότητας.**
2. **Φωτοαντίγραφο του τίτλου σπουδών του (όπου απαιτείται), στον οποίο να αναγράφεται ο ακριβής βαθμός αυτού (ΜΟΝΟ για υποψηφίους των κατηγοριών ΠΕ, ΤΕ και ΔΕ).** Σε κάθε περίπτωση που ο βαθμός εκφράζεται με αξιολογικό χαρακτηρισμό ή με ακέραιο αριθμό πρέπει στη φωτοτυπία του τίτλου να περιλαμβάνεται και βεβαίωση της οικείας σχολής για τον ακριβή αριθμητικό βαθμό.

Για τους αποφοίτους των Ι.Ε.Κ. ως βαθμός διπλώματος νοείται ο μέσος όρος βαθμολογίας στο θεωρητικό μέρος των εξετάσεων πιστοποίησης, ο αναφερόμενος σε βεβαίωση που εκδίδεται από τον ΟΕΕΚ και η οποία δεν ίσχυει αυτοτελώς, αλλά αποτελεί αναπόσπαστο παράρτημα του διπλώματος.

3. **Φωτοαντίγραφο άδειας άσκησης επαγγέλματος (όπου απαιτείται).**
4. **Υπεύθυνη δήλωση του Ν. 1599/1986 ότι δεν έχουν κώλυμα κατά το άρθρο 8 του Υπαλληλικού Κώδικα:** α) ότι δεν έχουν καταδικαστεί για κακούργημα και σε οποιαδήποτε ποινή για κλοπή, υπεξαίρεση (κοινή και στην υπηρεσία), απάτη, εκβίαση, πλαστογραφία, απιστία δικηγόρου, δωροδοκία, καταπίεση, απιστία περί την υπηρεσία, παράβαση καθήκοντος καθ' υποτροπή, συκοφαντική δυσφήμιση, καθώς και για οποιοδήποτε έγκλημα κατά της γενετήσιας ελευθερίας ή οικονομικής εκμετάλευσης της γενετήσιας ζωής, β) ότι δεν είναι υπόδικοι και δεν έχουν παραπεμφθεί με τελεσίδικο βούλευμα για κακούργημα ή για πλημμέλημα της προηγούμενης περίπτωσης, έστω και αν το αδίκημα παραγράφηκε, γ) ότι δεν έχουν, λόγω καταδίκης, στερηθεί τα πολιτικά τους δικαιώματα και για όσο χρόνο διαρκεί η στέρηση αυτή, ότι δεν τελούν υπό δικαστική συμπαράσταση.
5. **Υπεύθυνη δήλωση του Ν. 1599/1986 στην οποία να δηλώνει ο υποψήφιος αν τον αμέσως προηγούμενο χρόνο από την υποβολή της αιτήσεώς του** έχει απασχοληθεί σε δημόσια υπηρεσία ή νομικό πρόσωπο του άρθρου 14 §1 του Ν. 2190/1994 με την ιδιότητα του εποχικού εργαζόμενου ή για κάλυψη περιοδικών ή πρόσκαιρων αναγκών ή όχι. Σε περίπτωση που έχει απασχοληθεί να δηλώνει την υπηρεσία στην οποία απασχολήθκε και την ακριβή χρονική διάρκεια της απασχόλησης του **(έναρξη και λήξη).**
6. **Η ανεργία αποδεικνύεται με πρόσφατη βεβαίωση του ΟΑΕΔ (που είναι αρμόδιος προς τούτο). Αποκλείεται η απόδειξη με υποβολή Υπεύθυνης Δήλωσης και κάρτας ανεργίας.**
7. **Προκειμένου για ανέργους υποψηφίους που είχαν ενταχθεί σε πρόγραμμα επαγγελματικής κατάρτισης του ΟΑΕΔ:** α) βεβαίωση του ΟΑΕΔ στην οποία να αναφέρεται η ημερομηνία συμμετοχής του υποψηφίου στο πρόγραμμα καθώς και η ημερομηνία λήξης της συμμετοχής του και β) βεβαίωση του ΟΑΕΔ από την οποία να προκύπτει η ημερομηνία εγγραφής τους ως ανέργων στα σχετικά μητρώα.
8. **Πιστοποιητικό οικογενειακής κατάστασης,** προκειμένου για υποψηφίους που έχουν ανήλικα τέκνα. Ειδικά για τους πολύτεκνους και τα τέκνα πολύτεκνων οικογενειών γίνεται δεκτό και **πιστοποιητικό της ΑΣΠΕ.**
9. Εάν ο τίτλος έχει αποκτηθεί στην **αλλοδαπή** απαιτείται, μόνον:

α) Προκειμένου για **Πανεπιστημιακή Εκπαίδευση**, πράξη αναγνώρισης από το Δ.Ι.ΚΑ.ΤΣΑ, για την ισοτιμία, αντιστοιχία του τίτλου και τη βαθμολογική αντιστοιχία αυτού ή πράξη αναγνώρισης επαγγελματικής ισοτιμίας από το Συμβουλίο Αναγνωρίσεως Επαγγελματικής ισοτιμίας Τίτλων Τριτοβάθμιας Εκπαίδευσης. Τα ως άνω δικαιολογητικά να έχουν εκδοθεί μέχρι την ημερομηνία λήξεως της προθεσμίας υποβολής των αιτήσεων.

β) Προκειμένου για **Τεχνολογική Εκπαίδευση**, πράξη αναγνώρισης από το Ι.Τ.Ε., για την ισοτιμία, αντιστοιχία του τίτλου και την βαθμολογική αντιστοιχία αυτού ή πράξη αναγνώρισης επαγγελματικής ισοτιμίας από το Συμβούλιο Αναγνωρίσεως Επαγγελματικής Ισοτιμίας Τίτλων Τριτοβάθμιας Εκπαίδευσης, που να έχουν εκδοθεί μέχρι την ημερομηνία λήξεως της προθεσμίας υποβολής των αιτήσεων.

γ) Προκειμένου για **Δευτεροβάθμια μη τεχνική ή μη επαγγελματική εκπαίδευση**, βεβαίωση ισοτιμίας από την αρμόδια Διεύθυνση του Υπουργείου Εθνικής Παιδείας και Θρησκευμάτων και για **τεχνική και επαγγελματική εκπαίδευση αλλοδαπής, πράξη ισοτιμίας και κατάξης της επιτροπής ισοτιμιών του Οργανισμού Επαγγελματικής Εκπαιδεύσεως και Καταρτίσεως (Ο.Ε.Ε.Κ.) - Εθνικής Αντιστάσεως 41, Ν. Ιωνία, Αθήνα** και βεβαίωση, για την αντιστοιχία του βαθμού από την αρμόδια Διεύθυνση του Υπουργείου Εθνικής Παιδείας και Θρησκευμάτων σε εικοσάβαθμη κλίμακα.

10. **Πιστοποιητικό του οικείου Δήμου ή Κοινότητας ότι ο υποψήφιος είναι εγγεγραμμένος στο δημοτολόγιο.**

Για υποψηφίους των υπολοίπων νομών που δεν έχουν το κριτήριο της εντοπιότητας, όπως ορίζεται στο κεφάλαιο Β' του παρόντος, απαιτείται η υποβολή βεβαίωσης μόνιμης κατοικίας από τον οικείο Δήμο ή Κοινότητα (άρθρο 4 § 5 Ν. 2647/1998).

Σημείωση: Τίτλοι, πιστοποιητικά και βεβαιώσεις της αλλοδαπής, που απαιτούνται για την πρόσληψη **πρέπει να είναι επικυρωμένα και επίσημα μεταφρασμένα στην ελληνική γλώσσα, όπως ορίζουν οι κείμενες διατάξεις** (άρθρο 29 Π.Δ. 50/2001 και Ν. 148/1914).

Ε. ΔΗΜΟΣΙΕΥΣΗ ΤΗΣ ΑΝΑΚΟΙΝΩΣΗΣ

Περίληψη της παρούσας, περιέχουσα υποχρεωτικώς τα όρια ηλικίας και όλα τα στοιχεία του άρθρου 21 §8 του Ν. 2190/1994 (όπως ισχύει), θα δημοσιευθεί σε δύο (2) ημερήσιες ή εβδομαδιαίες τοπικές εφημερίδες του Νομού, εφόσον εκδίδονται. **Ανάρτηση** ολόκληρης της ανακοίνωσης θα γίνει στο κατάστημα της οικείας υπηρεσίας και στον χώρο των ανακοινώσεων του δημοτικού ή κοινοτικού καταστήματος του δήμου ή της κοινότητας στην οποία εδρεύει η υπηρεσία, συντασσόμενου κατ' άρθρο 21 § 9 του Ν. 2190/1994 (όπως ισχύει) πρακτικού ανάρτησης.

ΣΤ. ΑΝΑΡΤΗΣΗ ΠΙΝΑΚΩΝ - ΥΠΟΒΟΛΗ ΕΝΣΤΑΣΕΩΝ

Οι πίνακες κατάταξης των υποψηφίων αναρτώνται στο κατάστημα της οικείας υπηρεσίας, συντασσομένου πρακτικού ανάρτησης, υπογραφόμενου από δύο (2) υπαλλήλους της υπηρεσίας.

Κατά των ανωτέρων πινάκων οι ενδιαφερόμενοι μπορούν να υποβάλουν ενστάσεις στο ΑΣΕΠ, **μέσα σε αποκλειστική προθεσμία, η οποία λήγει μετά την πάροδο δέκα (10) ημερών από την ανάρτησή τους.**

Για την υποβολή της ένστασης απαιτείται η καταβολή **παραβόλου στο δημόσιο ταμείο σαράντα ευρώ (40) ευρώ.**

Ο ΔΙΟΙΚΗΤΗΣ ΤΟΥ ΝΟΣΟΚΟΜΕΙΟΥ
ΠΑΠΑΡΓΥΡΟΠΟΥΛΟΣ ΧΡΗΣΤΟΣ

ΧΛ-20/3

ΠΩΛΗΣΕΙΣ ΑΚΙΝΗΤΩΝ

ΔΙΑΜΕΡΙΣΜΑΤΑ

1) ΚΟΣΚΙΝΟΥ 110τ.μ. ισόγειο. Τιμή 132.000 ευρώ
2) ΡΟΔΟΣ 100 τ.μ. ισόγειο με αυλή, περιοχή ΙΚΑΡΟΣ. Τιμή 154.000 ευρώ
3) ΡΟΔΟΣ 125τ.μ. ορόφου, περιοχή ΙΚΑΡΟΣ. Τιμή 201.800 ευρώ
4) ΡΟΔΟΣ 80 τ.μ. περιοχή ΜΗΔΕΙΑ. Τιμή 152.600 ευρώ
5) ΡΟΔΟΣ 81 τμ. περιοχή ΖΕΦΥΡΟ, με υπόγειο πάρκιγκ. Τιμή 143.000 ευρώ
6) ΡΟΔΟΣ 132 τ.μ. περιοχή ΖΕΦΥΡΟΣ, με υπόγειο πάρκιγκ. Τιμή 209.000 ευρώ
7) ΡΟΔΟΣ 138 τ.μ. περιοχή ΖΕΦΥΡΟΣ, με υπόγειο πάρκιγκ.Τιμή 215.000 ευρώ
8) ΡΟΔΟΣ 118 τ.μ. περιοχή ΜΗΔΕΙΑ. Τιμή 214.700 ευρώ
9) ΡΟΔΟΣ 122τ.μ. περιοχή ΜΗΔΕΙΑ. Τιμή 221.600 ευρώ
10) ΡΟΔΟΣ 75 τ.μ., περιοχή ΜΗΔΕΙΑ, ισόγειο με ανεξάρτητη είσοδο. Τιμή 132.000 ευρώ.

ΜΟΝΟΚΑΤΟΙΚΙΕΣ

1) ΚΟΣΚΙΝΟΥ 206 τ.μ. (με θέα), οικόπεδο 2.250 τ.μ. Τιμή 425.000 ευρώ
2) ΚΟΣΚΙΝΟΥ 140 τ.μ., οικόπεδο 1.500 τ.μ. Τιμή 295.000 ευρώ
3) ΚΟΣΚΙΝΟΥ 155τ.μ., οικόπεδο 230 τ.μ. Τιμή 110.000 ευρώ (μπετά)
4) ΠΑΣΤΙΔΑ 130 τ.μ., οικόπεδο 250 τ.μ. Τιμή 165.000 ευρώ
5) ΠΑΣΤΙΔΑ 190 τ.μ., οικόπεδο 1350 τ.μ. Τιμή 230.000 ευρώ
6) ΠΑΣΤΙΔΑ 140 τ.μ., οικόπεδο 1350 τ.μ. Τιμή 105.000 ευρώ (μπετά)
7) ΙΑΛΥΣΟΣ 120 τ.μ., οικόπεδο 250 τ.μ. Τιμή 250.000 ευρώ

ΟΙΚΟΠΕΔΑ

1) ΚΑΝΔΗΛΙ 9.700 τ.μ., δυνατότητα τεμαχισμού. Τιμή 280.000 ευρώ
2) ΠΑΣΤΙΔΑ 205 τ.μ., εντός οικισμού (με παλιά μονοκατοικία). Τιμή 45.000 ευρώ
3) ΡΟΔΟΣ 28.000 τ.μ., λεωφόρος Καλλιθέας (για επαγγελματική χρήση). Τιμή 3.300.000 ευρώ.
4) ΡΟΔΟΣ 300τ.μ. στον οικοδομ. συν/σμό ΑΠΟΛΛΩΝ (έναντι ΙΚΑ). Τιμή 100.000 ευρώ.

ΕΠΑΓΓΕΛΜΑΤΙΚΟΙ ΧΩΡΟΙ

1) ΡΟΔΟΣ κατάστημα γωνιακό, 150 τ.μ., πατάρι 55τ.μ., υπόγειο 190 τ.μ. Τιμή 450.000 ευρώ
2) ΑΣΓΟΥΡΟΥ ισόγειος βιοτεχνικός χώρος 180 τμ. Τιμή 110.000 ευρώ
3) ΛΕΩΦ. ΡΟΔΟΥ - ΛΙΝΔΟΥ κατάστημα 160 τ.μ., πατάρι 60 τ.μ., υπόγειο με ράμπα 160 τ.μ. Τιμή 420.000 ευρώ
4) ΡΟΔΟΣ Νιοχώρι συγκρότημα με 16 στούντιος, πλήρως επιπλωμένα. Τιμή 700.000 ευρώ.

ΕΝΟΙΚΙΑΣΕΙΣ

1) ΡΟΔΟΣ τριάρι στο κέντρο, πλήρως εξοπλισμένο με ηλεκτρικές συσκευές, μίσθωμα 500 ευρώ
2) ΡΟΔΟΣ Νιοχώρι στούντιος των 25-50 τ.μ., πλήρως επιπλωμένα, 350-450 ευρώ το μήνα.

Πληροφορίες κ. Γιάννη τηλ.
22410/37501 και 6948868725

10990-24/3

ΤΗΛΕΟΡΑΣΗ

ΕΤ1

08:00 Θεία Λειτουργία
10:15 Αρχονταρίκι
11.15 Μουσική παράδοση
12:00 Με αρετή και τόλμη
12:30 Στον κόσμο της οικονομίας
13:00 Βουλή των Ελλήνων
14:00 Παγκόσμιο Πρωτάθλημα Καλλιτεχνικού Πατινάζ
16:30 Τελικός Κυπέλλου Γυναικών Βόλεϊ
18:30 ΑΠΟΛΛΩΝ ΠΑΤΡΑ ACHAIA CLAUSS - MENT
21:00 Ιδέες
24:00 Μεγάλες παραστάσεις
01:30 Η εποχή των εικόνων (Ε)

ΝΕΤ

07:30 Παιδικό πρόγραμμα
09:00 Σάββατο-Κυριακή Live
12:00 Ειδήσεις
13:00 Κυριακάτικο τραπέζι
15:00 Ειδήσεις
16:00 Το φάντασμα του Ροζ Πάνθηρα
18:00 Ειδήσεις
18:30 Μέρες αγάπης
19:50 Ταξιδεύοντας
21:00 Ειδήσεις
22:00 Ουδείς αναμάρτητος
23:00 Αθλητική Κυριακή
01:00 Ειδήσεις
01:15 Η δυτική πτέρυγα
05:45 Πρώτη γραμμή

ΕΤ3

07:30 Τίποτε δεν είναι για πέταμα
08:00 Καινοτομίες Ι και ΙΙ
08:30 Θεία Λειτουργία
10:30 Αληθινά σενάρια
11:30 Ιστορικές εποχές στη Μακεδονία Α
12:00 Θέση εργασίας
12:30 Κάθε τόπος και τραγούδι
13:00 Ειδήσεις
13:30 Περί Γης ο λόγος
15:30 Ρεπό ΕΤ3
**15:45 ΝΕΟΔΟΜΗ ΑΠΟΛΛΩΝ ΚΑΛΑΜΑΡΙΑ

ΠΡΟΟΔΟΣΠΟΡ

proosport@yahoo.gr

Σε εχθρικό κλίμα η ΑΕ Κως σήμερα στη Μύκονο!

Κάτω από ιδιαίτερα εχθρικό κλίμα και με αρκετές ελλείψεις στην σύνθεσή της αγωνίζεται σήμερα, στις 12.00 στο γήπεδο Κόρφου της Μυκόνου η Αθλητική Ενωση Κως με τον τοπικό Αθλητικό Ομιλο.



Τα απειλητικά τηλεφωνήματα των τελευταίων ημερών, η καλλιέργεια κλίματος τρομοκρατίας και οι τάσεις ρεβανσισμού εκ μέρους των γηπεδούχων, που ακόμη δεν έχουν χωνέψει πως έχασαν τον αγώνα του πρώτου γύρου, αποτελούν ένα ιδιαίτερα δυσμενές συστατικό του σημερινού αγώνα για αυτό και έχει κινητοποιηθεί η Αστυνομική Διεύθυνση Κυκλάδων προκειμένου να προλάβει δυσάρεστες καταστάσεις.

Στη διάθεσή τους οι κ.κ. Σταμάτης και Καϊσερλης θα έχουν σήμερα τους: Λουτριώτη, Παπαδόπουλο, Γουρλά, Τάλαρο, Γούλα, Γκουντελίτσα, Μιχ. Μάμμη, Ζήκα, Γλυκοκάλαμο, Χατζηφούντα, Παπαστάμο, Αντωνόπουλο, Δ. Δροσο, Σιλαϊδόπουλο και Κώστογλου. Διαιτητής του αγώνα θα είναι ο Αθηναίος κ. Κουτσογιάννος, με βοηθούς τους Χ. Τσικούρα και Χ. Θωμάκο, του ιδίου Συνδέσμου.

Φιέστα τίτλου για τον Διαγόρα

Αποτελεί το σημερινό παιχνίδι με την Θήβα (4 μ.μ. Κοσκινού). Με νίκη είναι και μαθηματικά πρωταθλητής

Με μοναδικό στόχο να «καθαρίσει» και μαθηματικά την υπόθεση κατάκτηση του πρωταθλήματος, ο Διαγόρας υποδέχεται σήμερα στις 4μ.μ την Θήβα σε ένα ακόμα παιχνίδι στο πλαίσιο του Περιφερειακού πρωταθλήματος. Η αναμέτρηση θα φιλοξενηθεί στο γήπεδο Κοσκινού καθώς το Δημοτικό Στάδιο έχει κλείσει για λόγους συντήρησης, αλλά αυτό αναμένεται να μην εμποδίσει τον κόσμο να δώσει το έντονο παρών στο γήπεδο καθώς ο αγώνας αυτός αποκτάει διπλή σημασία για την ομάδα της πόλης μας. Και αυτό διότι δεν είναι μόνο το ότι με μια νίκη ο «γηραιός» τελειώνει και μαθηματικά με τον τίτλο του πρωταθλητή αλλά και το ότι οι παίκτες του θα μπορούν να συμμετάσχουν σαφώς πιο άνετοι στο φιλικό παιχνίδι με την Μακάμπι Χάιφα για τον εορτασμό των 100 ετών από την ίδρυση του συλλόγου. Γενικότερα, το μυαλό τους θα βρίσκεται αποκλειστικά και μόνο στις εκδηλώσεις που θα γίνουν την ερχόμενη εβδομάδα. Ο τεχνικός Βασίλης Τζαλακώστας δίνει πολύ μεγάλη σημασία στον αγώνα αυτό και έχει ζητήσει από τους παίκτες του να είναι σοβαροί καθόλη την διάρκεια του παιχνιδιού και σε καμία περίπτωση να μην υποτιμήσουν τον αντίπαλό τους καθώς είναι ικανός να κάνει την ζημιά αν του δοθεί η ευκαιρία.

Μιλώντας για τον σημερινό αγώνα, ο τεχνικός κ. Τζαλακώστας έκανε προς την «Π» την ακόλουθη δήλωση:

«Πρέπει να είμαστε πολύ αποφαστιστικοί και να μπούμε στον αγώνα πολύ δυνατά. Θέλουμε να κερδίσουμε και να τελειώνουμε με την υπόθεση τίτλος. Ακολουθούν εορταστικές εκδηλώσεις και δεν θα ήθελα με τίποτα να παραταθεί η αγωνία μας. Από πληροφορίες που έχω η Θήβα είναι μια μέτρια ομάδα η οποία έχει ορισμένους καλούς παίκτες. Ανεξάρτητα όμως απο αυτό, ένας καλός Διαγόρας δεν έχει να να φοβηθεί απολύτως τίποτα».

Αγωνιστικά

Τρία είναι τα αγωνιστικά προβλήματα που αντιμετωπίζει ο κ. Τζαλακώστας ενόψει της σημερινής αναμέτρησης. Πρόκειται για τους Αμπελά και Παπαδημήτρη οι οποίοι όμως έτσι και αλλιώς μάλλον χάνουν όλο το υπόλοιπο της σαιζόν (είναι τραυματίες) καθώς και για τον Μαχλή ο οποίος ναι μεν προπονήθηκε κάπως το τελευταίο διάστημα δείχνοντας να ξεπερνάει το πρόβλημα που είχε, πλην όμως δεν είναι ακόμα απόλυτα έτοιμος για να ενισχύσει τις προσπάθειες των συμπαικτών του. Πάντως έχει συμπεριληφθεί κανονικά στην δεκαοκτάδα καθώς κατά την διάρκεια της χθεσινής τελευταίας προπόνησης είπε στον προπονητή του ότι δεν αισθάνεται ενοχλήσεις.

Οι «ετοιμοπόλεμοι» λοιπόν είναι οι ακόλουθοι:

Κεφάλας, Μιχαλάκης, Αθανασίου, Ρουτζιέρης, Γουλόπουλος, Ανδριώτης, Καλημέρης, Γιόνοβιτς, Σπάρταλης, Μπαλογιάννης, Αλεξανδρής, Καστρουνής, Τσιαντούλης, Αγγελόπουλος, Παφιάκης, Κοσμάς, Γαλανός και Μαχλής.



Οι υπόλοιποι αγώνες

Στους υπόλοιπους αγώνες της 22ης αγωνιστικής θα παίξουν:

Αίας Σαλαμίνας - Επαμεινώνδας Λεύκτρων
Αστέρας Σύρου - Παναξιακός
Κιθαιρώνας - Αναγέννηση Σχηματαρίου
ΑΟ Μυκόνου - ΑΕ Κως
Μοσχάτο - Ιάλυσος
Σαρωνικός Αίγινας - Ερμής Κορυδαλλού

Σήμερα οι παίκτες της Ρόδου

Επανέρχονται στις προπονήσεις

Στις προπονήσεις επανέρχονται σήμερα οι παίκτες της Ρόδου μετά το χθεσινό ρεπό που πήραν με αφορμή το ότι δεν έχουν υποχρέωση για το πρωτάθλημα της Γ' Εθνικής Κατηγορίας. Πιθανότατα θα γυμναστούν στο «βοηθητικό» στάδιο αλλά αυτό είναι κάτι που ουσιαστικά θα ξεκαθαρίσει την τελευταία στιγμή αφού όπως είναι γνωστό δεν υπάρχουν πλέον ελεύθεροι χώροι. Από σήμερα οι «πράσινοι» θα ξεκινήσουν την προετοιμασία τους για το εκτός έδρας παιχνίδι της Τετάρτης με την Θύελλα Πατρών το οποίο θεωρείται εξαιρετικά δύσκολο.

Μιλώντας χθες προς την «Π» ο τεχνικός Αντώνης Μανίκας έκανε την ακόλουθη δήλωση:

«Είναι θετικές οι τελευταίες εξελίξεις σε διοικητικό επίπεδο. Αν μάλιστα πληρωθούν και οι παίκτες πριν απο τον αγώνα της Τετάρτης θα είναι πάρα πολύ καλό. Αυτό που με προβληματίζει έντονα είναι το ότι δεν υπάρχει το αγωνιστικό κίνητρο πλέον για εμάς».

Έστω την ισοπαλία

Θέλει ο Ιάλυσος στο σημερινό εκτός έδρας παιχνίδι με το Μοσχάτο. Με τρεις απουσίες οι «ερυθροκίτρινοι»

Με στόχο να πάρει τουλάχιστον τον βαθμό της ισοπαλίας, ο Ιάλυσος «δοκιμάζεται» σήμερα στις 4μ.μ στο Μοσχάτο από την τοπική ομάδα στο πλαίσιο του Περιφερειακού πρωταθλήματος. Παρά το ότι οι γηπεδούχοι έχουν εξασφαλίσει ουσιαστικά την παραμονή τους στην κατηγορία και δεν μπορούν να διεκδικήσουν και κάτι μεγαλύτερο, η δυσκολία του παιχνιδιού είναι αρκετά μεγάλη. Και αυτό διότι οι γηπεδούχοι είναι μια νεανική ομάδα που τρέχει αρκετά και που εμφανίζεται αρκετά δυνατή όταν αγωνίζεται στο γήπεδό της. Εννοείται ότι θα «χτυπήσει» και αυτό το παιχνίδι καθώς οι μικροί σε ηλικία παίκτες της διψούν για διάκριση. Αυτό που απασχολεί τον τεχνικό Γιώργο Γκάιδα είναι μήπως επηρεαστούν οι παίκτες του από την αγωνιστική απραξία του τελευταίου διαστήματος αλλά από την άλλη έχει απεριόριστη εμπιστοσύνη στους παίκτες του και ξέρει πολύ καλά ότι σε όποιον και αν στηριχτεί θα του αποδώσει τα μέγιστα.



Τα αγωνιστικά προβλήματα δεν λείπουν από την ομάδα του νησιού μας τα οποία είναι μάλιστα και αρκετά σημαντικά. Δεν θα μπορέσουν να αγωνιστούν οι έμπειροι Κακλαμάνος και Καλημέρης καθώς επίσης και ο νεαρός Μαθιός.

Οι παίκτες στους οποίους θα στηριχθεί σήμερα ο κ. Γκάιδας είναι οι ακόλουθοι:

Αλεξανδρίδης, Πεστλίκης, Γκορτζίλας, Χατζηκαλημέρης, Κουρζής, Μαυρής, Δελαπόρτας, Κατσαράς, Ράιος, Τζαφέρης, Πολιάς, Παναγιώτου, Μήτρου, Γεωργαλλής, Θεοδώρου, Σταυρίδης και Τριανταφύλλου.

Το προτελευταίο χαρτί του...

Παίζει στην Πάτρα ο Σταυρός Καλυθιών ο οποίος θέλει αποκλειστικά και μόνο τη νίκη

Η σωτηρία του Σταυρού Καλυθιών περνάει και από την Πάτρα! Στο γήπεδο του Παμπατραϊκού σήμερα στις 11.30π.μ οι κοπέλες του Θόδωρα Σαχινίδη θα επιδιώξουν να πάρουν τη νίκη στο προτελευταίο φετινό τους παιχνίδι στο πρωτάθλημα της Α' Εθνικής Κατηγορίας για να εξακολουθούν να έχουν ελπίδες για την παραμονή τους στην κατηγορία των «μεγάλων». Αν τα καταφέρουν σήμερα τότε, οι κόποι μιας χρονιάς θα παιχθούν την ερχόμενη εβδομάδα στο γήπεδο Κοσκινού στον αγώνα με τον Εργοτέλη όπου με μια νέα νίκη ο Σταυρός θα ανανεώσει την συμμετοχή του (θα υποβιβασθεί η Χαραυγή). Με οποιοδήποτε όμως άλλο αποτέλεσμα (είτε σήμερα είτε και την ερχόμενη εβδομάδα) τότε η ομάδα του νησιού μας θα αποχαιρετήσει την κατηγορία και θα επιστρέψει ύστερα από ένα χρόνο στο Περιφερειακό πρωτάθλημα..

Τα αγωνιστικά προβλήματα που αντιμετωπίζει ο κ. Σαχινίδης δεν είναι πάρα πολλά αλλά όπως και να έχει στηρίζει πολλά στις παίκτριες που έχει επιλέξει για να ακολουθήσουν την αποστολή. Αυτές είναι οι ακόλουθες:

Ταμπάκ, Βαλσαμίδου, Μπαλάφα, Δράπανου, Κοτσάνη, Βαγιανού, Γιαννίκου, Ζωίδου, Χουβαρδά, Χελστρομ, Παπαδοπούλου, Χατζηγιαννάκη, Φράγκου, Αξιώτη, Αρχοντούλη, Κιόττου και Μαλλιάκα.



Το παιχνίδι θα φιλοξενηθεί σε γήπεδο που διαθέτει συνθετικό χλοοτάπητα τέταρτης γενιάς και αυτό είναι κάτι που βολεύει τον Σταυρό καθώς έχει συνηθίσει αρκετά πλέον σε τέτοιες συνθήκες. Ο Παμπατραϊκός δεν έχει δείξει και πολλά σπουδαία πράγματα μέχρι στιγμής και αυτό είναι κάτι που κάνει τις κοπέλες του Σταυρού να πιστεύουν ακράδαντα ότι θα μπορέσουν να πάρουν την πολυπόθητη νίκη που θα είναι πάρα πολύ σπουδαία. Οι γηπεδούχες δεν έχουν βαθμολογικά ενδιαφέροντα από το παιχνίδι αυτό καθώς έχουν εξασφαλίσει την παραμονή τους και δεν προλαβαίνουν για κάτι ψηλότερο.

ΜΜΜ.
ΗΛΥΣ Η
ΣΤΟ ΔΩΔΕΚΑΝΗΣΙΑΚΟ ΠΟΔΟΣΦΑΙΡΟ
12 SOCCER.gr

Η χειμερία νάρκη είναι για αρκούδες...



...αντί να κάθεστε ζεστά, αλλά βαρετά μέσα στο σπίτι, φορέστε αθλητικά ρούχα και παπούτσια και ανοίξτε την πόρτα.

ΡΟΔΟΣΠΟΡ
...πρώτο όνομα στα σπορ
Εθ. Δωδεκανησίων 15 ΡΟΔΟΣ
Τηλ. 22410 21442
e-mail: rospo@otenet.gr
www.rodosport.gr
ΓΔ31/3

ΠΡΟΟΔΟΣΠΟΡ

Στις 11 π.μ. διεξάγεται ο δεύτερος αγώνας SCRAMBLE (Μότο κρος)

Στην πίστα της διασταύρωσης Λαδικού

Σήμερα στις 11π.μ. θα πραγματοποιηθεί ο δεύτερος αγώνας του 1ου Κυπέλλου Δωδεκανήσου στο Scramble (Μότο κρος), που διοργανώνει στην πίστα της Λεωφόρου Ρόδου - Λίνδου (διασταύρωση Λαδικού) η Λέσχη Μοτοσικλέτας ΙΚΑΡΟΣ Καλλιθέας, σε συνεργασία με τον ΠΡΟΤΟΥΡ και το Δήμο Καλλιθέας.



Θα πάρουν μέρος δεκατρείς οδηγοί από την Κω, τη Λέρο και τη Ρόδο, που είναι οι εξής: Θεολόγος Ζούνης, Σταμάτης Λυρίου, Νίκος Στάππας, Αντώνης Πατενιώτης, Κώστας Δουκίσης, Μεθόδιος Φθουριώτης, Αναστάσιος Γαλατάς, Νίκος Καστής, Μιχάλης Χατζηαντώνης, Ανδρέας Διακομιχάλης και Θεόδωρος Ανανίας.

Οι διοργανωτές έχουν προγραμματίσει και επιδείξεις από παιδιά (αγόρια και κορίτσια) μικρής ηλικίας.

Οι αγώνες αναμένεται να ολοκληρωθούν γύρω στις 11 μ.μ.

Σε Κρεμαστή και Κω η αυλαία της 25ης αγωνιστικής στην Α' Κατηγορία

Δύο παιχνίδια θα γίνουν σήμερα στην Α' κατηγορία, με τα οποία και θα ολοκληρωθεί η 25η αγωνιστική του πρωταθλήματος. Στην Κρεμαστή, στις 14.30, ο Φοίβος υποδέχεται τον Ανταγόρα και λίγο νωρίτερα, στις 12.30, ο Ασκληπιός θα παίξει στο Στάδιο «Ανταγόρας» με τον Αρη Αρχαγγέλου. Ενας αγώνας είναι προγραμματισμένος και για τον 1ο Ομιλο της Β' Κατηγορίας ενώ στην Γ' Κατηγορία θα έχουμε πλήρη δράση. Αναλυτικότερα:

Α' ΚΑΤΗΓΟΡΙΑ
(25η αγωνιστική)

• **Κρεμαστή (14.30):** Φοίβος - Ανταγόρας (Πάλλας): Κόττορος, Λάμπρου, Σάββενας (Σακελλαρίδης).

• **Στάδιο «Ανταγόρας» Κω (12.30):** Ασκληπιάς - Αρης (Κεφαλιανός): Τσαγκάρης, Αργυρίου, Κατέρης.

Β' ΚΑΤΗΓΟΡΙΑ
1ος όμιλος
(14η αγωνιστική - τελευταία)

• **Καλυθιές (15.30):** Ερμής - Πήγασος (Βεργίδης): Ζανεττίδης, Πηδιάκης, Ορφανός (Καραμαρίας).

Γ' ΚΑΤΗΓΟΡΙΑ
1ος Ομιλος
(18η αγωνιστική)

• **Γεννάδι (15.30):** Ο.Φ. Ιστρίου - Δαμάγητος (Σταυριάς): Ε. Κατσιδώνης, Κόκκινος, Γουλάρας.

• **Λάρδος (15.30):** Ηρακλής - Ατρόμητος Διμυλιάς (Ν. Σταυριανός): Αργυρόπουλος, Π. Κατσιδώνης, Μοσχούς.

• **Δαματριά (11.00):** Δήμητρα - Αναγέννηση Ν.Ρ. (Κατσουράκης Κ.): Μανέγας, Ζανεττής, Τάσης.

• **Αρχίπολη (11.00):** Εθνικός - Ταξιάρχης (Μπακίρης): Αντωνάς, Λιάπη, Κεφάλας.

• **Καλαβάρδα (15.30):** Ευκλής - Πετρώνας (Σταματίου): Σιδηρόπουλος, Γιαννούλης, Γαγάνης.

2ος Ομιλος

• **Ασκληπειό (15.30):** ΠΑΣ Ασκληπειού - Αλθαιμένης (Εγγλέζος): Κουρδουκλάς, Λιάπη, Κεφάλας.

• **Παστίδα (11.00):** Αστέρας - Ροδιακός (Μακρής): Ασημακόπουλος, Λάμπρου, Γουλάρας.

• **Αγιος Ισίδωρος (15.30):** Αγιος Ισίδωρος - Ομόνοια Γενναδίου (Σεβδαλάκης): Πλακογιάννης, Γιοβάνι, Κεφαλάκης.

• **Λάερμα (11.00):** Πολύστρατος - ΑΕ Μεσαναγρού (Ν. Ντάκας): Στεφανάκης, Κόκκινος, Μοσχούς.

• **Αγιοι Απόστολοι (15.30):** ΑΣ Ζευς - Δωριέας (Περαντινός): Παπανικολάου, Παπαγιαννίδης, Λιάπη.

Οι αντίπαλοι τοξοβόλοι της Ρόδου στα Σέτλαντ

Όπως είναι γνωστό από τον περασμένο μήνα έχουν γίνει γνωστά όλα τα στοιχεία που αφορούν τις αριθμητικές συμμετοχές όλων των νησιών σε όλα τα αθλήματα των Island Games του Σέτλαντ 2005. Από τα στοιχεία αυτά προκύπτει ότι το σύνολο των αθλητών, όπως αναμενόταν, θα είναι κατά τι μειωμένο, αν και τα αθλήματα είναι πάντα 15) από τους τελευταίους Αγώνες και αυτό γιατί δεν συμπεριλαμβάνονται όλα τα ομαδικά αθλήματα. Δεν έχουν συμπεριληφθεί το μπάσκετ το μένις και το τριαθλο, ενώ συμπεριλαμβάνονται το μπόουλς, το σκουός και η γυμναστική.

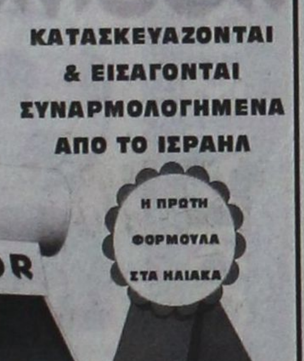

Το σύνολο των αθλητών ανέρχεται στους 1986 και μαζί με τους συνοδούς θα φτάσουν τους 2.581.

Όσον αφορά τα αθλήματα, στην τοξοβολία συνολικά θα συμμετάσχουν 11 νησιά στους άνδρες και 8 στις γυναίκες.

Τα νησιά για τους Άνδρες είναι: Αλαντ, Βερμούδες, Φερόες, Γκέρνσεϊ, Αιλ οφ Μαν, Αιλ οφ Ουάϊτ, Τζέρσεϊ, Ορκνεϊ, Ρόδος, Σέτλαντ, και Ινης Μοον. Με σύνολο αθλητών 58.

Για τις γυναίκες: Βερμούδες, Φερόες , Γκέρνσεϊ, Αιλ οφ Μαν, Αιλ οφ Ουάϊτ, Τζέρσεϊ, Ορκνεϊ, Ρόδος και Σέτλαντ, με συνολικό αριθμό 30 γυναίκες.

Να σημειώσουμε ότι θα πραγματοποιηθεί στο βόρειο γήπεδο του Αθλητικού Κέντρου « Κλίκιμιν» στην πρωτεύουσα του νησιού, το Λέρικ.

Το νησί μας, μετά από προσπάθειες του συλλόγου Φλόγα και του Ροδιακός Ομιλος Αγώνων Νήσων μας θα εκπροσωπηθεί για πρώτη φορά στο άθλημα με τρεις άνδρες, μία γυναίκα και έναν προπονητή - συνοδό, τον Χ'Νικολάου Σάββα.

Κατά λάθος στις λίστες οι Ν. Διαμαντέας και Π. Αργυρίου!

Λίστες με διαιτητές και βοηθούς διαιτητές Α', Β' και Γ' Εθνικής καθώς και παρατηρητές διαιτησίας που δεν υπέβαλαν τη δήλωση «πόθεν έσχες» έδωσε χθες στη δημοσιότητα η Επιτροπή Επαγγελματικού Αθλητισμού. Ανάμεσά τους δύο Δωδεκανήσιοι άνθρωποι του χώρου: Ο επόπτης Γ' Εθνικής Νίκος Διαμαντέας και ο παρατηρητής διαιτησίας και μέλος της ΚΕΔ/ ΕΠΟ Παντελής Αργυρίου, οι οποίοι ωστόσο κατά λάθος συμπεριελήφθησαν στις λίστες.

Οι παραπάνω όπως και όλοι οι υπόχρεοι κατάθεσης της σχετικής δήλωσης είχαν προθεσμία μέχρι το τέλος του περασμένου Ιουλίου να στείλουν στον Εισαγγελέα του Αρείου Πάγου και στην ΕΠΑΕ αντίγραφό της προσκομίζοντας ωστόσο στην ΚΕΔ/ ΕΠΟ τα σχετικά αποκόμματα κατάθεσης.

Αυτό δεν συνέβη με τους κ.κ. Αργυρίου - Διαμαντέα οι οποίοι τυπικά ήταν εντάξει στις υποχρεώσεις τους, όχι όμως και για την ΚΕΔ/ ΕΠΟ η οποία τους θεώρησε «απείθαρχους» στέλοντας μάλιστα στον Σύνδεσμο Διαιτητών Ποδοσφαίρου Δωδεκανήσου επείγον σήμα προκειμένου να τακτοποιηθούν οι εκκρεμότητες το συντομότερο δυνατόν. Χθες, τόσο ο κ. Αργυρίου όσο και ο κ. Διαμαντέας απέστειλαν με εταιρεία Courier τα σχετικά αποκόμματα στον ΚΕΔ/ ΕΠΟ οπότε το θέμα θεωρείται πλέον λήξαν.

Αρκέστηκαν σε λευκή ισοπαλία οι Αθλητική Ενωση Λέρου και Ευαγόρας

Σε λευκή ισοπαλία αρκέστηκαν στη Λέρο, η τοπική Αθλητική Ενωση και ο Ευαγόρας έπειτα από ένα αρκετά καλό παιχνίδι όπου πέρα από τις αρκετές φάσεις διανθίστηκε και από τρεις αποβολές. Στο 60' αποβλήθηκε ο Τσίπας για επικίνδυνο παίξιμο, στο 80' ο Δημήτρης Βαλσαμής για τον ίδιο λόγο και στο 85' ο Οικονόμου, με 2η κίτρινη κάρτα για σκληρό φάουλ σε αντίπαλό του. Πάντως οι γηπεδούχοι έχουν πολλά παράπονα για τη διαιτησία του Βασίλη Τσαγκάρη, τόσο για τις δύο αποβολές όσο και για ένα πέναλτι, σε ανατροπή του Φυλακίδου στο 70' που δεν τους καταλόγισε. Το αποτέλεσμα αυτό μάλλον αφήνει έξω από τα μπαράζ - και φέτος - τον Ευαγόρα και πλέον η διοίκησή του είναι βέβαιο ότι θα προχωρήσει σε δραστικές παρεμβάσεις προκειμένου το σωματείο να επανέλθει στον δρόμο των επιτυχιών. Διαιτήτευσε ο Τσαγγάρης (Κατέρης, Μιχαλούδης).

ΑΕΛ: Γκουτόγλου, Καρνέσης, ΑΝέμης, Οικονόμου, Φυλακούρης, Βαλσαμής, (50' Φουντουκάκης Ν.), Κουμονδούρος, Μοσχονάς, Αρβύθης, Φουντουκάκης Αντ.

ΕΥΑΓΟΡΑΣ: Βενετσιάνος, Κουτσάγιας, Καρδούλιας, Συμεωνίδης Γ. Τσίπας Κούβαρης, Εμίρογλου Κ., Κώστας Νικολέττος, Λιάνι.

Αξίζουν της προσοχής μας και τα Εφηβικά - Παιδικά

Επτά παιχνίδια είναι προγραμματισμένα σήμερα για τα Εφηβικά και Παιδικά Πρωταθλήματα της ΕΠΣΔ.

Επτά αγώνες με το δικό τους ιδιαίτερο χρώμα που αξίζουν τις προσοχής μας αφού τα παιδιά που αγωνίζονται στα πρωταθλήματα αυτά, τα «μικρά» όπως αποκαλούνται, αποτελούν τις πολύτιμες και μονάκριβες παρακαταθήκες του Ροδίτικου ποδοσφαίρου. Πιο αναλυτικά:

ΕΦΗΒΙΚΟ ΠΡΩΤΑΘΛΗΜΑ
(25η αγωνιστική)

• **Αγιοι Απόστολοι (12.30):** ΠΑΟ Διαγόρας - Άγιος Γεώργιος (ιατρός Γκινή): Κλιάρη, Τσουρούτη, Γκιούντιτσε.

ΠΑΙΔΙΚΟ ΠΡΩΤΑΘΛΗΜΑ
1ος Ομιλος
(18η αγωνιστική)

• **Αφάντου (15.00):** ΑΕΡΑ - Φοίβος (ιατρός Κοιλιάς): Στεφανάκης, Τάσης, Κανέλλος.

• **Αγιοι Απόστολοι (18.00):** Αγιος Ισίδωρος - Ευαγόρας (ιατρός Χατζάκης): Τσουρούτης, Πετρακίδης, Αντωνίου.

• **Αγιοι Απόστολοι (11.00):** Νίκη Ρόδου - ΠΑΣ Ασκληπειού (ιατρός Γκινή): Γκιούντιτσε, Κλιάρη, Τσουρούτης.

• **Αγιοι Απόστολοι (10.00):** ΑΣ Ρόδος - ΠΑΟ Διαγόρας (ιατρός Καλαθενός): Τσουρούτης, Παπαγεωργίου, Πετρακίδης.

2ος Όμιλος
(18η αγωνιστική)

• **Καλαβάρδα (14.00):** Ευκλής - Ακουσίλαος (ιατρός Μπενετάτος): Γαγάνης.

• **Κοσκινού (14.00):** Διγενής - Ασπίδα Απολακκιάς (ιατρός Χατζάκης): Τσουρούτης, Κανέλλος, Πετρακίδης.

«Πλέϊ οφ» ενόψει στο τουρνουά 5Χ5 του «WASH & GO by SUPERSPORT

Προς το τέλος της Α' φάσης και λίγο πριν τα πλέϊ οφ βρίσκονται τα παιχνίδια και των τριών ομίλων, για το πανελλαδικό τουρνουά «WASH & GO by SUPERSPORT» που γίνονταιστις αθλητικές εγκαταστάσεις του OASIS» SOCCER CLUB 5X5 στους Αγίους Αποστόλους. Στον Α' Ομιλο, μεγάλη νίκη για τα ΒΑΖΕΛΙΑ σε βάρος της δεύτερης στη βαθμολογία ομάδας της ΓΩΝΙΑΣ. καλή απόδοση για την ΝΤΙΛΑΪΤ και σπουδαία νίκη σε βάρος των ΙΠΠΟΤΩΝ - ΣΤΑΥΡΙΑΣ. Στο τρίτο παιχνίδι, έγινε μεγάλη μάχη για την νίκη, μεταξύ δύο ισάξιον και πολύ καλών ομάδων, την ΟΜΒΡΙΑΚΗ-ΣΠΑΝΟΣ και ΕΛΚΟΣ-CH.STORIES. 7-8 αντικατροπίζει την εικόνα και το θέαμα που πρόσφεραν

Στον Β' Ομιλο, η ήττα των πρωτοπόρων ΤΣΙΟΝΑΤΩΝ σε άλλη περίπτωση θα ήταν έκπληξη. Δεν χαρακτηρίστηκε όμως έκπληξη, αφού έγινε από την έμπειρη ομάδα των ΣΚΟΥΠΙΔΙΩΝ. Ετσι, η ΑΣΤΟΡΙΑ Μετά την νίκη τους, επί των ΔΙΑΦΑΝΙ ξέφυγαν ένα βαθμό και με ένα παιχνίδι λιγότερο. Μεγάλη νίκη πέτυχε η ΦΙΛΕΡΗΜΟΣ, σε βάρος της PRO. Στο άλλο παιχνίδι της PRO και ΡΕΜΑΛΙΑ, ήθραν ισόπαλοι. Πολύτιμοι νίκη πέτυχαν και τα ΖΟΥΖΟΥΝΑΚΙΑ σε βάρος των ΔΙΑΦΑΝΙ με 4-2. Συνεχίζουν την καλή τους πορεία ΣΥΝΤΡΗΜΙΑ και ΠΥΡΣΟΣ που κέρδισαν την φιλερημο ΚΑΙ ΤΗΝ ROCKSTAYLE, αντίστοιχα.

Στον Γ' Ομιλο, οι ΚΛΩΤΣΟΣΚΟΥΦΙΔΕΣ δείχνουν ΑΣΤΑΜΑΤΗΤΟΙ, αφού ξέφυγαν 1ο βαθμούς από τον δεύτερο, ΜΠΟΥΚΜΕΗΚΕΡΣ. Δύσκολη νίκη για τους ΜΠΟΥΚΜΕΗΚΕΡΣ, αφού απέναντί του βρήκε μια καλά οργανωμένη και σκλήρή ομάδα, όπως είναι η ΜΠΙΛΜΠΑΟ. Τα S/M PANDA - ΣΦΥΡΙΑ έκοψαν το σερί της GALLERY CAFE, αφού την κέρδισαν μετά από συναρπαστικό παιχνίδι. Καλή απόδοση έπιασαν οι Ντάλτονς που νίκησαν τον Φοίνικα.

Τ' αποτελέσματα:

Α΄ ΟΜΙΛΟΣ

ΙΠΠΟΤΕΣ /ΣΤΑΥΡΙΑΣ - ΒΑΖΕΛΙΑ	4-7
ΓΩΝΙΑ - ΒΑΖΕΛΙΑ	4-7
ΕΛΚΟΣ/CH. STORIES- ΟΜΒΡΙΑΚΗ/ Υ/Μ ΣΠΑΝΟΣ	7-8

Β΄ ΟΜΙΛΟΣ

ΦΙΛΕΡΗΜΟΣ - ΣΥΝΤΡΗΜΙΑ	4-6
ΠΥΡΣΟΣ -ROCKSTYLE	6-2
ROAL - ΑΣΤΟΡΙΑ	0-3
ΔΙΑΦΑΝΙ - ΖΟΥΖΟΥΝΑΚΙΑ	2-4
ΤΣΙΟΝΑΤΟΙ- ΣΚΟΥΠΙΔΙΑ	1-4
PRO- ΡΕΜΑΛΙΑ	4-4
PRO- ΦΙΛΕΡΗΜΟΣ	2-9

Γ΄ ΟΜΙΛΟΣ

ΓΩΝΙΑ-ΚΛΩΤΣΟΣΚΟΥΦΗΔΕΣ	2-7
GALLERY CAFE- S/M PANDA/ ΣΦΥΡΙΑ	3-4
ΝΤΑΛΤΟΝΣ- ΦΟΙΝΙΚΑΣ	6-3
ΟΛΥΜΠΟΣ-ΑΠΟΛΛΟΝΙΑ	3-0
ΜΠΙΛΠΑΟ-ΜΠΟΥΚΜΕΗΚΕΡΣ	2-3

ΟΙ ΒΑΘΜΟΛΟΓΙΕΣ

Α΄ ΟΜΙΛΟΣ

1.ΠΙΡΑΝΧΑΣ / COLARADO	92-52	49
2.ΓΩΝΙΑ	104-78	40
3.ΕΛΚΟΣ/CHICHENSTORIES	72-55	35
4.ΠΠΟΤΕΣ / ΣΤΑΥΡΙΑΣ	95-75	34
5.ΒΑΖΕΛΙΑ	79-63	31
6.ΝΤΙΛΑΪΤ	103-91	29
7.ΟΒΡΙΑΚΗ / Υ/Μ ΣΠΑΝΟΣ	101-105	29
8.ΠΑΡΤΙΖΑΝΟΙ	60-62	0
9.ΜΠΕΜΠΗΔΕΣ	73-105	0
10.ΑΛΗΤΕΣ	38-82	0
11.MOBITEL / ΠΕΡΙΔΗΣ	77-52	0
12.ΓΩΝΙΑ	7-63	0

Β΄ ΟΜΙΛΟΣ

1.ΑΣΤΟΡΙΑ	102-48	51
2.ΤΣΙΟΝΑΤΟΙ	114-51	50
3.ΠΥΡΣΟΣ	121-52	41
4.ΣΚΟΥΠΙΔΙΑ	115-68	39
5.ΣΥΝΤΡΙΜΜΙΑ	90-101	25
6.PRO	90-122	23
7.ROCKSTYLE ΣΥΝΤΡΙΜΜΙΑ	67-89	22
8.ΔΙΑΦΑΝΙ	48-81	19
9. ΡΕΜΑΛΙΑ	56-115	17
10.ΖΟΥΖΟΥΝΑΚΙΑ	64-142	12
11.ΦΙΛΕΡΗΜΟΣ	55-96	20
12.ROAL	67-89	0

Γ΄ ΟΜΙΛΟΣ

1.ΚΛΩΤΣΟΣΚΟΥΦΗΔΕΣ	107-43	45
2.ΜΠΟΥΚΜΕΗΚΕΡΣ	101-70	35
3.GALLERY CAFE	101-91	31
4.ΟΛΥΜΠΟΣ	73-51	29
5.ΜΠΙΛΜΠΑΟ	63-47	27
6.ΓΩΝΙΑ	87-86	22
7.SIM PANDA - ΣΦΥΡΙΑ	46-59	19
8.ΜΠΑΝΤΑΛΟΝΑ	69-81	16
9. ΑΝΑΚΟΝΤΑ	51-79	12
10.ΦΟΙΝΙΚΑΣ	57-94	12
11. ΝΤΑΛΤΟΝΣ	35-102	7
12.ΑΠΟΛΟΝΙΑ	85-65	0

Με εννιά λιλιπούτειους κολυμβητές

Στα Χανιά ο Υ.Σ.Ρ. Ρόδου

Στα Χανιά βρίσκονται από χθες εννιά κολυμβητές και κολυμβήτριες του «Υγρού Στίβου Ρόδου» προκειμένου να αγωνιστούν στο Χειμερινό Πρωτάθλημα Κολύμβησης για παιδιά ηλικίας 10-11 και 12 ετών.

Με αρκετά όνειρα και φιλοδοξίες οι Χριστίνα Παπαντωνίου, Μαριάννα Νάκου, Παναγιώτης Τσιαβός και Ευάγγελος Καπόγλου, στην κατηγορία των 12 ετών Ελεύθερο και Πεταλούδα, ο 11χρονος Αγγελος Νάκος στο Ελεύθερο και οι 10χρονες Ειρήνη Διασυνού (Ελεύθερο), Δικαία Σαχίνη (ελεύθερο), Παναγιώτα Προύφα (Πρόσθιο) και Ειρήνη Τσαγκάρη (Υπτιο), θα αγωνιστούν για το καλύτερο δυνατό και την απόκτηση εμπειριών, ενώ η συγκομιδή 3-4 μεταλλίων δεν είναι έξω από τις δυνατότητές τους. Να σημειωθεί ότι οι τέσσερις τελευταίες κολυμβήτριες αποτελούν και την ομάδα Σκυταλοδρομίας 4/100 μ. ελεύθερο και 4Χ50μ. Μικτή Ομαδική.

ΠΡΟΟΔΟΣΠΟΡ

Για τους εαυτούς τους...

Ο Α.Σ.Κ. Ιβίσκος υποδέχεται στις 18:00 την Αγία Παρασκευή στο πλαίσιο της 20ης αγωνιστικής και θα παλέψει για μία νίκη γοήτρου, αφού στόχος της ομάδας είναι να πέσει με το κεφάλι ψηλά...Χωρίς ιδιαίτερα αγωνιστικά προβλήματα οι Ροδίτες

Επιστροφή στα επίσημα παιχνίδια για τον Α.Σ.Κ. Ιβίσκος μετά από διακοπή μίας εβδομάδας όλων των Εθνικών κατηγοριών.

Η ομάδα της Ανάληψης υποδέχεται στις 18:00 την Αγία Παρασκευή, στο πλαίσιο της 20ης αγωνιστικής για τον 2ο όμιλο νότου της Γ' Εθνικής. Με δεδομένο ότι το τρένο της παραμονής έχει καθεί εδώ και αρκετό καιρό για τους «νεοφώτιστους», ο στόχος του Παναγιώτη Παπακώστα αλλά και των αθλητών είναι η ομάδα να πέσει με ψηλά το κεφάλι και πραγματοποιώντας τουλάχιστον καλές εμφανίσεις.

Η αλήθεια είναι πάντως ότι οι φιλοξενούμενοι σήμερα στο «Βενετόκλειο» χρειάζονται πάση θυσία τους δύο βαθμούς της νίκης στην προσπάθεια που κάνουν να αποφύγουν την 10η θέση που οδηγεί σε αγώνες μπαράζ για την παραμονή στην κατηγορία. Η Αγία Παρασκευή φέτος έχει δείξει ένα πολύ καλό πρόσωπο και παλεύει όλα τα παιχνίδια, ακόμη και με καλύτερες ομάδες. Το σίγουρο πάντως είναι ότι ο Ιβίσκος στο σημερινό ματς δεν θα έχει άγχος, αφού δεν υπάρχουν βαθμολογικά κίνητρα.

Οι Ροδίτες θα παίξουν μόνο για τους εαυτούς τους και για να αποδείξουν ότι αν δεν υπήρχαν τα προβλήματα που παρουσιάστηκαν απ' το ξεκίνημα της περιόδου, θα μπορούσαν να σώσουν τη φετινή παρτίδα. Τον τελευταίο καιρό η ομάδα της Ανάληψης έδειξε καλά στοιχεία, όπως στην αναμέτρηση της Θήβας ή κατά διαστήματα στη Λαμία με αντίπαλο τον Ιωνικό. Βέβαια αυτό που μετράει στις Εθνικές κατηγορίες είναι οι νίκες και στην προκειμένη περίπτωση, ο Ιβίσκος ότι και να κάνει δεν προλαβαίνει να σώσει τη φετινή παρτίδα.

Ο τεχνικός και αθλητής της ομάδας Παναγιώτης Παπακώστας δεν αντιμετωπίζει ιδιαίτερα αγωνιστικά προβλήματα με τους αθλητές του, ωστόσο είναι αμφίβολο αν θα έχει στη διάθεσή του, τους νεαρούς Νίκο Στυλιανό και Παναγιώτη Κούρο που συμμετείχαν με το εφηβικό τμήμα στο φάϊναλ-φορ που έγινε στην Κω. Εξάλλου ο Χρήστος Μπίλιας έχασε αρκετές προπονήσεις αλλά θα βρίσκεται σήμερα το απόγευμα στο «Βενετόκλειο». Εν κατακλείδι ο Α.Σ.Κ. Ιβίσκος χωρίς άγχος θα παλέψει για το καλύτερο δυνατό αποτέλεσμα, απέναντι στην Αγία Παρασκευή που χρειάζεται περισσότερο το ροζ φύλλο αγώνα. Στην αναμέτρηση του πρώτου γύρου οι Αθηναίοι είχαν κερδίσει με 87-59. Στο παιχνίδι του «Βενετοκλείου» ο Ιβίσκος θα παρατα χθεί με τους: Τσιτσούλα, Παπακώστα, Μπελάγια, Βλαχοδήμο, Κούρο Ι., Χαραλαμπόπουλο, Συντάγγελο, Λιβιεράτο, Μπίλια, Παρδακά και ίσως τους νεαρούς Κούρο Π. και Στυλιανό.

Δ.Κ.Γ. Ρόδου (18:00): Ιβίσκος Ρόδου- Αγία Παρασκευή
(Δημόπουλος Κ.- Κιούρκας)



Την Αγία Παρασκευή υποδέχεται σήμερα ο Α.Σ.Κ. Ιβίσκος

ΟΝΟΜΑ	ΠΟΝΤΟΙ	ΣΥΜΜ.	Μ.Ο.
Κοντογιάννης	8	2	4
Λιβιεράτος	74	17	4.35
Μπελάγιας	240	17	14.11
Παπακώστας	14	8	1.75
Βλαχοδήμος	173	15	11.53
Τσιτσούλας	49	11	4.45
Πάλλης	28	2	14
Συντάγγελος	102	16	6.37
Χαραλαμπόπουλος	16	11	1.45
Κούρος Ι.	65	17	3.82
Μπίλιας	138	13	10.61
Παρδακάς	160	16	10
Κουμνάκης	6	6	1
Στυλιανός	14	4	3.5
Γιακουμάκης	0	1	0
Κούρος Π.	9	6	1.5

Πανέτοιμες για διάκριση...

Με μία πρωινή προπόνηση στο «Βενετόκλειο» ολοκληρώνεται η προετοιμασία της μικτής κορασίδων ενόψει του αναπτυξιακού τουρνουά που θα γίνει στη Ρόδο το διήμερο 26-27 Μαρτίου

Την τελευταία τους προπόνηση (όλες μαζί) θα πραγματοποιήσουν σήμερα (08:30-10:30) οι κορασίδες, πριν από τη διεξαγωγή του αναπτυξιακού τουρνουά (δ' όμιλος) που πρόκειται να γίνει στη Ρόδο το διήμερο 26-27 Μαρτίου. Οι ταλαντούχες αθλήτριες προπονήθηκαν δύο φορές χθες στο «Βενετόκλειο» υπό τις οδηγίες του τοπικού προπονητή Κυριάκου Μάγου και του άμεσου συνεργάτη του στην Κω Δημήτρη Τζομάκα. Τα κορίτσια χθες έδειξαν αποφασισμένα να πετύχουν κάλο απέναντι στην Ε.ΚΑ.Σ.Κ. (Κρήτη), την Τ.Ε. Χίου και την Τ.Ε. Λέσβου. Το υλικό που έχει στα χέρια του ο Κυριάκος Μάγος είναι πολύ καλό, καθώς οι νεαρές αθλήτριες έχουν ήδη πετύχει αρκετές διακρίσεις με τις ομάδες τους.

Χθες στο «Βενετόκλειο» οι κορασίδες της μικτής ήταν ιδιαίτερα ορεξάτες και έδειξαν έτοιμες για το διήμερο του τουρνουά. Συγκεκριμένα προπονήθηκαν οι: Αρετή Πετράκη, Αλεξάνδρα Κουλούρη, Χρυσή Μανουσάκη (Α.Σ.Κ. Ιβίσκος), Μαρία Κούσιαντα, Σταματία Στάκκου (Ιπποκράτης Κω), Γεωργία Ορφανού, Αλεξάνδρα Λούλου, Ευτυχία Γαλαχουσίδη, Σοφία Χειμωνέτου, Ευα Παπαοικονόμου, Άννα-Μαρία Διακοκομνηνού (Γ.Α.Σ. Ιάλυσος), Μαρία Ρίσκου, Κρυσταλλένια Δρόσου, Ανθούλα Αγγελή και Τριανταφυλλιά Κρωτήρη (Α.Ε. Δικαίου).

Όπως είναι κατανοητό κατά τη διάρκεια της εβδομάδας, τα μέλη της Τ.Ε. Ε.Ο.Κ. Δωδεκανήσου θα προετοιμαστούν για την



Η μικτή κορασίδων Δωδεκανήσου όπως παρουσιάστηκε πέρσι στη Χίο

καλύτερη διεξαγωγή του τουρνουά αλλά και την υποδοχή των επίσημων καλεσμένων απ' την Ομοσπονδία. Την Παρασκευή 25 Μαρτίου θα πραγματοποιηθεί (12:30-14:30) σεμινάριο στο οποίο βασικός ομιλητής θα είναι ο ομοσπονδιακό τεχνικός Τάκης Μπακογιώργος ο οποίος θα αναφερθεί στο θέμα «η καλαθοσφαίριση στις μικρές ηλικίες». Για το λόγο αυτό θα κληθούν να δώσουν το «παρών» όλοι οι προπονητές της Ρόδου.

Ντέρμπι παραμονής...

Αστέρας Τρικάλων και Μέγας Αλέξανδρος λύνουν τις διαφορές τους στο πλαίσιο της 8ης αγωνιστικής για την Α' Εθνική στο μπάσκετ με καρότσι



Με δύο παιχνίδια στο πλαίσιο της 8ης αγωνιστικής, θα συνεχιστεί σήμερα το πρωτάθλημα της Α' Εθνικής στο μπάσκετ με καρότσι. Στο ντέρμπι ουραγών ο Αστέρας Τρικάλων θα φιλοξενήσει τον Μέγα Αλέξανδρο και οι δύο ομάδες ψάχνουν απεγνωσμένα την πρώτη τους νίκη στην κατηγορία προκειμένου να αποκτήσουν το πάνω χέρι στην υπόθεση παραμονής. Στο έτερο παιχνίδι ο Α.Σ.Κ.Α. Αμαρουσίου θα υποδεχθεί τους Αετούς Αθηνών. Αξίζει να σημειωθεί ότι ο Α.Σ. Δωδεκάνησος θα εκτίσει το ρεπό του, ενώ δεν ορίστηκε η συνάντηση Π.Α.Σ.Κ.Α. Ελληνικά Πετρέλαια- Κένταυρος Θεσσαλονίκης. Χθες επρόκειτο να διεξαχθεί η αναμέτρηση Αργοναύτες Βόλου- Θεσσαλός.

ΣΗΜΕΡΑ:

Σπύρου Λούη (12:00): Α.Σ.Κ.Α. Αμαρουσίου- Αετοί Αθηνών
(Σέρρας- Μαγκλόγιαννης)

Μπάρα Τρικάλων(17:00): Αστέρας Τρικάλων- Μέγας Αλέξανδρος
(Ράγγος- Παπαδημητρίου)

Επιλέγουν αντίπαλο...

Αύριο στην «τέντα» (21:15) ο Α.Σ.Κ. Ιβίσκος αντιμετωπίζει την Ελπίδα Πεταλούδων! Ο νικητής θα παίξει με τον Κολοσσό και ο ηττημένος με την Α.Ε. Δικαίου

Αύριο το βράδυ (21:15) στην «τέντα» θα διεξαχθεί το παιχνίδι μπαράζ ενόψει της προημιτελικής φάσης του παιδικού πρωταθλήματος. Με δεδομένο ότι η Ε.Α. Καλύμνου αποβλήθηκε απ' τη συνέχεια της διοργάνωσης, ο Α.Σ.Κ. Ιβίσκος και η Ελπίδα Πεταλούδων πήραν την πρόκριση στους «8» του θεσμού, μόνο που θα κληθούν να επιλέξουν αντιπάλους. Ο νικητής της αυριανής συνάντησης θα αντιμετωπίσει σε διπλούς αγώνες τον αήττητο και πανίσχυρο Κολοσσό Ρόδου, ενώ ο ηττημένος την Α.Ε. Δικαίου. Αξίζει να σημειωθεί ότι η ομάδα της Ανάληψης τερμάτισε στην τελευταία θέση του α' ομίλου έχοντας στο ενεργητικό της μόλις ένα ροζ φύλλο κόντρα στον Ζέφυρο. Η Ελπίδα έφτασε άνετα και αήττητη στην κορυφή του β' ομίλου. Εξάλλου τα υπόλοιπα ζευγάρια είναι ήδη γνωστά (Ηρακλής 2000- Π.Α.Ο. Διαγόρας και Ζέφυρος- Ιπποκράτης Κω). Οι πρώτοι αγώνες της προημιτελικής φάσης θα γίνουν από 25-27 Μαρτίου και οι επαναληπτικοί το διήμερο 2-3 Απριλίου.

ΑΥΡΙΟ(21/03):

Κ.Γ. Διαγόρα (21:15): Α.Σ.Κ. Ιβίσκος- Ελπίδα Πεταλούδων
(Ξανθός- Κουνελλές Ηλ.)

B' ΚΑΤΗΓΟΡΙΑ

Ένα ματς...μία χρονιά!

Ζέφυρος και Ηρακλής 2000 παίζουν τους κόπους μία σεζόν σήμερα στο «Βενετόκλειο» (15:00). Με νίκη των γηπεδούχων το πρωτάθλημα παίρνει φωτιά και πανηγυρίζει επίσης και ο Σταυρός Καλυθιών, με όπλο οι Καρδαμιώτες ανεβαίνουν στην Α' Κατηγορία. Στις 20:00 Ελπίδα Πεταλούδων- Ήλιος Ιαλυσού

Όλα τα λεφτά στη Β' Κατηγορία είναι το σημερινό παιχνίδι που πρόκειται να γίνει στο «Βενετόκλειο» μεταξύ του Ζέφυρου και του Ηρακλή 2000, στο πλαίσιο της 10ης αγωνιστικής. Κι αυτό γιατί δοκιμάζονται δύο απ' τις καλύτερες ομάδες του πρωταθλήματος που διεκδικούν με αξιώσεις την άνοδο τους στα μεγάλα σαλόνια του τοπικού μπάσκετ. Το παιχνίδι θα ξεκινήσει στις 15:00 και αναμένεται με τεράστιο ενδιαφέρον απ' όλους τους εμπλεκόμενους στην υπόθεση-άνοδος.

Σε περίπτωση που η ομάδα του Γιάννη Τσακίρη πάρει τη νίκη, τότε δημιουργεί «μπάχαλο» στην κορυφή του βαθμολογικού πίνακα. Αφενός γιατί οι «πράσινοι» θα πιάσουν στο ρετιρέ τους Καρδαμιώτες και αφετέρου γιατί θα μπουν για τα καλά στο κόλπο της ανόδου. «Άσο» στο σημερινό ματς όμως επιθυμεί και ο Σταυρός Καλυθιών. Αν ο Ζέφυρος κερδίσει τον Ηρακλή 2000, τότε το πιο πιθανό είναι ότι η ομάδα του Κώστα Τρίτου θα διεκδικήσει με τον Ζέφυρο την άνοδο της στην Α' Κατηγορία. Σε περίπτωση πάντως που η ομάδα του Δημήτρη Τζομάκα φύγει με το «διπλό» απ' το «Βενετόκλειο», τότε θα στεφθεί με συνοπτικές διαδικασίες πρωταθλήτρια, αφού εύκολο πρόγραμμα μέχρι το τέλος της χρονιάς. Εμπόδιο για τους «ροπαλοφόρους» είναι το κλειστό γήπεδο, καθώς τόσο με αντίπαλο τον Σταυρό Καλυθιών όσο και στο παιχνίδι της Ιαλυσού με τον Κλεόβουλο έδειξαν πολύ καλή εικόνα.

Οι γηπεδούχοι θα παρατα χθούν στο σημερινό ματς χωρίς τους Μουκέντι (τραυματίας), Κανίντα (άρρωστος), Χατζηκυριάκο και με αμφίβολη την παρουσία του Σκαρτάδου που αναμένεται να αφιχθεί στη Ρόδο σήμερα το πρωί. Αντίθετα θα παίξει για πρώτη φορά φέτος ο Μητσού. Στη διάθεσή του Γιάννη Τσακίρη θα τεθούν οι: Ζαφειράκης, Κατεπόδης, Σταυρής, Σιέχ, Ρουσακάκης, Καλαρύτης, Δημητρίου Ν., Μήτσης, Μητσού, Ξωμεριτάκης και Παπαδημητρίου.



Ο Ζέφυρος θα υποδεχθεί σήμερα το μεσημέρι τον Ηρακλή 2000

Στην αντίπερα όχθη ο Δημήτρης Τζομάκας δεν θα έχει στη Ρόδο τον Σταμούλη. Η αποστολή του Ηρακλή 2000 θα ταξιδέψει το πρωί για το «σμαραγδένιο» νησί με τους: Σταύρο, Σάζαλη, Αγρέλλη Γ., Αγρέλλη Δ., Μιαούδη, Παπουλάκο, Αυγουστή, Διακοπαναγιώτη, Δανά, Χατζηπαναγιώτη, Περαντωνάκη και Τάλαρο. Στο ματς του πρώτου γύρου ο Ηρακλής 2000 κέρδισε στο κλειστό της Κω με 66-50.

Δ.Κ.Γ. Ρόδου (15:00): Ζέφυρος- Ηρακλής 2000
(Στάλας- Αρνάς)

ΕΛΠΙΔΑ ΠΕΤΑΛΟΥΔΩΝ-ΗΛΙΟΣ ΙΑΛΥΣΟΥ

Αδιάφορο βαθμολογικά είναι το παιχνίδι ανάμεσα στους ουραγούς του πρωταθλήματος. Η ομάδα του Νίκου Κανέλλη έχει πετύχει μόλις μία νίκη στο πρωτάθλημα, κι αυτή κόντρα στους «πορτοκαλί» στο ματς που είχε γίνει στην Ιαλυσό, στον πρώτο γύρο (56-42). Η σημερινή κόντρα θα ξεκινήσει στις 20:00 και οι δύο ομάδες αναμένεται να παίξουν ελεύθερο μπάσκετ μακριά από σκοπιμότητες.

Με την Ελπίδα δεν θα παίξουν οι Μπότσας και Τσαουσίδης, ενώ ο Νίκος Κανέλλης θα βασιστεί στους: Ψαρά, Τσιαμάτη, Παπαοικονόμου, Βαλσαμίδη, Μάλιακα, Μπιλλιά, Ροδίτη, Μαρή Π. του Η., Ζαΐρη, Τάκκο, Κρομμύδα, Εξαδάκτυλο και Τσέλιο. Στην αντίπερα όχθη ο Ήλιος θα αγωνιστεί πιθανότατα με τους: Καστανάκη, Μαυρουδή, Καρακόπουλο, Κιλασίν, Τζαβάρα, Κώτσικα, Σοκορέλλη, Κώτη, Κουφού και Λαβάσα.

Κ.Γ. Κρεμαστής (20:00): Ελπίδα Πεταλούδων- Ήλιος Ιαλυσού
(Φάκαρος- Αρνάς)

*Χθες διεξήχθη η αναμέτρηση Α.Ο. Σύμης- Κλεόβουλος Λίνδου.

Διπλή εκπροσώπηση...

Ο Γιώργος Ξανθός και ο Ηλίας Κουνελλές σήμερα θα διευθύνουν παιχνίδια Εθνικών Κατηγοριών

Δύο μέλη του Σ.Δ.Κ.Δ. θα διευθύνουν σήμερα παιχνίδια Εθνικών Κατηγοριών. Ο Γιώργος Ξανθός τα ταξιδέψει μέχρι το Άστρος Κυνουρίας για να «σφυρίξει» την αναμέτρηση Πήγασος- Αμύντας (1ος όμιλος νότου Γ' Εθνικής), ενώ ο Ηλίας Κουνελλές θα μεταβεί στον Κορυδαλλό για τη συνάντηση Προοδευτική- Κάδμος Θηβών (2ος όμιλος νότου).

ΣΗΜΕΡΑ:

Γ' ΕΘΝΙΚΗ
(1ος ΟΜΙΛΟΣ ΝΟΤΟΥ)

Άστρος (18:00): Πήγασος Άστρους- Αμύντας
(Ξανθός- Καμπίτσης)

Γ' ΕΘΝΙΚΗ
(2ος ΟΜΙΛΟΣ ΝΟΤΟΥ)

Κορυδαλλός (18:00): Προοδευτική- Κάδμος Θηβών
(Κουνελλές Ηλ.- Τσαρούχα)

Η ώρα του πρωταθλητή...

Σήμερα το μεσημέρι (12:00) διεξάγεται στην Κω ο μεγάλος τελικός του εφηβικού πρωταθλήματος. Νωρίτερα θα γίνει το παιχνίδι της... παρηγοριάς

Πέφτει η αυλαία σήμερα στο φάϊναλ-φορ του εφηβικού πρωταθλήματος που διεξάγεται στο δημοτικό κλειστό γυμναστήριο της Κω.

Το μεσημέρι (12:00) θα γίνει γνωστή η πρωταθλήτρια ομάδα Δωδεκανήσου που θα εκπροσωπήσει το νομό μας στην Αθήνα από 23-27 Απριλίου. Οι δύο ημιτελικοί (Α.Σ.Κ. Ιβίσκος- Ιπποκράτης και Α.Ε. Δικαίου- Κολοσσός Ρόδου) πραγματοποιήθηκαν χθες στην Κω και σήμερα μία απ' τις τέσσερις ομάδες θα γιορτάσει την κατάκτηση του τίτλου. Νωρίτερα (10:00) θα διεξαχθεί ο τελικός της παρηγοριάς, ανάμεσα στις δύο ηττημένες ομάδες των ημιτελικών.

Δ.Κ.Γ. Κω (10:00): Μικρός τελικός
(Ζαμάγιας- Κουτσώνη)

Δ.Κ.Γ. Κω (12:00): Μεγάλος τελικός
(Βιτζηλαίος- Φάκαρος)

Ένας για τον τίτλο...

Σήμερα το βράδυ στην «τέντα» Κολοσσός Α' και Π.Α.Ο. Διαγόρας Α' θα διεκδικήσουν το πρωτάθλημα παμπαίδων

Ολοκληρώνονται οι διαδικασίες για το πρωτάθλημα των παμπαίδων, το φάϊναλ-φορ του οποίου διεξάγεται από χθες στην «τέντα».

Μετά το τέλος της φάσης των δύο ομίλων, τα ζευγάρια των ημιτελικών προέκυψαν με τη μέθοδο χιαστί και έτσι χθες αγωνίστηκαν Κολοσσός Α'- Ήλιος Ιαλυσού και Π.Α.Ο. Διαγόρας Α'- Π.Α.Ο. Διαγόρας.

Στο σημερινό τελικό που θα ξεκινήσει στις 20:00 θα αγωνιστεί ο Κολοσσός Α' με τον Π.Α.Ο. Διαγόρας Α', ενώ το μεσημέρι στο ίδιο γήπεδο πρόκειται να παίξουν ο Π.Α.Ο. Διαγόρας Β' με τον Ήλιο Ιαλυσού.

ΜΙΚΡΟΣ ΤΕΛΙΚΟΣ

Κ.Γ. Διαγόρα (13:00): Π.Α.Ο. Διαγόρας Β'- Ήλιος Ιαλυσού

ΜΕΓΑΛΟΣ ΤΕΛΙΚΟΣ Κολοσσός Α'- Π.Α.Ο. Διαγόρας Α'.
Κ.Γ. Διαγόρα (20:00):

Έκλεισε Μπότσα...

Στον Γ.Α.Σ. Ιάλυσος θα παίζει τη νέα αγωνιστική περίοδο ο 24χρονος γκαρντ που φέτος ανήκει στην Ελπίδα Πεταλούδων

Τη φανέλα του Γ.Α.Σ. Ιάλυσος θα φορέσει απ' τη νέα αγωνιστική περίοδο ο Διονύσης Μπότσας, ο οποίος φέτος αγωνίζεται με επιτυχία στην Ελπίδα Πεταλούδων. Πρόκειται για 24χρονο αθλητή με ύψος 1.79, ο οποίος έχει ξεκινήσει ήδη προπονήσεις με την ομάδα του Γιώργου Χατζηκαλημέρη.

Ο Μπότσας έχει παίξει σε 6 αγώνες στη Β' Κατηγορία πετυχαίνοντας 62 πόντους (μ.ο. 10.33) και ήδη έχει συμφωνήσει με τους «ερυθροκίτρινους» για τη νέα σεζόν. Στο μεταξύ από αύριο θα ξεκινήσει η προετοιμασία της ομάδας ενόψει του πρώτου αγώνα των πλέι-οφ με αντίπαλο τον Π.Α.Ο. Διαγόρας.

Μακριά απ' τη 10η θέση

Ο Αρδηττός υποδέχεται τον Ίκαρο Νέας Σμύρνης και η Α.Ε.Κ. Τζιτζιφιών τον Πανερυθραϊκό στα πιο αμφίρροπα παιχνίδια της 20ης αγωνιστικής για τον 2ο όμιλο νότου της Γ' Εθνικής

Με δεδομένο ότι ο Ιωνικός Λαμίας (θα εκτίσει το ρεπό του) είναι σίγουρος πρωταθλητής και το Λαύριο είναι το φαβορί για τη δεύτερη θέση, το ενδιαφέρον στρέφεται πλέον στην ουρά (έχουν πέσει ήδη οι Ιβίσκος Ρόδου, Κάδμος Θηβών και Κύδων Χανίων) και συγκεκριμένα στην δέκατη θέση που οδηγεί σε αγώνα μπαράζ για την παραμονή στη Γ' Εθνική. Στο πλαίσιο της 20ης αγωνιστικής τα πιο αμφίρροπα ματς θα γίνουν στο Μετς και την Καλλιθέα. Ο Αρδηττός καίγεται για τη νίκη απέναντι στον Ίκαρο Νέας Σμύρνης, ενώ η Α.Ε.Κ.Τ. θέλει να επιστρέψει στα νικηφόρα αποτελέσματα, φιλοξενώντας τον ανεβασμένο Πανερυθραϊκό. Η Αγία Παρασκευή ενδιαφέρεται περισσότερο για τη νίκη απ' τον Ιβίσκο στη Ρόδο, κάτι που συμβαίνει και στον Ταύρο με τον Άτταλο που θα τα δώσει όλα για το «διπλό» απέναντι στην τοπική ομάδα. Εύκολο έργο αναμένεται να έχει το Λαύριο απέναντι στον Κύδωνα Χανίων (είχε χάσει στον πρώτο γύρο) και η Προοδευτική κόντρα στον Κάδμο Θηβών.

ΤΟ ΠΡΟΓΡΑΜΜΑ ΤΗΣ 20ης ΑΓΩΝΙΣΤΙΚΗΣ

Ρόδος (18:00): Ιβίσκος Ρόδου- Αγία Παρασκευή
(Δημόπουλος Κ.- Κιούρκας)

Μετς Β' (18:00): Αρδηττός- Ίκαρος Νέας Σμύρνης
(Ελευθεριάδης- Κότσιαλος)

Κορυδαλλός (18:00): Προοδευτική- Κάδμος Θηβών
(Κουνελλές Ηλ.- Τσαρούχα)

Καλλιθέα (18:00): Α.Ε.Κ. Τζιτζιφιών- Πανερυθραϊκός
(Τραγάκης- Αναγνώστου)

Λαύριο (12:00): Γ.Σ. Λαυρίου- Κύδων Χανίων
(Χαρίσης Α.- Νικολόπουλος)

Ταύρος (18:00): Α.Ε. Ταύρου- Άτταλος
(Θεοδωρόπουλος Ρ.- Ζαφειράτος)

• Ρεπό έχει ο Ιωνικός Λαμίας

Η ΒΑΘΜΟΛΟΓΙΑ/19η ΑΓΩΝΙΣΤΙΚΗ

1.Ιωνικός Λαμίας	35	17-1	1.413-1.147(+266)
2.Γ.Σ. Λαυρίου	32	14-4	1.331-1.147(+184)
3.Α.Ε. Ταύρου	30	12-6	1.254-1.237(+17)
4.Προοδευτική	29	12-5	1.354-1.280(+74)
5.Ίκαρος Νέας Σμύρνης	28	11-6	1.272-1.160(+112)
6.Πανερυθραϊκός	27	10-7	1.262-1.194(+68)
7.Αγία Παρασκευή	26	8-10	1.365-1.318(+47)
8.Α.Ε.Κ. Τζιτζιφιών	26	8-10	1.232-1.285(-53)
9.Άτταλος	26	8-10	1.426-1.412(+14)
10.Αρδηττός	25	8-9	1.205-1.169(+36)
11.Ιβίσκος Ρόδου	20	3-14	1.096-1.391(-295)
12.Κάδμος Θηβών	19	2-15	1.141-1.350(-209)
13.Κύδων Χανίων	19	1-17	1.149-1.410(-261)

*Ο Ιβίσκος Ρόδου, ο Πανερυθραϊκός, ο Αρδηττός, η Προοδευτική, ο Κάδμος Θηβών και ο Ίκαρος Νέας Σμύρνης έχουν εκτίσει το ρεπό τους

Επιστρέφει ο Νιούτον...

Σε λίγες μέρες θα τεθεί μετά από αρκετό καιρό στη διάθεσή του Σάκη Καλαμπόκα για τα πλέι-οφ στην Α' Κατηγορία! Φιλική νίκη με 86-53 επί του Σταυρού Καλυθιών

Στη διάθεσή του Σάκη Καλαμπόκα θα τεθεί και πάλι μετά από αρκετούς μήνες ο Νιούτον Γεωργοπάλης. Ο 19χρονος φόργουορντ είχε μετακομίσει για μεγάλο χρονικό διάστημα στην Αθήνα, ωστόσο το αργότερο σε μία εβδομάδα πρόκειται να επιστρέψει στη Ρόδο, οπότε και θα ενσωματωθεί με τους συμπαίκτες του στον Π.Α.Ο. Διαγόρας. Στο μεταξύ το βράδυ της Παρασκευής οι «κυανέρυθροι» αντιμετώπισαν σε φιλικό παιχνίδι τον Σταυρό Καλυθιών, τον οποίο κέρδισαν εύκολα με 86-53.

Στην αναμέτρηση αυτή ο έμπειρος τεχνικός είχε την ευκαιρία δοκιμάσει διάφορα σχήματα και να κάνει πειράματα με τους παίκτες που αγωνίστηκαν, καθώς από αύριο η προετοιμασία του Διαγόρα μπαίνει στην τελική της ευθεία ενόψει της πρώτης αναμέτρησης των πλέι-οφ κόντρα στον Γ.Α.Σ. Ιάλυσος. Στο φιλικό με τον Σταυρό Καλυθιών έπαιξαν οι: Σκορδάλης, Κατσαλίγκος, Πολυχρόνης, Τσαλικίδης, Δούβαλης, Χαλβατζής, Ηλιού και Τρίμμης.

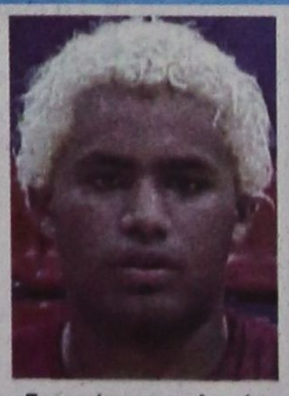

Επιστρέφει στον Διαγόρα ο Νιούτον Γεωργοπάλης

Στο μεταξύ οι «κυανέρυθροι» από χθες απολαμβάνουν διήμερο ρεπό και πλέον η ομάδα θα προετοιμαστεί για το παιχνίδι με αντίπαλο τους «ερυθροκίτρινους». Ένα ματς στο οποίο ο «γηραιός» θέλει να εξασφαλίσει από νωρίς την πρόκριση του στους τελικούς.

Στη συνάντηση με τον Γ.Α.Σ. Ιάλυσος, δεν θα παίξει σίγουρα ο στρατευμένος Γιάννης Μαρουλλάκης ο οποίος βρίσκεται στη σχολή έφεδρων αξιωματικών στο Λουτράκι και ο τραυματίας εδώ και αρκετούς μήνες Χρήστος Αβεκλούριος.

*Στους τελικούς του νομού Λέσβου θα αγωνιστούν οι, Αρίων Μυτιλήνης (απέκλεισε με 2-1 τον Αρισβαίο) και Αιολικός (2-1 τη Γέρα). Στις Κυκλάδες τον πρώτο λόγο για την κατάκτηση του τίτλου έχουν οι, Πανναξιακός και ο Α.Ο. Ερμούπολης.

Πρόγραμμα για τις άνεργες και εργαζόμενες γυναίκες

ΧΡΗΜΑΤΟΔΟΤΗΣΗ ΑΠΟ ΤΗΝ Ε.Ε.

ΣΤΟ πλαίσιο του Μέτρου 5.3 Ολοκληρωμένες Παρεμβάσεις υπέρ των Γυναικών, εγκρίθηκε και υλοποιείται σχέδιο δράσης, με τίτλο «Ισότιμη Πρόσβαση στην Αγορά Εργασίας».

Το σχέδιο χρηματοδοτείται κατά 75% από το Ευρωπαϊκό Κοινωνικό Ταμείο και κατά 25% από το Ελληνικό Δημόσιο - Γενική Γραμματεία Ισότητας και απευθύνεται σε άνεργες και εργαζόμενες γυναίκες, σε υποαπασχολούμενες και επιχειρηματίες που θέλουν να εκσυγχρονίσουν ή να επεκτείνουν την επιχείρησή τους.

Εχει σαν στόχο την πρόληψη της γυναικείας ανεργίας, την προώθηση της ισότητας των ευκαιριών πρόσβασης στην αγορά εργασίας, και την εργασιακή ένταξη και ενσωμάτωση των γυναικών που απειλούνται από κοινωνικό αποκλεισμό.

Φορείς υλοποίησης του προγράμματος είναι το Πολυδύναμο Κέντρο Κοινωνικής Παρέμβασης Νομού Κυκλάδων, Δομές «ΗΓΕΜΟΝΗ», ως συντονιστής εταίρος και

*Η Περιφέρεια Νοτίου Αιγαίου

* Ο Δήμος ΡΟδίων (δομές «ΚΑΛΛΙΠΑΤΕΙΡΑ»)

* Το Κέντρο Ερευνας και Ανάπτυξης της Ιεράς Μητρόπολης Σύρου

* Η εταιρία Κοινωνικής Μέριμνας Σίφνου

* Η Δωδεκανησιακή Εταιρία Ανάπτυξης και Προόδου

* Κ.Ε.Σ.Υ. Ν.Ε.Α.Ε. Ν.Α. Δωδεκανήσου

* Γενική Συνομοσπονδία Αγροτικών Συλλόγων Ελλάδας

* Δημοτική Επιχείρηση Πολιτισμού και Ανάπτυξης Χάλκης

* Η Ενωση Γυναικών Επιχειρηματιών Καλλιθέας Ρόδου «ΜΕΣΟΓΕΙΟΣ»

* Ο Αγροτουριστικός Συνεταιρισμός Γυναικών Σύρου «ΚΑΣΤΡΙ».

Για περισσότερες πληροφορίες οι ενδιαφερόμενες μπορούν να απευθύνονται στις δομές «ΗΓΕΜΟΝΗ» και «ΚΑΛΛΙΠΑΤΕΙΡΑ», για το νομό Κυκλάδων και Δωδεκανήσου, αντίστοιχα, στα τηλέφωνα:

22810 85379 Σύρος
22850 26174 Νάξος
22820 61047 Ανδρος
22410 70357 Ρόδος
22460 45333 Χάλκη

ΠΩΛΟΥΝΤΑΙ

ΠΟΛΥΤΕΛΕΙΣ ΜΟΝΟΚΑΤΟΙΚΙΕΣ
ΜΕ ΥΠΟΓΕΙΟ ΓΚΑΡΑΖ - ΠΕΡΙΟΧΗ ΙΞΙΑΣ
των 135 τ.μ., 160 τ.μ., 185 τ.μ. και 200 τ.μ.

ΠΛΗΡΟΦΟΡΙΕΣ
ΓΕΩΡΓΙΟΣ ΙΩΑΝΝΙΔΗΣ
ΤΗΛ. 22410 23271/22307
ΚΙΝ. 6932296983
11007-6/4

«ΑΓΓΕΛΑ ΠΑΠΑΖΟΓΛΟΥ»

με την ΑΝΝΑ ΒΑΓΕΝΑ

στο ρόλο της αναγνώστριας: ΚΑΤΕΡΙΝΑ ΘΕΟΧΑΡΗ
κείμενο: από το βιβλίο του Γ. Παπάζογλου

«ΟΝΕΙΡΑΤΑ ΤΗΣ ΑΚΑΥΤΗΣ ΚΑΙ ΤΗΣ ΚΑΜΕΝΗΣ ΣΜΥΡΝΗΣ»

θεατρική προσαρμογή & μουσική επιμέλεια: Λ. Λιάβας
σκηνικά & κοστούμια: Μ. Σπηλιόπουλος
επιμ. Φωτισμού: Δ. Δαμαλάς

ΤΕΤΑΡΤΗ 23 ΜΑΡΤΙΟΥ 2005
στις 21:00
ΕΘΝΙΚΟ ΘΕΑΤΡΟ

Η παράσταση ανεβαίνει με την στήριξη του ΔΗ.ΠΕ.ΘΕ Ρόδου

Προπώληση Εισιτηρίων: ΕΘΝΙΚΟ ΘΕΑΤΡΟ & ΡΟΔΙΑΚΗ ΕΠΑΥΛΗ
Καθημερινά κατά τις ώρες 8:00-14:00
Πληρ. στα τηλ. (22410)-30668-36710-33343
Χ.Λ.-23/3



Στην αγορά της Ρόδου

Αυξημένες τιμές στα οπωροκηπευτικά

ΤΙ ΙΣΧΥΟΥΝ ΣΤΙΣ ΛΑΪΚΕΣ

ΑΥΞΗΜΕΝΕΣ συνεχίζουν να είναι οι τιμές των οπωροκηπευτικών που πωλούνται στις λαϊκές του νησιού μας. Τις τιμές των προϊόντων κατέγραψαν οι υπάλληλοι της Διεύθυνσης Εμπορίου, στη διάρκεια των ελέγχων που πραγματοποίησαν και στόχο έχουν τον περιορισμό της αισχροκέρδειας.



Αναλυτικά οι τιμές των προϊόντων έχουν ως εξής:

Αγγούρια 2-2,50 ευρώ το κιλό
Αγγούρια 0,80 ευρώ ανά τεμάχιο
Ακτινίδια 1,30 ευρώ το κιλό
Αχλάδια 1,20-1,50 ευρώ το κιλό
Γκρέιπ φρουτ 0.30-0,60 ευρώ το κιλό
Μαϊντανό-άνιθο-σέλινο 0,30-0,50 ευρώ ανά τεμάχιο
Ελιές 2,50-4 ευρώ το κιλό
Καρότα 1.50 ευρώ το κιλό
Κρεμμύδια 0.50-1.20 ευρώ το κιλό
Κουνουπίδια 0,80-1 ευρώ το κιλό
Κολοκύθια 1,50-2 ευρώ το κιλό
Λάχανο άσπρο 0.30-0.80 ευρώ το κιλό
Λάχανο κόκκινο 1,50 ευρώ το κιλό
Λεμόνια 0,60-0,80 ευρώ το κιλό
Μανταρίνια 0,60-1 ευρώ το κιλό
Μαρούλια 0,40-0,60 ευρώ το κιλό
Μελιτζάνες 1,30-1,50 ευρώ το κιλό
Μήλα 0,80-1 ευρώ το κιλό
Μπανάνες 1,20-1,50 ευρώ το κιλό
Μπρόκολα 0,80 ευρώ το κιλό
Πατάτες 0,80-1 ευρώ το κιλό
Παντζάρια 0,80-1,50 ευρώ το κιλό
Πιπεριές 2 ευρώ το κιλό
Πορτοκάλια 0,50-1 ευρώ το κιλό
Πράσα 1-1,50 ευρώ το κιλό
Ραδίκια 1-1,50 ευρώ το κιλό
Σέσκλα 1-1,50 ευρώ το κιλό
Σκόρδα 3 ευρώ το κιλό
Σπανάκι 0,50-1 ευρώ το κιλό
Τομάτες 1,30-1,50 ευρώ το κιλό
Φράουλες 3-4,20 ευρώ το κιλό
Χόρτα 1,50 ευρώ το κιλό

Για τα προβλήματα των νησιών

Συσκέψεις γίνονται, λύσεις δεν βρίσκονται

ΤΙ ΘΑ ΓΙΝΕΙ ΜΕ ΤΟ ΑΚΤΟΠΛΟΪΚΟ;

ΜΙΑ ακόμη σύσκεψη, με αντικείμενο την αντιμετώπιση καίριων προβλημάτων των νησιών μας, έχει προγραμματιστεί για την ερχόμενη Τρίτη, στην Αθήνα. Βέβαια από συσκέψεις βαρεθήκαμε. Λύσεις στα προβλήματα των νησιών μας δεν έχουμε.

Σύμφωνα με όσα έγιναν γνωστά, την ερχόμενη Τρίτη 22 Μαρτίου, θα πραγματοποιηθεί, στο υπουργείο Αιγαίου και Νησιωτικής Πολιτικής, υπό τον υπουργό Αριστοτέλη Παυλίδη, σύσκεψη για την αντιμετώπιση καίριων προβλημάτων των μικρών νησιών. Κλήθηκαν στη σύσκεψη οι νομάρχες Δωδεκανήσου και Κυκλάδων κ. Γιάννης Μαχαιρίδης και Δημήτρης Μπαΐλας, αντίστοιχα.

Μεταξύ των θεμάτων θα συζητηθούν για μια ακόμα φορά το ακτοπλοϊκό, η υδροδότηση των άνυδρων νησιών, η δρομολόγηση βασικών έργων υποδομής και η πορεία των εργασιών των εκτελούμενων έργων.

Το θέμα της ΔΕΗ έχει σχέση με την Αρχαιολογία

Ο υπουργός Α. Παυλίδης, αναφερόμενος στο θέμα της ΔΕΗ στη Ρόδο, δήλωσε χτες τα εξής:

«Το σοβαρό πρόβλημα που δημιουργήθηκε λόγω των βλαβών μηχανών του ΑΗΣ Σορωνής, αποτέλεσε αντικείμενο συνεργασίας μου με τη Διοίκηση της ΔΕΗ και το ΥΠΕΧΩΔΕ.

Το τελευταίο αναμένει γνωμοδότηση της Αρχαιολογικής Υπηρεσίας, προκειμένου να εγκρίνει τους περιβαλλοντικούς όρους για την προώθηση των διαδικασιών ενισχύσεως του σταθμού.

Αυτές οι διαδικασίες, εκτιμάται, θα ολοκληρωθούν εντός των προσεχών ημερών, ώστε να καταστεί δυνατή η εγκατάσταση, να αρχίσουν οι προπαρασκευαστικές εργασίες για την εγκατάσταση της νέας τεχνολογίας αεροστρόβιλου, για τον οποίο έγιναν συνεννοήσεις και με τον ΟΤΑ της περιοχής. Επίκεντρο των οποίων είναι η εκδίκαση από τη δευτεροβάθμια επιτροπή δασικών αμφισβητήσεων της προσφυγής της ΚΕΔ».

Με έδρα την Κύπρο

Νέα εταιρία για τις κρουαζιέρες

ΔΡΑΣΤΗΡΙΟΠΟΙΗΣΗ ΣΤΗ ΡΟΔΟ

ΤΟ ΚΕΝΟ που δημιούργησε στην περιοχή μας η απουσία της εταιρίας «Royal Olympic Cruises θα καλύψει η «Louis Hellenic Cruises». Η «Louis Cruises Lines» είναι μια από τις μεγαλύτερες ευρωπαϊκές εταιρίες που δραστηριοποιούνται στον τομέα του θαλάσσιου τουρισμού και έχει έδρα την Κύπρο.

Η «Louis» ελέγχει το 65% των κρουαζιέρων από την Κύπρο και το 22% σε ολόκληρη τη Μεσόγειο και θεωρείται αναγνωρισμένη στον τομέα της.

Την εταιρία «Louis» αντιπροσωπεύει στη Ρόδο το πρακτορείο «ALHABRA TRAVEL» της κ. Χρυσούλας Καϊλλή.

Η «Louis Hellenic Cruises» θα δραστηριοποιηθεί στην περιοχή μας με τα πλοία «EMERALD», «ΚΑΛΥΨΩ», «ΙΘΑΚΗ» και «PERLA» τα οποία θα εκτελούν τριήμερες, τετραήμερες και επταήμερες κρουαζιέρες από το λιμάνι του Πειραιά.

Η εταιρία δραστηριοποιήθηκε στον τομέα της κρουαζιέρας από το 1987, με την αγορά του «Princesa Marissa» και διαθέτει συνολικά 10 πολυτελή ιδιόκτητα πλοία.

ΚΗΔΕΙΑ

Τη λατρευτή μας σύζυγο, μητέρα, γιαγιά, αδελφή και θεία

ΑΝΑΣΤΑΣΙΑ ΧΑΤΖΗΝΙΚΟΛΑ

(Ετών 64)

Θανούσα κηδεύουμε σήμερα Κυριακή 20 Μαρτίου 2005 και ώρα 2 μ.μ. από τον Ιερό Ναό Τιμίου Σταυρού ΚΑΛΥΘΙΩΝ Ρόδου.
Ο σύζυγος Κωνσταντίνος.
Τα παιδιά Τσαμπίκα-Παύλος Παπανικολάου, Αναστάσιος.
Τα εγγόνια Αναστασία και Ανδρέας.
Τα αδέλφια, τα ανίψια και οι λοιποί συγγενείς.

ΘΕΜ.-20/3

ΚΗΔΕΙΑ

Τη λατρευτή μας σύζυγο, μητέρα, γιαγιά, αδελφή και θεία

ΜΑΡΙΑ ΕΥΘΥΜΙΟΥ

(Ετών 68)

Θανούσα κηδεύουμε σήμερα Κυριακή 20 Μαρτίου 2005 και ώρα 12η μεσημβρινή από τον Ιερό Ναό Αγίου Ιωάννη Θεολόγου του Γενναδίου.
Ο σύζυγος Δημήτρης.
Τα παιδιά Ειρήνη-Νίκος Τουντασάκη, Βασίλης-Σόφη Ευθυμίου.
Τα εγγόνια, τα αδέλφια, τα ανίψια και οι λοιποί συγγενείς.

ΘΕΜ.-20/3

Ερχεται κλιμάκιο του Σέγκεν

Εργα συντήρησης στο λιμάνι της Ρόδου

ΣΧΕΔΙΟ ΓΙΑ ΠΡΟΣΤΑΤΕΥΤΙΚΗ ΝΗΣΙΔΑ



ΣΤΗΝ τελική ευθεία μπήκαν οι προετοιμασίες που γίνονται στο λιμάνι της Ρόδου, ενόψει της επίσκεψης του κλιμακίου της Συνθήκης Σέγκεν, την ερχόμενη Τρίτη 22 Μαρτίου. Ορατές είναι ήδη οι παρεμβάσεις που έγιναν, με μέριμνα του Δημοτικού Λιμενικού Ταμείου Νότιας Δωδεκανήσου, για τη βελτίωση της εικόνας που παρουσιάζει ο εμπορικός λιμένας.

Ολες οι δέστρες στην κεντρική προβλήτα του λιμανιού βάφτηκαν, όπως και τα κάγκελα μπροστά από το κυλικείο. Παράλληλα έγιναν και πάλι οι διαγραμμίσεις για την προώθηση των επιβατών και των οχημάτων. Οι εργασίες θα συνεχιστούν και τις επόμενες ημέρες.

Παράλληλα, σύντομα θα ξεκινήσει η εργολαβία, προκειμένου να αποκατασταθούν οι υποσκαφές που έχουν προκληθεί στο λιμάνι. Οι εργασίες θα γίνουν τμηματικά και θα δοθεί έμφαση στα σημεία του λιμένα που είναι επικίνδυνα.

Ο Δήμος Ροδίων είναι σε διαπραγματεύσεις με μια γαλλική εταιρία, προκειμένου να εκπονηθεί προμελέτη για την κατασκευή της προστατευτικής νησίδας από τις εγκαταστάσεις του Ναυτικού Ομίλου Ρόδου μέχρι τον προσήνεμο μόλο της Ακαντιάς. Μετά την ολοκλήρωση της προμελέτης θα υποβληθεί πρόταση για τη χρηματοδότηση του έργου από ευρωπαϊκά προγράμματα.

ΕΛΛΗΝΙΚΗ ΔΗΜΟΚΡΑΤΙΑ
ΟΙΚΟΝΟΜΙΚΟ ΕΠΙΜΕΛΗΤΗΡΙΟ ΤΗΣ ΕΛΛΑΔΑΣ
12ο ΠΕΡΙΦΕΡΕΙΑΚΟ ΤΜΗΜΑ ΔΩΔΕΚΑΝΗΣΟΥ

ΠΡΟΣΚΛΗΣΗ

Η Διοίκηση του Περιφερειακού Τμήματος Δωδεκανήσου, του ΟΙΚΟΝΟΜΙΚΟΥ ΕΠΙΜΕΛΗΤΗΡΙΟΥ ΕΛΛΑΔΑΣ

σας καλεί στην

ΗΜΕΡΙΔΑ ΜΕ ΘΕΜΑ: Αυτοέλεγχος - αυτοπεραίωση και νέες φορολογικές διατάξεις του Νόμου 3296/2004

ΕΙΣΗΓΗΤΗΣ: ΧΡΗΣΤΟΣ ΓΙΑΝΝΟΠΟΥΛΟΣ
ΔΙΕΥΘΥΝΤΗΣ ΕΛΕΓΧΟΥ ΤΟΥ ΥΠΟΥΡΓΕΙΟΥ ΟΙΚΟΝΟΜΙΑΣ ΚΑΙ ΟΙΚΟΝΟΜΙΚΩΝ

Την Τετάρτη, 23 Μαρτίου 2005, στην αίθουσα του Δικηγορικού Συλλόγου (25ης Μαρτίου 9-11) και ώρα 17.00

ΕΙΣΟΔΟΣ ΔΩΡΕΑΝ

ΓΙΑ ΤΗ ΔΙΟΙΚΗΣΗ ΤΟΥ Π.Τ. ΔΩΔ/ΣΟΥ Ο.Ε.Ε.
Ο ΠΡΟΕΔΡΟΣ
Λάζαρος Κ. Κασέκας

Χ.Λ.-22/3



Γλεντάτε Ελληνικά

Κάλεσμα

Ο πρόεδρος και τα μέλη του Δ.Σ.
της **Αδελφότητας Ηπειρωτών Ροδου «Το Σούλι»** καλούν τους Ηπειρώτες και τους φίλους στη μεγάλη ετήσια χοροεσπερίδα μας την **Πέμπτη 24/3/05 και ώρα 8.30 το βράδυ στο ξενοδοχείο Faliraki Beach (στο Φαληράκι),** με γνήσια παραδοσιακή ηπειρώτικη πενταμελή ορχήστρα από τα Γιάννενα. Θα σας συναρπάσει το διάσημο δίδυμο **Πετρολούκας Χαλκιάς** (κλαρίνο) και **Αντώνης Κυρίτσης** (τραγούδι).

Επειδή η προσέλευση αναμένεται να είναι μαζικότατη, παρακαλούμε να προμηθευτείτε έγκαιρα τις προσκλήσεις για δική σας διευκόλυνση αλλά και για δικό μας σωστό προγραμματισμό.
Εξαιρετικό μενού και πλούσια λαχειαγορά!

Για το Διοικητικό Συμβούλιο
Ο πρόεδρος Γιάννης Φούκας
Η γενική γραμματέας Δήμητρα Λάμπρου

Για προσκλήσεις και επικοινωνία: Γιάννης Φούκας 22410 92020, κινητό 6945 970181, Χάρης Παπαγεωργίου 22410 77726 & 6945 853577 και Δημήτρης Αθανασίου 22410 22621

T4801-2/3



Χ.Λ.-20/3