ΕΤΟΣ ΙΔΡΥΣΗΣ 1949
ΙΔΙΟΚΤΗΣΙΑ - ΕΚΔΟΣΗ
Γ. ΔΙΑΜΑΝΤΙΔΗΣ
ΓΡΑΦΙΚΕΣ ΤΕΧΝΕΣ Α.Ε.
Γραφεία - Τυπογραφεία:
Μάρκου Μαλλιαράκη 3 (ΚΟΒΑ)
Τηλ.: Σύνταξης: 22410 27356-34101, FAX: 22410 20643
Τηλ.: Λογιστηρίου: 22410 35322, FAX: 22410 35322
e-mail: info@proodos.net & proodro@otenet.gr

ΠΡΟΟΔΟΣ

Ανεξάρτητη καθημερινή πρωινή εφημερίδα

ΑΡΙΘΜΟΣ ΦΥΛΛΟΥ 16.905 • ΤΙΜΗ 0,70 ευρώ

ΚΥΡΙΑΚΗ 24 ΑΠΡΙΛΙΟΥ 2005

ΠΛΗΡΩΜΕΝΟ ΤΕΛΟΣ
ΕΛΤΑ
SATO
OFFICE SYSTEMS
ΜΠΩΝΗΣ Ε.Π.Ε. ΤΗΛ. 22410 75555

Σε ευρεία σύσκεψη που έγινε χτες

Καταγραφή όλων των προβλημάτων του νησιού μας

ΔΥΣΚΟΛΗ ΚΑΙ Η ΦΕΤΙΝΗ ΣΕΖΟΝ

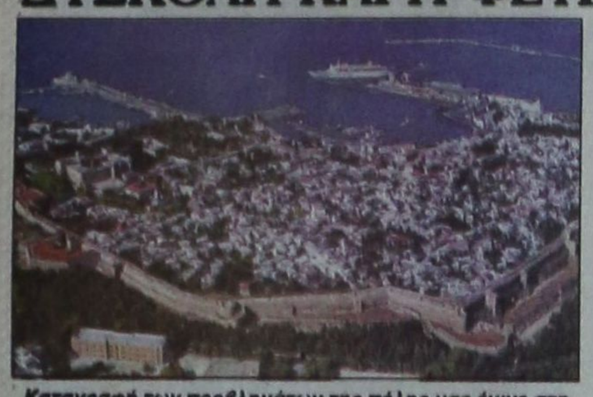

Καταγραφή των προβλημάτων της πόλης μας έγινε στη χτεσινή σύσκεψη της Ενωσης Ξενοδόχων Ρόδου

ΔΥΣΚΟΛΗ προβλέπεται να είναι η φετινή τουριστική σεζόν για τη Ρόδο και τα υπόλοιπα νησιά της Δωδεκανήσου. Το απαισιόδοξο κλίμα που διαμορφώνεται επιδεινώνει περισσότερο το γεγονός ότι οι τουρ οπερέϊτορς προχώρησαν σε αφαιρέσεις πτήσεων τσάρτερ που είχαν προγραμματιστεί. Αυτό σημαίνει ότι η ζήτηση θα κυμανθεί σε χαμηλά επίπεδα και οι ξενοδόχοι πρέπει να δώσουν μάχη για να φθάσουν οι αφίξεις τουριστών στα περσινά επίπεδα!

• Οι εξελίξεις αυτές που είναι δυσμενείς προβληματίζουν τους ξενοδόχους που πρέπει να κάνουν σφιχτή πολιτική τιμών για να μπορέσουν να ανταπεξέλθουν στις υποχρεώσεις τους και να επιβιώσουν. Για το λόγο αυτό τα συμβόλαια των ξενοδοχείων για τη σεζόν του 2006 πρέπει να υπογραφούν με αυξήσεις της τάξεως του 5% στις τιμές τους.

ΣΤΙΣ ΠΡΟΟΠΤΙΚΕΣ της φετινής σεζόν που δεν θα είναι εύκολη στις ανάγκες που υπάρχουν σε έργα υποδομής αλλά και στο γεγονός ότι είναι επιβεβλημένη η επίλυση του ακτοπλοϊκού προβλήματος αναφέρθηκε στη διάρκεια της έκτακτης γενικής συνέλευσης της Ενωσης Ξενοδόχων ο πρόεδρος της ΕΞΡ Βασίλης Μηναΐδης. Στη συνέλευση παρέστησαν ο υπουργός Αιγαίου Αριστοτέλης Παυλίδης, οι βουλευτές Αν. Καραμάριος, Γιάννης Παρασκευάς και Κώστας Καΐσερλης, ο Γενικός Γραμματέας της Περιφέρειας Νοτίου Αιγαίου Χαρ. Κόκκινος, νομάρχης Δωδεκανήσου Γ. Μαχαιρίδης, οι δήμαρχοι Ροδίων Γιώργος Γιαννόπουλος, Καλλιθέας Γιάννης Ιατρίδης, Ιαλυσού Στέργος Στάγκας, Πεταλούδων Μιχ. Κορδίνας,

ΣΥΝΕΧΕΙΑ ΣΤΗ ΣΕΛ. 4

Στα ύψη οι τιμές

Ακριβά θα κοστίσει και φέτος στη Ρόδο το πασχαλινό τραπέζι

ΤΙ ΙΣΧΥΕΙ ΣΤΙΣ ΛΑΪΚΕΣ ΑΓΟΡΕΣ

ΑΚΡΙΒΑ θα κοστίσει φέτος το πασχαλινό τραπέζι, αφού οι τιμές των αμνοεριφίων έχουν πετάξει στα ύψη, με ό,τι αυτό συνεπάγεται για τους καταναλωτές. Τσουχτερές είναι οι τιμές και άλλων προϊόντων διατροφής, αλλά και των οπωροκηπευτικών που πωλούνται στη Ρόδο με συνέχεια να μην υπάρχει

ΣΥΝΕΧΕΙΑ ΣΤΗ ΣΕΛ. 4



Ακριβά θα κοστίσει φέτος το πασχαλινό τραπέζι

Με ξενοδοχεία και κρουαζιερόπλοια

Ο Ομιλος LUIS στην υπηρεσία του τουρισμού μας

ΤΙ ΛΕΕΙ ΣΤΗΝ «ΠΡΟΟΔΟ» Ο κ. ΚΩΣΤΑΚΗΣ ΛΟΪΖΟΥ

ΑΝΕΡΧΟΜΕΝΗ δύναμη στον τομέα της κρουαζιέρας αποτελεί ο όμιλος LUIS που δραστηριοποιείται έντονα και στην περιοχή μας. Αλλωστε η κρουαζιέρα, όπως τόνισε στη συνέντευξη που παραχώρησε στην ΠΡΟΟΔΟ ο εκτελεστικός πρόεδρος του Ομίλου LUIS Κωστάκης Λοΐζου, μπορεί να αποτελέσει το στήριγμα για τον τουρισμό και την οικονομία. Η LUIS, όπως λέει ο κ. Λοΐζου, ήρθε και θα μείνει, αφού η Ρόδος αποτελεί έναν από τους κύριους προορισμούς του ομίλου εδώ και δεκαετίες και όπως όλα δείχνουν θα συνεχίσει να είναι.

• Ο όμιλος θα ενισχύσει την παρουσία του με κρουαζιερόπλοια που συνεχώς θα προστίθενται στο στόλο του, ενώ θα συνεχίσει τις συνεργασίες με ξενοδοχεία της Ρόδου, αναλαμβάνοντας το μάνατζμεντ. Η αρχή έγινε με τη συνεργασία με το ξενοδοχείο ΚΟΛΟΣΣΟΣ και η συνέχεια αναμένεται να είναι ιδιαίτερα ενδιαφέρουσα, αφού ο όμιλος θα ενισχύσει περισσότερο τους δεσμούς που τον συνδέουν με τη Ρόδο.

Ο κ. ΛΟΪΖΟΥ δήλωσε λάτρης της κρουαζιέρας, η οποία έχει στην Ελλάδα πολλές δυνατότητες εξέλιξης και καλές προοπτικές. «Δηλώνουμε ρεαλιστικά αισιόδοξοι, γιατί η κρουαζιέρα δεν είναι εύκολη υπόθεση. Χρειάζεται χρόνο και υπομονή», τόνισε ο κ. Λοΐζου, υπογραμμίζοντας πως δεν θεωρεί τον εαυτό του εφοπλιστή, αλλά υπηρέτη του τουρισμού.

ΣΥΝΕΧΕΙΑ ΣΤΗ ΣΕΛ. 4



Ο κ. Κωστάκης Λοΐζου με τον πλοίαρχο του THOMSON DESTINY Λευτέρη Κωνσταντινίδη

Δεν πληρώνει η Κυβέρνηση

Δύσκολα είναι τα οικονομικά στους Δήμους

ΣΥΖΗΤΗΣΗ ΣΤΟ ΔΗΜΟΤΙΚΟ ΣΥΜΒΟΥΛΙΟ

ΜΠΡΟΣΤΑ στο φάσμα της οικονομικής κατάρρευσης της αυτοδιοίκησης, βρίσκονται οι δήμοι σε ολόκληρη τη χώρα και στην περιοχή μας. Τα οικονομικά των ΟΤΑ πάνε από το κακό στο χειρότερο, γιατί το κράτος καθυστερεί να καταβάλει τους πόρους που πρέπει να συνοδεύουν τις αρμοδιότητες που απλόχερα παραχωρούνται.

• Η καθυστέρηση της απόδοσης των πόρων από το κράτος έχει δημιουργήσει οικονομικά προβλήματα και στο Δήμο Ροδίων, που χρειάζεται δύο εκατομμύρια μηνιαίως για να λειτουργήσει όπως παραδέχθηκε στην προχθεσινή συνεδρίαση του

ΣΥΝΕΧΕΙΑ ΣΤΗ ΣΕΛ. 4

ΚΑΛΗ Η ΛΗΘΗ, ΑΛΛΑ ΚΑΛΥΤΕΡΗ Η ΑΛΗΘΕΙΑ

Αρθρο του ΠΩΡΓΟΥ ΝΙΚΗΤΙΑΔΗ



Την Πέμπτη που πέρασε έκλεισαν 38 ολόκληρα χρόνια από την καταραμένη εκείνη ημέρα (21 Απριλίου 1967) που κάποιοι προδότες της πατρίδας, ενεργώντας υπό τις ευλογίες των ΗΠΑ, κατέλυσαν το πολίτευμα της χώρας και εγκατέστησαν μια από τις πιο στυγνές δικτατορίες που έζησε η Ελλάδα. Χιλιάδες προοδευτικοί πολίτες οδηγήθηκαν στις φυλακές και τις εξορίες και το «αποφασίζομεν και διατάσσομεν μέχρι νεωτέρας διαταγής...» από κάποια ανδρείκελα που ούτε καν ως στρατιωτικοί άξιζαν, έγινε ο κανόνας της καθημερινής ζωής.

Η αντίσταση του λαού στο καθεστώς

ΣΥΝΕΧΕΙΑ ΣΤΗ ΣΕΛ. 4

Σύμφωνα με επίσημη λίστα

«Φονικά» σίδερα πουλήθηκαν στην Κω και Κάλυμνο

ΟΧΙ, ΟΜΩΣ, ΣΤΗ ΡΟΔΟ

ΕΙΚΟΣΙ «φονικά» σίδερα από τα 338 που ...αγνοούνται βρίσκονται σε σπίτια της Καλύμνου και της Κω. Θα πρέπει τα σίδερα αυτά να επιστραφούν άμεσα στο κατάστημα από τα οποίο έχουν πωληθεί, γιατί η χρήση τους είναι επικίνδυνη.

• Συγκεκριμένα σε 12 σπίτια της Καλύμνου και 8 της Κω βρίσκεται το θανατηφόρο σίδερο εισαγωγής Κίνας. Τρεις άνθρωποι έχασαν τη ζωή τους από ηλεκτροπληξία από τον Μάρτιο του 2004, μέχρι χθες.

Ο ΠΡΩΤΟΣ που έχασε τη ζωή τους από ηλεκτροπληξία ήταν εργαζόμενος στην εταιρία PERLA A.E. την ώρα

ΣΥΝΕΧΕΙΑ ΣΤΗ ΣΕΛ. 4

ΕΠΤΑ ΠΗΓΕΣ
ΕΞΟΧΙΚΗ ΤΑΒΕΡΝΑ



Ανοίξαμε 1η Απριλίου
Η φύση και το φαγητό σε πλήρη αρμονία.
ΤΗΛ. 22410 56259 - 56417
ΑΡΧΑΓΓΕΛΟΣ - ΡΟΔΟΣ
www.eptapiges.com
ΓΔ-4/5

MITSIS HOTELS
HOTEL Rodos Maris
ULTRA ALL-INCLUSIVE HOTEL
ΕΟΡΤΑΣΜΟΣ
ΠΑΣΧΑ ΚΑΙ ΠΡΩΤΟΜΑΓΙΑΣ



Όπως κάθε χρόνο έτσι και φέτος πιστοί στα έθιμα και τις παραδόσεις το ξενοδοχείο μας Rodos Maris στο μαγευτικό Κιοτάρι, διοργανώνει ένα πλούσιο εορταστικό πρόγραμμα τις ημέρες του Πάσχα.

Ελάτε κοντά μας σε ένα ιδιαίτερα ευχάριστο, οικογενειακό και γιορτινό περιβάλλον και αφήστε τα υπόλοιπα σε εμάς.

ΤΙΜΕΣ
Για 4 διανυκτερεύσεις 59 € ανά άτομο/νύχτα
Για παραμονή μικρότερη των 4 ημερών 65 € ανά άτομο/νύχτα

ΠΡΟΣΦΟΡΑ
1ο παιδί έως 12 ετών ΔΩΡΕΑΝ
2ο παιδί έως 12 ετών 50% έκπτωση
Το τρίτο άτομο στο δωμάτιο 30% έκπτωση

Στην τιμή περιλαμβάνονται
* Όλα τα γεύματα και ποτά (πρωί, μεσημέρι, βράδυ)
* Το Αναστάσιμο Δείπνο
* Το Πασχαλινό Γεύμα σε πλούσιο Μπουφέ με ντόπια αρνιά στη σούβλα και ζωντανή μουσική
* Όλες οι υπηρεσίες του Ξενοδοχείου μας που περιλαμβάνονται στο ultra all-inclusive πρόγραμμα του Ξενοδοχείου μας.

Πληροφορίες / Κρατήσεις:
Τηλ. 22440 47000 & 22440 47261
Fax 22440 47051
e-mail: info@mitsis-rodosmaris.com
X5177-24/4

Λόγω των θαλάσσιων ρευμάτων

Χάνεται η άμμος από την παραλία του Ενυδρείου!..

ΑΠΑΡΑΙΤΗΤΗ Η ΕΚΤΕΛΕΣΗ ΕΡΓΩΝ

ΧΡΟΝΟ με το χρόνο εξαφανίζεται η παραλία στον υδροβιολογικό Σταθμό της Ρόδου εξαιτίας των καιρικών συνθηκών. Εχει υπολογιστεί μάλιστα ότι κάθε χρόνο χάνονται δυόμισι στρέμματα παραλίας από τα φυσικά φαινόμενα και κυρίως τις καιρικές συνθήκες που επικρατούν. Την κατάσταση βέβαια επιδεινώνει και η μεταφορά άμμου που γίνεται

ΣΥΝΕΧΕΙΑ ΣΤΗ ΣΕΛ. 4

Με απόφαση του Δήμου

Μέχρι τη 1 το πρωί θα παίζουν μουσική τα μπαρ στην πόλη

ΠΑΡΑΤΑΣΗ ΘΕΛΟΥΝ ΟΙ ΙΔΙΟΚΤΗΤΕΣ

ΜΕΧΡΙ τη μία μετά τα μεσάνυχτα θα μπορούν να παίζουν μουσική τα μπαρ που λειτουργούν στην πόλη της Ρόδου. Την παράταση του ωραρίου ως προς τη χρήση της μουσικής μέχρι τη 1 το βράδυ αποφάσισε το δημοτικό συμβούλιο Ροδίων στη διάρκεια της συνεδρίασης που πραγματοποιήθηκε προχθές. Η απόφαση ελήφθη κατά πλειοψηφία καθώς υπήρξαν διαφορετικές απόψεις για το θέμα ακόμα και στην παράταξη της πλειοψηφίας.

• Την πρόταση που έκανε ο δήμαρχος Ροδίων Γιώργος Γιαννόπουλος για παράταση στη χρήση της μουσικής μέχρι τις 12.30 το βράδυ δεν ψήφισαν από την παράταξή του οι Δημήτρης Ασβέστης και ο αντιδήμαρχος Μανώλης Γλυνός. Από την ψοφοφορία αυτού του θέματος απουσίασε και ο αντιδήμαρχος Αρ. Ηρακλείδης. Τελικά εγκρίθηκε η πρόταση για την παράταση του ωραρίου για τη χρήση της μουσικής μέχρι τη 1 μετά τα μεσάνυχτα για τα μπαρ που λειτουργούν στην πόλη της Ρόδου.

ΣΗΜΕΙΩΝΕΤΑΙ πως με απόφαση του το διοικητικό

ΣΥΝΕΧΕΙΑ ΣΤΗ ΣΕΛ. 4



Συνεχίζουν το βιολί τους

Και νέα τουρκική πρόκληση στα Ιμια!

ΚΟΝΤΑ ΚΑΙ ΤΑ ...ΚΑΝΑΛΙΑ

ΤΟΥΡΚΙΚΗ ακταιωρός εισήλθε χθες στις 10 το πρωί στη θαλάσσια περιοχή των Ιμίων, προκειμένου να απομακρύνει δύο Ελληνες ψαράδες. Το τουρκικό πλοίο παρέμεινε στην περιοχή για τρεις περίπου ώρες, υπό την παρακολούθηση σκάφους του ελληνικού Λιμενικού Σώματος, ενώ σε διακριτική απόσταση βρισκόταν πλοίο του στόλου.

• Η ακταιωρός εγκατέλειψε την περιοχή στις 13.20 το μεσημέρι, ενώ γύρω στις 12.30 το μεσημέρι έλλευσε επίσης

ΚΑΘΗΜΕΡΙΝΑ ΤΑ ΝΕΑ ΤΗΣ ΔΩΔΕΚΑΝΗΣΟΥ ΣΤΟ INTERNET
www.proodosnews.gr
www.proodos.net

Δωδεκανησιακά 24ωρα

ΣΤΟΝ ΑΘΗΝΑΪΚΟ ΤΥΠΟ

23/4/2005

Οι τίτλοι των βασικών πρωτοσέλιδων θεμάτων στις πρωινές και απογευματινές αθηναϊκές εφημερίδες είναι οι εξής:

ΑΔΕΣΜΕΥΤΟΣ ΤΥΠΟΣ (Μάτσης): 1.811 νέες θέσεις χωρίς διαγωνισμό. "Πράσινο φως" για προσλήψεις. Σε νοσοκομεία, οργανισμούς, νομαρχίες και υπουργεία.

ΑΔΕΣΜΕΥΤΟΣ ΤΥΠΟΣ (Ριζος): ΛΑΦΚΑ: Η λίστα των 609.920 δικαιούχων αναδρομικών. Τι ποσά τους αναλογούν για την δετία 1999-2004.

ΑΝΩ ΚΑΤΩ: Απογείωση σε δύο χρόνια. Αποκαλυπτικός ο πρωθυπουργός στους προέδρους των νομαρχιακών.

ΑΠΟΓΕΥΜΑΤΙΝΗ: "Μαχαίρι" στις αναρρωτικές άδειες. Δημόσιο: Αυστηροί περιορισμοί στο νέο δημοσιούπαλληλικό κώδικα.

Η ΑΠΟΦΑΣΗ: Ενιαίο Ταμείο στις τράπεζες. Προς συμφωνία για το Ασφαλιστικό.

Η ΑΥΓΗ: ΕΣΥ α λα Θάτσερ! Σύμπραξη με ιδιωτικά κεφάλαια. Σε ιδιώτες το μάνατζμεντ νοσοκομείων και τα νοσήλια, ενώ το δημόσιο θα πληρώνει τους γιατρούς.

ΑΥΡΙΑΝΗ: Καπέλο 40 δισ. τον χρόνο στα γάλατα. Μας πουλάνε εισαγόμενο μπαγιάτικο γάλα 11 ημερών για... φρέσκο.

ΤΟ ΒΗΜΑ: Εβδομάδα Παθών για τους κυβερνητικούς βουλευτές. Καθημερινό φαινόμενο οι γκρίνιες και οι ανοιχτές εξεγέρσεις στην περιφέρεια.

Η ΒΡΑΔΥΝΗ: Τα δύο χρόνια που θα αλλάξουν την Ελλάδα. Κ. Καραμανλής: "Τώρα το συμμάζεμα, μετά η απογείωση".

ΕΘΝΟΣ: Νέοι φόροι στα ακίνητα. Μετά το ναυάγιο για την επιβολή φόρου κατοχής.

ΕΛΕΥΘΕΡΗ ΩΡΑ: Όσοι περιμένουν νεκρανάσταση του Παλαιού ΠΑΣΟΚ ο Γιώργος Παπανδρέου τους διεμήνυσε: Μια φορά τον χρόνο είναι το Λαζάρου.

ΕΛΕΥΘΕΡΟΣ: Τον πρόδωσε ο υπολογιστής. Μέσω διαδικτύου και πιστωτικών καρτών οδηγήθηκαν στο κρησφύγετο Βαβύλη.

ΕΛΕΥΘΕΡΟΣ ΤΥΠΟΣ: Κερδίζει και στα δύσκολα. Γκάλοπ GPO: Καθαρό προβάδισμα 3 μονάδων για τη Νέα Δημοκρατία.

ΕΛΕΥΘΕΡΟΤΥΠΙΑ: Το λάπτοπ πρόδωσε τον Βαβύλη. Συνελήφθη χθες στην Μπολόνια από Ιταλούς με υπόδειξη Ελλήνων.

ΕΣΤΙΑ: Συνταγή καταστροφής για την οικονομία. Η Ελλάς απομακρύνεται από την ευρωπαϊκή πορεία.

ESPRESSO: Ποιοι "κάρφωσαν" τον Βαβύλη. Ολο το παρασκήνιο της σύλληψής του στην Ιταλία.

Η ΚΑΘΗΜΕΡΙΝΗ: Νέα πρόσωπα στις δημόσιες επιχειρήσεις. Αλλαγές ετοιμάζει ο πρωθυπουργός.

Ο ΛΟΓΟΣ: Επιασαν τον Βαβύλη στην Ιταλία. Με βάση εντάλματα σύλληψης της Interpol.

ΤΑ ΝΕΑ: Συνελήφθη ο Βαβύλης. Χθες το απόγευμα στην Μπολόνια. Τον πρόδωσαν κάρτες και Ιντερνετ

Η ΝΙΚΗ: Ποιος φοβάται τον Βαβύλη; Αναμένονται αποκαλύψεις μετά τη σύλληψη.

ΡΙΖΟΣΠΑΣΤΗΣ: Νοσοκομεία: Αμαρτωλές και... ανθυγιεινές "συμπράξεις".

ΣΤΟ ΚΑΡΦΙ: Η Μπακογιάννη πάει στο Ανάπτυξης. Η λύση για ανασχηματισμό.

TRAFFIC NEWS: Σε κλοιό επιτήρησης η Ζαχαρέα. Ολο το παρασκήνιο. Όλοι γράφουν για το μεγάλο "σκάνδαλο ευρωπαϊκού επιπέδου".

Η ΧΩΡΑ: Βολές Βαγγέλη (Μεϊμαράκη) κατά υπουργών. Όλο το παρασκήνιο από το δείπνο του πρωθυπουργού με πρόεδρους των ΝΟΔΕ.

ΚΤΕΟ

Από 1/3/2005 έως 29/4/2005
Παντός είδους οχήματα με αριθμούς κυκλοφορίας **ΡΟΒ7000 έως και 7500**

Από 1/3/2005 έως 29/4/2005
Ολα τα οχήματα με **αριθμούς κυκλοφορίας άλλων συγκοινωνιακών περιοχών**, τα οποία:
Α) Εχουν μεταβιβαστεί στην περιοχή ευθύνης της Νομαχιακής Αυτοδιοίκησης Δωδεκανήσου (έδρα του οχήματος) μετά την 30/9/2002,
Β) Δεν έχουν ξαναελεγχθεί σε οποιδήπτοε ΚΤΕΟ και
Γ) Εχουν συμπληρώσει 4ετία από την ημερομηνία πρώτης κυκλοφορίας τους.

** Επίσης θα ελέγχονται όσα οχήματα υποχρεούνται βάση παλαιοτέρων προγραμμάτων πρόσκλησης.

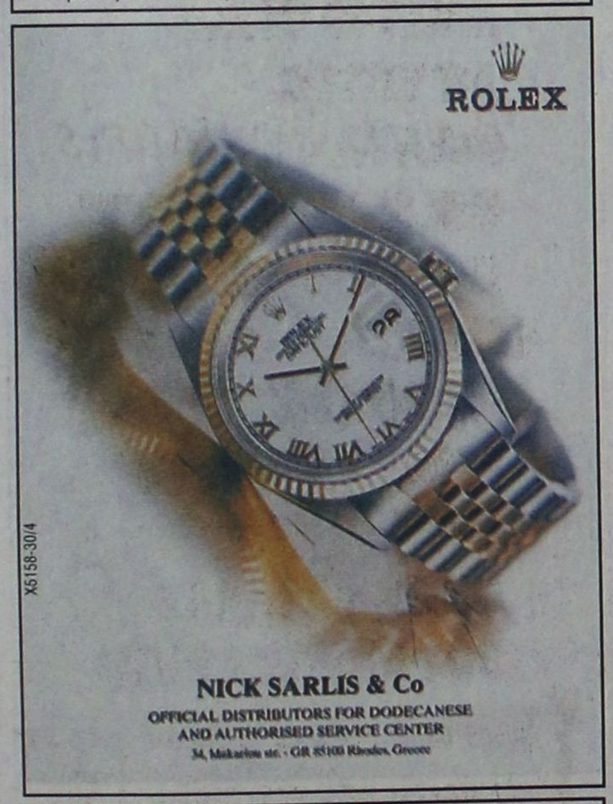

ΠΑΡΑΔΟΣΗ ΚΑΙ ΤΕΧΝΟΛΟΓΙΑ
ΕΡΓΑΣΤΗΡΙΟ ΦΩΤΟΓΡΑΦΙΩΝ
ΦΩΤΟ ΦΙΛ. ΠΑΧΟΣ
Αναλογική και ψηφιακή φωτογραφία
ΤΥΠΩΜΑ ΚΑΙ ΝΥΧΤΕΡΙΝΕΣ ΩΡΕΣ
Γ. ΕΥΣΤΑΘΙΟΥ 11
Τηλ. 22410 26893
Κιν.: 6946 282033

Στα πεταχτά

Τα ημερόπλοια

Πόσα χρόνια ακόμα θ' ακούμε για μεταφορά των ημερόπλοίων από το Μαντράκι στην Κολόνα;

Ούτε και φέτος - όπως δείχνουν τα πράγματα - πρόκειται να γίνει η μεταφορά, παρά τις πομπώδεις - κατά καιρούς - εξαγγελίες του αρμόδιου αντιδημάρχου Νίκου Χαραλάμπη!..

Προφανώς, στην υπόθεση αυτή παίζεται κάποιο παιχνίδι. Κάποιοι λένε ότι θα φύγουν τα ημερόπλοια και άλλοι «πάνε από πίσω» και λένε στους πλοιοκτήτες ότι θα ...παραμείνουν!..

Μπας κι είναι τα ...ίδια άτομα;

Βρόμικα λεωφορεία

Αντί πολλοί και διάφοροι από το ΡΟΔΑ να περιφέρονται απ' εδώ κι από εκεί και να κάνουν... δηλώσει, θα ήταν καλύτερα να φρόντιζαν να πλένονται κάποτε και τα λεωφορεία της επιχείρησης!..

Διότι, το χάλι που έχουν είναι απερίγραπτο. Μερικά από τα λεωφορεία που δρομολογούνται στην πόλη) είναι παμπάλαια, τουλάχιστον ας είναι καθαρά!..

Βαθύ σκότος

Κάτοικοι της οδού Αχλαδέφ, στην Παλιά Πόλη, διαμαρτύρονται γιατί εδώ και τέσσερις μέρες ζουν σε απόλυτο σκοτάδι, αφού οι υπεύθυνοι της ΔΕΗ κόβουν το ρεύμα σ' αυτή την περιοχή. Αγανακτισμένοι από την αδιαφορία της επιχείρησης, μας τηλεφώνησαν, γιατί αισθάνονται πολίτες β' κατηγορίας. Έχουν πάθει σοβαρές ζημιές οι ηλεκτρικές συσκευές, αφού επί πολλές ώρες είναι χωρίς ρεύμα. Μήπως η ΔΕΗ έχει την εντύπωση ότι ζούμε στην εποχή των σπηλαίων;

Το Φαληράκι

Στους Έλληνες τουρίστες εναποθέτουν τώρα τις ελπίδες τους οι ιδιοκτήτες των ενοικιαζομένων δωματίων της περιοχής του Φαληρακίου.

Ετοιμάζονται να καθιερώσουν και ειδικές τιμές για τα ενοικιαζόμενο δωμάτια, ώστε να προσελκύσουν Έλληνες τουρίστες.

Όλα αυτά τα σχέδια όμως κινδυνεύουν να ναυαγήσουν αν συνεχιστεί το μπάχαλο με τα ακτοπλοϊκά δρομολόγια. Οι υποσχέσεις που δόθηκαν για τη δρομολόγηση πλοίων έμειναν στα λόγια, ενώ ουδείς μπορεί να είναι απόλυτα βέβαιος για το άνοιγμα της γραμμής της Θεσσαλονίκης.

Έτσι ανά πάσα στιγμή τα σχέδια και τα προγράμματα για το Φαληράκι κινδυνεύουν να φουντάρουν και αυτά όπως και τόσα άλλα σε αυτόν τον τόπο.

Τα μετάλλια...

Γιατί να επιλέγει το ασημένιο, ενώ μπορεί να έχει το χρυσό, αναρωτήθηκε κλείνοντας την ομιλία του στην ολομέλεια της παράταξής του, ο Σάββας Καραγιάννης, αφήνοντας σαφείς αιχμές στη Νομαρχιακή Επιτροπή της Ν.Δ. για τους χειρισμούς της στο επίμαχο θέμα.

Το ζήτημα είναι ότι στην προκειμένη περίπτωση δεν επελέγη ούτε το ασημένιο και αυτό θα αποδειχθεί περίτρανα στις νομαρχιακές εκλογές που θα είναι για τους υποστηριζόμενους από το ΠΑΣΟΚ περίπατος, γιατί η ΝΔ αναλώθηκε νωρίς στο παιχνίδι του παραπολιτικού ευτελισμού...

Τίποτα δεν είναι τυχαίο

Η άποψη ότι τίποτα δεν είναι τυχαίο είναι σωστή.

Στο Δήμο Ιαλυσού, η δημοτική αρχή, παράγει έργο και μάλιστα αξιόλογο. Ολόκληρη η περιοχή είναι τεράστιο εργοτάξιο.

Ο δήμαρχος Σάκης Στάγκας στις περασμένες εκλογές δεν είχε αντίπαλο. Ηταν ο μοναδικός υποψήφιος και αυτό δεν είναι τυχαίο.

Δουλεύει καθημερινά από δώδεκα μέχρι δεκαοκτώ ώρες, ενώ άλλοι κουράζονται στο τάβλι, από το πρωί μέχρι το βράδυ.

Τίποτα λοιπόν δεν είναι τυχαίο.

Τα κυκλώματα...

Στο προσκήνιο βρίσκονται για μια ακόμη φορά οι καταγγελίες για τις μίζες που αξιώνουν να παίρνουν από την περιοχή μας τα κυκλώματα που λυμαίνονται τις μαθητικές εκδρομές.

Οι μίζες έχουν φθάσει να είναι για τις μαθητικές εκδρομές η λέξη - κλειδί. Όμως αυτά καταγγέλλονται κάθε χρόνο, είτε στην έναρξη, είτε στη λήξη της περιόδου των αφίξεων των μαθητών.

Το θέμα είναι να αντιμετωπιστεί ριζικά το πρόβλημα που απασχολεί έντονα και την περιοχή μας.

Όμως για την αντιμετώπιση και κυρίως για την επίλυση του προσχήματος χρειάζονται και κότσια γιατί η σύγκρουση με τα συγκεκριμένα κυκλώματα προϋποθέτει και απώλειες.

Διαγραμμίσεις

Η Πλατεία μπροστά από το Δημαρχείο ασφαλτοστρώθηκε και μάλιστα δείχνει να έγινε καλή δουλειά. Όμως καθυστερούν απαράδεκτα να γίνουν οι διαγραμμίσεις, μ' αποτέλεσμα να δημιουργείται σοβαρό πρόβλημα στις σταθμεύσεις των αυτοκινήτων.

Γιατί καθυστερούν; Η Νομαρχία απέκτησε μηχάνημα, υπερσύγχρονο, γιατί δεν το χρησιμοποιούν;

Αθηναϊκές ανοησίες

Κάθε λίγο και λιγάκι, τα αθηναϊκά κανάλια στις σκανδαλοθηρικές τους εκπομπές μας αναστατώνουν με ένα σωρό ανοησίες.

Χθες είδαν στον ύπνο τους αρχικά... φόνο μαθητή, αργότερα σοβαρούς τραυματισμούς και λίγο αργότερα επεισόδια. Αναστατώνουν τους πάντες, χωρίς να συμβαίνει το παραμικρό.

Πότε θα σοβαρευτούν και να πάψουν να δυσφημίζουν το νησί μας;

Κόσμος αγάπης και αξιοπρέπειας

Η Νομαρχιακή Αυτοδιοίκηση, προχώρησε στην έκδοση ενός «CD» με τίτλο «Κόσμος αγάπης και αξιοπρέπειας», αφιέρωμα στην ομογένειά μας, μας πληροφόρησαν αναγνώστες μας. Μάλιστα μας είπαν ότι τα «CD» είναι στοιβαγμένα σε κάποια ισόγεια γραφεία της Νομαρχίας.

Πόσο κόστισε η έκδοση; Υπάρχει απάντηση;

Το Νοσοκομείο εγκαταλείπεται

Το Νοσοκομείο Ρόδου, το οποίο ήταν ένα κόσμημα άρχισε να εμφανίζει σημάδια εγκατάλειψης, ακόμα και στο εσωτερικό. Ήδη το ένα ασανσέρ δεν λειτουργεί αρκετές εβδομάδες, ενώ σε πολλά σημεία στο ισόγειο οι ψευδοροφές είναι μουχλιασμένες.

Βέβαια εξωτερικά τα σημάδια της εγκατάλειψης είναι πιο ορατά. Η Διεύθυνση τι κάνει; Μήπως ψάχνει ακόμα τα περιβόητα εξιτήρια των «κομπινα-δόρων» γιατρών;

Άφαντη η Ρόδος!...

Ολα τα νησιά της Ελλάδας φιγουράρουν στα διαφημιστικά έντυπα για διακοπές το Πάσχα, πλην της Ρόδου!... Δυστυχώς χάσαμε και αυτό το Πάσχα και θα χάσουμε και τα επόμενα εάν δεν παρθούν τα απαραίτητα μέτρα...

Βέβαια, υπάρχει πάντα το μεγάλο «αγκάθι», που είναι οι άθλιες ακτοπλοϊκές συγκοινωνίες που έχει η Ρόδος και που δεν πρόκειται να βελτιωθούν ποτέ, τουλάχιστον όσο αυτή η κυβέρνηση βρίσκεται στην εξουσία!..

Βλέπουμε, λοιπόν, παντού να πηγαίνουν οι Έλληνες τουρίστες για διακοπές πλην ...Ρόδου. Δεν είναι κρίμα;

Μυστηριώδεις ναυμαχίες

Με ένα σμπάρο δύο τρυγόνια, προσπαθεί να πιάσει στα Δωδεκάνησα επιχειρηματίας, που δραστηριοποιείται στον τομέα της ακτοπλοΐας με έδρα τον Πειραιά.

Το σχέδιο μεγαλοφυές και το μυστήριο είναι σε γενναίες δόσεις στην υπόθεση αυτή που δρομολογήθηκε εδώ και αρκετό καιρό.

Ο εν λόγω επιχειρηματίες είναι το πρόσωπο κλειδί σε νέο εγχείρημα στην περιοχή μας. Τυγχάνει όμως να είναι και ο ιδιοκτήτης ναυτιλιακής εταιρίας που ετοιμάζεται να εισέλθει στην άλλοτε χρυσοφόρα γραμμή της Δωδεκανήσου με επιδοτούμενο δρομολόγιο, το οποίο έχει ήδη αναγγελθεί.

Στην ακτοπλοΐα είναι γνωστές οι ναυμαχίες, οι κόντρες, οι ίντριγκες και κυρίως το παρασκήνιο. Αλλά γιατί τόσο μυστήριο σε μια υπόθεση που θα μπορούσε να ήταν πολύ απλή και κυρίως ξεκάθαρη;

Αυτά συμβαίνουν γιατί ίσως κάποιοι πιστεύουν ότι με τα φούμαρα και τα ψέματα μπορούν να παραμυθιάσουν τους Δωδεκανήσιους και να παίξουν παιχνίδια σε βάρος τους.

Εφημερίδες από τα Παλιά

ΠΡΟΟΔΟΣ
14 ΑΠΡΙΛΙΟΥ 1972

21.175 ΤΟΥΡΙΣΤΕΣ ΗΛΘΑΝ ΤΟΝ ΜΑΡΤΙΟ

Είκοσι μία χιλιάδες εκατόν εβδομήντα ένας ημεδαποί και αλλοδαποί τουρίστες αφίχθησαν εις Ρόδον, κατά τον παρελθόντα μήνα Μάρτιον, πραγματοποίησαντες 120.633 διανυκτερεύσεις, σύμφωνα με επίσημα στατιστικά στοιχεία της Διοικήσεως Χωροφυλακής Ρόδου, που εδόθησαν χθες εις τη δημοσιότητα.

Πλέον συγκεκριμένως η τουριστική κίνησις του μηνός Μαρτίου κατά τη διαρρεύσασα τριετία έχει ως ακολούθως:

1972: Αφίχθησαν 2.283 ημεδαποί και 18.888 αλλοδαποί πραγματοποιήσαντες 10.757 και 109.876 διανυκτερεύσεις αντιστοίχως.

1971: Αφίχθησαν 1.924 ημεδαποί και 5.590 αλλοδαποί πραγματοποιήσαντες 10.064 και 40.763 διανυκτερεύσεις αντιστοίχως.

1970: Αφίχθησαν 2.099 ημεδαποί και 5.540 αλλοδαποί πραγματοποιήσαντες 9.857 και 34.062 διανυκτερεύσεις αντιστοίχως.

Εκ της συγκρίσεως των προαναφερομένων στοιχείων σαφώς προκύπτει ότι:

• Αλματώδης υπήρξεν η άνοδος των αφίξεων του ξένου στοιχείου, ο αριθμός των οποίων ετριπλασιάσθη, γεγονός που αποδίδεται και εις το πρώιμο Πάσχα των Καθολικών.

• Ο εσωτερικός τουρισμός εσημείωσεν άνοδο, όχι όμως εις τα ποθητά επίπεδα δεδομένου ότι ουδεμία προσπάθεια προσελκύσεως ημεδαπών κατεβλήθη και ότι

• Το τουριστικό στάνταρ της Ρόδου διατηρείται εις επίπεδα άνω των 10.000 ατόμων από του Μαρτίου γεγονός που σημαίνει ότι η Ρόδος κέρδισε εκτός του Νοεμβρίου άλλο ένα μήνα.

ΣΥΝΑΛΛΑΓΜΑ

	Αγορά	Πώληση
ΔΟΛΛΑΡΙΟ Η.Π.Α	1,3182	1,2881
ΛΙΡΑ ΑΓΓΛΙΑΣ	0,68831	0,67261
ΚΟΡΩΝΑ ΔΑΝΙΑΣ	7,5093	7,338
ΚΟΡΩΝΑ ΣΟΥΗΔΙΑΣ	9,2438	9,0328
ΓΙΕΝ ΙΑΠΩΝΙΑΣ	140,07	136,88
ΦΡΑΓΚΟ ΕΛΒΕΤΙΑΣ	1,5558	1,5203
ΚΟΡΩΝΑ ΝΟΡΒΗΓΙΑΣ	8,2278	8,0401
ΛΙΡΑ ΚΥΠΡΟΥ	0,5869	0,5735
ΔΟΛ. ΚΑΝΑΔΑ	1,6277	1,5906
ΔΟΛ. ΑΥΣΤΡΑΛΙΑΣ	1,6907	1,6521

ΠΡΟΟΔΟΣ
Ημερήσια Εφημερίδα της Ρόδου
ΙΔΙΟΚΤΗΣΙΑ - ΕΚΔΟΣΗ
Γ. ΔΙΑΜΑΝΤΙΔΗΣ
ΓΡΑΦΙΚΕΣ ΤΕΧΝΕΣ Α.Ε.
Ετος ιδρύσεως 1949
ΓΡΑΦΕΙΑ ΣΥΝΤΑΞΗΣ - ΔΙΑΦΗΜΙΣΕΙΣ Μάρκου Μαλλιαράκη 3 (ΚΟΒΑ)
Τηλ.: Συνταξης: 22410 27356-34101, FAX: 22410 20643
Τηλ. Λογιστηρίου: 22410 35322, FAX: 22410 35322
e-mail: info@proodos.net & proodro@otenet.gr

Η γυναίκα και ο χειμώνας της

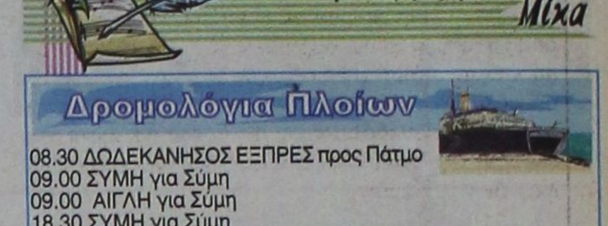

Καλοκαιρία επικρατεί και αυτό ίσως κάνει αρκετές νοικοκυρές να ασχοληθούν με οικιακές εργασίες. Συνήθως οι εργαζόμενες είναι εκείνες που βρίσκουν ελεύθερο χρόνο τα σαββατοκύριακα και μάλιστα τώρα που πλησιάζει το Πάσχα ένας λόγος παραπάνω για να ασχοληθούν με το σπίτι. Διότι τις υπόλοιπες ημέρες δεν προλαβαίνουν και οι μέρες περνάνε. Βέβαια άλλες, λόγω και της καλοκαιρίας, βρίσκουν ευκαιρία να εκδράμουν οικογενειακώς. Αλλά όλες, ακόμα και εκείνες που θα κάνουν δουλειές στο σπίτι μπορεί να μην προλάβουν να μαγειρέψουν και αφού μια ανάπλαυλα χρειάζεται, μια έξοδος για φαγητό είναι απόλαυση. Ετσι και αλλιώς ολημερίς δεν γίνεται να κάνουν νοικοκυριό, γιατί θα πρέπει να ξεκουραστούν. Αλλιώς πώς θα ξυπνήσουν και θα έχουν δυνάμεις για δουλειά αύριο το πρωί; Οι μητέρες μικρών παιδιών επίσης θα πρέπει να ασχοληθούν και με τα παιδιά τους. Ετσι και μια έξοδος οικογενειακή θα κάνει καλό σε όλους και είναι κάτι που πάντα είναι ευχάριστο και ξεκούραστο, ενώνει την οικογένεια και όπως όλα τα όμορφα πράγματα δεν τα βαριέται κανείς και δεν πρέπει να χάνει ευκαιρίες για τέτοιες στιγμές. Αυτό όμως που πρέπει τέτοια εποχή να προσέξουν όλοι, είτε είναι στο σπίτι, είτε στο αυτοκίνητο για βόλτα είναι τα αντικρυστά ανοιχτά παράθυρα. Τέτοια εποχή που ο ο ήλιος καίει και όλοι ζεσταίνονται δεν σημαίνει ότι είναι και καλοκαίρι. Εύκολα με απροσεξία στο ρεύμα μπορεί να κρυολογήσει κανείς και τότε ούτε οι δουλειές θα γίνουν, ούτε καλά θα περάσει και είναι ενοχλητικό ένα κρυολόγημα μέρες του Πάσχα.

Μίχα

Δρομολόγια Πλοίων

08.30 ΔΩΔΕΚΑΝΗΣΟΣ ΕΞΠΡΕΣ προς Πάτμο
09.00 ΣΥΜΗ για Σύμη
09.00 ΑΙΓΛΗ για Σύμη
18.30 ΣΥΜΗ για Σύμη
Προς Πειραιά: 04.30 ΙΕΡΑΠΕΤΡΑ
15.00 ΜΑΡΙΝΑ
18.00 BLUE STAR II

Αεροπορικά Δρομολόγια



ΟΛΥΜΠΙΑΚΗ ΑΕΡΟΠΟΡΙΑ
Από Ρόδο-**Αθήνα**: Καθημερινά 07.10, 13.40
Πέμπτη 20.10, 22.45
Καθημερινά πλην Πέμπτης 19.40, 22.25
Καθημερινά πλην Κυριακής 10.40
Από Ρόδο-**Θεσσαλονίκη**: Δευτέρα - Τετάρτη 09.45
Πέμπτη 10.45
Σάββατο 15.15
Δευτ.-Τετ.-Παρ.-Κυρ. 16.10
Από Ρόδο-**Ηράκλειο**: Δεύτερα - Παρασκευή-Κυριακή 17.45
Τρίτη - Πέμπτη 18.30
Τετάρτη - Σάββατο 19.20
Από Ρόδο-**Κάρπαθο**: Δευτ.-Πεμ.-Παρ.-Σάβ. 07.00, 10.40
Τετάρτη - Κυριακή 10.40, 14.20
Από Ρόδο -**Κάσο**: Δευτ.-Πεμ.-Παρ.-Σάβ. 07.00
Τετάρτη - Κυριακή 10.40
Από Ρόδο-**Καστελλόριζο**: Δευτ.-Τετ.-Παρ.-Σάβ. -Κυρ. 07.10
Από Ρόδο-**Χίο**: Τρίτη 10.40 Πέμπτη 10.45
Από Ρόδο-**Μυτιλήνη**: Δευτέρα-Τετάρτη 09.45
Τρίτη 10.40,
Πέμπτη 10.45
Σάββατο 15.15
Από Ρόδο-**Σάμος**: Τρίτη 10.40
Σάββατο 15.15
Από Ρόδο-**Λήμνος**: Δευτέρα-Τετάρτη 09.45 Τρίτη 10.40,
Πέμπτη 10.45 Σάββατο 15.15
AEGEAN AIRLINES & CRONUS
Από Ρόδο-**Αθήνα**: Καθημερινά 14.15, 16.30, 19.50, 22.40
Από Ρόδο-**Ηράκλειο**: Καθημερινά πτήση 763 - 14.30
Από Ρόδο-**Θεσσαλονίκη**: Καθημερινά 10.20

ΚΙΝΗΜΑΤΟΓΡΑΦΟΙ

ΠΑΛΛΑΣ 5 CINEMAS CENTER
22/4/2005 - 29/4/2005
για κρατήσεις 22410 24475 / 70670
www.cinemapallas.gr

Miss Congeniality2 ΜΙΣ ΜΕ ΤΟ ΖΟΡΙ 2
Κυκλοφορεί και οπλοφορεί!!! Η Σάντρα Μπούλοκ στο sequel της κωμικής περιπέτειας!!
Αίθουσα 5 ώρες έναρξης // •17:50 •20:15 •22:40

LEMONY SNICKET A SERIES OF UNFORTUNATE EVENTS
Ο Τζιμ Κάρεϊ σε μια απολαυστική κωμική περιπέτεια φαντασίας!!!
Αίθουσα expert 2 ώρες έναρξης // •16:00 •18:15 •20:30 •22:40

the interpreter η διερμηνέας
ΣΕ 1η ΠΑΝΕΛΛΗΝΙΑ ΠΡΟΒΟΛΗ!
Το πολυαναμενόμενο αστυνομικό, πολιτικό θρίλερ με την Νικόλ Κίντμαν και Σον Πέν!!!
Αίθουσα SFERA 1 ώρες έναρξης // •20:00 •22:40

SON OF THE MASK ΜΑΣΚΑ JUNIOR
Η ΜΑΣΚΑ ΕΠΕΣΤΡΕΨΕ !!!
Αίθουσα MAIK ARTISTIC TEAM 3 ώρες έναρξης // •16:00 •18:00 •20:10

HOSTAGE ΔΙΠΛΗ ΟΜΗΡΙΑ
ΣΕ 1η ΠΑΝΕΛΛΗΝΙΑ ΠΡΟΒΟΛΗ!
Ο Μπρους Γουίλις επιστρέφει, σε μια περιπέτεια με καταιγιστική δράση και σουσπένς
Αίθουσα MAIK ARTISTIC TEAM 3 ώρες έναρξης // •22:30

MARSELLE, RPOFIL GREC ΜΑΣΣΑΛΙΑ, ΜΑΚΡΙΝΗ ΚΟΡΗ
Η παλιομοδίτικη ταινία για μια άγνωστη ιστορία μεγαλοπρέπειας Δωδεκανησίων!!!
Αίθουσα ΒΑΚΑΡ 4 έναρξη // •16:10 •18:10 •20:15 •20:30

ΤΟ ΠΑΙΔΙ ΠΟΥ ΗΘΕΛΕ ΝΑ ΓΙΝΕΙ ΑΡΚΟΥΔΑ
Ένα αριστουργηματικό παραμύθι κινουμένων σχεδίων Μεταγλωτισμένο στά Ελληνικά!!!
Αίθουσα SFERA 1 ώρες έναρξης // •16:00 •17:50

ΘΑ ΕΙΜΑΣΤΕ ΑΝΟΙΧΤΑ ΟΛΟ ΤΟ ΠΑΣΧΑ ΕΚΤΟΣ Μ. ΠΕΜΠΤΗΣ & Μ. ΠΑΡΑΣΚΕΥΗΣ

METROPOL MULTI CINEMA ODEON
22410 28400
INFORMATION - RESERVATIONS
ΠΛΗΡΟΦΟΡΙΕΣ - ΚΡΑΤΗΣΕΙΣ
ΕΒΔΟΜΑΔΙΑΙΟ ΠΡΟΓΡΑΜΜΑ weekly program
22/04/05 - 28/04/05
www.rodosvitrina.gr/metropol.htm

ΣΑΧΑΡΑ SAHARA
Ετοιμαστείτε για την περιπέτεια της ζωής σας!!!
ΚΑΝΤΕ ΕΓΚΑΙΡΑ ΤΙΣ ΚΡΑΤΗΣΕΙΣ ΣΑΣ
ΩΡΕΣ ΕΝΑΡΞΗΣ / SHOW TIMES 19:45, 22:15
ΑΙΘΟΥΣΑ 6

MELINDA and MELINDA
Η νέα κωμωδία του Γούντι Άλεν.
Υπάρχουν δύο πλευρές σε κάθε ιστορία...
θα δείτε και τις δύο!!!
ΩΡΕΣ ΕΝΑΡΞΗΣ / SHOW TIMES 20:10, 22:20
ΑΙΘΟΥΣΑ 6

ΤΑ ΠΑΘΗ ΤΟΥ ΧΡΙΣΤΟΥ THE PASSION OF THE CHRIST
Η υπερπαραγωγή του Μελ Γκίμπσον.
ΩΡΑ ΕΝΑΡΞΗΣ / SHOW TIME 20:00
ΑΙΘΟΥΣΑ 3

Η ΠΡΩΤΗ ΦΟΡΑ ΠΟΥ ΠΕΘΑΝΑ THE JACKET
(Θρίλερ)
Όταν πεθάνεις, το μόνο που θέλεις είναι να γυρίσεις πίσω.
ΩΡΕΣ ΕΝΑΡΞΗΣ / SHOW TIMES 22:30
ΑΙΘΟΥΣΑ 3

ROBOTS
Περιπέτεια κινουμένων σχεδίων στα ελληνικά.
Από τους δημιουργούς της "Εποχής των Παγετώνων"
ΩΡΑ ΕΝΑΡΞΗΣ / SHOW TIME 17:30
ΑΙΘΟΥΣΑ 5

ΤΟ ΦΕΛΑΝΤΑΚΙ ΚΑΙ Η ΜΕΓΑΛΗ ΠΑΡΕΑ ΤΟΥ ΓΟΥΙΝΙ
Κινούμενα σχέδια της Disney στα ελληνικά
ΩΡΑ ΕΝΑΡΞΗΣ / SHOW TIME 17:15
ΑΙΘΟΥΣΑ 1

ΣΤΡΑΪΠΣ, Ο ΠΡΩΤΑΘΛΗΤΗΣ RACING STRIPES
Παιδική υπερπαραγωγή στα ελληνικά.
ΩΡΑ ΕΝΑΡΞΗΣ / SHOW TIME 18:00
ΑΙΘΟΥΣΑ 2

ΚΥΡΙΑΚΗ ΤΟΥ ΠΑΣΧΑ
ΚΩΔΙΚΟΣ : ΠΙΠΙΛΑ THE PACIFIER
Η Walt Disney Pictures
παρουσιάζει τον Βιν Ντίζελ σε μία κωμική περιπέτεια

X5147-30/4
X5150-30/4

ΦΑΡΜΑΚΕΙΑ
ΔΙΗΜΕΡΕΥΕΙ: ΒΑΣΙΛΟΠΟΥΛΟΥ ΕΥΑΓ. Ιωνος Δραγούμη 5-7 Τηλ. 33855
ΔΙΑΝΥΚΤΕΡΕΥΕΙ: ΦΟΥΤΟΥΛΗΣ ΝΙΚΟΛΑΟΣ Αθηνών 11 - Ανάληψη τηλ. 67567

ΥΓΡΑ ΚΑΥΣΙΜΑ
ΔΙΑΝΥΚΤΕΡΕΥΟΥΝ
• ΣΑΡΙΚΑΣ ΜΙΧ. πρατ. SHELL Εθνικής Αντίστασης

ΡΑΔΙΟ ΤΑΧΙ
ΤΗΛ: 22410 22410 / 64712 / 64790

ΠΡΑΚΤΟΡΕΙΟ ΚΑΣΤΡΟ

ΠΑΣΧΑ στην πανέμορφη ΠΑΤΜΟ

Ιερός Νιπτήρας - Αποκαθήλωση - Ανάσταση

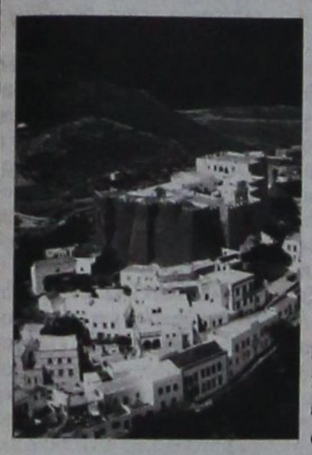

Πρόγραμμα:

27/4/05 ΜΕΓΑΛΗ ΤΕΤΑΡΤΗ

Ωρα 08.30 το πρωί αναχώρηση από Ρόδο με το υπερσύγχρονο ταχύπλοο καταμαράν «ΔΩΔΕΚΑΝΗΣΟΣ ΕΞΠΡΕΣ» για ΠΑΤΜΟ. Αφιξη στην Πάτμο στις 13.30 το μεσημέρι. Τακτοποίηση στο ξενοδοχείο μας. Απόγευμα ελεύθερο.. Διανυκτέρευση.

28/4/05 ΜΕΓΑΛΗ ΠΕΜΠΤΗ

Μετά το πρόγευμα μεταφορά μας στη ΧΩΡΑ, στην πλατεία του Δημαρχείου, όπου θα παρακολουθήσουμε την τελετή του Ιερού Νιπτήρα. Κατά τη διάρκεια της τελετής γίνεται αναπαράσταση της συμβολικής πράξεως όπου ο Κύριος νίπτει τους πόδας των μαθητών του. Στην πανέμορφη τελετή ο Ηγούμενος της Μονής νίπτει τους πόδας δώδεκα κληρικών. Μετά το τέλος της τελετής μεταφορά στο ξενοδοχείο μας. Το βράδυ θα παρακολουθήσουμε την ακολουθία των «παθών» (δώδεκα ευαγγέλια). Διανυκτέρευση.

29/4/05 ΜΕΓΑΛΗ ΠΑΡΑΣΚΕΥΗ

Μετά το πρόγευμα χρόνος ελεύθερος για να περιπλανηθείτε στα γραφικά δρομάκια της ΣΚΑΛΑΣ. Στις 14.30 μεταφορά μας στην Ιερά Μονή του Ευαγγελισμού για να παρακολουθήσουμε την ακολουθία της Αποκαθήλωσης. Μετά το πέρας της ακολουθίας επιστροφή στη Σκάλα όπου στις 20.00 το βράδυ θα παρακολουθήσουμε την περιφορά του Επιταφίου. Διανυκτέρευση.

30/4/05 ΜΕΓΑΛΟ ΣΑΒΒΑΤΟ

Μετά το πρόγευμα ολοήμερη εκδρομή. Θα επισκεφθούμε το Σπήλαιο της Αποκάλυψης, τη Χώρα, το Μοναστήρι του Αγίου Ιωάννου του Θεολόγου, το Μουσείο της Μονής και το γυναικείο μοναστήρι του Ευαγγελισμού. Επίσης θα επισκεφθούμε το Μοναστήρι της Ζωοδόχου Πηγής και της Παναγίας της Διασώζουσας. Στη συνέχεια θα πάμε στο βόρειο μέρος του νησιού να δούμε το χωριό Κάμπος και την πανέμορφη παραλία του Κάμπου. Το μεσημέρι φαγητό σε γραφικό ταβερνάκι του νησιού. Μετά το φαγητό επιστροφή στο ξενοδοχείο μας για ξεκούραση. Το βράδυ στις 22.00 μεταφορά μας με πούλμαν στο Μοναστήρι του Αγίου Ιωάννου του Θεολόγου, όπου θα παρακολουθήσουμε την τελετή της ΑΝΑΣΤΑΣΕΩΣ. Μετά το πέρας της τελετής θα απολαύσουμε το πατροπαράδοτο πασχαλινό δείπνο, με νοστιμότατη μαγειρίτσα και κατσικάκι του φούρνου. Διανυκτέρευση.

1/5/05 ΚΥΡΙΑΚΗ ΤΟΥ ΠΑΣΧΑ

«Χριστός Ανέστη», «Πάσχα Κυρίου Πάσχα»!!! και ... «Χρόνια Πολλά». Ημέρα ελευθερη για ξεκούραση. Το μεσημέρι θα απολαύσουμε ένα πλούσιο πασχαλινό γεύμα και ένα γνήσιο πατηνιώτικο γλέντι, με τοπική ορχήστρα και χορό. Απόγευμα ελεύθερο. Διανυκτέρευση.

2/5/05 ΔΕΥΤΕΡΑ ΤΟΥ ΠΑΣΧΑ

Πρόγευμα. Πρωινό ελεύθερο. Ωρα 13.40 αναχώρηση από την Πάτμο με το υπερσύγχρονο ταχύπλοο καταμαράν «ΔΩΔΕΚΑΝΗΣΟΣ ΕΞΠΡΕΣ» για Ρόδο. Ωρα 18.30 άφιξη στη Ρόδο.

ΤΙΜΗ ΕΚΔΡΟΜΗΣ: ΕΥΡΩ **290**

Στην τιμή περιλαμβάνονται:

1. Τα ακτοπλοϊκά εισιτήρια Ρόδο - Πάτμο - Ρόδο με το «Δωδεκάνησος Εξπρές».
2. Πέντε διανυκτερεύσεις στην Πάτμο σε επιλεγμένα ξενοδοχεία σε δίκλινα ή τρίκλινα δωμάτια με πρωινό.
3. Μια ολοήμερη εκδρομή στην Πάτμο βάσει του προγράμματος.
4. Η μεταφορά μας στη Χώρα για την παρακολούθηση της τελετής του ιερού «Νιπτήρα».
5. Η μεταφορά μας στη Μονή του Ευαγγελισμού για την ακολουθία της «Αποκαθήλωσης».
6. Η μεταφορά μας στο Μοναστήρι του Αγίου Ιωάννου του Θεολόγου για την παρακολούθηση της τελετής της «Αναστάσεως»
7. Η μεταφορά μας στην ταβέρνα για το πασχαλινό δείπνο και γεύμα.
9. Το πασχαλινό δείπνο (Μεγάλο Σάββατο βράδυ)
10. Το πασχαλινό γεύμα (Κυριακή του Πάσχα μεσημέρι).

Στην τιμή δεν περιλαμβάνονται:

1. Οι είσοδοι σε αρχαιολογικούς χώρους και μουσεία.

ΣΥΝΟΔΟΣ ΤΗΣ ΕΚΔΡΟΜΗΣ ο κ. **ΜΑΧΑΙΡΑΚΗΣ**

ΚΑΛΟ ΠΑΣΧΑ ΚΑΙ ΚΑΛΗ ΑΝΑΣΤΑΣΗ

Πληροφορίες - εγγραφές - προγράμματα

ΚΥΡΙΑΚΟΣ Μ. ΜΑΧΑΙΡΑΚΗΣ

ΠΡΑΚΤΟΡΕΙΟ ΚΑΣΤΡΟ

Κ. Παλαιολόγου 46 - Ρόδος

☎ 22410 77506, 22410 77563

X5175-26/4

Επτά χρόνια από το θάνατο του μεγάλου πολιτικού ηγέτη

ΚΩΝΣΤΑΝΤΙΝΟΣ Γ. ΚΑΡΑΜΑΝΛΗΣ

Γράφει ο ΚΥΡΙΑΚΟΣ Ι. ΦΙΝΑΣ

ΣΥΜΠΛΗΡΩΘΗΚΑΝ επτά χρόνια, από τις 23.4.1998, που ο Κωνσταντίνος Γ. Καραμανλής, σε ηλικία 92 ετών, πλήρης ημερών, ακολουθώντας την κοινή μοίρα των ανθρώπων, άφηνε τον μάταιο τούτο κόσμο. Γενική ήταν η θλίψη την ημέρα εκείνη, του Απριλίου του 1998, στο άκουσμα του θανάτου του. Η πολιτική του σταδιοδρομία άρχισε από το 1935.

Ικνηλατώντας την 63χρονη πολιτική πορεία και δράση του Ανδρός, διαπιστώνει κανείς αβίαστα, ότι τρεις ήσαν οι βασικές επιλογές - στόχοι του: Η οικονομική ανάπτυξη, η παγίωση του δημοκρατικού πολιτεύματος και η ένταξη της Ελλάδας στην ευρωπαϊκή οικογένεια. Διετέλεσε συνολικά πάνω από 13 χρόνια Πρωθυπουργός, 10 ως Πρόεδρος της Δημοκρατίας 9 ως Υπουργός και πάνω από 23 χρόνια βουλευτής. Ηδη, από τα πρώτα χρόνια της 8ετίας, 1955-1963, οι θετικές επιπτώσεις γίνονται ορατές στην οικονομία της χώρας. Ενώ, όταν για πρώτη φορά ανέλαβε Πρωθυπουργός, τον Οκτώβριο του 1955, το κατά κεφαλήν εισόδημα ανερχόταν σε 230 δολάρια, το 1963, όταν παραιτήθηκε κυμαινόταν γύρω στα 400. Πραγματοποιήθηκαν, δε, μεγάλης έκτασης έργα και από τότε άρχισε η τουριστική ανάπτυξη της χώρας. Κι έτσι, δημιουργήθηκαν και οι αναγκαίες προϋποθέσεις παραπέρα οικονομικοκοινωνικής ανόδου.

Τον Ιούλιο του 1974, όταν η δικτατορία εγκατέλειπε τη διακυβέρνηση και δημιουργήθηκε κενό εξουσίας, ο Καραμανλής κλήθηκε ως παράκλητος, κατά τρόπον δημοψηφισματικό θα λέγαμε, και τέθηκε επικεφαλής της Κυβέρνησης Εθνικής Ενότητας και αποκατέστησε τη Δημοκρατία στη χώρα, ύστερα από παρένθεση μιας επταετίας, 1967-1974. Οπως γράφει ο ιστορικός με κεντρώες πολιτικές καταβολές Γεώργιος Ρούσος: «... Οι Ελληνες σύψυχοι τον μετακαλούσαν από την αυτοεξορία του για να σώσει, όσα ήταν δυνατόν ακόμα να σωθούν...». Από το 1974-1980, ως Πρωθυπουργός για δεύτερη φορά αποκατέστησε τις πολιτικές ελευθερίες, έδωσε Σύνταγμα που διασφάλισε και στερέωσε τους δημοκρατικούς θεσμούς. Πέτυχε αποχρωμάτιστα κομματικά να λύσει οριστικά το Πολιτειακό, το οποίο, κατά το παρελθόν, υπήρξε αντικείμενο οξύτατων κομματικών ανταγωνισμών και επί 60 χρόνια, από το 1915, ταλάνιζε τον πολιτικό βίο της χώρας. Και επιπρόσθετα, έθεσε τις βάσεις της εθνικής συμφιλίωσης.

Το Δημοψήφισμα διεξήχθηκε στις 9 Δεκεμβρίου 1974 και ο λαός αποφάνθηκε υπέρ ντης Αβασίλευτης Δημοκρατίας και ο Καραμανλής σε δηλώσεις του τόνισε, ότι «... οι Ελληνες λησμονούντες παλαιάς και προσφάτους αντιθέσεις, οφείλουν να αντιμετωπίσουν ενωμένοι το μέλλον. Αυτό επιβάλλει το συμφέρον της χώρας και του λαού». Επί του προκειμένου, ο πολιτικός και ιστορικός Σπύρος Μαρκεζίνης, στο έργο του, «Σύγχρονη πολιτική ιστορία της Ελλάδος», αναφέρει, μεταξύ των άλλων: «... Ο Κ. Καραμανλής, επεδίωξε και επέτυχε να αποχρωματίσει κομματικώς τη διεξαγωγή του Δημοψηφίσματος. Το ίδιο διεκήρυσσε άλλοτε και ο Ελευθέριος Βενιζέλος, όταν επρόκειτο να κριθεί, για πρώτη φορά, η μορφή του Πολιτεύματος της χώρας, με τη δήλωση, ότι εκείνος προσωπικώς θα εψήφιζε υπέρ της Αβασιλεύτου Δημοκρατίας. Ο Κ. Καραμανλής απέφυγε να διευκρινίσει τι θα εψήφιζε προσωπικώς εκείνος. Ο προσεκτικός, όμως, παρατηρητής, συνδυάζων τις δηλώσεις του τότε Πρωθυπουργού, μετά τη διεξαγωγή του Δημοψηφίσματος, δικαιούται να υποστηρίξει, ότι εψήφισε υπέρ της Αβασίλευτης»»

* * *

Στις 28 Μαΐου 1979, υπόγραψε σε ειδική τελετή στην Αθήνα, τη Συνθήκη Ενταξης της Ελλάδας στην Ευρωπαϊκή Οικονομική Κοινότητα. Η προσχώρησε πραγματοποιήθηκε, ύστερα από προσωπικές του επίπονες διαπραγματεύσεις και επισκέψεις στις ευρωπαϊκές πρωτεύουσες από 1957-1961 για τη Σύνδεση και αργότερα από το 1975, για την ένταξη, προκειμένου να επιλυθούν πολύπλοκα ζητήματα, οικονομικής κυρίως φύσης. Οπως, δε, επιγραμματικά ανέφερε τότε, το 1979, ο Ζισκάρ Ντ' Εσταίν, «στην ΕΟΚ δεν μπήκε η Ελλάδα, αλλά ο Καραμανλής». Και η Ελλάδα είναι από 1ης Ιανουαρίου 1981 Μέλος των Ευρωπαϊκών Κοινοτήτων, με όλες τις θετικές επιπτώσεις που η συμμετοχή αυτή συνεπάγεται. Την επίμονη αυτή ορθή επιλογή του Καραμανλή, οι άλλοτε πολέμιοι της ευρωπαϊκής ενοποίηση, τώρα, όχι μόνο την επικροτούν, αλλά την έχουν και σαν πυξίδα στον καθορισμό της μελλοντικής πορείας του Εθνους.

Ως εκ τούτου, μακριά από τυχόν μικροπολιτικές σκοπιμότητες, η ιστορική δεοντολογία επιβάλλει και την αναγνώριση, καθώς και την τακτική υπενθύμιση του Καραμανλικού έργου, καθόλη, σχεδόν, τη δεύτερη πενηντατετία του 20ου αιώνα, γιατί, ως θα πρόσθετε και ο Γεώργιος Τερτσέτης: «... η λησμονιά, συχνά, μαραίνει και τα ενδοξότερα έργα».

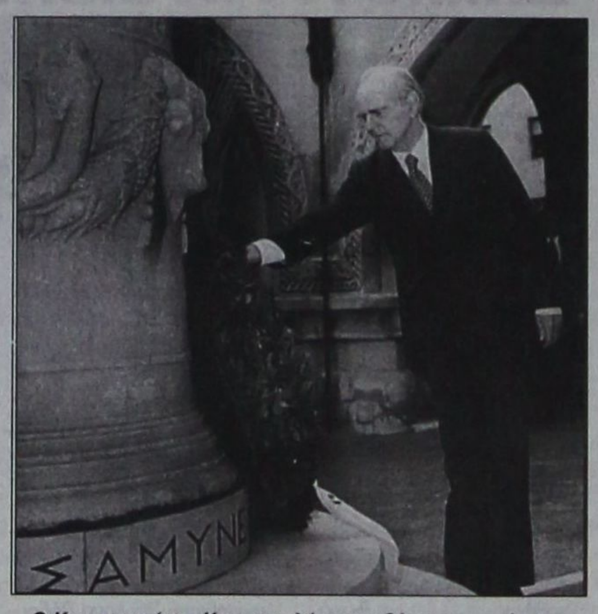

Ο Κωνσταντίνος Καραμανλής καταθέτοντας στέφανο στη Ρόδο, (7.3.1976), κατά τον εορτασμό της επετείου της Ενσωμάτωσης της Δωδεκανήσου

Πασχαλινή απόδραση στη Νότια Ρόδο

ΜΙΑ σειρά από εκδηλώσεις θα γίνουν την περίοδο του Πάσχα στη Νότια Ρόδο. Ανακοίνωση από το Δήμο αναφέρει τα εξής:

«Ο Δήμος σας προσκαλεί να γιορτάσετε τις μέρες του Πάσχα στις Γειτονιές του Νότου εδώ όπου η φιλοξενία, η φυσική ομορφιά, η παράδοση και οι ποιοτικές γαστρονομικές απολαύσεις έχουν το χρώμα της Ανάστασης.

Η Νότια Ρόδος με τα 10 όμορφα, παραδοσιακά χωριά της έχει να σας προτείνει μια σειρά από εκδηλώσεις και πανηγύρια αλλά και πολλές επιλογές για τον Πασχαλινό σας οβελία, αφού όποιο χωριό και να επιλέξετε η απόλαυση είναι το ίδιο αγνή και ποιοτική.

✔ Από τη Μ. Πέμπτη ξεκινά το οδοιπορικό της Παναγιάς Σκιαδενής -Πολιούχου του Δήμου μας και τελειώνει την Κυριακή του Θωμά, όπου κάθε χωριό την υποδέχεται με θρησκευτική ευλάβεια.

✔ Τις Άγιες Μέρες του Πάσχα σας καλούμε λοιπόν στην Νότια Ρόδο να γνωρίστε τα ήθη και έθιμά μας, να γευθείτε τις παραδοσιακές συνταγές μας και να διασκεδάστε στα πανηγύρια μας:

Απολακκιά: Δευτέρα του Πάσχα στους Ασωμάτους. (πρωί)

Αρνίθα: Δευτέρα του Πάσχα στον Άγιο Θεόδωρο. (πρωί)

Ασκληπειό: Λαμπρή Παρασκευή Ζωοδόχου Πηγής στην Αρωσαλή. (πρωί)

Γεννάδι: Δευτέρα του Πάσχα στον Άη Γιώργη του Θα. (πρωί)

Σάββατο προς Κυριακή ξημερώματα ο πολιτιστικός Σύλλογος με τη νεολαία του χωριού γυρνούν στα σοκάκια του χωριού και τραγουδούν καλωσορίζοντας το Μάη «Καλώς τόνε το Μάη το Χρυσομάη», «Πρωτομαγιά» κ.α

Κατταβιά: Δευτέρα του Πάσχα στον Άη Γιώργη.(Πρωί)

Λαχανιά: η ημερομηνία για το πανηγύρι θα ανακοινωθεί μέσα στο Πάσχα

Μεσαναγρός: Κυριακή του Θωμά στον Άη Θωμά.(Πρωί)

Προφύλια: 7 Μαΐου ημέρα Σάββατο χοροεσπερίδα του Πολιτιστικού Συλλόγου στα Μάγγανα. (Βράδυ)

Ευχόμαστε το αναστάσιμο φως της αγάπης, της ειρήνης και της ελπίδας να φτάσει σε κάθε γωνιά του κόσμου.

ΚΑΛΗ ΑΝΑΣΤΑΣΗ!».

Το σχολείο που

- *Πρωτα-γωνιστεί στον εκπαιδευτικό χώρο, σε πανελλαδικό επίπεδο*
- *Πρωτο-στατεί στη δημιουργία εκπαιδευτικών καινοτομιών*
- *Πρωτο-τυπεί στη σύνθεση νέου εκπαιδευτικού υλικού*

αναδεικνύει αξίες

- *Πρωτο-πορiακές, μέσα από την ενθάρρυνση της πρωτοβουλίας*
- *Πρωτα-ρχικές, μέσα από την ανάπτυξη της συνεργασίας*
- *Πρωτό-γνωρες, μέσα από την πληθώρα των γνώσεων*

είναι σχολείο

- *Πρώτης επιλογής, ως προς την ποιότητα της διδασκαλίας*
- *Πρώτης γραμμής, ως προς τη διαμόρφωση των χαρακτήρων*
- *Πρώτο και καλύτερο στην προτίμησή σας*

με προσωπικότητα!

Ενημερωθείτε για τα Εκπαιδευτικά μας Προγράμματα

Ξεναγηθείτε στις εγκαταστάσεις μας

Επωφεληθείτε πρώτοι από τις ειδικές προσφορές μας, για εγγραφές μέχρι τέλος Μαΐου

www.rhodian-pedia.gr • info@rhodian-pedia.gr

ΗΛΙΑ ΒΕΝΕΖΗ - ΗΛΙΟΥΠΟΛΗ, ΡΟΔΟΣ • ΤΗΛ.: 22410 60750 / FAX: 22410 60751

Το σχολείο της Μάθησης

ΡΟΔΙΩΝ ΠΑΙΔΕΙΑ

Αναδεικνύει Αξίες

KYDON TOURS

Ποιότητα - Φροντίδα - Επιτυχία

ΚΩΝΣΤΑΝΤΙΝΟΥΠΟΛΗ

3/5 - 9/5/05

ΜΑΡΜΑΡΙΣ - ΣΜΥΡΝΗ - ΠΑΝΤΙΡΜΑ - ΚΩΝ/ΠΟΛΗ - ΠΑΝΤΙΡΜΑ - ΚΟΥΣΑΝΤΑΣΙ - ΕΦΕΣΟΣ - ΜΑΡΜΑΡΙΣ

Η πιο κατάλληλη εποχή να επισκεφτούμε την Κων/πολη, το Πατριαρχείο μας και την Αγία Σοφία.

Εορτή της ΖΩΟΔΟΧΟΥ ΠΗΓΗΣ στην ΠΑΝΑΓΙΑ του ΜΠΑΛΟΥΚΛΙ ΣΤΙΣ 6/5 ημέρα Παρασκευή.

Περιλαμβάνει: Εισιτήρια, ξενοδοχεία 4 αστέρων.

2 διανυκτερεύσεις Σμύρνη, 4 Κων/πολη με ημιδιατροφή στη Σμύρνη.

Πολυτελή πούλμαν - περιηγήσεις - ξεναγήσεις σε όλη την Κων/πολη. Εκκλησίες, παλάτια, Καπαλί Τσαρσί, Βόσπορος - Πριγκιπόνησα. Διασκέδαση με φανταστικό πλούσιο πρόγραμμα. Οριεντάλ χορευτικό.

ΣΥΝΟΔΟΣ: ΕΛΕΝΗ ΨΥΛΛΑΚΗ

DUBAI 18/5 - 23/5/05

Ελάτε μαζί μα στην πιο IN εκδρομή!!!

Περιλαμβάνει: Αεροπορικά εισιτήρια με ΟΛΥΜΠΙΑΚΗ. Ξενοδοχείο 4 και 5 αστέρων με πρωινό. Περιήγηση - ξενάγηση Dubai, μεταφορές αεροδρόμιο - ξενοδοχείο - αεροδρόμιο. Επίσκεψη στο περίφημο ξενοδοχείο BURZ AL ARAB που κτίστηκε μέσα στη θάλασσα. Σαφάρι στην έρημο. Διασκέδαση και φανταστικά πάμφθηνα ψώνια!!!

ΣΥΝΟΔΟΣ: ΕΛΕΝΗ ΨΥΛΛΑΚΗ

ΜΕ ΤΟΝ ΠΑΟ στην ΜΟΣΧΑ

ΠΑΜΕ ΓΙΑ ΤΟ ΚΥΠΕΛΟ

Αναχώρηση 5/5

Επιστροφή 9/5

Εισιτήρια γηπέδου εξασφαλισμένα

Ελάτε για πρόγραμμα

ΕΚΔΡΟΜΕΣ ΠΑΣΧΑ

- **ΠΑΡΙΣΙ**
- **EURODISNEY**

ΓΚΡΟΥΠ ΑΠΟ ΡΟΔΟ

Αναχωρήσεις **28/4 - 3/5** και **3/5 - 8/5**

- **ΠΑΣΧΑ στη ΡΩΜΗ, ΡΩΜΗ-ΦΛΩΡΕΝΤΙΑ-ΒΕΝΕΤΙΑ**
- **ΕΛΒΕΤΙΑ**
- **ΒΟΥΔΑΠΕΣΤΗ**
- **ΑΜΣΤΕΡΝΤΑΝ**
- **ΑΙΓΥΠΤΟΣ**
- **ΜΑΛΤΑ**
- **ΝΙΚΑΙΑ - ΜΟΝΑΚΟ**
- **ΠΡΑΓΑ - ΒΕΡΟΛΙΝΟ - ΜΟΝΑΧΟ**
- **ΜΑΡΟΚΟ**
- **ΑΓΙΟΥΣ ΤΟΠΟΥΣ**
- **ΚΥΠΡΟ**
- **ΝΗΣΙΑ - ΕΛΛΑΔΑ**
- **ΒΟΥΛΓΑΡΙΑ - ΡΩΣΙΑ**

Εχουμε όποιο προορισμό επιθυμεί η ψυχή σας

Η πείρα μας στη διάθεσή σας

Σας ταξιδεύουμε από το 1976

Στο γραφείο μας θα βρείτε:

* Εισιτήρια αεροπορικά - ακτοπλοϊκά - με όλες τις εταιρίες ΕΛΛΑΔΑ - ΕΞΩΤΕΡΙΚΟ

* Πακέτα εκδρομών - Νεονύμφων

* Ξενοδοχεία φθηνά σε όλο τον κόσμο.

* **WESTERN UNION:** αποστολή χρημάτων σε όλο τον κόσμο σε 10 λεπτά.

ΠΡΑΚΤΟΡΕΙΟ KYDON

30 χρόνια ΙΑΤΑ

Τηλ. 22410 23000, 27900, 32741

• ΕΘΕΛΟΝΤΩΝ ΔΩΔ/ΣΙΩΝ 14 • ΑΚΤΗ ΣΑΧΤΟΥΡΗ 8

e-mail:kydon@otenet.gr

X.5170-30/4

Πρόγραμμα για την ενίσχυση μικρομεσαίων επιχειρήσεων

ΑΝΑΚΟΙΝΩΣΗ ΤΟΥ ΕΠΙΜΕΛΗΤΗΡΙΟΥ

Από το Ευρωπαϊκό Κέντρο Πληροφοριών του Επιμελητηρίου Δωδεκανήσου ανακοινώνεται ότι :

Ξεκίνησε ο Β' Κύκλος του Προγράμματος Δικτυωθείτε με στόχο την ενίσχυση 16.000 μικρομεσαίων επιχειρήσεων μέχρι το 2006. Στόχος του προγράμματος είναι η εξοικείωση των μικρομεσαίων επιχειρήσεων με την ψηφιακή οικονομία και το ηλεκτρονικό επιχειρείν. Μπορούν να υποβάλλουν αιτήσεις μεμονωμένες επιχειρήσεις ή ελεύθεροι επαγγελματίες, οι οποίοι, όμως, πληρούν τα παρακάτω κριτήρια:

1) Κατά την ημερομηνία υποβολής της αίτησης χρηματοδότησης ο φορέας έχει ολοκληρώσει (κλείσει) μία (1) διαχειριστική χρήση.

2) Ο κύκλος εργασιών του φορέα κατά την τελευταία ολοκληρωμένη διαχειριστική χρήση πρέπει να είναι μικρότερος ή ίσος των 600.000_

3) Ο αριθμός του απασχολούμενου προσωπικού στον φορέα κατά την τελευταία ολοκληρωμένη διαχειριστική χρήση πρέπει να είναι μικρότερος ή ίσος των δέκα (10) ατόμων (0-10).

4) Ο κλάδος δραστηριότητας του φορέα δεν εμπίπτει στις εξαιρούμενες κατηγορίες δραστηριότητας του Προγράμματος (εξαιρέσεις λόγω του καθεστώτος ενίσχυσης De Minimis).

5) Ο φορέας κατά την τελευταία τριετία δεν έχει λάβει επιχορηγήσεις από Προγράμματα και Δράσεις Κρατικών Ενισχύσεων που εμπίπτουν στον κανόνα De minimis, τα οποία αθροιστικά μαζί με την αιτούσα επιχορήγηση υπερβαίνουν τα 100.000_

6) Ο φορέας δεν μπορεί να χρηματοδοτηθεί για δαπάνη που έχει επιχορηγηθεί στον προηγούμενο κύκλο του προγράμματος πριν την πάροδο δύο ετών.

Δίνεται χρηματοδότηση για την προμήθεια εξοπλισμού και υπηρεσιών με ποσοστό 40% των επιλέξιμων δαπανών και μέχρι το ποσό των 1.250_ Περιλαμβάνονται οι ακόλουθες δαπάνες:

Καλάθι Ι: Προμήθεια του ελάχιστου αναγκαίου εξοπλισμού και σύνδεση στο διαδίκτυο για δύο χρόνια

Καλάθι ΙΙ: Ανάπτυξη εταιρικής παρουσίασης εμπορικής ιστοσελίδας στο διαδίκτυο, συντήρηση και φιλοξενία των ιστοσελίδων για δύο χρόνια σε παροχέα σχετικών υπηρεσιών.

Οι επιχειρήσεις δύνανται να υποβάλλουν αίτηση ταυτόχρονα και για τα δύο καλάθια (2 αιτήσεις). Η προμήθεια του εξοπλισμού και των υπηρεσιών μπορεί να γίνει μετά την υποβολή της αίτησης (σύμφωνα με τις ισχύουσες προδιαγραφές) με την ευθύνη του αιτούντος και το αργότερο σε 4 μήνες από την ημερομηνία της έγκρισης και χωρίς δικαίωμα παράτασης.

Περισσότερες πληροφορίες μπορείτε να ζητήσετε από το Ευρωπαϊκό Κέντρο Πληροφοριών GR-164, Γρ. Λαμπράκη 8 (Ισόγειο) - Τηλ. 22410 44213/218 - Φαξ: 22410 44242 - E-mail: eic164@ebed.gr , http://www.eic-rhodes.gr, http://www.ebed.gr

Χάνεται η άμμος από το Ενυδρείο

ΣΥΝΕΧΕΙΑ ΑΠΟ ΤΗ ΣΕΛ. 1

κάθε χρόνο πριν την έναρξη της σεζόν για να ευπρεπιστούν οι ακτές από το Ενυδρείο μέχρι το Μπελβεντέρε. Ολη αυτή η άμμος λόγω των ρευμάτων που υπάρχουν χάνεται μέσα στη θάλασσα. Για να αντιμετωπιστεί η κατάσταση και να μην χάνεται η παραλία ο Υδροβιολογικός Σταθμός Ρόδου προγραμματίζει την κατασκευή έργου το οποίο θα χρηματοδοτηθεί από το Intereg 3 ή άλλα προγράμματα. Στα πλαίσια των παρεμβάσεων που προγραμματίζονται προβλέπεται η τοποθέτηση ογκολίθων στην περιοχή προφανώς για να συγκρατούν την άμμο και να περιορίζουν στο ελάχιστο το φαινόμενο της διάβρωσης των ακτών.

ΤΗ ΣΥΝΔΡΟΜΗ του δημοτικού συμβουλίου Ρόδου ώστε να ενταχθεί σε κάποιο πρόγραμμα το έργο και να υλοποιηθεί ζήτησε στην προχθεσινή συνεδρίαση ο διευθυντής του Υδροβιολογικού Σταθμού Ανδρέας Σιούλας. Ο κ. Σιούλας με τη βοήθεια σύγχρονων οπτικοακουστικών μέσων παρουσίασε βίντεο για να δείξει τις καταστροφές που προκάλεσε στις κτιριακές εγκαταστάσεις του Ενυδρείου κοντά στο Φάρο και όχι μόνο η κακοκαιρία του 1998. Τότε είχαν κινδυνεύσει από τις ζημιές και τα ψάρια που βρίσκονται στο υπόγειο του Ενυδρείου. Ο κ. Σιούλας παρουσίασε και το έργο που έχει γίνει για την αναβάθμιση του Υδροβιολογικού Σταθμού που έχει αλλάξει εικόνα αφού όλοι σχεδόν οι χώροι του έχουν πλήρως ανακαινιστεί όπως και το μουσείο με τα εκθέματα.

• Δεν είναι τυχαίο ότι τα 8.000 από τα 130.000 που ετησίως επισκέπτονται το Ενυδρείο σε έρευνα που έγινε απάντησαν σε μεγάλο ποσοστό ότι είναι ευχαριστημένα από τη λειτουργία του σταθμού.

ΣΥΓΚΕΚΡΙΜΕΝΑ το 31% των ερωτηθέντων απάντησε ότι η λειτουργία του σταθμού είναι άριστη, το 47% καλή και το 16% μέτρια. Μόνο ένα 2% των ερωτηθέντων απάντησαν ότι η λειτουργία του Ενυδρείου είναι κακή.

• Την ικανοποίησή του για την τεράστια δουλειά που γίνεται στο Ενυδρείο εξέφρασε ο δήμαρχος Γιώργος Γιαννόπουλος. «Είναι κοινή απόφαση όλων μας να σταλεί το αίτημα προς ένταξη του έργου στο Intereg 3. Είναι μια τεράστια υποδομή για την πόλη μας» τόνισε ο κ. Γιαννόπουλος.

ΤΟ ΘΕΜΑ έφεραν προς συζήτηση εκτός ημερησίας διατάξεως οι Αρ. Ηρακλείδης και Κάλλιστος Διακογεωργίου που επισκέφθηκαν προσφάτως το Ενυδρείο για τα έργα που έγιναν και τις ανάγκες που υπάρχουν ακόμη.

ΚΑΛΗ Η ΛΗΘΗ, ΑΛΛΑ ΚΑΛΥΤΕΡΗ Η ΑΛΗΘΕΙΑ

ΣΥΝΕΧΕΙΑ ΑΠΟ ΤΗ ΣΕΛ. 1

της δικτακτορίας υπήρξε πολλές φορές σθεναρή.

Υπήρξαν ωστόσο και αυτοί που προσκύνησαν. Αυτοί που επωφελήθηκαν. Αυτοί που βολεύτηκαν και δεν διστάσανε να συμπορευτούν με το επαίσχυντο καθεστώς.

Η λήθη μπορεί βεβαίως πολλές φορές να είναι χρήσιμη, αλλά όπως είπε και ο Μανόλης Γλέζος στην πρόσφατη εκδήλωση για το βιβλίο του Ελευθερίου Διακογιάννη «Οι ανυπότακτοι της Σύμης», η αλήθεια είναι χρησιμότερη.

Η αλήθεια που θα πρέπει να αποτελεί μονίμως τον οδηγό μας, στην ιστορική διαδρομή μας.

Και η αλήθεια δυστυχώς είναι για πολλούς επώδυνη. Δεν είναι της στιγμής και αναρωτηθούμε τι έκανε ο καθένας σε βάρος της δικτατορίας. Ομως δεν πρέπει και να ξεχνάμε. Να ξεχνάμε αυτούς που οδηγήθηκαν στις εξορίες και στις φυλακές. Αυτούς που βασανίστηκαν. Αυτούς που αντιστάθηκαν. Σε αυτούς ανήκει η μεγάλη τιμή. Και να αναρωτιόμαστε γι' αυτούς που σήμερα εμφανίζονται τιμητές των πάντων. Τι έκαναν τότε; Πού βρισκόντουσαν και πώς αντιστάθηκαν; Αν αντιστάθηκαν. Και ας θυμίζουμε στα παιδιά μας ότι το καθεστώς της χούντας, όχι μόνο κράτησε την πατρίδα μας πολλά χρόνια πίσω, αλλά κόστισε στην εισβολή και την σημερινή κατάσταση της Κύπρου. Καλό είναι να τα θυμόμαστε όλα αυτά για να διατηρούμε φρέσκια την ιστορική μνήμη. Είναι βέβαιο ότι το χρειαζόμαστε και ως πολίτες και ως έθνος. Γιατί καλή η λήθη, αλλά καλύτερη η αλήθεια.

Οργανώθηκε από τη Λέσχη Λάιονς Ρόδου

Εκδήλωση για την Αστυπάλαια

ΔΗΜΙΟΥΡΓΙΑ ΒΙΒΛΙΟΘΗΚΗΣ ΣΤΟ ΝΗΣΙ

ΣΧΕΤΙΚΑ με την εκδήλωση που έγινε στην πλατεία Δημαρχείου, από τη Λέσχη Λάιονς εκδόθηκε η παρακάτω ανακοίνωση:

«Μετά την επιτυχία που σημείωσε ο μαραθώνιος της Λέσχης LIONS Ρόδου

για τη δημιουργία πολυχώρου στην Αστυπάλαια, η Λέσχη προχωρά στο επόμενο βήμα που είναι η διοργάνωση εκδρομής στο όμορφο νησί της Αστυπάλαιας.

Το διήμερο 14-15 Μαΐου 2005 (Σαββατοκύριακο) πρόκειται να ναυλωθεί πλοίο για να μεταφέρει τους LIONS και τους φίλους του νησιού για μια σειρά εκδηλώσεων.

Συγκεκριμένα θα πραγματοποιηθούν τα εγκαίνια της Βιβλιοθήκης , ενώ γιατροί διαφόρων ειδικοτήτων από τον Ιατρικό Σύλλογο Ρόδου πρόκειται να εξετάσουν δωρεάν τους κατοίκους του νησιού.

Η ανταπόκριση του κόσμου στο κάλεσμα που απηύθυνε η Λέσχη είναι συγκινητική.

Εκατοντάδες βιβλία έχουν συγκεντρωθεί(ακόμα και από Αθήνα, Κω και Κύπρο!),

εκπαιδευτικές βιντεοκασέτες και CD's, επιτραπέζια και ηλεκτρονικά παιχνίδια, ηλεκτρονικός υπολογιστής μέχρι και κλιματιστικό μηχάνημα.

Δεκάδες συμπολίτες μας εκδηλώνουν ενδιαφέρον για να



βοηθήσουν την προσπάθεια ή να πληροφορηθούν τις λεπτομέρειες της εκδρομής.

Στο μαραθώνιο προσφοράς της 19ης Απριλίου πολύ μεγάλος αριθμός βιβλίων συγκεντρώθηκε από τους :

95 ΑΔΤΕ -Καραμάριο Τάσο-Δήμο Νότιας Ρόδου-1ο ΤΕΕ Ρόδου-Σύλλογο Ηπειρωτών Ρόδου «Το Σούλι»-Παλογιαννίδη Μπάμπη-Πεστλίκη Ιάκωβο-Κουλουμπή Βαγγέλη-Δημόπουλο Άρη- Νικολάου Ευαγόρα-Μηνέττο Ιωαννη-Παγκαρπαθιακό Σύλλογο Ρόδου-Βλάχου Παναγιώτα-Χιωτάκη Γιώργο-Διακοσάββα Αφροδίτη-Χαλκιά Ειρήνη-Λιλή Αναστασιάδη-Λυμπερόπουλο Ανδριανό-Αρβανίτη Μανώλη-Πολιτιστικό Σύλλογο Απολλώνων Ρόδου- Σύλλογο Γυναικών Κρεμαστής- Ψύλλου Άρτεμη-Κακούλα Τιτίκα- Αδαμάκη Μανώλη-Λέσχη Λάϊονς Ηλιούσα-Ατζέμη Παρασκευή-Μπράντη Χρυσούλα-Πατάκα Μαρία-Τριανταφυλλίδη Μάρθα- Χρυστοδουλίδη Μιχάλη -Φίνα Κυριάκο-Δημητριάδη Δημήτρη-Γερονικόλα Μανώλη-Λάμπο Βασίλη- Μαχαιρίδη Ντίνα-Νίκο Κασέρη- Θεοφάνη Μπογιάνο-Μουτάφη Δέσποινα-Χρυσανθοπούλου Ρίτσα- Βογιατζή Άννα, ενώ ο κ.Λαμπρινός Ανδρέας προσέφερε ένα κλιματιστικό.

Εντύπωση προκάλεσε η ανταπόκριση για ακόμα μια φορά της 95 ΑΔΤΕ μετά την καταλυτική παρουσία της στη δενδροφύτευση στο Σκιάδι .Ο ίδιος ο Διοικητής της

95 ΑΔΤΕ Υποστράτηγος κ.Παύλος Γιαγκούλης παρέδωσε βιβλία για λογαριασμό του Στρατού. Απέδειξε πως χωρίς τυμπανοκρουσίες και με μεγάλη δόση σεμνότητας μπορεί κανείς να είναι πολύ ουσιαστικός. Χαρακτηριστική είναι η επιστολή που απέστειλε στη Λέσχη :

«Η πρωτοβουλία της Λέσχης Lions Ρόδου να πραγματοποιήσει το τηλεμαραθώνιο προσφοράς, για τη δημιουργία βιβλιοθήκης στην Αστυπάλαια, αποτελεί παράδειγμα προς μίμηση ενώ ταυτόχρονα βοηθάει έμπρακτα στην ανάπτυξη του πολιτισμού και της επιμόρφωσης των κατοίκων των ακριτικών μας νησιών, αναβαθμίζοντάς το όλο πολιτιστικό επίπεδο της χώρας μας. Η 95 ΑΔΤΕ είναι και θα παραμείνει αρωγός στην ευγενή σας αυτή προσπάθεια , προσφέροντάς αριθμό βιβλίων, με τη πεποίθηση ότι συμπράττει σε μια πολιτιστική προσπάθεια.

Παύλος Γιαγκούλης - Υποστράτηγος»

Όσοι συμπολίτες μας επιθυμούν να συνδράμουν (με βιβλία ή άλλο υλικό) την αξιόλογη αυτή πρωτοβουλία μπορούν να απευθύνονται στα παρακάτω μέλη της Λέσχης:

κ.ΚΩΝΣΤΑΝΤΑΚΗ ΠΑΝ. - ΑΚΡΑΜΥΤΟΥ 16 ΡΟΔΟΣ (22410-36130, 6977/472091)

κ. ΔΗΜΗΤΡΙΑΔΗ ΔΗΜ. - Π.ΜΕΛΑ 3 ΡΟΔΟΣ (22410-27306, 6944/884428)».

Πρόκληση στα Ιμια

ΣΥΝΕΧΕΙΑ ΑΠΟ ΤΗ ΣΕΛ. 1

επί μία ώρα, φουσκωτό στο οποίο επέβαιναν Τούρκοι δημοσιογράφοι.

ΤΟ ΤΗΛΕΟΠΤΙΚΟ δίκτυο CNN Turk μετέδωσε ότι το συμβάν ξεκίνησε περίπου στις 06.00 το πρωί με τη μετάβαση εκεί ελληνικών αλιευτικών που «παραβίασαν τα χωρικά ύδατα της Τουρκίας».

• Υπενθυμίζεται ότι η τελευταία εμφάνιση των Τούρκων στην περιοχή έγινε πριν από δέκα ημέρες, ενώ βρισκόταν σε εξέλιξη η επίσκεψη του υπουργού Εξωτερικών Πέτρου Μολυβιάτη στην Αγκυρα.

Ο Ομιλος LUIS

ΣΥΝΕΧΕΙΑ ΑΠΟ ΤΗ ΣΕΛ. 1

• Ο κ. Κωστάκης Λοΐζου ήρθε στη Ρόδο με το κρουαζιερόπλοιο THOMSON DESTINY στα πλαίσια των εορταστικών εκδηλώσεων για τη συμπλήρωση των 70 ετών από την ίδρυση του ομίλου LUIS. Αναλυτικά η συνέντευξη του κ. Λοΐζου έχει ως εξής:

ΕΡ.: Θα ήθελα να σας ρωτήσω για το σκοπό της επίσκεψής σας στη Ρόδο.

ΑΠ.: Η Ρόδος για μας αποτελεί τον πρώτο ελλαδικό τουριστικό προορισμό και φέτος γιορτάζουμε τα 70 χρόνια του ομίλου LUIS. Με την ευκαιρία αυτή πραγματοποιούμε ένα ταξίδι από την Κύπρο μέσω Ελλάδος προς την Ισπανία, που έχει εορταστικό χαρακτήρα. Το ταξίδι γίνεται με το τελευταίο μεγάλο πλοίο που απέκτησε η εταιρια το THOMSON DESTINY, το οποίο είναι ναυλωμένο στην εταιρία THOMSON HOLLIDAYS της TUI για επτά χρόνια. Είμαστε ιδιαίτερα ευτυχείς που βρισκόμαστε στη Ρόδο και επίσης που θα έχουμε επιβάτες από το νησί.

ΕΡ.: Ο όμιλος LUIS δραστηριοποιείται έντονα στην περιοχή μας. Ποιά θα είναι τα επόμενά σας βήματα;

ΑΠ.: Ο όμιλός μας έχει μια αρκετά έντονη παρουσία στην Ελλάδα όπου έχουμε δεκαπέντε ξενοδοχεία σε διάφορα νησιά και με χαρά φέτος κάναμε μια συνεργασία με το ξενοδοχείο ΚΟΛΟΣΣΟΣ του κ. Μαραβέλια, οπότε η παρουσία μας θα είναι ακόμη πιο έντονη.

ΕΡ.: Δραστηριοποιείστε όμως και στον τομέα της κρουαζιέρας. Ο όμιλος ενισχύθηκε με περισσότερα κρουαζιερόπλοια τι θα γίνει στη συνέχεια;

ΑΠ.:Σε ό,τι αφορά την κρουαζιέρα φέτος στη Ρόδο εκτός από τα τρία πλοία από την Κύπρο, που θα έρχονται στη Ρόδο, δηλαδή SERENETA, το AMOROSA και το PRINCESA MARISSA, θα έχουμε ακόμη τέσσερα πλοία, το EMERALD, το PERTA, το TRITON και το CALYPSO, που θα πραγματοποιούν κρουαζιέρες. Η αφετηρία για το EMERALD θα είναι η Κέρκυρα, τα υπόλοιπα πλοία ο Πειραιάς.

ΕΡ.: Ολα τα πλοία σας θα επισκέπτονται τη Ρόδο;

ΑΠ.:Ολα θα επισκέπτονται βεβαίως τη Ρόδο, η οποία είναι από τους πρώτους προορισμούς στην Ανατολική Μεσόγειο και βεβαίως στην Ελλάδα.

ΕΡ.: Ποιά είναι η άποψή σας για την κρουαζιέρα που έχει προοπτικές να πάει καλά;

ΑΠ.: Εμείς είμαστε λάτρεις της κρουαζιέρας. Πιστεύουμε ότι είναι ένα προϊόν το οποίο μπορεί να αναπτυχθεί πάρα πολύ στην Ελλάδα. Είχε αρχίσει η ανάπτυξη της κρουαζέρας, όμως με τα γεγονότα, μεταξύ του Ισραήλ και της Παλαιστίνης, ατόνισε και ενώ η περιοχή μας είναι η πιο ενδιαφέρουσα στον κόσμο για κρουαζιέρες, υποβιβάστηκε και αναπτύχθηκε η Καραϊβική και άλλοι προορισμοί. Η κρουαζιέρα στην Ελλάδα έχει κάποιες αντικειμενικές δυσκολίες στην Ελλάδα, όπως είναι το κόστος και η έλλειψη επαρκούς αεροπορικής σύνδεσης με τις πηγές τουρισμού, όπως για παράδειγμα η Αμερική. Ομως εμείς θα κάνουμε ό,τι μπορούμε για να την αναπτύξουμε. Εχουμε όλη τη διάθεση και τη θέληση. Εχουμε επενδύσει μεγάλα κεφάλαια σε αυτή. Η κυβέρνηση και ο υπουργός Εμπορικής Ναυτιλίας Μαν. Κεφαλογιάννης έχει δείξει πολύ μεγάλη διάθεση να στηρίξει την κρουαζιέρα. Πιστεύω ότι ολόκληρη η κυβέρνηση αλλά και γενικά η Πολιτεία, έχουν δει ότι η κρουαζιέρα είναι ένας τομέας, ο οποίος μπορεί να βοηθήσει πολύ τον τουρισμό αλλά και την οικονομία στην Ελλάδα. Πιστεύω ότι θα βοηθήσουν, γιατί κανένας δεν μπορεί να κάνει από μόνος του τίποτα. Είναι μια συνεργασία. Και τα συνδικάτα έχουν δείξει κατανόηση στα έντονα προβλήματα συναγωνισμού με άλλες χώρες σε θέματα μισθολογίων και ναυτικών.

ΕΡ.:Αισιοδοξείτε για το μέλλον της κρουαζιέρας;

ΑΠ.: Είμαστε αισιόδοξοι, ρεαλιστικά αισιόδοξοι. Δεν πετάμε στα σύννεφα, γιατί ξέρουμε ότι χρειάζεται χρόνος και υπομονή.

ΕΡ.:Με την ακτοπλοΐα θα ασχοληθείτε στο μέλλον;

ΑΠ.: Δεν γνωρίζω πολλά πράγματα από την ακτοπλοΐα. Η ακτοπλοΐα είναι κάτι διαφορετικό, όπως και ο εφοπλισμός. Για μας η κρουαζιέρα είναι τουρισμός και μόνο. Δεν λέμε ότι είμαστε εφοπλιστές. Είμαστε υπηρέτες του τουρισμού.

Η μουσική στα μπαρ

ΣΥΝΕΧΕΙΑ ΑΠΟ ΤΗ ΣΕΛ. 1

συμβούλιο της Τοπικής Ενωσης Δήμων και Κοινοτήτων Δωδεκανήσου έχει προτείνει να δοθεί παράταση στη χρήση της μουσικής μέχρι τις 12.30 σε όλους τους ΟΤΑ του νομού. Την πρόταση της ΤΕΔΚΔ ανέλυσε ξεκίνωντας τη συζήτηση του θέματος ο δήμαρχος Ροδίων Γιώργος Γιαννόπουλος. Ο δήμαρχος αναφέρθηκε και στο νόμο που υπάρχει για το ωράριο ο οποίος δίνει τη δυνατότητα σε όσους οχλούνται από τη μουσική να προσβάλουν την όποια απόφαση πάρει το δημοτικό συμβούλιο. Για το λόγο αυτό και η παράταση του ωραρίου ως προς τη χρήση της μουσικής πρέπει να είναι αποτέλεσμα της συμφωνίας των ιδιοκτητών μπαρ και των κατοίκων της Μεσαιωνικής Πόλης. Για παράδειγμα ο δήμαρχος αναφέρθηκε και στις προσπάθειες που είχαν γίνει παλαιότερα για την απομάκρυνση των μπαρ από την οδό Ορφανίδου και τη λειτουργία του σε περιοχές που δεν είναι πυκνοκατοικημένες.

Ο ΔΗΜΑΡΧΟΣ μίλησε και για τις διαφωνίες που έχουν οι ιδιοκτήτες των νυκτερινών κέντρων για το ωράριο των μπαρ. Ο κ. Γιαννόπουλος πρότεινε να παραταθεί το ωράριο ως προς τη χρήση της μουσικής μέχρι τις 12.30. Θα μπορούσε ακόμα η Δημαρχιακή Επιτροπή να αποφάσιζε κατά περίπωση την περαιτέρω παράταση του ωραρίου για τα μπαρ. Η πρόταση αυτή τελικά δεν πέρασε.

• Στην τοποθέτησή του ο αντιδήμαρχος Αρ. Ηρακλείδης αναφέρθηκε στη συμφωνία που είχε γίνει πέρσι για την παράταση του ωραρίου η οποία ναυάγησε. Πρότεινε να δοθεί παράταση του ωραρίου σε περιοχές που δεν είναι πυκνοκατοικημένες έστω και αν σε αυτές δεν υπάρχουν ακόμα μπαρ ώστε να δοθούν κίνητρα στους επιχειρηματίες να μεταφέρουν τις επιχειρήσεις τους εκεί.

ΝΑ ΚΑΘΟΡΙΣΤΟΥΝ ζώνες οικιστικού ελέγχου στην πόλη της Ρόδου πρότεινε ο αντιδήμαρχος Νίκος Χαραλάμπης. Με το καθορισμό αυτό όπως είπε θα περιγραφούν οι περιοχές διασκέδασης και κατοικίας και θα δοθεί λύση στο πρόβλημα.

• Στην τοποθέτησή του ο επικεφαλής της παράταξης της μειοψηφίας Χατζής Χατζηευθυμίου επέκρινε τη δημοτική αρχή για τη στάση που έχει τηρήσει στο θέμα. Πρότεινε να τεθεί σε ισχύ το ωράριο που ίσχυσε και πέρσι με την προϋπόθεση ότι όσοι καταστρατηγούν την απόφαση θα τους αφαιρείται η άδεια λειτουργίας. Η επαναφορά του περσινού ωραρίου προτάθηκε για να μην πληγεί όπως είπε ο τουρισμός. Ο κ. Χατζηευθυμίου πρότεινε επίσης:

α) Ο Δήμος να πάρει απόφαση και να καθορίσει τους όρους του παιχνιδιού έτσι ώστε να γνωρίζουν όλοι αν μπορούν ή όχι σε συγκεκριμένες περιοχές να επενδύσουν στην λειτουργία καταστημάτων Υγειονομικού Ενδιαφέροντος.

β) **Ο Δήμος να πάρει απόφαση και να δρομολογήσει τις διαδικασίες εκείνες που θα έχουν σαν αποτέλεσμα να αποκλείουν τη λειτουργία αυτών των καταστημάτων στις αμιγώς οικιστικές περιοχές. Προτείνουμε όπου έχει δοθεί αυτή να ανακληθεί μέσα σε ορισμένο χρονικό διάστημα ή να μην ανανεωθεί ξανά με την αλλαγή της άδειας λειτουργίας.**

ΣΤΗΝ προχθεσινή συνεδρίαση του δημοτικού συμβουλίου μίλησαν και δύο κάτοικοι της Μεσαιωνικής Πόλης που διατηρούν στην περιοχή τουριστικά καταλύματα και οχλούνται από τη λειτουργία των μπαρ. Αναμένονται με ιδιαίτερο ενδιαφέρον οι αντιδράσεις των ιδιοκτητών μπαρ της Μεσαιωνικής Πόλης στην απόφαση του δημοτικού συμβουλίου. Οι ιδιοκτήτες των μπαρ ζήτησαν να εφαρμοσθεί η περσινή απόφαση, σύμφωνα με την οποία είχαν τη δυνατότητα να παίζουν μουσική μέχρι τη μία το βράδυ με ανοιχτές τις πόρτες και έως τις 3 με κλειστές. Ακόμα προειδοποίησαν πως θα φθάσουν μέχρι τον υπουργό Τουρισμού για να λύσουν το πρόβλημά τους.

Το πασχαλινό τραπέζι

ΣΥΝΕΧΕΙΑ ΑΠΟ ΤΗ ΣΕΛ. 1

ακόμα κίνηση στην αγορά.

• Χαρακτηριστικό είναι πως οι τιμές για τα αρνιά στη Ρόδο ξεκινούν από 7,50 ευρώ το κιλό και μπορεί να φθάσουν και τα 12 ευρώ το κιλό. Για τα κατσίκια οι τιμές ξεκινούν από 8,50 ευρώ και μπορεί να φθάσουν και τα 13,50 ευρώ το κιλό.

ΟΙ ΚΤΗΝΟΤΡΟΦΟΙ της περιοχής μας πωλούν τα αρνιά από 5,50 έως 6 ευρώ το κιλό και τα κατσίκια από 6,50 έως 7 ευρώ το κιλό στα κρεοπωλεία. Ενόψει της εορτής του Πάσχα θα διατεθούν στην αγορά 2410 τόνοι αμνοερίφια (31.000 ζώα) και πέντε εκατομμύρια αυγά. Ακόμα, όπως καθορίστηκε, η αγορά της Αττικής θα εφοδιαστεί με αμνοερίφια από την Αστυπάλαια. Η αγορά της Κρήτης θα εφοδιαστεί από αμνοερίφια από την Κάσο.

• Τσιμπημένες όπως διαπιστώθηκε από τους ελέγχους που έγιναν από τη Διεύθυνση Εμπορίου είναι και οι τιμές των οπωροκηπευτικών. Αναλυτικά οι τιμές των προϊόντων που διατίθενται από τις λαϊκές στη Ρόδο έχουν ως εξής:

Αγκινάρες 0,50-0,70
Αγγούρια 0,20 το τεμ.
Αγγούρια 1-1,30 το κιλό
Ακτινίδια 1,40-1,50
Αμπελόφυλλα 6
Αντίδια 1
Αχλάδια 1,20-1,40
Γκρέπη Φρουτ 0,70
Μαϊντανό, σέλινο, άνηθο 0,30-0,50
Ελιές 2,50-4
Καρότα 1-1,50
Κουκιά 1-1,50
Κουνουπίδια 1,20-2
Κρεμμύδια 0,50-1
Λάχανο άσπρο 0,70-1
Λάχανο κόκκινο 1,50
Λεμόνια 0,40-0-,60
Μανταρίνια 0,80-1
Μαρούλια 0,35-0,75
Μελιτζάνες 1,50-1,80
Μήλα 0,80-1,20
Μπανάνες 1,50-1,60
Μπρόκολα 1,50-2
Πατάτες 0,60-1
Πατζάρια 0,80-1
Πιπεριές 2,50-3
Πορτοκάλια 0,50-1,50
Πράσα 1
Ραδίκια 1
Σέσκλα 1
Σκόρδα 2,50-3
Σπανάκι 0,50-0,80
Τομάτες 1-1,50
Φασολάκια 3-3 ,50
Φράουλες 2-3
Χόρτα 1,-1,50

Δύσκολα τα οικονομικά

ΣΥΝΕΧΕΙΑ ΑΠΟ ΤΗ ΣΕΛ. 1

δημοτικού συμβουλίου ο δήμαρχος Γιώργος Γιαννόπους. Ο δήμαρχος απέδωσε το πρόβλημα στην ελλειψη ρευστότητας. Η κακή χρηματορροή, όπως είπε, επηρέαζει χρόνια τώρα τα οικονομικά του Δήμου. Ετσι η καθυστέρηση καταβολής των χρημάτων, που το κράτος οφείλει να δίνει, επιβαρύνει το κόστος και δημιουργεί χρέη. Ο κ. Γιαννόπουλος, είπε πως όλοι οι δήμοι της χώρας, μετά το Πάσχα στο έκτακτο συνέδριο που θα συγκαλέσει η ΚΕΔΚΕ θα λάβουν αποφάσεις και θα καθορίσουν τη στάση τους για τα οξύτατα οικονομικά προβλήματα που αντιμετωπίζουν, αλλά και για να πιέσουν την κυβέρνηση να κάνει πράξη όσα υποσχέθηκε.

ΘΑ ΠΡΕΠΕΙ να σημειωθεί πάντως πως η συζήτηση για τα οικονομικά των ΟΤΑ και η κατάσταση που διαμορφώθηκε στο Δήμο της Ρόδου δεν έφερε στο δημοτικό συμβούλιο κόντρες μεταξύ της πλειοψηφίας και της μειοψηφίας, όπως αναμενόταν. Οι κόντρες είχαν να κάνουν με την παράταξη της μειοψηφίας.

• Ολα ξεκίνησαν μετά την τοποθέτηση του επικεφαλής της παράταξης Χατζή Χατζηευθυμίου για τα οικονομικά των ΟΤΑ. Ο κ. Χατζηευθυμίου αναφέρθηκε στην εισήγηση της ΚΕΔΚΕ για τα οικονομικά και υπεραμύνθηκε των κινήσεων που γίνονται από την κυβέρνηση για το θέμα αυτό. Είπε όμως επίσης πως το θέμα ήρθε προς συζήτηση για να δοθεί η απάντηση από το Δήμο σε όσα προσφάτως η παράταξή του κατήγγειλε. «Βάλατε το θέμα για να δικαιολογήσετε τα χρέη του δήμου και την κακοδιαχείριση» είπε ο κ. Χατζηευθυμίου.

ΑΚΟΛΟΥΘΗΣΕ όμως η τοποθέτηση του κ. Καζούλλη Καζουλλάκη, ο οποίος επέκρινε τον κ. Χατζηευθυμίου ότι με το τοποθέτησή του θέλησε να πει πως η κυβέρνηση έλησε τα προβλήματα της αυτοδιοίκησης.

• Εν συνεχεία ο κ. Τσαμήκος Τριομάτης προφανώς με την ιδιότητα του κομματικού στελέχους της ΝΔ είπε πως η κυβέρνηση πληρώνει τα σπασμένα των χειρισμών του ΠΑΣΟΚ και συνέστησε σε όλους να κάνουν υπομονή, εννοώντας πως η συνέχεια της τετραετίας θα είναι καλύτερη. Ακολούθησε φραστικό επεισόδιο του κ. Τριομάτη με τον κ. Καζουλλάκη, τον οποίο κατηγόρησε ότι ήταν πάντα στην τελευταία σειρά, προφανώς κομματικά.

«Δεν υπήρξα πρωτοκλασάτο στέλεχος και φερέφωνο κανενός. Δεν υπήρξα συνεργάτης κανενός βουλευτή», ήταν η απάντηση που έδωσε ο κ. Καζουλλάκης, εννοώντας τη συνεργασία του κ. Τριομάτη με τον υπουργό Αιγαίου Αριστοτέλη Παυλίδη.

ΚΛΕΙΝΟΝΤΑΣ τη συζήτηση του θέματος για τα οικονομικά των ΟΤΑ, ο κ. Γιώργος Γιαννόπουλος είπε πως το κόστος λειτουργίας του Δήμου, φθάνει τα 2 εκατομμύρια ευρώ το μήνα και τα 480.000 ευρώ που έρχονται από τους κεντρικούς αυτοτελείς πόρους δεν φθάνουν για να καλυφθούν οι ανάγκες.

«Αυτό δεν σημαίνει ότι δεν πρέπει να κάνουμε συνετή διαχείριση και οικονομία. Υπάρχουν περιθώρια θεαματικής βελτίωσης των οικονομικών και σε αυτό χρειάζεται η συνδρομή όλων» είπε ο κ. Γιώργος Γιαννόπουλος, κλείνοντας το θέμα με την αναφορά στο έκτακτο συνέδριο της ΚΕΔΚΕ που θα γίνει μετά τις γιορτές.

Καταγραφή των προβλημάτων

ΣΥΝΕΧΕΙΑ ΑΠΟ ΤΗ ΣΕΛ. 1

Νότιας Ρόδου Μαν. Σαββής, ο πρόεδρος του Εμπορικού Συλλόγου Παν. Καραγιάννης, ο πρόεδρος του Σωματείου Εστιατόρων κ. Σαρρής και πολλοί άλλοι.

• Ξεκινώντας την ομιλία του ο πρόεδρος της ΕΞΠ Βασίλης Μηναΐδης μίλησε για τα προβλήματα που ταλανίζουν τον κλάδο σε πανελλήνιο επίπεδο, όπως το τεράστιο κόστος λειτουργίας, οι εισφορές στα ασφαλιστικά ταμεία, οι διάφορες αδειοδοτήσεις οι πολεοδομικές παραβάσεις, οι προϋποθέσεις για τη λειτουργία των χώρων κολύμβησης, η φορολόγηση των μονάδων και πολλά άλλα.

ΑΝΑΦΕΡΟΜΕΝΟΣ στα τοπικά θέματα ο κ. Μηναΐδης εξέφρασε την έντονη ανησυχία του για την καθυστέρηση στην κατασκευή του εργοστασίου της ΔΕΗ που οφείλεται στη δαιδαλώδη γραφειοκρατία και την ασυνεννοησία για τη χωροθέτησή του. «Φέτος δεν θα έχουμε ρεύμα γιατί η ζήτηση αυξάνει. Αυτό θα γίνει η αιτία να δυσφημιστεί από τους τουρ οπερέιτορ η Ρόδος» τόνισε ο κ. Μηναΐδης που μίλησε για τους αργούς ρυθμούς με τους οποίους προχωράει το έργο της επέκτασης του αεροδρομίου. Ο πρόεδρος της

Πάντα κάποιοι ξεχωρίζουν...
Rodos Gold VOGIATZIS
Ιδιαίτερη αισθητική
Απαράμιλλη ποιότητα
πλούσιες επιλογές
για γάμους, βαπτίσεις,
και ιδιαίτερες στιγμές
με μοναδική λάμψη .....
σε εξαιρετικές τιμές
Rodos Gold VOGIATZIS
Χρυσές δημιουργίες...
για πολύτιμες σχέσεις
10ο χιλ. Λεωφ. Ρόδου Λίνδου
Τηλ: 22410 86670 - 3
X.5156-30/4

ΜΕΝΤΙΟΥΜ-ΑΣΤΡΟΛΟΓΟΣ
ΝΙΚΟΣ
Ακριβείς προβλέψεις στον επαγγελματικό, αισθηματικό και οικονομικό τομέα.
Επαναφορά ατόμων
Ισχυρή υποβολή
Δέχεται μόνο με ραντεβού
στα τηλέφωνα: 31405 και 39201
11227-3/5

Ανακηρύχθηκε «Πράσινο και Γαλάζιο νησί»

Ελλήνων Πάσχα στη Σκόπελο

Εθιμα διαφορετικά από αυτά που ξέρουμε

Ρεπορτάζ από το συνεργάτη μας ΧΡΗΣΤΟ ΜΥΣΤΙΛΙΑΔΗ

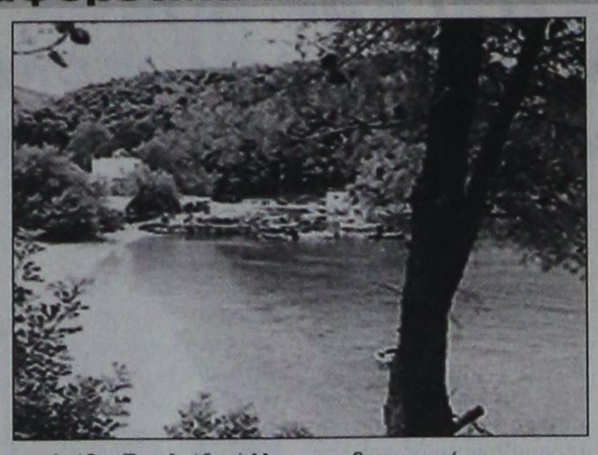

Μια διαφορετική πρόταση για πασχαλινές διακοπές με δράση και περιπέτεια υπόσχεται η Σκόπελος με τη χρυσή άμμο, τα γαλαζοπράσινα νερά και τα ειδυλλιακά της τοπία. Κύριο χαρακτηριστικό του νησιού είναι το πράσινο χρώμα που του προσδίδουν τα πευκοδάση και οι ελαιοκαλλιέργειες, καθώς και το γαλάζιο του πελάγους. Αξίζει να αναφέρουμε ότι η Σκόπελος, από το 1997, ανακηρύχθηκε επίσημα από την Διεθνή Οργάνωση Βιοπολιτικής, ως το «Πράσινο και Γαλάζιο Νησί». Το διαφορετικό είναι ότι εδώ δεν έψηναν αρνιά, όπως σε άλλα μέρη της Ελλάδας. Το έθιμο του οβελία γινόταν την ημέρα της Πρωτομαγιάς. Την Κυριακή του Πάσχα οι τσοπάνηδες δεν τρώνε κόκκινα αυγά, γιατί όταν θα αρμέξουν παθαίνουν αρρώστια τα γίδια. Επίσης κάποιοι άλλοι τσοπάνηδες τρώνε, αρκεί να τους τα καθαρίσουν άλλοι.

Η Δεύτερη Ανάσταση (της Αγάπης) γιορτάζεται το απόγευμα. Παλαιότερα στην τελετή της Αγάπης ο παπάς φιλούσε τους άντρες του χωριού για να συγχωρεθεί απ΄ αυτούς. Λεπτομέρεια: Ο πουριτανισμός της εποχής δεν επέτρεπε τα φιλιά μεταξύ αντρών και γυναικών. Οι νιόνυφες συνήθιζαν να πηγαίνουν στην εκκλησία της Παναγίας, κι όχι στην εκκλησία της ενορίας τους. Ειδικά στην Παναγία πήγαιναν και άντρες από άλλες ενορίες.

Την Κυριακή το απόγευμα γινόταν και το κάψιμο του Ιούδα. Τον Ιούδα ή Νιούδα τον ετοίμαζαν πριν δυο μέρες. Έφτιαχναν ένα ομοίωμα ανθρώπου και το γέμιζαν με άχυρο. Το έστηναν στο μεγάλο δένδρο της Παναγίας. Για το κάψιμο έπαιρναν άδεια από τον παπά και τον επίσκοπο. Καθένας είχε το δικό του όπλο, συνήθως εμπροσθογεμές. Ο επίτροπος έδινε στον καθένα ένα ποτήρι του κρασιού μπαρούτι. Με το σύνθημα άρχιζαν να ρίχνουν και ο Νιούδας γινόταν παρανάλωμα πυρός. Σημειωτέον ότι το ανθρώπινο ομοίωμα κρατούσε στο χέρι του ένα σακούλι με τα αργύρια.

Έναν άλλο Νιούδα έφτιαχναν και στον Κομμένο, ένα παλιό λιμενοβραχίονα στο Μώλο. Τον έστηναν πάνω σ΄ ένα παλιό κανόνι και τον σημάδευαν από μακριά με τουφέκια. Άλλες φορές τον Ιούδα τον έκαιγαν την Κυριακή του Θωμά. Στη Γλώσσα τοποθετούσαν τον Ιούδα στην πλατεία και τον τουφεκούσαν. Συνήθιζαν τρεις Πέμπτες μετά το Πάσχα να μην μπαίνουν μέσα στο αμπέλι. Της Αναλήψεως δεν κοιμόντουσαν το μεσημέρι για να μην αναληφθούν. Της Πεντηκοστής γινόταν μεγάλο πανηγύρι στον Καλόγερο. Ο εορτασμός κρατούσε τρεις μέρες.

Η Σκόπελος σύμφωνα με την τοπική παράδοση οφείλει το όνομά της στους σκοπέλους που συναντά κανείς σε όλο το μήκος των ακτών της. Έχει έκταση 96 τ. χλμ. και πληθυσμό περίπου 6.000 κατοίκους. Διοικητικά υπάγεται στη Νομαρχία Μαγνησίας.

Εκτός από τα πασχαλινά έθιμα στη Σκόπελο θα έχετε την ευκαιρία να πάτε στο Λουτράκι περνώντας μέσα από μια πανέμορφη διαδρομή από πεύκα. Αν ο καιρός το επιτρέπει θα κάνετε το μπάνιο σας στη Μηλιά, τον Πάνορμο με τα γαλαζοπράσινα νερά και τον Έλιο. Ο Αγνώντας είναι ένα γραφικό ψαροχώρι με ειδυλιακό κολπίσκο που αξίζει να τον περπατήσετε, ενώ από την ορεινή Γλώσσα μπορείτε ν αγναντέψετε το πέλαγος και το μάτι σας θα φτάσει μέχρι τη Σκιάθο. Η Χώρα, χτισμένη αμφιθεατρικά από τη θάλασσα ως την Ακρόπολη, φιλοξενεί το Κάστρο, αλλά και εκατοντάδες παραδοσιακά σπιτάκια με ξύλινα μπαλκόνια και καμάρες.

Χρήσιμες πληροφορίες

Το νησί διαθέτει 20.000 κλίνες σε ξενοδοχεία, διαμερίσματα & στούντιος, βίλλες & κατοικίες, ενοικιαζόμενα δωμάτια κι αυτή την περίοδο δεν θα αντιμετωπίσετε πρόβλημα κλίνης.

Απολαύστε παραδοσιακές νοστιμιές όπως την περίφημη στριφτή τυρόπιτα, ροφό στιφάδο, κρέας με κυδώνια. Ζητήστε να κλείσετε με υπέροχο γλυκό κουταλιού αμύγδαλο και δαμάσκηνο.

Μπορείτε ν αγοράσετε αντικείμενα τοπικής παραδοσιακής τέχνης από ξύλο, πηλό και γυαλί. Κρυμμένοι στα στενά της Χώρας, σε δρόμους με αίσθηση γειτονιάς και περισσή φροντίδα. Στο νησί μπορείτε να ανακαλύψετε ζωγράφους, ξυλογλύπτες, κεραμοποιούς, μαχαιράδες, κατασκευαστές μινιατούρων πλοίων, μάστορες του χαλκού και του τσίγκου, σπάνιους επιπλοποιούς και ονομαστές κεντήστρες.

Πως θα πάτε: Με πλοίο η ιπτάμενο δελφίνι από τον Άγιο Κωνσταντίνο, το Βόλο και τα Νέα Μουδανιά Χαλκιδικής. Η Σκόπελος απέχει 60 ν.μ. απο τον Βόλο, 61 ν.μ. από το λιμάνι του Αγίου Κωσταντίνου (βρίσκεται στο νομό Φθιώτιδας, πριν τα Καμένα Βούρλα) και 120 ν.μ. από τη Θεσσαλονίκη.

Οι διαδρομές μέσα στο νησί δεν είναι μεγάλες και από τη Χώρα έως το Λουτράκι η συνολική απόσταση είναι περίπου 35 χιλιόμετρα. Από τη Χώρα ο Αγνώντας απέχει 8 χλμ., ο Πάνορμος 17, το Έλιος 24 και η Γλώσσα 30 χλμ.

rospo@otenet.gr

ΕΛΛΗΝΙΚΗ ΔΗΜΟΚΡΑΤΙΑ
ΝΟΜΟΣ ΔΩΔΕΚΑΝΗΣΟΥ
ΔΗΜΟΣ ΝΟΤΙΑΣ ΡΟΔΟΥ
ΟΙΚΟΝΟΜΙΚΗ ΥΠΗΡΕΣΙΑ

Γεννάδι 21/04/2005

ΓΝΩΣΤΟΠΟΙΗΣΗ

Ο Δήμος Νότιας Ρόδου γνωστοποιεί σε όσους έχουν ληξιπρόθεσμες οφειλές, ότι εάν έως και την 20η του μήνα Μαΐου 2005 δεν έχουν τακτοποιήσει τις οφειλές τους, θα προβεί στην διακοπή της παροχής.

Ο ΑΝΤΙΔΗΜΑΡΧΟΣ
ΑΚΚΟΥΡΗΣ ΣΤΑΥΡΟΣ

ΧΛ-24/4

Ευχαριστήριο

Για την γενναιόδωρη πρωτοβουλία της φιλανθρωπικής οργάνωσης «LIONS» να αναλάβει την πλήρη οικονομική κάλυψη της δαπάνης αγοράς του ηλεκτρικού αναπηρικού αμαξιδίου που χρειαζόμουν, επιθυμώ να εκφράσω τις θερμές ευχαριστίες μου στην οργάνωση και να ευχηθώ ανάλογη συνέχεια και επιτυχία στο σημαντικό φιλανθρωπικό έργο που επιτελεί.

Ευχαριστώ θερμά
ΚΑΛΟΓΙΑΝΝΙΔΗΣ ΚΩΣΤΑΣ

ΧΛ-24/4

ΙΑΤΡΙΚΗ ΑΝΑΚΟΙΝΩΣΗ
Ο ΙΑΤΡΟΣ
ΣΤΕΦΑΝΙΔΗΣ ΚΩΝ/ΝΟΣ
ΕΙΔΙΚΟΣ ΡΕΥΜΑΤΟΛΟΓΟΣ
Δέχεται:
Καθημερινά από 09.00 μέχρι 13.00
και 16.00 μέχρι 19.00
Αλεξάνδρου Διάκου 74 - Ρόδος
Τηλ. ιατρείου: 2241 0 77004
T4939-11/5

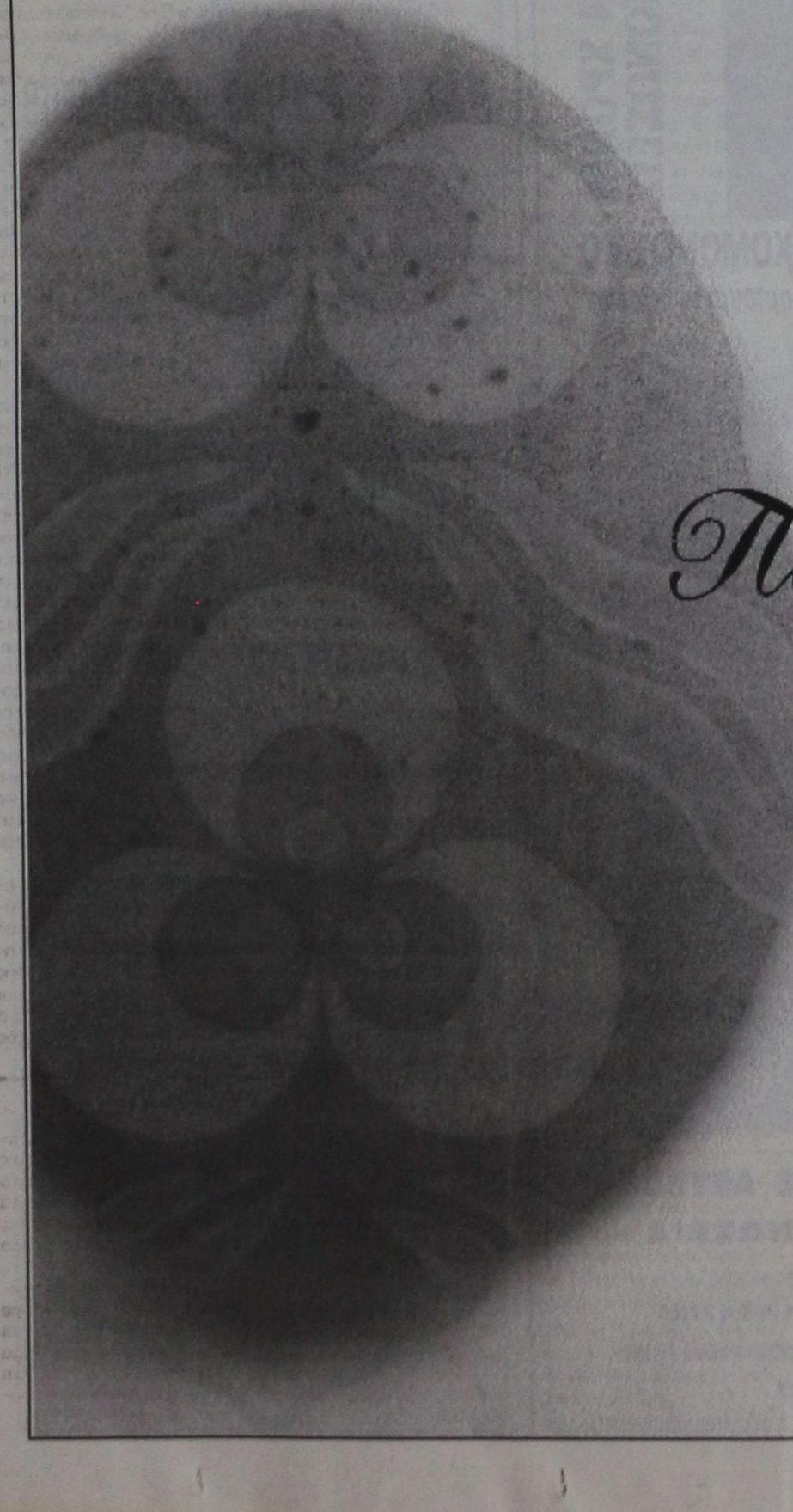
LINDIANVILLAGE
Πάσχα Στη Ρόδο
28 ΑΠΡΙΛΙΟΥ 2005 (ΜΕΓ. ΠΕΜΠΤΗ) – 2 ΜΑΙΟΥ 2005 (ΔΕΥΤΕΡΑ ΤΟΥ ΠΑΣΧΑ)
Το ξενοδοχείο Lindian Village σας προσκαλεί να συνδυάσετε την πολυτέλεια με την Ροδιακή παράδοση και σας παραδιδάζει την εξής προσφορά:
ΜΕΓ. ΠΑΡΑΣΚΕΥΗ ΕΩΣ ΚΥΡΙΑΚΗ απόγευμα €320 το δίκλινο
ΜΕΓ. ΠΑΡΑΣΚΕΥΗ ΕΩΣ ΔΕΥΤΕΡΑ €400 το δίκλινο
ΜΕΓ. ΣΑΒΒΑΤΟ ΕΩΣ ΚΥΡΙΑΚΗ απόγευμα €200 το δίκλινο
ΠΑΙΔΙΑ €30 ημερησίως
Οι παραπάνω τιμές συμπεριλαμβάνουν, όλους τους νόμιμους φόρους και τα κάτωθι:
- Πρωινό σε Μπουφέ για όλες τις μέρες
- Αναστάσιμο Δείπνο το Μεγάλο Σάββατο
- Πασχαλινό Εορταστικό Γεύμα
Καθημερινά στα 5 εστιατόρια μας θα μπορέσετε να δοκιμάσετε πιάτα με τις μοναδικές γεύσεις της Λάϊκας έως τα φρέσκα ψάρια του Αιγαίου μας.
Στο Lindian Village το Πάσχα θα είναι διαφορετικό απ'όλα γνωρίζατε μέχρι σήμερα!
Ελάτε να το γνωρίσετε!!!
Lardos Beach, 85109 Rodos, Greece **Tel +30 22440 35900** Fax +30 22440 47360 **www.lindianvillage.gr**
X5182-24/4

ΠΡΑΚΤΟΡΕΙΟ ΤΑΞΙΔΙΩΝ

PEGASSOS TRAVEL

CLUB OF RHODES

Με ευχάριστη διαμονή σε ξενοδοχεία σε όλη την Ελλάδα

ΑΘΗΝΑ

Ταξιδέψτε επώνυμα
Ταξιδέψτε φθηνά
Ταξιδέψτε άνετα

❖ PRESIDENT HOTEL
Α' Κατηγορίας, Λεωφ. Κηφησίας
Μονόκλινο 60 €
Δίκλινο για χρήση μονόκλινο 65 €
Δίκλινο 70 €
Τρίκλινο 90 €

❖ ASTOR Α' Κατηγορίας
Α' Κατηγορίας, Σύνταγμα
Μονόκλινο 56 €
Δίκλινο 68 €
Τρίκλινο 80 €

❖ ROYAL OLYMPIC HOTEL
Αθ. Διάκου, κέντρο
Μονόκλινο 75 €
Δίκλινο 85 €
Τρίκλινο 105 €

❖ OLYMPIC PALACE HOTEL
Α' Κατηγορίας, Σύνταγμα
Μονόκλινο 55 €
Δίκλινο 70 €
Τρίκλινο 85 €

❖ ARETHUSA HOTEL
Β' Κατηγορίας, Σύνταγμα
Μονόκλινο 43 €
Δίκλινο 58 €
Τρίκλινο 77 €

❖ POLIS GRAND HOTEL
Β' Κατηγορίας, Πατησίων
Μονόκλινο 56 €
Δίκλινο 66 €
Τρίκλινο 88 €

❖ HELLINIS HOTEL
Β' Κατηγορίας, ΩΝΑΣΕΙΟ, Συγγρού
Μονόκλινο 48 €
Δίκλινο 58 €
Τρίκλινο 70 €

ΠΕΙΡΑΙΑΣ

❖ ANEMONI
Κεντρικό Πειραιά
Μονόκλινο 58 €
Δίκλινο 70 €
Τρίκλινο 84 €

ΘΕΣΣΑΛΟΝΙΚΗ

❖ VERGINA HOTEL
Β' Κατηγορίας, ΘΕΣ/ΚΗ (κεντρικό)
Μονόκλινο 55 €
Δίκλινο 74 €
Τρίκλινο 89 €

❖ MADRINO HOTEL
Β' Κατηγορίας, Εγνατίας
Μονόκλινο 55 €
Δίκλινο 65 €
Τρίκλινο 85 €

ΓΙΑ ΦΘΗΝΑ ΑΕΡΟΠΟΡΙΚΑ ΚΑΙ ΑΚΤΟΠΛΟΪΚΑ ΕΙΣΙΤΗΡΙΑ

ΕΠΙΣΚΕΦΘΗΤΕ ΜΑΣ ΓΙΑ ΤΟ ΣΥΜΦΕΡΟΝ ΣΑΣ

Αλεξ. Διάκου 84 - Ψαροπούλα - Ρόδος

Καρατζιάς Μιχάλης

Τηλ. 22410 73455, 76161, 75879, 6977986489

FAX. 22410 35504

X.5152-30/4

ΨΥΧΟΕΡΕΥΝΗΤΡΙΑ

ΚΡΗΤΙΚΟΥ ΒΑΣΙΛΕΙΑ



Προβλέψεις για το μέλλον ικανοποιητικές. Βοήθεια για κάθε θέμα που σας απασχολεί με κάθε εχεμύθεια

ΟΜΗΡΟΥ 65 Π. ΠΟΛΗ

Τηλ. 74440 - 67602, 6972157586,

8-1π.μ. — 4-8μ.μ.

Τ. 5043-30/5

Πήρε το όνομά της από την Κάσο;

Η τραγική ζωή της Κασσιανής

ΚΑΙ Η ΑΠΟΠΕΙΡΑ ΔΟΛΟΦΟΝΙΑΣ ΤΗΣ

Γράφει ο ΚΩΣΤΑΣ ΚΑΝΤΑΣ

Κατά τις απόψεις των κατοίκων της πρωϊκής Κάσου, η Κασσιανή πήρε το όνομά της από το νησί τους, όπου και ενταφιάστηκε και επί του τάφου της στο Εμπορειό ανηγέρθηκε ο ναός της Παναγίας.

Ως μοναχή χρίστηκε με το όνομα Εικασία και κατά τους χρονογράφους της: το μέγα Φώτιο, το Λογοθέτη και Μάγιστρο Συμεώνα, το Γεώργιο Αμαρτωλό και το Λέοντα το Γραμματικό, γεννήθηκε στη Βασιλεύουσα και εκεί τελεύτησε το βίο της, αλλά δεν υπάρχει μαρτυρία απ' αυτούς περί του τάφου της.

Ο Θεόφιλος σε ηλικία 10 ετών ορφάνεψε, διότι πέθανε η μητέρα του, με την οποία ήταν στενά συνδεδεμένος και από την οποία κληρονόμησε τον πλούσιο εσωστρεφή συναισθηματισμό της.

Ο αυτοκράτορας πατέρας του, ο Μιχάλης ο Β΄ και επομένως και ο Θεόφιλος ανήκαν στη Δυναστεία του Αμορίου της Φρυγίας. Συμβούλευσε με τον πατέρα του από τα 822 έως τα 830 μ.Χ. και μετέπειτα ως Αύγουστος Αυτοκράτορας ενός στα 842 μ.Χ., διότι απεβίωσε συντετριμμένος και ενταφιάστηκε σε Λάρνακα στο ναό των Αγίων Αποστόλων στην Κωνσταντινούπολη που εθεωρείτο η βασιλίδα των τότε πόλεων.

Ο τραγικός ερωτάς τους

Σε ηλικία 18 ετών νικητής στις επίσημες ετήσιες ιπποδρομίες ο διάδοχος επανέλαβε έφιππος το γύρο του ιππόδρομου, διότι το ζητωκραυγάζον πλήθος αξίωνε να δει και να επευφημήσει το συμπαθέστατο στο λαό Θεόφιλο, αλλά εμπρός στην εξέδρα κεραυνοβολήθηκε. Μια θεσπέσια ύπαρξη δίπλα στους επίσημους συντάραξε την καρδιά του. Τίνος κόρη ήταν η πατρικία με το αγνό αγγελικό πρόσωπο που την έκανε εικόνισμα στη ψυχή του;

Δύο χρόνια αργότερα καθώς όρθιος στην εξέδρα ο Θεόφιλος στο ναό της Αγίας του Θεού Σοφίας ανέμενε τον πατέρα του να τον ανακηρύξει συναυτοκράτορα η καρδιά του στον κατάμεστο ναό ράγισε και χίλια μόρια αγάπης και αγνού έρωτα ευωδίασαν τη ψυχή του. Η πατρικία στα ολόλευκα ντυμένη σαν άγγελος που κατέβηκε από τον ουρανό έστεκε στο γυναικωνίτη. Η γλυκύτητα της ματιάς της έφεραν στην ψυχή του νέου την άνοιξη με τις ομορφιές της και τα χρώματά της. Αλλά και η Κασσιανή, η θυγατέρα του πατρικίου Ευστρατίου στο αρχοντικό της αγρυπνά, ζωγραφίζει, υμνωδεί με το ίνδαλμα του έρωτά της, του Αυγούστου Θεόφιλου. Ταυτόχρονα κι ο Θεόφιλος κλεισμένος στο αναγνωστήριό του στις σελίδες των αναγνωσμάτων του, εμφανίζεται η οπτασία της Κασσιανής και η ψυχή του αγαλιά.

Η εικονομαχία και οι συνέπειές της

Επειδή παρουσιάστηκε υπογεννητικό πρόβλημα στην Ελληνική Αυτοκρατορία του Βυζαντίου, διότι οι νέοι κατατάσσονταν στα μοναστήρια και κατά συνέπεια μειώθηκε πληθυσμιακά ο εθνικός στρατός και είχε παρουσιαστεί και μια λατρευτική έξαρση των εικόνων, από τα 715 μ.Χ. άρχισε η εικονομαχία και ύστερα από μια διακοπή στα 787 μ.Χ. και τώρα στα χρόνια που αυτοκρατορεύει ο Μιχαήλ ο Β΄ και συναυτοκρατορεύει ο Θεόφιλος η θρησκευτική διένεξη είναι σε έξαρση, πατέρας και γιος είναι φανατικοί εικονομάχοι. Ο Θεόφιλος ανατράφηκε με αυταρχικό μοντέλο, ήταν εγωκεντρικός και άκαμπτος στις αποφάσεις του, αν και συναισθηματικός και παρορμητικός.

Αλλά και η Κασσιανή αν και είχε κλασική μόρφωση από το μεγαλύτερο της Βασιλεύουσας Πανδιδακτήριο, όπως και ο Θεόφιλος από το Διδάσκαλό του Ιωάννη Γραμματικό, ήταν εγωκεντρική με συναισθηματικά χαρίσματα και φανατική εικονόφιλη. Γι' αυτό στην πρώτη συνάντηση της Κασσιανής και του Θεόφιλου στο παλάτι ενώπιον της μητριάς του Θεόφιλου της Ευφροσύνης, η Κασσιανή υποστηρίζοντας τις θρησκευτικές απόψεις της περί της εικονολατρίας απογοήτευσε το Θεόφιλο, που πέφτει σε θλίψη. Αλλά και η Κασσιανή έκλαψε πικρά, γιατί είδε πως έχασε το ίνδαλμα της καρδιάς της, το γοητευτικό Αύγουστό της.

Το χρυσό μήλο και οι συνωμοσίες στα ανάκτορα

Η Ευφροσύνη που φρόντιζε το Θεόφιλο σαν γιο της, συγκάλεσε 12 κόρες πατρικίων και αξιωματούχων στη χρυσοτρίκλινη αίθουσα των ανακτόρων και ο Θεόφιλος σταμάτησε στην ενδέκατη, στην Κασσιανή και με ανθισμένο συναισθηματισμό την ερώτησε: «Ως άρα εκ γυναικός ερρύη τα φαύλα;» και η Κασσιανή πνευματώδης καθώς ήταν, απάντησε «αλλά και εκ γυναικός ερρύη τα κρείττω», ενώ η Θεοδώρα ως δωδέκατη πρόσθεσε: «Η γυναίκα η μέλλουσα Αυγούστα οφείλει υπακοή στον αυτοκράτορα» και ο Θεόφιλος επαρμένος από τον εγωκεντρισμό του και παρορμώντας πρόσφερε το χρυσό μήλο στη Θεοδώρα, η οποία αμέσως εγκαταστάθηκε στ' ανάκτορα. Ο Θεόφιλος έπεσε σε βαθιά κρίση. Η Κασσιανή είχε μαγέψει την καρδιά του, αλλά και η Κασσιανή συνεθλίβη.

Η Θεοδώρα και οι δύο αδελφοί της ο Βάρδας και ο Πετρωνάς βλέποντας τον συναυτοκράτορα να νοσταλγεί την Κασσιανή συνωμοτούν και αποπειρώνται δύο φορές να τη δολοφονήσουν και την τρίτη φορά να την πουλήσουν στην Αφρική ως δούλη, αλλά απέτυχαν. Τότε συναποφάσισαν αν δολοφονήσουν τον Θεόφιλο, δύο φορές, αλλά απέτυχαν, διότι ο γελωτοποιός ο Λίλιος αποκάλυπτες στον κύριό του τις συνωμοσίες τους.

Αν και ο Θεόφιλος αποφάσισε να εκδιώξει την Θεοδώρα και να ανεβάσει στο θρόνο της Αυγούστας την Κασσιανή, ο πατέρας της απέτρεψε το γάμο, αν και η κόρη του δύο φορές έσωσε το Θεόφιλο. Η Κασσιανή πικραμένη κλείστηκε σε Μονή ανατείνουσα τα χέρια της προς τον Εσταυρωμένο, προς τον ουρανό Νυμφίο της. Έγραψε ύμνους, ζωγράφισε, έγινε σπουδαία υμνωδός.

Στα 842 μ.Χ. ο Θεόφιλος έκαιγε ακόμα η καρδιά του για την Κασσιανή. Όταν μπήκε στο κελί της, το μαύρο και θλιβερό διάβασε: «Κύριε η εν πολλαίς αμαρτίαις περιπεσούσα γυνή». Δάκρυσε και στους παρακάτω στίχους πρόσθεσε: «Ων εν τω Παραδείσω Εύα το δειλινόν κρότον τοις ωσίν ηχηθείσα τω φόβω εκρύβη». Γύρισε στ' ανάκτορα και ζήτησε από το Διδάσκαλό του, το σοφό Ιωάννη Γραμματικό να της διαβάσει ότι ακόμα τη λατρεύει και να τον συγχωρήσει που της «ρήμαξε τη ζωή».

Βαριά άρρωστος έζησε ακόμα ένα μήνα και πέθανε στις 23 Φεβρουαρίου του 842 μ.Χ. Στις επόμενες ημέρες η Θεοδώρα που ήταν κρυφή εικονόφιλη με διάταγμά της αναστήλωσε τις εικόνες.

Και τούτη τη Μεγάλη Τρίτη μαζί με το τροπάριό της ας αναμνηστούμε την τραγική ζωή τους μ' ένα δάκρυ ζεστό.

ΑΡΧΩΝ ΣΑΜΑΡΤΖΗΣ ΑΕΤΕΒΕ

Από το 1980

24 ΧΡΟΝΙΑ ΜΟΝΩΣΕΙΣ



ΕΛΑΦΡΟΣΚΥΡΟΔΕΜΑ ΘΕΡΜΟΗΧΟΜΟΝΩΤΙΚΟ

Υπόστρωμα για γεμίσματα δαπέδων & δημιουργία ρήσεων

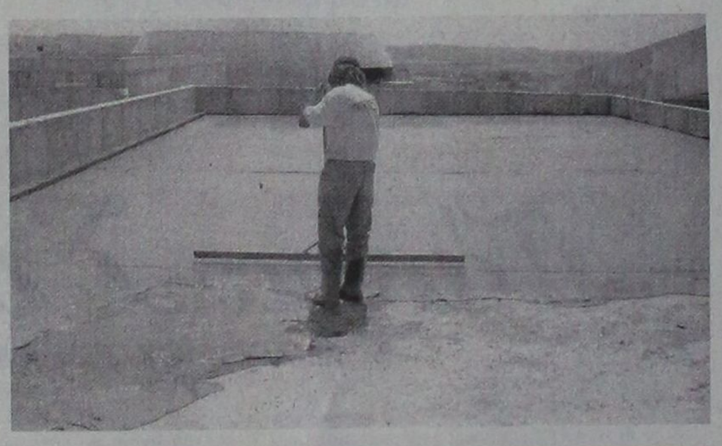

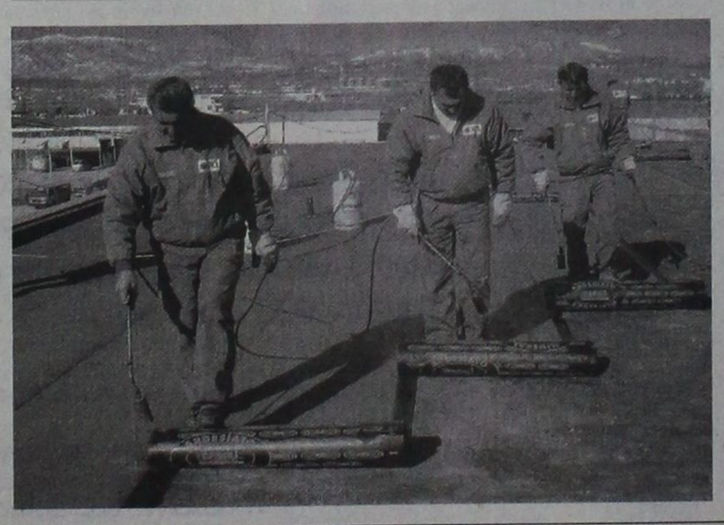

ΔΙΑΘΕΣΗ: ΑΡΧΩΝ ΣΑΜΑΡΤΖΗΣ ΑΕΤΕΒΕ

ΜΟΝΩΣΕΙΣ - ΣΤΕΓΑΝΩΣΕΙΣ

ΚΑΤΑΣΤΗΜΑΤΑ

1) Ικαρου & Λαοδικείας - Τηλ.: 22410 20021 Ρόδος 85100

2) Υποκατάστημα Ερυθρού Σταυρού 21 - Τηλ.: 22410 23030 Ρόδος 85100

ΚΙΝΗΤΟ: 6944 502033

X5142-30/4

SAIS TRAVEL

ΜΟΝΑΔΙΚΟ

ΠΑΣΧΑ-

ΠΡΩΤΟΜΑΓΙΑ στη ΧΑΛΚΙΔΙΚΗ

(με κρουαζιέρα στο Αγ. Ορος)

από 29/4 έως 2/5

κατευθείαν από ΡΟΔΟ - ΘΕΣ/ΝΙΚΗ

ΤΙΜΟΚΑΤΑΛΟΓΟΣ

ΞΕΝΟΔΟΧΕΙΟ	Θέση	Κατ	ΕΚΔΡΟΜΗ	FLY & DRIVE
PALLADIUM	Κασσάνδρα	4*	269 €	289 €
KRYOPIGI BEACH	Κρυοπηγή	4*	289 €	309 €
PALLINI BEACH	Κασσάνδρα	4*	329 €	349 €
LAGOMANDRA	Σιθωνία	4*	269 €	289 €
MELITON P. CARRAS	Σιθωνία	5*	399 €	419 €

Στην τιμή περιλαμβάνονται:
- Αεροπορικά εισιτήρια με την AEGEAN AIRLINES για Θεσσαλονίκη
- Τη διαμονή στο ξενοδοχείο της επιλογής σας
- Πρωινό και ένα δείπνο καθημερινά (το Σάββατο αναστάσιμο δείπνο και την Κυριακή γεύμα με συνοδεία ζωντανής ορχήστρας αντί των δείπνων)
- Τις εκδρομές - ξεναγήσεις που περιλαμβάνονται στο πρόγραμμα
- Αρχηγό - συνοδό του γραφείου μας
- Την κρουαζιέρα στο Αγιος Ορος
- Ταξιδιωτική ασφάλιση και ασφάλεια αστικής ευθύνης

Δεν περιλαμβάνονται: Φόροι αεροδρομίων, επιπλέον γεύματα και δείπνα, φιλοδωρήματα και είσοδοι μουσείων.

FLY & DRIVE: Στο πρόγραμμα Fly & Drive περιλαμβάνονται αεροπορικά εισιτήρια - διαμονή στο ξενοδοχείο της επιλογής σας με όλα τα δείπνα και γεύματα και Ι.Χ. αυτοκίνητο που παραλαμβάνεται και παραδίδεται στο αεροδρόμιο Θεσσαλονίκης.

Πτήσεις

29/4 Ρόδο - Θεσ/κη 10.00 - 11.10 (πωλούνται και εισιτήρια μόνο)

2/5 Θεσ/νίκη - Ρόδο 23.59 - 01.10

ΠΑΣΧΑ στην ΠΑΤΜΟ - ΛΕΙΨΟΥΣ

από 27/4 έως 2/5

199 ευρώ

ΑΚΟΜΗ:

ΠΑΣΧΑ στην ΒΑΡΚΕΛΩΝΗ ή ΜΑΔΡΙΤΗ
στην ΠΡΑΓΑ
στην ΙΤΑΛΙΑ
στην ΒΙΕΝΝΗ - ΒΟΥΔΑΠΕΣΤΗ
στο ΠΑΡΙΣΙ

Πακέτα για όλο τον κόσμο με συνεχείς αναχωρήσεις

ΠΛΗΡΟΦΟΡΙΕΣ - ΠΡΟΓΡΑΜΜΑΤΑ

ΠΡΑΚΤΟΡΕΙΟ ΤΑΞΙΔΙΩΝ

ΣΑΒΒΑΣ ΣΑΗΣ

ΤΑΡΠΟΝ ΣΠΡΙΓΚΣ 42

(δίπλα στην τράπεζα Πίστεως)

Τηλ. 22410 39781-3, 22410 37711

X5153-28/4

ΝΤΕΤΕΚΤΙΒΣ

30 ΧΡΟΝΙΑ ΜΟΝΙΜΑ ΚΑΙ ΣΤΗ ΡΟΔΟ

35354

ΠΛΑΤΕΙΑ ΑΓΙΟΥ ΙΩΑΝΝΟΥ

Η ΛΥΣΗ!!! ΣΕ ΚΑΘΕ ΣΑΣ ΠΡΟΒΛΗΜΑ

EXPRESS SECURITY

X5160-30/4

ΤΗΛΟΣ 21ος ΑΙΩΝΑΣ

Πάσχα

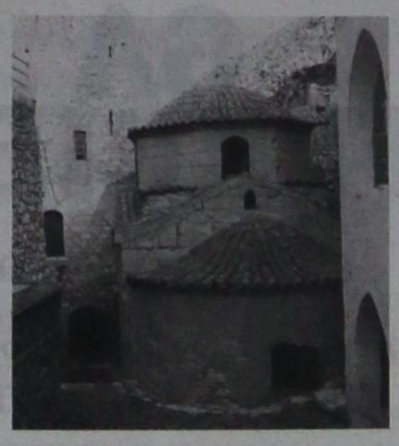

στην πανέμορφη ΤΗΛΟ

με το καταμαράν SEA STAR

Αναχωρήσεις καθημερινά όλη τη Μεγάλη Εβδομάδα

Επιστροφή Δευτέρα 2-5-2005

Πληροφορίες / Κρατήσεις
ΡΟΔΟΣ 22410 78052 κιν. 6938 244523
ΤΗΛΟΣ 22460 44000

Χ.5167-30/4

ΝΑΥΤΙΚΗ ΕΤΑΙΡΙΑ
ΤΗΛΟΣ 21ος ΑΙΩΝΑΣ

ΠΛΗΡΟΦΟΡΙΕΣ:
ΡΟΔΟΣ Τηλ. 22410 78052
κιν. 6938 244523
ΤΗΛΟΣ Τηλ. 22460 44000
FAX. 22460 44044

ΠΡΟΓΡΑΜΜΑ «SEA STAR»

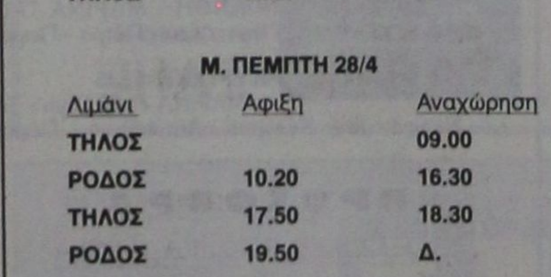

ΠΑΡΑΣΚΕΥΗ 22/4

Λιμάνι	Αφιξη	Αναχώρηση
ΡΟΔΟΣ		19.00
ΤΗΛΟΣ	20.20	Δ.

ΚΥΡΙΑΚΗ 24/4

Λιμάνι	Αφιξη	Αναχώρηση
ΤΗΛΟΣ		19.00
ΡΟΔΟΣ	20.20	Δ.

Μ. ΔΕΥΤΕΡΑ 25/4

Λιμάνι	Αφιξη	Αναχώρηση
ΡΟΔΟΣ		17.00
ΤΗΛΟΣ	18.20	Δ.

Μ. ΤΡΙΤΗ 26/4

Λιμάνι	Αφιξη	Αναχώρηση
ΤΗΛΟΣ		08.00
ΡΟΔΟΣ	09.20	17.00
ΤΗΛΟΣ	18.20	Δ

Μ. ΠΕΜΠΤΗ 28/4

Λιμάνι	Αφιξη	Αναχώρηση
ΤΗΛΟΣ		09.00
ΡΟΔΟΣ	10.20	16.30
ΤΗΛΟΣ	17.50	18.30
ΡΟΔΟΣ	19.50	Δ.

Μ. ΠΑΡΑΣΚΕΥΗ 29/4

Λιμάνι	Αφιξη	Αναχώρηση
ΡΟΔΟΣ		16.00
ΝΙΣΥΡΟΣ	17.50	18.00
ΤΗΛΟΣ	18.20	18.30
ΡΟΔΟΣ	19.50	Δ.

Μ. ΣΑΒΒΑΤΟ 30/4

Λιμάνι	Αφιξη	Αναχώρηση
ΡΟΔΟΣ		14.00
ΤΗΛΟΣ	15.20	Δ.

ΔΕΥΤΕΡΑ 2/5

Λιμάνι	Αφιξη	Αναχώρηση
ΤΗΛΟΣ		17.30
ΝΙΣΥΡΟΣ	17.55	18.00
ΡΟΔΟΣ	19.50	Δ.

Χ5167-30/4

Το φαινόμενο της περασμένης εβδομάδας

Η περιβαλλοντική επιβάρυνση από τη σκόνη της Αφρικής!..

ΟΙ ΕΠΙΠΤΩΣΕΙΣ ΣΤΗΝ ΥΓΕΙΑ ΤΟΥ ΑΝΘΡΩΠΟΥ

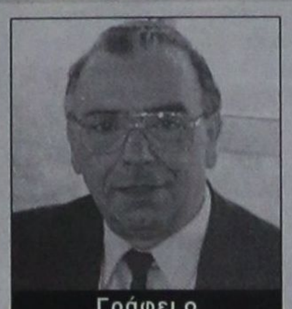

Γράφει ο
ΑΘΑΝ. ΔΗΛΑΝΑΣ
πρώην διευθυντής της ΔΕΗ Σορωνής

Με αφορμή τη κόκκινη σκόνη που πριν από μερικές ημέρες κάλυψε τον ουρανό της Ρόδου, σχεδόν όλης της Ελλάδας και μερικών άλλων χωρών των Βαλκανίων, θα αναφερθώ γενικά στο θέμα της σκόνης και στις επιπτώσεις της στην υγεία μας. Δεν θα ασχοληθώ βέβαια με το συγκεκριμένο φαινόμενο και τη δημιουργία του επειδή αυτό έγινε από τους μετεωρολόγους και μεταδόθηκε από τα μέσα ενημέρωσης. Θα αναφερθώ όμως γενικά στις πηγές προέλευσης της σκόνης που υπάρχει στον ατμοσφαιρικό αέρα και σε γενικές γραμμές στις επιπτώσεις της.

Κατ' αρχή σκόνη είναι όλα τα αιωρούμενα σωματίδια μέσα στον ατμοσφαιρικό αέρα. Τα διάφορα σωματίδια έχουν διαφορετικό μέγεθος και διαφορετικό βάρος ανάλογα με το υλικό από το οποίο αποτελούνται, Τα σωματίδια μεγάλου βάρους κατακάθονται σχετικώς εύκολα εφόσον οι ταχύτητες του ανέμου στην ατμόσφαιρα δεν είναι πολύ μεγάλες. Έτσι οι επιπτώσεις τους στην επιβάρυνση της ατμόσφαιρας είναι μικρές. **Το μεγαλύτερο πρόβλημα είναι όμως η σκόνη που η διάμετρος των σωματιδίων είναι μικρότερη από 10 Μικρά Στην επιστημονική ορολογία ονομάζονται σωματίδια PM 10.**

Όλα τα σωματίδια που η διάμετρός τους είναι μικρότερη από 10 Μικρά αποτελούν τη λεπτή σκόνη.

Σημείωση: 1 Μικρό είναι ίσο με 1 χιλιοστό του χιλιοστού του μέτρου. Ή 1 χιλιοστό του μέτρου αποτελείται από 1000 Μικρά.

Η σκόνη υπήρχε ανέκαθεν στη ατμόσφαιρα της γης. Οι αιτίες που τη δημιουργούσαν και την δημιουργούν είναι οι άνεμοι, ιδίως όταν είναι ισχυροί, οι εκρήξεις των ηφαιστείων, οι γεωργικές και κτηνοτροφικές δραστηριότητες οι κινήσεις ζώων και αμαξών στους χωματόδρομους κατά το παρελθόν κ.λ.π. Το μεγαλύτερο όμως μέρος της σκόνης κατακάθονταν σε σχετικώς μικρά χρονικά διαστήματα μετά την εξάλειψη της αιτίας που την προκάλεσε. Όμως με την ραγδαία αύξηση του πληθυσμού της γης, την εκβιομηχάνιση, τη μεγάλη ζήτηση ενέργειας και αγαθών, τη τεράστια αύξησης των μεταφορικών μέσων, αλλά και λόγω της εντατικοποίησης της παραγωγής σε όλους τους τομείς η επιβάρυνση της ατμόσφαιρας σε πάρα πολλές περιοχές έχει ξεπεράσει κάθε επιτρεπτό όριο.

Οι καινούργιες πηγές σκόνης είναι:

1. Η βιομηχανίες και η βιοτεχνίες. (Επεξεργασία μετταλων, ξύλου, πλαστικών, υφασμάτων, δερμάτων, τροφίμων κ.ά.)

2. Οι εκπομπές αιθάλης, άκαυστων καυσίμων, οξειδίων του θείου, οξειδίων του αζώτου από τα μεταφορικά μέσα και τα μηχανήματα όλων των τύπων κυρίως όμως από αυτά που κινούνται και λειτουργούν με ντιζελοκινητήρες.

3. Η σκόνη που προέρχεται από τη φθορά των ελαστικών των οχημάτων και μηχανημάτων όλων των τύπων ιδίως όμως των βαρέων οχημάτων και μηχανημάτων, αλλά και των μικρότερων οχημάτων λόγω της μεγάλης ταχύτητας με την οποία κινούνται.

4. Η φθορά της ίδιας της ασφάλτου λόγω της μεγάλης φόρτισης κυρίως από τα βαρέα οχήματα και γενικά απόλα τα οχήματα λόγω των υψηλών ταχυτήτων που κινούνται.

5. Η φυσική σκόνη που βρίσκεται στους δρόμους και αναμοχλεύεται από τις υψηλές ταχύτητες των οχημάτων.

6. Η κίνηση οχημάτων και μηχανημάτων με σχετικώς υψηλές ταχύτητες σε δρόμους που βρίσκονται σε κακή κατάσταση ή σε χωματόδρομους.

7. Οι πτητικές οργανικές ενώσεις που προέρχονται από τα υγρά κυρίως καύσιμα(κατά τις εκφορτώσεις ή μεταγγίσεις) και από τα διαλυτικά και καθαριστικά υγρά που χρησιμοποιούνται σε διάφορες δραστηριότητες(χρώματα βερνίκια καθαρισμούς εγκαταστάσεων και εξαρτημάτων μηχανημάτων κατά την συντήρησή τους κ.λ.π.)

8. Η οικοδομική δραστηριότητα και η μεγάλη ανάγκη για έργα υποδομής που σήμερα εκτελούνται όλα σε ταχείς ρυθμούς με την χρήση μηχανημάτων και βαρέων οχημάτων.

9. Η παραγωγή ηλεκτρικής ενέργειας με την μεγάλη αύξηση της ζήτησης που παρουσιάσθηκε τα τελευταία χρόνια.

10. Η αύξηση της ζήτησης θερμικής ενέργειας τόσο στον οικιακό τομέα για την λειτουργία κεντρικών θερμάνσεων όσο και στη βιομηχανία- βιοτεχνία.

11. Η εντατικοποίηση της γεωργίας και κτηνοτροφίας με την χρήση γεωργικών μηχανημάτων, βιοτεχνιών κ.λ.π. Η καύση των γεωργικών αποβλητων μετά το πέρας των καλλιεργειών. Η καύση των δασικών αποβλήτων.

12. Η παράνομη καύση σκουπιδιών.

13. Τα ορυχεία επιφανειακής εξόρυξης μεταλλευμάτων αλλά κυρίως του άνθρακα.

Θα μπορούσε κανείς να αναφερθεί και σε άλλες δραστηριότητες ή να αναλύσει με περισσότερες λεπτομέρειες τις προαναφερθείσες πηγές σκόνης, αλλά νομίζω ότι αυτά που αναφέρθηκαν είναι αρκετά για να αντιληφθεί ο καθένας το μέγεθος του σημερινού προβλήματος.

Η επιβάρυνση της ατμόσφαιρας από τη σκόνη και κυρίως από **τη λεπτή σκόνη** (διάμετρος σωματιδίου μικρότερο από 10 Μικρά) είναι σήμερα ένα από τα μεγαλύτερα προβλήματα που έχουν σχέση με την καθαρότητα του αέρα.

Η λεπτή σκόνη είναι ένα σύνθετο μίγμα που προέρχεται απ' όλες τις παραπάνω πηγές.

Οι εκπομπές άκαυστων καυσίμων, οξειδίων του θείου, οξειδίων του αζώτου που προέρχονται κυρίως από τα μεταφορικά μέσα και τα μηχανήματα ως και οι πτητικές οργανικές ενώσεις που προέρχονται από τα υγρά κυρίως καύσιμα, από τα διαλυτικά και τα καθαριστικά υγρά, όπως αναλύθηκαν παραπάνω (παράγραφοι 3 και 7) δεν είναι αυτό καθεαυτό λεπτή σκόνη αλλά επιβλαβείς χημικές ενώσεις. Στις χημικές ενώσεις που εκπέμπονται στην ατμόσφαιρα συμπεριλαμβάνεται και η αμμωνία που προέρχεται από τη γεωργία και τη κτηνοτροφία (λιπάσματα). Μόλις αυτές οι ενώσεις εισέλθουν στην ατμόσφαιρα απορροφούνται από τα σωματίδια της σκόνης και γίνονται πολύ επικίνδυνες για την υγειά του ανθρώπου.

Για να γίνει αντιληπτό το μέγεθός της επιβάρυνσης της ατμόσφαιρας με λεπτη σκόνη από όλες τις προαναφερθείσες πηγές παραθέτω τα αποτελέσματα της ερευνάς που έγινε πρόσφατα στη Ελβετία αλλά αναφέρεται σε μετρήσεις του 1995. Οι πηγές δεν αναφέρονται τόσο αναλυτικά όπως παραπάνω αλλά είναι ομαδοποιημένες. Έχουμε λοιπόν τα εξής αποτελέσματα επιβάρυνσης με λεπτή σκόνη στην Ελβετία:

Κυκλοφορία οχημάτων: επιβαρύνει κατά 36,4% που αντιστοιχεί σε 10.273 τόνους σκόνης ετησίως.

Βιομηχανία -Βιοτεχνία: επιβαρύνει κατά 35,0% που αντιστοιχεί σε 9.886 τόνους σκόνης ετησίως.

Γεωργία- Δασοπονία: επιβαρύνει κατά 23,7% που αντιστοιχεί σε 6.686 τόνους σκόνης ετησίως.

Οικιακός τομέας: επιβαρύνει κατά 4,5% που αντιστοιχεί σε 1.254 τόνους σκόνης ετησίως.

Ενεργειακή παραγωγή: επιβαρύνει κατά 0,4% που αντιστοιχεί σε 113 τόνους σκόνης ετησίως.

Από τα στοιχεία αυτά μπορεί να βγάλει ο καθένας μας τα συμπεράσματά του.

Δυστυχώς δεν έχω στοιχεία από τη χώρα μας για να τα παραθέσω αμφιβάλλω όμως ότι έχει γίνει κάποια συστηματική έρευνα. Πάντως εάν κάποτε υπάρξουν τέτοια στοιχειά πιστεύω ότι θα είναι πολύ χειρότερα από αυτά της Ελβετίας.

Σκοπίμως επέλεξα τα ελβετικά στοιχεία επειδή η μικρή αυτή χώρα έχει περίφημη οργάνωση και νομοθεσία που εφαρμόζεται με συνέπεια.

Τίθεται όμως το ερώτημα: Είναι η επιβάρυνση σόλη τη χώρα η ίδια;

Η απάντηση είναι αρνητική.

Η μεγαλύτερη επιβάρυνση υπάρχει στις μεγάλες πόλεις και στις πυκνοκατοικημένες περιοχές. Πυκνοκατοικημένες περιοχές στη χώρα μας είναι οι ευρύτερες περιοχές μεγάλων πόλεων όπως π.χ. των Αθηνών του Πειραιως της θεσσαλονικείς της Πάτρας του Ηρακλειου κ λ π. και οπωσδήποτε ολόκληρο το λεκανοπέδιο της Αττικής

Πάλι από ελβετικές μετρήσεις έχουμε για την Ελβετία τους παρακάτω ετήσιους μέσους όρους επιβάρυνσης:

Πόλεις και πυκνοκατοικημένες περιοχές 25-40 μg/m3 (μικρογραμμάρια ανά κυβικό μέτρο)

Αγροτικές περιοχές 20-25 μg/m3 (μικρογραμμάρια ανά κυβικό μέτρο)

Περιοχές σε υψόμετρο πάνω από1000μέτρα 10-15 μg/m3 (μικρογραμμάρια ανά κυβικό μέτρο)

Πλησίον αξόνων μεγάλης οδικής κυκλοφορίας έστω και εάν διέρχονται από αγροτικές ή απομακρυσμένες περιοχές υπάρχει αυξημένη επιβάρυνση. Το ίδιο συμβαίνει και πλησίον μεγάλων βιομηχανικών-βιοτεχνικών περιοχών.

Το μέγιστο επιτρεπόμενο όριο μόλυνσης για τον εισπνεόμενο αέρα ώστε να μην υπάρχουν σοβαρές επιπτώσεις στην υγεία μας είναι 20 μg/m3 (μικρογραμμάρια ανά κυβικό μέτρο).

Από το στοιχείο αυτό γίνεται φανερό ότι οι κάτοικοι των πόλεων και πυκνοκατοικημένων περιοχών εισπνέουν μονίμως μολυσμένο αέρα που η μόλυνσή του βρίσκεται πολύ πάνω από τα επιτρεπόμενα όρια. Το ίδιο συμβαίνει και στις αγροτικές περιοχές αλλά εκεί η μόλυνση του αέρα βρίσκεται ακριβώς στα επιτρεπόμενα όρια και λίγο πάνω από αυτά. Κάτι παρόμοιο ισχύει και για τις περιοχές που διέρχονται άξονες μεγάλης οδικής κυκλοφορίας και πλησίον μεγάλων βιομηχανικών- βιοτεχνικών ζωνών

Τα όρια που προσδιορίζει η ελβετική νομοθεσία είναι σχεδόν τα ίδια με αυτά που προσδιορίζει Ε Ένωση. Επομένως ισχύουν και για τη χώρα μας. Παρόμοια όρια έχουν θεσπίσει και οι ΗΠΑ.

Ποιες είναι όμως οι επιπτώσεις στην υγεία μας; Με την αναπνοή χιλιάδες σωματίδια λεπτής σκόνης εισέρχονται στον οργανισμό. Όσο λεπτότερη ειναι η σκόνη τόσο βαθύτερα εισχωρεί στο αναπνευστικό σύστημα. Το αναπνευστικό σύστημα είναι τόσο σωστά μελετημένο από το δημιουργό μας, είτε Αυτός λέγεται θεός είτε λέγεται φύση, που είχε προβλέψει και το πρόβλημα της σκόνης. Δεν πρόβλεψε όμως την αδιαφορία μας και την ασυδοσία μας.

Έτσι λοιπόν κατά την αναπνοή δεν εισέρχονται στον οργανισμό μας σωματίδια σκόνης διαμέτρου μεγαλύτερης των 10 Μικρών. Τα σωματίδια αυτά παρακρατούνται από τη μύτη.

Τα σωματίδια κάτω των 10 Μικρών που εισέρχονται επικάθονται διαδοχικά ανάλογα με το μέγεθός τους στη βλέννα που υπάρχει στο λάρυγγα στην τραχεία και στους βρόγχους. Τα πολύ λεπτά σωματίδια εισέρχονται στους λεπτούς κλώνους του βρογχικού δένδρου. Και εκεί υπάρχει μηχανισμός που τα εξουδετερώνει. Είναι τα μακροφάγα κύτταρα τα οποία καταπίνουν την σκόνη. Όταν όμως η ποσότητα της σκόνης είναι μεγάλη δεν μπορούν να ανταποκριθούν. Όσα σωματίδια δεν εξουδετερωθούν ή εισέρχονται στο αίμα ή προκαλούν αναπνευστικά προβλήματα. Επειδή τα πολύ λεπτά σωματίδια είναι συνήθως τοξικά προκαλούν ανωμαλίες στο κυκλοφοριακό σύστημα και σε άλλα όργανα του οργανισμοού μας. Πολλά από αυτά είναι καρκινογόνα και προκαλούν καρκίνο τόσο στους πνεύμονες όσο και σε άλλα όργανα του σώματος.

Εδώ και μερικά χρόνια έχουν αρχίσει να λαμβάνονται αυστηρά μέτρα για τη μείωση της σκόνης αλλά παράλληλα αυξάνονται και οι πηγές της. Π. χ. Αυξάνεται ο αριθμός των οχημάτων, το μέγεθος τους και οι ταχύτητες που κινούνται.

Το τελευταία μέτρο που τώρα συζητείται στην Ε. Ένωση είναι η υποχρεωτική τοποθέτηση φίλτρων αιθάλης στα διζελοκίνητα οχήματα. Αντιδρούν όμως οι αυτοκινητοβιομηχανίες επειδή τα νέα οχήματα που θα φέρουν υποχρεωτικά φίλτρα αιθάλης θα είναι ακριβότερα και θα έχουν πρόβλημα στον ανταγωνισμό.

Kariba Travel

ΠΡΑΚΤΟΡΕΙΟ ΓΕΝΙΚΟΥ ΤΟΥΡΙΣΜΟΥ

ΜΕ ΣΥΝΕΠΕΙΑ, ΕΥΘΥΝΗ & ΚΑΤΑΝΟΗΣΗ
ΠΡΟΣΦΕΡΟΥΜΕ
Ο,ΤΙ ΚΑΛΥΤΕΡΟ - ΦΘΗΝΟΤΕΡΟ
ΣΤΗΝ ΑΓΟΡΑ ΜΑΣ

Από 1η ΑΠΡΙΛΙΟΥ

1) ROYAL OLYMPIC HOTEL lux
Μακρυγιάννη
Μονόκλινο 95€
Δίκλινο 97€
Τρίκλινο 120€

2) OLYMPIC PALACE HOTEL Α' κατηγορίας
Σύνταγμα
Μονόκλινο 74€
Δίκλινο 86€
Τρίκλινο 108€

3) PRESIDENT HOTEL Α' κατηγορίας
Λεωφ. Κηφησίας
Μονόκλινο 73€
Δίκλινο 83€
Τρίκλινο 105€

4) ASTOR HOTEL Α' κατηγορίας
Σύνταγμα
Μονόκλινο 75€
Δίκλινο 97€
Τρίκλινο 112€

5) POLIS GRAND HOTEL Α' κατηγορίας
Πατησίων 19 & Βεραντζέρου 10
Μονόκλινο 76€
Δίκλινο 85€
Τρίκλινο 115€

6) ARETHOUSA HOTEL Β' κατ. SUPERIOR
Σύνταγμα
Μονόκλινο 58€
Δίκλινο 76€
Τρίκλινο 100€

7) HELLINIS HOTEL Β' κατηγορίας
ΩΝΑΣΕΙΟ - Λεωφ. Συγγρού
Μονόκλινο 48€
Δίκλινο 58€
Τρίκλινο 70€

8) DORIAN HOTEL Β' κατηγορίας
Ομόνοια
Μονόκλινο 67€
Δίκλινο 80€
Τρίκλινο 106€

• Επίσης κρατήσεις ξενοδοχείων σ' όλη την Ελλάδα
• Εισιτήρια για όλα σας τα ταξίδια, αεροπορικά και ακτοπλοϊκά εσωτερικού & εξωτερικού
• Charter flights(01/04 - 31/10)

Χ5159-30/4

ΟΔΟΣ: ΔΡΑΓΟΥΜΗ 18 & ΜΑΝΔΗΛΑΡΑ (ΝΙΟΧΩΡΙ)
Τηλ.: +30 22410 24650, 75391, 78170
FAX: +30 22410 78793
κιν. 6942434753
E-mail: kariba-travel@rho.forthnet.gr

ΠΑΡΑΔΟΣΗ ΚΑΙ ΤΕΧΝΟΛΟΓΙΑ
ΕΡΓΑΣΤΗΡΙΟ ΦΩΤΟΓΡΑΦΙΩΝ

ΦΩΤΟ ΦΙΛ. ΠΑΧΟΣ



Αναλογική και ψηφιακή φωτογραφία

ΤΥΠΩΜΑ ΚΑΙ ΝΥΧΤΕΡΙΝΕΣ ΩΡΕΣ

Γ. ΕΥΣΤΑΘΙΟΥ 11
Τηλ. 22410 26893
Κιν.: 6946 282033

Pellos Travel

ΠΟΙΟΤΗΤΑ-ΟΡΓΑΝΩΣΗ-ΕΓΓΥΗΣΗ

ΕΚΔΡΟΜΕΣ ΑΠΡΙΛΙΟΥ - ΜΑΤΟΥ

ΠΑΣΧΑ ΣΤΑ ΠΑΝΕΜΟΡΦΑ ΝΗΣΙΑ ΤΩΝ ΚΥΚΛΑΔΩΝ

ΜΕ BLUE STAR FERRIES

ΣΥΡΟΣ- ΠΑΡΟΣ- ΤΗΝΟΣ-ΑΝΤΙΠΑΡΟΣ

ΜΟΝΟ ΜΕ 225 ΕΥΡΩ ΤΟ ΑΤΟΜΟ

Αναχώρηση 28/4/05 Μ. Πέμπτη στις 17.00 μμ - επιστροφή 3/5/05 Τρίτη του Πάσχα στις 09.00 το πρωί

ΠΕΡΙΛΑΜΒΑΝΟΝΤΑΙ: Εισιτήρια Ρόδος – Πάρος – Τήνος – Σύρος – Ρόδος σε Γ' θέση – Ξενοδοχεία με πρωινό -Μεταφορές- Ξεναγήσεις - Ταξιδιωτική ασφάλεια –Συνοδός γραφείου- Φ.Π.Α..

ΔΕΝ ΠΕΡΙΛΑΜΒΑΝΟΝΤΑΙ: Ρεβεγιόν Πάσχα –Είσοδοι σε αρχαιολογικούς χώρους - Διασκέδαση

ΜΑΡΜΑΡΙΣ-ΣΜΥΡΝΗ-ΕΦΕΣΣΟΣ-ΚΟΥΣΑΝΤΑΣΙ

ΤΡΙΗΜΕΡΗ ΕΚΔΡΟΜΗ 06/05 – 08/05

Ξενοδοχεία 4**** αστέρων με ημιδιατροφή- Μεταφορές- Ξεναγήσεις- Ταξιδιωτική ασφάλεια-Συνοδός γραφείου

ΤΙΜΗ ΜΟΝΟ ΜΕ 145 ΕΥΡΩ ΤΟ ΑΤΟΜΟ

ΚΩΝΣΤΑΝΤΙΝΟΥΠΟΛΗ-ΠΡΙΓΚΗΠΟΝΗΣΣΑ

ΕΞΑΗΜΕΡΗ ΕΚΔΡΟΜΗ ΑΠΟ 03/05-08/05

ΜΑΡΜΑΡΙΣ-ΕΦΕΣΣΟΣ-ΣΜΥΡΝΗ-ΠΡΟΥΣΑ-ΚΩΝΣΤΑΝΤΙΝΟΥΠΟΛΗ-ΒΑΝΤΙΡΜΑ-ΣΜΥΡΝΗ-ΜΑΡΜΑΡΙΣ

Ξενοδοχεία 4**** αστέρων με πρωινό και φαγητό- Εισιτήρια Ρόδος-Μαρμαρίς-Ρόδος-Φόροι Τουρκίας-Ξεναγήσεις- Μεταφορές με κλιματιζόμενα πούλμαν-Ταξιδιωτική ασφάλεια-Φ.Π.Α.

Η ΠΕΙΡΑ ΜΑΣ ΣΤΗΝ ΤΟΥΡΚΙΑ ΛΟΓΩ ΤΩΝ ΠΟΛΛΩΝ ΤΑΞΙΔΙΩΝ ΜΑΣ ΣΑΣ ΕΓΓΥΑΤΑΙ ΠΟΙΟΤΗΤΑ-ΑΣΦΑΛΕΙΑ-ΕΥΧΑΡΙΣΤΟ ΤΑΞΙΔΙ ΚΑΙ ΘΑ ΕΧΕΤΕ ΕΠΙΣΗΣ ΜΑΖΙ ΜΑΣ ΣΤΗ ΔΙΑΘΕΣΗ ΣΑΣ ΑΡΚΕΤΟ ΧΡΟΝΟ ΓΙΑ ΤΑ ΨΩΝΙΑ ΣΑΣ.

ΣΥΝΟΔΟΣ ΓΡΑΦΕΙΟΥ: Α. ΠΑΠΑΣΑΒΒΑΣ

ΠΑΣΧΑ ΣΤΗΝ ΚΥΠΡΟ

29/4 – 4/5

ΤΙΜΗ 590 ΕΥΡΩ

ΠΕΡΙΛΑΜΒΑΝΟΝΤΑΙ: Ξενοδοχεία 4 αστέρων με ημιδιατροφή-Ξεναγήσεις- Εκδρομές- Μεταφορές- Συνοδός γραφείου- Φ.Π.Α.

ΔΕΝ ΠΕΡΙΛΑΜΒΑΝΟΝΤΑΙ: Ρεβεγιόν Πάσχα –Είσοδοι σε μουσεία - Διασκέδαση

ΠΑΣΧΑ ΣΤΗΝ ΧΑΛΚΙΔΙΚΗ-ΚΡΟΥΑΖΙΕΡΑ ΣΤΟ ΑΓΙΟΝ ΟΡΟΣ

ΑΠΟ 29/04 ΕΩΣ 2/5

Αεροπορική απευθείας από Ρόδο –Θεσσαλονίκη -Ρόδο.

Από 269 ευρώ το άτομο σε Ξ/Δ 4 αστέρων με ημιδιατροφή.

ΠΑΣΧΑ ΣΤΗΝ ΠΑΤΜΟ-ΛΕΙΨΟΥΣ

28/4 – 2/5

Ξενοδοχεία 3 αστέρων με πρωινό- Ξεναγήσεις- Εκδρομές-Μεταφορές –Συνοδός γραφείου -Φ.Π.Α.

ΜΑΡΜΑΡΙΣ Διήμερα, τριήμερα από 100 ευρώ το άτομο με ημιδιατροφή. Ξενοδοχεία 4 και 5 αστέρων.

ΡΟΔΟ- ΘΕΣΣΑΛΟΝΙΚΗ Πτήση για τις 29/04 Εισιτήρια

- **Εισιτήρια με ΟΑ, AEGEAN και CHARTER. Ακτοπλοικά εισιτήρια.**
- **Ειδικά πακέτα για μεμονωμένους, συλλόγους, νεόνυμφους για Ελλάδα, Κύπρο, Τυνησία, Αίγυπτος, Μαρόκο, Ιταλία, Αγγλία, Γαλλία κ. α.**

ΓΙΑ ΠΕΡΙΣΣΟΤΕΡΕΣ ΠΛΗΡΟΦΟΡΙΕΣ, ΚΡΑΤΗΣΕΙΣ ΚΑΙ ΑΝΑΛΥΤΙΚΑ ΠΡΟΓΡΑΜΜΑΤΑ ΣΤΟ ΠΡΑΚΤΟΡΕΙΟ ΓΕΝΙΚΟΥ ΤΟΥΡΙΣΜΟΥ:

PELLOS TRAVEL-TOUR OPERATOR

ΛΕΩΦΟΡΟΣ ΚΑΛΛΙΘΕΑΣ, ΦΑΛΗΡΑΚΙ, ΡΟΔΟΣ

ΤΗΛ. 2241087615, 2241052276 FAX 2241087616

e-mail pellostravel@hellasnet.gr

ΧΛ11126-30/4

Θεοί και τεμένη των αρχαίων Ροδίων

Ο ΝΑΟΣ ΤΗΣ ΛΙΜΕΝΙΑΣ ΑΦΡΟΔΙΤΗΣ

Γράφει ο Θεοφάνης Μπογιάννος

Όπως λένε οι σημερινοί επιστήμονες: η Ελληνική Μυθολογία είναι η Πύλη της Ιστορίας, της Γνώμης και του πολιτισμού. Όπως δεν μπορεί κανείς να μπει στα γεράματα, χωρίς να περάσει από τη νεαρή ηλικία, έτσι δεν μπορεί και ο σωστός επιστήμονας να μπει στην ιστορία και στον πολιτισμό, χωρίς την υπέροχη Ελληνική Μυθολογία.

Στα αρχαία χρόνια οι Ρόδιοι, όπως όλοι οι Έλληνε, είχαν πολλούς θεούς και θεές, δαίμονες, τιτάνες, γίγαντες και άλλες μεγάλες και μικρότερες θεότητες.

Οι αρχαίοι Ρόδιοι πίστευαν και είχαν ναούς και τεμένη σε πολλούς θεούς, όπως στο Δία, Ερμή, Ήφαιστο, Απόλλωνα, Ποσειδώνα, Άρη, Ήρα, Αθηνά, Αρτέμιδα, Δήμητρα, Περσεφόνη και Αφροδίτη, προ πάντων στην Αφροδίτη που ήταν θεά ωραία, ερωτύλος, του έρωτα και της ηδονής.

Άλλοι θεοί των Ροδίων και λοιπών Ελλήνων ήταν: Διόνυσος, Πάνας, Ασκληπιός, Ηλιος, Αδης, Ορφέας, Εστία, Ερινύες, Μαινάδες, Μούσες, Χάριτες, Ώρες, Σάτυροι, Σειληνοί, Χάρος και μια πλειάδα ακόμη ορατών θεών και αόρατων δυνάμεων της Γης και του Ουρανού. Γη, Κρόνος, Κύκλωπες, Εκατόγχειρες, Γίγαντες, Τιτάνες, Τυφώνας, Εγκέλαδος, Προμηθέας, και μυριάδες άλλοι θεοί χθόνιοι και επουράνιοι, αποζητούσαν τα τάματα και τις εκατόμβες των ανθρώπων.

Οι Ρόδιοι πρόσφεραν τάματα και ναούς σε πολλούς θεούς. Λέγεται, όπως αναφέρει και ένα επίγραμμα αρχαίο και ροδίτικο, πως στο Ιερό του Διονύσου της Ρόδου, ήταν τόσα πολλά τα αγάλματα και τα άλλα αναθήματα, ώστε οι Αρχηγοί των Ροδίων απαγόρευσαν να προσφέρονται άλλα αγάλματα, βωμοί και θυσιαστήρια στον Ιερό ναό του Διονύσου...

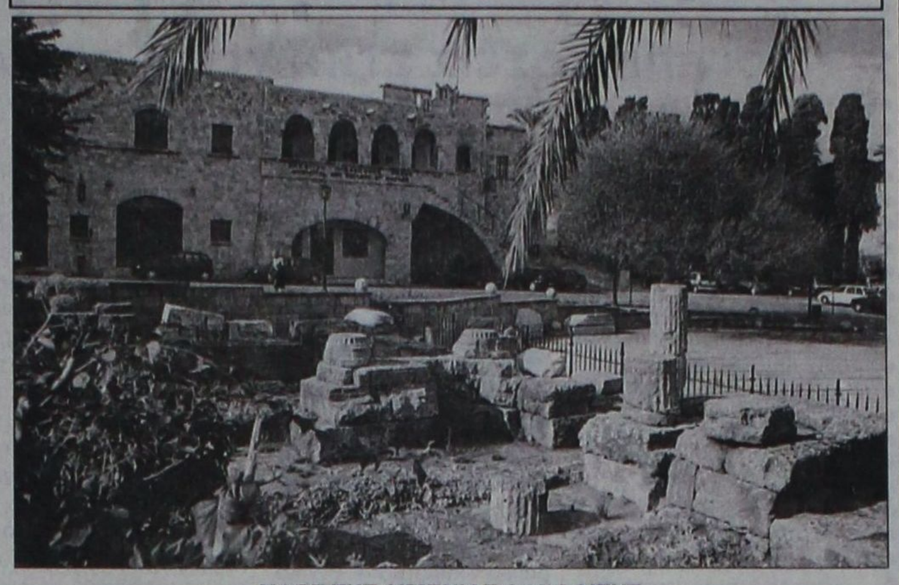

ΝΑΟΣ ΤΗΣ ΛΙΜΕΝΙΑΣ ΑΦΡΟΔΙΤΗΣ

Βρίσκεται κοντά στην Πύλη της Ελευθερίας, καθώς μπαίνουμε στην Παλιά Πόλη από το ιστορικό Μανδράκι. Είναι τέμενος ελληνισμού των Ελληνιστικών Χρόνων. Στα ελληνιστικά χρόνια το λιμάνι Μανδράκι ήταν τρεις φορές μεγαλύτερο, ελέγετο Μικρός, ή Πολεμικός Λιμήν και προχωρούσε μέσα στη σημερινή Παλιά Πόλη. Στο βάθος της φωτογραφίας, η Πινακοθήκη της Ρόδου.

Οι Ρόδιοι όμως τιμούσαν ιδιαιτέρως τη θεά Αφροδίτη. Της είχαν αφιερώσει κοντά στο λιμάνι, τον 3ο αιώνα π.Χ. ένα μεγάλο τέμενος με εκατοντάδες αγάλματα, βωμούς και θυσιαστήρια. Αποκαλούσαν τη θεά Λιμενία Αφροδίτη και όλοι οι ναυτικοί Ρόδιοι, πριν φύγουν από το νησί και μόλις επέστρεφαν στο νησί, όφειλαν να προσφέρουν αίνους και θυμιάματα, τάματα και θυσίες στη Λιμενία Αφροδίτη της Ρόδου. Η Ρόδος είχε πέντε μεγάλα λιμάνια και χιλιάδες πλοία με μυριάδες ναυτικούς. Σκεφτείτε τα θυμιάματα και τα τάματα των Ροδίων όταν επέστρεφαν από τον πόλεμο νικητές, είτε από το εμπόριο γεμάτοι χρήματα και πολλά αγαθά.

Ο Ιερός Ναός της Λιμενίας Αφροδίτης υπάρχει μέχρι σήμερα. Για να τον δει κανείς και να προσκυνήσει τον ελληνισμό και την Ελληνική Μυθολογία, οφείλει να γνωρίζει αρχαία ροδιακή ιστορία. Μόλις μπει ο σεμνός προσκυνητής στην παλιά μας πόλη, κοντά στη ΔΕΗ, απέναντι από την πινακοθήκη Ρόδου και έναντι από το Κατάλυμα της Ωβέρνης, μπορεί να δει τον αρχαίο ναό σε ερειπιώδη κατάσταση, αλλά μεστό ελληνισμού και ιστορίας.

Όσοι μαθητές, εκπαιδευτικοί, επιστήμονες και Ρόδιοι λαχταρούν γνώση της αρχαίας μας Ελληνικής ροδιακής ιστορίας, παρακαλούνται να επικοινωνήσουν με τον συγγραφέα, Θεοφάνη Μπογιάννο.

Ξεναγήσεις και βιβλία ιστορίας της Ρόδου, δωρεάν, ώστε όλοι οι Ρόδιοι να μάθουν τη μεγάλη ιστορία των Ροδίων Ελλήνων.

ΠΛΥΝΤΗΡΙΟ ΧΑΛΙΩΝ

Cleaning Pro



πλένουμε & φυλάμε:

- ΧΑΛΙΑ - ΜΟΚΕΤΕΣ - ΦΛΟΚΑΤΕΣ
- ΠΑΠΛΩΜΑΤΑ - ΚΟΥΒΕΡΤΕΣ

☎ 22410.60585

email: irinika@tee.gr

ΙΔΙΟΚΤΗΤΕΣ ΕΙΔΙΚΕΣ ΕΓΚΑΤΑΣΤΑΣΕΙΣ: ΝΙΚΗΦ. ΒΡΕΤΤΑΚΟΥ - ΑΣΓΟΥΡΟΥ

10814-22/2/2006

Blue Star Ferries

Δρομολόγια

ΑΠΟ ΡΟΔΟ

ΑΝΑΧΩΡΗΣΗ ΑΠΟ						ΑΦΙΞΗ ΠΕΙΡΑΙΑ
ΡΟΔΟ	ΚΩ	ΛΕΡΟ	ΠΑΤΜΟ	ΣΥΡΟ	ΑΜΟΡΓΟ,ΚΑΤΑΠΟΛΑ	
ΤΡΙΤΗ 19:00	ΤΡΙΤΗ 22:00	---	---	ΤΕΤΑΡΤΗ 02:50	---	ΤΕΤΑΡΤΗ 06:10
ΠΕΜΠΤΗ 19:00	ΠΕΜΠΤΗ 22:00	ΠΕΜΠΤΗ 23:40	ΠΑΡΑΣΚΕΥΗ 00:50	ΠΑΡΑΣΚΕΥΗ 04:25	...	ΠΑΡΑΣΚΕΥΗ 07:45
ΣΑΒΒΑΤΟ 10:00	ΣΑΒΒΑΤΟ 12:45	---	---	---	ΣΑΒΒΑΤΟ 16:20	ΣΑΒΒΑΤΟ 21:30
ΚΥΡΙΑΚΗ 18:00	ΚΥΡΙΑΚΗ 21:00	ΚΥΡΙΑΚΗ 22:40	ΚΥΡΙΑΚΗ 23:50	ΔΕΥΤΕΡΑ 03:25	...	ΔΕΥΤΕΡΑ 06:45

Δρομολόγια ΠΑΣΧΑ

- **Μ. ΠΕΜΠΤΗ 28/4/05** Το Blue Star 2 θα αναχωρήσει από Ρόδο στις 17.00 αντί στις 19.00 για Κω, Λέρο, Πάτμο, Σύρο, Πειραιά
- **Μ. ΣΑΒΒΑΤΟ 30/4/05** Το δρομολόγιο από ΡΟΔΟ 10.00 ακυρώνεται
- **ΚΥΡΙΑΚΗ του ΠΑΣΧΑ 1/5/05** Ανεκτάλεστο. Το πλοίο θα αναχωρήσει Λαμπρή Δευτέρα στις 08.00 το πρωί για Κω, Λέρο, Πάτμο, Πειραιά

ΠΡΟΣ ΡΟΔΟ

ΑΝΑΧΩΡΗΣΗ ΑΠΟ ΠΕΙΡΑΙΑ	ΑΦΙΞΗ					
	ΣΥΡΟ	ΑΜΟΡΓΟ,ΚΑΤΑΠΟΛΑ	ΠΑΤΜΟ	ΛΕΡΟ	ΚΩ	ΡΟΔΟ
ΔΕΥΤΕΡΑ 19:30	ΔΕΥΤΕΡΑ 22:50	---	---	---	ΤΡΙΤΗ 04:00	ΤΡΙΤΗ 06:45
ΤΕΤΑΡΤΗ 19:30	ΤΕΤΑΡΤΗ 22:50	...	ΠΕΜΠΤΗ 02:25	ΠΕΜΠΤΗ 03:35	ΠΕΜΠΤΗ 05:15	ΠΕΜΠΤΗ 08:05
ΠΑΡΑΣΚΕΥΗ 19:30	ΠΑΡΑΣΚΕΥΗ 22:50	...	---	---	ΣΑΒΒΑΤΟ 04:00	ΣΑΒΒΑΤΟ 06:45
ΣΑΒΒΑΤΟ 23:30	...	ΚΥΡΙΑΚΗ 04:40	ΚΥΡΙΑΚΗ 07:00	ΚΥΡΙΑΚΗ 08:10	ΚΥΡΙΑΚΗ 09:50	ΚΥΡΙΑΚΗ 12:50

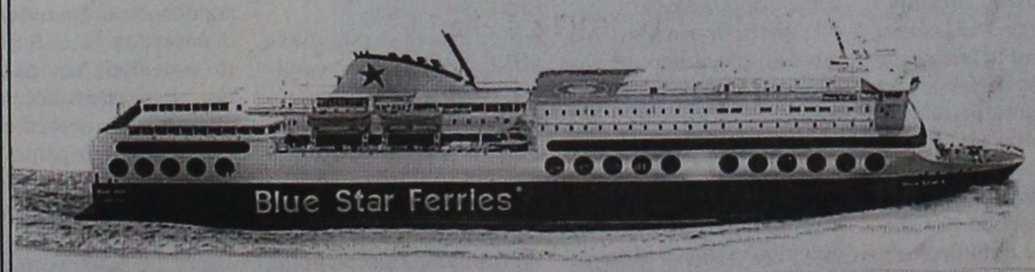

X5155-30/4

SKEVO'S TRAVEL AGENCY

ΚΑΝΤΕ ΚΡΑΤΗΣΗ ΤΩΡΑ!

ΠΛΗΡΟΦΟΡΙΕΣ ΚΑΙ ΚΡΑΤΗΣΕΙΣ ΘΕΣΕΩΝ ΣΤΟΝ ΤΑΞΙΔΙΩΤΙΚΟ ΣΑΣ ΠΡΑΚΤΟΡΑ Ή SKEVO'S TRAVEL AGENCY: ΑΜΕΡΙΚΗΣ 111, ΡΟΔΟΣ, ΤΗΛ. ΚΡΑΤΗΣΕΩΝ ΕΠΙΒΑΤΩΝ ΚΑΙ Ι.Χ.: 22410-22461, 22410-75655, 22410-75310, ΤΗΛ. ΚΡΑΤΗΣΕΩΝ ΦΟΡΤΗΓΩΝ: 22410-76600

Ναυτικό Πρακτορείο TSAGARIS

GA FERRIES

Ε/Γ-Ο/Γ ΡΟΔΑΝΘΗ
Ε/Γ-Ο/Γ ΜΑΡΙΝΑ
Ε/Γ-Ο/Γ ΑΝΘΗ ΜΑΡΙΝΑ
Ε/Γ-Ο/Γ ΡΟΜΙΑΝΤΑ

ΡΟΔΟ – ΠΕΙΡΑΙΑ



ΠΑΡΑΣΚΕΥΗ 22/4
- ΜΑΡΙΝΑ 14.00 Πειραιά
- ΡΟΔΑΝΘΗ 18.00 Κω - Κάλυμνο - Λέρο - Πάτμο - Πειραιά

ΣΑΒΒΑΤΟ 23/4
- ΑΝΘΗ - ΜΑΡΙΝΑ 17.00 Κω - Λέρο - Πάτμο - Πειραιά

ΚΥΡΙΑΚΗ 24/4
- ΜΑΡΙΝΑ 15.00 Σύμη - Τήλο - Νίσυρο - Κω - Κάλυμνο - Αστυπάλαια - Πειραιά

Μ. ΔΕΥΤΕΡΑ 25/4
- ΡΟΔΑΝΘΗ 16.00 Κω - Κάλυμνο - Λέρο - Πάτμο - Πειραιά



Μ. ΤΡΙΤΗ 26/4
- ΑΝΘΗ - ΜΑΡΙΝΑ 17.00 Κω - Λέρο - Πάτμο - Πειραιά

Μ. ΤΕΤΑΡΤΗ 27/4
- ΡΟΔΑΝΘΗ 16.00 Σύμη - Τήλο - Νίσυρο - Κω - Κάλυμνο - Λέρο - Πάτμο - Πειραιά

Μ. ΠΕΜΠΤΗ 28/4
- ΑΝΘΗ - ΜΑΡΙΝΑ 08.00 Πειραιά

Μ. ΠΑΡΑΣΚΕΥΗ 29/4
- ΑΝΘΗ- ΜΑΡΙΝΑ 18.00 Κω - Λέρο - Πάτμο - Πειραιά

ΔΕΥΤΕΡΑ 2/5
- ΡΟΔΑΝΘΗ 15.00 Σύμη - Τήλο - Νίσυρο - Κω - Κάλυμνο - Λερο - Πάτμο - Πειραιά

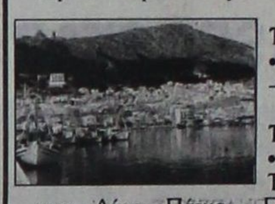

ΤΡΙΤΗ 3/5
- ΑΝΘΗ ΜΑΡΙΝΑ 17.00 Κω - Λέρο - Πάτμο - Πειραιά

ΤΕΤΑΡΤΗ 4/5
- ΡΟΔΑΝΘΗ 16.00 Σύμη - Τήλο - Νίσυρο - Κω - Κάλυμνο - Λέρο - Πάτμο - Πειραιά

ΠΕΜΠΤΗ 5/5
- ΑΝΘΗ ΜΑΡΙΝΑ 17.00 Κω - Πειραιά

ΠΑΡΑΣΚΕΥΗ 6/5
- ΡΟΔΑΝΘΗ 18.00 Κω - Κάλυμνο - Λέρο - Πάτμο - Πειραιά

ΣΑΒΒΑΤΟ 7/5
- ΑΝΘΗ - ΜΑΡΙΝΑ 17.00 Κω - Λέρο - Πάτμο - Πειραιά

ΚΥΡΙΑΚΗ 8/5
- ΜΑΡΙΝΑ 14.00 Σύμη - Τήλο - Νίσυρο - Κω - Κάλυμνο - Αστυπάλαια - Πειραιά

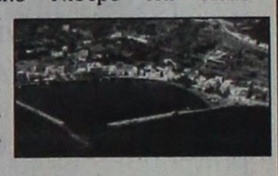

ΔΕΥΤΕΡΑ 9/5
- ΡΟΔΑΝΘΗ 16.00 Κω - Κάλυμνο - Λέρο - Πάτμο - Πειραιά

ΤΡΙΤΗ 10/5
- ΑΝΘΗ - ΜΑΡΙΝΑ 17.00 Κω - Λέρο - Πάτμο - Πειραιά

ΤΕΤΑΡΤΗ 11/5
- ΡΟΔΑΝΘΗ 16.00 Κω - Κάλυμνο - Λέρο - Πάτμο - Πειραιά

ΠΕΜΠΤΗ 12/5
- ΑΝΘΗ ΜΑΡΙΝΑ 17.00 Κω - Πειραιά

ΠΑΡΑΣΚΕΥΗ 13/5
- ΡΟΔΑΝΘΗ 18.00 Κω - Κάλυμνο - Λέρο - Πάτμο - Πειραιά



ΣΑΒΒΑΤΟ 14/5
- ΑΝΘΗ - ΜΑΡΙΝΑ 17.00 Κω - Λέρο - Πάτμο - Πειραιά

ΚΥΡΙΑΚΗ 15/5
- ΜΑΡΙΝΑ 14.00 Σύμη - Τήλο - Νίσυρο - Κω - Κάλυμνο - Αστυπάλαια - Πειραιά

ΠΡΟΣΦΟΡΑ

Πακέτα εισιτηρίων άνω των 300 ευρώ μπορείτε να εξοφλήσετε σε 4 άτοκες μηνιαίες δόσεις με την πιστωτική σας κάρτα VISA ή MASTER!!!

Η εταιρία μας σας ενημερώνει

ότι η έκπτωση 50% (πολύτεκνοι, στρατιωτικοί, ανάπηροι κ.λ.π.) ισχύει για όλες τις θέσεις

TSAGARIS TRAVEL

Σαχτούρη 5 (έναντι Τελωνείου)

Τηλ.: 22410 35066, 22410 36170

X5148-30/4

ΠΡΑΚΤΟΡΕΙΟ ΤΑΞΙΔΙΩΝ

ΣΑΒΒΑΣ ΣΑΗΣ

Με την ευκαιρία της λειτουργίας του **νέου** μας πρακτορείου στην οδό ΤΑΡΠΟΝ ΣΠΡΙΓΚΣ 42 δίπλα στην Τράπεζα Πίστεως

ΠΡΟΣΦΕΡΟΥΜΕ

τα φθηνότερα αεροπορικά εισιτήρια για όλο τον κόσμο με όλες τις αεροπορικές πτήσεις

ΠΡΟΣΟΧΗ:

ΠΛΗΡΟΦΟΡΙΕΣ ΔΕΝ ΔΙΔΟΝΤΑΙ ΑΠΟ ΤΟ ΤΗΛΕΦΩΝΟ ΜΟΝΟ ΠΡΟΣΩΠΙΚΗ ΠΑΡΟΥΣΙΑ ΣΑΣ

Ακόμη:

- ♦ ΒΙΖΑ επισκέπτου για ΑΥΣΤΡΑΛΙΑ σε μία μέρα
- ♦ Εκδοση διαβατηρίων
- ♦ Εκδοση αδειών αυτοκινήτων

ΞΕΝΟΔΟΧΕΙΑ ΣΤΗΝ ΑΘΗΝΑ

PRESIDENT Α' Κατηγορίας Λεωφόρος Κηφησίας

Μονόκλινο	€ 73	έως 31/8/05
Δίκλινο για μονόκλινο	€ 78	» »
Δίκλινο	€ 83	» »
Τρίκλινο	€ 105	» »

ROYAL OLYMPIC LUX κοντά στο Σύνταγμα

Μονόκλινο	€ 95	έως 31/10/05
Δίκλινο	€ 97	» »
Τρίκλινο	€ 120	» »

OLYMPIC PLC Α' κατηγορίας Σύνταγμα

Μονόκλινο	€ 78	έως 31/10/05
Δίκλινο	€ 88	» »
Τρίκλινο	€ 109	» »

ΚΑΝΙΓΚΟΣ Α' κατηγορίας οδός Κάνινγκος

Μονόκλινο	€ 78	έως 31/10/05
Δίκλινο	€ 88	» »

ASTOR Σύνταγμα

Μονόκλινο	€ 75
Δίκλινο για μονόκλινο	€ 85
Δίκλινο	€ 97
Τρίκλινο	€ 115

POLIS GRAND HOTEL Β' Κατηγορίας Πατησίων

Μονόκλινο	€ 74
Δίκλινο	€ 81
Τρίκλινο	€ 110

DORIA HTL Β' Κατηγορίας Ομόνοια

Μονόκλινο	€ 67
Δίκλινο	€ 80
Τρίκλινο	€ 106

HELLINIS Β' Κατηγορίας ΩΝΑΣΕΙΟ, Συγγρού

Μονόκλινο	€ 48
Δίκλινο	€ 58
Τρίκλινο	€ 70

BEST WESTERN Ιλίσια

Μονόκλινο	€ 84	από 1/5 - 31/12/05
Δίκλινο	€ 93	» »
Τρίκλινο	€ 110	» »

ARETOUSA Β' Κατηγορίας Μητροπόλεως Σύνταγμα

Μονόκλινο	€ 58
Δίκλινο	€ 76
Τρίκλινο	€ 100

VERGINA Β' Κατηγορίας ΘΕΣ/ΚΗ (κεντρικό)

Μονόκλινο	€ 58
Δίκλινο	€ 75
Τρίκλινο	€ 90

ANEMONI Κεντρικό - Πειραιά

Μονόκλινο	€ 60	έως 10/5/05	€ 65	από 1/5 - 25/10/05
Δίκλινο	€ 70	» »	€ 78	» » » »
Τρίκλινο	€ 85	» »	€ 94	» » » »

ΣΑΣ ΣΥΜΦΕΡΕΙ ΠΡΙΝ ΚΛΕΙΣΕΤΕ ΟΠΟΥΔΗΠΟΤΕ ΝΑ ΜΑΣ ΕΠΙΣΚΕΦΘΕΙΤΕ

ΠΡΑΚΤΟΡΕΙΟ ΤΑΞΙΔΙΩΝ

ΣΑΒΒΑΣ ΣΑΗΣ

ΤΑΡΠΟΝ ΣΠΡΙΓΚΣ 42
δίπλα στην Τράπεζα Πίστεως
• Τηλ. 22410 39781-3

X5153-30/4



ΠΟΛΙΤΙΣΤΙΚΟ ΗΜΕΡΟΛΟΓΙΟ

γράφει η Πόλυ Χατζημάρκου
pollyhatz@yahoo.com

→ Τα παιδιά ζωγραφίζουν τα δικαιώματά τους για τη UNICEF
Προθεσμία: 31 Μαΐου 2005



Κάθε χρόνο, στη Στοά του Βιβλίου πραγματοποιείται έκθεση της UNICEF, σε συνεργασία με το Υπουργείο Παιδείας και Θρησκευμάτων, με τίτλο "Τα παιδιά ζωγραφίζουν τα δικαιώματά τους".

Στην έκθεση παρουσιάζονται οι δημιουργίες μαθητών, που ξεχώρισαν ανάμεσα στις συμμετοχές. Για να πραγματοποιηθεί και πάλι η έκθεση **χρειάζεται -τι άλλο- τη συμμετοχή όσων μαθητών ενδιαφέρονται να ζωγραφίσουν για τα θέματα που τους αφορούν. Η προθεσμία του διαγωνισμού λήγει τη Δευτέρα, 31 Μαΐου 2005.**

Η έκθεση πραγματοποιείται κάθε φορά στα μέσα Νοεμβρίου, με την ευκαιρία της επετείου της υιοθέτησης της Σύμβασης των Δικαιωμάτων του Παιδιού στις 20 Νοεμβρίου 1989. **Στο διαγωνισμό μπορούν να πάρουν μέρος μαθητές σχολείων από όλη την Ελλάδα. Ωστόσο, οι εργασίες πρέπει να είναι ομαδικές και όχι ατομικές.**

Ο διαγωνισμός απευθύνεται τόσο σε μαθητές νηπιαγωγείου όσο και σε μαθητές δημοτικού. Με το γνωστό πια θέμα "Να σας γνωρίσω τους φίλους μου τα παιδιά του κόσμου", τα παιδιά καλούνται να σχεδιάσουν -όλα μαζί- μια αφίσα (μαθητές νηπιαγωγείου) ή ένα 24σέλιδο βιβλίο (μαθητές δημοτικού). Και πάλι, τα έργα πρέπει να είναι αφιερωμένα -όπως και ο διαγωνισμός εξάλλου- στην ειρήνη, την αλληλεγγύη, τη συμφιλίωση και την καταπολέμηση του ρατσισμού και των διακρίσεων.

Το εκπαιδευτικό πρόγραμμα της Ελληνικής Επιτροπής της UNICEF έχει αναγνωριστεί από την Επιτροπή των Δικαιωμάτων του Παιδιού που εδρεύει στη Γενεύη. Τα έργα επιλέγονται από ειδική επιτροπή, στην οποία θα μετέχει και εκπρόσωπος από το Υπουργείο Παιδείας. Αξίζει να σημειωθεί ότι όλα τα σχολεία που θα συμμετάσχουν θα πάρουν έπαινο συμμετοχής.

Στείλτε έως τις **31 Μαΐου** τα έργα σας στη διεύθυνση:
Ελληνική Επιτροπή UNICEF
(Για το διαγωνισμό "Τα παιδιά ζωγραφίζουν τα δικαιώματά τους")
Ξενίας 1, 115 27 Αθήνα
Περισσότερες πληροφορίες: argyropoulos@unicef.gr
www.unicef.gr

→ Εργαστήριο Art ConneXions στην Ινδονησία: Ο πολυμήχανος επιμελητής
Προθεσμία: 10 Ιουνίου

Εργαστήριο διάρκειας μίας εβδομάδας, για το έργο του επιμελητή στο πλαίσιο των εξελίξεων στον χώρο της σύγχρονης τέχνης και τις συνεχώς αυξανόμενες πολιτιστικές ανταλλαγές ανάμεσα στην Ασία και την Ευρώπη, διοργανώνει **από τις 6 έως τις 11 Μαρτίου 2006,** το Ινστιτούτο Goethe της Τζακάρτα και το Ευρωασιατικό Ίδρυμα (ASEF). Το εργαστήριο πραγματοποιείται στον χώρο του Goethe Τζακάρτας και στο χώρο τέχνης Selasar Sunaryo στην Bandung της Ινδονησίας. Έτσι, το ελληνικό Goethe καλεί όλους τους ενδιαφερόμενους να δηλώσουν συμμετοχή τώρα, μια και **η προθεσμία για την υποβολή λήγει στις 10 Ιουνίου 2005.**

Το εργαστήριο απευθύνεται σε επιμελητές έως 40 χρονών που ενδιαφέρονται για την πολιτιστική ανταλλαγή στον τομέα της σύγχρονης τέχνης στην Ευρώπη και την Ασία, για τη δημιουργία πολιτιστικών δικτύων, για το ρόλο των επιμελητών στη χώρα τους, για επιμελητές που επιθυμούν να ανταλλάξουν ιδέες με συναδέλφους από άλλες χώρες.

Επιμελητές από 10 ευρωπαϊκές και 8 ασιατικές χώρες θα συναντηθούν στην Ινδονησία, όπου για τρεις μέρες θα παρακολουθήσουν τις εργασίες στην Τζακάρτα και στη συνέχεια θα επισκεφθούν την περιοχή του Bandung για τα εργαστήρια και για γνωριμία με πολιτιστικούς φορείς και χώρους τέχνης.

Ο "Πολύπλευρος Επιμελητής" είναι μέρος της ενότητας Art ConneXions που ξεκίνησε από τα Ινστιτούτο Goethe προκειμένου να ενισχυθούν οι πολιτιστικές ανταλλαγές επιμελητών ανάμεσα στην Ασία και την Ευρώπη.

Απαραίτητα δικαιολογητικά που πρέπει να υποβληθούν για την αίτηση συμμετοχής είναι:

- Το πολύ δύο σελίδες εισαγωγικής επιστολής που να εξηγεί τους λόγους που ενδιαφέρεστε να συμμετάσχετε στο πρόγραμμα και να υπογραμμίζει το ενδιαφέρον σας στους τομείς της επιμέλειας, των πολιτιστικών ανταλλαγών και των δραστηριοτήτων δικτύωσης.

- Βιογραφικό σημείωμα με έμφαση στην επαγγελματική σας εμπειρία είτε στην ευρωπαϊκή είτε στην ασιατική καλλιτεχνική σκηνή, καθώς και σε μελλοντικά προγράμματα του χώρου.

- Δήλωση δύο σελίδων για το επαγγελματικό προφίλ και τον εναλλασσόμενο ρόλο του επιμελητή στην χώρα σας, με έμφαση στις βασικές προκλήσεις που αντιμετωπίζει ο επιμελητής όταν ασχολείται με πολυπολιτισμικές ανταλλαγές και το background των καλλιτεχνών (σχετικά με την επιλογή, την αισθητική, τις πολιτικές προτεραιότητες, κτλ.)

Για πληροφορίες: Ms Susiana Wiramihardja / Project Secretariat
Goethe-Institut Jakarta
P.O.Box 3640Jakarta 10036, Indonesia
e-mail: wiramihardja@jakarta.goethe.org
www.goethe.de/jakarta
Τηλέφωνα: 210-3661000, 3661043

→ 3η Θερινή Μουσική Ακαδημία στην Κέρκυρα
Προθεσμία: 30 Απριλίου 2005

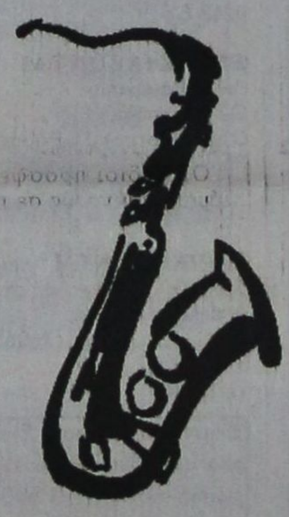

Ξεκίνησε το 2003 με την επιδίωξη να αποτελέσει τοπίο προαγωγής της μουσικής πράξης. Η Θερινή Μουσική Ακαδημία της Κέρκυρας φτάνει αίσια φέτος στην τρίτη της διοργάνωση. Πάντα με τη σύμπραξη του Melos Brass, του Δήμου Κερκυραίων και του Τμήματος Μουσικών Σπουδών του Ιόνιου Πανεπιστημίου, η Ακαδημία έχει διευρυνθεί τόσο αναφορικά στο χρόνο διάρκειάς της (1-31 Ιουλίου), όσο και στον αριθμό των τμημάτων της (11). Και κάτι ακόμη: **η προθεσμία για υποβολή δηλώσεων συμμετοχής λήγει στις 30 Απριλίου.**

Οπως και τις προηγούμενες δύο χρονιές τα μαθήματα πραγματοποιούνται από μέλη του συνόλου χάλκινων πνευστών Melos Brass και άλλους διακεκριμένους Ελληνες και ξένους ειδικούς. Η **Ακαδημία, με πολλές κατευθύνσεις, είναι ανοιχτή σε μουσικούς, φοιτητές, και ερευνητές. Στους συμμετέχοντες παρέχεται βεβαίωση φοίτησης από το Τμήμα Μουσικών Σπουδών,** ενώ αξίζει να σημειωθεί, πως σε κάποια από τα τμήματα υπάρχει η δυνατότητα παρακολούθησης χωρίς ενεργή συμμετοχή.

Για πληροφορίες και κρατήσεις:
http://www.ionio.gr/music/acadimia.htm
26610-87504, 26610-87535, 210-2233841, 6936663620
+30-210-2233841 (fax)



VANIK TOURS

ΓΙΑΝΝΗΣ και ΣΕΒΑ ΒΑΛΣΑΜΙΔΗ

VANIK σημαίνει ΑΛΗΘΕΙΑ

ΑΚΤΗ ΚΑΝΑΡΗ 17, ΨΑΡΟΠΟΥΛΑ - ΑΝΕΤΟ ΠΑΡΚΙΝΓΚ • Ανοικτά:
ΔΕ-ΣΑ 08.30 - 14.00 & 16.30 - 20.30
Τηλ. 22410 35191, 37621
κινητό: 6945798148 , FAX 22410 29532

Το γραφείο μας πάντα πρώτο σε κρατήσεις ξενοδοχείων εξασφάλισε και σας προσφέρει καταπληκτικές τιμές για τα παρακάτω ξενοδοχεία σε ΠΑΚΕΤΑ (έκδοση εισιτηρίων R/T) από 1/4/2005-31/10/2005

Απευθυνόμαστε σε σας που θέλετε και η κράτησή σας να είναι σωστή και το δωμάτιό σας να σας περιμένει

1ον HOTEL PRESIDENT Α' Κατηγορίας
Λεωφόρος Κηφισίας (ΟΛΑ ΑΝΑΚΑΙΝΙΣΜΕΝΑ)

Μονόκλινο	€ 73
Δίκλινο για μονόκλινο	€ 78
Δίκλινο	€ 83
Τρίκλινο	€ 105

2ον HOTEL ZAFOLIA Α' Κατηγορίας
Λεωφόρος Αλεξάνδρας

Μονόκλινο	€ 105
Δίκλινο	€ 115
Τρίκλινο	€ 140

3ον HOTEL ATHENS CYPRIA Α' Κατηγορίας
Σύνταγμα

Μονόκλινο	€ 80
Δίκλινο	€ 100
Τρίκλινο	€ 135

4ον HOTEL ASTOR Α' Κατηγορίας
Σύνταγμα

Μονόκλινο	€ 75
Δίκλινο για μονόκλινο	€ 85
Δίκλινο	€ 97
Τρίκλινο	€ 115

5ον HOTEL ARETHOUSA Β' Κατηγορίας
Σύνταγμα

Μονόκλινο	€ 58
Δίκλινο	€ 76
Τρίκλινο	€ 100

6ον HOTEL ELECTRA Α' SUPERIOR
Ερμού Σύνταγμα

Μονόκλινο	€ 135
Δίκλινο	€ 155
Τρίκλινο	€ 185

7ον HOTEL ELLINIS Β' Κατηγορίας
Ωνάσειο, λεωφ. Συγγρού

Μονόκλινο	€ 48
Δίκλινο	€ 58
Τρίκλινο	€ 70

8ον HOTEL TPITON Β' Κατηγορίας
Κέντρο Πειραιά

Μονόκλινο	€ 60
Δίκλινο	€ 80
Τρίκλινο	€ 100

9ον HOTEL EGNATIA Β' Κατηγορίας
Θεσσαλονίκη Κέντρο - ανακαινισμένο

Μονόκλινο	€ 75
Δίκλινο	€ 85
Τρίκλινο	€ 95

10ον HOTEL EGNATIA PALACE Α' Κατηγορίας
Θεσσαλονίκη Κέντρο - ολοκαίνουργιο

Μονόκλινο	€ 100
Δίκλινο	€ 110
Τρίκλινο	€ 135

- Τα παραπάνω ξενοδοχεία διαθέτουν T.V. σε όλα τα δωμάτια
- Στις παραπάνω τιμές συμπεριλαμβάνεται πρωινό σε μπουφέ
- Ακόμη σε μας θα βρείτε αεροπορικά και ατμοπλοϊκά εισιτήρια όλων των εταιρειών.

X 5149-30/4

ΠΑΡΑΔΟΣΗ ΚΑΙ ΤΕΧΝΟΛΟΓΙΑ
ΕΡΓΑΣΤΗΡΙΟ ΦΩΤΟΓΡΑΦΙΩΝ

ΦΩΤΟ ΦΙΛ. ΠΑΧΟΣ



Αναλογική και ψηφιακή φωτογραφία

ΤΥΠΩΜΑ ΚΑΙ ΝΥΧΤΕΡΙΝΕΣ ΩΡΕΣ

Γ. ΕΥΣΤΑΘΙΟΥ 11
Τηλ. 22410 26893
Κιν.: 6946 282033

ΠΡΟΟΔΟΣ μικρές αγγελίες μικρές αγγελίες ΠΡΟΟΔΟΣ

ενοικιάσεις

ΕΝΟΙΚΙΑΖΕΤΑΙ διαμέρισμα 47τ.μ., κατάλληλο για φοιτητές ή ζευγάρι, κοντά στο Πανεπιστήμιο Αιγαίου, στην οδό Κολοκοτρώνη. Πληρ. τηλ. 22410/35342
11244-12/5

ΕΝΟΙΚΙΑΖΕΤΑΙ οροφοδιαμέρισμα πολυτελείας τριών υπνοδωματίων, 2 μπάνια, θέρμανση, στο κέντρο της πόλης επί της οδού Β. Ηρακλείου. Η οικοδομή έχει πυλωτή για στάθμευση. Πληρ. Διακογεωργίου Κάλλιστος τηλ. 22410-29318 & 22410-78501
Χ.5143- 30/5

ΕΝΟΙΚΙΑΖΕΤΑΙ επιπλωμένο διαμέρισμα στούντιο στους Καστελλοριζιούς, στην Ιξιά. Πληρ. 22410-29318 & 22410-78501
Χ.5143-30/5

ΕΝΟΙΚΙΑΖΟΝΤΑΙ στούντιος γκαρσονιέρες επιπλωμένες, με ωραία θέα, στα Κοσκινού. Νερό και φως στο ενοίκιο. Πληρ. τηλ. 22410/62979 και 6942497376
4190-24/4

ΕΝΟΙΚΙΑΖΟΝΤΑΙ στο κέντρο των ΚΑΛΥΘΙΩΝ δύο συνεχόμενα καταστήματα, των 44τ.μ. έκαστο. Μπορούν να ενοικιασθούν μεμονωμένα ή και τα δύο μαζί. Πληροφορίες τηλ. 22410/28568 και 6938230919
9931-27/4

ΕΝΟΙΚΙΑΖΕΤΑΙ
ΔΙΑΜΕΡΙΣΜΑ
105 τ.μ., στον τρίτο όροφο πολυκατοικίας επί της οδού Βουλγαροκτόνου 15 και Καλαβρύτων γωνία
Τηλ.22410/52351
11157-24/4



ΚΤΗΜΑΤΟΜΕΣΙΤΙΚΟ ΓΡΑΦΕΙΟ
ΑΙΓΑΙΟΚΤΗΜΑΤΙΚΗ
ΠΩΛΟΥΝΤΑΙ
- ΔΙΑΜΕΡΙΣΜΑΤΑ-ΜΟΝΟΚΑΤΟΙΚΙΕΣ
- (ΔΔ)=ΔΑΝΕΙΑ ΔΕΚΤΑ

- 22 τ.μ. studio Ιαλυσό (γ' ορ.) 29.350 €.(ΔΔ)
- 35 τ.μ. (1υπν.) Καρακόνερο καινούργιο 62.000 €.(ΔΔ)
- 40 τ.μ. καινούργιο - γκαράζ Μίρα Μάρε 73.000 € (ΔΔ)
- 60τ.μ. αν/νο σπίτι (μον/κία) στον Αρχάγγελο, 74.000 €
- 67τ.μ., ισ. στο Αραπάκι, 102.700 € (ΔΔ)
- 65τ.μ. ισόγειο, καινούργιο, Μιχ. Πετρίδη, 114.400 €.(ΔΔ)
- 68 τ.μ. (2 υπν.) μπετά α' ορ. Ιαλυσό 43.000 €
- 70 τ.μ. (2 υπν.) β' ορ. Ιαλυσό καινούργιο-108.000 € (ΔΔ)
- 74 τ.μ. Πειραιώς ισόγειο (2 υπν.) 85.000 € (ΔΔ)
- 74 τ.μ. (2 υπν.) μπετά α' ορ. Ιαλυσό 46.000 € (ΔΔ)
- 75 τ.μ. καινούργιο , Δενδρινού 165.000 € (ΔΔ)
- 75 τ.μ. Δενδρινού με αυλή (υπ.) (2 υπν.) 62.000 € (μετρητά)
- 78 τ.μ. (υπ. με αυλή) Πειραιώς 61.000 € (μετρητά)
- 80 τ.μ. (α' ορ.) Αγ. Νικολάου, 95.000 € (ΔΔ)
- 80 τ.μ. Αγ. Ιωάννου 80.000 € (ΔΔ)
- 80 τ.μ. μον/κία διώροφη (2 υπν.) Παραδείσι με τζάκι 80.000 € (ΔΔ)
- 85 τ.μ. α' ορ. μπετά Ιαλυσό 53.000 €.(ΔΔ)
- 85τ.μ. ρετιρέ καινούργιο, Αραπάκι, 149.600 €.(ΔΔ)
- 85 τ.μ. α'ορ. Μιχ. Πετρίδη 95.000 € (ΔΔ)
- 87 τ.μ. α' ορ. καινούργιο Ιαλυσό 138.000 € (ΔΔ)
- 87 τ.μ. (2 υπν.) καινούργιο θέρμανση - γκαράζ Μίρα Μάρε 128.000 € (ΔΔ)
- 90 τ.μ. Αλεξ. Διάκου , 120.00 € (ΔΔ)
- 92 τ.μ. κανούργιο Ιαλυσό 146.000 € (ΔΔ)
- 92 τ.μ. μεζ/τα κολώνες Γεννάδι 80.000 €
- 98 τ.μ. (α' ορ.) 3 υπν. Κέννεντυ 130.000 €(ΔΔ)
- 100 τ.μ. οροφ/σμα Γεννάδι καινούργιο 115.000 € (ΔΔ)
- 100 τ.μ. α' ορ. καινούργιο Μίρα Μάρε γκαράζ 159.000 € (ΔΔ)
- 100 τ.μ. (3 υπν.) καινούργιο ορ/σμα Καρακόνερο 165.000 € (ΔΔ)
- 108τ.μ. β' όρ., με θέα Δασκάλους 190.000 € (ΔΔ)
- 110 τ.μ. μον/κία Κοσκινού 200.000 € (ΔΔ).
- 112 τ.μ. (β' ορ.) 3 υπν. Κέννεντυ 140.000 € (ΔΔ)
- 112 τ.μ. κανούργιο Κοσκινού (3 υπν.) 132.000 €.(ΔΔ)
- 117 τ.μ. (3 υπν.) καινούργιο Αραπάκι ρετιρέ 200.000 €.(ΔΔ)
- 118 τ.μ. καινούριο Μ. Πετρίδη, 215.000 €.(ΔΔ)
- 120 τ.μ. διώροφη καινούργια μον/κία Ροδίνι 235.000 € (ΔΔ)
- 120 τ.μ. μονοκατοικία Π. Πόλη Ρολόι 125.000 € (ΔΔ)
- 120 τ.μ. καινούργιο Καρακόνερο 211.300 € (Δ.Δ.)
- 120 τ.μ. (β' ορ.) ορ/σμα, καινούργιο, Ηρωίδος Αναστασίας, 220.000 € (ΔΔ)
- 129 τ.μ. (3 υπν.) καινούργιο διαμέρισμα Τσαλδάρη 258.220 € (ΔΔ)
- 130 τ.μ. α' ορ. στην Ανάληψη 155.000 €.(ΔΔ)
- 130 τ.μ. Αγ. Ιωάννου 150.000 € (ΔΔ).
- 132 τ.μ. καινούργιο, Ζέφυρο, 213.000 € (ΔΔ).
- 140 τ.μ. Παρθενόπης 3 υπν. (2 WC) λουξ θέρμανση -θέα 230.000 € (ΔΔ)
- 142 τ.μ. μον/κία Νιοχώρι 150.000 € (ΔΔ)
- 157 τ.μ. μεζονέτα καινούργια Ροδίνι 230.000 € (ΔΔ).
- 180 τ.μ. μονοκατοικία, Αγ. Γεωργίου, Μητρόπολη, 146.000 €
- 185 τ.μ. (3 υπν.) Μιχ. Πετρίδη Ρετιρέ 250.000 ευρώ (ΔΔ).
- 236 τ.μ., διώροφη καινούργια μον/κία στη Θολό σε 2.174 τ.μ.. οικ/δο κτίζει άλλα 764 τιμή 264.000€ (ΔΔ)

ΚΑΤΑΣΤΗΜΑΤΑ-ΑΠΟΘΗΚΕΣ-ΓΡΑΦΕΙΑ -ΠΑΝΣΙΟΝ

- 22,45 τ.μ. γραφείο κοντά στην Ακαδημία 56.000 € (ΔΔ).
- 33,5 τ.μ. κατάστημα Λεμεσού 70.000 € (ΔΔ)
- 45 τ.μ. γραφείο κοντά στην Ακαδημία 112.000 € (ΔΔ)
- 50 τ.μ. κατ/μα, υπ. 25 τ.μ. α' ορ. 40 τ.μ. Μανδράκι 265.000 € (ΔΔ)
- 67 τ.μ. γραφείο κοντά στην Ακαδημία 168.375 € (ΔΔ)
- 40 τ.μ. κατ/μα με 70 τ.μ. απ/κη - πρ/ση Αννης Μαρίας 115.000 € (ΔΔ).
- 50 τ.μ. κατ/μα (μισθωμένο) Φαληράκι 120.000 € (ΔΔ)
- 60 τ.μ. κατάστημα στ' Ασγούρου 64.563 €
- 70τ.μ., επί λεωφ. Ρόδου - Λίνδου, 150.000 €
- 71 τ.μ. υπόγεια απ/η με ράμπα πρ/ση Αννης Μαρίας 23.477 €
- 85 τ.μ. ισόγεια με αυλή αποθήκη Καρακόνερο 44.020 €
- 90 τ.μ. ισόγεια απ/κη μαρ/βά Ροδίνι 44.020 €.(ΔΔ)
- 100 τ.μ. κατάστημα (μισθωμένο) Φαληράκι 220.000 €.
- 105 τ.μ.επί της λεωφόρου Ρόδου-Ασγούρου 308.000 €.
- 198 τ.μ. κατάστημα με 110 τ.μ. πατάρι λεωφ. Ρόδου-Καλλιθέας 498.000 €

ΚΑΤΑΣΤΗΜΑ ΔΙΑΦΟΡΩΝ Τ.Μ. ΣΤΗΝ ΛΕΩΦΟΡΟ ΚΑΛΛΙΘΕΑΣ

ΠΩΛΕΙΤΑΙ ΕΠΙΧΕΙΡΗΣΗ FAST FOOD ΣΤΟ ΝΙΟΧΩΡΙ

ΟΙΚΟΠΕΔΑ

- 3 μερίδες Οικ/δου Συν/σμού Αυτοστέγασης
- 150 τ.μ. οικ/δο κτίζει 128 τ.μ. στο Χαράκι 50.000 € (ΔΔ)
- 1.330 τ.μ.εξ αδιαιρέτου με άδεια για 134 τ.μ. μεζ/τα 60.000 ευρώ στους Τρεις
- 3.880 επί της Λεωφ. Σορωνής 132.000 €
- 4.000 τ.μ. Κανδυλί 150.000 €
- 4.490 τ.μ. Φάνες 79.000 €
- 6.700 τ.μ. Ασγούρου 280.000 €

ΕΝΟΙΚΙΑΖΟΝΤΑΙ:
ΔΙΩΡΟΦΟ ΚΕΝΤΡΙΚΟ ΚΑΤΑΣΤΗΜΑ ΣΤΟ ΜΑΝΤΡΑΚΙ
1. studios-γκαρσονιέρες-2άρια στο 6ο χλμ. Ρόδου-Καλλιθέας και στη Μιχ. Πετρίδη, από 130 ευρώ έως 200 ευρώ ενοίκιο
2. αποθήκη 500τ.μ. στο 6ο χλμ. Ρόδου-Καλλιθέας ενοίκιο 400 €
3) Μονοκατοικία επ/κή στέγη, λεωφ. Ιαλυσού, 220τ.μ. οικόπεδο 750τ.μ. , 1.200 €
4) Διαμέρισμα 85τ.μ. Ανάληψη 380 ευρώ.
- ΔΙΑΘΕΤΟΥΜΕ ΟΙΚΟΠΕΔΑ ΚΑΙ ΑΓΡΟΤΕΜΑΧΙΑ Σ' ΟΛΟ ΤΟ ΝΗΣΙ ΤΗΣ ΡΟΔΟΥ ΑΝΑΛΑΜΒΑΝΟΥΜΕ ΤΗΝ ΕΝΟΙΚΙΑΣΗ ΤΟΥ ΔΙΑΜΕΡΙΣΜΑΤΟΣ ΣΑΣ ΣΕ ΠΟΛΥ ΣΥΝΤΟΜΟ ΧΡΟΝΙΚΟ ΔΙΑΣΤΗΜΑ

ΡΕΝΑ ΒΑΖΟΥΚΟΥ
(ΜΕΣΙΤΗΣ ΑΣΤΙΚΩΝ ΣΥΜΒΑΣΕΩΝ)
ΔΙΕΥΘ. ΓΡΑΦΕΙΟΥ ΔΗΜ. ΘΕΟΔΩΡΑΚΗ 3
9-1 το πρωί καθημερινά και 6.30-9 απ/τα (Δευτ. και Πέμπτης)
Τηλ. (22410) 22943-28838 FAX: 28838
email.vazoukou@acn.gr
X5162-30/4

ΕΝΟΙΚΙΑΖΕΤΑΙ διαμέρισμα 2 υπνοδωματίων, σαλονοτραπεζαρία, κουζίνα, μπάνιο και μεγάλος κήπος στη Μιχαήλ Πετρίδη. Πληρ. τηλ. 6944644906
ΓΔ-31/4

ΕΝΟΙΚΙΑΖΕΤΑΙ γκαρσονιέρα με ένα υπνοδωμάτιο, κουζίνα, ντους, ηλιακό θερμοσίφωνα, επί της λεωφόρου Ηρακλειδών. Τιμή 300 ευρώ. Πληρ. τηλ. 22410/93844
11203-30/4

ΕΝΟΙΚΙΑΖΕΤΑΙ γκαρσονιέρα επιπλωμένη, στην Ιαλυσό. Πληροφορίες τηλ. 22410/93016
9928-26/4

ΕΝΟΙΚΙΑΖΕΤΑΙ διαμέρισμα πλήρως επιπλωμένο, με τρία υπνοδωμάτια, επί της οδού Στ. Κωτιάδη 48. Πληρ. τηλ. 22410/64113, 22410/93891 και κιν. 6946672333
Τ5026-28/4

ΕΝΟΙΚΙΑΖΕΤΑΙ ή ΠΩΛΕΙΤΑΙ κατάστημα 520 τ.μ., στα Ασγούρου, στην οδό Αγγέλου Σικελιανού, πίσω από του Βασιλόπουλου. Πληρ. τηλ. 22410/35035 και 6977642733
1547-30/4

ΕΝΟΙΚΙΑΖΕΤΑΙ στην οδό Καζαντζάκη 17 διαμέρισμα τριών υπνοδωματίων με ψύξη θέρμανση, τζάκι, με 2 μπάνια, σαλόνι κουζίνα, καθιστικό και χώρο πάρκινγκ.
τηλ. 2241098242
6945211713
Γ.Δ. 30/4

ΕΝΟΙΚΙΑΖΟΝΤΑΙ Studios επιπλωμένα. Βεργίνας 11: 22410-73755
11288-30/4

ΕΝΟΙΚΙΑΖΟΝΤΑΙ στο Φαληράκι Studios με το μήνα. Τηλ. 22410-85328. Κιν. 6939199914
4212-6/5

ΕΝΟΙΚΙΑΖΟΝΤΑΙ 1) Δυάρι διαμέρισμα
2) Γκαρσονιέρα.
Οδός Μόσχας 11 Ρόδος - Ροδίνι
Τηλ. 22410-31798
11287-30/4

ΕΝΟΙΚΙΑΖΟΝΤΑΙ γκαρσονιέρες επιπλωμένες στην Ανάληψη
Τηλ. 22410-36065-6972057263
1128930/4

Ξεκινήσαμε τώρα! Εταιρεία επεκτείνει την δραστηριότητά της στο νομό Δωδεκανήσου. Ζητούνται σοβαρά άτομα χωρίς ιδιαίτερες γνώσεις για πλήρη ή μερική απασχόληση. Αποδοχές 900 ευρώ και άνω. **Πληροφορίες κ. Γιαννούλη τηλ. 210-5245755.**
Τ5071-31/5

ΓΩΝΙΑΚΟ
ΠΑΡΑΘΑΛΑΣΣΙΟ ΟΙΚΟΠΕΔΟ
2761 τ.μ. ΠΩΛΕΙΤΑΙ στο Πέδι της Σύμης. Αρτιο και οικοδομήσιμο
Πληροφορίες τηλ. 2108050177 και 6932216689
Γ.Δ-28/4

ΕΝΟΙΚΙΑΖΕΤΑΙ
ΚΑΝΤΙΝΑ
ΣΤΗΝ ΠΑΡΑΛΙΑ ΘΕΟΛΟΓΟΣ
Πληροφορίες τηλ. 22410/42362
10 π.μ. - 3μ.μ.
6938097097
11210-24/4

ΕΝΟΙΚΙΑΖΕΤΑΙ
ΔΙΑΜΕΡΙΣΜΑ
110τ.μ., πλήρως ανακαινισμένο, με ηλιακό και συνδεδεμένο στο αποχετευτικό, επί της οδού Χατζηαγγέλου, απέναντι από το σούπερ μάρκετ BAZAAR.
Πληροφορίες τηλ. 22410/74342 και κινητό 6944988113
9955-30/4

ΕΝΟΙΚΙΑΖΟΝΤΑΙ 4 γκαρσονιέρες των 2 δωματίων, πολυτελούς κατασκευής, επιπλωμένες (ηλιακός, A/C, ηλεκτρικές συσκευές, TV), διεύθυνση 1ο χλμ. Τσαΐρι - Αεροδρόμιο. Τηλ. 6936113132
Τ4962-13/5

4ΑΡΙ ενοικιάζεται πολύ κοντά στο κέντρο, σε ήσυχη πολυκατοικία με κεντρική θέρμανση. Πληροφορίες εκτός 14.00-17.30 τηλ. 6947262313 και 6946101128
3665-8/5

ΕΝΟΙΚΙΑΖΕΤΑΙ στην Παλαιά Πόλη, χώρος κατάλληλος για τουριστική επιχείρηση, επί της οδού Ομήρου. Πληρ. τηλ. 6945011276 και 22410/35629
9903-24/4

ΕΝΟΙΚΙΑΖΕΤΑΙ ανεξάρτητη γκαρσονιέρα για εργένη επιπλωμένη. Αγίου Ιωάννου 105 - Ρόδος. Πληροφορίες τηλ. 22410/37276
11236-26/4

ΕΝΟΙΚΙΑΖΕΤΑΙ γκαρσονιέρα 40 τ.μ., Κων/νου Υδραίου 47. Πληροφορίες τηλ. 22410/30694 και 6946818749
11235-26/4

ΕΝΟΙΚΙΑΖΟΝΤΑΙ: 1) Διαμέρισμα 2 δωματίων με σαλοτραπεζαρία και κουζίνα, χωρίς αποχέτευση. 2) Γκαρσονιέρα με δική της αυλή και αιρκοντίσιον και καλοριφέρ. Πληροφορίες τηλ. 22410/63715, 6932365560
11247-26/4

ΕΝΟΙΚΙΑΖΕΤΑΙ διαμέρισμα 3ου ορόφου, με δύο υπνοδωμάτια, σαλόνι, κουζίνα, μπάνιο, διαμπερές, επί της οδού Μεσογείου 11. Τηλ. στο 22410/36718 μετά τις 2μ.μ.
11253-26/4

ΕΝΟΙΚΙΑΖΕΤΑΙ στούντιο πλήρως επιπλωμένο, για ένα άτομο σε καλή τιμή, Ευριδίκης 17 κοντά στην Ιξιά. Πληρ. τηλ. 22410/92995
11255-27/4

ΕΝΟΙΚΙΑΖΕΤΑΙ 3άρι ΔΙΕΜΕΡΙΣΜΑ 1ος όροφος, 2 υπνοδωμάτια, μεγάλο σαλόνι, χωλ. κουζίνα, WC μπάνιο σε άριστη κατάσταση στη Ρόδο περιοχή ΜΗΤΡΟΠΟΛΗ οδός ΜΗΤΡΟΠΟΛΕΩΣ και ΔΡΑΚΙΔΟΥ ΑΡΙΘΜ. 1.
Τηλ. 22410-52755 16.00-20.00
11283-29/4

ΕΝΟΙΚΙΑΖΕΤΑΙ μεγάλο επιπλωμένο στούντιο στα Κοσκινού με δική του τουαλέτα, ηλιακό και ηλεκτρικό θερμοσίφωνα, πολυκουζινάκι, άνετο πάρκινγκ μέσα σε κύπο και φανταστική θέα.
Πληρ. τηλ. 2241060235
10021-5/5

Αμερικανική πολυεθνική εταιρία ζητεί σοβαρά και υπεύθυνα άτομα. Με δοικητικές ικανότητες για την θέση του SUPERVISOR - επόπτη σε τομείς Δημοσίων Σχέσεων, MARKETING και επιλογής ανθρώπινου δυναμικού. Αριστες συνθήκες εργασίας, καριέρα, αποδοχές 1.200 ευρώ και άνω. **Πληροφορίες κ. Μαζαράκος τηλ. 2105245250.**
Τ5071-31/5

ΕΝΟΙΚΙΑΖΕΤΑΙ
κατάστημα 70 τ.μ. και δύο αποθήκες 150 τ.μ. η κάθε μία, επί της Λεωφόρου Ηρακλειδών 192, στην Ιαλυσό απέναντι στο σούπερ μάρκετ Μαρινόπουλος
Πληροφορίες: 22410-32306 κιν. 6948004319-6946178010
11285-29/4

ΕΝΟΙΚΙΑΖΕΤΑΙ
στην οδό Εθνικής Αντιστάσεως πρώην Αννης Μαρίας, γωνιακό ισόγειο κατάστημα, 70τ.μ., με πρασιά αποκλειστικής χρήσης και με υπόγειο 170 τ.μ. με δική του ράμπα.
Πληροφορίες κινητά 6932071727 και 6977434532
9951-30/4

ΕΝΟΙΚΙΑΖΟΝΤΑΙ
ΕΠΙΠΛΩΜΕΝΑ ΔΙΑΜΕΡΙΣΜΑΤΑ ΓΙΑ ΟΛΙΓΟΗΜΕΡΗ ΠΑΡΑΜΟΝΗ Ή ΚΑΙ ΓΙΑ 1 ΕΩΣ 2 ΜΗΝΕΣ.
ΠΕΡΙΟΧΗ ΣΤΑΔΙΟΥ ΔΙΑΓΟΡΑ, ΠΟΛΥ ΚΟΝΤΑ ΣΤΟ ΕΜΠΟΡΙΚΟ ΛΙΜΑΝΙ ΚΑΙ ΠΑΛΙΑ ΠΟΛΗ (ΚΟΔΡΙΓΚΤΩΝΟΣ)
Πληροφορίες τηλ. 22410/31756
4199-8/5

ΕΝΟΙΚΙΑΖΟΝΤΑΙ δίχωρες γκαρσονιέρες με πλήρη εξοπλισμό, κλιματισμό βεράντες και άνετο πάρκιγκ, στο 5ο χιλιόμετρο της λεωφόρου Καλλιθέας χωρίς κοινόχρηστα. Πληρ. τηλ. 22410/67014, 69700 και 6946790515
11160-24/4

ΕΝΟΙΚΙΑΖΕΤΑΙ σπίτι 90 τ.μ., στην περιοχή Ροδίνι, οδός Οσλο 11. Πληροφορίες τηλ. 22410/94578 και 41655
9872-24/4

ΕΝΟΙΚΙΑΖΕΤΑΙ μονοκατοικία, 120 τ.μ. στους Δασκάλους, Παπαναστάση 40, με 3 δωμάτια, μεγάλο σαλόνι, κουζίνα, με δύο μπάνια. Πληροφορίες τηλ. 22410/37813
9908-24/4

ΕΝΟΙΚΙΑΖΕΤΑΙ γκαρσονιέρα, Σωτήρος 42. Πληρ. τηλ. 22410/95186, 4μ.μ. και 22410/34126, 8π.μ.-10μ.μ.
11215-30/4

ΕΝΟΙΚΙΑΖΕΤΑΙ διαμερισματάκι ανεξάρτητο, με αυλή, αποτελούμενο από σαλόνι, κρεβατοκάμαρα, κουζίνα, λουτροκαμπινέ, επί της οδού Διαγοριδών 58 σε πολύ καλή τιμή. Αλλοδαποί αποκλείονται. Πληρ. τηλ. 22410/20274
11242-26/4

ΕΝΟΙΚΙΑΖΕΤΑΙ επιπλωμένη γκαρσονιέρα για απεριόριστο χρονικό διάστημα, επί της οδού Χρ. Θεοχάρη 11 β' (πίσω από το σχολείο της Ανάληψης). Τηλ. 22410/63095
11257-27/4

ΕΝΟΙΚΙΑΖΟΝΤΑΙ επιπλωμένες γκαρσονιέρες στην Ιξιά. Πληρ. τηλ. 22410/24752
11262-27/4

ΕΝΟΙΚΙΑΖΕΤΑΙ διαμέρισμα με 2 υπνοδωμάτια, σαλόνι, κουζίνα, μπάνιο, με μεγάλη αυλή στ' Ασγούρου, σε ωραίο μέρος.
VERMIETE 3 zimmer wohnung mit grossen garten. Τηλ. 22410/66815 - 6946555121
11266-27/4

ΕΝΟΙΚΙΑΖΟΝΤΑΙ επιπλωμένα δωμάτια γα ένα άτομο, Αλεξάνδρου Διάκου. Πληρ. τηλ. 22410/63402 και 6978849489
11254-27/4

Αμεσα Διεθνής Εταιρεία ξεκινά τώρα στα Δωδεκάνησα και ζητά (10) άτομα για ημιαπασχόληση - πλήρης απασχόληση στα τμήματα οργάνωσης. Εισοδήματα άνω των 750 ευρώ. **Πληροφορίες κ. ΚΩΣΤΟΠΟΥΛΟΣ τηλ. 210-5245540.**
Τ5071-31/5

ΕΝΟΙΚΙΑΖΟΝΤΑΙ
ΔΥΟ ΚΑΙΝΟΥΡΓΙΕΣ ΠΟΛΥΤΕΛΕΙΣ ΕΠΙΠΛΩΜΕΝΕΣ ΓΚΑΡΣΟΝΙΕΡΕΣ ΣΤΗΝ ΠΕΡΙΟΧΗ ΙΞΙΑ (συνοικισμός Καστελλοριζιών
Πληροφορίες τηλ. 6944610209
9966-30/4

ΜΗΝΙΑΙΑ ΕΝΟΙΚΙΑΣΗ ΔΩΜΑΤΙΩΝ
ΣΕ ΞΕΝΟΔΟΧΕΙΟ
Το ξενοδοχείο ΕΛΕΝΑ που βρίσκεται στο κέντρο της πόλεως Ρόδου, σε μικρή απόσταση από το λιμάνι και το Πανεπιστήμιο, επί της οδού Γρίβα 78, ενοικιάζει δωμάτια, ιδανικά για φοιτητές, στρατιωτικούς, κλπ. Το δωμάτιο διαθέτει:
Α) Ατομικό μπάνιο
Β) Τηλέφωνο
Γ) Ραδιόφωνο
Δ) Τηλεόραση,
Ε) Ψυγείο
ΣΤ) Θέρμανση
Ζ) Ζεστό νερό
Η) Εβδομαδιαίος καθαρισμός δωματίου και
Θ) Διάθεση ιματισμού (σεντόνια, κουβέρτες)
Πληροφορίες τηλ. 22410/24755 και 22410/93019
9570-30/4

ΕΝΟΙΚΙΑΖΕΤΑΙ
διαμέρισμα 50τ.μ., επιπλωμένο, στον 2ο όροφο, με αιρκοντίσιον.
Μόνο για στρατιωτικούς και δημόσιους υπαλλήλους
Αλλοδαποί αποκλείονται
Πληροφορίες τηλ. 22410/63421
11282-29/4

πωλήσεις

ΠΩΛΟΥΝΤΑΙ
ψυγεία κατάψυξη - 20 βαθμούς σε διαστάσεις 1,40Χ0,70 & 1,60Χ0,70 σε τιμή ευκαιρίας.
Πληροφορίες τηλ. 6936656794
Χ5184-26/4

ΠΩΛΕΙΤΑΙ μεταχειρισμένο πλυντήριο αυτοκινήτων μάρκας CECCATO , εν λειτουργία.. Πληρ. τηλ. 22410/52147
11178-24/4 -6932524314

ΠΩΛΕΙΤΑΙ αποθήκη 170 τ.μ, πάροδος Βορείου Ηπείρου 26. Πληροφορίες τηλ. 6934903272 και 6946559539
11231-24/4

ΠΩΛΕΙΤΑΙ διαμέρισμα 130 τ.μ., πάροδος Βορείου Ηπείρου 26. Πληροφορίες τηλ. 6934903272 και 6946559539
11232-24/4

ΕΥΚΑΙΡΙΑ: ΠΩΛΕΙΤΑΙ διαμέρισμα 2άρι, με φανταστική θέα, σε τιμή προσιτή. Μιχ. Πετρίδη και Πειραιώς γωνία. Πληρ. Ιωάννης Κώτης, τηλ. 2241060507 και 6947665081
11200-30/4

ΠΩΛΕΙΤΑΙ διαμέρισμα 196τ.μ., με 4 υπνοδωμάτια, 3 τουαλέτες, μεγάλο σαλόνι, κουζίνα, αποθήκη και μεγάλες βεράντες, με αυτόνομη θέρμανση, air condition, ηλιακό, σε μικρή οικοδομή, σε πολύ καλή κατάσταση, σε ήσυχη περιοχή στους Δασκάλους. Τιμή 220.000 ευρώ. Πληρ. Σταμάτης Μανωλάκος, τηλ. 22410/23815, 22410/78275 και 6945769958
11263-27/4

ΠΩΛΟΥΝΤΑΙ ψυγεία και ράφια καινούργια, για σούπερ μάρκετ, σε τιμή ευκαιρίας. Πληρ. τηλ. 6976725875 και 22410/51562
11256-27/4

ΠΩΛΟΥΝΤΑΙ έπιπλα σχεδόν καινούργια, ήτοι: βιβλιοθήκη, τραπέζι ροτόντα, κρυσταλλιέρα και μικροέπιπλα. Πληροφορίες τηλ. 22410/27209 και 22410/62545
11229-24/4

ΠΩΛΕΙΤΑΙ επί της Θεμιστοκλέους Σοφούλη 4άρι διαμέρισμα 110 τ.μ. Πληρ. Εμμ. Κρανίδης & Συνεργάτες. Τηλ. 22410-27082-6944347405, 994010248. 2ος όροφος
E-mail: info@kranidis.gr
www. Kranidis gr. Αμερικής 50, 85100
Χ5154-5/5

ΠΩΛΕΙΤΑΙ κοντά στο Αρχαίο Στάδιο 4άρι διαμέρισμα β' ορόφου, με 3 υπνοδωμάτια, σαλόνι, κουζίνα ανεξάρτητη και 2 WC. Πληρ. Εμμ. Κρανίδης & Συνεργάτες. Τηλ. 22410-27082-6944347405, 994010248. 2ος όροφος
E-mail: info@kranidis.gr
www. Kranidis gr. Αμερικής 50, 85100
Χ5154-5/5

ΠΩΛΕΙΤΑΙ επί της οδού Κωνσταντίνου Τσαλδάρη 2άρι διαμέρισμα 55 τ.μ./β ορόφου. Δεκτά δάνεια. Πληρ. Εμμ. Κρανίδης & Συνεργάτες. Τηλ. 22410-27082-6944347405, 994010248. 2ος όροφος
E-mail: info@kranidis.gr
www. Kranidis gr. Αμερικής 50, 85100
Χ5154-5/5

ΕΝΟΙΚΙΑΖΕΤΑΙ Ή ΠΩΛΕΙΤΑΙ οικία στην Παλιά Πόλη. Πληρ. τηλ. 22410/34004
11113-5/5

ΠΩΛΟΥΝΤΑΙ μονοκατοικίες στην Παστίδα, 110τ.μ., 120τ.μ., 130τ.μ, 160 τ.μ., εντός σχεδίου και σε ανεξάρτητα οικόπεδα. Πληροφορίες τηλ. 6932584376 και 22410/69985

HOUSES FOR SALE WITH LAND IN PASTIDA, 110 m2, 120 m2, 130 m2, 160 m2. Information tel. 6932584376, 22410/69985
11162-1/5

ΠΩΛΕΙΤΑΙ άλογο πλικίας 4 ετών, ράτσας Ανταλουσιανό, χρώματος άσπρο με γκρι χαίτη, σε χαμηλή τιμή. Πληροφορίες τηλ. 22410/66221, ώρες 12.00 έως 14.00 και 17.00 έως 23.00 , κος Τσαμπίκος
11237-26/4

ΠΩΛΟΥΝΤΑΙ λόγω μεταρρυθμίσεως σε καλή κατάσταση, σε τιμή ευκαιρίας, διάφορα είδη οικιακής χρήσεως: μικρό μπαρ, κινητό, ντουλάπια ρούχων, λάμπες, καθρέφτες, κρεβάτι διπλό, κάδρα χειροποίητα και άλλα. Τηλ. 22410/32296
11243-26/4

ΠΩΛΕΙΤΑΙ στον Ζέφυρο 4άρι διαμέρισμα καινούριο, με 2 WC, γκαράζ και αποθήκη. Πληρ. Εμμ. Κρανίδης & Συνεργάτες. Τηλ. 22410-27082-6944347405, 994010248. 2ος όροφος
E-mail: info@kranidis.gr
www. Kranidis gr. Αμερικής 50, 85100
Χ5154-5/5

ΠΩΛΕΙΤΑΙ 3άρι διαμέρισμα, με ωραία θέα κοντά στην οδό Βορείου Ηπείρου. Πληρ. Εμμ. Κρανίδης & Συνεργάτες. Τηλ. 22410-27082-6944347405, 994010248. 2ος όροφος
E-mail: info@kranidis.gr
www. Kranidis gr. Αμερικής 50, 85100
Χ5154-5/5

ΠΩΛΕΙΤΑΙ
κτίριο 230τ.μ., με υπαίθριο χώρο 600 τ.μ, για οποιαδήποτε επαγγελματική χρήση, στο χωριό Θεολόγος.
Δεκτές μόνο σοβαρές προτάσεις
Πληροφορίες τηλ. 6938097097
11210-30/4

ΠΩΛΟΥΝΤΑΙ
ΑΠΟ ΤΟΝ ΦΩΤΑΚΗ ΜΙΧΑΗΛ κατασκευαστή
ΔΙΑΜΕΡΙΣΜΑΤΑ - ΚΑΤΑΣΤΗΜΑΤΑ - ΑΠΟΘΗΚΕΣ στην περιοχή Καρακόνερο Φανερωμενης
1ον.- **ΔΙΑΜΕΡΙΣΜΑΤΑ** των 75 - 50 - 35 τ.μ. άριστης κατασκευής
2ον.- **ΚΑΤΑΣΤΗΜΑΤΑ** των 300 - 180 - 120 τ.μ. ύψους 5,5 μέτρων γωνιακά, με άνετο πάρκινγκ
3ον.- **ΑΠΟΘΗΚΕΣ** των 380-190 τ.μ., ύψους 4,5 μέτρων, με άνετη ράμπα, κατάλληλη για φορτηγά και νταλίκες.
Αναλαμβάνουμε αντιπαροχές και ανταλλαγές ακινήτων
Πληροφορίες τηλ. 22410/20949 και κινητό 6932326055
11137-7/5

ΠΩΛΟΥΝΤΑΙ
- **ΔΙΑΜΕΡΙΣΜΑΤΑ** στην οδό Καραϊσκάκη (κοντά στο παλιό ΙΚΑ), σε μικρή οικοδομή, 81 και 72τ.μ.
- **ΔΙΑΜΕΡΙΣΜΑΤΑ** στην οδό Καστοριάς και Μιχ. Πετρίδη, 118τ.μ., 84τ.μ. και 72τ.μ
- **ΔΙΑΜΕΡΙΣΜΑ** 132τ.μ., 3ου ορόφου, στην οδό Κωνσταντινίδη.

Τα παραπάνω είναι πολυτελούς κατασκευής, με κεντρική θέρμανση, διαθέτουν αποκλειστική θέση στάθμευσης αυτοκινήτου και αποθήκες.
ΑΤΣΙΔΗΣ ΑΝΑΣΤΑΣΙΟΣ
Στ. Καζούλη 74 - Ρόδος τηλ. (22410)67950
X5157-30/4

ΠΩΛΟΥΝΤΑΙ
ΜΟΝΟ ΑΠΟ ΤΟ ΓΡΑΦΕΙΟ ΜΑΣ
• Σας παρακαλούμε να συγκρίνετε τις δικές μας τιμές με όλες τις άλλες
1) Μαγαζί 40τ.μ. στο Μαντράκι
2) Διαμέρισμα 130τ.μ. στον 1ο όροφο, επί της οδού Ηρώων Πολυτεχνείου, κατάλληλο και για γραφείο
3) Διαμέρισμα ετοιμοπαράδοτο , 120τ.μ., πλησίον πλ. Αγίου Νικολάου, με τεράστιες βεράντες
4) Μονοκατοικία 130τ.μ., με κήπο, 220τ.μ.
5) Διαμέρισμα 3άρι, απέναντι από τη θάλασσα, καταπληκτική θέα
6) Μεζονέτα 150τ.μ., εντός πόλεως. Καλή τιμή
7) Διαμέρισμα 4άρι επί της οδού Κ

ΠΡΟΟΔΟΣ μικρές αγγελίες μικρές αγγελίες ΠΡΟΟΔΟΣ

διάφορα

ΥΔΡΑΥΛΙΚΟΣ

ΑΝΑΛΑΜΒΑΝΟΥΜΕ πάσης φύσεως υδραυλικές εργασίες μικρές και μεγάλες

κ. ΔΗΜΗΤΡΗΣ

- **ΕΓΚΑΤΑΣΤΑΣΕΙΣ ΥΔΡΕΥΣΗΣ - ΘΕΡΜΑΝΣΗΣ**
- **ΚΑΛΟΡΙΦΕΡ - ΗΛΙΑΚΑ**
- Σύνδεση με το αποχετευτικό της ΔΕΥΑΡ.
- ΑΠΟΦΡΑΞΕΙΣ με ηλεκτροκίνητο μηχάνημα.

ΣΑΟΥΝΑ ΦΙΝΛΑΝΔΙΑΣ

ΑΠΟ ΞΥΛΟ

Χειροποίητες υγιεινές σε όλες τις διαστάσεις με τις σωστές προδιαγραφές από έμπειρο προσωπικό για βίλες - διαμερίσματα - ξενοδοχεία - γυμναστήρια

Τηλ. 2241090230 και κινητό 6944344911

11219-15/5

ΜΟΝΩΣΕΙΣ

25 ΧΡΟΝΙΑ!

ΑΡΧΩΝ ΣΑΜΑΡΤΖΗ

Πληροφορίες τηλ. 23030-32054-20021

X5142-30/4

ΤΑΠΗΤΟΚΑΘΑΡΙΣΤΗΡΙΟ WASH AND CARE

ΚΑΘΑΡΙΣΜΟΣ ΚΑΙ ΦΡΟΝΤΙΔΑ

Καθαρισμός χαλιών - μοκετών

ΦΑΡΜΑΚΙΔΗΣ ΕΥΣΤΑΘΙΟΣ

5ο χλμ ΡΟΔΟΥ - ΛΙΝΔΟΥ 237 - **Τηλ. 22410/68189 και κινητό 6948512246**

T4966-19/6

ζητήσεις

ΖΗΤΕΙΤΑΙ οικόπεδο εντός σχεδίου για αγορά ή αντιπαροχή στις περιοχές Ιαλυσού - Κρεμαστής - Κοσκινού ή εντός σχεδίου στη Ρόδο. Πληρ. Διακογεωργίου Κάλλιστος. Τηλ. 22410/29318, 22410/78501 X5143-30/4

CASAVIVA KARANIKIS: ΖΗΤΟΥΝΤΑΙ: 1) Διακοσμήτρια - σχεδιάστρια με εμπειρία στα έπιπλα κουζίνας. 2) Τεχνίτης - Μονταδόρος επίπλων κουζίνας. 3) Βοηθός λογιστηρίου, για μόνιμη συνεχή απασχόληση, με γνώσεις του κεφαλαίου 4 και χρήση Η/Υ. Τηλ. 22410/95076 και 22410/96645 X5168-30/4

ΖΗΤΕΙΤΑΙ εργάτης αποθήκης για γνωστό ξενοδοχείο στην Ιαλυσό. 6ήμερη πρωινή εργασία, για τη σεζόν 2005. Δίπλωμα οδήγησης επιθυμητό. Επικοινωνήστε με τον κ. Νίκο στο 6976809649 T503-27/4

ΖΗΤΕΙΤΑΙ δεσποινίς ή κυρία για την φροντίδα δύο ανήλικων παιδιών «αδέλφια» ηλικίας 11 και 4 ετών πρωινές ώρες από το Μάιο έως και Οκτώβριο στην περιοχή Μιχ. Πετρίδη της Ρόδου. Πληρ. τηλ. 22410/38011 και 6979279513 11259-27/4

ΖΗΤΟΥΝΤΑΙ

ΠΩΛΗΤΡΙΕΣ

για να εργασθούν σε χρυσοχοείο στο κέντρο της πόλης και για χρυσοχοείο εντός ξενοδοχείου. Απαραίτητα αγγλικά, γερμανικά. Γνώσεις άλλων γλωσσών θα εκτιμηθούν. Μισθός ικανοποιητικός και ποσοστά

Πληροφορίες τηλ. 6942442844 - 22410/86670-3 κ. Κώστα

X5156-30/4

ΖΗΤΕΙΤΑΙ

πεπειραμένος βοηθός σερβιτόρου για να εργαστεί σε νυχτερινό κέντρο.

Πληροφορίες τηλ. 22410/32090 22410/24809

11267-27/4

ΑΠΟ ΕΣΤΙΑΤΟΡΙΟ πολυτελείας, εντός πόλεως Ρόδου ΖΗΤΟΥΝΤΑΙ σερβιτόροι με εμπειρία στο α λα καρτ και γνώσεις ξένων γλωσσών. Πληρ. τηλ. 22410/31228 και 22410/30044 9786-24/4

ΑΠΟ ΓΝΩΣΤΟ κοσμηματοπωλείο ΖΗΤΟΥΝΤΑΙ πωλήτριες με γνώσεις ξένων γλωσσών. Βασική γλώσσα αγγλικά - προαιρετικά μία ή και περισσότερες από (ισπανικά, γαλλικά, γερμανικά - ιταλικά). Πληρ. τηλ. 22410/67105 1239-26/4

ΖΗΤΕΙΤΑΙ τεχνίτης χρυσοχόος για τη θέση του εργαστηρίου. Πληρ. τηλ. 22410/67105 ώρες επικοινωνίας (9.30-17.00) 11240-26/4

ΠΙΑΝΙΣΤΑΣ με ελληνικό και ξένο ρεπερτόριο, επιθυμεί να εργαστεί στο νησί της Ρόδου. Τηλέφωνο επικοινωνίας: 6972767702 4202 28/4

ΖΗΤΕΙΤΑΙ μάγειρας, γνώστης της ελληνικής κουζίνας, για να εργαστεί σε εστιατόριο - μεζεδοπωλείο εντός πόλεως. Πληρ. τηλ. 22410/32755 και 6972201488 11275-28/4

Από τεχνική - κατασκευαστική εταιρεία ζητείται νέα, απόφοιτος πολυτεχνικής σχολής ή σχολής ΤΕΙ με γνώσεις υπολογιστή και εξειδίκευση στο αρχιτεκτονικό σχέδιο. Παρακαλώ αποστείλετε βιογραφικό στην ηλεκτρονική διεύθυνση: Info@paraskco.com.

11278-10/5

ΖΗΤΕΙΤΑΙ καμαριέρα ηλικίας 20 έως 35 ετών, για να εργασθεί σε κεντρικό ξενοδοχείο της πόλης. Πληροφορίες τηλ. 22410/20721 11261-27/4

ΑΠΟ ΠΟΤΟΠΟΙΪΑ ζητείται για άμεση πρόσληψη οδηγός πωλητής ποτών με προϋπηρεσία και γνώστης της τοπικής αγοράς. Τηλ. 22410/67105 11241-26/4

ΖΗΤΕΙΤΑΙ κοπέλα Ελληνίδα ή αλλοδαπή που να μιλάει ελληνικά, ηλικίας άνω των 40 ετών, για φύλαξη παιδιού και καθαρισμό σπιτιού, καθημερινές 3 μ.μ. -10μ.μ. και σαββατοκύριακα, κατόπιν συνεννόησης. Συστάσεις απαραίτητες. Πληροφορίες τηλ. 6944202409 1276-28/4

ΖΗΤΟΥΝΤΑΙ βοηθοί σερβιτόρων - σερβιτόροι για εστιατόριο πολυτελείας στην Παλιά Πόλη. Ωράριο σπαστό. Τηλ. 22410/25549 4189-25/4

ΖΗΤΕΙΤΑΙ καμαριέρα πεπειραμένη με προϋπηρεσία για να εργαστεί σε μικρό ξενοδοχείο στην Κρεμαστή, κάτω των 40 ετών. 22410-94469 11280-30/4

ΖΗΤΕΙΤΑΙ υπάλληλος γνώστης χειρισμού προγράμματος ηλεκτρονικού υπολογιστού και κρατήσεων Αεροπορικού Εισιτηρίου με προϋπηρεσία. Πληροφορίες Πρακτορείο ΚΥΔΩΝ Τηλ. 22410-23.000 Χ.Λ.5170- 30/4

ΑΠΟ ΕΜΠΟΡΙΚΗ ΚΑΙ ΕΙΣΑΓΩΓΙΚΗ ΕΤΑΙΡΕΙΑ ΤΡΟΦΙΜΩΝ

ΖΗΤΕΙΤΑΙ ΠΩΛΗΤΗΣ - ΠΩΛΗΤΡΙΑ

ΑΠΑΡΑΙΤΗΤΑ ΠΡΟΣΟΝΤΑ

- ΕΛΛΗΝΙΚΗ ΥΠΗΚΟΟΤΗΤΑ
- ΕΜΠΕΙΡΙΑ ΣΤΙΣ ΠΩΛΗΣΕΙΣ• ΔΥΝΑΜΙΚΟ ΧΑΡΑΚΤΗΡΑ, ΜΕ ΑΝΕΠΤΥΓΜΕΝΗ ΙΚΑΝΟΤΗΤΑ ΕΠΙΚΟΙΝΩΝΙΑΣ ΚΑΙ ΔΙΑΠΡΑΓΜΑΤΕΥΣΗΣ ΜΕ ΤΟΝ ΠΕΛΑΤΗ
- ΓΝΩΣΗ ΤΗΣ ΑΓΓΛΙΚΗΣ ΓΛΩΣΣΑΣ
- ΑΠΟΛΥΤΗΡΙΟ ΛΥΚΕΙΟΥ (ΓΙΑ ΤΟΥΣ ΑΝΔΡΕΣ & ΑΠΟΛΥΤΗΡΙΟ ΣΤΡΑΤΟΥ)
- Δίπλωμα οδήγησης

(τυχόν προϋπηρεσία σε πωλήσεις τροφίμων επαγγελματικής συσκευασίας και κατεψυγμένων προϊόντων, και ειδικότερα στην περιοχή της Νότιας Ρόδου, θα ληφθεί σοβαρά υπ' όψιν)

ΠΡΟΣΦΕΡΟΝΤΑΙ:

- Μισθός και ποσοστά
- Εποχιακή απασχόληση
- Εταιρικό αυτοκίνητο & τηλέφωνο
- Προοπτικές εξέλιξης και ανάπτυξης.

Πληροφορίες καθημερινά 11.00 π.μ. έως 16.00 μ.μ. εκτός Κυριακής

Στο τηλέφωνο 22410-87111 & 6937287111

T. 5070 -27/4

ΖΗΤΕΙΤΑΙ ΣΕΡΒΙΤΟΡΟΣ ή ΣΕΡΒΙΤΟΡΑ

με προσόντα. Επίσης μια κοπέλα για καφετέρια και μια κοπέλα για snack bar.

Πληροφορίες τηλ. 22410/86093 κιν. 6977079447

9933-27/4

ΖΗΤΟΥΝΤΑΙ

ΑΠΟ ΤΕΧΝΙΚΟ ΓΡΑΦΕΙΟ

- Α) Γραμματέας με γνώσεις χειρισμού Η/Υ (Word, Excel, Outlook) και αγγλικής γλώσσας.
- Β) Τεχνολόγος Μηχανικός Δομικών Έργων με γνώσεις χειρισμού Η/Υ (Word, Excel, Outlook, AutoCAD) και αγγλικής γλώσσας.

Θα προτιμηθούν άτομα με δίπλωμα οδήγησης και μεταφορικό μέσο (αυτοκίνητο ή μηχανάκι)

Οι ενδιαφερόμενοι/ες να στείλουν βιογραφικό στο fax 22410/77422

11274-22/5

ΓΡΑΦΕΙΟ ΓΕΝΙΚΟΥ ΤΟΥΡΙΣΜΟΥ HELLAS TOURIST SERVICES S.A.

ΖΗΤΟΥΝΤΑΙ

ΝΕΑ - ΝΕΟΣ με άριστη γνώση της γερμανικής και ή δυνατόν της γαλλικής γλώσσας, για να εργασθεί ως αρχηγός γκρουπ κατά τη σεζόν 2005. Προϋπηρεσία επι

Πληροφορίες Κέννεντυ & Χειμάρας 44 ή στο τηλ. 22410/38155 ώρες γραφείου

X5180-30/4

ΖΗΤΕΙΤΑΙ

ΜΑΓΕΙΡΑΣ ΓΙΑ ΠΙΤΣΑΡΙΑ

Πληροφορίες τηλ. 22410/39069 & 22410/30823

X5169-28/4

ΠΑΣΗΣ ΦΥΣΕΩΣ ΞΥΛΟΥΡΓΙΚΕΣ ΕΡΓΑΣΙΕΣ

Ο ΜΑΝΩΛΗΣ

- Κουζίνες
- Ντουλάπες
- Πόρτες
- Παράθυρα, κλπ
- Αμεση εξυπηρέτηση



Πληροφορίες τηλ. 60601

και 6973933733

11185-12/5

ΑΠΟ ΤΗΝ ΒΙΟΜΗΧΑΝΙΚΗ ΚΑΙ ΕΜΠΟΡΙΚΗ ΕΤΑΙΡΕΙΑ ΒΑΠ Π. ΚΟΥΓΙΟΣ ΑΒΕΕ

ΖΗΤΟΥΝΤΑΙ

Πωλητές/Merchandisers

Ο ΙΔΑΝΙΚΟΣ ΥΠΟΨΗΦΙΟΣ ΠΡΕΠΕΙ ΝΑ ΠΛΗΡΟΙ ΤΑ ΚΑΤΩΘΙ:

- Έλληνας πολίτης
- Απόφοιτος Λυκείου
- Επιθυμητή η προϋπηρεσία στις πωλήσεις

ΠΡΟΣΦΕΡΟΝΤΑΙ:

Αποδοχές ικανοποιητικές, bonus, σύγχρονο περιβάλλον εργασίας και προοπτικές εξέλιξης στο χώρο των πωλήσεων.

Οι ενδιαφερόμενοι καλούνται να επικοινωνούν στο τηλ. 22410/61434 με την κ. Παπανδρέου από τις 9.00 μέχρι 14.00

X.5171-30/4

ΞΕΝΟΔΟΧΕΙΟ BELVEDERE

Πωλήτρια για το Super Market

ΠΛΗΡΟΦΟΡΙΕΣ

Τηλ. 22410/89000

Πρωινές ώρες

X5190-30/4

ΖΗΤΕΙΤΑΙ

ΑΠΟ ΤΟΝ ΑΠΟΚΛΕΙΣΤΙΚΟ ΑΝΤΙΠΡΟΣΩΠΟ ΤΗΣ MERCEDES BENZ ΕΛΕΥΘΕΡΙΟ ΧΑΤΖΗΜΙΧΑΛΗ

ΒΟΗΘΟΣ ΛΟΓΙΣΤΗ

ΓΙΑ ΣΥΝΕΧΗ ΚΑΙ ΜΟΝΙΜΗ ΕΡΓΑΣΙΑ

ΠΛΗΡΟΦΟΡΙΕΣ κ. Λουκά Καρανίκη

τηλ. 22410/61824

X5185-30/4

Hilton

Rhodes Resort

Μια ξεχωριστή ιδέα για ξεχωριστούς ανθρώπους

Το Hilton Rhodes Resort με 401 δωμάτια, συνδυάζει τα πρότυπα ενός σύγχρονου ξενοδοχείου διακοπών με τις υπηρεσίες και την φιλοξενία ενός πολυτελούς ξενοδοχείου. Απευθύνεται σε όσους αναζητούν ένα ιδιαίτερο περιβάλλον με τα υψηλότερα επίπεδα προσωπικής εξυπηρέτησης και άνεσης, αναβαθμισμένες υπηρεσίες και μια σειρά αποκλειστικών προνομίων που ξεκινούν από τη στιγμή της άφιξης.

Η δική σας ευκαιρία για το πο απολαυστικό επαγγελματικό σας ταξίδι, μπορεί να αρχίσει αυτό το καλοκαίρι, με την υπογραφή εγγύησης της αλυσίδας Hilton! Γίνε μέλος της πιο αξιόπιστης παγκόσμιας οικογένειας με περισσότερα από 3.500 ξενοδοχεία σε 60 χώρες στον κόσμο.

Guest Relations Agent

Απαραίτητα Προσόντα

- Απόφοιτος ξενοδοχειακής σχολής της Ελλάδος ή αντίστοιχης εξωτερικού
- Προϋπηρεσία 2 ετών στη ξενοδοχειακή βιομηχανία
- Άριστη γνώση Ελληνικών και Αγγλικών (γραπτά και προφορικά) και πολύ καλή επικοινωνία σε Γερμανικά και Ιταλικά
- Ηλικίας έως 30 ετών
- Πολύ καλή γνώση Η/Υ και ειδικά σε MS Office και Fidelio
- Ο/Η ιδανικός/κή υποψήφιος, θα πρέπει να είναι άνθρωπος της φιλοξενίας και να ταιριάζει σε περιβάλλον εξυπηρέτησης υψηλού επιπέδου
- Δυναμική και ευχάριστη προσωπικότητα, διαθέτοντας εξαιρετική αισθητική και άριστη ικανότητα επικοινωνίας
- Οργανωτικές ικανότητες και μεθοδικότητα

Προσφέρουμε

- Μοντέρνο εργασιακό περιβάλλον με την εγγύηση του ονόματος Hilton
- Διαρκή εκπαίδευση
- Προοπτικές εξέλιξης βάση απόδοσης
- Ανταγωνιστικές αποδοχές

Οι ενδιαφερόμενοι να αποστείλουν Βιογραφικό Σημείωμα έως τις 15 Απριλίου 2005 υπόψη του Διευθυντή Ανθρώπινου Δυναμικού, κυρίου Αποστόλη Καραγιάννη στην ηλεκτρονική διεύθυνση Karayiannis.Apostolos@hilton.com

X5179

ΖΗΤΕΙΤΑΙ κοπέλα για να περιποιείται ηλικιωμένη, στ' Αφάντου. Πληρ. τηλ. 22410/53038 4191-24/4

ΜΑΘΗΜΑΤΑ

ΑΓΓΛΙΚΑ - για όλα τα επίπεδα και ειδικά για LOWER/ ADVANCED / PROFICIENCY (FCE/CPE/ECCE MICHIGAN - CAMBRIDGE) - B2/C2 ΚΡΑΤΙΚΟ, BUSINESS ENGLISH - αγγλικά για τουρισμό. Από καθηγήτρια με πολύχρονη πείρα, εγκεκριμένη στη διδακτική και ευθύνη προετοιμασίας από Παν. Cambridge. Πληροφορίες τηλ. 22410/28303 και κινητό 6973479075 9762-24/4

ΕΡΓΑΣΤΗΡΙΟ ΕΛΕΥΘΕΡΩΝ ΣΠΟΥΔΩΝ ΗΛΕΚΤΡΟΝΙΚΩΝ ΥΠΟΛΟΓΙΣΤΩΝ

Program

Μαθήματα Computer

ΕΓΓΡΑΦΕΣ ΤΩΡΑ

ΕΠΙΣΗΜΟ ΚΕΝΤΡΟ ΤΗΣ ECDL HELLAS

ECDL Diploma

ΤΜΗΜΑΤΑ ΓΙΑ:

Παιδιά
Ενήλικες
Αρχάριους
Επαγγελματίες

Βγαίνουμε Τώρα
Ανοίγουν Ορίζοντες

Υπεύθυνη Εκπαίδευση

ΔΙΔΑΣΚΟΝΤΑΙ:
MS-OFFICE - ΠΡΟΓΡΑΜΜΑΤΙΣΜΟΣ
ΑΡΧΙΤΕΚΤΟΝΙΚΗ ΣΧΕΔΙΑΣΗ - ΜΑΚΕΤΑ
ΕΜΠΟΡΙΚΑ - ΛΟΓΙΣΤΙΚΑ ΠΡΟΓΡΑΜΜΑΤΑ
ΔΙΑΧΥΤΙ/ΛΟΓΡΑΦΙΣΗ - ΣΧΕΔΙΑΣΜΟΣ ΙΣΤΟΣΕΛΙΔΩΝ

Αναβάλλεται 1ο μαθητή σε Ολυμπιάδα Πληροφορικής

Μανώλης Ι. Σοφίλλας

Τηλ.(22410)31761

ΚΟΔΡΙΓΚΤΩΝΟΣ 91 - ΡΟΔΟΣ

X5146-30/4

ΕΝΟΙΚΙΑΖΕΤΑΙ

ΙΣΟΓΕΙΟΣ ΧΩΡΟΣ 1.050 τ.μ.
ΣΤΗ ΛΕΩΦΟΡΟ
ΡΟΔΟΥ - ΛΙΝΔΟΥ

Πληροφορίες τηλ. 6936113132

T4962-13/5/4

ΟΙΚΟΔΟΜΙΚΕΣ ΕΠΙΧΕΙΡΗΣΕΙΣ

ΔΙΑΚΟΓΕΩΡΓΙΟΥ ΚΑΛΛΙΣΤΟΣ

ΕΘΝ.ΑΝΤΙΣΤΑΣΕΩΣ 11

(πρώην Αννης Μαρίας)

ΠΩΛΗΣΕΙΣ ΔΙΑΜΕΡΙΣΜΑΤΩΝ - ΚΑΤΑΣΤΗΜΑΤΑ - ΑΠΟΘΗΚΕΣ - ΑΝΤΑΛΛΑΓΕΣ ΑΚΙΝΗΤΩΝ - ΑΓΟΡΕΣ ΟΙΚΟΠΕΔΩΝ ΑΝΑΛΑΜΒΑΝΟΥΜΕ ΑΝΤΙΠΑΡΟΧΕΣ

ΠΩΛΟΥΝΤΑΙ διαμερίσματα λουξ κατασκευής με απεριόριστη θέα. Τα διαμερίσματα διαθέτουν θωρακισμένες πόρτες, εντοιχισμένες κουζίνες, ντουλάπες εντοιχισμένες, νιπτήρα με ντουλάπι, κεντρική θέρμανση αυτόνομη - ανοιγόμενα ανακλινόμενα κουφώματα με διπλά τζάμια, σίτες ρολά - υδραυλικό ασανσέρ, τριφασικό ρεύμα. Όλοι οι χώροι σπατουλαριστοί, εσωτερικές πόρτες MDF με σχέδιο.

ΔΙΑΜΕΡΙΣΜΑΤΑ ΕΠΙ ΤΗΣ:

1) ΠΩΛΟΥΝΤΑΙ διαμερίσματα επί της οδού Χαραλάμπους στο πάρκο, των 105, 125τ.μ., διαμερίσματα τριάρια - τεσσάρια.

2) ΟΙΚΟΔΟΜΗ υπό ανέγερση επί της οδού Κ. Παλαιολόγου και Θεοτοκοπούλου διαμερίσματα 2άρια, 3άρια, 4άρια καταστήματα.

3) ΕΠΙ της οδού Μ. Κων/νου - Κ. Παλαιολόγου, γραφείο - ιατρείο 70τ.μ.

4) ΑΠΟΘΗΚΕΣ

Πλησίον Στ. Κωτιάδη 120τ.μ., λ. Καλλιθέας (Καρακόνερο) 80-300 τ.μ.

5) ΠΩΛΟΥΝΤΑΙ στην παραλία Κιοτάρι μεζονέτες, ημιτελής και τελειωμένες των 80τ.μ. και 110τ.μ. σε 1000 τ.μ. οικόπεδο, πολυτελούς κατασκευής.

✓ Οι πωλήσεις μπορούν να γίνουν και με όλα τα δάνεια τραπεζών και οργανισμών
✓ Αναλαμβάνουμε ΑΝΤΙΠΑΡΟΧΕΣ και ΑΓΟΡΕΣ ΟΙΚΟΠΕΔΩΝ
✓ Δεχόμαστε ανταλλαγές ακινήτων

ΠΛΗΡΟΦΟΡΙΕΣ:

ΔΙΑΚΟΓΕΩΡΓΙΟΥ ΚΑΛΛΙΣΤΟΣ

Τηλ. 22410/29318 - 22410/78501- FAX.22410/34598 - 22410/78502

X5143-30/4

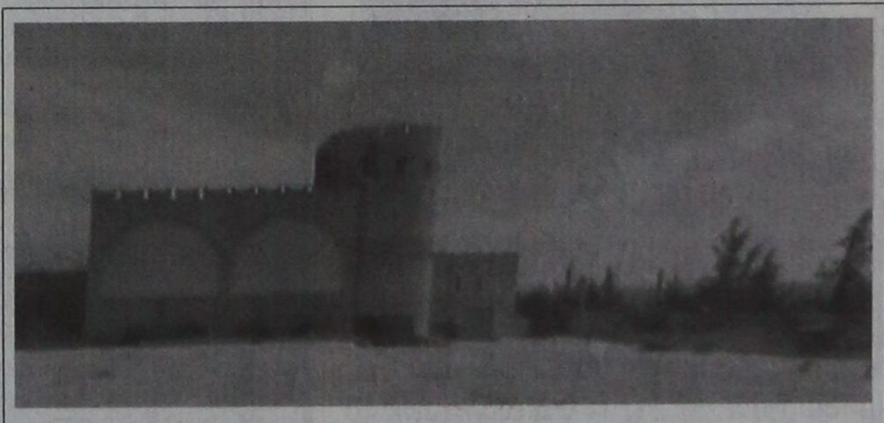

ΕΝΟΙΚΙΑΖΕΤΑΙ

στο Φαληράκι, κτίριο το οποίο αποτελείται από:
Α) ΥΠΟΓΕΙΟ, Β) ΙΣΟΓΕΙΟ ΜΕ ΠΙΣΙΝΑ, Γ) 1ος ΟΡΟΦΟΣ και 2.500τ.μ. χώρο στάθμευσης ΙΧ.

Βρίσκεται πάνω σ' ένα λόφο, με ωραία θέα και είναι κατάλληλο για εστιατόριο, νυχτερινό κέντρο - μπαρ και δισκοθήκη

Πληρ. Εμμ. Κρανίδης & Συνεργάτες
Τηλ. 22410 27082- 6944347405,6942010248
- 2ος όροφος
E-mail: info@kranidis.gr
Αμερικής 50, Ρόδος

X5154-30/4



Απόσπασμα Αριθμ. 746/2005

Επισπεύδων: Γεώργιος Αυγ. Συμιακός
Οφειλέτης: Βασίλειος Μερκ. Κρανίδης
Ποσό οφειλής: 21.496,17 ευρώ
Πλειστηριασμός: 18.5.2005 ημέρα Τετάρτη και από τις 12 το μεσημέρι μέχρι τις 2 το απόγευμα της ίδιας μέρας
Υπάλληλος: Ο συμβ/γράφος κ. Δημήτρης Χρ. Γιώρτσος
Τόπος Πλειστηριασμού: Δημοτικό Κατάστημα Δήμου Αφάντου
Οικόπεδο έκτασης 2.233 τ.μ. με την οικοδομή που αναφέρεται στο οικόπεδο -ΤΜΗΜΑ Α-2 με Κτηματολογικά στοιχεία **ΤΟΜΟΣ 79 ΓΑΙΩΝ ΑΡΧΑΓΓΕΛΟΥ ΦΥΛΛΟ 78 ΜΕΡΙΔΑ 1888/347/3 ΦΑΚΕΛΟΣ 7214/3**
Εκτίμηση: Με την 447/03 απόφαση του Μον. Πρωτοδ. Ρόδου 65.000 ευρώ
Πρώτη προσφορά με την 447/03 απόφαση του Μον. Πρωτοδ. Ρόδου 36.000 ευρώ
Σύνταξα την παρούσα, σήμερα στις **05.4.2005**
Ο ΔΗΛΟΠΟΙΩΝ ΔΙΚΑΣΤΙΚΟΣ ΕΠΙΜΕΛΗΤΗΣ ΓΕΩΡΓΙΟΣ ΣΤ. ΚΑΛΟΓΗΡΟΥ ΧΛ-24/4

Απόσπασμα Αριθμ. 745/2004

Επισπεύδουσα: Δημ. Δράκος και Σία Ο.Ε.
Οφειλέτης: Αντώνιος Μιχαήλ Καρπαθάκης
Ποσό οφειλής: 8.230,00 ευρώ
Πλειστηριασμός: 11.5.2005 ημέρα Τετάρτη και από ώρα 12 το μεσημέρι μέχρι τις 2 το απόγευμα της ίδιας μέρας
Υπάλληλος: Η συμβ/γράφος κ. Μαρία Παπαδάκη
Τόπος Πλειστηριασμού: Δήμος Ρόδου - Αίθουσα ΔΟΝΑ (Διαγοριδών 1)
Το με αριθμό κυκλοφορίας ΡΟΗ 8564 αυτοκίνητο RENAULT τύπος MAGANE COUPE 1390 cc
Εκτιμήθηκε: 10.000 ευρώ
Πρώτη προσφορά το μισό της εκτίμησης
Σύνταξα την παρούσα, σήμερα στις **01.4.2005**
Ο ΔΗΛΟΠΟΙΩΝ ΔΙΚΑΣΤΙΚΟΣ ΕΠΙΜΕΛΗΤΗΣ ΓΕΩΡΓΙΟΣ ΣΤ. ΚΑΛΟΓΗΡΟΥ ΧΛ-24/4

Απόσπασμα Αριθμ. 749/2004

Επισπεύδουσα: Κοινοπραξία G.A. Ferries
Οφειλέτης: Τσαμπίκος Ιωάννη Κοντουδιός
Ποσό οφειλής: 36.435,63 ευρώ
Πλειστηριασμός: 11.5.2005 ημέρα Τετάρτη και από ώρα 12 το μεσημέρι μέχρι τις 2 το απόγευμα της ίδιας μέρας
Υπάλληλος: Η συμβ/γράφος κ. Μαρία Παπαδάκη
Τόπος Πλειστηριασμού: Δήμος Ρόδου - Αίθουσα ΔΟΝΑ (Διαγοριδών 1)
Περιγραφή ακινήτου: Το με αριθμό κυκλοφορίας ΡΟΕ 7265 αυτοκίνητο NISSAN τύπος MICRA 1.0., 7 φορολ. ίππων, λευκού χρώματος.
Εκτίμηση: 1.200,00 ευρώ
Μεσεγγυούχος δε σε αυτό ορίστηκε ο Παντελής Τσαγγάρης, αντιπρόσωπος της επισπεύδουσας στη Ρόδο και κατ' εντολή της.
Πρώτη προσφορά το μισό της εκτίμησης
Σύνταξα την παρούσα, σήμερα στις **11.4.2005**
Ο ΔΗΛΟΠΟΙΩΝ ΔΙΚΑΣΤΙΚΟΣ ΕΠΙΜΕΛΗΤΗΣ ΓΕΩΡΓΙΟΣ ΣΤ. ΚΑΛΟΓΗΡΟΥ ΧΛ-24/4

G.A. FERRIES



ΠΑΣΧΑΛΙΝΗ ΕΚΔΡΟΜΗ

Η εταιρία μας
για τις άγιες μέρες
του ΠΑΣΧΑ
διοργανώνει **3ήμερη** εκδρομή με το
F/B ΡΟΔΑΝΘΗ

- Αναχώρηση από Ρόδο:
  Μ. ΠΑΡΑΣΚΕΥΗ 29/4
  15.30 προς **ΚΑΛΥΜΝΟ**, άφιξη 19.30
- Παραμονή στην Κάλυμνο μέχρι Μ. Σάββατο 15.00
- Αναχώρηση από Κάλυμνο:
  Μ. ΣΑΒΑΤΟ 30/4
  15.00 προς **ΠΑΤΜΟ**, άφιξη 18.00
- Αναχώρηση από Πάτμο:
  Δευτέρα του Πάσχα 2/5
  03.00 προς **ΛΕΡΟ**, άφιξη 04.30

Αναχώρηση από Λέρο 2/5:
05.00 προς **ΚΑΛΥΜΝΟ**, άφιξη 06.30

Αναχώρηση από Κάλυμνο 2/5:
07.00 προς **ΚΩ**, άφιξη 08.00

Αναχώρηση από Κω 2/5:
08.30 προς **ΤΗΛΟ**, άφιξη 10.30

Αναχώρηση από Τήλο 2/5:
11.00 προς **ΡΟΔΟ**, άφιξη 13.00

Τιμές κατ' άτομο

2κλινη εξωτερική (ΑΑ2)	€150
2κλινη εσωτερική (Α2)	€130
4κλινη εξωτερική (Α4)	€120
4κλινη εσωτερική (ΑΒ4, Β4)	€100
IX	€ 40

ΣΤΗΝ ΤΙΜΗ ΠΕΡΙΛΑΜΒΑΝΕΤΑΙ ΤΟ ΔΕΙΠΝΟ ΤΗΣ ΑΝΑΣΤΑΣΕΩΣ

Πληροφορίες στα τηλέφωνα:
ΡΟΔΟΣ: 22410 36170, 35066, 30406
ΠΕΙΡΑΙΑΣ: 210 4582640

X5170-28/4

Από το τριθέσιο πειραματικό σχολείο

Αναπαράσταση από μαθητές της Ανάστασης του Λαζάρου

ΕΝΑ ΠΑΡΑΔΟΣΙΑΚΟ ΛΑΪΚΟ ΔΡΩΜΕΝΟ

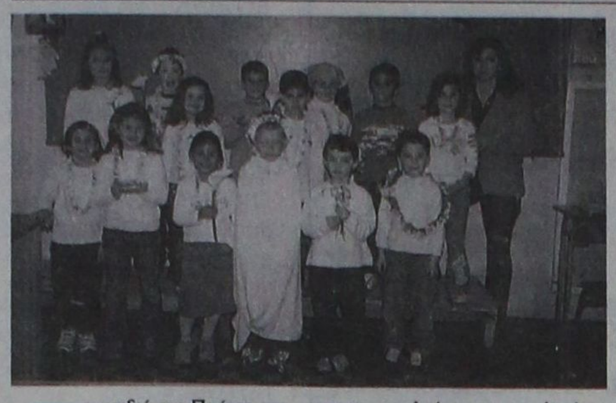



Τα παιδιά της Πρώτης και της Τρίτης τάξης του 3/θέσιου Πειραματικού σχολείου του Πανεπιστημίου Αιγαίου στα πλαίσια ενός προγράμματος για τη διδασκαλία του Λαϊκού Πολιτισμού, την εβδομάδα που πέρασε έκαναν μια αναπαράσταση της Ανάστασης του Λαζάρου, όπως παρουσιάζεται στην αρχαιότερη μορφή του εθίμου που συναντάται στα περισσότερα χωριά της Ρόδου και στα περισσότερα νησιά της Δωδεκανήσου.

Σκοπός της δραστηριότητας αυτής, σύμφωνα με τους εκπαιδευτικούς, είναι η ευαισθητοποίηση των μικρών μαθητών απέναντι στον πολιτισμό του παρελθόντος, τον παραδοσιακό, προβιομηχανικό πολιτισμό.

Παρουσιάζοντας ένα παραδοσιακό λαϊκό παραδοσιακό δρώμενο, τα παιδιά μπορούν να «βιώσουν» στοιχεία της λαϊκής παράδοσης μέσα από το θεατρικό παιχνίδι και το θεατρικό αυτοσχεδιασμό.

Στην αναπαράσταση της Ανάστασης του Λαζάρου τα παιδιά φορούσαν λευκά ρούχα στολισμένα με αγριολούλουδα, μαργαρίτες και βάγια. Ενα παιδί παρίστανε το Λάζαρο. Αυτό ήταν τυλιγμένο σε ένα λευκό σεντόνι, ήταν στεφανωμένο με στεφάνι λουλουδιών και κρατούσε στο χέρι ένα κλαδί με βάγια. Ενα άλλο παιδί παρίστανε το Χριστό, δύο κορίτσια παρίσταναν τις αδερφές του Λαζάρου και τα υπόλοιπα αποτελούσαν το χορό που συνόδευε και εμπλούτιζε το δρώμενο.

Τα παιδιά αυτά όπως ήταν ντυμένα επισκέφθηκαν τις υπόλοιπες τάξεις του κτιριακού συγκροτήματος της Ακαδημίας και έκαναν με τον τρόπο αυτό την αναπαράσταση της Ανάστασης του Λαζάρου μπροστά στα μάτια όλων των μαθητών. Με τον τρόπο αυτό εισήγαγαν όλα τα παιδιά στο εορταστικό κλίμα των ημερών του Πάσχα. Οι συσχετισμοί, και η μεταφορικοί χρήση των αντικειμένων αυτών ήταν εμφανείς σε όλα τα παιδιά και παρέπεμπαν στα επίκαιρα θρησκευτικά γεγονότα που γιορτάζει η ορθοδοξία στις μέρες μας.

Στο λαϊκό αυτό δρώμενο συμμετείχαν οι μαθητές της Πρώτης και της Τρίτης τάξης του 3/θέσιου Πειραματικού Σχολείου του Πανεπιστημίου Αιγαίου:

Α' τάξη (δασκάλα Μαίρη Κατσαμούνδη):

Παρασκευή Αλβανάκη, Θωμάς Βαλσαμίδης, Κώστας Παρασκευάς, Δημήτρης Ρούσας, Ζηνοβία Χατζηρήγα, Κώστας Καραγιάννης, Νικολέτα Καστρενού, Δημήτρης Οικονόμου, Διονυσία Παπανικόλα, Γιώργος Χίλιας.

Γ' τάξη (δασκάλα Κυριακή Μαναρά):

Κώστας Μητσόπουλος, Αλέξανδρος Σαβαΐδης, Μερκούρης Παπαμιχαήλ, Θανάσης Κοφτόρης, Ραχήλ Κατσαμούνδη, Τσαμπίκος Γεωργαλλής, Αλέξανδρος Τσάβαλος, Φώτης Δεσποτάκης, Βάσω Πούλιου, Ραφαήλ Βόγδος, Μιχάλης Μόσχος, Μαρία Νικολίκου, Κώστας Στελλάς, Θωμάς Βεργωγής, Τάσος Λίτσας, Τάσος Χατζημανώλης, Γιώργος Κακακιός, Μανόλης Ισκάς.

Συγχαρητήριο

Συγχαρητήρια στον αγαπημένο μας ανιψιό **Αυγενικό Ιωάννη** του Παναγιώτη και της Θεανώς, που απέκτησε επάξια το πτυχίο του τμήματος Αρχιτεκτόνων Μηχανικών της Πολυτεχνικής Σχολής του Δημοκρίτειου Πανεπιστημίου Θράκης και ευχόμαστε καλή σταδιοδρομία.

Οι θείοι του Θανάσης και Μαρία Μαυρουδή

ΧΛ-24/4

Συγχαρητήριο

Συγχαρητήρια στον αγαπημένο μου εγγονό **Αυγενικό Ιωάννη** του Παναγιώτη και της Θεανώς, που απέκτησε επάξια το πτυχίο του τμήματος Αρχιτεκτόνων Μηχανικών της Πολυτεχνικής Σχολής του Δημοκρίτειου Πανεπιστημίου Θράκης και εύχομαι καλή σταδιοδρομία.

Η γιαγιά του Δέσποινα Χατζηαθανασίου

ΧΛ-24/4

Συγχαρητήριο

Συγχαρητήρια στον αγαπημένο μου εγγονό **Αυγενικό Ιωάννη** του Παναγιώτη και της Θεανώς, που απέκτησε επάξια το πτυχίο του τμήματος Αρχιτεκτόνων Μηχανικών της Πολυτεχνικής Σχολής του Δημοκρίτειου Πανεπιστημίου Θράκης και εύχομαι καλή σταδιοδρομία.

Η γιαγιά του Αναστασία Αυγενικού

ΧΛ-24/4

Συγχαρητήριο

Συγχαρητήρια στον αγαπημένο μας ανιψιό **Αυγενικό Ιωάννη** που απέκτησε επάξια το πτυχίο του τμήματος Αρχιτεκτόνων Μηχανικών της Πολυτεχνικής Σχολής του Δημοκρίτειου Πανεπιστημίου Θράκης και ευχόμαστε καλή σταδιοδρομία και πάντα επιτυχίες στη ζωή του.

Οι θείοι του Θεόδωρος και Ευαγγελία Αυγενικού

ΧΛ-24/4

Συγχαρητήριο

Συγχαρητήρια στον αγαπημένο μας εξάδελφο **Αυγενικό Ιωάννη** που απέκτησε επάξια το πτυχίο του τμήματος Αρχιτεκτόνων Μηχανικών της Πολυτεχνικής Σχολής του Δημοκρίτειου Πανεπιστημίου Θράκης και ευχόμαστε ολόψυχα καλή σταδιοδρομία και καλή επιτυχία στις μεταπτυχιακές του σπουδές.

Σκεύος και Βούλα Μούγκρου

ΧΛ-24/4

Συγχαρητήριο

Στην κόρη μας **Βασιλεία Α. Περίδου** που αποφοίτησε και ωρκίσθηκε ως πτυχιούχος της Νομικής Σχολής του Πανεπιστημίου Αθηνών ευχόμαστε επιτυχημένη σταδιοδρομία.

Οι γονείς της και ο αδελφός της
Αντώνης Θ. Περίδης
Αριστέα Φ. Ηρακλείδου Περίδου
Θαρρενός Α. Περίδης

11277-24/4

ΠΑΣΧΑ ΣΤΗ ΣΥΜΗ

ΣΥΝΔΙΑΖΟΝΤΑΣ ΤΙΣ ΓΙΟΡΤΕΣ ΤΟΥ ΠΑΣΧΑ ΜΕ ΜΙΑ ΟΜΟΡΦΗ ΚΑΙ ΑΝΕΤΗ ΠΑΡΑΜΟΝΗ ΣΤΗ ΣΥΜΗ



ΚΛΕΙΣΤΕ ΤΩΡΑ ΕΝΑ ΔΩΜΑΤΙΟ ΣΤΟ ΞΕΝΟΔΟΧΕΙΟ **NIREYS**

ΣΤΙΣ ΕΙΔΙΚΕΣ ΤΙΜΕΣ
ΑΠΟ **40,00**ΕΥΡΟ ΕΩΣ **70,00**ΕΥΡΟ
ΤΟ ΔΙΚΛΙΝΟ ΜΕ ΠΡΩΙΝΟ.

ΓΙΑ ΠΕΡΙΣΣΟΤΕΡΕΣ ΠΛΗΡΟΦΟΡΙΕΣ ΣΤΑ
τηλέφωνα: 22460-72400-3, Fax: 22460-72404.
Email:nireus@rho.forthnet.gr

ΧΛ-26/4

Δρομολόγια του Ταχύπλοου Καταμαράν "ΔΩΔΕΚΑΝΗΣΟΣ ΕΞΠΡΕΣ"
ΠΑΣΧΑ 2005

DODEKANISOS SEA WAYS

Αναχωρίσεις από την Κολώνα (Θαλασσινή πυλη)

ΜΕΓΑΛΗ ΤΡΙΤΗ		
ΛΙΜΑΝΙ	ΑΦΙΞΗ	ΑΝΑΧ.
ΡΟΔΟΣ		08.30
ΚΩΣ	10.40	10.50
ΚΑΛΥΜΝΟΣ	11.30	11.40
ΛΕΡΟΣ	12.30	12.35
ΛΕΙΨΟΙ	12.55	13.00
ΠΑΤΜΟΣ	13.20	13.30
ΛΕΡΟΣ	14.20	14.30
ΚΑΛΥΜΝΟΣ	15.20	15.30
ΚΩΣ	16.10	16.20
ΡΟΔΟΣ	18.30	

ΜΕΓΑΛΗ ΤΕΤΑΡΤΗ		
ΛΙΜΑΝΙ	ΑΦΙΞΗ	ΑΝΑΧ.
ΡΟΔΟΣ		08.30
ΣΥΜΗ	09.20	09.35
ΚΩΣ	10.50	11.00
ΚΑΛΥΜΝΟΣ	11.40	11.50
ΛΕΡΟΣ	12.40	12.50
ΠΑΤΜΟΣ	13.30	13.40
ΛΕΡΟΣ	14.10	14.20
ΚΑΛΥΜΝΟΣ	15.20	15.30
ΚΩΣ	16.10	16.20
ΣΥΜΗ	17.45	17.50
ΡΟΔΟΣ	18.30	

ΜΕΓΑΛΗ ΠΕΜΠΤΗ		
ΛΙΜΑΝΙ	ΑΦΙΞΗ	ΑΝΑΧ.
ΡΟΔΟΣ		08.30
ΚΩΣ	10.40	10.50
ΚΑΛΥΜΝΟΣ	11.30	11.40
ΛΕΡΟΣ	12.30	12.35
ΛΕΙΨΟΙ	12.55	13.00
ΠΑΤΜΟΣ	13.20	13.30
ΛΕΡΟΣ	14.20	14.30
ΚΑΛΥΜΝΟΣ	15.20	15.30
ΚΩΣ	16.10	16.20
ΡΟΔΟΣ	18.30	

ΜΕΓΑΛΗ ΠΑΡΑΣΚΕΥΗ		
ΛΙΜΑΝΙ	ΑΦΙΞΗ	ΑΝΑΧ.
ΡΟΔΟΣ		08.30
ΚΩΣ	10.40	10.50
ΚΑΛΥΜΝΟΣ	11.30	11.40
ΛΕΡΟΣ	12.30	12.35
ΛΕΙΨΟΙ	12.55	13.00
ΠΑΤΜΟΣ	13.20	13.30
ΛΕΡΟΣ	14.20	14.30
ΚΑΛΥΜΝΟΣ	15.20	15.30
ΚΩΣ	16.10	16.20
ΡΟΔΟΣ	18.30	

ΜΕΓΑΛΟ ΣΑΒΒΑΤΟ		
ΛΙΜΑΝΙ	ΑΦΙΞΗ	ΑΝΑΧ.
ΡΟΔΟΣ		08.30
ΚΩΣ	10.40	10.50
ΚΑΛΥΜΝΟΣ	11.30	11.40
ΛΕΡΟΣ	12.30	12.35
ΛΕΙΨΟΙ	12.55	13.00
ΠΑΤΜΟΣ	13.20	

ΚΥΡΙΑΚΗ ΤΟΥ ΠΑΣΧΑ		
ΛΙΜΑΝΙ	ΑΦΙΞΗ	ΑΝΑΧ.
ΠΑΤΜΟΣ		16.00
ΛΕΙΨΟΙ	16.20	16.30
ΛΕΡΟΣ	16.50	17.00
ΚΑΛΥΜΝΟΣ	17.50	18.00
ΚΩΣ	18.40	18.50
ΡΟΔΟΣ	21.00	

ΛΑΜΠΡΗ ΔΕΥΤΕΡΑ		
ΛΙΜΑΝΙ	ΑΦΙΞΗ	ΑΝΑΧ.
ΡΟΔΟΣ		08.30
ΣΥΜΗ	09.20	09.35
ΚΩΣ	10.50	11.00
ΚΑΛΥΜΝΟΣ	11.40	11.50
ΛΕΡΟΣ	12.40	12.50
ΠΑΤΜΟΣ	13.30	13.40
ΛΕΙΨΟΙ	14.00	14.10
ΛΕΡΟΣ	14.30	14.40
ΚΑΛΥΜΝΟΣ	15.20	15.30
ΚΩΣ	16.10	16.20
ΣΥΜΗ	17.40	17.45
ΡΟΔΟΣ	18.30	



• Ταξιδέψτε με το μέλλον την ώρα
• Fully air-conditioned

Πληροφορίες: Δωδεκάνησος Ναυτιλιακή Ν.Ε.
Αυστραλίας 3. 85100 Ρόδος
Τηλ: 22410 70 590 - Fax: 22410 70 591

website: www.12ne.gr • e-mail: info@12ne.gr

X5164/30/4

ΤΗΛΕΟΡΑΣΗ

ΕΤ1

08:00 Θεία Λειτουργία
10:15 Αρχονταρίκι
11:15 Μουσική παράδοση
12:00 Μεντιτερανέο
12:30 Στον κόσμο της οικονομίας
13:00 Βουλή των Ελλήνων
14:00 Σε χρόνο ΤιΒι
16:00 ΠΑΝΑΘΗΝΑΪΚΟΣ - ΗΡΑΚΛΗΣ
18:00 Ιστορία
18:45 Επικράνθη
19:00 Ακολουθία του Νυμφίου
21:00 Ιδέες
23:00 Ειδήσεις
24:00 Μεγάλες παραστάσεις
01:30 Η εποχή των εικόνων (Ε)

ΝΕΤ

07:00 Παιδικό πρόγραμμα
09:00 Σάββατο-Κυριακή Live
12:00 Ειδήσεις
13:00 Νώε
15:00 Ειδήσεις
16:00 Σχετικά με τον Χένρι - Ξένη Ταινία
18:00 Ειδήσεις
18:30 Ενας άνδρας με συνείδηση - Ελληνική Ταινία
21:00 Ειδήσεις
22:00 Ουδείς αναμάρτητος
23:00 Αθλητική Κυριακή
01:00 Ειδήσεις
01:15 Η δυτική πτέρυγα
02:15 Τα σύνορα της καρδιάς - Ξένη Ταινία
05:45 Πρώτη γραμμή

ΕΤ3

07:30 Τίποτε δεν είναι για πέταμα
08:00 Καινοτομίες Ι και ΙΙ
08:30 Θεία Λειτουργία
10:30 Αληθινά σενάρια
11:30 Γόνιμη Γη
12:00 Θέση εργασίας
12:30 Κάθε τόπος και τραγούδι
13:00 Ειδήσεις
13:30 Περί Γης ο λόγος
15:30 Ρεπό ΕΤ3
15:45 ΑΣΕ ΔΟΥΚΑ - Β.Α.Ο.
17:30 Πρότυπα ομορφιάς
18:00 Design
18:30 Επί τροχών
19:00 Ειδήσεις
20:00 Αδρεναλίνη
21:30 Δρομολόγια εσωτερικού
23:00 Βραβεία νόμπελ και Ελληνικό τραγούδι
24:00 Ειδήσεις

MEGA

06:00 Savannah
07:00 Mega Σαββατοκύριακο
10:00 Το παιδί μου κι εγώ
10:15 Κάπου σε ξέρω (Ε)
11:00 Επτά θανάσιμες πεθερές
13:20 Εύρηκα
14:00 Ειδήσεις
14:50 Το κορίτσι μου - Ξένη Ταινία
16:50 Μπουκιά και συγχώριο
17:45 Ειδήσεις
17:50 Backstage
19:20 Η νταντά
20:00 Ειδήσεις
21:00 Ζω ένα δράμα
23:00 Οι ψίθυροι των πνευμάτων - Ξένη Ταινία
00:15 Ειδήσεις
00:30 Οι ψίθυροι των πνευμάτων - Ξένη Ταινία - Συνέχεια
01:15 Τζερόνιμο - Ξένη Ταινία
03:30 Τηλεμάρκετινγκ
05:45 Πρωινό Mega

ANT1

06:30 Στούντιο με θέα
10:30 Κωνσταντίνου και Ελένης (Ε)
11:30 Εκείνες κι εγώ (Ε)
12:20 Οι μεν και οι δεν (Ε)
12:55 Super game
13:00 Τα φιλαράκια (Ε)
14:00 Ειδήσεις
14:40 Ο Κροκοδειλάκιας στο Χόλιγουντ - Ξένη Ταινία
16:40 Τα μαχαιρώματα (Ε)
18:10 Αλίμονο στους νέους - Ελληνική Ταινία
20:00 Ειδήσεις
21:00 All Star Fame
23:30 24
00:30 Ειδήσεις
01:00 Διάγνωση φόνος
05:40 Καλημέρα με τον ANT-1

ALTER

06:30 Alter kids
12:30 Lifestyle (Ε)
13:30 Hit mix
14:00 Top secret weekend
16:15 Τα παρατράγουδα
18:45 Ειδήσεις
21:00 Το πάρτυ της ζωής σου
23:00 Κίτρινος τύπος
01:30 Auto Alter
01:45 Ολα για τον έρωτα - Ερωτική Ταινία

ΙΡΙΔΑ

15.00 Ντοκιμαντέρ
17.00 Κινούμενα σχέδια
18.00 Τηλεμάρκετινγκ
19.00 Εκκλησιαστική γωνιά (Ε)
20.00 Χωρίς μοντάζ (Ε)
21.00 Δημοπρασία



Δίκαιη νίκη στο Στάδιο

Δεν είχε συναντήσει ιδιαίτερες δυσκολίες η Ρόδος για να επικρατήσει του Ατσαλένιου τον πρώτο γύρο

Τη νίκη με σκορ 2 - 0 κατάφερε να πετύχει η Ρόδος σε βάρος του Ατσαλένιου στον αγώνα του πρώτου γύρου που είχε γίνει στο Δημοτικό Στάδιο της πόλης μας. Οι «πράσινοι» του Αντώνη Μανίκα ήταν σαφώς καλύτεροι από τον αντίπαλό τους και έφθασαν δίκαια στην κατάκτηση των τριών βαθμών της νίκης. Μοναδικό μελανό σημείο της αναμέτρησης ήταν η κόκκινη κάρτα που αντίκρισε (δεύτερη κίτρινη) ο Γιώργος Καντιμοίρης στο 71'. Παρόλα αυτά, η Ρόδος αν και με παίκτη λιγότερο δεν απειλήθηκε σχεδόν καθόλου από τον αντίπαλό της. Ήταν ουσιαστική και έδειξε να ξέρει τι ζητάει απέναντι σε έναν Ατσαλένιο που μάλλον ήταν εκτός ρυθμού.

Τα γκολ

Στο 70' ο Γιώργος Καντιμοίρης με μια κεφαλιά άνοιξε το σκορ (1 - 0) και στο 81' ο Νταμιάνοβιτς το έκλεισε με σουτ δίνοντας έτσι τέλος και στα όποια όνειρα των φιλοξενουμένων μήπως και ισοφαρίσουν.

Το παιχνίδι είχε διαιτητεύσει ο κ. Ντάκος και «βοηθοί» του ο κ. Πεχλεβανούδης και Ίσαρης

ΡΟΔΟΣ: Θεοφάνους, Πάττας, Ναλμπάντης, Γιώργος Καντιμοίρης, Γιώργος Τσουκαλίδης, Γιώργος Αραμπατζής, Ρείσης Μαΐλης, Σταμάτης Καντιμοίρης, Γκεοργκίεφ (Έπαιξαν και οι Μοσχής, Δανάς και Ισκάς)

ΑΤΣΑΛΕΝΙΟΣ: Μαματζάκης, Διγενής, Ανυφαντάκης, Νικηφόρος, Ταουσιάνης, Λεκάκης, Μιχελάκης, Καλογεράκης, Μακράκης, Λουλιάδης, Μαρκάκης (Έπαιξαν και οι Νταουσιάνης, Λειβαδίτης και Καλογιαννάκης).

Χωρίς άγχος η Ρόδος

Θα παίξει σήμερα στην Κρήτη κόντρα στον Ατσαλένιο με στόχο να αποδείξει ότι δικαίως βρίσκεται ψηλά στον βαθμολογικό πίνακα



Την ευκαιρία να παίξει χωρίς απολύτως κανένα άγχος έχει σήμερα η Ρόδος η οποία στις 4 μ.μ «δοκιμάζεται» στην Κρήτη, στην έδρα του Ατσαλένιου. Οι «πράσινοι» του Αντώνη Μανίκα που δεν κινδυνεύουν με υποβιβασμό όπως βεβαίως είναι γνωστό, αναμένεται να παίξουν για μια ακόμα φορά ελεύθερα, «κυνηγώντας» το θετικό αποτέλεσμα στην προσπάθεια που κάνουν να πιστοποιήσουν ότι όχι μόνο δικαιωματικά βρίσκονται στην πέμπτη θέση του βαθμολογικού αλλά ενδεχομένως να μπορούσαν να διεκδικήσουν και κάτι παραπάνω (αυτό τουλάχιστον δείχνει η μέχρι τώρα αγωνιστική τους παρουσία). Και πάλι όμως δεν αναμένεται να έχουν καθόλου εύκολο έργο, καθώς οι αντίπαλοι, είναι από τις ομάδες που δεν έχουν εξασφαλίσει και μαθηματικά την παραμονή τους και όπως είναι ευκολονόητο θα προσπαθήσουν να το κάνουν. Για τον λόγο αυτό δεν σκέφτονται τίποτε άλλο πλην των τριών βαθμών της νίκης.

Πολλά αγωνιστικά προβλήματα

Το κακό για την ομάδα της πόλης μας είναι ότι αναγκάζεται να «κατέβει» σήμερα έχοντας να αντιμετωπίσει πολλά αγωνιστικά προβλήματα καθώς δεν μπορούν να αγωνιστούν για διάφορους λόγους οι Νταμιάνοβιτς, Θεοφάνους, Γκεοργκίεφ, Σαλαμαστράκης και Μοσχής. Παρόλα αυτά ο τεχνικός Αντώνης Μανίκας είναι αρκετά αισιόδοξος ότι η ομάδα μπορεί να τα καταφέρει καθώς έχει εμπιστοσύνη σε όλους τους παίκτες του οι οποίοι πιστεύει ακράδαντα ότι θα κάνουν όπως πάντα το χρέος τους. Οι δεκαέξι παίκτες πάνω στους οποίους θα στηριχθεί είναι οι ακόλουθοι:

Ροδανάκης, Καραγιάννης, Πάττας, Μαλλιάκας, Μαΐλης, Γιώργος και Σταμάτης Καντιμοίρης, Τσουκαλίδης, Τζήκας, Αραμπατζής, Δανάς, Ισκάς, Γκινής, Στόιος, Ναλμπάντης και Μακρυδημήτρης.

Διαιτησία

Το παιχνίδι θα διαιτητεύσει ο κ. Κατσιμίγκος από την Αθήνα και «βοηθοί» του θα είναι οι κ. Παπαδόπουλος και Γαβρίλης από τον ίδιο Σύνδεσμο. Τέταρτος διαιτητής θα είναι ο κ. Τριάντος και (Αθήνα) και παρατηρητής τους ο κ. Καρνής από το Ρέθυμνο.

Οι υπόλοιποι αγώνες

Εύκολο έργο αναμένεται να έχει ο πρωτοπόρος του πρώτου ομίλου της κατηγορίας Θρασύβουλος καθώς αντιμετωπίζει στα Μάλια τον τοπικό ΠΑΝΟΜ. Η ομάδα της Φυλής που φαντάζει ως το αδιαφιλονίκητο φαβορί για την κατάκτηση της ανόδου στην επόμενη κατηγορία αναμένεται εύκολα ή δύσκολα να επικρατήσει και σήμερα. Ειδικότερα όλα τα παιχνίδια τα οποία θα ξεκινήσουν στις 4.30 μ.μ είναι τα ακόλουθα:

Εθνικός Πειραιώς-Αχαϊκή
ΠΑΝΟ Μαλίων-Θρασύβουλος Φυλής
Αχαρναϊκός-Αγιος Δημήτριος
Αθηναϊδα-Κερατσίνι
Μαρκό-Ηρόδοτος
Χαϊδάρι ΑΟ-Βύζας Μεγάρων
Θύελλα Πατρών-Πάμισος Μεσσήνη

Εν αναμονή των εξελίξεων

Μέχρι σήμερα αναμένεται να συνεδριάσουν τα μέλη του δ.σ. του Ιάλυσου. Έτοιμη η έκθεση του Γιώργου Γκάιδα. Αναποφάσιστος ο Αλεξανδρίδης



Μέχρι σήμερα το βράδυ αναμένεται να συνεδριάσουν τα μέλη του διοικητικού συμβουλίου του Ιάλυσου με σκοπό να συζητήσουν τη νέα σύνθεση του συμβουλίου (θα έχει προσθήκες νέων ατόμων και θεωρείται δεδομένο ότι θα αλλάξει και ο πρόεδρος) καθώς και τους στόχους ενόψει του επόμενου Περιφερειακού πρωταθλήματος στο οποίο οι «ερυθροκίτρινοι» θα συμμετάσχουν για δεύτερη συνεχόμενη χρονιά. Όλα δείχνουν βέβαια ότι η φιλοσοφία δεν θα αλλάξει και η ομάδα του νησιού μας θα «κατέβει» με τους στόχους που είχε θέσει και στην πρόσφατη αγωνιστική περίοδο.

Έτοιμη η έκθεση

Έτοιμη είναι η έκθεση του προπονητή Γιώργου Γκάιδα ο οποίος περιμένει πρώτα τις διοικητικές εξελίξεις και εν συνεχεία να την παραδώσει. Η έκθεση μιλάει για το ήδη υπάρχον έμψυχο δυναμικό και σύμφωνα με πληροφορίες αναφέρει ποιοί προτείνει ο προπονητής να μείνουν και ποιοί να φύγουν.

Αναποφάσιστος ο Αλεξανδρίδης

Άγνωστο παραμένει αν θα ανανεώσει την συνεργασία του με τους «ερυθροκίτρινους» και τη νέα αγωνιστική περίοδο ο τερματοφύλακας Νίκος Αλεξανδρίδης ο οποίος μένει ελεύθερος. Ο ίδιος είναι ακόμα αναποφάσιστος καθώς περιμένει και αυτός τις διοικητικές εξελίξεις πριν πάρει την οποιαδήποτε απόφαση, Όλα θα κριθούν όμως όπως όλα δείχνουν μετά το Πάσχα όχι μόνο σε σχέση με τον έμπειρο πορτιέρο αλλά και με τους υπόλοιπους παίκτες.

Έρχονται τρεις Βραζιλιάνοι

Μετά το Πάσχα για να δοκιμαστούν απο τον Διαγόρα. Την τελική απόφαση θα την πάρει ο προπονητής Βασίλης Τζαλακώστας



Τρεις Βραζιλιάνοι ποδοσφαιριστές οι οποίοι θα «δοκιμαστούν» απο τον Διαγόρα αναμένεται να βρίσκονται στην πόλη μας αμέσως μετά τις γιορτές του Πάσχα. Σύμφωνα με πληροφορίες της εφημερίδας μας, οι παίκτες αυτοί δεν έπαιζαν σε ομάδες της χώρας μας αλλά σε άλλες της Ευρώπης και σε γενικές γραμμές οι συστάσεις που τους συνοδεύουν είναι αρκετά καλές. Φυσικά τον τελικό λόγο θα τον έχει ο προπονητής Βασίλης Τζαλακώστας ο οποίος θέλει να τους «ακτινογραφήσει» πρώτα πριν παρθεί η οποιαδήποτε απόφαση. Εκτός απο τους Βραζιλιάνους, θεωρείται δεδομένο ότι στην πόλη μας θα περάσουν και άλλοι παίκτες για να δοκιμαστούν στο πλαίσιο της προσπάθειας που γίνεται για να ενισχυθεί ο Διαγόρας.

Η χθεσινή προπόνηση

Στο κεντρικό γήπεδο του Δημοτικού Σταδίου της πόλης μας έγινε η χθεσινή προπόνηση των παικτών του Διαγόρα. Για μια ακόμα φορά δεν μπόρεσε να πάρει μέρος ο Παπαδημήτρης και ο Έλληνας. Ο πρώτος εξακολουθεί να ανιμετωπίζει πρόβλημα τραυματισμού και ο δεύτερος έχει ζητήσει άδεια για προσωπικούς λόγους. Και οι δυο πάντως αναμένεται να επανέλθουν αύριο στις προπονήσεις. Ατομικό πρόγραμμα ακολούθησε χθες και πάλι ο Αμπελάς ο οποίος όμως δείχνει ότι είναι αρκετά καλύτερα και σύντομα θα μπει και αυτός στο κανονικό πρόγραμμα.

Η χειμερία νάρκη είναι για αρκούδες...



...αντί να κάθεστε ζεστά, αλλά βαρετά μέσα στο σπίτι, φορέστε αθλητικά ρούχα και παπούτσια και ανοίξτε την πόρτα.

ΡΟΔΟΣΠΟΡ
...πρώτο όνομα στα σπορ
Εθ. Δωδεκανησίων 15 ΡΟΔΟΣ
Τηλ. 22410 21442
e-mail: rospo@otenet.gr
www.rodosport.gr

ΓΔ3014

Οι αλλαγές στα Πανελλήνια πρωταθλήματα στίβου

Αλλαξαν οι ημερομηνίες σε αρκετές διοργανώσεις πανελλήνιων πρωταθλημάτων στίβου, καθώς η ΕΠΥΑ αποφάσισε να μεταφέρει κάποιους αγώνες. Ετσι, το Πανελλήνιο πρωτάθλημα νέων-ες, αν και επρόκειτο να διεξαχθεί στις 2-3- Ιουλίου, θα γίνει τελικά το διήμερο 18-19 Ιουνίου, ταυτόχρονα δηλαδή με το Μπρούνο Τζάουλι... Μεταφέρθηκε η ημερομηνία του πρωταθλήματος σε ένα διήμερο που δυστυχώς λόγω Μπρούνο Τζάουλι δεν θα έχει ιδιαίτερη προβολή...

Επίσης, αποφασίστηκε οι εξής αλλαγές: Το Πανελλήνιο πρωτάθλημα Συνθέτων Αγωνισμάτων Εφήβων-Νεανίδων, που ήταν προγραμματισμένο να διεξαχθεί στις 18-19 Ιουνίου 2005, θα γίνει στις 24-26 Ιουνίου 2005, συγχρόνως με το Πανελλήνιο Πρωτάθλημα Παίδων-Κορασίδων και το Πανελλήνιο Πρωτάθλημα Βάδην Εφήβων - Νεανίδων. Και, το Πανελλήνιο Πρωτάθλημα Συνθέτων Αγωνισμάτων Παίδων-Κορασίδων, που ήταν προγραμματισμένο να διεξαχθεί στις 18-19 Ιουνίου 2005, θα γίνει στις 2-3 Ιουλίου 2005, συγχρόνως με το Πανελλήνιο Πρωτάθλημα ΠΠ-ΠΚΑ'.

Συνεχίζοντας τη «φιέστα ανόδου»

Ο ΑΕΡΑ τιμά απόψε μέρος της ιστορίας του

Εκδήλωση στο «ΚΕΝΤΡΙ» διοργανώνει σήμερα στις 9 μ.μ. ο ΑΕΡΑ Αφάντου, με αφορμή την κατάκτηση του πρωταθλήματος της Α' Κατηγορίας Δωδεκανήσου, περιόδου 2004-2005.

Στην εκδήλωση θα τιμηθούν οι παράγοντες και οι ποδοσφαιριστές της ομάδας που είχε κερδίσει το πρωτάθλημα και την περίοδο 1974-75. Επίσης, και όλοι όσοι συνέβαλαν στο να κατακτήσει η ομάδα το φετινό πρωτάθλημα.

Στις 10 και 11 Ιουνίου το «Πανελλήνιο» Α-Γ

Οριστικά και αμετάκλητα στο Ολυμπιακό Στάδιο θα γίνει τελικά το Πανελλήνιο Πρωτάθλημα ανδρών-γυναικών στις 10 και 11 Ιουνίου (Παρασκευή και Σάββατο). Αυτή την απόφαση πήρε ο ΣΕΓΑΣ, αφού τα... σκληρά παζάρια που έγιναν με τη διοίκηση του ΟΑΚΑ απέφεραν τελικά... καρπούς. Αν και από το ΟΑΚΑ ζητούσαν 45.000 ευρώ για να φιλοξενηθεί εκεί η διοργάνωση, ο ΣΕΓΑΣ δεν μπορούσε να ανεβάσει το ποσό πάνω από τα 25.000 ευρώ.

Τελικά και με την καλή θέληση του διευθυντή του ΟΑΚΑ, Κ. Γιαννόπουλου, ο οποίος δέχτηκε τα 25.000 ευρώ, το Πανελλήνιο Πρωτάθλημα ανδρών-γυναικών θα φιλοξενηθεί στο στάδιο όπου πέρυσι ο στίβος έζησε μεγάλες στιγμές με τους Ολυμπιακούς Αγώνες. Η ανακοίνωση του ΣΕΓΑΣ:

«Το διοικητικό συμβούλιο του ΣΕΓΑΣ μετά από διαπραγμάτευση με το διοικητικό συμβούλιο του ΟΑΚΑ, αποφάσισε να ορίσει ως τόπο διεξαγωγής του Πανελλήνιου Πρωταθλήματος Ανδρών-Γυναικών το Ολυμπιακό Στάδιο της Αθήνας στις 10 και 11 Ιουνίου 2005, ημέρα Παρασκευή και Σάββατο. Στην απόφαση αυτή συνετέλεσαν η κοινή βούληση των δύο πλευρών να αξιοποιηθεί το Ολυμπιακό Στάδιο της Αθήνας, αλλά με κόστη που να ανταποκρίνονται στις δυνατότητες της ομοσπονδίας μας, ιδιαίτερα στις δύσκολες σημερινές συνθήκες».

ΤΑ ΝΕΑ ΤΟΥ ΜΠΡΙΤΖ

Ελληνογερμανική... μάχη τη Λαμπρή Τρίτη

Την καθιερωμένη πλέον ελληνογερμανική... κόντρα σε αγώνες ζευγών όπεν θα φιλοξενήσει το ξενοδοχείο Απόλλων τη Λαμπρή Τρίτη, 3 Μαΐου και, παρά τις «δυσμενείς» συνθήκες των διακοπών του Πάσχα, η εκπροσώπηση του ΟΑΜΡ αναμένεται πολυπληθής.

Στο μεταξύ η διοίκηση του Ομίλου ετοιμάζεται πυρετωδώς για τη φιλοξενία στο νησί μας του Περιφερειακού Πρωταθλήματος Νοτίου Ελλάδος, που θα γίνει από 17 έως και 20 Ιουνίου στο ξενοδοχείο Ρόδος Palace. Σύμφωνα με τα όσα έγιναν γνωστά, το πρωτάθλημα θα περιλαμβάνει τουρνουά ζευγών στις κατηγορίες 1-8 και όπεν (2ης βαθμίδας) και τουρνουά ομάδων όπεν (3ης βαθμίδας).

Στο απολογιστικό μέρος τώρα της αγωνιστικής κίνησης του ομίλου:

Έληξε την Δευτέρα που μας πέρασε το πενθήμερο τουρνουά ζευγών όπεν, με την τελική κατάταξη να φέρνει στις πέντε πρώτες θέσεις τους: Βρούχο Νικ. με μέσο όρο 58,83%, Γιαννιού Μιχ. με μέσο όρο 58,24%, Τσαγκαλίδη Δημ. με μέσο όρο 55,85%, Σιμάτη Αθ. με μέσο όρο 55,53% και Σβίγγο Ιακ. με μέσο όρο 55,22%.

Την Τρίτη ξεκίνησε νέο τουρνουά ομάδων κατηγορίας 1-8 με συμμετοχή έξι ομάδων.

Τέλος, έληξε το τουρνουά ομάδων όπεν της Πέμπτης, όπου τις πρώτες τρεις θέσεις κατέλαβαν οι εξής ομάδες:

1η: Ομάδα Καρακατσάνη (Καρακατσάνης Β., Καρακατσάνης Η., Λεριός Ελ., Τυραβέλλη Α.) με 199,0 V.P.

2η: Ομάδα Γιαννιού (Γιαννιού Μ., Ράμος Ε., Βρούχος Ν., Παυλούς Σ., Δανελλάκης Δ.) με 181,0 V.P.

3η: Ομάδα Πόπορου (Πόπορος Γ., Αδαμάκης Ι., Μαγριπλής Ε., Μαγριπλής Ν., Καλαβρέζος Ε., Μαυράκη Δ., Παπαμιχαήλ Σ.) με 166,0 V.P.

Κλείνοντας, η στήλη εύχεται καλή Ανάσταση και καλό Πάσχα σε όλους, ασχολούμενους με τον υπέροχο κόσμο του μπριτζ ή όχι.

ΠΡΟΟΔΟΣΠΟΡ

ΑΕ ΚΩΣ

Αγγελίδης: «Πρώτα οι παραιτήσεις της διοίκησης και μετά οι συζητήσεις»

Μπορεί η επόμενη ημέρα στα διοικητικά της Αθλητικής Ενωσης Κως να δείχνει Μιχάλη Αγγελίδη, ωστόσο, το τοπίο, μετά την παραίτηση του Σταύρου Αρβανιτάκη, μόνο κρυστάλλινο δεν είναι.

Ο κ. Μιχαηλίδης έχει εκφράσει και καταθέσει την πρόθεση να αναλάβει τις τύχες του συλλόγου υπό προϋποθέσεις και κάποιους όρους, οι οποίοι έχουν να κάνουν κατά βάση με τα άτομα που θα απαρτίσουν τη διοίκησή του, αφού για να κάνει τη δουλειά του θα πρέπει να επιλέξει αυτός τους συνεργάτες του. Αυτό πρακτικά ισοδυναμεί με υποβολή παραίτησης όλων των μελών της παρούσας διοίκησης την ίδια ώρα που ο υπό παραίτηση πρόεδρος για να κάνει το βήμα της διαδοχής σαφώς και θα ήθελε κάποια μέλη, προσκείμενα σ΄ αυτόν να παραμείνουν στο δ.σ.!

Οι συζητήσεις πάντως θα συνεχιστούν και τις επόμενες ημέρες, προκειμένου η ομάδα να βγει σύντομα από το διοικητικό αδιέξοδο (;) και να κάνει έγκαιρα τον προγραμματισμό της για το επόμενο Περιφερειακό πρωτάθλημα, στο οποίο θα αγωνιστεί με ίδια πάνω κάτω φιλοσοφία με τη φετινή.

Αρχίζουν «πλέϊ οφ» στο Παιδικό πρωτάθλημα



Αρχίζουν σήμερα τα πλέϊ όφ του Παιδικού πρωταθλήματος, προκειμένου να βγουν τα ζευγάρια του μεγάλου και του μικρού τελικού από τους οποίους θα αναδειχτεί ο πρωταθλητής της περιόδου και οι τρεις ομάδες που θα συμπληρώσουν την τελική τετράδα.

Στο "Οικονομίδειο» ο ΓΑΣ Ιάλυσος υποδέχεται τον Διαγόρα Βατίου, ενώ στα Κοσκινού ο Γ.Σ. Διαγόρας θα παίξει με τον Ευκλή Σορωνής.

Ένα ακόμα παιχνίδι θα γίνει για το Εφηβικό πρωτάθλημα, το οποίο σήμερα φθάνει κι αυτό στο τέλος. Στ΄ Αφάντου ο ΑΕΡΑ θα παίξει με τον ΑΣ Ρόδος.

Πιο αναλυτικά:

ΕΦΗΒΙΚΟ ΠΡΩΤΑΘΛΗΜΑ
30η αγωνιστική - τελευταία
- Αφάντου (11.30): ΑΕΡΑ - ΑΣ Ρόδος (ιατρός Κοιλιάς): Γαγάνης, Πετρακίδης, Θεοδωρόπουλος.

ΠΑΙΔΙΚΟ ΠΡΩΤΑΘΛΗΜΑ
PLAY OFF
Κυριακή 24-4-05
- «Οικονομίδειο» γήπεδο Ιαλυσού (17.00): Γ.Σ. Ιάλυσος - Διαγόρας Βατίου (ιατρός Γκινή): Κεφαλάκης, Κανέλλος, Αντωνίου
- Κοσκινού (17.00): Γ.Σ. Διαγόρας - Ευκλής Σορωνής (ιατρός Χατζάκης): Παπαγιαννίδης, Τσουρούτης, Πετρακίδης.

ISLAND GAMES

Επίσημη παρουσίαση των αγώνων 2005-2007

Η Παρουσία πλήθους εκπροσώπων της Τοπικής Αυτοδιοίκησης του νησιού και εκπροσώπων όλων των αθλητικών φορέων, έγινε την Παρασκευή το βράδυ, στην αίθουσα του ΑΚΤΑΙΟΝ η επίσημη παρουσίαση των Αγώνων Νήσων τόσο του 2005 (Σέτλαντ) και αυτών του 2007, που θα φιλοξενηθούν ως γνωστόν απ΄ το νησί της Ρόδου!

Με την βοήθεια του προτζέκτορα, το διοικητικό συμβούλιο του P.O.A.N. και η Οργανωτική Επιτροπή των Αγώνων, παρουσία της κ. Ιριδας Βλαχούτσικου, έκαναν μια ιστορική αναδρομή των Αγώνων Νήσων, αναφέρθηκαν στην παρουσία της Ρόδου, στις τρεις διοργανώσεις που συμμετείχε (Μαν, Γκότλαντ, Γκέρνσεϊ), ανέλυσαν την δομή και τη μορφή των αγώνων του 2007 και βέβαια ενημέρωσαν για την πορεία των έργων υποδομής που απαιτούνται! Κοινός τόπος και δέσμευση όλων ήταν η συνεχής στήριξη της προσπάθειας για απόλυτα επιτυχή διοργάνωση των αγώνων του 2007,. Η στενότερη συνεργασία των εμπλεκομένων φορέων και η επιτάχυνση των ρυθμών, αφού το 2007 δείχνει αλλά δεν είναι καθόλου μακριά!

Στο τέλος της βραδιάς παρουσιάστηκαν οι επικεφαλής όλων των αθλημάτων, οι οποίοι από τώρα θα κληθούν να πέσουν με τα μούτρα στη δουλειά, ενώ όπου παρατηρηθεί δυσλειτουργία και χαλαροί ρυθμοί θα υπάρξουν αντικαταστάσεις!

«Κανείς δεν είναι μόνιμος και όλοι έχουν χώρο προσφοράς», δήλωνε με νόημα, χαρακτηριστικά, μέλος της διοίκησης του P.O.A..N.!

Μοναδική παραφωνία της όμορφης εκδήλωσης η απουσία πολιτικών, οι οποίοι αν και είχαν κληθεί δεν παρέστηκαν!.

AMCOR

No 1

ΚΑΤΑΣΚΕΥΑΖΟΝΤΑΙ & ΕΙΣΑΓΟΝΤΑΙ ΣΥΝΑΡΜΟΛΟΓΗΜΕΝΑ ΑΠΟ ΤΟ ΙΣΡΑΗΛ



X5144-30/4

ΠΡΟΔΙΑΓΡΑΦΕΣ ΕΟΚ CE MARK

Η AMCOR-ΙΣΡΑΗΛ Η ΜΕΓΑΛΥΤΕΡΗ ΒΙΟΜΗΧΑΝΙΑ ΗΛΙΑΚΩΝ ΣΥΣΤΗΜΑΤΩΝ ΣΤΟΝ ΚΟΣΜΟ,ΣΑΣ ΠΡΟΣΦΕΡΕΙ ΤΟΝ ΚΑΛΥΤΕΡΟ ΗΛΙΑΚΟ ΘΕΡΜΟΣΙΦΩΝΑ ΤΟΥ ΚΟΣΜΟΥ ΜΕ ΜΟΝΑΔΙΚΑ ΣΗΜΕΙΑ ΥΠΕΡΟΧΗΣ ΠΟΥ ΚΑΝΕΝΑΣ ΑΛΛΟΣ ΔΕΝ ΕΧΕΙ.ΠΡΩΤΗ Η AMCOR,ΠΡΙΝ 40 ΧΡΟΝΙΑ ΠΑΡΟΥΣΙΑΣΕ ΤΗΝ ΕΠΑΝΑΣΤΑΤΙΚΗ ΤΗΣ ΤΕΧΝΟΛΟΓΙΑ ΣΤΟΥΣ ΗΛΙΑΚΟΥΣ ΘΕΡΜ/ΝΕΣ. ΠΟΛΛΟΙ ΑΠΟ ΤΟΤΕ ΠΡΟΣΠΑΘΗΣΑΝ ΝΑ ΤΗΝ ΜΙΜΗΘΟΥΝ .ΤΑ ΑΠΟΤΕΛΕΣΜΑΤΑ ΤΟΥΣ ΕΙΝΑΙ ΓΝΩΣΤΑ.ΚΑΝΕΝΑΣ ΔΕΝ ΜΠΟΡΕΣΕ ΝΑ ΤΗ ΦΘΑΣΕΙ.ΣΗΜΕΡΑ Η AMCOR ΣΥΝΕΧΙΖΟΝΤΑΣ ΤΗΝ ΕΡΕΥΝΑ ΣΤΟΝ ΤΟΜΕΑ ΤΗΣ ΗΛΙΑΚΗΣ ΕΝΕΡΓΕΙΑΣ ΒΡΙΣΚΕΤΑΙ ΚΑΙ ΘΑ ΒΡΙΣΚΕΤΑΙ ΜΠΡΟΣΤΑ ΓΙΑΤΙ ΕΙΝΑΙ Η NO 1 ΣΤΟΝ ΚΟΣΜΟ.

ΕΙΝΑΙ Η AMCOR

Είσαι Ολυμπιακός...παίξε στο «ερυθρόλευκο» τουρνουά 5Χ5!

Με το σύνθημα: «Είσαι μέλος, παίξε μπάλα. Κάνε το όνειρό σου πραγματικότητα και παίξε στο Καραϊσκάκη», στις εγκαταστάσεις του Ευγένιου Καταξενού στο Φαληράκι θα διεξαχθεί το πανελλήνιο πρωτάθλημα 5Χ5 για τα μέλη του Ολυμπιακού!

Ο Ολυμπιακός ο μαζικότερος σύλλογος στην Ελλάδα, διοργανώνει για 2η συνεχόμενη χρονιά το πρωτάθλημα ποδοσφαίρου για τα μέλη του σε όλη την Ελλαδα.

Δίνει τη δυνατότητα της άθλησης και της χαράς του παιχνιδιού σε όλα τα μέλη του, κάθε ηλικίας, για να αποδείξει ότι ο αθλητισμός είναι χαρά και δίνει ζωή.

Δίνει την ευκαιρία στα μέλη του να γνωριστούν μεταξύ τους σε ευχάριστες συνθήκες.

Καλλιεργεί μια νέα αθλητική κουλτούρα, ένα αθλητικό πολιτισμό στον οποίο δεν έχουν θέση η βία και ο φανατισμός.

Το πρωτάθλημα θα διεξαχθεί σε οκτώ περιφέρειες ανά την Ελλάδα και συγκεκριμένα στις περιοχές Μακεδονία - Θράκη, Νησιά Αιγαίου, Κρήτη, Αττική, Ανατολική Στερεά - Εύβοια, Πελοπόννησος, Δυτική Στερεά - Ιόνιο - Ήπειρος και Θεσσαλία.

Τρόπος διεξαγωγής

Η πρωταθλήτρια ομάδα της κάθε περιοχής (Ρόδος) θα αγωνιστεί με τις αντίστοιχες της περιφέρειάς της (Σύρος, Κως, Χίος, Μυτιλήνη) για την ανάδειξη του περιφερειακού νικητή.

Οι νικητές από κάθε περιφέρεια (οκτώ ομάδες) θα ταξιδέψουν στην Αθήνα και κατόπιν κλήρωσης θα βγουν τα ζευγάρια των τελικών.

Οι αγώνες των τελικών θα είναι νοκ-άουτ και οι ηττημένοι θα παίξουν αγώνες κατάταξης.

Αξιοσημείωτο είναι ότι οι ημιτελικοί και τελικός θα γίνουν στο γήπεδο «Καραϊσκάκη».

Πληροφορίες - Δηλώσεις συμμετοχής στα τηλέφωνα: 22410-87438 και 22410-86057.

Τα πρώτα μετάλλια στο σχολικό πρωτάθλημα

Από τις Λοϊζου και Τουμπαζή

Οπως είχαμε χθες προαναγγείλει τα πρώτα μετάλλια έκαναν την εμφάνισή τους, στα τελικά του Πανελλήνιου Σχολικού Πρωταθλήματος Στίβου της Θεσσαλονίκης, από Δωδεκανήσιος αθλητές!

Την Παρασκευή το απόγευμα η Φωτεινή Λοΐζου, του 1ου Τ.Ε.Ε. πόλεως Ρόδου κατέκτησε την 1η θέση στα 1.500 μ. με χρόνο 4.53΄88΄΄.

Πανελληνιονίκης αναδείχτηκε και η Μελίνα Τουμπαζή, του 2ου Γυμνασίου Κω, η οποία στα 600 μ. ήρθε 2η με χρόνο 1.40΄20΄΄.

Από κει και πέρα είχαμε μία 5η θέση με την Νομική Κουφού, του 1ου Λυκείου Καλύμνου, στα 100 μ. με χρόνο 12.58 και μία 7η με την Νομική Τρικοίλη (1ου Λυκείου Καλύμνου), η οποία στον ακοντισμό είχε βολή στα 39.94 μ.!

Χθες το πρωΐ δεν υπήρχε αγωνιστική δραστηριότητα και οι αποστολές έκαναν περίπατο στην πανέμορφη αυτή την περίοδο, συμπρωτεύουσα, το απόγευμα όμως αναμενόταν ιδιαίτερα καυτό, αφού τέσσερις αθλητές και αθλήτριες διεκδικούσαν ισάριθμα μετάλλια.

Η Σταματία Ζωΐδη, του 1ου Λυκείου Καλύμνου, στα 400 μ., στο ίδιο αγώνισμα η Αγγελική Ζαγοριανού του 1ου Λυκείου Καλύμνου, ο Θεοδοσίου Κωβιός του Λυκείου Γενναδίου, στον ακοντισμό, όπως και ο Μιχάλης Σεΐτης, του 1ου ΤΕΕ πόλεως Ρόδου, στα 400 μ. εμπόδια!

Η αποστολή της Δωδεκανήσου αναμένεται στο νησί μας σήμερα το πρωΐ αεροπορικώς.

Η ΞΕΝΑΚΗΣ α.ε.β.ε

εξουσιοδοτημένος έμπορος και after sales ΤΟΥΟΤΑ στα Δωδεκάνησα

Βρίσκεται στην ευχάριστη θέση να πληροφορήσει το κοινό και τους αγαπητούς ιδιοκτήτες αυτοκινήτων ΤΟΥΟΤΑ ότι μεταφέρθηκε στις νέες υπερσύγχρονες εγκαταστάσεις της

Στο ολοκληρωμένο κτιριακό μας συγκρότημα λειτουργεί έκθεση αυτοκινήτων, ανταλλακτικά, συνεργείο, φανοποιείο, βαφείο

Σας περιμένουμε στο 10ο χλμ. Ρόδου - Λίνδου
Τηλ. 22410 86690 • fax 22410 86910

X5183-26/4

Πανελλαδικό τουρνουά 5Χ5 «WASH AND Go by SUPERSPORT»

Συναρπαστικά τα «πλέϊ οφ» στο «OASIS»

Συναρπαστικά παιχνίδια γίνονται στα play off, και των τριών ομίλων Α, Β, Γ του Πανελλαδικού τουρνουά 5Χ5 «WASH & GO by SUPERSPORT», που γίνονται στις αθλητικές εγκαταστάσεις του «OASIS» SOCCER CLUB 5Χ5, στους Αγίους Αποστόλους, με συνδιοργανωτή το Δήμο Ρόδου.

Α΄ ΟΜΙΛΟΣ - ΗΜΙΤΕΛΙΚΑ

2ο παιχνίδι: ΕΛΚΟΣ / CHICKEN STORIES - ΟΒΡΙΑΚΗ/Υ/Μ ΣΠΑΝΟΣ 4-2

Την πρόκριση για τον τελικό πήρε το ΕΛΚΟΣ / CHICKEN STORIES μετά τη 2η νίκη που πέτυχε, σε βάρος της ΟΒΡΙΑΚΗ/Υ/Μ ΣΠΑΝΟΣ. Δύο λεπτά πριν τη λήξη του παιχνιδιού η ΟΒΡΙΑΚΗ κέρδιζε με 2-1. Το ΕΛΚΟΣ στη συνέχεια πίεσε και κατάφερε να ανατρέψει το εις βάρος του σκορ και από 2-1, να το κάνει 2-4.

3ο παιχνίδι: ΠΙΡΑΝΧΑΣ/COLORADO-ΙΠΠΟΤΕΣ/ΣΤΑΥΡΙΑΣ 6-3

Εντυπωσιακό θέαμα πρόσφεραν και οι δύο ομάδες. Στην περισσότερο διάρκεια του παιχνιδιού, το σκορ ήταν ισόπαλο. Στα τελευταία λεπτά τα ΠΙΡΑΝΧΑΣ/COLORADO, ήταν αυτοί που πέτυχαν τα γκολ, για να πάρουν και το εισιτήριο γαι τον τελικό, μέσα σε ξέφρενους πανηγυρισμούς.

Β΄ ΟΜΙΛΟΣ - Β΄ ΦΑΣΗ

3ο παιχνίδι - Β΄ φάση: PRO - ROCKSTYLE 4-3

Δραματικό φινάλε είχε το 3ο παιχνίδι για την ROCKSTYLE, αφού ενώ στο ημίχρονο προηγήθηκαν με 2-0 τελικά η PRO κατάφερε και γύρισε το παιχνίδι και να παρά και την πρόκριση στα ημιτελικά.

ΗΜΙΤΕΛΙΚΑ

1ο παιχνίδι: ΑΣΤΟΡΙΑ - PRO 6-6
2ο παιχνίδι: ΑΣΤΟΡΙΑ - PRO 4-2

Καλή απόδοση για την PRO που κατάφερε και πήρε την ισοπαλία από την πρωτοπόρο ΑΣΤΟΡΙΑ. Ισοπαλία, η οποία θα μπορούσε να ήταν και νίκη, αφού ισοφαρίστηκε στο τελευταίο λεπτό του 1ου παιχνιδιού.

1ο παιχνίδι: ΣΚΟΥΠΙΔΙΑ - ΠΥΡΣΟΣ5-3
2ο παιχνίδι: ΣΚΟΥΠΙΔΙΑ - ΠΥΡΣΟΣ7-1

Δύσκολα, με 5-3 για τα ΣΚΟΥΠΙΔΙΑ κόντρα στον ισχυρό πυρσό με 5-3, στο 1ο παιχνίδι, ενώ στο 2ο παιχνίδια τα ΣΚΟΥΠΙΔΙΑ επικράτησαν του ΠΥΡΣΟΥ με το ευρύ 7-1.

Έτσι, στον τελικό του Β' ΟΜΙΛΟΥ, θα βρεθούν οι δύο περσινές πρωταθλήτριες ομάδες, ΑΣΤΟΡΙΑ και ΣΚΟΥΠΙΔΙΑ.

Γ΄ ΟΜΙΛΟΣ - Β΄ ΦΑΣΗ

1ο παιχνίδι: ΜΠΑΝΤΑΛΟΝΑ - S/M PANDA-ΣΦΥΡΙΑ 1-1
2ο παιχνίδι: ΜΠΑΝΤΑΛΟΝΑ - S/M PANDA-ΣΦΥΡΙΑ 3-3

Ισοπαλία με 1-1 έληξε το 10 παιχνίδι μεταξύ τους, με τις δύο ομάδες να προσέχουν τις άμυνές τους, το ίδιο ισόπαλοι και το 2ο παιχνίδι με 3-3 με την ΜΠΑΝΤΑΛΟΝΑ να προηγείται και τα S/M PANDA-ΣΦΥΡΙΑ να ισοφαρίζουν. Έτσι, θα χρειαστεί και 3ο παιχνίδι για το πια ομάδα θα πάρει την πρόκριση.

1ο παιχνίδι: ΑΝΑΚΟΝΤΑ - ΓΩΝΙΑ 4-5
2ο παιχνίδι: ΑΝΑΚΟΝΤΑ - ΓΩΝΙΑ 1-2

Δύσκολη νίκη, πέτυχε η ΓΩΝΙΑ, σε βάρος της ΑΝΑΚΟΝΤΑ με 6-4, με την ΝΑΚΟΝΤΑ να πιέχει στα τελευταία λεπτά και την ΓΩΝΙΑ νσα αμύνεται, πιο δύσκολη, νίκη και από το 1ο παιχνίδι πέτυχε η ΓΩΝΙΑ, αφού η ανακόντα στο 0-0 έχασε ευκαιρίες, ώστε να ανοίξει το σκορ και να κερδίσει το παιχνίδι.

1ο παιχνίδι: ΝΤΑΛΤΟΝΣ - ΜΠΙΛΜΠΑΟ 2-5
2ο παιχνίδι: ΝΤΑΛΤΟΝΣ - ΜΠΙΛΜΠΑΟ 0-3

Νίκη με 5-2 για την ΜΠΙΛΜΠΑΟ στο 1ο παιχνίδι, ενώ στο 2ο, ενώ αγωνιστικά το έχασε, το παιχνίδι το πήρε η ΜΠΙΛΜΠΑΟ μετά από ένσταση που έκανε για κακή συμμετοχή ποδοσφαιριστή των ΝΤΑΛΤΟΝΣ, που δεν ήταν γραμμένος στην ονομαστική κατάσταση.

1ο παιχνίδι: ΦΟΙΝΙΚΑΣ - GALLERY CAFE 0-5
2ο παιχνίδι: ΦΟΙΝΙΚΑΣ - GALLERY CAFE 5-3

Νίκη με το 5-0 πέτυχε η GALLERY CAFE, κόντρα στον ΦΟΙΝΙΚΑ, που παρόλη την προσπάθεια που κατέβαλε δεν μπόρεσε να πετύχει κάτι καλύτερο. Ανατροπή και μεγάλη νίκη για τον ΦΟΙΝΙΚΑ στο 2ο παιχνίδι, κόντρα στην ισχυρή GALLERY CAFE, με 5-3. Έτσι, η ομάδα, που θα περάσει στον επόμενο γύρο, θα πρέπει να κερδίσει το 3ο παιχνίδι.

ΠΡΟΟΔΟΣΠΟΡ

Στην παραλία μπροστά από το Καζίνο

Πανελλήνιος αγώνας ταχύπλοων σκαφών

Στη μνήμη του Σάββα Γεραβέλη διεξάγεται σήμερα στην παραλία «Ελλη», μπροστά από το Καζίνο, ο 1ος Πανελλήνιος αγώνας ταχύπλοων σκαφών, από τον Ροδιακό Ομιλο Φουσκωτών Σκαφών.

Θα ξεκινήσει στις 10 π.μ. για τον αγώνα ανοικτής θάλασσας και στις 12 μ.μ. θα δοθούν οι εκκινήσεις του αγώνα τριγώνου.

Στο χώρο του Καζίνο θα λειτουργήσει μίνι - έκθεση, ενώ στην αυλή θα υπάρχει πλούσιος μπουφές, προσφορά για τους θεατές. Αναφερόμενος στην εκδήλωση ο δήμαρχος Ροδίων Γιώργος Γιαννόπουλος, είπε στην εφημερίδα μας:

«Θα ήταν κοινότοπο να εκφράσω την ικανοποίησή μου - και την ικανοποίηση των περισσότερων συμπολιτών μου - που καλωσορίζω μία ακόμα μεγάλη αθλητική διοργάνωση στη Ρόδο, βλέποντας να παίρνει ακόμα περισσότερο σάρκα και οστά το όνειρο για ακόμα μεγαλύτερη αναβάθμιση της πόλης και του νησιού, τόσο στις εναλλακτικές μορφές τουρισμού (αθλοτουρισμός), όσο και στον αθλητισμό.

Ομως η φιλοξενία του Πανελλήνιου πρωταθλήματος φουσκωτών σκαφών στη Ρόδο, πέρα από την κοινότοπη ικανοποίηση, γεννά κυρίως έναν κόμπο στο λαιμό. Εναν κόμπο που είναι αληθινός και που εύκολα μπορεί να γίνει λυγμός.

Κι αυτό το Πανελλήνιο πρωτάθλημα, όπως και όλοι οι αγώνες φουσκωτών που εντάσσονται στο επίσημο πρόγραμμα του 2005 σε ολόκληρη τη χώρα, είναι αφιερωμένο και ονοματισμένο στη μνήμη του Σάββα Γεραβέλη. Του αδικοχαμένου και αγαπητού σε όλο τον κόσμο νέου συμπολίτη μας, που ο χαμός του δεν άφησε κανένα μάτι στεγνό στη Ρόδο.

Γι' αυτό και οι ευχαριστίες της Ρόδου προς τους διοργανωτές δεν έχουν μόνη πηγή τους την ευκαιρία να προβληθεί μέσα από τους αγώνες αυτούς το νησί και η πόλης σε όλη την Ελλάδα και σε όλη την Ευρώπη. Είναι κάτι παραπάνω. Κάτι πολύ παραπάνω.

Κάτι που δεν μετριέται με οφέλη και κέρδη, αλλά μόνο με περίσσευμα ψυχής».

Στο 1ο Κύπελλο Δωδεκανήσου στο «SCRAMBLE»

Πρώτος της «γενικής» ο Σταμάτης Λυρίου

Μετά τον 3ο αγώνα του 1ου Κυπέλλου Δωδεκανήσου στο SCRAMBLE (μότο κρος), που έγινε την περασμένη Κυριακή στο Ψαλίδι της Κω, η γενική βαθμολογία των αναβατών έχει ως εξής:

1ος Σταμάτης Λυρίου 150 βαθμοί
2ος Θεολόγος Ζούνης 87 βαθμοί
3ος Μεθόδιος Φουρθιώτης 86 βαθμοί
4ος Κώστας Δουκίσης 85 βαθμοί
5ος Τάσος Βαρκάδος 46 βαθμοί
6ος Φανούρης Σταύρας 40 βαθμοί
7ος Αντώνης Πατενιώτης 39 βαθμοί
8ος Τάσος Γαλατάς 34 βαθμοί
9ος Δημήτρης Χατζηαντώνης 29 βαθμοί
10ος Νίκος Στάππας 27 βαθμοί



11ος Κώστας Μαρίνης 26 βαθμοί
12ος Νίκος Καστής 20 βαθμοί
13ος Ηλίας Πιτσικούλης 20 βαθμοί
14ος Μιχάλης Χατζηαντώνης 19 βαθμοί
15ος Δημήτρης Σέρφας 19 βαθμοί
16ος Ανδρέας Διακομιχάλης 18 βαθμοί
17ος Θεόδωρος Ανανίας 13 βαθμοί
18ος Νικολός Στέργος 11 βαθμοί.

Η διοίκηση της διοργανώτριας Λέσχης Μοτοσικλέτας ΙΚΑΡΟΣ Καλλιθέας ευχαριστεί θερμά τους συνδιοργανωτές, Δήμο Καλλιθέας και ΠΡΟΤΟΥΡ. Επίσης, ευχαριστεί την τοπική Λέσχη ΑΣΕΜ Κω, την ΔΕΥΑΚ, το Επαρχείο Κω, την 80 ΑΔΤΕ (για τη διάθεση ιατρού και ασθενοφόρου), την Πυροσβεστική Υπηρεσία, το ξενοδοχείο ΚΩΣ, τον χορηγό των κυπέλλων Καλογεράκης - AUTO SHOICE, την ελληνική ομάδα διάσωσης Κω, τους κριτές, τους θεατές, τα ΜΜΕ και όλους βοήθησαν στη διεξαγωγή του αγώνα.

• Ο επόμενος αγώνας θα γίνει στη Λέρο στις 6 Νοεμβρίου 2005.

Κόντρα στον Βούριο Χίου το μπάσκετ του Γ.Σ. Διαγόρα



Το δεύτερο του παιχνίδι στο πανεπαρχιακό πρωτάθλημα ανόδου στη Γ' Εθνική του μπάσκετ, δίνει σήμερα ο πρωταθλητής Δωδεκανήσου στους άνδρες Γ.Σ. Διαγόρας. Στην Καισαριανή θα παίξει στις 11.45 π.μ. κόντρα στο Βούρειο Χίου. Νωρίτερα (10 π.μ., θα γίνει οα γώνας Αρίωνα Μυτιλήνης - Παναξιακού.

Μηδενίζεται ο Ιβίσκος

Ο καταδικασμένος σε υποβιβασμό στην Α' κατηγορία Δωδεκανήσου Ιβίσκος Ρόδου, δεν θα παίξει σήμερα, για την 25η (προτελευταία) αγωνιστική της Γ' Εθνικής (2ος όμιλος νότου).

Δεν θα ταξιδέψει για το εκτός έδρας αγώνα με τον Γ.Σ. Λαυρίου, προφανώς για οικονομικούς λόγους. Ετσι, ο Ιβίσκος θα μηδενιστεί.

Τα κορίτσια του Ιβίσκου

Στο Μαρούσι θα παίξει σήμερα στις 1.30 μ.μ. η γυναικεία ομάδα του Ιβίσκου, απέναντι στον Θησέα Παναγιούδα.

Οι υπόλοιποι

Στο Πανελλήνιο πρωτάθλημα παίδων, ο πρωταθλητής Κολοσσός έχει σειρά να αγωνιστεί στις 10 π.μ. στο ΜΕΤΣ, απέναντι στους «Ιωνες Χίου».

Στο αντίστοιχο πρωτάθλημα των Κορασίδων, ο Ιάλυσος θα παίξει στο κλειστό του Εσπέρου στις 12.45 μ.μ. με την Ολυμπιάδα Ασσου Λεχαίου.

Στο Πανεπαρχιακό βόλεϊ ανδρών

Φινάλε με άνοδο για το Γ.Σ. Διαγόρα

Φινάλε σήμερα στο Πανεπαρχιακό πρωτάθλημα βόλεϊ ανδρών, που για τα σωματεία του Αιγαίου φιλοξενίεται στη Ρόδο.

Στο κλειστό γυμναστήριο του Βενετοκλείου, στη 1 μ.μ. ο Γ.Σ. Διαγόρας θα παίξει με τον Παγχιακό.

Η πρωταθλήτρια ομάδα της Δωδεκανήσου βρίσκεται πολύ κοντά στην άνοδο στη Γ' Εθνική, αφού μπορεί να την κατακτήσει ακόμη και με ήττα, αν ευνοηθεί από τα άλλα αποτελέσματα.

Βάρος στις υποδομές ο στόχος της ΟΥΕΦΑ

Να λειτουργούν σωστά τα φυτώρια των συλλόγων είναι ο στόχος της UEFA, που επικύρωσε στο συνέδριό της τον κανονισμό για υποχρεωτική συμμετοχή παικτών προερχόμενων απ' αυτά. Από την περίοδο 2006-2007 οι ομάδες που μετέχουν στα ευρωπαϊκά Κύπελλα θα πρέπει να έχουν δύο ποδοσφαιριστές προερχόμενους από την ακαδημία τους κι άλλους δύο από ακαδημίες άλλων συλλόγων στους συνολικά 25, που έχουν δικαίωμα να δηλώσουν.

Αριθμός παικτών από τα τμήματα υποδομής, που θα αυξάνεται σταδιακά, μέχρι να γίνουν συνολικά οκτώ οι «υποχρεωτικοί» (τέσσερις και τέσσερις) την περίοδο 2008-2009.

Επιστροφή στο θέαμα και στις νίκες



Στη Λαμία ολοκληρώθηκε πριν από λίγο, παρουσία χιλιάδων θεατών, ο τρίτος γύρος του κυπέλλου χώματος. Ο αγώνας είχε πολύ μεγάλο ενδιαφέρον, μιας και τα αυτοκίνητα που συμμετείχαν με κορυφαία πληρώματα άφησαν ικανοποιημένους όσους πήραν τα... βουνά. Σε αυτό μεγάλο ρόλο έπαιξαν και οι ειδικές διαδρομές που είναι οι ίδιες που θα συμπεριληφθούν στο φετινό ράλι Ακρόπολις.

Νικητής στη γενική κατάταξη αναδείχτηκε ο Αρης Βωβός με Subaru Impreza WRC, ο οποίος όμως δεν βαθμολογείται αφού τα αυτοκίνητα αυτού του τύπου (WRC) δεν προσμετρούν στη βαθμολογία του κυπέλλου χώματος αλλά και των ράλι. Έτσι μεγάλος νικητής του πολύ έντονου συναγωνισμού αναδείχτηκε ο Σωκράτης Τσολακίδης που μαζί με το Σωκράτη Παυλίδη έφεραν στην κορυφή, το εργοστασιακό Subaru Impreza N11 Prodrive. Το πλήρωμα από τη Θεσσαλονίκη, καθ' όλη τη διάρκεια του αγώνα, αντιμετώπισε πρόβλημα με την ανάρτηση, όμως παρ' όλα αυτά έδειξε ότι δεν πιάνεται. «Από την αρχή μέχρι το τέλος είχαμε προβλήματα. Τελικά καταφέραμε να τερματίσουμε τον αγώνα και να πάρουμε τους 20 βαθμούς της πρώτης θέσης. Το πρόβλημα επικεντρώθηκε στην ανάρτηση, το οποίο ελέγχαμε αφού δεν είχαμε να αντιμετωπίσουμε κάποιο μηχανικό πρόβλημα. Στόχος μας ήταν να ανέβουμε τη ράμπα του τερματισμού και τελικά τα καταφέραμε. Ο αγώνας ήταν μια πολύ καλή δοκιμή για το Μαύρο Ρόδο γιατί είδαμε που πάσχει το Impreza» δήλωσε μετά τον τερματισμό ο Τσολακίδης τον οποίο στηρίζουν η Top Drive και η Silverstone. Στην τρίτη θέση της γενικής τερμάτισε ο Γρηγόρης Νιώρας με Subaru Impreza, ενώ Ηλίας Παναγιωτούνης (Mitsubishi) και «Τροφώνιος» (Mitsubishi) συμπλήρωσαν την πεντάδα. Στην κατηγορία Ε ο Παναγιώτης Παναγιωτόπουλος ήταν ο νικητής, που τερμάτισε στην 10η θέση γενικής.

Ο επόμενος γύρος (Μαύρο Ρόδο) του κυπέλλου χώματος που προσμετρά και στο πανελλήνιο πρωτάθλημα ράλι, θα διεξαχθεί στις 14-15 Μαΐου.

Ετοιμάζονται οι Εθνικές γυναικών στο μπητς βόλεϊ



Πραγματοποιήθηκε με επιτυχία τις δύο τελευταίες εβδομάδες το καμπ προετοιμασίας των Εθνικών ομάδων Γυναικών (Έφη Σφυρή, Βάσω Καραντάσιου, Μαρία Τσιαρτσιάνη, Θάλεια Κουτρουμανίδου και Βίκυ Αρβανίτη), με τη συμμετοχή της ελβετικής ομάδας, Κουν - Σβερ.

Ο Ομοσπονδιακός προπονητής Μανώλης Ρουμελιώτης, έβγαλε χρήσιμα συμπεράσματα και δήλωσε: «Αυτές τις δεκατέσσερις ημέρες οι αθλήτριες δούλεψαν πολύ σκληρά, πραγματοποιώντας σε καθημερινή βάση διπλές προπονήσεις έτσι ώστε να μπορέσουμε να εκμεταλλευτούμε τη μοναδική περίοδο πριν από τους επίσημους αγώνες κατά την οποία είχαμε στη διάθεσή μας μία ομάδα παγκοσμίου επιπέδου, για κοινές προπονήσεις.

Είναι πολύ δύσκολο για τις ευρωπαϊκές ομάδες να έχουν επίπεδο ανταγωνισμού στην περίοδο της προετοιμασίας, αφού δεν υπάρχουν τουρνουά και μειονεκτούν σε αυτό το κομμάτι απέναντι στις ομάδες από τη Βραζιλία, την Αμερική και την Αυστραλία, που το συγκεκριμένο διάστημα βρίσκονται ήδη σε αγωνιστική περίοδο. Εμείς, είχαμε την ευκαιρία να δοκιμάσουμε κάποια καινούρια συστήματα και νέες ασκήσεις με βάση το game situation (καταστάσεις αγώνα), όπως επίσης και να διεξαχθούν φιλικοί αγώνες.

Σίγουρα μας προβληματίζει ο τραυματισμός της Σφυρή, η οποία ταλαιπωρείται εδώ και αρκετό διάστημα και ακολουθεί ατομικό πρόγραμμα προπονήσεων.

Η Καραντάσιου έχει προσθέσει κάποια νέα στοιχεία στο παιχνίδι της, όπως είναι το μπλοκ και οι επιθέσεις από την αριστερή πλευρά του γηπέδου, κάτι το οποίο είναι καινούριο και ιδιαίτερα ενδιαφέρον για αυτήν. Σίγουρα με την εμπειρία της βοηθάει και οδηγεί τις άλλες αθλήτριες σε καλύτερο επίπεδο προπόνησης.

Είμαστε ευχαριστημένοι και από τις Κουτρουμανίδου και Αρβανίτη, αφού συνεχίζουν με μεγάλο ζήλο αυτό που ξεκινήσαμε τον Οκτώβριο δουλεύοντας πάνω σε κομμάτια ατομικής τεχνικής, στα οποία υπάρχει διαρκής βελτίωση και αυτό πιστεύω ότι θα οδηγήσει στη γενικότερη βελτίωση του τρόπου παιχνιδιού τους.

Για την Τσιαρτσιάνη είναι πολύ νωρίς να δούμε κάποια πράγματα, αφού έχει μόλις είκοσι ημέρες που ξεκίνησε προπονήσεις. Είναι πολύ θετικό το στοιχείο της προσπάθειας και του ζήλου που δείχνει καθημερινά, έτσι ώστε να κερδίσει το χαμένο έδαφος».

Οι προπονήσεις θα συνεχιστούν σε καθημερινή βάση μέχρι και τη Μεγάλη Πέμπτη (θα ακολουθήσει τριήμερο ρεπό) και θα επαναρχίσουν μέχρι και τις 10 Μαΐου, όταν οι Έφη Σφυρή / Βάσω Καραντάσιου, Μαρία Τσιαρτσιάνη / Θάλεια Κουτρουμανίδου θα αναχωρήσουν για την Αλάνια της Τουρκίας και το 1ο τουρνουά του Ευρωπαϊκού πρωταθλήματος (12-15 Μαΐου 2005).

Οι αθλήτριες και το προπονητικό τιμ των Εθνικών ομάδων αισθάνονται την υποχρέωση να ευχαριστήσουν τον κ. Σταθοκωστόπουλο για τη φιλοξενία που τους παρέχει για την πραγματοποίηση των προπονήσεων στο Όστρια Μπιτς Κλαμπ στην πλαζ Αλίμου.

Ξενοδοχείο **Irene Palace**
στο γραφικό κόλπο των Κολυμπίων

Πρωτομαγιά στο Irene Palace

Μαζί θα φτιάξουμε το παραδοσιακό πρωτομαγιάτικο στεφάνι

ΠΑΣΧΑ στο Irene Palace

Το πρόγραμμά μας είναι η πιο χαρούμενη εμπειρία για την οικογένεια :

- Προτείνουμε επιτάφιο στο μοναστήρι Παραμυθίας ή στον Αρχάγγελο
- Ανάσταση στην εκκλησούλα του ξενοδοχείου - Αγία Ειρήνη
- Στο Χριστός Ανέστη θα κάψουμε τον Ιούδα και θα τσουγκρίσουμε τα κόκκινα αυγά
- Μαγειρίτσα παραδοσιακή και μπουφές Αναστάσιμος

Την Κυριακή του Πάσχα:

- Ζύμωμα χωριάτικου ψωμιού και ψήσιμο στον ξυλοφουρνο, παρασκευή «κουλουρίας»
- Γύρισμα παραδοσιακού οβελία
- Πλούσιος Ελληνικός μπουφές
- Με τραγούδια θα πλέξουμε στεφάνια της Πρωτομαγιάς
- Τα παιδιά θα κάνουν τσουβαλοδρομίες και θα παίζουν με τους ψυχαγωγούς του ξενοδοχείου
- Μουσικό και χορευτικό συγκρότημα θα μας ξεσηκώσουν στο γλέντι

Τιμή από 25€ το άτομο με ημιδιατροφή σε δίκλινο δωμάτιο ημερησίως

✓ Περιλαμβάνει το Αναστάσιμο δείπνο και Πασχαλιάτικο γεύμα και πρόγραμμα.
✓ Το πρώτο παιδί έως 12 ετών είναι δωρεάν.
✓ Το δεύτερο έχει έκπτωση 50%
✓ Δωμάτια με θέα στη θάλασσα, κρασί, καλάθι πασχαλιάτικο σας περιμένουν στην άφιξη.
✓ Την τελευταία ημέρα θα κρατήσετε το δωμάτιο ως αργά το απόγευμα.

Πληροφορίες, Κρατήσεις:
τηλ **22410-56224, 56202, 56263, fax: 22410-56262**
e-mail: info@irenepalace.gr , sales@irenepalace.gr

Με τροποποίηση του «Καποδίστρια»

Ανεξάρτητος Δήμος να γίνει η Λίνδος

ΑΙΤΗΜΑ ΤΩΝ ΚΑΤΟΙΚΩΝ



ΑΙΤΗΜΑ για να γίνει η Λίνδος ανεξάρτητος Δήμος υποβλήθηκε και στον υπουργό Τουρισμού Δημ. Αβραμόπουλο, από τη Συντονιστική Επιτροπή. Σε σχετική επιστολή η Επιτροπή ζητά να τροποποιηθεί ο νόμος του «Καποδίστρια» και η Λίνδος να γίνει ανεξάρτητος Δήμος «όπως απαιτούν οι ανάγκες». Το κείμενο της επιστολής έχει ως εξής:

«Καθολική απαίτηση του λινδιακού λαού είναι η τροποποίηση του νόμου "Καποδίστριας", ώστε η Λίνδος να γίνει ανεξάρτητος Δήμος, όπως απαιτούν οι ανάγκες και τα συμφέροντά της ως τουριστικού πόλου παγκόσμιας ακτινοβολίας, αλά και η ένδοξη ανά τους αιώνες ιστορίας της.

Κύριε Υπουργέ,

Ευαίσθητος στα δίκαια αιτήματα τοπικών κοινωνιών και με αντίληψη, ως αρμόδιος Υπουργός, της απειλής που δέχεται η τοπική τουριστική βιομηχανία από τις δυσλειτουργίες που προκαλεί η σημερινή κατάσταση, πιστεύουμε ότι θα σταθείτε αρωγός στις προσπάθειές μας, που είναι σε πλήρη αρμονία και με τις προεκλογικές εξαγγελίες της κυβέρνησης και του ίδιου του Πρωθυπουργού μας, που όλοι αναμένουμε να υλοποιηθούν.

Ως επιτροπή αγώνα, που εκφράζει όλα τα κόμματα και τις επαγγελματικές ομάδες του τόπου μας, πιστεύουμε, κύριε Υπουργέ, ότι η παρέμβασή σας προς την πλευρά του καθ' ύλη αρμοδίου συναδέλφου σας, θα έχει καταλυτική επίδραση στην προσπάθεια επίλυσης του δίκαιου αιτήματος του λινδιακού λαού, που χρόνια τώρα αγωνίζεται στην πρωτοπορία του ροδιακού, αλλά και του ελληνικού τουρισμού.

Η Συντονιστική Επιτροπή
1. Παρισίδης Γεώργιος
2. Κονταρής Νικόλαος
3. Κολιάδης Αναστάσιος
4. Μακρής Μιχαήλ»

Θα μεταφερθούν φέτος τα ημερόπλοια στην Κολόνα

ΧΤΕΣΙΝΕΣ ΔΗΛΩΣΕΙΣ ΤΟΥ ΔΗΜΑΡΧΟΥ



ΓΕΓΟΝΟΣ θα είναι σύντομα η μεταφορά των ημεροπλοίων από το Μανδράκι, που θα μετατραπεί πλέον σε πολυτελή μαρίνα. Τη μεταφορά των ημεροπλοίων ανακοίνωσε χτες, στη συνέλευση της Ενωσης Ξενοδόχων, που διεξήχθη στην συνεδριακή αίθουσα του ΕΒΕΔ, ο δήμαρχος Ροδίων Γιώργος Γιαννόπουλος.

Ο δήμαρχος στην ουσία απάντησε στο αίτημα του προέδρου της Ενωσης Ξενοδόχων Βασίλη Μηναΐδη, για τη μεταφορά των σκαφών που εκτελούν τακτικά δρομολόγια προς τα νησιά, από το λιμάνι του Μανδρακίου. Τα σκάφη αυτά, είπε ο κ. Μηναΐδης, μεταφέρουν νησιώτες, που δίνουν ζωή στο κέντρο της πόλης και αν φύγουν η περιοχή θα νεκρώσει.

Ο κ. Γιαννόπουος τόνισε πως είναι πιθανό να μείνει κάποιο σκάφος στο Μανδράκι. Αλλά τα καΐκια και τα ημερόπλοια που κάνουν δρομολόγια και εκδρομές πρέπει να μεταφερθούν στην Κολόνα, που διαμορφώνεται κατάλληλα. Θα γίνεται ακόμα έλεγχος στα πούλμαν που θα μεταφέρουν τους τουρίστες, ενώ θα υπάρχουν και αυστηρά μέτρα ασφαλείας στην περιοχή.

ΠΩΛΟΥΝΤΑΙ
ΜΟΝΟΚΑΤΟΙΚΙΕΣ
λουξ κατασκευής έναντι Μίρα Μάρε (Ιξιά)
των 140 τ.μ., 160 τ.μ., 180 τ.μ., 200 τ.μ.
και με υπόγειο για γκαράζ
Πληροφορίες Γεώργιο Ιωαννίδη
Τηλ. 22410 23271/22307, κιν. 6932 296983
11234-4/5

...Το Λογιστήριο της «ΠΡΟΟΔΟΥ», που μεταφέρθηκε στο κτίριό μας, το οποίο λειτουργεί παράλληλα με το λογιστήριο της Ν. Αγοράς, στην οδό Μάρκου Μαλιαράκη 3 λειτουργεί από την 8.30 πρωινή μέχρι την 2 μεταμεσημβρινή και δέχεται
ΔΙΑΦΗΜΙΣΕΙΣ - ΑΓΓΕΛΙΕΣ
και οποιαδήποτε άλλη ΔΗΜΟΣΙΕΥΣΗ
ΜΑΡΚΟΥ ΜΑΛΙΑΡΑΚΗ 3
ΤΗΛ. 22410 35322

Μειωμένες φέτος οι αφίξεις

Δύσκολη σεζόν και για τα καταλύματα στο Φαληράκι!..

ΔΕΝ ΘΑ ΛΕΙΤΟΥΡΓΗΣΟΥΝ ΤΑ ΜΙΣΑ



ΚΛΕΙΣΤΑ θα μείνουν φέτος περισσότερα από τα μισά τουριστικά καταλύματα που υπάρχουν στην περιοχή του Φαληρακίου. Υπολογίζεται ότι το 60% των καταλυμάτων δεν θα λειτουργήσουν, ελλείψει τουριστών, σύμφωνα με τα στοιχεία του Σωματείου Ενοικιαζομένων Δωματίων του Φαληρακίου.

«Αρκετοί επιχειρηματίες του κλάδου προτίμησαν να μην ανοίξουν φέτος, αφού η κίνηση συνεχίζει να είναι σε ύφεση», δήλωσε στην «ΠΡΟΟΔΟ» ο πρόεδρος του Σωματείου Ενοικιαζομένων Δωματίων Παναγιώτης Τοκούζης.

ΤΑ ΕΛΑΧΙΣΤΑ ενοικιαζόμενα δωμάτια που θα λειτουργήσουν φέτος στο Φαληράκι ενοικιάστηκαν σε εξευτελιστικές τιμές και μόνο για λόγους μήνες. Οι ιδιοκτήτες των ενοικιαζομένων δωματίων εναποθέτουν τώρα τις ελπίδες τους στις αφίξεις των Ελλήνων τουριστών. Προσανατολίζονται μάλιστα στο να καθιερώσουν ειδικές τιμές για τους Ελληνες τουρίστες το δίμηνο Ιουλίου-Αυγούστου. Γίνονται μάλιστα προσπάθειες ώστε να εξασφαλιστούν αφίξεις Ελλήνων τουριστών, που θα έρχονται με πτήσεις τσάρτερ από τη Θεσσαλονίκη, το καλοκαίρι.

* Οι κινήσεις αυτές γίνονται γιατί οι υποσχέσεις για τη δρομολόγηση πλοίων από τη Θεσσαλονίκη είναι ακόμη στα λόγια. Οι επιχειρηματίες της περιοχής στρέφονται ακόμα και σε άλλες ξένες αγορές, όπως αυτή της Ρουμανίας, που θα μπορούσαν να τροφοδοτήσουν με τουρίστες το Φαληράκι.

Πουλούσε κροτίδες σε μπακάλικο

Κροτίδες διέθετε στο παντοπωλείο του, στις Καλυθιές, ένας 38χρονος. Σε έλεγχο που έγινε από αστυνομικούς του Τμήματος Αρχαγγέλου, βρέθηκαν 167 κροτίδες και 91 αθύρματα.

Οι έλεγχοι θα συνεχιστούν το ίδιο εντατικά τη Μεγαλοεβδομάδα, σ' ολόκληρο το νομό, ύστερα από εντολή του αστυνομικού διευθυντή ταξιάρχου Αριστείδη Καρτάνου.

Τιμήθηκε μαθήτρια από το Δήμο Ρόδου

Την Ελένη-Χαρά Κουγιού, που πέρασε το έτος 2004 πρώτη στην Ιατρική Σχολή Αθηνών, τίμησε, στην προχθεσινή του συνεδρίαση το δημοτικό συμβούλιο Ροδίων.

Η απόφαση ελήφθη το 2004 και υλοποιήθηκε τώρα, που η Ελένη-Χαρά, που είναι κόρη του δημοτικού συμβούλου Β. Κουγιού, είναι πρωτοετής φοιτήτρια πλέον.

Η Ελένη-Χαρά Κουγιού ήταν μαθήτρια του 2ου Λυκείου Ρόδου και την περίοδο 2002-2003, και όχι μόνο, πέτυχε τις καλύτερες δυνατές επιδόσεις, που της χάρισαν την πρώτη θέση στην Ιατρική Σχολή Αθηνών.

Βούτηξε 400 ευρώ από κατάστημα

Ποσό 400 ευρώ αφαίρεσε από ταμειακή μηχανή οπωροπαντοπωλείου της πόλης μας, εκμεταλλευόμενος ολιγόλεπτη απουσία του ιδιοκτήτη, ένας 27χρονος.

Υστερα από καταγγελία του καταστηματάρχη, ο 27χρονος εντοπίστηκε και συνελήφθη, καθώς εξεταζόμενος ομολόγησε την πράξη του.

Ανακρίσεις διενεργεί η Υποδιεύθυνση Ασφαλείας Ρόδου.

Σύλληψη δύο ατόμων που οδηγούσαν χωρίς δίπλωμα

ΕΛΕΓΧΟΙ ΑΠΟ ΤΗΝ ΤΡΟΧΑΙΑ

ΧΩΡΙΣ δίπλωμα οδήγησης, ασφαλιστήριο συμβόλαιο και υπό την επίδραση οινοπνεύματος, οδηγούσε δίκυκλο μοτοποδήλατο, 34χρονη, που συνελήφθη χθες τα ξημερώματα, σε γενόμενο έλεγχο.

Συγκεκριμένα, στις 3.40 ξημερώματα, σε γενόμενο έλεγχο της Τροχαίας Ρόδου, εντοπίστηκε η 34χρονη να οδηγεί δίκυκλο μοτοποδήλατο, στερούμενη άδειας ικανότητας οδήγησης, ασφαλιστηρίου συμβολαίου και να βρίσκεται υπό την επίδραση οινοπνεύματος σε ποσοστό 0,70 χιλιοστά του γραμμαρίου ανά λίτρο εμπνεόμενου αέρα, μετρηθέν με ηλεκτρονική συσκευή.

Επίσης συνελήφθη 21χρονος Αλβανός, ο οποίος οδηγούσε δίκυκλη μοτοσικλέτα, στερούμενος άδειας ικανότητας οδήγησης και ασφαλιστηρίου συμβολαίου.

Σε βάρος της 34χρονης και του 21χρονου Αλβανού σχηματίστηκε δικογραφία, προκειμένου να οδηγηθούν στον Εισαγγελέα για τα περαιτέρω.

Από τη ΝΕΛΕ Δωδεκανήσου

Πρόγραμμα εκμάθησης ηλεκτρονικών υπολογιστών

ΘΑ ΞΕΚΙΝΗΣΕΙ ΜΕΤΑ ΤΟ ΠΑΣΧΑ



Η Ν.Ε.Λ.Ε. ΔΩΔ/ΣΟΥ θα ξεκινήσει πρόγραμμα εκμάθησης ηλεκτρονικών υπολογιστών στη Ρόδο, μετά τις εορτές του Πάσχα.

Θα υπάρξουν τμήματα βασικής εκπαίδευσης και τμήμα προχωρημένων στους Η/Υ.

Τα τμήματα βασικής εκπαίδευσης είναι διάρκειας 60 ωρών και περιλαμβάνουν βασικές γνώσεις στα προγράμματα WINDOWS 2000, WORD, EXCEL, INTERNET.

Το τμήμα προχωρημένων είναι διάρκειας 40 ωρών και περιλαμβάνει WINDOWS 2000, WORD, EXCEL, POWR POINT, INTERNET.

Το πρόγραμμα αυτό χρηματοδοτείται από τη Νομαρχία Δωδεκανήσου και απευθύνεται σε όλους τους πολίτες.

Παρακαλούνται οι ενδιαφερόμενοι να καταθέσουν τις αιτήσεις τους στα γραφεία της Ν.Ε.Λ.Ε. Δωδ/σου, οδός Αντ. Δαμασκηνού 102 (παλιό Ορφανοτροφείο Αρρένων), περιοχή Αγ. Νικολάου, καθημερινά, τις ώρες 9.00 π.μ. - 14.00 μ.μ., μέχρι 6 Μαΐου 2005.

Πληροφορίες στα τηλέφωνα: 22410 38881, 22410 32547

Παράνομα παιχνίδια σε καφετέρια

Καφετέρια στα Μάσσαρι Ρόδου είχε θέσει σε λειτουργία 4 ηλεκτρονικούς υπολογιστές και 2 ηλεκτρονικά παίγνια.

Ο 24χρονος ιδιοκτήτης της καφετέριας συνελήφθη και θα οδηγηθεί στον Εισαγγελέα για τα περαιτέρω, ενώ τα ηλεκτρονικά κατασχέθηκαν.

«Γεύμα Αγάπης» στο «Ακταίον» το Πάσχα

«Γεύμα Αγάπης» διοργανώνουν και φέτος ο Δήμος Ροδίων και ο Δημοτικός Οργανισμός Πρόνοιας, την ημέρα του Πάσχα.

Το γεύμα, όπως ανακοινώθηκε στην προχθεσινή συνεδρίαση του δημοτικού συμβουλίου, θα γίνει φέτος στο «Ακταίον».

Στόχος της δημοτικής αρχής και του ΔΟΠ είναι εκτός από τα πασχαλινά εδέσματα να δοθεί χαρά στους συμπολίτες μας, που για πολλούς λόγους έχουν ανάγκη αγάπης και συμπαράστασης.

Συνελήφθησαν για κατοχή ναρκωτικών

Για κατοχή μικροποσότητας ναρκωτικών συνελήφθησαν δύο άτομα σε Κάλυμνο και Ρόδο, κατά τη διάρκεια ελέγχων των αστυνομικών υπηρεσιών.

- Στην Κάλυμνο συνελήφθη ένας 30χρονος, γιατί κατείχε εντός του παντοπωλείου του 8,3 γραμμάρια χασίς και ένα αυτοσχέδιο τσιγαριλίκι.

- Στο αεροδρόμιο Ρόδου συνελήφθη ένας 23χρονος, λίγο μετά την άφιξή του από Αθήνα, να έχει στην κατοχή του ποσότητα ακατέργαστης κάνναβης, βάρους 1,2 γραμμαρίων.

Και οι δύο συλληφθέντες θα οδηγηθούν στον Εισαγγελέα.

ΥΠΟΥΡΓΕΙΟ ΑΝΑΠΤΥΞΗΣ
ΝΟΜΑΡΧΙΑΚΗ ΑΥΤΟΔΙΟΙΚΗΣΗ ΔΩΔΕΚΑΝΗΣΟΥ
Κ.Υ.Ε.
Νομαρχιακό Μέγαρο Ισόγειο - Γρ. Νο 5
Τηλ.: 22410 – 46621/22, Fax: 43613
Ιστοσελίδα: http://www.nad.gr/
e-mail: kye@nad.gr
Πληροφορίες – Ενημέρωση – Έντυπο υλικό
- Αδειοδοτήσεις Επαγγελματικών Εργαστηρίων – Αποθηκών & Μηχανολογικών Εγκαταστάσεων, σύμφωνα με τον Ν.3325/2005
- Επιχειρησιακό Πρόγραμμα Ανταγωνιστικότητα (ΕΠΑΝ)
  - Νεανική Επιχειρηματικότητα
  - Γυναικεία Επιχειρηματικότητα
  - Επιχειρήσεις του Εμπορίου
  - Τουριστικά Καταλύματα
- Αναπτυξιακός Νόμος 3299/2004
  - Μεταποίηση - Τουρισμός
Όλες μας οι υπηρεσίες παρέχονται Δωρεάν
ΧΛ-26/4

Συνεδριάζει το δημοτικό συμβούλιο Αρχαγγέλου

ΤΑ ΘΕΜΑΤΑ ΠΟΥ ΘΑ ΕΞΕΤΑΣΕΙ

ΤΗΝ ερχόμενη Τετάρτη, στις 6 μ.μ., θα συνεδριάσει το δημοτικό συμβούλιο Αρχαγγέλου. Τα θέματα που θα εξετάσει είναι τα εξής:

1. Παραλαβή της μελέτης: «Αντικατάσταση εξωτερικού υδραγωγείου και εσωτερικού δικτύου ύδρευσης της έδρας του Δ.Δ. Αρχαγγέλου».

2. Παραλαβή της μελέτης: «Συμπλήρωση δικτύων αποχέτευσης της έδρας του Δήμου Αρχαγγέλου».

3. Ενοποίηση των μελετών: «Αντικατάσταση εξωτερικού υδραγωγείο και εσωτερικού δικτύου ύδρευσης της έδρας του Δ. Αρχαγγέλου» και «Συμπλήρωση δικτύων αποχέτυσης της έδρα των Δήμου Αρχαγγέλου».

4. Εγκριση 1ου και τελικού Α.Π. και 1ου Π.Κ.Τ.Μ.Ν.Ε. του έργου: «Ασφαλτόστρωση δημοτικής οδού στο Χαράκι (από Αγίους Αποστόλους μέχρι Κάστρο)».

5. Εγκριση 2ου (τελικού - τακτοποιητικού) Α.Π. του έργου: «Συνέχιση επικάλυψης ποταμού Μαγκαφά».

6. Προμήθεια σκυροδέματος με ανοικτό διαγωνισμό για την εκτέλεση του έργου: «Βελτίωση βατότητας δημοτικής οδοποιΐας στην έδρα του Δήμου».

7. Προγραμματισμός εορταστικών εκδηλώσεων ενόψει του Πάσχα.

8. Αποδοχή πιστώσεων - Τροποποίηση προϋπολογισμού - Ψήφιση πιστώσεων.

9. Ορθή επανάληψη της 95/2005 απ. Δ.Σ. (Ψήφιση πιστώσεων πληρωμής δαπανών εκδηλώσεων του Δήμου).

10. Ψήφιση εξειδικευμένων πιστώσεων παρελθόντων ετών.

11. Ψήφιση πίστωσης για πληρωμή δικηγόρου.

12. Ψήφιση πίστωσης κάλυψης εξόδων μετακίνησης Δημάρχου.

13. Ψήφιση πιστώσεων πληρωμής δαπανών εκδηλώσεων του Δήμου.

14. Διαγραφή λανθασμένως βεβαιωθέντων τελών σε βάρος δημότη.

15. Εφαρμογή προγράμματος καταπολέμησης του δάκου της ελιάς, για το έτος 2005.

16. Οικονομική ενίσχυση πολιτιστικών συλλόγων του Δήμου μας.

17. Οικονομική ενίσχυση 3ης Σχολικής Επιτροπής (Β/θμια Εκπαίδευση Αρχαγγέλου) και 5ης Σχολικής Επιτροπής (Σχολεία Μασάρων).

18. Αίτημα Εκκλησιαστικής Επιτροπής Ι.Ν. Εισοδίων Θεοτόκου Μασάρων.

19. Καταβολή συμμετοχής στη Δ.Ε.Η. για διάφορες ηλεκτροδοτήσεις.

20. Τροποποίηση συστατικής πράξης και έγκριση κανονισμού εσωτερικής λειτουργίας, διοίκησης και διαχείρισης του Δ.Ο.Π. Αρχαγγέλου.

Στις 3 και 4 Ιουνίου θα γίνει η συνάντηση των τουρ οπερέιτορς

ΠΟΛΛΕΣ ΕΚΔΗΛΩΣΕΙΣ ΣΤΗ ΡΟΔΟ

ΣΤΗ Ρόδο θα πραγματοποιηθεί, στις 3 και 4 Ιουνίου, το κορυφαίο γεγονός για τον τουρισμό, FVW workshop Rhodes 2005, με τη συμμετοχή των μεγαλύτερων tour operators της Γερμανίας, που συνεργάζονται με τον προορισμό μας.

Στο workshop θα συμμετέχουν περίπου 40 tour operators, travel agents, retailers, δημοσιογράφοι και συντάκτες του περιοδικού FVW. Το οργανώνει η Νομαρχία Δωδεκανήσου με τον ΠΡΟΤΟΥΡ και την ενεργό συμμετοχή των τοπικών φορέων, ΕΟΤ Δωδ/σου, ΤΕΚΔ, Επιμελητήριο Δωδεκανήσου, Ενωση Ξενοδόχων Ρόδου, Ενωση Τουριστικών Πρακτόρων, Σύλλογο Διευθυντών Ξενοδοχείων Ρόδου, ΔΕΤΑΠ, Ομοσπονδία Ενοικιαζομένων Δωματίων, Ξεναγών, ΣΚΩΛ. Στο workshop θα συζητηθούν θέματα και προτάσεις που αφορούν τον προορισμό σε σχέση με τη γερμανική αγορά, με σκοπό την ανάκαμψη και τη βελτίωση των πωλήσεων μέσα από τη συνεργασία με τους Τ.Ο. και retailers.

Οι Γερμανοί πράκτορες θα επισκεφθούν μετά τη Ρόδο, την Αθήνα για μία ημέρα, για να γνωρίσουν την μεταολυμπιακή Ελλάδα και θα είναι φιλοξενούμενοι του υπουργού Τουριστικής Ανάπτυξης κ. Αβραμόπουλου, ο οποίος θα παραστεί και στις εργασίες της Ρόδου.

Η Ελλάδα, με το υπουργείο Τουριστικής Ανάπτυξης και τον ΕΟΤ, είναι η φετινή συνδιοργανώτρια χώρα στο μεγάλο συνέδριο του FVW, που θα πραγματοποιηθεί τον Αύγουστο την Κολωνία, με ομιλητές τους κορυφαίους του τουρισμού και περίπου 1.000 συμμετέχοντες επαγγελματίες. Η Ρόδος είναι ο πρώτος ελληνικός προορισμός που οργανώνει το workshop και εγκαινιάζει ανοιχτή επικοινωνία με τους τουριστικούς οργανισμούς της Ευρώπης.

