ΕΤΟΣ ΙΔΡΥΣΗΣ 1949
ΙΔΙΟΚΤΗΣΙΑ - ΕΚΔΟΣΗ
Γ. ΔΙΑΜΑΝΤΙΔΗΣ
ΓΡΑΦΙΚΕΣ ΤΕΧΝΕΣ Α.Ε.
Γραφεία - Τυπογραφεία:
Μάρκου Μαλλιαράκη 3 (ΚΟΒΑ)
Τηλ.: Σύνταξης: 22410 27356-34101, FAX: 22410 20643
Τηλ.: Λογιστηρίου: 22410 35322, FAX: 22410 35322
e-mail: info@proodos.net & proodro@otenet.gr

ΠΡΟΟΔΟΣ

Ανεξάρτητη καθημερινή πρωινή εφημερίδα

ΠΛΗΡΩΜΕΝΟ ΤΕΛΟΣ Ταχ. Γραφείο Κ. ΡΟΔΟΥ Αριθμός άδειας 2 Κωδικός 1877

ΕΛΤΑ Hellenic Post

SATO
OFFICE SYSTEMS
ΜΠΟΝΗΣ Ε.Π.Ε. ΤΗΛ. 22410 75533

ΑΡΙΘΜΟΣ ΦΥΛΛΟΥ 16.907 • ΤΙΜΗ 0,70 ευρώ

ΜΕΓΑΛΗ ΤΕΤΑΡΤΗ 27 ΑΠΡΙΛΙΟΥ 2005

Εν όψει των εορτών του Πάσχα

Υπερεπάρκεια στην αγορά, αλλά οι τιμές βρίσκονται στα ύψη

ΕΠΙΦΥΛΑΚΤΙΚΟΙ ΟΙ ΚΑΤΑΝΑΛΩΤΕΣ



Υπερεπάρκεια στην αγορά, αλλά οι τιμές βρίσκονται στα ύψη

ΕΠΑΡΚΕΙΑ αγαθών υπάρχει στην αγορά της Ρόδου ενόψει της εορτής του Πάσχα αν και το καταναλωτικό κοινό είναι συγκρατημένο λόγω της ακρίβειας. Οι τιμές των αμνοερίφιων «πέταξαν» στα ύψη, ενώ ακριβά είναι και ορισμένα είδη οπωροκηπευτικών όπως οι ντομάτες. Ολα αυτά σε συνάρτηση με τις ανατιμήσεις που έγιναν σε βασικά είδη τροφίμων, οδηγούν τους καταναλωτές στο να είναι φειδωλοί στις αγορές σε αντίθεση με ό,τι συνέβαινε τα προηγούμενα χρόνια.

• Ελέγχους στην αγορά, ενόψει της εορτής του Πάσχα διενεργούν οι υπάλληλοι της Διεύθυνση Εμπορίου στα πλαίσια των προσπαθειών που γίνονται για να περιοριστεί η αισχροκέρδεια. Τις τελευταίες ημέρες έγιναν έλεγχοι σε δώδεκα κρεοπωλεία, τέσσερα σούπερ μάρκετ και τέσσερα ζαχαροπλαστεία. Επεβλήθη και πρόστιμο σε έναν κρεοπώλη γιατί στο κρέας που διέθετε προς πώληση δεν υπήρχε πινακίδα στην οποία θα έπρεπε να αναγράφεται η χώρα προέλευσης. Το πρόστιμο που επεβλήθη ήταν της τάξεως των 350 ευρώ.

ΑΝΑΛΥΤΙΚΟΤΕΡΑ από τους ελέγχους που έγιναν διαπιστώθηκε ότι τα αρνιά πωλούνται από 7,50 έως

ΣΥΝΕΧΕΙΑ ΣΤΗ ΣΕΛ. 4

Αυξάνονται και πληθύνονται

20 κινέζικα μαγαζιά λειτουργούν σε Ρόδο, Κω και Κάλυμνο!..

ΑΝΗΚΟΥΝ ΣΕ ΠΕΝΤΕ ΕΤΑΙΡΙΕΣ

ΟΛΟΕΝΑ και αυξάνονται τα κινέζικα καταστήματα που ιδρύονται και λειτουργούν στα Δωδεκάνησα. Σύμφωνα με τα στοιχεία τα κινέζικα καταστήματα που λειτορυγούν στο νόμο είναι 20. Από αυτά τα 12 λειτουργούν στη Ρόδο και τα υπόλοιπα οκτώ στην Κω και στην Κάλυμνο. Ολα τα καταστήματα τελούν υπό την εποπτεία πέντε εταιριών

ΣΥΝΕΧΕΙΑ ΣΤΗ ΣΕΛ. 4



Τριώροφο απέκτησαν οι Κινέζοι στη Ρόδο

Με αντίκτυπο στους εργαζόμενους

Καθυστερήσεις στα μεγάλα έργα υποδομής στη Ρόδο

ΥΠΟΜΝΗΜΑ ΣΤΟ ΥΠΕΧΩΔΕ ΚΑΙ ΣΤΟΥΣ ΒΟΥΛΕΥΤΕΣ

ΟΙ ΜΕΓΑΛΕΣ καθυστερήσεις στα έργα υποδομής στη Ρόδο έχουν προκαλέσει τεράστια προβλήματα, κυρίως στους εργαζόμενους της περιοχής μας. Και αυτό γιατί αυξάνεται η ανεργία στην περιοχή μας με όλες τις γνωστές συνέπειες για την τοπική οικονομία.

• Για το τεράστιο αυτό πρόβλημα υπήρξε νέα παρέμβαση από το Εργατικό Κέντρο Ρόδου που έστειλε υπόμνημα στον υπουργό ΠΕΧΩΔΕ Γ. Σουφλιά και όλους τους βουλευτές της Δωδεκανήσου, από τους οποίους ζητά να παρέμβουν ώστε να προχωρήσουν τα έργα αυτά.

ΚΑΙ ΤΑ ΕΡΓΑ αυτά που έχουν βαλτώσει είναι το φράγμα του Γαδουρά, το αεροδρόμιο, η περιμετρική, το εργοστάσιο της ΔΕΗ και άλλα.

• Το κείμενο του υπομνήματος έχει ως εξής:

«Κύριε Υπουργέ,

Το Εργατοϋπαλληλικό Κέντρο Ρόδου, ύστερα από τη διαπίστωση των μεγάλων καθυστερήσεων αναφορικά με τα μεγάλα έργα υποδομής που εκτελούνται στην περιοχή μας, αποτέλεσμα των οποίων είναι να μετατίθενται χρονικά μια σειρά αναπτυξιακοί και άλλοι σχεδιασμοί, είναι υποχρεωμένο να αναδείξει το ζήτημα αυτό ως μείζονος σημασίας και

ΣΥΝΕΧΕΙΑ ΣΤΗ ΣΕΛ. 4



Σταματημένο και το έργο του Φράγματος του Γαδουρά

Αφού ζητά συγνώμη από το λαό

Συγχώρεση δίνει ο Νεκτάριος σε μερικούς Καλύμνιους

ΤΙ ΑΝΑΦΕΡΕΙ ΣΤΗΝ ΠΑΡΑΙΤΗΣΗ ΤΟΥ

ΔΟΘΗΚΕ χτες στη δημοσιότητα το κείμενο της παραίτησης που υπέβαλε στο Οικουμενικό Πατριαρχείο ο μητροπολίτης Λέρου, Καλύμνου και Αστυπάλαιας κ. Νεκτάριος. Στο κείμενο της παραίτησής του κ. Νεκτάριος ζητά συγνώμη από το λαό για την παραίτησή του, αλλά παράλληλα δίνει συγχώρεση σε όλους και ιδιαιτέρως σε μερικούς Καλύμνιους, όπως αναφέρει. Προφανώς, εννοεί εκείνους στην Κάλυμνο, που έκαναν σε βάρος του τις γνωστές καταγγελίες.

• Στο μεταξύ, πρέπει να

ΣΥΝΕΧΕΙΑ ΣΤΗ ΣΕΛ. 4

Εργο πνοής για τη Ρόδο

Πρώτη προτεραιότητα για τη Νομαρχία το νέο εργοστάσιο της ΔΕΗ

ΔΙΑΨΕΥΔΟΝΤΑΙ ΔΙΑΦΟΡΕΣ ΦΗΜΕΣ

ΑΠΑΝΤΗΣΗ σε διάφορα σχόλια και φήμες, που θέλουν τη Νομαρχιακή Αυτοδιοίκηση να κάνει χρήση ειδικών μέσων προσβάλοντας την όποια απόφαση της Δευτεροβάθμιας Επιτροπής Δασικών Διαφορών, για το χαρακτηρισμό της έκτασης που θα κατασκευαστεί το νέο εργοστάσιο της ΔΕΗ, δίνει με ανακοίνωσή της η Νομαρχία Δωδεκανήσου.

• Συγκεκριμένα η ανακοίνωση έχει ως εξής:

«ΜΕΤΑ από φήμες και σχόλια που απέχουν από την πραγματικότητα, δημιουργώντας εντυπώσεις και «κλίμα», κυρίως στην κοινωνία του Δήμου Πεταλούδων,

ΣΥΝΕΧΕΙΑ ΣΤΗ ΣΕΛ. 4

Δόθηκαν οι άδειες

Τέσσερα «δελφίνια» στη γραμμή Δωδεκανήσου!..

ΚΟΥΒΕΝΤΑ ΓΙΑ ΜΕΓΑΛΑ ΠΛΟΙΑ

ΠΡΑΣΙΝΟ φως για την εκτέλεση ενδοδωδεκανησιακών δρομολογίων έδωσε στην πρόσφατη συνεδρίασή του το Συμβούλιο Ακτοπλοϊκών Συγκοινωνιών. Συγκεκριμένα το ΣΑΣ γνωμοδότησε θετικά για τη δρομολόγηση τεσσάρων υδροπερύγων που θα εκτελούν δρομολόγια στα Δωδεκάνησα με αφετηρία τη Σάμο, την Κάλυμνο, την Κω και τη Ρόδο. Μάλιστα τονίστηκε ότι θα δοθεί ιδιαίτερη έμφαση στις ώρες αναχωρήσεων και αφίξεων αυτών των σκαφών, ώστε να μη δημιουργείται πρόβλημα σε άλλες ακτοπλοϊκές εταιρίες που δραστηριοποιούνται στην περιοχή.

• Το Συμβούλιο Ακτοπλοϊκών Συγκοινωνιών γνωμοδότησε θετικά για τη δρομολόγηση του καταμαράν «Δωδεκάνησος Pride» στα Δωδεκάνησα από την 1η Ιουνίου έως τις 10 Νοεμβρίου. Το σκάφος το οποίο είναι υπό κατασκευή ανήκει στην εταιρία «Δωδεκάνησος Ναυτιλιακή» του

ΣΥΝΕΧΕΙΑ ΣΤΗ ΣΕΛ. 4

RODOS PALACE
Luxury Convention Resort
Μεγάλο Σάββατο
μετά την Ανάσταση
ΧΛ-30/4
Γιορτάστε μαζί μας στο ζεστό περιβάλλον του Piano Restaurant "La Rotisserie" και απολαύστε ένα υπέροχο Αναστάσιμο Δείπνο με παραδοσιακή μαγειρίτσα, κατσικάκι στο φούρνο και Πασχαλινά αυγά, παράλληλα με τις άλλες γνωστές σπεσιαλιτέ. Τη μουσική ατμόσφαιρα δημιουργεί στο πιάνο ο Γιάννης Βασιλαράκης.
Κρατήσεις: 22410 25222, 22410 26222

Στο κτίριο Φραγκεσκάκη

Πανάκριβα έπιπλα στα γραφεία του ΙΚΑ!..

ΜΑΣ ΔΟΥΛΕΥΟΥΝ ΓΙΑ ΤΗ ΜΕΤΑΣΤΕΓΑΣΗ

ΜΕΤΑ την ενοικίαση και του υπογείου, στο κτίριο της εθνικής οδού Ρόδου-Λίνδου, όπου στεγάζονται οι υπηρεσίες του υποκαταστήματος του ΙΚΑ, ήρθε η σειρά της αντικατάστασης των γραφείων και των επίπλων, γεγονός που προκαλεί υποψίες, πως τα περί μεταστέγασης είναι παραμύθια.

• Συγκεκριμένα το τελευταίο διήμερο αντικαταστάθηκε ολόκληρος ο εξοπλισμός των γραφείων του ΙΚΑ Ρόδου, αν και ήταν σε αρκετά καλή κατάσταση, γεγονός που προκαλεί εύλογα ερωτήματα, όσο αφορά τη ν μεταστέγαση στο κτίριο του παλαιού Νοσοκομείου. Εκτός και αν το ΙΚΑ διαθέτει αρκετά χρήματα και δεν ξέρουν οι

ΣΥΝΕΧΕΙΑ ΣΤΗ ΣΕΛ. 4

Λόγω της κίνησης του Πάσχα

Συνεχής αστυνόμευση σε όλες τις περιοχές

ΕΝΤΕΙΝΟΝΤΑΙ ΟΙ ΕΛΕΓΧΟΙ

ΚΟΡΥΦΩΝΟΝΤΑΙ τα μέτρα που παίρνει η Αστυνομική Διεύθυνση Δωδεκανήσου, εν όψει των εορτών του Πάσχα, όσο πλησιάζουμε προς το τέλος της Μεγάλης Εβδομάδας. Μέχρι τώρα όλα κυλούν ομαλά καθώς ολόκληρη η αστυνομική δύναμη, βρίσκεται επί ποδός, εφαρμόζοντας τα μέτρα, που σχεδίασε το Επιτελείο της Αστυνομικής Διεύθυνσης Δωδεκανήσου.

• Σχετικά με τα μέτρα αστυνόμευσης εν όψει των εορτών του Πάσχα, εκδόθηκε από την Αστυνομική Διεύθυνση η παρακάτω ανακοίνωση:

«Εν όψει των εορτών του Πάσχα και στα πλαίσια της αποτελεσματικής αντιμετώπισης των ειδικών ζητημάτων αστυνόμευσης που

ΣΥΝΕΧΕΙΑ ΣΤΗ ΣΕΛ. 4

MITSIS HOTELS
HOTEL Rodos Maris
ULTRA ALL-INCLUSIVE HOTEL
ΕΟΡΤΑΣΜΟΣ
ΠΑΣΧΑ ΚΑΙ ΠΡΩΤΟΜΑΓΙΑΣ
Όπως κάθε χρόνο έτσι και φέτος πιστοί στα έθιμα και τις παραδόσεις το ξενοδοχείο μας Rodos Maris στο μαγευτικό Κιοτάρι, διοργανώνει ένα πλούσιο εορταστικό πρόγραμμα τις ημέρες του Πάσχα.
Ελάτε κοντά μας σε ένα ιδιαίτερα ευχάριστο, οικογενειακό και γιορτινό περιβάλλον και αφήστε τα υπόλοιπα σε εμάς.
ΤΙΜΕΣ
Για 4 διανυκτερεύσεις 59 € ανά άτομο/νύχτα
Για παραμονή μικρότερη των 4 ημερών 65 € ανά άτομο/νύχτα
ΠΡΟΣΦΟΡΑ
1ο παιδί έως 12 ετών ΔΩΡΕΑΝ
2ο παιδί έως 12 ετών 50% έκπτωση
Το τρίτο άτομο στο δωμάτιο 30% έκπτωση
Στην τιμή περιλαμβάνονται
* Όλα τα γεύματα και ποτά (πρωί, μεσημέρι, βράδυ)
* Το Αναστάσιμο Δείπνο
* Το Πασχαλινό Γεύμα σε πλούσιο Μπουφέ με ντόπια αρνιά στη σούβλα και ζωντανή μουσική
* Όλες οι υπηρεσίες του ξενοδοχείου μας που περιλαμβάνονται στο ultra all-inclusive πρόγραμμα του ξενοδοχείου μας.
Πληροφορίες / Κρατήσεις:
Τηλ. 22440 47000 & 22440 47261
Fax 22440 47051
e-mail: info@mitsis-rodosmaris.com
X5177-24/4

Melody Palace
Μόνο ΜΕΓΑΛΟ ΣΑΒΒΑΤΟ & ΚΥΡΙΑΚΗ ΤΟΥ ΠΑΣΧΑ
ΣΤΑΘΗΣ ΞΕΝΟΣ
Μαζί του και η SAYA από τις Hi-5
Τηλ. 22410 94920, 95240
ΧΛ-30/4

Επτα Πηγες
ΕΞΟΧΙΚΗ ΤΑΒΕΡΝΑ
Ανοίξαμε 1η Απριλίου
Η φύση και το φαγητό σε πλήρη αρμονία.
ΤΗΛ. 22410 56259 - 56417
ΑΡΧΑΓΓΕΛΟΣ - ΡΟΔΟΣ
www.eptapiges.com
Π-45

SHOW CENTER
ΜΟΝΟ ΚΥΡΙΑΚΗ ΠΑΣΧΑ
Γιώργος Λαμπέσης
Μαζί με όλ στο ΑΘΗΝΑΪΚΟ ΠΡΟΓΡΑΜΜΑ
Τηλέφωνο κρατήσεων 22410 39100
ΧΛ-30/4

ΚΑΘΗΜΕΡΙΝΑ ΤΑ ΝΕΑ ΤΗΣ ΔΩΔΕΚΑΝΗΣΟΥ ΣΤΟ INTERNET
www.proodosnews.gr
www.proodos.net



26/4/2005

Οι τίτλοι των βασικών πρωτοσέλιδων θεμάτων στις πρωινές και απογευματινές αθηναϊκές εφημερίδες είναι οι εξής:

ΑΔΕΣΜΕΥΤΟΣ ΤΥΠΟΣ (Μάτσης): Ανάσταση με προσλήψεις στην Αγροφυλακή. Υλοποιεί η κυβέρνηση τη δέσμευσή της για τους επιτυχόντες του '93.

ΑΔΕΣΜΕΥΤΟΣ ΤΥΠΟΣ (Pizos): Άσκοπες δεσμεύσεις χιλιάδων οικοπέδων! Πόρισμα-καταπέλτης του Συνηγόρου του Πολίτη.

ΑΝΩ ΚΑΤΩ: Προβοκάτσια Γκαργκάνα. Κινδυνολογεί ξεχνώντας όσα υποστήριζε επί Σημίτη.

ΑΠΟΓΕΥΜΑΤΙΝΗ: Παγίδα στα στεγαστικά. Η Τράπεζα της Ελλάδος προειδοποιεί τράπεζες και νοικοκυριά.

Η ΑΠΟΦΑΣΗ: Λύση τώρα για Ασφαλιστικό. Τον κάδωνα του κινδύνου κρούει ο Ν. Γκαργκάνας.

Η ΑΥΓΗ: Η κυβέρνηση απασφαλίζει το ασφαλιστικό! ΓΣΕΕ - ΑΔΕΔΥ αντιδρούν στο περιπύλιγμα διαλόγου.

ΑΥΡΙΑΝΗ: Καταιγίδα Γκαργκάνα για εργασιακό και ασφαλιστικά. Αύξηση ορίων συνταξιοδότησης και νομιμοποίηση όλων των μεταναστών για να σωθούν τα Ταμεία, ζητάει ο Διοικητής της Τραπέζης της Ελλάδος.

ΤΟ ΒΗΜΑ: Πάσχα... εκτός ελέγχου. Ακριβότερο 10%-27% το πασχαλινό τραπέζι. Μεγάλες οι αυξήσεις στα εγχώρια προϊόντα - στροφή προς τα εισαγόμενα.

Η ΒΡΑΔΥΝΗ: Προσλήψεις μονίμων στην Πυροσβεστική. Πώς θα καλυφθούν οι κενές θέσεις σε διάφορες ειδικότητες.

ΕΘΝΟΣ: Στρώνει χαλί για άγρια μέτρα. Την κρυφή ατζέντα της κυβέρνησης ανοίγει ο Ν. Γκαργκάνας.

ΕΛΕΥΘΕΡΗ ΩΡΑ: "Οι Κασσιανές" ας ακούσουν το τροπάριό τους. Οι εν πολλαίς αμαρτίαις περιπεσόντες διαπλεκόμενοι και εμπλεκόμενοι ας γνωρίζουν ότι σήμερα είναι η ώρα της αυτογνωσίας.

ΕΛΕΥΘΕΡΟΣ: Σήμα κινδύνου από Γκαργκάνα. Ρηξικέλευθες προτάσεις για το ασφαλιστικό και το εργασιακό.

ΕΛΕΥΘΕΡΟΣ ΤΥΠΟΣ: Προσλήψεις: 3.538 θέσεις στο Δημόσιο. ΑΣΕΠ: Ποιοι προηγούνται στο διαγωνισμό για τα νοσοκομεία. Εκπαιδευτικοί: Οδηγός για το διαγωνισμό των τεχνικών κλάδων.

ΕΛΕΥΘΕΡΟΤΥΠΙΑ: Και μαφία πίσω απ' τα κινέζικα. Έκθεση της ΕΛΑΣ προειδοποιούσε από το 2004.

ΕΣΤΙΑ: Κώδων κινδύνου για την οικονομία. Η Εκθεσις του διοικητού της Τραπέζης Ελλάδος.

ESPRESSO: Τα ράσα του αίσχους. Να ποιοι ντροπιάζουν την εκκλησία. Ιερείς που καταδικάστηκαν για σεξουαλικά σκάνδαλα.

Η ΚΑΘΗΜΕΡΙΝΗ: Μεταρρυθμίσεις και εξωστρέφεια στην οικονομία συνιστά η Τράπεζα της Ελλάδος. Προβλέπει ανάπτυξη 3% το 2005.

Ο ΛΟΓΟΣ: Καλπάζει η ακρίβεια στην αγορά. Ποιοι καρπώνονται τα κέρδη.

ΤΑ ΝΕΑ: Ασφαλισμένοι σε νευρική κρίση. Αύξηση στα όρια ηλικίας ζητά ο Γκαργκάνας.

Η ΝΙΚΗ: "Δαγκώνει" ο Γκαργκάνας. Προάγγελος σκληρών μέτρων για εργαζόμενους - συνταξιούχους.

ΡΙΖΟΣΠΑΣΤΗΣ: Διάλογος-απάτη με στόχο το Ασφαλιστικό. Συνέρχεται σήμερα η ΟΚΕ.

TRAFFIC NEWS: Τρόμος από το στραγγαλιστή της Ομόνοιας. Πανικός στα στέκια των ιερόδουλων.

Η ΧΩΡΑ: Γολγοθάς για τους εργαζομένους. Νέα σκληρά μέτρα ζητάει ο διοικητής της ΤτΕ κ. Γκαργκάνας.

City Press: Έναρξη κοινωνικού διαλόγου σε βαρύ οικονομικό κλίμα. Σήμερα η συνάντηση συναρμόδιων υπουργών και προεδρείου Οικονομικής και Κοινωνικής Επιτροπής (ΟΚΕ) για προσδιορισμό του πλαισίου.

ΚΤΕΟ

Από 2/5/2005 έως 30/6/2005
Παντός είδους οχήματα με αριθμούς κυκλοφορίας **ΡΟΒ7501 έως και 8000**

Από 2/5/2005 έως 30/6/2005
Ολα τα οχήματα ιδιωτικής χρήσης με χαρακτήρα πινακίδας «ΡΟΜ» ανεξαρτήτως αριθμού μικτού βάρους άνω των **10Τ (ΦΙΧ>10Τ)** περιοχής ευθύνης της νομαρχιακής αυτοδιοίκησης Δωδεκανήσου (έδρα του οχήματος)

** Επίσης θα ελέγχονται όσα οχήματα υποχρεούνται βάση παλαιοτέρων προγραμμάτων πρόσκλησης.



ΠΑΡΑΔΟΣΗ ΚΑΙ ΤΕΧΝΟΛΟΓΙΑ
ΕΡΓΑΣΤΗΡΙΟ ΦΩΤΟΓΡΑΦΙΩΝ
ΦΩΤΟ ΦΙΛ. ΠΑΧΟΣ
Αναλογική και ψηφιακή φωτογραφία
ΤΥΠΩΜΑ ΚΑΙ ΝΥΧΤΕΡΙΝΕΣ ΩΡΕΣ
Γ. ΕΥΣΤΑΘΙΟΥ 11
Τηλ. 22410 26893
Κιν.: 6946 282033

Δωδεκανησιακά 24ωρα

Στα πεταχτά

Ποιός φταίει;

Ευθύνες και στον ελληνικό τύπο προσπαθεί να επιρρίψει ο κ. Ερντογάν για την όξυνση στις σχέσεις των δύο χωρών!..

Να μας συγχωρέσει ο κ. Ερντογάν, αλλά τα καναλια στα Ιμα δεν τα στέλνουν οι Ελληνες να φυλάνε ...σκοπιά και να περιμένουν πότε θα πλησιάσει εκεί κανένα ψαράδικο για να κάνουν ...τζερτζελέ!..

Οχι ότι τα ελληνικά κανάλια είναι καλύτερα, αλλά στην προκειμένη περίπτωση το άδικο είναι με το μέρος των Τούρκων!

Ποιον κοροϊδεύουν;

Κάποιοι (και στο ΠΑΣΟΚ) νομίζουν ότι μπορούν να κοροϊδεύουν τον κόσμο. Διότι άλλα λένε στα φανερά και άλλα κάνουν από πίσω!.. Θέλετε παράδειγμα; Πρόσφατα μιλούν για τον γραμματέα της Περιφέρειας που θέλει να εκλέξει το ΠΑΣΟΚ, σύμφωνα με τη νέα κομματική δομή του.

Από την άλλη πλευρά, οι ίδιοι στέλνουν γράμματα στη Χαριλάου και ζητούν να μην αλλάξει η σημερινή δομή στα Δωδεκάνησα, δηλαδή οι δύο νομαρχιακές επιτροπές!..

Διαλέγετε και παίρνετε!..

Παιχνιδάκια

Κάποια παιχνιδάκια μαθαίνουμε ότι παίχτηκαν τις τελευταίες ημέρες σχετικά με το κλειστό γυμναστήριο που σχεδιάζει να κατασκευάσει ο Δήμος Ρόδου στο «Ζέφυρος».

Γνωστή είναι η προϊστορία και η τρικλοποδιά που επιχείρησαν να βάλουν διάφοροι κυβερνητικοί!..

Αφού απέτυχαν, τώρα επιχειρούν κάποιοι άλλοι να εμποδίσουν την κατασκευή του κλειστού γυμναστηρίου. Εγκαίρως, όμως, έγιναν αντιληπτοί και άρχισαν να την κάνουν με ελαφρά ...«πηδηματάκια»!..

Μισές δουλειές

Γεμάτοι από μπαλώματα είναι οι δρόμοι της πόλεως Ρόδου. Οι ασφαλτοστρώσεις δεν προχωρούν με γρήγορους ρυθμούς και αυτό είναι εμφανές.

Η λεωφόρος ελευθερίας στο Μανδράκι ασφαλτοστρώθηκε κατά το ήμισυ.

Στους υπόλοιπους δρόμους έπεσε άσφαλτος μόνο στα σημεία που υπήρχαν λακκούβες με συνέπεια να επιδεινωθεί η κατάσταση. Οι λακκούβες έγιναν «σαμαράκια» που είναι εξίσου επικίνδυνα.

Γιατί έγιναν μισές δουλειές ενώ θα μπορούσαν να γίνουν κανονικά τα έργα;

Οι συσκέψεις

Οι πολυπληθείς συσκέψεις δεν προσφέρουν απολύτως τίποτα, ιδιαίτερα όταν μετέχουν και πολιτικοί! Κατά συνέπεια θα πρέπει ν' αποφεύγονται, διότι δεν λαμβάνονται αποφάσεις που πρόκειται να υλοποιηθούν!.. Πάνε εκεί πολλοί και διάφοροι για να κάνουν ...επίδειξη και να τους πάρει η κάμερα!

Κάτι τέτοιο συνέβη και το περασμένο Σάββατο με τη γενική συνέλευση της Ενωσης Ξενοδόχων, όπου είχαν συγκεντρωθεί οι πάντες και στο τελος δεν βγήκε ...τίποτα!

Και αυτό δεν συμβαίνει για πρώτη φορά...

Ισως επειδή δόθηκε έμφαση στο πράσινο και τα πάρκα της πόλης. Αλλά πώς είναι δυνατό να θαυμάσει κανείς τα πάρκα όταν προσπαθεί να κάνει ελιγμούς για να μην πέσει στις λακκούβες;

Μπάρες σε δρόμους

Αναγνώστες μας, τηλεφώνησαν στην «Πρόοδο» και κατήγγειλαν ότι, σε δρόμο στην περιοχή της Βορείου Ηπείρου, σε δρόμο που οδηγεί προς την οδό Παπαλουκά κάποιοι ιδιώτες τοποθέτησαν μπάρα.

Εκτιμούμε ότι αυτό έγινε εν αγνοία των υπηρεσιών του Δήμου Ροδίων και ότι σήμερα θα ξηλώσουν την μπάρα.

Οι ενστάσεις

Αποφασισμένοι να τραβήξουν τα πράγματα στα άκρα είναι οι ιδιοκτήτες ακινήτων που αντιδρούν στην κατασκευή του δεύτερου τμήματος της περιμετρικής οδού από τη λεωφόρο Καλλιθέας μέχρι την Γ. Σεφέρη.

Οι ιδιοκτήτες των ακινήτων θεωρούν το έργο απειλή για τις περιουσίες και τα συμφέροντά τους και άρχισαν τις προσφυγές κατά του Δήμου Ροδίων.

Με τις προσφυγές όμως, αυτό που θα κερδίσουν είναι το μπλοκάρισμα του έργου το οποίο παλαιότερα είχε κολλήσει στην εκπόνηση των μελετών και όχι τα λίγα στρέμματα που θα χάσουν.

Το ερώτημα είναι τι στην πραγματικότητα επιδιώκεται: Η σωτηρία των ακινήτων που θα απαλλοτριωθούν ή το μπλοκάρισμα του έργου;

Εγκατάλειψη

Το κτίριο που στεγάζεται η Αστυνομική Διεύθυνση Δωδεκανήσου, η Στρατιωτική Διοίκηση και μέρος των υπηρεσιών της Περιφέρειας Νοτίου Αιγαίου, παρουσιάζει άθλια εικόνα.

Σε πολλά σημεία είναι ορατός ακόμα και ο οπλισμός του κτιρίου, γεγονός που σημαίνει ότι υπάρχει πρόβλημα στατικότητας. Η εγκατάλειψη είναι εμφανέσταση, αλλά κανείς δεν συγκινείται για το χάλι των δημόσιων κτιρίων.

Πεζόδρομοι δικύκλων

Το πρόβλημα με τους πεζόδρομους στην πόλη της Ρόδου, εξακολουθεί να υφίσταται παρά τα διάφορα μέτρα που λαμβάνονται σπασμωδικά.

Τις τελευταίες μέρες, το πρόβλημα έχει οξυνθεί και θα πρέπει να αντιμετωπιστεί.

Κάποιοι δικυκλιστές, χρησιμοποιούν τους πεζόδρομους για πίστα αγώνων και μάλιστα σε ώρες αιχμής.

Η δημοτική αστυνομία τι κάνει;

Μας δουλεύουν

Εδώ και δύο μέρες, στο υποκατάστημα του ΙΚΑ Ρόδου κουβαλάνε καινούργια έπιπλα.

Αν όπως λένε, θα μεταφερθούν οι υπηρεσίες του, πολύ σύντομα, στο κτίριο του παλαιού Νοσοκομείου, τότε γιατί αγοράστηκαν νέα έπιπλα;

Αν δεν μας δουλεύουν στο θέμα της μεταφοράς των υπηρεσιών, τότε κάποιοι οφελούνται μάλλον, από την αγορά των επίπλων.

Ημερόπλοια

Στη μαρίνα του Μαντρακιού θα παραμείνουν και φέτος τα ημερόπλοια, παρά τις κατά καιρούς εξαγγελίες.

Αν τα ημερόπλοια απομακρύνονταν από το Μαντράκι θα μπορούσε να γίνει μια πολυτελέστατη μαρίνα και θα έλυνε σε κάποιο βαθμό το πρόβλημα μέχρι να ολοκληρωθούν οι εργασίες της νέας μαρίνας. Γιατί αυτή η ολιγωρία στο θέμα της απομάκρυνσης των ημερόπλοιων από το Μαντράκι;

Η αλήθεια

Θλιβερός είναι ο απολογισμός της περιόδου των μαθητικών εκδρομών που ολοκληρώθηκε το περασμένο Σάββατο.

Οι μαθητές δήλωσαν πως η Ρόδος ήταν ακριβή, οι καταστηματάρχες πως οι μαθητές ήταν ...άφραγκοι και δεν έκαναν αγορές και οι πράκτορες τα έβαλαν με όσους τους θεωρούν μιζαδόρους. Μέσα σε όλο αυτό το μπάχαλο, η Ρόδος ως προορισμός φαίνεται να χάνει το παιχνίδι του μαθητικού τουρισμού λόγω της ατολμίας και αδράνειας των τοπικών φορέων που δεν διεκδικούν καλύτερες ακτοπλοϊκές συγκοινωνίες και λόγω της ανοησίας όσω έχουν σημαία τους την αισχροκέρδεια.

Αυτή είναι η αλήθεια και όσοι αρνούνται να τη δεχθούν συμβάλουν στο ναυάγιο του μαθητικού τουρισμού που δεν θα αργήσει αν δεν αλλάξουν τα πράγματα.

Ειδήσεις απο τα Παλιά

ΠΡΟΟΔΟΣ
16 ΑΠΡΙΛΙΟΥ 1972

ΡΑΓΔΑΙΑ ΤΟΥΡΙΣΤΙΚΗ ΑΝΟΔΟΣ ΤΗΣ ΡΟΔΟΥ

ΕΚ ΤΟΥ ΕΟΤ ανεκοινώθη ότι συμφώνως προς τα επίσημα στοιχεία της Σουηδικής Πολιτικής Αεροπορίας η νήσος Ρόδος κατέλαβε, κατά το 1971, την τετάρτην κατά σειράν θέσιν της ταξιδιωτικής κινήσεως των αερολιμένων της Σουηδίας, έναντι της δωδεκάτης θέσεως την οποίαν κατείχε κατά το 1970.

Εις την πρώτην σελίδα της εγκύρου σουηδικής εφημερίδος «Γκότεμπεργκς Τίνινγκεν» υπογραμμίζεται ότι η ζήτησις ταξιδιών προς Ρόδον, καταρρίπτει όλα τα προηγούμενα ρεκόρ. Το άρθρον, το οποίον αναφέρεται εις τας πλέον δημοφιλείς περιοχάς παραθερισμού των Σουηδών πλαισιώνεται από μεγάλων διαστάσεων φωτογραφίαν του γραφικού λιμένος της Ρόδου.

ΤΟΥΡΙΣΤΙΚΟΙ ΠΡΑΚΤΟΡΕΣ ΚΑΙ ΔΗΜΟΣΙΟΓΡΑΦΟΙ

Εν τω μεταξύ χθες αφίσθησαν εις Ρόδον 24 Πράκτορες Γενικού Τουρισμού και Δημοσιογράφοι των Κάτω Χωρών, συνοδευόμενοι υπό του Διευθυντού Γραφείων Εξωτερικού του Ελληνικού Οργανισμού Τουρισμού. Ενώ σήμερον την μεσημβρίαν έρχονται δι επίσκεψιν μιας ημέρας 12 Αμερικανοί Τουριστικοί Πράκτορες και τουριστικοί δημοσιογράφοι.

Τέλος, την 28ην τρέχοντος θα επισκεφθούν την Ρόδον όπου θα παραμείνουν μέχρι της 2ας Μαΐου 25 Διευθυνταί Τουριστικών Γραφείων της Ιρλανδίας, όπου εκδηλούται ζωηρόν ενδιαφέρον δια την Ρόδον.

ΠΡΟΟΔΟΣ
Ημερήσια Εφημερίδα της Ρόδου
ΙΔΙΟΚΤΗΣΙΑ - ΕΚΔΟΣΗ
Γ. ΔΙΑΜΑΝΤΙΔΗΣ
ΓΡΑΦΙΚΕΣ ΤΕΧΝΕΣ Α.Ε.
Ετος ιδρύσεως 1949
ΓΡΑΦΕΙΑ ΣΥΝΤΑΞΗΣ - ΔΙΑΦΗΜΙΣΕΙΣ Μάρκου Μαλλιαράκη 3 (ΚΟΒΑ)
Τηλ.: Συντάξεις: 22410 27356-34101, FAX: 22410 20643
Τηλ. Λογιστηρίου: 22410 35322, FAX: 22410 35322
e-mail: info@proodos.net & proodro@otenet.gr

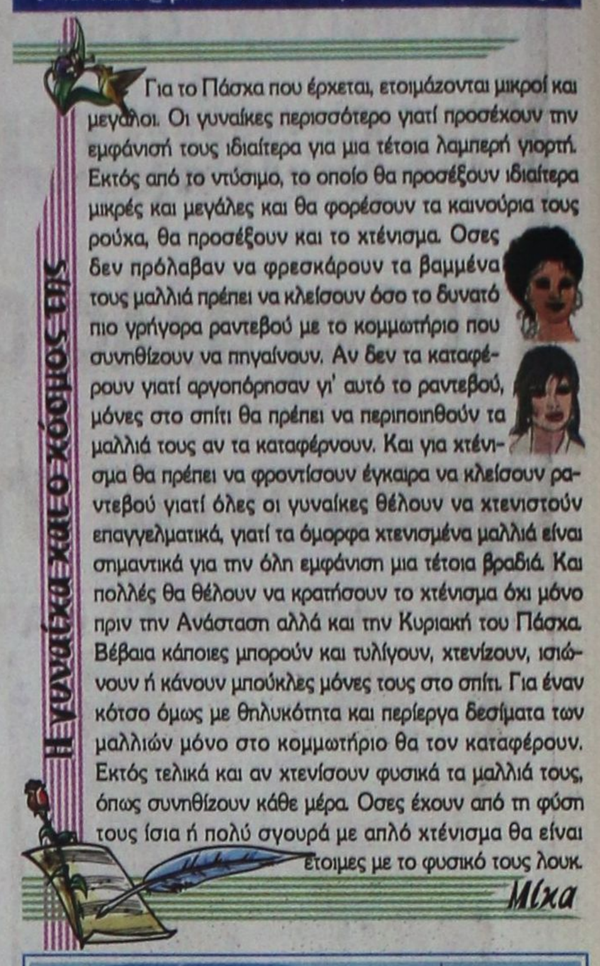

Για το Πάσχα που έρχεται, ετοιμάζονται μικροί και μεγάλοι. Οι γυναίκες περισσότερο γιατί προσέχουν την εμφάνισή τους ιδιαίτερα για μια τέτοια λαμπερή γιορτή. Εκτός από το ντύσιμο, το οποίο θα προσέξουν ιδιαίτερα μικρές και μεγάλες και θα φορέσουν τα καινούρια τους ρούχα, θα προσέξουν και το χτένισμα. Οσες δεν πρόλαβαν να φρεσκάρουν τα βαμμένα τους μαλλιά πρέπει να κλείσουν όσο το δυνατό πιο γρήγορα ραντεβού με το κομμωτήριο που συνηθίζουν να πηγαίνουν. Αν δεν τα καταφέρουν γιατί αργοπόρησαν γι' αυτό το ραντεβού, μόνες στο σπίτι θα πρέπει να περιποιηθούν τα μαλλιά τους αν τα καταφέρνουν. Και για χτένισμα θα πρέπει να φροντίσουν έγκαιρα να κλείσουν ραντεβού γιατί όλες οι γυναίκες θέλουν να χτενιστούν επαγγελματικά, γιατί τα όμορφα χτενισμένα μαλλιά είναι σημαντικά για την όλη εμφάνιση μια τέτοια βραδιά. Και πολλές θα θέλουν να κρατήσουν το χτένισμα όχι μόνο πριν την Ανάσταση αλλά και την Κυριακή του Πάσχα. Βέβαια κάποιες μπορούν και τυλίγουν, χτενίζουν, ισιώνουν ή κάνουν μπούκλες μόνες τους στο σπίτι. Για έναν κότσο όμως με θηλυκότητα και περίεργα δεσίματα των μαλλιών μόνο στο κομμωτήριο θα τον καταφέρουν. Εκτός τελικά και αν χτενίσουν φυσικά τα μαλλιά τους, όπως συνηθίζουν κάθε μέρα. Οσες έχουν από τη φύση τους ίσια ή πολύ σγουρά με απλό χτένισμα θα είναι έτοιμες με το φυσικό τους λουκ.

Mixa

ΣΥΝΑΛΛΑΓΜΑ

	Αγορά	Πώληση
ΔΟΛΛΑΡΙΟ Η.ΠΑ	1,3085	1,2786
ΛΙΡΑ ΑΓΓΛΙΑΣ	0,6866	0,67093
ΚΟΡΩΝΑ ΔΑΝΙΑΣ	7,5085	7,3372
ΚΟΡΩΝΑ ΣΟΥΗΔΙΑΣ	9,2185	9,0081
ΓΙΕΝ ΙΑΠΩΝΙΑΣ	138,64	135,48
ΦΡΑΓΚΟ ΕΛΒΕΤΙΑΣ	1,5541	1,5187
ΚΟΡΩΝΑ ΝΟΡΒΗΓΙΑΣ	8,1966	8,0095
ΛΙΡΑ ΚΥΠΡΟΥ	0,5868	0,5734
ΔΟΛ. ΚΑΝΑΔΑ	1,6241	1,587
ΔΟΛ. ΑΥΣΤΡΑΛΙΑΣ	1,6794 1	,6411

Δρομολογια Πλοίων

08.30 ΔΩΔΕΚΑΝΗΣΟΣ ΕΞΠΡΕΣ προς Λέρο
09.00 ΣΥΜΗ για Σύμη
09.00 ΑΙΓΛΗ για Σύμη
13.00 ΙΕΡΑΠΕΤΡΑ για Μεγίστη
18.30 ΣΥΜΗ για Σύμη
Προς Πειραιά: 04.30 Β. ΚΟΡΝΑΡΟΣ
16.00 ΡΟΔΑΝΘΗ

Αεροπορικά Δρομολόγια

ΟΛΥΜΠΙΑΚΗ ΑΕΡΟΠΟΡΙΑ
Από Ρόδο-**Αθήνα**: Καθημερινά 07.10, 13.40
Πέμπτη 20.10, 22.45
Καθημερινά πλην Πέμπτης 19.40, 22.25
Καθημερινά πλην Κυριακής 10.40
Από Ρόδο-**Θεσσαλονίκη**: Δευτέρα - Τετάρτη 09.45
Πέμπτη 10.45
Σάββατο 15.15
Δευτ.-Τετ.-Παρ.-Κυρ. 16.10
Από Ρόδο-**Ηράκλειο**: Δευτέρα - Παρασκευή-Κυριακή 17.45
Τρίτη - Πέμπτη 18.30
Τετάρτη - Σάββατο 19.20
Από Ρόδο-**Κάρπαθο**: Δευτ.-Πεμ.-Παρ.-Σάβ. 07.00, 10.40
Τετάρτη - Κυριακή 10.40, 14.20
Από Ρόδο -**Κάσο**: Δευτ.-Πεμ.-Παρ.-Σάβ. 07.00
Τετάρτη - Κυριακή 10.40
Από Ρόδο-**Καστελλόριζο**: Δευτ.-Τετ.-Παρ.-Σάβ.-Κυρ. 07.10
Από Ρόδο-**Χίο**: Τρίτη 10.40 Πέμπτη 10.45
Από Ρόδο-**Μυτιλήνη**: Δευτέρα-Τετάρτη 09.45
Τρίτη 10.40,
Πέμπτη 10.45
Σάββατο 15.15
Από Ρόδο-**Σάμος**: Τρίτη 10.40
Σάββατο 15.15
Από Ρόδο-**Λήμνος**: Δευτέρα-Τετάρτη 09.45 Τρίτη 10.40,
Πέμπτη 10.45 Σάββατο 15.15

AEGEAN AIRLINES & CRONUS
Από Ρόδο-**Αθήνα**: Καθημερινά 14.15, 16.30, 19.50, 22.40
Από Ρόδο-**Ηράκλειο**: Καθημερινά πτήση 763 - 14.30
Από Ρόδο-**Θεσσαλονίκη**: Καθημερινά 10.20

ΦΑΡΜΑΚΕΙΑ
ΔΙΗΜΕΡΕΥΕΙ: ΑΡΦΑΡΑΣ ΙΩΑΝΝΗΣ, Στέλιου Κωτιάδη 50, Τηλ. 3008
ΔΙΑΝΥΚΤΕΡΕΥΕΙ: Σ.Φ. ΣΤΑΥΡΟΠΟΥΛΟΣ-ΠΑΠΠΟΥ, Πλ. Ακαδημίας, τηλ. 75747

ΥΓΡΑ ΚΑΥΣΙΜΑ
ΔΙΑΝΥΚΤΕΡΕΥΟΥΝ
• ΡΙΖΟΠΟΥΛΟΣ ΝΙΚΗΤΑΣ πρατήριο ΒΡ οδός Καναδά 1
• ΠΑΣΧΑΛΙΔΗΣ-ΜΟΣΧΗΣ Ο.Ε. ΒΡ, 4ο χλ. Ρόδου-Λίνδου

ΡΑΔΙΟ ΤΑΞΙ
ΤΗΛ: 22410 22410 / 64712 / 64790

ΚΙΝΗΜΑΤΟΓΡΑΦΟΙ

ΠΑΛΛΑΣ 5 CINEMAS CENTER
22/4/2005 - 29/4/2005
για κρατήσεις 22410 24475 / 70670
www.cinemapallas.gr

Miss Congeniality2 ΜΙΣ ΜΕ ΤΟ ΖΟΡΙ 2
Κυκλοφορεί και απλοφορεί!!! Η Σάντρα Μπούλοκστο σεφανί της καμιάς περιπέτειας!!
Αίθουσα 5 ώρες έναρξης // •17:50 •20:15 •22:40

LEMONY SNICKET A SERIES OF UNFORTUNATE EVENTS
ΛΕΜΟΝΙ ΣΝΙΚΕΤ ΜΙΑ ΣΕΙΡΑ ΑΠΟ ΑΤΥΧΗ ΤΕΤΟΙΟΤΙΑ
Ο Τζιμ Κάρεϊ σε μια απολαυστική κωμική περιπέτεια φαντασίας!!!
Αίθουσα expert 2 ώρες έναρξης // •16:00 •18:15 •20:30 •22:40

the interpreter η διερμηνέας
ΣΕ 1η ΠΑΝΕΛΛΗΝΙΑ ΠΡΟΒΟΛΗ!
Το πολυαναμενόμενο αστυνομικό, πολιτικό θρίλερ με την Νικόλ Κίντμαν και Σον Πέν!!!
Αίθουσα SFERA 1 ώρες έναρξης // •20:00 •22:40

SON OF THE MASK ΜΑΣΚΑ JUNIOR
Η ΜΑΣΚΑ ΕΠΕΣΤΡΕΨΕ !!!
Αίθουσα MAK ARTISTIC TEAM 3 ώρες έναρξης // •16:00 •18:00 •20:10

HOSTAGE ΑΠΛΗ ΟΜΗΡΙΑ
ΣΕ 1η ΠΑΝΕΛΛΗΝΙΑ ΠΡΟΒΟΛΗ!
Ο Μπρους Γουίλις επιστρέφει, σε μία περιπέτεια με καταιγιστική δράση και σασπένς
Αίθουσα MAK ARTISTIC TEAM 3 ώρες έναρξης // •22:30

MARSELLE, RPOFIL GREC ΜΑΣΣΑΛΙΑ, ΜΑΚΡΙΝΗ ΚΟΡΗ
Η πολυβραβευμένη ταινία για μια άγνωστη ιστορία μετανάστευσης Δωδεκανησίων!!!
Αίθουσα ΣΑΚΑΡ 4 έναρξη // •16:10 •18:10 •20:15 •20:30

ΤΟ ΠΑΙΔΙ ΠΟΥ ΗΘΕΛΕ ΝΑ ΓΙΝΕΙ ΑΡΚΟΥΔΑ
Ένα αριστουργηματικά παραμύθι κινουμένων σχεδίων Μεταγλωτισμένο στά Ελληνικά!!!
Αίθουσα SFERA 1 ώρες έναρξης // •16:00 •17:50

ΘΑ ΕΙΜΑΣΤΕ ΑΝΟΙΧΤΑ ΟΛΟ ΤΟ ΠΑΣΧΑ ΕΚΤΟΣ Μ. ΠΕΜΠΤΗΣ & Μ. ΠΑΡΑΣΚΕΥΗΣ

METROPOL MULTI CINEMA ODEON
22410 28400
INFORMATION - RESERVATIONS
ΠΛΗΡΟΦΟΡΙΕΣ - ΚΡΑΤΗΣΕΙΣ
ΕΒΔΟΜΑΔΙΑΙΟ ΠΡΟΓΡΑΜΜΑ weekly program
22/04/05 - 28/04/05
www.rodosvitrina.gr/metropol.htm

ΣΑΧΑΡΑ SAHARA
Ετοιμαστείτε για την περιπέτεια της ζωής σας!!!
ΚΑΝΤΕ ΕΓΚΑΙΡΑ ΤΙΣ ΚΡΑΤΗΣΕΙΣ ΣΑΣ
ΩΡΕΣ ΕΝΑΡΞΗΣ / SHOW TIMES 19:45, 22:15

MELINDA and MELINDA
Η νέα κωμωδία του Γούντι Άλεν.
Υπάρχουν δύο πλευρές σε κάθε ιστορία...
θα δείτε και τις δύο!!!
ΩΡΕΣ ΕΝΑΡΞΗΣ / SHOW TIMES 20:10, 22:20

ΤΑ ΠΑΘΗ ΤΟΥ ΧΡΙΣΤΟΥ THE PASSION OF THE CHRIST
Η υπερπαραγωγή του Μελ Γκίμπσον.
ΩΡΑ ΕΝΑΡΞΗΣ / SHOW TIME 20:00

Η ΠΡΩΤΗ ΦΟΡΑ ΠΟΥ ΠΕΘΑΝΑ THE JACKET
(Θρίλερ)
Όταν πεθάνεις, το μόνο που θέλεις είναι να γυρίσεις πίσω.
ΩΡΕΣ ΕΝΑΡΞΗΣ / SHOW TIMES 22:30

ROBOTS
Περιπέτεια κινουμένων σχεδίων στα ελληνικά.
Από τους δημιουργούς της "Εποχής των Παγετώνων"
ΩΡΑ ΕΝΑΡΞΗΣ / SHOW TIME 17:30

ΤΟ ΦΕΛΑΝΤΑΚΙ ΚΑΙ Η ΜΕΓΑΛΗ ΠΑΡΕΑ ΤΟΥ ΓΟΥΙΝΙ
Κινούμενα σχέδια της Disney στα ελληνικά
ΩΡΑ ΕΝΑΡΞΗΣ / SHOW TIME 17:15

ΣΤΡΑΪΠΣ, Ο ΠΡΩΤΑΘΛΗΤΗΣ RACING STRIPES
Παιδική υπερπαραγωγή στα ελληνικά.
ΩΡΑ ΕΝΑΡΞΗΣ / SHOW TIME 18:00

ΚΥΡΙΑΚΗ ΤΟΥ ΠΑΣΧΑ
ΚΩΔΙΚΟΣ : ΠΙΠΙΛΑ THE PACIFIER
Η Walt Disney Pictures
παρουσιάζει τον Βιν Ντίζελ σε μία κωμική περιπέτεια

ΙΑΤΡΙΚΗ ΑΝΑΚΟΙΝΩΣΗ

Ο ΙΑΤΡΟΣ

ΣΤΕΦΑΝΙΔΗΣ ΚΩΝ/ΝΟΣ

ΕΙΔΙΚΟΣ ΡΕΥΜΑΤΟΛΟΓΟΣ

Δέχεται:
Καθημερινά από 09.00 μέχρι 13.00
και 16.00 μέχρι 19.00

Αλεξάνδρου Διάκου 74 - Ρόδος
Τηλ. ιατρείου: 2241 0 77004

T4939-11/5

ΜΕΝΤΙΟΥΜ-ΑΣΤΡΟΛΟΓΟΣ

ΝΙΚΟΣ

Ακριβείς προβλέψεις στον επαγγελματικό, αισθηματικό και οικονομικό τομέα.

Επαναφορά ατόμων
Ισχυρή υποβολή

Δέχεται μόνο με ραντεβού
στα τηλέφωνα: 31405 και 39201

11227-3/5

Πάντα κάποιοι ξεχωρίζουν...

Rodos Gold VOGIATZIS

Ιδιαίτερη αισθητική
Απαράμιλλη ποιότητα
πλούσιες επιλογές
για γάμους, βαπτίσεις,
και ιδιαίτερες στιγμές
με μοναδική λάμψη ....
σε εξαιρετικές τιμές

Rodos Gold VOGIATZIS

Χρυσές δημιουργίες...
για πολύτιμες σχέσεις

10ο χιλ. Λεωφ. Ρόδου Λίνδου
Τηλ.: 22410 86670 - 3

X.5156-30/4

Θα γίνει στη Ρόδο στις 12 Μαΐου

Απολογισμός δράσης όλων των Λιμενικών Ταμείων

ΚΟΙΝΟ ΠΡΟΓΡΑΜΜΑ ΓΙΑ ΕΡΓΑ

Τους βασικούς άξονες δράσης και συνεργασίας για τα επόμενα χρόνια θα χαράξουν οι πρόεδροι των τεσσάρων Δημοτικών Λιμενικών Ταμείων της Δωδεκανήσου στη σύσκεψη που θα διεξαχθεί στις 12 Μαΐου.

Την πρωτοβουλία για τη σύγκλιση της σύσκεψης είχε ο πρόεδρος του Δημοτικού Λιμενικού Ταμείου Νότιας Δωδεκανήσου δήμαρχος Ροδίων Γιώργος Γιαννόπουλος.

Οι τέσσερις πρόεδροι των δημοτικών λιμενικών ταμείων θα κάνουν τον απολογισμό των δύο ετών που πέρασαν και θα καθορίσουν τα πλαίσια της συνεργασίας και της κοινής δράσης που θα αναπτύξουν. Θα αποφασίσουν για τη σύσταση ενός διαδημοτικού συντονιστικού οργάνου.



Επιδίωξη όλων είναι η θεσμοθέτηση ανταποδοτικών τελών και η εξασφάλιση χρημάτων από ευρωπαϊκά προγράμματα για την εκτέλεση έργων στις λιμενικές εγκαταστάσεις. Στη σύσκεψη εκτός από τον κ. Γιώργο Γιαννόπουλο θα παραστούν οι πρόεδροι του Δημοτικού Λιμενικού Ταμείου Κω δήμαρχος Κω Μιλτιάδης Φάκος, του Δημοτικού Λιμενικού Ταμείου Πάτμου δήμαρχος Γρηγόρης Καμπόσος και ο πρόεδρος του Δημοτικού Λιμενικού Ταμείου Καλύμνου Μιχ. Μπούκης.

Στην επιστολή που έστειλε ο δήμαρχος Ροδίων Γιώργος Γιαννόπουλος στους προέδρους των Λιμενικών Ταμείων αναλυτικά αναφέρονται τα εξής:

«Μετά την ρητή πλέον διαβεβαίωση της Πολιτείας, όπως αυτή εκφράσθηκε μέσω των τοποθετήσεων των Αρμοδίων Υπουργών Εσωτερικών και Εμπορικής Ναυτιλίας τερματίζεται η έντονη παραφημολογία, υποκινούμενη από διάφορα υπηρεσιακά και μη κέντρα, που αποτέλεσε ισχυρό ανασταλτικό παράγοντα στην αναπτυξιακή μας πορεία, μάλιστα μέσα στο κρίσιμο μεταβατικό στάδιο και η υπαγωγή της διοίκησης των λιμανιών της χώρας, στην Τοπική Αυτοδιοίκηση Α' βαθμού, είναι δεδομένη.

Φέτος συμπληρώνουμε τρία χρόνια, στον νέο θεσμό και μετά το αρχικό σοκάρισμα και συνεπακόλουθη αδράνεια, από την έντονη αντίδραση, όσων αντιμάχονται, το νέο καθεστώς, πρέπει αφού αξιολογήσουμε τα πεπραγμένα (λίγα αλλά ουσιαστικά) και τακτοποιήσουμε την υπάρχουσα υλικοτεχνική υποδομή μας, να αναζητήσουμε μέσω κοινής συντονισμένης δράσης, τους τρόπους και τα μέσα ώστε:

1. Να ισχυροποιηθεί υπάρχων θεσμός, με την εξασφάλιση της βιωσιμότητας των νέων Λ.Τ., θεσμοθετώντας το πλαίσιο και τη διαδικασία καθορισμού των πόρων των Ταμείων (Λιμενική Φορολογία και λοιπά ανταποδοτικά τέλη).

2. Να μεταβιβασθούν όλες οι αρμοδιότητες στο Υπουργείο Εσωτερικών και κατά τόπους Περιφέρειες, που αφορούν στα διοικητικά, οικονομικά και εργασιακά θέματα των Δημοτικών Λιμενικών Ταμείων.

3. Να αναζητηθούν τρόπο ένταξης Λιμενικών Εργων στα ΚΠΣ της Ευρωπαϊκής Ενωσης ή σε Προγράμματα Δημοσίων Επενδύσεων.

4. Να καθορίσουμε Κοινό Διαδημοτικό Συντονιστικό Οργανο, για το Δωδ/κό Σύμπλεγμα που θα αναλάβει το έργο της δημιουργίας πλαισίων κοινής δράσης μεταξύ των Δωδεκανησιακών Δημοτικών Λιμενικών Ταμείων, την χάραξη βραχυπρόθεσμης αλλά και μεσοπρόθεσμης αναπτυξιακής πορείας, πάνω στις Λιμενικές υποδομές, θεωρώντας τον Ακριτικό Νομό μας, ως μία ενότητα, την αντιμετώπιση της συγκοινωνίας μεταξύ των νησιών της Δωδ/σου, αλλά και με την λοιπή Ελλαδα, και γενικά την προάσπιση των συμφερόντων των Ταμείων, ώστε να επιτελέσουν συνεχώς και απρόσκοπτα τον κοινοφελή σκοπό τους.

Για τον σκοπό αυτό, αλλά και για αξιολόγηση και αποτίμηση των πεπραγμένων μας μέχρι σήμερα, παρακαλούμε να προσέλθετε σε συνεδρίαση στα Γραφεία μας, στην Ρόδο την 12η του μηνός Μαΐου 2005, ημέρα Πέμπτη και ώρα 12.00».

ΙΕΡΑ ΜΗΤΡΟΠΟΛΙΣ ΡΟΔΟΥ
ΙΕΡΟΣ ΝΑΟΣ ΑΓΙΟΥ ΓΕΩΡΓΙΟΥ (ΚΑΤΩ)
ΠΟΛΕΩΣ ΡΟΔΟΥ
ΕΚΚΛΗΣΙΑΣΤΙΚΟ ΣΥΜΒΟΥΛΙΟΝ



ΠΑΝΗΓΥΡΙΣ

Γνωστοποιείται στο φιλόθρησκο κοινό της Ρόδου ότι
τη Δευτέρα 2 Μαΐου, εορτάζει ο ιερός ναός Αγίου Γεωργίου (Κάτω)
πόλεως Ρόδου (οδός Καποδιστρίου 74, έναντι ΚΑΙΡ)

Την Κυριακή του Πάσχα 1 Μαΐου και ώρα 7μ.μ.:
Μέγας πανηγυρικός εσπερινός, λιτάνευσις και περιφορά της ιεράς εικόνος και των ιερών λειψάνων του Αγίου, συνοδεία της φιλαρμονικής του Δήμου Ροδίων.

Την Δευτέρα 2 Μαΐου:
Το πρωί: Ορθρος και πανηγυρική Θεία Λειτουργία
Το απόγευμα: περί ώραν 6 μ.μ. θα ψαλλεί ο παρακλητικός κανών του Αγίου Γεωργίου.
Εκ του Εκκλησιαστικού Συμβουλίου

4417-29/4

ΠΑΣΗΣ ΦΥΣΕΩΣ
ΞΥΛΟΥΡΓΙΚΕΣ ΕΡΓΑΣΙΕΣ
Ο ΜΑΝΩΛΗΣ

- Κουζίνες
- Ντουλάπες
- Πόρτες
- Παράθυρα, κλπ
- Αμεση εξυπηρέτηση



Πληροφορίες τηλ.
60601
και 6973933733

11185-12/5

ΠΩΛΗΣΕΙΣ ΑΚΙΝΗΤΩΝ

ΔΙΑΜΕΡΙΣΜΑΤΑ

- Διαμερίσματα στην περιοχή ΙΚΑΡΟΣ, πολυτελούς κατασκευής, των 100 - 125τ.μ. Τιμή 154.000 - 202.000 ευρώ
- Περιοχή ΜΗΔΕΙΑ, διαμερίσματα των 75 τ.μ., 118τ.μ., 122 τ.μ. από 132.000 - 215.000 ευρώ
- Βορείου Ηπείρου (παλαιό) 90τ.μ., με θέα. Τιμή 120.000 ευρώ.
- Ιαλυσός, στο κέντρο της πόλης, 2 διαμερίσματα των 81 τ.μ., ένα των 65τ.μ. και 2 των 41 τ.μ. Διαθέτουν κεντρική θερμανση, ηλιακό θερμοσίφωνα, εντοιχισμένη κουζίνα, αλουμίνια νέας σειράς με διπλά τζάμια και θέσεις στάθμευσης. Τιμές 1500 - 1600 ευρώ.

ΜΟΝΟΚΑΤΟΙΚΙΕΣ

- Παστίδα μονοκατοικία των 200 τ.μ., σε 3 επίπεδα (μαρμαροσοβά) σε οικόπεδο 1350 τ.μ. με θέα. Τιμή 140.000 ευρώ.
- Παστίδα μονοκατοικία 140τ.μ., σε 2 επίπεδα (μπετά) σε οικόπεδο 1350τ.μ., με θέα. Τιμή 105.000 ευρώ.
- Παστίδα μονοκατοικία, εντός οικισμού 130 τ.μ., σε οικόπεδο 250 τ.μ. Τιμή 165.000 ευρώ.
- Κοσκινού μονοκατοικία, 206 τ.μ., σε οικόπεδο 2250 τ.μ., πολυτελούς κατασκευής, θέα θάλασσα. Τιμή 425.000 ευρώ.
- Κοσκινού μονοκατοικία 140 τ.μ., σε οικόπεδο 1500 τ.μ., πολυτελούς κατασκευής, θέα θάλασσα. Τιμή 295.000 ευρώ.
- Εθν. οδός Ρόδου - Λίνδου, περιοχή Λαδικό, 2 μονοκατοικίες, συνολικού εμβαδού 300 τ.μ. Τιμή 295.000 ευρώ.

ΟΙΚΟΠΕΔΑ

- Ρόδος, οικοδομικός συνεταιρισμός «ΑΠΟΛΛΩΝ» (έναντι ΙΚΑ) 300 τ.μ. (Σ.Δ. 0,6). ΤΙΜΗ 100.000 ευρώ
- Παστίδα 205 τ.μ., εντός οικισμού (ΣΔ 1). Τιμή 45.000 ευρώ
- Λίνδος (περιοχή Βληχά), αγροτεμάχιο 6.160 τ.μ., με απεριόριστη θέα και άδεια για κτίσμα 650 τ.μ. Τιμή 44 ευρώ/τ.μ.

ΕΠΑΓΓΕΛΜΑΤΙΚΟΙ ΧΩΡΟΙ

- Ασγούρου τριώροφος βιοτ/κός χώρος 500 τ.μ. (ισόγειο αποπερατωμένο, οι δύο όροφοι σε μπετά). Τιμή 220.000 ευρώ.
- Λεωφ. Ρόδου - Λίνδου κατάστημα 160 τ.μ., πατάρι 60τ.μ., υπόγειο με ράμπα 160 τ.μ. Τιμή 420.000 ευρώ.
- Ρόδος πλατεία Αγ. Νικολάου, 3 καταστήματα συνολικού εμβαδού 150 τ.μ. Τιμή 650.000 ευρώ.

Πληροφορίες κ. Γιάννη
Τηλ. 22410/37501
και 6948868725

11298-6/5

Το GRANDE ALBERGO delle ROSE ζωντανεύει τη μαγεία των ημερών.

ΠΑΣΧΑ παραδοσιακό
με την παλιά αίγλη της Ρόδου στο " Ξενοδοχείο των ΡΟΔΩΝ "

ΜΕΓΑΛΗ ΠΑΡΑΣΚΕΥΗ
Δείπνο θαλασσινά εδέσματα στο Rodon Caffé
από τις 10.30 το βράδυ.
Ο σεφ μας, θα σας παρουσιάσει
ξεχωριστές δημιουργίες από μύδια,
στρείδια, καβούρια, καραβίδες,
γαρίδες και όλα τα γνωστά

ΜΠΟΥΦΕΣ ΜΕ ΦΑΝΤΑΣΙΑ
Τιμή κατ' άτομο €35 Για παιδιά €10

ΜΕΓΑΛΟ ΣΑΒΒΑΤΟ
Αναστάσιμο Δείπνο στο Rodon Caffé
Απολαύστε την παραδοσιακή μαγειρίτσα
και ένα πλήρες εορταστικό μενού.

Τιμή κατ' άτομο €30 Για παιδιά €10

ΚΥΡΙΑΚΗ ΤΟΥ ΠΑΣΧΑ
Στον κήπο του Garden Café
Από τις 13.00 το μεσημέρι
έως τις 5.00 το απόγευμα
Ελάτε να σουβλίσουμε!
Ελάτε να γλεντήσουμε!
Απλετος χώρος για παιδιά

ΕΞΑΙΡΕΤΙΚΟΣ ΜΠΟΥΦΕΣ
Τιμή κατ' άτομο €22 Για παιδιά €10

Αυτό το Πάσχα δεν χρειάζεται να κάνετε τίποτα. Μόνο μία κράτηση.
Τα υπόλοιπα τα αναλαμβάνουμε εμείς

CASINO RODOS
GRANDE ALBERGO delle ROSE
Boutique Hotel & Casino

Για ρεζερβέ : τηλ. 22410 97400

X5161-29/4

Συγχαρητήριο

Στην αγαπητή μας **ΕΛΛΗ ΒΕΛΙΑΔΗ** κόρη των κουμπάρων μας Αλέκου & Ανθούλας που απέκτησε το πτυχίο της Νομικής Σχολής Πανεπιστημίου Αθηνών, ευχόμαστε ολόψυχα καλή σταδιοδρομία.

Αντώνης και Αιμιλία Βογιατζή

10056-27/4

Συγχαρητήριο

Στον αγαπητό μας ανιψιό και εξάδελφο **Στέργο Στάγκα** του Ευαγγέλου που απέκτησε τον τίτλο ειδικότητας Νευροχειρουργικής του πανεπιστημίου Αθηνών, ευχόμαστε θερμά συγχαρητήρια και καλή σταδιοδρομία.

Η θεία του Αικατερίνη Στάγκα
και τα εξαδέλφια του Μανόλης-Σμαράγδη,
Αγγελική-Γιώργος, Μιχαήλ-Ελευθερία, Στέργος

11305-27/4

Συγχαρητήριο

Στην αγαπημένη μας **ΕΛΛΗ Α. ΒΕΛΙΑΔΗ** κόρη των εξαδέλφων μας Αλέκου & Ανθούλας που αποφοίτησε επάξια από τη Νομική Σχολή Πανεπιστημίου Αθηνών, ευχόμαστε ολόψυχα καλή σταδιοδρομία.

Τα εξαδέλφια της
Βαλσαμίτσα Κουμέντου
Οικ. Ιωάννη Ι. Κουμέντου
Οικ. Μαρίας Ι. Κουμέντου-Παπαντωνίου

10054-27/4

ΕΛΛΗΝΙΚΗ ΔΗΜΟΚΡΑΤΙΑ
ΠΕΡΙΦΕΡΕΙΑ ΝΟΤΙΟΥ ΑΙΓΑΙΟΥ
ΝΟΜΟΣ ΔΩΔΕΚΑΝΗΣΟΥ
ΝΟΜΑΡΧΙΑΚΗ ΑΥΤ/ΣΗ ΔΩΔ/ΣΟΥ
ΝΟΜΑΡΧΙΑΚΟ ΣΥΜΒΟΥΛΙΟ

Ρόδος, 25/4/2005
Αριθμ. Πρωτ.: Ν.Σ. 223

ΑΝΑΚΟΙΝΩΣΗ

Με το υπ' αριθμ. πρωτ. 530/20-4-2005 έγγραφο της Περιφέρειας Νοτίου Αιγαίου - Γενική Διεύθυνση Περιφέρειας - Τμήμα ΠΕ.ΧΩ. Δωδ/σου, μας διαβιβάστηκε για γνωμοδότηση η από Δεκέμβριος 2004 Μελέτη Περιβαλλοντικών Επιπτώσεων (Μ.Π.Ε.) υφιστάμενης Ξενοδοχειακής μονάδας με τον τίτλο «ΙΛΙΑΝΑ», 1 αστέρος ως προς την κατηγοριοποίηση, δυναμικότητας 17 κλινών, στην οδό Γαβαλά αρ. 1 - Παλιά Πόλη του Δήμου Ροδίων, Νήσου Ρόδου, Νομού Δωδεκανήσου, ιδιοκτησίας της κα. Καθολικής Παπαχριστοδούλου.

Καλούμε κάθε ενδιαφερόμενο να υποβάλει τις έγγραφες παρατηρήσεις του ως προς το περιεχόμενο της παραπάνω Μελέτης, μέσα σε προθεσμία δεκαπέντε (15) ημερών από την ημερομηνία δημοσίευσης της παρούσας στον ημερήσιο τοπικό τύπο.

Οι ενστάσεις θα υποβάλλονται:

1. Στη Γραμματεία της Νομαχιακής Επιτροπής Δημόσιας Διοίκησης-Πολεοδομίας της Ν.Α. Δωδ/σου.

2. Στην ανωτέρω αναφερόμενη Υπηρεσία.

και θα κοινοποιούνται στο Τοπικό Γραφείο Περιβάλλοντος του Τ.Π. και Π.Ε. της Ν.Α. Δωδ/σου (υπόψη κ. Αρη Σκιαδόπουλου τηλ. 22410-30413), όπου βρίσκεται η ανωτέρω Μελέτη και μπορεί κάθε ενδιαφερόμενος να λάβει γνώση αυτής.

Ο Πρόεδρος του Ν.Σ. Δωδ/σου
Φώτης Χατζηδιάκος

ΧΛ-27/4

ΕΛΛΗΝΙΚΗ ΔΗΜΟΚΡΑΤΙΑ
ΠΕΡΙΦΕΡΕΙΑ ΝΟΤΙΟΥ ΑΙΓΑΙΟΥ
ΝΟΜΟΣ ΔΩΔΕΚΑΝΗΣΟΥ
ΝΟΜΑΡΧΙΑΚΗ ΑΥΤ/ΣΗ ΔΩΔ/ΣΟΥ
ΝΟΜΑΡΧΙΑΚΟ ΣΥΜΒΟΥΛΙΟ

Ρόδος, 25/4/2005
Αριθμ. Πρωτ.: Ν.Σ. 224

ΑΝΑΚΟΙΝΩΣΗ

Με το υπ' αριθμ. πρωτ. 531/20-4-2005 έγγραφο της Περιφέρειας Νοτίου Αιγαίου - Γενική Διεύθυνση Περιφέρειας - Τμήμα ΠΕ.ΧΩ. Δωδ/σου, μας διαβιβάστηκε για γνωμοδότηση η από Δεκέμβριος 2004 Μελέτη Περιβαλλοντικών Επιπτώσεων (Μ.Π.Ε.) υφιστάμενης Ξενοδοχειακής μονάδας με τον τίτλο «NEW VILLAGE IN», 1 αστέρος ως προς την κατηγοριοποίηση, δυναμικότητας 39 κλινών, στην οδό Κωνσταντόπαιδος αρ. 10 περιοχής Νιοχώρι του Δήμου Ροδίων, Νήσου Ρόδου, Νομού Δωδεκανήσου, ιδιοκτησίας του κ. Γεωργίου Καραγιάννη.

Καλούμε κάθε ενδιαφερόμενο να υποβάλει τις έγγραφες παρατηρήσεις του ως προς το περιεχόμενο της παραπάνω Μελέτης, μέσα σε προθεσμία δεκαπέντε (15) ημερών από την ημερομηνία δημοσίευσης της παρούσας στον ημερήσιο τοπικό τύπο.

Οι ενστάσεις θα υποβάλλονται:

1. Στη Γραμματεία της Νομαχιακής Επιτροπής Δημόσιας Διοίκησης-Πολεοδομίας της Ν.Α. Δωδ/σου.

2. Στην ανωτέρω αναφερόμενη Υπηρεσία.

και θα κοινοποιούνται στο Τοπικό Γραφείο Περιβάλλοντος του Τ.Π. και Π.Ε. της Ν.Α. Δωδ/σου (υπόψη κ. Αρη Σκιαδόπουλου τηλ. 22410-30413), όπου βρίσκεται η ανωτέρω Μελέτη και μπορεί κάθε ενδιαφερόμενος να λάβει γνώση αυτής.

Ο Πρόεδρος του Ν.Σ. Δωδ/σου
Φώτης Χατζηδιάκος

ΧΛ-27/4

ΕΛΛΗΝΙΚΗ ΔΗΜΟΚΡΑΤΙΑ
Β' Πε.Σ.Υ.Π. ΝΟΤΙΟΥ ΑΙΓΑΙΟΥ
ΓΕΝΙΚΟ ΝΟΣΟΚΟΜΕΙΟ ΡΟΔΟΥ
«ΑΝΔΡΕΑΣ ΠΑΠΑΝΔΡΕΟΥ»

Ρόδος 20-4-2005
Αριθμ. πρωτ.: 5755

ΠΡΟΚΗΡΥΞΗ

Το Γενικό Νοσοκομείο Ρόδου, έχοντας υπόψη:

1. Τις διατάξεις του Ν. 1397/83
2. Το Π.Δ. 131/87 (ΦΕΚ 73/87 Τ.Α.)
3. Τις διατάξεις της παρ. 2 του άρθρου 43 του Ν. 1759/88 (ΦΕΚ 50/88 τ.Α.) όπως συμπληρώθηκε με το αρ. 39 του Ν. 2072/92 (ΦΕΚ 125/92 τ.Α.).
4. Τον Ν. 1965/1991.
5. Τις διατάξεις του άρθρου 84 του Ν. 2071/92.
6. Του Ν. 2519/97.
7. Την αριθμ. ΔΥ/13α/39832/97 απόφαση (ΦΕΚ 1088/97 τ.Β') απόφαση ιεράρχησης κριτηρίων κρίσης και συγκριτικής αξιολόγησης υποψηφίων για θέσεις του κλάδου ιατρών ΕΣΥ.
8. Την ΔΥ1γ/οικ. 41255/92 (ΦΕΚ 97/25.2.93 τ.Β') Υπουργική Απόφαση όπως τροποποιήθηκε με την ΔΥ1Γ/25338/10.5.97 (ΦΕΚ 859/26.9.97 τ.Β').
9. Τις διατάξεις του άρθρου 28 του Κεφ. Ε του Ν. 2190/94 (ΦΕΚ 28/94 τ.Α').
10. Τις διατάξεις της παρ. 1 του άρθρου 5 του Ν. 2194/94 (ΦΕΚ 28/94 τ.Α').
11. Τον οργανισμό του Νοσοκομείου.
12. Την αριθμ. ΔΥ (3-4α/Γ.Π.οικ.72358/19.7.2002 «Υπουργική Εξουσιοδοτική απόφαση περί εκχώρησης αρμοδιοτητών» (ΦΕΚ 995/τ.Β/1.8.2002).
13. Τον Ν. 2889/01 (ΦΕΚ 37 Τ.Α./2-3-2001).
14. Τον Ν. 2737/99.
15. Τον 2716/99.
16. Τον Ν. 2955/2001.
17. Τον Ν. 3106/2003.
18. Τον Ν. 3172/03.
19. Τον Ν. 3204/03.
20. Τον Ν. 3209/03.
21. Την αριθμ. ΔΙΠΠ/Φ/ΕΓΚΡ. 8/147/12909/29.6.2004.
22. Την αριθμ. πρωτ. 2524/7.4.2005 απόφαση του Β' Πε.Σ.Υ.Π. Νοτίου Αιγαίου με την οποία εγκρίθηκε η καθώς την αριθμ. Υ10α/Γ.Π.ΟΙΚ. 30363/22.3.2005 απόφαση του Υπουργείου Υγείας με τις οποίες εγκρίθηκαν αντίστοιχα οι προκηρύξεις του ΕΒ Νεφρολογίας και ΕΒ' Γεν. Ιατρικής.
23. Την αριθμ. 11/14-4-05, απόφαση Συμβουλίου Διοίκησης.

ΠΡΟΚΗΡΥΣΣΕΙ:

Για πλήρωση των παρακάτω θέσεων του κλάδου ιατρών ΕΣΥ, επί θητεία για το Νοσοκομείο της Ρόδου και για το Π.Π.Ι. Σύμης και συγκεκριμένα:

- Μία (1) θέση Επιμ. Β' Νεφρολογίας για το Γ.Ν. Ρόδου.
- Μία (1) θέση Επιμ. Β' Γενικής Ιατρικής ή Παθολογίας για το Π.Π.Ι. Σύμης.

Για την παραπάνω θέση γίνονται δεκτοί ως υποψήφιοι όσοι έχουν:

α. Ελληνική Ιθαγένεια ή προέρχονται από Κράτη Μέλη της ΕΟΚ.

β. Αδεια άσκησης ιατρικού επαγγέλματος.

γ. Τίτλο αντίστοιχης με τη θέση ιατρικής ειδικότητας.

δ. Ηλικίας που να μην υπερβαίνει το 45ο έτος.

Τα ανωτέρω όρια ηλικίας δεν ισχύουν για όσους υπηρετούν ήδη το ΕΣΥ.

Β. Οι ενδιαφερόμενοι να υποβάλουν τα εξής δικαιολογητικά:

1. Αίτηση-δήλωση, σε ειδικό έντυπο για τις συγκεκριμένες θέσεις κατά ειδικότητα και βαθμό.
2. Αντίγραφο πτυχίου.
3. Αντίγραφο απόφασης άδειας άσκησης ιατρικού επαγγέλματος.
4. Αντίγραφο απόφασης τίτλου Ειδικότητος.
5. Βεβαίωση του οικείου Ιατρικού Συλλόγου που να φίνεται:

α) Ο συνολικός χρόνος άσκησης του ιατρικού επαγγέλματος και

β) Η ασκούμενη Ειδικότητα και ο συνολικός χρόνος άσκησής της.

6. Πιστοποιητικό γέννησης.
11. Βιογραφικό σημείωμα το οποίο θα συνετάσσεται από τους υποψήφιους και στο οποίο να αναγράφονται περιληπτικά τα ουσιαστικά προσόντα:

α) Η ιατρική προϋπηρεσία (σε Νοσοκομεία, ασφαλιστικούς οργανισμούς, ελεύθερο επάγγελμα).

β) Το επιστημονικό έργο και η επιστημονική δραστηριότητα.

γ) Η εκπαιδευτική δραστηριότητα (ως εκπαιδευτή ή εκπαιδευόμενου).

8. Οσοι έχουν εκπληρώσει την υποχρέωση υπηρεσίας υπαίθρου ή έχουν απαλλαγεί νόμιμα να υποβάλουν βεβαίωση εκπλήρωσης της υποχρέωσης υπηρεσίας υπαίθρου του ΝΔ 67/68 ή νόμιμης απαλλαγής.
9. Για την απόδειξη των ουσιαστικών προσόντων υποβάλλονται επίσημα πιστοποιητικά ή βεβαιώσεις από ξένη χώρα τα οποία πρέπει να είναι κυρωμένα από την οικεία προξενική αρχή της Ελλάδος και επίσημα μεταφρασμένα.
10. Οι επιστημονικές εργασίες αναφέρονται στο βιογραφικό σημείωμα περιληπτικά.

Ανάτυπα δημοσιευμάτων επιστημονικών εργασιών και επιστημονικά περιοδικά, στα οποία έχουν δημοσιευθεί τέτοιες εργασίες υποβάλλονται κατά την κρίση του υποψηφίου. Ο εισηγητής στο Συμβούλιο κρίσης ή το ίδιο το Συμβούλιο κρίσης μπορεί να ζητήσει από τον κρινόμενο υποψήφιο να του προσκομίσει οποιαδήποτε πλήρη επιστημονική εργασία αναφέρει σε ξένη γλώσσα, πρέπει να υποβάλλονται μεταφρασμένες στην ελληνική γλώσσα.

11. Υπεύθυνη δήλωση του υποψηφίου για διορισμό ιατρού στην οποία θα αναφέρονται:

α) Οτι δεν έχει αρνηθεί διορισμό σε θέση του κλάδου ιατρών ΕΣΥ ή σε αντίθετη περίπτωση ότι έχουν συμπληρωθεί δύο (2) χρόνια από την παρέλευση της προθεσμίας ανάληψης Υπηρεσίας.

β) Οτι δεν έχει παραιτηθεί από θέση κλάδου ιατρών ΕΣΥ πριν από τη συμπλήρωση ενός (1) χρόνου από τον διορισμό του ή σε αντίθετη περίπτωση ότι έχουν συμπληρωθεί δύο (2) χρόνια από την ημερομηνία παραίτησής του.

Γ. Η αίτηση-δήλωση και όλα τα δικαιολογητικά υποβάλλονται στη Γραμματεία του Γ.Ν. Ρόδου, μέσα σε προθεσμία είκοσι (20) ημερών από την επομένη της τελικής δημοσίευσης της προκήρυξης δηλαδή από 28-04-2005 έως και 17-05-2005, σε τέσσερα αντίγραφα εκ των οποίων τα τρία (3) επικυρωμένα.

Αιτήσεις-δηλώσεις μπορούν να υποβληθούν και ταχυδρομικά μαζί και με τα δικαιολογητικά αποστέλλονται στη Γρμαματεία του ανωτέρω Νοσοκομείου με συστημένο δέμα στην καθορισμένη ημερομηνία.

Από το Γραφείο της Γραμματείας του Νοσοκομείου οι ενδιαφερόμενοι θα μπορούν να παίρνουν κάθε συμπληρωματική πληροφορία, στο τηλέφωνο εσωτ. 22410-80147.

ΙΩΑΝΝΗΣ ΚΕΦΑΛΑΣ

ΧΛ-27/4

ΕΥΧΑΡΙΣΤΗΡΙΟ

Ολους όσους με οποιονδήποτε τρόπο μας συμπαραστάθηκαν στο βαρύτατο πένθος μας για το θάνατο του αγαπημένου μου συζύγου

ΚΥΡΙΑΚΟΥ ΑΛΕΞΙΟΥ ΣΠΑΡΤΑΛΗ
ΠΑΙΔΙΑΤΡΟΥ

τους εκφωνήσαντες επικηδείους, τους καταθέσαντες στεφάνια ή χρηματικά ποσά, τους ευχαριστώ θερμά.

Η σύζυγος ΤΙΛΛΗ

11295-27/4

ΕΛΛΗΝΙΚΗ ΔΗΜΟΚΡΑΤΙΑ
ΠΑΝΕΠΙΣΤΗΜΙΟ ΠΕΙΡΑΙΩΣ

Πειραιάς 22-4-2005

ΑΝΑΚΟΙΝΩΣΗ
ΠΡΟΚΗΡΥΞΗΣ ΘΕΣΗΣ ΔΕΠ

Το Πανεπιστήμιο Πειραιώς ανακοινώνει την προκήρυξη μίας (1) θέσης ΔΕΠ στη βαθμίδα του Αναπληρωτή Καθηγητή του Τμήματος Πληροφορικής στο γνωστικό αντικείμενο «Εφηρμοσμένα Μαθηματικά με έμφαση στα Γραφήματα» (ΦΕΚ 86/τ.Π./15-4-2005).

Η προθεσμία για την υποβολή υποψηφιοτήτων λήγει στις 22-6-2005.

Πληροφορίες για τα απαιτούμενα δικαιολογητικά παρέχονται τις εργάσιμες ημέρες και ώρες στο Τμήμα Πληροφορικής στο τηλ. 210-4142263.

Ο Πρύτανης
Καθηγητής Βασίλειος Κιμ. Μπένος

ΧΛ-27/4

20 κινέζικα μαγαζιά

ΣΥΝΕΧΕΙΑ ΑΠΟ ΤΗ ΣΕΛ. 1

που ανήκουν σε Κινέζους επιχειρηματίες οι οποίοι έχουν εγγραφεί στο Εμπορικό Επιμελητήριο Δωδεκανήσου.

• Η επέκταση των κινέζικων καταστημάτων ανησυχεί ιδιαίτερα τους επιχειρηματίες της περιοχής μας που αναζητούν τρόπους για να αντιμετωπίσουν τον αθέμιτο ανταγωνισμό που τους γίνεται. Μάλιστα οι Ροδίτες έμποροι λένε πως απειλούνται πολύ περισσότερο από τους Κινέζους παρά από τις αλυσίδες εταιριών που εδρεύουν στην Αθήνα και ιδρύουν καταστήματα στη Ρόδο.

ΤΟ θέμα έχει απασχολήσει πολλές φορές τη διοίκηση του Εμπορικού Συλλόγου που έστειλε επιστολή στην Περιφέρεια Νοτίου Αιγαίου με την οποία ζητήθηκε να γίνει έλεγχος στις άδειες που έχουν χορηγηθεί σε 57 αλλοδαπούς επιχειρηματίες για να δραστηριοποιηθούν στην περιοχή μας.

ΣΤΗΝ περίπτωση που δεν θα δοθεί απάντηση μετά το Πάσχα ο Εμπορικός Σύλλογος θα προσφύγει στη δικαιοσύνη μετά το Πάσχα, όπως δήλωσε στην «Πρόοδο» ο πρόεδρος του ΕΜΣ Παναγιώτης Καραγιάννης.

Συνεχής αστυνόμευση

ΣΥΝΕΧΕΙΑ ΑΠΟ ΤΗ ΣΕΛ. 1

ανακύπτουν κατά τις ημέρες αυτές, εξ αιτίας της αυξημένης κίνησης του κοινού, της πραγματοποίησης αρκετά υψηλών σε αριθμό και αξία χρηματικών συναλλαγών καθώς κα ιπης ενισχυμένης καταναλωτικής διάθεσης και της αγοράς αγαθών, έχει ήδη σχεδιάσει και εκδηλώσει όλες τις απαιτούμενες αστυνομικές ενέργειες με σκοπό την πρόληψη και την καταστολή της εγκληματικότητας σε όλο το φάσμα του αστυνομικού ενδιαφέροντος στις περιοχές ευθύνης της. Η αστυνόμευση στις περιοχές αυτές θα είναι συνεχής και εντατική και ιδιαίτερα όλων εκείνων των χώρων που χρήζουν επαυξημένης επαγρύπνησης λόγω της συγκέντρωσης ή της μετακίνησης των κατοίκων, ώστε να τονωθεί το αίσθημα ασφαλείας, αυτών διαθέτοντας όλο το αστυνομικό προσωπικό και όλα τα υπάρχοντα μέσα.

Επίσης έχει σχεδιάσει έγαιρα και θα λάβει επαρκή και αποτελεσματικά μέτρα τροχαίας σε όλο το οδικό δίκτυο της περιφερείας της που να εξασφαλίζουν ασφαλή, ομαλή και ελεύθερη κυκλοφορία και να έχουν τη δυνατότητα άμεσης αντιμετώπισης κάθε προβλήματος και να περιορίζουν την πρόκληση τροχαίου ατυχήματος.

Για το σκοπό αυτό θα διατεθούν αστυνομικοί σε κρίσιμα και κατάλληλα σημεία του οδικού δικτύου και θα διενεργούν ελέγχους προς πόληψη τροχαίων ατυχημάτων και ιδιαίτερα παραβάσεων που οδηγούν άμεσα ή έμμεσα σε τροχαία ατυχήματα ή επιτείνουν τις συνέπειες αυτών.»

Υπερεπάρκεια στην αγορά

ΣΥΝΕΧΕΙΑ ΑΠΟ ΤΗ ΣΕΛ. 1

9,80 ευρώ το κιλό. Τα κατσίκια πωλούνται από 8,50 έως 10,80 το κιλό. Η τιμή για τα πατσαδάκια κυμαίνεται από 4,50 ές 5,90 το κιλό.

• Τα κρέατα που θα διατεθούν στη Ρόδο για το Πάσχα προέρχονται, όπως έγινε γνωστό από την Αστυπάλαια, την Εύβοια, την Κάσο, τη Λέρο, τη Σύμη και την Τρίπολη.

ΟΙ ΤΙΜΕΣ για τα κουλούρια που διατίθενται από τα αρτοποιΐα και τα ζαχαροπλαστεία κυμαίνονται από 6,50 έως 11 ευρώ το κιλό. Τα τσουρέκια πωλούνται από 6 έως 10 ευρώ το κιλό.

Καθυστερήσεις στα μεγάλα έργα

ΣΥΝΕΧΕΙΑ ΑΠΟ ΤΗ ΣΕΛ. 1

να απαιτήσει την άμεση προώθηση και ολοκλήρωσή τους.

Από τις επαφές που είχαμε με διάφορους παράγοντες της περιοχής, οι οποίοι έχουν σημαντικό λόγο σε σχέση με αυτά, εκτιμήσαμε πως αυτές οι καθυστερήσεις οφείλονται στην αδυναμία του υπουργείου να σας «σπρώξει» τις διαδικασίες με τους πρέποντες ρυθμούς.

Κύριε Υπουργέ,

Πρέπει να γνωρίζετε την τεράστια σημασία που έχουν τα έργα αυτά για τη βελτίωση όχι μόνο των υποδομών της περιοχής, αλλά και για τη διαμόρφωση αναπτυξιακής προοπτικής, που κάτω από ορισμένες προϋποθέσεις μπορεί να σηματοδοτήσει μια άλλη πορεία για τον τόπο μας, που θα λαμβάνει υπόψη τις ανάγκες των εργαζομένων και άλλων λαϊκών στρωμάτων. Το μπλοκάρισμα που παρατηρείται στην εκτέλεση των έργων, ειδικά του Φράγματος Γαδουρά, είχε ως αποτέλεσμα, πέραν των άλλων, την απόλυση δεκάδων εργατοτεχνιτών, που απασχολούνταν σ'αυτά και είχαν διαμορφώσει εργασιακή προσδοκία σε βάθος χρόνου. Με την παραπάνω εξέλιξη αυτοί οδηγήθηκαν στην ανεργία, καθώς η ανεύρεση εργασίας την περίοδο αυτή υπήρξε εξαιρετικά δύσκολη κάτω και από τις συγκεκριμένες κοινωνικοοικονομικές συνθήκες που επικρατούν στην περιοχή μας.

Εχει λοιπόν εξαιρετική σημασία η συνέχιση της εκτέλεσης των έργων αυτών με ταχύτερους ρυθμούς και η ολοκλήρωσή τους, έτσι ώστε η απόδοσή τους σε χρήση να φέρει όσο πιο γρήγορα γίνεται τα αποτελέσματα εκείνα που η τοπική κοινωνία προσβλέπει, ενώ ταυτόχρονα θα δώσει τη δυνατότητα να απασχοληθεί ένας σημαντικος αριθμός εργαζομένων, που αυτή τη στιγμή είναι εκτός εργασίας.

Κύριε Υπουργέ,

Εχουμε την εντύπωση ότι πρόθεσή σας είναι να παραχθεί έργο από το υπουργείο σας και μάλιστα στην περιφέρεια, πράγμα που εξάλλου μνημονεύετε συχνά πυκνά σε δηλώσεις σας, όταν λέτε ότι «τώρα είναι η ώρα της Περιφέρειας». Σας καλούμε λοιπόν άμεσα αυτή την πολιτική βούληση που προβάλλετε ότι έχετε, να την κάνετε πράξη και να σκύψετε πάνω στο προβλημα που σας αναφέρουμε δίνοντας λύση σ'αυτό. Τα έγα που έχουν εξαιρετική σημασία για την περιοχή μας και για τα οποία θέλουμε να εκφράσετε το ενδιαφέρον σας είναι τα παρακάτω:

α) Αμεση συνέχιση και ολοκλήρωση του Φράγματος Γαδουρά.

β) Ταχεία αποπεράτωση των έργων του αεροδρομίου Ρόδου.

γ) Ουσιαστική στήριξη για την άμεση έναρξη της κατασκευής του νέου εργοστασίου της ΔΕΗ στη Ν. Ρόδο.

δ) Αμεση προώθηση της εκτέλεσης των έργων για την περιμετρική οδό της πόλεως Ρόδου και της νέας εισόδου της πόλης.

ε) Ταχεία ολοκλήρωση των έργων εθνικής οδοποιΐας.

Πέρα από τα παραπάνω υπάρχουν και μια σειρά άλλα έργα ενταγμένα σε διάφορα προγράμματα που είναι και αυτά εξαιρετικής σημασίας και για τα οποία θα πρέπει να δείξετε ιδιαίτερο ενδιαφέρον, προωθώντας πέραν απ' όσα έχει προγραμματίσει η Περιφέρεια Ν. Αιγαίου και εκείνα που βρίσκονται σε εξέλιξη από τη Νομαρχιακή Αυτοδιοίκηση Δωδ/σου αλλά και τους Δήμους της περιοχής.

Κύριε Υπουργέ,

Το ΕΚΡ θα περιμένει σε σχέση με τα παραπάνω τις δικές σας ενέργειες, προκειμένου να τις εκτιμήσει και ανάλογα να πράξει, με βάση πάντα τους στόχους που έχει, που δεν είναι άλλοι από την επίλυση των προβλημάτων των εργαζομένων και της τοπικής κοινωνίας γενικότερα.

Με τιμή
Για τη διοίκηση
Ο πρόεδρος
Σαρικάς Γιάννης
Ο γεν. γραμματέας
Δρακιού Σωτήρης»

Τεράστιο το πρόβλημα

Κι άλλη σύλληψη για κατοχή ναρκωτικών!..

ΒΡΕΘΗΚΑΝ 370 ΓΡΑΜ. ΧΑΣΙΣ

ΤΟ ΠΡΟΒΛΗΜΑ των ναρκωτικών, έχει πάρει ανησυχητικές διαστάσεις στο νησί μας, καθώς στα κυκλώματα διακίνησης, μπαίνουν άτομα κάθε ηλικίας. Χθες συνελήφθη από άνδρες της Δίωξης Ναρκωτικών Ρόδου, ένας 56χρονος συμπολίτης μας, ο οποίος διέθετε χασίς.

• Σύμφωνα με όσα έγιναν γνωστά χθες στις 10 το πρωί, σε έρευνα που έγινε στο σπίτι του 56χρονου, βρέθηκε ποσότητα 370 γραμμαρίων χασίς, σε πέντε αυτοσχέδιες πλαστικές συσκευασίες, ζυγαριά ακριβείας και χρηματικό ποσό 1000 ευρώ, προερχόμενο από εμπορία ναρκωτικών. Η έρευνα έγινε παρουσία εισαγγελικού λειτουργού, από άνδρες της Δίωξης Ναρκωτικών Ρόδου, ύστερα από πληροφορίες σύμφωνα με τις οποίες, ο 56χρονος διέθετε ναρκωτικά.

ΣΕ ΒΑΡΟΣ του 56χρονου σχηματίστηκε δικογραφία, προκειμένου να οδηγηθεί στον Εισαγγελέα για τα περαιτέρω.

Τα γραφεία του ΙΚΑ

ΣΥΝΕΧΕΙΑ ΑΠΟ ΤΗ ΣΕΛ. 1

αρμόδιοι τι να τα κάνουν.

ΟΛΑ αυτά που γίνονται τελευταία ενισχύουν τους φόβους, ότι μας δουλεύουν άγρια, οι τοπικοί κυβερνητικοί αξιωματούχοι, που μετά... θα έλυσαν τα προβλήματα μας, όπως το ακτοπλοϊκό, το εργοστάσιο της ΔΕΗ, το φράγμα «Γαδουρά» και τόσα άλλα. Ευτυχώς ο κόσμος άρχισε να παίρνει χαμπάρι την κοροϊδία της κυβέρνησης και ήδη η αγανάκτηση να καταγράφεται στις τελευταίες δημοσκοπήσεις.

Τέσσερα δελφίνια

ΣΥΝΕΧΕΙΑ ΑΠΟ ΤΗ ΣΕΛ. 1

κ. Γιώργου Σπανού. Το Συμβούλιο γνωμοδότησε θετικά για τη δρομολόγηση του πλοίου «Πανορμίτης» στη γραμμή Ρόδου-Σύμης και του φορτηγού πλοίου ΝΙΚΟΛΑΟΣ της εταιρίας του κ. Γεράσιμου Αγούδημου.

ΩΣΤΟΣΟ το πρόβλημα με τα ακτοπλοϊκά δρομολόγια της Δωδεκανήσου παραμένει άλυτο. Αναφορά στο πρόβλημα και ειδικότερα στο γεγονός ότι η περιοχή μας χρειάζεται πλοία που θα εκτελούν και δρομολόγια εξπρές για να γίνει ελκυστική στους Ελληνες τουρίστες, έκανε ο πρόεδρος της Ενωσης Ξενοδόχων Ρόδου Βασίλης Μηναΐδης στην έκτακτη γενική συνέλευση της ΕΞΡ που έγινε πρόσφατα.

Συγχώρεση δίνει ο Νεκτάριος

ΣΥΝΕΧΕΙΑ ΑΠΟ ΤΗ ΣΕΛ. 1

θεωρείται βέβαιη η τοποθέτηση του Πρωτοσύγκελου Μυτιλήνης κ. Κύριλλου Συκή, ως μητροπολίτη Καλύμνου στη θέση του κ. Νεκτάριου από την Ιερά Σύνοδο, που θα συνεδριάσει στις 18 Μαΐου. Ο κ. Κύριλλος είναι ηλικίας 42 χρόνων.

ΤΟ ΚΕΙΜΕΝΟ της επιστολής του κ. Νεκταρίου στην Σύνοδο έχει ως εξής:

«Ας είναι μυριάκις ευλογημένον το Πανάγιον Ονομα του Θεού, διότι σήμερον 16ην μηνός Απριλίου, υποβάλλεται ευλαβώς τη πεφιλημένη Μητρί Εκκλησία, έπειτα από 45 χρόνια πολυτρόπου διακονίας, η παραίτησις από τη διαποίμανση του αγαπημένου και ευσεβούς λαού της Μητροπόλεώς μου.

Ζητώ συγνώμη από τον πιστό λαό του Κυρίου δια την παραίτησιν, αλλά λόγω υγείας και ηλικιας, είναι επιβεβλημένη. Ζητώ και δίδω συγχώρησιν προς πάντας. Ευχαριστώ, αγαπώ και συγχωρώ όλους, τους εγγύς και μακράν και ιδιαιτέρως μερικούς Καλυμνίους. Σκεπαστής και βοηθός των ο Αγιος Σάββας.

Ευγνωμονώ τον Θεόν, το αείψωτον Φανάριον και τον παναγιώτατον Οικουμενικόν Πατριάρχην κ.κ. Βαρθολομαίον, διότι με την ιδική των δύναμιν και αγάπην εβίωσα 25 έτη πλούσια ποιμαντορική ποιμαντορία, εις Κάρπαθον, Κάσον, Λέρον, Κάλυμνον και Αστυπάλαιας, ενθα ετελέσθη έργον θεάρεστον και ευλογημένον.

Δόξα των Θεώ πάντων ένεκεν»

Το εργοστάσιο της ΔΕΗ

ΣΥΝΕΧΕΙΑ ΑΠΟ ΤΗ ΣΕΛ. 1

από τη Νομαρχιακή Αυτοδιοίκηση Δωδεκανήσου ανακοινώνονται τα παρακάτω:

• Η κατασκευή του νέου εργοστασίου της ΔΕΗ αποτελεί για τη Νομαρχιακή Αυτοδιοίκηση, τους φορείς και το σύνολο της τοπικής κοινωνίας, πρώτη προτεραιότητα, ως ένα έργο κυριολεκτικά πνοής και ανάπτυξης της περιοχής.

Προς την κατεύθυνση αυτή, η νομαρχιακή αρχή, σε συνεργασία με τους εμπλεκόμενους αυτοδιοικητικούς και λοιπούς φορείς, θα συνεχίζει να εργάζεται και να πιέζει προς πάσα κατεύθυνση ώστε η σημαντική αυτή αναπτυξιακή επένδυση για τον τόπο να υλοποιηθεί εντός των χρονοδιαγραμμάτων που έχουν τεθεί.

• Δηλώνεται με τρόπο απόλυτα σαφή και κατηγορηματικό, ότι η Νομαρχιακή Αυτοδιοίκηση Δωδεκανήσου, αν και εκφράζει την αισιοδοξία της πως θα υπάρξει θετική έκβαση στη δικαστική διαδικασία που αφορά στο χαρακτηρισμό της έκτασης όπου έχει χωριοθετηθεί η εγκατάσταση της νέας μονάδας παραγωγής ηλεκτρικής ενέργειας, δεν θα επιτρέψει και δεν θα συμβάλει στη διαιώνιση αυτής της εκκρεμότητας.

Ως εκ τούτου, δεν είναι στις προθέσεις της να προσβάλει την όποια απόφαση της Δευτεροβάθμιας Επιτροπής Δασικών Διαφορών και δεν πρόκειται να κάνει χρήση ένδικων μέσων, όπως η κατάθεση προσφυγής στο Συμβούλιο της Επικρατείας, κατανοώντας ότι μια τέτοια επιλογή θα αποδειχθεί χρονοβόρα και εις βάρος του κοινού στόχου για άμεση δρομολόγηση των διαδικασιών κατασκευής και λειτουργίας του νέου εργοστασίου της ΔΕΗ.

• Η Νομαρχιακή Αυτοδιοίκηση Δωδεκανήσου, όπως πράττει μέχρι τώρα, θα επιδιώξει με κάθε τρόπο την επίσπευση των απαιτούμενων διαδικασιών, στοχεύοντας στην απεμπλοκή της υπόθεσης από διαδικαστικές, νομικές και άλλες εκκρεμότητες, μέχρι την ανεύρεση της άριστης λύσης για ένα μείζον πρόβλημα που απασχολεί επί χρόνια το νησί της Ρόδου.

• Τέλος, μέχρι την ευόδωση των προσπαθειών που καταβάλλονται με ευθύνη απέναντι στο συμφέρον του τόπου, θεωρείται εκ των ων ουκ άνευ στην παρούσα φάση η διασφάλιση της επάρκειας του νησιού σε ηλεκτρική ενέργεια που διασφαλίζεται προσωρινά με την εγκατάσταση του αεριοστροβίλου στον ΑΗΣ Σορωνής, σε αντικατάσταση ήδη λειτουργούντων ηλεκτροπαραγωγών ζευγών.

Η ΚΑΘΕ εμπλεκόμενη πλευρά οφείλει να συμβάλει, αναλαμβάνοντας τις ευθύνες που της αναλογούν, και με τη δέσμευση ότι θα αποφύγουμε όλοι πράξεις και ενέργειες που μπορεί να υπονομεύσουν την κοινή προσπάθεια για λύση του ενεργειακού προβλήματος του νησιού.

ANA FERRIES



ΠΑΣΧΑΛΙΝΗ ΕΚΔΡΟΜΗ

Η εταιρία μας
για τις άγιες μέρες
του ΠΑΣΧΑ
διοργανώνει **3ήμερη** εκδρομή με το
F/B ΡΟΔΑΝΘΗ

- Αναχώρηση από Ρόδο:
  Μ. ΠΑΡΑΣΚΕΥΗ 29/4
  15.30 προς **ΚΑΛΥΜΝΟ**, άφιξη 19.30
- Παραμονή στην Κάλυμνο μέχρι Μ. Σάββατο 15.00
- Αναχώρηση από Κάλυμνο:
  Μ. ΣΑΒΑΤΟ 30/4
  15.00 προς **ΠΑΤΜΟ**, άφιξη 18.00
- Αναχώρηση από Πάτμο:
  Δευτέρα του Πάσχα 2/5
  03.00 προς **ΛΕΡΟ**, άφιξη 04.30

Αναχώρηση από Λέρο 2/5:
05.00 προς **ΚΑΛΥΜΝΟ**, άφιξη 06.30



Αναχώρηση από Κάλυμνο 2/5:
07.00 προς **ΚΩ**, άφιξη 08.00

Αναχώρηση από Κω 2/5:
08.30 προς **ΤΗΛΟ**, άφιξη 10.30

Αναχώρηση από Τήλο 2/5:
11.00 προς **ΡΟΔΟ**, άφιξη 13.00

Τιμές κατ' άτομο

2κλινη εξωτερική	(ΑΑ2)	€150
2κλινη εσωτερική	(Α2)	€130
4κλινη εξωτερική	(Α4)	€120
4κλινη εσωτερική	(ΑΒ4, Β4)	€100
ΙΧ		€ 40

ΣΤΗΝ ΤΙΜΗ ΠΕΡΙΛΑΜΒΑΝΕΤΑΙ
ΤΟ ΔΕΙΠΝΟ ΤΗΣ ΑΝΑΣΤΑΣΕΩΣ

Πληροφορίες στα τηλέφωνα:
ΡΟΔΟΣ: 22410 36170, 35066, 30406
ΠΕΙΡΑΙΑΣ: 210 4582640

X5170-28/4

Η άνοιξη,
το πέλαγος,
ο Επιτάφιος

Το πρώτο χελιδόνι, ο ήλιος και η θάλασσα
Η ΑΝΟΙΞΗ-ΤΟ ΠΕΛΑΓΟΣ-Η ΠΡΩΤΗ ΑΝΑΣΤΑΣΗ!!!
ΠΑΣΧΑ των ΕΛΛΗΝΩΝ - ΠΑΣΧΑ



Με τον ΠΑΝΝΙΣΥΡΙΑΚΟ ΣΥΛΛΟΓΟ
ΡΟΔΟΥ «Η ΠΟΡΦΥΡΙΣ»
και το **SEA STAR**

- **Αναχώρηση από Ρόδο Μεγάλη Παρασκευή ώρα 16.00**
- **Επιστροφή από Νίσυρο Δευτέρα του Πάσχα ώρα 18.00**

Τηλέφωνα για πληροφορίες και κρατήσεις:
2241029847, 22410 77396 - 22410 39555
και κινητό 6932 031 922

ΧΛ-28/4

ΠΑΡΑΔΟΣΗ ΚΑΙ ΤΕΧΝΟΛΟΓΙΑ
ΕΡΓΑΣΤΗΡΙΟ ΦΩΤΟΓΡΑΦΙΩΝ

ΦΩΤΟ ΦΙΛ. ΠΑΧΟΣ



Αναλογική και ψηφιακή φωτογραφία
ΤΥΠΩΜΑ ΚΑΙ ΝΥΧΤΕΡΙΝΕΣ ΩΡΕΣ



Γ. ΕΥΣΤΑΘΙΟΥ 11
Τηλ. 22410 26893
Κιν.: 6946 282033

Τα μυστικά της καρδιάς

Η αύξηση της πίεσης

ΟΙ ΑΙΤΙΕΣ ΠΟΥ ΤΗΝ ΠΡΟΚΑΛΟΥΝ

Η αύξηση της πίεσης στις αρτηρίες δημιουργεί μια κατάσταση που χαρακτηρίζεται αρτηριακή υπέρταση ή πνευμονική υπέρταση, ανάλογα με το εάν η αύξηση αφορά τις αρτηρίες όλου του σώματος ή τις αρτηρίες του πνεύμονα μεμονωμένα.

Υπέρταση στο καθημερινό λεξιλόγιο σημαίνει αυτό που ο απλός άνθρωπος εκφράζει με το «έχω πίεση». Η ελάττωση του οξυγόνου στο αρτηριακό αίμα δημιουργεί αγγειοδιαστολή των μικρών αρτηριών, εκτός από τις αρτηρίες του πνεύμονα, όπου προκαλεί αύξηση των πνευμονικών πιέσεων, ενώ στο δέρμα και στα άλλα όργανα προκαλεί ελάττωση της αρτηριακής πίεσης.

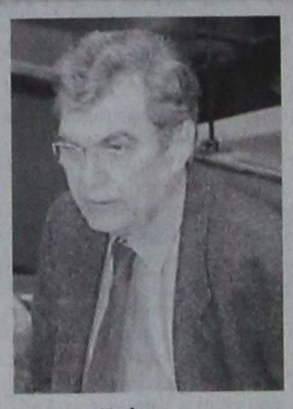

Γράφει ο ΔΗΜ. ΚΡΕΜΑΣΤΙΝΟΣ
καθηγητής Καρδιολογίας

Η αύξηση και μόνιμη αύξηση της πίεσης στις πνευμονικές αρτηρίες χαρακτηρίζεται πνευμονική υπέρταση, αντιθέτως, η παροδική αύξηση της πνευμονικής πίεσης αποτελεί φυσική αντίδραση του οργανισμού. Η φυσιολογική πίεση στις αρτηρίες του πνεύμονα δεν ξεπερνά τα 20-25 mmHg. Όταν αναπτυχθεί πνευμονική υπέρταση, η πίεση μπορεί να φτάσει και να ξεπεράσει ακόμα και την αρτηριακή πίεση, η οποία φυσιολογικά κυμαίνεται μεταξύ 120-140 mmHg.

Οι συνηθέστερες αιτίες που προκαλούν πνευμονική υπέρταση είναι:

- Ορισμένες συγγενείς καρδιοπάθειες, όπως είναι η μεσοκοιλιακή επικοινωνία, ο ανοικτός βοτάλλειος πόρος και η τετραλογία του Fallot, αμέσως μετά τη γέννηση του παιδιού ή κατά την παιδική ηλικία.
- Οι παθήσεις των φλεβών των ποδιών, όπως οι θρομβοφλεβίτιδες. Οι θρόμβοι που δημιουργούνται μπορούν να αποκολληθούν και να δημιουργήσουν έμβολα που αποφράσσουν τις αρτηρίες των πνευμόνων με μικρές εμβολές.
- Οι χρόνιες παθήσεις των πνευμόνων, όπως είναι η χρόνια βρογχίτιδα καθώς και η ίνωση των πνευμόνων.
- Οι χρόνιες παθήσεις της καρδιάς, όπως είναι η στένωση της μιτροειδούς και η χρόνια καρδιακή ανεπάρκεια, που προκαλούν αύξηση της πίεσης μέσα στην καρδιά, η οποία μεταδίδεται στις φλέβες και τις αρτηρίες των πνευμόνων.
- Τα φάρμακα που προκαλούν ανορεξία και παίρνουν οι παχύσαρκοι.
- Η κοκαΐνη, οι χρήστες της οποίας μπορεί να πάθουν πνευμονική υπέρταση και να έχουν αιφνίδιο θάνατο.
- Η ιδιοπαθής αύξηση της πνευμονικής πίεσης, που έχει άγνωστη αιτιολογία.

Η λειτουργία της δεξιάς κοιλίας επιβαρύνεται συνεχώς από την πνευμονική υπέρταση. Εκδηλώνεται καρδιακή ανεπάρκεια των δεξιών κοιλοτήτων κι έτσι πρήζονται τα πόδια και το συκώτι και παρουσιάζεται ίκτερος.

Μεγάλο λάθος αποτελεί η αντιμετώπιση μόνο των συμπτωμάτων της πνευμονικής υπέρτασης με φάρμακα, χωρίς πρώτα να γίνει πλήρης διερεύνηση για την αιτία που την προκαλεί. Η ανεύρεση της αιτίας αυξάνει πολύ την πιθανότητα της πλήρους ίασης. Αντιθέτως, η αντιμετώπιση μόνο των συμπτωμάτων βελτιώνει και εφησυχάζει τον άρρωστο, ο οποίος όμως μπορεί να χάσει οριστικά το τρένο της θεραπείας. Δυστυχώς, η ιδιοπαθής πνευμονική υπέρταση αποτελεί δυσεπίλυτο ιατρικό πρόβλημα. Τα φάρμακα που χρησιμοποιούνται τελευταία για την αντιμετώπισή της βελτιώνουν την ποιότητα της ζωής, αλλά δεν αυξάνουν ακόμα σημαντικά το προσδόκιμο της επιβίωσης.

Η πνευμονική υπέρταση σταθεροποιείται και βελτιώνεται όταν αναγνωριστεί και θεραπευτεί η αιτία που την προκαλεί. Σε αντίθετη, περίπτωση, η πάθηση αυτή είναι θανατηφόρα. Ειδικότερα εάν παρουσιαστεί σε άρρωστο που πρόκειται να μεταμοσχευθεί, τότε η μεταμόσχευση καρδιάς αποτυγχάνει. Στις περιπτώσεις αυτές επιχειρείται μεταμόσχευση καρδιάς και πνευμόνων. Όταν όμως υπάρχει πνευμονική υπέρταση χωρίς η καρδιά να εμφανίζει βλάβες, τότε επιχειρείται μεταμόσχευση μόνο των πνευμόνων.

ΑΝΑΚΟΙΝΩΣΗ / ANNOUNCEMENT

Για τους Καθολικούς πιστούς της Ρόδου
For the Catholic faithful of Rhodes

Ωράριο Λειτουργιών για Μεγάλη Εβδομάδα 2005
Mass times for Holy Week 2005

Μεγάλη Πέμπτη 28/4/2005
Maundy Thursday **20.00** Ι. Μονή Παναγίας της Νίκης
Our Lady of Victory (Santa Maria)

Μεγάλη Παρασκευή 29/4/2005
Good Friday **18.00** Ι. Μονή Παναγίας της Νίκης
Our Lady of Victory (Santa Maria)

Μεγάλο Σάββατο 304/2005
Holly Saturday **20.00** Ι. Ναός Αγίου Φραγκίσκου
Saint Francis Church
19.00 Αγ. Άννα / Saint Anne's (ΙΞΙΑ)

Κυριακή του Πάσχα 1/5/2005
10.00 Ι. Ναός Αγίου Φραγκίσκου
Saint Francis Church
11.00 . Μονή Παναγίας της Νίκης
Our Lady of Victory (Santa Maria)
18.00 . Μονή Παναγίας της Νίκης
Our Lady of Victory (Santa Maria)

11307-30/4

ΕΛΛΗΝΙΚΟΣ ΕΡΥΘΡΟΣ ΣΤΑΥΡΟΣ
Παπαλουκά (κυλικείο παλιού Νοσοκομείου)

Η πρόεδρος Δ. Δελαπόρτα και τα μέλη του Περιφερειακού Τμήματος του Ελληνικού Ερυθρού Σταυρού Ρόδου επιθυμούν να ευχαριστήσουν δημόσια όσους βοήθησαν στη μεγάλη επιτυχία της πασχαλινής μας καμπάνιας που διεξήχθη στις 26 Απριλη 2005 προσφέροντας ποσότητες από τα προϊόντα που διαθέτουν:

Στέργιο Στεργιαλή, Θερμός, Τροφοσύνθεση, Ο.Κ. Servis, Καμπέρης, Sole Nero, Emery, Φωτεινός, Ποτοποιΐα Αιγαίο, Κουρουκλίδης Κ., Διακανθός Χρύσανθος, Μακρή Αλέκο, Καλαϊτζής Κώστας, Κουτσάκη Σοφία, Ζαμαντάκης, Σταματικός, «Αρχαγγελίτισσα», Αφοι Κουφού, Ομορφος, Σκόντης Σακελλάρης, Χατζηγιάννης, Δελής, Κοζάς Ιάκωβος, Ροδίτης Δημήτρης, Τατάκης, Παπαδάκη Αριστέα, Τόμπος Νικήτας, Παπηγύρης Νίκος, Κοτόπουλα Δαματριάς, Κοντός, Στάνη, Μπούκλας, Δύναμις, Καμπούρης Φίλιππος, Σουσάμι, Ροδογάλ, Αγνογάλ, Αφοι Φρόνα, Μελισσοκομική, Φούρνοι Ρόδου, Παραδοσιακός Φούρνος, Σπηλιώτη, Ατσάς, Γιαλλουράκης Πανορμίτης, Παντηγύρη Αφοι, ΧατζηΜανώλης, Super Market Σπανός, Super Market Βερόπουλος, Ορμέας, Γεωργίου Νικόλαος, Κωνσταντινάρας Φώτης, Χάβιαρος, Αγαπητίδης, Πολόγωνο, Καλοΐδης, Καστρουνής, Κυριακούλης, Ποντικάκης, Καραμολέγκος, Νικολαΐδης, Παιδικός Σταθμός Δημιουργία, Ελεγκτές Εναέριας Κυκλοφορίας Ρόδου. Ευχαριστούμε τη σχολή μπαλέτου κα Μελισσουργού για την ευγενή προσφορά της μέρος των εσόδων των εκδηλώσεων να προσφέρει στον Ερυθρό Σταυρό.

Επίσης ευχαριστούμε τον Σύλλογο Φροντιστηρίων αγγλικών και τα σχολεία: 2ο ΤΕΕ, 3ο Λύκειο, Ενιαίο Κρεμαστής, Γυμνάσιο Ιαλυσού και τα δημοτικά, 2ο, 3ο, 6ο, 9ο,11ο,14ο, 15ο, 16ο. Επίσης τις κ. Φαίδρα Σουλούνια και Μαίρη Τολίκα για την προσφορά 100 ευρώ στη μνήμη του Γεωργίου Καραγιάννη. Ζητούμε συγνώμη αν εκ παραδρομής ξεχάσαμε κάποιον και ευχόμαστε σε όλους **ΚΑΛΟ ΠΑΣΧΑ**

ΓΔ

AVENSIS: Εμπειρία καθημερινής απόλαυσης
Ελάτε για ένα TEST DRIVE. Επωφεληθείτε μέχρι και 1.200€

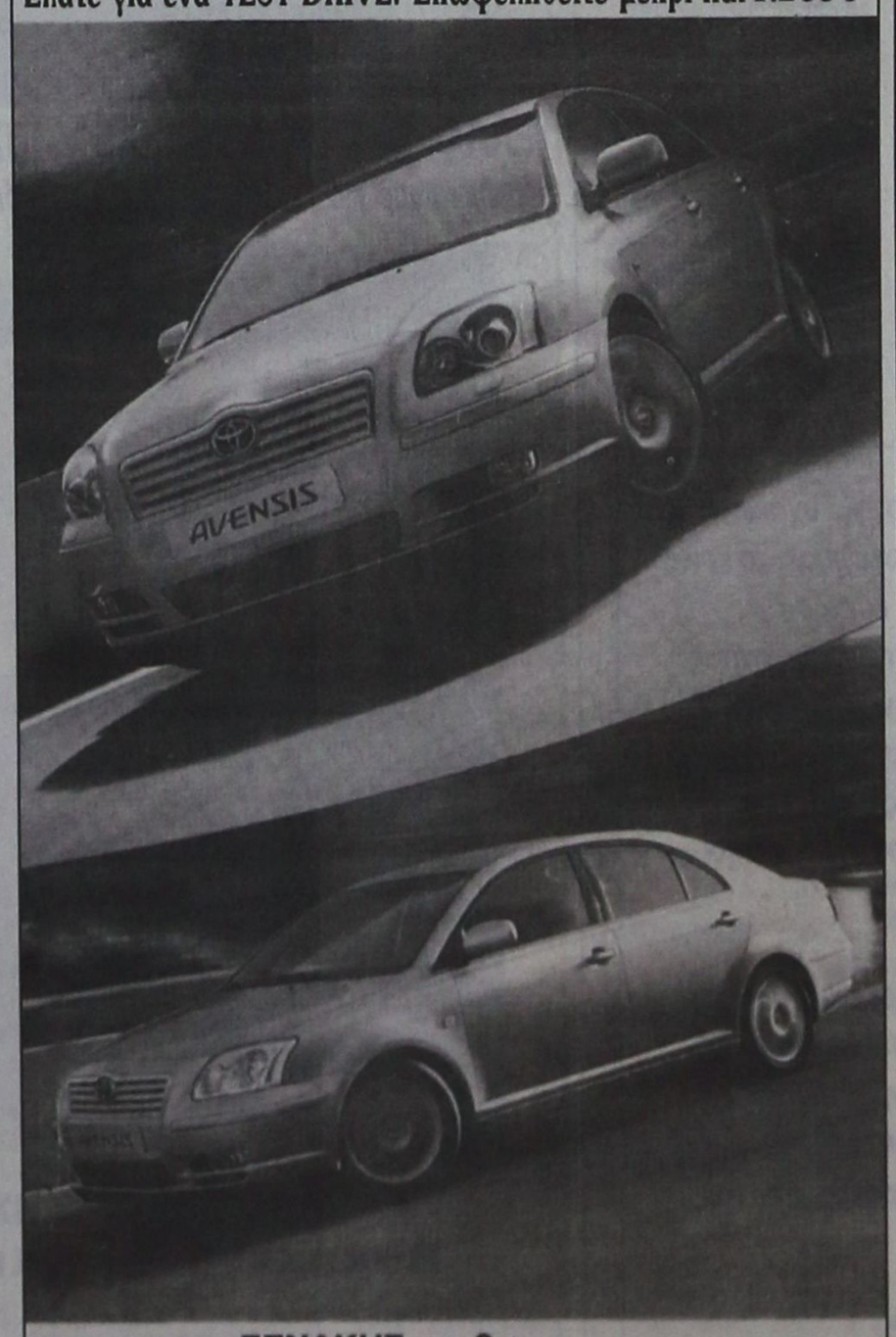

ΞΕΝΑΚΗΣ α.ε.β.ε.
Εξουσιοδοτημένος έμπορος και after sales
TOYOTA στα Δωδεκάνησα
10ο χλμ. Ρόδου - Λίνδου
Τηλ. 22410 86690. FAX: 22410 86910
TOYOTA

KYDON TOURS

Ποιότητα - Φροντίδα - Επιτυχία

ΚΩΝΣΤΑΝΤΙΝΟΥΠΟΛΗ
3/5 - 9/5/05

ΜΑΡΜΑΡΙΣ - ΣΜΥΡΝΗ - ΠΑΝΤΙΡΜΑ - ΚΩΝ/ΠΟΛΗ - ΠΑΝΤΙΡΜΑ - ΚΟΥΣΑΝΤΑΣΙ - ΕΦΕΣΟΣ - ΜΑΡΜΑΡΙΣ
Η πιο κατάλληλη εποχή να επισκεφτούμε την Κων/πολη, το Πατριαρχείο μας και την Αγία Σοφία.
Εορτή της ΖΩΟΔΟΧΟΥ ΠΗΓΗΣ στην ΠΑΝΑΓΙΑ του ΜΠΑΛΟΥΚΛΙ ΣΤΙΣ 6/5 ημέρα Παρασκευή.
Περιλαμβάνει: Εισιτήρια, ξενοδοχεία 4 αστέρων.
2 διανυκτερεύσεις Σμύρνη, 4 Κων/πολη με ημιδιατροφή στη Σμύρνη.
Πολυτελή πούλμαν - περιηγήσεις - ξεναγήσεις σε όλη την Κων/πολη. Εκκλησίες, παλάτια, Καταλί Τσαρσί, Βόσπορος - Πριγκιπόνησα. Διασκέδαση με φανταστικό πλούσιο πρόγραμμα. Οριεντάλ χορευτικό.
ΣΥΝΟΔΟΣ: ΕΛΕΝΗ ΨΥΛΛΑΚΗ

DUBAI 18/5 - 23/5/05

Ελάτε μαζί μα στην πιο IN εκδρομή!!!
Περιλαμβάνει: Αεροπορικά εισιτήρια με ΟΛΥΜΠΙΑΚΗ. Ξενοδοχείο 4 και 5 αστέρων με πρωινό. Περιήγηση - ξενάγηση Dubai, μεταφορές αερδρόμιο - ξενοδοχείο - αεροδρόμιο. Επίσκεψη στο περίφημο ξενοδοχείο BURZ AL ARAB που κτίστηκε μέσα στη θάλασσα. Σαφάρι στην έρημο. Διασκέδαση και φανταστικά πάμφθηνα ψώνια!!!
ΣΥΝΟΔΟΣ: ΕΛΕΝΗ ΨΥΛΛΑΚΗ

ΜΕ ΤΟΝ ΠΑΟ στην ΜΟΣΧΑ
ΠΑΜΕ ΓΙΑ ΤΟ ΚΥΠΕΛΟ
Αναχώρηση 5/5
Επιστροφή 9/5
Εισιτήρια γηπέδου εξασφαλισμένα
Ελάτε για πρόγραμμα

ΕΚΔΡΟΜΕΣ ΠΑΣΧΑ



- **ΠΑΡΙΣΙ**
- **EURODISNEY**

ΓΚΡΟΥΠ ΑΠΟ ΡΟΔΟ
Αναχωρήσεις **28/4 - 3/5** και **3/5 - 8/5**

- **ΠΑΣΧΑ στη ΡΩΜΗ, ΡΩΜΗ-ΦΛΩΡΕΝΤΙΑ-ΒΕΝΕΤΙΑ**
- **ΕΛΒΕΤΙΑ**
- **ΒΟΥΔΑΠΕΣΤΗ**
- **ΑΜΣΤΕΡΝΤΑΝ**
- **ΑΙΓΥΠΤΟΣ**
- **ΜΑΛΤΑ**
- **ΝΙΚΑΙΑ - ΜΟΝΑΚΟ**
- **ΠΡΑΓΑ - ΒΕΡΟΛΙΝΟ - ΜΟΝΑΧΟ**
- **ΜΑΡΟΚΟ**
- **ΑΓΙΟΥΣ ΤΟΠΟΥΣ**
- **ΚΥΠΡΟ**
- **ΝΗΣΙΑ - ΕΛΛΑΔΑ**
- **ΒΟΥΛΓΑΡΙΑ - ΡΩΣΙΑ**

Έχουμε όποιο προορισμό επιθυμεί η ψυχή σας
Η πείρα μας στη διάθεσή σας
Σας ταξιδεύουμε από το 1976

Στο γραφείο μας θα βρείτε:
* Εισιτήρια αεροπορικά - ακτοπλοϊκά - με όλες τις εταιρίες ΕΛΛΑΔΑ - ΕΞΩΤΕΡΙΚΟ
* Πακέτα εκδρομών - Νεονύμφων
* Ξενοδοχεία φθηνά σε όλο τον κόσμο.
* **WESTERN UNION:** αποστολή χρημάτων σε όλο τον κόσμο σε 10 λεπτά.

ΠΡΑΚΤΟΡΕΙΟ KYDON
30 χρόνια ΙΑΤΑ
Τηλ. 22410 23000, 27900, 32741
• ΕΘΕΛΟΝΤΩΝ ΔΩΔ/ΣΙΩΝ 14 • ΑΚΤΗ ΣΑΧΤΟΥΡΗ 8
e-mail:kydon@otenet.gr

X.5170-30/4

ΠΡΑΚΤΟΡΕΙΟ ΤΑΞΙΔΙΩΝ

PEGASSOS TRAVEL

CLUB OF RHODES

Με ευχάριστη διαμονή σε ξενοδοχεία σε όλη την Ελλάδα

ΑΘΗΝΑ

Ταξιδέψτε επώνυμα
Ταξιδέψτε φθηνά
Ταξιδέψτε άνετα

❖ PRESIDENT HOTEL
Α' Κατηγορίας, Λεωφ. Κηφισίας
Μονόκλινο 60 €
Δίκλινο για χρήση μονόκλινο 65 €
Δίκλινο 70 €
Τρίκλινο 90 €

❖ ASTOR Α' Κατηγορίας
Α' Κατηγορίας, Σύνταγμα
Μονόκλινο 56 €
Δίκλινο 68 €
Τρίκλινο 80 €

❖ ROYAL OLYMPIC HOTEL
Αθ. Διάκου, κέντρο
Μονόκλινο 75 €
Δίκλινο 85 €
Τρίκλινο 105 €

❖ OLYMPIC PALACE HOTEL
Α' Κατηγορίας, Σύνταγμα
Μονόκλινο 55 €
Δίκλινο 70 €
Τρίκλινο 85 €

❖ ARETHUSA HOTEL
Β' Κατηγορίας, Σύνταγμα
Μονόκλινο 43 €
Δίκλινο 58 €
Τρίκλινο 77 €

❖ POLIS GRAND HOTEL
Β' Κατηγορίας, Πατησίων
Μονόκλινο 56 €
Δίκλινο 66 €
Τρίκλινο 88 €

❖ HELLINIS HOTEL
Β' Κατηγορίας, ΩΝΑΣΕΙΟ, Συγγρού
Μονόκλινο 48 €
Δίκλινο 58 €
Τρίκλινο 70 €

ΠΕΙΡΑΙΑΣ

❖ ANEMONI
Κεντρικό Πειραιά
Μονόκλινο 58 €
Δίκλινο 70 €
Τρίκλινο 84 €

ΘΕΣΣΑΛΟΝΙΚΗ

❖ VERGINA HOTEL
Β' Κατηγορίας, ΘΕΣ/ΚΗ (κεντρικό)
Μονόκλινο 55 €
Δίκλινο 74 €
Τρίκλινο 89 €

❖ MADRINO HOTEL
Β' Κατηγορίας, Εγνατίας
Μονόκλινο 55 €
Δίκλινο 65 €
Τρίκλινο 85 €

ΓΙΑ ΦΘΗΝΑ ΑΕΡΟΠΟΡΙΚΑ ΚΑΙ ΑΚΤΟΠΛΟΪΚΑ ΕΙΣΙΤΗΡΙΑ

ΕΠΙΣΚΕΦΘΗΤΕ ΜΑΣ ΓΙΑ ΤΟ ΣΥΜΦΕΡΟΝ ΣΑΣ

Αλεξ. Διάκου 84 - Ψαροπούλα - Ρόδος

Καρατζιάς Μιχάλης

Τηλ. 2241073455, 76161, 75879, 6977986489 FAX. 22410 35504

X.5152-30/4

Ακόμη και προσφορά αίματος από σπουδαστές

Σημαντικές δραστηριότητες από την Τουριστική Σχολή

ΚΑΘΙΕΡΩΣΗ ΒΡΑΒΕΙΟΥ ΑΠΟ ΤΗΝ ΕΤΑΙΡΙΑ ΚΑΜΠΟΥΡΑΚΗ

Κατά τον 10ο πανελλήνιο διαγωνισμό κοκτέιλ τουριστικών Σχολών δημόσιας και ιδιωτικής εκπαίδευσης, που διεξήχθη στις 4 Απριλίου 2005 στο ξενοδοχείο CARAVEL της Αθήνας, η ΑΣΤΕΡ εκπροσωπήθηκε από τις σπουδάστριες Νικολάου Βανέσα και Τζιαμπαζλή Ελισάβετ.

Η σπουδάστρια Τζιαμπαζλή Ελισάβετ έλαβε το 2ο βραβείο του Διαγωνισμού και κατά κοινή ομολογία διακρίθηκε τόσο για τις δεξιότητες, όσο και για το υψηλό επίπεδο των γνώσεών της στο συγκεκριμένο αντικείμενο, ενώ απέσπασε πολύ κολακευτικά σχόλια για τη διάκρισή της αυτή.

Καθιέρωση βραβείου

Η εταιρία ΚΑΜΠΟΥΡΑΚΗΣ Α.Ε. καθιέρωσε από φέτος την βράβευση σπουδαστών ΑΣΤΕΡ όπως πιο κάτω:

1. 1.000 ευρώ για τον σπουδαστή ή την σπουδάστρια που θα αποφοιτά με την υψηλότερη βαθμολογία.

2. 500 ευρώ για τον σπουδαστή ή την σπουδάστρια που θα επιδεικνύει τη μεγαλύτερη βελτίωση στη βαθμολογία και στην εν γένει παρουσία του στη Σχολή κατά τη διάρκεια της φοίτησής του.

Για πρώτη φορά φέτος και επειδή δεν είχαν ολοκληρωθεί όλες οι διαδικασίες, η εταιρία προσέφερε το ποσό των 500 ευρώ στην σπουδάστρια που συγκέντρωσε την υψηλότερη βαθμολογία κατά τη διάρκεια της έτους φοίτησής της και που είναι η Κλαδογένη Αλεξάνδρα.

Ο Διευθυντής της Σχολής κ. Αθανάσιος Στάμος, ευχαρίστησε και δημοσίως την εταιρία ΚΑΜΠΟΥΡΑΚΗΣ Α.Ε. για την προσφορά της αυτή και ευχήθηκε η πράξη αυτή να βρει και άλλους μιμητές.

Εκτός του κυρίως έργου που επιτελείται στην Τουριστική Σχολή Ρόδου, ένας άλλος στόχος τον οποίο επιδιώκει είναι η ευαισθητοποίηση και η συμμετοχή των σπουδαστών στα κοινά.

Κατά το τρέχον εκπαιδευτικό έτος πολλοί σπουδαστές, στο άκουσμα για προσφορά αίματος σε συνανθρώπους μας που είχαν ανάγκη, έσπευσαν και πρόσφεραν εθελοντικά.

Τα ονόματα των σπουδαστών (54 άτομα) αναφέρονται στην κατάσταση και μάλιστα οι περισσότεροι έδωσα επανειλημμένα.

Μιχαλάκη Άννα
Χατζηστεφάνου Μαρία
Κιτρσέλης Παναγιώτης
Παππάς Παναγιώτης
Μαγουλάς Ιωάννης
Σωτηρίου Βαρβαβάς
Φράγκου Άννα
Τριανταφυλλίδης Αντρέας
Αρχοντή Ευαγγελία
Χριστάκης Κυριάκος
Καρανάσιου Παναγιώτα
Τσαούλης Κυριάκος
Αλμπάνη Αφροδίτη
Ματθαίου Μαρία
Κουτσογκιλάς Αναστάσιος
Ζαροδημητράκης Χρήστος
Παπαματθαιάκης Κωνσταντίνος
Σύλλας Κωνσταντίνος
Θύμη Πολυξένη
Νικολάου Βανέσα
Ματσούκα Έμμα
Κυριαζάκου Σοφία
Κεχαγιαδάκη Αργυρώ
Χατζηγεωργίου Γεώργιος
Φυτρός Μιχάλης
Ιωάννου Αλίκη
Καραγεωργίου Κώστας
Μαντόφ Μιχαήλ
Τράγκας Γεώργιος
Τυράς Σταμάτιος
Ανταναράκης Εμμανουήλ
Χάψας Κωνσταντίνος
Μυρίδης Ηλίας
Συκιώτη Ελευθερία
Τζαβάρα Παναγιώτα
Κενανίδου Ευαγγελία
Χριστοφίδη Άννα
Παλαιού Μαρία
Οικονομίδη Δήμητρα
Χατζηγεωργίου Στέλιος
Γεωργάκου Ειρήνη
Μαμαλάκης Ιωσήφ
Πασχάλη Λεμονιά
Τσουνάκη Αναστασία
Συγκουνά Βασιλική
Κατσαντώνη Βασιλική
Παπαδοπούλου Ελένη
Λυράκη Ευρυδίκη
Καΐσερλη Στεργία
Καζολιάς Κωνσταντίνος
Καλοπίσης Παναγιώτης
Ανδρέου Στέφανος
Oussama El Daya

Από μαθητές του Γυμνασίου Καλυθιών

Επίσκεψη - ξενάγηση στο Μέγαρο των Ιπποτών

«Πες μου πόσο γνωρίζεις την ιστορία του τόπου σου, για να σου πω ποιός είσαι», έλεγαν οι Αρχαίοι Ρόδιοι Έλληνες.

Οι σημερινοί εκπαιδευτικοί της Ρόδου, εννόησαν σαφώς τον μεγάλο ρόλο που μπορεί να παίξει η παιδεία και ιδίως η Εθνική Παιδεία.

Έτσι, στα πλαίσια των πολιτιστικών εκδηλώσεών τους, πολλά σχολεία, εκπαιδευτικοί και Σύλλογοι διοργανώνουν ξεναγήσεις με συγγραφέα στα μουσεία, στις εκκλησίες και στους αρχαιολογικούς χώρους του Σμαραγδένιου νησιού μας.

Το Γυμνάσιο Καλυθιών, πάντα πρωτοπόρο και με άξιους καθηγητές και εξαίρετους μαθητές, πρωτοπορεί. Πριν λίγες ημέρες διοργάνωσε μια ωραία ξενάγηση η δευτέρα τάξη του γυμνασίου στην παλιά μας πόλη.

Με την προτροπή του Γυμνασιάρχου κ. Μπρόκου Αντωνίου και τη συνοδεία της επιστήμονος κ. Όλγας Ζιώγα, επισκέφτηκαν το μουσείο. Εκεί ο συγγραφέας Θεοφάνης Μπογιάννος, μίλησε στα παιδιά για τη Μεγάλη Ιστορία των Ροδίων Ελλήνων πατέρων μας.

Μετά όδευσαν στην Παναγία του Κάστρου, στην οδό Ιπποτών, στα Καταλύματα των Ιπποτών και το Παλάτι του Μεγάλου Μαγίστρου.

Οι μαθητές που έλαβαν μέρος ήταν: Σαββούλης Νεκτάριος, Σαράντης Γεώργιος, Σιμόνοβα Όλγα, Στατιού Αναστάσιος, Στελλάς Γεώργιος, Συμιακός Στέργος, Τσίτας Δημήτριος, Τσούλλος Ιωάννης, Τσούλλος Μιχαήλ - Ραφαήλ, Τσούλλου Παρασκευή, Χατζηγεωργίου Βασίλειος, Χατζηδιάκου Μαρία, Χατζηνικόλα Τσαμπίκα, Χατζής Σωτήριος, Χρήστου Κώστας, όλοι εξαίρετοι μαθητές, φιλομαθείς και άκρως ευγενείς...

ΨΥΧΟΕΡΕΥΝΗΤΡΙΑ

ΚΡΗΤΙΚΟΥ ΒΑΣΙΛΕΙΑ



Προβλέψεις για το μέλλον ικανοποιητικές. Βοήθεια για κάθε θέμα που σας απασχολεί με κάθε εχεμύθεια

ΟΜΗΡΟΥ 65 Π. ΠΟΛΗ

Τηλ. 74440 - 67602,6972157586,

8-1π.μ. — 4-8μ.μ.

Τ. 5043-30/5

ΑΡΧΩΝ ΣΑΜΑΡΤΖΗΣ ΑΕΤΕΒΕ

Από το 1980

24 ΧΡΟΝΙΑ ΜΟΝΩΣΕΙΣ



ΕΛΑΦΡΟΣΚΥΡΟΔΕΜΑ ΘΕΡΜΟΗΧΟΜΟΝΩΤΙΚΟ

Υπόστρωμα για γεμίσματα δαπέδων & δημιουργία ρήσεων





X5142-30/4

ΔΙΑΘΕΣΗ: ΑΡΧΩΝ ΣΑΜΑΡΤΖΗΣ ΑΕΤΕΒΕ

ΜΟΝΩΣΕΙΣ - ΣΤΕΓΑΝΩΣΕΙΣ

ΚΑΤΑΣΤΗΜΑΤΑ

1) Ικαρου & Λαοδικείας - Τηλ.: 22410 20021 Ρόδος 85100

2) ΥποκατάστημαΕρυθρού Σταυρού 21 - Τηλ.: 22410 23030 Ρόδος 85100

ΚΙΝΗΤΟ: 6944 502033

SAIS TRAVEL

ΜΟΝΑΔΙΚΟ

ΠΑΣΧΑ-ΠΡΩΤΟΜΑΓΙΑ στη ΧΑΛΚΙΔΙΚΗ

(με κρουαζιέρα στο Αγ. Ορος)

από 29/4 έως 2/5

κατευθείαν από ΡΟΔΟ - ΘΕΣ/ΝΙΚΗ

ΤΙΜΟΚΑΤΑΛΟΓΟΣ

ΞΕΝΟΔΟΧΕΙΟ	Θέση	Κατ	ΕΚΔΡΟΜΗ	FLY & DRIVE
PALLADIUM	Κασσάνδρα	4*	269 €	289 €
KRYOPIGI BEACH	Κρυοπηγή	4*	289 €	309 €
PALLINI BEACH	Κασσάνδρα	4*	329 €	349 €
LAGOMANDRA	Σιθωνία	4*	269 €	289 €
MELITON P. CARRAS	Σιθωνία	5*	399 €	419 €

Στην τιμή περιλαμβάνονται:

- Αεροπορικά εισιτήρια με την AEGEAN AIRLINES για Θεσσαλονίκη
- Τη διαμονή στο ξενοδοχείο της επιλογής σας
- Πρωινό και ένα δείπνο καθημερινά (το Σάββατο αναστάσιμο δείπνο και την Κυριακή γεύμα με συνοδεία ζωντανής ορχήστρας αντί των δείπνων)
- Τις εκδρομές - ξεναγήσεις που περιλαμβάνονται στο πρόγραμμα
- Αρχηγό - συνοδό του γραφείου μας
- Την κρουαζιέρα στο Αγιος Ορος
- Ταξιδιωτική ασφάλιση και ασφάλεια αστικής ευθύνης

Δεν περιλαμβάνονται: Φόροι αεροδρομίων, επιπλέον γεύματα και δείπνα, φιλοδωρήματα και είσοδοι μουσείων.

FLY & DRIVE: Στο πρόγραμμα Fly & Drive περιλαμβάνονται αεροπορικά εισιτήρια - διαμονή στο ξενοδοχείο της επιλογής σας με όλα τα δείπνα και γεύματα και Ι.Χ. αυτοκίνητο που παραλαμβάνεται και παραδίδεται στο αεροδρόμιο Θεσσαλονίκης.

Πτήσεις

29/4 Ρόδο - Θεσ/κη 10.00 - 11.10 (πωλούνται και εισιτήρια μόνο)

2/5 Θεσ/νίκη - Ρόδο 23.59 - 01.10

ΠΑΣΧΑ στην ΠΑΤΜΟ - ΛΕΙΨΟΥΣ

από 27/4 έως 2/5

199 ευρώ

ΑΚΟΜΗ:

ΠΑΣΧΑ στην ΒΑΡΚΕΛΩΝΗ ή ΜΑΔΡΙΤΗ

στην ΠΡΑΓΑ

στην ΙΤΑΛΙΑ

στην ΒΙΕΝΝΗ - ΒΟΥΔΑΠΕΣΤΗ

στο ΠΑΡΙΣΙ

Πακέτα για όλο τον κόσμο με συνεχείς αναχωρήσεις

ΠΛΗΡΟΦΟΡΙΕΣ - ΠΡΟΓΡΑΜΜΑΤΑ

ΠΡΑΚΤΟΡΕΙΟ ΤΑΞΙΔΙΩΝ

ΣΑΒΒΑΣ ΣΑΗΣ

ΤΑΡΠΟΝ ΣΠΡΙΓΚΣ 42

(δίπλα στην τράπεζα Πίστεως)

Τηλ. 22410 39781-3, 22410 37711

X5153-28/4

Η ΞΕΝΑΚΗΣ α.ε.β.ε

εξουσιοδοτημένος έμπορος και after sales ΤΟΥΟΤΑ στα Δωδεκάνησα

Βρίσκεται στην ευχάριστη θέση να πληροφορήσει το κοινό και τους **αγαπητούς ιδιοκτήτες αυτοκινήτων ΤΟΥΟΤΑ ότι μεταφέρθηκε στις νέες υπερσύγχρονες εγκαταστάσεις της**

Στο ολοκληρωμένο κτιριακό μας συγκρότημα λειτουργεί **έκθεση αυτοκινήτων, ανταλλακτικά, συνεργείο, φανοποιείο, βαφείο**

Σας περιμένουμε στο 10ο χλμ. Ρόδου - Λίνδου

Τηλ. 22410 86690 • fax 22410 86910

X5183-26/4

ΝΤΕΤΕΚΤΙΒΣ

30 ΧΡΟΝΙΑ ΜΟΝΙΜΑ ΚΑΙ ΣΤΗ ΡΟΔΟ

35354

ΠΛΑΤΕΙΑ ΑΓΙΟΥ ΙΩΑΝΝΟΥ

Η ΛΥΣΗ!!! ΣΕ ΚΑΘΕ ΣΑΣ ΠΡΟΒΛΗΜΑ

EXPRESS SECURITY

X5160-30/4

ΤΗΛΟΣ 21ος ΑΙΩΝΑΣ

Πάσχα

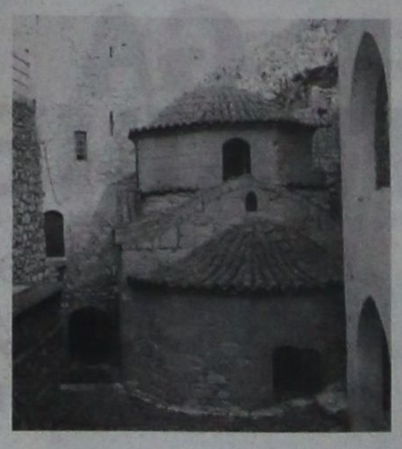

στην πανέμορφη ΤΗΛΟ

με το καταμαράν SEA STAR

Αναχωρήσεις καθημερινά όλη τη Μεγάλη Εβδομάδα

Επιστροφή Δευτέρα 2-5-2005

Πληροφορίες / Κρατήσεις
ΡΟΔΟΣ 22410 78052 κιν. 6938 244523
ΤΗΛΟΣ 22460 44000

X.5167-30/4

ΝΑΥΤΙΚΗ ΕΤΑΙΡΙΑ ΤΗΛΟΣ 21ος ΑΙΩΝΑΣ

ΠΛΗΡΟΦΟΡΙΕΣ:
ΡΟΔΟΣ Τηλ. 22410 78052
κιν. 6938 244523
ΤΗΛΟΣ Τηλ. 22460 44000
FAX. 22460 44044

ΠΡΟΓΡΑΜΜΑ «SEA STAR»



Μ. ΠΕΜΠΤΗ 28/4

Λιμάνι	Αφιξη	Αναχώρηση
ΤΗΛΟΣ		09.00
ΡΟΔΟΣ	10.20	16.30
ΤΗΛΟΣ	17.50	18.30
ΡΟΔΟΣ	19.50	Δ.

Μ. ΠΑΡΑΣΚΕΥΗ 29/4

Λιμάνι	Αφιξη	Αναχώρηση
ΡΟΔΟΣ		16.00
ΝΙΣΥΡΟΣ	17.50	18.00
ΤΗΛΟΣ	18.20	18.30
ΡΟΔΟΣ	19.50	Δ.

Μ. ΣΑΒΒΑΤΟ 30/4

Λιμάνι	Αφιξη	Αναχώρηση
ΡΟΔΟΣ		14.00
ΤΗΛΟΣ	15.20	Δ.

ΔΕΥΤΕΡΑ 2/5

Λιμάνι	Αφιξη	Αναχώρηση
ΤΗΛΟΣ		17.30
ΝΙΣΥΡΟΣ	17.55	18.00
ΡΟΔΟΣ	19.50	Δ.

X5167-30/4

Το σύστημα θα ισχύσει και στη Ρόδο

Τουρισμός με βραχιολάκια και για τους Ελληνες!..

ΟΙ ΤΙΜΕΣ ΠΟΥ ΘΑ ΙΣΧΥΣΟΥΝ ΣΤΑ ΞΕΝΟΔΟΧΕΙΑ ΜΑΣ

«Βραχιολάκια» περνούν οι ξενοδόχοι της Ρόδου, της Κρήτης, της Κέρκυρας και της Χαλκιδικής και στους Έλληνες τουρίστες! Οι ξενοδόχοι - ιδιοκτήτες μεγάλων τουριστικών μονάδων πρώτης κατηγορίας, παρέχουν από φέτος τη δυνατότητα και στους Έλληνες - μεμονωμένους πελάτες τους - να εντάσσονται στο σύστημα «all inclusive».

Φορώντας ένα βραχιολάκι στο χέρι - για να διακρίνονται από το προσωπικό - οι πελάτες που εντάσσονται στο πακέτο «all inclusive» μπορούν να καταναλώνουν φαγητό, αναψυκτικά, γλυκά και ορισμένα αλκοολούχα ποτά, χωρίς περιορισμούς μέσα στο ξενοδοχείο!

Το σύστημα αυτό, τουλάχιστον για φέτος, θα εφαρμοσθεί σε 105 ξενοδοχεία α΄ κατηγορίας της Ρόδου - σε σύνολο 150 της ίδιας κατηγορίας σε ολόκληρο το νησί - και σε ανάλογο αριθμό ξενοδοχείων στην Κρήτη, τη Χαλκιδική και τα νησιά του Ιονίου - όχι όμως και στις Κυκλάδες, όπου και δεν προβλέπεται να επεκταθεί επειδή δεν υπάρχουν μεγάλες ξενοδοχειακές μονάδες για μαζικό τουρισμό! Στην Κρήτη, ο «τουρισμός του βραχιολιού» εφαρμόζεται σε συγκροτήματα στα Μάλια, την Αμμουδάρα, τη Χερσόνησο, το Ρέθυμνο και τον Άγιο Νικόλαο.

Από την Αμερική. Το σύστημα «all inclusive», περισσότερο γνωστό ως «τουρισμός με τα βραχιολάκια» - επειδή οι πελάτες, στο ξενοδοχείο που διαμένουν, φοράνε ένα βραχιολάκι, προκειμένου να τους αναγνωρίζει το προσωπικό - εφαρμόσθηκε για πρώτη φορά στην Αμερική πριν από 30 χρόνια. Εν συνεχεία, επεκτάθηκε στην Ευρώπη και τώρα όλο και περισσότεροι Ευρωπαίοι αναζητούν για τις διακοπές τους ξενοδοχεία με το συγκεκριμένο σύστημα!

«Το "all inclusive" το προτιμούν περισσότερο για διακοπές οι οικογένειες, διότι έτσι τους έρχονται πιο φθηνά», τονίζει ο πρόεδρος της Πανελλήνιας Ένωσης Ξενοδόχων, Βασίλης Μηναΐδης. «Πληρώνοντας ένα ποσόν, έχουν εξασφαλισμένο τον ύπνο τους σε καλό ξενοδοχείο ενώ μπορούν να τρώνε και να πίνουν ελεύθερα από το πρωί μέχρι τα μεσάνυχτα! Τα μόνα που δεν συμπεριλαμβάνονται στην τιμή είναι τα ακριβά ποτά».

Επιπλέον, στα παιδιά παρέχεται έκπτωση στην τιμή. Έτσι, το όφελος για μία οικογένεια είναι σημαντικό, διότι μπορούν να τρώνε όσα παγωτά θέλουν, να πίνουν όσα αναψυκτικά μπορούν και να τρώνε απεριόριστα τοστ, χάμπουργκερ και ό,τιδήποτε άλλο θέλουν, χωρίς να χρειάζεται να πληρώνουν τίποτε!.. Σε αντίθετη περίπτωση, για κάθε ένα από τα είδη αυτά θα έπρεπε να πληρώνουν ξεχωριστά στο ξενοδοχείο, οπότε το κόστος θα ήταν πολύ μεγαλύτερο.

Πλεονεκτήματα. Οι τιμές ανά άτομο σε ξενοδοχείο της Ρόδου για «τον τουρισμό με τα βραχιολάκια» κυμαίνονται από 50 μέχρι 80 ευρώ την ημέρα (για την περίοδο αιχμής) - και φυσικά σ΄ αυτές περιλαμβάνεται και ο ύπνος. Για τα παιδιά, στα περισσότερα ξενοδοχεία ισχύουν εκπτώσεις έως και 70%. «Ουσιαστικά πρόκειται για την τιμή του ξενοδοχείου α΄ κατηγορίας, με πρωινό και ημιδιατροφή, αυξημένη κατά 20 ευρώ την ημέρα ανά άτομο», υπογραμμίζει ο κ. Μηναΐδης. Το πλεονέκτημα είναι ότι μπουφέδες με διάφορα φαγητά, ποτά, καφέδες και αναψυκτικά λειτουργούν μέχρι τα μεσάνυχτα, όπου οι πελάτες που φορούν βραχιολάκια, μπορούν να τρώνε και να πίνουν ελεύθερα!... Επειδή το βραχιολάκι στο χέρι είναι λίγο ενοχλητικό, στο εξωτερικό μελετούν τώρα ένα νέο σύστημα: χρήση από τους πελάτες των ξενοδοχείων μιας «ηλεκτρονικής κάρτας». Έτσι, από τον «τουρισμό με τα βραχιολάκια» θα πάμε στον «ηλεκτρονικό τουρισμό»...

Ο πρόεδρος της Ένωσης Ξενοδόχων, Βασ. Μηναΐδης, πιστεύει ότι «το φαινόμενο του "all inclusive" είναι περιοδικό», ενώ ανιθέτως οι τουρ - οπερέιτορς στο εξωτερικό εκτιμούν ότι ο οικογενειακός τουρισμός σ΄ ολόκληρη την Ευρώπη θα ενταχθεί στο εν λόγω σύστημα. «Δεν μπορούμε να κάνουμε διαφορετικά, διότι η αλματώδης αύξηση της κίνησης στην Τουρκία, οφειλόταν στην εφαρμογή του συστήματος αυτού, που έχει επεκταθεί τώρα και σε ξενοδοχεία πέντε αστέρων», υποστηρίζει ο κ. Μηναΐδης, ο οποίος παράλληλα λέει ότι «καταβάλλεται προσπάθεια στα ξενοδοχεία, να εφαρμοσθεί ένα μεικτό σύστημα, ώστε οι πελάτες να κάνουν και επιλογή για διαμονή με πρωινό και ημιδιατροφή».

Πόσο κοστίζει η διαμονή 4μελούς οικογένειας*



120 - 240 € την ημέρα (σε δύο δίκλινα δωμάτια)

Διαμονή με το σύστημα all inclusive
200 - 320 € την ημέρα

Με έκπτωση 70% για τα παιδιά (ισχύει στα περισσότερα ξενοδοχεία)
130 - 210 € την ημέρα



Οι μπουφέδες με διάφορα φαγητά, ποτά, καφέδες και αναψυκτικά λειτουργούν μέχρι τα μεσάνυχτα, όπου οι πελάτες που φορούν βραχιολάκια μπορούν να τρώνε και να πίνουν ελεύθερα!...

*Σε ξενοδοχεία Α΄ κατηγορίας στη Ρόδο (διαμονή με πρωινό)

Έβαλαν λουκέτο πάνω από 500 μικροεπιχειρήσεις

Η εφαρμογή του συστήματος «all inclusive» έχει προκαλέσει σοβαρά προβλήματα σε μικροεπιχειρήσεις, που δραστηριοποιούνται κυρίως έξω από τις ξενοδοχειακές μονάδες!... Μια σειρά από εκατοντάδες καταστήματα (μπαρ, καφετέριες, εστιατόρια, ταβέρνες, σνακ - μπαρ, μίνι - μάρκετ κ.λπ.) έκλεισαν τα τελευταία χρόνια, αφού οι ξένοι τουρίστες βρίσκονται όλην την ημέρα μέσα στα ξενοδοχεία και δεν βγαίνουν έξω ούτε για έναν καφέ.

«Μόνο τον περασμένο χρόνο - σύμφωνα με τα επίσημα στοιχεία του Επιμελητηρίου Δωδεκανήσου - έκλεισαν στη Ρόδο 500 μικροεπιχειρήσεις», τονίζει ο πρόεδρος του Συλλόγου Ελευθεροεπαγγελματιών Ρόδου, Γιώργος Πατνιώτης και προσθέτει: «Ο αριθμός όμως είναι ακόμη μεγαλύτερος, διότι πολλές επιχειρήσεις έχουν εκκρεμότητες με το ΙΚΑ και το ΤΕΒΕ και μόλις τις ρυθμίσουν θα δηλώσουν επισήμως την παύση λειτουργίας τους στο Επιμελητήριο».

Παρέμβαση. Το πρόβλημα που έχει δημιουργηθεί με το «all inclusive» το αναγνωρίζουν και οι ξενοδόχοι, «αλλά δεν μπορούμε να κάνουμε διαφορετικά», λένε.

Όμως, οι ελευθεροεπαγγελματίες - επειδή δεν βρήκαν ανταπόκριση από την πολιτεία - κατέφυγαν στην Ευρωπαϊκή Ένωση, απ΄ όπου έλαβαν απάντηση σύμφωνα με την οποίαν «η λειτουργία τού εν λόγω συστήματος κρίνεται ως νόμιμη στα πλαίσια του ελεύθερου ανταγωνισμού, αλλά γίνεται παρέμβαση από το κράτος όταν δημιουργούνται κοινωνικά προβλήματα».

Διαβήματα. Υπήρξαν διαβήματα στην Επιτροπή Ανταγωνισμού του υπουργείου Ανάπτυξης, «αλλά ακόμη δεν πήραμε απάντηση, παρά τις προεκλογικές υποσχέσεις της σημερινής κυβέρνησης», υπογραμμίζει ο κ. Πατνιώτης, ο οποίος παράλληλα εκφράζει την απαισιοδοξία του για την κατάσταση που έχει δημιουργηθεί. «Πέρσι, ο τζίρος στις περισσότερες επιχειρήσεις ήταν μειωμένος κατά 60%, ενώ φέτος τα πράγματα θα είναι ακόμη χειρότερα, διότι τα ξενοδοχεία με "τουρίστες με βραχιολάκια" έχουν αυξηθεί», καταλήγει ο πρόεδρος των ελευθεροεπαγγελματιών.

Kariba Travel

ΠΡΑΚΤΟΡΕΙΟ ΓΕΝΙΚΟΥ ΤΟΥΡΙΣΜΟΥ

ΜΕ ΣΥΝΕΠΕΙΑ, ΕΥΘΥΝΗ & ΚΑΤΑΝΟΗΣΗ
ΠΡΟΣΦΕΡΟΥΜΕ
Ο,ΤΙ ΚΑΛΥΤΕΡΟ - ΦΘΗΝΟΤΕΡΟ
ΣΤΗΝ ΑΓΟΡΑ ΜΑΣ

Από 1η ΑΠΡΙΛΙΟΥ

1) ROYAL OLYMPIC HOTEL lux
Μακρυγιάννη
Μονόκλινο 95€
Δίκλινο 97€
Τρίκλινο 120€

2) OLYMPIC PALACE HOTEL Α' κατηγορίας
Σύνταγμα
Μονόκλινο 74€
Δίκλινο 86€
Τρίκλινο 108€

3) PRESIDENT HOTEL Α' κατηγορίας
Λεωφ. Κηφησίας
Μονόκλινο 73€
Δίκλινο 83€
Τρίκλινο 105€

4) ASTOR HOTEL Α' κατηγορίας
Σύνταγμα
Μονόκλινο 75€
Δίκλινο 97€
Τρίκλινο 112€

5) POLIS GRAND HOTEL Α' κατηγορίας
Πατησίων 19 & Βεραντζέρου 10
Μονόκλινο 76€
Δίκλινο 85€
Τρίκλινο 115€

6) ARETHOUSA HOTEL Β' κατ. SUPERIOR
Σύνταγμα
Μονόκλινο 58€
Δίκλινο 76€
Τρίκλινο 100€

7) HELLINIS HOTEL Β' κατηγορίας
ΩΝΑΣΕΙΟ - Λεωφ. Συγγρού
Μονόκλινο 48€
Δίκλινο 58€
Τρίκλινο 70€

8) DORIAN HOTEL Β' κατηγορίας
Ομόνοια
Μονόκλινο 67€
Δίκλινο 80€
Τρίκλινο 106€

- Επίσης κρατήσεις ξενοδοχείων σ' όλη την Ελλάδα
- Εισιτήρια για όλα σας τα ταξίδια, αεροπορικά και ακτοπλοϊκά εσωτερικού & εξωτερικού
- Charter flights(01/04 - 31/10)

X5159-30/4

ΟΔΟΣ: ΔΡΑΓΟΥΜΗ 18 & ΜΑΝΔΗΛΑΡΑ (ΝΙΟΧΩΡΙ)
Τηλ.: +30 22410 24650, 75391, 78170
FAX: +30 22410 78793
κιν. 6942434753
E-mail: kariba-travel@rho.forthnet.gr

Δρομολόγια του Ταχύπλοου Καταμαράν "ΔΩΔΕΚΑΝΗΣΟΣ ΕΞΠΡΕΣ"
ΠΑΣΧΑ 2005

DODEKANISOS EXPRESS

Αναχωρήσεις από την Κολώνα (Θαλασσινή πύλη)

ΜΕΓΑΛΗ ΤΡΙΤΗ		
ΛΙΜΑΝΙ	ΑΦΙΞΗ	ΑΝΑΧ.
ΡΟΔΟΣ		08.30
ΚΩΣ	10.40	10.50
ΚΑΛΥΜΝΟΣ	11.30	11.40
ΛΕΡΟΣ	12.30	12.35
ΛΕΙΨΟΙ	12.55	13.00
ΠΑΤΜΟΣ	13.20	13.30
ΛΕΡΟΣ	14.20	14.30
ΚΑΛΥΜΝΟΣ	15.20	15.30
ΚΩΣ	16.10	16.20
ΡΟΔΟΣ	18.30	

ΜΕΓΑΛΗ ΤΕΤΑΡΤΗ		
ΛΙΜΑΝΙ	ΑΦΙΞΗ	ΑΝΑΧ.
ΡΟΔΟΣ		08.30
ΣΥΜΗ	09.20	09.35
ΚΩΣ	10.50	11.00
ΚΑΛΥΜΝΟΣ	11.40	11.50
ΛΕΡΟΣ	12.40	12.50
ΠΑΤΜΟΣ	13.30	13.40
ΛΕΡΟΣ	14.10	14.20
ΚΑΛΥΜΝΟΣ	15.20	15.30
ΚΩΣ	16.10	16.20
ΣΥΜΗ	17.45	17.50
ΡΟΔΟΣ	18.30	

ΜΕΓΑΛΗ ΠΕΜΠΤΗ		
ΛΙΜΑΝΙ	ΑΦΙΞΗ	ΑΝΑΧ.
ΡΟΔΟΣ		08.30
ΚΩΣ	10.40	10.50
ΚΑΛΥΜΝΟΣ	11.30	11.40
ΛΕΡΟΣ	12.30	12.35
ΛΕΙΨΟΙ	12.55	13.00
ΠΑΤΜΟΣ	13.20	13.30
ΛΕΡΟΣ	14.20	14.30
ΚΑΛΥΜΝΟΣ	15.20	15.30
ΚΩΣ	16.10	16.20
ΡΟΔΟΣ	18.30	

ΜΕΓΑΛΗ ΠΑΡΑΣΚΕΥΗ		
ΛΙΜΑΝΙ	ΑΦΙΞΗ	ΑΝΑΧ.
ΡΟΔΟΣ		08.30
ΚΩΣ	10.40	10.50
ΚΑΛΥΜΝΟΣ	11.30	11.40
ΛΕΡΟΣ	12.30	12.35
ΛΕΙΨΟΙ	12.55	13.00
ΠΑΤΜΟΣ	13.20	13.30
ΛΕΡΟΣ	14.20	14.30
ΚΑΛΥΜΝΟΣ	15.20	15.30
ΚΩΣ	16.10	16.20
ΡΟΔΟΣ	18.30	

ΜΕΓΑΛΟ ΣΑΒΒΑΤΟ		
ΛΙΜΑΝΙ	ΑΦΙΞΗ	ΑΝΑΧ.
ΡΟΔΟΣ		08.30
ΚΩΣ	10.40	10.50
ΚΑΛΥΜΝΟΣ	11.30	11.40
ΛΕΡΟΣ	12.30	12.35
ΛΕΙΨΟΙ	12.55	13.00
ΠΑΤΜΟΣ	13.20	

ΚΥΡΙΑΚΗ ΤΟΥ ΠΑΣΧΑ		
ΛΙΜΑΝΙ	ΑΦΙΞΗ	ΑΝΑΧ.
ΠΑΤΜΟΣ		16.00
ΛΕΙΨΟΙ	16.20	16.30
ΛΕΡΟΣ	16.50	17.00
ΚΑΛΥΜΝΟΣ	17.50	18.00
ΚΩΣ	18.40	18.50
ΡΟΔΟΣ	21.00	

ΛΑΜΠΡΗ ΔΕΥΤΕΡΑ		
ΛΙΜΑΝΙ	ΑΦΙΞΗ	ΑΝΑΧ.
ΡΟΔΟΣ		08.30
ΣΥΜΗ	09.20	09.35
ΚΩΣ	10.50	11.00
ΚΑΛΥΜΝΟΣ	11.40	11.50
ΛΕΡΟΣ	12.40	12.50
ΠΑΤΜΟΣ	13.30	13.40
ΛΕΙΨΟΙ	14.00	14.10
ΛΕΡΟΣ	14.30	14.40
ΚΑΛΥΜΝΟΣ	15.20	15.30
ΚΩΣ	16.10	16.20
ΣΥΜΗ	17.40	17.45
ΡΟΔΟΣ	18.30	



- Ταξιδέψτε με το μέλλον στο χθες
- Fully air-conditioned

Πληροφορίες: Δωδεκάνησος Ναυτιλιακή Ν.Ε.
Αυστραλίας 3. 85100 Ρόδος
Τηλ: 22410 70 590 - Fax: 22410 70 591

website: www.12ne.gr • e-mail: info@12ne.gr

X5164-30/4

ΥΠΟΥΡΓΕΙΟ ΑΝΑΠΤΥΞΗΣ

ΝΟΜΑΡΧΙΑΚΗ ΑΥΤΟΔΙΟΙΚΗΣΗ ΔΩΔΕΚΑΝΗΣΟΥ

Κ.Υ.Ε

Νομαρχιακό Μέγαρο Ιόγειο - Γρ. Ν° 5
Τηλ.: 22410 – 46621/22, Fax : 43613
Ιστοσελίδα : http://www.nad.gr/
e-mail : kye@nad.gr

Πληροφορίες – Ενημέρωση – Έντυπο υλικό

- **Αδειοδοτήσεις Επαγγελματικών Εγκαταστάσεων – Αποθηκών & Μηχανολογικών Εγκαταστάσεων, σύμφωνα με τον Ν.3325/2005**
- **Επιχειρησιακό Πρόγραμμα Ανταγωνιστικότητα (ΕΠΑΝ)**
  - Νεανική Επιχειρηματικότητα
  - Γυναικεία Επιχειρηματικότητα
  - Επιχειρήσεις του Εμπορίου
  - Τουριστικά Καταλύματα
- **Αναπτυξιακός Νόμος 3299/2004**
  - Μεταποίηση - Τουρισμός

Όλες μας οι υπηρεσίες παρέχονται Δωρεάν

Χ.Λ.-294

Pellos Travel

ΠΟΙΟΤΗΤΑ-ΟΡΓΑΝΩΣΗ-ΕΓΓΥΗΣΗ

ΕΚΔΡΟΜΕΣ ΑΠΡΙΛΙΟΥ - ΜΑΤΟΥ

ΠΑΣΧΑ ΣΤΑ ΠΑΝΕΜΟΡΦΑ ΝΗΣΙΑ ΤΩΝ ΚΥΚΛΑΔΩΝ

ME BLUE STAR FERRIES

ΣΥΡΟΣ- ΠΑΡΟΣ- ΤΗΝΟΣ-ΑΝΤΙΠΑΡΟΣ

ΜΟΝΟ ΜΕ 225 ΕΥΡΩ ΤΟ ΑΤΟΜΟ

Αναχώρηση 28/4/05 Μ. Πέμπτη στις 17.00 μμ - επιστροφή 3/5/05 Τρίτη του Πάσχα στις 09.00 το πρωί

ΠΕΡΙΛΑΜΒΑΝΟΝΤΑΙ: Εισιτήρια Ρόδος – Πάρος – Τήνος – Σύρος – Ρόδος σε Γ' θέση – Ξενοδοχεία με πρωινό -Μεταφορές- Ξεναγήσεις - Ταξιδιωτική ασφάλεια –Συνοδός γραφείου- Φ.Π.Α..

ΔΕΝ ΠΕΡΙΛΑΜΒΑΝΟΝΤΑΙ: Ρεβεγιόν Πάσχα –Είσοδοι σε αρχαιολογικούς χώρους - Διασκέδαση

ΜΑΡΜΑΡΙΣ-ΣΜΥΡΝΗ-ΕΦΕΣΣΟΣ-ΚΟΥΣΑΝΤΑΣΙ

ΤΡΙΗΜΕΡΗ ΕΚΔΡΟΜΗ 06/05 – 08/05

Ξενοδοχεία 4**** αστέρων με ημιδιατροφή- Μεταφορές- Ξεναγήσεις- Ταξιδιωτική ασφάλεια-Συνοδός γραφείου

ΤΙΜΗ ΜΟΝΟ ΜΕ 145 ΕΥΡΩ ΤΟ ΑΤΟΜΟ

ΚΩΝΣΤΑΝΤΙΝΟΥΠΟΛΗ-ΠΡΙΓΚΗΠΟΝΗΣΣΑ

ΕΞΑΗΜΕΡΗ ΕΚΔΡΟΜΗ ΑΠΟ 03/05-08/05

ΜΑΡΜΑΡΙΣ-ΕΦΕΣΣΟΣ-ΣΜΥΡΝΗ-ΠΡΟΥΣΑ-ΚΩΝΣΤΑΝΤΙΝΟΥΠΟΛΗ-ΒΑΝΤΙΡΜΑ-ΣΜΥΡΝΗ-ΜΑΡΜΑΡΙΣ

Ξενοδοχεία 4**** αστέρων με πρωινό και φαγητό- Εισιτήρια Ρόδος-Μαρμαρίς-Ρόδος-Φόροι Τουρκίας-Ξεναγήσεις- Μεταφορές με κλιματιζόμενα πούλμαν-Ταξιδιωτική ασφάλεια-Φ.Π.Α.

Η ΠΕΙΡΑ ΜΑΣ ΣΤΗΝ ΤΟΥΡΚΙΑ ΛΟΓΩ ΤΩΝ ΠΟΛΛΩΝ ΤΑΞΙΔΙΩΝ ΜΑΣ ΣΑΣ ΕΓΓΥΑΤΑΙ ΠΟΙΟΤΗΤΑ-ΑΣΦΑΛΕΙΑ-ΕΥΧΑΡΙΣΤΟ ΤΑΞΙΔΙ ΚΑΙ ΘΑ ΕΧΕΤΕ ΕΠΙΣΗΣ ΜΑΖΙ ΜΑΣ ΣΤΗ ΔΙΑΘΕΣΗ ΣΑΣ ΑΡΚΕΤΟ ΧΡΟΝΟ ΓΙΑ ΤΑ ΨΩΝΙΑ ΣΑΣ.

ΣΥΝΟΔΟΣ ΓΡΑΦΕΙΟΥ: Α. ΠΑΠΑΣΑΒΒΑΣ

ΠΑΣΧΑ ΣΤΗΝ ΚΥΠΡΟ

29/4 – 4/5

ΤΙΜΗ 590 ΕΥΡΩ

ΠΕΡΙΛΑΜΒΑΝΟΝΤΑΙ: Ξενοδοχεία 4 αστέρων με ημιδιατροφή-Ξεναγήσεις- Εκδρομές- Μεταφορές- Συνοδός γραφείου- Φ.Π.Α.

ΔΕΝ ΠΕΡΙΛΑΜΒΑΝΟΝΤΑΙ: Ρεβεγιόν Πάσχα –Είσοδοι σε μουσεία - Διασκέδαση

ΠΑΣΧΑ ΣΤΗΝ ΧΑΛΚΙΔΙΚΗ-ΚΡΟΥΑΖΙΕΡΑ ΣΤΟ ΑΓΙΟΝ ΟΡΟΣ

ΑΠΟ 29/04 ΕΩΣ 2/5

Αεροπορική απευθείας από Ρόδο –Θεσσαλονίκη -Ρόδο.

Από 269 ευρώ το άτομο σε Ξ/Δ 4 αστέρων με ημιδιατροφή.

ΠΑΣΧΑ ΣΤΗΝ ΠΑΤΜΟ-ΛΕΙΨΟΥΣ

28/4 – 2/5

Ξενοδοχεία 3 αστέρων με πρωινό- Ξεναγήσεις- Εκδρομές-Μεταφορές –Συνοδός γραφείου -Φ.Π.Α.

ΜΑΡΜΑΡΙΣ Διήμερα, τριήμερα από 100 ευρώ το άτομο με ημιδιατροφή. Ξενοδοχεία 4 και 5 αστέρων. ΡΟΔΟ- ΘΕΣΣΑΛΟΝΙΚΗ Πτήση για τις 29/04 Εισιτήρια

- **Εισιτήρια με ΟΑ, AEGEAN και CHARTER. Ακτοπλοικά εισιτήρια.**
- **Ειδικά πακέτα για μεμονωμένους, συλλόγους, νεόνυμφους για Ελλάδα, Κύπρο, Τυνησία, Αίγυπτος, Μαρόκο, Ιταλία, Αγγλία, Γαλλία κ. α.**

ΓΙΑ ΠΕΡΙΣΣΟΤΕΡΕΣ ΠΛΗΡΟΦΟΡΙΕΣ, ΚΡΑΤΗΣΕΙΣ ΚΑΙ ΑΝΑΛΥΤΙΚΑ ΠΡΟΓΡΑΜΜΑΤΑ ΣΤΟ ΠΡΑΚΤΟΡΕΙΟ ΓΕΝΙΚΟΥ ΤΟΥΡΙΣΜΟΥ:

PELLOS TRAVEL-TOUR OPERATOR

ΛΕΩΦΟΡΟΣ ΚΑΛΛΙΘΕΑΣ, ΦΑΛΗΡΑΚΙ, ΡΟΔΟΣ

ΤΗΛ. 2241087615, 2241052276 FAX 2241087616

e-mail pellostravel@hellasnet.gr

ΧΛ11126-30/4

Αγγλοι προς Ρόδιους: Να μη δώσετε ελληνικά ονόματα εις τας οδούς σας

Οι δρόμοι της πόλης

Γράφει ο Θεοφάνης Μπογιάννος

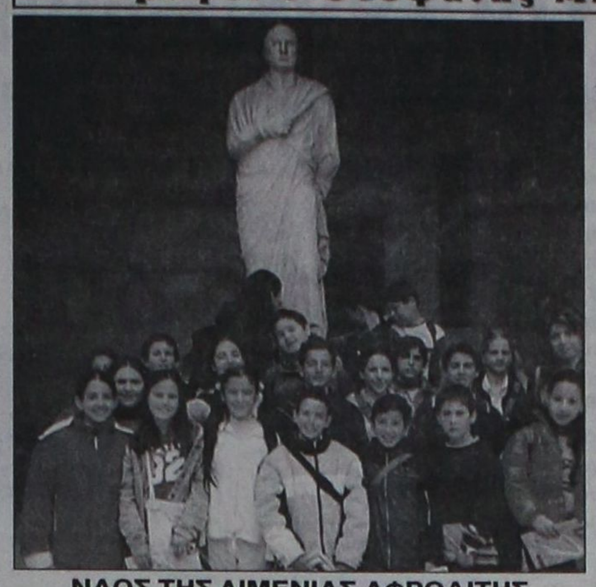

ΝΑΟΣ ΤΗΣ ΛΙΜΕΝΙΑΣ ΑΦΡΟΔΙΤΗΣ

Από το 1945 το Δημοτικό Συμβούλιο Ρόδου με δήμαρχο τον Αθανάσιο Καζούλη, είχε αποφασίσει να δώσει ελληνικά ονόματα στους δρόμους της Ρόδου. Οι Αγγλοι όμως σύμμαχοι κωλυσιεργούν και αρνούνται να επιτρέψουν στους Ελληνες να δώσουν ελληνικά ονόματα στη Ρόδο και στους δρόμους. Οι Αγγλοι για την αιτία καθυστέρησης και άρνησης αναφέρουν πως λόγοι Διεθνούς Δικαίου και λόγοι σκοπιμότητος δεν επιτρέπουν τη μετονομασία των ιταλικών ονομάτων σε ελληνικούς δρόμους. Ο λόγος των Αγγλων ήταν να μην στενοχωρήσουν τους Αγγλους και ιδίως τους Ιταλούς. Στα 1945 μεγάλος αγώνας γίνεται στο Δήμο ώστε οι Αγγλοι να επιτρέψουν στους Ρόδιους να δώσουν ελληνικά ονόματα στους ελληνικούς δρόμους, δηλαδή σε όλη τη Ρόδο!

Στις 17 Δεκεμβρίου 1945, το Δημοτικό Συμβούλιο Ρόδου συνέρχεται στην 17η συνεδρίασή του με μοναδικό στόχο: να δώσει ελληνικά ονόματα στους δρόμους της πόλης. Τότε Διοικητής της Δωδεκανήσου ήταν ο Ταξίαρχος Γκόρμλεϊ, στον οποίο απευθύνεται η παρακάτω επιστολή του Δημοτικού Συμβουλίου Ρόδου.

«ΕΞΟΧΩΤΑΤΕ.

Το Δημοτικόν Συμβούλιον Ρόδου λαβόν υπόψιν ότι αι ονομασίαι των Οδών της Πόλεως Ρόδου καθώς καθορίσθηκαν υπό της Κυβερνήσεως DE VECCHI, ΔΕΝ ανταποκρίνονται προς την σημερινήν πραγματικότητα, επειδή κατά μέγα μέρος αι εν λόγω ονομασίαι αναφέρονται εις έργα και ημέρας της Καταλυθείσης Φασιστικής Ιδεολογίας.

ΑΠΕΦΑΣΙΣΕΝ, το Δημοτικό Συμβούλιο Ρόδου, όπως:

Προβή εις μετονομασίαν επί τη βάσει του εκπονηθέντος Σχεδίου ημών. Παρακαλούμεν όπως θελήσετε να εγκρίνετε την απόφασιν αυτήν και ει δυνατόν να υποβάλλητε ημίν τας τυχόν υποδείξεις σας τας οποίας θα έκρινε η Υμετέρα Εξοχότης, ή ενδεχομένως συμπληρώσεις...»

Η Αγγλική όμως Διοίκηση Δωδεκανήσου αρνείται να επιτρέψει στους Ελληνες να δώσουν ελληνικά ονόματα στην ελληνική Ρόδο...

Την πρώτη Μαΐου του 1946, το Δημοτικό Συμβούλιο Ρόδου αποφάσισε την μετονομασία όλων των δρόμων της πόλης με ελληνικά ονόματα, παρά τις αντιρρήσεις των Αγγλων. Τα ονόματα των δρόμων της Ρόδου γράφτηκαν, έπειτα από μειοδοτικό διαγωνισμό, πάνω σε Πήλινες Πινακίδες που ανέλαβε να ετοιμάσει ο συμπολίτης μας Ιωάννης Βρόντος.

Παρά τις αρχικές εναντιώσεις των Αγγλων και Ιταλών, οι ελληνικές πινακίδες αναρτήθηκαν στους δρόμους της Ρόδου το Μάϊο του 1946!

Εχουν περάσει μέχρι σήμερα εξήντα χρόνια. Ολοι οι δρόμοι μας σήμερα φέρουν ελληνικές επιγραφές και ονόματα. Ελάχιστοι όμως Ρόδιοι γνωρίζουν, το τι τράβηξε το Πρώτο Δημοτικό Συμβούλιο Ρόδου για να δώσει ελληνικά ονόματα στους Δρόμους της Ρόδου.

ΕΛΛΗΝΙΚΗ ΔΗΜΟΚΡΑΤΙΑ
ΔΗΜΟΣ ΡΟΔΟΥ
ΕΠΑΡΧΙΑ ΡΟΔΟΥ
ΝΟΜΟΣ ΔΩΔΕΚΑΝΗΣΟΥ

ΓΝΩΣΤΟΠΟΙΗΣΗ ΓΑΜΟΥ

Γνωστοποιείται, σύμφωνα με το άρθρο 1369 του Αστικού Κώδικα, όπως τροποποιήθηκε με το Ν. 1250/1982, ότι:

Η **Βικτωρία Πρεσβύρη** του Παντελέοντος και της Αικατερίνης που γεννήθηκε στην Αθήνα του νομού Αττικής και κατοικεί στη Ρόδο του νομού Δωδεκανήσου, επαγγέλματος κομμώτρια και ο **Μιχαήλ Πολυχρόνης** του Αναστασίου και της Μαρίας που γεννήθηκε στο Μπρις και κατοικεί στη Ρόδο Δωδεκανήσου επαγγέλματος αυτοκινητιστής πρόκειται να παντρευθούν στο Δημαρχείο του Δήμου Ρόδου.

Ρόδος 26-4-2005

Ο δήμαρχος

Γεώργιος Γιαννόπουλος

10074-27/4

ΕΛΛΗΝΙΚΗ ΔΗΜΟΚΡΑΤΙΑ
ΔΗΜΟΣ ΠΕΤΑΛΟΥΔΩΝ
ΕΠΑΡΧΙΑ ΡΟΔΟΥ
ΝΟΜΟΣ ΔΩΔΕΚΑΝΗΣΟΥ

ΓΝΩΣΤΟΠΟΙΗΣΗ ΓΑΜΟΥ

Γνωστοποιείται, σύμφωνα με το άρθρο 1369 του Αστικού Κώδικα, όπως τροποποιήθηκε με το Ν. 1250/1982, ότι:

Η **Κωνσταντίνα Παναγιωτοπούλου** του Νικολάου και της Χαρίκλειας το γένος Παπαδοπούλου που γεννήθηκε στην Πάτρα, και κατοικεί στο Δημοτικό Διαμέρισμα Παραδεισίου του Δήμου Πεταλούδων του νομού Δωδεκανήσου, επαγγέλματος αστυνομικός και ο **Παναγιώτης Ρίζος** του Νικολάου και της Ελένης το γένος Παπαϊωάννου που γεννήθηκε στη Θεσσαλονίκη και κατοικεί στο δ.δ. Παραδεισίου του Δήμου Πεταλούδων, επαγγέλματος αστυνομικός πρόκειται να παντρευθούν στο Δημαρχείο του Δήμου Πεταλούδων του νομού Δωδ/σου.

Κρεμαστή 25-4-2005

Ο δήμαρχος

Μιχάλης Κορδίνας

10055-27/4

ΔΙΕΥΘΥΝΣΗ ΔΑΣΩΝ ΔΩΔ/ΝΗΣΟΥ

ΑΝΑΚΟΙΝΩΣΗ

Γνωστοποιείται κατά το άρθρο 14 του Ν.998/79, η αποστολή για δημοσίευση στο Δήμο Καλλιθέας της αριθ. 1622/04-04-2005 πράξης χαρακτηρισμού έκτασης που εκδόθηκε από τον Δ/ντή Δασών Δωδ/σου. Η Κ.Μ. 605 γαιών Ψίνθου (Τμήμα) χαρακτηρίζεται ως γεωργική έκταση, χορτολιβαδική έκταση και δάσος (άρθρο 3 παρ. 6α, άρθρο 3 παρ. 6β και άρθρο 3 παρ. 1 του Ν. 998/79 όπως ισχύει σήμερα).

Ο Δ/ντής Δασών Δωδ/σου

Φίλιππος Κοντίτσης

Δασολόγος με βαθμό Δ/ντή

11310-27/4

Blue Star Ferries

Δρομολόγια

ΑΠΟ ΡΟΔΟ

ΑΝΑΧΩΡΗΣΗ ΑΠΟ						ΑΦΙΞΗ ΠΕΙΡΑΙΑ
ΡΟΔΟ	ΚΩ	ΛΕΡΟ	ΠΑΤΜΟ	ΣΥΡΟ	ΑΜΟΡΓΟ,ΚΑΤΑΠΟΛΑ	
ΤΡΙΤΗ 19:00	ΤΡΙΤΗ 22:00	---	---	ΤΕΤΑΡΤΗ 02:50	---	ΤΕΤΑΡΤΗ 06:10
ΠΕΜΠΤΗ 19:00	ΠΕΜΠΤΗ 22:00	ΠΕΜΠΤΗ 23:40	ΠΑΡΑΣΚΕΥΗ 00:50	ΠΑΡΑΣΚΕΥΗ 04:25	...	ΠΑΡΑΣΚΕΥΗ 07:45
ΣΑΒΒΑΤΟ 10:00	ΣΑΒΒΑΤΟ 12:45	...	---	---	ΣΑΒΒΑΤΟ 16:20	ΣΑΒΒΑΤΟ 21:30
ΚΥΡΙΑΚΗ 18:00	ΚΥΡΙΑΚΗ 21:00	ΚΥΡΙΑΚΗ 22:40	ΚΥΡΙΑΚΗ 23:50	ΔΕΥΤΕΡΑ 03:25	...	ΔΕΥΤΕΡΑ 06:45

Δρομολόγια ΠΑΣΧΑ

- **Μ. ΠΕΜΠΤΗ 28/4/05** Το Blue Star 2 θα αναχωρήσει από Ρόδο στις 17.00 αντί στις 19.00 για Κω, Λέρο, Πάτμο, Σύρο, Πειραιά
- **Μ. ΣΑΒΒΑΤΟ 30/4/05** Το δρομολόγιο από ΡΟΔΟ 10.00 ακυρώνεται
- **ΚΥΡΙΑΚΗ του ΠΑΣΧΑ 1/5/05** Ανεκτάλεστο. Το πλοίο θα αναχωρήσει Λαμπρή Δευτέρα στις 08.00 το πρωί για Κω, Λέρο, Πάτμο, Πειραιά

ΠΡΟΣ ΡΟΔΟ

ΑΝΑΧΩΡΗΣΗ ΑΠΟ ΠΕΙΡΑΙΑ	ΑΦΙΞΗ					
	ΣΥΡΟ	ΑΜΟΡΓΟ,ΚΑΤΑΠΟΛΑ	ΠΑΤΜΟ	ΛΕΡΟ	ΚΩ	ΡΟΔΟ
ΔΕΥΤΕΡΑ 19:30	ΔΕΥΤΕΡΑ 22:50	---	---	---	ΤΡΙΤΗ 04:00	ΤΡΙΤΗ 06:45
ΤΕΤΑΡΤΗ 19:30	ΤΕΤΑΡΤΗ 22:50	...	ΠΕΜΠΤΗ 02:25	ΠΕΜΠΤΗ 03:35	ΠΕΜΠΤΗ 05:15	ΠΕΜΠΤΗ 08:05
ΠΑΡΑΣΚΕΥΗ 19:30	ΠΑΡΑΣΚΕΥΗ 22:50	---	---	---	ΣΑΒΒΑΤΟ 04:00	ΣΑΒΒΑΤΟ 06:45
ΣΑΒΒΑΤΟ 23:30	...	ΚΥΡΙΑΚΗ 04:40	ΚΥΡΙΑΚΗ 07:00	ΚΥΡΙΑΚΗ 08:10	ΚΥΡΙΑΚΗ 09:50	ΚΥΡΙΑΚΗ 12:50

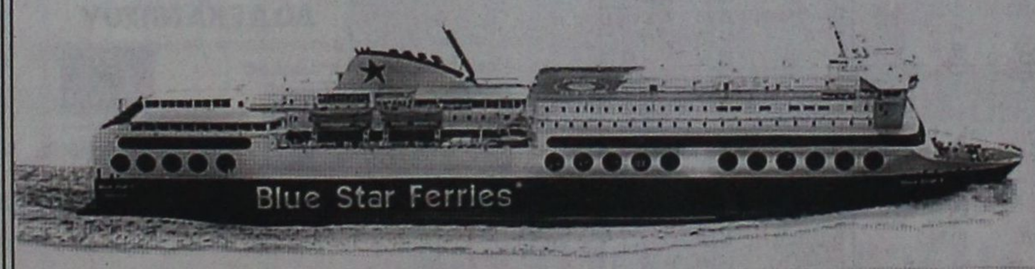

X5155-30/4

SKEVO'S TRAVEL AGENCY

ΚΑΝΤΕ ΚΡΑΤΗΣΗ ΤΩΡΑ!

ΠΛΗΡΟΦΟΡΙΕΣ ΚΑΙ ΚΡΑΤΗΣΕΙΣ ΘΕΣΕΩΝ ΣΤΟΝ ΤΑΞΙΔΙΩΤΙΚΟ ΣΑΣ ΠΡΑΚΤΟΡΑ Ή SKEVO'S TRAVEL AGENCY: ΑΜΕΡΙΚΗΣ 111, ΡΟΔΟΣ, ΤΗΛ. ΚΡΑΤΗΣΕΩΝ ΕΠΙΒΑΤΩΝ ΚΑΙ Ι.Χ.: 22410-22461, 22410-75655, 22410-75310, ΤΗΛ. ΚΡΑΤΗΣΕΩΝ ΦΟΡΤΗΓΩΝ: 22410-76600

Ναυτικό Πρακτορείο TSAGARIS

GA FERRIES

Ε/Γ-Ο/Γ ΡΟΔΑΝΘΗ
Ε/Γ-Ο/Γ ΜΑΡΙΝΑ
Ε/Γ-Ο/Γ ΑΝΘΗ ΜΑΡΙΝΑ
Ε/Γ-Ο/Γ ΡΟΜΙΑΝΤΑ

ΡΟΔΟ – ΠΕΙΡΑΙΑ



ΠΑΡΑΣΚΕΥΗ 22/4
- ΜΑΡΙΝΑ 14.00 Πειραιά
- ΡΟΔΑΝΘΗ 18.00 Κω - Κάλυμνο - Λέρο - Πάτμο - Πειραιά

ΣΑΒΒΑΤΟ 23/4
- ΑΝΘΗ - ΜΑΡΙΝΑ 17.00 Κω - Λέρο - Πάτμο - Πειραιά

ΚΥΡΙΑΚΗ 24/4
- ΜΑΡΙΝΑ 15.00 Σύμη - Τήλο - Νίσυρο - Κω - Κάλυμνο - Αστυπάλαια - Πειραιά

Μ. ΔΕΥΤΕΡΑ 25/4
- ΡΟΔΑΝΘΗ 16.00 Κω - Κάλυμνο - Λέρο - Πάτμο - Πειραιά



Μ. ΤΡΙΤΗ 26/4
- ΑΝΘΗ - ΜΑΡΙΝΑ 17.00 Κω - Λέρο - Πάτμο - Πειραιά

Μ. ΤΕΤΑΡΤΗ 27/4
- ΡΟΔΑΝΘΗ 16.00 Σύμη - Τήλο - Νίσυρο - Κω - Κάλυμνο - Λέρο - Πάτμο - Πειραιά

Μ. ΠΕΜΠΤΗ 28/4
- ΑΝΘΗ - ΜΑΡΙΝΑ 08.00 Πειραιά

Μ. ΠΑΡΑΣΚΕΥΗ 29/4
- ΑΝΘΗ- ΜΑΡΙΝΑ 18.00 Κω - Λέρο - Πάτμο - Πειραιά

ΔΕΥΤΕΡΑ 2/5
- ΡΟΔΑΝΘΗ 15.00 Σύμη - Τήλο - Νίσυρο - Κω - Κάλυμνο - Λερο - Πάτμο - Πειραιά

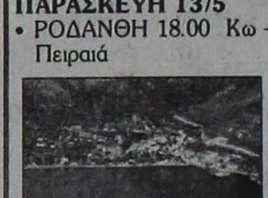

ΤΡΙΤΗ 3/5
- ΑΝΘΗ ΜΑΡΙΝΑ 17.00 Κω - Λέρο - Πάτμο - Πειραιά

ΤΕΤΑΡΤΗ 4/5
- ΡΟΔΑΝΘΗ 16.00 Σύμη - Τήλο - Νίσυρο - Κω - Κάλυμνο - Λέρο - Πάτμο - Πειραιά

ΠΕΜΠΤΗ 5/5
- ΑΝΘΗ ΜΑΡΙΝΑ 17.00 Κω - Πειραιά

ΠΑΡΑΣΚΕΥΗ 6/5
- ΡΟΔΑΝΘΗ 18.00 Κω - Κάλυμνο - Λέρο - Πάτμο - Πειραιά

ΣΑΒΒΑΤΟ 7/5
- ΑΝΘΗ - ΜΑΡΙΝΑ 17.00 Κω - Λέρο - Πάτμο - Πειραιά

ΚΥΡΙΑΚΗ 8/5
- ΜΑΡΙΝΑ 14.00 Σύμη - Τήλο - Νίσυρο - Κω - Κάλυμνο - Αστυπάλαια - Πειραιά



ΔΕΥΤΕΡΑ 9/5
- ΡΟΔΑΝΘΗ 16.00 Κω - Κάλυμνο - Λέρο - Πάτμο - Πειραιά

ΤΡΙΤΗ 10/5
- ΑΝΘΗ - ΜΑΡΙΝΑ 17.00 Κω - Λέρο - Πάτμο - Πειραιά

ΤΕΤΑΡΤΗ 11/5
- ΡΟΔΑΝΘΗ 16.00 Κω - Κάλυμνο - Λέρο - Πάτμο - Πειραιά

ΠΕΜΠΤΗ 12/5
- ΑΝΘΗ ΜΑΡΙΝΑ 17.00 Κω - Πειραιά

ΠΑΡΑΣΚΕΥΗ 13/5
- ΡΟΔΑΝΘΗ 18.00 Κω - Κάλυμνο - Λέρο - Πάτμο - Πειραιά

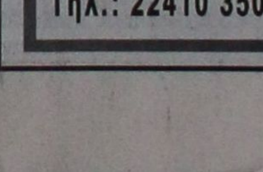

ΣΑΒΒΑΤΟ 14/5
- ΑΝΘΗ - ΜΑΡΙΝΑ 17.00 Κω - Λέρο - Πάτμο - Πειραιά

ΚΥΡΙΑΚΗ 15/5
- ΜΑΡΙΝΑ 14.00 Σύμη - Τήλο - Νίσυρο - Κω - Κάλυμνο - Αστυπάλαια - Πειραιά

ΠΡΟΣΦΟΡΑ

Πακέτα εισιτηρίων άνω των 300 ευρώ μπορείτε να εξοφλήσετε σε 4 άτοκες μηνιαίες δόσεις με την πιστωτική σας κάρτα VISA ή MASTER!!!

Η εταιρία μας σας ενημερώνει

ότι η έκπτωση 50% (πολύτεκνοι, στρατιωτικοί, ανάπηροι κ.λ.π.) ισχύει για όλες τις θέσεις

TSAGARIS TRAVEL

Σαχτούρη 5 (έναντι Τελωνείου)

Τηλ.: 22410 35066, 22410 36170

X5148-30/4

Πάσχα στη Σύμη

PEDI BEACH hotel

Στη γραφική Σύμη και στο καλύτερο ξενοδοχείο του νησιού μπορείτε αυτό το Πάσχα να ζήσετε αξέχαστες διακοπές μόνο με 60 ευρώ το δίκλινο δωμάτιο με πρωϊνό. Στην τιμή περιλαμβάνεται και η παραδοσιακή μαγειρίτσα την Ανάσταση



Κρατήσεις
Τηλ Σύμης 2246 0 71981 & 2246 0 71870
Τηλ Ρόδου 2241 0 85512
Fax 2246 0 71982

X6191-30/4

ΠΡΑΚΤΟΡΕΙΟ ΤΑΞΙΔΙΩΝ
ΣΑΒΒΑΣ ΣΑΗΣ

Με την ευκαιρία της λειτουργίας του **νέου** μας πρακτορείου στην οδό ΤΑΡΠΟΝ ΣΠΡΙΓΚΣ 42 δίπλα στην Τράπεζα Πίστεως

ΠΡΟΣΦΕΡΟΥΜΕ

τα φθηνότερα αεροπορικά εισιτήρια για όλο τον κόσμο με όλες τις αεροπορικές πτήσεις

ΠΡΟΣΟΧΗ:

ΠΛΗΡΟΦΟΡΙΕΣ ΔΕΝ ΔΙΔΟΝΤΑΙ ΑΠΟ ΤΟ ΤΗΛΕΦΩΝΟ ΜΟΝΟ ΠΡΟΣΩΠΙΚΗ ΠΑΡΟΥΣΙΑ ΣΑΣ

Ακόμη:

- BIZA επισκέπτου για ΑΥΣΤΡΑΛΙΑ σε μία μέρα
- Εκδοση διαβατηρίων
- Εκδοση αδειών αυτοκινήτων

ΞΕΝΟΔΟΧΕΙΑ ΣΤΗΝ ΑΘΗΝΑ

PRESIDENT Α' Κατηγορίας Λεωφόρος Κηφισίας

Μονόκλινο	€ 73	έως 31/8/05
Δίκλινο για μονόκλινο	€ 78	» »
Δίκλινο	€ 83	» »
Τρίκλινο	€ 105	» »

ROYAL OLYMPIC LUX κοντά στο Σύνταγμα

Μονόκλινο	€ 95	έως 31/10/05
Δίκλινο	€ 97	» »
Τρίκλινο	€ 120	» »

OLYMPIC PLC Α' κατηγορίας Σύνταγμα

Μονόκλινο	€ 78	έως 31/10/05
Δίκλινο	€ 88	» »
Τρίκλινο	€ 109	» »

ΚΑΝΙΓΚΟΣ Α' κατηγορίας οδός Κάνιγγος

Μονόκλινο	€ 78	έως 31/10/05
Δίκλινο	€ 88	» »

ASTOR Σύνταγμα

Μονόκλινο	€ 75
Δίκλινο για μονόκλινο	€ 85
Δίκλινο	€ 97
Τρίκλινο	€ 115

POLIS GRAND HOTEL Β' Κατηγορίας Πατησίων

Μονόκλινο	€ 74
Δίκλινο	€ 81
Τρίκλινο	€ 110

DORIA HTL Β' Κατηγορίας Ομόνοια

Μονόκλινο	€ 67
Δίκλινο	€ 80
Τρίκλινο	€ 106

HELLINIS Β' Κατηγορίας ΩΝΑΣΕΙΟ, Συγγρού

Μονόκλινο	€ 48
Δίκλινο	€ 58
Τρίκλινο	€ 70

BEST WESTERN Ιλίσια

Μονόκλινο	€ 84	από 1/5 - 31/12/05
Δίκλινο	€ 93	» »
Τρίκλινο	€ 110	» »

ARETOUSA Β' Κατηγορίας Μητροπόλεως Σύνταγμα

Μονόκλινο	€ 58
Δίκλινο	€ 76
Τρίκλινο	€ 100

VERGINA Β' Κατηγορίας ΘΕΣ/ΚΗ (κεντρικό)

Μονόκλινο	€ 58
Δίκλινο	€ 75
Τρίκλινο	€ 90

ANEMONI Κεντρικό - Πειραιά

Μονόκλινο	€ 60	έως 10/5/05	€ 65	από 1/5 - 25/10/05
Δίκλινο	€ 70	» »	€ 78	» » » »
Τρίκλινο	€ 85	» »	€ 94	» » » »

ΣΑΣ ΣΥΜΦΕΡΕΙ ΠΡΙΝ ΚΛΕΙΣΕΤΕ ΟΠΟΥΔΗΠΟΤΕ ΝΑ ΜΑΣ ΕΠΙΣΚΕΦΘΕΙΤΕ

ΠΡΑΚΤΟΡΕΙΟ ΤΑΞΙΔΙΩΝ
ΣΑΒΒΑΣ ΣΑΗΣ
ΤΑΡΠΟΝ ΣΠΡΙΓΚΣ 42
δίπλα στην Τράπεζα Πίστεως
• Τηλ. 22410 39781-3

X5153-30/4



ΜΕΓΑΛΗ ΤΕΤΑΡΤΗ: ΟΔΕΥΟΝΤΑΣ ΠΡΟΣ ΤΗΝ ΚΟΡΥΦΩΣΗ ΤΟΥ ΘΕΙΟΥ ΔΡΑΜΑΤΟΣ

«Φεύγεις, πάνου στην άνοιξη, γιε μου καλέ μου
Άνοιξη μου γλυκιά, γυρισμό που δεν έχεις.
Η ομορφιά σου βασίλεψε κίτρινη, γιε μου,
δε μιλάς, δεν κοιτάς, πώς μαδιέμαι, γλυκέ μου!»
Κώστας Βάρναλης

«Άκου τα σήμαντρα των εαρινών εκκλησιών. Είναι οι εκκλησιές που δεν γνώρισαν τη Σταύρωση και την Ανάσταση».
«Εαρινή Συμφωνία», Γιάννης Ρίτσος

«Ήλιε άδυτε, άσβεστε, ακατάληπτε, επιλάμπων τοις μάρτυσι και την ψυχή μου καταύγασον».
Ρωμανός ο Μελωδός

«Αυτό το οποίο χαρακτηρίζει τη σταύρωση του Χριστού είναι ότι αποτελεί σημείο ενός σχεδίου σωτηρίας, το οποίο εμπεριέχει το πάθος και τη θυσία, μάλιστα δε το εκούσιο πάθος, την ανιδιοτελή προσφορά και την απροϋπόθετη θυσία, η οποία έχει ως περιεχόμενο την απροσωπόληπτη αγάπη του Θεού προς το ανθρώπινο γένος και ως κίνητρο την **ελεύθερη αποδοχή και τον σεβασμό του «άλλου», ως μοναδικού και ανεπανάληπτου προσώπου...»**

αρχιμ. ΧΡΥΣΟΣΤΟΜΟΣ ΣΑΒΒΑΤΟΣ (επίκουρος καθηγητής Πατρολογίας στο Πανεπιστήμιο Αθηνών και ιεροκήρυκας στην Αρχιεπισκοπή Αθηνών)

Σε μια εποχή απίστευτης φρενίτιδας, η στήλη εύχεται να έρθει επιτέλους στον κόσμο μας η Ανάσταση της ανθρώπινης αξίας...

Sos Υστερόγραφο: «Το θέμα είναι πόσο συνειδητοποιημένοι είμαστε να διεκδικήσουμε το θαύμα επιλέγοντας όχι το in vitro αλλά το in vivo (παρένθεση: τα τριάκοντα αργύρια πόσα ευρώ είναι;). Συμπέρασμα: Υπάρχουν λαοί που φτιάχνουν την ιστορία με τα χέρια τους κι άλλοι που αρκούνται να παρακολουθούν την κινηματογραφική ή τηλεοπτική εκδοχή της. Τροπάριο: Δεν είναι μόνο η βλακεία ακατανίκητη. Είναι και η συνήθεια...»

ΜΑΝΟΣ ΣΤΕΦΑΝΙΔΗΣ, ιστορικός τέχνης

→ «ΤΑ ΠΑΘΗ ΤΟΥ ΧΡΙΣΤΟΥ» -ΞΑΝΑ- ΣΤΗ ΜΕΓΑΛΗ ΟΘΟΝΗ

Διανύοντας τη Μεγάλη Εβδομάδα, εκτός από τις συνηθισμένες τηλεοπτικές προτάσεις που αντανακλούν (ή προσπαθούν να ανασύρουν) το θρησκευτικό πνεύμα των ημερών, το «ΠΟΛΙΤΙΣΤΙΚΟ ΗΜΕΡΟΛΟΓΙΟ» σας προτείνει να δείτε την πιο συγκλονιστική ταινία για το μαρτυρικό τέλος του Χριστού.

Το πολυσινεμά ΜΕΤΡΟΠΟΛ επέλεξε -πολύ ορθά- να επανα-προβάλλει την αριστουργηματική ταινία του ηθοποιού και σκηνοθέτη Μελ Γκίμπσον, «Τα Πάθη του Χριστού». Αν δεν την έχετε δει, σας την προτείνουμε...ώρα προβολής: 20.00

Εντυπωσιακή, εικαστικά όμορφη (ο ίδιος ο Γκίμπσον είχε πει ότι στόχος του ήταν να θυμίζει πίνακες του Καραβάτζιο), πιστή στην Καινή Διαθήκη εικονογράφηση των Παθών του Ιησού, με τον Μελ Γκίμπσον να δίνει το βάρος στη ρεαλιστική (συχνά βίαιη) πλευρά της ιστορίας.

Ο γνωστός κριτικός κινηματογράφου, Νίνος Φενέκ Μικελίδης, λέει: «Δεν είναι η πρώτη φορά που ο κινηματογράφος καταπιάνεται με τα Πάθη του Χριστού: από την εποχή του βωβού (ακόμη κι ο ελληνικός κινηματογράφος έκανε μια αποτυχημένη προσπάθεια) και τον Σέσιλ ντε Μιλ μέχρι τον Νίκολας Ρέι, τον Τζορτζ Στίβενς, τον Παζολίνι και τον Τζεφιρέλι, χωρίς να ξεχνάμε το «βλάσφημο» Μάρτιν Σκορσέζε, η οθόνη μάς έδωσε διάφορες συχνά, απλώς εικονογραφικές - πολύ σπάνια εξαιρετικές, εκδοχές της ιστορίας του Θεανθρώπου.

Τη φορά αυτή την ιστορία των Παθών ανέλαβε ο γνωστός ηθοποιός και σκηνοθέτης Μελ Γκίμπσον («Braveheart», «Ο πατριώτης»), που θέλησε να δώσει μια όσο το δυνατόν πιο πιστή εικόνα των Παθών **αντλώντας το υλικό του αποκλειστικά από τους τέσσερις Ευαγγελιστές**, σε μια αρκετά ακριβή παραγωγή (στοίχισε 25 εκατομμύρια δολάρια), επικεντρώνοντας την ιστορία του στις τελευταίες ώρες ζωής του Χριστού στη Γη, από τη σύλληψή του στον κήπο της Γεσθημανής, την καταδίκη του από τον Πόντιο Πιλάτο* (βλ. παρακάτω σημείωση) και τη **Σταύρωσή του.** Για λόγους μάλιστα ρεαλισμού, ο Γκίμπσον έφτασε στο σημείο να χρησιμοποιήσει και τη γλώσσα της εποχής: τα αραμαϊκά για τον Χριστό και τους Εβραίους και τα λατινικά για τους Ρωμαίους».

• Σημ: Στην ταινία εμφανίζεται ο ρωμαίος διοικητής να δηλώνει προς τους Εβραίους «το κρίμα στο λαιμό σας», κι εκείνοι να απαντούν «το αίμα του πάνω μας και πάνω στα παιδιά μας». **Η φράση θεωρήθηκε αντισημιτική αιχμή και αφαιρέθηκε στο τελικό μοντάζ.**

Το πρόβλημα είναι ότι το επίμαχο απόσπασμα δεν είναι αυθαίρετη κατασκευή του Μελ Γκίμπσον. Περιλαμβάνεται αυτούσιο στο Ευαγγέλιο του Ματθαίου. Πρόκειται για πασίγνωστη φράση, η οποία μάλιστα διαβάζεται σε όλους τους ορθόδοξους ναούς κατά τη λειτουργία της Μεγάλης Παρασκευής **(«Και αποκριθείς πας ο λαός είπε: το αίμα αυτού εφ' ημάς και επί τα τέκνα ημών», Ματθ. 27.25).**

Και αναρωτιέται κανείς, πώς είναι δυνατόν η ίδια φράση να προκαλεί σκάνδαλο στο σενάριο μιας ταινίας, ενώ ταυτόχρονα περιλαμβάνεται στο ιερό βιβλίο και το επίσημο λειτουργικό των χριστιανών όλου του κόσμου. (Ελευθεροτυπία, από τη στήλη «ο ιός της Κυριακής»)

→ Η ΤΕΧΝΗ ΚΑΙ ΤΟ ΘΕΙΟ ΔΡΑΜΑ



Ο κάθε ζωγράφος στη χώρα του, και σε διαφορετικές εποχές, είδε, ανέγνωσε και αποκάλυψε διαφορετικές θέσεις και θεάσεις και μάλιστα πήρε θέση απέναντι στην ύστατη στιγμή διακύβευσης της εικόνας Θεού και ανθρώπου. **Πώς και γιατί τους απασχόλησε το αίνιγμα της θυσίας του Θεανθρώπου;** Επρόκειτο για μια αμφισημία ανάμεσα στον θνήσκοντα έρωτα και στη ζώσα ψύχη; Η μαρτυρία ενός καλλιτέχνη της μορφής μπορεί να διαιωνίσει μια εικόνα της ψυχής, μέσα από το αισθαντικό «βλέμμα» της τέχνης; **Δεκάδες ζωγράφοι ιστόρησαν τα Πάθη του Χριστού, ελάχιστοι, όμως, είναι εκείνοι που έσκυψαν βαθιά και δημιούργησαν ένα διαφορετικό επίπεδο όρασης, όπου η ομορφιά διαδέχεται το τραγικό, ο έρωτας τη φύση και το θάνατο και η «Ακρα Ταπείνωση» τη θυσία.** Οι αξίες αυτές αντιμετωπίστηκαν με μια σπάνια δεξιοσύνη ώστε να παράγεται η αίσθηση του ιδανικού και ωραίου, ως κάτι μη οριστικό, ως μια εικόνα που έχει κρατήσει μέσα της ένα μεγάλο ερώτημα της ζωής: Εκείνης που έρχεται και πεθαίνει και εκείνης που μόλις γεννιέται, όπως ακριβώς συμβαίνει στη φύση. Η ιστορία των ζωγράφων αποτελεί συχνά μια παράλληλη ιστορία του κόσμου, αποκαλύπτονται νέες σχέσεις και μεταμορφώσεις, νέα κέντρα εστίασης του αντικειμένου, συνεπώς και μια άλλη θεώρηση του υποκειμένου...

Δημήτρης Δεληγιάννης (ιστορικός τέχνης)

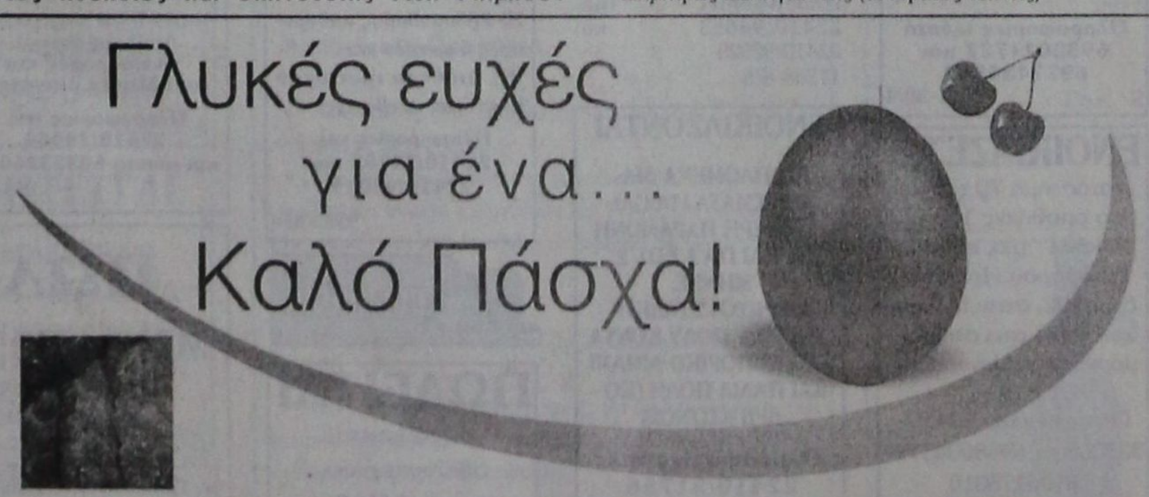

ΙΕΡΑ ΠΑΝΗΓΥΡΙΣ

Η εκκλησιαστική επιτροπή του Ιερού Ναού Αγίου Γεωργίου Κρητηνίας, τη **Δευτέρα 2 Μαΐου 2005** μετά το τέλος της λειτουργίας για τον εορτασμό της εκκλησίας, θα τελέσει στην πλατεία του χωριού πανήγυρη με ζωντανή μουσική, ποτό και φαγητό.

4216-29/4

VANIK TOURS

ΓΙΑΝΝΗΣ και ΣΕΒΑ ΒΑΛΣΑΜΙΔΗ

VANIK σημαίνει ΑΛΗΘΕΙΑ

ΑΚΤΗ ΚΑΝΑΡΗ 17, ΨΑΡΟΠΟΥΛΑ - ΑΝΕΤΟ ΠΑΡΚΙΝΓΚ • Ανοικτά:
ΔΕ-ΣΑ 08.30 - 14.00 & 16.30 - 20.30
Τηλ. 22410 35191, 37621
κινητό: 6945798148 , FAX 22410 29532

Το γραφείο μας πάντα πρώτο σε κρατήσεις ξενοδοχείων εξασφάλισε και σας προσφέρει καταπληκτικές τιμές για τα παρακάτω ξενοδοχεία σε ΠΑΚΕΤΑ (έκδοση εισιτηρίων R/T) από 1/4/2005-31/10/2005

Απευθυνόμαστε σε σας που θέλετε και η κράτησή σας να είναι σωστή και το δωμάτιό σας να σας περιμένει

1ον HOTEL PRESIDENT Α΄ Κατηγορίας
Λεωφόρος Κηφισίας (ΟΛΑ ΑΝΑΚΑΙΝΙΣΜΕΝΑ)

Μονόκλινο	€ 73
Δίκλινο για μονόκλινο	€ 78
Δίκλινο	€ 83
Τρίκλινο	€ 105

2ον HOTEL ZAFOLIA Α΄ Κατηγορίας
Λεωφόρος Αλεξάνδρας

Μονόκλινο	€ 105
Δίκλινο	€ 115
Τρίκλινο	€ 140

3ον HOTEL ATHENS CYPRIA Α΄ Κατηγορίας
Σύνταγμα

Μονόκλινο	€ 80
Δίκλινο	€ 100
Τρίκλινο	€ 135

4ον HOTEL ASTOR Α΄ Κατηγορίας
Σύνταγμα

Μονόκλινο	€ 75
Δίκλινο για μονόκλινο	€ 85
Δίκλινο	€ 97
Τρίκλινο	€ 115

5ον HOTEL ARETHOUSA Β΄ Κατηγορίας
Σύνταγμα

Μονόκλινο	€ 58
Δίκλινο	€ 76
Τρίκλινο	€ 100

6ον HOTEL ELECTRA Α΄ SUPERIOR
Ερμού Σύνταγμα

Μονόκλινο	€ 135
Δίκλινο	€ 155
Τρίκλινο	€ 185

7ον HOTEL ELLINIS Β΄ Κατηγορίας
Ωνάσειο, λεωφ. Συγγρού

Μονόκλινο	€ 48
Δίκλινο	€ 58
Τρίκλινο	€ 70

8ον HOTEL TRITON Β΄ Κατηγορίας
Κέντρο Πειραιά

Μονόκλινο	€ 60
Δίκλινο	€ 80
Τρίκλινο	€ 100

9ον HOTEL EGNATIA Β΄ Κατηγορίας
Θεσσαλονίκη Κέντρο - ανακαινισμένο

Μονόκλινο	€ 75
Δίκλινο	€ 85
Τρίκλινο	€ 95

10ον HOTEL EGNATIA PALACE Α΄ Κατηγορίας
Θεσσαλονίκη Κέντρο - ολοκαίνουργιο

Μονόκλινο	€ 100
Δίκλινο	€ 110
Τρίκλινο	€ 135

* Τα παραπάνω ξενοδοχεία διαθέτουν T.V. σε όλα τα δωμάτια
* Στις παραπάνω τιμές συμπεριλαμβάνεται πρωινό σε μπουφέ
* Ακόμη σε μας θα βρείτε αεροπορικά και ατμοπλοϊκά εισιτήρια όλων των εταιρειών.

X 5149-30/4

ΠΡΟΟΔΟΣ μικρές αγγελίες μικρές αγγελίες ΠΡΟΟΔΟΣ

ενοικιάσεις

ΕΝΟΙΚΙΑΖΕΤΑΙ διαμέρισμα 47τ.μ., κατάλληλο για φοιτητές ή ζευγάρι, κοντά στο Πανεπιστήμιο Αιγαίου, στην οδό Κολοκοτρώνη. Πληρ. τηλ. 22410/35342
11244-12/5

ΕΝΟΙΚΙΑΖΕΤΑΙ οροφοδιαμέρισμα πολυτελείας τριών υπνοδωματίων, 2 μπάνια, θέρμανση, στο κέντρο της πόλης επί της οδού Β. Ηρακλείου. Η οικοδομή έχει πυλωτή για στάθμευση. Πληρ. Διακογεωργίου Κάλλιστος τηλ. 22410-29318 & 22410-78501
Χ.5143- 30/5

ΕΝΟΙΚΙΑΖΕΤΑΙ επιπλωμένο διαμέρισμα στούντιο στους Καστελλοριζιούς, στην Ιξιά. Πληρ. 22410-29318 & 22410-78501
Χ.5143-30/5

ΕΝΟΙΚΙΑΖΟΝΤΑΙ στούντιος γκαρσονιέρες επιπλωμένες, με ωραία θέα, στα Κοσκινού. Νερό και φως στο ενοίκιο. Πληρ. τηλ. 22410/62979 και 6942497376
4215-8/5

ΕΝΟΙΚΙΑΖΟΝΤΑΙ στο κέντρο των ΚΑΛΥΘΙΩΝ δύο συνεχόμενα καταστήματα, των 44τ.μ. έκαστο. Μπορούν να ενοικιασθούν μεμονωμένα ή και τα δύο μαζί. Πληροφορίες τηλ. 22410/28568 και 6938230919
9931-27/4

ΕΝΟΙΚΙΑΖΕΤΑΙ διαμέρισμα πλήρως επιπλωμένο, με τρία υπνοδωμάτια, επί της οδού Στ. Κωτιάδη 48. Πληρ. τηλ. 22410/64113, 22410/93891 και κιν. 6946672333
Τ5026-28/4

ΕΝΟΙΚΙΑΖΕΤΑΙ διαμέρισμα 2 υπνοδωματίων, σαλονοτραπεζαρία, κουζίνα, μπάνιο και μεγάλος κήπος στη Μιχαήλ Πετρίδη. Πληρ. τηλ. 6944644906
ΓΔ-31/4

ΕΝΟΙΚΙΑΖΕΤΑΙ γκαρσονιέρα με ένα υπνοδωμάτιο, κουζίνα, ντους, ηλιακό θερμοσίφωνα, επί της λεωφόρου Ηρακλειδών. Τιμή 300 ευρώ. Πληρ. τηλ. 22410/93844
11203-30/4

ΕΝΟΙΚΙΑΖΕΤΑΙ γκαρσονιέρα επιπλωμένη, στην Ιαλυσό. Πληροφορίες τηλ. 22410/93016
10033-8/5

ΕΝΟΙΚΙΑΖΕΤΑΙ ή ΠΩΛΕΙΤΑΙ κατάστημα 520 τ.μ., στα Ασγούρου, στην οδό Αγγέλου Σικελιανού, πίσω από του Βασιλόπουλου. Πληρ. τηλ. 22410/35035 και 6977642733
1547-30/4

ΕΝΟΙΚΙΑΖΕΤΑΙ στην οδό Καζαντζάκη 17 διαμέρισμα τριών υπνοδωματίων με ψύξη θέρμανση, τζάκι, με 2 μπάνια, σαλόνι κουζίνα, καθιστικό και χώρο πάρκινγκ.
τηλ. 2241098242
6945211713
Γ.Δ. 30/4

ΕΝΟΙΚΙΑΖΟΝΤΑΙ Studios επιπλωμένα. Βεργίνας 11: 22410-73755
11288-30/4

ΕΝΟΙΚΙΑΖΟΝΤΑΙ στο Φαληράκι Studios με το μήνα. Τηλ. 22410-85328. Κιν. 6939199914
4212-6/5

ΕΝΟΙΚΙΑΖΟΝΤΑΙ 1) Δυάρι διαμέρισμα
2) Γκαρσονιέρα.
Οδός Μόσχας 11 Ρόδος - Ροδίνι
Τηλ. 22410-31798
11287-30/4

ΕΝΟΙΚΙΑΖΟΝΤΑΙ γκαρσονιέρες επιπλωμένες στην Ανάληψη
Τηλ. 22410-36065-6972057263
1128930/4

ΕΝΟΙΚΙΑΖΕΤΑΙ
ΔΙΑΜΕΡΙΣΜΑ
110τ.μ., πλήρως ανακαινισμένο, με ηλιακό και συνδεδεμένο στο αποχετευτικό, επί της οδού Χατζηαγγέλου, απέναντι από το σούπερ μάρκετ BAZAAR.
Πληροφορίες τηλ. 22410/74342 και κινητό 6944988113
9955-30/4

ΕΝΟΙΚΙΑΖΕΤΑΙ
στην οδό Εθνικής Αντιστάσεως πρώην Αννης Μαρίας, γωνιακό ισόγειο κατάστημα, 70τ.μ., με πρασιά αποκλειστικής χρήσης και με υπόγειο 170 τ.μ. με δική του ράμπα.
Πληροφορίες κινητά 6932071727 και 6977434532
9951-30/4

ΕΝΟΙΚΙΑΖΕΤΑΙ
κατάστημα 70 τ.μ. και δύο αποθήκες 150 τ.μ. η κάθε μία, επί της Λεωφόρου Ηρακλειδών 192, στην Ιαλυσό απέναντι στο σούπερ μάρκετ Μαρινόπουλος
Πληροφορίες: 22410-32306 κιν. 6948004319-6946178010
11285-29/4

ΕΝΟΙΚΙΑΖΟΝΤΑΙ 4 γκαρσονιέρες των 2 δωματίων, πολυτελούς κατασκευής, επιπλωμένες (ηλιακός, A/C, ηλεκτρικές συσκευές, TV), διεύθυνση 1ο χλμ. Τσαΐρι - Αεροδρόμιο. Τηλ. 6936113132
Τ4962-13/5

4ΑΡΙ ενοικιάζεται πολύ κοντά στο κέντρο, σε ήσυχη πολυκατοικία με κεντρική θέρμανση. Πληροφορίες εκτός 14.00-17.30 τηλ. 6947262313 και 6946101128
3665-8/5

ΕΝΟΙΚΙΑΖΕΤΑΙ στούντιο πλήρως επιπλωμένο, για ένα άτομο σε καλή τιμή, Ευριδίκης 17 κοντά στην Ιξιά. Πληρ. τηλ. 22410/92995
11255-27/4

ΕΝΟΙΚΙΑΖΕΤΑΙ 3άρι ΔΙΕΜΕΡΙΣΜΑ 1ος όροφος, 2 υπνοδωμάτια, μεγάλο σαλόνι, χωλ. κουζίνα, WC μπάνιο σε άριστη κατάσταση στη Ρόδο περιοχή ΜΗΤΡΟΠΟΛΗ οδός ΜΗΤΡΟΠΟΛΕΩΣ και ΔΡΑΚΙΔΟΥ ΑΡΙΘΜ. 1.
Τηλ. 22410-52755 16.00-20.00
11283-29/4

ΕΝΟΙΚΙΑΖΕΤΑΙ μεγάλο επιπλωμένο στούντιο στα Κοσκινού με δική του τουαλέτα, ηλιακό και ηλεκτρικό θερμοσίφωνα, πολυκουζινάκι, άνετο πάρκινγκ μέσα σε κύπο και φανταστική θέα.
Πληρ. τηλ. 2241060235
10021-5/5

ΕΝΟΙΚΙΑΖΕΤΑΙ γκαρσονιέρα 52τ.μ., επιπλωμένη, καινούργια, χωρίς κοινόχρηστα, εντός πόλεως. Τηλ. 22410/64128 και 6972763467
11300-5/5

ΕΝΟΙΚΙΑΖΕΤΑΙ επιλωμένα δωμάτια, με τον μήνα, με ρεύμα και νερό. Τιμη 220 ευρώ, στο κέντρο της Ιαλυσού. Πληροφορίες τηλ. 22410/93263 και 22410/92203
11299-5/5

ΕΝΟΙΚΙΑΖΟΝΤΑΙ επιπλωμένες γκαρσονιέρες μεταξύ Ιαλυσού και Κρεμαστής. Πληροφορίες τηλ. 6945273841
11302-13/5

ΕΝΟΙΚΙΑΖΟΝΤΑΙ δύο επιπλωμένες γκαρσονιέρες με βεράντες και όλα τα απαραίτητα η μία δύο δωματίων και η άλλη ενός δωματίου στην περιοχή πλατείας Αγ. Νικολάου, οδός Νικηταρά 4. Τηλ. 2241076636 και κινητό 6977360107
4219-8/5

ΕΝΟΙΚΙΑΖΕΤΑΙ γκαρσονιέρα 40 τ.μ., επιπλωμένη, Κων/νου Υδραίου 47. Τηλ. 22410/30694 και 6946818749
11304-6/5

ΕΝΟΙΚΙΑΖΕΤΑΙ διαμέρισμα 120 τ.μ., με θέρμανση, μεγάλες βεράντες, ηλιακό θερμοσίφωνο, πάνω από το εστιατόριο Αμυγδαλιά. Πληροφορίες τηλ. 22410/94653 και 22410/92925
11308-8/5

ΕΝΟΙΚΙΑΖΟΝΤΑΙ
ΕΠΙΠΛΩΜΕΝΑ ΔΙΑΜΕΡΙΣΜΑΤΑ ΓΙΑ ΟΛΙΓΟΗΜΕΡΗ ΠΑΡΑΜΟΝΗ Ή ΚΑΙ ΓΙΑ 1 ΕΩΣ 2 ΜΗΝΕΣ.
ΠΕΡΙΟΧΗ ΣΤΑΔΙΟΥ ΔΙΑΓΟΡΑ, ΠΟΛΥ ΚΟΝΤΑ ΣΤΟ ΕΜΠΟΡΙΚΟ ΛΙΜΑΝΙ ΚΑΙ ΠΑΛΙΑ ΠΟΛΗ (ΚΟΔΡΙΓΚΤΩΝΟΣ)
Πληροφορίες τηλ. 22410/31756
4199-8/5

ΕΝΟΙΚΙΑΖΕΤΑΙ γκαρσονιέρα, Σωτήρος 42. Πληρ. τηλ. 22410/95186, 4μ.μ. και 22410/34126, 8π.μ.-10μ.μ.
11215-30/4

ΕΝΟΙΚΙΑΖΕΤΑΙ επιπλωμένη γκαρσονιέρα για απεριόριστο χρονικό διάστημα, επί της οδού Χρ. Θεοχάρη 11 β' (πίσω από το σχολείο της Ανάληψης). Τηλ. 22410/63095
11257-27/4

ΕΝΟΙΚΙΑΖΕΤΑΙ διαμέρισμα με 2 υπνοδωμάτια, σαλόνι, κουζίνα, μπάνιο, με μεγάλη αυλή στ' Ασγούρου, σε ωραίο μέρος.
VERMIETE 3 zimmer wohnung mit grossen garten. Τηλ. 22410/66815 . - 6946555121
11266-27/4

ΕΝΟΙΚΙΑΖΟΝΤΑΙ επιπλωμένα δωμάτια για ένα άτομο, Αλεξάνδρου Διάκου. Πληρ. τηλ. 22410/63402 και 6978849489
11254-27/4

ΕΝΟΙΚΙΑΖΟΝΤΑΙ επιπλωμένες γκαρσονιέρες στην Ιξιά. Πληρ. τηλ. 22410/24752
11262-27/4

ΕΝΟΙΚΙΑΖΟΝΤΑΙ δίχωρες γκαρσονιέρες με πλήρη εξοπλισμό, κλιματισμό βεράντες και άνετο πάρκιγκ, στο 5ο χιλιόμετρο της λεωφόρου Καλλιθέας χωρίς κοινόχρηστα. Πληρ. τηλ. 22410/67014, 69700 και 6946790515
11309-17/5

ΕΝΟΙΚΙΑΖΟΝΤΑΙ
ΔΥΟ ΚΑΙΝΟΥΡΓΙΕΣ ΠΟΛΥΤΕΛΕΙΣ ΕΠΙΠΛΩΜΕΝΕΣ ΓΚΑΡΣΟΝΙΕΡΕΣ ΣΤΗΝ ΠΕΡΙΟΧΗ ΙΞΙΑ (συνοικισμός Καστελλοριζιών
Πληροφορίες τηλ. 6944610209
9966-30/4

ΕΝΟΙΚΙΑΖΕΤΑΙ
διαμέρισμα 50τ.μ., επιπλωμένο, στον 2ο όροφο, με αιρκοντίσιον.
Μόνο για στρατιωτικούς και δημόσιους υπαλλήλους
Αλλοδαποί αποκλείονται
Πληροφορίες τηλ. 22410/63421
11282-29/4

ΜΗΝΙΑΙΑ ΕΝΟΙΚΙΑΣΗ ΔΩΜΑΤΙΩΝ
ΣΕ ΞΕΝΟΔΟΧΕΙΟ
Το ξενοδοχείο ΕΛΕΝΑ που βρίσκεται στο κέντρο της πόλεως Ρόδου, σε μικρή απόσταση από το λιμάνι και το Πανεπιστήμιο, επί της οδού Γρίβα 78, ενοικιάζει δωμάτια, ιδανικά για φοιτητές, στρατιωτικούς, κλπ. Το δωμάτιο διαθέτει:
Α) Ατομικό μπάνιο
Β) Τηλέφωνο
Γ) Ραδιόφωνο
Δ) Τηλεόραση,
Ε) Ψυγείο
ΣΤ) Θέρμανση
Ζ) Ζεστό νερό
Η) Εβδομαδιαίος καθαρισμός δωματίου και
Θ) Διάθεση ιματισμού (σεντόνια, κουβέρτες)
Πληροφορίες τηλ. 22410/24755 και 22410/93019
9570-30/4

πωλήσεις

ΠΩΛΕΙΤΑΙ
επιχείρηση οβελιστηρίου, περιοχή Κόβα. Πλήρες εξοπλισμένο.
Πληρ. τηλ. 22410/34978 και κιν. 6945761421
9953-30/4

ΓΩΝΙΑΚΟ
ΠΑΡΑΘΑΛΑΣΣΙΟ ΟΙΚΟΠΕΔΟ
2761 τ.μ. ΠΩΛΕΙΤΑΙ στο Πέδι της Σύμης. Αρτιο και οικοδομήσιμο
Πληροφορίες τηλ. 2108050177 και 6932216689
Γ.Δ.-28/4

ΠΩΛΕΙΤΑΙ μεταχειρισμένο πλυντήριο αυτοκινήτων μάρκας CECCATO , εν λειτουργία.. Πληρ. τηλ. 22410/52147-6932524314
11290-15/5

ΕΥΚΑΙΡΙΑ: ΠΩΛΕΙΤΑΙ
διαμέρισμα 2άρι, με φανταστική θέα, σε τιμή προσιτή. Μιχ. Πετρίδη και Πειραιώς γωνία. Πληρ. Ιωάννης Κώτης, τηλ. 2241060507 και 6947665081
11200-30/4

ΠΩΛΕΙΤΑΙ διαμέρισμα 196τ.μ., με 4 υπνοδωμάτια, 3 τουαλέτες, μεγάλο σαλόνι, κουζίνα, αποθήκη και μεγάλες βεράντες, με αυτόνομη θέρμανση, air condition, ηλιακό, σε μικρή οικοδομή, σε πολύ καλή κατάσταση, σε ήσυχη περιοχή στους Δασκάλους. Τιμή 220.000 ευρώ. Πληρ. Σταμάτης Μανωλάκος, τηλ. 22410/23815, 22410/78275 και 6945769958
11263-27/4

ΠΩΛΟΥΝΤΑΙ ψυγεία και ράφια καινούργια, για σούπερ μάρκετ, σε τιμή ευκαιρίας. Πληρ. τηλ. 6976725875 και 22410/51562
11256-27/4

ΠΩΛΕΙΤΑΙ επί της Θεμιστοκλέους Σοφούλη 4άρι διαμέρισμα 110 τ.μ. Πληρ. Εμμ. Κρανίδης & Συνεργάτες. Τηλ. 22410-27082-6944347405, 994010248. 2ος όροφος.
E-mail: info@kranidis.gr
www. Kranidis gr. Αμερικής 50, 85100
Χ5154-5/5

ΠΩΛΕΙΤΑΙ κοντά στο Αρχαίο Στάδιο 4άρι διαμέρισμα β' ορόφου, με 3 υπνοδωμάτια, σαλόνι, κουζίνα ανεξάρτητη και 2 WC.
Πληρ. Εμμ. Κρανίδης & Συνεργάτες. Τηλ. 22410-27082-6944347405, 994010248. 2ος όροφος.
E-mail: info@kranidis.gr
www. Kranidis gr. Αμερικής 50, 85100
Χ5154-5/5

ΠΩΛΕΙΤΑΙ επί της οδού Κωνσταντίνου Τσαλδάρη 2άρι διαμέρισμα 55 τ.μ./β ορόφου. Δεκτά δάνεια. Πληρ. Εμμ. Κρανίδης & Συνεργάτες. Τηλ. 22410-27082-6944347405, 994010248. 2ος όροφος.
E-mail: info@kranidis.gr
www. Kranidis gr. Αμερικής 50, 85100
Χ5154-5/5

ΠΩΛΟΥΝΤΑΙ
ΑΠΟ ΤΟΝ ΦΩΤΑΚΗ ΜΙΧΑΗΛ
κατασκευαστή
ΔΙΑΜΕΡΙΣΜΑΤΑ - ΚΑΤΑΣΤΗΜΑΤΑ - ΑΠΟΘΗΚΕΣ
στην περιοχή Καρακόνερο Φανερωμενης
1ον.- **ΔΙΑΜΕΡΙΣΜΑΤΑ** των 75 - 50 - 35 τ.μ. άριστης κατασκευής
2ον.- **ΚΑΤΑΣΤΗΜΑΤΑ** των 300 - 180 - 120 τ.μ. ύψους 5,5 μέτρων γωνιακά, με άνετο πάρκινγκ
3ον.- **ΑΠΟΘΗΚΕΣ** των 380-190 τ.μ., ύψους 4,5 μέτρων, με άνετη ράμπα, κατάλληλη για φορτηγά και νταλίκες.
Αναλαμβάνουμε αντιπαροχές και ανταλλαγές ακινήτων
Πληροφορίες τηλ. 22410/20949 και κινητό 6932326055
11137-7/5

ΕΝΟΙΚΙΑΖΕΤΑΙ Ή ΠΩΛΕΙΤΑΙ οικία στην Παλιά Πόλη. Πληρ. τηλ. 22410/34004
11113-5/5

ΠΩΛΟΥΝΤΑΙ μονοκατοικίες στην Παστίδα, 110τ.μ., 120τ.μ., 130τ.μ., 160 τ.μ., εντός σχεδίου και σε ανεξάρτητα οικόπεδα. Πληροφορίες τηλ. 6932584376 και 22410/69985
HOUSES FOR SALE WITH LAND IN PASTIDA, 110 m2, 120 m2, 130 m2, 160 m2. Information tel. 6932584376, 22410/69985
11162-1/5

ΠΩΛΕΙΤΑΙ άλογο ηλικίας 4 ετών, ράτσας Ανταλουσιανό, χρώματος άσπρο με γκρι χαίτη, σε χαμηλή τιμή. Πληροφορίες τηλ. 22410/66221, ώρες 12.00 έως 14.00 και 17.00 έως 23.00 , κος Τσαμπίκος
11237-27/4

ΠΩΛΟΥΝΤΑΙ λόγω μεταρρυθμίσεως σε καλή κατάσταση, σε τιμή ευκαιρίας, διάφορα είδη οικιακής χρήσεως: μικρό μπαρ, κινητό, ντουλάπα ρούχων, λάμπες, καθρέφτες, κρεβάτι διπλό, κάδρα χειροποίητα και άλλα. Τηλ. 22410/32296
11243-27/4

ΠΩΛΕΙΤΑΙ στον Ζέφυρο 4άρι διαμέρισμα καινούριο, με 2 WC, γκαράζ και αποθήκη. Πληρ. Εμμ. Κρανίδης & Συνεργάτες. Τηλ. 22410-27082-6944347405, 994010248. 2ος όροφος.
E-mail: info@kranidis.gr
www. Kranidis gr. Αμερικής 50, 85100
Χ5154-5/5

ΠΩΛΕΙΤΑΙ 3άρι διαμέρισμα, με ωραία θέα κοντά στην οδό Βορείου Ηπείρου. Πληρ. Εμμ. Κρανίδης & Συνεργάτες. Τηλ. 22410-27082-6944347405, 994010248. 2ος όροφος.
E-mail: info@kranidis.gr
www. Kranidis gr. Αμερικής 50, 85100
Χ5154-5/5

ΠΩΛΟΥΝΤΑΙ κατασττήματα 124 τ.μ. 35 τ.μ. 70 τ.μ. ανεξάρτητα ή συνολικά
Πληρ. Εμμ. Κρανίδης & Συνεργάτες 27082-6944347405-6942010248
Αμερικής 50
2ος όροφος, Ρόδος
Χ. 5154-4/5

ΠΩΛΕΙΤΑΙ αποθήκη ισόγεια 150 τ.μ. στο Ανω Ροδίνι
Πληρ. Εμμ. Κρανίδης & Συνεργάτες 27082-6944347405-6942010248
Αμερικής 50
2ος όροφος, Ρόδος
Χ. 5154-4/5

ΠΩΛΕΙΤΑΙ
κτίριο 230τ.μ., με υπαίθριο χώρο 600 τ.μ, για οποιαδήποτε επαγγελματική χρήση, στο χωριό Θεολόγος.
Δεκτές μόνο σοβαρές προτάσεις
Πληροφορίες τηλ. 6938097097
11210-30/4

ΠΩΛΟΥΝΤΑΙ
ψυγεία κατάψυξη - 20 βαθμούς σε διαστάσεις 1,40Χ0,70 & 1,60Χ0,70 σε τιμή ευκαιρίας.
Πληροφορίες τηλ. 6936656794
Χ5184-27/4

ΠΩΛΟΥΝΤΑΙ
ΜΟΝΟ ΑΠΟ ΤΟ ΓΡΑΦΕΙΟ ΜΑΣ
• Σας παρακαλούμε να συγκρίνετε τις δικές μας τιμές με όλες τις άλλες
1) Μαγαζί 40τ.μ. στο Μαντράκι
2) Διαμέρισμα 130τ.μ. στον 1ο όροφο, επί της οδού Ηρώων Πολυτεχνείου, κατάλληλο και για γραφείο
3) Διαμέρισμα ετοιμοπαράδοτο , 120τ.μ., πλησίον πλ. Αγίου Νικολάου, με τεράστιες βεράντες
4) Μονοκατοικία 130τ.μ., με κήπο, 220τ.μ.
5) Διαμέρισμα 3άρι, απέναντι από τη θάλασσα, καταπληκτική θέα
6) Μεζονέτα 150τ.μ., εντός πόλεως. Καλή τιμή
7) Διαμέρισμα 4άρι επί της οδού Κοδριγκτώνος, σε 2όροφη κατοικία. Καταπληκτική τιμή
8) Διαμερίσματα 4άρια ετοιμοπαράδοτα, στην Ανάληψη. Πολύ καλή τιμή
9) Οικόπεδο 200τ.μ., με συντελεστή, 1,2, πλησίον Μητροπόλεως. Τιμή πολύ καλή
10) Γκαρσονιέρες περιοχή Ροδίνι. Πολύ καλή τιμή
11) Οικία, ισόγεια, με αυλή, στην περιοχή Λαϊκών, πλησίον οδ. Καναδά. Καλή τιμή
12) Διαμερίσματα 2άρια, 3άρια, 4άρια σε όλες τις περιοχές της πόλεως και στην Ιαλυσό
13) Μεζονέτες σε γιαπί ή έτοιμες στην περιοχή Ιαλυσού
14) Κτήματα παραθαλάσσια και σε διάφορες περιοχές
Γ. ΝΕΟΦΥΤΟΥ
ΞΑΝΘΟΥ 15 Α - ΤΗΛ. 21434
Χ5145-30/4

ΠΩΛΕΙΤΑΙ διαμέρισμα 80τ.μ., με δύο υπνοδωμάτια, κουζίνα, καθιστικό, λουτρό, με πατάρι και αποθήκη, 2ου ορόφου, με air condition, ηλιακό, θωρακισμένη πόρτα, σε πολύ καλή κατάσταση, σε καλή περιοχή, στην Ανάληψη. Τιμή 106.000 ευρώ. Πληρ. Σταμάτης Μανωλάκος, τηλ. 22410/23815, 22410/78275 και 6945769958
11264-27/4

ΠΩΛΟΥΝΤΑΙ στην παραλία Κιοτάρι μεζονέτες, ημιτελής και τελειωμένες των 80τ.μ. και 110τ.μ. σε 1000τ.μ. οικόπεδο σε κατασκευή πολυτελή. Δεκτά δάνεια. Πληρ. Διακογεωργίου Κάλλιστος. Πληροφορίες τηλ. 22410/29318 και 22410/78501
Χ5143-30/4

ΠΩΛΟΥΝΤΑΙ επαγγελματικοί χώροι, στην οδό Βενέζη (δίπλα στο Ροδίων Παιδεία): α) Καταστήματα: για οποιαδήποτε χρήση επαγγελματική των 62τ.μ., και 125τ.μ., β) Γραφεία - Ιατρεία των 62 τ.μ. και 125τ.μ. γ) Αποθήκες των 62τ.μ. και 125τ.μ. Δεκτά δάνεια. Πηρ. Κάλλιστος Διακογεωργίου, τηλ. 22410/78501 και 22410/29318
Χ5143-30/4

ΠΩΛΟΥΝΤΑΙ στην Κρεμαστή διαμερίσματα μεζονέτες στον παραλιακό δρόμο Κρεμαστής των 60τ.μ . και μεζονέτες των 120τ.μ. με αυλή, πολυτελής κατασκευή. Δάνεια δεκτά. Πληρ. Διακογεωργίου Κάλλιστος τηλ. 22410/29318 και 22410/78501
Χ5143-30/4

ΠΩΛΟΥΝΤΑΙ 1) Διαμέρισμα πολυτελούς κατασκευής, διαμπερές, με θέα απεριόριστη, 209 τ.μ. στα Κοσκινου, 2) Οικόπεδο παραθαλάσσιο, στην παραλία Γκολφ στ' Αφάντου και 3) Οικόπεδο στ' Αφάντου, 230τ.μ., με συντελεστή 1. Γεωργαράς Φώτιος, τηλ. 6932437142 και 22410/34886
11128-7/5

ΠΩΛΕΙΤΑΙ Μονοκατοικία έτοιμη για κατοίκηση 140 τ.μ. με κήπο 300 μ. στην Αγίας Αναστασίας
Μεσίτης
Πληρ. Εμμ. Κρανίδης & Συνεργάτες 27082-6944347405-6942010248
Αμερικής 50
2ος όροφος, Ρόδος
Χ. 5154-4/5

ΠΩΛΕΙΤΑΙ φουσκωτό VICTOR - 6,80. Μηχανή MERCURX 250 E.F.I. Πλήρως εξοπλισμένο. Αριστη κατάσταση. Τηλ. 6944-775787
11271 -30/4

ΠΩΛΕΙΤΑΙ κονσόλα X-BOX ατσιπάριστη, δουλεμένη 1 μήνα με 2 μοχλούς και 2 γνήσια παιχνίδια (fifa 2004 -zaly gt 2004) στην τιμή των 150,00 ευρώ. Πληροφορίες τηλ. 6946853378 Βαλάντης, ώρες 10.00-14.00 και 17.00-20.30
11301-5/5

αυτοκίνητα

ΠΩΛΕΙΤΑΙ CITROEN AXE 1000 c.c., μοντέλο 1989. Πληροφορίες τηλ. 6978270999
42-28/4

ΠΩΛΕΙΤΑΙ ταχύπλοο σκάφος ανοιχτού τύπου (4,50 μέτρων) με το τρέιλερ και μηχανή Τζόνσον 70 ίππων. Πληρ. τηλ. 6932842700
15044-27/4

VW GOLF IV 1400 c.c., μοντέλο '99, μπλε σκούρο, 74.000 χλμ., 5θυρο, ράδιο cd changer, συναγερμός, full extra, a/b, ABS, a/c, άριστη κατάσταση. Τιμή 9000 ευρώ. Πληρ. τηλ. 6945754255
11270-27/4

ΠΩΛΕΙΤΑΙ PIAGGIO VESPA 125 κ.ε., 4500 χλμ., μαύρο χρώμα. Πληροφορίες τηλ. 6974347267
10051-7/5

ΠΩΛΕΙΤΑΙ
ΦΟΡΤΗΓΟ
αυτοκίνητο
σε τιμή ευκαιρίας, μάρκας MERCEDES, μικτού βάρους 19 τόνοι
Πληροφορίες τηλ. 22440/22471 και κιν. 6944651227
10052-7/5



ΚΤΗΜΑΤΟΜΕΣΙΤΙΚΟ ΓΡΑΦΕΙΟ
ΑΙΓΑΙΟΚΤΗΜΑΤΙΚΗ
ΠΩΛΟΥΝΤΑΙ
- ΔΙΑΜΕΡΙΣΜΑΤΑ-ΜΟΝΟΚΑΤΟΙΚΙΕΣ
- (ΔΔ)=ΔΑΝΕΙΑ ΔΕΚΤΑ

- 22 τ.μ. studio Ιαλυσό (γ' ορ.) 29.350 €.(ΔΔ)
- 35 τ.μ. (1υπν.) Καρακόνερο καινούργιο 62.000 €.(ΔΔ)
- 40 τ.μ. καινούργιο - γκαράζ Μίρα Μάρε 73.000 € (ΔΔ)
- 60τ.μ. αν/νο σπίτι (μον/κία) στον Αρχάγγελο, 74.000 €
- 67τ.μ., ισ. στο Αραπάκι, 102.700 € (ΔΔ)
- 65τ.μ. ισόγειο, καινούργιο, Μιχ. Πετρίδη, 114.400 €.(ΔΔ)
- 68 τ.μ. (2 υπν.) μπετά α' ορ. Ιαλυσό 43.000 €
- 70 τ.μ. (2 υπν.) β' ορ. Ιαλυσό καινούργιο-108.000 € (ΔΔ)
- 74 τ.μ. Πειραιώς ισόγειο (2 υπν.) 85.000 € (ΔΔ)
- 74 τ.μ. (2 υπν.) μπετά α' ορ. Ιαλυσό 46.000 € (ΔΔ)
- 75 τ.μ. καινούργιο , Δενδρινού 165.000 € (ΔΔ)
- 75 τ.μ. Δενδρινού με αυλή (υπ.) (2 υπν.) 62.000 € (μετρητά)
- 78 τ.μ. (υπ. με αυλή) Πειραιώς 61.000 € (μετρητά)
- 80 τ.μ. (α' ορ.) Αγ. Νικολάου, 95.000 € (ΔΔ)
- 80 τ.μ. Αγ. Ιωάννου 80.000 € (ΔΔ)
- 80 τ.μ. μον/κία διώροφη (2 υπν.) Παραδείσι με τζάκι 80.000 € (ΔΔ)
- 85 τ.μ. α' ορ. μπετά Ιαλυσό 53.000 €.(ΔΔ)
- 85τ.μ. ρετιρέ καινούργιο, Αραπάκι, 149.600 €.(ΔΔ)
- 85 τ.μ. α' ορ. Μιχ. Πετρίδη 95.000 € (ΔΔ)
- 87 τ.μ. α' ορ. καινούργιο Ιαλυσό 138.000 € (ΔΔ)
- 87 τ.μ. (2 υπν.) καινούργιο θέρμανση - γκαράζ Μίρα Μάρε 128.000 € (ΔΔ)
- 90 τ.μ. Αλεξ. Διάκου , 120.00 € (ΔΔ)
- 92 τ.μ. κανούργιο Ιαλυσό 146.000 € (ΔΔ)
- 92 τ.μ. μεζ/τα κολώνες Γεννάδι 80.000 €
- 98 τ.μ. (α' ορ.) 3 υπν. Κέννεντυ 130.000 €(ΔΔ)
- 100 τ.μ. οροφ/σμα Γεννάδι καινούργιο 115.000 € (ΔΔ)
- 100 τ.μ. α' ορ. καινούργιο Μίρα Μάρε γκαράζ 159.000 € (ΔΔ)
- 100 τ.μ. (3 υπν.) καινούργιο ορ/σμα Καρακόνερο 165.000 € (ΔΔ)
- 108τ.μ. β' όρ., με θέα Δασκάλους 190.000 € (ΔΔ)
- 110 τ.μ. μον/κία Κοσκινού 200.000 € (ΔΔ).
- 112 τ.μ. (β' ορ.) 3 υπν. Κέννεντυ 140.000 € (ΔΔ)
- 112 τ.μ. κανούργιο Κοσκινού (3 υπν.) 132.000 €.(ΔΔ)
- 117 τ.μ. (3 υπν.) καινούργιο Αραπάκι ρετιρέ 200.000 €.(ΔΔ)
- 118 τ.μ. καινούριο Μ. Πετρίδη, 215.000 €.(ΔΔ)
- 120 τ.μ. διώροφη καινούργια μον/κία Ροδίνι 235.000 € (ΔΔ)
- 120 τ.μ. μονοκατοικία Π. Πόλη Ρολόι 125.000 € (ΔΔ)
- 120 τ.μ. καινούργιο Καρακόνερο 211.300 € (Δ.Δ.)
- 120 τ.μ. (β' ορ.) ορ/σμα, καινούργιο, Ηρωίδος Αναστασίας, 220.000 € (ΔΔ)
- 129 τ.μ. (3 υπν.) καινούργιο διαμέρισμα Τσαλδάρη 258.220 € (ΔΔ)
- 130 τ.μ. α' ορ. στην Ανάληψη 155.000 €.(ΔΔ)
- 130 τ.μ. Αγ. Ιωάννου 150.000 € (ΔΔ).
- 132 τ.μ. καινούργιο, Ζέφυρο, 213.000 € (ΔΔ).
- 140 τ.μ. Παρθενόπης 3 υπν. (2 WC) λουξ θέρμανση -θέα 230.000 € (ΔΔ)
- 142 τ.μ. μον/κια Νιοχώρι 150.000 € (ΔΔ)
- 157 τ.μ. μεζονέτα καινούργια Ροδίνι 230.000 € (ΔΔ).
- 180 τ.μ. μονοκατοικία, Αγ. Γεωργίου, Μητρόπολη, 146.000 €
- 185 τ.μ. (3 υπν.) Μιχ. Πετρίδη Ρετιρέ 250.000 ευρώ (ΔΔ).
- 236 τ.μ., διώροφη καινούργια μον/κία στη Θολό σε 2.174 τ.μ., οικ/δο κτίζει άλλα 764 τιμή 264.000€ (ΔΔ)

ΚΑΤΑΣΤΗΜΑΤΑ-ΑΠΟΘΗΚΕΣ-ΓΡΑΦΕΙΑ -ΠΑΝΣΙΟΝ

- 22,45 τ.μ. γραφείο κοντά στην Ακαδημία 56.000 € (ΔΔ).
- 33,5 τ.μ. κατάστημα Λεμεσού 70.000 € (ΔΔ)
- 45 τ.μ. γραφείο κοντά στην Ακαδημία 112.000 € (ΔΔ)
- 50 τ.μ. κατ/μα, υπ. 25 τ.μ. α' ορ. 40 τ.μ. Μανδράκι 265.000 € (ΔΔ)
- 67 τ.μ. γραφείο κοντά στην Ακαδημία 168.375 € (ΔΔ)
- 40 τ.μ. κατ/μα με 70 τ.μ. απ/κη - πρ/ση Αννης Μαρίας 115.000 € (ΔΔ).
- 50 τ.μ. κατ/μα (μισθωμένο) Φαληράκι 120.000 € (ΔΔ)
- 60 τ.μ. κατάστημα στ' Ασγούρου 64.563 €
- 70τ.μ., επί λεωφ. Ρόδου - Λίνδου, 150.000 €
- 71 τ.μ. υπόγεια απ/η με ράμπα πρ/ση Αννης Μαρίας 23.477 €
- 85 τ.μ. ισόγεια με αυλή αποθήκη Καρακόνερο 44.020 €
- 90 τ.μ. ισόγεια απ/κη μαρ/βά Ροδίνι 44.020 €.(ΔΔ)
- 100 τ.μ. κατάστημα (μισθωμένο) Φαληράκι 220.000 €.
- 105 τ.μ.επί της λεωφόρου Ρόδου-Ασγούρου 308.000 €.
- 198 τ.μ. κατάστημα με 110 τ.μ. πατάρι λεωφ. Ρόδου-Καλλιθέας 498.000 €

ΚΑΤΑΣΤΗΜΑ ΔΙΑΦΟΡΩΝ Τ.Μ. ΣΤΗΝ ΛΕΩΦΟΡΟ ΚΑΛΛΙΘΕΑΣ
ΠΩΛΕΙΤΑΙ ΕΠΙΧΕΙΡΗΣΗ FAST FOOD ΣΤΟ ΝΙΟΧΩΡΙ

ΟΙΚΟΠΕΔΑ

- 3 μερίδες Οικ/δου Συν/σμού Αυτοστέγασης
- 150 τ.μ. οικ/δο κτίζει 128 τ.μ. στο Χαράκι 50.000 € (ΔΔ)
- 1.330 τ.μ.εξ αδιαιρέτου με άδεια για 134 τ.

ΠΡΟΟΔΟΣ μικρές αγγελίες μικρές αγγελίες ΠΡΟΟΔΟΣ

διάφορα

ΥΔΡΑΥΛΙΚΟΣ

ΑΝΑΛΑΜΒΑΝΟΥΜΕ πάσης φύσεως υδραυλικές εργασίες μικρές και μεγάλες

κ. ΔΗΜΗΤΡΗΣ

- **ΕΓΚΑΤΑΣΤΑΣΕΙΣ ΥΔΡΕΥΣΗΣ - ΘΕΡΜΑΝΣΗΣ**
- **ΚΑΛΟΡΙΦΕΡ - ΗΛΙΑΚΑ**
- Σύνδεση με το αποχετευτικό της ΔΕΥΑΡ.
- ΑΠΟΦΡΑΞΕΙΣ με ηλεκτροκίνητο μηχάνημα.

ΣΑΟΥΝΑ ΦΙΝΛΑΝΔΙΑΣ

ΑΠΟ ΞΥΛΟ

Χειροποίητες υγιεινές σε όλες τις διαστάσεις με τις σωστές προδιαγραφές από έμπειρο προσωπικό για βίλες - διαμερίσματα - ξενοδοχεία - γυμναστήρια

Τηλ. 2241090230 και κινητό 6944344911

11219-15/5

ΜΟΝΩΣΕΙΣ

25 ΧΡΟΝΙΑ!

ΑΡΧΩΝ ΣΑΜΑΡΤΖΗ

Πληροφορίες τηλ. 23030-32054-20021

X5142-30/4

ΤΑΠΗΤΟΚΑΘΑΡΙΣΤΗΡΙΟ

WASH AND CARE

ΚΑΘΑΡΙΣΜΟΣ ΚΑΙ ΦΡΟΝΤΙΔΑ

Καθαρισμός χαλιών - μοκετών

ΦΑΡΜΑΚΙΔΗΣ ΕΥΣΤΑΘΙΟΣ

5ο χλμ. ΡΟΔΟΥ - ΛΙΝΔΟΥ 237 - **Τηλ. 22410/68189 και κινητό 6948512246**

T4966-19/6

ζητήσεις

ΖΗΤΕΙΤΑΙ οικόπεδο εντός σχεδίου για αγορά ή αντιπαροχή στις περιοχές Ιαλυσού - Κρεμαστής - Κοσκινού ή εντός σχεδίου στη Ρόδο. Πληρ. Διακογεωργίου Κάλλιστος. Τηλ. 22410/29318, 22410/78501
X5143-30/4

CASAVIVA KARANIKIS: ΖΗΤΟΥΝΤΑΙ: 1) Διακοσμήτρια - σχεδιάστρια με εμπειρία στα έπιπλα κουζίνας. 2) Τεχνίτης - Μονταδόρος επίπλων κουζίνας. 3) Βοηθός λογιστηρίου, για μόνιμη συνεχή απασχόληση, με γνώσεις του κεφαλαίου 4 και χρήση Η/Υ. Τηλ. 22410/95076 και 22410/96645
X5168-30/4

ΖΗΤΕΙΤΑΙ εργάτης αποθήκης για γνωστό ξενοδοχείο στην Ιαλυσό. 6ήμερη πρωινή εργασία, για τη σεζόν 2005. Δίπλωμα οδήγησης επιθυμητό. Επικοινωνήστε με τον κ. Νίκο στο 6976809649
T503-27/4

ΖΗΤΕΙΤΑΙ δεσποινίς ή κυρία για την φροντίδα δύο ανήλικων παιδιών «αδέλφια» ηλικίας 11 και 4 ετών πρωινές ώρες από το Μάιο έως και Οκτώβριο στην περιοχή Μιχ. Πετρίδη της Ρόδου. Πληρ. τηλ. 22410/38011 και 6979279513
11259-27/4

ΖΗΤΟΥΝΤΑΙ

ΠΩΛΗΤΡΙΕΣ

για να εργασθούν σε χρυσοχοείο στο κέντρο της πόλης και για χρυσοχοείο εντός ξενοδοχείου. Απαραίτητα αγγλικά, γερμανικά. Γνώσεις άλλων γλωσσών θα εκτιμηθούν. Μισθός ικανοποιητικός και ποσοστά

Πληροφορίες τηλ. 6942442844 - 22410/86670-3 κ. Κώστα

X5156-30/4

ΖΗΤΕΙΤΑΙ

πεπειραμένος βοηθός σερβιτόρου για να εργαστεί σε νυχτερινό κέντρο.

Πληροφορίες τηλ. 22410/32090 22410/24809

11267-27/4

ΠΙΑΝΙΣΤΑΣ με ελληνικό και ξένο ρεπερτόριο, επιθυμεί να εργαστεί στο νησί της Ρόδου. Τηλέφωνο επικοινωνίας: 6972767702
4202-28/4

ΖΗΤΕΙΤΑΙ μάγειρας, γνώστης της ελληνικής κουζίνας, για να εργαστεί σε εστιατόριο - μεζεδοπωλείο εντός πόλεως. Πληροφορίες τηλ. 22410/32755 και 6972201488
11275-28/4

ΖΗΤΕΙΤΑΙ παρασκευαστής κόφτης για κεντρικό γυροπωλείο. Πληροφορίες τηλ.. 6976244152
11312-6/5

ΖΗΤΕΙΤΑΙ

ΚΟΠΕΛΑ να ομιλεί ξένες γλώσσες (αγγλικά - γερμανικά) για κατάστημα κοσμημάτων στην Παλιά Πόλη, Σωκράτους 157.

Πληροφορίες τηλ. 22410/21305

X73-7/5

Από τεχνική - κατασκευαστική εταιρεία

ΖΗΤΕΙΤΑΙ

νέα, απόφοιτος πολυτεχνικής σχολής ή σχολής ΤΕΙ με γνώσεις υπολογιστή και εξειδίκευση στο αρχιτεκτονικό σχέδιο.
Παρακαλώ αποστείλετε βιογραφικό στην ηλεκτρονική διεύθυνση: Info@paraskco.com.

11278-10/5

ΖΗΤΕΙΤΑΙ καμαριέρα ηλικίας 20 έως 35 ετών, για να εργασθεί σε κεντρικό ξενοδοχείο της πόλης. Πληροφορίες τηλ. 22410/20721
11261-27/4

ΑΠΟ ΠΟΤΟΠΟΙΪΑ ζητείται για άμεση πρόσληψη οδηγός πωλητής ποτών με προϋπηρεσία και γνώστης της τοπικής αγοράς. Τηλ. 22410/67105
11241-26/4

ΖΗΤΕΙΤΑΙ κοπέλα Ελληνίδα ή αλλοδαπή που να μιλάει ελληνικά, ηλικίας άνω των 40 ετών, για φύλαξη παιδιού και καθαρισμό σπιτιού, καθημερινές 3 μ.μ. -10μ.μ. και σαββατοκύριακα, κατόπιν συνεννόησης. Συστάσεις απαραίτητες. Πληροφορίες τηλ. 6944202409
1276-28/4

ΖΗΤΟΥΝΤΑΙ βοηθοί σερβιτόρων και γυναίκα με γνώσεις κουζίνας για εστιατόριο πολυτελείας στην Παλιά Πόλη. Ωράριο σπαστό. Τηλ. 22410/25549
4214-8/5

ΖΗΤΕΙΤΑΙ καμαριέρα πεπειραμένη με προϋπηρεσία για να εργαστεί σε μικρό ξενοδοχείο στην Κρεμαστή, κάτω των 40 ετών.
22410-94469
11280-30/4

ΖΗΤΕΙΤΑΙ υπάλληλος γνώστης χειρισμού προγράμματος ηλεκτρονικού υπολογιστού και κρατήσεων Αεροπορικού Εισιτηρίου με προϋπηρεσία.
Πληροφορίες Πρακτορείο ΚΥΔΩΝ
Τηλ. 22410-23.000
Χ.Λ.5170- 30/4

ΑΠΟ ΕΜΠΟΡΙΚΗ ΚΑΙ ΕΙΣΑΓΩΓΙΚΗ ΕΤΑΙΡΕΙΑ ΤΡΟΦΙΜΩΝ

ΖΗΤΕΙΤΑΙ ΠΩΛΗΤΗΣ - ΠΩΛΗΤΡΙΑ

ΑΠΑΡΑΙΤΗΤΑ ΠΡΟΣΟΝΤΑ

• ΕΛΛΗΝΙΚΗ ΥΠΗΚΟΟΤΗΤΑ
• ΕΜΠΕΙΡΙΑ ΣΤΙΣ ΠΩΛΗΣΕΙΣ• ΔΥΝΑΜΙΚΟ ΧΑΡΑΚΤΗΡΑ, ΜΕ ΑΝΕΠΤΥΓΜΕΝΗ ΙΚΑΝΟΤΗΤΑ ΕΠΙΚΟΙΝΩΝΙΑΣ ΚΑΙ ΔΙΑΠΡΑΓΜΑΤΕΥΣΗΣ ΜΕ ΤΟΝ ΠΕΛΑΤΗ
• ΓΝΩΣΗ ΤΗΣ ΑΓΓΛΙΚΗΣ ΓΛΩΣΣΑΣ
•ΑΠΟΛΥΤΗΡΙΟ ΛΥΚΕΙΟΥ (ΓΙΑ ΤΟΥΣ ΑΝΔΡΕΣ & ΑΠΟΛΥΤΗΡΙΟ ΣΤΡΑΤΟΥ)
• Δίπλωμα οδήγησης
(τυχόν προϋπηρεσία σε πωλήσεις τροφίμων επαγγελματικής συσκευασίας και κατεψυγμένων προϊόντων, και ειδικότερα στην περιοχή της Νότιας Ρόδου, θα ληφθεί σοβαρά υπ' όψιν)

ΠΡΟΣΦΕΡΟΝΤΑΙ:

• Μισθός και ποσοστά
• Εποχιακή απασχόληση
• Εταιρικό αυτοκίνητο & τηλέφωνο
• Προπτικές εξέλιξης και ανάπτυξης.

Πληροφορίες καθημερινά 11.00 π.μ. έως 16.00 μ.μ. εκτός Κυριακής
Στο τηλέφωνο 22410-87111 & 6937287111
Τ. 5070 -27/4

ΖΗΤΕΙΤΑΙ

ΣΕΡΒΙΤΟΡΟΣ ή ΣΕΡΒΙΤΟΡΑ

με προσόντα. Επίσης μια κοπέλα για καφετέρια και μια κοπέλα για snack bar.

Πληροφορίες τηλ. 22410/86093 κιν. 6977079447

9933-27/4

ΖΗΤΟΥΝΤΑΙ

ΑΠΟ ΤΕΧΝΙΚΟ ΓΡΑΦΕΙΟ

• Α) Γραμματέας με γνώσεις χειρισμού Η/Υ (Word, Excel, Outlook) και αγγλικής γλώσσας.
Β) Τεχνολόγος Μηχανικός Δομικών Έργων με γνώσεις χειρισμού Η/Υ (Word, Excel, Outlook, AutoCAD) και αγγλικής γλώσσας.

Θα προτιμηθούν άτομα με δίπλωμα οδήγησης και μεταφορικό μέσο (αυτοκίνητο ή μηχανάκι)

Οι ενδιαφερόμενοι/ες να στείλουν βιογραφικό στο fax 22410/77422

11274-22/5

ΓΡΑΦΕΙΟ ΓΕΝΙΚΟΥ ΤΟΥΡΙΣΜΟΥ HELLAS TOURIST SERVICES S.A.

ΖΗΤΟΥΝΤΑΙ

ΝΕΑ - ΝΕΟΣ με άριστη γνώση της γερμανικής και ή δυνατόν της γαλλικής γλώσσας, για να εργασθεί ως αρχηγός γκρουπ κατά τη σεζόν 2005. Προϋπηρεσία επι

Πληροφορίες Κέννεντυ & Χειμάρας 44 ή στο τηλ. 22410/38155 ώρες γραφείου

X5180-30/4

ΖΗΤΕΙΤΑΙ

ΜΑΓΕΙΡΑΣ ΓΙΑ ΠΙΤΣΑΡΙΑ

Πληροφορίες τηλ. 22410/39069 & 22410/30823

X5169-28/4

ΑΠΟ ΝΑΥΤΙΛΙΑΚΗ ΕΤΑΙΡΕΙΑ ΜΕ ΕΔΡΑ ΤΗ ΡΟΔΟ

ΖΗΤΕΙΤΑΙ

1. ΔΙΠΛΩΜΑΤΟΥΧΟΣ ΝΑΥΠΗΓΟΣ ΜΗΧΑΝΟΛΟΓΟΣ
2. ΥΠΑΛΛΗΛΟΣ ΓΡΑΦΕΙΟΥ

ΑΠΑΡΑΙΤΗΤΑ ΠΡΟΣΟΝΤΑ:

Α. ΑΓΓΛΙΚΑ
Β. Η/Υ

ΠΛΗΡΟΦΟΡΙΕΣ τηλ. 22410/70590

- ΦΑΞ: 22410/70591

E-mail:info@12ne.gr

Υπεύθυνη κ. Γεωργαλλή Αμαλία

ΧΛ-30/4

Ξεκινήσαμε τώρα! Εταιρεία επεκτείνει την δραστηριότητά της στο νομό Δωδεκανήσου. Ζητούνται σοβαρά άτομα χωρίς ιδιαίτερες γνώσεις για πλήρη ή μερική απασχόληση. Αποδοχές 900 ευρώ και άνω. **Πληροφορίες κ. Γιαννούλη τηλ. 210-5245755.**
T5071-2/6

Αμεσα Διεθνής Εταιρεία

ξεκινά τώρα στα Δωδεκάνησα και ζητά (10) άτομα για ημιαπασχόληση - πλήρης απασχόληση στα τμήματα οργάνωσης. Εισοδήματα άνω των 750 ευρώ.

Πληροφορίες κ. ΚΩΣΤΟΠΟΥΛΟΣ τηλ. 210-5245540.

T5071-2/6

ΑΠΟ ΤΗΝ ΒΙΟΜΗΧΑΝΙΚΗ ΚΑΙ ΕΜΠΟΡΙΚΗ ΕΤΑΙΡΕΙΑ ΒΑΠ Π. ΚΟΥΓΙΟΣ ΑΒΕΕ

ΖΗΤΟΥΝΤΑΙ

Πωλητές/Merchandisers

Ο ΙΔΑΝΙΚΟΣ ΥΠΟΨΗΦΙΟΣ ΠΡΕΠΕΙ ΝΑ ΠΛΗΡΟΙ ΤΑ ΚΑΤΩΘΙ:

- Ελληνας πολίτης
- Απόφοιτος Λυκείου
- Επιθυμητή η προϋπηρεσία στις πωλήσεις

ΠΡΟΣΦΕΡΟΝΤΑΙ:

Αποδοχές ικανοποιητικές, bonus, σύγχρονο περιβάλλον εργασίας και προοπτικές εξέλιξης στο χώρο των πωλήσεων.

Οι ενδιαφερόμενοι καλούνται να επικοινωνούν στο τηλ. 22410/61434 με την κ. Παπανδρέου από τις 9.00 μέχρι 14.00

X.5171-30/4

ΖΗΤΕΙΤΑΙ

ΑΠΟ ΤΟΝ ΑΠΟΚΛΕΙΣΤΙΚΟ ΑΝΤΙΠΡΟΣΩΠΟ ΤΗΣ MERCEDES BENZ ΕΛΕΥΘΕΡΙΟ ΧΑΤΖΗΜΙΧΑΛΗ

ΒΟΗΘΟΣ ΛΟΓΙΣΤΗ

ΓΙΑ ΣΥΝΕΧΗ ΚΑΙ ΜΟΝΙΜΗ ΕΡΓΑΣΙΑ

ΠΛΗΡΟΦΟΡΙΕΣ κ. Λουκά Καρανίκη

τηλ. 22410/61824

X5185-30/4

Hilton
Rhodes Resort

Μια ξεχωριστή ιδέα για ξεχωριστούς ανθρώπους

Το Hilton Rhodes Resort με 401 δωμάτια, συνδυάζει τα πρότυπα ενός σύγχρονου ξενοδοχείου διακοπών με τις υπηρεσίες και την φιλοξενία ενός πολυτελούς ξενοδοχείου. Απευθύνεται σε όσους αναζητούν ένα ιδιαίτερο περιβάλλον με τα υψηλότερα επίπεδα προσωπικής εξυπηρέτησης και άνεσης, αναβαθμισμένες υπηρεσίες και μια σειρά αποκλειστικών προνομίων που ξεκινούν από τη στιγμή της άφιξης.

Η δική σας ευκαιρία για το πο απολαυστικό επαγγελματικό σας ταξίδι, μπορεί να αρχίσει αυτό το καλοκαίρι, με την υπογραφή εγγύησης της αλυσίδας Hilton! Γίνε μέλος της πιο αξιόπιστης παγκόσμιας οικογένειας με περισσότερα από 3.500 ξενοδοχεία σε 60 χώρες στον κόσμο.

Guest Relations Agent

Απαραίτητα Προσόντα

• Απόφοιτος ξενοδοχειακής σχολής της Ελλάδος ή αντίστοιχης εξωτερικού
• Προϋπηρεσία 2 ετών στη ξενοδοχειακή βιομηχανία
• Άριστη γνώση Ελληνικών και Αγγλικών (γραπτά και προφορικά) και πολύ καλή επικοινωνία σε Γερμανικά και Ιταλικά
• Ηλικίας έως 30 ετών
• Πολύ καλή γνώση Η/Υ και ειδικά σε MS Office και Fidelio
• Ο/Η ιδανικός/κή υποψήφιος, θα πρέπει να είναι άνθρωπος της φιλοξενίας και να ταιριάζει σε περιβάλλον εξυπηρέτησης υψηλού επιπέδου
• Δυναμική και ευχάριστη προσωπικότητα, διαθέτοντας εξαιρετική αισθητική και άριστη ικανότητα επικοινωνίας
• Οργανωτικές ικανότητες και μεθοδικότητα

Προσφέρουμε

• Μοντέρνο εργασιακό περιβάλλον με την εγγύηση του ονόματος Hilton
• Διαρκή εκπαίδευση
• Προοπτικές εξέλιξης βάση απόδοσης
• Ανταγωνιστικές αποδοχές

Οι ενδιαφερόμενοι να αποστείλουν Βιογραφικό Σημείωμα έως τις 15 Απριλίου 2005 υπόψη του Διευθυντή Ανθρώπινου Δυναμικού, κυρίου Αποστόλη Καραγιάννη στην ηλεκτρονική διεύθυνση Karayiannis.Apostolos@hilton.com

X5179

ΖΗΤΕΙΤΑΙ νεαρός με γνώσεις ξένων γλωσσών για να εργασθεί σε κατάστημα. Επιθυμητή άδεια οδήγησης. Πληρ. τηλ. 6977 886802
11293-5/5

Αμερικανική πολυεθνική εταιρία

ΖΗΤΕΙ

σοβαρά και υπεύθυνα άτομα. Με διοικητικές ικανότητες για την θέση του SUPERVISOR - επόπτη σε τομείς Δημοσίων Σχέσεων, MARKETING και επιλογής ανθρώπινου δυναμικού. Αριστες συνθήκες εργασίας, καριέρα, αποδοχές 1.200 ευρώ και άνω.

Πληροφορίες κ. Μαζαράκος τηλ. 2105245250

T5071-2/6

μαθήματα

ΕΡΓΑΣΤΗΡΙΟ ΕΛΕΥΘΕΡΩΝ ΣΠΟΥΔΩΝ ΗΛΕΚΤΡΟΝΙΚΩΝ ΥΠΟΛΟΓΙΣΤΩΝ

Program

Μαθήματα Computer

ΕΓΓΡΑΦΕΣ ΤΩΡΑ

ΕΠΙΣΗΜΟ ΚΕΝΤΡΟ ΤΗΣ ECDL HELLAS

ECDL Diploma

ΤΜΗΜΑΤΑ ΓΙΑ:
Παιδιά
Ενήλικες
Αρχάριους
Επαγγελματίες

Εγγραφές Τώρα

Υπεύθυνη Εκπαίδευση

ΔΙΔΑΣΚΟΝΤΑΙ:
MS-OFFICE - ΠΡΟΓΡΑΜΜΑΤΙΣΜΟΣ
ΑΡΧΙΤΕΚΤΟΝΙΚΗ ΣΧΕΔΙΑΣΗ - ΜΑΚΕΤΑ
ΕΜΠΟΡΙΚΑ - ΛΟΓΙΣΤΙΚΑ ΠΡΟΓΡΑΜΜΑΤΑ
ΔΑΚΤΥΛΟΓΡΑΦΗΣΗ - ΣΧΕΔΙΑΣΜΟΣ ΙΣΤΟΣΕΛΙΔΩΝ

Ανοδείξαμε 1ο μαθητή σε Ολυμπιάδα Πληροφορικής

Μανώλης Ι. Σοφίλλας
Τηλ.(22410)31761
ΚΟΔΡΙΓΚΤΩΝΟΣ 91 - ΡΟΔΟΣ

X5146-30/4

ΕΝΟΙΚΙΑΖΕΤΑΙ

ΙΣΟΓΕΙΟΣ ΧΩΡΟΣ 1.050 τ.μ.
ΣΤΗ ΛΕΩΦΟΡΟ
ΡΟΔΟΥ - ΛΙΝΔΟΥ

Πληροφορίες τηλ. 6936113132

T4962-13/5/4

ΟΙΚΟΔΟΜΙΚΕΣ ΕΠΙΧΕΙΡΗΣΕΙΣ

ΔΙΑΚΟΓΕΩΡΓΙΟΥ ΚΑΛΛΙΣΤΟΣ

ΕΘΝ.ΑΝΤΙΣΤΑΣΕΩΣ 11

(πρώην Αννης Μαρίας)

ΠΩΛΗΣΕΙΣ ΔΙΑΜΕΡΙΣΜΑΤΩΝ - ΚΑΤΑΣΤΗΜΑΤΑ - ΑΠΟΘΗΚΕΣ - ΑΝΤΑΛΛΑΓΕΣ ΑΚΙΝΗΤΩΝ - ΑΓΟΡΕΣ ΟΙΚΟΠΕΔΩΝ ΑΝΑΛΑΜΒΑΝΟΥΜΕ ΑΝΤΙΠΑΡΟΧΕΣ

ΠΩΛΟΥΝΤΑΙ διαμερίσματα λουξ κατασκευής με απεριόριστη θέα. Τα διαμερίσματα διαθέτουν θωρακισμένες πόρτες, εντοιχισμένες κουζίνες, ντουλάπες εντοιχισμένες, νιπτήρα με ντουλάπι, κεντρική θέρμανση αυτόνομη - ανοιγόμενα ανακλινόμενα κουφώματα με διπλά τζάμια, σίτες ρολά - υδραυλικό ασανσέρ , τριφασικό ρεύμα. Ολοι οι χώροι σπατουλαριστοί, εσωτερικές πόρτες MDF με σχέδιο.

ΔΙΑΜΕΡΙΣΜΑΤΑ ΕΠΙ ΤΗΣ:

1) ΠΩΛΟΥΝΤΑΙ διαμερίσματα επί της οδού Χαραλάμπους στο πάρκο, των 105, 125τ.μ., διαμερίσματα τριάρια - τεσσάρια.

2) ΟΙΚΟΔΟΜΗ υπό ανέγερση επί της οδού Κ. Παλαιολόγου και Θεοτοκοπούλου διαμερίσματα 2άρια, 3άρια, 4άρια καταστήματα.

3) ΕΠΙ της οδού Μ. Κων/νου - Κ. Παλαιολόγου, γραφείο - ιατρείο 70τ.μ.

4) ΑΠΟΘΗΚΕΣ

Πλησίον Στ. Κωτιάδη 120τ.μ., λ. Καλλιθέας (Καρακόνερο) 80-300 τ.μ.

5) ΠΩΛΟΥΝΤΑΙ στην παραλία Κιοτάρι μεζονέτες, ημιτελής και τελειωμένες των 80τ.μ. και 110τ.μ. σε 1000 τ.μ. οικόπεδο, πολυτελούς κατασκευής.

✓ Οι πωλήσεις μπορούν να γίνουν και με όλα τα δάνεια τραπεζών και οργανισμών
✓ Αναλαμβάνουμε ΑΝΤΙΠΑΡΟΧΕΣ
και ΑΓΟΡΕΣ ΟΙΚΟΠΕΔΩΝ
✓ Δεχόμαστε ανταλλαγές ακινήτων

ΠΛΗΡΟΦΟΡΙΕΣ:

ΔΙΑΚΟΓΕΩΡΓΙΟΥ ΚΑΛΛΙΣΤΟΣ

Τηλ. 22410/29318 - 22410/78501-
FAX.22410/34598 - 22410/78502

X5143-30/4

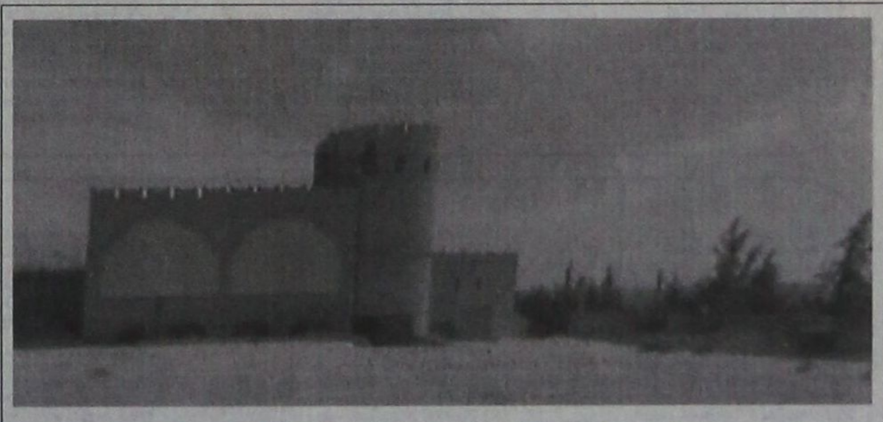

ΕΝΟΙΚΙΑΖΕΤΑΙ

στο Φαληράκι, κτίριο το οποίο αποτελείται από:
Α) ΥΠΟΓΕΙΟ, Β) ΙΣΟΓΕΙΟ ΜΕ ΠΙΣΙΝΑ, Γ) 1ος ΟΡΟΦΟΣ και 2.500τ.μ. χώρο στάθμευσης ΙΧ.
Βρίσκεται πάνω σ' ένα λόφο, με ωραία θέα και είναι κατάλληλο για εστιατόριο, νυχτερινό κέντρο - μπαρ καφεδιοσκοθήκη

Πληρ. Εμμ. Κρανίδης & Συνεργάτες
Τηλ. 22410 27082- 6944347405,6942010248
- 2ος όροφος
E-mail: info@kranidis.gr
Αμερικής 50, Ρόδος

X5154-30/4



ΔΗΜΟΣΙΑ ΕΠΙΧΕΙΡΗΣΗ ΗΛΕΚΤΡΙΣΜΟΥ Α.Ε.

ΕΙΔΟΠΟΙΗΣΗ

Περί καταθέσεως ενώπιον του Εφετείου Δωδεκανήσου αιτήσεως της Δημόσιας Επιχείρησης Ηλεκτρισμού Α.Ε (ΔΕΗ Α.Ε.) για άδεια εκτέλεσης εργασιών στις απαλλοτριούμενες εκτάσεις πριν από τον προσδιορισμό και την καταβολή αποζημίωσης για την εγκατάσταση της ΓΜ 150ΚV «ΣΥΣΤΗΜΑ (ΣΟΡΩΝΗ- ΑΦΑΝΤΟΥ)-Υ/Σ ΓΕΝΝΑΔΙΟΥ» στις κτηματικές περιοχές των Δήμων Καλλιθέας (Δ.Δ Ψίνθου), Αφάντου (Δ.Δ Αφάντου), Αρχαγγέλου (Δ.Δ Αρχαγγέλου, Μαλώνος & Μασάρων), Λινδίων (Δ.Δ Καλάθου & Λάρδου) και του Δήμου Νότιας Ρόδου (Δ.Δ Ασκληπιείου & Γενναδίου) του Νομού Δωδεκανήσου.

ΚΑΤΑ

1. Δήμου Καλλιθέας νόμιμα εκπροσωπούμενου
2. Κων/νου Χρυσάνθου Δάκου
3. Κληρονόμων Σεβαστιάνος Θεοδώρου Ανθούλα συζ. Κόπελλου
4. Μασγούλας συζ. Ευαγγέλου Δρακιού
5. Αργυρής συζ. Σταματίου Κακούλη
6. Γεωργίας Νικολάου Μανέττα συζ. Τσουρδιού, απάντων κατοίκων Δημ. Διαμ. Ψίνθου Δήμου Καλλιθέας
7. Δήμου Αφάντου, νόμιμα εκπροσωπούμενου
8. Ζαχάρως Σάββα Μοσχους συζ. Αναστασίου Δάκου
9. Λαμπριανής Αυγ. Αυγερινού συζ. Παναγιώτη Καστρουνή
10. Βασιλείας συζ. Μιχαήλ Νικολή
11. Αλεξάνδρου Μιχαήλ Κουλιά
12. Σεβαστής Μιχαήλ Κουλιά
13. Θαρρενής Μιχαήλ Κουλιά
14. Κυριακούλας Μιχαήλ Κουλιά
15. Δέσποινας Μιχαήλ Κουλιά
16. Μαρίας Ευγενίου Πύριογλη συζ. Σταματίου Γιακουμάκη
17. Μαρίας Γεωργίου Πύριογλη
18. Σάββα Ηλία Γιωργάκη
19. Μιχαήλ Ιωάννη Επιτρόπου
20. Στέργου Εμ. Χριστοφή
21. Ιωάννη Γεωργίου Αγριού
22. Θαρενής Περγούρα συζ. Γιαννιού
23. Καθολικής-Παναγιωτη Τσαφά
24. Ζωής Τσαφά συζ. Σωτήρη Μαντικού
25. Ελευθερίου Βασιλείου Λόγγου
26. Αικατερίνης Μιχαήλ Λόγγου
27. Βασιλείου Μιχαήλ Λόγγου
28. Γεωργίας Μιχαήλ Λόγγου
29. Κυριακούλας Μιχαήλ Λόγγου
30. Θαρρενής Μιχαήλ Λόγγου
31. Ιωάννη Σταματίου Καππάκα
32. Σάββα Σταματίου Καππάκα
33. Κυριάκου Σταματίου Καππάκα
34. Γεωργίου Ανδρέα Καππάκα
35. Έλενας Κων/νου Παπακυριακού συζ. Κασιώτη
36. Ιωάννη Κων/νου Παπακυριακού
37. Ελένης Κων/νου Παπακυριακού
38. Παναγιωτη Κων/νου Παπακυριακού
39. Εμμανουήλ Κων/νου Παπακυριακού
40. Τσαμπίκας Γεωργίου Καππάκα
41. Τσαμπίκας Φ. Σοφικίτη
42. Μιχαήλ Αυγερινού Χατζηχριστοδούλου
43. Νικολάου Αυγερινού Χατζηχριστοδούλου
44. Μοσχούλας Εμ. Δημήτρα συζ. Τσαμπίκου Σιφοπούλου
45. Κατερίνας Παναγου Διακίδη συζ. Δανελλα
46. Δέσποινας Εμμανουήλ Μπακίρη συζ. Δρακιού
47. Αυγερινού Μιχαήλ Μπακίρη
48. Δέσποινας Γεωργίου Λαουδίκου συζ.Πελλιού
49. Αμαλίας Χρήστου Χατζηχριστοδούλου
50. Αικατερίνης χας Αυγερινού Χατζηχριστοδούλου
51. Ιωάννη Αυγερινού Χατζηχριστοδούλου
52. Κυριακούλας Αυγερινού Χατζηχριστοδούλου
53. Παρασκευής Αυγερινού Χατζηχριστοδούλου
54. Ειρήνης Σπυρίδωνος Χρυσαθέργη
55. Νικολάου Θρασυβούλου Μπελλά
56. Μιχαλίτσας συζ. Νικολάου Μπελλά
57. Αναστασίας Γεωρ. Παπαναστασίου συζ.Μιχαήλ Βασιλείου
58. Μιχαήλ Γεωργίου Παπαναστασίου
59. Ιπποκράτη Κων/νου Ποντικίνα
60. Γεωργίου Χριστόδουλου Καββάδα
61. Σταματίου Χριστόδουλου Καββάδα
62. Νικολάου Σταματίου Καββάδας
63. Θαρρενής Εμμ. Δράκου συζ. Θεμιστοκλή Γκολιά
64. Τσαμπίκας Γεωργίου Κασσιώτη συζ. Σάββα Διακοσταματίου
65. Μιχαήλ Αναστ. Χατζηαντώνη
66. Βασιλείου Αναστ. Χατζηαντώνη
67. Μαριέττας Αν. Χατζηαντώνη συζ. Παναγιώτη Παπαγιάννη
68. Σταυρούλας Ιωάννη Ανθούλλα συζ. Χαρτερού
69. Μαριέτας Ελευθερίου Ανθούλλα συζ. Νικολάου
70. Σταυρούλας Πανάγου Ανθούλλα
71. Σάββα Μιχαήλ Κασιώτη
72. Σταματίας Νικολάου Λιβυσιανού συζ. Σάββα Κασιώτη Πατσούρη
73. Κυριάκου Βασιλείου Παπαβασίλη
74. Αικατερίνης Αντωνίου Πέρρου συζ. Ελευθερίου Ζάχαρη
75. Εμμανουήλ Παναγιώτη Καραγιάννη
76. Δέσποινας συζ. Αναστασίου Μανώλακα
77. Ιπποκράτη Κων/νου Ποντίκα
78. Παναγιώτη Κων/νου Ποντίκα
79. Σεβαστής Νικόλα Μπακίρη
80. Τσαμπίκας Νικ. Νικολή συζ. Γεωργίου Διάκου
81. Γεωργίου Αναστασίου Δρακιού
82. Δέσποινας Στέργιου Νικολή συζ. Διάκου
83. Ελευθερίας Μπακίρη
84. Γεωργίου Αναστασίου Δρακιού
85. Βαρβάρας συζ. Μιχαήλ Δρακιού
86. Θαρρενής Εμμανουήλ Μπαρμπαλή
87. Σταματίας Ιωάννη Μανέττα συζ. Σιμακιού
88. Δέσποινας Αντωνίου Διάκου συζ. Παντελή Γκντάρη
89. Κυριακής Σάββα Χρυσαθέργη συζ. Σάββα
90. Φιλίππου Νικολάου Φιλιππάκου, απάντων κατοίκων Δημ. Διαμ. Αφάντου Δήμου Αφάντου
91. Δήμου Αρχαγγέλου, νόμιμα εκπροσωπούμενου
92. Κατίνας Στέργου Παρδαλού συζ. Ιωάννη Παττέλη
93. Σταματίας Στέργου Παρδαλού
94. Σάββα Στέργου Παρδαλού
95. Σταμάτη Στέργου Παρδαλού
96. Κων/νου Μανώλη Σπανού
97. Εμμανουήλ Αναστασίου Σπανού
98. Χαριστούλας Αναστασίου Σπανού
99. Αναστασούλας Πανάγου Παρδαλού συζ. Νικόλα Αντωναρά
100. Μαρίας Αντωνίου Οικονόμου συζ. Ντάκκα
101. Γραμματικας Εμμανουήλ Οικονόμου
102. Στέφανου Νικολάου Χρύσαλλου
103. Χαριστούλας Γιακουμή Χριστοδούλου
104. Μαρίας Κων/νου Ταράλλη συζ. Χατζημανώλη
105. Μαρίας Στυλιανού Χατζηνικολάου συζ. Στέργου Αφαντενού
106. Τσαμπίκου Γεωργίου Πέτα
107. Βασιλείου Αντωνίου Ικουτά
108. Στέλιου Μιχαήλ Ικουτά
109. Αντωνίου Νικόλα Σακελλάρη
110. Κων/νου Αντωνίου Καρακατσάνη
111. Μαρίας Θαρρενού Σαρικά
112. Εμμανουήλ Στεφάνου Γιαννιού
113. Σταματίας Κων/νου Χατζηστεφανή συζ. Γιακουμάκη
114. Νικόλα Στέργου Καλλιθένιου
115. Ανθούλας Στέργου Μπάτη
116. Φλώρος συζ. Γεωργίου Παύλου
117. Κων/νου Γεωργίου Παπαγεωργίου
118. Δέσποινας Γεωργίου Χριστοδούλου
119. Αναστασίας Ιακώβου Γιακουμάκου συζ.Ψαρά
120. Φωτεινής Νικόλα Πετρωνιάτη συζ. Κόζα
121. Αντωνίου Τσαμπίκου Κάτη
122. Κων/νου Εμμανουήλ Σπανού
123. Τσαμπίκας Εμμανουήλ Παγκά
124. Τσαμπίκας Στέργου Παρδαλού
125. Κων/νου Νικόλα Ταράλλη
126. Πανάγου Γεωργίου Παπανικόλα
127. Βασιλείου Γεωργίου Παπανικόλα
128. Νικόλα Γεωργίου Παπανικόλα
129. Αργυρίου Γεωργίου Παπανικόλα
130. Μαρίας Βασιλείου Κουκουμάρη συζ.Στέφανου Λεβέντη
131. Γεωργίου Αναστασίου Πατσάη
132. Ανθίτσας Βασιλείου Αγιολά συζ. Παναγιώτη Ρούφα
133. Νικολάου Παναγιώτη Τσακίρη
134. Αντωνίου Γεωργίου Σωτήρη
135. Σωτήρη Γεωργίου Σωτήρη
136. Σπύρου Γεωργίου Σωτήρη
137. Χαρίστης Γεωργίου Ντάλια χα Γέροντα
138. Παναγιώτη Σωτηρίου Γέροντα
139. Αντωνίου Στεφάνου Γέροντα
140. Σταυρούλας Στεφάνου Γέροντα
141. Βασιλικής Στεφάνου Γέροντα
142. Στεργούλας Στεφάνου Γέροντα
143. Σπυριδωνα Γεωργίου Γέροντα
144. Αντωνίου Γεωργίου Γέροντα
145. Σωτηρίου Γεωργίου Γέροντα
146. Μαρίας Γεωργίου Γέροντα
147. Ευδοκίας Σάββα Γέροντα
148. Δημοσθένη Γεωργίου Πατσάη
149. Νικολάου Πανάγου Γέροντα
150. Κυριακής Λεβέντη συζ. Παπανικόλα
151. Χαρίστης Γεωργίου Ντάλια χα Γέροντα
152. Παναγιώτη Σωτηρίου Γέροντα
153. Αντωνίου Στεφάνου Γέροντα
154. Σταυρούλας Στεφάνου Γέροντα
155. Βασιλικής Στεφάνου Γέροντα
156. Στεργούλας Στεφάνου Γέροντα
157. Σπυρίδωνα Γεωργίου Γέροντα
158. Αντωνίου Γεωργίου Γέροντα
159. Σωτηρίου Γεωργίου Γέροντα
160. Μαρίας Γεωργίου Γέροντα
161. Εμμανουήλ Πανάγου Σαρικά
162. Εμμανουήλ Στεφάνου Λεβέντη
163. Εκκλησιαστικού Συμβουλίου, Ιερού Ναού Αρχαγγέλου Μιχαήλ, νόμιμα εκπροσωπούμενου
164. Πέτρου Αντωνίου Πετραλλά
165. Γιακουμή Νικόλα Παρδαλού
166. Εμμανουήλ Στεφάνου Λεβέντη
167. Γεωργίου Βασιλείου Λεβέντη
168. Αναστάσιου Βασιλείου Λεβέντη
169. Νικολάου Κων/νου Σαρικά
170. Τριανταφυλλούς του Κων/νου Μπέρδη χα Παπανικόλα
171. Αρετούσας του Γεωργίου Παπανικόλα συζ. Κεχαγιά
172. Γεωργίου Βασιλείου Λεβέντη
173. Αναστάσιου Βασιλείου Λεβέντη
174. Μαρίας Αναστ. Χατζηγεωργίου συζ. Ανάργυρου Σφυρίου
175. Εμμανουήλ Στεφάνου Γιανιού ή Γιαγκνού
176. Στυλιανής Νικολάου Παρδαλού χα Μαυριού
177. Τσαμπίκας Στέργου Παρδαλού συζ. Βαρελλη
178. Αναστασίας Κων/νου Κανάκη
179. Γεωργίου Πανάγου Γέροντα
180. Στέφανου Πανάγου Γέροντα
181. Αντωνίου Πανάγου Γέροντα
182. Εμμανουήλ Πανάγου Γέροντα
183. Μαρίας Νικόλα Σανδάλου συζ. Χατζηστεφανή
184. Ανθής -Μαρίας συζ. Χρυσοστόμου Φώτου
185. Αναστασίας Παπακωνσταντίνου συζ. Ιακώβου Σταυρούλλη
186. Παναγιώτη Αντωνίου Κολιάδη
187. Νικολάου Αντωνίου Κολιάδη
188. Σταυρούλας Αντων. Κολιάδη συζ. Παναγιώτη Ταράλλη
189. Κυριακής Αντωνίου Κολιάδη συζ Παναγιώτη Φουτούλλη
190. Γιακουμή Κων/νου Χατζηστεφανή
191. Εμμανουήλ Κων/νου Χατζηστεφανή
192. Τσαμπίκου Σταύρου Χρυσαλλου
193. Στέφανου Μπολή του Νικολάου
194. Χαριστούλας Μπολή του Νικολάου
195. κοινοτιαστικού Συμβουλίου, Ιερού Ναού Αρχαγγέλου Μιχαήλ, νόμιμα εκπροσωπούμενου
196. Γεωργίου Κων/νου Χατζηνικόλα
197. Μαρίας Στυλ. Χατζηνικολάου συζ. Στέργου Αφαντενού
198. Πανάγου Γεωργίου Παπανικόλα
199. Βασιλείου Γεωργίου Παπανικόλα
200. Νικόλα Γεωργίου Παπανικόλα
201. Αργυρίου Γεωργίου Παπανικόλα
202. Γεωργίου Εμμανουήλ Παπανικόλα
203. Νικόλα Εμμανουήλ Παπανικόλα
204. Χαρίκλειας Αντων. Ταράλλη-Παπανικόλα συζ. Γιασιράνη
205. Κων/νου Νικόλα Ταράλλη
206. Χαράλαμπου Στέργου Τριανταφύλλα
207. Ιωάννη Καραολάνη του Αναστασίου
208. Αντωνίου Καραολάνη του Αναστασίου
209. Σταματίου Καραολάνη του Αναστασίου
210. Μαρίας Δημ. Ματσίγκου συζ. Στεφάνου Ταράλλη
211. Αναστασίας Δημ. Ματσίγκου συζ. Τσαμπίκου Φέγγου
212. Εμμανουήλ Φέγγου ή Τσαγκάρη του Δημητρίου
213. Κων/νου Φέγγου ή Τσαγκάρη του Δημητρίου
214. Γαβριήλ Φέγγου ή Τσαγκάρη του Δημητρίου
215. Βλοεπής Στυλ. Τσαγκάρη ή Φέγγου συζ. Στεφάνου Πέτα ή Φράγκου
216. Ζωγραφίνας Παναγ. Λαμπριανού χα Πέτρου Πετραλά
217. Μαρίας Παναγιώτη Λαμπριανού συζ.Νικολάου Παπαναγιώτου ή Γέροντα
218. Στέργου Στεφάνου Λεβέντη
219. Νικόλα Στεφάνου Λεβέντη
220. Γεωργίου Στεφάνου Λεβέντη
221. Μαριετούλλας Κων/νου Λεβέντη
222. Ιακώβου Κων/νου Χατζηστεφανή
223. Εμμανουήλ Κων/νου Χατζηστεφανή
224. Χρυσαλλου Σταύρου Τσαμπίκου
225. Στέφανου Μπολή του Νικολάου
226. Χαριστούλας Νικολάου Μπολή συζ. Αντωνίου Καραολάνη
227. Πανάγου Γεωργίου Ταράλλη
228. Βασιλείου Γεωργίου Ταράλλη
229. Νικόλα Γεωργίου Ταράλλη
230. Αργυρίου Γεωργίου Ταράλλη
231. Κων/νου Εμμανουήλ Σπανού
232. Εμμανουήλ Στεφάνου Γιαννιού
233. Αναστάσιου Πανάγου Σαρικά
234. Αντωνίου Νικολάου Σαρικά
235. Πανάγου Νικολάου Σαρικά
236. Ανθούλας Νικολάου Σαρικά
237. Καντίντας Νικολάου Σαρικά
238. Μαρίας Θαρρενού Σαρικά συζ. Ξενοφώντος Παπακωνσταντίνου
239. Ανθούλας Στέργου Χατζηστέργου
240. Μαρίας Στέργου Χατζηστέργου
241. Σταματίας Στέργου Χατζηστέργου
242. Νικολάου Θεοδώρου Ξετρίχη
243. Βασιλείου Θεοδώρου Ξετρίχη
244. Ανθούλας Θεοδώρου Ξετρίχη
245. Μαρίας Θεοδ. Ξετρίχη συζ.Εμμανουήλ Αναστασά
246. Αννούλα Θεοδ. Ξετρίχη συζ. Σάββα Λεβέντη
247. Βασιλείου Εμμανουήλ Βασιλειάδη
248. Σάββα Κων/νου Κόκκα
249. Δημητρίας Γιακουμή Νικολού
250. Εμμανουήλ Δημητρίου Χρυσουλλάκη
251. Ελευθερίου Κων/νου Παστρικού, απάντων κατοίκων Δημ. Διαμ. Αρχαγγέλου Δήμου Αρχαγγέλου
252. Φλώρας Αντωνίου Κούκουλα
253. Εμμανουήλ Στεφάνου Κούκουλα
254. Αντωνίου Γεωργίου Κούκαυλα
255. Στέφανου Γεωργίου Κούκουλα
256. Μόσχου Γεωργίου Κούκουλα
257. Γεωργίου Παύλου Κούκουλα
258. Στέφανου Παύλου Κούκουλα
259. Μαρίας Νικολάου Κούσβου
260. Κυριακής Νικολάου Κούσβου
261. Χάριστης Νικολάου Κούσβου
262. Δικαίας Νικολάου Κούσβου
263. Στέφανου Νικολάου Κούσβου
264. Εμμανουήλ Νικολάου Κούσβου
265. Παύλου Νικολάου Κούσβου
266. Σεβαστάνος Νικολάου Κούσβου
267. Αναστασίας Νικολάου Κούσβου
268. Εμμανουήλ Σάββα Σιλιντίκα
269. Καθολικής Σάββα Σιλιντίκα
270. Ευρυδίκης Σάββα Σιλιντίκα
271. Βασιλείου Σάββα Σιλιντίκα
272. Εμμανουήλ Σάββα Μαλαστούπα
273. Γεωργίου Σάββα Μαλαστούπα
274. Ιωάννη Σάββα Μαλαστούπα
275. Εμμανουήλ Σάββα Σιλιουντίκα
276. Γεωργίου Σάββα Σιλιουντίκα
277. Παύλου Σάββα Σιλιουντίκα
278. Ιωάννη Σάββα Σιλιουντίκα
279. Δέσποινας Γεωργίου Καυκάκη
280. Παύλου Γεωργίου Καφκάκη
281. Νικολάου Εμμανουήλ Σταυριώτη
282. Σάββα Εμμανουήλ Σταυριώτη
283. Μιλτιάδη Εμμανουήλ Σταυριώτη
284. Λουκά Εμμανουήλ Σταυριώτη
285. Περιέτ Εμμανουήλ Σταυριώτη
286. Μαρίας Εμμανουήλ Σταυριώτη
287. Γεωργίου Ιωάννη Ορφανού
288. Εμμανουήλ Αντωνίου Τριμπούνη
289. Ιωάννη Μαλωνάγκαου
290. Σάββα Εμμανουήλ Στρατή
291. Γεωργίου Εμμανουήλ Στρατή
292. Αντωνίου Εμμανουήλ Στρατή
293. Μόσχου Εμμανουήλ Στρατή
294. Ανθούλας Νικολάου Στρατή
295. Εμμανουήλ Γεωργίου Πονιά
296. Λάμπρου Αποστόλου Λαμπριανού
297. Γενναδίου Στεφάνου Παπαπαύλου
298. Στυλιανού Εμμανουήλ Χατζηγιάννη
299. Σάββα Εμμανουήλ Χατζηγιάννη
300. Ανδρέα Εμμανουήλ Χατζηγιάννη
301. Ανθής Εμμανουήλ Χατζηγιάννη συζ. Χατζησάββα
302. Εμμανουήλ Μιλτιάδη Παπαγεωργίου
303. Χαριστούλας Γεωργ. Παπαγεωργίου συζ.Γεωργίου Σκούμπρου
304. Εμμανουήλ Γεωργίου Παπαγεωργίου
305. Ανθής Γεωργίου Παπαγεωργίου
306. Στέλιου Γεωργίου Παπαγεωργίου
307. Γιάννη Παύλου Γιαμπουλής
308. Χρυσοστόμου Παύλου Γιαμπουλή
309. Σταματίου Μόσχου Παλίτη
310. Τσαμπίκας Στεφάνου Κακούλη
311. Εμμανουήλ Γεωργίου Χατζηκωνσταντή
312. Σάββα Νικολάου Παπαδοπουλου
313. Γεωργίου Ιακώβου Διοφοκέρη
314. Εμμανουήλ Γεωργίου Χατζηκωνσταντή
315. Ανθής Εμμ.Παπαντώνη συζ.Κακούλη
316. Σεβαστής Σταμ. Σταματάκη συζ. Καραγιάννη
317. Σεβαστάνας Σταμ. Σταματάκη συζ. Καραγιάννη
318. Γεωργίου Παύλου Κολάρια
319. Φωτεινής Σταυρου Χατζηπαντελή συζ. Ιωάννη Ζανέτου
320. Παύλου Σάββα Παυλίδη
321. Γεωργίου Σάββα Παυλίδη
322. Λουκά Σάββα Παυλίδη
323. Εμμανουήλ Σάββα Παυλίδη
324. Ιωάννη Εμμανουήλ Καστρενού
325. Σάββα Εμμανουήλ Καστρενού
326. Ιωάννη Εμμανουήλ Καστρενού
327. Σάββα Εμμανουήλ Καστρενού
328. Μαρίας Εμμανουήλ Μανωλάγγκου
329. Ιωάννη Εμμανουήλ Μανωλάγγκου
330. Παναγιώτη Μιχαήλ Πλάτερη
331. Εμμανουήλ Στεφάνου Κουκουλα
332. Γεωργίου Εμμανουήλ Φουτούλη
333. Μαρίας Στέργου Πατραντώνη
334. Σεβαστάνας Στέργου Πατραντώνη
335. Μαρίας Στέργου Πατραντώνη
336. Στέργου Αντωνίου Πατραντώνη
337. Μιλτιάδη Αντωνίου Πατραντώνη
338. MILDRED χας Αντωνίου Πατραντώνη
339. Ζωής Στέργου Πατραντώνη
340. Μαρίας Γεωργίου Στρατή
341. Ανθής Γεωργίου Στρατή
342. Σάββα Γεωργίου Στρατή
343. Μαρίας Στεφάνου Κακούλη
344. Τσιλής Εμμανουήλ Καστρενου
345. Σεβαστής Παύλου Πονιά
346. Βαγγέλας Σάββα Πουλούκου
347. Εμμανουήλ Σάββα Σαπουνάκη
348. Παύλου Σάββα Σαπουνάκη
349. Γεωργίου Σάββα Σαπουνάκη
350. Μόσχου Σάββα Σαπουνάκη
351. Δέσποινας Γεωργίου Κριζά
352. Φλώρας Γεωργίου Κριζά
353. Χρυσαφίνας Εμμ. Καστρινού συζ. Σκούμπρου
354. Εμμανουήλ Σάββα Σιλιντίκα
355. Καθολικής Σάββα Σιλιντίκα
356. Ευρυδίκης Σάββα Σιλιντίκας
357. Βασιλείου Σάββα Σιλιντίκα
358. Γεωργίου Σάββα Σκούμπρου
359. Παύλου Σάββα Σκούμπρου
360. Εμμανουήλ Σάββα Σκούμπρου
361. Ιωάννη Εμμανουήλ Καστρενού
362. Σεβαστής Τριανταφύλλου του Παύλου
363. Φιλλή Γεωργίου Τριανταφύλλου
364. Δημητρίου Γεωργίου Τριανταφύλλου
365. Νικολάου Γεωργίου Τριανταφύλλου
366. Ανδρονίκης Γεωργίου Τριανταφύλλου
367. Σεβαστιάνος Κων/νου Τριανταφύλλου
368. Εμμανουήλ Γεωργίου Χατζηκωνσταντή
369. Γεωργίου Αντωνίου Καβουράκη
370. Θεοδώρου Αντωνίου Καβουράκη
371. Παύλου Θεοδώρου Κάου
372. Γεωργίου Δεσποτάκη
373. Ουρανίας συζ. Γεωργίου Δεσποτάκη
374. Εμμανουήλ Στεφάνου Γιάγια
375. Γεωργίου Σάββα Στρατή
376. Χάριστης χας Παύλου Παπαπαύλου
377. Άννας Π. Παπαπαύλου συζ.Σάββα Παπαδόπουλου
378. Μαρίας Στυλ. Κύμιά συζ.Κοντού
379. Αναστασίας Κουτσούρη χας Ιωαν. Κύμιά
380. Γιάννη Παύλου Κύμιά
381. Αντώνη Παύλου Κύμιά
382. Νικολάου Γεωργίου Ντύλλη
383. Χρυσαφίνας Γεωργίου Ντύλλη
384. Γεωργίου Νικολάου Ντύλλη
385. Μαρίας Νικολάου Ντύλλη
386. Δέσποινας Νικολάου Ντύλλη
387. Αντωνίος Νικολάου Ντύλλη
388. Εμμανουήλ Νικολάου Ντύλλη
389. Ιωάννη Νικολάου Ντύλλη
390. Παύλου Νικολάου Ντύλλη
391. Νικολάου Εμμανουήλ Σαρρή
392. Μαρίας Νικολάου Κιέκκα ή Καίρη συζ.Στέργου Τουβραδόπουλου
393. Σεβαστής Κιέκκα ή Καίρη χας Σάββα Ορφανίδη
394. Χάριστης συζ.Σάββα Κούρου, Ανδρονούλα συζ Παύλου Παπαπαύλου
395. Μαρίας Ζαφ.Χαλκίτη συζ. Κων/νου Πρώτου
396. Σταματίας Κυρ. Θεοδώρη συζ. Παπαγιακουμή
397. Γεωργίου Παύλου Καφκάκη
398. Τσαμπίκου Στεφάνου Κακούλη
399. Εμμανουήλ Στεφάνου Κακούλη
400. Ευαγγελίας Στεφάνου Γιουλάκη
401. Γεωργίου Βασίλη Καβουριού
402. Κυριάκου Βασίλη Καβουριού
403. Παύλου Γεωργίου Καφκάκη, απάντων κατοίκων Δημ. Διαμ. Μαλώνας Δήμου Αρχαγγέλου
404. Στυλιανού Εμμανουήλ Χατζηγιάννη
405. Σάββα Εμμανουήλ Χατζηγιάννη
406. Αντρέα Εμμανουήλ Χατζηγιάννη
407. Ανθής Εμμανουήλ Χατζηγιάννη
408. Ιωάννη Γεωργίου Χατζηγιάννη
409. Μαρίας Εμμανουήλ Γιάγια
410. Νικολάου Εμμανουήλ Σαρρή
411. Ορθόδοξης Εκκλησίας Παναγίας Μασσάρων, νόμιμα εκ/μενης
412. Τσαμπίκας Νικ. Πέραυ συζ. Ευαγγέλου Κατσουρού
413. Ανθής Αντωνίου Αντωνά
414. Σεβαστιάνας Κυριάκου Κατσιδώνη
415. Ιακώβου Γεωργίου Παπακυριάκου
416. Εμμανουήλ Γεωργίου Παπακυριάκου
417. Μαρίας Γεωργίου Παπακυριάκου
418. Λουκάς-Αναστασίας Ιακ. Παπαϊακώβου συζ. Παύλου Μαυστακέλλη
419. Θεοδώρου Νικολάου Θεοδωρή
420. Στέργου Νικολάου Θεοδωρή
421. Εμμανουήλ Νικολάου Θεοδωρή
422. Σταματίας Κυριάκου Θεοδωρή
423. Εμμανουήλ Σάββα Χατζηιωάννου
424. Ιωάννη Μόσχου Τσόκου
425. Ιωάννη Εμμανουήλ Μαλωνάγκου
426. Δέσποινας Γεωργίου Φαρού
427. Γεωργίου Φιλίππου Μπαφίτη
428. Δημητρίου Φιλίππου Μπαφίτη
429. Σωκράτη Κυριάκου Μπαφίτη
430. Ευστρατίας Νικ. Πουλλάκη συζ. Ζανέττου
431. Αντωνίου Στεφάνου Κούτη
432. Ανθούλας Φιλίππου Πίπου
433. Τσαμπίκου Αντωνίου Πέττα
434. Τσαμπίκας Βασ. Ζημπουλά συζ. Στέφανου Μπαφίτη
435. Εμμανουήλ Εμμανουήλ Ρεΐση, απάντων κατοίκων Δημ. Διαμ. Μασσάρων Δήμου Αρχαγγέλου
436. Δήμου Λινδίων, νόμιμα εκπροσωπούμενου
437. Κων/νου Κυριάκου Τσικόλα
438. Νικολάου Κυριάκου Τσικόλα
439. Εμμανουήλ Κυριάκου Τσικόλα
440. Σταματίας Κυριάκου Τσικόλα απάντων κατοίκων Δημ. Διαμ. Καλάθου Δήμου Λινδίων
441. Γιαννούλας Νικ. Κοζάκη συζ. Ιωάννη Καντιμοίρη
442. Νικολάου Σάββα Κοζάκη
443. Εμμανουήλ Σάββα Κοζάκη
444. Τσαμπίκας Παν. Θεοδοσίου συζ. Λουκά Αθανασά
445. Γιαννούλας Νικ.Κοζάκη συζ.Ιωάννη Καντιμοίρη
446. Νικολάου Ιωάννη Μουστάκα
447. Τσαμπίκας Βασ. Καβλάκα συζ.Στέργου Κιέκκα
448. Σταματίας συζ. Ιωάννη Φλάγκου
449. Άννας Δανιήλ Λεντή
450. Λουκά Διακολουκά
451. Ιωάννη Παναγιώτη Φλάγκου
452. Ιωάννη Παναγιώτη Φλάγκου
453. Μαρίας Λουκά Διακολουκά συζ. Δημητρίου Διακοβασιλείου
454. Αναστασίας Παν. Καραμαρίτη συζ. Αθανασίου Χατζηαντωνίου
455. Αναστασίας συζ. Κυριάκου Καραγιάννη
456. Ορθόδοξης Μονής Παναγίας Υψενής Λάρδου, νόμιμα εκ/μενης
457. Βασιλείας Μουστάκα
458. Εμμανουήλ Ιωάννη Καράλα
459. Αναστασίας Βασ. Διακοβασιλείου συζ. Τσαμπίκου Στάτη
460. Λουκά Κυριάκου Αθανασά
461. Βικτωρίας Κιέκκα χας Παναγιώτη
462. Γεωργίου Παναγιώτη Κιέκκα
463. Σπύρου Παναγιώτη Κιέκκα
464. Δημητρίου Παναγιώτη Κιέκκα
465. Σταματίας Ανδρ. Κτενά συζ. Ιωάννη Φλάγκου
466. Στέφανου Δ. Παπαδημητρίου
467. Κων/νου Δ. Παπαδημητρίου
468. Κων/νου Αποστόλου Καστανιδη
469. Σταματίου Γεωργίου Διακολουκά
470. Παναγιώτη Γεωργίου Κρητικού
471. Νικολάου Γεωργίου Κρητικού
472. Μιχαήλ Γεωργίου Κρητικού
473. Σοφίας Μιχαήλ Χατζηδημητρη
474. Ορθόδοξης Εκκλησία Ταξιάρχη Μιχαήλ, απάντων κατοίκων Δημ. Διαμ. Λάρδου Δήμου Λινδίων
475. Δήμου Νότιας Ρόδου, νόμιμα εκπροσωπούμενου
476. Ιωάννη Στέργου Στούπου
477. Παύλου Στέργου Στούπου
478. Ελένης Σταυρ. Πέθεκα συζ. Βασιλείου Καραγεωργίου
479. Γεωργίου Φιλίππου Σοφού
480. Τσαμπίκου Φιλίππου Σοφού
481. Βασιλείου Φιλίππου Σοφού
482. Στεργούλας Λαζάρου Χατζηλαζάρου χας Παναγιώτη Τρέχα
483. Ειρήνης Τρέχα
484. Λαζάρου Τρέχα
485. Ιωάννη Τρέχα
486. Παναγιώτη Τρέχα
487. Εμμανουήλ Γεωργίου Χατζημανώλη
488. Ιωάννη Νικολάου Ποντικίνα
489. Αγαπητού Γεωργίου Χατζήπαπα
490. Ευγενίας Παπά Θεοδοσίου
491. Πανάγου Εμμανουήλ Αγγελή
492. Εμμανουήλ Βασιλείου Μαστρογιάννη
493. Ιωάννη Παύλου Απαλλακιάτη
494. Μαρίας Σταματίου Πελεκάνου
495. Αλεξίου Σταματίου Πελεκάνου
496. Βασιλείου Σταματίου Πελεκάνου
497. Βαγιανής Σταματίου Πελεκάνου
498. Θεοδώρου Σταματίου Πελεκάνου
499. Φεβρωνίας συζ. Χρήστου Πεταλά
500. Θαρρενής Χρήστου Πεταλά συζ.Ευστρατίου Παπαϊωάννου
501. Σταμάτη Γεωργίου Σοφού
502. Βασιλείου Γεωργίου Σοφού
503. Μαρίας Στεφάνου Τσίκη χα Δημητρίου Ζανετσύλλη
504. Στεφάνου Δημητρίου Ζανετσύλλη
505. Ελένης συζ.Κων/νου Λίσγου
506. Εμμανουήλ Ζανετσύλλη
507. Σταματίου Σακελλάρη
508. Σταματίας Θαρρενού συζ.Στεμ.Σακελλάρη
509. Φώτας Ιωάννου Χριστοδούλου
510. Εμμανουήλ Ιωάννου Χριστοδούλου
511. Σταμάτη Γεωργίου Σακελλάρη
512. Εμμανουήλ Γεωργίου Σακελλάρη
513. Μαρίας Γεωργ. Σακελλάρη συζ. Σταύρου Διακογεωργίου
514. Μιχαήλ Γεωργίου Στούππου
515. Στέργου Πανάγου Αγγελή
516. Αθανασίου Πανάγου Αγγελή
517. Γεωργίου Πανάγου Αγγελή
518. Αντωνίου Εμμανουήλ Γεωργά
519. Σταύρου Εμμανουήλ Παπαχριστοδούλου
520. Αναστασίας Αθαν. Παπαδοπούλου συζ. Σταυρου Παπαχριστοδούλου
521. Βασιλείας Θεολόγου Καζούλη συζ. Γεωργίου Στούππου
522. Στέργας Γεωργ. Τρούλη συζ. Γεωργά
523. Ιωάννη Σταματίου Σοφού
524. Μαρίας χας Εμμανουήλ Πελεκάνου
525. Αλεξίου Σταματίου Πελεκάνου
526. Βασιλείου Σταματίου Πελεκάνου
527. Βαγιανής Σταματίου Πελεκάνου
528. Θεοδώρου Σταματίου Πελεκάνου
529. Μαρίας Βασιλ. Καλογεράκη συζ. Εμμανουήλ Χρυσαφίνα
530. Μαρίας Μηνά Κωστή συζ. Μελετίου Καπετανάκη
531. Στεργούλας Βασιλ. Πέθακα συζ. Βασιλείου Κούρτη
532. Αντώνη Ιωα. Αθανασίου
533. Σωκράτη Ιωα. Αθανασίου
534. Στεργούλας Ιωα. Αθανασίου
535. Κων/νου Ιωα. Αθανασίου
536. Σεβαστής Ιωα. Αθανασίου
537. Στεφάνου Ιωα. Αθανασίου
538. Στέργας Γεωργ. Τρούλη συζ. Γεωργά
539. Δέσποινας Γεωργ. Σοφού συζ. Στούπου
540. Δέσποινας Στέργ. Στεργάκη συζ. Μιχαήλ Παπαθεοδώρου
541. Γιάννη Δημητρίου Σοφούλη
542. Σταμάτη Δημητρίου Σοφούλη
543. Στέργου Παναγιώτη Πίντζου
544. Μιχάλη Γεωργίου Πίντζου
545. Στέργου Γεωργίου Πίντζου
546. Ιωάννη Χρήστου Σακελλάρη
547. Εμμανουήλ Χρήστου Σακελλάρη
548. Σταματίας Χρήστου Σακελλάρη
549. Ιωάννη Παναγιώτη Απαλλακιάτη
550. Ευτυχίας Ιωαν.

Στο προσκήνιο ο Κυπριώτης στην ΑΕ Κως

Θυελλώδης συνεδρίαση του δ.σ. χθες το βράδυ!

Το διοικητικό αλαλούμ στο στρατόπεδο της Αθλητικής Ενωσης Κως καλά κρατεί και μέχρι στιγμής μόνο το Μαντείο των Δελφών θα μπορούσε -αν λειτουργούσε- να βγάλει τον επόμενο πρόεδρο του διοικητικού συμβουλίου. Μετά τον κ. Μιχάλη Αγγελίδη ο οποίος έχει εκδηλώσει ενδιαφέρον να αναλάβει τις τύχες του συλλόγου δύο νέα πρόσωπα έχουν κάνει την εμφάνισή τους στο γαϊτανάκι των συζητήσεων τα οποία ωστόσο δεν είναι και τόσο νέα στα διοικητικά πράγματα του συλλόγου.

Πρόκειται για τους γνωστούς επιχειρηματίες του νησιού και παλαιούς προέδρους της ομάδας κ.κ. Γιώργο Κυπριώτη και Χρήστο Μπαλαλή οι οποίοι δεν θα είχαν αντίρρηση να αναλάβουν με τους δικούς τους βέβαια όρους. Πάντως μπορεί να ακούγονται διάφορα και να έχουν διαρρεύσει ονόματα και όροι, ωστόσο το διοικητικό συμβούλιο δεν έχει παραιτηθεί ούτε σκοπεύει να το πράξει ενώ χαρακτηριστική είναι η πρόσφατη δήλωση του γενικού αρχηγού Παράσχου Χόνδρου: «Δεν παραιτούμαστε. Το τωρινό συμβούλιο έχει έναν ακόμη χρόνο θητείας και αν ο κ. Αγγελίδης επιθυμεί να αναλάβει, να προσέλθει στη γενική συνέλευση του 2006, που λήγει η θητεία μας και αν εκλεγεί να αναλάβει. Αν τώρα ο πρόεδρος κ. Αρβανιτάκης παραιτηθεί τότε το διοικητικό συμβούλιο θα εκλέξει νέο πρόεδρος.

Αυτό όπως γίνεται αντιληπτό περιπλέκει αρκετά τα πράγματα αφού η θέση του κ. Αγγελίδη είναι να παραιτηθεί όλο το δ.σ., πράγμα αδύνατο ενώ παραμένουν ακόμη αδιευκρίνηστες οι προθέσεις των κ.κ. Κυπριώτη-Μπαλαλή. Για το θέμα αυτό πραγματοποιήθηκε χθες το βράδυ θυελλώδης συνεδρίαση του δ.σ. χωρίς μέχρι την ώρα που έκλεισε η εφημερίδα να έχουμε κάτι το ανακοινώσιμο αφού συνεχίζονταν η συνέλευση, κεκλεισμένων των θυρών!

Στα πλάνα και ο Γιόνοβιτς

Θα του γίνει πρόταση για ανανέωση της συνεργασίας του

Ο Σάσα Γιόνοβιτς είναι ακόμα ένας απο τους ποδοσφαιριστές του «γηραιού» που βρίσκονται στα πλάνα του τεχνικού Βασίλη Τζαλακώστα ενόψει της νέας αγωνιστικής περιόδου. Στον έμπειρο μεσοαμυντικό αναμένεται να γίνει πρόταση για να ανανεώσει την συνεργασία του όπως και στους υπόλοιπους βέβαια παίκτες που γράψαμε χθες. Στο μεταξύ, οι προπονήσεις του «γηραιού» συνεχίζονται με κανονικούς ρυθμούς αλλά χθες ο κ. Τζαλακώστας είχε πάρα πολλές απουσίες. Πιο συγκεκριμένα δεν πήραν μέρος οι Κεφάλας, Μαχλής, Παφιάκης και Βασιλάκης λόγω του ότι συμμετείχαν στο φιλικό παιχνίδι με την Μικτή Reggion' s όπως και οι Μπαλογιάννης, Τσιαντούλης και Γουλόπουλος οι οποίοι ζήτησαν να πάρουν άδεια για να μεταβούν στα μέρη τους λόγω του Πάσχα.

Συμμετείχαν οι δανεικοί

Στο μεταξύ, στην χθεσινή προπόνηση πήραν μέρος και οι παίκτες που έχουν δοθεί δανεικοί σε διάφορες ομάδες του νησιού μας. Πρόκειται για τους Δημητρόπουλο, Μαννάκη, Ορφανίδη, Χατζηθεοδωράκη και Λεβέντη οι οποίοι θα γυμνάζονται για περίπου ένα μήνα μέχρι ο τεχνικός κ. Τζλακώστας αποκρυσταλλώσει άποψη. Σημειώνεται πως δεν έδωσαν το παρών χθες οι Σκυλλάς και Σταυλάς οι οποίοι πάντως αναμένεται να ξανακληθούν.

• Ο ΠΑΟ Διαγόρας θεωρεί υποχρεώσή του να ευχαριστήσει δημόσια όλους όσους συμπαραστάθηκαν στην μεγάλη προσπάθεια για την διεκδίκηση του τουρνουά ανόδου στην Γ' Εθνική Κατηγορία βόλεϊ ανδρών. Ιδιαίτερα ευχαριστεί τον ΔΟΝΑ Ροδίων που ανέλαβε τα έξοδα διαμονής διατροφής των συμμετασχόντων ομάδων, τον ΝΑΟΔ για την οικονομική του ενίσχυση, τον Δήμο Ιαλυσού για την παραχώρηση του κλειστού γυμναστηρίου, της ΤΕΔΚΔ και της ΔΕΥΑΡ για την παραχώρηση των μίνι - μπας και το γραφείο ενοικιάσεως αυτοκινήτων των Αδελφών Μπινόγλου για την παραχώρηση αυτοκινήτου στους διαιτητές των αγώνων.

Βρέθηκαν τα χρήματα

Το Υφυπουργείο Πολιτισμού θα καλύψει τα υπόλοιπα 200.000 ευρώ που απαιτούνται για την επέκταση του κλειστού γυμναστηρίου της πόλης μας. Μέχρι τις 15 Μαΐου θα πάρουν την επιχορήγηση τα σωματεία της ΕΠΣΔ



200.000 ευρώ θα δώσει το Υφυπουργείο Αθλητισμού για την επέκταση του κλειστού γυμναστηρίου της πόλης μας

Το Υφυπουργείο Πολιτισμού αρμόδιο σε θέματα αθλητισμού, θα δώσει λύση στην επέκταση του Βενετόκλειου κλειστού γυμναστηρίου ούτως ώστε να μην δημιουργηθεί απολύτως κανένα πρόβλημα ενόψει της συμμετοχής του Κολοσσού στην Α1 Κατηγορία. Το Υφυπουργείο θα καλύψει το ποσό των 200.000 ευρώ που υπολείπεται για να καλυφθεί ο προυπολογισμός του έργου, όπως τουλάχιστον υποσχέθηκαν υπηρεσιακοί παράγοντες του Υφυπουργού Γιώργου Ορφανού στον συνεπίκουρο Δημάρχου Κάλλιστο Διακογεωργίου κατά την διάρκεια χθεσινής τους συνάντησης στην πρωτεύουσα. Αυτό που θέλει πάντως πάνω απο όλα το Υφυπουργείο είναι μια σχετική επιστολή που θα αναφέρονται τα πάντα σχετικά με την επέκταση αλλά και το ακριβές ύψος του προυπολογισμού. Όσο πιο γρήγορα γίνουν αυτά τόσο πιο σύντομα θα κατατεθούν τα χρήματα και θα ξεκινήσουν οι εργασίες. Εξαρτάται δηλαδή πλέον απο εμάς το πόσο συνεπής θα είμαστε σε αυτά που απαιτούνται να γίνουν απο εδώ και πέρα. Υπενθύμιζεται βέβαια ότο το 1/3 του προυπολογισμού του έργου θα καλυφθεί απο την Νομαρχία η οποία θα δώσει το ποσό των 100.000 ευρώ όπως αποφάσισε πριν απο μερικές ημέρες.

Λεφτά και στην ΕΠΣΔ

Εκτός όμως απο την επέκταση που θα γίνει πολύ σύντομα στο Βενετόκλειο, τα νέα που φέρνει ο κ. Διακογεωργίου είναι πολύ ευχάριστα και σε ό,τι έχει να κάνει με τις επιχορηγήσεις των σωματείων που ανήκουν στην δύναμη της Ένωσης Ποδοσφαιρικών Σωματείων Δωδεκανήσου. Πιο συγκεκριμένα, όπως έγινε γνωστό χθες, μέχρι τις 15 Μαίου θα έρθει η εντολή απο τον Υφυπουργό να μπουν στα ταμεία της Ένωσης του νομού μας τα χρήματα που αφορούν την επιχορήγηση της αγωνιστικής περιόδου 2003 - 2004 η οποία με την σειρά της θα τα μοιράσει βέβαια στους συλλόγους.

Μιλώντας στην «Π» για τις χθεσινές του επαφές, ο κ. Διακογεωργίου μας δήλωσε μεταξύ άλλων και τα ακόλουθα:

«Το ταξίδι μου ήταν καρποφόρο και σε ό,τι έχει να κάνει με την επέκταση στο κλειστό αλλά και με τις επιχορηγήσεις των σωματείων. Είμαι ιδιαίτερα χαρούμενος και αυτό είναι φυσιολογικό. Δεν σταματάω όμως εδώ. Οι επαφές θα συνεχιστούν για το καλό των σωματείων μας τα οποία με ενδιαφέρουν. Περισσότερα θα έχω την ευκαιρία να πω στις 14 Μαΐου, την ημέρα που θα γίνει η επίσημη παρουσίαση του προγράμματός μου ενόψει την υποψηφιότητά μου για τις εκλογές της ΕΠΣΔ».

Νίκησε η Ρόδος

Στο χθεσινό φιλικό παιχνίδι με την Μικτή Reggion' s

Με δυο γκολ του Γκεοργκίεφ στα πρώτα 15 λεπτά, η Ρόδος νίκησε με 2 - 1 την Μικτή ομάδα Reggion s της Δωδεκανήσου σε χθεσινό φιλικό παιχνίδι που έγινε στο Δημοτικό Στάδιο της Ρόδου. Μετά τα πρώτα είκοσι λεπτά οι παίκτες του Σάββα Ορφανίδη που άρχισαν να βρίσκουν τον ρυθμό τους κατάφεραν να σταθούν αρκετά καλά στο γήπεδο και να μειώσουν το σκορ με τον Πλύγκο με ένα γκολ που ήρθε λίγο πριν απο το φινάλε του πρώτου ημιχρόνου. Στο δεύτερο ημίχρονο που έγιναν και πάρα πολλές αλλαγές ο ρυθμός του παιχνιδιού έπεσε.

Οι συνθέσεις των ομάδων:

ΡΟΔΟΣ: Καραγιάννης, Μαλλιάκας, Ναλμπάντης, Μακρυδημήτρης, Δανάς, Αραμπατζής, Γιώργος Καντιμοίρης, Σταμάτης Καντιμοίρης, Γκεοργκίεφ, Ισκάς, Μαίλης (Έπαιξαν και οι Γκινής, Τζήκας, Κιλασίν και Κόκας)

ΜΙΚΤΗ: Σαββιδάκης, Ζωάννου, Βασιλάκης, Μαριάς, Αμπελάς, Παφιάκης, Χατζηκωσνταντίς, Κοντόγιαννος, Πλύγκος. Ορφανός, Ξύπας (Έπαιξαν και οι Κεφάλας, Παπακωνσταντής, Κατσιδώνης, Μάκρας, Ζουρούδης, Μαγιόγλου, Μαχλής, Κούρος και Ορφανίδης)

Παραδίδει την έκθεση

Ο τεχνικός του Ιάλυσου Γιώργος Γκάιδας

Αύριο αναμένεται να παραδώσει ο τεχνικός του Ιάλυσου Γιώργος Γκάιδας στην διοίκηση του συλλόγου την έκθεσή του η οποία αναφέρει τον απολογισμό του για το διάστημα που ήταν στο τιμόνι όταν πήρε τα ηνία απο τον Θόδωρα Θεοδώρου. Η παράδοση θα γίνει πιθανότατα στο «Οικονομίδειο» όπου έτσι και αλλιώς έχει προκαθοριστεί το τελευταίο ραντεβού για τους παίκτες πριν απο τις γιορτές του Πάσχα (έχει προγραμματιστεί μάλιστα φιλικό παιχνίδι με τον Φοίβο Κρεμαστής το οποίο θα ξεκινήσει στις 5 μ.μ.).

Παασχαλινά Δώρα...
από τα Super Market Bazaar!

Μπείτε στην κλήρωση για τα πλούσια δώρα μας,
που θα γίνει το Μεγάλο Σάββατο!!!

- Πλυντήρια
- Ψησταριές
- Καφετιέρες
- Μίξερ
- DVDs
- Τραπέζια
- Καρέκλες



Δώρο με τις μικρές σας αγορές μπύρες **Mythos!!!**



BAZAAR
DISCOUNT · SUPER MARKET
διαφέρει " λόγω τιμής"

1ο κατάστημα: Εργάνης Αθηνάς 50 (συνοικισμό Δασκάλων), 2ο ΝΕΟ κατάστημα: Χατζηευαγγέλου 11-13 (τέρμα Κορδικτώνος), Ρόδος X5189-30/4

ΠΡΟΟΔΟΣΠΟΡ

Οι μικροί αριθμοί συμμετοχών προβληματίζουν την ΕΑΣ ΣΕΓΑΣ

Συμπεράσματά της μετά τους αγώνες των αναπτυξιακών κατηγοριών

Με δύο «εξορμήσεις» στα νησιά Κάλυμνο και Κω ολοκληρώθηκαν τα Διασυλλογικά πρωταθλήματα παίδων - κορασίδων και παμπαίδων - παγκορασίδων Α΄ περιόδου 2005, για τα Δωδεκανησιακά σωματεία στίβου, με την υποστήριξη φορέων της Τοπικής και Νομαρχιακής Αυτοδιοίκησης.

Η βασική διαπίστωση είναι ότι υπάρχουν αρκετά νέα παιδιά που με τις επιδόσεις τους θα κυριαρχήσουν κι εφέτος στα Πανελλήνια πρωταθλήματα των κατηγοριών τους. Το πρόβλημα όμως εντοπίζεται στους μικρούς αριθμούς συμμετοχών.

Περιμέναμε, ειδικά σ΄ αυτές τις κατηγορίες πολύ περισσότερες συμμετοχές από τα σωματεία μας, ιδιαίτερα από τα σωματεία της Ρόδου.

Μια άλλη παράμετρος για τον Δωδεκανησιακό στίβο είναι η αδυναμία επανεργοποίησης δύο αθλητικών σωματείων, παρά τις προσπάθειες της ΕΑΣ ΣΕΓΑΣ Δωδεκανήσου.

Ειδικότερα η περίπτωση της Καρπάθου θεωρείται πιο σοβαρή, αφού οι συνθήκες και οι προϋποθέσεις ευνοούν την επανενεργοποίηση, τη στιγμή μάλιστα που έχουν εμπλακεί στην υπόθεση ο Έπαρχος κ. Μιχάλης Ερωτόκριτος και η Πρόεδρος του ΝΑΟΔ κ.Ανδριάνα Μπαφίτη.

Ελπίζουμε ότι μετά τις γιορτές θα υπάρξουν εξελίξεις σε ό,τι αφορά την εκλογή νέου δ.σ. στον ΑΟ Καρπάθου.

Υπάρχει βέβαια και η προοπτική της δημιουργίας σωματείου με τμήμα στίβου στο Δήμο Καμείρου, αφού εκεί έχουν προχωρήσει αρκετά στο θέμα της υποδομής (το νέο στάδιο ολυμπιακών προδιαγραφών είναι έτοιμο).

Παράλληλα υπάρχουν και οι άνθρωποι που επιδεικνύουν ζωηρό ενδιαφέρον για την ανάπτυξη του στίβου σ΄ αυτή την παρθένα περιοχή της Ρόδου.

Αναλυτικά παραθέτουμε τους αθλητές και αθλήτριες κάθε σωματείου που έχουν προκριθεί για τα Πανελλήνια πρωταθλήματα μέσα από τα Διασυλλογικά πρωταθλήματα που διεξήχθησαν πρόσφατα.

Να σημειώσουμε εδώ ότι στις 14/5/05, με αφορμή τα «ΦΙΛΙΝΕΙΑ» θα προσκληθούν ορισμένοι αθλητές και αθλήτριες στην Κω, για να έχουν μια δεύτερη ευκαιρία να πιάσουν το όριο για τα Πανελλήνια πρωταθλήματα.

Από τον ΑΣ ΚΑΛΥΜΝΟΣ 2000:

1. Μιλάτου Πόπη ΄91 στα 150 ,. ΠΚΑ΄
2. Τσαούση Αναστασία ΄91 στον ακοντισμό ΠΚ Α΄ & κορασίδων
3. Βάλλας Βασίλης ΄88 στα 2.000 μ. Φ.Ε.
4. Καμπουράκης Μιχάλης ΄88 στον ακοντισμό παίδων
5. Ζαγοριανού Αγγελική ΄89 στα 200/400 μ. κορασίδων / νεανίδων / νέων.
6. Κουφού Νομική ΄88 στα 200 μ. Κορασίδων
7. Μανιά Αννα ΄89 στα 400 μ. Κορασίδων / νεανίδων / νέων
8. Ντούνια Φρειδερίκη ΄89 στον Ακοντισμό ΠΚ κορασίδων.

Από τον ΑΣ ΚΑΖΩΝΗΣ Καλύμνου:

1. Κοκκινίδης Σκεύος ΄90 στα 3.000 μ. ΠΠΑ
2. Λουκά Κατερίνα ΄90 στην δισκοβολία ΠΚΑ
3. Σκυλλάς Νίκος ΄88 στην σφαίρα παίδων
4. Πετράκης Εμμανουήλ ΄89 στη σφαίρα παίδων
5. Κάτρη Κατερίνα ΄88 στα 400 μ. κορασίδων & 400 μ. εμπ. Κορασίδων / νεανίδων / νέων.

Από τον ΑΣ ΝΙΚΗ Ρόδου:

1. Μουστάκης Βασίλης ΄90 στον ακοντισμό
2. Καλτσουνάκη Σταματία ΄90 στο δίσκο
3. Λοΐζου Φωτεινή ΄90 στα 1.000 μ. ΠΚΑ και 1.500 μ. κορασίδων
4. Κότσιας Αινέας ΄89 στη σφυροβολία παίδων.

Από τον Γ.Σ. ΝΕΩΝ Λέρου:

1. Ηλία Άννα ΄90 στα 80 μ. ΠΚΑ΄
2. Ρεμπούλη Ουρανία ΄89 στα 1.500 μ. κορασίδων / νεανίδων / νέων & 3.000 μ. κορασίδων.
3. Ευθυμίου Γιάννης ΄89 στο τριπλούν παίδων / εφήβων / νέων.

Από τον ΑΣ ΙΠΠΟΚΡΑΤΗΣ Κω:

1. Πικιώνης Πέτρος ΄90 στα 300 μ. εμπ. ΠΠΑ΄
2. Καμπούρης Θεόφιλος ΄91 στα 300 μ. εμπ. ΠΠΑ΄
3. Τουμπαζή Μελίνα ΄90 στα 300 μ. εμπ. ΠΚΑ΄
4. Ραγούσα Χλόη ΄91 στο ύψος.

Από τον ΠΑΟ ΔΙΑΓΟΡΑ Ρόδου:

1. Κεράνης Στέλιος ΄90 στον ακοντισμό
2. Σκούμπρου Δέσποινα ΄89 στη σφαίρα κορασίδων / νεανίδων / νέων
3. Τρούμπας Γιώργος ΄89 στον ακοντισμό.

Από τον ΑΕ ΗΡΑΚΛΗΣ Λάρδου:

1. Κωβιού θεοδόσης ΄89 στη σφαίρα & ακόντιο παίδων
2. Πιννή Μαρία ΄89 στα 80 μ. εμπ. ΠΚΑ΄

Από τον ΓΑΣ «Η ΥΓΕΙΑ» Ρόδου

1. Γιαννακάκης Αντώνης ΄90 στα 80 μ. ΠΠΑ.

Πρόσκληση παλαιμάχων του Δήμου Πεταλούδων

Ο Δ.Ο.Ν.Α Πεταλούδων προσκαλεί τους παλαιμάχους ποδοσφαιριστές του Δήμου Πεταλούδων, για τον καθιερωμένο αγώνα παλαιμάχων με την αντίστοιχη του Δήμου Ιαλυσού, ο οποίος θα διεξαχθεί την Μεγάλη Παρασκευή 29 Απριλίου στο γήπεδο του Ιαλυσού. Παρακαλούνται οι παρακάτω παλαίμαχοι ποδοσφαιριστές να βρίσκονται στο γήπεδο στις 10:00 π.μ.:

Πίτσης, Νίκος, Αφεντούλης Ιωάννης, Ορφανίδης Σάββας, Κούρος Σταμάτης, Κλαδάκης Ιωάννης, Δελαπόρτας Βασίλης, Πάττας Σάββας, Τσιμέτας Ιωάννης, Αθανασίου Βασίλης, Γκαΐδας Γεώργιος, Σταύρος Σταύρου, Μαγκαφάς Αναστάσιος, Πασάλης Εμμανουήλ του Σάββα, Χατζησάββας Σάββας, Γρηγοριάδης Ιγνάτιος, Πασάλης Εμμανουήλ, Κώτης Μιχαήλ, Μπακαρής Θεοδόσης, Δράκος Μιχαήλ, Πελεκάνος Εμμανουήλ, Σπάρταλης Νίκος, Παπαοικονόμου Κωνσταντίνος, Τιβριντίδης Μιχαήλ, Φτάκλας Κωνσταντίνος, Βασιλώτος Κωνσταντίνος, Παπαοικονόμου Βασίλης, Μπιλιάς Τσαμπίκος, Πελεκάνος Νίκος, Ζαχάλου Ανδρέας, Πιστόλας Σωτήρης, Τσιβίτης Παναγιώτης, Καραγεωργίου Παντελής, Φτάρας, Παναγιάς Μιχαήλ και Ορφανίδης Γεώργιος.

•• Για περισσότερες πληροφορίες στο γραφείο του Δ.Ο.Ν.Α., στο Κλειστό γυμναστήριο Κρεμαστής ή στο τηλέφωνο 2241092189.

Η Ε.Π.Σ.Δ. προκήρυξε παιδικό τουρνουά στην Κω

Η Επιτροπή Καλλιέργειας και Ανάπτυξης του αθλήματος της ΕΠΣΔ προκηρύσσει το παιδικό τουρνουά «ΜΑΪΟΣ 2005» που θα γίνει στην Κω στο νέο στάδιο «Ανταγόρας» το Σάββατο 14 Μαΐου 2005.

1. Δικαίωμα συμμετοχής έχουν όλα τα σωματεία του βορείου συγκροτήματος ήτοι Νισύρου, Κω, Καλύμνου, Λέρου, Λειψών και Πάτμου.
2. Οι ομάδες θα απαρτίζονται από παιδιά ποδοσφαιριστές που έχουν γεννηθεί τα έτη 1993 - 1994 καθώς και μικρότερης ηλικίας με ευθύνη των ομάδων.
3. Η ηλικία θα αποδεικνύεται με δελτία ατομικών στοιχείων και μεταβολών ή με πιστοποιητικά γεννήσεως με θεωρημένη φωτογραφία.
4. Οι ομάδες υποχρεούνται να προσκομίσουν συνολική κατάσταση υγείας των ποδοσφαιριστών με πρόσφατη θεώρηση γιατρού.
5. Σωματείο του οποίου οι παράγοντες, προπονητές, αθλητές και φίλαθλοι δημιουργήσουν επεισόδια θα αποβάλλεται αυτόματα από τη συνέχεια του Τουρνουά.
6. Σε περίπτωση που διαπιστωθεί από την Επιτροπή «ΠΛΑΣΤΟΠΡΟΣΩΠΕΙΑ» το σωματείο αποβάλλεται άμεσα και δεν δικαιούται να λάβει μέρος στο επόμενο τουρνουά της ΕΠΣΔ Παράλληλα του επιβάλλεται χρηματικό πρόστιμο 300 ευρώ.

Δηλώσεις συμμετοχής ως την Τετάρτη 11 Μαΐου και ώρα 12.00.

Στη δεύτερη θέση οι γυναίκες του Κλεάνθη



Με απολογισμό δύο νίκες και μία ήττα ολοκλήρωσε τις αγωνιστικές της υποχρεώσεις στη Σύρο η γυναικεία ομάδα βόλεϊ του Κλεάνθη. Η ομάδα του Παραδεισίου (πρωταθλήτρια Δωδεκανήσου) συμμετείχε στους αγώνες για την άνοδο μιας ομάδας στη Β΄ Εθνική Κατηγορία (τελική φάση πρωταθλήματος Ζ΄ Περιφέρειας - Νησιά Αιγαίου). Στους αγώνες συμμετείχαν ακόμα οι πρωταθλήτριες Κυκλάδων, Χίου και Σάμου ενώ την τελευταία στιγμή ακύρωσε την συμμετοχή της η πρωταθλήτρια Λέσβου.

Εκτός από τη δεύτερη θέση που κατέκτησαν στο τουρνουά, στην πρώτη τους κιόλας συμμετοχή σε παρόμοια διοργάνωση, οι αθλήτριες του Κλεάνθη αποκόμισαν τα κολακευτικά σχόλια όσων παρακολούθησαν τους αγώνες και πολύτιμη εμπειρία που δυστυχώς το τοπικό πρωτάθλημα του νησιού μας δε μπορεί, ακόμα, να προσφέρει.

Την προσπάθεια τους για άνοδο στην Εθνική Κατηγορία δυσκόλεψαν το κουραστικό ταξίδι για τη Σύρο και οι απουσίες αθλητριών και η αλλαγή της ώρας του αγώνα της πρώτης μέρας με τη Χίο. Λόγω μη έγκαιρης μετάβασης της Χίου στη Σύρο ο αγώνας διεξήχθη στις 10μμ, αντί στις 5μμ, και τελείωσε 20΄ μετά τα μεσάνυχτα.

1η ημέρα
(Πέμπτη 21-04-05)

Νικηφόρος ήταν ο πρώτος αγώνας που έδωσε ο Κλεάνθης στη Σύρο με αντίπαλο το Νηρέα. Η ομάδα του Παραδεισίου επικράτησε δύσκολα με 3-2 σετ.

Ο αγώνας κράτησε σχεδόν δύο ώρες (έληξε 20 λεπτά μετά τα μεσάνυχτα) με την ομάδα της Χίου να κερδίζει το 1ο και το 3ο σετ με 25-20 και 25-22 αντίστοιχα. Τα κορίτσια του Κλεάνθη αν και αγωνίζονταν με ελλείψεις, (τραυματίας η Μιχαέλα Γιάντσιου και η Χριστίνα Ανθούλη δεν εξασφάλισε άδεια από την εργασία της για τον αγώνα αυτό) αντέδρασε και πήρε το 2ο και 4ο σετ με 25-18 και 25-23. Στο καθοριστικό 5ο σετ ο Κλεάνθης μπήκε αποφασισμένος στο γήπεδο, δεν έδωσε περιθώρια αντίδρασης στη Χίο και επικράτησε εύκολα με 15-06.

Αναλυτικά:

ΑΕΣ Κλεάνθης - ΑΟ Νηρέας (Χίος): 3-2 σετ σε 110΄ (20-25 σε 27΄, 25-18 σε 20΄, 22-25 σε 24΄, 25-23 σε 25΄ και 15-06 σε 14΄)

ΑΕΣ ΚΛΕΑΝΘΗΣ: (Νίκος Τσιντομηνάς) Λία Μυτσκίδου, Στέλλα Πατσάη, Κατερίνα Γκρέμου, Τασούλα Γιωργάκη, Αθηνά Γκρέμου, Φαίη Μίχου, Κων/να Γαλάνη, Μαρία Μανταμοπούλου, Λένα Καντζίδου, Θεοπούλα Μοσχιού και Μαίρη Ξυδοπούλου (λίμπερο)

ΑΟ ΝΗΡΕΑΣ : (Νίκος Μυλωνάς) Μάτα, Χούλιαρη, Ρίκα, Μπουλά, Κάσσου, Μαυριανού, Μυλωνά και Ποδιά (λίμπερο)

• Διαιτητές: Γιώργος Δρίτσας (Κορινθία), Κώστας Γέμενης (Κεντρ. Ελλάδας) και Γιώργος Νομικός (Κυκλάδες)

• Στο άλλο παιγνίδι η ΑΣΕ ΝΕΩΡΙΟ (Σύρος) επικράτησε του ΑΟ ΛΑΙΛΑΨ (Σάμος) άνετα με 3-0 σετ (25-17, 25-19 και 25-15)

2η ημέρα
(Παρασκευή 22-04-05)

Η υπερπροσπάθεια στον αγώνα με την Χίο δεν επέτρεψε στον Κλεάνθη να δείξει τις πραγματικές του αγωνιστικές δυνατότητες απέναντι στη γηπεδούχο Σύρο και έχασε με 3-0 σετ (αξίζει να σημειωθεί ότι η Σύρος έχει οχτώ μετεγγραφές από ομάδες της Αθήνας και προσπαθεί τα τελευταία έξι χρόνια να ανέβει κατηγορία).

Αν και προηγήθηκαν στο 1ο σετ με 8-3 οι αθλήτριες του Κλεάνθη δεν κατάφεραν περιορίσουν τις επιθετικές του Νεώριου και περιορίστηκαν απλά σε μια μέτρια εμφάνιση.

Αναλυτικά:

ΑΕΣ Κλεάνθης - ΑΣΕ Νωρίου (Σύρος): 0-3 σετ σε 63΄ (15-25 σε 22΄, 12-25 σε 20΄και 22-25 σε 21΄)

ΑΕΣ ΚΛΕΑΝΘΗΣ: (Νίκος Τσιντομηνάς) Λία Μυτσκίδου, Στέλλα Πατσάη, Κατερίνα Γκρέμου, Χριστίνα Ανθούλη, Τασούλα Γιωργάκη, Αθηνά Γκρέμου, Φαίη Μίχου, Κων/να Γαλάνη, Μαρία Μανταμοπούλου, Λένα Καντζίδου, Θεοπούλα Μοσχιού και Μαίρη Ξυδοπούλου (λίμπερο)

ΑΣΕ ΝΕΩΡΙΟΥ : (Βαγγέλης Οικονόμου) Καμπαξή, Ζαλώνη, Ιωάννου, Γιαννούλη, Γκουβέρου, Δράγκα, Μπρατσιάκου, Νικολαΐδου, Σταυροπούλου, Κουμανίδου, Μουστάκα και Ρούσσου (λίμπερο)

• Διαιτητές: Γιώργος Δρίτσας (Κορινθία), Πέτρος Κουτσής (Κεντρ. Ελλάδας) και Θεοδώρα Πιρπινιά (Κυκλάδες)

• Στο άλλο παιγνίδι η ΑΟ ΝΗΡΕΑΣ (Χίος) επικράτησε του ΑΟ ΛΑΙΛΑΨ (Σάμος) δύσκολα με 3-2 σετ.

3η ημέρα
(Σάββατο 23-04-05)

Με στόχο την κατάκτηση της 2ης θέσης η ομάδα του Κλεάνθη αγωνίσθηκε απέναντι στην πρωταθλήτρια Σάμου. Τα κορίτσια του Παραδεισίου έκαναν άσχημο ξεκίνημα χάνοντας το 1ο σετ αλλά στη συνέχεια πιάνοντας πολύ καλή απόδοση επιβλήθηκαν εύκολα στα άλλα τρία σετ.

Αναλυτικά

ΑΕΣ Κλεάνθης - ΑΣ Λαίλαψ (Σάμος): 3-1 σετ σε 79΄ (20-25 σε 25΄, 25-12 σε 14΄, 25-06 σε 15΄ και 25-20 σε 25΄)

ΑΕΣ ΚΛΕΑΝΘΗΣ: (Νίκος Τσιντομηνάς) Λία Μυτσκίδου, Στέλλα Πατσάη, Κατερίνα Γκρέμου, Τασούλα Γιωργάκη, Αθηνά Γκρέμου, Φαίη Μίχου, Κων/να Γαλάνη, Μαρία Μανταμοπούλου, Λένα Καντζίδου, Θεοπούλα Μοσχιού και Μαίρη Ξυδοπούλου (λίμπερο)

ΑΟ ΛΑΙΛΑΨ: (Γιώργος Λασκαρίδης) Δήμα, Μητσιλίου, Σμυρλάκη, Τσαγκάτου, Σερασκλερη, Δημητράκου, Ασημίνα, Ζαβού, Λυκουρίνου και Θάνου (λίμπερο)

• Διαιτητές: Κώστας Γέμενης (Κορινθία), Πέτρος Κουτσής (Κεντρ. Ελλάδας) και Ευστάθιος Μπαρμπούνης (Κυκλάδες)

• Στο άλλο παιγνίδι η ΑΣΕ ΝΕΩΡΙΟ (Σύρος) επικράτησε του ΑΟ ΝΗΡΕΑΣ (Χίος) με 3-0 σετ και εξασφάλισε την άνοδό της στη Β΄ Εθνική κατηγορία Γυναικών.

Το τμήμα βόλεϊ του Κλεάνθη ευχαριστεί την πρόεδρο του Ν.Α.Ο.Δ. Ανδριάνα Μπαφίτη, το δήμαρχο Πεταλούδων Μιχάλη Κορδίνα και την προϊσταμένη του Γραφείου Φυσικής Αγωγής Ειρήνη Γιαλλουράκη για τη συμβολή τους στην προσπάθεια τους καθώς επίσης και το Λιμενικό Ταμείο Νότιας Δωδεκανήσου για την κατανόηση που έδειξε σε θέματα αρμοδιότητας του.

Οι αθλήτριες του Κλεάνθη ευχαριστούν ιδιαίτερα τον Βαγγέλη Μπινόγλου που ήταν από την αρχή της χρονιάς η ψυχή της ομάδας.

•• Τέλος, θέλουμε να συγχαρούμε τη ανδρική ομάδα βόλεϊ του Διαγόρα για την άνοδό της στην Γ΄ Εθνική κατηγορία και να της ευχηθούμε καλή επιτυχία στις νέες της υποχρεώσεις.

Στα Κοσκινού η δεύτερη ημέρα του «ΠΑΣΧΑ 2005»

Στο γήπεφο Κοσκινού διεξάγεται σήμερα η δεύτερη ημέρα των προκριματικών του παιδικού τουρνουά «ΠΑΣΧΑ 2005».

Το πρόγραμμα:

Α΄ ΗΜΙΣΥ ΓΗΠΕΔΟΥ		Β΄ ΗΜΙΣΥ ΓΗΠΕΔΟΥ
ΠΑΣ Ασκληπειού-Ηλιος (1)	16.30	Κλεάνθης-Νίκη Ρόδου
Αστέρας Παστ.-Απόλλων Απ..	17.00	Διγενής-Απόλλων Καλ.
ΠΑΣ Ασκληπειού-Κλεάνθης	17.30	Ηλιος (1)-Νίκη Ρόδου
Αστέρας Παστ.-Διγενής	18.00	Απολλών Απ.-Απόλλων Καλ.
ΠΑΣ Ασκληπειού-Νίκη Ρόδου	18.30	Ηλιος (1) - Κλεάνθης
Αστέρας Παστ.-Απόλλων Καλ.	19.00	Απόλλων Απ. - Διγενής

Οι Δωδεκανήσιοι στο «Σχολικό» του στίβου

Το Γραφείο Φυσικής Αγωγής Δωδεκανήσου ανακοίνωσε χθες επίσημα, τα αποτελέσματα των 16 Δωδεκανήσιων μαθητών - αθλητών στο Πανελλήνιο πρωτάθλημα στίβου Γυμνασίων - Λυκείων και ΤΕΕ, που πραγματοποιήθηκε στη Θεσσαλονίκη (Καυτατζόγλειο) από 21 έως 23 Απριλίου 2005. Τ΄ αποτελέσματα:

Γυμνάσια

2η πανελληνιονίκης στο αγώνισμα των 600 μ. η Τουμπαζή Μελίνα του Γ. Ζιπαρίου Κω

4η θέση στο αγώνισμα των 80 μ. η Ηλία Αννα 10΄΄39 του 1ου Γ. Λέρου.

7η θέση στο αγώνισμα των 80 μ. η Πιννή Μαρία 13΄΄79 του Γ. Γενναδίου

7η θέση στο αγώνισμα των 300 μ. εμπ. Πικιώνης Πέτρος 44΄΄10 του Γ 1ου Γ. Κω.

8η θέση στο αγώνισμα του ακοντισμού Μουτσάκης Βασίλης 47.24 μ. του 5ου Γ. Ρόδου

8η θέση στο αγώνισμα της δισκοβολίας Καλτσουνάκης Σταμ. 27.60 του 3ου Γ. Ρόδου.

Λύκεια ΤΕΕ

1η πανελληνιονίκης στο αγώνισμα των 400 μ. Ζωΐδη Σταμ. 47΄΄76 του 1ου Ε.Λ. Καλύμνου

1η πανελληνιονίκης στο αγώνισμα των 1.500 μ. Λοΐζου Φωτ. 4΄43΄΄88 του 1ου ΤΕΕ Ρόδου

1ος πανελληνιονίκης στο αγώνισμα του ακοντισμού Κωβιού Θεοδ. 66.60 μ. του Ε.Λ. Γενναδίου

3ος πανελληνιονίκης στο αγώνισμα των 400 μ. εμπόδια Σεΐτης Μιχαήλ 54΄΄00 του 1ου ΤΕΕ Ρόδου.

3ος πανελληνιονίκης στο αγώνισμα των 3.000 μ. Ρεμπούλη Ουρανία 10΄41΄΄06

4η θέση στο αγώνισμα των 800 μ. Μανιά Άννα 2΄19΄΄01 του 1ου Ε.Λ. Καλύμνου.

5η θέση στο αγώνισμα των 100 μ. Κουφού Νομική 12΄΄58 του 1ου Ε.Λ. Καλύμνου.

6η θέση στο αγώνισμα των 400 μ. εμπ. Κάτρη Αικατερίνη 66΄΄58 του 1ου Ε.Λ. Καλύμνου.

4η θέση στο αγώνισμα του ακοντισμού Τρικοίλη Νομική 39.94 μ. του 1ου Ε.Λ. Καλύμνου.

8η θέση στο αγώνισμα των 400 μ. Ζαγοριανού Αγγελ. 62΄΄00 του 1ου Ε.Λ. Καλύμνου.

Τους ευχαριστεί όλους ο πρωταθλητής ΑΕΡΑ

Ο ΑΣ ΑΕΡΑ Αφάντου ευχαριστεί τους κάτωθι:

α) Τον δήμαρχο Αφάντου κ. Καββάδα Σταμάτιο, ο οποίος βοήθησε σημαντικά την ομάδα όχι μόνο οικονομικά, αλλά και ηθικά.

β) Τον επίτιμο πρόεδρο της ομάδας Χατζηπαντώνη Δημήτριο.

γ) Τον γιατρό της ομάδας Κοιλιά Στυλιανό και τον καρδιολόγο Δρακιού Γεώργιο, που αφιλοκερδώς προσέφεραν τις υπηρεσίες τους στην ομάδα.

δ) Τον δικηγόρο της ομάδας Γρηγορίου Θεοχάρη.

Τον «μέγα» χορηγό της ομάδας «ΕΠΙΠΛΑ ΔΡΑΚΙΟΥ»

ε) Τους χορηγούς της ομάδας:

1. CREAM CLUB
2. ΠΑΠΑΣΑΒΒΑΣ ΓΙΑΓΚΟΣ & ΥΙΟΣ Ο.Ε.
3. ΛΑΧΕΙΑ - ΠΡΟΠΟ ΓΙΑΝΝΑΚΑΚΗΣ ΔΗΜΗΤΡΙΟΣ
4. STRIKE BOWILING CLUB
5. SCALA CAFE
6. ΛΟΓΙΣΤΙΚΟ ΓΡΑΦΕΙΟ ΜΑΝΘΑΙΑΚΗΣ ΓΕΩΡΓΙΟΣ
7. ΛΟΓΙΣΤΙΚΟ ΓΡΑΦΕΙΟ ΜΑΧΡΑΜΑ ΜΙΧΑΗΛ
8. ΠΑΠΑΝΙΚΟΛΑΣ ΣΤΑΜΑΤΗΣ - ΓΙΑΝΙΟΥ ΜΟΣΧΟΥΣ

στ) Τα εστιατόρια:

1. ΠΙΤΣΑΡΙΑ DANNIELLE
2. ΠΙΤΣΑΡΙΑ SERGIOS
3. ΕΣΤΙΑΤΟΡΙΟ ΜΙΜΑΚΟΣ
4. ΨΑΡΟΤΑΒΕΡΝΑ «ΤΟ ΛΙΜΑΝΑΚΙ»
5. ΕΣΤΙΑΤΟΡΙΟ ΚΑΘΟΛΙΚΗ

ζ) Τους προπονητές όλων των ομάδων του συλλόγου:

1. Χοσάδα Ευάγγελο, προπονητή Α΄ ομάδας
2. Τζαφέρη Γεώργιο, γυμναστή Α΄ ομάδας
3. Μακρή Ιωάννη, βοηθό προπονητή Α΄ ομάδας
4. Κοιλιά Γεώργιο, προπονητή Β΄ ομάδας
5. Βασιλώτο Βασίλειο, βοηθό προπονητή Β΄ ομάδας
6. Νικολή Θεοφάνη, προπονητή παιδικής ομάδας
7. Καπάνωφ Φραντς, βοηθό προπονητή παιδικής ομάδας.

η) Τους απλούς φιλάθλους της ομάδας, οι οποίοι από την πρώτη έως την τελευταία αγωνιστική του πρωταθλήματος ήταν δίπλα στην ομάδα βοηθώντας με την συμπαράστασή τους στην κατάκτηση του φετινού πρωταθλήματος.

θ) Τον ιατρό Κυβερνητάκη Εμμανουήλ και τον φυσιοθεραπευτή Λαουδίκο Παναγιώτη.

Οι «τυχεροί» της λαχειαγοράς

Η διοίκηση του ΑΕΡΑ ανακοινώνει τους τυχερούς αριθμούς της λαχειαγοράς του:

1. 1978 (κερδίζει ένα Air condition 9.000 BTU)
2. 1039 (κερδίζει ένα πολυμηχάνημα HP 1315)
3. 0635 (κερδίζει ένα Home cinema sony)
4. 0249 (κερδίζει ένα σίδερο Taurus Bravissimo)

Για την παραλαβή των δώρων παρακαλούνται οι τυχεροί να επικοινωνήσουν με τον γενικό γραμματέα του συλλόγου, στο τηλέφωνο 6948507810.

AMCOR

No 1

ΚΑΤΑΣΚΕΥΑΖΟΝΤΑΙ & ΕΙΣΑΓΟΝΤΑΙ ΣΥΝΑΡΜΟΛΟΓΗΜΕΝΑ ΑΠΟ ΤΟ ΙΣΡΑΗΛ



X5144-30/4

ΠΡΟΔΙΑΓΡΑΦΕΣ ΕΟΚ CE MARK

Η AMCOR-ΙΣΡΑΗΛ Η ΜΕΓΑΛΥΤΕΡΗ ΒΙΟΜΗΧΑΝΙΑ ΗΛΙΑΚΩΝ ΣΥΣΤΗΜΑΤΩΝ ΣΤΟΝ ΚΟΣΜΟ, ΣΑΣ ΠΡΟΣΦΕΡΕΙ ΤΟΝ ΚΑΛΥΤΕΡΟ ΗΛΙΑΚΟ ΘΕΡΜΟΣΙΦΩΝΑ ΤΟΥ ΚΟΣΜΟΥ ΜΕ ΜΟΝΑΔΙΚΑ ΣΗΜΕΙΑ ΥΠΕΡΟΧΗΣ ΠΟΥ ΚΑΝΕΝΑΣ ΑΛΛΟΣ ΔΕΝ ΕΧΕΙ. ΠΡΩΤΗ Η AMCOR, ΠΡΙΝ 40 ΧΡΟΝΙΑ ΠΑΡΟΥΣΙΑΣΕ ΤΗΝ ΕΠΑΝΑΣΤΑΤΙΚΗ ΤΗΣ ΤΕΧΝΟΛΟΓΙΑ ΣΤΟΥΣ ΗΛΙΑΚΟΥΣ ΘΕΡΜ/ΝΕΣ. ΠΟΛΛΟΙ ΑΠΟ ΤΟΤΕ ΠΡΟΣΠΑΘΗΣΑΝ ΝΑ ΤΗΝ ΜΙΜΗΘΟΥΝ. ΤΑ ΑΠΟΤΕΛΕΣΜΑΤΑ ΤΟΥΣ ΕΙΝΑΙ ΓΝΩΣΤΑ. ΚΑΝΕΝΑΣ ΔΕΝ ΜΠΟΡΕΣΕ ΝΑ ΤΗ ΦΘΑΣΕΙ. ΣΗΜΕΡΑ Η AMCOR ΣΥΝΕΧΙΖΟΝΤΑΣ ΤΗΝ ΕΡΕΥΝΑ ΣΤΟΝ ΤΟΜΕΑ ΤΗΣ ΗΛΙΑΚΗΣ ΕΝΕΡΓΕΙΑΣ ΒΡΙΣΚΕΤΑΙ ΚΑΙ ΘΑ ΒΡΙΣΚΕΤΑΙ ΜΠΡΟΣΤΑ ΓΙΑΤΙ ΕΙΝΑΙ Η No 1 ΣΤΟΝ ΚΟΣΜΟ.

ΕΙΝΑΙ Η AMCOR

ΠΡΟΟΔΟΣΠΟΡ

Τελικό – ανόδου δίνει σήμερα ο ΓΣ Διαγόρας

«Βλέπει» τη Γ΄ Εθνική μπάσκετ απέναντι στο Καρλόβασι Σάμου



Ευκολότερα από ό,τι αναμενόταν ο Διαγόρας ξεπέρασε το χαμηλό εμπόδιο του Αρίωνα Μυτιλήνης, με το εκπληκτικό 84-44 και με τη νίκη του αυτή, τρίτη κατά σειρά, έθεσε τα θεμέλια για την άνοδο στην Γ΄ Εθνική.

Βέβαια αρκετοί βιάστηκαν να προαναγγείλουν τον προβιβασμό του «γηραιού», ωστόσο με βάση τη στατιστική τίποτα δεν έχει τελειώσει ακόμη. Κι αυτό γιατί το Καρλόβασι Σάμου έχει σημειώσει μέχρι τώρα δύο νίκες και μία ήττα.

Στην περίπτωση που νικήσει σήμερα στην Καισαριανή πάει στο 3-1, όπως ακριβώς και ο Διαγόρας, με τη διαφορά ότι θα τον έχει νικήσει οπότε προκρίνεται η πρωταθλήτρια Σάμου και μένει δεύτερος ο Διαγόρας.

Βέβαια στο στρατόπεδο της ροδίτικης ομάδας ούτε σκέψη δεν δέχονται για ήττα και έχουν δώσει όρκο να ματώσουν σήμερα και να πάρουν το roz φύλλο αγώνα. Χαρακτηριστική είναι η χθεσινή δήλωση του προπονητή του συλλόγου Σάκη Καλαμπόκα που αντικατοπτρίζει το κλίμα που επικρατεί:

«Πάμε για την άνοδο, απλά τίποτα άλλο. Δεν έχουμε τραυματισμούς και απουσίες εκτός του Γιάννη Μαρουλάκη ο οποίος υπηρετεί στην σχολή Υ.Ε.Α. του Μηχανικού, στο Λουτράκι, η ψυχολογία και το ηθικό βρίσκονται στο ζενίθ και δεν βλέπουμε άλλο αποτέλεσμα πέρα από τη νίκη».

Χαλαρά 84-44 του Αρίωνα

Επιστρέφοντας στο χθεσινό παιχνίδι με τον Αρίωνα Μυτιλήνης το τελικό σκορ τα λέει όλα από μόνο του αφού η διαφορά δυναμικότητας ανάμεσα στις δύο ομάδες ήταν τεράστια!

Μόνο στο δεύτερο και το τρίτο δεκάλεπτο η ομάδα της Μυτιλήνης παρακολούθησε από κοντά στο σκορ του «γηραιού» όμως γρήγορα εγκατέλειψε την μάχη και απλά προσπάθησε να χάσει με...αξιοπρέπεια!

Τα δεκάλεπτα: 25-10, 19-15, 14-11, 24-8.

ΑΡΙΩΝ: Ιωαννίδης 2, Αργυρόπουλος 8, Βερβίτας, Ορφανός 5 (1), Σολωμός, Γιαννόπουλος 15 (1), Σαρίμπαλης 14 (4)

ΔΙΑΓΟΡΑΣ: Κατσαλίγκος 2, Μαρκάκης 4, Τσαλικίδης 8 (2), Πολυχρόνης 8, Αβεκλούριος 5 (1), Δούβαλης 18, Χαλβατζής 14, Σκορδάλης 16 (2), Τρίμμης 4, Ηλιού 5.

Διαιτητές: Κατσούλας, Θωμάς (Αθήνας).

Μετά την άνοδο του Κολοσσού στην Α1 Κατηγορία

Τεράστιο ενδιαφέρον για τα «εισιτήρια διαρκείας»

Πανικό στις τάξεις των Ροδιτών έχει δημιουργήσει ο Κολοσσός, με την άνοδό του στην Α1 Κατηγορία του μπάσκετ!

Αρκετοί είναι αυτοί που από τώρα αναζητούν να εξασφαλίσουν ένα η και περισσότερα «εισιτήρια διαρκείας» της περιόδου 2005-2006, προκειμένου να εξασφαλίσουν μια καλή θέση στο «Βενετόκλειο», όπου και θα διεξαχθούν οι μάχες της «μεγάλης κατηγορίας».

Στις σκέψεις των ανθρώπων του Κολοσσού είναι να δοθεί προτεραιότητα σε αυτούς που έχουν αγοράσει «διαρκείας» τα τελευταία χρόνια και αυτοί, που έχουν σταθεί ενεργά δίπλα στο σωματείο.

Από εκεί και πέρα, θα υπάρξει σειρά προτεραιότητας. Βέβαια, όλα αυτά θα ξεκινήσουν να υλοποιούνται όταν - κι εφόσον - οριστικοποιηθούν τα έργα επέκτασης στο «Βενετόκλειο», όπου και θα κατασκευαστεί χώρος για 600 επιπλέον φιλάθλους.

ΠΑΡΑΜΕΝΕΙ Ο ΦΡΑΓΚΙΑΣ

Μπορεί να μην έχουν γίνει ούτε καν οι πρώτες σχετικές συζητήσεις για συνέχιση της συνεργασίας Κολοσσού και κώουτς Βασίλη Φραγκιά στην Α1, ωστόσο, η επιθυμία των διοικούντων της «θαλασσί» ομάδας είναι να παραμένει ο ίδιος προπονητής.

Αλλωστε, το δικαιούνται, με τις επιτυχίες που σημείωσε η ομάδα τα τελευταία τρία χρόνια.



Οι δηλώσεις του προέδρου Κώστα Κωσταρίδη, έχουν μεγάλη σημασία:

«Ο προπονητής της ομάδας είναι αυτός που θα αποφασίσει για τις κινήσεις που θα γίνουν το καλοκαίρι.

Πιστεύω πως είναι ο κατάλληλος για να το πράξει και εμείς θα προσπαθήσουμε όποιος παίκτης μας ζητηθεί να τον φέρουμε στην ομάδα. Εμείς θέλουμε να καθιερωθούμε στην Α1 και γιατί όχι αργότερα να βρεθούμε και στα ευρωπαϊκά «σαλόνια».

Τι λέει για όλα αυτά ο Βασίλης Φραγκιάς; Η απάντηση βρίσκεται σε χθεσινές του δηλώσεις:

«Ο βασικός μας στόχος τη νέα σεζόν είναι να αποδείξουμε ότι δεν είμαστε ομάδα - ασανσέρ. Ηρθαμε στην Α1 για να μείνουμε, παρότι γνωρίζουμε ότι η αποστολή μας θα είναι δύσκολη. Εχουμε όμως εμπιστοσύνη στις δυνάμεις μας και το μόνο σίγουρο είναι ότι δεν θα υπάρχει αγώνας που δεν θα τα δίνουμε όλα».

Τη 2η θέση της ... ελπίδας κυνηγά σήμερα ο Ιβίσκος



Με νύχια και με δόντια θα κυνηγήσει σήμερα τη νίκη και το roz φύλλο αγώνα ο Ιβίσκος, στο τελευταίο του παιχνίδι για τα προκριματικά ανόδου στην Α2 Γυναικών! Οι παίκτριες του Χρήστου Μπίλια με άριστη ψυχολογία θα επιδιώξουν την τρίτη τους νίκη ούτως ώστε με την κατάκτηση της 2ης θέσης του Ομίλου να περιμένουν την θρυλούμενη συγχώνευση του Αστέρα Εξαρχείων και του Φιλαθλητικού, ούτως ώστε να παίξει αγώνα μπαράζ με τον δεύτερο του άλλου Ομίλου, για να διεκδικήσει μέσω αυτής της οδού - μοναδικής πλέον μετά την ήττα από τα Χανιά - την άνοδο! Ο σημερινός αγώνας μετ την ΑΕ Δόξα/Τηλυκράτη θα ξεκινήσει στις 10.30 και θα διεξαχθεί στο Κλειστό Γυμναστήριο του Αμαρουσίου.

ΕΥΧΑΡΙΣΤΗΜΕΝΟΣ Ο ΧΡΗΣΤΟΣ ΜΠΙΛΙΑΣ

Σε δηλώσεις του πάντως στην εφημερίδα μας ο τεχνικός του Ιβίσκου Χρήστος Μπίλιας εξέφρασε την ικανοποίησή του που η ομάδα του έφθασε μέχρι εδώ.

«Η μέχρι στιγμής παρουσία μας κρίνεται απόλυτα επιτυχημένη. Τα κορίτσια έδωσαν τον καλύτερο εαυτό τους και τη ψυχή τους και ό,τι κατάφεραν με αυτή τη ψυχή το κατάφεραν. Ηταν εξ άλλου η μοναδική τους ευκαιρία να δείξουν το ταλέντο και τις δυνατότητές τους και να πλουτίσουν τις εμπειρίες τους».

Ελληνες διαιτητές σε προκριματικά «Μουντιάλ»

Η FIFA ειδοποίησε την ΕΠΟ ότι ο Κύρος Βασσάρας θα διευθύνει τον αγώνα της 4ης Ιουνίου ανάμεσα στην Ιρλανδία και το Ισραήλ, ο οποίος εντάσσεται στο πλαίσιο του 4ου προκριματικού ομίλου για το Παγκόσμιο Κύπελλο του 2006. Βοηθοί του Θεσσαλονικέα ρέφερι θα είναι οι Παναγιώτης Μαυρόπουλος, Δημήτρης Μποζατζίδης και τέταρτος διαιτητής ο Γιάννης Τσαχειλίδης.

Επίσης, ο Θανάσης Μπριάκος θα διευθύνει τον αγώνα Ρουμανία-Αρμενία (8 Ιουνίου) για τον 1ο προκριματικό όμιλο του Παγκοσμίου Κυπέλλου, με βοηθούς τους Κωνσταντίνο Δάλλα και Χρήστο Γενναίο, ενώ χρέη τέταρτου διαιτητή θα εκτελέσει ο Ηρακλής Τσίκινης.

Τέλος, ο Μιχάλης Κουκουλάκης προσκλήθηκε από την ποδοσφαιρική ομοσπονδία της Ολλανδίας να «σφυρίξει» στο τουρνουά «Gestion Copa Amsterdam» (13-17 Μαϊου).

Οι Ολυμπιακοί Αγώνες στη φανέλα της Μπαρτσελόνα;

Η διοίκηση της Μπαρτσελόνα βρίσκεται κοντά σε συμφωνία για την πρώτη διαφήμιση χορηγού στη φανέλα της, σύμφωνα με τον πρόεδρο του συλλόγου, Ζοάν Λαπόρτα. «Ελπίζουμε ότι θα εξασφαλίσουμε τον τίτλο του πρωταθλήματος και τη συμφωνία με τους χορηγούς μας την ίδια στιγμή» τόνισε χαρακτηριστικά ο επικεφαλής των «μπλαουγκράνα», με σημερινές δηλώσεις του, και συμπλήρωσε: «Αυτό το θέμα πλησιάζει πιό κοντά στη λύση του μέρα με την ημέρα.

Εάν γίνει πραγματικότητα, θα «κλείσει» στα τέλη Απριλίου ή στις πρώτες δύο εβδομάδες του Μαΐου.»

Σύμφωνα με δημοσιεύματα των ισπανικών ΜΜΕ, οι Ολυμπιακοί Αγώνες του 2008 είναι το φαβορί για τη... ρήξη με την παράδοση και την πρώτη διαφήμιση στη φανέλα του συλλόγου της Καταλωνίας, ενώ ο άλλος βασικός υποψήφιος είναι οι αεροπορική εταιρεία Qatar Airlines.

Αξίζει να σημειωθεί ότι δημοσιεύματα του Τύπου αναφέρουν πως η πρόταση χορηγίας της κινεζικής κυβέρνησης φτάνει τα 19 εκατομμύρια ευρώ ετησίως για πέντε χρόνια, ενώ προβλέπονται και μπόνους, ανάλογα με τα αποτελέσματα της «Μπάρτσα».

Μετά τους Ολυμπιακούς Αγώνες του Πεκίνου, η Μπαρτσελόνα θα προβάλλει μέσω της φανέλας της τους Ασιατικούς Αγώνες, οι οποίοι θα διεξαχθούν το 2010 στην πόλη Γκουανγκζού.

Από την Κίνα ξεκινούν οι Ξενάκης-Μιχαλόπουλος

Στην Κίνα, τη χώρα που θα φιλοξενήσει τους επόμενους Ολυμπιακούς Αγώνες, γίνεται η πρεμιέρα της φετινής σεζόν για το μπιτς βόλεϊ, με τη διεξαγωγή του πρώτου τουρνουά ανδρών και γυναικών, στην πόλη Σανγκάι.

Δόθηκαν από τη FIVB στη δημοσιότητα οι λίστες συμμετοχής, όπου υπάρχουν 55 γυναικείες ομάδες και 66 ανδρικές. Ανάμεσά τους και τα τρία ελληνικά δίδυμα. Πρόκειται για τις Εθνικές ομάδες γυναικών, με τις Έφη Σφυρή - Βάσω Καραντάσιου και Μαρία Τσιαρτσιάνη - Θάλεια Κουτρουμανίδου και την ομάδα των ανδρών, με τους Μάνο Ξενάκη και Θανάση Μιχαλόπουλο, που φόρεσαν φέτος τη φανέλα του Γ.. Διαγόρα.

Από τις υπόλοιπες συμμετοχές ξεχωρίζει αυτή των χρυσών Ολυμπιονικών, Ρικάρντο-Εμάνουελ από τη Βραζιλία, ενώ οι ασημένιοι νικητές των Αγώνων της Αθήνας, Ισπανοί Μπόσμαν-Ερέρα, θα παρουσιαστούν με διαφορετικούς παρτενέρ. Πολλά ζευγάρια αλλάζουν σύνθεση, κάτι που συνηθίζεται ειδικά μετά από Ολυμπιακούς Αγώνες, καθώς πολλοί αθλητές δοκιμάζουν νέους συναθλητές και πειραματίζονται ενόψει της νέας Ολυμπιακής σεζόν.

Στις γυναίκες, ξεχωρίζει η παρουσία των Βραζιλιάνων Αντριάνα Μπέχαρ και Σέλντα, που στην Αθήνα κατέκτησαν το ασημένιο μετάλλιο.

Οι αγώνες των γυναικών (προκριματικά) θα αρχίσουν στις 17 Μαΐου και αυτοί των ανδρών μία ημέρα αργότερα (18/5) και θα ολοκληρωθούν στις 21 και 22 του μήνα, αντίστοιχα.

Κλήσεις αθλητριών στις Εθνικές ομάδες μπάσκετ

Από την Ελληνική Ομοσπονδία Καλαθοσφαίρισης καλούνται οι παρακάτω αθλήτριες, προκειμένου να συμμετέχουν στην προετοιμασία των εθνικών ομάδων. Συγκεκριμένα:

ΕΘΝΙΚΗ ΟΜΑΔΑ ΝΕΩΝ ΓΥΝΑΙΚΩΝ

Ενόψει του 4ου Πανευρωπαϊκού Πρωταθλήματος που θα διεξαχθεί 1-10/07/05 στο Μπρνο (Τσεχία), ο ομοσπονδιακός προπονητής Δημήτρης Μπακογεώργος κάλεσε τις παρακάτω αθλήτριες:

ΣΤΑΥΡΙΔΟΥ (SIEMENS)
ΒΛΑΝΗ, ΑΔΑΜΙΔΟΥ (ΗΡΑΚΛΗΣ ΘΕΣ.)
ΛΥΜΟΥΡΑ, ΠΑΠΑΜΙΧΑΗΛ, ΜΠΟΝΗ (ΕΣΠΕΡΙΔΕΣ)
ΜΑΚΡΗ (ΦΙΛΑΘΛΗΤΙΚΟΣ)
ΔΗΜΟΠΟΥΛΟΥ (Α.Ο. ΣΧΕΡΙΑ)
ΜΟΥΛΗ, ΤΣΕΓΙΑΝΝΑΚΗ, ΙΣΚΙΟΓΛΟΥ (ΠΡΩΤΕΑΣ ΚΟΡΔ.)
ΧΑΛΙΒΕΡΑ (ΟΛΥΜΠΙΑΔΑ)
ΚΩΤΟΥΛΑ (ΛΑΣΣΑΝΗ)
ΓΕΩΡΓΟΥΣΗ (ΔΑΣΑΛ)

Οι παραπάνω αθλήτριες θα πρέπει να βρίσκονται την Μ.Δευτέρα 25/04/05 και ώρα 10:00 στο Λουτράκι για την προετοιμασία που θα διαρκέσει το διάστημα 25-28/04/05.

ΕΘΝΙΚΗ ΟΜΑΔΑ ΚΟΡΑΣΙΔΩΝ

Ενόψει του 17ου Πανευρωπαϊκού Πρωταθλήματος που θα διεξαχθεί 22-31/07/05 στο Πόζναν (Πολωνία), ο ομοσπονδιακός προπονητής Θάνος Σόφτσης κάλεσε τις παρακάτω αθλήτριες:

ΑΛΕΞΑΝΔΡΗ, ΑΝΤΩΝΟΓΙΑΝΝΑΚΗ (ΠΕΡΙΣΤΕΡΙ)
ΧΑΤΖΗΕΥΣΤΑΘΙΟΥ, ΓΚΛΑΒΙΝΑ (ΗΡΑΚΛΗΣ ΘΕΣ.)
ΜΠΟΥΣΝΑΚΗ, ΧΩΡΙΑΝΟΥ, ΒΑΣΙΛΕΙΑΔΟΥ (ΑΡΗΣ ΘΕΣ.)
ΓΚΑΜΠΕΣΗ (ΦΙΛΙΠΠΟΣ ΒΕΡΟΙΑΣ)
ΜΑΝΕ (ΓΑΛΑΤΣΙ)
ΜΕΛΝΙΚ (ΑΣΤΕΡΑΣ)
ΚΑΛΕΡΓΗ (ΕΣΠΕΡΙΔΕΣ)
ΔΙΕΛΛΑ (ΔΑΣΑΛ)
ΝΙΚΟΛΟΠΟΥΛΟΥ (ΕΝΩΣΗ ΠΑΓΚΡΑΤΙ)
ΜΠΟΥΚΟΥΒΑΛΑ (ΠΕΙΡΑΪΚΟΣ)
ΧΡΟΝΟΠΟΥΛΟΥ (ΔΑΦΝΗ)

Οι παραπάνω αθλήτριες θα πρέπει να βρίσκονται την Μ.Δευτέρα 25/04/05 και ώρα 10:00 στο Λουτράκι για την προετοιμασία που θα διαρκέσει το διάστημα 25-28/04/05

Πέφτει η αυλαία στο παιδικό τουρνουά





ΦΩΤΟ ΕΥΑ • Τηλ. 22410/74046

Ολοκληρώνεται σήμερα στο «Βενετόκλειο» το τουρνουά μίνι και σούπερ μίνι «Πάσχα 2005» που συνδιοργανώνονται από την ΤΕ ΕΟΚ Δωδεκανήσου, τον Ζέφυρο, το ΝΑΟΔ και το ΔΟΝΑ.

Το πρόγραμμα, έχει ως εξής:

- 11 π.μ.: Διαγόρας - Κολοσσός (σούπερ μίνι)
- 12 μ.: Ζέφυρος - Διαγόρας (μίνι)

Οι συναντήσεις Ζέφυρος - Ηλιου (σούπερ)και Ηλιου - Κολοσσού (μίνι) δεν θα πραγματοποιηθούν, καθώς παραιτήθηκε του τουρνουά η ομάδα του Ηλιου Ιαλυσού.

Στα μέχρι σήμερα παιχνίδια, είχαμε:

«Σούπερ μίνι»

Διαγόρας - Ηλιος 08-08
Κολοσσός - Ζέφυρος 18-14
Κολοσσός - Ηλιος 20-0 α.αγ.
Διαγόρας -Ζέφυρος 13-17

Μίνι

Ζέφυρος- Κολοσσός Α' 06-54
Διαγόρας - Ηλιος 29-06
Ζέφυρος - Κολοσσός Β' 34-22
Κολοσσός Α' - Διαγόρας 38-25

Οκτώ ομάδες θα παίξουν στο τουρνουά «Νίκος Γκάλης»



Οκτώ ομάδες θα λάβουν μέρος στο τουρνουά παίδων μπάσκετ, με την επωνυμία «Νίκος Γκάλης», που συνδιοργανώνουν, ο ΝΑΟΔ και οι αθλητικές κατασκηνώσεις «Γκάλης καμπ», στις 13 και 14 Μαΐου 2005.

Οι ομάδες είναι: Παναθηναϊκός, Μικτή Κω, Κολοσσός, Ζέφυρος, Ιβίσκος, Ελπίς, Ιάλυσος και Διαγόρας.

Το πρόγραμμα των αγώνων, που προέκυψε μετά από κλήρωση, είναι το εξής:

Παρασκευή 13-05-2005

- 3 μ.μ.: Κολοσσός - Ζέφυρος (1ος)
- 5μ.μ.: Ιάλυσος - Ιβίσκος (2ος)
- 7μ.μ. Μικτή Κω - Διαγόρα (3ος)
- 9μ.μ.: ΠΑΟ - Ελπίς (4ος)

Σάββατο 14-05-2005

- 9 π.μ.: Νικητής 1ος - Νικητής 3ος
- 11π.μ. Νικητής 2ος - Νικητής 4ος
- 4.30μ.μ. Διαγωνισμοί
- 6μ.μ.: Τελικός
- 7.30.: Βράβευση του Νίκου Γκάλη

Ζητούνται διευκρινίσεις από τον υπουργό Αιγαίου για την «ανεξαρτητοποίηση» της Λίνδου

Διευκρινίσεις από τον υπουργό Αιγαίου Αρ. Παυλίδη ζητά ο αντιδήμαρχος Λίνδου Παν. Παπακωνσταντίνου σχετικά με το θέμα της «ανεξαρτητοποίησης» της Λίνδου. Σε σχετική επιστολή του αναφέρει τα εξής:

«Αξιότιμε κ. Υπουργέ

Πληροφορήθηκα την επίσκεψή σας στη Λίνδο (Ιδιωτική ή κομματική θέλω να πιστεύω) την Κυριακή των Βαΐων, όπως και τις φήμες ότι, συνοδευόμενος από τον επικεφαλής της μειοψηφίας του Δημοτικού Συμβουλίου κ. Μανώλη Παλλά, δηλώσατε σε μέλος της επιτροπής αγώνα για την «ανεξαρτητοποίηση» της Λίνδου ότι «το θέμα έχει λήξει και ότι είναι υπόθεση ολίγων ημερών».

Επειδή πιστεύω ότι το θέμα είναι πολύ σοβαρό για να συζητείται στους δρόμους και τα καφενεία σας παρακαλώ να μας γνωρίσετε επίσημα αν αληθεύουν οι φήμες και αν εσείς προσωπικά, το κόμμα και η κυβέρνηση της ΝΔ επιθυμείτε ή όχι την «αποσκίρτηση» του Δ.Δ. Λίνδου και τι σκέφτεστε να κάνετε για το θέμα αυτό.

Μετά τιμής

Παπακωνσταντίνου Παναγιώτης

Αντιδήμαρχος Δήμου Λινδίων».

Ειδική σύσκεψη χτες στο Δήμο Ρόδου

Περιορισμός καταλήψεων των κοινόχρηστων χώρων

ΠΕΡΙΠΤΕΡΑΔΕΣ: ΔΕΝ ΜΑΣ ΕΠΑΡΚΕΙ Ο ΧΩΡΟΣ

Ενα μήνα προθεσμία για να συμμορφωθούν με τους κανονισμούς και να περιορίσουν τις καταλήψεις κοινοχρήστων χώρων δίνει ο Δήμος Ροδίων στους περιπτεράδες της πόλεως. Αυτό αποφασίστηκε στη διάρκεια της σύσκεψης που έγινε χθες στο γραφείο του αντιδημάρχου Αρ. Ηρακλείδη. Στη σύσκεψη παρέστησαν ο Πρόεδρος του Εμπορικού Συλλόγου Παν. Καραγιάννης, ο πρόεδρος του Σωματείου των Περιπτεράδων Νίκος Χαρτοφύλακας και ο προϊστάμενος της Πολεοδομίας του Δήμου Ρόδου Γ. Παπαχριστοδούλου.

Με δηλώσεις που έκανε μετά τη σύσκεψη ο αντιδήμαρχος Αρ. Ηρακλείδης τόνισε πως δεν τηρείται ο κανονισμός που υπάρχει όσον αφορά τα περίπτερα που έχουν αναπτυχθεί και καταλαμβάνουν περισσότερο χώρο από όσο τους αναλογεί. Βάσει του κανονισμού σε κάθε περίπτερο αναλογούν 7,5 τ.μ. για να χωρέσουν οι εφημερίδες, τα περιοδικά και τα ψυγεία αναψυκτικών και παγωτών.

Από την περιοδεία που έγινε διαπιστώθηκε ότι ορισμένοι περιπτεράδες καταλαμβάνουν περισσότερο χώρο από ό,τι πρέπει, ενώ διαθέτουν και είδη που δεν επιτρέπεται.

«Συμφωνήσαμε στη σύσκεψη ότι ο κανονισμός του '95 επαρκεί και για τα περίπτερα. Η δημοτική αρχή θα δώσει προθεσμία ένα μήνα ώστε να ενημερωθούν οι περιπτεράδες και να συμμορφωθούν με τον κανονισμό» είπε ο κ. Ηρακλείδης υπογραμμίζοντας πως θα επιβληθούν και πρόστιμα για να διασφαλιστεί ο κανονισμός. Ηδη σε ένα περίπτερο επεβλήθη πρόστιμο της τάξεως των 4.500 ευρώ.

Από την πλευρά τους οι περιπτεράδες δηλώνουν ότι τα επτάμιση τετραγωνικά χώρος που τους αναλογεί δεν επαρκεί για να χωρέσουν τα ψυγεία, οι εφημερίδες και τα περιοδικά τα οποία είναι γεμάτα με διάφορα δώρα που καταλαμβάνουν μεγάλο χώρο.

Μιλώντας στους δημοσιογράφους ο πρόεδρος του σωματείου περιπτεράδων Νίκος Χαρτοφύλακας τόνισε πως στις άδειες που έχουν δοθεί από τη νομαρχία δεν αναφέρονται οι διαστάσεις που πρέπει να έχουν τα ψυγεία, τα αναψυκτικά και τα παγωτά. «Δεν θα πρέπει ο νόμος να εφαρμόζεται μόνο για τα περίπτερα. Και ο Εμπορικός Σύλλογος πρέπει να μαζέψει τα μέλη του που κάνουν καταλήψεις κοινόχρηστων χώρων και κρεμάνε διάφορε εμπορεύματα έξω από τα καταστήματά τους» δήλωσε ο κ. Χαρτοφύλακας μετά τη σύσκεψη.

Ανακοίνωση του σωματείου των εργαζομένων στο ΡΟΔΑ

ΣΤΗΡΙΖΟΥΝ ΤΟΝ ΠΡΟΕΔΡΟ ΤΟΥΣ

Από το Σωματείο Εργατοτεχνιτών και Υπαλλήλων ΡΟΔΑ εκδόθηκε η παρακάτω ανακοίνωση:

«Μετά από έκτακτη Συνεδρίαση του Δ.Σ. του Σωματείου στις 26/04/2005 ομόφωνα αποφασίστηκε η πλήρη στήριξη στον Πρόεδρο του Σωματείου μας και την απόρριψη της αίτησής του για παραίτησή του, δικαιολογώντας την απόφαση μας με το σκεπτικό ότι δεν θα ανεχθούμε για μερικούς ανεγκέφαλους συναδέλφους να ισοπεδώσουμε το τεράστιο έργο που έχουμε καταφέρει με μπροστάρη τον Πρόεδρό μας. Εμείς είμαστε αποφασισμένοι σαν Διοίκηση Σωματείου να προχωρήσουμε και να στηρίζουμε τις ενέργειες του Προέδρου, και μόνο από την θέση αυτή, που πιστεύουμε ότι πρόσφερε και θα προσφέρει στον μέλλον. Θέλουμε να ξεκαθαρίσουμε στα συγκεκριμένα αυτά άτομα που είναι μετρημένα στα δάχτυλα του ενός χεριού ότι δεν θα σταματήσουμε την προσπάθεια που ξεκινήσαμε να καθαρίσουμε την επιχείρηση από τα μικρόβια που την έχουν καταντήσει ασθενή, και αυτό θα το πετύχουμε με όποιες θυσίες θα χρειαστεί να κάνουμε στο μέλλον.

Η ΔΙΟΙΚΗΣΗ ΤΟΥ ΣΩΜΑΤΕΙΟΥ

Ο ΑΝΤ/ΔΡΟΣ

Παπαθεοδώρου Αναστάσιος

Ο ΓΕΝ. ΓΡΑΜΜΑΤΕΑΣ

Σελιμάς Λάμπρος».

Συνεργασία της Τήλου με τουρκική πόλη

ΕΚΔΡΟΜΗ ΣΤΙΣ 6 ΜΑΙΟΥ

«ΠΡΩΤΟΚΟΛΛΟ συνεργασίας» πρόκειται να υπογράψει ο Δήμος Τήλου με την τουρκική πόλη Αρμουταλάν. Και για τον σκοπό αυτό πρόκειται να γίνει τριήμερη εκδρομή από την Τήλο την Παρασκευή 6 Μαΐου. Σχετική ανακοίνωση του Δήμου Τήλου αναφέρει τα εξής:

«Συνεχίζουμε την όμορφη προσπάθεια για την Τήλο που θέλουμε να καμαρώνουμε στο μέλλον πολύ καλύτερη από αυτή που αναπολούμε με τους περισσότερους κατοίκους και την δραστηριότητα στην ευρύτερη περιοχή.

Τα παράλια της Τουρκίας ήταν πεδίο δόξας λαμπρό για τους Τηλιακούς που από τον περασμένο αιώνα είχαν ιδρύσει ακόμα και σύλλογο που ονομαζόταν Αγαθοεργός Αδελφότης Τηλίων Νασλίου.

Επανερχόμαστε λοιπόν και ξεκινάμε στις 6-05-2005 Παρασκευή με μία επίσκεψη στο Armutalan που θα συνάψουμε ένα «Πρωτόκολλο Συνεργασίας» με τον αντίστοιχο Δήμο.

Με την ευκαιρία αυτή και προκειμένου η κοινωνία της Τήλου να συμμετέχει ενεργά σε όλη αυτή την διαδικασία πλαισιώνουμε αυτήν την εκδήλωση με μια τριήμερη εκδρομή από Παρασκευή 6-5-2005 αναχώρηση από την Τήλο στις 15.00 και επάνοδο στην Τήλο την Κυριακή 8-5-2005 από Armutalan - Marmaris στις 15.00.

Κατά την αναχώρηση μετά την Τήλο το Sea Star θα προσεγγίσει την Ρόδο στις 16.20 για να δώσουμε τη δυνατότητα σε όσους θέλουν από την Ρόδο να έρθουν μαζί μας.

Το συνολικό κόστος συμπεριλαμβανομένων των εισιτηρίων, με επιστροφή, ξενοδοχείο, τρία γεύματα ημερησίως είναι 140 ευρώ.

Παρακαλούμε να γίνουν όσο το δυνατόν γρηγορότερα οι κρατήσεις προκειμένου να επιτύχουμε την κατά το δυνατό καλύτερη διοργάνωση.

Ολοι μαζί λοιπόν και σε αυτή τη προσπάθεια που μας αφορά και θα συμμετέχουμε σαν πρωταγωνιστές για τη δημιουργία της Τήλου ως της πιο όμορφης μικρούλας της Μεσογείου που ονειρευτήκαμε.

Για περισσότερες πληροφορίες μπορείτε να επικοινωνείτε στα τηλέφωνα: 22410-78052 22460-44000 & 6938244523».

Ο υπουργός Αμυνας στη Σύμη

Στην εκδήλωση της επετείου της 8ης Μαΐου 1945 τον πρωθυπουργό και την κυβέρνηση θα εκπροσωπήσει κυβερνητικό κλιμάκιο με επικεφαλής τον Υπουργό Εθνικής Αμυνας κ. Σπήλιο Σπηλιοτόπουλο και με τη συμμετοχή του Υπουργού Αιγαίου και Νησιωτικής Πολιτικής κ. Αριστοτέλη Παυλίδη.

ΠΕΡΙΦΕΡΕΙΑ Ν. ΑΙΓΑΙΟΥ — ISTOS — ΕΥΡΩΠΑΪΚΗ ΕΠΙΤΡΟΠΗ

2η ΥΠΕΝΘΥΜΙΣΗ ΠΡΟΣΚΛΗΣΗΣ ΕΚΔΗΛΩΣΗΣ ΕΝΔΙΑΦΕΡΟΝΤΟΣ

Το Επιμελητήριο Δωδεκανήσου και το Επιμελητήριο Κυκλάδων, της Περιφέρειας Νοτίου Αιγαίου καλούν τους ενδιαφερόμενους να υποβάλλουν προτάσεις στη Δράση

7.3. «ΠΙΛΟΤΙΚΕΣ ΕΦΑΡΜΟΓΕΣ ΚΑΙΝΟΤΟΜΙΑΣ ΣΤΟΝ ΤΟΥΡΙΣΜΟ»

του προγράμματος ISTOS Περιφέρειας Νοτίου Αιγαίου.

Ο Συνολικός Προϋπολογισμός της Δράσης ανέρχεται σε 1.800.000 ,00 _ εκ των οποίων τα 900.000,00 _ είναι η δημόσια δαπάνη και τα λοιπά 900.000,00 _ ιδιωτική δαπάνη. Η δημόσια συμμετοχή αναλύεται σε κοινοτική συμμετοχή 75% και εθνική συμμετοχή 25%.

Η κύρια έννοια αυτής της δράσης είναι ότι έχει διαπιστωθεί ανάγκη για τις επιχειρήσεις του κλάδου να ξεκινήσουν καινοτόμες δράσεις στον Τουρισμό. Σε αυτά τα πλαίσια, το πρόγραμμα αποσκοπεί στην ενίσχυση υφιστάμενων ή υπό σύσταση επιχειρήσεων που σκέφτονται στρατηγικά σχετικά με την καινοτομία και έχουν την ικανότητα να οργανώσουν την καινοτομία ως ένα ενσωματωμένο σύνολο δραστηριοτήτων που θα προτρέψει άλλες εταιρίες να ακολουθήσουν το παράδειγμά τους.

Η αναλυτική περιγραφή της Δράσης, οι επιλέξιμες επιχειρήσεις, οι επιλέξιμες δαπάνες, τα δικαιολογητικά, η διαδικασία υποβολής αυτών, η αξιολόγηση των προτάσεων, η διαδικασία καταβολής των οικονομικών ενισχύσεων καθώς και οι υποχρεώσεις των επενδυτών αναφέρονται στον Οδηγό Εφαρμογής και στο Έντυπο Υποβολής της Δράσης

Το σύνολο των εντύπων που αφορούν τη δράση, **είναι διαθέσιμα για κάθε ενδιαφερόμενο στις ακόλουθες διευθύνσεις:**

Στο Νομό Δωδεκανήσου:

• **Επιμελητήριο Δωδεκάνησου,** Γρ. Λαμπράκη 8, 85100, Ρόδος, κα. Σπανού Άννα, τηλ. 2241044200-1, fax 2241044240, e-mail: aspanou@ebed.gr , info@ebed.gr

• **Δωδεκανησιακή Εταιρεία Ανάπτυξης και Προόδου (ΔΕΤΑΠ),** Γρ. Λαμπράκη 8, 85100, Ρόδος, κα. Κοσσιώρη Ράνια και κ. Λουκαρά Χαράλαμπο, τηλ. 22410 44280-4, fax. 22410 44283, e-mail: detap@detap.gr

καθώς και στην ηλεκτρονική διεύθυνση: www.ebed.gr,

Προθεσμία υποβολής

Οι αιτήσεις των ενδιαφερομένων θα υποβάλλονται έως και 6 ΜΑΪΟΥ 2005 και ώρα 14:00 μ.μ. στα γραφεία των δύο Επιμελητηρίων.

Χ.Λ. 27/4

ΠΩΛΟΥΝΤΑΙ

ΜΟΝΟΚΑΤΟΙΚΙΕΣ

λουξ κατασκευής έναντι Μίρα Μάρε (Ιξιά)

των 140 τ.μ., 160 τ.μ., 180 τ.μ., 200 τ.μ.

και με υπόγειο για γκαράζ

Πληροφορίες Γεώργιο Ιωαννίδη

Τηλ. 22410 23271/22307, κιν. 6932 296983

11234-4/5

ΠΑΣΧΑ στην ΚΩ

Φέτος συνδυάστε τον εορτασμό του Πάσχα μαζί με Πρωτομαγιά στο ξενοδοχείο

HOTEL & APARTMENTS KIPRIOTIS VILLAGE KOS

στην Κω

ΜΟΝΑΔΙΚΗ ΠΡΟΣΦΟΡΑ

τιμή δίκλινου με ημιδιατροφή μόνο 70 € την ημέρα!

Για περισσότερες πληροφορίες, επικοινωνήστε στα τηλέφωνα : 22420 27640-9

ΧΛ-28/4

RESTAURANT ΙΠΠΟΤΙΚΟΝ

«ΠΑΣΧΑ ΣΤΟ ΙΠΠΟΤΙΚΟΝ»

ΠΕΡΑΣΤΕ ΤΙΣ ΑΓΙΕΣ ΜΕΡΕΣ ΤΟΥ ΠΑΣΧΑ ΜΑΖΙ ΜΑΣ ΣΤΟ «ΙΠΠΟΤΙΚΟΝ» ΑΠΟΛΑΜΒΑΝΟΝΤΑΣ



την παραδοσιακή μαγειρίτσα & το φρέσκο αρνάκι στη σούβλα μαζί με το κοκορέτσι το βλάχικο, το καντοσούβλι, την γαρδούμπα όπως και τη μεγάλη ποικιλία ορεκτικών του «ΙΠΠΟΤΙΚΟΝ» όπως εσείς γνωρίζετε!

Η Διεύθυνση και το προσωπικό του «ΙΠΠΟΤΙΚΟΝ»

ΔΑΔ ΕΥΧΟΝΤΑΙ ΧΡΟΝΙΑ ΠΟΛΛΑ ΚΑΙ ΚΑΛΗ ΑΝΑΣΤΑΣΗ

Τηλ. Ρεζερβέ: 22410/25293

Πλατεία Μικρό Συντριβάνι με τους Ιπτόκαμπους

ΧΛ-30/4

ΣΩΜΑΤΕΙΟ ΕΡΓΑΤΟΤΕΧΝΙΤΩΝ ΟΙΚΟΔΟΜΩΝ & ΣΥΝΑΦΩΝ ΕΠΑΓΓΕΛΜΑΤΩΝ ΡΟΔΟΥ ΤΜΗΜΑ ΓΣΕΕ - ΕΚΡ
Στεφάνου Καζούλη 30 Ρόδος 85100
τηλ. 28088

Ανακοίνωση

Η Διοίκηση του Σωματείου Οικοδόμων και Συναφών επαγγελμάτων Ρόδου εύχεται στους Συναδέλφους οικοδόμους και στις οικογένειές τους Καλή Ανάσταση και Καλό Πάσχα.

ΓΙΑ ΤΗ ΔΙΟΙΚΗΣΗ

Ο ΠΡΟΕΔΡΟΣ Τριπολίτης Νικόλαος

Ο Γεν. Γραμματέας Τάτσιος Παναγιώτης

Χ.Λ. 27/4

ΚΗΔΕΙΑ

Την λατρευτή μας σύζυγο, μητέρα, γιαγιά, αδελφή και θεία

ΛΟΥΚΙΑ ΠΑΠΑΣΠΥΡΟΥ

(ετών 72)

κηδεύουμε σήμερα Τετάρτη 27 Απριλίου 2005 και ώρα 4 μ.μ. από τον Ιερό Ναό Ταξιαρχών Νεκροταφείου Ρόδου.

Ο σύζυγος Βασίλειος

Τα παιδιά

Λάμπρος - Χριστίνα, Εμμανουήλ, Αντώνης

Τα εγγόνια, τα αδέλφια, τα ανίψια και οι λοιποί συγγενείς

ΘΕΜ. 27/4

ΟΠΤΙΚΑ Φακοί Επαφής τσίκκη βικτωρία Πτυχιούχος ΤΕΙ Αθηνών

Πλατεία Αγίου Νικολάου, Ρόδος Τ.Κ. 85100 Τηλ. & Φάξ: 22410 70053

4220-30/4

...Το Λογιστήριο της «ΠΡΟΟΔΟΥ», που μεταφέρθηκε στο κτίριό μας, το οποίο λειτουργεί παράλληλα με το λογιστήριο της Ν. Αγοράς, στην οδό Μάρκου Μαλιαράκη 3 λειτουργεί από την 8.30 πρωινή μέχρι την 2 μεταμεσημβρινή και δέχεται

ΔΙΑΦΗΜΙΣΕΙΣ - ΑΓΓΕΛΙΕΣ

και οποιαδήποτε άλλη ΔΗΜΟΣΙΕΥΣΗ

ΜΑΡΚΟΥ ΜΑΛΙΑΡΑΚΗ 3

ΤΗΛ. 22410 35322

Καλό Πάσχα



ΜΕΓΑΛΟ ΣΑΒΒΑΤΟ

Σας περιμένουμε μετά την Αναστάσιμη Ακολουθία, τον καλό λόγο και το φιλί της αγάπης, να'ρθείτε και να απολαύστε το παραδοσιακό αναστάσιμο δείπνο, που ο Σεφ μας και η ομάδα του ετοίμασαν για σας σ' ένα θερμό περιβάλλον Με τη συνοδεία μουσικής.

ΜΕΝΟΥ

Ποτήρι Σαμπάνιας

***

Παραδοσιακή Μαγειρίτσα με φρέσκα λαχανικά της ροδίτικης γης

***

Ποικιλία παραδοσιακών ορεκτικών

***

Ελληνική Αμβροσία

***

Αρνάκι γάλακτος γεμιστό με λιαστές τομάτες και αρωματικά βότανα

***

Φωλιά από καταΐφι με παγωτό γιαούρτι Σάλτσα από φρούτα του δάσους

Τιμή: 35,00 ευρώ κατ' άτομο
Παιδιά έως 12 ετών 17,50 ευρώ

ΚΥΡΙΑΚΗ ΤΟΥ ΠΑΣΧΑ

Πάσχα σημαίνει ελληνική μουσική και γλέντι με παραδοσιακούς χορούς και τραγούδια στην εξοχή…
Πάσχα σημαίνει ευχές, τσούγκρισμα κόκκινων αυγών, πατροπαράδοτο αρνί στη σούβλα και κρασί.

Ελάτε για το «Χριστός Ανέστη» δίπλα στην πισίνα του 11ου ορόφου, στο Pool Deck Restaurant με την πανοραμική θέα του κόλπου της Ιξιάς. Ενας μεγάλος παραδοσιακός μπουφές και αρνιά της σούβλας σας περιμένουν, παραδοσιακοί χοροί και μουσική θα σας κρατήσουν συντροφιά.

Τιμή: 40,00 ευρώ κατ' άτομο
Παιδιά έως 12 ετών 20,00 ευρώ

ΧΛ-30/4

Για κρατήσεις παρακαλούμε επικοινωνήστε με την Ρεσεψιόν ή τον Μαίτρ

RODIAN AMATHUS BEACH HOTEL

Λ. Ηρακλειδών 100, 85101 Ιξιά, Τηλ.: 22410 89900



Πάσχα στο Oceanis

- Κεριά αναμμένα. Λαμπάδες στα χέρια... Φωτεινά πρόσωπα στην Αναστάσιμη ατμόσφαιρα που θα δημιουργήσουμε...
- Μαγειρίτσα, κόκκινα αβγά και αρνάκι...

Αναστάσιμο δείπνο στο πλήρως ανακαινισμένο εστιατόριο Ocean του ξενοδοχείου Oceanis, με φόντο, το Αιγαίο και τις πυγολαμπίδες στην μοναδική πισίνα του ξενοδοχείου...

Ελάτε στο Oceanis για την Κυριακή του Πάσχα κι απολαύστε τον Πασχαλινό μπουφέ που θα ετοιμάσει ο σεφ του ξενοδοχείου!



Κάντε τώρα την κράτηση σας... στο τηλ. 22410 24881

HOTEL **** OCEANIS Authentic Philoxenia

http://www.hoteloceanis.com
email: info@hoteloceanis.com

X.5186-29/4