ΕΤΟΣ ΙΔΡΥΣΗΣ 1949
ΙΔΙΟΚΤΗΣΙΑ - ΕΚΔΟΣΗ
Γ. ΔΙΑΜΑΝΤΙΔΗΣ
ΓΡΑΦΙΚΕΣ ΤΕΧΝΕΣ Α.Ε.
Γραφεία - Τυπογραφεία:
Μάρκου Μαλλιαράκη 3 (ΚΟΒΑ)
Τηλ.: Σύνταξης: 22410 27356-34101, FAX: 22410 20643
Τηλ.: Λογιστηρίου: 22410 35322, FAX: 22410 35322
e-mail: info@proodos.net & proodro@otenet.gr

ΠΡΟΟΔΟΣ

Ανεξάρτητη καθημερινή πρωινή εφημερίδα

ΠΛΗΡΩΜΕΝΟ ΤΕΛΟΣ Ταχ. Γραφείο Κ. ΡΟΔΟΥ Δημόσιος Σύλλογος Κωδικός 1677

ΕΛΤΑ Hellenic Post

ΑΡΙΘΜΟΣ ΦΥΛΛΟΥ 16.918 • ΤΙΜΗ 0,70 ευρώ

ΠΑΡΑΣΚΕΥΗ 13 ΜΑΪΟΥ 2005

SATO
OFFICE SYSTEMS
ΜΠΟΝΗΣ Ε.Π.Ε. ΤΗΛ. 22410 75533

Μετά από πολλά χρόνια στη Ρόδο

Δυναμικό παρών των εργαζομένων στην απεργία!..

ΠΟΙΑ ΕΙΝΑΙ ΤΑ ΑΙΤΗΜΑΤΑ ΤΟΥΣ



(ΦΩΤΟ: ΑΝΤ. ΠΑΧΟΣ)

Δυναμικό παρών των εργαζομένων στην απεργία!..

ΔΥΝΑΜΙΚΟ παρών έδωσαν οι εργαζόμενοι του ιδιωτικού και του δημοσίου τομέα στην προχθεσινή απεργία που προκηρύχθηκε για να τιμηθεί η Εργατική Πρωτομαγιά και να εκφραστεί η αντίδραση στην αντιλαϊκή πολιτική της κυβέρνησης.

• Με εξαίρεση τους εκπαιδευτικούς, η συμμετοχή των εργαζομένων του ιδιωτικού και του δημόσιου τομέα έφθασε σε υψηλά επίπεδα. Συγκεκριμένα η συμμετοχή των εργαζομένων του ιδιωτικού τομέα έφθασε στο ποσοστό του 70% όπως δήλωσε ο πρόεδρος του Εργατικού Κέντρου Ρόδου Γιάννης Σαρικάς. Η συμμετοχή των εργαζομένων του δημοσίου τομέα στην απεργία έφθασε στο ποσοστό του 80%, όπως δήλωσε ο πρόεδρος του νομαρχιακού τμήματος της ΑΔΕΔΥ Γιώργος Κελακιός. Εξαίρεση αποτέλεσαν οι εκπαιδευτικοί καθώς η συμμετοχή τους στην απεργία έφθασε το 40%. Τη συμμετοχή των δασκάλων και των καθηγητών στην απεργία μπλοκάρισε η στάση της κυβέρνησης, η οποία δημιούργησε μεγάλη σύγχυση για το θέμα του εορτασμού της Πρωτομαγιάς κα του υπουργείου Παιδείας που θέλησε να καταγράψει... τους απεργούς με τις περίφημες δηλώσεις στις διευθύνσεις των σχολείων.

ΠΑΡΑ το αλαλούμ που δημιούργησε η κυβέρνηση,

ΣΥΝΕΧΕΙΑ ΣΤΗ ΣΕΛ. 4

Και μετά τη δικαστική απόφαση

Σε πλήρες αδιέξοδο η υπόθεση με το αεριοστρόβιλο της ΔΕΗ

Σ. ΚΑΡΑΠΑΝΝΗΣ: ΝΑ ΠΑΡΑΙΤΗΘΕΙ Ο ΑΡ. ΠΑΥΛΙΔΗΣ...

ΣΕ ΠΛΗΡΗ αδιέξοδο οδηγείται η υπόθεση της εγκατάστασης του νέου αεριοστρόβιλου στον ΑΗΣ Σορωνής, μετά την έκδοση προσωρινής απόφασης, επί αίτησης ασφαλιστικών μέτρων, που κατέθεσε ο Δήμος Καμείρου, σε βάρος της ΔΕΗ, υποστηρίζοντας ότι

ΣΥΝΕΧΕΙΑ ΣΤΗ ΣΕΛ. 4



Εγκλωβισμένη εξακολουθεί να παραμένει η νταλίκα με το αεριοστρόβιλο έξω από τη Θολό

Χαρίζουν χρήματα σε τέως βουλευτή

Ο Δημ. Κρεμαστινός αρνείται να πάρει το επίδομα-ντροπή

ΓΙΑ ΜΙΑ ακόμη φορά η Ελληνική Βουλή ψήφισε ένα χαριστικό νόμο - σκάνδαλο, ο οποίος δείχνει πόσο χαμηλό είναι το επίπεδο του πολιτικού μας κόσμου. Συγκεκριμένα, οι βουλευτές ψήφισαν ομόφωνα νομοσχέδιο που χορηγεί μηνιαίο επίδομα τριών χιλιάδων ευρώ επί δύο χρόνια σε όλους τους τέως βουλευτές, οι οποίοι δεν εξελέγησαν την 7η Μαρτίου 2004 και σε όσους δεν έθεσαν υποψηφιότητα, λόγω του περιβόητου «ασυμβίβαστου» επαγγελματικής και βουλευτικής ιδιότητας.

* Δηλαδή, με τα χρήματα του ελληνικού λαού θα πληρώνονται δεκάδες τέως βουλευτές, με το χονδρό επίδομα των 3.000 ευρώ το μήνα, επί μία διετία και συγχρόνως το Δημόσιο θα επιβαρύνεται με τα έξοδά τους για ιατροφαρμακευτική περίθαλψη ως να ήταν εν ενεργεία βουλευτές.

Ο ΑΠΑΡΑΔΕΚΤΟΣ αυτός νόμος ψηφίστηκε στις 20 Απριλίου ιεροκρυφίως. Η ύπαρξη και η ψήφισή του δεν έγινε γνωστή, παρά μόνο όταν δημοσιεύθηκε στην Εφημερίδα της Κυβερνήσεως, της 28ης Απριλίου 2005.

* Οπως ήταν επόμενο, ο χαριστικός αυτός νόμος έχει εξοργίσει τον ελληνικό λαό. Διότι χαρίζει χρήματα του Δημοσίου σε πλούσιους ανθρώπους - πτωχός Ελληνας βουλευτής δεν υπάρχει - σε μια εποχή μάλιστα που το Δημόσιο καθυστερεί να εξοφλήσει ή αρνείται να πληρώσει μικροποσά που οφείλει

ΣΥΝΕΧΕΙΑ ΣΤΗ ΣΕΛ. 4



Ο Δημ. Κρεμαστινός αρνείται να πάρει το επίδομα-ντροπή

Μετά τη χτεσινή απολογία του

Προφυλακίστηκε ο αρχιμανδρίτης

ΓΙΑ ΑΠΟΠΛΑΝΗΣΗ ΑΝΗΛΙΚΟΥ

ΣΤΙΣ ΦΥΛΑΚΕΣ της Κω και άλλος αρχιμανδρίτης της Μητρόπολης Ρόδου. Ενας μπαίνει, άλλος βγαίνει και έπεται συνέχεια. Το αίσθημα των ταπεινών και ευσεβών πιστών της περιοχής ας δοκιμάζεται, με τα «καμώματα» κάποιων ανάξιων ιερωμένων, που σκανδαλίζουν, εκμεταλλευόμενοι προφανώς την ατιμωρησία από πλευράς Μητρόπολης. Τα «κουκουλώματα», δυστυχώς, δεν βοηθούν. Απεναντίας επιδεινώνουν τις άσχημες καταστάσεις.

* Χθες το πρωί ο αρχιμαν-

ΣΥΝΕΧΕΙΑ ΣΤΗ ΣΕΛ. 4

Αιφνίδιος θάνατος στρατιώτη

Αιφνίδιο θάνατο, την ώρα που κοιμόταν στο θάλαμό του, βρήκε τις πρώτες πρωινές ώρες προχθές, 22χρονος στρατιώτης ο οποίος υπηρετούσε στην 95 Ανωτέρα Διοίκηση Ταγμάτων Εθνοφυλακής.

Όπως ανακοινώθηκε από το Γενικό Επιτελείο Στρατού, πρόκειται για τον Ιωάννη Σαμαρτζή του Στεργίου ο οποίος στις 5.20 το πρωί παρουσίασε ξαφνικά ρόγχο και μελάνιασμα, συμπτώματα που έγιναν αντιληπτά από τον θαλαμοφύλακα του θαλάμου, ο οποίος επενέβη αμέσως ειδοποιώντας τον ιατρό της Μονάδος ενώ ασθενοφόρο όχημα μετέφερε τον 22χρονο στο Γενικό Νοσοκομείο Ρόδου, όπου διαπιστώθηκε ο θάνατός του.

Διενεργήθηκε νεκροψία, προκειμένου να διαπιστωθούν τα ακριβή αίτια του θανάτου, ενώ διατάχθηκε ήδη έρευνα από τις ομόδιες στρατιωτικές αρχές. Τα αποτελέσματά της αναμένονται σε περίπου ένα μήνα. Σύμφωνα με εκτιμήσεις, ο θάνατος του οφείλεται σε παθολογικά αίτια.

Λόγω της κυβερνητικής αδιαφορίας

Χειροτερεύει η κατάσταση με το ακτοπλοϊκό!..

ΧΑΝΟΥΜΕ ΤΟΥΣ ΕΛΛΗΝΕΣ ΤΟΥΡΙΣΤΕΣ



ΑΠΟ ΤΟ ΚΑΚΟ στο χειρότερο εξελίσσεται η κατάσταση με το ακτοπλοϊκό στη Δωδεκάνησο. Εχουμε ήδη εισέλθει στη νέα τουριστική περίοδο και κανένα απολύτως μέτρο έχει παρθεί ώστε να δρομολογηθούν πλοία που θα καλύψουν τις αυξημένες ανάγκες των νησιών της Δωδεκανήσου κατά το καλοκαίρι!

• Παρά τις διαβεβαιώσεις του υπουργού Εμπορικής Ναυτιλίας και των άλλων κυβερνητικών παραγόντων, τα πράγματα έχουν χειροτερέψει κατά τρόπο δραματικό, καθώς χτεσινές πληροφορίες αναφέρουν ότι το οχηματαγωγό «Αλκμήνη» που ανήκει στην εταιρεία του Μάκη Αγούδημου, δεν πρόκειται να δρομολογηθεί στη γραμμή Δωδεκανήσου (όπως αρχικώς είχε ανακοινωθεί) αλλά έχει εκμισθωθεί για δρομολόγια στη... Νορβηγία!...

ΕΠΙΣΗΣ το οχηματαγωγό «Νταλιάνα» δρομολογείται στη γραμμή Πάτρα - Ιταλία,

ΣΥΝΕΧΕΙΑ ΣΤΗ ΣΕΛ. 4

Εξαγγέλθηκαν χτες

Μέτρα του Δήμου για αποσυμφόρηση του κυκλοφοριακού

ΠΟΙΕΣ ΑΠΑΓΟΡΕΥΣΕΙΣ ΘΑ ΙΣΧΥΣΟΥΝ

ΜΕΤΡΑ για την αποσυμφόρηση της κυκλοφορίας στο κέντρο της πόλης ενόψει της έναρξης της νέας τουριστικής σεζόν θα εφαρμόσει το συντομότερο ο Δήμος Ροδίων. Στα πλαίσια των μέτρων θα απαγορευθεί η κυκλοφορία των βαρέων οχημάτων στο κέντρο της πόλεως, η τροφοδοσία των καταστημάτων θα γίνεται σε συγκεκριμένες ώρες, ενώ θα διεξάγονται εντατικοί έλεγχοι στις ζώνες της ελεγχόμενης στάθμευσης, όπου επιτρέπεται η στάθμευση των οχημάτων για δύο ώρες, όπως ανακοίνωσε χθες ο δήμαρχος Ροδίων Γιώργος Γιαννόπουλος.

• Για να ληθφούν τα μέτρα και να μην υπάρχει διαφορετικό καθεστώς στη διαχείριση της κυκλοφορίας ανάμεσα στη Μεσαιωνική Πόλη και το εμπορικό κέντρο, έγινε σύσκεψη χθες στην αίθουσα συνεδριάσεων του δημοτικού συμβουλίου Ρόδου, υπό την προεδρία του δημάχου Γιώργου Γιαννόπουλου. Στη σύσκεψη παρέστησαν ο αντιδήμαρχος Αρ. Ηρακλείδης, ο υποδιοικητής της Τροχαίας Γιώργος Στέργου, ο προϊστάμενος των Τεχνικών Υπηρεσιών Λευτ. Κωνστάντζος, ο προϊστάμενος της υπηρεσίας Ελεγχόμενης Στάθμευσης Ηλ. Κούτρας και άλλοι υπηρεσιακοί παράγοντες.

ΑΠΟΦΑΣΙΣΤΗΚΕ, όπως δήλωσε ο δήμαρχος, να τεθούν περιορισμοί απαγορευτικοί για την κυκλοφορία των

ΣΥΝΕΧΕΙΑ ΣΤΗ ΣΕΛ. 4

Κατά την προχτεσινή απεργία

Μικροεπεισόδια με τους πουλμαντζήδες!..

ΚΑΤΑΓΓΕΛΙΕΣ ΣΤΗΝ ΤΡΟΧΑΙΑ

ΜΙΚΡΟΕΠΕΙΣΟΔΙΑ μεταξύ πουλμαντζήδων, σημειώθηκαν προχθές στο αερόδρομιο, λόγω της απεργίας στην οποία μετείχε το Εργατικό Κέντρο Ρόδου και κήρυξαν ΓΣΕΕ και ΑΔΕΔΥ. Ευτυχώς δεν γίναμε ρεζίλι, αν και σε κάποια φάση κινδύνευσε να εκτραχυνθεί η κατάσταση και να πάρει ανεξέλεγκτες διαστάσεις.

• ΟΠΩΣ είναι γνωστό οι οδηγοί τουριστικών λεωφορείων, διεκδικώντας την ικανοποίηση αιτημάτων και την υπογραφή τοπικής κλαδικής

ΣΥΝΕΧΕΙΑ ΣΤΗ ΣΕΛ. 8

Μια σοβαρή υπόθεση

Αρχαγγελίτης κατείχε ναρκωτικά και εκρηκτικά

ΔΙΕΦΥΓΕ ΑΠΟ ΤΟΥΣ ΑΣΤΥΝΟΜΙΚΟΥΣ

ΝΕΑΡΟΣ Αρχαγγελίτης διέφυγε εποχούμενος με μοτοσικλέτα «ΕΝΤΟΥΡΟ» με ελιγμούς και αναπτύσσοντας ταχύτητα, τη στιγμή που αστυνομικοί της Δίωξης Ναρκωτικών Ρόδου προσπαθούσαν να τον ακινητοποιήσουν γιατί είχαν πληροφορίες για διακίνηση ναρκωτικών ουσιών. Σε έρευνα που έγινε στο σπίτι του και σε αποθήκη του πατέρα του βρέθηκαν ναρκωτικά και μεγάλη ποσότητα εκρηκτικών.

• Σύμφωνα με την Αστυνομία 29χρονος Αρχαγγελίτης για τον οποίο είχαν υπόνοιες ότι διακινούσε ναρκωτικά, την ώρα που επιχειρούσαν να τον ακινητοποιήσουν επιβιβάστηκε σε μοτοσικλέτα τύπου «ΕΝΤΟΥΡΟ» και με ελιγμούς διέφυγε αναπτύσσοντας μεγάλη ταχύτητα. Οι αστυνομικοί απέφυγαν να θέσουν σε κίνδυνο τη σωματική ακερα-

ΣΥΝΕΧΕΙΑ ΣΤΗ ΣΕΛ. 4







ΚΑΘΗΜΕΡΙΝΑ ΤΑ ΝΕΑ ΤΗΣ ΔΩΔΕΚΑΝΗΣΟΥ ΣΤΟ INTERNET
www.proodosnews.gr
www.proodos.net



12/5/2005

Το σκάνδαλο του Χρηματιστηρίου, οι εκδηλώσεις για την Πρωτομαγιά και τα προχθεσινοβραδινά γεγονότα στο Πολυτεχνείο είναι από τα βασικά θέματα της ειδησεογραφίας του σημερινού αθηναϊκού Τύπου.

ΑΔΕΣΜΕΥΤΟΣ ΤΥΠΟΣ (Μάτσης): Προσλήψεις: 1.978 θέσεις χωρίς διαγωνισμό. Μέσω του ΑΣΕΠ και του ΟΑΕΔ.

ΑΔΕΣΜΕΥΤΟΣ ΤΥΠΟΣ (Ρίτσος): Δημόσιο: "Ξεπαγώνουν" 30.000 εθελοντικές μετατάξεις. Έπειτα από 11 χρόνια.

ΑΝΩ ΚΑΤΩ: Στο σκαμνί για κακούργημα. Παραπέμπονται ο πρόεδρος και η διοίκηση της ΔΕΚΑ.

ΑΠΟΓΕΥΜΑΤΙΝΗ: Μπουρλότο από Βενιζέλο - Βερελή. Πήγαν με τα... όπλα σε παρουσίαση βιβλίου στο Πολυτεχνείο.

Η ΑΠΟΦΑΣΗ: Πρόβλημα με το ΕΚΑΣ. Κίνδυνος να χάσουν το επίδομα 41.049 συνταξιούχοι.

Η ΑΥΓΗ: Διπλό μήνυμα της απεργίας. Προς την κυβέρνηση για να μην θίξει εργασιακά και ασφαλιστικά δικαιώματα. Προς τα συνδικάτα για ανασυγκρότηση και ενωτικούς αγώνες.

ΑΥΡΙΑΝΗ: Στον αέρα Βουλή και κόμματα. Μετά την απόφαση του Ανωτάτου Δικαστηρίου για τον υπολογισμό των λευκών ψηφοδελτίων.

ΤΟ ΒΗΜΑ: Και νέο "αντάρτικο" κατά της κυβερνήσεως. Σκληρή "πρωτομαγιάτικη" κριτική από τον αρχισυνδικαλιστή της ΔΑΚΕ.

Η ΒΡΑΔΥΝΗ: Αλλάζουν όλα στις μετατάξεις του Δημοσίου. Από τον Οκτώβριο η εφαρμογή του νέου συστήματος.

ΕΘΝΟΣ: Παράνομη η προσωποκράτηση για χρέη στο Δημόσιο. Δικαστική απόφαση με βάση εισήγηση στην Ολομέλεια του ΣτΕ.

ΕΛΕΥΘΕΡΗ ΩΡΑ: Τα γεγονότα έτρεχαν αλλά "αργούσαν" οι ειδήσεις. Χθες με την ετεροχρονισμένη γιορτή της Πρωτομαγιάς.

ΕΛΕΥΘΕΡΟΣ: Στο σκαμνί η αμαρτωλή ΔΕΚΑ. Όσα δεν έπραξε η Βουλή το πράττουν οι δικαστικοί λειτουργοί με την ιστορική τους απόφαση.

ΕΛΕΥΘΕΡΟΣ ΤΥΠΟΣ: Άριστα της κυβέρνησης στο Πολυτεχνείο. Χειρίστηκε με ψυχραιμία την "κρίση του ασύλου" και απετράπη η αιματοχυσία.

ΕΛΕΥΘΕΡΟΤΥΠΙΑ: Μαγιόξυλο για την κυβέρνηση. Πείσμωσε τους εργαζόμενους το αλαλούμ: Συμμετοχή-ρεκόρ.

ΕΣΤΙΑ: Ανησυχητικό άλμα του πληθωρισμού. Η Ελλάς έχασε 6 θέσεις στην αγωνιστικότητα.

ESPRESSO: Οι φωτογραφίες της ομηρίας στο Πολυτεχνείο. Καρέ - καρέ η εισβολή των αναρχικών και η "αιχμαλωσία" των βουλευτών.

Η ΚΑΘΗΜΕΡΙΝΗ: Στο σκαμνί για σκάνδαλο Χρηματιστηρίου. Παραπέμπεται για κακούργημα η πρώην διοίκηση της ΔΕΚΑ.

Ο ΛΟΓΟΣ: Σοβαρά επεισόδια στο Πολυτεχνείο. Ένας τραυματίας από πυρά φρουρού βουλευτών.

ΤΑ ΝΕΑ: Μας ανέκριναν και μας φωτογράφισαν! Η "ώρα του υπουργού" στο Πολυτεχνείο. Τραγελαφικοί διάλογοι "ομήρων" με αναρχικούς.

Η ΝΙΚΗ: Κατάργηση του 8ωρου. Ψηφίστηκε από την ευρωβουλή το ωράριο-λάστιχο.

ΡΙΖΟΣΠΑΣΤΗΣ: Εργατική Πρωτομαγιά: Δυνατή απάντηση στην αντεργατική πολιτική ΝΔ - ΠΑΣΟΚ.

TRAFFIC NEWS: "Θόδωρε ξεκαθάρισε την κατάσταση". Με πίεση Καραμανλή η παραίτηση της Μάρας Ζαχαρέα. Στη θέση της προσωρινά η Όλγα Τρέμη μέχρι να πιάσει δουλειά ο Νίκος Ευαγγελάτος.

Η ΧΩΡΑ: Εφορία: 9 τρόποι για τη ρύθμιση ληξιπρόθεσμων οφειλών. Νέα ευκαιρία στους οφειλέτες με ευνοϊκούς όρους.

City Press: Από το κακό στο χειρότερο η ανταγωνιστικότητα.

Δρομολογια Πλοίων

08.30 ΔΩΔΕΚΑΝΗΣΟΣ ΕΞΠΡΕΣ προς Πάτμο
09.00 ΣΥΜΗ για Σύμη
09.00 ΑΙΓΛΗ για Σύμη
10.30 ΠΑΝΟΡΜΙΤΗΣ για Πανορμίτη - Σύμη
16.00 ΔΕΛΦΙΝΙ 22 για Κω
18.30 ΣΥΜΗ για Σύμη
Προς Πειραιά: 18.00 ΡΟΔΑΝΘΗ

Αεροπορικα Δρομολόγια

ΟΛΥΜΠΙΑΚΗ ΑΕΡΟΠΟΡΙΑ
Από Ρόδο-**Αθήνα:** Καθημερινά 07.10, 13.40
Πέμπτη 20.10, 22.45
Καθημερινά πλην Πέμπτης 19.40, 22.25
Καθημερινά πλην Κυριακής 10.40
Από Ρόδο-**Θεσσαλονίκη:** Δευτέρα - Τετάρτη 09.45
Πέμπτη 10.45
Σάββατο 15.15
Δευτ.-Τετ.-Παρ.-Κυρ. 16.10
Από Ρόδο-**Ηράκλειο:** Δευτέρα - Παρασκευή-Κυριακή 17.45
Τρίτη - Πέμπτη 18.30
Τετάρτη - Σάββατο 19.20
Από Ρόδο-**Κάρπαθο:** Δευτ.-Πεμ.-Παρ.-Σάβ. 07.00, 10.40
Τετάρτη - Κυριακή 10.40, 14.20
Από Ρόδο -**Κάσο:** Δευτ.-Πεμ.-Παρ.-Σάβ. 07.00
Τετάρτη - Κυριακή 10.40
Από Ρόδο-**Καστελλόριζο:** Δευτ.-Τετ.-Παρ.-Σάβ. -Κυρ. 07.10
Από Ρόδο-**Χίο:** Τρίτη 10.40 Πέμπτη 10.45
Από Ρόδο-**Μυτιλήνη:** Δευτέρα-Τετάρτη 09.45
Τρίτη 10.40,
Πέμπτη 10.45
Σάββατο 15.15
Από Ρόδο-**Σάμος:** Τρίτη 10.40
Σάββατο 15.15
Από Ρόδο-**Λήμνος:** Δευτέρα-Τετάρτη 09.45 Τρίτη 10.40,
Πέμπτη 10.45 Σάββατο 15.15

AEGEAN AIRLINES & CRONUS
Από Ρόδο-**Αθήνα:** Καθημερινά 07.10-11.05-13.50-16.30-21.30
Από Ρόδο-**Θεσσαλονίκη:** Καθημερινά 12.05
Από Ρόδο-**Ρώμη:** Καθημερινά 16.30
Από Ρόδο-**Λάρνακα:** ΤΡΙΤΗ-ΠΕΜΠΤΗ-ΣΑΒΒΑΤΟ 11.05
τις υπόλοιπες μέρες 07.10-13.50-16.30

ROLEX
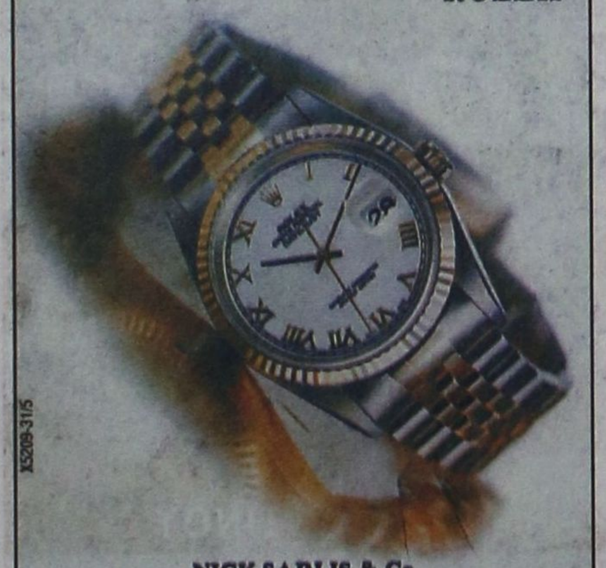
NICK SARLIS & Co
OFFICIAL DISTRIBUTORS FOR DODECANESE
AND AUTHORISED SERVICE CENTER
34, Makariou str. - GR 85100 Rhodes, Greece
X5209-31/5

Δωδεκανησιακά 24ωρα

Στα πεταχτά

Φροντίδα για το Μαντράκι!

Πρέπει να υπάρξει ιδιαίτερη φροντίδα για το λιμάνι του Μαντρακιού και ιδιαίτερα για το χώρο στους Μύλους, όπου βρίσκονται ελλιμενισμένα τα κότερα.

Κατ' αρχήν πρέπει να απαγορευτεί η κυκλοφορία και η στάθμευση αυτοκινήτων από την κάτω μεριά των Μύλων. Η προκυμαία πρέπει να είναι μόνο για τους πεζούς και όσους βρίσκονται στα σκάφη!..

Ακόμη, ο χώρος αυτός θα πρέπει να ευπρεπιστεί και να κλείσουν και οι τεράστιοι λάκκοι, που εάν πέσει κάποιος μέσα, σίγουρα θα τραυματιστεί σοβαρά!..

Δεν τα βλέπει αυτά το Λιμενικό Ταμείο;

Εργατική Πρωτομαγιά

Περισσότερος ήταν ο κόσμος από κάθε άλλη φορά στον προχτεσινό εορτασμό της Πρωτομαγιάς στο Εργατικό Κέντρο Ρόδου!..

Ουδέποτε τα τελευταία χρόνια συγκεντρώθηκαν περισσότερα από 50 άτομα!..

Ομως, προχτές τα πράγματα ήταν πολύ διαφορετικά. Και κόσμος υπήρχε και εμφανής ήταν ο παλμός!..

Ικανοποιημένοι ήταν και οι οργανωτές! Πάντως, δεν ήταν και λίγοι αυτοί που προτίμησαν τις καφετέριες, αντί της συγκέντρωσης και της πορείας!..

Καταστρατήγηση ωραρίου

Και τις Κυριακές λειτουργούν κάποια καταστήματα στους Δήμους Ιαλυσού, Πεταλούδων και Αρχαγγέλου. Ορισμένες εμπορικές επιχειρήσεις λειτουργούν περισσότερες ώρες και τα Σάββατα.

Λίγο η κρίση, η οικονομική ύφεση, τα χρέη και ο ανταγωνισμός που προκαλούν οι Κινέζοι έχουν φέρει τους ντόπιους επιχειρηματίες σε απόγνωση. Και η πενία τέχνας κατεργάζεται όπως λέει και η λαϊκή ρήση που στην προκειμένη περίπτωση βρήκε την εφαρμογή.

Και υπάρχουν φόβοι ότι τα χειρότερα έρχονται...

Νέοι μπελάδες

Καινούργιες ιστορίες με απρόβλεπτες συνέπειες για το νησί μας επιχειρούν να ανοίξουν κάποιοι στη Νότια Ρόδο με αφορμή τους πυλώνες υψηλής τάσεως στο Ασκληπειό.

Υπάρχουν εντάσεις για την τοποθέτηση των πυλώνων κοντά στην κοινότητα Ασκληπειού και αν συνδυαστούν με την υπόθεση της κατασκευής του νέου εργοστασίου της ΔΕΗ στη Νότια Ρόδο θα είναι ό,τι χειρότερο για το νησί.

Κάποιοι πρέπει να καταναοήσουν ότι πέρα από όποια συμφέροντα προέχει το καλό του τόπου.

Και ο τόπος χρειάζεται το νέο εργοστάσιο της ΔΕΗ στην Κατταβιά, όπως και το νέο αεροστρόβιλο στο εργοστάσιο της Σορωνής. Ας γίνει επιτέλους κατανοητό!

Πλάκα μας κάνουν;

Πλάκα μας κάνουν οι Κρητικοί της ΑΝΕΚ; Η εν λόγω ναυτιλιακή εταιρία αποτελεί τον λεγόμενο στρατηγικό επενδυτή της ΔΑΝΕ, που λογικά θα έπρεπε να φροντίζει να δρομολογήσει πλοία στη γραμμή Δωδεκανήσου μετά το δέσιμο των οχηματαγωγών «Διαγόρας», «Ρόδος» και «Πάτμος»!..

Αντ' αυτού η ΑΝΕΚ χρησιμοποιεί τα πλοία της για ...κρουαζιέρες, αφήνοντας τη Δωδεκάνησο στο έλεος του Θεού!..

Ετσι, είδαμε προχτές το οχηματαγωγό της ΑΝΕΚ «Λισσός» να μεταφέρει Ελληνες τουρίστες που κάνουν κρουαζιέρα με το πρόγραμμα του Κοινωνικού Τουρισμού!..

Κύριε υπουργέ Εμπορικής Ναυτιλίας (που κατάγεστε από την Κρήτη) θα εξακολουθήσετε να μας κοροϊδεύετε με το ακτοπλοϊκό της Δωδεκανήσου;

Εγκατάλειψη του πράσινου!..

Δυστυχώς το πράσινο στην πόλη μας έχει εγκαταλειφθεί!..

Η κατάσταση των πάρκων χαρακτηρίζεται επιεικώς ως απαράδεκτη και δεν πάει άλλο!

Εχει περάσει κάποιος να δει τι συμβαίνει στο πάρκο της οδού Βύρωνος; Θέαμα ντροπιαστικό!..

Σε πλήρη εγκατάλειψη βρίσκεται το πάρκο και κανένας δεν ενδιαφέρεται από την Υβπηρεσία Πρασίνου να το φροντίσει..

Μέχρι πού θα φτάσει η κατάσταση αυτή; Δεν θα συγκινηθεί κάποιος αρμόδιος;

Ρεζιλίκια

Αυτά που συνέβησαν προχθές στο αεροδρόμιο Παραδεισίου, μας κάνουν διεθνώς ρεζίλι. Θύμιζαν τις απαράδεκτες εικόνες των Ιεροσολύμων, με τις μούτζες των κληρικών.

Οταν τα λεωφορεία έφευγαν από το αεροδρόμιο, γεμάτα τουρίστες, οι απεργοί οδηγοί τους μούτζωναν.

Δυστυχώς, όλοι κάνουν κάτι σ' αυτό τον τόπο για να διώξουμε τον τουρισμό!

Βασιλικότεροι του βασιλέως

Κάποιοι πολιτικοί αναλυτές και άλλοι σωτήρες του τόπου εμφανίζονται στο θέμα του εργοστασίου της ΔΕΗ, βασιλικότεροι του βασιλέως. Εναγωνίως, προσπαθούν να υπερασπιστούν την κυβερνητική πολιτική και να «φορτώσουν» τα πάντα, σε άλλους.

Καλά ρε παιδιά, αντιλαμβανόμαστε την υποχρέωση που έχετε στην Κυβέρνηση αλλά μην εκτίθεστε απροκάλυπτα. Ολα έχουν και τα όριά τους.

Ελεος!

Δυστυχώς, κάποιοι κληρικοί του νησιού μας παραμένουν προκλητικοί, αν και σε βάρος τους, έχουν ακουστεί πολλά και διάφορα. Δυστυχώς ούτε ο νέος μητροπολίτης κατάφερε μέχρι τώρα να τους βάλει στη θέση τους.

Χθες στις 1.30 το μεσημέρι, κάποιος κληρικός, πάρκαρε το αυτοκίνητό του, στη μέση του δρόμου, απέναντι από τα γραφεία της Μητρόπολης, εμποδίζοντας την κυκλοφορία των οχημάτων. Η Τροχαία γιατί ανέχεται τον παπά να παρανομεί τόσο προκλητικά, σχεδόν καθημερινά, δίπλα στα γραφεία της; Ασυλία έχει; Ελεος!

Αναζητούνται οι κατεδαφιστές

Από το Δήμο Νότιας Ρόδου αρχίζουν παρεμβάσεις στο Πρασονήσι, για να καλυτερεύσει η κατάσταση εν όψει της καλοκαιρινής περιόδου. Μεταξύ των παρεμβάσεων είναι και η κατεδάφιση του μισογκρεμισμένου εστιατορίου, ιδιοκτησίας του Δήμου Νότιας Ρόδου, που κάποιοι είχαν μισογκρεμίσει.

Παρά τις έρευνες οι κατεδαφιστές παραμένουν άφαντοι. Ποιοί να είναι άραγε;

Μόνο αυτός δεν φταίει

Επίθεση εναντίον όλων, έκανε χθες για το θέμα του εργοστασίου της ΔΕΗ, ο τέως νομάρχης και επικεφαλής της μειοψηφίας στο νομαρχιακό συμβούλιο κ. Σάββας Καραγιάννης.

Ολοι φταίνε , εκτός από τον ίδιο που τα έκανε μπάχαλο με την απόφαση της Διεύθυνσης Δασών επί νομαρχίας του, να χαρακτηριστεί η έκταση δασική.

Η χθεσινή συνέντευξη ήταν μια ευκαιρία για να απολογηθεί και όχι να ζητά και τα ρέστα.

Καταλήψεων συνέχεια

Αγανάκτησαν σαράντα καταστηματάρχες της οδού Σοφοκλή Βενιζέλου από τις καταλήψεις κοινόχρηστων χώρων που γίνονται στην περιοχή.

Τα πεζοδρόμια έχουν «εξαφανιστεί» από τα τραπεζοκαθίσματα που τοποθετήθηκαν από τους ιδιοκτήτες των φαστφουντάδικων της περιοχής και αυτό εξόργισε τους υπόλοιπους καταστηματάρχες.

Η κατάσταση παραμένει απαράδεκτη στην περιοχή, παρά το γεγονός ότι καθορίστηκε νέος κανονισμός για τους κοινόχρηστους χώρους. Ποιός θα βάλει επιτέλους τάξη στη συγκεκριμένη περιοχή;

Ειδήσεις απο τα Παλιά

ΠΡΟΟΔΟΣ
28 ΑΠΡΙΛΙΟΥ 1972

ΝΑ ΣΤΑΜΑΤΗΣΕΙ ΤΟ ΣΠΑΣΙΜΟ ΤΩΝ ΠΙΑΤΩΝ

ΑΝΑΣΤΑΛΤΙΚΗ επίδρασιν επί της «μόδας» του σπασίματος πιάτων και ποτηριών στα μπουζουξίδικα είχαν οι τελευταίες αθρόες καταδίκες «σπατοπιατάδων». Ηδη στα διάφορα νυκτερινά κέντρα παρατηρείται ύφεσις και κατά τα φαινόμενα η μόδα που σημειωτέον πληρώνεται πανάκριβα από τους ανθρώπους που την ακολουθούν, θα εξαλειφθή δεδομένου ότι:

Τόσον οι αρμόδιες αστυνομικές, όσον και δικαστικές αρχές φαίνονται αποφασισμένες να πατάξουν αμειλίκτως το βάρβαρο έθιμο εφαρμόζοντας προς πάσαν κατεύθυνσιν το νόμον που επιφυλάσσει δυσσάρεστες εκπλήξεις εις τους παραβάτας.

ΑΙ ΜΕΧΡΙ σήμερον καταδίκαι εις τα ελάχιστα όρια των προβλεπομένων ποινών είναι προειδοποιητικού χαρακτήρος. Εάν όμως συνεχισθή να αντηχή ο θόρυβος από τα σπασίματα, τότε δεν αποκλείεται να αυξηθεί η «ταρίφα» και ωρισμένοι σπαζοπιατάδες να εισπράξουν δια παραδειγματισμό το μάξιμουμ των προβλεπομένων ποινών.

ΑΠΟ τας δίκας που έγιναν μέχρι σήμερον σαφώς προκύπτει ότι:

- Τα κέντρα, και ιδιαίτερα τα μπουζουξίδικα, αστυνομεύονται από όργανα της τάξεως με πολιτική περιβολή προς τα οποία εδόθησαν αυστηραί εντολαί δια την άμεσον σύλληψιν οιουδήποτε «σπαζοπιατά» και ότι
- Το σπάσιμο είναι πράξις βάρβαρος και δια τούτο αποτελεί αδίκημα κολαζόμενον υπό της κειμένης νομοθεσίας με ποινάς φυλακίσεως που δεν εξαγοράζονται.

ΣΥΝΑΛΛΑΓΜΑ

	Αγορά	Πώληση
ΔΟΛΛΑΡΙΟ Η.Π.Α	1,2873	1,2579
ΛΙΡΑ ΑΓΓΛΙΑΣ	0,68877	0,67305
ΚΟΡΩΝΑ ΔΑΝΙΑΣ	7,5023	7,3312
ΚΟΡΩΝΑ ΣΟΥΗΔΙΑΣ	9,2842	9,0723
ΓΙΕΝ ΙΑΠΩΝΙΑΣ	136,75	133,63
ΦΡΑΓΚΟ ΕΛΒΕΤΙΑΣ	1,5585	1,5229
ΚΟΡΩΝΑ ΝΟΡΒΗΓΙΑΣ	8,1567	7,9706
ΛΙΡΑ ΚΥΠΡΟΥ	0,5829	0,5696
ΔΟΛ. ΚΑΝΑΔΑ	1,6083	1,5716
ΔΟΛ. ΑΥΣΤΡΑΛΙΑΣ	1,6698	1,6317

ΠΡΟΟΔΟΣ
Ημερήσια Εφημερίδα της Ρόδου
ΙΔΙΟΚΤΗΣΙΑ - ΕΚΔΟΣΗ
Γ. ΔΙΑΜΑΝΤΙΔΗΣ
ΓΡΑΦΙΚΕΣ ΤΕΧΝΕΣ Α.Ε.
Ετος ιδρύσεως 1949
ΓΡΑΦΕΙΑ ΣΥΝΤΑΞΗΣ - ΔΙΑΦΗΜΙΣΕΙΣ Μάρκου Μαλλιαράκη 3 (ΚΟΒΑ)
Τηλ.: Συντάξης: 22410 27356-34101, FAX: 22410 20643
Τηλ. Λογιστηρίου: 22410 35322, FAX: 22410 35322
e-mail: info@proodos.net & proodro@otenet.gr

Η ΓΥΝΑΙΚΑ ΣΤΟ ΣΗΜΕΡΑ ΤΗΣ

Οι γυναίκες πότε έχουν κοντά, πότε μακριά μαλλιά. Και αυτό συναντάται σε κάθε ηλικία σχεδόν. Και τα δύο έχουν μειονεκτήματα και πλεονεκτήματα. Ανάλογα το τι αρέσει και το τι ταιριάζει στην κάθε γυναίκα. Τα μακριά μαλλιά όμως δεν είναι πρακτικά για εργασίες όπως οι οικιακές. Ετσι οι γυναίκες μαζεύουν τα μαλλιά τους με βοήθεια από διάφορα τσιμπιδάκια και κορδέλες με πρακτικότερες τις ελαστικές. Ακόμα και κατά τις οικιακές εργασίες μια γυναίκα μπορεί να έχει όμορφη παρουσία. Μπορεί να κοπιάζει και να κουράζεται αλλά αυτό δεν σημαίνει ότι και τότε δεν θα έχει δώσει προσοχή και στον εαυτό της. Αν για παράδειγμα πιάσει όπως - όπως τα μαλλιά της ή μέσα στο σπίτι και συνεχώς τα έχει μαζεμένα σε κότσο, όπως συνήθιζαν παλιά οι πλικιωμένες γυναίκες σίγουρα θα χάσει από την φρεσκάδα της στα μάτια της οικογένειάς της. Μπορεί με τη βοήθεια από μοντέρνα πιαστράκια, φουρκέτες, χτενάκια και στέκες που είναι της μόδας να μαζέψει τα μαλλιά γύρω από το πρόσωπό της και να δείχνει όλες τις ώρες όμορφη. Γιατί δεν είναι μόνο το πρόσωπο και τα ρούχα αλλά και τα μαλλιά είναι σημαντικά στην όλη εμφάνιση. Βέβαια η κούραση των οικιακών εργασιών καταβάλλει και την εξωτερική εμφάνιση αλλά και μια αλογοουρά κάνει και μια κουρασμένη γυναίκα να είναι πάντα μοντέρνα και να δείχνει πάντα νεανική. Είναι αυτό που πολλές γυναίκες κυνηγούν έναντι στο χρόνο που περνάει. Αλλά θέλει και βοήθεια από τις ίδιες όλες τις ώρες και τις φάσεις της καθημερινής ζωής και όχι μόνο σε περιπτώσεις εξόδου να περιποιούνται περισσότερο τα μαλλιά τους.

Μixa

ΚΤΕΟ

Από 2/5/2005 έως 30/6/2005
Παντός είδους οχήματα με αριθμούς κυκλοφορίας **ΡΟΒ7501 έως και 8000**

Από 2/5/2005 έως 30/6/2005
Ολα τα οχήματα ιδιωτικής χρήσης με χαρακτήρα πινακίδας «ΡΟΜ» ανεξαρτήτως αριθμού μικτού βάρους άνω των **10Τ (ΦΙΧ>10Τ)** περιοχής ευθύνης της νομαρχιακής αυτοδιοίκησης Δωδεκανήσου (έδρα του οχήματος)

** Επίσης θα ελέγχονται όσα οχήματα υποχρεούνται βάση παλαιοτέρων προγραμμάτων πρόσκλησης.

ΦΑΡΜΑΚΕΙΑ

ΗΜΕΡΕΥΕΙ:	ΔΙΑΝΥΚΤΕΡΕΥΕΙ:
ΠΑΠΑΛΑΖΑΡΟΥ ΚΥΡ.	ΙΩΑΝΝΙΔΗΣ ΓΕΩΡΓ.
Καναδά 80	Αμερικής 11
Τηλ. 74260	Τηλ. 35503

ΥΓΡΑ ΚΑΥΣΙΜΑ ΔΙΑΝΥΚΤΕΡΕΥΟΥΝ

- ΡΙΖΟΠΟΥΛΟΣ ΝΙΚΗΤΑΣ πρατήριο ΒΡ οδός Καναδά 1
- ΠΑΣΧΑΛΙΔΗΣ-ΜΟΣΧΗΣ Ο.Ε. ΒΡ, 4ο χλ. Ρόδου-Λίνδου

ΡΑΔΙΟ ΤΑΞΙ

ΤΗΛ: 22410 22410 / 64712 / 64790

ΚΙΝΗΜΑΤΟΓΡΑΦΟΙ

ΠΑΛΛΑΣ 5 CINEMAS CENTER
13/05/2005 - 19/05/2005
για κρατήσεις
22410 24475 / 70670
www.cinemapallas.gr

CURSED ΟΙ ΚΑΤΑΡΑΜΕΝΟΙ
Αίθουσα 5 • 16:00 • 18:10 • 20:20 • 22:30
*Επιπλέον παράσταση μόνο Σαββάτο & Κυριακή

MERCHANT of VENICE Ο ΕΜΠΟΡΟΣ ΤΗΣ ΒΕΝΕΤΙΑΣ
Ο Αλ Πατσίνο και ο Τζέσεφ Φάινς, στην ταινία έκπληξη που έσπασε ταμεία
Αίθουσα expert 2 έναρξη // • 17:00 • 19:45 • 22:30

Miss Congeniality2 ΜΙΣ ΜΕ ΤΟ ΖΟΡΙ 2
Κυκλοφορεί και επίσημα!!! Η Σάντρα Μπούλοκ στο sequel της κωμικής περιπέτειας!!
Αίθουσα SFERA 1 έναρξη // • 17:50 • 20:15 • 22:40

LEMONY SNICKET ΛΕΜΟΝΙ ΣΝΙΚΕΤ
A SERIES OF UNFORTUNATE EVENTS ΜΙΑ ΣΕΙΡΑ ΑΠΟ ΑΥΝΗΣΙΕΣ ΙΣΤΟΡΙΕΣ
Ο Τζιμ Κάρεϊ σε μια απολαυστική κωμική περιπέτεια φαντασίας!!!
Αίθουσα MAK 3 • 16:00 • 18:15 • 20:30 • 22:35

the interpreter
Η ΣΕ 17 ΠΑΝΕΛΛΗΝΙΑ ΠΡΕΜΙΕΡΑ!
Το πολυαναμενόμενο φαινόμενο, πολιτικό θρίλερ με την Νικόλ Κίντμαν και Σον Πενν!!!
Αίθουσα 4 ώρες έναρξης // • 22:20

THE MACHINIST ΑΓΡΥΠΝΟΣ
Το πολυσυζητημένο θρίλερ που πλησίασε βραβείο με τον Χριστιάν Μπέιλ (BATMAN BEGINS, AMERICAN PSYCHO)
Αίθουσα 4 ώρες έναρξης // • 20:10

SON OF THE MASK ΜΑΣΚΑ JUNIOR
Η ΜΑΣΚΑ ΕΠΕΣΤΡΕΨΕ !!!
Αίθουσα 4 ώρες έναρξης // • 16:00 • 18:00
*Επιπλέον παράσταση μόνο Σαββάτο & Κυριακή
X5197-31/5

ΠΡΟΣΕΧΩΣ
BOOGEYMAN ΕΦΙΑΛΤΗΣ
Η ΤΑΙΝΙΑ ΤΡΟΜΟΥ ΤΗΣ ΧΡΟΝΙΑΣ!!!
Θα παραλύσει τις αισθήσεις σας!!!

MONSTER KAKIA IN LAW
ΕΡΧΕΤΑΙ !!! ΚΡΑΤΗΘΕΙΤΕ !!!
Η Τζένιφερ Λόπεζ και η Τζέιν Φόντα σε μια ξέφρενη κωμωδία!!!

METROPOL MULTI CINEMA ODEON
22410 28400
INFORMATION - RESERVATIONS
ΠΛΗΡΟΦΟΡΙΕΣ - ΚΡΑΤΗΣΕΙΣ
ΕΒΔΟΜΑΔΙΑΙΟ ΠΡΟΓΡΑΜΜΑ weekly program
13/05/05 - 19/05/05

Η ΠΤΩΣΗ THE DOWNFALL
Η πρωτοτυπία της συγκεκριμένης ταινίας συνιστάται στην αληθινή μαρτυρία της γραμματέας του Αδόλφου.
Πρωταγωνιστούν : Μπρούνο Γκάντζ, Τζούλιαν Κόλερ
ΑΙΘΟΥΣΑ 2 ΩΡΕΣ ΕΝΑΡΞΗΣ / SHOW TIMES 19:00, 22:00

ΤΟ ΒΑΣΙΛΕΙΟ ΤΩΝ ΟΥΡΑΝΩΝ KINGDOM OF HEAVEN
Το συγκλονιστικό έπος του Ρίντλεϊ Σκότ μας μεταφέρει στην εποχή των Σταυροφοριών στη Μέση Ανατολή.
ΑΙΘΟΥΣΑ 1 ΩΡΕΣ ΕΝΑΡΞΗΣ / SHOW TIMES 19:30, 22:20

ΚΩΔΙΚΟΣ : ΠΙΠΙΛΑ THE PACIFIER
Η Walt Disney Pictures παρουσιάζει τον Βίν Ντίζελ σε μία κωμική περιπέτεια
ΑΙΘΟΥΣΑ 3 ΩΡΕΣ ΕΝΑΡΞΗΣ / SHOW TIMES 18:30, 20:30, 22:30

ROBOTS
Περιπέτεια κινουμένων σχεδίων στα ελληνικά.
Από τους δημιουργούς της "Εποχής των Παγετώνων"
ΑΙΘΟΥΣΑ 4 ΩΡΑ ΕΝΑΡΞΗΣ / SHOW TIME 17:30

ΜΟΝΟ ΣΑΒΒΑΤΟ - ΚΥΡΙΑΚΗ
ΤΟ ΦΕΛΑΝΤΑΚΙ ΚΑΙ Η ΜΕΓΑΛΗ ΠΑΡΕΑ ΤΟΥ ΠΑΡΚΟ
Κινούμενα σχέδια της Disney στα ελληνικά
ΑΙΘΟΥΣΑ 4 ΩΡΑ ΕΝΑΡΞΗΣ / SHOW TIME 17:00
X5408-31/5

ΠΡΟΣΕΧΩΣ
STAR WARS: EPISODE III
Η εκδίκηση των Σιθ.
Το έπος επιστημονικής φαντασίας που άλλαξε την ιστορία του κινηματογράφου αποκτάει τον τελευταίο κρίκο της αλυσίδας του και δίνει απαντήσεις που όλοι περιμέναμε για πάνω από 27 χρόνια.

ΥΔΑΤΙΝΕΣ ΙΣΤΟΡΙΕΣ THE LIFE AQUATIC
Μία περιπέτεια με άφθονο χιούμορ, ζωντανή δράση και εκπληκτικά τοπία του υποθαλάσσιου κόσμου.
Πρωταγωνιστούν : Κέιτ Μπλάνετ, Μπιλ Μάρεϊ, Ανζέλικα Χιούστον, Όουεν Ουίλσον, Γκιλιέρμο Ντιαζ.

Εκδήλωση–συναυλία στον Αρχάγγελο για το περιβάλλον και την υγεία



Τα τμήματα Αγωγής Υγείας και Περιβαλλοντικής Εκπαίδευσης της Β/θμιας Εκπ/σης Δωδ/σου, εκφράζουν την ικανοποίησή τους για την επιτυχημένη εκδήλωση - συναυλία ευαισθητοποίησης για το περιβάλλον και την υγεία. Η εκδήλωση πραγματοποιήθηκε στα πλαίσια των σχολικών δραστηριοτήτων, υπό την αιγίδα της Νομαρχιακής Αυτοδιοίκησης Δωδ/σου μέσω της Νομαρχιακής Επιτροπής Περιβάλλοντος, στην αίθουσα εκδηλώσεων του Γυμνασίου & Λυκείου Αρχαγγέλου.

Ο Διευθυντής του Γυμνασίου Αρχαγγέλου εκπροσωπώντας και το Λύκειο Αρχαγγέλου, έκανε απολογισμό των δραστηριοτήτων που έχουν πραγματοποιηθεί στα σχολεία καθώς και των δυσκολιών που πρέπει να ξεπερνιούνται για να υλοποιούνται οι σχολικές δραστηριότητες. Φέτος ο αριθμός των πολύμηνων προγραμμάτων που εκπονούν τα συγκεκριμένα σχολεία είναι δέκα.

Οι υπεύθυνοι των προγραμμάτων Αγωγής Υγείας και Περιβαλλοντικής Εκπαίδευσης αναφέρθηκαν στην πρωτοτυπία της εκδήλωσης αυτής. Τονίστηκε ο σκοπός των εκδηλώσεων που είναι η σύνδεση της Εκπαίδευσης με τη ζωή και τα μαθησιακά οφέλη των μαθητών που συμμετέχουν στα προγράμματα. Επαίνεσαν τον εθελοντισμό των συντονιστών εκπαιδευτικών και ευχαρίστησαν όλους τους φορείς που βοηθούν στην πραγματοποίηση των δραστηριοτήτων.

Ο Αντινομάρχης Δωδεκανήσου κ. Στάθης Κουσουρνάς που υπήρξε και ο εμπνευστής των εκδηλώσεων αυτών αναφέρθηκε στα σύγχρονα περιβαλλοντικά προβλήματα που αντιμετωπίζει σήμερα η ανθρωπότητα και ότι ό ίδιος ο άνθρωπος θα είναι αυτός που θα δώσει τη λύση φροντίζοντας για ένα υγιές περιβάλλον.

Ένα ιδιαίτερο χρώμα με τα τραγούδια τους έδωσε στην εκδήλωση η συναυλία του νεανικού συγκροτήματος από Ρόδιους μουσικούς με την Ίριδα Μαυράκη που ξεσήκωσε τους μαθητές οι οποίοι τραγούδησαν μαζί τους με έκδηλο ενθουσιασμό.

Λόγω πένθους στην εκπαιδευτική οικογένεια οι προγραμματισμένες εκδηλώσεις - συναυλίες στα σχολεία του Γυμνασίου Παραδεισίου, 3ου Γ/σιου και 1ου Ε. Λυκείου Ρόδου, στις 12 και 13 Μαΐου αναβάλλονται.

Η υπεύθυνη Αγωγής Υγείας Μάντα Φατσέα
Ο υπεύθυνος Περιβαλλοντικής Εκπαίδευσης Στέλιος Ορφανός

Από τα ΜΜΕ της χώρας του

Ατυχής ήταν ο χειρισμός στην υπόθεση του Σουηδού

ΥΜΝΟΙ ΓΙΑ ΤΗΝ ΕΛΛΗΝΙΚΗ ΔΙΚΑΙΟΣΥΝΗ

ΓΝΩΣΤΟΣ συγγραφέας και δημοσιογράφος δίνει το χαμηλότερο βαθμό στα Σουηδικά Μέσα Ενημέρωσης, σχετικά με τη δίκη του Κάλλε Τζόνσον, ο οποίος πρόσφατα αθωώθηκε από δικαστήριο της Ρόδου για τη γνωστή υπόθεση του μαχαιρώματος στην Κω. Πρόκειται για τον κ. GELLERT TAMAS, ο οποίος, με άρθρα του, επιρρίπτει ευθύνες στα σουηδικά ΜΜΕ για τον τρόπο χειρισμού της υπόθεσης. Σχετικό δημοσίευμα αναφέρει τα εξής:

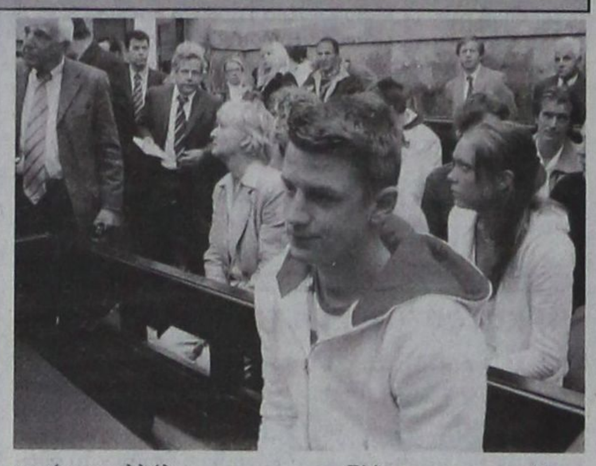

«Μετά τη δίκη του Calle Jonsson, την περασμένη εβδομάδα, έρχεται ο καιρός της αυτοκριτικής για τα σουηδικά Μ.Μ.Ε.

Ο συγγραφέας και δημοσιογράφος Gellert Tamas αποκαλεί την παρακολούθηση της δίκης ως "την πιο μονόπλευρη των τελευταίων ετών".

Συνολικά ο Gellert Tamas δίνει το χαμηλότερο βαθμό στα σουηδικά Μ.Μ.Ε., για την ανταπόκριση.

- Εμείς στα Μ.Μ.Ε. δεν έχουμε και πολλά για τα οποία μπορούμε να είμαστε υπερήφανοι. Πιστέψαμε μια ιστορία την οποία δεν ερευνήσαμε. Μπορεί σαφώς κανείς να κρίνει τη δουλειά της Αστυνομίας στην Κω, αλλά πιστεύω πως ο μηνυτής είχε αρκετές βάσεις και οποιοσδήποτε Σουηδός κατήγορος θα είχε με αυτή την απόδειξη. Το ότι ο Calle Jonsson αθωώθηκε δείχνει μόνο ότι το ελληνικό σύστημα λειτουργεί.

Πολλοί από τους σουηδικούς νόμους που αφορούν τον Τύπο έχουν βασιστεί στο ρεπορτάζ του τελευταίου χρόνου για τον Calle Jonsson και τη σχέση του με την ελληνική δικαιοσύνη. Ο πρώτος νόμος λέει ότι η κοινή εμπιστοσύνη προς τα Μ.Μ.Ε. απαιτεί σωστή και πολύπλευρη ενημέρωση. Ενας άλλος παροτρύνει όλους τους δημοσιογράφους να είναι κριτικοί απέναντι στις πηγές ενημέρωσης και όσο γίνεται να ελέγχουν τις πληροφορίες.

Μια ανάλυση που έκανε το κοινωνικό πρόγραμμα Faktum του SVT (κρατικό κανάλι), το περασμένο φθινόπωρο, έδειξε ότι τα σουηδικά Μ.Μ.Ε. στην αναφορά για τον Calle Jonsson δεν ακολούθησαν πάντα τους κανόνες του παιχνιδιού. Οταν η οικογένεια Jonsson και ο δικηγόρος Leif Silbersky, το καλοκαίρι του 2001, προειδοποίησαν ότι ο τότε 18χρονος Calle Jonsson βρισκόταν σε ελληνική φυλακή, φυλακισμένος για ένα έγκλημα που δεν είχε διαπράξει, τότε αυτό πέρασε δυνατά μέσα στα Μ.Μ.Ε - και τον γιόρτασαν σχεδόν σαν έναν μεγάλο αθλητή, όταν μισό χρόνο αργότερα ελευθερώθηκε και γύρισε σπίτι, αφού πλήρωσε για την εγγύηση.

Το πρόγραμμα Faktum ανέλυσε 172 άρθρα για τον Calle Jonsson, που δημοσιοποιήθηκαν στις μεγαλύτερες ημερήσιες εφημερίδες, μέχρι και το περασμένο φθινόπωρο: 177 από τις 241 παραθέσεις (73 τοις εκατό), προέρχονταν από τον ίδιο τον κατηγορούμενο, την οικογένειά του ή δικηγόρους. Επτά φορές (3 τοις εκατό) έγινε παράθεση στα λόγια ενός Ελληνα δημοσίου υπαλλήλου.

Η ιστορία συνεχίστηκε, όταν οι ελληνικές αρχές, με την υποστήριξη νέων νόμων της Ε.Ε., απαίτησαν να παραδοθεί ο Calle Jonsson στην Ελλάδα. Ο Leif Silbersky προσπάθησε στο έπακρο να σταματήσει την παράδοση και η κριτική που του ασκήθηκε από τις ελληνικές αρχές πήρε μεγάλες διαστάσεις στα σουηδικά Μ.Μ.Ε. Παρόλα αυτά η δίκη των τελευταίων εβδομάδων στη Ρόδο φάνηκε να μη διαφέρει πολύ από μια σουηδική δίκη. Ο Calle Jonsson παρέμεινε σταθερός για την αθωότητά του, αλλά αναγνωρίστηκε ως θύτης από τον μαχαιρωμένο Ελληνα και τους φίλους του. Ο δικηγόρος του Jonsson κατάφερε να πείσει το δικαστήριο πως η αρχική έρευνα βρισκόταν υπό οποιαδήποτε κριτική και έτσι ο Σουηδός ελευθερώθηκε με έλλειψη στοιχείων.

Στη Ρόδο πολλοί Ελληνες δημοσιογράφοι και δικηγόροι έχουν, τις τελευταίες εβδομάδες, μείνει με απορίες για το ενδιαφέρον από τη σουηδική πλευρά, για κάτι το οποίο στην ουσία είναι μια ασήμαντη δίκη.

Μετά τη δίκη ήρθαν και μερικά καυστικά σχόλια, που έλεγαν ότι η ελληνική δικαιοσύνη ίσως να μην είναι τόσο άχρηστη, όσο περιγράφονταν από κάποιες μεριές στη Σουηδία.

Ο δημοσιογράφος και συγγραφέας Gellert Tamas, ο οποίος έγραψε το βραβευμένο βιβλίο "Lasermannen" και ο οποίος έκανε την ανάλυση στο Faktum, πιστεύει ότι υπάρχουν περισσότερα αίτια για τα οποία η "υπόθεση Calle" πήρε τόσο μεγάλες διαστάσεις στα σουηδικά Μ.Μ.Ε.

Εν μέρει είναι το όνομα το οποίο ακούγεται σουηδικό και συνδέεται με το χριστουγεννιάτικο παραμύθι για τον Karl-Bertil Jonsson, από την άλλη η οικογένεια και ο Leif Silbersky έχουν όλο αυτό τον καιρό επεξεργαστεί. Το πιο σημαντικό είναι, ίσως, ότι ο Calle Jonsson ταίριαξε στις περιγραφές των σουηδικών Μ.Μ.Ε. ως ένας αθώος Σουηδός που έμπλεξε πολύ άσχημα, λέει.

Το αποτέλεσμα ήταν, σύμφωνα με τον Gellert Tamas, ότι τα σουηδικά Μ.Μ.Ε. έδωσαν μια ασπρόμαυρη εικόνα για το "εμείς και εκείνοι".

Ελπίζω πραγματικά ότι η υπόθεση του Calle Jonsson θα υπάρχει για να μας υπενθυμίζει για το πώς δε θα πρέπει να δουλεύουμε στο μέλλον, λέει».

AMCOR



ΠΡΟΔΙΑΓΡΑΦΕΣ ΕΟΚ CE MARK

Η **AMCOR-ΙΣΡΑΗΛ** Η ΜΕΓΑΛΥΤΕΡΗ ΒΙΟΜΗΧΑΝΙΑ ΗΛΙΑΚΩΝ ΣΥΣΤΗΜΑΤΩΝ ΣΤΟΝ ΚΟΣΜΟ,ΣΑΣ ΠΡΟΣΦΕΡΕΙ ΤΟΝ **ΚΑΛΥΤΕΡΟ ΗΛΙΑΚΟ ΘΕΡΜΟΣΙΦΩΝΑ ΤΟΥ ΚΟΣΜΟΥ** ΜΕ ΜΟΝΑΔΙΚΑ ΣΗΜΕΙΑ ΥΠΕΡΟΧΗΣ ΠΟΥ **ΚΑΝΕΝΑΣ ΑΛΛΟΣ ΔΕΝ ΕΧΕΙ**.ΠΡΩΤΗ Η **AMCOR**,ΠΡΙΝ **40** ΧΡΟΝΙΑ ΠΑΡΟΥΣΙΑΣΕ ΤΗΝ ΕΠΑΝΑΣΤΑΤΙΚΗ ΤΗΣ ΤΕΧΝΟΛΟΓΙΑ ΣΤΟΥΣ ΗΛΙΑΚΟΥΣ ΘΕΡΜ/ΝΕΣ. ΠΟΛΛΟΙ ΑΠΟ ΤΟΤΕ ΠΡΟΣΠΑΘΗΣΑΝ ΝΑ ΤΗΝ ΜΙΜΗΘΟΥΝ .ΤΑ ΑΠΟΤΕΛΕΣΜΑΤΑ ΤΟΥΣ ΕΙΝΑΙ ΓΝΩΣΤΑ.**ΚΑΝΕΝΑΣ** ΔΕΝ ΜΠΟΡΕΣΕ ΝΑ ΤΗ ΦΘΑΣΕΙ.ΣΗΜΕΡΑ Η **AMCOR** ΣΥΝΕΧΙΖΟΝΤΑΣ ΤΗΝ ΕΡΕΥΝΑ ΣΤΟΝ ΤΟΜΕΑ ΤΗΣ ΗΛΙΑΚΗΣ ΕΝΕΡΓΕΙΑΣ ΒΡΙΣΚΕΤΑΙ ΚΑΙ ΘΑ ΒΡΙΣΚΕΤΑΙ ΜΠΡΟΣΤΑ ΓΙΑΤΙ ΕΙΝΑΙ Η **No 1** ΣΤΟΝ ΚΟΣΜΟ.
ΕΙΝΑΙ Η AMCOR

ΠΡΑΚΤΟΡΕΙΟ ΚΑΣΤΡΟ

Οι εκδρομές μας

Την οργάνωση, επιμέλεια, φροντίδα και συνοδεία έχει αποκλειστικά ο κ. Μαχαιράκης

Πενθήμερη αεροπορική εκδρομή στα πανέμορφα νησιά

ΧΙΟ και ΜΥΤΙΛΗΝΗ

ΧΙΟΣ: ΑΡΜΟΛΙΑ - ΠΥΡΓΙ - ΜΕΣΤΑ - ΜΑΣΤΙΧΟΧΩΡΙΑ - ΚΑΡΥΕΣ - ΝΕΑ ΜΟΝΗ - ΑΝΑΒΑΤΟ - ΜΟΝΑΣΤΗΡΙ - ΑΓΙΑΣ ΜΑΡΚΕΛΛΑΣ

ΜΥΤΙΛΗΝΗ: ΝΑΟΣ ΑΓΙΟΥ ΘΕΡΑΠΟΝΤΑ - ΜΗΤΡΟΠΟΛΙΤΙΚΟΣ ΝΑΟΣ ΑΓΙΟΣ ΑΦΑΗΛ, ΤΑΞΙΑΡΧΗΣ ΜΑΝΤΑΜΑΔΟΥ - ΠΕΤΡΑ ΜΟΛΥΒΟ - ΠΑΝΑΓΙΑ Η ΒΡΕΦΟΚΡΑΤΟΥΣΑ - ΜΟΝΗ ΑΓΙΟΥ ΙΓΝΑΤΙΟΥ ή ΛΙΜΩΝΟΣ - ΚΑΛΛΟΝΗ - ΚΟΛΠΟΣ ΚΑΛΛΟΝΗΣ - ΚΑΛΠΟΣ ΓΕΡΑΣ - ΠΛΩΜΑΡΙ

Με την **Ολυμπιακή Αεροπορία**

19/5/05 - 23/5/05

Τετραήμερη εκδρομή στην πανέμορφη

ΠΑΤΜΟ

Με **BLUE STAR 2**

26/5/05 - 29/5/05

Μεγάλη εξαήμερη εκδρομή - προσκήνυμα

ΑΓΙΟΣ ΝΕΚΤΑΡΙΟΣ ΑΙΓΙΝΑΣ - ΑΓΙΑ ΕΙΡΗΝΗ ΧΡΥΣΟΒΑΛΑΝΤΟΥ ΛΥΚΟΒΡΥΣΗ - ΑΓΙΟΣ ΙΩΑΝΝΗΣ Ο ΡΩΣΣΟΣ ΕΥΒΟΙΑ - ΟΣΙΟΣ ΕΦΡΑΙΜ ΝΕΑ ΜΑΚΡΗ - ΜΕΓΑΛΟΧΑΡΗ ΤΗΣ ΤΗΝΟΥ - ΣΥΡΟΣ

Με **BLUE STAR 2**

09/6/05 - 14/6/05

Τετραήμερη εκδρομή στην πανέμορφη

ΚΑΡΠΑΘΟ

ΠΗΓΑΔΙΑ - ΔΙΑΦΑΝΙ - ΟΛΥΜΠΟΣ - ΑΠΕΡΙ - ΒΟΛΑΔΑ - ΟΘΟΣ - ΠΥΛΕΣ - ΦΟΙΝΙΚΗ - ΑΡΚΑΣΣΑ - ΜΕΝΕΤΤΕΣ - ΑΜΜΟΠΗ

Με **F/B ΙΕΡΑΠΕΤΡΑ - ΚΟΡΝΑΡΟΣ**

22/6/05 - 25/6/05

7ήμερη εκδρομή στην πανέμορφη και λεβεντογέννα

ΚΡΗΤΗ

ΗΡΑΚΛΕΙΟ - ΛΙΜΝΗ ΚΟΥΡΝΑΣ - ΣΟΥΔΑ- ΑΚΡΩΤΗΡΙ - ΤΑΦΟΙ ΒΕΝΙΖΕΛΕΩΝ - ΧΑΝΙΑ - ΡΕΘΥΜΝΟ - ΜΟΝΗ ΑΡΚΑΔΙΟΥ - ΑΝΩΓΕΙΑ - ΚΝΩΣΣΟΣ - ΜΕΣΣΑΡΑ - ΜΟΙΡΕΣ - ΠΑΝΑΓΙΑ Η ΚΑΛΥΒΙΑΝΗ - ΜΑΤΑΛΑ - ΠΑΝΑΓΙΑ Η ΚΕΡΑ - ΟΡΟΠΕΔΙΟ ΛΑΣΙΘΙΟΥ - ΑΓΙΟΣ ΝΙΚΟΛΑΟΣ ΕΛΟΥΝΤΑ

Με **F/B ΙΕΡΑΠΕΤΡΑ**

29/6/05 - 5/7/05

Επίσης στο γραφείο μας θα βρείτε:

Αεροπορικά και ακτοπλοϊκά εισιτήρια

με όλες τις αεροπορικές και ακτοπλοϊκές εταιρίες και για όλους τους προορισμούς

Για περισσότερες πληροφορίες

ΚΥΡΙΑΚΟΣ Μ. ΜΑΧΑΙΡΑΚΗΣ
ΠΡΑΚΤΟΡΕΙΟ ΚΑΣΤΡΟ
Κ. Παλαιολόγου 46 - Ρόδος
☎ 22410 77506, 22410 77563

ΚΑΣΤΡΟ το δικό σας πρακτορείο

X.5220-31/5

ΛΕΣΧΗ LIONS ΡΟΔΟΥ

ΕΚΔΡΟΜΗ ΣΤΗΝ

ΑΣΤΥΠΑΛΑΙΑ

με το πλοίο «SEA STAR»

ΚΑΙ ΠΑΛΙ ΜΑΖΙ ΓΙΑ ΝΑ ΟΛΟΚΛΗΡΩΣΟΥΜΕ ΤΗΝ ΠΡΟΣΠΑΘΕΙΑ!!!

****

- ΕΓΚΑΙΝΙΑ ΒΙΒΛΙΟΘΗΚΗΣ
- ΣΥΝΑΥΛΙΑ ΜΕ ΤΟΝ ΒΑΣΙΛΗ ΛΕΚΑ
- ΠΑΡΑΔΟΣΙΑΚΑ ΤΡΑΓΟΥΔΙΑ ΚΑΙ ΧΟΡΟΙ

Τιμή εισιτηρίου με επιστροφή 40 ευρώ
Ξενοδοχείο από 25 ευρώ το δίκλινο δωμάτιο

ΑΝΑΧΩΡΗΣΕΙΣ ΣΑΒΒΑΤΟ 14 ΜΑΪΟΥ ΣΤΙΣ 08.00
ΕΠΙΣΤΡΟΦΗ ΚΥΡΙΑΚΗ 15 ΜΑΪΟΥ ΣΤΙΣ 18.00

Πληροφορίες κρατήσεις: τηλ. 22410 74613
6977 472091 - 6945 790100

4244-13/5

ΠΑΡΑΔΟΣΗ ΚΑΙ ΤΕΧΝΟΛΟΓΙΑ
ΕΡΓΑΣΤΗΡΙΟ ΦΩΤΟΓΡΑΦΙΩΝ

ΦΩΤΟ ΦΙΛ. ΠΑΧΟΣ



Αναλογική και ψηφιακή φωτογραφία

ΤΥΠΩΜΑ ΚΑΙ ΝΥΧΤΕΡΙΝΕΣ ΩΡΕΣ

Γ. ΕΥΣΤΑΘΙΟΥ 11
Τηλ. 22410 26893
Κιν.: 6946 282033

Δρομολόγια του Ταχύπλοου Καταμαράν "ΔΩΔΕΚΑΝΗΣΟΣ ΕΞΠΡΕΣ"

Από: 15 Μαρτίου 2005 έως 14 Μαΐου 2005

DODEKANISOS SEA WAYS

Αναχωρίσεις από την Κολώνα (Θαλασσινή πύλη)

ΚΥΡΙΑΚΗ		
ΑΙΜΑΝΙ	ΑΦΙΞΗ	ΑΝΑΧ.
ΡΟΔΟΣ		08.30
ΣΥΜΗ	09.20	09.25
ΚΩΣ	11.00	11.10
ΚΑΛΥΜΝΟΣ	11.50	12.00
ΛΕΡΟΣ	12.50	12.55
ΛΕΙΨΟΙ	13.15	13.20
ΠΑΤΜΟΣ	13.40	13.45
ΛΕΡΟΣ	14.25	14.30
ΚΑΛΥΜΝΟΣ	15.20	15.30
ΚΩΣ	16.10	16.20
ΣΥΜΗ	17.45	17.50
ΡΟΔΟΣ	18.30	

ΔΕΥΤΕΡΑ		
ΑΙΜΑΝΙ	ΑΦΙΞΗ	ΑΝΑΧ.
ΑΝΕΚΤΕΛΕΣΤΟ		

ΤΡΙΤΗ		
ΑΙΜΑΝΙ	ΑΦΙΞΗ	ΑΝΑΧ.
ΡΟΔΟΣ		08.30
ΚΩΣ	10.40	10.50
ΚΑΛΥΜΝΟΣ	11.30	11.40
ΛΕΡΟΣ	12.30	12.35
ΛΕΙΨΟΙ	12.55	13.00
ΠΑΤΜΟΣ	13.20	13.30
ΛΕΡΟΣ	14.20	14.30
ΚΑΛΥΜΝΟΣ	15.20	15.30
ΚΩΣ	16.10	16.20
ΡΟΔΟΣ	18.30	

ΤΕΤΑΡΤΗ		
ΑΙΜΑΝΙ	ΑΦΙΞΗ	ΑΝΑΧ.
ΡΟΔΟΣ		08.30
ΣΥΜΗ	09.20	09.30
ΚΩΣ	11.00	11.10
ΚΑΛΥΜΝΟΣ	11.50	12.00
ΛΕΡΟΣ	12.50	14.30
ΚΑΛΥΜΝΟΣ	15.20	15.30
ΚΩΣ	16.10	16.20
ΣΥΜΗ	17.45	17.50
ΡΟΔΟΣ	18.30	

ΠΕΜΠΤΗ		
ΑΙΜΑΝΙ	ΑΦΙΞΗ	ΑΝΑΧ.
ΡΟΔΟΣ		08.30
ΚΩΣ	10.40	10.50
ΚΑΛΥΜΝΟΣ	11.30	11.40
ΛΕΡΟΣ	12.30	12.35
ΛΕΙΨΟΙ	12.55	13.00
ΠΑΤΜΟΣ	13.20	13.30
ΛΕΡΟΣ	14.20	14.30
ΚΑΛΥΜΝΟΣ	15.20	15.30
ΚΩΣ	16.10	16.20
ΡΟΔΟΣ	18.30	

ΠΑΡΑΣΚΕΥΗ		
ΑΙΜΑΝΙ	ΑΦΙΞΗ	ΑΝΑΧ.
ΡΟΔΟΣ		08.30
ΚΩΣ	10.40	10.50
ΚΑΛΥΜΝΟΣ	11.30	11.40
ΛΕΡΟΣ	12.30	12.35
ΛΕΙΨΟΙ	12.55	13.00
ΠΑΤΜΟΣ	13.20	13.30
ΛΕΡΟΣ	14.20	14.30
ΚΑΛΥΜΝΟΣ	15.20	15.30
ΚΩΣ	16.10	16.20
ΡΟΔΟΣ	18.30	

ΣΑΒΒΑΤΟ		
ΑΙΜΑΝΙ	ΑΦΙΞΗ	ΑΝΑΧ.
ΡΟΔΟΣ		08.30
ΣΥΜΗ	09.20	09.25
ΚΩΣ	11.00	11.10
ΚΑΛΥΜΝΟΣ	11.50	12.00
ΛΕΡΟΣ	12.50	12.55
ΛΕΙΨΟΙ	13.15	13.20
ΠΑΤΜΟΣ	13.40	13.45
ΛΕΡΟΣ	14.25	14.30
ΚΑΛΥΜΝΟΣ	15.20	15.30
ΚΩΣ	16.10	16.20
ΣΥΜΗ	17.45	17.50
ΡΟΔΟΣ	18.30	



- *Ταξιδέψτε με το μέλλον την τώρα*
- *Fully air-conditioned*

Πληροφορίες: Δωδεκάνησος Ναυτιλιακή Ν.Ε.
Αυστραλίας 3. 85100 Ρόδος
Τηλ: 22410 70 590 - Fax: 22410 70 591

website: www.12ne.gr
e-mail: info@12ne.gr

ΜΝΗΜΟΣΥΝΑ



Τελούμε στις 15 Μαΐου ημέρα Κυριακή και ώρα 8 π.μ. στον ιερό ναό Αγίου Λουκά Σορωνής 9μηνο μνημόσυνο υπέρ αναπαύσεως της ψυχής του λατρευτού μας υιού, αδελφού, εγγονού, ανιψιού και θείου

ΦΩΤΗ ΑΝΤΩΝΑ
Ετών 20

Οι γονείς Γιώργος - Σμαράγδα
Τα αδέλφια Λουκάς - Βαρβάρα, Παναγιώτης
Οι γιαγιάδες Μαρία, Φωτεινή
Τα ανίψια, οι θείοι, τα εξαδέλφια και οι λοιποί συγγενείς

10258-14/5



Τελούμε στις 13 Μαΐου ημέρα Παρασκευή και ώρα 8 π.μ. στον ιερό ναό Ταξιαρχών ΝΕΟΧΩΡΙΟΥ ετήσιο μνημόσυνο υπέρ αναπαύσεως της ψυχής της αγαπημένης μας μητέρας και γιαγιάς

ΒΑΣΙΛΕΙΑΣ ΚΟΥΤΣΟΥΡΗ

Τα παιδιά Ειρήνη - Σιμώνη - Ανδρέας Παπαδόπουλου
Τα εγγόνια, τα δισέγγονα και οι λοιποί συγγενείς

11405-13/5

Τελούμε στις 14 Μαΐου ημέρα Σάββατο και ώρα 8.30 π.μ. ετήσιο μνημόσυνο υπέρ αναπαύσεως της ψυχής της πολυαγαπημένης μας μητέρας, γιαγιάς και αδελφής

ΧΑΡΙΤΩΜΕΝΗΣ ΒΑΛΣΑΜΙΔΟΥ

Τα παιδιά, τα εγγόνια, τα αδέλφια και οι λοιποί συγγενείς

11413-13/5



Τελούμε στις 14 Μαΐου ημέρα Σάββατο και ώρα 8 π.μ. στον ιερό ναό Ταξιαρχών νεκροταφείου 3μηνο μνημόσυνο υπέρ αναπαύσεως της ψυχής του λατρευτού μας πατέρα, γιού, αδελφού, ανιψιού και εξαδέλφου

ΕΥΑΓΓΕΛΟΥ ΚΟΥΜΠΙΑΔΗ

Η κόρη Αικατερίνη
Η μητέρα Αικατερίνη
Η αδελφή Τσαμπίκα
Οι θείοι, οι θείες, τα εξαδέλφια και οι λοιποί συγγενείς

4253-13/5



Τελούμε στις 15 Μαΐου ημέρα Κυριακή και ώρα 8.30 π.μ. στον ιερό ναό Ταξιαρχών νεκροταφείου Ρόδου 6μηνο μνημόσυνο υπέρ αναπαύσεως της ψυχής του λατρευτού μας συζύγου, πατέρα, παππού, προπαππού, αδελφού και θείου

ΜΕΡΚΟΥΡΙΟΥ ΓΕΩΡΓΟΥΔΙΟΥ

Η σύζυγος Αργυρώ
Τα παιδιά Φωτεινή - Απόστολος, Ιωάννης - Αννα Μαρία, Στέργος - Μαρί Λουίς
Τα εγγόνια, τα δισέγγονα, τα αδέλφια και οι λοιποί συγγενείς

11414-15/4



Τελούμε στις 15 Μαΐου ημέρα Κυριακή και ώρα 8.30 π.μ. στον ιερό ναό Ταξιαρχών νεκροταφείου Ρόδου 3μηνο μνημόσυνο υπέρ αναπαύσεως της ψυχής του λατρευτού μας πατέρα, παππού και αδελφού

ΝΙΚΟΛΑΟΥ ΓΡΗΓΟΡΑΚΗ
Μουσικού

Τα παιδιά Γρηγόρης, Γιάννης - Αννη, Μαγδαλένα
Η εγγονή Μαριανούλα
Τα αδέλφια Κατίνα - Θανάσης, Μιχάλης
Τα ανίψια Σεβαστή, Ελευθερία, Σωτήρης
Οι λοιποί συγγενείς

11416-14/5

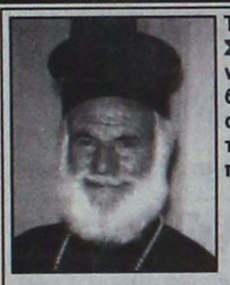

Τελούμε στις 14 Μαΐου ημέρα Σάββατο και ώρα 6 μ.μ. στον ιερό ναό Αγίας Αικατερίνης Καλαβάρδων διετές μνημόσυνο υπέρ αναπαύσεως της ψυχής του λατρευτού μας συζύγου, πατέρα, παππού, αδελφού και θείου

ΔΗΜΗΤΡΙΟΥ ΠΑΠΑΔΗΜΗΤΡΙΟΥ
Ιερέα

Η πρεσβυτέρα Αναστασία
Τα παιδιά Γιάννης - Ειρήνη
Τα εγγόνια Εμμανουήλ, Αναστασία
Τα αδέλφια Τάσος, Πόπη
Τα ανίψια και οι λοιποί συγγενείς

10244-14/5

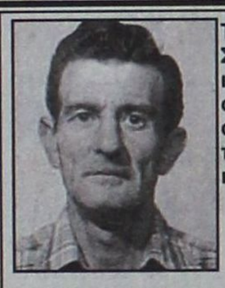

Τελούμε στις 14 Μαΐου ημέρα Σάββατο και ώρα 8.30 π.μ. στον ιερό ναό Ταξιαρχών νεκροταφείου 40ήμερο μνημόσυνο υπέρ αναπαύσεως της ψυχής του λατρευτού μας συζύγου, πατέρα και παππού

ΧΡΥΣΟΣΤΟΜΟΥ ΜΑΓΟΥΛΑ

Η σύζυγος Στυλιανή
Τα παιδιά Αρσένιος - Ευφροσύνη
Τα εγγόνια και οι λοιποί συγγενείς

4252-13/5



Τελούμε στις 14 Μαΐου ημέρα Σάββατο και ώρα 8.30 π.μ. στον ιερό ναό Ταξιαρχών νεκροταφείου διετές μνημόσυνο υπέρ αναπαύσεως της ψυχής του λατρευτού μας συζύγου, πατέρα, παππού, αδελφού και θείου

ΠΑΝΤΕΛΗ ΚΟΥΝΤΟΥΡΗ

Η σύζυγος Βασιλεία
Τα παιδιά, τα εγγόνια, τα αδέλφια και οι λοιποί συγγενείς

10216-13/5

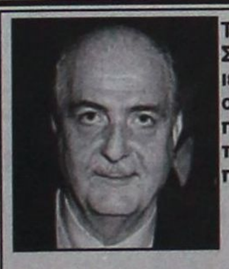

Τελούμε στις 14 Μαΐου ημέρα Σάββατο και ώρα 8.30 π.μ. στον ιερό ναό Ταξιαρχών νεκροταφείου διετές μνημόσυνο υπέρ αναπαύσεως της ψυχής του λατρευτού μας συζύγου, πατέρα, παππού, αδελφού και θείου

ΧΡΙΣΤΟΦΟΡΟΥ ΓΑΝΩΤΑΚΗ

Η σύζυγος Δήμητρα
Τα παιδιά Εμμανουήλ - Μαίρη, Αικατερίνη - Αργύρης, Γιώργος - Ζαμπέτα
Τα εγγόνια, τα αδέλφια, τα ανίψια και οι λοιποί συγγενείς

4247-13/5

Η κατάσταση με το ακτοπλοϊκό

ΣΥΝΕΧΕΙΑ ΑΠΟ ΤΗ ΣΕΛ. 1

ενώ αποσύρεται και το «Μιλένα»...

• Κύκλοι του υπουργείου Εμπορικής Ναυτιλίας ανέφεραν και χτες ότι «τη λύση μπορούν να δώσουν τα πλοία της ΔΑΝΕ που όμως παραμένουν δεμένα στο λιμάνι του Πειραιά και κανένας δεν γνωρίζει τι πρόκειται να γίνει!...

ΚΑΙ ΕΝΩ συμβαίνουν όλα αυτά η κρητική εταιρεία ΑΝΕΚ (που είναι ο στρατηγικός επενδυτής της ΔΑΝΕ και τα μέλη της ελέγχουν την πρώην δωδεκανησιακή εταιρεία) αδιαφορούν πλήρως για την κατάσταση που έχει δημιουργηθεί στη Δωδεκάνησο. Ετσι, λοιπόν, αντί να δρομολογήσουν ένα οχηματαγωγό τους στη γραμμή Δωδεκανήσου, η ΑΝΕΚ χρησιμοποιεί τα πλοία της για... κρουαζιέρες!..

Συγκεκριμένα, το βράδυ της περασμένης Τρίτης κατέπλευσε στη Ρόδο το οχηματαγωγό της ΑΝΕΚ «Λισσός» που μετέφερε Ελληνες τουρίστες, οι οποίοι μετέχουν σε κρουαζιέρα της Εργατικής Εστίας στο πρόγραμμα του Κοινωνικού Τουρισμού!...

ΜΕ ΤΗΝ ΕΥΚΑΙΡΙΑ αναφέρεται ότι όλοι οι τοπικοί παράγοντες σταμάτησαν πλέον να διαμαρτύρονται, η δε κυβέρνηση ουδόλως ασχολείται με το θέμα, διότι το θεωρεί... λυμένο!...

• Πληροφορίες αναφέρουν ότι πολλά τουριστικά γραφεία από την Αθήνα και τη Θεσσαλονίκη θέλουν να μεταφέρουν τουρίστες στη Ρόδο, αλλά δεν έχουν στη διάθεσή τους κανένα πρόγραμμα δρομολογίων, ώστε να μπορούν να ενημερώσουν τους ενδιαφερόμενους. Κατόπιν τούτου, θεωρείται βέβαιο ότι η ζημιά στον εσωτερικό τουρισμό της Ρόδου θα είναι και φέτος τεράστια!...

Η αποσυμφόρηση του κυκλοφοριακού

ΣΥΝΕΧΕΙΑ ΑΠΟ ΤΗ ΣΕΛ. 1

μεγάλου τονάζ φορτηγών στο κέντρο της πόλης και συγκεκριμένα από την οδό Παπαλουκά και κάτω. Θα επιτρέπεται η κυκλοφορία των φορτηγών που θα έχουν βάρος μέχρι 3,5 τόνους στο κέντρο. Για τα μεγαλύτερα φορτηγά, θα πρέπει να χορηγούνται ειδικές άδειες.

• Η τροφοδοσία των καταστημάτων θα γίνεται σε συγκεκριμένες ώρες, όπως τόνισε ο κ. Γιαννόπουλος, η τροφοδοσία δεν θα πρέπει να συμπίπτει με τις αφίξεις και αναχωρήσεις των εργαζομένων στο κέντρο της πόλης. Για το λόγο αυτό είναι πιθανό η τροφοδοσία να γίνεται από τις 2.30 το μεσημέρι έως τις 6 το απόγευμα. Μπορεί να υπάρχει και μια σχετική ελευθερία ως προς την κυκλοφορία μετά τις 9.30 το βράδυ στο κέντρο της πόλεως.

ΑΚΟΜΑ θα εντατικοποιηθούν οι έλεγχοι όσον αφορά τις ζώνες της ελεγχόμενης στάθμευσης, όπου ισχύει η δίωρη παραμονή των αυτοκινήτων.

«Πιστεύω ότι με αυτά τα μέτρα θα έχουμε καλύτερη εικόνα στο κυκλοφοριακό του κέντρου», τόνισε ο κ. Γιώργος Γιαννόπουλος, υπογραμμίζοντας πως περισσότερες λεπτομέρειες, όσον αφορά τα πορίσματα της χθεσινής σύσκεψης και τις ρυθμίσεις που θα γίνουν στο κυλοφοριακό θα δοθούν στη δημοσιότητα σύντομα.

Αρχαγγελίτης με ναρκωτικά

ΣΥΝΕΧΕΙΑ ΑΠΟ ΤΗ ΣΕΛ. 1

ότητα τόσο των ίδιων όσο και του δράστη.

ΑΚΟΛΟΥΘΗΣΕ έρευνα στο σπίτι του, όπου βρέθηκαν δύο πλαστικές συσκευασίες που περιείχαν χασίς, βάρους 3 γραμμαρίων, ένα χασισόδεντρο, μια ηλεκτρονική ζυγαριά ακριβείας και μια σπάθα με μήκος λεπίδος 45 εκατοστών. Σε έρευνα που έγινε σε αποθήκη του πατέρα του βρέθηκαν 4 πυροκροτητές, κίτρινη αμμωνία βάρους 2,5 κιλών, ακαριαίο φιτίλι μήκους 1,30 μέτρων και μια ζυγαριά ακριβείας.

• Ο 29χρονος Αρχαγγελίτης αναζητείται από την Αστυνομία.

Η υπόθεση με τον αεριοστρόβιλο

ΣΥΝΕΧΕΙΑ ΑΠΟ ΤΗ ΣΕΛ. 1

δεν υπάρχει περιβαλλοντική μελέτη. Το ενδεχόμενο να μεταφέρει η ΔΕΗ τον αεριοστρόβιλο σε άλλη περιοχή, είναι μεγάλο, μ' αποτέλεσμα ο κίνδυνος να έχουμε μπλακάουτ τους μήνες αιχμής, να είναι βέβαιος.

• Συγκεκριμένα προχθές το μεσημέρι συζητήθηκε στο τμήμα ασφαλιστικών μέτρων του Πρωτοδικείου Ρόδου η αίτηση του Δήμου Καμείρου, με την οποία ζητείται να μην εγκατασταθεί ο νέος αεριοστρόβιλος στον ΑΗΣ Σορωνής, γιατί δεν έχουν εκδοθεί οι σχετικές αδειοδοτήσεις, ούτε έχουν εγκριθεί περιβαλλοντικές μελέτες. Χθες το πρωί, το Δικαστήριο, εξέδωσε σε προσωρινή απόφαση, με την οποία απαγορεύει την εγκατάσταση του αεριοστροβίλου μέχρι την συζήτηση της αίτησης, η οποία προσδιορίστηκε για τις 23 Μαίου.

ΜΕΤΑ τη εξέλιξη αυτή η ΔΕΗ εξετάζει το ενδεχόμενο, να μην τοποθετήσει τον αεριοστρόβιλο στον ΑΗΣ Σορωνής και τον μεταφέρει σε άλλη περιοχή της χώρας, που αντιμετωπίζει ενεργειακό πρόβλημα. Για να εγκατασταθεί ο αεριοστρόβιλος απαιτείται χρονικό διάστημα δύο μηνών και άλλες 15 μέρες δοκιμαστικής λειτουργίας, για να αρχίσει να αποδίδει, μ' αποτέλεσμα να μην είναι δυνατή η λειτουργία του, τους μήνες αιχμής για να καλυφθούν οι ανάγκες του νησιού σε ηλεκτρική ενέργεια.

• Οι συνέπειες για τον τουρισμό και όχι μόνο από τα προβλήματα που αναμένεται να δημιουργήσει η έλλειψη ηλεκτρικής ενέργειας τους μήνες Ιούλιο και Αύγουστο, αναμένεται να είναι οδυνηρές. Ισως τότε να είναι αργά και η ζημιά για το νησί, ανεπανόρθωτη.

ΔΕΝ ΦΤΑΝΕΙ που οι τοπικοί φορείς και παράγοντες είναι αδιάφοροι για τα προβλήματα του τόπου, υπάρχουν και μεμονωμένα συμφέροντα που πολεμούν αυτόν τον τόπο και τον οδηγούν στον μαρασμό και την απαξίωση. Κάποτε συστήθηκε και μια Επιτροπή Διαχείρισης Κρίσεων, που θα ασχολείτο υποτίθεται με τα σοβαρά προβλήματα του τόπου. Δυστυχώς, ποτέ δεν συνεδρίασε, εκτός και αν εκτιμά ότι δεν υπάρχει πρόβλημα. Το βράδυ της περασμένης Τρίτης συνεδρίασε το δημοτικό συμβούλιο Πεταλούδων, το ποίο ομόφωνα αποφάσισε να επιτραπεί η μεταφορά και εγκατάσταση του αεριοστροβίλου στον ΑΗΣ Σορωνής. Μάλιστα αποφασίστηκε πως, αν η ΔΕΗ δεν τηρήσει τα συμφωνηθέντα, θα παραιτηθούν ο νομάρχης Γιάννης Μαχαιρίδης και ο υπουργός Αιγαίου και Νησιωτικής Πολιτικής Αριστοτέλης Παυλίδης. Ομως η Επιτροπή Αγώνα δεν συμφωνεί με την απόφαση του δημοτικού συμβουλίου.

ΣΤΟ μεταξύ οι κάτοικοι του δημοτικού διαμερίσματος Θεολόγου, που μετέχουν στις κινητοποιήσεις, αποκλεισμού του δρόμου, εμποδίζοντας την μεταφορά των εξαρτημάτων του αεριοστροβίλου, στον ΑΗΣ Σορωνής, συνεχίζουν να αντιδρούν. Οι δύο νταλίκες με τα εξαρτήματα του αεριοστροβίλου, αξίας 6 δισ. δραχμών, βρίσκονται ακινητοποιημένες στην πλατεία Παραδεισίου, περιμένοντας τους Θολοενούς να επιτρέψουν τη διέλευσή τους.

• Ο υπουργός Αιγαίου και Νησιωτικής Πολιτικής Αριστοτέλης Παυλίδης, διαβίβασε στο δήμαρχο Πεταλούδων Μιχάλη Κορδίνα, επιστολή του προέδρου της ΚΕΔ κ. Γ. Ξηραδάκη, με την οποία δίνεται η διαβεβίωση ότι η έκταση που έχει επιλεγεί για την κατασκευή του νέου εργοστασίου στη Νότια Ρόδο, θα παραχωρηθεί αμέσως στη ΔΕΗ, εφ' όσον η απόφαση της Δευτεροβάθμιας Επιτροπής Δασικών Αμφισβητήσεων, είναι τέτοια που η διαχείριση αυτής της έκτασης είναι αρμοδιότητάς της. Παρόμοια διαβεβαίωση έχει δοθεί και από τον υπουργό Αγροτικής Ανάπτυξης Ευάγγελο Μπασιάκο.

Η επιστολή του υπουργού Αιγαίου κ. Παυλίδη προς το δήμαρχος Πεταλούδων, καθώς και τα έγγραφα διαβεβαίωσης του προέδρου της ΚΕΔ και του υπουργού Αγροτικής Ανάπτυξης έχουν ως εξής:

ΕΠΙΣΤΟΛΗ ΠΑΥΛΙΔΗ

«Αγαπητέ κ. Δήμαρχε,

Σου στέλνω το παρόν, το οποίο αποτελεί βεβαίωση της ΚΕΔ, δια του προέδρου της κ. Γ. Ξηραδάκη, περί «άμεσης παραχώρησης της έκτασης των 142 στρ. στη Ν. Ρόδο για εγκατάσταση του εργοστασίου της ΔΕΗ».

Η βεβαίωση αυτή συνδυαζομένη προς την παρόμοια του υπουργού Αγροτικής Ανάπτυξης και Τροφίμων κ. Ε. Μπασιάκου καλύπτει πλήρως το της «παραχωρήσεως» στη ΔΕΗ, της δημόσιας έκτασης στην Κατταβιά, οποιαδήποτε και αν είναι η απόφαση της Δευτεροβάθμιας Επιτροπής Δασικών Αμφισβητήσεων».

ΕΠΙΣΤΟΛΗ ΠΡΟΕΔΡΟΥ ΚΕΔ

«Φίλ. κ. Υπουργέ,

Σε συνέχεια σχετικών μας επικοινωνιών με το υπουργείο σας καθώς επίσης και μακροχρόνιων συζητήσεων με το υπουργείο Ανάπτυξης και τη ΔΕΗ σας γνωρίζω ότι η Κτηματική Εταιρία του Δημοσίου αναμένει την απόφαση της Δευτεροβάθμιας Επιτροπής Επίλυσης Δασικών Αμφισβητήσεων έτσι ώστε να προχωρήσει στην άμεση παραχώρηση της έκτασης των 142 στρεμμάτων στη Νότια Ρόδο για εγκατάσταση Εργοστασίου της Δημόσιας Εταιρίας Ηλεκτρισμού. Σας είναι γνωστό από τις σχετικές μας συναντήσεις ότι μόνο η Κτηματική Εταιρία του Δημοσίου μπορεί να εγγυηθεί την άμεση παραχώρηση του εν λόγω ακινήτου κάτι που βεβαιότατα θα λύσει το ενεργειακό πρόβλημα της Ρόδου.

Σας επισημαίνω την έντονη αντίδραση της Κτηματικής Εταιρίας του Δημοσίου στον παράλογο χαρακτηρισμό της εν λόγω έκτασης ως χορτολιβαδική η οποία έχει σαν αποτέλεσμα την μη δυνατότητα της γενικότερης ανάπτυξης της περιοχής ή την επικερδή εκμετάλλευση της Δημόσιας Ακίνητης Περιουσίας και βεβαιότατα την κωλυσιεργία στο βασικό θέμα της επίλυσης του ενεργειακού προβλήματος της νήσου Ρόδου».

ΕΠΙΣΤΟΛΗ ΥΠΟΥΡΓΟΥ ΑΓΡΟΤΙΚΗΣ ΑΝΑΠΤΥΞΗΣ

«Αγαπητέ Αριστοτέλη,

Σε συνέχεια των συζητήσεων που είχαμε, για την εγκατάσταση νέου εργοστασίου της ΔΕΗ, στην περιοχή της Νότιας Ρόδου, επί εκτάσεως του Δημοσίου, εμβαδού περίπου εκατό σαράντα δύο (142) στρεμμάτων, σας πληροφορούμε ότι το Υπουργείο Αγροτικής Ανάπτυξης και Τροφίμων, βρίσκεται σε αναμονή απόφασης της Β'θμιας Επιτροπής Επίλυσης Δασικών Αμφισβητήσεωνν, προκειμένου να προχωρήσει στην ολοκλήρωση των διαδικασιών παραχώρησης της έκτασης, για να εκπληρωθεί, το ταχύτερο δυνατό, ο πιο πάνω σκοπός.

Και τούτο διότι η προς παραχώρηση έκταση έχει χαρακτηρισθεί, από το διευθυντή Δασών Δωδεκανήσου, ως χορτολιβαδική και εκκρεμεί ενώπιον της προαναφερθείσης Επιτροπής, προκειμένου να χαρακτηρισθεί ως αγροτική.

Ο υπουργός
Αγροτικής Ανάπτυξης και Τροφίμων
Ευάγγελος Μπασιάκος»

ΔΗΛΩΣΕΙΣ ΚΑΡΑΓΙΑΝΝΗ

ΕΠΙΘΕΣΗ κατά πάντων εξαπέλυσε χθες ο τέως νομάρχης Σάββας Καραγιάννης στη συνέντευξη που παραχώρησε για το ενεργειακό πρόβλημα το οποίο μετά τις πρόσφατες δυσμενείς εξελίξεις παίρνει τεράστιες διαστάσεις.

• Αποποιούμενος των ευθυνών που και ο ίδιος έχει στην υπόθεση υπεραμύνθηκε της πολιτικής που ακολούθησε ως νομάρχης για να απεμπλακεί το θέμα της χωροθέτησης του νέου εργοστασίου. Ο Σ. Καραγιάννης επετέθη με δριμύτητα στη ΔΕΗ που δεν προχώρησε στην κατασκευή της μονάδας στη σημερινή νομαρχιακή αρχή την οποία κατηγόρησε ότι οδήγησε τη διαδικασία στην εκποίηση της έκτασης που προορίζεται για το νέο εργοστάσιο για οικονομικά ωφέλη και στο Δήμο Νότιας Ρόδου ότι απεμπόλησε προφανώς με άλλου είδους συμφωνίες το δικαίωμά του να εισπράτει μίσθωμα από την έκταση.

Ο κ. ΚΑΡΑΓΙΑΝΝΗΣ επετέθη βέβαια και στον υπουργό Αιγαίου Αρ. Παυλίδη λέγοντας ότι «όπου βάζει το χεράκι του τα πράγματα γίνονται τρικυμιώδη». Μάλιστα τόνισε ο κ. Σάββας Καραγιάννης ότι η ενδεχόμενη παραίτηση του υπουργού Αιγαίου μπορεί να διευκολύνει την κυβέρνηση!.. Ο τέως νομάρχης επετέθη και σε στελέχη διευθυντικά της ΔΕΗ όπως ο κ. Δηλανάς τους οποίους κατηγόρησε ότι δέχθηκαν να εγκατασταθούν στο εργοστάσιο της επιχείρησης στη Σορωνή μηχανές που ήταν στην ουσία παλιοσίδερα. Αυτό αποδεικνύεται από το γεγονός ότι στα χαρτιά η ισχύς του εργοστασίου της Σορωνής φθάνει τα 206 μεγαβάτ. Η πραγματικότητα είναι διαφορετική αφού η παραγώμενη ισχύς είναι μικρότερη και φθάνει τα 120-130 μεγαβάτ ενώ η ζήτηση σε ενέργεια φθάνει τα 150 μεγαβάτ!

• Ο κ. Καραγιάννης που πληροφορίες τον φέρουν να βρίσκεται πίσω από τις αντιδράσεις των κατοίκων της κοινότητας Θεολόγου είπε χθες πως οι αγώνες τους δεν είναι άδικοι αφού έχουν υποστεί σοβαρότατες βλάβες στην υγεία τους από το εργοστάσιο της ΔΕΗ στη Σορωνή. Ο τέως νομάρχης αναφέρθηκε και στη γνωμοδότηση της δασικής υπηρεσία που έγινε επί θητείας του και είναι η αφορμή για τη σημερινή εμπλοκή της υπόθεσης που έχει να κάνει με το χαρακτηρισμό της έκτασης που προορίζεται για το νέο εργοστάσιο στη Νότια Ρόδο. Οπως είπε ο κ. Καραγιάννης η γνωμοδότηση ζητήθηκε τότε από τη δασική υπηρεσία για να επιτευχθεί η μεταβίβαση της έκτασης στο Δήμο Νότιας Ρόδου. «Πιστεύω ότι υπάρχει και άλλος νόμος που αναφέρει τη δυνατότητα κατασκευής ενός τέτοιου εργοστασίου μέσα στο δάσος. Δεν ήταν αυτό το πρόβλημα και δεν είναι αυτό που εμποδίζει», τόνισε χαρακτηριστικά ο Σάββας Καραγιάννης. Ο τέως νομάρχης στην αναδρομή που έκανε στην υπόθεση της ΔΕΗ στάθηκε στο σημείο που είχε να κάνει με τη χωροθέτηση του νέου εργοστασίου στη θέση «Πάνω Γυαλός». Η χωροθέτηση στο σημείο εκείνο μπλοκάρισε όπως είπε ο κ. Καραγιάννης, εξαιτίας των αποφάσεων που είχαν ληφθεί από την Ευρωπαϊκή Ενωση και όχι εξαιτίας του. Ο κ. Καραγιάννης πρότεινε ο Δήμος Πεταλούδων και η Επιτροπή Αγώνα Θεολόγου να επισκεφθούν τον πρωθυπουργό κ. Καραμανλή και τον υπουργό Ανάπτυξης Δ. Σιούφα που έχει την ευθύνη για τη ΔΕΗ και τη ΡΑΕ που πρέπει να υλοποιήσουν όσο δεσμεύθηκαν και έμειναν για χρόνια στα λόγια.

Δυναμικό παρών στην απεργία

ΣΥΝΕΧΕΙΑ ΑΠΟ ΤΗ ΣΕΛ. 1

οι εργαζόμενοι έδωσαν δυναμικό παρών στην προχθεσινή συγκέντρωση που διοργάνωσε το Εργατικό Κέντρο Ρόδου. Η συμμετοχή ήταν μεγαλύτερη από τα προηγούμενα χρόνια, ενώ το δικό τους παρών στη συγκέντρωση του Εργατικού Κέντρου έδωσαν ο νομάρχης Δωδεκανήσου Γιάννης Μαχαιρίδης, ο αντινομάρχης Στάθης Κουσουρνάς, ο πρόεδρος του Νομαρχιακού Συμβουλίου Φώτης Χατζηδιάκος, ο δήμαρχος Ροδίων Γιώργος Γιαννόπουλος και δημοτικός σύμβουλος Δημήτρης Καραντζιάς.

• Στη συγκέντρωση μίλησαν για τα αιτήματα των εργαζομένων και την πολιτική των υποσχέσεων που εφαρμόζει η κυβέρνηση, ο πρόεδρος του Σωματείου Οδηγών Τουριστικών Λεωφορείων «Ο ΚΟΛΟΣΣΟΣ» Σωτήρης Δρακιού, ο εκπρόσωπος της ΑΔΕΔΥ Γιώργος Κεαλακιός, ο πρόεδρος του Σωματείου Οικοδόμων κ. Τριπολίτης εκ μέρους της ΠΑΣΚΕ ο κ. Κώστας Λενακάκης, ο κ. Τ. Πότσος εκ μέρους του Πανεργατικού Αγωνιστικού Μετώπου, ο πρόεδρος της ΑΕΛΜΕ Δωδεκανήσου Θαν. Κρομμύδας. Η συγκέντρωση ολοκληρώθηκε με την ομιλία του προέδρου του Εργατικού Κέντρου Ρόδου Γιάννη Σαρικά, ο οποίος επεσήμανε πως η κυβέρνηση κλιμακώνει την επίθεσή της στο σύνολο των εργατικών και λαϊκών δικαιωμάτων.

ΜΕΤΑ τη συγκέντρωση οι εργαζόμενοι πραγματοποίησαν πορεία διαμαρτυρίας, η οποία είχε κατάληξη στο κέντρο της πόλης. Αξιοσημείωτο είναι πως και η ΑΔΕΔΥ έχει προκηρύξει νέα 24ωρη απεργία στις 18 Μαΐου. Εξεδόθη και ψήφισμα από το Εργατικό Κέντρο στο οποίο αναφέρονται οι εξής διεκδικήσεις:

• Πλήρη σταθερή εργασία για όλους με 5νθήμερο, 7ωρο, 35ωρο και 6ωρο για τα Βαρέα και Ανθυγιεινά επαγγέλματα. Ειδικές ρυθμίσεις για εργαζομένους που είναι Α με Α.

• Κατώτερο ημερομίθσιο 48 € - κατώτερο μισθό 1200 € - κατώτερη σύνταξη 960 €.

• Ουσιαστική φορολογική ελάφρυνση με αφορολογητο όριο 15.000 € για τον άγαμο και ανάλογο για τους έγγαμους και όσους έχουν προστατευόμενα μέλη.

• Χτύπημα ακρίβειας. Ελεγχος των τιμών - Μείωση των συντελεστών ΦΠΑ και μηδενικούς στα είδη ευρείας λαϊκής κατανάλωσης - οχι στην απελευθέρωση του ωραρίου και στην κατάργηση της κυριακάτικης αργίας.

• Προϋπόθεση για συνταξιοδότηση τα 5.050 ένσημα και σύνταξη στα 60 για τους άνδρες και στα 55 για τις γυναίκες - κατά πέντε χρόνια ενωρίτερα για όσους είναι ενταγμένοι στα βαρέα και ανθυγιεινά επαγγέλματα - Χορήγηση σύνταξης ανεξαρτητα ηλικίας στα 30 χρόνια εργασίας - Χτύπημα της μαύρης και ανασφάλιστης εργασίας - Κατάργηση των ευνοϊκών και χαριστικών ρυθμίσεων διακανονισμού των οφειλών των εργοδοτών στα ταμεία.

• Διατήρηση και διεύρυνση των εργασιακών και συνταξιοδοτικών δικαιωμάτων των εργαζομένων στις πρώην ΔΕΚΟ, τράπεζες κ.λ.π.

• Αύξηση του επιδόματος ανεργίας στο 80% του βασικού μισθού και για όσο διάστημα είναι κανείς άνεργος. Αναγνώριση του χρόνου ανεργίας ως συντάξιμου.

• Ουσιαστική αναβάθμιση της πρωτοβάθμιας και δευτεροβάθμιας φροντίδας Υγείας και Πρόνοιας αποκλειστικά από δημόσιο δωρεάν σύστημα Υγείας και όχι από ιδιωτικούς φορείς. Ειδικότερα μέτρα για τη βελτίωση των παρεχομένων υπηρεσιών του ΙΚΑ, ΤΑΥ, Νοσοκομείου κ.λ.π.

• Πλήρες δίκτυο κοινωνικοασφαλιστικής προστασίας για όλη την εργατική - λαϊκή οικογένεια, τους άνεργους, τους ανήμπορους, τα Α με Α και τις οικογένειές τους.

• Μέτρα υγιεινής και ασφάλειας της εργασίας - Σύσταση Υγειονομικής - Τεχνικής Επιθεώρησης στη Ρόδο.

• Μέτρα που θα αποβλέπουν στην ενίσχυση της δημόσιας δωρεάν Παιδείας και απόκρουση της ιδιωτικής πρωτοβουλίας στο χώρο. Αναβάθμιση του Πανεπιστημίου Αιγαίου.

• Προγράμματα ανέγερσης εργατικών κατοικιών και βελτίωση των προϋποθέσεων επιδότησης ενοικίου και αύξηση του επιδοτούμενου ποσού.

• Αμεση κατασκευή βρεφονηπιακού σταθμού από την Εργατική Εστία.

• Πολιτισμός - αθλητισμος για την εργατική τάξη και όχι τους χορηγούς.

- Ακτοπλοϊκές συγκοινωνίες που θα ικανοποιούν τις πραγματικές ανάγκες της περιοχής με συχνά, φθηνά, γρήγορα και ασφαλή δρομολόγια μεταξύ των νησιών μας και όλων των μεγάλων λιμένων της χώρας.

• Αμεση ολοκλήρωση των μεγάλων δημόσιων έργων της περιοχής που έχουν «βαλτώσει» (Φράγμα Γαδουρά - αεροδρόμιο - περιμετρική οδός πόλεως Ρόδου και νέα είσοδός της - νέο εργοστάσιο ΔΕΗ - εθνικοί οδικοί άξονες κ.λ.π.).

• Μέτρα για την άμεση επίλυση των εργατικών και ασφαλιστικών διεκδικήσεων που βαλτώνουν στα δικαστήρια.

• Στήριξη του κοινωνικού συγκοινωνιακού έργου που προσφέρει η Δημοτική επιχείρηση ΡΟΔΑ και ανάπτυξη των επικοινωνιακών υποδομών της Ρόδου.

• Λήψη μέτρων ουσιαστικής στήριξης για την εξυγίανση και ανάπτυξη της ΕΑΣΔ κλαι ΚΑΪΡ με ρυθίσεις που θα ικανοποιούν το αγροτοσυνεταιριστικό κίνημα.

• Κατάργηση καθε μορφής εργολαβίας και μαύρης εργασίας.

• Επαναπροσδιορισμός του τουριστικού μοντέου της περιοχής, με δράσεις για μια διαφορετικού τύπου ανάπτυξη που θα ικανοποιεί και τις ανάγκες των εργαζομένων και των άλλων λαϊκών στρωμάτων της περιοχής, σύμφωνα με τις προτάσεις που το ΕΚΡ κατέθεσε.

• Μέτρα για την ουσιαστική ανάπτυξη του πρωτογενή και δευτερογενή τομέα της οικονομίας, σε κλάδους δεμένους με την παράδοση και τις δυνατότητες της περιοχής, που θα συμβάλλουν παράλληλα στο τουριστικό προϊόν.

Το επίδομα του Δημ. Κρεμαστινού

ΣΥΝΕΧΕΙΑ ΑΠΟ ΤΗ ΣΕΛ. 1

σε πτωχούς πολίτες, με τη δικαιολογία ότι «δεν υπάρχουν χρήματα».

Η ΨΗΦΙΣΗ του χονδρού αυτού επιδόματος αποτελεί την «ουρά» του πανάθλιου ασυμβίβαστου που ψηφίστηκε κατά την αναθεώρηση του Συντάγματος. Θα το πληρώνει δε όχι μόνο δύο χρόνια ο ελληνικός λαός, αλλά μέχρι να καταργηθεί το «ασυμβίβαστο», δεδομένου ότι οι βουλευτές που δεν θα εκλέγονται θα το απαιτούν βασιζόμενοι στον χαριστικό νόμο που πρόσφατα ψήφισε η Βουλή.

* Το χαριστικό αυτό επίδομα το δικαιούται και ο καθηγητής και τέως βουλευτής Δημήτρης Κρεμαστινός, αλλά σε σχετική ερώτηση της «ΠΡΟΟΔΟΥ» μας είπε ότι δεν πρόκειται να το ζητήσει, διότι θεωρεί ντροπή για τη χώρα μας την ψήφιση του εξωφρενικού αυτού νόμου.

ΠΡΕΠΕΙ να σημειώσουμε ότι ο εκλεκτός συμπατριώτης μας, όταν ήταν βουλευτής Δωδεκανήσου, αρνήθηκε να δεχθεί το αυτοκίνητο του Δημοσίου που χορηγεί η Βουλή στα μέλη της, καθώς και την πληρωμή από το Δημόσιο του ενοικίου του βουλευτικού του γραφείου.

* Δυστυχώς τον εξαίρετο αυτόν επιστήμονα και άνθρωπο, το πανάθλιο «ασυμβίβαστο» του απαγορεύει να εκπροσωπεί στη Βουλή τη Δωδεκάνησο και να αγωνίζεται για την πρόοδο και την ευημερία των συμπατριωτών του.

Κ. Στεφανόπουλος για το επίδομα

Ο πρώην Πρόεδρος της Δημοκρατίας Κωστής Στεφανόπουλος αναφερόμενος στην απόφαση της Βουλής για χορήγηση επιδόματος σε πρώην βουλευτές δήλωσε ότι αυτή η απόφαση "προκαλεί το δήμοσιο αίσθημα".

Και τούτο διότι, όπως είπε, "είναι αντίθετη προς τις κοινωνικές και οικονομικές περιστάσεις της χώρας" και

ΙΑΤΡΙΚΗ ΑΝΑΚΟΙΝΩΣΗ

Ο ΙΑΤΡΟΣ

ΣΤΕΦΑΝΙΔΗΣ ΚΩΝ/ΝΟΣ

ΕΙΔΙΚΟΣ ΡΕΥΜΑΤΟΛΟΓΟΣ

Δέχεται:
Καθημερινά από 09.00 μέχρι 13.00
και 16.00 μέχρι 19.00

Αλεξάνδρου Διάκου 74 - Ρόδος
Τηλ. ιατρείου: 2241 0 77004

T4939-11/5

ΠΛΥΝΤΗΡΙΟ ΧΑΛΙΩΝ
Cleaning Pro



πλένουμε & φυλάμε:
• ΧΑΛΙΑ - ΜΟΚΕΤΕΣ - ΦΛΟΚΑΤΕΣ
• ΠΑΠΛΩΜΑΤΑ - ΚΟΥΒΕΡΤΕΣ

☎ 22410.60585

email: irinika@tee.gr

ΙΔΙΟΚΤΗΤΕΣ ΕΙΔΙΚΕΣ ΕΓΚΑΤΑΣΤΑΣΕΙΣ:
ΝΙΚΗΦ. ΒΡΕΤΤΑΚΟΥ - ΑΣΓΟΥΡΟΥ

10814-22/2/2006

Πάντα κάποιοι ξεχωρίζουν...

Rodos Gold VOGIATZIS

Ιδιαίτερη αισθητική
Απαράμιλλη ποιότητα
πλούσιες επιλογές
για γάμους, βαπτίσεις,
και ιδιαίτερες στιγμές
με μοναδική λάμψη ....
σε εξαιρετικές τιμές

Rodos Gold VOGIATZIS

Χρυσές δημιουργίες...
για πολύτιμες σχέσεις

10ο χιλ. Λεωφ. Ρόδου Λίνδου
Τηλ: 22410 86670 - 3

X5207-31/5

ΜΕΝΤΙΟΥΜ-ΑΣΤΡΟΛΟΓΟΣ

ΝΙΚΟΣ

Ακριβείς προβλέψεις στον επαγγελματικό, αισθηματικό και οικονομικό τομέα.

Επαναφορά ατόμων
Ισχυρή υποβολή

Δέχεται μόνο με ραντεβού
στα τηλέφωνα: 31405 και 39201

11329-22/5

ΑΝΟΙΞΤΕ ΤΗΝ ΔΙΚΗ ΣΑΣ ΠΟΡΤΑ ΣΤΟ ΜΕΛΛΟΝ
ΜΕ
WARLYN
DOORS

ΑΡΙΣΤΗ ΠΟΙΟΤΗΤΑ
ΕΤΟΙΜΟ-ΠΑΡΑΔΟΤΕΣ
ΑΠΟ €150
ΑΠΟΚΛΕΙΣΤΙΚΑ ΣΚΕΔΙΑ

MADE IN ENGLAND

Στ. Καζούλη 23 & Πελοποννήσου 2
Τηλ.: 22410 22684 / 22831
Fax: 22410 22684
e-mail: ilnts5@otenet.gr

11311-31/5

Με το «Thomson Destiny» και την φροντίδα της Χρυσούλας Καϊλλή

Μια πολύ όμορφη κρουαζιέρα σε πόλεις τουριστικά αστέρια

ΜΕΡΟΣ 2ο

Λόγω του μεγάλου όγκου του, το κρουαζιερόπλοιο δεν μπορούσε να περάσει από τη διώρυγα της Κορίνθου και έκανε τον γύρο της Πελοποννήσου συνεχίζοντας το ταξίδι για τη Σικελία. Ξημερώματα της Κυριακής άρχισε η είσοδό μας στον πορθμό της Μεσσήνης (Ιταλ. Μεσίνα). Το Thomson Destiny δεν είχε το κοχύλι για να μας ειδοποιήσει ότι πλησιάζουμε στο «επικίνδυνο» σημείο που περιμένουν η Σκύλλα και η Χάρυβδη.



Ροδίτισσες στο χιονισμένο πηφαίστειο Αίτνα

Την εποχή του Ομήρου στέκονταν απειλητικές για τα καράβια που θα περνούσαν από εδώ. Η Σκύλλα και η Χάρυβδη ήταν η προσωποποίηση των δυο επικίνδυνων θαλάσσιων ρευμάτων του σημείου εκείνου, που τα καράβια της εποχής εκείνης παρασύρονταν από την ορμή τους και καταποντίζονταν. Στέκονταν απειλητικές (όπως πίστευαν) στο στενότατο σημείο του πορθμού που είναι τρία χιλιόμετρα, η Σκύλλα στο ακρωτήρι δίπλα στο Ρήγκον (σημερινό Ρέντζο) και η Χάρυβδη στην πλευρά της Μεσσήνης. Ανάμεσα πέρασε ο Ιάσων αβλαβής. Δεν έπαθε τίποτα, γιατί τον βοήθησε η θεά Θέτιδα. Αργότερα πέρασε ο Οδυσσέας, ο οποίος έπαθε σημαντικές βλάβες και μόλις και μετά βίας σώθηκε.

Επειδή, όμως, η Σκύλλα και η Χάρυβδη άρπαξαν μερικά από τα βόδια του Ηρακλή, παρακάλεσε ο Ηρακλής τον πατέρα του Δία να τους τιμωρήσει. Έτσι ο Δίας έριξε κεραυνό, τις κτύπησε και έπεσαν στη θάλασσα. Γι' αυτό τα νερά πρέμπσαν και πέρασε άφοβα. Πάντως εμείς δεν διατρέξαμε κανένα κίνδυνο περνώντας από το σημείο αυτό... Ύστερα από ένα υπέροχο ταξίδι, φτάσαμε στο πανέμορφο λιμάνι της Μεσσήνης, οπότε άρχισε σχεδόν αμέσως η επιβίβασή μας σε ολοκαίνουργα πούλμαν, τελευταίας τεχνολογίας, για την ξενάγησή μας στην πόλη Μεσσήνη, την πανέμορφη γραφική Ταορμίνα, αλλά και για τη μεταφορά μας στο πηφαίστειο Αίτνα, διαδρομή με το πούλμαν, 2 ώρες από την πόλη.

Πρώτη μας στάση ο καθεδρικός, πανέμορφος, ναός της Μεσσήνης κτίσμα του 12ου αιώνα που έφτιαξαν οι Νορμανδοί. Κατόπιν περιηγηθήκαμε σ' όλη την πόλη και θαυμάσαμε τα όμορφα κτίρια, σπίτια και βίλες, όλα πνιγμένα κυριολεκτικά στο πράσινο και στα αμέτρητα πανέμορφα λουλούδια, δείγμα των μερακλήδων Σικελών.

Καθώς γυρίζαμε στην όμορφη πόλη Μεσσήνη, μεταφερθήκαμε νοερά στην εποχή της «Μεγάλης Ελλάδος», όταν τον 6ο και τον 5ο αιώνα π.Χ. σε σύνολο 6.000.000 κατοίκων της Σικελίας τα 2.000.000 ήταν Έλληνες. Παντού στο νησί της Σικελίας προβάλουν ονόματα ελληνικών πόλεων που κάποτε ήκμασαν εκεί. Η εξάπλωση των Ελλήνων στα μέρη αυτά είναι ένα από τα πιο θαυμαστά φαινόμενα της ιστορίας. Οι Έλληνες που έφθασαν εδώ ίδρυσαν ωραιότατες πόλεις και έφεραν τα φώτα του πολιτισμού στη Δύση.

Έτσι γεννήθηκε η μεγάλη Ελλάδα, όπως αποκαλούσαν οι Έλληνες τις νέες αποικίες για να τις διακρίνουν από τη μητέρα πατρίδα, που ήταν πιο περιορισμένη σε έκταση, ενώ οι Ρωμαίοι τις αποικίες αυτές τις αποκαλούσαν «Γκρέτσια Μάγκνα ή Μάγιορ».

Το συγκινητικό είναι ότι αυτή τη στιγμή ακούς άλλες πόλεις με το Ελληνικό τους όνομά, όπως στην παλιά εποχή χωρίς αλλαγή και άλλες με παραλλαγμένο το όνομα. Πολύ λίγες είναι εκείνες που άλλαξαν όνομα: Νάξος, Μεσσίνα (Μεσσήνη), Σελινούντε (Σελινούς), Τίνταρι (Τινδαρίς), Κατάντια (Κατάνη), Γκέλα (Γέλα), Σιρακούζα



(Συρακούσαι), Αγκρικέντο (Ακράγας), Ταορμίνα (Ταυρομένιο).

Από την πόλη της Μεσσήνης το κομβόι, με τα λεωφορεία μας, κατευθύνθηκαν προς την μικρή πόλη Νικολόσι, όπου πήραμε το δρόμο προς το πηφαίστειο Αίτνα, το μεγαλύτερο ενεργό πηφαίστειο στην Ευρώπη.

Διανύοντας μια απόσταση, δυο περίπου ωρών, συντροφιά με μια πανοραμική θέα ανηφορίζαμε μέσα από πανέμορφα τοπία, πορτοκαλεώνες, αμπελώνες και άλλα ανθισμένα καρποφόρα δέντρα, όπου φτάσαμε τελικά μέχρι τον κρατήρα ΣΙΛΒΕΣΤΡΕ, σε υψόμετρο 2000 μέτρα.

Αφού βγάλαμε τις σχετικές φωτογραφίες στο χιονισμένο τοπίο, θαυμάσαμε τους κρατήρες, πήραμε διάφορα κομμάτια λάβας από τα πηφαίστεια της περιοχής, όπως η Στρόμπολη και η Αίτνα, που τα πουλάνε σε διάφορα σχήματα. Κατόπιν πήραμε το γεύμα μας σε εστιατόριο της περιοχής όπου ήπιαμε εξαιρετικό κρασί του τόπου.

Όπως μας εξήγησε ο ελληνόφωνος ξεναγός μας, η Αίτνα είναι το ψηλότερο πηφαίστειο της Ευρώπης και το ψηλότερο βουνό της Ιταλίας 3.369 μέτρα. Το όνομά της προήλθε από το αρχαίο Ελληνικό ρήμα αίθω= καίγομαι-φλέγομαι και νομίζουμε ότι ένα τέτοιο όνομα ταίριαζε απόλυτα σε ένα πηφαίστειο. Εκτείνεται σε μια έκταση 1.570 τετραγωνικών χιλιομέτρων με κρατήρες στις διάφορες πλαγιές βάθους μέχρι και 800 μέτρων. Υπάρχουν εκατοντάδες κρατήρες που έχουν δημιουργηθεί από τις διάφορες εκρήξεις του πηφαιστείου. Από τη βάση έως την κορυφή της Αίτνας διακρίνονται τρεις ζώνες. 1) Η κατάφυτη (έως 1100 μ.), που είναι γονιμότατη. Σκεπάζεται από πορτοκαλιές, λεμονιές φοινικιές και αμπέλια και είναι πυκνοκατοικημένη. 2) Η δασόφυτη (έως 2.200 μ.) και 3) Η πάνω απ' αυτήν «έρημη ζώνη» σκεπασμένη τον περισσότερο χρόνο με χιόνια, εκτός από την κορυφή του πηφαιστείου, όπου η υπόγεια θερμότητα τα λιώνει.

Αργά το απόγευμα επιστρέψαμε καταγοητευμένοι από όσα είδαμε στην Αίτνα. Σταθήκαμε δε και λίγο τυχεροί που μας επέτρεψαν οι αρχές του τόπου να έρθουμε μέχρι εδώ, γιατί πολλές φορές για λόγους ασφάλειας και χωρίς καμία προειδοποίηση, σε περίπτωση μεγάλης δραστηριότητας του πηφαιστείου, δεν επιτρέπουν στα λεωφορεία να οδηγηθούν προς το πηφαίστειο.

Επισκεφθήκαμε στη συνέχεια τη γραφική πόλη Ταορμίνα, που την ίδρυσαν τον 5ο αιώνα Έλληνες από τη Νάξο, με το Ελληνικό Θέατρο (Theatro Greco) το οποίο κατασκευάστηκε από Έλληνες πριν από 2.200 χρόνια. Περιπλανηθήκαμε κατόπιν στους πεντακάθαρους δρόμους της πόλης με τα πανέμορφα σπιτάκια και τους εκατοντάδες τουρίστες, για να πιούμε το καφεδάκι μας, αλλά και να κάνουμε τις πάμφθηνες αγορές μας.

Γιάννης Φούκας

συνεχίζεται

ΠΑΡΑΔΟΣΗ ΚΑΙ ΤΕΧΝΟΛΟΓΙΑ

ΕΡΓΑΣΤΗΡΙΟ ΦΩΤΟΓΡΑΦΙΩΝ

ΦΩΤΟ
ΦΙΛ. ΠΑΧΟΣ

Αναλογική και ψηφιακή φωτογραφία

ΤΥΠΩΜΑ ΚΑΙ ΝΥΧΤΕΡΙΝΕΣ ΩΡΕΣ

Γ. ΕΥΣΤΑΘΙΟΥ 11

Τηλ. 22410 26893
Κιν.: 6946 282033

ΝΑΥΤΙΚΗ ΕΤΑΙΡΙΑ
ΤΗΛΟΣ 21ος ΑΙΩΝΑΣ

ΠΛΗΡΟΦΟΡΙΕΣ:
ΡΟΔΟΣ ΤΑΡΠΟΝ ΣΠΡΙΝΓΚΣ 44
Τηλ./FAX: 22410 78052
κιν. 6938 244523
ΤΗΛΟΣ Τηλ. 22460 44000
FAX. 22460 44044



ΠΡΟΓΡΑΜΜΑ
«SEA STAR»

ΚΥΡΙΑΚΗ 8/5

Λιμάνι	Αφιξη	Αναχώρηση
ΡΟΔΟΣ		17.30
ΤΗΛΟΣ	18.50	Δ.

ΤΕΤΑΡΤΗ 11/5

Λιμάνι	Αφιξη	Αναχώρηση
ΤΗΛΟΣ		09.00
ΡΟΔΟΣ	10.20	18.30
ΤΗΛΟΣ	19.50	Δ.

ΠΕΜΠΤΗ 12/5

Λιμάνι	Αφιξη	Αναχώρηση
ΤΗΛΟΣ		09.00
ΡΟΔΟΣ	10.20	Δ.

ΠΑΡΑΣΚΕΥΗ 13/5

Λιμάνι	Αφιξη	Αναχώρηση
ΡΟΔΟΣ		08.30
ΤΗΛΟΣ	09.50	17.00
ΡΟΔΟΣ	18.20	Δ.

ΔΕΥΤΕΡΑ 16/5

Λιμάνι	Αφιξη	Αναχώρηση
ΡΟΔΟΣ		08.30
ΤΗΛΟΣ	09.50	17.00
ΡΟΔΟΣ	18.20	Δ.

ΤΡΙΤΗ 17/5

Λιμάνι	Αφιξη	Αναχώρηση
ΡΟΔΟΣ		17.00
ΤΗΛΟΣ	18.20	Δ.

ΤΕΤΑΡΤΗ 18/5

Λιμάνι	Αφιξη	Αναχώρηση
ΤΗΛΟΣ		09.00
ΡΟΔΟΣ	10.20	18.30
ΤΗΛΟΣ	19.50	20.00
ΡΟΔΟΣ	21.20	Δ.

ΣΑΒΒΑΤΟ 21/5

Λιμάνι	Αφιξη	Αναχώρηση
ΡΟΔΟΣ		09.00
ΤΗΛΟΣ	10.20	Δ.

ΚΥΡΙΑΚΗ 22/5

Λιμάνι	Αφιξη	Αναχώρηση
ΤΗΛΟΣ		07.30
ΡΟΔΟΣ	08.50	17.30
ΤΗΛΟΣ	18.50	19.00
ΡΟΔΟΣ	20.20	Δ.

X5216-31/5

Blue Star Ferries

Δρομολόγια

ΑΠΟ ΡΟΔΟ

ΑΝΑΧΩΡΗΣΗ ΑΠΟ						ΑΦΙΞΗ ΠΕΙΡΑΙΑ
ΡΟΔΟ	ΚΩ	ΛΕΡΟ	ΠΑΤΜΟ	ΣΥΡΟ	ΑΜΟΡΓΟ,ΚΑΛΑΤΩΝΑ	
ΤΡΙΤΗ 19:00	ΤΡΙΤΗ 22:00	---	---	ΤΕΤΑΡΤΗ 02:50	---	ΤΕΤΑΡΤΗ 06:10
ΠΕΜΠΤΗ 19:00	ΠΕΜΠΤΗ 22:00	ΠΕΜΠΤΗ 23:40	ΠΑΡΑΣΚΕΥΗ 00:50	ΠΑΡΑΣΚΕΥΗ 04:25	---	ΠΑΡΑΣΚΕΥΗ 07:45
ΣΑΒΒΑΤΟ 10:00	ΣΑΒΒΑΤΟ 12:45	---	---	---	ΣΑΒΒΑΤΟ 16:20	ΣΑΒΒΑΤΟ 21:30
ΚΥΡΙΑΚΗ 18:00	ΚΥΡΙΑΚΗ 21:00	ΚΥΡΙΑΚΗ 22:40	ΚΥΡΙΑΚΗ 23:50	ΔΕΥΤΕΡΑ 03:25	---	ΔΕΥΤΕΡΑ 06:45

ΠΡΟΣ ΡΟΔΟ

ΑΝΑΧΩΡΗΣΗ ΑΠΟ ΠΕΙΡΑΙΑ	ΑΦΙΞΗ					
	ΣΥΡΟ	ΑΜΟΡΓΟ,ΚΑΛΑΤΩΝΑ	ΠΑΤΜΟ	ΛΕΡΟ	ΚΩ	ΡΟΔΟ
ΔΕΥΤΕΡΑ 19:30	ΔΕΥΤΕΡΑ 22:50	---	---	---	ΤΡΙΤΗ 04:00	ΤΡΙΤΗ 06:45
ΤΕΤΑΡΤΗ 19:30	ΤΕΤΑΡΤΗ 22:50	---	ΠΕΜΠΤΗ 02:25	ΠΕΜΠΤΗ 03:35	ΠΕΜΠΤΗ 05:15	ΠΕΜΠΤΗ 08:05
ΠΑΡΑΣΚΕΥΗ 19:30	ΠΑΡΑΣΚΕΥΗ 22:50	---	---	---	ΣΑΒΒΑΤΟ 04:00	ΣΑΒΒΑΤΟ 06:45
ΣΑΒΒΑΤΟ 23:30	---	ΚΥΡΙΑΚΗ 04:40	ΚΥΡΙΑΚΗ 07:00	ΚΥΡΙΑΚΗ 08:10	ΚΥΡΙΑΚΗ 09:50	ΚΥΡΙΑΚΗ 12:50

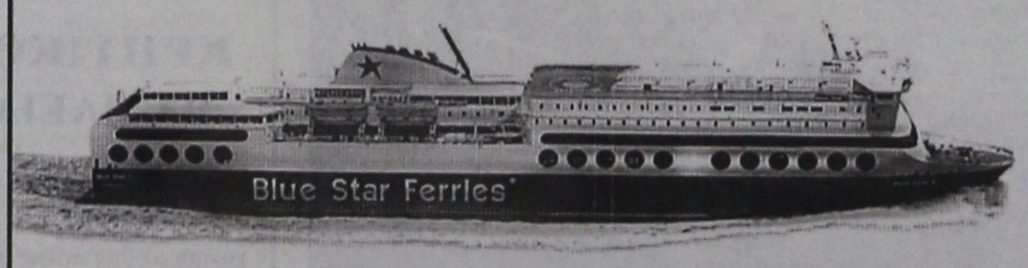

SKEVO'S TRAVEL AGENCY

ΚΑΝΤΕ ΚΡΑΤΗΣΗ ΤΩΡΑ!

ΠΛΗΡΟΦΟΡΙΕΣ ΚΑΙ ΚΡΑΤΗΣΕΙΣ ΘΕΣΕΩΝ ΣΤΟΝ ΤΑΞΙΔΙΩΤΙΚΟ ΣΑΣ ΠΡΑΚΤΟΡΑ Ή SKEVO'S TRAVEL AGENCY: ΑΜΕΡΙΚΗΣ 111, ΡΟΔΟΣ, ΤΗΛ. ΚΡΑΤΗΣΕΩΝ ΕΠΙΒΑΤΩΝ ΚΑΙ Ι.Χ.: 22410-22461, 22410-75655, 22410-75310, ΤΗΛ. ΚΡΑΤΗΣΕΩΝ ΦΟΡΤΗΓΩΝ: 22410-76600

X5206-31/5

Ιατροκοινωνική εκδήλωση από τον Δωδεκανησιακό Σύλλογο Αυτοάνοσων Νοσημάτων

Ο Δωδεκανησιακός Σύλλογος Αυτοάνοσων Νοσημάτων Αρθρίτιδας και Λύκου «ΘΑΛΕΙΑ», θα πραγματοποιήσει την τελευταία για την φετινή χρονιά Ιατροκοινωνική Εκδήλωση, το Σάββατο 4 Ιουνίου στις 18:00, με τους προσκεκλημένους Ιατρούς:

- κ. Γεώργιο Φωστηρόπουλο Καθηγητή Ρευματολογίας του Πανεπιστημίου Αθηνών, με θέμα: «Εξελίξεις στην Ρευματοειδή και Ψωριασική Αρθρίτιδα - Θεραπεία».
- κ. Ιωάννη Α. Διακογιάννη Καθηγητή Ψυχιατρικής του Αριστοτελείου Πανεπιστημίου Θεσσαλονίκης, με θέμα: «Νόσοι του κολλαγόνου και ψυχιατρική αντιμετώπιση»
- κ. Κάλλιστο Αννάκη Ιατρό Νευρολόγο του Ι.Σ. Ρόδου, με θέμα: «Αυτοάνοσες Νευρολογικές Ασθένειες Σ.Κ.Π. - Betaferon Νεότερα Δεδομένα».

Συντονιστής θα είναι ο Δρ. Σάββας Καραγιάννης, Ειδικός Παθολόγος.

Η Ιατροκοινωνική θα γίνει, Υπό την Αιγίδα της Δ.Υ.Π. ε.Ν.Α. Αιγαίου και του Ι.Σ. Ρόδου.

Μετά το πέρας των ομιλιών θα διεξαχθεί ανοιχτή συζήτηση των εισηγητών ιατρών με το κοινό.

ΝΤΕΤΕΚΤΙΒΣ
30 ΧΡΟΝΙΑ ΜΟΝΙΜΑ ΚΑΙ ΣΤΗ ΡΟΔΟ
35354
ΠΛΑΤΕΙΑ ΑΓΙΟΥ ΙΩΑΝΝΟΥ
Η ΛΥΣΗ!!! ΣΕ ΚΑΘΕ ΣΑΣ ΠΡΟΒΛΗΜΑ
EXPRESS SECURITY
X 5211-31/5

ΠΑΡΑΔΟΣΗ ΚΑΙ ΤΕΧΝΟΛΟΓΙΑ
ΕΡΓΑΣΤΗΡΙΟ ΦΩΤΟΓΡΑΦΙΩΝ
ΦΩΤΟ ΦΙΛ. ΠΑΧΟΣ
Αναλογική και ψηφιακή φωτογραφία
ΤΥΠΩΜΑ ΚΑΙ ΝΥΧΤΕΡΙΝΕΣ ΩΡΕΣ
Γ. ΕΥΣΤΑΘΙΟΥ 11
Τηλ. 22410 26893
Κιν.: 6946 282033

AVENSIS: Εμπειρία καθημερινής απόλαυσης
Ελάτε για ένα TEST DRIVE. Επωφεληθείτε μέχρι και 1.200€
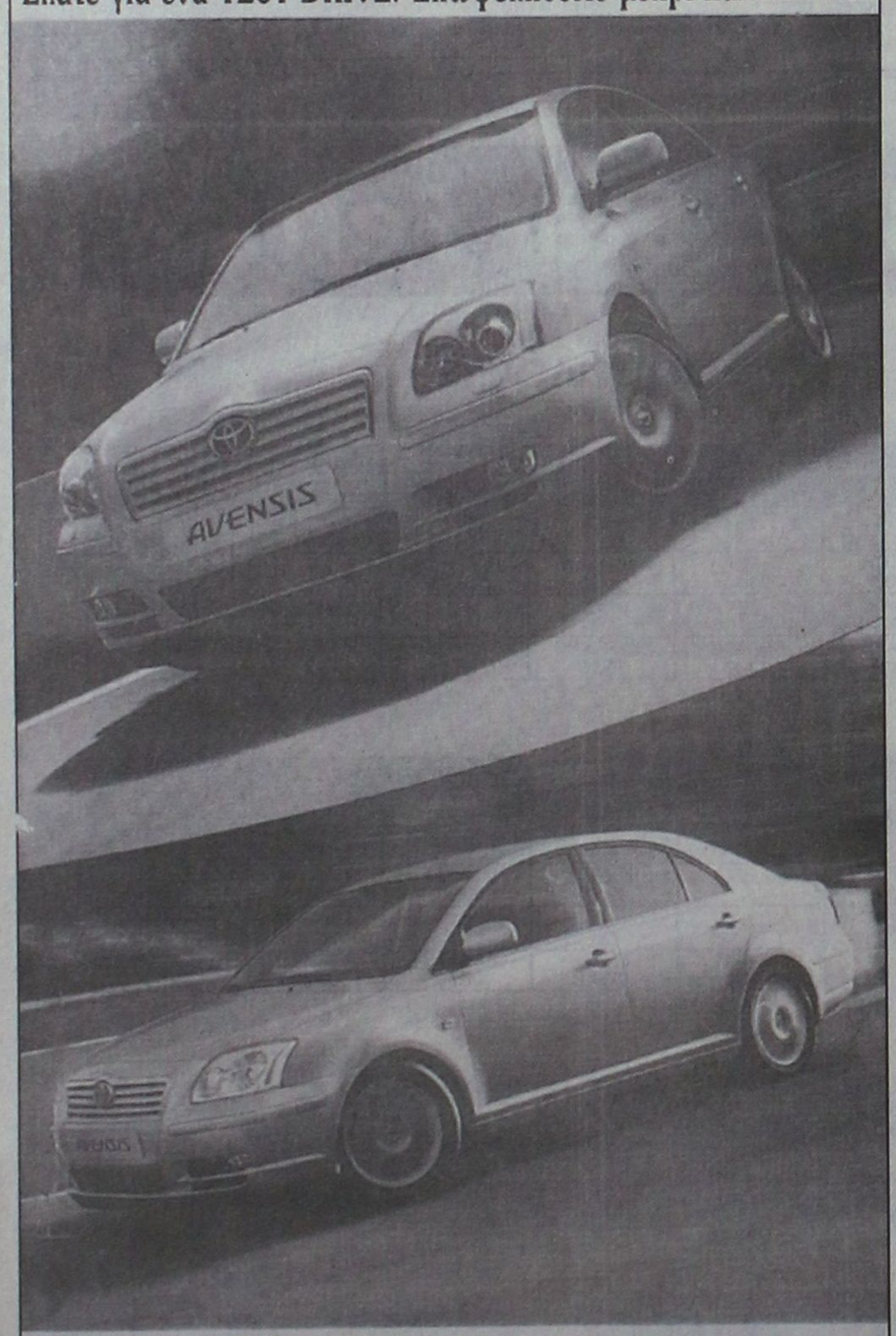

ΞΕΝΑΚΗΣ α.ε.β.ε.
Εξουσιοδοτημένος έμπορος και after sales
TOYOTA στα Δωδεκάνησα
10ο χλμ. Ρόδου - Λίνδου
Τηλ. 22410 86690. FAX: 22410 86910
TOYOTA
X5218-31/5

Στο πλαίσιο του Κοινωνικού Τουρισμού

Κρουαζιέρα στα νησιά μας και με την Εργατική Εστία

ΘΑ ΠΑΡΟΥΝ ΜΕΡΟΣ 4.500 ΕΡΓΑΖΟΜΕΝΟΙ



Ολοκληρώνεται με επιτυχία η πρώτη κρουαζιέρα δικαιούχων παροχών του Οργανισμού Εργατικής Εστίας με προορισμό νησιά της Περιφέρειάς μας.

Το νέο πρόγραμμα οκταήμερων κρουαζιερών σε νησιά του Αιγαίου και Ιονίου πελάγους δημιουργήθηκε και εφαρμόζεται για πρώτη φορά φέτος ως 4η δέσμη παροχών για τους δικαιούχους του οργανισμού, με πρωτοβουλία του Υπουργού Απασχόλησης και Κοινωνικής Προστασίας Πάνου Παναγιωτόπουλου, του Υφυπουργού Γεράσιμου Γιακουμάτου, του Προέδρου του ΟΕΕ Στάθη Πεκιά και του Γενικού Γραμματέα της Περιφέρειας Νοτίου Αιγαίου Χαράλαμπου Κόκκινου.

Θα εφαρμοστεί φέτος μέχρι τις 10 Ιουνίου σε καθαρά πιλοτική βάση και θα καλύψει 4.500 περίπου δικαιούχους (843 άτομα ανά κρουαζιέρα), ενώ από του χρόνου το πρόγραμμα θα επεκταθεί και θα καλύψει μεγαλύτερο αριθμό δικαιούχων.

Θα πραγματοποιηθούν πέντε (5) οκταήμερες κυκλικές κρουαζιέρες σε νησιά του Αιγαίου και Ιονίου πελάγους - τρεις (3) στα νησιά του Αιγαίου (6 και 20 Μαΐου, 3 Ιουνίου) και δύο (2) στα νησιά του Ιονίου (13 και 27 Μαΐου). Η δαπάνη του προγράμματος ανέρχεται σε 2.200.000 ευρώ.

Το πρόγραμμα περιλαμβάνει τις εξής διαδρομές:

1η: Πειραιάς - Μύκονος - Σύρος - Πάτμος - Λέρος - Κως - Ρόδος - Πειραιάς.

2η: Πειραιάς - Γύθειο - Κέρκυρα - Ηγουμενίτσα - Κεφαλονιά - Κατάκολο - Καλαμάτα - Πειραιάς.

Στους εκδρομείς προσφέρεται δωρεάν θαλάσσια μεταφορά και διανυκτέρευση για επτά (7) βράδια εντός του πλοίου, με όλες τις ξενοδοχειακές υπηρεσίες σε καμπίνες.

Όλοι οι χώροι του πλοίου είναι στη διάθεση των εκδρομέων (σαλόνια, τραπεζαρίες, κυλικεία, χώροι διασκέδασης κλπ).

Για όλες τις ημέρες παρέχεται δωρεάν πλούσιο πρωινό σε μπουφέ στους επιβαίνοντες καθώς επίσης έκπτωση 30% σε κάθε γεύμα και δείπνο στο εστιατόριο του πλοίου.

Πλούσιο πρόγραμμα διασκέδασης με ζωντανή ορχήστρα θα είναι στη διάθεση των εκδρομέων.

Οι εκδρομείς μεταφέρονται δωρεάν με τουριστικά λεωφορεία για επισκέψεις - περιηγήσεις, ημερήσιες εκδρομές, ξεναγήσεις από επαγγελματίες ξεναγούς, σε ένα ειδικά επιμελημένο και οργανωμένο από τον ΟΕΕ πρόγραμμα.

Παράλληλα η αύξηση των εισιτηρίων κοινωνικού τουρισμού που διατέθησαν φέτος, με προορισμό τα νησιά μας συμβάλλουν στη στήριξη της τοπικής οικονομίας.

Διεθνές ενδιαφέρον για τον τουρισμό της Καρπάθου

ΑΝΑΜΕΝΕΤΑΙ ΑΥΞΗΜΕΝΗ ΚΙΝΗΣΗ

Ευχάριστες εκπλήξεις παρουσιάζει φέτος η τουριστική κίνηση στην Κάρπαθο, καθώς όπως δήλωσε στο TravelDailyNews ο πρόεδρος της Ένωσης Ξενοδόχων Καρπάθου, κ. Ανδρέας Ηλίας Μακρής, «πέρα από τις βασικές παραδοσιακές αγορές της Νορβηγίας, Αυστρίας, Γερμανίας και Ολλανδίας που πάνε καλά, αναμένεται σημαντική αύξηση από την Ιταλία και την Φιλανδία, ενώ στις ήδη υπάρχουσες της Σουηδίας και Σλοβενίας προστίθενται τώρα για πρώτη φορά η Τσέχικη και η Πολωνική αγορά».

«Τα γραφεία, που διακινούν το τουρισμό στην Κάρπαθο (Tour operators), περιλαμβάνονται στους μεγαλύτερους Ευρωπαϊκούς ταξιδιωτικούς ομίλους, με αμφίδρομη σχέση εμπιστοσύνης», όπως τόνισε ο κ. Μακρής, ο οποίος εξήγησε ότι «οι Tour operators δείχνουν εμπιστοσύνη στο τουριστικό προϊόν και τις δυνατότητες της Καρπάθου και η αγορά μας, με τη σειρά της δείχνει εμπιστοσύνη στο αξιόπιστο της συνεργασίας τους».

Όσον αφορά στην διάρκεια της τουριστικής περιόδου στην Κάρπαθο ο κ. Μακρής ανέφερε ότι «λόγω της μεγάλης ηλιοφάνειας, που καταγράφεται εξ' αιτίας της προνομιακής γεωγραφικής θέσης της Καρπάθου στο νότιο Αιγαίο, η τουριστική περίοδος εγκαινιάζεται στις αρχές Μαΐου και κλείνει μέσα Οκτωβρίου, όταν η σεζόν σε άλλους περισσότερο γνωστούς προορισμούς, είναι μικρότερη. Ενδεχόμενη επιμήκυνση της περιόδου θα ήταν δυνατή με την αξιοποίηση και ανάδειξη των παλαιών μονοπατιών της Καρπάθου, μια διαδικασία που βρίσκεται σε εξέλιξη, για την προσέλκυση πεζοπορικού - ορειβατικού τουρισμού στην χαμηλή (off season) περίοδο».

Τέλος, η Κάρπαθος, όπως χαρακτηριστικά είπε ο πρόεδρος της Ένωσης «τουριστικά, κυριαρχείται από τον διεθνή παραθεριστικό με πολιτισμικά στοιχεία τουρισμό, με ναυλωμένες πτήσεις (Charters), αφήνοντας ένα ελάχιστο περιθώριο στον εσωτερικό τουρισμό, σημαντικό κομμάτι του οποίου προέρχεται από την γειτονική Κρήτη».

Ξεκίνησαν δρομολόγια της εταιρίας Βαγιανού από την Κω και την Κάλυμνο

Η εταιρία μας «AEGEAN FLYING DOLPHINS SILCO» ξεκίνησε τα δρομολόγιά της, τα οποία έχουν ως εξής:

A) 8:00 ΚΩΣ - ΡΟΔΟΣ - ΚΩΣ (ΚΑΘΗΜΕΡΙΝΑ)
A2) 8:00 ΚΩΣ - ΝΙΣΥΡΟΣ - ΡΟΔΟΣ & ΕΠΙΣΤΡΟΦΗ (ΚΑΘΕ ΤΡΙΤΗ)
A3) 8:00 ΚΩΣ - ΣΥΜΗ - ΡΟΔΟΣ & ΕΠΙΣΤΡΟΦΗ (ΚΑΘΕ ΣΑΒΒΑΤΟ)
B) 7:00 ΚΑΛΥΜΝΟΣ - ΚΩΣ -ΛΕΡΟΣ - ΠΑΤΜΟΣ - ΠΥΘΑΓΟΡΕΙΟ & ΕΠΙΣΤΡΟΦΗ (ΚΑΘΗΜΕΡΙΝΑ)
Γ) 8:15 ΠΥΘΑΓΟΡΕΙΟ ΣΑΜΟΥ -ΑΓΑΘΟΝΗΣΙ - ΠΑΤΜΟΣ - ΛΕΙΨΟΙ - ΛΕΡΟΣ - ΚΩΣ - ΚΑΛΥΜΝΟΣ & ΕΠΙΣΤΡΟΦΗ (ΚΑΘΗΜΕΡΙΝΑ)
Γ1) ΤΑ ΑΝΩΤΕΡΩ ΜΕ ΑΓΑΘΟΝΗΣΙ ΚΑΘΕ ΠΕΜΠΤΗ & ΣΑΒΒΑΤΟ (ΚΑΘΗΜΕΡΙΝΑ)

Σήμερα στις 8 το βράδυ

Συνεδριάζει το δημοτικό συμβούλιο Καλλιθέας

ΤΑ ΘΕΜΑΤΑ ΠΟΥ ΘΑ ΕΞΕΤΑΣΕΙ

Συνεδριάζει σήμερα Παρασκευή 13 Μαΐου 2005 και ώρα 20:00, το Δημοτικό Συμβούλιο Καλλιθέας, με τα εξής θέματα στην ημερήσια διάταξη:

- Έγκριση πρακτικών Δημαρχιακής Επιτροπής περί διεξαγωγής Δημοπρασιών για εκμίσθωση χώρων στην παραλία. (Εισηγητής: ο Δήμαρχος).
- Δημοσίευση σε ΦΕΚ της σύστασης του συνδέσμου συνεργασίας των Δήμων Καλλιθέας - Ιαλυσού - Ορισμός εκπροσώπων Δήμου στον σύνδεσμο - καταβολή εισφοράς. (Εισηγητής: ο Δήμαρχος).
- Θέματα Τεχνικής Υπηρεσίας
  - Έγκριση 1ου Α.Π. εργασιών του έργου: «Αναστήλωση και Ανακαίνιση Ν. Συγκροτήματος μεγάλης ροτόντας Καλλιθέας».
  - Έγκριση πρακτικών δημοπρασίας και ανάθεση εκτέλεσης του έργου: Ανάδειξη Ρεματιάς Φασούλι Ψίνθου.
  - Έγκριση προμελέτης για την εκτέλεση του έργου Λειτουργική Βελτίωση Ε.Ο. Ρόδου - Φαληρακίου. (Εισηγητής: ο Αντιδήμαρχος κ. Τσαλίκης Δημήτριος).
- Βεβαιωτικοί κατάλογοι οφειλετών παρελθόντων ετών. (Εισηγητής: ο Δήμαρχος).
- Παραβάσεις καταστημάτων υγειονομικού ενδιαφέροντος. (Εισηγητής: ο επίκουρος Δημάρχου κ. Σαββιού Εμ.).
- Ορισμός εκπροσώπου Δήμου για αντιπροσώπευση των μετόχων στην Γενική Συνέλευση της Δημοτικής Ανώνυμης Εταιρείας Κατασκευών (Δ.Ε.Κ.ΔΗ.Κ. Α.Ε.). (Εισηγητής: ο πρόεδρος της εταιρίας κ. Ορφανός Θαρρενός).
- Τροποποίηση προϋπολογισμού οικονομικού έτους 2005. (Εισηγητής: ο Αντιδήμαρχος κ. Ρηνιού Στ.)
- Διαδικασία επί δωρεάς ακινήτου οικ. Αχιολά. (Εισηγητής: ο Δήμαρχος).
- Απόφαση Γ.Γ. Περιφέρειας σχετικά με την ανανέωση έγκρισης περιβαλλοντικών όρων εκμετάλλευσης λατομικού χώρου αδρανών υλικών στη θέση «Λούκα» Καλυθιών. (Εισηγητής: ο Δήμαρχος).
- Περί προστασίας Ακρόπολης Σαραντάπηχου. (Εισηγητής: ο Δήμαρχος).
- Αιτήματα

ΨΥΧΟΕΡΕΥΝΗΤΡΙΑ
ΚΡΗΤΙΚΟΥ ΒΑΣΙΛΕΙΑ

Προβλέψεις για το μέλλον ικανοποιητικές.
Βοήθεια για κάθε θέμα που σας απασχολεί με κάθε εχεμύθεια
ΟΜΗΡΟΥ 65 Π. ΠΟΛΗ
Τηλ. 74440 - 67602,6972157586,
8-1π.μ. — 4-8μ.μ.
Τ. 5043-30/5

ΑΡΧΩΝ ΣΑΜΑΡΤΖΗΣ ΑΕΤΕΒΕ
Από το 1980

24 ΧΡΟΝΙΑ ΜΟΝΩΣΕΙΣ
ΕΛΑΦΡΟΣΚΥΡΟΔΕΜΑ ΘΕΡΜΟΗΧΟΜΟΝΩΤΙΚΟ
Υπόστρωμα για γεμίσματα δαπέδων & δημιουργία ρήσεων


X 5193-31/5
ΔΙΑΘΕΣΗ: ΑΡΧΩΝ ΣΑΜΑΡΤΖΗΣ ΑΕΤΕΒΕ
ΜΟΝΩΣΕΙΣ - ΣΤΕΓΑΝΩΣΕΙΣ
ΚΑΤΑΣΤΗΜΑΤΑ
1) Ικαρου & Λαοδικείας - Τηλ.: 22410 20021 Ρόδος 85100
2) Υποκατάστημα Ερυθρού Σταυρού 21 - Τηλ.: 22410 23030 Ρόδος 85100
ΚΙΝΗΤΟ: 6944 502033

Alhambra Travel

ΔΗΜ. ΘΕΟΔΩΡΑΚΗ 13
Τηλ. 22410 37052
22410 25698
22410 31642 fax 22410 35582
22410 29415 e-mail: alhambr1@otenet.gr

Μεγάλο θρησκευτικό προσκύνημα

στους

ΑΓΙΟΥΣ ΤΟΠΟΥΣ

Από **5/6** έως **13/6**

Με τα πολυτελή κρουαζιερόπλοια
M/V SERENADE και
M/V AUSONIA

ΑΓ. ΑΙΚΑΤΕΡΙΝΗ (ΣΙΝΑ) και ΙΣΡΑΗΛ

ΑΝΑΧΩΡΗΣΗ **5/6** από **Ρόδο** στις 12 μεσημβρινή με το M/V SERENADE για Λεμεσό

ΑΦΙΞΗ **6/6 Λεμεσό** 07.00 ελεύθερη ημέρα

ΑΝΑΧΩΡΗΣΗ **7/6** Port-Said ώρα 07.00
Αμεση αναχώρηση για Αγία Αικατερίνη (**ΣΙΝΑ**) με πολυτελή πούλμαν και συνοδό.
Αφιξη αργά στη μονή, δείπνο και τακτοποίηση τους ξενώνες. Εσπερινός.

8/6 Θεία Λειτουργία, πρωινό και άμεση αναχώρηση για **ΤΑΒΑ**. Σύνορα Ισραήλ
Περιήγηση στην τουρισρική περιοχή του **ΕΙΛΑΤ** και εν συνεχεία μέσω Νεκράς Θάλασσας για **Ιερουσαλήμ**. Τακτοποίηση και δείπνο στο ξενοδοχείο «Επτά Αψίδας» πρώην Intercontinental 4 αστέρων. Η/Β.

9/6 Μετά από πλούσιο buffe για πρωινό το προσκύνημα αρχίζει από την **ΒΗΘΛΕΕΜ, Ορος Ελαιών** και με την πανοραμική θέα της Αγίας Πόλεως **Ιερουσαλήμ**. Επίσκεψη του κήπου της **Γεθσημανής, τον τάφο της Παναγίας** και εν συνεχεία το μοναστήρι του **Αγίου Σάββα, Αγίου Θεοδοσίου,** την εκκλησία του **Αγίου Συμεών** και τον Ναό του **Τιμίου Σταυρού.** Δείπνο στο ξενοδοχείο

10/6 Πρωινό - **Τιβεριάδας, όρος Θαβώρ** κ.λ.π. **Γαλιλαία** ξεκινώντας από τον **Ιορδάνη ποταμό** για το βάπτισμα στα νερά που βαπτίστηκε ο Κύριος και εν συνεχεία στο ναό των **12 Αποστόλων.**
Στην **Τιβεριάδα** και **Καπερναούμ** προαιρετικό φαγητό σε ψαράδικο όπου προσφέρουν ψάρια ψητά του Αγίου Πέτρου.
Επίσκεψη απόγευμα στην **Κανά** όπου ο Κύριος έκανε το πρώτο του θαύμα. Και στην εκκλησία του **Ευαγγελισμού της Θεοτόκου στη Nazarét.**
Τελευταίος σταθμός για σήμερα στο **Μοναστήρι της Αναλήψεως.** Στο **όρος Θαβώρ.** Δείπνο στο ξενοδοχείο.

11/6 Πρωινό. Επίσκεψη στην **πύλη του Αγίου Στεφάνου** για την εκκλησία της **Αγίας Αννας**. Πραιτορίων και **Οδός του Μαρτυρίου**. Προσκύνημα στον **Πανάγιο Τάφο και τον Ναό της Αναστάσεως**. Προς **Χάιφα** στάση στη **Λύδα** στην εκκλησία του **Αγίου Γεωργίου.**

11/6 Επιστροφή από Χάιφα ώρα 20.00 με το κρουαζιερόπλοιο M/V AUSONIA.

12/6 Αφιξη στο **Λεμεσό** στις 07.00
Ημέρα ελεύθερη. Αναχώρηση ώρα 16.00 για Ρόδο

13/6 Αφιξη στη **Ρόδο** στις 10.00 το πρωί.

Συμμετοχή μέχρι 25/5/05

Πληροφορίες - Προγράμματα
ALHAMBRA TRAVEL
ΤΗΛ. 22410 25698 και 22410 37052

X5214-3115

Θα γίνουν στις 9 με 11 Ιουνίου

Καλλιστεία στην Κω για την «Μις Μεσόγειος 2005»

ΘΑ ΜΕΤΑΣΧΟΥΝ ΠΟΛΛΕΣ ΧΩΡΕΣ



Με πυρετώδεις ρυθμούς συνεχίζεται η προετοιμασία για την οργάνωση του Διεθνούς Διαγωνισμού Ομορφιάς ΜΙΣ ΜΕΣΟΓΕΙΟΣ® 2005, που θα διεξαχθεί στην Κω στις 9 με 11 Ιουνίου.

Έχουν προσκληθεί περίπου 20 χώρες από όλη την Μεσόγειο, ενώ έως σήμερα έχει επιβεβαιωθεί η συμμετοχή 14 κρατών - ξεπερνώντας αρκετά προβλήματα, που έχουν να κάνουν κυρίως με την παροχή βίζας για κάποιες υποψήφιες και τις αντιπροσωπείες που θα τις συνοδεύσουν.

Όπως μας ενημέρωσε ο Πρόεδρος του οργανισμού "Planet" και διοργανωτής των καλλιστείων κ. Γιώργος Κουτούλιας, υπάρχουν ακόμη καθυστερήσεις για τις βίζες της Τυνησίας, της Αλγερίας, του Ισραήλ, της Συρίας, της Λιβύης και του Μαρόκο, λόγω της γραφειοκρατίας των κατά τόπους Ελληνικών Προξενείων, κάτι που δυσκολεύει την όλη διοργάνωση.



Παρουσιάστρια του διαγωνισμού, τη λαμπερή βραδιά της 11ης Ιουνίου, θα είναι η Ελληνίδα καλλονή και φίλη της Κω, Ιωάννα Λίλη. Η παραγωγή και διοργάνωση ανήκει στον κ. Γιώργο Κουτούλια, με εγγύηση την πολυετή του πείρα σε μεγάλους διαγωνισμούς και καλλιτεχνικά γεγονότα.

Ο διοργανωτής αισθάνεται την ανάγκη να ευχαριστήσει ιδιαίτερα τα ξενοδοχεία Marmari Palace και Ramira Beach, τα οποία θα φιλοξενήσουν τις υποψήφιες του διαγωνισμού με τις αντιπροσωπείες τους απ' όλη τη Μεσόγειο, που θα βρεθούν στο νησί μας για τις ανάγκες του διαγωνισμού.

Σύντομα θα ανακοινωθούν όλες οι χώρες που θα συμμετέχουν.

Πώς σώθηκε ένα τραυματισμένο πουλί

Η ιστορία μιας τσίχλας!..

ΤΟ ΣΗΜΑΝΤΙΚΟ ΕΡΓΟ ΣΤΟ ΠΑΡΚΟ ΤΗΣ ΤΗΛΟΥ

Την ιστορία μιας τραυματισμένης κελαηδότσιχλας στην Τήλο περιγράφει το μηνιαίο περιοδικό που εκδίδει το «Πάρκο της Τήλου». Το σχετικό ρεπορτάζ έχει τον τίτλο «Μια τσέπη γεμάτη θαύματα» και αναφέρεται σε μια κελαηδότσιχλα και τις προσπάθειες που κατεβλήθηκαν για να σωθεί το πουλί. Το σχετικό ρεπορτάζ αναφέρει τα εξής:

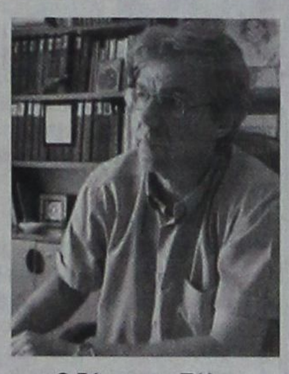

Ο δήμαρχος Τήλου Αναστάσιος Αλιφέρης

Ο γιατρός και Δήμαρχος του νησιού μας, Αναστάσιος Αλιφέρης, έχει διαρκώς αποδείξει τις ιατρικές του γνώσεις και την επιστημονική του δημιουργικότητα στην εφαρμογή εναλλακτικής ιατρικής σε όλους τους ασθενείς του, ανεξάρτητα από το είδος τους. Τώρα, το έκανε με ένα πουλί.

Η κυρία Eddy Efinger (Εντυ), γεννημένη στην Γερμανία και μόνιμος κάτοικος της Τήλου, βρήκε μια τραυματισμένη Κελαηδότσιχλα (Turdus philomelos) στην άκρη του δρόμου, μια πολύ κρύα μέρα στις 7 Φεβρουαρίου. Η Εντυ τύλιξε το πουλί στο χειμωνιάτικο κασκόλ της και έψαξε να βρει τον Δρ. Αλιφέρη για να ζητήσει την συμβολή του. Ο Δήμαρχος πρότεινε στην Εντυ να φέρει το πουλί στον Διευθυντή του Πάρκου Τήλου ο οποίος φροντίζει τραυματισμένα ζώα στο σπίτι του. Οταν η Εντυ έφτασε στο σπίτι και ξετύλιξε προσεκτικά το κασκόλ, έλεγε διαρκώς «Δεν ξέρω αν είναι ακόμα ζωντανό... δεν είμαι σίγουρη». Η τσίχλα είχε δεχτεί ένα δυνατό χτύπημα και είχε από αυτό, τραύματα στο κεφάλι της και στην περιοχή του λαιμού της. Ηταν ακόμα ζωντανή αλλά υπέφερε φανερά και δεν μπορούσε να σηκώσει το κεφάλι της ενώ αυτό κρεμόταν χαλαρά και ανάποδα. Είχε χάσει την αίσθηση της ισορροπίας, δεν μπορούσε να φάει και είχε τρομοκρατηθεί από το νέο της περιβάλλον. Η ειδικός πτηνών και κτηνίατρος, Δρ. Αναστασία Κομνηνού, στην Κτηνιατρική κλινική του Πανεπιστημίου Θεσσαλονίκης, ήταν επιφυλακτική στο τηλέφωνο για την ενδεχόμενη ανάρρωση του πουλιού δεδομένου ότι τα συμπτώματα της αντικατόπτριζαν ανεπανόρθωτες νευρολογικές βλάβες εκτός από ήπιες βλάβες των ιστών. Τοποθετήθηκε στην συνέχεια σε μια μαλακή κουβέρτα στον πάτο ενός κλουβιού πουλιών στο σπίτι μας ώστε να δεχθεί την μεγαλύτερηη δυνατή άνεση και ζεστασιά που μπορούσαμε να της προσφέρουμε.

Για τις επόμενες τρεις εβδομάδες, της βάζαμε μαλακή τροφή και νερό σε μικρά θαλάσσια όστρακα και κρατάγαμε ψηλά το ράμφος του πουλιού ενώ το κεφάλι της ήταν ανάποδα. Το επαναλαμβάναμε αυτό κάθε τέταρτο της ώρας από το πρωί ως το βράδυ κάθε μέρα. Η κατάστασή της χειροτέρεψε κατά τη διάρκεια των πρώτων έξι ημερών. Κατά τη διάρκεια των πρώτων τριών ημερών, το πουλί μπορούσε τουλάχιστον να σταθεί στα πόδια της με το κεφάλι να κρέμεται ανάποδα στο στήθος. Την τέταρτη μέρα έπεσε στα γόνατά της με το κεφάλι της να ακουμπάει στο πάτωμα, μην μπορώντας πια να σταθεί καν στα πόδια της. Ηθελε να φάει και να πιει, αλλά δύσκολα τα κατάφερνε. Υπέφερε από περιοδικούς σπασμούς βίαιου φτερουγίσματος ως αποτέλεσμα της χαμένης ισορροπίας του στην απόγνωσή του να την ξαναβρεί. Αυτοί οι σπασμοί έγιναν πιο συχνοί.

Από τις 14 Φεβρουαρίου, η μικρή μας ασθενής φαινόταν να αποδέχεται συναισθηματικά και να προσαρμόζεται στη νέα της φυσική κατάσταση, και όπως έχουμε δει με άλλα τραυματισμένα πουλιά ανεξάρτητα από το είδος τους, δεν «παραδόθηκε» αλλά συνέχισε την μάχη της για ζωή. Αρχισε να ξεκουράζεται περισσότερο κάθε νύχτα με μόνο περιστασιακά βίαια φτερουγίσματα για να διορθώσει την ισορροπία της ενώ η όρεξη της άρχισε να βελτιώνεται.

Στις 18 Φεβρουαρίου, δεχτήκαμε μια επίσκεψη στο σπίτι από τον Δρ. Αλιφέρη ο οποίος μας πρόσφερε τους θερμούς χαιρετισμούς του με μια έκφραση εμφανούς ανησυχίας και έννοιας (όχι ασυνήθιστη συμπεριφορά), προχώρησε με μεγάλη αποφασιστικότητα και ασυνήθιστα μεγάλη ταχύτητα προς το κλουβί της μικρής μας



Η κελαηδότσιχλα

ασθενούς, έβγαλε τα χέρια του από τις τσέπες του παλτού του και πέταξε τρεις ντουζίνες από γρήγορα, μικρά ζωύφια με δίχαλωτές ουρές στο κέντρο του κλουβιού. Τα ζωύφια κρύφτηκαν στην κουβέρτα, διασκορπίστηκαν προς όλες τις κατευθύνσεις και η τσίχλα έκανε κάτι για πρώτη φορά: σήκωσε το κεφάλι της. Αυτό μας άφησε άναυδους. Το πουλί προφανώς έπρεπε να κάνει μια υπερπροσπάθεια, αλλά κυνήγησε τα ζωύφια και ικανοποιήθηκε με την αντάμοιβή του να πιάσει και να καταπιεί το καθένα από αυτά. Η ιδέα του Δρ. Αλιφέρη να φέρει ένα νευρολογικό και μυϊκό ερέθισμα μες στο κλουβί το οποίο ήταν οικείο και όχι τεχνητό, τρέφοντας και όχι τρομάζοντας το πουλί βελτίωσε τη νοητική και την φυσική του κατάσταση. Αυτό ήταν ένα σημείο αλλαγής στην ανάρρωσή της. Ενώ έτριβε τα χέρια του τα οποία ακόμα τσούζανε από τα τσιμπήματα των εντόμων, μας είπε πού να βρούμε συγκεκριμένα είδη ζωυφίων για τον ασθενή μας και είπε ότι καμιά ιατρική συνταγή δεν ήταν αναγκαία. Ακολουθήσαμε από τότε αυτό το παράδειγμα του Δημάρχου μας σαν μια φόρμα φυσικής θεραπείας για την ασθενή μας με μεγάλη επιτυχία.

Οταν ο καιρός ζέστανε τον Μάρτη, τη μεταφέραμε σε ένα εξωτερικό κλουβί με θάμνους δεντρολίβανου, λουίζας, μαντζουράνας, θυμαριού, κατιφέδες, μουριών και δέντρων δάφνης όπου βρίσκει μόνη της ζωύφια, γυμνάζεται και νιώθει ασφαλής από κάθε είδους παρέμβαση (συμπεριλαμβανομένης και της δικής μας παρουσίας). Η υγεία της τσίχλας μας έχει πολύ αργά, αλλά σταθερά βελτιωθεί μέχρι το σημείο που κρατά το κεφάλι της σε φυσιολογική θέση και πετάει σε μικρές αποστάσεις. Η όρεξή της είναι καλή, το βάρος της και όλο το σώμα της είναι καλά, κινείται ελεύθερα στο έδαφος και συνεχίζει να τρώει την συστημένη μαλακή τροφή για την οποία ετοιμάζουμε κάθε μέρα συμπληρωμένη με σαλιγκάρια, σκουλήκια και ζωύφια. Είναι καταπληκτικό πόσα μπορεί να κάνει μια μικρή τσέπη γεμάτη θαύματα!

Kariba Travel

ΠΡΑΚΤΟΡΕΙΟ ΓΕΝΙΚΟΥ ΤΟΥΡΙΣΜΟΥ

ΜΕ ΣΥΝΕΠΕΙΑ, ΕΥΘΥΝΗ
& ΚΑΤΑΝΟΗΣΗ
ΠΡΟΣΦΕΡΟΥΜΕ
Ο,ΤΙ ΚΑΛΥΤΕΡΟ - ΦΘΗΝΟΤΕΡΟ
ΣΤΗΝ ΑΓΟΡΑ ΜΑΣ

Από 1η ΑΠΡΙΛΙΟΥ

1) ROYAL OLYMPIC HOTEL lux
Μακρυγιάννη
Μονόκλινο 95€
Δίκλινο 97€
Τρίκλινο 120€

2) OLYMPIC PALACE HOTEL Α' κατηγορίας
Σύνταγμα
Μονόκλινο 74€
Δίκλινο 86€
Τρίκλινο 108€

3) PRESIDENT HOTEL Α' κατηγορίας
Λεωφ. Κηφησίας
Μονόκλινο 73€
Δίκλινο 83€
Τρίκλινο 105€

4) ASTOR HOTEL Α' κατηγορίας
Σύνταγμα
Μονόκλινο 75€
Δίκλινο 97€
Τρίκλινο 112€

5) POLIS GRAND HOTEL Α' κατηγορίας
Πατησίων 19 & Βεραντζέρου 10
Μονόκλινο 76€
Δίκλινο 85€
Τρίκλινο 115€

6) ARETHOUSA HOTEL Β' κατ. SUPERIOR
Σύνταγμα
Μονόκλινο 58€
Δίκλινο 76€
Τρίκλινο 100€

7) HELLINIS HOTEL Β' κατηγορίας
ΩΝΑΣΕΙΟ - Λεωφ. Συγγρού
Μονόκλινο 48€
Δίκλινο 58€
Τρίκλινο 70€

8) DORIAN HOTEL Β' κατηγορίας
Ομόνοια
Μονόκλινο 67€
Δίκλινο 80€
Τρίκλινο 106€

• Επίσης κρατήσεις ξενοδοχείων σ' όλη την Ελλάδα
• Εισιτήρια για όλα σας τα ταξίδια, αεροπορικά και ακτοπλοϊκά εσωτερικού & εξωτερικού
• Charter flights(01/04 - 31/10)

X5210-31/5

ΟΔΟΣ: ΔΡΑΓΟΥΜΗ 18 & ΜΑΝΔΗΛΑΡΑ
(ΝΙΟΧΩΡΙ)
Τηλ.: +30 22410 24650, 75391, 78170
FAX: +30 22410 78793
κιν. 6942434753
E-mail: kariba-travel@rho.forthnet.gr

Pellos Travel

ΠΟΙΟΤΗΤΑ-ΟΡΓΑΝΩΣΗ-ΕΓΓΥΗΣΗ

ΕΚΔΡΟΜΕΣ -ΙΟΥΝΙΟΥ

ΜΑΡΜΑΡΙΣ-ΣΜΥΡΝΗ-ΕΦΕΣΣΟΣ-ΚΟΥΣΑΝΤΑΣΙ

ΤΙΜΗ ΜΟΝΟ ΜΕ 175 ΕΥΡΩ ΤΟ ΑΤΟΜΟ

ΤΕΤΡΑΗΜΕΡΗ ΕΚΔΡΟΜΗ 17/06 – 20/06

Ξενοδοχεία 4**** αστέρων με ημιδιατροφή- Μεταφορές- Ξεναγήσεις-Ταξιδιωτική ασφάλεια-Συνοδός γραφείου

ΑΝΑΧΩΡΗΣΗ 17/6/05 ΠΑΡΑΣΚΕΥΗ ΑΠΟΓΕΥΜΑ

ΕΠΙΣΤΡΟΦΗ 20/6/05 ΔΕΥΤΕΡΑ ΣΤΙΣ 18.00 ΤΟ ΑΠΟΓΕΥΜΑ

ΤΡΙΗΜΕΡΟ ΑΓΙΟΥ ΠΝΕΥΜΑΤΟΣ

ΕΞΑΗΜΕΡΗ ΕΚΔΡΟΜΗ

ΜΕ BLUE STAR FERRIES

ΣΤΑ ΠΑΝΕΜΟΡΦΑ ΝΗΣΙΑ ΤΩΝ ΚΥΚΛΑΔΩΝ

ΣΥΡΟΣ-ΠΑΡΟΣ-ΤΗΝΟΣ-ΑΝΤΙΠΑΡΟΣ

(16/6-21/6)

ΑΝΑΧΩΡΗΣΗ 16/6/05 ΠΕΜΠΤΗ ΣΤΙΣ 19.00 ΜΜ βραδυ

ΕΠΙΣΤΡΟΦΗ 21/6/05 ΤΡΙΤΗ ΣΤΙΣ 07.00 ΤΟ ΠΡΩΙ

ΠΕΡΙΛΑΜΒΑΝΟΝΤΑΙ: Εισιτήρια Ρόδος-Σύρος-Πάρος- Αντίπαρος- Τήνος- Σύρος-Ρόδος σε Γ' θέση - Ξενοδοχεία με πρωινό - Μεταφορές - 2 διανυκτερεύσεις Σύρο - 2 διανυκτερεύσεις Πάρο -Ξεναγήσεις – Εκδρομές-Ταξιδιωτική ασφάλεια –Συνοδός γραφείου- Φ.Π.Α.

ΔΕΝ ΠΕΡΙΛΑΜΒΑΝΟΝΤΑΙ: Είσοδοι σε αρχαιολογικούς χώρους - Διασκέδαση

ΑΜΟΡΓΟΣ (ΜΕ BLUE STAR FERRIES)

ΤΙΜΗ ΜΟΝΟ ΜΕ 175 ΕΥΡΩ ΤΟ ΑΤΟΜΟ

ΑΝΑΧ. 18/6 ΗΜΕΡΑ ΣΑΒΒΑΤΟ 10.00 ΤΟ ΠΡΩΙ-

ΕΠΙΣΤΡΟΦΗ 21/06 ΠΡΩΙ ΣΤΙΣ 07.00 ΗΜΕΡΑ ΤΡΙΤΗ

ΠΕΡΙΛΑΜΒΑΝΟΝΤΑΙ: Εισιτήρια Ρόδος – Αμοργός – Σύρος - Ρόδος σε Γ' θέση – Ξενοδοχεία με πρωινό -

Μεταφορές- Ξεναγήσεις – Εκδρομές-Ταξιδιωτική ασφάλεια –Συνοδός γραφείου- Φ.Π.Α..

ΔΕΝ ΠΕΡΙΛΑΜΒΑΝΟΝΤΑΙ: –Είσοδοι σε αρχαιολογικούς χώρους - Διασκέδαση

ΤΡΙΗΜΕΡΟ ΑΓΙΟΥ ΠΝΕΥΜΑΤΟΣ

ΑΕΡΟΠΟΡΙΚΗ ΕΚΔΡΟΜΗ

ΖΑΚΥΝΘΟΣ 18/6-20/6

ΑΠΟ 9/6 – 14/6

ΑΝΑΧΩΡΗΣΗ.ΣΤΙΣ 07.00 ΤΟ ΠΡΩΙ ΤΟΥ ΣΑΒΒΑΤΟΥ

ΕΠΙΣΤΡΟΦΗ ΣΤΙΣ 20.00 ΤΟ ΒΡΑΔΥ ΤΗΣ ΔΕΥΤΕΡΑΣ

ΠΕΡΙΛΑΜΒΑΝΟΝΤΑΙ: Εισιτήρια Αεροπορικά Ρόδος – Αθήνα-Ρόδος – εισιτήρια πλοίου

Κυλλήνη-Ζάκυνθος-Κύλληνη.

Ξενοδοχεία με πρωινό -Μεταφορές- Ξεναγήσεις – Εκδρομές-Ταξιδιωτική ασφάλεια –Συνοδός γραφείου- Φ.Π.Α..

ΔΕΝ ΠΕΡΙΛΑΜΒΑΝΟΝΤΑΙ: Είσοδοι σε αρχαιολογικούς χώρους Διασκέδαση

ΤΡΙΗΜΕΡΟ ΑΓΙΟΥ ΠΝΕΥΜΑΤΟΣ

ΕΞΑΗΜΕΡΗ ΕΚΔΡΟΜΗ 16/6 - 21/6

ΝΑΞΟΣ-ΣΑΝΤΟΡΙΝΗ

(ΜΕ BLUE STAR FERRIES)

ΤΡΙΗΜΕΡΟ ΑΓΙΟΥ ΠΝΕΥΜΑΤΟΣ

ΕΞΑΗΜΕΡΗ ΕΚΔΡΟΜΗ 16/6 - 21/6

ΑΝΑΧΩΡΗΣΗ 16/6/05 ΠΕΜΠΤΗ ΣΤΙΣ 19.00 ΜΜ βράδυ

ΕΠΙΣΤΡΟΦΗ 21/6/05 ΤΡΙΤΗ ΣΤΙΣ 07.00 ΤΟ ΠΡΩΙ

ΠΕΡΙΛΑΜΒΑΝΟΝΤΑΙ: Εισιτήρια Ρόδος-Σύρος-Νάξος-Σαντορίνη-Σύρος-Ρόδος σε Γ' θέση - Ξενοδοχεία με πρωινό - Μεταφορές – 1 διανυκτέρευση Σύρο-1 διανυκτέρευση Νάξο-2 διανυκτερεύσεις Σαντορίνη- Ξεναγήσεις - Εκδρομές-Ταξιδιωτική ασφάλεια –Συνοδός γραφείου- Φ.Π.Α..

ΔΕΝ ΠΕΡΙΛΑΜΒΑΝΟΝΤΑΙ: Είσοδοι σε αρχαιολογικούς χώρους - Διασκέδαση

ΚΩΝΣΤΑΝΤΙΝΟΥΠΟΛΗ-ΠΡΙΓΚΗΠΟΝΗΣΣΑ 17/06-22/06

ΜΑΡΜΑΡΙΣ-ΕΦΕΣΣΟΣ-ΣΜΥΡΝΗ-ΠΡΟΥΣΑ-ΚΩΝΣΤΑΝΤΙΝΟΥΠΟΛΗ-ΒΑΝΤΙΡΜΑ-ΣΜΥΡΝΗ-ΜΑΡΜΑΡΙΣ

Ξενοδοχεία 4**** αστέρων με πρωινό και φαγητό- Εισιτήρια Ρόδος-Μαρμαρίς-Ρόδος-Βαντιρμα-Κωνσταντινουπολη-Υαλοβα-Πριγκηπονησα-Φόροι Τουρκίας-Ξεναγήσεις- Μεταφορές με κλιματιζόμενα πούλμαν-Ταξιδιωτική ασφάλεια-Φ.Π.Α.

ΤΙΜΗ ΜΟΝΟ ΜΕ 320 ΕΥΡΩ ΤΟ ΑΤΟΜΟ

ΓΙΑ ΠΕΡΙΣΣΟΤΕΡΕΣ ΠΛΗΡΟΦΟΡΙΕΣ, ΚΡΑΤΗΣΕΙΣ ΚΑΙ ΑΝΑΛΥΤΙΚΑ

ΠΡΟΓΡΑΜΜΑΤΑ ΣΤΟ ΠΡΑΚΤΟΡΕΙΟ ΓΕΝΙΚΟΥ ΤΟΥΡΙΣΜΟΥ:

ΜΑΡΜΑΡΙΣ Διήμερα, τριήμερα από 100 ευρώ το άτομο με ημιδιατροφή. Ξενοδοχεία 4 και 5 αστέρων. Εισιτήρια με ΟΑ, AEGEAN και CHARTER. Ακτοπλοϊκά εισιτήρια. Ειδικά πακέτα για μεμονωμένους, συλλόγους, νεόνυμφους για Ελλάδα, Κύπρο, Τυνησία, Αίγυπτος, Μαρόκο, Ιταλία, Αγγλία, Γαλλία κ. α.

ΓΙΑ ΠΕΡΙΣΣΟΤΕΡΕΣ ΠΛΗΡΟΦΟΡΙΕΣ, ΚΡΑΤΗΣΕΙΣ ΚΑΙ ΑΝΑΛΥΤΙΚΑ

ΠΡΟΓΡΑΜΜΑΤΑ ΣΤΟ ΠΡΑΚΤΟΡΕΙΟ ΓΕΝΙΚΟΥ ΤΟΥΡΙΣΜΟΥ:

PELLOS TRAVEL-TOUR OPERATOR

ΛΕΩΦΟΡΟΣ ΚΑΛΛΙΘΕΑΣ 125, ΦΑΛΗΡΑΚΙ, ΡΟΔΟΣ

ΤΗΛ: 2241087615, 2241052276 FAX: 2241087616 email: pellostravel@hellasnet.gr

ΧΛ11333-13/5

11 Μαΐου 330: εγκαινιάζεται η πρωτεύουσα

Η ίδρυση της Κωνσταντινουπόλεως

Γράφει ο Θεοφάνης Μπογιάννος

Στις 11 Μαΐου του 2005, συμπληρώνονται ακριβώς 1675 χρόνια από την Ιδρυση της Βασιλεύουσας. Ονομάσθηκε Νέα Ρώμη, Επτάλοφος, βασιλεύουσα και Κωνσταντινούπολη. Θα αναφέρουμε σήμερα μερικά λόγια και θέσεις των συγγραφέων για την Κωνσταντινούπολη. Η Πόλη των Πόλεων ιδρύθηκε στις 11 Μαΐου του 330 στην πιο μαγευτική τοποθεσία που είδε ποτέ ο άνθρωπος. Στην ίδια θέση, πριν από πολλά χρόνια, ο Ελληνας Οικιστής, Βύζας, από τα Μέγαρα της Αττικής, 600 χρόνια π.Χ., ίδρυσε την πόλη Βυζάντιο, από όπου αργότερα η αυτοκρατορία ονομάστηκε Βυζάντιο και Βυζαντινή Αυτοκρατορία.

Αναφέρει ο μεγάλος ιστορικός Γεώργιος Οστρογκόρσκι, πως τρία είναι τα βασικά γνωρίσματα της Βυζαντινής Αυτοκρατορίας: Η Ρωμαϊκή πολιτική θεωρία, ο ελληνικός Πολιτισμός και η χριστιανική πίστη. Τρία στοιχεία που χαρακτήρισαν την όλη πορεία αυτού του Οικουμενικού Φαινομένου που λέγεται Βυζάντιο και Βυζαντινή Αυτοκρατορία.

Η ανοικοδόμηση της Νέας Ρώμης, ή Επτάλοφου, άρχισε το Νοέμβριο του 324 μ.Χ, αμέσως μετά την συντριβή του Λικινίου, χάρη στην οποία ο Κωνσταντίνος επεξέτεινε την εξουσία του και στην Ανατολή.

Τα νέα ήταν από παντού ευχάριστα και χρειάζονταν μια νέα πρωτεύουσα. Τα εγκαίνια της νέας πρωτεύουσας έγιναν σαν σήμερα: 11 Μαΐου του 330 μ.Χ. Λίγες πόλεις του Κόσμου είχαν τόση σημασία για την μετέπειτα ιστορία των λαών. Η επιλογή της τοποθεσίας υπήρξε μεγαλοφυής. Η Νέα Πρωτεύουσα, οικοδομημένη στα σύνορα δύο Ηπείρων, λουσμένη ανατολικά από τον μαγευτικό Βόσπορο, βόρεια από τον Ιστορικό Κεράτιο Κόλπο, νότια από τη θάλασσα του Μαρμαρά και προσιτή από την ξηρά μόνον από μια πλευρά, βρισκόταν σε μοναδική στρατηγική θέση.

Επίσης μπορούσε να ελέγχει την συγκοινωνία ανάμεσα στην Ευρώπη και στην Ασία, όπως και στο θαλάσσιο δρόμο από το Αιγαίο προς την Μαύρη Θάλασσα. Γρήγορα η πόλη των Πόλεων, η Κωνσταντινούπολη, όπως την έλεγε ελληνικά ο λαός, έγινε κόμβος εμπορικός όλου του τότε γνωστού Κόσμου.

Επί 1.100 χρόνια το Βυζάντιο το ελληνικό ήταν το Κέντρο εμπορίου και το Κέντρο του Πολιτισμού της Γης μας. Η νέα πρωτεύουσα στην αναπτολή αναπτύχθηκε ραγδαία, ενώ η Ρώμη, η παλιά πρωτεύουσα, άρχισε να χάνει πρωτεία και εκέγγυα.



ΛΙΝΔΟΣ ΑΚΡΟΠΟΛΗ

Πολλοί Βυζαντινοί ακτυοκράτορες, έκλεψαν αγάλματα από τη Λίνδο και έργα Τέχνης για να στολίσουν την Κωνσταντινούπολη. Αλλά και ο Ιουστινιανός, πήρε από τον Αρχάγγελο Ρόδου κεραμικά – βήσαλα – για να χτίσει την αγία Σοφία του Θεού...

Η Κωνσταντινούπολη, εκατό χρόνια μετά την ίδρυσή της, τον 5ο αιώνα, έφτασε και ξεπέρασε τις 500.000 κατοίκων, και ήταν μια από τις πρώτες πόλεις της Οικουμένης.

Ο Μέγας Κωνσταντίνος διακόσμησε την πόλη με τα καλύτερα οικοδομικά υλικά. Εκτισε πολλές εκκλησίες. Ηδη από το 4ο αιώνα μετά το Χριστό, η πόλη είχε δύο μεγάλα γνωρίσματα: Την χριστιανική πίστη και τον ελληνικό Πολιτισμό. Επί έντεκα αιώνες η Κωνσταντινούπολη ήταν η βασιλίδα των πόλεων, η πόλη των πόλεων, η Νέα Ρώμη, ή Επτάλοφος και Βασιλεύουσα, με κύριο χαρακτηριστικό της την ελληνική γλώσσα, τον ελληνικό πολιτισμό, την χριστιανική πίστη και τη ρωμαϊκή πολιτική θεωρία.

Μάιο του 330 οικοδομήθηκε και Μάϊο του 1453 έχασε την αξία και το όνομά της. Οι ιστορικοί όμως όλου του κόσμου γνωρίζουν και αναγνωρίζουν την συμβολή του ελληνικού πολιτισμού, της Τέχνης, Φιλοσοφίας, Νομικής και γλώσσας στη ζωή και στην πορεία αυτού του Οικουμενικού Φαινομένου που λέγεται: Βυζαντινή Αυτοκρατορία: 330-1453 μ.Χ.

Μικροεπεισόδια με τους πουλμαντζήδες

ΣΥΝΕΧΕΙΑ ΑΠΟ ΤΗ ΣΕΛ. 1

σύμβασης εργασίας του 2005, δεν τα βρήκαν με τους τουριστικούς πράκτορες και πήραν μέρος στην 24ωρη απεργία που κήρυξε η ΓΣΕΕ και μετείχε το Εργατικό Κέντρο Ρόδου, με αφορμή τον εορτασμό της Πρωτομαγιάς. Δημιουργήθηκε πρόβλημα μεταφοράς των Βρετανών τουριστών από το αεροδρόμιο, προς τα ξενοδοχεία και αντιστρόφως λόγω αφίξεων και αναχωρήσεων, γι' αυτό και οι ιδιοκτήτες οδηγοί τουριστικών λεωφορείων που δεν απεργούσαν παραβίασαν το 8ωρο, για να τα καταφέρουν. Οι συνάδελφοί τους που απεργούσαν κατέθεσαν αίτηση ασφαλιστικών μέτρων, ζητώντας να εφαρμοστεί το 8ωρο.

ΑΠΕΙΛΗΘΗΚΑΝ σε κάποια στιγμή επεισόδια, και είχαμε σκηνές όμοιες με αυτές των Ιεροσολύμων, με μούντζες κ.α. χωρίς ευτυχώς να έχουν διάρκεια και ένταση.

ΕΚΕΙΝΟ που προκάλεσε εντύπωση ήταν καταγγελία των οδηγών τουριστικών λεωφορείων προς την Τροχαία Ρόδου να ενταθούν οι έλεγχοι εν' όψει της τουριστικής περιόδου, προκειμένου να σταματήσει η ανεξέλεγκτη απασχόληση όσο αφορά το χρόνο εργασίας τους. Δηλαδή το 8ωρο.

• Η επιστολή - καταγγελία των οδηγών τουριστικών λεωφορείων προς την Τροχαία Ρόδου έχει ως εξής:

«Κύριε Διοικητή,

Με το τελείωμα των μαθητικών εκδρομών θα θέλαμε να σας εκφράσουμε την απόλυτη ικανοποίησή μας όσο αφορά την παρουσία των αστυνομικών οργάνων κατά τη διάρκεια όλου του 24ωρου ελέγχοντας την πλειοψηφία των τουριστικών λεωφορείων που μετέφεραν μαθητές. Η παρουσία σας αυτή μαζί και με τη δική μας προσπάθεια ως σωματείο είχε ως αποτέλεσμα την άψογη και παραδειγματική πραγματοποίηση και αυτή τη χρονιά των μαθητικών εκδρομών.

Σήμερα όμως ερχόμαστε να εκφράσουμε ταυτόχρονα και την απορία μας διότι έχουμε επισημάνει ότι οι έλεγχοι έχουν ατονήσει. Τα λεωφορεία μας μεταφέρουν ανθρώπινο δυναμικό καθ' όλη τη διάρκεια της τουριστικής περιόδου. Θα θέλαμε λοιπόν τώρα και με την ευκαιρία της αύξησης της τουριστικής κίνησης η δύναμή σας να ενεργοποιηθεί και πάλι προς την κατεύθυνση των εντατικών ελέγχων, προκειμένου να σταματήσει η ανεξέλεγκτη απασχόληση όσο αφορά το χρόνο εργασίας μας. Γνωρίζουμε τις όποιες αδυναμίες σε ανθρώπινο δυναμικό παρουσιάζει αυτή τη στιγμή η υπηρεσία σας. Ομως ο κλάδος στον οποίο ανήκουμε είναι πάρα πολύ σημαντικός και αυτής της αντιμετώπισης πρέπει να τύχει.

Ευχαριστούμε πολύ για τη μέχρι τώρα καλή συνεργασία μας και είμαστε στη διάθεσή σας, όποτε αυτό μας ζητηθεί.

Με τιμή
ΓΙΑ ΤΟ ΔΙΟΙΚΗΤΙΚΟ ΣΥΜΒΟΥΛΙΟ
Ο Πρόεδρος
Δρακιού Σωτήρης
Ο Γεν. Γραμματέας
Φέγγος Αντώνιος».

ΠΡΟΣΚΛΗΣΗ

Η διεύθυνση Δευτεροβάθμιας Εκπαίδευσης Δωδεκανήσου, σας προσκαλεί στην παρουσίαση του βιβλίου του Θεοφάνη Μπογιάννου:

«ΤΑ ΚΑΣΤΡΑ ΤΗΣ ΡΟΔΟΥ»

που θα πραγματοποιηθεί την Τετάρτη, 18 Μαΐου 2005, ώρα 18.30, στο ΑΚΤΑΙΟΝ.

Την παρουσίαση θα κάνουν οι καθηγητές Παναγιώτα Βλάχου, Αρτεμις Κωνσταντίνου, Μαρία Γκόλα, Αναστασία Ζέππου.

Τραγούδια της Δωδεκανήσου με θέμα τα Κάστρα, θα τραγουδήσει ο Νίκος Ι. Παυλίδης, συνοδεία παραδοσιακών οργάνων.

Ο συγγραφέας θα χαρίσει το βιβλίο του σε όλους τους καλεσμένους.

Θα προσφερθούν γλυκά και αναψυκτικά. Είσοδος ελεύθερη.

Ο Διευθυντής Δευτεροβάθμιας Εκπαίδευσης Δωδεκανήσου **ΜΗΝΑΣ ΝΙΚΟΛΑΟΥ.**

Γ.Δ. 18/5

ΑΠΩΛΕΙΑ

Χάθηκε στο πάρκο του Ροδινιού τη Δευτέρα του Πάσχα άσπρο με γκρι αυτιά θηλυκό **σκυλάκι** ράτσας κανίς με μαλτέζ που ακούει στο όνομα Λούσυ. Δεν φορούσε λουράκι. Ανήκει σε οικογένεια με παιδιά και μας λείπει πολύ. Οποιος γνωρίζει κάτι ας τηλεφωνήσει στο **22410 65878** ή στο **6936 760070.** Δίνεται αμοιβή.

10112-14/5

ΔΩΔΕΚΑΝΗΣΙΑΚΟΣ ΣΥΛΛΟΓΟΣ ΓΟΝΕΩΝ ΚΑΙ ΚΗΔΕΜΟΝΩΝ ΑΤΟΜΩΝ ΜΕ ΑΝΑΠΗΡΙΕΣ. ΚΕΝΤΡΟ «ΕΛΠΙΔΑ»

ΑΝΑΚΟΙΝΩΣΗ

Ο Δωδ/κός Σύλλογος Γονέων και Κηδεμόνων Ατόμων με Αναπηρίες κέντρο «ΕΛΠΙΔΑ», ανακοινώνει ότι από τις 9/5/2005 ημέρα Δετέρα, **έχει προσλάβει λογοθεραπεύτρια την κ. Λεοντίτση Χαρούλα, απόφοιτο ΑΤΕΙ Πατρών, η οποία θα εργάζεται στο «ΕΛΠΙΔΑ» δύο (2) φορές την εβδομάδα Δευτέρα & Τρίτη από τις 9 π.μ. μέχρι 13.00 μ.μ.**

Οποιος γονιός ή κηδεμόνας διαπιστώνει ότι έχει ανάγκη από λογοθεραπεία το παιδί του, αφού έχει επισκεφθεί τον ειδικό ιατρό και έχει λάβει βεβαίωση γι'αυτό, μπορεί να επισκέφτεται το κέντρο μας τις προαναφερθείσες ημέρες και ώρες που θα εργάζεται η λογοθεραπεύτρια.

Για οποιαδήπτε πληροφορία μπορεί να καλείται στο τηλ. **22410 34442** από Δευτέρα έως Παρασκευή από τις 8 το πρωί έως τις 13.00 το μεσημέρι.

Για το Δ.Σ.
Η πρόεδρος
Καπούλα Σταυρούλα
Η γεν. γραμματέας
Παπακωνσταντίνου Καλλιόπη

4245-17/5

ΑΔΕΛΦΟΤΗΤΑ ΚΡΗΤΩΝ ΡΟΔΟΥ «Ο ΨΗΛΟΡΕΙΤΗΣ»

ΚΑΛΕΣΜΑ

Σας προσκαλούμε να τιμήσετε με την παρουσία σας την εκδήλωση που η Αδελφότητα Κρητών Ρόδου «Ο ΨΗΛΟΡΕΙΤΗΣ» οργανώνει με την ευκαιρία της 64ης επετείου της Μάχης της Κρήτης.

Κυριακή 15 Μαΐου 2005

Εορτασμός επετείου στην Απολακκιά.

- Αναχώρηση 08.00 από τον Αγιο Φραγκίσκο με πούλμαν
- Αφιξη στην Απολακκιά - Δοξολογία στον Ι.Ν. Απολακκιάς.
- Πανηγυρικός της ημέρας από την κ. Χρυσούλα Παπαδάκη.
- Κρητικό επετειακό πρόγραμμα στην πλατεία Απολλακιάς.
- Επίσκεψη στο Φράγμα Απολακκιάς όπου τα δέντρα της περιοχής φύτεψαν πριν από δεκατρία χρόνια τα μέλη της Αδελφότητας Κρητών Ρόδου.
- Φαγητό στην ταβέρνα Μαν. Περούλη.

Συμμετέχουν ο Δήμος Νότιας Ρόδου και ο Πολιτιστικός Σύλλογος Απολακκιάς.

Τιμή Μενού: 20 ευρώ – παιδιά: 15 ευρώ (Περιλαμβάνονται τα ποτά).

Την ευθύνη του μουσικού προγράμματος θα έχει ο λυράρης Γιώργος Παραγυιός με το συγκρότημά του.

ΠΡΟΣΟΧΗ: Είναι απαραίτητη η δήλωση συμμετοχής το αργότερο μέχρι το βράδυ της Πέμπτης 12-5-2005 για την πρόβλεψη των πούλμαν και του φαγητού (θα πρέπει να δηλώσουν τη συμμετοχή τους και όσοι έλθουν με τα Ι.Χ. αυτοκίνητά τους).

ΠΛΗΡΟΦΟΡΙΕΣ - ΔΗΛΩΣΕΙΣ ΣΥΜΜΕΤΟΧΗΣ:

Γιάννης Νιωτάκης τηλεφ.: 22410-20638

Μαν. Καρυδάκης - Χρυσούλα Παπαδάκη τηλεφ.: 22410-77000.

Χ.5230-14/5

Ναυτικά Πρακτορεία TSAGARIS

GA FERRIES

Ε/Γ-Ο/Γ ΡΟΔΑΝΘΗ
Ε/Γ-Ο/Γ ΜΑΡΙΝΑ
Ε/Γ-Ο/Γ ΑΝΘΗ ΜΑΡΙΝΑ
Ε/Γ-Ο/Γ ΡΟΜΙΑΝΤΑ

ΡΟΔΟ – ΠΕΙΡΑΙΑ



ΤΡΙΤΗ 10/5
• ΑΝΘΗ - ΜΑΡΙΝΑ 17.00 Κω - Λέρο - Πάτμο - Πειραιά

ΤΕΤΑΡΤΗ 11/5
• ΡΟΔΑΝΘΗ 16.00 Κω - Κάλυμνο - Λέρο - Πάτμο - Πειραιά

ΠΕΜΠΤΗ 12/5
• ΡΟΜΙΑΝΤΑ 02.00 Σύμη - Τήλο - Νίσυρο - Αστυπάλαια - Κατάπολα - Αιγιαλή - Δονούσα - Νάξο - Πάρο - Πειραιά
ΑΝΘΗ - ΜΑΡΙΝΑ 17.00 Κω - Πειραιά



ΠΑΡΑΣΚΕΥΗ 13/5
• ΡΟΔΑΝΘΗ 18.00 Κω - Κάλυμνο - Λέρο - Πάτμο - Πειραιά

ΣΑΒΒΑΤΟ 14/5
• ΑΝΘΗ - ΜΑΡΙΝΑ 17.00 Κω - Λέρο - Πάτμο - Πειραιά

ΚΥΡΙΑΚΗ 15/5
• ΜΑΡΙΝΑ 14.00 Σύμη - Τήλο - Νίσυρο - Κω - Κάλυμνο - Αστυπάλαια - Πειραιά

ΔΕΥΤΕΡΑ 16/5
• ΡΟΔΑΝΘΗ 16.00 Κω - Κάλυμνο - Λέρο - Πάτμο - Πειραιά

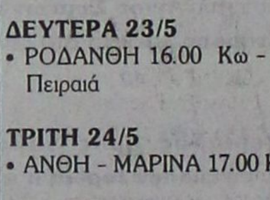

ΤΡΙΤΗ 17/5
• ΑΝΘΗ - ΜΑΡΙΝΑ 17.00 Κω - Λέρο - Πάτμο - Πειραιά

ΤΕΤΑΡΤΗ 18/5
• ΡΟΔΑΝΘΗ 16.00 Κω - Κάλυμνο - Λέρο - Πάτμο - Πειραιά

ΠΕΜΠΤΗ 19/5
• ΡΟΜΙΑΝΤΑ 02.00 Σύμη - Τήλο - Νίσυρο - Αστυπάλαια - Κατάπολα - Αιγιαλή - Δονούσα - Νάξο - Πάρο - Πειραιά
• ΑΝΘΗ - ΜΑΡΙΝΑ 17.00 Κω - Πειραιά

ΠΑΡΑΣΚΕΥΗ 20/5
• ΡΟΔΑΝΘΗ 18.00 Κω - Κάλυμνο - Λέρο - Πάτμο - Πειραιά

ΣΑΒΒΑΤΟ 21/5
• ΑΝΘΗ - ΜΑΡΙΝΑ 17.00 Κω - Λέρο - Πάτμο - Πειραιά



ΚΥΡΙΑΚΗ 22/5
• ΜΑΡΙΝΑ 14.00 Σύμη - Τήλο - Νίσυρο - Κω - Κάλυμνο - Αστυπάλαια - Πειραιά

ΔΕΥΤΕΡΑ 23/5
• ΡΟΔΑΝΘΗ 16.00 Κω - Κάλυμνο - Λέρο - Πάτμο - Πειραιά

ΤΡΙΤΗ 24/5
• ΑΝΘΗ - ΜΑΡΙΝΑ 17.00 Κω - Λέρο - Πάτμο - Πειραιά

ΤΕΤΑΡΤΗ 25/5
• ΡΟΔΑΝΘΗ 16.00 Κω - Κάλυμνο - Λέρο - Πάτμο - Πειραιά

ΠΕΜΠΤΗ 26/5
• ΡΟΜΙΑΝΤΑ 02.00 Σύμη - Τήλο - Νίσυρο - Αστυπάλαια - Κατάπολα - Αιγιαλή - Δονούσα - Νάξο - Πάρο - Πειραιά
• ΑΝΘΗ - ΜΑΡΙΝΑ 17.00 Κω - Πειραιά

ΠΡΟΣΦΟΡΑ

Πακέτα εισιτηρίων άνω των 300 ευρώ μπορείτε να εξοφλήσετε σε 4 άτοκες μηνιαίες δόσεις με την πιστωτική σας κάρτα VISA ή MASTER!!!

Η εταιρία μας σας ενημερώνει

ότι η έκπτωση 50% (πολύτεκνοι, στρατιωτικοί, ανάπηροι κ.λ.π.) ισχύει για όλες τις θέσεις

TSAGARIS TRAVEL
Σαχτούρη 5 (έναντι Τελωνείου)
Τηλ.: 22410 35066, 22410 36170

X5198-31/5

ΠΡΑΚΤΟΡΕΙΟ ΤΑΞΙΔΙΩΝ

ΣΑΒΒΑΣ ΣΑΗΣ

Με την ευκαιρία της λειτουργίας του **νέου** μας πρακτορείου στην οδό ΤΑΡΠΟΝ ΣΠΡΙΓΚΣ 42 δίπλα στην Τράπεζα Πίστεως

ΠΡΟΣΦΕΡΟΥΜΕ

τα φθηνότερα αεροπορικά εισιτήρια για όλο τον κόσμο με όλες τις αεροπορικές πτήσεις

ΠΡΟΣΟΧΗ:

ΠΛΗΡΟΦΟΡΙΕΣ ΔΕΝ ΔΙΔΟΝΤΑΙ ΑΠΟ ΤΟ ΤΗΛΕΦΩΝΟ ΜΟΝΟ ΠΡΟΣΩΠΙΚΗ ΠΑΡΟΥΣΙΑ ΣΑΣ

Ακόμη:

- ΒΙΖΑ επισκέπτου για ΑΥΣΤΡΑΛΙΑ σε μία μέρα
- Εκδοση διαβατηρίων
- Εκδοση αδειών αυτοκινήτων

ΞΕΝΟΔΟΧΕΙΑ ΣΤΗΝ ΑΘΗΝΑ

PRESIDENT Α' Κατηγορίας Λεωφόρος Κηφισίας

Μονόκλινο	€ 73	έως 31/8/05
Δίκλινο για μονόκλινο	€ 78	» »
Δίκλινο	€ 83	» »
Τρίκλινο	€ 105	» »

ROYAL OLYMPIC LUX κοντά στο Σύνταγμα

Μονόκλινο	€ 95	έως 31/10/05
Δίκλινο	€ 97	» »
Τρίκλινο	€ 120	» »

OLYMPIC PLC Α' κατηγορίας Σύνταγμα

Μονόκλινο	€ 78	έως 31/10/05
Δίκλινο	€ 88	» »
Τρίκλινο	€ 109	» »

ΚΑΝΙΓΚΟΣ Α' κατηγορίας οδός Κάνινγκος

Μονόκλινο	€ 78	έως 31/10/05
Δίκλινο	€ 88	» »

ASTOR Σύνταγμα

Μονόκλινο	€ 75
Δίκλινο για μονόκλινο	€ 85
Δίκλινο	€ 97
Τρίκλινο	€ 115

POLIS GRAND HOTEL Β' Κατηγορίας Πατησίων

Μονόκλινο	€ 74
Δίκλινο	€ 81
Τρίκλινο	€ 110

DORIA HTL Β' Κατηγορίας Ομόνοια

Μονόκλινο	€ 67
Δίκλινο	€ 80
Τρίκλινο	€ 106

HELLINIS Β' Κατηγορίας ΩΝΑΣΕΙΟ, Συγγρού

Μονόκλινο	€ 48
Δίκλινο	€ 58
Τρίκλινο	€ 70

BEST WESTERN Ιλίσια

Μονόκλινο	€ 84	από 1/5 - 31/12/05
Δίκλινο	€ 93	» »
Τρίκλινο	€ 110	» »

ARETOUSA Β' Κατηγορίας Μητροπόλεως Σύνταγμα

Μονόκλινο	€ 58
Δίκλινο	€ 76
Τρίκλινο	€ 100

VERGINA Β' Κατηγορίας ΘΕΣ/ΚΗ (κεντρικό)

Μονόκλινο	€ 58
Δίκλινο	€ 75
Τρίκλινο	€ 90

ANEMONI Κεντρικό - Πειραιά

Μονόκλινο	€ 60	έως 10/5/05	€ 65	από 1/5 - 25/10/05	
Δίκλινο	€ 70	» »	€ 78	» »	» »
Τρίκλινο	€ 85	» »	€ 94	» »	» »

ΣΑΣ ΣΥΜΦΕΡΕΙ ΠΡΙΝ ΚΛΕΙΣΕΤΕ ΟΠΟΥΔΗΠΟΤΕ ΝΑ ΜΑΣ ΕΠΙΣΚΕΦΘΕΙΤΕ

ΠΡΑΚΤΟΡΕΙΟ ΤΑΞΙΔΙΩΝ

ΣΑΒΒΑΣ ΣΑΗΣ

ΤΑΡΠΟΝ ΣΠΡΙΓΚΣ 42
δίπλα στην Τράπεζα Πίστεως
• Τηλ. 22410 39781-3

X5204-31/5

Από τη Στέγη Γραμμάτων και Τεχνών

Ημερίδα σήμερα στο «Ακταίον» για την ελληνική γλώσσα

ΠΟΙΟΙ ΘΑ ΕΙΝΑΙ ΟΜΙΛΗΤΕΣ

Η Στέγη Γραμμάτων και Τεχνών Δωδεκανήσου, σε συνεργασία με το Πολιτιστικό Σωματείο «Ελληνική Γλωσσική Κληρονομιά», διοργανώνουν θεματική ημερίδα, με τίτλο «Η Γλώσσα είναι υπόθεση όλων μας».

Η εκδήλωση θα πραγματοποιηθεί στο Δημοτικό Κέντρο «Ακταίον», σήμερα Παρασκευή 13 Μαΐου 2005 και από ώρας 17.30.

Το Πολιτιστικό Σωματείο «Ελληνική Γλωσσική Κληρονονιά», που ιδρύθηκε το 2001, αριθμεί χιλιάδες μέλη, μεταξύ των οποίων γνωστές προσωπικότητες της ελληνικής κοινωνίας, και έχει ως στόχο τη διαφύλαξη, την προαγωγή και τη διάδοση της Ελληνικής Γλώσσας.

Πρόεδρος του Πολιτιστικού αυτού Σωματείου, υπήρξε μέχρι πριν από λίγους μήνες, ο σημερινός Πρόεδρος της Δημοκρατίας κ. Κάρολος Παπούλιας.

Για την προώθηση των παιδευτικών και πολιτιστικών της σκοπών η «Ελληνική Γλωσσική Κληρονομιά» διοργανώνει εκδηλώσεις, με τη συμμετοχή διαπρεπών ομιλητών, για την ανάδειξη και προώθηση της διαχρονικότητας της ελληνικής γλώσσας.

Εχουν ήδη πραγματοποιηθεί, με μεγάλη επιτυχία, τέσσερις κεντρικές εκδηλώσεις στην Παλιά Βουλή, στο Αριστοτέλειο Πανεπιστήμιο Θεσσαλονίκης, στην Πνύκα και στο Μέγαρο Μουσικής Αθηνών, καθώς και σε 54 πόλεις της ελληνικής περιφέρειας.

Στη Ρόδο τη διοργάνωση ανέλαβε η Στέγη Γραμμάτων και Τεχνών Δωδεκανήσου, μετά από πρόσκληση του Πολιτιστικού Σωματείου «Ελληνική Γλωσσική Κληρονομιά».

Στην Ημερίδα θα λάβουν μέρος διακεκριμένοι ομιλητές, όπως οι:

Βασίλης Φίλιας, καθηγητής Κοινωνιολογίας, πρώην πρύτανης Παντείου Πανεπιστημίου, με θέμα «Γλώσσα και Μέσα Μαζικής Ενημέρωσης».

Σοφία Βούλτεψη, δημοσιογράφος και βουλευτής της Νέας Δημοκρατίας, με θέμα «Γλώσσα και Πολιτική».

Γεωργία Ξανθάκη - Καραμάνου, καθηγήτρια Φιλοσοφικής Σχολής Πανεπιστημίου Αθηνών και πρόεδρος της «Εταιρίας Ελλήνων Φιλολόγων», με θέμα «Η διδασκαλία της ελληνικής γλώσσας διαχρονικά».

Αλεξάνδρα Ζερβού, καθηγήτρια Παιδαγωγικού Τμήματος Πανεπιστημίου Αιγαίου, με θέμα «Νεοελληνική γλώσσα και Ομηρικές μεταφράσεις».

Χαρά Κοσεγιάν, δρ. Φιλολογίας - λογοτέχνης, με θέμα «Πολυπολιτισμικότητα και εθνική κουλτούρα στο χώρο της Λογοτεχνίας».

Μανόλης Μακρής, νομικός-συγγραφέας, με θέμα «Η λαϊκή ποιητική γλώσσα».

Μετά το πέρας των εισηγήσεων θα ακολουθήσει συζήτηση.

Παρουσίαση μαθητικής θεατρικής παράστασης αύριο στο «Εθνικό»

Η θεατρική ομάδα του 7ου Γυμνασίου Ρόδου, στα πλαίσια των Πολιτιστικών Εκδηλώσεων, θα παρουσιάσει, το ερχόμενο Σάββατο 14 Μαΐου, μια διασκευή του παραμυθιού του Χρ. Μπουλιώτη «Η παράξενη αγάπη του αλόγου και της λεύκας».



Η παράσταση τιμήθηκε με το 2ο βραβείο στους Περιφερειακούς Καλλιτεχνικούς Αγώνες Σύγχρονου Θεάτρου, που έγιναν στις αρχές Απριλίου στη Ρόδο.

Το έργο, στην τελική του μορφή, είναι αποτέλεσμα της δημιουργικότητας και της φαντασίας των παιδιών και προέκυψε μέσα από θεατρικά παιχνίδια και αυτοσχεδιασμούς που βασίστηκαν στο παραμύθι και σε κείμενα των Γ. Σεφέρη, Σαπφούς, Οδ. Ελύτη, Απ. Παύλου και Στρ. Μυριβήλη.

Τη θεατρική ομάδα αποτελούν οι μαθητές:

Βαρσάμη Ροζαλιά, Βαρσάμης Αντώνης, Βαρσάμης Δημήτρης, Βασιλάκη Ελευθερία, Γεωργαλής Χρήστος, Γιώτης Ανέστης, Διακονικόλα Τσαμπίκα, Ζήκα Ραφαέλλα, Ζησιμοπούλου Ειρήνη, Κερκές Χούλια, Λυκοπάντη Γεωργία, Μανέττα Αδριάνα, Μαντικός Κώστας, Μαριεττάκη Αριάδνη, Παπαδοπούλου Υπακοή, Σιμονόσκα Πελαγία, Σιούλα Ζωή, Ταμπουράς Μιχάλης.

Η παράσταση θα δοθεί το Σάββατο 14 Μαΐου και ώρα 8.30, στο Εθνικό Θέατρο Ρόδου.

Η χειμερία νάρκη είναι για αρκούδες...



...αντί να κάθεστε ζεστά, αλλά βαρετά μέσα στο σπίτι, φορέστε αθλητικά ρούχα και παπούτσια και ανοίξτε την πόρτα.

ΡΟΔΟΣΠΟΡ
...πρώτο όνομα στα σπορ
Εθ. Δωδεκανησίων 15 ΡΟΔΟΣ
Τηλ. 22410 21442
e-mail: rospo@otenet.gr
www.rodosport.gr

ΓΔ30/5

VANIK TOURS

ΓΙΑΝΝΗΣ και ΣΕΒΑ ΒΑΛΣΑΜΙΔΗ
VANIK σημαίνει ΑΛΗΘΕΙΑ
ΑΚΤΗ ΚΑΝΑΡΗ 17, ΨΑΡΟΠΟΥΛΑ - ΑΝΕΤΟ ΠΑΡΚΙΝΓΚ •Ανοικτά:
ΔΕ-ΣΑ 08.30 - 14.00 & 16.30 - 20.30
Τηλ. 22410 35191, 37621
κινητό: 6945798148 , FAX 22410 29532

Το γραφείο μας πάντα πρώτο σε κρατήσεις ξενοδοχείων εξασφάλισε και σας προσφέρει καταπληκτικές τιμές για τα παρακάτω ξενοδοχεία σε ΠΑΚΕΤΑ (έκδοση εισιτηρίων R/T) από 1/4/2005-31/10/2005

Απευθυνόμαστε σε σας που θέλετε και η κράτησή σας να είναι σωστή και το δωμάτιό σας να σας περιμένει

1ον HOTEL PRESIDENT Α΄ Κατηγορίας
Λεωφόρος Κηφισίας (ΟΛΑ ΑΝΑΚΑΙΝΙΣΜΕΝΑ)

Μονόκλινο	€ 73
Δίκλινο για μονόκλινο	€ 78
Δίκλινο	€ 83
Τρίκλινο	€ 105

2ον HOTEL ZAFOLIA Α΄ Κατηγορίας
Λεωφόρος Αλεξάνδρας

Μονόκλινο	€ 105
Δίκλινο	€ 115
Τρίκλινο	€ 140

3ον HOTEL ATHENS CYPRIA Α΄ Κατηγορίας
Σύνταγμα

Μονόκλινο	€ 80
Δίκλινο	€ 100
Τρίκλινο	€ 135

4ον HOTEL ASTOR Α΄ Κατηγορίας
Σύνταγμα

Μονόκλινο	€ 75
Δίκλινο για μονόκλινο	€ 85
Δίκλινο	€ 97
Τρίκλινο	€ 115

5ον HOTEL ARETHOUSA Β΄ Κατηγορίας
Σύνταγμα

Μονόκλινο	€ 58
Δίκλινο	€ 76
Τρίκλινο	€ 100

6ον HOTEL ELECTRA Α΄ SUPERIOR
Ερμού Σύνταγμα

Μονόκλινο	€ 135
Δίκλινο	€ 155
Τρίκλινο	€ 185

7ον HOTEL ELLINIS Β΄ Κατηγορίας
Ωνάσειο, λεωφ. Συγγρού

Μονόκλινο	€ 48
Δίκλινο	€ 58
Τρίκλινο	€ 70

8ον HOTEL TPITON Β΄ Κατηγορίας
Κέντρο Πειραιά

Μονόκλινο	€ 60
Δίκλινο	€ 80
Τρίκλινο	€ 100

9ον HOTEL EGNATIA Β΄ Κατηγορίας
Θεσσαλονίκη Κέντρο - ανακαινισμένο

Μονόκλινο	€ 75
Δίκλινο	€ 85
Τρίκλινο	€ 95

10ον HOTEL EGNATIA PALACE Α΄ Κατηγορίας
Θεσσαλονίκη Κέντρο - ολοκαίνουργιο

Μονόκλινο	€ 100
Δίκλινο	€ 110
Τρίκλινο	€ 135

* Τα παραπάνω ξενοδοχεία διαθέτουν T.V. σε όλα τα δωμάτια
* Στις παραπάνω τιμές συμπεριλαμβάνεται πρωινό σε μπουφέ
* Ακόμη σε μας θα βρείτε αεροπορικά και ατμοπλοϊκά εισιτήρια όλων των εταιρειών.

X 5199-31/5

GR

☆☆☆☆☆

Grand Hotel



Ο τέλειος συνδυασμός ποιότητας και οικονομίας που τιμά και ανεβάζει τη Ρόδο





Αναλαμβάνουμε συνέδρια και κάθε κοινωνική σας εκδήλωση



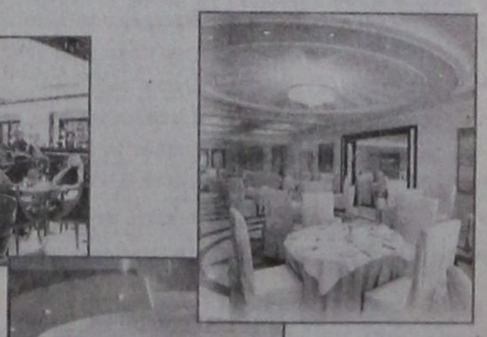

Αξέχαστες μελωδικές στιγμές δίπλα στο τζάκι μας, με τον πιανίστα ΤΑΚΗ ΤΣΩΝΗ, κάθε Παρασκευή, Σάββατο και Κυριακή



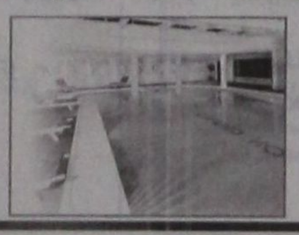



ΠΡΟΟΔΟΣ μικρές αγγελίες μικρές αγγελίες ΠΡΟΟΔΟΣ

ενοικιάσεις

ΕΝΟΙΚΙΑΖΕΤΑΙ οροφοδιαμέρισμα πολυτελείας τριών υπνοδωματίων, 2 μπάνια, θέρμανση, στο κέντρο της πόλης επί της οδού Β. Ηρακλείου. Η οικοδομή έχει πυλωτή για στάθμευση. Πληρ. Διακογεωργίου Κάλλιστος τηλ. 22410-29318 & 22410-78501
X5202-31/5

ΕΝΟΙΚΙΑΖΕΤΑΙ επιπλωμένο διαμέρισμα στούντιο στους Καστελλοριζιούς, στην Ιξιά. Πληρ. 22410-29318 & 22410-78501
X5202-31/5

ΕΝΟΙΚΙΑΖΕΤΑΙ αποθήκη 100 τ.μ., με πλακάκια, τουαλέτα, φως, νερό, με ανεξάρτητη αυλή, στην οδό Πατρών 1 - Μιχαήλ Πετρίδη - Ρόδος. Πληρ. τηλ. 22410/21249 - 33673
11419-20/5

ΕΝΟΙΚΙΑΖΕΤΑΙ γκαρσονιέρα επιπλωμένη, Παρθενόπης 18. Πληροφορίες τηλ. 22410/35886
11368-14/5

ΕΝΟΙΚΙΑΖΕΤΑΙ καινούργιο διαμέρισμα στην περιοχή Ροδίνι, επί της οδού Κυρά της Ρω 42. Κατάλληλο και για νεόνυμφο ζευγάρι. Τιμή 600 ευρώ. Πληρ. τηλ. 6934760690 και 22410/32276
4243-31/5

ΕΝΟΙΚΙΑΖΕΤΑΙ γκαρσονιέρα καινούργιας κατασκευής, 40 τ.μ., δύο δωματίων, επιπλωμένη, A/C και TV, περιοχή Ιαλυσός. Πληρ. τηλ. 22410/94850 και κιν. 6945554736
4240-3/6

ΕΝΟΙΚΙΑΖΕΤΑΙ διαμέρισμα 60 τ.μ. στην Ιαλυσό. Τηλ. 22410/91811
11390-17/

ΕΝΟΙΚΙΑΖΕΤΑΙ διαμερισματάκι ανεξάρτητο με αυλή, αποτελούμενο από σαλόνι, κρεβατοκάμαρα, κουζίνα και λουτροκαμπινέ, εντός πόλεως. Τιμή λογική. Πληρ. τηλ. 22410/20274
11331-13/5

ΕΝΟΙΚΙΑΖΕΤΑΙ ισόγεια γκαρσονιέρα στην Ιαλυσό, ενός υπνοδωματίου, μπάνιο και κουζίνα. Πλήρες επιπλωμένο με ηλιακό θερμοσίφωνα. Πληρ. τηλ. 22410/93016 και 6932908643
10110-14/5

ΕΝΟΙΚΙΑΖΕΤΑΙ διαμέρισμα στην Ιξιά, έναντι της πισίνας του Μίρα - Μάρε, 150 τμ., και μία θέση στην πυλωτή της πολυκατοικίας. Τηλ. 22410/35317 και κινητό 6944793945
11328-19/5

ΕΝΟΙΚΙΑΖΕΤΑΙ διαμέρισμα σε εξοχική κατοικία με δύο υπνοδωμάτια, σαλόνι, κουζίνα, μπάνιο, μεγάλη αυλή με κήπο. Τηλ. 22410/66815 και 6946555121
11330-13/5

ΕΝΟΙΚΙΑΖΕΤΑΙ ανεξάρτητη γωνιακή οικία που βρίσκεται στην οδό Δαμασκηνού 93 (πλατεία Αγ. Νικολάου) με τρία υπνοδωμάτια, σαλοτραπεζαρία, κουζίνα, χωλ, δύο μπάνια και αυλή, σε καλή κατάσταση και σε καλή τιμή. Πληροφορίες τηλ. 22410/90117, 24868
11335-13/5

ΕΝΟΙΚΙΑΖΕΤΑΙ επιπλωμένη γκαρσονιέρα στην Ιξιά, απέναντι του ξενοδοχείου AVRA BEACH με πάρκινγκ. Πληρ. τηλ. 22410/90631 και κιν. 6945721015
10086-13/5

ΕΝΟΙΚΙΑΖΕΤΑΙ 200 τ.μ., αποθήκη, κατάλληλη και για μαγαζί με τζαμαρία μπροστά, οδός Κωτιάδη και Υδραίου γωνία αρ. 46. Τηλ. 6938938174 και 47356
11389-22/5

ΕΝΟΙΚΙΑΖΕΤΑΙ κατάστημα στην περιοχή Μανδρακίου. Πληρ. τηλ. 22410/26022
11388-17/5

ΕΝΟΙΚΙΑΖΕΤΑΙ στην Αθήνα, στην περιοχή Παγκράτι, οδός Λευκήπου 5-11, διαμέρισμα 50 τ.μ., ισόγειο, με κεντρική θέρμανση, ασανσέρ, κλπ., 300,00 ευρώ το μήνα. Πληρ. τηλ. 31161
11377-15/6

ΕΝΟΙΚΙΑΖΟΝΤΑΙ 2άρι και 3άρι διαμερίσματα, Διασκορίδων 26 στο Μόντε Σμιθ. Πληρ. τηλ. 22410/91773, 6972268810 και 6946517053
11383-17/5

ΕΝΟΙΚΙΑΖΕΤΑΙ στούντιο επιπλωμένο, Αισχίνης 31. Πληρ. τηλ. 22410/30115
11384-17/5

ΕΝΟΙΚΙΑΖΕΤΑΙ διαμέρισμα δυάρι με κήπο, επιπλωμένο ή μη. Πληρ. τηλ. 22410/25327 και 6978904384
11376-17/5

ΕΝΟΙΚΙΑΖΟΝΤΑΙ επιπλωμένα δωμάτια με μπάνιο και ψυγείο στην Αλεξάνδρου Διάκου. Πληρ. τηλ. 6978849489 και 22410/63402
11380-25/5

ΕΝΟΙΚΙΑΖΕΤΑΙ οικία 120 τ.μ., Δημοκρατίας 45 - Ιαλυσό. Πληρ. τηλ. 22410/90800
11348-14/5

ΕΝΟΙΚΙΑΖΕΤΑΙ στους Τρεις στην Ιξιά, σε μεγάλο κήπο, με ήσυχο περιβάλλον, πολυτελής ανεξάρτητη γκαρσονιέρα, πλήρως επιπλωμένη, στον 1ο όροφο, με θέρμανση, τηλέφωνο, TV, ηλιακό και ηλεκτρικό θερμοσίφωνο, ανεμιστήρας οροφής, αερόθερμο, μπάνιο, σίτες και ρολά στα παράθυρα, βεράντες και πάρκινγκ. Πληροφορίες τηλ. 22410/92714
11371-14/5

ΕΝΟΙΚΙΑΖΕΤΑΙ ισόγειο διαμέρισμα 3άρι στη Μεγάλου Κωνσταντίνου (δίπλα στο παλαιό ΙΚΑ). Πληροφορίες τηλ. 22410/75681 και 6972090950
11417-20/5

ΕΝΟΙΚΙΑΖΟΝΤΑΙ 4 γκαρσονιέρες των 2 δωματίων, πολυτελούς κατασκευής, επιπλωμένες (ηλιακός, A/C, ηλεκτρικές συσκευές, TV), διεύθυνση 1ο χλμ. Τσαΐρι - Αεροδρόμιο. Τηλ. 6936113132
T4962-14/5

ΕΝΟΙΚΙΑΖΟΝΤΑΙ επιπλωμένες γκαρσονιέρες μεταξύ Ιαλυσού και Κρεμαστής. Πληροφορίες τηλ. 6945273841
11302-14/5

ΕΝΟΙΚΙΑΖΕΤΑΙ ισόγειος ενιαίος χώρος, 65 τ.μ., επιπλωμένος ή μη, κατάλληλος και για γραφείο, επί της οδού Κυρήνης 16. Πληροφορίες τηλ. 22410/28727 κ. Νουρεδίν
11339-14/5

ΕΝΟΙΚΙΑΖΕΤΑΙ καινούργια γκαρσονιέρα επιπλωμένη, λουξ κατασκευής, σε καλή περιοχή στους Δασκάλους. Προτιμούνται στρατιωτικοί, εκπαιδευτικοί, φοιτητές. Τιμή 300 ευρώ. Πληρ. τηλ. 22410/23815, 22410/78275 και 6945769958
11345-14/5

ΕΝΟΙΚΙΑΖΕΤΑΙ διαμέρισμα 3ου ορόφου επί της οδού Μεσογείου 11, με 2 υπνοδωμάτια, μεγάλο σαλόνι, κουζίνα, μπάνιο, ευρύχωρα μπαλκόνια. Πληροφορίες τηλ. 22410/36718
11357-15/5

ΕΝΟΙΚΙΑΖΕΤΑΙ στην Ανάληψη, γκαρσονιέρα καινούργια, επιπλωμένη, 300 ευρώ. Στην τιμή συμπεριλαμβάνεται το ρεύμα και το νερό. Τηλ. 22410-64433 μετά τις 4 το απόγευμα. Κινητό 6947883655
11356-15/5

ΕΝΟΙΚΙΑΖΟΝΤΑΙ γκαρσονιέρες επιπλωμένες στην Ανάληψη. Πληροφορίες τηλ. 22410/36065 και 6972057263
11353-15/5

ΕΝΟΙΚΙΑΖΕΤΑΙ διαμέρισμα, πλήρως επιπλωμένο, 3 υπνοδωματίων, εντοιχιζόμενη κουζίνα, σαλόνι, ηλιακό θερμοσίφωνα, τηλέφωνο και αιρκοντίσιον στην οδό Λίνδου 107. Πληρ. τηλ. 22410/90421 και κιν. 6945700823
11372-15/5

ΕΝΟΙΚΙΑΖΕΤΑΙ γκαρσονιέρα επιπλωμένη ή μη, με αυλή, επί της οδού Κορδιγκτώνος 87. Πληρ. τηλ. 22410/23368
4248-20/5

ΕΝΟΚΙΑΖΕΤΑΙ πλήρως επιπλωμένο στούντιο, 29 τ.μ., σε άριστη κατάσταση, με εξαιρετική θέα, στην περιοχή Μήδεια στη Ρόδο. Είναι σε όροφο και διαθέτει τα πάντα από εξοπλισμό. Πληρ. τηλ. 6942210685 όλες τις ώρες και 22410/77987 και 22410/77987
11396-19/5

ΕΝΟΙΚΙΑΖΕΤΑΙ γκαρσονιέρα επιπλωμένη στο Ροδίνι. Πληρ. Μερκούρης Κρανίδης, τηλ. 6942010248 - 22410/27082 και 22410/26476 - 22410/28371 Αμερικής 50 - 2ος όροφος, Ρόδος
X5205-22/5

ΕΝΟΙΚΙΑΖΕΤΑΙ στα Κοσκινού δυάρι ισόγειο διαμέρισμα σε μονοκατοικία, πλήρως επιπλωμένο, με αιρκοντίσιον, 45τ.μ., μεγάλος κήπος με πανοραμική θέα, ιδιωτικό πάρκινγκ. Τηλ. 22410/64998
10176-19/5

ΕΝΟΙΚΙΑΖΟΝΤΑΙ επιπλωμένα διαμερίσματα 50 τ.μ., πλησίον Κοσκινού. Πληρ. τηλ. 22410/27095 - 22410/94179 και κινητό 6973200379
11412-20/5

ΕΝΟΙΚΙΑΖΕΤΑΙ διαμέρισμα 100 τ.μ., 450 ευρώ, τρίτος όροφος, οδός Σάββα Διάκου 1, Ανάληψη. Πληρ. τηλ. 2241052492 - 6937700607
4238-17/5

ΕΝΟΙΚΙΑΖΟΝΤΑΙ δίχωρες γκαρσονιέρες με πλήρη εξοπλισμό, κλιματισμό βεράντες και άνετο πάρκιγκ, στο 5ο χιλιόμετρο της λεωφόρου Καλλιθέας χωρίς κοινόχρηστα. Πληρ. τηλ. 22410/67014, 69700 και 6946790515
11309-17/5

ΕΝΟΙΚΙΑΖΟΝΤΑΙ επιπλωμένες γκαρσονιέρες στην Ιξιά. Πληροφορίες τηλ. 22410/24752
11317-17/5

ΕΝΟΙΚΙΑΖΟΝΤΑΙ: 1) Επί της οδού Ολυμπίας 13, στο Καρακόνερο, στον 2ο όροφο, νεόκτιστο διαμέρισμα με μεγάλες βεράντες, ηλιακούς θερμοσίφωνες, κεντρική θέρμανση με άλλα δύο διαμερίσματα και συνδεδεμένο με το αποχετευτικό, 3 υπνοδωμάτια, 2 WC, αποθήκη και εντοιχισμένη κουζίνα, 2) Επιπλωμένο διαμέρισμα 50 τ.μ., κουζίνα - WC, 1 υπνοδωμάτιο, σαλόνι, στο Παραδείσι, κοντά στο Αεροδρόμιο. Πληρ. τηλ. 22410/28321 και κινητό 6974420469
11332-13/5

ΕΝΟΙΚΙΑΖΕΤΑΙ καινούργια γκαρσονιέρα 55τ.μ. πλήρως επιπλωμένη, λουξ κατασκευής, με μεγάλα μπαλκόνια και θέα, στο Καρακόνερο. Τιμή 325 ευρώ.. Προτιμούνται στρατιωτικοί, εκπαιδευτικοί, φοιτητές. Πληρ. τηλ. 22410/23815, 22410/78275 και 6945769958
11344-14/5

ΕΝΟΙΚΙΑΖΕΤΑΙ επιπλωμένη γκαρσονιέρα για απεριόριστο χρονικό διάστημα, επί της οδού Χρ. Θεοχάρη 11 β', πίσω από το σχολείο της Ανάληψης. Πληρ. τηλ. 22410/63095
11336-14/5

ΕΝΟΙΚΙΑΖΕΤΑΙ διαμέρισμα 130 τ.μ. στη λεωφόρο Ρόδου - Λίνδου 220, πριν το ΙΚΑ, με 3 υπνοδωμάτια, 2 μπάνια, κουζίνα εντοιχισμένη, σαλοτραπεζαρία, ηλιακό και θέρμανση. Πληρ. τηλ. 22410/65220 και κιν. 6942407726
4246-31/5

ΕΝΟΙΚΙΑΖΟΝΤΑΙ: 1) Διαμέρισμα 95τ.μ., ανακαινισμένο και 2) Αποθήκη 123 τ.μ. στις Επτά Βαγιές. Πληρ. τηλ. 22410/25298
11409-19/5

ΕΝΟΙΚΙΑΖΕΤΑΙ ισόγειο διαμέρισμα, αποτελούμενο από δύο κύρια δωμάτια, σαλοτραπεζαρία, κουζίνα, λουτροκαμπινέ, με μεγάλη αυλή και κήπο, με ηλιακό θερμοσίφωνο, εμβαδού 75 τ.μ. που βρίσκεται στην πόλη της Ρόδου και στην οδό Μανώλη Παπαναστάση, αρ. 12. Πληρ. τηλ. 22410/23842 - 23621 και κινητό 6944662783
11404-22/5

ΕΝΟΙΚΙΑΖΕΤΑΙ διαμέρισμα 4άρι με τρία υπνοδωμάτια, 4 ντουλάπες, οδός Χρύσανθου Θεοχάρη - Ανάληψη. Πληρ. τηλ. 22410/63170
11400-19/5

ΕΝΟΙΚΙΑΖΕΤΑΙ
διαμέρισμα 105 τ.μ., 3 υπνοδωμάτια, 2 WC, στην οδό Βουλγαροκτόνου 15.
Πληροφορίες τηλ. 22410/52351
11347-22/5

ΕΝΟΙΚΙΑΖΟΝΤΑΙ
γκαρσονιέρες δύο δωματίων, επιπλωμένες με όλα τα απαραίτητα, σε πολύ καλή κατάσταση, ήσυχη τοποθεσία και καλή τιμή. Προτιμούνται κυρίες ή δεσποινίδες.
Πληρ. τηλ. 6946674051
10123-17/5

ΕΝΟΙΚΙΑΖΟΝΤΑΙ
επιπλωμένα διαμερίσματα για ολιγοήμερη παραμονή ή και για 1 έως 2 μήνες, στην περιοχή Σταδίου Διαγόρα (Κοδριγκτώνος) πολύ πλησίον στο εμπορικό λιμάνι και την Παλιά Πόλη
Πληροφορίες τηλ. 22410/31756
5172-29/5

ΕΝΟΙΚΙΑΖΕΤΑΙ διαμέρισμα στην οδό Οσλο στο Ροδίνι. Πληρ. τηλ. 22410/94578
10167-23/5

ΕΝΟΙΚΙΑΖΕΤΑΙ διαμέρισμα λουξ κατασκευής στο κέντρο της πόλης, ισόγειο (πλατεία Ακαδημίας) με 2 υπνοδωμάτια, σαλόνι, χωλ και μπάνιο, μεγάλος κήπος. Πληροφορίες τηλ. 22410/22232, 22410/39848 και 210/9627733
11355-15/5

ΕΝΟΙΚΙΑΖΕΤΑΙ γκαρσονιέρα στα Μαριτσά επιπλωμένη, με πολυκουζινάκι, χωρίς κοινόχρηστα, μόνο ρεύμα, 170 ευρώ. Τηλ. 22410/47146 και 22410/48166
11360-22/5

ΕΝΟΙΚΙΑΖΕΤΑΙ διαμέρισμα 3άρι, στον 3ο όροφο, 75τ.μ., με 2 υπνοδωμάτια, σαλόνι, κουζίνα, και λοιπών βοηθητικών χώρων, διαμπερές, στους Δασκάλους. Τιμή 400 ευρώ. Πληρ. τηλ. 6934055612 και 22410/51909
11359-15/5

ΕΝΟΙΚΙΑΖΕΤΑΙ ισόγεια γκαρσονιέρα με αυλή, εντοιχισμένη ντουλάπα, πολυκουζινάκι, WC, ηλιακό θερμοσίφωνο και αιρ κοντίσιον. Οδός Πάλμας Μαγιόρκας 30, περιοχή Ροδίνι. Τηλ. 22410/61581 και 64779
4232-15/5

ΕΝΟΙΚΙΑΖΕΤΑΙ δυάρι διαμέρισμα, με χωλ, μεγάλο σαλόνι και βοηθητικούς χώρους, 85 τ.μ., επί της οδού Στέλιου Κωτιάδη 15. Πληρ. τηλ. 22410/34446
4231-15/5

ΕΝΟΙΚΙΑΖΕΤΑΙ διαμέρισμα 120 τ.μ., πλήρως επιπλωμένο, με αιρκοντίσιον, θερμοπομπούς, επί της οδού Στέλιου Κωτιάδη 48 - Ανάληψη. Ειδικό για φοιτητές ή στρατιωτικούς. Πληρ. τηλ. 22410/64113-93891 και κινητό 6946672333
5170-19/5

ΕΝΟΙΚΙΑΖΕΤΑΙ μονοκατοικία στην περιοχή Ιξιάς, με 3 υπνοδωμάτια και λοιπούς χώρους. Αποκλείονται μικρά παιδιά και ζώα. Τηλ. 73585, 22001, 91676
11351-22/5

ΕΝΟΙΚΙΑΖΕΤΑΙ στούντιο επιπλωμένο, με κουζίνα, WC και ξεχωριστό δωμάτιο, σε μονοκατοικία, Ιερού Λόχου 43 - Ιαλυσός. Πληροφορίες τηλ. 22410/94375 και 6934389652
11342-14/5

πωλήσεις

ΠΩΛΕΙΤΑΙ διαμέρισμα 106τ.μ., ρετιρέ, με όλα τα ηλεκτρικά και εντοιχισμένη κουζίνα, τζάκι, αιρκοντίσιον, σώματα θέρμανσης, ηλιακό και φωτιστικά. Ιερού Λόχου 8 - Ιαλυσός. Τηλ. 22410/94375 και 6934389652
11343-14/5

ΠΩΛΕΙΤΑΙ σύνθετο έπιπλο, από ξύλο «δεσποτάκι» μήκους 3 μ. στην τιμή των 600 ευρώ. Πληροφορίες τηλ. 22410/74731
10165-18/5

ΠΩΛΕΙΤΑΙ διαμέρισμα 80τ.μ., με δύο υπνοδωμάτια - κουζίνα - λουτρό, με πατάρι και αποθήκη 2ου ορόφου, με αιρκοντίσιον, ηλιακό, θωρακισμένη πόρτα, σε πολύ καλή κατάσταση, σε καλή περιοχή στην Ανάληψη. Τιμή 100.000 ευρώ. Πληροφορίες Σταμάτης Μανωλάκος τηλ. 22410/23815 και 22410/78275 και 6945769958
11387-17/5

ΠΩΛΕΙΤΑΙ φωτογραφική μηχανή NIKON F 70, σε πολύ καλή κατάσταση. Τιμή 300 ευρώ. Τηλ. 6936191650 και 22440/48203
11401-19/5

ΠΩΛΕΙΤΑΙ
ΔΙΑΜΕΡΙΣΜΑ
87τ.μ., σε άριστη κατάσταση, 1ος όροφος, Στέλιου Κωτιάδη 30 Β. Τιμή 120.000 ευρώ
Πληροφορίες τηλ. 6979792526
11391-25/5

ΠΩΛΟΥΝΤΑΙ στην παραλία Κιοτάρι μεζονέτες, ημιτελής και τελειωμένες των 80τ.μ. και 110τ.μ. σε 1000τ.μ. οικόπεδο σε κατασκευή πολυτελή. Δεκτά δάνεια. Πληρ. Διακογεωργίου Κάλλιστος. Πληροφορίες τηλ. 22410/29318 και 22410/78501
X5202-31/5

ΠΩΛΟΥΝΤΑΙ επαγγελματικοί χώροι, στην οδό Βενέζη (δίπλα στο Ροδίων Παιδεία): α) Καταστήματα: για οποιαδήποτε χρήση επαγγελματική των 62τ.μ., και 125τ.μ., β) Γραφεία - Ιατρεία των 62 τ.μ. και 125τ.μ. γ) Αποθήκες των 62τ.μ. και 125τ.μ. Δεκτά δάνεια. Πηρ. Κάλλιστος Διακογεωργίου, τηλ. 22410/78501 και 22410/29318
X5202-31/5

ΠΩΛΟΥΝΤΑΙ στην Κρεμαστή διαμερίσματα μεζονέτες στον παραλιακό δρόμο Κρεμαστής των 60τ.μ . και μεζονέτες των 120τ.μ. με αυλή, πολυτελής κατασκευή. Δάνεια δεκτά. Πληρ. Διακογεωργίου Κάλλιστος τηλ. 22410/29318 και 22410/78501
X5202-31/5

ΠΩΛΕΙΤΑΙ Η ΕΝΟΙΚΙΑΖΕΤΑΙ επιχείρηση παιδικού λούνα παρκ και παιδότοπου, κατάλληλη και για RENT A CAR στην παραλία Ιαλυσού. Πληροφορίες τηλ. 6937319031 κα Ελλη
4233-19/5

ΠΩΛΕΙΤΑΙ μεταχειρισμένο πλυντήριο αυτοκινήτων μάρκας CECCATO , εν λειτουργία.. Πληρ. τηλ. 22410/52147-6932524314
11290-16/5

ΠΩΛΕΙΤΑΙ οικόπεδο στην Κρεμαστή εντός σχεδίου, 730 τ.μ., οικοδομούνται 400 τ.μ. Πληροφορίες τηλ. 22410/28609
11382-17/5

ΣΤΗΝ ΚΡΕΜΑΣΤΗ πωλούνται μεζονέτες των 134 τ.μ., σε οικόπεδο 244 τ.μ., με 26,5 τ.μ., με ημιυπαίθριο χώρο. Πληροφορίες τηλ. 6944758868
11381-17/5

ΠΩΛΕΙΤΑΙ διαμέρισμα 196τ.μ., με 4 υπνοδωμάτια, 3 τουαλέτες, μεγάλο σαλόνι, κουζίνα, αποθήκη και μεγάλες βεράντες, με αυτόνομη θέρμανση, aircondition, ηλιακό σε μικρή οικοδομή, σε πολυ καλή κατάσταση, σε ήσυχη περιοχή στους Δασκάλους. Τιμή 220.000 ευρώ. Πληροφορίες Σταμάτης Μανωλάκος τηλ. 22410/23815 και 22410/78275 και 6945769958
11386-17/5

ΑΓΟΡΑΖΕΤΕ από ιδιώτη μετρητοίς οικόπεδο, εκτός σχεδίου σε πλαγιά με θέα θάλασσα, άνω των 4 στρεμμάτων, έστω και από μακριά στην περιοχή Φάνες - Σορωνή - Θεολόγο - Καλαβάρδα. Πληροφορίες τηλ. 22410/37052 - 25698, 17.00-20.00, κ. Ανδρέα
11402-18/5

ΠΩΛΕΙΤΑΙ
ΕΠΙΧΕΙΡΗΣΗ ΟΒΕΛΙΣΤΗΡΙΟ
ΣΤΗΝ ΠΕΡΙΟΧΗ ΚΟΒΑ, ΜΕ ΟΛΟ ΤΟΝ ΕΞΟΠΛΙΣΜΟ ΣΕ ΤΙΜΗ ΕΥΚΑΙΡΙΑΣ
Τηλ. 22410/34978 και 6945761421
10124-15/5

αυτοκίνητα

ΠΩΛΕΙΤΑΙ μηχανή APRILIA TOUNO 1000 c.c., με 7500 χλμ., σε άριστη κατάσταση. Τιμή 6.500 ευρώ. Τηλ. 6979792520
11392-25/5

ΠΩΛΕΙΤΑΙ μηχανάκι 150 c.c., σκούτερ, PIAGGIO SKIPER. Πληροφορίες τηλ. 6947125727
11337-14/5

ΥΑΜΑΗΑ Χ.Τ.660 c.c., ΠΩΛΕΙΤΑΙ με 1300 χλμ. Πληροφορίες τηλ. 694250825
ΓΔ-25/5



ΚΤΗΜΑΤΟΜΕΣΙΤΙΚΟ ΓΡΑΦΕΙΟ

ΑΙΓΑΙΟΚΤΗΜΑΤΙΚΗ

ΠΩΛΟΥΝΤΑΙ

- ΔΙΑΜΕΡΙΣΜΑΤΑ-ΜΟΝΟΚΑΤΟΙΚΙΕΣ
- (ΔΔ)=ΔΑΝΕΙΑ ΔΕΚΤΑ

- 22 τ.μ. studio Ιαλυσό (γ' ορ.) 29.350 €.(ΔΔ)
- 35 τ.μ. (1υπν.) Καρακόνερο καινούργιο 62.000 €.(ΔΔ)
- 40 τ.μ. καινούργιο - γκαράζ Μίρα Μάρε 73.000 € (ΔΔ)
- 60τ.μ. αν/νο σπίτι (μον/κία) στον Αρχάγγελο, 74.000 €
- 67τ.μ., ισ. στο Αραπάκι, 102.700 € (ΔΔ)
- 65τ.μ. ισόγειο, καινούργιο, Μιχ. Πετρίδη, 114.400 €.(ΔΔ)
- 68 τ.μ. (2 υπν.) μπετά α' ορ. Ιαλυσό 43.000 €
- 70 τ.μ. (2 υπν.) β' ορ. Ιαλυσό καινούργιο-108.000 € (ΔΔ)
- 74 τ.μ. Πειραιώς ισόγειο (2 υπν.) 85.000 € (ΔΔ)
- 74 τ.μ. (2 υπν.) μπετά α' ορ. Ιαλυσό 46.000 € (ΔΔ)
- 75 τ.μ. καινούργιο , Δενδρινού 165.000 € (ΔΔ)
- 75 τ.μ. Δενδρινού με αυλή (υπ.) (2 υπν.) 62.000 € (μετρητά)
- 78 τ.μ. (υπ. με αυλή) Πειραιώς 61.000 € (μετρητά)
- 80 τ.μ. (α' ορ.) Αγ. Νικολάου, 95.000 € (ΔΔ)
- 80 τ.μ. Αγ. Ιωάννου 80.000 € (ΔΔ)
- 80 τ.μ. μον/κία διώροφη (2 υπν.) Παραδείσι με τζάκι 80.000 € (ΔΔ)
- 85 τ.μ. α' ορ. μπετά Ιαλυσό 53.000 €.(ΔΔ)
- 85τ.μ. ρετιρέ καινούργιο, Αραπάκι, 149.600 €.(ΔΔ)
- 85 τ.μ. α'ορ. Μιχ. Πετρίδη 95.000 € (ΔΔ)
- 87 τ.μ. α' ορ. καινούργιο Ιαλυσό 138.000 € (ΔΔ)
- 87 τ.μ. (2 υπν.) καινούργιο θέρμανση - γκαράζ Μίρα Μάρε 128.000 € (ΔΔ)
- 90 τ.μ. Αλεξ. Διάκου , 120.00 € (ΔΔ)
- 92 τ.μ. κανούργιο Ιαλυσό 146.000 € (ΔΔ)
- 92 τ.μ. μεζ/τα κολώνες Γεννάδι 80.000 €
- 98 τ.μ. (α' ορ.) 3 υπν. Κέννεντυ 130.000 €(ΔΔ)
- 100 τ.μ. οροφ/σμα Γεννάδι καινούργιο 115.000 € (ΔΔ)
- 100 τ.μ. α' ορ. καινούργιο Μίρα Μάρε γκαράζ 159.000 € (ΔΔ)
- 100 τ.μ. (3 υπν.) καινούργιο ορ/σμα Καρακόνερο 165.000 € (ΔΔ)
- 108τ.μ. β' όρ., με θέα Δασκάλους 190.000 € (ΔΔ)
- 110 τ.μ. μον/κία Κοσκινού 200.000 € (ΔΔ).
- 112 τ.μ. (β' ορ.) 3 υπν. Κέννεντυ 140.000 € (ΔΔ)
- 112 τ.μ. κανούργιο Κοσκινού (3 υπν.) 132.000 €.(ΔΔ)
- 117 τ.μ. (3 υπν.) καινούργιο Αραπάκι ρετιρέ 200.000 €.(ΔΔ)
- 118 τ.μ. καινούριο Μ. Πετρίδη, 215.000 €.(ΔΔ)
- 120 τ.μ. διώροφη καινούργια μον/κία Ροδίνι 235.000 € (ΔΔ)
- 120 τ.μ. μονοκατοικία Π. Πόλη Ρολόι 125.000 € (ΔΔ)
- 120 τ.μ. καινούργιο Καρακόνερο 211.300 € (Δ.Δ.)
- 120 τ.μ. (β' ορ.) ορ/σμα, καινούργιο, Ηρωίδος Αναστασίας, 220.000 € (ΔΔ)
- 129 τ.μ. (3 υπν.) καινούργιο διαμέρισμα Τσαλδάρη 258.220 € (ΔΔ)
- 130 τ.μ. α' ορ. στην Ανάληψη 155.000 €.(ΔΔ)
- 130 τ.μ. Αγ. Ιωάννου 150.000 € (ΔΔ).
- 132 τ.μ. καινούργιο, Ζέφυρο, 213.000 € (ΔΔ).
- 140 τ.μ. Παρθενόπης 3 υπν. (2 WC) λουξ θέρμανση -θέα 230.000 € (ΔΔ)
- 142 τ.μ. μον/κία Νιοχώρι 150.000 € (ΔΔ)
- 157 τ.μ. μεζονέτα καινούργια Ροδίνι 230.000 € (ΔΔ).
- 180 τ.μ. μονοκατοικία, Αγ. Γεωργίου, Μητρόπολη, 146.000 €
- 185 τ.μ. (3 υπν.) Μιχ. Πετρίδη Ρετιρέ 250.000 ευρώ (ΔΔ).
- 236 τ.μ., διώροφη καινούργια μον/κία στη Θολό σε 2.174 τ.μ.. οικ/δο κτίζει άλλα 764 τιμή 264.000€ (ΔΔ)

ΚΑΤΑΣΤΗΜΑΤΑ-ΑΠΟΘΗΚΕΣ-ΓΡΑΦΕΙΑ -ΠΑΝΣΙΟΝ

- 22,45 τ.μ. γραφείο κοντά στην Ακαδημία 56.000 € (ΔΔ).
- 33,5 τ.μ. κατάστημα Λεμεσού 70.000 € (ΔΔ)
- 45 τ.μ. γραφείο κοντά στην Ακαδημία 112.000 € (ΔΔ)
- 50 τ.μ. κατ/μα, υπ. 25 τ.μ. α' ορ. 40 τ.μ. Μανδράκι 265.000 € (ΔΔ)
- 67 τ.μ. γραφείο κοντά στην Ακαδημία 168.375 € (ΔΔ)
- 40 τ.μ. κατ/μα με 70 τ.μ. απ/κη - πρ/ση Αννης Μαρίας 115.000 € (ΔΔ).
- 50 τ.μ. κατ/μα (μισθωμένο) Φαληράκι 120.000 € (ΔΔ)
- 60 τ.μ. κατάστημα στ' Ασγούρου 64.563 €
- 70τ.μ., επί λεωφ. Ρόδου - Λίνδου, 150.000 €
- 71 τ.μ. υπόγεια απ/η με ράμπα πρ/ση Αννης Μαρίας 23.477 €
- 85 τ.μ. ισόγεια με αυλή αποθήκη Καρακόνερο 44.020 €
- 90 τ.μ. ισόγεια απ/κη μαρ/βά Ροδίνι 44.020 €.(ΔΔ)
- 100 τ.μ. κατάστημα (μισθωμένο) Φαληράκι 220.000 €.
- 105 τ.μ.επί της λεωφόρου Ρόδου-Ασγούρου 308.000 €.
- 198 τ.μ. κατάστημα με 110 τ.μ. πατάρι λεωφ. Ρόδου-Καλλιθέας 498.000 €

ΚΑΤΑΣΤΗΜΑ ΔΙΑΦΟΡΩΝ Τ.Μ. ΣΤΗΝ ΛΕΩΦΟΡΟ ΚΑΛΛΙΘΕΑΣ

ΠΩΛΕΙΤΑΙ ΕΠΙΧΕΙΡΗΣΗ FAST FOOD ΣΤΟ ΝΙΟΧΩΡΙ

ΟΙΚΟΠΕΔΑ

- 3 μερίδες Οικ/δου Συν/σμού Αυτοστέγασης
- 150 τ.μ. οικ/δο κτίζει 128 τ.μ. στο Χαράκι 50.000 € (ΔΔ)
- 1.330 τ.μ.εξ αδιαιρέτου με άδεια για 134 τ.μ. μεζ/τα 60.000 ευρώ στους Τρεις
- 3.880 επί της Λεωφ. Σορωνής 132.000 €
- 4.000 τ.μ. Κανδυλί 150.000 €
- 4.490 τ.μ. Φάνες 79.000 €
- 6.700 τ.μ. Ασγούρου 280.000 €

ΕΝΟΙΚΙΑΖΟΝΤΑΙ:
ΔΙΩΡΟΦΟ ΚΕΝΤΡΙΚΟ ΚΑΤΑΣΤΗΜΑ ΣΤΟ ΜΑΝΤΡΑΚΙ

1. studios-γκαρσονιέρες-2άρια στο 6ο χλμ. Ρόδου-Καλλιθέας και στη Μιχ. Πετρίδη, από 130 ευρώ έως 200 ευρώ ενοίκιο
2. αποθήκη 500τ.μ. στο 6ο χλμ. Ρόδου-Καλλιθέας ενοίκιο 400 €
3) Μονοκατοικία επ/κή στέγη, λεωφ. Ιαλυσού, 220τ.μ. οικόπεδο 750τ.μ., 1.200 €
4) Διαμέρισμα 85τ.μ. Ανάληψη 380 ευρώ.

- ΔΙΑΘΕΤΟΥΜΕ ΟΙΚΟΠΕΔΑ ΚΑΙ ΑΓΡΟΤΕΜΑΧΙΑ Σ' ΟΛΟ ΤΟ ΝΗΣΙ ΤΗΣ ΡΟΔΟΥ ΑΝΑΛΑΜΒΑΝΟΥΜΕ ΤΗΝ ΕΝΟΙΚΙΑΣΗ ΤΟΥ ΔΙΑΜΕΡΙΣΜΑΤΟΣ ΣΑΣ ΣΕ ΠΟΛΥ ΣΥΝΤΟΜΟ ΧΡΟΝΙΚΟ ΔΙΑΣΤΗΜΑ

ΡΕΝΑ ΒΑΖΟΥΚΟΥ
(ΜΕΣΙΤΗΣ ΑΣΤΙΚΩΝ ΣΥΜΒΑΣΕΩΝ)

ΔΙΕΥΘ. ΓΡΑΦΕΙΟΥ ΔΗΜ. ΘΕΟΔΩΡΑΚΗ 3
9-1 το πρωί καθημερινά και 6.30-9 απ/τα (Δευτ. και Πέμπτης)
Τηλ. (22410) 22943-28838 FAX: 28838
email.vazoukou@acn.gr
X5213-31/5

ΕΝΟΙΚΙΑΖΕΤΑΙ

ΙΣΟΓΕΙΟΣ ΧΩΡΟΣ 1.050 τ.μ.
ΣΤΗ ΛΕΩΦΟΡΟ
ΡΟΔΟΥ - ΛΙΝΔΟΥ

Πληροφορίες τηλ.
6936113132
T4962-14/5

ΚΤΙΡΙΟ Α.Ε.

ΠΩΛΗΣΕΙΣ ΑΚΙΝΗΤΩΝ

- Καταστήματα 47, 65, 88 τ.μ., στην οδό

ΠΡΟΟΔΟΣ μικρές αγγελίες μικρές αγγελίες ΠΡΟΟΔΟΣ

διάφορα

ΥΔΡΑΥΛΙΚΟΣ
ΑΝΑΛΑΜΒΑΝΟΥΜΕ πάσης φύσεως υδραυλικές εργασίες μικρές και μεγάλες
κ. ΔΗΜΗΤΡΗΣ
- **ΕΓΚΑΤΑΣΤΑΣΕΙΣ ΥΔΡΕΥΣΗΣ - ΘΕΡΜΑΝΣΗΣ**
- **ΚΑΛΟΡΙΦΕΡ - ΗΛΙΑΚΑ**
- Σύνδεση με το αποχετευτικό της ΔΕΥΑΡ.
- ΑΠΟΦΡΑΞΕΙΣ με ηλεκτροκίνητο μηχάνημα.

ΣΑΟΥΝΑ ΦΙΝΛΑΝΔΙΑΣ
ΑΠΟ ΞΥΛΟ
Χειροποίητες υγιεινές σε όλες τις διαστάσεις με τις σωστές προδιαγραφές από έμπειρο προσωπικό για βίλες - διαμερίσματα - ξενοδοχεία - γυμναστήρια
Τηλ. 2241090230 και κινητό 6944344911
11219-17/5

ΜΟΝΩΣΕΙΣ
25 ΧΡΟΝΙΑ!
ΑΡΧΩΝ ΣΑΜΑΡΤΖΗ
Πληροφορίες τηλ. 23030-32054-20021
X5193-31/5

ΤΑΠΗΤΟΚΑΘΑΡΙΣΤΗΡΙΟ WASH AND CARE
ΚΑΘΑΡΙΣΜΟΣ ΚΑΙ ΦΡΟΝΤΙΔΑ
Καθαρισμός χαλιών - μοκετών
ΦΑΡΜΑΚΙΔΗΣ ΕΥΣΤΑΘΙΟΣ
5ο χλμ. ΡΟΔΟΥ - ΑΙΝΔΟΥ 237 - **Τηλ. 22410/68189 και κινητό 6948512246**
T4966-19/6

BILLARD
ΜΠΙΛΙΑΡΔΑ
SERVICE - ΠΩΛΗΣΗ ΑΝΤΑΛΛΑΚΤΙΚΑ
ΤΗΛ. 22410/66535
ΚΙΝ. 69361790321
6936179040
4242-18/5

ζητήσεις

ΖΗΤΟΥΝΤΑΙ
ΑΠΟ ΤΕΧΝΙΚΟ ΓΡΑΦΕΙΟ
- Α) Γραμματέας με γνώσεις χειρισμού Η/Υ (Word, Excel, Outlook) και αγγλικής γλώσσας.
Β) Τεχνολόγος Μηχανικός Δομικών Εργων με γνώσεις χειρισμού Η/Υ (Word, Excel, Outlook, AutoCAD) και αγγλικής γλώσσας.

Θα προτιμηθούν άτομα με δίπλωμα οδήγησης και μεταφορικό μέσο (αυτοκίνητο ή μηχανάκι)
Οι ενδιαφερόμενοι/ες να στείλουν βιογραφικό στο fax 22410/77422
11274-22/5

ΖΗΤΟΥΝΤΑΙ
ΠΩΛΗΤΡΙΕΣ
για να εργασθούν σε χρυσοχοείο στο κέντρο της πόλης και για χρυσοχοείο εντός ξενοδοχείου. Απαραίτητα αγγλικά, γερμανικά. Γνώσεις άλλων γλωσσών θα εκτιμηθούν. Μισθός ικανοποιητικός και ποσοστά
Πληροφορίες τηλ. 6942442844 - 22410/86670-3 κ. Κώστα
X5207-31/5

ΖΗΤΟΥΝΤΑΙ κοπέλες για να εργαστούν στο snak bar του αεροδρομίου. Πληρ. τηλ. 6948085662, 22410/81469 κ. Μιχάλη
11334-13/5

Η KARAKITSOS SECURITY ΖΗΤΑ προσωπικό. Πληροφορίες τηλ. 22410/62233 - 22410/63322, ώρες 10.00 - 13.00
T5168-16/5

ΖΗΤΕΙΤΑΙ οικόπεδο εντός σχεδίου για αγορά ή αντιπαροχή στις περιοχές Ιαλυσού - Κρεμαστής - Κοσκινού ή εντός σχεδίου στη Ρόδο. Πληρ. Διακογεωργίου Κάλλιστος. Τηλ. 22410/29318, 22410/78501
X5202-31/5

ΖΗΤΕΙΤΑΙ γυναίκα, για να επιβλέπει ηλικιωμένη, στ' Αφάντου. Τηλ. 22410/53038
4230-16/5

ΖΗΤΕΙΤΑΙ κομμώτρια. Πληροφορίες τηλ. 22410/31973
11378-20/5

ΑΠΟ εστιατόριο πολυτελείας ζητούνται σερβιτόρος και βοηθός σερβιτόρου. Πληρ. τηλ. 22410/39043
11411-20/5

ΖΗΤΕΙΤΑΙ σερβιτόρα που να γνωρίζει λίγα γερμανικά. Δεκτή και αλλοδαπή.. Πληρ. τηλ. 6944254683
11415-22/5

ΖΗΤΕΙΤΑΙ εργάτης για απογευματινή γεωργική εργασία 3-4 ωρών. Να είναι γνώστης σε γεωργικές καλλιέργειες. Πληρ. τηλ. 6974397106
11394-18/5

Η αεροπορική Σχολή F.A.S. Rhodes Pilots Academy
ΖΗΤΑ
να προσλάβει νεαρό υπάλληλο έως 25 ετών, ως **βοηθός μηχανικού αεροσκαφών** για εργασία στο αεροδρόμιο. Απαραίτητα προσόντα: γνώσεις τεχνολογικές, αγγλικής γλώσσας πολύ καλά, χρήση Η/Υ προγράμματα office (word excel power point, internet, κλπ).
Τηλ. 22410/81000, 69369-81000
ΧΛ

ΖΗΤΟΥΝΤΑΙ
από νέο εστιατόριο, που θα αρχίσει να λειτουργεί σύντομα, σερβιτόρος, σερβιτόρα και βοηθός, για πλήρες ή μερικό ωράριο, πρωί ή απόγευμα. Απαιτούνται καλή προϋπηρεσία και γνώση ξένων γλωσσών.
Πληροφορίες Παπανικολάου 25 (περιοχή Casino) Τηλ. 6945890870
T5203-26/5

ΖΗΤΕΙΤΑΙ
ΔΕΣΠΟΙΝΙΣ Ή ΚΥΡΙΑ
να εργαστεί σε τουριστικό κατάστημα με ρούχα, στην Παλιά Πόλη. Απαραίτητη μια ξένη γλώσσα
Τηλ.22410/28380
10232-25/5

ΖΗΤΕΙΤΑΙ
πεπειραμένη πωλήτρια για να εργαστεί σε κατάστημα γυναικείων ενδυμάτων (μπουτίκ).
Πληροφορίες τηλ. 22410/77339 ώρες καταστημάτων
X5207-31/5

ΖΗΤΕΙΤΑΙ οδηγός από εταιρία διανομής ποτών και τροφίμων με δίπλωμα Γ' Κατηγορίας. Πληρ. τηλ. 22410/62120 και 62121
4236-15/5

ΖΗΤΕΙΤΑΙ κοπέλα από 25-30 ετών, για ολική απασχόληση σε κατάστημα παιδικών υποδημάτων. Αλλοδαποί αποκλείονται. Πληρ. τηλ. 6942963396, 10 π.μ. - 1μ.μ. και 5-9μ.μ.
11379-18/5

ΖΗΤΕΙΤΑΙ
ΟΔΗΓΟΣ Γ' ΚΑΤΗΓΟΡΙΑΣ & ΕΡΓΑΤΕΣ ΑΠΟΘΗΚΗΣ ΠΑ ΓΡΑΦΕΙΟ ΜΕΤΑΦΟΡΩΝ
Πληροφορίες τηλ. 22410/60345
X5225-15/7

ΖΗΤΟΥΝΤΑΙ
2 ΣΕΡΒΙΤΟΡΕΣ
από εστιατόριο στο κέντρο της πόλης.
Απαραίτητη προϋπηρεσία και γνώσεις αγγλικής γλώσσας
Πληροφορίες τηλ. 6945890870
T5165-17/5

Ξεκινήσαμε τώρα!
Εταιρεία επεκτείνει την δραστηριότητά της στο νομό Δωδεκανήσου. Ζητούνται σοβαρά άτομα χωρίς ιδιαίτερες γνώσεις για πλήρη ή μερική απασχόληση. Αποδοχές 900 ευρώ και άνω.
Πληροφορίες κ. Γιαννούλη τηλ. 210-5245755
T5071-2/6

ΖΗΤΕΙΤΑΙ
υπάλληλος γνώστης χειρισμού προγράμματος ηλεκτρονικού υπολογιστού και κρατήσεων Αεροπορικού Εισιτηρίου με προϋπηρεσία.
Πληροφορίες Πρακτορείο ΚΥΔΩΝ Τηλ. 22410-23.000
X5217-31/5

Αμερικανική πολυεθνική εταιρία ΖΗΤΕΙ
σοβαρά και υπεύθυνα άτομα. Με δοικητικές ικανότητες για την θέση του SUPERVISOR - επόπτη σε τομείς Δημοσίων Σχέσεων, MARKETING και επιλογής ανθρώπινου δυναμικού. Αριστες συνθήκες εργασίας, καριέρα, αποδοχές 1.200 ευρώ και άνω.
Πληροφορίες κ. Μαζαράκος τηλ. 2105245250
T5071-2/6

ΖΗΤΕΙΤΑΙ
ΒΟΗΘΟΣ ΛΟΓΙΣΤΗ
με άδεια οδηγήσεως μοτοποδηλάτου και αυτοκινήτου.
Συνεχές ωράριο
Εργασία όλο το χρόνο
Πληροφορίες τηλ. 22410/32202
X5223-15/4

Αμεσα Διεθνής Εταιρεία
ξεκινά τώρα στα Δωδεκάνησα και ζητά (10) άτομα για ημιαπασχόληση - πλήρης απασχόληση στα τμήματα οργάνωσης. Εισοδήματα άνω των 750 ευρώ.
Πληροφορίες κ. ΚΩΣΤΟΠΟΥΛΟΣ τηλ. 210-5245540.
T5071-2/6

ΖΗΤΕΙΤΑΙ
ΑΠΟ ΕΜΠΟΡΙΚΗ ΕΤΑΙΡΙΑ ΔΙΑΝΟΜΩΝ
ΟΔΗΓΟΣ ΜΕ ΕΠΑΓΓΕΛΜΑΤΙΚΟ ΔΙΠΛΩΜΑ
Τηλ. 22410/87073, 22410/85085 κ. Μανώλη
11418-20/5

Η αεροπορική Σχολή F.A.S. Rhodes Pilots Academy
ΖΗΤΑ
να προσλάβει υπάλληλο γραφείου για εργασία στο αεροδρόμιο. Απαραίτητα προσόντα: γνώσεις γραμματείας, αγγλικής γλώσσας πολύ καλά, χρήση Η/Υ προγράμματα office (word excel power point, internet, κλπ).
Τηλ. 22410/81000, 69369-81000
ΧΛ

ΖΗΤΕΙΤΑΙ ταμίας σε εστιατόριο για μερική βραδυνή απασχόληση. Πληροφορίες τηλ. 22410/30116
11341-14/5

ΖΗΤΟΥΝΤΑΙ: 1) Γυναίκα ως οικιακή βοηθός να προσέχει ηλικιωμένο, να διαμένει εντός και φαγητό. 2) Κοπέλα για να καθαρίζει δωμάτια σε ξενοδοχείο. Πληρ. τηλ. 22410/90201
11361-14/5

ΖΗΤΕΙΤΑΙ πωλήτρια να εργαστεί σε χρυσοχοείο στο Φαληράκι, από 5-10.30 μ.μ., να γνωρίζει γερμανικά και αγγλικά. Μισθός ικανοποιητικός. Τηλ. 22410/85983 και 6946419191
11407-20/5

ΖΗΤΕΙΤΑΙ άτομο με άδεια οδήγησης μηχανής, για διανομή φαγητού για το κινέζικο εστιατόριο CANTON. Πληρ. τηλ. 22410/95443 και 6947399932
11410-30/5

ΖΗΤΟΥΝΤΑΙ κοπέλες Ελληνίδες εμφανίσιμες, για να εργασθούν σε ίντερνετ καφέ. Μισθός ικανοποιητικός. Πληροφορίες τηλ. 22410 - 25052 και κιν. 6936699602
10127-25/5

ΖΗΤΕΙΤΑΙ γυναίκα για ηλικιωμένη. Πληροφορίες τηλ. 22410/76769 και 22410/21642, οδός Πετράκη Γιαλλούρη 14
10215-23/5

ΖΗΤΕΙΤΑΙ έμπειρος κηπουρός - γεωργός, για καθημερινή βάση, για συγκεκριμένες ώρες. Πληρ. τηλ. 22410/67461
X5027-21/5

ΖΗΤΕΙΤΑΙ πωλήτρια για κατάστημα ρούχων στο Φαληράκι με γνώσεις στην αγγλική και γερμανική γλώσσα. Προτιμούνται άτομα με κάποια εμπειρία. Τηλ. 22410 60602 , 6944250825
4249-21/5

ΖΗΤΕΙΤΑΙ πεπειραμένος μάγειρας για να εργαστεί σε εστιατόριο εντός πόλεως Ρόδου. Πληρ. τηλ 22410/35148
11408-20/5

ΖΗΤΕΙΤΑΙ
ΠΙΤΣΑΔΟΡΟΣ
για να εργασθεί σε πιτσαρία στο κέντρο της πόλης.
Πληροφορίες τηλ. 22410/30823 πρωινές ώρες
X5029-21/5

ΖΗΤΟΥΝΤΑΙ
ΚΟΠΕΛΕΣ
για να εργασθούν ως πωλήτριες σε τουριστικά καταστήματα στην Παλιά Πόλη της Ρόδου.
Πληροφορίες τηλ. 22410/34720 και κιν. 6948507062
X76-20/5

ΖΗΤΟΥΝΤΑΙ
άμεσα διανομείς για μόνιμη πενθήμερη πρωινή απασχόληση σε φαρμακαποθήκη.
ΑΠΑΙΤΟΥΜΕΝΑ ΠΡΟΣΟΝΤΑ:
- Ελληνική υπηκοότητα
- Ηλικία 20-28 ετών
- Απολυτήριο στρατού
- Απολυτήριο γυμνασίου ή λυκείου
- Δίπλωμα μοτοποδηλάτου και αυτοκινήτου

Κατάθεση βιογραφικών από Δευτέρα έως Παρασκευή και ώρες 10.00-15.00 στη Διεύθυνση: MEDIQUICK A.E., Μάρκου Μαλλιαράη 22 (πάροδος Καναδά) κο Κώστα
T5179-20/5

ΞΕΝΟΔΟΧΕΙΟ BELVEDERE ΖΗΤΑ
ΚΟΠΕΛΕΣ ΓΙΑ ΒΡΑΔΙΝΗ ΑΠΑΣΧΟΛΗΣΗ ΣΤΟ ΜΠΑΡ
Ωράριο εργασίας 17.00-01.00
Πληροφορίες τηλ. 22410/89000, πρωινές ώρες
X5228

ΤΑ ΖΑΧΑΡΟΠΛΑΣΤΕΙΑ ΣΤΑΝΗ ΖΗΤΟΥΝ

1) ΠΩΛΗΤΡΙΕΣ
- Απαραίτητα προσόντα:
- Γνώση αγγλικής γλώσσας τουλάχιστον
- Τυπικές γνώσεις ηλεκτρονικού υπολογιστή
- Απόφοιτοι λυκείου οπωσδήποτε

2)ΟΔΗΓΟΥΣ
- Απαραίτητα προσόντα:
- Επαγγελματικό δίπλωμα αυτοκινήτου

Αιτήσεις: Αγίας Αναστασίας 28 (Εμπορ. Κέντρο Φώκιαλη)

Καθημερινά Δευτέρα - Παρασκευή
Πληροφορίες τηλ. 22410/32267 - 22410/31991
ώρες αιτήσεων/πληροφοριών: 7.30π.μ. 4.00μ.μ.
Απαραίτητη η φωτογραφία για τις αιτήσεις
X5222-28/5

ΟΙΚΟΔΟΜΙΚΕΣ ΕΠΙΧΕΙΡΗΣΕΙΣ ΔΙΑΚΟΓΕΩΡΓΙΟΥ ΚΑΛΛΙΣΤΟΣ
ΕΘΝ.ΑΝΤΙΣΤΑΣΕΩΣ 11
(πρώην Αννης Μαρίας)

ΠΩΛΗΣΕΙΣ ΔΙΑΜΕΡΙΣΜΑΤΩΝ - ΚΑΤΑΣΤΗΜΑΤΑ - ΑΠΟΘΗΚΕΣ - ΑΝΤΑΛΛΑΓΕΣ ΑΚΙΝΗΤΩΝ - ΑΓΟΡΕΣ ΟΙΚΟΠΕΔΩΝ ΑΝΑΛΑΜΒΑΝΟΥΜΕ ΑΝΤΙΠΑΡΟΧΕΣ

ΠΩΛΟΥΝΤΑΙ διαμερίσματα λουξ κατασκευής με απεριόριστη θέα. Τα διαμερίσματα διαθέτουν θωρακισμένες πόρτες, εντοιχισμένες κουζίνες, ντουλάπες εντοιχισμένες, νιπτήρα με ντουλάπι, κεντρική θέρμανση αυτόνομη - ανοιγόμενα ανακλινόμενα κουφώματα με διπλά τζάμια, σίτες ρολά - υδραυλικό ασανσέρ , τριφασικό ρεύμα. Ολοι οι χώροι σπατουλαριστοί, εσωτερικές πόρτες MDF με σχέδιο.

ΔΙΑΜΕΡΙΣΜΑΤΑ ΕΠΙ ΤΗΣ:

1) ΠΩΛΟΥΝΤΑΙ διαμερίσματα επί της οδού Χαραλάμπους στο πάρκο, των 105, 125τ.μ., διαμερίσματα τριάρια - τεσσάρια.

2) ΟΙΚΟΔΟΜΗ υπό ανέγερση επί της οδού Κ. Παλαιολόγου και Θεοτοκοπούλου διαμερίσματα 2άρια, 3άρια, 4άρια καταστήματα.

3) ΕΠΙ της οδού Μ. Κων/νου - Κ. Παλαιολόγου, γραφείο - ιατρείο 70τ.μ.

4) ΑΠΟΘΗΚΕΣ
Πλησίον Στ. Κωτιάδη 120τ.μ., λ. Καλλιθέας (Καρακόνερο) 80-300 τ.μ.

5) ΠΩΛΟΥΝΤΑΙ στην παραλία Κιοτάρι μεζονέτες, ημιτελής και τελειωμένες των 80τ.μ. και 110τ.μ. σε 1000 τ.μ. οικόπεδο, πολυτελούς κατασκευής.

✓ Οι πωλήσεις μπορούν να γίνουν και με όλα τα δάνεια τραπεζών και οργανισμών
✓ Αναλαμβάνουμε ΑΝΤΙΠΑΡΟΧΕΣ και ΑΓΟΡΕΣ ΟΙΚΟΠΕΔΩΝ
✓ Δεχόμαστε ανταλλαγές ακινήτων

ΠΛΗΡΟΦΟΡΙΕΣ:
ΔΙΑΚΟΓΕΩΡΓΙΟΥ ΚΑΛΛΙΣΤΟΣ
Τηλ. 22410/29318 - 22410/78501-
FAX.22410/34598 - 22410/78502
X5202-31/5

ΣΕ ΤΙΜΗ ΕΥΚΑΙΡΙΑΣ ΠΩΛΕΙΤΑΙ



JET SKI YAMAHA Super Venture 1200, 4θέσιο, 4μετρο, με άδεια Trailer σε πολύ καλή κατάσταση, καινούργια λάστιχα και φώτα
Τιμή 10.000 ευρώ.
Πληροφορίες κ. Δημήτρη τηλ. 22410/31567 & 6944341153
4239-16/5

ΠΩΛΗΣΕΙΣ ΑΚΙΝΗΤΩΝ

1.- ΜΕΖΟΝΕΤΑ 102 τ.μ., στην περιοχή Μήδεια, γωνιακή και με μεγάλη αυλή. Τιμή 185.000 ευρώ
2.- ΜΕΖΟΝΕΤΑ στην Ιξιά, 150 τ.μ., με οικόπεδο 300 τ.μ. και με φανταστική θέα. Τιμή 264.000 ευρώ
3.- ΔΙΑΜΕΡΙΣΜΑ α' ορόφου 101 τ.μ., γωνιακό με τζάκι στο Καρακόνερο σε μικρή οικοδομή. Τιμή 135.000 ευρώ
4.- ΔΙΑΜΕΡΙΣΜΑ ισόγειο 84 τ.μ., γωνιακό, με μεγάλη αυλή, στην περιοχή Δασκάλων. Τιμή 160.000 ευρώ
5.- ΔΙΑΜΕΡΙΣΜΑ στην Ανάληψη., 98 τ.μ., νεοκατασκευασμένο, 187.000 ευρώ
6.- ΔΙΑΜΕΡΙΣΜΑ στους Δασκάλους 84τ.μ., γωνιακό, σε πολύ καλή θέση. Τιμή 160.000 ευρώ
7.- ΜΕΖΟΝΕΤΑ στην Παστίδα 102 τ.μ., με τζάκι και κεντρική θέρμανση. Τιμή 155.000 ευρώ
8.- ΜΕΖΟΝΕΤΑ στον οικισμό ΑΠΟΛΛΩΝ (απέναντι από το ΙΚΑ), 180 τ.μ., με μεγάλη αυλή. Τιμή 260.000 ευρώ
9.- ΜΟΝΟΚΑΤΟΙΚΙΑ λουξ, στα Κοσκινού, 140 τ.μ., με οικόπεδο 1500 τ.μ. Τιμή 294.000 ευρώ
10.- ΔΙΑΜΕΡΙΣΜΑ στην Ανάληψη 160 τ.μ. μεταχειρισμένο, μόνο 155.000 ευρώ
11.- ΟΙΚΟΠΕΔΟ 1300 τ.μ., στην Ιξιά, με άδεια οικοδομής. Τιμή 117.500 ευρώ
12.- ΟΙΚΟΠΕΔΟ 2100 τ.μ. στην Ιξιά, με άδεια οικοδομής. Τιμή 176.000 ευρώ
13.- ΟΙΚΟΠΕΔΟ 345τ.μ. οικοδομήσιμο και με δικαίωμα για οικοδομή 360 τ.μ., τιμή 100.000 ευρώ
14.- ΜΟΝΟΚΑΤΟΙΚΙΑ 120 τ.μ., νεοκατασκευασμένη στην παραλία Φανών. Εχει οικόπεδο 2000 τ.μ., και τιμάται 190.000 ευρώ.
15.- ΟΙΚΟΠΕΔΟ στα Κολύμπια 4500 τ.μ., με δικαίωμα οικοδομής 450 τ.μ. Τιμή 140.000 ευρώ.

Πληροφορίες
ΜΑΝΩΛΗΣ ΧΑΡΚΙΑΝΑΚΗΣ
Τηλ. 22410/39795 - 6946163242
11393-17/5

ΜΑΘΗΜΑΤΑ

ΕΡΓΑΣΤΗΡΙΟ ΕΛΕΥΘΕΡΩΝ ΣΠΟΥΔΩΝ ΗΛΕΚΤΡΟΝΙΚΩΝ ΥΠΟΛΟΓΙΣΤΩΝ
Program
Μαθήματα Computer
ΕΓΓΡΑΦΕΣ ΤΩΡΑ
ΕΠΙΣΗΜΟ ΚΕΝΤΡΟ ΤΗΣ ECDL HELLAS
ΤΜΗΜΑΤΑ ΓΙΑ: Παιδιά, Ενήλικες, Αρχάριους, Επαγγελματίες
Εγγραφές Τώρα - Ανοιξη Εργασίας
ECDL Diploma
Υπεύθυνη Εκπαίδευση
ΔΙΔΑΣΚΟΝΤΑΙ: MS-OFFICE - ΠΡΟΓΡΑΜΜΑΤΙΣΜΟΣ, ΑΡΧΙΤΕΚΤΟΝΙΚΗ ΣΧΕΔΙΑΣΗ - ΜΑΚΕΤΑ, ΕΜΠΟΡΙΚΑ - ΛΟΓΙΣΤΙΚΑ ΠΡΟΓΡΑΜΜΑΤΑ, ΔΑΚΤΥΛΟΓΡΑΦΗΣΗ - ΣΧΕΔΙΑΣΜΟΣ ΙΣΤΟΣΕΛΙΔΩΝ
Αναδείξαμε 1ο μαθητή σε Ολυμπιάδα Πληροφορικής
Μανώλης Ι. Σοφίλλα
Τηλ.(22410)31761
ΚΟΔΡΙΓΚΤΩΝΟΣ 91 - ΡΟΔΟΣ
X5196-31/5

ΑΠΟ ΤΟ ΓΡΑΦΕΙΟ ΓΕΝΙΚΟΥ ΤΟΥΡΙΣΜΟΥ «ΡΟΔΟΣ ΤΟΥΡΣ Α.Ε.»
ΖΗΤΕΙΤΑΙ
ΥΠΑΛΛΗΛΟΣ
να γνωρίζει άριστα τη γερμανική γλώσσα για να εργαστεί ως αρχηγός GROUP του γερμανικού T/O ALLTOURS.
ΠΛΗΡΟΦΟΡΙΕΣ
ΡΟΔΟΣ ΤΟΥΡΣ Α.Ε.-Αμμοχώστου 29 - Ρόδος Τηλ. 22410/21010-13
Der deutsche Reiseveranstalter alltours sucht ab sofort deutschsprachige (in Wort und Schrift) Reiseleitung zwecks Hotelbetreuung und Flughafendienst
Weitere information: Rhodos Tours 22410/21010
X5224-16/5

ΠΑΣΗΣ ΦΥΣΕΩΣ ΞΥΛΟΥΡΓΙΚΕΣ ΕΡΓΑΣΙΕΣ
Ο ΜΑΝΩΛΗΣ
- Κουζίνες
- Ντουλάπες
- Πόρτες
- Παράθυρα, κλπ
- Αμεση εξυπηρέτηση



Πληροφορίες τηλ. 60601 και 6973933733
11185-14/5

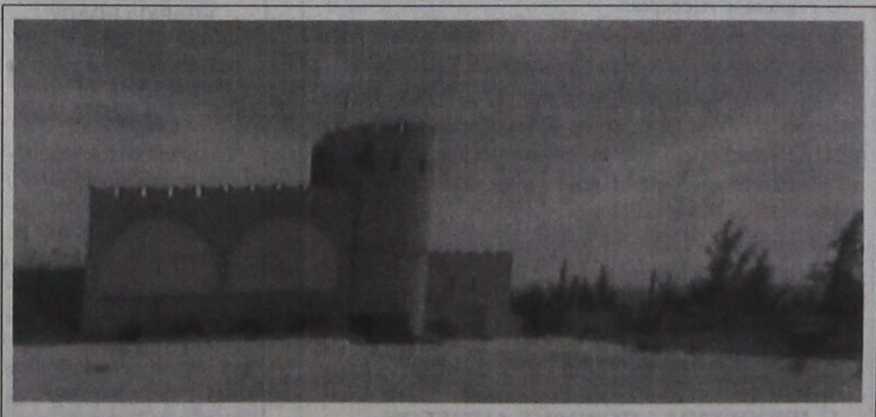

ENOIKIAZETAI
στο Φαληράκι, κτίριο το οποίο αποτελείται από:
Α) ΥΠΟΓΕΙΟ, Β) ΙΣΟΓΕΙΟ ΜΕ ΠΙΣΙΝΑ, Γ) 1ος ΟΡΟΦΟΣ και 2.500τ.μ. χώρο στάθμευσης ΙΧ.
Βρίσκεται πάνω σ' ένα λόφο, με ωραία θέα και είναι κατάλληλο για εστιατόριο, νυχτερινό κέντρο - μπαρ και δισκοθήκη
Πληρ. Εμμ. Κρανίδης & Συνεργάτες
Τηλ. 22410 27082- 6944347405,6942010248
- 2ος όροφος
E-mail: info@kranidis.gr
Αμερικής 50, Ρόδος
X5205-31/5

ΣΥΛΛΟΓΟΣ ΓΟΝΕΩΝ ΚΑΙ ΚΗΔΕΜΟΝΩΝ 3ου ΛΥΚΕΙΟΥ ΡΟΔΟΥ

ΨΗΦΙΣΜΑ

Ο σύλλογος γονέων και κηδεμόνων του 3ου Λυκείου Ρόδου με την είδηση του θανάτου του Γιάννη Σαμαρτζή, γιου των καθηγητών μας Σαμαρτζή Στέργιου και Κολυβάνη-Σαμαρτζή Αλέκας συνεδρίασε εκτάκτως σήμερα Πέμπτη 12 Μαΐου και αποφάσισε τα παρακάτω.

1. Να εκφράσει τα συλλυπητήρια στην οικογένεια του εκλιπόντος.
2. Να καταθέσει στεφάνι.
3. Να δημοσιευτεί το παρόν ψήφισμα στον τοπικό τύπο.

Ρόδος 12/05/2005
Ο Πρόεδρος
Παπανικολάου Παύλος

10243-13/5

ΨΗΦΙΣΜΑ

Η Διοικούσα Επιτροπή του Παραρτήματος Δωδ/σου της Ελληνικής Μαθηματικής Εταιρίας (Ε.Μ.Ε.) εκφράζει τα θερμά της συλλυπητήρια στην οικογένεια του κ. Σ. Σαμαρτζή για την απώλεια του αγαπημένου τους γιου και αποφάσισε να καταθέσει αντί στεφάνου στο Ιδρυμα Υποτροφιών Ρόδου το ποσό των 300 ευρώ στη μνήμη του.

Από τη Δ.Ε.

10247-13/5

Ρόδος 12 Μαΐου

ΨΗΦΙΣΜΑ

ΤΟΥ ΣΥΛΛΟΓΟΥ ΚΑΘΗΓΗΤΩΝ ΤΟΥ 3ου ΕΝ. ΛΥΚΕΙΟΥ ΡΟΔΟΥ

Ο Σύλλογος των καθηγητών του 3ου Εν. Λυκείου Ρόδου, που συνήλθε εκτάκτως, με την αγγελία του αιφνίδιου θανάτου του

Ιωάννη Σαμαρτζή

γιου των συναδέλφων μας στο 3ο Λύκειο Ρόδου, Στεργίου Σαμαρτζή και Αλέκας Κολυβάνη-Σαμαρτζή,

αποφασίζει

- να εκφράσει τη βαθύτατη οδύνη και συντριβή των μελών του στην οικογένεια του εκλιπόντος,
- να παραστεί σύσσωμος στη νεκρώσιμη ακολουθία,
- να καταθέσει στεφάνι,
- να διαθέσει στη μνήμη του εκλιπόντος το συμβολικό ποσό των εξακοσίων ευρώ υπέρ του «Ορφανοτροφείου Θηλέων Ρόδου»,
- να δημοσιευθεί το παρόν ψήφισμα στον τοπικό Τύπο.

Ρόδος, 12 Μαΐου 2005
Ο Σύλλογος των καθηγητών του 3ου Εν. Λυκείου Ρόδου

10254-13/5

ΑΣΤΙΚΟΣ ΟΙΚΟΔΟΜΙΚΟΣ ΣΥΝΕΤ/ΣΜΟΣ ΠΟΛΥΤΕΚΝΩΝ «Η ΘΕΟΤΟΚΟΣ»

Οδός Λοχαγού Φανουράκη 34
Τηλ. 22410 75870

Πρόσκληση

Το διοικητικό συμβούλιο (Δ.Σ.) του ΑΣΤΙΚΟΥ ΟΙΚΟΔΟΜΙΚΟΥ ΣΥΝΕΤΑΙΡΙΣΜΟΥ ΠΟΛΥΤΕΚΝΩΝ «Η ΘΕΟΤΟΚΟΣ» σας καλεί σε γενική συνέλευση (Γ.Σ.) την Κυριακή 15 Μαΐου 2005 και ώρα 10.00 π.μ. στην αίθουσα του «ΑΚΤΑΙΟΝ» με τα ως κάτωθι θέματα ημερήσιας διάταξης.

1. ΕΓΚΡΙΣΗ ΚΑΝΟΝΙΣΜΟΥ
2. ΚΛΗΡΩΣΗ ΤΩΝ ΟΙΚΟΠΕΔΩΝ

Διευκρινίζεται ότι σ'αυτή την κλήρωση δικαίωμα συμμετοχής έχουν μόνο όσοι συνεταιριστές είναι ταμειακώς εν τάξει και τούτο έχει έγκαιρα πιστοποιηθεί , προσκομίζοντας τις αποδείξεις πληρωμής της Ε.Τ.Ε. στο γραφείο του Συνεταιρισμού.

Για το Δ.Σ. του Α.Ο.Σ.Π. «Η ΘΕΟΤΟΚΟΣ»
Ο πρόεδρος
Αντ. ΧΑΤΖΗΙΩΑΝΝΟΥ

10168-13/5

ΕΛΛΗΝΙΚΗ ΔΗΜΟΚΡΑΤΙΑ
ΠΕΡΙΦΕΡΕΙΑ ΝΟΤΙΟΥ ΑΙΓΑΙΟΥ
ΝΟΜΟΣ ΔΩΔΕΚΑΝΗΣΟΥ
ΔΗΜΟΣ ΑΤΑΒΥΡΟΥ

Εμπωνας 12 Μαΐου 2005

ΑΝΑΚΟΙΝΩΣΗ

Ο Δήμαρχος Αταβύρου:

ανακοινώνει ότι θα προσλάβει προσωπικό με σύμβαση εργασίας Ιδιωτικού Δικαίου Ορισμένου χρόνου, συνολικού αριθμού τεσσάρων (4) ατόμων για την κάλυψη παροδικών αναγκών της Υπηρεσίας Αρδευσης του Δήμου, για τις εξής, κατά αριθμό ατόμων, ειδικότητες, με τα αντίστοιχα ειδικά τυπικά προσόντα και την αντίστοιχη χρονική περίοδο.

Κατηγορία: ΥΕ 16
Ειδικότητα: Υδρονομείς
Αρ.: 4
Ειδικά τυπικά προσόντα: Δεν απαιτούνται
Χρονική διάρκεια: μέχρι 6 μήνες

Γ' ΠΡΟΘΕΣΜΙΑ ΥΠΟΒΟΛΗΣ ΑΙΤΗΣΕΩΝ

Οι ενδιαφερόμενοι μπορούν να υποβάλουν αίτηση στο Δημοτικό Κατάστημα Αταβύρου στον Εμπωνα και ειδικότερα στο Γραφείο Πρωτοκόλλου (αρμόδιος ο Δημ. Υπάλληλος Μισοδουλάκης Κυριαζής τηλ. 2246070318), εντός προθεσμίας δέκα (10) ημερών που αρχίζει από την επόμενη ημέρα της τελευταίας δημοσίευσης της παρούσας στις Τοπικές εφημερίδες ή της ανάρτησής της στο κατάστημα της υπηρεσίας και στο χώρο ανακοινώσεων του Δημοτικού Καταστήματος, εφόσον η ανάρτησή της είναι τυχόν μεταγενέστερη της δημοσίευσης στις εφημερίδες (παρ. 10 άρθρ. 21 Ν. 2190/1994).

Ο Δήμαρχος Αταβύρου
Παν. Κυριακούλης

ΧΛ-13/5

Αρχίζουν από τις 20 Μαΐου

Οι διαδικασίες εγγραφών στα πειραματικά σχολεία

Ανακοινώνεται ότι σύμφωνα με τη με αρ. Φ.27/148/Γ1/160/14-2-95 Υ.Α. η διαδικασία εγγραφής μαθητών στα Πειραματικά Δημοτικά Σχολεία αρχίζει από τις 20-5-2005 και ολοκληρώνεται στις 31-5-2005.

Οι γονείς που επιθυμούν να φοιτήσουν τα παιδιά τους στην Α' τάξη των Πειραματικών Δημοτικών Σχολείων του Πανεπιστημίου Αιγαίου, κατά το σχολικό έτος 2005-2006, μπορούν να υποβάλουν σχετική αίτηση στο Συντονιστή Δ/ντή των Πειραματικών Σχολείων, Δ/ντή του 1ου 6/θ Πειραμ. Δημ. Σχολείου από 20-5-2005 έως 31-5-2005, καθημερινά από 08.30 έως 12.30.

Δικαίωμα εγγραφής έχουν τα παιδιά που γεννήθηκαν το έτος 1999 ανεξάρτητα από τη διεύθυνση μόνιμης κατοικίας τους.

Η αίτηση θα συνοδεύεται από το Πιστοποιητικό γέννησης και το Βιβλιάριο Υγείας του παιδιού.

2 ΚΑΙ 3 ΙΟΥΝΙΟΥ ΟΙ ΚΛΗΡΩΣΕΙΣ

Αν ο αριθμός των υποψηφίων είναι μεγαλύτερος από τον αριθμό των θέσεων, τότε θα διεξαχθεί κλήρωση παρουσία των γονέων, η οποία έχει προγραμματιστεί για την Παρασκευή 3 Ιουνίου 2005 και ώρα 12.00.

Εξ' άλλου ανακοινώνεται ότι σύμφωνα με τη με αρ. Φ.27/148/Γ1/160/14-2-95 Υ.Α.

1. Οι γονείς που επιθυμούν να φοιτήσουν τα παιδιά τους στο 2/θ Πειραματικό Νηπιαγωγείο του Πανεπιστημίου Αιγαίου, κατά το σχολικό έτος 2005 - 2006, μπορούν να υποβάλουν στην Προϊσταμένη του Νηπιαγωγείου από 20-5-2005 έως 31-5-2005 σχετική αίτηση, καθημερινά από 10.30 έως 12.30.

2. Δικαίωμα εγγραφής έχουν τα παιδιά που γεννήθηκαν το έτος 2000 (Νήπια) και το έτος 2001 (Προνήπια) ανεξάρτητα από τη διεύθυνση μόνιμης κατοικίας τους.

3. Η αίτηση θα συνοδεύεται από το Πιστοποιητικό γέννησης και το Βιβλιάριο Υγείας του παιδιού.

4. Αν ο αριθμός των νηπίων και προνηπίων είναι μεγαλύτερος από τον αριθμό των θέσεων, τότε θα διεξαχθεί κλήρωση παρουσία των γονέων, η οποία έχει προγραμματιστεί για την Πέμπτη 2 Ιουνίου 2005 και ώρα 12.00 στο χώρο του Ν/Γ.

ΕΛΛΗΝΙΚΗ ΔΗΜΟΚΡΑΤΙΑ
ΝΟΜΟΣ ΔΩΔΕΚΑΝΗΣΟΥ
ΔΗΜΟΣ ΑΣΤΥΠΑΛΑΙΑΣ
ΕΠΑΡΧΙΑ ΚΑΛΥΜΝΟΥ
ΔΕΥΑΚ ΑΣΤΥΠΑΛΑΙΑΣ

ΑΝΑΚΟΙΝΩΣΗ

Η ΔΕΥΑΚ Αστυπάλαιας που εδρεύει στο Δήμο Αστυπάλαιας του Ν. Δωδ/σου προκηρύσσει την πλήρωση μιας θέσεως οδηγού καθαριότητας με άδεια οδήγησης Γ' κατηγορία, με σύμβαση εργασίας ιδιωτικού δικαίου ορισμένου χρόνου (4 μήνες). Οι υποψήφιοι πρέπει να έχουν ηλικία από 18 έως 65 ετών και μπορούν να υποβάλουν αίτηση στα γραφεία της υπηρεσίας μας οδός Χώρα Αστυπάλαιας ΤΚ 85900. Η ημερομηνία υποβολής των δικαιολογητικών αρχίζει στις 14/05/2005 και λήγει την 23/05/05 (πληρ. 22430-61937 Καλήα Ανδρέας).

Ο Πρόεδρος
Οικονόμου Αντώνιος

ΧΛ-13/5

ΟΙΚΟΔΟΜΙΚΟΣ ΣΥΝΕΤΑΙΡΙΣΜΟΣ
ΑΙΓΥΠΤΙΩΤΩΝ ΔΩΔΕΚΑΝΗΣΟΥ Συν. ΠΕ
ΝΠΙΔ ΑΦΜ 099470047 ΔΟΥ ΡΟΔΟΥ 7542
ΤΑΧ. ΘΥΡ.: 459 ΡΟΔΟΣ 85100
ΤΗΛ. 2241-024603
FAX.: 2241-029041

ΠΡΟΣΚΛΗΣΗ ΤΑΚΤΙΚΗΣ ΓΕΝΙΚΗΣ ΣΥΝΕΛΕΥΣΗΣ

Σύμφωνα με το άρθρο 19 του καταστατικού μας και με απόφαση του Δ.Σ. καλούνται τα μέλη του Οικοδομικού Συνεταιρισμού Αιγυπτιωτων Δωδ/σου σε τακτική Γενική Συνέλευση.

Τόπος: Ξενοδοχείο Plaza στην Ρόδο.
Ημερομηνία: Κυριακή **08 Μαΐου 2005 και ώρα 11.00 π.μ.**

ΘΕΜΑΤΑ ΗΜΕΡΗΣΙΑΣ ΔΙΑΤΑΞΗΣ

1) Εκθεση πεπραγμένων Διοικητικού Συμβουλίου
2) Εγκριση Ισολογισμού 2004
Εγκριση Απολογισμού 2004
Εγκριση Προϋπολογισμού 2005
3) Εργα υποδομής:
α) εφαρμογή πολεοδομικής μελέτης επί του εδάφους
β) ανακοίνωση επιλεγέντος εργολάβου
γ) ανακοίνωση συνολικού κόστους έργων υποδομής
δ) απόφαση για τον τρόπο πληρωμής του μεριδίου κάθε μέλους για τα έργα υποδομής.
ε) συμπλήρωση ερωτηματολογίου από τα μέλη
4) Διαγραφή μελών (βάσει άρθρου 15 του καταστατικού)

Εάν δεν διαπιστωθεί η νόμιμη απαρτία η Γενική Συνέλευση θα συνέλθει και πάλι χωρίς νέα πρόσκληση την επόμενη Κυριακή 15/05/05 στον ίδιο τόπο και ώρα με τα ίδια θέματα ημερησίας διάταξης.

Παρακαλούνται τα μέλη να φροντίσουν όπως παρίστανται πάση θυσία αυτοπροσώπως ή με εξουσιοδοτημένο αντιπρόσωπό τους (με θεωρημένο το γνήσιο της υπογραφής) δεδομένου ότι οι αποφάσεις που θα ληφθούν είναι υψίστης σημασίας.

Ο Πρόεδρος
Π. Βαλλίνης
Ο Γεν. Γραμματέας
Γ. Δικαστόπουλος

ΧΛ 13/5

ΔΗΜΟΣ ΝΟΤΙΑΣ ΡΟΔΟΥ

ΕΛΛΗΝΙΚΗ ΔΗΜΟΚΡΑΤΙΑ
ΝΟΜΟΣ ΔΩΔΕΚΑΝΗΣΟΥ
ΔΗΜΟΣ ΝΟΤΙΑΣ ΡΟΔΟΥ
ΟΙΚΟΝΟΜΙΚΕΣ ΥΠΗΡΕΣΙΕΣ

Γεννάδι 12/5/2005

ΠΕΡΙΛΗΨΗ ΔΙΑΚΗΡΥΞΗΣ ΓΙΑ ΤΗΝ ΕΚΜΕΤΑΛΛΕΥΣΗ ΘΑΛΑΣΣΙΩΝ ΜΕΣΩΝ ΑΝΑΨΥΧΗΣ ΣΕ ΚΟΙΝΟΧΡΗΣΤΟ ΧΩΡΟ ΑΙΓΙΑΛΟΥ ΚΑΙ ΠΑΡΑΛΙΑΣ ΤΟΥ ΔΗΜΟΥ ΝΟΤΙΑΣ ΡΟΔΟΥ

Ο Δήμαρχος Νότιας Ρόδου, διακηρύσσει ότι:

Εκτίθεται σε φανερή και προφορική δημοπρασία, η εκμίσθωση μίας θέσης του κοινόχρηστου χώρου αιγιαλού και παραλίας του Δήμου Νότιας Ρόδου, για την εγκατάσταση και την εκμετάλλευση θαλασσίων μέσων αναψυχής για το έτος 2005, στη θέση με στοιχείο Β1 στην περιοχή Κιοτάρι του Δ.Δ. Ασκληπιείου περιοχή ξενοδοχείων και συγκεκριμένα μπροστά από το εστιατόριο Alexis και 300 μ. από τη θέση Β.

Απαραίτητα δικαιολογητικά συμμετοχής:

1) Γραμμάτιο του Ταμείου Παρακαταθηκών και Δανείων ή εγγυητική επιστολή αναγνωρισμένης τράπεζας από το κράτος ποσού 300 ευρώ.

2) Βεβαίωση της Ταμειακής Υπηρεσίας του Δήμου ότι δεν είναι οφειλέτες του Δήμου Νότιας Ρόδου.

Ο διαγωνισμός θα διεξαχθεί στο Δημοτικό κατάστημα του Δήμου Νότιας Ρόδου ενώπιον της αρμόδιας επιτροπής, στις 20 Μαΐου, ημέρα Παρασκευή του έτους 2005.

Ωρα έναρξης της δημοπρασίας 11:00 π.μ.

Ωρα λήξης της δημοπρασίας 12:00 μ.μ.

Για περισσότερες πληροφορίες επικοινωνήστε στο τηλέφωνο 2244-0-29120.

Ο Δήμαρχος
Σαββής Μανώλης

ΧΛ-13/5

ΕΛΛΗΝΙΚΗ ΔΗΜΟΚΡΑΤΙΑ
ΔΗΜΟΣ ΡΟΔΟΥ
ΕΠΑΡΧΙΑ ΡΟΔΟΥ
ΝΟΜΟΣ ΔΩΔΕΚΑΝΗΣΟΥ

ΓΝΩΣΤΟΠΟΙΗΣΗ ΓΑΜΟΥ

Γνωστοποιείται, σύμφωνα με το άρθρο 1369 του Αστικού Κώδικα, όπως τροποποιήθηκε με το Ν. 1250/1982, ότι:

Ο **Χρυσοβαλάντης-Σάββας Πέτσας** του Ανδρέα και της Μαρίας που γεννήθηκε στη Ρόδο του νομού Δωδεκανήσου και κατοικεί στη Ρόδο του νομού Δωδεκανήσου, επαγγέλματος πωλητής ειδών υγιεινής και η **Μαρία Κάσση** του Αναστασίου και της Παναγιούλας που γεννήθηκε στη Ρόδο νομού Δωδεκανήσου και κατοικεί στη Ρόδο Δωδεκανήσου επαγγέλματος πωλήτρια καλλυντικών πρόκειται να παντρευθούν στο Δημαρχείο του Δήμου Ρόδου.

Ρόδος 12-5-2005
Ο δήμαρχος
κ.α.
Νίκος Χαραλάμπης
Αντιδήμαρχος Ροδίων

10248-13/5

ΕΛΛΗΝΙΚΗ ΔΗΜΟΚΡΑΤΙΑ
ΔΗΜΟΣ ΡΟΔΟΥ
ΕΠΑΡΧΙΑ ΡΟΔΟΥ
ΝΟΜΟΣ ΔΩΔΕΚΑΝΗΣΟΥ

ΓΝΩΣΤΟΠΟΙΗΣΗ ΓΑΜΟΥ

Γνωστοποιείται, σύμφωνα με το άρθρο 1369 του Αστικού Κώδικα, όπως τροποποιήθηκε με το Ν. 1250/1982, ότι:

Η **Μαρία Φάκα** του Πλάτωνα και της Χρυσούλας που γεννήθηκε στη Θεσσαλονίκη και κατοικεί στη Ρόδο του νομού Δωδεκανήσου, επαγγέλματος εκπαιδευτικός και ο **Αντώνιος Παπαγεωργίου** του Αποστόλου και της Κλεοπάτρας που γεννήθηκε στη Ρόδο νομού Δωδεκανήσου και κατοικεί στη Ρόδο Δωδεκανήσου επαγγέλματος εκπαιδευτικός πρόκειται να παντρευθούν στο Δημαρχείο του Δήμου Ρόδου.

Ρόδος 12-5-2005
Ο δήμαρχος
κ.α.
Νίκος Χαραλάμπης
Αντιδήμαρχος Ροδίων

Αρ.Ν. 10233-13/5

ΦΙΛΑΝΘΡΩΠΙΚΟ ΙΔΡΥΜΑ
Ι. & Π. ΟΙΚΟΝΟΜΙΔΗ
ΑΥΣΤΡΑΛΙΑΣ 14 ΡΟΔΟΣ
85100 ΡΟΔΟΣ
ΤΗΛ.2241024945
ΑΦΜ 090049049

ΑΠΟΛΟΓΙΣΜΟΣ ΧΡΗΣΕΩΣ 2004

I. ΥΠΟΛΟΙΠΟ ΤΑΜΕΙΟΥ 01/01/04		**246.792,51 €**
II. ΠΙΝΑΚΑΣ Α'	**ΕΣΟΔΑ**	
1. ΕΙΣΠΡΑΞΕΙΣ ΜΙΣΘΩΜΑΤΩΝ ΕΚΜΕΤΑΛΛΕΥΣΗΣ ΠΕΡΙΟΔΟΥ 01/01/03- 31/12/2003		73.980,07 €
2. ΤΟΚΟΙ ΚΑΤΑΘΕΣΕΩΝ		8.395,95 €
3.ΠΩΛΗΣΗ ΑΚΙΝΗΤΟΥ		185.000,00 €
	ΣΥΝΟΛΟ ΕΣΟΔΩΝ	267.376,02 €
III. ΠΙΝΑΚΑΣ Β'	**ΕΞΟΔΑ**	
1, ΦΟΡΟΣ ΕΙΣΟΔΗΜΑΤΟΣ		12.163,38 €
2, ΦΟΡΟΣ ΜΕΓΑΛΗΣ ΑΚΙΝΗΤΗΣ ΠΕΡΙΟΥΣΙΑΣ		7.115,43 €
3, ΦΟΡΟΙ ΑΜΟΙΒΩΝ ΤΡΙΤΩΝ		3.098,65 €
4, ΑΜΟΙΒΗ ΛΟΓΙΣΤΗ		1.807,92 €
5, ΑΜΟΙΒΕΣ ΤΡΙΤΩΝ		3.699,34 €
6, ΔΑΠΑΝΕΣ ΑΚΙΝΗΤΩΝ		2.575,19 €
7, ΓΙΑ ΤΗΝ ΠΡΑΓΜΑΤΟΠΟΙΗΣΗ ΤΟΥ ΣΚΟΠΟΥ		50.944,23 €
8, ΛΟΙΠΕΣ ΔΑΠΑΝΕΣ		1.499,78 €
	ΣΥΝΟΛΟ ΕΞΟΔΩΝ	82.903,92 €
IV. ΠΛΕΟΝΑΣΜΑ ΤΑΜΕΙΟΥ 31/12/2004		**431.264,61 €**

Ο ΠΡΟΕΔΡΟΣ
ΤΟΥ ΔΙΟΙΚΗΤΙΚΟΥ ΣΥΜΒΟΥΛΙΟΥ

ΨΙΜΑΔΑΣ ΠΑΝΑΓΙΩΤΗΣ

Ο ΛΟΓΙΣΤΗΣ
ΛΕΜΟΝΗΣ Γ. ΝΙΚΟΛΑΟΣ
ΛΟΓΙΣΤΙΚΟ - ΦΟΡΟΤΕΧΝΙΚΟ ΓΡΑΦΕΙΟ
ΗΡΩΩΝ ΠΟΛΥΤΕΧΝΕΙΟΥ 238, Τ.Κ. 85100
Δ/ΝΣΗ ΚΡΕΜΑΣΤΗΣ / ΑΣΠΕΝΔΟΥ ΡΟΔΟΣ
ΛΕΜΟΝΗΣ Ε. ΝΙΚΟΛΑΟΣ ΟΕΥ. ΡΟΔΟΥ 7542

ΤΗΛΕΟΡΑΣΗ

ΕΤ1

07:00 Παιδικό πρόγραμμα
10:00 Εκπαιδευτική τηλεόραση
11:10 Ιστορία
12:00 Σαν τα τρελά πουλιά
13:00 Η διαδρομή της ζωής
14:00 Παιδικό πρόγραμμα
16:00 Εχει γούστο
18:00 Μένουμε Ελλάδα
19:00 The History and Biography Channel
21:00 Βιβλία στο κουτί
22:50 Σαν σήμερα
23:00 Ειδήσεις
23:45 Παγκόσμιο Πρωτάθλημα Ράλι
24:00 Ντάρλινγκ - Ξένη Ταινία, Κοινωνικό δράμα με τους N. Μπόγκαρτ, Λ. Χάρβεϊ

ΝΕΤ

10:10 Καθημερινά
12:00 Ειδήσεις
13:00 P - R
15:00 Ειδήσεις
16:00 Ατίθασα νιάτα
17:00 Ηρθε η ώρα σας
18:00 Ειδήσεις
19:00 Με φλόγα
19:15 Τέσσερις νύφες και ένας γαμπρός - Ξένη Ταινία, Κωμική
21:00 Ειδήσεις
22:00 Euromania
23:00 Λέννυ ο βρωμόστομος - Ξένη Ταινία, Δραματική
01:00 Ειδήσεις
01:15 Το σεξ είναι μια λέξη με 4 γράμματα - Ξένη Ταινία, Αισθηματικό δράμα

ΕΤ1

09:00 Πρωϊνό πανόραμα
11:00 Μάμα μία
12:30 Ενστάσεις
13:00 Ειδήσεις
14:30 Με μια τρίτη ματιά
16:00 Ειδήσεις
16:20 Εκτη αίσθηση
16:30 Νηστικό αρκούδι
16:40 Z&K
18:00 Ο κόσμος των σπορ
19:00 Ειδήσεις
20:00 Σύγχρονος κόσμος
21:00 Desire
21:30 Δεξίωση
22:30 Ανιχνεύσεις
24:00 Ειδήσεις
00:30 Ο ταχυδρόμος - Ξένη Ταινία, Περιπέτεια με τους Σ. Τσουτσούμι, Κ. Τοχιγιάμα

MEGA

05.45 Από νωρίς
05.45 Πρωινό MEGA
08.00 Κοινωνία ώρα 8.00
10.00 Τα μυστικά της Βέφας
11.00 Ομορφος κόσμος το πρωί
14.00 Ειδήσεις
15.00 Δύο ξένοι Ε)
16.30 Να με προσέχεις (Ε)
17.30 Ειδήσεις-δελτίο στη νοηματική
17.40 Απαγορευμένη αγάπη
18.20 Φιλοδοξίες
19.00 Βέρα στο δεξί
20.00 Ειδήσεις
21.00 Τηλεμπόρα
22.00 Απαράδεκτοι Ε)
23.00 Ξένη ταινία «Μην πεις λέξη» (θρίλερ)
00.15 Ειδήσεις
00.30 Ταινία συνέχεια
01.45 Ξένη ταινία «Πωλητής της συμφοράς» (κωμωδία)
03.40 Τηλεμάρκετινγκ

ANT1

06:00 Καλημέρα με τον ANT1
06:50 Καλημέρα Ελλάδα
10:00 Πρωϊνός καφές
13:00 Ειδήσεις
14:00 Αποκάλυψη... τώρα!
16:00 Και οι παντρεμένοι έχουν ψυχή
16:50 Super game
16:55 Ανάλυσε το
17:00 Κωνσταντίνου και Ελένης
18:00 Ειδήσεις
18:15 Super game
18:20 Καλημέρα ζωή
19:15 Η λάμψη
20:00 Τα νέα του ANT1
21:00 Ελλάς το μεγαλείο σου
22:00 Μη μου λες αντίο
23:00 Κωδικός Alias
24:00 Ειδήσεις
00:30 Το ξαδερφάκι μου ο Βίνι - Ξένη Ταινία, Κωμωδία με τους Τζο Πέσι, Μαρίζα Τομέι
03:00 Survivor
04:00 Δρ. Κουίν: Μόνη στην άγρια δύση
05:00 Κατα λάθος λυκάνθρωπος
05:30 Mobile fun
05:45 Τηλεμάρκετινγκ

ALPHA

06:45 Καλημέρα σας
10:00 Πρωϊνό κους κους
13:00 Για ένα φιλί
14:00 Ειδήσεις
15:00 Θα σε δω στο πλοίο
16:00 Αυτό που θέλουν οι γυναίκες
17:50 Ειδήσεις
18:00 Τρεις κούκλες και εγώ
20:00 Ειδήσεις
21:00 Βελούδο από μετάξι
22:00 Ραντεβού στον αέρα - Ελληνική Ταινία, Κωμωδία
24:00 Η μηχανή του χρόνου
01:15 Ειδήσεις
01:30 Supergoal
02:00 Στρατιωτικός νόμος - Ξένη Ταινία, Περιπέτεια
04:00 Τηλεαγορές
04:15 Πρωινό Κους Κους (Ε)

ALTER

06:15 Alter kids
12:30 Ειδήσεις
13:45 Top secret
16:15 Ειδήσεις
16:20 Η ζαβολιάρα - Ελληνική Ταινία, Κωμωδία
18:15 Top secret - Τελευταία έκδοση
18:45 Ειδήσεις
21:00 Ρεξ
23:00 Φως στο τούνελ
01:30 Sex & the city
02:00 Aphrodisia - Ερωτική Ταινία
02:15 Sexy sixth sense - Ερωτική Ταινία

ΙΡΙΔΑ

08.00 Βίντεοκλιπ
15.00 Πετροβολήματα (Ε)
17.00 Κινούμενα σχέδια
18.00 Τηλεμάρκετινγκ
19.00 Εκκλησιαστική γωνιά με τον Πρωτ/λο κ. Παΐσιο
20.00 Τοπικά γεγονότα με την Ελένη Γλεντή
22.00 Ολοι στη σέντρα Καλιβούρης - Δραγάτης
24.00 Τοπικά γεγονότα

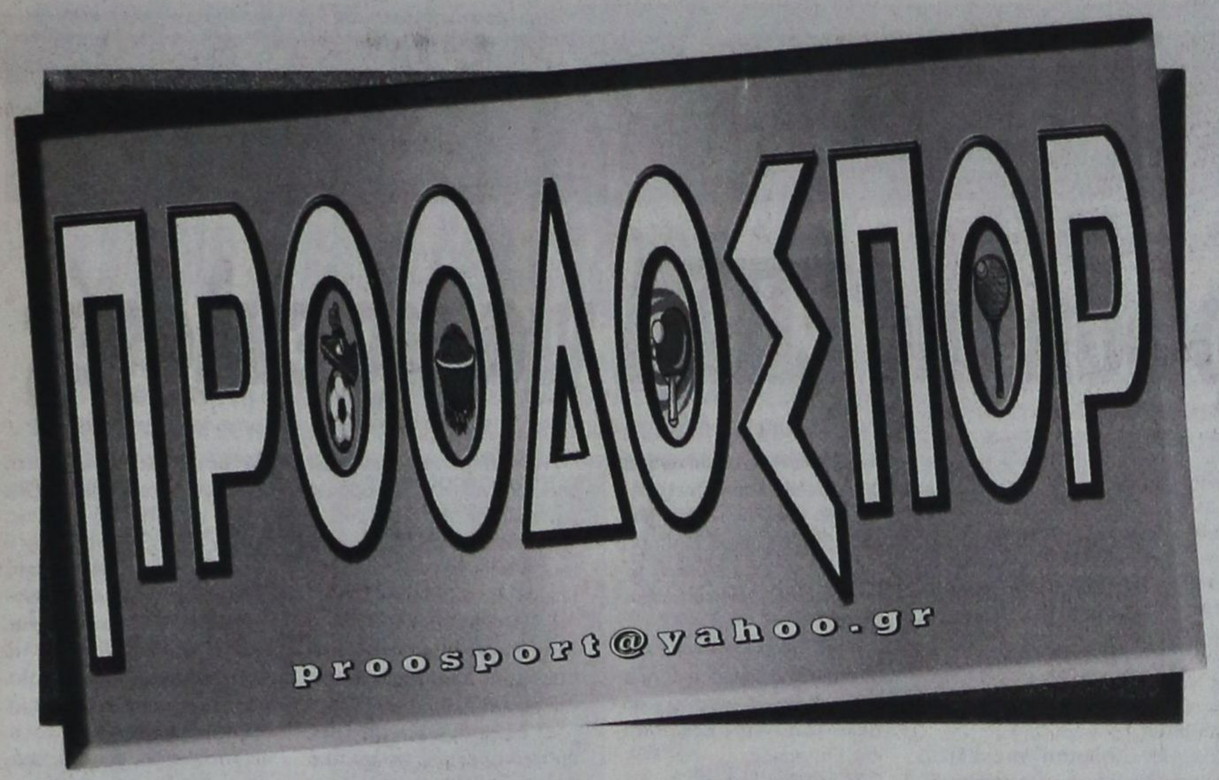

ΙΑΛΥΣΟΣ

Ξεκίνησε ο χορός των παραιτήσεων

Την αρχή έκανε ο Γιώργος Κουφλής. Θα ακολουθήσει ο Θόδωρας Θεοδώρου

Ο Γιώργος Κουφλής είναι ο πρώτος παράγοντας του Ιάλυσου που άνοιξε τον χορό των παραιτήσεων. Το έπραξε προχθές το βράδυ κατά την διάρκεια της προγραμματισμένης συνεδρίασης των μελών του διοικητικού συμβουλίου με σκοπό να κλείσουν τα βιβλία και να ξεκαθαρίσει το τι μέλλει γενέσθαι. Η συνάντηση πραγματοποιήθηκε σε αίθουσα του δημαρχείου και το παρών έδωσε το δ.σ με εξαίρεση τον πρόεδρο Τσαμπίκο Δανελλάκη καθώς και ο δήμαρχος Σάκης Στάγκας. Ο κ. Κουφλής εξεμάνη όταν άκουσε το μέλος της διοίκησης (και αντιδήμαρχος) Μανώλης Στέργου να κάνει πρόταση να μπουν μέσα και μερικά απο τα μέλη της «ομάδας Καλημέρη» που επίσης ήταν εκεί και περίμεναν έξω απο την πόρτα. Ο κ. Κουφλής δεν το δέχθηκε με τίποτα καθώς περίμενε να ξεκαθαρίσει πρώτα η κατάσταση απο τη νυν διοίκηση. Έτσι παρέδωσε εγγράφως την παραίτησή του (για προσωπικούς λόγους) και αποχώρησε. Λίγο πριν είχαν κατατεθεί τα βιβλία απο τον ταμία και προέκυψε ότι όλα ήταν εντάξει. Τελικά δεν έγινε τίποτα και με την «ομάδα Καλημέρη» η οποία πάντως εξακολουθεί να βρίσκεται στο περίμενε.

Στο μεταξύ, χθεσινές πληροφορίες ανέφεραν ότι ο επόμενος που σίγουρα θα παραιτηθεί είναι ο Θόδωρας Θεοδώρου και θα το κάνει μόλις δοθούν οι ελευθέρες στους ποδοσφαιριστές (15 με 20 Ιουνίου). Κατά τις ίδιες πληροφορίες, η γενική συνέλευση θα πρέπει να θεωρείται δεδομένη καθώς οι παραιτήσεις δεν θα είναι μόνο δυο αφού την ίδια οδό θα ακολουθήσουν και άλλοι παράγοντες...

Να η ευκαιρία...

Τρεις παίκτες της Ρόδου θα «δοκιμαστούν» απο την Καλλιθέα. Επαναορίζεται το παιχνίδι με την Αθηναϊδα. Εξοντωτικές ποινές σε Αχαρναϊκό, Θρασύβουλο και παράγοντες μετά τα όσα έγραψε στο φ.α ο Ζαννετίδης. Πρωτοφανή τα πρόστιμα

Τρείς παίκτες της Ρόδου, πρόκειται να «ακτινογραφήσει» το αμέσως επόμενο διάστημα η Καλλιθέα. Σύμφωνα με τα όσα έγιναν γνωστά, πρόκειται για τον Γιώργο Σαλαμαστράκη, Σταμάτη Καντιμοίρη και Ρεΐση Μαΐλη για τους οποίους εκφράστηκε με κολακευτικά λόγια και ο προπονητής τους Αντώνης Μανίκας. Ο Αθηναίος τεχνικός, διατηρεί καλές σχέσεις με την Καλλιθέα καθώς στο πρόσφατο παρελθόν έχει εργαστεί εκεί και ουσιαστικά είναι αυτός που έχει κινήσει την όλη διαδικασία για τους συγκεκριμένους παίκτες. Άλλωστε αυτό είναι κάτι που παραδέχθηκε και ο ίδιος με χθεσινές του δηλώσεις λέγοντας χαρακτηριστικά ότι «μπορεί να γίνει κάτι με τα παιδιά αυτά. Η Ρόδος θα αποδυναμωθεί βέβαια αλλά είναι καλό για τους παίκτες να μπορέσουν κάποια στιγμή να κοιτάξουν και ψηλότερα». Τους τρεις παίκτες επρόκειτο να δεί άνθρωπος της Καλλιθέας στο παιχνίδι της προσεχούς Κυριακής με την Μαρκό όμως επειδή δεν θα μπορέσουν να παίξουν και οι τρεις, αυτό θα γίνει σε κάποιο απο τα εναπομείναντα παιχνίδια της ομάδας της πόλης μας. Αξίζει να σημειωθεί ότι ο κ. Μανίκας έχει ενημερώσει σχετικά και τους ίδιους τους παίκτες, ούτως ώστε να είναι προσεκτικοί τις ημέρες αυτές και να προσπαθήσουν να δώσουν τον καλύτερό τους εαυτό όταν θα κληθούν για να αγωνιστούν.

Η χθεσινή προπόνηση

Η χθεσινή προπόνηση έγινε το απόγευμα στο κεντρικό γήπεδο του δημοτικού σταδίου της πόλης μας και συμμετείχαν όλοι οι παίκτες με μοναδική εξαίρεση τον Στόιο και τον Μαΐλη. Ο πρώτος εισήχθη στο νοσοκομείο της πόλης μας και σήμερα θα υποβληθεί σε αρθροσκόπηση στο γόνατό του απο τον ορθοπεδικό Βασίλη Δημητρακόπουλο. Ο δεύτερος χτύπησε στους συνδέσμους στο φιλικό της Τρίτης με την Μικτή Reggion' s και του συστάθηκε μερικές ημέρες ξεκούραση. Δεν υπολογίζεται δηλαδή για το παιχνίδι της Κυριακής με την Μαρκό το οποίο θα ξεκινήσει στις 5 το απόγευμα όπως και όλα τα υπόλοιπα.

Κανονικά με Αθηναΐδα

Κανονικά θα διεξαχθεί το παιχνίδι με την Αθηναΐδα που δεν είχε διεξαχθεί το περασμένο Σάββατο λόγω της μη καθόδου στην πόλη μας των φιλοξενουμένων. Την απόφαση αυτή πήρε χθες ο αθλητικός δικαστής και έτσι το παιχνίδι θα επαναοριστεί εντός των ημερών.

Βαριές καμπάνες

Πολύ βαριές είναι οι καμπάνες που έριξε ο αθλητικός δικαστής κυρίως στον Αχαρναϊκό και σε παράγοντές του για τα όσα έγιναν στο παιχνίδι με τον Θρασύβουλο εις βάρος των δωδεκανήσιων διαιτητών Κώστα Ζαννετίδη και Γιώργου Κόττορου. Τα συνολικά χρηματικά πρόστιμα μάλιστα ξεπερνούν τις 50.000 ευρώ, αριθμός ρεκορ για τα δεδομένα της κατηγορίας!. Συγκεκριμένα ο αθλητικός δικαστής,

Επέβαλε στην Π.Α.Ε. Αχαρναϊκός α) την πειθαρχική ποινή της αυστηρής, έγγραφης επίπληξης για την πράξη του Α. Κασδοβασίλη (προπονητής), β) την πειθαρχική ποινή του χρηματικού προστίμου των τριών χιλιάδων (3.000) ευρώ για τις πράξεις των φιλάθλων της, γ) την πειθαρχική ποινή του χρηματικού προστίμου των χιλίων πεντακοσίων (1500) ευρώ για την πράξη των ποδοσφαιριστών της, συνολικά τέσσερις χιλιάδες πεντακόσια (4500) ευρώ. Επέβαλε στον Α. Κασδοβασίλη την πειθαρχική ποινή της αυστηρής, έγγραφης επίπληξης. Επέβαλε στον Δ. Καραχάλιο (εκπρόσωπος) α)την πειθαρχική ποινή της απαγόρευσης εισόδου στις αθλητικές εγκαταστάσεις για δυο (2) έτη, β)την πειθαρχική ποινή της έκπτωσής του από τη θέση του εκπροσώπου της Π.Α.Ε. για δυο (2) έτη και γ) την πειθαρχική ποινή του χρηματικού προστίμου των είκοσι χιλιάδων (20.000) ευρώ. Επέβαλε στην ΠΑΕ Αχαρναϊκός την πειθαρχική ποινή του χρηματικού προστίμου των τριάντα χιλιάδων (30.000) ευρώ και την πειθαρχική ποινή της στέρησης του δικαιώματος να αγωνίζεται στην έδρα της με την παρουσία θεατών (κεκλεισμένων των θυρών) για πέντε (5) αγωνιστικές ημέρες Πρωταθλήματος ή Κυπέλλου.

Επέβαλε στην Π.Α.Ε. Θρασύβουλος α) την πειθαρχική ποινή του χρηματικού προστίμου των πέντε χιλιάδων (5000) ευρώ για τις πράξεις των φιλάθλων της, β) την πειθαρχική ποινή του χρηματικού προστίμου των τριών χιλιάδων (3000) ευρώ για την πράξη του Λ. Γεωργαμλή (προπονητής), συνολικά οκτώ χιλιάδες (8000) ευρώ. Επέβαλε στον Λ. Γεωργαμλή την πειθαρχική ποινή της απαγόρευσης εισόδου στους αγωνιστικούς χώρους για τρεις (3) μήνες.


Ο Γιώργος Σαλαμαστράκης είναι ένας απο τους παίκτες που θα «εξεταστούν» απο την Καλλιθέα

Από τον χαμό αθλητή του ΝΟΡ

Θλίψη και βαθύς πόνος

Θρηνεί από προχθές η αθλητική οικογένεια του Ναυτικού Ομίλου Ρόδου από τον θάνατο του αθλητή του Γιάννη Σαμαρτζή ο οποίος άφησε την τελευταία του πνοή την Τετάρτη το πρωί στο νεοσύστατο κέντρο εκπαίδευσης Νεοσυλλέκτων Αφάντου κάτω από αδιευκρίνιστες μέχρι στιγμής αιτίες!

Ο 22χρονος αθλητής αποτελούσε τα τελευταία χρόνια την «σημαία» του ΝΟΡ. Αρχικά ξεκίνησε αγωνιζόμενος στο πόλο αλλά τελευταία τον κέρδισε το τρίαθλο όπου αγωνιζόταν με ιδιαίτερη επιτυχία. Πάντως τον χειμώνα που δεν υπήρχε αγωνιστική δράση γύμναζε τους πολίστες του συλλόγου!

Πρώτη συνεδρίαση του «νέου» ΔΟΝΑ

Τη Δευτέρα 16 Μαίου 2005 και ώρα 21.00 συνεδριάζει για πρώτη φορά το νέο νομικό πρόσωπο με την επωνυμία ΔΟΝΑ Δήμου Ροδίων το οποίο συστάθηκε μετά την συγχώνευση των τεσσάρων νομικών προσώπων:

1. ΔΟΝΑ Ρόδου.
2. Δημοτικό Αθλητικό Κέντρο «Καλλιπάτειρα».
3. Δημοτικό Κλειστό Γυμναστήριο «Βενετόκλειο».
4. Εθνικό Στάδιο Ρόδου «Ο Διαγόρας».

Και έχει ως σκοπό του την λειτουργία και την συντήρηση όλων των αθλητικών υποδομών της πόλης μας και την ανάπτυξη του μαζικού, σχολικού και σωματειακού αθλητισμού.

Τα θέματα με τα οποία θα ασχοληθεί το διοικητικό συμβούλιο είναι τα εξής:

1. Ενημέρωση προέδρου.
2. Εκλογή αντιπροέδρου.
3. Ορισμός επιτροπής παραλαβής προμηθειών.
4. Ορισμός επιτροπής παραλαβής έργων αξίας μικρότερης των 5.869,41 ευρώ.
5. Ορισμός επιτροπής παραλαβής έργων αξίας μεγαλύτερης των 5.869,41 ευρώ.
6. Ορισμός επιτροπής καταστροφής αντικειμένων άνευ αξίας.
7. Ορισμός επιτροπής παραγγελίας αγαθών.
8. Ορισμός επιτροπής για το Δημοτικό Κλειστό Γυμναστήριο «Βενετόκλειο».
9. Ορισμός επιτροπής για το Εθνικό Στάδιο «ο Διαγόρας».
10. Ορισμός επιτροπής για το Δημοτικό Αθλητικό Κέντρο «Καλλιπάτειρα».
11. Ορισμός επιτροπής για το Δημοτικό Αθλητικό Κέντρο Αγίων Αποστόλων.
12. Ψήφιση προϋπολογισμού 2005 ενιαίου φορέα με την επωνυμία ΔΟΝΑ Δήμου Ροδίων.
13. Εξοδα παράστασης προέδρου και αντιπροέδρου.
14. Λήψη απόφασης για προέκταση του Κλειστού Γυμναστηρίου «Βενετόκλειο».
15. Σύναψη σύμβασης ορισμένου χρόνου διάρκειας 2 μηνών υπαλλήλων.

Στο πανελλήνιο πρωτάθλημα πίστας ο Π.Σ. Ρόδου

Ξεκινά σήμερα στο ολυμπιακό ποδηλατοδρόμιο της Αθήνας, το πανελλήνιο πρωτάθλημα πίστας ανδρών-γυναικών.

Από πλευράς Ποδηλατικού Συλλόγου Ρόδου θα τρέξουν, η Χαλιμέ Γκιουμπούζ και ο Λάκης Καρπαθίου (επιστρέφει μετά από τρία χρόνια).

Καυστικός ο Γκαγκάτσης

Συνέντευξη εφ' όλης της όλης έδωσε χθες ο πρόεδρος της ΕΠΟ

Συνέντευξη εφ' όλης της ύλης παρέθεσε χθες ο πρόεδρος της Ελληνικής Ποδοσφαιρικής Ομοσπονδίας Βασίλης Γκαγκάτσης κατά τη διάρκεια της οποίας παρουσίασε το έργο της Ομοσπονδίας. Ο Βασίλης Γκαγκάτσης ήταν ιδιαίτερα καυστικός - κυρίως για τα οικονομικά προβλήματα που αντιμετωπίζει η Ομοσπονδία - ενώ αναφέρθηκε και στο θρίαμβο της Εθνικής μας ομάδας με την κατάκτηση του EURO 2004. «Η διοίκηση της ΕΠΟ δεν πέφτει με τους τρόπους



που επιλέγουν κάποιοι. Δε θα μιλήσω τι λεφτά πήραμε τα προηγούμενα χρόνια. Εμείς δεν είμαστε εδώ για να κάνουμε πολιτική αντιπαράθεση με τον οποιονδήποτε. Πάνω απ' όλα το συμφέρον της εθνικής ομάδας».

Τέλος σχολίασε τα οικονομικά της Ελληνικής Ποδοσφαιρικής Ομοσπονδίας τονίζοντας: «Κάποιοι πηγαίνουν σε άλλα γραφεία για αλλαγή κανονισμών, για ποινές. Η διοίκηση της ΕΠΟ δεν πέφτει με τους τρόπους που επιλέγουν κάποιοι. Δε θα μιλήσω τι λεφτά πήραμε τα προηγούμενα χρόνια. Εμείς δεν είμαστε εδώ για να κάνουμε πολιτική αντιπαράθεση με τον οποιονδήποτε. Βάζουμε πάνω απ΄ όλα το συμφέρον της εθνικής ομάδας. Για δύο μήνες θα αντέξουμε οικονομικά. Όλα έχουν όρια, δεν μπορείς να παίζεις με τη μεγαλύτερη ομοσπονδία της χώρας. Είναι θέμα θεσμικό. Όποιος δε θέλει τη διοίκηση να το πει και θα εισπράξει τις απαντήσεις. Στις 9 Ιουνίου έχουμε γενική συνέλευση. Εμείς θέλουμε να εισπράξουμε μόνο όσα έχει εισπράξει και ο υπόλοιπος ελληνικός αθλητισμός, τίποτε άλλο».

Στην Κω οι πρώτες αποστολές

Σε ποδηλατικούς ρυθμούς κινείται η Κως, με αφορμή τον διεθνή αγώνα ορεινής ποδηλασίας (μάουντεν μπάικ), «STIHL Kos Cup 2005» (14-15/5) και διοργανώνουν από κοινού το Επαρχείο Κω, ο δήμος Δικαίου, ο Κωακός Αθλητικός Ομιλος, «Φιλίνος» και το «Protipo».

Στο νησί βρίσκονται οι πρώτες αποστολές των ομάδων, με σκοπό να προετοιμαστούν όσο το δυνατόν καλύτερα για τον αγώνα, ο οποίος εντάσσεται στην κατηγορία D2 και έχει συνολικά έπαθλα αξίας 9.000 ευρώ . Μάλιστα, οι αθλητές άρχισαν να κάνουν και τις πρώτες προπονήσεις στην (δύσκολη) πίστα της Ζιά. Ανάμεσά τους και οι ποδηλάτες της επαγγελματικής ομάδας της Κύπρου, «Bikin Cyprus International MTB team, Γιώργος Φάττας, Μάριος Αθανασιάδης, ο Κώστας Συμελίδης (Ομιλος Φίλων Ποδηλασίας Ιωαννίνων), ο οποίος πέρυσι είχε καταλάβει την 2η θέση και ο Γιώργος Παττές (Πρωτέας).

Αύριο (Παρασκευή) αναμένονται στην Κω, ο πρωταθλητής Αυστρίας, Χριστόφ Σούκοπ (Νο 20 στον κόσμο), οι εθνικές ομάδες Τουρκίας και Ουγκάντας (εάν τελικά ξεπεραστεί το πρόβλημα με τη βίζα), οι αθλητές της Ιρλανδίας, καθώς και οι υπόλοιπες Ελληνικές ομάδες που έχουν δηλώσει συμμετοχή.

Αισιόδοξος ότι η διοργάνωση θα στεφθεί με απόλυτη επιτυχία εμφανίζεται ο διευθυντής του «STIHL Kos Cup 2005», Βασίλης Γιαουρδήμος. «Στόχος μας είναι να γίνει θεσμός ο συγκεκριμένος αγώνας. Απώτερος σκοπός μας είναι να διοργανωθεί το 2007 το παγκόσμιο πρωτάθλημα ορεινής ποδηλασίας, για πρώτη φορά στην Ελλάδα, στο νησί της Κω. Οι λόγοι που συντέλεσαν στην διοργάνωση του «Kos cup» είναι η ύπαρξη 30.000 και πλέον ποδηλάτων στο νησί, το οποίο είναι γνωστό διεθνώς εκτός από νησί του Ιπποκράτη και σαν νησί του ποδηλάτου», τόνισε χαρακτηριστικά.

Ανανέωσαν Σπάρταλης – Αγγελόπουλος

Σειρά παίρνει τώρα ο Σάββας Παφιάκης

Δυο ακόμα παίκτες ανανέωσαν την συνεργασία τους με τον Διαγόρα. Πρόκειται για τον Παναγιώτη Σπάρταλη και τον Παναγιώτη Αγγελόπουλο οι οποίοι συναντήθηκαν με τον πρόεδρο Κώστα Χρυσοχοΐδη και συμφώνησαν στην πρόταση που τους έγινε. Ο πρώτος θα φοράει την φανέλα του «γηραού» για τουλάχιστον ακόμα πέντε χρόνια και ο δεύτερος για τρία. Σειρά τώρα έχει ο Σάββας Παφιάκης που επίσης βρίσκεται στα πλάνα του προπονητή Βασίλη Τζαλακώστα. Το ίδιο βέβαια όπως έχουμε ξαναγράψει ισχύει και για τον Σάσα Γιόνοβιτς με την μόνη διαφορά ότι δεν μπορεί να υπογράψει ακόμα καθώς υπηρετεί την στρατιωτική του θητεία. Θα μπορέσει να το κάνει όμως την μεθεπόμενη Παρασκευή όταν θα πάρει την άδεια ορκωμοσίας του.

• Στις 5μ.μ θα ξεκινήσει αύριο στο κεντρικό γήπεδο του Δημοτικού Σταδίου της πόλης μας το φιλικό παιχνίδι του Διαγόρα με την Μικτή ομάδα Reggion' s του νομού μας. Αμέσως μετά το τέλος του, θα γίνει η απονομή του κυπέλλου και των μεταλλίων στον «γηραιό» για την κατάκτηση της πρώτης θέσης στον 7ο όμιλο του Περιφερειακού πρωταθλήματος.

ΓΝΩΣΤΟΠΟΙΗΣΗ

Η boutigue **EL-EM** μεταφέρθηκε από την οδό Αμερικής 42 στην οδό 25ης Μαρτίου 31 με την νέα ονομασία **VELBET** (Δίπλα στο Ξενοδοχείο ΛΥΔΙΑ έναντι των Προσκόπων).

Τηλ. 22410-35196.

4237-14/5



Στις 11 Ιουνίου ορίστηκαν οι αρχαιρεσίες στην ΕΠΣΔ

Το Σάββατο 11 Ιουνίου 2005 θα διεξαχθούν οι εκλογές για ανάδειξη νέου διοικητικού συμβουλίου στην Ενωση Ποδοσφαιρικών Σωματείων Δωδεκανήσου.

Θα πραγματοποιηθεί στην αίθουσα του ΔΟΝΑ Ρόδου και θ' αρχίσει στις 7 μ.μ.

Τα θέματα της ημερήσιας διάταξης έχουν ως εξής:

1. Ανάγνωση και επικύρωση πληρεξουσίων αντιπροσώπων για την διαπίστωση απαρτίας.
2. Εκλογή δύο γραμματέων για την τήρηση των πρακτικών της γ.σ. (σύμφωνα με το καταστατικό άρθρο 28 παρ. 1). Της γ.σ. προεδρεύει ο πρόεδρος του δ.σ. της ΕΠΣΔ.
3. Ανάγνωση και έγκριση πεπραγμένων του δ.σ.
4. Ανάγνωση Οικονομικού Απολογισμού - Έκθεση Εξελεγκτικής Επιτροπής για τη χρήση από 4/6/2004 έως 31/5/2005.
5. Έγκριση προϋπολογισμού του επόμενου έτους.
6. Διαγραφή σωματείου
7. Προτάσεις ΕΠΣΔ για τροποποίηση καταστατικού
8. Προτάσεις σωματείων πλήρως αιτιολογημένες
9. Αρχαιρεσίες για την ανάδειξη νέου δ.σ. και Εξελεγκτικής Επιτροπής τετραετούς θητείας.

Εάν δεν υπάρξει απαρτία η γενική συνέλευση, χωρίς άλλη πρόσκληση θα πραγματοποιηθεί την επόμενη ημέρα, δηλ. Κυριακή 12/6/2005 στον ίδιο τόπο και την ίδια ώρα με τα ίδια θέματα.

Κάθε σωματείο εκπροσωπείται στη γενική Συνέλευση από ένα τακτικό και ένα αναπληρωματικό αντιπρόσωπο.

Οι αντιπρόσωποι με τους αναπληρωτές του, ορίζονται με απόφαση του δ.σ. του σωματείου. Ο τακτικός και αναπληρωματικός αντιπρόσωπος όσον αφορά τα σωματεία της νήσου Ρόδου θα είναι υποχρεωτικά μέλη του δ.σ. αυτών, ενώ ο τακτικός και αναπληρωματικός των σωματείων των υπολοίπων νήσων δύνανται να είναι και μη μέλη αυτών.

Κάθε αντιπρόσωπος μπορεί να εκπροσωπήσει μόνο ένα σωματείο.

Κάθε σωματείο διαθέτει μια ψήφο.

Τα πληρεξούσια των αντιπροσώπων για την νομιμοποίηση τους πρέπει να κατατεθούν στα γραφεία της Ενωσης το αργότερο μέχρι τις 15.00 ώρα της Τετάρτης 8/6/2005.

Δικαίωμα συμμετοχής έχουν τα σωματεία τα οποία συμμετείχαν στα πρωταθλήματα περιόδου 2004-2005 και είχαν συμμετοχή σε επίσημους αγώνες με είκοσι τουλάχιστον ποδ/στές.

Η πρόταση της ΕΠΣΔ στη γ. σ. της ΕΠΟ

Η πρόταση της ΕΠΣΔ στη γεν. Συνέλευση της ΕΠΟ αφορά τους τριαντάρηδες ποδ/στές και είναι η εξής:

Αρθρο 2 παρ. 7 του κανονισμού εγγραφών μετεγγραφών και αποδεσμεύσεων ερασιτεχνών ποδ/στών.

..... οι ποδ/στές αυτοί δύνανται να επανεγγραφούν σε ερασιτεχνικό σωματείο μόνο εάν το σωματείο που ήδη ανήκουν διαγραφεί από τα Μητρώα της ΕΠΟ ή περιέλθει σε αδράνεια.....

Προτείνουμε να προστεθεί η εξής πρόταση: «Η ισχύς της διάταξης αυτής αίρεται μόνο για την αγωνιστική περίοδο 2005-2006».

ΑΙΤΙΟΛΟΓΙΑ: Επειδή πολλοί ποδ/στές αποδεσμεύτηκαν, και σήμερα ευρίσκονται αιωροι, προκειμένου να τακτοποιήθηκαν όλες οι εκκρεμότητες, προτείνουμε συγκεκριμένη διάταξη να μην ισχύσει για τη περίοδο 2005- 2006.

Η πρόταση της ΕΠΣΔ στη Γ.Σ. για τροποποίηση του καταστατικού στα Σωματεία - Μέλη της.

Στο άρθρο 41, στο σκέλος Γ΄ του Καταστατικού, που αφορά την Επιτροπή Κανονισμών και ενστάσεων, στο εδάφιο 1, προστίθεται η εξής πρόταση «Ειδικότερα σε περίπτωση υποβολής ένστασης αντικανονικής διακοπής τους αγώνα, θα προκρίνεται η απόφαση της Επιτροπής αυτής, σε περίπτωση αντιθέτου απόφασης της Πειθαρχικής Επιτροπής».

ΑΙΤΙΟΛΟΓΙΑ: Υπάρχει περίπτωση η Επιτροπή Κανονισμών σε περίπτωση ένστασης να κριθεί ορθή τη διακοπή του αγώνα και η Πειθαρχική Επιτροπή να την κρίνει λανθασμένη και να αποφασίσει τον επαναορισμό του. Στην ειδική αυτή περίπτωση να λαμβάνεται υπ΄ όψιν η απόφαση της Επιτροπής Κανονισμών - Ενστάσεων.

ΠΡΟΤΑΣΕΙΣ ΣΩΜΑΤΕΙΩΝ

Γνωστοποιείται στα σωματεία ότι μπορούν να καταθέσουν προτάσεις που θα συζητηθούν στη γ.σ. της ΕΠΣΔ της 11/6/2005 μέχρι τη Δευτέρα 30 Μαΐου και ώρα 14.30.

Οι προτάσεις πρέπει να είναι πλήρως αιτιολογημένες.

Εξήντα εννέα σωματεία έχουν δικαίωμα ψήφου

Τα εξήντα εννέα Σωματεία που έχουν δικαίωμα ψήφου στις εκλογές της ΕΠΣΔ, είναι τα εξής:

Α.Σ. Ρόδος, ΠΑΟ Διαγόρας, Α.Ε. Κως, Ιάλυσος, ΑΕΡΑ, Απόλλων Καλ., Διγενής Κοσκ., Φοίβος Κρεμ., Ηρακλής Μαρ., Διαγόρας Βατ., Κλεόβουλος, Κλεάνθης Παρ., Ανταγόρας, Ασπίδα Απολ., Απόλλων Απολ., Αρης Αρχ., Αγ. Γεώργιος Μαλώνας, Αναγέννηση Εμπ., Καλυμνιακός, Ορφέας, Ευαγόρας, Αστέρας Μασσάρων, Ασκληπιός Κω, Α.Ε. Κατταβιάς, Α.Ε. Λέρου, Ερμής Καλυθιών, Α.Ο. Πυλίου, Αντίμαχος, Ακουσίλαος, Α.Σ. Τήλου, Ασπίδα Σαλάκου, Νικαγόρας, Δαμάγητος, Αγιος Ισίδωρος, Δόξα Καρδ., Θύελλα Πυλ., Ξάνθος, Πήγασος, Δόξα Ψίνθου, Ευκλής, Ζεύς, Εθνικός Αρχ., Ποσειδών Καρπ., Αστέρας Παστ., Ο.Φ. Ιστρίου, Ηλιος, Δωριέας, Α.Ε. Μεσαναγρού, Αναγέννηση Ν.Ρ., ΠΑΣ Ασκληπειού, Ηρακλής Λαρδ., Δήμητρα Δαμ., Α.Ο. Σύμης, Πετρώνας Αρχ., Ροδιακός, Ταξιάρχης Καλ., Αλθαιμένης, Πολύστρατος Λ., Ιάλυσος '97, Ατρόμητος Διμ., Ομόνοια Γεν., Δόξα Λέρου, Ολυμπιακός Καλ., Αναγέννηση Ασφ., ΠΑΟ Κω, Α.Ο. Βαθύ, Πολυβώτης, Νίκη Ρόδου και Σταυρός Καλ.

Τα σωματεία Α.Ο. Λειψοί, ΑΣΕΛ και Ποσειδών Καλ. έχουν δικαίωμα λόγου, αλλά όχι δικαίωμα ψήφου στη Γ.Σ.

ΔΙΑΓΡΑΦΗ ΣΩΜΑΤΕΙΟΥ

Σύμφωνα με το άρθρο 35 παρ. 2 του ΚΑΠ, το Δ.Σ. εισηγείται στην επικείμενη γενική συνέλευση της 11/6/2005 των σωματείων - μελών της ΕΠΣΔ τη διαγραφή του σωματείου «Νήσος Ρόδος», καθότι δεν κατήλθε να αγωνισθεί για δύο συνεχείς αγωνιστικές περιόδους.

Καλούνται να υποβάλουν οι διαιτητές

Υπεύθυνες δηλώσεις παροχής υπηρεσιών

Από τον Σύνδεσμο Διαιτητών Ποδοσφαίρου Δωδεκανήσου γίνεται γνωστό ότι ξεκίνησε η υποβολή υπεύθυνων δηλώσεων προσφοράς υπηρεσιών από τα μέλη του, για την αγωνιστική περίοδο 2005 - 2006! Ως καταληπτική ημερομηνία έχει οριστεί η Παρασκευή 20 Μαΐου και για τον σκοπό αυτό παρακαλούνται όλα τα μέλη του Σ.Δ.Π.Δ. να περάσουν από τα γραφεία του Συνδέσμου, έγκαιρα για τη συμπλήρωση των δηλώσεών τους. Καθημερινά τα γραφεία θα είναι ανοικτά από τις 17.00 - 19.00 και 21.00 - 23.00, ενώ θα πρέπει να τονιστεί ότι καμία δήλωση δεν θα γίνεται δεκτή αν δεν συνοδεύεται από τις προβλεπόμενες ιατρικές εξετάσεις:

α) Βεβαίωση από καρδιολόγο.

β) Βεβαίωση από οφθαλμίατρο και

γ) Βεβαίωση από παθολόγο

Αυτές μπορούν να προέρχονται από Δημόσιο Νοσοκομείο η Κ. Υ. ακόμη και από ιδιώτες ιατρούς. Συνημμένα θα πρέπει να προσκομίζεται και πιστοποιητικό Ποινικού Μητρώου τύπου Β΄ και η Δ.Ο.Υ. που ανήκει ο αιτών.

Επιπρόσθετα, για τους διαιτητές αποφοίτους της νέας Σχολής 2005 θα πρέπει να υποβληθούν:

α) φωτοτυπία ταυτότητας επικυρωμένη

β) Αποδεικτικό σπουδών επικυρωμένο και

γ) Η φωτογραφίες ταυτότητας.

Ακόμη έγινε γνωστό ότι την Κυριακή 22 Μαΐου, στις 09.00 στα γραφεία του Συνδέσμου, θα πραγματοποιηθούν οι προαγωνικές εξετάσεις: α) από την Γ΄ Κατηγορία τοπικού στη Β΄ Κατηγορία (σε αυτή την κατηγορία μπορούν να συμμετάσχουν οι παρακάτω: Επαμεινώνδας Γεώργιος, Κασιώτης Γεώργιος, Κεφάλας Γεώργιος, Κεφαλάκης Παύλος, Μπαλαχτάρης Ιωσήφ, Μιχαλούδης Γεώργιος, Τάσης Γρηγόρης, Παπαγεωργίου Πέτρος, Μίαρης Εμμανουήλ και

Β) από την Β΄ Κατηγορία τοπικού στην Α΄ Κατηγορία (δικαίωμα συμμετοχής έχουν οι: Αντώνάς Σταμάτης, Γαγάνης Ευστράτιος, Γουλάρας Διονύσιος, Κλιάρη Ιωάννα, Μοντιάδης Αντώνης, Παπαγιαννίδης Εμμανουήλ, Σαββιδάκης Εμμανουήλ Τσουρδιού Παναγιώτης, Τσομπάνος Αθανάσιος, Φραγκιαδάκης Λεωνίδας.

Οσον αφορά τις εξετάσεις για την απόκτηση σήματος Α΄ και Β΄ Ο.Δ.Π.Ε. αυτές θα διεξαχθούν την Κυριακή 12 Ιουνίου, στις 07.00, στην Χαλκίδα, με υποψήφιους από την Α΄ τοπικού στην Β΄ Ο.Δ.Π.Ε. τους:

Ασημακόπουλος Ηλίας, Σάββενας Παναγιώτης και Φεσσάρας Νίκος.

Υποψήφιοι από την Β΄ Ο.Δ.Π.Ε. για την Α΄ Ο.Δ.Π.Ε. είναι οι: Αργυρόπουλος Ιωάννης και Κατσιδώνης Παναγιώτης.

Οι υποψήφιοι για σήμα Ο.Δ.Π.Ε. θα πρέπει να υποβάλουν τις αιτήσεις τους στα γραφεία του Σ.Δ.Π.Δ. μέχρι και σήμερα το απόγευμα.

«Τεστ Κούπερ» στις 30 Μαΐου

Από τεστ Κούπερ θα περάσουν τη Δευτέρα 30 Μαΐου, στις 17.00 οι αξιολογημένοι διαιτητές, παρουσία κλιμακίου της ΚΕΔ/ ΕΠΟ, αποτελούμενο από τους κ.κ. Μάκη Γερμανάκο και Παντελή Αργυρίου. Οι διαγωνιζόμενοι θα πρέπει να προσκομίσουν μέχρι την Κυριακή 15 Μαΐου, στον Σύνδεσμο τις προβλεπόμενες ιατρικές εξετάσεις καθώς και την δήλωση συμμετοχής. Δικαίωμα συμμετοχής έχουν οι κάτωθι:

Αλαχιώτης Στέλιος, Αντωνάς Σταμάτιος, Ασημακόπουλος Ηλίας, Γαγάνης Ευστράτιος, Γουλάρας Διονύσιος, Κατσιδώνης Παναγιώτης, Μουστάκας Γρηγόριος, Παπαγιαννίδης Εμμανουήλ, Πλακογιάννης Δημήτριος, Ρουμάνης Δημήτριος, Σάββενας Παναγιώτης, Σαββιδάκης Εμμανουήλ, Στεφανάκης Βασίλειος, Φραγκιαδάκης Λεωνίδας, Φουκαράς Αγγελος.

Τέλος να αναφέρουμε ότι οι παραπάνω αξιολογούμενοι διαιτητές θα πρέπει απαραίτητα να βρίσκονται στα γραφεία του Συνδέσμου την προσεχή Δευτέρα 16 Μαΐου, στις 21.00.

Ενημέρωση της ΕΠΣΔ για τις εκλογές

Από την ΕΠΣΔ στάλθηκε στα σωματεία η παρακάτω ενημερωτική επιστολή, σχετικά με τις εκλογές της 11ης Ιουνίου 2005:

Κάθε σωματείο για την εκλογή του δ.σ. και της Εξελεγκτικής Επιτροπής της ΕΠΣΔ, μπορεί να υποδεικνύει έναν υποψήφιο ως τακτικό και έναν ως αναπληρωματικό.

Η υπόδειξη των υποψηφίων γίνεται από τα σωματεία - μέλη εγγράφως μέχρι την 1/6/2005 και ώρα 15.00 (άρθρο 30 του Καταστατικού). Πέραν της συγκεκριμένης ημέρας και ώρας καμία υποψηφιότητα θα γίνεται δεκτή.

Ταυτόχρονα με την υπόδειξη κατατίθεται στην ΕΠΣΔ από τον υποψήφιο ή από το Σωματείο που τον προτείνει ΠΙΣΤΟΠΟΙΗΤΙΚΟ ΠΟΙΝΙΚΟΥ ΜΗΤΡΩΟΥ του υποψηφίου και ΥΠΕΥΘΥΝΗ ΔΗΛΩΣΗ του άρθρου 8 του Νόμου 1599/1986 ότι δεν εμπίπτει στα κωλύματα και τους περιορισμούς του Ν. 2725/99 (άρθρα 3, 4 και 12), καθώς και τις τροποποιήσεις του που ισχύουν μέχρι σήμερα. Την υπεύθυνη δήλωση υπογράφει ο υποψήφιος (Σε άλλο έγγραφο σας αναφέρουμε λεπτομερώς τα κωλύματα).

Η διοίκηση της ΕΠΣΔ ανακηρύσσει τους υποψηφίους προς εκλογή (τακτικούς και αναπληρωματικούς), μέχρι την Τετάρτη 1/6/2005 και ώρα 15.00 (θα δοθούν στον Τοπικό Τύπο της Πέμπτης 2/6/2005) και καταρτίζει το ψηφοδέλτιο εκλογής το οποίο περιλαμβάνει σε χωριστή ενότητα:

Α. Τα ονοματεπώνυμα κατ΄ αλφαβητική σειρά των προτεινομένων ως τακτικών μελών του δ.σ.

Β. Τα ονοματεπώνυμα κατ΄ αλφαβητική σειρά των προτεινομένων ως αναπληρωματικών μελών του δ.σ.

Γ. Τα ονοματεπώνυμα κατ΄ αλφαβητική σειρά των προτεινομένων ως τακτικών μελών της Εξελεγκτικής Επιτροπής.

Δ. Τα ονοματεπώνυμα κατ΄ αλφαβητική σειρά των προτεινομένων ως αναπληρωματικών μελών της Εξελεγκτικής Επιτροπής.

Η εκλογή των μελών διενεργείται με μυστική ψηφοφορία από τριμελή εφορευτική Επιτροπή. Πρόεδρος της Επιτροπής είναι δικαστικός αντιπρόσωπος που διορίζεται μετά από αίτηση της ΕΠΣΔ από τον προϊστάμενο του αρμόδιου πρωτοδικείου της Ρόδου, τα υπόλοιπα δε δύο μέλη εκλέγονται με ψηφοφορία από τα μέλη της γενικής συνέλευσης.

Κατά την ψηφοφορία σημειώνονται επί του ψηφοδελτίου με σταυρό προτίμησης.

Α. Υποχρεωτικά ένδεκα από τους προτεινόμενους ως τακτικά μέλη του δ.σ.

Β. Υποχρεωτικά έξι από τους προτεινόμενους ως αναπληρωματικά μέλη του δ.σ.

Γ. Υποχρεωτικά τρεις από τους προτεινόμενους ως τακτικά μέλη της Εξελεγκτικής Επιτροπής.

Δ. Μέχρι τρεις από τους προτεινόμενους ως τακτικά μέλη της Εξελεγκτικής Επιτροπής

Ψηφοδέλτιο που φέρει μεγαλύτερο ή μικρότερο αριθμό σταυρών προτίμησης από τα ως άνω αναφερόμενα για τα τακτικά μέλη του δ.σ. και Ε.Ε. θεωρείται άκυρο.

Ομοίως ψηφοδέλτιο που φέρει σταυρούς προτίμησης περισσότερους από τους αναφερόμενους στις περιπτώσεις των αναπληρωματικών μελών των Δ.Σ. και της Ε.Ε. θεωρείται άκυρον.

Μετά τη διαλογή των ψηφοδελτίων η Εφορευτική Επιτροπή ανακηρύσσει ως επιτυχόντες για τακτικά και αναπληρωματικά μέλη τους υποψήφιους που έλαβαν τη σχετική πλειοψηφία.

Σε περίπτωση ισοψηφίας ενεργείται από την Εφορευτική Επιτροπή κλήρωση παρουσία και του προέδρου της γενικής συνέλευσης.

Σας γνωρίζουμε ότι οι νόμιμοι αντιπρόσωποι θα ψηφίσουν με την επίδειξη της αστυνομικής τους ταυτότητας.

Ο αναπληρωματικός αντιπρόσωπος ψηφίζει μόνο εφ΄ όσον απουσιάζει ο τακτικός.

ΚΩΛΥΜΑΤΑ - ΠΕΡΙΟΡΙΣΜΟΙ ΤΩΝ ΠΡΟΤΕΙΝΟΜΕΝΩΝ ΑΠΟ ΤΑ ΣΩΜΑΤΕΙΑ ΥΠΟΨΗΦΙΩΝ ΓΙΑ ΤΗΝ ΑΝΑΔΕΙΞΗ ΤΟΥΣ ΩΣ ΜΕΛΗ ΤΟΥ Δ.Σ. ΚΑΙ ΤΗΣ ΕΞΕΛΕΓΚΤΙΚΗΣ ΕΠΙΤΡΟΠΗΣ (ΤΑΚΤΙΚΩΝ ΚΑΙ ΑΝΑΠΛΗΡΩΜΑΤΙΚΩΝ)

Σύμφωνα με τις διατάξεις του Καταστατικού σε συνδυασμό με τα άρθρα 3, 4 και 12 του Νόμου 2725/99, καθώς και με τις τροποποιήσεις του που ισχύουν μέχρι σήμερα.

Οι προτεινόμενοι από τα σωματεία υποψήφιοι για το δ.σ. και την Ε.Ε. (τακτικοί και αναπληρωματικοί) πρέπει να πληρούν τις κάτωθι προϋποθέσεις.

1. Πρέπει τουλάχιστον να είναι εγγεγραμμένοι στο σωματείο ένα χρόνο πλην των Ιδρυτών, για να έχουν το δικαίωμα του εκλέγειν και εκλέγεσθαι.

2. Να έχουν συμπληρώσει το δέκατο όγδοο (18ο) έτος της ηλικίας τους.

3. Δεν μπορεί να υποδειχθεί όποιος έχει καταδικασθεί με αμετάκλητη δικαστική απόφαση για αδικήματα βίας στους αθλητικούς χώρους, χρήση ή διάθεση ουσιών ή μεθόδων φαρμακοδιέγερσης, ανθρωποκτονία από πρόθεση, κατασκοπεία, ληστεία, κλοπή, υπεξαίρεση, δόλια χρεωκοπία, λαθρεμπορία, φοροδιαφυγή, δωροδοκία, δωροληψία, παραχάραξη, πλαστογραφία, απιστία, απάτη, εκβίαση, συκοφαντική δυσφήμιση, έγκλημα κατά της γενετήσιας ελευθερίας και οικονομικής εκμετάλλευσης της γενετήσιας ζωής, παράβαση του νόμου περί ναρκωτικών και περί μεσαζόντων και όποιος έχει παραπεμφθεί με αμετάκλητο βούλευμα για πράξεις που διώκονται σε βαθμό κακουργήματος.

4. Δεν μπορεί να υποδειχθεί όποιος έχει στερηθεί με αμετάκλητη δικαστική απόφαση τα πολιτικά του δικαιώματα και για όσο χρόνο διαρκεί η στέρηση, και όποιος έχει τιμωρηθεί από την ΕΦΙΠ (Επιτροπή Φιλάθλου Πνεύματος) και για όσο χρόνο διαρκεί η τιμωρία.

5. Οι εν ενεργεία και μη εν ενεργεία διαιτητές δεν έχουν δικαίωμα να υποδειχθούν υποψήφιοι εάν δεν περάσουν τρία χρόνια από τη διαγραφή τους από τον οικείο Σύνδεσμο.

6. Δεν έχουν δικαίωμα να είναι υποψήφιοι οι εν ενεργεία προπονητές.

7. Ποδοσφαιριστές δεν έχουν δικαίωμα να είναι υποψήφιοι εάν δεν περάσει τουλάχιστον ένας (1) χρόνος από την τελευταία συμμετοχή τους σε επίσημο ποδοσφαιρικό αγώνα και επέκταση ένας ακόμη χρόνος για να έχει το δικαίωμα του εκλέγεσθαι μετά την εγγραφή του σε σωματεία.

8. Δεν έχουν δικαίωμα να είναι υποψήφιοι, το προσωπικό αθλητικών σωματείων, ή Ενωσης για όσο χρόνο διαρκεί η πάσης φύσεως σύμβαση εργασίας και για ένα χρόνο από τη λήξη της και κατ΄ επέκταση ένας ακόμη χρόνος για να έχουν το δικαίωμα του εκλέγεσθαι μετά την εγγραφή τους σε σωματείο.

9. Δεν έχουν δικαίωμα να είναι υποψήφιοι οι έμποροι αθλητικών ειδών.

10. Δεν έχουν δικαίωμα να είναι υποψήφιοι όσοι διατηρούν πρακτορεία προγνωστικών για αγώνες ποδοσφαίρου, οι σύζυγοι, τα τέκνα, καθώς και οι γονείς τους.

11. Δεν έχουν δικαίωμα να είναι υποψήφιοι μέλη άλλης αθλητικής Ένωσης κατά το χρόνο της υποβολής της υποψηφιότητας.

Ποιά δικαιολογητικά θα προσκομίζει στην ΕΠΣΔ ο υποψήφιος (τακτικός ή αναπληρωματικός) για το δ.σ. και την Εξελεγκτική Επιτροπή

1.-Βεβαίωση του Σωματείου που τον προτείνει ως υποψήφιο ότι είναι μέλος του πέραν του ενός ετους.

ΥΠΟΔΕΙΓΜΑ:

ΒΕΒΑΙΩΣΗ

Βεβαιούται ότι ο .....του..... Και της .....είναι μέλος του Σωματείου .....και είναι εγγεγραμμένος στο Σωματείο μας πέραν του ενός έτους.

Ο ΠΡΟΕΔΡΟΣ Ο ΓΕΝ.ΓΡΑΜΜΑΤΕΑΣ

ΣΦΡΑΓΙΔΑ ΣΩΜΑΤΕΙΟΥ

.....

2.-Εγγραφο του Σωματείου που του προτείνει ως υποψήφιο.

ΥΠΟΔΕΙΓΜΑ:

.....τη .....2005 Αριθμ.πρωτ.....

Το Δ.Σ. του Σωματείου ..... Με την υπ αριθμ...../.....απόφαση του ,υποδεικνύει στις Εκλογές της ΕΠΣΔ της 11/6/2005 για την ανάδειξη νέου Δ.Σ. και της Εξελεγκτικής Επιτροπής.

Α.-Ως τακτικό υποψήφιο για το Δ.Σ. τον.....του .....και της .....

Β.-Ως αναπληρωματικό υποψήφιο για το Δ.Σ. τον .....του ..... και της.....

Γ.-Ως τακτικό υποψήφιο για την Εξελεγκτική Επιτροπή τον .....του .....και της .....

Δ.-Ως αναπληρωματικό υποψήφιο για την Εξελεγκτική Επιτροπή τον.....του .....και της .....

Ο ΠΡΟΕΔΡΟΣ Ο ΓΕΝ.ΓΡΑΜΜΑΤΕΑΣ

ΣΦΡΑΓΙΔΑ ΣΩΜΑΤΕΙΟΥ

....

Διευκρινίζεται ότι ένα σωματείο μπορεί να υποδείξει και Τακτικό και αναπληρωματικό για το δ.σ. ή μόνο τακτικό ή μόνο αναπληρωματικό ή και κανένα.

Το ίδιο ισχύει και για την εξελεγκτική Επιτροπή.

Ένας υποψήφιος μπορεί να υποδειχθεί από περισσότερα του ενός Σωματεία αρκεί να είναι μέλος τους.

3. Πιστοποιητικό Ποινικού Μητρώου.

4. Υπεύθυνη Δήλωση του άρθρου 8 του Νόμου 1599/1986 στην οποίαν, αφού αναγράψει όλα τα στοιχεία του να αναφέρει τα εξής «Δηλώνω ότι δεν εμπίπτω στα προβλεπόμενα από τα άρθρα 3,4 και 12 του Νόμου 2725/99 και τις τροποποιήσεις του όπως ισχύουν μέχρι σήμερα κωλύματα, όπως αυτά αναφέρονται από το σχετικό έγγραφο της ΕΠΣΔ προς το Σωματείο το οποίο με υποδεικνύει».

Ακολουθεί υπογραφή του.

Εάν ένα από τα τέσσερα (4) έγγραφα δεν προσκομισθεί στην ΕΠΣΔ η υποψηφιότητα δεν θα γίνεται αποδεκτή.

Μέχρι τις 8 Ιουνίου (3 μ.μ.) τα πληρεξούσια των σωματείων

Τα σωματεία οφείλουν μέχρι τις 15.00 ώρα της ΤΕΤΑΡΤΗΣ 8/6/2005 να αποστείλουν στην ΕΠΣΔ τα πληρεξούσια των αντιπροσώπων τους στη γ.σ. της 11/6/2005.

ΥΠΟΔΕΙΓΜΑ:

ΣΩΜΑΤΕΙΟ.....

.....τη..... Αριθμ.πρωτ.....

Το Δ.Σ. του Σωματείου .....με την υπ αριθμ...../.....απόφαση του,προτείνει στη Γ.Σ. της ΕΠΣΔ της 11/6/2005 ως τακτικό αντιπρόσωπο τον.....του.....και της .....και ως αναπληρωματικό τον ..... του .....και της .....

Ο ΠΡΟΕΔΡΟΣ Ο ΓΕΝ.ΓΡΑΜΜΑΤΕΑΣ

ΣΦΡΑΓΙΔΑ ΣΩΜΑΤΕΙΟΥ

....

Οι αντιπρόσωποι να έχουν μαζί τους την αστυνομική τους ταυτότητα.

Θα είμαστε κοντά σας για την επίλυση του οποιουδήποτε προβλήματος σας.

Αποφάσεις της ΕΠΣΔ

Το δ.σ. της ΕΠΣΔ στη συνεδρίαση του της 11/5/2005 αποφάσισε τα κάτωθι. Επικύρωσε τις τελικές βαθμολογίες των Τοπικών πρωταθλημάτων, σύμφωνα με το άρθρο 20 του ΚΑΠ.

ο Από σήμερα Παρασκευή 13/5/2005, άρχισαν να αποστέλλονται στα Σωματεία η σύγκληση της Γ.Σ. καθώς επίσης και η αναλυτική ενημέρωση της εκλογικής διαδικασίας.

Θα ακολουθήσει η αποστολή των Εντύπων του Διοικητικού και Οικονομικού Απολογισμού.

ο Πραγματοποιείται την Κυριακή 15/4/2005 και ώρα 10.00 π.μ. στο Δημοτικό Στάδιο «ΑΝΤΑΓΟΡΑΣ» της Κω το Παιδικό Τουρνουά «ΚΩΣ 2005» για παιδιά γεννηθέντα τα έτη 1993-1994. Στο τουρνουά θα συμμετάσχουν ένδεκα σωματεία ήτοι: ΑΝΤΑΓΟΡΑΣ 1 και 2, ΑΣΚΛΗΠΙΟΣ 1 και 2 ΠΑΟ ΚΩ, ΑΝΤΙΜΑΧΟΣ, ΔΟΞΑ ΚΑΡΔ., ΝΙΚΑΓΟΡΑΣ, ΠΥΛΙ, ΚΑΛΥΜΝΟΣ και ΠΟΛΥΒΩΤΗΣ. Η κλήρωση και ο διαχωρισμός των ομίλων θα γίνει την Κυριακή 15-5-2005 στο γήπεδο Ανταγόρα Κωκαι ώρα 9.30 π.μ. Την ΕΠΣΔ θα εκπροσωπήσει ο Γ΄ αντιπρόεδρος κ. Μανιάς, ο γεν. Γραμματέας κ. Βεργωτής και ο ταμίας κ. Τιβριντίδης.

ο Την Πέμπτη 9 Ιουνίου θα πραγματοποιηθεί στην Αθήνα η Τακτική γενική συνέλευση της ΕΠΟ. Την ΕΠΣΔ θα εκπροσωπήσουν ο πρόεδρος της κ. Χατζηγεωργίου και ο γεν. Γραμματέας κ. Βεργωτής.

ο Μετά από εισήγηση της Υγειονομικής Επιτροπής ενισχύονται οικονομικά με το ποσόν των 75 ευρώ έκαστος οι κάτωθι τραυματισθέντες ποδ/στές:

Α. Πόλος Ιωάννης (Κλεόβουλου)

Β. Β. Πιζήμολας Στ. (Κλεόβουλου)

C. Γ. Χωρίτης Χρ. (Κλεόβουλου)

D. Δ. Συράκος Γεωργ. (ΓΑΣ Ιάλυσου) ποσόν 150 ευρώ για δύο τραυματισμούς.

Ε. Ε. Κουλούρας Νικ. (Διγενής)

ΣΤ. Διακουράκης Δημ. (Νίκη Ρόδου).

ΠΡΟΟΔΟΣΠΟΡ

«Χωρίς εξέδρα δεν βάζουμε ευρώ»

Ο πρόεδρος του Κολοσσού ήταν ξεκάθαρος και μιλώντας στον Love N.R.G. (98.0) ανέφερε τη σημασία της επέκτασης του «Βενετοκλείου»! «Πρωτόγνωρη εμπειρία η συνάντηση με τον Ε.Σ.Α.Κ.Ε. και τους υπόλοιπους προέδρους»

Για όλους και για όλα και κυρίως για την παρουσία του στη συνάντηση των προέδρων της Α1 στην Αθήνα μίλησε χθες το πρωί στην εκπομπή «Παράθυρο στα Σπορ» του Love N.R.G. (98.0), ο πρόεδρος του Κολοσσού Κώστας Κωσταρίδης ο οποίος είχε την ευκαιρία να πάρει μία πρώτη γεύση απ' τα σαλόνια του ελληνικού μπάσκετ.

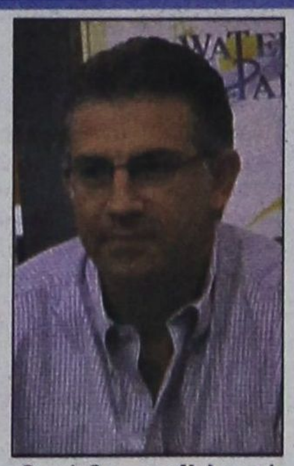

Ο πρόεδρος του Κολοσσού Κώστας Κωσταρίδης μίλησε για όλους και για όλα

«ΠΡΩΤΟΓΝΩΡΗ ΕΜΠΕΙΡΙΑ»

Για το ταξίδι του στην πρωτεύουσα ο ισχυρός άνδρας των «θαλασσί» είπε χαρακτηριστικά. «Ήταν μία μεγάλη εμπειρία. Πρωτόγνωρα πράγματα... Ήταν σχεδόν όλοι οι πρόεδροι των ομάδων της Α1 και η συζήτηση στράφηκε γύρω από σοβαρά θέματα όπως τα τηλεοπτικά δικαιώματα, τις μεταγραφές, τις αλλαγές παικτών κατά τη διάρκεια του πρωταθλήματος και το στοίχημα. Εμείς είχαμε ενεργή συμμετοχή και έπρεπε να πάρουμε θέση. Το θέμα των αλλαγών παικτών συζητήθηκε διεξοδικά γιατί πολλές ομάδες προχώρησαν σε τέτοιου είδους κινήσεις και ουσιαστικά αλλοίωσαν το πρωτάθλημα. Όλο θέμα ήταν λίγο τραβηγμένο. Σχεδόν έχει αποφασιστεί οι αλλαγές να είναι πέντε στο σύνολο σε όλη τη διάρκεια της περιόδου. Οι τρεις να γίνουν στον πρώτο γύρο και οι δύο στον δεύτερο. Εγώ ήμουν αρνητικός για τις αλλαγές στο δεύτερο γύρο. Ότι είναι να γίνει, να γίνει στον πρώτο γύρο. Στα πλέι-οφ απαγορεύονται οι αλλαγές όπως και φέτος, ενώ τα πράγματα θα είναι πιο περιορισμένα», είπε ο Κώστας Κωσταρίδης.

«ΚΑΛΥΤΕΡΟ ΜΕΡΙΔΙΟ ΣΤΑ ΤΗΛΕΟΠΤΙΚΑ»

Ένα απ' τα βασικά θέματα συζήτησης ήταν φυσικά και τα τηλεοπτικά δικαιώματα, στα οποία θα δώσει μεγάλη βαρύτητα ο Κολοσσός. «Όσον αφορά τα τηλεοπτικά δικαιώματα έχει αναλάβει ο πρόεδρος του Πανιωνίου Ηλίας Λιανός την διαπραγμάτευση με το συνδρομητικό και το κρατικό κανάλι, τα οποία δείχνουν ενδιαφέρον προς το παρόν να αναλάβουν τη χορηγία της νέας Α1. Σε διάστημα πιστεύω μέχρι το τέλος του μήνα θα έχουμε ξεκάθαρη θέση των καναλιών. Θα είναι καλύτερα τα πράγματα από πέρσι στο θέμα μερίσματος κυρίως στα μικρά σωματεία, όπως είμαστε και εμείς. Θα είναι καλύτερες οι συνθήκες από πέρσι, διότι η Μ.Ε.Ν.Τ. δεν πήρε πολλά χρήματα, γύρω στα 150 χιλιάδες ευρώ. Ελπίζουμε ότι φέτος θα είναι καλύτερα τα πράγματα. Η οργάνωση της ομάδας θα ξεκινήσει τον επόμενο μήνα αφού τώρα είναι νεκρή περίοδος. Είναι ένα διάστημα στο οποίο δεν συζητάμε καν. Αργότερα θα οριστεί και το μπάτζετ της ομάδας και τι παίκτες μπορούμε να πάρουμε», ανέφερε ο πρόεδρος του Κολοσσού.

«ΠΡΟΘΕΣΗ ΝΑ ΜΕΙΝΕΙ Ο ΦΡΑΓΚΙΑΣ»

Όσον αφορά την παραμονή του Βασίλη Φραγκιά, ο Κώστας Κωσταρίδης ήταν ξεκάθαρος. «Δεν έχουμε συζητήσει ακόμη με τον Βασίλη Φραγκιά. Η πρόθεση και των δύο πλευρών είναι να παραμείνει στον Κολοσσό. Αυτό θα ξεκαθαρίσει τον προσεχή μήνα. Δεν βιαζόμαστε και είμαστε αισιόδοξοι ότι θα φτιάξουμε πολύ καλή ομάδα, γιατί αυτή τη στιγμή έχουν πέσει όλοι πάνω μας για παίκτες. Υπάρχει μεγάλη προσφορά και οι τιμές είναι υψηλές. Αυτή είναι η τακτική μας, όπως ήταν όλο αυτό τον καιρό. Θα περιμένουμε και είμαι αισιόδοξος ότι θα έρθουν καλοί παίκτες που θα προσφέρουν. Υπάρχει μεγάλη κίνηση με παίκτες που έχουν προταθεί αλλά πιο πολύ ζαλίζουν τον κόουτς και είναι δύσκολη αλλά και ευχάριστη περίοδος. Το να προσφέρουν ονόματα τα οποία δεν φανταζόμασταν ότι θα έρθουν ποτέ στη Ρόδο και τον Κολοσσό, για μας που ασχολούμαστε με τη διοίκηση της ομάδας είναι ένα πρωτόγνωρο γεγονός που μας ευχαριστεί», υπογράμμισε ο Κώστας Κωσταρίδης.

«ΔΕΝ ΞΟΔΕΥΟΥΜΕ ΔΡΑΧΜΗ ΑΝ ΔΕΝ ΓΙΝΕΙ Η ΕΠΕΚΤΑΣΗ»

Οταν η συζήτηση έφτασε και στην επέκταση του «Βενετοκλείου», ο ισχυρός άνδρας της ροδίτικης ομάδας ήταν σαφέστατος. «Αν δεν ξεκινήσει η εξέδρα δεν θα κάνουμε τίποτα. Αυτό δεν είναι απειλή. Να γνωρίζουν ότι εμείς δεν θα κουνηθούμε και δεν θα ξοδέψουμε μία δραχμή αν δεν γίνει η εξέδρα. Ελπίζω ότι την επόμενη εβδομάδα θα ξεκινήσουν οι διεργασίες για την επέκταση του Βενετοκλείου με την τοποθέτηση της εξέδρας χωρητικότητας 550 θέσεων και επίσημα. Η χωρητικότητα του γηπέδου θα φτάσει τις 1.500 θέσεις και η πρόοδος των εργασιών θα ελέγχεται απ' τον Ε.Σ.Α.Κ.Ε. και θα μας δώσουν το ανάλογο «ok» να προχωρήσουμε.

Υπάρχει και ο κίνδυνος να έρθει ο Ε.Σ.Α.Κ.Ε. και να μας πει ότι δεν πληρούμε τις προϋποθέσεις. Για πρώτη φάση το γήπεδο θα είναι καλό αρκεί να έχει αποδυτήρια, χώρους για ντόπινγκ-κοντρόλ, συνεντεύξεις, φαρμακεία και ειδικό χώρο για κάμερες. Διαφορετικά δεν θα πάρουμε χρήματα απ' την τηλεόραση. Δεν είναι εύκολα τα πράγματα. Ο σκοπός μας είναι στο τέλος του χρόνου να ξεκινήσει το Παλέ ντε Σπορ. Πρέπει να είναι ο στόχος όλων των Ρόδιων παραγόντων». Τέλος ο Κώστας Κωσταρίδης έκανε λόγο και για το καθιερωμένο τουρνουά του Κολοσσού.

«Το τουρνουά «Τάσος Κουταλιανός θα διεξαχθεί στις αρχές Σεπτεμβρίου και δεν αποκλείεται να είναι και διεθνές. Απαραίτητη προϋπόθεση για όλα αυτά που συζητάμε μέχρι τώρα είναι η εξέδρα».

Στην Καλαμάτα ο Φραγκιάς!

Θα μιλήσει μαζί με τους Ροδόπουλο, Καλαφατάκη και Ζευγώλη στο τοπικό σεμινάριο που θα διεξαχθεί στο κλειστό γυμναστήριο «τέντας»

Στην Καλαμάτα θα ταξιδέψει σήμερα ο τεχνικός του Κολοσσού Βασίλης Φραγκιάς, όχι για να συμφωνήσει με κάποια ομάδα αλλά προκειμένου να πάρει μέρος στο τοπικό σεμινάριο που θα διεξαχθεί το Σαββατοκύριακο στο κλειστό γυμναστήριο της «τέντας». Ο 44χρονος κόουτς όμως δεν θα είναι μόνος του, καθώς θα έχει μαζί του τον καλύτερο θεωρητικό προπονητή Θόδωρο Ροδόπουλο, τον Γιώργο Καλαφατάκη και τον Γιώργο Ζευγώλη. Το σεμινάριο διοργανώνεται απ' τον Σύνδεσμο Ελλήνων Προπονητών Καλαθοσφαίρισης (Σ.Ε.Π.Κ.), την Ε.ΚΑ.Σ.ΚΕ.ΝΟ.Π. και τον αθλητικό φορέα του Δήμου Καλαμάτας. Μετά το τέλος του σεμιναρίου στην Καλαμάτα ο Βασίλης Φραγκιάς θα παραμείνει για 2-3 μέρες στην Αθήνα ώστε να συνεχίσει τις μίνι διακοπές του και στη συνέχεια θα ταξιδέψει στη Ρόδο, αφού στις 18 Μαίου έχουν προγραμματιστεί να ξεκινήσουν και πάλι οι προπονήσεις στο «Βενετόκλειο».



Ο Βασίλης Φραγκιάς (στη φωτό αποθεώνεται απ' τον κόσμο του Κολοσσού) θα μεταβεί σήμερα στην Καλαμάτα

Φυσικά μέχρι το τέλος του μήνα θα έχει ξεκαθαρίσει οριστικά και το θέμα της ανανέωσης του συμβολαίου με τον έμπειρο προπονητή που οδήγησε φέτος την ομάδα στην Α1. Και οι δύο πλευρές επιθυμούν να πορευτούν μαζί τη νέα αγωνιστική περίοδο στα σαλόνια του ελληνικού μπάσκετ, ωστόσο αυτό που προέχει είναι το οικονομικό θέμα. Σύμφωνα πάντως με πληροφορίες μεταξύ των δύο πλευρών δύσκολα θα προκύψει διαφωνία με συνέπεια να βαδίσουν μαζί στα δύσβατα μονοπάτια της Α1.

ΤΟ ΠΡΟΓΡΑΜΜΑ ΤΟΥ ΣΕΜΙΝΑΡΙΟΥ

ΣΑΒΒΑΤΟ(14/05):
(15:00): Φραγκιάς- Άμυνα μαν του μαν με παγίδες και rotation
(16:30):Καλαφατάκης -Προγραμματισμός εβδομαδιαίας προπόνησης αγωνιστικής περιόδου
(18:00): Ζευγώλης- Επίθεση εναντίον μαν του μαν με δύο γκαρντ
(19:30): Ροδόπουλος- Απαντήσεις σε προπονητικά ερωτήματα
ΚΥΡΙΑΚΗ(15/05):
(09:30): Φραγκιάς- Προγραμματισμός ημερήσιας προπόνησης
(11:00): Ζευγώλης- Άμυνα ζώνης 3-2
(12:30): Καλαφατάκης- Ανάπτυξη αιφνιδιασμού

Συγχαρητήρια Ορφανού!

Ο υφυπουργός αθλητισμού ευχαρίστησε τη διοίκηση του Κολοσσού για την πρόσκληση στη «φιέστα» και συνεχάρη τους «θαλασσί» για τη μεγάλη επιτυχία τους

Συγχαρητήριο τηλεγράφημα απέστειλε στη διοίκηση του Κολοσσού, ο υφυπουργός αθλητισμού Γιώργος Ορφανός, τονίζοντας τους λόγους που δεν μπόρεσε να παραστεί στη «γιορτή» της ομάδας για την άνοδο στην Α1. Η επιστολή αναφέρει χαρακτηριστικά.

«Σας ευχαριστώ θερμότατα για την ευγενική σας πρόσκληση να παραστώ στην εκδήλωση που διοργανώνετε για την κατάκτηση του πρωταθλήματος και την άνοδο του Κολοσσού στην Α1 Κατηγορία του μπάσκετ. Θα ήταν για μένα μεγάλη χαρά να βρεθώ κοντά σας δυστυχώς όμως ανειλημμένες υποχρεώσεις δεν θα μου το επιτρέψουν. Επιθυμώ να συγχαρώ όλους τους αθλητές που με τις επιτυχίες τους κατόρθωσαν να ανεβάσουν την ομάδα στην Α1. Απευθύνω προς όλους τους πιο θερμούς μου χαιρετισμούς και εύχομαι νέες επιτυχίες και διακρίσεις. Με αθλητικούς χαιρετισμούς».

ΣΥΓΧΑΡΗΤΗΡΙΟ ΤΗΣ Ε.Π.Σ.Δ.

Ο πρόεδρος και τα μέλη του διοικητικού συμβουλίου της Ε.Π.Σ.Δ. συγχαίρουν τον Κολοσσό για την πανάξια άνοδο του στην Α1 κατηγορία και του εύχονται την καλύτερη δυνατή πορεία.

Στη μάχη η μικτή παίδων...

Αντιμετωπίζει στις 12:30 την 6' ομάδα της Ε.Σ.Κ.Α. και το απόγευμα (18:45) την Ε.Σ.ΚΑ.Β.Δ.Ε.! Πάνοπλοι οι Δωδεκανήσιοι που ταξίδεψαν χθες το βράδυ για την Αθήνα, είναι αποφασισμένοι να παλέψουν μέχρι τέλους

Στην Αθήνα βρίσκεται από χθες το βράδυ η μικτή παίδων Δωδεκανήσου όπου σήμερα ρίχνεται στη μάχη των πανελλήνιων αγώνων του αναπτυξιακού προγράμματος της Ε.Ο.Κ. Η ομάδα του Κυριάκου Μάγου έχει στόχο μία καλή πορεία και την επίτευξη όσο το δυνατόν περισσότερων επιτυχιών. Βέβαια τα πράγματα δεν θα είναι τόσο εύκολα, καθώς ο όμιλος στον οποίο συμμετέχει η μικτή κάθε άλλο παρά βατός μπορεί να θεωρηθεί. Η αρχή για το αντιπροσωπευτικό συγκρότημα της Δωδεκανήσου θα γίνει σήμερα το μεσημέρι (12:30) κόντρα στην β' ομάδα της Ε.Σ.Κ.Α. (Αθήνα). Η αποστολή της μικτής θα είναι εξαιρετικά δύσκολη, ωστόσο άπαντες φέρονται αποφασισμένοι να παλέψουν με όλες τις δυνάμεις τους προκειμένου να έρθει το επιθυμητό αποτέλεσμα.

Εξάλλου το απόγευμα η μικτή θα δώσει ακόμη ένα παιχνίδι στο κλειστό γυμναστήριο της Γλυφάδας. Οι Δωδεκανήσιοι θα αντιμετωπίσουν την αντίστοιχη ομάδα της Ε.Σ.ΚΑ.Β.Δ.Ε. (Βορειοδυτική Ελλάδα). Αξίζει να σημειωθεί ότι η προετοιμασία της μικτής ολοκληρώθηκε το προηγούμενο Σαββατοκύριακο στο «Βενετόκλειο» με το καθιερωμένο προπονητικό διήμερο, ενώ οι παίκτες που αποτελούν τη μικτή προπονήθηκαν και την Τετάρτη στη Ρόδο και την Κω. Οι δώδεκα εκλεκτοί του τοπικού προπονητή και του άμεσου συνεργάτη του απ' το νησί του Ιπποκράτη Δημήτρη Τζομάκα είναι οι εξής: Φάνης Χατζηβασίλης, Παντελής Τριτσάρης (Α.Ε. Δικαίου), Αντώνης Χρύσης, Γιώργος Λιοδάκης (Ιπποκράτης Κω), Παντελής Κωσταρίδης, Παναγιώτης Μέντος, Γιώργος Δανάς, Σπύρος Αρφαράς, Σελτζούκ Ζαμαντάκης, Δημήτρης Λυπημένος, Αντώνης Στυλιανός (Κολοσσός Ρόδου) και Γιώργος Μιχαήλ (Ελπίδα Πεταλούδων).

ΤΟ ΣΗΜΕΡΙΝΟ ΠΡΟΓΡΑΜΜΑ

(09:00): Ε.Σ.Κ.Α.- Ε.Σ.ΚΑ.Ν.Α.
(10:45): Ε.Σ.ΚΑ.Β.Δ.Ε.- Μικτή Αιγαίου
(12:30): Τ.Ε. Δωδεκανήσου- Ε.Σ.Κ.Α. (β')
(17:00): Μικτή Αιγαίου- Ε.Σ.Κ.Α.Η.
(18:45): Ε.Σ.ΚΑ.Β.Δ.Ε.- Τ.Ε. Δωδεκανήσου
(20:30): Ε.Σ.Κ.Α. (β')- Ε.Σ.ΚΑ.Ν.Α.

*Απ' τους υπόλοιπους ομίλους το εισιτήριο για το φάιναλ-φορ του αναπτυξιακού προγράμματος των παίδων πήραν οι: Ε.Σ.Κ.Α. (Αθήνα), Ε.ΚΑ.Σ.Θ. (Θεσσαλονίκη) και Ε.Σ.ΚΑ.Θ. (Θεσσαλία)

«Στοπ» από Ε.Σ.Α.Κ.Ε...

Η αλλοίωση του ρόστερ των ομάδων και κατά συνέπεια της φετινής Α1 προβλημάτισε έντονα τους ιθύνοντες της διοργανώτριας αρχής που είναι αποφασισμένη να να βάλει «φρένο» σε τέτοιου είδους κινήσεις

Το φετινό παράδειγμα του Ιωνικού Ν.Φ./ Αμαλιάδας ήταν το πλέον τρανό παράδειγμα για την αλλοίωση που μπορεί να υποστεί το ρόστερ μίας ομάδας που ανήκει στην Α1. Τα τραγικά λάθη με τις συνεχείς αλλαγές παικτών οδήγησαν τους «κυανόλευκους» στην Α2, μετά από αρκετά χρόνια παρουσίας στα μεγάλα σαλόνια του ελληνικού μπάσκετ. Μετά τη συνάντηση που έγινε την Τρίτη σε γνωστό ξενοδοχείο της Αθήνας, ο Ε.Σ.Α.Κ.Ε. έχει στόχο να ξεπεράσει αυτά τα προβλήματα παίρνοντας σημαντικά μέτρα τα οποία θα χρησιμεύσουν ως ασπίδα για το ελληνικό επαγγελματικό μπάσκετ. Όπως έγινε γνωστό η λίγκα θα τροποποιήσει τον κανονισμό και την επόμενη σεζόν οι ομάδες θα έχουν το δικαίωμα να κάνουν μόνο τρεις αλλαγές στον πρώτο γύρο και δύο (ή τρεις) στο δεύτερο γύρο του πρωταθλήματος. Στα πλέϊ-οφ όλα θα παραμείνουν όπως έχουν και καμία ομάδα δεν θα έχει το δικαίωμα αλλαγής.

Εξάλλου ένα απ' τα σημαντικά θέματα τα οποία συζητήθηκαν ήταν επίσης τα πιστοποιητικά συμμετοχής και ο τρόπος (και κυρίως ο χρόνος) της εκχώρησης τους. Αξίζει να σημειωθεί ότι οι ομάδες ζήτησαν να δίδονται ένα μήνα νωρίτερα και όχι 15 μέρες που προβλέπεται μέχρι τώρα.

Έτσι με τον τρόπο αυτό θα αποφευχθούν περιστατικά παρόμοια με εκείνα του Περιστερίου και της Ολύμπιας Λάρισας. Όσον αφορά τα τηλεοπτικά δικαιώματα το τοπίο δεν ξεκαθάρισε. Υπάρχει η εξουσιοδότηση απ' όλες τις ομάδες για να γίνει έρευνα αγοράς και να διαπιστωθεί αν υπάρχει πρόσφορο έδαφος.

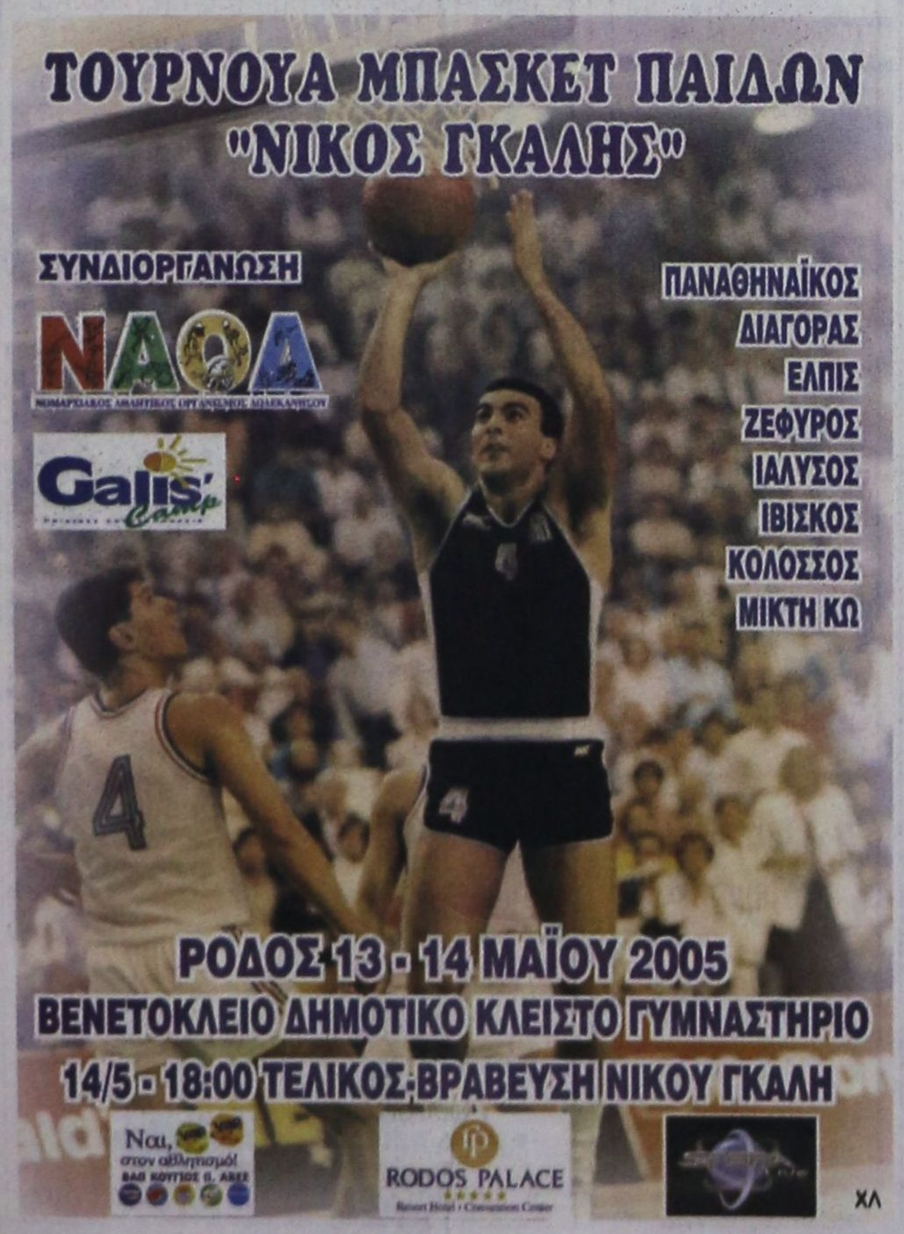

Αρχίζει η μεγάλη γιορτή...

Σήμερα το μεσημέρι ξεκινάει στο «Βενετόκλειο» το παιδικό τουρνουά Νίκος Γκάλης με την παρουσία οκτώ ομάδων μεταξύ των οποίων συμμετέχει και ο Παναθηναϊκός! Ο χρυσός παραολυμπιονίκης και πρόεδρος του Δ.Ο.Ν.Α. Ροδίων Θανάσης Μπαράκας θα τιμήσει τον θρύλο του ελληνικού μπάσκετ



Με την παρουσία του Παναθηναϊκού ξεκινάει σήμερα το παιδικό τουρνουά «Νίκος Γκάλης»

Μία και καμία..Η Ρόδος ρίχνει τα τείχη της για να υποδεχθεί αύριο το πρωί τον «μεγάλο» Νίκο Γκάλη. Τον συμπατριώτη μας, ο οποίος μετά από πολλά χρόνια επιστρέφει στην ιδιαίτερη πατρίδα του για να τιμηθεί απ' τους φορείς της τοπικής αυτοδιοίκησης αλλά και να δώσει το «παρών» στο τουρνουά που διεξάγεται προς τιμήν του στο «Βενετόκλειο».

Ο Νικ θα έρθει αύριο στο «σμαραγδένιο» νησί, ωστόσο το τουρνουά που φέρει την επωνυμία του θα ξεκινήσει σήμερα το μεσημέρι στο «Βενετόκλειο» με τη συμμετοχή οκτώ παιδικών ομάδων, μεταξύ των οποίων βρίσκεται και ο Παναθηναϊκός. Τις τελευταίες μέρες οι διοργανωτές (Ν.Α.Ο.Δ. και Galis Camp) βρίσκονται στις επάλξεις και κάνουν αγώνα δρόμου προκειμένου το τουρνουά να στεφθεί με απόλυτη επιτυχία. Η πρόεδρος του Ν.Α.Ο.Δ. Ανδριάνα Μπαφίτη μαζί με τους συνεργάτες της αλλά και ο υπεύθυνος του Galis Camp στη Ρόδο Βαγγέλης Αθανασιάδης, ετοιμάζονται για τη μεγάλη γιορτή στην οποία θα βρεθεί ο καλύτερος καλαθοσφαιριστής των τελευταίων 50 ετών, όπως βραβεύτηκε το 2002.

Αξίζει να σημειωθεί ότι χθες έφτασε στη Ρόδο ο υπεύθυνος του Galis Camp Λεωνίδας Τασιούλης ο οποίος θα ρυθμίσει τις τελευταίες λεπτομέρειες, ενώ αύριο το μεσημέρι θα αφιχθεί στο νησί η παιδική ομάδα του Παναθηναϊκού. Τελικά δεν θα ταξιδέψει στη Ρόδο αντιπροσωπεία της ανδρικής ομάδας, ενώ αύριο θα αφιχθεί και ο επίσημος προσκεκλημένος, ο ομοσπονδιακός τεχνικός Θάνος Σόφτσης. Στο μεταξύ ο παραολυμπιονίκης και πρόεδρος του Δ.Ο.Ν.Α. Ροδίων Θανάσης Μπαράκας θα τιμήσει μαζί με τους υπόλοιπους φορείς της τοπικής αυτοδιοίκησης τον Νίκο Γκάλη για την προσφορά του στο ελληνικό μπάσκετ.

Όπως έχει ανακοινωθεί ο «Νικ» θα τιμήσει τον Κολοσσό για την άνοδο του στην Α1. Οι διοργανωτές ευχαριστούν εξάλλου τους: ΒΑΠ Κουγιός Α.Β.Ε.Ε., Rodos Palace και Sfera Live, όπως και τους: Alfa Sport, Olympia Sports, Club αθλητικά είδη, Stadium Sport, Μακεδονία Sport, Spor Life, Love N.R.G. (98.0) και Βαγγέλη Αθανασιάδη.

ΤΟ ΣΗΜΕΡΙΝΟ ΠΡΟΓΡΑΜΜΑ

(15:00-16:30): Κολοσσός Ρόδου- Ζέφυρος
(17:00-18:30): Γ.Α.Σ. Ιάλυσος-Α.Σ.Κ. Ιβίσκος
(19:00-20:30): Παναθηναϊκός-Ελπίδα Πεταλούδων
(21:00-22:30): Μικτή Κω- Γ.Σ. Διαγόρας
ΑΥΡΙΟ:
(09:00-10:30): Νικητής 1ου αγώνα-Νικητής 3ου αγώνα
(11:00-12:30): Νικητής 2ου αγώνα- Νικητής 4ου αγώνα
(16:30): Διαγωνισμοί παίδων-κορασίδων
(18:00): Τελικός
(19:30): Βράβευση Νίκου Γκάλη.

Έτοιμος να τα «βροντήξει»...

Το ενδεχόμενο να αποχωρήσει απ' το τμήμα μπάσκετ σκέφτεται σοβαρά πλέον ο πρόεδρος του Δ.Α.Ν.Σ. Δωριείς Τάσος Βογιατζόγλου ο οποίος φέρεται κουρασμένος αλλά και πικραμένος με την κατάσταση που επικρατεί και η οποία δεν εξυπηρετεί την ομάδα του με τις ώρες προπονήσεων. «Το άθλημα του μπάσκετ δεν μπορεί να αναπτυχθεί από τον σύλλογο μου, όταν για τρία τμήματα είχε δυνατότητα να προπονηθεί μόνο δύο φορές την εβδομάδα στο κλειστό γυμναστήριο και μάλιστα από τις 21:30-23:00.

Το πρόβλημα του Δωριέα έχουν κι άλλοι σύλλογοι. Αν αδιαφορήσει η Τ.Ε. Ε.Ο.Κ. Δωδεκανήσου, σύντομα τα πρωταθλήματα θα τα διοργανώσει μόνο για τον Κολοσσό, τον Διαγόρα, τον Γ.Α.Σ. Ιάλυσος και την Ελπίδα Πεταλούδων, τις ομάδες δηλαδή που διαθέτουν χώρους προπόνησης», υποστήριξε στην «Π», ο Τάσος Βογιατζόγλου.

Όπως είναι εύλογο οι «κατρινόμαυροι» απ' τη νέα αγωνιστική περίοδο θα αγωνίζονται στην Β' Κατηγορία, καθώς δεν κατάφεραν να παραμείνουν στα σαλόνια του τοπικού μπάσκετ. Εξελίξεις δεν υπάρχουν στις τάξεις της ομάδας, όμως το σίγουρο είναι ότι σταδιακά θα σημειωθούν τόσο σε διοικητικό όσο και σε αγωνιστικό επίπεδο.

ΠΑΝΑΘΗΝΑΪΚΟΣ

ΟΝΟΜΑ	ΗΛΙΚΙΑ	ΥΨΟΣ	ΘΕΣΗ
Άρης Ταταρούνης	16	1.93	1
Βασίλης Τσιράπουλος	16	1.84	2
Κοσμάς Κοντάϊ	16	1.88	5
Αλέξανδρος Τρακάδας	16	1.88	2-3
Γιάννης Πολίτης	16	1.88	3
Φίλιππος Παπακωνσταντίνου	16	1.87	1
Τάσος Πέτας	16	1.85	3
Δημήτρης Αδαμόπουλος	16	1.90	4
Σταύρος Βουγιούκας	15	1.94	4
Παναγιώτης Ταγάρης	16	2.00	4
Αντώνης Αντωνόπουλος	16	1.93	3
Μάριος Τσιούνης	15	1.75	1

ΠΡΟΠΟΝΗΤΗΣ: Ανδρέας Πιστιόλης
ΕΦΟΡΟΣ: Παντελής Μουχίμογλου
ΙΑΤΡΟΣ: Λάζαρος Παπακωνσταντίνου

ΜΙΚΤΗ ΚΩ

ΟΝΟΜΑ	ΗΛΙΚΙΑ	ΥΨΟΣ	ΘΕΣΗ
Γιώργος Χατζηδαυίδ	16	1.88	3-4
Ζαφείρης Δρόσος	16	1.75	1
Οσμάν Ουζ	16	1.83	3-4
Σεβαστός Κρητικός	16	1.87	3-4
Αντώνης Τάλαρος	16	1.82	1
Αγαπητός Πασσαρής	16	1.88	4-5
Μανώλης Αγγέλης	16	1.96	5
Νίκος Γιαλλούσης	15	1.93	5
Θανάσης Καραθωμάς	15	1.75	1-2
Γιώργος Πυλιώτης	15	1.75	2
Δημήτρης Παπούλης	15	1.78	1-2
Τάσος Κοντίτσης	14	1.70	1
Ανδρέας Δεπασκουάλ	14	1.83	2-3
Μανώλης Δρόσος	14	1.72	1

ΠΡΟΠΟΝΗΤΗΣ: Σταύρος Βλάχος
ΣΥΝΟΔΟΣ: Μόσχος Χρύσης

ΚΟΛΟΣΣΟΣ ΡΟΔΟΥ

ΟΝΟΜΑ	ΗΛΙΚΙΑ	ΥΨΟΣ	ΘΕΣΗ
Στέλιος Αυγενικός	16	1.90	1-2
Σάκης Ξυπολιτάς	16	1.78	1
Αλέξανδρος Σιώκος	16	1.92	4-5
Σάββας Γιαννακάκης	16	1.92	4-5
Αλέξανδρος Παρδακάς	16	1.85	3-4
Νίκος Ρούσσος	16	1.80	2-3
Αργύρης Αγγελής	15	1.67	1-2
Θανάσης Ορφανός	15	1.70	1-2
Αλέξανδρος Αυγενικός	13	1.76	2-3
Γιάννης Λεριάς	13	1.67	1-2
Άκης Σταυρόπουλος	13	1.70	1-2
Νίκος Γρηγοριάδης	14	1.73	2-3
Νίκος Καμάσκης	13	1.78	3-4
Απόστολος Χατζημάρκος	14	1.67	1-2

ΠΡΟΠΟΝΗΤΗΣ: Κώστας Δόσπρος
ΕΦΟΡΟΣ: Μπάμπης Σταυρόπουλος

Α.Σ.Κ. ΙΒΙΣΚΟΣ

ΟΝΟΜΑ	ΗΛΙΚΙΑ	ΥΨΟΣ	ΘΕΣΗ
Νίκος Λασηθιωτάκης	16	1.89	5
Παναγιώτης Κούρος	16	1.81	1-2
Γιώργος Καρίκας	16	1.79	3-4
Βασίλης Σανιός	16	1.61	1
Νίκος Αναστασάκης	16	1.70	2
Σπύρος Ροδίτης	16	1.60	1
Δημήτρης Γαμπεράκης	16	1.87	4
Δημήτρης Κλωνάρης	15	1.69	3-4
Λευτέρης Καραγιάννης	15	1.78	4
Μιχάλης Ερνέας	15	1.84	4-5
Στέργος Γιακουμάκης	15	1.85	5
Αντώνης Βαλσάμης	15	1.80	4
Μιχάλης Μπόσμος	14	1.51	1-2
Λάζαρος Καρακάλιος	14	1.59	1-2

ΠΡΟΠΟΝΗΤΗΣ: Στέλιος Κωνσταντινίδης
ΣΥΝΟΔΟΣ: Μάκης Μελλίνης

Γ.Σ. ΔΙΑΓΟΡΑΣ

ΟΝΟΜΑ	ΗΛΙΚΙΑ	ΥΨΟΣ	ΘΕΣΗ
Γιώργος Δαλιάνης	15	1.88	4-5
Γιώργος Καθοπούλης	15	1.78	1-2
Παναγιώτης Καραγιάννης	15	1.77	2-3
Νίκος Κουζουκάκης	16	1.76	2-3
Μιχάλης Ράδος	15	1.75	2-3
Παναγιώτης Σελλάς	15	1.74	1
Αθηνόδωρος Σισκαμάνης	14	1.79	3-4
Χρήστος Σχοινάς	16	1.80	4-5
Δημήτρης Τουρτούνης	15	1.81	5
Μανώλης Φραράκης	15	1.78	2-3
Γιάννης Λουλούς	15	1.80	3
Χαράλαμπος Λυκοπάντης	15	1.81	4
Τάκης Μούτσιος	16	1.77	2-3

ΠΡΟΠΟΝΗΤΗΣ: Γιάννης Τσακίρης
ΕΦΟΡΟΣ: Άρης Σκιαδόπουλος

ΕΛΠΙΔΑ ΠΕΤΑΛΟΥΔΩΝ

ΟΝΟΜΑ	ΗΛΙΚΙΑ	ΥΨΟΣ	ΘΕΣΗ
Βαγγέλης Νικηταράς	14	1.68	1
Νίκος Μπάτης	14	1.74	2-3
Δημήτρης Χριστοδούλου	15	1.70	1-2
Γιώργος Μιχαήλ	15	1.80	4
Βασίλης Νικολάου	15	1.73	1
Μανώλης Παπαδόπουλος	15	1.75	3
Λουκάς Κούρος	16	1.99	5
Ξενοφών Μπιλλιώς	16	1.75	1
Παύλος Κουτόγλου	16	1.76	3-4
Σπύρος Ροδίτης	16	1.90	4-5
Γιάννης Τσουβαλάς	16	1.80	3
Μιχάλης Παπαγεωργίου	16	1.78	3

ΠΡΟΠΟΝΗΤΗΣ: Νίκος Κανέλλης
ΣΥΝΟΔΟΙ: Σπύρος Φτάκλας- Νίκος Κλαδάς

Γ.Α.Σ. ΙΑΛΥΣΟΣ

ΟΝΟΜΑ	ΗΛΙΚΙΑ	ΥΨΟΣ	ΘΕΣΗ
Δημήτρης Σαράντης	16	1.70	1-2
Γιώργος Πλάτσης	16	1.75	2-3
Χρυσόστομος Παπασάββας	16	1.78	3-4
Γιάννης Καραβόλιας	14	1.69	2-3
Παναγιώτης Μητροτάσιος	14	1.67	1-2
Γιάννης Μπακαρής	15	1.68	2
Στέλιος Πατινιώτης	14	1.67	2-3
Γιώργος Παίσης	13	1.78

Κατάστημα στη Λέρο της Τράπεζας Δωδεκανήσου

ΕΓΚΑΙΝΙΑ ΤΗΝ ΕΡΧΟΜΕΝΗ ΔΕΥΤΕΡΑ

Τη Δευτέρα 16 Μαΐου 2005, ξεκινά τη λειτουργία του το νέο Κατάστημα της Συνεταιριστικής Τράπεζας Δωδεκανήσου στη Λέρο, το 9ο νησί της Δωδεκανήσου στο οποίο έχει πλέον παρουσία η Τράπεζα Δωδεκανήσου, μετά τη Ρόδο, Κω, Κάλυμνο, Κάρπαθο, Κάσο, Νίσυρο, Τήλο και Χάλκη. Το νέο Κατάστημα, το οποίο ας σημειωθεί είναι το 15ο της Τράπεζας Δωδεκανήσου, είναι εγκατεστημένο σε κεντρικό ακίνητο στο Λακί και παρέχει όλη την γκάμα των προϊόντων και των υπηρεσιών της Τράπεζας, εξυπηρετώντας έτσι άμεσα τις επιχειρήσεις και τους κατοίκους της περιοχής αλλά και όλου του νησιού.

Στα εγκαίνια του Καταστήματος τα οποία θα πραγματοποιηθούν στις 12 το μεσημέρι της Δευτέρας 18 Μαΐου, θα παρευρεθούν ο Πρόεδρος του Δ.Σ. της Τράπεζας κ. Εμμ. Καρυδάκης. Εχουν επίσης προσκληθεί ο Υπουργός Αιγαίου κ. Αρ. Παυλίδης, οι Βουλευτές και ο Νομάρχης του Νομού μας καθώς και οι τοπικές αρχές της Λέρου.

Η Λέρος τα τελευταία χρόνια παρουσιάζει ιδιαίτερα δυναμικούς ρυθμούς ανάπτυξης, κυρίως στον τουρισμό και η παρουσία της Τράπεζας Δωδεκανήσου στο νησί αναμένεται να συμβάλει ουσιαστικά στην περαιτέρω ενίσχυσή τους. Από τις επαφές που έχουν ήδη γίνει με τις τοπικές αρχές, τους παραγωγικούς φορείς και τους επιχειρηματίες του νησιού, διαπιστώθηκε μεγάλο ενδιαφέρον για την παρουσία της Τράπεζας Δωδεκανήσου στο νησί, η οποία ως τοπική Τράπεζα θα στηρίξει τις τοπικές επιχειρήσεις και οικονομία του νησιού.

Η προσεκτικά σχεδιασμένη γεωγραφική ανάπτυξη της Τράπεζα Δωδεκανήσου δεν έχει μείνει απαρατήρητη από τους Δωδεκανήσιους, ιδιαίτερα των νέων περιοχών στις οποίες δραστηριοποιείται το Πιστωτικό μας Ιδρυμα και οι οποίοι εγγράφονται συνεχώς ως νέα μέλη στην τράπεζα συμβάλλοντας ουσιαστικά στην επιτυχημένη λειτουργία των μονάδων αυτών και στην ανάπτυξη της Τράπεζας γενικότερα. Υπενθυμίζεται ότι η εγγραφή κάθε νέου συνεταίρου συνοδεύεται από δικαίωμα εγγραφής 45 ευρώ και αγορά τουλάχιστον μιας συνεταιριστικής αξίας 118,5 ευρώ.

Τρία σημαντικά θέματα εξετάζει σήμερα η ΤΕΔΚΔ

ΚΑΙ ΤΟ ΕΝΕΡΓΕΙΑΚΟ ΠΡΟΒΛΗΜΑ

Με τρία σημαντικά θέματα στην ημερήσια διάταξή της συνεδριάζει, σήμερα το πρωί, η διοικούσα επιτροπή της Τοπικής Ενωσης Δήμων και Κοινοτήτων Δωδεκανήσου.

Οι δήμαρχοι θα κληθούν σήμερα να πάρουν αποφάσεις για το ενεργειακό πρόβλημα, που ταλανίζει τη Ρόδο, αφού είναι ορατός ο κίνδυνος να γίνουν φαινόμενο καθημερινό οι διακοπές της ηλεκτροδότησης, αν δεν εγκατασταθεί στο εργοστάσιο της ΔΕΗ ο νέος αεριοστρόβιλος.

Στη σημερινή συνεδρίαση θα γίνει συζήτηση για τα υγρά και στερεά απόβλητα και τους χώρους εναπόθεσής τους, ένα θέμα που απασχολεί όλους τους Δήμους του νησιού μας.

Παράλληλα θα γίνει συζήτηση για τη συμπολιτεία που θα ιδρύσουν οι Δήμοι, προκειμένου να στηρίξουν τη δομή της διαδημοτικής αστυνομίας στα Δωδεκάνησα. Για το θέμα αυτό έχουν ληφθεί αποφάσεις σε προηγούμενες συνεδριάσεις του διοικητικού συμβουλίου της Τοπικής Ενωσης Δήμων και Κοινοτήτων Δωδεκανήσου.

ΠΑΝΗΓΥΡΙΣ

Η εκκλησιαστική επιτροπή του Αγίου Ισιδώρου, του ομώνυμου χωριού Αγίου Ισιδώρου, κάνει γνωστό στο φιλόθρησκο κοινό ότι την 14η Μαΐου και ημέρα Σάββατο, πανηγυρίζει ο Ιερός Ναός μας.

Την Παρασκευή 13η Μαΐου και ώρα 7 μ.μ. θα ψαλλεί Μέγας Πανηγυρικός Εσπερινός, χοροστατούντος του σεβασμιωτάτου Μητροπολίτου Ρόδου κ. ΚΥΡΙΛΛΟΥ, συμμετέχοντας η μπάντα του ΔΗΜΟΥ ΡΟΔΙΩΝ.

Θα ακολουθήσει παραδοσιακό γλέντι.

Το Σάββατο 14η Μαΐου και ώρα 7 μ.μ. θα τελεστεί Ιερό Συλλείτουργο.

ΕΚ ΤΗΣ ΕΚΚ. ΕΠΙΤΡΟΠΗΣ

11395-13/5

...Το Λογιστήριο της «ΠΡΟΟΔΟΥ», που μεταφέρθηκε στο κτίριό μας, το οποίο λειτουργεί παράλληλα με το λογιστήριο της Ν. Αγοράς, στην οδό Μάρκου Μαλιαράκη 3 λειτουργεί από την 8.30 πρωινή μέχρι την 2 μεταμεσημβρινή και δέχεται

ΔΙΑΦΗΜΙΣΕΙΣ - ΑΓΓΕΛΙΕΣ

και οποιαδήποτε άλλη ΔΗΜΟΣΙΕΥΣΗ

ΜΑΡΚΟΥ ΜΑΛΙΑΡΑΚΗ 3

ΤΗΛ. 22410 35322

Στην περιοχή της Δωδεκανήσου

Κοινή δράση από όλα τα Λιμενικά Ταμεία

4,5 ΕΚΑΤ. ΕΥΡΩ ΤΑ ΕΣΟΔΑ ΤΟΥ 2004



Ικανοποιητική είναι η πορεία των τεσσάρων Δημοτικών Λιμενικών Ταμείων της Δωδεκανήσου, που θα χαράξουν κοινή πορεία για να έχουν καλύτερα αποτελέσματα. Αυτό δήλωσε χθες, μετά τη σύσκεψη που έγινε στο Δημοτικό Λιμενικό Ταμείο Νότια Δωδεκανήσου, ο πρόεδρός του δήμαρχος Ροδίων Γιώργος Γιαννόπουλος.

Στη σύσκεψη παρέστησαν οι πρόεδροι των τεσσάρων Δημοτικών Λιμενικών Ταμείων, που αποφάσισαν να προχωρήσουν στη σύσταση ενός διαδημοτικού συντονιστικού οργάνου. Το όργανο αυτό θα συνεδριάζει δύο φορές το χρόνο, για να αποτιμάται η πορεία των Ταμείων και αποφασίστηκαν οι κοινές δράσεις.

Το όργανο αυτό θα παρεμβαίνει στα Υπουργεία, προκειμένου να επιλύονται τα προβλήματα και να εξασφαλίζονται χρηματοδοτήσεις για να εκτελούνται τα λιμενικά έργα.

Ο απολογισμός που έγινε στη χθεσινή σύσκεψη έδειξε ότι τα έσοδα των Λιμενικών Ταμείων του νομού έφθασαν τα 4,5 εκατομμύρια ευρώ. Τα έσοδα θα ήταν περισσότερα, τουλάχιστον για το Λιμενικό Ταμείο Νότιας Δωδεκανήσου, αν είχαν εισπραχθεί μεγαλύτερα ποσά για τα τέλη που αφορούν τους πλόες προς την Τουρκία και τα χρήματα που οφείλει η ΔΑΝΕ.

Υπάρχει ακόμα ένα χρέος της τάξεως των 400,00 ευρώ, που κληρονομήθηκε από την προηγούμενη διοίκηση του Λιμενικού Ταμείου. Θα καταβληθούν προσπάθειες ώστε να αποπληρωθεί το χρέος αυτό.

Στα πλαίσια των κοινών δράσεων θα καθιερωθούν ανταποδοτικά τέλη και θα γίνουν προσπάθειες να εξασφαλιστούν χρήματα από την Ευρωπαϊκή Ενωση, για την εκτέλεση λιμενικών έργων.

Εκβάθυνση θα γίνει στο λιμάνι των Φανών

ΘΑ ΜΕΤΑΦΕΡΘΕΙ ΓΕΡΑΝΟΣ

Θέμα χρόνου είναι να γίνει η εκβάθυνση που χρειάζεται για να λυθεί το πρόβλημα των προσχώσεων που παρουσιάζει το αλιευτικό καταφύγιο των Φανών.

Εξαιτίας του προβλήματος, οι ερασιτέχνες αλιείς προχώρησαν σε κινητοποιήσεις, αποκλείοντας οδούς της περιοχής.

Αναφερόμενος στο θέμα αυτό ο δήμαρχος Ροδίων Γιώργος Γιαννόπουλος, τόνισε πως η διοίκηση του Λιμενικού Ταμείου ασχολήθηκε με το θέμα και μάλιστα πριν να αρχίσουν οι κινητοποιήσεις.

Για να λυθεί το πρόβλημα χρειάζεται να χρησιμοποιηθεί γερανός. Ο μοναδικός γερανός που υπάρχουν στην περιοχή χρησιμοποιείται στο έργο του λιμανιού της Ακαντιάς.

Οταν θα ολοκληρωθούν κάποιες εργασίες, τότε ο γερανός θα μεταφερθεί στις Φάνες, για να γίνει η εκβάθυνση στο αλιευτικό καταφύγιο.

Ο δήμαρχος Ροδίων ενημέρωσε για τις εξελίξεις αυτές το δήμαρχο Καμείρου Στ. Δημητρά, κατά τη συνάντηση που είχαν χθες το μεσημέρι.

Ο κ. Δημητράς θα ενημερώσει τους αλιείς για τις παρεμβάσεις που θα γίνουν στο αλιευτικό καταφύγιο.

Απεργούν στις 18 Μαΐου οι δημόσιοι υπάλληλοι

ΠΟΙΑ ΕΙΝΑΙ ΤΑ ΑΙΤΗΜΑΤΑ ΤΟΥΣ

Και οι δημόσιοι υπάλληλοι διαμαρτύρονται για την αντιλαϊκή πολιτική που εφαρμόζει η κυβέρνηση και η οποία έχει οδυνηρές συνέπειες για του εργαζόμενους. Σε αντίδραση της πολιτικής του εμπαιγμού και των υποσχέσεων, που μένουν πάντα στα λόγια, η ΑΔΕΔΥ προκήρυξε απεργία για τις 18 Μαΐου.

Η απεργία, όπως δήλωσε ο εκπρόσωπος της ΑΔΕΔΥ Γιώργος Κελακιός, θα είναι 24ωρη και τα αιτήματα των εργαζομένων θα είναι θεσμικά και οικονομικά.

Συγκεκριμένα, οι εργαζόμενοι του δημόσιου τομέα διεκδικούν:

* Τη διαμόρφωση του κατώτερου βασικού μισθού στα 1.200 ευρώ, με την ενσωμάτωση των επιδομάτων.
* Τη σύγκλιση των μισθών με ό,τι ισχύει στην Ευρωπαϊκή Ενωση.
* Διπλασιασμό των κοινωνικών επιδομάτων και καταβολή του υπολοίπου των αναδρομικών.
* Κατάργηση του Νόμου για τη μερική απασχόληση.
* Προσλήψεις μονίμου προσωπικού για την κάλυψη των παγίων αναγκών.
* Καθιέρωση 35ωρου χωρίς μείωση αποδοχών.
* Αναβάθμιση της υγειονομικής περίθαλψης.
* Αύξηση δαπανών για Υγεία - Παιδεία - Κοινωνική Ασφάλιση.
* Κατάργηση των αντιασφαλιστικών διατάξεων, τη στήριξη και ενίσχυση του δημοσίου ασφαλιστικού συστήματος, την προστασία και διεύρυνση των ασφαλιστικών δικαιωμάτων των εργαζομένων.

Στις 20 Μαΐου η συνέλευση της Ενωσης Ξενοδόχων Ρόδου

ΤΑ ΘΕΜΑΤΑ ΠΟΥ ΘΑ ΣΥΖΗΤΗΘΟΥΝ

Την ερχόμενη Παρασκευή 20 Μαΐου θα γίνει η γενική συνέλευση της Ενωσης Ξενοδόχων Ρόδου. Η συνέλευση θα γίνει στις 6 μ.μ. και σε περίπτωση μη απαρτίας θα επαναληφθεί στις 27 Μαΐου. Τα θέματα της ημερήσιας διάταξης είναι τα εξής:

1, Εγκριση Πεπραγμένων 2004.

2. Εγκριση Οικονομικού Απολογισμού 2004 - Εγκριση Εκθεσης Ελεγκτικής Επιτροπής 2004 - Εγκριση Προϋπολογισμού 2005.

3. Αρχαιρεσίες για την εκλογή:

α) Διοικητικού Συμβουλίου (11μελούς)

β) Ελεγκτικής Επιτροπής (3μελούς)

γ) Αντιπροσώπων στην ΠΟΞ (1 αντιπρόσωπος ανά 20 ξενοδοχεία που θα συμμετάσχουν).

Τα μέλη της Ενωσης που επιθυμούν να καταλάβουν μια από τις παραπάνω θέσεις θα πρέπει να υποβάλουν έγγραφη αίτηση υποψηφιότητας, σε προθεσμία 5 ημερών πριν από τις εκλογές, μέχρι και 15 Μαΐου 2005.

Καυγά για φορολογικές διαφορές

Εντάσεις προκάλεσαν στην προχθεσινή συνεδρίαση του δημοτικού συμβουλίου Νότιας Ρόδου, θέματα που αφορούσαν φορολογικές διαφορές των πολιτών.

Συγκεκριμένα, δεν έπεισαν οι αιτιολογήσεις που έδωσε για τα εκκρεμή, επί σειρά ετών, ζητήματα, η Επιτροπή Επίλυσης Φορολογικών Διαφορών, με συνέπεια να υπάρχουν αντιδράσεις από την παράταξη της μειοψηφίας του δημοτικού συμβουλίου Νότιας Ρόδου.

Για μικροπολιτική αντίληψη έκανε λόγο ο δήμαρχος Νότιας Ρόδου Μανώλης Σαββής. Οπως τόνισε ο δήμαρχος, η συγκεκριμένη επιτροπή είχε να συνεδριάσει τέσσερα χρόνια.

«Τις παλιές αυτές υποθέσεις αντιμετωπίζουμε τώρα, ώστε να αρθούν οι αδικίες στα πλαίσια της νομιμότητας», δήλωσε ο κ. Μανώλης Σαββής.

Συμβολαιογράφο απέκτησε και η Κάσος

Η Κάσος απέκτησε τη δική της συμβολαιογράφο. Η κ. Ζωή Ρουσάκη, Καρπαθιακής καταγωγής, άνοιξε το γραφείο της στο Φρυ και περιμένει να προσφέρει τις υπηρεσίες της, σε όλους τους συμπατριώτες και όλους εκείνους, που ταλαιπωρούνται για να διεκπεραιώσουν συμβολαιογραφικές εργασίες.

Για επικοινωνία:
Ρουσάκη Μ. Ζωή - Συμβολαιογράφος
Τηλ. 22450-42755, 23417,23418
Email: zoerousaki@mycosmos.gr

Ασκοποι πυροβολισμοί

Τις μπαλωθιές των Κρητικών ζήλεψαν δύο συμπολίτες μας, προχθές τα ξημερώματα. Μετά από διασκέδαση βρήκαν στο δρόμο και πυροβολούσαν άσκοπα στον αέρα, με κυνηγετική καραμπίνα.

Πρόκειται για ένα 26χρονο και ένα 46χρονο, που κρατούνται στην Υποδιεύθυνση Ασφαλείας Ρόδου, προκειμένου να οδηγηθούν στον Εισαγγελέα.

Προβληματισμός από το ΤΕΕ για το ενεργειακό πρόβλημα της Ρόδου

Με ενεργειακό πρόβλημα του νησιού της Ρόδου, ασχολήθηκε στην συνεδρίασή της την περασμένη Τρίτη, η διοικούσα επιτροπή του ΤΕΕ Δωδεκανήσου, με αφορμή τις τελευταίες εξελίξεις.

Στη διάρκεια της συνεδρίασης, τα μέλη της δ.ε. εξέφρασαν τους προβληματισμούς και τις ανησυχίες τους για τις εξελίξεις που υπάρχουν στο θέμα του ενεργειακού προβλήματος και τις συνέπειες που αυτό θα έχει, όσο παραμένει άλυτο, στην οικονομική ανάπτυξη του τόπου.

Οι θέσεις του ΤΕΕ στο πλαίσιο και των παλαιότερων αποφάσεων της δ.ε. είναι οι εξής:

- ότι θα πρέπει να προχωρήσουν άμεσα οι διαδικασίες κατασκευής του νέου εργοστασίου της ΔΕΗ στη Νότια Ρόδο, ανεξάρτητα με την έκδοση απόφασης από την Β' Βάθμια επιτροπή Επίλυσης Δασικών Διαφορών.
- ότι μέχρι να κατασκευαστεί το νέο εργοστάσιο θα πρέπει να εγκατασταθούν στο νέο εργοστάσιο της Σορωνής, τα αναγκαία μηχανήματα για να υπάρξει η απαιτούμενη παραγωγή ηλεκτρικού ρεύματος για τις ανάγκες του νησιού τηρώντας παράλληλα τους απαραίτητους περιβαλλοντικούς όρους.

Στη διάρκεια της ίδιας συνεδρίασης η διοικούσα του ΤΕΕ ασχολήθηκε και με άλλα ζητήματα και συγκεκριμένα:

- με το θέμα των αντικειμενικών αξιών στα ακίνητα τη περιοχής μας, όπου συζητήθηκαν τα κατ' αρχήν συμπεράσματα της ομάδας εργασίας για τον επαναπροσδιορισμό των αντικειμενικών αξιών. Για το θέμα αυτό θα υπάρξει συνάντηση με τους προέδρους του ΕΒΕΔ και του Οικουμενικού Επιμελητηρίου.
- Συζητήθηκε επίσης το θέμα της διεθνούς συνάντησης για την αποτροπή των πυρηνικών που θα γίνει στις 20 και 21 Μαΐου στη Ρόδο από το Αντιπυρηνικό Παρατηρητήριο της Μεσογείου, καθώς και το θέμα του σεμιναρίου Βιοκλιματικής Αρχιτεκτονικής που θα πραγματοποιηθεί από τις 18 έως τις 21 Μαΐου.

Ακόμη η δ.ε. συζήτησε την συμμετοχή των μελών της στη συνδιάσκεψη των Περιφερειακών Τμημάτων του ΤΕΕ, που θα γίνει στη Μυτιλήνη στις 27, 28 και 29 Μαΐου.

Σκοτώθηκε 22χρονος σε τροχαίο ατύχημα

ΣΥΓΚΡΟΥΣΗ ΔΥΟ ΑΥΤΟΚΙΝΗΤΩΝ

Τραγικό θάνατο βρήκε, προχθές το βράδυ, στην Κω, ένας 22χρονος, όταν το αυτοκίνητο που επέβαινε συγκρούστηκε μετωπικά με άλλο Ι.Χ. επιβατικό αυτοκίνητο, που οδηγούσε 39χρονος.

Το ατύχημα συνέβη στις 9 το βράδυ της περασμένης Τρίτης, όταν το Ι.Χ. επιβατικό αυτοκίνητο που οδηγούσε ο 23χρονος μπήκε στο αντίθετο ρεύμα κυκλοφορίας και συγκρούστηκε με άλλο Ι.Χ. επιβατικό αυτοκίνητο, που οδηγούσε 39χρονος. Η σύγκρουση υπήρξε σφοδρή, μ' αποτέλεσμα το θανάσιμο τραυματισμό του 22χρονου που επέβαινε στο πρώτο όχημα και τον ελαφρύ τραυματισμό του οδηγού.

Ανακρίσεων επελήφθη το Αστυνομικό Τμήμα Κω.

Βρέθηκε νεκρός στο Φαληράκι

Νεκρός βρέθηκε, χθες το πρωί στο Φαληράκι, 66χρονος Βρετανός τουρίστας. Ο άτυχος αλλοδαπός βρέθηκε από διερχόμενους νεκρός, σε μικρή απόσταση από το ξενοδοχείο όπου διέμενε. Διατάχθηκε η διενέργεια νεκροψίας-νεκροτομής, για τον ακριβή προσδιορισμό των αιτιών του θανάτου, ενώ από τις υπάρχουσες ενδείξεις μάλλον ο θάνατός του οφείλεται σε παθολογικά αίτια.

Ανακρίσεων επελήφθη ο Αστυνομικός Σταθμός Φαληρακίου.

Εκδήλωση για το ρόλο της γυναίκας

Εκδήλωση οργανώνει στις 16/05/2005 και ώρα 10.00, στο Μουσικό Σχολείο Ρόδου η Σύμπραξη των Σχολικών Μονάδων: Μουσικό Σχολείο Ρόδου, Γυμνάσιο Μασσάρων, Γυμνάσιο Αρχαγγέλου, Γυμνάσιο Αφάντου, Γυμνάσιο Ιαλυσού και Ε.Λ. Κρεμαστής για την παρουσίαση του Παρεμβατικού Προγράμματος με θέμα: «Ο ρόλος της γυναίκας στη σύγχρονη κοινωνία - Η προσφορά της» στο πλαίσιο του έργου «Ευαισθητοποίηση Εκπαιδευτικών και Παρεμβατικά Προγράμματα για την Προώθηση της Ισότητας των Φύλων» (Ε.Π.Ε.Α.Ε.Κ ΙΙ πράξη 4.1.1.α), το οποίο υλοποιεί το Κέντρο Ερευνών για θέματα Ισότητας σε συνεργασία με το Υπουργείο Εθνικής Παιδείας και Θρησκευμάτων.

Προβολή ταινίας στο δημοτικό

Η κινηματογραφική εταιρεία Ρόδου «ΘΕΑΣΗ» θα προβάλει σήμερα Παρασκευή 13/5 την ταινία του Ιγκμαρ Μπέργκμαν «ΚΑΛΟΚΑΙΡΙΝΑ ΠΑΙΧΝΙΔΙΑ».

Η προβολή θα γίνει στις 9.30 στο Δημοτικό Θέατρο.

ΠΩΛΟΥΝΤΑΙ

ΜΟΝΟΚΑΤΟΙΚΙΕΣ

λουξ κατασκευής έναντι Μίρα Μάρε (Ιξιά) των 140 τ.μ., 160 τ.μ., 180 τ.μ., 200 τ.μ. και με υπόγειο για γκαράζ

Πληροφορίες Γεώργιο Ιωαννίδη

Τηλ. 22410 23271/22307, κιν. 6932 296983

11340-27/5

Melody Palace

ΕΙΜΑΣΤΕ ΜΠΡΟΣΤΑ

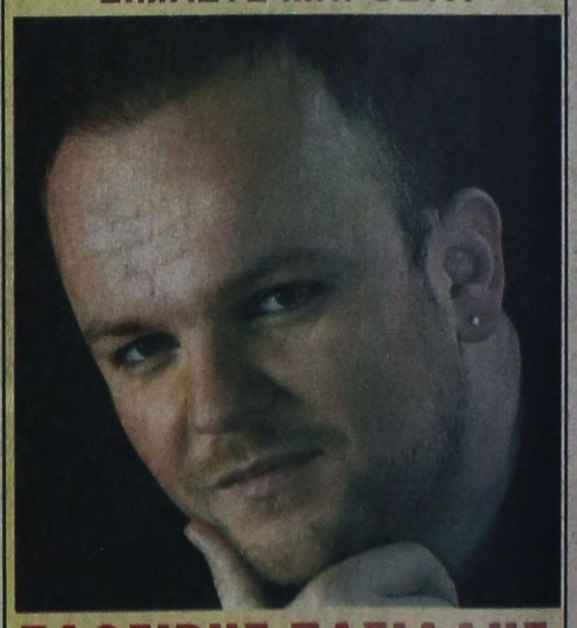

ΖΑΦΕΙΡΗΣ ΠΑΣΙΑΛΗΣ

ΕΛΠΙΔΑ ΓΕΩΡΓΙΟΥ

ΒΙΚΥ-ΒΑΣΙΑ-ΑΝΘΗ-ΜΗΝΑΣ

ΒΑΛΑΝΤΗΣ

Καλλιτεχνική διεύθυνση- μαέστρος:

ΜΠΑΜΠΗΣ ΜΠΟΥΡΝΗΣ

Τηλ. 22410 94920, 95240

ΑΝΟΙΚΤΑ ΚΑΘΕ ΠΕΜΠΤΗ, ΠΑΡΑΣΚΕΥΗ, ΣΑΒΒΑΤΟ & ΚΥΡΙΑΚΗ

4251-15/5