ΕΤΟΣ ΙΔΡΥΣΗΣ 1949
ΙΔΙΟΚΤΗΣΙΑ:
Γ. ΔΙΑΜΑΝΤΙΔΗΣ
ΓΡΑΦΙΚΕΣ ΤΕΧΝΕΣ Α.Ε.
Εκδότης: ΓΙΩΡΓΟΣ ΔΙΑΜΑΝΤΙΔΗΣ
Γραφεία - Τυπογραφεία:
Μάρκου Μαλλιαράκη 3 (ΚΟΒΑ)
Τηλ.: Σύνταξης: 22410 27356-34101, FAX: 22410 20643
Τηλ.: Λογιστηρίου: 22410 35322, FAX: 22410 35322
e-mail: info@proodos.net

ΠΡΟΟΔΟΣ

Ανεξάρτητη καθημερινή πρωινή εφημερίδα

ΠΛΗΡΩΜΕΝΟ ΤΕΛΟΣ
Ταχ. Γραφείο Κ. ΡΟΔΟΥ
Αριθμός άδειας 2
Κωδικός 1877
ΕΛΤΑ Hellenic Post
SATO OFFICE SYSTEMS
ΜΠΟΝΗΣ Ε.Π.Ε. ΤΗΛ. 22410 75533

ΚΥΡΙΑΚΗ 23 ΙΟΥΛΙΟΥ 2006
ΑΡΙΘΜΟΣ ΦΥΛΛΟΥ 17.280 • ΤΙΜΗ 0,70 ευρώ

Δεν έγινε καμιά εξαγγελία

«Θεατρική παράσταση» η επίσκεψη στη Ρόδο της υπουργού Τουρισμού

ΜΙΑ ΑΠΟ ΤΑ ΙΔΙΑ Η ΠΡΟΧΤΕΣΙΝΗ ΣΥΣΚΕΨΗ



«Θεατρική παράσταση» ήταν η επίσκεψη στη Ρόδο της υπουργού Τουρισμού

ΣΕ ΜΙΑ απίστευτη θεατρική παράσταση εξελίχθηκε τελικά η περιβόητη επίσκεψη της υπουργού Τουριστικής Ανάπτυξης Φάνη Πάλλη - Πετραλιά στη Ρόδο. Η κ. Πετραλιά περιορίστηκε σε ευχολόγια, αερολογίες που τελικά αποδεικνύουν ότι ο σκοπός της επίσκεψής της έγινε για καθαρά προεκλογικούς λόγους. Ουσιαστικά η κ. Πετραλιά, δεν εξήγγειλε τίποτα, ούτε ανέλαβε καμιά απολύτως δέσμευση. Τα όσα ανέφερε στην τοποθέτησή της κατά τη διάρκεια της σύσκεψης στο ΕΒΕΔ που έγινε προχθές το βράδυ έχουν ειπωθεί κατά κόρον και από τους προκατόχους της.

• Μπορεί η ίδια να διατυμπάνιζε ότι ήρθε στη Ρόδο για το θέμα του Γκολφ Αφάντου το οποίο χαρακτήρισε κυρίαρχο ζήτημα γι' αυτήν εντούτοις δεν κατάφερε να πείσει για τις προθέσεις της ότι θα αξιοποιήσει

ΣΥΝΕΧΕΙΑ ΣΤΗ ΣΕΛ. 4

Σε ολόκληρο το νησί

Το μπαράζ διαρρήξεων προκαλεί πονοκέφαλο στους αστυνομικούς!...

ΑΝΗΣΥΧΙΑ ΤΩΝ ΚΑΤΟΙΚΩΝ

ΚΛΕΦΤΕΣ και αστυνόμοι, εν δράσει. Οργιάζουν οι διαρρήκτες τις νυχτερινές ώρες, σ' ολόκληρο το νησί και οι αστυνομικοί περιπολούν χωρίς αποτέλεσμα. Αλλού «χτυπούν» οι διαρρήκτες, και αλλού περιπολούν οι αστυνομικοί με τους πολίτες να αισθάνονται ανασφάλεια.

• Ανησυχία και τρόμο προκαλούν οι απανωτές διαρρήξεις σπιτιών σ' ολόκληρο το νησί, από την Κρεμαστή μέχρι τ' Αφάντου και από τον Θεολόγο μέχρι τη Λάρδο. Παρά την κινητοποίηση των αστυνομικών υπηρεσιών, τουλάχιστον έτσι υποστηρίζει η Αστυνομική Διεύθυνση οι διαρρήκτες αφηνίασαν.

ΧΘΕΣ τα ξημερώματα μπήκαν σε σπίτι στο Δήμο Αφάντου και αφαίρεσαν το παντελόνι του ιδιοκτήτη και τσάντα που περιείχαν 800 ευρώ. Οι δράστες βρήκαν ανοικτό το παράθυρο της κουζίνας και αφού μπήκαν στο σπίτι, χωρίς να γίνουν αντιληπτοί αφαίρεσαν το παντελόνι του ιδιοκτήτη και μία τσάντα που περιείχαν 800 ευρώ.

• Προχθές «χτύπησαν» στον Αρχάγγελο. Μπήκαν από ανασφάλιστο παράθυρο στο σπίτι 40χρονου και αφαίρεσαν μια τσάντα που περιείχε 350 ευρώ. Το ερώτημα είναι πώς οι δράστες δεν γίνονται αντιληπτοί από τους ενοίκους; Πιθανότητα να χρησιμοποιούν αναισθητικό σπρέι και με αυτό τον τρόπο να μην μπορούν να αντιδρούν οι ένοικοι.

ΑΝΑΚΡΙΣΕΙΣ - έρευνες για τον εντοπισμό των δραστών των δύο διαρρήξεων σε Αφάντου και Αρχάγγελο διενεργεί το αστυνομικό τμήμα της περιοχής σε συνεργασία με την Υποδιεύθυνση Ασφαλείας Ρόδου.

Χτες τα ξημερώματα

Σαλπάρισε για Λίβανο το καταμαράν του Σπανού

ΘΑ ΜΕΤΑΦΕΡΕΙ ΠΡΟΣΦΥΓΕΣ

ΑΠΕΠΛΕΥΣΕ χθες τα ξημερώματα για το Λίβανο το καταμαράν «ΔΩΔΕΚΑΝΗΣΟΣ ΠΡΑΪΝΤ» της Δωδεκάνησος Ναυτιλιακή, ναυλωμένο από την σουηδική κυβέρνηση, για να μεταφέρει υπηκόους της από τη φλεγόμενη περιοχή στην Κύπρο.

• Μετά την απόφαση του υπουργού Αιγαίου και Νησιωτικής Πολιτικής κ. Αριστοτέλη Παυλίδη, για προσωρινή αποδρομολόγηση του Ε/Γ-Ο/Γ καταμαράν «Δωδεκάνησος Πράιντ» από τη γραμμή Πάτμου - Ρόδου, εγκρίθηκε και από το υπουργείο Εμπορικής Ναυτιλίας, να πάρει μέρος στην επιχείρηση ανθρωπιστικής βοήθειας απεγκλωβισμού Ευρωπαίων πολιτών και μεταφοράς τους, από το Λίβανο, σε λιμάνια της Κύπρου. Ετσι το «καταμαράν» ναυλώθηκε από τη σουηδική κυβέρνηση και σάλπαρε χθες ξημερώματα για το Λίβανο.

Λόγω των τελευταίων γεγονότων

Αναμένεται νέο κύμα τουριστών προς τη Ρόδο!..

ΑΥΞΗΣΗ 12,8% ΤΟ Α ΕΞΑΜΗΝΟ

ΚΥΜΑ τουριστών αναμένεται προς την Ελλάδα κατά τις επόμενες εβδομάδες μετά την αστάθεια που παρατηρείται στις γειτονικές χώρες και τα γεγονότα της Μέσης Ανατολής. Ετσι, ένα μεγάλο τουριστικό ρεύμα αναμένεται να διακινηθεί στους τουριστικούς προορισμούς της χώρας και ειδικά προς τη Ρόδο.

• Μάλιστα τώρα σε επίπεδο Μεσογείου η Ελλάδα και η Ισπανία εμφανίζουν αντίστοιχους ρυθμούς αύξησης του 6%, ενώ οι υπόλοιποι προορισμοί εμφανίζουν μια εντελώς αντίθετη εικόνα. Συγκεκριμένα η Τουρκία για το πεντάμηνο Ιανουαρίου-Μαΐου παρουσιάζει μείωση της τάξης του 10,52% σε σχέση με πέρυσι, η Κύπρος εμφανίζει 2,46%, ενώ η Κροατία εμφανίζει οριακή μείωση σε σχέση με το 2005.

ΕΝΩ, λοιπόν, η χώρα μας και η Ισπανία είναι μέχρι σήμερα οι κερδισμένοι στην

ΣΥΝΕΧΕΙΑ ΣΤΗ ΣΕΛ. 4



Αυξημένη εμφανίζεται η τουριστική κίνηση στη Ρόδο

Κατά τον Αρ. Παυλίδη

Το ακτοπλοϊκό της Δωδεκανήσου ... Λύθηκε!..

ΔΕΝ ΔΕΧΕΤΑΙ ΤΗΝ ΜΕΜΨΙΜΟΙΡΙΑ



ΛΥΘΗΚΕ το ακτοπλοϊκό πρόβλημα της Δωδεκανήσου, σύμφωνα με τον υπουργό Αιγαίου και Νησιωτικής Πολιτικής Αριστοτέλη Παυλίδη. Στην προχθεσινοβραδινή σύσκεψη που πραγματοποιήθηκε στα γραφεία του ΕΒΕΔ, στην τοποθέτησή του ο κ. Παυλίδη έκανε αναφορά στο ακτοπλοϊκό πρόβλημα της Δωδεκανήσου. Ο κ. Παυλίδης θεωρεί ότι η επαναδρομολόγηση του «Διαγόρας» στη γραμμή κορμό του νομού και η οποία περιλαμβάνει τα νησιά Κάλυμνο - Κω - Ρόδο και αντίστροφα, θα επιλύσει οριστικά το πρόβλημα που υπάρχει!

Ξεχνά φαίνεται ο κ. Παυλίδης ότι ο νομός Δωδεκανήσου περιλαμβάνει δώδεκα κατοικημένα νησιά, τα περισσότερα εκ των οποίων και πάλι θα παραμείνουν χωρίς επαρκή ακτοπλοϊκή σύνδεση, με τη Ρόδο αλλά και με τον Πειραιά. Είναι χαρακτηριστική η περίπτωση της Αστυπάλαιας, των Λειψών, της Τήλου. Οι κάτοικοι αυτών των νησιών στενάζουν, και ταλαιπωρούνται μέχρι να φτάσουν στους προορισμούς τους, που σημαίνει ότι δεν έχουν την ίδια άποψη με τον κ. Παυλίδη.

ΜΑΛΙΣΤΑ, ο υπουργός έκανε λόγο για εμπλουτισμό του συστήματος των αεροπορικών και ακτοπλοϊκών γραμμών της Δωδεκανήσου, μετά και την ολοκλήρωση του

ΣΥΝΕΧΕΙΑ ΣΤΗ ΣΕΛ. 4

Δύο νεαρά άτομα

Εκλεβαν οικοδομικά υλικά και τα πωλούσαν!

ΣΥΝΕΛΗΦΘΗ ΚΑΙ Ο ΚΛΕΠΤΑΠΟΔΟΧΟΣ

ΔΥΟ ΝΕΑΡΟΙ έκλεβαν χαλκοσωλήνες από οικοδομές και τους πωλούσαν κοψοχρονιά σε 28χρονο. Κλέφτες και κλεπταποδόχος συνελήφθησαν και κρατούνται στην Υποδιεύθυνση Ασφαλείας Ρόδου, προκειμένου να οδηγηθούν στον Εισαγγελέα.

• Σύμφωνα με την Αστυνομία, συνελήφθησαν απο την Υποδιεύθυνση Ασφαλείας Ρόδου δύο 20χρονοι, γιατί αφαίρεσαν από νεόδμητη οικοδομή 47χρονου στα Κοσκινού, υλικά υδραυλικών εγκαταστάσεων αξίας 700 ευρώ, τα οποία πώλησαν σε 28χρονο αντί 150 ευρώ.

ΕΞΕΤΑΖΟΜΕΝΟΙ οι δύο 20χρονοι, ομολόγησαν ότι αφαίρεσαν από νεοαναγειρομένη οικοδομή 34χρονου στην Παστίδα χαλκοσωλήνες αξίας 500 ευρώ και ένα ηλε-

ΣΥΝΕΧΕΙΑ ΣΤΗ ΣΕΛ. 4

Κατά την επίσκεψη της Πετραλιά

Η αλαζονεία και η έπαρση σε όλο το μεγαλείο της!..

ΑΤΕΛΕΙΩΤΗ Η ΚΟΥΣΤΩΔΙΑ ΤΗΣ

Η ΑΛΑΖΟΝΕΙΑ και η έπαρση στο μεγαλείο της! Η σεμνότητα και η ταπεινότητα, βασικές αρχές της διακυβέρνησης της Νέας Δημοκρατίας πήγαν ...περίπατο, κατά τη διάρκεια της επίσκεψης της υπουργού Τουριστικής Ανάπτυξης στη Ρόδο. Η κ. Πετραλιά ήρθε στο νησί μας, με συνοδεία πολυμελούς κουστωδίας, η οποία δεν δικαιολογείται, αφού η επίσκεψή της ήταν ανάξια λόγου και ουσίας.

• Εκτός από τον υπουργό Αιγαίου και Νησιωτικής Πολιτικής Αριστοτέλη Παυλίδη, την κ. Πετραλιά συνόδευαν ο γενικός γραμματέας του ΕΟΤ Θανάσης Οικονόμου, ο πρόεδρος του ΕΟΤ Δημήτρης Λαμπαδάριος και ο πρόεδρος της ΕΤΑ Κώστας Ζαχαρόπουλος. Η παρουσία των προαναφερομένων, ήταν αναγκαία, αφού η Ρόδος είναι ένας δημοφιλής τουριστικός προορισμός, και πρέπει να έχουν κατ' ιδίαν αντίληψη και άποψη, για τα προβλήματα που υπάρχουν.

ΑΛΓΕΙΝΗ εντύπωση, πάντως, προκάλεσε το γεγονός ότι στην κουστωδία της υπουργού, συμμετείχαν και πολλά άλλα άτομα, τα οποία δεν ήταν απαραίτητα, ούτε προσέφεραν ο,τιδήποτε ουσιαστικό στην επίσκεψή της. Η κουστωδία της κ. Πετραλιάς αποτελείτο από άτομα

ΣΥΝΕΧΕΙΑ ΣΤΗ ΣΕΛ. 4



Και επίδειξη γκολφ για τις τηλεοπτικές ανάγκες της κ. Πετραλιά

Μεταξύ Δήμου και Σπανού

Καυγάς για τις θέσεις επιβατών στο Καστελλόριζο

ΤΙ ΑΠΑΝΤΑ Η ΝΑΥΤΙΛΙΑΚΗ ΕΤΑΙΡΙΑ

ΚΑΥΓΑΣ ξέσπασε μεταξύ του δημάρχου Καστελλορίζου Παύλου Πανηγύρη και της ναυτιλιακής εταιρίας του κ. Γιώργου Σπανού. Αφορμή απετέλεσε η μεταφορά επιβατών στο νησί και το αίτημα του δημάρχου να κρατά το πλοίο 50 θέσεις κενές σε κάθε δρομολόγιο προς το Καστελλόριζο. Σχετική επιστολή έστειλε ο κ. Πανηγύρης στον υπουργό Αιγαίου και απάντησε ως εξής ο κ. Σπανός:

«Κύριε Δήμαρχε,

Με επιστολή σας προς τον Υπουργό Αιγαίου και Νησιωτικής Πολιτικής κ. Αριστοτέλη Παυλίδη και με ανοίκειο, υποτιμητικό ύφος, καταγγέλετε την εταιρεία μας ζητώντας παράλληλα την παρέμβαση του κ. Υπουργού ώστε ν΄ αφήνουμε 50 κενές θέσεις σε κάθε δρομολόγιο του πλοίου μας από και προς το Καστελλόριζο.

Η εταιρεία μας θεωρεί υποχρέωσή της ν΄αποδοκιμάσει έντονα την επιστολή σας και ν΄ απορρίψει τους έμμεσους εκβιασμούς σας, τους οποίους και προφορικά διατυπώσατε στον πράκτορά μας, σε μια επίδειξη, προφανώς, πολιτικής δύναμης επειδή το εκτελούμενο δρομολόγιο είναι

ΣΥΝΕΧΕΙΑ ΣΤΗ ΣΕΛ. 4

Πολλοί αλλοδαποί

Με πλαστά διαβατήρια διαμένουν στη Ρόδο!...

ΣΥΛΛΗΨΗ ΖΕΥΓΟΥΣ ΑΛΒΑΝΩΝ

ΜΕ πλαστά διαβατήρια παρέμενε στο νησί μας ζευγάρι Αλβανών. Μάλιστα εμφανίστηκε στο Αστυνομικό Τμήμα Ιαλυσού ύστερα από επεισόδιο με ομοεθνή τους.

• Σύμφωνα με την Αστυνομία 39χρονος Αλβανός συνεπλάκη με 37χρονο ομοεθνή του λόγω οικογενειακών διαφορών. Αλληλομηνύθηκαν και ενώ προσήχθησαν στο Αστυνομικό Τμήμα Ιαλυσού διαπιστώθηκε ότι τα διαβατήρια του 39χρονου και της συζύγου του ήταν πλαστά.

ΑΡΚΕΤΟΙ από τους Αλβα-

ΣΥΝΕΧΕΙΑ ΣΤΗ ΣΕΛ. 4





ΚΑΘΗΜΕΡΙΝΑ ΤΑ ΝΕΑ ΤΗΣ ΔΩΔΕΚΑΝΗΣΟΥ ΣΤΟ INTERNET
www.proodosnews.gr
www.proodos.net

Δωδεκανησιακά 24ωρα



ΣΤΟΝ ΑΘΗΝΑΪΚΟ ΤΥΠΟ

22/7/2006

Οι τίτλοι των βασικών πρωτοσέλιδων θεμάτων στις πρωινές και απογευματινές εφημερίδες της Αθήνας και της Θεσσαλονίκης είναι οι εξής:

ΑΔΕΣΜΕΥΤΟΣ ΤΥΠΟΣ: Προσλήψεις 25.158 δασκάλων-καθηγητών. Τι προβλέπει η κοινή υπουργική απόφαση. Πώς κατανέμονται οι θέσεις στη Δημόσια Εκπαίδευση.

ΑΝΩ ΚΑΤΩ: Πιο φθηνά στεγαστικά έως και 10.000 ευρώ για δημόσιους υπαλλήλους και εργαζόμενους στις ΔΕΚΟ.

ΑΠΟΓΕΥΜΑΤΙΝΗ: Πρόσληψη 18.270 εκπαιδευτικών. Ο διαγωνισμός του ΑΣΕΠ θα διεξαχθεί το Νοέμβριο.

Η ΑΥΓΗ: Ώρα για ενωτική δράση κατά του πολέμου. Συνεχίζεται η κόλαση των βομβαρδισμών στον Λίβανο.

ΑΥΡΙΑΝΗ: Εισαγγελέας στην Τράπεζα Κύπρου για το μεγάλο κόλπο με την Εμπορική. Επί μήνες η διοίκησή της καρόιδευε μετόχους και την κυβέρνηση, στήνοντας χρηματιστηριακά παιχνίδια με άχημα τη δήθεν εξαγορά κρατικής τράπεζας.

ΤΟ ΒΗΜΑ: Χάνουμε 3 δισ. ευρώ από καθυστερήσεις στα δημόσια έργα. Τελευταία προειδοποίηση από τις Βρυξέλλες για τα κονδύλια του Γ΄ ΚΠΣ.

Η ΒΡΑΔΥΝΗ: Στο σχέδιο πόλης 125.000 στρέμματα στην Αν. Αττική. Προχωρούν οι εντάξεις σε δεκάδες περιοχές σε όλη τη χώρα.

ΕΘΝΟΣ: Αφαίμαξη από τους μικροκαταθέτες. Χάθηκαν 2 δισ. ευρώ σε έναν χρόνο λόγω αρνητικών επιτοκίων.

ΕΛΕΥΘΕΡΗ ΩΡΑ: Νεο... γραμματείς-Φαρισαίοι και νεο... Ρωμαίοι σταυρώνουν τον Λίβανο. Μάχες σώμα με σώμα στο Λίβανο και ανελέητοι βομβαρδισμοί σε κατοικημένες περιοχές.

ΕΛΕΥΘΕΡΟΣ: Εθνικό δημοτολόγιο. Ξεκινά πιλοτικό πρόγραμμα σε 32 δήμους.

ΕΛΕΥΘΕΡΟΣ ΤΥΠΟΣ: Στον αέρα ιδιοκτήτες ακινήτων σε 81 περιοχές. Δύο αποφάσεις του ΣτΕ ακυρώνουν οικοδομικές άδειες που είχαν εκδοθεί νόμιμα.

ΕΛΕΥΘΕΡΟΤΥΠΙΑ: "Αυτός ο πόλεμος δεν είναι δικός μας". Συγκλονιστική επιστολή 26χρονης Λιβανέζας στην "Ε".

ΕΣΤΙΑ: Ο συγκριτικός δείκτης ακρίβειας. Η Ελλάς στην 15η θέση της Ευρωπαϊκής Ενώσεως.

ESPRESSO: "Πτυχία" ιατρικής και νομικής από το Internet! Επιτήδειοι θησαυρίζουν πουλώντας όνειρα.

Η ΚΑΘΗΜΕΡΙΝΗ: Λαθρεμπόριο απαγορευμένων φυτοφαρμάκων από Σκόπια, Βουλγαρία, Τουρκία. Επικίνδυνα λαχανικά στην αγορά.

Δρομολογια Πλοίων



08.30 ΔΩΔΕΚΑΝΗΣΟΣ ΕΞΠΡΕΣ για Σύμη, Κω, Κάλυμνο, Λέρο, Πάτμο
08.30 ΠΡΩΤΕΥΣ για Χάλκη, Τήλο, Νίσυρο
09.00 ΣΥΜΗ για Πανορμίτη, Σύμη
09.00 ΑΙΓΛΗ για Σύμη
18.00 ΑΙΓΛΗ για Σύμη

Προς Πειραιά: 04.30 Β. ΚΟΡΝΑΡΟΣ
13.00 ΜΑΡΙΝΑ
18.00 BLUE STAR II

Αεροπορικά Δρομολόγια



ΟΛΥΜΠΙΑΚΗ ΑΕΡΟΠΟΡΙΑ
Από Ρόδο-**Αθήνα**: Καθημερινά 07.10, 13.40
Πέμπτη 20.10, 22.45
Καθημερινά πλην Πέμπτης 19.40, 22.25
Καθημερινά πλην Κυριακής 10.40
Από Ρόδο-**Θεσσαλονίκη**: Δευτέρα - Τετάρτη 09.45
Πέμπτη 10.45
Σάββατο 15.15
Δευτ.-Τετ.-Παρ.-Κυρ. 16.10
Από Ρόδο-**Ηράκλειο**: Δευτέρα - Παρασκευή-Κυριακή 17.45
Τρίτη - Πέμπτη 18.30
Τετάρτη - Σάββατο 19.20
Από Ρόδο-**Κάρπαθο**: Δευτ.-Πεμ.-Παρ.-Σάβ. 07.00, 10.40
Τετάρτη - Κυριακή 10.40, 14.20
Από Ρόδο -**Κάσο**: Δευτ.-Πεμ.-Παρ.-Σάβ. 07.00
Τετάρτη - Κυριακή 10.40
Από Ρόδο-**Καστελλόριζο**: Δευτ.-Τετ.-Παρ.-Σάβ. -Κυρ. 07.10
Από Ρόδο-**Χίο**: Τρίτη 10.40 Πέμπτη 10.45
Από Ρόδο-**Μυτιλήνη**: Δευτέρα-Τετάρτη 09.45
Τρίτη 10.40,
Πέμπτη 10.45
Σάββατο 15.15
Από Ρόδο-**Σάμος**: Τρίτη 10.40
Σάββατο 15.15
Από Ρόδο-**Λήμνος**: Δευτέρα-Τετάρτη 09.45 Τρίτη 10.40,
Πέμπτη 10.45 Σάββατο 15.15

AEGEAN AIRLINES & CRONUS
Από Ρόδο-**Αθήνα**: Καθημερινά 07.10-11.05-13.50-16.30-21.30
Από Ρόδο-**Θεσσαλονίκη**: Καθημερινά 12.05
Από Ρόδο-**Ρώμη**: Καθημερινά 16.30
Από Ρόδο-**Λάρνακα**: ΤΡΙΤΗ-ΠΕΜΠΤΗ-ΣΑΒΒΑΤΟ 11.05
τις υπόλοιπες μέρες 07.10-13.50-16.30

K.T.E.O Τηλ.: 22410 65385 εσωτερικό 23

Συγκοινωνιακή έδρα Ρόδου
Από 1/7/2006 έως 31/7/2006
Επιβατικά (Ε.Ι.Χ.) και φορτηγά μέχρι 3,5Τ (ΦΙΧ<3,5Τ) με αριθμούς κυκλοφορίας **ΡΟΖ 5501 έως και 7500**

Συγκοινωνιακή έδρα Κω
Από 1/7/2006 έως 31/7/2006
Επιβατικά (Ε.Ι.Χ.) και φορτηγά μέχρι 3,5Τ (ΦΙΧ<3,5Τ) με αριθμούς κυκλοφορίας **ΚΧΒ 3501 έως και 4000**

* Καλούνται όλα τα παραπάνω οχήματα να προβούν σε τεχνικό έλεγχο σε οποιοδήποτε Κ.Τ.Ε.Ο. ή Ι.Κ.Τ.Ε.Ο. της χώρας
** Επίσης θα ελέγχονται όσα οχήματα υποχρεούνται βάση παλαιοτέρων προγραμμάτων πρόσκλησης.
*** Ο εμπρόθεσμος προγραμματισμός των οχημάτων για έλεγχο (ραντεβού) γίνεται έως και 15 ημέρες πριν της λήξης του προγράμματος πρόσκλησης.

Έτοιμοι για ΚΤΕΟ;
ΤΑΛΑΙΠΩΡΙΑ ΤΕΛΟΣ!
Ιδιωτικό ΚΤΕΟ Ρόδου
για ραντεβού..22410-67677
ΠΛΗΡΩΣ ΙΣΟΤΙΜΟ ΜΕ ΤΑ ΔΗΜΟΣΙΑ ΚΤΕΟ
ΓΡΗΓΟΡΑ, ΑΞΙΟΠΙΣΤΑ ΚΑΙ ΦΘΗΝΟΤΕΡΑ!! 25 ΛΕΠΤΑ ΑΡΚΟΥΝ
ΠΡΟΣΟΧΗ! — ΠΡΟΓΡΑΜΜΑ ΠΡΟΤΕΛΑΣΗΣ ΟΧΗΜΑΤΩΝ Η, ΔΘΑ/ΤΟΥ
- ΤΟΝ Ιανουάριο ΑΒΘ ΡΟΕ 6401, ΕΩΣ ΡΟΕ 6400 - ΤΟΝ Φεβρουάριο ΑΒΘ ΡΟΕ 6401 ,ΕΩΣ ΡΟΕ 6400
Η ΜΗ ΔΙΕΚΠΕΡΑΙΩΣΗ ΤΕΧΝΙΚΟΥ ΕΛΕΓΧΟΥ ΤΟΥ ΟΧΗΜΑΤΟΣ ΣΑΣ (ΚΤΕΟ) ΜΕΣΑ ΣΤΙΣ ΠΡΟΘΕΣΜΙΕΣ, ΑΠΟΤΕΛΕΙ ΠΑΡΑΒΑΣΗ (ΚΟΚ 96) ΚΑΙ ΤΙΜΩΡΕΙΤΑΙ ΑΠΟ ΤΙΣ ΑΡΧΕΣ ΜΕ ΠΡΟΣΤΙΜΟ 334 ΕΥΡΩ ΚΑΙ ΑΦΑΙΡΕΣΗ ΠΙΝΑΚΙΔΩΝ

Στα πεταχτά

Το πριμ

Αυτή η ιστορία με τα πριμ ...παραγωγικότητας πρέπει κάποτε να τελειώνει! Δεν είναι δυνατόν υπάλληλοι που δεν κάνουν απολύτως τίποτα και περνάνε από τα γραφεία του κάθε 15 ημέρες για να πάρουν το μισθό τους, να θέλουν να πάρουν και πριμ παραγωγικότητας;

Αυτό μπορεί επισκώς να χαρακτηριστεί ως θράσος και μάλιστα απύθμενο.

Δυστυχώς, εκεί φτάσαμε! Οι τεμπελχανάδες να ξεσηκώνονται και να ζητούν ...επιβράβευση!..

Αντίστροφη μέτρηση;

Πολλά και διάφορα ακούγονται για τη Μεσαιωνική Πόλη την τελευταία περίοδο, και αφορούν τη νυχτερινή κίνηση στην περιοχή.

Λέγεται, λοιπόν, ότι παρουσιάζεται μια μείωση σε σύγκριση με τα προηγούμενα χρόνια!

Πού, άραγε, να οφείλεται αυτό; Εχει εξετάσει κανείς ποιοί είναι οι λόγοι που οδηγούν στη μείωση αυτή;

Επικρατεί η άποψη ότι οφείλεται στην έλλειψη πάρκινγκ γύρω από τα τείχη. Είναι αυτό ένας επαρκής λόγος, αλλά το θέμα θέλει μελέτη ώστε οι επιχειρηματίες της περιοχής μη βρεθούν προ οδυνηρών εκπλήξεων κάποια μέρα...

Η ίδια κατάσταση

Δυστυχώς η κατάσταση πάει από το κακό στο χειρότερο. Αναφερόμαστε στο θέμα της καθαριότητας κατά μήκος του εθνικού οδικού δικτύου της Ρόδου.

Η κίνηση είναι μεγάλη και οι ασυνείδητοι οδηγοί είναι πολλοί, οι οποίοι ρίχνουν όπου βρουν τα σκουπίδια τους και ιδιαίτερα τα πλαστικά μπουκάλια!..

Το θέαμα εξακολουθεί να είναι άθλιο και μέχρι τώρα οι κατά τόπους δήμαρχοι δεν έχουν πάρει κανένας απολύτως μέτρο!..

Διαβάσεις ατόμων με ειδικές ανάγκες

Στο κέντρο της πόλης μας, φρόντισε ο Δήμος και κατασκεύασε διαβάσεις πεζών και ατόμων με ειδικές ανάγκες, γιατί είναι απαραίτητες. Ομως αρκετοί οδηγοί σταθμεύουν σ' αυτές, παρεμποδίζοντας πεζούς και άτομα με ειδικές ανάγκες, να κινηθούν.

Σ' αυτό βοηθά και η μονίμως απούσα Δημοτική Αστυνομία!

Μεγάλη η χάρη του

Προχθές γιόρταζε ο Αγιος Φιλήμονας στην Αρνίθα. Ο Αγιος Φιλήμονας, μαθητής του Αποστόλου Παύλου, γνωστή και η προς Φιλήμονα επιστολή, θεωρείται ιαματικός και θαυματουργός και μάλιστα για ψυχικά νοσήματα.

Πολλοί οι προσκυνητές στη χάρη του, μιας και τα ψυχικά νοσήματα, κάνουν θραύση στην εποχή μας.

Μεγάλη η χάρη του, να βάλει το χέρι του μιας και τον Αύγουστο θα έχουμε καύσωνες!

Ανησυχητικές διαστάσεις

Δεν κομίζουμε γλαύκας εις Αθήνας, όταν γράφουμε πως τα ναρκωτικά έχουν πάρει ανησυχητικές διαστάσεις στην περιοχή μας.

Ομως να υπάρχουν χρήστες ηρωίνης στη Νότια Ρόδο και μάλιστα στο δημοτικό διαμέρισμα Ιστρίου, είναι άκρως ανησυχητικό.

Δυστυχώς, η μάστιγα των ναρκωτικών πλήττει ακόμα και τα μικρά χωριά.

Πρωτότυπη ...πρόταση!

Στη σύσκεψη που έγινε στο Πανεπιστήμιο Αιγαίου κάποιοι πρότειναν τη μετεγκατάστασή του στο παλαιό κτίριο του ΙΚΑ!

Για να σταματήσουν να λένε αερολογίες, τους υπενθυμίζουμε ότι ο υφυπουργός Απασχόλησης Γεράσιμος Γιακουμάτος κατά την πρόσφατη επίσκεψή του στη Ρόδο είχε δηλώσει «ότι έπρεπε να είχε ήδη γκρεμιστεί το παλιό κτίριο του ΙΚΑ».

Η μνήμη είναι απαραίτητη...

Απέφυγε τον σχολιασμό

Το Πανεπιστήμιο Αιγαίου λειτουργεί στην πόλη μας εδώ και 18 χρόνια. Μέχρι τώρα δεν έχει γίνει καμιά σοβαρή και ουσιαστική προσπάθεια, για να μπορέσει να επιτύχει το άνοιγμά του στην τοπική κοινωνία.

Το έλλειμμα αυτό, επισημάνθηκε, στην σύσκεψη που πραγματοποιήθηκε αλλά ο Πρύτανης του Πανεπιστημίου Αιγαίου Σωκράτης Κάτσικας απέφυγε να σχολιάσει ή να δώσει κάποια απάντηση. Αλλωστε τι να πει, η ευθύνη αυτής της κατάστασης βαραίνει τους ίδιους τους ιθύνοντες του Πανεπιστημίου.

Πέρασε η ημερομηνία

Πριν μια εβδομάδα ο υπουργός Αιγαίου και Νησιωτικής Πολιτικής Αριστοτέλης Παυλίδης, είχε δηλώσει ότι στις 20 του Ιουλίου, θα είναι έτοιμα 4.000 τ.μ. από το νέο κτίριο του αεροσταθμού.

Η 20η Ιουλίου πέρασε, το κτίριο, άραγε είναι έτοιμο;

Καταγγελίες αναγνωστών

Εντονες διαμαρτυρίες, διατυπώνουν αναγνώστες μας για επικίνδυνους οδηγούς που...τρομοκρατούν όσους κινούνται στον ίδιο δρόμο.

Οι οδηγοί αυτοί αναπτύσσουν υπερβολική ταχύτητα και πραγματοποιούν επικίνδυνους ελιγμούς και αντικανονικά προσπεράσματα τις πρωϊνές ώρες από 6.30 μέχρι 7.30.

Η Τροχαία τι κάνει;

Υπάρχει πρόβλημα;

Ούτε φωνή, ούτε ακρόαση, από τους αρμόδιους της ΔΕΗ για το θέμα της κατασκευής του νέου εργοστασίου στη Νότια Ρόδο.

Πληροφορίες αναφέρουν ότι υπάρχει πρόβλημα, με τη χωροθέτηση, καθώς το ΓΕΣ δεν συμφωνεί.

Υπάρχει ή δεν υπάρχει πρόβλημα; Τι λένε οι αρμόδιοι;

Μας ξέχασαν

Δυστυχώς όλοι μας ξέχασαν! Τα κανάλια (κυρίως τα κρατικά) δεν διαφημίζουν καθόλου τη Δωδεκάνησο. Ιδιαίτερα η ΕΤ 3 νομίζει κανείς ότι είναι άλλου ...κράτους!

Προβάλλει μόνο Θεσσαλονίκη και κάτι νησιά της Βόρειας Ελλάδας!

Περιττό, βέβαια, να πούμε ότι όλος ο κοσμάκης πληρώνει το χαράτσι για να κάνει η ΕΡΤ την κυβερνητική προπαγάνδα και να προβάλλει τις άλλες περιοχές της χώρας!..

Ειδήσεις απο τα Παλιά

ΠΡΟΟΔΟΣ
17 ΜΑΪΟΥ 1973

ΕΛΗΞΑΝ ΟΙ ΜΑΘΗΤΙΚΟΙ ΑΓΩΝΕΣ ΣΤΙΒΟΥ

Εληξαν χθες οι Πανδωδεκανησιακοί Αθλητικοί Σχολικοί Αγώνες εις τους οποίους τα πρωτεία κατέκτησε με τους αθλητάς του το Βενετόκλειο Γυμνάσιον Ρόδου και το Καζούλλειον Θηλέων με τας αθλητρίας του. Η βαθμολογία δια κάθε κατηγορία έχει ως εξής:

Εις αγωνίσματα μαθητών - αθλητών ανωτέρου κύκλου:
1ον Βενετόκλειον με 86 βαθμούς, 2ον Γυμνάσιον Κω με 34 β. και 3ον Αρχαγγέλου με 25 β.

Εις αγωνίσματα μαθητών - αθλητών κατωτέρου κύκλου:
1ον Βενετόκλειον με 32 β. 2ον Οικονομικόν Ρόδου με 27 β. Τα γυμνάσια Κω και Αρχαγγέλου ισοβάθμισαν με 9 β.

Εις αγωνίσματα μαθητριών - αθλητών ανωτέρου κύκλου:
1ον Καζούλλειον 57 ν. 2ον Οικονομικόν με 26 β και 3ον Καρπάθου με 16 β.

Εις αγωνίσματα μαθητριών - αθλητών κατωτέρω κύκλου:
1ον Καζούλλειον μ 17 β. 2ον Οικονομικόν με 14 β και 3ον Καρπάθου με 8 β.

Τα αποτελέσματα των χθεσινών αγώνων:
Δρόμος 100 μ. μαθητριών (κατ. κύκλου): 1η Σταμ. Πότση (Οικον.) 2α Παρασκ. Μέργα (Καζούλ) και 3η Θ. Καραμαρία (Αρχ.)
Δρόμος 100 μ. μαθητών (κατ. κύκλου): 1ος Νικ. Παπανικολάου, 2ος Δημ., Θέμελης (Οικ.) 3ος Εμμ. Βαλσαμής (Λέρου)
Αλμα απλούν μαθητών (κατ. κύκλου: Ηλ. Χατζηνικολάου (Βεν.) 2ος Βασ. Λάμπρου (Κω), 3ος Θεοδ. Αντωνόγλου (Σύμη)
Δρόμος 800 μ. μαθητών (κατ. κύκλου): 1ος Βασίλ. Χαλκιάς (Καρπάθου) 2ος Εμμ. Τσαγκαράκης (Βεν.) 3ος Δημ. Θεοφιλίδης (Κω)
Δρόμος 400 μ. μαθητριών (αν. κύκλου): 1η Παν. Κουνάκη (Καζουλ.) 2α Σεβ. Διακονικολάου (Οικ) 3η Χαρ. Παπαβασιλείου
Ακοντισμός μαθητών (αν. κύκλου) 1ος Μαντικός Κων (Σχ. Εργοδηγών), 2ος Σαβ. Κωστάκης (Βεν.), 3ος Εμμ. Τρικοίλης (Λέρος)
Σφαιροβολία μαθητών (αν. κύκλου) 1ος Ευαγ. Πάχος (Οικ.) 2ος Σταύρος Ορφανός (Βεν.) 3ος Δημ. Κόλλιας (Λέρου)
Δρόμος 300 μ. μαθητών (κατ. κύκλου): 2ος Βασ. Κακιός (Οικον.) 2ος Εμμ,. Νισύριος (Καρπάθου), 3ος Ανδρ. Χατζημιχαήλ (Κω)
Μετά την λήξην έγινε η απονομή των βραβείων.

ΣΥΝΑΛΛΑΓΜΑ

	Αγορά	Πώληση
ΔΟΛΛΑΡΙΟ Η.Π.Α	1,2781	1,249
ΛΙΡΑ ΑΓΓΛΙΑΣ	0,68836	0,67266
ΚΟΡΩΝΑ ΔΑΝΙΑΣ	7,5197	7,3481
ΚΟΡΩΝΑ ΣΟΥΗΔΙΑΣ	9,3181	9,1054
ΓΙΕΝ ΙΑΠΩΝΙΑΣ	148,14	144,76
ΦΡΑΓΚΟ ΕΛΒΕΤΙΑΣ	1,5834	1,5472
ΚΟΡΩΝΑ ΝΟΡΒΗΓΙΑΣ	7,9965	7,814
ΛΙΡΑ ΚΥΠΡΟΥ	0,5796	0,5664
ΔΟΛ. ΚΑΝΑΔΑ	1,4462	1,4132
ΔΟΛ. ΑΥΣΤΡΑΛΙΑΣ	1,6968	1,6581

ΠΡΟΟΔΟΣ
Ημερήσια Εφημερίδα της Ρόδου
ΙΔΙΟΚΤΗΣΙΑ:
Γ. ΔΙΑΜΑΝΤΙΔΗΣ
ΓΡΑΦΙΚΕΣ ΤΕΧΝΕΣ Α.Ε.
Εκδότης: ΓΙΩΡΓΟΣ ΔΙΑΜΑΝΤΙΔΗΣ
Ετος ιδρυσεως 1949
ΓΡΑΦΕΙΑ ΣΥΝΤΑΞΗΣ - ΔΙΑΦΗΜΙΣΕΙΣ: Μάρκου Μαλλιαράκη 3 (ΚΟΒΑ)
Τηλ. Συντάξης: 22410 27356-34101, FAX: 22410 20643
Τηλ. Λογιστηρίου: 22410 35322, FAX: 22410 35322
e-mail: info@proodos.net



Το νερό είναι πιο ξεδιψαστικό απ' όλα τα ροφήματα. Απαραίτητο για φυτά, ζώα και φυσικά τον άνθρωπο για την καλή του υγεία. Ομως μόνο νερό δεν θέλει κανείς να πίνει. Εχει κι άλλες ανάγκες γευστικές και όχι μόνο. Ωφέλιμοι είναι και οι χυμοί. Φυσικά τα φρέσκα φρούτα τρώγονται κιόλας, όμως είναι διαφορετική αίσθηση ενός χυμού στο ποτήρι με παγάκια. Δροσίζει συν τοις άλλοις. Στην εποχή μας πολλά φρούτα και λαχανικά γίνονται χυμοί, αν διαθέτει κανείς αποχυμωτή. Βέβαια όλοι στρέφονται και στους τυποποιημένους που υπάρχουν σε ποικιλία για τις βιταμίνες, τη γευστικότητά τους, τη δροσιά τους και την ευκολία από το δοχείο στο ποτήρι. Και όπως ξέρει και ο περισσότερος κόσμος, είναι ωφελιμότεροι από τα αναψυκτικά. Ομως κι αυτά πολλοί τα θέλουν τώρα ειδικά το καλοκαίρι και στις εκδρομές τους μέσα σε φορητό ψυγειάκι. Οπωσδήποτε πολλές οικογένειες τα αγοράζουν και για το σπίτι και τα καταναλώνουν μικροί και μεγάλοι. Οι μεγάλοι μάλιστα μπορεί να τα αναμιγνύουν και με αλκοολούχα ποτά όπως και τους χυμούς φρούτων, σύμφωνα με τις προτιμήσεις τους, όπως τα ζητούν και στα μπαρ και τα κλαμπ που διασκεδάζουν. Μια σόδα ταιριάζει επίσης και με παγωτό που ...πίνεται σε ψηλό ποτήρι. Αλλοι βέβαια ποτιμούν μιλκ σέικ, είναι πάλι και αυτό διαφορετικό σε γεύση και θρεπτικό. Βέβαια για όσους προσέχουν τις θερμίδες είναι καλό το παγωτό να καταναλώνεται με μέτρο όπως και καθε τι με ζάχαρη είτε είναι αναψυκτικό, είτε χυμοί. Πάντως για δροσιστικά ποτά υπάρχουν πολλές επιλογές και άλλη μία που μπορεί να φτιάξει και μια μητέρα για τα παιδιά αλλά και για τους μεγάλους είναι να ανακατέψει με το μιξεράκι ή στο σέικερ γάλα με χυμούς φρούτων. Μπορεί να προσθέσει ζάχαρη ή όχι, αντί για ένα σκέτο ποτήρι παγωμένο γάλα, που δεν αρέσει σε όλους. Κλασικό βέβαια είναι το γάλα με κακάο που τώρα το καλοκαίρι πίνεται με παγωμένο γάλα και για συντομία και με στιγμιαίο κακάο για ένα θρεπτικό ρόφημα τόνωσης και δροσιάς. Κάτι που πολλοί δεν λένε όχι είναι και το παγωμένο τσάι. Εύκολα φτιάχνεται στο σπίτι με τσάι ή με αφέψημα από βότανα του βουνού αν προτιμάει κανείς. Ο τρόπος αρχικά είναι ίδιος για την παρασκευή του μόνο που το νερό που θα βράσει θα είναι το μισό, αλλά με κανονική δόση από το βότανο, διότι στην κανάτα θα προστεθεί το υπόλοιπο νερό που πρέπει αλλά παγωμένο. Θα σερβιριστεί σε ποτήρια με παγάκια και φέτες λεμονιού. Στα παγωμένα ποτά δεν ξεχνιέται και η μπύρα. Καλό είναι όμως να πίνει μη κανείς πολλές ακόμα και με το φαγητό γιατί όχι μόνο φουσκώνει αλλά ζαλίζει κιόλας.

Η γυναίκα και ο κόσμος της

Μίχα

ΦΑΡΜΑΚΕΙΑ
ΔΙΗΜΕΡΕΥΕΙ: ΜΑΓΚΑΚΗΣ ΕΜΜ. Αμερικής 34 Τηλ. 32770
ΔΙΑΝΥΚΤΕΡΕΥΕΙ: ΦΑΝΟΥΡΑΚΗ ΑΙΚΑΤΕΡΙΝΗ Θ. Σοφούλη 83 Τηλ. 36000

ΥΓΡΑ ΚΑΥΣΙΜΑ
ΔΙΑΝΥΚΤΕΡΕΥΟΥΝ
• ΓΚΙΝΑΚΗΣ ΑΠ. Πρατ. Shell, Αυστραλίας
• ΣΑΜΟΥΡΑΚΗΣ Α. Πρατ. JET OIL, Λ. Καλλιθέας

ΡΑΔΙΟ ΤΑΞΙ
ΤΗΛ: ΠΟΛΗ: 22410 69800, ΥΠΑΙΘΡΟ: 22410 69600

ΚΙΝΗΜΑΤΟΓΡΑΦΟΙ

METROPOL 22410 28400
INFORMATION - RESERVATIONS ΠΛΗΡΟΦΟΡΙΕΣ - ΚΡΑΤΗΣΕΙΣ
ΕΒΔΟΜΑΔΙΑΙΟ ΠΡΟΓΡΑΜΜΑ weekly program
20/07/06 - 26/07/06
www.cinemametropol.gr

ΣΕ ΕΠΙΦΥΛΑΚΗ
THE SENTINEL
Το θρίλερ του καλοκαιριού. Ένα δυνατό περιπετειώδες θρίλερ με έντονο μυστήριο, καταιγιστική δράση και άφθονες ανατροπές.
Στα 141 χρόνια λειτουργίας της C.I.A. ποτέ δεν είχε υπάρξει ένας προδότης ανάμεσα στους πράκτορες...
Ώσπου τώρα βρέθηκε ένας!! Ή μήπως όχι;
ΚΑΝΤΕ ΕΓΚΑΙΡΑ ΤΙΣ ΚΡΑΤΗΣΕΙΣ ΣΑΣ
ΩΡΕΣ ΕΝΑΡΞΗΣ / SHOW TIMES 18:00, 20:15, 22:30

Ο ΔΡΟΜΟΣ ΠΡΟΣ ΤΗΝ ΔΟΞΑ
GLORY ROAD
Η Walt Disney παρουσιάζει την μεγαλύτερη αθλητική περιπέτεια σε παραγωγή του Τζέρι Μπρούκχάιμερ (Οι πειρατές της Καραϊβικής)
Μια απίστευτη ιστορία της ομάδας που άλλαξε για πάντα το μπάσκετ
Η νίκη αλλάζει τα πάντα!!
ΚΑΝΤΕ ΕΓΚΑΙΡΑ ΤΙΣ ΚΡΑΤΗΣΕΙΣ ΣΑΣ
ΩΡΕΣ ΕΝΑΡΞΗΣ / SHOW TIMES 19:30, 20:15

ΑΙΜΑ ΣΤΟΥΣ ΛΟΦΟΥΣ
THE HILLS HAVE EYES
Μην ανηφορίσετε στα πέρη, γιατί υπάρχει πολύ " ΑΙΜΑ ΣΤΟΥΣ ΛΟΦΟΥΣ "
Μία ταινία τρόμου που προχωράει πέρα από τα όρια!!!
Οι τυχεροί πεθαίνουν πρώτοι!!!
ΚΑΝΤΕ ΕΓΚΑΙΡΑ ΤΙΣ ΚΡΑΤΗΣΕΙΣ ΣΑΣ
ΩΡΕΣ ΕΝΑΡΞΗΣ / SHOW TIMES 18:15, 20:30, 22:45

ΕΡΧΕΤΑΙ ΠΕΜΠΤΗ 27 ΙΟΥΛΙΟΥ
CLICK
Η ΖΩΗ ΣΕ FAST FORWARD
Η κωμωδία του καλοκαιριού.
Αν η ζωή σου ήταν τηλεκοντρόλ πόσο συχνά θα άλλαζες κανάλι;
Πρωταγωνιστούν: Άνταμ Σάντλερ, Κέιτ Μπέκινσέιλ, Κρίστοφερ Γουόκεν

ΠΡΟΣΕΧΩΣ - COMING SOON
ΛΗΣΤΑΡΧΙΝΕΣ
BANDIDAS
Μιά φορά και έναν καιρό ήταν στην Άγρια Δύση... Ληστάρχίνες
Με τις πιό "καυτές" πρωταγωνίστριες Πενελόπη Κρούζ και Σάλμα Χάγεκ με την υπογραφή του Λικ Μπέσον.

ΕΡΧΕΤΑΙ ΣΤΙΣ 24 ΑΥΓΟΥΣΤΟΥ
ΟΙ ΠΕΙΡΑΤΕΣ ΤΗΣ ΚΑΡΑΙΒΙΚΗΣ
"Το Σεντούκι του Νεκρού"
PIRATES OF THE CARIBBEAN
Ο Κάπταν Τζάκ επιστρέφει. Η νέα υπερπαραγωγή της Walt Disney Pictures και του Τζέρι Μπρουκχάϊμερ
Πρωταγωνιστούν: Τζόνι Ντέπ, Ορλάντο Μπλούμ, Κίρα Νάϊτλι

ΠΑΛΛΑΣ 5 CINEMAS CENTER
20/07/2006 - 26/07/2006
για κρατήσεις
22410 24475 / 70670
www.cinemapallas.gr

THE FAST AND THE FURIOUS: TOKYO DRIFT
ΜΑΧΗΤΕΣ ΤΩΝ ΔΡΟΜΩΝ ΚΑΤΑΛΛΗΛΟ
Στους δρόμους του Τόκιο, ο ταχύτητα δεν χρειάζεται μετάφραση!
Το τρίτο μέρος της γνωστής σας περιπέτειας θα σας παρασύρει και πάλι στους γρήγορους ρυθμούς του!
Αίθουσα RED 5 ώρες έναρξης!! (Σ.-Κ. 16:00)
16:10-20:25-22:40

ΚΑΤΑΛΛΗΛΟ ΑΠΟ 17
ΣΑΡΚΑ ΚΑΙ ΑΙΜΑ
THE DEVIL'S REJECTS
Ο Rob Zombie (ΣΠΙΤΙ ΜΕ ΤΑ 1000 ΠΤΩΜΑΤΑ) ξαναχτυπά!!!
Αμέτρητες θανάσιμες εκπλήξεις στο αιματοβαμμένο σπίτι!
Ο θάνατος σε περιμένει... Η κόλαση είναι εδώ!
Αίθουσα 2 ώρες έναρξης!! (Σ.-Κ. 16:00) 18:15-20:30-22:35

BLOODRAYNE
ΔΙΨΑ ΓΙΑ ΕΚΔΙΚΗΣΗ ΚΑΤΑΛΛΗΛΟ ΑΠΟ 13
Μια υπερπαραγωγή που ζωντανεύει στη μεγάλη οθόνη το παιχνίδι πετυχημένο video game, με τη σκοτεινή φιγούρα της προικισμένης με τις δυνάμεις ενός βαμπίρ BloodRayne, που δίψά για αίμα!!!
Αίθουσα Personal 4 ώρες έναρξης: (Σ.-Κ. 18:05), 20:30

the break-up
ΤΑ ΧΑΛΑΣΑΜΕ ΚΑΤΑΛΛΗΛΟ
Η απολαυστική κωμωδία με την Jennifer Aniston και τον Vince Vaughn που σπάει ταμεία! Η κωμωδία που θα σας φτιάξει το καλοκαίρι σας!!
Αίθουσα 1 ώρες έναρξης!! (Σ.-Κ. 16:00) 18:10-20:25-22:40

POSEIDON
ΚΑΤΑΛΛΗΛΟ
Η περιπέτεια - υπερπαραγωγή των 150 εκατ. δολαρίων!
Από τον Wolfgang Petersen, μια κολοσσιαία παραγωγή που θα σας καταπλήξει!
ώρες έναρξης!! 18:20 - 22:40 Αίθουσα Arrakis 4
X5943-30/7

TAKE THE LEAD
ΝΙΩΣΕ ΤΟ ΡΥΘΜΟ ΚΑΤΑΛΛΗΛΟ
Ο γνωστός σας Αντόνιο Μπαντέρας σ' έναν ρόλο γεμάτο πάθος για ρυθμό! ...Οταν τολμάς, όλα αλλάζουν!
Αίθουσα Allegro 3 ώρες έναρξης!! 20:15 - 22:30

Αστερίξ και οι Βίκινγκς
στα ελληνικά ΚΑΤΑΛΛΗΛΟ
Η μεγαλύτερη παραγωγή κινουμένων σχεδίων που γυρίστηκε ποτέ!
Οι γνωστοί σας ήρωες σε νέες περιπέτειες!
Αίθουσα Allegro 3 ώρες έναρξης!! (Σ.-Κ. 16:20) - 18:10

ΑΠΟ ΠΕΜΠΤΗ 27 ΙΟΥΛΙΟΥ
THE LAKE HOUSE
ΕΡΩΤΑΣ ΔΙΧΩΣ ΠΑΡΟΝ
Η Σάντρα Μπούλοκ και ο Κιάνου Ριβς, ενώνονται ξανά στη μεγάλη οθόνη, μετά την εντυπωσιακή επιτυχία Speed, στο ρομαντικό δράμα Έρωτας δίχως παρόν, του βραβευμένου με Πούλιτζερ συγγραφέα Νικόλας Σπάρκς.
X5946-30/7
X5955-30/7

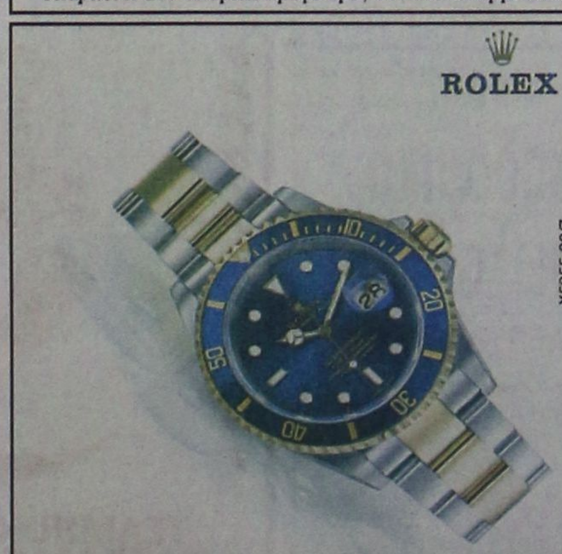

NICK SARLIS & Co
OFFICIAL DISTRIBUTORS FOR DODECANESE AND AUTHORISED SERVICE CENTER
34, Makariou str. - GR 85100 Rhodes, Greece

Alhambra Travel

LOUIS HELLENIC CRUISES
ΓΕΝΙΚΟΙ ΑΝΤΙΠΡΟΣΩΠΟΙ ΡΟΔΟΥ
Καλοκαίρι... καιρός για κρουαζιέρα

Μοναδικές 7ήμερες κρουζιέρες
από ΡΟΔΟ/ΡΟΔΟ με
το πολυτελές M/V PERLA
Κάθε Τετάρτη αναχώρηση 18.00

ΗΡΑΚΛΕΙΟ - ΣΑΝΤΟΡΙΝΗ - ΠΕΙΡΑΙΑ - ΚΩΝΣΤΑΝΤΙΝΟΥΠΟΛΗ (διανυκτέρευση) ΜΥΚΟΝΟ - ΚΟΥΣΑΝΤΑΣΙ - ΠΑΤΜΟ - ΡΟΔΟ

Τιμή με πλήρη διατροφή το άτομο.
Από 4 Μαρτίου έως 14 Ιουλίου και
23 Αυγούστου έως 14 Νοεμβρίου 730 ευρώ
Από 15 Ιουλίου έως 22 Αυγούστου 795 ευρώ
Το δεύτερο άτομο σε δίκλινη καμπίνα 50% έκπτωση
Παιδιά έως 17 ετών όταν μοιράζονται την καμπίνα με 2 ενήλικες πληρώνουν μόνο λιμενικά τέλη 171 ευρώ.
Λόγω της μεγάλης ζήτησης οι κρατήσεις να γίνονται εγκαίρως.

Πληροφορίες - Προγράμματα
ALHAMBRA TRAVEL
Δημητρίου Θεοδωράκη 13
Τηλ. 22410 37052, 22410 25698
X5968-30/7

STEFANAKIS
Καλό Ταξίδι

ΑΕΡΟΠΟΡΙΚΕΣ ΕΚΔΡΟΜΕΣ ΕΞΩΤΕΡΙΚΟΥ

ΠΑΡΙΣΙ-ΛΟΥΒΡΟ- ΝΟΡΜΑΝΔΙΑ-ΒΕΡΣΑΛΙΕΣ-DISNEY-ΣΗΚΟΥΑΝΑΣ 4,5 & 6 ημ.
ΠΑΡΙΣΙ - DISNEY (με διαμονή 2 νύχτες) 5 & 6 ημ.
ΠΑΡΙΣΙ - ΒΡΥΞΕΛΛΕΣ 6 ημ.
ΒΡΥΞΕΛΛΕΣ - ΑΜΣΤΕΡΝΤΑΜ 6 ημ.
ΑΜΣΤΕΡΝΤΑΜ 4 & 5 ημ.
ΠΡΑΓΑ - ΚΑΡΛΟΒΙ ΒΑΡΙ-ΔΡΕΣΔΗ-ΤΣΕΣΚΕ ΚΡΟΥΜΛΩΒ 3, 4 & 5 ημ.
ΠΡΑΓΑ - ΒΕΡΟΛΙΝΟ - ΔΡΕΣΗ 5 ημ.
ΜΑΔΡΙΤΗ - ΑΝΔΑΛΟΥΣΙΑ 6 ημ.
ΛΙΣΑΒΩΝΑ 5 ημ.
ΛΟΝΔΙΝΟ - ΣΚΩΤΙΑ 7 ημ.
ΛΟΝΔΙΝΟ 4 & 5 ημ.
ΜΟΝΑΧΟ - ΠΡΑΓΑ - ΒΕΡΟΛΙΝΟ 6 ημ.
ΒΕΡΟΛΙΝΟ 4 & 5 ημ.
ΡΩΜΗ - ΒΑΤΙΚΑΝΟ - ΦΛΩΡΕΝΤΙΑ - ΝΑΠΟΛΗ - ΠΟΜΠΗΙΑ 4 & 5 ημ.
ΡΩΜΗ - ΦΛΩΡΕΝΤΙΑ 5 ημ.
ΡΩΜΗ - ΚΑΠΡΙ 5 ημ.
ΚΛΑΣΙΚΗ ΙΤΑΛΙΑ 6 ημ.
ΝΤΟΥΜΠΑΪ 6 ημ.

ΟΔΙΚΕΣ ΑΚΤΟΠΛΟΪΚΕΣ ΕΚΔΡΟΜΕΣ ΕΞΩΤΕΡΙΚΟΥ

ΒΑΡΚΕΛΩΝΗ 4 & 5 ημ.
ΒΑΡΚΕΛΩΝΗ - ΑΝΔΟΡΑ - ΜΑΓΙΟΡΚΑ 5 ημ.
ΒΑΡΚΕΛΩΝΗ - ΚΥΑΝΗ ΑΚΤΗ 10 ημ.
ΠΑΡΙΣΙ - ΚΥΑΝΗ ΑΚΤΗ 10 ημ.
ΓΥΡΟΣ ΙΤΑΛΙΑΣ 9 ημ.
ΙΤΑΛΙΚΟ ΠΑΝΟΡΑΜΑ 7 ημ.
ΡΩΜΗ - ΦΛΩΡΕΝΤΙΑ 6 ημ.
ΣΙΚΕΛΙΑ - ΜΕΓΑΛΗ ΕΛΛΑΔΑ 8 ημ.
ΒΟΡΕΙΑ ΙΤΑΛΙΑ - ΚΥΑΝΗ ΑΚΤΗ 7 ημ.
ΣΤΑ ΒΗΜΑΤΑ ΤΟΥ ΝΑΠΟΛΕΟΝΤΑ 7 ημ.
ΕΛΒΕΤΙΑ - ΑΥΣΤΡΙΑ 9 ημ.
ΓΥΡΟΣ ΑΥΣΤΡΙΑΣ 9 ημ.
ΕΛΒΕΤΙΚΟ ΠΑΝΟΡΑΜΑ 8 ημ.
ΑΥΣΤΡΙΑ - ΚΡΑΤΙΑ - ΣΛΟΒΕΝΙΑ 7 ημ.
ΠΑΝΟΡΑΜΑ ΚΕΝΤΡΙΚΗΣ ΕΥΡΩΠΗΣ 9 ημ.
ΒΕΡΟΛΙΝΟ - ΚΡΑΚΟΒΙΑ - ΒΟΥΔΑΠΕΣΤΗ
ΜΕΛΩΔΙΚΕΣ ΠΟΛΕΙΣ 5 ημ.
ΒΙΕΝΝΗ - ΒΙΕΝΝΕΖΙΚΑ ΔΑΣΗ 5 ημ.
ΑΛΠΕΙΣ - ΛΙΜΝΕΣ ΑΥΣΤΡΙΑΣ 5 ημ.
ΒΟΥΔΑΠΕΣΤΗ 4 ημ.
ΒΙΕΝΝΗ - ΒΟΥΔΑΠΕΣΤΗ 5 ημ.
ΒΟΥΔΑΠΕΣΤΗ - ΒΙΕΝΝΗ - ΠΡΑΓΑ 7 ημ.
ΕΛΒΕΤΙΚΟ ΠΑΝΟΡΑΜΑ 5 ημ.
ΑΛΠΙΚΗ ΕΛΒΕΤΙΑ 5 ημ.
ΕΛΒΕΤΙΑ - ΜΕΛΑΝΑΣ ΔΡΥΜΟΣ 5 ημ.
ΕΛΒΕΤΙΑ - ΤΥΡΟΛΕΖΙΚΕΣ ΑΛΠΕΙΣ 5 ημ.
ΕΛΒΕΤΙΑ - ΛΙΜΝΗ ΚΩΝΣΤΑΝΤΖΑ 5 ημ.
ΡΟΜΑΝΤΙΚΗ ΓΕΡΜΑΝΙΑ - ΑΛΣΑΤΕΙΑ 5 ημ.
ΜΟΣΧΑ 5 ημ.
ΑΓΙΑ ΠΕΤΡΟΥΠΟΛΗ 4 & 5 ημ.
ΑΙΓΥΠΤΟΣ 8 ημ.
ΑΙΓΥΠΤΟΣ 5 ημ.
ΚΥΠΡΟΣ 5 ημ.
ΜΑΛΤΑ 4 ημ.
ΚΩΝΣΤΑΝΤΙΝΟΥΠΟΛΗ 4 & 5 ημ.
ΤΥΝΗΣΙΑ - ΓΥΡΟΣ ΟΑΣΕΩΝ 6 ημ.
ΑΠΩ ΑΝΑΤΟΛΗ 8 ημ. (5 νύχτες)

ΟΔΙΚΕΣ - ΑΚΤΟΠΛΟΪΚΕΣ ΕΚΔΡΟΜΕΣ ΕΛΛΑΔΑΣ

ΣΑΝΤΟΡΙΝΗ 4 ημ.
ΠΑΡΟΣ 4 ημ.
ΜΥΚΟΝΟΣ 4 ημ.
ΝΑΞΟΣ 4 ημ.
ΓΥΡΟΣ ΚΡΗΤΗΣ 6 ημ.
ΤΗΝΟΣ 4 ημ.
ΑΝΔΡΟΣ 4 ημ.
ΚΕΡΚΥΡΑ 5 ημ.
ΚΕΡΚΥΡΑ 4 ημ.
ΧΑΛΚΙΔΙΚΗ 4 & 5 ημ.

ΑΕΡΟΠΟΡΙΚΕΣ ΕΚΔΡΟΜΕΣ ΕΛΛΑΔΑΣ

ΧΑΛΚΙΔΙΚΗ 5 ημ.

ΔΡΟΜΟΛΟΓΙΑ F/B ΙΕΡΑΠΕΤΡΑ
Κάθε ΤΕΤΑΡΤΗ 07.00
ΧΑΛΚΗ - ΔΙΑΦΑΝΙ - ΠΗΓΑΔΙΑ -ΚΑΣΟΣ - ΣΗΤΕΙΑ και επιστροφή
Κάθε ΠΕΜΠΤΗ & ΚΥΡΙΑΚΗ 04.30
ΧΑΛΚΗ - ΔΙΑΦΑΝΙ - ΠΗΓΑΔΙΑ -ΚΑΣΟΣ - ΣΗΤΕΙΑ - ΑΓ. ΝΙΚΟΛΑΟΣ - ΘΗΡΑ - ΜΗΛΟΣ - ΠΕΙΡΑΙΑΣ
Κάθε ΤΡΙΤΗ 22.00 ΚΑΣΤΕΛΛΟΡΙΖΟ

ΔΡΟΜΟΛΟΓΙΑ F/B Β. ΚΟΡΝΑΡΟΣ
Κάθε ΤΕΤΑΡΤΗ 08.00
ΚΑΣΤΕΛΛΟΡΙΖΟ
Κάθε ΠΕΜΠΤΗ 09.00
ΚΩ - ΚΑΛΥΜΝΟ - ΣΑΜΟ - ΘΕΣΣΑΛΟΝΙΚΗ
Κάθε ΣΑΒΒΑΤΟ 00.00
ΚΩ -ΚΑΛΥΜΝΟ - ΣΑΜΟ - ΧΙΟ - ΜΥΤΙΛΗΝΗ - ΛΗΜΝΟ - ΑΛΕΞΑΝΔΡΟΥΠΟΛΗ
Πληροφορίες: Αλεξάνδρου Διάκου 38
Τηλ. 22410 20625, 30054, 33603, 33607 - Fax 22410 26745
e-mail stefanakistours@yahoo.gr
X5963-30/7

Παρά την άνοδο στις αφίξεις τουριστών

Σημάδια κόπωσης εμφανίζει η οικονομία της Δωδεκανήσου

ΥΠΟΜΝΗΜΑ ΤΟΥ ΕΠΙΜΕΛΗΤΗΡΙΟΥ ΣΤΗΝ ΥΠΟΥΡΓΟ ΤΟΥΡΙΣΜΟΥ

ΟΛΑ ΤΑ ΠΡΟΒΛΗΜΑΤΑ που αντιμετωπίζουν οι παραγωγικές τάξεις της Δωδεκανήσου, αναφέρονται σε υπόμνημα που κατέθεσε το Επιμελητήριο, κατά την προχτεσινή σύσκεψη με την υπουργό Τουριστικής Ανάπτυξης Φάνη Πάλλη-Πετραλιά. Στο υπόμνημα το Επιμελητήριο αναφέρει, ότι παρά την αναμφισβήτητη άνοδο στις αφίξεις, η τοπική οικονομία, στο σύνολό της, εμφανίζει σημάδια κόπωσης. Ειδικότερα το υπόμνημα αναφέρει τα εξής:



«Κα Υπουργέ,

Στην πρώτη σας ως Υπουργού Τουριστικής Ανάπτυξης επίσκεψη στον τόπο πού άνοιξε τον δρόμο της μεγαλύτερης Ελληνικής βιομηχανίας θα προσπαθήσω να σας θέσω όσο πιο σύντομα και περιεκτικά γίνεται τα θέματα για τα οποία αναμένουμε, επιζητούμε, απαιτούμε αν θέλετε την δρομολόγηση λύσεων.

Μας βρίσκετε εν μέσω μίας τουριστικής περιόδου κατά την οποία το αίσθημα του προβληματισμού υπερέχει αυτού της ικανοποιήσεως , αφού παρά την αναμφισβήτητη άνοδο πού εμφανίζεται στις αφίξεις , η τοπική οικονομία στο σύνολό της εμφανίζει σημάδια κόπωσης.

Τα αίτια πολλά , γνωστά , χιλιοειπωμένα :

- από την μείωση της αγοραστικής δύναμης των επισκεπτών μας ,
- την απώλεια μεριδίου αγοράς από νέους ανταγωνιστικούς προορισμούς,
- την καθυστέρηση στην ολοκλήρωση έργων υποδομής,
- την υστέρηση σε θέματα τουριστικής εκπαίδευσης,
- την διάδοση του συστήματος all inclusive,

και πολλά άλλα πού επαναλαμβάνω, είναι γνωστά κα καταγραμμένα.

Χαιρετίσαμε την ίδρυση του Υπουργείου Τουριστικής Ανάπτυξης , πού ήρθε σε μία περίοδο κατά την οποία η Ελληνική τουριστική βιομηχανία το είχε μεγάλη ανάγκη και ο τουρισμός πρωταγωνιστεί στην παγκοσμιοποίηση των αγορών.

Η μέχρι τώρα λειτουργία του Υπουργείου σας, έχει συμβάλει καθοριστικά στην ενδυνάμωση του τουρισμού και έχει αποφέρει ουσιαστικά αποτελέσματα, με πρώτη δράση την επανατοποθέτηση του Ελληνικού Τουριστικού προϊόντος στην παγκόσμια αγορά, με την Ελλάδα να κάνει πλέον αισθητή την παρουσία της στον διεθνή διαφημιστικό χάρτη οργανωμένα και μεθοδικά.

Η ατζέντα των θεμάτων που έχουμε υπόψη μας να σας θέσουμε στην αποψινή συνάντηση μας χωρίζεται σε τρεις άξονες.

Άξονας 1ος
Επιχειρηματικό περιβάλλον & σύγχρονο θεσμικό και νομικό πλαίσιο

Ο πρώτος άξονας αφορά θέματα που άπτονται την βελτιστοποίηση λειτουργίας των τουριστικών επιχειρήσεων σε ένα περιβάλλον φιλόξενο και φιλικό που διέπεται από ένα σύγχρονο θεσμικό και νομικό πλαίσιο.

ΕΠΕΝΔΥΣΕΙΣ

Ο Αναπτυξιακός Νόμος 3299/04 που θέσπισε η παρούσα κυβέρνηση αποτέλεσε ισχυρό έναυσμα για την αύξηση της επενδυτικής δραστηριότητας σε όλους τους τομείς της ελληνικής οικονομίας κυρίως όμως στην τουριστική βιομηχανία. Πολλές επιχειρήσεις του νομού μας, στηριζόμενες στα ευεργετικά κίνητρα που δίνει ο παρών νόμος, προχώρησαν σε αξιοποίηση των διατάξεων του προσφέροντας ένα ανταγωνιστικότερο προϊόν για την ελληνική τουριστική βιομηχανία. Επιπλέον η πρόσφατη δημοσίευση της ΚΥΑ που επιδοτεί την ανέγερση ξενοδοχείων πέντε αστέρων στις κορεσμένες τουριστικά περιοχές όπως στην Ρόδο, παρά την δικογνωμία που επικράτησε ανάμεσα στους παραγωγικούς φορείς, αποτελεί σίγουρα έναυσμα ποιοτικών επενδύσεων, αλλά οφείλουμε να μελετήσουμε σύντομα τις επιπτώσεις που θα δημιουργήσει η μεγάλη προσφορά νέων ξενοδοχειακών κλινών υψηλής ποιότητας στις ξενοδοχειακές μονάδες χαμηλότερων κατηγοριών και να λάβουμε σύντομα μέτρα αντιμετώπισης των επιπτώσεων αυτών.

ΑΣΦΑΛΙΣΗ ΤΟΥΡΙΣΤΙΚΩΝ ΕΠΙΧΕΙΡΗΣΕΩΝ

Την τελευταία δεκαετία η τουριστική και ταξιδιωτική βιομηχανία παγκόσμιως έχει δεχτεί σοβαρά πλήγματα από εξωγενείς παράγοντες όπως πόλεμοι, επιδημίες, τρομοκρατικά κτυπήματα κ.α. που σημαίνει ότι το τουριστικό προϊόν, εκτίθεται σε αυξημένους επιχειρηματικούς κινδύνους με αποτέλεσμα να καλούνται οι επιχειρηματίες όλων των κλάδων του τουρισμού και ιδιαίτερα οι μικρομεσαίοι, να αντιμετωπίζουν επιβαρύνσεις αστάθμητου οικονομικού ύψους και σύνθετου περιεχομένου. Θα πρέπει να προωθηθεί μελέτη σκοπιμότητας για την δημιουργία ειδικού φορέα ασφάλισης των τουριστικών επιχειρήσεων προς ανάληψη των κινδύνων πτωχεύσεων ή μη πληρωμής από γραφεία του εξωτερικού. Θα μπορούσε μέσω του Οργανισμού Προώθησης Εξαγωγών ή μέσω ενός άλλου φορέα, να ασφαλίζονται οι μικρομεσαίες τουριστικές επιχειρήσεις από όλους αυτούς τους κινδύνους.

ΑΝΤΙΜΕΤΩΠΙΣΗ ΧΡΟΝΙΩΝ ΝΟΜΙΚΩΝ ΚΥΡΙΩΣ ΘΕΜΑΤΩΝ

Θέματα όπως οι αδειοδοτήσεις των τουριστικών επιχειρήσεων, η χρονική διάρκεια των ειδικών σημάτων λειτουργίας, η ρύθμιση των πολεοδομικών παραβάσεων των τουριστικών καταλυμάτων και των ξενοδοχείων (που με την έκταση που έχει πάρει πρέπει να αντιμετωπιστεί νομοθετικά ούτως ώστε να πάψουν να είναι όμηροι οι ιδιοκτήτες των μονάδων αυτών και να λειτουργούν σε ένα καθεστώς ημι-νομιμότητας ή ημι-παρανομίας) και τέλος η δυνατότητα αλλαγής χρήσης για τα παλιά ξενοδοχεία αλλά και τα τουριστικά καταλύματα χωρίς πολεοδομικές αλλαγές, μπορεί και θα δώσει διέξοδο σε πολλές μονάδες που έχουν βγει εκτός αγοράς και η όποια προσπάθεια επανατοποθέτησης τους στην αγορά αφενός έχει αβέβαιο αποτέλεσμα, αφετέρου απαιτεί την επένδυση σε αυτά, μεγάλων κεφαλαίων τα οποία δεν φαίνεται σήμερα να είναι διαθέσιμα.

ΤΟΥΡΙΣΤΙΚΗ ΕΚΠΑΙΔΕΥΣΗ

Όσο αφορά τις ανάγκες της οικονομίας και της τοπικής κοινωνίας θεωρούμε επιβεβλημένη την υιοθέτηση της ομόφωνης απόφασης των τοπικών φορέων για την ίδρυση και λειτουργία στη Ρόδο, Τμήματος Τουριστικών Σπουδών στα πλαίσια του Πανεπιστημίου Αιγαίου με τις παρακάτω κατευθύνσεις:

α. Διοίκηση Φορέων Τουρισμού

β. Διεθνείς και Ειδικές Μορφές Τουρισμού

γ. Τουριστικό Marketing

δ. Τουριστική Εκπαίδευση.

Η αναβάθμιση της τουριστικής μας εκπαίδευση θα μας δώσει όλα εκείνα τα εφόδια που χρειαζόμαστε ως χώρα για να δημιουργήσουμε ανταγωνιστικές τουριστικές επιχειρήσεις.

ΤΟΥΡΙΣΤΙΚΗ ΚΑΤΟΙΚΙΑ

Τομέας με ιδιαίτερη ανάπτυξη σε ανταγωνίστριες χώρες έχει ξεκινήσει και στην χώρα μας να προσελκύει επενδύσεις και να εμφανίζει σημάδια ραγδαίας ανάπτυξης τα επόμενα χρόνια. Σήμερα η ανάπτυξη αυτού του τομέα στην χώρα μας γίνετε χωρίς στόχευση και με αυτοσχεδιασμούς των επενδυτών που αποφάσισαν να αξιοποιήσουν τις ευκαιρίες που τους προσφέρει η αγορά. Είναι επιβεβλημένο να τεθεί άμεσα σε δημόσια διαβούλευση η χάραξη πολιτικής για το συγκεκριμένο τομέα, προτού οι τάσεις της αγοράς μας οδηγήσουν σε δυσάρεστα τετελεσμένα.

Άξονας 2ος
Έργα υποδομής

Προτού έρθετε σήμερα εδώ επισκεφθήκατε ορισμένα από τα μεγάλα έργα υποδομής του νησιού μας και είμαστε βέβαιοι ότι θα συμφωνήσετε πως η κατάσταση στην οποία βρίσκονται σήμερα αναστέλλει σε μεγάλο βαθμό την αναπτυξιακής μας προοπτική.

Η ανταγωνιστικότητα ενός προορισμού δεν εξαρτάται μόνο από τις φυσικές του ομορφιές, την πολιτιστική του κληρονομιά και την ποιότητα των επιχειρήσεων του και των υπηρεσιών που προσφέρει αλλά έχει και άμεση εξάρτηση από τις υποδομές του.

Έργα όπως το λιμάνι, το αεροδρόμιο, η μαρίνα, το γκολφ, το οδικό δίκτυο, το φράγμα του Γαδουρά και το εργοστάσιο της ΔΕΗ, είναι αναπόσπαστα συστατικά στοιχεία ενός προορισμού που φιλοδοξεί να συνεχίσει να κατέχει δεσπόζουσα θέση ανάμεσα στους μεσογειακούς ανταγωνιστικούς του προορισμούς. Η ολοκλήρωση τους είναι απολύτως επιβεβλημένη και προς αυτόν τον σκοπό οφείλουμε να εργαστούμε όλοι ακόμα και αν δεν είναι των άμεσων αρμοδιοτήτων μας.

Άξονας 3ος
Οργάνωση, Ποιότητα και Προβολή
ΟΡΓΑΝΩΣΗ

Η επιστημονική υποστήριξη και παρακολούθηση των μεγεθών και μεταβλητών της τουριστικής οικονομίας της χώρας μας είναι απαραίτητη προκειμένου να οδηγούμαστε σε συμπεράσματα τεκμηριωμένα και προβλέψεις όσο το δυνατόν ασφαλέστερες. Προς την κατεύθυνση αυτή απαιτείται να επανασχεδιασθεί το εθνικό σύστημα παρακολούθησης και συγκέντρωσης όλων των στατιστικών στοιχείων που αφορούν την τουριστική κίνηση μέσω της ανάπτυξης του Δορυφορικού Λογαριασμού Τουρισμού.

ΠΟΙΟΤΗΤΑ

Μείζον θέμα για την ανάπτυξη και παροχή ποιοτικότερων τουριστικών υπηρεσιών είναι η καλλιέργεια τουριστικής συνείδησης σε όλο το φάσμα των εμπλεκομένων στο τουριστικό κύκλωμα. Η πρωτοβουλία του Υπουργείου σας κατά την διάρκεια του προηγούμενου έτους για την υλοποίηση καμπάνιας καλλιέργειας τουριστικής συνείδησης, αποτέλεσε καινοτόμο δράση η οποία πρέπει να συνεχιστεί, υποστηριζόμενη από συμπληρωματικές - υποστηρικτές ενέργειες και η αξιοποίηση προς τον σκοπό αυτό πόρων του 4ου ΚΠΣ είναι μία ευκαιρία που δεν πρέπει να χαθεί αφού εκφράζει με ακρίβεια τα προβλεπόμενα στην Στρατηγική της Λισσαβόνας.

ΠΡΟΒΟΛΗ

Πέραν από τις πρωτοβουλίες που έχετε αναλάβει σε εθνικό επίπεδο, τις οποίες και επικροτούμε, θεωρούμε ότι θα πρέπει να στηρίξετε έμπρακτα είτε απευθείας είτε μέσω του ΕΟΤ, τοπικές πρωτοβουλίες όπως αυτής του Οργανισμού Προώθησης Ροδιακού Τουρισμού και του Ενιαίου Φορέα Τουρισμού Κω, που αποτελούν πρωτοβουλίες πρωτοποριακές , δοκιμασμένες στον χρόνο, επιτυγχάνοντας την πολυπόθητη συνέργεια δημόσιου και ιδιωτικού τομέα καλύπτοντας ένα φάσμα πολύπλευρων δράσεων.

Τελειώνοντας δεν μπορώ να αποφύγω τον πειρασμό να αναφερθώ στον οργανισμό που έχω την τιμή να εκπροσωπώ. Το Επιμελητήριο Δωδεκανήσου το πρώτο Επιμελητήριο στην Ελλάδα που λειτούργησε Τουριστικό Τμήμα το οποίο σήμερα αριθμεί άνω των 3.500 ενεργών μελών, μαζί με την Δωδεκανησιακή Εταιρία Ανάπτυξης και Προόδου την θυγατρική αναπτυξιακή εταιρία του Επιμελητηρίου, έχει να σας παρουσιάσει δράσεις στήριξης της τουριστικής βιομηχανίας δεσμεύοντας για το σκοπό αυτό ποσοστό άνω του 20% των εσόδων του.

Μερικές μόνο από τις πρωτοβουλίες μας που έτυχαν τελευταία, θερμής υποδοχής και εκτός των συνόρων του νομού μας, είναι η διεξαγωγή από το 2003 πρωτογενών τουριστικών ερευνών στις πύλες εισόδου και εξόδου του νομού, με άνω των 5.000 συμπληρωμένων ερωτηματολογίων από τους επισκέπτες μας, η σύσταση εθελοντικής ομάδας ντόπιων επιστημόνων με εξειδικευμένες γνώσεις σε θέματα τουρισμού λειτουργώντας ως δεξαμενή σκέψης, ο σχεδιασμός και η υλοποίηση καμπάνια καλλιέργειας τουριστικής συνείδησης και η διοργάνωση του Διεθνούς Φόρουμ Τουρισμού δράσεις για τις οποίες μας έχετε ήδη εγκρίνει χρηματοδότηση. Επί τη ευκαιρία σας προσκαλούμε στις 10 Νοεμβρίου 2006 να κηρύξετε την έναρξη των εργασιών του 2ου Διεθνούς Φόρουμ Τουρισμού.

Κυρία Υπουργέ,

Σε αυτόν τον τόπο θα βρείτε, φορείς που μέσα από μία διαδικασία διαρκούς επαφής και συνεννόησης, είναι πρόθυμοι και έτοιμοι να στηρίξουν τον ρόλο του Υπουργείου Τουριστικής Ανάπτυξης σε ότι αφορά τον συντονισμό δράσεων του ευρύτερου δημόσιου τομέα σε βαθμό που να μεγιστοποιήσει την αποτελεσματικότητα της τουριστικής πολιτικής και να μπορέσει έτσι να ενισχύσει την ανταγωνιστικότητα και την ανάπτυξη της χώρας.

Το μήνυμα των καιρών είναι ξεκάθαρο: Νέες δομές, νέες πολιτικές, νέα προϊόντα, νέες αγορές και φρέσκα μυαλά.

Πορευθείτε μπροστά δυναμικά και αποφασιστικά, και σε αυτή σας την πορεία θα βρείτε συμμάχους όχι μόνο τις παραγωγικές τάξεις αλλά ολόκληρη την κοινωνία.

Σας ευχαριστώ για την προσοχή σας,

Γιώργος Α. Χατζημάρκος
Πρόεδρος»

ΙΑΤΡΙΚΗ ΑΝΑΚΟΙΝΩΣΗ

ΑΝΑΣΤΑΣΙΟΣ Δ. ΛΕΒΕΝΤΗΣ
ΧΕΙΡ. ΟΔΟΝΤΙΑΤΡΟΣ
Δέχεται καθημερινά
Πρωί 08.30 - 14.00
Απόγευμα 17.00 - 21.00
ΑΡΧΑΓΓΕΛΟΣ ΡΟΔΟΥ
Τηλέφωνο ιατρείου: 22440 23571
6947270751
13710-8/9

ΕΦΟΔΙΟ
ΣΧΟΛΗ ΠΛΗΡΟΦΟΡΙΚΗΣ
ΒΥΖΕΝΤΙΝΗΣ ΑΝΤΩΝΙΟΣ
ΓΝΩΣΕΙΣ - ΕΜΠΕΙΡΙΑ - ΜΕΤΑΔΟΤΙΚΟΤΗΤΑ
Ανάπτυξη Εφαρμογών
Σε Προγραμματιστικό Περιβάλλον.
(3ης Λυκείου για Πανελλαδικές εξετάσεις, με χρήση Η/Υ για κατανόηση των ασκήσεων. Ειδικό πρόγραμμα με 600 ερωτήσεις και ασκήσεις, δυνατότητα χρήσης και από το σπίτι).
Τμήματα 4μελή ή 8μελή. Έναρξη από 1 Αυγούστου.
Ταχύρυθμα επαγγελματικά τμήματα
με πιστοποίηση E.C.D.L.
Εντατική προετοιμασία ενηλίκων μαθητών για την απόκτηση πιστοποιητικών Πληροφορικής ή γνώσης χειρισμού Η/Υ που εκδίδουν φορείς πιστοποιημένοι από τον οργανισμό επαγγελματικής εκπαίδευσης και κατάρτισης Ο.Ε.Ε.Κ. ως πρόσθετου προσόντος για διορισμό σε θέσεις δημοσίων υπηρεσιών.
Έναρξη νέου τμήματος: Πέμπτη 28-Ιουλίου-2006
Δωρεάν παροχές
Τρέχουσα εβδομάδα
Μεταφορά αρχείων από κινητό, φωτογραφική, η κάμερα και εκτύπωση ή δημιουργία cd, dvd
Μετράμε 16 χρόνια
Εκπαίδευσης στην πληροφορική
ΕΓΓΡΑΦΕΣ ΚΑΘΗΜΕΡΙΝΑ
ΤΗΛ: 22410 39443, ΚΙΝ: 6972224261
ΛΙΜ. ΑΝΑΣΤΑΣΙΑΔΗ 50 ΡΟΔΟΣ
X.269-5/8

ΜΝΗΜΟΣΥΝΑ



Τελούμε στις 24 Ιουλίου ημέρα Δευτέρα και ώρα 8 π.μ. στο ιερό ναό Ταξιαρχών ετήσιο μνημόσυνο υπέρ αναπαύσεως της ψυχής του λατρευτού μας υιού, αδελφού, εγγονού και ανιψιού

ΛΟΥΚΑ ΤΣΑΓΚΑΡΙΝΟΥ
Ετών 24

Οι γονείς Θεόδωρος - Μαρία
Οι αδελφές Αστερόπη, Κατερίνα
Ο παππούς και η γιαγιά Γιώργος - Αικατερίνη Ατσά
Οι θείοι /ες Αριστοκλής - Καλοτίνα, Αποστόλης - Νεκταρία, Χαρούλα - Αλέκος
Τα εξαδέλφια, ο φίλος του Παναγιώτης και οι λοιποί συγγενείς και φιλοι

Δώδεκα μήνες πέρασαν παιδί μου αγαπημένο
στον ουρανό που βρίσκεσαι ας είσαι ευτυχισμένο.

Δώδεκα μήνες πέρασαν κι έσβησε ένας χρόνος
μα εμένα την καρδούλα μου την μαραζώνει ο πόνος.

Εφυγες παλικάρι μου μακριά σε ξένα μέρη
στον ουρανό που κατοικούν μονάχα οι αγγέλοι.

Σάββατο μέρα ήταν μέρα καταραμένη
που έσβησε η νιότη σου η πολυαγαπημένη.

Ω Παναγιά μου Δέσποινα, βασίλισσα του κόσμου
κι απ' τη δική σου υπομονή Παρθένα, λίγο δώσ'μου.

Δώσ'μου κουράγιο να σταθώ στα πόδια μου Παρθένα
δεν έχω άλλο στη ζωή προστάση από ' σένα.

Δωσ' μου κουράγιο Δέσποινα κι υπομονή μεγάλη
γιατί ο γιός μου έφυγε και μ' άφησε μονάχη.

Στον ουρανό επέταξε σαν το χελιδονάκι
μα στην καρδιά μου άφησε πολύ πικρό φαρμάκι.

Ο ήλιος βγήκε στα ψηλά κι έφεξε η μέρα
μα εσύ παιδί μου δεν ήρθες να πεις μια καλημέρα.

Μια καλημέρα να μου πεις να με παρηγορήσεις
να μου πεις πως τα περνάς τον πόνο μου να σβήσεις.

Τον χάρο δεν τον αγαπώ και του κρατώ κακία
που έφερε στο σπίτι μου μεγάλη δυστυχία.

Μου πήρε το λεβέντη μου και το μοναχογιό μου
και γκρέμισε όλα τα όνειρα μέσα στο σπιτικό μου.

Αδικα σε χτυπήσανε χρυσό μου παλικάρι
κι έφυγες απ' τη ζωή μονάκριβο κλωνάρι.

Σ'αγαπάμε πολύ
η μανούλα σου, ο μπάμπας σου
και οι αδελφές σου

13753-23/7



Τελούμε στις 26 Ιουλίου ημέρα Τετάρτη και ώρα 8.30 π.μ. στον ιερό ναό Ταξιαρχών νεκροταφείου ετήσιο μνημόσυνο υπέρ αναπαύσεως της ψυχής της λατρευτής μας συζύγου, μητέρας, γιαγιάς και θείας

ΔΗΜΗΤΡΑΣ ΒΑΚΟΝΔΙΟΥ

Ο σύζυγος Βασίλειος
Τα παιδιά Νίκη - Δήμος, Ρούλα - Γιώργος
Τα εγγόνια και οι λοιποί συγγενείς

13761-25/7



Τελούμε την 25 Ιουλίου ημέρα Τρίτη και ώρα 8 π.μ. στον ιερό ναό Αγίας Ειρήνης Ορφανοτροφείου Θηλέων 9ήμερο μνημόσυνο υπέρ αναπαύσεως της ψυχής της λατρευτής μας μητέρας, γιαγιάς και προγιαγιάς

ΜΑΡΙΑΣ ΣΚΟΥΜΠΟΥΡΔΗ

Τα παιδιά , τα εγγόνια, τα δισέγγονα και οι λοιποί συγγενείς

13758-23/7

Τελούμε στις 25 Ιουλίου ημέρα Τρίτη και ώρα 8.30 π.μ. στον ιερό ναό Αγίας Ειρήνης Ορφανοτροφείου Θηλέων μνημόσυνο υπέρ αναπαύσεως της ψυχής της λατρευτής μας θείας

ΕΛΕΥΘΕΡΙΑΣ ΤΣΟΥΒΑΛΛΑ

Τα ανίψια και οι λοιποί συγγενείς

14894-23/7

ΓΡΑΦΕΙΟ ΤΕΛΕΤΩΝ & ΜΝΗΜΟΣΥΝΩΝ ΡΟΔΟΥ
ΣΤΕΦΑΝΑ - ΣΤΟΛΙΣΜΟΙ
«ΑΜΕΡΙΚΑΝΟΥ»
Αμεση εξυπηρέτηση
ΟΛΟ ΤΟ 24ΩΡΟ
Αναλαμβάνουμε την τελετή και με τα έξοδα που χορηγούν τα ταμεία χωρίς καμία επιβάρυνση
ΙΚΑ, ΤΕΒΕ, ΤΑΞΥ, ΔΗΜΟΣΙΟΥ, ΛΙΜΕΝΙΚΩΝ, ΟΓΑ και λοιπά ταμεία
Τους ΑΠΟΡΟΥΣ: ΔΩΡΕΑΝ
Πλατεία Βρούχου στη Μητρόπολη
Τηλέφωνα 28901 - 33400
X260-31/7

ΜΝΗΜΗΣ ΕΝΕΚΕΝ ΠΑΡΑΣΚΕΥΑΣΤΗΡΙΟΝ ΜΝΗΜΟΣΥΝΩΝ
Αναλαμβάνουμε την οργάνωση των μνημοσύνων σας, προσφέροντάς σας όλα όσα χρειάζονται για την άψογη μνημόνευση των αγαπημένων εκλιπόντων σας.
Προσφέρουμε μεγάλη ποικιλία πρωτότυπων σχεδίων σε δίσκους της επιλογής σας με τα συνοδευτικά αρτύματα. Παράλληλα διαθέτουμε όλα τα απαραίτητα είδη μνημοσύνων.
Στο χώρο μας θα βρείτε τέλεια εξυπηρέτηση, καθαριότητα και πάνω απ' όλα σεβασμό στη δύσκολη στιγμή σας.
Γ. ΠΑΠΑΝΔΡΕΟΥ 78, ΑΝΑΛΗΨΗ - Τηλ./Fax: 22410 69620
X260-31/7

Προώθηση έργων από το Δήμο Ιαλυσού

ΠΑΡΕΜΒΑΣΕΙΣ ΣΕ ΣΧΟΛΙΚΑ ΚΤΙΡΙΑ

Με την πορεία διαφόρων έργων αλλά και τις προτάσεις του Δήμου για το 4ο Κοινοτικό Πλαίσιο Στήριξης, ασχολήθηκε στην προχθεσινοβραδινή του συνεδρίαση το δημοτικό συμβούλιο Ιαλυσού.

Σε ο,τι αφορά το 4ο ΚΠΣ (ΠΕΠ Νοτίου Αιγαίου - Κρήτης), το δημοτικό συμβούλιο ενημερώθηκε από τον αντιδήμαρχο κ. Μιχάλη Συκόφυλλο για τα αποτελέσματα της συνεδρίασης του περιφερειακού συμβουλίου που έγινε στην Τήνο και στη συνέχεια ενέκρινε την εισήγηση του δημάρχου κ. Στέργου Στάγκα για τις μελέτες και τα έργα που προτίθεται να προωθήσει προς ένταξη ο Δήμος.

Ειδικότερα θα προωθηθούν η εκπόνηση της οριστικής μελέτης και η χρηματοδότηση του έργου του 20μετρου δρόμου που θα συμβάλλει καθοριστικά στην αποσυμφόρηση της επαρχιακής οδού Ρόδου - Καμείρου, οι μελέτες ανέγερσης 4ου νηπιαγωγείου και 4ου δημοτικού σχολείου, η κατασκευή πεζοδρομίων στην επαρχιακή οδό από τα όρια με τον Δήμο Ροδίων μέχρι το Αστυνομικό Τμήμα Ιαλυσού για τα οποία υπάρχει ολοκληρωμένη μελέτη, η εκπόνηση μελέτης για τη συντήρηση των κτιρίων του Φιλερήμου, η κατασκευή έργων αντιπλημμυρικής προστασίας στον ποταμό «Επίτροπο» προϋπολογισμού 2 εκατ ευρώ και στην περιοχή «Μυρτενή» προϋπολογισμού επίσης 2 εκατ ευρώ και η αντικατάσταση του δικτύου ύδρευσης ολόκληρου του οικισμού, παράλληλα με το έργο της αποχέτευσης, προϋπολογισμού περίπου 1 εκατ ευρώ.

Από τη ΔΕΥΑΙ εξ άλλου έχουν προταθεί για ένταξη στο πρόγραμμα «Θησέας» τα δίκτυα ομβρίων του οικισμού, προϋπολογισμού 825.000 ευρώ, που είναι άλλο ένα παράπλευρό έργο του αποχετευτικού, ώστε να ολοκληρωθούν οι υποδομές του Δήμου.

Επίσης η ΔΕΥΑΙ ολοκλήρωσε την μελέτη για την εγκατάσταση νέου δικτύου ύδρευσης με σωλήνες μεγάλης διατομής στην επαρχιακή οδό από τα όρια με τον Δήμο Πεταλούδ

ΓΡΑΦΕΙΟ
ΙΔΙΩΤΙΚΩΝ ΕΡΕΥΝΩΝ
(ΝΤΕΤΕΚΤΙΒΣ)
ΑΝΑΛΑΜΒΑΝΟΥΜΕ
Υποθέσεις ανηλίκων, οικογενειακές, προσωπικές κ.τλ.
ΔΙΑΘΕΤΟΥΜΕ ΤΑ ΠΛΕΟΝ ΣΥΓΧΡΟΝΑ ΟΠΤΙΚΟΑΚΟΥΣΤΙΚΑ ΣΥΣΤΗΜΑΤΑ
100% ΕΧΕΜΥΘΕΙΑ
ΡΩΜΗΣ 22, - ΡΟΔΙΝΙ
Κιν. 694 6997967
13682-30/7

10 εστιατόρια, 16 μπαρ, γήπεδα, πισίνες, σέρφινγκ...

«Ύμνος στην Ελευθερία», το όνομα του μεγαλύτερου κρουαζιερόπλοιου

15 καταστρώματα, 1.817 καμπίνες, 4.375 επιβάτες

Το Freedom of the Seas είναι το μεγαλύτερο κρουαζιερόπλοιο στον κόσμο και ανήκει στην Royal Caribbean International. Το υπερπολυτελές κρουαζιερόπλοιο έχει μήκος 339 μέτρα, διαθέτει 15 καταστρώματα και 1.817 καμπίνες με δυνατότητα φιλοξενίας 4.375 επιβατών.



Ο πλωτός παράδεισος έχει όνομα: Freedom of the Seas

Με 10 εστιατόρια και 16 μπαρ, διαθέτει επιπλέον το ψηλότερο τοίχο αναρρίχησης από οποιοδήποτε άλλο κρουαζιερόπλοιο, γήπεδο μπάσκετ, μίνι γκολφ, πισίνες καθώς και τη μοναδική στον κόσμο πλωτή δεξαμενή με τεχνητά κύματα για τους λάτρεις του σερφ με σανίδα.

Ένα εντυπωσιακό καζίνο με έντονες αποχρώσεις από Λας Βέγκας, το παγοδρόμιο, ένα γυμναστήριο 1.000 και πλέον τ.μ., αρένα του μποξ, σπα, κομμωτήριο, internet cafe και ένα εμπορικό κέντρο ίσο σε μέγεθος με ένα γήπεδο ποδοσφαίρου, συμπληρώνουν μοναδικές πινελιές στη συνολική εμπειρία του επιβάτη.

«Η κρουαζιέρα έχει αλλάξει και εμείς στην Royal Caribbean International στοχεύουμε πλέον σε άτομα ηλικίας 30 - 55 που τους ενδιαφέρουν οι διακοπές με στυλ, πολυτέλεια και πολλές δραστηριότητες,» είπε ο Πρόεδρος της εταιρίας κ. Richard Fain, κατά τη διάρκεια συνέντευξης Τύπου που πραγματοποιήθηκε εν πλω στην παρθενική μίνι κρουαζιέρα.

Για την κατασκευή του χρησιμοποιήθηκαν 3.500 χιλιόμετρα ηλεκτρικών καλωδίων, 160 χιλιόμετρα σωληνώσεων και 5.800 τετραγωνικά μέτρα παραθύρων. Οι πισίνες του γεμίζουν με 530 τόνους νερού, ενώ οι επιβάτες του θα καταναλώνουν καθημερινά 1.400 πόσιμου νερού. Το πλοίο φωτίζεται από 750.000 λάμπες και σε πλάτος είναι πιο φαρδύ ακόμα και από τον Λευκό Οίκο.

Το Freedom of the Seas ζυγίζει πιο πολύ από 80.000 αυτοκίνητα ή 32.000 ενήλικες ελέφαντες. Σε μήκος, ξεπερνά τον Πύργο του Άιφελ και το κτίριο Chrysler της Νέας Υόρκης. Το θέατρο του πλοίου έχει χωρητικότητα 1.350 ατόμων, δηλαδή όσοι επιβάτες χωράνε σε τρία αεροσκάφη Boeing 747.

Για το σχεδιασμό και την κατασκευή του πλοίου χρειάστηκαν μόλις τρία χρόνια. Η «Ελευθερία των Θαλασσών» έχει τη βάση της στο Μαϊάμι των Η.Π.Α. και πραγματοποιεί κρουαζιέρες στην Καραϊβική. Οι υπεύθυνοι της πλοιοκτήτριας εταιρίας Royal Caribbean International τονίζουν ότι για φέτος το πλοίο έχει ήδη πληρότητα 100%.

Αξιοσημείωτο είναι ότι από το 2001 μέχρι το 2005 εντάχθηκαν 47 καινούργια πλοία και μέχρι το 2010 θα έχουν κατασκευαστεί 29 νέα κρουαζιερόπλοια, ένα εκ των οποίων τουλάχιστον θα είναι της κλάσης του Freedom με την ονομασία Liberty of the Seas, που ναυπηγείται αυτή τη στιγμή και θα παραδοθεί τον Μάιο του 2007. Θα έχει μήκος 339 μέτρων και δυνατότητα φιλοξενίας 4.000 περίπου επιβατών. Η τάση για μεγάλα κρουαζιερόπλοια που θυμίζουν πλωτές πολιτείες συνεχίζει να αποτελεί προτεραιότητα για τις εταιρίες που δραστηριοποιούνται στο χώρο. Ήδη ακολουθεί η καθέλκυση ενός άλλου μεγαθήριου, του Genesis, που προσδιορίζεται στα τέλη του 2009, το το οποίο θα ενταχθεί στον στόλο της Royal Caribbean International (RCI) θα έχει δυνατότητα φιλοξενίας 5.400 επιβατών, μήκος 360 μέτρων, πλάτος 47 μέτρων και ύψος 65 μέτρων. Ως γνωστόν, την αρχή έκανε το Queen Mary II, και στη συνέχεια τη σκυτάλη πήρε η RCI με το Freedom of the Seas.

Μιλώντας για το θέμα ο κ. Ανδρέας Στυλιανόπουλος, Διευθύνων Σύμβουλο του ταξιδιωτικού οργανισμού Navigator, - αποκλειστικού αντιπρόσωπου στην Ελλάδα μεγάλων εταιριών κρουαζιέρας - "η κρουαζιέρα θεωρείται πλέον σοβαρή εναλλακτική πρόταση διακοπών για νέα ζευγάρια, καταρρίπτοντας έτσι την αντίληψη που ήθελε μόνο τα άτομα μεγαλύτερης ηλικίας να την επιλέγουν ως τρόπο διακοπών".

Για να ζήσετε και εσείς τη μαγεία της κρουαζιέρας στον πλωτό αυτό παράδεισο, μπορείτε να πάρετε πληροφορίες από τον ταξιδιωτικό σας πράκτορα ή τον τουριστικό οργανισμό Navigator, αποκλειστικό αντιπρόσωπο της Royal Caribbean International στην Ελλάδα στο τηλέφωνο 210 3609801-3.

Σημειωτέον ότι ο έντονος ανταγωνισμός μεταξύ των εταιριών έχει επίσης μειώσει σημαντικά το κόστος μίας κρουαζιέρας. Το κόστος μιάς 8ήμερης κρουαζιέρας στην Καραϊβική για τον Έλληνα ξεκινάει από 800 ευρώ και στην Αλάσκα από 1.250 ευρώ.

Σύμφωνα με στοιχεία των Cruise Lines International Association (CLIA) και Passenger Shipping Association (PSA), περίπου 14.000 Έλληνες πραγματοποιούν μια κρουαζιέρα σε ετήσια βάση, σε μια συνολική παγκόσμια αγορά, η οποία το 2005 κυμάνθηκε στα 11.2 εκατομμύρια, σημειώνοντας αύξηση 6.9% σε σχέση με το 2004.

Η ίδια έρευνα δείχνει ότι από το 1980 μέχρι σήμερα υπάρχει μέση ετήσια αύξηση επιβατών της τάξεως του 8%, ενώ ο μέσος όρος ηλικίας επιβατών έχει κατέβει από τα 60 στα 40 χρόνια, τάσεις οι οποίες αναμένεται να συνεχιστούν αφού τα περιθώρια ανάπτυξης είναι μεγάλα.

Φέτος, 15 εταιρείες κρουαζιερόπλοιων έχουν 45 πλοία στην Ευρώπη, προορισμός που απορροφά το 19,7% της παγκόσμιας αγοράς. Από αυτό το ποσοστό, το 63% των δρομολογίων πραγματοποιούνται στη Μεσόγειο. Αυτό που αποτελεί τροχοπέδη στην ανάπτυξη ενός εκτεταμένου προγράμματος που θα αφορά αποκλειστικά προορισμούς στην Ελλάδα είναι η άρση του καμποτάζ. Κάτι τέτοιο θα ωφελήσει τις εταιρίες και τα ελληνικά νησιά, τα οποία θα υποδεχτούν περισσότερους επισκέπτες. Μέχρι σήμερα δεν υπάρχουν δρομολόγια στα μεγάλα κρουαζιερόπλοια με αφετηρία και τερματισμό την Ελλάδα. Επιπλέον αυτή τη στιγμή η Ελλάδα δεν διαθέτει σύγχρονα λιμάνια με την κατάλληλη υποδομή για την υποδοχή τέτοιων πλοίων.

E-mail: rospo@otenet.gr

Ταξιδιωτικές εντυπώσεις από το συνεργάτη μας ΧΡΗΣΤΟ ΜΥΣΤΙΛΙΑΔΗ
www.enlefkotv.com



ΓΝΩΜΩΝ
ΦΡΟΝΤΙΣΤΗΡΙΑ
Μ. ΓΙΑΝΝΙΚΟΥΡΗΣ
...ΜΕΤΡΑΜΕ 33 χρόνια
•Μαθηματικά• Φυσική• Χημεία• Βιολογία • Αρχαία• Ιστορία• Έκθεση • Α.Ο.Θ. • Α.Ο.Δ.Ε.• Ανάπτυξη εφαρμογών σε προγραμματιστικό περιβάλλον
Διδάσκουν:
Γιαννικουρής Μανώλης
Οικονόμου Νέστορας
Σέρβου Βεατρίκη
Αναγνώστου Ειρήνη
Τμήματα: 4μελή – 6μελή – 8μελή - Ιδιαίτερα
Έναρξη Μαθημάτων: 1 Σεπτεμβρίου
Εγγραφές – Πληροφορίες: Καθημερινά 10-1 το πρωί και 7-10 το απόγευμα
ΧΕΙΜΑΡΑΣ 117
Τηλέφωνα: 22410 25700 - 25250 - 25252 Κιν: 694 88 89 689
X264-31/7

Blue Star Ferries
ΑΠΟ ΡΟΔΟ

ΑΝΑΧΩΡΗΣΗ ΑΠΟ						ΑΦΙΞΗ
ΡΟΔΟ	ΚΩ	ΛΕΡΟ	ΠΑΤΜΟ	ΣΥΡΟ	ΑΜΟΡΓΟ ΚΑΤΑΠΟΛΑ	ΠΕΙΡΑΙΑ
ΤΡΙΤΗ 18:30	ΤΡΙΤΗ 21:45	–	–	ΤΕΤΑΡΤΗ 03:30	–	ΤΕΤΑΡΤΗ 07:10
ΠΕΜΠΤΗ 18:30	ΠΕΜΠΤΗ 21:45	ΠΕΜΠΤΗ 23:25	ΠΑΡΑΣΚΕΥΗ 00:35	ΠΑΡΑΣΚΕΥΗ 04:30	–	ΠΑΡΑΣΚΕΥΗ 08:30
ΣΑΒΒΑΤΟ 09:30	ΣΑΒΒΑΤΟ 12:15	–	–	–	ΣΑΒΒΑΤΟ 15:50	ΣΑΒΒΑΤΟ 21:00
ΚΥΡΙΑΚΗ 18:00	ΚΥΡΙΑΚΗ 21:15	ΚΥΡΙΑΚΗ 22:55	ΔΕΥΤΕΡΑ 00:05	ΔΕΥΤΕΡΑ 04:15	–	ΔΕΥΤΕΡΑ 08:00

ΠΡΟΣ ΡΟΔΟ

ΑΝΑΧΩΡΗΣΗ ΑΠΟ ΠΕΙΡΑΙΑ	ΑΦΙΞΗ					
	ΣΥΡΟ	ΑΜΟΡΓΟ ΚΑΤΑΠΟΛΑ	ΠΑΤΜΟ	ΛΕΡΟ	ΚΩ	ΡΟΔΟ
ΔΕΥΤΕΡΑ 19:00	ΔΕΥΤΕΡΑ 22:45	–	–	–	ΤΡΙΤΗ 04:45	ΤΡΙΤΗ 08:00
ΤΕΤΑΡΤΗ 19:00	ΤΕΤΑΡΤΗ 22:20	–	ΠΕΜΠΤΗ 01:55	ΠΕΜΠΤΗ 03:05	ΠΕΜΠΤΗ 04:45	ΠΕΜΠΤΗ 08:00
ΠΑΡΑΣΚΕΥΗ 19:00	ΠΑΡΑΣΚΕΥΗ 22:20	–	–	–	ΣΑΒΒΑΤΟ 03:10	ΣΑΒΒΑΤΟ 06:15
ΣΑΒΒΑΤΟ 23:55	–	ΚΥΡΙΑΚΗ 05:05	ΚΥΡΙΑΚΗ 07:25	ΚΥΡΙΑΚΗ 08:35	ΚΥΡΙΑΚΗ 10:15	ΚΥΡΙΑΚΗ 13:15

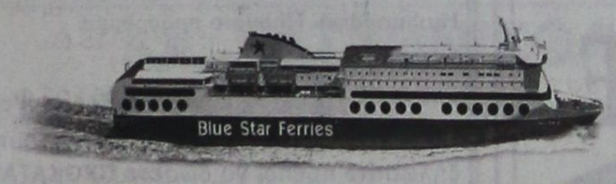

ΡΟΔΟΣ ΦΕΡΡΙΕΣ
X5949-30/7
RODOS FERRIES SERVICES/SKEVOS TRAVEL
ΚΑΝΤΕ ΚΡΑΤΗΣΗ ΤΩΡΑ!
ΠΛΗΡΟΦΟΡΙΕΣ ΚΑΙ ΚΡΑΤΗΣΕΙΣ ΘΕΣΕΩΝ ΣΤΟΝ ΤΑΞΙΔΙΩΤΙΚΟ ΣΑΣ ΠΡΑΚΤΟΡΑ Ή RODOS FERRIES SERVICES/SKEVOS TRAVEL: ΑΜΕΡΙΚΗΣ 111, ΡΟΔΟΣ, ΤΗΛ. ΚΡΑΤΗΣΕΩΝ ΕΠΙΒΑΤΩΝ ΚΑΙ Ι.Χ.: 22410-22461, 22410-75655, 22410-75310, ΤΗΛ. ΚΡΑΤΗΣΕΩΝ ΦΟΡΤΗΓΩΝ: 22410-76600

DODEKANISOS PRIDE
Δρομολόγια
01/05/2006-15/10/2006

ΚΑΘΗΜΕΡΙΝΑ		
ΛΙΜΑΝΙ	ΑΦΙΞΗ	ΑΝΑΧΩΡΗΣΗ
PATMOS	-	06:00
LEROS	06:40	06:45
KALYMNOS	07:30	07:40
KOS	08:15	08:20
SIMI	09:45	09:50
RHODES	10:40	15:00
SIMI	15:50	15:55
KOS	17:20	17:25
KALYMNOS	18:00	18:05
LEROS	18:50	19:00
PATMOS	19:40	O/N

ΚΑΘΕ ΤΕΤΑΡΤΗ		
ΛΙΜΑΝΙ	ΑΦΙΞΗ	ΑΝΑΧΩΡΗΣΗ
PATMOS	-	06:00
LIPSI	06:20	06:25
LEROS	06:45	06:50
KALYMNOS	07:35	07:40
KOS	08:15	08:20
SIMI	09:45	09:50
RHODES	10:40	15:00
SIMI	15:50	15:55
KOS	17:20	17:25
KALYMNOS	18:00	18:05
LEROS	18:50	19:00
LIPSI	19:20	19:25
PATMOS	19:45	O/N

DODEKANISOS EXPRESS
Δρομολόγια
01/05/2006-15/10/2006

ΚΥΡΙΑΚΗ		
ΛΙΜΑΝΙ	ΑΦΙΞΗ	ΑΝΑΧΩΡΗΣΗ
RHODES	-	08:30
SIMI	09:25	09:30
KOS	11:00	11:10
KALYMNOS	11:50	12:00
LEROS	12:45	12:50
PATMOS	13:30	13:40
LEROS	14:20	14:30
KALYMNOS	15:20	15:30
KOS	16:10	16:20
SIMI	17:40	17:45
RHODES	18:30	O/N

ΤΡΙΤΗ, ΠΕΜΠΤΗ, ΠΑΡΑΣΚΕΥΗ, ΣΑΒΒΑΤΟ		
ΛΙΜΑΝΙ	ΑΦΙΞΗ	ΑΝΑΧΩΡΗΣΗ
RHODES	-	08:30
KOS	10:40	10:50
KALYMNOS	11:30	11:40
LEROS	12:30	12:35
LIPSI	13:00	13:05
PATMOS	13:30	13:40
LEROS	14:20	14:30
KALYMNOS	15:20	15:30
KOS	16:10	16:20
RHODES	18:30	O/N

ΔΕΥΤΕΡΑ		
ΛΙΜΑΝΙ	ΑΦΙΞΗ	ΑΝΑΧΩΡΗΣΗ
RHODES	-	08:30
KASTELORIZO	11:00	16:00
RHODES	18:30	O/N

ΤΕΤΑΡΤΗ		
ΛΙΜΑΝΙ	ΑΦΙΞΗ	ΑΝΑΧΩΡΗΣΗ
RHODES	-	08:30
SIMI	09:25	09:30
KOS	11:00	11:10
KALYMNOS	11:50	12:00
LEROS	12:50	14:30
KALYMNOS	15:20	15:30
KOS	16:10	16:20
SIMI	17:40	17:45
RHODES	18:30	O/N



DODEKANISOS SEAWAYS
Η δική μας ναυτιλία!
Αυστραλίας 3. 85100 Ρόδος. τηλ.: 22410 70590. fax: 22410 70591. www.12ne.gr
X5965-30/7

ΓΚΙΝΑΚΗΣ
Ταξιδεύετε αεροπορικώς;
Προσφέρουμε δωρεάν πάρκινγκ του αυτοκινήτου σας σε δικό μας χώρο.
Παραλαβή και παράδοση στο αεροδρόμιο ΔΙΑΓΟΡΑΣ της Ρόδου.
Αλλαγές λαδιών, σέρβις, πλυντήρια - λιπαντήρια, διανομές πετρελαίου.
19ο χλμ. Ρόδου - Παραδεισίου
Τηλ. 22410 37376 κινητό 6936656976
X234-30/7

KYDON TOURS
ΑΝΑΚΟΙΝΩΣΗ
Με χαρά γνωρίζουμε στις εταιρίες μεταφορών και στους επιθυμούντες να αποστείλουν στην ΚΩ και ΠΕΙΡΑΙΑ
ΟΧΗΜΑΤΑ
την έναρξη δρομολογίων του φορτηγού - οχηματαγωγού
«ΘΕΣΣΑΛΟΝΙΚΗ»
της εταιρίας ΣΑΟΣ FERRIES
την έναρξη δρομολογίων

	ΑΝΑΧ.	ΑΦΙΞΗ
ΔΕΥΤΕΡΑ		
Ρόδος - Κως	18.00	21.30
Κως - Πειραιάς	22.30	09.00
ΤΡΙΤΗ		
Πειραιάς-Κως	18.00	04.30
ΤΕΤΑΡΤΗ		
Κως - Ρόδος	05.30	09.00
Ρόδος - Κως	18.00	21.30
Κως - Πειραιάς	22.30	09.00
ΠΕΜΠΤΗ		
Πειραιάς-Κως	18.00	04.30
ΠΑΡΑΣΚΕΥΗ		
Κως - Ρόδος	05.30	09.00
Ρόδος - Κως	18.00	21.30
Κως - Πειραιάς	22.30	09.00
ΣΑΒΒΑΤΟ		
Πειραιάς-Κως	16.00	02.30
ΚΥΡΙΑΚΗ		
Κως - Ρόδος	03.30	07.00

ΥΠΕΥΘΥΝΟΣ ΠΡΑΚΤΟΡΑΣ: ΨΥΛΛΑΚΗΣ ΝΙΚΟΛΑΟΣ
ΠΡΑΚΤΟΡΕΙΟ ΚΥΔΩΝ
Τηλ. 22410 23000, 22410 27900
FAX 22410 32741
ΧΛ

Μήνας τραπεζαρίας
Προσφορές
PIERANTONIO BONACINA
ARDI
Mucho más que un sofá
Roberti rattan
porada idee e complementi
Zalf
Varaschin
Euromobil living and cooking
ΝΙΚΟΣ ΑΡΒΑΝΙΤΙΔΗΣ
ΜΕΛΕΤΗ - ΕΠΙΒΛΕΨΗ - ΚΑΤΑΣΚΕΥΗ - ΚΑΤΑΣΤΗΜΑ ΕΠΙΠΛΩΝ
Παύλου Μελά 70, Τηλ. : 22410 36730, Fax: 22410 31187, Κιν.: 6944 384 471
email: info@arvanitidis.com, www.arvanitidis.com
X5985-23/7

ΤΗΛΟΣ 21ος ΑΙΩΝΑΣ
SEA STAR
ΝΑΥΤΙΚΗ ΕΤΑΙΡΙΑ
ΠΛΗΡΟΦΟΡΙΕΣ:
ΡΟΔΟΣ ΤΑΡΠΟΝ ΣΠΡΙΝΓΚΣ 44
Τηλ./FAX: 22410 78052 κιν. 6938 244523
ΤΗΛΟΣ ΛΙΒΑΔΙΑ
Τηλ. 22460 44000 FAX. 22460 44044



ΠΡΟΓΡΑΜΜΑ SEA STAR

ΔΕΥΤΕΡΑ

Λιμάνι	Αφιξη	Αναχώρηση
ΡΟΔΟΣ		10.15
ΤΗΛΟΣ	11.35	13.30
ΡΟΔΟΣ	14.50	

ΤΕΤΑΡΤΗ

Λιμάνι	Αφιξη	Αναχώρηση
ΤΗΛΟΣ		09.00
ΡΟΔΟΣ	10.20	18.00
ΤΗΛΟΣ	19.20	

ΠΕΜΠΤΗ

Λιμάνι	Αφιξη	Αναχώρηση
ΤΗΛΟΣ		07.30
ΡΟΔΟΣ	08.50	16.30
ΤΗΛΟΣ	17.50	

ΚΥΡΙΑΚΗ

Λιμάνι	Αφιξη	Αναχώρηση
ΤΗΛΟΣ		07.30
ΡΟΔΟΣ	08.50	17.30
ΤΗΛΟΣ	18.50	

ΛΟΓΩ ΒΛΑΒΗΣ ΤΟΥ Ε/Γ - Τ/Ρ SEA STAR,
ΤΟ ΠΡΟΓΡΑΜΜΑ ΘΑ ΕΚΤΕΛΕΙΤΑΙ ΑΠΟ ΤΟ
ΔΕΛΦΙΝΙ 20
ΑΝΑΧΩΡΗΣΗ ΑΠΟ ΜΑΝΔΡΑΚΙ
X 5971-30/7

Επιστολές αναγνωστών μας

Το σημαντικό έργο που γίνεται στο Δήμο Αρχαγγέλου

ΠΡΕΠΕΙ ΝΑ ΤΟ ΣΥΝΕΧΙΣΕΙ Ο ΑΛΕΚΟΣ ΠΑΠΟΥΡΑΣ

Σχετικά με το έργο του Αλέκου Παπουρά συτο Δήμο Αρχαγγέλου ο κ. Αθανάσιος Γιατζόγλου (κάτοικος Αρχαγγέλου) μας έστειλε την παρακάτω επιστολή:

«Κύριε διευθυντά,

Παρακαλώ να μου αφιερώσετε μέρος μιας στήλης της εφημερίδας σας, για να εκφράσω τα συναισθήματά μου δια τον άνθρωπο που εγώ νομίζω πως έπραξε και θα πράξει στο λίγο διάστημα, που κρατά τα ινία του Δήμου Αρχαγγέλου και το όνομα αυτού Παπουράς Αλέξανδρος. Άνθρωπος και εργάτης (Δήμαρχος) δια το καλό του συνόλου του δήμου Αρχαγγέλου και των Δ.Δ. Μαλώνας και Μάσαρη, που σχεδόν η πλειοψηφία του δήμου διερωτάται και λέγει. Πού ήταν τόσα χρόνια και δενόταν; Μόχθος του και επιθυμία του είναι όλοι να απολαμβάνουν τα ίδια και να μην παραπονιούνται καθόλου με ανάλογα ρουσφέτια. Είναι ο δήμαρχος του συνόλου και όχι για μερικούς.

Είναι ο δήμαρχος άνθρωπος που στη μικρή του ηλικία μπορεί να αντεπεξέλθει στα εύκολα και στα δύσκολα. Προφαντός στα δύσκολα διότι με τον αγώνα του αποχετευτικού δικτύου Αρχαγγέλου - Βόδι βρίσκεται πάντα σε σύγκρουση με το συνομόλογό του δήμαρχο Καλλιθέας τον κ. Ιατρίδη. Το μεγάλο θέμα του αποχετευτικού που θα απαλλάξει όλο σχεδόν το δήμο από τη δυσοσμία των βόθρων και την εξυγίανση του τόπου από τους αγωγούς ύδρευσης που δεν φταίνε οι πολίτες να απολαμβάνουν τις ακαθαρσίες τυχών φθοράς του δικτύου ύδρευσης. Και που θα δώσει ανακούφιση σε όλους αυτό το μεγάλο έργο. Πρέπει αυτός ο άνθρωπος δήμαρχος να έχει τη συμπαράσταση όλων δια να μπορέσει μέσω των γραφείων να φέρει σε πέρας την αποστολή του. Αυτά δια ολίγης για το αποχετευτικό. Βλέπω και εγώ σαν πολίτης αυτού του τόπου ότι έχουν γίνει πολλές ανακατασκευές στον τόπο μας. Αναπλάσεις πλατεία και δρόμων εντός και εκτός οικισμού. Πεζοδρόμια με κράσπεδα και κυβόλιθους που θα τα ζήλευε ακόμα και ο δήμος Ρόδου. Αντιπλημμυρικά έργα Μαγκαφά κ.ά., ασφαλτοστρώσεις, φωτισμούς, υδρεύσεις κ.τ.λ. τόσα πολλά έργα που πρέπει όλοι να τον σεβόμαστε και να μην ζητούμε ατομικά να ευεργετηθούμε ο καθένας μας.

Για να μπορέσει να αποπερατώσει αυτά που είναι στο τεχνικό πρόγραμμα του 2006 κατά σειρά έργων που πρέπει να γίνουν ακόμα, τελειωμό δεν έχουν. Χρειάζεται τη συμπαράσταση όλων για να δούμε μια άλλη πόλη Αρχαγγέλου που μέχρι σήμερα ήταν διαφορετική. Να αλλάξει όψη και να λένε να ένας άνθρωπος δήμαρχος που έκανε κάτι στην παλιά ονομασία. Το χωριό Αρχάγγελος που τώρα είναι η έδρα του Δήμου Αρχαγγέλου (πόλης).

Η καθαριότητα, η υγεία, η μάθηση με τη δημιουργία σχολείων γυμνασίου, λυκείου. Αυτά στην επέκταση, τη συντήρηση και την ανακατασκευή αυτών. Στα πιο πάνω προστίθενται και παιδικός σταθμός, νηπιαγωγεία Αρχαγγέλου και ασφαλτοστρώσεις δρόμων σε αυτά. Για την άθληση κατασκευή ποδοσφαιρικού γηπέδου 5Χ5, μπάσκετ και κολυμβητήριο. Την καλλοποίηση του τοίχου στο ποδοσφαιρικό γήπεδο με σοβάδες και τόσα άλλα που δεν μπορώ να θυμηθώ. Εκτός έδρας του δήμου έπρεπε και πρέπει να δει με τα μάτια του ανθρώπου δήμαρχου και τα Δ.Δ. Μαλώνα και Μάσαρη. Αυτά τα δύο ωραία χωριά που ενσωματώθηκαν στο δήμο Αρχαγγέλου χρειάζονται την ίδια μεταχείριση. Δια τούτο στο χωριό Μαλώνα έχουν γίνει έργα όπως ηλεκτροφωτισμός στο κάστρο του Χαρακιού.

Αντιπλημμυρικά, παρεμβάσεις στα σχολεία, νεκροταφείο, ύδρευση, ηλεκτροφωτισμοί παντού όπου χρειάστηκε. Ασφαλτοστρώσεις, παρεμβάσεις στο γήπεδο, κατασκευή 5Χ5, παιδικός σταθμός Ιρλανδική διάβαση στο Χαράκι, και πολλά άλλα.

Στο Δ.Δ. Μασάρων: ηλεκτροφωτισμός γηπέδου, εργασίες στη κατασκήνωση. Διαμόρφωση πλατείας, προσθήκη αίθουσα στο σχολείο. Άλλαξε ασφαλτόστρωση στο δημοτικό σχολείο, γήπεδο 5Χ5, νηπιαγωγείο και παιδικό σταθμό. Γεώτρηση, ύδρευση - αποχέτευση και άλλα παιδιά που είναι στο πρόγραμμα να γίνουν. Επίσης οι οργανισμοί του δήμου έχουν δουλέψει πάρα πολύ. Ειδικά ο οργανισμός της πρόνοιας βοήθησε με ανιδιοτέλεια πολλούς ανθρώπους που έχουν διάφορα προβλήματα. Διοργανώνει εκδρομές και το κυριότερο έχει ιδρύσει τράπεζα αίματος. Δια της παρούσης σελίδας επίσης ο Αλέκος «τρέχει» επί 24ωρη βάση για να ελέγχει τα έργα.

Γιατί λοιπόν τέτοιος άνθρωπος να μην συνεχίσει το έργο του; Μαζί με τους άξιους δημοτικούς συμβούλους είναι άξιοι συγχαρητηρίων. Πρέπει να είναι μπροστάρηδες για την ολοκλήρωση του έργου τους.

Ξανά ψηφίστε Παπουρά Αλέξανδρο με τη συνοδεία του για την αξιοποίηση του δήμου μας.

Υ.Γ.: Ψηφίστε Παπουρά γιατί στο τέλος σας βλέπω 50 χρόνια πίσω.

Μετά τιμής
Γιατζόγλου Αθανάσιος»

ΙΑΤΡΙΚΗ ΑΝΑΚΟΙΝΩΣΗ
Το Μικροβιολογικό - Διαγνωστικό Εργαστήριο του ιατρού
ΙΩΑΝΝΗ ΜΗΝΕΤΤΟΥ
Θα παραμείνει κλειστό
από 21/7/2006 έως 30/7/2006
Θα λειτουργήσει κανονικά τη Δευτέρα 31 Ιουλίου από τις 7.30 το πρωί.
ΙΑΤΡΕΙΟ: Σοφοκλή Βενιζέλου 1
Τηλ. 22410 29864
T8086-30/7

"ΜΙΧΑΛΗΣ"
Ο κατάλληλος άνθρωπος στην κατάλληλη στιγμή
ΑΠΟΦΡΑΞΕΙΣ
ΚΑΘΑΡΙΣΜΟΙ ΑΠΟΧΕΤΕΥΤΙΚΩΝ ΑΓΩΓΩΝ ΜΕ ΥΔΡΟΒΟΛΗ
ΚΟΥΖΙΝΕΣ - ΤΟΥΑΛΕΤΕΣ - ΣΙΦΩΝΙΑ - ΥΔΡΟΡΟΕΣ



ΑΝΑΛΑΜΒΑΝΟΥΜΕ
ΔΗΜΟΥΣ ΝΟΣΟΚΟΜΕΙΑ ΕΡΓΟΣΤΑΣΙΑ
ΞΕΝΟΔΟΧΕΙΑ ΕΣΤΙΑΤΟΡΙΑ ΚΑΤΑΣΤΗΜΑΤΑ
ΠΟΛΥΚΑΤΟΙΚΙΕΣ ΜΟΝΟΚΑΤΟΙΚΙΕΣ



ΧΩΜΑΤΟΥΡΓΙΚΕΣ ΕΡΓΑΣΙΕΣ



ΜΕΤΑΦΟΡΕΣ ΠΑΝΤΟΣ ΤΥΠΟΥ
Εξυπηρετούμε 24 ώρες το 24ωρο ◆ 365 ημέρες το χρόνο
ΠΛΗΡΟΦΟΡΙΕΣ
ΜΙΧΑΛΗΣ Β. ΚΟΥΦΟΥ
2241095836 – Κιν. 6973991586
T.7941-31/7

KYDON TOURS
ΕΚΔΡΟΜΕΣ ΚΥΔΩΝ
Ποιότητα. Φροντίδα. Επιτυχία
DISNEYLAND ΠΑΡΙΣΙ
Ταχτικές αναχωρήσεις ΟΛΟ ΤΟ ΚΑΛΟΚΑΙΡΙ
5θήμερα - 6ήμερα - 7ήμερα
ΟΙ ΠΙΟ ΚΑΛΕΣ ΤΙΜΕΣ
ΠΡΟΣΦΟΡΑ ΚΑΛΟΚΑΙΡΙΟΥ
ΒΟΥΔΑΠΕΣΤΗ - ΒΙΕΝΝΗ - ΠΡΑΓΑ
Η αναχώρηση 31/7 γέμισε.
Εχουμε θέσεις στις αναχωρήσεις 24/7 και 7/8
Κατ' ευθείαν πτήση ΡΟΔΟ - ΒΟΥΔΑΠΕΣΤΗ - ΡΟΔΟ
8 ΜΕΡΕΣ. Ξενοδοχείο Α κατηγορία SUPERIOR - Ημιδιατροφή. Πλούσιο πρόγραμμα.
ΜΟΝΟ 760 ευρώ με φόρους.
Συνοδός: Ελένη Ψυλλάκη
ΠΡΟΣΟΧΗ: Επειδή κλείνει το γκρουπ όσοι δήλωσατε πρέπει να δώσετε ΠΡΟΚΑΤΑΒΟΛΗ
ΚΩΝΣΤΑΝΤΙΝΟΥΠΟΛΗ
11-16/8 Αεροπορική
DALAMAN - ΚΩΝ/ΛΗ
Συνοδός: Ελένη Ψυλλάκη
ΣΥΡΟ - ΤΗΝΟ - ΜΥΚΟΝΟ - ΑΝΔΡΟ
5-9/9 Συνοδός: Ελένη Ψυλλάκη
ΡΩΣΙΑ - ΜΟΣΧΑ - ΑΓ. ΠΕΤΡΟΥΠΟΛΗ
12/9 - 19/9
Συνοδός: Ελένη Ψυλλάκη
ΠΡΟΣΟΧΗ για να πραγματοποιηθεί η εκδρομή πρέπει άμεση εγγραφή με προκαταβολή.
ΕΧΟΥΜΕ ΕΚΔΡΟΜΕΣ ΓΙΑ ΟΛΟ ΤΟΝ ΚΟΣΜΟ
ΝΕΟΝΥΜΦΟΙ: Οργανώνουμε το ταξιδι σας!
Σας ταξιδεύουμε 30 χρόνια!!!
ΠΡΑΚΤΟΡΕΙΟ KYDON ΙΑΤΑ
• ΕΘΕΛΟΝΤΩΝ ΔΩΔ/ΣΙΩΝ 14 • ΑΚΤΗ ΣΑΧΤΟΥΡΗ 8
Τηλ. 22410 23000, 27900, 27725
e-mail:kydon@otenet.gr
X 5959-30/7

ΑΡΧΩΝ ΣΑΜΑΡΤΖΗΣ ΑΕΤΕΒΕ
Από το 1980
26 ΧΡΟΝΙΑ ΜΟΝΩΣΕΙΣ



ΣΤΑΤΙΚΕΣ ΕΝΙΣΧΥΣΕΙΣ ΜΕ ΑΝΘΡΑΚΟΝΗΜΑΤΑ



ΜΟΝΩΣΕΙΣ ΥΠΟΓΕΙΩΝ ΚΑΙ ΔΕΞΑΜΕΝΩΝ



X5941-30/7
ΑΡΧΩΝ ΣΑΜΑΡΤΖΗΣ ΑΕΤΕΒΕ
ΜΟΝΩΣΕΙΣ - ΣΤΕΓΑΝΩΣΕΙΣ
1) Ικαρου & Λαοδικείας - Τηλ.: 22410 20021 Ρόδος 85100
2) Υποκατάστημα Ερυθρού Σταυρού 21 - Τηλ.: 22410 23030 Ρόδος 85100
ΚΙΝΗΤΟ: 6947374732

AQUA LINE design
AQUA LINE design
ΧΑΜΑΜ
Η Ζωη είναι δική σου...ΑΠΟΛΑΥΣΕ ΤΗΝ
ΔΟΚΙΜΗ ΣΤΟ ΧΩΡΟ ΜΑΣ!
SAUNA
TYLÖ
TYLÖ

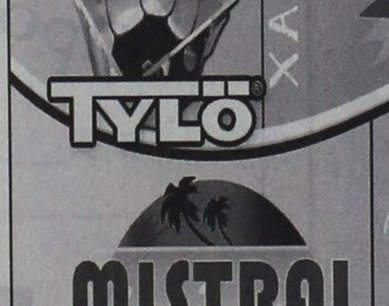

MISTRAL hottubs

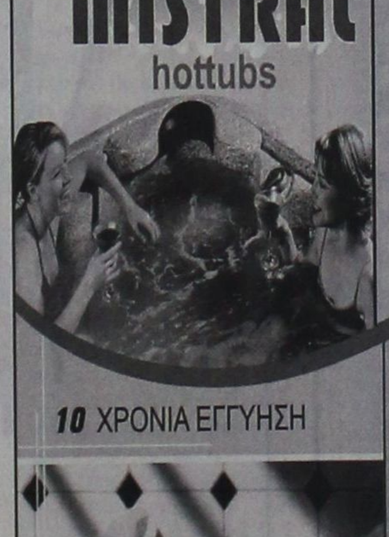

10 ΧΡΟΝΙΑ ΕΓΓΥΗΣΗ



Η Ζωη είναι δική σου...ΑΠΟΛΑΥΣΕ ΤΗΝ
ΔΟΚΙΜΗ ΣΤΟ ΧΩΡΟ ΜΑΣ!



MAGNUM
50% ΟΙΚΟΝΟΜΙΑ
100% ΕΠΙΤΥΧΙΑ
Η ΝΕΑ ΠΡΟΤΑΣΗ ΣΤΙΣ ΗΛΕΚΤΡΙΚΕΣ ΘΕΡΜΑΝΣΕΙΣ ΟΙΚΟΝΟΜΙΑΣΙ
ΔΟΚΙΜΗ ΣΤΟ ΧΩΡΟ ΜΑΣ!



T6404-31/12/06
ΜΙΧΑΗΛ ΠΕΤΡΙΔΗ 104 ΤΗΛ.22410 63268 / FAX 63389 www.aqualine.gr

ΑΠΩΛΕΙΑ

Χάθηκε Γκέκας θηλυκό από πλατεία Κορδιγκώνος στις 10/6/06, το οποίο φέρει μεταλλικό περιλαίμιο και άσπρο σημάδι στο στήθος. Αποτελεί τραγικό λάθος αν δεν δηλωθεί στην Αστυνομία από τον παρανόμως κατέχοντα. Τηλεφ. 6978 591137

14903-2/8

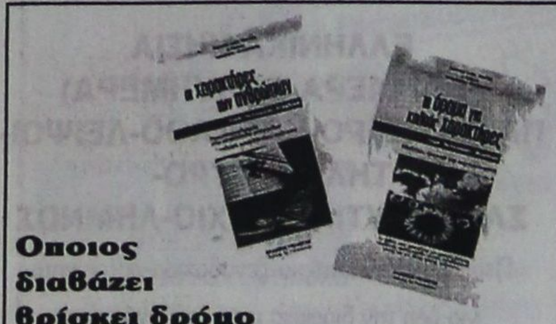

Οποιος διαβάζει βρίσκει δρόμο στη ζωή του και χαράζει



Οσοι βρίσκονται στο σταυροδρόμι της ζωής τους με το δίλημμα ποιό επάγγελμα να επιλέξουν.

Οσοι και όσες είναι στη μεγάλη ώρα να αποφασίσουν ποιά θα είναι η μητέρα των παιδιών τους και ποιός θα είναι ο πατέρας των παιδιών τους.

Οσοι διερωτώνται πώς να μαντέψουν το χαρακτήρα της συζύγου τους και όσες προβληματίζονται ποιός θα είναι ο ισόβιος σύντροφός τους.

Αλλά και όσοι και όσες ευρίσκονται σε δίλημμα με ποιά ή με ποιο θα συνάψουν συναισθηματικό δεσμό.



Οποια ζευγάρια σκοπεύουν να τεκνοποιήσουν και να φέρουν τη χαρά και την ελπίδα στην οικογενειακή τους εστία.

Σε όσες οικογένειες έχουν ήδη κατέβει από τους ουρανούς αγγελούδια – παιδιά.

Οσοι και όσες ανατρέφουν παιδιά και φιλοδοξούν να τους δημιουργήσουν ένα ωραίο ψυχικό κόσμο και σπλεντό χαρακτήρα.

Επίσης όσοι και όσες σκοπεύουν να ακολουθήσουν ανθρωπιστικά επαγγέλματα.

Καλό θα είναι να διαβάσουν τα βιβλία του λυκειάρχη συγγραφέα και λογοτέχνη **Κώστα Καντά**, που πηγάζουν από την μακρόχρονη πείρα του, τις μελέτες του και τις έρευνές του.

α) Το όραμα για καλούς χαρακτήρες
β) Η εφηβεία, το θαύμα και τα προβλήματά της
γ) Οι χαρακτήρες των ανθρώπων
δ) Ο φόβος και οι φοβίες οι μάστιγες της ζωής μας

Αλλά και τα λογοτεχνικά που ωραιοποιούν τη ψυχή και αναπτύσσουν συναισθηματικό λυρισμό γαληνεύοντας και τη ψυχική μας έξαρση.

α) Διηγήματα απ' της ζωής το δρόμο
β) Ιριδισμοί φωτός - Ποίηση

Εκδόσεις «Πελασγός»
τα βρίσκετε στα βιβλιοπωλεία και διατίθενται από το τηλ. 210 6440021 και αποστέλλονται και ταχυδρομικώς

14886-26/7

Ο τουρισμός φέτος πάει καλά.. Θέλετε αυτό να είναι κάποιο κέρδος από τους ολυμπιακούς αγώνες, από την καλή διαφήμιση του περασμένου και του τρέχοντος έτους ή παράλληλα να έχει σχέση και με κάποιες αρνητικές συγκυρίες όπως τα τσουνάμι, η γρίπη των πουλερικών, αλλά και των αυξημένων τιμών του πετρελαίου που κάνουν τα μακρινά ταξίδια πολύ ακριβότερα από παλαιότερα. Οι αριθμοί ευημερούν όσον αφορά τις αφίξεις - τις πληρότητες των ξενοδοχείων όχι όμως και σε ότι αφορά το κύκλο εργασιών των εστιατορίων και της αγοράς γενικότερα.

Εμείς πάντως, σαν να είμαστε βέβαιοι ότι και του χρόνου θα πάμε καλά, ξεχάσαμε πάλι τα προβλήματα που προκαλούν μεγάλη ζημία στο τουρισμό μας και δεν εννοούμε να βελτιώσουμε τα κακώς κείμενα.

Βέβαια δεν πρόκειται εδώ να ασχοληθώ με τους κακούς επαγγελματίες των διαφόρων δραστηριοτήτων ή με άλλα κακώς κείμενα. Με αυτούς ή αυτά πρέπει να ασχοληθούν οι σύλλογοι τους και οι κρατικές - δημοτικές υπηρεσίες.

Θα απομονώσω μόνο ένα από τα κακώς κείμενα με το οποίο έχω κατ' επανάληψη ασχοληθεί και στο παρελθόν τόσο από προσωπική ευαισθησία όσο και από τις επισημάνσεις αρκετών τουριστών με τους οποίους, ως πρόξενος της Γερμανίας, έρχομαι σε επαφή .

Πρόκειται για τα σκουπίδια στους εθνικούς δρόμους και στις εξόδους εισόδους των πόλεων .Προσωπικώς αισθάνομαι ντροπή όταν βλέπω την Ρόδου-Καλλιθέας να είναι γεμάτη σκουπίδια και τη Ρόδου – Λίνδου ιδίως από την διασταύρωση Κοσκινού μέχρι και την περιοχή Άφαντου, ως και μερικά τμήματα της Ρόδου Κάμιρου και του δρόμου από το αεροδρόμιο προς την ανατολική πλευρά να είναι σκουπιδότοποι. Λέω παραπάνω μέχρι και την περιοχή Αφάντου επειδή δεν ξέρω τι γίνεται πιο πέρα,. Έχω πολύ καιρό να πάω προς Λίνδο ή και νοτιότερα και δεν έχω ιδία αντίληψη.

Δυστυχώς η κατάσταση παραμένει σχεδόν η ίδια εδώ και μερικά χρόνια

Δεν θα γράψω σήμερα ένα ακόμα καινούργιο άρθρο για το ίδιο θέμα θα παραθέσω όμως μερικά αποσπάσματα από ένα μέρος παλαιοτέρων άρθρων μου μέσα από τα οποία φαίνονται οι αιτίες που προκαλούν το πρόβλημα. Ίσως από τα αποσπάσματα αυτά γίνει κατανοητή η διαχρονικότητα του προβλήματος και αφυπνίσει τους αρμόδιους για την αντιμετώπισή του.

Άρθρο μου στις Εφημερίδες Πρόοδο και Ροδιακή ΜΑΪΟΣ 2003

ΣΥΝΟΔΟΣ ΥΠΟΥΡΓΩΝ ΕΞΩΤΕΡΙΚΩΝ ΜΕ ΣΚΟΥΠΙΔΙΑ

«Ως γνωστόν από την 1-η Μαΐου άρχισαν οι αφίξεις των 25 Υπουργών Εξωτερικών της Ε.Ε. με τις πολυμελείς αντιπροσωπείες τους, για την άτυπη Συνοδό τους στη Ρόδο. Το Συνέδριο πραγματοποιήθηκε χθες Παρασκευή στο ξενοδοχείο Καψής. Περπάτησα χθες το μεσημέρι για ένα μικρό περίπατο στην παραλία της βορειοδυτικής πλευράς μπροστά από τα ξενοδοχεία Κοσμοπολιτάν και μια σειρά από καταστήματα που βρίσκονται στην περιοχή δίπλα στο Καψής (προς τη Ρόδο). Διαπίστωσα μετά μεγάλης μου λύπης ότι η παραλία ήταν γεμάτη σκουπίδια και νάιλον. Με τις αντιπροσωπείες των Υπουργών έρχονται και συγγενικά πρόσωπα των απασχολούμενων με τη Σύνοδο, τα οποία έχουν ελεύθερο χρόνο επειδή δεν συμμετέχουν στις εργασίες της Συνόδου. Βλέποντας λοιπόν το απέραντο μπλε χρώμα της θάλασσας, κάτι που οι περισσότεροι από αυτούς δεν έχουν την ευκαιρία να βλέπουν στις χώρες τους, θέλουν να το θαυμάσουν από κοντά και να περπατήσουν δίπλα στο κύμα. Αλίμονο τους όμως αν πλησιάσουν προς την παραλία. Θα βρεθούν μπροστά σε έναν τεράστιο σκουπιδότοπο.

Δεν είναι όμως μόνο οι άνθρωποι του συνεδρίου που κινδυνεύουν να πέσουν μέσα στα σκουπίδια, αλλά και οι λίγοι τουρίστες που κυκλοφορούν αυτή τη στιγμή στη Ρόδο. Τι να την κάνουμε λοιπόν την πολυέξοδη διαφήμιση αφού δεν είμαστε σε θέση να καθαρίσουμε αυτές τις παραλίες μπροστά από τα τεράστια ξενοδοχειακά συγκροτήματα σε μικρή απόσταση από την πόλη;;; Τι θα διηγηθούν οι ξένοι που επισκέπτονται αυτές τις παραλίες, στους φίλους τους και συγγενείς τους;;;

ΔΕΝ ΥΠΑΡΧΕΙ ΧΕΙΡΟΤΕΡΗ ΔΥΣΦΗΜΙΣΗ ΑΠΟ ΤΗΝ ΖΩΝΤΑΝΗ. »

Άρθρο μου στις Εφημερίδες Πρόοδο και Ροδιακή ΙΟΥΝΙΟΣ 2003

ΥΠΗΡΕΣΙΑ ΚΑΘΑΡΙΟΤΗΤΑΣ 2003

«Μια μεγάλη πληγή για την καθαριότητα είναι τα διάφορα ανοιχτά φορτηγά και ημιφορτηγά τα οποία μεταφέρουν σκουπίδια ή μπάζα ανάμεικτα με σκουπίδια. Μερικά από αυτά δεν κλείνουν μάλιστα ούτε την πίσω πόρτα της καροσερί ή δεν έχουν καθόλου πόρτα. Ένα μέρος από τα φορτηγά αυτά ανήκουν και στην Επιχείρηση Καθαριότητας.

Λόγω της κίνησης των φορτηγών τα σκουπίδια φεύγουν και γεμίζουν πολλά σημεία της πόλης αλλά και των δρόμων εκτός της πόλης. Το πρόβλημα γίνεται χειρότερο στις περιοχές όπου οι άνεμοι είναι ισχυροί π.χ. στην κορυφογραμμή του Μόντε Σμίθ. Απ΄ ότι γνωρίζω τα φορτηγά που μεταφέρουν τέτοια φορτία είναι υποχρεωμένα από το ΚΟΚ να τα σκεπάζουν με μουσαμά. Αυτό εφαρμόζεται και στα φορτηγά που μεταφέρουν υλικά από τα λατομεία. Ίσως θα πρέπει να αρχίσουν οι αρμόδιες υπηρεσίες να επιβάλουν την εφαρμογή των κανονισμών».

Άρθρο μου στις Εφημερίδες Πρόοδο και Ροδιακή ΣΕΠΤΕΜΒΡΙΟΣ 2003

ΣΚΟΥΠΙΔΟΤΟΠΟΣ ΕΧΕΙ ΓΙΝΕΙ Η ΡΟΔΟΣ

«Έχω γράψει πολλές φορές υποδεικνύοντας αφενός μεν πολλές συγκεκριμένες θέσεις γεμάτες σκουπίδια, από όπου περνούν πολλοί τουρίστες αλλά και ντόπιοι πολίτες και αφετέρου τους λόγους-αιτίες για τους οποίους οι περιοχές αυτές είναι σχεδόν μονίμως ακάθαρτες, παρόλο ότι καθαρίζονται πολύ συχνά Εκτός λοιπόν από ένα μέρος των σκουπιδιών που τα πετούν ασυνείδητοι συμπολίτες μας από τα αυτοκίνητά τους (μπουκάλια νερού, κουτιά αναψυκτικών, χαρτοπετσέτες, κουτιά από τσιγάρα κ.λ.π.) το μεγαλύτερο μέρος των σκουπιδιών που υπάρχουν σ΄ αυτές τις περιοχές (μεγάλα νάιλον, χαρτόνια, πλαστικές σακούλες κλαδιά, ξύλα κλπ) προέρχονται από ανοικτά φορτηγά και ημιφορτηγά τα οποία μεταφέρουν σκουπίδια, κλαδιά, μπάζα, χαρτόνια από διάφορα καταστήματα κ.ά. προς τις διάφορες χωματερές του νησιού. Αυτά τα οχήματα ανήκουν τόσο σε υπηρεσίες των δήμων όσο και σε ιδιώτες. Όπως είχα γράψει και στο παρελθόν επειδή τα αυτοκίνητα αυτά είναι συνήθως κακοφορτωμένα και ξεχειλισμένα , πολλές φορές χωρίς τη πίσω πόρτα και χωρίς να είναι σκεπασμένα με μουσαμά όπως προβλέπει ο ΚΟΚ, κυκλοφορούν στους δρόμους των πόλεων των χωριών αλλά και στους διάφορους δρόμους του νησιού κατευθυνόμενα κυρίως προς τις χωματερές ή προς τα ρέματα, όπου γίνεται παράνομη εκφόρτωση, και λόγω της κίνησης και των ανέμων, που πολλές φορές είναι ισχυροί, φεύγουν τα σκουπίδια από τα φορτηγά και διακοσμούν με την πολυχρωμία τους και την διαφορετικότητά τους δρόμους των πόλεων των χωριών και του νησιού. Θα αναφέρω ένα συγκεκριμένο παράδειγμα ώστε να πεισθούν και οι πλέον δύσπιστοι ότι αυτά συμβαίνουν.

Πριν μερικές εβδομάδες πηγαίνοντας με το αυτοκίνητό μου προς το σπίτι μου στο Μόντε Σμίθ από το αρχαίο στάδιο προπορεύονταν ένα φορτηγό του δήμου Ρόδου με αριθμό κυκλοφορίας ΡΟΑ 7937, χωρίς πόρτα στην καροσερί, φορτωμένο με κλαδιά, τουλάχιστο 50 -80 εκατοστά πάνα από τα παραπέτα της καροσερί. Όχι μόνο δεν ήταν σκεπασμένο με κάποιο μουσαμά αλλά ούτε καν είχαν δεθεί τα κλαδιά με κάποιο σχοινί. Μόλις έφθασε στην κορυφογραμμή του Μόντε Σμιθ επειδή φυσούσε κάπως δυνατά και το φορτηγό ανέπτυξε, λόγω της σχετικής ευθείας του δρόμου, μεγαλύτερη ταχύτητα άρχισαν να φεύγουν κλαδιά από το αυτοκίνητο.



Γράφει ο ΑΘΑΝ. ΔΗΛΑΝΑΣ *πρώην διευθυντής της ΔΕΗ Σορωνής*

Είχα προτείνει με άρθρα μου στο παρελθόν να φροντίσουν οι αρμόδιες υπηρεσίες για την εφαρμογή του ΚΟΚ και σε όσους δεν συμμορφώνονται να σκεπάζουν τα φορτηγά που μεταφέρουν σκουπίδια κλαδιά, μπάζα κ.λ.π. να πέφτει το αντίστοιχο πρόστιμο. Κανείς όμως δεν έδωσε σημασία

Άρθρο μου στις Εφημερίδες Πρόοδο και Ροδιακή Σεπτέμβριος 2004

ΜΕΓΑΛΑ ΣΥΝΕΔΡΙΑ ΥΨΗΛΕΣ ΠΡΟΣΩΠΙΚΟΤΗΤΕΣ ΣΚΟΥΠΙΔΙΑ

«Ως γνωστό το 2004 ήταν η χειρότερη χρόνια για το τουρισμό της Ρόδου απ' όλες τις προηγούμενες. Παρόλα ταύτα ο μήνας Σεπτέμβριος έκλεισε με αύξηση των αφίξεων έναντι του προηγουμένου έτους της τάξεων του 4%. Αυτό οφείλετε κυρίως στα συνέδρια που γίνονται τις τελευταίες εβδομάδες στη Ρόδο.

Σε ένα από αυτά τα συνέδρια και συγκεκριμένα στη Κοινοβουλευτική Συνέλευση του ΟΑΣΕ , με την ιδιότητά μου ως Προξένου της Ομοσπονδιακής Γερμανίας ήμουν σε επαφή με τους 6 βουλευτές του Γερμανικού Κοινοβουλίου που λάμβαναν μέρος.

Ήμασταν αρκετά μαζί ιδίως δε στα επίσημα δείπνα που παρέθεσαν τόσο η Πρόεδρος της Βουλής κυρία ΜΠΕΝΑΚΗ όσο και ο Υφυπουργός Εξωτερικών κύριος ΒΑΛΙΝΑΚΗΣ.

Έτσι είχαμε το χρόνο να συζητήσουμε πολλά θέματα μεταξύ των οποίων ήταν και οι διάφορες πληροφορίες για την Ρόδο όπως, η Ιστορία της, η απασχόληση των κατοίκων, οι κλιματολογικές συνθήκες, ο τουρισμός και πολλά άλλα. Με το λίγο χρόνο που είχαν στη διάθεσή τους λόγω του συνεδρίου κατάφεραν μετά από υποδείξεις μου να δουν την παλιά πόλη και το μουσείο και να απολαύσουν κάποιο σύντομο μπάνιο στη ζεστή θάλασσα του νησιού. Οι άνθρωποι έμειναν ενθουσιασμένοι απ' όλα όσα είδαν και ιδίως από την παλιά πόλη, τον ωραίο καιρό, την δύση του ήλιου και το απέραντο γαλάζιο της θάλασσας. Επειδή ήθελαν να δουν το αρχαίο στάδιο και το ναό του Απόλλωνα τους πρότεινα, εάν είχαν καιρό κατά τη μεσημβρινή διακοπή του συνεδρίου, να κάνουν ένα περίπατο με τα πόδια από το RODOS PALACE όπου γίνονταν το συνέδριο μέχρι εκεί για να ξεμουδιάσουν έτσι και από το καθισιό του συνεδρίου. Βρήκαν πολύ καλή την ιδέα και είπαν ότι θα το έκαναν.

Ανεβαίνοντας με το αυτοκίνητό μου από το ξενοδοχείο όπου γίνονταν το συνέδριο προς το σπίτι μου που βρίσκεται στο Μοντε Σμιθ διαπίστωσα ότι ο δρόμος που τους πρότεινα να ακολουθήσουν ήταν γεμάτος σκουπίδια. Σκέφθηκα ότι εάν οι ξένοι έβλεπαν αυτό το χάλι θα γινόμασταν κυριολεκτικά ρεζίλι και θα χαλούσε όλη η καλή εικόνα που αυτοί οι άνθρωποι είχαν μέχρι στιγμής από τη Ρόδο. Πήρα αμέσως τηλέφωνο το Δήμο Ιαλυσού στην αρμοδιότητα του οποίου άνηκε αυτός ο δρόμος, μίλησα με τον αρμόδιο Αντιδήμαρχο, του εξήγησα την ανησυχία μου και είναι προς τιμή του ότι αντέδρασε αμέσως. Μέσα σε 2 ώρες ο δρόμος ήταν καθαρός.

Έτσι αποφύγαμε σε πρώτη φάση το ρεζίλεμα.

Βέβαια στο πρόγραμμα των συζύγων των συνέδρων ήταν και μια εκδρομή στη Λίνδο.

Ίσως πηγαίνοντας προς τα εκεί να κατάφεραν να απολαύσουν το αξιοθέατο της Ρόδου που λέγεται σκουπίδια»

Άρθρο μου στις Εφημερίδες Πρόοδο και Ροδιακή ΙΟΥΝΙΟΣ 2005

ΚΑΘΑΡΙΟΤΗΤΑ 2005

--«Από τις πολλές φορές που ασχολήθηκα με το θέμα κινδυνεύω να γίνω και γραφικός αλλά δεν πρόκειται να σταματήσω να ασχολούμαι. Μερικοί μάλιστα φίλοι μου λένε: Καλά τα λες αλλά ποιος ακούει; Τα λόγια σου και την ώρα σου χάνεις.

Να όμως αυτά που λέω εγώ αλλά και μερικοί άλλοι συμπολίτες μας εδώ και χρόνια έρχονται τώρα και μας τα λένε κάποιοι άλλοι.

Και αυτοί που μας τα λένε τώρα είναι εκείνοι που διαμορφώνουν την τουριστική αγορά, για την κρίση της οποίας, όλοι οι ασχολούμενοι με τον τουρισμό, κλαίνε αλλά κανείς δεν έχει καιρό να κάνει ούτε ένα τηλεφώνημα στις αρμόδιες υπηρεσίες των δήμων και να τους υποδείξει τα γεμάτα σκουπίδια σημεία για να τα καθαρίσουν. Θα μου πείτε μα τι κάνουν οι υπεύθυνοι καθαριότητας των δήμων;;

Ίσως είναι ακατάλληλοι ή εάν είναι αιρετοί ίσως να ασχολούνται με τις επόμενες δημοτικές εκλογές ή γενικά να μην κάνουν καλά τη δουλεία τους. Πρέπει όμως να ομολογήσουμε ότι υπάρχει κάποια βελτίωση. Έχουμε όμως να διανύσουμε ακόμα μεγάλη απόσταση μέχρι να φθάσουμε στο επιθυμητό αποτέλεσμα.

Δεν το χωράει πραγματικά το μυαλό μου πως είναι δυνατό να βλέπουν οι ξένοι αλλά και εγώ αυτή την ανδία στους δρόμους και να μην την βλέπουν αυτοί που είναι η δουλεία τους και αυτοί που έχουν συμφέρον να υπάρχει τουρισμός;

Τι μας είπαν όμως οι ξένοι;

Θα αναφερθώ στο άρθρο της ΡΟΔΙΑΚΗΣ από 04-06-2005 με τίτλο «ΠΡΟΣΚΛΗΣΗ για ανασκούμπωμα και άμεση διόρθωση όλων των κακώς κειμένων» με υπότιτλο «Οι Γερμανοί τουρίστες μας αγαπούν αλλά έχουν παράπονα» που γράφηκε μετά από τις επισημάνσεις που έκανε κατά την ομιλία του ο Διευθυντής Διεθνών σχέσεων της TUI κ. ΙΛΑΟΥ(η TUI διακινεί το μεγαλύτερο αριθμό τουριστών από τη Γερμανία σ' όλο τον κόσμο) στο workshop του γερμανικού περιοδικού FVW που έγινε πριν από τρεις εβδομάδες στη Ρόδο, στο ξενοδοχείο ESPEROS VILLAGE, Το άρθρο λέει συγκεκριμένα:«Μας τα είπαν χύμα στο workshop του γερμανικού περιοδικού FVW και μας είπαν να φτιάξουμε τα στραβά και ανάποδα, που είναι πολλά, αν θέλουμε να έχουμε αύριο τουρισμό».

Δεν θα ασχοληθώ με όλα τα στραβά και ανάποδα στα οποία αναφέρθηκε ο κ. . ΙΛΑΟΥ όπως π.χ. το αεροδρόμιο ,τα ξενοδοχεία, τις τιμές-αισχροκέρδεια, συγκοινωνίες κ.λ.π. θα σταθώ μόνο σε μια περικοπή που δείχνει την σημασία που δίνουν οι ξένοι στη καθαριότητα του περιβάλλοντος.

Είπε λοιπόν ο Διευθυντής των διεθνών σχέσεων της TUI:

«...Αν αυτά τα τελευταία δεν αρκούν για τον....διώξουν (εννοεί τον επισκέπτη) από το νησί, ενώ είχε όλη την καλή πρόθεση να μείνει, τα σκουπίδια στους δρόμους και η συμπεριφορά μας όσον αφορά το περιβάλλον μπορεί να το κάνουν.»--.

Άρθρο μου στις Εφημερίδες Πρόοδο και Ροδιακή Αύγουστος 2005.

Ο ΔΡΟΜΟΣ ΤΗΣ ΝΤΡΟΠΗΣ

«Πριν από μερικές ημέρες έπρεπε να πάω από τη πόλη στο Αεροδρόμιο, επειδή δε ήταν απόγευμα και λόγω των εορταστικών εκδηλώσεων της Κρεμαστής θα καθυστερούσα να φθάσω, αποφάσισα να πάω από το Τσαϊρι.

Έφριξα κυριολεκτικά από την εικόνα που αντίκρισα. Όλος ο δρόμος από το Τσαϊρι μέχρι το Αεροδρόμιο είναι γεμάτος σκουπίδια και είναι σε πολύ χειρότερη κατάσταση από όλους τους δρόμους στους οποίους είχα αναφερθεί σε προηγούμενα άρθρα μου. Κατά τη γνώμη μου ο δρόμος αυτός είναι ο δρόμος της ντροπής.

Από το δρόμο αυτό διακινούνται τουλάχιστο τα 3/5 του ροδιακού τουρισμού από το Αεροδρόμιο προς τα ξενοδοχεία του Φαλιρακίου της Λίνδου των Βλυχών της Λάρδου των Πεύκων και γενικά της νότιας Ρόδου. Την ίδια διαδρομή ακολουθούν τα λεωφορεία και τα ενοικιαζόμενα αυτοκίνητα όταν οι τουρίστες επιστρέφουν μετά τις διακοπές τους στις χώρες τους.

Άραγε τι περιμένουμε να πουν αυτοί οι άνθρωποι στους συγγενείς και φίλους όταν η πρώτη και η τελευταία εντύπωσής τους είναι η θέα αυτού του σκουπιδότοπου που λέγεται λεωφόρος Τσαϊρι – Αεροδρομίου;

Τι νόημα έχουν τα δισεκατομμύρια που ξοδεύονται για τη διαφήμιση όταν παρουσιάζουμε στους επισκέπτες αυτό το χάλι;»

Μετά από τα παραπάνω μήπως είναι πλέον καιρός να ασχοληθούν σοβαρά όλοι οι εμπλεκόμενοι για να αντιμετωπίσουν το σοβαρό αυτό πρόβλημα;;

Μήπως καβαλήσαμε πάλι το καλάμι;

Με την αύξηση του τουρισμού ξεχάσαμε τα προβλήματα;

ΤΙ ΓΙΝΕΤΑΙ ΜΕ ΤΑ ΣΚΟΥΠΙΔΙΑ ΣΤΟ ΟΔΙΚΟ ΔΙΚΤΥΟ;

ΙΕΡΑ ΜΗΤΡΟΠΟΛΗ ΡΟΔΟΥ
ΙΕΡΟ ΠΑΡΕΚΚΛΗΣΙΟ ΑΓΙΑΣ ΠΑΡΑΣΚΕΥΗΣ
ΤΣΑΪΡΙ - ΡΟΔΟΣ

Φέρομεν εις γνώσιν του φιλοθρήσκου κοινού ότι την 26η Ιουλίου 2006 ημέρα Τετάρτη εορτάζει το Ιερό Παρεκκλήσιο της Αγίας Παρασκευής στην περιοχή Τσαΐρι (Αγιος Μηνάς). Αφ' εσπέρας 25 Ιουλίου ημέρα Τρίτη και ώρα 19:00 μ.μ. θα τελεσθεί πανηγυρικός εσπερινός και θα επακολουθήσει στις 22:00 μ.μ. μεσονυχτική θεία λειτουργία. Την επόμενη, εορτή της Αγίας το παρεκκλήσιο θα παραμείνει ανοικτό καθ' όλη τη διάρκεια της ημέρας.

Εκ της Εκκλησιαστικής Επιτροπής

ΧΛ-25/7

Χ. ΧΑΤΖΗΝΙΚΟΛΑΟΥ Α.Ε.

ΝΑΥΤΙΛΙΑΚΟ ΠΟΛΥΚΑΤΑΣΤΗΜΑ

RODOS MARINE BOAT
ΝΑΥΠΗΓΕΙΑ ΧΑΤΖΗΝΙΚΟΛΑΟΥ

TOHATSU Outboards



X5976-30/7

ΧΩΡΙΣ ΠΡΟΚΑΤΑΒΟΛΗ ΜΕΧΡΙ 80 ΜΗΝΕΣ

σκάφη πολυεστερικά - φουσκωτά - υδροποδήλατα - κανώ
μηχανές θαλάσσης

ΤΡΕΪΛΕΡ – ΜΠΑΓΑΖΙΕΡΕΣ

service

αξεσουάρ σκαφών - σωστικά μέσα - σχοινιά - ψυγεία - τέντες - πολυεστερικά - υαλοβάμβακες - ίνες - στόκοι - χρώματα πολυεστερικά - βερνικοχρώματα - βερνίκια - υφαλοχρώματα - αστάρια - σιλικόνες - εργαλεία βαφής - εργαλεία χειρός - INOX βίδες - σωλήνες, προφίλ - INOX κατασκευές - αλουμίνια - εξοπλισμός μηχανών - ανταλλακτικά - λάδια - εξοπλισμός τρέιλερ - ανταλλακτικά - ηλεκτρολογικός εξοπλισμός - ΒΥΘΟΜΕΤΡΑ - GPS - PLOTTER

1ο ΧΛΜ ΡΟΔΟΥ - ΚΑΛΛΙΘΕΑΣ, 85100 ΡΟΔΟΣ
Τηλ. 22410 64630, FAX 22410 64840
e-mail:romarine@otenet.gr

ΠΡΑΚΤΟΡΕΙΟ ΤΑΞΙΔΙΩΝ

ΣΑΒΒΑΣ ΣΑΗΣ

ΕΚΔΡΟΜΕΣ - ΕΚΔΡΟΜΕΣ - ΕΚΔΡΟΜΕΣ

ΤΑΡΠΟΝ ΣΠΡΙΓΚΣ 42 (δίπλα στην Alpha Bank Πλατεία Κύπρου) Τηλ. 39781-3

ΡΕΛΑΞ ΣΤΑ ΝΗΣΙΑ ΜΑΣ

ΚΑΛΥΜΝΟ - ΛΕΡΟ - ΠΑΤΜΟ - ΤΗΛΟ - ΣΑΝΤΟΡΙΝΗ - ΜΥΚΟΝΟ - ΣΑΜΟ - ΧΙΟ - ΜΥΤΙΛΗΝΗ

Από 140 ευρώ
Συνδυασμός: Εισιτήρια - Ξενοδοχεία - αυτοκίνητο για όλη τη διάρκεια της παραμονής

ΛΕΥΚΑΔΑ - ΙΩΑΝΝΙΝΑ - ΜΕΤΣΟΒΟ - ΚΑΛΑΜΠΑΚΑ - ΜΕΤΕΩΡΑ - ΑΓ. ΙΩΑΝΝΗΣ Ο ΡΩΣΣΟΣ - ΑΘΗΝΑ

25/7 - 1/8/06

ΓΥΡΟΣ ΠΕΛΟΠΟΝΝΗΣΟΥ

ΝΑΥΠΛΙΟ - ΤΟΛΟ - ΠΑΝΑΓΙΑ ΜΑΛΕΒΗ - ΑΓ. ΘΕΟΔΩΡΑ - ΣΠΗΛΑΙΟ ΔΥΡΟΥ - ΟΥΛΜΠΙΑ - ΠΑΤΡΑ - ΜΕΓΑ ΣΠΗΛΑΙΟ - ΑΓ. ΛΑΥΡΑ - ΚΑΛΑΒΡΥΤΑ

Από 17/8 έως 24/8

Η εκδρομή του Καλοκαιριού

ΤΗΝΟ-ΣΥΡΟ-ΠΑΡΟ-ΑΝΤΠΑΡΟ-ΣΑΝΤΟΡΙΝΗ-ΝΑΞΟ-ΜΥΚΟΝΟ

Από 3/9 έως 9/9/06

Συνδυάστε την ευκαιρία για προσκύνημα στην Παναγιά της Τήνου και την Εκατονταπυλιανή της Πάρου με ξένοιαστες διακοπές στα κυκλαδίτικα νησιά.
Θέσεις περιορισμένες

7ήμερη εκδρομή

ΛΕΥΚΑΔΑ - ΙΩΑΝΝΙΝΑ - ΜΕΤΣΟΒΟ - ΚΑΛΑΜΠΑΚΑ - ΜΕΤΕΩΡΑ - ΑΓ. ΙΩΑΝΝΗΣ Ο ΡΩΣΣΟΣ - ΑΘΗΝΑ

Από 17/9 έως 23/9/06

X5950-30/7

Γιορτάζεται η επέτειος αδελφοποίησης της Καμείρου με κυπριακές κοινότητες

Ο Δήμος Καμείρου και η Επιτροπή Αδελφοποίησης, εορτάζουν την 11η επέτειο αδελφοποίησής τους με τις κοινότητες Δρομολαξιάς και Μενεού Κύπρου, σε εκδήλωση που θα πραγματοποιηθεί την Παρασκευή 28 Ιουλίου 2006 και ώρα 20.00 στο χώρο εκδηλώσεων του Αγίου Σουλά.

Για το σκοπό αυτό θα βρίσκεται στη Ρόδο και θα φιλοξενηθεί από το Δήμο, 33μελής αποστολή των αδελφοποιημένων κοινοτήτων από την Πέμπτη 27 Ιουλίου έως την Πέμπτη 3 Αυγούστου 2006.

Την εκδήλωση εορτασμού θα πλαισιώσουν τα χορευτικά συγκροτήματα των Πολιτιστικών Συλλόγων του Δήμου (Σορωνής, Φανών, Καλαβάρδων, Διμυλιάς, Σαλάκου, Απολλώνων) με παραδοσιακούς χορούς απ' όλη την Ελλάδα καθώς και χορευτικό συγκρότημα των αδελφοποιημένων κοινοτήτων με παραδοσιακούς χορούς της Κύπρου.

Ευφυή συστήματα μεταφορών στα λιμάνια των νησιών μας

ΠΥΛΕΣ ΓΙΑ ΤΗΝ ΤΟΠΙΚΗ ΑΝΑΠΤΥΞΗ

Στους χώρους του Πανεπιστημίου Αιγαίου στην Αθήνα φιλοξενήθηκε την Τρίτη 18/7 η εναρκτήρια συνάντηση του διακρατικού Έργου iPORTS στο οποίο συμμετέχει η Νομαρχιακή Αυτοδιοίκηση Δωδεκανήσων στο πλαίσιο του Προγράμματος INTERREG III. Τη Νομαρχιακή Αυτοδιοίκηση Δωδεκανήσου εκπροσώπησε ο κ. Μανώλης Χαραλάμπης, Δ/ντής του Ενεργειακού Γραφείου. Το έργο iPORTS του οποίου υπεύθυνος υλοποίησης είναι το Πανεπιστήμιο Αιγαίου έχει σαν στόχο την ανάπτυξη ευφυών συστημάτων μεταφορών στα λιμάνια της Μεσογείου.

Πιο συγκεκριμένα, αντικείμενο του προγράμματος iPORTS είναι ο προσδιορισμός του τρόπου με τον οποίο τα λιμάνια μπορούν να χρησιμοποιήσουν τις τηλεπικοινωνίες και τις τηλεματικές τεχνολογίες έτσι ώστε να αναδειχθεί καλύτερα ο ρόλος τους ως πύλες για την τοπική ανάπτυξη.

Κατά την εκπόνηση του έργου θα γίνει καθορισμός των απαιτήσεων και των προτεραιοτήτων που σχετίζονται με την τηλεματική, την λειτουργία και την ασφάλεια για τα τοπικά λιμάνια, πρόβλεψη μελλοντικών τάσεων ζήτησης σχετικών υπηρεσιών από επιβάτες, τουρίστες. Παράλληλα θα αναπτυχθεί ένα ολοκληρωμένο πληροφοριακό σύστημα παροχής πληροφοριών των επιβατών βασιζόμενο σε τεχνολογίες Internet και κινητής τηλεφωνίας στα λιμάνια.

Το έργο θα στηριχθεί στην επιστημονική εποπτεία του Τμήματος Ναυτιλίας του Πανεπιστημίου Αιγαίου και τη συνεργασία με τη Νομαρχιακή Αυτοδιοίκηση Δωδεκανήσου και άλλους φορείς αυτοδιοίκησης από τη Λέσβο, τη Χίο και τις Κυκλάδες. Η ενσωμάτωση νέων εφαρμογών πληροφορικής στις μεταφορές αποτελεί προϋπόθεση για την παροχή υπηρεσιών σε επιβάτες και τουρίστες και την αύξηση του ανταγωνισμού.

Ναυτικά Πρακτορεία
TSAGARIS
GA FERRIES
Ε/Γ-Ο/Γ ΡΟΔΑΝΘΗ
Ε/Γ-Ο/Γ ΜΑΡΙΝΑ
Ε/Γ-Ο/Γ ΑΝΘΗ ΜΑΡΙΝΑ
ΡΟΔΟ - ΠΕΙΡΑΙΑ

ΚΥΡΙΑΚΗ 23/7
• ΜΑΡΙΝΑ 13.00 Σύμη - Τήλο, Νίσυρο - Κω - Κάλυμνο - Πειραιά (10.20)
ΔΕΥΤΕΡΑ 24/7
• ΑΝΘΗ ΜΑΡΙΝΑ 17.00 Κω - Λέρο- Πάτμο - Πειραιά (09.40)
ΤΡΙΤΗ 25/7

ΤΕΤΑΡΤΗ 26/7
• ΑΝΘΗ ΜΑΡΙΝΑ 17.00 Κω - Λέρο- Πάτμο - Πειραιά (09.00)
ΠΕΜΠΤΗ 27/7
• ΡΟΔΑΝΘΗ 16.00 Κω - Κάλυμνο- Πειραιά (09.20)
ΠΑΡΑΣΚΕΥΗ 28/7
• ΑΝΘΗ ΜΑΡΙΝΑ 13.00 Κω - Λέρο- Πάτμο - Πειραιά (04.30)
ΣΑΒΒΑΤΟ 29/7
• ΡΟΔΑΝΘΗ 17.00 Κω - Κάλυμνο-Λέρο - Πάτμο - Πειραιά (11.20)
ΚΥΡΙΑΚΗ 30/7
• ΜΑΡΙΝΑ 13.00 Σύμη - Τήλο, Νίσυρο - Κω - Κάλυμνο - Πειραιά (10.20)
ΔΕΥΤΕΡΑ 31/7
• ΑΝΘΗ ΜΑΡΙΝΑ 17.00 Κω - Λέρο- Πάτμο - Πειραιά (09.40)
ΤΡΙΤΗ 1/8

ΤΕΤΑΡΤΗ 2/8
• ΑΝΘΗ ΜΑΡΙΝΑ 17.00 Κω - Λέρο- Πάτμο - Πειραιά (09.00)
ΠΕΜΠΤΗ 3/8
• ΡΟΔΑΝΘΗ 16.00 Κω - Κάλυμνο- Πειραιά (09.20)
ΠΑΡΑΣΚΕΥΗ 4/8
• ΑΝΘΗ ΜΑΡΙΝΑ 13.00 Κω - Λέρο- Πάτμο - Πειραιά (04.30)
ΣΑΒΒΑΤΟ 5/8
• ΡΟΔΑΝΘΗ 17.00 Κω - Κάλυμνο-Λέρο - Πάτμο - Πειραιά (11.20)
ΚΥΡΙΑΚΗ 6/8
• ΜΑΡΙΝΑ 13.00 Σύμη - Τήλο, Νίσυρο - Κω - Κάλυμνο - Πειραιά (10.20)
ΔΕΥΤΕΡΑ 7/8
• ΑΝΘΗ ΜΑΡΙΝΑ 17.00 Κω - Λέρο- Πάτμο - Πειραιά (09.40)
ΤΡΙΤΗ 8/8

ΤΕΤΑΡΤΗ 9/8
• ΑΝΘΗ ΜΑΡΙΝΑ 17.00 Κω - Λέρο- Πάτμο - Πειραιά (09.00)
ΠΕΜΠΤΗ 10/8
• ΡΟΔΑΝΘΗ 16.00 Κω - Κάλυμνο- Πειραιά (09.20)
ΠΑΡΑΣΚΕΥΗ 11/8
• ΑΝΘΗ ΜΑΡΙΝΑ 13.00 Κω - Λέρο- Πάτμο - Πειραιά (04.30)
ΣΑΒΒΑΤΟ 12/8
• ΡΟΔΑΝΘΗ 17.00 Κω - Κάλυμνο-Λέρο - Πάτμο - Πειραιά (11.20)

TSAGARIS TRAVEL
Σαχτούρη 5 (έναντι Τελωνείου)
Τηλ.: 22410 36170, 30406, 35066, 28597
X5944-30/7

10 Ιουνίου 1476: Οι Ιππότες διώχνουν τους μη Ρόδιους κληρικούς...

ΟΙ ΙΠΠΟΤΕΣ ΚΑΙ Ο ΜΗΤΡΟΠΟΛΙΤΗΣ ΡΟΔΟΥ

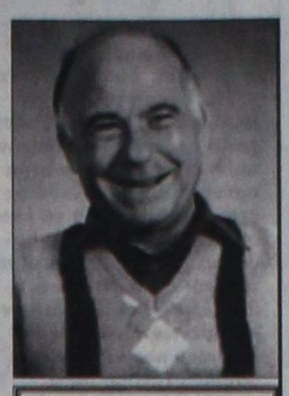

Γράφει ο Θεοφάνης Μπογιάννος Διπλωματούχος Δημοσιογραφικής Σχολής Λονδίνου

Οι Ιππότες του Αγίου Ιωάννου των Ιεροσολύμων, έκλεψαν το νησί και υποδούλωσαν το λαό μας στις 15 Αυγούστου του 1309. Οι Ιππότες όλοι ήταν Καθολικοί, Ευρωπαίοι, μοναχοί, Νοσοκόμοι και όλοι τους δεινοί πολεμιστές.

Οι Ιππότες εφέροντο στους Ρόδιους ως Αφέντες προς δούλους. Είχαν χωρίσει τους Ελληνες, στη Ρόδο και στα Δωδεκάνησα, σε τρεις κατηγορίες. Ολη την Διοίκηση του Τάγματος, στα Δωδεκάνησα στην Ευρώπη την είχε ο μεγάλος Μάγιστρος και οι Δώδεκα Μεγάλοι Σύμβουλοί του...

Αναφέρει ο ιστορικός των Ιπποτών, Μπόσιο, πως στα 1471, οι Ελληνες Ρόδιοι Μοναχοί και Ιερείς αρνούνται να μνημονεύσουν, ούτε το όνομα του Πάπα, αλλά ούτε και το όνομα του Ελληνα Μητροπολίτη Ρόδου!

Ο Ελληνας Μητροπολίτης Ρόδου ζήτησε από τον Μεγάλο Μάγιστρο της Ρόδου να εξορίσει, να καθαιρέσει και να απομακρύνει από τη Ρόδο κάθε καλόγερο που δεν αναγνώριζε τον Μητροπολίτη Ρόδου και τον Πάπα...

Ετσι οι Ιππότες αποφάσισαν τα εξής: να φύγουν από τη Ρόδο όλοι οι Κληρικοί Ορθόδοξοι που δεν είναι Ρόδιοι. Αυτοί που θα μείνουν να είναι πιστοί στον Μεγάλο Μάγιστρο, στον Πάπα και στον Μητροπολίτη της Ρόδου.

Στις 10 Ιουνίου του 1476, οι Ιππότες εκδίδουν Διαταγή να φύγουν από το νησί όλοι οι μη Ρόδιοι Κληρικοί Ορθόδοξοι... Δεν ήταν μόνον η ανυπακοή στον Πάπα και στον Μεγάλο Μάγιστρο, αλλά πολλοί Ορθόδοξοι Ιερείς κήρυτταν σφαλερά διδάγματα για τους χριστιανούς, όπως αναφέρει το Διάταγμα των Ιπποτών...

Πώς όμως εξελέγετο ο Μητροπολίτης Ρόδου και ποιος τον χειροτονούσε;

Για να γίνει ένας Ορθόδοξος καλόγερος, Μητροπολίτης Ρόδου, όφειλε να τον υποδείξει ο λαός και ο κλήρος της Ρόδου. Αυτήν την προτίμηση των πιστών, ο μεγάλος μάγιστρος την επεκύρωνε ή την απέρριπτε. Ο Νέος Μητροπολίτης Ρόδου μπορούσε να φύγει στο εξωτερικό, όπου μπορούσε να βρει αρχιερέα για να τον χειροτονήσει.

Στη Ρόδο όμως υπήρχε και Λατίνος Αρχιεπίσκοπος που ήταν εκπρόσωπος του εκάστοτε Πάπα της Ρώμης. Ο Μητροπολίτης Ρόδου είναι ουσιαστικά κατώτερος από τον Λατίνο αρχιεπίσκοπο και μάλιστα θεωρείται ως υποτελής αλλά τρεις. Ο Μάγιστρος της Ρόδου εκλέγει έναν της απολύτου εμπιστοσύνης του.

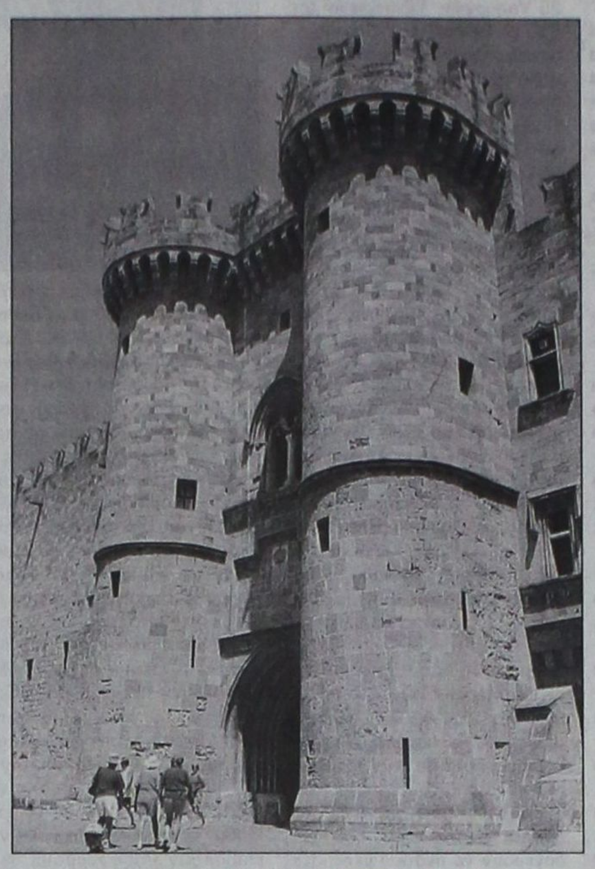

ΠΑΛΑΤΙ ΤΩΝ ΙΠΠΟΤΩΝ
Στο Παλάτι έμενε ο μεγάλος Μάγιστρος και το Μεγάλο Δωδεκαμελές Συμβούλιό του που αποφάσιζαν για τον Ιερό Κλήρο και την ιερά Κληρονομιά μας.
ΦΩΤΟ: Αντωνίου ΠΑΧΟΥ

Την εκλογή του Ελληνα Ορθοδόξου Μητροπολίτη Ρόδου πρέπει να την προσυπογράψει με το Αποστολικό κύρος του, ο Αρχιεπίσκοπος Ρόδου που είναι αντιπρόσωπος του εκάστοτε Πάπα της Ρώμης. Ο Μητροπολίτης Ρόδου, πριν γίνει μητροπολίτης, οφείλει να δώσει Ορκο Πίστεως στον Πάπα, στην Καθολική Εκκλησία και στον Λατίνο Αρχιεπίσκοπο Ρόδου.

Θεωρητικά, ο Λατίνος Αρχιεπίσκοπος Ρόδου και ο Μητροπολίτης Ρόδου, διοικούν από κοινού το ποίμνιό τους, Ορθόδοξο και Καθολικό. Στην ουσία όμως ο Λατίνος Αρχιεπίσκοπος είναι απόλυτος κυρίαρχος της Ρόδου στα εκκλησιαστικά θέματα.

Ο Μεγάλος Μάγιστρος έχει την απόλυτη ισχύ και δίνει εντολές σε καθολικούς και Ορθοδόξους καλόγερους, στις μονές και στα εκκλησιαστικά πράγματα...

Ο Μητροπολίτης Ρόδου έδινε όρκο Υποτελείας στον Λατίνο Αρχιεπίσκοπο και στον Μεγάλο Μάγιστρο. Ολα αυτά στα 213 χρόνια της εδώ παρουσίας των Ιπποτών από το 1309, μέχρι το 1522...

έτοιμοι για ΚΤΕΟ;
ΤΩΡΑ ΚΤΕΟ ΣΕ 25 ΛΕΠΤΑ!
AUTOVISION®
ΤΕΧΝΙΚΟΣ ΕΛΕΓΧΟΣ ΟΧΗΜΑΤΩΝ
Ιδιωτικό ΚΤΕΟ Ρόδου
για ραντεβού..22410 67677
ΕΥΚΟΛΑ, ΓΡΗΓΟΡΑ, ΑΞΙΟΠΙΣΤΑ ΚΑΙ ΦΘΗΝΟΤΕΡΑ!!
ΑΝΟΙΧΤΑ ΑΠΟΓΕΥΜΑΤΑ ΚΑΙ ΣΑΒΒΑΤΟ, ΟΛΑ ΤΑ ΠΑΡΑΒΟΛΑ ΑΓΟΡΑΖΟΝΤΑΙ ΣΤΟ ΚΤΕΟ
ταλαιπωρία τέλος..
ΠΡΟΓΡΑΜΜΑ ΠΡΟΣΚΛΗΣΗΣ ΟΧΗΜΑΤΩΝ Ν. ΔΩΔ/ΣΟΥ
ΠΡΟΣΟΧΗ! - Τον Ιούλιο ΡΟΖ 5501 εώς ΡΟΖ 7500
- Τον Αύγουστο ΡΟΖ 7501 εώς 9500
Η ΜΗ ΔΙΕΝΕΡΓΕΙΑ ΤΕΧΝΙΚΟΥ ΕΛΕΓΧΟΥ ΤΟΥ ΟΧΗΜΑΤΟΣ ΣΑΣ (ΚΤΕΟ) ΜΕΣΑ ΣΤΙΣ ΠΡΟΘΕΣΜΙΕΣ, ΑΠΟΤΕΛΕΙ ΠΑΡΑΒΑΣΗ (ΚΟΚ 86) ΚΑΙ ΤΙΜΩΡΕΙΤΑΙ ΑΠΟ ΤΙΣ ΑΡΧΕΣ ΜΕ ΠΡΟΣΤΙΜΟ 334 ΕΥΡΩ ΚΑΙ ΑΦΑΙΡΕΣΗ ΠΙΝΑΚΙΔΩΝ
1ο Χιλ. ΝΕΑΣ ΕΘΝΙΚΗΣ ΟΔΟΥ ΤΣΑΙΡΙ - ΑΕΡΟΔΡΟΜΙΟΥ
www.kteo.eu
X.261-31/7

PELLOS TRAVEL
Α. ΠΑΠΑΣΑΒΒΑΣ
ΟΡΓΑΝΩΣΗ - ΠΟΙΟΤΗΤΑ - ΕΓΓΥΗΣΗ
ΚΑΛΟΚΑΙΡΙ 2006 (ΕΚΔΡΟΜΕΣ)

ΕΛΛΗΝΙΚΑ ΝΗΣΙΑ
(ΤΡΙΗΜΕΡΑ-ΠΟΛΥΗΜΕΡΑ)
ΠΑΤΜΟ-ΛΕΡΟ-ΚΑΡΠΑΘΟ-ΛΕΙΨΟΙ-ΤΗΛΟ-ΝΙΣΥΡΟ-ΣΑΜΟ-ΜΥΤΙΛΗΝΗ-ΧΙΟ-ΛΗΜΝΟΣ
Περιλαμβανει εισιτήρια-ξενοδοχείο-αυτοκίνητο για όλη την διάρκεια της παραμονής σας.
ΤΙΜΕΣ ΑΠΟ 135 ΕΥΡΩ

25/07-30/07 @ 11/8-16/8 ΚΩΝΣΤΑΝΤΙΝΟΥΠΟΛΗ ΜΑΡΜΑΡΙΣ-ΚΟΥΣΑΝΤΑΣΙ-ΕΦΕΣΣΟΣ-ΣΜΥΡΝΗ-ΠΡΟΥΣΑ –ΠΡΙΓΚΗΠΟΝΝΗΣΑ-ΜΑΡΜΑΡΙΣ-ΡΟΔΟΣ
ΑΝΑΧ.08.00 ΤΟ ΠΡΩΙ 11/08 ΠΑΡΑΣΚΕΥΗ ΕΠΙΣΤΡΟΦΗ ΤΕΤΑΡΤΗ ΣΤΙΣ 16/8 ΣΤΙΣ 18.00 ΡΟΔΟ
ΞΕΝΟΔΟΧΕΙΑ 4 ΚΑΙ 3 ΑΣΤΕΡΩΝ ΜΕ ΦΑΓΗΤΟ-ΜΕΤΑΦΟΡΕΣ - ΞΕΝΑΓΗΣΕΙΣ- ΕΚΔΡΟΜΕΣ ΤΙΜΗ 295
ΤΙΜΗ 295 ΕΥΡΩ

28/7 – 31/7 KOUSADASI-ΣΜΥΡΝΗ - ΕΦΕΣΣΟΣ(4ΗΜΕΡΗ)
ΑΝ.08.00 ΤΟ ΠΡΩΙ 28/07 ΠΑΡΑΣΚΕΥΗ ΕΠΙΣΤΡΟΦΗ
ΔΕΥΤΕΡΑ ΣΤΙΣ 31/7 ΣΤΙΣ 18.00 ΡΟΔΟ
ΞΕΝΟΔΟΧΕΙΑ 4**** ΚΑΙ 3*** ΜΕ ΠΡΩΙΝΟ ΚΑΙ ΦΑΓΗΤΟ - ΜΕΤΑΦΟΡΕΣ - ΕΚΔΡΟΜΕΣ -ΕΙΣΙΤΗΡΙΑ-ΦΟΡΟΙ
ΤΙΜΗ 225 ΕΥΡΩ

19/8-24/8 ΜΥΚΟΝΟΣ-ΣΑΝΤΟΡΙΝΗ-ΠΑΡΟΣ-ΤΗΝΟΣ (6ΗΜΕΡΗ)
ΑΝΑΧ.19/8 ΣΑΒΒΑΤΟ 10.00 Π.Μ ΜΕ BLUE STAR ΕΠΙΣ. 24/8 ΠΕΜΠΤΗ ΣΤΙΣ 07.30 (ΠΡΩΙ) ΣΤΗ ΡΟΔΟ
ΞΕΝΟΔΟΧΕΙΑ ΜΕ ΠΡΩΙΝΟ-ΜΕΤΑΦΟΡΕΣ-ΕΚΔΡΟΜΕΣ.ΣΥΝΟΔΟΣ ΓΡΑΦΕΙΟΥ

19/8-26/8 ΓΥΡΟΣ ΠΕΛΟΠΟΝΝΗΣΣΟΥ (8ΗΜΕΡΗ)
ΑΝΑΧ.19/8 ΣΑΒΒΑΤΟ 10.00 Π.Μ ΜΕ BLUE STAR ΕΠΙΣ. 26/8 ΣΑΒΒΑΤΟ ΣΤΙΣ 07.00 ΣΤΗ ΡΟΔΟ
ΚΑΛΑΒΡΥΤΑ-ΑΓΙΑ ΛΑΥΡΑ-ΜΕΓΑ ΣΠΗΛΑΙΟ-ΠΑΤΡΑ-ΑΡΧΑΙΑ ΟΛΥΜΠΙΑ-ΚΑΛΑΜΑΤΑ-ΣΠΗΛΑΙΟ ΔΥΡΟΥ-ΓΥΘΕΙΟ-ΜΟΝΕΜΒΑΣΙΑ-ΜΥΣΤΡΑΣ-ΣΠΑΡΤΗ-ΑΓΙΑ ΘΕΟΔΩΡΑ-ΠΑΝΑΓΙΑ ΜΑΛΕΒΗ-ΝΑΥΠΛΙΟ-ΤΟΛΟ-ΕΠΙΔΑΥΡΟΣ-
ΞΕΝΟΔΟΧΕΙΑ ΜΕ ΠΡΩΙΝΟ-ΜΕΤΑΦΟΡΕΣ-ΕΚΔΡΟΜΕΣ ΣΥΝΟΔΟΣ ΓΡΑΦΕΙΟΥ

23/8-28/8 ΡΩΜΗ-ΦΛΩΡΕΝΤΑ-ΠΙΖΑ-ΒΕΝΕΤΙΑ (ΑΕΡΟΠΟΡΙΚΗ)
(ΞΕΝΟΔΟΧΕΙΑ 4****ΚΑΙ 3 ΑΣΤΕΡΩΝ ΜΕ ΠΡΩΙΝΟ-ΜΕΤΑΦΟΡΕΣ - ΞΕΝΑΓΗΣΕΙΣ- ΕΚΔΡΟΜΕΣ)

6ΗΜΕΡΕΣ – 7ΗΜΕΡΕΣ ΚΡΟΥΑΖΙΕΡΕΣ ΜΕ ΤΟ ΥΠΕΡΠΟΛΥΤΕΛΕΣ «ΑΡΙΟΝ»
ΕΠΤΑΝΗΣΑ- ΔΑΛΜΑΤΙΚΕΣ ΑΚΤΕΣ- ΒΕΝΕΤΙΑ ΚΡΟΑΤΙΑ- ΜΑΥΡΟΒΟΥΝΙΟ- ΚΕΦΑΛΟΝΙΑ- ΚΕΡΚΥΡΑ-ΠΑΞΟΙ
ΑΝΑΧΩΡΗΣΕΙΣ 03/8 - 10/8 - 17/8 - 24/8
ΜΟΝΟ ΑΠΟ 590 ΕΥΡΟ ΤΟ ΑΤΟΜΟ
Εισιτήρια ΟΑ, AEGEAN ΚΑΙ CHARTER. Ακτοπλοικά εισιτήρια. Ειδικά πακέτα για μεμονωμένους, συλλόγους, νεόνυμφους για Ελλάδα, Κύπρο, Τυνησία, Αίγυπτο, Μαρόκο, Ιταλία, Αγγλία, Γαλλία κ.α.

ΓΙΑ ΠΕΡΙΣΣΟΤΕΡΕΣ ΠΛΗΡΟΦΟΡΙΕΣ, ΚΡΑΤΗΣΕΙΣ ΚΑΙ ΑΝΑΛΥΤΙΚΑ ΠΡΟΓΡΑΜΜΑΤΑ
ΣΤΟ ΓΡΑΦΕΙΟ ΓΕΝΙΚΟΥ ΤΟΥΡΙΣΜΟΥ:
PELLOS TRAVEL
Λ. ΚΑΛΛΙΘΕΑΣ 125, ΦΑΛΗΡΑΚΙ, ΡΟΔΟΣ
ΤΗΛ: 2241087615 ΦΑΞ: 2241087616
EMAIL: pellostravel@rho.forthnet.gr WEB: www.pellostravel.gr
T.7839-30/7

INEMA
ΙΑΤΡΙΚΟΣ & ΝΟΣΟΚΟΜΕΙΑΚΟΣ ΕΞΟΠΛΙΣΜΟΣ
από το 1988 είμαστε οι μεγαλύτεροι προμηθευτές ΙΑΤΡΙΚΟΥ-ΟΡΘΟΠΕΔΙΚΟΥ & ΝΟΣΟΚΟΜΕΙΑΚΟΥ ΥΛΙΚΟΥ ΣΤΗ ΔΩΔΕΚΑΝΗΣΟΥ
18 χρόνια εμπειρίας Εμπιστευθείτε μας!
• ΑΝΑΠΗΡΙΚΑ ΚΑΡΟΤΣΙΑ
• ΒΑΔΙΣΤΙΚΑ
• ΟΡΘΟΠΕΔΙΚΑ ΕΙΔΗ
• ΜΠΛΟΥΖΕΣ ΙΑΤΡΙΚΕΣ
• ΚΑΛΤΣΕΣ ΦΛΕΒΙΤΙΔΑΣ
• ΠΕΛΜΑΤΑ
• ΟΡΘΟΠΕΔΙΚΑ ΜΑΞΙΛΑΡΙΑ
• ΚΡΕΒΑΤΙΑ ΝΟΣΟΚΟΜΕΙΑΚΑ
• ΙΑΤΡΙΚΟΣ ΕΞΟΠΛΙΣΜΟΣ και ΑΝΑΛΩΣΙΜΑ
• ΟΡΓΑΝΑ ΧΗΜΕΙΟΥ
• και κάθε άλλο είδος για κατ'οίκο νοσηλεία
X.261-31/7
ΡΟΔΟΣ: ΛΕΜΕΣΣΟΥ 2 - ΤΗΛ: 22410 32238 www.inema.gr
ΚΩΣ: ΕΛ. ΒΕΝΙΖΕΛΟΥ 38 (παραπ/ρως Αγίας Παρασκευής) - ΤΗΛ: 22420 20048

ΝΤΕΤΕΚΤΙΒΣ
30 ΧΡΟΝΙΑ ΜΟΝΙΜΑ ΚΑΙ ΣΤΗ ΡΟΔΟ
35354
ΠΛΑΤΕΙΑ ΑΓΙΟΥ ΙΩΑΝΝΟΥ
Η ΛΥΣΗ!!! ΣΕ ΚΑΘΕ ΣΑΣ ΠΡΟΒΛΗΜΑ
EXPRESS SECURITY
X.5956-30/7

ΠΑΡΑΔΟΣΗ ΚΑΙ ΤΕΧΝΟΛΟΓΙΑ
ΕΡΓΑΣΤΗΡΙΟ ΦΩΤΟΓΡΑΦΙΩΝ
ΦΩΤΟ ΦΙΛ. ΠΑΧΟΣ
Αναλογική και ψηφιακή φωτογραφία
ΤΥΠΩΜΑ ΚΑΙ ΝΥΧΤΕΡΙΝΕΣ ΩΡΕΣ
Γ. ΕΥΣΤΑΘΙΟΥ 11 Τηλ. 22410 26893 Κιν.: 6946 282033

Ολοκληρώθηκε με μεγάλη επιτυχία

Το συνέδριο του Διεθνούς Κέντρου Λογοτεχνών Ρόδου

ΤΑ ΣΗΜΑΝΤΙΚΑ ΘΕΜΑΤΑ ΠΟΥ ΚΥΡΙΑΡΧΗΣΑΝ

ΠΡΟΧΘΕΣ, Παρασκευή, στη Ρόδο, ολοκληρώθηκε το τριήμερο του Διεθνούς Κέντρου Λογοτεχνών και Μεταφραστών Ρόδου, που φέρει και την επωνυμία «Κύματα τριών θαλασσών» (δηλ. Βαλτικής, Μαύρης Θάλασσας, Μεσογείου) με αφορμή την πρώτη επέτειο της δεκαετίας της ύπαρξής του (1996-2006).

Σπονδυλική στήλη του οποίου υπήρξε ο πρώτος του πρόεδρος Κώστας Σκανδαλίδης (εξάδερφος του ομώνυμου πολιτικού) και άξιος συνεχιστής του ο προ διετίας νέος του πρόεδρος Καζούλης Καζουλάκης.

Δύο ήταν τα θέματα που κυριάρχησαν στο συνέδριο αυτό, που έλαβε χώρα στο συνεδριακό κέντρο του «Ρόδος Παλάς».

Το πρώτο «Πνευματικά δικαιώματα, πειρατεία και συγγραφικές Ενώσεις» και το δεύτερο «Η αναγκαιότητα του διαλόγου ανάμεσα στους πολιτισμούς».

Εκπρόσωποι από τη Ρωσία, την Τουρκία, το Ιράν, τη Βουλγαρία, τη Λιθουανία, το Πακιστάν, τη Σουηδία, τη Φινλανδία, τη Γερμανία, τη Γεωργία, την Ινδία, τη Συρία, του PEN Club, μαζί με τους Ελληνες ομότεχνούς τους, συζήτησαν, όσο πιο ήρεμα γινόταν, τις μέρες αυτές, που δίπλα στο μαγευτικό νησί φλέγεται η Μέση Ανατολή, τις προοπτικές του διαλόγου που γίνεται όλο και πιο αναγκαίος, τώρα που η διπλωματία παρέδωσε τα όπλα στα όπλα.

Στη δική μου εισήγηση τόνισα πως βασικά υπάρχουν δύο πολιτισμοί: ο Γραπτός και ο Αγραφος. Ο Μωυσής και ο Δίας. Ο πρώτος κατέβασε από το Ορος τις δέκα γραπτές εντολές. Ο δεύτερος από το άλλο Ορος (τον Ολυμπο) δεν έδωσε καμία.

Η φοιτητική διατριβή του Μαρξ αφορούσε τη φιλοσοφία του Επίκουρου. Ομως στη Αυλή της Ρώμης κέρδισε ο Χριστός, μετά από μια πάλη 200 ετών. ΟΕπίκουρος μιλούσε για ισοτιμία ανδρών και γυναικών, για κατάργηση της δουλείας κ.λπ., όμως ο Χριστός εν τέλει κέρδισε λόγω πιο απλουστευμένων σλόγκαν, όπως θα λέγαμε σήμερα στο μάρκετινγκ των διαφημιστών: Αγαπάτε αλλήλους, Εγώ ειμί το φως κ.λπ.

Αρα, η αρχαία Ελλάδα έχασε, ο Γραπτός νίκησε τον Αγραφο. Ομως παρέμεινε η διαλεκτική (παράγωγο του διαλόγου) που μπορεί μόνον αυτή να γεφυρώνει τα χάσματα των πολιτισμών.

Το σκέλος του συνεδρίου που αφορούσε τα «Πνευματικά δικαιώματα και την Πειρατεία» ήταν συναρπαστικό.

Η αυθεντία σ΄ αυτό το πρόβλημα (ο αντίστοιχος Γιώργος Κουμάντος της Ευρώπης), ο Δρ Adolf Dietz, του Ινστιτούτου Max Planck για την Πνευματική Κυριότητα, υπήρξε σαφέστατος και ψύχραιμα παθιασμένος.

Αρχισε με την αναντιστοιχία του όρου copyright που πρωτοεμφανίζεται το 1776 στο Σύνταγμα των ΗΠΑ, με τον όρο που επικράτησε σε όλες τις άλλες χώρες (πλην των αγγλοσαξωνικών) droit d΄ auteur, author΄s rights, στα καθ΄ ημάς «πνευματική ιδιοκτησία». Η λέξη copyright δεν εμπεριέχει, τόνισε, και με επιχειρήματα θεμελιωμένα, την πρόβλεψη του δημιουργού. Copyright -ή κλοπυράιτ- μπορεί να υπάρχει για μια κατασκευή, για μιαν εφεύρεση, για ένα άρωμα, που όμως δεν ανταποκρίνεται στο πνεύμα.

Τον ακολούθησε ο αντιπρόεδρος της Ευρωπαϊκής Ομοσπονδίας Συγγραφέων, ο δοκιμιογράφος και ποιητής Αναστάσης Βιστωνίτης που είπε τα πράγματα με το όνομά τους. Επιλέγω δύο μικρά αποσπάσματα της δικής του εισήγησης που λάμπρυνε το συνέδριο.

«Οι πολιτισμικές ρίζες της πνευματικής ιδιοκτησίας», είπε, «θα πρέπει να αναζητηθούν στη γέννηση της τυπογραφίας, ο ρόλος της οποίας στην επιβολή και την κατοχύρωση της δημοκρατίας υπήρξε τεράστιος. Το κτίσμα και το κείμενο, ούτως ή άλλως, είναι δύο από τα σημαντικότερα γνωρίσματα της νεότερης, όπως άλλωστε και της αρχαίας, δημοκρατικής πολιτείας.

Το κείμενο είναι το ομόλογο του κτίσματος και το κτίσμα μια κειμενική διατύπωση -διότι κείται- της αντίληψης που έχουμε για το χώρο και το χρόνο. Και το κτίσμα και το κείμενο είναι ορατά. Και τα δύο ανήκουν. Η αόρατη κοινωνία επομένως, δηλαδή ο σολιψιστικός κόσμος της τεχνολογίας, δεν μπορεί και δεν πρέπει να υποκαταστήσει τον πραγματικό.

»Η τυπογραφία κατοχύρωσε και επέβαλε τη δημοκρατία της γνώσης. Ηταν εκείνη που έδωσε τέλος στον μεσαιωνικό κόσμο των πολιτικοκοινωνικών δεισιδαιμονιών και των αφαιρέσεων. Η τυπογραφία κατήργησε τον αντιγραφέα και ταύτισε το έργο με τον δημιουργό του, δίνοντάς του πραγματική, δηλαδή παραγωγική, υπόσταση. Αν αφήσουμε να χαθεί η παραγωγική υπόσταση του έργου, επιτρέπουμε την επικράτηση της τεχνολογικής φεουδαρχίας, έναν ολοκληρωτισμό του μέσου, του πολλαπλού που σαρώνει και που σαρώνοντας μεταβάλλει τα πάντα σε προϊόντα μιας χρήσεως, δηλαδή σε σκουπίδια».

Για να συνεχίσει σε ένα άλλο σημείο της εισήγησής του:

«Γι΄ αυτό και ο πολιτισμικός ηγεμονισμός που επιβάλλεται με κέντρο το Χόλιγουντ και τη Σίλικον Βάλεϊ, αυτό που με άλλα λόγια αποκαλούμε "μαζική κουλτούρα", θα ήταν αδύνατος, αν υπήρχε αποτελεσματικός έλεγχος των τεχνολογικών μέσων. Χωρίς τον έλεγχο αυτό δεν είναι διόλου απίθανο αύριο τη σκέψη και την έκφραση να τις αποκαλούμε "λογισμικό". Μια τέτοια γλωσσική διαστροφή είναι και πολιτισμική αλλά και πολιτική διαστροφή -εκτός του ότι συνιστά και μιαν άνευ προηγουμένου υπεξαίρεση.

»Γιατί αν έτσι οδηγηθούμε σε μια κοινωνία που κυρίως θα αναπαράγει, είναι βέβαιο πως το επόμενο στάδιο θα είναι μια κοινωνία που δεν θα παράγει.

»Ο έλεγχος της αναπαραγωγής, επομένως, είναι ο μόνος τρόπος να προστατευθούν οι αξίες και οι λειτουργίες της παραγωγής. Ο δημιουργός λοιπόν παραχωρεί, έναντι ενός εύλογου τιμήματος, το δικαίωμα αναπαραγωγής του έργου του και δεν το εκχωρεί, εκφράζεται δηλαδή απευθείας στη γλώσσα του και όχι μέσω αντιπροσώπου».

(Το άρθρο αυτό δημοσιεύτηκε στη χτεσινή «Ελευθεροτυπία» από το διάσημο Ελληνα συγγραφέα Βασίλη Βασιλικό)

VANIK TOURS
ΓΙΑΝΝΗΣ και ΣΕΒΑ ΒΑΛΣΑΜΙΔΗ
VANIK σημαίνει ΑΛΗΘΕΙΑ
ΑΚΤΗ ΚΑΝΑΡΗ 17, ΨΑΡΟΠΟΥΛΑ - ΑΝΕΤΟ ΠΑΡΚΙΝΓΚ •
Ανοικτά: ΔΕ-ΣΑ 08.30 - 14.00 & 16.30 - 20.30 - Τηλ. 22410 35191, 37621 κινητό: 6945798148 , FAX 22410 29532

Το γραφείο μας πάντα πρώτο σε κρατήσεις ξενοδοχείων εξασφάλισε και σας προσφέρει καταπληκτικές τιμές για τα παρακάτω ξενοδοχεία σε ΠΑΚΕΤΑ (έκδοση εισιτηρίων R/T) από 1/4/2006-31/8/2006

Απευθυνόμαστε σε σας που θέλετε και η κράτησή σας να είναι σωστή και το δωμάτιό σας να σας περιμένει

1ον HOTEL PRESIDENT Α΄ Κατηγορίας
Λεωφόρος Κηφισίας (ανακαινισμένο)
Μονόκλινο € 64
Δίκλινο € 74
Τρίκλινο € 97

2ον HOTEL ZAFOLIA Α΄ Κατηγορίας
Λεωφόρος Αλεξάνδρας
Μονόκλινο € 92
Δίκλινο € 100
Τρίκλινο € 105

3ον HOTEL ATHENS CYPRIA Α΄ Κατηγορίας
Σύνταγμα
Μονόκλινο € 80
Δίκλινο € 105
Τρίκλινο € 135

4ον HOTEL ASTOR Α΄ Κατηγορίας
Σύνταγμα
Μονόκλινο € 72
Δίκλινο € 92
Τρίκλινο € 105

5ον HOTEL ARETHOUSA Β΄ Κατηγορίας
Σύνταγμα
Μονόκλινο € 60
Δίκλινο € 80
Τρίκλινο € 105

6ον HOTEL ELECTRA Α΄ SUPERIOR
Ερμού Σύνταγμα
Μονόκλινο € 135
Δίκλινο € 155
Τρίκλινο € 185

7ον HOTEL ELLINIS Β΄ Κατηγορίας
Ωνάσειο, λεωφ. Συγγρού
Μονόκλινο € 48
Δίκλινο € 58
Τρίκλινο € 70

8ον HOTEL TPITON Β΄ Κατηγορίας
Κέντρο Πειραιά
Μονόκλινο € 60
Δίκλινο € 80
Τρίκλινο € 100

9ον HOTEL SAVOY Α΄ Κατηγορίας
Κέντρο Πειραιά
Μονόκλινο € 75
Δίκλινο € 95
Τρίκλινο € 115

10ον HOTEL EGNATIA Β΄ Κατηγορίας
Θεσσαλονίκη Κέντρο - ανακαινισμένο
Μονόκλινο € 75
Δίκλινο € 85
Τρίκλινο € 95

11ον HOTEL EGNATIA PALACE Α΄ Κατηγορίας
Θεσσαλονίκη Κέντρο - ολοκαίνουργιο
Μονόκλινο € 100
Δίκλινο € 110
Τρίκλινο € 135

* Τα παραπάνω ξενοδοχεία διαθέτουν T.V. σε όλα τα δωμάτια
* Στις παραπάνω τιμές συμπεριλαμβάνεται πρωινό σε μπουφέ
* Ακόμη σε μας θα βρείτε αεροπορικά και ατμοπλοϊκά εισιτήρια όλων των εταιρειών.
X.5945-30/7

ΠΡΑΚΤΟΡΕΙΟ ΤΑΞΙΔΙΩΝ
ΣΑΒΒΑΣ ΣΑΗΣ
ΠΡΟΣΦΕΡΟΥΜΕ
τα φθηνότερα αεροπορικά εισιτήρια για όλο τον κόσμο με όλες τις αεροπορικές πτήσεις
ΠΡΟΣΟΧΗ:
ΠΛΗΡΟΦΟΡΙΕΣ ΔΕΝ ΔΙΔΟΝΤΑΙ ΑΠΟ ΤΟ ΤΗΛΕΦΩΝΟ ΜΟΝΟ ΠΡΟΣΩΠΙΚΗ ΠΑΡΟΥΣΙΑ ΣΑΣ
Ακόμη:
♦ ΒΙΖΑ επισκέπτου για ΑΥΣΤΡΑΛΙΑ σε μία μέρα
♦ Εκδοση διαβατηρίων
♦ Εκδοση αδειών αυτοκινήτων

ΞΕΝΟΔΟΧΕΙΑ ΣΤΗΝ ΑΘΗΝΑ

PRESIDENT Α' Κατηγορίας Λεωφόρος Κηφησίας
Μονόκλινο € 72 με πρωινό
Δίκλινο για μονόκλινο € 77 » »
Δίκλινο € 82 » »
Τρίκλινο € 105 » »

ROYAL OLYMPIC LUX κοντά στο Σύνταγμα
Μονόκλινο € 108
Δίκλινο € 108
Τρίκλινο € 145

ΚΑΝΙΓΚΟΣ Α' κατηγορίας οδός Κάνινγκος
Μονόκλινο € 78 με πρωινό
Δίκλινο € 88 » »

ASTOR Σύνταγμα
Μονόκλινο € 73 με πρωινό
Δίκλινο € 103 » »
Τρίκλινο € 120 » »

POLIS GRAND HOTEL Α' Κατηγορίας Πατησίων
Μονόκλινο € 76 με πρωινό
Δίκλινο € 84 » »
Τρίκλινο € 115 » »

DORIA HTL Β' Κατηγορίας Ομόνοια
Μονόκλινο € 73 με πρωινό
Δίκλινο € 84 » »
Τρίκλινο € 110 » »

BEST WESTERN Ιλίσια
Μονόκλινο € 84 με πρωινό
Δίκλινο € 93 » »
Τρίκλινο € 110 » »

ARETOUSA Β' Κατηγορίας Μητροπόλεως Σύνταγμα
Μονόκλινο € 60
Δίκλινο € 80
Τρίκλινο € 105

VERGINA Β' Κατηγορίας ΘΕΣ/ΚΗ (κεντρικό)
Μονόκλινο € 64
Δίκλινο € 80
Τρίκλινο € 100

ΣΑΣ ΣΥΜΦΕΡΕΙ ΠΡΙΝ ΚΛΕΙΣΕΤΕ ΟΠΟΥΔΗΠΟΤΕ ΝΑ ΜΑΣ ΕΠΙΣΚΕΦΘΕΙΤΕ
ΠΡΑΚΤΟΡΕΙΟ ΤΑΞΙΔΙΩΝ
ΣΑΒΒΑΣ ΣΑΗΣ
ΤΑΡΠΟΝ ΣΠΡΙΓΚΣ 42 δίπλα στην Τράπεζα Πίστεως
• Τηλ. 22410 39781-3
X.5950-30/7

Γεώργιος Ιωαννίδης
Οικοδομικές Επιχειρήσεις
ARCH Net architects
ΠΩΛΟΥΝΤΑΙ ΑΝΕΞΑΡΤΗΤΕΣ ΜΟΝΟΚΑΤΟΙΚΙΕΣ ΣΤΗΝ ΙΞΙΑ ΚΑΙ ΣΤΗΝ ΑΝΟΙΞΗ 135 - 180 - 200
ΝΕΑ ΑΓΟΡΑ 78 &ΓΑΛΛΙΑΣ 15 ΤΗΛ 22410-22307 ΚΙΝ. 69 32 296 983
X.5969-30/7

ΙΑΤΡΙΚΗ ΑΝΑΚΟΙΝΩΣΗ
Το ΜΙΚΡΟΒΙΟΛΟΓΙΚΟ ΕΡΓΑΣΤΗΡΙΟ της Ιατρού
ΑΝΑΣΤΑΣΙΑΣ. Π. ΧΑΜΟΥΖΑ -ΤΣΕΛΕΠΗ
θα παραμείνει κλειστό
από ΔΕΥΤΕΡΑ 24 ΙΟΥΛΙΟΥ
έως και ΠΑΡΑΣΚΕΥΗ 28 ΙΟΥΛΙΟΥ
Θα λειτουργήσει κανονικά από τη Δευτέρα 31 Ιουλίου.
Διεύθυνση: Στ. Κωτιάδη 5
Τηλέφωνο: 22410 74034
13754-30/7

GR
Grand Hotel
★★★★★
Ο τέλειος συνδυασμός ποιότητας και οικονομίας που τιμά και ανεβάζει τη Ρόδο
Αξέχαστες μελωδικές στιγμές δίπλα στο τζάκι μας, με τον πιανίστα ΤΑΚΗ ΤΣΩΝΗ, κάθε Παρασκευή, Σάββατο και Κυριακή
Αναλαμβάνουμε συνέδρια και κάθε κοινωνική σας εκδήλωση
X.5940-30/7

ΠΡΟΟΔΟΣ μικρές αγγελίες μικρές αγγελίες ΠΡΟΟΔΟΣ

ενοικιάσεις

ΕΝΟΙΚΙΑΖΕΤΑΙ κατάστημα στην οδό Καναδά 54, 55 τ.μ., με πατάρι 25 τ.μ. Πληροφορίες τηλ. 22410/22450 ώρες 9 π.μ. - 3μ.μ.
13755-30/7

ΕΝΟΙΚΙΑΖΕΤΑΙ γκαρσονιέρα 46 τ.μ., σε πολυκατοικία, επί της οδού Β. Βουλγαροκτόνου 15, πλήρως επιπλωμένη, με θέρμανση, κατάλληλη για φοιτητές/τριες, πολύ κοντά στο Πανεπιστήμιο Αιγαίου. Πληρ. τηλ. 22410/52351
14818-30/7

ΕΝΟΙΚΙΑΖΕΤΑΙ κατάστημα 50 τ.μ. στην Αγίας Αναστασίας 48-50. Ανακαινισμένο, διαθέτει τουαλέτα, θέσεις πινακίδων, τέντες στη βιτρίνα, φωτισμό και είναι έτοιμο προς χρήση. Πρόσφατα χρησιμοποιήθηκε ως καφενείο με άδεια υγειονομικής χρήσεως. Ενοίκιο 420 ευρώ. Πληροφορίες τηλ. 6934720000 Γιάννης
14897-30/7

ΕΝΟΙΚΙΑΖΕΤΑΙ
πολυτελές νεόκτιστο διαμέρισμα 85 τ.μ., διαμπερές, με περιφερειακές μεγάλες βεράντες, με αυτόνομη θέρμανση - ηλιακό.
Αποτελείται από σαλόνι - κουζίνα, δύο (2) υπνοδωμάτια και μπάνιο στην περιοχή «Αραπάκι», Παρθενόπης 18.
Πληροφορίες τηλ. 6944209883 και σταθ. 22410/30507 κ. Θόδωρο
14892-30/7

ΕΝΟΙΚΙΑΖΕΤΑΙ διαμέρισμα στην Αθηνών 32- Ανάληψη. Ενοίκιο 360 ευρώ. Πληροφορίες τηλ. 22410/31304
14891-2/8

ΕΝΟΙΚΙΖΟΝΤΑΙ επιπλωμένα στούντιος, φουρνάκι, ψυγείο, αιρ κοντίσιον, TV σε συγκρότημα POOL BAR και πισίνα, 300 μ. από τη θάλασσα, στο κέντρο της Ιαλυσού. Τιμή 30 ευρώ την ημέρα. Πληρ. τηλ. 6948393671 κ. Σμάρω
5369-22/7

ΕΝΟΙΚΙΑΖΕΤΑΙ ισόγειο διαμέρισμα 120 τ.μ., περιβαλλόμενο από διαμορφωμένο κήπο 150 τ.μ., επί της πλατείας Ακαδημίας με όλα τα κομφόρ και δύο ανεξάρτητες εισόδους για επαγγελματική χρήση, οικία ή μικτή χρήση. Επίσης στο ίδιο κτίριο υπόγειοι χώροι 40 τ.μ., 100 τ.μ., 160 τ.μ., με τουαλέτα και είσοδο από την Ηρώων Πολυτεχνείου. Πληρ. τηλ. 6972253826
T8020-28/7

ΕΝΟΙΚΙΑΖΕΤΑΙ βιοτεχνικός χώρος στη λεωφόρο Ρόδου - Λίνδου, στο συγκρότημα Μανουσέλη, 165 τ.μ., ύψους 5,50 μ. και με πατάρι 36 τ.μ. Κατάλληλο για οποιαδήποτε χρήση. Πληροφορίες τηλ. 22410/48034
5417-30/7

ΕΝΟΙΚΙΑΖΕΤΑΙ διαμέρισμα με μια κρεβατοκάμαρα, τραπεζαρία, σαλόνι και λουτροκαμπινέ, Μεγ. Κωνσταντίνου 37. Πληρ. τηλ. 22410/25419 και 6932580324, απογευματινές ώρες
13747-26/7

ΕΝΟΙΚΙΑΖΕΤΑΙ ισόγειο διαμέρισμα 3 δωματίων, οδός Παρθενόπης (περιοχή Αραπάκι). Τηλ. 22410/20938, 22410/35144 από 10 π.μ έως 1μ.μ. και 5-7μ.μ.
13743-26/7

ΕΝΟΙΚΙΑΖΕΤΑΙ κατάστημα 154 τ.μ., επί του 6ου χλμ. της Ρόδου Λίνδου, έναντι του Αγ. Χριστοφόρου, με μεγάλη αυλή 300 τ.μ., για πάρκινγκ, καθώς και αποθήκη 300 τ.μ. κάτω από το κατάστημα. Αποκλείονται συνεργεία και συναφείς επιχειρήσεις, κατάλληλο για αντιπροσωπείες. Μόνο σοβαρές προτάσεις. Τηλ. 22410/75852 και 22410/23716
14884-28/7

ΕΝΟΙΚΙΑΖΕΤΑΙ μεζονέτα, περιοχή Αη Γιάννης - Κοσκινού, 110 τ.μ., με δύο κρεβατοκάμαρες, μπάνιο, σαλοτραπεζαρία, κουζίνα με κήπο και υπέροχη θέα. Τιμή 600 ευρώ. Πληρ. τηλ. 6934467982 και 6936656931
14782-23/7

ΕΝΟΙΚΙΑΖΕΤΑΙ διαμέρισμα 85 τ.μ., επί της οδού Στέλιου Κωτιάδη 15. Πληροφορίες τηλ. 22410/34446
14906-2/8

ΕΝΟΙΚΙΑΖΕΤΑΙ νεοανακαινισμένο lux τριάρι (μη επιπλωμένο), ρετιρέ οροφοδιαμέρισμα 75 τ.μ., με βεράντες 40 τ.μ., καταπληκτική θέα, κοντά στη θάλασσα και 10 λεπτά από το κέντρο της πόλης και το πανεπιστήμιο - θέρμανση αυτόνομη
T8023-22/7

ΕΝΟΙΚΙΑΖΕΤΑΙ στούντιο ισόγειο, με αυλή, στην οδό Τρίπολης και Πειραιώς, για φοιτητές, καθηγητές, στρατιωτικούς. Πληρ. τηλ. 6937379182, 6946920900
13745-6/7

ΕΝΟΙΚΙΑΖΕΤΑΙ επί της Ατταβύρου 21, διαμέρισμα υπέρ επιπλωμένο, που αποτελείται από 1 υπνοδωμάτιο, πλήρως επιπλωμένο, 1 σαλόνι πλήρως επιπλωμένο, και με TV , 1 τραπεζαρία (έχει τη δυνατότητα να μετατραπεί σε υπνοδωμάτιο), 1 κουζίνα με εντοιχιζόμενες ηλεκτρικές συσκευές, αιρ κοντίσιον, ηλιακό θερμοσίφωνα. Μηνιαίο μίσθωμα 400 ευρώ. Πληρ. τηλ. 6974500202 ή 22410/21792
13759-30/7

ΕΝΟΙΚΙΑΖΟΝΤΑΙ
καινούργια στούντιος, 45 τ.μ., πλήρως εξοπλισμένα, εντός πόλεως.
Πληρ. τηλ. 22410/24650
ΓΔ

ΕΝΟΙΚΙΑΖΕΤΑΙ μικρό διαμέρισμα Μαδρίτης 9 - Ανω Ροδίνι. Πληροφορίες τηλ. 22410/65323 και 6944879663
13741-25/7

ΕΝΟΙΚΙΑΖΕΤΑΙ διαμέρισμα 45 τ.μ., με κήπο στην Ανάληψη. Πληροφορίες τηλ. 22410/75762
13739-27/7

ΕΝΟΙΚΙΑΖΕΤΑΙ διαμέρισμα 3άρι, σε άριστη κατάσταση, με ηλιακό, πάρκινγκ, μεγάλη αυλή, οδός Κρεμαστής - Μαριτσά, έναντι «Ομορφου». Πληροφορίες τηλ. 22410/94398
13734-25/7

ΕΝΟΙΚΙΑΖΟΝΤΑΙ δύο διαμερίσματα 65 και 90 τ.μ., σε μεζονέτα, επιπλωμένα, με A/C, κεντρ. θέρμανση, υπνοδωμάτιο, σαλόνι, πλήρη κουζίνα, ησυχία, θέα θάλασα, περιοχή Κοσκινού - Ασγούρου. Πληρ. τηλ. 6974430575
14871-27/7

ΕΝΟΙΚΙΑΖΟΝΤΑΙ: 1) Λουξ διαμερίσματα δίκλινα, τρίκλινα και τετράκλινα, με την ημέρα ή με τον μήνα στην περιοχή Μητροπόλεως, 2) 4άρι στ' Ασγούρου, με τον μήνα ή όλο το χρόνο με κήπο και 3) Γκαρσονιέρα στ' Ασγούρου. Ολα με αιρκοντίσιον, ηλιακό, θέρμανση και όλα τα οικιακά σκεύη. Τηλ. 22410/29452 και 6977896444
13719-2/8

ΕΝΟΙΚΙΑΖΕΤΑΙ
διαμέρισμα επί της Βορείου Ηπείρου, κατάλληλο για φοιτητές και στρατιωτικούς.
Πληρ. τηλ. 22410/87615
X5964-30/7

ΕΝΟΙΚΙΑΖΕΤΑΙ
στην οδό Ηρώων Πολυτεχνείου αρ. 4, δίπλα στο Καζίνο, διαμέρισμα - γραφείο, 2ου ορόφου επιφάνειας 90 τ.μ. με αποθήκη 50 τ.μ., και θέση στάθμευσης.
Η αποθήκη ενοικιάζεται και μόνη. Ενοίκιο 1000 ευρώ.
Πληρ. τηλ. 6944386069
13699-30/7

ΠΡΟΣΟΧΗ!!!
Ενοικιάζονται δύο καταστήματα στην ωραιότερη πλατεία της Παλιάς Πόλης, πλατεία Εβραίων Μαρτύρων, λόγω συνταξιοδότησης.
Πληροφορίες τηλ. 22410/23131 και 6932743931
5400-13/8

ΕΝΟΙΚΙΑΖΟΝΤΑΙ
6 στούντιος καινούρια, επί της Ρόδου - Λίνδου, 2 χλ. πριν το Γκολφ Αφάντου, στη διασταύρωση Καλυθιών με παραλία Τραγανού, 400 μ. από τη θάλασσα, πλήρως εξοπλισμένα.
Τιμή: Διαμόρφωσέ την μόνος σου σύμφωνα με τις οικονομίες σου
Τηλ.22410/96616 και 6932603855
ΓΔ-27/7

ΠΩΛΕΙΤΑΙ
διαμέρισμα 50 τ.μ., επιπλωμένο, στο Ροδίνι 90.000 ευρώ.
Πληρ. τηλ. 2105913621
X5988-6/8

ΠΩΛΟΥΝΤΑΙ
χαλιά, κιλίμια, χειροποίητα, παλαιά, συλλεκτικά και λίγα βάζα πιάτα του «ΙΚΑΡΟΥ».
Πληροφορίες τηλ. 6976321287 και 6942851737
13750-25/8

ΠΩΛΕΙΤΑΙ
ΚΟΠΑΔΙ στην Κάρπαθο, 400-450 αίγες, 40 ευρώ η κάθε μία.
Πληρ. τηλ.6979631652
14837-30/7

ΠΩΛΟΥΝΤΑΙ
επιπλωμένα διαμερίσματα, επί της λεωφόρου Καμείρου - Θεολόγος, πλησίον ξενοδοχείου «ΝΤΟΡΕΤΑ» με οικόπεδο 2500 τ.μ., εντός σχεδίου πόλεως. Τιμή λογική.
Πληρ. τηλ. 22410/93596 και 6977287473
13706-27/7

πωλήσεις

ΠΩΛΕΙΤΑΙ οικόπεδο 2520 τ.μ., στο Παραδείσι, περιοχή Ατσιγγάνικα. Τιμή 50.000 ευρώ. Πληροφορίες τηλ. 20021
X5941-30/7

ΠΩΛΟΥΝΤΑΙ επαγγελματικοί χώροι, στην οδό Βενέζη (δίπλα στο Ροδίων Παιδεία): α) Καταστήματα: για οποιαδήποτε χρήση επαγγελματική των 62τ.μ., και 125τ.μ., β) Γραφεία - Ιατρεία των 62 τ.μ. και 125τ.μ. γ) Αποθήκες των 62τ.μ. και 125τ.μ. Δεκτά δάνεια. Πηρ. Κάλλιστος Διακογεωργίου, τηλ. 22410/78501 και 22410/29318
X5948-30/7

ΠΩΛΕΙΤΑΙ επιχείρηση καφετέριας, στο κέντρο της πόλης. Πληρ. τηλ. 6992224432
14794-26/7

ΠΩΛΟΥΝΤΑΙ στην παραλία Κιοτάρι μεζονέτες, ημιτελής και τελειωμένες των 80τ.μ. και 110τ.μ. σε 1000τ.μ. οικόπεδο σε κατασκευή πολυτελή. Δεκτά δάνεια. Πληρ. Διακογεωργίου Κάλλιστος. Πληροφορίες τηλ. 22410/29318 και 22410/78501
X5948-30/7

ΠΩΛΕΙΤΑΙ σε τιμή ευκαιρίας οικόπεδο 295 τ.μ., εντός οικισμού στα Λειβάδια Τήλου με οικία ερειπωμένη. Πληρ. τηλ. 22410/38224, 22410/36674 και 22460/44274
13709-28/7

ΕΥΚΑΙΡΙΑ! ΠΩΛΟΥΝΤΑΙ λόγω αναχώρησης καναπές - κρεβάτι NEOSET και πολυθρόνα, βιβλιοθήκη μεγάλη NEOSET, έπιπλο στέρεο, έπιπλο TV IKEA, καρέκλα γραφείου GAUTIER, μεταλλικό κρεββάτι NEOSET, καθρέφτης και σιφινιέρα cocomat, γραφείο και βιβλιοθήκη NEOSET όλα μαζί 200 ευρώ ή και μεμονωμένα.Πληροφορίες τηλ. 6948550102 και 6937478124
14905-1/8

ΠΩΛΟΥΝΤΑΙ στην Κρεμαστή διαμερίσματα μεζονέτες στον παραλιακό δρόμο Κρεμαστής των 60τ.μ . και μεζονέτες των 120τ.μ. με αυλή, πολυτελής κατασκευή. Δάνεια δεκτά. Πληρ. Διακογεωργίου Κάλλιστος τηλ. 22410/29318 και 22410/78501
X5948-30/7

ΠΩΛΕΙΤΑΙ οικόπεδο 5.350 τ.μ. στην περιοχή Τσαΐρι, δίπλα από το ΞΥΛΟΠΟΙΗΣΗ. Πληρ. τηλ. 6946461831
14873-27/7

ΠΩΛΕΙΤΑΙ κατάστημα έτοιμων ενδυμάτων, κεντρική παραλία στους Πεύκους. Πληρ τηλ. κιν. 6942828486 και 22410/95641
T8004-26/7

ΠΩΛΕΙΤΑΙ
σαλόνι, αποτελούμενο από δύο καναπέδες, τετραθέσιο και τριθέσιο, τα δύο τραπεζάκια τους, κρυσταλλιέρα δύο τεμαχίων και βάση τηλεόρασης.
Πληρ. τηλ. 6977391764
5411-4/8

ΠΩΛΕΙΤΑΙ
διαμέρισμα 50 τ.μ., επιπλωμένο, στο Ροδίνι 90.000 ευρώ.
Πληρ. τηλ. 2105913621
X5988-6/8

αυτοκίνητα

ΠΩΛΕΙΤΑΙ μηχανή HONDA BROS 650 c.c, χρώματος μπλε μεταλλικό, σε άριστη κατάσταση, 1.500,00 ευρώ. Πληρ. τηλ. 6973470208
13721-30/7

ΠΩΛΕΙΤΑΙ Jeep Wrangler 2500 c.c, σε άριστη κατάσταση 26.000 χλμ. limited έκδοση, έτος 2003, HARD TOP, δερμάτινο σαλόνι, air contition, σκαλοπάτια. Τιμή 22.000 ευρώ. Πληροφορίες τηλ. 22410/26504 και 6945343616
13729-23/7

ΑΓΟΡΑΖΟΥΜΕ
ΜΕΤΑΧΕΙΡΙΣΜΕΝΑ ΑΥΤΟΚΙΝΗΤΑ ΤΟΙΣ ΜΕΤΡΗΤΟΙΣ
ΜΟΝΤΕΛΑ 1999 έως σήμερα
Τηλ. 22410 - 60500

ΚΤΙΡΙΟ Α.Ε.
ΠΩΛΗΣΕΙΣ ΑΚΙΝΗΤΩΝ
- Διαμέρισμα 105 τ.μ. τρίτου ορόφου στην οδό Δενδρινού 2 β.
- Διαμερίσματα 118 και 122 τ.μ. δευτέρου και τρίτου ορόφου αντίστοιχα, στην οδό Μιχαήλ Πετρίδη.
Με αποκλειστικές θέσεις στάθμευσης το καθένα - αποθήκη στο υπόγειο.
ΠΛΗΡΟΦΟΡΙΕΣ
ΑΝΑΣΤΑΣΙΟΣ ΑΤΣΙΔΗΣ
Στεφάνου Καζούλη 74 - Ρόδος
Τηλ. 22410/28616 - FAX 22410/37848 - Κιν. 6947373651
X5954-30/7

Πάντα κάποιοι ξεχωρίζουν...
Rodos Gold VOGIATZIS
Ιδιαίτερη αισθητική
Απαράμιλλη ποιότητα
πλούσιες επιλογές
για γάμους , βαπτίσεις ,
και ιδιαίτερες στιγμές
με μοναδική λάμψη .....
σε εξαιρετικές τιμές
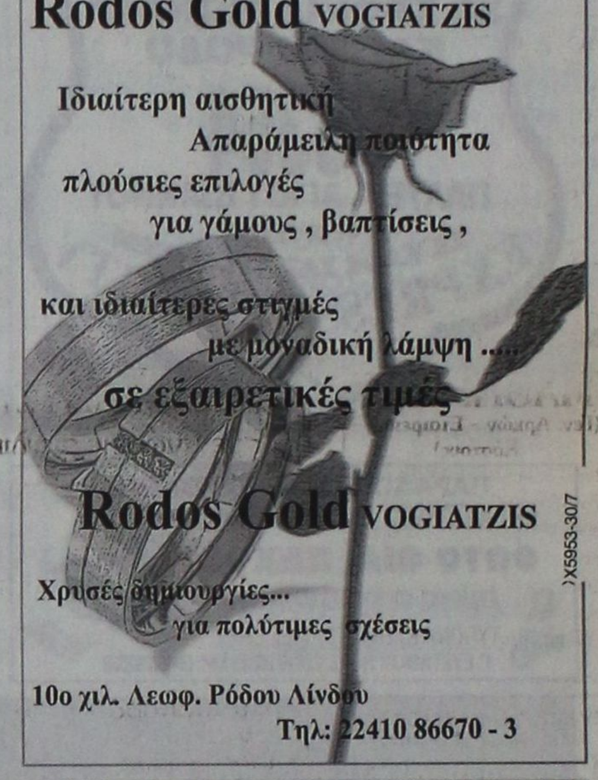
Rodos Gold VOGIATZIS
Χρυσές δημιουργίες...
για πολύτιμες σχέσεις
10ο χιλ. Λεωφ. Ρόδου Λίνδου
Τηλ: 22410 86670 - 3
X5953-30/7

ΟΙΚΟΔΟΜΙΚΕΣ ΕΠΙΧΕΙΡΗΣΕΙΣ
ΔΙΑΚΟΓΕΩΡΓΙΟΥ ΚΑΛΛΙΣΤΟΣ
ΕΘΝ.ΑΝΤΙΣΤΑΣΕΩΣ 11 (πρώην Αννης Μαρίας)

ΠΩΛΗΣΕΙΣ ΔΙΑΜΕΡΙΣΜΑΤΩΝ - ΚΑΤΑΣΤΗΜΑΤΑ - ΑΠΟΘΗΚΕΣ - ΑΝΤΑΛΛΑΓΕΣ ΑΚΙΝΗΤΩΝ - ΑΓΟΡΕΣ ΟΙΚΟΠΕΔΩΝ ΑΝΑΛΑΜΒΑΝΟΥΜΕ ΑΝΤΙΠΑΡΟΧΕΣ

ΠΩΛΟΥΝΤΑΙ διαμερίσματα λουξ κατασκευής με απεριόριστη θέα. Τα διαμερίσματα διαθέτουν θωρακισμένες πόρτες, εντοιχισμένες κουζίνες, ντουλάπες εντοιχισμένες, νιπτήρα με ντουλάπι, κεντρική θέρμανση αυτόνομη - ανοιγόμενα ανακλινόμενα κουφώματα με διπλά τζάμια, σίτες ρολά - υδραυλικό ασανσέρ , τριφασικό ρεύμα. Ολοι οι χώροι σπατουλαριστοί, εσωτερικές πόρτες MDF με σχέδιο.

ΔΙΑΜΕΡΙΣΜΑΤΑ ΕΠΙ ΤΗΣ:

1) ΠΩΛΟΥΝΤΑΙ διαμερίσματα επί της οδού Χαραλάμπους στο πάρκο, των 105, 125τ.μ., διαμερίσματα τριάρια - τεσσάρια.

2) ΟΙΚΟΔΟΜΗ υπό ανέγερση επί της οδού Κ. Παλαιολόγου και Θεοτοκοπούλου διαμερίσματα 2άρια, 3άρια, 4άρια καταστήματα.

3) ΕΠΙ της οδού Μ. Κων/νου - Κ. Παλαιολόγου, γραφείο - ιατρείο 70τ.μ.

4) ΑΠΟΘΗΚΕΣ
Πλησίον Στ. Κωτιάδη 120τ.μ., λ. Καλλιθέας (Καρακόνερο) 80-300 τ.μ.

5) ΠΩΛΟΥΝΤΑΙ στην παραλία Κιοτάρι μεζονέτες, ημιτελής και τελειωμένες των 80τ.μ. και 110τ.μ. σε 1000 τ.μ. οικόπεδο, πολυτελούς κατασκευής.

✓ Οι πωλήσεις μπορούν να γίνουν και με όλα τα δάνεια τραπεζών και οργανισμών
✓ Αναλαμβάνουμε ΑΝΤΙΠΑΡΟΧΕΣ και ΑΓΟΡΕΣ ΟΙΚΟΠΕΔΩΝ
✓ Δεχόμαστε ανταλλαγές ακινήτων

ΔΙΑΚΟΓΕΩΡΓΙΟΥ ΚΑΛΛΙΣΤΟΣ
Τηλ. 22410/29318 - 22410/78501-
FAX.22410/34598 - 22410/78502
X5948-30/7

Στο ξενοδοχείο OPERA HOUSE Σύμη
ΕΝΟΙΚΙΑΖΕΤΑΙ αίθουσα
για 450 άτομα για συνέδρια, γάμους και βαπτίσια.
Πληροφορίες:22460-72034, Fax.: 22460-72035
13662-30/7

ΠΩΛΟΥΝΤΑΙ
ΜΟΝΟ ΑΠΟ ΤΟ ΓΡΑΦΕΙΟ ΜΑΣ
• Σας παρακαλούμε να συγκρίνετε τις δικές μας τιμές με όλες τις άλλες
1) Οικόπεδο 2.000 τ.μ. εντός Ζώνης σχεδίου πόλεως Ρόδου με θέα θάλασσα και με άδεια.
2) Γκαρσονιέρες ετοιμοπαράδοτες πλησίον Μόντε Σμιθ με την φανταστικότερη θέα.
3) Μαγαζί 200 τ.μ. εντός πόλεως με θέα θάλασσα από όλες τις πλευρές.
4) Γραφεία με την καταπληκτικότερη θέα.
5) Οικία 2όροφη 75 τμ. στην Παλιά Πόλη
6) Οικία 190 τ.μ. με αυλή στην Παλιά Πόλη
7) Μαγαζί γωνιακό εντός πόλεως με τεράστιες βεράντες
8) Οικόπεδο 200 τ.μ. εντός πόλεως πολύ καλή τιμή.
9) Διαμερίσματα 3άρια και 4άρια υπό κατασκευή με φανταστική θέα λουξ κατασκευής
10) Οικία με 2 Δωμάτια, κουζίνα, τουαλέτα μοναχική μόνο 45.000 ευρώ.
11) Οικόπεδα 1.000 τ.μ., με άδεια ή και γιαπί στα Κοσκινού.
12) Οικόπεδα 1.500 τ.μ. με άδεια ή και σε μπετά στην Παστίδα.
13) Μονοκατοικία (ΒΙΛΑ) 300 τ.μ. με βοηθητικούς χώρους σε 3.000 τ.μ. οικόπεδο περιοχή ΙΞΙΑ.
14) Παλαιά 2όροφη οικία στο Νεοχώρι.
Γ. ΝΕΟΦΥΤΟΥ
ΞΑΝΘΟΥ 15 Α - ΤΗΛ. 21434
X5951-30/7

ΞΥΛΟΥΡΓΙΚΕΣ ΕΡΓΑΣΙΕΣ
ΛΕΝΤΑΚΗΣ ΜΑΝΩΛΗΣ
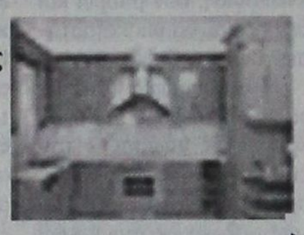
• Εντοιχιζόμενες Κουζίνες
• Κουφώματα
• Πόρτες
• Ντουλάπες
Τηλ. (22410)60601 και 6973933733, Ηλιούπολη Αναλήψεως
13607-23/7

ΨΥΧΟΕΡΕΥΝΗΤΡΙΑ
ΚΡΗΤΙΚΟΥ ΒΑΣΙΛΕΙΑ

Προβλέψεις για το μέλλον ικανοποιητικές. Βοήθεια για κάθε θέμα που σας απασχολεί με κάθε εχεμύθεια
ΟΜΗΡΟΥ 65 Π. ΠΟΛΗ
Τηλ. 74440 - 67602,6972157586, 8-1π.μ. — 4-8μ.μ.
T8007-

ΜΕΓΑΛΗ ΕΥΚΑΙΡΙΑ ΣΤΗΝ ΚΡΕΜΑΣΤΗ!!!
ΠΩΛΟΥΝΤΑΙ
σε τιμές ΣΟΚ!!!
Αυτόνομες μεζονέτες 120 τ.μ, σούπερ λουξ κατασκευής, με ενδοδαπέδια θέρμανση, ιδιωτικό πάρκινγκ, κ.α.
Στο Γεννάδι εξωτικές κατοικίες 80 τ.μ., σούπερ λουξ κατασκευής στις χαμηλότερες τιμές της αγοράς.
Πληρ. ΝΕΟΚΑΤΑΣΚΕΥΑΣΤΙΚΗ ΡΟΔΟΥ ΤΗΛ. 22410/63358 καν. 6937163244
ΠΡΟΣΟΧΗ!!!
Οι προσφορές ισχύουν έως 31 Αυγούστου 2006
Περιορισμένος αριθμός ακινήτων
T8024-31/8

Ε/Γ - Ο/Γ ΠΡΩΤΕΥΣ ΑΠΟ 31/05/06 ΕΩΣ 30/09/06

ΔΕΥΤΕΡΑ			ΤΡΙΤΗ			ΤΕΤΑΡΤΗ			ΠΕΜΠΤΗ			ΠΑΡΑΣΚΕΥΗ			ΣΑΒΒΑΤΟ			ΚΥΡΙΑΚΗ		
ΛΙΜΑΝΙ	ΩΡΑ		ΛΙΜΑΝΙ	ΩΡΑ		ΛΙΜΑΝΙ	ΩΡΑ		ΛΙΜΑΝΙ	ΩΡΑ		ΛΙΜΑΝΙ	ΩΡΑ		ΛΙΜΑΝΙ	ΩΡΑ		ΛΙΜΑΝΙ	ΩΡΑ	
	ΑΦ	ΑΝ		ΑΦ	ΑΝ		ΑΦ	ΑΝ		ΑΦ	ΑΝ		ΑΦ	ΑΝ		ΑΦ	ΑΝ		ΑΦ	ΑΝ
ΠΑΡΑΜΟΝΗ ΣΤΟ ΛΙΜΑΝΙ ΤΗΣ ΡΟΔΟΥ			ΡΟΔΟ	-	13.00	ΚΑΛ/ΝΟ		08.30	ΣΥΜΗ		06.00	ΡΟΔΟ		13.00	ΚΩ		06.00	ΡΟΔΟ		08.30
			ΣΥΜΗ	14.40	15.00	ΚΩ	09.35	10.00	ΡΟΔΟ	07.40	08.45	ΣΥΜΗ	14.40	15.00	ΝΙΣΥΡΟ	07.30	07.45	ΤΗΛΟ	11.30	11.45
			ΤΗΛΟ	17.00	17.15	ΝΙΣΥΡΟ	11.30	12.00	ΚΑΣΤ/ΖΟ	13.15	13.30	ΤΗΛΟ	17.00	17.15	ΤΗΛΟ	09.00	09.15	ΝΙΣΥΡΟ	13.00	18.00
			ΝΙΣΥΡΟ	18.30	18.45	ΤΗΛΟ	13.15	13.45	ΡΟΔΟ	18.15	Δ	ΝΙΣΥΡΟ	18.30	18.45	ΣΥΜΗ	11.15	11.35	ΤΗΛΟ	19.15	19.30
			ΚΩ	20.15	20.30	ΣΥΜΗ	15.45	16.15				ΚΩ	20.15	Δ	ΡΟΔΟ	13.15	15.00	ΡΟΔΟ	22.30	Δ
			ΚΑΛ/ΝΟ	21.35	Δ	ΡΟΔΟ	17.55	18.30							ΚΑΣΤ/ΖΟ	19.30	20.00			
						ΣΥΜΗ	20.10	Δ							ΡΟΔΟ	00.30	Δ			

ΠΑΡΑΤΗΡΗΣΕΙΣ: 1. ΣΕ ΠΕΡΙΠΤΩΣΗ ΠΟΥ ΥΠΑΡΞΟΥΝ ΤΡΟΠΟΠΟΙΗΣΕΙΣ ΣΤΙΣ ΩΡΕΣ ΑΝΑΧΩΡΗΣΕΩΣ ΤΩΝ ΠΛΟΙΩΝ BLUE STAR 2 & ΑΝΘΗ ΜΑΡΙΝΑ ΑΠΟ ΚΩ, ΘΑ ΕΠΑΝΕΛΘΟΥΜΕ ΜΕ ΝΕΟ ΠΡΟΓΡΑΜΜΑ ΠΟΥ ΘΑ ΠΡΟΣΑΡΜΟΣΤΕΙ ΣΤΙΣ ΑΝΤΑΠΟΚΡΙΣΕΙΣ ΤΩΝ ΑΝΩΤΕΡΩ ΠΛΟΙΩΝ.
2. ΣΕ ΠΕΡΙΠΤΩΣΗ ΚΑΘΥΣΤΕΡΗΜΕΝΗΣ ΑΦΙΞΗΣ ΤΟΥ BLUE STAR 2 ΚΑΙ ΤΟΥ ΑΝΘΗ ΜΑΡΙΝΑ ΣΤΗΝ ΚΩ, ΤΟ Ε/Γ - Ο/Γ ΠΡΩΤΕΥΣ ΘΑ ΑΝΑΧΩΡΕΙ ΜΕΤΑ ΤΗΝ ΑΦΙΞΗ ΤΟΥ BLUE STAR 2 & ΤΟΥ ΑΝΘΗ ΜΑΡΙΝΑ ΠΡΟΚΕΙΜΕΝΟΥ ΝΑ ΕΠΙΤΥΓΧΑΝΕΤΑΙ Η ΑΝΤΑΛΟΚΡΙΣΗ.
3. ΤΟ ΔΡΟΜΟΛΟΓΙΟ ΤΟΥ Ε/Γ - Ο/Γ ΠΡΩΤΕΥΣ ΤΗΣ ΚΥΡΙΑΚΗΣ 11/6/06 ΑΠΟ ΝΙΣΥΡΟ ΓΙΑ ΤΗΛΟ - ΡΟΔΟ ΘΑ ΠΡΑΓΜΑΤΟΠΟΙΗΘΕΙ ΤΗ ΔΕΥΤΕΡΑ 12/6/06 ΤΙΣ ΙΔΙΕΣ ΩΡΕΣ, ΝΙΣΥΡΟ(18:00)-ΤΗΛΟ(19:30)-ΡΟΔΟ(Δ).

Ε/Γ - Ο/Γ ΣΥΜΗ ΑΠΟ 31/05/2006 ΕΩΣ 30/09/2006

ΔΕΥΤΕΡΑ			ΤΡΙΤΗ			ΤΕΤΑΡΤΗ			ΠΕΜΠΤΗ			ΠΑΡΑΣΚΕΥΗ			ΣΑΒΒΑΤΟ			ΚΥΡΙΑΚΗ		
ΛΙΜΑΝΙ	ΩΡΑ		ΛΙΜΑΝΙ	ΩΡΑ		ΛΙΜΑΝΙ	ΩΡΑ		ΛΙΜΑΝΙ	ΩΡΑ		ΛΙΜΑΝΙ	ΩΡΑ		ΛΙΜΑΝΙ	ΩΡΑ		ΛΙΜΑΝΙ	ΩΡΑ	
	ΑΦ	ΑΝ		ΑΦ	ΑΝ		ΑΦ	ΑΝ		ΑΦ	ΑΝ		ΑΦ	ΑΝ		ΑΦ	ΑΝ		ΑΦ	ΑΝ
ΡΟΔΟ		09.00	ΡΟΔΟ		09.00	ΣΥΜΗ		09.00	ΡΟΔΟ		09.00	ΣΥΜΗ		06.00	ΣΥΜΗ		06.00	ΡΟΔΟ		09.00
ΠΑΝ/ΤΗ	10.50	12.00	ΠΑΝ/ΤΗ	10.50	12.00	ΡΟΔΟ	10.50	Δ	ΠΑΝ/Τ	10.50	12.00	ΡΟΔΟ	07.50	09.00	ΡΟΔΟ	07.50	09.00	ΠΑΝ/ΤΗ	10.50	12.00
ΣΥΜΗ	13.00	16.15	ΣΥΜΗ	13.00	16.15				ΣΥΜΗ	13.00	16.15	ΠΑΝ/ΤΗ	10.50	12.00	ΠΑΝ/ΤΗ	10.50	12.00	ΣΥΜΗ	13.00	15.45
ΡΟΔΟ	18.05	Δ	ΡΟΔΟ	18.05	18.30				ΡΟΔΟ	18.05	18.30	ΣΥΜΗ	13.00	16.15	ΣΥΜΗ	13.00	16.15	ΡΟΔΟ	17.35	Δ
			ΣΥΜΗ	20.20	Δ				ΣΥΜΗ	20.20	Δ	ΡΟΔΟ	18.05	18.30	ΡΟΔΟ	18.05	Δ			
												ΣΥΜΗ	20.20	Δ						

Υ/Γ ΑΙΓΛΗ ΑΠΟ 15/05/06 ΕΩΣ 31/10/06

ΔΕΥΤΕΡΑ			ΤΡΙΤΗ			ΤΕΤΑΡΤΗ			ΠΕΜΠΤΗ			ΠΑΡΑΣΚΕΥΗ			ΣΑΒΒΑΤΟ			ΚΥΡΙΑΚΗ		
ΛΙΜΑΝΙ	ΩΡΑ		ΛΙΜΑΝΙ	ΩΡΑ		ΛΙΜΑΝΙ	ΩΡΑ		ΛΙΜΑΝΙ	ΩΡΑ		ΛΙΜΑΝΙ	ΩΡΑ		ΛΙΜΑΝΙ	ΩΡΑ		ΛΙΜΑΝΙ	ΩΡΑ	
	ΑΦ	ΑΝ		ΑΦ	ΑΝ		ΑΦ	ΑΝ		ΑΦ	ΑΝ		ΑΦ	ΑΝ		ΑΦ	ΑΝ		ΑΦ	ΑΝ
ΣΥΜΗ		07.30	ΣΥΜΗ		07.30	ΡΟΔΟ		09.00	ΡΟΔΟ		09.00	ΡΟΔΟ		14.30	ΡΟΔΟ		09.00	ΣΥΜΗ		07.30
ΡΟΔΟ	08.30	09.00	ΡΟΔΟ	08.30	09.00	ΣΥΜΗ	10.00	10.15	ΣΥΜΗ	10.00	10.15	ΣΥΜΗ	15.30	16.30	ΣΥΜΗ	10.00	10.15	ΡΟΔΟ	08.30	09.00
ΣΥΜΗ	10.00	10.15	ΣΥΜΗ	10.00	10.15	ΡΟΔΟ	11.15	14.30	ΡΟΔΟ	11.15	14.30	ΡΟΔΟ	17.30	Δ	ΡΟΔΟ	11.15	14.30	ΣΥΜΗ	10.00	16.00
ΡΟΔΟ	11.15	18.00	ΡΟΔΟ	11.15	14.30	ΣΥΜΗ	15.30	16.30	ΣΥΜΗ	15.30	16.30				ΣΥΜΗ	15.30	16.30	ΠΑΝ/ΤΗ	16.30	16.40
ΣΥΜΗ	19.00	Δ	ΣΥΜΗ	15.30	16.30	ΡΟΔΟ	17.30	Δ	ΡΟΔΟ	17.30	Δ				ΡΟΔΟ	17.30	18.00	ΡΟΔΟ	17.40	18.00
			Ρ

ΠΡΟΟΔΟΣ μικρές αγγελίες μικρές αγγελίες ΠΡΟΟΔΟΣ

ζητήσεις

ΖΗΤΕΙΤΑΙ οικόπεδο εντός σχεδίου για αγορά ή αντιπαροχή στις περιοχές Ιαλυσού - Κρεμαστής - Κοσκινού ή εντός σχεδίου στη Ρόδο. Πληρ. Διακογεωργίου Κάλλιστος. Τηλ. 22410/29318, 22410/78501 Χ5948-30/7

ΖΗΤΕΙΤΑΙ τεχνίτης ηλεκτρολόγος οικοδομών, για μόνιμη εργασία. Πληρ. 8.00-14.00, τηλ. 22410/66698 και 22410/67461 Χ5983-25/7

ΖΗΤΕΙΤΑΙ καθαρίστρια για σπίτι, Δευτέρα και Παρασκευή από τις 17.00-20.00. Πληρ. 8.00-14.00 τηλ. 22410/66698, 22410/67461 Χ5983-25/7

ΖΗΤΕΙΤΑΙ κοπέλα να εργασθεί σε κουζίνα εστιατορίου, στο κέντρο της πόλης. Πληροφορίες τηλ. 22410/32290 13731-23/7

ΖΗΤΕΙΤΑΙ βοηθός άνδρας ή γυναίκα σερβιτόρου για εστιατόριο στην Παλιά Πόλη. Πληρ. τηλ. 22410/25293 ΧΛ-30/7

ΖΗΤΕΙΤΑΙ κοπέλα εσωτερική, να μιλάει ελληνικά για να προσέχει γιαγιά. Προσφέρονται 2 ρεπό απογευματινά και τις υπόλοιπες μέρες 2ωρη άδεια. Μισθός ικανοποιητικός. Πληρ. τηλ.6947044142 και 22410/68183 ΓΔ-23/7

ΖΗΤΟΥΝΤΑΙ τεχνίτες γυψοσανιδάδες και έμπειρος ελαιοχρωματιστής. Πληρ. κ. Φίλιππο. Τηλ. 6947838244 14872-27/7

ΖΗΤΕΙΤΑΙ πωλητής να γνωρίζει Η/Υ, δίπλωμα αυτοκινήτου, ανάλογη προϋπηρεσία πωλήσεων. Πληρ. τηλ. 22410/67200 Τ8052-27/7

ΖΗΤΕΙΤΑΙ νεαρή ως βοηθός σερβιτόρου. Ωράριο απογευματινό, μετά τις 6.30. Πληροφορίες τηλ. 22410/26185 13730-23/7

ΜΕΓΑΛΗ ΞΕΝΟΔΟΧΕΙΑΚΗ ΜΟΝΑΔΑ

ΖΗΤΕΙ

SALES ASSISTANT και F.B. CONTROLER

Πληροφορίες τηλ. 22410/25015 κ. Στάμου

Χ268-25/7

ΖΗΤΕΙΤΑΙ κοπέλα για να εργαστεί σε καφετέρια - μπαρ στην Ιξιά, ως σερβιτόρα, πλήρης απασχόληση. Απαραίτητη η γνώση της αγγλικής γλώσσας. Μισθός πολύ ικανοποιητικός. Οικογενειακό περιβάλλον. Πληρ. τηλ. 22410/95807 5408-23/7

ΖΗΤΕΙΤΑΙ κοπέλα για να εργαστεί σε κουζίνα εστιατορίου. Πληρ. τηλ. 6946355311 13697-25/7

ΖΗΤΕΙΤΑΙ νεαρός εμφανίσιμος από 19-24 ετών, για πρωινή εργασία σε αναψυκτήριο. Πληροφορίες τηλ. 6946676166 13742-25/7

ΑΠΟ ΤΟ ΠΡΑΚΤΟΡΕΙΟ ΟΠΑΠ Γ. Φτερούγα, **ζητείται** νέος ή νέα, να γνωρίζει Η/Υ και από παιχνίδια του ΟΠΑΠ. Πληρ. εντός Γ. Σεφέρη 100 Τ8052-27/7

ΖΗΤΕΙΤΑΙ κυρία εσωτερική, να προσέχει ηλικιωμένο, εντός πόλεως Ρόδου. Τηλ. 6974500240 14887-29/7

ΑΠΟ ΤΟ μπαρ -εστιατόριο «ΚΟΝΤΙΚΙ» ζητούνται μπάρμαν, σερβιτόροι και βοηθοί. Πληροφορίες τηλ. 22410/24272 από τις 7μ.μ. έως αργά 5418-9/8

ΖΗΤΟΥΝΤΑΙ

ΑΠΟ ΤΟ ΞΕΝΟΔΟΧΕΙΟ TROPICAL (3 αστέρων 100 κλινών) στα Κολύμπια Ρόδου:

α)Συνέταιρος Manager που να γνωρίζει από συμφωνίες με τα πρακτορεία

β) Καμαριέρες πρωινές

από ώρα 07.00 έως 15.00

Τηλ. 22410/56282

και κινητό

6942908307

13689-23/7

ΜΕΓΑΛΗ ΞΕΝΟΔΟΧΕΙΑΚΗ ΜΟΝΑΔΑ

ΖΗΤΕΙ

σερβιτόρες - σερβιτόρους.

Πληροφορίες τηλ. 22410/25015 κ. Στάμου

Χ268-25/7

διάφορα

ΥΔΡΑΥΛΙΚΟΣ «Ο ΓΙΑΝΝΗΣ» ΛΥΝΟΥΜΕ ΤΟ ΠΡΟΒΛΗΜΑ ΤΗΣ ΟΙΚΙΑΣ ΣΑΣ ΓΙΑ Ο,ΤΙ ΑΦΟΡΑ ΤΗΝ ΥΔΡΑΥΛΙΚΗ ΕΓΚΑΤΑΣΤΑΣΗ. **Πληροφορίες τηλ. 6992590275** ώρες επικοινωνίας 7.00π.μ. - 10.00μ.μ.

Χ5983-23/7

ΕΛΑΙΟΧΡΩΜΑΤΙΣΤΗΣ

ΑΝΑΛΑΜΒΑΝΩ ΠΑΝΤΟΣ ΕΙΔΟΥΣ ΒΑΨΙΜΑΤΑ - ΜΟΝΩΣΕΙΣ - ΣΤΕΓΑΝΩΣΕΙΣ - ΤΟΠΟΘΕΤΗΣΕΙΣ ΚΕΡΑΜΙΔΙΩΝ ΚΑΙ ΠΕΡΚΟΛΕΣ ΠΑΝΤΟΣ ΣΧΕΔΙΟΥ.

Τιμές λογικές - Ταχεία εξυπηρέτηση.

ΠΛΗΡΟΦΟΡΙΕΣ

τηλ. 22410/67317, 6938343356, 6937534574

κ. Χρήστο

13681-10/8

ΜΟΝΩΣΕΙΣ

26 ΧΡΟΝΙΑ!

ΑΡΧΩΝ ΣΑΜΑΡΤΖΗΣ

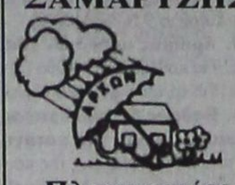

Πληροφορίες τηλ. 22410/ 23030- 22410/20021 και 6947374732

Χ5941-30/7

Η ΜΑΜΑΛΙΓΚΑΣ ΑΕΒΕ OPEL

ΖΗΤΕΙ ΠΩΛΗΤΗ

ΑΠΑΙΤΟΥΜΕΝΑ ΠΡΟΣΟΝΤΑ:

- Ευπρέπεια ευγένεια
- Καλή χρήση του λόγου
- Γνώση Η/Υ
- Διάθεση για εργασία σε ένα ιδιαίτερα ανταγωνιστικό περιβάλλον.

Τηλ. 22410/61005 εσωτ. 12

από 12.00 - 14.00

Χ265-26/7

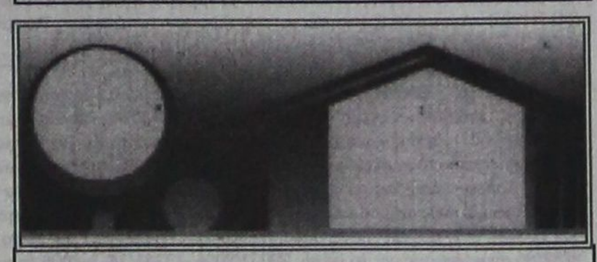

ΚΤΗΜΑΤΟΜΕΣΙΤΙΚΟ ΓΡΑΦΕΙΟ

ΑΙΓΑΙΟΚΤΗΜΑΤΙΚΗ

ΠΩΛΟΥΝΤΑΙ

- ΔΙΑΜΕΡΙΣΜΑΤΑ-ΜΟΝ/ΚΙΕΣ
(ΔΔ) = ΔΑΝΕΙΑ ΔΕΚΤΑ

ΔΙΑΜΕΡΙΣΜΑΤΑ

-46τμ μετ/σμένο (υπ.με αυλη1υπν) Υψηλάντου 50.000Ε
-48τμ καινούργιο(ισόγ.με αυλή) Καρακόνερο 110.000Ε (ΔΔ)
-50τμ καινούργιο στο Νιοχώρι 100.000Ε (ΔΔ)
-55τμ καινούργιο στο Νιοχώρι 110.000 Ε (ΔΔ)
--60τμ καιν/ργιο (β΄ορ,1υπν) Ιαλυσό 110.000Ε (ΔΔ)
-60τμ (σοφίτα) καινουργια στην Ιαλυσό 70.000 Ε
-74τμ μετ/νο (ημ/γειο) κοντά Πατρ Αθηναγόρα 80.000Ε
-75τμ καινούργιο στο Καρακόνερο 150.000 Ε
-78τμ καινούργιο (ισόγειο) Καρακόνερο 175.000Ε (ΔΔ)
-82τμ καιν/ργιο (,2 υπν)Αραπάκι 150.000Ε
-82τμ καινούργιο (2υπν) ισόγειο στ΄Αφάντου 88.000Ε
-82τμ μεταχ/σμένο (υπ) στην Ακαδημία 100.000Ε
-85τμ καινούργιο στ΄ Αφάντου 130.000(ΔΔ)
-86τμ καιν/ργιο (3υπν) στην Ιαλυσό 155.000Ε (ΔΔ)
-87τμ καιν/ργιο (2υπν)Τρείς 166.000Ε (ΔΔ)
-87τμ μετ/νο (2υπν) κοντα στη Θεμ Σοφούλη 95.000(ΔΔ)
-89τμ καινούργιο λούξ (α΄ορ) Μιχ Πετρίδη 180.000Ε (ΔΔ)
-97τμ (2υπν)και 84τμ απ/κη στην Κένεντυ με απερ/στη θέα 250.000Ε (ΔΔ)
-98τμ (2υπν) καινούργιο οροφοδιαμέρισμα Ανάληψη 185.000Ε (ΔΔ)
-100τμ καινούργιο ορ/σμα (3υπν)Καρακόνερο 210.000Ε (ΔΔ)
-102τμ καιν/ργιο (3υπν) Μίρα Μάρε (γκαράζ-2WC-απ/κη) 205.000Ε (ΔΔ)
-110τμ καινούργιο (α όρ-3υπν) Καρακόνερο 240.000Ε (ΔΔ)
-115τμ μεταχ/νο (3υπν) α΄ορ, στην Ιαλυσό 120.000Ε (ΔΔ)
-117τμ καινούργιο (3 υπν) Καρακόνερο 220.000Ε (ΔΔ)
-118τμ καινούργιο (3υπν Μ.Πετρίδη 215.000Ε (ΔΔ)
-120τμ καινούργιο (3υπν) στους Τρείς 229.000Ε (ΔΔ)
-125τμ καινούργιο (3υπν) στο Καρακόνερο 240.000Ε (ΔΔ)
-125τμ μεταχ/νο (3υπν) β΄οροφο Ανάληψη 185.000Ε (ΔΔ)
-129τμ καινούργιο κοντα στο Μαρινοπουλο-Αραπάκι 220.000Ε (ΔΔ)
-140τμ (3 γκαρσονιέρες) καινούργιες-απεριόριστη θέα Κοσκινού 130.000Ε
-185τμ μεταχ/νο λουξ ρετιρέ (3υπν) στην Μιχ Πετρίδη 300.000Ε (ΔΔ)

ΜΕΖΟΝΕΤΕΣ-ΜΟΝΟΚΑΤΟΙΚΙΕΣ

-56τμ παλιό σπίτι /εξτρα κάλυψη 89τμ/ οικ/δο 182τμ Στρ.Ζήση 80.000Ε
-70τμ μον/ικια,σε 120τμ οικόπεδο (Σ.Δ.1,2) Αρχάγγελο 94.000Ε (ΔΔ)
-74τμ μονοκατοικια σε 400τμ οικόπεδο,Δαματρια 85,000Ε (ΔΔ)
-80τμ διώροφη μονοκατοικία καινούργια στη Μαλώνα 160.000Ε (ΔΔ)
-80τμ μονοκατοικια (με σοφίτα) Παστίδα 130.000Ε (ΔΔ)
-80τμ διώροφη μονοκατοικια (χωρις αυλή) Παραδείσι 60.000Ε
-90τμ διώροφη καινούργια μεζ/τα στ΄Αφάντου 150.000Ε (ΔΔ)
-92τμ μεζονέτα κολώνες Γεννάδι 80.000Ε (ΔΔ)
-Παραδοσιακή μονοκατοικια Μαριτσά 150.000Ε (ΔΔ)
-100τμ μεζονέτα σε μπετα στο Φαληράκι 75.000Ε (ΔΔ)
-125τμ μεζονετα (3 ετων) στην Ιαλυσό 215.000Ε (ΔΔ)
-125τμ καινούργιο κοντά στο Αραπάκι ετοιμ/το 220.000Ε (ΔΔ)
-130τμ μεζονετα σε 250τμ οικ/δο σε μπετα στην Παστίδα 110.000 (ΔΔ)
-130τμ μονοκατοικιά σε μπετα Κοσκινού σε 600τμ οικ/δο 115.000Ε (ΔΔ)
-134τμ μονοκατοικια (4υπν) καινούργια στο Γεννάδι 190.000Ε (ΔΔ)
-135τμ (+40τμ απ/κη) Κοσκινού καινούργια μον/κία 265.000Ε (ΔΔ)
-140τμ καινούργια μεζονέτα στην Ιαλυσό 190.000Ε (ΔΔ)
-140τμ μονοκατοικία καινούργια στην Παστίδα 200.000Ε(ΔΔ)
-140τμ μονοκατοικία στους Τρείς σε 1 στρ (υπό κατ/σκευή)
-140τμ μονοκατοικία στην Ιαλυσό σε 350τμ οικ/δο,(υπό κατ/σκευή)
-142τμ πα;λιά μον/κία στο Νιοχώρι (Ρόδο) με εξτρα δόμηση 160.000Ε(ΔΔ)
-156τμ μεζονέτα καινούργια (Καρακόνερο) Ρόδο 380.000Ε (ΔΔ)
-158τμ μεζονετα σε 340τμ οικ/δο στην Παστιδα 135.000Ε (ΔΔ)
-165τμ μεζ/τα σε μπετά στους Τρείς 165.000Ε (ΔΔ)
-180τμ μεζονέτα καιν/ργια κοντα στο ΙΚΑ (λεωφ Ρόδου-Λίνδου) 330.000Ε (ΔΔ)
-200τμ μονοκατοικια καινούργια σε 1στρ στ΄Ασγούρου 330.000Ε(ΔΔ)
-200τμ μεζονέτα καινούργια σε 400τμ οικ/δο στην Κρεμαστή 280.000Ε(ΔΔ)
-200τμ μονοκατοικία σε 424τμ οικ/δο Καρακόνερο 350.000Ε(ΔΔ)
-211τμ μονοκατοικία καινούργια στ' Αφάντου 259.000Ε (ΔΔ)
-212τμ μεζονέτα σε μπετά σε οικ/κό συν/σμό στην Καίρ 155.000Ε (ΔΔ)
-216τμ μονοκατοικία σε 1στρ Ασγούρου σε μπετα 165.000 (ΔΔ)
-220τμ μονοκατοικία σε μπετά στις Καλυθιές σε 1.100τμ οικ/δο 130.000Ε (ΔΔ)
-236τμ διώροφη καινούργια μον/κία στη Θολό σε 2.174τμ οικ/δο κτίζει άλλα 764τμ 250.000Ε (ΔΔ)
-237τμ μεζονέτα καινούργια (Δασκάλους) Ρόδο 430.000Ε (ΔΔ)
-315τμ μονοκατοικία (2 ετών) σε 1 στρ στα Κοσκινού 500.000Ε (ΔΔ)

ΚΑΤΑΣΤΗΜΑΤΑ-ΑΠΟΘΗΚΕΣ-ΓΡΑΦΕΙΑ-ΠΑΝΣΙΟΝ

-22,45τμ(καθαρή επιφάνεια) γραφείο επί της Αμμοχώστου 56.000Ε
-23 τμ κατάστημα (μισθωμένο) στο ΚΕΝΤΡΟ 150.000Ε
-40τμ κατάστημα (μισθωμένο) με 70τμ υπόγεια αποθήκη κοντα στην Αννης Μαρίας 115.000Ε (ΔΔ)
-45τμ (καθαρή επιφάνεια) γραφείο επι της Αμμοχώστου 112.000Ε
-50τμ κατάστημα (μισθωμένο) στο Φαληράκι 120.000Ε
-59τμ κατάστημα στο Νιοχώρι 108.200Ε
-63τμ γραφείο στην Ακαδημία 140.000Ε
-67τμ (καθαρή επιφάνεια)γραφείο επι της Αμμοχώστου 168.375Ε
-70τμ κατάστημα επι της Λεωφ Ρόδου-Λίνδου 150.000Ε
-71τμ υπόγεια αποθήκη με ράμπα προέκταση Αννης Μαρία~25.000Ε
-90τμ ισόγεια αποθήκη (διαμέρισμα) σε σοβά Ροδίνι 60.000Ε
-100τμ κατάστημα (μισθωμένο)Φαληράκι 220.000Ε
-105τμ κατάστημα επι της Λεωφ Ρόδου-Λίνδου 308.000Ε
-180τμ κατάστημα με 170τμ αυλη δίπλα σε δημ/κό σχολείο/Ροδίνι
-222τμ αποθήκη στο Νιοχώρι 66.000Ε

ΟΙΚΟΠΕΔΑ

-340τμ οικ/κό συν/σμό πολυτέκτων 150.000Ε
-4.000τμ στην Καλιθέα 292.000 Ε
-7.000τμ στην Καλιθέα 413.000Ε
-4.490τμ οικόπεδο στου Μαή Φάνες 80.000Ε
-2.000τμ παρ/λάσιο οικ/δο εντός οικισμού Μαή Φάνες 165.000Ε
-320τμ οικόπεδο εντός οικ/σμού στη Σορωνή 38.000Ε
-5.600 τμ αγρός με ελιές στον Αγ Σουλά 14.000Ε
-22.000τμ στην Καλλιθέα με εφαπτόμενο τμήμα στη λεωφ/ρο 1.496.000Ε

ΕΝΟΙΚΙΑΖΟΝΤΑΙ

ΔΙΑΜΕΡΙΣΜΑΤΑ στη πόλη της Ρόδου

-46τμ (1 υπν)υπόγειο με αυλή Υψηλάντου 250 Ε
-83τμ (2υπν) β΄ορόφου Καρακόνερο 415Ε
-130τμ διαμ/σμα με τζάκι -θέρμανση /2 WC/ (2υπν/τια) στην Κορδικτώνος 550Ε
-150τμ οροφ/σμα λούξ κατ/σκευής με κήπο (3υπν) 600Ε

ΕΝΟΙΚΙΑΖΟΝΤΑΙ

ΚΑΤΑΣΤΗΜΑΤΑ-ΓΡΑΦΕΙΑ -ΑΠΟΘΗΚΕΣ

-50τμ κατάστημα στην Ανάληψη 450Ε
-80τμ και 160τμ γραφεία στην Πλατεία Κύπρου 800Ε και 1.500Ε
-80τμ ισόγειο γραφείο Αγ Αναργύρους 500Ε
-90τμ κατάστημα 7 Βαγιές με ράμπα 350Ε
--260τμ γραφείο κοντά στο ΟΤΕ
-500τμ ισόγεια αποθήκη 6χιλ Ρόδου-Καλιθέας 450 Ε

-ΖΗΤΟΥΝΤΑΙ ΓΙΑ ΑΓΟΡΑ ΜΕΤΑΧΕΙΡΙΣΜΕΝΑ ΔΙΑΜ/ΤΑ ΚΑΙ ΟΙΚΟΠΕΔΑ ΕΝΤΟΣ ΠΟΛΕΩΣ ΡΟΔΟΥ-ΑΜΕΣΗ ΠΩΛΗΣΗ -ΑΝΑΛΑΜΒΑΝΟΥΜΕ ΤΗΝ ΕΝΟΙΚΙΑΣΗ ΤΟΥ ΔΙΑΜ/ΤΟΣ ΣΑΣ ΣΕ ΠΟΛΥ ΣΥΝΤΟΜΟ ΧΡΟΝΙΚΟ ΔΙΑΣΤΗΜΑ.

ΡΕΝΑ ΒΑΖΟΥΚΟΥ ΚΑΙ ΣΥΝΕΡΓΑΤΕΣ

(ΜΕΣΙΤΗΣ ΑΣΤΙΚΩΝ ΣΥΜΒΑΣΕΩΝ)

ΔΙΕΥΘ.ΓΡΑΦΕΙΟΥ ΔΗΜ ΘΕΟΔΩΡΑΚΗ 3
ΤΗΛ (22410) 22943-FAX (22410) 28838
Email .vazoukou @acn.gr

Χ5958-30/7

ΤΟ ΠΡΑΚΤΟΡΕΙΟ «ΕΛΑΦΟΣ»

ΖΗΤΑ

ΣΥΝΕΡΓΑΤΕΣ ΓΙΑ ΤΗ ΣΤΕΛΕΧΩΣΗ ΥΠΟΚΑΤΑΣΤΗΜΑΤΩΝ

• Απαραίτητη η γνώση της γερμανικής και αγγλικής γλώσσας • Τυχόν προϋπηρεσία θα ληφθεί σοβαρά υπ' όψιν

Παρακαλούμε οι ενδιαφερόμενοι να επικοινωνήσουν στο τηλ. 22410/43766 από Δευτέρα έως Σάββατο ή από 10.00π.μ. - 13.00 μ.μ. και από 18.00μ.μ.-20.30μ.μ.

ΧΛ

ΞΕΝΟΔΟΧΕΙΟ BELVEDERE

ΖΗΤΑ

ΝΕΑΡΗ ΚΟΠΕΛΑ ΒΟΗΘΟ ΣΕΡΒΙΤΟΡΟΥ ΓΙΑ ΠΡΩΙΝΗ ΑΠΑΣΧΟΛΗΣΗ ΣΤΟ SNACK BAR με γνώσεις αγγλικής γλώσσας.

Πληροφορίες τηλ. 22410/89000

Χ5966-30/7

ΠΩΛΟΥΝΤΑΙ

ελαφρώς μεταχειρισμένα αυτοκίνητα παντός τύπου ΙΧ επιβατικά, αγροτικά, επαγγελματικά, φορτηγά, ψυγεία.

• Ετοιμοπαράδοτα ή κατόπιν παραγγελίας.
• Παρέχουμε πιστοποιητικό ελέγχου καλής λειτουργίας. Εγγύηση ΤΖΙΩΡΑΣ.

Πώληση χονδρική - λιανική

• Παράδοση στο χώρο σας

ΤΖΙΩΡΑΣ SMART CENTER

Σημείο εξυπηρέτησης:

13ο χλμ. Ρόδου-Αεροδρομίου,

τηλ.22410-98188, 82222, 69135

Χ5966-30/7

ΚΑΤΑΣΚΕΥΑΣΤΙΚΗ - ΕΜΠΟΡΙΚΗ ΕΤΑΙΡΕΙΑ ΣΤΗ ΡΟΔΟ

ΖΗΤΑ

ΜΗΧΑΝΟΛΟΓΟ ΜΗΧΑΝΙΚΟ ή **ΗΛΕΚΤΡΟΛΟΓΟ ΜΗΧΑΝΙΚΟ** απόφοιτο Πολυτεχνείου ή ΤΕΙ.

• Επιθυμητά προσόντα:
- Γνώση Η/Υ autocad
- Εμπειρία στις κατασκευές
- Γνώση της αγγλικής γλώσσας
- Δίπλωμα οδήγησης
- Χωρίς στρατιωτικές υποχρεώσεις

• **ΥΔΡΑΥΛΙΚΟ ΤΕΧΝΙΤΗ**, θα προτιμηθούν οι έχοντες άδεια εγκαταστάτη Α ή Β τάξης, δίπλωμα οδήγησης απαραίτητο.
• **ΕΡΓΟΔΗΤΟ** με εμπειρία για μόνιμη συνεργασία, με δίπλωμα οδήγησης
• **ΥΠΕΥΘΥΝΟ ΑΠΟΘΗΚΗΣ** με γνώσεις μηχανογραφημένης αποθήκης, δίπλωμα οδήγησης - γνώση Η/Υ (ωράριο 07.30-16.00 Δευτ. - Σάββατο

Παρακαλούνται οι ενδιαφερόμενοι να επικοινωνούν στο τηλ. 22410/66551 ώρες καταστημάτων

Χ5986-3/8

Από κατάστημα VODAFONE

ΖΗΤΟΥΝΤΑΙ

ΚΟΠΕΛΑ ΤΑΜΙΑΣ: Απαραίτητη προϋπηρεσία σε αντίστοιχη θέση, καλή γνώση του εμπορικού προγράμματος Eurofasma.

ΠΩΛΗΤΗΣ/ΠΩΛΗΤΡΙΑ: Επικοινωνιακός με διάθεση για δουλειά και καλή γνώση υπολογιστών. Η γνώση αγγλικών είναι απαραίτητη.

Βιογραφικά στο κατάστημα Εθνικής Αντιστάσεως 31

Τηλ. 2241075822

Τ7972-30/7

ΜΑΘΗΜΑΤΑ

ΜΑΘΗΜΑΤΑ

(Γεν. Αρχών - Εταιρειών - Κόστους)

Διδάσκονται από έμπειρο οικονομολόγο - κοστολόγο με αποδεδειγμένες επιτυχίες μαθητών του, ειδικά για οποιοδήποτε διαγωνισμό ΑΣΕΠ και για φοιτητές ΑΕΙ - ΤΕΙ.

Πληρ. καν. 6979028498

13728-23/7

ΕΡΓΑΣΤΗΡΙΟ ΕΛΕΥΘΕΡΩΝ ΣΠΟΥΔΩΝ ΗΛΕΚΤΡΟΝΙΚΩΝ ΥΠΟΛΟΓΙΣΤΩΝ

Program PM

ΕΠΙΣΗΜΟ ΕΞΕΤΑΣΤΙΚΟ ΚΕΝΤΡΟ ΤΗΣ ECDL HELLAS

Αναδείξαμε 1ο μαθητή στη Δωδεκάνησο

ΤΜΗΜΑΤΑ ΓΙΑ:
Παιδιά
Ενήλικες
Αρχάριους
Επαγγελματίες

ΚΑΛΟΚΑΙΡΙΝΑ ΕΝΤΑΤΙΚΑ ΜΑΘΗΜΑΤΑ COMPUTER

Ανεύρεση Εργασίας

ECDL & E-kids

ΕΓΓΡΑΦΕΣ ΤΩΡΑ

Μανώλης Ι. Σοφίλλας
Τηλ.(22410)31761
ΚΟΔΡΙΓΚΤΩΝΟΣ 91 - ΡΟΔΟΣ

X5942-30/7

@Anosis

Εκπαίδευση στους Υπολογιστές

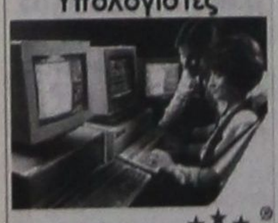

11 Χρόνια στην Κορυφή με Αποδείξεις

ECDL

ΤΜΗΜΑΤΑ ΕΝΗΛΙΚΩΝ

- Ταχύρυθμα σεμινάρια 6 εβδομάδων επιπέδου ECDL Start
- Δίμηνοι ή Τρίμηνοι κύκλοι σπουδών ECDL και ECDL Expe
- Ειδικά τμήματα για αρχαρίους και προχωρημένους

ΣΤ.ΚΩΤΙΑΔΗ 52 ΡΟΔΟΣ
ΤΗΛ.22410 78924

Υπεύθυνος Σπουδών: Κώστας Χατζηδάκης Πτυχ Πληροφορικής Παν Αθηνών

X5967-30/7

ΤΖΙΟΡΑΣ SMART CENTERS



Μια πρόταση για όλους τους επαγγελματίες

Η ΤΖΙΩΡΑΣ ΙΩΑΝΝΗΣ & ΥΙΟΙ Ο.Ε. σας ανοίγει δρόμο με τις μακροχρόνιες μισθώσεις αυτοκινήτων γρήγορα και σωστά, προσφέροντάς σας περισσότερα πλεονεκτήματα.

ΕΠΩΦΕΛΗΘΕΙΤΕ ΤΩΡΑ από τα δυναμικά μας προγράμματα και αποκτήστε το αυτοκίνητο που επιθυμείτε για σας και για το στόλο της εταιρίας σας.

8 σημαντικοί λόγοι που σας συμφέρουν!

1. **Το 100% των μισθωμάτων** μπαίνουν στα έξοδα της επιχείρησής σας
2. **Εχετε φορολογική απαλλαγή** από τα τεκμήρια αγοράς (πόθεν έσχες)
3. **Αποκτάτε αυτοκίνητο χωρίς προκαταβολή** διατηρώντας το κεφάλαιό σας
4. **Πλήρη απαλλαγή από κόστος συντήρησης**
5. **Εχετε πάντα καινούριο αυτοκίνητο.** Με τη λήξη της μίσθωσης μπορείτε να το αντικαταστήσετε
6. **Αποδέσμευση κεφαλαίων** που θα θέλατε για την αγορά του αυτοκινήτου, αξιοποιώντας τα σε άλλους παραγωγικούς τομείς
7. **Εχετε κεφαλαιακή ρευστότητα** αφού μπορείτε να πουλήσετε το αυτοκίνητο και να το εκμισθώσετε πάλι (Lease back)
8. **Εξοικονόμηση χρόνου και χρήματος** για σας και την επιχείρησή σας.

Γιατί να αγοράσετε αυτοκίνητο όταν μπορείτε να το ενοικιάσετε;

Σημείο εξυπηρέτησης: 13ο χλμ. Ρόδου-Αεροδρομίου,

τηλ.22410-98188, 82222, 69135

Χ5966-30/7

ACE The helpful place.

Η ACE κατέχει παγκοσμίως ηγετική θέση στον χώρο πολυκαταστημάτων και των D.I.Y. Εχει 5.500 καταστήματα σε 72 χώρες του κόσμου και με ετήσιες πωλήσεις που φθάνουν τα 15 δις ευρώ. Εργασία στην ACE σημαίνει ταυτόχρονα και συμμετοχή στην επιτυχία σε μια θέση που σας ταιριάζει

Για το κατάστημα της Ρόδου

ΖΗΤΑΜΕ ΠΡΟΣΩΠΙΚΟ

- **Διευθυντή Καταστήματος (Κωδ ΔΚΑ)** Γνώσεις σε Χρώματα, εργαλεία, είδη κηπουρικής, υδραυλικά, ηλεκτρολογικά, αξεσουάρ μπάνιου, είδη σπιτιού, έπιπλα, αξεσουάρ αυτοκινήτου, δομικά υλικά κ.ά.Προϋπηρεσία σε ανάλογη θέση θα ληφθεί υπόψιν. Εκπληρωμένη στρατιωτική θητεία. Επιπλέον προσόντα Πτυχιούχος, με άριστη ικανότητα επικοινωνίας, επαγγελματισμός, γνώσεις Αγγλικών, χρήση Η/Υ.
- **Υπάλληλοι Γραφείου (Κωδ. ΥΓΑ)** Χειριστές Η/Υ με γνώσεις Γραμματείας-Τιμολόγησης-Εισαγωγές-Πληροφοριακό σύστημα (E.R.P.). Προϋπηρεσία σε ανάλογη θέση.
- **Ταμίες - Πωλητές (Κωδ. ΤΠΑ)** Προϋπηρεσία, Γνώσεις Ταμείου Η/Υ, Ευγενικές με άψογη συμπεριφορά και εξυπηρέτηση προς τους πελάτες

Στείλτε Βιογραφικό έως 31/Ιουλίου/06 στο FAX 22410-0-30270 ή στην διεύθυνση Τ.Θ. 178, Ρόδος ή στο email: greece@mail.acehardware.com

MAXI Dia %

Η MAXI DIA % του Ομίλου CARREFOUR Νο1 στην Ευρώπη και Νο 2 παγκοσμίως με 4400 DIA καταστήματα σε όλο τον κόσμο και 360 καταστήματα στην Ελλάδα ζητά για το νέο υπερκατάστημα της Ρόδου.

- **Διευθυντή Καταστήματος (Κωδ ΔΚΔ)** Εμπειρία τουλάχιστον 3 ετών σε αντίστοιχη θέση στο λιανεμπόριο. Απολυτήριο Λυκείου (Πτυχίο Ανώτερης/τατης σχολής θα θεωρηθεί επιπρόσθετο προσόν). Γνώση αγγλικής γλώσσας. Γνώση Η/Υ (MS Office). Διοικητική και οργανωτική ικανότητα, άνεση στην επικοινωνία, αποδεδειγμένη ικανότητά στην επίτευξη στόχων.
- **Υπάλληλοι Γραφείου (Κωδ. ΥΓΔ)** Χειριστές Η/Υ με γνώσεις Γραμματείας-Πληροφοριακό σύστημα (E.R.P.). Προϋπηρεσία σε ανάλογη θέση.
- **Ταμίες - Πωλητές (Κωδ. ΤΠΔ)** Προϋπηρεσία, Γνώσεις Ταμείου Η/Υ, Ευγενικές με άψογη συμπεριφορά και εξυπηρέτηση προς τους πελάτες

Στείλτε Βιογραφικό έως 31/Ιουλίου/06 στο FAX 22410-0-30270 ή στην διεύθυνση Τ.Θ. 178, Ρόδος ή στο email: carrefour@mail.gr

Χ256-31/7

ΕΛΛΗΝΙΚΗ ΔΗΜΟΚΡΑΤΙΑ
ΑΝΩΤΑΤΟ ΣΥΜΒΟΥΛΙΟ
ΕΠΙΛΟΓΗΣ ΠΡΟΣΩΠΙΚΟΥ

ΠΕΡΙΛΗΨΗ ΑΝΑΚΟΙΝΩΣΗΣ

Για την πρόσληψη προσωπικού με σύμβαση εργασίας ιδιωτικού δικαίου ορισμένου χρόνου κατ΄ άρθρο 21 του Ν.2190/1994, όπως ισχύει μετά την τροποποίηση και συμπλήρωσή του με το άρθρο 9 του Ν.3051/2002.

(Για όλους τους φορείς της παρ. 1 του άρθρου 14 του Ν.2190/1994 και της παρ. 3 του άρθρου 1 του Ν.2527/1997).

ΔΗΜΟΣ ΡΟΔΙΩΝ

Ρόδος 21-7-2006
Αριθμ. Πρωτοκ. :12179

ΑΝΑΚΟΙΝΩΣΗ

Πρόσληψης εικοσιοκτώ (28) θέσεων με σύμβαση εργασίας ιδιωτικού δικαίου ορισμένου χρόνου του Δήμου Ροδίων , που εδρεύει στη Ρόδο

Έχοντας υπόψη:

1. Τις διατάξεις του άρθρου 21 του Ν.2190/1994, όπως ισχύει μετά τις τροποποιήσεις και συμπληρώσεις των Ν.2225/1994, 2247/1994, 2266/1994, 2349/1995, 2527/1997, 2738/1999, 3051/2002, 3146/2003, 3174/2003, 3200/2003, 3260 / 2004 και 3320 / 2005.

2. Την αριθμ. ΔΙΠΠ/Φ.ΕΓΚΡ.1/224/12Ο78/22-6-2006...Εγκριτική της πρόσληψης Πράξη της Τριμελούς εξ Υπουργών Επιτροπής της παρ. 1 του άρθρου 2 της υπ΄αριθ. 55/1998 Π.Υ.Σ. (άρθρο 1 παρ. 51 του Ν. 2412/1996) «Αναστολή διορισμών και προσλήψεων στο Δημόσιο Τομέα» ΦΕΚ 252Α/12.11.1998/τ.Α'), όπως ισχύει.

3. Την παρ. 6 της υπ΄ αριθ. 55/1998 Π.Υ.Σ. όπως ισχύει.

4. Το με αρ. 33896/27-6-2006 έγγραφο του Γενικού Γραμματέα το οποίο μας ανακοινώνει ότι με την με αρ. 33670/22-6-2006 απόφαση του Υφυπουργού Εσωτερικων Δημόσιας Διοικησης και Αποκέντρωσης εγκρίθηκε η απασχόληση είκοσι επτά (27) ατόμων διαφόρων ειδικοτήτων για την κάλυψη εποχιακών ή άλλων πρόσκαιρων αναγκών συμπεριλαμβανομένου και ενός ατόμου ειδικότητας ναυαγοσώστη που προέκυψε από την κένωση μιας θέσεως (λόγω παραιτήσεως προσληφθέντος) της με αρ. 8782/86 ανακοίνωσής μας (η με αρ. 28052/2006 -13341/14-3-2006 απόφαση του Υφυπουργού Εσωτερικών)

5.Τον Οργανισμό Εσωτερικής. Υπηρεσίας του Δήμου μας (ΦΕΚ 1178/2003)

Ανακοινώνει

Την πρόσληψη προσωπικού με σύμβαση εργασίας ιδιωτικού δικαίου ορισμένου χρόνου, συνολικού αριθμού εικοσιοκτώ(28) ατόμων για την κάλυψη εποχικών αναγκών των υπηρεσιών του Δήμου μας με τα αντίστοιχα τυπικά προσόντα και την αντίστοιχη χρονική περίοδο.

Ειδικότητα	Αριθμός	Ειδικά τυπικά προσόντα	Χρονική διάρκεια
ΔΕ ΝΑΥΑΓ/ΩΝ	2	Ως κατωτέρω	Πέντε (5)μήνες
ΔΕ 1 ΔΙΟΙΚΗΤΙΚΟΥ	2	"	Οκτώ (8) μηνες
ΔΕ ΕΡΓΟΔΗΓΟΥ	1	"	"
ΔΕ ΣΧΕΔΙΑΣΤΗ	1	"	"
ΔΕ ΤΕΧΝ.ΕΠΙΣΤΡ.	1	"	"
ΔΕ ΤΕΧΝ.ΗΛΕΚΤΡΟΛΟΓΟΥ	1	"	"
ΔΕ ΤΕΧΝ ΜΟΝΩΤΗ	1	"	"
ΔΕ ΤΕΧΝ ΣΙΔ. ΑΛΟΥΜΙΝΙΟΥ	1	"	"
ΔΕ ΤΕΧΝ.ΕΛΑΙΟΧΡΩΜΑΤΙΣΤΗ	1	"	"
ΔΕ ΤΕΧΝ.ΣΟΒΑΤΖΗ	1	"	"
ΔΕ ΤΕΧΝ.ΚΑΛΟΥΠΑΤΖΗ	1	"	"
ΔΕ ΤΕΧΝ.ΚΤΙΣΤΗ	1	"	"
ΔΕ ΤΕΧΝ.ΞΥΛΟΥΡΓΟΥ	1	"	"
ΔΕ ΤΕΧΝ ΥΔΡΑΥΛΙΚΟ	1	"	"
ΔΕ ΧΕΙΡ.ΑΕΡΟΣΦΥΡΑΣ	1	"	"
ΔΕ ΝΟΣΟΚΟΜΟΥ	1	"	Πέντε (5)μηνες
ΤΕ ΜΗΧ.ΔΟΜΙΚΩΝ ΕΡΓΩΝ	1	"	Οκτώ (8)μηνες
ΤΕ ΜΗΧ.ΠΟΛ.ΕΡΓΩΝ ΥΠΟΔΟΜΗΣ	1	"	"
ΠΕ ΠΟΛΙΤ.ΜΗΧΑΝΙΚΟΥ	1	"	"
ΠΕ ΗΛΕΚΤΡ/ΓΟΥ ΜΗΧΑΝΙΚΟΥ	1	"	"
ΠΕ ΑΡΧΙΤΕΚΤΟΝΑ ΜΗΧΑΝΙΚΟΥ	1	"	"
ΥΕ ΚΛΗΤΗΡΩΝ	2	"	"
ΥΕ ΕΡΓΑΤΩΝ	3	"	"
		"	"
		"	"
		"	"
		"	"
		"	"

Α. ΓΕΝΙΚΑ ΠΡΟΣΟΝΤΑ ΠΡΟΣΛΗΨΗΣ

1.- Οι υποψήφιοι πρέπει να έχουν ηλικία από 18 έως 65 ετών.

2.- Να έχουν την υγεία και τη φυσική καταλληλότητα που τους επιτρέπει την εκτέλεση των καθηκόντων της θέσεως που επιλέγουν.

3.- Να μην έχουν κώλυμα κατά το άρθρο 8 του Υπαλληλικού Κώδικα (καταδίκη, υποδικία, δικαστική συμπαράσταση), με την επιφύλαξη της επόμενης εξαίρεσης.

Εξαίρεση : Οι υποψήφιοι για θέσεις βοηθητικού ή ανειδίκευτου προσωπικού υπό την προϋπόθεση ότι έχουν εκτίσει την ποινή ή τα μέτρα ασφαλείας που τους έχουν επιβληθεί έχουν αρθεί ή έχουν απολυθεί υπό όρο (Ν.2207/1994 άρθρο 4 παρ. 6).

Β. ΚΡΙΤΗΡΙΑ ΠΡΟΣΛΗΨΗΣ

ΚΡΙΤΗΡΙΟ ΕΝΤΟΠΙΟΤΗΤΑΣ

• Οι υποψήφιοι κατατάσσονται σε πίνακα κατά κλάδο ή ειδικότητα με τη σειρά του βαθμού εντοπιότητας (α΄, β΄, γ΄ κ.ο.κ.). Ανάμεσα σ΄ αυτούς που έχουν την ίδια εντοπιότητα, προηγούνται οι έχοντες τα κύρια προσόντα και ακολουθούν οι έχοντες τα επικουρικά. Αν δεν καλυφθεί ο αριθμός των προσλαμβανομένων από τους έχοντες τα κύρια ή επικουρικά προσόντα της πρώτης εντοπιότητας προσλαμβάνονται υποψήφιοι που έχουν τα αντίστοιχα προσόντα της δεύτερης κ.ο.κ.. Η σειρά κατάταξης μεταξύ αυτών που έχουν τα ίδια προσόντα, κύρια ή επικουρικά, γίνεται με βάση τη βαθμολογία που συγκεντρώνουν στα βαθμολογούμενα κριτήρια (ανεργία, αριθμός τέκνων πολύτεκνης οικογένειας κ.λ.π.).

1. Σε περίπτωση που φορέας που προσλαμβάνει είναι δήμος ή κοινότητα ή δημοτική ή κοινοτική επιχείρηση ή νομικό πρόσωπο ή ίδρυμα που ανήκει στο δήμο ή την κοινότητα.

Προτάσσονται κατά σειρά:

α) ΟΙ ΔΗΜΟΤΕΣ

(1) του Δήμου Ροδίων (α΄ βαθμός εντοπιότητας)

(2) των άλλων Δήμων ή Κοινοτήτων της νήσου Ρόδου. (β΄ βαθμός εντοπιότητας)

(3) των υπολοίπων Δήμων ή Κοινοτήτων του νομού Δωδ/σου (γ΄ βαθμός εντοπιότητας)

β) ΟΙ ΜΟΝΙΜΟΙ ΚΑΤΟΙΚΟΙ όλων των Νομών της Χώρας. (χωρίς εντοπιότητα)

ΛΟΙΠΑ ΚΡΙΤΗΡΙΑ

• Η σειρά κατάταξης των υποψηφίων κάθε ομάδας εντοπιότητας καθορίζεται με τη ΒΑΘΜΟΛΟΓΗΣΗ ΤΩΝ ΠΑΡΑΚΑΤΩ ΚΡΙΤΗΡΙΩΝ ως ακολούθως :

ΚΡΙΤΗΡΙΑ	ΜΟΝΑΔΕΣ
1. Χρόνος Ανεργίας	
α. Τεσσάρων (4) μηνών ανεργίας	1000
β. Άνω των τεσσάρων (4) μηνών με ανώτατο όριο τους δώδεκα (12) μήνες, προστίθενται ανά μήνα ανεργίας	50

Σημείωση: Άνεργος είναι ο υποψήφιος που έχει τέσσερις (4) τουλάχιστον συνεχείς μήνες ανεργίας, υπολογιζόμενους από την τελευταία ημέρα προθεσμίας υποβολής των αιτήσεων και προς τα πίσω. Επίσης, χρόνος ανεργίας θεωρείται και ο χρόνος παρακολούθησης προγραμμάτων επαγγελματικής κατάρτισης του ΟΑΕΔ, καθώς και εκείνων του Υπουργείου Απασχόλησης και Κοινωνικής Προστασίας ή άλλων Υπουργείων που εκτελούνται σε συνεργασία με το Υπουργείο Απασχόλησης και Κοινωνικής Προστασίας ή τον ΟΑΕΔ εφόσον ο υποψήφιος ήταν άνεργος τουλάχιστον επί τετράμηνο κατά τον χρόνο ένταξής του στο πρόγραμμα. (παρ. 1 άρθρο 9 Ν.3051/2002). Ως χρόνος ανεργίας λογίζεται και το χρονικό διάστημα κατά το οποίο ο άνεργος παρακολουθεί ένα από τα ανωτέρω προγράμματα μέχρι την ημερομηνία υποβολής της αιτήσεώς του για να λάβει μέρος σε διαδικασία πρόσληψης εποχικού προσωπικού.

Η συμμετοχή στα προγράμματα απόκτησης εργασιακής εμπειρίας (STAGE) του ΟΑΕΔ θεωρείται ως χρόνος εμπειρίας και όχι ανεργίας.

2. Αριθμός τέκνων πολύτεκνης οικογένειας.

α. Για υποψήφιο που είναι πολύτεκνος, για κάθε τέκνο	50
β. Για υποψήφιο που είναι τέκνο πολύτεκνης οικογένειας, για κάθε τέκνο	50

Σημείωση: Τις ανωτέρω μονάδες μπορεί να λάβει μόνο ένα μέλος της ίδιας οικογένειας κατά το ίδιο ημερολογιακό έτος στον ίδιο φορέα (παρ.1 άρθρο 9 Ν.3051/2002).

3. Αριθμός ανηλίκων τέκνων.

α. Για καθένα από τα δύο (2) πρώτα ανήλικα τέκνα	30
β. Για το τρίτο ανήλικο τέκνο	50

4. Βαθμός βασικού τίτλου σπουδών, που απαιτείται από την ανακοίνωση για την κατηγορία ΔΕ

Για τους υποψηφίους της κατηγορίας ΔΕ οι μονάδες του βαθμού του τίτλου σπουδών με δύο δεκαδικά ψηφία πολλαπλασιάζονται με τον αριθμό 10.

5. Ηλικία.

α. Για τους υποψηφίους ηλικίας έως Τριάντα (30) ετών με αφετηρία υπολογισμού το απαιτούμενο από την ανακοίνωση κατώτερο όριο ηλικίας και με βάση το έτος γέννησης, ανά έτος.	3
β. Για τους υποψηφίους ηλικίας άνω των τριάντα (30) ετών με αφετηρία υπολογισμού το απαιτούμενο από την ανακοίνωση κατώτερο όριο ηλικίας και με βάση το έτος γέννησης, ανά έτος.	2

6. Εμπειρία (ΜΟΝΟ στην περίπτωση που απαιτείται ως προσόν από την ανακοίνωση).

α. Για έξι (6) μήνες εμπειρίας	30
β. Άνω των έξι (6) μηνών εμπειρίας, και μέχρι πέντε (5) έτη ανά μήνα εμπειρίας	5

Επί ισοβαθμίας υποψηφίων στη συνολική βαθμολογία προηγείται αυτός που έχει τις περισσότερες μονάδες στο πρώτο κριτήριο (χρόνος ανεργίας) και αν, αυτές συμπίπτουν, αυτός που έχει τις περισσότερες μονάδες στο δεύτερο κριτήριο (αριθμός τέκνων πολύτεκνης οικογένειας) και ούτω καθεξής.

ΕΠΙΣΗΜΑΝΣΕΙΣ

• Υποψήφιος που είναι ταυτόχρονα πολύτεκνος και τέκνο πολύτεκνης οικογένειας δικαιούται να κάνει χρήση της προσφορότερης βαθμολογικά εκ των δύο ιδιοτήτων, αποκλειομένης της αθροιστικής βαθμολόγησης.

• Ο πολύτεκνος βαθμολογείται με 50 μονάδες για κάθε τέκνο του και το τέκνο πολύτεκνης οικογένειας βαθμολογείται με 50 μονάδες για κάθε μέλος της οικογενείας του (δηλαδή για κάθε αδελφό του, συμπεριλαμβανομένου και του εαυτού του).

• Τόσο ο πολύτεκνος όσο και το τέκνο πολυτέκνου δικαιούται περαιτέρω και τις μονάδες από το κριτήριο των ανηλίκων τέκνων, ήτοι 30 μονάδες για καθένα από τα δύο πρώτα ανήλικα τέκνα και 50 μονάδες για το τρίτο ανήλικο τέκνο. Η βαθμολογία υπολογίζεται μόνο στα ζώντα μέλη της οικογένειας.

• Ως εμπειρία νοείται η απασχόληση με σχέση εργασίας ή σύμβαση έργου στο δημόσιο ή τον ιδιωτικό τομέα ή άσκηση επαγγέλματος σε καθήκοντα ή έργα συναφή με το γνωστικό αντικείμενο του τίτλου σπουδών ή με το αντικείμενο της προς πλήρωση θέσης, μετά την απόκτηση του βασικού τίτλου σπουδών με τον οποίο ο υποψήφιος μετέχει στη διαγωνιστική διαδικασία και κατά τις περιπτώσεις για τις οποίες απαιτείται άδεια άσκησης επαγγέλματος, μετά τη λήψη της άδειας.

• Όταν από την ανακοίνωση ορίζεται για συγκεκριμένους κλάδους ή ειδικότητες ως προσόν η εμπειρία αντί του τίτλου σπουδών, για τη σειρά κατάταξης μεταξύ των εχόντων εμπειρία εφαρμόζονται τα προαναφερόμενα κριτήρια, εκτός από το κριτήριο του τίτλου σπουδών (παρ.12 άρθρο 21 Ν.2190/1994, όπως ισχύει).

• Ο υπολογισμός του δωδεκαμήνου, μέσα στο οποίο η απασχόληση του υποψηφίου δεν πρέπει να υπερβαίνει τους οκτώ (8) μήνες, για να μην έχει κώλυμα πρόσληψης, γίνεται με αφετηρία το τέλος της νέας απασχόλησης και προς τα πίσω. Οι πίνακες αναρτώνται το πολύ εντός είκοσι (20) ημερών από την τελευταία ημέρα της προθεσμίας υποβολής των αιτήσεων. Από την επομένη της ανάρτησης των πινάκων, ο φορέας μπορεί να προβεί στην πρόσληψη, οπότε τεκμαίρεται ότι αρχίζει ο χρόνος απασχόλησης. Σε κάθε περίπτωση ο υπολογισμός του δωδεκαμήνου, μέσα στο οποίο ο υποψήφιος δεν μπορεί να έχει απασχόληση μεγαλύτερη των οκτώ (8) μηνών, παραμένει σταθερός ακόμη και αν η πρόσληψη του προσωπικού γίνει μετά παρέλευση ικανού χρόνου από τις αναρτήσεως των πινάκων, ή οι τελευταίοι αναρτηθούν μετά την παρέλευση των 20 ημερών, χωρίς βέβαια στις περιπτώσεις αυτές να επηρεάζεται η διάρκεια της πραγματικής απασχόλησης του προσλαμβανομένου.

Δυνατότητα άρσης του κωλύματος πρόσληψης, λόγω υπέρβασης της 8μηνης απασχόλησης υφίσταται μόνο στην περίπτωση που ο αριθμός των υποψηφίων που προσέρχονται για κάλυψη των προκηρυσσομένων θέσεων και διαθέτουν τα απαιτούμενα προσόντα είναι μικρότερος του αριθμού των θέσεων αυτών ή δεν προσέρχονται καθόλου υποψήφιοι μη έχοντες κώλυμα πρόσληψης (αρθ. 2 παρ. 6 Ν. 3260/2004).

Δεν κατατάσσονται υποψήφιοι που έχουν συνάψει με τον φορέα διαδοχικές συμβάσεις, όπως αυτές περιγράφονται στο άρθρο 5 του Π.Δ. 164/2004, εκτός αν η πρόσληψή τους δικαιολογείται από αντικειμενικούς λόγους.

Αντικειμενικός λόγος υφίσταται και στην ανωτέρω περίπτωση του άρθρου 2 παρ. 6 του Ν. 3260/2004, εφόσον θεωρείται από τον φορέα βέβαιο, ότι η επαναπροκήρυξη των θέσεων θα έχει τα ίδια αρνητικά αποτελέσματα.

Για τον αριθμό των επιτρεπόμενων διαδοχικών συμβάσεων και τη συνολική διάρκεια αυτών, όπως και των διαδοχικά καταρτιζόμενων, ισχύουν οι διατάξεις των άρθρων 5 και 6 του Π.Δ. 164/2004

Γ. ΠΡΟΘΕΣΜΙΑ ΥΠΟΒΟΛΗΣ ΑΙΤΗΣΕΩΝ

Οι ενδιαφερόμενοι μπορούν να υποβάλουν αίτηση στα γραφεία της υπηρεσίας μας , Πλ. Ελευθερίας αριθμ. 1.....και ειδικότερα στο Γραφείο Προσωπικού (αρμόδιος κα Ν.Χαλιπήλια-Ντάλια...) εντός προθεσμίας δέκα (10) ημερών, που αρχίζει από την επομένη ημέρα της τελευταίας δημοσίευσης της παρούσας σε τοπικές εφημερίδες ή της ανάρτησής της στο κατάστημα της υπηρεσίας και στο χώρο ανακοινώσεων του δημοτικού ή κοινοτικού καταστήματος, εφόσον η ανάρτησή της είναι τυχόν μεταγενέστερη της δημοσίευσης στις εφημερίδες (παρ. 10 άρθρο 21 Ν.2190/1994).

ΤΑ ΚΡΙΤΗΡΙΑ ΠΡΟΣΛΗΨΗΣ , ΤΑ ΠΡΟΣΟΝΤΑ ΠΟΥ ΑΠΑΙΤΟΥΝΤΑΙ ΓΙΑ ΚΑΘΕ ΜΙΑ ΑΠΟ ΤΙΣ ΠΡΟΚΗΡΥΣΣΟΜΕΝΕΣ ΘΕΣΕΙΣ ΩΣ ΚΑΙ ΤΑ ΑΠΑΡΑΙΤΗΤΑ ΔΙΚΑΙΟΛΟΓΗΤΙΚΑ ΟΙ ΕΝΔΙΑΦΕΡΟΜΕΝΟΙ ΜΠΟΡΟΥΝ ΝΑ ΠΛΗΡΟΦΟΡΗΘΟΥΝ ΑΠΟ ΤΟ ΣΩΜΑ ΤΗΣ ΑΝΑΚΟΙΝΩΣΗΣ ΠΟΥ ΕΙΝΑΙ ΑΝΑΡΤΗΜΕΝΟ ΣΤΟΝ ΠΙΝΑΚΑ ΑΝΑΚΟΙΝΩΣΕΩΝ ΤΟΥ ΔΗΜΟΥ ΜΑΣ ΩΣ ΚΑΙ ΑΠΟ ΤΗΝ ΑΡΜΟΔΙΑ ΥΠΗΡΕΣΙΑ ΤΟΥ ΔΗΜΟΥ ΜΑΣ (ΓΡΑΦΕΙΟ ΠΡΟΣΩΠΙΚΟΥ)

Δ. ΥΠΟΒΟΛΗ ΔΙΚΑΙΟΛΟΓΗΤΙΚΩΝ

Οι ενδιαφερόμενοι μαζί με την αίτησή τους πρέπει να υποβάλουν υποχρεωτικά τα εξής δικαιολογητικά επικυρωμένα:

1. Φωτοαντίγραφο των δύο όψεων της αστυνομικής ταυτότητας.

2. Φωτοαντίγραφο του τίτλου σπουδών τους (όπου απαιτείται), στον οποίο να αναγράφεται ο ακριβής βαθμός αυτού (ΜΟΝΟ για υποψηφίους της κατηγορίας ΔΕ). Σε κάθε περίπτωση που ο βαθμός εκφράζεται με αξιολογικό χαρακτηρισμό ή με ακέραιο αριθμό πρέπει στη φωτοτυπία του τίτλου να περιλαμβάνεται και βεβαίωση της οικείας σχολής για τον ακριβή αριθμητικό βαθμό.

Διευκρίνιση:

Για τους αποφοίτους των Ι.Ε.Κ.: ως βαθμός διπλώματος νοείται ο μέσος όρος βαθμολογίας στο θεωρητικό μέρος των εξετάσεων πιστοποίησης, ο αναφερόμενος σε βεβαίωση που εκδίδεται από τον ΟΕΕΚ και η οποία δεν ισχύει αυτοτελώς, αλλά αποτελεί αναπόσπαστο παράρτημα του διπλώματος.

Προς απόδειξη αυτών ο υποψήφιος πρέπει να προσκομίσει :

Δίπλωμα Επαγγελματικής Κατάρτισης Επιπέδου Μεταδευτεροβάθμιας Επαγγελματικής Κατάρτισης και βεβαίωση του ΟΕΕΚ από την οποία να προκύπτει ο μέσος όρος βαθμολογίας του στο θεωρητικό μέρος των εξετάσεων πιστοποίησης ή Βεβαίωση του ΟΕΕΚ από την οποία να προκύπτει ο μέσος όρος βαθμολογίας του στο θεωρητικό μέρος των εξετάσεων πιστοποίησης και η ακριβής ημερομηνία που ο συγκεκριμένος υποψήφιος κατέστη διπλωματούχος.

3. Φωτοαντίγραφο άδειας άσκησης ναυαγοσώστη.

4. Πιστοποιητικό εμπειρίας στο αντικείμενο της ειδικότητας (όπου απαιτείται),

Α. Όταν απαιτείται άδεια άσκησης επαγγέλματος:

Για τους μισθωτούς και τους ελεύθερους επαγγελματίες:

1α. Όταν δεν ζητείται εξειδικευμένη εμπειρία:

• Άδεια άσκησης επαγγέλματος και

• Βεβαίωση του οικείου ασφαλιστικού φορέα, στην οποία να αναγράφεται η διάρκεια της ασφάλισής του.

2α. Όταν ζητείται εξειδικευμένη εμπειρία απαιτείται επιπλέον:

Για μεν τους μισθωτούς, χωριστή από την αίτηση, υπεύθυνη δήλωση του υποψηφίου, κατά το άρθρο 8 του ν. 1599/1986, στην οποία να δηλώνεται ο εργοδότης, το είδος και η χρονική διάρκεια της εξειδικευμένης εμπειρίας.

Για δε τους ελεύθερους επαγγελματίες, χωριστή από την αίτηση, υπεύθυνη δήλωση κατά το άρθρο 8 του ν. 1599/1986, για το είδος και την χρονική διάρκεια της εξειδικευμένης εμπειρίας και μία τουλάχιστον σχετική σύμβαση ή δελτία παροχής υπηρεσιών, που καλύπτουν ενδεικτικώς τη διάρκεια της εξειδικευμένης εμπειρίας.

3α. Εμπειρία που έχει αποκτηθεί στο δημόσιο τομέα:

Όταν ο χρόνος εμπειρίας έχει διανυθεί σε υπηρεσίες του Δημοσίου, σε Ν.Π.Δ.Δ., ΟΤΑ πρώτου ή δεύτερου βαθμού, σε Ν.Π.Ι.Δ. του δημόσιου τομέα της παρ. 1 του άρθρου 14 του ν. 2190/1994, όπως ισχύει ή σε φορείς της παρ. 3 του άρθρου 1 του ν. 2527/1997 ο υποψήφιος που επικαλείται εμπειρία στους κατά τα ανωτέρω φορείς του δημόσιου τομέα είτε η εμπειρία αυτή είναι εξειδικευμένη είτε όχι μπορεί πάντοτε να αποδείξει τέτοια εμπειρία με βεβαίωση του φορέα που έχει απασχοληθεί, χωρίς να απαιτείται στην περίπτωση αυτή βεβαίωση του ασφαλιστικού φορέα ενώ απαιτείται η άδεια άσκησης επαγγέλματος ως τυπικό προσόν διορισμού.

Όταν η εμπειρία έχει αποκτηθεί στην αλλοδαπή:

Για εμπειρία η οποία έχει αποκτηθεί στην αλλοδαπή επιπλέον των λοιπών, κατά περίπτωση, δικαιολογητικών που απαιτούνται, ο υποψήφιος προσκομίζει :

(1) Όταν κατά το ισχύον νομικό καθεστώς του κράτους η ασφάλιση των εργαζομένων για συγκεκριμένο επάγγελμα ή συγκεκριμένη σχέση εργασίας είναι υποχρεωτική:

Βεβαίωση του εργοδότη στον οποίο απασχολήθηκε, στην οποία να αναφέρεται ο χρόνος και το είδος της απασχόλησης του ενδιαφερομένου και

Βεβαίωση του οικείου ασφαλιστικού οργανισμού, είτε πρόκειται για αμιγώς κρατική ή αμιγώς ιδιωτική ή μικτή ασφάλιση.

(2) Όταν κατά το ισχύον νομικό καθεστώς του κράτους η ασφάλιση των εργαζομένων για συγκεκριμένο επάγγελμα ή συγκεκριμένη σχέση εργασίας είναι μη υποχρεωτική:

Βεβαίωση του εργοδότη στον οποίο απασχολήθηκε, στην οποία να αναφέρεται ο χρόνος και το είδος της απασχόλησης του ενδιαφερομένου,

Υπεύθυνη δήλωση του ιδίου κατά το άρθρο 8 του ν.1599/1986, στην οποία να αναγράφονται επακριβώς ο χρόνος απασχόλησης και το είδος της εμπειρίας του, τα στοιχεία του εργοδότη, φυσικού προσώπου ή της επωνυμίας της επιχείρησης αν πρόκειται περί νομικού προσώπου και

Βεβαίωση της αρμόδιας αρχής του κράτους στο οποίο απασχολήθηκε ότι η ασφάλιση για το συγκεκριμένο επάγγελμα ή τη συγκεκριμένη σχέση εργασίας δεν είναι υποχρεωτική, κατά τη νομοθεσία του κράτους τούτου.

(3) Όταν ο χρόνος εμπειρίας έχει διανυθεί σε υπηρεσίες δημόσιου χαρακτήρα της αλλοδαπής μπορεί να αποδεικνύεται και με βεβαίωση του αντίστοιχου δημόσιου φορέα.

Τα δικαιολογητικά του υποψηφίου, ο οποίος επικαλείται εμπειρία που αποκτήθηκε στο εξωτερικό, θα πρέπει να συνοδεύονται εκτός από τα πρωτότυπα ή επικυρωμένα αντίγραφα των πρωτοτύπων και από επίσημη μετάφρασή τους στην ελληνική γλώσσα.

5. Υπεύθυνη δήλωση του Ν. 1599/1986 ότι δεν έχουν κώλυμα κατά το άρθρο 8 του Υπαλληλικού Κώδικα: α) ότι δεν έχουν καταδικαστεί για κακούργημα και σε οποιαδήποτε ποινή για κλοπή, υπεξαίρεση (κοινή και στην υπηρεσία), απάτη, εκβίαση, πλαστογραφία, απιστία δικηγόρου, δωροδοκία, καταπίεση, απιστία περί την υπηρεσία, παράβαση καθήκοντος καθ΄ υποτροπή, συκοφαντική δυσφήμιση, καθώς και για οποιοδήποτε έγκλημα κατά της γενετήσιας ελευθερίας ή οικονομικής εκμετάλλευσης της γενετήσιας ζωής, β) ότι δεν είναι υπόδικοι και δεν έχουν παραπεμφθεί με τελεσίδικο βούλευμα για κακούργημα ή για πλημμέλημα της προηγούμενης περίπτωσης, έστω και αν το αδίκημα παραγράφηκε, γ) ότι δεν έχουν, λόγω καταδίκης, στερηθεί τα πολιτικά τους δικαιώματα και για όσο χρόνο διαρκεί η στέρηση αυτή, δ) ότι δεν τελούν υπό δικαστική συμπαράσταση.

6. Υπεύθυνη δήλωση του Ν. 1599/1986 στην οποία να δηλώνει ο υποψήφιος αν τους τελευταίους δώδεκα (12) μήνες από την υποβολή της αιτήσεώς του έχει απασχοληθεί σε δημόσια υπηρεσία ή νομικό πρόσωπο του άρθρου 14 παρ. 1 του Ν. 2190/1994 με την ιδιότητα του εποχικού εργαζόμενου ή για κάλυψη περιοδικών ή πρόσκαιρων αναγκών, ή όχι, προκειμένου να κριθεί εάν αυτός (υποψήφιος) έχει κώλυμα πρόσληψης ή όχι, σύμφωνα με όσα ορίζονται στο ΚΕΦ. ΕΠΙΣΗΜΑΝΣΕΙΣ. Σε περίπτωση που έχει απασχοληθεί να δηλώνει την υπηρεσία στην οποία απασχολήθηκε και την ακριβή χρονική διάρκεια της απασχόλησής του (έναρξη και λήξη).

7. Η ανεργία αποδεικνύεται με πρόσφατη βεβαίωση του ΟΑΕΔ (που είναι αρμόδιος προς τούτο), η ημερομηνία έκδοσης της οποίας δεν θα απέχει περισσότερο από πέντε (5) εργάσιμες ημέρες από την ημερομηνία έναρξης της προθεσμίας υποβολής των αιτήσεων. Αποκλείεται η απόδειξη με υποβολή υπεύθυνης δήλωσης και κάρτας ανεργίας.

8. Προκειμένου για ανέργους υποψηφίους που είχαν ενταχθεί σε πρόγραμμα επαγγελματικής κατάρτισης του ΟΑΕΔ: α) βεβαίωση του ΟΑΕΔ στην οποία να αναφέρεται η ημερομηνία έναρξης και λήξης της συμμετοχής του υποψηφίου στο πρόγραμμα ή σε περίπτωση που δεν έχει λήξει, το χρονικό διάστημα παρακολούθησης του προγράμματος και β) βεβαίωση του ΟΑΕΔ από την οποία να προκύπτει η ημερομηνία εγγραφής τους ως ανέργων στα σχετικά μητρώα.

9. Πιστοποιητικό οικογενειακής κατάστασης, πρόσφατης έκδοσης, προκειμένου για υποψηφίους που έχουν ανήλικα τέκνα.

10. Οι πολύτεκνοι και τα τέκνα πολυτέκνων οικογενειών : Πιστοποιητικό της οικογενειακής τους κατάστασης του Δήμου ή της Κοινότητας, πρόσφατης έκδοσης ή αντίστοιχο πιστοποιητικό αρμόδιας αλλοδαπής αρχής, συνοδευόμενο από πιστοποιητικό της Ανώτατης Συνομοσπονδίας Πολυτέκνων Ελλάδος (άρθρο 6, παρ. 2, Ν. 3454/2006).

11. Εάν ο τίτλος έχει αποκτηθεί στην αλλοδαπή απαιτείται, μόνον:

α) Προκειμένου για Δευτεροβάθμια μη τεχνική ή μη επαγγελματική εκπαίδευση, βεβαίωση ισοτιμίας από την αρμόδια Διεύθυνση του Υπουργείου Εθνικής Παιδείας και Θρησκευμάτων και για τεχνική και επαγγελματική εκπαίδευση αλλοδαπής, πράξη ισοτιμίας και κατάταξης της επιτροπής ισοτιμιών του Οργανισμού Επαγγελματικής Εκπαιδεύσεως και Καταρτίσεως (Ο.Ε.Ε.Κ.) – Εθνικής Αντιστάσεως 41, Ν. Ιωνία, Αθήνα και βεβαίωση, για την αντιστοιχία του βαθμού από την αρμόδια Διεύθυνση του Υπουργείου Εθνικής Παιδείας και Θρησκευμάτων σε εικοσάβαθμη κλίμακα.

β) Προκειμένου για Υποχρεωτική εκπαίδευση, βεβαίωση ισοτιμίας από τη Διεύθυνση Παιδείας Ομογενών και Διαπολιτισμικής Εκπαίδευσης (ΔΙ.Π.Ο.Δ.Ε.) της Κ.Υ. του Υπουργείου Εθνικής Παιδείας και Θρησκευμάτων ή από τις κατά τόπους Δ/νσεις Β/θμιας Εκπαίδευσης της ημεδαπής.

12. Πιστοποιητικό του οικείου Δήμου ή Κοινότητας, πρόσφατης έκδοσης, ότι ο υποψήφιος είναι εγγεγραμμένος στο δημοτολόγιο.

Για υποψηφίους των υπολοίπων νομών που δεν έχουν το κριτήριο της εντοπιότητας, όπως ορίζεται στο κεφάλαιο Β΄ του παρόντος, απαιτείται η υποβολή βεβαίωσης μόνιμης κατοικίας από τον οικείο Δήμο ή Κοινότητα (άρθρο 4 παρ. 5 Ν.2647/1998).

Σημείωση:

- Η επικύρωση των πάσης φύσεως διοικητικών εγγράφων μπορεί να γίνεται από όλες τις διοικητικές αρχές και τα Κ.Ε.Π. Ακόμη μπορεί να γίνεται επικύρωση από Δικηγόρους και Συμβολαιογράφους σύμφωνα με τις διατάξεις του Κώδικα Διοικητικής Διαδικασίας (Ν.2690/1999).

- Τίτλοι, πιστοποιητικά και βεβαιώσεις της αλλοδαπής, που απαιτούνται για την πρόσληψη πρέπει να είναι επικυρωμένοι και επίσημα μεταφρασμένοι στην ελληνική γλώσσα, όπως ορίζουν οι κείμενες διατάξεις (άρθρο 29 Π.Δ. 50/2001 και Ν. 148/1914).

Τα ανωτέρω συμπεριλαμβανομένων και των τίτλων που αποδεικνύουν την γνώση ξένης γλώσσας, προσκομίζονται:

Σε πρωτότυπο ή σε ακριβές αντίγραφο του πρωτοτύπου ή σε αντίγραφο του ακριβούς αντιγράφου της αρχής που εξέδωσε το πρωτότυπο (όχι σε αντίγραφο το οποίο δεν έχει επικυρωθεί από την αρχή που εξέδωσε το πρωτότυπο). Η επικύρωση των ως άνω τίτλων, πιστοποιητικών και βεβαιώσεων όταν προσκομίζονται σε φωτοτυπία μη επικυρωμένη από την αρχή που τους εξέδωσε, επικυρώνονται μόνο από δικηγόρο. Πρέπει δε να συνοδεύονται και από την επίσημη μετάφρασή τους στην Ελληνική γλώσσα, από αρμόδια κατά νόμο αρχή του Υπουργείου Εξωτερικών ή την Πρεσβεία ή το Προξενείο της ξένης χώρας στην Ελλάδα ή από δικηγόρο ή από άμισθο ερμηνέα διορισμένο βάσει του ν. 148/26-12-1913/1-2-1914.

Ε΄. ΔΗΜΟΣΙΕΥΣΗ ΤΗΣ ΑΝΑΚΟΙΝΩΣΗΣ

Περίληψη της παρούσας, περιέχουσα υ

ΠΡΟΟΔΟΣΚΟΠΟΣ
prooskopos@yahoo.gr

Ψάχνονται και για τουρνουά

Ο Διαγόρας δεν θα έλεγε όχι να γίνει κάτι τέτοιο στη Ρόδο. Ανοιχτό το ενδεχόμενο και για μια ακόμα μεταγραφή

Την προοπτική να διοργανώσουν ακόμα και ένα τουρνουά τον Αύγουστο στο νησί μας, εξετάζουν στον Διαγόρα! Οι «κυανέρυθροι» λόγω των καλών σχέσεων του Ντανιέλ Μπατίστα με τον Ολυμπιακό και την ΑΕΚ προσπαθούν να πετύχουν την διεξαγωγή ενός πολύ ενδιαφέροντος τουρνουά. Είναι βέβαια κάτι πολύ δύσκολο, όμως οι «κυανέρυθροι» δεν θα είχαν πρόβλημα να εξασφαλίσουν ακόμα και την παρουσία και των ...δευτεροκλασάτων παικτών αυτών των ομάδων. Φυσικά επαφές γίνονται και με άλλες ομάδες της Α' Εθνικής Κατηγορίας. Άλλωστε και ο κ.Μπατίστα θέλει να δώσει η ομάδα του

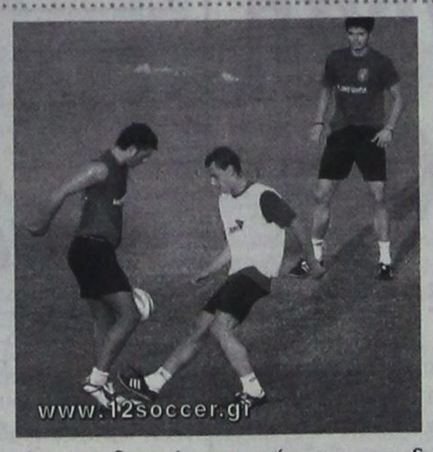

όσο πιο δυνατά «τεστ» γίνεται καθώς αυτό θα είναι κάτι που σίγουρα θα ανεβάσει το επίπεδο ετοιμότητας των παικτών ενόψει της έναρξης των επίσημων υποχρεώσεων.

Και άλλη μεταγραφή

Ανοιχτοί στην πραγματοποίηση ακόμα μιας μεταγραφής (εκτός από αυτήν που αφορά το κεντρικό χαφ) είναι στον Διαγόρα. Οι τελευταίες πληροφορίες μάλιστα αναφέρουν πως οι του «γηραιού» εξετάζουν ορισμένες περιπτώσεις παικτών που αγωνίζονται στην γραμμή κρούσης. Αυτό δεν σημαίνει ότι σώνει και καλά θα γίνει κάτι, ωστόσο θα πρέπει να θεωρείται δεδομένο ότι αν πρόκειται για κάτι πολύ καλό, ο Διαγόρας θα το αποκτήσει.

Δεκατέσσερις μεταγραφές έκανε μέχρι τώρα ο Ιάλυσος

Στους δεκατέσσερις ανέρχεται ο αριθμός των παικτών που έχει αποκτήσει ο Ιάλυσος ενόψει της νέας αγωνιστικής περιόδου. Αριθμός που καταδεικνύει με το πιο χαρακτηριστικό τρόπο ότι οι «ερυθροκίτρινοι» έχουν κάνει μεγάλη ανανέωση και ουσιαστικά χτίζουν μια ομάδα από την αρχή. Συγκεκριμένα, οι παίκτες που έχει αποκτήσει η ομάδα του νησιού μας είναι οι ακόλουθοι:

Παναγιώτης Φωτεινής (τερματοφύλακας), Φρατζής, Γιώργος Φωτεινής, Μαριάς, Γκαρής, Βασιλάκης, Γαϊτάνος, Θεοδοσίου (άμυνα), Καλημέρης, Αξιώτης, Δελαπόρτας (μέσοι), Μήτρου, Πάττας και Φράγκος (επιθετικοί). Σημειώνεται ότι όσον αφορά τον τελευταίο, αναμένεται να υπογράψει μέχρι σήμερα το βράδυ το νέο του δελτίο συνεργασίας (αν δεν το είχε κάνει ακόμα και χθες).

«Το ότι χτίζεται μια καινούργια ομάδα δεν το βλέπω σαν ρίσκο. Είναι για εμένα μια πρόκληση», είπε με δηλώσεις του προς την εφημερίδα μας ο προπονητής Άκης Δελαπόρτας και συνέχισε:

«Είναι σημαντικό ότι έχουμε μικρούς σε ηλικία παίκτες στο ρόστερ και το ότι έχει πέσει κατά πολύ ο μέσος όρος ηλικίας.. Όλοι μαζί πιστεύω ότι θα πετύχουμε τους στόχους μας. Είναι εφικτό να τερματίσουμε ακόμα και μέσα στην πρώτη εξάδα».

Απόλυτη ικανοποίηση!

«Οι παίκτες μας έχουν διάθεση για δουλειά και ποιότητα. Όλα θα πάνε καλά», δήλωσε στην εφημερίδα μας ο προπονητής της Ρόδου Γιώργος Στράντζαλης. Επαφές και με τον Άγιο Δημήτριο για ένα φιλικό παιχνίδι



Απόλυτα ικανοποιημένος από την μέχρι τώρα παρουσία των παικτών στις προπονήσεις, εμφανίζεται το τελευταίο διάστημα ο προπονητής της Ρόδου Γιώργου Στράντζαλης. Ο τεχνικός των «πρασίνων» βλέπει σε καθημερινή βάση τους παίκτες του να δίνουν τον καλύτερό τους εαυτό στο γήπεδο αλλά και το γυμναστήριο και αυτό είναι κάτι που τον κάνει φυσικά να τρίβει τα χέρια του από ικανοποίηση. Χαρακτηριστικά είναι να τα όσα είπε προς την εφημερίδα μας:

«Είμαι πολύ ικανοποιημένος από την παρουσία των παιδιών. Ακολουθούν κατά γράμμα το πρόγραμμα και αυτό είναι που με κάνει να σκέφτομαι πολύ αισιόδοξα για την πορεία της προετοιμασίας. Οι παίκτες έχουν διάθεση ενώ όλοι διαθέτουν πολύ καλά στοιχεία. Είναι φανερό πως θα υπάρχει συναγωνισμός για το ποιος θα πάρει θέση στην ενδεκάδα. Αυτό είναι πολύ καλό για όλους. Επίσης τα παιδιά έχουν ποιότητα και αξία. Αυτά είναι στοιχεία που όσο νωρίς και αν είναι φαίνονται. Το πιο σημαντικό απ' όλα βέβαια είναι να έχουμε υγεία και τότε όλα θα πάνε καλά».

Σε ερώτηση για το πότε θα είναι έτοιμη η ομάδα του, απάντησε ως εξής:

«Η ομάδα θα είναι πανέτοιμη για να μπει στο πρωτάθλημα. Στο κύπελλο δεν θα βρισκόμαστε απόλυτα στον βαθμό που θέλουμε, όμως καμιά ομάδα δεν θα είναι έτοιμη στο κύπελλο. Όποια ομάδα πει ότι είναι έτοιμη στο κύπελλο τότε σημαίνει ότι κάτι δεν πάει καλά».

Σε ερώτηση για τον θεσμό του κυπέλλου, ο κ.Στράντζαλης μας είπε τα ακόλουθα:

«Σκοπός μας είναι να έχουμε μια καλή παρουσία στο κύπελλο. Αυτό βέβαια δεν σημαίνει ότι δεν μας ενδιαφέρει. Ίσα ίσα που αποτελεί ένα καλό κίνητρο για τους παίκτες. Θέλουμε να προκριθούμε για να παίξουμε με ομάδες μεγαλύτερων κατηγοριών».

Αγωνιστικά

Όσον αφορά τα αγωνιστικά θέματα, μετά από μια σειρά διπλών προπονήσεων, σήμερα το πρόγραμμα θα είναι διαφορετικό καθώς περιλαμβάνει μόνο μια προπόνηση η οποία θα πραγματοποιηθεί το απόγευμα. Το πρωί οι παίκτες θα έχουν την ευκαιρία να ξεκουραστούν για λίγο. Αύριο θα κάνουν πρωινή προπόνηση και αμέσως μετά θα αναχωρήσουν για τις εγκαταστάσεις του Προφήτη Ηλία προκειμένου να πραγματοποιήσουν το δεύτερο στάδιο της προετοιμασίας τους.

-Σε συζητήσεις με τον Άγιο Δημήτριο βρίσκεται η διοίκηση της ΠΑΕ Ρόδος με σκοπό να ξεκαθαρίσει αν είναι εφικτό να πραγματοποιηθεί φιλικό παιχνίδι στην πρωτεύουσα κατά την διάρκεια παραμονής της ομάδας εκεί. Επαφές υπάρχουν και με άλλες ομάδες, μεταξύ αυτών και ο Ιωνικός.

-Βάρος στην προοπτική να έλθει ο Ολυμπιακός στο νησί μας για την διεξαγωγή ενός φιλικού αγώνα, δίνουν από εδώ και πέρα οι διοικούντες της Ρόδου. Θέλουν να φέρουν μια ομάδα «κράχτη» προκειμένου να μαζέψουν και κόσμο στο Δημοτικό Στάδιο.

ΠΡΟΠΟΝΗΣΗ ΔΙΑΓΟΡΑ

Photo play

www.12soccer.gr



Η τεχνική ηγεσία τα λέει λίγο πριν την έναρξη της προπόνησης

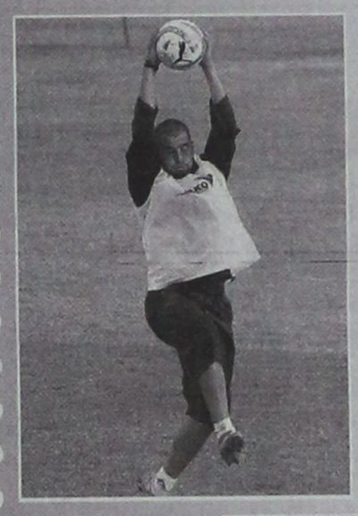

Ο Κεφάλας σε μια από τις ασκήσεις με μπάλα

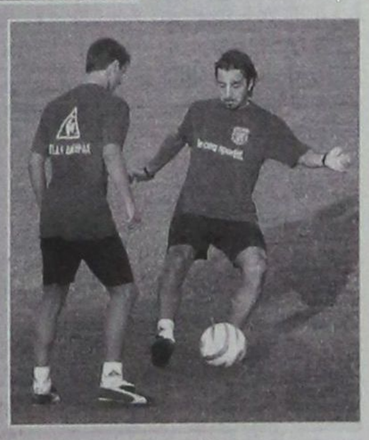

Σε καλή κατάσταση δείχνει ο Βελής (δεξιά)



Πολλή δουλειά περιμένει και το Νόμπερτ Τιράτζσκι



Οι «κυανέρυθροι» επιδίδονται στο γνωστό... κορόιδο

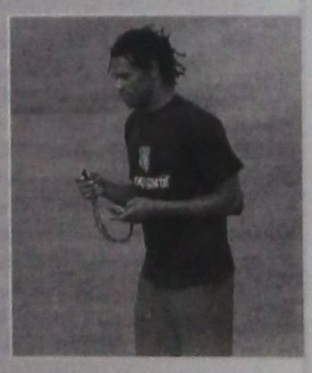

Ο Ντανιέλ Μπατίστα με χρονόμετρο και σφυρίχτρα

«Θα τερματίσουμε πάνω από την μέση της βαθμολογίας»

Αισιόδοξος ο Σταύρος Γαλανός του Κλεάνθη ενόψει της νέας σεζόν

Αισιόδοξος για την παρουσία του Κλεάνθη για πρώτη φορά στην ιστορία του στο Περιφερειακό πρωτάθλημα είναι ο Σταύρος Γαλανός. Ο πιο έμπειρος ποδοσφαιριστής των πρωταθλητών Δωδεκανήσου από τον οποίο οι πάντες στο Παραδείσι περιμένουν πάρα πολλά και φέτος, μίλησε στην εφημερίδα μας για τη νέα σεζόν. Μεταξύ άλλων μας τόνισε και τα ακόλουθα:

«Οι κινήσεις που έχει κάνει η διοίκηση με τις μεταγραφές είναι πολύ καλές. Έχουμε έναν προπονητή που ξέρει την κατηγορία. Αυτά τα δυο είναι βασικά συστατικά για να πάμε καλά. Κατά την προσωπική μου άποψη, οι ομάδες στην κατηγορία αυτή δεν είναι ιδιαίτερα δύσκολες. Αυτό που χρειάζεται είναι προγραμματισμός και οργάνωση. Επίσης θα είναι πολύ σημαντικό, όλοι οι παίκτες να δουλέψουμε σκληρά στις προπονήσεις και να δίνουμε πάντα το παρών. Αν γίνουν αυτά δεν έχουμε να φοβηθούμε τίποτα».

Ο Σταύρος Γαλανός δεν παρέλειψε να εκφράσει την αισιοδοξία του...

«Είμαι αισιόδοξος. Θα τερματίσουμε πιο πάνω από την μέση του βαθμολογικού πίνακα. Θα ήμουν ακόμα πιο αισιόδοξος αν είχε λυθεί και το γηπεδικό. Αν έχουμε το γήπεδό μας από το ξεκίνημα θα είναι εντελώς διαφορετικά τα πράγματα. Είναι πάρα πολύ σημαντικό το θέμα του γηπέδου».

Όσο για την δική του παρουσία...

«Η αλήθεια είναι ότι επαγγελματικά θα χοριστώ πάρα πολύ αλλά είμαι δεμένος με αυτή την ομάδα. Από την στιγμή που έχω συμφωνία για τρία χρόνια δεν θα μπορούσα να μην δεχθώ να παίξω στο Περιφερειακό. Θα προσπαθήσω να δώσω τον καλύτερό μου εαυτό».

Ο αρχηγός του Κλεάνθη μίλησε και για την διοίκηση...

«Είναι πάρα πολύ καλή και δείχνει οργανωμένη. Είναι πολύ βασικό αυτό για μια ομάδα Πιστεύω ότι αυτό το διοικητικό συμβούλιο είναι από τα καλύτερα που έχουν περάσει από το Παραδείσι. Και αυτό είναι ένα στοιχείο που μπορεί να μας βοηθήσει για να πάμε καλά».

Στο μεταξύ, ο Κλεάνθης ετοιμάζεται για την αυριανή έναρξη της προετοιμασίας. Η πρώτη προπόνηση θα πραγματοποιηθεί το απόγευμα στο γήπεδο Μαριτσών, μετά τον καθιερωμένο αγιασμό που θα προηγηθεί στον ίδιο χώρο. Από εδώ και πέρα τα ...ψέματα τελείωσαν για τους παίκτες του Κλεάνθη καθώς αρχίζει το χτίσιμο ενόψει της νέας σεζόν.



Καλοκαιρινός έλεγχος ΤΟΥΟΤΑ - 30€. Ξενοιασιά σε κάθε σας ταξίδι

Το καλοκαίρι είναι η εποχή της απόλαυσης και της ξενοιασιάς.
Πριν τις καλοκαιρινές σας εξορμήσεις, λοιπόν, εμπιστευθείτε
τη φροντίδα του ΤΟΥΟΤΑ σας στην «ΤΟΥΟΤΑ ΞΕΝΑΚΗΣ»
και απολαύστε, ξενοιαστοι τις χαρές των διακοπών σας.

-Δωρεάν καλοκαιρινός έλεγχος 9 σημείων :
Μπαταρία, φρένα, συμπλέκτη, αναρτήσεις, φώτα,
υαλοκαθαριστήρες, στάθμη υγρών, ελαστικά και δοκιμή στον δρόμο.
-Έλεγχος γραμμή ΚΤΕΟ
-Έλεγχος σωστής λειτουργίας και καθαρισμός Air-Condition.

Έκπτωση 15% σε ανταλλακτικά και εργασία (σε περίπτωση βλάβης)
από 02/06/06 έως 31/07/06.
Όλα αυτά στην προνομιακή τιμή των 30€

Προσκομίστε αυτό το κουπόνι για να επωφεληθείτε
από την καλοκαιρινή μας προσφορά.
Τηλ. Για ραντεβού 22410 86690 (Εσωτερικό 110)

X5960-307

ΠΡΟΟΔΟΣΠΟΡ

Από την Κω η εκκίνηση του «Ρόδος Καπ 2006»

Στη μαρίνα του νησιού σήμερα η τελετή έναρξης

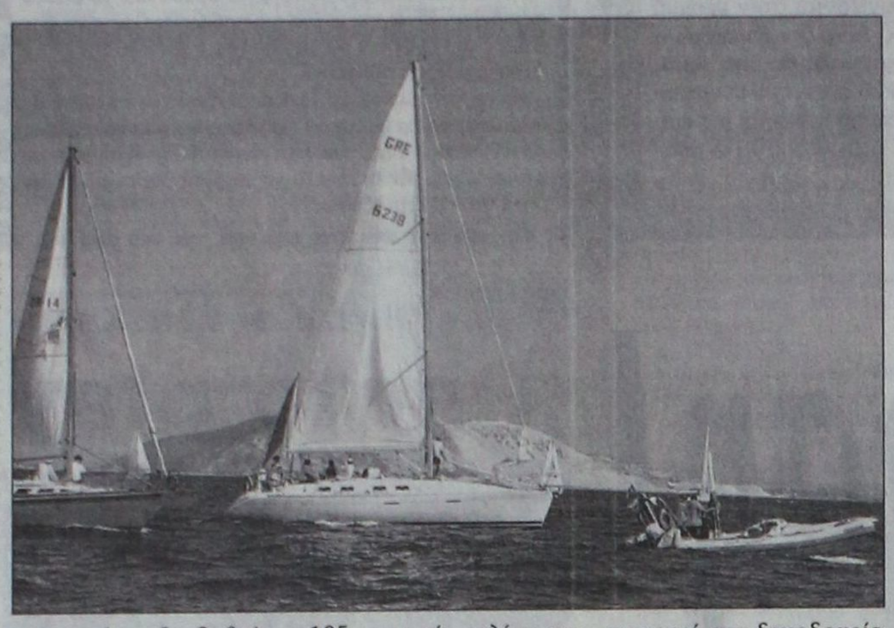

Μαρίνα της Κω η καθιερωμένη συγκέντρωση κυβερνητών και η τελετή έναρξης των εκδηλώσεων που πλαισιώνουν τον αγώνα.

Μέχρι χθες είχαν δηλώσει συμμετοχή 22 ελληνικά και ξένα σκάφη.

Χορηγοί του αγώνα είναι, η Εγνατία Ασφαλιστική Α.Ε.- LE MONDE, η Κοκονός-Καλοπίτας Ο.Ε.- Τεχνική Εταιρία Ασφαλιστική Ρόδου, η Αθηναϊκή Ζυθοποιϊα, το εστιατόριο ΕΛΑΛΦΙ, η κατασκευαστική εταιρία Δ. Και Κ. Μαντικός Ο.Ε., το Κατάστημα ναυτιλιακών ειδών Ζαΐρης Αγησίλαος, το ξενοδοχείο «PALLADIUM» και η Μαρίνα Κω- Επενδυτική ΕΠΕ

Αύριο θα δοθεί η εκκίνηση του διεθνούς ιστιοπλοικού αγώνα «Ρόδος Καπ 2006», που διοργανώνει για δέκατη χρονιά ο Αθλητικός Σύλλογος Ιστιοπλόων Ανοικτής Θάλασσας Ρόδου(ΑΣΙΑΘ).

Θα είναι απόστασης 105 ναυτικών μιλίων και θα γίνει στη διαδρομή Κως-Τήλος-Νίσυρος-Σύμη-Ρόδος.

Ο αγώνας θα ολοκληρωθεί την προσεχή Παρασκευή 28 Ιοθλίου 2006, με την τελετή λήξης και τις απονομές των επάθλων να έχουν προγραμματιστεί στο ξενοδοχείο "PALLADIUM".

Σήμερα θα γίνει στη

Με τα χρώματα του NOP στο «Πανελλήνιο Ιστιοπλοΐας»

Για το χάλκινο μετάλλιο παλεύει ο Κουτσελίνης

Πολύ καλά ξεκίνησε ο Γιάννης Κουτσελίνης του Ναυτικού Ομίλου Ρόδου στο Πανελλήνιο πρωτάθλημα ιστιοπλοΐας τύπου LASER, που διεξάγεται στο Ηράκλειο Κρήτης.

Στις πρώτες δύο ιστιοδρομίες, ο έμπειρος κωπηλάτης στην κατηγορία νέων ανδρών STANDAR, βρίσκεται στην τρίτη θέση της γενικής βαθμολογίας.

Έχοντας ν΄ αντιμετωπίσει και αυτός τις δύσκολες καιρικές συνθήκες (ισχυρός αέρας και μεγάλος κυματισμός) θα προσπαθήσει να διατηρηθεί στη θέση αυτή μέχρι το τέλος, προκειμένου να κατακτήσει το χάλκινο μετάλλιο.



Η ομάδα του NOP που ταξίδεψε στο Ηράκλειο

- Στην κατηγορία νεανίδων RADIAL η Ευτυχία Γονιού δεν τερμάτισε στις δύο πρώτες κούρσες.
- Στους αγώνες τρέχει επίσης με τα χρώματα του NOP ο Γιώργος Μάρκου - Νικάνδρου (Νέων, RADIAL).
- Οι αγώνες θα ολοκληρωθούν σήμερα.

Ο Παπαϊωάννου περιμένει πρωτάθλημα για την ΑΕΚ!

Ο ίδιος γεύτηκε τη χαρά τριών πρωταθλημάτων, φορώντας την κιτρινόμαυρη φανέλα με τον δικέφαλο στο στήθος. Απόλυτα λογικό και αναμενόμενο είναι να του κακοφαίνεται που η αγαπημένη του ΑΕΚ έχει να πανηγυρίσει ανάλογη επιτυχία εδώ και δώδεκα ολόκληρα χρόνια. Ο λόγος για τον Παύλο Παπαϊωάννου, τον οποίον «πετύχαμε» στην Αίγινα να πραγματοποιεί τις θερινές του διακοπές. Σε λίγες εβδομάδες, θα επιστρέψει στην Κύπρο για να πιάσει ξανά δουλειά, στις Ακαδημίες ποδοσφαίρου που διατηρεί στο νησί της Αφροδίτης...

• Τι περιμένετε φέτος από την ΑΕΚ του Σέρα Φερέρ;

«Πρωτάθλημα! Όλος ο κόσμος της ΑΕΚ, φαντάζομαι, ότι θα συμφωνεί μαζί μου αφού έχει να πανηγυρίσει έναν τίτλο, εδώ και πάρα πολλά χρόνια. Πρέπει βέβαια οι φίλαθλοι να δώσουν μια πίστωση χρόνου στο νέο τεχνικό, όπως έκαναν και με τον Σάντος και να στηρίξουν την προσπάθειά του, ακόμα κι αν τα πρώτα αποτελέσματα δε θα είναι αυτά που περιμένουν».

• Πέραν των αποτελεσμάτων, τι διαφορετικό περιμένετε να δείτε αγωνιστικά, σε σχέση με την ΑΕΚ του Σάντος;

«Αυτό που υποσχέθηκε ο νέος προπονητής. Ότι θα παίξει επιθετικό ποδόσφαιρο. Εγώ ομολογώ ότι δε θα έκανα μια τέτοια δήλωση στη θέση του, από την στιγμή που δε θα ήξερα το υλικό που διαθέτει η ομάδα. Γιατί, κακά τα ψέματα, ο Φερέρ ναι μεν είναι ένας πετυχημένος προπονητής που έρχεται από την Ισπανία, αλλά το αν η ΑΕΚ θα καταφέρει να πετύχει τους στόχους της, δεν εξαρτάται μόνο από τον ίδιο αλλά και από τους ποδοσφαιριστές. Και η ΑΕΚ χρειάζεται ενίσχυση όσον αφορά στο υλικό της».



• Μεταγραφές παικτών τύπου Λαγού;

«Μεταγραφές παικτών που να τους έχει δει ο Φερέρ και που θα θεωρήσει ότι θα αποτελέσουν «εργαλεία» για την ομάδα που θέλει να φτιάξει. Εγώ δε θα πω ονόματα. Σημασία έχει, οι ποδοσφαιριστές που θα έρθουν στην ΑΕΚ, να είναι χρήσιμοι και όχι να γίνονται μεταγραφές εντυπωσιασμού.

Σχολή προπονητών της ΕΠΟ στη Βέροια

Η Ελληνική Ποδοσφαιρική Ομοσπονδία αποφάσισε τη λειτουργία Σχολής Προπονητών Ποδοσφαίρου Κατηγορίας UEFA Β΄ από τις 15 έως τις 29 Σεπτεμβρίου 2006 στη Βέροια.

Τα απαιτούμενα δικαιολογητικά είναι τα ακόλουθα:

1. Αίτηση
2. Πιστοποιητικό γέννησης
3. Βεβαίωση Ε.Π.Ο. ή Ε.Π. Σωματείων, ότι υπήρξε ποδοσφαιριστής για πέντε (5) τουλάχιστον χρόνια και σε ποια σωματεία ή Π.Α.Ε. αγωνίστηκε
4. Πιστοποιητικό Σπουδών θεωρημένο
5. Αντίγραφο Ποινικού Μητρώου, όχι παλαιότερο των τριών (3) μηνών
6. Πιστοποιητικό Εισαγγελικής Αρχής, ότι δεν είναι φυγόποινος ή φυγόδικος, όχι παλαιότερο των τριών (3) μηνών
7. Πιστοποιητικό Υγειονομικής Επιτροπής της οικείας Νομαρχίας
8. Βεβαίωση Ε.Π.Ο. ή Ε.Π. Σωματείων σε περίπτωση που υπήρξε διεθνής ή επαγγελματίας ποδοσφαιριστής

Για περισσότερες πληροφορίες οι ενδιαφερόμενοι μπορούν ν΄ απευθυνθούν στην Ε.Π.Σ. Ημαθίας (τηλ. 23310-61502).

AMCOR
ΚΑΤΑΣΚΕΥΑΖΟΝΤΑΙ & ΕΙΣΑΓΟΝΤΑΙ ΣΥΝΑΡΜΟΛΟΓΗΜΕΝΑ ΑΠΟ ΤΟ ΙΣΡΑΗΛ
No 1


ΠΡΟΔΙΑΓΡΑΦΕΣ ΕΟΚ CE MARK
X 5952-30/7
Η AMCOR-ΙΣΡΑΗΛ Η ΜΕΓΑΛΥΤΕΡΗ ΒΙΟΜΗΧΑΝΙΑ ΗΛΙΑΚΩΝ ΣΥΣΤΗΜΑΤΩΝ ΣΤΟΝ ΚΟΣΜΟ,ΣΑΣ ΠΡΟΣΦΕΡΕΙ ΤΟΝ ΚΑΛΥΤΕΡΟ ΗΛΙΑΚΟ ΘΕΡΜΟΣΙΦΩΝΑ ΤΟΥ ΚΟΣΜΟΥ ΜΕ ΜΟΝΑΔΙΚΑ ΣΗΜΕΙΑ ΥΠΕΡΟΧΗΣ ΠΟΥ ΚΑΝΕΝΑΣ ΑΛΛΟΣ ΔΕΝ ΕΧΕΙ.ΠΡΩΤΗ Η AMCOR,ΠΡΙΝ 40 ΧΡΟΝΙΑ ΠΑΡΟΥΣΙΑΣΕ ΤΗΝ ΕΠΑΝΑΣΤΑΤΙΚΗ ΤΗΣ ΤΕΧΝΟΛΟΓΙΑ ΣΤΟΥΣ ΗΛΙΑΚΟΥΣ ΘΕΡΜ/ΝΕΣ. ΠΟΛΛΟΙ ΑΠΟ ΤΟΤΕ ΠΡΟΣΠΑΘΗΣΑΝ ΝΑ ΤΗΝ ΜΙΜΗΘΟΥΝ .ΤΑ ΑΠΟΤΕΛΕΣΜΑΤΑ ΤΟΥΣ ΕΙΝΑΙ ΓΝΩΣΤΑ.ΚΑΝΕΝΑΣ ΔΕΝ ΜΠΟΡΕΣΕ ΝΑ ΤΗ ΦΘΑΣΕΙ.ΣΗΜΕΡΑ Η AMCOR ΣΥΝΕΧΙΖΟΝΤΑΣ ΤΗΝ ΕΡΕΥΝΑ ΣΤΟΝ ΤΟΜΕΑ ΤΗΣ ΗΛΙΑΚΗΣ ΕΝΕΡΓΕΙΑΣ ΒΡΙΣΚΕΤΑΙ ΚΑΙ ΘΑ ΒΡΙΣΚΕΤΑΙ ΜΠΡΟΣΤΑ ΓΙΑΤΙ ΕΙΝΑΙ Η No 1 ΣΤΟΝ ΚΟΣΜΟ.
ΕΙΝΑΙ Η AMCOR

Ηρθε το Νέο TOYOTA RAV4
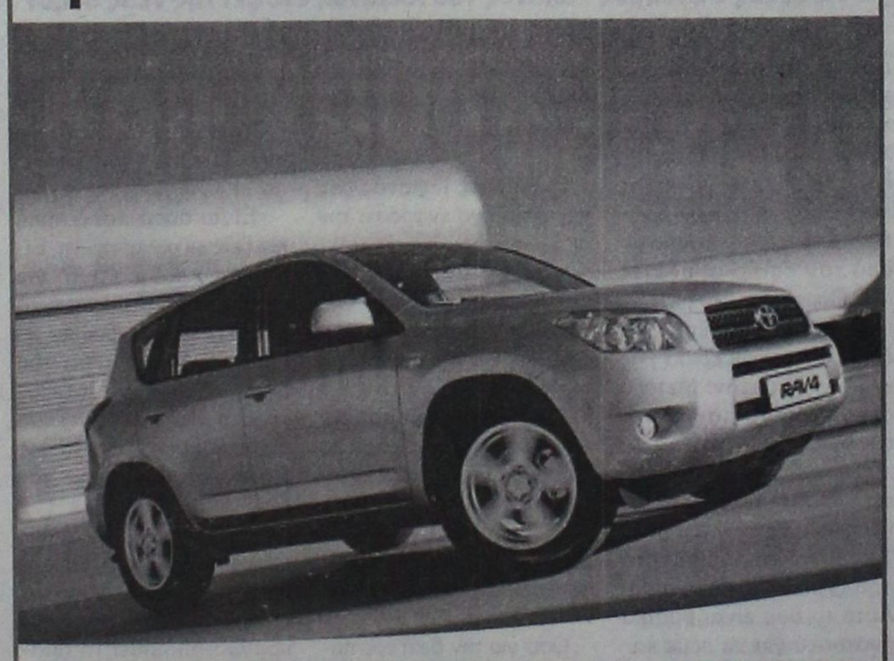
Σας περιμένει να το γνωρίσετε μ' ένα TEST DRIVE!
ΞΕΝΑΚΗΣ α.ε.β.ε.
Εξουσιοδοτημένος έμπορος και after sales
TOYOTA στα Δωδεκάνησα
10ο χλμ. Ρόδου - Λίνδου
Τηλ: 22410 86690
TOYOTA
X 5960-30/7

COSMOS CENTER
ΕΜΠΟΡΙΚΕΣ ΑΠΟΘΗΚΕΣ ΕΞΟΠΛΙΣΜΟΥ
2ο χλμ. Ρόδου-Καλιθέας
(πίσω απο το LIDL)
Τηλ. 22410 69990
Φαξ. 22410 20980
Email. dolcerelax@otenet.gr

ΝΤΟΥΛΑΠΑ 3ΦΥΛΛΗ ΜΟΝΟ
120€
BR 5300
Π1188 Β525 Υ1925
ΕΠΙΠΛΟ TV

MR 2730
Π1472 Β396 Υ1697
84€
ΡΑΝΤΖΟ ΜΕ ΣΤΡΩΜΑ

48€
ΑΝΑΤΟΜΙΚΟ ΣΤΡΩΜΑ ΣΕ ΣΥΣΚΕΥΑΣΙΑ ΡΟΛΛΟ

49€

DVD 256 (2 ΟΨΕΩΝ)
Π482 Β395 Υ885
39€
ΠΑΠΟΥΤΣΟΘΗΚΗ

SH 4103
Π1193 Β372 Υ675
53€
ΚΑΘΙΣΜΑ ΓΡΑΦΕΙΟΥ ΔΕΡΜΑΤΙΝΟ ΜΟΝΟ

60€
ΣΑΛΟΝΙ ΔΕΡΜΑΤΙΝΟ

ΚΑΝΑΠΕΣ 3ΘΕΣΙΟΣ 375€
ΚΑΝΑΠΕΣ 2ΘΕΣΙΟΣ 325€
ΠΟΛΥΘΡΟΝΑ 285€
ΚΑΘΙΣΜΑ ΓΡΑΦΕΙΟΥ

33€
T7376-31/7

ΠΡΟΟΔΟΣΠΟΡ

Κι όμως, υπάρχει πρόβλημα Κολοσσού-Χρήστου Γκογκίδη!

Ολα δείχνουν ότι ο «αρχηγός» θα φύγει...

Κι όμως, αν και πολλοί υποστηρίζουν το αντίθετο, στον Κολοσσό υπάρχει και μάλιστα σοβαρό πρόβλημα με τον Χρήστο Γκογκίδη!

Οι τελευταίες έγκυρες πληροφορίες αναφέρουν ότι ο παίκτης πολύ δύσκολα θα φορέσει και του χρόνου τη «θαλασσί» φανέλλα!

Ο Κολοσσός για την ανανέωση της συνεργασίας του «αρχηγού» του έκανε «μικρή προσφορά» κάτι που περισσότερο πίκρανε και στεναχώρησε τον παίκτη.

Η διοίκηση του σωματείου και ο Γκογκίδης είχαν την τελευταία τους επαφή πριν από μερικές ημέρες, στην οποία ειπώθηκε τι ακριβώς θέλει ο καθένας.

Χθεσινές πληροφορίες ανέφεραν ακόμη ότι ο Χρήστος Γκογκίδης μέσω του εκπροσώπου του, αναζητά νέα ομάδα για να συνεχίσει την καριέρα του.



Με την Εθνική τρέχει στους «πόντους» ο Τρικοίλης

Στο αγώνισμα των «πόντων» φορώντας τη φανέλλα της Εθνικής Εφήβων θα τρέξει σήμερα ο Νίκος Τρικοίλης του Γ.Σ. Διαγόρα, στην τελευταία ημέρα του Πανευρωπαϊκού πρωταθλήματος πίστας, στο ολυμπιακό ποδηλατοδρόμιο της Αθήνας.

Ο «κυανέρυθρος» πρωταθλητής μαζί με τα υπόλοιπα παιδιά της ομάδας, δηλώνουν έτοιμοι για μια νέα ελληνική διάκριση.

Ο Βολιδάκης θα διεκδικήσει μετάλλιο

Η 3η ημέρα των Αγώνων του Ευρωπαϊκού πρωταθλήματος ποδηλασίας Πίστας στο Ολυμπιακό, Ποδηλατοδρόμιο, δεν επεφύλαξε κάποια διάκριση για τις Ελληνικές συμμετοχές.

Ο Χρήστος Βολικάκης κατετάγη 9ος στον τελικό του αγωνίσματος αντοχής σκράτς εφήβων ενώ ο Βασίλης Γαλάνης τερμάτισε στην 13η θεση.

Στο αγώνισμα του σκράτς, συνηθίζεται οι ποδηλάτες με ειδικότητα στην αντοχή να προσπαθούν για μια έντονη κούρσα ώστε να κουράσουν τους ποδηλάτες ταχύτητας οι οποίοι με τη σειρά τους προσπαθούν να παραμένουν στο προπορευόμενο γκρούπ ώστε να επωφεληθούν για την τελική επίθεση στους τελευταίους 10 γύρους.



Στον τελικό του αγωνίσματος ο Χρήστος Βολικάκης, ως ποδηλάτης ταχύτητας διατηρήθηκε αρχικά στο πρώτο γκρουπ, όμως στη συνέχεια η κουρσα εξελίχθηκε γρηγορότερα απ' όσο υπολόγιζε ο βολιώτης πρωταθλητής με αποτέλεσμα να μην αντέξει στο ρυθμό και να μείνει νωρίς εκτός διεκδίκησης μεταλίου.

«Περίμενα πιο αργό τον αγώνα, αλλά η τακτική άλλαξε ξαφνικά και δεν μπόρεσα να ακολουθήσω το ρυθμό. Θα δώσω τώρα τον καλύτερο εαυτό μου την Κυριακή στο κέρινο ώστε μετά τη δεύτερη θέση μου πέρυσι στο Ευρωπαϊκό, να ανέβω φέτος στο πρώτο σκαλί του βάθρου»

Το χρυσό μετάλιο στο σκράτς εφήβων κατέκτησε ο Ιταλός Ελία Βιβιάνι. Δευτερος ήταν ο Γάλλος Βενσάν Ντογκά και τρίτος ο Ολλανδός Γκέριτ Πέετομ.

6Ος ο Βασίλης Ρέππας στην ταχύτητα

Ο Βασίλης Ρέππας μετά την πρόκριτή του από τον πρωϊνό προκριματικό στο 2ο γύρο της ταχύτητας 200 μέτρων εφήβων, έτρεξε ζευγάρι με τον Αγγλο Κρίστιαν Λαϊτ από τον οποίο ηττήθηκε και αποκλείστηκε από τον τελικό. Στον αγώνα κατάταξης για τις θέσεις 5-6 ηττήθηκε από τον Τσέχο Ντένις Σπίτσκα και πήρε τελικά την 6η θέση στο αγώνισμα.

Από τους πρωϊνούς προκριματικούς της 3ης ημέρας αποκλείστηκε η ομάδα του πουρσουϊ ανδρών 4χλμ κάτω των 23 με τους Φώτη Αντωνοράκη, Χρήστο Δεληδημητρίου, Πέτρο Μαρίτση, και Γιάννη Πασσαδάκη, η οποία κατέλαβε τη 13η θέση με χρόνο 4.22.610.

Αποκλείστηκαν ακόμη στο αγώνισμα της ταχύτητας ανδρών κάτω των 23, ο Κώστας Πενταράκης που ήταν 17ος με χρόνο 10.953, και ο Χρήστος Τσερεντζούλιας στην 20η θέση με 11.248.

Βασιλακόπουλος: Μπορούμε πολλά μαζί ΕΟΚ και Τοπική Αυτοδιοίκηση

Ο Πρόεδρος της FIBA Europe, Γιώργος Βασιλακόπουλος, βρέθηκε τις τρεις πρώτες ημέρες του 23ου Ευρωπαϊκού Πρωταθλήματος στο Αργοστόλι και παρακολούθησε τα περισσότερα από τα παιχνίδια που διεξήχθησαν προκειμένου να σχηματίσει ο ίδιος άποψη για την δυναμικότητα των ομάδων, για την ποιότητα των νέων αθλητών της Ευρωπαϊκής καλαθοσφαίρισης καθώς και για το επίπεδο της διοργάνωσης.

Μια από τις ευχάριστες εκπλήξεις στην πρώτη φάση, ήταν η άρτια διεξαγωγή των αγώνων σε ένα νησί το οποίο δεν είχε την οργανωτική εμπειρία τέτοιων μεγάλων γεγονότων, κάτι που αποδεικνύει ότι ο Έλληνας διαθέτει τις ικανότητες και την απαραίτητη ευθύνη. Η Τοπική Αυτοδιοίκηση μπορεί να βαδίσει με την ΕΟΚ και την FIBA Europe και να τις αναθέτουν τέτοιες διοργανώσεις. Από πλευράς ΕΟΚ και FIBA Europe θέλω να ευχαριστήσω τον Δήμαρχο Αργοστολίου κ. Φορτέ καθώς και τον κ. Μπαγιούκου καθώς το ίδιο ακριβώς συνέβη και στα Κρέστενα, όπου μία μικρή πόλη αντεπεξήλθε κατά τρόπον άριστο».

Για τα νέα αστέρια του Ευρωπαϊκού μπάσκετ...

«Είναι άλλη μία ευχάριστη έκπληξη, το επίπεδο των παικτών. Η διαδικασία παραγωγής δουλεύει κατά τρόπο ιδανικό και παράγονται τα νέα αστέρια τα οποία θα επανδρώσουν τις Εθνικές Ομάδες. Σαν Ευρώπη είμαστε σε πολύ καλή πορεία και δίκαια θεωρείται η Ευρώπη εκείνη η Ήπειρος με την καλύτερη παραγωγή νέων ταλέντων».

Κατά πόσο βοήθησε στην παραπάνω διαδικασία η απόφαση να διεξάγονται Ευρωπαϊκά Πρωταθλήματα κάθε χρόνο;

«Ήταν μία επαναστατική απόφαση με πολλές αντιρρήσεις, για το αν μπορεί να το αντέξει το Ευρωπαϊκό μπάσκετ. Για μας ήταν η απόλυτη δικαίωση».

Σε ότι αφορά την πορεία της Εθνικής Εφήβων...

«Βρεθήκαμε στον δυσκολότερο όμιλο, όπου όλες οι ομάδες διεκδικούσαν μετάλλιο. Η Σερβία είναι μία κλάση ψηλότερα. Η Ελληνική ομάδα απέδειξε ότι μπορεί να φτάσει πολύ ψηλά. Είναι αποτέλεσμα μιας ομαδικής προσπάθειας χωρίς να λείπουν το ταλέντο από πολλούς».

Τα **Poï Studios** παρέχουν τις υπηρεσίες τους στον τουρισμό για 9 συνεχόμενα χρόνια και βρίσκονται στο όμορφο νησί της Καρπάθου.
Ο Λευκός βρείσκεται στο δυτικό μέρος του νησιού μας.

Στα πανέμορφα περίχωρα του παραθαλάσσιου χωριού μας θα βρείτε 4 παραλίες με κρυστάλλινα νερά και μια ευκαιρία να ζήσεται μια ειρηνική και χαλαρή εμπειρία.

Σε μικρή απόσταση απο τα Studios μας, μπορείτε να βρείτε εστιατόρια, καφέ μπαρ και μίνι αγορές καθώς και γραφεία ενοικίασεως μοτοποδηλάτων και αυτοκινήτων.

Τα Poï Studios περιλαμβάνουν 8 studios, πλήρως επιπλωμένα και με όλες τις εγκαταστάσεις για ολοκληρωμένες διακοπές.

Ολα τα studios μας είναι Β κατηγορίας και εγκρίνονται την ελληνική οργάνωση τουρισμού.

Σας δίνουμε την δυνατότητα ποιοτικών διακοπών, οι φιλοξενούμενοι μας απολαυμάνουν μεγάλα μπαλκόνια, την θέα της θάλασσας και των βουνών, και την καθαρή ατμόσφαιρα σε ενα φιλικό και οικογενειακό περιβάλλον.

Δεδομένου ότι δημόσια, ιδιωτικά λεωφορεία καθώς και ταξί συνδέουν τον Λευκό με την υπόλοιπη Κάρπαθο, οι φιλοξενούμενοί μας μπορούν εύκολα να επισκεφτούν όλες τις ενδιαφέρουσες περιοχές του νησιού μας...

Καλώς ήλθατε και σας ευχόμαστε αξέχαστες διακοπές

ROI STUDIOS ΛΕΥΚΟ ΚΑΡΠΑΘΟΣ
ΤΗΛ. 22450 71191

ΓΔ

Πέντε ομάδες θα έχει η φετινή Β' Κατηγορία

Το πρωτάθλημα θα ξεκινήσει στις 14 Οκτωβρίου, σύμφωνα με την ΤΕ ΕΟΚ

Πέντες ομάδες, ήτοι οι Ηλιος Ιαλυσού, Κλεόβουλος, ΑΟ Σύμης, Γ.Σ. Αφάντου 2000 και Ελπίδα Πεταλούδων, θα συμμετάσχουν στο πρωτάθλημα της Β' Κατηγορίας ανδρών, το τζάμπολ του οποίου θα γίνει στις 14 Οκτωβρίου 2006.

Η προκήρυξη αναφέρει:

Το Πρωτάθλημα Β' Κατηγορίας Ανδρών αγωνιστικής περιόδου 2006-2007 με τους παρακάτω όρους:

ΑΡΘΡΟ 1ο: ΟΜΑΔΕΣ ΜΕ ΔΙΚΑΙΩΜΑ ΣΥΜΜΕΤΟΧΗΣ

Στο Πρωτάθλημα Β' Κατηγορίας Ανδρών Περιόδου 2006-2007 δικαιούνται συμμετοχής τα παρακάτω Σωματεία:

1. **ΑΡΧΑΓΓΕΛΟΣ Α.Ο.**
2. **Α.Σ.Ι. ΗΛΙΟΣ**
3. **Α.Ο. ΕΥΕΛΠΙΣ ΨΙΝΘΟΥ**
4. **Α.Σ. ΑΓΙΟΣ ΝΙΚΟΛΑΟΣ ΠΑΣΤΙΔΑΣ**
5. **Α.Ο.Φ. ΚΛΕΟΒΟΥΛΟΣ ΛΙΝΔΟΥ**
6. **Δ.Α.Ν.Σ. ΔΩΡΙΕΥΣ**
7. **Α.Ο. ΣΥΜΗΣ**
8. **Α.Σ. ΑΦΑΝΤΟΥ 2005**
9. **Γ.Σ. ΕΛΠΙΣ**
10. **Α.Ε. ΣΤΑΥΡΟΣ**
11. **Γ.Σ. ΗΡΑΚΛΗΣ 2000**

ΑΡΘΡΟ 2ο: ΧΡΟΝΙΚΗ ΠΕΡΙΟΔΟΣ ΠΡΩΤΑΘΛΗΜΑΤΟΣ

Το Πρωτάθλημα θα αρχίσει στις 14/10/2006 ημέρα Σάββατο. Η κλήρωση των αγώνων θα γίνει στις 11/9/2006 ημέρα Δευτέρα και ώρα 14:00 στα γραφεία της Τ.Ε. ΕΟΚ ΔΩΔΕΚΑΝΗΣΟΥ (Κλειστό Γυμναστήριο Ρόδου), παρουσία εκπροσώπων των Σωματείων.

Τελευταία ημέρα παραλαβής των δηλώσεων συμμετοχής ορίζεται η 8/9/2006 ημέρα Παρασκευή και μέχρι ώρα 12:00.

Στην δήλωση συμμετοχής οι ομάδες είναι υποχρεωμένες να δηλώσουν δύο εμφανίσεις, μία ανοικτού χρώματος που θα χρησιμοποιείται στους εντός έδρας αγώνες και μία σκούρου χρώματος που θα χρησιμοποιείται στους εκτός έδρας.

ΑΡΘΡΟ 3ο: ΤΡΟΠΟΣ ΔΙΕΞΑΓΩΓΗΣ ΠΡΩΤΑΘΛΗΜΑΤΩΝ

Το Πρωτάθλημα θα διεξαχθεί σε ένα (1) όμιλο και σε δύο (2) γύρους.

Η Πρωταθλήτρια ομάδα θα αγωνίζεται την προσεχή αγωνιστική περίοδο 2007-2008 στην Α' κατηγορία Ανδρών.

ΑΡΘΡΟ 4ο: ΒΑΘΜΟΛΟΓΙΑ - ΚΑΤΑΤΑΞΗ

Για την βαθμολογία των Σωματείων ισχύουν όσα ορίζει το άρθρο 47 των Κανονισμών της Ε.Ο.Κ., για δε την κατάταξη το άρθρο 48 παρ. 2 σε συνδυασμό και με τις διατάξεις του άρθρου 46 παρ. 3γ και παρ. 4.

Σε περίπτωση ισοβαθμίας:

α) Αν οι ομάδες που ισοβαθμούν είναι δύο (2), τότε λαμβάνονται υπόψη οι βαθμοί από τους μεταξύ τους αγώνες (νίκες - ήττες - μπδενισμοί).
Αν οι ομάδες έχουν το ίδιο σύνολο βαθμών, τότε λαμβάνεται υπόψη η διαφορά πόντων στους μεταξύ τους αγώνες.
Αν συνεχίζεται η ισοβαθμία τότε θα διεξαχθεί αγώνας κατάταξης σε ουδέτερο γήπεδο που θα ορίσει η Τ.Ε. ΕΟΚ Δωδεκανήσου.

β) Αν οι ομάδες που ισοβαθμούν είναι περισσότερες από δύο (2) τότε καταρτίζεται βαθμολογικός πίνακας με τους βαθμούς που συγκέντρωσαν οι ομάδες που ισοβαθμούν, στους μεταξύ τους αγώνες και με βάση τον πίνακα αυτό γίνεται η μεταξύ τους κατάταξη. Αν όμως από τον παραπάνω πίνακα προκύψει νέα (εσωτερική) ισοβαθμία, τότε για τις ομάδες που συνεχίζουν να ισοβαθμούν λαμβάνονται υπόψη οι βαθμοί από τους μεταξύ τους αγώνες.
Αν οι ομάδες έχουν το ίδιο σύνολο βαθμών, τότε λαμβάνεται υπόψη ο συντελεστής πόντων (πηλίκο διαίρεσης των πόντων που σημείωσε η ομάδα με τους πόντους που δέχτηκε) στους μεταξύ τους αγώνες. Αν παρά ταύτα συνεχίζεται η ισοβαθμία, τότε λαμβάνεται υπόψη ο συντελεστής σε όλους τους αγώνες του ομίλου των ομάδων που έχουν ισοβαθμήσει από την αρχή.

Τονίζεται ιδιαίτερα ότι σε διπλούς αγώνες κατάταξης ή πρόκρισης (από ένας αγώνας στην κάθε έδρα), οπότε δεν εφαρμόζεται βαθμολογία, μετράει μόνο η διαφορά πόντων και επομένως προβλέπεται η ισοπαλία στο σκορ κάποιου αγώνα.

Παράταση δηλαδή θα έχουμε μόνο στον δεύτερο από τους δύο αγώνες, στην περίπτωση μηδενικής διαφοράς πόντων.

ΑΡΘΡΟ 5ο: ΑΘΛΗΤΕΣ ΔΙΚΑΙΟΥΜΕΝΟΙ ΣΥΜΜΕΤΟΧΗΣ

Στο Πρωτάθλημα μπορούν να πάρουν μέρος αθλητές που πληρούν τις προϋποθέσεις του ισχύοντος Αθλητικού Νόμου και του άρθρου 36 των Κανονισμών της ΕΟΚ.

Κάθε σωματείο δικαιούται να παρατάσσει σε κάθε αγώνα μέχρι 12 αθλητές / αθλήτριες. Δεν έχουν δικαίωμα να περιλαμβάνουν στην 12άδα περισσότερους από τέσσερις (4) παίκτες τριάντα (30) ετών και άνω (γεννηθέντες το 1976 και μεγαλύτερους).

Επίσης πρέπει να περιλαμβάνουν υποχρεωτικά στην 12άδα τρεις (3) παίκτες μέχρι είκοσι (20) ετών (γεννηθέντες το 1986 και νεότερους).

Από την αγωνιστική περίοδο 2007-2008 ο αριθμός των παικτών άνω των τριάντα (30) ετών θα μειωθεί σε τρεις (30).

Τονίζεται ότι είναι υποχρεωτική η δήλωση δώδεκα (12) αθλητών στο Φ.Α. στα τοπικά Πρωταθλήματα όλων των κατηγοριών, στους οποίους οπωσδήποτε θα περιλαμβάνονται οι τρεις (3) αθλητές μέχρι είκοσι (20) ετών (γεννημένοι το 1986 και νεότεροι) που αναφέρονται παραπάνω.

ΑΡΘΡΟ 6ο: ΓΗΠΕΔΑ ΑΓΩΝΩΝ

Οι αγώνες του πρωταθλήματος θα γίνονται στα γήπεδα που οι ομάδες θα δηλώσουν και εφόσον τα γήπεδα αυτά πληρούν τους όρους της ΝΕΦΑ Δωδ/σου.

Για τα σωματεία που δεν έχουν δική τους αγωνιστική έδρα, χρειάζεται και συγκατάθεση της αρχής στην κυριότητα της οποίας ανήκει το γήπεδο.

Τα σωματεία οφείλουν να μεριμνήσουν για την καταλληλότητα των γηπέδων τα οποία δηλώνουν ως έδρα. Εάν διαπιστωθεί από την Τ.Ε. η ακαταλληλότητα κάποιου γηπέδου, η Επιτροπή έχει το δικαίωμα να ορίζει άλλο κατάλληλο γήπεδο διεξαγωγής του αγώνα και το γηπεδούχο σωματείο οφείλει να αγωνισθεί εκεί διατηρώντας την ιδιότητα του γηπεδούχου.

ΑΡΘΡΟ 7ο: ΑΝΑΒΟΛΗ ΑΓΩΝΩΝ

Καμία αναβολή αγώνα δεν δικαιολογείται, παρά μόνο για λόγους ανωτέρας βίας (όπως κακοκαιρία, συμμετοχή παίκτη στη Μικτή Δωδ/σου και σε Εθνική Ομάδα).

Δεν θα αναβάλλονται αγώνες λόγω εκδρομών, υποχρεώσεων φοιτητών, τραυματισμών αθλητών, σχολικών υποχρεώσεων, οικονομικής αδυναμίας σωματείου κ.λ.π. κατά τη διάρκεια του πρωταθλήματος.

Αγώνες που θα αναβληθούν λόγω δυσμενών καιρικών συνθηκών, χωρίς να υπάρχει μετακίνηση ομάδας σε διαφορετικό νησί, θα διεξάγεται την Τετάρτη που ακολουθεί σε Κλειστό Γυμναστήριο (Ρόδου ή Κω). Σε περίπτωση μετακίνησης σε άλλο νησί και αναβολής του αγώνα λόγω καιρικών συνθηκών, θα ορίζεται εκ νέου από την Επιτροπή Πρωταθλήματος της Τ.Ε. ΕΟΚ Δωδ/σου, είτε ενδιάμεσα είτε μετά τη λήξη του εκάστοτε γύρου.

Σε περίπτωση που μια ομάδα νήσων αγωνίζεται σε ανοικτό γήπεδο της Ρόδου και η διεξαγωγή του αγώνα είναι αδύνατη λόγω καιρικών συνθηκών, τότε ο αγώνας αυτός θα διεξάγεται σε ένα από τα κλειστά Γυμναστήρια, με κάποια χρονική μεταβολή της έναρξής του, ύστερα από απόφαση της Επιτροπής Πρωταθλήματος της Τ.Ε. ΕΟΚ ΔΩΔ/ΣΟΥ. Ανάλογα ισχύουν και για ανοικτό γήπεδο της Κω (ο αγώνας θα διεξάγεται στο Κλειστό της Κω).

ΑΡΘΡΟ 8ο: ΕΝΣΤΑΣΕΙΣ - ΕΦΕΣΕΙΣ

α) Οι ενστάσεις που αναφέρονται σε περιπτώσεις κακής εφαρμογής Κανονισμών Παιδιάς, εκδικάζονται σε Α' και Β' βαθμό από τα προβλεπόμενα στον ισχύοντα Κανονισμό Διαιτησίας όργανα.

β) Οι υπόλοιπες ενστάσεις εκδικάζονται από την Επιτροπή Πρωταθλήματος της Τ.Ε. ΕΟΚ ΔΩΔΕΚΑΝΗΣΟΥ.

γ) Οι παραπάνω αποφάσεις προσβάλλονται με προσφυγή, κατά μεν της Επιτροπής Εκδικάσεως Ενστάσεων, ενώπιον της Επιτροπής Εφέσεων Διαιτητών (Ε.Ε.Δ), κατά δε της Επιτροπής Πρωταθλήματος, ενώπιον του Α.Σ.Ε.Α.Δ.



δ) Οι ενστάσεις θα συζητούνται μόνο εφόσον υποστηρίζονται και συνοδεύονται με το ανάλογο χρηματικό ποσό (παράβολο).

Το παράβολο των ενστάσεων ενώπιον της Τ.Ε. ΕΟΚ ορίζεται σε 15 ευρώ, για δε τις προσφυγές στην Ε.Ε.Δ. και Α.Σ.Ε.Α.Δ. σε 20 ευρώ.

Οι ενστάσεις που υποβάλλονται δεν αναστέλλουν τη συνέχιση του πρωταθλήματος.

ΑΡΘΡΟ 9ο: ΥΠΟΧΡΕΩΣΕΙΣ ΑΓΩΝΙΖΟΜΕΝΩΝ ΣΩΜΑΤΕΙΩΝ

Οι υποχρεώσεις και τα δικαιώματα των αγωνιζομένων Σωματείων, καθορίζονται με τις διατάξεις των Κανονισμών της Ε.Ο.Κ. που αναφέρονται παραπάνω.

Τονίζεται ιδιαίτερα ότι η συμμετοχή των Σωματείων που δήλωσαν ότι θα πάρουν μέρος στα διάφορα πρωταθλήματα είναι υποχρεωτική, σύμφωνα με το άρθρο 27 των Κανονισμών της Ε.Ο.Κ.

Τα σωματεία οφείλουν να μεριμνήσουν για την στελέχωση των γηπέδων που δηλώνουν ως έδρα με γραμματεία (3 άτομα). Σε διαφορετική περίπτωση η Τ.Ε. διατηρεί το δικαίωμα να ορίζει γήπεδο τέλεσης αγώνων άλλο από αυτό που δήλωσε το γηπεδούχο σωματείο (είτε κλειστό είτε ανοικτό), για οικονομικούς λόγους.

Εάν ένα σωματείο δεν προσέλθει να αγωνιστεί, μηδενίζεται στον συγκεκριμένο αγώνα. Στην περίπτωση που ένα σωματείο δεν προσέλθει να αγωνιστεί σε δύο (2) αγώνες, τότε αποκλείεται από τους υπόλοιπους αγώνες του πρωταθλήματος, μετά από εξέταση του θέματος από την Τ.Ε., σύμφωνα και με το άρθρο 7.

Στις περιπτώσεις αυτές το υπαίτιο σωματείο θα επιβαρύνεται με την συνολική δαπάνη που θα προκύψει από τα έξοδα διαιτησίας, γραμματείας, γυμνασιάρχου, μετακινήσεων και ημερεργιών, καθώς και τα έξοδα της μετακινούμενης ομάδας.

Θα του επιβάλλεται επίσης πρόστιμο 150 ευρώ.

ΑΡΘΡΟ 10ο: ΟΙΚΟΝΟΜΙΚΟΙ ΟΡΟΙ

α) Το ποσό των μετακινήσεων θα καταβάλλεται από την Τ.Ε. ΕΟΚ Δωδ/σου μόνο με την προσκόμιση του Γραμματίου Είσπραξης.

β) Η Τ.Ε. ΕΟΚ Δωδεκανήσου αναλαμβάνει την εξασφάλιση αδειών τέλεσης αγώνων για τα σωματεία της νήσου Ρόδου. Τα σωματεία των νήσων, όταν είναι γηπεδούχα, θα φροντίζουν να βγάζουν την άδεια.

γ) Σε κάθε σωματείο θα καταβάλλεται το ποσό μετακίνησης με βάση τον αριθμό δώδεκα (12) καλαθοσφαιριστών. Στην περίπτωση που οι καλαθοσφαιριστές της μετακινούμενης ομάδας είναι λιγότεροι των δώδεκα (12), τότε το ποσό μετακίνησης θα είναι ανάλογο με τον αριθμό των καλαθοσφαιριστών.

Στις μετακινούμενες ομάδες θα καταβάλλονται τα κάτωθι ποσά: Χωρίς διανυκτέρευση | Με διανυκτέρευση

1.	ΡΟΔΟΣ	-	ΚΩΣ	350 _	450 _
2.	ΡΟΔΟΣ	-	ΚΑΛΥΜΝΟΣ	400 _	500 _
3.	ΚΩΣ	-	ΚΑΛΥΜΝΟΣ	200 _	300 _
4.	ΡΟΔΟΣ	-	ΣΥΜΗ	200 _	300 _
5.	ΚΩΣ	-	ΣΥΜΗ	350 _	450 _

Τα παραπάνω ποσά περιλαμβάνουν τα έξοδα μιας μετακίνησης και μιας διανυκτέρευσης. Για κάθε επιπλέον διανυκτέρευση θα καταβάλλεται στην ομάδα το 50% επιπλέον του ποσού, ανεξάρτητα από τους αγώνες που θα δώσει η ομάδα.

Η μη έγκαιρη καταβολή των εξόδων μετακίνησης από την Τ.Ε. ΕΟΚ Δωδ/σου δεν αναστέλλει την υποχρέωση του μετακινούμενου σωματείου να βρίσκεται έγκαιρα στον τόπο διεξαγωγής του αγώνα.

δ) Τα έξοδα διαιτησίας είναι για κάθε διαιτητή 13 ευρώ, για κάθε κριτή 7 ευρώ και για κομισάριο 7 ευρώ. Τα έξοδα ημεραργίας για μετακίνηση σε άλλο νησί ανέρχονται στο ποσό των 40ευρώ με διανυκτέρευση και των 20ευρώ χωρίς διανυκτέρευση.

Τα έξοδα διαιτησίας, κριτών και κομισάριου καθώς και τα έξοδα μετακινήσεως και ημεραργίας διαιτητών, κριτών και κομισάριου καλύπτονται από την Τ.Ε. ΕΟΚ Δωδεκανήσου.

Για το νησί της Ρόδου τα έξοδα μετακίνησης διαιτητών - γραμματείας ορίζονται στο ποσό των 0,06 ευρώ ανά χιλιόμετρο και καλύπτονται από την Τ.Ε. ΕΟΚ.

Τα γηπεδούχα σωματεία μπορούν να εκδίδουν εισιτήρια για τους αγώνες τους αξίας 0,50 έως 1,00 ευρώ.

ΑΡΘΡΟ 11ο: ΙΑΤΡΟΣ ΑΓΩΝΑ

Τα γηπεδούχα σωματεία υποχρεούνται να εξασφαλίζουν σε κάθε αγώνα την παρουσία ΙΑΤΡΟΥ ή εξειδικευμένου ατόμου (π.χ. Σαμαρείτες) για παροχή Πρώτων βοηθειών, που θα παρουσιάζεται στην Γραμματεία και θα υπογράφει στο Φ.Α.

Σε αντίθετη περίπτωση ο αγώνας θα διεξάγεται με ευθύνη του γηπεδούχου σωματείου, στο οποίο θα καταλογίζεται χρηματικό πρόστιμο από την Τ.Ε. Δωδεκανήσου 90 ευρώ.

Επίσης απαγορεύεται οι καλαθοσφαιριστές να έχουν ΤΣΙΧΛΑ στο στόμα κατά τη διάρκεια του αγώνα.

ΑΡΘΡΟ 12ο: ΓΕΝΙΚΑ

α) Για οτιδήποτε δεν προβλέπεται από την παρούσα προκήρυξη, τους Κανονισμούς της ΕΟΚ, καθώς και για κάθε ασάφεια που έχει ανάγκη από διευκρίνιση ή συμπλήρωση και θα προκύψει κατά τη διάρκεια του Πρωταθλήματος, αποφασίζει η Τ.Ε. Δωδεκανήσου.

β) Τα γηπεδούχα Σωματεία υποχρεούνται να έχουν στη Γραμματεία πριν την έναρξη του αγώνα τα παρακάτω:

1) "Ενα χρονόμετρο.
2) "Ενα χρονόμετρο 24''.
3) Ταμπέλες με αριθμούς από 1 - 5 και δύο (2) σημαίες κόκκινες με βάσεις.
4) Μπλοκ Φύλλου Αγώνος και βέλος κατοχής μπάλας.

γ) Όλοι οι αγώνες θα διεξάγονται με μπάλες MOLTEN.

Ο ΠΡΟΕΔΡΟΣ
Θ. ΚΟΛΙΑΔΗΣ

Ο ΓΕΝ. ΓΡΑΜΜΑΤΕΑΣ
Γ. ΚΑΤΣΙΚΑΝΤΑΗΣ

Ο Μ. Κάρρας εκλέχτηκε εκπρόσωπος στην Κεντρική Ενωση Επιμελητηρίων

ΔΙΕΞΗΧΘΗ προχθές, στη συνεδρίαση του Δ.Σ. του Επιμελητηρίου, η ψηφοφορία για την ανάδειξη του δευτέρου εκπροσώπου για την Κεντρική Ενωση Επιμελητηρίων Ελλάδας και του αναπληρωτή του. Οι εκπρόσωποι είναι δύο τακτικοί και δύο αναπληρωτές. Ο πρώτος τακτικός είναι, εκ του νόμου, ο πρόεδρος του Επιμελητηρίου κ. Γιώργος Χατζημάρκος και αναπληρωτής του ο Α' αντιπρόεδρος κ. Κώστας Χρυσοχοΐδης. Για τον δεύτερο τακτικό εκπρόσωπο υπήρξαν δύο υποψηφιότητες. Η υποψηφιότητα του κ. Μιχάλη Κάρρα, που εκλέχτηκε με 27 ψήφους και του κ. Γιάννη Πάππου, από την παράταξη του κ. Γ. Χατζημάρκου, που έλαβε 26 ψήφους.

Για τον δεύτερο αναπληρωτή υπήρξαν δύο υποψηφιότητες. Του κ. Γιώργου Πάγκαλη, από την παράταξη του κ. Γ. Χατζημάρκου, που εκλέχτηκε με 27 ψήφους και του κ. Μιχάλη Χατζημάρκου, από την παράταξη του κ. Μ. Κάρρα, που έλαβε 26 ψήφους.

Παρόντες στην ψηφοφορία ήταν από την παράταξη του κ. Γ. Χατζημάρκου 27 μέλη, από την παράταξη του κ. Μ. Κάρρα 22 μέλη και από την παράταξη του κ. Τ. Χατζή 4 μέλη. Η συνεδρίαση του Δ.Σ. του Επιμελητηρίου, με τη μυστική ψηφοφορία, ολοκληρώθηκε στις 3 το πρωί του Σαββάτου.

Ενώ το δράμα των αμάχων συνεχίζεται

Αδιάκοπο σφυροκόπημα από την αεροπορία του Ισραήλ

ΧΕΡΣΑΙΕΣ ΕΠΙΔΡΟΜΕΣ ΣΤΟ ΝΟΤΙΟ ΛΙΒΑΝΟ



ΕΝ ΜΕΣΩ αδιάκοπων βομβαρδισμών ο ισραηλινός στρατός συγκεντρώνει στρατεύματα στα σύνορα και εκτελεί σε αυτή τη φάση περιορισμένης εμβέλειας χερσαίες επιδρομές στο νότιο Λίβανο. Φθάνουν τους 350 οι νεκροί, οι περισσότεροι άμαχοι, ενώ μισό εκατομμύριο είναι οι εσωτερικοί πρόσφυγες. Συνεχίζεται το δράμα των αμάχων και η φυγή ξένων υπηκόων...

Ο Λίβανος βομβαρδίζεται για δέκατη συνεχή ημέρα. Πλήττονται χωριά στη μεθόριο και η Τύρος, η μεγαλύτερη πόλη του νότου, και η Βηρυτός. Στρατιώτες μάχονται με τη Χεζμπολάχ λίγα χιλιόμετρα εντός του Λιβάνου. Οι χερσαίες επιδρομές θα ενταθούν, όμως σύμφωνα με στρατιωτικό εκπρόσωπο προς το παρόν δεν σχεδιάζεται ευρείας κλίμακας χερσαία επιχείρηση.

Το Ισραήλ έχει καταλάβει εδώ και τρεις ημέρες δύο θέσεις σε ισάριθμές κοινότητες εντός του λιβανικού εδάφους, κοντά στα σύνορα με τις δύο χώρες, δήλωσε εκπρόσωπος της Μεταβατικής Δύναμης του ΟΗΕ στο Λίβανο Μίλος Στρόιγκερ.

Τις τελευταίες 24 ώρες ο ισραηλινός στρατός έχει επιτεθεί σε 150 στόχους εντός του Λιβάνου, περιλαμβανομένου ενός οπλοστασίου της Χεζμπολάχ. Επιπλέον έχει βομβαρδίσει 12 δρόμους που συνδέουν τον Λίβανο με τη Συρία, ενώ έχει καταστρέψει τηλεπικοινωνιακά δίκτυα που χρησιμοποιεί η Χεζμπολάχ.

Το μεσημέρι του Σαββάτου χτυπήθηκαν κεραίες κινητής τηλεφωνίας και κεραίες τηλεοπτικών σταθμών βορείως της Βηρυτού. Μεταξύ των στόχων ήταν σταθμός αναμετάδοσης τον οποίο χρησιμοποιεί το τηλεοπτικό δίκτυο του Λιβάνου LBC, το οποίο σταμάτησε να λειτουργεί.

Η Χεζμπολάχ εξακολουθεί με τη σειρά της να εξαπολύει επιθέσεις και απειλές κατά του Ισραήλ με τον υπαρχηγό της σεΐχη Ναΐμ Κάσεμ να δηλώνει πως ο ισραηλινός στρατός επικεντρώνει τις επιθέσεις του σε μη στρατιωτικούς στόχους στο Λίβανο διότι φοβάται να εξαπολύσει μία χερσαία επίθεση.

Ρουκέτες της σιιτικής οργάνωσης έπληξαν το Σάββατο πολλές κοινότητες στο βόρειο Ισραήλ, χωρίς να προκαλέσουν θύματα, σημαίνοντας γενικό συναγερμό σε όλη την περιοχή.

Σε επιφυλακή η Ελλάδα για το ενδεχόμενο «αντίποινων»

Εξαγωγή τρομοκρατίας στην Ευρώπη - στο πρότυπο των επιθέσεων σε Λονδίνο και Μαδρίτη- ως αντίποινα για την ισραηλινή επίθεση στο Λίβανο, φοβούνται οι ευρωπαϊκές κυβερνήσεις. Σε διπλωματική -και όχι μόνο- θωράκιση προχωρά η Ελλάδα.

Δεδομένου ότι οι ανά την Ευρώπη μουσουλμάνοι και Αραβες είναι εξοργισμένοι από την ισραηλινή επιθετικότητα, όπως εκφράζεται στο Λίβανο, οι κυβερνήσεις εμφανίζονται ανήσυχες για το ενδεχόμενο να σημειωθεί νέο κύμα τρομοκρατικών επιθέσεων σε ευρωπαϊκό έδαφος.

Ετσι, οι ευρωπαϊκές κυβερνήσεις εντείνουν τα μέτρα ασφάλειας, αν και -όπως δήλωσαν στην εφημερίδα Τα Νέα παλαιοί διπλωμάτες-, το γεγονός ότι η Ευρωπαϊκή Ενωση αυτή τη φορά φαίνεται να ακολουθεί μια πολιτική ίσων αποστάσεων από το Ισραήλ και τον Λίβανο δεν βοηθά καθόλου τη «θωράκιση» έναντι τρομοκρατικών χτυπημάτων.

Η Ελλάδα αφ΄ ενός λαμβάνει μέτρα ασφάλειας, αφ' ετέρου προχωρά ένα βήμα πιο μπροστά σε διπλωματικό επίπεδο, αποφεύγοντας την πολιτική των ίσων αποστάσεων, προκειμένου να θωρακιστεί και πολιτικά.

Σύμφωνα με διπλωματικές πηγές, ο φόβος των τρομοκρατικών χτυπημάτων είναι ένας από τους λόγους για τους οποίους η υπουργός Εξωτερικών Ντόρα Μπακογιάννη, στις δημόσιες τοποθετήσεις της για την κρίση στον Λίβανο, απέφυγε όσο μπορούσε την πολιτική των ίσων αποστάσεων και εμμέσως πλην σαφώς επέκρινε το Ισραήλ και τις ΗΠΑ.

Οπως σημειώνουν Τα Νέα, η στάση αυτή της Αθήνας, με την οποία συμβάδισε και ο πρόεδρος του ΠΑΣΟΚ Γ.Παπανδρέου, δεν άρεσε καθόλου στον Ισραηλινό πρέσβη κ. Ραμ, ο οποίος προέβη σε διακριτικά διαβήματα προς την κυβέρνηση και την αντιπολίτευση, επισημαίνοντας πως έτσι οι ελληνο-ισραηλινές σχέσεις πάνε πέντε χρόνια πίσω.

Καλλιεργούσε χασισόδεντρα στην αυλή του

Χασισόδεντρα καλλιεργούσε στον κήπο του σπιτιού του στην πόλη της Ρόδου, ένας 37χρονος, που συνελήφθη προχθές το απόγευμα από άνδρες της Δίωξης Ναρκωτικών. Επίσης είχε στην κατοχή του 70 γραμμάρια ακατέργαστης κάνναβης και μια ζυγαριά ακριβείας.

Τα τρία χασισόδεντρα που καλλιεργούσε εκριζώθηκαν και κατασχέθηκαν μαζί με τα 70 γραμμάρια ακατέργαστης κάνναβης και τη ζυγαριά ακριβείας.

Σε βάρος του 37χρονου σχηματίστηκε δικογραφία, προκειμένου να οδηγηθεί στον Εισαγγελέα.

Εκδηλώσεις για τον Αγιο Σουλά

Ο Πολιτιστικός και Λαογραφικός Σύλλογος Σορωνής διοργανώνει εκδηλώσεις, στα πλαίσια του εορτασμού της πανήγυρης του Αγίου Σουλά.

Την Τρίτη 25 Ιουλίου 2006 και ώρα 21.00, στο γήπεδο του Αλσους, το χορευτικό συγκρότημα παραδοσιακών χορών των ενηλίκων του Συλλόγου, υποδέχεται με χορούς από την Κάρπαθο τη χορευτική ομάδα του Συλλόγου Ποντίων Αυγής Θεσσαλονίκης, σε χορούς από τις χαμένες πατρίδες του Πόντου.

Την Τετάρτη 26 Ιουλίου 2006 και ώρα 21.00, στον ίδιο χώρο, ο Σύλλογος διοργανώνει παραδοσιακό γλέντι, με τη συμμετοχή των παιδικών τμημάτων του Συλλόγου.

Εγκρίθηκε η δημοπράτηση του έργου για τη βελτίωση της παλαιάς εθνικής οδού



Ομόφωνα ψηφίσθηκε προχθές το απόγευμα από το δημοτικό συμβούλιο Αρχαγγέλου η έγκριση για τη μελέτη και τους όρους δημοπράτησης του έργου «Βελτίωση βατότητας υφιστάμενου παλαιού εθνικού οδικού δικτύου (Τμήμα Αρχάγγελος - Μάσαρη) και ασφαλτοστρώσεις δημοτικών οδών των δ.δ. Μαλώνας και δ.δ. Μασάρων του Δήμου Αρχαγγέλου», προϋπολογισμού 984,000 ευρώ.

Το ακανθώδες αυτό πρόβλημα παρέμενε άλυτο για πολλές δεκαετίες, αποτελώντας τροχοπέδη στην αναπτυξιακή πορεία της περιοχής και αφήνοντας αναξιοποίητη την κοιλάδα του Αίθωνα. Ο ιταλικός αυτός δρόμος έχει εγκαταλειφθεί χωρίς ουσιαστική συντήρηση από το 1975, όταν και κατασκευάσθηκε η νέα εθνική οδός. Οι αποσπασματικές και πλημμελής ενέργειες συντήρησης από προηγούμενες δημοτικές αρχές δεν στάθηκαν ικανές να αλλάξουν την εικόνα. Πλέον, και σύμφωνα με τις εκτιμήσεις της δημοτικής αρχής, το έργο προγραμματίζεται για τις αρχές Σεπτέμβρη και η ολοκλήρωσή του στις αρχές Οκτώβρη.

Με την ένταξη του έργου στο πρόγραμμα του Υπουργείου Εσωτερικών «Θησέας» και την έκτακτη χρηματοδότηση εκτός προϋπολογισμού καταδεικνύεται η ικανότητα του δημοτικής αρχής και του Δημάρχου, Παπουρά Αλέξανδρου, να παρακάμπτει τα εμπόδια που αναφύονται και να λειτουργεί αποτελεσματικά για την ανάπτυξη της περιοχής.

Το συνολικό μήκος των ασφαλτοστρώσεων της παλαιάς εθνικής οδού προσεγγίζει τα 9 χλμ. με πλάτος 6 μέτρα. Εκατέρωθεν της οδού, και όπου κρίνεται αναγκαίο, θα κατασκευασθούν τάφροι απορροής όμβριων υδάτων και προστατευτικές μπάρες στα επικίνδυνα σημεία. Φυσικά, μέρος του έργου είναι και η οριζόντια (διαγραμμίσεις) και κάθετη σήμανση. Το έργο θα ολοκληρωθεί με τις παρεμβάσεις στη γέφυρα Χα, η οποία κινδυνεύει να καταρρεύσει. Τέλος, μεγάλο τμήμα των δημοτικών οδών στη Μαλώνα και τμήματα στα Μάσαρη θα ασφαλτοστρωθούν.

Με την ολοκλήρωση του έργου η συγκοινωνία ανάμεσα στα δημοτικά διαμερίσματα του δήμου θα διεξάγεται απρόσκοπτα, ενώ η επισκεψιμότητα της κοιλάδας θα συμβάλλει στην τουριστική ανάπτυξη και των δύο δημοτικών διαμερισμάτων. Η αναπτυξιακή τροχιά στην οποία κινείται πλέον ο Δήμος Αρχαγγέλου είναι τέτοια που αλλάζει την εικόνα της περιοχής.

ROMANTICA

ΕΝΟΙΚΙΑΖΟΜΕΝΑ ΔΩΜΑΤΙΑ - STUDIOS - ΔΙΑΜΕΡΙΣΜΑΤΑ

Τα καλύτερα σε καταπράσινο περιβάλλον.

Πίνδου 25, τηλ. 22410/24846

T8012-23/7

ΑΝΑΚΟΙΝΩΣΗ

ΧΡΙΣΤΙΑΝΙΚΟΣ ΦΙΛΑΝΘΡΩΠΙΚΟΣ ΣΥΛΛΟΓΟΣ "ΠΡΟΦΗΤΗΣ ΗΛΙΑΣ" ΦΙΛΕΡΗΜΟΥ

Ο Πρόεδρος και τα μέλη του Δ.Σ. του «Χριστιανικού Φιλανθρωπικού Συλλόγου **Προφήτης Ηλίας Φιλερήμου»**, απευθύνουν έκκληση στα μέλη του Συλλόγου, σ' όλους τους κατοίκους του Δήμου Ιαλυσού και στους φίλους, για την άμεση συγκέντρωση φαρμακευτικού υλικού, το οποίο θα χρησιμοποιηθεί για τα θύματα της κρίσης στο Λίβανο.

Συγκεκριμένα, τα υλικά που χρειαζόμαστε είναι: ελαστικοί επίδεσμοι, γάζες (απλές), αντισηπτικά σκευάσματα και παυσίπονα σε χαπάκια, όχι ασπιρίνες, παιδικά σιρόπια, αντιπυρετικά, αντιβιοτικά και ευρέως φάσματος.

Υπεύθυνοι για τη συγκέντρωση υλικών:
ΦΟΥΚΑΣ ΓΙΑΝΝΗΣ, τηλ. 92020
ΠΕΤΑΛΑ ΜΑΙΡΗ, τηλ. 95762
ΤΕΡΖΑΚΗ ΜΑΡΙΕΤΤΑ, τηλ. 92121
Τόπος συγκέντρωσης υλικών, Ιαλυσός:
1) Κατάστημα ΠΡΟΠΟ, ΧΡΥΣΑΝΘΗ ΚΟΥΦΟΥ, τηλ. 93567 και
2) Φωτογραφείο ΑΝΤΩΝΗ ΚΟΥΦΟΥ, τηλ. 93005

Για το Δ.Σ.
Ο πρόεδρος Ιωάννης Φούκας *Η γραμματέας Πεταλά Μαίρη*

Χ.Λ.-23/7

ΕΜΠΟΡΙΚΟΣ ΣΥΛΛΟΓΟΣ ΡΟΔΟΥ

Γρ. Λαμπράκη 8 – ΤΘ 347-
Μέγαρο Επιμελητηρίου Δωδεκανήσου
85100 ΡΟΔΟΣ – Τηλ. 22410-32484 – Fax:22410-76855

Με αφορμή της αήθεις και κατευθυνόμενες επιθέσεις και αναφορές στα πρόσωπα του Προέδρου της Ομοσπονδίας Εμπορικών Συλλόγων Δωδεκανήσου κ. Παναγιώτη Καραγιάννη και του Προέδρου των Καταστηματαρχών Μεσαιωνικής Πόλης κ. Νίκου Κουκούλη, συνήλθαν σε έκτακτη συνεδρίαση τα Διοικητικά Συμβούλια των Συνδικαλιστικών Οργανώσεων των Εμπορικών Συλλόγων Δωδεκανήσου και αποφάσισαν ομόφωνα τα ακόλουθα:

✔οι διακεκριμένοι συνάδελφοι και καταξιωμένοι συνδικαλιστές κ.κ. Παν. Καραγιάννης και Νίκος Κουκούλης δεν ασκούν προσωπικές πολιτικές και ενεργούν πάντοτε ως εντολοδόχοι και εκτελεστικά όργανα των εμπορικών επιχειρήσεων και των συλλογικών αποφάσεών τους.

✔Ως μέλη συντεταγμένων συνδικαλιστικών οργάνων δεν αναγνωρίζουμε σε κανένα το μονοπώλιο της κοινωνικής ευαισθησίας και αλληλεγγύης. Οι προπηλακισμοί και οι επιλεκτικά σκηνοθετημένες, ακραίες περιπτώσεις παρανομούντων συμπολιτών μας, ο αποκλεισμός διατύπωσης των θέσεών μας και η υιοθέτηση άκρατου λαϊκισμού, προσωρινά μπορεί να αυξάνουν τις ακροαματικότητες ορισμένων μέσων αλλά υποβαθμίζουν και εκχυδαΐζουν αμετάκλητα το επίπεδο του δημόσιου διαλόγου.

✔Πάγια θέση και αφετηρία της συνδικαλιστικής δράσης μας είναι ο σεβασμός και η συνεργασία με τα θεσμικά όργανα της Πολιτείας και τους κοινωνικούς εταίρους για την υπεράσπιση των οικονομικών συμφερόντων των εμπορικών επιχειρήσεων που νομίμως εκπροσωπούμε ΠΑΝΤΑ ΣΤΑ ΠΛΑΙΣΙΑ ΤΗΣ ΕΝΝΟΜΗΣ ΤΑΞΗΣ.

✔Η επιβαλλόμενη στήριξη και προστασία στις ομάδες των συμπολιτών μας που πλήττονται από φυσικές και κοινωνικές μειονεξίες δεν θα επιτρέψουμε να αποτελέσει το πρόσχημα μιας ψηφοθηρικής υστερίας, ενός εξευτελισμού των υφιστάμενων νόμων και μιας τριτοκοσμικής όψεως και αισθητικής εμφάνισης, της πληγωμένης πόλης μας.

✔Ολοι θέλουμε να πιστεύουμε ότι η δημοκρατία μας ούτε εκβιάζεται ούτε αυτοκαταργείται. Οτι διαθέτει τα μέσα για να επιβάλει τελικώς τη συμμόρφωση στην έννομη τάξη στα πάσης φύσεως «παραμάγαζα». Οτι κανείς δεν μπορεί να ίσταται υπεράνω της έννομης τάξης αυτού του τόπου. Ιδιαίτερα οι γνωστοί «άγνωστοι» αρχιτελετάρχες της ψιμυθίωσης και της φενάκης.

Ρόδος 21 Ιουλίου 2006
Εκ του Εμπορικού Συλλόγου Ρόδου

Χ.Λ.-23/7

ΚΗΔΕΙΑ



Το λατρευτό μας σύζυγο, πατέρα, υιό, αδελφό και θείο

ΚΥΡΙΑΚΟ ΜΑΧΑΙΡΑΚΗ

(Ετών 55)

θανόντα κηδεύουμε σήμερα Κυριακή 23 Ιουλίου 2006 και ώρα 1 μ.μ. από τον Ιερό Ναό Αγίου Αποστόλου Θωμά, Μονόλιθος
Η σύζυγος Λαμπρινή
Τα παιδιά Μιχάλης, Κωνσταντίνα
Ο πατέρας Μιχάλης
Τα αδέλφια Ευτυχία-Ναθαναήλ, Μανώλης-Τσαμπίκα, Τσαμπίκα-Αριστοτέλης
Τα ανίψια και οι λοιποί συγγενείς.

ΘΕΜ.-23/7

Χ.Λ.-26/7

ΠΡΕΜΙΕΡΑ ΤΟΥ ΦΕΣΤΙΒΑΛ ΣΥΜΗΣ ΤΗΝ ΤΡΙΤΗ 25 ΙΟΥΛΙΟΥ

ΣΥΝΑΥΛΙΑ ΜΕ ΤΗΝ

ΑΛΚΗΣΤΗ ΠΡΩΤΟΨΑΛΤΗ

ΕΛΕΥΘΕΡΗ ΕΙΣΟΔΟΣ

ΑΝΑΧΩΡΗΣΗ ΑΠΟ ΤΟ ΜΑΝΤΡΑΚΙ ΣΤΙΣ 19.00 ΜΕ ΤΟ ΠΛΟΙΟ «ΙΛΙΟΝ»
ΕΠΙΣΤΡΟΦΗ ΑΠΟ ΣΥΜΗ ΤΟ ΙΔΙΟ ΒΡΑΔΥ ΣΤΙΣ 01.00

ΕΙΣΙΤΗΡΙΟ ΜΕ ΕΠΙΣΤΡΟΦΗ 15 ευρώ

ΠΛΗΡΟΦΟΡΙΕΣ
ΣΤΑ ΓΡΑΦΕΙΑ ΤΗΣ ΑΝΕΣ ΑΥΣΤΡΑΛΙΑΣ 88.
ΤΗΛ. 22410 37769

Χ.Λ.-25/7



Φρέσκα ψάρια και κρεατικά στα κάρβουνα
Χωριάτικη κουζίνα

Παραλία Καθαρά, σε ρομαντικό περιβάλλον δίπλα στο λιμανάκι των Αγίων Αποστόλων πάνω στο κύμα

Ανοικτά καθημερινά από 9 το πρωί έως αργά το βράδυ

Ποσειδώνος 50, Φαληράκι. Τηλ. 22410 85668

Χ.5984-23/7

ΠΟΛΙΤΙΣΤΙΚΟΣ ΣΥΛΛΟΓΟΣ ΑΠΟΛΑΚΚΙΑΣ

Ευχαριστήριο

Ο Πολιτιστικός Σύλλογος Απολακκιάς ευχαριστεί θερμά τους παρακάτω συγγενείς που ενίσχυσαν οικονομικά την κατασκευή πρότυπης παιδικής χαράς στο προαύλιο του πρώην δημοτικού σχολείου Απολακκιάς, στη μνήμη της αγαπημένης μας Παρασκευής Τριανταφύλλου-Κάσδαγλη:

Αντώνη και Ελευθερία Παπανδρέου
Στάμο και Βιργινία Καράβα
Νικόλαο και Ελένη Καράβα
Αρη Δρακόπουλο
Γιάννη Πετρόπουλο
Γιώργο Δρακόπουλο
Γιώργο και Αγγέλα Κλαδάκη
Παρασκευή Παπαστεφάνου
Γιώργο Παπαστεφάνου
Γιάννη Χατζηπροδρόμου
Γιώργο Σοφό
Μένη Κάσδαγλη-Ανδρέα Γιαννόπουλο
Μαρίνα Κάσδαγλη Μαρκ Στρέκερ
Χριστόφορο Εμμ. Κάσδαγλη
Λίνα Εμμ. Κάσδαγλη

Για το δ.σ.
Του Πολιτιστικού Συλλόγου Απολακκιάς

ΧΛ-32/7

nutriTherapy

ΧΡΙΣΤΙΝΑ ΜΙΧΑΛΑΡΕΑ

Κλινική Διαιτολόγος – Διατροφολόγος

BSc in Nutrition, University of Surrey, Guildford Campus, UK
Ισοτιμία και εξομοίωση με το **Χαροκόπειο Πανεπιστήμιο Αθηνών**
MSc in Clinical Nutrition and Immunology, University of Surrey, Roehampton Campus, UK
Κάτοχος Πιστοποιητικού περί Ασφάλειας Τροφίμων, The Royal Institute of Public Health and Hygiene, UK

Εξατομικευμένα προγράμματα διατροφής με ειδικότητα στις κλινικές παθήσεις όπως : Σακχαρώδης διαβήτης τύπου I και II, Οστεοπόρωση, Νεφρική ανεπάρκεια, διατροφή στην Αιμοκάθαρση, Ηπατική ανεπάρκεια, Καρδιαγγειακές παθήσεις, Παθήσεις του πεπτικού, Σιδηροπενική αναιμία, Παχυσαρκία, Διατροφικές διαταραχές (ανορεξία, βουλιμία),διατροφικές δυσανεξίες και αλλεργίες.

Επίσης διατροφή για όλα τα στάδια της ζωής (εγκυμοσύνη, βρεφική και παιδική ηλικία, τρίτη ηλικία).

ΛΙΝΔΟΥ 15, ΡΟΔΟΣ 85100
ΤΗΛ. 22410 34448, email:
ntherapy@otenet.gr

ΔΕΧΕΤΑΙ ΜΕ ΡΑΝΤΕΒΟΥ

ΜΕΛΟΣ ΕΥΡΩΠΑΪΚΗΣ ΟΜΟΣΠΟΝΔΙΑΣ ΔΙΑΙΤΟΛΟΓΩΝ, ΜΕΛΟΣ ΠΑΝΕΛΛΗΝΙΟΥ ΣΥΛΛΟΓΟΥ ΔΙΑΙΤΟΛΟΓΩΝ ΔΙΑΤΡΟΦΟΛΟΓΩΝ, ΜΕΛΟΣ ΒΡΕΤΑΝΙΚΟΥ ΣΥΛΛΟΓΟΥ ΔΙΑΤΡΟΦΟΛΟΓΩΝ, ΜΕΛΟΣ ΕΛΛΗΝΙΚΗΣ ΑΝΤΙΚΑΡΚΙΝΙΚΗΣ ΕΤΑΙΡΙΑΣ, ΣΥΝΕΡΓΑΤΗΣ ΕΚΠΟΜΠΗΣ «ΥΓΕΙΑ για όλους» ΚΡΑΤΙΚΟ ΚΑΝΑΛΙ ΝΕΤ

Χ5961-23/7