ΕΤΟΣ ΙΔΡΥΣΗΣ 1949
ΙΔΙΟΚΤΗΣΙΑ:
Γ. ΔΙΑΜΑΝΤΙΔΗΣ
ΓΡΑΦΙΚΕΣ ΤΕΧΝΕΣ Α.Ε.
Εκδότης: ΓΙΩΡΓΟΣ ΔΙΑΜΑΝΤΙΔΗΣ
Γραφεία - Τυπογραφεία:
Μάρκου Μαλλιαράκη 3 (ΚΟΒΑ)
Τηλ.: Σύνταξης: 22410 27356-34101, FAX: 22410 20643
Τηλ.: Λογιστηρίου: 22410 35322, FAX: 22410 35322
e-mail: info@proodos.net

ΠΡΟΟΔΟΣ

Ανεξάρτητη καθημερινή πρωινή εφημερίδα

ΠΛΗΡΩΜΕΝΟ ΤΕΛΟΣ
Ταχ. Γραφείο Κ. ΡΟΔΟΥ
Αριθμός άδειας Σ
Κυβέρνησης 1877
ΕΛΤΑ Hellenic Post

ΑΡΙΘΜΟΣ ΦΥΛΛΟΥ 17.363 • ΤΙΜΗ 0,70 ευρώ

ΤΡΙΤΗ 31 ΟΚΤΩΒΡΙΟΥ 2006

Καθυστερούν εγκληματικά οι διαδικασίες

Ζήτημα ζωής και θανάτου αποτελεί για το νησί της Ρόδου το νέο εργοστάσιο της ΔΕΗ

ΠΕΡΙ ΑΛΛΩΝ ΤΥΡΒΑΖΟΥΝ ΟΙ ΠΟΛΙΤΙΚΟΙ ΜΑΣ



Ο χώρος του πεδίου βολής στη Νότια Ρόδο όπου έχει επιλεγεί για να κατασκευαστεί το νέο εργοστάσιο της ΔΕΗ

ΖΗΤΗΜΑ ζωής και θανάτου αποτελεί για ολόκληρο το νησί μας η κατασκευή του νέου εργοστασίου της ΔΕΗ. Μάλιστα όσο καθυστερούν οι διαδικασίες της κατασκευής, τόσο οι συνέπειες θα είναι οδυνηρές για τη Ρόδο.

• Δυστυχώς όμως οι τοπικοί μας παράγοντες, ο νομάρχης Γιάννης Μαχαιρίδης, ο πρόδρος της ΤΕΔΚΔ κ. Γιώργος Γιαννόπουλος, ο υπουργός Αιγαίου κ. Αριστοτέλης Παυλίδης, οι βουλευτές και άλλοι, αντί να ασχοληθούν σοβαρά με το θέμα περί άλλων τυρβάζουν. Αν όμως καθυστερήσει η κατασκευή και το νησί μείνει χωρίς ρεύμα, οι συνέπειες θα είναι καταστροφικές.

Ο ΔΗΜΑΡΧΟΣ Νότιας Ρόδου κ. Μανώλης Σαββής, ο μόνος που απέμεινε να νοιάζεται, χθες είχε τηλεφωνική επικοινωνία με τον βοηθό διευθυντή μελετών κατασκευών θεσμικών έργων κ. Γιάννη Ψιλόπουλο, ο οποίος του επεσήμανε ότι καθυστερούν οι διαδικασίες, καθώς ακόμα δεν παρέλαβε από το Γενικό Επιτελείο Στρατού, την έγκριση χωροθέτησης. Δυστυχώς από τον περασμένο Ιούλιο που προέκυψε το θέμα με το ΓΕΣ, ακόμα δεν βρέθηκε λύση, μ' αποτέλεσμα να καθυστερούν οι διαδικασίες.

• Ενώ είχε προγραμματιστεί να... ανοίξουν προσφορές τον Δεκέμβριο, υπάρχει άνεμος ανανέωσης που σημαίνει ότι κάποιοι θα αποχωρήσουν και κάποιοι νέοι θα έρθουν στη θέση τους. «Ας μην κοροϊδευόμαστε πάντα υπάρχει το τέλος σε μια προσπάθεια που γίνεται. Μου είναι αρκετά τα χρόνια που μου εμπιστεύτηκε ο δωδεκανησιακός λαός. Θα δώσω ό,τι έχω σε αυτό το διάστημα, για να αφήσω και ένα καλό

ΣΥΝΕΧΕΙΑ ΣΤΗ ΣΕΛ. 4

Ως προσωπικότητα της χρονιάς

Σε ειδική εκδήλωση των Ρόταρυ, τιμήθηκε ο Δημήτρης Κρεμαστινός

ΓΙΑ ΤΗΝ ΚΟΙΝΩΝΙΚΗ ΤΟΥ ΠΡΟΣΦΟΡΑ

ΣΕ ΕΙΔΙΚΗ πανηγυρική συνεδρίαση των μελών του Ροταριανού Ομίλου Ρόδου το βράδυ της 28ης Οκτωβρίου, στο ξενοδοχείο

ΣΥΝΕΧΕΙΑ ΣΤΗ ΣΕΛ. 4



Από την ειδική εκδήλωση των ΡΟΤΑΡΥ στην οποία τιμήθηκε ο Δημήτρης Κρεμαστινός

Συνεχίζουν δυναμικά τις κινητοποιήσεις

Επέστρεψαν οι δάσκαλοι αλλά επιμένουν οι μαθητές στις καταλήψεις των σχολείων

ΜΕ ΑΠΟΦΑΣΕΙΣ ΤΩΝ ΓΕΝΙΚΩΝ ΣΥΝΕΛΕΥΣΕΩΝ

ΜΕ ΑΚΟΜΑ πιο δυναμικό τρόπο οι μαθητές αποφάσισαν να συνεχίσουν τις καταλήψεις των σχολικών κτιρίων τους παρά το γεγονός ότι δάσκαλοι και νηπιαγωγοί επέστρεψαν χθες στα καθήκοντά τους.

• Οι μαθητές πραγματοποίησαν χθες το πρωί γενικές συνελεύσεις στα σχολεία τους και αποφάσισαν τη συνέχιση των καταλήψεων. Στο Καζούλειο η κατάληψη μετατράπηκε σε αποχή των μαθητών από τα μαθήματα, στο Βενετόκλειο Γυμνάσιο οι μαθητές αποφάσισαν να επιστρέψουν σήμερα στα μαθήματά τους. Στο χορό των καταλήψεων μπήκε από χθες και το 7ο Γυμνάσιο Ρόδου.

ΣΤΗ ΔΩΔΕΚΑΝΗΣΟ τα σχολεία που τελούν υπό κατάληψη είναι τα εξής:

1ο Ενιαίο Λύκειο Καλύμνου, 2ο Ενιαίο Λύκειο Καλύμνου, ΤΕΕ Καλύμνου, ΤΕΕ Κω, 2ο ΤΕΕ Ρόδου, 4ο Ενιαίο Λύκειο Ρόδου, 1ο Γυμνάσιο Καλύμνου, 2ο Γυμνάσιο Καλύμνου, 1ο ΤΕΕ Ρόδου, 3ο ΤΕΕ Ρόδου, 3ο ΕΛ Ρόδου, Μουσικό Γυμνάσιο Ρόδου, Μουσικό Λύκειο Ρόδου, 1ο ΕΛ Ρόδου, 2ο ΕΛ Ρόδου, ΕΛ Ιαλυσού, Γυμνάσιο Ζηπαρίου (Κως), 3ο Γυμνάσιο Ρόδου, ΕΛ Αρχαγγέλου, ΕΛ Κρεμαστής, ΕΛ Αφάντου, ΕΛ Σορωνής, 5ο Γυμνάσιο, Εσπερινό Ρόδου και Εσπερινό ΕΛ Ρόδου.

ΣΥΝΕΧΕΙΑ ΣΤΗ ΣΕΛ. 4



Την τετραετία 2007-2010

Να παράγει σημαντικό έργο και να αφήσει καλό όνομα θα επιδιώξει ο Γ. Μαχαιρίδης

ΠΛΗΡΟΥΣ ΑΠΑΣΧΟΛΗΣΗΣ ΟΙ ΑΝΤΙΝΟΜΑΡΧΕΣ

ΑΝΟΙΧΤΟ άφησε το ενδεχόμενο, να μην θέσει ξανά υποψηφιότητα στις νομαρχιακές εκλογές που θα διεξαχθούν το 2010, ο νο-



μάρχης Δωδεκανήσου Γιάννης Μαχαιρίδης. Ο κ. Μαχαιρίδης, σύμφωνα με τα λεγόμενά του, επιθυμεί να εξαντλήσει και την επόμενη τετραετία, 2007-2010, μετά και τη νέα εντολή που έλαβε πρόσφατα από το δωδεκανησιακό λαό. Ο ίδιος αυτό που φαίνεται ότι θα επιδιώξει είναι να παράγει έργο και να αφήσει ένα καλό όνομα στη μνήμη των πολιτών του νομού μας.

• Αλλωστε και ο ίδιος τόνισε χθες ότι έχει γνώση κάποιων πραγμάτων και ότι

Μόνο για τις ανάγκες του Συνεδρίου

Μια από τα ίδια η επίσκεψη στη Ρόδο της κ. Φάνη Πετραλιά

ΘΑ ΜΕΙΝΕΙ ΜΟΝΟ ΛΙΓΕΣ ΩΡΕΣ

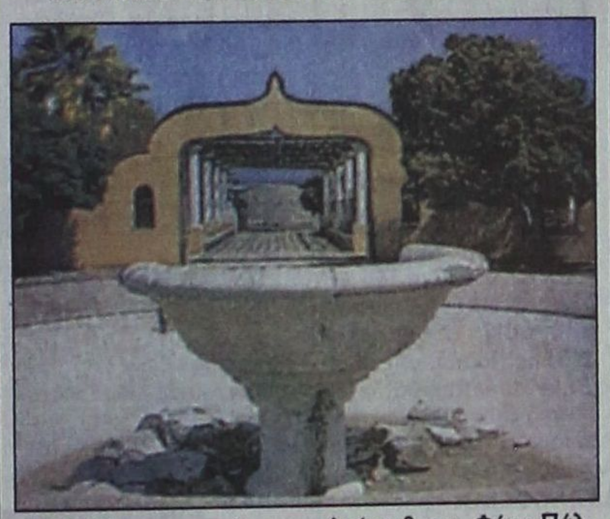

ΜΟΝΟ για τις ανάγκες του συνεδρίου ICCA θα έρθει στη Ρόδο η υπουργός Τουριστικής Ανάπτυξης κ. Φάνη Πάλλη - Πετραλιά και αν βρει ελεύθερο χρόνο μερικών λεπτών της ώρας ίσως να ασχοληθεί με θέματα της αρμοδιότητάς της.

* Η πολυσυζητημένη και πολυδιαφημισμένη σημερινή άφιξη της υπουργού Τουριστικής Ανάπτυξης κ. Φάνη Πάλλη - Πετραλιά αναμένεται να είναι μια από τα ίδια. Θα έλθει, δεν θα δει, και θα φύγει, πιθανότατα με κάποιες υποσχέσεις αόριστες, για επίλυση κάποιων προβλημάτων και πιθανή νέα αφιξή της στο νησί μας στο μέλλον, για να ασχοληθεί με τα τοπικά μας θέματα.

ΟΠΩΣ ΕΙΝΑΙ γνωστό, η

ΣΥΝΕΧΕΙΑ ΣΤΗ ΣΕΛ. 4

Στους Δήμους Αφάντου και Ρόδου

Ενστάσεις στο παρά πέντε για τις εκλογές

ΤΟ ΝΟΕΜΒΡΙΟ ΟΙ ΕΞΕΛΙΞΕΙΣ

ΣΤΗΝ εκπνοή της προθεσμίας για την υποβολή ενστάσεων για το αποτέλεσμα του πρώτου γύρου εκλογών στους δήμους Ρόδου και Αφάντου ο δικηγόρος κ. Νικόλαος Πέρος, κατάθεσε για λογαριασμό του νέου δημάρχου του Αφάντου κ. Διακοστα-ματίου ενστάσεις, προκειμένου να προσμετρηθούν ως έγκυρα δύο άκυρα ψηφοδέλτια της παράταξης του Στ. Καβάδα.

Την περασμένη Παρασκευή ο κ. Σπανός μέσω του δικηγόρου του κ. Γιώργου Κακακιού υπέβαλε ενστάσεις, σύμφωνα με τις οποίες αιτείται να ακυρωθούν 91 ψηφοδέλτια της παράταξης του κ. Καβάδα



και να προσμετρηθούν υπέρ του τέσσερα ψηφοδέλτια που κρίθηκαν άκυρα.

Επί πλέον ενστάσεις έχουν υποβάλει και ο Μιχαήλ Νικολάου ο οποίος έχει λάβει την τελευταία έδρα στο δημοτικό συμβούλιο με την παράταξη του κ. Χατζηευθυμίου και η κ. Φωτεινή Τσιμπιδάκη η οποία ήλθε πρώτη επιλαχούσα σε κατάταξη με πέντε ψήφους διαφορά από τον κ. Νικολάου.

Οι ενστάσεις όλων των

ΣΥΝΕΧΕΙΑ ΣΤΗ ΣΕΛ. 4

Στην απολογία του στον Ανακριτή

Αρνείται ότι άφησε αβοήθητη τη φίλη του ο 38χρονος Παστιδενός

ΣΤΟ ΑΤΥΧΗΜΑ ΣΤΗ ΘΑΛΑΣΣΑ ΤΟΥ ΝΟΡ

ΜΕ ΤΙΣ ΚΑΤΗΓΟΡΙΕΣ για κακουργηματική έκθεση, οδηγήθηκε χθες συνοδεία του δικηγόρου του κ. Στέλιου Κιουρτσή στον ανακριτή κ. Μπουσελέγκα ο 38χρονος από την Πα-



στίδα, ο οποίος φέρεται να έχει εγκαταλείψει από πρόθεση τη 19χρονη φίλη του ύστερα από ατύχημα που είχαν με το αυτοκίνητο το οποίο φέρεται να οδηγούσε ο ίδιος.

Ο 38χρονος Παστιδενός, αφέθηκε ελεύθερος χωρίς περιοριστικούς όρους με τη σύμφωνη γνώμη εισαγγελέα και ανακριτή.

Το περιστατικό συνέβη τα ξημερώματα του Σαββάτου στην περιοχή πίσω από το νομαρχιακό μέγαρο. Ο 38χρονος κατάφερε να βγει από το αυτοκίνητο,

ΣΥΝΕΧΕΙΑ ΣΤΗ ΣΕΛ. 4

Συνέντευξη εφ' όλης της ύλης

Το μεγάλο στοίχημα του Γιάννη Μαχαιρίδη είναι το Δ' Κ.Π.Σ.

ΚΕΡΔΙΣΜΕΝΗ ΘΑ ΒΓΕΙ Η ΔΩΔΕΚΑΝΗΣΟΣ

Συνέντευξη εφ' όλης της ύλης παραχώρησε χθες ο νομάρχης Δωδεκανήσου Γιάννης Μαχαιρίδης. Ήταν η πρώτη συνέντευξη που έδωσε μετά τη διεξαγωγή των νομαρχιακών εκλογών. Χαρακτήρισε καλό το κλίμα διεξαγωγής του προεκλογικού αγώνα και των εκλογών. «Ο τόπος

ΣΥΝΕΧΕΙΑ ΣΤΗ ΣΕΛ. 4

Στην τελική ευθεία η ανάκριση για τις «επιχορηγήσεις» του Δήμου

ΟΛΟΚΛΗΡΩΘΗΚΕ η ανάκριση για τις «επιχορηγήσεις» του Δήμου προς την Ιερά Μητρόπολη Ρόδου με την κατάθεση του Μητροπολίτη Λέρου, Καλύμνου και Αστυπάλαιας κ. Παΐσιου, στον εισαγγελέα Πρωτοδικών κ. Γεώργιο Οικονόμου.

• Αναμένεται τις αμέσως επόμενες μέρες να προσωποποιηθούν οι κατηγορίες και με την άσκηση ποινικών διώξεων, να διαβιβαστεί ο φάκελος στον τακτικό ανακριτή για να ξεκινήσει η κύρια ανάκληση με την κλήση σε απολογία των κατηγορουμένων.







ΚΑΘΗΜΕΡΙΝΑ ΤΑ ΝΕΑ ΤΗΣ ΔΩΔΕΚΑΝΗΣΟΥ ΣΤΟ INTERNET
www.proodosnews.gr
www.proodos.net



30/10/06

Ο επανέλεγχος μεγάλων υποθέσεων φοροδιαφυγής, η ταλαιπωρία των πολιτών στο Δημόσιο εξαιτίας της γραφειοκρατίας, η πριμοδότηση της ΕΛ.ΑΣ. στον προϋπολογισμό του 2007 και η επιστροφή των εκπαιδευτικών στις αίθουσες διδασκαλίας είναι από τα βασικά θέματα της ειδησεογραφίας του σημερινού αθηναϊκού Τύπου.

ΑΔΕΣΜΕΥΤΟΣ ΤΥΠΟΣ: Φέρνουν το AIDS στην Ελλάδα. Ανησυχία για τη μαζική εισαγωγή "καλλονών" από την Αφρική.

ΑΠΟΓΕΥΜΑΤΙΝΗ: Τρόμος στα υπό κατάληψη σχολεία και στα γήπεδα. Η βία κυριαρχεί στους χώρους μάθησης και άθλησης της νεολαίας μας.

ΑΥΡΙΑΝΗ: Σαμαράς και Δήμας μπαίνουν στην κυβέρνηση. Εκλογικό ανασχηματισμό ετοιμάζει ο Καραμανλής.

Η ΒΡΑΔΥΝΗ: Αναπηρικές: Με ποιες διαδικασίες επανελέγχονται. Στόχος ο εντοπισμός των αναπήρων-"μαϊμού".

ΕΘΝΟΣ: Οι λίστες της ταλαιπωρίας. Φιάσκο οι κυβερνητικές δεσμεύσεις για πάταξη της γραφειοκρατίας.

ΕΛΕΥΘΕΡΗ ΩΡΑ: Ενώ οι πιτσιρικάδες επιστρέφουν, οι έφηβοι απέχουν με καταλήψεις, κάνοντας... Γυμνάσια στη Μαριέττα.

ΕΛΕΥΘΕΡΟΣ: Σαφάρι για ανάπηρους-"μαϊμού". Στο μικροσκόπιο 350.000 συντάξεις.

ΕΛΕΥΘΕΡΟΣ ΤΥΠΟΣ: Ανοίγουν οι μεγάλοι φάκελοι. Φοροδιαφυγή: Χιλιάδες "ύποπτες υποθέσεις" ξανά στο μικροσκόπιο.

ΕΛΕΥΘΕΡΟΤΥΠΙΑ: "Αγιασμός" στα Δημοτικά. Επιστροφή στα σχολεία, αλλά η κρίση παραμένει.

ΕΣΤΙΑ: Οι αθλιότητες του ΠΑΣΟΚ. Κύριος υποκινητής της κρίσεως στην Παιδεία.

ESPRESSO: Ιερέας στη μαφία με τα τσοντοκάναλα. Το πρωί στην εκκλησία, το βράδυ στα βουνά.

ΤΑ ΝΕΑ: Πριμ στην ΕΛΑΣ και όχι στα σχολεία! Ριγμένη η Παιδεία στον προϋπολογισμό.

TRAFFIC NEWS: Ελληνίδες εναντίον Ρωσίδων... τώρα και με σύλλογο. Απατημένες σύζυγοι οργανώθηκαν σε Σωματείο.

City Press: Σχολεία: Μετ΄ εμποδίων η επιστροφή. Πρωτοβουλία του υπουργείου Παιδείας για την αναπλήρωση της διδακτέας ύλης.

Δρομολογια Πλοίων

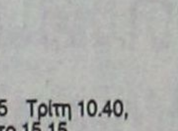

08.30 ΔΩΔΕΚΑΝΗΣΟΣ ΕΞΠΡΕΣ για Σύμη, Κω, Κάλυμνο, Λέρο
09.00 ΣΥΜΗ για Πανορμίτη, Σύμη
09.00 ΑΙΓΛΗ για Σύμη
14.30 ΑΙΓΛΗ για Σύμη
15.00 ΔΩΔΕΚΑΝΗΣΟΣ PRIDE για Σύμη, Κω, Κάλυμνο, Λέρο
15.30 ΔΕΛΦΙΝΙ 22 για Κω, Κάλυμνο
18.30 ΣΥΜΗ για Σύμη

Προς Πειραιά: 17.00 ΡΟΔΑΝΘΗ
18.30 BLUE STAR II

Αεροπορικά Δρομολόγια

ΟΛΥΜΠΙΑΚΗ ΑΕΡΟΠΟΡΙΑ
Από Ρόδο-**Αθήνα**: Καθημερινά 07.10, 13.40
Πέμπτη 20.10, 22.45
Καθημερινά πλην Πέμπτης 19.40, 22.25
Καθημερινά πλην Κυριακής 10.40
Από Ρόδο-**Θεσσαλονίκη**: Δευτέρα - Τετάρτη 09.45
Πέμπτη 10.45
Σάββατο 15.15
Δευτ.-Τετ.-Παρ.-Κυρ. 16.10
Από Ρόδο-**Ηράκλειο**: Δευτέρα - Παρασκευή-Κυριακή 17.45
Τρίτη - Πέμπτη 18.30
Τετάρτη - Σάββατο 19.20
Από Ρόδο-**Κάρπαθο**: Δευτ.-Πεμ.-Παρ.-Σάβ. 07.00, 10.40
Τετάρτη - Κυριακή 10.40, 14.20
Από Ρόδο -**Κάσο**: Δευτ.-Πεμ.-Παρ.-Σάβ. 07.00
Τετάρτη - Κυριακή 10.40
Από Ρόδο-**Καστελλόριζο**: Δευτ.-Τετ.-Παρ.-Σάβ. -Κυρ. 07.10
Από Ρόδο-**Χίο**: Τρίτη 10.40 Πέμπτη 10.45
Από Ρόδο-**Μυτιλήνη**: Δευτέρα-Τετάρτη 09.45
Τρίτη 10.40,
Πέμπτη 10.45
Σάββατο 15.15
Από Ρόδο-**Σάμος**: Τρίτη 10.40
Σάββατο 15.15
Από Ρόδο-**Λήμνος**: Δευτέρα-Τετάρτη 09.45 Τρίτη 10.40,
Πέμπτη 10.45 Σάββατο 15.15

AEGEAN AIRLINES & CRONUS
Από Ρόδο-**Αθήνα**: Καθημερινά 07.10-11.05-13.50-16.30-21.30
Από Ρόδο-**Θεσσαλονίκη**: Καθημερινά 12.05
Από Ρόδο-**Ρώμη**: Καθημερινά 16.30
Από Ρόδο-**Λάρνακα**: ΤΡΙΤΗ-ΠΕΜΠΤΗ-ΣΑΒΒΑΤΟ 11.05
τις υπόλοιπες μέρες 07.10-13.50-16.30

Κ.Τ.Ε.Ο Τηλ.: 22410 65385 εσωτερικό 23

Συγκοινωνιακή έδρα Ρόδου
Από 2/10/2006 έως 31/10/2006
Επιβατικά (Ε.Ι.Χ.) και φορτηγά μέχρι 3,5Τ (ΦΙΧ<3,5Τ) με αριθμούς κυκλοφορίας **ΡΟΗ 2501 έως και 4500** και **ΡΟΗ 1000 έως 2500**

Συγκοινωνιακή έδρα Κω
Από 2/10/2006 έως 31/10/2006
Επιβατικά (Ε.Ι.Χ.) και φορτηγά μέχρι 3,5Τ (ΦΙΧ<3,5Τ) με αριθμούς κυκλοφορίας **ΚΧΒ 5001 έως και 5500**

* Καλούνται όλα τα παραπάνω οχήματα να προβούν σε τεχνικό έλεγχο σε οποιοδήποτε Κ.Τ.Ε.Ο. ή Ι.Κ.Τ.Ε.Ο. της χώρας
** Επίσης θα ελέγχονται όσα οχήματα υποχρεούνται βάση παλαιοτέρων προγραμμάτων πρόσκλησης.
*** Ο εμπρόθεσμος προγραμματισμός των οχημάτων για έλεγχο (ραντεβού) γίνεται έως και 15 ημέρες πριν της λήξης του προγράμματος πρόσκλησης.

Έτοιμοι για ΚΤΕΟ;
ΤΑΛΑΙΠΩΡΙΑ ΤΕΛΟΣ!
Ιδιωτικό ΚΤΕΟ Ρόδου
για ραντεβού..22410-67677
ΠΛΗΡΩΣ ΙΣΟΤΙΜΟ ΜΕ ΤΑ ΔΗΜΟΣΙΑ ΚΤΕΟ
ΓΡΗΓΟΡΑ ΑΞΙΟΠΙΣΤΑ ΚΑΙ ΦΘΗΝΟΤΕΡΑ!! 25 ΛΕΠΤΑ ΑΡΚΟΥΝ
ΠΡΟΣΟΧΗ! — ΠΡΟΓΡΑΜΜΑ ΠΡΟΣΚΛΗΣΗΣ ΟΧΗΜΑΤΩΝ Η. ΔΩΔ/ΣΟΥ
- ΤΟΝ Ιανουάριο ΑΠΟ ΡΟΕ 6401, ΕΩΣ ΡΟΕ 6400 - ΤΟΝ Φεβρουάριο ΑΠΟ ΡΟΕ 6401 ΕΩΣ ΡΟΕ 6400
Η ΜΗ ΔΙΕΝΕΡΓΕΙΑ ΤΕΧΝΙΚΟΥ ΕΛΕΓΧΟΥ ΤΟΥ ΟΧΗΜΑΤΟΣ ΣΑΣ (ΚΤΕΟ) ΜΕΣΑ ΣΤΙΣ ΠΡΟΘΕΣΜΙΕΣ, ΑΠΟΤΕΛΕΙ ΠΑΡΑΒΑΣΗ (ΚΟΚ 96) ΚΑΙ ΤΙΜΩΡΕΙΤΑΙ ΑΠΟ ΤΙΣ ΑΡΧΕΣ ΜΕ ΠΡΟΣΤΙΜΟ 234 ΕΥΡΩ ΚΑΙ ΑΦΑΙΡΕΣΗ ΠΙΝΑΚΙΔΩΝ

Δωδεκανησιακά 24ωρα

Στα πεταχτά

Συναντήθηκαν μετά από 50 χρόνια!



Η Ανδρομάχη Καραλή από την Κόρινθο και η Μαρία Ηγουμενάκη από το Ηράκλειο της Κρήτης, ήταν οι πρώτες σπουδάστριες της ΑΣΤΕΡ.

Μετά από 50 χρόνια συναντήθηκαν και πάλι και έκατσαν μαζί στο θρανίο όπως και τότε... το 1956.

Ηταν συγκινημένες, και τα δάκρυα δεν σταμάτησαν να τρέχουν από τα μάτια τους!

Παρόλα αυτά παρακολούθησαν με ιδιαίτερη προσοχή την ομιλία του καθηγητή τους Φώτη Βαρέλη!

Αφαντενή μαντινάδα!

Φίλος αναγνώστης της στήλης από το Δήμο Αφάντου μας ζήτησε να δημοσιεύσουμε την παρακάτω μαντινάδα:

«Οι φαντενοί ξυπνήσανε
χωρίς αμφιβολία
το μήνυμά τους δώσανε
με τη ψηφοφορία.

Στα σπίτια τους, τους στείλανε
όσοι στην εξουσία
στα πρόσωπά τους δείξανε
πολλή αλαζονεία».

Θεσιθηρία

Είναι κάποιοι που αρκετά χρόνια ασχολούνται με τα κοινά, επιδιώκοντας την κατάληψη προσοδοφόρων θέσεων και τα καταφέρνουν.

Καλοβολεμένοι και καλοπληρωμένοι, εδώ και πολλά χρόνια, το μόνο που νοιάζονται είναι πώς θα βολέψουν τους συγγενείς τους μέχρι και δεκάτου βαθμού.

Μήπως είναι ώρα, οι θεσιθήρες, να ξεκουμπιστούν για να δει ο τόπος προκοπή; Αρκετά!

Δεν αγαπούν τη Ρόδο

Η κατασκευή του νέου εργοστασίου της ΔΕΗ, είναι ζήτημα ζωής και θανάτου για τη Ρόδο. Χωρίς ηλεκτρικό ρεύμα, θα καταρρεύσουν τα πάντα και κυρίως ο τουρισμός και η οικονομία του νησιού μας.

Δυστυχώς, κανείς δεν νοιάζεται. Ούτε ο νομάρχης Γιάννης Μαχαιρίδης, ούτε ο απερχόμενος δήμαρχος Γιώργος Γιαννόπουλος σαν πρόεδρος της ΤΕΔΚΔ, ούτε ο υπουργός Αιγαίου κ. Αριστοτέλης Παυλίδης, ούτε οι βουλευτές, ούτε κανείς παράγοντας.

Ο μόνος που ενδιαφέρεται είναι ο δήμαρχος Νότιας Ρόδου κ. Μανώλης Σαββής, αλλά τον άφησαν μόνο του. Σ' αυτό τον τόπο υπάρχει έλειψη τοπικισμού. Δεν υπάρχουν παράγοντες που να αγαπούν τον τόπο τους!

Θράσος

Νεαρή κυρία, οδηγεί ένα μικρό Ι.Χ. επιβατικό αυτοκίνητο, έχοντας στο διπλανό κάθισμα το μωράκι της. Με περισσό θράσος επιχειρεί προσπέραση, άλλων οχημάτων, μέσα στην πόλη, στην οδό Δημοκρατίας με κίνδυνο να προκαλέσει ατύχημα.

Η θρασύτατη κυρία, ας σεβαστεί τουλάχιστον τη ζωή του παιδιού της, που δεν θα της φταίει σε τίποτα.

Και το θράσος έχει τα όριά του και κυρίως, όταν θέτεις σε κίνδυνο ζωές μικρών παιδιών.

Εκαναν την εμφάνισή τους

Περιέργως τις τελευταίες ημέρες έκαναν την εμφάνισή τους, στο κέντρο της πόλης Δημοτικοί Αστυνόμοι.

Η παρουσία τους είναι πλέον εμφανής και τους συναντάς σε διάφορα σημεία της πόλης μας.

Αν τον ίδιο ζήλο επιδείκνυαν και τους προηγούμενους μήνες, τα κυκλοφοριακά προβλήματα στο κέντρο της πόλης μας δεν θα ήταν έντονα!

Τότε ήταν μονίμως απόντες!

Τι συνέβη, όμως και άλλαξαν; Μήπως η αλλαγή δημάρχου;

Καλά κάνεις και ανησυχείς

Αγωνιώντας για την τύχη του νέου εργοστασίου της ΔΕΗ, ο δήμαρχος Νότιας Ρόδου, απευθύνθηκε σε υπουργό λέγοντάς του: «Αγωνιώ κύριε υπουργέ, για το νέο εργοστάσιο της ΔΕΗ».

Και ακούστε απάντηση πολιτικού: «Καλά κάνεις και αγωνιάς δήμαρχε». Λύνονται όμως έτσι τα προβλήματά μας;

Οικογενειακώς

Στις εξέδρες που στήνονται για τις διάφορες εκδηλώσεις όπως π.χ. για τις παρελάσεις στις εθνικές γιορτές, στους δήμους, βλέπουμε να στρογγυλοκάθονται οι δημοτικοί σύμβουλοι μετά συζύγων, τέκνων και εγγονών.

Οι εξέδρες αυτές, πρέπει να γίνονται τεράστιες, για να ανεβαίνουν και οι συμπέθεροι για οικογενειακή φωτογραφία.

Τι θα δουν ακόμα τα μάτια μας!

Παρασκήνιο

Οργιάζει το παρασκήνιο, στις διεργασίες που γίνονται για την επιλογή του προέδρου της ΤΕΔΚΔ, που θα προκύψει απ' τις αρχαιρεσίες, που θα γίνουν.

Επειδή ακούγονται πολλά για ανίερες συμμαχίες, ας φροντίσουν να εκλεγεί κάποιος που να έχει πολιτικό λόγο και όχι άναρθρες κραυγές. Τουλάχιστον να έχει πανεπιστημιακή μόρφωση για να μην γίνουμε και ρεζίλι πανελλαδικά.

Οι καταλληλότεροι

Η απόφαση των δημοτών να εκλέξουν τους δημάρχους και τους δημοτικούς συμβούλους, είναι σεβαστή, άλλωστε αυτό επιβάλλει η Δημοκρατία. Βέβαια, πολλές φορές η επιλογή των υποψηφίων, γίνεται κάτω από πίεση, είτε συναισθηματική είτε συγγενική, με αποτέλεσμα να μην εκλέγονται οι καταλληλότεροι για να προσφέρουν στον τόπο.

Ας φροντίσουν τώρα οι νεοεκλεγμένοι και επανεκλεγμένοι δήμαρχοι, να αξιοποιήσουν τους καταλληλότερους.

ΣΧΟΛΗ ΟΔΗΓΩΝ
ΚΑΒΟΥΚΛΗΣ ΝΙΚΟΣ
ΜΑΡΑΘΩΝΟΣ 40 ΡΟΔΙΝΙ ΤΗΛ : 22410 70960 .
ΓΙΑ ΑΜΕΣΗ ΕΝΑΡΞΗ ΜΑΘΗΜΑΤΩΝ ΚΑΛΕΣΤΕ 6973425597
5589-9/11



NICK SARLIS & Co
OFFICIAL DISTRIBUTORS FOR DODECANESE AND AUTHORISED SERVICE CENTER
X6117-31/10

Ειδήσεις απο τα Παλιά

ΠΡΟΟΔΟΣ
22 ΜΑΪΟΥ 1973
ΕΓΚΛΗΜΑ ΣΤΗ ΡΟΔΟ

Ευρέθη προχθές την μεσημβρίαν εις το δωμάτιον του «Ελ Γκρέκο» Ρόδου όπου διέμενεν, νεκρός από πολλαπλά τραύματα μαχαίρας ο 64ετής Δανός τουρίστας Χ. Ντίτλεύ. Το πτώμα αντελήφθη πρώτη καμαριέρα του ξενοδοχείου που υπέστη νευρικόν κλονισμόν.

Ο Δανός έκειτον εκτάδην επί της κλίνης του μέσα εις αίματα. Εφερε τραύματα εις τον λαιμό και την καρδιακήν χώραν και κατάγματα εις τους πνεύμονας.

Η Αστυνομία που ενεργεί συντόνους ανακρίσεις δεν διεπίστωσεν ελατήρια ληστείας. Τα χρήματα του Δανού και τα προσωπικα του αντικείμενα ήσαν ανέπαφα. Το μαχαίρι δεν ανευρέθη. Ευρέθησαν επίσης εις το δωμάτιον πολλά πορνογραφικά εικονογραφημένα του Δανού.

Εξετάζεται και η περίπτωσις της εγκληματικής ενεργείας από ανωμάλου αγνώστου.

Φημολογείται ότι ο δολοφονηθείς κατά τόσον άγριον τρόπον ήτο ομοφυλόφιλος. Κατά πάσαν πιαξμότητατ και ο δράστης είναι ανώμαλος και η δολοφονία διεπράχθη υπό αγνώστους συνθήκας και κατόπιν λογομαχίας.

Το Τμήμα Ασφαλείας που ενεργεί τας ανακρίσεις εξετάζει όλας τα εκδοχάς. Ανέκρινε και ανακρίνει ξενοδοχοϋπαλλήλους την και καμαριέραν που είδε πρώτη το πτώμα καθώς και συνταξιδιώτας Δανούς του Ντίτλευ. Επίσης η Αστυνομία ανακρίνει διαφόρους τύπους που έχουν ή δημιουργούν σχέσεις με ξένους.

Η μπαλκονόπορτα του δωματίου του δολοφονηθέντος ευρέθη ανοικτή και ασφαλώς εκείθεν θα διέφυγε ίσως - ίσως δι' άλλου δωματίου ο δολοφόνος συναποκομίζων και το μαχαίρι του εγκλήματος.

Αι ανακρίσεις συνεχίζονται προς όλας τας κατευθύνσεις.

ΣΥΝΑΛΛΑΓΜΑ

	Αγορά	Πώληση
ΔΟΛΛΑΡΙΟ Η.Π.Α	1,2819	1,2526
ΛΙΡΑ ΑΓΓΛΙΑΣ	0,67334	0,65798
ΚΟΡΩΝΑ ΔΑΝΙΑΣ	7,5139	7,3425
ΚΟΡΩΝΑ ΣΟΥΗΔΙΑΣ	9,281	9,0692
ΓΙΕΝ ΙΑΠΩΝΙΑΣ	150,36	146,93
ΦΡΑΓΚΟ ΕΛΒΕΤΙΑΣ	1,6009	1,5644
ΚΟΡΩΝΑ ΝΟΡΒΗΓΙΑΣ	8,4002	8,2085
ΛΙΡΑ ΚΥΠΡΟΥ	0,5816	0,5683
ΔΟΛ. ΚΑΝΑΔΑ	1,4389	1,4041
ΔΟΛ. ΑΥΣΤΡΑΛΙΑΣ	1,6574	1,6294

ΠΡΟΟΔΟΣ
Ημερήσια Εφημερίδα της Ρόδου
ΙΔΙΟΚΤΗΣΙΑ:
Γ. ΔΙΑΜΑΝΤΙΔΗΣ
ΓΡΑΦΙΚΕΣ ΤΕΧΝΕΣ Α.Ε.
Εκδότης: ΓΙΩΡΓΟΣ ΔΙΑΜΑΝΤΙΔΗΣ
Ετος ιδρύσεως 1949
ΓΡΑΦΕΙΑ ΣΥΝΤΑΞΗΣ - ΔΙΑΦΗΜΙΣΕΙΣ Μάρκου Μαλλιαράκη 3 (ΚΟΒΑ)
Τηλ.: Συντάξης: 22410 27356-34101, FAX: 22410 20643
Τηλ. Λογιστηρίου: 22410 35322, FAX: 22410 35322
e-mail: info@proodos.net

Η γυναίκα και ο χώρος της

Για πολλούς πια έκλεισε η τουριστική περίοδος. Λίγοι είναι εκείνοι που έχουν ανοικτά τα τουριστικά τους καταστήματα αλλά μέσα στο επόμενο δεκαήμερο θα ξεκουράζονται κι αυτοί και κάποιοι θα ετοιμάζονται για ταξίδι αναψυχής στην Ελλάδα στο εξωτερικό, όπως πολλοί προτιμούν ώστε να μπορέσουν να απολαύσουν μπάνια στη θάλασσα αλλά και να επιστρέψουν για τις γιορτές των Χριστουγέννων που θέλουν να κάνουν με τους δικούς τους. Ετσι άλλοι ετοιμάζουν βαλιτσες ταξιδίου ενώ οι περισσότερες γυναίκες που φροντίζουν το σπίτι, τα παιδιά και το σύζυγο ετοιμάζουν σιγά σιγά τα χειμωνιάτικα. Μαεύζουν τα καλοκαιρινά και τα βάζουν σε ξεχωριστές ντουλάπες, σε βαλίτσες στην αποθήκη ή διπωμένα σε σακούλες για να μη σκονίζονται κάτω από το κρεβάτι σε ειδικό αποθηκευτικό χώρο αλλά και σε ορισμένα συρτάρια που θα τα γεμίσουν μόνο με τα καλοκαιρινά βγάζοντας ταυτόχρονα κάποια χειμωνικά. Διότι, μπορεί ο καιρό να χάλασε αλλά δεν είναι τόσο κρύο για μάλλινα. Καλό είναι όμως να υπάρχουν κουβέρτες σε σημείο εύκολης πρόσβασης για κάποιο βράδυ που κάνει απότομο κρύο. Καλό είναι να λιαστούν και να αεριστούν. Ακόμα κι αν για τη φύλαξή της όλο το καλοκαίρι δεν χρησιμοποιήθηκε ναφθαλίνη αλλά διάφορα αρωματικά κατά του σκόρου ή και άοσμα, χρειάζονται φρεσκάρισμα για να φύγει η μυρωδιά της κλεισούρας. Ετσι όταν έρθει η ώρα να στρωθούν δεν θα υπάρχει κανένα πρόβλημα μυρωδιάς και δεν θα δημιουργηθεί πρόβλημα στον ύπνο. Τέτοια εποχή επίσης χρήσιμα είναι τα λεπτά μακρυμάνικα και τα πουκάμισα, τα οποία έτσι κι αλλιως χρειάστηκαν και κάποιες μέρες του Οκτωβρίου που ψύχρανε ο καιρός, όμως οι ζακέτες, τα σακάκια αλλά και τα μπουφάν είναι πια απαραίτητα και περισσότερο όταν πια δύει ο ήλιος. Περισσότερο απ' όλους τα χρειάζονται όσοι ανεβαίνουν σε δίτροχο, ό,τι και νάναι αυτό, διότι πάνω στα μηχανάκια, ακόμα και μικρών κυβικών ο αέρας διαπερνάει τα ρούχα και χρειάζεται προφύλαξη ώστε να αποφευχθούν και τα κρυολογήματα.

Μίχα

ΦΑΡΜΑΚΕΙΑ
ΔΙΗΜΕΡΕΥΕΙ: ΣΤΑΜΑΤΙΟΥ ΑΔΕΛ. Σεφέρη 80 Τηλ. 64206
ΔΙΑΝΥΚΤΕΡΕΥΕΙ: ΕΥΣΤΑΘΙΟΥ ΡΟΥΣΑ Στεφ. Καζούλη 22 Τηλ. 22229

ΥΓΡΑ ΚΑΥΣΙΜΑ
ΔΙΑΝΥΚΤΕΡΕΥΟΥΝ
• ΡΙΖΟΠΟΥΛΟΣ ΝΙΚΗΤΑΣ πρατήριο ΒΡ οδός Καναδά 1
• ΠΑΣΧΑΛΙΔΗΣ-ΜΟΣΧΗΣ Ο.Ε. ΒΡ, 4ο χλμ. Ρόδου-Λίνδου

ΡΑΔΙΟ ΤΑΞΙ
ΤΗΛ: ΠΟΛΗ: 22410 69800, ΥΠΑΙΘΡΟ: 22410 69600

ΚΙΝΗΜΑΤΟΓΡΑΦΟΙ

ΠΑΛΛΑΣ 5 CINEMAS CENTER
26/10/2006 - 01/11/2006
για κρατήσεις
22410 24475 / 70670
www.cinemapallas.gr

LADY IN THE WATER ΣΕ 1η ΠΑΝΕΛΛΗΝΙΑ ΠΡΟΒΟΛΗ
Από τον σκηνοθέτη M.NIGHT SHYAMALAN (The Village, Signs, Unbreakable, The sixth sense), το πολυαναμενόμενο θρίλερ μυστηρίου!
Δίδυμος RED 5 ώρες έναρξης: 18:00 20:20 22:40
Δεν υπάρχει χρόνος... για εντυπωσιακό τέλος!

CHILDREN OF MEN ΣΕ 1η ΠΑΝΕΛΛΗΝΙΑ ΠΡΟΒΟΛΗ
2027
ΤΑ ΠΑΙΔΙΑ ΤΩΝ ΑΝΘΡΩΠΩΝ
Ο Αλφόνσο Κουαρόν (Harry Potter III), συγκεντρώνει τους Κλάϊβ Ντουεν, Τζούλιαν Μουρ και Μάικλ Κέιν σε μια τρομερά συναρπαστική μελλοντολογική περιπέτεια! το 2027, το τέλος του ανθρώπινου είδους!!!
Αίθουσα 2 ώρες έναρξης: 17:55 - 20:15 - 22:35

CRANK ΕΚΤΟΣ ΟΡΙΩΝ
ΚΑΤΑΛΛΗΛΟ ΑΠΟ 13
Ο γνωστός σας Τζέισον Στέιθαμ θα σας σκοτώσει στους γνωστούς ρυθμούς του! Υπάρχουν χίλιοι τρόποι να αντιμετωπίσεις τον αδρεναλίνη σου...
Σήμερα ο Τζέισον Στέιθαμ θα τους δοκιμάσει όλους!
ώρες έναρξης (Σ.-Κ.16:00) 20:15 • 22:35 Αίθουσα 6

ΚΑΤΑΛΛΗΛΟ ΑΠΟ 13
UNITED93 ΠΤΗΣΗ 93
Την 11 Σεπτεμβρίου 2001, τέσσερα αεροπλάνα απαγάγουν τα ουρανία των ΗΠΑ, της μεγαλύτερης δύναμης του καπιταλισμού! Τα τέσσερα δεν θα φθάσουν ποτέ στο στόχο τους! Η αλήθεια κρύβεται εκεί!
Θα τα θυμηθείτε στα φετινά Οσκαρ
ώρες έναρξης 18:00 • 20:15 Αίθουσα 3

WORLD TRADE CENTER ΔΙΔΥΜΟΙ ΠΥΡΓΟΙ
Ο Νικολας Κέιτζ σε μια αληθινή ιστορία θάρρους και επιβίωσης!
Μια συγκλονιστική περιπέτεια που υπογράφει ο Ολιβερ Στόουν, βασισμένη σε αληθινή ιστορία!
ώρες έναρξης 20:05 • 22:40 Αίθουσα 1

MIAMI VICE ΟΙ ΣΚΛΗΡΟΙ ΤΟΥ ΜΑΪΑΜΙ
ΚΑΤΑΛΛΗΛΟ
Η περιπέτεια που δεν πρέπει να χάσει κανείς!
Οι σκληροί του Μαϊάμι επιστρέφουν!
Ο Colin Farrell και ο Jamie Foxx, στην απαγορευμένη περιπέτεια της χρονιάς!!!
Αίθουσα Allegro 3 ώρες έναρξης 22:40

OVER THE HEDGE ΠΕΡΑ ΑΠΟ ΤΟ ΦΡΑΚΤΗ
Και στα ελληνικά! Από τους δημιουργούς των Σπιτ και Μαδαγασκάρη, ο τίγρης που θα ανακρίνει μόνος να μαζέψει... Θέλουν τη γενιτσάρι τους πίσω!
Αίθουσα Allegro 3 ώρες έναρξης 12:10
(Σ.-Κ. 10:10)

the ant BULLY ΜΥΡΜΗΓΚΟΣ ΤΟΡΝΕΣ ΚΑΙ ΣΤΑ ΕΛΛΗΝΙΚΑ!!!
Μια διασκεδαστική ταινία κινουμένων σχεδίων, που θα ενθουσιάσει τους μικρούς και μεγάλους μας φίλους!!!
ώρες έναρξης (Σ.-Κ. 16:10) 18:10 Αίθουσα 1

THE TEXAS CHAINSAW MASSACRE: THE BEGINNING
Το γρηγορότερο φρίξιμο γρήγορα της χρονιάς!
ΚΑΘΕ ΟΡΓΙΑΟΣ ΕΧΕΙ ΜΙΑ ΑΡΧΗ
ΤΗΝ ΜΑΡΤΥΡΙΑ ΣΤΗ ΓΕΝΙΑ ΤΟΥ ΑΠΟΛΑΥΣΟΥ ΦΟΒΟΥ

THANK YOU FOR SMOKING
Ο Νικ Νόλαμ δεν κρύβει την αλήθεια... Τη φιλοφρονεί!
ΘΑ ΠΕΘΑΝΕΤΕ ΑΠΟ ΤΑ ΓΕΛΙΑ!

X6110-31/10

METROPOL 22410 28400
ΕΒΔΟΜΑΔΙΑΙΟ ΠΡΟΓΡΑΜΜΑ weekly programme
26-01 Νοεμβριου 2006
www.cinemametropol.gr

ΠΕΝΤΕ ΛΕΠΤΑ ΑΚΟΜΑ
ΑΘΕΡΑΠΕΥΤΗΣ ΖΗΛΙΑΣ
Μία απολαυστική, μεταφυσική κωμωδία!
Πρωταγωνιστούν :
ΒΑΣΙΛΗΣ ΧΑΡΑΛΑΜΠΟΠΟΥΛΟΣ, ΠΑΝΑΓΙΩΤΑ ΒΛΑΝΤΗ, ΘΑΝΗΣ ΜΟΥΡΑΤΙΔΗΣ, ΔΗΜΗΤΡΗΣ ΠΑΤΣΗΣ, ΧΡΗΣΤΟΣ ΒΑΛΑΒΑΝΗΣ
ΚΑΝΤΕ ΕΓΚΑΙΡΑ ΤΙΣ ΚΡΑΤΗΣΕΙΣ ΣΑΣ
ΩΡΕΣ ΕΝΑΡΞΗΣ / SHOW TIMES 18:30, 20:30, 22:45

ΟΙ ΗΡΩΕΣ ΤΟΥ ΔΑΣΟΥΣ
OPEN SEASON
Η SONY PICTURES ANIMATION παρουσιάζει την πρώτη μεγάλου μήκους ταινία κινουμένων σχεδίων. Ζωάκια ενωμένα...ποτέ ηττημένα!
ΚΑΝΤΕ ΕΓΚΑΙΡΑ ΤΙΣ ΚΡΑΤΗΣΕΙΣ ΣΑΣ
ΩΡΕΣ ΕΝΑΡΞΗΣ / SHOW TIMES 17:00, ΣΑΒ. - ΚΥΡ ΕΠΙΣΗΣ ΠΡΟΣΟΧΗ: 10:00

Ο ΔΙΑΒΟΛΟΣ ΦΟΡΑΕΙ PRADA
THE DEVIL WEARS PRADA
Μία δουλειά όνειρο
Ένα αφεντικό...εφιάλτης!
ΚΑΝΤΕ ΕΓΚΑΙΡΑ ΤΙΣ ΚΡΑΤΗΣΕΙΣ ΣΑΣ
ΩΡΕΣ ΕΝΑΡΞΗΣ / SHOW TIMES 19:45, 22:15

ΑΥΤΟΚΙΝΗΤΑ
CARS
Στα ελληνικά με τους :
Σάκη Ρουβά, Βίκυ Καγιά
ΚΑΝΤΕ ΕΓΚΑΙΡΑ ΤΙΣ ΚΡΑΤΗΣΕΙΣ ΣΑΣ
ΩΡΑ ΕΝΑΡΞΗΣ / SHOW TIME 17:15

Η ΜΑΥΡΕΝΤΑΛΑ
THE BLACK DAHLIA
Από τον σκηνοθέτη των ταινιών "Ο Σημαδεμένος" και "Οι Αδιάφοροι" Μπράϊαν Ντε Πάλμα
ένα περιπετειακό θρίλερ Οσκαρικών προδιαγραφών.
ΚΑΝΤΕ ΕΓΚΑΙΡΑ ΤΙΣ ΚΡΑΤΗΣΕΙΣ ΣΑΣ
ΩΡΕΣ ΕΝΑΡΞΗΣ / SHOW TIMES 20:00, 22:30

GARFIELD 2
Ο πιό τεμπέλης γάτος του κόσμου επιστρέφει!
ΚΑΝΤΕ ΕΓΚΑΙΡΑ ΤΙΣ ΚΡΑΤΗΣΕΙΣ ΣΑΣ
ΩΡΑ ΕΝΑΡΞΗΣ / SHOW TIME 18:00

Στην Ελλαδα & Στον Κοσμο Σημερα

Ζητήθηκε η συνεργασία των δύο χωρών

Συνάντηση κ. Φάνη Πάλλη- Πετραλιά με τον υφυπουργό Τουρισμού της Κίνας

ΕΝΔΙΑΦΕΡΟΝ ΤΩΝ ΚΙΝΕΖΩΝ ΝΑ ΕΠΙΣΚΕΦΘΟΥΝ ΤΗΝ ΧΩΡΑ ΜΑΣ

Η Υπουργός Τουριστικής Ανάπτυξης κ. Φάνη Πάλλη-Πετραλιά συναντήθηκε χθες στο Υπουργείο Τουριστικής Ανάπτυξης με τον υφυπουργό Τουρισμού της Κίνας κ. Me Wang Zhifa.

Κατά τη συνάντηση συζητήθηκαν οι δυνατότητες διεύρυνσης της συνεργασίας των δύο χωρών στο τομέα του τουρισμού και εκφράστηκε η βούληση των δύο πλευρών για την εξειδίκευση δράσεων που θα συνδράμουν στην ενίσχυση της τουριστικής κίνησης. Αρχικώς συμφωνήθηκε η δημιουργία ελκυστικών τουριστικών πακέτων και από τις δύο χώρες προκειμένου να διευκολύνουν την αύξηση των επισκεπτών από τη μία χώρα προς την άλλη. Από την πλευρά του ο υφυπουργός Τουρισμού της Κίνας επισήμανε το ενδιαφέρον των Κινέζων να επισκεφτούν την Ελλάδα και ανέφερε την πρόθεση του να υποστηρίξει τις ενέργειες διαφημιστικής προβολής της Ελλάδας στην Κίνα.

Επισημαίνεται ότι τον υφυπουργό Τουρισμού κ. Me Wang Zhifa συνόδευαν ο αναπληρωτής διευθυντής της διεύθυνσης προώθησης τουρισμού κ. Yu Kaifa, ο αρμόδιος της διεύθυνσης προώθησης τουρισμού στην Ευρώπη κ. Zhang Li, η διευθύντρια του γραφείου τουρισμού στο Παρίσι κα. Yang Wenzhen και ο διευθυντής του γραφείου τουρισμού στην Ελβετία κ. Liu Cheng.

Εδρασε και στην Κω

Επαγγελματίας πλαστογράφος εμφανιζόταν ως αρχιμανδρίτης

ΕΚΚΡΕΜΟΥΝ ΣΕ ΒΑΡΟΣ ΤΟΥ ΚΑΤΑΔΙΚΑΣΤΙΚΕΣ ΑΠΟΦΑΣΕΙΣ

Συνελήφθη από άνδρες της Ασφάλειας Αττικής ένας 34χρονος, που κατηγορείται για απάτες, πλαστογραφία και άλλα αδικήματα και είχε καταφέρει, μεταξύ άλλων, να χειροτονηθεί ακόμα και αρχιμανδρίτης από το Πατριαρχείο Ιεροσολύμων, ενώ παρουσιαζόταν και στο δικαστήριο ως δικηγόρος, με ψεύτικα στοιχεία.

Όπως ανακοινώθηκε από την Αστυνομία, ο 34χρονος, σύμφωνα με καταγγελία της αδελφής ενός ατόμου που συνελήφθη πριν από 15 μέρες στην Κω για παράνομη διακίνηση λαθρομεταναστών, από το 2003 μέχρι και τον περασμένο Ιούλιο τής είχε αποσπάσει 100.000 ευρώ, με το πρόσχημα ότι ήταν δικηγόρος και λόγω υψηλών γνωριμιών μπορούσε να απαλλάξει τον αδελφό της, ο οποίος είχε συλληφθεί και τότε για το ίδιο αδίκημα.

Τελικά όμως ο αδελφός της γυναίκας καταδικάστηκε σε δεκαετή κάθειρξη και χρηματική ποινή 133.000 ευρώ.

Ο 34χρονος επανήλθε στην οικογένεια του καταδικασθέντος, ζητώντας άλλες 40.000 ευρώ για να διαγράψει το πρόστιμο και να τον εκπροσωπήσει εκ νέου για το ίδιο αδίκημα που συνελήφθη πριν από 15 μέρες, λέγοντας τώρα ότι φοιτούσε στη Σχολή Εισαγγελέων και είχε ισχυρότερες γνωριμίες.

Στον ανακριτή οι βιαστιές της 16χρονης μαθήτριας

Απολογούνται από το πρωί της Δευτέρας ενώπιον του ανακριτή Χαλκίδας οι τέσσερις μαθητές που κατηγορούνται για τον ομαδικό βιασμό 16χρονης κοπέλας στην Αμάρυνθο της Εύβοιας, μέσα στο υπό κατάληψη σχολείο τους.

Όπως μετέδωσε ο τηλεοπτικός σταθμός ANT1, μαζί τους ανακρίνονται και τρία κορίτσια, τα οποία φέρονται ότι βιντεοσκοπούσαν μέσω κινητών τηλεφώνων το βιασμό, αλλά και οι γονείς τους, για παραμέληση εποπτείας ανηλίκων.

Εν τω μεταξύ, άλλη μία μαθήτρια του σχολείου υποστηρίζει ότι ένας από την παρέα των τεσσάρων αποπειράθηκε να τη βιάσει.

Θετικές προοπτικές για την προσέλκυση τουριστών

Σε νέα φάση τοποθετούνται οι ελληνο-ρωσικές σχέσεις

ΞΕΚΙΝΑ ΤΟΥΡΙΣΤΙΚΗ ΚΑΜΠΑΝΙΑ ΤΟΥ ΕΟΤ

Σε νέα φάση τοποθετούνται πλέον οι ελληνο-ρωσικές σχέσεις στον τομέα του τουρισμού, μετά και το πρόσφατο ταξίδι της υπουργού Τουριστικής Ανάπτυξης Φάνης Πάλλη-Πετραλιά στη Μόσχα και στην Πετρούπολη, προκειμένου να εγκαινιάσει το νέο γραφείο του ΕΟΤ στη ρωσική πρωτεύουσα, αλλά και να πραγματοποιήσει σημαντικές συναντήσεις με παράγοντες της ρωσικής τουριστικής αγοράς (επιχειρηματίες, τουροπερέϊτορς, τουριστικά γραφεία κ.α).

Διάχυτη είναι η αίσθηση των παραγόντων του υπουργείου αλλά και επιχειρηματιών (Όμιλοι Δασκαλαντωνάκη, Μαντωνάκη, Aldemar, Μαμιδάκη, Aegean Airlines, τουριστικά γραφεία) που συμμετείχαν στην αποστολή ότι η "πύλη" της ρωσικής αγοράς θα ανοίξει πλέον πιο εύκολα για αυτούς. Το 2006 η κίνηση των Ρώσων τουριστών προς την Ελλάδα σημείωσε άνοδο πάνω από 50%, φτάνοντας έως και τις 200.000 αφίξεις. Ορισμένοι πάντως αποδίδουν την εκτίναξη των μεγεθών στο γεγονός ότι η Κύπρος (χώρα που παραδοσιακά επισκέπτονται οι Ρώσοι) με την είσοδο της στην ΕΕ εκδίδει πλέον βίζα, εκ των πραγμάτων καθυστερώντας πλέον την όλη διαδικασία.

Στον τομέα των θεωρήσεων διαβατηρίων (που απασχολεί έντονα τη ρωσική πλευρά εδώ και καιρό) η πρόοδος της Ελλάδος είναι αξιοσημείωτη. Σύμφωνα με την κα Πετραλιά, η Ελλάδα πρωταγωνιστεί στην ΕΕ για την φιλελευθεροποίηση των διαδικασιών έκδοσης της βίζα και είναι η γρηγορότερη σε σχέση με τις άλλες χώρες της Συνθήκης Σένγκεν, που δέχονται Ρώσους τουρίστες, καθώς ανά 24αωρο σήμερα εκδίδονται 1.800- 2000 θεωρήσεις διαβατηρίων.

Τα ταξίδια είναι πλέον γεγονός για τη νέα ελίτ τάξη των Ρώσων πολιτών. Ο Ρώσος τουρίστας επιλέγει να κινηθεί σε προορισμούς όπου ο ήλιος και η Θάλασσα προσφέρονται απλόχερα. Η Ελλάδα βρίσκεται πολύ ψηλά στις προτιμήσεις του Ρώσου, ο οποίος λατρεύει τα ελληνικά νησιά, όπως η Κώς, οι Κυκλάδες, η Κεφαλονιά, Αμοργός και η Κρήτη. Οι Ρώσοι τουρίστες εξάλλου που ανήκουν στη υψηλή εισοδηματική τάξη, συχνά κάνουν γιότινγκ, στοιχείο που αποτελεί πρόσθετο κίνητρο για την ελληνική τουριστική ηγεσία να προχωρήσει σε τόνωση του θαλάσσιου τουρισμού.

Τον επόμενο μήνα ξεκινάει η στοχευμένη τουριστική καμπάνια του ΕΟΤ στη Ρωσία, στην οποία το υπουργείο Τουριστικής Ανάπτυξης επενδύει ουκ ολίγα. Διάχυτη είναι ήδη η εκτίμηση ότι τα μηνύματα από τη ρωσική αγορά είναι αισιόδοξα.

Αντικίνητρα για πρόωρες συντάξεις

Σχέδιο για μειωμένη σύνταξη κατά 9% για κάθε έτος

ΕΞΕΤΑΖΕΙ Η ΚΥΒΕΡΝΗΣΗ ΤΗΣ ΝΔ

Κίνητρα για παράταση της παραμονής στην εργασία εξετάζει η κυβέρνηση

Επιβολή αντικινήτρων στα οποία περιλαμβάνεται και η μείωση της σύνταξης για όσους επιλέγουν να εγκαταλείψουν πρόωρα την εργασία τους σχεδιάζει να επιβάλει η κυβέρνηση προκειμένου να ανακόψει τις πρόωρες συνταξιοδοτήσεις.

Σύμφωνα με την εφημερίδα Τα Νέα, το σενάριο που βρίσκεται προς επεξεργασία στο υπουργείο Απασχόλησης προβλέπει σημαντική περικοπή της σύνταξης σε όσους επιλέγουν την πρόωρη συνταξιοδότηση.

Σήμερα η σύνταξη καταβάλλεται μειωμένη κατά 4,5% για κάθε έτος, ωστόσο υπάρχουν εισηγήσεις - τις οποίες μελετά το υπουργείο- το ποσοστό αυτό να διαμορφωθεί στο 8% ή στο 9%. Το ποσοστό δηλαδή μείωσης της σύνταξης για κάθε έτος να διαμορφωθεί στο διπλάσιο από το σημερινό.

Πρόκειται για «πρόστιμο» το οποίο μελετάται να επιβληθεί σε όσους επιλέγουν την πρόωρη συνταξιοδότηση, που ισοδυναμεί με την καταβολή πολύ χαμηλής σύνταξης, σχεδόν απαγορευτικής.

Εν τω μεταξύ, τα στοιχεία της ΠΟΠΟΚΠ δείχνουν ότι ο πραγματικός μέσος όρος ηλικίας συνταξιοδότησης έχει αυξηθεί και η χώρα μας βρίσκεται στη δεύτερη θέση μεταξύ των 15 κρατών της ΕΕ. Συγκεκριμένα, η μέση ηλικία συνταξιοδότησης έχει φτάσει τα 63,5 για τους άνδρες και τα 62,1 για τις γυναίκες.

Ποια Ταμεία ήδη χορηγούν κίνητρα

Για ασφαλισμένους που έχουν πολλά χρόνια ασφάλισης είναι λίγα τα Ταμεία που εφαρμόζουν κίνητρα για επιμήκυνση του χρόνου ασφάλισης:

-Το ΤΕΒΕ δίνει προσαύξηση στη σύνταξη 67% για τα έτη από το 31ο έως το 35ο και 100% για τα έτη από το 36ο και άνω.

-Το Ταμείο Εμπόρων δίνει προσαύξηση 5% στο σύνολο της σύνταξης για κάθε έτος μετά το 35ο.

-Στο ΙΚΑ οι συντάξεις προσαυξάνονται περίπου 3,5% για κάθε επιπλέον χρόνο ασφάλισης μετά τα 35 έτη.

-Στο Δημόσιο και τα ειδικά ταμεία ύστερα από τη συμπλήρωση των 35 ετών ασφάλισης ή δεν δίνεται καθόλου προσαύξηση στη σύνταξη ή δίνεται 1/50. Μάλιστα, στο Δημόσιο υπάρχει διάταξη με την οποία απολύονται αυτοδίκαια από τις υπηρεσίες τους όσοι υπάλληλοι συμπληρώσουν το 60ό έτος της ηλικίας τους και 35 έτη ασφάλισης.

Ο Ταγίπ Ερντογάν για το Κυπριακό

Ο Τούρκος πρωθυπουργός κ. Ταγίπ Ερντογάν αναφέρθηκε πάλι χθες στην απουσία επίσκεψης του Ελληνα πρωθυπουργού στην Τουρκία.

Απευθυνόμενος στην 9η εβδομάδα διεθνούς εμπορίου που συνήλθε χθες στην Αγκυρα, ο κ. Ερντογάν είπε ότι η Τουρκία στηρίζει τη φιλία με την Ελλάδα και επανέλαβε πως ο ίδιος έχει επισκεφτεί πολλές φορές επίσημα την Ελλάδα.

«Ο φίλος Ελληνας πρωθυπουργός κ. Κώστας Καραμανλής ακόμα δεν μπόρεσε να επισκεφτεί την Τουρκία εξαιτίας της εσωτερικής πολιτικής», είπε ο Τούρκος πρωθυπουργός.

Ο κ. Ερντογάν αναφέρθηκε και στην ευρωπαϊκή πορεία της Τουρκίας και το Κυπριακό για να τονίσει ότι «στο ευρωπαϊκό κεκτημένο δεν υπάρχει κάποιο θέμα να ονομάζεται Κυπριακό». «Το κυπριακό είναι πολιτικό πρόβλημα και αφορά τα Ηνωμένα Έθνη», είπε ο κ. Ερντογάν και επανέλαβε ότι η τουρκική πλευρά έκανε ό,τι της αναλογούσε για να λυθεί το Κυπριακό μέσα στα πλαίσια των προτάσεων που υπέβαλε ο γ.γ. των Ηνωμένων Εθνών κ. Κόφι Αναν.

Τονίζει το Ξενοδοχειακό Επιμελητήριο

Να μην στιγματισθούν τα ελληνικά ξενοδοχεία από το συμβάν Κέρκυρας

ΠΡΟΚΕΙΤΑΙ ΓΙΑ ΑΤΥΧΗΜΑ ΤΗΣ ΚΑΘΗΜΕΡΙΝΟΤΗΤΑΣ

Ο τουριστικός κόσμος της χώρας, μέσω ανακοινώσεων του Ξενοδοχειακού Επιμελητηρίου Ελλάδος (ΞΕΕ) και του Συνδέσμου των εν Ελλάδι Τουριστικών και Ταξιδιωτικών Πρακτόρων (HATTA), εκφράζει τη βαθιά του θλίψη για το περιστατικό που στοίχισε τη ζωή των δύο παιδιών σε ξενοδοχείο της Κέρκυρας.

Ο πρόεδρος του Ξ.Ε.Ε. κ. Γ. Λ. Φωκάς τονίζει ότι το Ξ.Ε.Ε. αναμένει την ολοκλήρωση των ερευνών για τα ακριβή αίτια του δυστυχήματος, προκειμένου να έχει συνολική εικόνα για το γεγονός και να προβεί αναλόγως στις δέουσες παρεμβάσεις προς τους αρμόδιους φορείς. Επιπλέον το Ξ.Ε.Ε. επεξεργάζεται με το Τεχνικό Επιμελητήριο Ελλάδος, που είναι ο τεχνικός σύμβουλος της Πολιτείας, πλαίσιο συνεργασίας, λεπτομέρειες του οποίου θα ανακοινωθούν εντός των προσεχών ημερών. "Το Ξ.Ε.Ε. είναι αντίθετο στην επιχειρούμενη προσπάθεια εκμετάλλευσης του μεμονωμένου περιστατικού της Κέρκυρας για να αμαυρωθεί συνολικά η εικόνα του ελληνικού τουριστικού προϊόντος", τονίζει ο κ. Φωκάς.

Στο ίδιο μήκος κύματος ο Σύνδεσμος των εν Ελλάδι Τουριστικών και Ταξιδιωτικών Γραφείων (HATTA) τονίζει ότι "το μεμονωμένο αυτό περιστατικό δεν πρέπει σε καμία περίπτωση να χαρακτηρίσει το σύνολο της ελληνικής προσφοράς τουριστικών διαμερισμάτων και ξενοδοχείων, τα οποία σταθερά παρέχουν υψηλού επιπέδου υπηρεσίες με ασφάλεια και επαγγελματισμό. Παρά το γεγονός ότι οι ενδείξεις παραπέμπουν σε ατύχημα καθημερινότητας, το συμβάν θα πρέπει να ερευνηθεί σε βάθος προκειμένου να αποκλεισθεί το ενδεχόμενο παραλήψεων ή αμέλειας", αναφέρει ο HATTA.

Με βάση ανακοίνωση του ξενοδοχείου Corcyra Beach στην Κέρκυρα, συμφερόντων του κυπριακού Ομίλου Λούη, τα δωμάτια είχαν πλήρως ανακαινιστεί πριν απο εννέα χρόνια και όλοι οι καυστήρες είχαν εγκατασταθεί από ανεξάρτητους εξειδικευμένους εργολάβους. Σύμφωνα με το ξενοδοχείο, ο συγκεκριμένος καυστήρας είχε αντικατασταθεί πριν από δυο χρόνια, ελεγχόταν σε ετήσια βάση και η συντήρησή του γινόταν σε τακτά χρονικά διαστήματα.

Γερμανός διαρρήκτης

Μαζί με τα αποτυπώματα άφησε και το δάχτυλό του

Το έκοψε σε σπασμένο τζάμι

ΕΝΑΣ απρόσεκτος διαρρήκτης στη Γερμανία άφησε πίσω του ένα πολύ σημαντικό τεκμήριο της ταυτότητάς του, όταν μπαίνοντας για να κλέψει ένα διαμέρισμα, είχε την ατυχία να κόψει την άκρη του δαχτύλου του σε ένα σπασμένο τζάμι και πανικόβλητος έσπευσε να εξαφανιστεί.

"Συνήθως βρίσκουμε δακτυλικά αποτυπώματα στη σκηνή του εγκλήματος, σπανίως όμως οι κλέφτες μας αφήνουν το ίδιο το δάχτυλό τους", δήλωσε εκπρόσωπος της αστυνομίας στην πόλη Χιλντεσχάιμ της κεντρικής Γερμανίας όπου συνέβη το περιστατικό.

Η αστυνομία δεν άργησε να ταιριάξει το κομμάτι του δαχτύλου με τα δακτυλικά αποτυπώματα του διαρρήκτη, ενός 15χρονου Ιρακινού, τα οποία είχε στα αρχεία της.

"Δεν ξέρω εάν ο μικρός ζήτησε πίσω το κομμάτι από το δάχτυλό του", χαριτολόγησε ο αστυνομικός εκπρόσωπος.

Για την νέα σύμβαση εργασίας

Προς συμφωνία οδεύουν ΟΤΟΕ και τραπεζίτες

ΑΥΞΗΣΕΙΣ ΑΠΟ 4,6 ΕΩΣ 5,8%

Κοντά σε συμφωνία για την υπογραφή διετούς Συλλογικής Σύμβασης βρίσκονται ΟΤΟΕ και τραπεζίτες. Οι δύο πλευρές φέρονται να έχουν συμφωνήσει για αυξήσεις από 4,6% ώς 5,8%, καθώς και για τους όρους εργασίας τα απογεύματα και το Σάββατο.

Σύμφωνα με δημοσίευμα της Ελευθεροτυπίας, η συμφωνία αναμένεται να υπογραφεί πριν το τρίτο δεκαήμερο του Νοεμβρίου, οπότε έχει προσδιοριστεί το τακτικό εκλογοαπολογιστικό συνέδριο της ΟΤΟΕ.

Η συμφωνία εκτιμάται ότι επιτεύχθηκε μετά από έντονες πιέσεις και υπό τις απειλές της εργατικής πλευράς ότι θα εγείρει ζήτημα επιτοκίων (έλλειψη ανταγωνισμού, διαφορά επιτοκίων καταθέσεων και δανεισμού κ.ά), καθώς οι τραπεζοϋπάλληλοι διανύουν τον 11 μήνα του έτους χωρίς να έχουν λάβει αύξηση στους μισθούς τους.

Τρίτον, τη διατήρηση του ισχύοντος ωραρίου, καθώς οι τραπεζίτες δεν θα επιμείνουν στο θέμα της κυμαινόμενης πρωινής προσέλευσης (7:45 έως 8:45) και με αντίστοιχη απογευματινή αποχώρηση.

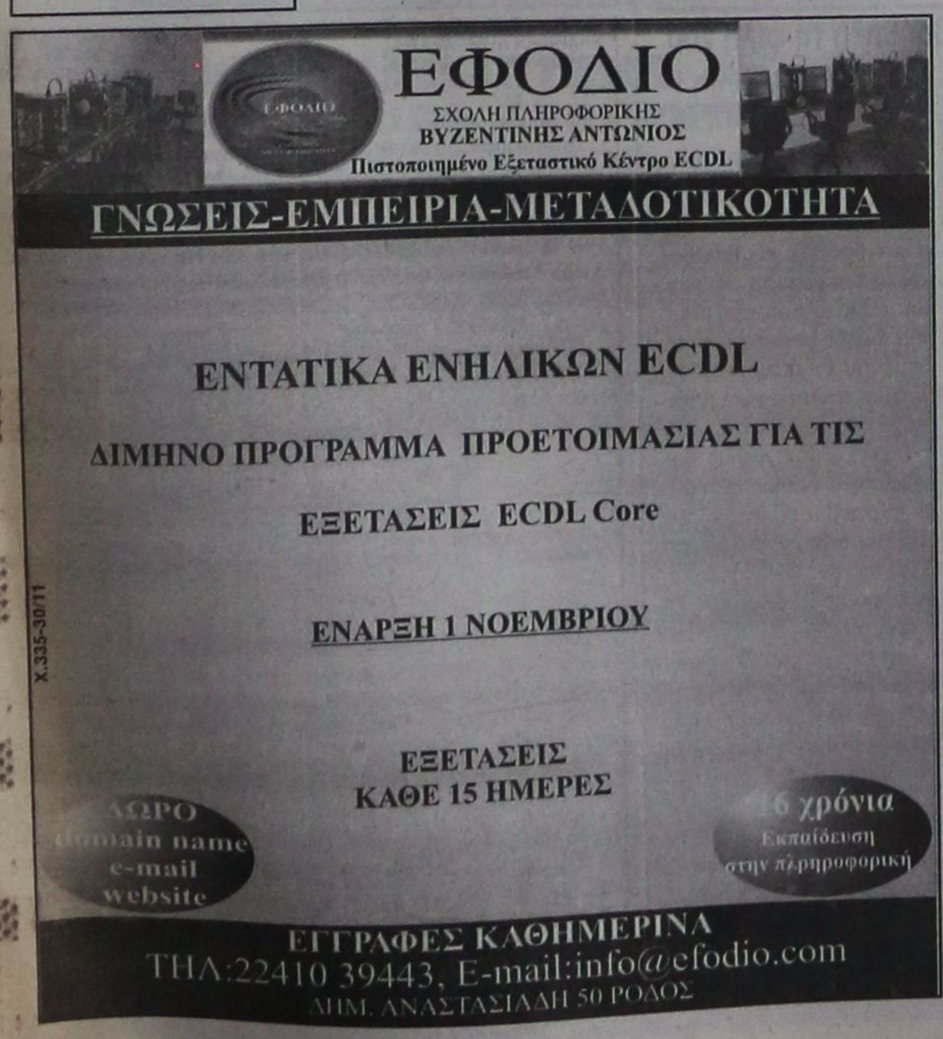

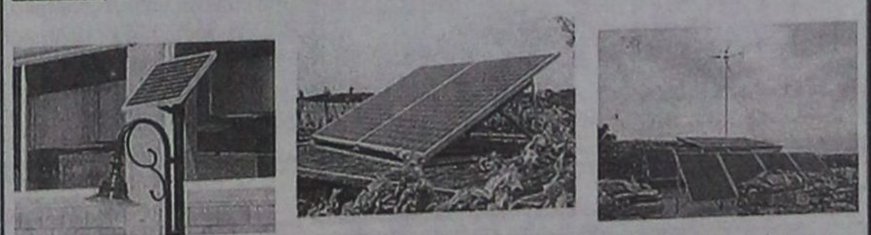

ΜΝΗΜΟΣΥΝΑ



Τελούμε την 1η Νοεμβρίου ημέρα Τετάρτη και ώρα 8 π.μ. στον ιερό ναό Αγίου Φανουρίου Παλιάς Πόλης 9ήμερο μνημόσυνο υπέρ αναπαύσεως της ψυχής της λατρευτής μας μητέρας, γιαγιάς και θείας

ΔΙΚΑΙΑΣ Α. ΜΑΝΙΑ

Τα παιδιά Μιχάλης - Μαίρη, Βασίλης - Ζακλίν
Τα εγγόνια Αντώνης, Κυριακή, Ευγενία - Στέφανος, Αντώνης, Πωλίνα
Τα ανίψια και οι λοιποί συγγενείς

ΧΛ-31/10



Τελούμε στις 2 Νοεμβρίου ημέρα Πέμπτη και ώρα 8 π.μ. στον ιερό ναό Αγίου Σπυρίδωνα Θεολόγου 40ήμερο μνημόσυνο υπέρ αναπαύσεως της ψυχής του λατρευτού μας συζύγου, πατέρα, παππού, αδελφού και θείου

ΣΤΑΥΡΟΥ ΚΟΥΓΙΟΥ

Η σύζυγος Χρυσαφίνα
Τα παιδιά Βασίλης - Σαντρίνα, Μιχάλης - Αικατερίνη
Τα εγγόνια Χρύσα, Αρης, Σταύρος, Ελεονώρα
Ο αδελφός, τα ανίψια και οι λοιποί συγγενείς

15983-1/11



Τελούμε την 1η Νοεμβρίου ημέρα Τετάρτη και ώρα 8 π.μ. στον ιερό ναό Ταξιαρχών νεκροταφείου ετήσιο μνημόσυνο υπέρ αναπαύσεως της ψυχής της λατρευτής μας μητέρας,

ΣΕΒΑΣΤΗΣ - ΜΑΡΙΑΣ ΜΑΚΡΑΚΗ

Τα παδιά Αντώνης - Μαρία, Δημήτρης - Ελίνα, Ειρήνη
Οι λοιποί συγγενείς

5598-31/10



Τελούμε στις 5 Νοεμβρίου ημέρα Κυριακή και ώρα 8.30 π.μ. στον ιερό ναό Ταξιαρχών νεκροταφείου 3μηνο μνημόσυνο υπέρ αναπαύσεως της ψυχής της λατρευτής μας συζύγου, μητέρας, γιαγιάς και αδελφής

ΑΛΙΚΗΣ ΞΑΝΘΗ

Ο σύζυγος Αγγελος
Τα παδιά Ζαφείρης - Χριστίνα, Γεωργία - Γιώργος
Τα εγγόνια, τα αδέλφια και οι λοιποί συγγενείς

14226-4/11



Τελούμε στις 4 Νοεμβρίου ημέρα Σάββατο και ώρα 8.30 π.μ. στον ιερό ναό Ταξιαρχών νεκροταφείου 40ήμερο μνημόσυνο υπέρ αναπαύσεως της ψυχής του λατρευτού μας αδελφού και θείου

ΝΙΚΟΛΑΟΥ ΠΑΜΠΑΛΗ

Τα αδέλφια, τα ανίψια και οι λοιποί συγγενείς

15981-4/11



Τελούμε την 1η Νοεμβρίου ημέρα Τετάρτη και ώρα 8 π.μ. στον ιερό ναό Αγίας Ειρήνης Ορφανοτροφείου Θηλέων 6μηνο μνημόσυνο υπέρ αναπαύσεως της ψυχής του λατρευτού μας πατέρα, παππού, προπαππού, αδελφού και θείου

ΣΠΥΡΟΥ ΠΗΔΗΚΤΑΚΗ

Τα παιδιά Μαίρη - Βασίλης, Πολύμνια
τα εγγόνια, τα δισέγγονα, τα αδέλφια, τ' ανίψια και οι λοιποί συγγενείς

14238-31/10

Τελούμε στις 2 Νοεμβρίου ημέρα Πέμπτη και ώρα 8.30 π.μ. στον ιερό ναό Αγίου Νικολάου Παστίδας 4ετές μνημόσυνο υπέρ αναπαύσεως των ψυχών των λατρευτών μας παιδιών



ΘΕΟΦΙΛΟΥ ΣΑΜΑΡΑ

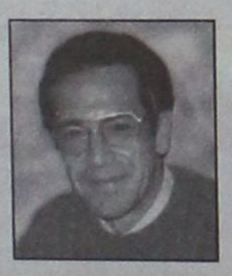

ΕΛΕΥΘΕΡΙΟΥ ΜΟΣΧΗ

Οι γονείς και οι λοιποί συγγενείς

391-1/11

ΓΡΑΦΕΙΟ ΤΕΛΕΤΩΝ & ΜΝΗΜΟΣΥΝΩΝ ΡΟΔΟΥ
ΣΤΕΦΑΝΑ - ΣΤΟΛΙΣΜΟΙ
«ΑΜΕΡΙΚΑΝΟΥ»
Αμεση εξυπηρέτηση
ΟΛΟ ΤΟ 24ΩΡΟ
Αναλαμβάνουμε την τελετή και με τα έξοδα που χορηγούν τα ταμεία χωρίς καμία επιβάρυνση
ΙΚΑ, ΤΕΒΕ, ΤΑΞΥ, ΔΗΜΟΣΙΟΥ, ΛΙΜΕΝΙΚΩΝ, ΟΓΑ και λοιπά ταμεία
Τους ΑΠΟΡΟΥΣ: ΔΩΡΕΑΝ
Πλατεία Βρούχου στη Μητρόπολη
Τηλέφωνα 28901 - 33400
Χ309-31/10

ΣΥΝΕΧΕΙΑ ΑΠΟ ΤΗ ΣΕΛ. 1

είναι κερδισμένος δεν υπήρξαν παρατράγουδα, και πολιτισμένα θέσαμε τις απόψεις μας» είπε.

Το Δ΄ ΚΠΣ, αποτελεί το μεγάλο στοίχημα του Γιάννη Μαχαιρίδη. Με πρωτοβουλία της νομαρχιακής αυτοδιοίκησης τον Δεκέμβριο, θα πραγματοποιηθεί ημερίδα, στην οποία θα κληθούν να παραστούν εκπρόσωποι των υπουργείων Αιγαίου και Εθνικής Οικονομίας, οι κοινοβουλευτικοί μας εκπρόσωποι και οι φορείς που θα συμμετέχουν στη σύνταξη του Δ΄ Κ.Π.Σ. Σκοπός της ημερίδας αυτής θα είναι η καλύτερη προετοιμασία των φορέων υλοποίησης του εν λόγω προγράμματος.

«Οι κοινωνικοί εταίροι, θα διαχειρίσου το μεγαλύτερο κομμάτι, από τις άυλες ενέργειες του Δ΄ Κ.Π.Σ. και πρέπει να είναι σε εγρήγορση. Συντονισμένα πρέπει να γίνουν οι προσπάθειες, για να βγει κερδισμένος ο νομός Δωδεκανήσου» τόνισε ο κ. Μαχαιρίδης.

Μέχρι τέλος του χρόνου αναμένεται να παραδοθεί στην νομαρχιακή αυτοδιοίκηση η μελέτη του Παντείου Πανεπιστημίου, που αφορά στη σύνταξη του Δ΄ Κ.Π.Σ.

Η διασφάλιση των πόρων του Δ΄ Κ.Π.Σ. είναι το μεγάλο ζητούμενο, και προβληματίζει έντονα τους τοπικούς φορείς. Από τα 900.000.000 ευρώ που υποσχέθηκαν ότι θα διατεθούν στην Περιφέρεια Νοτίου Αιγαίου την προγραμματική περίοδο 2007 - 2013 διάφοροι κυβερνητικοί παράγοντες, έχουν εξασφαλιστεί μόνο τα 120.000.000 ευρώ από την Ευρωπαϊκή Ένωση και τα 200.000.000 από τον κρατικό κορβανά.

ΔΗΛΩΣΕΙΣ ΓΙΑ ΤΑ ΕΡΓΑ

Την επόμενη εβδομάδα, αναμένεται να βγει στον αέρα, η προκήρυξη του διαγωνισμού για το έργο της λειτουργικής αναβάθμισης της Εθνικής οδού από το Φαληράκι έως τα Κολύμπια.

Ο ανάδοχος του έργου θα αναδειχθεί στις αρχές του 2007 και θα πρέπει μέσα σε 20 μήνες από την υπογραφή της σύμβασης να το ολοκληρώσει.

Η Νομαρχία Δωδεκανήσου για τρίτη φορά ζήτησε την έγκριση του Περιφερειάρχη Νοτίου Αιγαίου Χαράλαμπου Κόκκινου, προκειμένου να υπογράψει τη σύμβαση με τον ανάδοχο του έργου για τον αποχετευτικό αγωγός Αρχάγγελος - Βόδι.

Το προαπαιτούμενο, για να ξεκινήσει το έργο είναι να συσταθεί ο ενιαίος φορέας διαχείρισής του. Ο κ. Μαχαιρίδης τόνισε χθες «ότι το έργο είναι επισφαλές», εξέφρασε όμως την αισιοδοξία του, ότι στα δύο χρόνια που απαιτούνται για να ολοκληρωθεί, θα συσταθεί και ο ενιαίος φορέας διαχείρισής του.

Πρόβλημα φαίνεται ότι προέκυψε με την κατασκευή του δρόμου Ψίνθου - Αρχίπολης - Ελεούσας. Η ανάδοχη εταιρία που ανέλαβε το έργο, λόγω των προβλημάτων που αντιμετωπίζει έχει καθυστερήσει την έναρξη των εργασιών του.

ΑΠΑΙΤΕΙΤΑΙ ΠΡΟΣΟΧΗ

Κληθείς να σχολιάσει το δυσάρεστο περιστατικό που σημειώθηκε το 1999 σε ξενοδοχειακή μονάδα στα Βλυχά και το οποίο είναι πανομοιότυπο, με το θλιβερό συμβάν που έγινε στην Κέρκυρα, με τον τραγικό θάνατο δύο παιδιών από την Αγγλία ο κ. Μαχαιρίδης τόνισε «ότι είναι κρίμα, ατυχή περιστατικά να αμαυρώνουν την εικόνα του τουρισμού, που είναι η βαριά βιομηχανία μας».

Ο ίδιος δήλωσε ότι πριν λειτουργήσει ένα ξενοδοχείο, οι αρμόδιες υπηρεσίες δίνουν την έγκρισή τους και κυρίως η Π.Υ.Ρ. Οι επιχειρηματίες έχουν τους υδραυλικούς και τους μηχανολόγους για να παρεμβαίνουν αν χρειαστεί.

Ο κ. Μαχαιρίδης ζήτησε από τις αρμόδιες υπηρεσίες, αλλά και τους επιχειρηματίες να είναι ιδιαίτερα προσεκτικοί, γιατί όπως είπε οι συνέπειες αφορούν όλους και αναφέρθηκε στο τεράστιο οικονομικό κόστος που υπέστη ο επιχειρηματίας στα Βλυχά.

Το μεγάλο στοίχημα του Γιάννη Μαχαιρίδη

Επέστρεψαν οι δάσκαλοι

ΣΥΝΕΧΕΙΑ ΑΠΟ ΤΗ ΣΕΛ. 1

• Σύμφωνα με όσα δήλωσαν στην «Πρόοδο» μαθητές από το Συντονιστικό Οργανο των καταλήψεων, οι Σύλλογοι Γονέων και Κηδεμόνων σε άλλα σχολεία συμπαρίστανται στα αιτήματά τους, ενώ σε κάποια άλλα προσπαθούν να σπάσουν τις καταλήψεις. Το ίδιο διχασμένοι φαίνεται να είναι και οι καθηγητές.

ΟΙ ΜΑΘΗΤΕΣ πάντως της Ρόδου, προσανατολίζονται στην πραγματοποίηση συλλαλητηρίου την προσεχή Παρασκευή με κατάληξη το κτίριο της Περιφέρειας Νοτίου Αιγαίου. Το προσεχές Σάββατο, πρόκειται να συνεδριάσει στην Αθήνα το Πανελλήνιο Συντονιστικό Οργανο των καταλήψεων για να καθορίσει την περαιτέρω στάση των μαθητών, οι οποίοι δεν αποκλείεται να κλιμακώσουν τον αγώνα τους.

ΝΕΕΣ ΑΠΕΡΓΙΕΣ

Οι δάσκαλοι και οι νηπιαγωγοί επέστρεψαν χθες στα καθήκοντά τους, αποφάσισαν όμως να πραγματοποιήσουν εκ νέου δύο 24ωρες απεργίες και συλλαλητήρια στις 3 και 9 Νοεμβρίου. Στα συλλαλητήρια θα πάρουν μέρος και οι καθηγητές.

Να σημειωθεί ότι υπάρχει έντονος προβληματισμός από όλες τις πλευρές για την αναπλήρωση των χαμένων διδακτικών ωρών, την στιγμή που η υπουργός Παιδειας Μαριέττα Γιαννάκου διαβεβαίωσε ότι θα καλυφθούν όλα τα κενά.

Ο πρόεδος του Συλλόγου Δασκάλων και Νηπιαγωγών Ρόδου Νίκος Ράπτης δήλωσε στην «Πρόοδο» ότι 100% δεν θα καλυφθούν οι χαμένες διδακτικές ώρες. Από τη ΔΟΕ γίνεται προσπάθεια για την αναπλήρωση όσο το δυνατόν περισσότερων διδακτικών ωρών.

Το νέο εργοστάσιο της ΔΕΗ

ΣΥΝΕΧΕΙΑ ΑΠΟ ΤΗ ΣΕΛ. 1

τώρα θα μετατεθεί η διαδικασία αυτή για τον ερχόμενο Μάρτιο και εφόσον το ΓΕΣ συνηγορήσει αύριο, για τη χωροθέτηση του νέου εργοστασίου στο Πεδίο Βολής στην Κατταβιά.

ΔΙΑΧΥΤΗ είναι η ανησυχία ότι θα μείνει το νησί χωρίς ηλεκτρικό ρεύμα, ακόμα και αν οι εργασίες κατασκευής του νέου εργοστασίου αρχίσουν άμεσα, καθώς χάθηκε πολύτιμος χρόνος και ήδη βρίσκεται εκτός χρονοδιαγράμματος.

• Οι εκπρόσωποι της ΔΕΗ υποστηρίζουν ότι το θέμα είναι καθαρά πολιτικό, αλλά δυστυχώς οι πολιτικοί μας ζουν εκτός τόπου και χρόνου.

ΔΗΛΩΣΕΙΣ ΝΟΜΑΡΧΗ

Ο νομάρχης Δωδεκανήσου Γιάννης Μαχαιρίδης δήλωσε χθες ότι δεν υπάρχει πρόβλημα στις Ενοπλες Δυνάμεις για την κατασκευή του νέου εργοστασίου της ΔΕΗ. Ο ίδιος επικοινώνησε με τον διοικητή της ΑΣΔΕΝ και ο οποίος τον διαβεβαίωσε οτι δεν υπάρχει κανένα πρόβλημα. «Θα πρέπει να δοθούν πειστικές απαντήσεις από το υπουργείο Εθνικης Αμυνας», υπογράμμισε ο κ. Μαχαιρίδης.

«Ηδη έχει ανατεθεί σε τοπογράφο η ακριβής αποτύπωση της έκτασης και μόλις ολοκληρωθούν τα τοπογραφικά θα προχωρήσει η διαδικασία για την κατασκευή του νέου εργοστασίου της ΔΕΗ, στη Νότια Ρόδο» τόνισε χθες ο κ. Μαχαιρίδης.

• Ο νομάρχης Δωδεκανήσου είχε τηλεφωνική επικοινωνία και με τον υπουργό Αιγαίου και Νησιωτικής Πολιτικής Αριστοτέλη Παυλίδη, ο οποίος φαίνεται να εξέφρασε και πάλι την άποψη ότι υπάρχει πολιτική βούληση για να προχωρήσει το νέο εργοστάσιο της ΔΕΗ.

Ο κ. ΜΑΧΑΙΡΙΔΗΣ δέχεται συχνά τις οχλήσεις των μελών της Επιτροπής Αγώνα για το εργοστάσιο της ΔΕΗ στη Σορωνή και τα οποία εμφανίζονται ανήσυχα για την αδικαιολόγητη καθυστέρηση που παρατηρείται.

ΜΝΗΜΗΣ ΕΝΕΚΕΝ
ΠΑΡΑΣΚΕΥΑΣΤΗΡΙΟΝ ΜΝΗΜΟΣΥΝΩΝ
Αναλαμβάνουμε την οργάνωση των μνημοσύνων σας, προσφέροντάς σας όλα όσα χρειάζονται για την άψογη μνημόνευση των αγαπημένων εκλιπόντων σας.
Προσφέρουμε μεγάλη ποικιλία πρωτότυπων σχεδίων σε δίσκους της επιλογής σας με τα συνοδευτικά αρτύματα. Παράλληλα διαθέτουμε όλα τα απαραίτητα είδη μνημοσύνων.
Στο χώρο μας θα βρείτε τέλεια εξυπηρέτηση, καθαριότητα και πάνω απ' όλα σεβασμό στη δύσκολη στιγμή σας.
Γ. ΠΑΠΑΝΔΡΕΟΥ 78, ΑΝΑΛΗΨΗ - Τηλ./Fax: 22410 69620
Τ7545-31/10

Σε ειδική εκδήλωση ο Δημήτρης Κρεμαστινός

ΣΥΝΕΧΕΙΑ ΑΠΟ ΤΗ ΣΕΛ. 1

«ΡΟΔΟΣ ΠΑΛΑΣ» τιμήθηκε ο συμπατριώτης μας καθηγητής Καρδιολογίας Πανεπιστημίου Αθηνών κ. Δημήτρης Κρεμαστινός.

Ο κ. Κρεμαστινός επελέγη να τιμηθεί από το Ροταριανό Ομιλο Ρόδου ως προσωπικότητα της χρονιάς με κριτήρια την επιστημονική και επαγγελματική του καταξίωση, την ηθική διαδρομή και την κοινωνική του προσφορά.

Μιλώντας ο πρόεδρος του Ομίλου κ. Λευτέρης Αναστασιάδης τόνισε ότι η επιλογή του κ. Κρεμαστινού για να τιμηθεί ως προσωπικότητα της χρονιάς πέραν των κριτηρίων της επιστημονικής και επαγγελματικής του καταξίωσης και της κοινωνικής του προσφοράς, έγινε με στόχο την ανάδειξη και εφαρμογή ενός δεοντολογικού κώδικα ενάσκησης επαγγελματικής δραστηριότητας που θα αποτελεί για τις τοπικές κοινωνίες το σημείο αναφοράς και το πρότυπο άμιλλας και μίμησης για τους νεώτερους.

Μετά την βράβευσή του ο κ. Κρεμαστινός ανέπτυξε την ομιλία του με θέμα: «Ηθική βάση της σύγχρονης ιατρικής σε σχέση με το ηθικό υπόβαθρο της κοινωνίας».

Η ομιλία του κ. Κρεμαστινού δημοσιεύεται στη σελίδα 5.

Η νέα τετρατία του Γ. Μαχαιρίδη

ΣΥΝΕΧΕΙΑ ΑΠΟ ΤΗ ΣΕΛ. 1

όνομα» υπογράμμισε ο κ. Μαχαιρίδης.

Ο κ. ΜΑΧΑΙΡΙΔΗΣ ξεκαθάρισε χθες ότι όλοι οι εκλεγέντες νομαρχιακοί σύμβουλοι θα έχουν αρμοδιότητες την επόμενη τετραετία. Οσον αφορά τις αντινομαρχίες που θα δοθούν στις αρχές του 2007 τόνισε ότι «δικαίωμα στην αντινομαρχία έχουν όλοι».

• Το βασικό κριτήριο επιλογής των ενδιαφερομένων νομαρχιακών συμβούλων, να αναλάβουν θέση αντινομάρχη είναι η ευχέρεια που θα έχουν να είναι στο πόσο τους, τις ώρες απασχόλησης των υπηρεσιών. Ο νομάρχης έστειλε χθες το μήνυμα ότι η θέση αυτή είναι «έμμισθη» και δεν θα δεχθεί ημιαπασχόληση από κανέναν που θα καταλάβει αυτές τις θέσεις.

ΜΕΧΡΙ τέλος του χρόνου πρόκειται να συνεδριάσει η παράταξη «Δωδεκάνησα, Νέα Πορεία», προκειμένου οι ενδιαφερόμενοι νομαρχιακοί σύμβουλοι, για τη θέση των αντινομαρχών να εκδηλώσουν το ενδιαφέρον που έχουν γι' αυτό το αξίωμα.

• Η τελική επιλογή πάντως θα ανήκει στον ίδιο τον Γιάννη Μαχαιρίδη, ο οποίος δήλωσε ότι ο αριθμός των ψήφων που έλαβαν οι νομαρχιακοί σύμβουλοι, δεν θα αποτελέσει το κριτήριο ανάληψης μιας θέσης.

«ΕΙΝΑΙ ΘΕΤΙΚΟ»

Ο κ. ΜΑΧΑΙΡΙΔΗΣ χαρακτήρισε χθες θετικό το γεγονός ότι νομαρχιακοί σύμβουλοι, την προεκλογική περίοδο σύναψαν συμμαχίες μεταξύ τους, στο κυνήγι των ψήφων, για να βγουν πρώτοι. «Κάποιοι τρέξανε-σύναψαν συμμαχνίες και έχουμε αυτά τα αποτελέσματα, ψηφοσυλλεκτών επιπέδου βουλευτών. Είναι τιμητικό για εμένα ότι υπάρχει μια δεκάδα στελεχών πρώτης γραμμής που θα έχουν τη δυνατότητα διαδοχής της σημερινής νομαρχιακής αρχής και αποτελούν την εναλλακτική λύση. Σίγουρα κάποτε υπάρχει και το τέλος μιας προσπάθειας και στο τέλος της προσπάθειας μια καινούρια αρχή» κατέληξε ο κ. Μαχαιρίδης.

• Τέλος ο κ. Μαχαιρίδης επισήμανε ότι η παράταξή του, παρά τα αντιθέτου λεγόμενα, δεν έχει ρωγμές, αλλά επικρατεί σύμπνοια και συνοχή.

Αρνείται ότι άφησε αβοήθητη τη φίλη του

ΣΥΝΕΧΕΙΑ ΑΠΟ ΤΗ ΣΕΛ. 1

όχι όμως και η 19χρονη η οποία νοσηλεύεται σε κωματώδη κατάσταση στη μονάδα εντατικής θεραπείας του Πανεπιστημιακού Νοσοκομείου Κρήτης.

ΣΥΜΦΩΝΑ με όσα κατέθεσε στον ανακριτή ο 38χρονος, το όχημά του οδηγούσε η φίλη του το οποίο και της το παραχώρησε, ύστερα από πιέσεις της ίδιας, προκειμένου να διανύσει μία μικρή απόσταση 20 μέτρων.

Προφανώς, λόγω αδέξιου χειρισμού και της ολισθηρότητας του οδοστρώματος, το αυτοκίνητο προσέκρουσε στο πεζοδρόμιο, πίσω ακριβώς από την εκκλησία του Ευαγγελισμού και έπεσε στη θάλασσα.

Από την έκθεση της αυτοψίας του Λιμεναρχείου προκύπτει ότι ο μοχλός των ταχυτήτων βρισκόταν στην επίδειξη «πρώτη» πράγμα που αποδεικνύει ότι το όχημα οδηγούσε άπειρος οδηγός, καθώς οποιοσδήποτε άλλος έμπειρος οδηγός θα μπορούσε να αντιδράσει σε ανάλογη περίπτωση.

ΣΥΜΦΩΝΑ με κατάθεση αυτοπτών μαρτύρων, ο κατηγορούμενος φώναζε συνεχώς βοήθεια και βρισκόταν σε κατάσταση πανικού και μάλιστα βούτηξε μία ή δύο φορές στο νερό προκειμένου να απεγκλωβίσει τη φίλη του που είχε παγιδευτεί στο αυτοκίνητο.

Τελικά, ο Ευάγγελος Χατζηκέλης ο οποίος περνούσε τη στιγμή του συμβάντος από την περιοχή έπεσε στη θάλασσα και ανέσυρε με τη βοήθεια του 38χρονου τη νεαρή κοπέλα.

Στη συνέχεια, ο κατηγορούμενος μαζί με έναν αλλοδαπό, έδωσαν τις πρώτες βοήθειες στη 19χρονη μέχρι να έλθει το ασθενοφόρο που τη μετέφερε στο Νοσοκομείο της Ρόδου. Εξαιτίας όμως της κρισιμότητας της κατάστασής της, η νεαρή κοπέλα μεταφέρθηκε στο Πανεπιστημιακό Νοσοκομείο Κρήτης.

Σε 98 ανέρχονται οι νεκροί από την συντριβή αεροσκάφους

Ενενήντα οκτώ άνθρωποι έχασαν τη ζωή τους και επτά επέζησαν από τη συντριβή του Μπόινγκ 737 της νιγηριανής εταιρίας ADC κοντά στην Αμπούζα, σύμφωνα με τα μέσα ενημέρωσης του Λάγκος.

Ανάμεσα στους νεκρούς είναι και ο σουλτάνος του Σοκότο, ανώτατος θρησκευτικός ηγέτης των μουσουλμάνων της Νιγηρίας.

Στο αεροσκάφος που εκτελούσε την πτήση Λάγκος-Αμπούζα-Σοκότο βρίσκονταν 100 επιβάτες και πενταμελές πλήρωμα.

Το αεροπλάνο συνετρίβη λίγα λεπτά μετά την απογείωση του από το αεροδρόμιο της Αμπούζα.

Οι νιγηριανές αρχές κήρυξαν τριήμερο πένθος στη χώρα.

Διαψεύδει ο Ρουσόπουλος τον Τριανταφυλλόπουλο

Παραδέχθηκε τη Δευτέρα ο κυβερνητικός εκπρόσωπος Θόδωρος Ρουσόπουλος την ύπαρξη συνομιλίας του με το συνεκδότη της εφημερίδας Πρώτο Θέμα, Μάκη Τριανταφυλλόπουλο, υπογράμμισε ωστόσο ότι το περιεχόμενό της δεν είναι αυτό που αποδόθηκε.

Το μεσημέρι της περασμένης Πέμπτης μάλιστα, οι κ. Τριανταφυλλόπουλος, Καραμήτσος και Αναστασιάδης επισκέφθηκαν τον εισαγγελέα του Αρείου Πάγου Γ.Σανιδά, από τον οποίο ζήτησαν να παρέμβει στην υπόθεση, ενώ τον ενημέρωσαν για την πρόθεσή τους να καταθέσουν μηνυτήρια αναφορά κατά του κυβερνητικού εκπροσώπου.

Αν και ο αναπληρωτής κυβερνητικός εκπρόσωπος Ευάγγελος Αντώναρος δήλωνε την περασμένη εβδομάδα ότι «ο κυβερνητικός εκπρόσωπος δεν απαντά σε ισχυρισμούς», ο ίδιος ο κ. Ρουσόπουλος, απαντώντας σε σχετική ερώτηση τη Δευτέρα, ανέφερε: «Υπήρξε μια συνομιλία, όχι, όμως, όπως αποδίδεται».

Ενστάσεις στο παρά πέντε

ΣΥΝΕΧΕΙΑ ΑΠΟ ΤΗ ΣΕΛ. 1

δημοτικών παρατάξεων και των μεμονωμένων υποψηφίων θα διαβιβαστούν το πρωί της ερχόμενης Τετάρτης στο Τριμελές Διοικητικό Πρωτοδικείο Ρόδου, ενώ η συνεδρίαση του αρμόδιου εκλογοδικείου αναμένεται να γίνει το πρώτο δεκαπενθήμερο του Νοεμβρίου.

Η επίσκεψη Πετραλιά

ΣΥΝΕΧΕΙΑ ΑΠΟ ΤΗ ΣΕΛ. 1

κ. Πετραλιά θα παρευρεθεί στο 45ο Παγκόσμιο Συνέδριο ICCA, όπου θα είναι κεντρική ομιλήτρια. Πιθανότατα να επιχειρηθεί, στο περιθώριο του Συνεδρίου, να επισκεφθεί την Καλλιθέα, για να δει την πρόοδο των εργασιών.

* Σύμφωνα με τελευταίες πληροφορίες, αναμένεται να έρθει το απόγευμα σήμερα και να αναχωρήσει το βράδυ. Ο χρόνος της είναι πολύ περιορισμένος και μάλλον δεν θα επισκεφθεί την Καλλιθέα.

ΣΥΛΛΟΓΟΣ ΚΥΠΡΙΩΝ ΔΩΔΕΚΑΝΗΣΟΥ

ΠΡΟΣΚΛΗΣΗ

Ο Σύλλογος Κυπρίων Ρόδου προσκαλεί τα μέλη του στις Αρχαιρεσίες που θα γίνουν στις 10 Δεκεμβρίου 2006 για την ανάδειξη νέου διοικητικού συμβουλίου.

Η ώρα και ο χώρος θα γνωστοποιηθούν με επιστολή.

Το Διοικητικό Συμβούλιο
Σύλλογος Κυπρίων Δωδεκανήσου

ΧΛ-1/11

ΕΛΛΗΝΙΚΗ ΔΗΜΟΚΡΑΤΙΑ
ΔΗΜΟΣ ΚΩ

Κως, 27-10-2006
Αρ. Πρωτ.: 21593

ΔΙΑΚΗΡΥΞΗ

Ο Δήμαρχος Κω,

Διακηρύσσει ότι εκτίθεται σε πρόχειρο ανοικτό διαγωνισμό με σφραγισμένες προσφορές σύμφωνα με τις διατάξεις του Π.Δ/τος 28/80 για την προμήθεια 160 m2 κυβόλιθων, για το έργο «Ανάπλαση πεζοδρομίων και Η/Φ τμήματος οδού Μητροπόλεως» με αριθμό μελέτης 7/2004.

Ο διαγωνισμός θα διεξαχθεί στις 8 Νοεμβρίου 2006, ημέρα Τετάρτη και ώρα 12.00 μ.μ. ενώπιον της Επιτροπής Δημοπρασίας του Δήμου της Κω, επί της οδού Ακτής Κουντουριώτη 7, Αίθουσα Δημάρχου.

Πληροφορίες στις Τεχνικές Υπηρεσίες του Δήμου της Κω (Σκεύου Ζερβού 40) τηλ. 26363-25102, fax 26362, κ. Καρίκη, Πολιτικό Μηχανικό.

Ο Δήμαρχος Κω
Μιλτιάδης Φάκκος

ΧΛ-31/10

ΕΛΛΗΝΙΚΗ ΔΗΜΟΚΡΑΤΙΑ
ΔΗΜΟΣ ΚΩ

Κως, 27-10-2006
Αρ. Πρωτ.: 21594

ΔΙΑΚΗΡΥΞΗ

Ο Δήμαρχος Κω,

Διακηρύσσει ότι εκτίθεται σε ανοικτό διαγωνισμό με σφραγισμένες προσφορές σύμφωνα με τις διατάξεις του ΕΚΠΟΤΑ (Υπ. απόφαση 11389/93) για την προμήθεια τηλεσκοπικής ανυψωτικής πλατφόρμας».

Ο διαγωνισμός θα διεξαχθεί την 15η Νοεμβρίου 2006, ημέρα Τετάρτη και ώρα 12.00 μ.μ. ενώπιον της Επιτροπής Δημοπρασίας του Δήμου της Κω, επί της οδού Ακτής Κουντουριώτη 7, Αίθουσα Δημάρχου.

Πληροφορίες στις Τεχνικές Υπηρεσίες του Δήμου της Κω (Σκεύου Ζερβού 40) τηλ. 26363-25167, fax 26362, κ. Καπριλιώτη Μανόλη.

Ο Δήμαρχος Κω
Μιλτιάδης Φάκκος

ΧΛ-31/10

ΕΛΛΗΝΙΚΗ ΔΗΜΟΚΡΑΤΙΑ
ΔΗΜΟΣ ΚΩ

Κως, 27-10-2006
Αρ. Πρωτ.: 21595

ΔΙΑΚΗΡΥΞΗ

Ο Δήμαρχος Κω,

Διακηρύσσει ότι εκτίθεται σε ανοικτό διαγωνισμό με σφραγισμένες προσφορές σύμφωνα με τις διατάξεις του Π.Δ. 28/80, η προμήθεια επίπλων για το έργο «Προμήθεια εξοπλισμού για το Κέντρο Πολλαπλών Δραστηριοτήτων», με αρ. μελ. 21/2006.

Ο διαγωνισμός θα διεξαχθεί στις 15 Νοεμβρίου 2006, ημέρα Τετάρτη και ώρα 12.00 μ.μ. ενώπιον της Επιτροπής Δημοπρασίας του Δήμου της Κω, επί της οδού Ακτής Κουντουριώτη 7, Αίθουσα Δημάρχου.

Πληροφορίες στις Τεχνικές Υπηρεσίες του Δήμου της Κω (Σκεύου Ζερβού 40) τηλ. 22420 26363-25167, fax 22420 26362, κ. Αντώνη Γερασκλή, Αρχιτέκτων Μηχανικό.

Ο Δήμαρχος Κω
Μιλτιάδης Φάκκος

ΔΙΑΛΥΣΗ
CASA LEONARDO
Κρυστάλλινα είδη
όλο το εμπόρευμα 50% φθηνότερα
Κων/νου Παλαιολόγου 5
Τηλ. 22410 24500
ΑΔ. ΠΡΟΕΔΡΟΥ ΠΡΩΤ. 2328/06
14195-31/10

ΝΤΕΤΕΚΤΙΒΣ
30 ΧΡΟΝΙΑ ΜΟΝΙΜΑ ΚΑΙ ΣΤΗ ΡΟΔΟ
35354
ΠΛΑΤΕΙΑ ΑΓΙΟΥ ΙΩΑΝΝΟΥ
Η ΛΥΣΗ!!! ΣΕ ΚΑΘΕ ΣΑΣ ΠΡΟΒΛΗΜΑ
EXPRESS SECURITY
X6189-30/11

Ομιλία του καθηγητή Καρδιολογίας Δημήτρη Κρεμαστινού

Η ηθική βάση της σύγχρονης ιατρικής σε σχέση με το ηθικό υπόβαθρο της κοινωνίας

Στην εκδήλωση βράβευσής του από τους Ρόταρι



Η Ηθική βάση της σύγχρονης Ιατρικής σε σχέση με το Ηθικό υπόβαθρο της κοινωνίας

Το αυτονόητο ερώτημα πάντα υπάρχει: Μπορεί ένας Τομέας της ζωής να αποκοπεί ή να εξαιρεθεί από όλους τους άλλους, να αποκοπεί δηλαδή από όλη την άλλη κοινωνία και να μην συμβαδίζει με την μέση στάθμη της ηθικής της κοινωνίας...

Μπορεί δηλαδή σε μία κοινωνία η εκκλησία της να είναι ηθική και άμεμπτη, παράδειγμα προς μίμηση από όλους τους άλλους, χωρίς να επηρεάζεται από τη μέση ηθική ολόκληρης της κοινωνίας...

Μπορεί η πνευματική ηγεσία μιας χώρας να αποκοπεί από την κοινωνία και να αποτελέσει κάτι το διαφορετικό από αυτήν... Μπορεί η έρευνα και η ηθική της έρευνας μέσα στα Πανεπιστήμια να ξεχωρίσει ποιοτικά από όλη την άλλη κοινωνία...

Η απάντηση είναι ασφαλώς όχι. Γιατί οι άνθρωποι που απαρτίζουν τα επιμέρους τμήματα της κοινωνίας είναι αποσπασμένοι από τον ίδιο τον κορμό της.

Έτσι λοιπόν, όταν υπάρχει υψηλό επίπεδο κοινωνίας και η κοινωνία βρίσκεται στην ακμή της, κατά κανόνα η ακμή συνοδεύεται από παράλληλο υψηλό ηθικό υπόβαθρο όλης της δομής της. Η ηθική παρακμή μίας κοινωνίας οδηγεί κατά κανόνα στην αποσύνθεση και τη διάλυσή της.

Έτσι λοιπόν είναι ταυτισμένη η διάλυση κρατών και αυτοκρατοριών με την ηθική αποσύνθεσή τους. Η ακμή της αρχαίας Αιγύπτου, της αρχαίας Ελλάδας και της αρχαίας Ρωμαϊκής Αυτοκρατορίας στηρίχθηκε σε παράλληλη άνοδο των κοινωνιών αυτών. Αντίθετα η ηθική παρακμή οδήγησε σε συμφορές και διάλυση ακόμα και των μεγαλυτέρων αυτοκρατοριών. Αν μελετήσει κανείς ακόμη και τα σατυρικά έργα του Αριστοφάνη θα διαπιστώσει ότι υπάρχουν φανόμενα συναλλαγής και κοινωνικής διάλυσης τέτοια, που προαναγγείλαν παράλληλα και το τέλος της Αθηναϊκής Δημοκρατίας. Τέλος το οποίο επισφράγισε τη λήξη του «χρυσού αιώνα του Περικλέους» και την ουσιαστική διάλυση της Αρχαίας Ελλάδας. Αλλά και η αυτοκρατορία του Μεγάλου Αλεξάνδρου, η οποία δεν είχε παράλληλα αντίστοιχες ηθικές βάσεις διαλύθηκε ουσιαστικά αμέσως μετά το θάνατό του. Το ίδιο συνέβη με την πανίσχυρη Ρωμαϊκή Αυτοκρατορία, όπου η διάλυσή της προαναγγέλθηκε από την ηθική της παρακμή.

Αναπόσπαστη λοιπόν είναι και η θέση της Ιατρικής μέσα σε μία κοινωνία, όσον αφορά τη συμπεριφορά των ιατρών προς τον άρρωστο και την ερευνητική του ανέλιξη.

Ο όρκος του Ιπποκράτη, στον οποίο ο ιατρός ορκίζεται μετά την αποφοίτησή του από όλες τις Ιατρικές Σχολές, περιλαμβάνει αιώνιες ηθικές αξίες, οι οποίες τον προφυλάσσουν από κάθε ηθική εκτροπή και τούτο γιατί η ηθική εκτροπή του ιατρού είναι αναπόσπαστα συνδεδεμένη, όχι μόνον με τη γενικότερη πορεία της κοινωνίας, αλλά και με τη ζωή του ίδιου του ανθρώπου, η οποία είναι μοναδική και ανεπανάληπτη για κάθε άνθρωπο ξεχωριστά.

«ΟΜΝΥΜΙ ΑΠΟΛΛΩΝΑ ΙΗΤΡΟΝ ΚΑΙ ΑΣΚΛΗΠΙΟΝ ΚΑΙ ΥΓΕΙΑΝ ΚΑΙ ΠΑΝΑΚΕΙΑΝ ΚΑΙ ΘΕΟΥΣ ΠΑΝΤΑΣ ΤΕ ΚΑΙ ΠΑΣΑΣ ΙΣΤΟΡΑΣ ΠΟΙΟΥΜΕΝΟΣ, ΕΠΙΤΕΛΕΑ ΠΟΙΗΣΕΙΝ ΚΑΤΑ ΔΥΝΑΜΙΝ ΚΑΙ ΚΡΙΣΙΝ ΕΜΗΝ ΟΡΚΟΝ ΤΟΝΔΕ. ΗΓΗΣΕΣΘΑΙ ΜΕΝ ΤΟΝ ΔΙΔΑΞΑΝΤΑ ΜΕ ΤΗΝ ΤΕΧΝΗΝ ΤΑΥΤΗΝ ΙΣΑ ΓΕΝΕΤΗΣΙΝ ΕΜΟΙΣΙ, ΚΑΙ ΒΙΟΥ ΚΟΙΝΩΣΕΣΘΑΙ ΚΑΙ ΧΡΕΩΝ ΧΡΗΖΟΝΤΙ ΜΕΤΑΔΟΣΙΝ ΠΟΙΗΣΕΣΘΑΙ ΚΑΙ ΓΕΝΟΣ ΤΟ ΕΞ ΑΥΤΟΥ ΑΔΕΛΦΕΟΙΣ ΙΣΟΝ ΕΠΙΚΡΙΝΕΙΝ ΑΡΡΕΣΙ, ΚΑΙ ΔΙΔΑΞΕΙΝ ΤΗΝ ΤΕΧΝΗΝ ΤΑΥΤΗΝ, ΗΝ ΧΡΗΙΖΟΣΙ ΜΑΝΘΑΝΕΙΝ, ΑΝΕΥ ΜΙΣΘΟΥ ΚΑΙ ΞΥΓΓΡΑΦΗΣ.»

Ορκίζομαι λέει ο Όρκος του Ιπποκράτη, στο θεό του πνεύματος και της υγείας και γενικότερα σε όλους τους θεούς, ότι κατά την κρίση μου θα εκτελέσω τον όρκο αυτόν.

Πρώτη αρχή του Όρκου του Ιπποκράτη είναι να θεωρεί ο ιατρός τον δάσκαλό του ίσο με τους γονείς του, σε τέτοιο μάλιστα βαθμό, που να τον θεωρεί μέλος της οικογενείας του και να μοιράζεται μαζί του ακόμα και τις χρηματικές του αποδοχές.

Ο ΟΡΚΟΣ ΤΟΥ ΙΠΠΟΚΡΑΤΗ
(Μετάφραση)

Ορκίζομαι στο θεό Απόλλωνα τον ιατρό και στο θεό Ασκληπιό και στην Υγεία και στην Πανάκεια και επικαλούμενος τη μαρτυρία όλων των θεών και των θεαινών ότι θα εκτελέσω κατά τη δύναμη και την κρίση μου τον όρκο αυτόν και τη συμφωνία αυτή.

Να θεωρώ το διδάσκαλό μου της ιατρικής τέχνης ίσο με τους γονείς μου και κοινωνό του βίου μου. Και όταν χρειάζεται χρήματα, να μοιράζομαι μαζί του τα δικά μου.

Να θεωρώ την οικογένειά του αδέρφια μου και να τους διδάσκω αυτή την τέχνη, αν θέλουν να τη μάθουν, χωρίς δίδακτρα ή άλλη συμφωνία.

Να μεταδίδω του κανόνες ηθικής, την προφορική διδασκαλία και όλες τις άλλες ιατρικές γνώσεις στους γιούς μου, στους γιους του δασκάλου μου και στους εγγεγραμμένους μαθητές που πήραν τον ιατρικό όρκο, αλλά σε κανέναν άλλο.

Θα χρησιμοποιώ τη θεραπεία για να βοηθήσω τους ασθενείς κατά τη δύναμη και την κρίση μου, αλλά ποτέ για να βλάψω ή να αδικήσω.

Σε όσα σπίτια πηγαίνω, θα μπαίνω για να βοηθήσω τους ασθενείς και θα απέχω από οποιαδήποτε εσκεμμένη βλάβη και φθορά.

Και όσα τυχόν βλέπω ή ακούω κατά τη διάρκεια της θεραπείας ή και πέρα από τις επαγγελματικές ασχολίες στην καθημερινή μου ζωή, αυτά που δεν πρέπει να μαθευτούν παραέξω δεν θα τα κοινοποιώ, θεωρώντας τα θέματα αυτά μυστικά.

Αν τηρώ τον όρκο αυτό και δεν τον παραβώ, ας χαίρω πάντοτε υπολήψεως ανάμεσα στους ανθρώπους για τη ζωή και για την τέχνη μου.

Αν όμως τον παραβώ και επιορκήσω, ας πάθω τα αντίθετα.

Πάπυρος Λαρούς Μπριτάνικα, τομ. 30, Μτφρ Α. Γαβρίλης, εκδ. Πάπυρος, Αθήνα 1996, σελ. 69.

Τέλος τί θεωρεί ο Ιπποκράτης μεγαλύτερη κατοξίωση για το σωστό ιατρό ή απόρριψη για τον ιατρό, ο οποίος είναι επίορκος...

ΟΡΚΟΝ ΕΝ ΟΥΝ ΜΟΙ ΤΟΝΔΕ ΕΠΙΤΕΛΕΑ ΠΟΙΕΟΝΤΙ ΚΑΙ ΜΗ ΞΥΓΧΕΟΝΤΙ ΕΙΗ ΕΠΑΥΡΑΣΘΑΙ ΚΑΙ ΒΙΟΥ ΚΑΙ ΤΕΧΝΗΣ ΔΟΞΑΖΟΜΕΝΩ ΠΑΡΑ ΠΑΣΙΝ ΑΝΘΡΩΠΟΙΣ ΕΣ ΤΟΝ ΑΙΕΙ ΧΡΟΝΟΝ, ΠΑΡΑΒΑΙΝΟΝΤΙ ΔΕ ΚΑΙ ΕΠΙΟΡΚΕΟΝΤΙ, ΤΑΝΑΝΤΙΑ ΤΟΥΤΕΩΝ.

Θεωρεί την εκτίμηση, την αποδοχή και το σεβασμό του ιατρού. Αντίθετα θεωρεί μέγιστη τιμωρία για τον ανήθικο ιατρό την απόρριψη και διαπόμπευσή του από την κοινωνία.

Όμως η ηθική υπόσταση του σύγχρονου ιατρού δεν πρέπει να διέπεται μόνον από τις αρχές του Ιπποκράτη, αλλά και από τις αρχές της Πλατωνικής φιλοσοφίας. Ο Πλάτωνας πριν από 2.500 χρόνια είχε διακηρύξει ότι «πάσα επιστήμη χωριζομένης δικαιοσύνης και της άλλης αρετής, πανουργία άλλου σοφία φαίνεται» δηλαδή δεν υπάρχει επιστήμη, η οποία να μην στηρίζεται στην ηθική και τις αρχές του δικαίου και εκείνος ο οποίος ισχυρίζεται ότι είναι επιστήμων, χωρίς να εμφορείται από τις αρχές αυτές, θεωρείται απατεώνας και η επιστήμη την οποία ισχυρίζεται ότι κατέχει είναι απάτη. Όταν ο νέος επιστήμονας εμφορείται από τις αρχές αυτές δηλαδή του όρκου του Ιπποκράτη και των παραινέσεων του Πλάτωνα, αποκλείεται να χρησιμοποιήσει τις γνώσεις του με αποκλειστικό στόχο την κερδοσκοπία, η οποία τελικά θα βλάψει τη ζωή του αρρώστου, του ανθρώπου δηλαδή που του εμπιστεύθηκε το πολυτιμότερο αγαθό του, την ίδια του τη ζωή.

Η προσήλωση στις αρχές αυτές απαλλάσσει τον νέο ιατρό από την αγωνία και τον τυχοδιωκτισμό και τον εντάσσει σε ότι πρέπει να του δίνει την πραγματική χαρά δηλ. στην αναζήτηση της νέας γνώσης δια μέσου της έρευνας και τη θεραπεία της κάθε θανατηφόρου νόσου με την εφαρμογή της σωστής ιατρικής.

Πόσο όμως εύκολο είναι να επιτευχθούν όλα αυτά, όταν η κοινωνία πιστεύει και λατρεύει σαν θεό της τον χρυσό, δηλαδή το χρήμα από οπουδήποτε και με οποιοδήποτε τρόπο προέρχεται... Είναι η ζωή του συνυφασμένη με την άθροιση πλούτου και μόνον πλούτου ή είναι συνυφασμένη με την έρευνα και τη θεραπεία του ασθενή... Και σ' αυτό το σημείο ο Ιπποκράτης αναφέρει στις αρχές του: «Ο ιατρός, λέει, πρέπει να παρέχει δωρεάν τις υπηρεσίες του στους οικονομικά αδύνατους και να αμείβεται μόνο από τους οικονομικά ισχυρούς». Προτείνει δηλαδή ένα είδος κοινωνικής ασφάλισης μισό αιώνα περίπου προτού γεννηθεί ο Χριστός.

Δυστυχώς όμως στην πράξη η χαμηλή ποιότητα της εκπαίδευσης από Ιατρικές Σχολές αναμφισβήτητου επιπέδου και κύρους δεν παράγει σύγχρονα ιατρικά στελέχη των προδιαγραφών του Ιπποκράτη και τούτο παράλληλα με το γεγονός της γενικότερης κοινωνικής αποσύνθεσης μας εμβάλλει σε σκέψεις απαισιόδοξες για το μέλλον της κοινωνίας.

Η ιατρική επιστήμη αποτελεί ένα πραγματικό ιερατείο. Οι αρχαίοι μας πρόγονοι λάτρεψαν τον Ασκληπιό και την Υγεία ως θεούς και όπως γνωρίζετε οι ιερείς της αρχαίας Αιγύπτου ασκούσαν παράλληλα και την ιατρική, γιατί πράγματι η ιατρική ασχολείται με τη ζωή και τον θάνατο και φθάνει μέχρι το επίπεδο της μεταθανάτιας ύπαρξης του ανθρώπου.

Για αυτό συμπερασματικά, χρειάζεται αγώνας και μάλιστα αγώνας εντός και εκτός των τειχών. Αγώνας μέσα στην ιατρική κοινωνία και παράλληλα αγώνας μέσα στην κοινωνία. Πρόκειται για συγκοινωνούντα δοχεία, όπου το ένα επηρεάζει το άλλο θετικά ή αρνητικά και μπορεί παράλληλα το ένα να βοηθήσει το άλλο να ανανήψει ή να το οδηγήσει εκ του ασφαλούς στην αποσύνθεση και τον θάνατο.

Κ & Β ΔΙΑΚΟΓΕΩΡΓΙΟΥ
οικοδομικές επιχειρήσεις
www.diakogeorgiou.gr
ΠΩΛΟΥΝΤΑΙ: ΔΙΑΜΕΡΙΣΜΑΤΑ, ΜΕΖΟΝΕΤΕΣ, ΚΑΤΑΣΤΗΜΑΤΑ, ΑΠΟΘΗΚΕΣ
ΑΝΑΛΑΜΒΑΝΟΥΜΕ: ΑΓΟΡΕΣ ΟΙΚΟΠΕΔΩΝ, ΑΝΤΙΠΑΡΟΧΕΣ
Διαμερίσματα
• 60 τμ στην περιοχη Κρεμαστής, 200μ απο τη θάλασσα
• 80 τμ στην περιοχή των Τριαντών
• 60,120 τμ στην οδό Θεοτοκοπούλου
Καταστήματα-Γραφεία
• 130τμ στην οδό Χαραλάμπους (κάθετος Χειμάρας)
• 60, 120 τμ στην οδό Η. Βενέζη
• 60,120 τμ στην οδό Θεοτοκοπούλου
Αποθήκες
• 60, 120 τμ στην οδό Η. Βενέζη
• 65,250 τμ στην περιοχή Καρακόνερο
• 70 τμ στην οδό Αισχίνης
Μονοκατοικίες
• 160 τμ με σοφίτα, υπόγειο, θέση στάθμευσης και αυλή, στον συνοικισμό Απόλλων.
• Πολυτελείς εξοχικές μονοκατοικίες στη παραλία Κιοτάρι των 70, 120 τμ
Οικοδομές
• Τριόροφη οικοδομή (σε μπετά) στην περιοχή Κοσκινού συνολικής επιφάνειας 420 τμ.
Κ. ΠΑΛΑΙΟΛΟΓΟΥ & Μ. ΚΩΝΣΤΑΝΤΙΝΟΥ ΓΩΝΙΑ ΡΟΔΟΣ
ΤΗΛ. +302241029318 +306936656966 FAX +302241034598
Y6209-30/11

Χ. ΧΑΤΖΗΝΙΚΟΛΑΟΥ Α.Ε.
ΝΑΥΤΙΛΙΑΚΟ & ΒΙΟΜΗΧΑΝΙΚΟ ΠΟΛΥΚΑΤΑΣΤΗΜΑ
ΣΚΑΦΗ - ΜΗΧΑΝΕΣ - ΤΡΕΪΛΕΡ - ΑΞΕΣΟΥΑΡ
ΠΟΛΥΕΣΤΕΡΙΚΑ - ΔΙΧΤΥΑ - ΗΛΕΚΤΡΟΝΙΚΑ
ΛΑΔΙΑ - ΣΩΣΤΙΚΑ - ΣΧΟΙΝΙΑ - ΧΡΩΜΑΤΑ
ΒΙΔΕΣ - INOX - ΕΡΓΑΛΕΙΑ - ΨΥΓΕΙΑ
RODOS MARINE BOAT
ΝΑΥΠΗΓΕΙΑ ΧΑΤΖΗΝΙΚΟΛΑΟΥ
TOHATSU Outboards
ΜΗΧΑΝΕΣ ΘΑΛΑΣΣΗΣ
ΆΡΓΩ
ΤΡΕΪΛΕΡ-ΜΠΑΓΑΖΙΕΡΕΣ
ΕΠΙΣΚΕΥΕΣ ΣΚΑΦΩΝ - SERVICE ΜΗΧΑΝΩΝ
1ο ΧΛΜ ΡΟΔΟΥ-ΚΑΛΛΙΘΕΑΣ , ΡΟΔΟΣ ,ΤΗΛ :2241064630
X6194-30/11

Από το 1980
ΑΡΧΩΝ ΣΑΜΑΡΤΖΗΣ ΑΕΤΕΒΕ
26 ΧΡΟΝΙΑ ΜΟΝΩΣΕΙΣ
ΣΤΑΤΙΚΕΣ ΕΝΙΣΧΥΣΕΙΣ ΜΕ ΑΝΘΡΑΚΟΝΗΜΑΤΑ
ΜΟΝΩΣΕΙΣ ΥΠΟΓΕΙΩΝ ΚΑΙ ΔΕΞΑΜΕΝΩΝ

ΑΡΧΩΝ ΣΑΜΑΡΤΖΗΣ ΑΕΤΕΒΕ
ΜΟΝΩΣΕΙΣ - ΣΤΕΓΑΝΩΣΕΙΣ
1) Ικαρου & Λαοδικείας - Τηλ.: 22410 20021 Ρόδος 85100
2) Υποκατάστημα Ερυθρού Σταυρού 21 - Τηλ.: 22410 23030 Ρόδος 85100
ΚΙΝΗΤΟ: 6947374732
X6195-30/11

Blue Star Ferries
ΚΑΘΗΜΕΡΙΝΑ ΔΡΟΜΟΛΟΓΙΑ ΑΠΟ ΡΟΔΟ
ΜΕ ΤΑ F/B's BLUE STAR & ΔΙΑΓΟΡΑ
ΑΠΟ ΡΟΔΟ

ΠΛΟΙΟ	ΑΝΑΧΩΡΗΣΗ ΑΠΟ							ΑΦΙΞΗ
	ΡΟΔΟ	ΚΩ	ΛΕΡΟ	ΠΑΤΜΟ	ΚΑΛΥΜΝΟ	ΣΥΡΟ	ΑΜΟΡΓΟ (ΚΑΤΑΠΟΛΑ)	ΠΕΙΡΑΙΑ
ΔΙΑΓΟΡΑΣ	ΔΕΥΤΕΡΑ 18:00	ΔΕΥΤΕΡΑ 21:45	---	---	ΔΕΥΤΕΡΑ 23:00	---	---	ΤΡΙΤΗ 08:20
BLUE STAR 2	ΤΡΙΤΗ 18:30	ΤΡΙΤΗ 21:45	---	---	---	ΤΕΤΑΡΤΗ 03:30	---	ΤΕΤΑΡΤΗ 07:10
ΔΙΑΓΟΡΑΣ	ΤΕΤΑΡΤΗ 18:00	ΤΕΤΑΡΤΗ 21:45	---	---	ΤΕΤΑΡΤΗ 23:00	---	---	ΠΕΜΠΤΗ 08:20
BLUE STAR 2	ΠΕΜΠΤΗ 18:30	ΠΕΜΠΤΗ 21:45	ΠΕΜΠΤΗ 23:25	ΠΑΡΑΣΚΕΥΗ 00:35	---	ΠΑΡΑΣΚΕΥΗ 04:30	---	ΠΑΡΑΣΚΕΥΗ 08:30
ΔΙΑΓΟΡΑΣ	ΠΑΡΑΣΚΕΥΗ 18:00	ΠΑΡΑΣΚΕΥΗ 21:45	---	---	ΠΑΡΑΣΚΕΥΗ 23:00	---	---	ΣΑΒΒΑΤΟ 08:20
BLUE STAR 2	ΣΑΒΒΑΤΟ 09:30	ΣΑΒΒΑΤΟ 12:15	---	---	---	---	ΣΑΒΒΑΤΟ 15:50	ΣΑΒΒΑΤΟ 21:00
BLUE STAR 2	ΚΥΡΙΑΚΗ 18:00	ΚΥΡΙΑΚΗ 21:15	ΚΥΡΙΑΚΗ 22:55	ΔΕΥΤΕΡΑ 00:05	---	ΔΕΥΤΕΡΑ 04:15	---	ΔΕΥΤΕΡΑ 08:00

X6184-30/11
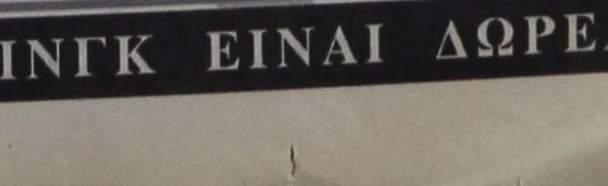

RODOS FERRIES SERVICES/SKEVOS TRAVEL
ΚΑΝΤΕ ΚΡΑΤΗΣΗ ΤΩΡΑ!
ΠΛΗΡΟΦΟΡΙΕΣ ΚΑΙ ΚΡΑΤΗΣΕΙΣ ΘΕΣΕΩΝ ΣΤΟΝ ΤΑΞΙΔΙΩΤΙΚΟ ΣΑΣ ΠΡΑΚΤΟΡΑ Ή RODOS FERRIES SERVICES/SKEVOS TRAVEL: ΑΜΕΡΙΚΗΣ 111, ΡΟΔΟΣ, ΤΗΛ. ΚΡΑΤΗΣΕΩΝ ΕΠΙΒΑΤΩΝ ΚΑΙ Ι.Χ.: 22410-22461, 22410-75655, 22410-75310, ΤΗΛ. ΚΡΑΤΗΣΕΩΝ ΦΟΡΤΗΓΩΝ: 22410-76600



ΚΑΘΕ ΒΡΑΔΥ ΕΚΤΟΣ ΔΕΥΤΕΡΑΣ
από τις 21:00 έως τις 01:00
ΜΕ ΤΗ ΜΟΥΣΙΚΗ ΠΟΥ ΑΓΑΠΗΣΑΤΕ
CASINO RODOS
La Rosa fashion Bar
ΓΙΑ ΟΛΟΥΣ ΤΟΥΣ ΠΕΛΑΤΕΣ ΜΑΣ ΤΟ ΠΑΡΚΙΝΓΚ ΕΙΝΑΙ ΔΩΡΕΑΝ
X6139-13/10

Η Εκκλησιαστική Επιτροπή
του Ιερού Ναού Αγίων Αναργύρων Ρόδου
προσκαλεί το φιλόθρησκο πλήρωμα,
κλήρο και λαό της Ιεράς Μητροπόλεώς μας
ΣΤΗΝ ΕΟΡΤΗ
ΤΩΝ ΑΓΙΩΝ ΚΑΙ ΙΑΜΑΤΙΚΩΝ
ΑΝΑΡΓΥΡΩΝ
ΚΟΣΜΑ ΚΑΙ ΔΑΜΙΑΝΟΥ
ΠΡΟΣΤΑΤΩΝ ΤΩΝ ΙΑΤΡΩΝ ΚΑΙ ΑΠΑΝΤΩΝ ΤΩΝ ΡΟΔΙΩΝ
ΣΤΟΝ ΙΕΡΟ ΝΑΟ ΑΓΙΩΝ ΑΝΑΡΓΥΡΩΝ ΡΟΔΟΥ
(πλησίον Βενετόκλειου Σχολείου)

ΠΡΟΓΡΑΜΜΑ ΠΑΝΗΓΥΡΕΩΣ

ΤΡΙΤΗ 31 ΟΚΤΩΒΡΙΟΥ
ΩΡΑ 5.30 μ.μ.
Παρακλητικός Κανών - χαιρετισμοί στους Αγίους Αναργύρους

ΩΡΑ 6.30 μ.μ.
Μέγας Πανηγυρικός Εσπερινός χοροστατούντος του Σεβασμιωτάτου Μητροπολίτου Ρόδου κ. Κυρίλλου.
Θα ακολουθήσει περιφορά της εικόνος των Αγίων με συνοδεία της φιλαρμονικής ορχήστρας του Δήμου Ρόδου και αρτοκλασία.

ΤΕΤΑΡΤΗ 1 ΝΟΕΜΒΡΙΟΥ ΩΡΑ 7 π.μ.
Ορθρος και ιερατικό συλλείτουργο. Θα ακολουθήσει αρτοκλασία.

15980-1/11

ΔΙΕΥΘΥΝΣΗ ΔΑΣΩΝ ΔΩΔ/ΝΗΣΟΥ

ΑΝΑΚΟΙΝΩΣΗ

Γνωστοποιείται κατά το άρθρο 14 του Ν.998/79, η αποστολή για ανάρτηση στο Δήμο Νότιας Ρόδου της αριθμ. Πρωτ. 5439/27-10-2006 πράξης χαρακτηρισμού έκτασης που εκδόθηκε από τον Δ/ντή Δασών Δωδ/σου κατόπιν αιτήσεως της Καλοχωρίου Αλεξάνδρας του Στέργιου. Η Κ.Μ. 583 γαιών Ασκληπιείου εμβαδού κατά τίτλο 1850 τ.μ. και κατά εμβαδομέτρηση 1794,7 τ.μ. χαρακτηρίζεται ως γεωργική έκταση.

Ο Δ/ντής Δασών Δωδ/σου
Φίλιππος Κοντίτσης
Δασολόγος με βαθμό Α'

14232-31/10

ΞΥΛΟΥΡΓΙΚΕΣ ΕΡΓΑΣΙΕΣ ΛΕΝΤΑΚΗΣ ΜΑΝΩΛΗΣ



- Εντοιχιζόμενες Κουζίνες
- Κουφώματα
- Πόρτες
- Ντουλάπες

14143-10/11

Τηλ. (22410)60601 και 6973933733,
Ηλιούπολη Αναλήψεως

ΠΡΑΚΤΟΡΕΙΟ ΤΑΞΙΔΙΩΝ
ΣΑΒΒΑΣ ΣΑΗΣ
ΠΡΟΣΦΕΡΟΥΜΕ
τα φθηνότερα αεροπορικά εισιτήρια για όλο τον κόσμο με όλες τις αεροπορικές πτήσεις
ΠΡΟΣΟΧΗ:
ΠΛΗΡΟΦΟΡΙΕΣ ΔΕΝ ΔΙΔΟΝΤΑΙ ΑΠΟ ΤΟ ΤΗΛΕΦΩΝΟ ΜΟΝΟ ΠΡΟΣΩΠΙΚΗ ΠΑΡΟΥΣΙΑ ΣΑΣ
Ακόμη:
- ΒΙΖΑ επισκέπτου για ΑΥΣΤΡΑΛΙΑ σε μία μέρα
- Εκδοση διαβατηρίων
- Εκδοση αδειών αυτοκινήτων

ΞΕΝΟΔΟΧΕΙΑ ΣΤΗΝ ΑΘΗΝΑ

PRESIDENT Α' Κατηγορίας Λεωφόρος Κηφησίας		
Μονόκλινο	€ 72	με πρωινό
Δίκλινο	€ 82	» »
Τρίκλινο	€ 105	» »
ROYAL OLYMPIC LUX κοντά στο Σύνταγμα		
Μονόκλινο	€ 108	
Δίκλινο	€ 108	
Τρίκλινο	€ 145	
ΚΑΝΙΓΚΟΣ Α' κατηγορίας οδός Κάνινγκος		
Μονόκλινο	€ 78	με πρωινό
Δίκλινο	€ 88	» »
ASTOR Σύνταγμα		
Μονόκλινο	€ 72	με πρωινό
Δίκλινο	€ 92	» »
Τρίκλινο	€ 105	» »
POLIS GRAND HOTEL Α' Κατηγορίας Πατησίων		
Μονόκλινο	€ 76	με πρωινό
Δίκλινο	€ 84	» »
Τρίκλινο	€ 115	» »
DORIA HTL Β' Κατηγορίας Ομόνοια		
Μονόκλινο	€ 73	με πρωινό
Δίκλινο	€ 84	» »
Τρίκλινο	€ 110	» »
BEST WESTERN Ιλίσια		
Μονόκλινο	€ 84	με πρωινό
Δίκλινο	€ 93	» »
Τρίκλινο	€ 110	» »
ARETOUSA Β' Κατηγορίας Μητροπόλεως Σύνταγμα		
Μονόκλινο	€ 60	
Δίκλινο	€ 80	
Τρίκλινο	€ 105	
VERGINA Β' Κατηγορίας ΘΕΣ/ΚΗ (κεντρικό)		
Μονόκλινο	€ 64	
Δίκλινο	€ 80	
Τρίκλινο	€ 100	

ΣΑΣ ΣΥΜΦΕΡΕΙ ΠΡΙΝ ΚΛΕΙΣΕΤΕ ΟΠΟΥΔΗΠΟΤΕ ΝΑ ΜΑΣ ΕΠΙΣΚΕΦΘΕΙΤΕ

ΠΡΑΚΤΟΡΕΙΟ ΤΑΞΙΔΙΩΝ ΣΑΒΒΑΣ ΣΑΗΣ
ΤΑΡΠΟΝ ΣΠΡΙΓΚΣ 42 δίπλα στην Τράπεζα Πίστεως
• Τηλ. 22410 39781-3

X 6199-30/11

Ένα σημαντικό κοινωνικό πρόβλημα

Ενδοοικογενειακή βία

Του κοινωνιολόγου ΓΙΩΡΓΟΥ ΝΙΚΟΛΗ

Πρόσφατα ψηφίστηκε στη Βουλή των Ελλήνων το νομοσχέδιο για την αντιμετώπιση της ενδοικογενειακής βίας. Ένα νομοσχέδιο που πρόκειται να συμβάλει σημαντικά στην αντιμετώπιση της βίας εντός της οικογένειας και που είναι ένα σημαντικά πολιτικό και κοινωνικό βήμα για τη χώρα μας. Σε διεθνές επίπεδο έχουν ήδη γίνει αρκετά βήματα για την αντιμετώπιση αυτού του τύπου βίας.

Οι χώρες που μέχρι τώρα έχουν κάνει περισσότερες προόδους πάνω σε αυτό το θέμα είναι οι αγγλοσαξονικές χώρες, όπως και όλες οι Σκανδιναβικές.

Η ενδοοικογενειακή βία (κακοποίηση των μελών της οικογένειας) υπήρχε πάντα σε όλους τους λαούς, όμως τα τελευταία χρόνια γίνανε πάρα πολλά σημαντικά βήματα διεθνώς για την αντιμετώπισή της, διότι η ενδοοικογενειακή βία εκτός των οικογενειακών και κοινωνικών προβλημάτων που δημιουργεί είναι και μια σοβαρή παραβίαση της ελευθερίας της ισοτιμίας, και γενικά των ανθρωπίνων δικαιωμάτων του ατόμου που κακοποιείται.

Τα Ηνωμένα Έθνη στο παγκόσμιο συνέδριο που έγινε το 1993 στη Βιέννη για τα ανθρώπινα δικαιώματα, είχε ένα ειδικό θέμα που αφορούσε την αντιμετώπιση της ενδοοικογενειακής βίας. Δύο χρόνια αργότερα το 1995 στο Πεκίνο έγινε ένα άλλο συνέδριο υπό την αιγίδα των Ηνωμένων Εθνών που αφορούσε ειδικά την ενδοοικογενειακή βία. Το συμβούλιο Ευρωπαϊκής Ένωσης τον Ιούνιο του 1997 στο Στραβούργο είχε σαν ένα από τα θέματα της συζητήσεως της αντιμετώπισης της ενδοοικογενειακής βίας. Το ίδιο θέμα συζητήθηκε μερικούς μήνες αργότερα τον Νοέμβριο του 1997 στην Κωνσταντινούπολη στη συνάντηση των υπουργών για θέματα ισότητας των χωρών μελών της Ε.Ε. Το θέμα της ενδοοικογενειακής βίας έχει απασχολήσει διεθνείς οργανισμούς και οργανώσεις για την υπεράσπιση των ανθρωπίνων δικαιωμάτων και έχουν γίνει ήδη συστάσεις για την προώθηση σχετικών νομοσχεδίων στις χώρες μέλη όπως αυτό το νομοσχέδιο που πρόσφατα ψηφίστηκε στη Βουλή της χώρας μας.

Είναι όμως σημαντικό να γνωρίζουμε ότι μόνο η ποινική δίωξη του δράστη δεν είναι αρκετή για την αντιμετώπιση της ενδοοικογενειακής βίας. Πρέπει να αντιμετωπιστεί και με κοινωνική εργασία μέσω θεραπευτικής αγωγής. Με βάση πολλών διεθνών ερευνών που έχουν γίνει όπως και της προσωπικής μου εμπειρίας που έχω αποκτήσει μέσω της εργασίας μου σαν κοινωνικός λειτουργός, στο Γκέτεμπορκ της Σουηδίας, ειδικά και σε αυτό τον τύπο βίας, η αντιμετώπιση της ενδοοικογενειακής βίας πρέπει να συνδυάζεται και με ψυχολογική επέμβαση στον δράστη μέσω της ψυχολογικής θεραπείας. Αυτό θα βοηθήσει στο να αλλάξει η συμπεριφορά του άνδρα στο να ξαναχρησιμοποιήσει βία μελλοντικά, αλλά και για να του δώσει το αίσθημα ότι πράγματι η κοινωνία δεν θέλει μόνο να τον τιμωρήσει, αλλά και να του δώσει την ευκαιρία να αντιμετωπίσει μελλοντικά την βίαιη συμπεριφορά του. Γι' αυτό το λόγο θα πρέπει εκτός της ποινικής πλευράς για την αντιμετώπιση της ενδοοικογενειακής βίας να ενισχυθούν και οι δομές της ψυχολογικής της συμβουλευτικής εργασίας.

Στη Σουηδία για παράδειγμα, μια χώρα που φημίζεται για τις κοινωνικές της εργασίες, κάτι που ο υπογεγραμμένος έχει ήδη εργασθεί σαν Κοινωνικός Λειτουργός σε διαφόρους τομείς της κοινωνικής εργασίας και έρευνας, εκτός του σχετικού νομοσχεδίου που ήδη υπάρχει για την αντιμετώπιση της ενδοοικογενειακής βίας, υπάρχει σε κάθε νομό και σε κάθε δήμο ειδικό πρόγραμμα για την αντιμετώπιση της ενδοοικογενειακής βίας. Μεταξύ αυτών των προγραμμάτων είναι τμήματα και χώροι που λειτουργούν επί εικοσιτετραώρου βάσεως και όπου οι κακοποιημένες γυναίκες μπορούν να απευθυνθούν και να βρουν άμεση ή έμμεση, υποστήριξη. Υπάρχουν διάφορες οργανώσεις και σύλλογοι που μπορούν να παρέχουν προσωρινή βοήθεια. Επίσης, υπάρχουν ειδικά τμήματα σαν αυτό που εργάσθηκε ο υπογεγραμμένος, που αναλαμβάνουν τους άνδρες που έχουν κακοποιήσει μέλος της οικογένειάς τους.

Υπάρχουν πολλές γυναίκες που αν και έχει γίνει εναντίον τους κακοποίηση από τον άνδρα δεν θέλουν να διαλύσουν τον γάμο τους με την πρώτη κακοποίηση ειδικά όταν υπάρχουν και παιδιά. Θέλουν όμως να μην συνεχιστεί αυτή η κατάσταση. Συνήθως, δεν καταγγέλλουν καν τον δράστη στην αστυνομία. Πολλές γυναίκες ευθυμούν πριν να κάνουν μια καταγγελία για να καταδικάσουν ποινικώς τον άνδρα που συνήθως είναι και ο πατέρας των παιδιών τους, να βρεθεί μία λύση για να σταματήσει η κακοποίηση. Σε αυτές τις περιπτώσεις υπάρχει η ψυχολογική θεραπεία που συμβάλλει στο να αλλάξει την βίαιη συμπεριφορά του δράστη εναντίον των μελών της οικογένειας και μέσω αυτού στην πάταξη της ενδοοικογενειακής βίας.

Κανένας δεν κερδίζει από την κακοποίηση. Σε αυτό συμπεριλαμβάνονται και τα παιδιά, άμα υπάρχουν παιδιά στην οικογένεια, τα οποία συχνά γίνονται μάρτυρες της ενδοοικογενειακής βίας, κάτι που τους δημιουργεί ψυχολογικά προβλήματα, που μπορούν να επηρεάσουν αρνητικά την ανάπτυξή τους. Χειρότερα είναι δε όταν και αυτά κακοποιούνται κάτι που δυστυχώς συμβαίνει.

Οι λόγοι που επηρεάζουν τον άνδρα στο να κακοποιήσει τη γυναίκα είναι πολλοί και διάφοροι. Μεταξύ αυτών είναι εσωτερικοί παράγοντες όπως η ζήλια, ή ο φόβος του άνδρα να χάσει τον έλεγχό του στη γυναίκα, αλλά και εξωτερικοί παράγοντες, όπως η ανεργία, ο αλκοολισμός, εξαρτημένες ουσίες, όπως και διάφορες προκαταλήψεις.

Είναι γι' αυτό σημαντικό τώρα που η χώρα μας μέσω και του σχετικού νομοσχεδίου κάνει προσπάθειες στο να αντιμετωπίσει πιο αποτελεσματικά την ενδοοικογενειακή βία, και μέσω αυτού να συμβάλει στην καλύτερη ποιότητα ζωής της οικογένειας να συμπεριλάβουμε σε αυτήν την προσπάθεια και την κοινωνική πλευρά του θέματος όχι μόνο μέσω της ποινικής καταδίκης του δράστη, αλλά και μέσω της κοινωνικής και θεραπευτικής εργασίας. Συνήθως ο δράστης μετανοεί όταν κακοποιεί μέλος της οικογένειάς του, γι' αυτό είναι σημαντική όχι μόνο η καταδίκη, αλλά και η πρόληψη αυτών των πράξεων για το καλό του ιδίου, της οικογένειάς του και της κοινωνίας.

ΕΛΛΗΝΙΚΗ ΔΗΜΟΚΡΑΤΙΑ
ΔΗΜΟΣ ΡΟΔΟΥ
ΕΠΑΡΧΙΑ ΡΟΔΟΥ
ΝΟΜΟΣ ΔΩΔΕΚΑΝΗΣΟΥ

ΓΝΩΣΤΟΠΟΙΗΣΗ ΓΑΜΟΥ

Γνωστοποιείται, σύμφωνα με το άρθρο 1369 του Αστικού Κώδικα, όπως τροποποιήθηκε με το Ν. 1250/1982, ότι:

Η **Μαρία Δανελλάκη** του Μιχαήλ και της Χρυσαφίνας που γεννήθηκε στη Ρόδο του νομού Δωδεκανήσου και κατοικεί στη Ρόδο του νομού Δωδεκανήσου, επαγγέλματος τραπεζικός υπάλληλος και ο **Γεώργιος Σερέτης** του Κωνσταντίνου και της Βάϊας που γεννήθηκε στο Ασυγκαμπουργκ Γερμανίας και κατοικεί στη Ρόδο Δωδεκανήσου επαγγέλματος ιδιωτικός υπάλληλος πρόκειται να παντρευθούν στο Δημαρχείο του Δήμου Ρόδου.

Ρόδος 27-10-2006
Ο δήμαρχος
κ.α.
Νίκος Χαραλάμπης
Αντιδήμαρχος Ροδίων

5599-31/10



ΕΥΧΑΡΙΣΤΗΡΙΟ

Προς τους αγαπημένους φίλους και φίλες μου που με ετίμησαν προσωπικά με την αγάπη - εμπιστοσύνη και την ψήφο τους, από καρδιάς τους ευχαριστώ.

με εκτίμηση
Ασπράκη Μαίρη

15985-31/10

Συγχαρητήριο

Τον αγαπημένο μας ανιψιό και εξάδελφο **ΜΑΝΩΛΗ ΓΕΩΡΓΙΟΥ ΜΑΡΚΟΠΟΥΛΟ** που επάξια πήρε το πτυχίο του Οικονομικού Τμήματος της Νομικής, συγχαίρουμε και ευχόμεθα να έχει και άλλες τέτοιες επιτυχίες στην συνεχιζόμενη πανεπιστημιακή του σταδιοδρομία.

Οι θείοι του
Βασίλης - Ρένα Κατσαρά
τα εξαδέλφια του
Σμαράγδα - Σταμάτης

14234-31/10

ΣΑΒΒΑΣ ΣΑΗΣ
ΠΡΑΚΤΟΡΕΙΟ ΤΑΞΙΔΙΩΝ

ΑΓ. ΡΑΦΑΗΛ
Αεροπορικώς κατ' ευθεία από Ρόδο
από 6/11 έως 9/11

• • • •

ΑΥΤΗ ΕΙΝΑΙ ΕΚΔΡΟΜΗ ΟΝΕΙΡΟ
ΑΓ. ΠΕΤΡΟΥΠΟΛΗ - ΜΟΣΧΑ
Από 7/11 έως 14/11
και 10/11 έως 17/11

Ξεναγήσεις: Μόσχα, Κόκκινη Πλατεία, Μαυσωλείο Λένιν την εκκλησία του Αγίου Βσιλείου με τους εννέα τρούλους, Κρεμλίνο, Μουσείο Αυτοκρατορικών Θυσαυρών της εποχής των Τσάρων Σεργκίεβ - Ποσάντ (Ζαγκόρσκ) με το μοναστηριακό συγκρότημα της Αγίας Τριάδας, Αγ. Σεργίου, Αγ. Πετρούπολη με την πολυσύχναστη λεωφόρο Νέβσκι, Εθνική Βιβλιοθήκη, το μεγαλύτερο πολυκατάστημα της πόλης Γκοστίνι Ντβόρ, το βιβλιοπωλείο Ντομ Κνιγκι, το Ναυτικό Κολέγιο, το χειμερινό παλάτι, τα μέγαρα του Αυτοκρατορικού Στρατού, τον καθεδρικό ναό του Αγ. Νικολάου, το θέατρο Μαρίνσκι, το ιστορικό πλοίο του Αουράρα, Ερμιτάζ, Εθνική Πινακοθήκη, Φρούριο Πέτρου & Παύλου, κρουαζιέρα στον Νέβα, θερινά ανάκτορα, τάφους των τσάρων και άλλα...
Περιλαμβάνει:
Εισιτήρια Ρόδο - Αθήνα - Μόσχα - Αγ. Πετρούπολη και Μόσχα - Αθήνα - Ρόδο
3 διανυκτερεύσεις στην Αγ. Πετρούπολη και 3 στη Μόσχα
Πρωινό - ένα γεύμα ημερησίως
Μεταφορές, εκδρομές, ξεναγήσεις με ελληνόφωνο ξεναγό
Συνοδό - αρχηγό του γραφείου
Ασφάλεια αστικής ευθύνης
Κρατήσεις θέσεων μόνο με προκαταβολή 200 €
έως δέκα μέρες πριν την αναχώρηση

• • • •

ΕΚΔΡΟΜΗ
ΓΥΡΟΣ ΤΗΣ ΕΛΛΑΔΟΣ
Από 14/11 έως 23/11

ΚΟΡΙΝΘΟ - ΡΙΟ - ΑΝΤΙΡΙΟ - ΙΩΑΝΝΙΝΑ - ΜΕΤΣΟΒΟ - ΚΑΣΤΟΡΙΑ - ΕΔΕΣΣΑ - ΘΕΣΣΑΛΟΝΙΚΗ - ΣΠΗΛΑΙΟ ΑΛΙΣΤΡΑΤΗΣ - ΔΡΑΜΜΑ - ΚΑΒΑΛΑ - ΚΟΜΟΤΗΝΗ - ΑΛΕΞΑΝΔΡΟΥΠΟΛΗ - ΣΟΥΦΛΙ - ΔΙΔΥΜΟΤΕΙΧΟ - ΟΡΕΣΤΕΙΑΔΑ - ΕΒΡΟΣ

• • • •

Με τον ΟΛΥΜΠΙΑΚΟ στη ΡΩΜΗ
ΡΟΜΑ - ΟΛΥΜΠΙΑΚΟΣ
Πακέτα εκδρομών (εξασφαλισμένα εισιτήρια αγώνων)

ΑΕΡΟΠΟΡΙΚΩΣ	ΟΔΙΚΩΣ
31/10 αυθημερόν	29/10 5 ημέρες
31/10 2 ημέρες	25/10 6 ημέρες
30/10 3 ημέρες και 4 ημέρες	27/10 7 ημερες

• • • •

8ήμερη εκδρομή
ΣΥΡΙΑ - ΙΟΡΔΑΝΙΑ
Κατ' ευθείαν από ΡΟΔΟ
1η εκδρομή από 18/11 έως 25/11
2η εκδρομή ΧΡΙΣΤΟΥΓΕΝΝΑ
από 23/12 έως 30/12

Επισκέψεις Ακαμπα - Πέτρα - Νεκρά Θάλασσα, Ορος Νέμπο στη χριστουγεννιάτικη Μάνταμπα, Δαμασκό, Πατριαρχείο Αντιοχείας, κατακόμβη Αγίου Ανανία, Εθνικό Αρχαιολογικό Μουσείο στην Παλμύρα τη νύμφη της ερήμου, στο ναό του Δία, στην Αψίδα του Θριάμβου, Θέατρο, Λουτρά, Τετράπυλο
ΜΑΑΛΟΥΛΑ - ΚΑΣΤΡΟ ΙΠΠΟΤΩΝ - ΧΟΥΜΣ
Επισκέψεις στη Μαρμαρίτα, το βουνό των Χριστιανών με τους κατοίκους να μιλούν την αραμαϊκή γλώσσα του Χριστού, στο Μοναστήρι της Αγίας Θέκλας και στο Μοναστήρι του Αγίου Γεωργίου, στην Παναγιά Σεντνάγια. Επιπλέον επίσκεψη στην Παλιά Πόλη και τη Σκεπαστή Αγορά, τη Νέα Αγορά της Δαμασκού, το μεγάλο Τέμενος των Ομεϊνάδων και την Αρχαία Μπόσρα με το μεγαλύτερο ελληνορωμαϊκό θέατρο.

• • • •

ΧΡΙΣΤΟΥΓΕΝΝΑ
ΛΕΥΚΑΔΑ - ΚΕΡΚΥΡΑ - ΙΩΑΝΝΙΝΑ - ΜΕΤΣΟΒΟ - ΝΑΥΠΑΚΤΟ
(μοναστήρι Παπαροκάδων)
από 22/12 έως 30/12
Κρατήσεις θέσεων έγκαιρα

Πληροφορίες - προγράμματα
ΠΡΑΚΤΟΡΕΙΟ ΤΑΞΙΔΙΩΝ
ΣΑΒΒΑΣ ΣΑΗΣ
ΤΑΡΠΟΝ ΣΠΡΙΓΚΣ 42
(δίπλα στην Alpha Bank Πλατεία Κύπρου)
Τηλ. 22410 39781-3, 37711

X 6200-30/11

έτοιμοι για ΚΤΕΟ;
ΤΩΡΑ ΚΤΕΟ ΣΕ 25 ΛΕΠΤΑ!
AUTOVISION®
ΤΕΧΝΙΚΟΣ ΕΛΕΓΧΟΣ ΟΧΗΜΑΤΩΝ
Ιδιωτικό ΚΤΕΟ Ρόδου
για ραντεβού..22410 67677
ΕΥΚΟΛΑ, ΓΡΗΓΟΡΑ, ΑΞΙΟΠΙΣΤΑ ΚΑΙ ΦΘΗΝΟΤΕΡΑ!!
ΑΝΟΙΧΤΑ ΑΠΟΓΕΥΜΑΤΑ ΚΑΙ ΣΑΒΒΑΤΟ, ΟΛΑ ΤΑ ΠΑΡΑΒΟΛΑ ΑΓΟΡΑΖΟΝΤΑΙ ΣΤΟ ΚΤΕΟ
ταλαιπωρία τέλος..

ΠΡΟΓΡΑΜΜΑ ΠΡΟΣΚΛΗΣΗΣ ΟΧΗΜΑΤΩΝ Ν. ΔΩΔ/ΣΟΥ
- Τον Σεπτέμβριο ΡΟΖ 9501 εώς 9999 και ΡΟΗ 1000 εώς 2500
ΠΡΟΣΟΧΗ! - Τον Οκτώμβριο ΡΟΗ 2501 εώς 4500

Η ΜΗ ΔΙΕΝΕΡΓΕΙΑ ΤΕΧΝΙΚΟΥ ΕΛΕΓΧΟΥ ΤΟΥ ΟΧΗΜΑΤΟΣ ΣΑΣ (ΚΤΕΟ) ΜΕΣΑ ΣΤΙΣ ΠΡΟΘΕΣΜΙΕΣ, ΑΠΟΤΕΛΕΙ ΠΑΡΑΒΑΣΗ (ΚΟΚ 86) ΚΑΙ ΤΙΜΩΡΕΙΤΑΙ ΑΠΟ ΤΙΣ ΑΡΧΕΣ ΜΕ ΠΡΟΣΤΙΜΟ 334 ΕΥΡΩ ΚΑΙ ΑΦΑΙΡΕΣΗ ΠΙΝΑΚΙΔΩΝ

1ο Χιλ. ΝΕΑΣ ΕΘΝΙΚΗΣ ΟΔΟΥ ΤΣΑΙΡΙ - ΑΕΡΟΔΡΟΜΙΟΥ
www.kteo.eu

X 310-31/10

ΓΡΑΦΕΙΟ ΙΔΙΩΤΙΚΩΝ ΕΡΕΥΝΩΝ
(ΝΤΕΤΕΚΤΙΒΣ)
ΑΝΑΛΑΜΒΑΝΟΥΜΕ
Υποθέσεις ανηλίκων, οικογενειακές, προσωπικές κ.τ.λ.
ΔΙΑΘΕΤΟΥΜΕ ΤΑ ΠΛΕΟΝ ΣΥΓΧΡΟΝΑ ΟΠΤΙΚΟΑΚΟΥΣΤΙΚΑ ΣΥΣΤΗΜΑΤΑ
100% ΕΧΕΜΥΘΕΙΑ
ΡΩΜΗΣ 22, - ΡΟΔΙΝΙ
Κιν. 694 6997967

X14112-31/10

Από την παρέλαση της 28ης Οκτωβρίου στη Ρόδο

Φωτορεπορτάζ:
ΑΛΕΚΟΣ ΛΥΚΟΠΑΝΤΗΣ











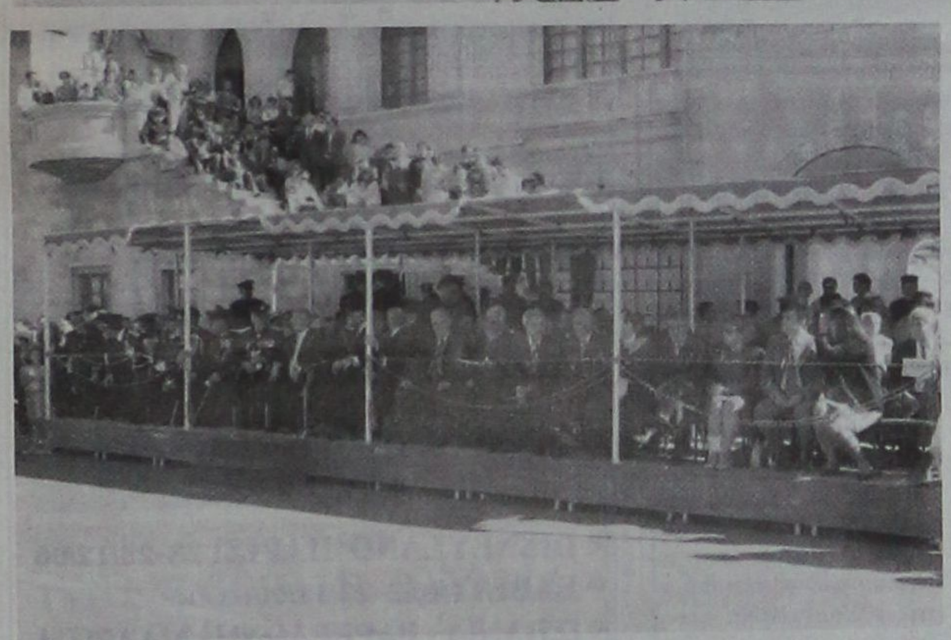









PELLOS TRAVEL

Α. ΠΑΠΑΣΑΒΒΑΣ

ΟΡΓΑΝΩΣΗ-ΠΟΙΟΤΗΤΑ-ΕΓΓΥΗΣΗ

ΕΚΔΡΟΜΕΣ ΧΕΙΜΩΝΑΣ-ΧΡΙΣΤΟΥΓΕΝΝΑ 2006

2/11/06 – 7/11/06 ΤΗΝΟΣ-ΣΥΡΟΣ
(6ΗΜΕΡΗ ΕΚΔΡΟΜΗ)
ΠΡΟΣΚΥΝΗΜΑ ΠΑΝΑΓΙΑ ΤΗΝΟΥ (ΞΕΝΟΔΟΧΕΙΑ-ΕΚΔΡΟΜΕΣ-ΜΕΤΑΦΟΡΕΣ-ΣΥΝΟΔΟΣ ΓΡΑΦΕΙΟΥ-ΤΑΞΙΔΙΩΤΙΚΗ ΑΣΦΑΛΕΙΑ).
Αναχ.2/11 στις 18.30 και Επιστ. 7/11 στις 08:00 ΜΕ BLUE STAR..ΤΙΜΗ ΚΑΤ ΑΤΟΜΟ 195 ΕΥΡΩ

4/11/06-6/11/06 ΑΓΙΟΣ ΡΑΦΑΗΛ ΜΥΤΙΛΗΝΗΣ
(ΤΡΙΗΜΕΡΗ ΑΕΡΟΠΟΡΙΚΗ ΑΠΕΥΘΕΙΑΣ ΑΠΟ ΡΟΔΟ)
(ΞΕΝΟΔΟΧΕΙΑ-ΕΚΔΡΟΜΕΣ-ΜΕΤΑΦΟΡΕΣ-ΣΥΝΟΔΟΣ ΓΡΑΦΕΙΟΥ-ΤΑΞΙΔΙΩΤΙΚΗ ΑΣΦΑΛΕΙΑ). ΤΙΜΗ 245 ΕΥΡΩ

10/11/06-17/11/06 ΓΥΡΟΣ ΙΣΠΑΝΙΑΣ
(ΜΑΔΡΙΤΗ-ΤΟΛΕΔΟ-ΓΡΑΝΑΔΑ-ΣΕΒΙΛΛΗ Κ.Λ.Π.)
(ΑΕΡΟΠΟΡΙΚΗ ΑΠΟ ΡΟΔΟ ΑΠΕΥΘΕΙΑΣ)
(ΞΕΝΟΔΟΧΕΙΑ 4**** Η/Β-ΕΚΔΡΟΜΕΣ-ΞΕΝΑΓΗΣΕΙΣ-ΣΥΝΟΔΟΣ ΓΡΑΦΕΙΟΥ-ΤΑΞΙΔΙΩΤΙΚΗ ΑΣΦΑΛΕΙΑ).
ΤΙΜΗ 890 ΕΥΡΩ+ΦΟΡΟΙ

19/11/06-24/11/06 ΓΥΡΟΣ ΙΤΑΛΙΑΣ
(ΡΩΜΗ-ΦΛΩΡΕΝΤΙΑ-ΠΙΖΑ-ΒΕΝΕΤΙΑ
(ΑΕΡΟΠΟΡΙΚΗ ΑΠΟ ΡΟΔΟ ΑΠΕΥΘΕΙΑΣ)
(ΞΕΝΟΔΟΧΕΙΑ 4***** Η/Β-ΕΚΔΡΟΜΕΣ-ΞΕΝΑΓΗΣΕΙΣ-ΣΥΝΟΔΟΣ ΓΡΑΦΕΙΟΥ-ΤΑΞΙΔΙΩΤΙΚΗ ΑΣΦΑΛΕΙΑ).

19/11/06-27/11/06 ΓΥΡΟΣ ΕΛΛΑΔΟΣ
(9ΗΜΕΡΗ ΕΚΔΡΟΜΗ)
(ΡΟΔΟΣ-ΠΕΙΡΑΙΑΣ-ΡΙΟ-ΑΝΤΙΡΙΟ-ΜΕΣΟΛΟΓΓΙ-ΛΕΥΚΑΔΑ-ΑΡΤΑ-ΠΡΕΒΕΖΑ-ΙΩΑΝΝΙΝΑ-ΜΕΤΣΟΒΟ-ΜΕΤΕΩΡΑ-ΘΕΣΣΑΛΟΝΙΚΗ-ΕΔΕΣΣΑ-ΠΑΝΑΓΙΑ ΣΟΥΜΕΛΑ-ΒΕΡΟΙΑ-ΚΑΒΑΛΑ-ΞΑΝΘΗ-ΚΟΜΟΤΗΝΗ-ΑΛΕΞΑΝΔΡΟΥΠΟΛΗ-ΣΟΥΦΛΙ-ΔΙΔΥΜΟΤΕΙΧΟ-ΛΑΡΙΣΣΑ-ΚΑΜΜΕΝΑ ΒΟΥΡΛΑ-ΠΕΙΡΑΙΑΣ-ΡΟΔΟΣ)

28/11/06-4/12/06 ΓΥΡΟΣ ΠΕΛΛΟΠΟΝΗΣΟΥ
ΡΟΔΟΣ-ΠΕΙΡΑΙΑΣ-ΠΑΤΡΑ-ΑΡΧΑΙΑ ΟΛΥΜΠΙΑ-ΚΑΛΑΜΑΤΑ-ΣΠΗΛΑΙΑ ΔΥΡΟΥ-ΜΟΝΕΜΒΑΣΙΑ-ΜΥΣΤΡΑΣ-ΝΑΥΠΛΙΟ-ΠΕΙΡΑΙΑΣ-ΡΟΔΟΣ
Α.ΕΚΔΡΟΜΗ 5/12/06 – 8/12/06 (ΤΕΤΡΑΗΜΕΡΗ)
ΜΥΡΑ -ΑΓΙΟΣ ΝΙΚΟΛΑΟΣ
(ΡΟΔΟΣ-ΜΑΡΜΑΡΙΣ-ΛΙΒΙΣΙ-ΦΕΤΥΓΙΕ-ΜΑΚΡΗ-ΚΑΣ-ΜΥΡΑ-ΑΝΤΑΛΕΙΑ
(ΞΕΝΟΔΟΧΕΙΑ 5***** Η/Β-ΕΚΔΡΟΜΕΣ-ΞΕΝΑΓΗΣΕΙΣ-ΣΥΝΟΔΟΣ ΓΡΑΦΕΙΟΥ-ΤΑΞΙΔΙΩΤΙΚΗ ΑΣΦΑΛΕΙΑ).

Β.ΕΚΔΡΟΜΗ 5/12-13/12 ΜΥΡΑ- ΚΩΝΣΤΑΝΤΙΝΟΥΠΟΛΗ
(ΕΝΝΙΑΗΜΕΡΗ)
ΓΙΑ ΟΣΟΥΣ ΘΕΛΟΥΝ ΝΑ ΣΥΝΕΧΙΣΟΥΝ ΜΕΤΑ ΤΟ ΜΑΡΜΑΡΙΣ-ΕΦΕΣΣΟΣ-ΣΜΥΡΝΗ-ΠΡΟΥΣΑ-ΚΩΝΣΤΑΝΤΙΝΟΥΠΟΛΗ-ΠΡΙΓΚΗΠΟΝΗΣΣΑ-ΡΟΔΟΣ
(ΞΕΝΟΔΟΧΕΙΑ 5***Κ,4* Η/Β-ΕΚΔΡΟΜΕΣ-ΞΕΝΑΓΗΣΕΙΣ-ΣΥΝΟΔΟΣ ΓΡΑΦΕΙΟΥ-ΤΑΞΙΔΙΩΤΙΚΗ ΑΣΦΑΛΕΙΑ).

ΧΡΙΣΤΟΥΓΕΝΝΙΑΤΙΚΕΣ ΕΚΔΡΟΜΕΣ

22/12-28/12 ΚΩΝΣΤΑΝΤΙΝΟΥΠΟΛΗ
(ΕΠΤΑΗΜΕΡΗ)
ΤΙΜΗ 350 ΕΥΡΩ ΤΟ ΑΤΟΜΟ ΜΕ ΦΑΓΗΤΟ.
(ΞΕΝΟΔΟΧΕΙΑ 4**** Η/Β-ΕΚΔΡΟΜΕΣ-ΞΕΝΑΓΗΣΕΙΣ-ΣΥΝΟΔΟΣ ΓΡΑΦΕΙΟΥ-ΤΑΞΙΔΙΩΤΙΚΗ ΑΣΦΑΛΕΙΑ

21/12-26/12 ΓΥΡΟΣ ΙΤΑΛΙΑΣ
(ΡΩΜΗ-ΦΛΩΡΕΝΤΙΑ-ΠΙΖΑ-ΒΕΝΕΤΙΑ)
(ΑΕΡΟΠΟΡΙΚΗ ΑΠΟ ΡΟΔΟ ΑΠΕΥΘΕΙΑΣ)
(ΞΕΝΟΔΟΧΕΙΑ 4**** Η/Β-ΕΚΔΡΟΜΕΣ-ΞΕΝΑΓΗΣΕΙΣ-ΣΥΝΟΔΟΣ ΓΡΑΦΕΙΟΥ-ΤΑΞΙΔΙΩΤΙΚΗ ΑΣΦΑΛΕΙΑ

22/12-29/12 ΓΥΡΟΣ ΙΣΠΑΝΙΑΣ
(ΜΑΔΡΙΤΗ-ΤΟΛΕΔΟ-ΓΡΑΝΑΔΑ-ΣΕΒΙΛΛΗ)
ΑΕΡΟΠΟΡΙΚΗ ΑΠΟ ΡΟΔΟ ΑΠΕΥΘΕΙΑΣ

22/12-27/12 ΠΗΛΙΟ

22/12-26/12 ΠΑΡΙΣΙ
(ΑΠΕΥΘΕΙΑΣ ΑΠΟ ΡΟΔΟ)

22/12-26/12 ΠΡΑΓΑ
(ΑΠΕΥΘΕΙΑΣ ΑΠΟ ΡΟΔΟ)

Το γραφείο μας φημίζεται για την πολύ καλή ποιότητα των εκδρομών του και τις πολύ χαμηλές τιμές!!!

Διαθέτουμε επίσης:
Εισιτήρια ΟΑ, AEGEAN ΚΑΙ CHARTER.
Ακτοπλοϊκά εισιτήρια.
Ειδικά πακέτα για μεμονωμένους, συλλόγους, νεόνυμφους για Ελλάδα, Κύπρο, Τυνησία, Αίγυπτο, Μαρόκο, Ιταλία, Αγγλία, Γαλλία κ.α.

ΓΙΑ ΠΕΡΙΣΣΟΤΕΡΕΣ ΠΛΗΡΟΦΟΡΙΕΣ, ΚΡΑΤΗΣΕΙΣ ΚΑΙ ΑΝΑΛΥΤΙΚΑ ΠΡΟΓΡΑΜΜΑΤΑ ΣΤΟ ΓΡΑΦΕΙΟ ΓΕΝΙΚΟΥ ΤΟΥΡΙΣΜΟΥ:

PELLOS TRAVEL
Λ. ΚΑΛΛΙΘΕΑΣ 125, ΦΑΛΗΡΑΚΙ, ΡΟΔΟΣ
ΤΗΛ: 2241087615 ΦΑΞ: 2241087616
EMAIL: pellostravel@rho.forthnet.gr
WEB: www.pellostravel.gr

Τ8547-3-30/11

ΣΕ ΜΙΑ ΩΡΑ ΕΜΦΑΝΙΣΗ ΦΙΛΜ

Kodak Fotos
Picture Maker
1 hour photo
Lappas FOTO Express
Ηρώων Πολυτεχνείου 3
Τηλ. 22410 30243
FAX 22410 73640
Kodak

ΙΑΤΡΙΚΗ ΑΝΑΚΟΙΝΩΣΗ

Η ΙΑΤΡΟΣ

ΣΠΑΘΑΡΗ Γ. ΕΙΡΗΝΗ

ΔΕΡΜΑΤΟΛΟΓΟΣ - ΑΦΡΟΔΙΣΙΟΛΟΓΟΣ

λειτουργεί κανονικά κατόπιν ραντεβού από 09.00 π.μ. - 21.00 μ.μ. στα τηλ. 22410 63555 & 6944313778

ΔΙΕΥΘΥΝΣΗ: Γ. ΣΕΦΕΡΗ 108 ΡΟΔΟΣ 85100 (Εμπορικό Κέντρο Πανάγου άνωθεν Super Market Βερόπουλος)

T8702-25/11

GA FERRIES

Ε/Γ-Ο/Γ ΡΟΔΑΝΘΗ
Ε/Γ-Ο/Γ ΑΝΘΗ ΜΑΡΙΝΑ

ΡΟΔΟ - ΠΕΙΡΑΙΑ

ΣΑΒΒΑΤΟ 14/10
• ΡΟΔΑΝΘΗ 22.00 Σύμη - Τήλο - Νίσυρο - Κω - Κάλυμνο-Λέρο - Πάτμο - Σύρο - Πειραιά (22.50)
ΚΥΡΙΑΚΗ 15/10

ΔΕΥΤΕΡΑ 16/10
• ΑΝΘΗ ΜΑΡΙΝΑ 17.00 Κω - Λέρο- Πάτμο - Πειραιά (09.40)
ΤΡΙΤΗ 17/10
• ΡΟΔΑΝΘΗ 17.00 Κω - Κάλυμνο-Λέρο - Πάτμο - Πειραιά (13.20)
ΤΕΤΑΡΤΗ 18/10
• ΑΝΘΗ ΜΑΡΙΝΑ 17.00 Κω - Λέρο- Πάτμο - Πειραιά (09.40)
ΠΕΜΠΤΗ 19/10
• ΡΟΔΑΝΘΗ 17.00 Κω - Κάλυμνο- Πειραιά (11.10)
ΠΑΡΑΣΚΕΥΗ 20/10
• ΑΝΘΗ ΜΑΡΙΝΑ 17.00 Κω - Λέρο- Πάτμο - Πειραιά (10.10)
ΣΑΒΒΑΤΟ 21/10
• ΡΟΔΑΝΘΗ 22.00 Σύμη - Τήλο - Νίσυρο - Κω - Κάλυμνο-Λέρο - Πάτμο - Σύρο - Πειραιά (22.50)
ΚΥΡΙΑΚΗ 22/10

TSAGARIS TRAVEL

Σαχτούρη 5 (έναντι Τελωνείου)

Τηλ.: 22410 36170, 30406, 35066, 28597

X 6201-30/4

ΠΑΡΑΔΟΣΗ ΚΑΙ ΤΕΧΝΟΛΟΓΙΑ ΕΡΓΑΣΤΗΡΙΟ ΦΩΤΟΓΡΑΦΙΩΝ

ΦΩΤΟ ΦΙΛ. ΠΑΧΟΣ

ΤΥΠΩΜΑ ΚΑΙ ΝΥΧΤΕΡΙΝΕΣ ΩΡΕΣ

Γ. ΕΥΣΤΑΘΙΟΥ 11
Τηλ. 22410 26893
Κιν.: 6946 282033

«ΧΙΤΛΕΡ: ΟΙ ΕΛΛΗΝΕΣ πολεμούν με θάρρος, αψηφούν το θάνατο...»

ΔΕΥΤΕΡΟΣ ΠΑΓΚΟΣΜΙΟΣ ΠΟΛΕΜΟΣ ΚΑΙ ΔΩΔΕΚΑΝΗΣΙΟΙ



Γράφει ο Θεοφάνης Μπογιάννος Διπλωματούχος Δημοσιογραφικής Σχολής Λονδίνου

Ο ΠΟΛΕΜΟΣ ΤΗΣ ΕΛΛΑΔΟΣ, ξεκίνησε με ένα όραμα ελληνικό: να νικήσουν οι σύμμαχοι που περιφρουρούσαν τα ιδανικά της Ευρώπης και τα ελευθερωθούντα ελληνικά Δωδεκάνησα. Εμείς οι Δωδεκανήσιοι βρισκόμασταν κάτω από την Ιταλική, φασιστική σκλαβιά, από το 1912. Στα 1940, όλοι οι Ελληνες της Δωδεκανήσου, πήραμε όπλο και απόφαση για το ΤΑΝ Ή ΕΠΙ ΤΑΣ: Ελευθερία, ή Θάνατος....

Ολοι οι Ευρωπαίοι, εχθροί και φίλοι, μιλούσαν με θαυμασμό για τον Ελληνα στρατιώτη, για τον Δωδεκανήσιο Εθελοντή, για τον Ρόδιο Αντιστασιακό, για την άμυνα της Δωδεκανήσου και τις μάχες των Δωδεκανησίων, εναντίον του Φασισμού και Ναζισμού.

Ο ίδιος ο Χίτλερ, στις αρχές Μαΐου του 1941, είπε τα εξής απίστευτα για την Ελλάδα και τον Ελληνα στρατιώτη:

«Χάρη της παγκόσμιας δικαιοσύνης, είμαι υποχρεωμένος να υποστηρίξω πως από τους αντιπάλους που αντιμετώπισα μόνον ο Ελληνας στρατιώτης έδειξε μέγιστο θάρρος και μέγιστη απόφαση για ζωή, θάνατο και ελευθερία...»

Και κάτι άλλο απίστευτο και αληθές. Αναφέρει η ιστορία της Ιταλίας, πως οι Ιταλοί στρατιώτες που πολέμησαν στην ελληνοαλβανική μεθόριο, είχαν στο στήθος τους ένα ειδικό σήμα. Το σήμα αυτό έλεγε πως είναι ήρωες, γιατί επέζησαν μετά από μάχες με τους Ελληνες στρατιώτες! Τόσο μεγάλη ήταν η απόφαση των Ελλήνων για ελευθερία, ώστε εχθροί και φίλοι τιμούσαν τον Ελληνα στρατιώτη σε Ανατολή και Δύση...

Οι Σύμμαχοι Αγγλοι έγραφαν στα βιβλία και στις εφημερίδες τους:

«Οι σημερινοί Ελληνες ήρωες, ανανεώνουν στην πατρίδα τους την αρχαία Ελλάδα. Οι Ελληνες στρατιώτες, είναι οι σημαιοφόροι του σημερινού ευρωπαϊκού πολιτισμού».

Ο Στάλιν της Ρωσίας, έλεγε για τους Ελληνες;

- Θα νικήσουμε τον Ναχησμό και τον Φασισμό. Θα μπούμε στην Βουλγαρία ως τρομεροί τιμωροί, στην Γιουγκοσλαβία ως θριαμβευτές νικητές και στην Ελλάδα θα μπούμε ως ταπεινοί προσκυνητές για τα όσα πρόσφερε στον πόλεμο και σε όλη την Ευρώπη τους γενναίους στρατιώτες της και τον μέγιστο ελληνικό πολιτισμό της...»

Ο πρωθυπουργός της Αγγλίας, Τσώρτσιλ έλεγε και έγραφε:

«Παλιότερα λέγαμε πως οι Ελληνες πολεμούν σαν ήρωες. Από τώρα και μετά θα λέμε πως οι ήρωες πολεμούν σαν Ελληνες...»

Και πρόσθετε εντυπωσιακά: «Η Ελλάδα θα πάρει μετά την νίκη, ότι της ανήκει. Ολα τα εδάφη που διεκδικεί η Ελλάδα θα τα πάρει, γιατί προσφέρει στον αγώνα εναντίον του Φασισμού μεγάλες και ανυπολόγιστες υπηρεσίες και θυσίες». Αγγλοι και Αμερικανοί έγραφαν και διέδιδαν τα εξής για τους Ελληνες:

«Η γενναιότητα και αυτοθυσία των Ελλήνων στο μέτωπο, κέρδισαν τον θαυμασμό μας. Οι ήρωες του Μαραθώνα φωτίζουν τους μαχητές στην Αλβανία, στην Ελλάδα και σε όλη την Ευρώπη...»

Ο Πρόεδρος της Αμερικής, Φράγκλιν Ρούσβελτ, αινούσε την Ελλάδα και τους Ελληνες του 1940-1943:

«Το παράδειγμα αυτοθυσίας και ηρωϊσμού των Ελλήνων, θα είναι από τούδε και στο εξής παράδειγμα αυτοθυσίας και ηρωϊσμού για όλους τους ανθρώπους της γης. Οι Ελληνες μας δίδαξαν τι σημαίνει ηρωϊσμός, πολιτισμός και ανθρωπισμός».

Ετσι πολέμησαν οι Δωδεκανήσιοι Ελληνες και οι Ελληνες της ελεύθερης πατρίδος, εναντίον του Φασισμού και του Ναζισμού. Χάρη στους ήρωες του 1940, είμαστε σήμερα ελεύθεροι και ωραίοι για να γιοριάζουμε την 28η Οκτωβρίου 1940 και τις άλλες εθνικές γιορτές μας.

Είναι προνόμιο να είσαι Ελληνας- ιδίως όταν είσαι Δωδεκανήσιος, μαχητής του Ωραίου, του μεγάλου, του καλού και του Ελληνικού.

Ζήτωσαν οι Ελληνες! Ζήτω η Ελλάδα. Ζήτω η Δωδεκανησιακή αντίσταση και ψυχή του 1940 και όλου του δευτέρου παγκόσμιου πολέμου...

Για τους Αιγαιοπελαγίτικους αγώνες

Στην Κω το Σαββατοκύριακο ο νέος δήμαρχος Καμείρου

Στο νησί της Κω, βρέθηκε το Σαββατοκύριακο, ο νεοεκλεγείς Δήμαρχος Καμείρου κ. Δημήτρης Κρητικός, ο οποίος παρακολούθησε τους Αιγαιοπελαγίτικους Αγώνες.

Ο κ. Κρητικός, συνοδευόμενος από τα στελέχη της παράταξής του κ.κ. Γεώργιο Παυλίδη και Μανώλη Κυριαζάκο, είχε την ευκαιρία να συναντηθεί στο πλαίσιο των αθλητικών αυτών αγώνων, με τον Υπουργό Αιγαίου και Νησιωτικής Πολιτικής κ. Αριστοτέλη Παυλίδη, με στελέχη της Οργανωτικής Επιτροπής, καθώς επίσης και με τον Μιχάλη Παυλούς, προπονητή του ΣΕΓΑΣ και Τεχνικό Σύμβουλο της ΕΑΣ ΣΕΓΑΣ Δωδεκανήσου.

Μεταξύ των άλλων, συζητήθηκε και διερευνήθηκε, το ενδεχόμενο διεξαγωγής των επόμενων Αιγαιοπελαγίτικων Αγώνων στον Δήμο Καμείρου, αφού όμως προηγουμένως ολοκληρωθεί η απαραίτητη υποδομή που απαιτείται στο γήπεδο που διαθέτει ο Αγιος Σουλάς.

Σε δηλώσεις του, ο νέος Δήμαρχος Καμείρου κ. Δημήτρης Κρητικός, σημείωσε ότι η παράταξή του και ο ίδιος, δίνουν ιδιαίτερο βάρος και στον τομέα του Αθλητισμού του Δήμου, και για το λόγο αυτό ξεκίνησαν ήδη οι προσπάθειες και η διεκδίκηση της διοργάνωσης μεγάλων και σημαντικών αγώνων. «Στόχος - κατέληξε ο ίδιος - είναι αφενός να αξιοποιηθούν και να είναι λειτουργικά τα γήπεδα αυτά μέσα από τις μεγάλες διοργανώσεις που επιχειρούμε, έτσι ώστε αντίστοιχα να χρησιμοποιούνται προς όφελος των κατοίκων και της νεολαίας του δήμου μας».

ΠΡΟΣΦΟΡΑ

GA FERRIES

Από 18-9-06 έως 18-03-07

ΕΙΣΙΤΗΡΙΑ ΠΡΟΣΦΟΡΑΣ ΠΡΟΣ ΠΕΙΡΑΙΑ

Προσφορά ατομικού εισιτηρίου 20,90 € σε Γ' θέση
Προσφορά ατομικού εισιτηρίου 41,80 € σε καμπίνα
Προσφορά εισιτηρίου για Ι.Χ. 62,00 €

Οι ναύλοι ισχύουν από Ρόδο για Πειραιά και από Πειραιά προς Ρόδο κάθε μέρα

TSAGARIS TRAVEL

Ακτή Σαχτούρη 5 Ρόδος

Τηλ.: 22410 36170, 30406, FAX 22410 39839

Απέναντι από την κεντρική πύλη του Λιμανιού

Καλά σας ταξίδια

X 6202-30/11

RE/MAX Express

Βολονάκης Τσαμπίκος
Tsambicos Volonakis

Σύμβουλος Ακινήτων
Property Consultant

Ο δικός σας άνθρωπος

5ο χλμ. Λεωφ. Ρόδου - Λίνδου
5th Rhodes - Lindos Ave.
Tel. Office: +30 22410 64730
Fax: +30 22410 64620
Mob. 697 638 4917

Email:info@remaxexpress.gr
www.remax.gr

14200-4/11

KYDON TOURS

Ποιότητα - Φροντίδα - Επιτυχία

ΙΤΑΛΙΑ - ΒΕΝΕΤΙΑ - ΦΛΩΡΕΝΤΙΑ - ΡΩΜΗ
12/11-18/11/06

Αεροπορική εκδρομή Ρόδο - Αθήνα - Μιλάνο και Ρώμη - Αθήνα - Ρόδο
2 διανυκτερεύσεις Βενετία - 1 Φλωρεντία - 3 Ρώμη
Ξενοδοχείο 4 αστέρων, ημιδιατροφή
Ξεναγήσεις, περιηγήσεις σε όλες τις πόλεις
Πλούσιο πρόγραμμα
Συνοδός: ΕΛΕΝΗ ΨΥΛΛΑΚΗ

ΒΟΥΔΑΠΕΣΤΗ - ΠΡΑΓΑ
19/11-24/11/06

Αεροπορική εκδρομή ΟΑ MALEV
Δύο πανέμορφες, ρομαντικές πόλεις
Αεροπορικά εισιτήρια - Φόροι - 2 διανυκτερεύσεις Βουδαπέστη - 3 διανυκτερεύσεις Πράγα - Ξενοδοχεία 4 αστέρων SUPERIOR, ημιδιατροφή (Novotel, Movempic) - Ξεναγήσεις με τοπικό ξεναγό στα ελληνικά - Διασκέδαση - Ψώνια - Folklor
Συνοδός: ΕΛΕΝΗ ΨΥΛΛΑΚΗ

DUBAI-ABUDABI
9/12-15/12/06

SPECIAL 7ήμερο πρόγρμμα GROUP από Ρόδο
Συνοδός: ΕΛΕΝΗ ΨΥΛΛΑΚΗ
ΤΡΙΤΟ ΤΑΞΙΔΙ

DUBAI: Αμμος - χρυσός και απέραντη ομορφιά
DUBAI: Η πόλη του μέλλοντος του Burz Al Arab Hotel κτισμένου στη θάλασσα και του Χιονοδρομικού μέσα στην έρημο.
Φαντασμαγορικά κτιρια - Shopingk Center - Ψώνια ΑΦΟΡΟΛΟΓΗΤΑ
Ξενοδοχεία: INTERCONTINENTAL, MOVEMPIC, FLORA GRAND
Ξεναγήσεις - μεταφορές - σαφάρι Abu Dabi.- κρουαζιέρα
ΠΡΟΣΟΧΗ: Λόγω ζήτησης εγγραφή με προκαταβολή

DUBAI-ABUDABI

Τακτικές αναχωρήσεις GROUPS.

Επίσης

ΧΡΙΣΤΟΥΓΕΝΝΑ - ΠΡΩΤΟΧΡΟΝΙΑ

ΕΚΔΡΟΜΕΣ ΧΡΙΣΤΟΥΓΕΝΝΑ ΝΕΟ ΕΤΟΣ

- **DISNEYLAND ΠΑΡΙΣΙ 23-28/12/06**
- **ΕΛΒΕΤΙΑ 22-28/12/06**
- **ΙΣΠΑΝΙΑ - ΒΑΡΚΕΛΩΝΗ - ΜΑΔΡΙΤΗ - ΤΟΛΕΔΟ - ΒΑΛΕΝΤΣΙΑ 29/12/06 - 4/1/07**
- **ΑΙΓΥΠΤΟΣ 23-30/12/06**

ΝΕΟΝΥΜΦΟΙ *οργανώνουμε το ταξίδι των ονείρων σας*

ΠΡΑΚΤΟΡΕΙΟ KYDON IATA

• ΕΘΕΛΟΝΤΩΝ ΔΩΔ/ΣΙΩΝ 14 • ΑΚΤΗ ΣΑΧΤΟΥΡΗ 8

Τηλ. 22410 23000, 27900, 27725

e-mail:kydon@otenet.gr

X6192-30/11

Δρομολόγια του **DODEKANISOS PRIDE**
Από 16/10/2006 έως 4/11/2006

ΚΑΘΗΜΕΡΙΝΑ (ΔΕΥΤΕΡΑ - ΚΥΡΙΑΚΗ)		
ΛΙΜΑΝΙ	ΑΦΙΞΗ	ΑΝΑΧΩΡΗΣΗ
ΛΕΡΟΣ	-	06:45
ΚΑΛΥΜΝΟΣ	07:30	07:40
ΚΩΣ	08:15	08:20
ΣΥΜΗ	09:45	09:50
ΡΟΔΟΣ	10:40	15:00
ΣΥΜΗ	15:50	15:55
ΚΩΣ	17:20	17:25
ΚΑΛΥΜΝΟΣ	18:00	18:05
ΛΕΡΟΣ	18:50	ΔΙΑΝ/ΣΗ

Κυριακή 05/11/2006 - Τετάρτη 08/11/2006
ΠΡΟΣΚΥΝΗΜΑ ΣΤΟΝ ΠΑΝΟΡΜΙΤΗ

05/11/2006 - 08/11/2006		
ΛΙΜΑΝΙ	ΑΦΙΞΗ	ΑΝΑΧΩΡΗΣΗ
ΛΕΡΟΣ	-	06:45
ΚΑΛΥΜΝΟΣ	07:30	07:40
ΚΩΣ	08:15	08:20
ΠΑΝΟΡΜΙΤΗΣ	09:45	09:50
ΡΟΔΟΣ	10:40	15:00
ΠΑΝΟΡΜΙΤΗΣ	15:50	15:55
ΚΩΣ	17:20	17:25
ΚΑΛΥΜΝΟΣ	18:00	18:05
ΛΕΡΟΣ	18:50	ΔΙΑΝ/ΣΗ

Δρομολόγια του **DODEKANISOS EXPRESS**
Από 16/10/2006 - 04/11/2006

ΚΑΘΗΜΕΡΙΝΑ (ΔΕΥΤΕΡΑ - ΚΥΡΙΑΚΗ)		
ΛΙΜΑΝΙ	ΑΦΙΞΗ	ΑΝΑΧΩΡΗΣΗ
ΡΟΔΟΣ	-	08:30
ΣΥΜΗ	09:25	09:30
ΚΩΣ	11:00	11:10
ΚΑΛΥΜΝΟΣ	11:50	12:00
ΛΕΡΟΣ	12:50	14:30
ΚΑΛΥΜΝΟΣ	15:20	15:30
ΚΩΣ	16:10	16:20
ΣΥΜΗ	17:40	17:45
ΡΟΔΟΣ	18:30	ΔΙΑΝ/ΣΗ

ΜΟΝΟ ΓΙΑ ΤΗΝ ΚΥΡΙΑΚΗ 22/10/2006		
ΛΙΜΑΝΙ	ΑΦΙΞΗ	ΑΝΑΧΩΡΗΣΗ
ΡΟΔΟΣ	-	08:30
ΣΥΜΗ	09:25	09:30
ΚΩΣ	11:00	11:10
ΚΑΛΥΜΝΟΣ	11:50	12:00
ΛΕΡΟΣ	12:50	12:55
ΠΑΤΜΟΣ	13:35	13:40
ΛΕΡΟΣ	14:20	14:30
ΚΑΛΥΜΝΟΣ	15:20	15:30
ΚΩΣ	16:10	16:20
ΣΥΜΗ	17:40	17:45
ΡΟΔΟΣ	18:30	ΔΙΑΝ/ΣΗ

ΠΡΟΣΚΥΝΗΜΑ ΣΤΟΝ ΠΑΝΟΡΜΙΤΗ

ΚΥΡΙΑΚΗ 05/11/2006 ΔΕΥΤΕΡΑ 06/11/2006		
ΛΙΜΑΝΙ	ΑΦΙΞΗ	ΑΝΑΧΩΡΗΣΗ
ΡΟΔΟΣ	-	08:30
ΠΑΝΟΡΜΙΤΗΣ	09:25	09:30
ΚΩΣ	11:00	11:10
ΚΑΛΥΜΝΟΣ	11:50	12:00
ΛΕΡΟΣ	12:50	14:30
ΚΑΛΥΜΝΟΣ	15:20	15:30
ΚΩΣ	16:10	16:20
ΠΑΝΟΡΜΙΤΗΣ	17:40	17:45
ΡΟΔΟΣ	18:30	ΔΙΑΝ/ΣΗ

ΤΡΙΤΗ 07/11/2006 ΤΕΤΑΡΤΗ 08/11/2006		
ΛΙΜΑΝΙ	ΑΦΙΞΗ	ΑΝΑΧΩΡΗΣΗ
ΡΟΔΟΣ	-	08:00
ΠΑΝΟΡΜΙΤΗΣ	08:50	09:00
ΡΟΔΟΣ	09:50	10:30
ΠΑΝΟΡΜΙΤΗΣ	11:20	12:30
ΡΟΔΟΣ	13:20	15:30
ΠΑΝΟΡΜΙΤΗΣ	16:20	18:00
ΡΟΔΟΣ	18:50	ΔΙΑΝ/ΣΗ



DODEKANISOS SEAWAYS
Η δική μας ναυτιλιακή!

Αυστραλίας 3, 85100 Ρόδος, τηλ.: 22410 70590, fax: 22410 70591, www.12ne.gr

X6193-30/11



Πάντα κάποιοι ξεχωρίζουν...

Rodos Gold VOGIATZIS

Ιδιαίτερη αισθητική
Απαράμιλλη ποιότητα
πλούσιες επιλογές
για γάμους, βαπτίσεις,

και ιδιαίτερες στιγμές
με μοναδική λάμψη .....
σε εξαιρετικές τιμές

Rodos Gold VOGIATZIS

Χρυσές δημιουργίες...
για πολύτιμες σχέσεις

10ο χιλ. Λεωφ. Ρόδου Λίνδου
Τηλ: 22410 86670 - 3

X6203-30/11

Μετέχουν 155 Ευρωπαϊκές Περιφέρειες

Αντιπρόεδρος του Πολιτιστικού Γραφείου CRPM εκλέχθηκε ο κ. Χαράλαμπος Κόκκινος

ΣΤΗ ΜΑΡΘΙΑ ΤΗΣ ΙΣΠΑΝΙΑΣ ΑΠΟ 15 ΕΩΣ 27 ΟΚΤΩΒΡΗ

Αντιπρόεδρος του Πολιτικού Γραφείου της CRPM (Διάσκεψη των Παράκτιων Περιφερειακών Περιοχών της Ευρώπης) εξελέγη ο Γενικός Γραμματέας της Περιφέρειας Νοτίου Αιγαίου κ. Χαράλαμπος Κόκκινος. Η CRPM που μετέχουν 155 Ευρωπαϊκές Περιφέρειες, είναι η μεγαλύτερη, από άποψη αριθμού μελών, Ευρωπαϊκή Διαπεριφερειακή Οργάνωση.

Η εκλογή έγινε την 2η μέρα της Γενικής Συνέλευσης της Διαμεσογειακής Επιτροπής Περιφερειών και πραγματοποιήθηκε στη Μούρθια της Ισπανίας από 25 έως 27 Οκτωβρίου.

Η Ελληνική Αντιπροσωπεία επανεβεβαίωσε τις θέσεις της στο Πολιτικό Γραφείο στη συνεδρίαση που προηγήθηκε των εκλογών για την ανάδειξη του Προέδρου και του Αντιπροέδρου. Στις εκλογές για το Πολιτικό Γραφείο εκλέχθηκε ο Γενικός Γραμματέας της Περιφέρειας Νοτίου Αιγαίου κ. Χαράλαμπος Κόκκινος ως μέλος του Πολιτικού Γραφείου και συμμετείχαν σε αυτό, οι Γενικοί Γραμματείς των Περιφερειών Κρήτης κ. Σεραφείμ Τσόκας και Ανατολικής Μακεδονίας και Θράκης κ.Μιχαήλ Αγγελόπουλος ως Πρόεδροι της Επιτροπής Νήσων και της Επιτροπής Βαλκανίων και Μαύρης Θάλασσας, αντίστοιχα.

Επίσης ο Γενικός Γραμματέας της Περιφέρειας Ιονίων Νήσων κ. Σωτήριος Βόσδου εξελέγη αναπληρωματικό μέλος του Πολιτικού Γραφείου.

Είναι η πρώτη φορά που η Ελληνική Αντιπροσωπεία εξέλεξε τόσο μεγάλο αριθμό Γενικών Γραμματέων Περιφερειών σε θέσεις ευθύνης.

Η CRPM πραγματεύεται ζητήματα ανάπτυξης των Παράκτιων Περιφερειών της Ευρώπης και της Μεσογείου, θέματα που αφορούν τη Θάλασσα, το Περιβάλλον, τις Μεταφορές, τη Ναυτιλία, τη Μετανάστευση, την Ενέργεια, το Διεθνές Εμπόριο κ.α. Παράλληλα παρεμβαίνει στην Ευρωπαϊκή Ένωση και στο Ευρωπαϊκό Συμβούλιο, καθώς και σε άλλους Διεθνείς Οργανισμούς.

Αποτελείται από 155 Περιφέρειες χωρών της Ευρώπης, ανώτατο όργανό της είναι το Πολιτικό Γραφείο και αποτελείται από 6 Επιτροπές.

Ο κ. Κόκκινος ευχαριστεί τόσο τους Έλληνες Γενικούς Γραμματείς των Περιφερειών της χώρας μας για την ομόφωνη και ομόθυμη στήριξή τους στην εκλογή του ως Αντιπροέδρου και μέλους του Πολιτικού Γραφείου της CRPM καθώς και τους συναδέλφους ψηφοφόρους μέλη της CRPM που τον στήριξαν στην εκλογή του.

Από τη νέα θέση ευθύνης ο Γενικός Γραμματέας δήλωσε ότι θα δώσει όλες του τις δυνάμεις, προωθώντας ιδιαίτερα τα ζητήματα που αφορούν χώρα μας και ιδιαίτερα τη νησιωτική μας Περιφέρεια.

Συνάντηση με τον υπουργό Υγείας κ. Δ. Αβραμόπουλο

Στο τραπέζι του διαλόγου τα μείζονα προβλήματα των ατόμων με αναπηρίες

ΤΟ ΕΠΙΜΑΧΟ ΖΗΤΗΜΑ ΤΗΣ ΚΑΡΤΑΣ ΑΝΑΠΗΡΙΑΣ



Συνάντηση με τον Υπουργό Υγείας και Κοινωνικής Αλληλεγγύης κ. Δημήτρη Αβραμόπουλο πραγματοποίησε την Παρασκευή, 27 Οκτωβρίου 2006 αντιπροσωπεία της Εθνικής Συνομοσπονδίας Ατόμων με Αναπηρία στο Υπουργείο, στην οποία έλαβε μέρος και ο Υφυπουργός Υγείας και Κοινωνικής Αλληλεγγύης κ. Γιώργος Κωνσταντόπουλος.

Στο τραπέζι του διαλόγου τέθηκαν για μια ακόμα φορά τη μείζονα ζητήματα που απασχολούν και ταλανίζουν τα άτομα με αναπηρία της χώρας μας, Συγκεκριμένα, η αντιπροσωπεία της Ε.Σ.Α.μεΑ. έθεσε υπόψη του κ. Αβραμόπουλου τα οικονομικά αιτήματα του αναπηρικού κινήματος, τα οποία ουσιαστικά αφορούν στους Τομείς της Υγείας & της Πρόνοιας εν όψει της Κατάρτισης του Κρατικού Προϋπολογισμού, την έλλειψη μονάδων αποκατάστασης ιδιαίτερα στην Περιφέρεια, καθώς και την ανάγκη χορήγησης επιδόματος θέρμανσης στα άτομα με αναπηρία, τα οποία βιώνουν τη φτώχεια και τον κοινωνικό αποκλεισμό πιο έντονα από οποιαδήποτε άλλη ομάδα του πληθυσμού.

Επιπλέον, συζητήθηκε και το επίμαχο ζήτημα της Κάρτας Αναπηρίας. Η Συνομοσπονδία επανέλαβε την πάγια θέση της για μια Κάρτα Αναπηρίας με πανελλαδική εμβέλεια, με χαρακτηριστικά ταυτότητας και δυνατότητα ρύθμισης της σχέσης του ατόμου με αναπηρία με το δημόσιο και ιδιωτικό τομέα, ώστε να είναι πραγματικά χρήσιμη και να μην λειτουργήσει ως ένα αστυνομικό μέτρο ενοχοποίησης των ίδιων των ατόμων με αναπηρία για αυτήν καθ' αυτή την αναπηρία τους.

Ο κ. Αβραμόπουλος, από την πλευρά του, συμφώνησε με τα αιτήματα της Συνομοσπονδίας τα σχετικά με τον Κρατικό Προϋπολογισμό, ωστόσο δήλωσε οικονομική αδυναμία, λόγω του ότι ο Προϋπολογισμός καθορίζεται από το Υπουργείο Οικονομίας και Οικονομικών. Παράλληλα, δεσμεύτηκε πως θα εξεταστεί το αίτημα της χορήγησης επιδόματος θέρμανσης αμέσως μετά την επιστροφή του Υπουργού Οικονομίας και Οικονομικών κ. Γιώργου Αλογοσκούφη, ο οποίος και είχε ανακοινώσει τη χορήγηση επιδόματος θέρμανσης, από την Κίνα, με τον οποίο θα πραγματοποιήσει συνάντηση.

Όσον αφορά στην Κάρτα Αναπηρίας, ο Υπουργός τάχθηκε υπέρ της θέσης της Ε.Σ.Α.μεΑ. για μια Κάρτα με καθολική εφαρμογή και ανακοίνωσε ότι προωθούνται οι αναγκαίες νομοθετικές ρυθμίσεις ώστε ο θεσμός της Κάρτας Αναπηρίας και η εισαγωγή του νέου Συστήματος Αξιολόγησης της Αναπηρίας να τεθούν σε εφαρμογή στη χώρα μας το συντομότερο δυνατό. Στην προσπάθεια αυτή, όπως δήλωσε ο κ. Αβραμόπουλος, θα συμμετέχει διαρκώς η Ε.Σ.Α.μεΑ., ενώ τέλος δεσμεύτηκε να πραγματοποιεί συνάντηση με τη Συνομοσπονδία κάθε τρεις μήνες. Μετά το πέρας τριών μηνών, θα λάβει χώρα η νέα συνάντηση στα γραφεία της Συνομοσπονδίας, ώστε να αξιολογηθούν εκ νέου όλες οι κινήσεις για την επίλυση των προαναφερθέντων ζητημάτων.

Εκπροσώπησε την κυβέρνηση στις εορταστικές εκδηλώσεις

Επίσκεψη Περιφερειάρχη σε Κάλυμνο και Ψέριμο

ΕΠΙΑΣΕ ΤΗΝ ΑΓΟΝΗ ΓΡΑΜΜΗ



Ο Γενικός Γραμματέας της Περιφέρειας Νοτίου Αιγαίου κ. Χαράλαμπος Κόκκινος μετά το πέρας της Συνδιάσκεψης της Επιτροπής των Διαμεσογειακών Περιφερειών και την εκλογή του ως Αντιπροέδρου στο Πολιτικό Γραφείο, επέστρεψε στη χώρα μας και μετέβη στην Κάλυμνο, όπου εκπροσωπησε την Κυβέρνηση στις εορταστικές εκδηλώσεις που πραγματοποιήθηκαν για την Εθνική επέτειο της « 28ης Οκτωβρίου 1940». Παράλληλα ο κ. Κόκκινος συμμετείχε στις εκδηλώσεις που πραγματοποιήθηκαν στα πλαίσια του Διεθνούς Αναρριχητικού Φεστιβάλ που διεξάγεται στην Κάλυμνο κάθε δεύτερο χρόνο. Πρόκειται για ένα κορυφαίο για το νησί γεγονός με 500 τουλάχιστον συμμετοχές πρωταθλητών και διεθνής προβολή από όλα τα αναρριχητικά περιοδικά και ιστοσελίδες Αμερικής και Ευρώπης.

Αξίζει να σημειωθεί πως με απόφαση του Γενικού Γραμματέα εντάχθηκε τον Μάιο του 2005 στο Π.Ε.Π. Νότιου Αιγαίου 2000 - 2006 το έργο '' Κέντρο Αναρρίχησης Καλύμνου'' με συνολικό Π/Υ 150.000 ευρώ.

Επίσης στο πλαίσιο ενός δεύτερου υποέργου, θα πραγματοποιηθεί προμήθεια και εγκατάσταση εφτά (7) συστημάτων infokiosk με ύψος δαπάνης περί τα 108.000,00 ευρώ (108.367,00). Για την προμήθεια αυτή, έχει δοθεί προέγκριση δημοπράτησης στις 8-9-2006. Το σύνολο του έργου αναμένεται να έχει ολοκληρωθεί έως τον Απρίλιο του 2007.

Στο νησί της Καλύμνου, μέσω του Επιχειρησιακού Προγράμματος Νοτίου Αιγαίου, του Ταμείου Συνοχής και του Προγράμματος ''ΘΗΣΕΑΣ'' του ΥΠΕΣΔΔΑ, υλοποιήθηκαν και υλοποιούνται έργα συνολικού προϋπολογισμού 31 περίπου εκατομμυρίων ευρώ.

Ο κος Κόκκινος μετέβη επίσης στην Ψέριμο, όπου υλοποιείται το Λιμάνι του νησιού, έργο που χρηματοδοτείται από το ΠΕΠ Νοτίου Αιγαίου με 791.000 ευρώ. Παράλληλα υπογράφηκε 28/8 η σύμβαση για την κατασκευή του Αγροτικού Ιατρείου του νησιού, έργο Π/Υ 215.000 ευρώ , επίσης μέσω του ΠΕΠ Νοτίου Αιγαίου.

Χθες 30 Οκτωβρίου 2006 ο Γενικός Γραμματέας παραβρέθηκε και χαιρέτησε την εκδήλωση για την επίσημη παρουσίαση της πρώτης Πλωτής Ανεμογεννήτριας με ενσωματωμένο σύστημα αφαλάτωσης θαλασσινού νερού που θα πραγματοποιηθεί στην Αθήνα στις εγκαταστάσεις της LAMDA Shipyards SA..Το έργο αυτό, στο οποίο συμμετέχει και η Περιφέρεια Νοτίου Αιγαίου, πραγματοποιήθηκε με αξιοποίηση των πόρων του ΕΠΑΝ.

ΠΑΝΗΓΥΡΙΣ

*Φέρομεν εις γνώσιν του ευσεβούς κοινού ότι την **3ην** του μηνός **Νοεμβρίου** εορτάζει ο ιερός ναός*

Αγίου Γεωργίου Πλατανίων

του Δήμου Καμείρου.

Αφ' εσπέρας θα ψαλεί Μέγας Πανηγυρικός Εσπερινός, χοροστατούντος του σεβασμιοτάτου Μητροπολίτου κ.κ. Κυρίλλου. Το πρωί η θεία Λειτουργία μετ' αρτοκλασίας και η περιφορά της ιεράς εικόνος.

Εκ της Εκκλησιαστικής Επιτροπής

14207-1/11

VANIK TOURS

ΓΙΑΝΝΗΣ και ΣΕΒΑ ΒΑΛΣΑΜΙΔΗ

VANIK σημαίνει ΑΛΗΘΕΙΑ

ΑΚΤΗ ΚΑΝΑΡΗ 17, ΨΑΡΟΠΟΥΛΑ - ΑΝΕΤΟ ΠΑΡΚΙΝΓΚ • Ανοικτά: ΔΕ-ΣΑ 08.30 - 14.00 & 16.30 - 20.30 - Τηλ. 22410 35191, 37621 κινητό: 6945798148 , FAX 22410 29532

Το γραφείο μας πάντα πρώτο σε κρατήσεις ξενοδοχείων εξασφάλισε και σας προσφέρει καταπληκτικές τιμές για τα παρακάτω ξενοδοχεία σε ΠΑΚΕΤΑ (έκδοση εισιτηρίων R/T) από 1/4/2006-31/10/2006

Απευθυνόμαστε σε σας που θέλετε και η κράτησή σας να είναι σωστή και το δωμάτιό σας να σας περιμένει

1ον HOTEL PRESIDENT Α΄ Κατηγορίας	
Λεωφόρος Κηφισίας (ανακαινισμένο)	
Μονόκλινο	€ 72
Δίκλινο	€ 82
Τρίκλινο	€ 105
2ον HOTEL ZAFOLIA Α΄ Κατηγορίας	
Λεωφόρος Αλεξάνδρας	
Μονόκλινο	€ 98
Δίκλινο	€ 115
Τρίκλινο	€ 135
3ον HOTEL ATHENS CYPRIA Α΄ Κατηγορίας	
Σύνταγμα	
Μονόκλινο	€ 80
Δίκλινο	€ 105
Τρίκλινο	€ 135
4ον HOTEL ASTOR Α΄ Κατηγορίας	
Σύνταγμα	
Μονόκλινο	€ 78
Δίκλινο	€ 103
Τρίκλινο	€ 120
5ον HOTEL ARETHOUSA Β΄ Κατηγορίας	
Σύνταγμα	
Μονόκλινο	€ 60
Δίκλινο	€ 80
Τρίκλινο	€ 105
6ον HOTEL ELECTRA Α΄ SUPERIOR	
Ερμού Σύνταγμα	
Μονόκλινο	€ 135
Δίκλινο	€ 155
Τρίκλινο	€ 185
7ον HOTEL ELLINIS Β΄ Κατηγορίας	
Ωνάσειο, λεωφ. Συγγρού	
Μονόκλινο	€ 48
Δίκλινο	€ 58
Τρίκλινο	€ 70
8ον HOTEL TPITON Β΄ Κατηγορίας	
Κέντρο Πειραιά	
Μονόκλινο	€ 60
Δίκλινο	€ 80
Τρίκλινο	€ 100
9ον HOTEL SAVOY Α΄ Κατηγορίας	
Κέντρο Πειραιά	
Μονόκλινο	€ 75
Δίκλινο	€ 95
Τρίκλινο	€ 115
10ον HOTEL EGNATIA Β΄ Κατηγορίας	
Θεσσαλονίκη Κέντρο – ανακαινισμένο	
Μονόκλινο	€ 75
Δίκλινο	€ 85
Τρίκλινο	€ 95
11ον HOTEL EGNATIA PALACE Α΄ Κατηγορίας	
Θεσσαλονίκη Κέντρο – ολοκαίνουργιο	
Μονόκλινο	€ 100
Δίκλινο	€ 110
Τρίκλινο	€ 135

* Τα παραπάνω ξενοδοχεία διαθέτουν T.V. σε όλα τα δωμάτια
* Στις παραπάνω τιμές συμπεριλαμβάνεται πρωινό σε μπουφέ
* Ακόμη σε μας θα βρείτε αεροπορικά και ατμοπλοϊκά εισιτήρια όλων των εταιρειών.

X.6182-30/11

Sigma travel agency

ΛΕΥΚΑ ΧΡΙΣΤΟΥΓΕΝΝΑ!!!

ΠΡΑΓΑ - ΒΙΕΝΝΗ

ΛΕΥΚΑ ΧΡΙΣΤΟΥΓΕΝΝΑ ΓΙΑ ΟΛΟΥΣ
ΧΡΙΣΤΟΥΓΕΝΝΑ ΜΕ ΤΣΑΡΤΕΡ ΠΤΗΣΗ
ΑΠΟ ΡΟΔΟ

ΡΕΒΕΓΙΟΝ ΕΚΠΛΗΞΗ!!!

ΠΡΑΓΑ - ΒΙΕΝΝΗ

ΑΝΑΧΩΡΗΣΗ 23/12 - 27/12

Οι θέσεις είναι περιορισμένες

Για κρατήσεις θέσεων ή πληροφορίες τηλεφωνήστε μας

ΕΚΔΡΟΜΗ

ΓΥΡΟΣ ΕΛΒΕΤΙΑΣ - ΒΑΥΑΡΙΑ

ΑΝΑΧΩΡΗΣΗ 17/11 - 23/11

SIGMA S.S. TRAVEL

ΤΗΛ. 22410 90049 FAX 22410 96697

Λ. Ηρακλειδών, Εμπ. Κέντρο RHODESLAND

(Μεταξύ AVRA BEACH ΚΑΙ MIRA MARE)

ΥΠΕΥΘΥΝΟΣ: **ΣΤΕΡΓΕΝΑΚΗΣ ΣΤΕΡΓΟΣ**

Καθημερινά: 09.00 - 17.00, 18.00-20.30
Σάββατο: 09.00 - 14.00

X.6217-30/11

GR

Grand Hotel

X.6179-30/11



Ο τέλειος συνδυασμός ποιότητας και οικονομίας που τιμά και ανεβάζει τη Ρόδο











Αξέχαστες μελωδικές στιγμές δίπλα στο τζάκι μας, με τον πιανίστα ΤΑΚΗ ΤΣΩΝΗ, κάθε Παρασκευή, Σάββατο και Κυριακή

Αναλαμβάνουμε συνέδρια και κάθε κοινωνική σας εκδήλωση



ΠΡΟΟΔΟΣ μικρές αγγελίες ΠΡΟΟΔΟΣ μικρές αγγελίες ΠΡΟΟΔΟΣ

ενοικιάσεις

ΕΝΟΙΚΙΑΖΕΤΑΙ διαμέρισμα 65 τ.μ., επιπλωμένο, με θέα προς τη θάλασσα και ανακαινισμένο, Καποδιστρίου. Πληρ. τηλ. 22410/20885
14231-9/11

ΕΝΟΙΚΙΑΖΕΤΑΙ διαμέρισμα δυάρι σε άριστη κατάσταση, ηλιακό, αιρκοντίσιον, πάρκινγκ, κατάλληλο για ένα ή δύο άτομα, λεωφ. Κρεμαστής, παλαιό αεροδρόμιο, έναντι «Ομορφου». Πληροφορίες τηλ. 22410/94398
14233-9/11

ΕΝΟΙΚΙΑΖΕΤΑΙ διαμέρισμα 4άρι, 120 τ.μ., Γρηγορίου Ε' 71, στις 7 Βαγιές. Πληροφορίες τηλ. 22410/33619
14235-9/11

ΕΝΟΙΚΙΑΖΕΤΑΙ γκαρσονιέρα επιπλωμένη, στο κέντρο της πόλεως. Πληροφορίες τηλ. 22410/27015
14237-9/11

ΕΝΟΙΚΙΑΖΕΤΑΙ οικία 40 τ.μ., ισόγειο, στο Ζέφυρο. Πληροφορίες τηλ. 22410/61534 οικία, 22410/25387 μαγαζί και 6942800248
14228-9/11

ΕΝΟΙΚΙΑΖΕΤΑΙ μικρό διαμέρισμα, ρετιρέ, γ' ορόφου, ανακαινισμένο, φρεσκοβαμμένο, πλήρως επιπλωμένο με air condition, πλυντήριο ρούχων, κλπ. Αποτελείται από 1 δωμάτιο, κουζίνα, άνετο μπάνιο, χωλ και πολύ μεγάλο μπαλκόνι. Περιοχή Αγ. Ιωάννης, οδός Αγ. Σοφίας 38. Διάρκεια συμβολαίου από 2 χρόνια και πάνω. Ενοίκιο 380 ευρώ. Πληροφορίες τηλ. 6936639843, ώρες 10 π.μ. - 3μ.μ.
15986-17/11

ΕΝΟΙΚΙΑΖΕΤΑΙ διαμέρισμα 58 τ.μ., με δύο δωμάτια, χωλ, κουζίνα, μπάνιο σε μικρή πολυκατοικία κοντά στον κινηματογράφο Μετροπόλ. Πληροφορίες τηλ. 6932842700
ΓΔ-10/11

ΕΝΟΙΚΙΑΖΕΤΑΙ μονοκατοικία, στην οδό 9ης Μαΐου στην Ιαλυσό, με 3 δωμάτια, σαλόνι, κουζίνα, βοηθητικούς χώρους, μεγάλη αυλή. Πληρ. τηλ. 22410/92289
15982-10/11

ΕΝΟΙΚΙΑΖΟΝΤΑΙ στην περιοχή Κοσκινού, δίχωρες γκαρσονιέρες, με πλήρη εξοπλισμό, κλιματισμό, άνετο πάρκινγκ και χωρίς κοινόχρηστα. ΣΤΗ ΡΟΔΟ, γραφείο 55 τ.μ. στον α' όροφο, του Μεγάρου Κιοσόγλου επί της Εθελ. Δωδεκανησίων 29, για όλες τις χρήσεις. Πληροφορίες τηλ. 22410/67014 και 6945105247 και 6946790515
14181-8/11

ΕΝΟΙΚΙΑΖΕΤΑΙ μονοκατοικία, στην οδό 9ης Μαΐου στην Ιαλυσό, με 3 δωμάτια, σαλόνι, κουζίνα, βοηθητικούς χώρους, μεγάλη αυλή. Πληρ. τηλ. 22410/92289
15818-28/10

ΕΝΟΙΚΙΑΖΕΤΑΙ γραφείο ή ιατρείο, 60 τ.μ., με βιβλιοθήκες, κλιματισμό, ασανσέρ και αποκλειστική θέση για πάρκινγκ, επί της οδού Ηρώων Πολυτεχνείου πάνω από το οφθαλμολογικό κέντρο Ρόδου. Πληρ. τηλ. 22410/34902, κιν. 6942580848 και 6944298913
15819-5/11

ΕΝΟΙΚΙΑΖΟΝΤΑΙ επιπλωμένες μονόχωρες γκαρσονιέρες, πλήρως ανακαινισμένες, στο Ροδίνι. Πληρ. τηλ. 6979000294
15932-5/11

ΕΝΟΙΚΙΑΖΕΤΑΙ στούντιο σε ισόγειο μονοκατοικίας, στην οδό Τρίπολης και Πειραιώς, κατάλληλο για στρατιωτικούς, εκπαιδευτικούς, φοιτητές. Πληροφορίες τηλ. 22410/94120 και κιν. 6937379182
14230-9/11

ΕΝΟΙΚΙΑΖΟΝΤΑΙ
επί της Κοδριγκτώνος (περιοχή Σταδίου Διαγόρα)
επιπλωμένα διαμερίσματα για χειμερινή περίοδο ή και για μικρότερο διάστημα.
Πληροφορίες τηλ. 22410/31756
T8743-17/11

ΕΝΟΙΚΙΑΖΕΤΑΙ
σπίτι σε περιοχή Ασγούρου, α' όροφος, 150 τ.μ., με 3 υπνοδωμάτια, 2 μπάνια, 2 αποθήκες, μεγάλο σαλόνι, άνετη κουζίνα, με μεγάλες βεράντες γύρω - γύρω και με ατομικό πάρκινγκ.
Πληροφορίες τηλ. 95309 - κιν. 6936166172
15929-12/11

ΜΕΓΑΛΗ ΕΥΚΑΙΡΙΑ ΣΤΗΝ ΚΡΕΜΑΣΤΗ!!!
ΠΩΛΟΥΝΤΑΙ σε τιμές ΣΟΚ!!!
Αυτόνομες μεζονέτες 120 τ.μ., σούπερ λουξ κατασκευής, με ενδοδαπέδια θέρμανση, ιδιωτικό πάρκινγκ, κ.α.
Στο Γεννάδι εξωτικές κατοικίες 80 τ.μ., σούπερ λουξ κατασκευής στις χαμηλότερες τιμές της αγοράς.
Πληρ. ΝΕΟΚΑΤΑΣΚΕΥΑΣΤΙΚΗ ΡΟΔΟΥ ΤΗΛ.6948744155 κ. Νίκος και 6937163244 κ. Γιάννη ΠΡΟΣΟΧΗ!!!
Οι προσφορές ισχύουν έως 31 Δεκεμβρίου 2006
Περιορισμένος αριθμός ακινήτων
T8421-31/12/06

ΕΝΟΙΚΙΑΖΕΤΑΙ διαμέρισμα 100 τ.μ., 2ος όροφος, συνδεδεμένο με το αποχετευτικό, Κωνσταντίνου Υδραίου 56. Πληρ. τηλ. 22410/31921 και 36610
5571-31/10

ΕΝΟΙΚΙΑΖΕΤΑΙ στούντιο επιπλωμένο, Βεργίνας 11. Πληροφορίες τηλ. 22410/73755 και 22410/32071
14194-2/11

ΕΝΟΙΚΙΑΖΕΤΑΙ γκαρσονιέρα δύο χώρων, 35 τ.μ., στη Ρόδο, περιοχή Ροδίνι, οδός Μαραθώνος 12. Ενοίκιο 250 ευρώ. Πληροφορίες τηλ. 22410/29287
14193-3/11

ΕΝΟΙΚΙΑΖΕΤΑΙ διαμέρισμα στην Θεμ. Σοφούλη 70, 3άρι, 93 τ.μ., με δύο υπνοδωμάτια, με πολύ μεγάλο σαλόνι, κουζίνα, μπάνιο, ωραίες βεράντες, θέρμανση, με συσσωρευτές, νυκτερινό ρεύμα, ηλιακό και θερμοσίφωνο, τηλέφωνο, στον 1ο όροφο. Ο αριθμός του είναι 75069. Πληρ. τηλ. 22410/75069 ώρες συναλλαγής 9 π.μ. - 2 μ.μ. και 5-8μ.μ.
14216-5/11

ΕΝΟΙΚΙΑΖΕΤΑΙ επιπλωμένο γκαρσονιέρα στη Ρόδο, για όλο το χρόνο, μόνο στρατιωτικοί, με αιρκοντίσιον. Ενοίκιο 260 ευρώ. Πληροφορίες τηλ. 22410/20021 και 6947374732
X6198-30/11

ΕΝΟΙΚΙΑΖΕΤΑΙ γκαρσονιέρα οδός Μόσχας 11 - Ροδίνι. Πληροφορίες τηλ. 22410/31798
14208-4/11

ΕΝΟΙΚΙΑΖΕΤΑΙ διαμέρισμα 100 τ.μ., πάνω από το εστιατόριο «Αμυγδαλιά» στους Τρεις. Πληρ. τηλ. 22410/94653 και 22410/92925
14209-5/11

ΕΝΟΙΚΙΑΖΕΤΑΙ διαμέρισμα 50 τ.μ., στο Ροδίνι, έναντι εκκλησίας Αγ. Δημητρίου, Στοκχόλμης 1., υπνοδωμάτιο, κουζίνα, σαλόνι, WC,χωλ, 2ος όροφος, θέα θάλασσα. Πληρ. τηλ. 22410/37621 και 6945798148 κ. Γιάννη
6176-5/11

ΕΝΟΙΚΙΑΖΕΤΑΙ δυάρι διαμέρισμα επιπλωμένο με κλιματισμό και ηλιακό και με άνετο πάρκινγκ, 20 χλμ. Ρόδου - Λίνδου (Αφάντου). Τιμή 300 ευρώ. Πληροφορίες τηλ. 6946524270 μετά τις 11.00
15933-5/11

ΕΝΟΙΚΙΑΖΟΝΤΑΙ στούντιος εντός ξενοδοχείου με πολυκουζινάκι, TV και A/C έως 30/6/2007. Τιμή 260 ευρώ. Πληροφορίες τηλ. 22410/39212 και 6936795999
T8723-13/11

ΕΝΟΙΚΙΑΖΕΤΑΙ διαμέρισμα επιπλωμένο ή μη, με δύο υπνοδωμάτια, εντοιχισμένη κουζίνα, μεγάλο σαλόνι, θέρμανση χωρίς κοινόχρηστα, γωνιακό και με καλή θέα, επί της Στοκχόλμης 37, όπισθεν ΔΕΥΑΡ. Πληροφορίες τηλ. 22410/61161
15940-18/11

ΕΝΟΙΚΙΑΖΕΤΑΙ επιπλωμένη γκαρσονιέρα στο Ροδίνι. Πληρ. τηλ. 6999889435 και 22410/66443
14190-2/11

ΣΤΟΝ ΑΡΧΑΓΓΕΛΟ ενοικιάζω: 1) ισόγεια κατοικία, 85 τ.μ., 225 ευρώ, 2) ισόγειο στούντιο 20 τ.μ., 150 ευρώ και 3) Διαμέρισμα 1ου ορόφου 40 τ.μ., 175 ευρώ. Πληροφορίες τηλ. 22410/22816, ώρες 09.00-13.00
14189-2/11

ΕΝΟΙΚΙΑΖΕΤΑΙ στούντιο επιπλωμένο, με δικό του μπάνιο, βεράντα, πολυκουζινάκι, ψυγείο, TV, αιρκοντίσιον, κλπ., σε πολύ καλή κατάσταση και σε ωραίο περιβάλλον, ευάερο, ευήλιο, μέχρι τέλους σχολικής περιόδου. Προτιμούνται εκπαιδευτικοί και φοιτήτριες, Πίνδου 25. Πληρ. τηλ. 22410/24846 ή 6974893879
15811-30/10

ΕΝΟΙΚΙΑΖΕΤΑΙ στο συνοικισμό των Δασκάλων στην οδό Ευσταθίου Λαγκάνη, αρ. 3, διαμέρισμα με 2 υπνοδωμάτια, ευρύχωρο σαλόνι, κουζίνα και πατάρι, WC, με εσωτερική αποθήκη και καλές βεράντες. Είναι συνδεδεμένο με τον βιολογικό και δεν έχει κοινόχρηστα. Πληρ. τηλ. 22410/33724 και κιν. 6939157462
15815-5/11

ΕΝΟΙΚΙΑΖΕΤΑΙ διαμέρισμα δυάρι, επιπλωμένο. Πληροφορίες τηλ. 6932583419
14185-31/10

ΕΝΟΙΚΙΑΖΟΝΤΑΙ
ΔΙΑΜΕΡΙΣΜΑΤΑ
δίχωρα και μονόχωρα πλήρως επιπλωμένη, με κλιματιστικό, τηλέφωνο, TV, καθώς επίσης πλυντήριο - στεγνωτήριο.
Εντός της πόλεως Ρόδου, περιοχή Ζέφυρος.
Πληροφορίες τηλ. 22410/30063 και 6972551300
8674-5/11

ΕΝΟΙΚΙΑΖΕΤΑΙ
ΚΑΤΑΣΤΗΜΑ 53 τ.μ., στην οδό Αθηνών 21, στην Ανάληψη, κατάλληλο για οποιαδήποτε χρήση.
Πληροφορίες τηλ. 22410/36398, 6947731002
15935-7/11

ΕΝΟΙΚΙΑΖΕΤΑΙ
ΣΤΟ ΑΝΩ ΡΟΔΙΝΙ
και επί της οδού Λισσαβόνας, αρ. 3, σε ήσυχο οικογενειακό περιβάλλον, ενοικιάζεται διαμέρισμα 80 τ.μ., αποτελούμενο από δύο υπνοδωμάτια, σαλόνι, κουζίνα, κλπ.
Πληροφορίες τηλ. 22410/61536, 22410/65952
ώρες 8-3π.μ. και 6-9μ.μ.
X6172-31/10

ΕΝΟΙΚΙΑΖΕΤΑΙ
ΕΝΙΑΙΟΣ ΧΩΡΟΣ
140 τ.μ., στον 1ο όροφο, κατάλληλος για γραφεία στους Πεύκους της Λίνδου.
Πληροφορίες τηλ. 22410/24794
14182-9/11

ΕΝΟΙΚΙΑΖΕΤΑΙ
ΙΣΟΓΕΙΟ ΔΙΑΜΕΡΙΣΜΑ 112 τ.μ., στο κέντρο της πόλης, απέναντι από το καζίνο της Ρόδου, κάτω από το δικηγορικό γραφείο του κ. Σαρρή, κατάλληλο για επαγγελματική στέγη.
Τηλ. 22410/33387.
ώρες 10-13 και 5-8 απόγ.
15935-7/11

ΕΝΟΙΚΙΑΖΕΤΑΙ
ΔΙΑΜΕΡΙΣΜΑ γ' ορόφου, 50 τ.μ., στο κέντρο της πόλης, απέναντι από το καζίνο, κατάλληλο για νεαρό ζευγάρι, για δημόσιους υπαλλήλους, στρατιωτικούς, κλπ.
Τηλ. 22410/33387
ώρες 10-13 και 5-8 απογ.
15935-7/11

ΕΝΟΙΚΙΑΖΕΤΑΙ
ΟΒΕΛΙΣΤΗΡΙΟ
με καινούργιο εξοπλισμό, επί της οδού Αμφιτρίτης 111, περιοχή Αραπάκι, με εξωτερικό χώρο και τραπεζοκαθίσματα. Επίσης υπάρχει και η άδεια λειτουργίας του οβελιστηρίου.
Πληροφορίες τηλ. 6947071971 και 6946341063
15908-3/11

ΠΕΡΙΟΧΗ ΣΤΑΔΙΟΥ ΔΙΑΓΟΡΑ
(επί της Κοδριγκτώνος)
ΕΝΟΙΚΙΑΖΟΝΤΑΙ
δίχωρα - ευρύχωρα επιπλωμένα διαμερίσματα, διαμπερή, για χειμερινή περίοδο (μέχρι και Ιούνιο)
Πληροφορίες τηλ. 22410/31756
T8703-1/11

ΕΝΟΙΚΙΑΖΕΤΑΙ
αποθήκη 600 τ.μ., στην περιοχή της ΕΡΤ (Βερόπουλος - LIDL) καινούργια κατασκευή, με ανεξάρτητη είσοδο και μεγάλο εξωτερικό χώρο.
Πληροφορίες τηλ. 22410/32115
T8579-8/11

ΕΝΟΙΚΙΑΖΕΤΑΙ
ΔΙΑΜΕΡΙΣΜΑ δυάρι, επιπλωμένο, με δύο υπνοδωμάτια, κουζίνα, χωλ, σαλόνι, Ρήγα Φεραίου 8, κοντά στο Πανεπιστήμιο Αιγαίου και στο ξενοδοχείο RODOS PARK.
Τηλ. 22410/78557 και 6947764144
14153-31/10

πωλήσεις

ΠΩΛΟΥΝΤΑΙ στην παραλία Κιοτάρι μεζονέτες, ημιτελής και τελειωμένες των 80τ.μ. και 110τ.μ. σε 1000τ.μ. οικόπεδο σε κατασκευή πολυτελή. Δεκτά δάνεια. Πληρ. Διακογεωργίου Κάλλιστος. Πληροφορίες τηλ. 22410/29318 και 22410/78501
X6211-30/11

ΠΩΛΟΥΝΤΑΙ στην Κρεμαστή διαμερίσματα μεζονέτες στον παραλιακό δρόμο Κρεμαστής των 60τ.μ . και μεζονέτες των 120τ.μ. με αυλή, πολυτελής κατασκευή. Δάνεια δεκτά. Πληρ. Διακογεωργίου Κάλλιστος τηλ. 22410/29318 και 22410/78501
X6210-30/11

ΠΩΛΕΙΤΑΙ επιχείρηση super market - τουριστικά είδη, το εμπόρευμα και ο εξοπλισμός. Τηλ. επικοινωνίας 22410/52742 ή 6947567249
14218-5/11

ΠΩΛΕΙΤΑΙ κομμωτήριο. Πληροφορίες τηλ. 22410/23057 ώρες καταστημάτων
15907-3/11

ΠΩΛΟΥΝΤΑΙ επαγγελματικοί χώροι, στην οδό Βενέζη (δίπλα στο Ροδίων Παιδεία): α) Καταστήματα για οποιαδήποτε χρήση επαγγελματική των 62τ.μ., και 125τ.μ., β) Γραφεία - Ιατρεία των 62 τ.μ. και 125τ.μ. γ) Αποθήκες των 62τ.μ. και 125τ.μ. Δεκτά δάνεια. Πηρ. Κάλλιστος Διακογεωργίου, τηλ. 22410/78501 και 22410/29318
X6212-30/11

ΠΩΛΕΙΤΑΙ μεζονέτα 300 τ.μ., σε οικόπεδο 1000 τ.μ., πολυτελούς κατασκευής, στα Κοσκινού, σε πολύ ωραία τοποθεσία. Διαθέτει 2 εντοιχισμένες κουζίνες, 5 υπνοδωμάτια, 3 μπάνια, (το 1 τζακούζι), 1 WC, μεγάλη σαλοτραπεζαρία και μεγάλους αποθηκευτικούς χώρους. Πληρ. Θεμελιοκτηματική, τηλ. 22410/37022 και 6932541681
14188-31/10

ΠΩΛΟΥΝΤΑΙ: 1) Πρατήριο υγρών καυσίμων στο Κιοτάρι, 2) Επιχείρηση σούπερ μάρκετ και τουριστικό, δίπλα σε μεγάλο ξενοδοχείο στην Ιξιά.Πληρ. Θεμελιοκτηματική, τηλ. 22410/37022 και 6932541681
14188-31/10

ΠΩΛΕΙΤΑΙ από ιδιώτη καινούργιο διαμέρισμα 44 τ.μ., σε μικρή πολυκατοικία, στην Ανάληψη, με ηλιακό και άδεια για ηλεκτρισμό και νερό, αντί 85.000 ευρώ. Πληροφορίες τηλ. 22410/61585 και 6944717174
15928-4/11

ΠΩΛΟΥΝΤΑΙ
ΑΙΓΟΠΡΟΒΑΤΑ οικόσπα, έγκυα και γεννημένα
Πληροφορίες τηλ 22410/75739 και 6942908361
14152-31/10

ΠΩΛΟΥΝΤΑΙ
διαμερίσματα. Ισόγειο 107 τ.μ., πρώτου ορόφου, 100 τ.μ., και δευτέρου ορόφου, 96 τ.μ., σε ήσυχη περιοχή της Ανάληψης. Εχουν απεριόριστη θέα, μεγάλες βεράντες εμπρός πίσω και αποκλειστικό χώρο στάθμευσης.
Πληροφορίες τηλ. 6947238887
15905-2/11

ΑΠΟ ΤΗΝ ΚΑΖΙΝΟ ΡΟΔΟΥ Α.Ε.
ΠΩΛΟΥΝΤΑΙ
1) ΕΞΟΠΛΙΣΜΟΣ ΚΑΦΕΤΕΡΙΑΣ Καρέκλες ιταλικές με κάλυμμα 270 τεμ.
Τραπέζια διαστάσεων 1,20 X 0,80 60 τεμ
Τραπέζια διατάσεων 0,80 X 0,80 20 τεμ.
2) Ενα UPS 20 KVA
Για περισσότερες πληροφορίες επικοινωνήστε από τις 12.00 – 18.00 στο τηλ. 22410 97400 κ. Ιωακείμ Κυπαρισσάς
X6173-10/11

ΤΟ ΞΕΝΟΔΟΧΕΙΟ THE IXIAN GRAND ΕΚΠΟΙΕΙ
ΠΛΗΡΗ ΕΞΟΠΛΙΣΜΟ ΔΩΜΑΤΙΩΝ ΣΕ ΚΑΛΗ ΚΑΤΑΣΤΑΣΗ ΛΟΓΩ ΑΝΑΚΑΙΝΙΣΗΣ
Τηλ. επικοινωνίας 22410/92944
υπεύθυνος κ. Μακρής
ΧΛ334-1/11

αυτοκίνητα

ΠΩΛΕΙΤΑΙ FIAT PUNTO μοντ. '98, τετράθυρο, ΚΤΕΟ, καλή κατάσταση, κλιματισμός. Τιμή 3.900 ευρώ. Πληροφορίες τηλ. 6948767961
15939-9/11

ΠΩΛΕΙΤΑΙ MERCEDES E220,1995,cabriole, sport, AMG,106,000km, δερμάτινο σαλόνι, ηλ. παράθυρα, ηλ. καθρέπτες, ηλ. καθίσματα, a/c. Πληροφορίες 6936656966
X6213-30/11

ΠΩΛΕΙΤΑΙ SMART ROADSTER, 2004, 82 hp, 27,000 km, a/c, αυτομ. οροφή, αυτομ. Κιβώτιο, ηλ. Παράθυρα, ζάντες αλουμινίου 15΄΄,mp3 player. Πληροφορίες6936656966
X6214-30/11

ΠΩΛΕΙΤΑΙ οικόπεδο 2520 τ.μ., στο Παραδείσι, περιοχή Ατσιγγάνικα. Τιμή 50.000 ευρώ. Πληροφορίες τηλ. 20021
X6196-30/11

ΠΩΛΕΙΤΑΙ ROVER 414, σε άριστη κατάσταση. Πληροφορίες τηλ. 22410/61472
14198-3/11

ΠΡΟΣΦΟΡΑ ΕΡΓΑΣΙΑΣ
Αν ανήκετε στις ακόλουθες κατηγορίες **ΞΕΝΟΔ/ΛΗΛΟΣ - ΣΥΝΤΑΞΙΟΥΧΟΣ - ΦΟΙΤΗΤΗΣ ΚΑΙ ΑΝΕΡΓΟΣ**
ΤΟΤΕ κάνετε γι αυτό που **ΖΗΤΑΜΕ!!!**
Η INTERNATIONAL BUSINESS
δίνει τη δυνατότητα σε άτομα φιλόδοξα και με κέφι για δουλειά να πραγματοποιήσουν τα όνειρά τους **δουλεύοντας**, μαζί μας με άμεσο κέρδος.
Για να κλείσετε ένα ραντεβού ενημέρωσης καλέστε 22410/91027 για άμεση επικοινωνία 6977946940
15934-9/11

ΠΩΛΟΥΝΤΑΙ
από ιδιώτη κατασκευαστή στην Παστίδα
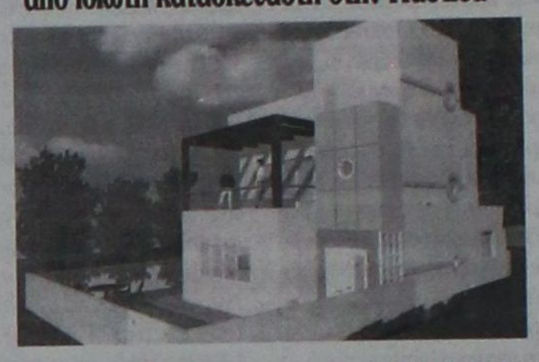
ΜΕΖΟΝΕΤΕΣ ΠΟΛΥΤΕΛΟΥΣ ΚΑΤΑΣΚΕΥΗΣ, ΣΤΑ ΜΠΕΤΑ Ή ΤΕΛΕΙΩΜΕΝΕΣ ΜΕ ΘΕΑ ΤΟ ΦΙΛΕΡΗΜΟ, 145, 150, 160 τ.μ.
ΠΛΗΡΟΦΟΡΙΕΣ ΤΗΛ. 6944636141
8720-15/7/2007

ΕΝΟΙΚΙΑΣΕΙΣ ΔΩΜΑΤΙΩΝ
Το γνωστό κεντρικό ξενοδοχείο «ΜΟΣΧΟΣ» που βρίσκεται στην οδό Εθελοντών Δωδεκανησίων 5, στο κέντρο της πόλης, ενημερώνει τους φοιτητές, τους στρατιωτικούς και κάθε ενδιαφερόμενο ότι νοικιάζει με το μήνα για τη χειμερινή περίοδο τα δωμάτιά του:
Προσφέρονται:
1. Ατομική τουαλέτα και μπάνιο ή ντους
2. Τηλέφωνο
3. Τηλεόραση
4. Ψυγείο
5. Θέρμανση
6. Ζεστό νερό
7. Κοινόχρηστο σαλόνι
8. Καθαρισμός δωματίου (εβδομαδιαίος)
9. Λευκός ιματισμός (με εβδομαδιαία αλλαγή σεντονιών)
• Το ξενοδοχείο «ΜΟΣΧΟΣ» απέχει δέκα λεπτά από το Πανεπιστήμιο και ένα λεπτό από το Δικαστήριο κα τη Στρατιωτική Λέσχη
Πληροφορίες τηλ. 6944199527
14148-30/11

ΠΩΛΟΥΝΤΑΙ
Α. Στην Ιαλυσό περιοχή Σωτήρος **μεζονέτες** 200 τ.μ., με υπόγειο σε οικόπεδο 900 τ.μ., έκαστη, από ιδιοκτήτη
Β. Κατάστημα επί της οδού Λίνδου, 550 τ.μ.
Πληροφορίες τηλ. 22410/39212,6936795999 κ. Λευτέρη
T8722-28/11

ΠΩΛΟΥΝΤΑΙ
ΜΟΝΟ ΑΠΟ ΤΟ ΓΡΑΦΕΙΟ ΜΑΣ
• Σας παρακαλούμε να συγκρίνετε τις δικές μας τιμές με όλες τις άλλες
1) Διαμέρισμα 120 τ.μ. σε μικρή πολυκατοικία 4 διαμ. μόνο σε καλή τοποθεσία.
2) Μονοκατοικία 3 κυρίων δωματίων με μεγάλο κήπο φανταστική τιμή.
3) Διαμέρισμα 3άρι ισόγειο με αυλή, περιοχή Σωτήρος. Πολύ καλή τιμή.
4) Οικόπεδο 700 τ.μ. με θέα θάλασσα, περιοχή Ροδίνι. Κάλυψη 0.8.
5) Οικία 2όροφη 75 τμ. στην Παλιά Πόλη
6) Οικία 190 τ.μ. με αυλή στην Παλιά Πόλη
7) Μαγαζί γωνιακό εντός πόλεως με τεράστιες βεράντες
8) Οικόπεδο 200 τ.μ. εντός πόλεως πολύ καλή τιμή.
9) Διαμερίσματα 3άρια και 4άρια υπό κατασκευή με φανταστική θέα λουξ κατασκευής
10) Οικία με 2 Δωμάτια, κουζίνα, τουαλέτα μοναχική μόνο 45.000 ευρώ.
11) Οικόπεδα 1.000 τ.μ., με άδεια ή και γιαπί στα Κοσκινού.
12) Οικόπεδα 1.500 τ.μ. με άδεια ή και σε μπετά στην Παστίδα.
13) Μονοκατοικία (ΒΙΛΑ) 300 τ.μ. με βοηθητικούς χώρους σε 3.000 τ.μ. οικόπεδο περιοχή ΞΙΑ.
14) Παλαιά 2όροφη οικία στο Νεοχάρι.
Γ. ΝΕΟΦΥΤΟΥ
ΞΑΝΘΟΥ 15 Α - ΤΗΛ. 21434
X6185-30/11

ΚΤΙΡΙΟ Α.Ε.
ΠΩΛΗΣΕΙΣ ΑΚΙΝΗΤΩΝ
- ΔΙΑΜΕΡΙΣΜΑΤΑ 90 τ.μ. και 115 τ.μ., σε πολυκατοικία στην οδό Βενετοκλέων και Ξάνθου, με θέσεις στάθμευσης στην πυλωτή, πολυτελούς κατασκευής
- ΔΙΑΜΕΡΙΣΜΑ 118 τ.μ., τρίτου ορόφου, στην οδό Μιχ. Πετρίδη, (πιο πάνω από το Super Market Σπανός), με τζάκι, θέση στάθμευσης και αποθήκη στο υπόγειο της πολυκατοικίας.
ΠΛΗΡΟΦΟΡΙΕΣ ΑΝΑΣΤΑΣΙΟΣ ΑΤΣΙΔΗΣ
ΕΘΝΙΚΗΣ ΑΝΤΙΣΤΑΣΗΣ 11 - Ρόδος
Τηλ. 22410/28616 -
Κιν. 6947373651
X6187-30/11

A.N.E.Σ
ΑΝΩΝΥΜΗ ΝΑΥΤΙΛΙΑΚΗ ΕΤΑΙΡΙΑ ΣΥΜΗΣ
ΔΡΟΜΟΛΟΓΙΑ ΑΠΟ 23/10/06 ΕΩΣ 31/10/06

Ε/Γ - Ο/Γ ΠΡΩΤΕΥΣ

ΔΕΥΤΕΡΑ			ΤΡΙΤΗ			ΤΕΤΑΡΤΗ			ΠΕΜΠΤΗ			ΠΑΡΑΣΚΕΥΗ			ΣΑΒΒΑΤΟ			ΚΥΡΙΑΚΗ		
ΛΙΜΑΝΙ	ΩΡΑ		ΛΙΜΑΝΙ	ΩΡΑ		ΛΙΜΑΝΙ	ΩΡΑ		ΛΙΜΑΝΙ	ΩΡΑ		ΛΙΜΑΝΙ	ΩΡΑ		ΛΙΜΑΝΙ	ΩΡΑ		ΛΙΜΑΝΙ	ΩΡΑ	
	ΑΦ	ΑΝ		ΑΦ	ΑΝ		ΑΦ	ΑΝ		ΑΦ	ΑΝ		ΑΦ	ΑΝ		ΑΦ	ΑΝ		ΑΦ	ΑΝ
ΡΟΔΟ		08.45				ΡΟΔΟ	-	13.00	ΚΑΛΝΟ		04.30	ΡΟΔΟ		13.00	ΚΩ		06.00			
ΚΑΣΤ/ΖΟ	13.15	13.30				ΣΥΜΗ	14.40	15.00	ΚΩ	05.30	06.00	ΣΥΜΗ	14.40	15.00	ΝΙΣΥΡΟ	07.30	07.45			
ΡΟΔΟ	18.15	Δ				ΤΗΛΟ	17.00	17.15	ΝΙΣΥΡΟ	07.30	07.45	ΤΗΛΟ	17.00	17.15	ΤΗΛΟ	09.00	09.15			
			ΠΑΡΑΜΟΝΗ ΛΙΜΑΝΙ ΤΗΣ		ΣΤΟ ΡΟΔΟΥ	ΝΙΣΥΡΟ	18.30	18.45	ΤΗΛΟ	09.00	09.15	ΝΙΣΥΡΟ	18.30	18.45	ΣΥΜΗ	11.15	11.35	ΠΑΡΑΜΟΝΗ ΛΙΜΑΝΙ ΤΗΣ		ΣΤΟ ΡΟΔΟΥ
						ΚΩ	20.15	20.30	ΣΥΜΗ	11.15	11.35	ΚΩ	20.15	Δ	ΡΟΔΟ	13.15	15.00			
						ΚΑΛΝΟ	21.35	Δ	ΡΟΔΟ	13.15	15.00				ΚΑΣΤ/ΖΟ	19.30	20.00			
									ΚΑΣΤ/ΖΟ	19.30	20.00				ΡΟΔΟ	00.30	Δ			
									ΡΟΔΟ	00.30	Δ									

Ε/Γ - Ο/Γ ΣΥΜΗ

ΔΕΥΤΕΡΑ			ΤΡΙΤΗ			ΤΕΤΑΡΤΗ			ΠΕΜΠΤΗ			ΠΑΡΑΣΚΕΥΗ			ΣΑΒΒΑΤΟ			ΚΥΡΙΑΚΗ		
ΛΙΜΑΝΙ	ΩΡΑ		ΛΙΜΑΝΙ	ΩΡΑ		ΛΙΜΑΝΙ	ΩΡΑ		ΛΙΜΑΝΙ	ΩΡΑ		ΛΙΜΑΝΙ	ΩΡΑ		ΛΙΜΑΝΙ	ΩΡΑ		ΛΙΜΑΝΙ	ΩΡΑ	
	ΑΦ	ΑΝ		ΑΦ	ΑΝ		ΑΦ	ΑΝ		ΑΦ	ΑΝ		ΑΦ	ΑΝ		ΑΦ	ΑΝ		ΑΦ	ΑΝ
ΡΟΔΟ		09.00	ΡΟΔΟ		09.00	ΣΥΜΗ		09.00	ΣΥΜΗ		06.00	ΣΥΜΗ		06.00	ΣΥΜΗ		06.00	ΡΟΔΟ		09.00
ΠΑΝ/ΤΗ	10.50	12.00	ΠΑΝ/ΤΗ	10.50	12.00	ΡΟΔΟ	10.50	18.30	ΡΟΔΟ	07.50	09.00	ΡΟΔΟ	07.50	09.00	ΡΟΔΟ	07.50	09.00	ΠΑΝ/ΤΗ	10.50	12.00
ΣΥΜΗ	13.00	16.15	ΣΥΜΗ	13.00	16.15	ΣΥΜΗ	20.20	Δ	ΠΑΝ/Τ	10.50	12.00	ΠΑΝ/ΤΗ	10.50	12.00	ΠΑΝ/ΤΗ	10.50	12.00	ΣΥΜΗ	13.00	15.45
ΡΟΔΟ	18.05	Δ	ΡΟΔΟ	18.05	18.30				ΣΥΜΗ	13.00	16.15	ΣΥΜΗ	13.00	16.15	ΣΥΜΗ	13.00	16.15	ΡΟΔΟ	17.35	Δ
			ΣΥΜΗ	20.20	Δ				ΡΟΔΟ	18.05	18.30	ΡΟΔΟ	18.05	18.30	ΡΟΔΟ	18.05	Δ			
									ΣΥΜΗ	20.20	Δ	ΣΥΜΗ	20.20	Δ						

Υ/Γ ΑΙΓΑΙΗ

ΔΕΥΤΕΡΑ			ΤΡΙΤΗ			ΤΕΤΑΡΤΗ			ΠΕΜΠΤΗ			ΠΑΡΑΣΚΕΥΗ			ΣΑΒΒΑΤΟ			ΚΥΡΙΑΚΗ		
ΛΙΜΑΝΙ	ΩΡΑ		ΛΙΜΑΝΙ	ΩΡΑ		ΛΙΜΑΝΙ	ΩΡΑ		ΛΙΜΑΝΙ	ΩΡΑ		ΛΙΜΑΝΙ	ΩΡΑ		ΛΙΜΑΝΙ	ΩΡΑ		ΛΙΜΑΝΙ	ΩΡΑ	
	ΑΦ	ΑΝ		ΑΦ	ΑΝ		ΑΦ	ΑΝ		ΑΦ	ΑΝ		ΑΦ	ΑΝ		ΑΦ	ΑΝ		ΑΦ	ΑΝ
ΣΥΜΗ		07.30	ΣΥΜΗ		07.30	ΡΟΔΟ		09.00	ΡΟΔΟ		08.00	ΡΟΔΟ		14.30

ΑΣΤΙΚΗ ΜΗ ΚΕΡΔΟΣΚΟΠΙΚΗ ΕΤΑΙΡΕΙΑ ΚΟΙΝΩΝΙΚΗΣ ΦΡΟΝΤΙΔΑΣ ΚΑΙ ΑΝΑΠΤΥΞΗΣ ΔΗΜΟΥ ΡΟΔΙΩΝ
ΠΛ. ΕΛΕΥΘΕΡΙΑΣ 1 – Τ.Κ. 85100 ΡΟΔΟΣ
Τηλ. (02410) 43995, 46263
Fax: (02410) 43996

ΕΥΡΩΠΑΪΚΗ ΕΝΩΣΗ
ΕΥΡΩΠΑΪΚΗ ΕΠΙΤΡΟΠΗ
ΕΥΡΩΠΑΪΚΟ ΚΟΙΝΩΝΙΚΟ ΤΑΜΕΙΟ

Ρόδος 1/9/2006
Αρ. πρωτ. 332

ΟΡΘΗ ΕΠΑΝΑΛΗΨΗ

ΠΕΡΙΦΕΡΕΙΑΚΟ ΕΠΙΧΕΙΡΗΣΙΑΚΟ ΠΡΟΓΡΑΜΜΑ Ν. ΑΙΓΑΙΟΥ 2000-2006
Γ΄ ΚΟΙΝΟΤΙΚΟ ΠΛΑΙΣΙΟ ΣΤΗΡΙΞΗΣ 2000-2006
ΜΕΤΡΟ 2 «ΥΠΗΡΕΣΙΕΣ ΦΡΟΝΤΙΔΑΣ ΓΙΑ ΤΗΝ ΠΡΟΩΘΗΣΗ ΙΣΩΝ ΕΥΚΑΙΡΙΩΝ» ΤΟΥ ΑΞΟΝΑ ΠΡΟΤΕΡΑΙΟΤΗΤΑΣ 4 «ΕΝΙΣΧΥΣΗ ΚΑΙ ΑΞΙΟΠΟΙΗΣΗ ΤΩΝ ΔΥΝΑΜΙΚΩΝ ΝΗΣΙΩΤΙΚΩΝ ΚΕΝΤΡΩΝ ΑΝΑΠΤΥΞΗΣ» ΤΟΥ Π.Ε.Π. ΝΟΤΙΟΥ ΑΙΓΑΙΟΥ 2000-2006

ΑΝΑΚΟΙΝΩΣΗ

Η Αστική Μη Κερδοσκοπική Εταιρεία Κοινωνικής Φροντίδας και Ανάπτυξης Δήμου Ροδίων (ΦΕΚ 1002/02.08.02) ύστερα από την με αριθμ. 14/05 και την (σε ορθή επανάληψη) με Αριθμο 14/05 απόφαση του Διοικητικού Συμβουλίου της Εταιρείας και την έγκριση του Γ.Γ. Περιφέρειας υπ' αριθμ. 15305/10.11.05 και υπ'αριθμ. 12423/4.9.2006, ανακοινώνει ότι θα προσλάβει προσωπικό με σύμβαση εργασίας ιδιωτικού δικαίου ορισμένου χρόνου, συνολικού αριθμ. εννέα (9) ατόμων, για την κάλυψη εποχικών αναγκών των υπηρεσιών της σύμφωνα με τις διατάξεις του άρθρου 21 παρ. 3 του Ν. 2190/1994 όπως ισχύει μετά τις τροποποιήσεις και συμπληρώσεις του Ν.2225/1994, 2247/1994, 2266/1994, 2349/1995, 2527/1997, 2738/1999, 3051/2002, 3146/2003, 3174/2003 3200/2003, 3260/2004 και 3320/2005, για τις εξής, κατά αριθμό ατόμων, ειδικότητες, με τα αντίστοιχα ειδικά τυπικά προσόντα και την αντίστοιχη χρονική περίοδο.

Το προσωπικό θα προσληφθεί για την υλοποίηση του προγράμματος «Κέντρο Δημιουργικής Απασχόλησης Παιδιών με Ειδικές Ανάγκες Αγίων Αποστόλων» του Δήμου Ροδίων που υπάγεται στο μέτρο 8 «Ολοκληρωμένες Αστικές Παρεμβάσεις Αστικής Ανάπτυξης» του Άξονα Προτεραιότητας 4 «Ενίσχυση και αξιοποίηση των δυναμικών νησιωτικών κέντρων ανάπτυξης» του ΠΕΠ Νοτίου Αιγαίου 2000-2006, με διάρκεια, σύμβασης ενός (1) έτους με δυνατότητα παράτασης μέχρι τη λήξη του προγράμματος, σύμφωνα με την υπ'αριθμ ΑΠ 2881/11.4.2006 απόφαση ένταξης του Γενικού Γραμματέα Περιφέρειας Νοτίου Αιγαίου.

ΕΙΔΙΚΟΤΗΤΑ: ΠΕ ΚΟΙΝΩΝΙΚΟΣ/ΚΗ ΛΕΙΤΟΥΡΓΟΣ ΚΑΙ ΕΛΛΕΙΨΗ ΑΥΤΟΥ ΤΕ
ΑΡΙΘΜΟΣ: 1
ΕΙΔ. ΤΥΠΙΚΑ ΠΡΟΣΟΝΤΑ: 1./ Άδεια Ασκήσεως επαγγέλματος Κοινωνικού Λειτουργού
2./ Πτυχίο ή δίπλωμα ΑΕΙ Τμήματος Κοινωνικής Διοίκησης κατεύθυνσης Κοινωνικής Εργασίας της ημεδαπής ή του Ελληνικού Ανοικτού Πανεπιστημίου (ΕΑΠ) και των Προγραμμάτων Σπουδών Επιλογής (ΠΣΕ) ή άλλος ισότιμος τίτλος αντίστοιχης ειδικότητας σχολών της ημεδαπής ή της αλλοδαπής.
Σε περίπτωση που δεν καθίσταται δυνατή η πλήρωση της θέσης με τα προσόντα της προηγούμενης παραγράφεται επιτρέπεται η πρόσληψη ΤΕ Κοινωνικού Λειτουργού:
1/ Άδεια άσκησης επαγγέλματος Κοινωνικού Λειτουργού
2/ Πτυχίο ή Δίπλωμα ΤΕΙ Κοινωνικής Εργασίας της ημεδαπής ή των Προγραμμάτων Σπουδών Επιλογής (Π.Σ.Ε.) ή άλλος ισότιμος τίτλος αντίστοιχης ειδικότητας σχολών της ημεδαπής ή της αλλοδαπής ή το ομώνυμο ή αντίστοιχο κατά ειδικότητα πτυχίο ΚΑΤΕΕ ή ισότιμος τίτλος της ημεδαπής ή αλλοδαπής αντίστοιχης ειδικότητας
ΔΙΑΡΚΕΙΑ: Ενός (1) έτους με δυνατότητα παράτασης έως τη λήξη του προγράμματος

ΕΙΔΙΚΟΤΗΤΑ: ΤΕ ΦΥΣΙΚΟΘΕΡΑΠΕΥΤΗΣ
ΑΡΙΘΜΟΣ: 1
ΕΙΔ. ΤΥΠΙΚΑ ΠΡΟΣΟΝΤΑ: 1./ Άδεια άσκησης επαγγέλματος Φυσιοθεραπευτή
2/ Οποιοδήποτε Πτυχίο ή Δίπλωμα ΤΕΙ ή Προγραμμάτων Σπουδών Επιλογής (Π.Σ.Ε.) ΤΕΙ της ημεδαπής ή ισότιμων τίτλων σχολών της ημεδαπής ή της αλλοδαπής αντίστοιχης ειδικότητας ή το ομώνυμο ή αντίστοιχο κατά ειδικότητα πτυχίο ΚΑΤΕΕ ή ισότιμος τίτλος της ημεδαπής ή αλλοδαπής αντίστοιχης ειδικότητας, βάσει του οποίου χορηγήθηκε η ως άνω άδεια
ΔΙΑΡΚΕΙΑ: Ενός (1) έτους με δυνατότητα παράτασης έως τη λήξη του προγράμματος

ΕΙΔΙΚΟΤΗΤΑ: ΤΕ ΕΡΓΟΘΕΡΑΠΕΥΤΗΣ
ΑΡΙΘΜΟΣ: 1
ΕΙΔ. ΤΥΠΙΚΑ ΠΡΟΣΟΝΤΑ: 1./ Άδεια άσκησης επαγγέλματος Εργοθεραπευτή
2/ Οποιοδήποτε Πτυχίο ή Δίπλωμα ΤΕΙ ή Προγραμμάτων Σπουδών Επιλογής (Π.Σ.Ε.) ΤΕΙ της ημεδαπής ή άλλος ισότιμος τίτλος σχολών της ημεδαπής ή της αλλοδαπής, βάσει του οποίου χορηγήθηκε η ως άνω άδεια ασκήσεως επαγγέλματος ή πτυχίο ΚΑΤΕΕ ή ισότιμος τίτλος της ημεδαπής ή αλλοδαπής
ΔΙΑΡΚΕΙΑ: Ενός (1) έτους με δυνατότητα παράτασης έως τη λήξη του προγράμματος

ΕΙΔΙΚΟΤΗΤΑ: ΔΕ ΕΚΠΑΙΔΕΥΤΕΣ
ΑΡΙΘΜΟΣ: 2
ΕΙΔ. ΤΥΠΙΚΑ ΠΡΟΣΟΝΤΑ: 1./ Πτυχίο αντίστοιχων ειδικοτήτων (ζωγράφος ή μουσικός ή κεραμικής τέχνης ή πηλοπλάστης) ΙΕΚ ή Α΄ ή Β΄ κύκλου σπουδών τεχνικού/ επαγγελματικού εκπαιδευτηρίου ή απολυτηρίου τίτλου ενιαίου πολυκλαδικού λυκείου ή τεχνικού επαγγελματικού λυκείου ή τεχνικής επαγγελματικής σχολής δευτεροβάθμιας εκπαίδευσης ή σχολής μαθητείας ΟΑΕΔ του Ν.1346/83 ή άλλου ισότιμου τίτλου σχολικής μονάδας της ημεδαπής ή αλλοδαπής
ΔΙΑΡΚΕΙΑ: Ενός (1) έτους με δυνατότητα παράτασης έως τη λήξη του προγράμματος

ΕΙΔΙΚΟΤΗΤΑ: ΔΕ ΚΟΙΝΩΝΙΚΟΙ - ΦΡΟΝΤΙΣΤΕΣ
ΑΡΙΘΜΟΣ: 2
ΕΙΔ. ΤΥΠΙΚΑ ΠΡΟΣΟΝΤΑ: 1.Απολυτήριος τίτλος Δευτεροβάθμιας Εκπαίδευσης αντίστοιχης ειδικότητας.
2.Σε περίπτωση που δεν καθίσταται δυνατή η πλήρωση των θέσεων από υποψηφίους με το ανωτέρω προσόν,επιτρέπεται η πρόσληψη με :
α).Οποιοδήποτε πτυχίο ή δίπλωμα Ι.Ε.Κ. πιστοποιημένο από τον Ο.Ε.Ε.Κ. ή σχολών Δευτεροβάθμιας Εκπαίδευσης ή άλλου ισότιμου τίτλου σχολικών μονάδων της ημεδαπής ή της αλλοδαπής.
β).Εμπειρία τουλάχιστον έξι (6) μηνών σε άτομα με ειδικές ανάγκες.
3).Σε περίπτωση που δεν καθίσταται δυνατή η πλήρωση των θέσεων από υποψηφίους με τα ανωτέρω προσόντα, επιτρέπεται η πρόσληψη από υποψηφίους που θα διαθέτουν:
α.Απολυτήριο τίτλο υποχρεωτικής Εκπαίδευσης, δηλαδή απολυτήριο τριταξίου Γυμνασίου ή για όσους έχουν αποφοιτήσει μέχρι και το 1980 απολυτήριο Δημοτικού Σχολείου ή ισοδύναμο απολυτήριο τίτλο Εργαστηρίων Ειδικής Επαγγελματικής Εκπαίδευσης και κατάρτισης, του άρθρου 1 του Ν.2817/2000 ή άλλος ισότιμος τίτλος της αλλοδαπής.
β.Εμπειρία τουλάχιστον έξι (6) μηνών σε άτομα με ειδικές ανάγκες.
ΔΙΑΡΚΕΙΑ: Ενός (1) έτους με δυνατότητα παράτασης έως τη λήξη του προγράμματος

ΕΙΔΙΚΟΤΗΤΑ: ΔΕ ΟΔΗΓΟΣ
ΑΡΙΘΜΟΣ: 1
ΕΙΔ. ΤΥΠΙΚΑ ΠΡΟΣΟΝΤΑ: Α./ Δίπλωμα Ι.Ε.Κ. ειδικοτήτων α) τεχνικού αυτοκινήτου οχημάτων ή β) εκπαιδευτή υποψηφίων οδηγών αυτοκινήτων ή
-Πτυχίο Α' ή Β' κύκλου σπουδών Τεχνικού Επαγγελματικού Εκπαιδευτηρίου(Τ.Ε.Ε.)ειδικότητας Μηχανών και Συστημάτων Αυτοκινήτου ή απολυτήριος τίτλος:
-Ενιαίου Πολυκλαδικού Λυκείου τμήματος Μηχανικών αυτοκινήτων ή
-Τεχνικής Επαγγελματικής Σχολής δευτεροβάθμιας εκπαίδευσης ειδικότητας Μηχανών Αυτοκινήτου ή-
Σχολής Μαθητείας ΟΑΕΔ του Ν.1346/83 (ΦΕΚ 46 Α΄) ειδικότητας Μηχανοτεχνίτη αυτοκινήτου,ή συναφούς ειδικότητας, δηλαδή:Τεχνικού Ηλεκτρολόγου Αυτοκινήτων Οχημάτων ΙΕΚ ή
-Ηλεκτρολογικών Συστημάτων Αυτοκινήτου ή
-Ηλεκτρομηχανικών Συστημάτων και Αυτοματισμού Αυτοκινήτου ΤΕΕ ή
-Ηλεκτρικού Συστήματος Αυτοκινήτου ΤΕΣ δευτεροβάθμιας εκπαίδευσης ή
-Ηλεκτροτεχνίτη Αυτοκινήτων Σχολής Μαθητείας του ΟΑΕΔ του Ν.1346/1983 (ΦΕΚ 46Α΄) ή
-άλλος ισότιμος τίτλος σχολικής μονάδας της ημεδαπής ή αλλοδαπής ,αντίστοιχης ειδικότητας.
Β.Ισχύουσα Επαγγελματική άδεια οδήγησης Δ΄ κατηγορίας.

Επικουρικά προσόντα
Α.Σε περίπτωση που δεν καθίσταται δυνατή η πλήρωση των θέσεων από υποψηφίους με τα προσόντα της προηγούμενης παραγράφου επιτρέπεται η πρόσληψη με προσόν διορισμού οποιοδήποτε απολυτήριο τίτλο σχολικής μονάδας Δευτεροβάθμιας Εκπαίδευσης ή ΙΕΚ καθώς και ισχύουσα επαγγελματική άδεια οδήγησης Δ΄κατηγορίας και αντίστοιχη εμπειρία τουλάχιστον έξι(6) μηνών.
Β.Σε περίπτωση που δεν καθίσταται δυνατή η πλήρωση των θέσεων από υποψηφίους με τα προσόντα της προηγούμενης παραγράφου επιτρέπεται η πρόσληψη με προσόν διορισμού τίτλο Υποχρεωτικής Εκπαίδευσης (δηλαδή απολυτήριο τίτλο τριταξίου Γυμνασίου ή για υποψηφίους που έχουν αποφοιτήσει μέχρι το 1980 απολυτήριο Δημοτικού Σχολείου)ή ισοδύναμο απολυτήριο τίτλο κατώτερης Τεχνικής Σχολής του Ν.Δ.580/1870 ή απολυτήριο τίτλο εργαστηρίων Ειδικής Επαγγελματικής Εκπαίδευσης και κατάρτισης του άρθρου 1 του Ν.2817/2000 ή άλλος ισότιμος τίτλος της αλλοδαπής και ισχύουσα επαγγελματική άδεια οδήγησης Δ΄κατηγορίας και αντίστοιχη εμπειρία τριών(3) ετών τουλάχιστον.
Γ.Σε περίπτωση που δεν καθίσταται δυνατή η πλήρωση των θέσεων από υποψηφίους με τα προσόντα της προηγούμενης παραγράφου, επιτρέπεται η πρόσληψη με προσόν διορισμού τίτλο Υποχρεωτικής Εκπαίδευσης (δηλαδή απολυτήριο τίτλο τριταξίου Γυμνασίου ή για υποψηφίους που έχουν αποφοιτήσει μέχρι και το 1980 απολυτήριο Δημοτικού Σχολείου) ή ισοδύναμο απολυτήριο τίτλο κατώτερης Τεχνικής Σχολής του Ν.Δ.580/1970 ή απολυτήριο τίτλο Εργαστηρίων Ειδικής Επαγγελματικής Εκπαίδευσης και Κατάρτισης, του άρθρου1 του Ν.2817/2000 ή άλλος ισότιμος τίτλος της αλλοδαπής και ισχύουσα επαγγελματική άδεια οδήγησης Δ΄κατηγορίας και αντίστοιχη εμπειρία έξι(6) μηνών τουλάχιστον.
ΔΙΑΡΚΕΙΑ: Ενός (1) έτους με δυνατότητα παράτασης έως τη λήξη του προγράμματος

ΕΙΔΙΚΟΤΗΤΑ: ΥΕ ΠΡΟΣΩΠΙΚΟ ΚΑΘΑΡΙΟΤΗΤΑΣ
ΑΡΙΘΜΟΣ: 1
ΕΙΔ. ΤΥΠΙΚΑ ΠΡΟΣΟΝΤΑ: Δεν απαιτούνται ειδικά τυπικά προσόντα σύμφωνα με το άρθρο 5, παρ.2 του Ν.2527/1997
ΔΙΑΡΚΕΙΑ: Ενός (1) έτους με δυνατότητα παράτασης έως τη λήξη του προγράμματος

ΣΥΝΟΛΟ ΣΤΕΛΕΧΩΣΗΣ: 9

Α. ΓΕΝΙΚΑ ΠΡΟΣΟΝΤΑ ΠΡΟΣΛΗΨΗΣ

1.- Οι υποψήφιοι πρέπει να έχουν ηλικία από 18 έως 65 ετών (παρ.6 άρθρο 21 Ν.2190/94 και παρ.5 άρθρο 9 του Ν.3174/2003).
2.- Να έχουν την υγεία και τη φυσική καταλληλότητα που τους επιτρέπει την εκτέλεση των καθηκόντων της θέσεως που επιλέγουν.
3.- Να μην έχουν κώλυμα κατά το άρθρο 8 του Υπαλληλικού Κώδικα (καταδίκη, υποδικία, δικαστική συμπαράσταση), με την επιφύλαξη της επόμενης εξαίρεσης.
Εξαίρεση: Οι υποψήφιοι για θέσεις βοηθητικού ή ανειδίκευτου προσωπικού υπό την προϋπόθεση ότι έχουν εκτίσει την ποινή ή τα μέτρα ασφαλείας που τους έχουν επιβληθεί έχουν αρθεί ή έχουν απολυθεί υπό όρο (Ν2207/1994 άρθρο 4 παρ. 6).
Γνωστοποιείται ότι δικαίωμα συμμετοχής στην εν λόγω διαδικασία έχουν οι άνεργοι επιδοτούμενοι ή μη οι οποίοι έχουν κάρτα ανεργίας από τον ΟΑΕΔ- Υπηρεσία Προώθησης της Απασχόλησης και οι εργαζόμενοι των ειδικοτήτων που απαιτούνται για τη λειτουργία του προγράμματος, και οι οποίοι έχουν ετήσιο εισόδημα από επαγγελματική δραστηριότητα το οποίο δεν ξεπερνά το ύψος του αφορολόγητου ποσού με βάση το εκκαθαριστικό σημείωμα φόρου εισοδήματος του προηγούμενου οικονομικού έτους.

Β. ΚΡΙΤΗΡΙΑ ΠΡΟΣΛΗΨΗΣ

ΚΡΙΤΗΡΙΟ ΕΝΤΟΠΙΟΤΗΤΑΣ
• Οι υποψήφιοι κατατάσσονται σε πίνακα κατά κλάδο ή ειδικότητα με την σειρά του βαθμού εντοπιότητας (α΄β΄γ΄κ.ο.κ.). Ανάμεσα σ' αυτούς που έχουν την ίδια εντοπιότητα, προηγούνται οι έχοντες τα κύρια προσόντα και ακολουθούν οι έχοντες τα επικουρικά προσόντα. Αν δεν καλυφθεί ο αριθμός των προσλαμβανομένων από τους έχοντες τα κύρια ή επικουρικά προσόντα της πρώτης εντοπιότητας προσλαμβάνονται οι υποψήφιοι που έχουν τα αντίστοιχα προσόντα της δεύτερης κ.ο.κ. Η σειρά κατάταξης μεταξύ αυτών που έχουν τα ίδια προσόντα, κύρια ή επικουρικά, γίνεται με βάση τη βαθμολογία που συγκεντρώνουν στα βαθμολογούμενα κριτήρια (ανεργία, αριθμός τέκνων πολύτεκνης οικογένειας κ.λ.π.).
• Οι υποψήφιοι κατατάσσονται σε πίνακες κατά κλάδο ή ειδικότητα με κριτήριο την ΕΝΤΟΠΙΟΤΗΤΑ ως ακολούθως:
Προτάσσονται κατά σειρά:
Α) ΟΙ ΔΗΜΟΤΕΣ
1)Του Δήμου Ροδίων, όπου υλοποιείται το πρόγραμμα και εδρεύει ο φορέας (α' βαθμός εντοπιότητας).
2)Των άλλων Δήμων ή Κοινοτήτων της νήσου Ρόδου (β' βαθμός εντοπιότητας)..
3)Των υπολοίπων Δήμων η Κοινοτήτων του νομού Δωδ/σου (γ' βαθμός εντοπιότητας).
Β) ΟΙ ΜΟΝΙΜΟΙ ΚΑΤΟΙΚΟΙ όλων των νομών της χώρας (χωρίς εντοπιότητα).

ΛΟΙΠΑ ΚΡΙΤΗΡΙΑ
Η σειρά κατάταξης των υποψηφίων καθορίζεται με την ΒΑΘΜΟΛΟΓΗΣΗ ΤΩΝ ΠΑΡΑΚΑΤΩ ΚΡΙΤΗΡΙΩΝ ως ακολούθως:

ΚΡΙΤΗΡΙΑ	ΜΟΝΑΔΕΣ
1.Χρόνος Ανεργίας	
α. Τεσσάρων (4) μηνών ανεργίας	1000
β. Άνω των τεσσάρων (4) μηνών με ανώτατο όριο τους δώδεκα (12) μήνες, προστίθενται ανά μήνα ανεργίας.	50

Σημείωση: Άνεργος είναι ο υποψήφιος που έχει τέσσερις (4) τουλάχιστον συνεχείς μήνες ανεργίας, υπολογιζόμενους από την τελευταία ημέρα της προθεσμίας υποβολής των αιτήσεων και προς τα πίσω. Επίσης, χρόνος ανεργίας θεωρείται και ο χρόνος παρακολούθησης προγραμμάτων επαγγελματικής κατάρτισης του ΟΑΕΔ, καθώς και εκείνων του Υπουργείου Απασχόλησης και Κοινωνικής Προστασίας ή άλλων Υπουργείων που εκτελούνται σε συνεργασία με το Υπουργείο Απασχόλησης και Κοινωνικής Προστασίας ή τον ΟΑΕΔ εφόσον ο υποψήφιος ήταν άνεργος τουλάχιστον επί τετράμηνο κατά το χρόνο ένταξής του στο πρόγραμμα.(παρ.1 άρθρο 9 Ν. 3051/2002). Ως χρόνος ανεργίας λογίζεται και το χρονικό διάστημα κατά το οποίο ο άνεργος παρακολουθεί ένα από τα ανωτέρω προγράμματα μέχρι την ημερομηνία υποβολής της αίτησεως του για να λάβει μέρος σε διαδικασία πρόσληψης εποχικού προσωπικού. Η συμμετοχή στα προγράμματα απόκτησης εργασιακής εμπειρίας (STAGE του ΟΑΕΔ, θεωρείται ως χρόνος εμπειρίας και όχι ανεργίας).

2.Αριθμός τέκνων πολύτεκνης οικογένειας.	
Α. Για υποψήφιο που είναι πολύτεκνος, για κάθε τέκνο	50
Β. Για υποψήφιο που είναι τέκνο πολύτεκνης οικογένειας, για κάθε τέκνο	50

Σημείωση: Τις ανωτέρω μονάδες μπορεί να λάβει μόνο ένα μέλος της ίδιας οικογενείας κατά τον ίδιο ημερολογιακό έτος στον ίδιο φορέα(παρ.1 άρθρο 9 Ν.3051/2002)

3.Αριθμός ανηλίκων τέκνων	
α. Για καθένα από τα δύο (2) πρώτα ανήλικα τέκνα	30
β.Για το τρίτο ανήλικο τέκνο	50
4.Βαθμός βασικού τίτλου σπουδών, που απαιτείται από την ανακοίνωση, μόνο για τις κατηγορίες ΠΕ, ΤΕ και ΔΕ.	
α. Για τους υποψηφίους των κατηγοριών ΠΕ και ΤΕ οι μονάδες του βαθμού του τίτλου σπουδών με δύο δεκαδικά ψηφία πολλαπλασιάζονται με τον αριθμό 20	
β. Για τους υποψηφίους της κατηγορίας ΔΕ οι μονάδες του βαθμού του τίτλου σπουδών με δύο δεκαδικά ψηφία πολλαπλασιάζονται με τον αριθμό 10.	
5.Ηλικία.	
α. Για τους υποψηφίους ηλικίας ως Τριάντα (30) ετών με αφετηρία υπολογισμού το απαιτούμενο από την ανακοίνωση κατώτερο όριο ηλικίας και με βάση το έτος γέννησης, ανά έτος	3
Β. Για τους υποψηφίους ηλικίας άνω των τριάντα (30) ετών Με αφετηρία υπολογισμού το απαιτούμενο από την Ανακοίνωση κατώτερο όριο ηλικίας και με βάση το έτος γέννησης ανά έτος	2
6.Εμπειρία (ΜΟΝΟ στην περίπτωση που απαιτείται ως προσόν από την ανακοίνωση).	
α. Για έξι (6) μήνες εμπειρίας	30
β. Άνω των έξι (6) μηνών εμπειρίας, και μέχρι πέντε (5) έτη ανά μήνα εμπειρίας	5

Επί ισοβαθμίας υποψηφίων στη συνολική βαθμολογία προηγείται αυτός που έχει τις περισσότερες μονάδες στο πρώτο κριτήριο (χρόνος ανεργίας) και αν, αυτές συμπίπτουν, αυτός που έχει τις περισσότερες μονάδες στο δεύτερο κριτήριο (αριθμός τέκνων πολύτεκνης οικογένειας) και ούτω καθεξής.

ΕΠΙΣΗΜΑΝΣΕΙΣ
• Υποψήφιος που είναι ταυτόχρονα πολύτεκνος και τέκνο πολύτεκνης οικογένειας δικαιούται να κάνει χρήση της προσφορότερης βαθμολογικά εκ των δύο ιδιοτήτων, αποκλειομένης της αθροιστικής βαθμολόγησης.
• Ο πολύτεκνος βαθμολογείται με 50 μονάδες για κάθε τέκνο του και το τέκνο πολύτεκνης οικογένειας βαθμολογείται με 50 μονάδες για κάθε μέλος της οικογένειας του (δηλαδή για κάθε αδελφό του, συμπεριλαμβανομένου και του εαυτού του).
• Τόσο ο πολύτεκνος όσο και το τέκνο πολυτέκνου δικαιούται περαιτέρω και τις μονάδες από το κριτήριο των ανηλίκων τέκνων, ήτοι 30 μονάδες για καθένα από τα δύο πρώτα ανήλικα τέκνα και 50 μονάδες για το τρίτο ανήλικο τέκνο. Η βαθμολογία υπολογίζεται μόνο στα ζώντα μέλη της οικογένειας.
• Ως εμπειρία νοείται η απασχόληση με σχέση εργασίας ή σύμβαση έργου στο δημόσιο ή τον ιδιωτικό τομέα ή άσκηση επαγγέλματος σε καθήκοντα ή έργα συναφή με το γνωστικό αντικείμενο της προς πλήρωση θέσης, μετά την απόκτηση του βασικού τίτλου σπουδών με τον οποίο ο υποψήφιος μετέχει στη διαγωνιστική διαδικασία και κατά τις περιπτώσεις για τις οποίες απαιτείται άδεια άσκησης επαγγέλματος, μετά τη λήψη της άδειας.
• Όταν από την ανακοίνωση ορίζεται για συγκεκριμένους κλάδους ή ειδικότητες ως προσόν η εμπειρία αντί του τίτλου σπουδών, για τη σειρά κατάταξης μεταξύ των εχόντων εμπειρία εφαρμόζονται τα προαναφερόμενα κριτήρια, εκτός από το κριτήριο του τίτλου σπουδών (παρ. 12 άρθρο 21 Ν.2190/1994, όπως ισχύει).

Γ. ΠΡΟΘΕΣΜΙΑ ΥΠΟΒΟΛΗΣ ΑΙΤΗΣΕΩΝ

Οι ενδιαφερόμενοι μπορούν να υποβάλουν αίτηση στα γραφεία της υπηρεσίας μας οδός Πλ. Ελευθερίας 1 (Όπισθεν Δημαρχιακού Μεγάρου) και ειδικότητα στην Υπεύθυνη Διοίκησης κα. Μίκα Στεργάκη, εντός προθεσμίας δέκα (10) ημερών, που αρχίζει από την επόμενη ημέρα της τελευταίας δημοσίευσης της παρούσας σε τοπικές εφημερίδες ή της ανάρτησής της στο κατάστημα της Αστικής Μη Κερδοσκοπικής Εταιρείας Κοινωνικής Φροντίδας και Ανάπτυξης Δήμου Ροδίων και στο χώρο ανακοινώσεων του Δήμου Ροδίων, εφόσον η ανάρτησή της είναι τυχόν μεταγενέστερη της δημοσίευσης στις εφημερίδες (παρ. 10 άρθρο 21 Ν.2190/1994).

Δ. ΥΠΟΒΟΛΗ ΔΙΚΑΙΟΛΟΓΗΤΙΚΩΝ

Οι ενδιαφερόμενοι μαζί με την αίτησή τους πρέπει να υποβάλουν υποχρεωτικά τα εξής δικαιολογητικά επικυρωμένα:
1. Φωτοαντίγραφο των δύο όψεων της αστυνομικής ταυτότητας.
2. Φωτοαντίγραφο του τίτλου σπουδών τους (όπου απαιτείται), στον οποίο να αναγράφεται ο ακριβής βαθμός αυτού (ΜΟΝΟ για υποψηφίους των κατηγοριών ΠΕ, ΤΕ και ΔΕ). Σε κάθε περίπτωση που ο βαθμός εκφράζεται με αξιολογικό χαρακτηρισμό ή με ακέραιο αριθμό πρέπει στη φωτοτυπία του τίτλου να περιλαμβάνεται και βεβαίωση της οικείας σχολής για τον ακριβή αριθμητικό βαθμό.
Διευκρίνιση: Όσοι υποψήφιοι επικαλούνται ταυτόσημο (ΑΕΙ) ή αντίστοιχο (ΤΕΙ) κατά περιεχόμενο ειδικότητας πτυχίο ή δίπλωμα ημεδαπής, υποχρεούνται να προσκομίζουν συγχρόνως, βεβαίωση την οποία χορηγεί το αρμόδιο όργανο του ΑΕΙ ή ΤΕΙ αντίστοιχα, στο οποίο ανήκει το Τμήμα που χορήγησε το εν λόγω πτυχίο ή δίπλωμα, περί του ότι ο τίτλος αυτός στηρίζεται σε σπουδές που καλύπτουν με πλήρη επάρκεια το από την ανακοίνωση ζητούμενο γνωστικό αντικείμενο. Σε περίπτωση που δεν προσκομισθεί η βεβαίωση αυτή, ο επικαλούμενος τίτλος δεν λαμβάνεται υπόψη.
Για τους αποφοίτους των Ι.Ε.Κ.: ως βαθμός διπλώματος νοείται ο μέσος όρος βαθμολογίας στο θεωρητικό μέρος των εξετάσεων πιστοποίησης, ο αναφερόμενος σε βεβαίωση που εκδίδεται από τον ΟΕΕΚ και η οποία δεν ισχύει αυτοτελώς, αλλά αποτελεί αναπόσπαστο παράρτημα του διπλώματος.
Προς απόδειξη αυτών ο υποψήφιος πρέπει να προσκομίσει :
Δίπλωμα Επαγγελματικής Κατάρτισης Επιπέδου Μεταδευτεροβάθμιας Επαγγελματικής Κατάρτισης και βεβαίωση του ΟΕΕΚ από την οποία να προκύπτει ο μέσος όρος βαθμολογίας του στο θεωρητικό μέρος των εξετάσεων πιστοποίησης
ή Βεβαίωση του ΟΕΕΚ από την οποία να προκύπτει ο μέσος όρος βαθμολογίας του στο θεωρητικό μέρος των εξετάσεων πιστοποίησης και η ακριβής ημερομηνία που ο συγκεκριμένος υποψήφιος κατέστη διπλωματούχος.
3. Φωτοαντίγραφο άδειας άσκησης επαγγέλματος (όπου απαιτείται).
4. Πιστοποιητικό εμπειρίας στο αντικείμενο της ειδικότητας (όπου απαιτείται),
Α. Όταν απαιτείται άδεια άσκησης επαγγέλματος:
Για τους μισθωτούς και τους ελεύθερους επαγγελματίες:
1α. Όταν δεν ζητείται εξειδικευμένη εμπειρία:
- Άδεια άσκησης επαγγέλματος και
- Βεβαίωση του οικείου ασφαλιστικού φορέα, στην οποία να αναγράφεται η διάρκεια της ασφάλισής του.
2α. Όταν ζητείται εξειδικευμένη εμπειρία απαιτείται επιπλέον:
Για μεν τους μισθωτούς, χωριστή από την αίτηση, υπεύθυνη δήλωση του υποψηφίου, κατά το άρθρο 8 του ν. 1599/1986, στην οποία να δηλώνεται ο εργοδότης, το είδος και η χρονική διάρκεια της εξειδικευμένης εμπειρίας.
Για δε τους ελεύθερους επαγγελματίες, χωριστή από την αίτηση, υπεύθυνη δήλωση κατά το άρθρο 8 του ν. 1599/1986, για το είδος και την χρονική διάρκεια της εξειδικευμένης εμπειρίας και μία τουλάχιστον σχετική σύμβαση ή δελτία παροχής υπηρεσιών, που καλύπτουν ενδεικτικώς τη διάρκεια της εξειδικευμένης εμπειρίας.
3α. Εμπειρία που έχει αποκτηθεί στο δημόσιο τομέα:
Όταν ο χρόνος εμπειρίας έχει διανυθεί σε υπηρεσίες του Δημοσίου, σε Ν.Π.Δ.Δ., ΟΤΑ πρώτου ή δεύτερου βαθμού, σε Ν.Π.Ι.Δ. του δημόσιου τομέα της παρ. 1 του άρθρου 14 του ν. 2190/1994, όπως ισχύει ή σε φορείς της παρ. 3 του άρθρου 1 του ν. 2527/1997 ο υποψήφιος που επικαλείται εμπειρία στους κατά τα ανωτέρω φορείς του δημόσιου τομέα είτε η εμπειρία αυτή είναι εξειδικευμένη είτε όχι μπορεί πάντοτε να αποδείξει τέτοια εμπειρία με βεβαίωση του φορέα που έχει απασχοληθεί, χωρίς να απαιτείται στην περίπτωση αυτή βεβαίωση του ασφαλιστικού φορέα ενώ απαιτείται η άδεια άσκησης επαγγέλματος ως τυπικό προσόν διορισμού.
Ειδικά για τους επαγγελματίες οδηγούς που εργάζονται ως οδηγοί στο δικό τους αυτοκίνητο αποδεικνύουν την εμπειρία τους με πιστοποιητικό του Ταμείου Συντάξεως Αυτοκινητιστών, που βεβαιώνει το χρόνο ασφάλισης τους σε αυτό σε συνδυασμό με υπεύθυνη δήλωση κατά το άρθρο 8 του ν.1599/1986, στην οποία δηλώνουν σαφώς ότι οι ίδιοι είναι οδηγοί του αυτοκινήτου τους και διαθέτουν την εμπειρία που δηλώνουν στην αίτηση τους.
Β. Όταν δεν απαιτείται άδεια άσκησης επαγγέλματος:
1β. Για τους μισθωτούς του δημόσιου τομέα:
Όταν η εργασία έχει παρασχεθεί σε υπηρεσίες του δημοσίου, σε ΝΠΔΔ, ΟΤΑ πρώτου και δεύτερου βαθμού, σε ΝΠΙΔ του δημόσιου τομέα της παρ. 1 του άρθρου 14 του ν. 2190/1994, όπως ισχύει, ή σε φορείς της παρ. 3 του άρθρου 1 του ν. 2527/1997 απαιτείται μόνο βεβαίωση του αντίστοιχου φορέα από την οποία να προκύπτει το είδος της εργασίας που παρασχέθηκε και η χρονική διάρκεια της παροχής της.
2β. Για τους μισθωτούς του ιδιωτικού τομέα:
• Βεβαίωση του οικείου ασφαλιστικού φορέα από την οποία να προκύπτει η διάρκεια της ασφάλισης.
• Χωριστή από την αίτηση υπεύθυνη δήλωση του υποψηφίου, κατά το άρθρο 8 του ν. 1599/1986, στην οποία να δηλώνεται επακριβώς

ΠΡΟΩΚΤΟΡ
prooktor@yahoo.gr

Βάρυνε το κλίμα!

Η νέα ήττα του Κλεάνθη μεγάλωσε τον προβληματισμό στο Παραδείσι. «Η προσπάθεια επιβάλλεται να συνεχιστεί» δηλώνει ο Ανδρέας Σταύρου

Μεγαλώνει ο προβληματισμός στον Κλεάνθη Παραδεισίου μετά την τέταρτη συνεχόμενη ήττα, αυτή τη φορά από τον Αίαντα Σαλαμίνας. Οι πρωταθλητές Δωδεκανήσου παραμένουν πολύ χαμηλά στον βαθμολογικό πίνακα και αν και είναι ακόμα πολύ νωρίς, θεωρείται επιτακτική ανάγκη να αρχίσουν να μαζεύουν βαθμούς προκειμένου να πετύχουν τον στόχο τους ο οποίος δεν είναι άλλος από την εξασφάλιση της παραμονής.

Με χθεσινές του δηλώσεις, ο τεχνικός Ανδρέας Σταύρου τόνισε και τα ακόλουθα:

«Σίγουρα μας προβληματίζει η νέα ήττα όμως η προσπάθεια πρέπει να συνεχιστεί. Στο πρώτο ημίωρο του αγώνα με τον Αίαντα οι παίκτες μου είχαν πάθος, δύναμη και διάθεση, στοιχεία δηλαδή που δεν είχαν δείξει σε προηγούμενα παιχνίδια. Η επίτευξη όμως του γκολ από τον αντίπαλο έβγαλε στην επιφάνεια και πάλι κάποιες αμυντικές αδυναμίες που έχουμε. Αυτό είχε σαν αποτέλεσμα να έρθει αυτό το σκορ που ήρθε».

Ο κ.Σταύρου μίλησε και για το επόμενο παιχνίδι που θα είναι και πάλι εντός έδρας, αυτή τη φορά με τον Πρωτέα Φωκαίας:

«Το παιχνίδι αυτό είναι το πιο κρίσιμο έως τώρα. Παίζουμε με μια ομάδα που έχει τους ίδιους στόχους με εμάς και η κατάκτηση των τριών βαθμών της νίκης είναι επιτακτική ανάγκη. Αν θέλουμε να έχουμε ελπίδες παραμονής, όσο νωρίς και αν είναι πρέπει να κερδίσουμε τον αγώνα αυτόν».

Όσον αφορά τώρα τα καθαρά αγωνιστικά, οι παίκτες του Κλεάνθη είχαν χθες ρεπό. Σήμερα θα επιστρέψουν στις προπονήσεις (σήμερα θα γνωστοποιηθεί το γήπεδο που θα γυμναστούν) και θα γίνει και ο απολογισμός από το παιχνίδι της περασμένης Κυριακής.

Σύσκεψη για τη βία

Με πρωτοβουλία του Εισαγγελέα του Αρείου Πάγου, Γ. Σανιδά, πραγματοποιήθηκε χθες το μεσημέρι στην Εισαγγελία του Ανωτάτου Δικαστηρίου συνάντηση με την ηγεσία και στελέχη της Ελληνικής Αστυνομίας για τη βία και τα έκτροπα στα γήπεδα.

Στη συνάντηση, από την πλευρά της ΕΛ.ΑΣ παραβρέθηκαν ο αρχηγός της Ελληνικής Αστυνομίας, Αναστ. Δημοσχάκης, ο Γενικός Επιθεωρητής Νοτίου Ελλάδος, Αντιστράτηγος Ν. Τσατούρας, ο Γενικός Επιθεωρητής Αττικής, Αντιστράτηγος Β. Γκόλφης, ο Γενικός Διευθυντής Αττικής Αντιστράτηγος, Ν. Μπεσίρης και οι προϊστάμενοι της Εισαγγελίας Εφετών και Πρωτοδικών Αθηνών, Γ. Κολιοκώστας και Π. Πούλιος, αντίστοιχα.

Από την πλευρά του κ. Σανιδά ζητήθηκε να καταβάλλεται προσπάθεια ώστε να συλλαμβάνονται άτομα τα οποία εμπλέκονται στους πυρήνες των επεισοδίων και όχι περιφερειακά άσχετα άτομα. Ακόμα, ο Ανώτατος Εισαγγελικός λειτουργός ζήτησε να συλλέγονται ικανά αποδεικτικά στοιχεία σε βάρος των συλληφθέντων ταραχοποιών στοιχείων, ώστε όταν οδηγούνται στα δικαστήρια να μην υπάρχουν άλλα περιθώρια εκτός από την καταδίκη τους, ενώ συντάχθηκε με την άποψη του κ. Δημοσχάκη, να σταματήσουν οι μετακινήσεις των φιλάθλων από πόλη σε πόλη.

Έντονος προβληματισμός!



Μόνο η «Κακιά Σκάλα» είναι κοντά στην ομάδα της Ρόδου

Η διοίκηση της Ρόδου δεν μπορεί να χωνέψει το ότι η ομάδα πηγαίνει καλά αλλά ο κόσμος δεν έρχεται στο γήπεδο. Ένα μήνα περίπου εκτός ο Σάκης Ναλμπάντης, επανέρχεται ο Δερμιτζάκης

Πλήρης απογοήτευση επικρατεί στις τάξεις της διοίκησης της Ρόδου από το γεγονός ότι η παρουσία του φίλαθλου κόσμου του νησιού στα εντός έδρας παιχνίδια είναι πενιχρή. Σε κάθε παιχνίδι η ΠΑΕ αφενός «μπαίνει μέσα» και αφετέρου οι ποδοσφαιριστές δεν μπορούν να αποδώσουν σύμφωνα με τις πραγματικές τους δυνατότητες μπροστά σε άδειες κερκίδες. Δεν είναι καθόλου τυχαίο το ότι η ομάδα δείχνει καλύτερο πρόσωπο όταν παίζει μακριά από το Δημοτικό Στάδιο όταν αγωνίζεται σε άλλες έδρες που μαζεύουν πολύ κόσμο. Ο προβληματισμός είναι έντονος στις τάξεις των διοικούντων και μάλιστα υπάρχει η σκέψη να γίνει ελεύθερη η είσοδος στα επόμενα παιχνίδια πρωταθλήματος. Οι υπεύθυνοι του συλλόγου σκέφτονται ότι από την στιγμή που έτσι και αλλιώς ο κόσμος δεν ανταποκρίνεται, να ανοίξουν οι πόρτες μήπως και περισσότεροι φίλαθλοι δώσουν το παρών και το γήπεδο θυμίζει περισσότερο ...γήπεδο. Αν αναλογιστεί μάλιστα κανείς ότι η Ρόδος μέχρι στιγμής κάνει ένα πολύ καλό πρωτάθλημα και υπολείπεται μόλις τεσσάρων βαθμών από τη κορυφή του βαθμολογικού πίνακα έχοντας και ένα παιχνίδι λιγότερα, τότε εύλογα απορεί με την εικόνα που παρουσιάζει το Δημοτικό Στάδιο σε όλα τα παιχνίδια έως τώρα.

Πρόβλημα με Ναλμπάντη

Ένα ακόμα μήνα εκτός αγωνιστικών υποχρεώσεων αναμένεται να μείνει ο Σάκης Ναλμπάντης. Ο παίκτης όπως όλα δείχνουν θα υποβληθεί το αμέσως επόμενο διάστημα σε αρθροσκόπηση προκειμένου να «καθαρίσει» το γόνατό του και να μην τον ενοχλεί. Σημειώνεται πως από χθες ο Κώστας Δερμιτζάκης άρχισε να ανεβάζει ρυθμούς για να είναι έτοιμος ενόψει του αγώνα της Κυριακής ενώ ο Μπαλογιάννης έκανε ατομικό πρόγραμμα. Η προπόνηση έγινε στο βοηθητικό γήπεδο της πόλης μας και συμμετείχαν μόνο οι παίκτες οι οποίοι δεν αγωνίστηκαν στο προχθεσινό παιχνίδι. Όλοι οι υπόλοιποι πήραν ρεπό για να ξεκουραστούν. Το σημερινό πρόγραμμα περιλαμβάνει διπλή προπόνηση. Οι «πράσινοι» θα γυμναστούν και το πρωί και το απόγευμα και πάλι στο βοηθητικό γήπεδο.

Στράντζαλης: «Έμεινα ικανοποιημένος»

Ικανοποιημένος έμεινε ο τεχνικός της Ρόδου Γιώργος Στράντζαλης από το γεγονός ότι η ομάδα του επέστρεψε την Κυριακή στις νίκες. Μιλώντας και χθες προς την εφημερίδα μας, τόνισε μεταξύ άλλων και τα ακόλουθα:

«Μετά το άτυχο αποτέλεσμα της περασμένης Τετάρτης θέλαμε οπωσδήποτε τη νίκη και είμαι ικανοποιημένος που την κατακτήσαμε. Δεν επιτρέψαμε στον αντίπαλο να μας κάνει ευκαιρίες».

Όσο για το επόμενο παιχνίδι που είναι εκτός έδρας με τον Ατσαλένιο, ο κ.Στράντζαλης τόνισε τα ακόλουθα:

«Η Ρόδος παίζει πάντα ανοιχτό ποδόσφαιρο. Το ίδιο θα προσπαθήσει να κάνει και στο παιχνίδι της ερχόμενης αγωνιστικής».

«Χρειαζόμαστε πάθος και δύναμη!»

Αυτά τα στοιχεία μπορούν να βοηθήσουν στην μεταμόρφωση του Διαγόρα σύμφωνα με τον έμπειρο Χρήστο Βελή

Την άποψη ότι από τους παίκτες του Διαγόρα λείπει η δύναμη και το πάθος κυρίως στα εκτός έδρας παιχνίδια, εξέφρασε με χθεσινές του δηλώσεις κατά την διάρκεια εκπομπής στον ραδιοφωνικό σταθμό TOP FM ο Χρήστος Βελής. Ο έμπειρος παίκτης όταν ρωτήθηκε σχετικά τόνισε πως αυτή είναι η αιτία που η ομάδα δείχνει ένα διαφορετικό πρόσωπο στα παιχνίδια μακριά από το νησί μας. Όσο για τα εντός έδρας, ο Βελής επεσήμανε πως «δεν υπάρχει πρόβλημα. Πέρσι συνέβαινε το αντίθετο . Πηγαίναμε καλά εκτός και όχι εντός έδρας. Πρέπει να δείξουμε περισσότερο πάθος και δύναμη γιατί στο πρωτάθλημα αυτό αυτά τα στοιχεία μετράνε περισσότερο από οτιδήποτε άλλο. Πιστεύω ότι με μια νίκη στο παιχνίδι της Κυριακής κόντρα στον Παναιτωλικό θα αποκτήσουμε καλή ψυχολογία και η συνέχεια θα είναι διαφορετική. Όσο για την παρουσία του φίλαθλου κόσμου σχολίασε:

«Το γεγονός ότι ο κόσμος δεν έρχεται στο γήπεδο δεν είναι ευχάριστο. Πρέπει όμως να έρθουν να μας στηρίξουν για να επιτευχθεί ο στόχος της ανόδου. Στη Β' και την Α' Εθνική είναι καλύτερα τα πράγματα. Ο κόσμος δεν πρέπει να περιμένει να δει μεγάλο θέαμα στη Γ' Εθνική. Πρέπει να έρθει στο γήπεδο για να στηρίξει την ομάδα».

Ψάχνουν τα αίτια

Τα αίτια της μεταμόρφωσης στα εκτός έδρας παιχνίδια αναζητούν διοίκηση, τεχνική ηγεσία και παίκτες του Διαγόρα. Το νέο ατυχές αποτέλεσμα στο Κορωπί προβληματίζει αλλά δεν πανικοβάλλει κανέναν στον Διαγόρα. Σίγουρα στα αίτια μέσα είναι και οι πολλοί τραυματισμοί από την αρχή της περιόδου και είναι χαρακτηριστικό ότι Εγκρέσσι, Ρουτζιέρης και Γκέρτσακ τραυματίστηκαν στην τελευταία προπόνηση πριν από το παιχνίδι με το Κορωπί. Στους τραυματίες προστέθηκαν άλλοι δύο. Ο Παπαδόπουλος είχε ενοχλήσεις στους κοιλιακούς και δεν μπόρεσε να αγωνιστεί την περασμένη Κυριακή και ο Μπρίτο που χτύπησε στον αχίλλειο τένοντα. Συνολικά εννέα ποδοσφαιριστές του Διαγόρα βρίσκονται στην λίστα των τραυματιών. Εκτός των παραπάνω αναφερομένων είναι οι Τέας, Στεργαλάς, Χαριστέας, Γκιάτας και Αγγελόπουλος. Στα συν του παιχνιδιού με το Κορωπί είναι η επάνοδος του Χρήστου Βελή, που χρησιμοποιήθηκε στο τελευταίο εικοσάλεπτο.

• Σήμερα στις 12:15 στα γραφεία του Διαγόρα, ο Ντανιέλ Μπατίστα θα δώσει την καθιερωμένη συνέντευξη Τύπου.

Τραυματίας επέστρεψε ο Γιώργος Φωτεινής

Η ήττα δεν πτοεί τους «ερυθροκίτρινους»

Ο Γιώργος Φωτεινής είναι το νέο πρόβλημα που προέκυψε στον Ιάλυσο. Ο δυναμικός αμυντικός έπαθε τράβηγμα στον δεξιό δικέφαλο στο προχθεσινό εκτός έδρας παιχνίδι με τον Ερμή Κορυδαλλού και όπως δείχνουν τα πράγματα θα μείνει περίπου δέκα ημέρες εκτός αγωνιστικών υποχρεώσεων.

Ο Φωτεινής επρόκειτο να εξεταστεί χθες το βράδυ από γιατρό. Φυσικά δεν πήρε μέρος στο χαλάρωμα που έκαναν οι συμπαίκτες του στο «Οικονομίδειο» γήπεδο.

Η προχθεσινή ήττα δεν πτοεί καθόλου τους παίκτες της ομάδας του νησιού μας οι οποίοι η αλήθεια είναι ότι πραγματοποίησαν μια αρκετά καλή εμφάνιση.

Οι πάντες πλέον στρέφουν το ενδιαφέρον τους στο επόμενο παιχνίδι που είναι και πάλι εκτός έδρας, αυτή τη φορά με τα Γλυκά Νερά.

FITNESS FASHION-new collection



Κάνετε σπορ σε άλλους ρυθμούς
ΡΟΔΟΣΠΟΡ
...πρώτο όνομα στα σπορ
ΕΘ. ΔΩΔΕΚΑΝΗΣΙΩΝ 15 - Τηλ. 22410 21442
www.rodosport.gr E-mail:rospo@otenet.gr
ΓΔ. 30/11

ΡΟΔΟΣ - ΑΧΑΡΝΑΪΚΟΣ

Photo play

ΑΛΕΚΟΣ ΛΥΚΟΠΑΝΤΗΣ



Η κερκίδα των απόντων παικτών...



Αδικαιολόγητα παράπονα των φιλοξενουμένων προς τη διαιτησία



Εγκαιρη ήταν πάντα η φροντίδα του ιατρικού τιμ



Μποϊλής και Μπεμπής μαζί με ένα μικρό θαυμαστή



Ο Αντού Ντίξον μεταξύ βοηθού και αντιπάλου



Κίνδυνος στην εστία του Αχαρναϊκού

ΠΡΟΟΔΟΣΠΟΡ

Στους 20ους Αιγαιοπελαγίτικους αγώνες στίβου στην Κω

Ο ΑΣ Κάλυμνος 2000 πήρε την πρωτιά!

Ο ΑΣ Κάλυμνος 2000 αναδείχθηκε πρώτο σωματείο στους 20ους Αιγαιοπελαγίτικους αγώνες στίβου, που διοργάνωσε στην Κω το Υπουργείο Αιγαίου και Νησιωτικής Πολιτικής.

Συγκέντρωσε 122,5 βαθμούς στη γενική κατάταξη της βαθμολογίας, έναντι 118 βαθμούς του Καζώνη Καλύμνου, που κατετάγη δεύτερος.

Στην τρίτη θέση τερμάτισε ο Ιπποκράτης Κω με 88 βαθμούς. Ακολούθησαν, ο ΓΑΣ «Η Υγεία» Ρόδου Καμείρου με 71 βαθμούς τέταρτος, η Νίκη Ρόδου στην 11η θέση με 30 βαθμούς και ο Ηρακλής Λάρδου στην 14η θέση με 25 βαθμούς.

Τα αποτελέσματα:

ΑΝΔΡΕΣ:

400 μ.: Φαρμακίδης (Υγεία Ρόδου) 51.96, Γιαλούρης (Έφηβος Χίου) 56.50, Σάμιος (Κάλυμνος 2000) 57.21, 800 μ.: Μπράτσης (ΠΑΣ Ίκαρος) 2.00.01, Κουρμαδιάς (Υγεία Ρόδου) 2.00.05, Κοκκινίδης (Καζώνης Καλύμνου) 2.08.95, Ύψος: Τσούκος (Ποσειδών) 2,05 μ., Σμαλιός (Ιπποκράτης Κω) 1,90 μ., Τσαγκάρης (Κάλυμνος 2000) 1,85 μ., Μήκος: Τσούκος (Ποσειδών) 7,06 μ., Λαγός (Ναξιακός) 6,50 μ., Κουλούρης (Ολυμπιακός Ανδριακός) 6,35 μ., Σφαιροβολία: Φαναρτζής (Κάλυμνος 2000) 16,25 μ., Ξένος (Ολυμπιακός Ανδριακός) 13,94 μ., Κωβιού (Ηρακλής Λάρδου) 12,89 μ., Δισκοβολία: Βολίκας (Ολυμπιακός Ανδριακός) 46,81 μ., Ξένος (Ολυμπιακός Ανδριακός) 44,82 μ., Σμαλιός (Ιπποκράτης Κω) 43,41 μ., Ακοντισμός: Αγιασώτης (Αρίων Μυτιλήνης) 68,83 μ., Ζανής (Αναγέννηση Σάμου) 66,49 μ., Τρούμπας (Ιπποκράτης Κω) 59,38 μ., 5.000 μ. βάδην: Γελαστός (ΕΠΑΣ Ταξιαρχών) 24.34.4, Κουτρούλης (ΑΟ Αρισβαίος) 27.20.0, Τρακόσας (Ιπποκράτης) 28.02.7, 4Χ100 μ.: Παγχιακός 45.91, Ιπποκράτης Κω 47.31, Έφηβος Χίου 47.39.

ΠΑΙΔΕΣ:

100 μ.: Κούκης (Παγχιακός) 11.98, Γιαννακάκης (Υγεία Ρόδου) 12.29, Λαζανάς (ΠΑΣ Ίκαρος) 12.39, 200 μ.: Κάβουρας (Παγχιακός) 23.47, Γουρλής (Έφηβος Χίου) 24.30, Αλμυρούδης (Έφηβος Χίου) 24.57, 1.500 μ.: Κοκκινίδης (Καζώνης Καλύμνου) 4.27.68, Συμιριώτης (ΦΟ Βροντάδου) 4.29.39, Γονάτος (Κάλυμνος 2000) 4.38.26, 400 μ. εμπ.: Κάβουρας (Παγχιακός) 56.61, Γουρλής (Έφηβος Χίου) 59.57, Σφαιροβολία: Ιτσίνες (Ιπποκράτης Κω) 14,78 μ., Κεράνης (Διαγόρας Ρόδου) 13,03 μ., Μπενούρ (Ηρακλής Λάρδου) 12,27 μ.

ΠΠΑ:

80 μ.: Γονιδέλλης (Αρίων Μυτιλήνης) 9.77, 1.000 μ.: Χαντσαρίδης (Καζώνης Καλύμνου) 2.50.29, 300 μ. εμπ.: Καμπούρης (Ιπποκράτης Κω) 41.94, Μήκος: Κάπας (Ιπποκράτης Κω) 5,94 μ., Σφαιροβολία: Λουκατάρης (Καζώνης Καλύμνου) 14,77 μ.

ΠΠΒ:

60 μ.: Πολίτη (ΠΑΣ Ίκαρος) 7.61, 600 μ.: Μεϊμάρης (Καζώνης Καλύμνου) 1.35.7.

ΓΥΝΑΙΚΕΣ:

100 μ.: Μπλούγκαρη (Έφηβος Χίου) 13.03, Ηλία (ΓΣ Ν. Λέρου) 13.18, Κοζά (Υγεία Ρόδου) 13.23, 400 μ.: Καλικατζάρου (Καζώνης Καλύμνου) 57.77, Χουρδά (Κάλυμνος 2000) 59.80, Ζαγοριανού (Κάλυμνος 2000) 60.17, 800 μ.: Μανιά (Κάλυμνος 2000) 2.24.45, Ζωίδη (Καζώνης Καλύμνου) 2.27.51, Ρέμπουλη (ΓΣ Ν. Λέρου) 2.31.18, 3.000 μ.: Λοΐζου (Νίκη Ρόδου) 11.40.30, Ζωίδη (Καζώνης Καλύμνου) 11.41.81, Κεφαλλιανού (Καζώνης Καλύμνου) 12.34.33, Ύψος: Δημοπούλου (Ολυμπιάς Μήθυμνας) 1,55 μ., Καρσά (Αναγέννηση Σάμου) 1,50 μ., Φουτσιτζίδου (Ποσειδών) 1,45 μ., Μήκος: Πίννη (Ηρακλής Λάρδου) 5,35 μ., Κόζα (Υγεία Ρόδου) 5,31 μ., Καλικατζάρου (Καζώνης Καλύμνου) 4,97 μ., Σφαιροβολία: Γαλάτουλα (Ολυμπιάδα Χίου) 12,93 μ., Κωνσταντίνου (Ιπποκράτης) 11,94 μ., Τσουκαλά (Ιπποκράτης) 11,85 μ., Δισκοβολία: Τσουκαλά (Ιπποκράτης Κω) 39,23 μ., Γαλάτουλα (Ολυμπιάδα Χίου) 33,63 μ., Κουρεβέλη (Αναγέννηση Σάμου) 31,41 μ., Ακοντισμός: Καρσά (Αναγέννηση Σάμου) 43,10 μ., Παυλή (Αρίων Μυτιλήνης) 36,53 μ., Τσαούση (Κάλυμνος 2000) 33,29 μ., 4Χ100 μ.: Κάλυμνος 2000 51.39, Καζώνης Καλύμνου 52.31, Υγεία Ρόδου 54.11.

ΚΟΡΑΣΙΔΕΣ:

200 μ.: Ρούσου (Ποσειδών) 26.90, Ηλία (ΓΣ Ν. Λέρου) 27.22, Ζαγοριανού (Κάλυμνος 2000) 27.20, 1.500 μ.: Ρέμπουλη (ΓΣ Ν. Λέρου) 5.10.12, Μανιά (Κάλυμνος 2000) 5.15.53, Παντέλου (ΓΣ Ν. Λέρου) 5.23.36, 100 μ. εμπ.: Μπλούγκαρη (Έφηβος Χίου) 15.33, Πίννη (Ηρακλής Λάρδου) 15.88, Σφυριού (Υγεία Ρόδου) 17.91.

ΠΚΑ:

80 μ.: Καραβοκύρου (Κάλυμνος 2000) 10.88, 1.000 μ.: Κορφιά (Κάλυμνος 2000) 3.11.79, Μήκος: Φουτσιτζίδου (Ποσειδών) 5,43 μ., Σφαιροβολία: Ματθαίου (Καζώνης Καλύμνου) 11,48 μ.

ΠΚΒ:

60 μ.: Φύλη (Σταματίου Ρόδου) 8.64, 600 μ.: Σιάχου (Ολυμπιάς Μήθυμνας) 1.43.6.

Ο Μπαράκας εξελέγη στον Σύνδεσμο Παραολυμπιονικών



Στις αρχαιρεσίες για ανάδειξη νέου διοικητικού συμβουλίου στον σύνδεσμο Ελλήνων Παραολυμπιονικών που έγιναν την Κυριακή στην Αθήνα, ο χρυσός μας Παραολυμπιονίκης Θανάσης Μπαράκας εξελέγη πανηγυρικά!

Η «πεντάδα» της νέας διοίκησης που θα συγκροτηθεί σε σώμα την Παρασκευή, έχει ως εξής:

- Θανάσης Μπαράκας (χρυσός στο Σίδνεϊ)
- Σίμος Παλτσανιτίδης (χάλκινο στο Σίδνεϊ)
- Αντώνης Γιαμπουτζής (χάλκινο στην Ατλάντα)
- Μανόλης Καλαράς (ασημένιο στην Αθήνα)
- Κυριάκος Γριβέας (ασημένιο στη Σεούλ)

Ο τελευταίος είναι και πρόεδρος στην Αθλητική Ομοσπονδία ΑΜΕΑ.

Στην Εξελεγκτική Επιτροπή εξελέγη ο Λουκάς Κασκάνης.

Η ΕΛΠΑ διοργανώνει αγώνα 4x4 στη Κω

Η ΕΛΠΑ και η ΕΘΕΑ σε συνεργασία με τη Λέσχη 4Χ4 της Κω διοργανώνει αγώνα περιπέτειας (TROPHY) στο νησί του Ιπποκράτη.

Ο αγώνας θα είναι 2ήμερος και θα γίνει το Σάββατο 18 και τη Κυριακή 19 Νοεμβρίου.

Θα είναι μεγάλης δυσκολίας και θα αφορά οχήματα με εργάτη αλλά θα υπάρχουν και εναλλακτικές διαδρομές για οχήματα τα οποία δε θα έχουν εργάτη.

Ο αγώνας υπάγεται στο Δωδεκανησιακό έπαθλο 4Χ4 και είναι ο 3ος της χρονιάς και ο πρώτος περιπέτειας που γίνεται στα Δωδεκάνησα.

Δεν απαιτείται να συμμετέχουν ομάδες των δύο οχημάτων.

Οι συμμετοχές είναι για ένα αυτοκίνητο και το κόστος είναι 50 ευρώ ανά αγωνιζόμενο.

Είναι υποχρεωτική η συμμετοχή συνοδηγού.

Πληροφορίες και δηλώσεις συμμετοχής σύντομα στο www.4wd-hellas.gr και στο τηλ 6974318469

ΒΑΘΜΟΛΟΓΙΑ

Μετά από δύο αγώνες

Κατηγορία Κ1

ΘΕΣΗ ΑΡΙΘΜΟΣ ΟΔΗΓΟΣ ΑΥΤΟΚΙΝΗΤΟ ΣΥΝ.ΠΟΙΝΩΝ

1 Πασπαράς Βασίλης Suzuki Vitara 30,40 ΛΕΣΧΗ 4Χ4 ΚΩ

2 Χέλμης Γαβριήλ Suzuki Samurai 21 ΕΞΕΡΕΥΝΗΤΙΚΗ ΛΕΣΧΗ ΡΟΔΟΥ

3 Αναστάχας Ελευθερios Samurai Suzuki 17 ΕΞΕΡΕΥΝΗΤΙΚΗ ΛΕΣΧΗ ΡΟΔΟΥ

4 ΠΑΠΑΙΩΑΝΝΟΥ ΒΑΣΙΛΕΙΟΣ 16 ΛΕΣΧΗ 4Χ4 ΚΩ

5 Πονίρης Μιχάλης Suzuki Jimny 15,8 ΡΟΔΟΣ

6 Κουιμτζόγλου Γιάννης Suzuki Samurai 15,4 ΚΩ ΛΕΣΧΗ 4Χ4 ΚΩ

7 ΜΙΧΑΛΑΣ ΜΙΧ 13,60 ΛΕΣΧΗ 4Χ4 ΚΩ

8 Αθανασάκης Βασίλειος Lada Niva 11 ΕΞΕΡΕΥΝΗΤΙΚΗ ΛΕΣΧΗ ΡΟΔΟΥ

9 ΚΟΥΖΟΥΚΑΣ ΕΥΑΓΓΕΛΟΣ 8,8 ΛΕΣΧΗ 4Χ4 ΚΩ

10 ΜΑΡΜΑΡΙΝΟΣ ΚΩΝΣΤΑΝΤΙΝΟΣ 7,20 ΛΕΣΧΗ 4Χ4 ΚΩ

11 Τσουρουνάκης Αντώνης Daihatsu Feroza 7 ΕΞΕΡΕΥΝΗΤΙΚΗ ΛΕΣΧΗ ΡΟΔΟΥ

12 ΒΑΦΕΙΑΔΗΣ ΣΤΕΦΑΝΟΣ 5,6 ΛΕΣΧΗ 4Χ4 ΚΩ

13 Χατζησταματίου Γιάννης Suzuki Jimny 5 ΕΞΕΡΕΥΝΗΤΙΚΗ ΛΕΣΧΗ ΡΟΔΟΥ

14 ΣΤΙΓΚΑΣ ΓΕΩΡΓΙΟΣ 4 ΛΕΣΧΗ 4Χ4 ΚΩ

15 Καφαλας Ιωάννης Mitsubishi L200 3 ΕΞΕΡΕΥΝΗΤΙΚΗ ΛΕΣΧΗ ΡΟΔΟΥ

16 Τιραγάκης Στράτος Suzuki Samurai 1 ΕΞΕΡΕΥΝΗΤΙΚΗ ΛΕΣΧΗ ΡΟΔΟΥ

Κατηγορία Κ2

ΕΞΕΡΕΥΝΗΤΙΚΗ ΛΕΣΧΗ ΡΟΔΟΥ

ΘΕΣΗ ΑΡΙΘΜΟΣ ΟΔΗΓΟΣ ΑΥΤΟΚΙΝΗΤΟ ΣΥΝ.ΠΟΙΝΩΝ

1 Χούλης Βασίλης Kia Sportage 20 20

2 Μωραΐτης Αντώνιος Isuzu Trooper 110 17

3 Κυπριώτη Σοφία Suzuki Samurai 120 15

4 Μοσχούς Θεόδωρος Chevrolet Blazer K5 290 13

5 Φτάκλας Μανώλης Samurai Suzuki 1040 11

6 Γκάγκος Νίκος Suzuki Samurai 1070 9

7 Παπανέστωρας Χρήστος Land Rover 90 1110 7

8 Διμόβσκι Γιάννης Suzuki Samurai 1140 5

9 Αγγέλου Μιχαήλ Land Rover 90 1190 3

10 Χατζηαντωνίου Νικόλαος Nissan King Cab 1190 1

11 Φωτάρα Μαρία Isuzu Trooper 1970

12 Χούλης Πανταζής Kia Sportage 2030

13 Τσεσμετζής Μάρκος Suzuki Samurai 2080

14 Πισάκας Δημήτρης Mitsubishi Pajero 2600 3040

15 Κεφαλιανός Βασίλης Chevrolet Blazer 3080

16 Μαρουλακης Παναγιωτης Toyota Hilux 7000

17 Μωραΐτης Μιχάλης Isuzu Trooper 7000

ΕΠΑΘΛΟ ΣΥΝΟΔΗΓΩΝ

1) ΣΤΑΥΡΟΥ ΓΕΩΡΓΙΟΣ 16 ΛΕΣΧΗ 4Χ4 ΚΩ

2) ΣΑΡΗΓΙΑΝΝΙΔΗΣ 13,60 ΛΕΣΧΗ 4Χ4 ΚΩ

3) ΠΑΝΤΑΖΗΣ ΧΟΥΛΗΣ 12 ΕΞΕΡΕΥΝΗΤΙΚΗ ΛΕΣΧΗ ΡΟΔΟΥ

4) ΓΑΛΗΝΕΑΣ ΗΛΙΑΣ 10,4 ΛΕΣΧΗ 4Χ4 ΚΩ

5) ΖΗΚΑΣ ΚΩΝΣΤΑΝΤΙΝΟΣ 8,8 ΛΕΣΧΗ 4Χ4 ΚΩ

6) HOBHOVA JANKA 7,20 ΛΕΣΧΗ 4Χ4 ΚΩ

7) ΧΑΤΖΗΜΑΡΚΟΣ ΘΕΟΛΟΓΟΣ 5,6 ΛΕΣΧΗ 4Χ4 ΚΩ

ΜΕΝΣΟΥΡΕ ΠΑΣΑ 4 ΛΕΣΧΗ 4Χ4 ΚΩ

9) ΓΡΗΓΟΡΙΑΔΗΣ ΣΤΑΥΡΟΣ 2,4 ΕΞΕΡΕΥΝΗΤΙΚΗ ΛΕΣΧΗ ΡΟΔΟΥ

10) ΑΛΕΞΙΟΥ ΑΝΤΩΝΙΟΣ 0,80 ΕΞΕΡΕΥΝΗΤΙΚΗ ΛΕΣΧΗ ΡΟΔΟΥ

Πρωταθλητής Ελλάδος!

Μεγάλη η επιτυχία του Ρόδιου πιλότου Ανδρέα Χαλκιόπουλου στα Μαριτσά!





ΦΩΤΟ ΑΛΕΚΟΣ ΑΥΚΟΠΑΝΤΗΣ

Ο 4ος γύρος του Πανελληνίου πρωταθλήματος ταχύτητας αυτοκινήτου, που πραγματοποιήθηκε στα Μαριτσά το τριήμερο 27 με 29 Οκτωβρίου 2006 ήταν ο τυχερός για δύο οδηγούς. Τον δικό μας Ανδρέα Χαλκιόπουλο και τον Θεσσαλονικιό Δημήτρη Χόχολη. Οι δύο εξασφάλισαν τις πρώτες θέσεις των γενικών κατηγοριών, στην ΟΠΕΝ και στην SPORT.

Ο καιρός φόρεσε την Κυριακή τα γιορτινά του, συμβάλλοντας τα μέγιστα στην καλύτερη δυνατή διεξαγωγή του αγώνα, που παρακολούθησαν πολλοί θεατές. Η αρχή έγινε με τους αγωνιζόμενους της κατηγορίας Sport. Εκεί, ο πιο χαρούμενος οδηγός του αγώνα, πρέπει να είναι ο τέταρτος γενικής Δημήτρης Χόχολης. Ο Θεσσαλονικιός οδηγός, με το Citroen Saxo VTs, με αυτή την επίδοση στέφθηκε πρωταθλητής στην κατηγορία, έχοντας κερδίσει στο δεύτερο αγώνα των Μεγάρων, ενώ είχε τερματίσει δεύτερος στον εναρκτήριο αγώνα του θεσμού και στην Τρίπολη. Αναμφίβολα, μια αξιόλογη προσπάθεια σε όλη τη χρονιά, που ανταμείφθηκε με τον καλύτερο δυνατό τρόπο, τον τίτλο. Στη γενική, ο poleman Παναγιώτης Κοσιάβελος, οδηγώντας Peugeot 106 Rallye, επικράτησε και στον αγώνα, αφήνοντας πίσω του το Βαγγέλη Κυπριώτη, που με αντίστοιχο αυτοκίνητο δεν έχασε την επαφή του με τον τελικό νικητή, τερματίζοντας περίπου 1 δλ. πιο πίσω. Στο βάθρο, μέσω της τρίτης θέσης που κατέκτησε, ανέβηκε και ο Λεωνίδας Λεοντόπουλος, με το δικό του 106 Rallye.

Ο Ανδρέας Χαλκιόπουλος, κατέκτησε τον τίτλο της Open, παράλληλα με τη νίκη, στην ιδιαίτερη πατρίδα του. (φωτ. αρχείου)

Στην Open, η μάχη φάνηκε πως θα δοθεί ανάμεσα στους οδηγούς των Honda Accord του BTCC, με το Ρόδιο Ανδρέα Χαλκιόπουλο να έχει το προβάδισμα, λόγω και της pole position. Έτσι και έγινε, με τον έμπειρο οδηγό να επικρατεί το Σάμι Φάϊς και να χρίζεται πρωταθλητής, έχοντας το απόλυτο των νικών σε 4 αγώνες. Στο βάθρο, ανέβηκε μαζί με τους προαναφερθέντες και ο Δημήτρης Παπαδόπουλος, με Honda Civic Type-R. Σημειώστε, πως λόγω τεχνικών παρατυπιών τέθηκαν εκτός αγώνος οι Βαγγέλης Κατσίνας και Δημήτρης Τσίκης, ενώ ο Κώστας Χαλκιόπουλος εγκατέλειψε με πρόβλημα στο κιβώτιο ταχυτήτων του δικού του Accord.

Στην κατηγορία όπου συμμετείχαν μόνο Ρόδιοι οδηγοί, νικητής αναδείχθηκε ο Μανώλης Ελευθερίου, με Peugeot 106 Rallye, ενώ την πρώτη τριάδα συμπλήρωσαν οι Δημήτρης Τσίκης και Μιχάλης Χαρίτος, με Renault 5 2000 και Peugeot 106 αντίστοιχα. Άτυχος του αγώνα, ο Ανδρέας Χαλκιόπουλος, που εγκατέλειψε με πρόβλημα στον κινητήρα του VW Golf που οδηγούσε για την περίσταση, 6 γύρους πριν το τέλος. Στις μοτοσικλέτες, στην κατηγορία των παλαιών αναβατών, ταχύτερος αποδείχθηκε ο Μάκης Παπαντωνίου, με μια Honda CBR 600 RR, με τους Μανώλη Χατζηθεοδοσίου και Μανώλη Στράτα, με Kawasaki ZX 10 R και Suzuki GSX R 1000 να τον συνοδεύουν στο βάθρο.

Τέλος, σε αυτή των νέων αναβατών, ανάμεσα στους 6 οδηγούς που εκκίνησαν, επικράτησε ο Νεκτάριος Νταργάκης, με Yamaha R1, ενώ τον ακολούθησαν οι Νίκος Γλυνάτσης και Αλέκος Παυλής, με Ducati 900 SS και Honda NSR 250 αντίστοιχα.

Η αυλαία του Πανελληνίου Πρωταθλήματος Ταχύτητας θα πέσει στο Αυτοκινητοδρόμιο Μεγάρων στις 18-19 Νοεμβρίου, με τον πέμπτο και τελευταίο αγώνα της χρονιάς.

ΟΡΕΝ - ΑΠΟΤΕΛΕΣΜΑΤΑ ΔΟΚΙΜΩΝ

Θέση	No	Αγωνιζόμενος			Γύροι	Ταχύτερος γύρος	km/h
1	40	ΧΑΛΚΙΟΠΟΥΛΟΣ ΑΝΔΡΕΑΣ	HONDA ACCORD	2	14	00:57.857-11	130.667
2	38	ΦΑΪΣ ΣΑΜΙ	HONDA ACCORD	2	10	00:58.948-9	128.249
3	39	ΧΑΛΚΙΟΠΟΥΛΟΣ ΚΩΣΤΑΣ	HONDA ACCORD	2	14	00:59.093-13	127.934
4	20	ΠΑΠΑΔΟΠΟΥΛΟΣ ΔΗΜΗΤΡΗΣ	HONDA CIVIC TYPE-R	1	9	01:05.117-3	116.099
5	34	ΚΑΤΣΙΚΑΚΗΣ ΝΙΚΟΣ	FORD ESCORT 2000	1	6	01:05.621-3	115.207
6	28	ΤΣΙΚΗΣ ΔΗΜΗΤΡΗΣ	RENAULT CLIO WILLIAMS 2000	1	5	01:06.029-4	114.495
7	21	ΓΑΤΣΟΣ ΒΑΣΙΛΕΙΟΣ	PEUGEOT 205	1	13	01:06.621-9	113.478
8	27	ΑΡΝΑΣ ΑΝΑΣΤΑΣΙΟΣ	OPEL KADETT 2000	1	10	01:06.750-6	113.258
9	15	ΚΑΤΣΙΝΑΣ ΕΥΑΓΓΕΛΟΣ	PEUGEOT 106 Kit Car	1	12	01:06.751-8	113.257
10	26	ΛΥΜΠΕΡΟΠΟΥΛΟΣ ΑΛΕΞΑΝΔΡΟΣ	RENAULT 5 1800	1	6	01:07.572-6	111.881
11	30	ΝΙΚΑΝΔΡΟΣ ΝΙΚΟΣ	VW GOLF I 2000	1	6	01:07.606-5	111.824
12	29	ΟΡΦΑΝΙΔΗΣ ΣΑΒΒΑΣ	FORD ESCORT RS 2000	1	6	01:07.846-5	111.429
13	35	ΚΑΡΑΚΩΝΣΤΑΝΤΗΣ ΣΑΒΒΑΣ	VW GOLF II 2800	2	12	01:09.214-5	109.226
14	36	ΓΕΝΗΜΑΝΩΛΗΣ ΒΑΛΕΝΤΙΝΟΣ	FIAT UNO TURBO	2	5	01:10.118-5	107.818
15	32	ΤΡΙΑΝΤΟΠΟΥΛΟΣ ΜΙΧΑΛΗΣ	OPEL ASCONA 2000	1	10	01:10.120-6	107.815
16	33	ΚΟΥΛΟΥΜΠΡΗΣ ΜΑΝΩΛΗΣ	CITROEN ZX 2000	1	7	01:11.246-4	106.111

Η άνοδος... κρυφός στόχος του Αλθαιμένη

Η άνοδος στη Β΄ Κατηγορία είναι ο ...κρυφός στόχος του Αλθαιμένη Κρητηνίας.

Αυτό τουλάχιστον αναφέρει το σχετικό δελτίο τύπου, που εκδόθηκε μετά τη νικηφόρα πρεμιέρα στην Γ΄ Κατηγορία.

«Την πρώτη νίκη στο φετινό πρωτάθλημα της Γ΄ τοπικής Κατηγορίας πέτυχε η ομάδα Αλθαιμένης Κρητηνίας. Η νίκη αυτή σκόρπισε χαρά στον κόσμο και στη διοίκηση χαμόγελα αισιοδοξίας. Υπάρχει ένας κρυφός στόχος φέτος, που είναι η άνοδος στη μεγαλύτερη κατηγορία. Για να πραγματοποιηθεί χρειάζεται σκληρή δουλειά από όλους και αγωνιστική πειθαρχία.

Ο τεχνικός της ομάδας Δημήτρης Σαρικάκης ανέφερε «για μας κάθε παιχνίδι είναι και ένα ντέρμπι! Έτσι τα βλέπουμε όλα! Θα προσπαθήσουμε με όλες τις δυνάμεις μας αλλά πιστεύω και με τη στήριξη του φίλαθλου κόσμου μας σε συνδυασμό με τη μεγάλη βοήθεια που έχουμε από τη διοίκηση να αντεπεξέλθουμε στις δυσκολίες του πρωταθλήματος».

Παρά τις απουσίες σημαντικών παικτών όπως οι Ηλιάδης, Σκλαβούρης, Καζούλης, Αγκάς, Ρούσεφ και Πεζουβάνης, το αποτέλεσμα με τη Χάλκη 4-0 θεωρείται ικανοποιητικό. Η προετοιμασία για το επόμενο εκτός έδρας παιχνίδι με τον Ταξιάρχη Καλάθου θα ξεκινήσει από σήμερα Τρίτη μιας και πρέπει η ομάδα να είναι απόλυτα προετοιμασμένη για τη δεύτερη μάχη της».



Η AMCOR-ΙΣΡΑΗΛ Η ΜΕΓΑΛΥΤΕΡΗ ΒΙΟΜΗΧΑΝΙΑ ΗΛΙΑΚΩΝ ΣΥΣΤΗΜΑΤΩΝ ΣΤΟΝ ΚΟΣΜΟ,ΣΑΣ ΠΡΟΣΦΕΡΕΙ ΤΟΝ ΚΑΛΥΤΕΡΟ ΗΛΙΑΚΟ ΘΕΡΜΟΣΙΦΩΝΑ ΤΟΥ ΚΟΣΜΟΥ ΜΕ ΜΟΝΑΔΙΚΑ ΣΗΜΕΙΑ ΥΠΕΡΟΧΗΣ ΠΟΥ ΚΑΝΕΝΑΣ ΑΛΛΟΣ ΔΕΝ ΕΧΕΙ.ΠΡΩΤΗ Η AMCOR,ΠΡΙΝ 40 ΧΡΟΝΙΑ ΠΑΡΟΥΣΙΑΣΕ ΤΗΝ ΕΠΑΝΑΣΤΑΤΙΚΗ ΤΗΣ ΤΕΧΝΟΛΟΓΙΑ ΣΤΟΥΣ ΗΛΙΑΚΟΥΣ ΘΕΡΜ/ΠΕΣ. ΠΟΛΛΟΙ ΑΠΟ ΤΟΤΕ ΠΡΟΣΠΑΘΗΣΑΝ ΝΑ ΤΗΝ ΜΙΜΗΘΟΥΝ .ΤΑ ΑΠΟΤΕΛΕΣΜΑΤΑ ΤΟΥΣ ΕΙΝΑΙ ΓΝΩΣΤΑ.ΚΑΝΕΝΑΣ ΔΕΝ ΜΠΟΡΕΣΕ ΝΑ ΤΗ ΦΘΑΣΕΙ.ΣΗΜΕΡΑ Η AMCOR ΣΥΝΕΧΙΖΟΝΤΑΣ ΤΗΝ ΕΡΕΥΝΑ ΣΤΟΝ ΤΟΜΕΑ ΤΗΣ ΗΛΙΑΚΗΣ ΕΝΕΡΓΕΙΑΣ ΒΡΙΣΚΕΤΑΙ ΚΑΙ ΘΑ ΒΡΙΣΚΕΤΑΙ ΜΠΡΟΣΤΑΓΙΑΤΙ ΕΙΝΑΙ Η NO 1 ΣΤΟΝ ΚΟΣΜΟ.

ΕΙΝΑΙ Η AMCOR

ΠΡΟΟΔΟΣΠΟΡ

«Μόνο τον κακό μας εαυτό...»

Ο Χρήστος Πετροδημόπουλος πραγματοποίησε στην Τούμπα την καλύτερη φετινή του εμφάνιση και βοήθησε τα μέγιστα στην... 11η νίκη του Κολοσσού! «Υπάρχει φοβερή χημεία και δεν μας αγχώνει η κορυφή»

Ο Κολοσσός συνέχισε το νικηφόρο του σερί και στην Τούμπα της Θεσσαλονίκης απέναντι στη Μ.Ε.Ν.Τ., αφού απέδειξε και στην πράξη ότι θεωρείται η πιο πλήρης ομάδας της κατηγορίας.

Ένας εκ των πρωταγωνιστών του αγώνα της 28ης Οκτωβρίου, ήταν ο Χρήστος Πετροδημόπουλος, ο οποίος πραγματοποίησε την καλύτερη φετινή του εμφάνιση και βοήθησε τα μέγιστα ώστε οι «θαλασσί» να πάρουν τον...αέρα της Μ.Ε.Ν.Τ. Επιστρέφοντας λοιπόν στη συμπρωτεύουσα (πέρσι φόρεσε τη φανέλα του Ι.C.B.S.), ο 26χρονος σέντερ πέτυχε 14 πόντους και έβαλε το δικό του λιθαράκι στο «διπλό» της Τούμπας. Ο ίδιος



Ο Χρήστος Πετροδημόπουλος

στο το γεγονός ότι βρισκόμαστε στην κορυφή του βαθμολογικού πίνακα και αυτό είναι κάτι που δεν μας αγχώνει. Είμαστε χαρούμενοι και σαφώς η καλή πορεία μας δίνει κουράγιο για το υπόλοιπο του πρωταθλήματος», υποστήριξε ο Χρήστος Πετροδημόπουλος, ο οποίος αναφέρθηκε και στην επόμενη αναμέτρηση με την Α.Γ.Ε. Χαλκίδας. «Είναι άλλο ένα ντέρμπι για τον Κολοσσό. Έτσι βλέπουμε όλα τα παιχνίδια. Στόχος μας είναι να διατηρήσουμε το αήττητο στην έδρα μας και να παραμείνουμε μόνοι στην κορυφή. Για να γίνει αυτό όμως θα πρέπει να είμαστε το ίδιο σοβαροί, όπως στα προηγούμενα παιχνίδια».

Όσον αφορά το μυστικό της πολύ καλής πορείας, ο 26χρονος αθλητής τόνισε χαρακτηριστικά. «Θεωρώ ότι όλα εξαρτώνται από μας. Φοβόμαστε μόνο τον κακό μας εαυτό και τίποτα άλλο. Υπάρχει μία φοβερή χημεία ανάμεσα μας και αυτό αποδεικνύεται στο παρκέ. Όλοι έχουν θέσει τον εαυτό τους κάτω απ' την ομάδα και το θετικό είναι ότι όλα τα παιδιά έχουν εξαιρετικά χαρακτήρα, κάτι που βοηθάει τη λειτουργία της».

ΑΝΑΚΟΙΝΩΣΗ ΤΗΣ Κ.Α.Ε. ΚΟΛΟΣΣΟΣ

Η Κ.Α.Ε. Κολοσσός ανακοινώνει ότι όσοι δεν έχουν προμηθευτεί τις κάρτες διαρκείας, μπορούν να επικοινωνήσουν με τα γραφεία του συλλόγου απ' τις 09:00-15:00 στο τηλέφωνο 22410-22261.

*Χθες το βράδυ εξάλλου πραγματοποιήθηκε το εβδομαδιαίο διοικητικό συμβούλιο του Κολοσσού, το οποίο επρόκειτο να είχε πανηγυρικό χαρακτήρα μετά την κατάκτηση του ροζ φύλλου στη Θεσσαλονίκη.

Ο μισός...Κολοσσός

Ο μισός πρώην Κολοσσός παίζει στην Α.Γ.Ε. Χαλκίδας... Σημειώστε ονόματα! Αλέξης Παναγιωτόπουλος, Θοδωρής Γεωργίτσης, Αλέξης Φαλέκας και Μανώλης Χαλκιαδάκης. Όλοι αυτοί σε διαφορετικά χρονικά διαστήματα πέρασαν απ' τη Ρόδο με τους δύο πρώτους να γεύονται την άνοδο στην Α1 Κατηγορία.

Παραμένουν προσγειωμένοι...

Στον Κολοσσό θεωρούν ότι στο τέλος θα γίνει το ταμείο, αποδεικνύοντας πάντως ότι η κορυφή δεν είναι και τόσο... αγχωτική! Πολλαπλά ήταν τα οφέλη απ' τη νίκη στην Τούμπα (67-63) για τους Ροδίτες που έπαιξαν χωρίς τους Κουπίδη, Κεφαλά και Γκογκίδη

Τα πανηγύρια δεν κρατούν πολύ, άλλωστε είναι γνωστό ότι στο τέλος γίνεται πάντα το ταμείο...Μπορεί η πολύ μεγάλη νίκη στην Τούμπα της Θεσσαλονίκης απέναντι στη Μ.Ε.Ν.Τ. (67-63) να έγινε δεκτή με απόλυτο ενθουσιασμό, όμως κανείς στο «θαλασσί» στρατόπεδο δεν είναι διατεθειμένος να πετάξει στα σύννεφα... Η χαρά της επιτυχίας απλά έδωσε παραπάνω φτερά στους παίκτες του Γιώργου Ζευγώλη για να συνεχίσουν την εντυπωσιακή τους πορεία στο πρωτάθλημα της Α2. Το...άγχος λοιπόν της κορυφής φαίνεται ότι δεν επηρέασε τους Ροδίτες, οι οποίοι μετά από μία πολύ καλή εμφάνιση «άλωσαν» για δεύτερη φορά το «κάστρο» της Μ.Ε.Ν.Τ. και την υποχρεώσαν σε μία ακόμη ήττα. Η νίκη του Κολοσσού βέβαια είχε διπλή σημασία, αφού ναι μεν διατήρησε το αήττητο του στο πρωτάθλημα, αλλά και κράτησε σε απόσταση (δύο ρόδι φύλλων) τους Θεσσαλονικείς, που θεωρούνται ως μία απ' τις ομάδες που θα διεκδικήσουν την άνοδο τους στην Α1.

Φυσικά κανείς δεν παραγνωρίζει το γεγονός ότι ο Κολοσσός αγωνίστηκε χωρίς το βασικό του όπλο, τον Θέμη Κουπίδη ο οποίος το πρωί της ημέρας του αγώνα ξύπνησε με υψηλό πυρετό



Οι Κολοσσοί της Ρόδου...

και φυσικά δεν μπορούσε να τεθεί στη διάθεσή του Γιώργου Ζευγώλη.

Μάλιστα οι Ροδίτες έπαιξαν χωρίς τον Κώστα Κεφαλά (επίσης ταλαιπωρείται με ίωση) και τον Χρήστο Γκογκίδη, αποδεικνύοντας ότι έχουν πληθώρα εναλλακτικών λύσεων. Πέρα απ' τη σταθερή αξία του Τζάρετ Χαρτ, αυτή τη φορά ο Χρήστος Πετροδημόπουλος φόρεσε τα καλά του και μαζί με τους Παναγιωταράκο και Μοσχοβίτη βοήθησαν τον Κολοσσό να πάρει τη νίκη.

Η ευστοχία των «θαλασσί» στα δίποντα (23/36) σε μία δύσκολη έδρα, αποδεικνύει τη συγκέντρωση της ομάδας σε ένα ακόμη ντέρμπι. Τη συγκεκριμένη χρονική περίοδο, ο Κολοσσός έχει καταφέρει να περάσει από πολύ δύσκολες έδρες (Ρέθυμνο, Τούμπα, Δαΐς), την ίδια ώρα που οι υπόλοιπες ομάδες «σκοντάφτουν» παντού. Αυτό σημαίνει ότι η ομάδα του Γιώργου Ζευγώλη έχει αποκτήσει ένα μικρό προβάδισμα, αλλά (όπως λέει και ο κόουτς...) αυτό δεν σημαίνει απολύτως τίποτα, αφού το πρωτάθλημα έχει πάρα πολύ δρόμο μπροστά του...

Το σίγουρο είναι ότι έγινε ένα πολύ καλό ξεκίνημα και ο Κολοσσός στη συνέχεια του πρωταθλήματος, αρχής γενομένης απ' το ματς με την Α.Γ.Ε. Χαλκίδας, καλείται να αποδείξει και στην πράξη ότι μπορεί να βαδίσει στα ίδια μονοπάτια...

*Λόγω κωλλύματος του Ε.Α.Κ. Ιλισίων ο αγώνας Ηλυσιακός-Δάφνη της 4/11/2006 για το πρωτάθλημα της Α2 Εθνικής Κατηγορίας Ανδρών αντί για 17.30 θα ξεκινήσει στις 19.00.

Η δεύτερη φορά του Ιπποκράτη

Το buzzer beater του Μαυρομάτη στο παιχνίδι με τον Διαγόρα, γύρισε το χρόνο λίγο πίσω...Είναι η δεύτερη φορά που ο Ιπποκράτης κερδίζει αγώνα στην εκπνοή και μάλιστα με τρίποντη βόμβα. Κανείς δεν πρόκειται να ξεχάσει το δεύτερο εκπληκτικό τελικό του «Βενετοκλείου» ανάμεσα στον Α.Σ.Κ. Ιβίσκος και τον Ιπποκράτη. Μετά από δύο παρατάσεις τότε, ο Θανάσης Στεργάκης με τρίποντο απ' τη γωνία έκανε το 110-111 (!!!) και χάρισε τον τίτλο στους Κώους, οι οποίοι είχαν κερδίσει το πρώτο ματς.

Μαζί με τη «Θύρα 6»

Το παιχνίδι του Γ.Σ. Διαγόρας με τον Ιπποκράτη Κω, παρακολούθησαν οι βασικοί χρηματοδότες του Ηρακλή Λάρδου Χρήστος Σπανός και Παντελής Κουγιός. Το περίεργο αλλά συνάμα ευχάριστο γεγονός είναι ότι αμφότεροι κάθισαν μαζί με τους φιλάθλους του Διαγόρα από τη «Θύρα 6».

Η δύναμη του «Βενετοκλείου»...

Το ερχόμενο Σάββατο στις 17:30, ο Κολοσσός θα φιλοξενήσει την Α.Γ.Ε. Χαλκίδας με μοναδικό στόχο να φτάσει τη μία...ντουζίνα στις νίκες! Ξεσηκωμός για την αναμέτρηση της 6ης αγωνιστικής

ρέασε τους Ροδίτες, οι οποίοι μετά από μία πολύ καλή εμφάνιση «άλωσαν» για δεύτερη φορά το «κάστρο» της Μ.Ε.Ν.Τ. και την υποχρέωσαν σε μία ακόμη ήττα. Η νίκη του Κολοσσού βέβαια είχε διπλή σημασία, αφού ναι μεν διατήρησε το αήττητο του στο πρωτάθλημα, αλλά και κράτησε σε απόσταση (δύο ρόδι φύλλων) τους Θεσσαλονικείς, που θεωρούνται ως μία απ' τις ομάδες που θα διεκδικήσουν την άνοδο τους στην Α1.

Φυσικά κανείς δεν παραγνωρίζει το γεγονός ότι ο Κολοσσός αγωνίστηκε χωρίς το βασικό του όπλο, τον Θέμη Κουπίδη ο οποίος το πρωί της ημέρας του αγώνα ξύπνησε με υψηλό πυρετό



Ο κόσμος είναι έτοιμος να γεμίσει το «Βενετόκλειο» στο παιχνίδι με την Α.Γ.Ε. Χαλκίδας

το επόμενο ματς (όπως όλα) χρίζει ιδιαίτερης προσοχής για τους υπηεδούχους οι οποίοι θέλουν να παραμείνουν (χωρίς παρέα) εκεί που βρίσκονται μετά το τέλος της 5ης αγωνιστικής.

Η προετοιμασία της ομάδας ξεκίνησε χθες το απόγευμα στο «Βενετόκλειο», με τους «θαλασσί» να κλείνουν το κεφάλαιο Μ.Ε.Ν.Τ... Ουσιαστικά τα προβλήματα για τον Γιώργο Ζευγώλη είναι δύο. Ο Θέμης Κουπίδης και ο Κώστας Κεφαλάς (δεν έπαιξαν στη Θεσσαλονίκη) ταλαιπωρούνται με ίωση και ακόμη δεν είναι σε πολύ καλή κατάσταση.

Το πιο πιθανό σενάριο αναφέρει πάντως ότι θα τεθούν κανονικά στη διάθεσή του προπονητή τους, απέναντι σε μία ομάδα όπως είναι η Α.Γ.Ε.Χ. που βασίζεται πολύ στην περιφέρεια της. Οι ρυθμοί θα ανέβουν από σήμερα και φυσικά ο Κολοσσός το ερχόμενο Σάββατο θα πρέπει να αγωνιστεί σε γεμάτο γήπεδο...

Η αλλαγή της ώρας

Το παιχνίδι Κολοσσός Ρόδου- Α.Γ.Ε. Χαλκίδας αρχικά είχε οριστεί στις 16:30. Οι «θαλασσί» επικοινώνησαν αμέσως με τους Ευβοιώτες αλλά και την Ε.Ο.Κ. και απ' τη στιγμή που δεν υπήρξε πρόβλημα, θα πραγματοποιηθεί κανονικά στις 17:30 και το «Βενετόκλειο» αναμένεται να ζήσει μεγάλες στιγμές.

Βράδυ Σαββάτου...

Ο Α.Σ. Δωδεκάνησος θα φιλοξενήσει τους Αετούς Αθηνών, το ερχόμενο Σάββατο (20:00) με στόχο τη νίκη-πρόκριση...Τα παρασκήνια της εκπομπής του Alter «το κλειδί της ευτυχίας»

Η ώρα του πρώτου επίσημου αγώνα της σεζόν πλησιάζει για τον Α.Σ. Δωδεκάνησος. Σύμφωνα με τα όσα έγιναν γνωστά η αναμέτρηση της ροδίτικης ομάδας με τους Αετούς Αθηνών θα πραγματοποιηθεί το ερχόμενο Σάββατο (20:00), αμέσως μετά την αναμέτρηση των «θαλασσί» κόντρα στην Α.Γ.Ε. Χαλκίδας. Αυτό ανακοινώθηκε χθες απ' την Ο.Σ.Ε.Κ.Κ. και φυσικά ο Α.Σ. Δωδεκάνησος προετοιμάζεται εντατικά για το καθοριστικό ματς με την ομάδα του Μάνου Ζαχαράκη. Η προετοιμασία συνεχίζεται σε καθημερινή βάση και φυσικά το μεγάλο πρόβλημα για τον τεχνικό Κώστα Χρόνη ακούει στο όνομα του Ατνάν Χαμαντίν, ο οποίος δεν θα αγωνιστεί στην αναμέτρηση του κυπέλλου.

Ο 16χρονος ταλαντούχος αθλητής έσπασε τον αντίχειρα του και θα χρειαστεί να μείνει για ενάμισι μήνα μακριά απ' τους αγωνιστικούς χώρους. Αυτό σημαίνει ότι ακόμη και αν προχωρήσει ο Α.Σ. Δωδεκάνησος στο θεσμό θα χάσει και τα υπόλοιπα ματς. Άλλωστε σε περίπτωση νίκης, η ροδίτικη ομάδα θα υποδεχθεί τον Μέγα Αλέξανδρο και αν όλα πάνε καλά, τότε θα πάρει μέρος στο φάιναλ-φορ που έχει προγραμματιστεί το διήμερο 18-19



Ο Μιχάλης Χατζηδημητρίου βρέθηκε στην εκπομπή του Κώστα Χαρδαβέλλα στο Alter, το κλειδί της ευτυχίας

Νοεμβρίου. Αξίζει να σημειωθεί ότι τις επόμενες μέρες θα μπει στο προπονητικό πρόγραμμα και ο Μιχάλης Τσιγκόλης, που είναι απαραίτητος για τον Α.Σ. Δωδεκάνησος, αφού δεν υπάρχουν πολλοί διαθέσιμοι αθλητές.

«ΤΟ ΚΛΕΙΔΙ ΤΗΣ ΕΥΤΥΧΙΑΣ»

Το βράδυ του προηγούμενου Σαββάτου προβλήθηκε στο Alter η εκπομπή του δημοσιογράφου Κώστα Χαρδαβέλλα με τίτλο «Το κλειδί της ευτυχίας». Στο studio του τηλεοπτικού σταθμού βρέθηκε ο πρόεδρος και αθλητής του Α.Σ. Δωδεκάνησος Μιχάλης Χατζηδημητρίου, μαζί με τον αθλητή του Π.Α.Σ.Κ.Α. Γιώργο Έχλερτ και τον πρόεδρο της Ο.Σ.Ε.Κ.Κ. Γιώργο Κούζα. Μάλιστα συγκεντρώθηκε το ποσό των 30.000 ευρώ, προσφορά της τράπεζας AlphaBank το οποίο θα διατεθεί για την αγορά αμαξιδίων για τους διεθνείς αθλητές.

Στην εκπομπή, εξάλλου, προβλήθηκαν στιγμιότυπα απ' τη ζωή των παιδιών, καθώς και πλάνα απ' τα γυρίσματα που έγιναν πριν από αρκετό καιρό στο κλειστό γυμναστήριο του Βύρωνα. Ήταν μία αξιέπαινη πρωτοβουλία που κέρδισε το χειροκρότημα και το θαυμασμό όλων όσων την παρακολούθησαν απ' το Alter.

M.V.P. ο Διαμαντίδης

Χωρίς... συναγωνισμό αναδείχθηκε M.V.P. της 4ης αγωνιστικής ο Δημήτρης Διαμαντίδης. Ο πλέι μέικερ του Παναθηναϊκού ήταν ο κορυφαίος στη νίκη της ομάδας του επί του Ολυμπιακού στο ΣΕΦ με 74-73. Ο διεθνής αθλητής έλαβε 75 ψήφους, αφήνοντας πολύ πίσω του τον δεύτερο Ρόμπερτ Σάροβιτς του Αιγάλεω με 36. Στην ψηφοφορία συμμετείχαν 27 εκπρόσωποι των Μ.Μ.Ε. απ' όλη την Ελλάδα.

1. Δημήτρης Διαμαντίδης (Παναθηναϊκός) 75
2. Ρόμπερτ Σάροβιτς (Αιγάλεω) 36
3. Γιάννης Γκαγκαλούδης (Α.Ε.Κ.) 30
4. Μάικ Μπατίστ (Παναθηναϊκός) 12
5. Αντρέ Χάτσον (Πανιώνιος)

Αποκαρδιωτική εικόνα

Έχουμε την εντύπωση (και αυτή είναι η αλήθεια) ότι αρκετά σωματεία στα Δωδεκάνησα συμμετέχουν στο παιδικό πρωτάθλημα γιατί έτσι... πρέπει (με βάση τις προκηρύξεις) και όχι γιατί κάτι τέτοιο απαιτεί το καλό του μπάσκετ. Αποτέλεσμα αυτού είναι σε ορισμένα ματς η εικόνα να είναι αποκαρδιωτική...

Κάθε αρχή και δύσκολη...

Τι έκαναν οι πρώην «Ροδίτες» που αγωνίζονται πλέον σε ομάδες της Γ' Εθνικής, στην προχθεσινή πρεμιέρα των τεσσάρων ομίλων της κατηγορίας...Θετικό το ξεκίνημα για τις ομάδες του Σταύρου Παρδακά και του Κίμωνα Πουζουκάκη

Προχθές ξεκίνησε το πρωτάθλημα της Γ' Εθνικής, στο οποίο αγωνίζονται πολλοί αθλητές οι οποίοι στο παρελθόν πέρασαν απ' τον Κολοσσό αλλά και τις υπόλοιπες ομάδες της Δωδεκανήσου. Η «Π» έψαξε και βρήκε τα «κατορθώματα» των πρώην Ροδιτών και σας παραθέτει το τι ακριβώς έκαναν στην πρεμιέρα του πιο σκληρού πρωταθλήματος των εθνικών κατηγοριών. Ξεκινάμε την αναφορά μας με τον Σταύρο Παρδακά ο οποίος αγωνίζεται στο «νεοφώτιστο» Κρόνο Ιωαννίνων, που κέρδισε με 73-69 τον Ζωγράφου. Ο 23χρονος αθλητής πέτυχε μόλις ένα καλάθι, ενώ με την αθηναϊκή ομάδα έπαιξε ο Στέφανος Σολωμός (πρώτος σκόρερ με 18 πόντους) που πέρασε στο παρελθόν (2003-04) απ' τον Α.Ο. Παντηλιακός. Συνεχίζουμε με τον Κίμωνα Πουζουκάκη που παίζει στον επίσης «νεοφώτιστο» Πειραϊκό, ο οποίος κέρδισε με 60-59 εκτός έδρας τον Έσπερο. Ο «Φαλκ» πέτυχε 8 πόντους και βοήθησε ώστε να ξεκινήσει με το δεξί η ομάδα του. Στο συγκρότημα της Καλλιθέας (προπονητής ο Γιώργος Κετσελίδης) παίζει ο πρώην αθλητής του Διαγόρα Τάσος Χαλβατζής που σταμάτησε στους 13 πόντους.

Με το αριστερό ξεκίνησε η ομάδα του Αλέξανδρου Σαρίκα, ο Αργοναύτης Ραφήνας που γνώρισε τη συντριβή απ' τον Πανελευσινιακό με 94-62. Ο 25χρονος Ροδίτης πέτυχε ένα καλάθι στην ήττα της πρεμιέρας. Με τη φανέλα του Πανελευσινιακού έπαιξε ο Ηλίας Τσίντζας (πρώην του Κολοσσού και του Γ.Α.Σ. Ιάλυσος), ο οποίος σημείωσε 10 πόντους. Από κει και πέρα ο Γιώργος Μαρουλλάκης της Ασπίδας Ξάνθης πέτυχε 9 πόντους στη νίκη της ομάδας του επί της Νικήτης με 56-52, ενώ ο Γιώργος Σκούφης (ανήκει στον Ιπποκράτη Κω) είχε απλή συμμετοχή στην εύκολη νίκη του Απόλλωνα Καλαμαριάς κόντρα στην Καστοριά (88-62).

Και πάμε τώρα στους πιο παλιούς...Όλοι θα θυμάστε σαφώς τον Δημήτρη Πατρίκη, ο οποίος παίζει πλέον στο Κρανίδι, που έχασε με 74-52 απ' τον Κρόνο. Ο δυναμικός παίκτης πέτυχε 9 πόντους αλλά δεν απέτρεψε την ήττα της ομάδας του. Ο Γιώργος Σταθούλης, που πέρασε απ' τον Κολοσσό και τον Διαγόρα, έγινε μάρτυρας του «βατερλό» της ομάδας του (Ε.Α. Πατρών) απ' το Λαύριο (50-65), παρά τους 12 πόντους του. Οι Αχαιοί θεωρούνται απ' τα φαβορί για την άνοδο στη Β' Εθνική. Κάποτε έπαιζαν στον Κολοσσό, αλλά τώρα είναι συμπαίκτες στον Αρκαδικό. Ο λόγος για τον Ανδρέα Δρακόπουλο και τον Ισίδωρο Κουτσό.

Ο πρώτος σταμάτησε στους 21 πόντους και ο δεύτερος πρόσθεσε άλλους 10 στη σημαντική νίκη της ομάδας τους απέναντι στην Απολλωνιάδα Πατρών με 78-67. Όσον αφορά τον Γιώργο Βαλαβανίδη, παίζει στον Αίαντα Ευόσμου που έχασε απ' το Στρατώνι Χαλκιδικής με 72-51. Ο έμπειρος παίκτης πέτυχε 5 πόντους. Ο Σωτήρης Κατούφας τα τελευταία χρόνια αγωνίζεται για λογαριασμό του Ίκαρου Νέας Σμύρνης και σημείωσε 10 πόντους στην εκτός έδρας νίκη της ομάδας του (58-66) απέναντι στον Αίολο /Ταύρο. Τέλος δύο πρώην συμπαίκτες στον Ιπποκράτη Κω (2003-04), ο Μάρκος Παγώνης και ο Χρήστος Ντεφούδης παίζουν στον Αρδιττό. Ο πρώτος πέτυχε 11 πόντους και ο δεύτερος είχε απλή συμμετοχή στη νίκη της ομάδας τους στο Ηράκλειο (59-65).

Στους ομίλους βορρά

Δύο αθλητές απ' την Κω αγωνίζονται στους ομίλους βορρά της Γ' Εθνικής... Ο λόγος για τον Γιώργο Σκούφη που παίζει στον Απόλλωνα Καλαμαριάς και τον Λευτέρη Παρβαντώνη, ο οποίος αγωνίζεται με τη φανέλα του «νεοφώτιστου» Φοίνικα Λάρισας. Αμφότεροι έπαιξαν και ανήκουν στον Ιπποκράτη Κω.

Συνεχίζουν οι άνδρες...

Κανονικά θα προγραμματιστούν απ' την Τ.Ε. Ε.Ο.Κ. Δωδεκανήσου τα παιχνίδια της επόμενης αγωνιστικής για την Α' και Β' κατηγορία!

Κανονικά θα συνεχιστουν το ερχόμενο Σαββατοκύριακο τα πρωταθλήματα της Α' και Β' Κατηγορίας Ανδρών, με βάση τα όσα έχουν γίνει γνωστά. Η Τ.Ε. Ε.Ο.Κ. Δωδεκανήσου θα προγραμματίσει σήμερα τις αναμετρήσεις για την 4η αγωνιστική της Α' Κατηγορίας. Μάλιστα στο πρόγραμμα περιλαμβάνονται και σημαντικά ματς.

Στη Ρόδο η Καλλιθέα θα φιλοξενήσει τον Ιπποκράτη Κω στο ντέρμπι κορυφής, ενώ στην Κω η Α.Ε. Δικαίου και ο Γ.Σ. Διαγόρας, που έχουν απογοητεύσει μέχρι στιγμής θα διασταυρώσουν τα ξίφη τους και μόνο ένας θα ανασάνει βαθμολογικά. Στο «Βενετόκλειο» ο Ζέφυρος θα προσπαθήσει να κάνει την έκπληξη απέναντι στην Ένωση Ιβίσκου/Ιάλυσου, ενώ ο Ηρακλής Λάρδου



Φωτό απ' το ματς Γ.Σ. Διαγόρας- Ιπποκράτης Κω

(χθες έπαιξε με την Ένωση) θα φιλοξενήσει την Ε.Α. Καλύμνου και δεν αναμένεται να συναντήσει δυσκολίες.

Στη Β' Κατηγορία, ξεχωρίζει σαφώς η αναμέτρηση ανάμεσα στον Γ.Σ. Αφάντου 2005 και τον Α.Ο. Σύμης

Το παιχνίδι αυτό αναμένεται με ενδιαφέρον και το αποτέλεσμα του θα παίξει σημαντικό ρόλο για τη συνέχεια του πρωταθλήματος. Εξάλλου ο Κλεόβουλος Λίνδου (αν κατέβει) θα αντιμετωπίσει τον Ήλιο Ιαλυσού, που άφησε καλές εντυπώσεις στην πρεμιέρα.

Για την 2η αγωνιστική στη Β' Κατηγορία, η Ελπίδα Πεταλούδων εξέτισε το ρεπό της.

photo ...Play



Οι παμπαίδες του Ζέφυρου



Οι παίδες του Α.Ο. Σύμης



Ο «άνθρωπος- μπάλα» ...πετάει

Μόλυνε με τον ιό δύο γυναίκες

Απολογήθηκε χθες ο 26χρονος φορέας AIDS

ΕΠΙΣΤΡΕΦΕΙ ΣΤΙΣ ΦΥΛΑΚΕΣ ΚΟΡΥΔΑΛΛΟΥ

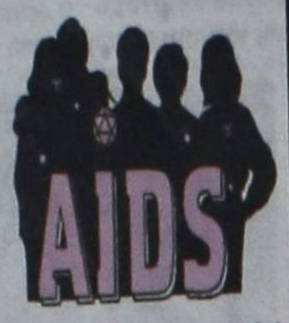

ΣΤΟΝ τακτικό ανακριτή κ. Απόστολο Μπουσουλέγκα απολογήθηκε χθες το πρωί ο 26χροονς φορέας του AIDS, ο οποίος κατηγορείται για το αδίκημα της βαριάς σκοπούμενης σωματικής βλάβης κατά συρροή και κατά εξακολούθηση. Ο νεαρός βρίσκεται προσωρινά κρατούμενος στις φυλακές Κορυδαλλού, διότι φέρεται ως φορέας του AIDS να έχει μεταδώσει τον ιό σε δύο διαζευγμένες μητέρες.

Συγκεκριμένα, ο 26χρονος είναι φορέας από το 2003 και ενώ το γνώριζε, σύναψε, τον Ιούνιο του 2005, ερωτικές σχέσεις με 23χρονο από τον Αρχάγγελο και δε χρησιμοποίησε προφυλάξεις, παρά την αντίθετη γνώμη της νεαρής γυναίκας. Η 23χρονη έμαθε για την κατάσταση της υγείας του φίλου της ύστερα από πληροφορίες που περιήλθαν στους γονείς της για τον 26χρονη και τότε αυτός αναγκάστηκε να της αποκαλύψει ότι είναι φορέας του ιού.

Η 23χρονη υπέβαλε μήνυση σε βάρος του 26χρονου, με αποτέλεσμα αυτός να συλληφθεί και να κριθεί προσωρινά κρατούμενος, μετά την απολογία του στον ανακριτή.

Στις 21 Σεπτεμβρίου του τρέχοντος έτους, μια άλλη κοπέλα, ηλικίας 25 ετών, εμφανίστηκε στον ανακριτή και κατέθεσε ότι ο 26χρονος, με τον οποίο είχε συνάψει ερωτικό δεσμό, από τον Νοέμβριο του 2004 έως το Φεβρουάριο του 2005, τη μόλυνε με τον ιό του AIDS.

Ο 26χρονος, ο οποίος αντιμετωπίζει τις κατηγορίες της βαριάς σκοπούμενης σωματικής βλάβης κατά εξακολούθηση και κατά συρροή, δήλωσε στη χθεσινή απολογία του στον ανακριτή πως ποτέ δεν έκανε έρωτα με την 25χρονη με δόλο και χρησιμοποιούσε πάντα προφυλάξεις.

Χθες το απόγευμα στο Νομαρχιακό Μέγαρο

Συνάντηση νομάρχη με Τούρκους επιχειρηματίες

ΕΝ' ΟΨΕΙ ΕΚΘΕΣΗΣ ΤΟΥΡΚΙΚΩΝ ΠΡΟΪΟΝΤΩΝ ΣΤΗ ΡΟΔΟ

Με Τούρκους επιχειρηματίες, μέλη του Επιμελητηρίου των Μούγλων, συναντήθηκε χθες νωρίς το απόγευμα ο νομάρχης Δωδεκανήσου Γιάννης Μαχαιρίδης, εν όψει της πραγματοποίησης στη Ρόδο της Εκθεσης Τουρκικών Εξαγώμενων Προϊόντων, από τις 9 έως τις 11 Δεκεμβρίου στο ξενοδοχείο Ρόδος Παλάς.

Ο νομάρχης ευχήθηκε να υπάρχει καλή συνεργασία στον εμπορικό και τουριστικό τομέα, κάτι που θα οφελήσει και τις δύο πλευρές.

Οι Τούρκοι επιχειρηματίες ενημέρωσαν το νομάρχη για την προετοιμασία της Εκθεσης, παρουσιάζοντάς του και τη σχετική αφίσα που θα κυκλοφορήσει, στην οποία επισημαίνεται, ότι «η φιλία Ελλάδας και Τουρκίας αντικατοπτρίζεται και στο εμπόριο».

Για μία ακόμα φορά, στο πλαίσιο της γενικότερης συζήτησης για την πορεία της τουριστικής περιόδου που εκπνέει και για τις δύο χώρες, τέθηκε το θέμα της βίζας που αποθαρρύνει ένα μεγάλο κομμάτι Τούρκων πολιτών, με οικονομική εμβέλεια, να επισκεφτούν τη Ρόδο και τα άλλα νησιά της Δωδεκανήσου.

Ο νομάρχης από την πλευρά του, παραδέχθηκε ότι πρόκειται πράγματι για ένα σοβαρό ζήτημα, για το οποίο η ελληνική πολιτεία καταβάλλει προσπάθειες να βρει λύσεις, πάντα βέβαια υπό το πρίσμα των όσων ισχύουν στην Ευρωπαϊκή Ενωση.

Στο τέλος της συνάντησης αντηλλάγησαν αναμνηστικά δώρα.

ΑΝΤΙΠΡΟΣΩΠΕΙΑ



ΚΑΙ ΑΠΟ ΤΟΝ ΤΣΕΣΜΕ

Πολυμελής αντιπροσωπεία της Ενωσης Δήμων της περιοχής Τσεσμέ της Τουρκίας θα βρίσκεται σήμερα στη Ρόδο.

Η επίσκεψη αυτή εντάσσεται στο πλαίσιο των περιοδειών που πραγματοποιούν σε Κω- Ρόδο και Κρήτη, εκπρόσωποι της Τοπικής αυτοδιοίκησης της περιοχής Τσεσμέ, η οποία βρίσκεται απέναντι από την Χίο, και θεωρείται τουριστική.

Την αντιπροσωπεία απαρτίζουν συνολικά 48 άτομα και μεταξύ άλλων μετέχουν 3 δήμαρχοι, αντιδήμαρχοι, δημοτικοί σύμβουλοι, και διευθυντές τεχνικών υπηρεσιών από έξι Δήμους, της Τουρκικής αυτής περιοχής.

Κατά τη διάρκεια της παραμονής του στη Ρόδο θα συναντηθούν σήμερα στην 1.30 μετά το μεσημέρι στο Δημαρχειακό Μέγαρο με τον δήμαρχο Ρόδου Γιώργο Γιαννόπουλο και δημοτικούς συμβούλους της πόλης μας. Σκοπός αυτής της συνάντησης είναι η προώθηση των καλών σχέσεων και η ανταλλαγή απόψεων σχετικά με θέματα πολιτισμού, περιβάλλοντος, τουρισμού, και έργων υποδομής.

Κλειστά τα απογεύματα Τετάρτη και Σάββατο

Από αύριο ισχύει χειμερινό ωράριο στα καταστήματα

ΘΑ ΔΙΑΡΚΕΣΕΙ ΜΕΧΡΙ 31 ΜΑΡΤΙΟΥ



ΣΕ ΙΣΧΥ θα τεθεί από αύριο το χειμερινό ωράριο λειτουργίας των καταστημάτων στη Ρόδο και το οποίο θα διαρκέσει έως τις 31 Μαρτίου του 2007.

Τα καταστήματα Δευτέρα - Τρίτη - Πέμπτη - Παρασκευή θα λειτουργούν από τις 9.30 το πρωί έως τις 13.30 μετά το μεσημέρι και από 4.30 το απόγευμα έως τις 8.30 το βράδυ. Την Τετάρτη και το Σάββατο από τις 9.30 το πρωί έως τις 2.30 μετά το μεσημέρι. Τις Κυριακές και τις αργίες θα παραμένουν κλειστά.

Από τον Εμπορικό Σύλλογο Ρόδου εκδόθηκε η εξής ανακοίνωση:

«Ο Εμπορικός Σύλλογος Ρόδου, ανταποκρινόμενος στις απαιτήσεις της αγοράς, προτείνει στον εμπορικό κόσμο το ακόλουθο χειμερινό ωράριο λειτουργίας των καταστημάτων:

Δευτέρα - Τρίτη - Πέμπτη - Παρασκευή: 9.30-13.30, 16.30-20.30

Τετάρτη - Σάββατο: 9.30-14.30

Κυριακές και αργίες: κλειστά.

Το προτεινόμενο χειμερινό ωράριο θα ισχύει από 1-11-2006 έως 31-3-2007.

Ο Σύλλογος καλεί τα μέλη του όπως σεβαστούν το προτεινόμενο χειμερινό ωράριο, προκειμένου να αποφευχθούν προβλήματα αθέμιτου ανταγωνισμού».

Οργιάζει η λαθροθηρία στο νησί μας

Συνελήφθησαν τρεις Παραδεισιώτες να κυνηγούν εντός καταφυγίου άγριας ζωής στον Αγιο Σουλά

ΣΧΗΜΑΤΙΣΤΗΚΕ ΣΕ ΒΑΡΟΣ ΤΟΥΣ ΔΙΚΟΓΡΑΦΙΑ

ΟΡΓΙΑΖΕΙ Η λαθροθηρία στο νησί μας. Τρεις Παραδεισιώτες συνελήφθησαν για παράνομη θήρα εντός καταφυγίου άγριας ζωής στον Αγιο Σουλά του Δήμου Καμείρου. Μάλιστα την ώρα της σύλληψής τους φέρονται να προέβαλαν αντίσταση, ενώ αρνήθηκαν να υποβληθούν σε έλεγχο.

* Από πλευράς του Κυνηγετικού Συλλόγου Ρόδου καταβάλλονται τεράστιες προσπάθειες για πάταξη της λαθροθηρίας, αλλά είναι τόσο πολλοί οι λαθροκυνηγοί, που είναι δύσκολο να περιοριστεί το φαινόμενο.

ΑΠΟ ΤΟΝ Κυνηγετικό Σύλλογο Ρόδου εκδόθηκε το παρακάτω δελτίου τύπου:

«Στις 25/10/06, ημέρα Τετάρτη και ώρα 16.00 μ.μ. και εν ώρα εντεταλμένης υπηρεσίας, οι θηροφύλακες του Κυνηγετικού Συλλόγου Ρόδου, εντόπισαν εντός καταφυγίου άγριας ζωής Αγίου Σουλά στο Δήμο Καμείρου, τρία άτομα με σκυλιά και όπλα, να κυνηγούν. Οι θηροφύλακες τους περίμεναν στα όρια του καταφυγίου, όπου είχαν σταθμευμένα τα αυτοκίνητά τους. Πρόκειται για τους Κ.Α., κάτοικο Παραδεισίου, ετών 43, τον Μ.Μ., κάτοικο Παραδεισίου, ετών 52 και τον Α.Γ., κάτοικο Παραδεισίου, συνταξιούχο.

Οι παραβάτες συνελήφθησαν για παράνομη θήρα εντός καταφυγίου άγριας ζωής, και κατασχέθηκαν τα όπλα τους. Οι ανωτέρω κατά τη σύλληψή τους ήταν εριστικοί και αντιδραστικοί και τους βαραίνουν επίσης οι κατηγορίες της άρνησης ελέγχου και απείθειας. Εις βάρος τους έχει σχηματιστεί δικογραφία στον Εισαγγελέα Πρωτοδικών Ρόδου».

Παρουσία του κ. Χατζή Χατζηευθυμίου

Εγιναν προχθές οι εκλογές στο Σύλλογο Ενοικιαστών Δημοτικών Καταστημάτων

ΠΟΙΟΙ ΕΚΛΕΧΘΗΚΑΝ ΣΤΟ Δ.Σ.

ΣΕ Σώμα θα συγκροτηθεί αύριο κατά πάσα πιθανότητα το νέο διοικητικό συμβούλιο του Συλλόγου ενοικιαστών Δημοτικών καταστημάτων.

Στις πρώτες θέσεις εξελέγησαν οι Φιλήμων Γιαμαλής με 35 ψήφους, Δημήτρης Βεργωτής με 29, Αννα Μπόσμου με 28, Κώστας Λουϊζίδης με 27, Τσαμπίκα Παπουτσή με 17, Νίκος Παπαβασιλείου με 14 και ο Αντώνιος Τηλιακός με 9 ψήφους. Την θέση του προέδρου αναμένεται να διεκδικήσουν οι Δημήτρης Βεργωτής και ο απερχόμενος πρόεδρος του διοικητικού συμβουλίου Κώστας Λουϊζίδης.

Οι εκλογές πραγματοποιήθηκαν την περασμένη Κυριακή στα γραφεία του ΕΒΕΔ. Νωρίτερα διεξήχθηκαν η γενική συνέλευση των ενοικιαστών δημοτικών καταστημάτων, στην οποία παραβρέθηκε και ο νέος δήμαρχος Ρόδου Χατζής Χατζηευθυμίου. Ο Κ. Χατζηευθυμίου ζήτησε από τους ενοικιαστές των δημοτικών καταστημάτων να καταθέσουν τις προτάσεις τους για την αναβάθμιση της Νέας Αγοράς, ενώ τους υποσχέθηκε ότι μέχρι την επόμενη τουριστική σεζόν θα επιτευχθεί η κτιριακή αναβάθμισή της.

Είναι πλήγμα η διακοπή τους

Μέχρι και το Σάββατο τα δρομολόγια των πλοίων της Δωδεκάνησος Ναυτιλιακή

ΘΑ ΞΑΝΑΡΧΙΣΟΥΝ ΤΟΝ ΕΡΧΟΜΕΝΟ ΜΑΡΤΙΟ

ΜΕΓΑΛΟ πλήγμα θεωρείται για τους Δωδεκανήσιους, η αποδρομολόγηση των πλοίων «Δωδεκάνησος Εξπρές» και «Δωδεκάνησος Πράϊντ», τα οποία θα εκτελούν τα δρομολόγιά τους μέχρι και το Σάββατο 4 Νοεμβρίου.

Από την πλοιοκτήτρια εταιρία τους «DODEKANISOS SEAWAYS, εκδόθηκε η εξής ανακοίνωση:

«Από την εταιρεία DODEKANISOS SEAWAYS ανακοινώνεται ότι τα πλοία της ''Δωδεκάνησος Εξπρές'' και ''Δωδεκάνησος Πράιντ'', ταχύπλοα καταμαράν, είναι προγραμματισμένο να διακόψουν τα δρομολόγιά τους και να τεθούν σε ακινησία κατά τη χειμερινή περίοδο από την Πέμπτη 9 Νοεμβρίου.

Δυστυχώς, το πείραμα της εταιρείας να διατηρήσει ένα πλοίο της σε ημερήσια τακτικά δρομολόγια κατά τον περασμένο χειμώνα, συνοδεύτηκε από δυσβάσταχτο οικονομικό κόστος, που καθιστά απαγορευτική την επανάληψη του.

Τα πλοία μας θα εκτελέσουν κανονικά τα δρομολόγιά τους μέχρι και το Σάββατο 4 Νοεμβρίου.

Από τις 5 έως και 8 Νοεμβρίου θα εκτελούν ειδικά δρομολόγια με την ευκαιρία του ιερού προσκυνήματος στην Ιερά Μονή Πανορμίτη Σύμης.

Με την ευκαιρία η διοίκηση και οι εργαζόμενοι της DODEKANISOS SEAWAYS απευθύνουν τις θερμότερες ευχαριστίες στο επιβατικό κοινό και τους συνεργάτες για την αμέριστη στήριξη και την άριστη συνεργασία τους και εύχονται στους δωδεκανήσιους καλό χειμώνα.

Το ''Δωδεκάνησος Εξπρές'' και ''Δωδεκάνησος Πράιντ'' θα επανέλθουν στα δρομολόγιά τους περί τα τέλη Μαρτίου 2007».

Είχαν ρίξει μολότοφ σε σχολεία

Υπό δικαστική επιμέλεια οι ανήλικοι «βομβιστές»

ΕΛΕΥΘΕΡΟΙ ΜΕ ΠΕΡΙΟΡΙΣΤΙΚΟΥΣ ΟΡΟΥΣ ΟΙ ΕΝΗΛΙΚΕΣ

ΕΝΩΠΙΟΝ του τακτικού ανακριτή κ. Απόστολου Μπουσουλέγκα, οδηγήθηκαν, το απόγευμα της Παρασκευής, οι τέσσερις ανήλικοι μαθητές, σε βάρος των οποίων είχαν ασκηθεί ποινικές διώξεις για παράνομη κατοχή εκρηκτικών υλών και προκλήσεως έκρηξης και αφέθηκαν ελεύθεροι χωρίς περιοριστικούς όρους. Οι μαθητές αποδέχθηκαν τις πράξεις για τις οποίες κατηγορούνται και δήλωσαν ότι πρόκειται για απερισκεψία.

Στον ανακριτή οδηγήθηκαν χθες και οι τρεις ενήλικες, οι οποίοι αφέθησαν ελεύθεροι με τη σύμφωνη γνώμη εισαγγελέα και ανακριτή, ενώ στον 22χρονο οδηγό του αυτοκινήτου επιβλήθηκε ο περιοριστικός όρος της εμφάνισής του κάθε 1η και 15 στο Αστυνομικό Τμήμα της περιοχής του και στον 18χρονο που κατασκεύασε με τη βοήθεια του 17χρονου τη μολότοφ επιβλήθηκε, πέρα από την εμφάνισή του κάθε 1η και 15 στο Αστυνομικό Τμήμα και το χρηματικό πρόστιμο των 1.500 ευρώ.

Η παρέα των μαθητών συνελήφθη το βράδυ της περασμένης Πέμπτης, διότι τα ξημερώματα της ίδιας μέρας μετέβησαν με Ι.Χ. αυτοκίνητο, που οδηγούσε 22χρονος, στο 2ο ΤΕΕ, όπου ο 17χρονος της παρέας έριξε μια μολότοφ στο προαύλιο του σχολείου, χωρίς αυτή να εκραγεί.

Στη συνέχεια μετέβησαν στο 2ο Ενιαίο Λύκειο Ρόδου, για να πυροδοτήσουν και πάλι πανομοιότυπη εκρηκτική ύλη.

Τη μολότοφ την κατασκεύασε ο 17χρονος, με τη βοήθεια του 18χρονου και την έριξε στην αυλή του σχολείου, με αποτέλεσμα να προηγηθεί έκρηξη, χωρίς όμως να τραυματιστεί κανείς από τους μαθητές που βρίσκονταν εκείνη την ώρα στο προαύλιο ή να προξενηθούν υλικές ζημιές.

ΕΥΧΑΡΙΣΤΗΡΙΟ

Επιθυμώ να εκφράσω τις ευχαριστίες μου στην Ασφαλιστική Εταιρία **ΑΣΠΙΣ ΠΡΟΝΟΙΑ** και τον κ. **Κιοζελλή Αλή**, διευθυντή του καταστήματος, για τις διαδικασίες και την αποζημίωση που έλαβα από την πρόσφατη πυρκαγιά του εστιατορίου μου.

ΝΤΙΝΟΡΗΣ ΕΥΣΤΡΑΤΙΟΣ

X341-30/10

Πρόσκληση

Σας προσκαλούμε να γνωρίσετε το ΝΕΟ μας κατάστημα ενδυμάτων

Deja vu Fashion

στ' Αφάντου Π. Ράμου 201

Τηλ. 22410 51162

Με εκτίμηση

Δέσποινα Π. Πέρου

Πολιτιστικός Οργανισμός Μ.Ε.Κ.Τ.Ο. Δήμου Ιαλυσού

Πρόσκληση

Από τον Πολιτιστικό Οργανισμό ΜΕΚΤΟ Δήμου Ιαλυσού ανακοινώνεται η έναρξη των μαθημάτων ελληνικών παραδοσιακών χορών για ενήλικες (αρχάριους και προχωρημένους).

Τα μαθήματα θα γίνονται κάθε Δευτέρα και Τετάρτη και ώρες:

17.00 - 18.00 (τμήμα αρχαρίων)
18.00 - 19.00 (τμήμα προχωρημένων)
19.00 - 20.00 (τμήμα προχωρημένων)

Ο χώρος που θα γίνονται τα μαθήματα είναι η αίθουσα εκδηλώσεων του Βιοκλιματικού Λυκείου Ιαλυσού.

Εναρξη μαθημάτων Τετάρτη 1/11/2006

Το πρόγραμμα είναι δωρεάν και δικαίωμα συμμετοχής έχουν όλοι οι κάτοικοι του νησιού.

Πληροφορίες στα τηλ. 22410 98371 - 22410 98448 ώρες γραφείου.

Υπεύθυνος προγράμματος Τζέλλος Βαγγέλης

Για το ΜΕΚΤΟ Δήμου Ιαλυσού
Σκούλουκα Στεργία
Αντιπρόεδρος ΜΕΚΤΟ Ιαλυσού

Χ.Λ.-1/11

...Το Λογιστήριο της «ΠΡΟΟΔΟΥ», που μεταφέρθηκε στο κτίριό μας, το οποίο λειτουργεί παράλληλα με το λογιστήριο της Ν. Αγοράς, στην οδό Μάρκου Μαλιαράκη 3 λειτουργεί από την 8.00 πρωινή μέχρι την 2.30 μεταμεσημβρινή και δέχεται

ΔΙΑΦΗΜΙΣΕΙΣ - ΑΓΓΕΛΙΕΣ

και οποιαδήποτε άλλη ΔΗΜΟΣΙΕΥΣΗ

ΜΑΡΚΟΥ ΜΑΛΙΑΡΑΚΗ 3

ΤΗΛ. 22410 35322

ΕΥΧΑΡΙΣΤΗΡΙΟ



Θέλω και αισθάνομαι την ανάγκη να ευχαριστήσω ολόθερμα όσους με τίμησαν με την ψήφο τους να εκλεγώ σύμβουλος με τον συνδυασμό του υποψηφίου Δημάρχου Στέργου Στάγκα και σας υπόσχομαι πως θα είμαι κοντά σας στην ανάγκη σας.

ΜΙΧΑΛΗΣ ΚΑΡΑΚΑΤΣΑΝΗΣ του ΓΕΩΡΓΙΟΥ

ΓΔ-31/10

ΚΗΔΕΙΑ

Τη λατρευτή μας σύζυγο, μητέρα, γιαγιά, αδελφή και θεία

ΑΝΑΣΤΑΣΙΑ ΧΑΤΖΗΣΤΕΦΑΝΗ

Ετών 57

Θανούσα κηδεύουμε σήμερα Τρίτη 31 Οκτωβρίου 2006 και ώρα 11 π.μ. από τον Ιερό Ναό Αγίου Δημητρίου (παλαιό νεκροταφείο Ρόδου).
Ο σύζυγος Μένανδρος
Τα παιδιά Δέσποινα-Παράσχος Θέμελης, Γιώργος-Νίκη, Θεοδόσης-Μαρία
Τα εγγόνια, τα αδέλφια, τα ανίψια και οι λοιποί συγγενείς.

ΘΕΜ.-31/10

ΠΡΟΣΚΛΗΣΗ

Καλούνται οι κηδεμόνες μαθητών του ***3ου Ενιαίου Λυκείου*** (Καπνοβιομηχανία) σε συνάντηση - συζήτηση, την ***Τετάρτη 1 Νοέμβρη, 7.00 μ.μ.,*** στο σχολείο, με θέμα:

ΠΡΟΒΛΗΜΑΤΑ ΣΧΟΛΕΙΟΥ - ΚΑΤΑΛΗΨΗ

Δ.Σ. ΣΥΛΛΟΓΟΥ ΓΟΝΕΩΝ ΚΗΔΕΜΟΝΩΝ 3ου ΕΝΙΑΙΟΥ ΛΥΚΕΙΟΥ ΡΟΔΟΥ

Τ-8742-1/11

ΔΙΑΛΥΣΗ

ΕΚΛΕΚΤΑ ΥΦΑΣΜΑΤΑ

ΚΑΣΜΗΡΙΑ - ΠΑΛΤΑ - ΤΑΠΕΡ - ΚΑΜΗΛΟ 100% ΛΙΝΑ - ΜΕΤΑΞΩΤΑ - ΒΕΛΟΥΔΑ

ΑΓΓΛΙΑΣ - ΓΕΡΜΑΝΙΑΣ - ΙΤΑΛΙΑΣ - ΓΑΛΛΙΑΣ

ΤΙΜΕΣ ΚΑΤΩ ΤΟΥ ΚΟΣΤΟΥΣ

60% ΕΩΣ 80% ΦΘΗΝΟΤΕΡΑ

ΙΑΚΩΒΟΣ ΜΑΚΑΡΙΟΥ 16 ΡΟΔΟΣ
ΠΙΣΩ ΑΠΟ ΤΟ ΔΙΚΑΣΤΗΡΙΟ
ΔΙΠΛΑ ΣΤΗ ΛΕΣΧΗ ΑΞΙΩΜΑΤΙΚΩΝ
ΤΗΛ: 2241022273 ΑΔ. ΠΡΟΕΔΡΟΥ ΠΡΩΤ. 1188/06

Χ.319-31/10