Η ΡΟΔΙΑΚΗ

ΠΛΗΡΩΜΕΝΟ ΤΕΛΟΣ
Ταχ. Γραφείο Κ ΡΟΔΟΥ
Αριθμ. Άδειας 1 1878

ΕΛΤΑ

ΜΕΓΑΛΗ ΤΡΙΤΗ
26 ΑΠΡΙΛΙΟΥ 2005
ΑΡ. ΦΥΛΛΟΥ 17.983
ΤΙΜΗ: ΕΥΡΩ 0,70

ΗΜΕΡΗΣΙΑ ΠΡΩΙΝΗ ΕΦΗΜΕΡΙΔΑ ΤΗΣ ΡΟΔΟΥ

ΜΕΓΑΛΗ ΤΡΙΤΗ



«Ότε η αμαρτωλός προσέφερε το μύρον»

Ιδού αναβαίνομεν εις Ιεροσόλυμα,
και ο υιός του ανθρώπου παραδοθήσεται
τοις αρχιερεύσι και γραμματεύσι,
και κατακρινούσιν αυτόν θανάτω,
και παραδώσουσιν αυτόν τοις έθνεσιν
εις το εμπαίξαι και μαστιγώσαι και σταυρώσαι,
και τη τρίτη ημέρα αναστήσεται.

Το θείο δράμα εξελίσσεται, *κατά τας γραφάς*. Και η εν πολλαίς αμαρτίαις περιπεσούσα γυνή, *«...απεγνωσμένη δια τον βίον και επεγνωσμένη δια τον τρόπον το μύρο βαστάζουσα προσήλθε...»* Η μυροφόρος πόρνη, δακρυρροούσα αλείφει με μύρα τα πόδια του Ιησού και τα σκουπίζει με τα δάκρυα και τα μαλλιά της. Και βοώσα προς τον ψυχοσώστη Σωτήρα θα αναφωνήσει εκ βάθους καρδίας και μετά πάσης ειλικρινείας: *«Μη με την σην δούλην παρίδης, ο αμέτρητον έχων το έλεος»*

...Κύριε, η γυναίκα που έπεσε σε πολλές αμαρτίες,
σαν ένοιωσε τη θεότητά σου, γίνηκε μυροφόρα
και σε άλειψε με μυρουδικά πριν από τον ενταφιασμό σου
κι έλεγε οδειρόμενη: Αλλοίμονο σε μένα, γιατί μέσα μου είναι νύχτα κατασκότεινη
και δίχως φεγγάρι, η μανία της ασωτείας κι ο έρωτας της αμαρτίας.
Δέξου από μένα τις πηγές των δακρύων,
εσύ που μεταλλάζεις με τα σύννεφα το νερό της θάλασσας.
Λύγισε στ' αναστενάγματα της καρδιάς μου,
εσύ που έγειρες τον ουρανό και κατέβηκες στη γης.
Θα καταφιλήσω τα άχραντα ποδάρια σου,
και θα τα σφουγγίσω πάλι με τα πλοκάμια της κεφαλής μου,
αυτά τα ποδάρια, που σαν η Εύα κατά το δειλινό,
τ' άκουσε να περπατάνε, από το φόβο της κρύφτηκε.
Των αμαρτιών μου τα πλήθη και των κριμάτων σου την άβυσσο,
ποιος μπορεί να τα εξιχνιάσει, ψυχοσώστη Σωτήρα μου;
Μην καταφρονέσεις τη δούλη σου, εσύ που έχεις τ' αμέτρητο έλεος.

(Φώτης Κόντογλου)

Στιγμή απόγνωσης και απελπισίας. Κι ύστερα η ελπίδα, το φως που καίει. Μετά την απελπισία, η αληθινή ελευθερία, ο δρόμος της σωτηρίας της ψυχής, η αγάπη, η τόλμη, η μετάνοια, το κλικ του μυαλού και της ψυχής προς την οδό της διαφυγής, για μια καινούρια αρχή. Αρκεί ένα δάκρυ, μια μετάνοια, μια συγνώμη, μια προσφορά...

Κ.Ε.Σ.

*** ΣΤΟΡΙΑ - μεταλλικά-ξύλινα-υφασμάτινα**
*** ΚΟΥΡΤΙΝΟΒΕΡΓΕΣ - INOX (Casa Valentina)**
*** ROMAN - ο τελειότερος νέος μηχανισμός**
*** ΚΟΡΝΙΖΕΣ - ΑΦΙΣΕΣ - ΒΙΤΡΩ - ΨΗΦΙΔΩΤΑ**
*** ΠΡΟΪΟΝΤΑ μη ανταγωνιστικά στην ελληνική αγορά**

ΑΤΣΑΣ Α.Σ. εμπ. κεν. ΜΗΔΕΙΑ 22410 63602-66339

ΧΠ885

Μαζικές αφίξεις το σαββατοκύριακο στο αεροδρόμιο

Οι Σκανδιναβοί άνοιξαν μαζικά τη νέα σεζόν!



- *Με 26 πτήσεις τσάρτερς χιλιάδες Σκανδιναβοί ήρθαν το διήμερο στο νησί. Στο λιμάνι θα διακινηθούν 15.000 επιβάτες σε 6 ημέρες, λόγω του Πάσχα.*

ΣΕΛΙΔΑ 8

Ετοιμη η αγορά της Ρόδου περιμένει... πελάτες

ΕΠΑΡΚΕΙΑ και ποιότητα

"Τσιμπημένες" οι τιμές των αμνοεριφίων, χαμηλότερες οι τιμές στα άλλα είδη



ΤΙΜΟΛΗΨΙΑ ΑΠΟ ΤΟ ΓΡΑΦΕΙΟ ΚΑΤΑΝΑΛΩΤΗ ΤΟΥ ΔΗΜΟΥ

Επάρκεια αγαθών στην αγορά, που περιμένει τους καταναλωτές. Σύμφωνα και με έρευνα που έκανε το Γραφείο Καταναλωτή του δήμου, οι τιμές είναι ακριβότερες από πέρυσι στα κρέατα, αλλά φθηνότερες στα άλλα είδη.

ΣΕΛΙΔΕΣ 3 και 5

ΓΙΑ ΣΥΝΕΡΓΑΣΙΑ ΜΕ Ν.Δ.



Διαψεύδει τα σενάρια ο Ν. Ζωίδης

Διέψευσε χθες ο κ. Ν. Ζωίδης πληροφορίες που τον θέλουν να συνεργάζεται με τη Ν.Δ. στις νομαρχιακές εκλογές.

ΣΕΛ. 4

Συνέχισαν και χθες τις μαζικές προκλήσεις τους

Τσάρκες Τούρκων στο Αιγαίο με οπλισμένα Φάντομ



ΑΝΑΧΑΙΤΙΣΕΙΣ ΑΠΟ ΕΛΛΗΝΙΚΑ ΜΑΧΗΤΙΚΑ ΑΕΡΟΣΚΑΦΗ ΚΑΙ ΕΙΚΟΝΙΚΕΣ ΑΕΡΟΜΑΧΙΕΣ

Τουρκικά πολεμικά αεροσκάφη παραβίασαν και χθες τον εναέριο χώρο μας. Αναχαιτίσθηκαν από ελληνικά πολεμικά, που έσπευσαν επί τόπου.

ΣΕΛ. 4

ΑΠΟ ΤΗΝ Ε.Ε.

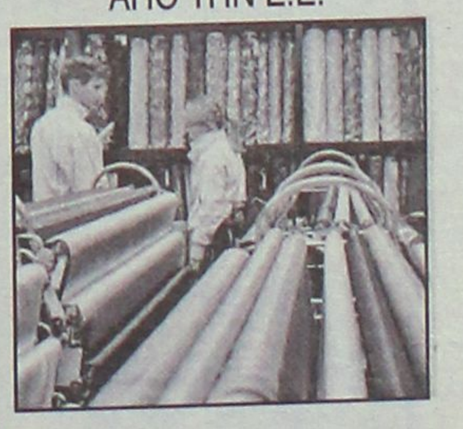

Ελεγχοι σε κινέζικα προϊόντα

Η μεγάλη αύξηση στην εισαγωγή προϊόντων κλωστοϋφαντουργίας από την Κίνα ανάγκασε την Ε.Ε. να προχωρήσει στη λήψη μέτρων. Καιρός ήταν...

ΣΕΛ. 15

Δίδονται προσωρινές άδειες μετά το Πάσχα

Νομιμοποιούνται οι πισίνες ξενοδοχείων

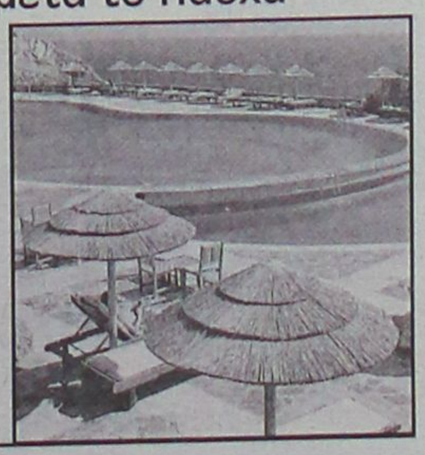

Με εγκύκλιο προς τις Νομαρχίες το υπουργείο Τουρισμού δίδει εντολή να δοθούν προσωρινές άδειες για τις πισίνες ξενοδοχείων. Θα ακολουθήσει αλλαγή του νόμου.

ΣΕΛ. 6

Επώνυμον το ανώνυμον...

Διέρχεται μια περίοδο αμηχανίας

Η τοποθέτηση του Αρχηγού ΓΕΕΘΑ της Τουρκίας στρατηγού Χιλμί Οζκιόκ στην Πολεμική Ακαδημία της Κωνσταντινουπόλεως την περασμένη Τετάρτη ότι «η Ευρωπαϊκή Ενωση ενεργεί ως μεσάζων του PKK» -της κουρδικής ανταρτικής οργανώσεως- και η επισήμανσή του ότι «τώρα αντιλαμβανόμαστε τι είδους πιέσεις θα αντιμετωπίσει η Τουρκία κατά τις ενταξιακές διαπραγματεύσεις» είναι αποκαλυπτικές της αντιλήψεως του παραδοσιακού κατεστημένου αυτής της χώρας.

Σε γενικές γραμμές οι παρατηρήσεις του στρατηγού Οζκιόκ, του κατ' εξοχήν εκφραστού του παραδοσιακού κατεστημένου σε αντίθεση με τους διερχόμενους στην εξουσία πολιτικούς, υποδηλώνουν την περίσκεψη με την οποία η Αγκυρα αντιμετωπίζει την Ε.Ε.

Κατά συνέπεια θα ήταν σφάλμα με τραγικές συνέπειες εάν η πολιτική της Ελλάδος οικοδομείτο στη βάση της υποθέσεως ότι αποκλειστικός στόχος της Αγκυρας είναι η ένταξη στην Κοινότητα. Η αρνητική σύνδεση της Ε.Ε. με το PKK, όπως την διατύπωσε ο στρατηγός Οζκιόκ θα πρέπει να εκληφθεί ως ένδειξη ότι το τουρκικό παραδοσιακό κατεστημένο εκ παραλλήλου πάντα με τις ενταξιακές διαπραγματεύσεις θα αναζητεί και άλλες γεωστρατηγικές διεξόδους.

Είναι προφανές ότι η Αγκυρα διέρχεται περίοδο αμηχανίας, μεταξύ άλλων και για τους εξής δύο λόγους:

- Οι σχέσεις της Τουρκίας με τις ΗΠΑ, λόγω της πολιτικής της Ουάσιγκτον έναντι των Κούρδων του Ιράκ, αλλά και της εκλογής του Κούρδου ηγέτη κ. Τζαλάλ Ταλαμπανί στο προεδρικό αξίωμα αυτής της χώρας αποτελούν αιτία λανθάνουσας εντάσεως και σοβαρής ανησυχίας της Αγκυρας.

- Η απόρριψη του σχεδίου Ανάν από τους Ελληνοκυπρίους και η ένταξη της Κυπριακής Δημοκρατίας στην Ε.Ε. αφαίρεσε από την Τουρκία την παρεμβατική της δυνατότητα στο ελεύθερο τμήμα της νήσου και εάν η ελληνική πλευρά δεν σπεύσει να προχωρήσει σε ρυθμίσεις, η όποια λύση θα είναι εκ των πραγμάτων συμβατότερη με τα ισχύοντα στην Κοινότητα και ως εκ τούτου μακράν των τουρκικών επιδιώξεων.

- Οι προϋποθέσεις που θέτει η Ε.Ε. στην Τουρκία είναι επί της ουσίας αναιρετικές θεμελιωδών αντιλήψεων του παραδοσιακού κατεστημένου και εάν τελικώς η Αγκυρα συναινέσει τότε είναι αμφίβολο ότι η Τουρκία θα υφίσταται ως ενιαίο κράτος.

Η ιδιόρρυθμη αυτή χώρα είναι υποχρεωμένη να ισορροπεί μεταξύ Ευρώπης και Ασίας και η ιστορία διδάσκει ότι όταν η Οθωμανική Αυτοκρατορία προσήγγισε τη Δύση στις αρχές του 20ου αιώνα με την εισαγωγή συντάγματος και αναγνωρίσεως εθνικών δικαιωμάτων το αποτέλεσμα ήταν η απώλεια των βαλκανικών της κτήσεων και τελικώς η διάλυσή της.

Τούτου λεχθέντος όμως θα πρέπει να διευκρινισθεί ότι η ευρωπαϊκή διάσταση είναι απαραίτητο στοιχείο της τουρκικής ιδιοσυστασίας. Γι' αυτό και η εμμονή στην ενσωμάτωσή της στην Ε.Ε., με τρόπο τόσο επίμονο, αν και σε τελική ανάλυση η Αγκυρα θα προτιμήσει πιθανότατα μιάν «ειδική σχέση» με την Κοινότητα παρά το γεγονός ότι για λόγους υπερηφανίας την απέρριψε σε αυτήν τη φάση.

Θα ήταν, ωστόσο, κολοσσιαίο σφάλμα εάν η ελληνική πολιτική ηγεσία θεωρούσε ότι η Ε.Ε. είναι η μόνη υφισταμένη προοπτική της Αγκυρας, όπως συνέβη με τη χώρα μας που από ιδρύσεώς της φιλοδοξούσε να αποτελέσει «το πρότυπον Βασίλειον της Δύσεως στην Ανατολή.»

Εν αντιθέσει προς την Ελλάδα, η Τουρκία είναι μία κρατική οντότης περισσότερο περίπλοκη. Θα προσπαθήσει να ενσωματωθεί στην Ε.Ε. αλλά μέχρις του σημείου που δεν θα διακυβευθεί η ενότης και η εσωτερική τάξη που συνέχει τη χώρα. Θα διατηρήσει τις σχέσεις της με τις ΗΠΑ αλλά όχι σε σημείο που να διακινδυνεύσει ζωτικά εθνικά της συμφέροντα. Κυρίως όμως θα φροντίσει να εδραιώσει σχέσεις με ομοειδείς «αυταρχικές Δημοκρατίες» όπως η Ρωσία του κ. Βλαντιμίρ Πούτιν.

Παρά τη συρρίκνωση που υπέστησαν και την υπαγωγή τους σε εθνικά κράτη, η Ρωσία και η Τουρκία λειτουργούν ως αυτοκρατορικές δυνάμεις, με αίσθηση αυτονομίας υψηλότατο. Από την άποψη αυτή οι ανταλλαγές επισκέψεων των κ. Πούτιν και Ερντογάν δεν πρέπει να θεωρούνται παρεμπίπτουσες. Αυτό είναι κάτι που πρέπει να ληφθεί υπ' όψη σοβαρώς από την ελληνική πολιτική ηγεσία.

ΗΜΕΡΟΛΟΓΙΟ

Μ.Τρίτη 26 Απριλίου 2005
Μεγάλη Τρίτη. Βασιλέως επισκ. Αμασείας ιερομ.
Ανατολή ηλίου: 05.35'
Δύση ηλίου: 19.11'
Σελήνη 18 ημερών

ΦΑΡΜΑΚΕΙΑ

Σήμερα διημερεύει το φαρμακείο του **Ιωαννίδη Γεωργ.** στην οδό Αμερικής 11 και διανυκτερεύει το φαρμακείο του **Παπαλαζάρου Κυρ.** στην οδό Καναδά 80

ΒΕΝΖΙΝΑΔΙΚΑ

Σήμερα διανυκτερεύουν τα βενζινάδικα: Ακρίτας ΕΠΕ (Γ. Σεφέρη), Τσαγκαράκης Μανόλης (Λ. Καλλιθέας), Παναγιωτίδης Αδαμ (Κρεμαστή), Πάππου Καρολ. (Παραδείσι), Θεουλάκης Ι. (Εμπωνα), Παπαοικονόμου Μ. (Αφάντου), Οίκουτας Μ. (Αρχάγγελος).

ΛΑΪΚΕΣ ΑΓΟΡΕΣ

Τετάρτη: στο Δημοτικό Νεκροταφείο.
Πέμπτη: στην οδό Βύρωνος
Παρασκευή: στην οδό Πτολεμαίων (Ανάληψη)
Σάββατο: στο Δημοτικό Νεκροταφείο.

ΑΕΡΟΠΟΡΙΚΑ ΔΡΟΜΟΛΟΓΙΑ

ΟΛΥΜΠΙΑΚΗ ΑΕΡΟΠΟΡΙΑ
ΑΠΟ ΡΟΔΟ-ΑΘΗΝΑ
- Καθημερινά 07.10, 13.40
- Πέμπτη 20.10, 22.45
- Καθημερινά πλην Πέμπτης 19.40, 22.25
- Καθημερινά πλην Κυριακής 10.40

ΑΠΟ ΑΘΗΝΑ-ΡΟΔΟ
- Καθημερινά 05.30,12.00
- Πέμπτη 18.30, 21.05
- Καθημερινά πλην Πέμπτης 18.00, 20.45
- Καθημερινά πλην Κυριακής 09.00

ΑΠΟ ΡΟΔΟ-ΘΕΣΣΑΛΟΝΙΚΗ
- Δευτέρα - Τετάρτη 09.45
- Πέμπτη 10.45
- Σάββατο 15.15
- ΔΕΥ-ΤΕΤ-ΠΑΡ-ΚΥΡ 16.10

ΑΠΟ ΡΟΔΟ-ΗΡΑΚΛΕΙΟ
- Δευτέρα - Παρασκευή-Κυριακή 17.45
- Τρίτη - Πέμπτη 18.30
- Τετάρτη - Σάββατο 19.20

ΑΠΟ ΗΡΑΚΛΕΙΟ-ΡΟΔΟ
- Δευτέρα-Παρασκευή-Κυριακή 19.05
- Τρίτη-Πέμπτη 19.50
- Τετάρτη - Σάββατο 20.40

ΑΠΟ ΡΟΔΟ-ΚΑΡΠΑΘΟ
- ΔΕΥ-ΠΕΜ-ΠΑΡ-ΣΑΒ 07.00, 10.40
- Τετάρτη-Κυριακή 10.40, 14.20

ΑΠΟ-ΡΟΔΟ-ΚΑΣΟ
- ΔΕΥ-ΠΕΜ-ΠΑΡ-ΣΑΒ 07.00
- Τετάρτη-Κυριακή 10.40

ΑΠΟ ΡΟΔΟ-ΚΑΣΤΕΛΛΟΡΙΖΟ
- ΔΕΥ-ΤΕΤ-ΠΑΡ-ΣΑΒ-ΚΥΡ 07.10

ΑΠΟ ΡΟΔΟ-ΧΙΟ
- Τρίτη στις 10.40 και Πέμπτη στις 10.45'

ΡΟΔΟΣ-ΜΥΤΙΛΗΝΗ
- Δευτέρα-Τετάρτη στις 09.45, Τρίτη στις 10.40', Πέμπτη στις 10.45' και Σάββατο στις 15.15

ΡΟΔΟΣ- ΣΑΜΟΣ
- Τρίτη στις 10.40', Σάββατο στις 15.15

ΡΟΔΟΣ-ΛΗΜΝΟΣ
- Δευτέρα-Τετάρτη στις 09.45', Τρίτη στις 10.40', Πέμπτη στις 10.45' και Σάββατο στις 15.15'

Plaza Travel
Ιερού Λόχου 7 • τηλ. 2241029003
e-mail: travel@rhodes-plaza.com
AE268

AEGEAN AIRLINES
ΑΠΟ ΡΟΔΟ-ΑΘΗΝΑ
Καθημερινές πτήσεις 14.15-16.30-19.50-22.40
ΑΠΟ ΑΘΗΝΑ-ΡΟΔΟ
Καθημερινά πτήση 05.30-08.45-14.50-18.10-21.00
ΑΠΟ ΡΟΔΟ-ΗΡΑΚΛΕΙΟ
Καθημερινά πτήση 763-14.30
ΑΠΟ ΗΡΑΚΛΕΙΟ-ΡΟΔΟ
Καθημερινά πτήση 764-16.05
ΑΠΟ ΡΟΔΟ-ΘΕΣΣΑΛΟΝΙΚΗ
Καθημερινά πτήση 10.20
ΑΠΟ ΘΕΣΣΑΛΟΝΙΚΗ-ΡΟΔΟ
Καθημερινά πτήση 12.20
Χρήσιμα τηλέφωνα κρατήσεων:
(22410) 24400.



ΔΕΧΟΝΤΑΙ ΤΟ ΚΟΙΝΟ

Ο Νομάρχης Δωδεκανήσου **Γιάννης Μαχαιρίδης** και οι βοηθοί Νομάρχη **Στάθης Κουσουρνάς** και **Νίκος Ζωίδης** δέχονται το κοινό κάθε Τρίτη και Πέμπτη, από τις 11.00-13.00 το μεσημέρι.

ΤΑΞΙ

ΡΑΔΙΟ ΤΑΞΙ: 2241-0-64712, 2241-0-64790.

ΧΡΗΣΙΜΑ ΤΗΛΕΦΩΝΑ

ΝΟΣΟΚΟΜΕΙΟ:	2241-0-80000
ΑΜΕΣΗ ΔΡΑΣΗ ΠΥΡ/ΚΗΣ:	199
ΛΙΜΕΝΑΡΧΕΙΟ:	2241-0-22220, 2241-0-27695
ΒΛΑΒΕΣ Δ.Ε.Η.:	1050
ΒΛΑΒΕΣ Ο.Τ.Ε.:	121
ΑΜΕΣΗ ΔΡΑΣΗ:	100
ΒΛΑΒΕΣ ΥΔΡΕΥΣΗΣ:	2241-0-68750, 2241-0-68755
ΝΟΜΑΡΧΙΑ:	2241-0-46502
ΠΕΡ/ΚΗ Δ/ΝΣΗ	2241-0-38174
ΔΗΜΟΣ:	2241-0-46200
ΔΗΜ. ΕΠΙΧ. ΚΑΘΑΡ.:	2241-0-77600
ΥΠΗΡ. ΑΠΟΚΟΜΙΔΗΣ:	2241-0-61057
ΤΡΟΧΑΙΑ:	2241-0-44131
ΠΛΗΡΟΦ. Ο.Τ.Ε :	11888
ΔΕΛΤΙΟ ΚΑΙΡΟΥ:	149
ΛΑΧΕΙΑ:	1444
ΠΡΟΠΟ - ΛΟΤΤΟ:	1444
ΡΟΔΑ:	2241-0-26300
ΚΤΕΛ:	2241-0-27706
Ο.Α.Ε.Δ.:	2241-0-23265
Ι.Κ.Α.:	2241-0-64912
ΤΑΞ.Υ.:	2241-0-68701, 2241-0-68702
ΟΛΥΜΠΙΑΚΗ:	2241-0-24555
ΕΡΓΑΤ. ΚΕΝΤΡΟ:	2241-0-24730
AEGEAN AIRLINES	2241-0-98345

ΚΤΕΟ

- Από **την 1η Μαρτίου 2005** έως και **τις 29 Απριλίου 2005**, παντός είδους οχήματα με αριθμούς κυκλοφορίας **ΡΟΒ 7001 έως και 7500.**
- Από **την 5η Ιανουαρίου 2005** έως **και τις 31 Μαρτίου 2005**, όλα τα οχήματα με μικτό βάρος από 3,5Τ έως και 10Τ με οποιονδήποτε συνδυασμό γραμμάτων (ανεξαρτήτως αριθμού) περιοχής ευθύνης της Νομαρχιακής Αυτοδιοίκησης Δωδεκανήσου (έδρα του οχήματος).
- Από **1η Μαρτίου 2005** έως **και τις 29 Απριλίου 2005**, όλα τα οχήματα με αριθμούς κυκλοφορίας άλλων συγκοινωνιακών περιοχών τα οποία: α) Εχουν μεταβιβαστεί στην περιοχή ευθύνης της Νομαρχιακής Αυτοδιοίκησης Δωδεκανήσου (έδρα του οχήματος) μετά την 30-9-2002, β) Δεν έχουν ξαναελεγχθεί σε οποιοδήποτε Κ.Τ.Ε.Ο. και Γ) έχουν συμπληρώσει 4ετία από την ημερομηνία πρώτης κυκλοφορίας τους.

ΤΙΜΕΣ ΣΥΝΑΛΛΑΓΜΑΤΟΣ

ΔΟΛΛΑΡΙΟ Η.Π.Α	1,2975	1,2957
ΛΙΡΑ ΑΓΓΛΙΑΣ	0,67913	0,67817
ΚΟΡΩΝΑ ΔΑΝΙΑΣ	7,4542	7,4438
ΚΟΡΩΝΑ ΣΟΥΗΔΙΑΣ	9,1587	9,1459
ΓΙΕΝ ΙΑΠΩΝΙΑΣ	137,41	137,21
ΦΡΑΓΚΟ ΕΛΒΕΤΙΑΣ	1,5452	1,543
ΚΟΡΩΝΑ ΝΟΡΒΗΓΙΑΣ	8,1607	8,1493
ΛΙΡΑ ΚΥΠΡΟΥ	0,5825	0,5817
ΔΟΛΛΑΡΙΟ ΚΑΝΑΔΑ	1,6093	1,6071
ΔΟΛΛΑΡΙΟ ΑΥΣΤΡΑΛΙΑΣ	1,6649	1,6625

Η ΡΟΔΙΑΚΗ
Ημερήσια Εφημερίδα της Ρόδου
Έτος Ιδρύσεως 1915
ΙΔΡΥΤΗΣ
ΕΜΜ. ΚΑΛΑΜΠΙΧΗΣ
ΙΔΙΟΚΤΗΣΙΑ - ΕΚΔΟΣΗ
ΥΙΟΙ Σ. ΤΣΟΠΑΝΑΚΗ
Η. ΚΩΤΙΑΔΗΣ Ο.Ε.

ΣΥΝΤΑΞΗ
Λουκάς Μαστής
Μιχάλης Μαστής
Κυριακή Πετρίδου
Βαρβάρα Μπογδάνου

ΑΘΛΗΤΙΚΑ
Μανόλης Μπάτης,
Νικήτας Κουσκούσης
Κώστας Παντίδος
Παύλος Ντοκουσπίλ

ΓΡΑΦΕΙΑ ΣΥΝΤΑΞΗΣ
Μάρκου Μαλλιαράκη 11
Τηλ.2241-0- 24610,
Fax (22410) 75641

ΑΘΛΗΤΙΚΟ ΤΜΗΜΑ
Τηλ. 2241-0-75640

ΛΟΓΙΣΤΗΡΙΟ - ΔΙΑΦΗΜΙΣΕΙΣ
Μάρκου Μαλλιαράκη 11
Τηλ. 2241-0-22210
2241-0-75230
Fax (22410) 22471
http://www.rodiaki.gr.
rodiaki@otenet.gr

Δεν θα υπάρξουν προβλήματα για τους καταναλωτές τη Μεγάλη Εβδομάδα

Επάρκεια στην αγορά που ελέγχεται

Πώς διαμορφώνονται οι τιμές σε αμνοερίφια και λαχανικά. Συνεχείς έλεγχοι από μικτά συνεργεία. Το ωράριο των καταστημάτων

Η επάρκεια των προϊόντων που βρίσκονται στην πρώτη γραμμή ζήτησης από το καταναλωτικό κοινό, αλλά και οι καλές τιμές κυριαρχούν στην αγορά για φέτος το Πάσχα.

Η τιμή αγοράς του οβελία, αλλά και των οπωροκηπευτικών, που θα τον συνοδεύουν είναι ο στόχος των κλιμακίων που έχουν συσταθεί από την Διεύθυνση Εμπορίου, και τα οποία έχουν ήδη ξεκινήσει ελέγχους.

Οπως γνωστοποίησε ο αντινομάρχης Δωδεκανήσου κ. Νίκος Ζωίδης οι έλεγχοι αυτοί εντατικοποιούνται ακόμη περισσότερο από σήμερα, ώστε να προστατευθεί το καταναλωτικό κοινό από κρούσματα αισχροκέρδειας.

Χαρακτηριστικό της αγοράς φέτος είναι ότι υπάρχει πληθώρα προϊόντων, ενώ πάνω από το 90% των αναγκών σε κατσίκια και αρνιά καλύπτεται από τους κτηνοτρόφους της Δωδεκανήσου.

Σε ό,τι αφορά τις τιμές των αμνοερίφιων κυμαίνονται στα ίδια περίπου επίπεδα με πέρυσι, ενώ συγκριτικά με άλλες περιοχές της χώρας είναι αρκετά μειωμένες.

Ειδικότερα, το κατσίκι θα διατεθεί στην τιμή από 8,50 - 9,50 ευρώ το κιλό και το αρνί από 8,20 - 8,80 ευρώ το κιλό.

Φθηνότερες είναι και οι τιμές των οπωρολαχανικών, εξαιτίας του ότι το Πάσχα πέρυσι ήταν αρχές της άνοιξης. Οι παραγωγοί υποστηρίζουν ότι υπάρχει αυξημένη ζήτηση τέτοιων προϊόντων, λόγω Σαρακοστής, κάτι που θα κορυφωθεί την προσεχή Μεγάλη Εβδομάδα, ενώ αφήνουν ανοικτό το ενδεχόμενο για μείωση των τιμών, τις επόμενες ημέρες.

ΑΚΑΤΑΛΛΗΛΑ ΑΜΝΟΕΡΙΦΙΑ

Περίπου 500 κιλά ακατάλληλα αμνοερίφια που είχαν σφαγεί και επρόκειτο να διατεθούν προς κατανάλωση, κατασχέθηκαν στην Κάλυμνο την περασμένη Παρασκευή από τον Αστυκτηνίατρο Αστυνομικό Διευθυντή Δωδεκανήσου Μιχάλη Ζεμπιλά.

Τα αμνοερίφια είχαν σφαγεί και μεταφέρθηκαν από άλλο νησί του νομού μας στην Κάλυμνο, οπότε και δεσμεύθηκαν από το Λιμεναρχείο του νησιού.

Στον έλεγχο που πραγματοποίησε ο κ. Ζεμπιλάς διαπιστώθηκε ότι τα 500 περίπου κιλά σφάγια αμνοερίφια είχαν μεταφερθεί μέσα σε ακάθαρτα τσουβάλια, χωρίς συντήρηση στον καταπέλτη του πλοίου, και ήδη παρουσίαζαν αλλοίωση στην οσμή τους.

Επίσης δεν έφεραν την απαραίτητη σφραγίδα ελέγχου, ο τόπος σφαγής τους ήταν άγνωστος, ενώ δεν υπήρχε και πιστοποίηση κρεοσκοπικού ελέγχου. Οι κάτοχοι των αμνοερίφιων συνελήφθηκαν και παραπέμπονται αρμοδίως, ενώ τα 500 περίπου συνολικά κιλά κρέατος καταστράφηκαν στην χωματερή της Καλύμνου, παρουσία Αστυνομικής και Λιμενικής Αρχής.

ΤΟ ΩΡΑΡΙΟ

Με στόχο την τόνωση της αγοράς και την αύξηση του αγοραστικού ενδιαφέροντος, τα καταστήματα και οι επιχειρηματίες της περιοχής μας, κινούνται από χθες σε εορταστικούς ρυθμούς.

Με δεδομένο το γεγονός ότι το ενδιαφέρον του μαθητικού τουρισμού φέτος ήταν μειωμένο συγκριτικά με πέρυσι, καθώς και την γενικότερη οικονομική κρίση που

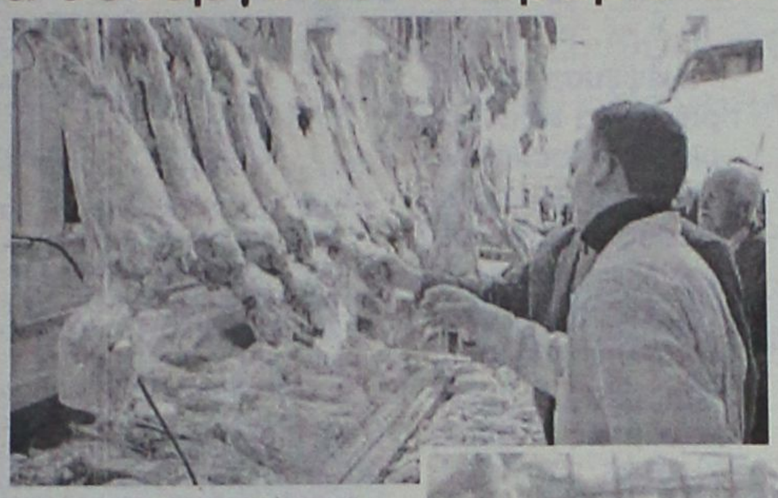

Ερευνα του Γραφείου Καταναλωτή του δήμου Ρόδου

Σελίδα 5

κυριαρχεί, οι καταστηματάρχες του τόπου μας, ευελπιστούν τις ημέρες των εορτών του Πάσχα στην αύξηση της κίνησης των επιχειρήσεών τους.

Πιο συγκεκριμένα τα εμπορικά καταστήματα θα λειτουργούν:

- Από Μεγάλη Δευτέρα έως Μεγάλη Πέμπτη από τις 9.00 το πρωί έως τις 9.00 το βράδυ.
- Μεγάλη Παρασκευή από 13.00 έως 21.00
- Μεγάλο Σάββατο από 09.00 έως 15.30

Την Κυριακή και Δευτέρα του Πάσχα τα καταστήματα θα παραμείνουν κλειστά, ενώ από τη Λαμπρή Τρίτη, θα ισχύει και πάλι κανονικά το θερινό ωράριο των καταστημάτων.

Σε ότι αφορά τα Σούπερ-Μάρκετ, όπως ανακοίνωσε ο Σύνδεσμος Επιχειρήσεων Σούπερ-Μάρκετ Ελλάδος, θα λειτουργούν όλη την Μεγάλη Εβδομάδα από τις 8 το πρωί μέχρι τις 9 το βράδυ με εξαίρεση την Μεγάλη Παρασκευή και το Μεγάλο Σάββατο.

Αναλυτικά, από την Μεγάλη Δευτέρα 25 Απριλίου μέχρι και τη Μεγάλη Πέμπτη 28 Απριλίου τα σούπερ-μάρκετ θα είναι ανοικτά από τις 8 το πρωί μέχρι τις 9 το βράδυ.

Το Μεγάλο Σάββατο τα Σούπερ-Μάρκετ θα λειτουργήσουν από τις 8 το πρωί μέχρι τις 6 το απόγευμα.

Τέλος, την Κυριακή και την Δευτέρα του Πάσχα θα παραμείνουν κλειστά.



Στα επίπεδα του μετρίου η κίνηση

Σε επίπεδα «κάτω του μετρίου» κινήθηκε και χθες Μεγάλη Δευτέρα, η κίνηση των τελευταίων ημερών στην αγορά του νησιού μας, καθώς οι περισσότεροι από τους καταναλωτές, δεν προχώρησαν ακόμα σε μαζικές αγορές, αλλά αντίστοιχα περιορίστηκαν στα άκρως απαραίτητα.

Συγκριτικά με τα προηγούμενα χρόνια, η κατάσταση φέτος, εκτιμάται ότι διαφέρει αισθητά από την γενικότερη συρρίκνωση της αγοραστικής δύναμης που κυριαρχεί πλέον, γεγονός πάντως που είχε επισημανθεί εδώ και πολλούς μήνες από τους ίδιους τους καταστηματάρχες, εξαιτίας των αρνητικών οικονομικών συγκυριών που έχουν συσσωρευτεί τα τελευταία χρόνια. Αυτό που κυριάρχησε στην αγορά της Ρόδου πάντως, τις τελευταίες μέρες, κατά κοινή ομολογία, ήταν ότι οι καταναλωτές, **έκαναν ελάχιστες αγορές, σχεδόν τις απαραίτητες και ότι πολύ περισσότεροι ήταν εκείνοι που χρησιμοποίησαν στις αγορές τους τις πιστωτικές κάρτες**, ένα ακόμα στοιχείο που φανερώνει την οικονομική δυσπραγία. **Οι έμποροι πάντως, βρίσκονται με το θλέμμα στραμμένο στις παραμονές του Πάσχα (Μεγάλη Παρασκευή και Μεγάλο Σάββατο)**, ευελπιστώντας έτσι σε αντιστροφή του αρνητικού αυτού κλίματος. Η Μεγαλοβδόμαδα, που σε άλλες εποχές αποτελούσε για τους εμπόρους και τους καταστηματάρχες του νησιού μας, περίοδο κατακόρυφης αύξησης του τζίρου τους, όπως και τα τελευταία δύο χρόνια, έτσι κι εφέτος, παρουσιάζει κάθετη κάμψη, για την συντριπτική πλειοψηφία των τοπικών μας επιχειρήσεων και καταστημάτων.

Στον τομέα των καταστημάτων ένδυσης και υπόδησης η κατάσταση φέτος, για τους εμπόρους του νησιού μας, περιγράφεται πάντως ως η χειρότερη των τελευταίων ετών. **Καλύτερες ωστόσο ήταν οι πωλήσεις και η κίνηση που σημειώθηκε στα καταστήματα με είδη δώρων, είδη παιχνιδιών και αντίστοιχα καλή ήταν και η κίνηση σε ορισμένα από τα καταστήματα με παιδικά και παιχνίδια.**

Ανεβαίνετε συχνά στην Αθήνα;



Τότε, γιατί να πληρώνετε περισσότερα από 29€ την ημέρα για ενοικίαση αυτοκινήτου;

Η PAYLESS φέρνει τα πάνω-κάτω στην ενοικίαση αυτοκινήτου, προσφέροντας σε όλους τους Ροδίτες που επισκέπτονται την Αθήνα, τις χαμηλότερες τιμές της αγοράς!

FIAT PANDA NUOVA ΜΕ 29€ • HYUNDAI ACCENT ΜΕ 35€ • CITROEN XSARA ΜΕ 39€

Κάνετε σήμερα την κράτησή σας και η PAYLESS θα σας περιμένει στο αεροδρόμιο ΕΛΕΥΘΕΡΙΟΣ ΒΕΝΙΖΕΛΟΣ με το αυτοκίνητο που θα επιλέξετε!

Καλέστε τώρα το τοπικό κέντρο κρατήσεων της PAYLESS στο: 800 11 82311* ή μιλήστε με τον ταξιδιωτικό σας πράκτορα!

PAYLESS CAR RENTAL

*Για κλήσεις από κινητό καλέστε 22410 82313

PAYLESS CAR RENTAL GREECE - Δραγωνέα 5 - Μαρκόπουλο Αττικής - Τηλ: 22990 63211

ΓΕΝΙΚΟΙ ΟΡΟΙ ΕΝΟΙΚΙΑΣΗΣ ΑΥΤΟΚΙΝΗΤΩΝ: Η προσφορά ισχύει για κρατήσεις από κατοίκους της Ρόδου που ταξιδεύουν στην Αθήνα μέσω του αεροδρομίου ΕΛΕΥΘΕΡΙΟΣ ΒΕΝΙΖΕΛΟΣ για το χρονικό διάστημα μεταξύ 1/02/2005 έως 31/05/2005. Οι παρατίθενται τιμές αφορούν μόνο τα αναφερόμενα αυτοκίνητα, συμπεριλαμβάνουν ελεύθερα χιλιόμετρα και ασφάλιση CDW και ισχύουν με χρήση πιστωτικής κάρτας. Η προσφορά δεν μπορεί να συνδυαστεί με άλλες προσφορές που κατά καιρούς παρέχει η PAYLESS CAR RENTAL GREECE. Ο ενοικιαστής πρέπει να είναι άνω των 23 ετών και να είναι κάτοχος άδειας οδήγησης για τουλάχιστον 1 έτος. Διάφορες χρεώσεις ανάλογα με τον τόπο παραδοσης του αυτοκινήτου μπορεί να ισχύσουν.

X12367

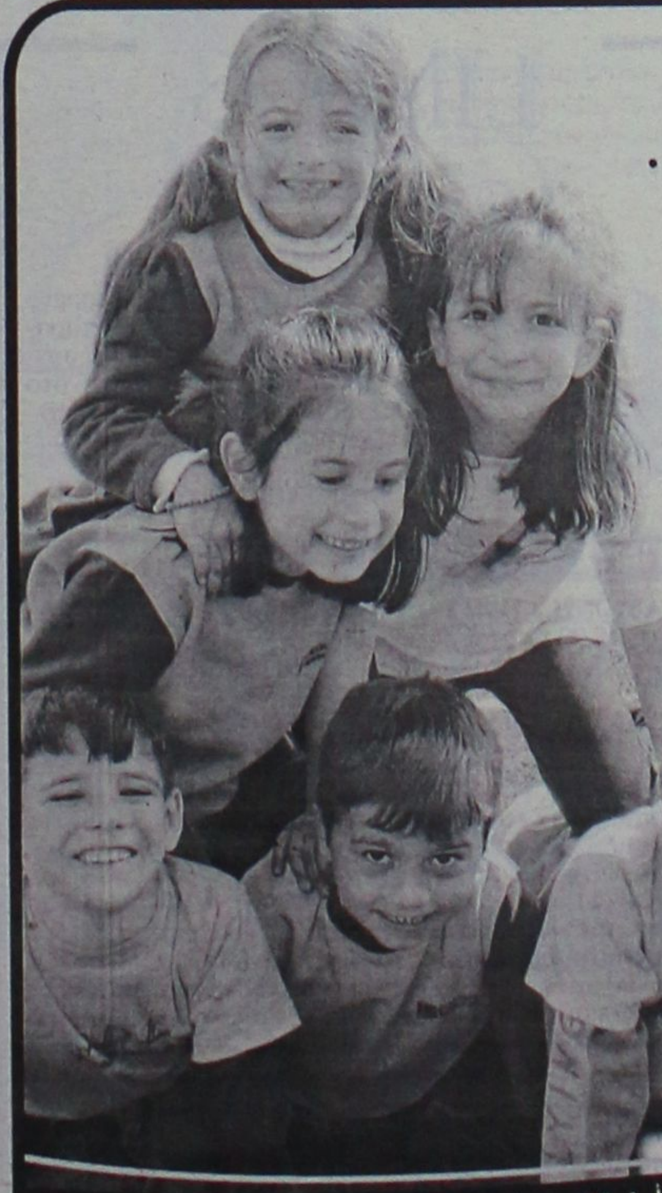

Το σχολείο που

• Πρωτα-γωνιστεί στον εκπαιδευτικό χώρο, σε πανελλαδικό επίπεδο
• Πρωτο-στατεί στη δημιουργία εκπαιδευτικών καινοτομιών
• Πρωτο-τυπεί στη σύνθεση νέου εκπαιδευτικού υλικού

αναδεικνύει αξίες

• Πρωτο-ποριακές, μέσα από την ενθάρρυνση της πρωτοβουλίας
• Πρωτα-ρχικές, μέσα από την ανάπτυξη της συνεργασίας
• Πρωτό-γνωρες, μέσα από την πληθώρα των γνώσεων

είναι σχολείο

• Πρώτης επιλογής, ως προς την ποιότητα της διδασκαλίας
• Πρώτης γραμμής, ως προς τη διαμόρφωση των χαρακτήρων
• Πρώτο και καλύτερο στην προτίμησή σας

με προσωπικότητα!

Ενημερωθείτε για τα Εκπαιδευτικά μας Προγράμματα
Ξεναγηθείτε στις εγκαταστάσεις μας
Επωφεληθείτε πρώτοι από τις ειδικές προσφορές μας, για εγγραφές μέχρι τέλος Μαΐου

www.rhodian-pedia.gr • info@rhodian-pedia.gr

ΡΟΔΙΩΝ ΠΑΙΔΕΙΑ
Αναδεικνύει Αξίες

ΗΛΙΑ ΒΕΝΕΖΗ - ΗΛΙΟΥΠΟΛΗ, ΡΟΔΟΣ • ΤΗΛ.: 22410 60750 / FAX: 22410 60751
Το σχολείο της Μάθησης
ΑΕ296



σας ενημερώνει ότι το μήνα ***ΑΠΡΙΛΙΟ*** *προσφέρει σε ασυναγώνιστες τιμές τα κάτωθι προϊόντα:*

- **ΟΜΠΡΕΛΑ 2μ. Αλάνγκ - Αλάνγκ,** με ξύλο τικ Ινδονησίας, **μόνο 90 ευρώ**
- **Σαλόνια BAMBOO** από **100 ευρώ**
- **ΚΑΡΕΚΛΕΣ BAMBOO** από **20 ευρώ**
- **ΠΥΘΑΡΙΑ** από **20 ευρώ**
- **ΚΑΛΑΜΩΤΗ ΚΙΝΑΣ Σχιστό Καλάμι μόνο 1ευρώ/τ.μ.**
- **ΦΡΑΧΤΗΣ Λυγαριάς 1μ. μόνο 5 ευρώ**
- **ΚΑΤΑΣΚΕΥΕΣ - ΚΙΟΣΚΙΑ - ΠΕΡΓΚΟΛΕΣ σε τιμές Ε Κ Π Λ Η Ξ Η**

Επικοινωνήστε μαζί μας ή ελάτε να μας επισκεφθείτε στην έκθεση 5 στρεμμάτων, λεωφόρου Ρόδου - Καλλιθέας 3ο χλμ., απέναντι από το Ραδιοφωνικό Σταθμό Ρόδου.

Σας περιμένουμε για να λύσουμε όλες τις ανάγκες της επιχείρησής σας (ξενοδοχείο, καφετέρια κ.λπ.) ή του κήπου σας!

ΤΗΛ.: 2241069990, ΚΙΝ.: 6932 722817

AE235

KYDON TOURS

ΕΚΔΡΟΜΕΣ ΚΥΔΩΝ

ΠΟΙΟΤΗΤΑ • ΦΡΟΝΤΙΔΑ • ΕΠΙΤΥΧΙΑ

● ΚΩΝΣΤΑΝΤΙΝΟΥΠΟΛΗ 3/5–9/5/05

ΜΑΡΜΑΡΙΣ-ΣΜΥΡΝΗ-ΠΑΝΤΙΡΜΑ-ΚΩΝΣΤΑΝΤΙΝΟΥΠΟΛΗ-ΠΑΝΤΙΡΜΑ-ΚΟΥΣΑΝΤΑΣΙ-ΕΦΕΣΟΣ-ΜΑΡΜΑΡΙΣ

- Η πιο κατάλληλη εποχή να επισκεφθούμε την **Κωνσταντινούπολη, το Πατριαρχείο και την ΑΓΙΑ ΣΟΦΙΑ**
- **Εορτή της ΖΩΟΔΟΧΟΥ ΠΗΓΗΣ στην Παναγία του Μπαλουκλί στις 6/5 ημέρα Παρασκευή**
- Περιλαμβάνει: Εισιτήρια, ξενοδοχεία 4 αστέρων, 2 διαν. ΣΜΥΡΝΗ, 4 διαν. ΚΩΝ/ΛΗ με ημιδιατροφή στη ΣΜΥΡΝΗ, Πούλμαν πολυτελείας-Περιηγήσεις-Ξεναγήσεις σε όλη την ΚΩΝ/ΛΗ, Εκκλησίες, Παλάτια, ΚΑΠΑΛΙΤΣΑΡΣΙ-ΒΟΣΠΟΡΟΣ-ΠΡΙΣΚΗΠΟΝΗΣΑ, Διασκέδαση με φανταστικό πλούσιο πρόγραμμα, ORIENTAL-Χορευτικό

Συνοδός η κ. **Ελένη Ψυλλάκη**

● DUBAI 18/5–23/5/05

Ελάτε μαζί μας στην πιο IN εκδρομή!!!

Περιλαμβάνει: Αεροπορικά εισιτήρια, ξενοδοχείο 4 αστέρων και 5 με πρωινό, περιήγηση ξενάγη DUBAI, μεταφορές AIRPORT - HOTEL - AIRPORT. Επίσκεψη στο περίφημο ξενοδοχείο BURZ AL ARAB που κτίστηκε μέσα στην θάλασσα, SAFARI στην ΕΡΗΜΟ, διασκέδαση και φανταστικά πάμφθηνα ψώνια!!!

Συνοδός η κ. **Ελένη Ψυλλάκη**

● ΕΚΔΡΟΜΕΣ ΠΑΣΧΑ

● ΠΑΡΙΣΙ–EURODISNEY GROUP ΑΠΟ ΡΟΔΟ

Αναχωρήσεις **28/4–3/5** και **3/5–8/5/05**

● ΠΑΣΧΑ ΣΤΗ ΡΩΜΗ

ΡΩΜΗ-ΦΛΩΡΕΝΤΙΑ-ΒΕΝΕΤΙΑ-ΕΛΒΕΤΙΑ-ΒΟΥΔΑΠΕΣΤΗ-ΑΜΣΤΕΡΝΤΑΜ-ΑΙΓΥΠΤΟΣ-ΜΑΛΤΑ-ΝΙΚΑΙΑ ΜΟΝΑΚΟ-ΠΡΑΓΑ-ΒΕΡΟΛΙΝΟ-ΜΟΝΑΧΟ-ΜΑΡΟΚΟ-ΑΠΟΥΣ ΤΟΠΟΥΣ

● ΚΥΠΡΟ ΝΗΣΙΑ–ΕΛΛΑΔΑ–ΒΟΥΛΓΑΡΙΑ–ΡΩΣΙΑ

● ΜΕ ΤΟΝ ΠΑΟ στην ΜΟΣΧΑ

ΠΑΜΕ ΓΙΑ ΤΟ ΚΥΠΕΛΟ

Αναχώρηση 5/5 -επιστροφή 9/5/05

Εισιτήρια γηπέδου εξασφαλισμένα!!!

ΕΛΑΤΕ για πρόγραμμα

● ΕΧΟΥΜΕ ΟΠΟΙΟ ΠΡΟΟΡΙΣΜΟ ΕΠΙΘΥΜΕΙ Η ΨΥΧΗ ΣΑΣ!

Η πείρα μας στην διάθεσή σας!

Σας ταξιδεύουμε από το 1976

- **Στο γραφείο μας θα βρείτε: Εισιτήρια αεροπορικά-ακτοπλοϊκά-με όλες τις εταιρίες ΕΛΛΑΔΑ-ΕΞΩΤΕΡΙΚΟ**
- **ΠΑΚΕΤΑ ΕΚΔΡΟΜΩΝ-ΝΕΟΝΥΜΦΩΝ**
- **Ξενοδοχεία φθηνά σε όλο το κόσμο**
- **WESTERN UNION Αποστολή χρημάτων παντού σε 10 λεπτά!!!**

ΠΡΑΚΤΟΡΕΙΟ ΚΥΔΩΝ ΙΑΤΑ

Εθ. Δωδ/σίων 14 • Ακτή Σαχτούρη 8

Τηλ. 22410-23000, 27900, 27722

E-mail: Kydon@otenet.gr

XT1191

Μετά και από τα χθεσινά δημοσιεύματα

Διέψευσε κατηγορηματικά τα σενάρια ο κ. Νίκος Ζωίδης

Δεν είχε επαφές με τη ΝΔ δήλωσε • Ωστόσο κάποιοι άλλοι επιμένουν για συνεχείς επαφές

Διέψευσε κατηγορηματικά τα σενάρια περί "συναλλαγής" του με κομματικούς παράγοντες της Νέας Δημοκρατίας, με σκοπό να είναι υποψήφιος νομάρχης, ο αντινομάρχης κ. Νίκος Ζωίδης.

Τα σενάρια αυτά, επανήλθαν χθες στο προσκήνιο με δημοσιεύματα στις εφημερίδες "Βήμα της Κω" και "Καθημερινή Δωδεκανήσος" και προκάλεσαν ευνόητες αναταράξεις στον χώρο της παράταξης του νομάρχη κ. Μαχαιρίδη.

Σύμφωνα μάλιστα με τα δημοσιεύματα αυτά, ο κ. Ζωίδης είχε επαφές με κορυφαία στελέχη της ΝΟΔΕ και ...επήλθε τελική συμφωνία υπό τις ευλογίες μάλιστα του υπουργού Αιγαίου κ. Αρ. Παυλίδη!

"Δεν υπήρξε καμμιά συνάντηση με την ΝΟΔΕ" δήλωσε χθες ο κ. Ζωίδης, ιδιαίτερα εκνευρισμένος, για την έκταση που παίρνει το συγκεκριμένο θέμα. "Δεν γνωρίζω και δεν απαντώ" δήλωσε επίσης, όταν ρωτήθηκε κατά πόσο αληθεύουν τα σχετικά σενάρια, τονίζοντας σε έντονο ύφος ότι πρέπει να τεθεί τέλος στα παραμύθια και δεν πρέπει νά παίζονται άλλα πολιτικά παιχνίδια μ' αυτόν. Εκανε επίσης λόγο, στο πλαίσιο των ίδιων δηλώσεων για προβοκατόρικο δημοσίευμα, αναφερόμενος συγκεκριμένα στο δημοσίευμα της εφημερίδας "Καθημερινή Δωδεκάνησος".

Γεγονός πάντως είναι ότι το όνομα του κ. Ζωίδη, έστω και εν αγνοία(;) του συζητείται σε συγκεκριμένο κύκλο στελεχών της Νέας Δημοκρατίας. Στον κύκλο αυτό ο κ. Ζωίδης θεωρείται ως ισχυρός αντίπαλος στον νομάρχη κ. Γιάννη Μαχαιρίδη.



Οι συζητήσεις αυτές, όπως είχε επισημανθεί ξανά, έχει προκαλέσει την εύλογη δυσαρέσκεια του νομάρχη κ. Γιάννη Μαχαιρίδη, και προβλέπεται ότι οι σχέσεις Μαχαιρίδη-Ζωίδη θα τεθούν σε δοκιμασία μέσα στο προσεχές χρονικό διάστημα.

Και στον χώρο όμως της Νέας Δημοκρατίας, τα σενάρια αυτά έχουν προκαλέσει ανάλογη δυσαρέσκεια, επειδή υπάρχει η εκτίμηση ότι ο υποψήφιος νομάρχης θα πρέπει να προέρχεται από τον χώρο της Νέας Δημοκρατίας.

Συνολικά 25 διείσδυσαν στο Αιγαίο

Συνεχίζουν τις "επισκέψεις" τουρκικά αεροσκάφη

Η διαδικασία αναχαίτισης εξελίχθηκε σε εικονική αερομαχία!

Στο πλαίσιο της συνεχιζόμενης έκνομης δραστηριότητας της τουρκικής Πολεμικής Αεροπορίας, χθες 25 τουρκικά αεροσκάφη, εκ των οποίων 6 οπλισμένα- διείσδυσαν στο Αιγαίο, χωρίς να καταθέσουν σχέδια πτήσεως και σε 10 περιπτώσεις παραβίασαν τον

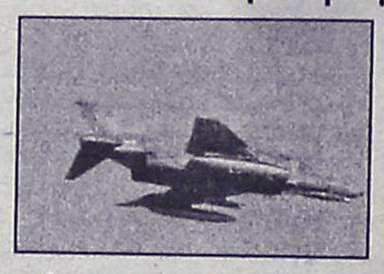

εθνικό εναέριο χώρο, στο Βόρειο και Κεντρικό Αιγαίο.

Όλα τα τουρκικά αεροσκάφη αναγνωρίσθηκαν και αναχαιτίσθηκαν από αντίστοιχα ελληνικά μαχητικά, ενώ σε μία περίπτωση η διαδικασία της αναχαίτισης εξελίχθηκε σε εικονική αερομαχία. Όπως έγινε γνωστό, 2 τουρκικά αεροσκάφη ήταν φωτογραφικά FANTOM και ένα ναυτικής συνεργασίας.

LINDOS MARE HOTEL



Σας περιμένουμε στο πλήρως ανακαινισμένο Ξενοδοχείο μας όπου η ποιότητα και το παραδοσιακό εορταστικό μας πρόγραμμα σε συνδυασμό με την δυνατότητα χαλάρωσης στο πλήρως εξοπλισμένο **SPA & HEALTH CLUB** θα σας δώσουν την ευκαιρία να περάσετε αξέχαστες Πασχαλινές διακοπές.

ΤΙΜΕΣ

ΔΙΑΜΟΝΗ 3 ΗΜΕΡΩΝ ΚΑΙ ΑΝΩ

€ 45,00 το άτομο ημερησίως σε δίκλινο
€ 55,00 το άτομο ημερησίως σε junior suite.

ΔΙΑΜΟΝΗ 2 ΗΜΕΡΩΝ

€ 50,00 το άτομο ημερησίως σε δίκλινο
€ 60,00 το άτομο ημερησίως σε junior suite.

1ο παιδί 2-12 ετών δωρεάν
2ο παιδί 2-12 ετών 50% έκπτωση
3ο άτομο ενήλικας 30% έκπτωση

Στην τιμή συμπεριλαμβάνονται:
Το Αναστάσιμο Δείπνο, το Πασχαλινό Γεύμα, πρωινό και δείπνο καθημερινά καθώς και χρήση του χαμάμ και της σάουνας.
Όλα τα δωμάτια με θέα θάλασσα.

Για όσους επιθυμούν να συμμετέχουν στις εορταστικές εκδηλώσεις μας, χωρίς διαμονή στο ξενοδοχείο.
Αναστάσιμο Δείπνο € 25,00 ανά άτομο
Πασχαλινό γεύμα € 30,00 ανά άτομο
Παιδιά 2-12 ετών 50% έκπτωση



Τηλ. για κρατήσεις : 2244 0 31130
Fax: 2244 0 31131
Email: info@lindosmare.gr
Website: www.lindosmare.gr

AT 1125

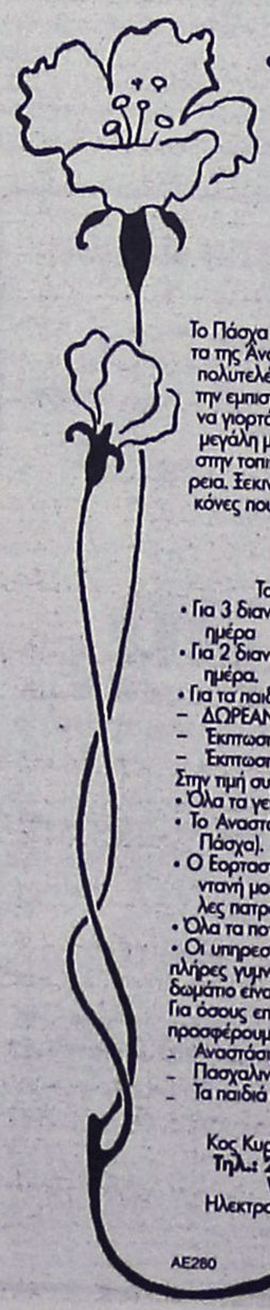

Lindos Princess
BEACH ★★★★ HOTEL

WELCOME TO THE WORLD OF AN ALL-INCLUSIVE RESORT

ΠΑΣΧΑΛΙΝΗ ΠΡΩΤΟΜΑΓΙΑ 2005

Το Πάσχα φέτος, μοσχοβολά στα απόγεια λαμπερά χρώματα της Άνοιξης. Σας υποδεχόμαστε με ανοικτή διάθεση στο πολυτελές ξενοδοχείο Lindos Princess, και με τη χαρά για την εμπιστοσύνη που μας δείξατε στο παρελθόν, θέλουμε να γιορτάσουμε καλύτερα από κάθε άλλη καλή φορά, τη μεγάλη μέρα της Ρωμιοσύνης. Η παγιωμένη εμπειρία μας στην τοπική και διεθνή αγορά, ξεδιπλώνεται στη λεπτομέρεια. Ξεκινήστε να ονειρευεστε, να προσδοκάτε, γιατί οι εικόνες που θα συναντήσετε θα έχουν κάτι από μαγεία του ονείρου «σε φως ιλαρό».

ΤΙΜΕΣ

Το ξενοδοχείο μας φέτος σας προσφέρει:
- Για 3 διανυκτερεύσεις την τιμή των **55** Ευρώ το άτομο ανά ημέρα
- Για 2 διανυκτερεύσεις την τιμή των **60** Ευρώ το άτομο ανά ημέρα.
- Για τα παιδιά προσφέρονται οι παρακάτω **εκπτώσεις:**
  - ΔΩΡΕΑΝ το πρώτο παιδί έως 12 ετών
  - Έκπτωση 50% για το δεύτερο παιδί έως 12 ετών
  - Έκπτωση 30% για τον τρίτο ενήλικα στο ίδιο δωμάτιο.

Στην τιμή συμπεριλαμβάνονται:
- Όλα τα γεύματα των ημερών
- Το Αναστάσιμο δείπνο (Μεγάλο Σάββατο προς Κυριακή Πάσχα).
- Ο Εορταστικός Μπουφές και το Πασχαλινό γεύμα με ζωντανή μουσική, ντόπια αρνιά στη σούβλα και πολλές άλλες πατροπαράδοτες νοστιμιές.
- Όλα τα ποτά.
- Οι υπηρεσίες όπως Jacuzzi, Sauna, θερμαινόμενη πισίνα, πλήρες γυμναστήριο, Soccer 5x5, Tennis και, Mini Bar στο δωμάτιο είναι στην επιλογή σας.

Για όσους επιθυμούν μόνο να δειπνήσουν ή να γευματίσουν προσφέρουμε:
- Αναστάσιμο δείπνο, 25 ευρώ για κάθε άτομο
- Πασχαλινό γεύμα: 30 ευρώ .
- Τα παιδιά έχουν έκπτωση 50%

Για πληροφορίες και κρατήσεις :
Κος Κυριάκος Κώστας, Καθημερινά: 09:00-17:00
Τηλ.: 22440-29230 • Fax: 22440-29231
Web-Site: www.lindosprincess.com
Ηλεκτρονική Διεύθυνση: info@lindosprincess.com

AE280

Όπως προκύπτει από τιμοληγία που διενήργησε το Γραφείο Καταναλωτή του Δήμου

"Φυσιολογικές" οι τιμές στην αγορά της Ρόδου!

Ακριβότερα φέτος τα κρέατα, φθηνότερα τα οπωροκηπευτικά και τα άλλα πασχαλινά είδη

Οι παραδοσιακές διατροφικές συνήθειες τις ημέρες του Πάσχα οδηγούν τους καταναλωτές σε αγορές κυρίως φρέσκων, μη τυποποιημένων προϊόντων.

Το Γραφείο Ενημέρωσης Καταναλωτή πραγματοποίησε μια σειρά από επισκέψεις σε καταστήματα της πόλης μας (οπωροπαντοπωλεία, σούπερ μάρκετ, κρεοπωλεία), προκειμένου να ενημερώσει τους καταναλωτές για την διαμόρφωση των τιμών. «Από τα μέχρι τώρα στοιχεία που συλλέχθηκαν προκύπτει ότι οι καταναλωτές θα αγοράσουν ποιοτικά προϊόντα για το πασχαλινό τους τραπέζι. Όμως θα πρέπει να γνωρίζουν ότι η σωστή επιλογή κατά την αγορά των προϊόντων αυτών, η μείωση του χρόνου μεταφοράς τους αλλά και η προσεκτική διαχείριση στο σπίτι (μαγείρεμα, ψύξη κλπ,), βοηθούν στη διατήρηση της ποιότητας των τροφίμων και στην μείωση των αρνητικών επιπτώσεων στην υγεία και στα οικονομικά συμφέροντα του καταναλωτή». δήλωσε η Συνεπίκουρος Δημάρχου και Υπεύθυνη του Γραφείου Ενημέρωσης Καταναλωτή κα. Λιλή Χριστοφάκη – Τρίπη. «Εύχομαι σε όλους τους καταναλωτές ΚΑΛΟ ΠΑΣΧΑ και να θυμόμαστε αυτές τις μέρες το «χρυσό κανόνα» του «μέτρου».

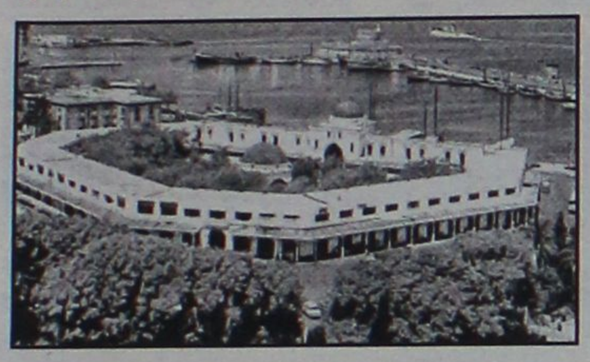



Οι τιμοληψίες πραγματοποιήθηκαν στο τριήμερο 19 –25 Απριλίου 2005. Από τα στοιχεία που έχουν συλλεχθεί προκύπτει ότι η φετινή αγορά στον τομέα του κρέατος και ειδικότερα των αμνοεριφίων, χαρακτηρίζεται από υπερεπάρκεια και ιδιαιτέρως ικανοποιητικές τιμές. Τα αρνιά θα πωλούνται από 7.80 έως 8.10 ευρώ το κιλό και τα κατσίκια 8.20 έως 9.00 ευρώ. Η τιμή των εντοσθίων θα κυμαίνεται από 3,50 μέχρι 4.50 ευρώ το κιλό.

ΟΠΩΡΟΚΗΠΕΥΤΙΚΗ

Στα οπωροκηπευτικά παρουσιάζονται σημαντικά μειωμένες τιμές στα αγγούρια, στα μαρούλια, στα παντζάρια και στο σπανάκι. Μείωση επίσης έχουμε στα λεμόνια, στις πατάτες και στις φράουλες. Αύξηση παρουσιάζουν οι μελιτζάνες, οι ντομάτες και λίγο οι πιπεριές.

ΓΛΥΚΙΣΜΑΤΑ

Το Πασχαλινό Τραπέζι συμπληρώνεται επίσης από αυγά (σοκολατένια και βαμμένα) από τσουρέκια, κουλούρια και λαμπάδες. Οι τιμές σε αυτά τα προϊόντα διαμορφώνονται κυρίως από την ποιότητα των υλικών με τα οποία φτιάχνονται. Όπως εάν οι λαμπάδες είναι φτιαγμένες από κερί μέλισσας, ή τα σοκολατένια αυγά από γνήσια σοκολάτα. Παρουσιάζουν αύξηση οι λαμπάδες με παιχνίδι για τους μικρούς μας φίλους όσον αφορά τις χαμηλότερες τιμές σε σχέση με πέρυσι. Τα μοτέρ για τη σούβλα και το κοκορέτσι κυμαίνονται από 12ευρώ μέχρι 28 ευρώ και εδώ συναντάμε το μεγαλύτερο ποσοστό αύξησης. Μεγάλη μείωση στις τιμές παρατηρήσαμε στα τσουρέκια και ελαφριά στα σοκολατένια αυγά

ΠΑΙΧΝΙΔΙΑ

Για την αγορά παιχνιδιών που συνοδεύουν κυρίως τις λαμπάδες παροτρύνουμε τους καταναλωτές να μην αγοράζουν παιχνίδια ή αντικείμενα που προάγουν πρότυπα βίας ή τρόμου, τα οποία ενδεχομένως να επηρεάσουν αρνητικά την ψυχική υγεία των παιδιών.

	2004		2005		Ποσοστό	
	από	έως	από	έως	από	έως
Κατσικάκι	7,4	8,28	8.20	9.00	11%	10%
Αρνί	6,9	8,28	7.80	8.10	13%	-3%
Εντόσθια	3	7.6	3.50	4.50	**17%**	**-41%**

	2004		2005		Ποσοστό	
	από	έως	από	έως	από	έως
Αγγούρια	0,4	0,75	0,2	0,5	**-50%**	-33%
Λάχανο	0,3	0,8	0.33	0.8	10%	0
Λεμόνια	0	0,5	0.4	1	-33%	-33%
Μαρούλια	0,37	0,89	0.25	0.5	-32%	**-44%**
Μελιτζάνες	1,3	2,38	1.5	2.95	15%	**24%**
Ντομάτες	1	1,74	1	1.93	0	**11%**
Παντζάρια	1,2	1,3	0.73	1	**-39%**	-23%
Πατάτες	0,65	1,6	0.5	1.3	-23%	-19%
Πιπεριές	2,65	4,47	2	4.75	-25%	**6%**
Σπανάκι	1	1,79	0.49	0.8	-51%	**-55%**
Φράουλες	4,47	5,8	1	3.7	-7.8%	**-36%**

	2004		2005		Ποσοστό	
	από	έως	από	έως	από	έως
Τσουρέκι	1,5	9,00	1,49	2,99	-1%	**-67%**
Αυγά	1,5	9,00	0,11	0,83	-15%	-2%
Αυγά σοκολατένια	1,00	9,50	1,07	8,93	7%	-6%
Βαφές αυγών	0,6	1,36	0,6	1,42	0	4%
Κουλούρια	6.30	11, 6	7,00	11.90	11%	3%
Μοτέρ για σούβλα	11,65	11,65	11,9	27,69	2%	**138%**
Λαμπάδα απλή	0,70	5,5	0,35	7,9	**-50%**	44%
Λαμπάδες με παιχνίδι	3,67	40	5	39,99	**36%**	0



ΜΕΓΑΛΟ ΣΑΒΒΑΤΟ

Σας περιμένουμε μετά την Αναστάσιμη Ακολουθία, τον καλό λόγο και το φιλί της αγάπης, να'ρθείτε και να απολαύσιτε το παραδοσιακό αναστάσιμο δείπνο, που ο Σεφ μας και η ομάδα του ετοίμασαν για σας σ'ένα θερμό περιβάλλον με την συνοδεία μουσικής.

ΜΕΝΟΥ

Ποτήρι Σαμπάνιας

***

Παραδοσιακή Μαγειρίτσα με φρέσκα λαχανικά της ροδίτικης γής

***

Ποικιλία παραδοσιακών ορεκτικών

***

Ελληνική Αμβροσία

***

Αρνάκι γάλακτος γεμιστο με λιασμένες τομάτες και αρωματικά βότανα

***

Φωλιά από καταΐφι με παγωτό γιαούρτι Σάλτσα από φρούτα του δάσους

Τιμή: € 35,00 κατ' άτομο
παιδιά έως 12 ετών, € 17,50

ΚΥΡΙΑΚΗ ΤΟΥ ΠΑΣΧΑ

Πάσχα σημαίνει ελληνική μουσική και γλέντι με παραδοσιακούς χορούς και τραγούδια στην εξοχή...
Πάσχα σημαίνει ευχές, τσούγκρισμα κόκκινων αυγών, πατροπαράδοτο αρνί στην σούβλα και κρασί.

Ελάτε για το "Χριστός Ανέστη" δίπλα στην πισίνα του 11ου ορόφου, στο Pool Deck Restaurant με την πανοραμική θέα του κόλπου της Ιξιάς. Ένας μεγάλος παραδοσιακός μπουφές και αρνιά της σούβλας σας περιμένουν, παραδοσιακοί χοροί και μουσική θα-σας κρατήσουν συντροφιά.

Τιμή: € 40,00 κατ' άτομο
παιδιά έως 12 ετών, €20,00

Για κρατήσεις παρακαλούμε επικοινωνήστε με την Ρεσεψιόν ή τον Μαίτρ

RODIAN AMATHUS BEACH HOTEL
Λ. Ηρακλειδών 100, 85101 Ιξιά, Τηλ: 22410 89900

RGL AE307

Από το 1979

Ροδίτικη Λαδόπιττα

ΧΩΡΙΣ ΣΥΝΤΗΡΗΤΙΚΑ

ΝΙΚΟΣ ΣΤΑΦΟΥ

Όπως τότε... Λεπτή και πεντανόστιμη!



Πάντα στα καλά γυροπωλεία της Ρόδου, τώρα... και στα Super Markets.

Παραγωγή – Διάθεση:
Ατσαλάκης Δημήτριος και Σια Ο.Ε.
Εμπορικό Κέντρο Κρανίδη, Φαληράκι
Τηλέφωνο παραγγελιών: **22410 86 106**

Η Ατσαλάκης Δ. & Σια Ο.Ε. τα τελευταία 12 χρόνια δραστηριοποιείται παράλληλα στο Γενικό Εμπόριο Τροφίμων και στην Εισαγωγή και Διάθεση ΑΓΓΛΙΚΩΝ ΠΡΟΪΟΝΤΩΝ.

τηλ. 22410 87111

ΧΠ 2367

ΔΗΜΟΣ ΤΗΛΟΥ

ΑΝΑΚΟΙΝΩΣΗ

Συνεχίζουμε την όμορφη προσπάθεια για την Τήλο που θέλουμε να καμαρώνουμε στο μέλλον πολύ καλύτερη από αυτή που αναπολούμε με τους περισσότερους κατοίκους και την δραστηριότητα στην ευρύτερη περιοχή

Τα παράλια της Τουρκίας ήταν πεδίο δόξας λαμπρό για τους Τηλιακούς που από τον περασμένο αιώνα είχαν ιδρύσει ακόμα και σύλλογο που ονομαζόταν Αγαθοεργός Αδελφότης Τηλίων Νασλίου.

Επανερχόμαστε λοιπόν και ξεκινάμε στις **6-05-2005 Παρασκευή** με μια επίσκεψη στο **Armutalan** που θα συνάψουμε ένα **"Πρωτόκολλο Συνεργασίας"** με τον αντίστοιχο Δήμο.

Με την ευκαιρία αυτή και προκειμένου η κοινωνία της Τήλου να συμμετέχει ενεργά σε όλη αυτή την διαδικασία, πλαισιώνουμε αυτή την εκδήλωση με μια

τριήμερη εκδρομή από Παρασκευή 6-5-05 αναχώρηση από την Τήλο στις 15.00 και επάνοδο στην Τήλο την Κυριακή 8-5-05 από Armutalan-Marmaris στις 15.00.

Κατά την αναχώρηση μετά την Τήλο το Sea-Star θα προσεγγίσει την **Ρόδο** στις **16.20** για να δώσουμε την δυνατότητα σε όσους θέλουν από την Ρόδο να έρθουν μαζί μας.

Το συνολικό κόστος συμπεριλαμβανομένων των εισιτηρίων, με επιστροφή, ξενοδοχείο, τρία γεύματα ημερησίως είναι 140€.

Παρακαλούμε να γίνουν όσο το δυνατόν γρηγορότερα οι κρατήσεις προκειμένου να επιτύχουμε την κατά το δυνατόν καλύτερη διοργάνωση.

Όλοι μαζί λοιπόν και σε αυτή τη προσπάθεια που μας αφορά και θα συμμετέχουμε σαν πρωταγωνιστές για την δημιουργία της Τήλου ως της πιο όμορφης μικρούλας της Μεσογείου που ονειρευτήκαμε.

Για περισσότερες πληροφορίες μπορείτε να επικοινωνείτε στα τηλέφωνα 2241078052, 6938244523, 2246044000

Εκ του Δήμου Τήλου

ΧΠ1691

Με **προσωρινές** άδειες που θα εκδοθούν

Νομιμοποιούνται όλες οι πισίνες ξενοδοχείων

Θα ακολουθήσει τροποποίηση της νομοθεσίας, ώστε να λήξει οριστικά η εκκρεμότητα

Νόμιμες θα γίνουν πλέον οι πισίνες στα ξενοδοχεία της περιοχής μας, αρχικά με προσωρινές άδειες και στην συνέχεια με τροποποίηση της νομοθεσίας.

Το συγκεκριμένο θέμα απασχολεί έντονα τα τελευταία χρόνια τους ιδιοκτήτες ξενοδοχείων στη Ρόδο και Κω, και η εξέλιξη αυτή αναμένεται να προκαλέσει ανάλογη ικανοποίηση.

Το πρόβλημα ξεκίνησε πριν 3-4 χρόνια από την Κω, όταν αρμόδιος αστυνομικός "ξεσκονίζοντας" την σχετική νομοθεσία διαπίστωσε ότι οι πισίνες στα ξενοδοχεία (κολυμβητικές δεξαμενές, όπως τις αποκαλεί ο νόμος του 1973) είναι παράνομες, διότι δεν τηρούν τις απαιτούμενες προϋποθέσεις.

Εκτοτε, τόσο η Ενωση Ξενοδόχων Κω, όσο και η Ενωση Ξενοδόχων Ρόδου, αλλά και οι βουλευτές του νομού, ο νομάρχης και άλλοι παράγοντες έθεσαν αρκετές φορές το θέμα, ζητώντας την νομιμοποίηση της κατάστασης. Οι κυβερνήσεις του ΠΑΣΟΚ, κατά την συνήθη τακτική τους, άφησαν το θέμα στο ράφι, με αποτέλεσμα να το κληρονομήσει η σημερινή κυβέρνηση.

Το θέμα μάλιστα τέθηκε προσωπικά στον υπουργό Τουριστικής Ανάπτυξης κ. Δημήτρη Αβραμόπουλο, ο οποίος είχε υποσχεθεί την επίλυσή του και ήδη οι σχετικές διαδικασίες προς την κατεύθυνση αυτή έχουν κινηθεί.



Συγκεκριμένα, πρόκειται να σταλεί από το υπουργείο Τουρισμού, όπως δήλωσε ο γ.γ. κ. Ν. Φωτεινόπουλος, εγκύκλιος, μετά το Πάσχα, με την οποία θα ξεκαθαρίσει το θέμα.

"Πρόκειται για μία νομοθεσία του 1973, που αφορούσε τότε τις δημόσιες κολυμβητικές δεξαμενές και δεν έχει αλλάξει μέχρι σήμερα", ανέφερε ο κ. Φωτεινόπουλος και αναγνώρισε ότι "πολλές από τις υγειονομικές διατάξεις της είναι υπερβολικές".

Με την εγκύκλιο προς τις νομαρχίες, θα τις καλεί να εκδώσουν τις προσωρινές υγειονομικές άδειες στα ξενοδοχεία με πισίνες για το 2005, με ένα μίνιμουμ προϋποθέσεων, όπως η βεβαίωση στατικότητας και η πυρασφάλεια. Παράλληλα, ξεκινά διάλογος με τουριστικούς φορείς και ξενοδόχων της χώρας, για την τροποποίηση της νομοθεσίας, με σκοπό οι εκκρεμότητες να ελαχιστοποιηθούν στην επόμενη τουριστική σεζόν.

Μεταξύ των αλλαγών που "συζητά" το υπουργείο είναι και της διάταξης που υποχρεώνει όλες τις τουριστικές μονάδες να απασχολούν επαγγελματία ναυαγοσώστη στην πισίνα του. "Εξετάζουμε να δώσουμε τη δυνατότητα σε έναν ιδιοκτήτη μικρής μονάδας να εκπαιδευτεί ο ίδιος ή ένα μέλος της οικογένειάς του και να αναλάβει αυτός ρόλο ναυαγοσώστη", είπε ο κ. Φωτεινόπουλος. Ακόμα, υπάρχει διάθεση "ελαστικοποίησης" του νόμου σε ό,τι αφορά τις τουαλέτες, ντους και αποδυτήρια στις πισίνες μικρών καταλυμάτων, την υποχρέωση όλων να έχουν περίφραξη, αλλά και σε θέματα που αφορούν τους συντελεστές όγκου για τις οικοδομικές άδειες.

Βεβαίως, το συγκεκριμένο πρόβλημα με τις πισίνες, δεν αφορά μόνο τα ξενοδοχεία της Ρόδου και της Κω, αλλά του συνόλου των τουριστικών περιοχών της χώρας.

Ως εκ τούτου οι εξελίξεις αναμένονται με ιδιαίτερο ενδιαφέρον, επειδή ακριβώς, ειδικά τα τελευταία χρόνια, είχαν σημειωθεί αρκετά παρατράγουδα στην περιοχή μας από το γεγονός ότι οι πισίνες δεν λειτουργούσαν νόμιμα, σύμφωνα τουλάχιστον με το γράμμα του νόμου.

ANA FERRIES

ΠΑΣΧΑΛΙΝΗ ΕΚΔΡΟΜΗ

Easter

Η εταιρεία μας για τις Αγιες Ημέρες του Πάσχα διοργανώνει 3ήμερη εκδρομή με το F/B ΡΟΔΑΝΘΗ

• Αναχώρηση από ΡΟΔΟ:

Μ. Παρασκευή 29/04, 15.30 προς ΚΑΛΥΜΝΟ, άφιξη 19.30

•Παραμονή στην ΚΑΛΥΜΝΟ μέχρι Μ. Σάββατο 15.00

• Αναχώρηση από ΚΑΛΥΜΝΟ:

Μ. Σάββατο 30/04, 15.00 προς ΠΑΤΜΟ, άφιξη 18.00

• Αναχώρηση από ΠΑΤΜΟ:

Δευτέρα του Πάσχα 02/05, 03.00 προς ΛΕΡΟ, άφιξη 04.30

• Αναχώρηση από ΛΕΡΟ 02/05:

05.00 προς ΚΑΛΥΜΝΟ, άφιξη 06.30

• Αναχώρηση από ΚΑΛΥΜΝΟ 02/05:

07.00 προς ΚΩ, άφιξη 08.00

• Αναχώρηση από ΚΩ 02/05:

08.30 προς ΤΗΛΟ, άφιξη 10.30

• Αναχώρηση από ΤΗΛΟ 02/05:

11.00 προς ΡΟΔΟ, άφιξη 13.00

ΤΙΜΕΣ ΚΑΤ' ΑΤΟΜΟ:
- 2ΚΛΙΝΗ ΕΞΩΤΕΡΙΚΗ (ΑΑ2) €150
- 2ΚΛΙΝΗ ΕΣΩΤΕΡΙΚΗ (Α2) €130
- 4ΚΛΙΝΗ ΕΞΩΤΕΡΙΚΗ (Α4) €120
- 4ΚΛΙΝΗ ΕΣΩΤΕΡΙΚΗ (ΑΒ4, Β) €100
- ΙΧ €40

ΣΤΗΝ ΤΙΜΗ ΠΕΡΙΛΑΜΒΑΝΕΤΑΙ ΤΟ ΔΕΙΠΝΟ ΤΗΣ ΑΝΑΣΤΑΣΕΩΣ!!!

ΑΤ5589

Πληροφορίες στα τηλ.
ΡΟΔΟΣ: 22410-36170/35066/30406
ΠΕΙΡΑΙΑΣ: 210-4582640

Η ΠΙΤΣΑΡΙΑ

GONDOLA

Σας ενημερώνει ότι για το 40ήμερο των νηστειών δημιουργήσαμε για σας τα παρακάτω νηστίσιμα είδη:

ΠΙΤΣΕΣ
- ΛΑΧΑΝΙΚΩΝ *(φρ. ντομάτα-κρεμμύδι-μανιτάρια-πιπεριά-ελιές, αγγινάρα-ρόκκα)*
- ΘΑΛΑΣΣΙΝΩΝ *(φρ. ντομάτα-γαρίδες-μύδια-καβούρι)*
- ΕΛΛΗΝΙΚΗ *(φρ. ντομάτα-φέτα-ελιές-μανιτάρια-πιπεριά)*
- ΚΗΠΟΥΡΟΥ *(σπαράγγια-μπιζέλια-σπανάκι-φρ. ντομάτα)*
- ΕΠΟΧΗΣ *(κολοκυθάκι-μελιτζάνα-παρμεζάνο-ρόκκα)*
- Al Funghi *(φρ. μανιτάρια-φρ. ντομάτα-σκόρδο)*
- ITALIANA *(φρ. μοτσαρέλα-βασιλικό-φρ. ντομάτα-σκόρδο)*
- ΣΥΜΙΑΚΗ *(συμιακό γαριδάκι-σκόρδο-φρ. ντομάτα)*
- ΤΟΥ ΨΑΡΑ *(χταπόδι-σουπιά-καβούρι-φρ. ντομάτα)*

Όλες οι πίτσες παρασκευάζονται και χωρίς τυρί

ΖΥΜΑΡΙΚΑ

(ΠΕΝΝΕΣ-ΣΠΑΓΓΕΤΙ-ΤΑΛΙΑΤΕΛΕΣ-ΒΙΔΑΚΙΑ-ΠΕΤΑΛΟΥΔΕΣ)
- ΣΠΑΓΓΕΤΙ με πρόκολα και φρ. ντομάτα
- ΣΠΑΓΓΕΤΙ με βασιλικό κουκουνάρια και σκόρδο
- ΣΠΑΓΓΕΤΙ με φρ. μανιτάρια-σκόρδο-βασιλικό
- ΣΠΑΓΓΕΤΙ με ποικιλία από οστρακοειδή
- ΣΠΑΓΓΕΤΙ με χταπόδι και σουπιά
- ΠΕΝΝΕΣ με γαρίδες-μύδια-καβούρι-φρ. ντομάτα
- ΠΕΝΝΕΣ με τόνο-αρακά-πιπεριά-φρ. ντομάτα
- ΠΕΝΝΕΣ με λιαστή ντομάτα-φέτα
- ΛΑΖΑΝΙΑ με γέμιση από σπανάκι και μανιτάρια

ΣΑΛΑΤΕΣ
- ΓΑΡΙΔΕΣ-ΛΑΧΑΝΟ-ΜΑΡΟΥΛΙ-ΚΑΡΟΤΟ (ζυμαρικό προτίμησής σας)
- ΦΡ. ΜΟΤΣΑΡΕΛΑ-ΜΑΡΟΥΛΙ-ΝΤΟΜΑΤΑ-ΡΟΚΚΑ-ΚΡΟΥΤΟΝΣ
- ΑΡΑΒΙΚΗ ΠΙΤΑ-ΝΤΟΜΑΤΑ-ΦΡΕΣΚΟ ΣΠΑΝΑΚΙ-ΧΑΛΟΥΜΙ-ΣΑΛΤΣΑ ΜΟΥΣΤΑΡΔΑΣ)
- ΛΙΑΣΤΗ ΝΤΟΜΑΤΑ-ΦΕΤΑ-ΚΡΕΜΜΥΔΙ ΦΡΕΣΚΟ-ΑΓΓΟΥΡΙ-ΞΥΔΙ ΒΑΛΣΑΜΙΚΟ
- ΜΑΡΟΥΛΙ-ΜΟΤΣΑΡΕΛΑ-ΣΑΛΤΣΑ 4 ΤΥΡΙΩΝ-ΤΟΝΟΣΑΛΑΤΑ-ΚΑΒΟΥΡΟΣΑΛΑΤΑ-ΤΑΡΑΜΟΣΑΛΑΤΑ

ΚΑΘΕ ΜΕΡΑ ΚΑΙ ΔΙΑΦΟΡΕΤΙΚΑ ΜΑΓΕΙΡΕΥΤΑ ΦΑΓΗΤΑ ΜΕ ΜΕΓΑΛΗ ΠΟΙΚΙΛΙΑ ΑΠΟ ΝΗΣΤΙΣΙΜΑ ΦΑΓΗΤΑ

ΠΛΗΡΟΦΟΡΙΕΣ ΓΙΑ ΤΟ ΜΕΝΟΥ ΣΤΟ ΚΑΤΑΣΤΗΜΑ ΜΑΣ

ΕΠΙΣΗΣ ΦΙΛΕΤΟ ΨΑΡΙΟΥ ΣΦΥΡΙΔΑ-ΦΑΓΚΡΙ-ΣΥΝΑΓΡΙΔΑ *(με ανάμεικτα λαχανικά ή πατάτες φούρνου ή ρύζι ανάμικτο)*

Βενετοκλέων 44 & Δωδ/κής Νεολαίας
• ΤΗΛ. 22410 77775, 29642, 27937

ΑΤ7927

Bag Therapy

- LONGCHAMP
- CERRUTI
- FURLA
- KIPLING
- LAMARTHE
- BRICS

ΑΓΟΡΕΣ ΚΑΙ ΜΕ ΑΤΟΚΕΣ ΔΟΣΕΙΣ

Cairo Palace - Rodos - Tel. 22410 78327

ΑΤ1161

Μαζικές **αποβιβάσεις** το τελευταίο διήμερο

Οι λαθρομετανάστες... ξαναβρήκαν το Αιγαίο

Σε κατάσταση υψίστης ετοιμότητας Λιμενικό Σώμα και συναρμόδιες υπηρεσίες

Μαζικές αποβιβάσεις λαθρομεταναστών, καταγράφονται το τελευταίο διήμερο σε ολόκληρο το Αιγαίο, γεγονός που έχει θέσει σε κατάσταση υψίστης ετοιμότητας τις αρμόδιες υπηρεσίες και βέβαια το Λιμενικό Σώμα.

Ρεπορτάζ:
Μιχάλης Μαστής
mihalis@rodiaki.gr

Χθες τα ξημερώματα, **στην περιοχή Φαρμακονήσι, στελέχη του Λιμενικού Σώματος της Λέρου, εντόπισαν και συνέλαβαν 16 λαθρομετανάστες**, οι οποίοι είχαν μεταφερθεί και είχαν αποβιβαστεί στο ακρωτήριο Γέροντας του νησιού, με ταχύπλοο φουσκωτό σκάφος το οποίο ξεκίνησε από τα παράλια της Τουρκίας. Στην περιοχή, έσπευσαν λίγες ώρες αργότερα, σκάφη του λιμενικού σώματος, αλλά και ελικόπτερο, έρευνας και διάσωσης, καθώς υπήρχαν πληροφορίες, για δύο ακόμα αγνοούμενους, τους οποίους δεν μπόρεσαν να εντοπίσουν οι αρμόδιες λιμενικές αρχές.

Σύμφωνα με όσα ανακοίνωσε το υπουργείο Εμπορικής Ναυτιλίας, προσωπικό της Λιμενικής Αρχής Λέρου εντόπισε χθες τα ξημερώματα στο ακρωτήρι Γέροντας Φαρμακονησίου, **δεκαέξι (16) αλλοδαπούς 2 εκ των οποίων ήταν ελαφρά τραυματισμένοι και μεταφέρθηκαν στο Νοσοκομείο της Λέρου.**

Σύμφωνα με δήλωση των ανωτέρω αλλοδαπών, είχαν ξεκινήσει από τα απέναντι τουρκικά παράλια συνολικά



δεκαοχτώ άτομα (18) με ταχύπλοο φουσκωτό σκάφος. Με αυτό το δεδομένο, ξεκίνησαν άμεσα οι έρευνες, για τον εντοπισμό και των δύο αγνοουμένων ατόμων, τα οποία πάντως δεν αποκλείεται να ήταν και οι δουλέμποροι, που να οδήγησαν το σκάφος αυτό μαζί με τους λαθρομετανάστες στη χώρα μας. Στις έρευνες για τον εντοπισμό των δύο αγνοουμένων, συμμετείχαν επίσης ένα ελικόπτερο Σούπερ – Πούμα, καθώς και άλλα σκάφη του λιμενικού σώματος. Τις σχετικές έρευνες για τη νέα περίπτωση αφίξεως λαθρομεταναστών στο Φαρμακονήσι, ανέλαβαν αρμόδιοι αξιωματικοί του Λιμεναρχείου της Λέρου.

ΠΕΡΙΠΟΛΙΕΣ ΜΕΡΑ ΚΑΙ ΝΥΧΤΑ

Πληροφορίες, που έχουν θέσει σε κατάσταση υψίστης ετοιμότητας τις αρμόδιες λιμενικές αρχές στην περιοχή της Δωδεκανήσου και όχι μόνο, **κάνουν λόγο για μεγάλο αριθμό λαθρομεταναστών, που έχει συγκεντρωθεί στα τουρκικά παράλια,** περιμένοντας έτσι την κατάλληλη ευκαιρία, (ειδικά τις μέρες της Μεγάλης Εβδομάδας, ελπίζοντας σε χαλαρότητα των μέτρων εποπτείας των θαλάσσιων συνόρων μας) για να μπορέσει να αποβιβαστεί στα νησιά μας.

Για το λόγο αυτό, με εντολή των αρμοδίων της ηγεσίας του Λιμενικού Σώματος, το περασμένο σαββατοκύριακο, σκάφη του Λιμενικού ειδικά στις περιοχές της Βόρειας Δωδεκανήσου, πραγματοποιούν αυξημένες περιπολίες, έχοντας έτσι ως στόχο να εντοπίσουν και να αποτρέψουν, παρόμοιες περιπτώσεις μαζικών αποβιβάσεων λαθρομεταναστών στα νησιά μας.

Για το λόγο αυτό, αυξημένα μέτρα περιφρούρησης – επιτήρησης, θα ισχύσουν ακόμη και την ημέρα της Ανάστασης στις περιοχές αυτές και μάλιστα ειδικά τις μέρες των αργιών εξαιτίας των άγιων ημερών, θα εντατικοποιηθούν σε ακόμα μεγαλύτερο βαθμό.

Ενδεικτικό στοιχείο, της κινητοποίησης και της αυξημένης επαγρύπνησης στην οποία βρίσκεται το Λιμενικό Σώμα, είναι τρεις χθεσινές μαζικές περιπτώσεις αποβίβασης λαθρομεταναστών στα νησιά Μυτιλήνη, Χίο και Δωδεκάνησο, γεγονός που επιβάλλουν εκ των πραγμάτων την αναγκαιότητα λήψης μέτρων για την περιφρούρηση των θαλασσίων συνόρων μας.

Αύριο στην ανακρίτρια

Απολογείται ο υπάλληλος του Κτηματολογίου Ρόδου

Κατηγορία: αλλοίωση εγγράφων

Αντιμέτωπος με την ανακρίτρια Ρόδου αναμένεται να βρεθεί αύριο Τετάρτη το μεσημέρι, ο υπάλληλος του Κτηματολογίου της Ρόδου, ο οποίος φαίνεται να εμπλέκεται στην υπόθεση αλλοίωσης δημοσίων εγγράφων, για την οποία ο εισαγγελέας Ρόδου είχε ασκήσει ποινικές διώξεις σε βαθμό κακουργήματος, στις 21 Μαρτίου 2005.

Ο ίδιος που δεν αποκλείεται να ζητήσει και νέα προθεσμία για να μπορέσει έτσι να ετοιμάσει με τον καλύτερο τρόπο την απολογία του, επικαλείται πάντως δια μέσω του συνηγόρου υπεράσπισής του, ότι σε ό,τι αφορά το πρώτο ξενοδοχειακό συγκρότημα δεν υπάρχει κανένα λάθος, ενώ σε ό,τι αφορά το δεύτερο συγκρότημα στα Κολύμπια, για το οποίο βεβαιώθηκαν παρατυπίες σε ό,τι αφορά Κτηματολογικά έγγραφα, να παραδέχεται ότι υπάρχει πράγματι αριθμητικό λάθος όσον αφορά τον υπολογισμό, κάτι που ο ίδιος είχε εντοπίσει και φρόντισε μάλιστα να διορθώσει πριν από την 20ή Αυγούστου 2004.

Για την όλη υπόθεση, ασκήθηκε συμπληρωματική ποινική δίωξη, για τις ίδιες κατηγορίες με την πρώτη, κατ' εξακολούθηση όμως και επιπλέον σε συνδυασμό με τη διάταξη περί καταχραστών δημοσίου χρήματος!

Η ποινική δίωξη που ασκήθηκε συμπληρωματικά όχι μόνο για τον συγκεκριμένο υπάλληλο, αλλά και κατά παντός άλλου υπευθύνου, αφορά τα αδικήματα της ψευδούς βεβαίωσης με τη μορφή της σύνταξης και υπεξαγωγής εγγράφου, άνω **των 73.000 ευρώ**, και απάτη με την μορφή οφέλους, για ποσό άνω των 73.000 ευρώ.

Βιβλιοδρομίες ...

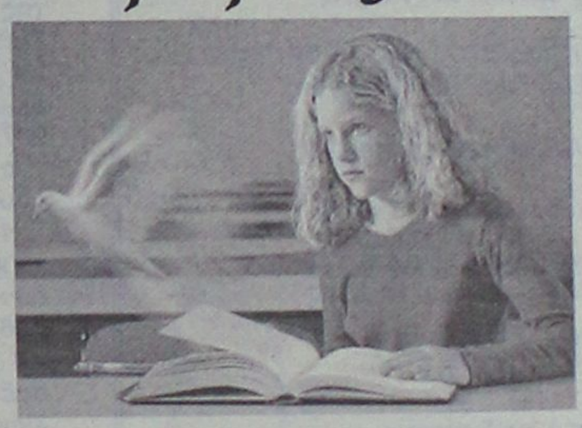

... ένα "παιχνίδι" που απελευθερώνει τις δημιουργικές δυνάμεις των παιδιών

Στόχος:
Η δημιουργία ισχυρού κινήτρου για την ανάγνωση λογοτεχνικών ή άλλων εξωσχολικών βιβλίων και επαφή με σημαντικά έργα της Ελληνικής και Παγκόσμιας λογοτεχνικής κληρονομίας.

Δικαίωμα συμμετοχής:
Μαθητές των Δ΄, Ε΄ και ΣΤ΄ τάξεων δημοσίων και ιδιωτικών δημοτικών σχολείων, ατομικά ή ομαδικά.

Προϋπόθεση συμμετοχής:
Η ανάγνωση των βιβλίων που έχουν οριστεί για κάθε τάξη.

Βραβεία:
1. Έξι χρηματικά βραβεία των 300 €, δύο για κάθε τάξη.
2. Βιβλία αξίας 450 € για τη βιβλιοθήκη του σχολείου του οποίου οι *Βιβλιο-Δρόμοι* θα πετύχουν τον υψηλότερο μέσο όρο βαθμολογίας.
3. Αναμνηστικοί έπαινοι σε όλους τους μαθητές που θα συμμετάσχουν.

Ο διαγωνισμός θα πραγματοποιηθεί την Τετάρτη 18 Μαΐου 2005, από 17:30 έως 19:30, στις εγκαταστάσεις του Κολλεγίου Ρόδου.

Βρεφονηπιακός Σταθμός
Νηπιαγωγείο - Δημοτικό
Γυμνάσιο - Λύκειο - Ι.Β.

Με την Τεχνογνωσία των
Εκπαιδευτηρίων Γείτονα

ΚΟΛΛΕΓΙΟ ΡΟΔΟΥ

Επένδυση Ζωής!

10ο χλμ Ρόδου - Λίνδου, Τηλ.: 22410 87747-8-9, Fax: 22410 87430
www.rodos-college.gr , E mail: info@rodos-college.gr

XM004

Πάσχα στη Σύμη

PEDI BEACH hotel

Στη γραφική Σύμη και στο καλύτερο ξενοδοχείο του νησιού μπορείτε αστό το Πάσχα να ζήσετε αξέχαστες διακοπές μόνο με 60 ευρώ το δίκλινο δωμάτιο με πρωινό. Στην τιμή περιλαμβάνεται και η παραδοσιακή μαγειρίτσα την Ανάσταση



Κρατήσεις
Τηλ. Σύμης 2246 0 71981 & 2246 0 71870
Τηλ. Ρόδου 2241 0 85512

AT1181

GLASS CLEANING
ΟΛΟΚΛΗΡΩΜΕΝΑ ΣΥΣΤΗΜΑΤΑ ΚΑΘΑΡΙΣΜΟΥ
ΤΑ ΠΑΝΤΑ ΓΙΑ ΤΗΝ ΚΑΘΑΡΙΟΤΗΤΑ
ASR ISO 9001 / 2000
Προϊόντα HACCP Ελληνοβιομ

ΑΠΟΡΡΥΠΑΝΤΙΚΑ - ΧΑΡΤΙΚΑ
ΜΗΧΑΝΕΣ ΚΑΘΑΡΙΣΜΟΥ
Κατάστημα Glass Cleaning
Καναβά 21 - Ρόδος
τηλ.: 22410 22.893
Επαγγελματικά προϊόντα ιδανικά και για το σπίτι
Ιδιοκτήτης Καταστήματος: Ζαγκάτσης Κωνσταντίνος
XT2542
GLASS CLEANING ΑΒΕΕ
ΟΛΟΚΛΗΡΩΜΕΝΑ ΣΥΣΤΗΜΑΤΑ ΚΑΘΑΡΙΣΜΟΥ

ΠΡΑΚΤΟΡΕΙΟ ΤΑΞΙΔΙΩΝ
ΣΑΒΒΑΣ ΣΑΗΣ
Με την ευκαιρία της λειτουργίας του **νέου** μας πρακτορείου στην οδό Τάρπον Σπρίνγκς 42 (δίπλα στην Τράπεζα Πίστεως)
ΠΡΟΣΦΕΡΟΥΜΕ
τα φθηνότερα αεροπορικά εισιτήρια για όλο τον κόσμο με όλες τις αεροπορικές πτήσεις
ΠΡΟΣΟΧΗ
ΠΛΗΡΟΦΟΡΙΕΣ ΔΕΝ ΔΙΔΟΝΤΑΙ ΑΠΟ ΤΟ ΤΗΛΕΦΩΝΟ
ΜΟΝΟ ΠΡΟΣΩΠΙΚΗ ΠΑΡΟΥΣΙΑ ΣΑΣ
ΑΚΟΜΗ
• ΒΙΖΑ επισκέπτου για ΑΥΣΤΡΑΛΙΑ σε μία μέρα
• Εκδοση διαβατηρίων
• Εκδοση αδειών αυτοκινήτων

ΞΕΝΟΔΟΧΕΙΑ ΣΤΗΝ ΑΘΗΝΑ-ΕΛΛΑΔΑ

PRESIDENT Α' ΚΑΤΗΓΟΡΙΑΣ Λεωφόρος Κηφισίας				
Μονόκλινο	€	73		έως 31/8
Δίκλινο για μονόκλ.	€	78		«
Δίκλινο	€	83		«
Τρίκλινο	€	105		«
ROYAL OLYMPIC LUX κοντά στο Σύνταγμα				
Μονόκλινο	€	95		έως 31/10
Δίκλινο	€	97		«
Τρίκλινο	€	120		«
OLYMPIC PALACE Α' ΚΑΤΗΓΟΡΙΑ Σύνταγμα				
Μονόκλινο	€	78		έως 31/10
Δίκλινο	€	88		«
Τρίκλινο	€	109		«
ΚΑΝΙΓΚΟΣ 21 Α' ΚΑΤΗΓΟΡΙΑΣ (οδός Κάνιγκος)				
Μονόκλινο	€	78		από 1/5 έως 31/12/05
Δίκλινο	€	88		
BEST WESTERN ILISIA Α' ΚΑΤΗΓΟΡΙΑΣ ILISIA Μιχαλακοπούλου				
Μονόκλινο	€	84		από 1/5 έως 31/12/05
Δίκλινο	€	93		«
Τρίκλινο	€	110		«
HELLINIS Β' ΚΑΤΗΓΟΡΙΑ ΟΝΑΣΙΟ Συγγρού				
Μονόκλινο	€	48		έως 31/12
Δίκλινο	€	58		
Τρίκλινο	€	70		
ARETOUSA Β' ΚΑΤΗΓΟΡΙΑΣ Μητροπόλεως - Σύνταγμα				
Μονόκλινο	€	58		έως 31/10
Δίκλινο	€	76		«
Τρίκλινο	€	100		«
ASTOR Σύνταγμα				
Μονόκλινο	€	75		έως 31/10
Δίκλινο γι α μονόκλινο	€	85		«
Δίκλινο	€	97		«
Τρίκλινο	€	115		«
DORIAN Β' ΚΑΤΗΓΟΡΙΑΣ Ομόνοια				
Μονόκλινο	€	67		
Δίκλινο	€	80		
Τρίκλινο	€	106		
POLIS GRAND HOTEL Β' ΚΑΤΗΓΟΡΙΑΣ Πατησίων & Βερανζέρου 10				
Μονόκλινο	€	74		έως 30/6
Δίκλινο	€	81		«
Τρίκλινο	€	110		«
ΒΕΡΓΙΝΑ Β' ΚΑΤΗΓΟΡΙΑΣ ΘΕΣ/ΚΗ (κεντρικό)				
Μονόκλινο	€	58		έως 31/10
Δίκλινο	€	75		«
Τρίκλινο	€	90		«
ANEMONI KENTRIKO-PEIRAI				
Μονόκλινο	€	60 έως 10/05	€ 65	10/5-25/10
Δίκλινο	€	70	€ 78	
Τρίκλινο	€	85	€ 94	

ΣΑΣ ΣΥΜΦΕΡΕΙ ΠΡΙΝ ΚΛΕΙΣΕΤΕ ΟΠΟΥΔΗΠΟΤΕ ΝΑ ΜΑΣ ΕΠΙΣΚΕΦΘΕΙΤΕ
ΠΡΑΚΤΟΡΕΙΟ ΤΑΞΙΔΙΩΝ
ΣΑΒΒΑΣ ΣΑΗΣ
ΤΑΡΠΟΝ ΣΠΡΙΝΓΚΣ 42 (δίπλα στην Τραπ. Πίστεως) • Τηλ. 39781-3
XT127

26 πτήσεις τσάρτερ το σαββατοκύριακο

"Γέμισε" το αεροδρόμιο από Σκανδιναβούς τουρίστες

Περίπου 15.000 άτομα θα διακινηθούν από το λιμάνι μας το επόμενο 6ήμερο!

"Ποδαρικό" στη νέα τουριστική περίοδο γίνεται αυτές τις ημέρες στο αεροδρόμιο αλλά και το λιμάνι της Ρόδου αφού και από τις δύο αυτές "πύλες" του νησιού πρόκειται να διακινηθούν το αμέσως επόμενο χρονικό διάστημα χιλιάδες άτομα.

Συγκεκριμένα, «καλή αρχή» είπαν στον Κρατικό Αερολιμένα Ρόδου "Διαγόρας" το περασμένο σαββατοκύριακο αφού επρόκειτο για τις πρώτες ημέρες από την έναρξη της νέας σεζόν που είχαμε μπαράζ αφίξεων με πτήσεις τσάρτερ αλλά και μεγάλο αριθμό ατόμων που διακινήθηκαν από και προς το αεροδρόμιο της Ρόδου.

Για να είμαστε πιο ακριβείς, το..."ποδαρικό" μας έκαναν τέτοια εποχή οι Σκανδιναβοί αφού γι' αυτούς η περιοχή μας αποτελεί...σταθερή αξία και έτσι είχαμε πτήσεις κυρίως από Στοκχόλμη και Κοπεγχάγη. Αναλυτικά και σύμφωνα με τα στοιχεία από το Γραφείο Κινήσεως του αεροδρομίου της Ρόδου, το περασμένο Σάββατο 23 Απριλίου, είχαμε 10 πτήσεις τσάρτερ και διακινήθηκαν συνολικά 2072 άτομα από τους οποίους οι 1500 ήταν αναχωρούντες.

Η κίνηση, όμως, άρχισε να κορυφώνεται από τα μεσάνυχτα του περασμένου Σαββάτου και έτσι, έως και τα μεσάνυχτα της περασμένης Κυριακής 24 Απριλίου, στον κρατικό αερολιμένα Ρόδου προσγειώθηκαν 26 πτήσεις τσάρτερ μάλιστα η ώρα αιχμής ήταν από τις 7.30 το πρωί της Κυριακής έως και τη 1:30 το μεσημέρι οπότε και είχαμε 18 αεροπλάνα-και



διακινήθηκαν συνολικά περί τα 5000 άτομα!

Επρόκειτο ουσιαστικά για την πρώτη Κυριακή της σεζόν που σημειώθηκε μεγάλη κίνηση στο αεροδρόμιο και, απ' ό,τι τουλάχιστον έγινε γνωστό, δεν σημειώθηκαν σημαντικά προβλήματα όσον αφορά στην ταλαιπωρία των επιβατών αφού, όπως λέγεται χαρακτηριστικά, οι πτήσεις ήταν «ρεγουλαρισμένες». Σημειώνεται ότι, αμέσως μετά το Πάσχα, και συγκεκριμένα από τις 4 Μαΐου, αρχίζουν οι αφίξεις από την Αγγλία.

ΣΤΟ ΛΙΜΑΝΙ

Η ίδια εικόνα αναμένεται να επικρατήσει και στο λιμάνι της Ρόδου, τις αμέσως επόμενες ημέρες, αφού μαζικές αναμένεται να είναι από αύριο οι μετακινήσεις προς και από τη Δωδεκάνησο. Συγκεκριμένα, από τη Μεγάλη Τετάρτη έως και τη Λαμπρή Τρίτη-οπότε και θα κορυφωθεί η κίνηση στον Εμπορικό Λιμένα της Ρόδου-έχουν προγραμματισθεί για να διακινηθούν περισσότερα από 15.000 άτομα!

Η συντριπτική πλειοψηφία των ατόμων αυτών θα είναι εκδρομείς που επέλεξαν τα νησιά της Δωδεκανήσου για να περάσουν τις Άγιες Μέρες του Πάσχα. Αξίζει να σημειωθεί ότι κατά τη διάρκεια των ημερών αυτών, αυξημένα θα είναι τα μέτρα ασφαλείας που θα ληφθούν στο λιμάνι της Ρόδου προκειμένου να εξασφαλισθεί η ασφαλής διακίνηση των επιβατών.

Θα πρέπει, τέλος, να επισημανθεί ότι συνιστάται στους επιβάτες, τις ημέρες αυτές, να προσέρχονται στο λιμάνι της Ρόδου μία ώρα τουλάχιστον νωρίτερα από την προγραμματισμένη αναχώρησή τους, εξαιτίας ακριβώς της αυξημένης κίνησης.

Δυναμική παρουσία της Ελλάδας στη Κίνα

Σημαντική επιτυχία είχε η επίσκεψη του υφυπουργού τουριστικής ανάπτυξης Αναστάσιου Λιάσκου και του Προέδρου του ΕΟΤ Αριστείδη Καλογερόπουλου στο Πεκίνο, στο πλαίσιο της διεθνούς έκθεσης Beijing International Travel Tourism Management 2005.

Η συμμετοχή της Ελλάδας στην έκθεση, η οποία συνδυάστηκε με την έναρξη της διαφημιστικής καμπάνιας του ελληνικού τουρισμού στο Πεκίνο και τη Σαγκάη, προκάλεσε ιδιαίτερη αίσθηση και απέσπασε τα θετικά σχόλια του κοινού και των επαγγελματιών του Τουρισμού.

Η δυναμική παρουσία της Ελλάδας στην Κινεζική αγορά θα διατηρηθεί και το επόμενο χρονικό διάστημα, αφού η Ελλάδα θα είναι η τιμώμενη χώρα κατά την έκθεση της BITE (Beijing International Tourism Exhibition) που θα πραγματοποιηθεί από 22 - 24 Ιουνίου.

Η επίσημη παρουσίαση έγινε σε κοινή συνέντευξη προς τα κινεζικά ΜΜΕ από τον υφυπουργό Τουριστικής Ανάπτυξης κ. Αναστάσιο Λιάσκο και τον υπουργό τουρισμού του Πεκίνου Yu Chamgjiang.

ΝΑΥΤΙΚΗ ΕΤΑΙΡΕΙΑ
ΤΗΛΟΣ 21ος ΑΙΩΝΑΣ
ΠΡΟΓΡΑΜΜΑ SEA STAR

ΠΑΡΑΣΚΕΥΗ 22/4/2005

	ΑΦΙΞΗ	ΑΝΑΧΩΡΗΣΗ
ΡΟΔΟΣ		19.00
ΤΗΛΟΣ	20.20	Δ.

ΚΥΡΙΑΚΗ 24/4/2005

	ΑΦΙΞΗ	ΑΝΑΧΩΡΗΣΗ
ΤΗΛΟΣ		19.00
ΡΟΔΟΣ	20.20	Δ.

Μ. ΔΕΥΤΕΡΑ 25/4/2005

	ΑΦΙΞΗ	ΑΝΑΧΩΡΗΣΗ
ΡΟΔΟΣ		17.00
ΤΗΛΟΣ	18.20	Δ.

Μ. ΤΡΙΤΗ 26/4/2005

	ΑΦΙΞΗ	ΑΝΑΧΩΡΗΣΗ
ΤΗΛΟΣ		08.00
ΡΟΔΟΣ	09.20	17.00
ΤΗΛΟΣ	18.20	Δ.

Μ. ΠΕΜΠΤΗ 28/4/2005

	ΑΦΙΞΗ	ΑΝΑΧΩΡΗΣΗ
ΤΗΛΟΣ		09.00
ΡΟΔΟΣ	10.20	16.30
ΤΗΛΟΣ	17.50	18.30
ΡΟΔΟΣ	19.50	Δ.

Μ. ΠΑΡΑΣΚΕΥΗ 29/4/2005

	ΑΦΙΞΗ	ΑΝΑΧΩΡΗΣΗ
ΡΟΔΟΣ		16.00
ΝΙΣΥΡΟΣ	17.50	18.00
ΤΗΛΟΣ	18.20	18.30
ΡΟΔΟΣ	19.50	Δ.

ΠΛΗΡΟΦΟΡΙΕΣ: ΡΟΔΟΣ, ΤΑΡΠΟΝ ΣΠΡΙΝΓΚΣ 44
ΤΗΛ. 2241078052 • ΚΙΝΗΤΟ 6938244523
ΤΗΛΟΣ Τηλ.: 2246044000
XΠ1691

ΝΑΥΤΙΚΗ ΕΤΑΙΡΕΙΑ
ΤΗΛΟΣ 21ος ΑΙΩΝΑΣ
SEA STAR



ΠΑΣΧΑ στην πανέμορφη
ΤΗΛΟ
με το καταμαράν
SEA STAR

Αναχωρήσεις καθημερινά όλη τη Μ. Εβδομάδα
Επιστροφή Δευτέρα 2-5-2005

ΠΛΗΡΟΦΟΡΙΕΣ - ΚΡΑΤΗΣΕΙΣ:
ΡΟΔΟΣ: 2241078052 • 6938244523
ΤΗΛΟΣ: 2246044000
XΠ1691

Συνεχείς εξορμήσεις της Τροχαίας

Στόχος η μείωση των τροχαίων ατυχημάτων

Βεβαιώθηκαν πολλές παραβάσεις

Με στόχο την μείωση των τροχαίων ατυχημάτων στη περιοχή μας, κλιμακώνονται οι έλεγχοι σε ολόκληρο το νομό από άνδρες των Υπηρεσιών της Αστυνομικής Δ/νσης Δωδ/σου.



Προχθές, άνδρες του Τμήματος Τροχαίας Ρόδου και του Αστυνομικού Τμήματος Αρχαγγέλου διενήργησαν 164 ελέγχους για παραβίαση του ορίου ταχύτητας, με τη χρήση ραντάρ, όπου βεβαιώθηκαν 23 παραβάσεις.

Στο πλαίσιο των ίδιων εξορμήσεων αλλά και των αποφάσεων για την καταστολή της εγκληματικότητας που έχουν παρθεί, προχθές από τις 5 το απόγευμα έως τα μεσάνυκτα διενεργήθηκαν 37 έλεγχοι, από μικτά συνεργεία της Αστυνομικής Διεύθυνσης, αποτελούμενα από άνδρες του Αστυνομικού Τμήματος Ιαλυσού, του Τμήματος Δίωξης Ναρκωτικών Ρόδου και της Ομάδας Πρόληψης και Καταστολής Εγκληματικότητας.

Οι έλεγχοι πραγματοποιήθηκαν στις περιοχές Παραδεισίου-Κρεμαστής και Ιαλυσού και κατά την διάρκειά τους βεβαιώθηκαν οι εξής παραβάσεις:

- 18 Πλημ/τα Κ.Ο.Κ.
- 4 Πταίσματα Κ.Ο.Κ.

ενώ συνελήφθησαν και 6 άτομα μεταξύ των οποίων 2 αλλοδαποί επειδή οδηγούσαν τα δίκυκλα μοτοποδήλατά τους, χωρίς δίπλωμα οδήγησης.

Επίσης συνελήφθη και ένα άτομο από τη Βουλγαρία διότι διέμενε παράνομα στη χώρα μας.

Οι έλεγχοι αυτοί - 42 στο σύνολο - πραγματοποιήθηκαν το ίδιο χρονικό διάστημα και στη Κω από αντίστοιχα κλιμάκια της Αστυνομίας όπου και βεβαιώθηκαν:

- 6 Πλημ/τα Κ.Ο.Κ.
- 7 Πταίσματα Κ.Ο.Κ.

Το πρόβλημα στάθμευσης υπάρχει παντού

Ελεγχόμενη και στη Λίνδο

Τίθεται σε ισχύ από την ημέρα του Πάσχα

Ελεγχόμενη στάθμευση τίθεται σε ισχύ από την 1η Μαΐου και μέχρι το τέλος της τουριστικής περιόδου, στο δημοτικό διαμέρισμα Λίνδου, όπως αποφάσισε το δημοτικό συμβούλιο Λινδίων κατά την πρόσφατη συνεδρίασή του.



Ως γνωστόν, ο δήμος είναι από τους πλέον τουριστικούς της Ρόδου και λόγω του ιδιαιτέρου ρυμοτομικού χαρακτήρα του, το πρόβλημα της στάθμευσης είναι έντονο κατά τους καλοκαιρινούς μήνες, κυρίως στην κεντρική πλατεία της Λίνδου.

Έτσι, το δ.σ. πήρε την απόφαση να θέσει σε λειτουργία σύστημα ελεγχόμενης στάθμευσης το οποίο θα ισχύει έως και τις 31 Οκτωβρίου. Το ωράριο που θα ισχύει είναι από τις 9 το πρωί έως τις 9 το βράδυ ενώ το τέλος για τη στάθμευση των τροχοφόρων για το χρονικό διάστημα της μιας ώρας καθορίζεται το ποσό του 1 ευρώ και για τη στάθμευση των αυτοκινήτων πέραν της μιας ώρας και για το υπόλοιπο της ίδιας μέρας καθορίζεται το ποσό των 3 ευρώ.

Το πρόστιμο για στάθμευση χωρίς εισιτήριο σε χώρους ελεγχόμενης στάθμευσης καθορίζεται στο ποσό των 20 ευρώ σε περίπτωση μη έκδοσης εισιτηρίου και σε 5 ευρώ σε περίπτωση μη ανανέωσής του.

Επιτρέπεται η στάθμευση μέχρι τεσσάρων (4) ταξί στην κεντρική πλατεία της Λίνδου, για τις ανάγκες της ζήτησης και με αυστηρή σύσταση μη παράβασης του αναφερόμενου αριθμού.

Επί πλέον επιτρέπεται η προσωρινή στάθμευση των οχημάτων στην κεντρική πλατεία της Λίνδου και όχι πέραν των (10) λεπτών και για έκτακτες ανάγκες, εφόσον δεν παρακωλύεται η κυκλοφορία των οχημάτων και κατόπιν αδείας του υπαλλήλου της Ελεγχόμενης Στάθμευσης.

Σημειώνεται ότι διατίθενται συνολικά 200 θέσεις ελεγχόμενης στάθμευσης και 750 για ελεύθερη στάθμευση καθώς και 18 για λεωφορεία.

Αναλυτικά, οι χώροι για ελεγχόμενη και ελεύθερη στάθμευση στο δ.σ. Λίνδου είναι οι παρακάτω:

Χώροι για ελεγχόμενη στάθμευση

- Από την πλατεία «Κρανά» προς την κεντρική παραλία («Παλαίστρα»), εκατόν είκοσι (120) θέσεις στάθμευσης.
- Πλατεία «Σταυρή», πενήντα (50) θέσεις στάθμευσης.
- Χώρος νοτιοδυτικά του δημαρχείου, τριάντα (30) θέσεις στάθμευσης. Σύνολο θέσεων ελεγχόμενης στάθμευσης : διακόσιες (200).

Χώροι ελεύθερης στάθμευσης.

- Πλατεία ανατολικά της πλατείας «Σταυρή» έναντι γηπέδου ποδοσφαίρου (Rent a car), με εξήντα (60) θέσεις στάθμευσης.
- Χώρος γηπέδου, με τριάντα (30) θέσεις στάθμευσης.
- Χώρος ΒΙΟΚΑ, με διακόσιες (200) θέσεις στάθμευσης.
- Πλατεία νοτιοανατολικά του δημαρχείου, με εκατό ν πενήντα (150) θέσεις στάθμευσης.
- Χώρος νοτιοδυτικά του δημαρχείου (κάγκελα), με σαράντα (40) θέσεις στάθμευσης.
- Πλατεία «Κράνας», ανατολικά, με ογδόντα (80) θέσεις στάθμευσης και δεκαοκτώ (18) θέσεις λεωφορείων.
- Πλατεία «Κράνας», δυτικά (προς εκκλησία), με πενήντα (50) θέσεις στάθμευσης.
- Ακίνητο παραπλεύρως τη οδού προς κεντρική παραλία Λίνδου (πρώην «Ξενομανία»), με εκατόν (100) προσφερόμενες θέσεις στάθμευσης.
- Χώρος όπιθεν του Λιμενικού Σταθμού, με σαράντα (40) θέσεις στάθμευσης.

Σύνολο προσφερόμενων θέσεων ελεύθερης στάθμευσης για οχήματα: Επτακόσιες πενήντα (750) και λεωφορεία δεκαοκτώ (18).

Παασχαλινά Δώρα... από τα Super Market Bazaar!

Μπείτε στην κλήρωση για τα πλούσια δώρα μας, που θα γίνει το Μεγάλο Σάββατο!!!

- Πλυντήρια
- Ψησταριές
- Καφετιέρες
- Μίξερ
- DVDs
- Τραπέζια
- Καρέκλες



Δώρο με τις μικρές σας αγορές μπύρες **Mythos!!!**

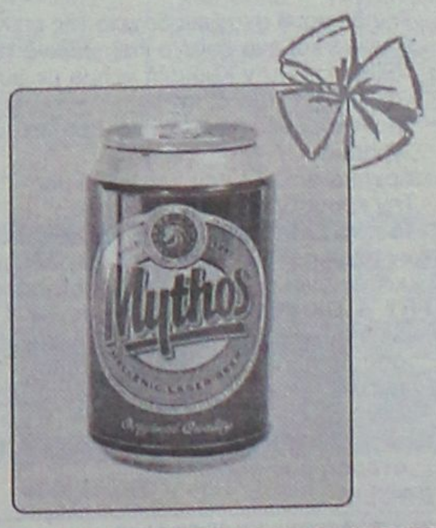

BAZAAR DISCOUNT · SUPER MARKET

διαφέρει " λόγω τιμής"

1ο κατάστημα: Εργάνης Αθηνάς 50 (συνοικισμό Δασκάλων), 2ο ΝΕΟ κατάστημα: Χατζηευαγγέλου 11-13 (τέρμα Κορδικτώνος), Ρόδος ΧΠ004

Το ιταλικό εστιατόριο
Felicia
σας εύχεται Καλό Πάσχα
και σας ενημερώνει
ότι θα παραμείνει κλειστά
από τη Μ. Δευτέρα 25/4 έως
και τη Λ. Δευτέρα 2/5/2005.
Σας ευχαριστουμε
για τη προτίμησή σας

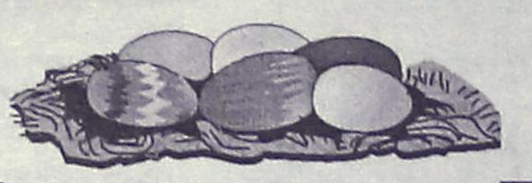

Α.Τ.1167



ΜΟΝΑΔΙΚΟ ΠΑΣΧΑ ΠΡΩΤΟΜΑΓΙΑ στη ΧΑΛΚΙΔΙΚΗ – PORTO CARRAS

(με κρουαζιέρα στο **Αγ. Ορος**)
από 29/4–2/5
κατ' ευθεία από **Ρόδο με CHARTER**
ΤΙΜΟΚΑΤΑΛΟΓΟΣ

Ξενοδοχείο: PALLADIUM	**Κατ.: 4***	**Εκδρομή / Fly & Drive**
Θέση: Κασσάνδρα		269€ / 289€
Ξενοδοχείο: KRYOPIGI BEACH	**Κατ.: 4***	**Εκδρομή / Fly & Drive**
Θέση: Κρυοπηγή		289€ / 309€
Ξενοδοχείο: PALLINI BEACH	**Κατ.: 4***	**Εκδρομή / Fly & Drive**
Θέση: Κασσάνδρα		329€ / 349€
Ξενοδοχείο: LAGOMANDRA	**Κατ.: 4***	**Εκδρομή / Fly & Drive**
Θέση: Σιθωνία		269€ / 289€
Ξενοδοχείο: MELITON P. CARRAS	**Κατ.: 5***	**Εκδρομή / Fly & Drive**
Θέση: Σιθωνία		399€ / 419€

Στην τιμή περιλαμβάνονται:
- Αεροπορικά εισιτήρια με την AEGEAN AIRLINES για Θεσσαλονίκη
- Την διαμονή στο ξενοδοχείο της επιλογής σας
- Πρωινό και ένα δείπνο καθημερινά (το Σάββατο αναστάσιμο δείπνο και την Κυριακή γεύμα με συνοδεία ζωντανής ορχήστρας αντί των δείπνων)
- Τις εκδρομές-ξεναγήσεις που περιλαμβάνονται στο πρόγραμμα
- Αρχηγό-συνοδό του γραφείου μας
- Την κρουαζιέρα στο Αγιο Ορος
- Ταξιδιωτική ασφάλιση και ασφάλεια αστικής ευθύνης

Δεν περιλαμβάνονται: Φόροι αεροδρομίων, επιπλέον γεύματα και δείπνα, φιλοδωρήματα και είσοδοι μουσείων.

FRY & DRIVE: Στο πρόγραμμα Fly & Drive περιλαμβάνονται αεροπορικά εισιτήρια-διαμονή στο ξενοδοχείο της επιλογής σας με όλα τα δείπνα και γεύματα και Ι.Χ. αυτοκίνητο που παραλαμβάνεται και παραδίδεται στο αεροδρόμιο Θεσσαλονίκης

Πωλούνται και μόνο αεροπορικά εισιτήρια τιμή 130€ με επιστροφή συν φόροι

ΠΤΗΣΕΙΣ
29/4 ΡΟΔΟ-ΘΕΣ/ΚΗ 10.00-11.10
2/5 ΘΕΣ/ΚΗ-ΡΟΔΟ 23.59-01.10 (ΠΩΛΟΥΝΤΑΙ ΚΑΙ ΕΙΣΙΤΗΡΙΑ ΜΟΝΟ)

ΠΑΣΧΑ στην ΠΑΤΜΟ–ΛΕΙΨΟΥΣ
από 27/4–2/5
ΤΙΜΗ **199€**

ΑΚΟΜΗ
ΠΑΣΧΑ στην **ΒΑΡΚΕΛΩΝΗ** ή **ΜΑΔΡΙΤΗ**
στην **ΠΡΑΓΑ**
στην **ΙΤΑΛΙΑ**
στην **ΒΙΕΝΝΗ-ΒΟΥΔΑΠΕΣΤΗ**
στο **ΠΑΡΙΣΙ**

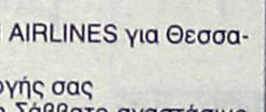

ΠΑΚΕΤΑ ΓΙΑ ΟΛΟ ΤΟ ΚΟΣΜΟ ΜΕ ΣΥΝΕΧΕΙΣ ΑΝΑΧΩΡΗΣΕΙΣ

Πληροφορίες – Προγράμματα
ΠΡΑΚΤΟΡΕΙΟ ΤΑΞΙΔΙΩΝ
ΣΑΒΒΑΣ ΣΑΗΣ
Τάρπον Σπρινγκς 42 (δίπλα στην Alpha Bank)
Τηλ. 2241037711, 39781–3

ΧΠ127

Αρχίζει η αντιπυρική περίοδος

Πρόσθετα μέτρα για την φύλαξη των δασών

Διαβιβάστηκαν εντολές στη Νομαρχία



Πρόσθετα μέτρα για την καλύτερη φύλαξη των δασών στην περιοχή της Ρόδου, ετοιμάζονται να λάβουν οι αρμόδιοι φορείς, ενόψει της έναρξης της θερινής περιόδου, με στόχο την καλύτερη ετοιμότητα και τον συντονισμό των αρμοδίων υπηρεσιών.

Η περίοδος αυτή, που ξεκινά επισήμως την ερχόμενη Κυριακή 1η Μαΐου και θα διαρκέσει έως και την 31η Οκτωβρίου. Για το λόγο αυτό κι έπειτα από σχετικές εντολές που κοινοποιήθηκαν χθες στις αρμόδιες υπηρεσίες της Νομαρχίας αλλά και της Πυροσβεστικής, αναμένεται να τεθούν σε πλήρη ετοιμότητα, όλοι οι εμπλεκόμενοι φορείς. Μάλιστα, αμέσως μετά την Λαμπρή Εβδομάδα, θα πραγματοποιηθεί ειδική ευρεία σύσκεψη στη Ρόδο, με πρωτοβουλία της Νομαρχίας, στην οποία θα πάρουν μέρος εκπρόσωποι της Πυροσβεστικής, της Τοπικής Ένωσης Δήμων και Κοινοτήτων, στελέχη του ΠΣΕΑ της Νομαρχίας και του Δήμου Ροδίων, καθώς επίσης και εκπρόσωποι από τους υπόλοιπους Δήμους της Ρόδου.

Ανάλογες συσκέψεις, θα γίνουν επίσης στα Επαρχεία, Κω, Καλύμνου και Καρπάθου, με στόχο επίσης τον όσο καλύτερο συντονισμό των ενεργειών που απαιτούνται, για τις ενέργειες εκείνες που θα πρέπει να γίνουν και οι οποίες θα έχουν ως στόχο την ελαχιστοποίηση των κινδύνων για την εκδήλωση πυρκαγιών.

Αντίστοιχη σύσκεψη για την όσο το δυνατόν καλύτερη οργάνωση των υπηρεσιών ενόψει της αντιπυρικής περιόδου, έγινε χθες και στην πρωτεύουσα στα γραφεία του Κεντρικού Συντονιστικού Οργάνου Πολιτικής Προστασίας, υπό την προεδρία του υπουργού Εσωτερικών Προκόπη Παυλόπουλου.

Όπως δήλωσε ο κ. Παυλόπουλος, ιδιαίτερη σημασία δόθηκε σε θέματα πρόληψης και στη σύσκεψη έγινε ανασκόπηση των αρμοδιοτήτων κάθε φορέα και των μέσων που πρέπει να έχει στη διαθεσή του ο κάθε φορέας για την αντιμετώπιση των πυρκαγιών, ενώ εξετάστηκε και το θέμα του συντονισμού τους τόσο σε επίπεδο πρόληψης όσο και σε επίπεδο καταστολής. (Αναλυτικό ρεπορτάζ, σε άλλες σελίδες).

STOP σε φωτοβολίδες στις παραλίες

Έκκληση να μην χρησιμοποιούνται φωτιστικά σήματα κινδύνου σε παράκτιες περιοχές έκανε το αρχηγείο του Λιμενικού Σώματος με σκοπό την ελαχιστοποίηση των άσκοπων κινητοποιήσεων του Ενιαίου Κέντρου Συντονισμού Έρευνας και Διάσωσης του υπουργείου Εμπορικής Ναυτιλίας.

Συγκεκριμένα στην ανακοίνωση επισημαίνεται ότι οι φωτοβολίδες είναι φωτιστικά σήματα κινδύνου και χρησιμοποιούνται μόνο σε περίπτωση κινδύνου στη θάλασσα και κατά συνέπεια, απαγορεύεται αυστηρά η χρήση τους για οποιοδήποτε άλλο λόγο και προβλέπονται ποινικές κυρώσεις κατά των παραβατών. Επισημαίνεται ότι σε κάθε περίπτωση που αναφέρεται ότι παρατηρήθηκε ρίψη φωτοβολίδων ή καταγγέλλεται καθυστέρηση επιστροφής ατόμων που έχουν αποπλεύσει με σκάφη ή λαμβάνονται κλήσεις κινδύνου μέσω VHF, το ΕΚΣΕΔ προβαίνει αμέσως στις κατά περίπτωση επιβαλλόμενες ενέργειες προς διερεύνηση του περιστατικού και παροχή βοήθειας εφόσον αυτό απαιτηθεί, εκλαμβάνοντας ως αληθή την καταγγελία.

Οι ανωτέρω άσκοπες κινητοποιήσεις των πλωτών και χερσαίων μέσων του ΛΣ εκτός του ότι επιφέρουν σημαντικό κόστος σε βάρος του Δημοσίου προκαλούν και την κόπωση των πληρωμάτων, με αποτέλεσμα όταν θα κληθούν για την αντιμετώπιση πραγματικών περιστατικών να μην είναι σε θέση να αντεπεξέλθουν στο καθήκον τους».

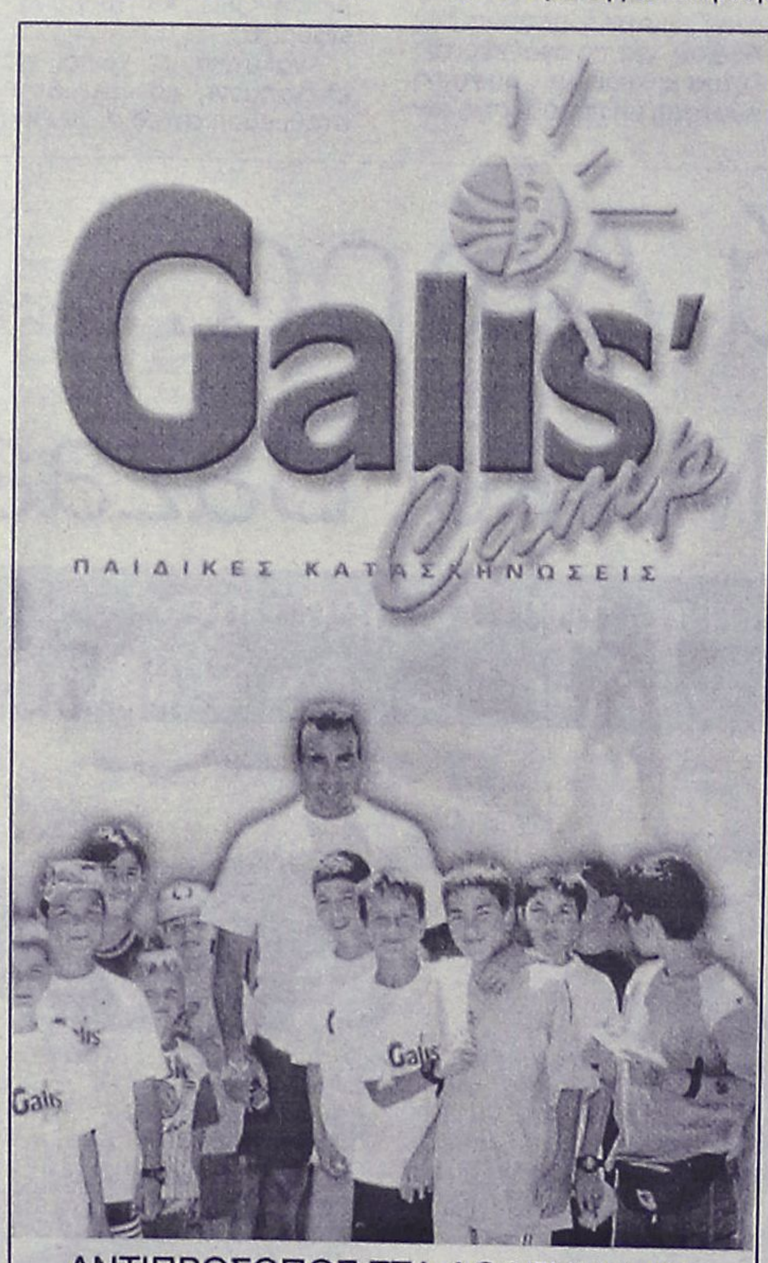

ΑΝΤΙΠΡΟΣΩΠΟΣ ΣΤΑ ΔΩΔΕΚΑΝΗΣΑ
ΑΘΑΝΑΣΙΑΔΗΣ ΕΥΑΓΓΕΛΟΣ
ΚΑΘΗΓΗΤΗΣ ΦΥΣΙΚΗΣ ΑΓΩΓΗΣ
ΠΡΟΠΟΝΗΤΗΣ ΜΠΑΣΚΕΤ

ΤΗΛ. & FAX: 22410 94849 - ΚΙΝ.: 69 47727240

ΠΕΡΙΟΔΟΙ ΛΕΙΤΟΥΡΓΙΑΣ

	Α	Β	Γ
Από	16/06	08/07	30/07
Έως	08/07	30/07	21/08

ΤΑ ΕΞΟΔΑ ΠΑΡΑΜΟΝΗΣ
ΚΑΛΥΠΤΟΝΤΑΙ ΑΠΟ ΠΟΛΛΑ ΑΣΦΑΛΙΣΤΙΚΑ ΤΑΜΕΙΑ
Η ΜΕΤΑΒΑΣΗ ΚΑΙ Η ΕΠΙΣΤΡΟΦΗ ΕΙΝΑΙ ΔΩΡΕΑΝ

ΑΤ1143

MAROMA TRAVEL
Πάσχα 2005
στην Τήλο 3 ή 4 ημέρες

105 €

Ελάτε να περάσουμε μαζί το Πάσχα στην όμορφη Τήλο.
Ενα νησί που κρατάει ζωντανά την παράδοση. Ιδανικός τόπος για ολιγοήμερες διακοπές πριν το ξεκίνημα της τουριστικής περιόδου.

Για 3ήμερο: Αναχώρηση **Μεγάλο Σάββατο 30/04** στις **14.00** και επιστροφή στις **02/05** ημέρα **Δευτέρα στις 19.50. Τιμή 105 ευρώ**

Παιδιά έως 12 ετών 70 ευρώ.

Για 4ήμερο: Αναχώρηση **Μεγάλη Παρασκευή 29/04** στις **16.00** και επιστροφή στις **02/05** ημέρα **Δευτέρα στις 19.50. Τιμή 119 ευρώ**

Παιδιά έως 12 ετών 75 ευρώ.

Παιδιά έως 4 ετών ΔΩΡΕΑΝ

Και οι δύο εκδρομές περιλαμβάνουν:
- Μετά την Ανάσταση, την παραδοσιακή μαγειρίτσα
- Πασχαλινό Γεύμα με ντόπια αρνιά στην σούβλα και ποτά
- Την Λαμπρή Δευτέρα περιήγηση στη μονή του Αγίου Παντελεήμονα, ένα τοπίο φανταστικό πνιγμένο στα δένδρα, στην κορυφή του βουνού.
- Επίσκεψη στο μουσείο των Ελεφάντων.

Περιήγηση στο Μεγάλο Χωριό, πρωτεύουσα της Τήλου από την αρχαιότητα, μέσα στο κάστρο και την πλαγιά του βουνού.

Πληρ. τηλ. 2241086888

Α.Τ.1160

Για τα έργα στα νησιά μας

Συσκέψεις του Περιφερειάρχη στην Αθήνα

Στα υπουργεία Οικονομικών και Αιγαίου

Ο γενικός γραμματέας της Περιφέρειας Νοτίου Αιγαίου κ. Χαράλαμπος Κόκκινος, χθες Δευτέρα 25 Απριλίου 2005, αναχώρησε από την Ρόδο προκειμένου να παρευρεθεί σε προγραμματισμένες συσκέψεις στην Αθήνα.

Στο υπουργείο Οικονομίας και Οικονομικών ο κ. Κόκκινος συμμετείχε στην σύσκεψη που διοργάνωσε η Διαχειριστική Αρχή του Γ'ΚΠΣ για την επιτάχυνση της υλοποίησης των Περιφερειακών Επιχειρησιακών Προγραμμάτων του Γ' ΚΠΣ.



Συμμετείχαν όλοι οι γενικοί γραμματείς και ειδικοί γραμματείς των Υπουργείων καθώς και προϊστάμενοι των Υπηρεσιών τους, που είναι τελικοί δικαιούχοι σε έργα του ΠΕΠ.

Συζητήθηκε η αντιμετώπιση των εκκρεμοτήτων και η λήψη δεσμευτικών αποφάσεων σε συγκεκριμένα χρονοδιαγράμματα, που συνδέονται με την υλοποίηση έργων των ΠΕΠ.

Στη συνέχεια ο γενικός γραμματέας της Περιφέρειας Νοτίου Αιγαίου συμμετείχε σε σύσκεψη που πραγματοποιήθηκε στο υπουργείο Αιγαίου & Νησιωτικής Πολιτικής υπό την προεδρία του υπουργού κ. Αριστοτέλη Παυλίδη, παρουσία και του γενικού γραμματέα του υπουργείου κ. Δημήτρη Κουρκουμέλη.

Συζητήθηκε η πορεία του ΠΕΠ Νοτίου Αιγαίου και ολοκληρώθηκε ο γενικός προγραμματισμός έργων πρώτης προτεραιότητας για τα μικρά νησιά στα πλαίσια της Ολοκληρωμένης Νησιωτικής Πολιτικής.

Ο κ. Κόκκινος το βράδυ αναχωρεί από την Αθήνα με προορισμό την Σύρο.

Ολοκληρώθηκε ο προγραμματισμός στο πλαίσιο των νησιωτικών πολιτικών

Σε προτεραιότητα τα έργα για τα μικρά νησιά του νομού

Οριστικοποιήθηκε η χρηματοδότηση του λιμανιού στην Ψέριμο

Υπό την προεδρία του υπουργού Αιγαίου και Νησιωτικής Πολιτικής κ. Α. Παυλίδη πραγματοποιήθηκε χθες σύσκεψη για τα "έργα υποδομής" της Περιφέρειας Νοτίου Αιγαίου (νομοί Κυκλάδων και Δωδεκανήσου), στην οποία έλαβαν μέρος ο γενικός γραμματέας του υπουργείου κ. Δημήτρης Κουρκουμέλης και ο γενικός γραμματέας της Περιφέρειας Νοτίου Αιγαίου κ. Χαράλαμπος Κόκκινος.

Συζητήθηκε η πορεία του ΠΕΠ Νοτίου Αιγαίου και ειδικότερα η οριστικοποίηση της ένταξης τεσσάρων (4) λιμενικών έργων στην Ψέριμο (Δωδ/σα), Μύκονο, Σύρο και Τήνο (Κυκλάδες) συνολικού ύψους 16.055.000 ευρώ.

Παράλληλα ολοκληρώθηκε ο γενικός προγραμματισμός έργων πρώτης προτεραιότητας για τα μικρά νησιά κάτω των δύο χιλιάδων κατοίκων στα πλαίσια της ολοκληρωμένης νησιωτικής πολιτικής.



Ειδικότερα οριστικοποιήθηκε σχεδιασμός των διαδικασιών του Μέτρου 5.7, του ΠΕΠ Νοτίου Αιγαίου ύψους 10.000.000 ευρώ, το οποίο προκηρύχθηκε χθες και περιλαμβάνει επεμβάσεις για έργα που αφορούν:

- Υδρευση
- Αποχέτευση
- Οδοποιία
- Λιμενικά
- Σχολικά
- Αγροτικά Ιατρεία

Οι επεμβάσεις αυτές θα γίνουν στα νησιά του Ν. Αιγαίου: Αγαθονήσι, Ανάφη, Αστυπάλαια, Δονούσα, Ηρακλειά, Κάσο, Κίμωλο, Κουφονήσια, Λειψούς, Μεγίστη, Νίσυρο, Θηρασιά, Σίκινο, Σύμη, Σχοινούσα, Τήλο, Φολέγανδρο, Χάλκη.

Η προθεσμία υποβολής προτάσεων θα διαρκέσει μέχρι τις 10-6-05. Οι παραπάνω επεμβάσεις συμπληρώνονται με εκείνες που θα χρηματοδοτούνται για τα νησιά Βορείου και Νοτίου Αιγαίου μέχρι 3.100 κατοίκους από το πρόγραμμα του ΥΠΕΣΔΔΑ Θησέας, καθώς επίσης και από το ειδικό πρόγραμμα μικρών νησιών του υπουργείου Αιγαίου και Νησιωτικής Πολιτικής.

Περιοδεία στα νησιά του βορείου συγκροτήματος ξεκίνησε ο Β. Χρύσης

Στη Ρόδο θα έρθει την Μ. Παρασκευή

Σε περιοδεία στα νησιά του βορείου συγκροτήματος βρίσκεται από χθες ο βουλευτής κ. Βασίλης Χρύσης.

Χθες συγκεκριμένα ο κ. Χρύσης επισκέφτηκε την Κω, σήμερα θα μεταβεί στην Κάλυμνο, τη Μεγάλη Τετάρτη τη Λέρο και τη Μεγάλη Πέμπτη την Πάτμο, όπου θα παραστεί στην τελετή του νιπτήρα.

Κατά την περιοδεία του ο κ. Χρύσης θα ανταλλάξει ευχές για Καλό Πάσχα με τους κατοίκους των νησιών, θα επισκεφθεί τους Δημάρχους, Επάρχους, Λιμενικές και Αστυνομικές Αρχές καθώς και τις αγορές όπου ο κόσμος προμηθεύεται τα απαραίτητα για το Άγιο Πάσχα.



Ο κ. Χρύσης αναμένεται να επιστρέψει στη Ρόδο τη Μεγάλη Παρασκευή.

Στο Μαρμαρίς η φρεγάτα "Σαλαμίς"

Από το Γενικό Επιτελείο Ναυτικού ανακοινώνεται ότι η Φρεγάτα (Φ/Γ) «ΣΑΛΑΜΙΣ», κατέπλευσε σήμερα στις 09:00 στην Ναυτική Βάση «AKSAZ» της Τουρκίας, στο πλαίσιο της συμμετοχής της στις «Διεθνείς Ναυτικές Εκδηλώσεις» της Μαρμαρίδος (Marmaris International Maritime Festival). Η Φ/Γ «ΣΑΛΑΜΙΣ» θα παραμείνει στη Μαρμαρίδα μέχρι την Δευτέρα 2 Μαΐου 2005.

Γλυκές ευχές για ένα... Καλό Πάσχα!

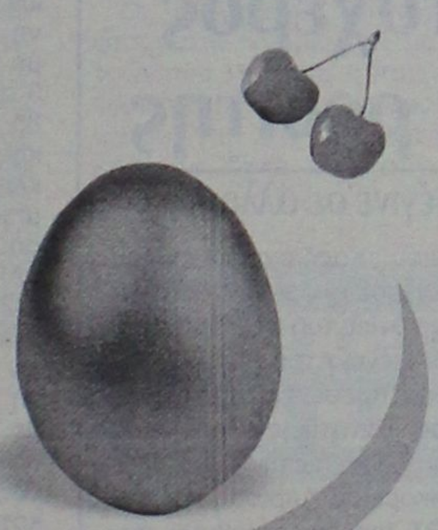



Τσουρέκια αμυγδάλου

Τσουρέκια με φρέσκο βούτυρο μαχλέπι - βανίλια

Σμυρνέικα κουλουράκια σε 4 φανταστικές ποικιλίες!
ανεβατά • κριθαρένια • βουτύρου • κανέλλας



& μεγάλη ποικιλία σε νηστίσιμα

Δώστε και στους φίλους σας αυτή τη χαρά μέσα από τα πασχαλινά καλάθια που εσείς μπορείτε να φτιάξετε στα Mike's!









Mike's

17 καταστήματα σ' όλη τη Δωδεκάνησο, ένα βρίσκεται κοντά σας!, Τηλ. επικοινωνίας: 2241066510-60075

ΥΠΕΡΠΡΟΣΦΟΡΕΣ

PLASMA-LCD

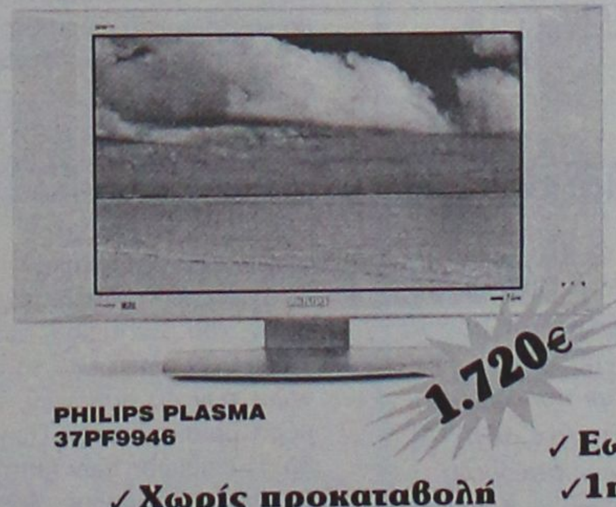

PHILIPS PLASMA
37PF9946

1.720€

SONY LCD
32 M1S 71720

1.720€

✓Χωρίς προκαταβολή

✓Εως 62 μηνιαίες δόσεις
✓1η δόση 6 μήνες μετά

ΧΑΡΑΛΑΜΠΑΚΗΣ
ΗΛΕΚΤΡΙΚΑ ΕΙΔΗ

Εθν. Αντίστασης 75 • τηλ. 2241032117 AE298

ANKA Travel & Tourist Services

ΜΑΡΜΑΡΙΣ

27/4/05-01-05-05

ΔΙΕΘΝΕΣ ΦΕΣΤΙΒΑΛ ΝΑΥΤΙΛΙΑΣ

SHOWS-CONCERTS-EXHIBITIONS-BOAT SHOW-FESTIVAL PARADE-NAVY SHIP VISITS-WATERSPORT RACES.

ΠΡΟΣΦΟΡΑ

ΤΙΜΗ ΕΙΣΙΤΗΡΙΟΥ

ΡΟΔΟΣ–ΜΑΡΜΑΡΙΣ–ΡΟΔΟΣ 64 ευρώ

Διαμονή στο ξενοδοχείο AQUA (5 αστέρων)
Τιμές ανά άτομο την βραδιά:
- 20 ευρώ με πρωινό
- 25 ευρώ με πρωινό + 1 γεύμα
- 30 ευρώ με πρωινό +2 γεύματα + ποτά

ΑΝΑΧΩΡΗΣΕΙΣ ΑΠΟ:	ΡΟΔΟ	ΜΑΡΜΑΡΙΣ
26/4/2005	16.30	9.00
27/4/2005	16.30	9.00
28/4/2005	16.30	9.00
29/4/2005	16.30	9.00
30/4/2005	16.30	9.00
02/5/2005	16.30	9.00

ΜΕ ΤΟ ΠΟΛΥΤΕΛΕΣ ΚΑΤΑΜΑΡΑΝ "MARMARIS EXPRESS"

Κρατήσεις-Πληροφορίες
Τηλ. 22410-25095, 26835, 6945870101
Γαλλίας 13, 85100 Ρόδος
www.ankatravel.com

AT1148

ΜΕΓΑΛΟ ΠΑΖΑΡΙ
ΓΚΕΛΙΑΣ

Σας εύχεται

Καλό Happy Easter **Πάσχα**

Ο,τι χρειάζεται ένα σπίτι και ο νοικοκύρης του με όλη την οικογένειά του και από τιμές...

Οσα δίνει ο πελάτες

ΜΕΓΑΛΟ ΠΑΖΑΡΙ
ΓΚΕΛΙΑΣ

ΛΕΩΦ. ΡΟΔΟΥ–ΛΙΝΔΟΥ
ΔΙΑΣΤΑΥΡΩΣΗ ΚΟΣΚΙΝΟΥ

AT1182

ΞΕΝΟΔΟΧΕΙΟ-ΕΠΙΠΛΩΜΕΝΑ ΔΙΑΜΕΡΙΣΜΑΤΑ

ΑΙΚΑΤΕΡΙΝΗ
ΚΙΟΤΑΡΙ-ΑΣΚΛΗΠΕΙΟ

ΠΑΣΧΑ ΣΤΟ ΑΣΚΛΗΠΕΙΟ

Περάστε τις άγιες μέρες του Πάσχα στο χωριό. Παρακολουθείστε με κατάνυξη τα Άγια Πάθη και ζήστε την Ανάσταση με τον Καλαφουνό στον Ιερό Ναό Κοίμησης Θεοτόκου στο Ασκληπειό.

Το ξενοδοχείο Αικατερίνη στο Κιοτάρι προσφέρει 4 διανυκτερεύσεις (π.χ. Μεγάλη Πέμπτη έως Δευτέρα του Πάσχα) στα επιπλωμένα κλιματιζόμενα (θέρμανση-ψύξη) διαμερίσματά του στην τιμή των ***60 ευρώ (50 ευρώ χωρίς κλιματισμό)****. Τα διαμερίσματα είναι 4-κλινα και διαθέτουν ψυγείο, κουζίνα, και μπανιέρα.*

Τηλέφωνα κρατήσεων:
2244047182 και 6942876843

AT001098

Στο πλαίσιο εφαρμογής του νόμου για την υγιεινή και ασφάλεια

Υποχρεωτικό τσεκάπ για τους εργαζόμενους στη ΔΕΗ της Ρόδου

Θα γίνουν από εξετάσεις αίματος μέχρι οφθαλμολογικές

Από ιατρικό τσεκάπ, θα περάσουν οι εργαζόμενοι της ΔΕΗ στη Ρόδο, υποχρεωτικά μάλιστα, στο πλαίσιο εφαρμογής του νόμου 1568/85 για την υγιεινή και ασφάλεια των εργαζομένων.

Για τον λόγο αυτό η ΔΕΗ προτίθεται να συνάψει συμβάσεις έργου με ιδιωτικά διαγνωστικά κέντρα ή ιδιώτες γιατρούς με τις παρακάτω ιατρικές ειδικότητες: μικροβιολόγο, οφθαλμίατρο, πνευμονολόγο, ακτινολόγο, ΩΡΛ και καρδιολόγο.

Ειδικότερα, ανάλογα με την θέση εργασίας και την επικινδυνότητα που παρουσιάζει αυτή, ο αριθμός των εργαζομένων που θα υποβληθούν σε κάθε εξέταση είναι:

Α. Διεύθυνση διανομής

1. Σπιρομέτρηση: θα υποβληθούν 104 εργαζόμενοι.
2. Ακτινογραφία θώρακος: θα υποβληθούν 104 εργαζόμενοι.
3. Ακοόγραμμα: θα υποβληθούν 60 εργαζόμενοι
4. Η.Κ.Γ.: θα υποβληθούν 60 εργαζόμενοι.
5. Γενική αίματος κρεατίνη+σάκχαρο+τριγλυκερίδια+χοληστερίνη+HDL-LDL+ουρία: θα υποβληθούν 104 εργαζόμενοι.
6. SGOT-SGPT-γGT: 60 θα υποβληθούν εργαζόμενοι.
7. Παρασιτολογική κοπράνων +HAV+Anti-HBc+HbsAg: θα υποβληθούν 3 εργαζόμενοι.
8. Οφθαλμολογική εξέταση: 60 θα υποβληθούν εργαζόμενοι.

Β. Διεύθυνση μεταφοράς

1. Σπιρομέτρηση: θα υποβληθούν 14 εργαζόμενοι.
2. Ακτινογραφία θώρακος: θα υποβληθούν 14 εργαζόμενοι.
3. Ακοόγραμμα: θα υποβληθούν 7 εργαζόμενοι.
4. Η.Κ.Γ.: 14 θα υποβληθούν εργαζόμενοι.
5. Γενική αίματος+κρεατινίνη+σάκχαρο+τριγλυκερίδια+χοληστερίνη+HDL-LDL+ουρία: 14 θα υποβληθούν εργαζόμενοι.
6. SGOT-SGPT-γGT: θα υποβληθούν 10 εργαζόμενοι.
7. Χοληνεστεράση+ψευδοχοληνεστεράση+χολερυθρίνη+ALP: θα υποβληθούν 7 εργαζόμενοι.
8. Οφθαλμολογική εξέταση: θα υποβληθούν 14 εργαζόμενοι.

Δεν ήταν τυχερός ο 11χρονος ροδίτης

Η μεταμόσχευση καρδιάς έγινε σε άλλο παιδί

Με απόλυτη επιτυχία πραγματοποιήθηκε προχθές στο Ωνάσειο μεταμόσχευση καρδιάς σε ένα από τα δύο παιδιά που βρίσκονταν σε επείγουσα λίστα αναμονής.

Δυστυχώς όμως, η μεταμόσχευση δεν αφορούσε το μικρό ροδιτόπουλο Δημήτρη Καρυώτη, που βρίσκεται στην λίστα αναμονής από τον Ιούλιο του 2004.

Το μόσχευμα το πήρε ο 13χρονος από τον Πειραιά από επίσης 13χρονο, θύμα τροχαίου.

Το μόσχευμα προσφέρθηκε από το Πανεπιστημιακό Νοσοκομείο Λάρισας.

Η κατάσταση του ασθενή κρίνεται απόλυτα ικανοποιητική.

Με την επέμβαση αυτή, ο αριθμός των ληπτών καρδιακού μοσχεύματος οι οποίοι εμπιστεύτηκαν το Πρόγραμμα Μεταμοσχεύσεων του Ωνασείου ανέρχεται στους 40. Από το σύνολο των 40 ασθενών, σήμερα βρίσκονται εν ζωή οι 35. Η επιβίωση των ληπτών του Προγράμματος Μεταμοσχεύσεων του Ωνασείου είναι από τις υψηλότερες στην Ευρώπη.

Παραμένει, όμως, στην επείγουσα λίστα ο μικρός 11χρονος από τη Ρόδο, ο οποίος φέρει μηχανήματα υποστήριξης της δεξιάς και αριστερής κοιλίας.

Σε ανακοίνωση του Ωνάσειου Καρδιοχειρουργικού Κέντρου εκφράζονται οι ευχαριστίες του Κέντρου στην οικογένεια του δότη, το ιατρικό προσωπικό της Μονάδας Εντατικής Θεραπείας του Πανεπιστημιακού Νοσοκομείου Λάρισας και την ΕΡΤ για την πρόθυμη συμπαράσταση στην έκκληση των γονέων για δημοσιοποίηση του θέματος.

Αύριο η επιτροπή διοίκησης-πολεοδομίας

Τα θέματα της συνεδρίασης

Αύριο το μεσημέρι υπό την προεδρία του αντινομάρχη κ. Γιάννη Χριστοφάκη, πρόκειται να συνεδριάσει η Επιτροπή Δημόσιας Διοίκησης και Πολεοδομίας της νομαρχίας Δωδεκανήσου.

Τα θέματα που θα συζητηθούν στην συνεδρίαση αυτή, σύμφωνα με την ημερήσια διάταξη, είναι τα εξής:

1. Έγκριση μελέτης περιβαλλοντικών επιπτώσεων του έργου «Υφιστάμενη ξενοδοχειακή μονάδα με τίτλο "ALFA" Β΄ τάξης 3 αστέρων δυναμικότητας 85 κλινών και πραγματικής δυναμικότητας 119 κλινών στην θέση Κολύμπια, Δήμου Αφάντου, Νήσου Ρόδου, ιδιοκτησίας «ΑΓΓΕΛΑΚΟΣ Α.Ε.»
2. Έγκριση μελέτης περιβαλλοντικών επιπτώσεων του έργου «Υφιστάμενη ξενοδοχειακή μονάδα με τον διακριτικό τίτλο MARMARI PALACE ΑΑ τάξης, 5 αστέρων δυναμικότητας 450 κλινών, στην περιοχή Μαστιχάρι του Δήμου Ηρακλειδών, νήσου Κω, ιδιοκτησίας Ε.Λ.Τ.Ε. Α.Ε.»
3. Έγκριση μελέτης περιβαλλοντικών επιπτώσεων του έργου «Υφιστάμενη ξενοδοχειακή μονάδα με τίτλο ΠΑΝΟΡΑΜΑ 2 αστέρων, δυναμικότητας 25 κλινών, στον οικισμό ΠΟΘΑΙΑ Δήμου Καλύμνου, νήσου Καλύμνου, ιδιοκτήτριας της ΠΑΝΟΡΑΜΑ ΞΤΕ ΕΠΕ»
4. Έγκριση μελέτης περιβαλλοντικών επιπτώσεων του έργου «Υφιστάμενη ξενοδοχειακή μονάδα με διακριτικό τίτλο ΧΡΥΣΗ ΑΚΤΗ Α τάξης 4 αστέρων δυναμικότητας 344 κλινών, στη θέση ΠΕΔΙΑΣ ΔΔ Καρδάμαινας, Δήμου Ηρακλειδών, νήσου Κω, ιδιοκτησίας Ξ. ΦΡΑΓΚΟΣ ΑΧΙΛΛΕΑΣ & ΠΑΡΑΣΚΕΥΗ Α.Ε.»
5. Έγκριση μελέτης περιβαλλοντικών επιπτώσεων του έργου «Υφιστάμενη ξενοδοχειακή μονάδα με τίτλο SUNLAND Β΄ τάξης 3 αστέρων εγκεκριμένης δυναμικότητας 94 κλινών και πραγματικής δυναμικότητας 119 κλινών, στο ΔΔ Κρεμαστή, Δήμου Πεταλούδων νήσου Ρόδου ιδιοκτησίας της ΤΟΥΡΙΣΤΙΚΗΣ ΠΑΠΑΒΑΣΙΛΕΙΟΥ Α.Ε»



ΚΡΕΑΤΑΓΟΡΑ ΚΡΕΜΑΣΤΗΣ

Ο ΓΙΩΡΓΟΣ



Τώρα το Πάσχα μην τρέχετε ...μακριά.
Ελάτε σ' εμάς και θα τα βρείτε όλα,
σε χαμηλές τιμές και σε μεγάλη ποικιλία.

Κατσικάκια δικής μας παραγωγής Εμπωνας και Κατταβιάς

Παραδοσιακά κοκορέτσια, γαρδούμπες και σιεφταλιές

22410-94984



AT1183

Λεωφ. Ελευθερίας Κρεμαστή-τηλ. 22410-94984, 6978829706, 6944824484

ΤΗΝ ΠΕΡΑΣΜΕΝΗ ΕΒΔΟΜΑΔΑ

25 οδηγοί πιάστηκαν μεθυσμένοι

Και 53 γιατί έτρεχαν

Περισσότερα από 500 άτομα σε ολόκληρο το νομό, κλειδώθηκαν στο "στόχαστρο" των ανδρών της Αστυνομικής Δ/νσης Δωδεκανήσου κατά τη διάρκεια ελέγχων που πραγματοποιήθηκαν την περασμένη εβδομάδα, για παραβάσεις του Κώδικα Οδικής Κυκλοφορίας.

Σε εξορμήσεις που πραγματοποίησαν το χρονικό διάστημα από 18 έως 24 Απριλίου, 28 συνεργεία της Αστυνομικής Δ/νσης Δωδεκανήσου, ελέχθηκαν συνολικά 527 άτομα για μέθη, όπου βεβαιώθηκαν 25 παραβάσεις, ενώ 3 άτομα συνελήφθησαν με τη διαδικασία του Αυτόφωρου.

Επίσης, το ίδιο χρονικό διάστημα βεβαιώθηκαν 53 παραβάσεις για υπερβολική ταχύτητα.

Την περασμένη εβδομάδα είχε οριστεί η παράβαση, παραβίαση προτεραιότητας και κατά τους ελέγχους δεν βεβαιώθηκαν παραβάσεις.

Για την τρέχουσα εβδομάδα η παράβαση που έχει οριστεί είναι η κίνηση στο αντίθετο ρεύμα.

Την ίδια περίοδο, στο νομό Δωδεκανήσου, σημειώθηκαν 1 σοβαρό και 2 ελαφρά τροχαία ατυχήματα από τα οποία ένα άτομο τραυματίσθηκε σοβαρά και 2 ελαφρά.

Προκηρύχθηκε ο διαγωνισμός για την εκμίσθωσή του

Εντεκα καντίνες στον δήμο της Καλλιθέας

Η δημοπρασία θα πραγματοποιηθεί στις 12 Μαΐου

Πλειοδοτικό διαγωνισμό για την εκμίσθωση χώρων για την τοποθέτηση καντινών σε 11 τοποθεσίες, προκήρυξε ο δήμος Καλλιθέας.

Η δημοπρασία θα είναι προφορική και ειδικότερα οι χώροι που θα τοποθετηθούν οι καντίνες και αντίστοιχα η τιμή εκκίνησης της δημοπρασίας είναι οι εξής:

1. Παραλία Βίγλα, 500 ευρώ
2. Παραλία Τραουνού, 1.000 ευρώ
3. Παραλία Λαδικό, 3.000 ευρώ
4. Παραλία γυμνιστών, 3.000 ευρώ.
5. Παραλία Καστρί, 1.000 ευρώ
6. Κάτω από το ξενοδοχείο Κολοσσός, 1.000 ευρώ
7. Αγγάλη, 1.000 ευρώ
8. Μαύρος Κάβος, 3.000 ευρώ
9. Κόκκινη 1, 3.000 ευρώ
10. Κόκκινη 2, 3.000 ευρώ
11. Ευκάλυπτος, 1.000 ευρώ

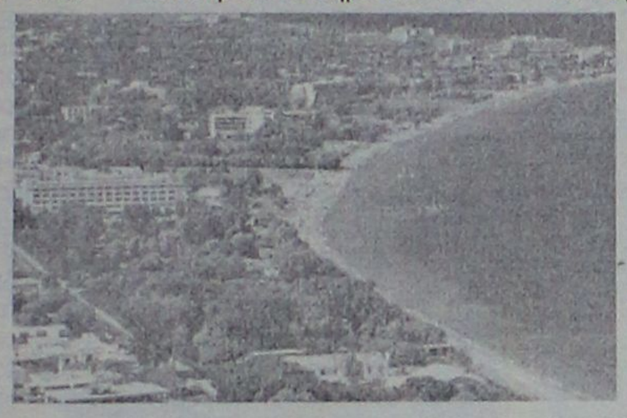

Η δημοπρασία θα πραγματοποιηθεί στο δήμο Καλλιθέας στις 12 Μαΐου και η διάρκεια εκμίσθωσης θα είναι μέχρι τις 31 Δεκεμβρίου του 2006.

Στον διαγωνισμό θα γίνονται δεκτοί ιδιώτες, αφού καταθέσουν στην επιτροπή ως εγγύηση γραμμάτιο σύστασης παρακαταθήκης του Ταμείου Παρακαταθηκών και Δανείων ή εγγυητική επιστολή αναγνωρισμένης Τράπεζας ή βεβαίωση του Ταμείου Παρακαταθηκών και Δανείων για παρακαταθήκη σε αυτόν από αυτόν που επιθυμεί να λάβει μέρος στον διαγωνισμό ή άλλο που να ενεργεί για λογαριασμό του διαγωνιζόμενου, ομολογιών δημοσίου, Τράπεζας, ή Οργανισμού Κοινής Ωφέλειας, που αναγνωρίζονται για εγγυοδοσίες ποσού ίσου προς το ένα δέκατο του οριζομένου στη διακήρυξη ελαχίστου ορίου πρώτης προσφοράς.

Επίσης πρέπει να προσκομίσουν τα ακόλουθα δικαιολογητικά:

- Βεβαίωση της Οικονομικής Υπηρεσίας του δήμου ότι δεν είναι οφειλέτες του δήμου μας.
- Φορολογική ενημερότητα για χρέη προς το Δημόσιο
- Απόσπασμα Ποινικού Μητρώου.
- Εκκαθαριστικά σημειώματα της ΔΟΥ από τα οποία θα προκύπτει ότι την τελευταία τριετία το ετήσιο καθαρό εισόδημα δεν υπερβαίνει τα 20.000 ευρώ.

Υψηλά ντεσιμπέλ

Βεβαιώθηκαν 21 παραβάσεις

Με το ηχόμετρο στο χέρι βγήκαν «παγανιά» το περασμένο σαββατοκύριακο άνδρες της Αστυνομικής Διεύθυνσης Δωδεκανήσου, και διενήργησαν ελέγχους σε κέντρα διασκέδασης και καφέ –μπαρ της περιοχής μας. Οι αστυνομικοί συνολικά πραγματοποίησαν 49 ελέγχους και τις δύο ημέρες για κοινή ησυχία και βεβαίωσαν:

- 8 παραβάσεις για υπέρβαση ηχοστάθμης.
- 11 παραβάσεις για υπέρβαση του ωραρίου μουσικής.
- 2 παραβάσεις για κοινή ησυχία.

Οι ελέγχοι θα συνεχιστούν στο πλαίσιο των μέτρων που λαμβάνει η Αστυνομική Διεύθυνση Δωδεκανήσου για την καλύτερη ποιότητα ζωής των πολιτών.

Προς τον κ. Μ. Κεφαλογιάννη

Ερώτηση Καΐσερλη για τα γραφεία της ΔΑΝΕ

Με βάση τα δημοσιεύματα

Ερώτηση για την εκποίηση των γραφείων της ΔΑΝΕ, κατέθεσε στον υπουργό Εμπορικής Ναυτιλίας ο βουλευτής Δωδεκανήσου κ. Κ. Καΐσερλης. Αναφέρει σ' αυτήν τα εξής:

«Πληροφορίες που είδαν το φως της δημοσιότητας αναφέρουν ότι κατά περίεργο τρόπο, εκποιήθηκαν ακίνητα ιδιοκτησίας της Ναυτιλιακής Εταιρείας ΔΑΝΕ, χωρίς αυτή η πράξη να είναι σε γνώση κυρίως του Ναυτικού Απομαχικού Ταμείου, αλλά και άλλων δημοσίων οργανισμών στους 'οποίους οφείλονται τεράστια χρηματικά ποσά.

Η ενέργεια αυτή έγινε με πρόδηλη σκοπιμότητα το ίδιο όφελος στελεχών της εταιρείας και με αποτέλεσμα να ζημιωθούν δημόσιοι οργανισμοί στους οποίους οφείλονται από την εταιρεία μεγάλα χρηματικά ποσά.

Ιδιαίτερα για το ΝΑΤ η πράξη αυτή εάν αληθεύει είναι εγκληματική και οι ευθύνες των διοικούντων τεράστιες, αφού τα χρήματα που διαχειρίζονται είναι των ναυτικών, οι δε χρηματοδοτήσεις του ΝΑΤ προς τη ΔΑΝΕ σχεδόν παράτυπες.

Οι πληροφορίες αναφέρουν ότι τα ακίνητα βγήκαν εν κρυπτώ στο σφυρί, με εξευτελιστικό τίμημα, ο πρόεδρος του ΝΑΤ δήλωσε ότι δεν γνωρίζει το γεγονός και τα χρήματα του ΝΑΤ, δηλαδή των ελλήνων ναυτικών επισφαλή.

Παράλληλα, οι πληροφορίες αναφέρουν ότι τα τρία παροπλισμένα πλοία της ΔΑΝΕ, απογυμνώνονται από όλα τα κινητά αντικείμενά τους, με αποτέλεσμα την απαξίωσή τους. Επειδή οι πράξεις αυτές, εάν αληθεύουν, είναι βαρύτατα αδικήματα που στρέφονται εναντίον των απομάχων και των εργατών της ναυτιλίας.

Ερωτάται ο κ. υπουργός

1. Εάν αληθεύουν οι ανωτέρω πληροφορίες.
2. Εάν ναι, σε ποιές ενέργειες έχει προβεί και αν έχει ενημερωθεί ο αρμόδιος εισαγγελέας.
3. Ποιά μέτρα προτίθεται να λάβει για την προστασία του συνταξιοδοτικού φορέα των ναυτικών.
4. Ποιά χρηματικά ποσά οφείλονται από τη ΔΑΝΕ, στο ΝΑΤ και σε άλλους δημοτικούς οργανισμούς».

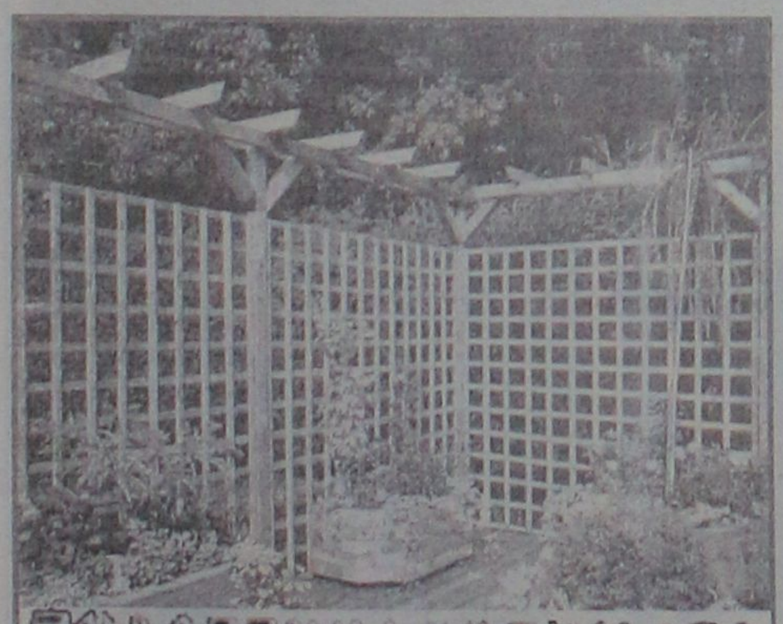

ΕΜΠΟΤΙΣΜΕΝΗΣ ΞΥΛΕΙΑΣ
ΚΗΠΟΥ - ΒΕΡΑΝΤΑΣ
Προτάσεις & Λύσεις στο χώρο σας
ΕΞΟΦΛΗΣΗ ΕΩΣ ΚΑΙ 36 ΔΟΣΕΙΣ
ΥΠΕΥΘΥΝΟΣ ΚΑΤΑΣΚΕΥΩΝ:
ΣΤΕΦΑΝΗΣ ΑΠΟΣΤΟΛΟΣ· ΤΗΛ. 6946 903331
ΥΠΕΥΘΥΝΟΣ ΠΩΛΗΣΕΩΝ:
ΣΤΕΦΑΝΗΣ ΠΕΤΡΟΣ 6944355694
Δ/ΝΣΗ ΚΑΤΑΣΤΗΜΑΤΟΣ ΕΝΤΟΣ ΕΜΠΟΡ. ΚΕΝΤΡ. ΦΩΚΙΑΛΗ
ΤΗΛ. 2241035091, 2241025135 ΧΠ1937

ΤΑ ΕΧΕΤΕ ΒΑΛΕΙ ΣΤΟ ΜΑΤΙ ΕΔΩ ΚΑΙ ΚΑΙΡΟ....



HYUNDAI



SANTA FE
ΜΟΝΟ ΜΕ € 25.950

COUPE
ΜΟΝΟ ΜΕ € 15.500

Τώρα έχετε την ευκαιρία και να τα αποκτήσετε σε εκπληκτικές τιμές ή με άτοκη χρηματοδότηση!*

*Οι αναγραφόμενες τιμές ισχύουν μόνο για συγκεκριμένα αυτοκίνητα σε περιορισμένο αριθμό τα οποία είναι ετοιμοπαράδοτα στην έκθεση της Rodos Motor A.E.

Rodos Motor A.E. - 5ο χλμ Λεωφ. Ρόδου Λίνδου Τηλ. 22410 68853

APOPSIS DESIGN

MEDI-ANATOMIC-HEALTH
ΣΤΑΥΡΑΣ Σ. ΙΩΑΝΝΗΣ
ΕΜΠΟΡΙΑ-ΔΙΑΝΟΜΕΣ ΟΡΘΟΠΕΔΙΚΩΝ ΠΑΡΑΦΑΡΜΑΚΕΥΤΙΚΩΝ ΕΙΔΩΝ
ΒΟΗΘΗΜΑΤΑ ΑΚΟΗΣ-ΟΜΙΛΙΑΣ
Πλήρης γκάμα ορθοπεδικών ειδών ιατρικού και νοσοκομειακού εξοπλισμού
Πιστοποιητικό διασφάλισης ποιότητας EN ISO 9001 V-306



Κορδόν
Σορτς
Ζώνη Αδυνατίσματος

Ανυψωτικό τουαλέτας | Αμαξίδιο ειδικού τύπου | Ανατομικό μαξιλάρι ύπνου | Κρεβάτι Νοσοκομείου

Ηλεκτρονικός Πελματογράφος κάτω άκρων

Ορθοπεδικά και ανατομικά υποδήματα ειδικής κατασκευής με αποσπόμενο πάτο



Άμεση αποκατάσταση των προβλημάτων σας
Για παιδιά με ορθοπεδικά προβλήματα
Για παραμορφώσεις των κάτω άκρων
Για διαβητικούς ασθενείς

DRUCKER CALZAPEDIC

ΕΙΔΙΚΕΣ ΚΑΤΑΣΚΕΥΕΣ ΟΡΘΟΠΕΔΙΚΩΝ ΠΑΠΟΥΤΣΙΩΝ

ΒΑΣ. ΗΡΑΚΛΕΙΟΥ 32, ΡΟΔΟΣ 85100 ΤΗΛ-FAX 22410 36380

ΑΕ 209

Για την τοποθέτηση του αεροστροβίλου

Οι θέσεις της επιτροπής αγώνα για τη ΔΕΗ

Απάντηση σε άρθρο της εφημερίδας μας

Η επιτροπή αγώνα για τη ΔΕΗ, με επιστολή της απαντά σε άρθρο της εφημερίδας μας το οποίο αναφερόταν στην ανάγκη επίσπευσης των διαδικασιών για τοποθέτηση του αεροστροβίλου.

Το πλήρες κείμενο της επιστολής έχει ως εξής:

"κ. Διευθυντά,

Σε απάντηση των όσων περιέχονται στην εφημερίδα σας, στο φύλλο της 23ης Απριλίου 2005 και συγκεκριμένα στη στήλη Ροδιακά της πρώτης σελίδας, θα θέλαμε, ως επιτροπή αγώνα, και για τη σωστή ενημέρωση των αναγνωστών σας, να παρατηρήσουμε τα εξής:

1. Όποιος πραγματικά κατανοεί το δίκιο μας, κατανοεί επίσης ότι ο αγώνας αυτός δίνεται για λογαριασμό όλου του νησιού. Και είμαστε βέβαιοι πως η κοινή γνώμη της Ρόδου είναι μαζί μας γιατί διαπιστώνει ότι, εάν σε αυτή τη κρίσιμη καμπή ο αγώνας μας έχει αίσιο τέλος, δηλαδή δρομολογηθεί η κατασκευή του νέου σταθμού παραγωγής ενέργειας, αυτό θα είναι προς όφελος όλου του νησιού γιατί θα έχει λυθεί μακροπρόθεσμα ένα από τα πιο σημαντικά προβλήματά του, το ενεργειακό. Η εγκατάσταση όμως ενός ακόμα αεροστροβίλου (του τέταρτου) στον ΑΗΣ Σορωνής από μόνη της θα οδηγήσει σε περαιτέρω καθυστερήσεις στην κατασκευή του νέου εργοστασίου, και η δαμόκλειος σπάθη της έλλειψης ενέργειας θα συνεχίσει να επικρέμεται πάνω από την οικονομική και κοινωνική ζωή του τόπου για πολλά χρόνια ακόμα.

2. Η μεταφορά των εξαρτημάτων της εν λόγω μηχανής έγινε χωρίς να προηγηθεί καμία επίσημη ενημέρωση προς τη δημοτική αρχή και τους κατοίκους, μολονότι προ πολλού είχαν εκπνεύσει οι ημερομηνίες που ετέθησαν στη συνάντηση της 25ης Ιανουαρίου για τη διευθέτηση του θέματος.

3. Δεν έγινε κανένα κλείσιμο του δρόμου αλλά μια αυθόρμητη συγκέντρωση των κατοίκων της περιοχής που έβλεπαν ξαφνικά να περνάνε μπροστά από τα μάτια τους τα φορτηγά χωρίς να έχουν τηρηθεί τα υπεσχημένα από την πολιτεία και από τη ΔΕΗ. Αποφασίστηκε λοιπόν να μην επιτραπεί η διέλευση των συγκεκριμένων φορτηγών που μετέφεραν τα κομμάτια του αεροστροβίλου.

4. Εμείς δεν επιθυμούμε να μετατοπίσουμε καμία ευθύνη γιατί απλά δεν έχουμε καμία ευθύνη στο κακόγουστο αυτό σίριαλ. Αντίθετα, μπορούμε να χαρακτηρισθούμε ευκολόπιστοι, έως και αφελείς, που τόσες φορές όλα αυτά τα χρόνια εμπιστευθήκαμε την πολιτεία και τη ΔΕΗ και πιστέψαμε τις υποσχέσεις των εκάστοτε υπευθύνων.

5. Τα όσα υποστηρίζουμε και πράττουμε δεν είναι υπερβολές. Υπερβολική είναι η ανοχή που δείχνετε εσείς τώρα στους πραγματικά υπεύθυνους με το να μην τους κατονομάζετε.

6. Λαϊκισμός δεν είναι να υποστηρίζεις το δίκιο σου και το συμφέρον αυτών τους οποίους εκπροσωπείς. Λαϊκισμός είναι να τα βάζεις με το μικρό και τον πιο αδύναμο και να αφήνεις στο απυρόβλητο τους ισχυρούς.

7. Αναφέρεται στο άρθρο σας ότι πρέπει να μας δοθούν εγγυήσεις για να δεχθούμε τη μεταφορά του αεροστροβίλου. Ξέρετε πόσες υποσχέσεις έχουμε λάβει όλα αυτά τα χρόνια που αργότερα καταπατήθηκαν; Και πώς να πείσει κανείς τους κατοίκους του δήμου μας ότι οι σημερινές εγγυήσεις θα είναι πιο φερέγγυες από αυτές του παρελθόντος;

Κλείνοντας να υπενθυμίσουμε ότι η υπεύθυνη διοίκηση την οποία επικαλείται το άρθρο σας, δε θα αποδειχθεί με την επιβολή βίας αλλά με την άμεση εφαρμογή των συμφωνιών όπως άλλωστε επιβάλλει το κράτος δικαίου στο οποίο ελπίζουμε ότι ζούμε.

Η επιτροπή αγώνα για τη ΔΕΗ
1. Ευαγγελία Παναή
2. Γεώργιος Κάλλας
3. Παναγιώτα Νικολάου
4. Ελευθέριος Καραγιάννης
5. Δημήτριος Γρηγοριάδης"

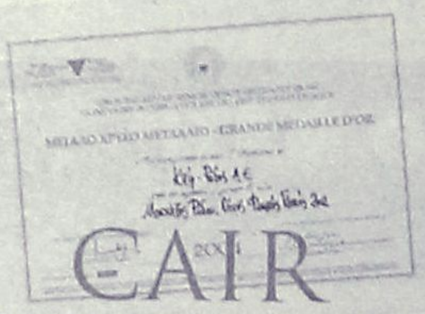

CAIR
THE WINNING QUALITY
Η ΠΟΙΟΤΗΤΑ ΠΟΥ ΚΕΡΔΙΖΕΙ



Μοσχάτος Ρόδου Χρυσό των Χρυσών*

* 4ος Διεθνής Διαγωνισμός Οίνου Θεσσαλονίκης / Οινόραμα 2004



Ρουμπίνιο Ροζέ Ξηρός Χρυσό Μετάλλιο | Αρχοντικό Ερυθρός Ξηρός Ασημένιο Μετάλλιο* | Αιγαιοπελαγίτικος Τοπικός Οίνος Ασημένιο Μετάλλιο* | Ρετσίνα Cair Χρυσό Μετάλλιο*

C·A·I·R RODOS δημιουργίες ποιότητας

CAIR A.E. Τηλ. 22410 68770-3 Fax: 22410 62575 e-mail: info@cair.gr

MEDI-ANATOMIC-HEALTH
ΣΤΑΥΡΑΣ Σ. ΙΩΑΝΝΗΣ
ΕΜΠΟΡΙΑ-ΔΙΑΝΟΜΕΣ ΟΡΘΟΠΕΔΙΚΩΝ ΠΑΡΑΦΑΡΜΑΚΕΥΤΙΚΩΝ ΕΙΔΩΝ
ΒΟΗΘΗΜΑΤΑ ΑΚΟΗΣ-ΟΜΙΛΙΑΣ

Σύγχρονα ακουστικά βαρηκοΐας

Biorehab Hellas
του ΟΙΚΟΥ ΧΡ. ΓΑΛΙΩΤΟΥ



Επισκέψεις κατ' οίκον ΔΩΡΕΑΝ

Βοηθήματα Ακοής-Ομιλίας-Όρασης

Διαθέτουμε μια μεγάλη ποικιλία **συσκευών αποκατάστασης ακοής** από την κλασική μορφή συσκευών που εφαρμόζουν πίσω από το αυτί έως το πλέον μικρό και αφανές ADE που εξαφανίζεται μέσα στον ακουστικό πόρο. Αξιοποιούμε κάθε νέα τεχνολογική εξέλιξη προς όφελος των ασθενών. Η αντιθορυβική τεχνολογία (PNR) παρέχει μοναδικά πλεονεκτήματα στο χρήστη. Ελαχιστοποιεί τις επιδράσεις των ενοχλητικών ήχων του περιβάλλοντος και δίνει καθαρότητα και ευκρίνεια στις συνομιλίες.

ΒΑΣ. ΗΡΑΚΛΕΙΟΥ 32, ΡΟΔΟΣ 85100 ΤΗΛ-FAX 22410 36380

ΑΕ 208

Και στην ούγια... made in China

Στις Βρυξέλλες ετοιμάζουν έρευνες για τα «κινέζικα»

Ανησυχία για την θεαματική αύξηση των εισαγωγών προϊόντων υφαντουργίας από Κίνα

Έρευνες για εννέα κινεζικά προϊόντα υφαντουργίας και ένδυσης ξεκινά η Ευρωπαϊκή Επιτροπή, εκφράζοντας ανησυχία για την «αρκετά θεαματική αύξηση» των εισαγωγών από τη χώρα αυτή προς την Ευρώπη.

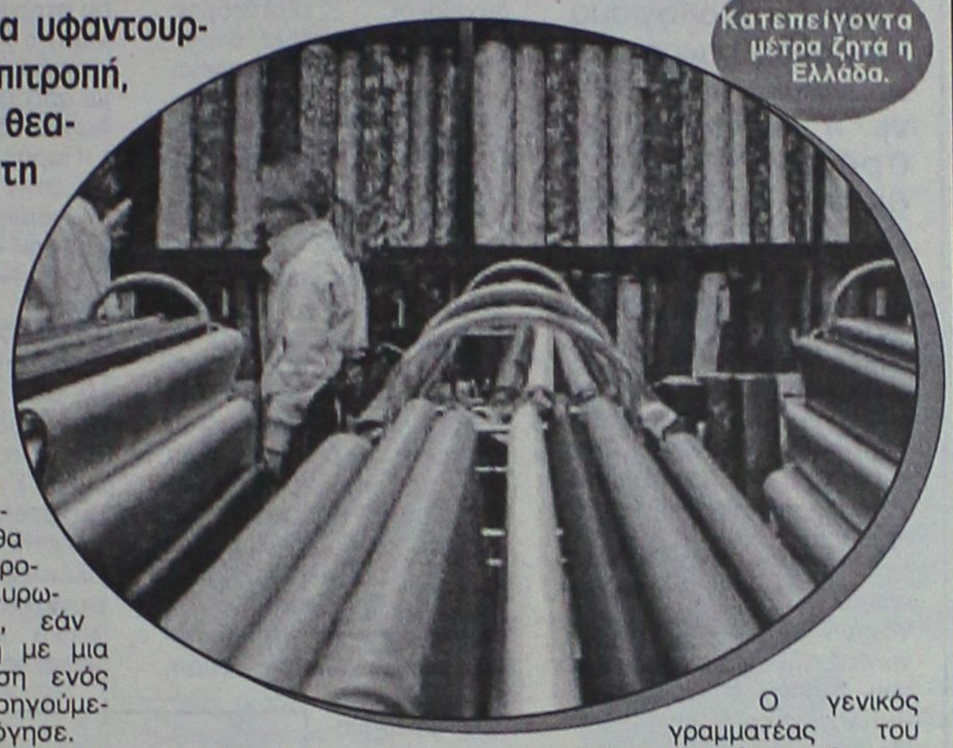

Κατεπείγοντα μέτρα ζητά η Ελλάδα.

Ο Ευρωπαίος επίτροπος για το εμπόριο, Πίτερ Μάντελσον, απέδωσε την έναρξη ερευνών για εννέα προϊόντα υφαντουργίας και ένδυσης «στην αρκετά θεαματική αύξηση» των εισαγωγών από την Κίνα μετά την κατάργηση, από 1ης Ιανουαρίου 2005, των τελευταίων ποσοστώσεων που ίσχυαν στο διεθνές εμπόριο στον τομέα αυτό.

«Σε πολλές κατηγορίες προϊόντων υφαντουργίας και ένδυσης οι εισαγωγές προκαλούν σοβαρή ανησυχία» είπε στους δημοσιογράφους ο κ. Μάντελσον. Χαρακτηριστικά μάλιστα ανέφερε την αύξηση κατά 534% των εισαγωγών κινεζικών πουλόβερ, που συνοδεύονται από πτώση της τιμής ανά μονάδα κατά 47%, σε σχέση με τους ίδιους μήνες το 2004.

Επικαλούμενος την «ευθύνη του απέναντι στην ευρωπαϊκή βιομηχανία», αλλά και απέναντι στις «ευαίσθητες» χώρες, των οποίων οι πωλήσεις στην Ευρώπη κινδυνεύουν να εκμηδενιστούν από τον κινεζικό ανταγωνισμό, ο αρμόδιος για το Εμπόριο επίτροπος εκτίμησε ότι δεν μπορεί να μείνει «με το όπλο παρά πόδα».

«Βεβαίως, οι κινεζικές εξαγωγές θα πρέπει να έχουν τη δυνατότητα να προχωρήσουν με μια κανονική ταχύτητα μετά το τέλος των ποσοστώσεων. Αλλά θα πρέπει επίσης να προστατεύσουμε την ευρωπαική βιομηχανία, εάν βρεθεί αντιμέτωπη με μια καταστροφική πίεση ενός εύρους χωρίς προηγούμενο» επιχειρηματολόγησε.

Ωστόσο, «εάν ορισμένα συμφέροντα στην Ευρώπη επιζητούν έναν εμπορικό πόλεμο με την Κίνα, χτύπησαν λάθος πόρτα» είπε χαρακτηριστικά. «Θέλουμε να είμαστε σίγουροι ότι το τι θα κάνουμε σε αυτή την υπόθεση δεν θα επηρεάσει την ανάπτυξη των ανθηρών σχέσεών μας με την Κίνα».

«Είναι γι' αυτό που, παρά την αγωνία που εξέφρασαν ορισμένα κράτη - μέλη, τα οποία ωστόσο αρνήθηκαν τα ίδια να ζητήσουν μέτρα προστασίας, η Κομισιόν αποφάσισε να δράσει στη βάση των γεγονότων, προκρίνοντας από την αρχή το διάλογο με το Πεκίνο» εξήγησε ο κ. Μάντελσον.

Κατά την περίοδο των ανεπίσημων διαβουλεύσεων που ξεκινούν και θα συνεχιστούν για δύο μήνες, ο Ευρωπαίος επίτροπος «παρακαλεί την Κίνα να ξανασκεφθεί με ένα νέο βλέμμα τα μέτρα τα οποία έχει ήδη θέσει σε εφαρμογή και να αναρωτηθεί αν δεν μπορεί να κάνει περισσότερα» ώστε να αυτοπεριορίσει τις εξαγωγές της.

Αν το Πεκίνο δεν τείνει «ευήκοον ους», θα αρχίσει μια περίοδος διαβουλεύσεων στο πλαίσιο του Παγκόσμιου Οργανισμού Εμπορίου (ΠΟΕ).

Ο γενικός γραμματέας του υπουργείου Οικονομίας και Οικονομικών Γ. Μέργος ζήτησε τη λήψη κατεπειγόντων μέτρων για τη προστασία της κλωστοϋφαντουργίας στην ΕΕ και ειδικότερα στη Ελλάδα, κατά την άτυπη συνάντηση των υπουργών εξωτερικού εμπορίου της ΕΕ.

Όπως ανακοίνωσε το υπουργείο Οικονομίας ο κ. Μέργος, ο οποίος εκπροσώπησε τον Γ. Αλογοσκουφη, υπογράμμισε ότι ο τομέας της κλωστοϋφαντουργίας κατέχει σημαντικό ποσοστό στις ελληνικές εξαγωγές και συμβάλλει στη απασχόληση, στο εισόδημα και την οικονομία ολόκληρων πόλεων ειδικά στη Βόρειο Ελλάδα.

Παράλληλα, υπογράμμισε ότι η λήψη μέτρων δεν είναι αντίθετη με τη πολιτική της ΕΕ για την ενίσχυση της ανταγωνιστικότητάς της.

ΑΥΡΙΟ

Συνεδριάζει το δημοτικό συμβούλιο Αρχαγγέλου

Για θέματα θα το απασχολήσουν

Αύριο, πρόκειται να συνεδριάσει το δημοτικό συμβούλιο Αρχαγγέλου, το οποίο θα ασχοληθεί με τρέχοντα θέματα.

Συγκεκριμένα, σύμφωνα με την ημερήσια διάταξη, τα θέματα που θα απασχολήσουν την συνεδρίαση είναι τα εξής:

1. Παραλαβή της μελέτης: «Αντικατάσταση εξωτερικού υδραγωγείου και εσωτερικού δικτύου ύδρευσης της έδρας του Δ. Αρχαγγέλου».

2. Παραλαβή της μελέτης: «Συμπλήρωση δικτύων αποχέτευσης της έδρας του δήμου Αρχαγγέλου».

3. Ενοποίηση των μελετών: «Αντικατάσταση εξωτερικού υδραγωγείου και εσωτερικού δικτύου ύδρευσης της έδρας του Δ. Αρχαγγέλου» και «Συμπλήρωση δικτύων αποχέτευσης της έδρας του δήμου Αρχαγγέλου».

4. Έγκριση 1ου και τελικού Α.Π και 1ου ΠΚΤΜΝΕ του έργου: «Ασφαλτόστρωση δημοτικής οδού στο Χαράκι (από Αγίους Αποστόλους μέχρι Κάστρο)».

5. Έγκριση 2ου (τελικού - τακτοποιητικού) Α.Π. του έργου : «Συνέχιση επικάλυψης ποταμού Μαγκαφά».

6. Προμήθεια σκυροδέματος με ανοικτό διαγωνισμό για την εκτέλεση του έργου: «Βελτίωση βατότητας δημοτικής οδοποιίας στην έδρα του δήμου».

7. Προγραμματισμός εορταστικών εκδηλώσεων ενόψει του Πάσχα.

8. Αποδοχή πιστώσεων – τροποποίηση προϋπολογισμού – ψήφιση πιστώσεων.

9. Ορθή επανάληψη της 95/2005 απ. Δ.Σ. (Ψήφιση πιστώσεων πληρωμής δαπανών εκδηλώσεων του δήμου).

10. Ψήφιση εξειδικευμένων πιστώσεων παρελθόντων ετών.

11. Ψήφιση πίστωσης πληρωμής δικηγόρου.

12. Ψήφιση πίστωσης κάλυψης εξόδων μετακίνησης δημάρχου.

13. Ψήφιση πίστωσης πληρωμής δαπανών εκδηλώσεων του δήμου.

14. Διαγραφή λανθασμένως βεβαιωθέντων τελών σε βάρος δημότη.

15. Εφαρμογή προγράμματος καταπολέμησης του δάκου της ελιάς, για το έτος 2005.

16. Οικονομική ενίσχυση πολιτιστικών συλλόγων του δήμου μας.

17. Οικονομική ενίσχυση 3ης Σχολικής Επιτροπής (Β/θμιας Εκπαίδευση Αρχαγγέλου) και 5ης Σχολικής Επιτροπής (Σχολεία Μασάρων).

18. Αίτημα Εκκλησιαστικής Επιτροπής Ι.Ν.Εισοδίων Θεοτόκου Μασάρων.

19. Καταβολή συμμετοχής στη ΔΕΗ για διάφορες ηλεκτροδοτήσεις.

20. Τροποποίηση συστατικής πράξης και έγκριση κανονισμού εσωτερικής λειτουργίας, διοίκησης και διαχείρισης του ΔΟΠ. Αρχαγγέλου.



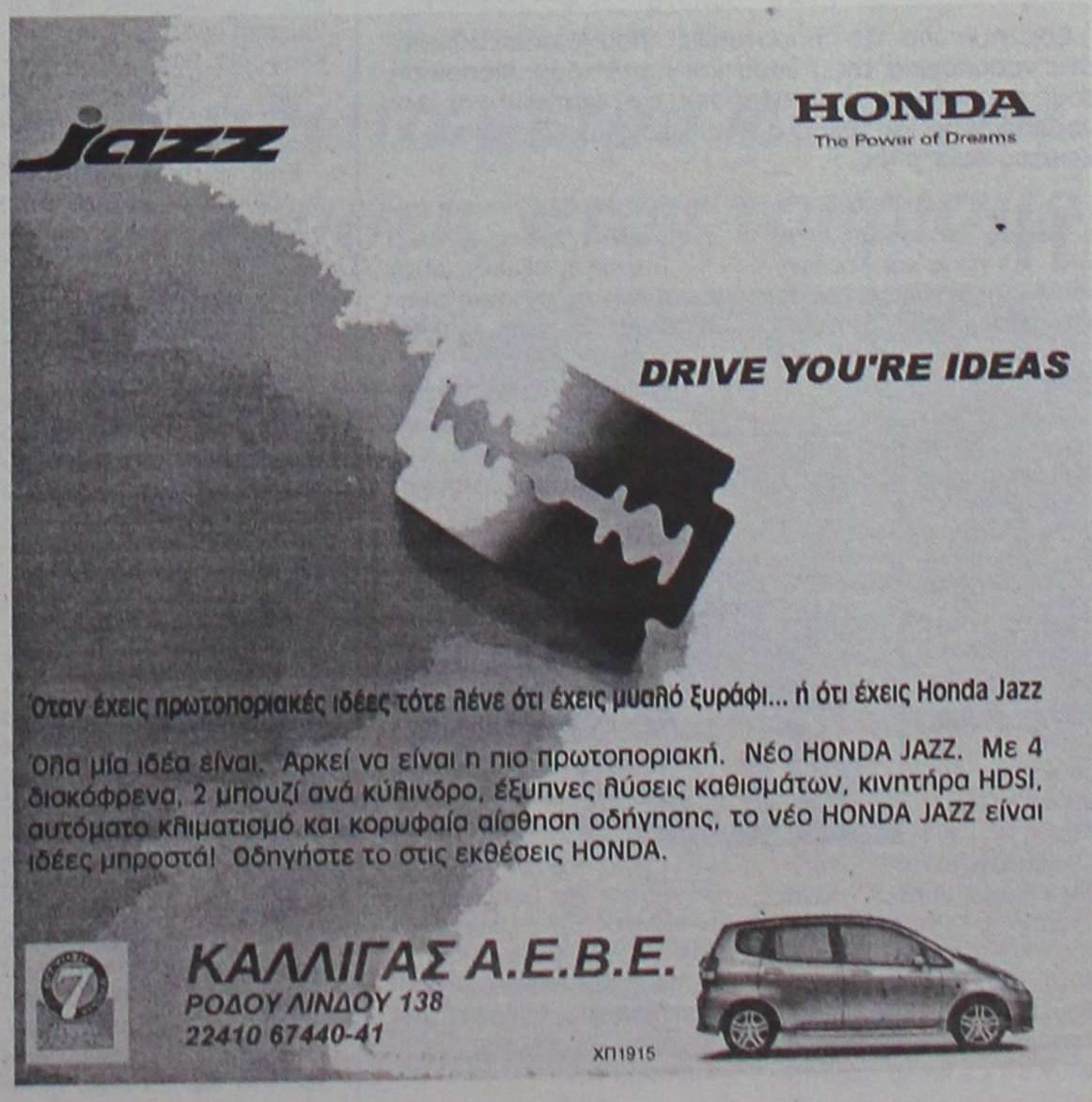

ΣΗΜΕΡΑ

Συνεδριάζει το Δημοτικό Συμβούλιο Λινδίων

Τα θέματα της ημερήσιας διάταξης

Σήμερα Τρίτη 26 Απριλίου, πρόκειται να συνεδριάσει το δημοτικό συμβούλιο Λίνδου, και τα θέματα που θα συζητηθούν σ' αυτό, σύμφωνα με την ημερήσια διάταξη είναι τα εξής:

1. Εγκριση πρακτικών δημοπρασίας του έργου "Κατασκευή πεζοδρομίων" (Αριθ. Μελέτης 1/2004).
2. Εγκριση χρονοδιαγράμματος κατασκευής του έργου "Διαμόρφωση τέως Κοινοτικού Καταστήματος Λίνδου σε Ιατρείο" (Αριθ. Μελέτης 5/2004).
3. Εγκριση παράτασης του χρόνου περαίωσης του έργου "Διαμόρφωση πλατείας Αγ. Στεφάνου Δ.Δ. Λίνδου".
4. Εγκριση ανακεφαλαιωτικών πινάκων έργων.
5. Αποδοχή συμβολαιογραφικής πράξης περί θέσης σε κοινή χρήση τμήματος ακινήτου στο Δ.Δ. Καλάθου.
6. Σύναψη προγραμματικής σύμβασης μεταξύ του Δήμου μας, της Δ.Ε.Π.Π.Α.Τ.Α.Λ. και της Περιφέρειας Νοτίου Αιγαίου για τη διαχείριση και λειτουργία της ελεγχόμενης στάθμευσης στο Δ.Δ. Λίνδου.
7. Εφαρμογή προγράμματος καταπολέμησης του δάκου της ελιάς κατά το έτος 2005.
8. Εγκριση του προϋπολογισμού της Δημοτικής Επιχείρησης Πολιτισμού-Περιβάλλοντος-Αθλητισμού-Τουρισμού-Ανάπτυξης (Δ.Ε.Π.Π.Α.Τ.Α.Λ.) Δήμου Λινδίων για το έτος 2005.
9. Εγκριση των απολογισμών των Σχολικών Επιτροπών των Δημοτικών Σχολείων και Νηπιαγωγείων του Δήμου Λινδίων.
10. Οικονομική ενίσχυση των Σχολικών Επιτροπών του Δήμου Λινδίων.
11. Απασχόληση εργατοτεχνικού προσωπικού με σύμβαση εργασίας ιδιωτικού δικαίου αορίστου και ορισμένου χρόνου κατά τις Κυριακές και εξαιρέσιμες.
12. Πρόσληψη προσωπικού με σχέση εργασίας ορισμένου χρόνου υπηρεσιών ανταποδοτικού χαρακτήρα.
13. Αποδοχή χρηματοδότησης 54.120,00 ευρώ από το υπουργείο Εσωτερικών που αφορά την 1η κατανομή πιστώσεων της ΣΑΤΑ έτους 2005.
14. Ψήφιση πιστώσεων για την εξόφληση τιμολογίων που αφορούν τελετές και δεξιώσεις.
15. Αναμόρφωση προϋπολογισμού και τεχνικού προγράμματος οικ. έτους 2005.
16. Εξέταση της προσφυγής και των ενστάσεων για την ανάθεση του έργου "Εργασίες αποκομιδής απορριμμάτων και οδοκαθαρισμού".

Για τις παρατυπίες στο Νοσοκομείο

Ερώτηση Καΐσερλη για δηλώσεις Κακλαμάνη

Κατατέθηκε προχθές στη Βουλή

Ερώτηση για τις "παρατυπίες" που διαπιστώθηκαν στο νοσοκομείο της Ρόδου και που η δημοσιοποίησή τους προκάλεσε τις αντιδράσεις των γιατρών και των νοσηλευτών, κατέθεσε ο βουλευτής Δωδεκανήσου κ. Κώστας Καΐσερλης.

Η ερώτηση απευθύνεται στον υπουργό Υγείας και Κοινωνικής Αλληλεγγύης κ. Νικήτα Κακλαμάνη, και ειδικότερα αναφέρονται σ' αυτήν τα εξής:

"Τεράστιο θέμα ηθικής τάξεως προκύπτει, μετά τα δημοσιεύματα που είδαν το φως της δημοσιότητας στον ημερήσιο Τύπο της Δωδεκανήσου, σύμφωνα με τα οποία τα πορίσματα των επιθεωρητών δύο ανεξάρτητων ελεγκτικών ομάδων για τις «κομπίνες» των γιατρών του Νοσοκομείου Ρόδου που «αποκάλυψε» στην Βουλή των Ελλήνων ο κ. Υπουργός Υγείας, αναφέρουν ότι σε καμιά περίπτωση δεν αποδεικνύονται αυτές οι καταγγελίες.

- Επειδή η εξέλιξη αυτή δικαιώνει τις έντονες αντιδράσεις του ιατρικού κόσμου της Δωδεκανήσου.

- Επειδή η ισχύς των καταγγελλομένων από τον κ. Υπουργό παραμένουν, αφού ποτέ δεν έχουν ανακληθεί.



- Επειδή η μομφή του κ. Υπουργού κατά του ιατρικού κόσμου ήταν βαρύτατη και τελικά αποδείχθηκε ψευδής.

ΕΡΩΤΑΤΑΙ Ο κ. ΥΠΟΥΡΓΟΣ:

Με ποιο τρόπο θα αποκαταστήσει την υπόληψη του ιατρικού κόσμου της Δωδεκανήσου".

ΓΙΑ ΤΟ ΕΞΑΜΗΝΟ ΤΗΣ ΘΗΤΕΙΑΣ ΤΟΥ

Απολογισμός πεπραγμένων του δ.σ. του Ορφανοτροφείου Θηλέων

Επισκευές και ανακαινίσεις κτιρίων, έλεγχος περιουσιακών στοιχείων, αποκέντρωση αρμοδιοτήτων κ.λπ.

Τον απολογισμό των μέχρι τώρα πεπραγμένων της έκανε η διοίκηση του Ορφανοτροφείου Θηλέων, η οποία μέτρα 6 μήνες ζωής.

Στην ανακοίνωση που εκδόθηκε αναφέρονται τα εξής:

Με το υπ' αριθ. ΦΕΚ 261/26-10-2004 τ. ΝΠΔΔ ορίσθηκε η νέα Επιτροπή Διοίκησης του ΚΠΜΘΡ. Στις 4/11/2004, που έγινε η τελετή παραλαβής και παράδοσης από την απερχόμενη διοίκηση, παρουσία εκπροσώπων και θεσμικών παραγόντων της ροδιακής κοινωνίας, δόθηκε το στίγμα του τρόπου και της νέας αντίληψης λειτουργίας στο Ιδρυμα.

Ιεραρχήσαμε προτεραιότητες στηριγμένες σ' ένα σχηματοποιημένο και ορθολογικό πλάνο-πλαίσιο παίρνοντας αποφάσεις που απαιτούνταν για την εκπλήρωση των στόχων του Ιδρύματος.

ΤΙ ΚΑΝΑΜΕ

1. Προχωρήσαμε στο διαχωρισμό χώρου τραπεζαρίας με γιψοσανίδα προκειμένου να δημιουργήσουμε-αναμορφώσουμε γραφείο προέδρου και συνεδριάσεων Επιτροπής Διοίκησης.

2. Χρωματισμός διαδρόμων, τραπεζαρίας, μαγειρίου, νηπιακού τμήματος και κεντρικής εισόδου Ιδρύματος, συνολικής επιφάνειας με ακρυλικό 1.150 τ.μ.

3. Αντικατάσταση φωτισμού με τοποθέτηση 36 λαμπτήρων φθορίου (σκαφάκια) στους διάφορους χώρους (διαδρόμους και αίθουσες) για πιο άνετη κυκλοφορία παιδιών σε ολόκληρο το Ιδρυμα καθώς και φώτα ασφαλείας και στους τρεις ορόφους.

Επίσης, τοποθετήθηκαν 7 προβολείς, καλύπτοντας όλο τον περιβάλλοντα χώρο του κτιριακού συγκροτήματος με χρονοδιακόπτες, για την προφύλαξη των παιδιών κατά τις νυχτερινές ώρες, εμποδίζοντας την προσέλευση περιθωριακών ατόμων στον αύλειο χώρο του Κέντρου καθώς και φωτιστικά στα υπνοδωμάτια των νηπίων.

Προβήκαμε: α) Στην επισκευή εξαεριστήρα στο μαγειρείο, β) στη σύνδεση των ηλιακών θερμοσιφώνων με ρεύμα για ζεστό νερό κατά τις σκοτεινές ημέρες του χειμώνα, γ) αγορά ηλεκτρικού φούρνου για τις ανάγκες του μαγειρείου, ενός κλιματιστικού, ενός ηλεκτρονικού υπολογιστή για τις ανάγκες του Λογιστηρίου και αντικατάσταση γενικού ηλεκτρικού πίνακα.

4. Η παρέμβαση του Υπουργείου μας να απο-σταλεί από το Ολυμπιακό Χωριό σε όλες τις αποκεντρωμένες Μονάδες, όπως και στο ίδρυμά μας, ξενοδοχειακός εξοπλισμός (κρεβάτια, κομοδίνα, στρώματα, ντουλάπες, γραφεία, ψυγεία, τηλεοράσεις, γενικός ιματισμός κ.ά.) συνετέλεσε στο να ανακαινισθούν όλοι οι χώροι του Ιδρύματος αντικαθιστώντας τα παλαιά έπιπλα και ευπρεπίζοντάς τους με πίνακες και φυτά.

5. Εχει διαμορφωθεί το τοιχίο με προστατευτικό κτίσιμο της νότιας πτέρυγας του αύλειου χώρου του Κέντρου για δημιουργία στον ήδη υπάρχοντα χώρο ανάπλασης πρασίνου, καθώς και κλάδεμα όλων των δένδρων του περιβάλλοντα χώρου του Ιδρύματος σε συνεργασία με τις Υπηρεσίες του Δήμου Ρόδου, επεμβάσεις που θεωρήθηκαν αναγκαίες.

6. Προβήκαμε στην τοποθέτηση προστατευτικών καγκέλλων από μασίφ και σύμφωνα με το σχέδιο του αυλότοιχου στον κήπο του Ιδρύματος και ασφάλειες σιδήρου σε ένδεκα παράθυρα του ισογείου για την ασφάλεια του κτιρίου.

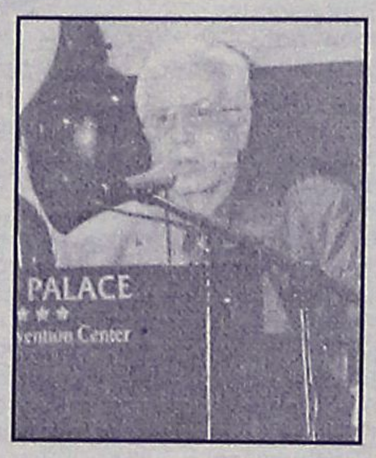

Ο πρόεδρος του δ.σ. κ. Θ. Παπαμιχαήλ

7. Προχωρήσαμε στην ασφαλτόστρωση του οδοστρώματος από την εξωτερική κεντρική είσοδο μέχρι και του αύλειου χώρου, συνολικής επιφάνειας 905 τ.μ. και θα τοποθετηθούν έξι, που ήδη έχουν παραγγελθεί, παγκάκια παραδοσιακού τύπου για να κάθονται τα παιδιά και οι επισκέπτες του Ιδρύματος.

8. Η Νομαρχ. Αυτ/σης Δωδ/σου ανταποκρίθηκε στο αίτημά μας και ενέκρινε δαπάνη ποσού τεσσάρων χιλιάδων (4.000,00) ευρώ για αντικατάσταση είκοσι δύο (22) παλαιών και επικίνδυνων σωμάτων της κεντρικής θέρμανσης του νηπιακού τμήματος (Υπήρξαν τραυματισμοί παιδιών).

9. Υπεβλήθει αίτημα με συνημμένη οικονομοτεχνική μελέτη στο Δήμο Ροδίων για επιχορήγηση, προκειμένου να επισκευασθεί η υπό κατάρρευση κεντρική είσοδος του αυλότοιχου του Ιδρύματος και ο οποίος Δήμος ανταποκρίθηκε επιχορηγόντας το ΚΠΜΘΡ με το ποσό των τριών χιλιάδων (3.000,00) ευρώ, καλύπτοντας έτσι, μέρος της προβλεπόμενης δαπάνης.

Επίσης ζητήθηκε από τις Τεχν. Υπηρεσίες της Νομαρχ. Αυτ/σης Δωδ/σου η σύνταξη τεχνοοικονομικής μελέτης για την επισκευή - συντήρηση της ανατολικής πλευράς του αυλότοιχου, επί της Ρήγα Φεραίου, διότι κρίνεται απαραίτητη η άμεση στηρικτική επέμβαση λόγω της επικινδυνότητας κατάρρευσης, που προκλήθηκε από την πίεση των μεγάλων δένδρων.

Παράλληλα προχωρήσαμε στην αναμόρφωση της τεχνοοικονομικής μελέτης για την επισκευή-συντήρηση της Νότιας όψης του κτιρίου, προϋπ/σμού 45.000,00 ευρώ, για την οποία ζητήθηκε επιχορήγηση από τα Κρατικά Λαχεία προκειμένου να προχωρήσουμε στην υλοποίησή της.

10. Εχουμε αναθέσει σε μηχανολόγο την εκπόνηση μελέτης πυρασφάλειας ολόκληρου του κτιριακού συγκροτήματος και σε πολιτικό μηχανικό στατικής μελέτης του κτιρίου.

ΕΣΩΤΕΡΙΚΗ ΛΕΙΤΟΥΡΓΙΑ-ΣΥΝΕΡΓΑΣΙΑ

Δημιουργήσαμε τις κατάλληλες συνθήκες σχέσεων εμπιστοσύνης με τη Δ/νση και τους υπαλλήλους εφαρμόζοντας πολιτική ήπιας προσαρμογής, έτσι ώστε να εκπληρώνονται οι σκοποί και οι στόχοι της Μονάδας μέσα στα πλαίσια της γενικής πολιτικής και του προγραμματισμού. Απόρροια της σχέσης που αναπτύχθηκε είναι η ύπαρξη σε μεγάλο βαθμό αρμονικής συνεργασίας χωρίς να παραβιάζονται ωστόσο νόμοι και κανόνες που διέπουν τη εσωτερική λειτουργία.

11. Αυξήσαμε τα έσοδα του Ιδρύματος από αναμόρφωση ενοικίων που ήταν καθηλωμένα επί σειρά ετών σε χαμηλά επίπεδα.

12. Δεν έγιναν ουσιαστικές διαρθρωτικές παρεμβάσεις λόγω ελλείψεως προσωπικού.

13. Εγινε σε βάθος έλεγχος των περιουσιακών στοιχείων του Ιδρύματος, ώστε να έχουμε διαμορφωμένη άποψη για την υπάρχουσα κατάσταση και τις τυχόν καταπατήσεις που έγιναν.

14. Προχωρήσαμε στην διεκδικητή αποβολή επιχειρηματία, ο οποίος καταπάτησε ένα στρέμμα στην περιοχή Διμυλιάς. (Σχετική αλληλογραφία με τις νομικές υπηρεσίες του Β' Πε.Σ.Υ.Π.).

15. Ζητήσαμε και παρατάθηκε για ένα 5μηνο η απασχόληση υπαλλήλου από το Πρόγραμμα STAGE μέσω του ΟΑΕΔ.

16. Προχωρήσαμε στην εισαγωγή δύο κοριτσιών με αίτημα του εισαγγελέα, ηλικίας 16 και 17 ετών.

17. Παρακολουθούμε την εξέλιξη και απόδοση στα σχολικά μαθήματα των παιδιών και ενισχύουμε την προσπάθειά τους με φροντιστήρια ξένων γλωσσών κ.ά.

18. Οι συχνές επισκέψεις παιδιών στην Αθήνα για ιατρικές εξετάσεις συνοδεία υπαλλήλου ή συγγενικού προσώπου και πρόσφατα του ίδιου του προέδρου, λόγω ελλείψεως ειδικότητας ιατρών, είναι ένα συνηθισμένο φαινόμενο.

19. Εκχωρήθηκαν, με πράξη προέδρου, αρμοδιότητες-ομάδες εργασίες στα Μέλη της Επιτροπής Διοίκησης για τον καλύτερο έλεγχο της λειτουργίας του Κέντρου: α) Επιτροπή διεξαγωγής διαγωνισμών, β) Επιτροπή παρακολούθησης και παραλαβής έργων, γ) Επιτροπή ελέγχου τιμολογίων και δ) Επιτροπή παραλαβής προμηθειών.

20. Προχωρήσαμε στις προκηρύξεις διαγωνισμών για προμήθεια τροφίμων και ανάθεσης καθαριότητας κτιρίου οικ. έτους 2005 σύμφωνα με τις νόμιμες διαδικασίες.

21. Επιτυγχάνεται η συνεργασία με τους υπάρχοντες εθελοντές και γίνεται προσπάθεια αύξησής τους λόγω έλλειψης προσωπικού.

22. Από τις 4/11/2004, ημέρα τελετής παράδοσης και παραλαβής και μέχρι σήμερα 25/4/2005, η νέα Επιτροπή Διοίκησης πραγματοποίησε 23 συνεδριάσεις σε πλήρη σύνθεση με την παρουσία και όλων σχεδόν των αναπληρωματικών Μελών και πέρασε 122 θέματα ημερήσιας διάταξης.

23. Η εθελοντική παρουσία σε καθημερινή βάση (πρωί-απόγευμα) του προέδρου της Επιτροπής Διοίκησης συμβάλλει στην εύρυθμη λειτουργία του Ιδρύματος.

24. Εγινε προσπάθεια επιστροφής μιας αίθουσας του Ιδρύματος, η οποία είχε παραχωρηθεί κατά το παρελθόν στο 1ο Δημοτικό Σχολείο, προκειμένου να χρησιμοποιηθεί με τις κατάλληλες επεμβάσεις, ως αίθουσα δημιουργικής απασχόλησης των παιδιών.

25. Για την ψυχαγωγία των παιδιών πραγματοποιήθηκαν κατά τις εορτές των Χριστουγέννων-Πρωτοχρονιάς και Απόκρεων ανάλογες εορταστικές εκδηλώσεις.

26. Ανοίχθηκαν βιβλία στα οποία καταχωρούνται οι δωρεές και τα ονόματα των δωρητών και ευεργετών.

ΧΑΡΑΚΤΗΡΙΣΤΙΚΑ ΣΤΟΙΧΕΙΑ ΤΩΝ ΠΑΙΔΙΩΝ

Παρουσιάζεται δυσκολία στην αντιμετώπιση των προβλημάτων των παιδιών και συνεπώς κρίνεται (και το επισημαίνουμε για άλλη μια φορά) η παρουσία εξειδικευμένων υπαλλήλων για την συμβουλευτική-ψυχολογική στήριξη παιδιών, γονέων και υπαλλήλων.

PELLOS TRAVEL
ΠΟΙΟΤΗΤΑ -ΟΡΓΑΝΩΣΗ-ΕΓΓΥΗΣΗ

ΕΚΔΡΟΜΕΣ ΑΠΡΙΛΙΟΥ-ΜΑΪΟΥ

ΠΑΣΧΑ ΣΤΑ ΠΑΝΕΜΟΡΦΑ ΝΗΣΙΑ ΤΩΝ ΚΥΚΛΑΔΩΝ
ΜΕ BLUE STAR FERRIES

ΣΥΡΟΣ- ΠΑΡΟΣ- ΤΗΝΟΣ-ΑΝΤΙΠΑΡΟΣ
ΜΟΝΟ ΜΕ 225 ΕΥΡΩ ΤΟ ΑΤΟΜΟ
Αναχώρηση 28/4/05 Μ. Πέμπτη στις 17.00 μμ - επιστροφή 3/5/05 Τρίτη του Πάσχα στις 09.00 το πρωί
ΠΕΡΙΛΑΜΒΑΝΟΝΤΑΙ: Εισιτήρια Ρόδος – Πάρος – Τήνος – Σύρος – Ρόδος σε Γ' θέση – Ξενοδοχεία με πρωϊνό - Μεταφορές- Ξεναγήσεις - Ταξιδιωτική ασφάλεια –Συνοδός γραφείου- Φ.Π.Α..
ΔΕΝ ΠΕΡΙΛΑΜΒΑΝΟΝΤΑΙ: Ρεβεγιόν Πάσχα –Είσοδοι σε αρχαιολογικούς χώρους - Διασκέδαση

ΜΑΡΜΑΡΙΣ-ΣΜΥΡΝΗ-ΕΦΕΣΣΟΣ-ΚΟΥΣΑΝΤΑΣΙ
ΤΡΙΗΜΕΡΗ ΕΚΔΡΟΜΗ 06/05 – 08/05
Ξενοδοχεία 4**** αστέρων με ημιδιατροφή- Μεταφορές- Ξεναγήσεις- Ταξιδιωτική ασφάλεια-Συνοδός γραφείου
ΤΙΜΗ ΜΟΝΟ ΜΕ 145 ΕΥΡΩ ΤΟ ΑΤΟΜΟ

ΚΩΝΣΤΑΝΤΙΝΟΥΠΟΛΗ-ΠΡΙΓΚΗΠΟΝΗΣΣΑ
ΕΞΑΗΜΕΡΗ ΕΚΔΡΟΜΗ ΑΠΟ 03/05-08/05
ΜΑΡΜΑΡΙΣ-ΕΦΕΣΣΟΣ-ΣΜΥΡΝΗ-ΠΡΟΥΣΑ-ΚΩΝΣΤΑΝΤΙΝΟΥΠΟΛΗ-ΒΑΝΤΙΡΜΑ-ΣΜΥΡΝΗ-ΜΑΡΜΑΡΙΣ
Ξενοδοχεία 4**** αστέρων με πρωινό και φαγητό- Εισιτήρια Ρόδος-Μαρμαρίς-Ρόδος-Φόροι Τουρκίας-Ξεναγήσεις- Μεταφορές με κλιματιζόμενα πούλμαν-Ταξιδιωτική ασφάλεια-Φ.Π.Α.

Η ΠΕΙΡΑ ΜΑΣ ΣΤΗΝ ΤΟΥΡΚΙΑ ΛΟΓΩ ΤΩΝ ΠΟΛΛΩΝ ΤΑΞΙΔΙΩΝ ΜΑΣ ΣΑΣ ΕΓΓΥΑΤΑΙ ΠΟΙΟΤΗΤΑ-ΑΣΦΑΛΕΙΑ-ΕΥΧΑΡΙΣΤΟ ΤΑΞΙΔΙ ΚΑΙ ΘΑ ΕΧΕΤΕ ΕΠΙΣΗΣ ΜΑΖΙ ΜΑΣ ΣΤΗ ΔΙΑΘΕΣΗ ΣΑΣ ΑΡΚΕΤΟ ΧΡΟΝΟ ΓΙΑ ΤΑ ΨΩΝΙΑ ΣΑΣ.
ΣΥΝΟΔΟΣ ΓΡΑΦΕΙΟΥ: Α. ΠΑΠΑΣΑΒΒΑΣ

ΠΑΣΧΑ ΣΤΗΝ ΚΥΠΡΟ 29/4 – 4/5
ΤΙΜΗ 590 ΕΥΡΩ
ΠΕΡΙΛΑΜΒΑΝΟΝΤΑΙ: Ξενοδοχεία 4 αστέρων με ημιδιατροφή-Ξεναγήσεις- Εκδρομές- Μεταφορές- Συνοδός γραφείου- Φ.Π.Α.
ΔΕΝ ΠΕΡΙΛΑΜΒΑΝΟΝΤΑΙ: Ρεβεγιόν Πάσχα –Είσοδοι σε μουσεία - Διασκέδαση

ΠΑΣΧΑ ΣΤΗΝ ΧΑΛΚΙΔΙΚΗ-ΚΡΟΥΑΖΙΕΡΑ ΣΤΟ ΑΓΙΟΝ ΟΡΟΣ
ΑΠΟ 29/04 ΕΩΣ 2/5
Αεροπορική απευθείας από Ρόδο –Θεσσαλονίκη -Ρόδο.
Από 269 ευρώ το άτομο σε Ξ/Δ 4 αστέρων με ημιδιατροφή.

ΠΑΣΧΑ ΣΤΗΝ ΠΑΤΜΟ-ΛΕΙΨΟΥΣ
28/4 – 2/5
Ξενοδοχεία 3 αστέρων με πρωινό- Ξεναγήσεις- Εκδρομές-Μεταφορές –Συνοδός γραφείου -Φ.Π.Α.

ΜΑΡΜΑΡΙΣ Διήμερα, τριήμερα από 100 ευρώ το άτομο με ημιδιατροφή. Ξενοδοχεία 4 και 5 αστέρων.
ΡΟΔΟ- ΘΕΣΣΑΛΟΝΙΚΗ Πτήση για τις 29/04 Εισιτήρια

Εισιτήρια με ΟΑ, AEGEAN και CHARTER. Ακτοπλοϊκά εισιτήρια. Ειδικά πακέτα για μεμονωμένους, συλλόγους, νεόνυμφους για Ελλάδα, Κύπρο, Τυνησία, Αίγυπτος, Μαρόκο, Ιταλία, Αγγλία, Γαλλία κ. α.

ΓΙΑ ΠΕΡΙΣΣΟΤΕΡΕΣ ΠΛΗΡΟΦΟΡΙΕΣ, ΚΡΑΤΗΣΕΙΣ ΚΑΙ ΑΝΑΛΥΤΙΚΑ ΠΡΟΓΡΑΜΜΑΤΑ ΣΤΟ ΠΡΑΚΤΟΡΕΙΟ ΓΕΝΙΚΟΥ ΤΟΥΡΙΣΜΟΥ:

PELLOS TRAVEL – TOUR OPERATOR
ΛΕΩΦΟΡΟΣ ΚΑΛΛΙΘΕΑΣ 125, ΦΑΛΗΡΑΚΙ, ΡΟΔΟΣ
ΤΗΛ: 2241087615, 2241052276 FAX: 2241087616
Email: pellostravel@hellasnet.gr
ΑΕ0127

ΞΕΚΙΝΟΥΝ ΑΜΕΣΩΣ ΟΙ ΕΛΕΓΧΟΙ

Σαφάρι της Εφορίας για ανέλεγκτες υποθέσεις

Στο στόχαστρο μικρομεσαίες επιχειρήσεις και ελεύθεροι επαγγελματίες για τις χρήσεις 2003 και 2004

Μικρομεσαίες επιχειρήσεις και ελεύθεροι επαγγελματίες που δεν θα κλείσουν με τη διαδικασία της αυτορρύθμισης τις χρήσεις του 2003 και 2004 είναι ο νέος στόχος της Εφορίας.

Η «μαύρη τρύπα» στα φορολογικά έσοδα ξεπέρασε τα 500 εκατ. ευρώ το πρώτο τρίμηνο και αναγκάζει το οικονομικό επιτελείο να επιστρατεύσει τον ελεγκτικό μηχανισμό. Η εντολή που έχει ήδη δώσει ο υφυπουργός Οικονομικών Αδάμ Ρεγκούζας στους ελεγκτές είναι σαφής:

«Ελέγξτε κατά προτεραιότητα και το ταχύτερο δυνατόν, επιτηδευματίες που μέχρι τις 2 Ιουνίου θα έχουν ανέλεγκτες φορολογικές υποθέσεις». Βασικό εργαλείο για τη διενέργεια των ελέγχων αυτών, θα αποτελέσει το έντυπο Ε3 που υποβάλλουν μαζί με τη φορολογική δήλωση τους όσοι έχουν εισοδήματα από ελεύθερο επάγγελμα ή επιχειρηματική δραστηριότητα.

Το Ε3 θα «δείξει» στους εφοριακούς ποιους φορολογουμένους θα ελέγξουν, αφού όσοι υπάγονται στην αυτόματη ρύθμιση συμπληρώνουν υποχρεωτικά τον πίνακα Ι του συγκεκριμένου εντύπου.

Οι ελεγκτές πριν ξεκινήσουν τον τακτικό φορολογικό έλεγχο στις μικρομεσαίες επιχειρήσεις και τους ελεύθερους επαγγελματίες θα τους δίνουν προθεσμία 20 ημερών για να υπαχθούν στην αυτόματη ρύθμιση. Όπως επισημαίνει η Ημερησία, υπό τη δαμόκλειο σπάθη του τακτικού φορολογικού έλεγχου οι επιτηδευματίες επιλέγουν τον αυτοέλεγχο και προτιμούν να πληρώσουν μέχρι και τριπλάσιο φόρο, παρά να αντιμετωπίσουν τους ελεγκτές.

Όμως, στο στόχαστρο βρίσκονται επιχειρήσεις και ελεύθεροι επαγγελματίες που έστω και σε μία ανέλεγκτη χρήση έχουν δηλώσει ζημιές, που εμφανίζουν μεγάλα πιστωτικά υπόλοιπα ΦΠΑ, που έχουν δηλώσει μεγάλα ποσά δαπανών ή εμφανίζουν χαμηλό συντελεστή μεικτού και καθαρού κέρδους και υποθέσεις που βρίσκονται κοντά στα όρια παραγραφής. Κατά προτεραιότητα ελέγχονται επιτηδευματίες:

1) Με ουσιαστικές παραβάσεις του Κωδικού Βιβλίων και Στοιχείων ή δελτία πληροφοριών ή άλλα στοιχεία για φοροδιαφυγή, αυτοί που δεν έχουν υποβάλει δηλώσεις φορολογίας εισοδήματος, ΦΠΑ ή



άλλων φορολογικών αντικειμένων, με μεγάλες και αδικαιολόγητες επιστροφές ΦΠΑ. που έχουν κατασχεθεί τα βιβλία και στοιχεία τους, με μεγάλα ποσά δαπανών και οι φορολογούμενοι που έχουν αδικαιολόγητη διαφορά μεταξύ των δηλώσεων φορολογίας εισοδήματος και δηλώσεων ΦΠΑ.

2) Που έχει δηλώσει ζημία έστω και σε μία από τις εκκρεμείς περιόδους, που έχουν δηλώσει χαμηλό συντελεστή μεικτού και καθαρού κέρδους, που έχουν κάνει χρήση αναπτυξιακών νόμων, με απαλλαγή από το ΦΠΑ, με υπέρογκα ποσά ενδοκοινοτικών συναλλαγών στον πρώτο χρόνο λειτουργίας της επιχείρησης και με τα μεγαλύτερα εισοδήματα που επίκειται ο χρόνος παραγραφής.

Μισθωτοί, ελεύθεροι επαγγελματίες

Τον Μάιο οι φορολογούμενοι που έχουν εισοδήματα από μισθωτές υπηρεσίες και από ελεύθερο επάγγελμα ή άλλη δραστηριότητα έχουν τη δυνατότητα μαζί με τη δήλωσή τους να κλείσουν με τη διαδικασία της αυτορρύθμισης τις χρήσεις 2003 και 2004. Οι φορολογούμενοι θα πρέπει να γνωρίζουν:

1) Η αυτόματη ρύθμιση αφορά σε επιχειρήσεις με τζίρο μέχρι 300.000 ευρώ και ελεύθερους επαγγελματίες με αμοιβές μέχρι 150.000 ευρώ.

2) Απαιτείται η συμπλήρωση του πίνακα Ι στο Ε3. Στον πίνακα επαναπροσδιορίζονται τα ακαθάριστα και καθαρά κέρδη. Οι επιχειρήσεις χρησιμοποιούν έναν μαθηματικό τύπο, ενώ οι ελεύθεροι επαγγελματίες προσδιορίζουν εξωλογιστικά τα καθαρά έσοδα, πολλαπλασιάζοντας τα ακαθάριστα με το Μοναδικό Συντελεστή Καθαρών Αμοιβών.

3) Γίνεται σύγκριση των δύο αποτελεσμάτων. Όποιο από τα δύο αποτελέσματα είναι μεγαλύτερο, αυτό μεταφέρεται στο Ε1 και για το εισόδημα αυτό θα φορολογηθεί ο φορολογούμενος. Τον πίνακα Ι του Ε3 μπορούν να συμπληρώσουν οι επιτηδευματίες ακόμη και αν τα καθαρά κέρδη που θα δηλώσουν είναι μεγαλύτερα από αυτά που προκύπτουν με την εφαρμογή του Μοναδικού Συντελεστή Καθαρού Κέρδους. Αν δεν συμπληρωθεί ο πίνακας Ι, τότε η χρήση του 2004 παραμένει ανοικτή για έλεγχο.

4) Μέχρι τις 16 Μαΐου υποβάλλονται συμπληρωματικές δηλώσεις για να κλείσουν με την αυτορρύθμιση οι χρήσεις που έληξαν από 1/1/2003 έως 30/12/2004. Χρησιμοποιώντας τα νέα Ε3 ανεξάρτητα αν προκύπτουν ή όχι διαφορές ακαθάριστων εσόδων και καθαρών κερδών. Στις συμπληρωματικές δηλώσεις περαίωσης, είτε αυτές αφορούν στο οικονομικό έτος 2004 είτε το 2005, στο Ε3 συμπληρώνεται, πέραν των στοιχείων του φορολογούμενου, μόνο ο πίνακας Ι.

5) Αν προκύπτουν διαφορές ακαθάριστων εσόδων, τότε υποβάλλεται από 2 έως 8 Ιουνίου ανάλογα με το τελευταίο ψηφίο του ΑΦΜ το Ειδικό Σημείωμα Περαίωσης ΦΠΑ.

Τα πρώτα μέτρα φέρνουν επενδύσεις στον τουρισμό

Κινητικότητα για επενδύσεις στον τουρισμό, όχι τόσο έμπρακτη ως προς την κατάληξή της όσο ενδιαφέρουσα και ζωηρή ως προς την εκδήλωσή της, διαπιστώνουν το τελευταίο διάστημα οι υπηρεσίες των υπουργείων Οικονομίας και Τουριστικής Ανάπτυξης. Η αναθέρμανση αυτή του ενδιαφέροντος Ελλήνων και ξένων επιχειρηματιών ερμηνεύεται ως απόρροια των επίμονων διαβεβαιώσεων αλλά και των πρώτων σχετικών μέτρων από την πλευρά της κυβέρνησης για τη διαμόρφωση ελκυστικού «κλίματος» και για την άρση των αντικινήτρων που παρεμποδίζουν την υλοποίηση επιχειρηματικών σχεδίων,

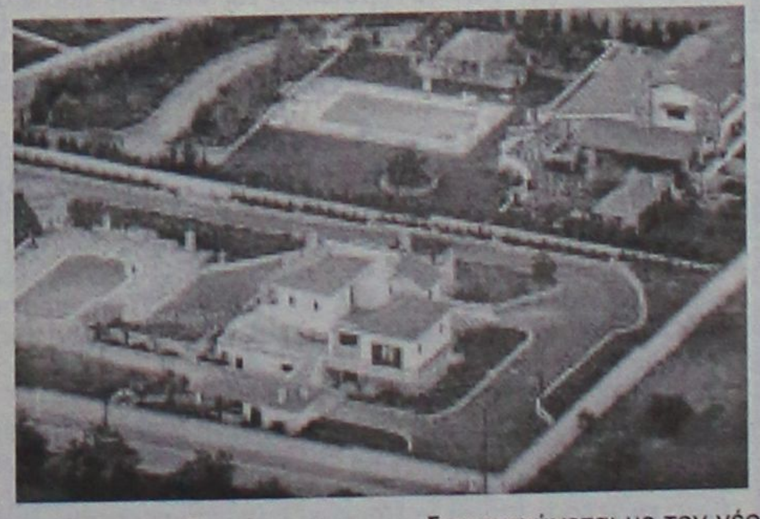

το έντονο ενδιαφέρον που επιδεικνύει προσωπικά ο πρωθυπουργός Κ. Καραμανλής για τον τομέα τουρισμού και την προσέλκυση νέων ή την «απεμπλοκή» παλαιότερων μεγάλων επενδύσεων και, φυσικά, του νέου πλαισίου που διαμορφώνεται με τον νέο αναπτυξιακό νόμο. Προκειμένου, όμως το ενδιαφέρον αυτό να διατηρηθεί και να μετεξελιχθεί σε υλοποιήσιμες επενδύσεις, η κυβέρνηση θα πρέπει να αποδειχθεί αξιόπιστη και ευρηματική.

ΜΙΚΡΕΣ αγγελίες

ΜΕΤΑΦΕΡΘΗΚΑΜΕ!
Θα μας βρίσκετε στα κεντρικά μας γραφεία επί της **Μαρ. Μαβιαράκη 11** (τελευταία πάροδος Καναδά).
Τα τηλέφωνα παραμένουν τα ίδια:
(22410) 22210, (22410) 75230

ΕΝΟΙΚΙΑΣΕΙΣ ΑΚΙΝΗΤΩΝ & ΕΠΙΧΕΙΡΗΣΕΩΝ

ΕΝΟΙΚΙΑΖΕΤΑΙ διαμέρισμα επιπλωμένο 90 τ.μ. επί της οδού Μεσολογγίου 3 δίπλα στο πανεπιστήμιο Αιγαίου. Πληρ. τηλ. 2241023100. Τιμή 350 ευρώ MOO63

ΕΝΟΙΚΙΑΖΕΤΑΙ σε ήσυχη περιοχή πάνω στο κύμα στην παραλία Ιξιάς δωμάτιο 20 τ.μ. επιπλωμένο με ατομική τουαλέτα και πολυκουζινάκι. Ενοίκιο 170 ευρώ. Πληρ. τηλ. 2241021430, 6948108636 MZT250427

ΕΝΟΙΚΙΑΖΕΤΑΙ διαμέρισμα 130 τ.μ. 3 υπνοδωματίων, σαλόνι-κουζίνα στην περιοχή Χρ. Θεοχάρη. Πληρ. τηλ. 2241063190 από 8.00-14.00 MZT250404

Μετακομίζετε;
γρήγορα
εύκολα
οικονομικά
MET.PO
ΡΟΔΟΣ: τηλ. 2241024388/6948003320
ΑΘΗΝΑ: τηλ. 2103464235/3476818-008
ΕΝΤΟΣ ΝΗΣΟΥ ΚΑΙ ΠΡΟΣ ΟΛΗ ΤΗΝ ΕΛΛΑΔΑ
MAT424

Vitzileos
Μάριος Κ. Βιτζηλαίος
Κτηματομεσιτικό Γραφείο
Εθν. Μακαρίου 45,
3ος όροφος
Τηλ: 22410 24900 Φαξ: 22410 25544
Κιν: 6932 704 919 Email : mvre@otenet.gr
www.vitzileos.gr

ΚΑΤΑΣΤΗΜΑΤΑ - ΓΡΑΦΕΙΑ - ΕΠΙΧΕΙΡΗΣΕΙΣ

40 ΤΜ	ΕΠΙΧ/ΣΗ ΧΡΥΣΟΧΟΕΙΟ ΣΤΟ ΜΑΝΔΡΑΚΙ	35.000 €
50 ΤΜ	ΕΠΙΧ/ΣΗ ΚΑΦΕ-ΜΠΑΡ ΣΕ ΛΕΙΤΟΥΡΓΙΑ, Π. ΠΟΛΗ	75.000 €
55 ΤΜ	ΕΠΙΧ/ΣΗ SNACK-BAR ΕΞΟΠΛΙΣΜΕΝΟ ΜΕ ΑΔΕΙΑ ΓΙΑ 30 ΚΑΘΙΣΜΑΤΑ, ΣΤΗΝ ΠΑΛΙΑ ΠΟΛΗ	75.000 €
100 ΤΜ	ΕΠΙΧ/ΣΗ ΣΤΕΓΝΟΚΑΘΑΡΙΣΤΗΡΙΟ ΣΤΑ ΑΦΑΝΤΟΥ ΜΕ ΥΠΟΚ/ΜΑ ΣΤΗ ΡΟΔΟ	120.000 €
120 ΤΜ	ΑΚΙΝΗΤΟ ΜΕ 40 ΤΜ.ΥΠΟΓΕΙΟ, 40 ΤΜ.ΙΣΟΓΕΙΟ, 40 ΤΜ ΟΡΟΦΟΣ ΣΤΟ ΜΑΝΔΡΑΚΙ	300.000 €
120 ΤΜ	& 120 ΤΜ ΟΜΟΡΑ ΕΣΤΙΑΤΟΡΙΑ ΣΤΟ ΦΑΛΗΡΑΚΙ	150.000 €
122 ΤΜ	ΚΑΤΑΣΤΗΜΑ ΜΕ ΠΑΤΑΡΙ ΣΕ ΕΜΠΟΡΙΚΗ ΠΕΡΙΟΧΗ ΣΤΟ ΚΕΝΤΡΟ ΤΗΣ ΠΟΛΗΣ	200.000 €
144 ΤΜ	ΔΙΑΤΗΡΗΤΕΟ ΑΚΙΝΗΤΟ (ισόγειο 72 + όροφος 72 τμ.) ΣΤΗΝ ΨΑΡΟΠΟΥΛΑ	450.000 €
180 ΤΜ	ΑΠΟΘΗΚΗ ΣΤΗΝ ΠΑΝ.ΡΟΔΙΟΥ	82.000 €
200 ΤΜ	ΕΠΙΧ/ΣΗ ΕΣΤΙΑΤΟΡΙΟ, ΣΝΑΚ-ΜΠΑΡ ΣΤΟ ΚΕΝΤΡΟ ΣΕ 880 ΤΜ ΟΙΚΟΠΕΔΟ	150.000 €
240 ΤΜ	ΑΠΟΘΗΚΗ ΣΤΙΣ 7 ΧΟΥΡΜΑΔΙΕΣ	100.000 €
365 ΤΜ	ΕΠΑΓΓΕΛΜΑΤΙΚΟΣ ΧΩΡΟΣ ΜΕ ΠΑΤΑΡΙ, ΠΕΡΙΟΧΗ ΑΣΓΟΥΡΟΥ	400.000 €
	ΞΕΝ/ΧΕΙΟ Β ΚΑΤ. 95 ΔΩΜ. ΣΕ 13 ΣΤΡ. ΣΤΗΝ ΠΑΡΑΛΙΑ ΙΑΛΥΣΟΥ	2.642.000 €
	ΞΕΝ/ΧΕΙΟ 15 ΔΩΜΑΤΙΩΝ ΠΑΝΩ ΣΤΟ ΚΥΜΑ & ΜΟΝΟΚΑΤΟΙΚΙΑ 80 ΤΜ., ΓΕΝΝΑΔΙ	440.000 €
	ΣΥΓΚΡΟΤΗΜΑ 7 ΔΙΑΜΕΡΙΣΜΑΤΩΝ ΜΕ 2 ΜΑΓΑΖΙΑ 250 ΤΜ, ΠΑΡΑΛΙΑ ΙΞΙΑΣ	338.000 €
	ΚΤΙΡΙΑΚΟ ΣΥΓΚΡΟΤΗΜΑ ΣΤΟ ΛΙΜΑΝΙ, ΣΕ 1.808 ΤΜ ΟΙΚΟΠΕΔΟ ΕΠΙ ΤΗΣ ΟΔΟΥ ΑΥΣΤΡΑΛΙΑΣ	1.470.000 €
2300 ΤΜ	ΒΙΟΤΕΧΝΙΚΟΣ ΧΩΡΟΣ ΣΕ 6.000 ΤΜ ΟΙΚΟΠΕΔΟ ΕΠΙ ΤΗΣ ΛΕΩΦ. ΡΟΔΟΥ - ΛΙΝΔΟΥ	2.650.000 €

ΜΕΖΟΝΕΤΕΣ - ΜΟΝΟΚΑΤΟΙΚΙΕΣ ΟΙΚΟΔΟΜΕΣ

113 ΤΜ	ΜΟΝΟΚΑΤΟΙΚΙΑ ΔΙΑΜΟΡΦΩΜΕΝΗ ΣΕ 3 ΣΤΟΥΝΤΙΟ & ΚΑΤΑΣΤΗΜΑ ΜΕ ΑΥΛΗ 30 τμ. - Π.ΠΟΛΗ	265.000 €
135 ΤΜ	ΜΟΝΟΚΑΤΟΙΚΙΑ ΑΝΑΚΑΙΝΙΣΜΕΝΗ ΣΤΑ ΚΡΗΤΙΚΑ	215.000 €
140 ΤΜ	ΜΟΝΟΚΑΤΟΙΚΙΑ ΜΕ 70 ΤΜ ΔΥΝΑΤΟΤΗΤΑ ΧΡΗΣΗΣ ΜΑΓΑΖΙΟΥ ΣΤΙΣ ΚΑΛΛΙΘΕΕΣ	70.000 €
170 ΤΜ	ΝΕΟΚΛΑΣΙΚΟ ΔΙΑΤΗΡΗΤΕΟ ΑΡΧΟΝΤΙΚΟ ΣΕ ΟΙΚΟΠΕΔΟ 1.100 ΤΜ, Σ.Δ. 1,4 ΣΤΟ ΚΕΝΤΡΟ	1.500.000 €
180 ΤΜ	ΤΡΙΩΡΟΦΗ ΟΙΚΟΔΟΜΗ ΣΕ ΜΠΕΤΑ, ΣΤΟ ΦΑΛΗΡΑΚΙ	120.000 €
230 ΤΜ	ΒΙΛΑ ΣΤΗ ΛΑΡΔΟ ΣΕ 7700 τμ. ΟΙΚΟΠΕΔΟ ΜΕ 750 ΟΠΩΡΟΦΟΡΑ ΔΕΝΤΡΑ	323.000 €
280 ΤΜ	ΤΡΙΩΡΟΦΗ ΜΕΖΟΝΕΤΑ ΣΕ ΜΠΕΤΑ, ΕΠΙ ΤΗΣ Λ.ΡΟΔΟΥ-ΛΙΝΔΟΥ, ΣΤΑ ΑΦΑΝΤΟΥ	130.000 €
	ΔΙΩΡΟΦΗ ΜΟΝΟΚΑΤΟΙΚΙΑ ΜΕ 4 ΥΠΝΟΔΩΜΑΤΙΑ, 2 ΜΠΑΝΙΑ, ΣΤΑ ΑΦΑΝΤΟΥ	150.000 €

ΔΙΑΜΕΡΙΣΜΑΤΑ

50 ΤΜ	ΓΚΑΡΣΟΝΙΕΡΑ ΜΕ ΘΕΑ, ΣΤΟ ΓΕΝΝΑΔΙ	53.000 €
60 ΤΜ	ΜΕ 2 ΥΠΝΟΔΩΜΑΤΙΑ, ΦΑΝΤΑΣΤΙΚΗ ΘΕΑ, ΣΤΟ ΓΕΝΝΑΔΙ	55.000 €
80 ΤΜ	ΝΕΟΚΤΙΣΤΟ ΠΟΛΥΤΕΛΕΣ, ΣΤΗΝ ΙΞΙΑ	120.000 €
93 ΤΜ	LUX ΜΕ ΓΚΑΡΑΖ ΚΑΙ ΑΠΟΘΗΚΗ ΣΤΟΝ ΑΓ.ΔΗΜΗΤΡΙΟ	150.000 €
98 ΤΜ	ΣΤΟΝ 1ο ΟΡΟΦΟ, ΜΕ 3 ΥΠΝΟΔΩΜΑΤΙΑ, 1 ΜΠΑΝΙΟ, ΣΤΗΝ ΚΕΝΝΕΝΤΥ	130.000 €
116 ΤΜ	ΠΑΡΑΔΟΣΙΑΚΟ, ΑΠΕΝΑΝΤΙ ΑΠΟ ΚΑΖΙΝΟ	146.700 €
120 ΤΜ	ΣΤΟΝ 1ο ΟΡΟΦΟ, ΜΕ 3 ΥΠΝΟΔΩΜΑΤΙΑ, 2 ΜΠΑΝΙΑ, ΣΤΗΝ ΚΑΠΟΔΙΣΤΡΙΟΥ	147.000 €
220 ΤΜ	ΙΣΟΓΕΙΟ ΜΕ ΚΗΠΟ ΚΑΙ ΓΚΑΡΑΖ ΣΤΟ ΡΟΔΙΝΙ	360.000 €

ΟΙΚΟΠΕΔΑ

412 ΤΜ	ΣΤΟΝ ΑΓ.ΝΙΚΟΛΑΟ, Σ.Δ.1,20	220.000 €
600 ΤΜ	ΣΤΗ ΣΥΜΗ, ΠΕΡΙΟΧΗ ΛΙΜΑΝΙΟΥ, ΠΑΝΩ ΣΤΟ ΚΥΜΑ	100.000 €
750 ΤΜ	ΣΤΟ ΓΕΝΝΑΔΙ, ΕΝΤΟΣ ΣΧΕΔΙΟΥ	18.000 €
2500 ΤΜ	ΣΤΟ ΓΕΝΝΑΔΙ, ΠΑΝΩ ΣΤΟ ΔΡΟΜΟ ΕΛΑΙΩΝΑΣ-ΦΟΥΡΝΑΚΙ	23.000 €
2600 ΤΜ	ΣΤΗΝ ΚΑΜΕΙΡΟ ΣΚΑΛΑ, ΠΑΝΩ ΣΤΟ ΚΥΜΑ, ΕΝΤΟΣ ΟΙΚΙΣΜΟΥ	85.000 €
3160 ΤΜ	ΣΤΟ ΓΕΝΝΑΔΙ, ΕΝΤΟΣ ΟΙΚΙΣΜΟΥ	100.000 €
3400 ΤΜ	ΣΤΟ ΓΕΝΝΑΔΙ, ΕΝΤΟΣ ΟΙΚΙΣΜΟΥ, ΜΕ ΘΕΑ	88.000 €
4000 ΤΜ	ΕΠΙ ΤΗΣ ΛΕΩΦ.ΡΟΔΟΥ-ΚΑΛΛΙΘΕΑΣ, ΜΕ ΜΟΝΑΔΙΚΗ ΘΕΑ	235.000 €
4075 ΤΜ	ΠΑΡΑΘΑΛΑΣΙΟ, Σ.Δ. 0,2 ΠΑΝΩ ΣΤΟ ΔΡΟΜΟ, ΣΤΗ ΛΕΡΟ	205.000 €
5400 ΤΜ	ΣΤΗΝ ΚΩ, ΣΕ ΕΞΟΧΙΚΗ ΤΟΠΟΘΕΣΙΑ ΠΕΡΙΟΧΗΣ ΨΑΛΙΔΙ	73.000 €
8000 ΤΜ	ΣΤΟ ΦΑΛΗΡΑΚΙ	200.000 €
8500 ΤΜ	& 6500 ΤΜ ΣΤΗΝ ΠΑΡΑΛΙΑ ΑΦΑΝΤΟΥ	Μέτρο/18 €
9000 ΤΜ	ΣΤΑ ΜΑΡΙΤΣΑ, ΕΝΤΟΣ ΖΩΝΗΣ	132.000 €
9760 ΤΜ	ΕΠΙ ΤΗΣ ΛΕΩΦ.ΡΟΔΟΥ-ΛΙΝΔΟΥ	560.000 €
20000 ΤΜ	ΠΑΝΩ ΣΤΟ ΚΥΜΑ, ΚΑΛΑΒΑΡΔΑ	880.000 €
20000 ΤΜ	ΣΤΟ ΠΛΗΜΜΥΡΙ, ΠΑΝΩ ΣΤΟ ΚΥΜΑ	470.000 €
25000 ΤΜ	ΣΤΑ ΚΑΛΑΒΑΡΔΑ	295.000 €
34000 ΤΜ	ΠΑΝΩ ΣΤΟ ΚΥΜΑ ΘΟΛΟΣ	611.000 €
98000 ΤΜ	ΣΤΟ ΤΣΑΙΡΙ, ΛΕΩΦ. ΤΣΑΙΡΙ - ΑΕΡΟΔΡΟΜΙΟ	1.300.000 €
115000ΤΜ	ΣΤΗΝ ΠΥΛΩΝΑ, ΟΙΚΟΠΕΔΙΚΗ ΕΚΤΑΣΗ ΜΕ ΦΑΝΤΑΣΤΙΚΗ ΘΕΑ ΣΤΗ ΘΑΛΑΣΣΑ	680.000 €

ΕΝΟΙΚΙΑΖΟΝΤΑΙ ΚΑΤΑΣΤΗΜΑΤΑ ΕΠΙΧΕΙΡΗΣΕΙΣ

34 ΤΜ	ΚΑΤΑΣΤΗΜΑ ΕΠΙ ΤΗΣ ΣΩΚΡΑΤΟΥΣ, ΠΑΛΙΑ ΠΟΛΗ	1.500 €
93 ΤΜ	ΚΑΤΑΣΤΗΜΑ ΣΤΗΝ ΟΔΟ ΚΑΠΟΔΙΣΤΡΙΟΥ	780 €
800 ΤΜ	ΚΑΤΑΣΤΗΜΑ ΣΤΗ ΘΟΛΟ	2.500 €
2000 ΤΜ	ΠΟΛΥΧΩΡΟΣ ΜΕ 350 ΤΜ ΚΤΙΣΜΕΝΟ ΧΩΡΟ ΚΑΦΕΤΕΡΙΑ & ΣΝΑΚ ΜΠΑΡ ΚΑΙ ΜΕ ΤΟΝ ΥΠΟΛΟΙΠΟ ΑΝΟΙΚΤΟ ΧΩΡΟ ΜΕ BEACH VOLLEY ΚΑΙ SOCCER (5x5), ΜΕ ΕΞΟΠΛΙΣΜΟ ΚΑΙ ΜΕΓΑΛΟ ΠΑΡΚΙΝΓΚ	2.500 €

ΕΝΟΙΚΙΑΖΟΝΤΑΙ ΚΑΤΟΙΚΙΕΣ

25 ΤΜ	ΓΚΑΡΣΟΝΙΕΡΑ ΣΕ ΡΕΤΙΡΕ, ΣΤΟ ΚΑΡΑΚΟΝΕΡΟ	230 €
60 ΤΜ	ΔΙΑΜΕΡΙΣΜΑ ΕΠΙΠΛΩΜΕΝΟ, ΣΤΑ ΤΡΙΑΝΤΑ	300 €
80 ΤΜ	ΔΙΑΜΕΡΙΣΜΑ ΣΤΟΝ 1ο ΟΡΟΦΟ, ΜΕ 2 ΥΠΝΟΔΩΜΑΤΙΑ ΠΛΗΡΩΣ ΕΞΟΠΛΙΣΜΕΝΗ ΚΟΥΖΙΝΑ ΣΤΟ ΜΑΝΔΡΑΚΙ	500 €
110 ΤΜ	ΔΙΑΜΕΡΙΣΜΑ ΙΣΟΓΕΙΟ ΝΕΟΚΛΑΣΙΚΟ ΣΤΟ ΚΕΝΤΡΟ ΤΗΣ ΠΟΛΗΣ	550 €
120 ΤΜ	ΕΠΙΠΛΩΜΕΝΟ ΔΙΑΜΕΡΙΣΜΑ ΣΤΟΝ 1ο ΟΡΟΦΟ ΜΕ 3 ΥΠΝΟΔΩΜΑΤΙΑ ΣΤΟ ΚΕΝΤΡΟ ΤΗΣ ΠΟΛΗΣ	700 €

ΑΚΙΝΗΤΑ ΑΘΗΝΩΝ

83 ΤΜ	ΔΙΑΜΕΡΙΣΜΑ - ΡΕΤΙΡΕ, ΣΤΟΝ 4ο ΟΡΟΦΟ, ΠΛ. ΚΥΨΕΛΗΣ	123.300 €
86 ΤΜ	ΔΙΑΜΕΡΙΣΜΑ ΣΤΟΝ 4ο ΟΡΟΦΟ, ΣΤΗΝ ΑΓ.ΠΑΡΑΣΚΕΥΗ, ΔΙΠΛΑ ΣΤΟ ΑΜΕΡΙΚΑΝΙΚΟ ΚΟΛΛΕΓΙΟ, ΜΕ 2 ΜΕΓΑΛΑ ΥΠΝΟΔΩΜΑΤΙΑ ΚΑΙ ΘΕΡΜΑΝΣΗ	150.000 €
112 ΤΜ	ΔΙΑΜΕΡΙΣΜΑ, ΑΝΑΚΑΙΝΙΣΜΕΝΟ, ΜΕ ΥΠΕΡΥΨΩΜΕΝΟ ΙΣΟΓΕΙΟ ΚΑΙ ΚΗΠΟ ΣΤΗΝ ΑΝΩ ΓΛΥΦΑΔΑ	170.000 €

ΧΠ076 **Χθές ήταν όνειρο .. Σήμερα πραγματικότητα!**
Design www.targetrodos.gr

TOP PROPERTIES

GEORGE & SAVAS PIPINOS
ΓΕΩΡΓΙΟΣ & ΣΑΒΒΑΣ ΠΙΠΙΝΟΣ
ΣΥΜΒΟΥΛΟΙ ΚΑΙ ΕΚΤΙΜΗΤΕΣ ΑΚΙΝΗΤΩΝ
REAL ESTATE AGENTS • MEMBER OF F.I.A.B.C.I.-NAEA-C.E.I.

Email: gpipinos@otenet.gr URL: www.rhodes-top-properties.com and www.pipinos.gr

Από το 1971



Η "**TOP PROPERTIES**" είναι ατομική επιχείρηση και ανήκει στους Γεώργιο και Σάββα Πιπίνο. Το γραφείο ασχολείται από το 1971 αποκλειστικά και μόνο με επενδύσεις και REAL ESTATE, στο νησί της Ρόδου και στην ευρύτερη περιοχή της Δωδεκανήσου.

ΑΠΕΥΘΥΝΟΜΑΣΤΕ: Στους **σοβαρούς, απαιτητικούς και επιλεκτικούς** επενδυτές-επιχειρηματίες, Έλληνες και ξένους που ενδιαφέρονται να κάνουν μια σοβαρή επένδυση προβολής στο νησί της Ρόδου.

ΠΡΟΣΦΕΡΟΥΜΕ: Α) Υπηρεσίες και πληροφορίες που γίνονται σε προσωπικό επίπεδο με εχεμύθεια, διακριτικότητα και σοβαρότητα.
Β) Μεγάλη γκάμα υψηλής ποιότητας, ακινήτων, όπως:1) Ξενοδοχεία Α' και Β' κατηγορίας των 600-500-350-300 κλινών, 2) Κεντρικά αστικά ακίνητα κατάλληλα για Τράπεζες-καταστήματα-γραφεία, 3) Παραλιακές εκτάσεις, κατάλληλες για τουριστικές επενδύσεις των 150.000-100.000-70.000-50.000-36.000 τ.μ. και 4) Διαμερίσματα και μεζονέτες προβολής, και 5) Αξιόλογες Παραθεριστικές κατοικίες.
ΣΤΟΧΟΣ ΜΑΣ ΕΙΝΑΙ: Να προσφέρουμε στο αγοραστικό μας κοινό υψηλής ποιότητας ακίνητα και ευκαιρίες στο νησί της Ρόδου. Η τριακονταετής και πλέον πείρα μας στον τομέα αυτό αποτελεί εγγύηση.
ΣΥΝΘΗΜΑ ΜΑΣ ΕΙΝΑΙ: Επενδύστε στη ΡΟΔΟ ΤΩΡΑ, σε ακίνητα που ΑΝΤΕΧΟΥΝ ΣΤΟ ΧΡΟΝΟ

Since 1971

Γεώργιος και Σάββας Πιπίνος
ΜΕΣΙΤΕΣ ΑΣΤΙΚΩΝ ΣΥΜΒΑΣΕΩΝ
Γιατί εμείς γνωρίζουμε καλύτερα!

TOP PROPERTIES is a father and son business. The senior, Mr George S. Pipinos, the founder of the office, has carved over the years a reputation for integrity and excellence in the world of Real Estate in the Dodecanese. The junior, Dr. Savas Pipinos, has returned from his studies in the UK to aid in his father´s footsteps.
AT TOP PROPERTIES we try hard to attract important and selective investors, high calibre businessmen/women and discerning professional people, both Greek and foreign, who wish to acquire substantial and valuable property on Rhodes.
We offer our expertise and advice privately, discreetly and in strict confidence.
We keep a comprehensive list of real estate of the highest specifications:
a. A' and B' class hotels (600, 500, 350, 300 beds capacity)
b. Centrally situated office buildings and other business premises.
c. Seaside land, ideal for development (hotels, holiday resorts, etc), of 150.000, 100.000, 70.000, 50.000, 36.000 square metres.
d. Villas, luxury apartments, detached, semi-detached and terraced houses.
e. Holiday and Retirement Homes.
Our aim is to give our clients the opportunity to acquire value for money, first class real estate on Rhodes. Our 30 and more years of experience is our warranty.
Our motto is Invest in Rhodes, Invest in property, It stands the test of time.



TOP PROPERTIES
George and Savas Pipinos
Because we know best

ΚΕΝΝΕΝΤΥ 38, ΡΟΔΟΣ, 85 100, ΤΗΛ. (22410) 23895,FAX: (22410) 20883
38 KENNEDY STR., RHODES, 85 100, TEL. (22410) 23895, FAX: (22410) 20883
U.K. Direct line: 08717115396

ΧΠ399

ΕΝΟΙΚΙΑΣΕΙΣ

συνέχεια από την προηγούμενη

ΕΝΟΙΚΙΑΖΕΤΑΙ γκαρσονιέρα στην παραλία (περιοχής Blue Bay). Πληρ. τηλ. (22410)93416, 92019
MZT250425

ΕΝΟΙΚΙΑΖΕΤΑΙ μονόχωρο **studio** full ανακαινισμένο σε άριστη κατάσταση επιπλωμένο με άνετο χώρο παρκαρίσματος στην περιοχή "Αραπάκι" οδός Καμείρου 27 χωρίς κοινόχρηστα και κατάλληλο για ένα άτομο. 170 ευρώ. Πληρ. τηλ. 6937045910
MZT250408

ΕΝΟΙΚΙΑΖΟΝΤΑΙ α) διαμέρισμα πλήρως επιπλωμένο με 3 υπνοδωμάτια για 1-2 στρατιωτικούς, φοιτητές-τριες ή ζευγάρι, στο πάρκο Ροδινιού, Λυκίας 173, β) **διαμέρισμα** στις Καλυθιές, με 2 υπνοδωμάτια, πλήρως επιπλωμένο για συγκατοίκηση 2 στρατιωτικών. Πληρ. τηλ. 2241028685 MZT250409

ΕΝΟΙΚΙΑΖΕΤΑΙ καινούργιο **διαμέρισμα** περιοχή Παστίδας με δύο υπνοδωμάτια, σαλόνι, κουζίνα, μπάνιο, αποθήκη, ηλιακό θερμοσίφωνο, ιδιωτικό πάρκινγκ και μεγάλες αυλές, περιοχή Παστίδας. Πληρ. τηλ. 6947264812
MZT250411

ΕΝΟΙΚΙΑΖΟΝΤΑΙ διαμερίσματα 65 τ.μ. επιπλωμένα και μη με ιδιωτικό πάρκιν, ηλιακό θερμοσίφωνα, χωρίς κοινόχρηστα στην περιοχή Κοσκινού. Πληρ. τηλ. 6942044520
MZT210425

ΕΝΟΙΚΙΑΖΟΝΤΑΙ δυάρια πλήρως επιπλωμένα στην Ιαλυσό. Πληρ. τηλ. (22410)94662, 91142, 6945594565 MZT250402

ΕΝΟΙΚΙΑΖΕΤΑΙ α) **διαμέρισμα** 80 τ.μ. ηλιόλουστο στην Ανάληψη κοντά στην εκκλησία και σχολείο, 2 υπνοδωμάτια - σαλόνι - κουζίνα - μπάνιο - αποθήκη και συνδεδεμένο με αποχέτευση. Τιμή 350 ευρώ, β) **πωλείται ντραμς** (drams) ολοκαινούργιο σε πολύ καλή τιμή. Πληρ. τηλ. 2241065619 ή 6947831286 από 15.00-22.00 MZT250401

ΕΝΟΙΚΙΑΖΕΤΑΙ μεζονέτα 71 τ.μ., διώροφη, όμορφη, ήσυχη, πράσινο βεράντα μεγάλη, κήπος, στην Ιαλυσό. Πληρ. τηλ. 22410 91276-6946748524.
MZT230404

ΕΝΟΙΚΙΑΖΕΤΑΙ STUDIO πλήρως επιπλωμένο και εξοπλισμένο, πολυκουζινάκι, τηλεόραση, κλιματισμό, ζεστό νερό όλο το 24ωρο, με διπλό κρεβάτι, σε ήσυχη περιοχή στην Ιαλυσό, περιοχή Άνοιξη, ισόγειο, ανεξάρτητο. Τιμή 250 ευρώ. Πληρωμένα ρεύμα, νερό, κοινόχρηστα. Πληρ. τηλ. 6947730991.MZT230413

ΕΝΟΙΚΙΑΖΕΤΑΙ επιπλωμένο studio με όλο τον εξοπλισμό του, στον Α' όροφο σε συγκρότημα διαμερισμάτων κοντά στη θάλασσα στην Ιαλυσό. Ζεστό νερό, τηλεόραση, πάρκιν. Ενοίκιο 270 ευρώ (Στην τιμή συμπεριλαμβάνονται τα κοινόχρηστα και το νερό). Πληρ. τηλ. 6936570851. MZT230411

ΕΝΟΙΚΙΑΖΕΤΑΙ διαμέρισμα 2ου ορόφου στην Ανάληψη, Καλαμάτας 16, τριών υπνοδωματίων με τζάκι στο σαλόνι, παρκέ στα υπνοδωμάτια, καλή θέα.Τιμή ενοικίασης 450 ευρώ. Πληρ. τηλ. 6947327299. MXP12323

ΕΝΟΙΚΙΑΖΕΤΑΙ γκαρσονιέρα επιπλωμένη στην Ιαλυσό. Πληρ. τηλ. 2241093016 MZT220407

ΕΝΟΙΚΙΑΖΟΝΤΑΙ γραφεία 100 τ.μ. περίπου Α' ορόφου επί της οδού Λεμεσού πλησίον Αννης Μαρίας, αποτελούμενα από τρεις χώρους. Δυνατή και η τμηματική ενοικίαση. Πληρ. τηλ. 6944985612.
MZT230409

ΕΝΟΙΚΙΑΖΕΤΑΙ ΧΩΡΟΣ
πάνω από την Τράπεζα Πειραιώς
(Αννης Μαρίας)
165 τ.μ. κατάλληλος για γραφεία,
ινστιτούτο ομορφιάς κ.λπ.
Πληρ. Δ. Σουγκανίδης, τηλ. 6945417747
ΧΠΚΤΗ-001

ΕΝΟΙΚΙΑΖΕΤΑΙ
ισόγειος χώρος
1.000 τ.μ. στη Λεωφ. Ρόδου-Λίνδου
Πληρ. τηλ. 6936113132
ΜΑ001012(1)

ΕΝΟΙΚΙΑΖΕΤΑΙ
διαμέρισμα 110 τ.μ. στην οδό Καναδά αρ. 100 πλήρως επιπλωμένο και με ηλεκτρικές συσκευές.
Μηνιαίο μίσθωμα 600 ευρώ.
Πληρ. τηλ. 6945771838
MZT220423

ΣΑΒΒΑΪΔΗΣ & Συνεργάτες

Μεσίτες & Σύμβουλοι Ακινήτων



ΠΩΛΗΣΕΙΣ

Το γραφείο μας διαθέτει σε αποκλειστικότητα δεκάδες επιλεγμένα ακίνητα

- Διαμέρισμα-Μονοκατοικίες-Μεζονέτες
- Οικόπεδα-Αγροτεμάχια
- Κεντρικά Καταστήματα - Γραφεία - Αυτοτελή Κτίρια
- Ξενοδοχειακές Μονάδες

Η προώθηση και προβολή των ακινήτων σας επιτυγχάνεται με σειρά συστηματικών δράσεων που περιλαμβάνουν

- Συμμετοχή σε εκθέσεις ακινήτων του εξωτερικού
- Διαφήμιση σε εφημερίδες και περιοδικά του κλάδου.
- Υποκαταστήματα σε κεντρικά σημεία της Ρόδου
- Συνεργασία με μεσιτικά γραφεία της Ελλάδας και του εξωτερικού

ΕΚΤΙΜΗΣΕΙΣ

Σε συνεργασία με διεθνή γραφεία συμβούλων ακίνητης περιουσίας και με βάση τα αυστηρά πρότυπα και την μεθολογία του Βρετανικού Ινστιτούτου Ορκωτών Πραγματογνόμων και Εκτιμητών (Royal Institution of Charteted Surveyors) αναλαμβάνουμε εκτιμήσεις ακίνητης περιουσίας.

Προεκτιμήσεις ακινήτων αυθημερόν ΔΩΡΕΑΝ
τηλ 22410-26281 22410-78660 22410-78661





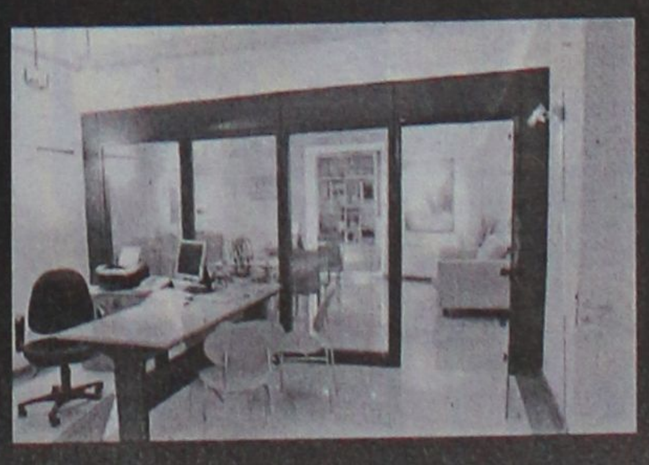

Γρ. Λαμπράκη 14 & Αμερικής, Ρόδος
τηλ: 22410 26281, Φαξ: 22410 34663 e-mail info@savvaidis.gr

ΣΑΒΒΑΪΔΗΣ & Συνεργάτες
Μεσίτες & Σύμβουλοι Ακινήτων

XΠ1659

ΕΝΟΙΚΙΑΣΕΙΣ

συνέχεια από την προηγούμενη

ΕΝΟΙΚΙΑΖΕΤΑΙ γκαρσονιέρα Α' ορόφου επιπλωμένη, ένας χώρος, επί της οδού Λεμεσσού, πλησίον Άννης Μαρίας. Πληρ. τηλ. 6944985612.MZT230410

ΕΝΟΙΚΙΑΖΟΝΤΑΙ STUDIOS με το μήνα ή με την ημέρα πλήρως επιπλωμένα με πολυκουζινάκι, ψυγείο, ντους, wc, τηλέφωνο, μπαλκόνι, ζεστό νερό επί 24ώρου βάσεως στην πιο ήσυχη περιοχή της πόλης Ρόδου (περιοχή Δασκάλων), οδός Μανώλη Παπαμανώλη αριθμ. 12 κάθετος επί της Στέλιου Κωτιάδη. Πληρ. τηλ. (22410) 37244
MZT220426

ΕΝΟΙΚΙΑΖΕΤΑΙ γκαρσονιέρα καινούργια μόνο για έλληνες σε άριστη περιοχή της Ρόδου, με ψυγείο, ηλεκτρική κουζίνα, air condition, θέρμανση, τηλεόραση, διπλό κρεβάτι, καρτοτηλέφωνο, άνετο πάρκιν, μεγάλες ντουλάπες και όλα τα οικιακά σκεύη. Προτιμούνται στρατιωτικοί, αστυνομικοί, εκπαιδευτικοί και γενικά δημόσιοι υπάλληλοι. Πληρ. τηλ. 2241065122, 6946278872
MZT220415

ΕΝΟΙΚΙΑΖΕΤΑΙ σπίτι με δική του αυλή τεσσάρων δωματίων, μπάνιο και κουζίνα, επί της Αγ. Αναστασίας 120. Τιμή 400 ευρώ. Πληρ. τηλ. 2241032113, 6978915042
MZT220421

ΕΝΟΙΚΙΑΖΕΤΑΙ πολυτελές **διαμέρισμα** σε νεόκτιστη οικοδομή επί της Καναδά. Πληρ. τηλ. 2241034484 και 6972079489 (7 μ.μ.-9 μ.μ.)
MZT220406

ΕΝΟΙΚΙΑΖΕΤΑΙ στο Φαληράκι **κατάστημα** 40 τ.μ., οδός Ερμού κεντρικός δρόμος πλησίον παραλίας. Πληρ. τηλ. 6945895909 κ. ΠαπαπαύλουMZT220418

ΕΝΟΙΚΙΑΖΕΤΑΙ διαμέρισμα 3άρι επί της Μ. Πετρίδη 84. Πληρ. τηλ. 2241064682
MZT220416

ΣΤΗΝ ΙΑΛΥΣΟ ΕΝΟΙΚΙΑΖΕΤΑΙ ΟΡΟΦΟΔΙΑΜΕΡΙΣΜΑ διαμπερές αποτελούμενο από 2 υπνοδωμάτια, σαλόνι, κουζίνα, μπάνιο, εντοιχισμένη κουζίνα, ηλεκτρικές συσκευές και άνετα μπαλκόνια. Πληρ. τηλ. 2241028458, 6946948756 MZT210405

ΕΝΟΙΚΙΑΖΕΤΑΙ κατάστημα 115 τ.μ. με τουαλέτα σε καινούργια πολυκατοικία σε νεόκτιστη περιοχή Ροδινιού (πλησίον 15ου Νηπιαγωγείου και απέναντι από το 15ο Δημοτικό σχολείο), κατάλληλο για ιατρείο, γραφείο, αποθήκη ή οποιαδήποτε άλλη χρήση. Πληρ. τηλ. 6937914118 MZT220417

ΕΝΟΙΚΙΑΖΕΤΑΙ επιπλωμένη **γκαρσονιέρα** στο Καρακόνερο. Πληρ. τηλ. 2241039146, 6946484441
MZT200420

ΕΝΟΙΚΙΑΖΕΤΑΙ γραφείο στην οδό Εθ. Δωδεκανησίων, κατάλληλο για δικηγόρους, μηχανικούς κ.λπ. Πληρ. Εμμ. Κρανίδης & Συνεργάτες, τηλ. 2241027082, 6944347405, 6942010248, 2ος όροφος, E-mail: info@kranidis.gr, www.kranidis.gr, Αμερικής 50, Ρόδος 85100
ΜΧΠ092.14

ΕΝΟΙΚΙΑΖΟΝΤΑΙ ξενοδοχειακά διαμερίσματα και studios στις "7 Βαγιές" με το μήνα σε συγκρότημα προσφάτως ανακαινισμένο, πλήρως εξοπλισμένο με τηλεόραση, τηλέφωνο, ηλιακό, κλιματισμό, ψύξη, θέρμανση, καθαριότητα 2 φορές την εβδομάδα από την καμαριέρα του ξενοδοχείου με πλήρη ρουχισμό και εξοπλισμό κουζίνας με χρήση της πισίνας, της πέργκολας, και του σαλονιού / bar του ξενοδοχείου κ.λπ. Πληρ. τηλ. 2241036830, 6932934562
MZT150312

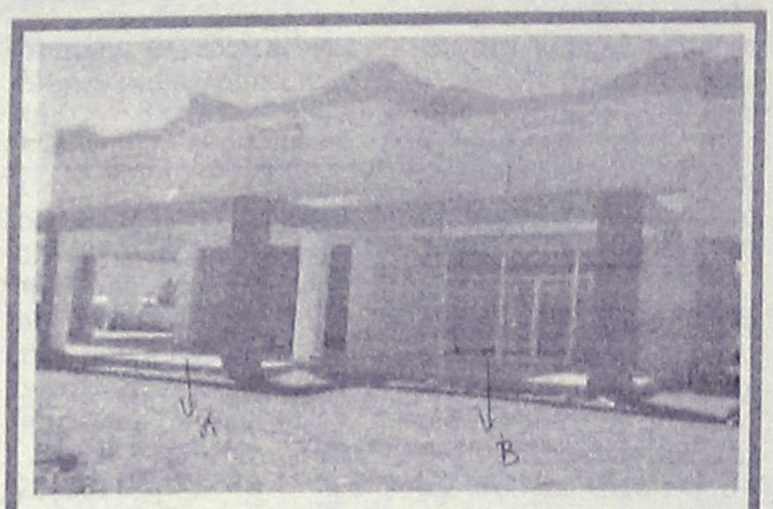

ΕΝΟΙΚΙΑΖΟΝΤΑΙ

Καταστήματα στην Κάλαθο, 300 μέτρα από την θάλασσα με αυλή 1.000 τ.μ.
Α) 80 τ.μ. Χρήση καταστήματος ως εστιατόριο. Ενοίκιο 1.500 €/ μήνα.
Β) 65 τ.μ. Χρήση καταστήματος για Ενοικιαζόμενα Αυτοκίνητα ή Μοτοποδήλατα. Ενοίκιο 900 €/ μήνα.

Πληρ. Εμμ. Κρανίδης & Συνεργάτες
Τηλ. 22410 27082- 6944347405, 6942010248, 2ος όροφος,
E-mail: info@kranidis.gr, Αμερικής 50, Ρόδος 85100

ΧΠ092

ΕΝΟΙΚΙΑΖΟΝΤΑΙ

α) διαμέρισμα 100 τ.μ. λουξ τριάρι με έξτρα χώρο για τραπεζαρία, δύο τουαλέτες, εντοιχιζόμενη κουζίνα με όλες τις ηλεκτρικές συσκευές, θέρμανση δαπέδου, τζάκι α' ορόφου με δύο μπαλκόνια, ωραία θέα και δύο πάρκιν στην περιοχή Ασγούρου.
β) επίσης λουξ **διαμερισματάκια 40 τ.μ.** φουλ εξοπλισμένα με ξεχωριστή κρεβατοκάμαρα, λίβινγκ ρουμ, TV, θέρμανση και πάρκιν, με ωραία θέα στη περιοχή Ασγούρου.

Πληρ. τηλ. 6947606922

MZT230402

ΜΙΣΘΩΣΕΙΣ ΚΑΤΟΙΚΙΩΝ

- **Διαμέρισμα** 120 τ.μ. περιοχή Άννης Μαρίας με (3) τρία υπνοδωμάτια, σαλόνι, κουζίνα, πολυτελούς κατασκευής, κεντρική θέρμανση, θερμοσίφωνα, πάρκινγκ σε πιλοτή. Μηνιαίο μίσθωμα 600 ευρώ.
- **Διαμέρισμα** 85 τ.μ. στην Ανάληψη με (2) δύο υπνοδωμάτια, σαλόνι, κουζίνα, σε άριστη κατάσταση. Μηνιαίο μίσθωμα 400 ευρώ.
- **Διαμέρισμα** 110 τ.μ. με δύο υπνοδωμάτια β' ορόφου, στην Ανάληψη, με καταπληκτική θέα, σαλόνι, κουζίνα. Μηνιαίο μίσθωμα 450 ευρώ.
- **Διαμέρισμα** 90 τ.μ. στο Καρακόνερο σε νεόδμητη οικοδομή αποτελείται από σαλόνι, κουζίνα, δύο (2) υπνοδωμάτια, μπάνιο, διαθέτει και κεντρική θέρμανση και ηλιακό θερμοσίφωνα. Μηνιαίο μίσθωμα 540 ευρώ.
- **Διαμέρισμα** 100 τ.μ. επί της Άννης Μαρίας, 1ου ορόφου, με 2 υπνοδωμάτια σαλόνι, κουζίνα, αποθήκη σε άριστη κατάσταση. Μηνιαίο μίσθωμα 450 ευρώ.
- **Διαμέρισμα** επί της οδού Λίνδου 60 τ.μ. **επιπλωμένο** με ένα (1) υπνοδωμάτιο, σαλόνι, κουζίνα, σε άριστη κατάσταση. Μηνιαίο μίσθωμα 400 ευρώ.
- **Διαμέρισμα** 85 τ.μ. περιοχή "Μαρινόπουλος" Τσαλδάρη με δύο (2) υπνοδωμάτια, σαλόνι, κουζίνα, με κήπο. Μηνιαίο μίσθωμα 350 ευρώ.
- **Διαμέρισμα** 85 τ.μ. στην Μητρόπολη α' ορόφου με δύο (2) υπνοδωμάτια, σαλόνι, κουζίνα, 2 μπάνια, θέρμανση με θερμοπομπούς. Μηνιαίο μίσθωμα 420 ευρώ.
- **Δαμέρισμα** 120 τ.μ. β' ορόφου στην περιοχή "Μαρινόπουλος" Τσαλδάρη με τρία (3) υπνοδωμάτια, σαλόνι, κουζίνα, δύο μπάνια, τζάκι και θέρμανση με θερμοπομπούς. Μηνιαίο μίσθωμα 500 ευρώ.
- **Διαμέρισμα** 55 τ.μ. επιπλωμένο επί της Αννης Μαρίας, με ένα υπνοδωμάτιο , σαλόνι , κουζίνα. Μηνιαίο μίσθωμα 315 ευρώ.
- **Διαμέρισμα** 122 τ.μ. α' ορόφου επί της οδού Δενδρινού με 3 υπνοδωμάτια σαλόνι, κουζίνα. Μηνιαίο μίσθωμα 450 ευρώ.
- **Οροφοδιαμέρισμα** 115 τ.μ. ισόγειο στα Κοσκινού με υπέροχη θέα, αποτελείται από δύο (2) υπνοδωμάτια, σαλόνι, διαθέτει καινούργιο ηλιακό θερμοσίφωνα, νυχτερινό ρεύμα, αυτόνομη θέρμανση, τζάκι, κουζίνα με τις ηλεκτρικές συσκευές, χωρίς κοινόχρηστα και βόθρο. Μηνιαίο μίσθωμα 450 ευρώ.
- **Οροφοδιαμέρισμα** 140 τ.μ. στην Ιαλυσό, σε μικρή οικοδομή, αποτελείται από (3) τρία υπνοδωμάτια, σαλόνι, κουζίνα, δύο μπάνια, διαθέτει κεντρική αυτόνομη θέρμανση, ηλιακό θερμοσίφωνα. Μηνιαίο μίσθωμα 500 ευρώ.
- **Μεζονέτα** 160 τ.μ. στα Κοσκινού νεόδμητη (3) τριών υπνοδωματίων, πολυτελούς κατασκευής, με κήπο, μεγάλες βεράντες, ηλιακό θερμοσίφωνα, σαλόνι, κουζίνα, δύο μπάνια, αποθήκη. Μηνιαίο μίσθωμα 790 ευρώ.
- **Μεζονέτα** 220 τ.μ. επί της οδού Καναδά (3) τριών υπνοδωματίων, με μεγάλες βεράντες, ηλιακό θερμοσίφωνα, 3 μπάνια, 2 τζάκια, αποθήκη, θυροτηλεόραση. Μηνιαίο μίσθωμα 700 ευρώ.
- **Μονοκατοικία** 140 τ.μ. στο Τσαΐρι εντός οικοπέδου 4.000 τ.μ. αποτελείται από δύο (2) υπνοδωμάτια, σαλόνι, κουζίνα, μπάνιο, διαθέτει κεντρική θέρμανση, ηλιακό θερμοσίφωνα, αυλή, κήπο, πάρκινγκ. Μηνιαίο μίσθωμα 750 ευρώ
- **Μονοκατοικία** 175 τ.μ. εντός της πόλης αποτελείται από τρία (3) υπνοδωμάτια, γραφείο, σαλόνι, κουζίνα, αποθήκη, διαθέτει θέρμανση με θερμοπομπούς και ηλιακό θερμοσίφωνα. Μηνιαίο μίσθωμα 750 ευρώ.
- **Γκαρσονιέρες** 40 τ.μ., πλήρως επιπλωμένες πολυτελούς κατασκευής στο Φαληράκι Μηνιαίο μίσθωμα 240 ευρώ.
- **Γκαρσονιέρες-studios** στη Ιξιά πλήρως επιπλώμενα με μηνιαίο μίσθωμα 300 και 275 ευρώ αντίστοιχα.
- **Studios** πλήρως επιπλωμένο με καινούργιο εξοπλισμό στην Ανάληψη. Μηνιαίο μίσθωμα 250 ευρώ.
- **Studios** πλήρως επιπλωμένα επί της Ρόδου-Λίνδου. Μηνιαίο μίσθωμα 280 ευρώ.
- **Studios** στα Κοσκινού πλήρως επιπλωμένες με μεγάλη αυλή με γκαζόν με πανοραμική θέα. Μηνιαίο μίσθωμα 200 ευρώ.
- **Studios** πλήρως επιπλωμένα στην παραλία Ιαλυσού, με ιδιόχρηστο πάρκινγκ. Μηνιαίο μίσθωμα 275 ευρώ.

ΕΥΣΤΑΘΙΟΥ - ΕΥΡΩΚΤΗΜΑΤΙΚΗ,
Εθνικής Αντιστάσεως 83
Τηλ. 22410 73819-74917, 6946/103929

ΧΠ401/2029

ENOIKIAZONTAI

στην Ιξιά στο Εμπορικό Κέντρο RHODESLAND
(ανάμεσα στο Mira - Mare και Avra Beach),
2 χώροι ισόγειοι.
Περίπου 37 τ.μ. ο ένας και 40 τ.μ. ο άλλος,
κατάλληλοι για γραφεία ή καταστήματα.
Πληρ. Δημ. Σουγκανίδης τηλ. 6945417747

ΧΠΚΤΗ-001



ΕΝΟΙΚΙΑΖΕΤΑΙ

Πολυτελές διώροφο **κατάστημα,** εμβαδού 400 τ.μ., 200 τ.μ. ισόγειο και 200 τ.μ. 1ος όροφος, στο κέντρο της πόλεως Ρόδου. 4.500€/μίσθωμα το μήνα.

Πληρ. Εμμ. Κρανίδης & Συνεργάτες, τηλ. 2241027082- 6944347405, 6942010248, Αμερικής 50, 2ος όροφος, Ρόδος

ΧΠ092



Νεόδμητες Μονοκατοικίες

στο Κανδυλί σε μπετά επιφανείας 204 τ.μ.

Αποτελούνται από :
Ισόγειο: 74 τ.μ. / Υπόγειο: 74 τ.μ. / Α' όροφο: 56 τ.μ.

Σε 870 τ.μ. έως 1600 τ.μ. Οικόπεδο

- Περιφραγμένο οικόπεδο
- Ατομικό βόθρο
- Θέα σε βουνό και θάλασσα
- Άμεση υπογραφή οριστικού συμβολαίου

Από €138.000

Με προεγκεκριμένο στεγαστικό δάνειο

ΧΠ401/2029

ευσταθίου
ΕΥΡΩΚΤΗΜΑΤΙΚΗ
ΚΤΗΜΑΤΟΜΕΣΙΤΙΚΟ ΓΡΑΦΕΙΟ

Εθν. Αντιστάσεως 83
Τηλ. 22410 73819, 74917,
Κιν. 6944 374546, 6945 292030
Fax: 22410 38641
e-mail: info@euroktimatiki.gr

ΤΕΧΝΙΚΗ ΕΤΑΙΡΙΑ

ΠΩΛΟΥΝΤΑΙ

SIDER • KAT

- Ανεξάρτητες διώροφες μονοκατοικίες εντός οικοπέδου 1.000 τ.μ. με θέα την πόλη της Ρόδου (Εξω από τα Κοσκινού)
- Υπόγεια αποθήκη 200 τ.μ. περιοχή "Ικαρος" (πίσω από την οδό Ατταβύρου)

ΤΖΟΓΙΑΣ ΦΙΛ. & ΤΖΟΓΙΑΣ ΕΥΘ. Ο.Ε.

Τηλ. 22410 30069
Κιν. 6944532903

ΧΠ400

ΕΝΟΙΚΙΑΣΕΙΣ

συνέχεια από την προηγούμενη

ΕΝΟΙΚΙΑΖΕΤΑΙ ισόγεια καινούργια **γκαρσονιέρα** ανεξάρτητη, επιπλωμένη, σε ήσυχη περιοχή στο Ροδίνι οδός Λυκείας 147. Τιμή 150 ευρώ. Πληρ. τηλ. 2241028198 MZT220408

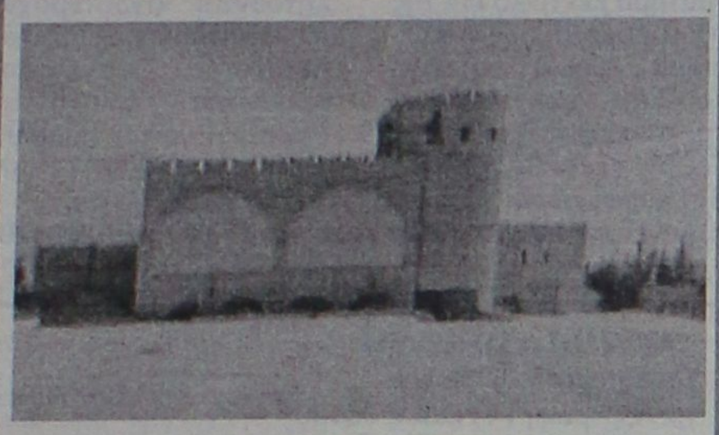

ΕΝΟΙΚΙΑΖΕΤΑΙ

στο **Φαληράκι Κτίριο** το οποίο αποτελείται από:
Α) Υπόγειο, Β) Ισόγειο με πισίνα, Γ) 1ος όροφος και 2.500 τ.μ. χώρο στάθμευσης Ι.Χ. Βρίσκεται πάνω σ' ένα λόφο με ωραία θέα και είναι κατάλληλο για Εστιατόριο, Νυχτερινό Κέντρο-BAR και Διοσκοθήκη.

Πληρ. Εμμ. Κρανίδης & Συνεργάτες
Τηλ. 22410 27082- 6944347405, 6942010248, 2ος όροφος,
E-mail: info@kranidis.gr, Αμερικής 50, Ρόδος 85100

ΧΠ092

ΕΝΟΙΚΙΑΖΕΤΑΙ επιπλωμένο **διαμέρισμα** 85 τ.μ. ανακαινισμένο πρόσφατα, 2 υπνοδωμάτια, με ντουλάπες, κουζίνα, με ψυγείο και ηλεκτρικές συσκευές, τζάκι, αυτόνομη θέρμανση (καλοριφέρ), ηλιακό, αυλή με κήπο. Περιοχή παράλληλος Αννης Μαρίας. Τιμή 400€. Πληρ. τηλ. 2102511111 MZT210424

Σε σύγχρονο βιοτεχνικό συγκρότημα **ενοικιάζονται χώροι** για αποθήκη ή εργαστήριο 100, 80 τ.μ. και 66, 50 σε κεντρικό δρόμο (Ασγούρου). Διαθέτει πάρκιν, φως, νερό, ράμπα και απόβαθρο για την φορτοεκφόρτωση με Κλαρκ. Πληρ. τηλ. 2241068360, 6945380404 MZT210401

ΓΙΑΝΝΗΣ ΝΙΚΟΛΙΔΑΚΗΣ
Μηχανολόγος-Μηχανικός
Γαλλίας 12-Ρόδος • τηλ. (22410)22291, 35103

ΠΩΛΟΥΝΤΑΙ

Πολυτελή διαμερίσματα με απεριόριστη θέα, ιδιωτικούς χώρους parking και αποθήκες
Επί της οδού Σελλά και Αισχίνη (περιοχή Δασκάλων) 77 τ.μ., 99 τ.μ., 119 τ.μ.
Επί της οδού Κων. Υδραίου (πλησίον Ρόδου-Λίνδου), 135 τ.μ., 95 τ.μ., 147 τ.μ.

Γραφείο 105 τ.μ. επί της οδού Εθνικής Αντιστάσεως και Τσαλδάρη ΧΠ2675

ΟΙΚΟΝΟΜΟΛΟΓΟΣ
ΜΕΣΙΤΗΣ ΑΣΤΙΚΩΝ ΣΥΜΒΑΣΕΩΝ
ΕΜΜΑΝΟΥΗΛ ΚΡΑΝΙΔΗΣ

ΕΝΟΙΚΙΑΖΟΝΤΑΙ

1. **ΕΝΟΙΚΙΑΖΕΤΑΙ** επί της οδού Κορδικτώνος 2άρι διαμέρισμα 50 τ.μ. μίσθωμα 350 ευρώ το μήνα
2. **ΕΝΟΙΚΙΑΖΕΤΑΙ** στο Ροδίνι 2άρι διαμέρισμα ισόγειο 50 τ.μ. καινούργιο με θέρμανση
3. **ΕΝΟΙΚΙΑΖΕΤΑΙ** στους Δασκάλους 2άρι διαμέρισμα 50 τ.μ. μίσθωμα 450 ευρώ το μήνα
4. **ΕΝΟΙΚΙΑΖΕΤΑΙ** στην Ιαλυσό 2άρι διαμέρισμα 50 τ.μ. μίσθωμα 280 ευρώ το μήνα.
5. **ΕΝΟΙΚΙΑΖΕΤΑΙ** στο Ροδίνι 4άρι διαμέρισμα καινούργιο γ' ορόφου
6. **ΕΝΟΙΚΙΑΖΕΤΑΙ ή ΠΩΛΕΙΤΑΙ** εστιατόριο στα Κολύμπια πλήρως εξοπλισμένο με καλή πελατίεα
7. **ΕΝΟΙΚΙΑΖΕΤΑΙ** στα 100 Μαγαζιά κατάστημα 36 τ.μ. (επισκέψιμος χώρος) και 15 τ.μ. πατάρι για σοβαρούς επιχειρηματίες
8. **ΕΝΟΙΚΙΑΖΕΤΑΙ** 1.500 τ.μ. κτίριο στο Φαληράκι με πισίνα, για εστιατόριο, νυχερινό κέντρο, bar.
9. **ΕΝΟΙΚΙΑΖΕΤΑΙ** κεντρική επιχείρηση - εστιατόριο στα 100 μαγαζιά
10. **ΕΝΟΙΚΙΑΖΕΤΑΙ** κεντρικό εστιατόριο στη Ρόδο.

Πληρ. Εμμ. Κρανίδης & Συνεργάτης
τηλ. 2241027082-6944347405, 6942010248
2ος όροφος
email: info@kranidis.gr
www. kranidis.gr
Αμερικής 50, Ρόδος

ΧΠ092

St Constantine Residence

ΣΥΓΚΡΟΤΗΜΑ ΚΑΤΟΙΚΙΩΝ ΑΓΙΟΣ ΚΩΝΣΤΑΝΤΙΝΟΣ

Στην περιοχή Κοσκινού κατασκευάζονται Μονοκατοικίες υψηλών προδιαγραφών με υπέροχη θέα βουνό και θάλασσα.





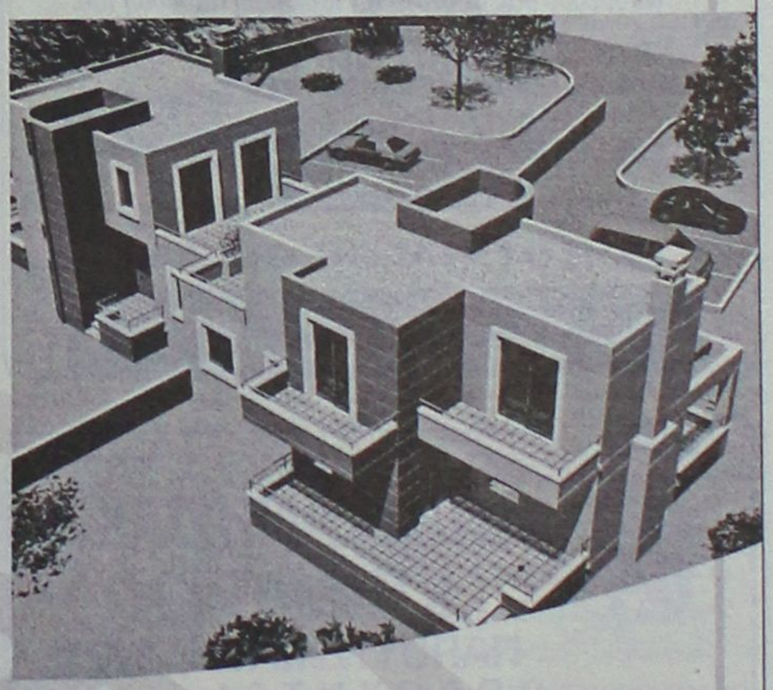

Κάθε κατοικία διαθέτει:
- Αρχιτεκτονικό σχεδιασμό
- Γρανίτες δάπεδα (Mirage)
- Πλήρη θέρμανση
- Τζάκι
- Διαμορφωμένες προσβάσεις με κυβόλιθους και άσφαλτο
- Κουφώματα από P.V.C. (Adler)
- Θωρακισμένη πόρτα
- Μπανιέρα με Υδρομασάζ
- Ιταλική Κουζίνα
- Σε Ευρύχωρο οικόπεδο με διαμορφώμενο τον περιβάλλοντα χώρο

Επιφάνεια
Ισογείου 84 τ.μ. / Α΄ορόφου 74 τ.μ.

Συνολικής επιφανείας 158 τ.μ.

Αρχιτεκτονική Μελέτη - Επίβλεψη:
Χαντζηκωνσταντίνου Παύλος
Χαντζηκωνσταντίνου Μαρία
Αρχιτέκτονες ΕΜΠ

Σε αποκλειστική διάθεση

ευσταθίου ΕΥΡΩΚΤΗΜΑΤΙΚΗ
ΚΤΗΜΑΤΟΜΕΣΙΤΙΚΟ ΓΡΑΦΕΙΟ

Εθν. Αντιστάσεως 83 • Τηλ.: 22410 73819, 74917 • Κιν.: 6944 374546, 6945 292030 • Fax: 22410 38641 • info@euroktimatiki.gr

ΧΠ401/2029

ενοικιασεις

συνέχεια από την προηγούμενη

ΕΝΟΙΚΙΑΖΕΤΑΙ ευρύχωρο **2άρι** (κατάλληλο για 1 άτομο ή ζευγάρι) 55 τ.μ. στ' Αφάντου σε ήσυχη περιοχή, με μεγάλο μπάνιο και ιδιωτικό χώρο πάρκιν. Επίσης **διαμέρισμα** 2 μεγάλων υπνοδωματίων και λοιπών χώρων στην ίδια περιοχή (με πάρκιν). ΤΙΜΕΣ ΛΟΓΙΚΕΣ. Πληρ. τηλ. 6945680896
MZT210408

ΕΝΟΙΚΙΑΖΟΝΤΑΙ επιπλωμένα **διαμερίσματα** στο κέντρο της Ιαλυσού. Ιδανικά για 1 ή 2 άτομα από 200€. Πληρ. τηλ. 6946168888 MZT200415

ΕΝΟΙΚΙΑΖΕΤΑΙ καινούργια **γκαρσονιέρα** πλήρως επιπλωμένη σε όροφο με μεγάλα μπαλκόνια και θέα, λουξ κατασκευής στο Καρακόνερο. Τιμή 325 ευρώ. Προτιμούνται στρατιωτικοί, εκπαιδευτική και φοιτητές. Πληρ. τηλ. 22410-23815, 78275, 6945769958 ΜΧΠ1588

ΕΝΟΙΚΙΑΖΟΝΤΑΙ: 1) **επιπλωμένο studio** σε ισόγειο πολυκατοικίας, περιοχή Μιχ. Πετρίδη, 2) **ΙΑΛΥΣΟΣ επιπλωμένο studio** με A/C σε ισόγειο μονοκατοικίας, περιοχή S/M ΜΑΡΙΝΟΠΟΥΛΟΣ-ΦΥΤΩΡΙΟ ΙΑΛΥΣΟΥ. Πληρ. τηλ. 2241090038, 6945411099, 6947942993
MXP12321

ΕΝΟΙΚΙΑΖΕΤΑΙ διαμέρισμα 60 τ.μ. με ένα υπνοδωμάτιο 330€, περιοχή BAZAAR Δασκάλων. Πληρ. τηλ. 6976314192, 2244043232
MZT210406

ΕΝΟΙΚΙΑΖΕΤΑΙ διαμέρισμα α' όροφου επί της οδού Αννης Μαρίας, 2 υπνοδωματίων, σαλόνι, ξεχωριστή τραπεζαρία, κουζίνα κ.λπ., ηλιακό θερμοσίφωνα, συσσωρευτές. Ωρες επικοινωνίας 09.00-13.00, 17.00-22.00 τηλ. 2241037983
MZT210416

ΕΝΟΙΚΙΑΖΕΤΑΙ ανακαινισμένο **διαμέρισμα** 3άρι με τζάκι, κήπο και αποθήκη περιοχή Ανάληψη. Πληρ. τηλ. 2241031298
MXP12319(2)

ΕΝΟΙΚΙΑΖΟΝΤΑΙ: 1) **Κατάστημα** κεντρικό επί της οδού Αμερικής, 2) **Διαμέρισμα** 3 κυρίων δωματίων, κουζίνας, χωλ, λουτρού και αποθήκης διαμπερές, Γεωργίου Παπανικολάου, 3) **Γκαρσονιέρα** μόνο για έλληνες επί της οδού Αμερικής, για ένα άτομο, 4) **Γραφείο** Δ. Θεοδωράκη. Πληρ. τηλ. 2241034765 ώρες γραφείου
MZT190421

Ζητούνται αγροτεμάχια προς **ενοικίαση** με νερό από 20 στρεμ. και άνω σε οποιαδήποτε περιοχή της Ρόδου. Ενοίκιο προπληρώνεται. Πληρ. τηλ. 6977311768 Κώστα
MZT200429

ΜΑΘΙΟΣ Δ. & Μ. Ο.Ε.

D & M HOMES

ΑΓΟΡΕΣ ΟΙΚΟΠΕΔΩΝ - ΠΩΛΗΣΕΙΣ ΚΑΤΟΙΚΙΩΝ

Αναλαμβάνουμε τη διεκπεραίωση του δικού σας ακινήτου

.... Με τους καλύτερους όρους της αγοράς

1) Διώροφες **μονοκατοικίες** λουξ κατασκευής των 120 τ.μ. με 330 τ.μ. οικόπεδο σε ονειρεμένη τοποθεσία, περιοχή Ανοιξη, υπό κατασκευή.
2) **Μεζονέτες** λουξ κατασκευής των 140 τ.μ. σε 330 τ.μ. οικόπεδο με φανταστική θέα, περιοχή Κοκκερου - Κοσκινού, υπό κατασκευή
3) **Διαμερίσματα** των 130 τ.μ. -120 τ.μ.-110 τ.μ. στα Κοσκινού
4) **Οικόπεδο** 4.200 τ.μ. στο Τσαΐρι
5) **Μονοκατοικία** υπερλούξ κατασκευής με 1000 τ.μ. οικόπεδο (μόνο σοβαρές προτάσεις).

Με επιπλείο έμπειρων συνεργατών η εταιρία μας σας παρέχει την καλύτερη δική σας εξυπηρέτηση.
Αναλαμβάνουμε να διεκπεραιώσουμε τη διαχείριση του οικοπέδου σας με στόχο την καλύτερη αποδοσή του.

ΟΙΚΟΠΕΔΑ
ΑΝΤΙΠΑΡΟΧΕΣ
ΜΟΝΟΚΑΤΟΙΚΙΕΣ

ΖΗΤΟΥΝΤΑΙ ΟΙΚΟΠΕΔΑ

Βερολίνου 11 - Ροδίνι • τηλ.. 2241069515, κιν. 6945525475-6944370132

ΧΠ2652

ΕΥΚΑΙΡΙΑ ΣΤΗΝ ΠΑΣΤΙΔΑ
ΠΩΛΟΥΝΤΑΙ ΜΕΖΟΝΕΤΕΣ ΣΕ ΜΠΕΤΑ

Κατοικία **127 τ.μ.** με οικόπεδα **500 τ.μ. 75.000€**
Κατοικία **127 τ.μ.** με οικόπεδο **1.000 τ.μ. 108.000€**
Ισόγειο σαλόνι-τραπεζαρία-κουζίνα-W.C.
Οροφος (τρία) υπνοδωματία-κεντρικό μπάνιο
Οι οικοδομές βρίσκονται υπό ανέγερση

Πληροφορίες κ. Δημήτρης Γ. κιν. 6944640451, κ. Παναγιώτης Π. κιν. 6948534747

ΜΑΤ7951

ΠΩΛΗΣΕΙΣ ΑΚΙΝΗΤΩΝ

- **Διαμέρισμα** 105 τ.μ. στην Ιαλυσό με δύο υπνοδωμάτια, α' ορόφου σε μικρή οικοδομή. Αξίας 105.600 ευρώ.
- **Διαμέρισμα** 107 τ.μ. στην Αγ. Αναστασία β' ορόφου με 2 υπνοδωμάτια σε άριστη κατάσταση. Αξίας 102.700 ευρώ.
- **Διαμέρισμα** 96 τ.μ. δύο υπνοδωματίων πλησίον Άννης Μαρίας με εντοιχισμένη κουζίνα άνετη βεράντα, άνετο Parking. Αξίας 161.000 ευρώ.
- **Διαμέρισμα** 114 τ.μ. κοντά στο κέντρο του Ροδινιού. Διαμπερές, 3 υπνοδωμάτια με θέα. Αξίας 184.900 ευρώ.
- **Διαμέρισμα** 78 τ.μ. στην Κέννεντυ με 2 υπνοδωμάτια, ανακαινισμένο με θέρμανση. Αξίας 115.000 ευρώ.
- **Διαμέρισμα** 104 τ.μ. στο Ροδίνι, ισόγειο με 2 υπνοδωμάτια με 100 τ.μ. αποκλειστική χρήση αυλής, με διαμορφωμένο κήπο, αποθήκη, parking, εντοιχισμένη κουζίνα. Αξίας 152.000 ευρώ.
- **Διαμέρισμα** 77 τ.μ. στην Ανάληψη με 2 υπνοδωμάτια, συντηρημένο. Αξίας 97.000 ευρώ.
- **Διαμέρισμα** 83 τ.μ. στο Ροδίνι νεόκτιστο με 2 υπνοδωμάτια, διαμπερές με εντοιχισμένη κουζίνα, άνετες βεράντες, εξωτερικό χωροθετημένο parking. Αξίας 141.000 ευρώ.
- **Διαμέρισμα** 67 τ.μ. στον Αγ. Ιωάννη με 2 υπνοδωμάτια. Αξίας 73.000 ευρώ.
- **Οροφοδιαμέρισμα** 124 τ.μ. στην Ιξιά, με 3 υπνοδωμάτια, σε μικρή οικοδομή. Διαθέτει ενδοδαπέδια συστήματα θέρμανσης και δροσισμού, αέρινη στήλη, με υπέροχη θέα, γρανίτες δάπεδα, εντοιχισμένη κουζίνα με οικοσυσκευές, μεγάλο άνετο μπάνιο. Αξίας 228.000 ευρώ.
- **Οροφοδιαμέρισμα** 100 τ.μ. στην Ιαλυσό σε μπετά σε μικρή οικοδομή, 2 διαμερισμάτων με αποκλειστική χρήση αυλής. Αξίας 100.000 ευρώ.
- **Μεζονέτα** διώροφη 110 τ.μ. σε μπετά στην Ιαλυσό με δυνατότητα σοφίτας, ατομικό βόθρο, περιτοιχισμένο οικόπεδο. Αξίας 96.845 ευρώ.
- **Μονοκατοικία** στην Παστίδα 142 τ.μ. σε μπετά, με περιτοιχισμένο οικόπεδο, ατομικό βόθρο, υπέροχη θέα. Αξίας 124.000 ευρώ
- **Μονοκατοικία** 270 τ.μ. στην παραλία Ιαλυσού, αποτελείται από 100 τ.μ. υπόγειο, 100 τ.μ. ισόγειο και 70 τ.μ. σοφίτα σε οικόπεδο 400 τ.μ. με εντοιχισμένη κουζίνα, θέρμανση, περιτοιχισμένο οικόπεδο. Αξίας 381.500 ευρώ.
- **Νεόδμητη Μονοκατοικία** στην παραλία Ιαλυσού επιφανείας 180 τ.μ. αποτελείται από 65 τ.μ. ισόγειο, 65 τ.μ. Α' όροφο, και 50 τ.μ. σοφίτα, με αρχιτεκτονικό σχεδιασμό, εντοιχισμένη κουζίνα, θέρμανση. Αξίας 390.000 ευρώ.
- **Μονοκατοικία** 200 τ.μ. στην παραλία Ιαλυσού αποτελείται από 70 τ.μ. ισόγειο, 70 τ.μ. Α' όροφο, και 60 τ.μ. σοφίτα, σε οικόπεδο 370 τ.μ. με πισίνα, διαμορφωμένο κήπο, εντοιχισμένη κουζίνα, θέρμανση, ασανσέρ. Αξίας 370.000 ευρώ.
- **Μονοκατοικία** 180 τ.μ. στην Παστίδα, αρίστης κατασκευής σε 300 τ.μ. οικόπεδο, αποτελείται από 60 τ.μ. ισόγειο, 60 τ.μ. Α' όροφο και 60 τ.μ. σοφίτα, με πετρόχτιστα τοιχία περίφραξης, διαμορφωμένο κήπο, εντοιχισμένη κουζίνα, θέρμανση. Αξίας 235.000 ευρώ.
- **Οικόπεδο** 2000 τ.μ. στην Ιαλυσό, στους πρόποδες Φιλερήμου, με άδεια οικοδομής για μονοκατοικία 200 τ.μ. Αξίας 217.000 ευρώ.

ΕΥΣΤΑΘΙΟΥ - ΕΥΡΩΚΤΗΜΑΤΙΚΗ,
Εθνικής Αντιστάσεως 83
Τηλ. 22410 73819-74917, 6944/374546, 6945/292030

ΧΠ1401/2029

ΣΑΒΒΑΪΔΗΣ & ΣΥΝΕΡΓΑΤΕΣ
Κτηματομεσιτικό Γραφείο
Γρ. Λαμπράκη 14 ΡΟΔΟΣ 85100
Τηλ. 2241026281

ΠΩΛΗΣΕΙΣ ΑΚΙΝΗΤΩΝ

Α) **ΔΙΑΜΕΡΙΣΜΑΤΑ** -1) **ΡΟΔΟΣ**-α) Ζέφυρος 132 τ.μ. δ' ορόφου β) Αγ. Νικόλαο Σκεύου Ζερβού 85 τ.μ. α' ορόφου γ) Αη Γιάννη 118 τ.μ. δ' ορόφου δ) Μιχ. Πετρίδη 87 τ.μ. α' ορόφου ε) Αλεξ. Διάκου 150 τ.μ. β' ορόφου 2) **ΑΦΑΝΤΟΥ** επί της λεωφόρου ενοικιαζόμενα συγκροπήματα α) 100 τ.μ. β) 132 τ.μ. γ) 232 τ.μ. ιδανικά για εκμετάλλευση

Β) **ΜΟΝΟΚΑΤΟΙΚΙΕΣ 1) ΙΑΛΥΣΟΣ** - Εντός οικισμού α) 135 τ.μ. διώροφη β) 164 τ.μ. διώροφη, γ) 120 τ.μ. διώροφη, δ) 150 τ.μ. διώροφη, 2) - **ΡΟΔΟΣ** - Π. Πόλη - α) 150 τ.μ. διώροφη β) 300 τ.μ. διώροφη- γ) 140 τ.μ. διώροφη δ) 144 τ.μ. διώροφη, **3)- ΚΙΟΤΑΡΙ** παραλιακή 120 τ.μ διώροφη **4)- ΓΕΝΝΑΔΙ** παραλιακή 104 τ.μ. διώροφη

Γ) **ΟΙΚΟΠΕΔΑ ΕΝΤΟΣ ΟΙΚΙΣΜΟΥ -1) ΡΟΔΟΣ** α) περιοχή Καναμάτ συνεταιρικές μερίδες Οικοδομ. Συν/σμών "Ο ΒΑΚΧΟΣ- ΕΝΩΣΗ" 400 τμ.με Σ.Δ. 0,6 δόμηση 240 τ.μ. με πανοραμική θέα - β) Ροδίνι 400 τ.μ. Σ.Δ. 0,4 δόμηση 166 τ.μ. **2) ΙΑΛΥΣΟΣ** 535 τ.μ. με Σ.Δ. 0,4 δόμηση 214 τ.μ. - **3) ΓΕΝΝΑΔΙ** - Εντός οικισμού 400 τ.μ. δόμηση 340 τ.μ. - **4) ΛΙΝΔΟΣ** α) 250 τ.μ. δόμηση 250 τ.μ. β) 320 τ.μ. δόμηση 270 τ.μ.

Δ) **ΟΙΚΟΠΕΔΑ ΕΚΤΟΣ ΣΧΕΔΙΟΥ - 1) ΙΑΛΥΣΟΣ** α) Κανδυλί 4.440 τ.μ. β) "Τρεις" 4.000 τ.μ. γ) "Ανοιξη" 6957 τ.μ. **2) ΑΣΓΟΥΡΟΥ** 4.000 τ.μ. **3) ΛΙΝΔΟΣ** -α) Κάτω Βληχά παραλιακό 8.190 τ.μ. και 12.000 τ.μ. **4) ΓΕΝΝΑΔΙ** α) 3.112 τ.μ. επί της λεωφ. Ρόδου-Γενάδι - β) 1.120 τ.μ. επί της παλαιάς οδού παραλιακό.

Ε) **ΚΑΤΑΣΤΗΜΑ** στο Φαληράκι - εμπορικό κέντρο 15 τ.μ.

ΕΝΟΙΚΙΑΣΕΙΣ ΑΚΙΝΗΤΩΝ

Α) **ΚΑΤΑΣΤΗΜΑΤΑ** -1) **ΡΟΔΟΣ** Κεντρικά α) Στο "Μαντράκι" 30 τ.μ. β) Σοφ. Βενιζέλου 35 τ.μ. γ) Καρπάθου 40 τ.μ. -δ) Γρ. Λαμπράκη 100 τ.μ. ε) Τάρπον Σπρινγκς 90 τ.μ. στ) Αμερικής 21 τ.μ. - και 270 τ.μ. 7) **ΦΑΛΗΡΑΚΙ** 15 τ.μ. εμπορικό κέντρο

Β) **ΚΤΙΡΙΑ** - 1) **ΡΟΔΟΣ** - Κεντρικά α) Παπανικολάου 375 τ.μ. Ισόγειο α' όροφο γωνιακό και με υπόγειο -β) Αλεξ. Διάκου 205 τ.μ. Ισόγειο α' ορόφου και με υπόγειο -γ) 25ης Μαρτίου 354 τ.μ. Ισόγειο α' όροφο δ) 28 Οκτωβρίου 182 τ.μ. Ισόγειο - α' όροφο.

Γ) **ΔΙΑΜΕΡΙΣΜΑΤΑ** - 1) **ΡΟΔΟΣ** α) Π. Πόλη γκαρσονιέρα 30 τ.μ. πλήρως εξοπλισμένη - β) Ροδίνι 137 τ.μ. με πάρκιν αυτόνομη θέρμανση γ) Κέννεντυ β' ορ. 90 τ.μ. δ) Ηρώων Πολυτεχνείου 120 τ.μ. δ' ορόφου ηλ. θέρμανση, τζάκι, ε) Οικισμ. Δασκάλων 100 τ.μ. Ισόγειο με πάρκιν και κεντρική θέρμανση.

Πληρ. τηλ. 2241026281

ΧΠ659



ΚΤΗΜΑΤΟΜΕΣΙΤΙΚΟ ΓΡΑΦΕΙΟ

ΔΩΔΕΚΑΝΗΣΙΑΚΗ ΚΤΗΜΑΤΙΚΗ

ΠΑΠΟΥΤΣΗΣ ΚΩΝ/ΝΟΣ

ΠΩΛΟΥΝΤΑΙ

1. **Γκαρσονιέρες** 50 τ.μ. ισογεία με αυλή 45 τ.μ. στην Ανάληψη. Τιμή 85.000€
2. **Διαμέρισμα** 87 τ.μ. ισογείου στον Αγ. Νικόλαο. Τιμή 105.000€
3. **Διαμέρισμα** 98 τ.μ. ισογείου και 1ου ορόφου στην Ανάληψη.Τιμή 187.000€
4. **Διαμέρισμα** 188 τ.μ. 1ου ορόφου στην Ανάληψη. Τιμή 218.200€
5. **Διαμέρισμα** 67 τ.μ. ισογείου με γκαράζ στο Αραπάκι. Τιμή 103.000€
6. **Διαμέρισμα** 83 τ.μ. 1ου και 2ου ορόφου στο Καρακόνερο. Τιμή 146.200€
7. **Διαμέρισμα** 80 τ.μ. 2ου ορόφου στο Ροδίνι. Τιμή 125.000€
8. **Μεζονέτα** 140 τ.μ. σε οικόπεδο 700 τ.μ. στην Ιαλυσό. Τιμή 249.500€
9. **Μεζονέτα** 228 τ.μ. σε οικόπεδο 300 τ.μ. στην Ιαλυσό. Τιμή σε μπετά 145.000 €
10. **Μεζονέτα** 200 τ.μ. σε οικόπεδο 1.350 τ.μ. στα Κοσκινού. Τιμή σε μπετά 138.000 €
11. **Μεζονέτα** 200 τ.μ. σε οικόπεδο 400 τ.μ. στην Κρεμαστή. Τιμή 264.150 €
12. **Μεζονέτα** 135 τ.μ. σε οικόπεδο 220 τ.μ. στην Παστίδα. Τιμή 165.000 €
13. **Μεζονέτα** 140 τ.μ. σε οικόπεδο 500 τ.μ. στους Τρεις. Τιμή σε μαρμαροσοβά 147.000 €
14. **Μεζονέτα** 120 τ.μ. σε οικόπεδο 1.500 τ.μ. στη Ψίνθο. Τιμή 145.000 €
15. **Μονοκατοικία** διώροφη 110 τ.μ. στην Παλιά Πόλη. Τιμή 103.000 €

ΕΝΟΙΚΙΑΖΟΝΤΑΙ

1. **Επαγγελματικός χώρος** στα 100 Μαγαζιά. Μίσθωση: 750 €
2. **STUDIOS πλήρως εξοπλισμένα εντός πόλεως Ρόδου. Μίσθωση: 220-250 €**

ΠΩΛΗΣΕΙΣ ΑΚΙΝΗΤΩΝ – ΟΙΚΟΠΕΔΩΝ– ΜΙΣΘΩΣΕΙΣ ΑΚΙΝΗΤΩΝ
ΩΡΕΣ ΓΡΑΦΕΙΟΥ 09.00-14.00 π.μ. και 17.00-21.00 μ.μ.
ΕΘΝΙΚΗΣ ΑΝΤΙΣΤΑΣΗΣ 45- 1ος ΟΡΟΦΟΣ • ΤΗΛ. - ΦΑΞ
2241025480 κιν. 6977855759 • e-mail: papoutsisk@in.gr

ΧΠ12673

ΕΜΜΑΝΟΥΗΛ ΚΡΑΝΙΔΗΣ

ΟΙΚΟΝΟΜΟΛΟΓΟΣ
ΜΕΣΙΤΗΣ ΑΣΤΙΚΩΝ ΣΥΜΒΑΣΕΩΝ

ΠΩΛΟΥΝΤΑΙ

1) 4άρι **διαμέρισμα** 110 τ.μ. λουξ κατασκευής με ωραία κουζίνα, κεντρική θέρμανση, κλειστή θέση στάθμευσης. Τιμή: 62 εκ. ή 182.000 ευρώ
2) 3άρι **διαμέρισμα** 85 τ.μ. κοντά στον Ηλ/κοσμο του Ξενάκη. Τιμή: 132.000 ευρώ ή 45 εκ.
3) 2άρι **διαμέρισμα** στην Ανάληψη 50 τ.μ. - Ισόγειο α' όροφο. Τιμή: 23 εκ. ή 67.500 ευρώ
4) 4άρι **διαμέρισμα** - 3 υπν. (2 WC) καινούργιο στο Ροδίνι, α' όροφος, μόνο 55 εκ. ή 162.000 ευρώ
5) 34 τ.μ. **κατάστημα** στην Ανάληψη - γωνιακό - ελεύθερο μίσθωσης.
6) 80 τ.μ. **κατάστημα** με πατάρι κοντά στην πλατεία Φώκιαλη .
7) **Μεζονέτα** 162 τ.μ. με κήπο στα μπετά ή τελειωμένη κοντά στο Φυτώριο του Δήμου Ιαλυσού.
8) ΛΙΝΔΟΥ - 1400 τ.μ. οικόπεδο έτοιμο διώροφο κτίριο σε 6.000 τ.μ. με πρόσωπο
9) ΠΑΡΑΔΕΙΣΙ - 4.500 τ.μ. αγρός με άδειες δύο οικιών, διαθέτουν φως νερό
10) ΙΑΛΥΣΟΣ - 164 τ.μ. μεζονέτα έτοιμη με ωραίο κήπο 4 υπνοδωματίων και 3 WC με κεντρική θέρμανση
11) ΠΑΡΑΔΕΙΣΙ - οικόπεδο 540 τ.μ. εντός σχεδίου πόλεως

Μεσίτης
Πληρ. Εμμ. Κρανίδης
27082-6944347405, 6942010248
Αμερικής 50-2ος όροφος, Ρόδος

ΧΠ1092

ΕΝΟΙΚΙΑΣΕΙΣ

συνέχεια από την προηγούμενη

ΕΝΟΙΚΙΑΖΕΤΑΙ στα Κοσκινού α) σε διώροφη νεόκτιστη οικοδομή αρίστης κατασκευής **διαμέρισμα** α' ορόφου επιφανείας 85 τ.μ. με δύο υπνοδωμάτια, μπάνιο, σαλοτραπεζαρία, κουζίνα, με κεντρική θέρμανση και ηλιακό θερμοσίφωνα και β) επιπλωμένη **γκαρσονιέρα** 45 τ.μ. 2 δωματίων και WC. Πληρ. τηλ. 2241060588, 6946681508
MZT210404

ΕΝΟΙΚΙΑΖΕΤΑΙ διαμέρισμα στην Π. Πόλη κοντά στο παλάτι των Ιπποτών. Επίσης αποθηκευτικός χώρος 50 τ.μ. και **πωλείται σαλόνι** κλασικό. Πληρ. τηλ. 2241030635
MZT220409

ΕΝΟΙΚΙΑΖΕΤΑΙ ισόγειο **διαμέρισμα** υπερυψωμένο σε καινούργια πολυκατοικία, με δύο υπνοδωμάτια, χωλ, μπάνιο κι ενιαίο χώρο κουζίνα-σαλόνι, επί της Κ. Τσαλδάρη, χωρίς κοινόχρηστα. Πληρ. τηλ. 2241035090. Προτιμούνται ζευγάρια
MZT200401

ΕΝΟΙΚΙΑΖΟΝΤΑΙ: α) **διαμέρισμα** α' όροφο 70 τ.μ. με 2 δωμάτια και σαλόνι, κουζίνα με ηλιακό επί της Λ. Ελευθερίας 7 Κρεμαστή, (χωρίς έπιπλα), 2) **οικία** 130 τ.μ. α' όροφο 3 υπνοδωμάτια, σαλόνι, κουζίνα με ηλιακό επί της Παλαιολόγου 13 στην Κρεμαστή. Πληρ. τηλ. 2241094689, 6947400544
MZT200402

ΕΝΟΙΚΙΑΖΕΤΑΙ κατοικία στον α' όροφο, τριών υπνοδωματίων με εντοιχιζόμενες ντουλάπες, σαλοκουζίνα και 2 μπάνια, επί της οδού Αγαθονησίου 4 προέκταση της Δ. Αναστασιάδη. Πληρ. τηλ. 2241033657 MZT200410

ΕΝΟΙΚΙΑΖΟΝΤΑΙ: α) **γκαρσονιέρα** στην περιοχή Μητροπόλεως επιπλωμένη με air condition, TV, πλυντήριο, β) **τεσσάρι διαμέρισμα** επιπλωμένο με δύο τουαλέτες, τηλέφωνο, air condition και πλυντήριο με κήπο στ' Ασγούρου, γ) **γκαρσονιέρα** στην περιοχή Ασγούρου επιπλωμένη. Πληρ. τηλ. 2241029452, 6977896444
MZT190424

ΕΝΟΙΚΙΑΖΟΝΤΑΙ studios καινούργια, πλήρως επιπλωμένα. Πληρ. τηλ. 2241078965
MZT180420

ΕΝΟΙΚΙΑΖΕΤΑΙ studio επιπλωμένο, τελείως ανεξάρτητο, σε ήσυχη περιοχή στην Ιξιά. Πληρ. τηλ. 2241073450 πρωί, 2241031084 βράδυ ή 6973787583 MZT190436

ΕΝΟΙΚΙΑΖΕΤΑΙ καινούργιο, ανεξάρτητο ισόγειο **διαμέρισμα** με κήπο, ενός υπνοδωματίου, με air condition στην περιοχή Ανοιξης στην Ιξιά. Πληρ. τηλ. 2241091100
MZT200419

ΕΝΟΙΚΙΑΖΕΤΑΙ διαμέρισμα 2 υπνοδωματίων, σαλόνι, κουζίνα, τουαλέτα μπάνιο, χωλ, 70 τ.μ., στην πάροδο Χειμάρρας (δίπλα στο Χαραλάμπειο Γηροκομείο). Πληρ. τηλ. 22410-28356, 90853
MXP12312

ΕΝΟΙΚΙΑΖΕΤΑΙ διαμέρισμα 90 τ.μ. (2 δωμάτια, κουζίνα, σαλόνι, μπάνιο) στην οδό Κολοκοτρώνη 87 (πάνω από τη SATO), 400 €. Πληρ. τηλ. 6944466766 MZT190408

ΕΝΟΙΚΙΑΖΕΤΑΙ ισόγειο διαμέρισμα 2 υπνοδωματίων, σαλόνι, χωλ, κουζίνα, WC σε ήσυχη μικρή πολυκατοικία στην οδό Παπανικολή 33 συνοικία Μητρόπολης. Πληρ. τηλ. 22410-24681, 63652, 6974297970 κ. Δημήτρη
MZT190441

ΕΝΟΙΚΙΑΖΕΤΑΙ επιπλωμένο **studio** 41 τ.μ. στον β' όροφο στο Ροδίνι. Πληρ. τηλ. 6944361899
MXP12310

ΕΝΟΙΚΙΑΖΟΝΤΑΙ διαμερίσματα 50 τ.μ. επιπλωμένα με air condition, τηλεόραση, απέναντι στο MIRA MARE, δίπλα στο σούπερ μάρκετ Ιαλυσός. Πληρ. τηλ. 22410-20105, 90163
MZT190420

ΚΤΗΜΑΤΟΜΕΣΙΤΙΚΟ ΓΡΑΦΕΙΟ
ΖΑΦΕΙΡΗΣ Μ. ΚΑΡΑΓΙΑΝΝΗΣ Δ. Ο.Ε.
Πωλήσεις ακινήτων. Τηλ. (2241060380-60381)
17.30-20.30 μ.μ. Δευτέρα-Παρασκευή
Fax: 2241060380 • e-mail: zafkar@hellasnet.gr

• **Κατοικίες**
- Εξοχική κατοικία 50 τ.μ. (υπό ανέγερση) εντός οικοπέδου 440 τ.μ. στην περιοχή Κολυμπίων
- Εξοχική κατοικία 70 τ.μ. (υπό ανέγερση) εντός οικοπέδου 500 τ.μ. στην περιοχή Κολυμπίων
- Μεζονέτα 105 τ.μ. (ημιτελής) εντός οικισμού στον Δήμο Αφάντου

• **Ξενοδοχειακό συγκρότημα**
- Ημιτελής σε μπετά ξενοδοχειακό συγκρότημα Α' κατηγορίας εντός οικοπέδου 22.400 τ.μ.

• **Οικόπεδα**
- Εντός οικισμού στον Δήμο Αφάντου 1250 τ.μ.
- Εντός οικισμού στον Δήμο Αφάντου 2000 τ.μ.
- Στον Δήμο Αφάντου 520 τ.μ. με άδεια οικοδομής 53 τ.μ.
- Στον Δήμο Αφάντου 1000 τ.μ. επί της εθνικής οδού Ρόδου-Λίνδου
- Στον Δήμο Αφάντου 866 τ.μ. επί της εθνικής οδού Ρόδου-Λίνδου
- Εντός οικισμού στην Παστίδα 2000 τ.μ.

• **Αγροτεμάχια**
- Στην περιοχή Κολυμπίων αγροτεμάχια 10.200 τ.μ. (πανοραμική θέα)
- Στην περιοχή Κολυμπίων αγροτεμάχιο 4.969 τ.μ.
- Στην περιοχή Ψίνθου αγροτεμάχιο 22.400 τ.μ.
- Στην περιοχή Ψίνθου αγροτεμάχιο 19.840 τ.μ.
- Στην περιοχή Τραπεζία αγροτεμάχιο 5.800 τ.μ.
- Στον Δήμο Αφάντου αγροτεμάχιο 6.120 τ.μ.
- Στον Δήμο Αφάντου αγροτεμάχιο 11.520 τ.μ.
- Στον Δήμο Αφάντου το 1/2 αγροτεμαχίου 5.080 τ.μ. με ελαιόδεντρα

ΧΠ2499

ΣΑΣ ΕΝΔΙΑΦΕΡΕΙ!!!
ΠΩΛΕΙΤΑΙ
Ή ΕΝΟΙΚΙΑΖΕΤΑΙ
(ΑΠΟ ΙΔΙΟΚΤΗΤΗ)
Ισόγειος χώρος στεγασμένης επιφανείας 1.350 τ.μ. και 500 τ.μ. αυλή.
Είναι κατάλληλος για όλες τις χρήσεις *(κυρίας χρήσεως και υγειονομικού ενδιαφέροντος)* χωρίς κολώνες και ύψος 7 μέτρα με θέα την θάλασσα.
Πρόσβαση για κάθε τύπου τροχοφόρο και απεριόριστο πάρκιν.
Ευρίσκεται στο Εμπορικό Κέντρο Πανάγου επί της Γ. Σεφέρη 108 πλησίον του νέου νοσοκομείου.
Πληρ. τηλ. 6932612032
ΧΠ499

ΕΥΡΩΣΤΕΓΑΣΤΙΚΗ
ΚΤΗΜΑΤΟΜΕΣΙΤΙΚΟ ΓΡΑΦΕΙΟ
ΧΑΤΖΗΜΑΡΚΟΣ Ν. ΓΕΩΡΓΙΟΣ
Θ. ΣΟΦΟΥΛΗ 153 – Τ.Κ. 85100 ΡΟΔΟΣ

ΠΩΛΟΥΝΤΑΙ ΚΑΙΝΟΥΡΓΙΑ ΔΙΑΜΕΡΙΣΜΑΤΑ ΛΟΥΞ ΚΑΤΑΣΚΕΥΗΣ
1. ΜΙΧ. ΠΕΤΡΙΔΗ : Ανεξάρτητο διαμέρισμα 65 τ.μ – ισόγειο – με αυλή – 2 υπνοδωμάτια – τιμή: 114.400 EURO.
2. ΜΙΧ. ΠΕΤΡΙΔΗ : Διαμερίσματα από 1.760 έως 2.000 EURO\ τ.μ.
3. ΚΑΡΑΚΟΝΕΡΟ: Πωλούνται διαμερίσματα – 3 υπνοδωματίων –112 τ.μ, - 115 τ.μ, - 125 τ.μ, - ισόγεια – 1ου και 2ου ορόφου – προς 1.900 EURO\ τ.μ.
4. ΚΑΝΑΔΑ: Διαμέρισμα 77 τ.μ - 2 υπνοδωμάτια - 2ου ορόφου – τιμή: 146.880 EURO.
5. ΖΕΦΥΡΟΣ: Διαμέρισμα 132 τ.μ – 3ου ορόφου - 3 υπνοδωμάτια - τιμή: 205.000 EURO.
6. ΖΕΦΥΡΟΣ: Διαμέρισμα 136 τ.μ – 3ου ορόφου - 3 υπνοδωμάτια - τιμή: 210.000 EURO.
7. ΖΕΦΥΡΟΣ: Διαμέρισμα 145 τ.μ – 1ου ορόφου - 3 υπνοδωμάτια - τιμή: 250.000 EURO.
8. ΔΕΝΔΡΙΝΟΥ : Διαμερίσματα υπό κατασκευή.
9. ΑΡΑΠΑΚΙ : Διαμέρισμα 67 τ.μ – 2 υπνοδωμάτια - τιμή: 102.700 EURO.
10. ΑΡΑΠΑΚΙ : Διαμέρισμα 82 τ.μ – 1ου ορόφου - 2 υπνοδωμάτια - τιμή: 144.000 EURO.
11. ΑΡΑΠΑΚΙ : Διαμέρισμα 85 τ.μ – 1ου ορόφου - 2 υπνοδωμάτια - τιμή: 149.600 EURO.
12. ΑΡΑΠΑΚΙ : Διαμέρισμα 87 τ.μ – 1ου ορόφου - 2 υπνοδωμάτια - τιμή: 153.000 EURO.
13. ΑΡΑΠΑΚΙ : Διαμέρισμα 117 τ.μ – 3ου ορόφου (ρετιρέ) - 3 υπν. - τιμή: 206.000 EURO.
14. ΑΡΑΠΑΚΙ : Διαμέρισμα 115 τ.μ – 3ου ορόφου (ρετιρέ) - 3 υπνοδ.- τιμή: 202.500 EURO.
15. ΜΙΡΑ ΜΑΡΕ : Διαμέρισμα 100 τ.μ – 1ου ορόφου - 3 υπνοδ. - τιμή: 161.000 EURO.
16. ΜΙΡΑ ΜΑΡΕ : Διαμέρισμα 100 τ.μ - 2ου ορόφου - 3 υπνοδωματίων – (με θέα, βουνό) - τιμή: 161.000 EURO.
17. ΜΙΡΑ ΜΑΡΕ : Ισόγεια διαμερίσματα 80 τ.μ - 2 υπνοδωματίων - τιμή: 129.000 EURO.
18. ΡΟΔΙΝΙ : Διαμέρισμα 85τ.μ – 2 υπνοδωματίων – υπό κατασκευή - τιμή: 162.000 EURO.
19. ΡΟΔΙΝΙ : Διαμέρισμα 95τ.μ – 3 υπνοδωματίων – υπό κατασκευή - τιμή: 181.000 EURO.
20. ΡΟΔΟΥ ΛΙΝΔΟΥ : Διαμερίσματα 80 τ.μ – 2 υπνοδωμάτια - τιμή: 138.500 EURO.
21. ΣΥΝ.ΔΑΣΚΑΛΩΝ: Διαμερίσματα 126 τ.μ – με ιψιυπαίθριους χώρους – 3 υπνοδωμάτια – τιμή : 240.000 EURO.
22. ΣΥΝ.ΔΑΣΚΑΛΩΝ : Διαμερίσματα 142 τ.μ – με ιψιυπαίθριους χώρους – 3 υπνοδωμάτια – τιμή : 270.000 EURO.
23. ΣΥΝ.ΔΑΣΚΑΛΩΝ: Διαμερίσματα 67 τ.μ – ΑΝΕΞΑΡΤΗΤΑ – 2 υπνοδωμάτια – τιμή : 157.000 EURO,- έκαστο.
24. ΚΟΣΚΙΝΟΥ: Διαμέρισμα 90 τ.μ – 1ου ορόφου - 2 υπνοδωμάτια - τιμή: 145.000 EURO.
25. ΚΟΣΚΙΝΟΥ: Διαμερίσματα 80 τ.μ – ισόγεια - 2 υπνοδωματίων- τιμή: 129.000 EURO.
26. ΑΣΓΟΥΡΟΥ : Γκαρσονιέρα 40 τ.μ – 2ου ορόφου – τιμή : 58.700 EURO.
27. ΠΕΡΙΟΧΗ ΒΟΥΝΑΡΑ (ΤΡΙΑΝΤΑ) : Διαμέρισμα 95τ.μ – με αυλή - 2 υπνοδωμάτια – τιμή: 153.000 EURO.

ΠΩΛΟΥΝΤΑΙ ΜΕΤΑΧΕΙΡΙΣΜΕΝΑ ΔΙΑΜΕΡΙΣΜΑΤΑ
28. ΚΕΝΝΕΝΤΥ:Διαμέρισμα ισόγειο 63 τ.μ – 2 υπνοδ. – με αυλή – τιμή: 60.000 EURO.
29. ΠΕΡΙΟΧΗ ΑΓ. ΝΙΚΟΛΑΟΥ.: Διαμέρισμα 1ου ορόφου 75 τ.μ – 2 υπνοδωματίων – τιμή: 75.000 EURO
30. ΠΙΝΔΟΥ:Γκαρσονιέρα 24 τ.μ – τιμή: 22.000 EURO.
31. ΠΕΡΙΟΧΗ ΑΝΑΛΗΨΗ: Ημιυπόγειος βοηθ. χώρος 73 τ.μ - σε σοβάδες, με αυλή 40 τ.μ – τιμή : 50.000 EURO.
32. ΑΡΑΠΑΚΙ : Διαμέρισμα 76 τ.μ –βοηθητικός χώρος – 2 υπνοδ. – σε πολύ καλή κατάσταση - τιμή: 84.000 EURO.
33. ΤΡΙΑΝΤΑ : Διαμέρισμα 103 τ.μ – 3 υπνοδωμάτια – 3ου ορόφου – ασανσέρ – τιμή: 100.000 EURO.
34. ΚΑΛΛΙΘΙΕΣ: Διώροφος οικία 190 τ.μ – τιμή: 250.000 EURO.
35. ΜΑΡΙΤΣΑ: Οικία 65 τ.μ – με αυλή 100 τ.μ – τιμή: 50.000 EURO.
36. ΕΠΙ ΤΗΣ ΚΑΝΑΔΑ: Διαμέρισμα 125 τ.μ - 1ου ορόφου - 3 υπνοδ. – και 85 τ.μ βεράντα - τιμή: 120.000 EURO.

ΠΩΛΟΥΝΤΑΙ ΜΟΝΟΚΑΤΟΙΚΙΕΣ – ΜΕΖΟΝΕΤΕΣ
37. ΓΕΝΝΑΔΙ: Μονοκατοικίες 105 τ.μ – καινούργιες – διώροφες – 3 υπνοδ. – από 190.000 EURO. – 220.000 EURO.
38. ΤΡΙΑΝΤΑ: Μονοκατοικία 180 τ.μ – με τζάκι – σε πολύ καλή και ήσυχη περιοχή - καινούργια- διώροφη με σοφίτα – 4 υπνοδωμάτια – 2 μπάνια και 3 W.C – με κήπο – με ιδιωτικό parking - τιμή : 293.470 EURO.
39. ΤΡΙΑΝΤΑ: Τριώροφες μονοκατοικίες έως και μαρμαροσουβά – α) 3 Χ 65 τ.μ – τιμή : 161.400 EURO, β) 3 Χ 68 τ.μ – τιμή : 176.000 EURO, – γ) 3 Χ 68 τ.μ – τιμή : 190.750 EURO, δ) 3 Χ 70 τ.μ – τιμή : 205.400 EURO.
40. ΕΠΙ ΤΗΣ ΛΕΩΦΟΡΟΥ ΠΑΣΤΙΔΑΣ: Μονοκατοικία 170 τ.μ – διώροφη – καινούργια – 3 υπνοδωμάτια – πανοραμική θέα – πολύ μεγάλες βεράντες – σε 2 στρέμματα οικόπεδο.
41. ΠΑΣΤΙΔΑ: Μονοκατοικία 135 τ.μ – 3 υπνοδωμάτια – σε μαρμαροσουβά – τιμή : 160.000 EURO.
42. ΙΞΙΑ : Μονοκατοικία 160 τ.μ – διώροφη – με σοφίτα – τιμή: 293.500 EURO.
43. ΑΝΩ ΡΟΔΙΝΙ : Μεζονέτα 135 τ.μ – 200 τ.μ αυλή – 3 υπνοδ. - τιμή: 220.000 EURO.
44. ΑΝΩ ΡΟΔΙΝΙ : Μεζονέτα 125 τ.μ – 3 υπνοδωμάτια - τιμή: 190.000 EURO.
45. ΜΑΡΙΤΣΑ: Μεταχειρισμένη μονοκατοικία 120 τ.μ – 3 υπνοδωματίων – με αέρα για κτίσιμο άλλα 120 τ.μ – με αυλή 180 τ.μ – τιμή: 138.000 EURO.

ΠΩΛΟΥΝΤΑΙ ΚΑΤΑΣΤΗΜΑΤΑ
46. ΔΕΝΔΡΙΝΟΥ: Πωλούνται καταστήματα των 85 τ.μ, - 60 τ.μ, - 54 τ.μ, - 47 τ.μ ,- 31 τ.μ, - προς 3.650 EURO,το μέτρο – μαζί με το υπόγειο ιδίων περίπου τετραγωνικών για το κάθε κατάστημα.
47. ΖΕΦΥΡΟΣ: Κατάστημα 68 τ.μ – πάνω στον παραλιακό δρόμο – με αυλή, κατάλληλο για οποιαδήποτε χρήση.

ΠΩΛΟΥΝΤΑΙ ΕΞΟΠΛΙΣΜΕΝΕΣ ΕΠΙΧΕΙΡΗΣΗΣ
48. ΠΛΑΤΕΙΑ ΑΓ.ΝΙΚΟΛΑΟΥ: Πωλείται πλήρως εξοπλισμένη επιχείρηση φαστ φουντ – ψητοπωλείο με αυλή για τραπεζοκαθίσματα. Νέο 12 ετές συμβόλαιο – τιμή: 45.000 EURO.
49. Πωλείται: επιτυχημένη γνωστή επιχείρηση – cafe – bar – restaurant – 900 τ.μ (με την αυλή), - πλήρως εξοπλισμένη, μέσα στην πόλη – χωρητικότητας 250 ατόμων καθημένων – με ενοίκιο 950 EURO, και νέο 12 ετές συμβόλαιο – τιμή: 150.000 EURO.
50. Πωλείται επιχείρηση - ΣΟΥΠΕΡ ΜΑΡΚΕΤ - συνοικιακή – οικογενειακή, με όλον τον εξοπλισμό και το υπάρχον εμπόρευμα – με μέση ημερήσια είσπραξη 1.000 EURO, βάση βιβλίων. Δεκτός κάθε έλεγχος. Τιμή : 150.000 EURO.
51. ΠΑΛΙΑ ΠΟΛΗ : Πωλείται πλήρως εξοπλισμένη επιχείρηση μπαρ 70 τ.μ – μαζί με τα συστήματα ήχου – χωρητικότητος 50 καθημένων – μίσθωμα 900 EURO - νέο συμβόλαιο - τιμή : 115.000 EURO.
52. ΠΑΛΙΑ ΠΟΛΗ : Πωλείται επιχείρηση 15 τ.μ – τιμή : 65.000 EURO, - σε πολύ εμπορικό πόστο – νέο 12ετές συμβόλαιο.
53. ΚΙΟΤΑΡΙ: Στο εμπορικό κέντρο, πωλείται φάστ – φούντ – εξοπλισμένη επιχείρηση μαζί με το ακίνητο 25 τ.μ, και αυλή 20τ.μ – τιμή: 100.000 EURO.
54. ΠΑΛΙΑ ΠΟΛΗ : Πωλείται επιχείρηση εστιατόριο – μπαρ , 100 τ.μ - πλήρως εξοπλισμένο, με κατοικία άνωθεν αυτού 90 τ.μ, 3 υπνοδωματίων σε εμπορικότατη ζώνη. – τιμή: 110.000 EURO. Μίσθωμα 820 EURO.

ΠΩΛΟΥΝΤΑΙ ΚΤΗΜΑΤΑ – ΟΙΚΟΠΕΔΑ
55. ΕΠΙ ΤΗΣ ΛΕΩΦ. ΡΟΔΟΥ - ΚΑΛΛΙΘΙΩΝ : Προνομιούχο οικόπεδο 825 τ.μ με άδεια οικοδομής 108 τ.μ κύριας χρήσης – τιμή: 100.000 EURO.
56. ΑΣΓΟΥΡΟΥ : Οικόπεδο 6.700 τ.μ – προσβάσιμο από δυο δρόμους , κατάλληλο για οποιαδήποτε χρήση – τιμή: 280.000 EURO.
57. ΣΥΝΕΤΑΙΡΙΣΜΟΣ ΞΥΛΟΥΡΓΩΝ: Πωλείται συνεταιριστική μερίδα με άδεια οικοδομής για 510 τ.μ – τιμή : 33.000 EURO.
58. ΚΟΣΚΙΝΟΥ : Οικόπεδο 2.950 τ.μ - ΕΝΤΟΣ ΣΧΕΔΙΟΥ ΠΟΛΕΩΣ – πανοραμική θέα – τιμή : 650.000 EURO.
59. ΚΟΣΚΙΝΟΥ: Οικόπεδο 3.750 τ.μ – πανοραμική θέα – ΕΠΕΝΔΥΤΙΚΗ ΕΥΚΑΙΡΙΑ – τιμή: 320.000 EURO.
60. ΨΙΝΘΟΣ : Κτήμα 7 στρέμματα – ισόπεδο με το δρόμο - 7 χιλιόμετρα από το χωριό - τιμή: 23.000 EURO.
61. ΨΙΝΘΟΣ : Κοντά στο Χωριό – κτήμα 6.700 τ.μ – πανοραμική θέα – σε ύψωμα – με δρόμο - τιμή: 27.000 EURO.
62. ΣΤΟΥΣ ΠΡΟΠΟΔΕΣ ΦΙΛΕΡΗΜΟΥ: 300 μέτρα από την Παστίδα - οικόπεδο 2.000 τ.μ. – με άδεια οικοδομής για 198 τ.μ - τιμή : 65.000 EURO. ΕΥΚΑΙΡΙΑ ΕΠΕΝΔΥΣΗΣ.
63. ΠΑΣΤΙΔΑ: Κτήμα 4 στρέμματα - τιμή: 105.000 EURO.

ΠΩΛΟΥΝΤΑΙ ΠΑΝΣΙΟΝ – ΞΕΝΟΔΟΧΕΙΑ
64. ΠΑΛΙΑ ΠΟΛΗ : Πωλείται πανσιόν σε ήρεμη και γραφική περιοχή – αποτελούμενη - από 2 δωμάτια των 50 τ.μ – 3 δωμάτια των 26 τ.μ – 1 δωμάτιο των 40 τ.μ – και αυλή 70 τ.μ – τιμή: 280.000 EURO.
65. ΚΩΣ: Ξενοδοχείο - 18 δωματίων των 28 τ.μ – περιοχή «ΛΑΜΠΗ» - κοντά στο λιμάνι και στην παραλία - σε 5 στρέμματα κτήμα – γεώτρηση με άφθονο νερό – τιμή: 500.000 EURO – ΣΥΖΗΤΕΙΤΑΙ ΚΑΙ ΕΝΟΙΚΙΑΣΗ.

ΒΙΟΤΕΧΝΙΚΟΙ ΧΩΡΟΙ – ΑΠΟΘΗΚΕΣ
66. ΡΟΔΟΥ ΛΙΝΔΟΥ: Απέναντι από Μαρινόπουλο, κατάστημα αποπερατωμένο, βιοτεχνικός χώρος 60 τ.μ – τιμή: 65.000 EURO.
67. ΑΣΓΟΥΡΟΥ: Πωλούνται βιοτεχνικοί χώροι – 200 τ.μ – και 400 τ.μ προς 880 EURO το μέτρο.
68. ΣΤ. ΚΩΤΙΑΔΗ: Πωλείται ημιυπόγεια αποθήκη 160 τ.μ –πάνω στον κεντρικό δρόμο - τιμή : 55.000 EURO .
69. ΚΑΡΑΚΟΝΕΡΟ: Πωλούνται αποθήκες – 110τ.μ – 88.000 EURO, και 120 τ.μ – 102.700 EURO.
70. ΑΝΑΛΗΨΗ: Πάνω στον κεντρικό δρόμο, πωλείται υπόγειο 150 τ.μ, κατάλληλο για κατάστημα ή αποθήκη – τιμή: 100.000 EURO.

ΖΗΤΟΥΝΤΑΙ ΓΙΑ ΑΓΟΡΑ
ΜΕΤΑΧΕΙΡΙΣΜΕΝΑ ΔΙΑΜΕΡΙΣΜΑΤΑ
ΚΑΙ ΑΚΙΝΗΤΑ ΠΑΣΗΣ ΦΥΣΕΩΣ
• ΖΗΤΟΥΝΤΑΙ ΟΙΚΟΠΕΔΑ ΓΙΑ ΑΝΤΙΠΑΡΟΧΗ •
Αναλαμβάνουμε την πώληση ή ενοικίαση της επιχείρησης ή του ακινήτου σας και την χωρίς χρέωση προβολή του με ένα απλό τηλεφώνημα.
Πληροφορίες στο κινητό, διαθέσιμο όλες τις ώρες : 6973331692.
Τηλ. Γραφείου : 22410-29016. Ώρες γραφείου: 18:00 μ.μ έως 20:30 μ.μ.
Λοιπές ώρες και Σαββάτο, με ραντεβού.
ΑΕ0101

ΠΩΛΗΣΕΙΣ ΑΚΙΝΗΤΩΝ

○ ΔΙΑΜΕΡΙΣΜΑΤΑ
- Δασκάλους 80 τ.μ. λουξ κατασκευής 132.000€
- Ρόδου - Λίνδου 90 τ.μ. λουξ κατασκευής 2ου ορόφου 147.000 €
- Ρόδου-Λίνδου 90 τ.μ. λουξ κατασκευής 145.000 €
- Ροδίνι 48 τ.μ. λουξ κατασκευής 2 ετών 88.000 €
- Παλιά Πόλη 126 τ.μ. διώροφη μονοκατοικία 108.584 €
- Ανάληψη 80 τ.μ. μεταχειρισμένα 106.000 €
- Ανάληψη 78 τ.μ. μεταχειρισμένο 110.000€
- Δασκάλους 195 τ.μ. μεταχειρισμένο 220.000 €
- Αραπάκι 60 τ.μ. 2 ετών λουξ κατασκευής 105.000€
- Δασκάλους 86 τ.μ. λουξ κατασκευής 43.000.000 δρχ. -126.200 €
- Ρόδου-Λίνδου 46 τ.μ. λουξ κατασκευής 25.000.000 δρχ.-73.370 €

○ ΜΕΖΟΝΕΤΕΣ – ΜΟΝΟΚΑΤΟΙΚΙΕΣ
- Κοσκινού 420 τ.μ. σε σοβάδες με 5 στρέμματα οικόπεδο 350.000 €
- Κανδυλί 130 τ.μ. διώροφες μεζονέτες με 650 μ. οικόπεδο μέχρι χτισίματα 40.000.000 δρχ. -117.400 €

○ ΟΙΚΟΠΕΔΑ
- Κανδυλί 2.885 τ.μ. κοντά στους Καστελλοριζιούς 211.000 €
- Κατταβιά 1.730 τ.μ. πάνω στον κεντρικό 14.000 €
- Λαχανιά 2.360 τ.μ. πάνω στον κεντρικό 50 μ. από θάλασσα με άδεια οικοδομής για 8 studios 32.000.000 δρχ. - 94.000 €
- Κατταβιά 900 τ.μ. εντός οικισμού 5.000.000δρχ. - 14.673 €
- Γεννάδι 1000 τ.μ. με άδεια οικοδομής 8.500.000 δρχ.- 24.944 €

○ ΚΑΤΑΣΤΗΜΑΤΑ
- Επιχείρηση οβελιστήριο 70 τ.μ. στην Ιαλυσό 20.000 €
- Επιχείρηση μπαρ 140 τ.μ.+80 τ.μ. αυλή στην Παλιά Πόλη
- Νιοχώρι 200 τ.μ. διατηρητέο διώροφο με 250 τ.μ. αυλή με δυνατότητα έξτρα δόμησης 500.000 €

○ ΚΤΗΜΑΤΑ
- Κάτω Καλαμώνα 6.100 τ.μ. κοντά στον κεντρικό σε κατοικημένη περιοχή 110.000€
- Ρόδου-Αεροδρομίου 20 στρέμματα 1.000.000 €
- Αφάντου 7 στρέμματα 150 μ. από θάλασσα 132.000 €
- Πλημμύρι 4.500 τ.μ. 50 μέτρα από την θάλασσα 120.000 €
- Κατταβιά 4.293 τ.μ.σε ύψωμα 800 μ. από κεντρικό 13.000 €
- Κατταβιά 8.200 τ.μ. με θέα 800 τ.μ. από θάλασσα 42.000 €
- Κατταβιά 8.663 τ.μ. προς Πρασονήσι 100 μ. από κεντρικό 51.000 €
- Κατταβιά 8.773 τ.μ. προς Πρασονήσι 200 μ. από κεντρικό 44.000 €
- Λαχανιά 63 στρέμματα σε ύψωμα 102.000.000 δρχ. - 300.000 € δίνεται και για αντιπαροχή.
- Λαχανιά 7.800 τ.μ. σε ύψωμα κοντά στον κεντρικό 31.200.000 δρχ. - 91.570 €
- Καλλιθέα 7.600 τ.μ. κοντά στην θάλασσα 114.000.000 δρχ. - 334.556 €
- Λαχανιά 2.390 τ.μ. 2.500.000 δρχ. - 7.336 €

○ ΑΠΟΘΗΚΕΣ
- Δασκάλους 70 τ.μ. υπόγεια - 38.150 €
- Δασκάλους 105 τ.μ. υπόγεια 59.000 €

● ΖΗΤΟΥΝΤΑΙ ΜΕΤΑΧΕΙΡΙΣΜΕΝΑ ΔΙΑΜΕΡΙΣΜΑΤΑ-ΑΜΕΣΗ ΠΩΛΗΣΗ
● ΠΩΛΟΥΝΤΑΙ αποθήκες και βιοτεχνικοί χώροι.
● ΔΑΝΕΙΑ ΔΕΚΤΑ - ΕΥΚΟΛΙΕΣ ΠΛΗΡΩΜΗΣ
● ΑΝΑΛΑΜΒΑΝΟΥΜΕ ΑΝΤΙΠΑΡΟΧΕΣ

ΣΤΑΜΑΤΗΣ ΜΑΝΩΛΑΚΟΣ
ΩΡΕΣ ΓΡΑΦΕΙΟΥ 8.30-1.00 π.μ. και 5-8 μ.μ.
ΔΗΜ. ΑΝΑΣΤΑΣΙΑΔΗ 45 (ΣΥΝΟΙΚΙΑ ΔΑΣΚΑΛΩΝ) Τηλέφωνα: 2241023815-78275, 6944698056, 6945769958
ΧΠ1588

ΕΝΟΙΚΙΑΣΕΙΣ

συνέχεια από την προηγούμενη

ΕΝΟΙΚΙΑΖΕΤΑΙ διαμέρισμα 4 δωματίων γ' ορόφου σε ήσυχη πολυκατοικία στο κέντρο της Ρόδου, Αλ. Διάκου 67. Πληρ. τηλ. 6947262313, 6946101128, 2241077034 MZT190425

ΕΝΟΙΚΙΑΖΕΤΑΙ επιπλωμένη **μονοκατοικία** στην Π. Πόλη. Πληρ. τηλ. 6945556509 MZT190423

ΕΝΟΙΚΙΑΖΕΤΑΙ γκαρσονιέρα στην Ανάληψη, καινούργια επιπλωμένη σε μεζονέτα με αυλή κατάλληλη για φοιτητή ή φοιτήτρια ή εργαζόμενο άτομο. Συστάσεις απαραίτητες. Πληρ.τ ηλ. 2241064433 MZT190413

ΕΝΟΙΚΙΑΖΕΤΑΙ διαμέρισμα ισόγειο με 2 δωμάτια, κουζίνα και WC. Πληρ. τηλ. 6945343166, 2241062290 MZT190415

ΕΝΟΙΚΙΑΖΟΝΤΑΙ: α) **διαμέρισμα** 85 τ.μ. στο Ροδίνι ισόγειο με αυλή και κήπο με εντοιχισμένη κουζίνα κερασιάς και εντοιχισμένες ντουλάπες κερασιάς στα δωμάτια, με διπλά τζάμια και σίτες και air condition, χωρίς κοινόχρηστα. Τιμή 440€, β) **διαμέρισμα** 90 τ.μ. στην ίδια πολυκατοικία. Τιμή 420€. Πληρ. τηλ. 2241068119, 6977323964 MZT180429

ΕΝΟΙΚΙΑΖΕΤΑΙ διαμέρισμα 120 τ.μ. στην περιοχή Καρακόνερο, με 3 υπνοδωμάτια, σαλόνι, τραπεζαρία, κουζίνα, δύο μπάνια, θέρμανση με θερμοπομπούς και νυχτερινό ρεύμα. Μίσθωμα 550€. Πληρ. τηλ. 2241027912 MXP12306

ΕΝΟΙΚΙΑΖΕΤΑΙ διαμέρισμα τριών υπνοδωματίων στην οδό Εθνικής Αντιστάσεως. Πληρ. τηλ. 6976611112 MZT190412

ΕΝΟΙΚΙΑΖΟΝΤΑΙ δύο πολυτελής καινούργιες **γκαρσονιέρες** επιπλωμένες στην περιοχή Ιξιά (συνοικισμός Καστελλοριζιών). Πληρ. τηλ. 6944610209 MZT190416

ΕΝΟΙΚΙΑΖΟΝΤΑΙ: α) **διαμέρισμα** λουξ πλήρως επιπλωμένο καινούργιο, δύο υπνοδωματίων, σαλόνι δερμάτινο, εντοιχισμένη κουζίνα, air condition, β) **γκαρσονιέρα** δίχωρη, πλήρως επιπλωμένη. Πληρ. τηλ. 2241066475, 6936131015, 6936131019 MZT180438

ΕΝΟΙΚΙΑΖΟΝΤΑΙ δύο **γκαρσονιέρες** επιπλωμένες στην οδό Κένεντυ 31 Ρόδος. Πληρ. τηλ. 2245022839, 2245022484, 6973490391 MZT180433

ΕΝΟΙΚΙΑΖΕΤΑΙ στην οδό Εθνικής Αντιστάσεως (πρώην Αννης Μαρίας) γωνιακό ισόγειο **κατάστημα** 70 τ.μ. με πρασσιά αποκλειστικής χρήσης και με υπόγειο 170 τ.μ. με δική του ράμπα. Πληρ. τηλ. 6932071727, 6977434532 MZT180406

ΕΝΟΙΚΙΑΖΟΝΤΑΙ επιπλωμένα **studios** 40 τ.μ. με: πολυκουζινάκι, a/c ψύξη θέρμανση, τηλέφωνο, ιδιωτικό πάρκιν, 200 μ. από Βερόπουλο, Lidl, Μαρινόπουλο. Πληρ. τηλ. 2241034523 MAT001127

ΕΝΟΙΚΙΑΖΟΝΤΑΙ: α) **γκαρσονιέρα** και β) **studios** πλήρως εξοπλισμένα στο Ανω Ροδίνι-Στοκχόλμης 6. Πληρ. τηλ. 2241061628, 6944410537 MZT180425

ΕΝΟΙΚΙΑΖΕΤΑΙ γκαρσονιέρα επιπλωμένη στην οδό Σάββα Διάκου (κοντά στο ΙΡΙΔΑ). Πληρ. τηλ. 2241091372, ώρες καταστημάτων MZT190411

ΕΝΟΙΚΙΑΖΟΝΤΑΙ γκαρσονιέρες άριστης κατασκευής δίχωρες, πλήρως εξοπλισμένες στην Ανάληψη, οδός Καρδίτσας αρ. 16. Πληρ. τηλ. 2241064040, 6947768604 MZT180435

ΕΝΟΙΚΙΑΖΕΤΑΙ επιπλωμένη **γκαρσονιέρα** με ανεξάρτητη είσοδο στην Ιξιά. Πληρ. τηλ. 2241092441 MZT180431

ΕΝΟΙΚΙΑΖΕΤΑΙ λουξ **διαμέρισμα** δύο υπνοδωματίων, σε διπλοκατοικία με κήπο. Σε όμορφη και ήσυχη περιοχή της Ιξιάς. Πληρ. τηλ. 2241090393, 2241094882 MZT180426

ΕΝΟΙΚΙΑΖΟΝΤΑΙ επιπλωμένα **διαμερίσματα** 2 δωματίων και κουζίνας στο κέντρο της πόλης, κατάλληλα για εκπαιδευτικούς, φοιτητές, στρατιωτικούς. Πληρ. τηλ. 22410-27608, 73647 MAT001124

ΕΝΟΙΚΙΑΖΕΤΑΙ διαμέρισμα 2 υπνοδωματίων, σαλοτραπεζαρία, κουζίνα και μπάνιο επί της οδού Μητροπόλεως 83Θ κατάλληλο για συγκατοίκηση. Πληρ. τηλ. 22410-36072, 35713 MZT180423

ΕΝΟΙΚΙΑΖΟΝΤΑΙ διαμερίσματα επιπλωμένα διάρια νεόκτιστα στην Ιαλυσό. Πληρ. τηλ. 22410-94662, 91142, 6945594565 MZT180402

ΕΝΟΙΚΙΑΖΟΝΤΑΙ διαμερίσματα δυάρια επιπλωμένα στο Μίρα Μάρε για την τουριστική σαιζόν ή και για όλο το χρόνο. Πληρ. τηλ. 2241075662, 6977656668 MZT160406

ΕΝΟΙΚΙΑΖΕΤΑΙ 4άρι διαμέρισμα στο Ροδίνι πλήρως επιπλωμένο με εντοιχιζόμενη κουζίνα και πανοραμική θέα. Πληρ. τηλ. 6934383672, 2241028426 MZT180407

ΕΝΟΙΚΙΑΖΕΤΑΙ 71 τ.μ. διώροφη **μεζονέτα** όμορφη, ήσυχη,χωρίς έπιπλα, μεγάλη βεράντα, πάρκιν στην Ιαλυσό. Πληρ. τηλ. 6946748524 MZT180411

ΕΝΟΙΚΙΑΖΕΤΑΙ στην περιοχή Ιξιά-Τρεις με μεγάλο κήπο και ήσυχο περιβάλλον πολυτελή πλήρως επιπλωμένη γκαρσονιέρα, στον α' όροφο με θέρμανση με TV, τηλέφωνο, ηλιακό και ηλεκτρικό θερμοσίφωνα, ανεμιστήρα οροφής, αερόθερμο μπάνιου, σίτες και ρολά στα παράθυρα, βεράντες και πάρκιν. Πληρ. τηλ. 2241092714 MZT220422

ΕΝΟΙΚΙΑΖΕΤΑΙ δυάρι επιπλωμένο στο δρόμο για παραλία Ιαλυσού. Πληρ. τηλ. 2241094160 MZT180401

ΕΝΟΙΚΙΑΖΕΤΑΙ διάρι στην περιοχή Ροδίνι (Βερολίνου 20). Πληρ. τηλ. 2241065019 MZT180404

Ζευγάρι Αγγλων **ΖΗΤΑΕΙ ΣΠΙΤΙ ΠΡΟΣ ΕΝΟΙΚΙΑΣΗ** στην περιοχή της Σορωνής-Κρεμαστής-Θεολόγου με 2 ή 3 υπνοδωμάτια ισόγειο ή α' όροφο. Πληρ. τηλ. 2241041016, 6946663154 MZT120416

ΕΝΟΙΚΙΑΖΕΤΑΙ στο Κέντρο Ηρώων Πολυτεχνείου 3 **διαμέρισμα** 2ου ορόφου γωνιακό 115 τ.μ. - 3 υπνοδωμάτια, 2 μπάνια - ατομική θέρμανση, ασανσέρ, κατάλληλο και για επαγγελματική στέγη. Πληρ. τηλ. 2241025151 MZT140402

ΚΛΔΟΓΕΝΗΣ ΜΙΧΑΗΛ
ΠΟΛΙΤΙΚΟΣ ΜΗΧΑΝΙΚΟΣ Ε.Μ.Π.
ΑΤΤΑΒΥΡΟΥ 20-ΡΟΔΟΣ
ΤΗΛ. 2241022394

ΠΩΛΟΥΝΤΑΙ

1. **Μεζονέτες** με απεριόριστη θέα και θέα στη θάλασσα, στο Καρακόνερο, με 3 υπνοδωμάτια, σαλόνι, κουζίνα, 2 λουτρά, αποθήκης και με υπόγειο χώρο στάθμευσης και λοιπών βοηθητικών χώρων, εμβαδού 125 τ.μ. και εμβαδού υπογείου 65 τ.μ., συνολικής επιφάνειας με το υπόγειο 190 τ.μ.
2. **Διαμερίσματα** πολυτελούς κατασκευής με απεριόριστη θέα και θέα στη θάλασσα, στο Καρακόνερο, με 3 υπνοδωμάτια, λουτρού και αποθήκης εμβαδού 105 τ.μ.

ΑΕ0058



ΠΩΛΕΙΤΑΙ
στο κέντρο της πόλης Ρόδου
ΑΡΧΟΝΤΙΚΗ ΕΠΑΥΛΗ
επί της οδού Βορείου Ηπείρου, σε 3 επίπεδα, ισόγειο 130 τ.μ., 1ος όροφος 130 τ.μ., 2ος όροφος 100 τ.μ., με κήπο 900 τ.μ., διατηρητέα με Π.Δ. Αξίας 800.000 ευρώ. Δεκτές προτάσεις.

Πληρ. Εμμ. Κρανίδης & Συνεργάτες
Τηλ. 2241027082, 6944347405, 6942010248,
2ος όροφος, *email: info@kranidis.gr*
Αμερικής 50, Ρόδος

ΧΠ092

ΠΩΛΟΥΝΤΑΙ
ΑΠΟ ΤΟΝ ΦΩΤΑΚΗ ΜΙΧΑΗΛ ΚΑΤΑΣΚΕΥΑΣΤΗ
ΔΙΑΜΕΡΙΣΜΑΤΑ - ΚΑΤΑΣΤΗΜΑΤΑ - ΑΠΟΘΗΚΕΣ
Στην περιοχή Καρακόνερο Φανερωμένης
α) **ΔΙΑΜΕΡΙΣΜΑΤΑ** των 75-50-35 τ.μ. αρίστης κατασκευής
β) **ΚΑΤΑΣΤΗΜΑΤΑ** των 300-180-120 τ.μ. ύψους 5,5 μέτρων γωνιακά με άνετο πάρκιν
γ) **ΑΠΟΘΗΚΕΣ** των 380-190 τ.μ. ύψους 4,5 μέτρων με άνετη ράμπα κατάλληλη για φορτηγά και νταλίκες.
Αναλαμβάνουμε αντιπαροχές και ανταλλαγές ακινήτων
Πληρ. τηλ. 2241020949, κιν. 6932326055
ΜΑΤ000933

ΠΩΛΗΣΕΙΣ ΑΚΙΝΗΤΩΝ

1) **ΠΩΛΟΥΝΤΑΙ** στην περιοχή Αγίου Νικολάου οδό Σκεύου Ζερβού διαμερίσματα: α) 85 τ.μ. α' ορόφου νεόκτιστο αρίστης κατασκευής τίμημα 135.000 ευρώ, β) - 44 τ.μ. α' ορόφου νεόκτιστο αρίστης κατασκευής 70.000 ευρώ
2) **ΠΩΛΕΙΤΑΙ** οικόπεδο στο Γεννάδι εντός σχεδίου οικισμού σε αξιόλογη και αναβαθμισμένη περιοχή 400 τ.μ. δυνατότητα οικοδόμησης 330 τ.μ. τίμημα 45.000 ευρώ
3) **ΠΩΛΕΙΤΑΙ** στην περιοχή Καναμάτ Ρόδου οικόπεδο 400 τ.μ. με Σ.Δ. 0,6 κάλυψη 45% οικοδομικότητα 240 τ.μ. και με πανοραμική θέα
4) **ΠΩΛΕΙΤΑΙ** στη Λίνδο οικόπεδο εντός σχεδίου α) 250 τ.μ. με Σ.Δ. 1 οικοδομικότητα 250 τ.μ. με πανοραμική θέα τίμημα 110.000 ευρώ, β) 328 τ.μ. με Σ.Δ. 0,8 οικοδομικότητα 262 τ.μ. τίμημα 150.000 ευρώ γ) οικόπεδο επί της επαρχιακής οδού Πεύκοι Λάρδου κοντά στην παραλία τίμημα 280.000 ευρώ
5) **ΟΙΚΟΠΕΔΟ** στα Κοσκινού 4.002 τ.μ. με πανοραμική θέα τίμημα 308.000 ευρώ
6) **ΟΙΚΟΠΕΔΟ** επί της επαρχιακής οδού Κρεμαστής-Μαριτσά 9.500 ευρώ εντός ζώνης 500 μέτρα από τον οικισμό Κρεμαστής τίμημα 250.000 ευρώ.
7) **ΠΩΛΕΙΤΑΙ** στο Γεννάδι εντός οικισμού οικοδομή υπόγειο 50 τ.μ. σε μεπτά ισόγειο υπερυψωμένο 50 τ.μ. σε σουβά και α' όροφος 50 τ.μ. τελειωμένο και εξολισμένο συνολικά 150 τ.μ. τίμημα 100.000 με δυνατότητα πώλησης χωριστά υπόγειο και ισόγειο ή α' όροφο με ανάλογο τίμημα.

ΕΝΟΙΚΙΑΣΕΙΣ ΑΚΙΝΗΤΩΝ

1) **ΕΝΟΙΚΙΑΖΕΤΑΙ** στη Ρόδο στην οδό Εθνικής Αντιστάσεως διαμέρισμα 100 τ.μ. ισόγειο υπερυψωμένο κατάλληλο για κατοικία ή για επαγγελματική χρήση
2) **ΕΝΟΙΚΙΑΖΕΤΑΙ** κατάστημα κεντρικότατο περιοχή "Μαντράκι" 50 τ.μ. με αποθήκη 17 τ.μ.
3) **ΕΝΟΙΚΙΑΖΟΝΤΑΙ** γραφεία στο "Ζέφυρο" κοντά στη ΔΟΥ Ρόδου γ' ορόφου 145 τ.μ. μίσθωμα 1.000 ευρώ και 73 τ.μ. μίσθωμα 500 ευρώ.

Πληρ. κ. Ανέστη τηλ. κιν. 6947047651

ΧΠ659

ΠΩΛΕΙΤΑΙ
ΔΙΑΜΕΡΙΣΜΑ
95 τ.μ. στην οδό Ενόπλων Δυνάμεων (Μόντε Σμιθ) με δύο υπνοδωμάτια, μεγάλο σαλόνι, ήσυχη περιοχή. 110.000 ευρώ.
Πληρ. τηλ. 6945431570 κος Φιλήμονας

ΜΖΤ250412

ΚΤΗΜΑΤΟΜΕΣΙΤΙΚΟ ΓΡΑΦΕΙΟ
ΝΙΚΟΛΑΟΣ Δ. ΑΣΒΕΣΤΗΣ
ΓΕΩΡΓΙΟΣ Η. ΑΛΕΞΙΟΥ
ΠΩΛΗΣΕΙΣ - ΕΚΤΙΜΗΣΕΙΣ -
ΑΝΤΙΠΑΡΟΧΕΣ - ΕΠΕΝΔΥΤΙΚΕΣ ΠΡΟΤΑΣΕΙΣ
Αγίου Ιωάννου 46, Ρόδος
Τηλ. 22410 32809, 6947848288, 6946 348131

ΠΩΛΗΣΕΙΣ ΑΚΙΝΗΤΩΝ

ΠΩΛΕΙΤΑΙ Διαμέρισμα ρετιρέ 120 τ.μ. (με τρία υπνοδωμάτια) σε κεντρικότατο σημείο της Ανάληψης με ΑΠΕΡΙΟΡΙΣΤΗ ΘΕΑ πολυτελούς κατασκευής, θωρακισμένη πόρτα, αυτόνομη κεντρική θέρμανση, και σε πολύ λογική τιμή.
1. **ΑΝΑΛΗΨΗ** Διαμερίσματα 91 και 113 τ.μ. σε κεντρικό σημείο, πολυτελούς κατασκευής με αυτόνομη θέρμανση και απεριόριστη θέα προς 1.850 ευρώ το τ.μ.
2. **ΑΝΑΛΗΨΗ** Διαμέρισμα 64 τ.μ. προς 1750 ευρώ ανά τ.μ.
3. **ΡΟΔΙΝΙ** Διαμέρισμα 70 τ.μ. σε μικρή οικοδομή πολυτελούς κατασκευής με ιδιόκτητο γκαράζ προς 1900 ευρώ το τ.μ.
4. **ΠΛΗΣΙΟΝ ΜΙΧ. ΠΕΤΡΙΔΗ** Διαμερίσματα 82, 85, 113, 115 και 117 τ.μ. πολυτελούς κατασκευής με αυτόνομη θέρμανση και θέση parking προς 1.750 ευρώ το τ.μ.
5. **ΚΑΡΑΚΟΝΕΡΟ** Διαμερίσματα πολυτελείας (υπό κατασκευή) των 110 τ.μ. με αυτόνομη θέρμανση, θέση parking προς 1.800 ευρώ το τ.μ.
6. **ΜΙΧ. ΠΕΤΡΙΔΗ** Διαμερίσματα 64, 72, 94, 118 και 122 τ.μ. των διαστάσεων πολυτελούς κατασκευής με αυτόνομη θέρμανση και θέσεις parking σε λογικές τιμές
7. **ΡΟΔΙΝΙ** Διαμερίσματα 44 και 90 τ.μ. πολυτελούς κατασκευής με θέση parking προς 1600 ευρώ το τ.μ.
8. **ΚΑΡΑΚΟΝΕΡΟ** Μεζονέτα (υπό κατασκευή) συνολικής επιφανείας 190 τ.μ. πολυτελούς κατασκευής και με επιπλέον οικόπεδο 160 τ.μ. 322.000 ευρώ - Μεζονέτα 190 τ.μ. με οικόπεδο 80 τ.μ. 295.000 ευρώ
9. **ΠΑΣΤΙΔΑ** Μεζονέτα (υπό κατασκευή) 140 τ.μ. πολυτελούς κατασκευής, σε οικόπεδο 330 τ.μ. 170.000 ευρώ
10. **ΙΑΛΥΣΟΣ** Μεζονέτα 150 τ.μ. σε οικόπεδο 650 τ.μ. σε κεντρικότατο σημείο, με πρόσοψη σε κεντρικό δρόμο, 176.000 ευρώ σε μαρμαροσοβά και 250.000 ευρώ αποπερατωμένη
11. **ΙΑΛΥΣΟΣ** Μεζονέτα (ετοιμοπαράδοτη) 180 τ.μ. πολυτελούς κατασκευής με τέσσερα υπνοδ. τέσσερα μπάνια - κεντρ. θέρμανση-τζάκι- οικόπεδο 250 τ.μ. 278.796 ευρώ
12. **ΓΕΝΝΑΔΙ** Μεζονέτες (ετοιμοπαράδοτες) 102,36 -104,34-107,23 τ.μ. πολυτελούς κατασκευής και απεριόριστη θέα σε οικόπεδα των 900 τ.μ. σε λογική τιμή
13. **ΙΑΛΥΣΟΣ** Μεζονέτες (σε μαρμαροσοβά) των 225 τ.μ. 205.000 ευρώ, 204 τ.μ. 190.000 ευρώ, 204 τ.μ. 176.000 ευρώ και 165 τ.μ. 161.000 ευρώ με ανεξάρτητα οικόπεδα και σε πολύ καλή περιοχή.
14. **ΚΟΣΚΙΝΟΥ** Μεζονέτες 150 τ.μ. με απεριόριστη θέα σε οικόπεδο 1.500 τ.μ. 218.000 ευρώ σε μαρμαροσοβά και 280.000 ευρώ αποπερατωμένη
15. **ΡΟΔΙΝΙ** Μεζονέτα (ετοιμοπαράδοτη) 130 τ.μ. πολυτελούς κατασκευής σε ανεξάρτητο οικόπεδο 220.000 ευρώ.
16. **ΓΕΝΝΑΔΙ** Οικόπεδο 2.360 τ.μ. με άδεια οικοδομής (200 τ.μ. κύριας χρήσεως, 200 τ.μ. υπόγειο, 40 τ.μ. ημιυπαίθριο) με πρόσοψη στο κεντρικό δρόμο, καταπληκτική θέα, σε απόσταση 50 μέτρων από τη θάλασσα σε πολύ καλή τιμή.

ΧΠ2437

ΑΘΛΗΤΙΚΗ ΡΟΔΙΑΚΗ
ΜΕΓΑΛΗ ΤΡΙΤΗ 26 ΑΠΡΙΛΙΟΥ 2005

ΑΙΣΙΟΔΟΞΟΣ Ο ΠΡΟΕΔΡΟΣ ΤΟΥ ΚΟΛΟΣΣΟΥ Κ. ΚΩΣΤΑΡΙΔΗΣ

ΣΕΛ. 32

Προσπάθειες για χρήματα

• Η Επιτροπή Πρωτοβουλίας της Ρόδου καταβάλλει μεγάλη προσπάθεια εξασφάλισης πόρων για να υλοποιήσει την υπόσχεση πληρωμής προς τους ποδοσφαιριστές της Ρόδου.

• Ικανοποίηση από την εμφάνιση που πραγματοποίησαν στην Κρήτη οι "ρεζέρβες" της ομάδας.

• Τέσσερις μέρες άδεια θα πάρουν οι παίκτες της Ρόδου το Πάσχα.

Είναι γνωστό πώς πριν από λιγες μέρες ο Κάλλιστος Διακογεωργίου και τα μέλη της Επιτροπής Πρωτοβουλίας της Ρόδου υποσχέθηκαν στους ποδοσφαιριστές της ομάδας πώς θα καταβάλλουν κάθε δυνατή προσπάθεια ούτως ώστε να κάνουν και εκείνοι όπως όλος ο κόσμος καλό Πάσχα. Προς αυτή την κατεύθυνση κινούνται εδώ και μέρες τα μέλη της Επιτροπής Πρωτοβουλίας που είναι αποφασισμένα να δώσουν λύση και σε αυτή την περίπτωση. Οι παίκτες της ομάδας είναι πολύ πιθανόν να πάρουν μέχρι την Μεγάλη Παρασκευή τον μισθό του Μαρτίου και στη συνέχεια να αναχωρήσουν για τις ιδιαίτερες πατρίδες τους όπου θα περάσουν ευχάριστα τις τέσσερις μέρες άδεια που θα παρουν από τον προπονητή τους.

Ικανοποίηση για τις ρεζέρβες

Ικανοποιημένος παρά την ήττα γύρισε από την Κρήτη ο τεχνικός της ομάδας Αντώνης Μανίκας. Είδε τις αποκαλούμενες ρεζέρβες να φθάνουν σε επιθυμητά επίπεδα απόδοσης και να τον αναγκάζουν να περνάει την ήττα σε δεύτερη μοίρα. Ετσι κι αλλοιώς δεν επηρέασε σε καμμιά περίπτωση την θέση της Ρόδου στον βαθμολογικό πίνακα.

«Μπροστά σε αυτό πού είδα δεν στενοχωρήθηκα πολύ για την ήττα γιατί ήταν ανώδυνη» τόνισε χθες ο κώουτς της ομάδας της Ρόδου και συνέχισε: «Όλα τα παιδιά τά πήγαν περίφημα αποδεικνύοντας πώς όλοι τους δουλεύουν καλά στην προπόνηση. Εχουμε κάνει βήματα προόδου σε όλους τους τομείς και θα επαναλάβω για άλλη μια φορά πώς στην ομάδα και ποιότητα διαθέτουμε και βάθος.


Ο Διονύσης Μακρυδημήτρης ήταν πολύ καλός στην Κρήτη

(ΒΙΚΤΩΡ - ΦΩΤΟ ΜΑΡΚΕΤ - ΙΑΛΥΣΟΣ)

Τους αξίζουν πολλά περισσότερα από τα εύσημα και για την πέμπτη θέση που κατέχουμε μέχρι τώρα. Πρέπει να συνεχίσουμε έτσι μέχρι το τέλος». Ολοι οι παίκτες θα συνεχίσουν να γυμνάζονται μέχρι και την Μεγάλη Πέμπτη. Στή συνέχεια θα πάρουν τέσσερις μέρες άδεια και θα επιστρέψουν στις προπονήσεις την ερχόμενη Τρίτη για να ξεκινήσουν την προετοιμασία για τον αγώνα με την Αθηναϊδα.

Υπενθυμίζεται πώς σε αυτό το παιχνίδι θα επανέλθουν από τιμωρίες οι Σαλαμαστράκης και Γκεοργκίεφ και από τραυματισμούς ο Νταμιάνοβιτς ενώ πρέπει να θεωρείται δύσκολη η επάνοδος του Χάρη Μοσχή.

Η προσπάθεια επανόδου στις νίκες για την Ρόδο πρέπει να θεωρείται δεδομένη πάντως αφού υπάρχει μεγάλη διαφορά δυναμικότητας ανάμεσα στη Ρόδο και την ομάδα της Κυψέλης. Οι παίκτες της ομάδας θα προπονηθουν κανονικά στο Δημ. Στάδιο υπό τις οδηγίες του Αντώνη Μανίκα και του Μιχάλη Χαρίτου.

Περιμένουν την ΕΠΟ

• Σε αναμονή της ανακήρυξης των πρωταθλητών βρίσκονται στον Διαγόρα.

• Πρόσκληση στους δανεικούς από την διοίκηση του Κώστα Χρυσοχοϊδη.

Την λήξη του περιφερειακού πρωταθλήματος περιμένει ο Διαγόρας για να δρομολογήσει την συνέχεια η διοίκησή του σε ό,τι αφορά τη γενική Συνέλευση και την δημιουργία σε ΠΑΕ. Οπως χαρακτηριστικά τονίσθηκε χθές δεν μπορεί να υπάρξει εξέλιξη αν δεν ανακηρυχθούν πρώτα οι πρωταθλητές των υπολοίπων Ομίλων.

Οι θέσεις της διοίκησης Χρυσοχοϊδη είναι γνωστές χωρίς αυτό να σημαίνει πώς έχουν γίνει γνωστά τα ονόματα των μελών της νέας διοίκησης που θα ασχοληθεί με την ΠΑΕ είτε του δ.σ.του ερασιτέχνη Διαγόρα.

Στον αγωνιστικό τομέα οι προπονήσεις συνεχίζονται με τον Βασίλη Τζαλακώστα αλλά και τα μέλη του δ.σ. του Διαγόρα να περιμένουν και την λήξη των μεγάλων πρωταθλημάτων για να κάνουν τις επόμενες κινήσεις τους αμέσως μετά το ξεκαθάρισμα του ρόστερ της ομάδας. Οι προπονήσεις συνεχίζονται και θα διακοπούν την Μεγάλη Πέμπτη. Ο κώουτς των κυανερύθρων θέλει να έχει αποκρυσταλλομένη άποψη για να μην κάνει το μεγάλο λάθος από όλους.

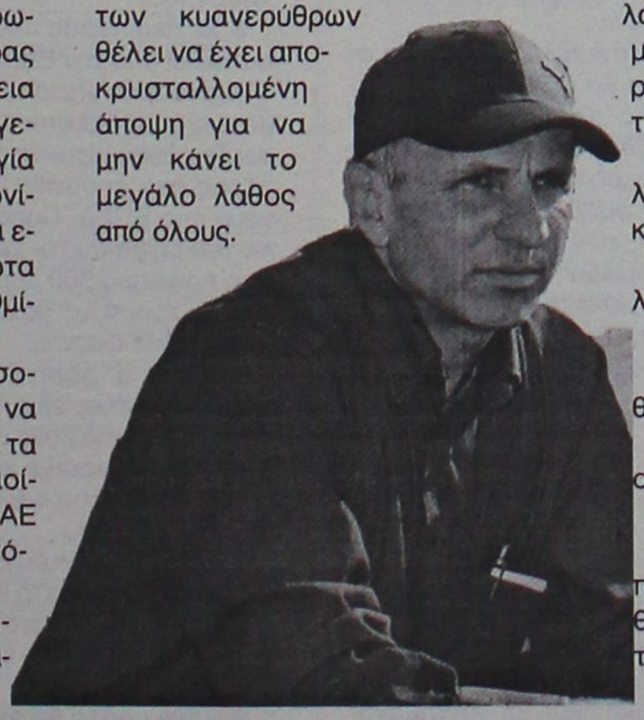
«Τσεκάρει» και τους «δανεικούς» η τεχνική ηγεσία του Διαγόρα.
(ΒΙΚΤΩΡ - ΦΩΤΟ ΜΑΡΚΕΤ - ΙΑΛΥΣΟΣ)

Η διοίκηση μάλιστα του Διαγόρα καλεί από σήμερα όλους τους ¨δανεικούς» ποδοσφαιριστές προκειμένου και να συζητήσει μαζί τους αλλά και να τους δει ενδεχομένως σε μια προπόνηση για να τους τσεκάρει και να εγκρίνει τις ικανότητές τους.

Από σήμερα λοιπόν στις 16.30 καλούνται στη λέσχη του Διαγόρα οι κάτωθι ποδοσφαιριστές :

-Δημητρόπουλος, Μανάκης, Σταυλάς του Διαγόρα Βατίου.

• Ο Ορφανίδης του Φοίβου

• Ο Χατζηθεοδωράκης του Κλεάνθη

• Ο Σκυλάς του Αστέρα Μασάρων αλλά και

• Ο Λεβέντης του Ορφέα.

Ο κώουτς πάντως του Διαγόρα θα προχωρήσει στην παράδοση της έκθεσης του αμέσως μετά τις ημέρες του Πάσχα οπότε και θα έχει καταλήξει στο ποιοι παίκτες θα μείνουν στην ομάδα για την Γ' Εθνική κατηγορία και θα αρχίσουν οι οριστικές επαφές με τους υπό απόκτηση ποδοσφαιριστές που αναμένεται να κλείσουν αρκετά γρήγορα καθώς σύμφωνα με τις υπάρχουσες πληροφορίες έχουν γίνει οι κατ' αρχήν επαφές.

Τελευταίο τετ-α-τετ

• Ο Γκάιδας θα συναντηθεί για τελευταία φορά με τους παίκτες του εν όψει καλοκαιριού. Ζυμώσεις στον παραγοντικό τομέα. Τις κινήσεις των παραγόντων περιμένει ο δήμαρχος Στέργος Στάγκας.

Στα αποδυτήρια του Οικονομίδειου θα συναντηθουν σήμερα το απόγευμα οι παίκτες του Ιάλυσου για τελευταία φορά ενόψει του καλοκαιριού. Τό περιφερειακό τέλειωσε και πρέπει οι παίκτες να ξεκουρασθούν λίγο πρίν μπούν οι ζέστες του καλοκαιριού και φτάσει ο καιρός να ξαναμπούν σε ρυθμούς προετοιμασίας για την νέα περίοδο.

Ο κώουτς του Ιάλυσου θα ζητήσει από τους παίκτες του να γυμνάζονται όσο τους επιτρέπει η διάθεσή τους και οι επαγγελματικές τους υποχρεώσεις και φυσικά να προσέχουν την εξωγηπεδική τους ζωή.

Ένα φιλικό πού αρχικά είχε κλεισθεί με τον Ηρακλή Μαριτσών για σήμερα το απόγευμα στο Οικονομίδειο αναβλήθηκε τελικά λόγω των υποχρεώσεων των παικτών των φιλοξενουμένων με τις δουλειές τους.

Αυτή θα είναι η τελευταία συγκέντρωση για την φετινή περίοδο Γκάιδα και παικτών.

Ο τεχνικός του Ιάλυσου θα περιμένει τις εξελίξεις στον διοικητικό τομέα για να συζητήσει δικαιωματικά με την νέα διοίκηση το ενδεχόμενο ανανέωσης της συνεργασίας του. Εξάλλου του ανήκει μεγάλο μερίδιο από την επιτυχία της παραμονής στην Κατηγορία όπως επίσης και από την αλλαγή του κλίματος στα αποδυτήρια του συλλόγου από την ανάληψη της τεχνικής ηγεσίας από μέρους του και μετά.

Συνέχεια στις συσκέψεις

Στο μεταξύ οι συσκέψεις των παραγόντων συνεχίζονται με απότερο σκοπό την εξεύρεση λύσης στο διοικητικό πρόβλημα που υπαρχει στην ομάδα εδώ και αρκετό καιρό. Η αποχώρηση του μέχρι πρότινος προέδρου της ομάδας Τσαμπίκου Δανελάκη είναι δεδομένη. Ωστόσο δεν αναζητείται μόνο πρόεδρος αλλά και ικανοί συνεργάτες που θα προσφέρουν ανελλειπώς τις υπηρεσίες τους στον σύλλογο.

Την Κυριακή το βράδυ συναντήθηκαν με τον Δήμαρχο Ιαλυσου οι παράγοντες του νύν δ.σ. Οι τελευταίοι ενημέρωσαν τον πρώτο άρχοντα του τόπου για την υπάρχουσα κατάσταση με τόν κ. Στάγκα να τους απαντάει πώς θα περιμένει κι άλλες ολοκληρωμένες προτάσεις από ανθρώπους του Ιάλυσου πού θέλουν να συνεισφέρουν στην κοινή δημιουργική πορεία της ομάδας.

Χθες βράδυ επρόκειτο να συναντηθουν νέοι παράγοντες και να χαράξουν την δική τους κοινή πορεία ενώ αμέσως μετά αντιπροσωπεια επρόκειτο να επισκεφθεί τον δήμαρχο και να τον ενημερώσει για τη νέα κίνηση αλλά και τη νέα κατάσταση πραγμάτων που πάει να δημιουργηθεί.

ΠΑΙΔΙΚΟ ΤΟΥΡΝΟΥΑ

Στο... χορό οι μπόμπιρες

• Ξεκινάει σήμερα στα Κοσκινού η α' φάση του παιδικού τουρνουά "Πάσχα 2005" με τα παιχνίδια του α' ομίλου

Οπως κάθε χρόνο έτσι και φέτος η ΕΠΣΔ τις ημέρες των εορτών διοργανώνει το 13ο της παιδικό τουρνουά ποδοσφαίρου, με την επωνυμία «Πάσχα 2005». Η έναρξή του τυγχάνει να γίνεται με την ταυτόχρονη λήξη των τοπικών πρωταθλημάτων. Το τουρνουά θα διεξαχθεί στο γήπεδο Κοσκινού και θα πραγματοποιηθεί σε δύο φάσεις.

Η πρώτη θα ξεκινήσει σήμερα Μεγάλη Τρίτη, με τα παιχνίδια του α' ομίλου, ενώ αύριο θα πραγματοποιηθούν τα ματς του β' ομίλου.

Συνολικά στο τουρνουά έχουν δηλώσει συμμετοχή 18 ομάδες οι οποίες χωρίσθηκαν σε 4 υποομίλους. Από κάθε υποόμιλο θα προκριθούν οι δύο πρώτες ομάδες στη β' φάση, η οποία θα γίνει την Λαμπρή Τετάρτη, 3 Μαΐου. Αναλυτικά το πρόγραμμα έχει ως εξής:

Μεγάλη Τρίτη 26-4-2005
Γήπεδο Κοσκινού
Α' ΟΜΙΛΟΣ

Α' υποόμιλος
1. Ιάλυσος
2. ΠΑΟ Διαγόρας
3. Δωριέας
4. Ηρακλής Μαρ.
5. Φοίβος

Β' υποόμιλος
1. Ηλιος (2)
2. Ορφέας
3. ΑΣ Ρόδος
4. Ευκλής
5. ΑΕΡΑ

Μεγάλη Τετάρτη 27-4-2005
Γήπεδο Κοσκινού
Β' ΟΜΙΛΟΣ

Γ' υποόμιλος
1. ΠΑΣ Ασκληπειού
2. Ηλιος (1)
3. Κλεάνθης
4. Νίκη Ρόδου

Δ' υποόμιλος
1. Αστέρας Παστ.
2. Απόλλων Απολ.
3. Διγενής Κοσκ.
4. Απόλλων Καλ.

Μεγάλη Τρίτη 26-4-2005
Α' ΗΜΙΣΥ ΓΗΠΕΔΟΥ

• 14.30: Ηλιος (2) - Ορφέας
• 15.00: ΑΣ Ρόδος - Ευκλής
• 15.30: Ηλιος (2) - ΑΕΡΑ
• 16.00: ΑΣ Ρόδος - Ορφέας
• 16.30: Ευκλής - Ηλιος (2)
• 17.00: ΑΣ Ρόδος - ΑΕΡΑ
• 17.30: Ορφέας - Ευκλής
• 18.00: Ηλιος (2) - ΑΣ Ρόδος
• 18.30: ΑΕΡΑ - Ευκλής
• 19.00: Ορφέας - ΑΕΡΑ

Β' ΗΜΙΣΥ ΓΗΠΕΔΟΥ

• 14.30: Ιάλυσος - Διαγόρας
• 15.00: Δωριέας - Ηρακλής Μ.
• 15.30: Φοίβος - Ιάλυσος
• 16.00: Διαγόρας - Δωριέας
• 16.30: Ιάλυσος - Ηρακλής Μαρ.
• 17.00: Δωριέας - Φοίβος
• 17.30: Διαγόρας - Ηρακλής Μαρ.
• 18.00: Ιάλυσος - Δωριέας
• 18.30: Ηρακλής Μαρ. - Φοίβος
• 19.00: Φοίβος - Διαγόρας

Μεγάλη Τετάρτη 27-4-2005

Α' ΗΜΙΣΥ ΓΗΠΕΔΟΥ

• 16.30: ΠΑΣ Ασκληπειού - Ηλιος (1)
• 17.00: Αστέρας Παστ. - Απόλλων Απ.



• 17.30: ΠΑΣ Ασκληπειού - Κλεάνθης
• 18.00: Αστέρας Παστ. - Διγενής
• 18.30: ΠΑΣ Ασκληπειού - Νίκη Ρόδ.
• 19.00: Αστέρας Παστ. - Απόλλων Καλ.

Β' ΗΜΙΣΥ ΓΗΠΕΔΟΥ

• 16.30: Κλεάνθης - Νίκηρ Ρόδ.
• 17.00: Διγενής - Απόλλων Καλ.
• 17.30: Ηλιος (1) - Νίκη Ρόδ.
• 18.00: Απόλλων Απ. - Απόλλων Καλ.
• 18.30: Ηλιος (1) - Κλεάνθης
• 19.00: Απόλλων Απ. - Διγενής

Στην τελική φάση, η οποία θα διεξαχθεί στο γήπεδο Κοσκινού στις 4-5-2005, Λαμπρή Τετάρτη προκρίνονται οι δύο πρώτες ομάδες της βαθμολογίας των τεσσάρων (4) υποομίλων, δηλαδή συνολικά οκτώ (8) ομάδες, οι οποίες θα χωρισθούν σε δύο (2) ομίλους ως εξής:

Α' ΟΜΙΛΟΣ
Α1 - Δ2
Β1 - Γ2

Β' ΟΜΙΛΟΣ
Γ1 - Β2
Δ1-Α2

Οι τέσσερις ομάδες των ημιτελικών θα χωριστούν με κλήρωση, οι νικητές θ' αγωνιστούν στο μεγάλο τελικό και οι ηττημένοι στον μικρό τελικό. Σε περίπτωση ισοπαλίας στους τελικούς θα εκτελεσθούν από τρία (3) πέναλτι.

Υπεύθυνοι τουρνουά: **Βεργωτής Μιχάλης - Γαμβρούδης Βάιος - Λαζαρίδης Περικλής.**

ΚΑΝΟΝΕΣ ΑΓΩΝΩΝ

1. Οι ομάδες θα απαρτίζονται από παιδιά-ποδ/στές που έχουν γεννηθεί τα έτη 1993-1994 καθώς και μικρότερης ηλικίας με ευθύνη των προπονητών των ομάδων.

2. Η ηλικία των παιδιών γεννηθέντων τα έτη 1993-1994 θα αποδεικνύεται μόνο με δελτία ατομικών στοιχείων και μεταβολών, ενώ αν χρησιμοποιηθούν παιδιά γεννηθέντα τα έτη 1995 και μετά μπορούν να αγωνίζονται και με πιστοποιητικά γέννησης με θεωρημένη φωτογραφία.

3. Οι ομάδες υποχρεούνται να προσκομίσουν συνολική κατάσταση υγείας των ποδοσφαιριστών με πρόσφατη θεώρηση γιατρού.

4. Σωματείου του οποίου οι παράγοντες, προπονητές, αθλητές και φίλαθλοι δημιουργήσουν επεισόδια θα αποβάλλεται αυτόματα από την συνέχεια του Τουρνουά.

5. Σε περίπτωση που διαπιστωθεί από την Επιτροπή "Πλαστοπροσωπεία" το σωματείο αποβάλλεται άμεσα και δεν δικαιούται να λάβει μέρος στο επόμενο τουρνουά της ΕΠΣΔ. Παράλληλα του επιβάλλεται χρηματικό πρόστιμο 300 ευρώ.

6. Το τουρνουά θα διεξαχθεί σε δύο φάσεις.

Από την α' φάση θα περάσουν οι τέσσερις πρώτες ομάδες από κάθε όμιλο στην τελική φάση η οποία θα διεξαχθεί στις 4-5-2005 στο ίδιο γήπεδο.

7. Οι αγώνες θα διεξάγονται ταυτόχρονα στα 2 ήμισυ του γηπέδου (κατά πλάτος) που θα είναι ειδικά διαμορφωμένο.

8. Κάθε ομάδα θα αγωνίζεται με οκτώ ποδοσφαιριστές (7+1 τερματοφύλακας) και δύναται να δηλώνει έως δεκαέξι (16) ποδοσφαιριστές στο φύλλο αγώνος. Οι αλλαγές θα είναι ελεύθερες χωρίς όμως ο ποδοσφαιριστής που θα αντικατασταθεί να έχει δικαίωμα να αγωνισθεί ξανά στον ίδιο αγώνα.

9. Διάρκεια κάθε αγώνα θα είναι 20 λεπτά (10 ανά ημίχρονο με 5λεπτη ανάπαυλα).

10. Κάθε ομάδα θα αγωνισθεί με όλους τους αντιπάλους του ομίλου της και η πρόκριση στους τελικούς θα γίνει μέσα από βαθμολογία.

Σε περίπτωση ισοβαθμίας 2 ή και περισσοτέρων ομάδων υπολογίζονται τα αποτελέσματα που έφεραν στους μεταξύ τους αγώνες.

Εάν οι ομάδες έφεραν τα ίδια αποτελέσματα θα υπολογισθεί η συνολική διαφορά τερμάτων.

Σε περίπτωση πάλι ισοβαθμίας θα προκριθεί η ομάδα που πέτυχε τα περισσότερα τέρματα.

Αν και εκεί έχουμε ισοβαθμία τότε οι ομάδες θα εκτελέσουν από τρία πέναλτι.

11. Ελεύθερο λάκτισμα τέρματος και επιθετικό φάουλ εκτελείται από το ύψος της περιοχής των 13 μέτρων.

12. Οφσάιντ θα υπάρχει σε απόσταση 13 μέτρων από την τελική γραμμή (ύψος μεγάλης περιοχής).

13. Οι αλλαγές ποδοσφαιριστών γίνονται από τους προπονητές χωρίς προειδοποίηση των διαιτητών. Ο ποδοσφαιριστής θα εισέρχεται αφού βγει ο αντικατασταθείς ποδοσφαιριστής. Σε περίπτωση που δεν γίνει αυτό ο διαιτητής τιμωρεί την ομάδα με τεχνική ποινή.

14. Κάθε ομάδα έχει την υποχρέωση να βρίσκεται στο γήπεδο μισή ώρα τουλάχιστον από τον προγραμματισμένο αγώνα της. Τα σωματεία υποχρεούνται να έχουν τουλάχιστον 3 μπάλες No 4.

15. Μπλε κάρτα (φαίρ πλέι).

Οι διαιτητές των αγώνων του τουρνουά θα δείχνουν μπλε κάρτα σε ποδοσφαιριστές που με τις ενέργειες τους προάγουν το "ευ αγωνίζεσθε".

ΕΠΑΘΛΑ

1. Σε όλους τους συμμετέχοντες αθλητές θα απονεμηθεί ειδικό δίπλωμα συμμετοχής. Καθώς και στους διαιτητές που θα διευθύνουν τους αγώνες.

2. Στις 4 πρώτες ομάδες των τελικών θα δοθεί από 1 κύπελλο.

3. Ειδικό έπαθλο θα δοθεί στην ομάδα που θα συγκεντρώσει τις περισσότερες μπλε κάρτες και η συμπεριφορά των υπευθύνων, προπονητή και των φιλάθλων θα είναι άψογη έτσι όπως αρμόζει στους αγώνες της ηλικίας αυτής.

Γιατρό για τους αγώνες του τουρνουά θα ορίσει η ΕΠΣΔ.

Blue Star Ferries

ΔΡΟΜΟΛΟΓΙΑ ΠΑΣΧΑ:
• **Μ. ΠΕΜΠΤΗ 28/04/05** το Blue Star 2 θα αναχωρήσει από **Ρόδο στις 17.00** αντί στις **19.00** για Κω, Λέρο, Πάτμο, Σύρο, Πειραιά
• **Μ. ΣΑΒΒΑΤΟ 30/04/05** Το δρομολόγιο από **ΡΟΔΟ 10.00 ακυρώνεται**
• **ΚΥΡΙΑΚΗ του ΠΑΣΧΑ 01/05/05** Ανεκτέλεστο. Το πλοίο θα αναχωρήσει Λαμπρή Δευτέρα στις **08.00** το πρωί για Κω-Λέρο-Πάτμο-Πειραιά

ΑΠΟ ΡΟΔΟ

ΑΝΑΧΩΡΗΣΗ ΑΠΟ						ΑΦΙΞΗ
ΡΟΔΟ	ΚΩ	ΛΕΡΟ	ΠΑΤΜΟ	ΣΥΡΟ	ΑΜΟΡΓΟ/ΚΑΤΑΠΟΥΛΑ	ΠΕΙΡΑΙΑ
ΤΡΙΤΗ 19:00	ΤΡΙΤΗ 22:00	—	—	ΤΕΤΑΡΤΗ 02:50	—	ΤΕΤΑΡΤΗ 06:10
ΠΕΜΠΤΗ 19:00	ΠΕΜΠΤΗ 22:00	ΠΕΜΠΤΗ 23:40	ΠΑΡΑΣΚΕΥΗ 00:50	ΠΑΡΑΣΚΕΥΗ 04:25	—	ΠΑΡΑΣΚΕΥΗ 07:45
ΣΑΒΒΑΤΟ 10:00	ΣΑΒΒΑΤΟ 12:45	—	—	—	ΣΑΒΒΑΤΟ 16:20	ΣΑΒΒΑΤΟ 21:30
ΚΥΡΙΑΚΗ 18:00	ΚΥΡΙΑΚΗ 21:00	ΚΥΡΙΑΚΗ 22:40	ΚΥΡΙΑΚΗ 23:50	ΔΕΥΤΕΡΑ 03:25	—	ΔΕΥΤΕΡΑ 06:45

ΠΡΟΣ ΡΟΔΟ

ΑΝΑΧΩΡΗΣΗ ΑΠΟ ΠΕΙΡΑΙΑ	ΑΦΙΞΗ					
	ΣΥΡΟ	ΑΜΟΡΓΟ/ΚΑΤΑΠΟΥΛΑ	ΠΑΤΜΟ	ΛΕΡΟ	ΚΩ	ΡΟΔΟ
ΔΕΥΤΕΡΑ 19:30	ΔΕΥΤΕΡΑ 22:50	—	—	—	ΤΡΙΤΗ 04:00	ΤΡΙΤΗ 06:45
ΤΕΤΑΡΤΗ 19:30	ΤΕΤΑΡΤΗ 22:50	—	ΠΕΜΠΤΗ 02:25	ΠΕΜΠΤΗ 03:35	ΠΕΜΠΤΗ 05:15	ΠΕΜΠΤΗ 08:05
ΠΑΡΑΣΚΕΥΗ 19:30	ΠΑΡΑΣΚΕΥΗ 22:50	—	—	—	ΣΑΒΒΑΤΟ 04:00	ΣΑΒΒΑΤΟ 06:45
ΣΑΒΒΑΤΟ 23:30	—	ΚΥΡΙΑΚΗ 04:40	ΚΥΡΙΑΚΗ 07:00	ΚΥΡΙΑΚΗ 08:10	ΚΥΡΙΑΚΗ 09:50	ΚΥΡΙΑΚΗ 12:50

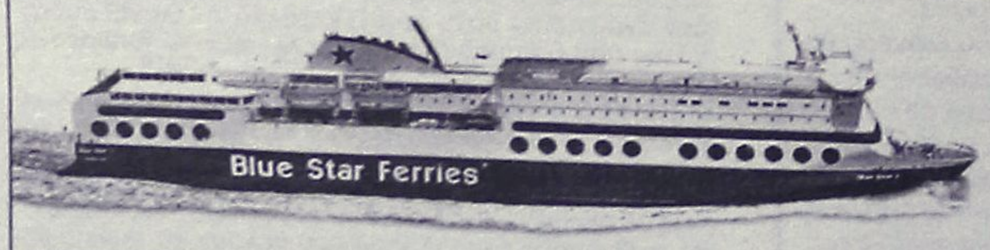

SKEVO'S TRAVEL AGENCY
ΚΑΝΤΕ ΚΡΑΤΗΣΗ ΤΩΡΑ!
ΠΛΗΡΟΦΟΡΙΕΣ ΚΑΙ ΚΡΑΤΗΣΕΙΣ ΘΕΣΕΩΝ ΣΤΟΝ ΤΑΞΙΔΙΩΤΙΚΟ ΣΑΣ ΠΡΑΚΤΟΡΑ Ή SKEVO'S TRAVEL AGENCY: ΑΜΕΡΙΚΗΣ 111, ΡΟΔΟΣ, ΤΗΛ. ΚΡΑΤΗΣΕΩΝ ΕΠΙΒΑΤΩΝ ΚΑΙ Ι.Χ.: 22410-22461, 22410-75655, 22410-75310, ΤΗΛ. ΚΡΑΤΗΣΕΩΝ-ΦΟΡΤΗΓΩΝ: 22410-76600
XT2156

ΤΟΠΙΚΟ ΠΟΔΟΣΦΑΙΡΟ

«Σεβασμός και όχι τάσεις μοναρχίας»

• Η πρόεδρος του ΝΑΟΔ, Ανδριάνα Μπαφίτη, άδειασε με χθεσινές της δηλώσεις στον ΤΟΠ FM τον πρόεδρο του Διαγόρα, Κώστα Χρυσοχοΐδη, για τους χειρισμούς του στο θέμα του προπονητηρίου στο Φυτώριο.

Την ενόχλησή της για τον τρόπο που λειτούργησε η διοίκηση του Διαγόρα στην υπόθεση του προπονητηρίου στο Φυτώριο εξέφρασε με χθεσινές της δηλώσεις στον ραδιοφωνικό σταθμό ΤΟΠ FM η πρόεδρος του ΝΑΟΔ, Ανδριάνα Μπαφίτη.

Αφού ξεκαθάρισε από την αρχή πως δεν έχει αντίρρηση για θέματα τα οποία μπορούν να βοηθήσουν και τις δύο ΠΑΕ της πόλης, η Μπαφίτη διέψευσε τους ισχυρισμούς του προέδρου του Διαγόρα, Κώστα Χρυσοχοΐδη, ότι ήταν ενήμερη και σύμφωνη με την πρωτοβουλία του και ουσιαστικά αντέδρασε εκ των υστέρων, με αφορμή την παράλειψη των «κυανέρυθρων» να στείλουν το απαραίτητο αίτημα προκειμένου να καταχωρηθεί και να νομιμοποιήσει τις εργασίες.

Σύμφωνα με την εκδοχή που παρουσίασε η πρόεδρος του ΝΑΟΔ, την προηγούμενη εβδομάδα επικοινώνησε μαζί της υπάλληλος του Φυτωρίου και την ρώτησε αν ήταν ενήμερη πως στον χώρο υπάρχει συνεργείο που εργάζεται.

Η ίδια επικοινώνησε αμέσως με τον Χρυσοχοΐδη και τον ρώτησε τι συμβαίνει και εκείνος φέρεται να επιβεβαίωσε την πρωτοβουλία του Διαγόρα, όμως χωρίς να δώσει το ακριβές της στίγμα, μιλώντας αόριστα για κάποιες εργασίες:

«Πίστευα πως ο Διαγόρας προχωράει με δικά του έξοδα στον εξωραϊσμό του προπονητηρίου και είπα πως αν πρόκειται για κάτι τέτοιο, δεν υπάρχει πρόβλημα. Έτσι ζήτησα ένα ενημερωτικό έγγραφο για να είμαστε εντάξει.

Κανένας δεν μίλησε ποτέ για ξήλωμα του γηπέδου, που είναι εντελώς διαφορετικό από κάποιες εργασίες εξωραϊσμού». Μάλιστα, η Ανδριάνα Μπαφίτη αντέκρουσε τους ισχυρισμούς του Κώστα Χρυσοχοΐδη και για την συγκατάθεση της Ρόδου, καθώς όπως υπογράμμισε, ρώτησε σχετικά τον συνεπίκουρο του δημάρχου Ροδίων, Κάλλιστο Διακογεωργίου.

Εκείνος φέρεται να δεσμεύτηκε απέναντι στον πρόεδρο του Διαγόρα όχι με την ιδιότητα του μέλους της Επιτροπής Πρωτοβουλίας της Ρόδου, αλλά ως εκπρόσωπος του Δήμου Ροδίων και μάλιστα όχι για το ξήλωμα του Φυτωρίου, αλλά για την χορήγηση υλικού για τις ανάγκες της ανακατασκευής.



Η πρόεδρος του ΝΑΟΔ Ανδριάνα Μπαφίτη

Σύμφωνα με τα όσα είπε χθες η Ανδριάνα Μπαφίτη, μέσα από το ίδιο το παραχωρητήριο που έχουν υπογράψει η Ρόδος και ο Διαγόρας, για κάθε παρέμβαση στον χώρο απαιτείται η ομόφωνη απόφαση του διοικητικού συμβουλίου του ΝΑΟΔ, το οποίο δεν είχε ιδέα για την πρωτοβουλία, κρατώντας για το τέλος την επόμενη μέρα του θέματος, συνοδεύοντας την παρατήρησή της με μία «μπηχτή» προς τον Κώστα Χρυσοχοΐδη, τον οποίο ούτε λίγο, ούτε πολύ, κατηγόρησε για τάσεις...μοναρχίας, ζητώντας μεγαλύτερο σεβασμό τόσο προς το δικό της πρόσωπο, όσο και προς τον θεσμό που εκπροσωπεί: «Υπάρχει το καταστατικό και αυτή την στιγμή είμαι υπόλογη και στην μέση.

Από την μία κατηγορούμαι από τον κύριο Χρυσοχοΐδη ότι παίζω πολιτικά παιχνίδια και από την άλλη έχω να λογοδοτήσω προς το διοικητικό συμβούλιο του ΝΑΟΔ.

Είναι προς τιμήν του κυρίου Χρυσοχοΐδη ότι ενδιαφέρεται να φτιάξει το προπονητήριο στο Φυτώριο, όμως είμαι επικεφαλής ενός Οργανισμού που ξόδεψε δημόσια χρήματα.

Πώς θα δικαιολογήσω τα εκατομμύρια που ξοδεύτηκαν για να δημιουργηθεί το γήπεδο;

Ζήτησα ήδη από τον διευθυντή του ΝΑΟΔ, τον Νίκο Παπαεμμανουήλ, να στείλει και στις δύο ΠΑΕ επιστολή μέσα από την οποία ζητείται η άμεσα παύση κάθε εργασίας. Παράλληλα, μετά το Πάσχα θα συνεδριάσει το Δ.Σ. του ΝΑΟΔ και θα λάβει την απόφαση για το τι μέλλει γενέσθαι.

Δεν ξέρω αν θα υπάρξει πρόβλημα σε ότι έχει να κάνει με την χρήση του χώρου από τις δύο ομάδες».

Όπως γίνεται εύκολα αντιληπτό, η τελευταία κουβέντα αποκτά βαρύνουσα σημασία, αφού αφήνεται ανοιχτό το ενδεχόμενο ακόμα και να αρθεί το παραχωρητήριο προς τις δύο ομάδες αν αποφασίσει σχετικά η διοίκηση του Οργανισμού!

Η τοποθέτηση της προέδρου του ΝΑΟΔ ολοκληρώθηκε με άλλη μία αιχμή: «Είναι γνωστό πως ο συγκεκριμένος χώρος δεν κατασκευάστηκε σωστά.

Όμως τουλάχιστον οφείλουμε να ενημερώνουμε και όχι να φανερώνουμε τάσεις μοναρχίας. Πρέπει να υπάρχει και ένας σεβασμός».

Θολό τοπίο

• Ακόμη δεν έχει ξεκαθαρίσει η κατάσταση για το αν θα πραγματοποιηθούν ή όχι τα πρωταθλήματα των «Regions».

Το τοπίο στην διεξαγωγή του πρωταθλήματος των «Regions» παραμένει συννεφιασμένο και θολό.

Ωστόσο ο ενωσιακός προπονητής Σάββας Ορφανίδης, δείχνει να είναι ανεπηρέαστος από την αβεβαιότητα που κυριαρχεί τις τελευταίες ημέρες στις τάξεις της Ε.Π.Ο σχετικά με την διεξαγωγή ή όχι του πρωταθλήματος των «Regions» και συνεχίζει ακάθεκτος το έργο του ωσότου μάθει την οριστική απόφαση, που δεν αναμένεται να αργήσει

Μέχρι και χθες δεν παρουσιάστηκε κανένα στοιχείο που να σηματοδοτεί τις εξελίξεις και η κατάσταση αυτή ολοένα και προβληματίζει

Μη έχοντας άλλη επιλογή πραγματοποιεί το σημερινό φιλικό παιχνίδι κόντρα στην Ρόδο στο Δημοτικό στάδιο «Διαγόρας» στην προσπάθειά του να είναι έτοιμος εφόσον και αν του ζητηθεί.

Το παιχνίδι αυτό θα αποτελέσει το δεύτερο κατά σειρά φιλικό τεστ και το ποιο δυνατό στην σειρά αυτή.

Οι ποδοσφαιριστές καλούνται να βρίσκονται στα αποδυτήρια του γηπέδου στις 4:μ.μ ενώ μία ώρα αργότερα αναμένεται να ξεκινήσει το παιχνίδι.

Οι επιλογές του Ορφανίδη είναι οι εξής:

Αμπελάς, Ορφανίδης (Φοίβος), Καβουσανάκης, Παπακωνσταντής, Κούρος,Χατζηκωνσταντής (Ηρακλής Μ), Σαββιδάκης (Πήγασος), Κεφάλας, Βασιλάκης, Παφιάκης, Μαχλής (Διαγόρας Ρ), Ορφανός, Μαριάς (Απόλλωνας Κ), Κατσιδώνης, Πλύγκος (ΑΕΡΑ), Ξύπας, Μάκρας, Ζωάννου (Διαγόρας Β), Ζουρούδης (Κλεάνθης), Γιαννακόπουλος (Απόλλωνας Απ), Μαγιόγλου, Κοντόγιαννος (Άρης).

Οι ποδοσφαιριστές από την Κω δεν μπορούν να ταξιδέψουν για να βρίσκονται στο παιχνίδι.

Τελευταίο ραντεβού

• Αύριο η τελευταία φετινή συνάντηση της ομάδας του Ηρακλή Μ. μεταξύ διοίκησης και ποδοσφαιριστών.

Το τελευταίο τους φετινό ραντεβού θα πραγματοποιήσουν αύριο οι ποδοσφαιριστές του Ηρακλή Μ. οι οποίοι θα έχουν συνάντηση με τη διοίκηση και πιο συγκεκριμένα με τον πρόεδρο, Γιώργο Παπαδημήτρη.

Από την τελευταία αυτή συνάντηση θα είναι απών ο προπονητής Σπύρος Αγγελόπουλος που βρίσκεται εκτός Ρόδου.

Πιθανόν στην αυριανή συγκέντρωση να υπάρξει και κατ' ιδίαν συνάντηση με κάποιους ποδοσφαιριστές, προκειμένου να γίνει μια πρώτη συζήτηση για την επόμενη χρονιά.

Να σημειωθεί πως φέτος λήγει η θητεία της νυν διοίκησης και στα τέλη Μαίου με αρχές Ιουνίου θα προκηρυχθούν εκλογές για την ανάδειξη νέου Δ.Σ.

Εκτός απροόπτου φυσικά πρόεδρος και πάλι θα είναι ο Γιώργος Παπαδημήτρης που απ' ότι φαίνεται έχει ακόμη πολλά να προσφέρει στον σύλλογο

Επί τη ευκαιρία η διοίκηση του Ηρακλή συγχαίρει την ομάδα του Διαγόρα για την άνοδό της στην Γ' Εθνική και της εύχεται καλή πορεία.

Επίσης συγχαίρει την ομάδα του Κολοσσού για την άνοδο της στα μεγάλα σαλόνια του Ελληνικού μπάσκετ.

Σύγκρουση γενεών

• Φιλικό παιχνίδι μεταξύ της φετινής πρωταθλήτριας ομάδας του ΑΕΡΑ, με αυτήν που κατέκτησε το πρωτάθλημα το 1974-75 θα διεξαχθεί την Μ. Παρασκευή, το οποίο θα είναι αφιερωμένο στην μνήμη του Γιώργου Μοσχούς και του Θανάση Τσάμπρα.

Στον απόηχο της κατάκτησης του φετινού πρωταθλήματος, ο ΑΕΡΑ διοργανώνει φιλικό παιχνίδι, όπου θα τεθεί αντιμέτωπη η ομάδα που κατέκτησε φέτος το πρωτάθλημα με αυτήν που το είχε κατακτήσει για πρώτη φορά πριν 30 χρόνια.

Η ομάδα του 1974-75 θα έχει την ευκαιρία να φέρει στις μνήμες της καλές στιγμές, αντιμετωπίζοντας ποδοσφαιριστές της ηλικίας, που τότε αυτοί αγωνιζόντουσαν.

Το φιλικό αυτό θα διεξαχθεί την Μεγάλη Παρασκευή και θα είναι αφιερωμένο στην μνήμη του Γιώργου Μοσχούς και του Θανάση Τσάμπρα.

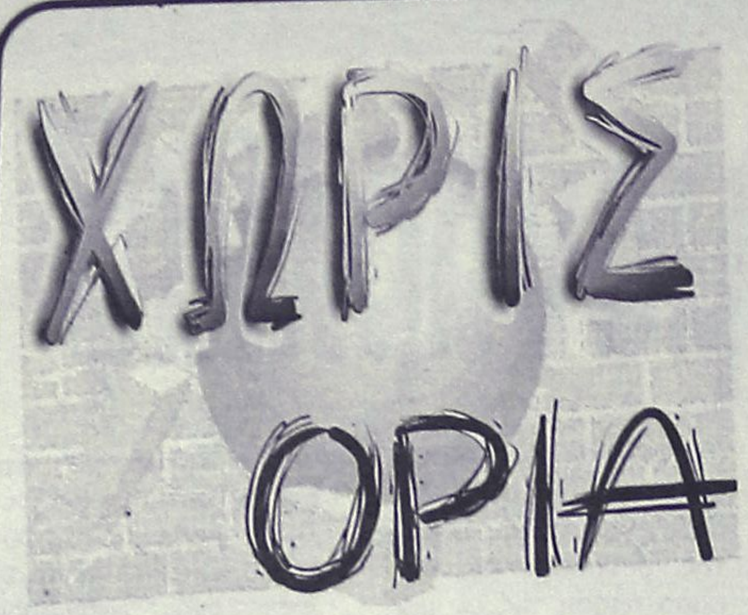

ΚΟΥΠΑ, ΧΟΡΟΣ ΚΑΙ ΠΟΥΡΑ

Ο δεύτερος τίτλος πρωταθλητή πήγε στ'Αφάντου μετά από 30 χρόνια και το τρικούβερτο γλέντι ήταν επακόλουθο της μεγάλης επιτυχίας του ΑΕΡΑ. Η κούπα του πρωταθλητή συνόδευε τους χορούς και τα τραγούδια, ενώ οι παίκτες δεν ξέχασαν να προμηθευτούν και τα καθιερωμένα των επιτυχιών πούρα.

Οι φωτογραφίες του **Βίκτωρα**, που είναι πάντα παρόν στα μεγάλα γεγονότα, είναι χαρακτηριστικές.


Ο Γιάννης Σπανός με την όμορφη παρέα του


Ο Χρήστος Καλογήρου, πιο γνωστός σαν Λόπεζ, σηκώνει με χαμάρι την κούπα του πρωταθλητή.

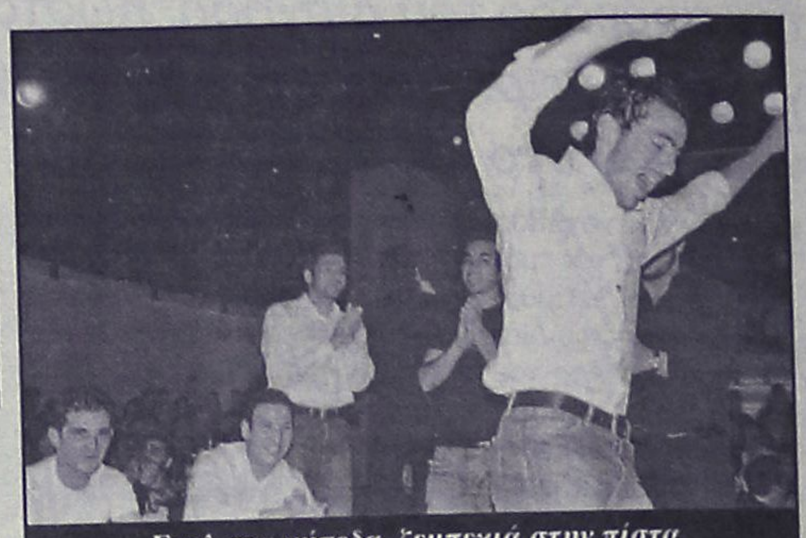
Γκολ στα γήπεδα, ζεμπεκιά στην πίστα ο Μιχάλης Πλύγκος


Ο πρωτομάστορας της επιτυχίας Βαγγέλης Χοσάδας απολαμβάνει το πούρο του συντροφιά με τη σύζυγό του και τον Νίκο Νικολή.


Στο τσακίρ κέφι ο Νίκος Νικολής και ο Μιχάλης Κυριαζής

Αξιοι αντιπρόσωποι

30 χρόνια μετά, οι παίκτες που είχαν κατακτήσει το πρώτο πρωτάθλημα του ΑΕΡΑ, δεν μπορούν παρά να εκφράσουν τα συγχαρητήριά τους, σε αυτούς που επανέλαβαν το κατόρθωμά τους.

Τους έστειλαν συγχαρητήρια και αναφέρουν τα εξής:

"Οι παλαίμαχοι ποδοσφαιριστές του ΑΕΡΑ που κατέκτησαν το πρωτάθλημα Δωδεκανήσου την περίοδο 1974-75 συγχαίρουμε το δ.σ., τον προπονητή και τους ποδοσφαιριστές της ομάδας μας για την κατάκτηση του πρωταθλήματος 2004-5 και τους ευχόμαστε καλή συνέχεια στη Δ' Εθνική κατηγορία.

Ευχαριστούμε θερμά τον πρόεδρο της ομάδας κ. Ιωάννη Κουμνάκη καθώς και όλο το δ.σ. για τις τιμές που απέδωσαν προς το πρόσωπό μας, με τη συμμετοχή μας στη φιέστα του πρωταθλητή, απονέμοντας τα μετάλλια στους ποδοσφαιριστές καθώς και για την ωραία εκδήλωση που συγκινητικά μας χάρισαν την επομένη ημέρα με την βράβευση δ.σ. του προπονητή και των παλαιμάχων ποδοσφαιριστών της περιόδου 1974-75 και μας έδωσαν την ευκαιρία να ξαναβρεθούμε πάλι όλοι μαζί μετά από 30 χρόνια και να φέρνουμε ξανά στις μνήμες μας προσωπικές στιγμές του καθένα μας αλλά και επιτυχίες της ομάδας μας την εποχή εκείνη.

Επίσης να ευχαριστήσουμε τον ιδιοκτήτη του Bar Cream κ. **Παύλο Χαρτερό** και την κ. **Ευαγγελία Καββάδα** για την ευγενή προσφορά τους στα κασκώλ που τυπώθηκαν ειδικά για τους παλαίμαχους ποδοσφαιριστές και φορέθηκαν στη γιορτή απονομής του πρωταθλήματος, και την κ. **Δράκου Ειρήνη** για την βοήθειά της στην συλλογή ιστορικού αρχείου του ΑΕΡΑ από την Δημόσια βιβλιοθήκη Ρόδου.

Τέλος ευχόμαστε Χρόνια Πολλά σε όλους και Καλό Πάσχα".

Αρωγός στην προσπάθεια

Η συμπαράσταση που είχε σε όλη τη διάρκεια του πρωταθλήματος η ομάδα του Εθνικού Αρχίπολης από την δημοτική αρχή του τόπου, αναγκάζει τον πρόεδρό της **Δημήτρη Παπανθύμου**, να εκφράσει δημόσια τις ευχαριστίες του τόσο στον δήμαρχο **Σταμάτη Καβάδα**, όσο και στα υπόλοιπα μέλη του Δημοτικού Συμβουλίου.

Αγκαθι

●●● **Ολα γύρω αλλάζουνε, κι όλο τα ίδια μένουν. Πάει κι αυτό το πρωτάθλημα. Κι όπως συμβαίνει πάντα, κάτι κρίθηκε στο τέλος αφήνοντας, όπως όλες τις χρονιές, δεν έλλειψαν τα σύννεφα.**

●●● *Σας είχα γράψει πριν ένα μήνα, ότι μια από τις δύο νότιες ομάδες θα έπεφτε. Τους Απολακκιάτες τους είχα στους 31 πόντους και οι άλλοι ειδικά οι Κατταβενοί ήθελαν να αποφύγουν αυτή τη συγκομιδή.*

●●● **Τελικά οι Απολακκιάτες κατάφεραν να παραμείνουν στην κατηγορία κι αυτά που άκουσα ότι έγιναν στο τελευταίο τους παιχνίδι τ' ακούω θερεσέ.**

●●● *Επαιζαν μια κατηγορία. Και φουσκωτούς να είχαν και ξεφούσκωτους δεν μου φαίνεται ούτε περίεργο, ούτε πρωτοποριακό.*

●●● **Οταν παίζεις μια κατηγορία σε ενενήντα λεπτά δε βλέπεις ούτε συμπεριφορές, ούτε γλύκες. Δυστυχώς αυτή είναι η πραγματικότητα.**

●●● *Ο Απολακκιάτης πρόεδρος άφησε υπονοούμενα ότι ο ... χαλατζί δεν εξαφανίστηκε, αλλά τον εξαφάνισαν οι Κατταβενοί! Αυτό κατάλαβα όταν έκανε περιγραφή για την είσοδο στο... άδειο δωμάτιο.*

●●● **Λοιπόν, πάω για ξεκούραση για να είμαι... φρέσκος το καλοκαίρι. Καλημέρα σας...**

ΑΝΕΚΔΟΤΟ

Δύο πιτσιρικάδες γυρνάνε στα σπίτια τους ένα θραδάκι και για να γελάσουν λίγο...είπαν να περάσουν μέσα από το νεκροταφείο της πόλης. Καθώς λοιπόν, προχωράνε ανάμεσα στα μνήματα, ακούνε ξαφνικά ένα τακ-τακ-τακ κάπου κοντά τους και πετάγονται από το φόβο τους φωνάζοντας!!

Ο ήχος ακουγόταν όλο και πιο καθαρά αλλά η ομίχλη που είχε εκείνη τη θραδιά, τους εμπόδιζε να δουν τι ήταν αυτό που έκανε αυτόν τον θόρυβο. Περπατώντας λοιπόν δειλά δειλά προς τη μεριά που ακουγόταν το τακ-τακ....διακρίνουν ένα γέρο δίπλα σε ένα μνήμα, να κρατά ένα σφυρί και ένα καλέμι και να σκαλίζει κάτι σε ένα μαρμάρινο σταυρό.

Οι πιτσιρικάδες ξεφύσησαν με ανάσα ανακούφισης μόλις είδαν τον παππού να σκαλίζει.

- Μας τρόμαξες ρε μπάρμπα, νομίζαμε ότι ήταν κάποιο φάντασμα και μας κόπηκαν τα αίματα! Τι σου ήρθε θραδιάτικα και σκαλίζεις το σταυρό;

- Οι άχρηστοι γράψανε λάθος το όνομα μου!



Πρωτιά για Διάκου, Κακούλη

Κέρδισαν αντίστοιχα στην κατηγορία Gross και Net, στους αγώνες γκολφ με την επωνυμία "Κύπελλο Πάσχα" που έγιναν το Σαββατοκύριακο

Ιδιαίτερη επιτυχία είχε ο αγώνας Eclectic που διοργάνωσε το Σαββατοκύριακο ο Αθλητικός Όμιλος Γκολφ Αφάντου με την επωνυμία "Κύπελλο Πάσχα". Στον αγώνα Eclectic από το σύνολο των δύο ημερών μετράει το καλύτερο σκορ σε κάθε τρύπα. Ετσι ο κάθε παίκτης προσπαθεί τη δεύτερη μέρα να διορθώσει τα κακώς κείμενα της πρώτης μέρας. Στον αγώνα συμμετείχαν συνολικά 33 παίκτες διεκδικώντας έπαθλα στην κατηγορία Gross και Net.

Στην κατηγορία Gross νικητής χάρη στην πολύ καλή εμφάνιση της δεύτερης μέρας, αναδείχτηκε ο **Διάκου Χρύσανθος** με 78 κτυπήματα όσα ακριβώς και ο δεύτερος **Παναγιάς Νίκος** που είχε όμως την ατυχία να έχει χειρότερες τις τελευταίες 6 τρύπες. Τρίτος με 80 κτυπήματα ο **Καλογήρου Φίλιππος**, που επανήλθε στα γήπεδα και βελτιώνετε συνεχώς... Οι τρεις παραπάνω αθλητές θα εκπροσωπήσουν τον Όμιλο στο Πανελλήνιο Πρωτάθλημα Match Play, 5-7 Μαΐου στη Γλυφάδα.

Στην κατηγορία Net κέρδισε ο πρόεδρος **Γιώργος Κακούλης** αφού την Κυριακή με καλή στρατηγική κατάφερε να διορθώσει αρκετά λάθη της πρώτης μέρας κάνοντας τελικά Net 66. Τη δεύτερη και τρίτη θέση κατέλαβαν οι **Καβάδας Σταμάτης** με το ίδιο σκορ Net 66, αλλά χειρότερες τελευταίες 9 τρύπες και ο **Βασιλικής Μιχάλης** με Net 68.

Αγώνα είχαμε και για τη δεύτερη κατηγορία των Junior οι οποίοι έπαιξαν τρεις τρύπες την Κυριακή με πρώτο τον **Πελλό Φώτη** 19 κτυπήματα, δεύτερο το **Σπανό Λευτέρη** 20 και τρίτο το **Χατζηχριστοδούλου Γιώργο** 21 κτυπήματα.

Με ιδιαίτερο ενδιαφέρον αναμένεται η διεξαγωγή του Afandou Open και Afandou Pro-Am13-15 Μαΐου, αγώνας που τελεί υπό την αιγίδα της Ελληνικής Ομοσπονδίας Γκολφ. Στους αγώνες θα λάβουν μέρος οι καλύτεροι αθλητές στην Ελλάδα αλλά και αρκετοί από το εξωτερικό. Οι αγώνες των Junior θα διεξαχθούν σε τρεις κατηγορίες σύμφωνα με τις προτάσεις και των υπευθύνων της Ακαδημίας.

Ιδιαίτερο βάρος εξάλλου δίδεται αυτή την περίοδο στους αθλητές και τις αθλήτριες που θα μας εκπροσωπήσουν στα Island Games το φετινό καλοκαίρι στα Σέτλαντς της Σκωτίας. Το Γκολφ για πρώτη φορά θα συμμετέχει στους αγώνες και με γυναικεία ομάδα.

Πέντε μετάλλια για τον "Ασκληπειό"

• *Τα κατέκτησαν οι μικροί αθλητές του στο πρωτάθλημα Ζίου Ζίτσου*



Πολύ καλή εμφάνιση πραγματοποίησαν οι λιλιπούτειοι αθλητές-τριες του "Ασκληπειού" στο πρωτάθλημα Ζίου Ζίτσου

Με πέντε συνολικά μετάλλια επέστρεψε από την Αθήνα η αποστολή του "Ασκληπειού". Τα μικρά παιδιά του συλλόγου πραγματοποίησαν σπουδαία εμφάνιση στο πρωτάθλημα Ζίου Ζίτσου αναδεικνύοντας πως στον Ροδίτικο αθλητισμό γίνεται σπουδαία δουλειά σ' όλα τα σπορ και σ' όλες τις ηλικίες.

Είναι πασιφανές πως για μια ακόμη φορά οι **Πάχος Τσαγκάρης, Φιλήμωνας Χ"αντωνίου**, και **Αλέξανδρος Σοφός** κάνουν πολύ καλή δουλειά στους αθλητές-τριες του συλλόγου, πέρα απ' το Παγκράτιο και στο Ζίου Ζίτσου. Τα χρυσά μετάλλια κατέκτησαν οι **Τσαμπίκα Σβύνου** και **Σάββας Γαλανός**.

Αργυρά μετάλλια πήραν οι **Νικήτας Ριζόπουλος, Νίκος Χ"αντωνίου, Γαβριήλ Ξάνθος** και **Κυριάκος Γαλανός**.

Πέρα όμως από τα μετάλλια καλά πλασαρίσματα πέτυχαν με τέταρτες θέσεις οι **Βαγγέλης Σβύνος, Αναστάσιος Στατιού, Γιώργος Μανιάς, Γιώργος Αλεξανδρίδης** ενώ πέμπτες θέσεις κατέλαβαν οι **Μιχαήλ Συνεσίου** και **Τόν Τάν Λίμ**.

Πρέπει να σημειωθεί πως της αποστολής ηγήθηκε ο πρόεδρος Αντώνιος Συνεσίου και οι **Γιώργος Σβύνος, Μάρθα Σβύνου** και **Χρυσούλα Ξανθού**.

Οσο για τις επιτυχίες, έπονται κι άλλες.

Ικανός για τα μεγαλύτερα

«Μπορούμε και στην Α1», ήταν η κοινή ατάκα των παικτών του Κολοσσού λίγα λεπτά με το τέλος του προχθεσινού θριάμβου στα Ιλίσια. Οι «θαλασσί» μοιράστηκαν τις πρώτες στιγμές της χαράς τους με τους ακροατές του ραδιοφωνικού σταθμού ΤΟΠ FM και με τις φωνές τους βραχνιασμένες από τους πανηγυρισμούς περιέγραψαν-τουλάχιστον στο μέτρο που μπορούσαν εκείνη την ώρα που πετούσαν στα ουράνια- τόσο τα συναισθήματά τους, όσο και τις εκτιμήσεις τους για την επόμενη μέρα. Τρελαμένος από την χαρά του, ο αρχηγός **Χρήστος Γκογκίδης**, ευχαριστούσε συνεχώς τον φίλαθλο κόσμο για την υποστήριξή του σε ολόκληρη την χρονιά, ενώ η στάση των φίλων του Κολοσσού εξυμνήθηκε από όλους ανεξαιρέτως.

Το μυστικό της επιτυχίας ήταν το κλασικό αλλά και το πολυτιμότερο για τις ομάδες που έχουν στόχους. «Είμαστε ομάδα με όλη την σημασία της λέξης», ήταν η κοινή απάντηση, ενώ από όλους επισημάνθηκε η διοικητική σταθερότητα και συνέπεια, το δέσιμο με τον προπονητή και το άριστο κλίμα που δεν διαταράχθηκε ούτε όταν στην πορεία προς την άνοδο παρουσιάστηκαν εμπόδια και αναποδιές. Ιδιαίτερης αναφοράς χρίζουν οι παρατηρήσεις του **Αλέξη Παπαδάτου** (η συμφωνία του με τον Κολοσσό είναι διετής και ο ίδιος θα συνεχίσει και του χρόνου στην Α1), που υπογράμμισε πως ο σύλλογος δεν έχει να φοβηθεί τίποτα και πως έχει τα φόντα να διαγράψει μία αξιοπρόσεκτη πορεία.

Μάλιστα, δεν δίστασε να δώσει ψήφο εμπιστοσύνης στους συμπαίκτες του, λέγοντας πως πρόκειται για πολύ καλούς Έλληνες παίκτες που έχουν τα φόντα να τα πάνε πολύ καλά και στην Α1 και δηλώνοντας πως τώρα πλέον το κίνητρο και η πρόκληση είναι πολύ μεγαλύτερη για όλους.

Ρεχάγκελ: «Θα πάμε στη Γερμανία»!



Τη βεβαιότητα ότι η Εθνική Ελλάδας θα περάσει στα τελικά του Παγκοσμίου Κυπέλλου 2006 εξέφρασε ο **Οτο Ρεχάγκελ**, σε δηλώσεις που έκανε στη Μελβούρνη της Αυστραλίας. Ο Γερμανός τεχνικός ήταν προσκεκλημένος του ποδοσφαιρικού συλλόγου ομογενών, «Μέγας Αλέξανδρος».

Ο κ. **Ρεχάγκελ** αναφέρθηκε επίσης στη συνέχεια του προκριματικού ομίλου: «Εχουμε να δώσουμε άλλους δύο τελικούς με Τουρκία και Ουκρανία και όλα είναι πιθανά. Η Τουρκία πρέπει να έχει άγχος γιατί με εμάς παίζει το τελευταίο της χαρτί. Η πίεση λοιπόν θα είναι επάνω της».

Για τους αγώνες του EURO 2004 είπε: «Είχα δώσει να καταλάβουν οι παίκτες μου πως δεν έπρεπε να παίζουν με άγχος. Βγείτε και παίξτε μπάλα και δεν έχουμε να χάσουμε τίποτα. Το πολύ να κερδίσουμε! Ηταν πάντα η πρώτη οδηγία που τους έδινα. Φυσικά το κάθε συγκρότημα το αντιμετώπιζα με διαφορετική τακτική. Αλλιώς θα παίξεις τη Γαλλία και διαφορετικά την Τσεχία. Η κάθε χώρα έχει και τα καλά σημεία της αλλά και τα κενά της. Εκεί θα πρέπει να χτυπήσεις».

Ο κ. **Ρεχάγκελ** μίλησε και για τον τρόπο με τον οποίο αντιμετωπίζει τους διεθνείς: «Η φιλοσοφία μου είναι να εμψυχώνω τους παίκτες μου και να τους ανεβάζω. Μιλάω στον καθένα χωριστά αλλά και σε όλους μαζί. Για να φτάσουμε σε ένα στόχο χρειάζεται να είμαστε ενωμένοι σαν μια γροθιά».

Για το μέλλον της ομάδας, υποστήριξε: «Αυτή τη στιγμή ο μέσος όρος ηλικίας των παικτών μου είναι 28 ετών. Είναι πολύ καλοί και ξέρουν μπάλα. Η ποδοσφαιρική ηγεσία της Ελλάδας όμως θα πρέπει να προσέξει τα νέα παιδιά και ειδικά τα παιδιά που είναι από 22 μέχρι και 24 ετών. Κάποτε και πριν φύγω από την Ελλάδα θα πρέπει όλοι μαζί να έχουμε βάλει γερά θεμέλια για την επόμενη γενιά. Η Ελλάδα είναι μικρή χώρα αλλά το θαύμα της το έκανε και δεν πρέπει να το αφήσει».

Τέλος, μίλησε για τους φιλάθλους της Εθνικής Ελλάδας: «Είναι το κάτι άλλο. Πρώτα οι φίλαθλοι μετριόντουσαν με τα δάχτυλα στις εξέδρες, αλλά σήμερα εξαφανίζονται όλα τα εισιτήρια πριν από κάθε αγώνα».

Γιατί να μην επιστρέψει;

Με τα συναισθήματά του πάλευε προχθές στα Ιλίσια ο **Γιάννης Γεωργαλής**, καθώς προσπαθούσε να ισορροπήσει ανάμεσα στην ανείπωτη χαρά για την νίκη επί του Ηλυσιακού και την άνοδο στην Α1 κατηγορία και στην λύπη που αυτή η στιγμή δεν ήρθε νωρίτερα, όταν ήταν ο ίδιος βασικό στέλεχος των «θαλασσί».

Ο νεαρός πλέι μέικερ του Απόλλωνα Πάτρας έσπευσε προχθές στο πλευρό της ομάδας που ανδρώθηκε και στο ημίχρονο του αγώνα δήλωσε σίγουρος στον ραδιοφωνικό αέρα του ΤΟΠ FM για την επιτυχημένη έκβαση της προσπάθειάς της.

Μάλιστα, όταν ρωτήθηκε σχετικά, δεν δίστασε να αφήσει ανοιχτό το παράθυρο της επιστροφής του στην Ρόδο, λέγοντας πως στο επαγγελματικό μπάσκετ όλα γίνονται και όλα είναι ανοιχτά.

Νέες επιχορηγήσεις υπέγραψε ο Γ. Ορφανός

Με αποφάσεις που υπέγραψε ο Υφυπουργός Πολιτισμού, αρμόδιος για θέματα Αθλητισμού Γιώργος Ορφανός, αποφασίστηκε να δοθούν διάφορα ποσά στο ανώτατο συμβούλιο αθλητισμού, στο πρόγραμμα μαζικής άθλησης, τα προγράμματα δημοσίων επενδύσεων και στην σκακιστική ομοσπονδία.

Αναλυτικά τα ποσά είναι:

1. 30.000 ευρώ έναντι τακτικής επιχορήγησης 2005 στο Ανώτατο Συμβούλιο Αθλητισμού Ενόπλων Δυνάμεων για την κάλυψη του αγωνιστικού του προγράμματος.

2. 277.806 ευρώ για την εξόφληση προγραμμάτων Μαζικής Άθλησης 2003 – 2004, τα οποία διοργανώνει η Γενική Γραμματεία Αθλητισμού με τη συνεργασία των Δήμων ή Αθλητικών Οργανισμών των Δήμων.

3. 264.659 ευρώ από τα προγράμματα Δημοσίων Επενδύσεων σε Νομαρχιακές Αυτοδιοικήσεις – Δήμους Κοινότητες κ.λ.π. για συνεχιζόμενα έργα, χλοοτάπητες γηπέδων και μικροκατασκευές. 20.000 ευρώ στην Ελληνική Σκακιστική Ομοσπονδία για τη διοργάνωση του 17ου Πανελληνίου Πρωταθλήματος 2005 και του 3ου Πανελληνίου Ομαδικού Σχολικού Πρωταθλήματος, που θα διεξαχθούν σε προκριματικές φάσεις, σε όλη την Ελλάδα.

ΤΟΠΙΚΟ ΠΟΔΟΣΦΑΙΡΟ

Πίεση και για το Καρακόνερο

• Ο Κάλλιστος Διακογεωργίου συναντιέται σήμερα με τον υφυπουργό Αθλητισμού, Γιώργο Ορφανό, και αναμένεται να θέσει πέρα από τα κλειστά γυμναστήρια και το οικονομικό των σωματείων, και το ζήτημα του ενωσιακού γηπέδου στο Καρακόνερο, ζητώντας την βοήθεια της Γ.Γ.Α. αν παρουσιαστεί πρόβλημα χρηματοδότησης εκ μέρους της ΕΠΟ.

Ούτε το ενωσιακό γήπεδο στο Καρακόνερο θα μείνει έξω από την θεματολογία της σημερινής συνάντησης του συνεπίκουρου του δημάρχου Ροδίων, Κάλλιστου Διακογεωργίου, με τον υφυπουργό Αθλητισμού, Γιώργο Ορφανό, η οποία θα ξεκινήσει λίγο μετά τις 10 το πρωί στο γραφείο του τελευταίου στην Αθήνα.

Ο Διακογεωργίου εμφανιζόταν χθες ανήσυχος από την στασιμότητα που επικρατεί και κυρίως από την κάκιστη οικονομική κατάσταση της ΕΠΟ, η οποία δημιουργεί προβληματισμούς σχετικά με την δυνατότητα που έχει αυτή την στιγμή να προχωρήσει στις εργασίες



που απαιτούνται και να τις ολοκληρώσει πριν ξεκινήσει η επόμενη αγωνιστική περίοδος. Σε καμία των περιπτώσεων, πάντως, ο Διακογεωργίου δεν θέλει να παρακάμψει ούτε την ΕΠΣΔ, ούτε και την Ομοσπονδία, αλλά να κινηθεί σε συνεργασία μαζί τους εάν και εφόσον παρουσιαστεί εμπλοκή. Γι' αυτό ακριβώς θα ζητήσει σήμερα από τον Γιώργο Ορφανό να εγγυηθεί την καταβολή του απαραίτητου κονδυλίου ώστε να μην υπάρξει άλλη χρονοτριβή, με την παράλληλη δική του πρόταση να βοηθήσει-αν χρειαστεί- και ο ίδιος ο Δήμος Ροδίων.

Θυμίζουμε, πως ίσως το πιο σημαντικό θέμα το οποίο θα τεθεί από τον συνεπίκουρο στον υφυπουργό, είναι η επέκταση του Βενετόκλειου Δημοτικού Κλειστού Γυμναστηρίου της Ρόδου, για την οποία απαιτούνται χρήματα, καθώς και η δημιουργία ενός νέου κλειστού γυμναστηρίου χωρητικότητας τριών χιλιάδων θέσεων.

Παράλληλα, θα συζητηθεί συνολικά το θέμα της βελτίωσης των αθλητικών υποδομών της Ρόδου, καθώς και το ζήτημα που καίει τα ποδοσφαιρικά σωματεία του νομού και που δεν είναι άλλο από τις χρωστούμενες επιχορηγήσεις της Γενικής Γραμματείας Αθλητισμού του έτους 2003.

G.A. FERRIES

ΠΡΟΓΡΑΜΜΑ ΔΡΟΜΟΛΟΓΙΩΝ

Ε/Γ-Ο/Γ ΡΟΔΑΝΘΗ•Ε/Γ-Ο/Γ ΜΑΡΙΝΑ -
Ε/Γ-Ο/Γ ΑΝΘΗ-ΜΑΡΙΝΑ Ε/Γ ΡΟΜΙΑΝΤΑ
ΡΟΔΟΣ - ΠΕΙΡΑΙΑΣ

ΠΕΜΠΤΗ 21/04
ΑΝΘΗ-ΜΑΡΙΝΑ 17.00 ΚΩΣ (20.40)-ΠΕΙΡΑΙΑΣ (06.30)

ΠΑΡΑΣΚΕΥΗ 22/04
ΜΑΡΙΝΑ 12.00 ΠΕΙΡΑΙΑΣ (00.00)
ΡΟΔΑΝΘΗ 18.00 ΚΩΣ (22.10)-ΚΑΛΥΜΝΟΣ (21.40)-ΛΕΡΟΣ (01.00)- ΠΑΤΜΟΣ (02.30)-ΠΕΙΡΑΙΑΣ (11.50)

ΣΑΒΒΑΤΟ 23/04
ΑΝΘΗ-ΜΑΡΙΝΑ 17.00 ΚΩΣ (20.40)-ΛΕΡΟΣ (22.50)-ΠΑΤΜΟΣ (00.10)-ΠΕΙΡΑΙΑΣ (08.20)

ΚΥΡΙΑΚΗ 24/04
ΜΑΡΙΝΑ 15.00 ΣΥΜΗ (15.40)-ΤΗΛΟΣ (16.50)-ΝΙΣΥΡΟΣ (20.20)-ΚΩΣ (22.10)-ΚΑΛΥΜΝΟΣ (23.40)-ΑΣΤΥΠΑΛΑΙΑ (02.40)-ΠΕΙΡΑΙΑΣ (12.40)

ΔΕΥΤΕΡΑ 25/04
ΡΟΔΑΝΘΗ 16.00 ΚΩΣ (22.10)-ΚΑΛΥΜΝΟΣ (23.40)-ΛΕΡΟΣ (23.00)- ΠΑΤΜΟΣ (00.30)-ΠΕΙΡΑΙΑΣ (09.50)

ΤΡΙΤΗ 26/04
ΑΝΘΗ-ΜΑΡΙΝΑ 17.00 ΚΩΣ (20.40)-ΛΕΡΟΣ (22.50)-ΠΑΤΜΟΣ (00.10)-ΠΕΙΡΑΙΑΣ (08.20)

ΤΕΤΑΡΤΗ 27/04
ΡΟΔΑΝΘΗ 16.00 ΣΥΜΗ (17.40)-ΤΗΛΟΣ (19.50)-ΝΙΣΥΡΟΣ (21.20)-ΚΩΣ (23.10)-ΚΑΛΥΜΝΟΣ (00.40)-ΛΕΡΟΣ (02.00)-ΠΑΤΜΟΣ (03.30)-ΠΕΙΡΑΙΑΣ (12.50)

ΠΕΜΠΤΗ 28/04
ΑΝΘΗ-ΜΑΡΙΝΑ 08.00 ΠΕΙΡΑΙΑΣ (20.30)

ΠΑΡΑΣΚΕΥΗ 29/04
ΑΝΘΗ-ΜΑΡΙΝΑ 18.00 ΚΩΣ (21.40)-ΛΕΡΟΣ (23.50)-ΠΑΤΜΟΣ (01.10)-ΠΕΙΡΑΙΑΣ (09.20)

****ΠΡΟΣΦΟΡΑ****

Πακέτα εισιτηρίων άνω των 300,00 ευρώ, μπορείτε να τα εξοφλήσετε σε 4 άτοκες μηνιαίες δόσεις με την πιστωτική σας κάρτα VISA ή MASTER!
Η εταιρία G.A. FERRIES σας ενημερώνει ότι η έκπτωση 50% (πολύτεκνοι-στρατιωτικοί-ανάπηροι κ.τ.λ.) ισχύει για όλες τις θέσεις.

Πληροφορίες στο κεντρικό πρακτορείο

TSAGARIS TRAVEL

και στον ταξιδιωτικό σας πράκτορα
Τηλ. (22410) 35066-36170, FAX: 22410-28597

ΧΠ589

Ουτοπία η ένωση

• Κοινοτικές διαφορές εκφράζει η κίνηση των παλαιμάχων του Κλεάνθη και του Ηρακλή Μ., να απομακρυνθούν από την ομάδα του δήμου, επαναδραστηριοποιώντας τους συλλόγους τους.

Αντίδραση στο πρόγραμμα «Ι. Καποδίστριας» φανερώνει η πρόθεση των παλαιμάχων των Μαριτσών και του Παραδεισίου να παρακάμψουν την ομάδα του δήμου Πεταλούδων με την οποία συμμετείχαν κατά διαστήματα οι περισσότεροι και να δημιουργήσουν ή να επαναδραστηριοποιήσουν τους συλλόγους τους. Κίνηση που λειτουργεί ως συμπλήρωμα των μέχρι τώρα αντιδράσεων που υπάρχουν σε κοινοτικό επίπεδο από δύο ως τώρα τοπικές κοινωνίες (Θεολόγος-Παραδείσι) που έχουν εκφράσει δημόσια την πρόθεσή τους να ανεξαρτητοποιηθούν από την υπάρχουσα κατάσταση, αφού η πραγματικότητα που εισπράττουν σε καθημερινή βάση, είναι εντελώς διαφορετική από αυτά που τους είχαν υποσχεθεί στις προεκλογικές περιόδους.

Σε αθλητικό επίπεδο δημιουργήθηκε μία ομάδα με το όνομα που αρχικά ένωνε όλους στον δεύτερο μεγαλύτερο σε έκταση δήμο στην Ρόδο, αλλά στην ουσία αυτή η ένωση ήταν μία ουτοπία.

Οι λόγοι βγαίνουν από τον ξεπερασμένο τρόπο αντίληψης που κυριάρχησε σε όλη αυτή την περίοδο που λειτούργησε η ομάδα η οποία δεν άντεξε στον χρόνο και το μόνο που κατάφερε ήταν να μοιράσει άπλετη απογοήτευση σε αυτούς που πίστεψαν σε μία νέα πραγματικότητα.

Το τείχος πλέον το γκρεμίζουν οι τοπικοί παλαίμαχοι που παίρνουν την κατάσταση στα χέρια τους στην προσπάθειά τους να επαναφέρουν την αρχική κατάσταση.

Τα πρώτα τους βήματα είναι θετικά, αφού μετά από μεγάλο διάστημα οι σύλλογοι δραστηριοποιούνται με το μεταξύ τους φιλικό παιχνίδι που αναμένεται να γίνει την Μ. Παρασκευή στο γήπεδο Μαριτσών.

Ώρα τέλεσης έχει οριστεί η 2:30 μ.μ και οι ποδοσφαιριστές των δύο ομάδων καλούνται να βρίσκονται 45΄ λεπτά πριν από την έναρξή του, στα αποδυτήρια του γηπέδου.

Από τον Ηρακλή καλούνται οι: Αλεξανδρής Νίκος, Αλεξανδρής Σταμάτης, Βασιλώττος Κωσταντίνος, Γεράκης Αλέξανδρος, Κούρος Σταμάτης, Κούρος Σωτήρης, Κλεισούρης Σάββας, Κασανής Θανάσης, Μπακαλούμας Θεοδόσης, Μαλώτρας Θεοδόσης, Πασάλης Χαράλαμπος, Πασάλης Μανόλης, Πίσκαπας Γρηγόρης, Πιστόλας Σωτήρης, Σιδηρόπουλος Δήμος, Σιαμαντούρας Νίκος, Τσέλιος Θανάσης, Τσαλώλης Μανόλης, Παπαδημήτρης Μανόλης, Βασιλώττος Στέφανος.

Ενώ από τον Κλεάνθη οι: Σπάρταλης Νίκος, Χριστοφής Χρήστος, Μαγκαφάς Αναστάσιος, Αφεντούλης Μανόλης, Σταυρουλάκης Γιάννης, Αφεντούλης Γιάννης, Κάλφας Γιάννης, Δράκος Τσαμπίκος, Χίου Αντρέας, Συράκος Σπύρος, Παπαγρηγορίου Δημήτρης, Κώτης Μιχάλης, Κώτης Κώστας, Πότσος Μάκης, Σοροniάτης Λούης, Καλούδης Μανόλης.

Ασταμάτητοι οι "Μακ - Μακ"

• Πέτυχαν το 6Χ6, συντρίβοντας με 9-0 τους Μαχητές και προελαύνουν στο τουρνουά 5Χ5 "Johnson's kids cup"

Κανονικά συνεχίστηκαν τα παιχνίδια για το παιδικό πανελλαδικό τουρνουά 5Χ5 "Johnson's kids cup 5Χ5" που γίνονται στις αθλητικές εγκαταστάσεις του "Oasis" soccer club 5Χ5 στους Αγίους Αποστόλους.

1992-94

Εξι νίκες στα έξι παιχνίδια για την ομάδα-μοντέλο των Μακ - Μακ, αφού πέτυχαν άλλη μία νίκη σε βάρος των Μαχητών με 9-0. Φοβερή απόδοση και για την Αστραπή, που επικράτησε με 17--1 των Bad Boys. Και ωραίο θέαμα, από τους Κανονιέρηδες που πέτυχαν 10 γκολ, στους Απίθανους που προσπάθησαν και πέτυχαν το γκολ της τιμής. Τώρα, οι τέσσερις πρώτες ομάδες, περιμένουν τα δύο αναβληθέντα παιχνίδια για να αρχίσουν τα play off. Ανεξάρτητα από τα αποτελέσματα των παιχνιδιών δεν αλλάζει τίποτα, στην βαθμολογία, οπότε τα ζευγάρια, είναι τα παρακάτω:

1. Μακ Μακ - Αστραπή
και **2.** Λιοντάρια - Κανονιέρηδες.

ΑΠΟΤΕΛΕΣΜΑΤΑ

Κανονιέρηδες - Απίθανοι	10-1
Αστραπή - Bad Boys	17-1
Μαχητές - Μακ Μακ	0-9

ΒΑΘΜΟΛΟΓΙΑ

Ομάδες	Αγ.	Βαθ.	Επ.	Αμ.
1. Μακ Μακ	6	18	61	4
2. Λιοντάρια	6	15	44	10
3. Κανονιέρηδες	7	13	42	25
4. Αστραπή	7	13	33	24
5. Ατρόμητοι	5	7	11	15
6. Bad Boys	7	4	11	59
7. Μαχητές	7	3	10	40
8. Απίθανοι	7	3	10	46

Play Off (1ο παιχνίδι) 1995-98

Ατρόμητοι - Ιππότες: 6-0. Νίκη με 6-0 πέτυχαν οι Ατρόμητοι και έκαναν, έτσι ένα σημαντικό βήμα για τον τελικό.
Νίκη Ρόδου - Μπέμπηδες: 6-2. Μεγάλη νίκη με 6-2 επί των δυνατών Μπέμπηδων, πέτυχε η Νίκη Ροδου και τώρα περιμένει το δεύτερο παιχνίδι, που θα κρίνει το ποιά ομάδα θα πάει στον τελικό.

1ο παιχνίδι (play off)

Ατρόμητοι - Ιππότες	6-0
Νίκη Ρόδου - Μπέμπηδες	6-2

Τα ονόματα των ποδοσφαιριστών που συμμετέχουν στο τουρνουά:

1995-98

Μπέμπηδες: Αρνιτταλης Μιχαήλ, Θέμελης Γεώργιος, Καραγιάννης Γεώργ., Αρνίτταλης Μιχαήλ, Πλαγκέτης Κώστας, Τσιμπιδάκης Πανορ., Ρούσσος Αλμπερτ, Φρανκ.

Νίκη Ρόδου: Κούτρης Λεονάρντο, Καραούλης Νίκος, Καραγιάννης Παναγ., Καστανίδης Γιάννης, Καραντζάς Βασίλης, Ξιαπέρας Δημήτρης, Μαννέτας Γιάννης, Βιτζηλαίος Γιώργος.

Ιππότες: Παγκράτης Αλεξ., Βλάχος Βασίλειος, Μαρμαράς Γιάννης, Μεμεττσάους Ιμπρ., Φωτιάδης Δημ., Τσάτσαρης Αγγελος, Σπανός Φώτιος.

Ατρόμητοι: Ζούνης Σάββας, Σταματάκης Ματθ., Ντούφας Δημ., Φωτιάδης Ραφαήλ, Δικαστόπουλος Γιάν., Μελεούνης Χάρης.

1992-94

Μαχητές: Δικαστόπουλος Γ., Παπαχ/λου Βασ., Βαρέλης Ακης, Παλιός Ιάσωνας, Μουστάκας Γεώργ., Δικαστόπουλος Γ., Τσοπανέλης Δημ.

Λιοντάρια: Επιφάνης Μπάμπης, Μπαούρης Σάββας, Ραντή Χρήστος, Λούντζης Γεώργ., Καστρουνής Πετρ., Κωνσταντινίδης Μολ., Παπακυριακού Γεώργ., Βελίσκος Αλεξ.

Bad Boys: Βονάκης Εμμαν., Χαλκιάς Σταμ., Παπακωνσταντίνου Παν., Θωμαΐδης Δημ., Χαλκιάς Γεώργιος, Χρύσης Κώστας, Σαρατσιώτης Σάββας, Κωτιάδης Στέλιος.

Απίθανοι: Μιχαηλίδης Σάββας, Χαλκιόπουλος Μιχ., Βογιατζής Σαβ., Χαρίτος Νίκος, Βενιανάκης Μαν., Καραγεωργίου Ζαχ., Αλεξανδρόπουλος Γιαν.

Αστραπή: Καφετζής Μιχαήλ, Καφετζής Δημ., Κουφαλης Μιχ., Κουφαλης Γεώργ., Τριχάκης Αλέξης, Χατζηνικόλας Γεώργ.

Ατρόμητοι: Ζουρούδης Δημ., Ντούφας Στεφ., Φωτιάδης Ραφαηλ, Κεπέρης Παναγ., Ζούνης Σάββας, Ντούφας Δημ., Μανδάνης Ελευθ., Γιαννουκάς Ανασ.

Μακ Μακ: Καραγιάννης Ιωάν., Δραγάτης Αλεξ., Λερογιάννης Βαγγ., Λυκοπάντης Αγαπ., Πεταυράκης Σταύρ., Σαντορινιός Ραφ., Γκέζος Κος

Κανονιέρηδες: Υγειονομάκης Νικ., Φτάκλας Αναστ., Γενάτος Μιχ., Ορφανίδης Σωκ., Κλαδάκης Σπυρ., Σεντής Γεώργ, Χειμωνέττος Μιαούλης, Μάτσης Απόστ.

ΜΠΑΣΚΕΤ

Το ματς της χρονιάς

Στην αυλή του παραδείσου

• Στο σημερινό παιχνίδι με τον Αρίωνα Μυτιλήνης, ο Διαγόρας παίζει μια ολόκληρη κατηγορία

• Για δεύτερη συνεχόμενη χρονιά οι κορασίδες του Ιάλυσου προκρίνονται πανηγυρικά στην τελική φάση του Πανελλήνιου Πρωταθλήματος αφού επιβλήθηκαν χθες του Ηρακλείου με 54-51 αν και βρέθηκαν να χάνουν με δεκατρείς πόντους στο δεύτερο δεκάλεπτο

• Συγκινητικά τα κορίτσια του Γιώργου Χατζηκαλημέρη, απέδειξαν ότι είναι η καλύτερη ομάδα στον όμιλο

Πέτυχε δύο εύκολες (σχετικά) νίκες, ξεκουράστηκε χθες και σήμερα παίζει μία ολόκληρη κατηγορία και μία ολόκληρη χρονιά. Ο λόγος φυσικά για τον Διαγόρα που αντιμετωπίζει στις 11.45' τον Αρίωνα Μυτιλήνης στο κλειστό γυμναστήριο της Καισαριανής «Γιώργος Μελισσηνός».

Οι Μυτιληνιοί μάλλον αιφνιδίασαν με τις δύο αρχικές νίκες απέναντι σε Σάμο και Νάξο και μάλιστα στον πόντο ωστόσο χθες η ήττα από τον Βούρειο (τον οποίο έχει κερδίσει ο Διαγόρας) ήρθε μάλλον φυσιολογικά! Σε γενικές γραμμές ο Αρίωνας δεν δείχνει να είναι ανώτερης κλάσης των υπολοίπων αντιπάλων του «γηραιού» και ο καλός Διαγόρας δεν έχει να φοβηθεί τίποτα.

ΑΠΟΣΤΟΛΗ
ΜΑΓΔΑ ΣΟΥΓΓΑΡΗ

Τα αποτελέσματα:

1η αγωνιστική

Πανναξιακός – Διαγόρας	76-96
Καρλόβασι – Αρίωνας	63-64
Ρεπό: Βούρειος	

2η αγωνιστική

Αρίωνας – Πανναξιακός	73-72
Διαγόρας – Βούρειος	78-62
Ρεπό: Καρλόβασι	

3η αγωνιστική

Βούρειος – Αρίωνας	72-54
Πανναξιακός – Καρλόβασι	65-71
Ρεπό: Διαγόρας	

Βαθμολογία

1. Αρίωνας Μυτιλήνης	2-1	191-207 5
2. Διαγόρας Ρόδου	2-0	174-138 4
3. Καρλόβασι Σάμου	1-1	134-129 3
4. Βούρειος Χίου	1-1	134-132 3
5. Πανναξιακός	0-3	213-240 3

Το υπόλοιπο πρόγραμμα:

Σήμερα

- Καισαριανή (10.00') Καρλόβασι – Βούρειος
- Καισαριανή (11.45') Αρίωνας – Διαγόρας

Αύριο

- Καισαριανή (10.00') Διαγόρας – Καρλόβασι
- Καισαριανή (11.45') Βούρειος - Πανναξιακός

ΚΑΛΛΙΘΕΑ

Η χθεσινή Δευτέρα ήταν πράγματι Μεγάλη για το δωδεκανησιακό γυναικείο μπάσκετ. Και αφορμή στάθηκε, για δεύτερη συνεχόμενη χρονιά, η ομάδα κορασίδων του Ιάλυσου που κατάφερε μέσα σε πανηγυρικό κλίμα να πάρει το εισιτήριο για την τελική φάση του Πανελλήνιου Πρωταθλήματος κατακτώντας την πρώτη θέση στον όμιλό της.

Στο πλαίσιο της τρίτης αγωνιστικής, το ντέρμπι του Ιάλυσου με το Ηράκλειο θα έκρινε την πρωτιά και την πρόκριση στην επόμενη φάση αφού η τελευταία αναμέτρηση θα είχε διαδικαστικό χαρακτήρα (ισοβαθμία). Ο νικητής του ντέρμπι θα έκανε σχέδια για την εξάδα ενώ ο ηττημένος θα επέστρεφε απογοητευμένος σπίτι του. Τελικά, αυτός που χαμογέλασε ήταν ο Ιάλυσος. Τα «χρυσά» κορίτσια του **Γιώργου Χατζηκαλημέρη** πέτυχαν κάτι σπουδαίο και αρχίζουν σιγά – σιγά να δημιουργούν παράδοση στην κατηγορία των κορασίδων. Απέδειξαν περίτρανα ότι η περσινή πρόκριση δεν ήταν πυροτέχνημα, ότι δεν στάθηκαν τυχερές λόγω κλήρωσης και για αυτό πέρασαν στην τελική φάση αλλά ότι όλα είναι αποτέλεσμα δουλειάς, ψυχής και ταλέντου. Και ειδικά φέτος που το σύστημα διεξαγωγής των προκριματικών είναι σαφέστατα πιο δύσκολο από το περσινό, η επιτυχία είναι ακόμα μεγαλύτερη. Μόνο ο πρώτος του ομίλου περνούσε. Και πρώτος βγήκε ο Ιάλυσος. Μέχρι χθες είχε τρεις νίκες σε ισάριθμα ματς (Θήβα, Λεχαιό, Ηράκλειο) και απομένει το αυριανό με τον Κούρο Σάμου. Αδιάφορο πια αφού και με ήττα οι «ερυθροκίτρινες» είναι οριστικά στην κορυφή του ομίλου. Σήμερα εκτίουν το ρεπό τους και απολαμβάνουν την πρόκρισή τους.

ΔΙΠΡΟΣΩΠΟΣ

Το ότι το Ηράκλειο είχε πάρει το προβάδισμα στο σκορ από το ξεκίνημα του αγώνα, οφειλόταν στο γεγονός ότι ο ίδιος ο Ιάλυσος άφηνε τον αντίπαλο να κάνει το παιχνίδι του. Με τις **Φωτιάδη** και **Ανδρουλάκη,** οι Κρητικές έκαναν ό,τι ήθελαν στη ρακέτα αφού ήταν εμφανές ότι περιφερειακά δεν είχαν το ανάλογο... εκτόπισμα.

Προς το τέλος του δευτέρου δεκαλέπτου, προηγήθηκαν με 15-28 αλλά σε εκείνο το σημείο φαίνεται να έθιξαν τον εγωισμό των «ερυθροκιτρίνων» και ξεκίνησε η αντεπίθεση!

Από το 17' μέχρι το 25', ο Ιάλυσος έκανε ένα σερί 25-2 (!!!), πίεσε ασφυκτικά το Ηράκλειο, έπαιξε έξυπνα και παθιασμένα και πέρασε μπροστά με 40-30. Η **Ανδρουλάκη** (αν και αρχικά φάνηκε να προστατεύεται από φάουλ) έκανε μέσα σε ενάμισι λεπτό το 3ο και 4ο φάουλ της με αποτέλεσμα να αποδυναμωθεί η ομάδα της Κρήτης στις ψηλές οι οποίες πάντως ούτως ή άλλως είχαν περιοριστεί. Χειμωνέτου και Τοντόροβα έγιναν κατακόρυφα πιο απειλητικές, **Λούλου, Ορφανού** και **Γαλαχουσίδη** μπλόκαραν την οργανωτική λειτουργία του Ηρακλείου και στο 31' το σκορ έγινε 48-37.

Η επιστροφή της **Εμμανουέλας Ανδρουλάκη** στο παρκέ, ισορρόπησε και πάλι την κατάσταση για το Ηράκλειο και με ένα σερί 10-0 πλησίασαν στον πόντο (48-47) στο 34'. Ήταν σειρά του Ιάλυσου να υποπέσει σε σωρεία λαθών αλλά στα δύσκολα ύψωσε ξανά ανάστημα. Η **Λούλου** μετά από πολύ ώρα πετυχαίνει καλάθι για τις Ροδίτισσες (50-47) και την «μιμείται» λίγο μετά η Χειμωνέτου (52-49). Στο 37' η Κορνάρου ευστοχεί σε μία βολή και η Τοντόροβα αυξάνει τη διαφορά στο +4 (54-50) περίπου δύο λεπτά πριν τη λήξη του παιχνιδιού. Οι διαιτητές έκλεισαν πολλές φορές τα μάτια σε φάουλ των Κρητικών μέσα στο καλάθι ενώ αντίθετα τα έδιναν κανονικά κατά του Ιάλυσου. Στα 44' η **Νιωτάκη** με μία βολή έκανε το (τελικό) 54-51 το οποίο δεν άλλαξε χάρη στην επιμονή των «ερυθροκιτρίνων».

Δεκάλεπτα: 10-18, 23-30(ημιχρ.), 46-37, 54-51

Διαιτητές: Θωμάς – Αναγνώστου

ΙΑΛΥΣΟΣ (Χατζηκαλημέρης): Λούλου 16(3), Ορφανού 1, Γαλαχουσίδη 10, Χειμωνέτου 19, Τοντόροβα 8, Σαμαρά, Κοντούζογλου, Παπαοικονόμου, Χριστοφοράκη, Νικολίτση.

Ηράκλειο (Μαλλιωτάκη): Κορνάρου 6, Καρακωνσταντάκη 8, Νιωτάκη 1, Ανδρουλάκη 18, Φωτιάδη 18.

Το σημερινό πρόγραμμα:

- Έσπερος (10.00') Ηράκλειο – Κούρος
- Έσπερος (11.45') Ολυμπιάδα – Θήβα

AUTO ΕΠΙΛΟΓΕΣ

ΕΚΘΕΣΗ ΕΜΠΟΡΙΑΣ ΕΠΙΛΕΓΜΕΝΟΥ ΜΕΤΑΧΕΙΡΙΣΜΕΝΟΥ ΑΥΤΟΚΙΝΗΤΟΥ

ΚΟΥΚΟΥΡΑΣ ΑΛΕΞΑΝΔΡΟΣ

ΛΕΩΦ. ΡΟΔΟΥ-ΛΙΝΔΟΥ 255
ΤΗΛ. 22410/60910,
FAX: 22410/60920

- *Πώληση μεταχειρισμένων αυτοκινήτων ελεγμένα σε 70 σημεία.*
- *Αγορά μεταχειρισμένων αυτοκινήτων.*
- *Ανταλλαγή με οποιοδήποτε μοντέλο της αρεσκείας σας.*
- *Χρηματοδότηση με τα χαμηλότερα επιτόκια της αγοράς.*

ΧΠ1210

"Κρίμα και άδικο"

• Μετά από ένα αμφίρροπο παιχνίδι, ο Ιβίσκος ηττήθηκε από τα Χανιά με 43-30 και μαζί με το ροζ φύλλο απώλεσε και την πρώτη θέση στον όμιλο

ΜΑΡΟΥΣΙ

«Καλύτερα να χάναμε με τριάντα πόντους ή από την αρχή να είχαμε μείνει πολύ πίσω. Θα ήταν θέμα ανωτερότητας. Όχι όμως έτσι». Αυτή ήταν η άποψη που κυριαρχούσε στο στρατόπεδο του Ιβίσκου χθες το μεσημέρι μετά τον αγώνα με τα Χανιά για την τρίτη αγωνιστική των μπαράζ ανόδου. Η ήττα από τις Κρητικές δεν ήταν σε καμία περίπτωση ευκολοχώνευτη. Το τελικό 43-30 μπορεί να παραπέμπει σε πλήρη έλεγχο των Χανίων αλλά στο κλειστό «Σπύρος Λούης» διεξήχθη ένα πραγματικό ντέρμπι που κρίθηκε στο τέλος.

Τα Χανιά ήταν στη θεωρεία το μεγάλο φαβορί του ομίλου για την κατάκτηση της πρώτης θέσης και την άνοδο στην Α2 εθνική κατηγορία γυναικών (Νότος). Χρειάστηκε όμως να καταβάλει τεράστια προσπάθεια για να κάμψει την αντίσταση του Ιβίσκου που ήταν μαχητικός και ψυχωμένος αλλά δεν είχε αποθέματα δυνάμεων. Και δεν είχε και εναλλακτικές λύσεις από τον πάγκο αφού η Μαρία Τζίνη επέστρεψε αναγκαστικά στη Ρόδο το πρωί της Δευτέρας ενώ ήδη είχαν μείνει εκτός αποστολής άλλες τέσσερις παίκτριες.

Για περίπου 35 λεπτά, το παιχνίδι ήταν κάτι παραπάνω από αμφίρροπο. Το προβάδισμα άλλαζε συνεχώς χέρια και το περισσότερο που κατάφεραν να ξεφύγουν τα Χανιά ήταν το +6 του ημιχρόνου (16-22). Στην τελευταία περίοδο, η ψαλίδα εξανεμίστηκε πάλι χάρη στην πολύ καλή άμυνα που έπαιζαν οι Ροδίτισσες σε όλο το ματς. Το 26-29 όμως έγινε 30-43 όταν πια στον Ιβίσκο ήταν ορατά τα σημάδια της κούρασης. Ο Χρήστος Μπίλιας το φοβόταν ότι κάποια στιγμή το γεγονός ότι είναι απροπόνητες θα στοίχιζε στα μπαράζ. Κάθε μέρα αγώνες και κάτω από τέτοια πίεση, τα κορίτσια του Ιβίσκου θα λύγιζαν. Συν τοις άλλοις, ήταν και λίγες.

Το θετικό είναι ότι η ομάδα της Ανάληψης δεν έγινε σάκος του μποξ στο πανεπαρχιακό πρωτάθλημα γυναικών, όπως πολλοί ίσως να περίμεναν. Στάθηκαν περίφημα και μάλιστα στο καθοριστικό ντέρμπι της ανόδου έχασαν στις λεπτομέρειες. Κρίμα και άδικο...

Δεκάλεπτα: 9-12, 16-22(ημιχρ.), 26-33, 30-43

Διαιτητές: Ράζος – Μπούνας

Ιβίσκος (Μπίλιας): Πετράκη 11, Μέντου 2, Ζερβού, Ψύλλου, Γλυνάτση 10, Δράκου 2, Μιχαήλου 5.

Χανιά (Δημητρουλάκη): Ιερωνυμάκη, Ορφανουδάκη 15, Κοκκαλά 7, Πολάκη 7, Κοτσοπεράκη 5, Πολέντα 5, Κοτσού 4.

Το σημερινό πρόγραμμα:

- Μαρούσι (09.30') Θησέας – Πανιώνιος
- Μαρούσι (11.30') Χανιά – Δόξα /Τηλυκράτης

ΗΤΤΑ ΓΙΑ ΤΟΝ ΚΟΛΟΣΣΟ

Την πρώτη του ήττα για το Πανελλήνιο Πρωτάθλημα Παίδων γνώρισε χθες ο Κολοσσός. Οι "θαλασσί" έχασαν από τον Ποσειδώνα Καλαμάτας με 72-46. Περισσότερες λεπτομέρειες θα δημοσιευτούν στο αυριανό φύλλο της "Α.Ρ." από την απεσταλμένη της **Μάγδας** Σούγγαρη.

ΜΠΑΣΚΕΤ

Στα όνειρα δεν χωράνε σύννεφα

• Απόλυτα αισιόδοξος για την νέα χρονιά στην Α1 δήλωσε στον ΤΟΠ FM ο πρόεδρος του Κολοσσού, Κώστας Κωσταρίδης. Δεν μπόρεσε, όμως, να κρύψει την αγωνία του για το γηπεδικό, τονίζοντας πως ο μόνος που μπορεί να δώσει την λύση είναι ο υπουργός Αριστοτέλης Παυλίδης

Ηχαρά, η ελπίδα αλλά και η αγωνία είναι τα τρία βασικά συναισθήματα που συνόδευσαν τον πρόεδρο του Κολοσσού, Κώστα Κωσταρίδη, κατά την διάρκεια της χθεσινής του διαδρομής από τις συχνότητες του ραδιοφωνικού σταθμού ΤΟΠ FM.

Λίγα εικοσιτετράωρα μετά την οριστικοποίηση της ανόδου στην Α1 και μέσα στην απέραντη ηδονή για την ιστορική επιτυχία των «θαλασσί», ο επικεφαλής της διοίκησης άρχισε να σκέφτεται ήδη την επόμενη μέρα, με απόλυτη αισιοδοξία, αλλά και με λίγο φόβο να την συγκρατεί: «Είμαστε αισιόδοξοι πως όλα θα πάνε καλά. Με φοβίζει ο όγκος της δουλειάς, αλλά όχι η οργάνωση και η πορεία της ομάδας στην Α1. Ο στόχος μας είναι η παραμονή, η καταξίωση και η τοποθέτηση των βάσεων για το μέλλον».

Η οικονομική αυτοδυναμία του Κολοσσού είναι ένας από τους ακρογωνιαίους λίθους της επιτυχίας και ο Κώστας Κωσταρίδης δεν ανησυχεί ούτε τώρα, που το επίπεδο των υποχρεώσεων ανέβηκε: « Η Α1 είναι από μόνη της ένα μεγάλο κίνητρο και είμαστε αισιόδοξοι ότι οι τοπικές επιχειρήσεις θα συνεχίσουν να βρίσκονται στο πλευρό μας. Επιπλέον υπάρχει το ενδιαφέρον από μεγάλες εταιρίες από την Αθήνα για την προβολή τους στην Α1, υπάρχει η τηλεόραση και τα τηλεοπτικά δικαιώματα».

Πάντα σε συνάρτηση με το οικονομικό αλλά και στο σκέλος του αγωνιστικού αποτελέσματος και της πηγής δύναμης που είχε η οικογένεια του Κολοσσού, ο πρόεδρος των θριαμβευτών μίλησε για τον κόσμο και την ενεργή υποστήριξη των τοπικών φορέων και ειδικά του Δήμου Ροδίων: «Αυτό που γίνεται φέτος με τον κόσμο είναι ιδιαίτερα συγκινητικό, αν και ο κόσμος συμμετείχε σε αυτή την προσπάθεια από το ξεκίνημά της. Χωρίς τον κόσμο και τον Δήμο Ροδίων δεν θα τα καταφέρναμε. Ο κόσμος ήταν η μεγάλη μας δύναμη».

Όσο για την αγωνία του προέδρου και ολόκληρης της οικογένειας του Κολοσσού; Είναι η αυτονόητη. Όσο δεν λύνεται το γηπεδικό πρόβλημα, οι «θαλασσί» δεν θα μπορέσουν να κάνουν τα βήματα που θέλουν, που μπορούν και που αξίζουν. Μάλιστα, ο Κώστας Κωσταρίδης έκρουσε το καμπανάκι του κινδύνου για το θέμα της επέκτασης του Βενετόκλειου Δημοτικού Κλειστού Γυμναστηρίου, υπογραμμίζοντας πως το αργότερο μέσα σε ένα δεκαήμερο θα πρέπει να ξεκινήσουν οι εργασίες. Δεν δίστασε, δε, να κατονομάσει τον υπουργό Αιγαίου και Νησιωτικής Πολιτικής, Αριστοτέλη Παυλίδη, ως τον μοναδικό που μπορεί να δώσει στην παρούσα φάση την λύση στα προβλήματα που παραμένουν και κάνουν τις...ασπιρίνες για τους «θαλασσί» πονοκεφάλους ανίσχυρες. Παράλληλα, κάλεσε όλους τους εμπλεκόμενους φορείς να αφήσουν στην άκρη τις όποιες μικροπολιτικές διαφορές και να συνεργαστούν, πράττοντας το ίδιο και στην προσπάθεια δημιουργίας του νέου κλειστού γυμναστηρίου τριών χιλιάδων θέσεων. Ειδικά για το τελευταίο, ο Κώστας Κωσταρίδης επιχείρησε να ανοίξει λίγο τον



Ο πρόεδρος του Κολοσσού Κώστας Κωσταρίδης

ορίζοντα και τα μυαλά όσων δεν καταλαβαίνουν πως πρόκειται για ένα έργο πνοής για ολόκληρη την Ρόδο και την οικονομία της: «Ελπίζω να σταθεί στο ύψος του ο υπουργός κύριος Παυλίδης. Οφείλει να σταθεί στο ύψος του. Ελπίζω στην μεγάλη βοήθεια του υπουργού. Η Νομαρχία έπραξε πολλά και πρόσφερε εκατό χιλιάδες Ευρώ. Αν δεν αρχίσουν τα έργα στο Βενετόκλειο σε μία εβδομάδα ή το αργότερο σε δέκα μέρες, δεν τα προλάβουμε . Πρέπει να είμαστε έτοιμοι στις 15 Αυγούστου για να μπορέσουμε να διοργανώσουμε και φέτος το τουρνουά με την συμμετοχή σημαντικών ομάδων. Πρέπει όλοι οι φορείς να παρακάμψουν τις όποιες δύσκολες διαδικασίες της καθημερινότητας και να δρομολογήσουν άμεσα τις εξελίξεις. Μίλησα με τον κύριο Παυλίδη. Δεν δεσμεύτηκε απόλυτα, όμως υποσχέθηκε ότι θα βοηθήσει. Είναι ο μόνος που μπορεί να ξεπεράσει τις δυσκολίες. Παράλληλα θα ήθελα να ευχαριστήσω τον Κάλλιστο Διακογεωργίου, την Ανδριάνα Μπαφίτη, τις Τεχνικές Υπηρεσίες και όλους τους υπόλοιπους φορείς για την μέχρι σήμερα συμπαράστασή τους στο θέμα του γηπέδου. Την μελέτη της επέκτασης την φτιάχνουμε από κοινού. Ελπίζω να έχουν συνειδητοποιήσει όλοι την αναγκαιότητα του έργου για την ίδια την Ρόδο. Είναι όλοι τους Ροδίτες και Δωδεκανήσιοι. Οι μικροπολιτικές και οι κόντρες πρέπει να ξεπεραστούν και πιστεύω ότι θα ξεπεραστούν. Όσο για το νέο κλειστό, πιστεύω ότι ο υπουργός και όλοι οι υπόλοιποι θα συμφωνούν πως η περιοχή Ζέφυρος είναι η πιο ενδεδειγμένη θέση. Για πολλούς λόγους, ένας εκ των βασικότερων είναι το οικονομικό. Μέσα στην πόλη μπορούν να υπάρξουν παράλληλα έσοδα για να καλυφθούν τα λειτουργικά έξοδα. Πρέπει να συμφωνήσουν όλοι οι φορείς. Οφείλουν να καταλάβουν όλοι ότι η άνοδος και η παραμονή του Κολοσσού στην Α1 είναι ανάσα και μεγάλη υπόθεση για την τοπική οικονομία».

Δυνάμεις για την φιέστα

Ούτε ο πιο τελειμανής... σαδιστής δεν θα μπορούσε να είχε την απαίτηση από τους θριαμβευτές παίκτες του Κολοσσού και τον προπονητή τους, Βασίλη Φραγκιά, να επιστρέψουν μετά τον θρίαμβο των Ιλισίων στις προπονήσεις. Αμέσως μετά την οριστικοποίηση της ανόδου στην Α1, οι «θαλασσί» γλέντησαν και... σκόρπισαν, για να μην χάσουν δευτερόλεπτο από τις πολυπόθητες στιγμές ξεκούρασης με την ευκαιρία των εορτών του Πάσχα. Το ραντεβού του Βασίλη Φραγκιά με τους παίκτες ορίστηκε για την Λαμπρή Τρίτη, οπότε και θα ξεκινήσει η προετοιμασία για την φιέστα της 7ης Μαΐου με το Παλαιό Φάληρο. Οι «θαλασσί» θέλουν να κλείσουν με νίκη και θέαμα την φετινή ονειρεμένη χρονιά και φυσικά δεν είναι οι μόνοι που θα ξαναπέσουν με τα μούτρα στην δουλειά. Το ίδιο ισχύει και για την διοίκηση, η οποία καλείται να αποδείξει πως και στις φιέστες έχει καρδιά πρωταθλητή.

ΜΟΝΑΔΙΚΕΣ ΕΥΚΑΙΡΙΕΣ
ΕΠΙΠΛΑ ΚΟΥΖΙΝΑΣ
ΙΤΑΛΙΑΣ & ΙΣΠΑΝΙΑΣ
8 ΜΕΤΡΑ ΑΠΟ 990 €
(Η ΑΠΟ 29 € ΤΟ ΜΗΝΑ*)



ΑΓΟΡΑΣΤΕ ΕΞΥΠΝΑ
ΚΑΙ ΒΓΕΙΤΕ ΚΕΡΔΙΣΜΕΝΟΙ
ΠΟΡΤΕΣ ΕΣΩΤΕΡΙΚΕΣ
ΑΠΟ 139 € (ΜΕ ΤΟ ΦΠΑ)
ΒΟΛΑΣ
ΚΟΥΖΙΝΕΣ
*Ο ΔΙΑΚΑΝΟΝΙΣΜΟΣ ΑΦΟΡΑ 48ΜΗΝΗ ΕΞΟΦΛΗΣΗ ΚΑΙ ΠΕΡΙΛΑΜΒΑΝΕΙ ΦΠΑ 13%
Μ. ΒΟΛΑΣ & ΥΙΟΙ Ο.Ε.
Λ. ΕΛΕΥΘΕΡΙΑΣ 43-45 ΚΡΕΜΑΣΤΗ ΡΟΔΟΣ - ΤΗΛ. (22410) 91275
FAX (22410) 94370 --- www.volas.net --- e-mail volas@hol.gr
ΑΕ0096

PIAGGIO ZIP 50cc



ΤΙΜΗ ΕΚΠΛΗΞΗ 1.300€
Ή 29€ το μήνα 2 χρόνια εγγύηση
ΑΒΕΤΕ Κ. ΚΩΣΤΑΡΙΔΗΣ ΤΗΛ. 2241078577
ΑΕ261

ΕΝΟΙΚΙΑΣΕΙΣ

συνέχεια από την προηγούμενη

ΕΝΟΙΚΙΑΖΕΤΑΙ διαμέρισμα 4άρι επί της Κων. Υδραίου 39. Πληρ. τηλ. 2241038384 MZT180414

ΕΝΟΙΚΙΑΖΕΤΑΙ ισόγειο **διαμέρισμα** τεσσάρι καινούργιο με δύο αυλές εντοιχιζόμενη ντουλάπα σε κάθε δωμάτιο, εντοιχιζόμενη κουζίνα και ηλιακό θερμοσίφωνα. Ενοίκιο 550 ευρώ στην περιοχή Ροδίνι. Πληρ. τηλ. 2241038957, 6932682448 MZT110407

ΕΝΟΙΚΙΑΖΕΤΑΙ κατάστημα 100 τ.μ. επί της οδού Καποδιστρίου 60-62 κατάλληλο για έκθεση. Πληρ. τηλ. 2241022191 MOO56

ΕΝΟΙΚΙΑΖΕΤΑΙ κατάστημα 135 τ.μ. επί της Δ. Αναστασιάδη 43. Επίσης **αποθήκη** 135 τ.μ. Πληρ. τηλ. 2241076831 MZT150408

ΕΝΟΙΚΙΑΖΟΝΤΑΙ από ιδιοκτήτη: α) **Διαμέρισμα** στην Π. Μελά 45, 119 τ.μ. με καλοριφέρ και μεγάλη αυλή. Κατάλληλο και για ιατρείο, τεχνικό γραφείο κ.λπ., β) **Κατάστημα** με δύο ορόφους στην Γ. Λέοντος 13 (κοντά στο ξεν. Μανούσος) 51 τ.μ. στο ισόγειο, 53 τ.μ. στο α' όροφο και βεράντα 31 τ.μ. Κατάλληλο και για εστιατόριο, καφετέρια, γραφείο ταξιδίων, κομμωτήριο κ.λπ., γ) **Κατάστημα** στην Ορφανίδου 16 (Bar Street), επιφάνεια 72 τ.μ. με μικρή αυλή και αποθήκη 21 τ.μ. κατάλληλο για μπαρ, fast food, κέντρο διασκεδάσεως, παραδοσιακό καφενείο κ.λπ. Πληρ. τηλ. 2241035450, 20277, 6976881111. Δεκτοί και μεσίτες MZT240307

ΕΝΟΙΚΙΑΖΕΤΑΙ διαμέρισμα 117 τ.μ. τεσσάρι επί της οδού Αγ. Αναστασίας 19-21 α' ορόφου (απέναντι από ζαχαροπλαστείο "Στάνη"). Πληρ. τηλ. 2241021318, 2241028559, 6972440161 MZT210402

ΕΝΟΙΚΙΑΖΟΝΤΑΙ στην Κρεμαστή επιπλωμένα **studios** σε ήσυχη περιοχή με πολυκουζίνα, ατομικό μπάνιο, μπαλκόνια, ηλιακούς, κήπους με γκαζόν και χώρο για πάρκιν. Δίνονται καθαρά. Τιμή studios 150 ευρώ. Πληρ. τηλ. 2241095695, 95487, 6937606824 MZT130403

ΕΝΟΙΚΙΑΖΟΝΤΑΙ 4 ΠΟΛΥΤΕΛΗ STUDIOS ΓΙΑ ΕΝΑ 'Η ΔΥΟ ΑΤΟΜΑ, ΣΤΗΝ ΠΑΡΑΛΙΑ ΙΑΛΥΣΟΥ, ΠΛΗΡΩΣ ΕΠΙΠΛΩΜΕΝΑ, ΕΥΡΥΧΩΡΑ, ΜΕ ΑΝΕΤΕΣ ΒΕΡΑΝΤΕΣ ΜΕ ΠΟΛΥΚΟΥΖΙΝΑΚΙ, AIR-CONDITION, ΗΛΙΑΚΟ ΘΕΡΜΟΣΙΦΩΝΑ, ΙΔΙΟΧΡΗΣΤΗ ΘΕΣΗ ΣΤΑΘΜΕΥΣΗΣ. ΜΗΝΙΑΙΟ ΜΙΣΘΩΜΑ 275 ΕΥΡΩ. ΠΛΗΡ. ΕΥΣΤΑΘΙΟΥ - ΕΥΡΩΚΤΗΜΑΤΙΚΗ, ΕΘΝΙΚΗΣ ΑΝΤΙΣΤΑΣΕΩΣ 83 (ΠΡΩΗΝ ΑΝΝΗΣ ΜΑΡΙΑΣ). ΤΗΛ. 22410 73819-74917, 6946/103929 ΧΠΕ091

ΕΝΟΙΚΙΑΖΟΝΤΑΙ στα Τριάντα πλησίον super market "Μαρινόπουλος" δίχωρα, πλήρως επιπλωμένα **διαμερίσματα** με δύο μπαλκόνια, κλιματισμό, ηλιακό θερμοσίφωνα, ευρύχωρο πάρκιν. Τιμή 260 ευρώ. Πληρ. τηλ. 2241022328, 6947286406 MZT070422

ΕΝΟΙΚΙΑΖΕΤΑΙ κατάστημα 40 τ.μ. επί της οδού Εθνικής Αντιστάσεως (πρώην Αννης Μαρίας) Πληρ. τηλ. 2241025242 MXP12248

ΕΝΟΙΚΙΑΖΕΤΑΙ χώρος 200 τ.μ. με δυνατότητα διαμορφώσεως επί της Λ. Ιαλυσού. Τιμή 1.200 ευρώ. Πληρ. τηλ. 6973533299 MZT090417

ΕΝΟΙΚΙΑΖΟΝΤΑΙ 4 πολυτελείς **γκαρσονιέρες** 2 δωματίων, ηλιακό θερμοσίφωνα, αιρκοντίσιον, ηλεκτρ. συσκευές, 1ο χλμ. Τσαΐρι-αεροδρομ. τηλ. 6936113132 MAT001012(2)

ΑΠΟΘΗΚΕΣ ΣΤΗΝ ΙΑΛΥΣΟ, ΕΝΟΙΚΙΑΖΟΝΤΑΙ 1) ΑΠΟΘΗΚΕΥΤΙΚΟΙ ΧΩΡΟΙ ΑΠΟ 100 ΕΩΣ 2000 Τ.Μ. ΚΑΙ ΥΨΟΣ 8 Μ. ΑΣΦΑΛΕΙΣ ΜΕ ΜΕΓΑΛΟΥΣ ΧΩΡΟΥΣ ΔΙΑΚΙΝΗΣΗΣ ΦΟΡΤΩΣΗΣ ΚΑΙ ΕΚΦΟΡΤΩΣΗΣ ΠΡΟΪΟΝΤΩΝ, 2) ΥΠΑΙΘΡΙΟΙ ΧΩΡΟΙ ΠΕΡΙΦΡΑΓΜΕΝΟΙ, ΑΣΦΑΛΕΙΣ, ΚΑΤΑΛΛΗΛΟΙ ΓΙΑ ΑΠΟΘΗΚΕΥΣΗ ΠΡΟΪΟΝΤΩΝ ΣΕ ΠΑΛΕΤΕΣ. ΠΛΗΡ. ΤΗΛ. (22410)38400 ΑΠΟ ΔΕΥΤΕΡΑ ΕΩΣ ΠΑΡΑΣΚΕΥΗ 08.00-15.00 κ. ΓΙΩΤΑ ΧΠΕ1912

πωλησεις–αγορες ακινητων & επιχειρησεων

ΠΩΛΕΙΤΑΙ ή ΕΝΟΙΚΙΑΖΕΤΑΙ κατάστημα φαστ φουντ, ψησταριά με όλο τον εξοπλισμό πλήρη σε κεντρικό μέρος της πόλης μας. Με στρωμένη δουλειά και μόνιμη πελατεία λόγω αναχώρησης. Δεκτές μόνο σοβαρές προτάσεις. Πληρ. τηλ. 6946406155 MZT250423

ΠΩΛΕΙΤΑΙ μεζονέτα 115 τ.μ. περίπου μπρος-πίσω κήπος, τζάκι , 3ος όροφος, 2 μπάνια, 15 ετών στην Ιαλυσό. Πληρ. τηλ. 2241091276, 6946748524 Ευκαιρία και στη τιμή!!!, ιδιοκτήτης. MZT230405

ΠΩΛΕΙΤΑΙ εργαστήριο ζαχαροπλαστικής μετά πρατηρίου πλήρως εξοπλισμένο, με εξασφαλισμένη πελατεία. Πληρ. τηλ. 6936271745, 6946231928 MZT220412

ΠΩΛΟΥΝΤΑΙ στο Μήδεια **4άρια διαμερίσματα** με ωραία θέα, γκαράζ, κεντρική θέρμανση και ιταλική κουζίνα. Δεκτά δάνεια. Πληρ. Εμμ. Κρανίδης & Συνεργάτες, τηλ. 2241027082, 6944347405, 6942010248, 2ος όροφος, E-mail: info@kranidis.gr, www.kranidis.gr, Αμερικής 50, Ρόδος 85100 ΜΧΠ092.4

ΠΩΛΕΙΤΑΙ εστιατόριο σε κεντρικό δρόμο του Φαληρακίου. Πληρ. Εμμ. Κρανίδης & Συνεργάτες, τηλ. 2241027082, 6944347405, 6942010248, 2ος όροφος, E-mail: info@kranidis.gr, www.kranidis.gr, Αμερικής 50, Ρόδος 85100 ΜΧΠ092.5

ΠΩΛΕΙΤΑΙ στο Φαληράκι **νυχτερινό κέντρο διασκέδασης** 600 τ.μ., με άδεια 800 θέσεων και άνετο πάρκιν. Πληρ. Εμμ. Κρανίδης & Συνεργάτες, τηλ. 2241027082, 6944347405, 6942010248, 2ος όροφος, E-mail: info@kranidis.gr, www.kranidis.gr, Αμερικής 50, Ρόδος 85100 ΜΧΠ092.6

ΠΩΛΕΙΤΑΙ κοντά στην Ακαδημία **διαμέρισμα** 100 τ.μ., κατάλληλο για ιατρείο, γραφείο. Πληρ. Εμμ. Κρανίδης & Συνεργάτες, τηλ. 2241027082, 6944347405, 6942010248, 2ος όροφος, E-mail: info@kranidis.gr, www.kranidis.gr, Αμερικής 50, Ρόδος 85100 ΜΧΠ092.7

ΠΩΛΕΙΤΑΙ επιχείρηση πίτσας σε κεντρική τουριστική οδό στο Νιοχώρι. Πληρ. Εμμ. Κρανίδης & Συνεργάτες, τηλ. 2241027082, 6944347405, 6942010248, 2ος όροφος, E-mail: info@kranidis.gr, www.kranidis.gr, Αμερικής 50, Ρόδος 85100 ΜΧΠ092.8

ΠΩΛΕΙΤΑΙ στην Αγία Αναστασία **μονοκατοικία** 140 τ.μ., έτοιμη για κατοίκηση, με κήπο 300 τ.μ.Πληρ. Εμμ. Κρανίδης & Συνεργάτες, τηλ. 2241027082, 6944347405, 6942010248, 2ος όροφος, E-mail: info@kranidis.gr, www.kranidis.gr, Αμερικής 50, Ρόδος 85100 ΜΧΠ092.9

ΠΩΛΟΥΝΤΑΙ στο Ανω Ροδίνι **καταστήματα** 124 τ.μ., 35 τ.μ., 70 τ.μ., ανεξάρτητα ή συνολικά. Πληρ. Εμμ. Κρανίδης & Συνεργάτες, τηλ. 2241027082, 6944347405, 6942010248, 2ος όροφος, E-mail: info@kranidis.gr, www.kranidis.gr, Αμερικής 50, Ρόδος 85100 ΜΧΠ092.10

ΠΩΛΕΙΤΑΙ στο Ανω Ροδίνι **αποθήκη** ισόγεια 220 τ.μ. Πληρ. Εμμ. Κρανίδης & Συνεργάτες, τηλ. 2241027082, 6944347405, 6942010248, 2ος όροφος, E-mail: info@kranidis.gr, www.kranidis.gr, Αμερικής 50, Ρόδος 85100 ΜΧΠ092.11

ΕΥΚΑΙΡΙΑ

ΠΩΛΕΙΤΑΙ

οικόπεδο 1.170 τ.μ. εντός ζώνης στ' Αφάντου

Πληρ. τηλ. (22410) 51024, 26805

MAT001168

Ευρωπαϊκή Επενδυτική

Κτηματομεσιτικό Γραφείο

Θεόφιλος Κλωνάρης

Εθνικής Αντίστασης 48 τηλ.2241039300,κιν.6977582152

ΔΙΑΜΕΡΙΣΜΑΤΑ:

Γκαρσονιέρα σχεδόν καινούργια με πλήρη επίπλωση & εξοπλισμό σε ήσυχη περιοχή	€ 105000
Διαμέρισμα Β ορόφου 90 τ.μ. στην Μητροπολη, με θέρμανση & τζάκι,Δανεια Δεκτά	€ 95000
Α' όροφος διπλοκατοικίας 103τ.μ. στον Νηρέα κατάλληλο για 2 γκαρσονιέρες	€ 102000
Διαμέρισμα 75 τ.μ. 2 υπνοδωματίων υπο κατασκευή με θέρμανση ,Κ.Υδραίου	€ 137000
Διαμέρισμα 85 τ.μ.με 2 υπνοδωμάτια,χώρο στάθμευσης και αποθήκη ΕΤΟΙΜΟΠΑΡΑΔΟΤΟ	€ 150000
Διαμέρισμα 3 υπνοδωματίων υπό κατασκευή με θέρμανση,Κ.Υδράιου	€ 155000
Διαμέρισμα πολυτελούς κατασκευης με 3 υπνοδωμάτια κοντά στον Μαρινόπουλο	€ 253000
Ρετιρέ διαμέρισμα 120τ.μ. με μεγάλες βεράντες και απεριόριστη θέα υπο κατασκευή προνομιούχο	

ΜΟΝΟΚΑΤΟΙΚΙΕΣ:

Μονοκατοικία 65τ.μ. στον Αρχάγγελο σε μαρμαροσοβά με 1 υπν/τιο	€ 55000
Μονοκατοικίες στην Ιξιά, κοντά στην Ρόδο 165 τ.μ. με 4 υπνοδωμάτια πολυτελούς κατασκευής	€ 280000
Μονοκατοικία ανεξάρτητη στην Ιαλυσό 200τ.μ. κοντά στην Θάλασσα πολυτελούς κατασκευής	€ 380000
Μονοκατοικία 250τ.μ. στην Ιαλυσό πάνω στο κύμα ,υπερπολυτελούς κατασκευής	
Μονοκατοικία στην Φιλέρημο,180τ.μ.,μοναδικής κατασκευής με οικοπεδο 1000τ.μ.λόγω αναχώρησης	
Μονοκατοικίες στα Κοσκινού σε ήσυχη περιοχή,υπο κατασκεύη με δυνατότητα επεμβάσεων	
Κατοικίες υπο κατασκευή στην Λαχανιά κατάλληλες για εξοχικές κατοικίες σε λογικές τιμές	

ΟΙΚΟΠΕΔΑ - ΚΑΤΑΣΤΗΜΑΤΑ:

Οικόπεδο 5300τ.μ.στην Λίνδο(Ψάλτους) με θέα κατάλληλο για κατοικία(ες)	€ 156000
Οικόπεδο 1000τ.μ. στο Τσαίρι με βιοτεχνικό χώρο 300τ.μ. σε θεμελίωση+300 όροφος	€ 100000
Οικόπεδο 3600 τ.μ.στην Λαχανιά οικοδομήσιμο με θέα στην θάλασσα	€ 63000
Οικοπεδο στο Γεννάδι(Άγιο Γεώργιο) 4000τ.μ. 100 μέτρα από τον κεντρικο δρόμο προς	€ 61000
Οικόπεδο 4000τ.μ. στο Τσαίρι,κοντά στην Εθνική οδό κατάλληλο για βιοτεχνική χρήση	
Καινούργιο κατάστημα γωνιακό με 17μ βιτρίνα σε εμπορικό σημείο της Ανάληψης	
Προνομιακό ακίνητο στο Φαληράκι,κοντά στην Θάλασσα και σε ξενοδοχεία σε οικόπεδο 500τ.μ.	
Πωλείται επιχείρηση αναψυκτήριου με τον εξοπλισμό,σε λογική τιμή ή ενοικιάζεται το ακίνητο	

Αγορές-πωλήσεις-μισθώσεις-εκτιμήσεις-Ακινήτων

Δάνεια Δεκτά

ΧΠ2694

NewAge

Real Estate

ΜΕΣΙΤΙΚΟ ΓΡΑΦΕΙΟ

Νέα Εποχή στο Χώρο του Ακινήτου

ΜΕΛΕΟΥΝΗ – ΚΕΧΑΓΙΑ ΜΑΙΡΗ

ΠΩΛΟΥΝΤΑΙ

ΔΙΑΜΕΡΙΣΜΑΤΑ

- 50 τ.μ. στην Ανάληψη. Τιμή 90.000 €
- 70 τ.μ. 2 υπν/τίων στην Πειραιώς. Τιμή 82.000 €
- 80 τ.μ. 2 υπν/τίων στην Εν. Δυνάμεων. Τιμή 110.000 €
- 80 τ.μ. 2 υπν/τίων στη Ρόδου Λίνδου lux κατασκευής. Τιμή 132.000 €
- 82 τ.μ. 2 υπν/τίων στην Ανάληψη lux κατασκευής. Τιμή 132.000 €
- 95 τ.μ. 3 υπν/τίων στην Εν. Δυνάμεων. Τιμή 135.000 €
- 100 τ.μ. 3 υπν/τίων στην Ανάληψη. Τιμή 162.000 €
- 100 τ.μ. 3 υπν/τίων στην Ανάληψη lux κατασκευής. Τιμή 192.000 €
- 105 τ.μ. 3 υπν/τιων στο Καρακόνερο με απεριόριστη θέα. Τιμή 190.000 €
- 120 τ.μ. 3 υπν/τίων στην Θ. Σοφούλη. Τιμή 160.000 €
- 120 τ.μ. 3 υπν/τίων 2 WC στην Ανάληψη. Τιμή 195.000 €
- 136 τ.μ. 3 υπν/τίων στο Ροδίνι. Τιμή 161.400 €
- 75 τ.μ. 2 υπν/τίων στ' Αφάντου. Τιμή 110.000 €

ΜΟΝΟΚΑΤΟΙΚΙΕΣ – ΜΕΖΟΝΕΤΕΣ

- 120 τ.μ. 2 ορόφων στο Κανδυλί μπετά σε οικόπεδο 110 τ.μ. Τιμή 132.000 €
- 130 τ.μ. 2 ορόφων προς παρ. Ιαλυσού. Τιμή 220.000 €
- 135 τ.μ. 2 ορόφων στην Ιαλυσό στους πρόποδες Φιλερήμου σε οικόπεδο 650 τ.μ. Τιμή 250.000 €
- 140 τ.μ. 2 ορόφων στην Παστίδα σε οικόπεδο 270 τ.μ. Τιμή 165.000€
- 140 τ.μ. 2 ορόφων μπετά σε οικόπεδο 1300 τ.μ. στα Κοσκινού. Τιμή 121.000 €
- 150 τ.μ. 3 υπν/τίων 2 WC στο Καρακόνερο με απεριόριστη θέα. Δίδεται η δυνατότητα και για υπόγειο. Τιμή 248.000 €
- 180 τ.μ. 3 επιπέδων σε οικόπεδο 1000 τ.μ. στα Κοσκινού. Τιμή 265.000 €
- 185 τ.μ. 2 ορόφων προς παρ. Ιαλυσού. Τιμή 315.000 €
- 200 τ.μ. 2 ορόφων στην παρ. Ιαλυσού σε οικόπεδο 270 τ.μ. Τιμή 300.000 €
- 203 τ.μ. 2 ορόφων στην παρ. Ιαλυσού σε οικόπεδο 300 τ.μ. Τιμή 350.000 €
- 210 τ.μ. 3 ορόφων μπετά σε οικόπεδο 1300 τ.μ. στα Κοσκινού. Τιμή 138.000 €
- 210 τ.μ. 3 ορόφων στην Ιαλυσό. Τιμή 220.000 €

ΟΙΚΟΠΕΔΑ

- 5.000 τ.μ. επί της Ρόδου-Λίνδου. Τιμή 410.000 €
- 2.400 τ.μ. επί της Ρόδου-Αεροδρομίου με Σ.Δ. 0,4. Τιμή 820.000€
- 1.000 τ.μ. στα Κοσκινού εντός ζώνης. Τιμή 100.000 €
- 2.000 τ.μ. στα Κοσκινού εντός ζώνης. Τιμή 200.000 €
- 4.000 τ.μ. στα Κοσκινού με πανοραμική θέα. Τιμή 260.000 €
- 4.000 τ.μ. στο Κανδυλί. Τιμή 120.000 €
- 5.250 τ.μ. στο Κανδυλί. Τιμή 139.000 €
- 4.560 τ.μ. επί της Λεωφ. Τσαΐρι. Τιμή 108.000 €
- 5.500 τ.μ. στην παρ. Παραδεισίου μπροστά στο κύμα. Τιμή 100.000€
- 15.000 τ.μ. στον Θεολόγο με πανοραμική θέα. Τιμή 165.000 €
- 5.250 τ.μ. στον Αρχάγγελο. Τιμή 65.000 €
- 4.800 τ.μ. στα Μάσσαρη. Τιμή 60.000 €
- 2.200 τ.μ. στο Γεννάδι με πανοραμική θέα. Τιμή 65.000 €
- 3.000 τ.μ. στο Γεννάδι επί της Λεωφόρου κατάλληλο για οποιαδήποτε χρήση. Τιμή 150.000 €
- 800 τ.μ. στο Κιοτάρι μπροστά στη θάλασσα κατάλληλο για επαγγελματική χρήση. Τιμή 120.000 €

Θεμ. Σοφούλη 8 - 85100 Ρόδος Τηλ. & Fax: 22410 23447

Κιν. 6948 808023 - E-mail: info@newage-realestate.gr

ΧΠ7671

πωλησεις

συνέχεια από την προηγούμενη

ΠΩΛΕΙΤΑΙ στην συνοικία Ηλιούπολης Ρόδου **αγρός** 4.200 τ.μ. Πληρ. Εμμ. Κρανίδης & Συνεργάτες, τηλ. 2241027082, 6944347405, 6942010248, 2ος όροφος, E-mail: info@kranidis.gr, www.kranidis.gr, Αμερικής 50, Ρόδος 85100
ΜΧΠ092.12

ΠΩΛΕΙΤΑΙ συνεταιριστική μερίδα με άδεια οικοδομής για βιοτεχνικό χώρο 300 τ.μ. στον καινούργιο δρόμο Τσαΐρι-Παστίδα στους επιπλοποιούς. Πληρ. τηλ. 2241066844, 6947805109 MZT160401

ΠΩΛΕΙΤΑΙ 3άρι **διαμέρισμα,** με ωραία θέα κοντά στην οδό Βορείου Ηπείρου. Πληρ. Εμμ. Κρανίδης & Συνεργάτες, τηλ. 2241027082, 6944347405, 6942010248, 2ος όροφος, E-mail: info@kranidis.gr, www.kranidis.gr, Αμερικής 50, Ρόδος 85100
ΜΧΠ092.13

ΠΩΛΕΙΤΑΙ στην περιοχή Ασγούρου **αγρός** 4.500 τ.μ. άρτιο και οικοδομήσιμος-σε τιμή ευκαιρίας. Πληρ. Εμμ. Κρανίδης & Συνεργάτες, τηλ. 2241027082, 6944347405, 6942010248, 2ος όροφος, E-mail: info@kranidis.gr, www.kranidis.gr, Αμερικής 50, Ρόδος 85100
ΜΧΠ092.16

ΠΩΛΕΙΤΑΙ αγρός 3.600 τ.μ. πλησίον του οικισμού Σορωνής και με πρόσωπο στην επαρχιακή οδό. Πληρ. Εμμ. Κρανίδης & Συνεργάτες, τηλ. 2241027082, 6944347405, 6942010248, 2ος όροφος, E-mail: info@kranidis.gr, www.kranidis.gr, Αμερικής 50, Ρόδος 85100
ΜΧΠ092.15

ΠΩΛΕΙΤΑΙ στο Παραδείσι **αγρός** 4.500 τ.μ. με άδεια 2 μονοκατοικιών των 120 τ.μ. Πληρ. Εμμ. Κρανίδης & Συνεργάτες, τηλ. 2241027082, 6944347405, 6942010248, 2ος όροφος, E-mail: info@kranidis.gr, www.kranidis.gr, Αμερικής 50, Ρόδος 85100
ΜΧΠ092.17

ΠΩΛΕΙΤΑΙ κοντά στο Αρχαίο Στάδιο **4άρι διαμέρισμα** β' ορόφου, με 3 υπνοδωμάτια, σαλόνι, κουζίνα ανεξάρτητη και 2 WC. Πληρ. Εμμ. Κρανίδης & Συνεργάτες, τηλ. 2241027082, 6944347405, 6942010248, 2ος όροφος, E-mail: info@kranidis.gr, www.kranidis.gr, Αμερικής 50, Ρόδος 85100
ΜΧΠ092.20

ΠΩΛΕΙΤΑΙ στο κέντρο της πόλης Ρόδου-**κατάστημα** 50 τ.μ., σε καλή τιμή. Πληρ. Εμμ. Κρανίδης & Συνεργάτες, τηλ. 2241027082, 6944347405, 6942010248, 2ος όροφος, E-mail: info@kranidis.gr, www.kranidis.gr, Αμερικής 50, Ρόδος 85100
ΜΧΠ092.18

ΠΩΛΕΙΤΑΙ επί της οδού Θεμιστοκλέους Σοφούλη **4άρι διαμέρισμα** 110 τ.μ. Πληρ. Εμμ. Κρανίδης & Συνεργάτες, τηλ. 2241027082, 6944347405, 6942010248, 2ος όροφος, E-mail: info@kranidis.gr, www.kranidis.gr, Αμερικής 50, Ρόδος 85100
ΜΧΠ092.19

ΠΩΛΕΙΤΑΙ στον Ζέφυρο **4άρι διαμέρισμα** καινούργιο, με 2 WC, γκαράζ και αποθήκη. Πληρ. Εμμ. Κρανίδης & Συνεργάτες, τηλ. 2241027082, 6944347405, 6942010248, 2ος όροφος, E-mail: info@kranidis.gr, www.kranidis.gr, Αμερικής 50, Ρόδος 85100
ΜΧΠ092.21

ΠΩΛΕΙΤΑΙ επί της οδού Κωνσταντίνου Τσαλδάρη **2άρι διαμέρισμα** 55 τ.μ. β' ορόφου. Δεκτά δάνεια. Πληρ. Εμμ. Κρανίδης & Συνεργάτες, τηλ. 2241027082, 6944347405, 6942010248, 2ος όροφος, E-mail: info@kranidis.gr, www.kranidis.gr, Αμερικής 50, Ρόδος 85100
ΜΧΠ092.22

ΠΩΛΕΙΤΑΙ στο Τσαΐρι **αγρός 2.000 τ.μ.** με δικαίωμα ανέγερσης 140 τ.μ. ισογείου και 1ου ορόφου. Πληρ. Εμμ. Κρανίδης & Συνεργάτες, τηλ. 2241027082, 6944347405, 6942010248, 2ος όροφος, E-mail: info@kranidis.gr, www.kranidis.gr, Αμερικής 50, Ρόδος 85100
ΜΧΠ092.25

ΠΩΛΕΙΤΑΙ διώροφο βιομηχανικό κτίριο, 1.800 τ.μ. σε αγρό 6.000 τ.μ., με πρόσωπο στην λεωφόρο Ρόδου-Λίνδου. Πληρ. Εμμ. Κρανίδης & Συνεργάτες, τηλ. 2241027082, 6944347405, 6942010248, 2ος όροφος, E-mail: info@kranidis.gr, www.kranidis.gr, Αμερικής 50, Ρόδος 85100
ΜΧΠ092.23

ΠΩΛΕΙΤΑΙ στον παραλιακό οικισμό Κρητικών **μονοκατοικία 85 τ.μ.** σε οικόπεδο 800 τ.μ. Πληρ. Εμμ. Κρανίδης & Συνεργάτες, τηλ. 2241027082, 6944347405, 6942010248, 2ος όροφος, E-mail: info@kranidis.gr, www.kranidis.gr, Αμερικής 50, Ρόδος 85100
ΜΧΠ092.24

ΠΩΛΕΙΤΑΙ η **επιχείρηση καφετέρια "X^2"** στην Ανάληψη (ολόκληρη ή μερίδιο). Ευκολίες πληρωμής. Πληρ. τηλ. 6945503037
MZT210419

ΠΩΛΕΙΤΑΙ παραλιακή ξενοδοχειακή μονάδα 400 κλινών κοντά στα όρια της πόλεως Ρόδου. Πληροφορίες μόνο σε επώνυμους. Πληρ. Εμμ. Κρανίδης & Συνεργάτες, τηλ. 2241027082, 6944347405, 6942010248, 2ος όροφος, E-mail: info@kranidis.gr, www.kranidis.gr, Αμερικής 50, Ρόδος 85100
ΜΧΠ092.26

ΠΩΛΕΙΤΑΙ πλήρης **εξοπλισμός επιχείρησης** είδη δώρων, 40 μπιζού, αξεσουάρ με ή χωρίς το εμπόρευμα. Τιμή συζητήσιμη. Πληρ. τηλ. 6937268688
MZT220410

ΠΩΛΕΙΤΑΙ μονοκατοικία έτοιμη για κατοίκηση 140 τ.μ. με κήπο 300 τ.μ. στην Αγία Αναστασία. Μεσίτης πληρ. Εμμ. Κρανίδης & Συνεργάτες, 2241027082, 6944347405, 6942010248, Αμερικής 50, 2ος όροφος, Ρόδος
ΜΧΠ092.1

ΠΩΛΟΥΝΤΑΙ καταστήματα 124 τ.μ., 35 τ.μ, 70 τ.μ. ανεξάρτητα ή συνολικά. Μεσίτης πληρ. Εμμ. Κρανίδης & Συνεργάτες, 2241027082, 6944347405, 6942010248, Αμερικής 50, 2ος όροφος, Ρόδος
ΜΧΠ092.2

ΠΩΛΕΙΤΑΙ αποθήκη ισόγεια 150 τ.μ. στο Ανω Ροδίνι. Μεσίτης πληρ. Εμμ. Κρανίδης & Συνεργάτες, 2241027082, 6944347405, 6942010248, Αμερικής 50, 2ος όροφος, Ρόδος
ΜΧΠ092.3

ΠΩΛΕΙΤΑΙ από ιδιώτη, **οροφοδιαμέρισμα** νεόδμητο α' ορόφου, ανεξάρτητο, πολυτελούς κατασκευής στην Ιξιά, 3 υπνοδωμάτια, μεγάλο σαλόνι με θέα, θάλασσα, κουζίνα, λουτρό (υδρομασάζ, αερομασάζ), WC, αποθήκη, σύστημα ενδοδαπέδια θέρμανση, κλιματισμός, σύστημα εξαερισμού. Τιμή μετρητοίς 190.000 ευρώ. Πληρ. τηλ. 6945581870 κ. Νίκος
MZT200416

ΠΩΛΕΙΤΑΙ ή ΕΝΟΙΚΙΑΖΕΤΑΙ εστιατόριο στην παραλία, λίγο πριν την Αρχαία Κάμειρο, λόγω άλλης οικογενειακής επιχείρησης. Πανέμορφος χώρος, εσωτερική αίθουσα και αυλή πάνω στο κύμα. Ετοιμο προς λειτουργία. Χαμηλό μίσθιο και μεγάλης διάρκειας συμβόλαιο. Καλή ευκαιρία. Πληρ. τηλ. 6932155284 MZT200421

ΠΩΛΕΙΤΑΙ γωνιακό παραθαλάσσιο **οικόπεδο** 2.761 τ.μ. στο Πέδι της Σύμης. Πληρ. τηλ. 2108050177, 6932216689 MZT190439

ΠΩΛΕΙΤΑΙ διαμέρισμα 77 τ.μ. στην Ιξιά (Σωτήρος). Αρχική τιμή 135.000€. Πληρ. τηλ. 2241094583, 6944960838 MZT180436

ΠΩΛΟΥΝΤΑΙ
Διαμερίσματα λουξ κατασκευής των 82 τ.μ. σε νεόκτιστη οικοδομή στ' Αφάντου.
ΖΗΤΟΥΝΤΑΙ
Οικόπεδα για αντιπαροχή ή ανταλλαγή
ΑΝΑΛΑΜΒΑΝΟΥΜΕ
Ιδιωτικά έργα πάσης φύσεως οικοδομικών εργασιών: -μπετά-κτισίματα-σοβάδες-πλακάκια κ.λπ.
ΧΑΤΖΗΜΙΧΑΛΗΣ ΚΩΝΣΤΑΝΤΙΝΟΣ
ΔΟΜΙΚΟΣ ΕΡΓΟΛΑΒΟΣ ΔΗΜΟΣΙΩΝ και ΙΔΙΩΤΙΚΩΝ ΕΡΓΩΝ
ΚΑΤΑΣΚΕΥΕΣ-ΠΩΛΗΣΕΙΣ-ΑΝΤΙΠΑΡΟΧΕΣ
Τηλ. 2241021834, 6937080125, 6974198504
MZT010406

ΟΙΚΟΔΟΜΗ ΡΟΔΟΥ
ΤΕΧΝΙΚΗ–ΚΑΤΑΣΚΕΥΑΣΤΙΚΗ ΕΤΑΙΡΕΙΑ
ΠΩΛΟΥΝΤΑΙ
1) **Καταστήματα, διαμερίσματα και οροφοδιαμερίσματα** στην οδό Αμστερνταμ, Βερολίνου και Μαδρίτης στο Ροδίνι διαφόρων μεγεθών (σε συγκρότημα 9 πολυκατοικιών)
2) **Μονοκατοικίες** 150 τ.μ. η κάθε μία σε κτήμα 2.000 τ.μ. (υπό κατασκευή)
3) **Μονοκατοικίες** στο Κιοτάρι Ασκληπειού (στο κύμα) 120 τ.μ. σε κτήμα 1.300 τ.μ. εκάστη (υπό κατασκευή)
4) **Διώροφες μονοκατοικίες** των 100 τ.μ. στο Γεννάδι, 200 μέτρα από τη θάλασσα σε κτήμα 1.300 τ.μ. (υπό κατασκευή)
Δεκτά δάνεια και ευκολίες πληρωμής έχουμε τις καλύτερες τιμές της αγοράς.
ΟΙΚΟΔΟΜΗ ΡΟΔΟΥ
Καμύνδου 4- Ρόδος-85100 Τηλ.: 22410/60460- 2 Fax: 22410/60463
ΜΑΝΟΛΗΣ ΣΠΥΡΙΔΗΣ Πολιτικός Μηχανικός Δ.Π.Θ. (Κιν:693 6660460)
ΚΩΣΤΑΣ ΚΩΝΣΤΙΝΙΔΗΣ εργολάβος (ΚΙΝ.: 6978.110.000)
ΕΜΠ00026



ΚΤΗΜΑΤΟΜΕΣΙΤΙΚΟ ΓΡΑΦΕΙΟ
ΑΙΓΑΙΟΚΤΗΜΑΤΙΚΗ
ΕΠΙΛΕΓΜΕΝΕΣ ΠΡΟΤΑΣΕΙΣ ΑΚΙΝΗΤΩΝ
- 65 τ.μ. (ισ.) καινούργιο Μ. Πετρίδη 114.000 ευρώ
- 78 τ.μ. Πειραιώς ισ. (2 υπν.) 85.000 ευρώ
- 85 τ.μ. α' ορ. Μιχ. Πετρίδη 95.000 ευρώ
- 90 τ.μ. (2 υπν.) Αλ. Διάκου 120.000 ευρώ (2 διαμ/τα)
- 108 τ.μ. β' ορ. με θέα Δασκάλους 190.000 ευρώ
- 117 τ.μ. καινούργιο ρετιρέ Αραπάκι 200.000 ευρώ
- 120 τ.μ. μον/κία Π. Πόλη Ρολόι 125.000 ευρώ
- 140 τ.μ. (3 υπν.) - (2 μπάνια) - θέα - θέρμανση, 5 ετών - Παρθενώπης
- 120 τ.μ. (β') ορ/σμα - καινούργιο - λουξ κατασκευής - Ηρωίδας Αναστασίας 220.000 ευρώ (ΔΔ)
- 133 τ.μ. μονοκατοικία Αγ. Αναστασία σε 324 τμ. οικ/δο 130.000 ευρώ
- 236 τ.μ. μονοκατοικία Θολό σε 2.174 τ.μ. οικ/δο με έξτρα Σ.Δ. 764 τ.μ. 264.000 ευρώ
- 3 οικοδομικές μερίδες οικ/κου συν/σμου ΑΥΤΟΣΤΕΓΑΣΗΣ
- Οικ/δο 4 στρ. στο Κανδυλί 120.000 ευρώ.
- Κατάστημα 40 τ.μ. με 70 τ.μ. απ/κη πρ/ση Αννης Μαρίας 115.000 ευρώ
- Γραφεία 23 τ.μ., 45 τ.μ., 67 τ.μ. κοντά στην Ακαδημία Χ2.500 το τ.μ.
ΕΝΟΙΚΙΑΖΕΤΑΙ ΔΙΩΡΟΦΟ ΚΕΝΤΡΙΚΟ ΚΑΤΑΣΤΗΜΑ ΣΤΟ ΜΑΝΔΡΑΚΙ
ΕΚΤΟΣ ΑΥΤΩΝ ΤΩΝ ΑΚΙΝΗΤΩΝ ΔΙΑΘΕΤΟΥΜΕ ΜΕΓΑΛΗ ΠΟΙΚΙΛΙΑ ΣΕ ΔΙΑΜ/ΤΑ (ΜΕΤ/ΝΑ-ΚΑΙΝΟΥΡΓΙΑ) ΣΤΙΣ ΚΑΛΥΤΕΡΕΣ ΤΙΜΕΣ ΤΗΣ ΑΓΟΡΑΣ-ΟΙΚ/ΔΑ ΚΑΙ ΕΝΟΙΚΙΑΣΕΙΣ ΑΚΙΝΗΤΩΝ - ΑΝΤΙΠΑΡΟΧΕΣ
ΡΕΝΑ ΒΑΖΟΥΚΟΥ
(ΜΕΣΙΤΗΣ ΑΣΤΙΚΩΝ ΣΥΜΒΑΣΕΩΝ)
ΔΙΕΥΘ. ΓΡΑΦΕΙΟΥ ΔΗΜ. ΘΕΟΔΩΡΑΚΗ 3
9-1 το πρωί καθημερινά και 6.30-9 απ/τα (Δευτ. και Πέμπτης)
Τηλ. (22410) 22943-28838 FAX: 28838, κιν. 6945466773
email.vazoukou@acn.gr
ΧΠ851

πωλησεις

συνέχεια από την προηγούμενη

ΠΩΛΕΙΤΑΙ γνωστή **επιχείρηση** bar στα λουτρά της Παλιάς Πόλης με δικαίωμα αλλαγής χρήσης. Δεκτές μόνο σοβαρές προτάσεις. Πληρ. τηλ. 6944166700
MZT190432

ΠΩΛΟΥΝΤΑΙ τα κάτωθι στην Ιαλυσό: 1) **Κατάστημα** 85 τ.μ., 2) **Γκαρσονιέρες** από 30.000, 3) Πολυκουζινάκια, κρεβάτια, στρώματα, τραπέζια, καρέκλες, ντουλάπες, σεντόνια, πετσέτες μεγάλες και μικρές. Ολα σε άριστη κατάσταση. 4) **Ψυγείο** για αναψυκτικά, 5) **Ψυγείο** για τυριά και αλλαντικά 3μ., 6) **ψυγείο** για φρούτα 3,5 μ. Πληρ. τηλ. 6948209098
MZT190422

ΠΩΛΕΙΤΑΙ διαμέρισμα 80 τ.μ. με δύο υπνοδωμάτια, κουζίνα, καθιστικό, λουτρό με πατάρι και αποθήκη 2ου ορόφου με air condition, ηλιακό, θωρακισμένη πόρτα, σε πολύ καλή κατάσταση, καλή περιοχή στην Ανάληψη. Τιμή 106.000 ευρώ. Σταμάτης Μανωλάκος, τηλ. 22410-23815, 78275, 6945769958 ΜΧΠ1588.4

ΠΩΛΕΙΤΑΙ διαμέρισμα 196 τ.μ. με 4 υπνοδωμάτια, 3 τουαλέτες, μεγάλο σαλόνι, κουζίνα, αποθήκη και μεγάλες βεράντες, με αυτόνομη θέρμανση, air condition, ηλιακό σε μικρή οικοδομή, σε πολύ καλή κατάσταση, σε ήσυχη περιοχή στους Δασκάλους. Τιμή 220.000 ευρώ. Σταμάτης Μανωλάκος, τηλ. 22410-23815, 78275, 6945769958 ΜΧΠ1588.2

ΠΩΛΕΙΤΑΙ μεζονέτα 115 τ.μ. διώροφη, κήπος μπρος-πίσω, τζάκι, 15 ετών Ιαλυσός. Ευκαιρία και για επένδυση. Δάνεια δεκτά. Πληρ. τηλ. 2241091276, 6946748524
MZT180410

ΠΩΛΕΙΤΑΙ διαμέρισμα 78 τ.μ. με δύο υπνοδωμάτια, κουζίνα, καθιστικό, λουτρό με πατάρι σε πάρα πολύ καλή κατάσταση, ηλιόλουστο, σε μικρή οικοδομή 1ου ορόφου, σε ήσυχη περιοχή στην Ανάληψη. Τιμή 110.000 ευρώ. Σταμάτης Μανωλάκος, τηλ. 22410-23815, 78275, 6945769958 ΜΧΠ1588.3

ΠΩΛΕΙΤΑΙ επιχείρηση οβελιστήριο με όλο τον εξοπλισμό στην περιοχή Κόβα. Πληρ. τηλ. 2241034978, 6945761421
MZT180419

ΠΩΛΕΙΤΑΙ στην Ιαλυσό **μεζονέτα** 210 τ.μ., 4 ετών, πολυτελούς κατασκευής, λόγω μετακόμισης. Διαθέτει αυλή-BBQ, 2 θέσεις πάρκιν, τρία μπάνια, τρία υπνοδωμάτια, σοφίτα, κεντρική θέρμανση, τζάκι. Τιμή 320.000€. Πληρ. τηλ. 2241043592, ώρες 7-9 μ.μ. ΜΧΡ12296

ΠΩΛΕΙΤΑΙ αγροτεμάχιο 6.632 τ.μ. και 63 εκατοστών, άρτιο και οικοδομήσιμο, με φανταστική θέα στη θάλασσα. Τοποθεσία: Γράβλια περιοχής Κόκκαλης της νήσου Λέρου Δωδεκανήσου. Πληρ. τηλ. 2105142558, Αθήνα
MZT120405

Ιδιώτης ΖΗΤΑΕΙ ΚΤΗΜΑ 4.000 τ.μ. άρτιο οικοδομήσιμο στην περιοχή Αγ. Ανδρέα έως ποταμού Λουτάνη στ' Αφάντου. Απολύτου μετρητοίς. Πληρ. τηλ. 6978116030 κ. Μάνο
MZT120429

ΠΩΛΕΙΤΑΙ από ιδιοκτήτη **μεζονέτα** στην περιοχή Μήδεια 112 τ.μ. καθαρά, σε τρία επίπεδα, 2 υπνοδωμάτια, σαλοτραπεζαρία με τζάκι, κουζίνα, καθιστικό, μπάνιο, WC. Τιμή 180.000 ευρώ. Πληρ. τηλ. 6936074340
MZT120401

ΠΩΛΟΥΝΤΑΙ μονοκατοικίες στην Παστίδα 110 τ.μ., 120 τ.μ., 130 τ.μ., 160 τ.μ. εντός σχεδίου και σε ανεξάρτητα οικόπεδα. Πληρ. τηλ. 6932584374, 2241069984, **Houses for sale** with land in Pastida 110 m2, 120 m2, 130 m2, 160 m2. Information tel. 6932584374, 2241069984
MZT060426

ΠΩΛΟΥΝΤΑΙ ΠΟΛΥΤΕΛΕΙΣ ΠΑΡΑΘΑΛΑΣΣΙΕΣ ΜΟΝΟΚΑΤΟΙΚΙΕΣ (ΣΤΟ ΚΥΜΑ) ΣΤΗΝ ΠΕΡΙΟΧΗ ΓΕΝΝΑΔΙ 135 Τ.Μ. ΜΕ 1.200 Τ.Μ. ΟΙΚΟΠΕΔΟ. ΠΛΗΡ κο ΑΝΤΩΝΟΓΛΟΥ ΤΣΑΜΠΙΚΟ ΤΗΛ. 6947705717 MZT080407

ΠΩΛΕΙΤΑΙ επιχείρηση στο Μαντράκι επί της οδού Εθελοντών Δωδεκανησίων. Πληρ. τηλ. 6945798060
MXP12255

ΠΩΛΟΥΝΤΑΙ από ιδιοκτήτη κατασκευαστή **μεζονέτες** στην Ιαλυσό από 125-160 τ.μ. αρίστης κατασκευής. Πληρ. τηλ. 6932350214 MZT010417

ΠΩΛΕΙΤΑΙ PUB-ΚΑΦΕΤΕΡΙΑ στο τουριστικό κέντρο πλησίον νέου καζίνο. Πλήρως εξοπλισμένη, ανακαινισμένη, η καλύτερη στο είδος της. Συμβόλαιο 12ετές. Πληροφορίες άλλες δεν θα δοθούν τηλεφωνικώς. Πληρ. για συνεννόηση τηλ. 2241078392, 6977339669, 6936607154 μετά τις 12 το μεσημέρι MZT160334

μαθηματα

ΚΑΘΗΓΗΤΡΙΑ με πολυετή πείρα παραδίδει εντατικά μαθήματα σε μαθητές Γυμνασίου στα μαθηματικά-φυσική-χημεία για σωστή προετοιμασία για τις εξετάσεις. Πληρ. τηλ. 2241073704, 6973438367
MZT180403

εργασιες

ΖΗΤΕΙΤΑΙ κοπέλα για καφέ μπαρ για βραδινή απασχόληση. Πληρ. τηλ. 6947657686 MZT250428

ΖΗΤΕΙΤΑΙ κοπέλα για να εργασθεί σε μπαρ ξενοδοχείου κατά προτίμηση με γνώσεις Φιλανδικής γλώσσας. Πληρ. τηλ. 2241030303, 2241022391
MAT001184(2)

ΖΗΤΕΙΤΑΙ πωλήτρια ευπαρουσίαστη που να γνωρίζει Αγγλικά για κατάστημα με είδη δώρων. Πληρ. τηλ. 2241074965 ώρες καταστημάτων MZT250413

ΖΗΤΕΙΤΑΙ μάγειρας για το snack bar "Θάλασσα". Πληρ. τηλ. 2241043344
MZT250414

ΠΩΛΗΤΡΙΑ πεπειραμένη να γνωρίζει ξένες γλώσσες για κατάστημα τουριστικό στην Π. Πόλη. Πληρ. τηλ. 6939637390.
MZT230401

ΖΗΤΕΙΤΑΙ χρήστης Η/Υ σε προγράμματα WORD, EXCEL, AUTOCAD για εργασία σε τεχνικό γραφείο. Πληρ. τηλ. 6945155292
MZT220413

ΖΗΤΕΙΤΑΙ καθαρίστρια για μερική απασχόληση να διαθέτει αυτοκίνητο. Αμεση πρόσληψη. Πληρ. τηλ. 2241060585, 6947042367
MZT220419

ΖΗΤΕΙΤΑΙ οδηγός πωλητής με δίπλωμα Γ' κατηγορίας κατά προτίμηση με προϋπηρεσία σε κατεψυγμένα προϊόντα. Μισθός και ποσοστά. Πληρ. τηλ. 2241069441, 6944732168
MZT220403

Το ξενοδοχείο "ΚΑΜΑΡΙ" στην παραλία Λάρδου **ζητά έμπειρους/ες σερβιτόρους και καμαριέρες.** Πληρ.τ ηλ. 2244044344 από 11.00-13.00ΜΧΡ12322

Αντιπροσωπεία απορρυπαντικών και τροφίμων **ΖΗΤΑ** για την θέση του οδηγού **νέο** έως 35 ετών με δίπλωμα γ' κατηγορίας. Εξαιρούνται αλλοδαποί. Πληρ. τηλ. 2241060552 από 08.00 π.μ. έως 16.00 μ.μ. ΜΑΤ001159

Από τεχνική-κατασκευαστική εταιρεία **ζητείται νέα** απόφοιτος πολυτεχνικής σχολής ή σχολής ΤΕΙ με γνώσεις υπολογιστή και εξειδίκευση στο αρχιτεκτονικό σχέδιο. Παρακαλώ αποστείλατε βιογραφικό στην ηλεκτρονική διεύθυνση: info@paraskco.com
MZT210422

ΖΗΤΕΙΤΑΙ υπάλληλος γνώστης χειρισμού προγράμματος ηλεκτρονικού υπολογιστή και κρατήσεων αεροπορικών εισιτηρίων με προϋπηρεσία. Πληρ. πρακτορείο ΚΥΔΩΝ, τηλ. 2241023000
ΜΧΠ191

ΖΗΤΟΥΝΤΑΙ ψήστες, delivery και **σερβιτόρες** να εργασθούν στη Ρόδο, Φαληράκι και Ιαλυσό. Απαραίτητη προϋπηρεσία. Πληρ. τηλ. 6948808979
MZT210423

ΖΗΤΕΙΤΑΙ νεαρά κυρία εμφανίσιμη για κεντρική pab-καφετέρια στη Ρόδο. Απασχόληση εποχιακή και από 17.00-01.00. Βασικές γνώσεις και αγγλικά θα ληφθούν σοβαρά υπ' όψιν. Πληρ. τηλ. 22410-27960, 78392, 6977339669
MXP12319

ΖΗΤΕΙΤΑΙ μπαργούμαν για ξενοδοχείο απογευματινή εργασία γνωρίζουσα άπταιστα την αγγλική γλώσσα ή σκανδιναβική. Πληρ. τηλ. 6944377387
WANTED a **barwoman** to work in a hotel, afternoon hours, who must have excellent knowledge of English. Knowledge of Swedish will be considered an asset. Tel. 6944377387
MXP12311

ΕΡΓΑΣΤΗΡΙΟ ΕΛΕΥΘΕΡΩΝ ΣΠΟΥΔΩΝ ΗΛΕΚΤΡΟΝΙΚΩΝ ΥΠΟΛΟΓΙΣΤΩΝ
Program PM
Ecdl Kids & Equal Skills
Για ΠΑΙΔΙΑ και ΕΝΗΛΙΚΕΣ
ΕΠΙΣΗΜΟ ΕΞΕΤΑΣΤΙΚΟ ΚΕΝΤΡΟ ΤΗΣ ECDL HELLAS
ΤΜΗΜΑΤΑ ΓΙΑ: Παιδιά, Ενήλικες, Αρχάριους, Επαγγελματίες
ΕΓΓΡΑΦΕΣ ΤΩΡΑ
Νεύρωση Εκπαίδευση
ΔΙΔΑΣΚΟΝΤΑΣ: MS-OFFICE - ΠΡΟΓΡΑΜΜΑΤΙΣΜΟΣ, ΑΡΧΙΤΕΚΤΟΝΙΚΗ ΣΧΕΔΙΑΣΗ - ΜΑΚΕΤΑ, ΠΛΗΡΟΦΟΡΙΚΗ - ΛΟΓΙΣΤΙΚΑ ΠΡΟΓΡΑΜΜΑΤΑ, ΔΙΑΔΥΚΤΥΟΓΡΑΦΗΣΗ - ΣΧΕΔΙΑΣΜΟΣ ΙΣΤΟΣΕΛΙΔΩΝ
ECDL Diploma
Ανεύρεση Εργασίας
Αναδείξαμε 1ο μαθητή σε ολυμπιάδα πληροφορικής
Μανώλης Ι. Σκεύας
ΤΗΛ.(22410)31761
ΚΟΔΡΙΓΚΤΩΝΟΣ 91 - ΡΟΔΟΣ
ΧΠ941

LANDSCOPE
ΠΩΛΗΣΕΙΣ ΑΚΙΝΗΤΩΝ

ΡΟΔΟΣ
Συγκρότημα διαμερισμάτων, 85τμ, πολυτελούς κατασκευής, άριστος περιβάλλων χώρος ανελκυστήρας 2 υ/δ, λουτρό.





ΚΙΟΤΑΡΙ
Συγκρότημα μονοκατοικιών 120τμ πάνω στη θάλασσα σε υπέροχη αμμουδιά 3 υ/δ, λουτρό, wc.

ΓΕΝΝΑΔΙ
Συγκρότημα υπερπολυτελούς μονοκατοικιών 104τμ, με θέα βουνό/θάλασσα 2 υ/δ, λουτρό, wc.



ΕΠΙΠΚΗΣ ΑΝΤΙΣΤΑΣΗΣ & ΤΣΑΛΔΑΡΗ
(πάνω απο τον Κωτσόβολο)
ΤΗΛ / ΦΑΞ : 22410 28629
ΚΙΝ : 6976 872626 / 6972 257246
AE255

ΤΣΟΥΡΟΥΝΑΚΗΣ
Κεφάλαιο
Κτηματομεσιτικό Γραφείο
Γ. ΣΕΦΕΡΗ 12 (παραπλεύρως ΜΗΔΙΑ)
ΤΗΛ/FAX.: (22410) 60060
www.e-kefaleo.com

ΠΩΛΗΣΕΙΣ ΑΚΙΝΗΤΩΝ

ΔΙΑΜΕΡΙΣΜΑΤΑ

❑45 τ.μ,ισόγειο,1 υπν/τιου , καινούριο, Καρακόνερο , 24,5εκ - 71.900 €

❑50 τ.μ,1ου,1 υπν/τιου , καινούριο, Τριάντα, 27εκ - 79.236€

❑57 τ.μ,1ου ,1 υπν/τιου , καινούριο, Ανάληψη, 29εκ - 85.106 €

❑70 τ.μ,1ου,2 υπν/τιων Αγ.Ιωάννη, 27εκ – 79.236 €

❑70 τ.μ,1ου, 2 υπν/τιων , καινούριο, Τριάντα, 37εκ - 108.584 €

❑73 τ.μ,1ου, 2 υπν/τιων , καινούριο, Ιξιά, 33εκ - 96.845 €

❑77τ.μ 2ου, 2 υπν/τιων, καινούριο, πάρκιν, Καναδά ,47 εκ- 137.931€

❑80 τ.μ, ισόγειο, 2υπν/τιων, γκαράζ ,καινούριο, Ιξιά 40 εκ- 117.388€

❑80 τ.μ, 1ου, 2υπν/τιων, Κένεντυ 41 εκ- 117.388 €

❑85τ.μ,1ου ,2 υπν/τιων, καινούριο,πάρκιν Αραπάκι, 49εκ - 143.800 €

❑ 85τ.μ,1ου ,2 υπν/τιων, καινούριο, Ροδίνι, 49εκ - 143.800 €

❑86τ.μ, 2ου, 2 υπν/τιων , καινούριο, Καρακόνερο, 46.5εκ - 136.463 €

❑100 τ.μ ,1ου ,3υπν/τιων, γκαράζ, καινούριο, Ιξιά 52 εκ- 152.604 €

❑110 τ.μ, 3ου, 3 υπν/τιων , λούξ, Ροδίνι 61εκ -179.000 €

❑116 τ.μ,1ου,3 υπν/τιων , καινούριο,πάρκιν, Αραπάκι 65εκ - 190.755 €

❑120 τ.μ, ρετιρέ, 3 υπν/τιων καινούριο, πάρκιν, Αν.Μαρίας 80 εκ - 234.776 €

ΜΕΖΟΝΕΤΕΣ-ΜΟΝ/ΚΙΕΣ

❑ 90 τ.μ , μεζονέτα , μπετά, 1.000 τ.μ οικόπεδο, θέα Κοσκινού 40 εκ-117.388 €

❑ 125 τ.μ ,μεζονέτα , μπετά, 250 τ.μ αυλή Τριάντα 40 εκ- 117.388 €

❑ 170 τ.μ ,μεζονέτα , μπετά , 200 τ.μ αυλή Τριάντα 42 εκ- 123.257 €

❑ 176 τ.μ ,μεζονέτα ,μπετά σε 1.350 τ.μ οικόπεδο Τρείς 40εκ-117.388 €

❑ 187 τ.μ, μεζονέτα , 3υπν/τιων, σε 2 στρέματα,Τριάντα 121εκ-355.099 €

❑ 200 τ.μ ,μεζονέτα μ/σοβά , 3 υπν/τιων ,300 τ.μ οικόπεδο Τριάντα 56εκ-164.343 €

❑ 224 τ.μ ,μεζονέτα , 3 υπν/τιων ,καινούρια 300 τ.μ οικόπεδο Τριάντα 80εκ-234.776 €

❑203 τ.μ ,μεζονέτα , 3υπν/τιων , σε 2 στρέμα-τα,Τριάντα 131εκ-384.446€

ΟΙΚΟΠΕΔΑ

❑1.000τ.μ,με την άδεια, Κοσκινού 24εκ-70.432€

ΕΠΑΓΓΕΛΜΑΤΙΚΟΙ ΧΩΡΟΙ

❑ Κατάστημα 180τ.μ ,συν 110τ.μ πατάρι, Καρακόνερο 170 εκ-500.000 €

❑ Αποθήκη 95τ.μ, σοβά, ράμπα, Καρακόνερο 16 εκ- 46.955 €
ΧΠ1629

εργασιες

συνέχεια από την προηγούμενη

ΖΗΤΕΙΤΑΙ κοπέλα να εργασθεί ως **σερβιτόρα** σε κεντρικό καφέ εντός πόλεως με πλήρη απασχόληση. Πληρ. τηλ. 2241022460 κ. Κώστα ή κ. Γιάννη MZT210417

ΖΗΤΕΙΤΑΙ υπάλληλος να εργασθεί σε εταιρεία μεταφορών ηλικίας μέχρι 35 χρονών. Πληρ. τηλ. 2241068800 MAT001158

ΖΗΤΕΙΤΑΙ κοπέλα για καφενείο-καφετέρια εντός Ρόδου. Ωράριο συνεχές. Πληρ. τηλ. 2241026504 MZT210414

ΖΗΤΟΥΝΤΑΙ για τουριστικό κατάστημα στο Φαληράκι (είδη δώρων): 1. Απόφοιτος λυκείου ν' αναλάβει **υπεύθυνος,** τίμιος, εργατικός, αγγλικά, αρκετά γερμανικά. Αμοιβή αναλόγως προσόντων. Ωράριο βραδυνό. 2) **Νέος** με λίγα γερμανικά και αγγλικά. Πληρ. τηλ. 6944796011 ώρες 10.00-14.00 και 18.00-20.00 MZT200426

ΜΕΓΑΛΗ ΕΠΑΓΓΕΛΜΑΤΙΚΗ ΕΥΚΑΙΡΙΑ. Ελάτε να παρακολουθήσετε μια μοναδική ενημέρωση από μεγάλη πολυεθνική εταιρία. Αμεση στελέχωση θέσεων, τμήμα νέων συνεργατών. Για ραντεβού τηλ. 2241093804, 6936650000 κα Μεσσήνη MZT200428

Νέα εμπορική επιχείρηση επεκτείνεται στα Δωδεκάνησα και **ζητά 2 άτομα** με δυνατότητα και ημιαπασχόληση. Πληρ. τηλ. 6942037717 MZT200404

ΖΗΤΕΙΤΑΙ νέος για delivery, επίσης **νεαρά** για σερβιτόρα. Πληρ. τηλ. 2241074296 MZT200424

ΖΗΤΕΙΤΑΙ μάγειρας για πιτσαρία. Πληρ. τηλ. 22410-39069, 30823MAT001145

Η Οδική Βοήθεια **Hellas Service ΖΗΤΑ οδηγό μηχανικό** με δίπλωμα Γ' κατηγορίας. Πληρ. τηλ. 2241067291 MAT001149

ΖΗΤΕΙΤΑΙ κοπέλα ελληνίδα ή αλλοδαπή που να μιλάει ελληνικά, ηλικίας άνω των 40 ετών, για φύλαξη παιδιού και καθαρισμό σπιτιού καθημερινές 3-10 μ.μ. και σαββατοκύριακα κατόπιν συνεννόησης. Συστάσεις απαραίτητες. Πληρ. τηλ. 6944202409 MZT200418

ΖΗΤΟΥΝΤΑΙ εμφανίσιμες **κοπέλες** για καινούργιο cafe bar εκτός πόλης. Ευχάριστο περιβάλλον, εμπειρία στον χώρο, καλοδεχούμενη, μισθός και ποσοστά. Βραδινή εργασία. Μεταφορά δική μας. Πληρ. τηλ. 6945253815 κ. Γιώργο, 6932155284 MZT200422

ΖΗΤΕΙΤΑΙ νεαρός για delivery. Πληρ. τηλ. 2241034441 MZT190427

ΖΗΤΟΥΝΤΑΙ πωλήτριες για μερική και πλήρη απασχόληση σε πολυκατάστημα. Διεύθυνση: Αμερικής 6, τηλ. 2241020037 MAT001144

ΖΗΤΟΥΝΤΑΙ άτομα για να τυλίγουν πίτα σε ψησταριά. Πληρ. τηλ. 6977721352 κ. Σάββα MXP12313

ΖΗΤΟΥΝΤΑΙ: α)**σερβιτόρος** για να εργασθεί σε εστιατόριο στην Ιαλυσό, ώρες εργσίας 16.30-24.30, β) **βοηθός μάγειρα** ώρες εργασίας 17.00-23.00. Πληρ. τηλ. 2241090604 από 09.00-13.00, 20.00-22.00, κιν. 6937686775 MZT200409

ΖΗΤΕΙΤΑΙ για εργασία από το σπίτι- Μέσα από ένα ειδικό δικτυακό χώρο διαχείρισης, η εργασία σας θα είναι να βάλετε κείμενα και να ανεβάσετε φωτογραφίες στον USA Σερβερ μας. Χρειάζεται σύνδεση Internet, Γνώση Αγγλικής/Ελληνικής Γλώσσας, και βασικών λειτουργιών WINDOWS. Πληρωμή ανά έργο. Αμεση έναρξη. Πληροφορίες Νίκος Φέρτης τηλ. 2241036286, Fax: 2241036359, INTERNET-SERVICES-SA.COM-E-Mail:ems@internet-services-sa.com MZT190414

ΖΗΤΕΙΤΑΙ έμπειρη **κοπέλα** για φύλαξη μωρού στα Κοσκινού.Προσφέρονται στέγη και φαγητό (εσωτερική). Πληρ. τηλ. 2241067210 και 6948587300 κ. Αθηνά MZT190442

ΖΗΤΕΙΤΑΙ γυναίκα για να βλεπει ηλικιωμένη. Πληρ. τηλ. 2241035773, 6947080137 MZT200407

ΖΗΤΕΙΤΑΙ υπάλληλος για να εργασθεί σε rent a car στην Ιαλυσό τις ώρες 17.00-23.00, άδεια οδηγήσεως απαραίτητη, άνδρας ή γυναίκα από το εξωτερικό θα προτιμηθεί. Πληρ. τηλ. 2241090604 ώρες 09.00-13.00 και 17.00-20.00 MZT200408

Από εμπορική επιχείρηση **ζητείται άτομο** για πρωινή-απογευματινή απασχόληση. Από 550€. Πληρ. κ. Μακράκης τηλ. 6937235385 MZT190417

ΖΗΤΟΥΝΤΑΙ άτομα για ημιαπασχόληση ή πλήρη απασχόληση ανεξαρτήτως φύλου και γραμματικών γνώσεων άνω των 22 ετών. Από 550-1.330 € τον πρώτο μήνα. Πληρ. τηλ. 6997020523 MZT190430

ΖΗΤΟΥΝΤΑΙ 7 **άτομα** για ημιαπασχόληση ή πλήρη απασχόληση από 650€ κ. Μακρής. Πληρ. τηλ. 6932973657 MZT190418

ΖΗΤΟΥΝΤΑΙ άτομα για πρωινή ή απογευματινή απασχόληση από 937€. Παρέχεται εκπαίδευση. Πληρ. τηλέφ. 6937049073 MZT190429

ΖΗΤΕΙΤΑΙ κοπέλα με δυναμική και ευχάριστη προσωπικότητα για γραμματειακή υποστήριξη (ωράριο 09.00-14.00) και προώθηση πωλήσεων (ωράριο απογευματινό ελεύθερο). Απαραίτητα προσόντα, επικοινωνιακή ευχέρεια και γνώση Η/Υ (MS Office, Internet). Προϋπηρεσία σε γραμματεία ή πωλήσεις θα συνεκτιμηθεί. Αποστολή βιογραφικών στο φαξ 2241075190 ή email στη διεύθυνση add@aias.gr (υπ' όψιν κας Φιλίππου) MXΠ004

ΖΗΤΟΥΝΤΑΙ 4 **άτομα** με οικογενειακές υποχρεώσεις για εργασία μέσα από τον χώρο τους. Ελεύθερο ωράριο 400-600€ μηνιαίως. Πληρ. τηλ. 6978840071 MZT190428

ΖΗΤΟΥΝΤΑΙ κοπέλες νέες εμφανίσιμες για εργασία σε επώνυμο bar club εκτός Ρόδου. Μισθός 40 ευρώ, μεταφορά δική μας με ή χωρίς ρεπό. Πληρ. τηλ. 6973049254, 6974722584 MZT180427

ΖΗΤΟΥΝΤΑΙ άτομα για διανομή διαφημιστικού υλικού. Πληρ. τηλ. 2241029711, 6948590715 MXP12307

ΖΗΤΕΙΤΑΙ υπάλληλος έως 25 ετών για DVD CLUB για μερική απασχόληση. Πληρ. τηλ. 6944175267 MZT190434

Από το ξενοδοχείο D' ANDREA MARE στην Ιαλυσό

ΖΗΤΟΥΝΤΑΙ

οι παρακάτω ειδικότητες:
- **Υπάλληλος υποδοχής**
- **Σερβιτόρος-σερβιτόρα**
- **Μπάρμαν**
- **Καμαριέρες**
- **Βοηθός λογιστή**

Αιτήσεις με φωτογραφία
Πληρ. στο τηλέφωνο 22410-31424, 96086
10.30-13.30 και 18.00-20.00

MAT001142

International Travel Company

If you are interested in a career opportunity, our busy International Travel Company, is looking for an eager individual to work with our team. Our Head Office in Rhodes has an excellent position avaialable within this fast expanding travel business sector. This position requires a mature individual who enjoys working with people, has a very polite phone manner, has excellent organization skills and enjoys a professional business environment.

Experience Requirements:
- Experience in a Travel Agency Environment
- Intranet/Internet/Email
- Strong Computer Skills, Word, Excel Knowledge
- General Office Equipment Knowledge

Other Skills/Attributes Required:
- Excellent English both written and verbal
- Excellent Communication and Organizational Skills
- Must be a team player

Please forward your CV and Cover Letter to:
donna@hachtagency.com

We will be scheduling interviews immediately for qualified candidates

MAT001162

ΖΗΤΕΙΤΑΙ
ΠΕΠΕΙΡΑΜΕΝΗ ΥΠΑΛΛΗΛΟΣ

δεσποινίς ή κυρία για 12μηνη απασχόληση σε υπό ίδρυση γραφείο **Γενικού Τουρισμού** στο κέντρο της πόλης. Απαραίτητη προϋπηρεσία στο CRS GALILEO και καλή γνώση της αγγλικής γλώσσας και υπολογιστών.

Πρόσθετα προσόντα:
- Γνώση επιπλέον γλωσσών
- Πιστοποίηση IATA

Αποδοχές αναλόγως προσόντων

Πληρ. τηλ. 2241020019, 6936933396

MZT220425

---

*Η **Goldwell** Γερμανίας, μια από τις πιο δυναμικές εταιρίες στο χώρο των καλλυντικών κομμωτηρίου,*

ΖΗΤΑ

αντιπρόσωπο για το νομό Δωδεκανήσου.

Προτιμούνται συνεργάτες με εμπειρία στο χώρο του κομμωτηρίου και δικό τους δίκτυο διανομής ή δελτίο παροχής υπηρεσιών.

Πληροφορίες στο τηλ. 210 6561744-5 κ. Χατζηαντωνίου

MAT001166

Ξενοδοχείο **BELVEDERE**

ΖΗΤΑ

πωλήτρια για το Super Market

Πληροφορίες τηλ. 22410-89000 πρωινές ώρες

MXΠ820

Από ξενοδοχειακή εταιρεία στην Ιαλυσό

ΖΗΤΟΥΝΤΑΙ
- **Καμαριέρες**
- **Ηλεκτρολόγος**
- **Μπάρμαν και μάγειρας**

Πληροφορίες γραφείο προσωπικού,
τηλ. 22410-94326 καθημερινά από 10.00-14.00

ΧΠΞΕΝ079

SAVVAIDIS & Associates Estate Agents

Are you looking for a new job challenge in Rhodes- Greece?

SAVVAIDIS & Associates, is looking for full-time staff in the division of sales support in Lardos – Lindos, for the season (May - October).
We seek native English speakers (age between 25 and 35) with good computer and communication skills, an excellent telephone manner and the ability to work in a team. Driving license is essential.The package involves a generous salary and accommodation. The opportunity to progress within our company, all year round, is welcomed.

Please reply, preferably via e-mail, with a CV and a recent picture at xenia@savvaidis.gr

ΧΠ659

ΖΗΤΕΙΤΑΙ

σερβιτόρα

για εργασία σε φαστ φουντ - πιτσαρία,

περιοχή Ιαλυσού.

Πληρ. τηλ. 6937431274

MZT250426

ΖΗΤΕΙΤΑΙ ΟΔΗΓΟΣ

με ερασιτεχνικό δίπλωμα οδήγησης, με γνώσεις αγγλικών ή γερμανικών για να εργασθεί σε επιχείρηση.

Πληρ. τηλ. 2241086670-73 κ. Δημήτρη ΜΧΠ139

ΖΗΤΟΥΝΤΑΙ ΠΩΛΗΤΡΙΕΣ

για να εργασθούν σε χρυσοχοείο στο κέντρο της πόλης και για χρυσοχοείο εντός ξενοδοχείου. Απαραίτητα αγγλικά, γερμανικά. Γνώσεις άλλων γλωσσών θα εκτιμηθούν. Μισθός ικανοποιητικός και ποσοστά.

Πληρ. τηλ. 6942442844, 2241086670-73, κ. Κώστα

ΜΧΠ139.1

ΥΠΕΥΘΥΝΟΙ ΔΗΜΟΣΙΩΝ ΣΧΕΣΕΩΝ
ΖΗΤΟΥΝΤΑΙ

Από εταιρία γνωστής αλυσίδας γυμναστηρίων για τη θέση του συμβούλου εγγραφών με πείρα στις πωλήσεις και ανώτατο όριο ηλικίας 30 ετών.

Απαραίτητα προσόντα η ευχέρεια λόγου και η κοινωνικότητα.

Το άτομο που θα επιλέξουμε θα έχει την ευκαιρία να εργαστεί σε ένα θαυμάσιο χώρο εργασίας με δυνατότητες ανέλιξης.

Μισθός ικανοποιητικός - bonus.

Πληρ. τηλ. 2241070510-11 ΧΠ2394

εργασιες

συνέχεια από την προηγούμενη

ΖΗΤΟΥΝΤΑΙ: α) **σερβιτόρος**, β) **μάγειρας** από εστιατόριο για βραδυνή απασχόληση εκτός Κυριακής. Πληρ. τηλ. 2241031680
MZT190435

ΖΗΤΕΙΤΑΙ κοπέλα για σοβαρή καφετέρια στην Κρεμαστή που να γνωρίζει την αγγλική γλώσσα. Πληρ. τηλ. 2241095595 κ. Μιχάλη MXP12300

ΖΗΤΕΙΤΑΙ νεαρός με γνώσεις ξένων γλωσσών για να εργασθεί σε κατάστημα ως πωλητής. Επιθυμητή άδεια οδηγήσεως. Πληρ. τηλ. 2241022006, 6977886802 MZT180434

ΖΗΤΕΙΤΑΙ από το εστιατόριο-μπαρ (Καστράκι) κοντά στο ξενοδοχείο BLUE BAY τουριστική ζώνη Ιαλυσού **μάγειρας** με προϋπηρεσία για μερική απασχόληση. Ωρες εργασίας απογευματινές 3-7. Πληρ. τηλ. 2241091220 και 2241074504 MZT180409

ΖΗΤΕΙΤΑΙ οδηγός ηλικίας έως 35 ετών από εταιρεία χονδρικής πώλησης τουριστικών ειδών για πρωινές ώρες, ημιαπασχόληση. Πληρ. τηλ. 2241061619
MZT180417

ΑΒΑΔΙΣΤΑ, ΑΒΑΣΑΝΙΣΤΑ επιχείρηση στο σπίτι ή το χώρο σας. Αμεση κάλυψη θέσεων ανεξάρτητης συνεργασίας. Οχι ντίλερ, πλασιέ, πωλητές. Internet επιθυμητό. Ημιαπασχόληση 500-1500 ευρώ πλήρης απασχόληση 1500-6500 ευρώ. Bonus, προμήθειες 5%, πληρωμένες διακοπές. Τμήμα εξυπηρέτησης συνεργατών 2241030078, www.umswork4 you.com
MAT5525

Αμεσα **ΖΗΤΑΩ ΑΤΟΜΑ** για μερική ή πλήρη απασχόληση με ελεύθερο ωράριο, ανεξαρτήτως γραμματικών γνώσεων και ηλικίας από 1089 ευρώ από τον πρώτο μήνα. Πληρ. τηλ. 6942598771
MZT160405

5 ΑΤΟΜΑ ΖΗΤΟΥΝΤΑΙ από εμπορική επιχείρηση πρωινή ή απογευματινή απασχόληση, ευέλικτο ωράριο, εσωτερική εργασία. Πληρ. τηλ. 2108993412/6977628059 κ. Μαυροφόρος, www.awayoflife. gr
MZT160404

ΖΗΤΟΥΝΤΑΙ άτομα - πρωινή απογευματινή απασχόληση - από εταιρεία τροφίμων, εσωτερική εργασία, ευέλικτο ωράριο. Πληρ. ΤΣΙΦΟΥΤΗ ΑΓΓΕΛΙΚΗ τηλ. 6932527216
MZT150426

ΖΗΤΟΥΝΤΑΙ εμφανίσιμες **κοπέλες** με εμπειρία στο χώρο του μπαρ-service για εργασία σε καφέ μπαρ. Πληρ. τηλ. 6947930115, 2241047228
MZT080427

CASAVIVA KARANIKIS. ΖΗΤΟΥΝΤΑΙ: α) **διακοσμήτρια - σχεδιάστρια** με εμπειρία στα έπιπλα κουζίνας, β) **τεχνίτης - μοντα-δόρος** επίπλων κουζίνας, γ) **βοηθός λογιστηρίου**, για μόνιμη συνεχή απασχόληση, με γνώσεις του Κεφαλαίου 4 και χρήση Η/Υ. Πληρ. τηλ. 241095076, 2241096645
MOO45

ΚΕΡΔΙΣΤΕ ΕΞΤΡΑ ΕΙΣΟΔΗΜΑ το μήνα παράλληλα με αυτό που κάνετε από 8 έως 75 ευρώ την ώρα. Δυνατότητα εργασίας από το σπίτι ή όπου θέλετε (όχι τηλεμάρκετινγκ). Καλέστε 2242051164, 6944608784 MZT080429

διαφορα

ΠΩΛΕΙΤΑΙ πλήρες επαγγελματικός **εξοπλισμός εστιατορίου**, διπλός φούρνος πίτσας υγραερίου, ψυγείο salad bar. Πληρ. τηλ. 2241085395, 6932482660
MZT250424

ΠΩΛΕΙΤΑΙ PIANO CLAVINOVA αμεταχείριστο με το TABOURET του 250 ευρώ. Πωλούνται τρεις (3) γραφομηχανές (2) δύο με αγγλικούς χαρακτήρες εκ των οποίων η μία ηλεκτρική SMITH CORONA και μία με ελληνικούς χαρακτήρες 120 ευρώ. Πωλούνται επίσης δύο ηχεία SONY επιδαπέδια, κολονάτα στην απόχρωση ξύλου 20 ευρώ. Πληρ. τηλ. 22410-61401, 6976903968.MZT230406

ΠΩΛΟΥΝΤΑΙ γατάκια ράτσας περσικό (καθαροαίματο) χρώματος άσπρου 4 μηνών. Πληρ. τηλ. 6948566835.MZT230408

ΠΩΛΕΙΤΑΙ εξοπλισμός σπιτιού σε καλή κατάσταση, λόγω μετακόμισης. Πληρ. τηλ. 2241065493 (σ.σ. μετά τις 4 το απόγευμα) και κιν. 6937075831 MXP12263

ΠΩΛΟΥΝΤΑΙ: Ηλεκτρικός φούρνος με εστία 200€, **κρεβάτι** με 2 κομοδίνα και τουαλέτα (όλα σε άσπρα χρώματα) 200€. Πληρ. τηλ. 6945950316. **FOR SALE: Electric oven** with ceramic hob 200€, **white bedroom** furniture-bed, dressing + bedside tables 200€. Tel: 6945950316
MZT190426

ΠΩΛΟΥΝΤΑΙ σε άριστη κατάσταση: **1) Καρέκλες** αλουμινίου-ξύλου, **2) Τραπέζια** αλουμίνιου-ξύλου, **3) Τραπέζια** Φ60 ΜΟΤΑΡ αλουμινίου, **4) Σκαμπώ** αλουμινίου, **5) Κρεπιέρα** διπλή, **6) Μίξερ** ζαχαροπλαστικής 20 lt, **7) Τυροπιτιέρα** 80 π, **8) Λαμαρίνες** 50Χ70, **9) Τρόλεϊ** (λαμαρίνας). Πληρ. τηλ. 22410-52313, 56502, κιν. 6948204924 MZT180412

ΠΩΛΕΙΤΑΙ φούρνος τριώροφος, τριπλός πυρότουβλος σε τιμή ευκαιρίας. Πληρ. τηλ. 2241031298
MXP12318(1)

ΠΩΛΕΙΤΑΙ πουλάρι 2 χρονών, βαρβάτο 1,48μ. Εχει ξεκινήσει βασική εκπαίδευση, πολύ φιλικός με τους ανθρώπους ειδικά με τα παιδιά. Σε ελεύθερο μέρος έχει πηδήξει 1,50 μ. Πληρ. κ. Ελίζαμπεθ τηλ. 6977227088
MZT190403

ΠΩΛΕΙΤΑΙ ψυγείο-βιτρίνα και **ράφια** σιδερένια για σούπερ μάρκετ σε τιμή ευκαιρίας. Πληρ. τηλ. 2241074296
MZT200425

ΑΠΟ ΕΜΠΟΡΙΚΗ ΚΑΙ ΕΙΣΑΓΩΓΙΚΗ ΕΤΑΙΡΙΑ ΤΡΟΦΙΜΩΝ

ΖΗΤΕΙΤΑΙ

ΠΩΛΗΤΗΣ-ΠΩΛΗΤΡΙΑ

Απαραίτητα προσόντα:
- Ελληνική υπηκοότητα
- Εμπειρία στις πωλήσεις
- Δυναμικό χαρακτήρα, με ανεπτυγμένη ικανότητα επικοινωνίας και διαπραγμάτευσης με τον πελάτη
- Γνώση της αγγλικής γλώσσας
- Απολυτήριο Λυκείου (για τους άνδρες και απολυτήριο στρατού)
- Δίπλωμα οδήγησης

Προσφέρονται:
- Μισθός και ποσοστά
- Εποχιακή απασχόληση
- Εταιρικό αυτοκίνητο και τηλέφωνο
- Προοπτικές εξέλιξης και ανάπτυξης

Πληροφορίες καθημερινά 11.00 π.μ. έως 16.00 μ.μ. εκτός Κυριακής στο τηλέφωνο 2241087111, 6937287111

MAT7953

Από τη **ΔΥΝΑΜΙΣ ΡΟΔΟΥ ΕΠΕ**

ΖΗΤΕΙΤΑΙ ΟΔΗΓΟΣ

με προϋπηρεσία τουλάχιστον 2 ετών.

Μόνιμη απασχόληση.

Πληρ. 2241061222

MAT1155

ΖΗΤΟΥΝΤΑΙ

ΠΩΛΗΤΡΙΕΣ

από εμπορική εταιρεία με καταστήματα εντός πόλεως
- Αποδοχές πολύ καλές
- Προοπτικές εξέλιξης

Πληρ. τηλ. (22410)74443

MZT070428

ΓΥΜΝΑΣΤΕΣ ΖΗΤΟΥΝΤΑΙ

Για την επίβλεψη στην αίθουσα οργάνων και aerobic instructors. Κάτοχοι πτυχίου Τ.Ε.Φ.Α.Α. ή ιδιωτικής σχολής.

Ο γυμναστής που θα επιλέξουμε θα ενταχθεί σε μια εταιρία κορυφαία στο είδος της που έχει ως παράδοση να αναδεικνύει στελέχη από την γραμμή της. Η εταιρία παρέχει σεμινάρια στο άτομο που θα επιλεχθεί και ένα θαυμάσιο χώρο εργασίας.

Πληροφορίες τηλ. 2241070510-11

ΧΠ2394

ΖΗΤΟΥΝΤΑΙ

ΠΩΛΗΤΡΙΕΣ

για τουριστικό κατάστημα εντός πόλεως Ρόδου
- Ωράριο συνεχές 8ωρο
- Μισθός 900 ευρώ καθαρά

Πληρ. τηλ. (22410)25936

MZT010401

H ING

ζητά

Γραμματέα Υποκαταστήματος

ΠΕΡΙΓΡΑΦΗ ΘΕΣΗΣ ΕΡΓΑΣΙΑΣ:

Θέση πλήρους απασχόλησης που αναφέρεται στον προϊστάμενο του γραφείου. Τα κύρια καθήκοντα είναι γραμματειακή υποστήριξη, διαχείριση εισερχόμενης - εξερχόμενης αλληλογραφίας, τηλεφωνική υποστήριξη, εξυπηρέτηση πελατών και συνεργατών.

Ωράριο: Δευτέρα έως Παρασκευή 09.00-13.00 και 17.00-21.00

Ο/Η ΥΠΟΨΗΦΙΟΣ/Α:

Επαγγελματίας με προηγούμενη εργασία και εμπειρία σε θέση γραμματειακής υποστήριξης, απαραίτητη γνώση αγγλικών και χειρισμού Η/Υ.

Παρακαλώ όπως προσκομίσετε το βιογραφικό σημείωμα στα γραφεία της εταιρείας:
ΕΜΠΟΡΙΚΟ ΚΕΝΤΡΟ CAIRO PALACE, 2ος ΟΡΟΦΟΣ, τηλ. 2241020229/37303 Υπ' όψιν Κας Κοσμίδου

ΧΠΠΑΡ122

Από την Βιομηχανική και Εμπορική εταιρεία

ΒΑΠ Π. ΚΟΥΓΙΟΣ ΑΒΕΕ

ΖΗΤΟΥΝΤΑΙ

Πωλητές/Merchandisers

Ο ιδανικός υποψήφιος πρέπει να πληροί τα κάτωθι:
α. Ελληνας πολίτης
β. Απόφοιτος Λυκείου
γ. Επιθυμητή η προϋπηρεσία στις πωλήσεις

Προσφέρονται: Αποδοχές ικανοποιητικές, bonus, σύγχρονο περιβάλλον εργασίας και προοπτικές εξέλιξης στον χώρο των πωλήσεων.

Οι ενδιαφερόμενοι καλούνται να επικοινωνήσουν στο 2241061434, με την κ. Παπανδρέου από τις 09.00 μέχρι 14.00

ΧΠ090

ΖΗΤΕΙΤΑΙ ΟΔΗΓΟΣ

με δίπλωμα γ' κατηγορίας για να εργασθεί στην εταιρία ΦΟΥΡΝΟΙ ΡΟΔΟΥ ΑΕΒΕ.

Για περισσότερες πληροφορίες καλείτε στο τηλέφωνο 2241082656 εσωτ. 11

ΜΧΠ1434

Από μεγάλη ξενοδοχειακή μονάδα

ΖΗΤΕΙΤΑΙ ΛΟΓΙΣΤΗΣ

με προηγούμενη εμπειρία σε λογιστικό περιβάλλον βιβλίων Γ' κατηγορίας - 12μηνη απασχόληση.

Πληρ. 2241065865

ΜΧΠ2051

Καταστήματα ενδυμάτων:
Παλιά Πόλη & Ιαλυσός

ΖΗΤΟΥΝΤΑΙ

ΠΩΛΗΤΡΙΕΣ

- Καλή γνώση Αγγλικής & επιπλέον γλωσσών
- Προϋπηρεσία θα ληφθεί υπ'οψιν
- Μισθός, ΙΚΑ & Bonus
- Συνεχές Ωράριο

ΜΧΠ2273

tel.: 22410 **38650,** fax: **38785,** mob.: **6944146214**

πωλήσεις αυτοκινήτων & μοτοσικλετων

ΠΩΛΕΙΤΑΙ RENAULT 19 cabrio 1,8i σε άριστη κατάσταση. Τίμή 5.500 ευρώ. Πληρ. τηλ. 2241077534, 6942444799 ΜΑΤ001171

ΠΩΛΕΙΤΑΙ μοτοσικλέτα **APRILIA PEGASOS** μοντέλο 2002 σε καλή κατάσταση. Τιμή 3800 ευρώ. Πληρ. τηλ. 6978772341 ΜΑΤ001184(1)

ΠΩΛΕΙΤΑΙ φορτηγό αυτοκίνητο σε τιμή ευκαιρίας ανατρεπόμενο **MERCEDES** 1926 σε καλή κατάσταση 19 τόνους μικτό βάρος. Πληρ. τηλ. 6944651227 ΜΖΤ250422

ΠΩΛΕΙΤΑΙ HARLEY DAVIDSON full extra μοντέλο 883. Πληρ. τηλ. 6948823151 ΜΖΤ250410

ΠΩΛΕΙΤΑΙ PIAGGIO VESPA 125 cc 4500 χλμ. μαύρο χρώμα. Τιμή 2000 ευρώ. Πληρ. τηλ. 6974347267 ΜΖΤ250407

ΠΩΛΕΙΤΑΙ NISSAN PRIMERA 1.600 cc 1994 μοντέλο αποχαρακτηρισμένο ταξί Αθήνας με πάρα πολλά έξτρα. Πληρ. τηλ. 6934010669 κ. Γιάννης. ΜΧΡ12324

ΠΩΛΕΙΤΑΙ αυτοκίνητο MERCEDES 814 επαγγελματικό (παγωτατζίδικο) μοντέλο 1996. Πληρ. τηλ. 2241069441, 6944732168 ΜΖΤ220404

ΠΩΛΕΙΤΑΙ SEAT MARBELLA μοντέλο 1995, 40 HP με 70.000 χλμ. καινούργια λάστιχα, καινούργια φρένα με γενικό σέρβις. Πληρ. τηλ. 2241039627 ΜΖΤ220405

ΠΩΛΕΙΤΑΙ βάρκα φουσκωτό 3 μέτρα μήκος, μηχανή SUZUKI 5HP πολύ καλή κατάσταση. Τιμή ευκαιρίας 1.600€. Πληρ. τηλ. 6945326719 ΜΖΤ190409

ΠΩΛΕΙΤΑΙ ALFA ROMEO 156 1.600 cc μοντέλο 2002, χρώματος μαύρο 29.000 χλμ. με δερμάτινο σαλόνι, ζάντες αλουμινίου 17' αναρτήσεις και πολλά άλλα εξτρά. Φυλάσσεται σε γκαράζ. Πληρ. τηλ. 6936497493 ΜΖΤ210420

ΠΩΛΕΙΤΑΙ μοτοσικλέτα HONDA XR 400 μοντέλο '97 σε άριστη κατάσταση. Πληρ. τηλ. 6972821145 Τάσος ΜΖΤ200405

ΠΩΛΕΙΤΑΙ αυτοκίνητο MAZDA 1,8 MX-5 δερμάτινο σαλόνι, air condition, 16άρες ζάντες, BBS BREMBO, διαιρούμενα φρένα μπρος-πίσω-κομπρέτορ-πολυόργανο AREX HALL METER μπαρόμετρο-εξάτμιση universal-μπάρα θόλου-συναγερμός PS 230, 46.000 χλμ. Πληρ. τηλ. 2241021424, 6936552458 κ. Κώστας ΜΖΤ210407

ΠΩΛΕΙΤΑΙ αυτοκινούμενο **τροχόσπιτο** FIAT IVECO, ντίζελ,, πλήρως εξοπλισμένο, σε άριστη κατάσταση, 20.000€. Πληρ. τηλ. 6944636473 ΜΖΤ180408

ΠΩΛΕΙΤΑΙ PEUGEOT 206, τρίθυρο σειράς coloroline, 1400 cc, μοντέλο 2002, με 24.000 χλμ., μαύρο, ατρακάριστο, με air condition, υδραυλικό τιμόνι, 2 αερόσακους και extra προβολείς ομίχλης. Τιμή 8700 ευρώ. Πληρ. τηλ. 6973233037 ΜΖΤ120419

ΠΩΛΕΙΤΑΙ λόγω αναχωρήσεως **FORD FIESTA TREND** 1.600 cc μοντέλο β' εξάμηνο 2004. Πληρ. τηλ. 6974713383 ΜΖΤ190401

ΠΩΛΕΙΤΑΙ VW GOLF IV 1400 cc, μοντ. '99, μπλε σκούρο, 74.000 χλμ., 5θυρο, ράδιο-cd changer, συναγερμός, full extra, a/b, ABS, a/c, άριστη κατάσταση, τιμή 9.000 ευρώ. Πληρ. τηλ. 6945754255 ΜΖΤ190431

ΠΩΛΕΙΤΑΙ αυτοκίνητο **VOLVO 745** station wagon πολύ καλή κατάσταση με σουηδικούς αριθμούς. Τιμή 1.200€. Sales: Svenk registrerad **VOLVO 745** kombi mucket biz skick pris 1.200€. Πληρ. τηλ. 6945326719 ΜΖΤ190410

ΕΥΚΑΙΡΙΑ ΑΥΤΟΚΙΝΗΤΟ BMW 520i ατρακάριστο πολλά εξτρά Υ.Τ. συναγερμός, κλιματισμός, ζάντες κ.λπ. προτελευταίο μοντέλο. Τιμή 19.000 ευρώ. Πληρ. τηλ. 6944807951 ΜΧΡ12275

ΠΩΛΕΙΤΑΙ τρέιλερ διαστάσεις 1,80Χ1,10, κλειστό με πόρτα-ράμπα και σούστες. Τιμή 600€. Πληρ. κ. Νίκο τηλ. 6932846069 ΜΖΤ180416

ΠΩΛΕΙΤΑΙ μηχανή SUPER FOUR 400 cc HONDA σε καλή κατάσταση. Πληρ. τηλ. 2241076831 ΜΖΤ150407

ΠΩΛΕΙΤΑΙ ένα επαγγελματικό κλουβάκι **SEAT TERRA** πετρέλαιο του 1994 με καινούργια μηχανή 2900 ευρώ. Πληρ. τηλ. 2241022820 ΜΖΤ150402

ΠΩΛΕΙΤΑΙ μηχανή BMW R51 σε άριστη κατάσταση. Τιμή 10.000€. Πληρ. τηλ. 6932732333 ΜΖΤ090409

προσφορές εργασίας

ΑΝΑΛΑΜΒΑΝΩ την **συντήρηση κήπων** σε μικρό ξενοδοχείο και μπάγκαλοους. Πληρ. τηλ. 6972896759 ΜΖΤ250415

ΡΩΣΙΔΑ ψάχνει δουλειά ως λαντζιέρα σε ξενοδοχείο ή καθαρισμό σπιτιών. Πληρ. τηλ. 6973676690 ΜΖΤ210415

ΒΡΕΦΟΝΗΠΙΟΚΟΜΟΣ ιδιωτικής σχολής αναλαμβάνει τη φύλαξη και διαπαιδαγώγιση παιδιών άνω των 3 ετών στο χώρο της. Πληρ. τηλ. 6942445238 ΜΖΤ190404

ΓΙΑ ΤΟΥΣ ΞΕΝΟΔΟΧΟΥΣ. ΑΝΑΛΑΜΒΑΝΟΥΜΕ KARAOKE SHOW. Επαγγελματικά Αγγλικά εθνικά τραγούδια από όλο τον κόσμο. Τα χειρίζεται Αγγλος επαγγελματίας τραγουδιστής. Τραγούδια ποιότητας! Μόνο μια μέρα διαθέσιμη έμεινε. Τιμολόγια - αποδείξεις θεωρημένες. Πληρ. τηλ. 6946663154, 2241041016 ΜΖΤ120418

ΦΥΣΙΟΘΕΡΑΠΕΙΑ, γυμναστική και μασάζ για αρρώστους, νέα μέθοδος για θεραπεία, διάφορες αρρώστιες, βρογχίτιδα, κρυολόγημα, δέρματος, γαστρίτιδα, ρευματισμούς, αρθρίτιδα και άλλες αρρώστιες. Τηλεφωνείστε, ελάτε και οι αρρώστιες σας φεύγουν στο παρελθόν! Τηλ. 6942095457 ΜΖΤ180405

ΚΥΡΙΑ διπλωματούχος μασέρ προσφέρει θεραπευτικό, κλασικό, αθλητικό, αδυνατίσματος, χαλαρωτικό, αισθητικό και καθαρισμό προσώπου (μά-

ΜΟΤΟΜΙΚΕ

ΜΕΤΑΧΕΙΡΙΣΜΕΝΑ

Από το κατάστημα **YAMAHA ΜΟΤΟΜΙΚΕ πωλούνται**

τα παρακάτω δίκυκλα σε άριστη κατάσταση με την γνωστή εγγύηση που παρέχει στους πελάτες του τα τελευταία δέκα χρόνια.

ΜΟΝΤΕΛΟ	ΜΑΡΚΑ	ΧΜ	ΧΡΩΜΑ	ΤΙΜΗ	ΗΜΕΡ/ΝΙΑ ΑΓΟΡΑΣ
R1 1000	YAMAHA	13900	ΓΚΡΙ	11000	2003
V-MAX1200	YAMAHA	22.000	ΓΚΡΙ	8.800	2001
TIGER 900	TRIUMPH	79.882	ΜΑΥΡΟ	5.000	1995
XT660X-SM	YAMAHA SUPER MOTAD	2.465	ΜΠΛΕ	5.950	10ος 2004
TRANSALP 650	HONDA	16.235	ΜΑΥΡΟ	5.800	2002
BMW F 650 GS	BMW	8.175	ΚΙΤΡΙΝΟ	6.000	2001
KTM 640 LC4	KTM SUPER MOTAD	11.464	ΜΑΥΡΟ-ΚΙΤΡΙΝΟ	5.800	2001
GSXF600S BADID	SUZUKI	15.000	ΚΟΚΚΙΝΟ	4.800	1998
BEVERLI 500	PIAGGIO	13.000	ΜΑΥΡΟ	3.800	2003
TZR 250	YAMAHA	82.166	ΜΠΛΕ	800	1995
GILERA RUNNER 200	PIAGGIO 4T	5.500	ΜΑΥΡΟ	2.200	2003
KTM 200	KTM SUPER MOTAD	13.300	ΠΟΡΤΟΚΑΛΙ	4.000	2002
AD100	SUZUKI	12.000	ΜΠΛΕ	850	1995
RT50 ΜΠΟΜΠΟ	HONDA	806	ΜΠΛΕ	1.800	2000

ΓΟΥΡΟΥΝΕΣ» ATV-QUADS

ΜΟΝΤΕΛΟ	ΜΑΡΚΑ	ΧΛΜ	ΤΙΜΗ
ΤΕΤΡΑΤΡΟΧΑ			
RAPTOR 660 Μαύρο-άσπρο	YAMAHA ATV	5350	10000,00
WARRIOR 350 Μπλε-full extra	YAMAHA ATV	5600	7000.00
BEAR TRAGER 250 Μπλε	YAMAHA ATV	4400	5000.00
BREEZE 125 Μπλε	YAMAHA ATV	1100	4500,00

Πατριάρχου Αθηναγόρα 13, Ρόδος 85100 • Τηλ. & Fax 2241026360
www.motomike.gr info@motomike.gr AE279

TOP CARS

ΠΡΩΤΗ ΣΕ ΕΙΣΑΓΩΓΕΣ ΑΥΤΟΚΙΝΗΤΩΝ ΣΤΑ ΔΩΔΕΚΑΝΗΣΑ

ΕΙΣΑΓΩΓΕΣ ΑΓΟΡΕΣ - ΠΩΛΗΣΕΙΣ - ΑΝΤΑΛΛΑΓΕΣ ΜΕΤΑΧΕΙΡΙΣΜΕΝΩΝ ΑΥΤΟΚΙΝΗΤΩΝ

1. **JEEP GRAND CHEROKEE DIESEL μοντ. 2003** 3.100 cc, ηλιοροφή, 6 αερόσακοι, ABS, klima, ηλεκ. καθρέπτες, θερμαινόμενο δερμάτινο σαλόνι με μνήμες, TV, τηλέφωνο, πλήρες ηχοσύστημα **ΕΙΣΑΓΩΓΗΣ**
2. **MERCEDES SLK 200 KOMPRESSOR μοντ. 2002** δίχρωμο δερμάτινο σαλόνι, ABS, 4 αερόσακοι, ηλεκ. καθίσματα, ESP, klima, ζάντες αλουμινίου, ηχοσύστημα **ΕΙΣΑΓΩΓΗΣ**
3. **ALFA ROMEO A 156 μοντ. 2004** Δερμάτινο σαλόνι, ABS, klima, ηχοσύστημα, SUN ROOF, SPOR KIT, ζάντες αλουμινίου, σπόιλερ.
4. **FIAT BARCHETTA CABRIO (Συλλεκτικό) μοντ. 1999** δερμάτινο σαλόνι, ABS, ηλεκτ. καθίσματα, ηλεκτ. καθρέπτες, ηχοσύστημα, μπάρες αλουμινίου, ζάντες αλουμινίου
5. **MERCEDES C200 AVANTGARDE μοντ. 2003** δερμάτινο σαλόνι, ABS, τηλέφωνο, ηλεκτρ. καθίσματα, full extra **ΕΙΣΑΓΩΓΗΣ**
6. **MERCEDES SPORT C200** μοντ. 2003 full extra **ΕΙΣΑΓΩΓΗΣ**
7. **JEEP CHEROKEE LIMITED 2500cc** DIESEL, μοντ. 2004 δερμάτινο-θερμαινόμενο, σαλόνι, sun roof, τηλέφωνο, ABS, ESP, full extra (σχεδόν καινούργιο)
8. **MERCEDES cabrio** μοντ. 2004, δερμάτινο σαλόνι, τηλέφωνο, ABS, θερμαινόμενο σαλόνι, αυτόματοσειριακό, park - tronik, σχεδόν καινούργιο **ΕΙΣΑΓΩΓΗΣ**
9. **BMW X5 diesel** μοντ. 2003 δερμάτινο σαλόνι, τηλέφωνο, sun roof, 6 αερόσακοι, ηλεκτρ. παράθυρα, full extra **ΕΙΣΑΓΩΓΗΣ**
10. **2 SMART PASSION μοντ. 2002** γυάλινο οροφή, klima, δερμάτινο σαλόνι, αυτόματο-σειριακό, ζάντες αλουμινίου.
11. **TOYOTA RAV4 diesel μοντ. 2003** full extra **ΕΙΣΑΓΩΓΗΣ**
12. **MERCEDES C180 μοντ. 1997** δερμάτινο σαλόνιθερμαινόμενο, klima ESP, ABS, 4 αερόσακοι, full extra **ΕΙΣΑΓΩΓΗΣ**
13. **MITSUBISHI PAJERO PININ** μοντ. 2003 full extra
14. **PEUGEOT RALLY** μοντ. 2001 16V full extra
15. **TOYOTA CELICA** μοντ. 1993 άριστη κατάστση
16. **ALFA ROMEO GT** 0 χλμ. ευκαιρία full extra 1800 cc
17. **FIAT SPORT COUPE** 220 PS συλλεκτικό full full extra
18. **OPEL ASTRA** 1400 συναγερμός, ABS, ηλεκτρ. παράθυρα, ζάντες αλουμινίου, full extra
19. **MERCEDES SLK 200 KOMPRESSOR** μοντ. 2002 σχεδόν καινούργιο full extra
20. **BMW 318 CI μοντ. 2002,** δερμάτινο σαλόνι, ABS, ESP, ζάντες αλουμινίου, ηχοσύστημα **ΕΙΣΑΓΩΓΗΣ**
21. **BMW 318 ci μοντ. 2003** full extra **ΕΙΣΑΓΩΓΗΣ**
22. **BMW COUPE** μοντ. 2002, άντες αλουμινίου, ηχοσύστημα, ESP, ABS, ηλεκτρ. παράθυρα, full extra
23. **OPEL ZAFIRA** (πολυμορφικό) TURBO 200 PS 10 αερόσακοι, ηχοσύστημα, δερμάτινα καθίσματα, ΡΕΓΚΑΡΟ, ABS, ESP, SUN ROOF, full extra σχεδόν καινούργιο.
24. **MERCEDES E200 ELEGANCE** δερμάτινο σαλόνι, ABS, ESP, ζάντες αλουμινίου, sun roof, άριστη κατάσταση
25. **BMW Is 145 PS** μοντ. 1996 αερόσακος, klima, ηχοσύστημα, συναγερμός
26. **TOYOTA COROLLA** μοντ. 1999 1600 cc 16V full extra
27. **BMW 320** 170 PS 6 κύλινδροι, δρμάτινο σαλόνι, klima, ABS, ESP, ηλεκτρ. παράθυρα, τηλέφωνο, ζάντες αλουμινίου, 4 αερόσακοι, ηχοσύστημα **ΕΙΣΑΓΩΓΗΣ**
28. **SKODA FABIA** μοντ. 2001, klima, ηλεκτρ. παράθυρα, ABS
29. **LANCIA DELTA** 1600 cc μοντ. 1998, klima ABS, δερμάτινο σαλόνι, ηλεκτρ. παράθυρα
30. **FIAT SEICENTO** μοντ. 2002, 2 αυτοκίνητα, klima, ABS, υδραυλικό τιμόνι, 2 αερόσακοι
31. **DAEWOO ATOS** 1000 cc μοντ. 2000, klima, ηλεκτρ. παράθυρα, 2 αερόσακοι.

ΕΠΑΓΓΕΛΜΑΤΙΚΑ

1. **FIAT DUCATO** μοντ. 2000, DIESEL**ΕΙΣΑΓΩΓΗΣ**
2. **FORD COMBO** μοντ. 1998 DIESEL **ΕΙΣΑΓΩΓΗΣ**
3. **MERCEDES VITO 110** μοντ.. 1999 **ΕΙΣΑΓΩΓΗΣ**
4. **MERCEDES VITO** 110 ψυγείο **ΕΙΣΑΓΩΓΗΣ**
5. **MERCEDES 412** μοντ. 2001 ανατροπή **ΕΙΣΑΓΩΓΗΣ**
6. **MERCEDES 312** μοντ.. 1999 ανατροπή **ΕΙΣΑΓΩΓΗΣ**
7. **MITSUBISHI L200** 4 πορτο μοντ. 1999 full extra **ΕΙΣΑΓΩΓΗΣ**
8. **MITSUBISHI CANTER** μοντ. 1996 ανατροπή

✓ Ενα χρόνο γραπτή εγγύηση
✓ Από 0-72 δόσεις
✓ Αγοράζουμε το παλιό σας αυτοκίνητο

• 1ο κατάστημα: Λ. Ελευθερίας Κρεμαστή τηλ. (22410)96889, κιν. 6972261775
• 2ο κατάστημα: 2ο χλμ. Λ. Ρόδου-Λίνδου τηλ. (22410)69518 fax 2241069517

ΧΠ2457

σκες, μασάζ). Πληρ. τηλ. 2241035252, 6932024975 ΜΧΡ12299

προσφορες

συνέχεια από την προηγούμενη

Επαγγελματίας **ΑΓΓΛΟΣ ΤΡΑΓΟΥΔΙΣΤΗΣ ΖΗΤΑΕΙ ΕΡΓΑΣΙΑ** για τραγούδι για μία μέρα την εβδομάδα. Πληρ. τηλ. 2241041016, 6946663154 ΜΖΤ120417

ΚΥΡΙΑ διπλωματούχος μασέρ κάνει θεραπευτικό, αθλητικό, χαλαρωτικό μασάζ. Πληρ. τηλ. 6948553306 ΜΖΤ180424

ΝΟΣΟΚΟΜΑ παρέχει φροντίδα και νοσηλεία αποκλειστικά σε παιδιά και ασθενείς. Πληρ. τηλ. 6946264313 ΜΖΤ180421

ΚΥΡΙΑ Ταϊλανδέζα **μασέρ,** με πτυχία πανεπιστημίου κάνει α) ταϊλανδέζικο μασάζ, β) χαλαρωτικό με αιθέρια έλαια, γ) foot μασάζ. Πληρ. τηλ. 6947053127, ώρες 12.30-20.00 ΜΖΤ220401

γνωριμιες

ΜΕ ΛΕΝΕ ΝΤΟΝΑ είμαι **τραβ** και ζητώ γνωριμίες. Πληρ. τηλ. 6939516525 ΜΖΤ210411

ΟΥΡΑΝΙΟ ΤΟΞΟ!!! Φίλοι - φίλες, πολύχρονη εμπειρία εξωτερικού τώρα στην Ελλάδα. Διασυνδέσεις πανελλαδικώς. Γνωριμίες υψηλών απαιτήσεων, σχέσεις, γάμοι. Υποστήριξη συμβούλων σχέσεων - ψυχολόγων. Γρήγορα αποτελέσματα, σοβαρότης, εχεμύθεια. Πληρ. τηλ. 2105239427, 2105239711, 6973468346 ΜΖΤ280328

Ευχάριστη κυρία ΖΗΤΑ ΓΝΩΡΙΜΙΑ με κύριο στη Ρόδο. Πληρ. τηλ. 6932183151 ΜΖΤ230317

ΤΡΑΒ ...21 ετών πολύ όμορφη ξεχωριστή, ζητά γνωριμία με κυρίους... Πληρ. τηλ. 6946295696 ΜΖΤ210418

ΝΕΑΡΗ ΞΕΝΑΓΟΣ με νυχτερινές ανησυχίες, επιθυμεί κουβέντα και συνομιλία, και ότι προκύψει...

GM AUTO Special

ΕΙΣΑΓΩΓΕΣ - ΕΜΠΟΡΙΑ - ΑΝΤΑΛΛΑΓΕΣ ΑΥΤΟΚΙΝΗΤΩΝ & ΑΞΕΣΟΥΑΡ

ΓΙΩΡΓΟΣ Π. ΜΥΡΙΑΛΛΑΚΗΣ

Λεωφόρος Ηρακλειδών (δίπλα ταβέρνα "Αντώνης") Ιαλυσός

τηλ. 2241096692 κιν. 6945991030, fax 2241096632

email: gm-cars@otenet.gr

ΕΙΣΑΓΩΓΕΣ - ΠΩΛΗΣΕΙΣ - ΑΝΤΑΛΛΑΓΕΣ ΜΕΤΑΧΕΙΡΙΣΜΕΝΩΝ ΑΥΤΟΚΙΝΗΤΩΝ

- **MERCEDES C220 CDI TURBO** (πετρέλαιο) Kompressor μοντέλο 2001-02, μαύρο μεταλλικό, ηλεκτρική ηλιοροφή, klima, τηλέφωνο full super extra... **ΕΙΣΑΓΩΓΗ ΓΕΡΜΑΝΙΑ**
- **MERCEDES C200 Kompressor** μεταλ. χρώμα πράσινο, μοντέλο 2001, δερμάτινο σαλόνι, υδραυλ. οροφή, NABIGATION, οθόνη, full full extra, κατακαινούργιο. **ΕΙΣΑΓΩΓΗ ΓΕΡΜΑΝΙΑ**
- **JEEP CHEROKEE** 2500 cc, turbo diesel, μοντέλο 2002-3, χρώμα μεταλλικό ασημί, ABS, ESP, air condition, ζάντες αλουμινίου, full extra. **ΕΙΣΑΓΩΓΗ ΓΕΡΜΑΝΙΑ**
- **ALPHA ROMEO 147 Ti** μαύρο μεταλ., μοντ. 2004, 25.000 χλμ., δερ/νο σαλόνι, ζάντες αλουμινίου 17", RCD, 8 αερόσακους, φακοί ομίχλης ΚΑΤΑΚΑΙΝΟΥΡΓΙΟ!
- **MAZDA 6** μοντέλο 7/2004, 9.000 km, full extra, ηχοσ/μα BOSE 6 CD, ρυθμιζόμενες αναρτήσεις, αυτόματο πιλότο, ζάντες αλουμινίου, 6 αερόσακους, ABS, EBD, υδρ/κό τιμόνι, φιμέ τζάμια, χειροποίητο, Body Kit, αλοκαίνουργιο!!!
- **BMW 316i Limusene** μοντέλο 2002, μαύρο, 1800 cc, klima, parktronic system., RCD, Ηλεκτρ. καθρέφτες, Alarm, full extra, υδραυλική ηλιοροφή. **ΕΙΣΑΓΩΓΗ ΓΕΡΜΑΝΙΑ**
- **JEEP CHEROKEE** 2.500 cc, turbo diesel, μοντ. 2003 με 6 αερόσακους, ABS, ηλεκτρ. παράθ., καθρέπτες, ηλεκτρ. καθίσματα, RCD κ.λπ. **ΕΙΣΑΓΩΓΗ ΓΕΡΜΑΝΙΑ.**
- **AUDI TT CABRIO** μοντ. 2001, 180 PS, χρώμα γκρι μεταλλ., δερμάτινα χειροποίητα καθ/τα BASEBALL, Rd/caset, CD 10άρα (ΗΛΕΚΤΡΙΚΗ ΑΥΤΟΜΑΤΗ ΟΡΟΦΗ), ηλεκτρ. ανεμοθραύστη, ΚΑΤΑΣΤΑΣΗ ΑΡΙΣΤΗ
- **NISSAN PRIMERA** /2000 μοντ. 1600 cc. Μεταλλικό μπλε, δερμάτινο σαλόνι, AIR/CON, ηχοσύστημα, ξύλινη κονσόλα, ζάντες αλουμινίου, κατάσταση υπεραρίστη. ΚΑΤΑΠΛΗΚΤΙΚΗ ΕΥΚΑΙΡΙΑ!!
- **MERCEDES C 200 Compressor AVANGARNTE**, 192 PS, μοντέλο 2003, μαύρο μεταλ. ζάντες AMIZE, λάστιχα 245, υδραυλ. οροφή, ηλεκτρ. θερμαινομ. καθρέπτες, ηλεκτρ. καθρέπτες, KLIMA, RCD, πολλαπλό τιμόνι, αυτόματο πιλότο, immobilizer κ.λπ.
- **BMW 318i Cambrio** 1800 cc, πράσινο σκούρο μεταλλικό, ηλεκτρική οροφή αναδιπλούμενη εσωτερικά, ζάντες αλουμινίου, full service BMW ηχοσύστημα SONY με τηλ/σμό 63.000 χλμ. κατάσταση άριστη, μοντέλο 1996. Τιμή 22.800!!
- **AUDI A4 TURBO** 1800 cc, μοντ. '96, ασημί μεταλλικό. Συναγερμός, ηχοσύστημα, CDR, 81.500 χλμ. klima, και σκάστρα turbo. ΚΑΤΑΠΛΗΚΤΙΚΗ ΕΥΚΑΙΡΙΑ!!!
- **FIAT MAREA** λευκό μοντέλο 98/99 με AIR/CON, Rad/caset, ηλεκτρ. παρ. υδραυλ. τιμόνι, κατάσταση άριστη
- **BMW 518i** ασημί μεταλλ., δερμάτινο σαλόνι, CD/RD, ζάντες αλουμινίου, λάστιχα καινούργια, ηλεκτρ. καθρέπτες, κλειδαριές, AIR/COND, full service, BMW, βιβλίο. ΤΙΜΗ ΕΚΠΛΗΞΗ. ΕΥΚΑΙΡΙΑ!
- **FIAT PANDA** χρώματος μπλε 1.250 cc μοντ. 2005 ΚΑΙΝΟΥΡΓΙΟ με 0 ΧΙΛΙΟΜΕΤΡΑ. Κέρδος από τιμή αντιπροσωπείας 1.200 ευρώ! (φθηνότερο)!
- **FIAT STILO** μοντέλο 12/2004-5 1400 cc 4 μηνών, 5.200 km μόνο, 16 V/95 PS, 6 airbags, ζάντες αλουμ. 16'' /CDR/AIRCON/6ταχυτο, αεροτομή οροφής
- **PEUGEOT 106** μοντέλο '93, χρώματος μαύρο σε πολύ καλή κατάσταση. Τιμή μόνο 2.200 ευρώ
- **ΜΗΧΑΝΗ HONDA VARADERO,** 1000 cc, κατακαίνουργια μπλε-γκρι, με 6.000 χλμ.

ΕΠΑΓΓΕΛΜΑΤΙΚΑ

- **TOYOTA ΚΛΟΥΒΑ HI-ACE,** μοντέλο 2000, DIESEL κόκκινο, AIR Bag, Radio Cassete, υδραυλικό τιμόνι, 2.400 c.c., κατάσταση άριστη.

Ολα ετοιμοπαράδοτα. Σε καταπληκτική κατάσταση

- ✓ Οι επιλογές των αυτοκινήτων μας εγγυώνται την ποιότητα και την σιγουριά.
- ✓ Επισκεφθείτε μας πριν αποφασίσετε
- ✓ Αναλαμβάνουμε την χρηματοδότηση σας με τα χαμηλότερα επιτόκια.
- ✓ Θα χαρούμε να σας ξεναγήσουμε

Από 0% προκαταβολή έως 72 μην. δόσεις

AT264

ΞΕΝΑΚΗΣ ΑΥΤΟΚΙΝΗΤΑ ΑΕΒΕ

Εξουσιοδοτημένος Έμπορος VW-Audi.

Πωλήσεις-Service-Ανταλλακτικά

10ο χλμ. Ρόδου-Λίνδου, τηλ. 2241086777, fax 2241086788

1. VW GOLF 1400 CC μοντ. 2001, 3ΘΥΡΟ, χρώμα ΜΠΛΕ ΤΖΑΖ
(ABS, υδρ.τιμόνι, 4 αερόσακοι, ηλ. παράθυρα, κεντρικό κλείδωμα, ηλεκ. καθρέπτες, air condition, ηχοσύστημα)

2. SKODA FABIA 1400 cc μοντ. 2001 χρώμα ΘΑΛΑΣΣΙ
(υδρ. τιμόνι, αερόσακκος οδηγού, ηλ. παράθυρα, κεντρικό κλείδωμα, air condition, ηχοσύστημα)

3. VW GOLF VARIANT -1400 CC μοντ. 1996, 5ΘΥΡΟ, χρώμα ΜΑΥΡΟ
(υδρ. τιμόνι, R/C).

4. AUDI A3 - 1600 CC μοντ. 2003, χρώμα ΚΟΚΚΙΝΟ
(ABS, ESP, EDL, BAS, δερμάτινο, υδρ.τιμόνι, 6 αερόσακοι, sport ανάρτηση, ηλ. παράθυρα, κεντρικό κλείδωμα, ηλεκ. καθρέπτες, clima διζωνικό, ζάντες αλουμινίου 17', ηχοσύστημα R/CD)

5. AUDI A3 - 1600 CC μοντ. 1999, χρώμα ΜΠΟΡΝΤΩ
(αερόσακοι, ηλ. παράθυρα, κεντρικό κλείδωμα, ηλεκ. καθρέπτες, ηχοσύστημα)

6. AUDI A4 - μοντ. 1997, χρώμα ΜΠΛΕ χλμ. 144.000
(ABS, υδρ. τιμόνι, 4 αερόσακοι, δερμάτινο σαλόνι, ηλ. παράθυρα, κεντρικό κλείδωμα, ηλεκ. καθρέπτες, climatronic, ζάντες αλουμινίου, ηχοσύστημα)

7. RENAULT MEGANE COUPE- 1600 CC μοντ. 2001, χρώμα ΑΣΗΜΙ 3θυρο
(ABS, υδρ. τιμόνι, ηλ. παράθυρα, κεντρικό κλείδωμα, ζάντες αλουμινίου, συναγερμός, ηχοσύστημα)

8. RENAULT TWINGO 1150 CC μοντ. 1998, χρώμα ΓΚΡΙ, 3θυρο
(ηλ. παράθυρα, ηχοσύστημα)

9. FIAT PUNTO 1250 CC μοντ. 1998, χρώμα ΑΣΗΜΙ, 5θυρο
(υδρ. τιμόνι, 2 ηλ. παράθυρα, κεντρικό κλείδωμα, αεροτομή, ζάντες αλουμινίου, ηχοσύστημα)

10. FIAT MAREA 1250 CC μοντ. 2000, χρώμα ΑΣΗΜΙ
(υδρ. τιμόνι, air condition, 2 αερόσακοι, 2 ηλ. παράθυρα, κεντρικό κλείδωμα, ηχοσύστημα)

11. ROVER 414 SI 1400 CC μοντ. 1995, χρώμα ΜΠΛΕ
(υδρ. τιμόνι, 4 ηλ. παράθυρα, κεντρικό κλείδωμα, ηλιοροφή, ηχοσύστημα).

12. ROVER 214 SI 1400 CC μοντ. 1992, χρώμα ΓΚΡΙ
(υδρ. τιμόνι, κεντρικό κλείδωμα, ηχοσύστημα).

13. PEUGEOT 306 XR 1400 CC μοντ. 1993 χρώμα ΑΝΘΡΑΚΙ
(2, ηλ. παράθυρα, κεντρικό κλείδωμα, ηχοσύστημα).

14. RENAULT CLIO - 1190 CC μοντ. 1995, χρώμα ΜΟΛΥΒΙ, 5θυρο
(R/C)

15. KIA PRIDE 1300 CC μοντ. 1999 χρώμα ΑΣΗΜΙ, 4ΘΥΡΟ
(υδρ. τιμόνι, A/C, 2 ηλ. παράθυρα, ζάντες αλουμινίου, ηχοσύστημα)

16. FORD FUSION 1400 CC μοντ. 2004 χρώμα ΜΠΟΡΝΤΩ
(ABS, A/C, υδρ. τιμόνι, DVD, 2 αερόσακοι, 2 ηλ. παράθυρα, κεντρικό κλείδωμα, ηχοσύστημα)

17. FIAT FIORINO 1700 CC DIESEL μοντ. 1995 χρώμα ΛΕΥΚΟ
(υδρ. τιμόνι, ηχοσύστημα)

18. SUZUKI ALTO 1000 μοντ. 2004 χρώμα ΜΠΛΕ
(air condition, ηχοσύστημα)

19. SEAT IBIZA 1400 CC μοντ. 1995, χρώμα ΠΡΑΣΙΝΟ
(κεντρικό κλείδωμα, ηχοσύστημα)

20. BMW 316 1600 CC μοντ. 1992, χρώμα ΜΠΟΡΝΤΩ
(ABS, υδρ. τιμόνι, ηλ. παράθυρα, κεντρικό κλείδωμα, ηχοσύστημα)

21. TRANSPORTER 1900 TURBO DIESEL, μοντ. 1999 χρώμα ΛΕΥΚΟ
(υδρ. τιμόνι)

22. VW PASSAT - 1600 CC μοντ. 1999, χρώμα ΓΑΛΑΖΙΟ
(ABS, υδρ.τιμόνι, 4 αερόσακοι, ηλ. παράθυρα, κεντρικό κλείδωμα, ηλεκ. καθρέπτες, CLIMATRONIC, ηχοσύστημα)

23. VW POLO CLASSIC - 1400 CC μοντ. 1998, 3ΘΥΡΟ χρώμα ΠΡΑΣΙΝΟ
(υδρ.τιμόνι, ηλ. παράθυρα, κεντρικό κλείδωμα, ηλεκ., ζάντες αλουμινίου, ηχοσύστημα)

24. ALPHA ROMEO 33 -1350 CC μοντ. 1993, χρώμα ΚΟΚΚΙΝΟ
(2 ηλ. παράθυρα, κεντρικό κλείδωμα)

25. RENAULT MEGANE - 1400 CC μοντ. 1996, χρώμα ΜΟΛΥΒΙ
(υδρ.τιμόνι, ηλ. παράθυρα, κεντρικό κλείδωμα, air condition, ηχοσύστημα)

26. RENAULT TWINGO 1150 CC μοντ. 1998, χρώμα ΜΠΟΡΝΤΩ, 3θυρο
(υδρ.. τιμόνι, 2 ηλ. παράθυρα, ηχοσύστημα)

27. TOYOTA AVENSIS - 1600 CC μοντ. 1999, SEDAN, χρώμα ΜΑΥΡΟ
(ABS, υδρ.τιμόνι, 2 αερόσακοι, ηλ. παράθυρα, κεντρικό κλείδωμα, air condition, ηλεκ. καθρέπτες, συναγερμός, ηχοσύστημα)

28. TOYOTA COROLLA 1350 CC μοντ. 1994, χρώμα ΠΡΑΣΙΝΟ
(υδρ. τιμόνι, ηλ. παράθυρα, συναγερμός, air condition, ηχοσύστημα)

29. ALPHA ROMEO 164- 2000 CC μοντ. 1991, χρώμα ΜΠΛΕ
(υδρ. τιμόνι, 2 ηλ. παράθυρα, κεντρικό κλείδωμα)

30. FIAT PUNTO 1250 CC μοντ. 1996 χρώμα ΜΠΟΡΝΤΩ 3θυρο.
(υδρ. τιμόνι, 2 ηλ. παράθυρα, κεντρικό κλείδωμα, ηχοσύστημα).

31. FIAT MAREA 1400 CC μοντ. 1997 χρώμα ΜΠΛΕ
(υδρ. τιμόνι, 2 ηλ. παράθυρα, ζάντες αλουμινίου, προβολείς ομίχλης, ηχοσύστημα)

32.ROVER 200 1400 CC χρώμα ΑΣΗΜΙ 5θυρο
(υδρ. τιμόνι, 2 αερόσακοι, κεντρικό κλείδωμα, ηχοσύστημα)

33. PEUGEOT 106 110 CC μοντ. 1998 χρώμα ΜΠΟΡΝΤΩ
(2 ηλ. παράθυρα, κεντρικό κλείδωμα, ηχοσύστημα)

34. NISSAN MICRA 1000 CC μοντ. 1995, χρώμα ΤΙΡΚΟΥΑΖ

35. FIAT STILO 1400 CC μοντ. 2004, χρώμα ΑΣΗΜΙ 5θυρο
(ABS,υδρ. τιμόνι, 6 αερόσακοι, ηλ. παράθυρα, κεντρικό κλείδωμα, ηχοσύστημα)

36. PEUGEOT 306 XR 1400 CC μοντ. 1995, χρώμα ΑΝΘΡΑΚΙ
(2 ηλ. παράθυρα, κεντρικό κλείδωμα, ηχοσύστημα)

37. VW BORA 1600 cc μοντ. χρώμα ΑΣΗΜΙ
(ABS, υδρ. τιμόνι, 4 αερόσακοι, ηλ. παράθυρα, κεντρικό κλείδωμα, ηλεκ. καθρέπτης, CLIMATRONIC, ηχοσύστημα)

38. ROVER 414 SI 1400 CC μοντ. 1996, χρώμα ΠΡΑΣΙΝΟ
(υδρ. τιμόνι, 4 ηλ. παράθυρα, κεντρικό κλείδωμα/ηλιοροφή, ζάντες αλουμινίου, ηχοσύστημα).

ΑΠΟ 0% ΠΡΟΚΑΤΑΒΟΛΗ
ΕΩΣ 72 ΜΗΝΙΑΙΕΣ ΟΣΕΙΣ

ΧΠ1687

AUTO ΕΠΙΛΟΓΕΣ

ΕΚΘΕΣΗ ΜΕΤΑΧΕΙΡΙΣΜΕΝΩΝ ΑΥΤΟΚΙΝΗΤΩΝ

ΚΟΥΚΟΥΡΑΣ ΑΛΕΞΑΝΔΡΟΣ

ΛΕΩΦ. ΡΟΔΟΥ-ΛΙΝΔΟΥ 255 • ΤΗΛ. (22410)60910

www.autoepiloges.com

ΑΓΟΡΑ-ΠΩΛΗΣΗ-ΑΝΤΑΛΛΑΓΗ ΜΕΤΑΧΕΙΡΙΣΜΕΝΩΝ ΑΥΤΟΚΙΝΗΤΩΝ

1. BMW Z3 1900cc face lift, μοντ. 2000, πράσινο
- αερόσ. οδηγού – συνοδ , ABS, ASC, air condition, μπέζ δέρμα, ηλεκ. κουκούλα, κεντρ. κλειδ., ηλ. παράθ, ζάντες αλουμ. BBS 17΄, σπορ ανάρτηση και ηχοσύστημα

2. MERCEDES CLK 200 ELEGANCE, 2000cc, μοντ. 2001, ασημί. ΑΥΤΟΜΑΤΟ
- 4 αερόσακοι, ABS,klima ,parktronic,αισθ. βροχής, τιμ. πολ/ών χρήσεων, ηλ. ηλιορ.,δερμ. σαλόνι, κεντρ. κλειδ., ηλ. παράθ, ζάντες αλουμ. και ηχοσύστημα

3. BMW 316 4Dr 1800cc, μοντ. 2002, μαύρο.
- 4 αερόσακοι, ABS,ASC, klima ,parktronic,αισθ. βροχής, τιμ. πολ/ών χρήσεων, schnitzer καθρ.- εξάτμιση-, ζάντες αλουμ. , συναγερμός, κεντρ. κλειδ., ηλ. παράθ και ηχοσύστημα

4. ROVER MGF 1800cc, μοντ. 2000, πράσινο. CABRIO
- αερόσ. οδηγού – συνοδ , ABS, air condition, δερμ. σαλόνι, κεντρ. κλειδ., ηλ. παράθ, ζάντες αλουμ. και ηχοσύστημα

5. MAZDA MX-5 1600cc, μοντ. 2001, μαύρο.
- αερόσ. οδηγού – συνοδ, ABS, ESP, air condition, δερμάτινο σαλόνι, ξυλ. επένδ, κεντρ. κλειδ., ηλ. παράθ., υδρ. τιμόνι, ζάντες αλουμινίου και ηχοσύστημα

6. CHRYSLER STRATUS CABRIO LX 2D 2000cc, μοντ. 1997, κυπαρισσί.
- αερόσ. οδηγού – συνοδ , ABS, air condition,δερμάτινο σαλόνι, υδρ. τιμόνι, κεντρ. κλειδ., ηλ. παράθ., ζάντες αλουμινίου,αυτ. πιλότο,ηλ. κουκούλα, προβ. ομίχλης και ηχοσύστημα

7. MERCEDES E220 COUPE, 150HP , 2200cc, μοντ. 1994, λευκό.
- αερόσ. οδηγού – συνοδ., ALD, θερμ.καθισμ, ξυλ. επένδ, δερμ. σαλόνι,σπορ ανάρηση, ζάντ. αλουμ.,ηλ. ηλιοροφή, τηλ. αυτ/του, ενισχυτής και ηχοσύστημα

8. BMW 318 is 1800cc, 140HP μοντ. 1995, μαύρο.
- ABG, ABS, air condition , ζάντες αλουμ. , συναγερμός, κεντρ. κλειδ., ηλ. παράθ, υδρ. τιμόνι και ηχοσύστημα

9. TOYOTA RAV4, 2000cc,μοντ. 2001, σαμπανιζέ.
- αερόσ. οδηγού – συνοδ., ABS, air condition, κεντρ. κλειδ., ηλ. παράθ., υδρ. τιμόνι, ηλ. καθρέπτες,σκαλοπάτια, , κοτσαδόρος , pull-bar, κοτσαδόρος και ηχοσύστημα

10. JEEP CHEROKEE 4000cc, μοντ.1997, μπλέ. ΑΥΤΟΜΑΤΟ
- ABS, air condition , κεντρ. κλειδ., ηλ. παράθ.,υδρ. τιμ.,δερμ. σαλόνι και ηχοσύστημα

11. AUDI A4 , 1600cc,μοντ. 2000, μπλέ.
- 4 αερόσακοι , ABS, klima, κεντρ. κλειδ., ηλ. παράθ., υδρ. τιμόνι, ζάντες αλουμινίου , προβ. ομίχλης και ηχοσύστημα

12. NISSAN PRIMERA 1600cc, μοντ. 2000, θαλασσί.
- αερόσακοι , κλίμα, ABS, κεντρ. κλειδ., ηλ. παράθ., υδρ. τιμόνι, ηλ. καθρ, και ηχοσύστημα.

13. OPEL VECTRA 1600cc, μοντ. 2000, μπλέ .
- 4 αερόσακοι , ABS, air condition, κεντρ. κλειδ., ηλ. παράθ., υδρ. τιμόνι.,ξυλ. επενδ., ζάντ. αλουμ. και ηχοσύστημα.

14. TOYOTA CELICA 1800cc, μοντ. 1996, κόκκινο .
- αερόσ. οδηγού – συνοδ., κεντρ. κλειδ., ηλ. παράθ., υδρ. τιμόνι., ζάντ. αλουμ. και ηχοσύστημα.

15. OPEL ASTRA SPORT 1400cc, μοντ. 11/2002, μαύρο
- 4 αερόσακοι., ABS, air condition, κεντρ. κλειδ., ηλ. παράθ., υδρ. τιμόνι., ζάντ. αλουμ. και ηχοσύστημα.

16. NISSAN ALMERA MOTIVA 1500cc, μοντ. 2003, μπλέ .
- αερόσ. οδηγού – συνοδηγού, air condition, κεντρ. κλειδ., ηλ. παράθ., υδρ. τιμόνι και ηχοσύστημα.

17. OPEL ASTRA 1400 cc, μοντ. 2003, ασημί.
- αερόσ. οδηγού - συνοδηγού, κεντρ. κλειδ. με τηλεχ., υδρ. τιμόνι, ζάντες αλουμινίου και ηχοσύστημα

18. TOYOTA COROLLA 1400cc, 16V 97HP, μοντ. 2000, μπλέ .
- αερόσ. οδηγού – συνοδ., κεντρ. κλειδ., ηλ. παράθ., υδρ. τιμόνι., air condition, συναγρμός, ζάντ. αλουμ. και ηχοσύστημα.

19. HYUNDAI COUPE 2000cc, 136HP μοντ. 1999, μπλέ -πέρλα.
- ABS,δερμάτινο σαλόνι, υδρ. τιμόνι, κεντρ. κλειδ., ηλ. παράθ., ζάντες αλουμ.,σπόιλερ, συναγερμός, λευκά όργανα και ηχοσύστημα με 2ενισχυτές.

20. RENAULT MEGANE COUPE 1400cc, μοντ. 2001, κίτρινο
- 4 αερόσακοι, ABS, air condition, υδρ. τιμόνι, κεντρ. κλειδ., ηλ. παράθ., ζάντες αλουμ.,σπόιλερ,ηχοσύστημα.

21. FORD FOCUS 1400 cc, μοντ. 2001, ασημί. SEDAN
- αερόσ. οδηγού – συνοδ, ABS, air condition, κεντρ. κλειδ., υδρ. τιμ.,ηλ. παραθ. και ηχοσύστημα

22. FORD FOCUS 5DR 1400 cc, μοντ. 2002, ασημί.
- αερόσ. οδηγού – συνοδ, ABS, air condition, ζάντες αλουμινίου, κεντρ. κλειδ., υδρ. τιμ.,ηλ. παραθ. και ηχοσύστημα

23. OPEL ASTRA SPORT 1400cc, μοντ. 2000, μπλέ .
- αερόσ. οδηγού – συνοδ.,ABS, air condition, κεντρ. κλειδ., ηλ. παράθ., υδρ. τιμόνι., ζάντ. αλουμ. και ηχοσύστημα.

24. PEUGEOT RALLYE 1600cc, μοντ. 1997, λευκό .
- ηλ. παράθ., υδρ. τιμόνι., ζάντ. αλουμ. και ηχοσύστημα.

25. OPEL VECTRA 1600cc, μοντ. 1996, χρυσαφί .
- αερόσ. οδηγού – συνοδ., ABS, air condition, κεντρ. κλειδ., ηλ. παράθ., υδρ. τιμόνι και ηχοσύστημα.

26. TOYOTA COROLLA 1400cc, 16V 97HP, μοντ. 2001, κεραμιδί.
- αερόσ. οδηγού – συνοδ., κεντρ. κλειδ., ηλ. παράθ., υδρ. τιμόνι., ABS, air condition, συναγρμός, ζάντ. αλουμ. και ηχοσύστημα.

27. FIAT PUNTO GT 1400cc, μοντ. 1995, κόκκινο .
- ABG, κεντρ. κλειδ., ηλ. παράθ., υδρ. τιμόνι, ζάντες αλουμ. και ηχοσύστημα.

28. OPEL ASTRA 5 Dr 1400cc , μοντ. 2002, μπλέ.
- αερόσακος οδηγού- συνοδηγού, air condition κεντρ. κλειδ, υδρ. τιμόνι και ηχοσύστημα.

29. RENAULT TWINGO 1200cc, μοντ. 1994, μαύρο.
- ηχοσύστημα•

30. PEUGEOT 106, 1100cc, μοντ. 1994, μολυβί.
- κεντρ. κλειδ., ηλ. παράθ.και ηχοσύστημα

31. BMW 518 1800cc, μοντ. 1991, λευκό .
- κεντρ. κλειδ., ηλ. παράθ., υδρ. τιμόνι και ηχοσύστημα.

32. DAEWOO LANOS 4dr 1300cc, μοντ. 1998, μπορντώ.
- υδρ. τιμόνι, κεντρ. κλειδ., ηλ. παράθ.,air condition, ζάντες αλουμ., και ηχοσύστημα

33. OPEL ASTRA 1400 cc, μοντ. 2003, ασημί.
- αερόσ. οδηγού - συνοδηγού, κεντρ. κλειδ. με τηλεχ., υδρ. τιμόνι και ηχοσύστημα

ΑΠΟ 0% ΠΡΟΚΑΤΑΒΟΛΗ
ΕΩΣ 72 ΜΗΝΙΑΙΕΣ ΔΟΣΕΙΣ
ΜΕ ΤΑ ΧΑΜΗΛΟΤΕΡΑ ΕΠΙΤΟΚΙΑ ΤΗΣ ΑΓΟΡΑΣ

ΧΠ1210

Πάρε στο 9011314493
ΜΑΤ000818

γνωριμίες

συνέχεια από την προηγούμενη

ΤΡΑΒ ζητά γνωριμία με σοβαρά άτομα. Ονομα ΣΤΕΛΑ. Πληρ. τηλ.

ΕΛΛΗΝΙΔΑ - ΦΟΙΤΗΤΡΙΑ

ΖΗΤΑ ΓΝΩΡΙΜΙΑ

κυρίου και ότι προκύψει.

Πληρ. τηλ. 6947296019

MZT120403



ΚΥΝΟΤΡΟΦΕΙΟ - ΕΚΠΑΙΔΕΥΤΗΡΙΟ ΣΚΥΛΩΝ ΚΑΙ ΞΕΝΩΝΑΣ ΓΙΑ ΤΟΥΣ ΜΙΚΡΟΥΣ ΣΑΣ ΦΙΛΟΥΣ

- Βασική υπακοή
- Αρνηση τροφής
- Σωματοφύλακας
- Φύλακας χώρου
- Ζευγαρώματα
- Διόρθωση προβληματικής συμπεριφοράς
- Καθαρόαιμα κουτάβια

Διατίθενται κουτάβια ελληνικά ποιμενικά

Υπεύθυνος: Λεντής Γεώργιος

Ιαλυσός Ρόδος 85101 • τηλ. **6945932738, 2241093512**

κ. **Βασίλης 6947935451**

MZT110410

18-192

ζήτα μου ό,τι θες

ΑΛΟΥΜΙΝΟΚΑΤΑΣΚΕΥΕΣ
ΑΝΑΚΑΙΝΙΣΕΙΣ ΣΠΙΤΙΩΝ – ΓΡΑΦΕΙΩΝ
ΑΝΤΛΙΕΣ ΝΕΡΟΥ
ΑΠΟΛΥΜΑΝΣΕΙΣ ΑΠΕΝΤΟΜΩΣΕΙΣ
ΑΥΤΟΝΟΜΕΣ ΘΕΡΜΑΝΣΕΙΣ
ΑΠΟΦΡΑΞΕΙΣ
ΒΑΨΙΜΑΤΑ
ΓΚΑΡΑΖΟΠΟΡΤΕΣ
ΓΥΨΙΝΕΣ ΔΙΑΚΟΣΜΗΣΕΙΣ
ΓΚΡΕΜΙΣΜΑΤΑ – ΧΤΙΣΙΜΑΤΑ
ΔΟΡΥΦΟΡΙΚΕΣ ΚΕΡΑΙΕΣ
ΕΠΑΓΓΕΛΜΑΤΙΚΑ ΨΥΓΕΙΑ
ΕΠΙΤΟΠΟΥ ΚΑΘΑΡΙΣΜΟΙ ΣΠΙΤΙΩΝ
ΗΛΕΚΤΡΙΚΑ ΕΓΚΑΤΑΣΤΑΣΕΙΣ
ΗΛΙΑΚΟΙ ΘΕΡΜΟΣΙΦΩΝΕΣ
ΗΧΟΜΟΝΩΣΕΙΣ
ΘΥΡΟΤΗΛΕΦΩΝΑ
ΘΥΡΟΤΗΛΕΟΡΑΣΕΙΣ
ΚΑΘΑΡΙΣΜΟΙ ΠΟΛΥΚΑΤΟΙΚΙΩΝ
ΚΑΘΑΡΙΣΜΟΙ ΧΩΡΩΝ
ΚΑΥΣΤΗΡΕΣ
ΚΕΝΤΡΙΚΕΣ ΚΕΡΑΙΕΣ
ΚΕΝΤΡΙΚΕΣ ΘΕΡΜΑΝΣΕΙΣ
ΚΕΝΤΡΙΚΕΣ ΜΟΝΑΔΕΣ ΚΛΙΜΑΤΙΣΜΟΥ
ΚΛΕΙΔΙΑ – ΚΛΕΙΔΑΡΙΕΣ
ΚΑΓΓΕΛΑ
ΛΕΒΗΤΕΣ
ΜΟΝΩΣΕΙΣ
ΜΕΡΕΜΕΤΙΑ
ΜΑΡΜΑΡΑ
ΜΠΕΤΟΝ
ΝΤΟΥΛΑΠΙΑ
ΞΥΛΟΥΡΓΙΚΑ
ΟΙΚΟΔΟΜΙΚΕΣ ΕΡΓΑΣΙΕΣ
ΠΛΑΚΑΚΙΑ
ΠΟΡΤΕΣ ΑΥΤΟΜΑΤΕΣ
ΠΟΡΤΕΣ ΘΩΡΑΚΙΣΜΕΝΕΣ
ΠΟΡΤΕΣ ΠΥΡΑΣΦΑΛΕΙΑΣ
ΠΟΡΤΕΣ SECURITY
ΠΛΥΝΤΗΡΙΑ
ΠΛΑΣΤΙΚΑ ΠΑΤΩΜΑΤΑ
ΠΙΣΙΝΕΣ
ΡΑΜΠΟΤΕ
ΡΟΛΑ ΣΠΙΤΙΩΝ – ΚΑΤΑΣΤΗΜΑΤΩΝ
ΣΤΕΓΑΝΟΠΟΙΗΣΕΙΣ
ΣΥΝΑΓΕΡΜΟΙ
ΣΟΒΑΤΙΣΜΑΤΑ
ΤΑΠΕΤΣΑΡΙΕΣ ΕΠΙΠΛΩΝ
ΤΕΝΤΕΣ
ΤΖΑΜΙΑ
ΤΗΛΕΟΡΑΣΕΙΣ
ΥΔΡΑΥΛΙΚΑ
ΕΓΚΑΤΑΣΤΑΣΕΙΣ - ΕΠΙΣΚΕΥΕΣ

18-192 ζήτα μου ό,τι θες

✔ ΑΝΑΚΑΙΝΙΣΕΙΣ ΣΠΙΤΙΩΝ – ΚΑΤΑΣΤΗΜΑΤΩΝ

ΗΛΙΑΚΟΠΟΥΛΟΣ Κ.-ΜΠΡΟΚΟΣ Δ. ΟΕ

ΤΗΛ. 2241070866

Α.Τ.824

ΠΛΥΝΤΗΡΙΟ ΧΑΛΙΩΝ

Cleaning Pro

MAT7867



πλένουμε & φυλάμε:
- ΧΑΛΙΑ - ΜΟΚΕΤΕΣ - ΦΛΟΚΑΤΕΣ
- ΠΑΠΛΩΜΑΤΑ - ΚΟΥΒΕΡΤΕΣ

☎ *22410.60585*

email: abonis@otenet.gr

ΙΔΙΟΚΤΗΤΕΣ ΕΙΔΙΚΕΣ ΕΓΚΑΤΑΣΤΑΣΕΙΣ:
ΝΙΚΗΦ. ΒΡΕΤΤΑΚΟΥ - ΑΣΓΟΥΡΟΥ

ΤΑΠΗΤΟΚΑ-ΘΑΡΙΣΤΗΡΙΟ

WASH AND CARE

ΚΑΘΑΡΙΣΜΟΣ ΚΑΙ ΦΡΟΝΤΙΔΑ

Καθαρισμός - Χαλιών - Μοκετών

ΦΑΡΜΑΚΙΔΗΣ ΕΥΣΤΑΘΙΟΣ

5ο χλμ. Ρόδου-Λίνδου 237
Τηλ. 2241068189,
6948512246

ΜΑΤ001016

ΤΑ ΜΟΝΑΔΙΚΑ ΥΠΕΡΣΥΓΧΡΟΝΑ

ΤΑΠΗΤΟΚΑ-ΘΑΡΙΣΤΗΡΙΑ

ΚΛΕΟΠΑΤΡΑ

Τέλος στα προβλήματα με το πλύσιμο των χαλιών σας

Η εταιρία μας πρωτοπορεί με το ΝΕΟ υπερσύγχρονο Πλυντήριο Ταπήτων.

Προσφέρουμε άψογο και προσεγμένο πλύσιμο, καθάρισμα, φύλαξη & επιδιορθώσεις σε όλους τους τύπους χαλιών, χειροποίητα χαλιά μηχανής, ανατολίτικα, μοκέτες, καμπέ, μεταξωτά, φλοκάτες, παπλώματα

ΚΑΙ ΤΟ 2005 Η ΦΥΛΑΞΗ ΔΩΡΕΑΝ

- *Επιτόπου καθαρισμούς σαλονιών, μοκετών*
- *Παραλαβή & παράδοση κατ' οίκον σε όλη την Ρόδο*
- *Ενημερωθείτε για την συντήρηση των χαλιών σας*

Τηλ. 2241051996,
κιν. 6945793626,
Fax: 2241051322

ΚΟΥΦΑΛΑΚΗΣ ΣΤΑΥΡΟΣ

ΜΑΤ7915

ΤΑΠΗΤΟΚΑΘΑΡΙΣΤΗΡΙΑ

COLOSSOS

Clean Carpert

Το καθημερινό καθήκον μας είναι να διασφαλίσουμε το συμφέρον σας οικονομικά και ποιοτικά

ΑΝΑΛΑΜΒΑΝΟΥΜΕ ΚΑΘΑΡΙΣΜΟΥΣ ΧΑΛΙΩΝ, ΜΟΚΕΤΩΝ ΣΑΛΟΝΙΩΝ & ΣΑΛΟΝΙΩΝ ΑΥΤΟΚΙΝΗΤΩΝ

Παραλαβή & Παράδοση Κατ' οίκον

ΔΩΡΕΑΝ ΦΥΛΑΞΗ

ΜΑΤΣΗΣ Ν. ΔΗΜΗΤΡΗΣ

Τηλ. 22410-91143
κιν. 6936671996
ΙΑΛΥΣΟΣ

ΜΑΤ000855

ΤΑΠΗΤΟΚΑΘΑΡΙΣΤΗΡΙΑ

ΠΑΝΕΛΛΑΔΙΚΟ ΔΙΚΤΥΟ

Art Clean EXPRESS

Είμαστε λίιιι...γο πιο μπροστά από τους άλλους!

ΠΛΥΣΙΜΟ-ΑΠΟΛΥΜΑΝΣΗ-ΦΥΛΑΞΗ

ΧΑΛΙΩΝ- ΜΟΚΕΤΩΝ - ΣΑΛΟΝΙΩΝ *(και επί τόπου)*

ΠΑΠΛΩΜΑΤΑ - ΚΟΥΒΕΡΤΕΣ - ΦΛΟΚΑΤΕΣ

ΣΤΕΓΝΟ ΓΙΑ ΜΕΤΑΞΩΤΑ ΚΑΙ ΧΕΙΡΟΠΟΙΗΤΑ

ΑΔΙΑΒΡΟΧΟΠΟΙΗΣΕΙΣ & ΕΠΙΔΙΟΡΘΩΣΕΙΣ ΤΑΠΗΤΩΝ

ΠΑΡΑΛΑΒΗ - ΠΑΡΑΔΟΣΗ ΚΑΤ' ΟΙΚΟΝ

ΔΩΡΕΑΝ ΦΥΛΑΞΗ

ΑΛΑΦΑΚΗΣ ΤΑΣΟΣ

ΤΗΛ. ΧΩΡΙΣ ΧΡΕΩΣΗ

80011400400

ΤΗΛ. 2241094815-

ΚΙΝ. 6944350247

ΧΠ2286

ΤΑΠΗΤΟΚΑΘΑΡΙΣΤΗΡΙΟ

Ο ΔΡΑΚΟΣ

Αναλαμβάνουμε υπεύθυνα
καθαρισμό και **φύλαξη**
χαλιά • μοκέτες • φλοκάτες
Ειδικός καθαρισμός μεταξωτών και χειροποίητων χαλιών.

Επί τόπου καθαρισμοί
μοκετών • σαλονιών • πούλμαν
με **20ετή πείρα.**

Πληρ. τηλ. 2241026805, 2241051024, 6974208020

ΜΑΤ001068

ΑΓΟΡΑΖΩ

- ΧΡΥΣΑΦΙΚΑ
- ΚΟΣΜΗΜΑΤΑ
- ΝΟΜΙΣΜΑΤΑ
- ΧΡΥΣΑ ΔΟΝΤΙΑ
- ΜΕΤΟΧΕΣ
- ΩΡΟΛΟΓΙΑ
- ΑΝΤΙΚΕΣ

Δάνεια επί ενεχύρω

«ΜΠΑΜΠΗΣ»

Δημ. Θεοδωράκη 15
(1ος όροφος)
ΡΟΔΟΣ

ΜΑΤ1113



ΜΗΧΑΝΗΜΑΤΑ ΥΨΗΛΗΣ ΠΙΕΣΗΣ ΜΕ ΥΔΡΟΒΟΛΗ ΑΝΑΡΡΟΦΗΣΗ-ΕΚΤΟΞΕΥΣΗ ΚΑΘΑΡΙΣΜΟΙ-ΨΕΚΑΣΜΟΙ ΒΟΘΡΩΝ & ΦΡΕΑΤΙΩΝ ΠΛΥΣΙΜΟ ΠΑΝΤΟΣ ΕΙΔΟΥΣ ΕΠΙΦΑΝΕΙΑΣ ΜΕ ΥΔΡΟΒΟΛΗ

Κ. ΠΗΔΙΑΚΗΣ
2241091881 -ΚΙΝ. 6977717048
Π. ΚΑΣΕΡΗΣ
2241047915 - ΚΙΝ. 6944325234

ΧΠ2366

ΜΕΤΑΛΛΙΚΕΣ ΚΑΤΑΣΚΕΥΕΣ ΣΥΝΤΗΡΗΣΕΙΣ

αλουμινίου
και
σιδήρου
καθώς και
συντήρηση
κουφωμάτων
(ρολλών αλουμινίου,
γκαραζόπορτες κ.ά.)

6ο χλμ. Ρόδου-Λίνδου

Πληρ. τηλ.
2241064420,
κιν. 6978866920

Καραβελατζής Γιωργος

ΜΑΤ001083

ΜΕΤΡΟΠΟΝΤΙΚΑΣ "ΜΑΡΙΑ" ΑΠΟΦΡΑΞΕΙΣ



ΕΚΚΕΝΩΣΕΙΣ

ΑΠΟΦΡΑΞΕΙΣ ΑΠΟΧΕΤΕΥΤΙΚΩΝ ΑΓΩΓΩΝ ΜΕ ΥΔΡΟΒΟΛΗ, ΚΟΥΖΙΝΕΣ, ΤΟΥΑΛΕΤΕΣ, ΣΙΦΩΝΙΑ, ΥΔΡΟΡΟΕΣ, ΜΗΝΙΑΙΕΣ ΣΥΝΤΗΡΗΣΕΙΣ ΠΟΛΥΚΑΤΑΣΤΗΜΑΤΑ, ΣΤΡΑΤΟΠΕΔΑ, ΞΕΝΟΔΟΧΕΙΑ, ΝΟΣΟΚΟΜΕΙΑ, ΔΗΜΟΥΣ, ΠΟΛΥΚΑΤΟΙΚΙΕΣ, ΣΠΙΤΙΑ κ.λπ. Αντληση υδάτων από υπόγειους χώρους

Πληρ. τηλ.
2241065120/35555

ΑΕ179

ΑΠΟΦΡΑΞΕΙΣ ΡΟΔΟΥ



Κιν. 6932470404 Κιν. 6944361464

Κώστας & Λευτέρης

ΑΠΟΦΡΑΞΕΙΣ ΑΠΟΧΕΤΕΥΤΙΚΩΝ ΑΓΩΓΩΝ ΜΕ ΥΔΡΟΒΟΛΗ, ΚΟΥΖΙΝΕΣ, ΤΟΥΑΛΕΤΕΣ, ΣΙΦΩΝΙΑ, ΥΔΡΟΡΟΕΣ, ΑΠΟΦΥΜΑΝΣΕΙΣ, ΜΗΝΙΑΙΕΣ ΣΥΝΤΗΡΗΣΕΙΣ

ΠΟΛΥΚΑΤΑΣΤΗΜΑΤΑ, ΣΤΡΑΤΟΠΕΔΑ, ΞΕΝΟΔΟΧΕΙΑ, ΝΟΣΟΚΟΜΕΙΑ, ΔΗΜΟΥΣ, ΠΟΛΥΚΑΤΟΙΚΙΕΣ, ΣΠΙΤΙΑ, Κ.Λ.Π.
Αντληση υδάτων απο υπόγειους χώρους

Αμεση Εξυπηρέτηση!!!

Τηλ. 22410 85977, 22410 86634
Κιν. 6944361464, 6932470404

ΑΕ161

Η έκταση που προορίζεται για το εργοστάσιο της ΔΕΗ

Χέρσος αγρός στον οποίο φύτρωσαν αγριόχορτα...

Τί αναφέρεται στο υπόμνημα που κατέθεσε η ΚΕΔ στη Δευτεροβάθμια Επιτροπή

Χέρσος αγρός στον οποίο λόγω της αχρηστίας της καλλιέργειας φυτρώνουν αγριόχορτα (μαχαιρίες) χαρακτηρίζεται σε υπόμνημα της ΚΕΔ προς την Δευτεροβάθμια Επιτροπή Δασικών Αμφισβητήσεων, η έκταση που προορίζεται για την κατασκευή του νέου εργοστασίου της ΔΕΗ. Η απόφαση της Πρωτοβάθμιας Επιτροπής θεωρείται από την ΚΕΔ ως εσφαλμένη, επειδή δεν έλαβε καθόλου υπ' όψιν της τις αεροφωτογραφίες του 1960, του 1975 και τις ορθοφωτογραφίες του 1998.

Στο υπόμνημα που έχει συνταχθεί από τον δικηγόρο της ΚΕΔ Αν. Διάκο αναπτύσσονται αναλυτικά όλα τα επιχειρήματα γιατί δεν πρέπει σπόριμοι αγροί και τώρα χέρσοι αγροί να χαρακτηρίζονται δάση και να παραμερίζονται ατράνταχτα στοιχεία, εντελώς αυθαίρετα και καταχρηστικά.

Μεταξύ άλλων στο υπόμνημα το οποίο είναι συμπληρωματικό σε αυτό που είχε κατατεθεί στην Πρωτοβάθμια Επιτροπή αναφέρονται:

«Επειδή έσφαλλε τα μέγιστα η Πρωτοβάθμια Επιτροπή, αφού δεν έλαβε καθόλου υπόψη της τα αδιάψευστα στοιχεία δηλαδή παραμέρισε πλήρως τις αεροφωτογραφίες και εντελώς αυθαίρετα και καταχρηστικά, ενώ δεν είχε κανένα απολύτως δικαίωμα προέβη σε χαρακτηρισμό της κριθείσης σαν μη δασικής επιμάχου εκτάσεως, αφού σύμφωνα με το άρθρο παρ. 3 του Ν. 998/79 οι Επιτροπές Επιλύσεως Δασικών Αμφισβητήσεων επιλαμβανόμενες παραπεμπομένων εις αυτές υποθέσεων χαρακτηρισμού εκτάσεως ως δασών ή δασικών εκτάσεων ή μη, αποφαίνονται μόνο περί του χαρακτήρος της επιδίκου εκτάσεως ως δασικής έκτασης, απαγορευομένου από του νόμου σε περίπτωση αρνητικής κρίσεως (καθ' ην δηλαδή η επίδικη έκταση δεν αποτελεί δάσος ή δασική έκταση), και τούτο δε διότι οι Επιτροπές αυτές κατέστησαν αρμόδιες μόνο για την έγκυρη αναγνώριση δασών και δασικών εκτάσεων, ενώ δεν ορίσθησαν ως ειδήμονες για τον προσδιορισμό της τυχόν άλλης φύσεως των μη δασικών εκτάσεων.

Τα παραπάνω ενισχύονται ακόμη περισσότερο, αφού στο εδάφιο α', παρ. 1 του άρθρου 24 του Συντάγματος ορίζεται πλέον ρητά ότι "η προστασία του περιβάλλοντος αποτελεί δικαίωμα του καθενός". Αυτό σημαίνει ότι, όσον αφορά τα δάση και τις δασικές εκτάσεις ότι τα μέτρα αυτά θα πρέπει να διασφαλίζουν τη διατήρηση και την ανάπτυξη αυτών στο διηνεκές. Μάλιστα η καταγραφή των δασικών εκτάσεων της χώρας ρυθμίζεται με το Ν. 2664/98 "Εθνικό Κτηματολόγιο και άλλες διατάξεις", ΦΕΚ 275Α και μάλιστα απαραίτητο στοιχείο για την κατάρτιση δασικών χαρτών λαμβάνονται υπόψη τα στοιχεία αεροφωτογραφήσεων, άρθρο 27 παρ. 1 του Ν. 2664/98.

Στην προκειμένη περίπτωση στο νομό Δωδεκανήσου υφίσταται κτηματολόγιο και μάλιστα αναγράφεται για κάθε ακίνητο ο προορισμός του (seminativo-σπόριμος αγρός), γεγονός που αποτελεί αμάχητο τεκμήριο έναντι πάντων, περισσότερο μάλιστα που το άρθρο 24 του Συντάγματος εδάφιο 5, ορίζει ότι "απαγορεύεται η μεταβολή του προορισμού των δασών και των δασικών εκτάσεων εκτός εάν προέχει για την Εθνική Οικονομία η αγροτική τους εκμετάλλευση ή άλλη τους χρήση που την επιβάλλει το δημόσιο συμφέρον". Με λίγα λόγια, στη συγκεκριμένη περίπτωση, οι εν λόγω εκτάσεις αποτελούν χέρσους αγρούς, οι οποίοι λόγω της αχρησίας της καλλιέργειας εξέθρεψαν διάφορα χόρτα (μαχαιρίες) και του λόγου το ασφαλές βεβαιούν οι αεροφωτογραφίες των ετών 1960, 1975, 1991 και 1998. Είναι δηλαδή καθαρά χέρσοι αγροί χωρίς ιδιάζουσα σημασία και χωρίς ιδιαίτερη οικολογική αξία και χωρίς ούτε ιδιαίτερη σημασία για το



τοπίο δηλαδή βιότοποι, ζώνες προστασίας της φύσης, διατηρητέο μνημείο της φύσης, περιοχών ιδιαιτέρου φυσικού κάλλους, γι' αυτό και προτιμήθηκε η περιοχή αυτή για την ίδρυση ανέγερσης εργοστασίου της ΔΕΗ, αφού από πουθενά δεν προκύπτει η στοιχειοθέτηση της εννοίας του δάσους ως οργανικής ενότητας αγρίων ξυλωδών φυτών, που κρίσιμη για την συγκρότηση της έννοιας του δάσους και της δασικής εκτάσεως είναι η οργανική ενότης της δασικής βλαστήσεως (δενδρώδους ή θαμνώδους), η οποία προσδίδει στην έκταση την ιδιαιτέρα της ταυτότητα ως δασικού οικοσυστήματος. Νομικώς η ενότης αυτή δύναται να συνάγεται εκ των χαρακτηριστικών της αγρίας ξυλώδους βλαστήσεως, τα οποία περιγράφονται στα στοιχεία του φακέλου. Εφ' όσον δεν υπάρχει η ενότης αυτή, δεν υφίσταται η αντικειμενική προϋπόθεση της εννοίας του δάσους ή της δασικής βλαστήσεως, τεκμαίρεται δε ως αυτονόητη και αυταπόδεικτη η μη συνυπάρχουσα θεμελιώδης λειτουργία παντός δασικού οικοσυστήματος, το οποίο συμβάλλει στην ισορροπία του φυσικού περιβάλλοντος, δηλαδή ο κύριος ρόλος του στον κύκλο άνθρακος και στην παραγωγή οξυγόνου, η συγκράτηση των ομβρίων υδάτων και του χώματος κ.λπ. Συνεπώς, η διάταξη του άρθρου 3 του ν. 998/1979, η οποία ορίζει, ότι "ως δάσος νοείται πάσα έκτασις της επιφανείας του εδάφους, η οποία καλύπτεται εν όλω ή σποραδικώς υπό αγρίων ξυλωδών φυτών οιονδήποτε διαστάσεων και ηλικίας, αποτελούντων ως εκ της μεταξύ των αποστάσεως και αλληλεπιδράσεως οργανικήν ενότητα, και η οποία δύναται να συμβάλλει εις την διατήρηση της φυσικής και βιολογικής ισορροπίας ή να εξυπηρετήσει την διαβίωσιν του ανθρώπου εντός του φυσικού περιβάλλοντος" δεν έχει εφαρμογή στην έκταση αυτή ούτε στην επιστημονική έννοια του δάσους, διότι, η διάταξη αναφέρεται σε δάσος και δασική έκταση και όχι για χέρσους αγρούς. Εν προκειμένω, με τα στοιχεία που επικαλούμεθα προκύπτει αβίαστα ότι η βλάστηση αυτή δεν είναι δασική και δεν μπορεί να εξυπηρετήσει τις λειτουργίες του άρθρου 3 του ν. 998/1979.

Επειδή έσφαλλε επίσης η πρωτοβάθμια Επιτροπή αφού δεν έλαβε υπόψη την ειδική εγκύκλιο για την εφαρμογή του Ν. 3208/24-12-03 ΦΕΚ 303Α που συγκεκριμένα στο άρθρο 5 "τροποποίηση και συμπλήρωση των διατάξεων του ν. 2664/ΦΕΚ 275Α/1988", ορίζονται τα εξής: «Με το άρθρο 5 τροποποιούνται και συμπληρώνονται διατάξεις του ν. 2664/98. Με την παρ. 1 του άρθρου αυτού καθορίζεται μεταξύ των άλλων η χρήση των παλαιοτέρων και των πλησιεστέρων προς το χρόνο κατάρτισης του δασικού χάρτη αεροφωτογραφιών και σε περίπτωση ανάγκης, κατά προτεραιότητα, οι αεροφωτογραφίες του έτους 1960. Εξυπακούεται ότι λαμβάνονται υπόψη και όλα τα στοιχεία που προκύπτουν από το αρχείο της υπηρεσίας και είναι παλαιότερα των αεροφωτογραφιών. Παλαιότερες των αεροφωτογραφιών αυτών χρησιμοποιούνται, εφόσον είναι ευκρινείς, προσφέρονται, λόγω κλίμακας ή ποιότητας και καλύπτουν την προς χαρτογράφηση περιοχή. Οπωσδήποτε τέλος χρησιμοποιούνται και οι αεροφωτογραφίες έτους 1960 ή 1945 ή και πρωτύτερα, εφόσον υπάρχουν, προκειμένου να εντοπίζονται οι περιπτώσεις του άρθρου 12, ανάλογα με την ένταξή τους στην παρ. 3 του ιδίου άρθρου ή στην κατηγορία των παραγράφων 8 και 9 του άρθρου 21 του ν. 3208/79. Με την παρ. 6 του άρθρου αυτού δίδεται το δικαίωμα των αντιρρήσεων κατά του προσωρινού χάρτη των περιοχών που έχουν χαρακτηρισθεί ως δάση ή δασικές με βάση τις τελεσίδικες πράξεις χαρακτηρισμού του δασάρχη κατά τη διαδικασία του άρθρου 14 του ν. 998/79».

Και καταλήγει: «Επειδή η απόφαση πάσχει τα μέγιστα αφού δεν διευκρινίζει πλήρως και δεν περιγράφει την υπάρχουσα βλάστηση και δεν εκφέρει ειδική κρίση για τη σχέση μεταξύ των αγρίων και ήμερων φυτών, και δεν διευκρινίζει επίσης κατά την περιγραφή τι φυτά, ποιά δασική έκταση υπάρχει γεγονός που την καθιστά αόριστη πλήρως.

Επειδή πρέπει να γίνει δεκτή η υπό κρίση προσφυγή μας περισσότερο μάλιστα που το τμήμα αυτό θα χρησιμοποιηθεί για επωφελείς σκοπούς και μάλιστα θα επιλύσει το τεράστιο πρόβλημα της έλλειψης ηλεκτρικής ενέργειας στη Ρόδο, αφού προβλέπεται η ανέγερση εργοστασίου της ΔΕΗ.

Επειδή οι λόγοι που επικαλούμεθα είναι νόμιμοι, βάσιμοι και αληθινοί.

Επειδή αποκρούομε τις ενστάσεις, προτάσεις και κάθε αντίθετο ισχυρισμό.

Για τους λόγους αυτούς ΖΗΤΟΥΜΕ

Να γίνει δεκτή η κρινόμενη προσφυγή μας.

Να εξαφανισθεί άλλως να μεταρρυθμιστεί η απόφαση της Α/βάθμιας Επιτροπής (πρακτικό 1/2004, αριθμ. πρωτ. 76/23-12-2004)».

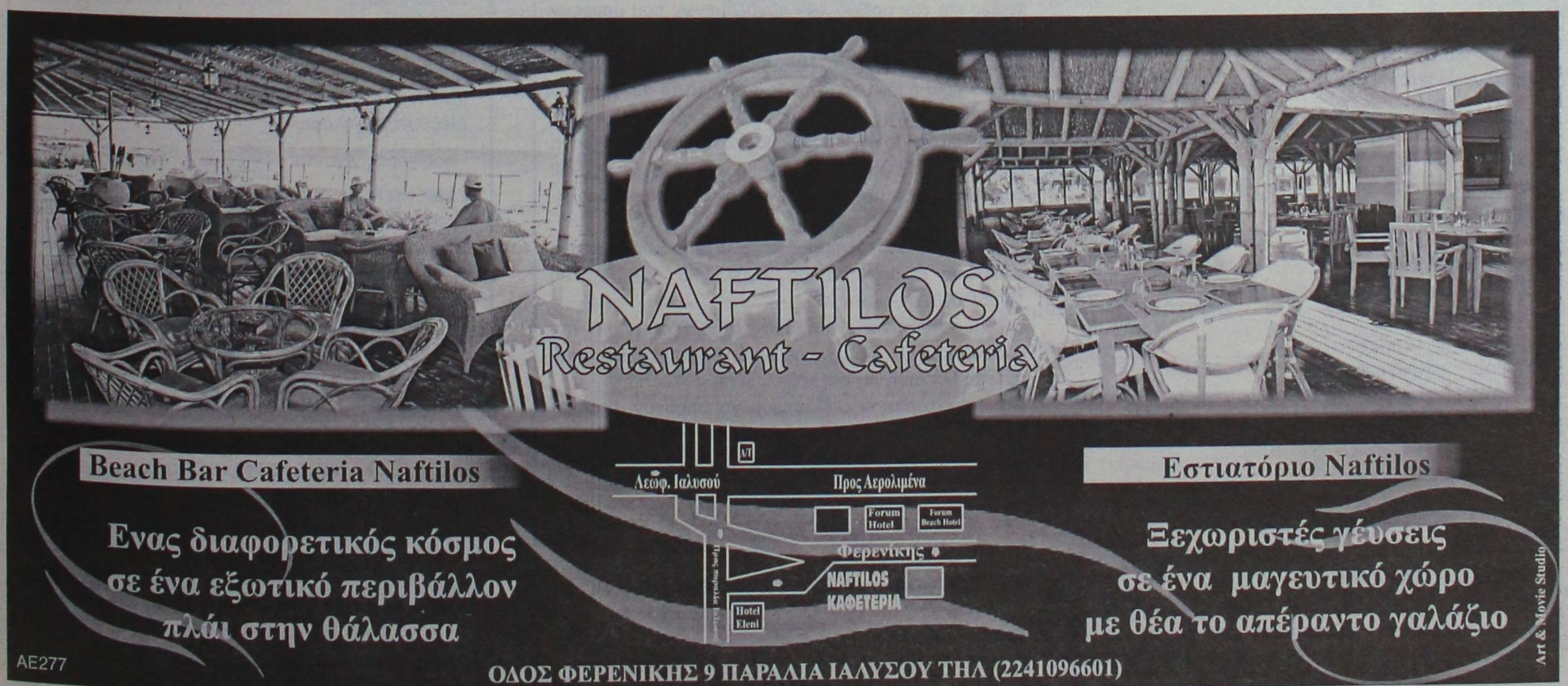

ΔΗΜΟΤΙΚΗ ΕΠΙΧΕΙΡΗΣΗ ΚΑΘΑΡΙΟΤΗΤΑΣ ΡΟΔΟΥ

ΑΝΑΚΟΙΝΩΣΗ

Για πρόσληση προσωπικού καθαριότητας με σύμβαση χρόνου διάρκειας δύο (2) μηνών

Η Δημοτική Επιχείρηση Καθαριότητας Ρόδου (Δ.Ε.Κ.Ρ.), με βάση την υπ' αριθμ. 6/2005 απόφαση του Δ.Σ. της, ανακοινώνει ότι θα προσλάβει εργατοτεχνικό προσωπικό με σύμβαση χρόνου δύο (2) μηνών, συνολικού αριθμού 20 ατόμων, για την κάλυψη πρόσκαιρων και κατεπειγουσών αναγκών.

Τα άτομα αυτά θα είναι Εργάτες Καθαριότητας (ειδικότητα ΥΕ 16), και δεν απαιτείται για την πρόσληψή τους, κανένα ειδικό τυπικό προσόν.

Οι υποψήφιοι πρέπει να έχουν ηλικία από 18 έως και 65 ετών.

Οι υποψήφιοι πρέπει να διαθέτουν τα γενικά προσόντα πρόσληψης του άρθρου 7 του Κανονισμού Προσωπικού της Δ.Ε.Κ.Ρ.

Οι ενδιαφερόμενοι μπορούν να υποβάλουν αίτηση στα γραφεία της Επιχείρησης στη Νέα Αγορά (Τρούλος)-85100 Ρόδος και ειδικότερα στο Γραφείο Προσωπικού της Επιχείρησης (αρμόδιοι οι κ.κ. Δράκος και Παπαβασιλείου), εντός προθεσμίας δέκα ημερολογιακών ημερών από την επόμενη ημέρα της τελευταίας δημοσίευσης της παρούσας στις τοπικές εφημερίδες.

Οι ενδιαφερόμενοι μαζί με την **αίτησή** τους (και το συνημμένο ερωτηματολόγιο που θα τους χορηγηθεί από την υπηρεσία) πρέπει να υποβάλουν τα εξής δικαιολογητικά:

1. Κυρωμένο φωτοαντίγραφο των δύο όψεων της αστυνομικής ταυτότητας
2. Υπεύθυνη δήλωση του Ν. 1599/1986 ότι δεν έχουν (μέχρι τον διορισμό τους), κώλυμα διορισμού για καταδίκη σε αδίκημα από αυτά που ορίζονται στο άρθρο 22 του Υπαλληλικού Κώδικα (ΠΔ611/1977), ούτε να έχουν απολυθεί πειθαρχικώς από δημόσια υπηρεσία, Ν.Π.Δ.Δ., Ο.Τ.Α. ή Ν.Π.Ι.Δ. του άρθρου 14 παρ. 1 Ν. 2190/1994, όπως αντικαταστάθηκε με το άρθρο 1 Ν. 2527/1997.

Ο πρόεδρος του δ.σ. Δ.Ε.Κ.Ρ.
ΚΑΡΑΝΤΖΙΑΣ ΔΗΜΗΤΡΙΟΣ

ΔΗΜΟΣΙΑ ΕΠΙΧΕΙΡΗΣΗ ΗΛΕΚΤΡΙΣΜΟΥ Α.Ε.

ΠΡΟΚΗΡΥΞΗ

ΑΝΟΙΚΤΟΥ ΔΙΑΓΩΝΙΣΜΟΥ ΤΗΣ Δ.Ε.Η. ΓΙΑ ΤΗΝ ΔΙΕΝΕΡΓΕΙΑ ΠΡΟΛΗΠΤΙΚΟΥ ΕΛΕΓΧΟΥ ΥΓΕΙΑΣ ΓΙΑ ΟΛΟΥΣ ΤΟΥΣ ΕΡΓΑΖΟΜΕΝΟΥΣ ΤΗΣ

Η Δ.Ε.Η. Α.Ε. στα πλαίσια του προληπτικού ελέγχου υγείας του προσωπικού της Περιοχής Ρόδου, ο οποίος είναι υποχρεωτικός αφού προβλέπεται από τον Ν. 1568/85 "Υγιεινή και Ασφάλεια των εργαζομένων" και το Π.Δ. 17/96 "Μέτρα για την βελτίωση της ασφάλειας και της υγείας των εργαζομένων κατά την εργασία" προτίθεται να συνάψει Συμβάσεις Εργου με Ιδιωτικά Διαγνωστικά Κέντρα ή Ιδιώτες Ιατρούς με τις παρακάτω ιατρικές ειδικότητες:

1) Μικροβιολόγο
2) Οφθαλμίατρο
3) Πνευμονολόγο
4) Ακτινολόγο
5) Ω.Ρ.Λ
6) Καρδιολόγο

Οι εξετάσεις που θα υποβληθούν οι εργαζόμενοι είναι οι παρακάτω:

1. Μικροβιολογικές εξετάσεις
• Γενική αίματος
• Σάκχαρο
• Ουρία
• Κρεατινίνη
• Χοληστερίνη
• Τριγλυκερίδια
• H.D.L.
• L.D.L.
• H.A.V.
• Anti-HBc
• HbsAg
• γGT, SGOT, SGPT
• Αλκαλική Φωσφατάση
• Χολεριθρίνη (άμεση και έμμεση)
• Χολινεστεράση
• Ψευδοχολινεστεράση
• Παρασιτολογική κοπράνων
2. Οφθαλμιατρική εξέταση: Τονομέτρηση, Βυθοσκόπηση, Οπτική οξύτητα, Ελεγχος με Σχισμοειδή λυχνία
3. Απλή σπιρομέτρηση
4. Ακτινογραφία θώρακος F/P
5. Ακοόγραμμα
6. Η.Κ. Γ-Καρδιολογική εκτίμηση

Το τιμολόγιο των εξετάσεων θα καθοριστεί με βάση το τιμολόγιο του Δημοσίου.

Αναλυτικότερα ανάλογα με την θέση εργασίας και την επικινδυνότητα που παρουσιάζει αυτή, ο αριθμός των εργαζομένων που θα υποβληθούν σε κάθε εξέταση έχει ως εξής:

Α. Διεύθυνση διανομής
1. Σπιρομέτρηση: θα υποβληθούν 104 εργαζόμενοι
2. Ακτινογραφία θώρακος: θα υποβληθούν 104 εργαζόμενοι
3. Ακοόγραμμα: θα υποβληθούν 60 εργαζόμενοι
4. Η.Κ.Γ: θα υποβληθούν 60 εργαζόμενοι
5. Γενική αίματος+κρεατινίνη+σάκχαρο+τριγλυκερίδια+χοληστερίνη+HDL-LDL+ουρία: θα υποβληθούν 104 εργαζόμενοι
6. SGOT-SGPT-γGT: 60 θα υποβληθούν εργαζόμενοι
7. Παρασιτολογική κοπράνων+HAV+Anti-HBc+HbsAg: θα υποβληθούν 3 εργαζόμενοι
8. Οφθαλμολογική εξέταση: 60 θα υποβληθούν εργαζόμενοι

Β. Διεύθυνση μεταφοράς
1. Σπιρομέτρηση: θα υποβληθούν 14 εργαζόμενοι
2. Ακτινογραφία θώρακος: θα υποβληθούν 14 εργαζόμενοι
3. Ακοόγραμμα: θα υποβληθούν 7 εργαζόμενοι
4. Η.Κ.Γ: 14 θα υποβληθούν εργαζόμενοι
5. Γενική αίματος+κρεατινίνη+σάκχαρο+τριγλυκερίδια+χοληστερίνη+HDL-LDL+ουρία: 14 θα υποβληθούν εργαζόμενοι
6. SGOT-SGPT-γGT: θα υποβληθούν 10 εργαζόμενοι
7. Χοληνεστεράση+ψευδοχοληνεστεράση+χολερυθρίνη+ALP: θα υποβληθούν 7 εργαζόμενοι
8. Οφθαλμολογική εξέταση: θα υποβληθούν 14 εργαζόμενοι

Οι προσφορές θα υποβληθούν σε κλειστούς φακέλους και θα αναφέρουν αναλυτικά την τιμή κάθε εξέτασης, καθώς και τον αριθμό των εργαζομένων που μπορούν να εξετάζονται ημερησίως. Οι συμβάσεις δύναται να συναφθούν με ένα ή περισσότερα ιδιωτικά ιατρικά εργαστήρια ή ιδιώτες ιατρούς τόσο για το σύνολο των εξετάσεων, όσο και για μέρος τους ή κάθε μία ξεχωριστά ανάλογα με την προσφορά ή άλλα πλεονεκτήματα (χρόνος περάτωσης του έργου, αριθμός εργάσιμων ωρών, κ.λπ. που απαιτούνται για την διενέργεια Προληπτικού Ελέγχου Υγείας).

Η προθεσμία υποβολής προσφορών από τους ενδιαφερόμενους ισχύει από τις 27/04/2005 έως και τις 15/05/2005.

Οι προσφορές θα κατατεθούν στην Γραμματεία της έδρας της ΔΕΗ Α.Ε. της περιοχής Ρόδου τις ώρες και ημέρες λειτουργίας της επιχείρησης.

Για πληροφορίες οι ενδιαφερόμενοι μπορούν να απευθύνονται στον Ιατρό Εργασίας της Δ.Υ.Α.Ε./Δ.Ε.Η. Α.Ε. κ. Αντωνοδημητράκη Παντελή στο τηλέφωνο 6973986575.

Ρόδος, 15/04/20054

Ο ΔΙΕΥΘΥΝΤΗΣ
ΔΕΗ Α.Ε.
Περιοχής Ρόδου
Β. ΣΑΛΒΑΡΗΣ

Ο ΙΑΤΡΟΣ ΕΡΓΑΣΙΑΣ
Δ.Υ.Α.Ε/Δ.Ε.Η Α.Ε.
ΑΝΤΩΝΟΔΗΜΗΤΡΑΚΗΣ
ΠΑΝΤΕΛΗΣ

ΑΠΩΛΕΙΑ

Χάθηκε σκυλάκι 5 μηνών ράτσας χάσκι μαύρο με λευκά ποδαράκια στην περιοχή ΙΚΑ και Ασγούρου. Ακούει στο όνομα Αρης.
Μεγάλη συναισθηματική αξία.
Ο ευρών θα αμοιφθεί.
Πληρ. τηλ. 6946001216, κ. Γιάννη Σιφωνιό

MZT 230407

ΔΗΜΟΣΙΑ ΕΠΙΧΕΙΡΗΣΗ ΗΛΕΚΤΡΙΣΜΟΥ Α.Ε.
ΠΕΡΙΟΧΗ ΡΟΔΟΥ/ΔΠΝ
ΠΛ. ΣΥΜΗΣ 10-ΡΟΔΟΣ

ΔΙΑΚΗΡΥΞΗ
ΑΡΙΘΜ. ΠΡ. 1/2005

Η ΔΗΜΟΣΙΑ ΕΠΙΧΕΙΡΗΣΗ ΗΛΕΚΤΡΙΣΜΟΥ Α.Ε. δέχεται έγγραφες σφραγισμένες προσφορές απ' ευθείας από τους ενδιαφερόμενους (μεσίτες αποκλείονται) για μίσθωση ΙΣΟΓΕΙΟΥ χώρου, στέγασης του Υποπρακτορείου ΤΗΛΟΥ ωφέλιμης επιφάνειας άνω των 50 τ.μ. εντός του οικισμού Μεγάλου Χωριού του Δήμου Τήλου που να μπορεί να διαμορφωθεί σύμφωνα με τις ανάγκες του Υποπρακτορείου.

Στην καθαρή ωφέλιμη επιφάνεια δεν περιλαμβάνονται οι τοίχοι, τα υποστυλώματα, τα WC, οι διάδρομοι, τα κλιμακοστάσια κ.λπ.

Η μίσθωση θα συνομολογηθεί για τρία (3) χρόνια με το δικαίωμα παράτασης της μίσθωσης, σύμφωνα με τον Ν. 813/78 όπως αυτός έχει ήδη τροποποιηθεί (Π.Δ. 34/1995). Επίσης οι υποψήφιοι εκμισθωτές θα δηλώσουν ότι παραιτούνται από το δικαίωμα της ιδιόχρησης γι' αυτούς και για τα μέλη της οικογένειάς τους κατά τη διάρκεια της μίσθωσης της αναγκαστικής ή της νόμιμης παράτασης της μίσθωσης.

Οι προσφορές πρέπει να συνοδεύονται με σχέδια κάτοψης του ακινήτου και να αναφέρουν:
- Το ονοματεπώνυμο, τη διεύθυνση και το τηλέφωνο του ιδιοκτήτη και του τυχόν εκπροσώπου του
- Λεπτομερή περιγραφή και διεύθυνση του προσφερόμενου ακινήτου.
- Το ζητούμενο μηνιαίο μίσθωμα για κάθε μ2 καθαρής ωφέλιμης επιφάνειας.

Οι φάκελοι που θα περιέχουν τις προσφορές πρέπει να είναι σφραγισμένοι και να φέρουν την ένδειξη:

ΠΡΟΣ ΤΗΝ
ΔΗΜΟΣΙΑ ΕΠΙΧΕΙΡΗΣΗ ΗΛΕΚΤΡΙΣΜΟΥ Α.Ε.
ΠΕΡΙΟΧΗ ΡΟΔΟΥ/ΔΠΝ
ΠΛΑΤΕΙΑ ΣΥΜΗΣ 10
85100-ΡΟΔΟΣ

ΠΡΟΣΦΟΡΑ ΓΙΑ ΕΚΜΙΣΘΩΣΗ ΑΚΙΝΗΤΟΥ
ΔΙΑΚΗΡΥΞΗ ΑΡΙΘΜ. ΠΕΡΙΟΧΗ ΡΟΔΟΥ/1/2005
ΙΔΙΟΚΤΗΤΗΣ: (Ονοματεπώνυμο,
Διεύθυνση, Τηλέφωνο)

Προσφορές γίνονται δεκτές μέχρι 30.5.05

ΣΗΜΕΙΩΣΗ: Η ΔΕΗ Α.Ε. διατηρεί το δικαίωμα να αποφασίσει ελεύθερα και κατά την απόλυτη κρίση της τη ματαίωση ή επανάληψη του διαγωνισμού αυτού ή να προκρίνει οποιοδήποτε από τα ακίνητα που θα προσφερθούν.
- Οι μισθώσεις της ΔΕΗ Α.Ε. διέπονται από τις διατάξεις του Νόμου 813/78.

Πληροφορίες στα τηλέφωνα 2241078590 και 2241027464 κ. ΝΙΚΟΛΑΟΥ ΙΩΑΝΝΗ

Β. ΣΑΛΒΑΡΗΣ
Δ/ΝΤΗΣ ΠΕΡΙΟΧΗΣ ΡΟΔΟΥ

ΚΑΘΗΜΕΡΙΝΑ ΟΛΑ ΤΑ ΝΕΑ ΤΗΣ ΔΩΔΕΚΑΝΗΣΟΥ ΣΤΟ INTERNET
www.rodiaki.gr

Στους 11ους Περιφερειακούς Καλλιτεχνικούς Αγώνες

Αυλαία με απονομή βραβείων

Ποιοί μαθητές Γυμνασίων και Λυκείων διακρίθηκαν

Θέμα: «Τελετή Απονομής Βραβείων των 11ων Περιφερειακών Μαθητικών Αγώνων Ζωγραφικής, Παραδοσιακού Χορού, Αρχαίου Δράματος-Σύγχρονου Θεάτρου, Μουσικής 2005»

Πραγματοποιήθηκε την περασμένη Παρασκευή, 22 Απριλίου, στην αίθουσα Πολλαπλών Χρήσεων του Παν/μίου Αιγαίου στη Ρόδο, η γιορτή της απονομής Βραβείων, Ειδικών Διακρίσεων και Επαίνων στους μαθητές Γ/σίων, ΤΕΕ και Λυκείων που συμμετείχαν στους ενδέκατους Περιφερειακούς Μαθητικούς Καλλιτεχνικούς Αγώνες Ζωγραφικής, Παραδοσιακού Χορού, Αρχαίου Δράματος-Σύγχρονου Θεάτρου, Μουσικής 2005, που διοργανώθηκαν από το ΥΠΕΠΘ, τη Γενική Γραμματεία Νέας Γενιάς, το Εθνικό Ίδρυμα Νεότητας, την ΟΛΜΕ και την ΟΙΕΛΕ.

Εγινε αναφορά στα **επτά σύνολα της Δωδ/σου που βραβεύτηκαν με Πρώτο Βραβείο**: το 1ο **Γ/σιο Λέρου (Πρώτο Περιφερειακό Βραβείο Παραδοσιακού Χορού, Κατηγορία Γυμνασίων)**, τις **Λυκειακές Τάξεις και το Γυμνάσιο της Χάλκης (Πρώτο Περιφερειακό Βραβείο Παραδοσιακού Χορού, Κατηγορία Λυκείων), τη θεατρική ομάδα τριών συνεργαζομένων Σχολείων (Λυκείου, Γυμνασίου, ΤΕΕ, Πρώτο Περιφερειακό Βραβείο Σύγχρονου Θεάτρου) της Πάτμου** και τα τέσσερα μουσικά σύνολα του **Μουσικού Σχολείου Ρόδου, τη Χορωδία Ομοίων Φωνών** (διδασκ. **Μιχ. Καλαεντζή,** καθηγητή Μουσικής του Μουσικού Σχολείου Ρόδου) , το **Φωνητικό Σύνολο Παραδοσιακής Μουσικής** (διδασκ. **Εμμ. Διακομανώλη**, καθηγητή Μουσικής του Μουσικού Σχολείου Ρόδου), το **Οργανικό σύνολο Παραδοσιακής Μουσικής** (διδασκ. **Ηλία Αναστασιάδη**, καθηγητή Μουσικής του Μουσικού Σχολείου Ρόδου), και το **σύνολο Έντεχνου Ελληνικού Τραγουδιού** (διδασκαλία κ. **Αντιγόνης Ζάχαρη,** καθηγήτριας Μουσικής και κ **Εμμ. Τσακογιάννη**, μαθηματικού, υποδιευθυντή του Μουσικού Σχολείου Ρόδου). Ειπώθηκε επίσης ότι τα παραπάνω χορευτικά και μουσικά σύνολα των Δωδεκανησίων μαθητών, μαζί με τη μαθήτρια **του Λυκείου Αντιμάχειας Κω, Παππούλη Άννα-Μαρία, Πρώτο Βραβείο στο Παραδοσιακό Τραγούδι, και το μαθητή του 1ου ΤΕΕ Ρόδου Τσαβαρή Μιχαήλ, Πρώτο Βραβείο** στο **Βυζαντινό Ψαλμό**, θα βρίσκονται στην **Αθήνα στις 11, 12 και 13 Μαΐου, για να αναμετρηθούν με τα αντίστοιχα Πρώτα Βραβεία απ' όλη τη χώρα, ενώ οι Μαθητικοί Αγώνες Ζωγραφικής** και **Θεάτρου θα διεξαχθούν ένα μήνα περίπου αργότερα, μετά το πέρας των Γενικών Εξετάσεων**.

Η διαδικασία της **απονομής** Αναμνηστικών Διπλωμάτων συμμετοχής, Επαίνων, Τιμητικών Διακρίσεων και Βραβείων στους μαθητές/τριες που πήραν μέρος στους 11ους Περιφερειακούς Καλλιτεχνικούς Αγώνες, εξελίχθηκε μεσούντος του Καλλιτεχνικού προγράμματος που είχαν προετοιμάσει οι βραβευμένοι με πρώτο Βραβείο στη Μουσική, οι οποίοι έπαιξαν όργανο και τραγούδησαν ως εξής:

Οργανικό Σύνολο Παραδοσιακής Μουσικής του **Μουσικού Σχολείου Ρόδου. (5 όργανα και 3 φωνές).** Υπεύθυνος ο κ. **Ηλίας Αναστασιάδης,** καθηγητής Μουσικής.

Σόλο στην **τρομπέτα** από το μαθητή του **4ου Ενιαίου Λυκείου** Ρόδου **Χαρινό Νικόλαο**.

Σόλο στο πιάνο από το μαθητή **Μανούσο – Σωτηρόπουλο Αντώνιο** του Ιδιωτικού Λυκείου **«Ροδίων Παιδεία»**.

Σόλο στο πιάνο από τη μαθήτρια του **4ου Γ/σίου Ρόδου Λάσπα Δήμητρα.** Χορωδία ομοίων φωνών του **Μουσικού Σχολείου Ρόδου**. Υπεύθυνος ο κ **Μιχάλης Καλαεντζής**, καθηγητής Μουσικής.

Φωνητικό Σύνολο Παραδοσιακής Μουσικής του **Μουσικού Σχολείου Ρόδου.** Υπεύθυνος ο κ. **Διακομανώλης,** καθηγητής Μουσικής.

Ο μαθητής του **Μουσικού Σχολείου Ρόδου Ζιάρκας Νικόλαος,** έπαιξε **λαούτο**.

Ο μαθητής του **1ου Γυμνασίου Ρόδου Ξεπαπαδάκης Σωτήριος** έπαιξε **Κρητική λύρα.**

Ο μαθητής του Ενιαίου Λυκείου Ιαλυσού Χαραλάμπους Χαράλαμπος έπαιξε **Χαλκίτικη λύρα και μαντολίνο.**

Ο μαθητής του **3ου Ενιαίου Λυκείου Ρόδου Μάρκου-Νικάνδρου Γεώργιος-Μηνάς** έπαιξε **σαντούρι.**

Ο μαθητής του **Μουσικού Σχολείου Ρόδου Σαράντης Μιχαήλ** έπαιξε **μπουζούκι.**

Ο μαθητής του **Μουσικού Σχολείου Ρόδου Ηλίας Μαντικός** έπαιξε **κανονάκι.**

Ο μαθητής του **Μουσικού Σχολείου Ρόδου Ζιάρκας Θεόδωρος,** έπαιξε **άσκαυλο** (τσαμπούνα).

Την τελετή έκλεισε το Σύνολο Έντεχνου Ελληνικού Τραγουδιού του **Μουσικού Σχολείου Ρόδου:** υπεύθυνοι καθηγητές **η κ. Ζάχαρη Αντιγόνη,** καθηγήτρια Μουσικής, και ο κ. **Εμμανουήλ Τσακογιάννης,** υποδιευθυντής του Μουσικού Σχολείου Ρόδου, καθηγητής Μαθηματικών.

Απονομές Βραβείων έκαναν ο Δ/ντής Β/θμιας Εκπ/σης Δωδ/σου και Πρόεδρος της Οργανωτικής Επιτροπής Μαθητικών Καλλιτεχνικών Αγώνων κ. Μηνάς Νικολάου, ο Δ/ντής του 1ου Γραφείου της Α/θμιας Εκπαίδευσης κ. Ηλίας Βασιλειάδης, ο πρώην Δ/ντής της Α/θμιας Εκπαίδευσης κ. Εμμ. Θεουλάκης, ο δημοτικός Σύμβουλος κ. Κουφού, ο Δ/ντής του 2ου ΣΕΚ και δημοτικός Σύμβουλος του Δήμου Νοτίας Ρόδου κ. Αγαπητός Χατζηλαζάρου, ο Δ/ντής του Μουσικού Σχολείου Ρόδου κ. Γεώργιος Βαρβάτης, ο Δ/ντής του Γ/σίου Παραδεισίου κ. Τομάζος, ο Δ/ντής του Ιδιωτικού Λυκείου «Ροδίων Παιδεία» κ. Βλάσιος Τσίννας, ο Δ/ντής του Ιδωτικού Γυμνασίου «Ροδίων Παιδεία», κ. Κυριακούλης, ο Πρόεδρος της Α΄ ΕΛΜΕ Δωδεκανήσου κ. Αθανάσιος Κρομμύδας και ο αιρετός του ΠΥΣΔΕ, μέλος της Α΄ ΕΛΜΕ Δωδεκανήσου και μέλος της Οργανωτικής Επιτροπής Περιφερειακών Αγώνων Δωδεκανήσου κ. Γιάννης Σάββας, το μέλος της Οργανωτικής Επιτροπής Περιφερειακών Αγώνων Δωδεκανήσου κ. Αθανασία Λιάπη και το μέλος επίσης της Οργανωτικής Επιτροπής Περιφερειακών Αγώνων Δωδεκανήσου κ. Κωνσταντίνος Έλληνας. Αναλυτικά η Βράβευση των μαθητών ακολούθησε την εξής σειρά:

ΑΠΟΤΕΛΕΣΜΑΤΑ ΔΙΑΓΩΝΙΣΜΟΥ ΣΤΗ ΖΩΓΡΑΦΙΚΗ

Κατηγορία ΛΥΚΕΙΩΝ-ΤΕΕ:

ΕΠΑΙΝΟΣ: Αμοιρίδη Ελένη, Ενιαίο Λύκειο Αντιμάχειας Κω.
ΕΠΑΙΝΟΣ: Γκόγκου Παναγιώτα, 1ο ΤΕΕ Ρόδου.
ΕΠΑΙΝΟΣ: Κοσμού Άννα, 4ο Ενιαίο Λύκειο Ρόδου.
ΕΙΔΙΚΗ ΔΙΑΚΡΙΣΗ: Λαουντός Λευτέρης, Λυκ. Τάξεις Γ/σίου Λειψών
ΕΙΔΙΚΗ ΔΙΑΚΡΙΣΗ: Χατζημανώλη Μαρίνα, 1ο ΤΕΕ Ρόδου.
ΕΙΔΙΚΗ ΔΙΑΚΡΙΣΗ: Πετράκος Στέλιος, Ιδιωτικό Λύκειο «Ροδίων Παιδεία»
Γ΄ ΒΡΑΒΕΙΟ: Κρεκούκιας Δημήτριος, 1ο ΤΕΕ Ρόδου.
Β΄ ΒΡΑΒΕΙΟ: Τραμπατσέβα Μαργαρίτα, 4ο Ενιαίο Λύκειο Ρόδου.
Α΄ ΒΡΑΒΕΙΟ: Παπαστεφάνου Άντζελα, 1ο ΤΕΕ Ρόδου.

Κατηγορία ΓΥΜΝΑΣΙΩΝ:

ΕΠΑΙΝΟΣ: Λαουντού Ευαγγελίστρα, Γ/σιο Λειψών.
ΕΠΑΙΝΟΣ: Κραμβουσανού Χριστίνα, Γ/σιο Λειψών.
ΕΠΑΙΝΟΣ: Παππά Σταματία, Γ/σιο Γενναδίου.
ΕΙΔΙΚΗ ΔΙΑΚΡΙΣΗ: Ιλιέβα Γκρατσιέλα, Γ/σιο Κρεμαστής.
ΕΙΔΙΚΗ ΔΙΑΚΡΙΣΗ: Σαββάκη Μιχαλίτσα, Γ/σιο Κρεμαστής.
ΕΙΔΙΚΗ ΔΙΑΚΡΙΣΗ: Λιούμης Κωνσταντίνος, Γ/σιο Γενναδίου.
ΕΙΔΙΚΗ ΔΙΑΚΡΙΣΗ: Φλεβάρης Λευτέρης, 7ο Γ/σιο Ρόδου.
ΕΙΔΙΚΗ ΔΙΑΚΡΙΣΗ: Γιαννά Λεβέντη Γεωργία, Ιδιωτ. Γ/σιο «Ροδίων Παιδεία»
ΕΙΔΙΚΗ ΔΙΑΚΡΙΣΗ: Μαυρίγιαννη Ασπασία, Γ/σιο Αφάντου.
Γ΄ ΒΡΑΒΕΙΟ: Φλάγκου Αναστασία, Γ/σιο Γενναδίου Ρόδου.
Β΄ ΒΡΑΒΕΙΟ: Πανοπούλου Τσαμπίκα, 7ο Γ/σιο Ρόδου.
Α΄ ΒΡΑΒΕΙΟ: Κρητικάκη Αικατερίνη, 7ο Γ/σιο Ρόδου

ΑΠΟΤΕΛΕΣΜΑΤΑ ΔΙΑΓΩΝΙΣΜΟΥ ΣΤΟΝ ΠΑΡΑΔΟΣΙΑΚΟ ΧΟΡΟ

Κατηγορία Λυκείων –ΤΕΕ

ΕΠΑΙΝΟΣ: ΝΙΚΗΦΟΡΕΙΟ 1Ο ΕΝΙΑΙΟ ΛΥΚΕΙΟ ΚΑΛΥΜΝΟΥ
ΕΙΔΙΚΗ ΔΙΑΚΡΙΣΗ: ΤΕΕ ΚΑΡΠΑΘΟΥ
ΕΙΔΙΚΗ ΔΙΑΚΡΙΣΗ: 2Ο ΤΕΕ ΡΟΔΟΥ
Γ΄ ΒΡΑΒΕΙΟ: Λ.Τ. & Γ/ΣΙΟ ΛΕΙΨΩΝ
Β΄ ΒΡΑΒΕΙΟ: ΤΕΕ ΚΑΛΥΜΝΟΥ
Α΄ ΒΡΑΒΕΙΟ: Λ.Τ.& Γ/ΣΙΟ ΧΑΛΚΗΣ

Κατηγορία Γυμνασίων

ΕΠΑΙΝΟΣ: Γ/ΣΙΟ ΑΝΤΙΜΑΧΕΙΑΣ
ΕΙΔΙΚΗ ΔΙΑΚΡΙΣΗ: Γ/ΣΙΟ ΣΟΡΩΝΗΣ
Γ΄ ΒΡΑΒΕΙΟ: Γ/ΣΙΟ ΕΜΠΩΝΑΣ
Β΄ ΒΡΑΒΕΙΟ: Γ/ΣΙΟ ΟΛΥΜΠΟΥ ΚΑΡΠΑΘΟΥ-5Ο Γ/ΣΙΟ ΡΟΔΟΥ
Α΄ ΒΡΑΒΕΙΟ: 1Ο Γ/ΣΙΟ ΠΛΑΤΑΝΟΥ ΛΕΡΟΥ

ΑΠΟΤΕΛΕΣΜΑΤΑ ΔΙΑΓΩΝΙΣΜΟΥ ΣΤΟ ΑΡΧΑΙΟ ΔΡΑΜΑ/ΣΥΓΧΡΟΝΟ ΘΕΑΤΡΟ (12 ΚΑΙ 13 Απριλίου)

ΕΙΔΙΚΗ ΔΙΑΚΡΙΣΗ: μαθητική θεατρική ομάδα **4ου Ενιαίου Λυκείου Ρόδου** για την παράσταση **«Ρωμαίος και Ιουλιέτα»** Σαίξπηρ. Υπεύθυνη Καθηγήτρια **Τζιάτζιου Βασιλική**, φιλόλογος.

Γ΄ ΒΡΑΒΕΙΟ: μαθητική θεατρική ομάδα **Γ/σίου Κεφάλου & Γ/σίου Αντιμάχειας Κω** για την παράσταση **«Φως Ολυμπιακό: εκεχειρία»**. Υπεύθυνος **Μαστόρος Πέτρος**, Καθηγητής Φυσικής Αγωγής.

Β΄ ΒΡΑΒΕΙΟ: μαθητική θεατρική ομάδα **7ου Γ/σίου Ρόδου** για την παράσταση **«Η παράξενη αγάπη του αλόγου και της λεύκας»** του Χρήστου Μπουλώτη (διασκευή). Υπεύθυνοι Καθηγητές **Παπασιδέρης Σπύρος, Μαυριδή Μέλπα, Βασιλείου Δημήτριος**.

Β΄ ΒΡΑΒΕΙΟ: μαθητική θεατρική ομάδα **Γ/σίου & Λ.Τ. Τήλου** για την παράσταση **«Ο Μάγος του Οζ»** του Φ. Μπάουμ. Υπεύθυνοι Καθηγητές **Κωτσού Ελένη, Ασημακόπουλος Γεώργιος**.

Α΄ ΒΡΑΒΕΙΟ: μαθητική θεατρική ομάδα **Γ/σίου, Ενιαίου Λυκείου & ΤΕΕ Πάτμου** για την παράσταση **«Το φυντανάκι»** του Παντελή Χορν. Υπεύθυνες καθηγήτριες **Σαμαρά Μαρία, Στάμου Ευθαλία, Μακρίδου Ελένη.**

ΜΟΥΣΙΚΗ

ΕΥΡΩΠΑΪΚΗ ΜΟΥΣΙΚΗ

ΧΟΡΩΔΙΑ ΟΜΟΙΩΝ ΦΩΝΩΝ

Α΄ ΒΡΑΒΕΙΟ: ΦΩΝΗΤΙΚΟ ΣΥΝΟΛΟ Μουσικού Σχολείου Ρόδου (55μαθητών/τριών). Υπεύθυνος καθηγητής: Καλαεντζής Μιχαήλ.

ΑΤΟΜΙΚΟ ΤΡΑΓΟΥΔΙ

ΕΠΑΙΝΟΣ: Κεραμιώτη Ευαγγελία, Γ/σιο Σύμης.
ΕΠΑΙΝΟΣ: Παπαλά Ευαγγελία, Λύκειο Κρεμαστής Ρόδου.
ΕΠΑΙΝΟΣ: Παπαστεφάνου Άντζελα, 1ο ΤΕΕ Ρόδου.
ΕΠΑΙΝΟΣ: Κρητικού Ευανθία-Μαρία, Μουσικό Σχολείο Ρόδου.
ΕΠΑΙΝΟΣ: Πατλάκα Θεανώ, Μουσικό Σχολείο Ρόδου.



ΕΙΔΙΚΗ ΔΙΑΚΡΙΣΗ: ΤΕΕ ΚΑΡΠΑΘΟΥ
ΕΙΔΙΚΗ ΔΙΑΚΡΙΣΗ: Κλαρκ Φαίδρα, Ροδίων Παιδεία.
Γ΄ ΒΡΑΒΕΙΟ: ι) Παπαχριστοδούλου Αφροδίτη και ιι) Διακονικόλα Ειρήνη, Μουσικό Σχολείο Ρόδου.
Β΄ ΒΡΑΒΕΙΟ: ι) Τσαβαρής Μιχαήλ, 1ο ΤΕΕ Ρόδου και ιι) Κουκουλίδης Αλκιβιάδης, 4ο Ενιαίο Λύκειο Ρόδου.
Α΄ ΒΡΑΒΕΙΟ: Ζαχαρόπουλος Αθανάσιος, 3ο Ενιαίο Λύκειο Ρόδου.

Ευρωπαϊκό

ΑΤΟΜΙΚΟ ΟΡΓΑΝΟ

ΤΡΟΜΠΕΤΑ

Α΄ ΒΡΑΒΕΙΟ: Χαρινός Νικόλαος, 4ο Ενιαίο Λύκειο Ρόδου.
Β΄ ΒΡΑΒΕΙΟ: Κλωνάρη Χρυσούλα, Γ/σιο Καλυθιών.
Γ΄ ΒΡΑΒΕΙΟ: Κώστας – Φώτης Μιχάλης, 1ο Ενιαίο Λύκειο Ρόδου.

ΕΥΦΩΝΙΟ

ΕΠΑΙΝΟΣ: Μάρκου-Νικάνδρου Γεώργιος Μηνάς, 3ο Ενιαίο Λύκειο Ρόδου.

ΒΥΖΑΝΤΙΝΗ ΜΟΥΣΙΚΗ

ΑΤΟΜΙΚΟΣ ΨΑΛΜΟΣ

Β΄ ΒΡΑΒΕΙΟ: Κίκιλης Κων/νος, 2ο Ενιαίο Λύκειο Καλύμνου.
Α΄ ΒΡΑΒΕΙΟ: Τσαβαρής Μιχαήλ, 1ο ΤΕΕ Ρόδου.

ΕΚΚΛΗΣΙΑΣΤΙΚΟ ΜΕΛΟΣ

Βυζαντινός Χορός Μουσικού Σχολείου: Γ΄ ΒΡΑΒΕΙΟ

ΕΛΛΗΝΙΚΗ ΠΑΡΑΔΟΣΙΑΚΗ ΜΟΥΣΙΚΗ

ΟΡΓΑΝΙΚΑ ΣΥΝΟΛΑ

Γ΄ ΒΡΑΒΕΙΟ: ΣΥΝΟΛΟ Μουσικού Σχολείου Ρόδου (10 μαθητ.: 5 Γ/σίου και 5 Λυκείου). Υπεύθυνος καθηγητής: Γεώργιος Παραγυιός.
Β΄ ΒΡΑΒΕΙΟ: Τετραμελές ΣΥΝΟΛΟ μαθητών συνεργαζομένων Σχολείων Νικηφορείου 1ου, 2ου Ενιαίου Λυκείου & ΤΕΕ Καλύμνου.
Α΄ ΒΡΑΒΕΙΟ: ΣΥΝΟΛΟ Μουσικού Σχολείου Ρόδου (8 μαθητ.: 5 όργανα και 4 φωνές). Υπεύθυνος καθηγητής: Ηλίας Αναστασιάδης.

Παραδοσιακό ΑΤΟΜΙΚΟ ΤΡΑΓΟΥΔΙ

ΕΠΑΙΝΟΣ: Κρομμύδας Δημήτριος, 3ο Ενιαίο Λύκειο Ρόδου.
ΕΙΔΙΚΗ ΔΙΑΚΡΙΣΗ: Πατλάκα Θεανώ, Μουσικό Σχολείο Ρόδου.
Γ΄ ΒΡΑΒΕΙΟ: ι) Ζαΐρη Ζωή, Νικηφόρειο 1ο Λύκειο Καλύμνου ιι) Τσαβαρής Μιχαήλ, 1ο ΤΕΕ Ρόδου.
Β΄ ΒΡΑΒΕΙΟ: ι) Στάππα Νομική ιι) Τσικριτσάκης Νικόλαος, Μουσικό Σχολείο Ρόδου.
Α΄ ΒΡΑΒΕΙΟ: Παππούλη Άννα Μαρία, Λύκειο Αντιμάχειας Κω.

ΦΩΝΗΤΙΚΑ ΣΥΝΟΛΑ

Α΄ ΒΡΑΒΕΙΟ: ΦΩΝΗΤΙΚΟ ΣΥΝΟΛΟ Μουσικού Σχολείου Ρόδου (28 μαθητών/τριών). Υπεύθυνος καθηγητής: Διακομανώλης Εμμανουήλ.

ΑΤΟΜΙΚΟ ΟΡΓΑΝΟ

ΑΣΚΑΥΛΟΣ (ΤΣΑΜΠΟΥΝΑ)

Α΄ ΒΡΑΒΕΙΟ: Ζιάρκας Θεόδωρος, Μουσικό Σχολείο Ρόδου.

ΛΑΟΥΤΟ

Γ΄ ΒΡΑΒΕΙΟ: Καλιδώνης Θεόφιλος, 1ο Λύκειο Καλύμνου.
Β΄ ΒΡΑΒΕΙΟ: Ξεπαπαδάκης Απόστολος, 1ο Γ/σιο Ρόδου.
Α΄ ΒΡΑΒΕΙΟ: Ζιάρκας Νικόλαος, Μουσικό Σχολείο Ρόδου.

ΚΑΝΟΝΑΚΙ

Α΄ ΒΡΑΒΕΙΟ: Μαντικός Ηλίας, Μουσικό Σχολείο Ρόδου.

ΚΡΗΤΙΚΗ ΛΥΡΑ

ΕΠΑΙΝΟΣ: Κωτσαδάμ Σταμάτης, Εσπερινό Γ/σιο Ρόδου.
ΕΠΑΙΝΟΣ: Μάρκου-Νικάνδρου Κωνσταντίνος, 6ο Γ/σιο Ρόδου.
ΕΙΔΙΚΗ ΔΙΑΚΡΙΣΗ: Ζιάρκας Θεόδωρος, Μουσικό Σχολείο Ρόδου.
Γ΄ ΒΡΑΒΕΙΟ: Χαραλάμπους Χαράλαμπος, Ενιαίο Λύκειο Ιαλυσού.
Β΄ ΒΡΑΒΕΙΟ: Καρανικόλας Ιωάννης, 2ο Ενιαίο Λύκειο Ρόδου.
Α΄ ΒΡΑΒΕΙΟ: Ξεπαπαδάκης Σωτήριος, 1ο Γ/σιο Ρόδου.

ΚΑΡΠΑΘΙΚΗ ΛΥΡΑ

Γ΄ ΒΡΑΒΕΙΟ: Ζιάρκας Θεόδωρος, Μουσικό Σχολείο Ρόδου.
Β΄ ΒΡΑΒΕΙΟ: Σοφίλλας Ιωάννης, 4ο Γ/σιο Ρόδου.
Α΄ ΒΡΑΒΕΙΟ: Καρανικόλας Ιωάννης, 2ο Ενιαίο Λύκειο Ρόδου.

ΧΑΛΚΙΤΙΚΗ ΛΥΡΑ

Α΄ ΒΡΑΒΕΙΟ: Χαραλάμπους Χαράλαμπος, Ενιαίο Λύκειο Ιαλυσού.

ΜΑΝΤΟΛΙΝΟ

Α΄ ΒΡΑΒΕΙΟ: Χαραλάμπους Χαράλαμπος, Ενιαίο Λύκειο Ιαλυσού.

ΣΑΝΤΟΥΡΙ

Γ΄ ΒΡΑΒΕΙΟ: Ξανθός Γαβριήλ, 1ο Γ/σιο Ρόδου
Β΄ ΒΡΑΒΕΙΟ: Διονυσίου Ιωάννης, ΤΕΕ Καλύμνου.
Α΄ ΒΡΑΒΕΙΟ: Μάρκου-Νικάνδρου Γεώργιος-Μηνάς, 3ο Ενιαίο Λύκειο Ρόδου.

ΒΙΟΛΙ

ΕΙΔΙΚΗ ΔΙΑΚΡΙΣΗ: Ματθαίου Ματθαίος, ΤΕΕ Πάτμου.
Γ΄ ΒΡΑΒΕΙΟ: Σμαριανάκης Γλαύκος, Μουσικό Σχολείο Ρόδου.
Β΄ ΒΡΑΒΕΙΟ: Αντωνίου Μαρουδής, 5ο Γ/σιο Ρόδου.
Α΄ ΒΡΑΒΕΙΟ: Κίκιλης Κωνσταντίνος, 2ο Ενιαίο Λύκειο Καλύμνου

ΜΠΟΥΖΟΥΚΙ

Γ΄ ΒΡΑΒΕΙΟ: Κωστομοίρης Δημήτριος, Ενιαίο Λύκειο Ιαλυσού.
Β΄ ΒΡΑΒΕΙΟ: Κουτσομανώλης Δημοσθένης, «Ροδίων Παιδεία» (Λύκειο).
Α΄ ΒΡΑΒΕΙΟ: Σαράντης Μιχαήλ, Μουσικό Σχολείο Ρόδου.

ΣΥΝΟΛΑ ΕΝΤΕΧΝΟΥ ΕΛΛΗΝΙΚΟΥ ΤΡΑΓΟΥΔΙΟΥ

ΕΠΑΙΝΟΣ: Γ/σιο Σύμης. Υπεύθυνη Καθηγήτρια κ. Δημητροπούλου Ελένη.
Β΄ ΒΡΑΒΕΙΟ: Γ/σιο Παραδεισίου. Υπεύθυνη Καθηγήτρια Μαρία Παπαχαραλάμπους
Α΄ ΒΡΑΒΕΙΟ: Σύνολο 12 μαθητών (9) και μαθητριών (3) Μουσικού Σχολείου Ρόδου. Υπεύθυνοι καθηγητές κ. Ζάχαρη Αντιγόνη, καθηγήτρια Μουσικής και κ. Τσακογιάννης Εμμανουήλ, μαθηματικός, υποδιευθυντής του Σχολείου.

Ξεκίνησε προ ημερών

Ο Β' ΚΥΚΛΟΣ ΠΡΟΓΡΑΜΜΑΤΟΣ "ΔΙΚΤΥΩΘΕΙΤΕ"

Στόχος η ενίσχυση 16.000 μικρομεσαίων

Από το Ευρωπαϊκό Κέντρο Πληροφοριών του Επιμελητηρίου Δωδεκανήσου ανακοινώνεται ότι :

Ξεκίνησε ο Β' Κύκλος του Προγράμματος Δικτυωθείτε με στόχο την ενίσχυση 16.000 μικρομεσαίων επιχειρήσεων μέχρι το 2006. Στόχος του προγράμματος είναι η εξοικείωση των μικρομεσαίων επιχειρήσεων με την ψηφιακή οικονομία και το ηλεκτρονικό επιχειρείν. Μπορούν να υποβάλλουν αιτήσεις μεμονωμένες επιχειρήσεις ή ελεύθεροι επαγγελματίες, οι οποίοι, όμως, πληρούν τα παρακάτω κριτήρια:

1) Κατά την ημερομηνία υποβολής της αίτησης χρηματοδότησης ο φορέας έχει ολοκληρώσει (κλείσει) μία (1) διαχειριστική χρήση.

2) Ο κύκλος εργασιών του φορέα κατά την τελευταία ολοκληρωμένη διαχειριστική χρήση πρέπει να είναι μικρότερος ή ίσος των 600.000 ευρώ

3) Ο αριθμός του απασχολούμενου προσωπικού στον φορέα κατά την τελευταία ολοκληρωμένη διαχειριστική χρήση πρέπει να είναι μικρότερος ή ίσος των δέκα (10) ατόμων (0-10).

4) Ο κλάδος δραστηριότητας του φορέα δεν εμπίπτει στις εξαιρούμενες κατηγορίες δραστηριότητας του Προγράμματος (εξαιρέσεις λόγω του καθεστώτος ενίσχυσης De Minimis).

5) Ο φορέας κατά την τελευταία τριετία δεν έχει λάβει επιχορηγήσεις από Προγράμματα και Δράσεις Κρατικών Ενισχύσεων που εμπίπτουν στον κανόνα De minimis, τα οποία αθροιστικά μαζί με την αιτούσα επιχορήγηση υπερβαίνουν τα 100.000 ευρώ

6) Ο φορέας δεν μπορεί να χρηματοδοτηθεί για δαπάνη που έχει επιχορηγηθεί στον προηγούμενο κύκλο του προγράμματος πριν την πάροδο δύο ετών.

Δίνεται χρηματοδότηση για την προμήθεια εξοπλισμού και υπηρεσιών με ποσοστό 40% των επιλέξιμων δαπανών και μέχρι το ποσό των 1.250 ευρώ. Περιλαμβάνονται οι ακόλουθες δαπάνες:

Καλάθι Ι: Προμήθεια του ελάχιστου αναγκαίου εξοπλισμού και σύνδεση στο διαδίκτυο για δύο χρόνια

Καλάθι ΙΙ: Ανάπτυξη εταιρικής παρουσίασης εμπορικής ιστοσελίδας στο διαδίκτυο, συντήρηση και φιλοξενία των ιστοσελίδων για δύο χρόνια σε παροχέα σχετικών υπηρεσιών.

Οι επιχειρήσεις δύνανται να υποβάλλουν αίτηση ταυτόχρονα και για τα δύο καλάθια (2 αιτήσεις). Η προμήθεια του εξοπλισμού και των υπηρεσιών μπορεί να γίνει μετά την υποβολή της αίτησης (σύμφωνα με τις ισχύουσες προδιαγραφές) με την ευθύνη του αιτούντος και το αργότερο σε 4 μήνες από την ημερομηνία της έγκρισης και χωρίς δικαίωμα παράτασης.

Περισσότερες πληροφορίες μπορείτε να ζητήσετε από το Ευρωπαϊκό Κέντρο Πληροφοριών GR-164, Γρ. Λαμπράκη 8 (Ισόγειο) – Τηλ. 22410 44213/218 – Φαξ: 22410 44242 – E-mail: eic164@ebed.gr , http://www.eic-rhodes.gr, http://www.ebed.gr

Νέο εργοστάσιο ηλεκτροπαραγωγής της ΔΕΗ

Μία αναδρομή στο παρελθόν...

Για να σταματήσουν να αποποιούνται τις ευθύνες τους όσοι συνέβαλαν στον ενταφιασμό της υπόθεσης με ό,τι συνεπάγεται αυτή η εξέλιξη



Γράφει ο
Αθανάσιος Δηλανάς,
πρώην Διευθυντής ΔΕΗ Σορωνής

Στις εφημερίδες της 23-04-2005 σε άρθρα που αναφέρονται στις αντιδράσεις των κατοίκων του Θεολόγου διάβασα ότι στο νομαρχιακό συμβούλιο της 22-04-2005 έγινε ευρεία συζήτηση για το ενεργειακό και για τις σοβαρές ενδείξεις που υπάρχουν για τον αποχαρακτηρισμό της περιοχής ώστε να μπορέσει η ΔΕΗ να προχωρήσει τις διαδικασίες για την εγκατάσταση του νέου εργοστασίου.

Όπως είχα γράψει πριν από 1 περίπου μήνα, με αφορμή την έκκληση του προσωπικού και των συνδικαλιστών του ΑΗΣ Σορωνής που απευθύνονταν στους τοπικούς φορείς, στους συλλόγους και στην τοπική κοινωνία προκειμένου να συστρατευθούν όλοι για την αντιμετώπιση του ενεργειακού προβλήματος, δεν σκόπευα να ξανασχοληθώ με το ενεργειακό επειδή βαρέθηκα να απευθύνομαι σε ώτα μη ακουόντων.

Έπεσα όμως κυριολεκτικά από τα σύννεφα όταν διάβασα ότι κάποιοι, κάνοντας την τοποθέτησή τους στο παραπάνω νομαρχιακό συμβούλιο είπαν ότι για την τραγική κατάσταση του ενεργειακού ευθύνονται κυβερνητικοί παράγοντες.

Για να λένε όμως αυτοί οι κάποιοι αυτά τα πράγματα πρέπει ή να μην είναι καλά ενημερωμένοι ή να θέλουν να εκτρέψουν την πληροφόρηση σε άλλη κατεύθυνση για να μη βγουν στην επιφάνεια πληροφορίες που δεν είναι ευχάριστες για τους ίδιους. Για να περάσει όμως κανείς αυτή την ενημέρωση πρέπει να γνωρίζει πολύ καλά την τεχνική που εφαρμόζει ένας **καλός;;;**. πολιτικός.

Ποια είναι όμως τα απαραίτητα προσόντα ενός **καλού;;;** πολιτικού;

1. Πρέπει να ξέρει να παρουσιάζει το μαύρο για άσπρο.
2. Πρέπει να ξέρει ότι το μεγαλύτερο μέρος του κόσμου είναι αδιάφορο για τα μεγάλα θέματα, όταν αυτά δεν έχουν άμεση σχέση με το προσωπικό του συμφέρον όπως π.χ. για κάποια θεσούλα στο δημόσιο, για κάποιο ρουσφετάκι κ. ά.
3. Πρέπει να ξέρει ότι οι περισσότεροι άνθρωποι μετά από κάποιο χρονικό διάστημα παθαίνουν αμνησία.
4. Πρέπει να ξέρει καλό πιγκ-πογκ για να πετάει σωστά και μακριά το μπαλάκι και τέλος
5. Ο ίδιος ο **καλός;;;** πολιτικός πρέπει να παθαίνει αμνησία για να μη θυμάται ούτε τι υποσχέθηκε ούτε τι έπραξε.

Επειδή προσωπικώς δεν συγκαταλέγομαι σε αυτούς ανθρώπους που έπαθαν αμνησία θα προσπαθήσω, με όσα γνωρίζω για το θέμα, να δώσω κάποιες απαντήσεις για σωστή ενημέρωση του κοινού.

Για το θέμα της χωροθετησης του νέου εργοστασίου αρχής γενομένης από το 1990 **μόνο 3 (τρεις) δεν φταίνε:**

Α) Δεν φταίνε οι κάτοικοι της κοινότητας Θεολόγου.

Β) Δεν φταίει η ΔΕΗ που προσπαθεί από το 1990 να χωροθετήσει και να κατασκευάσει το εργοστάσιο αλλά δεν την αφήνουν και

Γ) Δεν φταίνε κυβερνητικοί παράγοντες ούτε της προηγούμενης ούτε της σημερινής κυβέρνησης.

Δεν θα καταλογίσω εγώ τις ευθύνες σε αυτούς που ευθύνονται για τον ενταφιασμό του ενεργειακού της Ρόδου.

Θα θέσω όμως μερικά ερωτήματα, χωρίς να τα απαντήσω, ώστε αυτοί που φταίνε να ξαναθυμηθούν τα έργα τους και αυτοί που γνωρίζουν και θυμούνται να ξαναθυμηθούν τους υπαίτιους.

Ερώτημα 1ο): Ποιοι εμπόδισαν τη περίοδο 1991-1993 την χωροθέτηση στους Φούρνους της Απολακκιάς πριν ακόμη η περιοχή μπει στο ΝΑΤΟΥΡΑ;

Ερώτημα 2ο): Ποιοι αντέδρασαν το 1997-1998 στη χωροθέτηση του εργοστασίου στο Πάνω Γιαλό που βρίσκεται 3 χιλιόμετρα έξω από τη Κατταβιά, θέση που είχε προταθεί στη ΔΕΗ από τη Νομαρχία Δωδεκανήσου (Νομάρχης ο κ. Παρασκευάς) και το ΥΠΕΧΩΔΕ;

Ερώτημα 3ο) :Ποιοι προκάλεσαν τη Λαϊκή Συνέλευση της Καταβιάς το Φεβρουάριο 1999 με το αιτιολογικό ότι θα αρρωστήσουν όλοι οι κάτοικοι του χωριού από τη ρύπανση του εργοστασίου, που θα κατασκευάζονταν 3 χιλιόμετρα από το χωριό, τη στιγμή που το χωριό Θεολόγος απέχει μόνο 300 μέτρα από το εργοστάσιο της Σορωνής και παρόλα ταύτα δεν έχουν αρρωστήσει οι κάτοικοί του;

Ερώτημα: 4ο): Οι πραγματικοί κάτοικοι της Κατταβιάς που έλαβαν μέρος στη Λαϊκή Συνέλευση δεν ήταν περισσότερο από 20% αυτών που συμμετείχαν. Οι άλλοι τι ήταν; Μήπως ήταν κάτοικοι της Ρόδου που μόνο η καταγωγή τους είναι από τη Κατταβιά; Φοβήθηκαν μήπως η ρύπανση τους ψάξει και στη πόλη της Ρόδου τους εντοπίσει και τους αρωστήσει ή είχαν άλλους λόγους να αντιδρούν;



Ερώτημα 5ο): Γιατί έκλεισαν τα αφτιά τους στην ενημέρωση που έκανε στη Λαϊκή Συνέλευση η ΔΕΗ με σχέδια και περιβαλλοντική μελέτη και πήραν αρνητική απόφαση δια βοής;

Ερώτημα 6ο): Είναι αλήθεια ότι κάποιοι πραγματικοί κάτοικοι της Κατταβιάς είχαν διαφορετική γνώμη αλλά δεν τόλμησαν να μιλήσουν επειδή κάποιοι είχαν μετατρέψει τη Λαϊκή Συνέλευση σε τσίρκο;

Ερώτημα 7ο): Γιατί δεν αντέδρασαν στην παράλογη και επιστημονικά ατεκμηρίωτη απόφαση οι νεοεκλεγμένες τότε τοπικές αυτοδικήσεις Α και Β βαθμού και δέχθηκαν να επανεξετάσουν το θέμα;

Ερώτημα 8ο): Γιατί το θέμα της επανεξέτασης της χωροθέτησης παρέμεινε όλο το 1999 και το 2000 στάσιμο;

Ερώτημα 9ο): Ποιος ήταν ο στόχος της επιμονής κάποιων για την εγκατάσταση του νέου εργοστάσιου στο πεδίο βολής ενώ ο στρατός δικαίως αντιδρούσε;

Ερώτημα10ο): Ποιοι είναι αυτοί που, επειδή με την απραξία των 2 ετών έφεραν το κόμπο του ενεργειακού στο χτένι, πίεσαν αφόρητα τον τότε Υφυπουργό Εθνικής Άμυνας κ. Αποστολάκης να παραχωρήσει θέση στο πεδίο βολής;

Ερώτημα 11ο): Ευθύνεται ο τότε Υφυπουργό Εθνικής Άμυνας κ. Αποστολάκης όταν παρ' όλες τις αντιρρήσεις των στρατιωτικών δεν μπόρεσε να αντισταθεί στις αφόρητες πιέσεις που δέχθηκε από την τότε τοπική αυτοδιοίκηση; (Για όσους δεν θυμούνται, ήλθε τότε στη Ρόδο και από το ελικόπτερο υπέδειξε δύο ακατάλληλες θέσεις στο πεδίο βολής παρά την αντίθετη γνώμη των ειδικών της ΔΕΗ).

Ερώτημα 12ο): Ποιοι ήταν τα φερέφωνα στα μέσα μαζικής ενημέρωσης της Ρόδου του τότε προέδρου της Ρυθμιστικής Αρχής Ενέργειας κ. Π. Κάπρου ο όποιος κατά την επίσκεψή του το 2001 στη Ρόδο υποσχέθηκε εργοστάσιο που θα λειτουργεί το 2003; Είδε κανείς κάποιο εργοστάσιο;

Ερώτημα 13ο): Θυμούνται ακόμα οι τοπικοί άρχοντες ότι όσοι είμαστε γνώστες των ενεργειακών θεμάτων είπαμε ότι οι μηχανές που ήθελε να φέρει ο κ. Κάπρος ήταν ακατάλληλες για το δίκτυο της Ρόδου και ότι είναι αδύνατο να λειτουργήσει εργοστάσιο το 2003;

(Κανείς όμως δεν μας άκουσε διότι οι αυτοδιοικούντες είχαν τη ψευδαίσθηση ότι ο κ. Καθηγητής Π Κάπρος είχε σωστότερη άποψη από τους απλούς, χωρίς βαρύγδουπους τίτλους, αλλά ειδικούς μηχανικούς).

Ερώτημα 14ο): Ποιοι από την τοπική αυτοδιοίκηση χαρακτήρισαν την περιοχή, που τελικά είχε επιλέγει για το νέο εργοστάσιο, ως δασική έκταση και πότε έγινε αυτό;

Ερώτημα 15ο): Από τα παραπάνω ερωτήματα είναι δυνατό να διακρίνει κανείς, τουλάχιστον άμεσες κυβερνητικές ευθύνες ;

Κατά τη γνώμη μου όχι.

Πέρα όμως από την ανεπάρκεια ηλεκτρικής ενέργειας που αντιμετωπίζουμε η οποία ζημιώνει άμεσα τις τοπικές επιχειρήσεις και τους απλούς καταναλωτές υπάρχουν ακόμα δυο πολύ σοβαρά σημεία το οποία περνούν απαρατήρητα. Πρόκειται για την **ζημία που υφίσταται η ΔΕΗ** (την πληρώνει βασικά ο έλληνας φορολογούμενος) από τη λειτουργία αντιοικονομικών μηχανών, προκειμένου να κάλυψη όσο γίνεται καλύτερα τις ανάγκες των καταναλωτών, και για την **τεράστια περιβαλλοντική επιβάρυνση του φαινομένου του θερμοκηπίου** με διοξείδιο του άνθρακα λόγω της αυξημένης κατανάλωσης πετρελαίου(λειτουργία αντιοικονομικών μηχανών).

Εάν το εργοστάσιο χωροθετούνταν την περίοδο1991-1993 στους Φούρνους της Απολακκιάς θα λειτουργούσε το αργότερο το 1997, θα μηδενίζονταν η λειτουργία των αντιοικονομικών μηχανών και βασικώς θα μηδενίζονταν η ζημία.

Εάν η ΔΕΗ μπορούσε να προχωρήσει το 1999 στην εγκατάσταση του εργοστάσιου στον Πάνω Γιαλό (είχε τα πάντα έτοιμα για το διαγωνισμό) το εργοστάσιο θα λειτουργούσε το 2003, θα μηδενίζονταν και πάλι η λειτουργία των αντιοικονομικών μηχανών και βασικώς θα μηδενίζονταν η ζημία. Πολύ χονδρικά η ζημία αυτή και για τις δυο καθυστερήσεις πρέπει να ξεπερνά τα **70 δισεκατομμύρια δραχμές**. Και ακόμα δεν τελειώσαμε. Κάθε χρόνος που θα περνά μέχρι να λειτουργήσει το νέο εργοστάσιο πρέπει να υπολογίζεται ετήσια ζημία της τάξεως των 8-10 δισεκατομμυρίων δραχμών.

Όσο για την περιβαλλοντική επιβάρυνση με τα καυσαέρια αυτή ήταν 1,5 φορές επιπλέον της κανονικής. Θα συνεχισθεί δε αυτή η επιβάρυνση μέχρι να λειτουργήσει το νέο εργοστάσιο.

Ας κάνουν λοιπόν την αυτοκριτική τους όλοι όσοι χαντάκωσαν το ενεργειακό της Ρόδου και προκάλεσαν-προκαλούν την προαναφερθείσα καταστροφή.

Ας αναγνωρίσουν τις ευθύνες τους και ας ζητήσουν συγνώμη από την κοινωνία της Ρόδου για τις ταλαιπωρίες που υφίσταται από το ενεργειακό πρόβλημα και που θα γίνουν ακόμα χειρότερες μέχρι να κατασκευασθεί νέο εργοστάσιο.

Ας ζητήσουν επίσης συγνώμη από τον ελληνικό λαό που πληρώνει την οικονομική ζημία που προκάλεσαν είτε από ερασιτεχνισμό είτα από μικροκομματικά συμφέροντα. Εκείνοι που δεν θα κοκκινίσουν από την παραπάνω ανάλυση είναι αυτοί που είχαν συγκεκριμένους στόχους να διώξουν το εργοστάσιο από τις δυο περιοχές

Βέβαια το θέμα της συγνώμης προϋποθέτει θάρρος τόλμη και κυρίως καταπολέμηση του εγωισμού. Αυτές δε οι ιδιότητες δεν έχουν μόνο σχέση με το συγκεκριμένο θέμα αλλά ισχύουν γενικά. Ας ελπίσουμε λοιπόν ότι κάποιοι από τους εμπλεκόμενους θα έχουν το σθένος ν' αναγνωρίσουν και να ομολογήσουν τα σφάλματά τους.

Όσο για τους λογαριασμούς ας μην στεναχωριούνται. Αυτούς και μερικούς ακόμη άλλους τους έχει αναλάβει ο άμοιρος και καρτερικός έλληνας πολίτης

Στην έκδοσή τους προχωρά η κυβέρνηση...

Δημοτικά ομόλογα 1,4 δισ. ευρώ για ΟΤΑ

Θα καλυφθούν σωρευμένα χρέη

Στην έκδοση ομολόγων προτίθεται να προχωρήσει η κυβέρνηση, για την κάλυψη των σωρευμένων χρεών, ύψους 1,2 – 1,45 δισ. ευρώ, προς την τοπική αυτοδιοίκηση. Η κίνηση αυτή επιβάλλεται από τη δημοσιονομική στενότητα, η οποία δεν επιτρέπει έστω και τη σταδιακή αποπληρωμή του παραπάνω ποσού, αλλά και από την παραδοχή ότι η πολιτεία κατά την περίοδο 1997-2002 όντως παρακράτησε αυτά τα κονδύλια από την τοπική αυτοδιοίκηση.

Συγκεκριμένα, όπως αναφέρουν άριστα πληροφορημένες πηγές, τριμελής επιτροπή που είχε συσταθεί για τη διερεύνηση του ζητήματος, με τη συμμετοχή εκπροσώπων του Υπουργείου Εσωτερικών, Δημόσιας Διοίκησης και Αποκέντρωσης, του Γενικού Λογιστηρίου του Κράτους και της Κεντρικής Ενωσης Δήμων και Κοινοτήτων, εισηγείται τη χορήγηση του παραπάνω ποσού και πλέον οι ηγεσίες των υπουργείου Οικονομικών και Εσωτερικών αναζητούν τρόπους καταβολής του, με επικρατέστερο την έκδοση ομολόγων.



Για ρύθμιση των οφειλών του Δημοσίου προς τους ΟΤΑ η κυβέρνηση θα εκδώσει ομόλογα

Πρόβλημα όμως, τόσο για την κυβέρνηση όσο και για την τοπική αυτοδιοίκηση αποτελεί και το έλλειμμα χρηματοδότησης αρμοδιοτήτων, όπως η συντήρηση σχολικών μονάδων ή η πολιτική προστασία που έχουν ήδη μεταφερθεί στους ΟΤΑ, το οποίο –σύμφωνα με την ΚΕΔΚΕ– ανέρχεται σε 296,2 εκατ. ευρώ για την τελευταία διετία.

Πρόβλημα αποτελεί και το κόστος που συνεπάγεται η μονιμοποίηση των χιλιάδων συμβασιούχων στους δήμους και τις κοινότητες της χώρας, βάσει του Π.Δ. 164/2004, το οποίο με βάση τους υπολογισμούς της ΚΕΔΚΕ ανέρχεται σε 235,6 εκατ. ευρώ...

«Το θέμα είναι υπό διερεύνηση», περιορίζεται να δηλώσει ο αρμόδιος υφυπουργός Εσωτερικών, Δημόσιας Διοίκησης και Αποκέντρωσης Αθ. Νάκος, ο οποίος ωστόσο αναγνωρίζει την ανάγκη διευθέτησής του.

«Ας ξεκινήσουμε από μηδενική βάση και ας δούμε εκ νέου το πραγματικό κόστος των υπηρεσιών που προσφέρουν οι ΟΤΑ αλλά και τους τρόπους χρηματοδότησής τους» προτείνει, με στόχο την άρση του αδιεξόδου, ο πρόεδρος της Επιτροπής Οικονομικών της ΚΕΔΚΕ και δήμαρχος Ν. Ιωνίας Ι. Χαραλάμπους.

Λόγω των ρευστοποιήσεων που σημειώθηκαν

Σε χαμηλότερα επίπεδα το ΧΑΑ

Υποχώρηση του Γενικού Δείκτη σε ποσοστό 0,89%

Οι ρευστοποιήσεις που εκδηλώθηκαν, με επίκεντρο τις τηλεπικοινωνίες και τις τράπεζες, οδήγησαν την αγορά σε χαμηλότερα επίπεδα, με τον Γενικό δείκτη να κρατά πάντως τα επίπεδα των 2.900 μονάδων.

Η καθαρή αξία των συναλλαγών κυμάνθηκε σε χαμηλά επίπεδα, καθώς ξεκίνησε η Μεγάλη Εβδομάδα, όπου παραδοσιακά το κλίμα είναι υποτονικό, ενώ η σχέση των χαμένων με τις κερδισμένες μετοχές διαμορφώθηκε στο 1 προς 2,5. Από τους επιμέρους κλάδους τη σημαντικότερη υποχώρηση παρουσίασαν οι τηλεπικοινωνίες, οι συμμετοχές, οι ασφάλειες, ενώ ο κλάδος των κατασκευών ενισχύθηκε.

Υψηλά κέρδη 5,01% πέτυχε η μετοχή της Αλουμινίου Ελλάδος, μετά την ανακοίνωση σημαντικής αύξησης μεγεθών στο πρώτο τρίμηνο 2005 και τη διανομή υψηλού μερίσματος 1 ευρώ ανά μετοχή, ενώ από τις μετοχές της υψηλής κεφαλαιοποίησης με κέρδη 1,70% και 0,74% αντιστοίχως έκλεισαν οι μετοχές της Εμπορικής και της Τιτάν. Σημαντική υποχώρηση 1,92% και 1,63% αντιστοίχως κατέγραψαν οι μετοχές της Cosmote και του ΟΤΕ, η μετοχή του ΟΠΑΠ υποχώρησε σε ποσοστό 1,50% και η Ιντρακόμ κατά 2,08%.

Από τις τραπεζικές μετοχές με πτώση 1,30% έκλεισε η Πειραιώς, η Alpha Bank υποχώρησε κατά 1,05% η Eurobank κατά 0,98% και η Εθνική σε ποσοστό 0,89%

0 Γενικός Δείκτης Τιμών, έκλεισε στις 2.905,64 μονάδες έναντι 2.931,76 μονάδων της προηγουμένης, σημειώνοντας πτώση 26,12 μονάδων, ή σε ποσοστό 0,89%, ενώ στη διάρκεια των συναλλαγών κατέγραψε κατώτερη τιμή στις 2.893,20 μονάδες (-1,32%)

Ο δείκτης FTSE/ASE 20 έκλεισε στις 1.619,98 μονάδες, με υποχώρηση σε ποσοστό 0,99%, ενώ ο δείκτης FTSE/ASE 40 έκλεισε στις 2.409,23 μονάδες με οριακή πτώση σε ποσοστό 0,07%.

Ο δείκτης FTSE/ASE SMALLCAP 80 έκλεισε στις 465,89 μονάδες, με πτώση σε ποσοστό 0,87%, ενώ ο δείκτης FTSE 140 έκλεισε στις 3.404,30 μονάδες, με πτώση σε ποσοστό 0,88%.

Οι επιμέρους δείκτες έκλεισαν ως εξής:		
Τραπεζικός:	6.344,70	-0,80%
Τηλεπικοινωνιών:	1.124,38	-1,73%
Ασφαλειών:	522,96	-1,26%
Επενδύσεων:	941,63	-0,88%
Κατασκευαστικών:	596,05	+0,73%
Κλωστοϋφαντουργίας:	135,17	+0,39%
Βιομηχανιών:	1.295,78	-0,30%
Συμμετοχών:	1.481,11	-1,34%
Εκδόσεις- Εκτυπώσεις:	327,22	-0,98%
Βασικών Μετάλλων:	397,36	+1,45%
Μη μεταλλικών Ορυκτών:	1.012,89	+0,40%
Λιανικού Εμπορίου:	1.034,43	-1,00%
Πληροφορικής:	517,55	-0,54%
Ειδών Λύσεων Πληροφορικής:	178,34	-0,80%
Χονδρικό εμπόριο:	490,14	+0,84%
Τρόφιμα- ποτά:	421,31	-0,73%
Παράλληλης Αγοράς:	139,21	-0,70%
Διυλιστήρια:	1.430,16	-0,56%
Ακίνητης Περιουσίας:	663,20	-1,17%

Από τις 333 μετοχές που διακινήθηκαν στη συνεδρίαση, 86 κινήθηκαν ανοδικά, 183 κινήθηκαν πτωτικά, ενώ η τιμή 64 μετοχών παρέμεινε αμετάβλητη.

Τη μεγαλύτερη ποσοστιαία άνοδο σημείωσαν οι μετοχές των εταιρειών: ΑΕΓΕΚ(κο) +14,58%, Θεμελιοδομή +11,54%, Compucon +10,00%, Logismow +9,43%, Μέτκα(κο) +9,06%, Ιπποτούρ(κ) +8,11%, Μυτιληναίος +6,70%, Καρέλιας +5,97%, ΓΕΚΕ + 5,95% και Ξυλεμπορία(π) +5,77%.

Αντιθέτως τις μεγαλύτερες απώλειες σημείωσαν οι μετοχές των εταιρειών: Πετζετάκις(πο) -20,00%, MLS Πληροφορική - 19,27%, Πετζετάκις(κο) - 13,89%, Optima -10,00%, Λεβεντάκης -9,80%, Ατέρμων -9,30%, Μπαλλής Χημικά -9,01%, Καρατζή - 8,70%, Ελφίκο(κο) -8,24% και Ελλατέξ -7,69%.

Η αξία των συναλλαγών ανήλθε στα 182,415 εκατ. ευρώ, εκ των οποίων τα 87,5 εκατ. ευρώ αφορούσαν προσυμφωνημένες συναλλαγές.

Συγκεκριμένα, έγιναν δύο πακέτα συνολικά 4.401.760 τεμαχίων στην τιμή των 2,50 ευρώ ανά μετοχή.

Επίσης, πέρασε πακέτο 4.021.614 τεμαχίων της Cosmote, που αντιστοιχεί στο 1,2% του μετοχικού της κεφαλαίου, στην τιμή των 14,45 ευρώ ανά μετοχή, στο πλαίσιο της προαναγγελίας αγοράς ποσοστού 5% από μέρους του ΟΤΕ.

Επίσης, πραγματοποιήθηκαν, τρία πακέτα των 50.000 τεμαχίων έκαστο και ένα των 60.000 τεμαχίων της Alpha Bank στα 26,40 ευρώ, ένα πακέτο 129.000 τεμάχια του ΟΤΕ στα 14,62 ευρώ και ένα πακέτο 550 τεμάχια της Intralot στα 23,80 ευρώ.

Ακόμα, έγιναν δύο πακέτα των 50.000 τεμαχίων έκαστο της Γερμανός στα 24,50 ευρώ και ένα των 40 τεμαχίων στα 24,56 ευρώ, δύο πακέτα των 151.360 και 38.300 τεμαχίων της Eurobank στα 24,04 και 24 ευρώ αντίστοιχα και ένα πακέτο 50.000 τεμάχια της Εθνικής στα 26,90 ευρώ.

Τέλος πραγματοποιήθηκαν ένα πακέτο 50.000 τεμάχια της Εθνικής στα 26,86 ευρώ και ένα πακέτο 56.000 τεμάχια του ΟΠΑΠ στα 21,06 ευρώ.

Το μεγαλύτερο όγκο συναλλαγών παρουσίασαν οι μετοχές των εταιρειών: Arrow με 4.406.930 τεμάχια, Cosmote με 4.299.965, ΑΕΓΕΚ με 723.950 και Πετζετάκις με 623.902 τεμάχια.

Την μεγαλύτερη αξία συναλλαγών σημείωσαν οι μετοχές των εταιρειών: Cosmote με 62,161 εκατ. ευρώ, Alpha Bank με 13,615, Eurobank με 11,530 και Εθνική με 11,202 εκατ. ευρώ.

Η συνολική κεφαλαιοποίηση της αγοράς διαμορφώθηκε στα 98.557 δισ. ευρώ.



THALASSA FORUM SPA

ΚΕΝΤΡΟ ΘΑΛΑΣΣΟΘΕΡΑΠΕΙΑΣ - ΑΝΑΖΩΟΓΟΝΗΣΗΣ

Οταν η πολυτέλεια συναντάει την αισθητική κάνει θαύματα...

Ανακαλύψετε τον πιο ελκυστικό εαυτό σας χαλαρά και ξεκούραστα

Σας περιμένουμε στον ανακαινισμένο χώρο μας από 18/4/05

Spa, θαλασσοθεραπείες, λασποθεραπείες, υδρομασάζ, Jacuzzi, Χαμάμ, Σάουνα, Γυμναστήριο, Θερμαινόμενη πισίνα.

ΟΔΟΣ ΦΕΡΕΝΙΚΗΣ - ΠΑΡΑΛΙΑ ΙΑΛΥΣΣΟΥ Τηλ.: 22410 96610

ΑΕ248

Από εκτροχιασμό τρένου

Τραγωδία στην Ιαπωνία

Στους 52 έφτασαν οι νεκροί

Στους 52 έφτασαν οι νεκροί και ξεπέρασαν τους 300 οι τραυματίες του σιδηροδρομικού δυστυχήματος που σημειώθηκε χθες στην επαρχία Αμαγκασάκι, κοντά στην πόλη Οζάκα, στη δυτική Ιαπωνία.

Οι Αρχές εκφράζουν φόβους ότι ο αριθμός των θυμάτων θα αυξηθεί, καθώς πολλοί επιβάτες παραμένουν

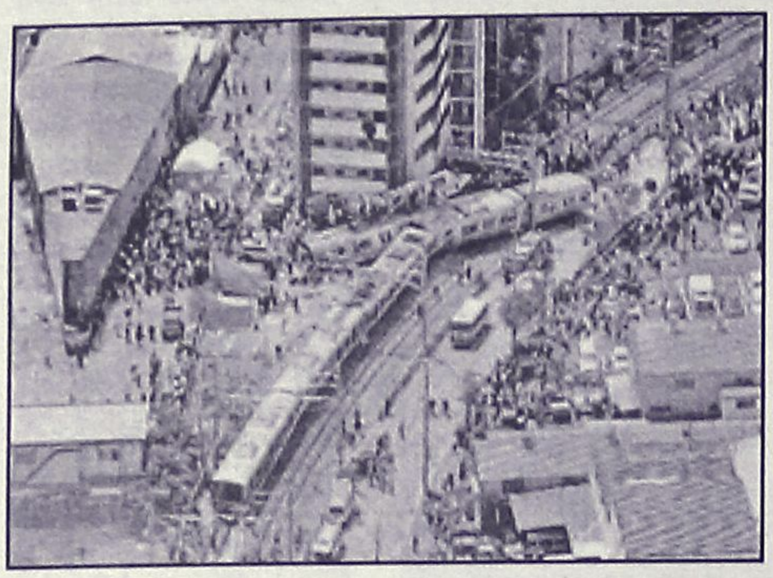

εγκλωβισμένοι στα συντρίμμια του τρένου. Τουλάχιστον 300 επιβάτες έχουν μεταφερθεί τραυματισμένοι στα νοσοκομεία. Το δυστύχημα συνέβη στις 09:20, τοπική ώρα, όταν πέντε αμαξοστοιχίες του τρένου, στο οποίο επέβαιναν 580 επιβάτες, εκτροχιάσθηκαν και δύο εξ αυτών συνετρίβησαν σε παρακείμενη πολυκατοικία.

Η αστυνομία δεν επιβεβαίωσε τις πληροφορίες που απέδιδαν την τραγωδία σε σύγκρουση του τρένου με αυτοκίνητο. Αυτόπτες μάρτυρες ανέφεραν ότι το τρένο είχε αναπτύξει «πολύ μεγαλύτερη ταχύτητα από τη συνήθη».

Λόγω του Εβραϊκού Πάσχα

Αποκλεισμός Δ. Όχθης

Οι Ισραηλινοί φοβούνται επιθέσεις

Το Ισραήλ επέβαλε πλήρη αποκλεισμό των παλαιστινιακών εδαφών καθ' όλη τη διάρκεια του εβραϊκού Πάσχα. Ενισχυμένες δυνάμεις της αστυνομίας και του στρατού περιπολούν σε συναγωγές, αγορές και πολυσύχναστα μέρη, με τη μνήμη στην προ τριών ετών πολύνεκρη επίθεση στη Νετάνια.

Υπό τον κίνδυνο επιθέσεων ο αποκλεισμός της Δυ-



τικής Όχθης και της Λωρίδας της Γάζας πρόκειται να διαρκέσει τουλάχιστον έως την 30ή Απριλίου. Εκ των Παλαιστινίων της Γάζας, μόνο 5.000 εργάτες έχουν άδεια εισόδου στο Ισραήλ.

Πέραν του αποκλεισμού, έχει αυξηθεί και το επίπεδο συναγερμού στο Ισραήλ. Δυνάμεις της αστυνομίας, του στρατού και εθελοντές έχουν αναπτυχθεί σε συναγωγές, αγορές και άλλες πολυσύχναστες δημόσιες τοποθεσίες, επισημαίνει το BBC.

Πριν από τρία χρόνια Παλαιστίνιος καμικάζι ανατινάχθηκε κατά τη διάρκεια του εβραϊκού Πάσχα στην πόλη Νετάνιαμ, βορείως του Τελ Αβίβ, με αποτέλεσμα να χάσουν τη ζωή τους 29 άτομα στην πλέον αιματηρή μεμονωμένη επίθεση της Ιντιφάντα.

Επειτα από τρεις δεκαετίες κυριαρχίας

Συριακή απόσυρση από Λίβανο

Χθες έγινε η τιμητική αποχαιρετιστήρια τελετή

Η Δαμασκός έχει ουσιαστικά ολοκληρώσει την αποχώρησή της από το Λίβανο έπειτα από τρεις δεκαετίες πολιτικής και στρατιωτικής παρουσίας. Στη χώρα παραμένει μία πολύ μικρή συριακή δύναμη, η οποία επρόκειτο να μετάσχει χθες σε τιμητική αποχαιρετιστήρια τελετή «σφραγίζοντας» οριστικά την απόσυρση.

Μάλιστα, η συριακή αποχώρηση από την επικράτεια του Λιβάνου ολοκληρώνεται τέσσερις ημέρες προ της προκαθορισμένης ημερομηνίας της 30ής Απριλίου, ώστε να προχωρήσει ακολούθως η κυβέρνηση υπό τον Νατζίπ Μικάτι στην προετοιμασία των εκλογών της 29ης Μαίου.

Την Κυριακή αποχώρησαν από το Λίβανο οι τελευταίες στρατιωτικές φάλαγγες· περισσότερα από 100 στρατιωτικά οχήματα, περιλαμβανομένων αρμάτων μάχης και οχημάτων πολιτικού προσωπικού, διέσχισαν το μεθοριακό σταθμό Μάσναα.

«Οι συριακές δυνάμεις ολοκλήρωσαν την έκτη και τελευταία φάση της αποχώρησης από το Λίβανο, βάσει των συμφωνιών του Ταΐφ και του χρονοδιαγράμματος της στρατιωτικής συρο-λιβανικής επιτροπής» μετέδωσε το πρακτορείο ειδήσεων του Λιβάνου Ani.

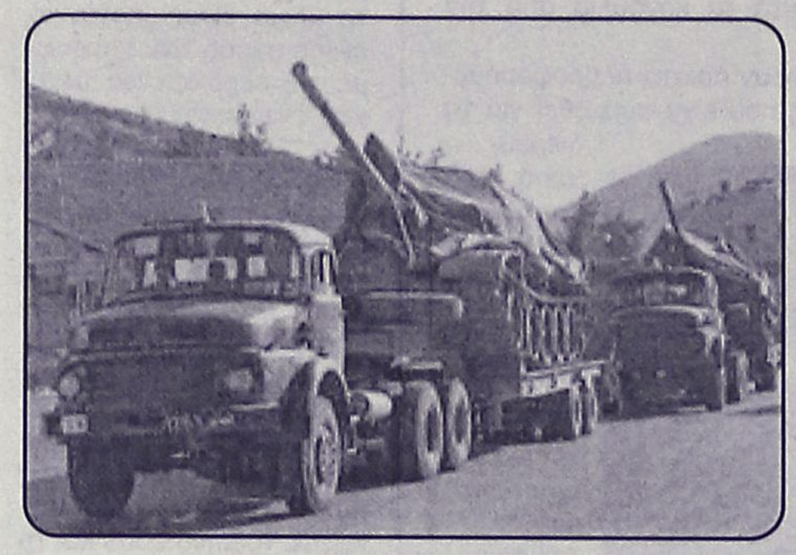

Πλέον, απομένει στο Λίβανο μία πολύ μικρή συριακή δύναμη που θα μετάσχει στην τιμητική αποχαιρετιστήριατελετή που θα λάβει χώρα την Τρίτη στην αεροπορική βάση Ραγιάκ στην κοιλάδα Μπεκάα.

Έως την Τρίτη θα έχουν αποχωρήσει και οι επικεφαλής των συριακών υπηρεσιών πληροφοριών.

Ακολούθως, θα δημοσιοποιηθεί η έκθεση του Γενικού Γραμματέα του ΟΗΕ Κόφι Ανάν και θα μεταβεί στη Βηρυτό αντιπροσωπεία του Οργανισμού προς επιβεβαίωση της πλήρους συριακής αποχώρησης, επισημαίνει το BBC. Οι εμπειρογνώμονες θα μεταβούν πρώτα στη Δαμασκό (αύριο, Τρίτη) λαμβάνοντας από τη διοίκηση του συριακού στρατού εκθέσεις, χάρτες και έγγραφα.

Παρελθόν ο «ισχυρός» της Γενικής Ασφάλειας

Εν τω μεταξύ, ο φίλα προσκείμενος στη Συρία επικεφαλής των υπηρεσιών ασφαλείας του Λιβάνου Τζαμίλ αλ-Σαγιέντ υπέβαλε την παραίτησή του τη Δευτέρα.

«Οι επικεφαλής ασφαλείας διορίζονται συνήθως βάσει πολιτικής και αλλάζουν όταν αυτή αλλάζει» αναφέρει στην επιστολή παραίτησης ο ισχυρός επικεφαλής της Γενικής Ασφάλειας.

Την περασμένη εβδομάδα ο Τζαμίλ αλ-Σαγιέντ εξέφρασε την ετοιμότητά του να αποχωρήσει, αφότου η επιτροπή εμπειρογνωμόνων του ΟΗΕ είχε διαμηνύσει ότι δεν μπορεί να διεξαχθεί αξιόπιστη διεθνής έρευνα για τη δολοφονία του Ραφίκ Χαρίρι εφόσον παραμείνουν στις θέσεις τους οι επικεφαλής των υπηρεσιών ασφαλείας.

Η απομάκρυνση των επικεφαλής ασφαλείας υπήρξε, άλλωστε, δέσμευση της νεοσύστατης λιβανικής κυβέρνησης υπό τον Νατζίμπ Μικάτι, ο οποίος καλείται να οδηγήσει τη χώρα στις γενικές εκλογές της 29ης Μαΐου.

ΠΟΛΕΜΟΣ ΚΑΤΑ ΤΩΝ ΠΑΙΔΙΩΝ

"Μυστικός" στρατός απαχθέντων κοριτσιών στις εμπόλεμες ζώνες

Περισσότερα από 120.000 κορίτσια έχουν απαχθεί

Περισσότερα από 120.000 κορίτσια και νεαρές γυναίκες έχουν πέσει θύματα απαγωγής στις εμπόλεμες ζώνες του πλανήτη· εξαναγκάζονται να «υπηρετήσουν» σε ένοπλες οργανώσεις και υπόκεινται παράλληλα σε σεξουαλική κακοποίηση, καταγγέλλει η οργάνωση Save the Children.

Η οργάνωση αρωγής καλεί τις διεθνείς κυβερνήσεις να καταβάλλουν περισσότερες προσπάθειες για να «σταματήσουν τον πόλεμο εις βάρος των παιδιών», υπογραμμίζοντας παράλληλα ότι τα προγράμματα αποκατάστασης της διεθνούς κοινότητας υποχρηματοδοτούνται.

Τα στοιχεία που δόθηκαν στη δημοσιότητα δείχνουν ότι περίπου 6.500 κορίτσια έχουν απαχθεί από τον Αντιστασιακό Στρατό του Κυρίου (LRA) στην Ουγκάντα.

Στη Λαϊκή Δημοκρατία του Κονγκό ακόμη 120.000 κορίτσια εκτιμάται ότι έχουν οδηγηθεί



διά της βίας στις τάξεις ένοπλων οργανώσεων.

Παράλληλα, 21.500 κορίτσια έχουν εμπλακεί στη σύγκρουση της Σρι Λάνκα -το 43% επί του συνόλου των ανήλικων πολεμιστών-, αναφέρει το BBC επικαλούμενο τη σχετική έκθεση της οργάνωσης.

Η Save the Children επισημαίνει ότι τα κορίτσια είτε εξαναγκάζονται να υπηρετήσουν ως στρατιώτες, είτε να κάνουν εσωτερικές δουλειές για λογαριασμό των ένοπλων οργανώσεων.

Όμως, σχεδόν στο σύνολο των περιπτώσεων πέφτουν θύματα σεξουαλικής κακοποίησης.

Τα κορίτσια που επιστρέφουν τελικώς στις εστίες τους περιθωριοποιούνται. «Τα θεωρούν βίαια, απείθαρχα, βρώμικα» αναφέρει η οργάνωση. Στις περιπτώσεις που επιστρέφουν εγκυμονούσες ή εάν έχουν ήδη γεννήσει αντιμετωπίζουν την πρόσθετη πίεση να αναθρέψουν τα παιδιά τους με ελάχιστη ή καθόλου στήριξη από μία κοινότητα που απεχθάνεται την παρουσία τους.

Δίχως να έχουν κανένα άλλο τρόπο επιβίωσης, πολλά από αυτά τα κορίτσια αναγκάζονται να στραφούν στην πορνεία για να στιγματιστούν και να περιθωριοποιηθούν περαιτέρω, σημειώνει η Save the Children κρούοντας τον κώδωνα του κινδύνου.

Ξεκίνησαν οι διαδικασίες

Αγώνας δρόμου για να έρθει ο Βαβύλης

"Κλειδί" το αίτημα προσωρινής παράδοσης του καταζητούμενου

Αγώνα δρόμου κάνουν οι Εισαγγελικές Αρχές προκειμένου να ολοκληρωθούν άμεσα όλες οι προβλεπόμενες διαδικασίες που θα φέρουν τον Απόστολο Βαβύλη ενώπιον της ελληνικής Δικαιοσύνης το συντομότερο δυνατό.

Ο Αναστάσης Παπαληγούρας έκανε τη σχετική ανακοίνωση στο περιθώριο της επίσκεψής του στις φυλακές Αγίου Στεφάνου. Ο υπουργός είπε ότι αργά ή γρήγορα ο Βαβύλης θα βρίσκεται στην Ελλάδα, όπου η δίκη του θα είναι δίκαιη.



«Η προσπάθειά μας είναι, το συντομότερο δυνατόν, να βρίσκεται στην Ελλάδα. Ακόμα και να εκτίσει, ενδεχομένως, ένα μέρος της ποινής του στις ελληνικές φυλακές» κατέληξε.

Υπενθυμίζεται ότι ο Βαβύλης έχει καταδικαστεί από το Τριμελές Εφετείο Κακουργημάτων της Λάρισας σε κάθειρξη 13 ετών με 15ετή αναστολή.

Εξάλλου, όπως αναφέρουν "Τα Νέα", κομβικό σημείο θεωρείται το αποτέλεσμα της προκαταρκτικής εξέτασης που διενεργεί η εισαγγελέας Πρωτοδικών Ελένη Σωτηροπούλου συνολικά για τη δράση του Απόστολου Βαβύλη, η οποία ερευνά αν στοιχειοθετούνται εις βάρος του κακουργηματικές κατηγορίες, όπως για παράδειγμα η κατασκοπεία ή το ξέπλυμα βρώμικου χρήματος.

Η ενδεχόμενη άσκηση ποινικής δίωξης για τόσο σοβαρά αδικήματα μπορεί να δρομολογήσει υποβολή αιτήματος «προσωρινής παράδοσης» του απόστολου Βαβύλη στην Ελλάδα.

Σε περίπτωση που γίνει δεκτό ένα τέτοιο αίτημα, τότε θα μεταφερθεί στις ελληνικές φυλακές για ένα περίπου μήνα, προκειμένου να λογοδοτήσει για όσα του αποδίδονται και, κατόπιν, θα επιστρέψει την Ιταλία για να εκτίσει το υπόλοιπο της ποινής που του έχει επιβληθεί εκεί.

Αν το αίτημα «προσωρινής παράδοσης» δεν γίνει δεκτό, τότε ομάδα Ελλήνων εισαγγελέων θα μεταβεί στις φυλακές της Μπολόνια για να εξετάσει τον Βαβύλη.

Αιχμές για άτυπη ανάκριση

«Οι ιταλικές αρχές δεν μπορούν να ανακρίνουν τον Απόστολο Βαβύλη για αδικήματα που σχετίζονται με τη δράση του στην Ελλάδα» δηλώνει με κατηγορηματικό τρόπο ο δικηγόρος του Γιάννης Βλάχος, ο οποίος αναχωρεί για να συναντήσει (για πρώτη φορά) τον κρατούμενο εντολέα του

«Εκείνο που προέχει σε αυτό το στάδιο» αναφέρει ο κ. Βλάχος «είναι να κατοχυρώσω τον τρόπο επικοινωνίας με τον εντολέα μου. Εύχομαι και ελπίζω να μην είναι σωστές οι πληροφορίες που έχω ότι ανακρίνεται ατύπως από Έλληνες αστυνομικούς. Αν αληθεύουν αυτές, τότε πρόκειται για μία άτυπη και παράνομη ανάκριση που γίνεται στις ιταλικές φυλακές».

"Σαφάρι" Καραμανλή για επενδύσεις

Συναντήσεις με επιχειρηματίες

Επιχειρεί να δώσει νέα πνοή στην οικονομία

Νέο γύρο συναντήσεων με επιχειρηματίες ξεκίνησε χθες ο πρωθυπουργός Κ.Καραμανλής, σε μία προσπάθεια να δώσει το μήνυμα στην αγορά ότι στηρίζει την επιχειρηματικότητα.

Ο κ. Καραμανλής είχε διαδοχικές συναντήσεις στο Μέγαρο Μαξίμου με την κυρία Κ.Κυριακοπούλου (Αργυρομεταλλευμάτων και Βαρυτίνης) και τους κ. Κ.Στασινόπουλο (Βιοχάλκο) και Ε.Παρασκευαΐδη (J&P Αβαξ).

Σύμφωνα με πληροφορίες, στη συνάντηση του πρωθυπουργού με τον κ. Στασινόπουλο συζητήθηκε μεγάλη επένδυση του ομίλου στον τομέα της ηλεκτρικής ενέργειας. Αξίζει να σημειωθεί ότι η J&P Αβαξ είναι μία από τις κατασκευαστικές επιχειρήσεις που διαμαρτύρονται για το νέο τοπίο στον κλάδο. Πρόσφατα πάντως, ανέλαβε το έργο κατασκευής της

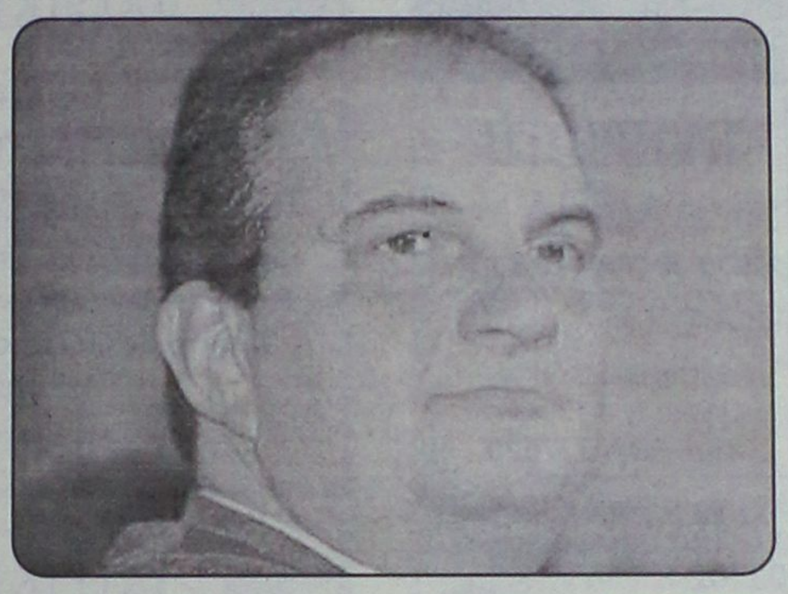

σήραγγας Καλλιδρόμου, μεταξύ των σταθμών Τιθορέα και Λιανοκλάδι του ΟΣΕ, ύψους 239 εκατ. ευρώ.

Οι συναντήσεις με τους επιχειρηματίες στο Μέγαρο Μαξίμου καταδεικνύουν ότι ο κ. Καραμανλής αναλαμβάνει προσωπικά πλέον το έργο της προσέλκυσης νέων επενδύσεων. Στόχος είναι να τονώσει το κλίμα στην οικονομία και να δείξει αποφασιστικότητα στην προώθηση των «κρίσιμων μεταρρυθμίσεων που έχει ανάγκη ο τόπος».

Όπως επισήμανε άλλωστε στη συνέντευξή του, οι διαρθρωτικές μεταρρυθμίσεις είναι άμεση προτεραιότητα για την κυβέρνηση.

Μεταξύ άλλων, η κυβέρνηση το επόμενο διάστημα θα προωθήσει νομοθετικές ρυθμίσεις για το εμπόριο με κίνητρα για τις επιχειρήσεις και αλλαγή του ωραρίου, αλλαγές στις ΔΕΚΟ, αντιμετώπιση του ασφαλιστικού των τραπεζών και προώθηση των αποκρατικοποιήσεων με πρώτο τον ΟΠΑΠ. Μέσα στις προτεραιότητες είναι και η Ολυμπιακή, αλλά και οι μεταρρυθμίσεις στην αγορά εργασίας.

Σημειώνεται ότι στις διαρθρωτικές αλλαγές συμπεριλαμβάνει ο πρωθυπουργός τον χωροταξικό σχεδιασμό και την απελευθέρωση της αγοράς ενέργειας. Κρίσιμος είναι τέλος, ο ρόλος των εφοπλιστών και το αν η κυβέρνηση καταφέρει με τα κατάλληλα κίνητρα να τους πείσει να προχωρήσουν σε επενδύσεις.

Ο ΤΑΓΙΠ ΕΡΝΤΟΓΑΝ

Είδε Ελληνες της Ίμβρου

Του παρέδωσαν υπόμνημα με ζητήματα που χρήζουν άμεσης αντιμετώπισης

Συνάντηση με αντιπροσωπεία Ελλήνων της Ίμβρου, και μάλιστα με εκπροσώπους της κοινότητας Ρωμιών του νησιού, είχε την Κυριακή -για πρώτη φορά μετά το 1923- Τούρκος πρωθυπουργός.

Ο Ταγίπ Ερντογάν βρέθηκε στην Ίμβρο με αφορμή τις εκδηλώσεις για τα 90 χρόνια από τη μάχη της Καλλίπολης.

Κατά τη διάρκεια της δίωρης επίσκεψής του στο νησί, ο Τούρκος πρωθυπουργός συναντήθηκε με τον μητροπολίτη Ίμβρου και Τενέδου Κύριλλο, με παρέμβαση του οποίου ακολούθησε συνάντηση με οκταμελή αντιπροσωπεία του συντονιστικού οργάνου των όπου γης ιμβριακών σωματείων αλλά και με εκπροσώπους της ολιγάριθμης κοινότητας Ρωμιών του νησιού.

Ο Τ.Ερντογάν προανήγγειλε, μάλιστα, τη συνάντηση αυτή στη διάρκεια της ομιλίας του, από το μπαλκόνι του Επαρχείου, λέγοντας χαρακτηριστικά προς τους συγκεντρωμένους Τούρκους: «Σας αφήνω τώρα γιατί έχω να συναντηθώ με τους ντόπιους Ρωμιούς».

Ο ίδιος υποστήριξε την



ανάγκη ειρηνικής συνύπαρξης των λαών, ακόμα και αυτών που στο παρελθόν βρέθηκαν σε εμπόλεμη κατάσταση, ενώ, στέλνοντας σαφές μήνυμα προς τα μέλη του τουρκικού Εθνικού Συμβουλίου και ειδικά στους στρατιωτικούς, αναφέρθηκε στην πρόοδο που έχει σημειωθεί στις ελληνοτουρκικές σχέσεις και σε όσους υπονομεύουν την πρόοδο αυτή. «Ας το έχουν υπόψη, δεν θα πετύχουν» διεμήνυσε.

Οι Έλληνες της Ίμβρου παρέδωσαν στον κ. Ερντογάν κείμενο με οκτώ ζητήματα προς άμεση αντιμετώπιση. Στο κείμενο τονίζεται πως οι Έλληνες της Ίμβρου είναι φύσει και θέσει υπέρμαχοι της ευρωπαϊκής πορείας της Τουρκίας και επισημαίνονται τα προβλήματα των Ρωμιών που χρήζουν λύσης.

Συγκεκριμένα, καταγράφεται η ανάγκη σύνταξης κτηματολογίου, η λειτουργία μειονοτικών σχολείων στο νησί, προβλήματα που αφορούν τη θρησκευτική έκφραση, την προστασία των πολιτιστικών και φυσικών μνημείων του νησιού, η ανάγκη απευθείας ακτοπλοϊκής σύνδεσης της Ίμβρου με τη Λήμνο και η λειτουργία γραφείου Μειονοτήτων, που αν και έχει εγκριθεί από την τουρκική Εθνοσυνέλευση παραμένει στα χαρτιά.

Σύσκεψη χθες στο ΥΠ.ΕΣ

ΘΕΜΑ: Η ΑΝΤΙΜΕΤΩΠΙΣΗ ΠΥΡΚΑΓΙΩΝ

Αρχίζει η αντιπυρική περίοδος

Η ετοιμότητα και ο συντονισμός του κρατικού μηχανισμού εν όψει της αντιπυρικής περιόδου (1η Μαΐου-31η Οκτωβρίου) ήταν το αντικείμενο της σύσκεψης του Κεντρικού Συντονιστικού Οργάνου Πολιτικής Προστασίας, που πραγματοποιήθηκε χθες υπό την προεδρία του υπουργού Εσωτερικών Προκόπη Παυλόπουλου και με τη συμμετοχή του γγ Πολιτικής Προστασίας Παναγιώτη Φούρλα.

Όπως δήλωσε ο κ. Παυλόπουλος, ιδιαίτερη σημασία δόθηκε σε θέματα πρόληψης, έγινε ανασκόπηση των αρμοδιοτήτων κάθε φορέα και των μέσων που πρέπει να έχει στη διάθεσή του ο κάθε φορέας για την αντιμετώπιση των πυρκαγιών, ενώ εξετάστηκε και το θέμα του συντονισμού τους τόσο σε επίπεδο πρόληψης όσο και σε επίπεδο καταστολής.

«Είναι σαφές ότι ο κρατικός μηχανισμός έχει πια καλή εμπειρία από τον περασμένο χειμώνα για το πώς πρέπει να ενεργεί συντονισμένα για να αντιμετωπιστούν φαινόμενα φυσικών καταστροφών και αυτή την πολύτιμη εμπειρία σκοπεύουμε να την αξιοποιήσουμε και για το καλοκαίρι» ανέφερε ο κ. Παυλόπουλος.

ΙΑΤΡΙΚΗ ΑΝΑΚΟΙΝΩΣΗ

Ο ΙΑΤΡΟΣ

ΣΤΕΦΑΝΙΔΗΣ ΚΥΡ. ΚΩΝΣΤΑΝΤΙΝΟΣ

ΕΙΔΙΚΟΣ ΡΕΥΜΑΤΟΛΟΓΟΣ

Δέχεται καθημερινά από τις 9-1 το πρωί και 4-7 μ.μ.
εκτός Σαββάτου και Κυριακή

ΑΛΕΞΑΝΔΡΟΥ ΔΙΑΚΟΥ 74

Τηλ. 2241077004

Α.Τ.849

ΙΑΤΡΙΚΗ ΑΝΑΚΟΙΝΩΣΗ

ΜΑΝΩΛΗΣ ΓΛΥΝΟΣ

ΟΔΟΝΤΙΑΤΡΟΣ

Το οδοντιατρείο του
Μανώλη Γλυνού
μεταφέρθηκε
στην Ακτή Μιαούλη 8 στην Ψαροπούλα

Τηλ.: 2241037600

ΑΤ853

ΚΕΝΤΡΟ ΥΠΟΣΤΗΡΙΞΗΣ ΨΥΧΟΛΟΓΙΚΩΝ ΠΡΟΒΛΗΜΑΤΩΝ

ΣΙΑΓΚΑ ΚΩΝΣΤΑΝΤΙΝΑ
ΨΥΧΟΛΟΓΟΣ
Απόφοιτος Αριστοτελείου
Πανεπιστημίου
Θεσσαλονίκης
τηλ. 6945557447

ΚΥΠΡΙΩΤΗ ΑΛΕΞΙΑ
ΨΥΧΟΛΟΓΟΣ
ΨΥΧΟΛΟΓΟΣ ΥΓΕΙΑΣ
Απόφοιτος Πανεπιστημίου
Κρήτης, MSC Surrey
University of England
τηλ. 6944717520

Δέχονται κατόπιν ραντεβού
Στεφ. Καζούλη 18-1ος όροφος
τηλ. 2241022102

ΧΠ2763

ΙΑΤΡΙΚΗ ΑΝΑΚΟΙΝΩΣΗ

Το ιατρείο της ενδοκρινολόγου
ΜΑΡΙΕΤΤΑΣ ΧΡΙΣΤΟΦΟΡΑΚΗ-ΑΝΑΣΤΑΣΙΑΔΗ
Θα παραμείνει κλειστό κατά την περίοδο των Πασχαλινών εορτών από 27/4/05 έως 8/5/05.
Το ιατρείο θα λειτουργήσει κανονικά από Δευτέρα 9-5-05

Τηλ.: 2241021578, κιν. 6945806171

ΑΤ1154

ΙΑΤΡΙΚΗ ΑΝΑΚΟΙΝΩΣΗ

Η ιατρός
ΚΑΤΕΡΙΝΑ Δ. ΒΟΛΟΝΑΚΗ-ΚΑΜΠΕΡΗ
ΕΙΔΙΚΗ ΠΑΘΟΛΟΓΟΣ

Δέχεται: Απόγευμα 5.30 μ.μ. έως 8.30 μ.μ.
Πρωί ΜΟΝΟ ΜΕ ΡΑΝΤΕΒΟΥ

Κ. Τσαλδάρη 1 και Εθν. Αντιστάσεως
(άνωθεν ΚΩΤΣΟΒΟΛΟΥ)

Τηλ. Ιατρείου: 2241032096, κιν. 6944626090

ΑΤ1070

ΛΟΓΟΣ • ΟΜΙΛΙΑ • ΦΩΝΗ • ΑΚΟΗ
• ΜΑΘΗΣΙΑΚΕΣ ΔΥΣΚΟΛΙΕΣ
• ΔΥΣΛΕΞΙΑ

ΛΕΟΝΤΙΤΣΗ ΧΑΡΟΥΛΑ
Λογοθεραπεύτρια

ΔΕΧΕΤΑΙ ΜΕ ΡΑΝΤΕΒΟΥ

Πλατ. Βρούχου 1
Τηλ. 2241033537, 6946549289
email: hara-leontitsi@yahoo.gr

ΑΕ200

INEMA

ΙΑΤΡΙΚΟΣ & ΝΟΣΟΚΟΜΕΙΑΚΟΣ ΕΞΟΠΛΙΣΜΟΣ
17 ΧΡΟΝΙΑ ΕΜΠΕΙΡΙΑΣ από το 1988
ΕΙΜΑΣΤΕ ΟΙ ΜΕΓΑΛΥΤΕΡΟΙ ΠΡΟΜΗΘΕΥΤΕΣ ΙΑΤΡΙΚΟΥ – ΟΡΘΟΠΕΔΙΚΟΥ ΚΑΙ ΝΟΣΟΚΟΜΕΙΑΚΟΥ ΥΛΙΚΟΥ ΣΤΗ ΔΩΔΕΚΑΝΗΣΟ
ΕΜΠΙΣΤΕΥΘΕΙΤΕ ΜΑΣ !!!
ΛΕΜΕΣΣΟΥ 2 ΡΟΔΟΣ ΤΗΛ.22410 32238
– FAX.22410 28484



ΑΝΑΠΗΡΙΚΑ ΚΑΡΟΤΣΙΑ–ΒΑΔΙΣΤΙΚΑ -ΟΡΘΟΠΕΔΙΚΑ ΕΙΔΗ–ΜΠΛΟΥΖΕΣ ΙΑΤΡΙΚΕΣ–ΚΑΛΤΣΕΣ ΦΛΕΒΙΤΙΔΑΣ–ΠΕΛΜΑΤΑ–ΟΡΘΟΠΕΔΙΚΑ ΜΑΞΙΛΑΡΙΑ–ΚΡΕΒΑΤΙΑ ΝΟΣΟΚΟΜΕΙΑΚΑ – ΙΑΤΡΙΚΟΣ ΕΞΟΠΛΙΣΜΟΣ ΚΑΙ ΑΝΑΛΩΣΙΜΑ – ΟΡΓΑΝΑ ΧΗΜΕΙΟΥ ΚΑΙ ΚΑΘΕ ΑΛΛΟ ΕΙΔΟΣ ΓΙΑ ΚΑΤ ΟΙΚΟ ΝΟΣΗΛΕΙΑ .

ΧΠ720

ΟΡΘΟΠΕΔΙΚΑ - ΙΑΤΡΙΚΑ

ΧΑΡΙΤΟΣ



Ορθοπεδικά είδη & κατασκευές

Εξοπλισμός Ιατρείου & αναλώσιμα



Είδη νοσηλείας κατ' οίκον & μηχανήματα οξυγονοθεραπείας

Ακουστικά Βαρηκοΐας



ΕΛΕΥΘ. ΒΕΝΙΖΕΛΟΥ 6 (Δίπλα στη Ροδιακή Έπαυλη) - ΡΟΔΟΣ
Τηλ.: 22410 24112 Fax: 22410 75969 e-mail: orken@rho.forthnet.gr

ΧΠ2397

Πάντα

Ανοιξη: Η εποχή της

Διανύουμε πλέον την άνοιξη. Οι περισσότεροι από εμάς έχουμε συνδέσει την έλευσή της με την ανθοφορία, την αναγέννηση της φύσης και άλλες ευχάριστες εικόνες. Ταυτόχρονα όμως πολλοί από τους συνανθρώπους μας ταλαιπωρούνται από αλλεργικά προβλήματα που παρουσιάζουν έξαρση αυτή την εποχή, λόγω των πολλών και σε μεγάλη ποσότητα αλλεργιογόνων. Ποια είναι αυτά τα αλλεργικά προβλήματα; Σε τι οφείλονται; Τι μπορούμε να κάνουμε για να τα αντιμετωπίσουμε;

■ **Τι είναι αλλεργία;**

Πριν απαντήσουμε, θα αναφερθούμε εν συντομία στη φυσιολογική λειτουργία του ανοσοποιητικού συστήματος. Όταν μια ξένη προς τον οργανισμό ουσία ξεπεράσει τους φραγμούς του σώματος (π.χ., δέρμα) ο οργανισμός την αναγνωρίζει και ενεργοποιεί μια περίπλοκη λειτουργία, την ανοσοποιητική αντίδραση. Στόχος της συγκεκριμένης αντίδρασης είναι να αντιμετωπιστεί και να απομονωθεί, αν όχι να "διαλυθεί", η ξένη αυτή ουσία που δυνητικά ενδέχεται να επιφέρει σοβαρές βλάβες ή και να σκοτώσει τον οργανισμό.

Η ξένη αυτή ουσία μπορεί να είναι από μια ακίνδυνη φυτική ουσία, όπως η γύρη, μέχρι ένας ολόκληρος μικροοργανισμός, όπως η αμοιβάδα. Κοινός παρανομαστής τους είναι ότι πρόκειται για κάτι ξένο προς τον οργανισμό.

Το ενδιαφέρον είναι πως κάθε ουσία που προκαλεί ανοσοποιητική αντίδραση για πρώτη φορά "καταγράφεται" από ειδικά κύτταρα, τα οποία σε τυχόν επόμενη προσβολή από την ίδια ουσία, απαντούν με εντονότερη και αποτελεσματικότερη για τον οργανισμό αντίδραση.

Κάποιες από τις ξένες αυτές ουσίες, ενώ δεν είναι επικίνδυνες για τον οργανισμό, μπορεί να προκαλέσουν σε ορισμένα άτομα την παθολογική εκείνη κατάσταση που ονομάζουμε αλλεργία. Πρόκειται για τα αλλεργιογόνα.

Αλλεργία λοιπόν ονομάζεται η κατάσταση εκείνη κατά την οποία ο ανθρώπινος οργανισμός, προσπαθώντας να αντιμετωπίσει μια ξένη, αλλά συγκεκριμένη προς αυτόν ουσία (αλλεργιογόνο), ενεργοποιεί τους αμυντικούς του μηχανισμούς (ανοσοποιητικό σύστημα). Η αντίδραση αυτή χαρακτηρίζεται συνήθως από υπερέκκριση ουσιών που φυσιολογικά θα εκκρίνονταν σε μικρότερες ποσότητες για την αντιμετώπιση αυτού του "ξένου εισβολέα". Ως αποτέλεσμα, εμφανίζονται κνησμός (φαγούρα), δακρύρροια, φτέρνισμα, υπερέκκριση ρινικής βλέννης ή ακόμα και πολύ πιο σοβαρές καταστάσεις,

ΑΚΟΥΣΤΙΚΑ ΒΑΡΗΚΟΪΑΣ

ΑΝΑΛΟΓΙΚΑ - ΠΡΟΓΡΑΜΜΑΤΙΖΟΜΕΝΑ - ΨΗΦΙΑΚΑ

Ακούστε τους ήχους της Ζωής

Στο πληρέστερο Κέντρο Ακουστικών Εφαρμογών στα Δωδεκάνησα. Με τις καλύτερες τιμές και τον καλύτερο διακανονισμό.
Εμπιστευθείτε τους πιο έμπειρους στο χώρο, επιλέγοντας ανάμεσα στους μεγαλύτερους κατασκευαστές ακουστικών βαρηκοΐας στον κόσμο.



(BTE) (ITE) (CIC) (ITC) (BONE)

BELTONE – STARKEY – HANSATON – UNITRON – SIEMENS
BERNAFON – PHILIPS – COSELGI – REXTON
MICROSON – PURETONE – AUDIFON

ΚΕΝΤΡΟ ΙΑΤΡΙΚΩΝ ΒΟΗΘΗΜΑΤΩΝ

Εθνικής Αντιστάσεως 11 (πρωην Αννης Μαρίας)
Τηλ: 2241020359 Κιν: 6936.70.60.20
Συμβάσεις με όλα τα ταμεία. - Ειδικές τιμές ΟΓΑ

ΧΠ2503

με υγείαν...

ανθοφορίας και ...της αλλεργίας

επικίνδυνες για τη ζωή, όπως το αναφυλακτικό σοκ.

■ **Είμαι αλλεργικός στο πεύκο. Γιατί η αλλεργία ταλαιπωρεί μόνο εμένα και όχι τους γύρω μου;**

Τα αλλεργιογόνα, όπως η γύρη του πεύκου, κυκλοφορούν στον αέρα και εισπνέονται από όλους. Αυτό φυσικά δεν σημαίνει ότι όλοι θα αναπτύξουν αλλεργική αντίδραση. Ορισμένοι από εμάς έχουν τη συγκεκριμένη ιδιοσυγκρασία και είναι αλλεργικοί σε μερικά γνωστά αλλεργιογόνα ή σε κάποια που δεν ξέρουν, γιατί δεν έχουν έλθει ακόμα σε επαφή με αυτά.

■ **Τα αλλεργικά άτομα είναι πιο ευαίσθητα σε κάποια άλλα αλλεργιογόνα από το μέσο όρο;**

Αν έπρεπε να απαντήσουμε μονολεκτικά, θα λέγαμε "ναι". Αυτό δεν σημαίνει όμως ότι κάποιος που είναι αλλεργικός σε συγκεκριμένα αλλεργιογόνα είναι σίγουρα αλλεργικός και σε κάποια άλλα. Ένα άτομο επίσης που χαρακτηρίζεται "μη αλλεργικό" μπορεί απλώς να μην έχει εκτεθεί σε αλλεργιογόνα που θα προξενούσαν σε αυτό αλλεργία.

■ **Γιατί έχουμε έξαρση των αλλεργιών την άνοιξη;**

Η ανθοφορία σε συνδυασμό με την καλοκαιρία και τη συνεπακόλουθη αναπαραγωγή των μικροοργανισμών και των εντόμων έχει ως αποτέλεσμα την παραγωγή μεγάλων ποσοτήτων αλλεργιογόνων στην ατμόσφαιρα, επιτείνοντας το πρόβλημα.

■ **Ποια είναι τα πιο συνήθη αλλεργιογόνα:**

Τα αλλεργιογόνα κατανέμονται στις παρακάτω κατηγορίες:

• **Αλλεργιογόνα** που κυκλοφορούν στην ατμόσφαιρα, όπως ακάρεα (μικροργανισμοί) της σκόνης, τρίχες ή φτερά ή χνούδι οικιακών ζώων, σπόροι βακτηρίων ή μυκήτων και γύρη φυτών.

• **Τροφικά αλλεργιογόνα** με συνηθέστερα τα θαλασσινά και το αβγό, συντηρητικά τροφών και χρωστικές τροφίμων. Κάθε είδος τροφής είναι δυνητικά αλλεργιογόνο.

• **Δερματικά αλλεργιογόνα.** Κάθε ουσία που έρχεται σε επαφή με το δέρμα είναι πιθανώς αλλεργιογόνο. Οι γνωστότερες αλλεργίες αφορούν σε προϊόντα καλλωπισμού, χημικές ουσίες συνήθως με βάση το πετρέλαιο, το λάτεξ, καθώς και σε φαρμακευτικές αλοιφές.

• **Ενέσιμα αλλεργιογόνα.** Αναφέρουμε χαρακτηριστικά το τσίμπημα των εντόμων και των μικρών ζώων. Επιπλέον, αλλεργική αντίδραση προκαλούν και μερικά ενέσιμα φάρμακα.

■ **Ποιες είναι οι πιο συνηθισμένες μορφές αλλεργίας την άνοιξη;**

Κάποιες αλλεργικές παθήσεις παρουσιάζονται συνήθως την άνοιξη. Αυτές είναι:

• **Εποχική αλλεργική ρινίτιδα.** Οφείλεται κατά κύριο λόγο στη γύρη των λουλουδιών. Αφορά περίπου στο 20% του πληθυσμού και παρατηρείται στην ενδοχώρα παρά στις παράκτιες περιοχές. Οι πάσχοντες μπορεί να παρουσιάζουν όλα ή κάποια από τα παρακάτω συμπτώματα: συνάχι, "μπουκωμένη" μύτη, πονοκέφαλος, φτέρνισμα, ξηρός βήχας.

• **Εποχική αλλεργική επιπεφυκίτιδα.** Η γύρη των φυτών και οι αιωρούμενοι μικροοργανισμοί θεωρούνται υπεύθυνοι για την εμφάνισή της, που εκδηλώνεται με δακρύρροια και ερυθρότητα. Είναι πιθανόν να επιπλακεί με επιμολύνσεις.

• **Δερματική αλλεργία.** Εκδηλώνεται είτε με δερματίτιδα εξ επαφής είτε με κνίδωση. Η κνίδωση συνίσταται στην εκδήλωση ερυθρότητας, φαγούρας (κνησμός) και ελαφράς έπαρσης του δέρματος (κνιδωτικός πομφός). Αν και ο αριθμός των αλλεργιογόνων που μπορούν να προκαλέσουν μια τέτοια αντίδραση είναι μεγάλος, η επαφή με φυτά αυξάνει τις πιθανότητες μιας τέτοιας αλλεργικής απάντησης του οργανισμού. Μια άλλη μορφή δερματικής αλλεργίας είναι η τοπική αντίδραση σε τσίμπημα εντόμου. Εκτός από τα εντοπισμένα συμπτώματα, τα οποία είναι παρόμοια με αυτά της κνίδωσης, είναι πολύ πιθανό να εκδηλωθεί γενικευμένη αλλεργική αντίδραση, ακόμα και αναφυλακτική καταπληξία, λόγω της διακοπής της συνέχειας του δέρματος και της εισόδου στο αίμα αλλεργιογόνων.

• **Βρογχικό άσθμα.** Πρόκειται για μια χρόνια αναπνευστική νόσο με εξάρσεις αλλεργικής αιτιολογίας. Συνήθως οι ασθματικοί γνωρίζουν τα αλλεργιογόνα που τους προκαλούν ασθματικές κρίσεις και αποφεύγουν την έκθεσή τους σε αυτά. Η γύρη των φυτών, οι ατμοσφαιρικοί μύκητες, το χνούδι των ζώων που αλλάζουν τρίχωμα αυτή την εποχή ενοχοποιούνται για τις ασθματικές κρίσεις.

■ **Τι είναι γενικευμένη αλλεργική αντίδραση; Είναι ανησυχητική;**

Κάθε εντοπισμένη αλλεργική αντίδραση θεωρητικά είναι δυνατόν να επεκταθεί σε όλο το σώμα (αναφυλαξία). Ωστόσο, συνήθως εκδηλώνεται ως απάντηση σε αλλεργιογόνα που έχουν ξεπεράσει φυσιολογικούς φραγμούς του σώματος, όπως ενέσιμα φάρμακα, τροφικά αλλεργιογόνα, τσίμπημα εντόμων, εισπνεόμενα αλλεργιογόνα. Οι εκδηλώσεις της αναφυλαξίας μπορεί να είναι γενικευμένα εξανθήματα, φαγούρα σε όλο το σώμα, οίδημα (πρήξιμο) κυρίως στο πρόσωπο, βράχνιασμα φωνής, δύσπνοια, ανησυχία. Είναι πολύ πιθανόν να οδηγήσει σε αναφυλακτική καταπληξία, μια άκρως επικίνδυνη για τη ζωή κατάσταση.

Εάν παρατηρήσετε κάποιο από αυτά τα συμπτώματα, θα πρέπει οπωσδήποτε να αναζητήσετε άμεσα ιατρική βοήθεια.

■ **Τι θεραπεία υπάρχει για τις αλλεργίες;**

Ο ουσιαστικότερος τρόπος αντιμετώπισης αρκετών αλλεργιών είναι ο εντοπισμός των αλλεργιογόνων και η ειδική θεραπεία με τη μέθοδο της ειδικής απευαισθητοποίησης. Σε γενικές γραμμές, ο αλλεργιολόγος εγχέει στον οργανισμό μικρές ποσότητες συγκεκριμένων αλλεργιογόνων σε σταδιακά αυξανόμενες δόσεις, με σκοπό να τον κάνει να τα "μάθει" και να μην αναπτύσσει αλλεργική αντίδραση στο μέλλον. Η θεραπεία αυτή περιορίζεται σε συγκεκριμένα αλλεργιογόνα και αφορά σε άτομα με ειδικού τύπου αλλεργική αντίδραση (π.χ., άσθμα). Είναι απαραίτητο να γίνεται σε μικρή ηλικία, καθώς και σε άτομα που είναι υποχρεωμένα να έρχονται σε συχνή επαφή με το/τα αλλεργιογόνα.

Αυτό που είναι ευρέως γνωστό -και αποτελεί την καλύτερη προληπτική θεραπεία- είναι ότι πρέπει να αποφεύγονται τα αλλεργιογόνα, όσο φυσικά αυτό είναι εφικτό. Κάποια αλλεργιογόνα όμως, ειδικά τα περιβαλλοντικά, δεν είναι δυνατόν να αποφευχθούν, κυρίως την άνοιξη και το καλοκαίρι, όπως τα μικρόβια, η γύρη των λουλουδιών, το τσίμπημα των εντόμων, καθώς και η σκόνη του σπιτιού.

Μπορείτε, ωστόσο, με απλούς τρόπους, να περιορίσετε την έκθεσή σας σε αλλεργιογόνες ουσιές. Συγκεκριμένα:

Στην έξοδό σας:

• Αποφύγετε τις εστίες πρασίνου ή την ύπαιθρο στο διάστημα από 7 έως 10 π.μ. και από 3 έως 5 μ.μ., όταν δηλαδή παρατηρείται η μεγαλύτερη παραγωγή γύρης, ειδικά τις ημέρες που έχει άνεμο.

• Να ενημερώνεστε από τα δελτία γύρεων που εκδίδονται για τα είδη αλλεργιογόνων.

• Οταν είστε σε αυτοκίνητο, προτιμήστε τη χρήση κλιματισμού με ανακύκλωση του αέρα, παρά να έχετε ανοιχτό παράθυρο. Να αλλάζετε ή να καθαρίζετε τακτικά το φίλτρο.

• Χρησιμοποιήστε γυαλιά ηλίου που να καλύπτουν μεγάλο μέρος του προσώπου σας, έτσι ώστε να περιοριστεί η άμεση έκθεση των ματιών σας σε αλλεργιογόνα.

• Αποφύγετε με κάθε τρόπο δραστηριότητες όπως καθάρισμα χώρων πρασίνου, κλάδεμα, κούρεμα γρασιδιού.

Στο σπίτι:

• Αποφύγετε την επαφή με χαλιά, μοκέτες και "βαριές" κουρτίνες, διότι κατακρατούν μεγάλες ποσότητες σκόνης.

• Να καθαρίζετε συχνά τα φίλτρα του κλιματιστικού σας.

• Χρησιμοποιήστε ηλεκτρική σκούπα νέας γενιάς με φίλτρο.

• Αποφύγετε τα τριχωτά (λούτρινα) παιχνίδια, ειδικά αν το παιδί σας έχει προδιάθεση, ή πλένετέ τα τακτικά.

• Πρέπει να καθαρίζετε συχνά τα ρούχα σας, σε θερμοκρασίες πάνω από 60 βαθμούς.

• Αν είστε αλλεργικός σε κάποια οικιακά ζώα, αποφύγετε την κατοχή τους. Αν αυτό είναι δύσκολο, προσπαθήστε να τα πλένετε τακτικά και μην τα βάζετε στα υπνοδωμάτια.

■ **Τι μπορώ να κάνω εάν αναπτύξω αλλεργική αντίδραση;**

Η πιο σωστή κίνηση θα ήταν να αναζητήσετε ιατρική βοήθεια, ειδικά εάν δεν σας έχει ξανασυμβεί. Κάποιες απλές ιατρικές συμβουλές όμως μπορεί να φανούν χρήσιμες:

• Σε περίπτωση εντοπισμένου αλλεργικού εξανθήματος, εφαρμόστε μια αντιισταμινική αλοιφή. Αν δεν ανακουφιστείτε ή τα συμπτώματα εντείνονται, συμβουλευτείτε το γιατρό σας.

• Σε περίπτωση αλλεργικής ρινίτιδας, χρησιμοποιήστε κάποιο ρινικό αποσυμφορητικό/αντιαλλεργικό σπρέι.

• Σε περίπτωση κρίσης άσθματος, θα πρέπει οπωσδήποτε να αναζητήσετε ιατρική βοήθεια, αν σας συμβαίνει πρώτη φορά ή αν τα συμπτώματα είναι εντονότερα από ό,τι συνήθως. Ειδάλλως, χρειάζεται να ακολουθήσετε τη θεραπεία που σας έχει συστήσει ο γιατρός σας.

• Σε περίπτωση δακρύρροιας ή/και ερυθρότητας των ματιών, αποφύγετε τα κολλύρια αν δεν είστε σίγουροι ότι πρόκειται για αλλεργική επιπεφυκίτιδα. Μέχρι να απευθυνθείτε σε κάποιο γιατρό, χρησιμοποιήστε απλά ενυδατικά κολλύρια "ξεπλύματος" του επιπεφυκότα και κλείστε τα μάτια σας.

• Οπως προαναφέρθηκε, αν τα συμπτώματα επιτείνονται και έχετε υποψία για γενικευμένη αναφυλαξία, αναζητήστε άμεσα ιατρική βοήθεια. Σε κάθε περίπτωση πάντως πρέπει να έχετε υπόψη σας ότι η αλλεργία δεν αντιμετωπίζεται μόνο με συμπτωματική θεραπεία.

Επίλογος

Η άνοιξη, η ομορφότερη εποχή του χρόνου, ενδέχεται να δημιουργήσει δυσάρεστες καταστάσεις σε πολλούς από εμάς. Η σωστή πληροφόρηση, η πρόληψη, αλλά και η ευαισθητοποίησή μας -όσον αφορά στις αλλεργίες- θα μας βοηθήσουν να ζούμε με αυτές, χωρίς να απαρνηθούμε ευχάριστες δραστηριότητες.

ΚΕΝΤΡΟ ΕΙΔΙΚΩΝ ΘΕΡΑΠΕΙΩΝ ΤΟΥ ΠΑΙΔΙΟΥ ΔΩΔΕΚΑΝΗΣΟΥ
ΚΩΝ/ΝΟΣ ΜΠΑΔΑΝΗΣ - ΣΟΥΖΗ ΓΕΩΡΓΙΛΟΠΟΥΛΟΥ
ΕΡΓΟΘΕΡΑΠΕΥΤΗΣ ΛΟΓΟΠΑΘΟΛΟΓΟΣ
ΠΤΥΧΙΟΥΧΟΣ ΜΕΤΑΠΤΥΧΙΑΚΟ ΑΚΟΥΟΛΟΓΙΑΣ
ΜΕΘΟΔΟΥ BOBATH N.D.T
ΜΕΘΟΔΟΣ PORTAGE
ΑΙΣΘΗΤΗΡΙΑΚΗΣ ΟΛΟΚΛΗΡΩΣΗΣ (S.I.)
ΜΕΤΕΚΠΑΙΔΕΥΣΗ ΣΤΙΣ ΝΕΥΡΟΛΟΓΙΚΕΣ ΚΑΙ ΚΙΝΗΤΙΚΕΣ ΔΙΑΤΑΡΑΧΕΣ
Αποστόλου Παύλου 84, Ρόδος 85100,
τηλ. / fax (22410)60999/60579
ΧΠ1871/1872

ΑΓΩΓΗ ΛΟΓΟΥ-ΛΟΓΟΘΕΡΑΠΕΙΑ στο παιδί και τον έφηβο
.....Χρύσα Καραπαναγιώτου-Χατζηδάκη.....
.....Λογοθεραπεύτρια.....
.....Πτυχιούχος Α.Τ.Ε.Ι. Πάτρας.....
δέχεται με ραντεβού
Στεφ. Καζούλη 18 & Βενετοκλέων, Ρόδος 85100
τηλ.: 22410 25355 - κιν.: 6972276527
e-mail: karapanagiotou@tee.gr
AE0135

ΧΡΙΣΤΙΝΑ ΣΑΒΒΑΚΗ-ΓΚΡΑΝΖΑΝ
Κλινική Ψυχολόγος
Πτυχιούχος Γαλλίας
Μεταπτυχιακή εκπαίδευση (Dess) στην Κλινική Ψυχολογία Ενηλίκου-Εφήβου & Παιδιού
ψυχολογικό εργαστήρι
Για τον ενήλικο
-Ψυχολογική αξιολόγηση & διάγνωση
-Ψυχολογική υποστήριξη
-Συμβουλευτική ατόμων, ζεύγους, οικογένειας
-Ψυχοδυναμική ψυχοθεραπεία
-Ομάδες αυτογνωσίας μέσα από την τέχνη
Για το παιδί
-Αξιολόγηση νοητικής & συναισθηματικής σφαίρας προσωπικότητας
-Διάγνωση μαθησιακών δυσκολιών & διαταραχών συμπεριφοράς
-Ψυχοθεραπεία μέσω παιχνιδιού & εικαστικών
κωνσταντίνου υδραίου 24
τηλ. 2241077350, κιν. 6937684251
δέχεται με ραντεβού
ΧΠ1511

ΛΟΥΤΣΙΟΥ ΖΑΦΕΙΡΟΥΛΑ
ΨΥΧΟΛΟΓΟΣ - ΠΑΙΔΟΨΥΧΟΛΟΓΟΣ - ΠΑΙΔΑΓΩΓΟΣ
Πτυχιούχος UNIVERSITY OF CENTRAL LANCASHIRE UK,
ΠΑΝΕΠΙΣΤΗΜΙΟΥ ΑΙΓΑΙΟΥ
MSc ΠΑΙΔΟΨΥΧΟΛΟΓΙΑΣ UNIVERSITY OF LONDON
Μέλος της Ενωσης Βρετανών Ψυχολόγων (BPS)
Διάγνωση-Αντιμετώπιση:
✓ Ειδικών Μαθησιακών Δυσκολιών (δυσλεξία - δυσγραφία - δυσαριθμησία)
✓ Υπερκινητικότητας - Διάσπασης προσοχής
Αντιμετώπιση προβλημάτων:
✓ Επιθετικότητας - συστολής - άγχους - κατάθλιψης
✓ Σύναψης - διατήρησης φιλικών σχέσεων
✓ Μειωμένης επιθυμίας για σχολείο - Μειωμένης σχολικής επίδοσης
Συμβουλευτική - Αντιμετώπιση Οικογενειακών προβλημάτων:
✓ Σχέσεις γονέων - γονέων παιδιών - αδελφών
✓ Διαζύγιο - πένθος - προβλήματα υγείας
✓ Εφηβικής ηλικίας
Ψυχολογική Υποστήριξη - Ψυχοθεραπεία Παιδιών / εφήβων / ενηλίκων για:
✓ Ελλειψη αυτοπεποίθησης - αυτοεκτίμησης - αυτοσεβασμού
✓ Αντιμετώπιση άγχους - κατάθλιψης
✓ Χειρισμό συναισθημάτων - έλεγχο θυμού / παρορμήσεων
✓ Ανάπτυξη κινήτρων για προσωπική -επαγγελματική επιτυχία
✓ Σχέσεις εξάρτησης: ζήλια - ενοχές - παθολογική αγάπη - συγκρούσεις - φόβος μοναξιάς
Δέχεται με ραντεβού τηλ. 2241064841, 6945234100,
Κωνσταντινουπόλεως 48, Ρόδος
ΧΠ2624

Οι μαθητές του Ωδείου του Πολιτιστικού Οργανισμού

"Φορτωμένοι" μετάλλια

Από τους μαθητικούς περιφερειακούς αγώνες

«Φορτωμένοι » μετάλλια ήρθαν οι μαθητές του Ωδείου τοῦ Πολιτιστικού Οργανισμού του δήμου Ροδίων που συμμετείχαν στους μαθητικούς περιφερειακούς αγώνες του υπωργείου Παιδείας που έγιναν στην Ρόδο στις 14 Μαρτίου!

Συγκεκριμένα, άκρως επιτυχημένη μπορεί να χαρακτηριστεί η συμμετοχή των μαθητών του Ωδείου της Ρόδου στους αγώνες αφού απέσπασαν συνολικά 4 πρώτα, 2 δεύτερα και 3 τρίτα βραβεία!

Οι μαθητές είναι οι παρακάτω:

1. Χαραλάμπους Χαράλαμπος: 1ο βραβείο στη Χαλκίτικη λύρα, 1ο στο μαντολίνο και τρίτο στην Κρητική λύρα.

2. Καρανικόλας Ιωάννης: 1ο βραβείο στην Καρπάθικη λύρα, 2ο στην Κρητική λύρα, 3ο στην Καρπάθικη λύρα.

3. Ζιάρκας Νίκος: 1ο βραβείο στο λαούτο.

4. Ζιάρκας Θεόδωρος: 2ο βραβείο στην Κρητική λύρα, 3ο στην Καρπάθικη λύρα.

5. Κοτσαδάμ Σταμάτης: 3ο βραβείο στην Κρητική λύρα.

Αξίζουν πολλά συγχαρητήρια στους μαθητές, στους γονείς τους και φυσικά στον δάσκαλο παραδοσιακής μουσικής κ. Γιώργο Παραγιό, που με τη μεθοδικότητα και και την επίμονη προσπάθειά του, απέκτησαν οι μαθητές τις γνώσεις και το επίπεδο για να φτάσουν σε αυτήν την επιτυχία.

Διεξάγονται για πέμπτη χρονιά στην Κέρκυρα

Οι Πανελλήνιοι ποιητικοί αγώνες

Μέχρι τις 10 Ιουνίου οι συμμετοχές

Μέχρι τις 10 Ιουνίου θα μπορούν να υποβάλλουν συμμετοχή όσοι θέλουν να συμμετάσχουν στους πανελλήνιους ποιητικούς Αγώνες που διοργανώνουν για πέμπτη συνεχή χρονιά, ο Πολιτιστικός Οργανισμός του Δήμου Λευκιμμαίων Κέρκυρας.

Στους φετινούς αγώνες, μπορούν να πάρουν μέρος Ελληνες ποιητές, ανεξαρτήτου ηλικίας, με 1-3 ποιήματα και το θέμα είναι ελεύθερο. Τα ποιήματα δεν θα πρέπει να υπερβαίνουν τους 40 στίχους (γραμμές) πρέπει να είναι δακτυλογραφημένα (2 αντίγραφα) και επίσης θα πρέπει να αναγράφονται όνομα-διεύθυνση-τηλέφωνο και να εσωκλείεται βιογραφικό.

Θα στέλνονται στη διεύθυνση:

Πολιτιστικός Οργανισμός Δήμου Λευκιμμαίων 21ης Μαρτίου 249- 49080 -Λευκίμμη, με την ένδειξη: "για τους ποιητικούς Αγώνες".

Η προθεσμία συμμετοχής λήγει στις 10 Ιουνίου 2005. Θα δοθούν 3 βραβεία με αντίστοιχα χρηματικά ποσά 1000, 600 και 400 ευρώ. Επίσης θα δοθεί και το καθιερωμένο βραβείο κοινού, που θα είναι μια σειρά από βιβλία και άλλα δώρα. **Οπως κάθε χρόνο, έτσι και φέτος ο καλλιτεχνικός διευθυντής των αγώνων, συνθέτης Σπύρος Σαμοΐλης θα μελοποιήσει 5-6 από τα ποιήματα που θα πάρουν μέρος στους αγώνες.**

Στην τελική φάση των αγώνων, που θα γίνει την Κυριακή 7 Αυγούστου 2005 θα διαγωνιστούν τα 10 καλύτερα ποιήματα, τα οποία θα παρουσιαστούν από ηθοποιούς της Κερκυραϊκής Σκηνής, θα γίνει η απονομή των βραβείων και γνωστοί τραγουδιστές θα ερμηνεύσουν τα μελοποιημένα ποιήματα.

Οι ποιητές των 10 καλύτερων ποιημάτων θα φιλοξενηθούν στην Κέρκυρα για να παρακολουθήσουν την τελική φάση των αγώνων.

Οι φετινοί ποιητικοί αγώνες είναι αφιερωμένοι στα 80χρονα του Μίκη Θεοδωράκη.

Για περισσότερες πληροφορίες: 26620, 22047 Σπ. Σαμοΐλης και 26620, 24646 Κ. Πανδής.

Διοργανώνουν τα ξενοδοχεία του Ομίλου Aldemar

Εκπαιδευτικό Σεμινάριο για τις Α' βοήθειες

Στις 11 Μαΐου στο Paradise Royal Mare

Εκπαιδευτικό σεμινάριο Α' Βοηθειών διοργανώνουν την Τετάρτη 11 Μαΐου, από τις 10.00 το πρωί έως τις 2.00 το απόγευμα, στο Συνεδριακό Κέντρο του Paradise Royal Mare (αίθουσα "Ρόδος"), τα ξενοδοχεία Paradise Royal Mare Paradise Village, του ομίλου Aldemar.

Το σεμινάριο απευθύνεται σε όλους τους ξενοδοχοϋπαλλήλους που επιθυμούν να εκπαιδευτούν σε θέματα Α' Βοηθειών και περιλαμβάνει θεωρητικό και πρακτικό μέρος.

Η θεματολογία του εκπαιδευτικού προγράμματος θα είναι η εξής:

• **1ο Θέμα: "Α' Βοήθειες"**- Εισηγητής: Δόκτωρ Εμμανουήλ Καράλας, Ειδικότητα: Ιατρός Χειρουργός.

• **2ο Θέμα: "Καρδιοπνευμονική Αναζωογόνηση σε ενήλικες και παιδιά"**-Εισηγητής: Δόκτωρ Παναγιώτης Παπαντωνίου, Ειδικότητα: Ιατρός Αναισθησιολόγος.

• **3ο Θέμα: "Διαχείριση Τραυματιών"**, Εισηγητής: Πολυδεύκης Βανίδης, Ειδικότητα: Παραϊατρικός (Προνοσοκομειακή Υποστήριξη Ζωής Τραυματία).

Παρακαλούνται όλοι οι ενδιαφερόμενοι να δηλώσουν την συμμετοχή τους μέχρι την Τετάρτη 4 Μαΐου στην κα. Βίκυ Μαλταμπέ, υπεύθυνη του Τμήματος Ανάπτυξης & Ποιότητας.

Τηλ. Επικοινωνίας: 22410-54472, φαξ: 22410-54474. Σημειώνεται ότι η είσοδος είναι ελεύθερη και θα τηρηθεί σειρά προτεραιότητας.

"Στη Σύμη των παραμυθιών"

Το βιβλίο «Στη Σύμη των Παραμυθιών», των Ελένη Κλαδάκη - Βρατσάνου και Φωτεινής Κλαδάκη - Μενεμενλή, παρουσιάζει στις 16 Μαΐου στις 8 το βράδυ, στο μορφωτικό Κέντρο Εκδηλώσεων και Ομιλιών (σ.σ. Μιχαήλ Βόδα 28, Μετρό: Σταθμός Λαρίσης), η Λέσχη Παικτών, με την ευκαιρία του έτους Άντερσεν και τη συμπλήρωση 200 χρόνων από τη γέννησή του.

Πρόκειται για συλλογή παραμυθιών της Σύμης, όπως τα άκουσαν οι δύο αδελφές – ερευνήτριες από τη γιαγιά τους, στην οποία και τα αφιερώνουν. Στη συλλογή περιλαμβάνονται επίσης και παραμύθια του Άντερσεν, Περώ κ.α., ενώ όλα τα παραμύθια αποδίδονται στη συμαϊκή διάλεκτο.

Το βιβλίο, έκδοση της Στέγης Γραμμάτων και Τεχνών Δωδεκανήσου, θα παρουσιάσει η συμπατριώτισσά μας συγγραφέας Μαρία Μαμαλίγκα, ενώ παραμύθια στο κοινό θα διαβάσει η Ελένη Κλαδάκη – Βρατσάνου. Την παρουσίαση θα κάνει η επίσης συμπατριώτισσά μας φιλόλογος Δούκισσα Φωτάρα.

ΠΡΩΤΟΚΟΛΛΟ ΣΥΝΕΡΓΑΣΙΑΣ

ΤΟΥ ΔΗΜΟΥ ΤΗΛΟΥ

Πρωτόκολλο συνεργασίας με τον δήμο Armutalan της Τουρκίας, πρόκειται να συνάψει ο δήμος Τήλου, στις αρχές Μαΐου.

Στο πλαίσιο της εκδήλωσης ο δήμος Τήλου διοργανώνει τριήμερη εκδρομή από την Παρασκευή 6 Μαΐου ως την Κυριακή 8 Μαΐου, με το πλοίο Sea Star.

Τα παράλια της Τουρκίας ήταν πεδίο δόξας λαμπρό για τους Τηλιακούς, που από τον περασμένο αιώνα είχαν ιδρύσει σύλλογο που ονομάζόταν Αγαθοεργός Αδελφότης Τηλίων Νασλίου, αναφέρει σε σχετική ανακοίνωσή του ο δήμος Τηλίων.

Το συνολικό κόστος της εκδρομής συμπεριλαμβανομένων των εισιτηρίων με επιστροφή, ξενοδοχείο, τρία γεύματα ημερησίως είναι 140 ευρώ.

ΔΩΡΕΑΝ ΡΟΥΧΑ

ΣΕ ΠΟΛΥΤΕΚΝΟΥΣ

Δωρεάν είδη ένδυσης και παιχνίδια θα μοιράζονται σε πολύτεκνες οικογένειες, κατά τη διάρκεια της Μεγάλης Εβδομάδας, όπως ανακοίνωσε, ο Σύλλογος Πολυτέκνων Δωδεκανήσου.

Συγκεκριμένα, η ανακοίνωση έχει ως εξής:

«Το δ.σ. του Συλλόγου Πολυτέκνων Νομού Δωδ/σου, ανακοινώνει στα μέλη του ότι για τις γιορτές του Πάσχα, θα μοιραστούν δωρεάν καινούργια παπούτσια, ρούχα (σε άριστη κατάσταση) και παιχνίδια, για παιδιά πολυτέκνων και πολύτεκνες οικογένειες, που είναι μέλη του συλλόγου μας και είναι ταμειακώς εντάξει. Τα είδη είναι δωρεά καταστημάτων και επιχειρήσεων της Ρόδου, μετά από ενέργειες του προέδρου του συλλόγου πατρός Κυριάκου Μανέττα. Τα είδη θα μοιράζονται τη Μεγάλη Δευτέρα (25-4-2005), Μεγάλη Τρίτη (26-4-2005) και Μεγάλη Τετάρτη (27-4-2005) από τις 9 η ώρα το πρωί μέχρι τις 2:20 το μεσημέρι στα γραφεία του συλλόγου στη Νέα Αγορά 1ος όροφος (2-3-4 γραφεία) και στο τηλέφωνο: 22410-27538.

Cine Mania

ΕΠΙΜΕΛΕΙΑ: ΚΥΡΙΑΚΗ ΠΕΤΡΙΔΟΥ

Τζιμ Κάρεϊ: Ο πιο διάσημος κλόουν!

Με αφορμή την πρεμιέρα και στη Ρόδο της ταινίας «Λέμονι Σνικετ: Μια Σειρά Από Ατυχή Γεγονότα» ("Lemony Snicket: A Series Of Unfortunate Events"), αξίζει να αναφερθούμε στον πιο διάσημο...κλόουν του Χόλιγουντ, τον αστείρευτο Τζιμ Κάρεϊ και πως έφθασε από την ανωνυμία στην κορυφή του Χόλιγουντ μιας και είναι ένας από τους πιο ακριβοπληρωμένους ηθοποιούς του κόσμου!

Από το www.cinenews.gr:

«Ο κωμικός ηθοποιός ***Jim Eugene Carrey*** γεννήθηκε στις 17 Ιανουάριο το 1962 στο ***Newmarket*** του Οντάριο στο Καναδά. Έκανε το ξεκίνημα του σαν ηθοποιός σ' ένα κωμικό club του Τορόντο, μόλις δεκαπέντε χρονών. Ο πατέρας του ήταν αλκοολικός. Όταν απέλυσαν τον πατέρα του από τη δουλειά του, ο Jim δούλευε από το γυμνάσιο όπου έβρισκε, άλλοτε σαν εργάτης και άλλοτε σαν μικροπωλητής ενώ παράλληλα πήγαινε και στο σχολείο. Η μητέρα του υπέφερε συχνά από κατάθλιψη και αρκετές φορές ήταν κατά φαντασία ασθενής. Ο Jim παρότι ζούσε σ' ένα προβληματικό οικογενειακό περιβάλλον ήταν ένα ευχάριστο παιδί, καλός μαθητής και λάμβανε μέρος σ' όλες της σχολικές εκδηλώσεις. Λάτρευε τα Χριστούγεννα γιατί τότε μαζευόταν οι συγγενείς του και έτσι έβρισκε κοινό για να κάνει τα αστεία του και να παρουσιάζει τα αυτοσχέδια σκετσάκια του.

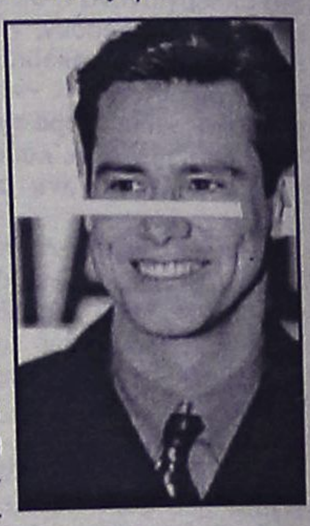

Παράτησε το Λύκειο όταν η οικογένεια του είχε οικονομικά προβλήτα για να μπορέσει να δουλέψει ακόμα περισσότερες ώρες. Στα δεκαεννιά πάει στο Hollywood όπου εμφανίζεται σε σειρές και σήριαλ στη TV όπως ***Introducing... Janet***, στο ***The Duck Factory*** και στο ***Jim Carrey's Unnatural Act (1991)*** μέχρι να εμφανιστεί στο ***show In Living Color*** όπου και τον καθιέρωσε σαν κωμικό ηθοποιό και για πρώτη φορά τον έγραψαν οι εφημερίδες με μεγάλα γράμματα. Το ντεμπούτο του στην μεγάλη οθόνη έγινε το 84 στο ***Finders Keepers***, αλλά δε γνώρισε μεγάλη επιτυχία μέχρι το 1994, χρονιά που άλλαξαν όλα μετά το ***Ace Ventura: Pet Detective***. Το αστείο εκφραστικό πρόσωπο του Carrey έκανε μεγάλη επιτυχία με τις ταινίες ***The Mask (1994), Dump and Dumber (1994) Ace Ventura: When Nature Calls (1995), Batman Forever (1995), The Cable Guy (1996) και Liar Liar (1997).***

Ο Jim Carrey γνώρισε μεγάλη επιτυχία στο δραματικό ***The Truman Show*** (1998) και κέρδισε τη χρυσή σφαίρα καλύτερου ηθοποιού. Το 1999 παίζει στο ***Man on the Moon*** του σκηνοθέτη ***Milos Forman*** με συμπρωταγωνίστρια την Courtney Love κερδίζοντας και πάλι χρυσή σφαίρα. Παρά την επιτυχία του στις χρυσές σφαίρες ο Carrey δεν έχει προταθεί ποτέ για Oscar. Είναι ένας από τους πιο ακριβοπληρωμένους ηθοποιούς του Hollywood. Ζητά για κάθε ταινία 20 εκατ. δολάρια. Το 2000 παίζει ένα χαρακτήρα με δυο διαφορετικές προσωπικότητες ερωτευμένες και οι δυο με την ίδια γυναίκα, στο ***Me, Myself and Irene*** ξετυλίγοντας ακόμα περισσότερο το ατελείωτο κουβάρι του ταλέντου του. Τον ίδιο χρόνο πρωταγωνιστεί στο κλασσικό ***How the Grinch Stole Christmas*** σκηνοθετημένο από τον ***Ron Howard.***

Το 2003 τον βρίσκουμε στη ταινία ***Bruce Almighty*** μαζί με την ***Jennifer Anniston*** καθώς επίσης και σε δυο remake. Στη κωμωδία του ***Steven Spielberg's The Secret Life of Walter Mitty*** η οποία πρωτοπαίχτηκε το 1947 και στο ***Fun with Dick and Jane remake*** ταινίας του 1977.

Έχει μια κόρη από την πρώτη του γυναίκα Melissa Womer που ήταν παντρεμένοι από το 1987 έως το 1995. Αμέσως μετά το χωρισμό του παντρεύετε τη συμπρωταγωνίστρια του στο Dumb and Dumber Lauren Holly, ενώ για λίγο κράτησε (μερικούς μήνες του 2000) το ειδύλλιο του με τη Renee Zellweger, τη συμπρωταγωνίστρια του στο Me, Myself and Irene. Τα τελευταία χρόνια ζει στο Brentwood στη Καλιφόρνια. Έχει πολλούς θαυμαστές που αγαπούν πολύ το στιλ του, την περίεργη προσωπικότητα του και το πολύπλευρο ταλέντο του...».



Άρτος (;) Θεάματα (;)...

... Και τηλεόραση (όπως λέμε τηλοψία...)

ΕΤ1

07.00 **Ουράνιο τόξο**
07.30 **Τα διδυμάκια**
08.00 **Φραπαιδιά και μαρμελλάδα**
10.10 **Βιογραφίες** (Ε)
11.10 **Ιστορία: Διερευνώντας την ιστορία** (Ε)
12.00 **Η κυρία Ντορεμί** Κοινωνική σειρά εποχής. Παίζουν: Ελένη Ανουσάκη, Γιώργος Κέντρος, Λουίζα Ποδηματά.
13.00 **Βυζαντινοί λόγιοι και καλλιτέχνες στην Αναγέννηση**
14.00 **Μένουμε Ελλάδα**
14.55 **Τσικιτίτας.** Η σειρά απευθύνεται σε παιδιά ηλικίας 6-14 χρόνων.
15.30 **Τάκα τακ**
16.00 **Εχει γούστο.** Καθημερινή ψυχαγωγική εκπομπή με τη Μπήλιω Τσουκαλά.
18.00 **Βιογραφίες-Συγγραφείς**
19.00 **Ακολουθία του Νυμφίου**
21.30 **Η Ελλη Λαμπέτη διαβάζει τα Ιερά Ευαγγέλια**
22.00 **Παρασκήνια**
22.50 **Σαν σήμερα**
23.00 **Ειδήσεις**
23.55 **Κλήρωση Λαϊκού Λαχείου**
24.00 **Ανάσταση.** Ξένη σειρά.
01.00 **Ξένη ταινία.** «Μια ιστορία αγάπης». Δράμα.

ΝΕΤ

05.45 **Πρώτη γραμμή.** Ενημερωτική εκπομπή με τον Βασίλη Λυριτζή και τον Δημήτρη Οικονόμου.
10.00 **Ειδήσεις**
10.10 **Καθημερινά.** Ενημερωτική εκπομπή με τον Κωνσταντίνο Ζούλα και τη Σοφία Παναγιωτάκη.
12.00 **Ειδήσεις**
13.00 **"P-R".** Καθημερινό μαγκαζίνο με τη Ρίκα Βαγιάννη και την Λένα Αρώνη
15.00 **Ειδήσεις**
16.00 **Ατίθασα νιάτα.** Νεανική σειρά.
17.00 **Ηρθε η ώρα σας**
18.00 **Ειδήσεις**
18.50 **Ελληνική ταινία.** «Ο δραπέτης»
20.45 **Euromania news**
21.00 **Ειδήσεις**
21.00 **Pre - game**
21.45 **Champions league**
23.45 **Post game**
01.00 **Ειδήσεις**
01.15 **Αστυνομικές ιστορίες**
02.15 **Μάτλοκ.** Αστυνομική σειρά.

ΕΤ3

07.30 **Μια φορά κι έναν καιρό οι... εξερευνητές**
08.00 **Μια φορά κι έναν καιρό... οι εφευρέτες**
08.30 **Ζω στην Ευρώπη**
09.00 **Πρωινό πανόραμα.** Ενημερωτική εκπομπή με τη Μαρία Χατζηδημητρίου και τον Ξάνθο Χύτα.
11.00 **Μάμα μία.** Εκπομπή με γυναικεία θέματα που παρουσιάζουν η Μάρνη Χατζηεμμανουήλ και η Χριστίνα Ταχιάου.
12.30 **Ερμιτάζ**
13.00 **Ειδήσεις**
14.30 **Με μια τρίτη ματιά.** Ενημερωτική εκπομπή με τον Κώστα Μπλιάτκα.
16.00 **Ειδήσεις**
16.20 **Υμνοι στη Μονή του Τιμίου Προδρόμου**
16.30 **Νηστικό αρκούδι**
16.40 **Z & K.** Νεανική ψυχαγωγική εκπομπή.
18.00 **Ο κόσμος των σπορ**
19.00 **Ειδήσεις**
19.30 **Ακολουθία του Νυμφίου**
22.00 **Από τον Ιησού έως τον Χριστό: Οι πρώτοι χριστιανοί**
23.00 **Ηδύμελον**
24.00 **Ειδήσεις**
00.30 **Περί ανθρωπίνων παθών**
01.30 **Η Μαρία Φαραντούρη τραγουδά για τους πρόσφυγες**
02.30 **Με μια τρίτη ματιά** (Ε)
04.00 **Πρωινό πανόραμα** (Ε)

FILMNET

05.05 **Ξένη ταινία.** «Σε δύσκολη θέση». Ρομαντικό δράμα.
06.35 **Ξένη ταινία.** «Brown sugar». Ρομαντική κομεντί.
08.30 **Ξένη ταινία.** «Στις πέντε το απόγευμα». Δραματική.
10.20 **Ξένη ταινία.** «Το κύκλωμα»
12.15 **Ξένη ταινία.** «Le divorce»
14.35 **Ξένη ταινία.** «Eddie's million dollar cook - off»
16.05 **Ξένη ταινία.** «Το μαγικό μενταγιόν»
17.40 **Ξένη ταινία.** «Εισαγόμενο μανούλι»
19.15 **Ξένη ταινία.** «Κάτω ο έρωτας»
21.00 **Ξένη ταινία.** «Δεν είμαστε άγγελοι». Αστυνομική κωμωδία.
22.50 **Ξένη ταινία.** «Η συμμορία με τα χακί»
00.30 **Ξένη ταινία.** «Οι άντρες με τις σκούπες»

ALTER

06.30 **Alter kids**
10.00 **Καθαρές κουβέντες.**
12.25 **Τα μυστικά της υγείας**
12.30 **Ειδήσεις**
13.45 **Top secret**
16.15 **Ειδήσεις**
16.20 **Ελληνική ταινία.** «Υιέ μου, υιέ μου». Κωμωδία.
18.15 **Top secret - τελευταία έκδοση**
18.45 **Το πρώτο θέμα**
19.00 **Ειδήσεις**
20.00 **Η φωνή του πολίτη**
21.00 **Ελληνική ταινία.** «Ο λουστράκος». Κοινωνική.
23.00 **Μήτσι - Χώστα** (Ε) Με τον Γιώργο Μητσικώστα
23.30 **Αθέατος κόσμος.** Με τον Κώστα Χαρδαβέλλα.
02.00 **Auto Alter**
02.15 **Sex and the city.** Κοινωνική σειρά.
02.45 **Aprhrodisia**
03.00 **Ξένη ταινία.** «Επόμενος στόχος».

MEGA

05.45 **Πρωινό MEGA.** Ενημερωτική εκπομπή με τον Ιορδάνη Χασαπόπουλο και τη Μάρω Λεονάρδου.
08.00 **Κοινωνία ώρα 8**
10.00 **Τα μυστικά της Βέφας**
11.00 **Ομορφος κόσμος το πρωί**
14.00 **Ειδήσεις**
15.00 **Ντόλτσε Βίτα** (Ε)
16.30 **Να με προσέχεις** (Ε) Κοινωνική σειρά.
17.30 **Ματιές στα γεγονότα**
17.40 **Απαγορευμένη αγάπη.** Κοινωνική σειρά.
18.20 **Φιλοδοξίες.** Ελληνική κοινωνική-δραματική σειρά.
19.00 **Βέρα στο δεξί.** Κοινωνική σειρά. Παίζουν: Κάτια Δανδουλάκη, Κώστας Καζάκος, Μαριάννα Τουμασάτου, Ελισάβετ Μουτάφη.
20.00 **Κεντρικό δελτίο ειδήσεων**
21.00 **Η νταντά.** Κωμική σειρά.
21.40 **Επτά θανάσιμες πεθερές.** Κωμική σειρά.
22.40 **Singles.** Κωμική σειρά.
23.40 **Φάκελοι.** Ενημερωτική εκπομπή.
01.15 **Τελευταία γεγονότα**
01.30 **Ξένη ταινία.** «Τζίλντα». Δραματική.
03.45 **Τηλεμάρκετινγκ**
04.15 **Μόνοι στο σπίτι** (Ε)
05.00 **Αφρικα** (Ε)

ANT1

05.40 **Καλημέρα με τον ANT-1**
06.50 **Καλημέρα Ελλάδα**
10.00 **Πρωινός καφές**
13.00 **Τα νέα του Αντ-1**
14.00 **Αποκάλυψη ...τώρα!**
16.00 **Και οι παντρεμένοι έχουν ψυχή.** (Ε) Κωμική σειρά.
16.50 **Super game**
16.55 **Ανάλυσέ το**
17.00 **Κωνσταντίνου και Ελένης** (Ε)
18.00 **Τα νέα του ANT-1 σε 5'**
18.15 **Super game**
18.20 **Καλημέρα ζωή.** Καθημερινή κοινωνική σειρά.
19.15 **Η λάμψη.** Καθημερινή κοινωνική σειρά του Νίκου Φώσκολου.
20.00 **Τα νέα του ANT1**
21.00 **Το καφέ της Χαράς** (Ε) Κωμική σειρά. Παίζουν: Χάρης Ρώμας, Ρένια Λουιζίδου
22.00 **Ο Ιησούς από τη Ναζαρέτ.** Θρησκευτική - δραματική σειρά.
23.15 **Θεά τον έκανες τον μουσακά** Παρουσιάζει ο Νίκος Μουρατίδης.
00.15 **Νυχτερινές ειδήσεις**
00.45 **Ξένη ταινία.** «Οικογενειακοί δεσμοί». Κοινωνική κομεντί.
03.00 **Διάγνωση: Φόνος**
04.00 **Φλιντ, ο ταξιδιώτης του χρόνου**

alpha

05.40 **Καινούργια μέρα.** Ενημερωτική εκπομπή με τη Ρίτσα Μπιζόγλη.
06.45 **Καλημέρα σας.** Ενημερωτικό μαγκαζίνο με τον Γιώργο Αυτιά
10.00 **Πρωινό Κους-Κους.** Ψυχαγωγικό μαγκαζίνο με τους Κατερίνα Καραβάτου, Δημήτρη Σαράντο και Κλεοπάτρα Πατλάκη.
13.00 **Για ένα φιλί.** Δραματική σειρά.
14.00 **Ειδήσεις**
15.00 **Θα σε δω στο πλοίο** (Ε) Κωμική σειρά.
16.00 **Αυτό που θέλουν οι γυναίκες.** Ψυχαγωγικό μαγκαζίνο με τον Ανδρέα Μικρούτσικο.
17.50 **Ειδήσεις στη νοηματική γλώσσα**
18.00 **Ελληνική ταινία.** «Αγάπησα και πόνεσα». Αισθηματική περιπέτεια.
20.00 **Ειδήσεις**
21.00 **Η βίβλος: Ιωσήφ** (Μέρος β'). Επική - ιστορική μίνι σειρά
23.00 **Mr Bean.** Κωμική σειρά με τον Ρόουαν Ατκινσον.
23.50 **Πρόσωπα**
01.15 **Ειδήσεις**
01.30 **Eurogoal.** Αθλητική εκπομπή.
02.00 **Ξένη ταινία.** «Τζέιν Εϊρ». Ρομαντικό δράμα.
04.15 **Τηλεαγορές**
04.30 **Παραπληροφόρηση**

STAR

06.00 **Παιδικό πρόγραμμα**
11.00 **Ξένη ταινία.** «Πόκεμον - Η ταινία». Περιπέτεια κινουμένων σχεδίων
13.00 **Ειδήσεις**
14.00 **Super star.** Ενημερωτική - ψυχαγωγική εκπομπή με τη Χριστίνα Λαμπίρη.
16.20 **Ειδήσεις στη νοηματική**
16.30 **Η Μαριάνα της νύχτας.** Αισθηματική σειρά.
17.30 **Χουάνα η παρθένα.** Αισθηματική σειρά.
18.30 **Ζίνα** Μυθολογική περιπέτεια.
19.30 **Ειδήσεις**
21.00 **Ξένη ταινία.** «Ο πρίγκιπας της Αιγύπτου». Περιπέτεια κινουμένων σχεδίων
23.00 **Ελληνική ταινία.** «Αυτή η νύχτα μένει»
01.15 **Ξένη ταινία.** «Παγιδευμένη στους πάγους»
03.15 **Ειδήσεις**
03.30 **Ξένη ταινία.** «Από πόρτα σε πόρτα». Δραματική.
05.30 **Αστέρια στο πεντάγραμμο.**

Sport 5

17.00 **Ισπανικό ποδόσφαιρο**
18.00 **Γαλλικό ποδόσφαιρο**
19.00 **Tennis club**
19.30 **Ιταλικό ποδόσφαιρο**
20.30 **Champions zone**
21.00 **Μπάσκετ**
24.00 **Οποιος αντέξει.** Αθλητική εκπομπή.
02.00 **Πορτογαλικό ποδόσφαιρο**
03.00 **Ελληνικό πρωτάθλημα**
04.00 **Ισπανικό πρωτάθλημα**

ΜΝΗΜΟΣΥΝΑ



Την 27η μηνός Απριλίου ημέρα Τετάρτη και ώρα 4 μ.μ. εις τον Ιερό Ναό Κοιμητηρίου Καλυθιών, τελούμε 40ήμερο τρισάγιο υπέρ αναπαύσεως της ψυχής της λατρευτής μας συζύγου, μητέρας, γιαγιάς και αδελφής

ΑΝΑΣΤΑΣΙΑΣ ΧΑΤΖΗΝΙΚΟΛΑ

Ο σύζυγος: Κωνσταντίνος
Τα παιδιά: Αναστάσιος, Τσαμπίκα-Παύλος
Τα εγγόνια: Αναστασία, Ανδρέας
Τ' αδέλφια και οι λοιποί συγγενείς

MXP12325



Την 3η μηνός Μαΐου ημέρα Τρίτη και ώρα 8.30 π.μ. εις τον Ιερό Ναό Αγίου Ραφαήλ Γενναδίου Ρόδου, τελούμε 40ήμερο τρισάγιο, υπέρ αναπαύσεως της ψυχής του λατρευτού μας συζύγου, πατέρα, υιού, παππού και αδελφού

ΙΩΑΝΝΗ ΑΓΑΠΗΤΟΥ ΓΙΑΚΟΥΜΗ

Η σύζυγος: Χρυσάνθη
Τα παιδιά: Παναγιώτης-Μαρία, Βασιλεία-Πέτρος Δηλμπεράκη
Η μητέρα: Βασιλεία
Τα εγγόνια, τ' αδέλφια και οι λοιποί συγγενείς

MZT250420

ΕΥΧΑΡΙΣΤΗΡΙΟ

Ολους όσους με οποιοδήποτε τρόπο συμπαραστάθηκαν στο βαρύτατο πένθος μου για την απώλεια του αγαπημένου μου συζύγου

ΚΥΡΙΑΚΟΥ ΣΠΑΡΤΑΛΗ
παιδιάτρου

τους εκφωνήσαντες επικηδείους, τους καταθέσαντες στεφάνια ή χρηματικά ποσά,
ευχαριστώ θερμότατα
η σύζυγος ΤΙΛΛΗ

MZT250405

ΔΙΕΥΘΥΝΣΗ ΔΑΣΩΝ ΔΩΔΕΚΑΝΗΣΟΥ

ΑΝΑΚΟΙΝΩΣΗ

Γνωστοποιείται κατά το άρθρο 14 του Ν. 998/79, η αποστολή για ανάρτηση στον Δήμο Λέρου της αριθ. 1471/18-3-05 πράξης χαρακτηρισμού έκτασης που εκδόθηκε από τον Δ/ντή Δασών Δωδ/σου. Η ΚΜ 3032 γαιών Λακκίου Λέρου, εμβαδού 10.840,91 χαρακτηρίζεται ως χορτολιβαδική έκταση.

Ο Δ/ντής Δασών Δωδ/σου
Κοντίτσης Φίλιππος
Δασολόγος με βαθμό Δ/ντή

MZT250406

ΕΛΛΗΝΙΚΗ ΔΗΜΟΚΡΑΤΙΑ
ΠΕΡΙΦΕΡΕΙΑ ΝΟΤΙΟΥ ΑΙΓΑΙΟΥ
ΠΕΡΙΦΕΡΕΙΑΚΗ ΔΙΟΙΚΗΣΗ ΔΩΔ/ΣΟΥ
ΔΗΜΟΣ ΚΑΡΠΑΘΟΥ Κάρπαθος, 25-4-2005
ΓΡΑΦΕΙΟ ΑΝΤΙΔΗΜΑΡΧΟΥ Αριθμ. πρωτ.: 3041

ΔΙΑΚΗΡΥΞΗ ΕΚΜΙΣΘΩΣΗΣ ΧΩΡΟΥ ΑΙΓΙΑΛΟΥ ΚΑΙ ΠΑΡΑΛΙΑΣ ΓΙΑ ΕΚΜΕΤΑΛΛΕΥΣΗ ΟΜΠΡΕΛΩΝ

Σας ενημερώνουμε ότι την 4-5-2005 ημέρα Τετάρτη και ώρα 11 π.μ. στο Δημοτικό Κατάστημα (Ξενώνας) Αίθουσα συνεδριάσεων εκτίθεται σε πλειοδοτική φανερή δημοπρασία η εκμίσθωση αιγιαλού και παραλίας για την εκμετάλλευση ομπρελών ανά παραλία. Επίσης και για την τοποθέτηση κινητών καντινών.

Οι ενδιαφερόμενοι πρέπει να έχουν φορολογική Ενημερότητα από τον Δήμο Καρπάθου την οποία θα προσκομίσουν κατά την έναρξη της δημοπρασίας.

Ο πρόεδρος
Νισύριος Εμμανουήλ

ΣΥΓΧΑΡΗΤΗΡΙΟ

Στην αγαπημένη μας κόρη και αδελφή **ΕΛΛΗ Α. ΒΕΛΙΑΔΗ** που αποφοίτησε επάξια από τη Νομική Σχολή του Πανεπιστημίου Αθηνών, ευχόμαστε ολόψυχα καλή σταδιοδρομία και πάντα επιτυχίες στη ζωή της.

Οι γονείς
Αλέξανδρος και Ανθούλα Βελιάδη
Ο αδελφός
Αναστάσιος Βελιάδης

MZT250416

ΣΥΓΧΑΡΗΤΗΡΙΟ

Στην αγαπημένη μου εγγονή **ΕΛΛΗ Α. ΒΕΛΙΑΔΗ**, κόρη του **ΑΛΕΚΟΥ** και της **ΑΝΘΟΥΛΑΣ**, που αποφοίτησε επάξια από τη Νομική Σχολή του Πανεπιστημίου Αθηνών, εύχομαι ολόψυχα καλή σταδιοδρομία και πάντα επιτυχίες στη ζωή της.

Ο παππούς
Εμμανουήλ Διακογεωργίου

MZT2504167

ΣΥΓΧΑΡΗΤΗΡΙΟ

Τα πιο θερμά συγχαρητήρια αξίζουν στην εκδήλωση που όλοι απολαύσαμε στις 23 και 24 Απριλίου 2005 στο Εθνικό Θέατρο Ρόδου, με τίτλο "Ο Μολυβένιος Στρατιώτης" από τη Σχολή Χορού "Σοφίας Μελισσουργού".

Ιδιαιτέρως ευχαριστούμε τη διευθύντρια της Σχολής **κα ΣΟΦΙΑ ΜΕΛΙΣΣΟΥΡΓΟΥ** και την δασκάλα των παιδιών μας **κα ΕΜΜΑΝΟΥΕΛΑ ΠΑΠΑΝΤΩΝΙΟΥ,** που δούλεψαν μαζί με τις μικρές μας **"σβούρες"**:

Αλατζά Μαρία, Κεσίσογλου Γεωργία, Μαγκάκη Ασπασία, Μαριεττάκη Δέσποινα, Νικολάου Ιωάννα, Οικονομοπούλου Κατερίνα, Παπαδημητρίου Ελένη, Παπακωνσταντίνου Κατερίνα, Πετράκη Δέσποινα, Πολυχρόνη Στέλλα, Πολυχρόνη Χριστίνα, Σπανού Ειρήνη, Τσακίτη Ευαγγελία

και δημιούργησαν μία άρτια, διασκεδαστική και πρωτότυπη παράσταση.

Ιδιαίτερη μνεία αξίζει και στους γονείς που στάθηκαν πολύτιμοι αρωγοί καθ'όλη τη διάρκεια της προετοιμασίας και των προβών.

Ευχαριστούμε πολύ και ευχόμαστε κάθε επιτυχία στο διδακτικό σας έργο σας και στις μελλοντικές σας εκδηλώσεις

Οι γονείς των παιδιών

MZT250419

ΔΙΕΥΘΥΝΣΗ ΔΑΣΩΝ ΔΩΔΕΚΑΝΗΣΟΥ

ΑΝΑΚΟΙΝΩΣΗ

Γνωστοποιείται κατά το άρθρο 14 του Ν. 998/79, η αποστολή για ανάρτηση στον Δήμο Αφάντου της αριθ. 1309/21-04-2005 πράξης χαρακτηρισμού έκτασης που εκδόθηκε από την Δ/νση Δασών Δωδ/σου. Η ΚΜ 3565 γαιών Αφάντου χαρακτηρίζεται ως γεωργική έκταση (άρθρο 3 παρ. 6α του Ν. 998/79 όπως ισχύει σήμερα).

Ο Δ/ντής Δασών Δωδ/σου
Κοντίτσης Φίλιππος
Δασολόγος
με βαθμό Δ/ντή

MZT250403

ΛΕΣΧΗ LIONS ΗΛΙΟΥΣΑ ΡΟΔΟΥ

ΕΥΧΑΡΙΣΤΗΡΙΟ

Η Λέσχη Lions Ηλιούσα Ρόδου εκφράζει τις ευχαριστίες της στον κ. **ΔΗΜΗΤΡΗ ΖΟΡΜΠΑΛΑ**, υπεύθυνο της εταιρείας εκδηλώσεων PROMISE, καθώς και στα καταστήματα **CIAO, TOP SHOP, ATHINA GOLD, SIMONE ΝΑΠΟΛΙΤΑΝΑ, ΟΠΤΙΚΑ ΚΕΝΤΡΑ ΚΑΣΤΕΛΟΡΙΖΟΣ, ΝΥΦΙΚΗ ΓΩΝΙΑ, ΠΑΙΔΙΚΑ 200,** για τη συμμετοχή και την άψογη συνεργασία τους στους Μεγάλους Χορηγούς **Πολυχώρος Τελχίνες BIENTE CUSINE, VISA TRAVEL, AUTO CENTER, EPAVILS, ΣΤΑΝΗ** στους χορηγούς **SMART FLOWER, INOUT, ΚΕΣΙΣΟΓΛΟΥ, XMUSICLAND, COPY CENTER, RODOS VITRINA, RADIO 1, ARTEBAGNO, BASIC DESIGN, VLASSIS PHOTO** στους υποστηρικτές, **HAIR STYLING, Αν. Σχοινόπουλος, PERFUMERY SOULA, GALLERY PALETTE, ΝΑΡΚΙΣΣΟΣ στον κ. Αν. Καμπεράκη,** στον κ. **Μιχ. Γεωργίου και στο προσωπικό του Rodos Palace** και στο **ροδιακό κοινό** που τίμησε με την παρουσία του το Gala Μόδας.

Η συμμετοχή όλων συνέβαλλε στην προσπάθεια επίτευξης των έργων και των στόχων της Λέσχης, που για την φετεινή Λαϊονική χρονιά ήταν δύο.

Η αγορά ενός μηχανοκίνητου αναπηρικού καροτσιού, και η ανακαίνιση του χώρου απασχόλησης και ψυχαγωγίας των παιδιών με ειδικές ικανότητες του ιδρύματος Αγ. Ανδρέας.

Για τη Λέσχη Lions Ηλιούσα Ρόδου
Η πρόεδρος L. Ρέτα Βομβύλα

MZT220402

ΑΝΑΚΟΙΝΩΣΗ

ΙΕΡΑ ΠΑΝΗΓΥΡΙΣ

Η εκκλησιαστική επιτροπή του Ιερού Ναού **Αγίου Γεωργίου Κρητηνίας**, την **Δευτέρα 2 Μαΐου 2005,** μετά το τέλος της λειτουργίας για τον εορτασμό της εκκλησίας, θα τελέσει στην πλατεία του χωριού πανήγυρη με ζωντανή μουσική, ποτό και φαγητό.

MXP12326

ΑΠΩΛΕΙΑ

Ονομάζομαι ΔΗΜΗΤΡΑ και την **Πέμπτη 14 Απριλίου γύρω στο μεσημέρι, έχασα, κάπου στο κτίριο του ΟΤΕ Ρόδου στην οδό Αμερικής (στην είσοδο ή στο εσωτερικό του κτιρίου) έναν φάκελο με φωτογραφίες και τα αρνητικά τους.**

Επειδή στην ηλικία μου οι ΦΩΤΟΓΡΑΦΙΕΣ αυτές αντιπροσωπεύουν ό,τι πιο πολύτιμο έχει κανείς στην ζωή του, δηλαδή ΑΝΑΜΝΗΣΕΙΣ, γι' αυτό, παρακαλώ θερμά, όποιος έτυχε να τις βρει να με καλέσει στο **τηλέφωνο 22410 94703,** για να μου τις παραδώσει.

Θα τον ευγνωμωνώ για πάντα.

MZT200427

ΥΠΟΥΡΓΕΙΟ ΑΝΑΠΤΥΞΗΣ



ΝΟΜΑΡΧΙΑΚΗ ΑΥΤΟΔΙΟΙΚΗΣΗ ΔΩΔΕΚΑΝΗΣΟΥ

ΑΝΑΠΤΥΞΙΑΚΗ ΕΤΑΙΡΕΙΑ ΠΡΟΔΩΔΟΣ Α.Ε.
K.Y.E
Κέντρο Υποδοχής Επενδυτών Νομού Δωδεκήσου

Νομαρχιακό Μέγαρο ισόγειο-Γρ. Νο 5
Τηλ.: 22410-46621/22, Fax: 43613
Ιστοσελίδα: http://www.nad.gr/
e-mail: kya@nad.gr

Πληροφορίες – Ενημέρωση – Έντυπο υλικό

➢ **Αδειοδοτήσεις Επαγγελματικών Εργαστηρίων – Αποθηκών & Μηχανολογικών Εγκαταστάσεων, σύμφωνα με τον Ν.3325/2005**

➢ **Επιχειρησιακό Πρόγραμμα Ανταγωνιστικότητα (ΕΠΑΝ)**
- Νεανική Επιχειρηματικότητα
- Γυναικεία Επιχειρηματικότητα
- Επιχειρήσεις του Εμπορίου
- Τουριστικά Καταλύματα

➢ **Αναπτυξιακός Νόμος 3299/2004**
- Μεταποίηση - Τουρισμός

Όλες μας οι υπηρεσίες παρέχονται Δωρεάν

ΔΗΜΟΣ ΚΑΛΛΙΘΕΑΣ ΡΟΔΟΥ

ΕΛΛΗΝΙΚΗ ΔΗΜΟΚΡΑΤΙΑ
ΠΕΡΙΦΕΡΕΙΑ ΝΟΤΙΟΥ ΑΙΓΑΙΟΥ
ΝΟΜΟΣ ΔΩΔΕΚΑΝΗΣΟΥ Καλυθιές, 25-4-2005
ΔΗΜΟΣ ΚΑΛΛΙΘΕΑΣ Αρ. Πρωτ.: 3470

ΠΕΡΙΛΗΨΗ ΔΙΑΚΗΡΥΞΗΣ

ΕΚΜΙΣΘΩΣΗΣ ΧΩΡΩΝ ΓΙΑ ΕΓΚΑΤΑΣΤΑΣΗ ΚΑΝΤΙΝΩΝ

Εχοντας υπόψη:
1) Την απόφαση του Δ.Σ. Δήμου Καλλιθέας αρ. 114/2005 διενέργεια πλειοδοτικού διαγωνισμού για την εκμίσθωση χώρων για τοποθέτηση καντινών στις τοποθεσίες: 1) Βίγλα, 2) παραλία "Τραουνού" Καλυθιών), 3) παραλία Λαδικό, 4) παραλία γυμνιστών, 5) παραλία Καστρί, 6) Κάτω από το ξενοδοχείο Κολοσσός, 7) Αγγάλη, 8) Μαύρος Κάβος, 9) Κόκκινη Νο1, 10) Κόκκινη Νο2 και 11) Ευκάλυπτος
2) Την απόφαση του Υπουργείου Οικονομίας και Οικονομικών Δ/νση Δημοτικής Περιουσίας Τμήμα Β' με αριθμ. πρωτ. 1024980/1729/Β0010 από 11-4-2005
3) Τις διατάξεις του Ν. 2323/1995 όπως τροποποιήθηκαν με την παρ. 7 του άρθρου 1 του Ν. 3190/2003 και του Π.Δ. 12/18-1-2005 Ρύθμιση υπαίθριου εμπορίου (στάσιμου και πλανόδιου).
Διακηρύσσει ότι:
Εκτίθεται σε πλειοδοτική φανερή και προφορική δημοπρασία η εκμίσθωση χώρων για τοποθέτηση τροχήλατων καντινών ως εξής:

Α/Α: 1. **Τοποθεσία:** Παραλία Βίγλα
Ποσό εκκίνησης του διαγωνισμού: 500€
Ποσό εγγυητικής: 50€

Α/Α: 2. **Τοποθεσία:** Παραλία Τραουνού
Ποσό εκκίνησης του διαγωνισμού: 1.000€
Ποσό εγγυητικής: 1.00€

Α/Α: 3. **Τοποθεσία:** Παραλία Λαδικό
Ποσό εκκίνησης του διαγωνισμού: 3.000€
Ποσό εγγυητικής 3.00€

Α/Α: 4. **Τοποθεσία:** Παραλία γυμνιστών
Ποσό εκκίνησης του διαγωνισμού 3.000€
Ποσό εγγυητικής: 3.00€

Α/Α: 5. **Τοποθεσία:** Παραλία Καστρί
Ποσό εκκίνησης του διαγωνισμού: 1.000€
Ποσό εγγυητικής: 1.00€

Α/Α: 6. **Τοποθεσία:** Κάτω από το ξενοδοχείο Κολοσσός
Ποσό εκκίνησης του διαγωνισμού: 1.000€
Ποσό εγγυητικής: 1.00€

Α/Α: 7. **Τοποθεσία:** Αγγάλη
Ποσό εκκίνησης του διαγωνισμού: 1.000€
Ποσό εγγυητικής: 1.00€

Α/Α: 8. **Τοποθεσία:** Μαύρος Κάβος
Ποσό εκκίνησης του διαγωνισμού: 3.000€
Ποσό εγγυητικής: 3.00€

Α/Α: 9. **Τοποθεσία:** Κόκκινη 1
Ποσό εκκίνησης του διαγωνισμού: 3.000€
Ποσό εγγυητικής: 3.00€

Α/Α: 10. **Τοποθεσία:** Κόκκινη 2
Ποσό εκκίνησης του διαγωνισμού: 3.000€
Ποσό εγγυητικής: 3.00€

Α/Α: 11. **Τοποθεσία:** Ευκάλυπτος
Ποσό εκκίνησης του διαγωνισμού: 1.000€
Ποσό εγγυητικής: 1.00€

Η διάρκεια της εκμίσθωσης ορίζεται για χρονικό διάστημα από την υπογραφή της σύμβασης μέχρι την 31-12-2006.
Το μίσθωμα που θα προκύψει από τον διαγωνισμό θα είναι ετήσιο και η προθεσμία καταβολής του θα οριστεί στο σχετικό συμφωνητικό.
Κάθε προσφορά πλειοδότη πρέπει να είναι ανώτερη της αμέσως προηγούμενης κατά ποσό που αντιστοιχεί σε ποσοστό τουλάχιστον 5%. Επίσης κατά 5% ανώτερη από την τιμή εκκίνησης πρέπει να είναι η πρώτη προσφορά.
Οι καντίνες θα είναι τροχήλατες και η προμήθεια και τοποθέτησή τους θα γίνει από τους πλειοδότες και θα είναι σύμφωνα με τις προδιαγραφές και τα τεχνικά χαρακτηριστικά που θα καθορίσει ο Δήμος.
Ο διαγωνισμός θα διεξαχθεί στο Δημοτικό Κατάστημα του Δήμου Καλλιθέας που βρίσκεται στις Καλυθιές ενώπιον της αρμόδιας επιτροπής στις 12 Μαΐου ημέρα Πέμπτη και ώρα 10 π.μ.
Στον διαγωνισμό θα γίνονται δεκτοί ιδιώτες αφού καταθέσουν στην επιτροπή ως εγγύηση γραμμάτιο σύστασης παρακαταθήκης του Ταμείου Παρακαταθηκών και Δανείων ή εγγυητική επιστολή αναγνωρισμένης Τράπεζας ή βεβαίωση του Ταμείου Παρακαταθηκών και Δανείων για παρακαταθήκη σε αυτόν από αυτόν που επιθυμεί να λάβει μέρος στον διαγωνισμό ή άλλο που να ενεργεί για λογαριασμό του διαγωνιζόμενου, ομολογιών δημοσίου, Τράπεζας, ή Οργανισμού Κοινής Ωφέλειας, που αναγνωρίζονται για εγγυοδοσίες ποσού ίσου προς το ένα δέκατο του οριζομένου στη διακήρυξη ελαχίστου ορίου πρώτης προσφοράς.
Επίσης πρέπει να προσκομίσουν τα ακόλουθα δικαιολογητικά:
- Βεβαίωση της Οικονομικής Υπηρεσίας του Δήμου ότι δεν είναι οφειλέτες του Δήμου μας.
- Φορολογική ενημερότητα για χρέη προς το Δημόσιο.
- Απόσπασμα Ποινικού Μητρώου.
- Εκκαθαριστικά σημειώματα της Δ.Ο.Υ. από τα οποία θα προκύπτει ότι την τελευταία τριετία το ετήσιο καθαρό εισόδημα δεν υπερβαίνει τα 20.000,00€.

Η απόφαση του Δ. Σ/λίου αριθμ. 114/2005 με τους όρους της δημοπρασίας βρίσκεται αναρτημένη στον πίνακα ανακοινώσεων του Δημοτικού Καταστήματος.
Πληροφορίες στα τηλέφωνα: 2241060620, 21, 60611. όπου οι ενδιαφερόμενοι μπορούν να λάβουν γνώση κατά τις εργάσιμες μέρες και ώρες.

Ο ΔΗΜΑΡΧΟΣ
ΙΑΤΡΙΔΗΣ ΙΩΑΝΝΗΣ

ΕΛΛΗΝΙΚΗ ΔΗΜΟΚΡΑΤΙΑ
Β' Πε.Σ.Υ.Π. ΝΟΤΙΟΥ ΑΙΓΑΙΟΥ
ΓΕΝΙΚΟ ΝΟΣΟΚΟΜΕΙΟ ΡΟΔΟΥ Ρόδος, 20-4-2005
"ΑΝΔΡΕΑΣ ΠΑΠΑΝΔΡΕΟΥ" Αριθμ. πρωτ.: 5755

ΠΡΟΚΗΡΥΞΗ

Το Γενικό Νοσοκομείο Ρόδου, έχοντας υπόψη:
1. Τις διατάξεις του Ν. 1397/83
2. Το Π.Δ. 131/87 (ΦΕΚ 73/87 Τ.Α.)
3. Τις διατάξεις της παρ. 2 του άρθρου 43 του Ν. 1759/88 (ΦΕΚ 50/88 τ.Α') όπως συμπληρώθηκε με το αρ. 39 του Ν. 2072/92 (ΦΕΚ 125/92 τ.Α)
4. Τον Ν. 1965/1991
5. Τις διατάξεις του άρθρου 84 του Ν. 2071/92.
6. Του Ν. 2519/97
7. Την αριθμ. ΔΥ/13α/39832/97 απόφαση (ΦΕΚ 1088/97 τ.Β') απόφαση ιεράρχησης κριτηρίων κρίσης και συγκριτικής αξιολόγησης υποψηφίων για θέσεις του κλάδου ιατρών ΕΣΥ
8. Την ΔΥ 1γ/οικ. 41255/92 (ΦΕΚ 97/25.2.93 τ.Β') Υπουργική Απόφαση όπως τροποποιήθηκε με την ΔΥ1Γ/25338/10.5.97 (ΦΕΚ 859/26.9.97 τ.Β')
9. Τις διατάξεις του άρθρου 28 του Κεφ. Ε του Ν. 2190/94 (ΦΕΚ 28/94 τ.Α')
10. Τις διατάξεις της παρ. 1 του άρθρου 5 του Ν. 2194/94 (ΦΕΚ 28/94 τ.Α')
11. Τον οργανισμό του Νοσοκομείου
12. Την αριθμ. ΔΥ (3-4α/Γ.Π.οικ. 72358/19.7.2002 ("Υπουργική Εξουσιοδοτική απόφαση εκχώρησης αρμοδιοτήτων" (ΦΕΚ 995/τ.Β/1.8.2002)
13. Τον Ν. 2889/01 (ΦΕΚ 37 Τ.Α/2-3-2001)
14. Τον Ν. 2737/99
15. Τον 2716/99
16. Τον Ν. 2955/2001
17. Τον Ν. 3106/2003
18. Τον Ν. 3172/03
19. Τον Ν. 3204/03
20. Τον Ν. 3209/03
21. Την αριθμ. ΔΙΠΠ/Φ/ΕΓΚΡ.8/147/12909/29.6.2004
22. Την αριθμ. πρωτ. 2524/7.4.2005 απόφαση του Β' Πε.Σ.Υ.Π. Νοτίου Αιγαίου με την οποία εγκρίθηκε η καθώς την αριθμ. Υ10α/Γ. Π. ΟΙΚ. 30363/22.3.2005 απόφαση του Υπουργείου Υγείας με τις οποίες εγκρίθηκαν αντίστοιχα οι προκηρύξεις του ΕΒ' Νεφρολογίας και ΕΒ' Γεν. Ιατρικής.
23. Την αριθμ. 11/14-4-05, απόφαση Συμβουλίου Διοίκησης

ΠΡΟΚΗΡΥΣΣΕΙ:

Για πλήρωση των παρακάτω θέσεων του κλάδου ιατρών ΕΣΥ, επί θητεία για το Νοσοκομείο της Ρόδου και για το Π.Π.Ι. Σύμης και συγκεκριμένα:
- Μία (1) θέση Επιμ. Β' Νεφρολογίας για το Γ.Ν.Ρόδου
- Μία (1) θέση Επιμ. Β' Γενικής Ιατρικής ή Παθολογίας για το Π.Π.Ι. Σύμης

Για την παραπάνω θέση γίνονται δεκτοί ως υποψήφιοι όσοι έχουν:
α. Ελληνική Ιθαγένεια ή προέρχονται από Κράτη Μέλη της ΕΟΚ
β. Αδεια άσκησης ιατρικού επαγγέλματος
γ. Τίτλο αντίστοιχης με τη θέση ιατρικής ειδικότητος
δ. Ηλικία που να μην υπερβαίνει το 45ο έτος
Τα ανωτέρω όρια ηλικίας δεν ισχύουν για όσους υπηρετούν ήδη στο ΕΣΥ.
Β. Οι ενδιαφερόμενοι να υποβάλλουν τα εξής δικαιολογητικά:
1. Αίτηση-δήλωση, σε ειδικό έντυπο για τις συγκεκριμένες θέσεις κατά ειδικότητα και βαθμό
2. Αντίγραφο πτυχίου
3. Αντίγραφο απόφασης άδειας άσκησης ιατρικού επαγγέλματος
4. Αντίγραφο απόφασης τίτλου ειδικότητας
5. Βεβαίωση του οικείου Ιατρικού Συλλόγου που να φαίνεται:
α) Ο συνολικός χρόνος άσκησης του ιατρικού επαγγέλματος και
β) Η ασκούμενη Ειδικότητα και ο συνολικός χρόνος άσκησής της
6. Πιστοποιητικό γέννησης
11. Βιογραφικό σημείωμα το οποίο θα συντάσσεται από τους υποψήφιους και στο οποίο να αναγράφονται περιληπτικά τα ουσιαστικά προσόντα:
α) Η ιατρική προϋπηρεσία (σε νοσοκομεία, ασφαλιστικούς οργανισμούς, ελεύθερο επάγγελμα)
β) Το επιστημονικό έργο και η επιστημονική δραστηριότητα
γ) Η εκπαιδευτική δραστηριότητα (ως εκπαιδευτή ή εκπαιδευόμενου)
8. Οσοι έχουν εκπληρώσει την υποχρέωση υπηρεσίας υπαίθρου ή έχουν απαλλαγεί νόμιμα να υποβάλουν βεβαίωση εκπλήρωσης της υποχρέωσης υπηρεσίας υπαίθρου του ΝΔ 67/68 ή νόμιμης απαλλαγής.
9. Για την απόδειξη των ουσιαστικών προσόντων υποβάλλονται επίσημα πιστοποιητικά ή βεβαιώσεις από ξένη χώρα τα οποία πρέπει να είναι κυρωμένα από την οικεία προξενική αρχή της Ελλάδος και επίσημα μεταφρασμένα.
10. Οι επιστημονικές εργασίες αναφέρονται στο βιογραφικό σημείωμα περιληπτικά.

Ανάτυπα δημοσιευμάτων επιστημονικών εργασιών και επιστημονικά περιοδικά, στα οποία έχουν δημοσιευθεί τέτοιες εργασίες υποβάλλονται κατά την κρίση του υποψηφίου. Ο εισηγητής στο Συμβούλιο Κρίσης ή το ίδιο το Συμβούλιο Κρίσης μπορεί να ζητήσει από τον κρινόμενο υποψήφιο να του προσκομίσει οποιαδήποτε πλήρη επιστημονική εργασία αναφέρει σε ξένη γλώσσα, πρέπει να υποβάλλονται μεταφρασμένες στην ελληνική γλώσσα.
11. Υπεύθυνη δήλωση του υποψηφίου για διορισμό ιατρού στην οποία θα αναφέρονται:
α) Οτι δεν έχει αρνηθεί διορισμό σε θέση του κλάδου ιατρών ΕΣΥ ή σε αντίθετη περίπτωση ότι έχουν συμπληρωθεί δύο (2) χρόνια από την παρέλευση της προθεσμίας ανάληψης Υπηρεσίας.
β) Οτι δεν έχει παραιτηθεί από θέση κλάδου ιατρών ΕΣΥ πριν από τη συμπλήρωση ενός (1) χρόνου από τον διορισμό του ή σε αντίθετη περίπτωση όχι έχουν συμπληρωθεί δύο (2) χρόνια από την ημερομηνία παραίτησής του.

Γ. Η αίτηση-δήλωση και όλα τα δικαιολογητικά υποβάλλονται στη Γραμματεία του Γ.Ν. Ρόδου, μέσα σε προθεσμία είκοσι (20) ημερών από την επομένη της τελικής δημοσίευσης της προκήρυξης δηλαδή από **28-04-2005 έως και 17-05-2005,** σε τέσσερα αντίγραφα εκ των οποίων τα τρία (2) επικυρωμένα.

Αιτήσεις-δηλώσεις μπορούν να υποβληθούν και ταχυδρομικά μαζί και με τα δικαιολογητικά αποστέλλονται στη Γραμματεία του ανωτέρω Νοσοκομείου με συστημένο δέμα στην καθορισμένη ημερομηνία.
Από το Γραφείο της Γραμματείας του Νοσοκομείου οι ενδιαφερόμενοι θα μπορούν να παίρνουν κάθε συμπληρωματική πληροφορία, στο τηλέφωνο εσωτ. 2241080147.

Ο διοικητής
ΙΩΑΝΝΗΣ ΚΕΦΑΛΑΣ

ΓΡΑΦΕΙΟ
ΙΔΙΩΤΙΚΩΝ ΕΡΕΥΝΩΝ
(ΝΤΕΤΕΚΤΙΒΣ)
ΑΝΑΛΑΜΒΑΝΟΥΜΕ
Υποθέσεις ανηλίκων,
οικογενειακές, προσωπικές κ.τλ.
ΔΙΑΘΕΤΟΥΜΕ ΤΑ ΠΛΕΟΝ
ΣΥΓΧΡΟΝΑ ΟΠΤΙΚΟΑΚΟΥΣΤΙΚΑ
ΣΥΣΤΗΜΑΤΑ
100% ΕΧΕΜΥΘΕΙΑ
ΡΩΜΗΣ 22 - ΡΟΔΙΝΙ
ΚΙΝ. 6946997967
MZT230412

ΝΤΕΤΕΚΤΙΒΣ
30 ΧΡΟΝΙΑ ΜΟΝΙΜΑ
ΚΑΙ ΣΤΗ ΡΟΔΟ
35354 - 28780
Π.Π. ΓΕΡΜΑΝΟΥ 6 (ΠΛ. ΦΩΚΙΑΛΗ)
Η ΛΥΣΗ!!!
ΣΕ ΚΑΘΕ ΣΑΣ ΠΡΟΒΛΗΜΑ
EXPRESS SECURITY
ΧΠΕΜΠ-16

SHIPPING COMPANY OF SYMI
Α.Ν.Ε.Σ.
ΑΝΩΝΥΜΗ ΝΑΥΤΙΛΙΑΚΗ ΕΤΑΙΡΕΙΑ ΣΥΜΗΣ

ΔΡΟΜΟΛΟΓΙΑ Ε/Γ-Ο/Γ ΣΥΜΗ
ΑΠΡΙΛΙΟΥ

	Ε/Γ-Ο/Γ ΣΥΜΗ	Υ/Γ ΑΙΓΛΗ
ΗΜΕΡ/ΝΙΑ	ΩΡΑ/ΔΙΑΔΡΟΜΗ	ΩΡΑ/ΔΙΑΔΡΟΜΗ
23/04 Σαβ.	06.30 ΣΥΜΗ-ΡΟΔΟ	09.00 ΡΟΔΟ-ΣΥΜΗ
	09.00 ΡΟΔΟ-ΠΑΝΟΡΜ.-ΣΥΜΗ	10.15 ΣΥΜΗ-ΝΤΑΤΣΑ
	15.45 ΣΥΜΗ-ΡΟΔΟ	15.30 ΝΤΑΤΣΑ-ΣΥΜΗ
	18.30 ΡΟΔΟ-ΣΥΜΗ	17.00 ΣΥΜΗ-ΡΟΔΟ
24/04 Κυρ.	06.30 ΣΥΜΗ-ΡΟΔΟ	09.00 ΡΟΔΟ-ΣΥΜΗ
	09.00 ΡΟΔΟ-ΠΑΝΟΡΜ.-ΣΥΜΗ	17.00 ΣΥΜΗ-ΡΟΔΟ
	15.45 ΣΥΜΗ-ΡΟΔΟ	
	18.30 ΡΟΔΟ-ΣΥΜΗ	
25/04 Μ. Δευτ.	06.30 ΣΥΜΗ-ΡΟΔΟ	09.00 ΡΟΔΟ-ΣΥΜΗ
	09.00 ΡΟΔΟ-ΠΑΝΟΡΜ.-ΣΥΜΗ	10.30 ΣΥΜΗ-ΡΟΔΟ
	15.45 ΣΥΜΗ-ΡΟΔΟ	
	18.30 ΡΟΔΟ-ΣΥΜΗ	
26/04 Μ. Τριτ.	06.30 ΣΥΜΗ-ΡΟΔΟ	09.00 ΡΟΔΟ-ΣΥΜΗ
	09.00 ΡΟΔΟ-ΠΑΝΟΡΜ.-ΣΥΜΗ	10.30 ΣΥΜΗ-ΡΟΔΟ
	15.45 ΣΥΜΗ-ΡΟΔΟ	15.00 ΡΟΔΟ-ΣΥΜΗ
27/04 Μ. Τετ.	09.00 ΡΟΔΟ-ΠΑΝΟΡΜ.-ΣΥΜΗ	07.30 ΣΥΜΗ-ΡΟΔΟ
	15.45 ΣΥΜΗ-ΡΟΔΟ	09.00 ΡΟΔΟ-ΣΥΜΗ
		13.00 ΣΥΜΗ-ΡΟΔΟ
		15.00 ΡΟΔΟ-ΣΥΜΗ
28/04 Μ. Πεμ.	09.00 ΡΟΔΟ-ΠΑΝΟΡΜ.-ΣΥΜΗ	07.30 ΣΥΜΗ-ΡΟΔΟ
	15.45 ΣΥΜΗ-ΡΟΔΟ	09.00 ΡΟΔΟ-ΣΥΜΗ
	18.30 ΡΟΔΟ-ΣΥΜΗ	13.00 ΣΥΜΗ-ΡΟΔΟ
		15.00 ΡΟΔΟ-ΣΥΜΗ
29/04 Μ. Παρ.	06.30 ΣΥΜΗ-ΡΟΔΟ	07.30 ΣΥΜΗ-ΡΟΔΟ
	09.00 ΡΟΔΟ-ΠΑΝΟΡΜ.-ΣΥΜΗ	09.00 ΡΟΔΟ-ΣΥΜΗ
	15.45 ΣΥΜΗ-ΡΟΔΟ	16.00 ΣΥΜΗ-ΡΟΔΟΣ
	18.30 ΡΟΔΟ-ΣΥΜΗ	
30/04 Μ. Σάβ.	06.30 ΣΥΜΗ-ΡΟΔΟ	09.00 ΡΟΔΟ-ΣΥΜΗ
	09.00 ΡΟΔΟ-ΠΑΝΟΡΜ.-ΣΥΜΗ	17.00 ΣΥΜΗ-ΡΟΔΟ
	15.45 ΣΥΜΗ-ΡΟΔΟ	
	18.30 ΡΟΔΟ-ΣΥΜΗ	
01/04 Κυριακή Πάσχα		18.30 ΡΟΔΟ-ΣΥΜΗ

Τα δρομολόγια μπορούν να τροποποιηθούν λόγω εκτάκτων συγκοινωνιακών αναγκών ή καιρικών συνθηκών

Παρακαλούμε πριν ταξιδέψετε επικοινωνήστε με την Εταιρία:

www.anes.gr

Γραφειο ΣΥΜΗΣ **Τηλ.: (22460) 71444 - Φαξ: (22460) 71373**

Γραφειο ΡΟΔΟΥ **Τηλ.: (22410) 37769 - Φαξ: (22410) 34493**

ΧΠ2885



Ρόδος: εἰκῇ καὶ ὡς ἔτυχε...

... Ο τεκές της Ροδιακής Επαυλης

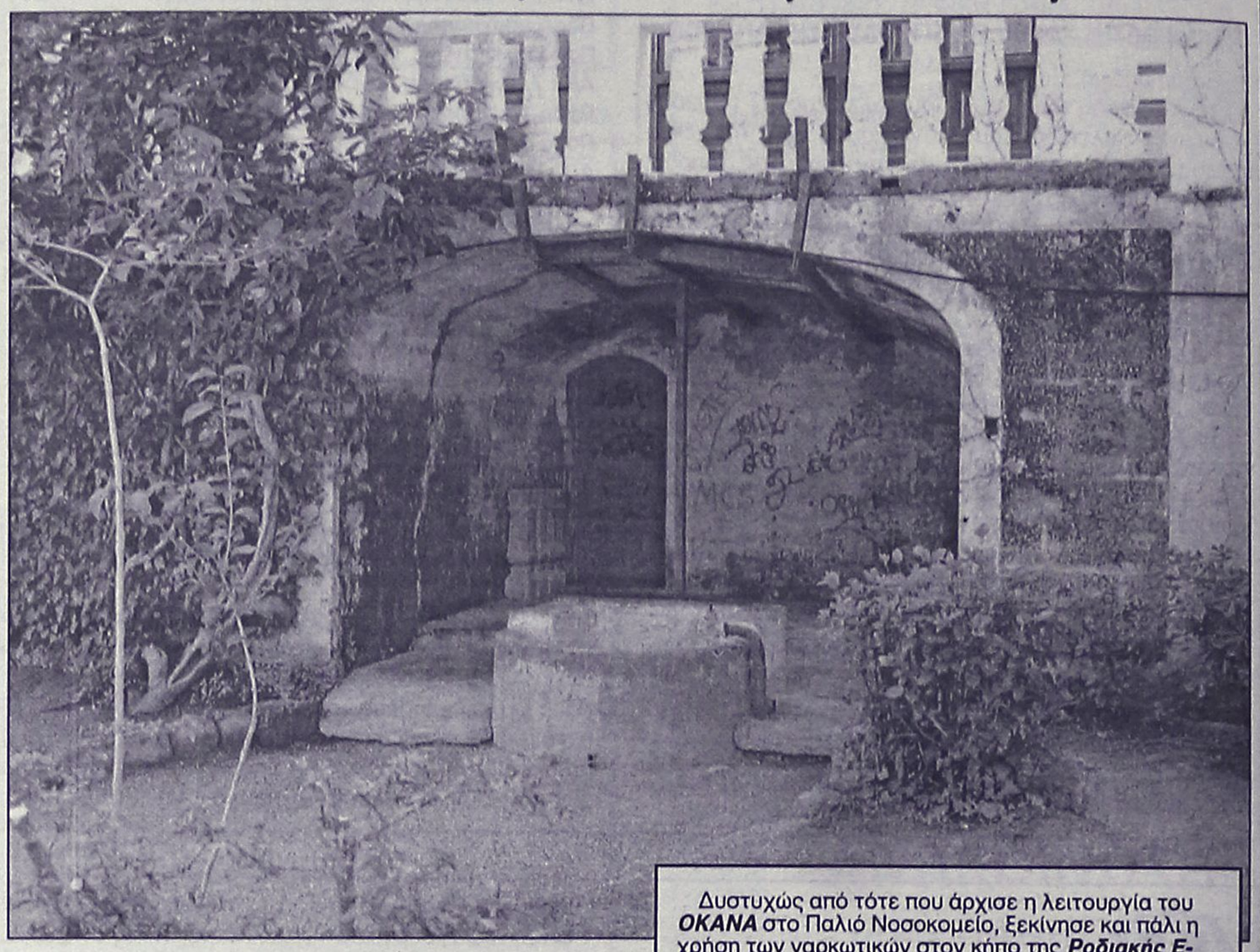

Δυστυχώς από τότε που άρχισε η λειτουργία του ***ΟΚΑΝΑ*** στο Παλιό Νοσοκομείο, ξεκίνησε και πάλι η χρήση των ναρκωτικών στον κήπο της ***Ροδιακής Επαυλης***.

Ο *"θόλος"* στον κάτω κήπο έχει καταντήσει παραδοσιακός *"τεκές"* το απόγευμα έχουμε την *"λάιτ"* εκδοχή, ενώ στη, βραδινή παράσταση αριβάρουν τα *"σκληρά"*.

... Μήπως μπορεί να γίνει τίποτα;

... Τα αμνοερίφια της Κάσου

Ο κ. Στέλιος Ματζαπετάκης βουλευτής Ηρακλείου, γράφει για τη σφαγή αμνοεριφίων σε εποχή δύσκολη οικονομικά:

«Στις 22 Μαρτίου έκπληκτος, διάβασα στις εφημερίδες ότι ετοιμάζεται η σφαγή και το θάψιμο 11.000 (!!), αμνοεριφίων στην Κάσο, γιατί καταστρέφουν το πράσινο. (Οι κτηνοτρόφοι ασφαλώς αποζημιώθηκαν).

Εσπευσα να υποβάλλω την υπ' αριθμ. 9073/23-3-05 ερώτηση στο υπουργείο Γεωργικής Ανάπτυξης με την οποία παρακαλούσα τον υπουργό να δώσει εντολή αναβολής της μεγάλης σφαγής.

Πρότεινα να γίνει τις παραμονές του Πάσχα, να μεταφερθούν τα σφάγια στα κοντινά νησιά, Κρήτη και ενδοχώρα και να διανεμηθούν, δωρεάν, σε νοσοκομεία, ιδρύματα, φτωχούς... Εντεκα χιλιάδες κομμάτια... Πρόσθετα ότι δεν υπάρχει πρόβλημα για τους κρεατοπαραγωγούς, γιατί αυτή την εποχή γίνεται μεγάλη εισαγωγή από το εξωτερικό. Εμποροι, ίσως, εθίγοντο. Δεν πήρα απάντηση...

Δεν είναι κρίμα; Εντεκα χιλιάδες αμνοερίφια, φίλοι μου, σε σφιχτή, οικονομικά, εποχή, πεταμένα...»

... Ο "φωνακλάς" και τα Υμια

Συγκεκριμένο κανάλι παρουσίασε μεγάλη άνοδο στην ακροαματικότητά του κατά το πρόσφατο συμβάν στα Υμια, επειδή ο στρατιωτικός συντάκτης σχεδόν κήρυξε τον πόλεμο στο υπουργείο Εθνικής Αμυνας.

«Να βάλουμε κι εμείς τον δικό μας να φωνάξει», είπαν σε άλλο κανάλι διαβάζοντας την «απόδοση προσώπων». «Μα ο δικός μας δεν φωνάζει. Ε, τότε, να βγάλουμε στο παράθυρο έναν πολιτικό, δήμαρχο, κάποιον που φωνάζει»... Και το έκαναν...».

... Δήμητρα και "Πάρις" στην Πάτμο

Η περυσινή κρουαζιέρα στο Αιγαίο του εντιμότατου προέδρου της Ευρωπαϊκής Επιτροπής ***Ζοζέ Μανουέλ Μπαρόζο***, με την θαλαμηγό *"Πάρις"* του εφοπλιστή Λάτση, μας έφερε στο νου ότι στην θαλαμηγό αυτή έχει φιλοξενηθεί και ο ***Ανδρέας Παπανδρέου*** με την σύζυγό του κα. ***Δήμητρα,*** το 1995, στην ***Πάτμο***.

... Εκτοτε του δόθηκεν ονομασία το *"πλοίο της αγάπης"*, η οποία πήρε και επίσημη βούλα όταν στο ίδιο πλοίο φιλοξενήθηκαν οι Κάρολος και Καμίλα!

«Τον Σεπτέμβριο του 1995 η Ελλάδα ζούσε τις πρώτες αγωνίες για την υγεία του Ανδρέα Παπανδρέου. Στην Πάτμο εορτάζονταν, τότε, τα 1.900 χρόνια από τη συγγραφή της Αποκάλυψης. Δύο περήφανα πλεούμενα είχαν δέσει στο λιμάνι του νησιού δίπλα δίπλα. Το "Αλεξάντερ" και το "Πάρις" του Γιάννη Λάτση. Στο πρώτο έμενε ο Οικουμενικός Πατριάρχης Βαρθολομαίος, στο δεύτερο το ζεύγος Ανδρέα και Δήμητρας Παπανδρέου. Ο πρόεδρος της Δημοκρατίας, Κωστής Στεφανόπουλος, έμεινε τότε σε ξενοδοχείο.

Δώσαμε δικαιώματα και σε ξένους που έκαναν διάφορα σχόλια και στην Αθήνα ο τότε υφυπουργός Τύπου Ν. Αθανασάκης στριμώχτηκε πολύ όταν τον ρώτησαν σε ποιον ανήκει το σκάφος που φιλοξενούσε το πρωθυπουργικό ζεύγος.

«Σας παρακαλώ, ξέρετε ότι στην Πάτμο υπάρχουν συγκεκριμένα προβλήματα σε σχέση με τα καταλύματα, τις διαμονές κ.λπ. Δεν κατάλαβα, έχει δημοσιευθεί που μένει ο πρωθυπουργός».

Πάντως, ο αείμνηστος Ανδρέας μόλις πάτησε με το όχι και τόσο σταθερό, τότε, βήμα του στο νησί, επιτέθηκε σε μερίδα των ΜΜΕ που χτυπούσαν τη Δήμητρα Λιάνη με πρωτοσέλιδες φωτογραφίες άνευ μπανιερού».

... Οι παραλείψεις του κ. Δημάρχου

Κατά την διάρκεια της δημαρχιακής του θητείας, ο κ. ***Κ. Καΐσερλης*** *"αμέλησε"* να αφαιρέσει τις άδειες λειτουργίας καταστημάτων υγειονομικού ενδιαφέροντος ξέρετε μπαράκια, ξενυχτάδικα κ.λπ. *"κουλτουρέ"* στέκια στην ***Κω***, ως ώφειλε, αφού κατά των ιδιοκτητών είχαν υποβληθεί σωρεία μυνήσεων από την Αστυνομία, για βεβαιωμένες παραβάσεις.

Πρωτόδικα ο κ. Καΐσερλης είχε καταδικασθεί σε ποινή φυλάκισης 10 μηνών με τριετή αναστολή και άσκησε έφεση. Ομως, στο διάστημα που μεσολάβησε εξελέγη βουλευτής και από τις αρμόδιες αρχές ζητείται η άρση της βουλευτικής του ιδιότητας για να δικασθεί σε δεύτερο βαθμό.

Σιγά, όμως, μην αποφασίσουν οι εθνοπατέρες να συναινέσουν για την άρση της ασυλίας του ***"συναδέλφου"*** τους.

Για δύο μπαράκια και τρία ξενυχτάδικα θα χαλάσουν τις καρδιές τους;

... Εδώ δεν έστερξαν να άρουν την ασυλία για εγκληματικές πράξεις, τώρα θα ευαισθητοποιηθεί η συντεχνία;

... Ορθή επανάληψη

Οπως έγινε γνωστό λόγω της *"δικονομικής εμπλοκής"* που προέκυψε στην υπόθεση για τα οικονομικά σκάνδαλα της Μονής της Πάτμου, ορίσθηκαν τριες πραγματογνώμονες για να ξανακάνουν εξαρχής τις πραγματογνωμοσύνες.

Μόνον που η μία εξ' αυτών έχει αποβιώσει και ο δεύτερος είναι απόμαχος συνταξιούχος.

... Τελικά οι αρμόδιοι τους αντικατέστησαν ή "βασανίζουν" ακόμη το θέμα;

(εκ)πολιτισμικά παίγνια

επιμέλεια: Κωστής Νικολάκης

Κωστής Παπακόγκος

"Τα κύματα της Ρόδου"

...η 21η Απριλίου 1967 στο νησί μας

«Αγαπητοί μου φίλοι, καλωσήρθατε στη Ρόδο! Το νησί της χαράς και της ξενοιασιάς, του Κολοσσού και του Ηλιου, σας περιμένει για ξεκούραση, για φαγοπότι και τραγούδι. Κι όταν τελειώσουν οι διακοπές σας, πάλι με το καλό, να γυρίσετε πίσω...»

"Τα κύματα της Ρόδου" του Κωστή Παπακόγκου, είναι ένα από τα λίγα βιβλία που πέρασαν τα σύνορα, την εποχή που στρατοκρατούνταν η Ελλάδα, για να μεταφέρουν το αντιδικτατορικό μήνυμα στον έξω κόσμο. Γράφτηκε το καλοκαίρι του 1967, μεταφράστηκε και πρωτοεκδόθηκε το 1969 απ' τον οίκο Κάβεφορς στη Σουηδία. Αρκετά χρόνια υστερότερα, το 1986, εκδόθηκε και στην ελληνική γλώσσα αλλά στο εξωτερικό μονάχα. Ετσι, τούτη η τρίτη του έκδοση, ουσιαστικά είναι η πρώτη που γίνεται στην Ελλάδα. Καθυστέρησε δηλαδή, από τότε που γράφτηκε το βιβλίο, τριανταεφτά ολόκληρα χρόνια!

Ο Κωστής Παπακόγκος περιγράφει τα γεγονότα πριν από την ***21η Απριλίου 1967*** και αυτά που έγιναν μετά, όπως τα έζησαν μια παρέα νέων στο νησί μας. Το σπουδαιότερο με το βιβλίο είναι ότι πέτυχε να κρατήσει μια λεπτή, ειρωνική κι αφηρημένη ατμόσφαιρα στην ζωή, ενώ ταυτόχρονα ο αναγνώστης ούτε στιγμή δεν ξεχνάει τα τραγικά και καταστροφικά γεγονότα που διαδραματίζονται στην ελληνική κοινωνία.

Το βιβλίο έτυχε μεγάλης προβολής στις Σκανδιναβικές χώρες και καθώς η έκδοσή του συνέπεσε με τις μεγάλες κινητοποιήσεις γύρω από το ζήτημα της αποβολής της Ελλάδας της Χούντας από το Συμβούλιο της Ευρώπης αποτέλεσε ένα από τα *"ντοκουμέντα"* που τόνωσαν την απέχθεια των πολιτών της Ευρώπης ενάντια στον *"λούμπεν"* νεοφασισμό των στρατοκρατών. Οι κριτικές από τις Σουηδικές εφημερίδες είναι χαρακτηριστικές:

«Οπως κι αν κρίνει κανείς τούτο το μυθιστόρημα, *είναι λαμπρή παρουσία. Αν και γράφτηκε κάτω απ' την πίεση της φασιστικής δικτατορίας, αγγίζει το αριστούργημα. Μέσα του κλείνει την κραυγή της επανάστασης, το σάλπισμα του ξεσηκωμού, τη σιγουριά της νίκης και τη χαρακτηριστική καταφρόνια σ' εκείνες τις δυνάμεις που προσπαθούν να γονατίσουν τον ελληνικό λαό... Το βιβλίο του Παπακόγκου είναι και πολιτικά αποτελεσματικό, αλλά και άγγελος υγείας γενικότερα στη λογοτεχνία».*

«Πυτερώδες κι ενατατικό μυθιστόρημα. *Σε αυτό αντανακλάται μια οργή και μια απελπισία, που παρ' όλα αυτά στρέφεται στην προετοιμασία του αγώνα».*



**** Κωστής Παπακόγκος: "Τα κύματα της Ρόδου", μυθιστόρημα, εκδόσεις "Παπαζήση", σελ. 137, Αθήνα 2004, τιμή: 8,50 ευρώ***

Ο Κωστής Παπακόγκος *γεννήθηκε το 1936 στο Παχτούρι της κεντρικής Πίνδου. Είναι μέλος της Ομοσπονδίας συγγραφέων Σουηδίας και του ΠΕΝ Κλαμπ, κατοικεί μόνιμα στη Στοκχόλμη και ασχολείται αποκλειστικά με τη λογοτεχνία. Εξέδωσε, μέχρι σήμερα, δεκαπέντε ποιητικές συλλογές κι οχτώ άλλα βιβλία σε διάφορες γλώσσες.*

Κατά τη διάρκεια της μαύρης εφταετίας, *έλαβε ενεργό μέρος στον αντιδικτατορικό αγώνα και δημοσίευσε πλήθος διαφωτιστικά άρθρα για την Ελλάδα στο σκανδιναβικό Τύπο, κυρίως στις μεγάλες εφημερίδες "Ντάγκενς Νυχέτερ" και "Αφτονμπλάντετ". Απ' αυτόν τον αγώνα είναι εμπνευσμένα και τα λυρικά του βιβλία: "Πολική νύχτα", "Ονειρα" και "Μύθοι", τα οποία, ταυτόχρονα, εκφράζουν και το γενικότερο επαναστατικό πνεύμα που επικρατούσε στον κόσμο κατά τη δεκαετία του '70.*

...Εμίλ Ζολά: "Τα θαλασσινά του κυρίου Σαμπρ"

Ο ***Εμίλ Ζολά*** (1840-1902), από τους σημαντικότερους εκπροσώπους του νατουραλιστικού ρεύματος στα γαλλικά γράμματα έγινε κυρίως γνωστός από τα θαυμάσια μυθιστορήματά του όπως η *"Ταβέρνα", "Νανά", "Τερέζ Ρακέν"* κ.α. που αποτέλεσαν το θρίαμβο του νατουραλισμού δίνοντάς μας το πανόραμα της γαλλικής κοινωνίας όλων των τάξεων κατά το δεύτερο ήμισυ του 19ου αιώνα.

Η συγκεκριμένη νουβέλα, μία από τις έξι στο ανθολόγιο με τον τίτλο *"Ναΐς Μικουλέν"* έχει απλή πλοκή: ένας πρώην σιτέμπορος, με μεγάλη διαφορά ηλικίας από τη σύζυγό του, δεν καταφέρνει να της κάνει παιδί. Ο οικογενειακός γιατρός συνιστά στον κ. Σαμπρ μια τονωτική θεραπεία με θαλασσινά στη Βρετάνη όπου και θα μεταβεί το ζεύγος...

*«**Το ιδιαίτερο ενδιαφέρον** στη νουβέλα αυτή είναι ότι την χαρακτηρίζει ένα κλίμα ευφορίας και λεπτής ειρωνείας που σπάνια συναντά κανείς στο έργο του Ζολά, αλλά και οι αναφορές του στη σεξουαλικότητα ποτέ άλλοτε δεν ήταν τόσο απαλλαγμένες από άγχος καθώς οι πόθοι βρίσκουν την άμεση εκπλήρωσή τους χωρίς ίχνος ενοχής με τη γυναίκα πολύ τολμηρή και απελευθερωμένη για τα ήθη της εποχής. Το ύφος παραπέμπει περισσότερο στα διηγήματα του **Μωπασάν** παρά στα δικά του. Απλή σύμπτωση ή πνευματική όσμωση, δεδομένου ότι και οι δύο συνδέονταν με στενή φιλία; Ας μη ξεχνάμε όμως ότι ο Ζολά ήταν κατά δέκα χρόνια μεγαλύτερος του Μωπασάν κι ότι ο Μωπασάν κυκλοφορούσε ένα χρόνο αργότερα από αυτή τη νουβέλα μια δική του με τίτλο "Κληρονομιά" με περίπου αντίστοιχο θέμα».*

**** Εμίλ Ζολά: "Τα θαλασσινά του κυρίου Εμίλ Σάμπρ", μετάφραση, επίμετρο, χρονολόγιο: Φοίβος Ι. Πιομπίνος, εκδόσεις "Ολκός", σελ. 104, Αθήνα 2005, τιμή: 9,5 ευρώ***

Δρομολόγια του Ταχύπλοου Καταμαράν "ΔΩΔΕΚΑΝΗΣΟΣ ΕΞΠΡΕΣ"
ΠΑΣΧΑ 2005

DODEKANISOS SEA WAYS

Αναχωρίσεις από την Κολώνα (Θαλασσινή πύλη)

ΜΕΓΑΛΗ ΤΡΙΤΗ		
ΛΙΜΑΝΙ	ΑΦΙΞΗ	ΑΝΑΧ.
ΡΟΔΟΣ		08.30
ΚΩΣ	10.40	10.50
ΚΑΛΥΜΝΟΣ	11.30	11.40
ΛΕΡΟΣ	12.30	12.35
ΛΕΙΨΟΙ	12.55	13.00
ΠΑΤΜΟΣ	13.20	13.30
ΛΕΡΟΣ	14.20	14.30
ΚΑΛΥΜΝΟΣ	15.20	15.30
ΚΩΣ	16.10	16.20
ΡΟΔΟΣ	18.30	

ΜΕΓΑΛΗ ΤΕΤΑΡΤΗ		
ΛΙΜΑΝΙ	ΑΦΙΞΗ	ΑΝΑΧ.
ΡΟΔΟΣ		08.30
ΣΥΜΗ	09.20	09.35
ΚΩΣ	10.50	11.00
ΚΑΛΥΜΝΟΣ	11.40	11.50
ΛΕΡΟΣ	12.40	12.50
ΠΑΤΜΟΣ	13.30	13.40
ΛΕΡΟΣ	14.10	14.20
ΚΑΛΥΜΝΟΣ	15.20	15.30
ΚΩΣ	16.10	16.20
ΣΥΜΗ	17.45	17.50
ΡΟΔΟΣ	18.30	

ΜΕΓΑΛΗ ΠΕΜΠΤΗ		
ΛΙΜΑΝΙ	ΑΦΙΞΗ	ΑΝΑΧ.
ΡΟΔΟΣ		08.30
ΚΩΣ	10.40	10.50
ΚΑΛΥΜΝΟΣ	11.30	11.40
ΛΕΡΟΣ	12.30	12.35
ΛΕΙΨΟΙ	12.55	13.00
ΠΑΤΜΟΣ	13.20	13.30
ΛΕΡΟΣ	14.20	14.30
ΚΑΛΥΜΝΟΣ	15.20	15.30
ΚΩΣ	16.10	16.20
ΡΟΔΟΣ	18.30	

ΜΕΓΑΛΗ ΠΑΡΑΣΚΕΥΗ		
ΛΙΜΑΝΙ	ΑΦΙΞΗ	ΑΝΑΧ.
ΡΟΔΟΣ		08.30
ΚΩΣ	10.40	10.50
ΚΑΛΥΜΝΟΣ	11.30	11.40
ΛΕΡΟΣ	12.30	12.35
ΛΕΙΨΟΙ	12.55	13.00
ΠΑΤΜΟΣ	13.20	13.30
ΛΕΡΟΣ	14.20	14.30
ΚΑΛΥΜΝΟΣ	15.20	15.30
ΚΩΣ	16.10	16.20
ΡΟΔΟΣ	18.30	

ΜΕΓΑΛΟ ΣΑΒΒΑΤΟ		
ΛΙΜΑΝΙ	ΑΦΙΞΗ	ΑΝΑΧ.
ΡΟΔΟΣ		08.30
ΚΩΣ	10.40	10.50
ΚΑΛΥΜΝΟΣ	11.30	11.40
ΛΕΡΟΣ	12.30	12.35
ΛΕΙΨΟΙ	12.55	13.00
ΠΑΤΜΟΣ	13.20	

ΚΥΡΙΑΚΗ ΤΟΥ ΠΑΣΧΑ		
ΛΙΜΑΝΙ	ΑΦΙΞΗ	ΑΝΑΧ.
ΠΑΤΜΟΣ		16.00
ΛΕΙΨΟΙ	16.20	16.30
ΛΕΡΟΣ	16.50	17.00
ΚΑΛΥΜΝΟΣ	17.50	18.00
ΚΩΣ	18.40	18.50
ΡΟΔΟΣ	21.00	

ΛΑΜΠΡΗ ΔΕΥΤΕΡΑ		
ΛΙΜΑΝΙ	ΑΦΙΞΗ	ΑΝΑΧ.
ΡΟΔΟΣ		08.30
ΣΥΜΗ	09.20	09.35
ΚΩΣ	10.50	11.00
ΚΑΛΥΜΝΟΣ	11.40	11.50
ΛΕΡΟΣ	12.40	12.50
ΠΑΤΜΟΣ	13.30	13.40
ΛΕΙΨΟΙ	14.00	14.10
ΛΕΡΟΣ	14.30	14.40
ΚΑΛΥΜΝΟΣ	15.20	15.30
ΚΩΣ	16.10	16.20
ΣΥΜΗ	17.40	17.45
ΡΟΔΟΣ	18.30	



• Ταξιδέψτε με το μάτι την ώρα
• Fully air-conditioned

Πληροφορίες: Δωδεκάνησος Ναυτιλιακή Ν.Ε.
Αυστραλίας 3, 85100 Ρόδος
Τηλ: 22410 70 590 - Fax: 22410 70 591

website: www.12ne.gr • e-mail: info@12ne.gr

«ΡΟΔΙΑΚΗ» ΑΠΟ ΤΟ 1915

ΦΛΑΣ ΣΤΟ ΠΑΡΕΛΘΟΝ


ΡΟΔΙΑΚΗ
PERIODICO SETTIMANALE

ΕΝ ΡΟΔΩ

ΔΕΥΤΕΡΑ 27 ΑΠΡΙΛΙΟΥ 1931

ΑΡΙΘΜ. ΦΥΛΛΟΥ 1100

Το ρεσιτάλ του κ. Μαρσέλλου

Εξόχως ωραία η εντύπωσις από το ρεσιτάλ του κ. Μαρσέλλου το οποίον εδόθη χθες εις την μεγάλην αίθουσαν του Βενετοκλείου, την οποίαν είχε κατακλύση το άνθος της παρ' ημίν κοινωνίας. Διεκρίνετο μεταξύ τουτων ο εκλ. Πρόξενος της Ελλάδος κ. Δημ. Παππάς και ο αναπληρωτής κ. Ν. Καραγιάννης, ο Γραμμ. του Προξενείου κ. Ιππ. Λέων, ο Πρόξενος της Γερμανίας κ. Μπάρμαν μετά της οικογενείας του, ο πρόεδρος της Κοινότητος κ. Σαβ. Παυλίδης η Μ. Ευεργέτης κ. Μαρουλίτσα Μ. Βενετοκλέους και άλλοι.

Η αριστοτεχνική εκτέλεσις του προγράμματος το οποίον περιέλαβε τεμάχια των καλυτέρων μουσουργών αφήκε την βαθυτέραν εντύπωσιν εις το κοινόν, όπερ επανειλημμένως κατεχειροκρότησε τον συμπαθή καλλιτέχνην, ευαρεστηθέντα κατά γενικήν απαίτησιν να επαναλάβη την "Ανάμνησιν της Σμύρνης" του Ξανθοπούλου και τον "Γέρω Δήμο".

Τον καλλιτέχνην συνώδευε δια κλειδοκυμβάλου ο μαέστρος κ. Αγ. Φαλιέρι.

ΠΡΙΝ 50 ΧΡΟΝΙΑ

ΤΕΤΑΡΤΗ 9 ΜΑΡΤΙΟΥ 1955

ΑΡΙΘΜ. 1160

ΤΟ "ΒΑΣΙΛ. ΦΡΕΙΔΕΡΙΚΗ" ΑΠΕΠΛΕΥΣΕ ΧΘΕΣ ΧΩΡΙΣ ΝΑ ΚΑΤΑΣΤΗ ΔΥΝΑΤΗ Η ΑΠΟΒΙΒΑΣΙΣ ΤΩΝ 302 ΤΟΥΡΙΣΤΩΝ

Η απότομη κακοκαιρία η οποία εξέσπασε τις πρωινές ώρες της χθες είχεν ως συνέπεια την ματαίωσιν της αποβιβάσεως των 322 τουριστών του Ελληνικού υπερωκεανείου μας "Βασίλισσα Φρειδερίκη".

Από τις πρωινές ώρες, όταν εφάνηκε ότι λόγω των τεραστίων κυμάτων και του ανέμου, του οποίου η ταχύτης έφθασε τα 42 μίλια την ώρα, η αποβίβασις των τουριστών από την προ του λιμένος πλευράν ήτο αδύνατος, όλες οι προσπάθειες των Λιμενικών Αρχών, του εξ Αθηνών αφιχθέντος αντιπροσώπου του Σκανδιναβικού Πρακτορείου κ. Χρισταφοπούλου και του τουριστικού Γραφείου Φραράκη-Γεωργιάδη εστράφησαν όπως η αποβίβασις γίνη υπό των όρμον των Τριαντών.

Δυστυχώς ούτε τα προοριζόμενα δια την μεταφοράν των επιβατών καΐκια ούτε το αποβατικόν του Λιμεναρχείου και το Θ.Ο.Α. το οποίον διετέθη κατόπιν τηλεγραφικής αδείας του υπουργείου Οικονομικών, κατέστη δυνατόν να εξέλθουν του λιμένος και να προσαρμοσθούν εις τον όρμο Τριαντών.

Οταν εις τας 2.30 το υπερωκεάνειον "Βασίλ. Φρειδερίκην" πλησίασε στη Ρόδο, ο Λιμενάρχης πλωτάρχης κ. Γιάκος και ο υπολιμενάρχης Ανθ/ρχος κ. Κάλλιας μετέβησαν εις τον φάρον του Αγ. Νικολάου από όπου δια του νέου σηματοφορικού σταθμού επεκοινώνησαν με τον κυβερνήτην του πλοίου κ. Κοντογιάννην και του υπέδειξαν να πλησιάση προς τον όρμον Τριαντών και να προσπαθήση δι ιδίων μέσων ν' αποβιβάση τους τουρίστες.

Δυστυχώς η σφοδρότης του ανέμου και από την βορείαν πλευράν ήταν τόση ώστε και εκεί τα πλησίον της ακτής σχηματιζόμενα κύματα κατέστησαν αδύνατον την καταβίβασιν λέμβων.

Ετσι μετά μιας ώρας προσπάθειες το "Βασ. Φρειδερίκη" αναγκάστηκε ν' αποπλεύση.

Αντίλαλοι

ΠΟΛΙΤΙΚΟΙ και άλλοι...

Με ροδίτισσα

Σε γνωστή ροδίτισσα επιστήμονα, η καταγωγή της οποίας είναι από την Ίμβρο, απευθύνθηκε στην συνάντηση που είχε με αντιπροσωπεία των Ιμβρίων ο τούρκος πρωθυπουργός **κ. Ταγίπ Ερντογάν.**

"Γιατί έφυγες από την Ίμβρο;" την ρώτησε ο κ. Ερντογάν, που ξαφνικά τον έπιασαν οι **"ευαισθησίες".**

Και τί να του έλεγε η συμπολίτισσά μας; Οτι μικρό κοριτσάκι αναγκάστηκε να φύγει από το νησί αρχικά για την Κωνσταντινούπολη, **επειδή έκλεισαν τα σχολεία στο νησί,** και στην συνέχεια στην Ελλάδα για να σπουδάσει; Μήπως δεν τα ήξερε αυτά ο κ. Ερντογάν; Αρκέστηκε πάντως να του πει ότι εξακολουθεί να πηγαίνει στο νησί (όπως και άλλοι Ίμβριοι) δύο και τρεις φορές τον χρόνο, φερόμενη ευγενικά, για να μη χαλάσει το κλίμα της συνάντησης.

Λ.Μ.

Καπνός χωρίς φωτιά

Εκεί που νόμιζε πως ησύχασε ο αντινομάρχης **κ. Ν. Ζωίδης,** προέκυψαν χθες δύο δημοσιεύματα σύμφωνα με τα οποία ετοιμάζεται να είναι υποψήφιος νομάρχης με την στήριξη της Νέας Δημοκρατίας.

Τα διέψευσε βέβαια (για πολλοστή φορά) αλλά **...καπνός χωρίς φωτιά δεν υπάρχει!**

Και όσο περνάνε οι μήνες, προβλέπονται δύσκολες ώρες για τον κ. Ζωίδη, αφού κάποια στιγμή θα πρέπει να επιλέξει με ποιούς θα πάει και ποιούς θ' αφήσει...

Λ.Μ.

Ερήμην της δημοτικής αρχής

Σε ζώνη εκπαίδευσης... κυνηγετικών σκυλιών(!) φημολογείται ότι έχει χαρακτηριστεί μεγάλη περιοχή (δασική, λιβαδική και καλλιεργήσιμη) στα όρια του Δήμου Καμείρου **και ειδικότερα στο Δημοτικό Διαμέρισμα της Σορωνής, γεγονός που έχει αρχίσει να προκαλεί έντονες αντιδράσεις στους κατοίκους και όχι μόνο.**

Οι αρμόδιοι του Δήμου έχουν πραγματική άγνοια για το αν και κατά πόσο αληθεύει ένα τέτοιο γεγονός, **φήμες από τους κυνηγούν θεωρούν τετελεσμένη την απόφαση και το Δασαρχείο, που έχει την αρμοδιότητα, δεν έχει ξεκαθαρίσει ακόμα την θέση του.** Καλό θα είναι πάντως, όλοι όσοι εμπλέκονται με αυτή την υπόθεση, να... μελετήσουν καλά τις σκέψεις τους πριν προηγουμένως καταλήξουν σε αποφάσεις. Για τον εξής απλό λόγο: Διότι η ανοχή των Καμειρίων, **έχει εξαντληθεί προ πολλού,** εξαιτίας αντίστοιχων αποφάσεων που είχαν παρθεί ερήμην τους, απαξιώνοντας έτσι την τοπική κοινωνία.

Μιχ.Μ.

Γιατί βιάζονται τόσο πολύ;

Είναι απορίας άξιο, πως γίνεται, **όλοι να επιθυμούν να κλείσει... όπως – όπως η πρόωρη Δημ αρχο-νομαρχολογία,** και όλοι να συμβάλλουν στο έπακρο για να διατηρείται και να φουντώνει ολοένα και περισσότερο, η συζήτηση και τα σενάρια. Βιάζονται όπως φαίνεται ορισμένοι, να τελειώνουν με μια υπόθεση, που-τυπικά αλλά και θεωρητικά , έχει ακόμα πολύ δρόμο μπροστά της. Δυστυχώς, αυτό που καταφέρνουν είναι **να συμβάλλουν στην δημιουργία ενός ομιχλώδες τοπίου, μόνο και μόνο για να μπορούν να... κινούνται οι ίδιοι.**

Μιχ.Μ.

Αμα είναι να βρούμε υποψήφιο νομάρχη για να συγκεντρώσει ποσοστό 42% τον ...βρίσκουμε εύκολα, σχολίαζε χθες στέλεχος της Νέας Δημοκρατίας και έχουμε την εντύπωση ότι τα σχόλια είχαν συγκεκριμένους αποδέκτες.

Λ.Μ.

Δεν είμαστε μοναχογιοί



"Πρέπει να καταλάβουμε ότι έχουμε πάψει να είμαστε μοναχογιοί" τόνισε μεταξύ άλλων στην εκδήλωση του δήμου Καλλιθέας το Σάββατο, **ο υπουργός Αιγαίου κ. Αρ. Παυλίδης,** θέλοντας να επισημάνει ότι υπάρχει έντονος τουριστικός ανταγωνισμός, κυρίως στον μεσογειακό χώρο. Και η αλήθεια είναι ότι πολλοί επαγγελματίες **...δεν το έχουν καταλάβει** και συμπεριφέρονται με τέτοιο τρόπο, που κάνουν ζημιά και στους υπόλοιπους!

Λ.Μ.

Ο ταχυδρόμος πέρασε



• **κ. τακτ. αναγνώστη:** Στη Μεγάλη Εβδομάδα μπήκαμε. Χρονιάρες ημέρες είναι. Να κάνουμε και λίγο κρά τει. Για γκρίνιες είμαστε τώρα;

• **Ομοίως:** Το γνωρίζω ότι σήμερα ψάλλεται το τροπάριο της Κασιανής. Μιλάει όμως για τη γυναίκα που έκανε πολλές αμαρτίες. Δεν λέει τίποτα για τον αμαρτωλό "Αρχοντα". Ασε να περάσουν οι ημέρες και θα τα ξαναπούμε.

• **Διάβασα:** "Τα κατσίκια από τα Ίμια ήταν Βουλγαρίας. Συνελήφθη Καλύμνιος έμπορος".

• **Απορία:** Κατέλαβαν τα Ίμια οι Βούλγαροι ή τους τα παραχώρησαν οι Τούρκοι βρε παιδιά;

• **Ψύχραιμη σκέψη:** Και τί μας νοιάζει εμάς με τα Ίμια; Εχουμε τόσα άλλα να κάνουμε....

ΣΥΝΩΣΤΙΣΜΟΣ

Το πρώτο "φορτωμένο" Σαββατοκύριακο ήταν για το αεροδρόμιο της Ρόδου αυτό που πέρασε, αφού συνέπεσαν **πάνω από 35 πτήσεις** τσάρτερ σε δύο ημέρες και συνολικά διακινήθηκαν γύρω στις 7.000 κόσμος! Και μπορεί να μην δημιουργήθηκαν σοβαρά προβλήματα εκτός από κάποιες καθυστερήσεις στην παραλαβή των αποσκευών, ωστόσο ολόκληρη σεζόν έχουμε μπροστά μας **και μάλλον θα πρέπει να ανασκουμπωθούμε** για να δώσουμε καλές εξετάσεις...



Κυρ. Π.

ΠΩΛΟΥΝΤΑΙ
ΜΟΝΟΚΑΤΟΙΚΙΕΣ
λουξ κατασκευής έναντι Μίρα Μάρε (Ιξιά) των 140 τ.μ., 160 τ.μ., 180 τ.μ., 200 τ.μ. και με υπόγειο για γκαράζ.
Πληροφ. Γεώργιο Ιωαννίδη
Τηλ. 22410 23271/22307 Κιν. 6932 296983
ΑΕ193



Απολαύστε τα **φρέσκα ψάρια** μας και τους **θαλασσινούς μεζέδες** μας σ΄ έναν πλήρως **ανανεωμένο χώρο δίπλα στη θάλασσα.**
Ανοικτά καθημερινά από το μεσημέρι μέχρι αργά το βράδυ
ΠΑΡΑΛΙΑ ΣΟΡΩΝΗΣ - ΤΗΛ. 2241041821 ΑΤ1122



* Κεριά αναμμένα. Λαμπάδες στα χέρια... Φωτεινά πρόσωπα στην Αναστάσιμη ατμόσφαιρα που θα δημιουργήσουμε...
* Μαγειρίτσα, κόκκινα αβγά και αρνάκι...
Αναστάσιμο δείπνο στο πλήρως ανακαινισμένο εστιατόριο Ocean του ξενοδοχείου Oceanis, με φόντο, το Αιγαίο και τις πυγολαμπίδες στην μοναδική πισίνα του ξενοδοχείου...
Ελάτε στο Oceanis για την Κυριακή του Πάσχα
κι απολαύστε τον Πασχαλινό μπουφέ
που θα ετοιμάσει ο σεφ του ξενοδοχείου!
Κάντε τώρα την κράτηση σας... στο τηλ. 22410 24881
Hotel ****
OCEANIS
Authentic Pulioxenia
ΑΕ290
http://www.hoteloceanis.com
email: info@hoteloceanis.com

ΚΑΘΗΜΕΡΙΝΑ ΟΛΑ ΤΑ ΝΕΑ ΤΗΣ ΔΩΔΕΚΑΝΗΣΟΥ ΣΤΟ INTERNET
www.rodiaki.gr