ΕΛΤΑ Hellenic Post
Κωδικός: 2095

Η ΔΡΑΣΙΣ

εβδομαδιαία εφημερίδα της Δωδεκανήσου

48 ΣΕΛΙΔΕΣ

Δευτέρα 22 Αυγούστου 2005
ΕΤΟΣ ΤΡΙΑΚΟΣΤΟ ΕΚΤΟ
Αριθμός Φύλλου 2000
Τιμή: Ευρώ 0,90

ΙΔΙΟΚΤΗΤΗΣ - ΔΙΕΥΘΥΝΤΗΣ
ΠΑΥΛΟΣ Μ. ΜΑΡΙΑΣ
ΓΡΑΦΕΙΑ: ΑΘΗΝΩΝ 42 (ΑΝΑΛΗΨΗ)
ΤΗΛ. (22410) 64393 - 63790 - FAX. 63393
e-mail: info@drasi.gr

ΠΟΛΙΤΙΚΗ

Τα χρονικά περιθώρια δεν είναι ανεξάντλητα



Ο Γιαννόπουλος επέστρεψε και παίρνει πάνω του το παιχνίδι

Σελίδα 4

Αυτή την εβδομάδα τα προκαταρκτικά



Ο Τέλης έδωσε το σύνθημα και αρχίζει το "ψάξιμο"

Σελίδα 5

Αν ίσχυε τότε το 42%...



Το 2002 "καθάριζαν" από την πρώτη Κυριακή

Σελίδα 7

ΠΡΟΣΤΙΜΑ εκατοντάδων εκατομμυρίων ευρώ από τη Νομαρχιακή Αυτοδιοίκηση Δωδεκανήσου σε τουριστικές επιχειρήσεις της Κω και έπεται συνέχεια, αν χρειαστεί

ΤΣΟΥΧΤΕΡΕΣ "καμπανιές"

Τα κλιμάκια του ΥΠΕΧΩΔΕ διενήργησαν τους ελέγχους και διαπίστωσαν περιβαλλοντικές παραβάσεις σε ξενοδοχεία του νησιού. Σκαστές περιπτώσεις παρανομίας, η κατασκευή αγωγών ομβρίων και η εγκατάσταση άντλησης θαλασσινού νερού. Οι έλεγχοι επεκτείνονται και σε άλλα νησιά του νομού μας

Σελίδα 3



Επί προσωπικού ο δήμαρχος Αστυπάλαιας Πανορμίτης Κονταράτος



Στηρίζουμε, δεν γυρίζουμε την πλάτη στη νέα ναυτιλιακή εταιρεία

Σελίδα 14

ΔΗΜΟΣ ΠΕΤΑΛΟΥΔΩΝ
40η
ΠΑΝΕΛΛΗΝΙΑ ΕΚΘΕΣΗ ΧΕΙΡΟΤΕΧΝΙΑΣ ΚΡΕΜΑΣΤΗΣ
Κρεμαστή 12 -23 Αυγούστου 2005

ΚΕΝΤΡΑ ΞΕΝΩΝ ΓΛΩΣΣΩΝ
ΜΕΡΚΟΥΡΗ & ΓΙΑΝΝΗ ΚΟΝΤΟΥ
Το 2004 οι επιτυχίες των μαθητών μας ανέδειξαν ακόμα μια φορά, την ποιότητα της δουλειάς μας αποκτώντας .....
160 ΑΝΑΓΝΩΡΙΣΜΕΝΟΥΣ ΤΙΤΛΟΥΣ ΓΛΩΣΣΟΜΑΘΕΙΑΣ
ΓΕΡΜΑΝΙΚΑ
1 Πτυχίο GROSSES SPRACHDIPLOM (σε 7 χρόνια)
10 Πτυχία Mittelstufe (σε 4 χρόνια)
19 Πτυχία Β2 - Κρατικό (σε 4 χρόνια)
73 Πτυχία Zertifikat (σε 3 χρόνια)
ΑΓΓΛΙΚΑ
11 Πτυχία Proficiency (σε 7 1/2 χρόνια)
2 Πτυχία Advanced (σε 7 χρόνια)
39 Πτυχία Lower (σε 6 χρόνια)
5 Πτυχία Β2 - Κρατικό (σε 6 χρόνια)
ΣΥΝΘΗΜΑ ΜΑΣ:
Κάθε παιδί σε μας να παίρνει ΤΟΥΛΑΧΙΣΤΟΝ ένα πιστοποιητικό γλωσσομάθειας ...
Γιατί όχι και το δικό σας παιδί!
1ο Διδ/ριο: Αγ. Αναργύρων 11Α (στο Βενετόκλειο)
2ο Διδ/ριο: Δ. Αναστασιάδη 47 (στους Δασκάλους)
3ο Διδ/ριο: Παρισίων 1 και Λονδίνου (στο Ροδίνι)
Τηλ. 22410 35289 & 22410 23973
APOPSIS DESIGN

Σπανός ΥΠΕΡ ΜΑΡΚΕΤ
ΟΜΙΛΟΣ ΕΠΙΧΕΙΡΗΣΕΩΝ ΙΩΑΝΝΗ ΧΡ. ΣΠΑΝΟΥ Α.Ε.

ΕΛΑΦΙ
SEAFOOD & OYSTER BAR
και...
Θαλασινές γεύσεις για απαιτητικούς ουρανίσκους...
Φέρνουμε την επανάσταση στην 'ψαροταβέρνα'...
ΚΑΜΕΙΡΟΥ 2 / ΜΗΔΕΙΑ - ΑΝΟΙΧΤΑ 24 ΩΡΕΣ

Η ΔΡΑΣΙΣ
Εβδομαδιαία Εφημερίδα
Διευθύνσεις σύμφωνα με το Νόμο:
ΙΔΙΟΚΤΗΤΗΣ
ΠΑΥΛΟΣ Μ. ΜΑΡΙΑΣ
ΕΚΔΟΤΕΣ
ΜΙΧΑΗΛ Π. ΜΑΡΙΑΣ
ΤΣΑΜΠΙΚΑ Π. ΜΑΡΙΑ - ΤΡΙΑΝΤΑΦΥΛΛΟΥ
ΔΙΕΥΘΥΝΤΗΣ
ΠΑΥΛΟΣ Μ. ΜΑΡΙΑΣ
Κωδικός: 2095

Τα σποϱ
ΙΔΡΥΤΗΣ
ΝΙΚΟΣ ΤΡΙΑΝΤΑΦΥΛΛΟΥ

ΓΡΑΦΕΙΑ: Αθηνών 42, (Ανάληψη), Τηλ: 63.790 - 64.393-68761 FAX: 63.393
e-mail: drasis2000@yahoo.com
e-mail: info@drasi.gr
ΤΥΠΟΓΡΑΦΕΙΑ: Κοσκινού, τηλ. 65540

ΛΑΪΚΕΣ ΑΓΟΡΕΣ

ΤΕΤΑΡΤΗ: στο Δημοτικό Νεκροταφείο.
ΠΕΜΠΤΗ: στην οδό Βύρωνος.
ΠΑΡΑΣΚΕΥΗ: Στην οδό Θεσ/κης στην Ανάληψη
ΣΑΒΒΑΤΟ: στο Δημοτικό Νεκροταφείο.

ΤΑΞΙ

ΤΑΞΙ ΡΟΔΟΥ: 32452
ΡΑΔΙΟ ΤΑΞΙ ΡΟΔΟΥ (Εργατικές κατοικίες Πρόνοιας Αγ. Απόστολοι): 64712-64756-64790
ΤΑΞΙ ΑΦΑΝΤΟΥ: 51777
ΤΑΞΙ ΙΑΛΥΣΟΥ: 92515
ΤΑΞΙ ΚΡΕΜΑΣΤΗΣ: 94528
ΤΑΞΙ ΦΑΛΗΡΑΚΙΟΥ: 85444

ΦΑΡΜΑΚΕΙΑ

ΔΕΥΤΕΡΑ 22 Αυγούστου
ΣΗΜΕΡΑ διημερεύει το φαρμακείο ΓΑΝΩΤΑΚΗ Χ., Γ. Ευσταθίου (παραπλεύρως Κλινικής «Καραγιάννη»), Τηλ: 30772
ΣΗΜΕΡΑ διανυκτερεύει το ΠΑΠΑΜΙΧΑΗΛ ΒΑΣΙΛΕΙΟΣ, Ι. & Β. Τσαβαρή 7, Πλ. Αναλήψεως, Ανάληψη, Τηλ. 65872

Για τη χάρη Της, πέντε ευρώ ένα σουτιέν! Και το φραγγέλιο;

Του Νικήτα Οικονόμου
nopress@rho.forthnet.gr



***ΑΝ** και θα έπρεπε, δεν έχω και τις καλύτερες σχέσεις με τα γυναικεία εσώρουχα, την ποιότητά τους, τις μάρκες, τις προδιαγραφές τους και κυρίως τις τιμές που πωλούνται.*

Αν δηλαδή χρειαστεί να κάνω (πού 'ναι τα χρόνια, ωραία χρόνια) μια μικρή έκπληξη στην Κατερίνα, αγοράζοντας και προσφέροντάς της ένα «εκλεκτό κομμάτι» για να ικανοποιήσω τη γυναικεία ματαιοδοξία της, είναι βέβαιο ότι θα χρειαστώ τη βοήθεια των ειδικών.

Ως εκ τούτου, δεν ήταν αυτός ο λόγος που εγώ, ο παντελώς άσχετος με το είδος, εξεπλάγην όταν ο κύριος που είχα απέναντί μου, επέμενε να αγοράσω ένα σουτιέν(!!!) στην «εκπληκτική τιμή – ευκαιρία» των πέντε (αριθμός 5) ευρώ!!!!!

Μπορεί να ήταν πράγματι κελεπούρι. Δεν ήξερα, δεν έμαθα ποτέ. Δεν με ενδιέφερε. Όμως η έκπληξή μου, που στη συνέχεια εξελίχθηκε σε αηδία, προήλθε από το γεγονός ***ότι η «προσφορά» και το παζάρι γινόταν λίγα μέτρα από την εκκλησία της Παναγιάς.***

Της Παναγιάς, την Κοίμηση της οποίας τιμούσε η Εκκλησία μας και όλοι εμείς οι καλοί (υποτίθεται) Χριστιανοί.

Και η κουβέντα...

...φούντωσε. Δεν ήθελε και πολύ.

Τι είναι τα «πανηγύρια», ποια η σκοπιμότητά τους, τι ήταν και πώς εξελίχθηκαν ή καλύτερα πώς κατάντησαν.

Καμία αμφιβολία πως είναι συνδεδεμένα με μνήμες, αναμνήσεις και παραστάσεις από χρόνια αλλοτινά. Άλλων εποχών και άλλων περιόδων. Τότε που όλα ήταν διαφορετικά, απλά και απλοϊκά.

Με μαλώνουν οι συνάδελφοι που επιμένω να γράψω αυτό το σημείωμα. Τουλάχιστον, να επισημάνεις (μου λένε) ότι τα πανηγύρια εξακολουθούν να αποτελούν τα σημεία αναφοράς για όλους εμάς, αλλά και για τους Δωδεκανήσιους της διασποράς που το πανηγύρι στο χωριό τους είναι μια ευκαιρία να επιστρέψουν στις ρίζες τους, να γυρίσουν πίσω το χρόνο, να πατήσουν τα χώματα της γενέτειρας γης, να γιορτάσουν με τους συγχωριανούς τους, να κάτσουν στο πεζούλι της εκκλησιάς, να τους τρατάρουν οι γυναίκες που ετοίμασαν τους παραδοσιακούς ντόπιους μεζέδες.

«Να τα γράψεις αυτά» επιμένουν οι καλοί μου συνάδελφοι και συνεχίζουν: Τα πανηγύρια είναι μέρος της παράδοσής μας, είναι κομμάτι της ζωής μας.

Καμία αντίρρηση. ***Να γράψω και για το γραφικό εκκλησάκι, την καμπάνα που χτυπά για να μαζευτούν όλοι στον Εσπερινό. Για τα τραπέζια που στήνονται, τις παγκάδες, τα πεζούλια τα φρεσκοβαμμένα, τους παραδοσιακούς οργανοπαίχτες που σε έχουν κυριολεκτικά στο πόδι μέχρι το πρωί.***

Να γράψω – καμία αντίρρηση επίσης – και για την κατάνυξη, το δέος μπροστά στην Παναγιά (ή σε όποιον άλλον Άγιο) όταν ανάβεις το κερί, όταν εναποθέτεις το τάμα, όταν προσκυνάς γονατιστός και προσεύχεσαι στη Χάρη της.

Γιατί να μη τα γράψω όλα αυτά. Και ποιος δεν έχει θύμησες από αυτά τα πανηγύρια, από αυτές τις λαϊκές μαζώξεις, από αυτά τα Προσκυνήματα.

Προσκυνήματα...

...Περί αυτού πρόκειται, και δόξα τω Θεώ, η παράδοση αντιστέκεται σθεναρά στο πέρασμα του χρόνου.

Σε τόσα και τόσα χωριουδιάκια, σε τόσα και τόσα νησάκια, οι συνήθειες κάποιων άλλων εποχών αντιστέκονται με απόλυτη επιτυχία στα νέα «ήθη και έθιμα».

Μόνο που τα ασπρισμένα πεζούλια, το τρατάρισμα, τα τραγούδια και τα παραδοσιακά γλέντια, δεν έχουν την παραμικρή σχέση με τις «λαϊκές» που στήνονται σήμερα.

Να ανεχτείς το σουβλατζή, τον τύπο που βγάζει από το μηχάνημα τους λουκουμάδες, το «μεγάλο κόλπο» με το μαλλί της γριάς (πώς γίνεται αυτό;), τους πάγκους με τα παιδικά παιγνίδια, άντε και το θέαμα από τη θορυβώδη παρουσία του λούνα παρκ. (Τα παραδοσιακά τραγούδια των Ινδιάνων είχαν μεγάλο σουξέ, είναι η αλήθεια)...

***ΔΕΝ** ανέχεσαι, σε αηδιάζει, είναι αποκρουστικό, το πρέσινγκ του τύπου προκειμένου να σου πωλήσει το σουτιέν των πέντε ευρώ, μόλις άναψες το κεράκι σου στη Μεγαλόχαρη και αφιέρωσες λίγα λεπτά μέσα στον μεγαλοπρεπή ναό της για να σε έχει καλά.*

Δεν σου κάθεται καλά η εικόνα των «εμπόρων» που απειλεί ο ένας να μαχαιρώσει τον άλλο επειδή – λέει – «του έκλεισε το πέρασμα των πελατών» (όπου πελάτες οι προσκυνητές, φυσικά).

***ΑΥΤΟ** δεν είναι προσκύνημα, ούτε «λαϊκή πανήγυρης». Είναι κάτι άλλο, ας βρουν οι καθ' ύλην αρμόδιοι τη σωστή λέξη.*

Τέτοιες εικόνες παραμορφώνουν, παραποιούν το νόημα του λαϊκού πανηγυριού. Όπως το ξέραμε, όπως το ζούσαμε, όπως οι παλαιότεροι το προετοίμαζαν και το απολάμβαναν.

***ΚΑΜΙΑ** σκοπιμότητα δεν επιτρέπεται να χωρά όταν θέλεις να υπερασπιστείς την παράδοσή σου, αλλά και τα όσια και ιερά αυτού του τόπου.*

***ΑΝ** είναι να προστατεύσεις ό,τι μπορεί ακόμα να προστατευτεί, ναι, να αστυνομεύσεις, να θέσεις περιορισμούς, να επιβάλλεις ποινές, να τους κλείσεις την πόρτα στο τέλος τέλος.*

ΑΝ ένα σουτιέν πουλιέται έναντι πέντε ευρώ λίγο πιο έξω από το προαύλιο της Παναγιάς, είμαι σίγουρος πως το φραγγέλιο θα κοστίζει φτηνότερα.

***ΝΑ το πάρει στα χέρια ο δήμαρχος** (και όποιοι άλλοι νιώθουν την ανάγκη) και να απομακρύνουν από την Παναγιά όσους δεν έχουν ούτε ιερό, ούτε όσιο.*

Ο στηθόδεσμος μπορεί να έχει τη τιμή του. Κάποια άλλα πράγματα σε αυτόν τον τόπο όμως είναι ανεκτίμητα. Ας τα διαφυλάξουμε όσο είναι (αν είναι) ακόμα νωρίς...

Πάντα κάποιοι ξεχωρίζουν...
Rodos Gold VOGIATZIS
Ιδιαίτερη αισθητική
Απαράμειλη ποιότητα
πλούσιες επιλογές
για γάμους, βαπτίσεις,
και ιδιαίτερες στιγμές
με μοναδική λάμψη .....
σε εξαιρετικές τιμές
Rodos Gold VOGIATZIS
Χρυσές δημιουργίες...
για πολύτιμες σχέσεις
10ο χιλ. Λεωφ. Ρόδου Λίνδου
Τηλ.: 22410 86670 - 3

ΧΕΠΠΑΚΗΣ Α.Ε.
ΓΕΩΡΓΙΚΑ ΜΗΧΑΝΗΜΑΤΑ & ΕΡΓΑΛΕΙΑ
ΑΝΤΙΠΡΟΣΩΠΕΙΑ ΤΡΑΚΤΕΡ: ANTONIO CARRARO
ΣΚΑΠΤΙΚΑ - ΧΟΡΤΟΚΟΠΤΙΚΑ
ΠΕΤΡΕΛΑΙΟΚΙΝΗΤΑ - ΒΕΝΖΙΝΟΚΙΝΗΤΑ
ΑΛΥΣΟΠΡΙΟΝΑ
STIHL Oleo-Mac
ΦΡΕΖΕΣ
ΧΛΟΟΚΟΠΤΙΚΑ - ΘΑΜΝΟΚΟΠΤΙΚΑ - ΨΕΚΑΣΤΙΚΑ - ΕΛΑΙΟΡΑΒΔΙΣΤΙΚΑ
ΦΥΤΟΦΑΡΜΑΚΑ - ΛΙΠΑΣΜΑΤΑ (ΚΟΙΝΑ & ΥΔΑΤΟΔΙΑΛΥΤΑ)
ΣΠΟΡΟΙ - ΣΠΟΡΟΦΥΤΑ ΕΜΒΟΛΙΑΣΜΕΝΑ - ΦΥΤΟΧΩΜΑΤΑ - ΤΥΡΦΗ
ΣΥΣΤΗΜΑΤΑ ΑΡΔΕΥΣΗΣ: ΑΝΤΛΙΕΣ - ΤΕΧΝΙΚΕΣ ΒΡΟΧΕΣ - ΑΥΤΟΜΑΤΟ ΠΟΤΙΣΜΑ - ΣΩΛΗΝΕΣ (ΠΛΑΣΤΙΚΕΣ - ΜΕΤΑΛΛΙΚΕΣ)
ΚΤΗΝΟΤΡΟΦΙΚΑ - ΜΕΛΙΣΣΟΚΟΜΙΚΑ - ΔΕΞΑΜΕΝΕΣ (ΠΛΑΣΤΙΚΕΣ)
ΣΥΡΜΑΤΑ & ΠΑΣΣΑΛΟΙ ΠΕΡΙΦΡΑΞΕΩΝ - ΟΙΚΟΔΟΜΙΚΑ ΜΗΧΑΝΗΜΑΤΑ
ΑΝΤΑΛΛΑΚΤΙΚΑ - ΕΞΑΡΤΗΜΑΤΑ - SERVICE
ΠΑΡΑΔΟΣΗ ΣΤΟ ΧΩΡΑΦΙ
ΡΟΔΟΣ: ΒΕΝΕΤΟΚΛΕΩΝ 21 - 23 ΤΗΛ: 34311 FAX: 22410 - 29885
ΤΣΑΪΡΙ: 10 ΧΛΜ. ΛΕΩΦ. ΡΟΔΟΥ-ΛΙΝΔΟΥ ΤΗΛ: 22410-68979
ΜΑΝΔΡΙΚΟ: ΜΑΝΔΡΙΚΟ ΡΟΔΟΥ ΤΗΛ: 22460/31040

Ο επιχειρηματίας Σαδή Νασούχογλου ξετυλίγει τα νήματα μιας άλλης ζωής και ιστορίας της Ρόδου



«Το τιμολόγιο των κακών διμερών σχέσεων Ελλάδας - Τουρκίας το πλήρωσαν οι μουσουλμάνοι της Ρόδου.

Σήμερα στην Τουρκία υπάρχουν 32.000 Ρόδιοι που διατηρούν χιλιάδες ξενοδοχεία και επιχειρήσεις».

«Δεν υπάρχουν όρια»

Ο τόπος που ανάπτυξε το εμπόριο και τον τουρισμό, ο τόπος που αποτέλεσε επί αιώνες το λίκνο της ειρηνικής συνύπαρξης ανθρώπων από διαφορετικούς πολιτισμούς και ιδεολογίες, είναι ο ίδιος που επλήγη περισσότερο από τις πολιτικές καλλιέργειας σχέσεων κακής γειτονίας με την Τουρκία. Η αναφορά είναι χαρακτηριστική: «Το τιμολόγιο των κακών διμερών σχέσεων Ελλάδας – Τουρκίας το πλήρωσαν οι μουσουλμάνοι της Ρόδου». Έχει υπολογιστεί ότι στη δεκαπενταετία 1970 – 1985 έφυγαν προς την Τουρκία 32.000 Ρόδιοι μουσουλμάνοι και εκεί μεταφέροντας τα κεφάλαιά τους δημιούργησαν τεράστιες επενδύσεις στους τομείς του εμπορίου και του τουρισμού. Σήμερα οι πολιτικές έχουν αλλάξει και αυτές με τη σειρά τους αλλάζουν άρδην το σκηνικό των πολιτικών και επιχειρηματικών σχέσεων με τα απέναντι τουρκικά παράλια. Ο Ρόδιος επιχειρηματίας Σαδή Νασούχογλου δέχθηκε τη Δράση στο κατάστημά του και ανέλυσε τα προβλήματα της κακής γειτονίας, αλλά και το νέο, πολύ αισιόδοξο, σκηνικό που διαμορφώνεται με τους δεκάδες Ρόδιους νεαρούς μουσουλμάνους οι οποίοι σπουδάζουν στα Ελληνικά πανεπιστήμια.

Του

Νεκτάριου Καλογήρου

Έμπορος στη Μεσαιωνική Πόλη από το έτος 1944 ο κ. Σαδή Νασούχογλου έχει να διηγηθεί πολλά σε ό,τι αφορούν στην τοπική οικονομία, στην αναπτυξιακή της πορεία, αλλά και στην κρίση που αυτή τώρα διέρχεται. Ο ίδιος χαίρει απόλυτης εκτίμησης από πολλούς πολιτικούς της Ελλάδας και της Τουρκίας, ενώ ταυτόχρονα είναι μέλος της «Ροδιακής Λέσχης», της «Στέγης Γραμμάτων και Τεχνών» και του «Διεθνούς Κέντρου Λογοτεχνών και Μεταφραστών Ρόδου». Για το βιβλίο που εξέδωσε πριν από ένα χρόνο «Αναμνήσεις από τη Ρόδο», τιμήθηκε με ειδικό βραβείο από το πανεπιστήμιο της Σμύρνης.

«Ο τόπος μας ήταν πρωτοπόρος στο εμπόριο» περιέγραψε ο κ. Σαδή Νασούχογλου και έφερε στην κουβέντα το ειδικό δασμολόγιο που υπήρχε για τα Δωδεκάνησα. «Ερχόντουσαν όλοι για ν' αγοράσουν εγγλέζικα υφάσματα στη μισή τιμή, οι ναυτικοί έκρυβαν στα ρούχα τους ποτά για να τα μεταφέρουν στα υπόλοιπα λιμάνια της Ελλάδας, η Ρόδος τότε ευημερούσε οικονομικά». Το ειδικό δασμολόγιο που ίσχυε για τα Δωδεκάνησα καταργήθηκε (πλην εκείνο που αφορά στην αιθυλική αλκοόλη) από τον Δημήτρη Τσοβόλα όταν εκείνος ήταν υπουργός Οικονομικών στην κυβέρνηση Ανδρέα Παπανδρέου. «Κατά τη γνώμη μου» υποστήριξε ο κ. Νασούχογλου «το προνομιακό καθεστώς καταργήθηκε πρόωρα. Εάν τελικά οι μειωμένοι δασμοί διατηρούνταν ακόμα πέντε χρόνια (από τη στιγμή της κατάργησής τους και έπειτα) τότε σήμερα η Ρόδος και γενικότερα η Δωδεκάνησος θα ήταν ένα από τα σημαντικότερα οικονομικά θέρετρα του κόσμου».

Εμπόριο και τουρισμός

Στα χρόνια της εμπορικής και επιχειρηματικής του πορείας ο κ. Σαδή Νασούχογλου παρακολούθησε τον τρόπο με τον οποίο οι γενεές τών Ροδιτών εργάσθηκαν για την προσωπική και οικονομική τους ανέλιξη.

«Η πρώτη γενεά που δημιούργησε το τουριστικό και εμπορικό θαύμα της Ρόδου εργάσθηκε σκληρά. Όμως η δεύτερη γενεά βρήκε εύκολο χρήμα και ακολούθησε το δρόμο της πολυτελούς ζωής και των δαπανών και αυτό δεν είχε καλό αποτέλεσμα».

Ο κ. Νασούχογλου διαπιστώνει ότι έχει αλλάξει σημαντικά η συμπεριφορά μας απέναντι στον τουρίστα. «Τον επισκέπτη μας δεν θα πρέπει να τον υποτιμάμε, ούτε να τον ειρωνευόμαστε. Πρέπει να ξαναγίνουμε προσεκτικοί με τις τιμές μας, να προσφέρουμε χαμόγελο και κυρίως να είμαστε ειλικρινείς».

Ο ανταγωνισμός, ωστόσο, στους διάφορους κλάδους του εμπορίου έχει γίνει ακόμα πιο σκληρός με αποτέλεσμα να καθίσταται εξαιρετικά δύσκολη η υγιής επιχειρηματική πορεία. «Ναι αυτό είναι γεγονός» συμφώνησε ο κ. Νασούχογλου και τόνισε ότι «το εμπόριο χρειάζεται μικρά και σταθερά βήματα». Ο ίδιος θεωρεί ότι «ως έμποροι οι Ρόδιοι είμαστε αρκετά έμπειροι γι' αυτό και το τοπικό εμπόριο θα αντέξει όλον αυτόν τον ανταγωνισμό. Το πιο μεγάλο πρόβλημα, όμως, είναι η συνεχής εξάπλωση της κινέζικης αγοράς.

Συνέχεια στη σελ. 41

TIMETABLE		RHODES	SIMI		PANORMITIS		KOS		KALYMNOS		LEROS		LIPSI		PATMOS		LIPSI		LEROS		KALYMNOS		KOS		SIMI		PANORMITIS		RHODES	KASTELORIZO	
DAYS/ΗΜΕΡΕΣ	SHIP	DEPARTURE	ARRIVAL	DEPARTURE	ARRIVAL	DEPARTURE	ARRIVAL	DEPARTURE	ARRIVAL	DEPARTURE	ARRIVAL	DEPARTURE	ARRIVAL	DEPARTURE	ARRIVAL	DEPARTURE	ARRIVAL	DEPARTURE	ARRIVAL	DEPARTURE	ARRIVAL	DEPARTURE	ARRIVAL	DEPARTURE	ARRIVAL	DEPARTURE	ARRIVAL	DEPARTURE	ARRIVAL	ARRIVAL	DEPARTURE
SUNDAY ΚΥΡΙΑΚΗ	EXPRESS	8.30	9.20	9.25	-	-	11.00	11.10	11.50	12.00	12.50	12.55	13.15	13.20	13.40	13.45	-	-	14.25	14.30	15.20	15.30	16.10	16.20	17.45	17.50	-	-	18.30	-	-
	PRIDE	15.30	-	-	16.10	16.15	17.30	17.40	18.20	18.30	19.15	19.20	19.40	19.45	20.05	6.00	6.20	6.25	6.45	6.50	7.35	7.45	8.20	8.30	-	-	9.45	9.50	10.50	-	-
MONDAY ΔΕΥΤΕΡΑ	EXPRESS	8.30	-	-	-	-	-	-	-	-	-	-	-	-	-	-	-	-	-	-	-	-	-	-	-	-	-	-	-	11.00	16.00
	PRIDE	15.30	16.20	16.25	-	-	17.40	17.50	18.30	18.40	19.25	19.30	19.50	19.55	20.15	6.00	6.20	6.25	6.45	6.50	7.35	7.45	8.20	8.30	9.45	9.50	-	-	10.40	-	-
TUESDAY ΤΡΙΤΗ	EXPRESS	8.30	-	-	-	-	10.40	10.50	11.30	11.40	12.30	12.35	12.55	13.00	13.20	13.30	-	-	14.20	14.30	15.20	15.30	16.10	16.20	-	-	-	-	18.30	-	-
	PRIDE	15.30	16.20	16.25	-	-	17.40	17.50	18.30	18.40	19.25	19.30	19.50	19.55	20.15	6.00	6.20	6.25	6.45	6.50	7.35	7.45	8.20	8.30	9.45	9.50	-	-	10.40	-	-
WEDNESDAY ΤΕΤΑΡΤΗ	EXPRESS	8.30	9.20	9.25	-	-	11.00	11.10	11.50	12.00	12.50	12.55	13.15	13.20	13.40	13.45	-	-	14.25	14.30	15.20	15.30	16.10	16.20	17.45	17.50	-	-	18.30	-	-
	PRIDE	15.30	16.20	16.25	-	-	17.40	17.50	18.30	18.40	19.25	19.30	19.50	19.55	20.15	6.00	6.20	6.25	6.45	6.50	7.35	7.45	8.20	8.30	9.45	9.50	-	-	10.40	-	-
THURSDAY ΠΕΜΠΤΗ	EXPRESS	8.30	-	-	-	-	10.40	10.50	11.30	11.40	12.30	12.35	12.55	13.00	13.20	13.30	-	-	14.20	14.30	15.20	15.30	16.10	16.20	-	-	-	-	18.30	-	-
	PRIDE	15.30	16.20	16.25	-	-	17.40	17.50	18.30	18.40	19.25	19.30	19.50	19.55	-	6.00	6.20	6.25	6.45	6.50	7.35	7.45	8.20	8.30	9.45	9.50	-	-	10.40	-	-
FRIDAY ΠΑΡΑΣΚΕΥΗ	EXPRESS	8.30	-	-	-	-	10.40	10.50	11.30	11.40	12.30	12.35	12.55	13.00	13.20	13.30	-	-	14.20	14.30	15.20	15.30	16.10	16.20	-	-	-	-	18.30	-	-
	PRIDE	15.30	16.20	16.25	-	-	17.40	17.50	18.30	18.40	19.25	19.30	19.50	19.55	20.15	6.00	6.20	6.25	6.45	6.50	7.35	7.45	8.20	8.30	9.45	9.50	-	-	10.40	-	-
SATURDAY ΣΑΒΒΑΤΟ	EXPRESS	8.30	-	-	9.10	9.20	10.50	11.00	11.40	11.50	12.40	12.45	13.05	13.10	13.30	13.40	-	-	14.20	14.30	15.20	15.30	16.10	16.20	-	-	17.45	17.50	18.30	-	-
	PRIDE	15.30	16.20	16.25	-	-	17.40	17.50	18.30	18.40	19.25	19.30	19.50	19.55	20.15	6.00	6.20	6.25	6.45	6.50	7.35	7.45	8.20	8.30	9.45	9.50	-	-	10.40	-	-

Β' περίοδος: από 15/05/05 έως 15/10/05



Με όραμα και αγάπη για τα Δωδεκάνησα,
το ταξίδι μας συνεχίζεται.

Si Creatif

DODEKANISOS SEAWAYS
η δική μας ναυτιλιακή

Αναχωρήσεις για:
Ρόδο • Σύμη • Πανορμίτη • Κω • Κάλυμνο • Λέρο • Λειψούς • Πάτμο • Καστελόριζο

DODEKANISOS SEAWAYS Αυστραλίας 3, 85100 Ρόδος, τηλ.: 22410 70590, fax: 22410 70591, e-mail: info@12ne.gr, www.12ne.gr

Ο ΓΙΩΡΓΟΣ Γιαννόπουλος επιστρέφει από τις διακοπές του, ανοίγει τα κιτάπια του και αναλαμβάνει προσωπικά να κλείσει εκκρεμότητες και ανοικτά ζητήματα

Από σήμερα στο Δημαρχείο «όχι για ν' απλώσει τραχανά»

ΜΕ τη φράση αυτή, βγαλμένη από την ελληνικότατη παράδοση, στενός εδώ και χρόνια συνεργάτης του Γιώργου Γιαννόπουλου μετέφερε μάλλον με αυθεντικότητα την πρόθεση του δημάρχου να αναλάβει πλήρη δράση και να καταπιαστεί με όλα τα ανοικτά θέματα που απασχολούν το Δήμο και είναι σε εκκρεμότητα.

Πιο δίπλα, άλλος συνεργάτης του δημάρχου έκανε λόγο για «δυνατό σπριντ στην τελική ευθεία», συμμεριζόμενος την άποψη πως υπάρχει έδαφος που πρέπει να καλυφθεί, υπό την πίεση μάλιστα του χρόνου που δεν είναι πλέον ανεξάντλητος για τη δημοτική αρχή. Και οι δύο συμφωνούσαν στην εκτίμηση ότι τα πάντα θα χαθούν ή θα κερδηθούν μέσα στο επόμενο δίμηνο – τρίμηνο, ένα χρονικό διάστημα εντός του οποίου «πρέπει να γίνουν όσα δεν έγιναν τα δυόμισι προηγούμενα χρόνια».

ΓΙΑ τον κ. Γιώργο Γιαννόπουλο, οι αμέσως επόμενοι μήνες θα αποτελέσουν το βαρόμετρο για τις όποιες οριστικές του αποφάσεις, καθώς όπως έχει κατ' επανάληψη πει ή υπονοήσει, δημοσίως και σε κατ' ιδίαν συζητήσεις του, ***«δεν μπορεί να ζητήσει κανείς τη ψήφο των συμπολιτών του, αν πρώτα δεν έχει πρόσωπο για να κάνει κάτι τέτοιο».*** Αυτό το λέει και το εννοεί ο δήμαρχος της Ρόδου, άρα είναι ο ίδιος που θέτει τους όρους και τις προϋποθέσεις για μια νέα (τέταρτη κατά σειρά) υποψηφιότητά του. Αυτός και κανείς άλλος...

Το προνόμιο αυτό δεν πρόκειται να το απεμπολήσει ούτε και να του το αμφισβητήσει κανείς. Ούτε καν ο πολιτικός χώρος στον οποίο ανήκει. Πολύ περισσότερο η παράταξή του...



Δεν αρκεί η κεκτημένη ταχύτητα

ΤΟ μεγαλύτερο μέρος της πολύχρονης θητείας του κ. Γιώργου Γιαννόπουλου στον Δήμο Ροδίων έχει χαρακτηριστεί (και επιβραβευτεί τρεις φορές από τους πολίτες) από συγκεκριμένο και ορατό έργο, σχεδόν σε κάθε γωνιά της πόλης, κάτι που έχει αναγνωριστεί από τη μεγάλη πλειοψηφία των δημοτών.

Το σχέδιο είχε καταστεί σαφές στην τοπική κοινή γνώμη, που το έβλεπε, παρά τις όποιες επιφυλάξεις της, να παίρνει σάρκα και οστά. Πτυχές αυτού του σχεδίου προέβλεπαν και άλλες παρεμβάσεις - πρωτοβουλίες στην πόλη, οι οποίες για διάφορους λόγους είχαν ατονήσει ή παραπεμφθεί στις καλένδες.

Από το 1996 μέχρι σήμερα ο κ. Γιαννόπουλος και ο πυρήνας των συνεργατών του εξασφάλισαν «κεκτημένη ταχύτητα», η οποία όμως δεν φαίνεται πια ότι αρκεί ώστε να καλύψει κενά και παραλείψεις της δημοτικής αρχής.

• Η μειοψηφία ανακάλυψε εύφορο έδαφος για αντιπολίτευση σε καίρια σημεία της συνολικής δράσης και του πλαισίου άσκησης πολιτικής της δημοτικής αρχής, αλλά και προσωπικά του δημάρχου. ***Η λειτουργία δημοτικών επιχειρήσεων και οργανισμών, η δρομολόγηση των μεγάλων έργων υποδομής (περιμετρικός, μαρίνα, Παλέ ντε Σπορ κλπ), η παρουσία του Καζίνου πάντα σε σχέση με τις συμβατικές του υποχρεώσεις, όπως και η μόνιμη επωδός της παράταξης του κ. Χατζή Χατζηευθυμίου περί «κουρασμένης δημοτικής αρχής», δημιουργούν ένα πλέγμα ζητημάτων που αναλαμβάνει πλέον προσωπικά να αντιμετωπίσει ο Γιώργος Γιαννόπουλος.***

ΑΠΟ σήμερα κιόλας, αν και τις προθέσεις του τις έκανε ολοφάνερες πριν την αναχώρησή του για Κάρπαθο με τις «μετεωρολογικές» του προβλέψεις, ο κ. Γιαννόπουλος παίρνει στα χέρια του ένα προς ένα τα θέματα που εκκρεμούν. Πρώτη του προτεραιότητα δεν είναι να ανοίξει την «επικοινωνιακή του ομπρέλα». Αυτή παραμένει ανοικτή, και όποτε χρειάστηκε, ειδικά το τελευταίο τρίμηνο, απέδειξε απόλυτη η σχετική αποτελεσματικότητα στο να αντιστρέψει εις βάρος του συνθήκες που είχαν δημιουργηθεί.

Στις άμεσες προτεραιότητές του επίσης δεν είναι να πείσει τον οιονδήποτε ότι αυτός είναι ο μόνος που διαχειρίζεται το πολιτικό του μέλλον, ξέροντας πως αυτός και μόνο νομιμοποιείται να αποφασίσει αν θα είναι ξανά υποψήφιος ή όχι στις επόμενες δημοτικές εκλογές.

Μέλημα του δημάρχου είναι πράγματι να κλείσει μέτωπα, δρομολογώντας άμεσα την υλοποίηση τουλάχιστον του περιμετρικού και της μαρίνας. Από κει και πέρα είναι αποφασισμένος να κόψει τους δρόμους πρόσβασης της μειοψηφίας σε πεδία που υπάρχει ακόμα και υποψία «επιλήψιμης διαχείρισης», ώστε να μην αναλώνονται ο ίδιος και οι συνεργάτες του σε μάχες χαρακωμάτων για «αποκαλύψεις» και «σκάνδαλα» που δεν αποκλείεται να έχουν την ...τιμητική τους.

Με άλλα λόγια, όπως άνθρωποι της εμπιστοσύνης του επιμένουν να τονίζουν, ο Γιώργος Γιαννόπουλος ξέρει ότι δεν μπορεί πλέον να παραμένει εσαεί στο απυρόβλητο, με το επιχείρημα ότι «για όλα φταίνε οι κακοί του συνεργάτες» και ότι ο ίδιος «είναι θύμα της σύνθεσης της δημοτικής αρχής».

Ο ΔΗΜΑΡΧΟΣ διαθέτει, ει μη τι άλλο, τη στοιχειώδη ικανότητα να πάρει το μήνυμα ότι στις επόμενες εκλογές, εάν και εφόσον δηλώσει «παρών», θα είναι αυτός προσωπικά που θα κριθεί από το εκλογικό σώμα. Ένα εκλογικό σώμα που έχει μεγαλύτερες ανάγκες, άρα και περισσότερες απαιτήσεις από τον Γιώργο Γιαννόπουλο.

Οι δύο προηγούμενες «καλές θητείες» κεφαλοποιήθηκαν με μια περιφανή νίκη τον Οκτώβριο του 2002. Τη φορά αυτή ο κ. Γιαννόπουλος θα χρειαστεί να επενδύσει ακόμα περισσότερα αν θέλει να «έχει πρόσωπο», όπως λέει πάντα ο ίδιος, για να διεκδικήσει τη ψήφο και την εμπιστοσύνη του Ροδίτη.



Εδώ και 75 χρόνια, οι γερμανικές κουζίνες ALNO ικανοποιούν και τις ποιό προσωπικές ανάγκες και επιθυμίες σας με έξυπνες και καινοτόμες λύσεις.

tselios bagno

Η ΕΜΠΝΕΥΣΗ ΜΑΣ ΕΙΣΤΕ ΕΣΕΙΣ!

ALNO ...die Welt der Küche

Λίνδου 230, τηλ. 22410 60684

L.A.N.E.

STEFANAKIS TOURS-RODOS

Representative of Line Sea Lines

38 Alexandrou Diakou street, 85100 Tel.: 22410 20625, 33603, 33607,
Fax: 22410 26745
E-mail: stefanakis tours@yahoo.gr

ΔΡΟΜΟΛΟΓΙΑ

"ΙΕΡΑΠΕΤΡΑ", "ΚΟΡΝΑΡΟΣ"

Κάθε: ΚΥΡΙΑΚΗ - ΤΕΤΑΡΤΗ - ΠΕΜΠΤΗ
για Χάλκη - Κάρπαθο - Κάσο - Σητεία - Αγ. Νικόλαο - Σαντορίνη - Μήλο,

Κάθε: ΤΡΙΤΗ, ώρα 11 πρωί για Χάλκη - Κάρπαθο - Κάσο - Σητεία και επιστροφή

Κάθε: ΣΑΒΒΑΤΟ, ώρα 22.00 για Κω - Κάλυμνο - Σάμνο - Χίο - Λήμνο - Αλεξανδρούπολη.

ΤΕΤΑΡΤΗ - ΠΑΡΑΣΚΕΥΗ - ΣΑΒΒΑΤΟ
για Καστελλόριζο

Ο ΑΡΙΣΤΟΤΕΛΗΣ Παυλίδης έδωσε το σύνθημα και στην τοπική Νέα Δημοκρατία «ανοίγει το παιγνίδι» - Οι εσωκομματικές διαδικασίες δρομολογούνται και τα ...προκαταρκτικά αποφασίζονται στη Ρηγίλλης αυτή την εβδομάδα



Ο Μαχαιρίδης εν αναμονή της «κάλπης» των γαλάζιων



Ο ΚΑΡΑΜΑΝΛΗΣ από την Αθήνα και ο Τέλης Παυλίδης από τη Ρόδο έδωσαν την προηγούμενη εβδομάδα το σύνθημα για να μπουν στ' αυλάκι οι εσωκομματικές διαδικασίες για την προετοιμασία της Νέας Δημοκρατίας εν όψει των δημοτικών και νομαρχιακών εκλογών, στο πλαίσιο της οποίας θα καθοριστούν οι τρόποι επιλογής των υποψηφίων στον Α' και Β' βαθμό της Αυτοδιοίκησης.

Ο μεν πρωθυπουργός με τον Γραμματέα της Κεντρικής Επιτροπής συγκαλούν εντός της εβδομάδας τα κορυφαία πολιτικά όργανα του κόμματος στη Ρηγίλλης, ο δε υπουργός Αιγαίου και Νησιωτικής Πολιτικής ανακοίνωνε το πρωί του Σαββάτου από ραδιοφώνου: «Είχαμε πει ότι από το Σεπτέμβριο θα συζητήσουμε τα περί δημοτικών και νομαρχιακών εκλογών. Να λοιπόν που ήλθε η ώρα...».

Από τη στιγμή που και ο «δωδεκανησιάρχης» της Νέας Δημοκρατίας ...δίνει τις ευλογίες του, τα στελέχη και τα μέλη της τοπικής οργάνωσης δεν έχουν αναστολές και άλλοθι να πιάσουν την καυτή πατάτα της επεξεργασίας και αξιολόγησης προτάσεων για πρόσωπα και σχήματα που είναι δυνατόν να χτυπήσουν με αξιώσεις τη Νομαρχία Δωδεκανήσου και τους Δήμους στο νομό, με πρώτη προτεραιότητα εξ αυτών τον Δήμο Ροδίων.

ΜΟΛΙΣ η κεντρική διοίκηση του κόμματος αλλά και το Μέγαρο Μαξίμου καταλήξουν στο σενάριο για το «χρυσό 42άρι» που θα βγάζει δήμαρχο (ενδεχομένως και νομάρχη) από τον πρώτο γύρο των εκλογών, θα προσδιοριστούν και οι κανόνες βάσει των οποίων οι κατά τόπους οργανώσεις θα επιλέξουν τους υποψηφίους σε Νομαρχίες και Δήμους.

Σε στυλ ...Παπανδρέου;

ΠΡΟ μηνών είχε γίνει γνωστό από την τοπική κομματική ηγεσία ότι οι εκλεκτοί της Νέας Δημοκρατίας θα αναδειχθούν μέσα από ζυμώσεις, διάλογο, πολιτικές συμφωνίες και μυστικές (κατά το δυνατόν) διεργασίες, τον τελευταίο λόγο όμως θα έχει η κάλπη.

Θα κληθούν δηλαδή τα μέλη του κόμματος στην περιοχή μας με τη ψήφο τους να προκρίνουν ποιος θα σηκώσει το σταυρό, ανάμεσα σε αυτούς που θα εκδηλώσουν από μόνοι τους ενδιαφέρον ή θα προταθούν ενδεχομένως από τους παράγοντες και τους γνωστούς – άγνωστους «κύκλους» που υφίστανται στην τοπική Νέα Δημοκρατία.

Εν ολίγοις, το κυβερνών κόμμα φαίνεται ότι υιοθετεί εν μέρει την τακτική του προέδρου του ΠΑΣΟΚ Γιώργου Παπανδρέου, ο οποίος άνοιξε πόρτες και κάλπες ακόμα και στους «φίλους» του κόμματός του. Η Νέα Δημοκρατία, και σε τοπικό επίπεδο, είναι αμφίβολο αν θα επιχειρήσει να επαναλάβει το εγχείρημα του κ. Παπανδρέου, διευρύνοντας σε τέτοιο βαθμό το «εκλεκτορικό» σώμα που θα επιλέξει τους υποψηφίους για τη Νομαρχία και τους Δήμους στα Δωδεκάνησα.

Φυσικά, όλοι αναγνωρίζουν το δικαίωμα στην κεντρική διοίκηση να επικυρώσει (αν όχι να επιβάλλει) τις όποιες επιλογές εν τέλει προκριθούν, ειδικά για τη Νομαρχιακή Αυτοδιοίκηση Δωδεκανήσου και το Δήμο Ροδίων.

• ***ΠΟΙΕΣ παγίδες μπορεί να κρύβει αυτή η διαδικασία της κάλπης, αν τελικά δώσει το ΟΚ και η Ρηγίλλης; Όλα τα ενδεχόμενα εξετάζονται με σοβαρότητα από τους αξιωματούχους του κόμματος στη Ρόδο, πολλοί εκ των οποίων δεν αποκλείουν «εκπλήξεις» (ευχάριστες ή δυσάρεστες), ακόμα και «ανατροπές», όπως χαρακτηριστικά έθετε ως υπόθεση εργασίας το πρωί του Σαββάτου ο πρόεδρος της ΝΟΔΕ κ. Τώνης Μαρτίνης, έχοντας για συνομιλητές του τον υπουργό Αιγαίου και Νησιωτικής Πολιτικής, αλλά και τον πρόεδρο της παράταξης «Πρώτα η Ρόδος» κ. Κυριάκο Αρχοντάκη.***

Εννοώντας προφανώς ως μία εκ των «ανατροπών», το ενδεχόμενο εκεί που ο κ. Χατζής Χατζηευθυμίου θεωρείται η πρώτη επιλογή για το Δήμο Ροδίων, η κάλπη να βγάλει ανεπιθύμητο ή έστω απρόβλεπτο ...λαγό. Κάποιο άλλο όνομα δηλαδή, ανατρέποντας σχεδιασμούς χρόνων για την τοπική Νέα Δημοκρατία και ίσως για τον επικεφαλής της μειοψηφίας.

Διαφορετικό το σκηνικό στα νομαρχιακά

ΓΙΑ την επιλογή του υποψηφίου νομάρχη που θα αντιπαρατεθεί στον κ. Γιάννη Μαχαιρίδη δεν τίθεται θέμα «ανατροπής» αφού η όλη διαδικασία επιλογής του προσώπου που «θα πάρει πάνω του» τη Νέα Δημοκρατία θα ξεκινήσει από μηδενικής βάσεως, ελλείψει στην παρούσα φάση κάποιου προσώπου που επισήμως να έχει εκδηλώσει την πρόθεσή του να διεκδικήσει τη Νομαρχία.

Ως εκ τούτου στην κάλπη (πάντα υπό την προϋπόθεση ότι θα συμφωνήσει και η κεντρική διοίκηση) θα μπουν τα ονόματα όσων αποφασίσουν να δηλώσουν ενδιαφερόμενοι αλλά και κάποιοι άλλοι που θα «υποδειχθούν» (έχει ξαναγίνει στο παρελθόν) από παράγοντες του κόμματος.

Κάτω από αυτές τις συνθήκες, όλα τα ενδεχόμενα είναι πιθανά και κανένα σενάριο δεν μπορεί να αξιολογηθεί ως «απίθανο». Ακόμα – ακόμα και μια επιχείρηση «επιστροφής» του κ. **Σάββα Καραγιάννη**, στην περίπτωση που μέλη του κόμματος και ακραιφνείς μέλη - υποστηρικτές της «Νομαρχιακής Αναγέννησης» θελήσουν να μετρήσουν το «πέρασμα» του πρώην νομάρχη στη βάση της Νέας Δημοκρατίας. Είτε για να «πάρουν μια γλυκιά εκδίκηση», είτε για να ...αναγεννήσουν μια υποψηφιότητα, την οποία μέχρι στιγμής αποκλείει ο άμεσα εμπλεκόμενος, ο κ. Σάββας Καραγιάννης.

Με τη λογική αυτή, κανείς δεν μπορεί να αποκλείσει ούτε καν το (πραγματικά) προχωρημένο σενάριο, να πέσει στην κάλπη ακόμα και το όνομα του σημερινού νομάρχη (!!!), πάντα στη βάση της εικοτολογίας που θέλει τον κ. Μαχαιρίδη να έχει «ισχυρές προσβάσεις» στο κυβερνών κόμμα.

«ΤΑ 'χει αυτά η κάλπη, τα θετικά και τα αρνητικά της» έλεγε χθες παράγοντας της τοπικής Νέας Δημοκρατίας, εξ αυτών που δεν θεωρούν a priori ως διέξοδο τη μέθοδο της κάλπης, εξ αιτίας αυτών ακριβώς των κινδύνων να προκύψουν ανατροπές των φανερών και κρυφών πλάνων που έχουν καταρτιστεί στη Στεφάνου Καζούλη, όπως και στις παρυφές της.

Με αυτά και με αυτά, ο Νομάρχης Δωδεκανήσου κ. **Γιάννης Μαχαιρίδης** θα χρειαστεί να περιμένει για δύο τουλάχιστον μήνες ακόμα μέχρι να πληροφορηθεί τον βασικό του αντίπαλο στις εκλογές του Οκτωβρίου του 2006, παρακολουθώντας πάντα με ενδιαφέρον τι ήθελε προκύψει από τις εσωκομματικές διαδικασίες της κυβερνητικής παράταξης. Ετσι κι αλλιώς, με μπόλικο σασπένς, προσκήνιο και παρασκήνιο...



Εάν **Σχολείο** για εσάς και τα παιδιά σας σημαίνει ...

Πρωτοποριακή Εκπαίδευση

όπου το βασικό πρόγραμμα σπουδών συμπληρώνει ένα πλήθος διδακτικών καινοτομιών όπως η καλλιέργεια της μητρικής γλώσσας και η μουσικοκινητική αγωγή, το θεατρικό παιχνίδι, οι ψυχαγωγικές και μορφωτικές επισκέψεις, η κολύμβηση, η αισθητική αγωγή, η γλωσσική καλλιέργεια, οι επιπλέον φροντιστηριακές ώρες διδασκαλίας, οι πειραματικές δραστηριότητες κλπ.



Επιτυχία

που εγγυούνται άρτια καταρτισμένοι εκπαιδευτικοί και υγιείς και σε καθαρά παιδαγωγική βάση συνεργασίες όπως αυτή με τα Εκπαιδευτήρια Γείτονα που εξασφαλίζει τη μετάγγιση της υπερσύγχρονης εκπαιδευτικής τεχνογνωσίας τους.

Υλικοτεχνική Υποδομή

που περιλαμβάνει, σε έκταση 33 στρεμμάτων, ευρύχωρες και άρτια εξοπλισμένες αίθουσες διδασκαλίας, σύγχρονα εργαστήρια φυσικής, χημείας, βιολογίας, πληροφορικής, αίθουσες χορού, μουσικής, εικαστικών, κλειστό γυμναστήριο, κλειστό θερμαινόμενο κολυμβητήριο, αμφιθέατρο, στίβο, υπαίθρια γήπεδα μπάσκετ, βόλεϋ, ποδοσφαίρου, τένις, βιβλιοθήκη, εστιατόριο κλπ.

Εμπιστοσύνη

που πηγάζει από την τήρηση των υψηλότερων προδιαγραφών ασφάλειας και υγιεινής σε όλες τις υπηρεσίες και σε όλους τους χώρους.

Άνεση & Οικονομία

με την απαλλαγή του μαθητή από πρόσθετες εξωσχολικές δραστηριότητες (μετακινήσεις για φροντιστήρια, ξένες γλώσσες, γυμναστήρια κλπ).

... τότε έχετε μία επιλογή: το Κολλέγιο Ρόδου,
τον πιο ολοκληρωμένο εκπαιδευτικό οργανισμό στα Δωδεκάνησα.

Επιλογή Μοναδική!

Βρεφονηπιακός Σταθμός - Νηπιαγωγείο - Δημοτικό
Γυμνάσιο - Λύκειο - International Baccalaureate

Με την τεχνογωσία των Εκπαιδευτηρίων Γείτονα

10ο χλμ Ρόδου - Λίνδου, Τηλ.: 22410 87747
Fax: 22410 87430, E mail: info@rodos-college.gr

ΚΟΛΛΕΓΙΟ ΡΟΔΟΥ

Επένδυση Ζωής

Με βάση τα αποτελέσματα των δημοτικών εκλογών του 2002 μόνο ο Δήμος Πάτμου θα πήγαινε σε Β' γύρο αν ίσχυε το 42%

«Καθάριζαν» από την πρώτη

•Σε πέντε δήμους - Καλύμνου, Νισύρου, Πάτμου, Κω, Αφάντου - οι υποψήφιοι οδηγήθηκαν σε δεύτερη Κυριακή

•Στ' Αφάντου δήμαρχος θα είχε επανεκλεγεί ο Σταύρος Σταυρής που έπιασε ποσοστό 42% στον πρώτο γύρο

Την εκλογική τράπουλα έως και σαράντα δύο χαρτιά ανοίγουν κόμματα, δήμαρχοι, νομάρχες, συνδυασμοί μετά την απόφαση της κυβέρνησης να επιφέρει αλλαγές στο σύστημα ανάδειξης των τοπικών αρχόντων, με σχετική πλειοψηφία από την πρώτη Κυριακή.

Του

Τέρη Χατζηϊωάννου

Οι κυοφορούμενες αλλαγές που θα ανακοινωθούν –στα τέλη της εβδομάδας– μετά το πολιτικό συμβούλιο της ΝΔ και την κεντρική επιτροπή φέρνουν νέα δεδομένα και εγρήγορση στους κομματικούς μηχανισμούς. Ο νέος εκλογικός νόμος βρίσκει σε θέση υπεροχής τους εν ενεργεία δημάρχους και τους υπάρχοντες συγκροτημένους συνδυασμούς. Οι μνηστήρες που ακόμη δεν έχουν «κλείσει» ονόματα και παρατάξεις θα περιέλθουν σε κατάσταση «βέρτιγκο» μέχρι να ξεκαθαρίσουν προθέσεις και με το χρόνο να καλπάζει –αδυσώπητος– οριστικοποιήσουν συνδυασμούς.

Ο νέος εκλογικός νόμος όπως χαρακτηριστικά αναφέρουν οι «μικροί» οδηγεί σε έντονα φαινόμενα δικομματισμού και αποτρέπει τους αδύναμους να διεκδικήσουν το θώκο μέσα από –συναλλαγές λένε οι κυβερνώντες– συμμαχίες τη δεύτερη Κυριακή.

Ρεβάνς μόνο σε πέντε

Επιχειρώντας την πολιτική ακτινογραφία των προηγούμενων δημοτικών και νομαρχιακών εκλογών σε τοπικό επίπεδο ***μόνο ο Δήμος Πάτμου λόγω της πληθώρας των υποψηφίων –πέντε– με βάση τα σημερινά δεδομένα θα πήγαινε σε δεύτερο γύρο εκλογών. Αντιθέτως στους υπόλοιπους τέσσερις δήμους Νισύρου, Κω, Καλύμνου και Αφάντου θα είχαμε δήμαρχο από την πρώτη Κυριακή.***

Να σημειωθεί δε ότι στον Δήμο Αφάντου αν ίσχυε το 42% στις προηγούμενες εκλογές θα είχε επανεκλεγεί δήμαρχος ο –πρώην– Σταύρος Σταυρής αφού στον Α' γύρο είχε συγκεντρώσει ποσοστό 42,80%. Αντιθέτως, ο νυν δήμαρχος Σταμάτης Καββάδας συγκέντρωνε ποσοστό 30,40% στον Α' γύρο και εκτοξεύθηκε στο 52,70% στην επαναληπτική εκλογή.

Στο Δήμο Νισύρου ο δήμαρχος Παναγιώτης Κατσιματίδης είχε συγκεντρώσει ποσοστό 49,90% στον πρώτο γύρο. Στην Κω ο δήμαρχος Μιλτιάδης Φάκκος 49,40%, στην Κάλυμνο ο δήμαρχος Γιώργος Ρούσος 47,20% ενώ στην Πάτμο ο δήμαρχος ανέτρεψε το αποτέλεσμα και από 27,30% πέταξε στο 52% στην τελική αναμέτρηση.



Τα αποτελέσματα των εκλογών του Α' γύρου δεν επηρεάζουν σημαντικά τα φαινόμενα που επιχειρεί να πατάξει η κυβέρνηση (όξυνση, συναλλαγή, δημοσιονομική δαπάνη) ιδιαιτέρως στα Δωδεκάνησα.

Από τους είκοσι πέντε δήμους - κοινότητες μόνο πέντε οδηγήθηκαν σε επαναληπτική διαδικασία. ***Το ενδιαφέρον των κομμάτων σε τοπικό επίπεδο εστιάζεται στη νομαρχία και στο Δήμο Ροδίων που παρά την παρουσία τεσσάρων συνδυασμών και στις προηγούμενες εκλογές ο δήμαρχοςΓιώργος Γιαννόπουλος καθάρισε με 53,50% από τον πρώτο γύρο.***

Τρίβουν τα χέρια

Η αναζήτηση συμμαχιών και το ξεκαθάρισμα σχημάτων και προσώπων ιδιαίτερα στους μικρούς ΟΤΑ δεν επηρεάζεται από την κομματική ταυτότητα των υποψήφιων αλλά από τη δυναμική που διαθέτει το «σόι» στην τοπική κοινωνία. Η προσπάθεια που θα καταβληθεί από ΠΑΣΟΚ και ΝΔ είναι να αποτρέψουν αδυνάμους υποψηφίους να συγκροτήσουν συνδυασμούς απειλώντας με διαγραφές, κυρίως όμως στη ΝΔ κομμάτι από τη νομή της εξουσίας.

Στη συνεδρίαση της περιφερειακής επιτροπής Ν. Αιγαίου του ΠΑΣΟΚ που συνέρχεται το ερχόμενο Σάββατο θα έχουν στα χέρια τους τις προθέσεις της κυβέρνησης για το όριο εκλογής ενδεχομένως και λεπτομέρειες ως προς την εκλογή συμβούλων κ.λπ. Ήδη για το σχέδιο που συνέταξε η Επιτροπή Εκλογικών Διαδικασιών του κινήματος έχουν ενημερωθεί οι οργανώσεις και προβλέπει ρητά τη διαγραφή «αδυνάμων» καθώς και γκιλοτίνα για τα στελέχη που θα τολμήσουν να αγνοήσουν τις άνωθεν εντολές, το σχέδιο θα επικυρωθεί από το Εθνικό Συμβούλιο στο τέλος Σεπτεμβρίου.

Μέσα από τα άρθρα προβλέπεται επιλογή υποψηφίων με πολιτική αξιολόγηση (βλ. Γιαννόπουλος) και όχι αποκλειστικά μέσα από προκριματικές εκλογές στις τοπικές κοινωνίες. Οι κάλπες ενδεχομένως να στηθούν και από τη ΝΔ σε περιπτώσεις που ο δήμαρχος δεν φαίνεται ικανός να επανεκλεγεί ή εμφανίζονται «αντάρτες» που ενδεχομένως έχουν ισχυρά ερείσματα στις τοπικές κοινωνίες. ***Γεγονός είναι ότι τα αποτελέσματα των προηγούμενων εκλογών αποτελούν πολιτικό βαρόμετρο για την αξιολόγηση δημάρχων και πιλότος για το τι μέλλει γενέσθαι στις εκλογές του 2006.***

ΚΑΙ ΤΟ 2005 ΟΙ ΜΑΘΗΤΕΣ ΜΑΣ ΕΚΑΝΑΝ ΤΟΥΣ ΓΟΝΕΙΣ ΤΟΥΣ ΕΥΤΥΧΙΣΜΕΝΟΥΣ
ΚΑΙ ΕΜΑΣ ΤΟΥΣ ΔΑΣΚΑΛΟΥΣ ΥΠΕΡΗΦΑΝΟΥΣ

Συγχαρητήρια



APOPSIS DESIGN

ΚΕΝΤΡΑ ΞΕΝΩΝ ΓΛΩΣΣΩΝ
ΜΕΡΚΟΥΡΗ & ΓΙΑΝΝΗ ΚΟΝΤΟΥ

1ο Διδ/ριο: Αγ. Αναργύρων 11Α (στο Βενετόκλειο)
2ο Διδ/ριο: Δ. Αναστασιάδη 47 (στους Δασκάλους)
3ο Διδ/ριο: Παρισίων 1 και Λονδίνου (στο Ροδίνι)

Τηλ. 22410 35289 & 22410 23973

ΓΕΡΜΑΝΙΚΑ

ΚΡΑΤΙΚΟ Β2 *(καλή γνώση) σε 4 χρόνια*
(Εξετάσεις Απριλίου 2005)

1. Βλάμου Μαρία
2. Κούτσιας Γιάννης
3. Λεριάς Νεόφυτος
4. Λουκάς Γιώργος
5. Σταύρου Μάριος
6. Τριανταφύλλου Σοφία
7. Τσετσέλη Ζωή
8. Υγειονομάκη Νεκταρία
9. Φυλακουρίδης Γιάννης
10. Χατζηαντωνίου Ιωάννα

ΚΡΑΤΙΚΟ C1 *(πολύ καλή γνώση)*
(Εξετάσεις Απριλίου 2005)

1. Καλιδώνη Αθηνά
2. Νικολής Δημήτρης
3. Ροδίτης Σπύρος

MITTELSTUFE C1
(Πολύ καλή γνώση)
(Εξετάσεις Φεβρουαρίου 2005)

1. Αργυρού Τσαμπίκα
2. Τριχάκη Παρασκευή

ΑΓΓΛΙΚΑ

MICHIGAN PROFICIENCY
(Εξετάσεις Μαρτίου 2005)

1. Κουλούμπρη Μένη
2. Μιχαλάντος Παντελής
3. Τζωρτζή Χαρούλα

EDEXCEL-5 PROFICIENCY
(Εξετάσεις Μαΐου 2005)

1. Τζωρτζή Χαρούλα

EDEXCEL-4 ADVANCED
(Εξετάσεις Μαΐου 2005)

1.Διακοσταματίου Μιχάλης
2. Κατσιμεντέ Αναστασία
3. Τζαγκαράκης Κων/νος
4. Τσακίρη Ελένη
5. Φράγκου Αικατερίνη

EDEXCEL-3 LOWER
(Εξετάσεις Μαΐου 2005)

100%ΕΠΙΤΥΧΙΑ!!

1. Αλεξανδρής Σωτήρης
2. Αντώνογλου Κατερίνα
3. Γιαλλούσης Νίκος
4. Γρανά Ερμιόνη
5. Διακομανώλης Γιώργος
6. Δημητρίου Νίκος
7. Δημογεροντάκης Μανώλης
8. Ηλιάδης Φώτης
9. Θωμαϊδης Θωμάς
10. Καντή Θεοδοσία
11. Καρακώστα Ευανθία
12. Κιαουρτζή Τσαμπίκα
13. Κουρδουμπά Ειρήνη
14. Κούτσιας Γιάννης
15. Κυπριώτη Κατερίνα
16. Κωστιού Βασίλης
17. Λάμπρου Παναγιώτης
18. Λεριάς Νεόφυτος
19. Μανωλιός Κων/νος
20. Μέντος Βασίλης
21. Μπαϊράμης Φειδίας
22. Ξανθοπούλου Λαρίσα
23. Παπακωνσταντίνου Νίκος
24. Παπαμανώλης Μανώλης
25. Πιτροπάκη Σοφία
26. Σταύρου Μάριος

Την πρόθεσή της να είναι υποψήφια στις επερχόμενες εκλογές χωρίς να προσδιορίζει βαθμό δηλώνει σήμερα με την συνέντευξη της στη «Δράση», η προϊσταμένη Τ.Α. της Περιφέρειας Ν. Αιγαίου Ειρήνη Μαντικού. Η κ. Μαντικού αναφέρεται στα προβλήματα που αντιμετωπίζει το Τμήμα της - λόγω έλλειψης προσωπικού - υποστηρίζοντας ότι δύο υπάλληλοι διεκπεραίωσαν 11.500 έγγραφα από την αρχή του έτους. Τονίζει την αγαστή συνεργασία με τους δημάρχους της Δωδεκανήσου, ερμηνεύοντας ότι τα όποια προβλήματα οφείλονται στις καθυστερήσεις είτε λόγω γραφειοκρατίας, έλλειψης έμπειρου προσωπικού αλλά κυρίως λόγω έλλειψης οικονομικών πόρων. Θεωρεί ότι η απόφαση της κυβέρνησης για το 42% είναι ορθό βήμα αφού αποφεύγονται οι οξύνσεις και η ταλαιπωρία του κόσμου στο δεύτερο γύρο. Για το θέμα της πρόληψης νέων δημοτικών αστυνόμων στην περιοχή της Δωδεκανήσου η κ. Μαντικού αναφέρει ότι στις αρχές του Σεπτέμβρη αναμένεται η σχετική έγκριση από το ΥΠΕΣΔΑΑ. Στο θέμα της ΔΕΣ ΡΟΔΑ υποστηρίζει ότι οι νομικοί σύμβουλοι της Περιφέρειας θα κληθούν να απαντήσουν στο αν υπάρχουν ευθύνες ή πράξεις καταλογισμού που θα επιβάλλει η Περιφέρεια. Ενώ για την υπόθεση του αντιδημάρχου Τέλη Ηρακλείδη επισημαίνει ότι η Περιφέρεια δεν έχει κινήσει την οποιαδήποτε διαδικασία αφού το θέμα είναι αρμοδιότητα του Γενικού Γραμματέα της Περιφέρειας Ν. Αιγαίου Χ. Κόκκινου.

Η προϊσταμένη του Τμήματος Τ.Α. της Περιφέρειας Νομού Δωδεκανήσου δηλώνει:

«Θα είμαι υποψήφια»

11.500 έγγραφα διεκπεραίωσαν από την αρχή του έτους δύο υπάλληλοι στο υποστελεχωμένο Τμήμα Τοπικής Αυτοδιοίκησης

Του

Τέρη Χατζηϊωάννου



Ρένα Μαντικού

• ***Το τελευταίο διάστημα η Περιφέρεια Νοτίου Αιγαίου είναι συνεχώς στο επίκεντρο, μετά και το πόρισμα του Διαχειριστικού Ελέγχου στη Δημοτική Επιχείρηση Συγκοινωνιών ΡΟΔΑ, για το οποίο προκλήθηκε μέγας θόρυβος. Αλήθεια τι γίνεται από δω και πέρα;***

- Πιστεύω ότι θα κληθούν ν' απαντήσουν για αυτό το θέμα οι νομικοί σύμβουλοι της Περιφέρειας για τις μετέπειτα διαδικασίες που θα πρέπει να προβεί ο Γενικός Γραμματέας της Περιφέρειας Νοτίου Αιγαίου, ο οποίος είναι ο κατ' εξοχήν αρμόδιος.

Το μόνο σίγουρο είναι ότι αν υπάρξουν πράξεις καταλογισμού σ'οποιοδήποτε πρόσωπο για την κακοδιαχείριση του ΡΟΔΑ αυτές θα πρέπει να τις επιβάλλει η Περιφέρεια γιατί είναι αμιγώς Δημοτική Επιχείρηση. Αν υπήρχε κακοδιαχείριση σε Δήμο ή Ν.Π.Δ.Δ. θα τις έκαναν απ' ευθείας οι Οικονομικοί Επιθεωρητές.

Πέρα απ' όλα αυτά η Δ.Ε.Σ. ΡΟΔΑ ανήκει στο ροδιακό λαό και εύχομαι να βρει γρήγορα τον δρόμο της. Επιπλέον θέλω να σας γνωστοποιήσω ότι σε γενικές γραμμές τα ίδια είχαν αναφέρει οι τακτικοί ελεγκτές τα έτη 1999 - 2003 με τους Οικονομικούς Επιθεωρητές (λογιστικό παρακολούθησης, κοινωνικό χαρακτήρα επιχείρησης, καθυστερημένες οφειλές).Οι διαφορές μας ήταν ότι εκείνοι είναι επιπλέον και ανακριτικοί υπάλληλοι και έκαναν διασταύρωση οικονομικών δεδομένων με προμηθευτές που εμείς δεν είχαμε αρμοδιότητα ως κανονικοί ελεγκτές.

• ***Η Περιφέρεια κίνησε την διαδικασία για να τεθεί σε κατάσταση αργίας ο Αντιδήμαρχος του Δήμου Ροδίων κ. Τέλης Ηρακλείδης μετά από σχετικό έγγραφο της Εισαγγελίας Εφετών Δωδεκανήσου;***

- Η Περιφέρεια απ' ότι γνωρίζω δεν έχει κινήσει τη διαδικασία για να θέσει σε κατάσταση αργίας τον Αντιδήμαρχο Δήμου Ροδίων κ. Αριστοτέλη Ηρακλείδη.

Η αρμοδιότητα αυτή ανήκει καθαρά στον Γενικό Γραμματέα της Περιφέρειας.

• ***Με το θέμα των 117 συμβασιούχων του Δήμου Ροδίων που βρίσκονται στον «αέρα» τι πρόκειται να γίνει;***

- Εκτιμώ ότι θα δοθεί λύση γιατί πέρα από τον κοινωνικό χαρακτήρα του προβλήματος δημιουργείται και ανασφάλεια στους μέχρι τώρα εργαζόμενους που έχουν επενδύσει πολλά για την λειτουργία των παιδικών σταθμών.

• ***Τι γίνεται με την στελέχωση της Δημοτικής Αστυνομίας στους Δήμους της Δωδεκανήσου; Πότε αναμένουμε το πράσινο φως από το υπουργείο Εσωτερικών για την πρόσληψη προσωπικού;***

- Στις αρχές του Σεπτεμβρίου θα δοθεί έγκριση από το ΥΠΕΣΔΔΑ για να εκδώσουμε προκηρύξεις για την πρόσληψη Δημοτικών Αστυνόμων και στους υπόλοιπους Δήμους του Νομού μας.

Οπως γνωρίζετε ήδη οι Δημοτικοί Αστυνόμοι που προσελήφθησαν στο Δήμο Ροδίων τελειώνουν αυτές τις μέρες τη δίμηνη πρακτική τους «εξάσκηση» στην πόλη μας και στις 4 Σεπτεμβρίου θα επιστρέψουν στη Σχολή Δημοτικής Αστυνομίας στην Κόνιτσα για 2 ακόμη μήνες έως ότου ολοκληρωθεί η εκπαίδευσή τους και επιστρέψουν στη βάση τους.

• ***Υπάρχει καλή συνεργασία του Τμήματος Τοπικής Αυτοδιοίκησης με τους Δήμους του νομού μας; Βλέπετε να προχωρούν με καλούς ρυθμούς τα θέματα τους ή υπάρχουν καθυστερήσεις;***

- Ολοι οι δήμαρχοι της Δωδεκανήσου είναι συνεργάσιμοι, αγαπούν τον τόπο τους και θέλουν επίλυση των προβλημάτων, που δυστυχώς είναι και πολλά και δύσκολα.

Οπωσδήποτε υπάρχουν καθυστερήσεις είτε λόγω γραφειοκρατείας, είτε λόγω έλλειψης έμπειρου προσωπικού, και το κυριότερο λόγω έλλειψης οικονομικών πόρων. Εμείς από την πλευρά μας κάνουμε ότι μπορούμε για να τους βοηθήσουμε έτσι ώστε να διεκπεραιώνονται άμεσα τα θέματά τους.

• ***Το Τμήμα σας παρουσιάζει έλλειψη προσωπικού; Ο καθημερινός όγκος δουλειάς με τόσες υποθέσεις διεκπεραιώνεται άμεσα;***

- Στο Τμήμα Τοπικής Αυτοδιοίκησης και Δ/νσης Τ.Α. του νομού Δωδεκανήσου δυστυχώς υπηρετούν δύο μόνο υπάλληλοι στη Ρόδο (συμπεριλαμβανομένου και εμού), δύο στην Κω, ένας στην Κάρπαθο και ένας στην Κάλυμνο, που όλοι καταβάλλουν υπεράνθρωπες προσπάθειες για την επίλυση των προβλημάτων τόσο της καθημερινότητας, όσο και των παλαιών εκκρεμοτήτων.

Ενδεικτικά θα σας αναφέρω ότι δύο υπάλληλοι, εδώ στη Ρόδο από τον Ιανουάριο μέχρι σήμερα διεκπεραίωσαν 11.500 έγγραφα!

• ***Σας έχει γίνει πρόταση να είστε υποψήφια με κάποιον συνδυασμό στις προσεχείς δημοτικές εκλογές;***

- Δεν εξαρτάται από μένα να είμαι υποψήφια σε κάποιον συνδυασμό στις επόμενες δημοτικές εκλογές. Αυτές είναι συλλογικές αποφάσεις και θα ληφθούν πιστεύω την ώρα που πρέπει.

Αλλωστε έχουμε μπροστά μας δεκατέσσερις μήνες ακόμη. Ωστόσο οι προτάσεις που μου έχουνε γίνει τα τελευταία χρόνια είναι αρκετές, κάτι που με τιμάει ιδιαίτερα. Ναι κ. Χατζηϊωάννου θα είμαι υποψήφια στις εκλογές είτε στον Α' είτε στο Β' βαθμό Τοπικής Αυτοδιοίκησης.

• ***Αλήθεια πως βλέπετε τις αλλαγές στον εκλογικό νόμο για την Τοπική Αυτοδιοίκηση που προωθεί η κυβέρνηση; Σας βρίσκει σύμφωνη το 42% για την εκλογή δημάρχων και νομαρχών από την πρώτη Κυριακή;***

- Είναι μια πάρα πολύ καλή ιδέα το 42% για την εκλογή δημάρχων από την πρώτη Κυριακή που προωθεί η κυβέρνηση.

Αποφεύγονται οι οξύνσεις του δεύτερου γύρου και η ταλαιπωρία του κόσμου να προσέλθει στις κάλπες δεύτερη φορά.

Εξ' άλλου το 42% είναι ένα ποσοστό που σε πολλούς Δήμους της χώρας μας είναι ανέφικτο να πραγματοποιηθεί από τον πρώτο γύρο.

ΔΙΑΛΥΣΗ

Το **ΚΑΤΑΣΤΗΜΑ ΥΦΑΣΜΑΤΩΝ**

ΓΕΩΡΓΙΟΥ ΑΣΠΡΑΚΗ

ανακοινώνει

στη σεβαστή πελατεία του την οριστική **ΕΚΠΟΙΗΣΗ**

όλων των **ΕΚΛΕΚΤΩΝ ΕΜΠΟΡΕΥΜΑΤΩΝ** της επιχείρησής του

Αδεια προέδρου Πρωτοδ. 1451 / 2005

ΑΛΕΞ. ΔΙΑΚΟΥ 2 - ΡΟΔΟΣ ΤΗΛ. 2241027975, 2241020247

ΤΣΟΥΧΤΕΡΑ πρόστιμα είναι αποφασισμένη να επιβάλει η Νομαρχιακή Αυτοδιοίκηση σε τουριστικές επιχειρήσεις - κατ' αρχήν - της Κω και έπεται συνέχεια, αν χρειαστεί...

Ηχηρές «καμπανιές» προς... γνώση και παραδειγματισμό

Της Χριστίνας Μέγα

ΠΡΟΣΤΙΜΑ, που ανέρχονται στο ποσό των 200.000 ευρώ (ήτοι 68 εκατομμύρια δραχμές), καλείται να επιβάλλει σε έξι ξενοδοχειακές επιχειρήσεις της Κω, για περιβαλλοντικές παραβάσεις, η Νομαρχιακή Αυτοδιοίκηση Δωδεκανήσου.

Τόσο οι παραβάσεις (που αφορούν, κυρίως, παράνομες κατασκευές αγωγών απορρόφησης ομβρίων και παράνομες εγκαταστάσεις άντλησης θαλασσινού νερού), όσο και τα πρόστιμα, βεβαιώθηκαν απο το υπουργείο ΠΕ.ΧΩ.ΔΕ, μετά απο έλεγχο που διενήργησαν τα αρμόδια ελεγκτικά όργανα.

Δεν αποκλείεται -σύμφωνα με ασφαλείς πληροφορίες- οι έλεγχοι του υπουργείου ΠΕ.ΧΩ.ΔΕ (με κλιμάκια απο την Αθήνα) να επεκταθούν σε όλες τις ξενοδοχειακές επιχειρήσεις της Δωδεκανήσου (κυρίως στα μεγάλα νησιά), στο πλαίσιο της απόφασης που ελήφθη απο την πολιτική του ηγεσία, για πάταξη των παρανομιών και αυθαιρεσιών που μολύνουν και προσβάλλουν το περιβάλλον.



Σημειώνεται ότι οι ξενοδοχειακές επιχειρήσεις, στις οποίες και βεβαιώθηκαν οι περιβαλλοντικές παραβάσεις, είναι ιδιαίτερα γνωστές στο νησί της Κω, καθώς πρόκειται για μεγάλες μονάδες (και συγκεκριμένα LUX και Α' κατηγορίας).

Η Νομαρχιακή Αυτοδιοίκηση, μετά τη βεβαίωση των παραβάσεων, καλείται -ως αρμόδια πλέον υπηρεσία- να επιβάλλει τα χρηματικά πρόστιμα στους παρανομούντες ξενοδόχους, γεγονός που σκοπεύει, μάλιστα, να πράξει άμεσα.

Πριν προχωρήσει, ωστόσο, στη διαδικασία αυτή, προτίθεται να καλέσει σε συνάντηση (που δεν έχει ακόμα προσδιορισθεί χρονικά) τους ιδιοκτήτες των ξενοδοχειακών μονάδων, προκειμένου να τους γνωστοποιήσει την πρόθεσή της σε σχέση με το ύψος των χρηματικών προστίμων (καθώς της δίδεται η δυνατότητα μείωσής τους), εφ' όσον όμως διασφαλίσει ότι θα ξηλωθούν οι παράνομες κατασκευές.

Εν τω μεταξύ, όντας ιδιαίτερα ευαισθητοποιημένη σε θέματα που άπτονται της προστασίας του περιβάλλοντος, η Νομαρχιακή Αυτοδιοίκηση έχει ενεργοποιήσει ήδη κλιμάκια ελέγχου (αρχής γενομένης απο τη Ρόδο), προκειμένου να προχωρήσει τόσο στην καταγραφή των αυθαιρεσιών όσο και στην επιβολή των σχετικών κυρώσεων (δεν αποκλείει ακόμα και το ενδεχόμενο κατεδαφίσεων) σε βάρος των παρανομούντων.

Αξίζει να σημειωθεί ότι στο κλιμάκιο, πλην των υπηρεσιακών παραγόντων μετέχουν και νομαρχιακοί σύμβουλοι-μέλη της Νομαρχιακής Επιτροπής Περιβάλλοντος (τόσο της πλειοψηφίας, όσο και της μειοψηφίας), με σκοπό να διασφαλιστεί η διαφάνεια των ελέγχων.

Ο αρμόδιος αντινομάρχης και επικεφαλής αυτής της επιχείρησης κ. Γιάννης Χριστοφάκης, εμφανίζεται αποφασισμένος, πάντως, να πατάξει κάθε φαινόμενο αυθαιρεσίας και παρανομίας που μολύνει το περιβάλλον.

«Είμαστε αποφασισμένοι - δηλώνει- να προστατεύσουμε τους φυσικούς μας πόρους και αυτό θα φανεί πολύ σύντομα και στην πράξη.

Σ' αυτό το θέμα -τονίζει-

Οι έλεγχοι του υπουργείου ΠΕ.ΧΩ.ΔΕ, για περιβαλλοντικές παραβάσεις, δεν αποκλείεται να επεκταθούν σε όλες τις ξενοδοχειακές επιχειρήσεις της Δωδεκανήσου

δεν θα υπάρξει καμιά υποχώρηση».

Επισημαίνεται ότι στις προθέσεις της Νομαρχιακής Αυτοδιοίκησης Δωδεκανήσου είναι και η διενέργεια αυστηρών πολεοδομικών ελέγχων σε όλα τα νησιά του νομού, χωρίς να αποκλείει ακόμη και το ενδεχόμενο κατεδαφίσεως των αυθαίρετων κατασκευών (εξόφθαλμων, κατ' αρχήν, περιπτώσεων).



Αποφασισμένος να πατάξει κάθε φαινόμενο αυθαιρεσίας που μολύνει και προσβάλλει το περιβάλλον, εμφανίζεται ο Γιάννης Χριστοφάκης

Καλώς ορίσατε ...
στο Mike's
Executive Catering.

Λάμψη, αριστοκρατεία, κομψότητα, φινέτσα.
Λέξεις που αποκτούν νόημα και ουσία στο Mike's Executive Catering, που αναλαμβάνει πλήρως και οργανωμένα τις σημαντικότερες εκδηλώσεις της ζωής σας. **Γαμήλια δεξίωση. Βάπτιση. Γενέθλια. Εγκαίνια.** Ή όποια άλλη δική σας ιδιαίτερη στιγμή. Το άψογο σέρβις, η άριστη ποιότητα των εδεσμάτων, γλυκών και αλμυρών, η σημασία στη λεπτομέρεια, εγγυώνται την επιτυχία της εκδήλωσής σας.
Κοντά σας από την πρώτη στιγμή...
Γιατί...
Μια οικογένεια είμαστε!



Mike's Executive Catering

Γεωργίου Σεφέρη 108 Ρόδος.
Τηλ. 22410 66510/60038/60216. Fax: 22410 67579
www.mikes.gr

Τα έργα σε λιμάνι και μαρίνα εκτίναξαν στα ύψη το ενδιαφέρον των επενδυτών για την περιοχή Κόβα

ΠΟΛΛΑΠΛΑΣΙΑΖΟΝΤΑΙ οι ρυθμοί ανάπτυξης

Στόχος για τη Δημοτική Αρχή Ρόδου ο εξωραϊσμός της ανατολικής πλευράς πριν από τις εκλογές του 2006

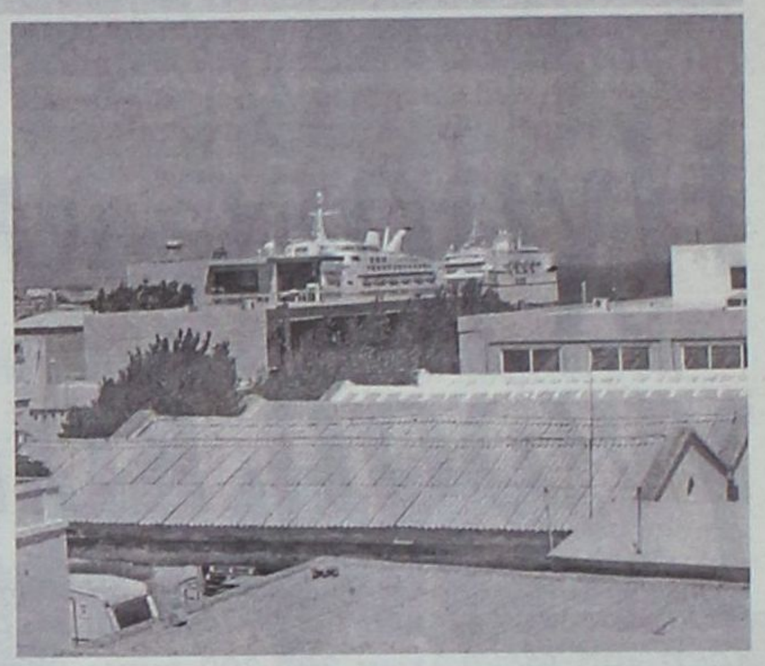

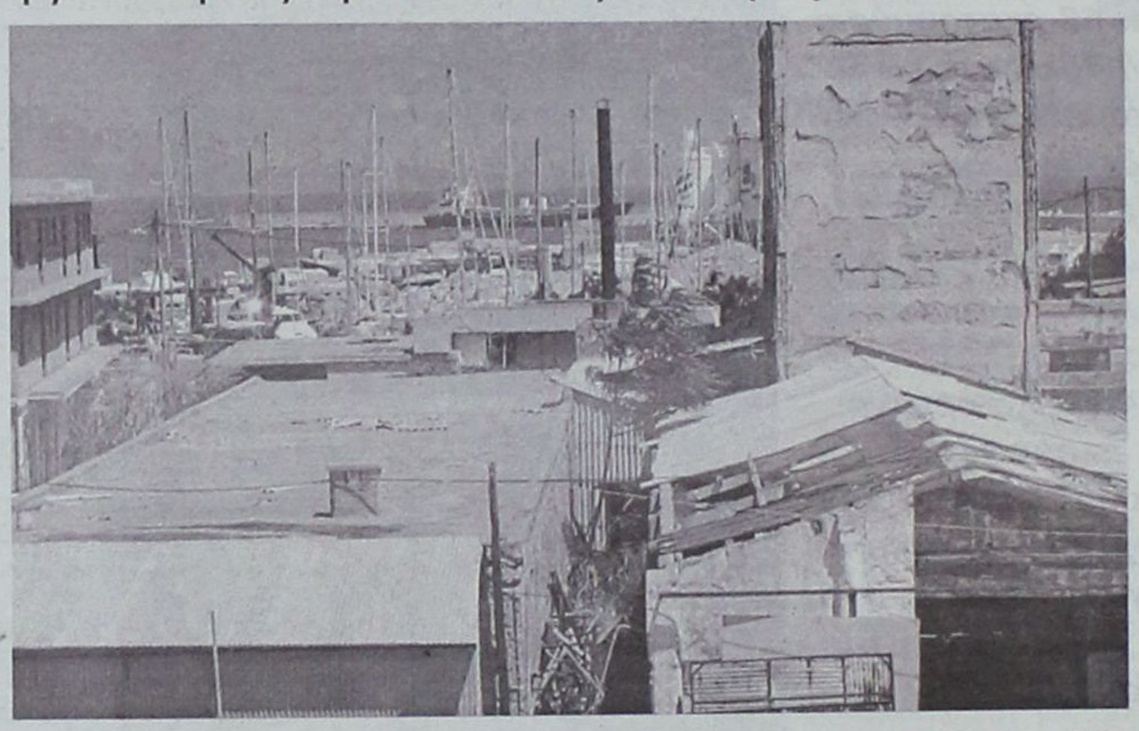

Μεγάλο μέρος της περιοχής Κόβα καταλαμβάνουν οι παλιές αποθήκες που ανήκουν στο Ελληνικό Δημόσιο και χρησιμοποιούνταιαπό το δήμο Ροδίων. Η κατεδάφιση των αποθηκών θα δώσει νέα εικόνα στην εν γένει περιοχή

Εξαιρετικά μεγάλη ανάπτυξη έχει αρχίσει να προσλαμβάνει η περιοχή Κόβα και γενικότερα η περιοχή γύρω από το λιμάνι της Ρόδου, όπως και αντίστοιχη κοντά στην κατασκευαζόμενη μαρίνα. Η προοπτική ολοκλήρωσης των δύο μεγάλων έργων υποδομής έχει προκαλέσει το ενδιαφέρον εκείνων που θέλουν να επενδύσουν σε ακίνητα κι επιχειρήσεις που αφορούν στην ακτοπλοΐα και τον τουρισμό.

Σύμφωνα με τις δεσμεύσεις που έχουν αναληφθεί από τις εργολήπτριες εταιρείες, το λιμάνι Ακαντιάς θα είναι έτοιμο προς χρήση το έτος 2006, η δε μαρίνα θα είναι έτοιμη πριν από τη σαιζόν του 2007. Μάλιστα, σε ό,τι αφορά την τελευταία, η κοινοπραξία των εταιρειών που έχει αναλάβει το έργο έχει θέσει ως στόχο το έτος 2006 να είναι δυνατή η χρησιμοποίηση των λιμενικών εγκαταστάσεων της μαρίνας.

Η δημοτική αρχή Ρόδου, από τη δική της πλευρά, έχει καταρτίσει ένα πλάνο αισθητικής αναβάθμισης της περιοχής Κόβα. Αυτό θα επιτευχθεί με τη δημιουργία πρασιών, όμορφων πεζόδρομων και χώρων αναψυχής. Πρέπει να σημειωθεί ότι περιμετρικά του λιμένα της Ακαντιάς υπάρχουν ακίνητα που ανήκουν στο Ελληνικό Δημόσιο και χρησιμοποιούνται ως αποθήκες από το Δήμο Ροδίων. Ορισμένες από αυτές είναι επί χρόνια εγκαταλελειμμένες και σημαίνει πως ήρθε το πλήρωμα του χρόνου για να κατεδαφιστούν. Η κατεδάφιση των παλιών αποθηκών και η αύξηση της ωφέλιμης επιφάνειας (για έργα εξωραϊσμού) θα αναβαθμίσει τα μέγιστα την περιοχή. Το όραμα των ιθυνόντων θέλει την βόλτα και την επίσκεψη στο λιμάνι της Ακαντιάς να είναι ένα από τα "must" της ημέρας και της νύχτας. Άλλωστε, σε όλο τα νησιά του Αιγαίου η διασκέδαση και η αναψυχή ξεκινάει από το λιμάνι και εξαπλώνεται στο υπόλοιπο νησί.

Η ολοκλήρωση του λιμένα της Ακαντιάς, η κατασκευή της μαρίνας Ρόδου και η αισθητική αναβάθμιση της περιοχής Κόβα είναι ένα από τα μεγάλα στοιχήματα που έθεσε η δημοτική αρχή της Ρόδου. Αυτό σημαίνει πως η ίδια θα θελήσει να ολοκληρώσει αυτά τα έργα πριν από τις δημοτικές εκλογές (Οκτώβριος 2006).

Όλες αυτές οι παράμετροι έχουν εκτινάξει στα ύψη το ενδιαφέρον εκείνων που θέλουν να επενδύσουν στην περιοχή Κόβα. Μεγάλοι επιχειρηματικοί όμιλοι έχουν αρχίσει την αναζήτηση ακινήτων προκειμένου να δημιουργήσουν υποδομές στην καρδιά της πιο αναπτυσσόμενης περιοχής της Δωδεκανησιακής πρωτεύουσας. Το έργο της αναζήτησης ακινήτων δεν είναι εύκολη υπόθεση, καθώς είναι ελάχιστοι εκείνοι που θέλουν να πουλήσουν. Έχει γίνει γνωστό ότι οι προτάσεις από αγοραστές είναι συνεχείς, καθώς για κάθε μήνα που περνάει η αξία των ακινήτων ανεβαίνει σημαντικά.

Είτε αμέσως, είτε μετά από ένα η δύο χρόνια, η περιοχή του λιμένα της Ακαντιάς και η περιοχή Κόβα αλλάζουν σημαντικά. Υπό το πρίσμα της εξέλιξης αυτής, δεν είναι λίγοι εκείνοι που θεωρούν ότι τα έργα αυτά θα πολλαπλασιάσουν τους ρυθμούς οικονομικής ανάπτυξης της Ρόδου.

GR

☆☆☆☆☆

Grand Hotel

Ο τέλειος συνδυασμός ποιότητας και οικονομίας που τιμά και ανεβάζει τη Ρόδο

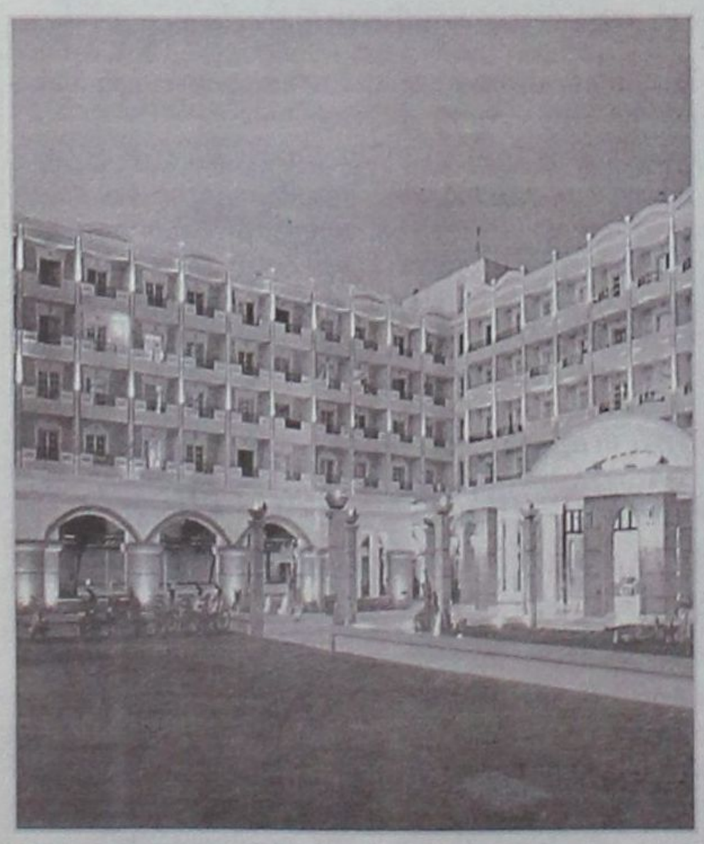











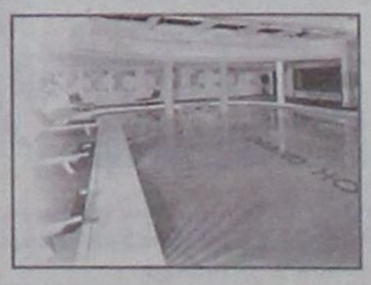



φάκελος 2

*Τα **lobbies**, οι οικογένειες, τα συμφέροντα και ο ρόλος τους στην εθνική μας **οικονομία** με περισσότερα από 300 εκατομμύρια ευρώ σε επενδύσεις την **τελευταία** πενταετία*

η απόβαση των Κύπριων επιχειρηματιών στην Ελλάδα

ΤΟΥ
ΔΗΜΗΤΡΗ ΜΑΡΚΟΠΟΥΛΟΥ

Δι εθνιστές, αν και ταυτόχρονα πιστοί στα ελληνορθόδοξα ιδεώδη. Με έντονο το αίσθημα της αλληλοϋποστήριξης και της τήρησης των οικογενειακών αξιών. Με «δολοφονικό» ένστικτο στις business. Ο λόγος για τους Κύπριους επιχειρηματίες που δραστηριοποιούνται στην Ελλάδα, μια ειδική «κάστα» ανθρώπων που με τη δράση τους δίνουν διαφορετικό νόημα στην ελληνική επιχειρηματική σκηνή.

Εάν κάποιος προσπαθούσε να αποδώσει με μία μόνο λέξη τις μεταξύ σχέσεις τους, αυτή δεν θα μπορούσε να είναι άλλη από το lobby. Δρώντας σε κλειστές ομάδες και συνήθως πίσω από τα φώτα της δημοσιότητας, η πλειονότητα των Κύπριων businessman έχει κατορθώσει να τοποθετηθεί στην πρωτοπορία της εγχώριας οικονομικής ζωής, δημιουργώντας σε μεγάλο βαθμό συνθήκες «εξάρτησης» της Ελλάδας από τα κεφάλαιά τους.

Μια γενιά επιχειρηματιών, η οποία επαγγελματικά εκφάστηκε κυρίως μετά την τουρκική εισβολή, είναι αυτή που ουσιαστικά κινεί τα νήματα της οικονομίας της Μεγαλονήσου και που βοήθησε τα μέγιστα στην ενταξιακή πορεία της στην Ευρωπαϊκή Ένωση.

Χρησιμοποιώντας αρχικά την προοπτική της χώρας μας λόγω του ευρωπαϊκού προσανατολισμού της, καθώς και τις επενδυτικές βάσεις που παρείχε για την ανάπτυξη προς τη Νοτιανατολική Ευρώπη και τα Βαλκάνια, οι Κύπριοι επιχειρηματίες μέσα σε 30 χρόνια κατόρθωσαν να κυριαρχούν.

Δεν είναι τυχαίο το γεγονός ότι πάνω από 300 εκατομμύρια ευρώ σε επενδύσεις στη χώρα μας την τελευταία πενταετία προέρχονται αποκλειστικά από κυπριακών συμφερόντων επιχειρήσεις.

Όλα τα παραπάνω, με τις ευλογίες και την υποστήριξη των εκάστοτε κυβερνήσεων του νησιού και φυσικά του μεγάλου θεματοφύλακα (και οικονομικού υποστηρικτή) της κυπριακής Εκκλησίας, που ουδέποτε δίστασε να αποτελέσει έναν πρώτης τάξεως εμπορικό εταίρο για τα «παιδιά του Νησιού της Αφροδίτης».

Η κυπριακή επιχειρηματικότητα ποτέ δεν θέλησε να ξεφύγει από τις διαπροσωπικές σχέσεις και την πατριαρχία.

Για το λόγο αυτόν ακόμα και τώρα οι διοικήσεις των περισσότερων σχημάτων παραμένουν αυστηρά οικογενειακές, παρά την παγκοσμιοποιημένη δράση των κεφαλαίων τους.

*Οι οικογένειες **Λεβέντη - Δαυΐδ, Χατζηιωάννου, Λανίτη, Παπαέλληνα, Σαρρή, Ιωάννου, Παρασκευαΐδη** και τόσοι άλλοι αποτελούν τους κυριότερους εκφραστές αυτής της κατάστασης. Όμως και μεγάλα επιχειρηματικά σχήματα, όπως οι τράπεζες Λαϊκή και Κύπρου, οι εταιρείες συμβούλων Price Water House Cooperse και KPMG, αποδίδουν το μέγεθος των κυπριακών επενδύσεων στη χώρα μας.*

(Από την εφημερίδα «ΤΟ ΘΕΜΑ»)

ΟΙΚΟΓΕΝΕΙΑ ΛΑΝΙΤΗ, ΜΕ ΟΝΟΜΑ ΒΑΡΥ



Ο κ.Πλάτωνας Λανίτης

ΑΠΟ ΤΑ «παραδοσιακά βαριά χαρτιά» της κυπριακής οικονομίας είναι αυτό του Ομίλου **Λανίτη.** Με εκατονταετή παράδοση και δράση στη χώρα μας από το 1994, ο οικογενειακός επιχειρηματικός κολοσσός χαρακτηρίζεται από γνώστες των κυπριακών πραγμάτων ως οι «Αγγελόπουλοι» της Μεγαλονήσου. Ο Όμιλος «Λανίτης Group» ιδρύθηκε το 1896 από τους κύριους **Νίκο** και **Κώστα Λανίτη.** Αποτελεί τη σημαντικότερη αυτή τη στιγμή επιχειρηματική δύναμη στην Κύπρο, σε τέτοιο βαθμό, που δεν είναι λίγοι αυτοί που λένε ότι «μπορεί να ανεβάζει και να κατεβάζει κυβερνήσεις». Ο Όμιλος σήμερα διοικείται από την τέταρτη γενιά, δηλαδή τους κύριους **Πλάτωνα, Κώστα** και **Μάριο Λανίτη.**

Ο τελευταίος, μάλιστα, θεωρείται η «αιχμή του δόρατος» του group και διετέλεσε επί σειρά ετών πρόεδρος της Λαϊκής Τράπεζας. Αυτήν την περίοδο, λόγω συγκεκριμένων προβλημάτων και του γενικότερου σχεδιασμού του ομίλου, ο κ. Μάριος Λανίτης αναγκάστηκε να επικεντρωθεί στις δραστηριότητες του οικοδομικού κι εργολαβικού κολοσσού «Cybarco». Σημείο αναφοράς της οικογένειας αποτελεί η πόλη της Λεμεσού, μια περιοχή με μακρά επιχειρηματική προϊστορία. Για τη δράση τους στη χώρα μας οι αδελφοί Λανίτη βασίστηκαν ιδιαίτερα στο δίκτυο των εν Ελλάδι Κυπρίων, ενώ συνεργάστηκαν και με τον επιχειρηματία κ. Γιώργο Σαραντόπουλο. Εξάλλου στρατηγική της εταιρείας είναι να στηρίζεται πάντοτε σε τοπικές συμμαχίες. Εταιρείες του ομίλου είναι η κατασκευαστική «Cybarco» (έχει σπάσει στα δύο στις «Cybarco Contracting - ΑΤΕ» και «Cybarco Real Estate Development» ενώ πριν από λίγα χρόνια είχε προχωρήσει στην εξαγορά τριών ελληνικών εταιρειών (ΒΕΤΑ, Διαγώνιος και ΓΙΛΜΑ) για να κατορθώσει να συμμετάσχει σε δημόσιους διαγωνισμούς άνω των 60 εκατ. ευρώ.

Το μέγεθος αλλά και οι επαφές της οικογένειας της εξασφάλισαν συμμετοχή σε έργα του Αεροδρομίου των Σπάτων και των Ολυμπιακών εγκαταστάσεων.

Ο Ομιλος εκτείνεται στις κατασκευές προϊόντων ξυλείας, σιδήρου, υγραερίου, οικιακών ηλεκτρικών συσκευών, στην πώληση εσπεριδοειδών, στον τουριστικό κλάδο, στη ναυτιλία, τις τράπεζες κ.ά. Είναι εισηγμένη στο Χρηματιστήριο της Κύπρου από το 1976 και έχει έντονη παρουσία στην Ελλάδα, την Κύπρο, τη Βρετανία, το Μπαχρέιν και τη Ρωσία.

Κατά την πρώτη περίοδο της διοικητικής κρίσης στην ποδοσφαιρική ομάδα της ΑΕΚ το 2001, το όνομα της οικογένειας είχε ακουστεί ως υποψήφιο για την εξαγορά του πλειοψηφικού πακέτου από τη «Netmed», μια κίνηση που σκόνταψε όμως στην εμπλοκή του κ. **Μάκη Ψωμιάδη.** Πληροφορίες από τη μεριά των στελεχών της εταιρείας ανέφεραν τότε ότι η εξαγορά της ΑΕΚ εντασσόταν σε ένα ευρύτερο πλαίσιο δράσης, με σκοπό την ενδυνάμωση της παρουσίας του Ομίλου στα ελληνικά πράγματα.

Η οικογένεια Λανίτη διατηρεί ιδιαίτερα καλές σχέσεις με την οικογένεια Δαυΐδ (έχουν κοινή καταγωγή από τη Λεμεσό), ενώ διαθέτουν και δικό τους εργοστάσιο παραγωγής Coca-Cola στην Κύπρο.

Στη Ρόδο ο όμιλος Λανίτη σε συνεργασία με τον όμιλο Δαυΐδ αγόρασαν (από πλειστηριασμό) το Ξενοδοχείο Rodian Amathus το οποίο στη συνέχεια ανακαίνισαν και μετέτρεψαν σε ξενοδοχείο 5 αστέρων, δίνοντας ιδιαίτερη έμφαση στην ποιότητα των προσφερόμενων υπηρεσιών πράγμα που έχει ανάγκη ο ροδιακός (και όχι μόνο) τουρισμός.

Επίσης δραστηριοποιείται στην κατασκευή και πώληση παραθεριστικών κατοικιών με την εταιρεία «Cybarco».

Αξίζει να σημειωθεί πως ο όμιλος Λανίτη έχει κατασκευάσει ένα από τα μεγαλύτερα Projects στην Κύπρο το (Afrodite Hills) με παραθεριστικές κατοικίες, γήπεδο 19 οπών γκολφ καθώς και ξενοδοχείο 5 αστέρων.

Ο όμιλος πριν από 2 χρόνια είχε δείξει ενδιαφέρον και για το γκολφ Αφάντου σε συνεργασία με την Οικογένεια Δασκαλαντωνάκη (που ήταν τελικά και ο τελικός ανάδοχος) αλλά απέσυρε την πρότασή της θεωρώντας την ασύμφορη λόγω τόσο της δόμησης αλλά και των πολεοδομικών και γραφειοκρατικών διαδικασιών που απαιτούνταν.

Ο ΛΑΒΥΡΙΝΘΟΣ ΤΗΣ ΟΙΚΟΓΕΝΕΙΑΣ ΔΑΥΙΔ





Ο κ. **Γιώργος Δαυΐδ** και ο ένας από τους υιούς του, ο **Χάρης**

ΑΠΟ ΤΙΣ «πολυπλόκαμες» κυπριακές οικογένειες σε επίπεδα συμμετοχών και οικονομικής παρουσίας στα ελληνικά επιχειρηματικά δρώμενα είναι αυτή των Δαυΐδ. Ο κ. Γιώργος Δαυΐδ, από υιοθετημένος υιός του δραστηριοποιούμενου στην Αφρική Κύπριου Κροίσου, *Αναστάσιου Λεβέντη,* κατόρθωσε να δημιουργήσει έναν κολοσσό, που θα μπορούσε να χαρακτηριστεί ως «λαβυρινθος», λόγω της διασπόρας του, αλλά και των κατά καιρούς «περίεργων» επενδύσεων που πραγματοποιεί.

Με υψηλές πολιτικές γνωριμίες που φθάνουν σε επίπεδα αρχηγών κρατών και με προσήλωση στη μυστικοπάθεια, ο Όμιλος Δαυΐδη-Λεβέντη έχει κατορθώσει να μονοπωλεί μια σειρά κλάδων της εθνικής οικονομίας μας. Δεν είναι μάλιστα και λίγες οι κατηγορίες που κατά καιρούς έχουν εκτοξευθεί για την πορεία συγκεκριμένων εταιρειών του Ομίλου όπως η «Plias», «Frigoglass» ή η «Μουριάδης».

«Ναυαρχίδα» του Ομίλου είναι η «Coca-Cola Τρία Έψιλον», ενώ διαθέτει συμμετοχές (κυρίως πλειοψηφικές) στις «A.G. Leventis» «Vectis Capital», «Frigoglass», «Plias, Ideal Systems», «Μουριάδης», «Τσιμέντα Τιτάν», «Πίττα Παν», «Nigerian Bottling Co.», «Αλλατίνη» κ.ά. Διάδοχοι του κ. Γιώργου Δαυΐδ είναι τα δύο του παιδιά, **Χάρης** και **Αναστάσης,** την ώρα που η κόρη του απέχει από το επιχειρηματικό προσκήνιο. Η μέχρι στιγμής δράση τους δεν ικανοποιεί τον απαιτητικό (και γενικότερα υπερσυντηρητικό) πατέρα τους, όμως το μέγεθος και το βάρος της εταιρείας αναμένεται να τους λύσουν μελλοντικά τα χέρια. Σημαντικό στοίχημα για την «Coca-Cola Τρία Έψιλον» αποτελεί η εμφιάλωση νερού σε συνεργασία με την ΕΥΔΑΠ. Για τη συγκεκριμένη υπόθεση ο κ. Γιώργος Δαυΐδ πραγματοποίησε πριν από λίγο καιρό επίσκεψη και στον πρωθυπουργό **Κώστα Καραμανλή**, σε μια προσπάθεια να μπλοκάρει «από το παράθυρο» μελλοντική στρατηγική κίνηση της ανταγωνίστριας «Pepsico HBH».

Πάντως, δύσκολα θα κατορθώσει η «Τρία Έψιλον» να αλλάξει τα σχέδια του ανταγωνισμού της, επομένως θα πρέπει να στραφεί σε άλλους δρόμους.

Παράλληλες φήμες κάνουν λόγο για σειρά πωλήσεων συμμετοχών του Ομίλου, ακόμα και σε διεθνείς επενδυτές, αν και τίποτα δεν μπορεί να θεωρηθεί σίγουρο σε έναν τόσο μεγάλο και διεθνοποιημένο Όμιλο.

Με φιλικές σχέσεις προς το Πατριαρχείο Κωνσταντινουπόλεως, ο κ. Γιώργος Δαυΐδ και η σύζυγός του κυρία **Καίτη Δαυΐδ** επιδεικνύουν φιλανθρωπικό έργο, ενώ οι σχέσεις της οικογένειας με σειρά επιχειρηματιών και πολιτικών παραγόντων από την Κύπρο είναι παραδοσιακά καλές.

ΛΟΥΗΣ, ΜΕ ΤΙΣ ΕΥΛΟΓΙΕΣ ΤΗΣ ΕΚΚΛΗΣΙΑΣ

ΠΕΝΗΝΤΑ χρόνια δράσης στην Ελλάδα συμπλήρωσε ο Όμιλος Λούη, τον οποίο ίδρυσε το 1935 στην Κύπρο ο «πατέρας του κυπριακού τουρισμού» *Λούης Λοΐζου.*

Με σημαντικά κεφάλαια από την κυπριακή Εκκλησία, ο οικογενειακός αυτός όμιλος σύντομα έγινε ο μεγαλύτερος τουριστικός οργανισμός της Ανατολικής Μεσογείου, διαθέτοντας 27 ξενοδοχειακές μονάδες σε Ελλάδα και Κύπρο κι 11 κρουαζιερόπλοια, εκ των οποίων τα 4 με ελληνική σημαία.

Πρόεδρος του Ομίλου σήμερα είναι ο κ. **Κωστάκης Λοΐζου**, ένας ομολογουμένως έξυπνος, αν και ιδιαίτερα σκληρός επιχειρηματίας, όπως αναφέρουν εκπρόσωποι του ανταγωνισμού.

Ο επιχειρηματίας διαθέτει στενές προσωπικές σχέσεις με τον νυν πρόεδρο της Κυπριακής Δημοκρατίας κ. **Τάσσο Παπαδόπουλο,** τον οποίο πρόσφατα πιέζει να πει... τον καλό του λόγο στην ελληνική κυβέρνηση, για να αναλάβει την ακτοπλοϊκή σύνδεση Ελλάδος - Κύπρου με τη σύνδεση των λιμένων του Πειραιά, του Ηρακλείου και της Λεμεσού. Για τη συγκεκριμένη περίπτωση, πάντως, ενδιαφέρεται και η ΑΝΕΚ, την οποία προωθεί ο υπουργός Εμπορικής Ναυτιλίας κ. **Μανώλης Κεφαλογιάννης.** Το όνομα του Κύπριου businessman απασχόλησε την εγχώρια αγορά με την εξαγορά της εταιρείας των εφοπλιστών κυρίων **Ποταμιάνου - Κιοσέογλου.**

Παράλληλα, κατηγορίες εκφράστηκαν και για την «περίεργη» υπόθεση διάθεσης μετοχών του ομίλου σε όλα τα πολιτικά κόμματα της Κύπρου. Όπως και να έχει, ο κ. Κωστάκης Λοΐζου τιμήθηκε πρόσφατα με το βραβείο «Πρωτοπόρος στον Ευρωπαϊκό Τουρισμό» για το 2005.

Στη «Δράση» κολλάει το σίδερο

Η ΤΡΟΜΟΚΡΑΤΙΑ

➤ _Επιχειρείται ν' ασκηθεί απο στέλεχος της Νέας Δημοκρατίας...

➤ ***...(Στα πλαίσια, προφανώς, της σεμνότητας και ταπεινότητας)...***

➤ ...Σε βάρος αστυνομικών οργάνων, που προσπαθούν να κάνουν...

➤ ***...Σωστά τη δουλειά τους.***

* * * * *

➤ Ο εν λόγω «κύριος» (όνομα και μη χωριό), έχει προφανώς ...

➤ ***...Την αίσθηση ότι ως στέλεχος κυβερνώντος κόμματος...***

➤ ...Μπορεί να κάνει ό,τι γουστάρει, γράφοντας ακόμα...

➤ ***...Και τους νόμους στα παλαιότερα των υποδημάτων του.***

* * * * *

Η ΠΡΟΕΙΔΟΠΟΙΗΣΗ

➤ Αν συνεχίσει ν' απειλεί τα όργανα της τάξης, επικαλούμενος...

➤ ***...Τις πολιτικές -και όχι μόνο- γνωριμίες του (τις οποίες και εκθέτει)...***

➤ ...Για ν' αποτρέψει τυχόν βεβαίωση των παραβάσεών του, τότε...

➤ ***...Η στήλη θα υποχρεωθεί (με ιδιαίτερη χαρά ομολογουμένως)...***

➤ ...Να δημοσιεύσει το όνομά του. Υποθέτω, ότι κάτι τέτοιο δεν το θέλει.

* * * * *

Η ΕΚΜΕΤΑΛΛΕΥΣΗ

➤ Γίνεται (χωρίς ίχνος ντροπής και τσίπας), επίσης, απο στέλεχος...

➤ ***...Της Νέας Δημοκρατίας, που χρησιμοποιώντας (και αυτός)...***

➤ ...Τις πολιτικές του γνωριμίες, δεν πατάει στην υπηρεσία του.

* * * * *

➤ Παρ' ότι για την περίπτωση του εν λόγω «κυρίου» (που ενίοτε...

➤ ***...Το παίζει και τιμητής) είναι ενημερωμένοι οι προϊστάμενοί του...***

➤ ...Εν' τούτοις κανείς δεν τον επαναφέρει στην τάξη ή ορθότερα...

➤ ***...Στη δουλειά του, στην οποία εμφανίζεται μόνο για να πληρωθεί.***

* * * * *

➤ Κατά τα άλλα, η συγκεκριμένη υπηρεσία (στην οποία και είναι...

➤ ***...Διορισμένος) έχει σοβαρό πρόβλημα ελλείψεως προσωπικού!***

* * * * *

Η ΣΥΜΒΟΥΛΗ

➤ Εάν οι προϊστάμενοί του (επίσης στελέχη της Νέας Δημοκρατίας)...

➤ ***...Συνεχίσουν να κάνουν τα στραβά μάτια στην παρανομία αυτή...***

➤ ...Τότε η στήλη (αυτή τη φορά, μετά λύπης της) θα υποχρεωθεί...

➤ ***...Να γίνει πιο συγκεκριμένη. Όσο για τον κοπανατζή-υπάλληλο...***

➤ ...(Που έχει σχέση και με την Τοπική Αυτοδιοίκηση), καλό θα ήταν...

➤ ***...(Αν, ασφαλώς, ενδιαφέρεται για την...πολιτική του καριέρα)...***

➤ ...Να είναι ιδιαίτερα προσεκτικός. Γιατί, ως γνωστόν, η γυναίκα...

➤ ***...Του Καίσαρα δεν αρκεί να είναι τίμια, αλλά και να φαίνεται.***

* * * * *

Η ΑΙΣΧΥΝΗ

➤ Να πεθαίνουν, εν έτει 2005, άνθρωποι μέσα σε ασθενοφόρα...

➤ ***...Επειδή δεν προβλέπεται απο την κείμενη νομοθεσία (όπου...***

➤ ...Μας βολεύει την εφαρμόζουμε στο ακέραιο) να επιβαίνουν...

➤ ***...Σ' αυτά γιατροί και νοσοκόμοι των Κέντρων Υγείας.***



«Αν δεν μπορείς να βοηθήσεις, ενόχλησε. Το σημαντικό είναι να συμμετέχεις»

* * * * *

➤ Ηθικά, λογικά και αυτονόητα (άγνωστες, προφανώς, λέξεις...

➤ ***...Για το Ε.Σ.Υ) μπορεί να μου πει κάποιος, εκ των αρμοδίων...***

➤ ...Τι πρέπει να προβλέπεται;

* * * * *

Η ΕΥΧΗ

➤ Να βάλει ο Θεός το χέρι του (που να το πρωτοβάλει...

➤ ***...Θα μου πείτε) να μην πάθουμε τίποτα, γιατί ακόμα...***

➤ ...Και το «καντηλάκι» μας (κατά πως λένε) να μην ήρθε...

➤ ***...Η ώρα του να σβήσει, αυτοί θα μας το σβήσουν με το ζόρι.***

* * * * *

Η ΑΝΑΣΤΑΤΩΣΗ

➤ Προκλήθηκε απο ανεγκέφαλο ερωτοχτυπημένο νεαρό...

➤ ***...(Ο έρωτας, ως γνωστόν, παρασύρει σε μεγάλες ανοησίες...***

➤ ...Ενίοτε και σε μα.....ς) στο αεροδρόμιο της Ρόδου, μετά...

➤ ***...Απο φάρσα που έκανε για βόμβα.***

* * * * *

Η ΒΛΑΚΕΙΑ...

➤ ...Που και μόνο γι' αυτή έπρεπε ν' απαλλαγεί απο κάθε...

➤ ***...Κατηγορία, ήταν ότι έκανε τη φάρσα απο το κινητό του...***

➤ ...Και μάλιστα χωρίς απόκρυψη! Τον απαλλάσσεις, λοιπόν...

➤ ***...Ή δεν τον απαλλάσσεις λόγω βλακείας;***

* * * * *

Η ΑΤΥΧΙΑ...

➤ ...Είναι ότι θα πληρώσει, τελικά, για όλες τις φάρσες...

➤ ***...Που έχουν γίνει μέχρι σήμερα στη Ρόδο. Ας πρόσεχε!***

* * * * *

Η ΟΚΝΗΡΙΑ

➤ Χαρακτηρίζει (εδώ και καιρό) τους υπευθύνους του Δ.Ο.ΠΕ...

➤ ***...(Του Δημοτικού Οργανισμού Περιβάλλοντος), οι οποίοι τα έχουν...***

➤ ...Φορτώσει όλα (και αυτό είναι εμφανές) στον κόκορα.

* * * * *

➤ Με τη δικαιολογία της ελλείψεως προσωπικού (η οποία ενίοτε...

➤ ***...Χρησιμοποιείται για να δικαιολογηθούν τα αδικαιολόγητα)...***

➤ ...Βρήκαν την ευκαιρία να κάθονται και να μην κάνουν τίποτα.

* * * * *

➤ ***Άποψή μας είναι, πως εάν οι υπεύθυνοι (πολιτικοί και υπηρεσιακοί)...***

➤ ...Αδυνατούν ν' ανταπεξέλθουν στα καθήκοντά τους (είτε λόγω...

➤ ***...Βαρεμάρας, είτε λόγω ανικανότητας), μπορούν να μας αδειάζουν τη γωνιά.***

* * * * *

➤ Και επειδή οι ίδιοι δεν θα το κάνουν ποτέ (ποιος έχασε την ευθιξία...

➤ ***...Για να τη βρούν οι ασχολούμενοι με τα κοινά), ας το κάνει ο δήμαρχος.***

* * * * *

Η ΑΝΤΙΔΡΑΣΗ

➤ Έντονη και αφορά την πεζοδρόμηση του Μανδρακίου (τι φαεινή...

➤ ***...Ιδέα, αλήθεια, ήταν κι αυτή). Το μέτρο (για το οποίο είναι προφανές...***

➤ ...Ότι δεν ρωτήθηκαν οι άμεσα ενδιαφερόμενοι), έχει προκαλέσει...

➤ ***...Και δικαίως, την αντίδραση των καταστηματαρχών, καθώς...***

➤ ...Πλην των αδέσποτων σκυλιών, κανείς άλλος δεν απολαμβάνει...

➤ ***...Τη βόλτα του. Βλέπετε η εποχή του «νυφοπάζαρου» πέρασε.***

* * * * *

➤ Το μόνο, πάντως, που κατάφεραν οι αρμόδιοι (εφαρμόζοντας...

➤ ***...Στην πράξη τη σύλληψη της φαεινούς αυτής ιδέας) ήταν απλά...***

➤ ...Να δημιουργήσουν έντονο κυκλοφοριακό πρόβλημα...

➤ ***...Στους υπόλοιπους δρόμους.***

* * * * *

Η ΜΑΝΙΑ

➤ Της ασκήσεως (σωρηδόν) ποινικών διώξεων, ακόμη και για...

➤ ***...Ψύλλου πήδημα. Στο τέλος (με το ρυθμό που ασκούνται)...***

➤ ...Θα χάσουν και την ουσία και την αξία τους.

* * * * *

Πρώτο θέμα

Στην ψαροταβέρνα «Αβάντι» συνέφαγαν προ ημερών ο υφυπουργός Εξωτερικών Γιάννης Βαληνάκης και ο βουλευτής Βασίλης Χρύσης. Μεταξύ ψαριού και αχλαδιού συζήτησαν για τις εξελίξεις στο χώρο της Ν.Δ. Απ' ό,τι μάθαμε ο υφυπουργός εξηγούσε στο βουλευτή ότι το σχόλιο για το νέο σπίτι του βουλευτή – σχετικά έγραψε η στήλη – ήταν θετικό. ***Βουλευτή μου από εμάς δεν έχεις (αν δεν κάνεις) να φοβηθείς τίποτα. Το άλλο σπίτι να προσέχεις – της ΝΔ – ρώτα και τον υφυπουργό που έγινε έως και «Πρώτο Θέμα».***

Αντιδράσεις ταξί

Αντιδρούν οι οδηγοί ταξί της Καλύμνου για τον τύπο των λεωφορείων που θα κινούνται στο νησί. Αντέδρασαν οι οδηγοί ταξί της Ρόδου για το πού θα έμπαινε η στάση της ΡΟΔΑ στο αεροδρόμιο. Όπως διαχρονικά αντιδρούν σε κάθε μέτρο που θίγει τα συμφέροντά τους, έστω κι αν ανακατεύονται σε θέματα που δεν έχουν καμία μα καμία αρμοδιότητα.

Με επιστολή του στη «ΔΡΑΣΗ» ρωτά αναγνώστης: – Αγαπητέ Τέρη «έψησα» μια ωραία ξανθιά. Μου ζητάει νέο ραντεβού. Να δεχθώ ή πρέπει να ρωτήσουμε τους ταξιτζήδες;

FOCUS

SCRAP HOTEL BY Δ.Ε.Κ.Ρ.



«Το χρήμα και ο βήχας δεν κρύβονται» λέει ο λαός. Τα κονόμησαν οι αθίγγανοι που βρέθηκαν στο επίκεντρο της επικαιρότητας - με τα παλιοσίδερα «σκραπ» και την πρόσφατη ιστορία της ΔΕΚΡ. Το όχημα που διακρίνεται ανήκει σε έναν απ' αυτούς που προτιμούσε Καραντζιάς και λοιποί. Οχι μόνο το έφτιαξε το αγροτικό αλλά με τα ευρώπουλα που έβαλε στην τσέπη ...διόροφο το έκανε. Δεν τα έπαιρνε μόνο από τα παλιοσίδερα της ΔΕΚΡ, αλλά ο αθεόφοβος νοικίαζε και δωμάτια στο ρετιρέ. Καμαρώνει ο γύφτος χλιδή τα παλιοσίδερα. SCRAP HOTEL

«casus belli»

«Θα πιέσω τον δήμαρχο να ανοίξει τα χαρτιά του»

Ν. Χαραλάμπης
Αντιδήμαρχος Ρόδου



Κι αν θυμώσει;

Τα «Σύνορα της αγάπης» έφεραν πιο κοντά τους δύο λαούς

Λ. Παπακαλοδούκας
Δήμαρχος Σύμης



Τι δουκισί τι Ναζλί, ούλες τον ίδιο νίναι...

«Τόπος ειδυλλίου» η Σύμη για τον Γιλμάζ

Μ. Γιλμάζ
τέως πρωθυπουργός Τουρκίας



Από παλιά έδειχνε αδυναμία στις βραχονησίδες

«Η συνετή τουριστική πολιτική έφερε θετικά αποτελέσματα, βούλιαξαν τα νησιά»

Δ. Αβραμόπουλος
Υπ. Τουριστικής Ανάπτυξης



Το άλλο με το «Δημητρούλα» και τις βόμβες το ξέρεις;

Γκολφ Αφάντου

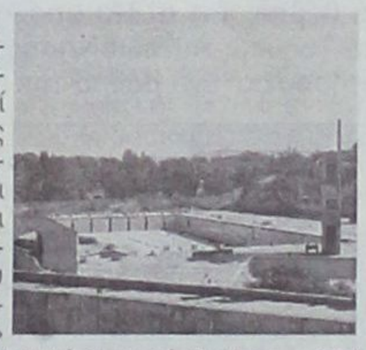

Επί εποχής αλήστου μνήμης Τάσου Χωμενίδη, στελέχη της ΝΔ είχαν εξαγριωθεί στην προοπτική εντός της αξιοποίησης του Γκολφ Αφάντου να περιλαμβάνονται και εξοχικές κατοικίες. Βροχή οι υπογεγραμμένες ανακοινώσεις για την υποβάθμιση του περιβάλλοντος από την προτεινόμενη τότε «πράσινη» επένδυση. Σύμφωνα με τον Διευθύνοντα σύμβουλο της ΕΤΑ Κώστα Ζαχαρόπουλο το επενδυτικό σχέδιο είναι αντίγραφο της πρότασης «FUJI».

Να δούμε τώρα τι θα κάνουν; Την πάπια ή θα φερμάρουν οι «πράσινοι» οικολόγοι;

ΑΝΤΙ-ΔΡΑΣΤΙΚΑ
Του Τέρη Χατζηϊωάννου



Θα αντέξει

«Θα πιέσω το δήμαρχο ώστε να ξεκαθαρίσει τις προθέσεις του» δήλωσε στον «αέρα» προ ημερών ο Νίκος Χαραλάμπης. Ο Γιώργος Γιαννόπουλος από σήμερα εκτός απροόπτου – επιστρέφει από τις διακοπές του και βρίσκεται ενώπιον των προβλημάτων που ζητούν λύση, προεξέρχοντος αυτό των συμβασιούχων των προσχολικών κέντρων.



Ο Γιαννόπουλος ζητά λύσεις και οι «διάδοχοι» απαντήσεις στο αν είναι ξανά υποψήφιος. ***Αν δείτε το δήμαρχο να πατάει στις μύτες των ποδιών του ή να περνάει σκυφτός από τη δεξιά πτέρυγα του Δημαρχείου, μην αναρωτηθείτε γιατί; Δεξιά είναι το γραφείο του αντιδημάρχου. Ο Γιαννόπουλος «φοβάται» μην τον... φωνάξει μέσα ο Χαραλάμπης.***

✔ Μεταγραφή Μαχαιρίδη



Στην «τράπεζα των Θεών» την Αστυπάλαια βρέθηκε για λίγες μέρες ξεκούρασης ο νομάρχης Γιάννης Μαχαιρίδης. Μου λένε πως στο νησί πέρασε καλά, άρεσε και τους Αστυπαλίτες ότι ο πρώτος πολίτης του νομού επέλεξε το νησί τους για διακοπές. Και βέβαια ο νομάρχης περπάτησε ... περπάτησε το χάρηκε το νησί. Περιδιαβαίνοντας τα δρομάκια του νησιού του έκατσε και φλέβα χρυσού. Στην Αστυπάλαια έκλεισε την πρώτη μεταγραφή ο νομάρχης. Πρόκειται για τον πρώην νομαρχιακό σύμβουλο - Παράταξη Κωστόπουλου - Κώστα Σταυλά έναν άνθρωπο που το ακέραιο του χαρακτήρα του, η εν γένει παρουσία του, μόνο θετικά μπορεί να καταγραφεί. ***Ασε που ο Σταυλάς Αστυπαλίτης κάνει περίπατο - εκλογικά - και στην Κάλυμνο. Το έπιασε το ψάρι Μαχαιρίδης και μάλιστα ...χρυσόψαρο όπως όλοι συνομολογούν.***

Αξιολόγηση ΠΑΣΟΚ

Από σκληρές διαδικασίες θα περάσουν οι εν ενεργεία δήμαρχοι και θα αξιολογηθεί το έργο τους, λένε οι της περιφερειακής επιτροπής Νοτίου Αιγαίου του ΠΑΣΟΚ. Όλοι αναιξερέτως. Ο Γιαννόπουλος το σκέφτεται..! – ***Να βάλω γαλάζια γραβάτα ή δεν θα ταιριάζει με το γκρίζο κουστούμι. Να πάω με κόκκινες παντόφλες ή δεν κολλάνε με το μαγιό. Να φορέσω τη βερμούδα ή την ξέχασα στην Κάρπαθο;***



✍ ΣΥΝΟΡΑ ΑΓΑΠΗΣ

Να προσέχουν τις ημερομηνίες - οι υπεύθυνοι των Δήμων που προγραμματίζουν εκδηλώσεις ενίσχυσης της ελληνοτουρκικής φιλίας. Στο πρόσφατο παρελθόν έχει παρατηρηθεί φαινόμενο ξεφαντώματος Δωδ/κων αποστολών στη γειτονική Τουρκία, ανήμερα εθνικών γιορτών της γείτονος, αλλά μειζόνων τραγωδιών της δικής μας ιστορίας. Καλό το ζεϊμπέκικο του Τζεμ, η κουμπαριά του Ερντογάν και οι μπακλαβάδες του Καχραμάν.

Αλλά λαός που δεν έχει μνήμες δεν έχει ιστορία.

Οχι ρημαδιό, το εικοσιδυό.

Δωρεάν μάθημα



Συναντήθηκαν στους διαδρόμους της Νομαρχίας προ ημερών και με τη δέουσα προσοχή που επιβάλλεται άκουγε ο δήμαρχος – της Ν. Ρόδου Μανώλης Σαββής τον τέως κοινοτάρχη Λαέρμων – Γιώργο Παπαντωνίου. Ο παλιός συμβούλευε το νέο για τις δύσκολες ατραπούς της Τ.Α. ***Άλλωστε μετά το «έξυπνο πουλί από τη Μαριέττα πιάνεται» πού καιρός για τον δήμαρχο να το παίζει πονηρός. Ό,τι πεις δάσκαλε, ό,τι πεις! Μαθαίνει ο δήμαρχος... ήρθε η ώρα να πάει για γαμπρός!***

Ιδού η Ρόδος

✔ Πριν κάποια χρόνια οι γυναίκες που έφευγαν από τη Ρόδο, μόνο που δεν έκοβαν τις φλέβες τους. Δράμα κατά την αναχώρηση, μπλουζ και το δάκρυ κορόμηλο το τελευταίο βράδυ. Πέντε φορές έπαιζε ο DJ το «SEALED WITH A KISS» και ό,τι καψουροτράγουδο θύμιζε «αλησμόνητο καλοκαίρι». Κλάμα τα κορίτσια για να μείνουνε, αγωνία στα καμάκια μήπως κάποια παραμείνει ακόμη μερικές μέρες. ***Τώρα για να κρατήσουμε γυναίκα πρέπει να κάνουμε φάρσα για βόμβα στο αεροπλάνο. Σαν το νεαρό που σήμερα οδηγείται στον εισαγγελέα. Ιδού η Ρόδος... χάθηκε το πήδημα!***



✍ Καζίνο Samba



Περιπτώσεις «όβερ μπούκινγκ» αντιμετωπίζουν ξενοδοχεία και πρακτορεία της Ρόδου λόγω του «απροόπτου» της φετινής σεζόν. Το φετινό καλοκαίρι μας επαναφέρει στα ύψη ελπίζουμε όμως ότι η θετική αυτή εξέλιξη δεν θα μας αποσυντονίσει. Ζητούμενο είναι η αναβάθμιση της ποιότητας του τουρισμού. Και σε αυτό το επίπεδο δυστυχώς οι ενδείξεις δεν είναι ενθαρρυντικές. Ποιότητα σημαίνει και υπηρεσίες άρα και εκδηλώσεις. Και από εκδηλώσεις που απευθύνονται σε επισκέπτες – κυρίως τους αλλοδαπούς – υστερούμε. Από τις πιο αξιόλογες φέτος οι βραδιές του Καζίνο της Ρόδου CAN-CAN, Samba και Φλαμένγκο στις αρχές του Σεπτέμβρη. ***Στη φωτογραφία ο γνωστός ηθοποιός Γιώργος Πάντζας με την υπεύθυνη Δημοσίων Σχέσεων του Καζίνο Ρόδου Φαίδρα Σπανού. Η μπίλια σε τρελούς ρυθμούς.***

Επί προσωπικού...

ΜΕ ΤΟΝ ΠΑΝΟΡΜΙΤΗ ΚΟΝΤΑΡΑΤΟ

Ο Δήμαρχος Αστυπάλαιας συμφωνεί και στηρίζει:

«Δεν γυρίζουμε την πλάτη στην πρωτοβουλία για νέα ναυτιλιακή εταιρία»



Υπέρ της πρωτοβουλίας που ανέλαβε ο νομάρχης Δωδεκανήσου, για ίδρυση νέας ναυτιλιακής εταιρίας, τάσσεται ανεπιφύλακτα ο δήμαρχος Αστυπάλαιας κ. Πανορμίτης Κονταράτος.

Εκτιμώντας ότι η υλοποίηση της πρωτοβουλίας αυτής θα εξυπηρετήσει, σ' ένα μεγάλο βαθμό, την επικοινωνία των νησιών της Δωδεκανήσου, ο κ. Κονταράτος δηλώνει διατεθειμένος να συμβάλει στο εγχείρημα, προκειμένου να εξομαλυνθεί η τραγική κατάσταση στην οποία έχει περιέλθει η περιοχή μας.

Παρ' ότι οι οικονομικές δυνατότητες του Δήμου Αστυπάλαιας είναι περιορισμένες και δεν επιτρέπουν την καθοριστική συμμετοχή του στην υλοποίηση του εγχειρήματος, εν τούτοις ο Πανορμίτης Κονταράτος διάκειται ευνοϊκά απέναντι σ' αυτό, τονίζοντας ότι θα το ενισχύσει.

«Η οικονομική δυσχέρεια, τονίζει, είναι δεδομένη, όμως το ακτοπλοϊκό πρόβλημα είναι τεράστιο και δεν μας επιτρέπει να γυρίσουμε την πλάτη μας στην πρωτοβουλία που ανελήφθη για την ίδρυση ναυτιλιακής εταιρίας».

Ιδιαίτερα αιχμηρός έναντι της πλοιοκτήτριας εταιρίας G.A Ferries, τα πλοία της οποίας -ως γνωστόν- δρομολογούνται στη Δωδεκάνησο, ο δήμαρχος Αστυπάλαιας υποστηρίζει ότι οι παρεχόμενες υπηρεσίες της ζημιώνουν τα νησιά.

Σ' ότι αφορά, τέλος, τα μελλοντικά του σχέδια, ο Πανορμίτης Κονταράτος ανακοινώνει την πρόθεσή του να διεκδικήσει εν νέου (για τρίτη τετραετία) τον Δήμο Αστυπάλαιας, στοχεύοντας αυτή τη φορά σε μεγαλύτερη συσπείρωση και αξιοποίηση του ανθρώπινου δυναμικού του νησιού.

• Ακτοπλοϊκό. Πόσο μεγάλο πρόβλημα δημιουργεί στον τουρισμό της Αστυπάλαιας;

Σίγουρα πολύ μεγάλο, αν και φέτος η ακτοπλοϊκή σύνδεση είναι πολύ καλύτερη σε σχέση με πέρυσι, που ήταν η χειρότερη χρονιά της τελευταίας εικοσαετίας. Γεγονός είναι, πάντως, ότι το νησί δεν εξυπηρετεί τις ανάγκες του με την υφιστάμενη ακτοπλοϊκή σύνδεση.

• Το γεγονός ότι η Δωδεκάνησος εξυπηρετείται (όσο εξυπηρετείται) μόνο από τα πλοία της εταιρίας G.A Ferries, αυτό δεν ζημιώνει την περιοχή μας;

Βεβαίως και την ζημιώνει, γιατί υποβαθμίζει την ποιότητα παροχής των υπηρεσιών. Τα πλοία που δρομολογούνται στην περιοχή μας, είναι παλιά, με πολλά προβλήματα τόσο μηχανικά, όσο και υγιεινής.

• Η πρόταση που κατέθεσε ο νομάρχης, για ίδρυση νέας ναυτιλιακής εταιρίας, εκτιμάτε ότι θα επίλυε το πρόβλημα;

Δεν θα επίλυε το πρόβλημα, σίγουρα όμως θα εξομάλυνε την κατάσταση. Είναι βέβαιο ότι πλοία υπό την ευθύνη της Τοπικής Αυτοδιοίκησης θα εξυπηρετήσουν σ' ένα βαθμό την επικοινωνία των νησιών μας.

• Είστε διατεθειμένος να συνεισφέρετε οικονομικά ως Δήμος στην πρωτοβουλία αυτή;

Βεβαίως, στο βαθμό που μπορούμε. Διάθεση, πάντως, για να συμμετάσχουμε στην προσπάθεια που καταβάλλει ο νομάρχης, υπάρχει.

• Ο πρόεδρος της Τ.Ε.Δ.Κ. πάντως, επικαλούμενος οικονομικά προβλήματα των Δήμων, κατέστησε σαφές ότι η Τοπική Αυτοδιοίκηση αδυνατεί να συμμετάσχει στο εγχείρημα.

Σίγουρα υπάρχει οικονομική δυσχέρεια, γεγονός που δεν μας επιτρέπει να συμβάλλουμε καθοριστικά στο εγχείρημα αυτό. Επειδή όμως το ακτοπλοϊκό πρόβλημα είναι τεράστιο, θα συνεισφέρουμε με βάση τις δυνατότητες μας.

Δεν μπορούμε, έτσι όπως έχει διαμορφωθεί η κατάσταση στην ακτοπλοΐα, να γυρίσουμε την πλάτη στην πρωτοβουλία αυτή.

• Έργα υποδομής. Ποια βρίσκονται σε εξέλιξη αυτή την περίοδο;

Σε εξέλιξη βρίσκεται η αντικατάσταση των δικτύων ύδρευσης και αποχέτευσης στον κεντρικό οικισμό της χώρας, καθώς και ο δρόμος «λιμάνι-επαρχιακό δίκτυο», ενώ ολοκληρώνεται και ο δημοτικός φωτισμός (υπογείωση δικτύων). Επίσης δημοπρατήθηκε και το καταφύγιο σκαφών αναψυχής στη Σκάλα.

• Τα αιτήματά σας, που αφορούν την επίλυση διαφόρων προβλημάτων, εισακούονται από τους αρμόδιους;

Δείχνουν να μας ακούν, χωρίς αυτό να σημαίνει ότι μας επιλύουν και τα προβλήματα. Γεγονός είναι, πάντως, ότι για τα αυτονόητα πρέπει να καταναλώνουμε πολύ χρόνο και ενέργεια.

• Ένα από τα αιτήματά σας, ήταν και η αναστήλωση του κάστρου της Αστυπάλαιας.
Τι γίνεται με το θέμα αυτό;

Παρ' ότι υπήρξαν δεσμεύσεις, ακόμη και από τον πρωθυπουργό, ότι θα προγραμματίζοντο πιστώσεις για την συνέχιση των εργασιών αναστήλωσης, μέχρι στιγμής δεν εγκρίθηκε καμιά σχετική πίστωση.

• Υπάρχει κίνδυνος κατάρρευσης;

Ο κίνδυνος πάντα υπάρχει για κατάρρευση τμήματος των τειχών και ειδικά το Χειμώνα, που οι καιρικές συνθήκες είναι άσχημες.

• Περισσότερες πίκρες ή χαρές χαρίζει η ενασχόληση με τα κοινά;

Θα έλεγα ότι οι πίκρες είναι περισσότερες, όμως υπάρχει ένα σοβαρότατο αντιστάθμισμα σ' αυτό το συναίσθημα. Της ηθικής ικανοποίησης, που αισθάνεσαι όταν γίνονται πράγματα στον τόπο που αγαπάς υπερβολικά.

• Τι σκοπεύετε να κάνετε στις επόμενες εκλογές; Είναι στις προθέσεις σας η εκ νέου κάθοδό σας;

Ναι, είναι στις προθέσεις μου η εκ νέου κάθοδός μου, με μια προσπάθεια μεγαλύτερης συσπείρωσης και αξιοποίησης του έμψυχου υλικού, δημιουργώντας ένα κλίμα μεγαλύτερης ομοψυχίας.

Χ.Μ.



ΔΡΑΣΙΣΠΟΡ

Η ΔΡΑΣΙΣ Δευτέρα 22 Αυγούστου 2005 • Τηλ: 63790, 64393, 68761 • Fax: 63393

Ο Σκότσικ θεωρεί μεγάλο το ρόστερ του Διαγόρα

Πιάνει δουλειά από την Πέμπτη

Υπό το βλέμμα του νέου Αυστριακού τεχνικού Βάλτερ Σκότσικ, πραγματοποιήθηκε η χθεσινή απογευματινή προπόνηση των παικτών του Διαγόρα στο βοηθητικό γήπεδο της πόλης μας. Ο κ. Σκότσικ είδε όλη την προπόνηση από την κερκίδα, συντροφιά με τον γενικό αρχηγό του «γηραιού» Νίκο Νίκανδρο αλλά και τον διερμηνέα του που όπως έγινε γνωστό θα είναι για περίπου ένα μήνα μαζί του. Ο 65χρονος προπονητής όπως είχε κάνει και στα Κοσκινού πριν από λίγες ημέρες, έτσι και χθες συχνά πυκνά κρατούσε σημειώσεις για όλους τους παίκτες ενώ απ' ό,τι φαίνεται ήδη έχει σχηματίσει σε γενικές γραμμές μια άποψη για την ομάδα που παραλαμβάνει. Όπως διέρρευσε, η γνώμη του είναι αρκετά θετική ενώ αυτό που τον ικανοποιεί ιδιαίτερα είναι το ότι στις τάξεις του συλλόγου υπάρχουν αρκετοί νεαροί παίκτες τους οποίους θεωρεί εξελίξιμους με την κατάλληλη βέβαια δουλειά.

Θεωρεί υπεράριθμο το ρόστερ

Σύμφωνα με απόλυτα διασταυρωμένες πληροφορίες της εφημερίδας μας, το μόνο που δεν αρέσει ιδιαίτερα στον κ. Σκότσικ είναι το γεγονός ότι υπάρχουν πολλοί παίκτες στο ρόστερ της ομάδας. Τον αριθμό δηλαδή των 28 παικτών τον θεωρεί υπερβολικό καθώς πιστεύει ότι το ιδεατό θα ήταν να υπήρχαν 24, το πολύ 25 παίκτες. Βέβαια για να γίνουν περικοπές την περίοδο αυτή, ούτε συζήτηση αφού θέλει να δει όλους τους παίκτες και έτσι όλα δείχνουν ότι στην επόμενη μεταγραφική περίοδο (του Ιανουαρίου) θα γίνουν κάποιες αλλαγές. Ο Αυστριακός τεχνικός θα αρχίσει να προπονεί την ομάδα από την προσεχή Πέμπτη, την επομένη δηλαδή του αγώνα Κυπέλλου με τον Θερμαϊκό Θέρμης. Μέχρι τότε την επίβλεψη θα έχουν ο Γιάννης Καμπούρης και ο Γιώργος Μποσγανάς, όπως ακριβώς δηλαδή έγινε και χθες το απόγευμα. Στην προπόνηση συμμετείχαν όλοι οι παίκτες, με μοναδική εξαίρεση τον Γιάννη Έλληνα που εξακολουθεί να αντιμετωπίζει πρόβλημα τραυματισμού και έτσι απλά παρακολουθούσε από την κερκίδα.



Στιγμιότυπο από τη χθεσινή προπόνηση

Υπερβάλλοντας ζήλος

Το σημαντικό είναι ότι όλοι οι παίκτες έδειξαν σε πολύ καλή κατάσταση. Αρκετές φορές μάλιστα υπερέβαλαν εαυτούς και καθοριστικό ρόλο για να γίνει κάτι τέτοιο έπαιξε και η παρουσία του νέου προπονητή. Όλοι θέλουν να αποδείξουν πως αξίζουν μια θέση στην ενδεκάδα της ομάδας. Αυτό αναμένεται να έχει και θετικό αντίκτυπο για το παιχνίδι της Τετάρτης καθώς όσοι χρησιμοποιηθούν θα προσπαθήσουν να δώσουν τον καλύτερο τους εαυτό για να δείξουν καλά στοιχεία στον κ. Σκότσικ.



Ο κ. Σκότσικ (μέσο) ενώ παρακολουθεί την προπόνηση μαζί με τον Νίκο Νίκανδρο (αριστερά) και το μεταφραστή του

Ο Τσακαβέλης υπογράφει σήμερα στη Ρόδο

Αναμένονται κι άλλες μεταγραφές

Μετά τον Αργεντινο-ιταλό Μαριάνο Γκαντέα, ο Σωτήρης Τσακαβέλης θα είναι ο επόμενος παίκτης που θα υπογράψει συμβόλαιο συνεργασίας με την ΠΑΕ Ρόδος. Ο πρώην μέσος της Προοδευτικής και του Αιγάλεω έχει συμφωνήσει σε όλα με τους παράγοντες των «πρασίνων» και αναμένεται σήμερα το πρωί να βρίσκεται στο νησί μας. Το συμβόλαιο που θα υπογράψει θα είναι όπως όλα δείχνουν διάρκειας 1+1 χρόνων. Ο Τσακαβέλης, που έχει γεννηθεί στις 7 Ιουνίου του 1975 είναι ένας παίκτης που μπορεί να βοηθήσει την ομάδα της πόλης μας καθώς και οι συστάσεις που τον συνοδεύουν είναι πάρα πολύ καλές. Ο Τσακαβέλης είχε απασχολήσει και πριν από λίγο καιρό την ομάδα της πόλης μας, χωρίς ωστόσο να προχωρήσει κάτι. Όπως έδειξαν οι εξελίξεις, μάλλον τώρα ήταν η κατάλληλη στιγμή για να γίνει κάτι τέτοιο.

Θα έρθει και άλλος Έλληνας



Ο νεοαποκτηθείς Μαριάνο Γκαντέα

Εκτός από τον Τσακαβέλη πάντως, μέχρι και την προσεχή Τετάρτη αναμένεται να έρθει και άλλος Έλληνας παίκτης στο νησί μας για να υπογράψει στη Ρόδο. Το όνομα του δεν έχει γίνει ακόμα γνωστό, αλλά και αυτός που είναι μέσος, στο παρελθόν έχει παίξει στην Α' Εθνική Κατηγορία. Οι πληροφορίες αναφέρουν ότι κατά τη διάρκεια της πρόσφατης αγωνιστικής περιόδου έπαιζε για λογαριασμό ομάδα Β' Εθνικής της χώρας μας. Με την απόκτηση του, κατά πολύ μεγάλο ποσοστό, η ομάδα του Βαγγέλη Χοσάδα θα ολοκληρώσει όλες τις μεταγραφικές της κινήσεις ενόψει της νέας αγωνιστικής περιόδου.

Η χθεσινή ημέρα

Σε ό,τι έχει να κάνει με τα καθαρά αγωνιστικά, οι παίκτες της Ρόδου έκαναν χθες σάουνα στο γυμναστήριο του ξενοδοχείου Paradise και για το λόγο αυτό η διοίκηση του συλλόγου θέλει να ευχαριστήσει θερμά τον υπεύθυνο Τιμόθεο Χριστοδούλου για τη διευκόλυνση που έκανε. Έδωσαν το παρών όλοι οι παίκτες, ακόμα και ο Γκαντέα. Ο παίκτης όπως είναι γνωστό υπέγραψε προχθές το βράδυ το νέο του συμβόλαιο συνεργασίας που είναι διάρκειας 1 έτους. Κατά την διάρκεια της πρόσφατης αγωνιστικής περιόδου αγωνίζονταν σε ομάδα Γ' Εθνικής Κατηγορίας της Ισπανίας και δεν έφυγε από εκεί επειδή δεν τον ήθελαν αλλά για καθαρά προσωπικούς λόγους. Ο 27χρονος επιθετικός δεν θα παίξει στο Κύπελλο την Τετάρτη με την Καβάλα γιατί είναι ανέτοιμος ενώ για περίπου δέκα ημέρες θα ακολουθεί ατομικό πρόγραμμα μέχρι να μπει και πάλι στους κανονικούς ρυθμούς.



Ο γυμναστής Γιώργος Μποσγανάς, ενώ δίνει οδηγίες στους παίκτες

Λύνονται τα πόδια των παικτών του ΑΕΡΑ

Χθες νίκησε 6-1 τον Ερμή Καλυθιών, ενώ σήμερα θα παίξει με τον Φοίβο, στα Μαριτσά

Μια καλή προπόνηση είχε τη δυνατότητα να κάνει ο ΑΕΡΑ χθες στα Κοσκινού, δίνοντας φιλικό παιχνίδι με τον Ερμή Καλυθιών (6-1).

Ο τεχνικός της ομάδας του Αφάντου Νίκος Κασιώτης χρησιμοποίησε αρκετούς παίκτες που δεν είχαν ιδιαίτερο χρόνο συμμετοχής στον προηγούμενο φιλικό αγώνα με τον Ορφέα, θέλοντας να δει την κατάστασή τους.

Από την πλευρά του, ο Ερμής που έπαιξε «φιλικό» και



το Σάββατο (με Δαμάγητο στην Κρεμαστή) ήταν καλός μέχρι που είχε δυνάμεις. Μετά κατέρρευσε από δυνάμεις.

Ο ΑΕΡΑ έδειξε πιο κινητικός και απειλητικός, ενώ χαρακτηριστικό των παικτών του ήταν τα σουτ που έκαναν έξω από τη μεγάλη περιοχή.

ΦΑΣΕΙΣ ΚΑΙ ΓΚΟΛ

Στο 3' από πάσα του Καρυπίδη, ο Γιώργου έστειλε την μπάλα στη ρίζα της δεξιάς δοκού.

Στο 26' ο Γιώργου είχε πλασέ μέσα από την περιοχή στ' οριζόντιο δοκάρι.

Το 1-0 σημειώθηκε στο 38' με βολέ του Κατσιδώνη.

Η κεφαλιά του ίδιου παίκτη, χτύπησε στ' οριζόντιο δοκάρι του Ερμή στο 48'.

Με δυνατό σουτ από το ημικύκλιο της περιοχής ο Τσακίρης Γ. έκανε το 2-0 στο 50'.

Ο ίδιος παίκτης με πλασέ σημείωσε στο 55' το 3-0. Προηγήθηκε πάσα του Καπέσιου.

Στο 70' ο Καπέσιος «βρήκε» τον Καρυπίδη, που έκανε το 4-0.

Επτά λεπτά μετά, ο Τσακίρης Γ. ανέβασε το δείκτη του σκορ στο 5-0.

Στο 82' ο Καφετζής Σ. μείωσε σε 5-1, για να διαμορφώσει το τελικό 6-1 ο Κρομμύδας στο 85'.

Οι συνθέσεις:

ΑΕΡΑ: Χατζηχριστοδούλου, Δαούτης, Αγγελόπουλος, Κατσιδώνης, Κοσμάς, Καρυπίδης, Καλογήρου, Τσακίρης Στ., Γιώργου, Μανέτας, Κοιλιάς (Επαιξαν και οι Τσακίρης Γ., Κάτρης, Λυριστής Μ., Λυριστής Θ., Καλαμπόκας, Σαμαράς, Καπέσιος, Διακίδης, Φραντζής, Κρομμύδας, Γεωργαλής, Νικολής).

ΕΡΜΗΣ ΚΑΛ.: Υψηλάντης, Χατζηγεωργίου, Μοσχιδιού, Σουζεμεντζές, Ηλίας, Χατζηνικόλας, Μπεκιράς, Κυριαζής, Μανιάς, Πολυχρόνης, Χάμαλης (Αγωνίστηκαν και οι Καρύπης, Χατζηγεωργίου Κ., Φωτάκης, Αμερικάνος, Παπαγεωργίου Γ., Παπαγεωργίου Σ., Καζέλης, Καφετζής Σ., Καφετζής Ε., Παπαδιός Μ.

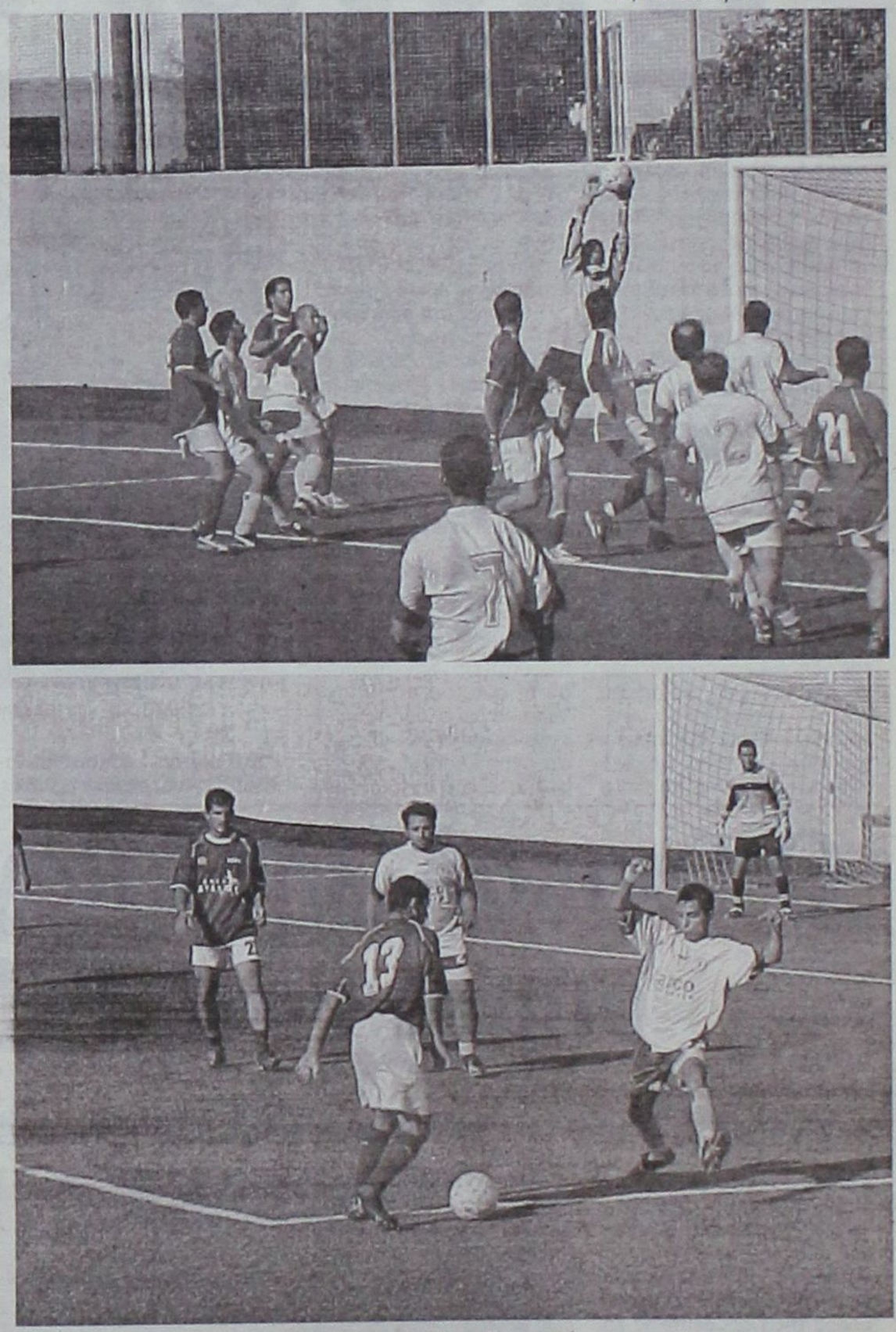

• Σήμερα στις 6 μ.μ. ο ΑΕΡΑ θα δώσει νέο φιλικό παιχνίδι. Αυτή τη φορά με τον Φοίβο στα Μαριτσά.

Αποτελέσματα Κυπέλλου Ελλάδας

ΑΘΗΝΑ, 21.-

Επίδειξη δύναμης έκανε ο ΠΑΣ Γιάννινα στην πρώτη επίσημη εμφάνισή του. Στην Β' φάση του Κύπελλου Ελλάδας επιβλήθηκε του Απόλλωνα με 3-0 και πήρε το εισιτήριο για τη συνέχεια της διοργάνωσης.

Τα αποτελέσματα και οι σκόρερ σε αγώνες για την 2η φάση του κυπέλλου Ελλάδας:

Λαμία-Εθνικός 1-2
(+90' Σαλαμάνοφ - 4' Βιδάλης, 75' Καραμαλίκης)

Αχαϊκή-Αστέρας Τρίπολης 1-2
(58' πεν. Φίλιππας - 60' Γκόλιας, 74' Πλατάκης)

Παναιτωλικός-Αιολικός 6-7 στα πέναλτι (Κ.Α.: 1-1)
(46' Ξευγένης - 89' Καρύδης)

ΠΑΣ Γιάννινα-Απόλλων 3-0
(25' Προβίδας, 59' πεν., 61' Καούνος)

Λήλας Βασιλικού-Πανθρακικός 2-4 στα πέναλτι (Κ.Α. 0-0, παρ. 1-1)
(96' Παπαϊωάννου - 105' Αντρέεφ)

Πιερικός-Μεσσηνιακός 3-0
(26' Μακρής, 50' Κυβελίδης, 75' Μπόζιζιτς)

Αναγέννηση Άρτας-Αχαρναϊκός 2-1
(17' Νταλάκας, 71' Μπασιούκας - 60' Σέμος)

Τρίκαλα-Κοζάνη 2-1
(15' Αγγελόπουλος, 74' Καλόγερος - 90' Αδαμίδης)



Το πρόγραμμα της Γ' φάσης (31/8-1/9):
17. Αναγ. Καρδίτσας-Ηλυσιακός
18. Εθνικός-Προοδευτική
19. Αστέρας Τρίπολης-Χαϊδάρι
20. Δόξα Δράμας-Παναχαϊκή 2005
21. Αιολικός-Νίκη Βόλου
22. Ενωση Θράκης-Καλαμάτα
23. ΠΑΣ Γιάννινα-Κέρκυρα
24. Θύελλα Πατρών-Βέροια
25. Πανθρακικός-Άρης
26. Αγροτικός Αστέρας-Καστοριά
27. Νικητής 11-Πανσερραϊκός
28. Νικητής 12-Εργοτέλης
29. Πιερικός-Ολυμπιακός ΑΣΚ
30. Νικητής 14-Πανηλειακός
31. Αναγέννηση Άρτας-Θρασύβουλος
32. Τρίκαλα-Εθνικός Αστέρας

Διάκριση Ροδίτισσας στην ποδηλασία

Τη δεύτερη θέση του ποδηλατικού αγώνα αντοχής Αθήνας – Θηβών (110 χιλιομέτρων) που διοργάνωσε η Ένωση Ποδηλατικών Σωματείων Κέντρου Αθηνών, κατέκτησε χθες η Ντόγκα Δρίβα του ΠΟΡ «Ο Ιάλυσος».

Ο χρόνος της ήταν 3 ώρες, 12 λεπτά και 54 δεύτερα.

ΑΛΕΚΟΣ ΚΕΛΟΓΛΟΥ

Χρήστος Αρβανίτης: «Φεύγω από την Κω απογοητευμένος και έχοντας χάσει τη σεζόν»

➤ «Αφερέγγυα η διοίκηση σε ό,τι κι αν συμφωνήσαμε»
➤ «Αν ήταν άλλος στη θέση μου θα γινόταν χαμός»
➤ Φιλική νίκη της Α.Ε. Κως με 4-0 επί της Α.Ε. Δικαίου

Του
του Μπάμπη Θεοδώρου

Αναχωρεί σήμερα το πρωί για Αθήνα ο Χρήστος Αρβανίτης, ο οποίος από τα τέλη της προηγούμενης εβδομάδας αποτελεί παρελθόν από τον πάγκο της Αθλητικής Ένωσης Κως. Ο Πειραιώτης τεχνικός πήγε στην Κω πριν από τρεις περίπου εβδομάδες μετά Βαΐων και κλάδων με στόχο να ανασυγκροτήσει την ομάδα και να την οδηγήσει με μαεστρία στα δύσβατα μονοπάτια της Δ' Εθνικής, όμως δεν έμελλε να στεριώσει αφού όλα όσα συμφωνήθηκαν ανάμεσα σ' αυτόν και τη διοίκηση Αγγελίδη αθετήθηκαν σε πολύ σύντομο χρονικό διάστημα!

Οι δύο πλευρές είχαν μια τελευταία συνάντηση την Παρασκευή το μεσημέρι μήπως και υπάρξει κάποιος δίαυλος συνεννόησης και συμφωνίας, όμως από τη μια η δυσχερής οικονομική κατάσταση του συλλόγου και από την άλλη η μη υπαναχώρηση του κ. Αρβανίτη στα αρχικώς συμφωνηθέντα οδήγησαν στο διαφαινόμενο «διαζύγιο»!

Έτσι σήμερα ο έμπειρος τεχνικός και άλλοτε μεγάλη δόξα του ελληνικού ποδοσφαίρου φανερά πικραμένος και με μια δυσάρεστη γεύση στα χείλη θα πάρει το αεροπλάνο για το «Ελευθέριος Βενιζέλος» αφήνοντας ανεκπλήρωτο ένα τεράστιο, δρομολογημένο, έργο.

Έχοντας μια παρουσία στο σύλλογο της Κω από το 1991, με μικρές διακοπές, νιώθει πλέον Κώος και θα περίμενε μια καλύτερη συμπεριφορά στο πρόσωπό του, σύμφωνα με όσα μας δήλωσε χθες αφού κατά κοινή ομολογία έχει προσφέρει πάρα πολλά στο να ξεφύγει η Α.Ε. Κως από τα τοπικά πρωταθλήματα και να αγωνίζεται τα τελευταία χρόνια σε ένα εθνικό πρωτάθλημα!

Λίγο πριν εγκαταλείψει με αυτόν τον άδοξο τρόπο, για άλλη μια φορά, το αγαπημένο του νησί και τους αρκετούς είναι η αλήθεια φίλους του εκεί μας άνοιξε την καρδιά του, εξηγώντας τους βαθύτερους λόγους που τον οδήγησαν στη σκληρή του απόφαση:

«Δυστυχώς αναγκάζομαι να φύγω πρόωρα από την Κω δεδομένου ότι άλλα είχαμε αρχικά συμφωνήσει και άλλα πήγαν να προκύψουν, με αποκλειστική ευθύνη της διοίκησης και μόνο.

Παρ' ότι ήταν γνωστή η δυσχερής οικονομική συγκυρία, ο κ. Αγγελίδης μου έδωσε να καταλάβω ότι ήταν διατεθειμένος να κάνει την υπέρβαση και να βάλει βαθιά το χέρι στην τσέπη για να βρει η ομάδα, έστω και αργά, το δρόμο της! Δέχθηκα έτσι να έλθω στην Κω για να βοηθήσω στην κατεύθυνση που συζητήσαμε με τη διοίκηση, ωστόσο άλλα προέκυψαν στην πορεία και μάλιστα πολύ σύντομα! Παρά την πίκρα μου, ωστόσο, φεύγω σαν φίλος αφού βλέπω ότι η διοίκηση δεν μπορεί να ανταπεξέλθει στις υποχρεώσεις της. Μπροστά σ' αυτήν την κατάσταση τι να τον κάνεις τον άλλο; Να του πάρεις την ψυχή;».

Αναφορικά με τα λεπτά εκείνα σημεία που επηρέασαν την απόφασή του να τα μαζέψει από τον πάγκο της ομάδας ο κ. Αρβανίτης ανέφερε:

«Κατ' αρχήν υπήρξε αδυναμία ενίσχυσης με έμψυχο υλικό, ικανό να σηκώσει το ειδικό βάρος της κατηγορίας. Το μπάτζετ της διοίκησης παρά την αρχική αισιοδοξία, δεν επιτρέπει τέτοιες πολυτέλειες με αποτέλεσμα να καθίσταται εξαιρετικά δύσκολη ακόμη και αυτή η παραμονή στην κατηγορία, με το υπάρχον υλικό και παρόλο που πείστηκαν να παραμείνουν αρκετοί παλαιοί παίκτες κορμού οι οποίοι ήταν με το ένα πόδι στην έξοδο!

Έπειτα τα άθλια οικονομικά δεδομένα δεν επέτρεπαν ούτε καν τις επουσιώδεις κινήσεις να γίνουν με αποτέλεσμα ούτε μία απλή δοκιμή κάποιου μη Κώου ποδοσφαιριστή να μην μπορούμε να κάνουμε!

Τέλος επιχειρήθηκε να μου γίνει περικοπή αποδοχών, με αρκετή μάλιστα πίεση. Εγώ φυσικά δεν έχω μάθει να κάνω «εκπτώσεις» στη ζωή μου, σε κανένα τομέα και βέβαια απέρριψα ασυζητητί τις νέες «βελτιωμένες» προτάσεις, μη δεχόμενος να υπαναχωρήσω ούτε ένα ευρώ! Μετανιώνω για την απόφασή μου να κατέβω στην Κω αφού έχασα κάθε δυνατότητα να εργαστώ στην παρούσα φάση έχοντας δελεαστικές προτάσεις από αρκετές ομάδες! Και πάλι πολύ πολιτισμένα αντιμετώπισα το όλο θέμα. Αν ήταν άλλος στη δική μου θέση δεν ξέρω κι εγώ πώς θα αντιδρούσε. Εν πάση περιπτώσει, τώρα πλέον ό,τι και να πούμε δεν έχει σημασία, εύχομαι στην ομάδα να βρει το δρόμο της μέσα από τα τόσα προβλήματά της και να παραμείνει στην κατηγορία»!

• Σε φιλικό που έγινε το Σάββατο –με τον Χρήστο Αρβανίτη να κάθεται για τελευταία φορά στον πάγκο της– η Α.Ε. Κως συνέτριψε την Α.Ε. Δικαίου 4-0 σε έναν αγώνα που δεν αντέχει σε ιδιαίτερη κριτική, ο οποίος έγινε υπό τη σκιά των άσχημων για το σύλλογο της Κω, εξελίξεων.





ΣΕ ΚΑΛΟ ΔΡΟΜΟ Ο ΑΡΗΣ ΑΡΧΑΓΓΕΛΟΥ

Σε φιλικό αγώνα διάρκειας 70 λεπτών νίκησε 4-0 τον Ευαγόρα, που βρήκε κλειστή την πόρτα όταν έφθασε στο γήπεδο

ΑΡΧΑΓΓΕΛΟΣ.-

Μια άσχημη εικόνα αντίκρυσαν όσοι πήγαν το Σάββατο το απόγευμα στο γήπεδο Αρχαγγέλου για να παρακολουθήσουν τη φιλική αναμέτρηση του τοπικού Άρη με τον Ευαγόρα. Δεν υπήρχαν ούτε δίχτυα στις εστίες αλλά ούτε και οι γραμμές είχαν χαραχθεί στον αγωνιστικό χώρο (έστω οι βασικές). Εκτός των άλλων, η ομάδα του Ευαγόρα περίμενε μέχρι και μισή περίπου ώρα πριν την έναρξη του παιχνιδιού (όπως μας ανέφερε ο πρόεδρος του Ευαγόρα Μιχάλης Παναγιώτου) έξω από το γήπεδο γιατί οι πόρτες ήταν κλειστές. Ο κ. Παναγιώτου μάλιστα έλεγε χαρακτηριστικά, «είναι δυνατόν να συμπεριφέρονται στη φιλοξενούμενη ομάδα έτσι;»

Η αγανάκτηση και ο προβληματισμός ήταν στοιχεία έντονα ζωγραφισμένα στα πρόσωπα των μελών της διοίκησης του Άρη που έλεγαν ότι είχαν ειδοποιήσει το Δήμο της περιοχής τους για το παιχνίδι αυτό αλλά παρ' όλα αυτά κανείς δεν είχε φροντίσει να ασχοληθεί με το γήπεδο προκειμένου να το ετοιμάσει.

Τελικά κάτω απο αυτές τις συνθήκες και χωρίς την παρουσία επίσημων διαιτητών πάρα πολύ κατάσταση αλλά και τους Κοτσίκο και Φλεβάρη που έκαναν αρκετά καλή δουλειά, οι «κιτρινόμαυροι» του Γαβρίλου Γιακουμάκη κατάφεραν να επιβάλλουν σχεδόν από το ξεκίνημα το ρυθμό τους και να ελέγχουν χωρίς ιδιαίτερες δυσκολίες τον αγώνα. Απέναντι τους η νεανική ομάδα του Ευαγόρα που και σε αυτό το παιχνίδι κατέβηκε με αρκετές ελλείψεις, έδειξε ότι χρειάζεται ακόμα πάρα πολλή δουλειά για να φθάσει σε ένα τέτοιο επίπεδο που θα της επιτρέψει να σταθεί με αξιώσεις στο πρωτάθλημα της Α' Κατηγορίας Δωδεκανήσου.



Ο Κοτσίκος άφησε καλές εντυπώσεις



Μια από τις ωραίες μονομαχίες της αναμέτρησης

Για την ιστορία να αναφέρουμε ότι στα λεπτά που παίχθηκε ποδόσφαιρο, ο Άρης άφησε πάρα πολύ καλές εντυπώσεις και δεν είναι τυχαίο ότι κατάφερε να πετύχει και τέσσερα γκολ χωρίς να δεχθεί κανένα (4 – 0). Έχοντας στην σύνθεση του τον Καμερουνέζο Εμίλ Μπιγκό που έδειξε σε



Αρκετοί φίλαθλοι έδωσαντο παρών στις ανακαινισμένες κερκίδες



Αυτή την εικόνα παρουσίαζαν οι εστίες στο γήπεδο Αρχαγγέλου



Ο Καμερουνέζος Μπιγκό ήταν μακράν ο καλύτερος του Αρη



Ο Γιακουμάκης έμεινε ικανοποιημένος από την ομάδα του



Ο πρόεδρος του Ευαγόρα Μιχάλης Παναγιώτου σε ρόλο... «βοηθού»

(τον ένα από τους δυο «βοηθούς» τον έκανε ο πρόεδρος του Ευαγόρα) το παιχνίδι ξεκίνησε κανονικά γύρω στις 6.30μ.μ αλλά κράτησε μόλις 70 λεπτά καθώς είχε πέσει πλέον το σκοτάδι και φυσικά για προβολείς ούτε λόγος.

Άρεσε ο Άρης Αρχαγγέλου

Τα τέσσερα γκολ

Το σκορ άνοιξε στο 20' ο Φλεβάρης με μια υπέροχη κεφαλιά από το ύψος του πέναλτι. Είχε προηγηθεί σέντρα ακριβείας του Κοτσίκου από τη δεξιά πτέρυγα

Στο 35' ο Μπιγκό έκανε μια πολύ ωραία πάσα στον Φουτούλη στα πλάγια δεξιά. Αυτός επιχείρησε μια σέντρα σουτ και η μπάλα αφού διέγραψε μια περίεργη ψηλοκρεμαστή τροχιά κατέληξε στο τέρμα του Μαντζάνου που αιφνιδιάστηκε.

Στο 54'ο Κοτσίκος με κοντινό πλασέ ανέβασε το δείκτη του σκορ στο 3 – 0 ενώ στο 70' Λαμπριανός που πήρε την μπάλα δεξιά μέσα στη μεγάλη περιοχή με πλασέ διαμόρφωσε το τελικό 4 – 0.

Οι δυο ομάδες χρησιμοποίησαν τους ακόλουθους παίκτες:

ΑΡΗΣ: Παπαπαναγιώτου, Φουτούλης, Παρδαλός, Κωστάκης, Σταύρος Μαγιόγλου, Τραχανάς, Μπιγκό, Κοτσίκος, Φλεβάρης, Λαμπριανός, Στέργος Μαγιόγλου (Έπαιξαν και οι Κοντόγιαννος, Σαρικάς, Νγκάμα, Πίτσης, Γιακουμάκης, Α.Παρδαλός, Τσελεπίδης και Χατζηνικόλας)

ΕΥΑΓΟΡΑΣ: Μαντζάνος, Τσιώκος, Κουρζής, Κουτσάγιας, Χ.Εμίρογλου, Παναγιώτου, Σιαμαντούρας, Τσιαντούλας, Μαυρουδής, Στ.Λιούρας, Σωτήρχος (Έπαιξαν και οι Χρ.Λιούρας, Δ.Λιούρας, Φράγκος, Τσομάνι, Μ. Εμίρογλου, Χρηστάκης και Ρομέο)

CASINO RODOS
GRAND E. ALBERGO delle ROSE

Το ξενοδοχείο των Ρόδων και Καζίνο της Ρόδου
ΖΗΤΕΙ για τη στελέχωσή του
ΒΟΗΘΟ ΠΡΟΪΣΤΑΜΕΝΗΣ ΟΡΟΦΩΝ
ΜΕ ΤΑ ΠΑΡΑΚΑΤΩ ΠΡΟΣΟΝΤΑ:
• Γνώση της αγγλικής και Η/Υ
• Η προϋπηρεσία θα ληφθεί υπόψη
Για πληροφορίες - Αιτήσεις επικοινωνήστε με:
ΚΑΖΙΝΟ ΡΟΔΟΥ Α.Ε.
Διεύθυνση Προσωπικού, Παπανικολάου 4 - Ρόδος, τηλ. 22410/97530 Δευτ. - Παρ. (09.00-16.00)

ΕΝΟΙΚΙΑΖΕΤΑΙ
διαμέρισμα στον 1ο όροφο, κατάλληλο για επαγγελματική χρήση, επί της 28ης Οκτωβρίου και Γρίβα (κτίριο πρώην αξονικού). Πληροφορίες στα τηλέφωνα 22410 23011 κιν. 6944381716.



ΕΠΙΣΗΜΟΣ ΔΙΑΝΟΜΕΑΣ OPEL

ΜΑΜΑΛΙΓΚΑΣ ΑΕΒΕ: 3ο χλμ. Λ. Ρόδου - Λίνδου, Ρόδος 85100, Τηλ: 22410 61005

Καλύτερος ο Κλεάνθης

• Η ομάδα του Ανδρέα Σταύρου παίζοντας κατά διαστήματα καλό ποδόσφαιρο κέρδισε σε φιλικό αγώνα τον Απόλλωνα Καλυθιών με 3-0

• Δύο γκολ πέτυχε ο Μιχάλης Κυριαζής και ένα ο Αντώνης Ξύπας

Με καιρικές συνθήκες συνηθισμένες στη διάρκεια του πρωταθλήματος έγινε προχθές το απόγευμα το φιλικό παιχνίδι στο γήπεδο Καλυθιών ανάμεσα στον τοπικό Απόλλωνα και τον Κλεάνθη. Η ομάδα του Παραδεισίου επέστρεψε στις φιλικές νίκες καθώς κέρδισε με 3-0 τον αντίπαλό της μετά την ήττα που δέχτηκε από την ΠΑΕ Διαγόρας και την ισοπαλία που έφερε με τον Ηρακλή Μαριτσών. Παρά το δυνατό πλάγιο αέρα που φυσούσε την ώρα του παιχνιδιού οι ποδοσφαιριστές κατά διαστήματα έβαλαν κάτω την μπάλα και έκαναν αρκετούς συνδυασμούς.

Στις εξέδρες βρέθηκαν φίλαθλοι και των δύο ομάδων αλλά η πλειοψηφία τους προερχόταν από το Παραδείσι, όμως όλοι προτίμησαν την σκιά των ευκάλυπτων παρά το γεγονός ότι η ζέστη ήταν υποφερτή.

Αρνητικός συντελεστής στις προσπάθειες των ποδοσφαιριστών ήταν και ο αγωνιστικός χώρος, ο οποίος δεν βρίσκεται στην καλύτερη δυνατή κατάσταση. Αν δεν ληφθούν μέτρα σύντομα τα προβλήματα θα επεκταθούν και σε άλλα σημεία του γηπέδου και ενδεχομένως να χρειασθεί ο Απόλλωνας να διακόψει τη χρήση του για προπονήσεις και φιλικά παιχνίδια. Οι υπεύθυνοι της δημοτικής αρχής Καλυθιών και της ομάδας μπορούν να συνεργασθούν γρήγορα για ν' αποκατασταθούν οι ζημιές στο χορτάρι που σε κάποια σημεία έχει ξεραθεί τελείως.

Το παιχνίδι ουσιαστικά και «τυπικά» ξεκίνησε από τ' αποδυτήρια καθώς το διαιτητικό τρίο σύνταξε φύλλο αγώνα χωρίς όμως και πάλι να υπάρχει μια κατάσταση συγκεντρωτική των ομάδων ή τα ατομικά τους δελτία. Ευτυχώς δεν υπήρξε κάποια αποβολή ποδοσφαιριστή, η οποία θα έβαζε σε μεγαλύτερο προβληματισμό την Πειθαρχική Επιτροπή της ΕΠΣΔ που μέσα στην εβδομάδα αναμένεται να συνεδριάσει.

Καλός ο Κλεάνθης

Σ' ακόμη ένα φιλικό η ομάδα του Ανδρέα Σταύρου βγήκε νικήτρια, όμως αυτό δεν σημαίνει τίποτα για τον έμπειρο προπονητή και τους συνεργάτες του Γιάννη Σαρδέλλη και Μάκη Πότσο καθώς η ομάδα χρειάζεται ακόμη δουλειά, κάτι που θα συνεχισθεί μέχρι την έναρξη του πρωταθλήματος. Ωστόσο στον αγώνα του Σαββάτου με αντίπαλο τον Απόλλωνα η ομάδα του Παραδεισίου έδειξε εκείνα τα στοιχεία που θα την βοηθήσουν να πρωταγωνιστήσει στο πρωτάθλημα. Η ανάπτυξη του παιχνιδιού του Κλεάνθη είχε ποικιλία καθώς εκτός από τα άκρα, και ιδιαίτερα την αριστερή πλευρά, επιθετικές ενέργειες έβγαιναν κι από τον άξονα της ομάδας. Οι τρεις γραμμές, άμυνα, κέντρο και επίθεση προσπάθησαν να κρατήσουν μικρές αποστάσεις μεταξύ τους και στο μεγαλύτερο διάστημα του αγώνα οι ποδοσφαιριστές του Ανδρέα Σταύρου το κατάφεραν. Αυτό είχε ως αποτέλεσμα να υπάρχει αλληλοκάλυψη σε καλά επίπεδα, κάτι πού περιόρισε σε σημαντικότατο βαθμό τις επιθετικές πρωτοβουλίες που θέλησαν να πάρουν οι γηπεδούχοι. Ο Κλεάνθης είχε τον έλεγχο του παιχνιδιού σχεδόν σε όλη τη διάρκεια με καλύτερη κυκλοφορία της μπάλας και λιγότερα λάθη.

Αλλο πρόσωπο

Σε σχέση με άλλα φιλικά η ομάδα του Λευτέρη Σταυρή έδειξε διαφορετικό πρόσωπο, όχι πάντως βελτιωμένο. Αντίθετα εύκολα κάποιος θα μπορούσε να πει ότι ήταν το πρώτο παιχνίδι που έδινε ο Απόλλωνας Καλυθιών και οι παίκτες του προσπαθούσαν να κάνουν ένα συνδυασμό χωρίς αποτέλεσμα.

Ιδιαίτερα στο πρώτο ημίχρονο οι Απολλωνιστές ό,τι και να έκαναν δεν τους έβγαινε παρά τις φιλότιμες προσπάθειες ορισμένων παικτών (Καβουσανάκης, Πάλλας, Μαριάς). Οι γραμμές της ομάδας είχαν μεγάλες αποστάσεις μεταξύ τους είτε έβγαινε στην επίθεση ή αμυνόταν. Η αλληλοκάλυψη ήταν κάτι που δεν υπήρχε στο παιχνίδι των Απολλωνιστών παρά τις συνεχείς παραινέσεις του προπονητή τους να προσέχουν τις κινήσεις τους.

Οι βεβιασμένες ενέργειες είχαν ως επακόλουθο τις λανθασμένες πάσες που όμως έχουν σχέση από το «πρέσινγκ» που δέχονταν από τους αντιπάλους τους.

Στην επίθεση υπήρχε ασυνεννοησία, αφού δεν κατάφεραν να ολοκληρώσουν σωστά κάθε προσπάθεια που ξεκίναγε με πολύ κόπο. Στην επανάληψη η είσοδος των Καταξενού-Λαζαρίδη και Νεκτάριου Ορφανού έφερε μια ζωντάνια στην ομάδα του Απόλλωνα, όμως δεν ήταν αρκετές οι προσπάθειες μόνο των τριών ποδοσφαιριστών.

Διαιτητής του αγώνα ήταν ο Παναγιώτης Κατσιδώνης με βοηθούς τους Ασημακόπουλο και Ορφανό.

ΑΠΟΛΛΩΝ ΚΑΛΥΘΙΩΝ: Χατζηνικόλας Στ., Πάλλας, Μαριάς, Σταυρής Στ., Δημητριάδης, Σταυρής Μιχ., Καβουσανάκης, Μαχαιρίδης, Κασταμούλας, Κουφαλάκης, Μπρισνόβαλης. Επίσης στο δεύτερο ημίχρονο έπαιξαν και οι Κώστας Κυρ., Κόκκας, Λαζαρίδης, Ορφανός Νεκτ., Υψηλάντης Βάγιος, Καταξενός, Χατζηγιάννης, Δεικτάκης.

ΚΛΕΑΝΘΗΣ: Σαββιδάκης, Κουμπιός, Τριανταφύλλου, Αλαχούζος, Μανιάς, Κυριαζής, Ξύπας, Πάττας, Σπάρταλης Αλεξ., Σάββενας, Κρομμύδας. Στην επανάληψη αγωνίσθηκαν και οι Σαρικάς, Χατζησάββας, Ζαχάλου, Σπάρταλης Μιχ., Μαννάκης, Καραβόλιας.

ΦΑΣΕΙΣ ΚΑΙ ΓΚΟΛ



9': Ο Σάββενας εκτέλεσε απ' ευθείας φάουλ από πλεονεκτική θέση αλλά έστειλε την μπάλα άουτ.

15': Στη σέντρα του Αλαχούζου απ' αριστερά, ο Ξύπας από καλή θέση έπιασε την κεφαλιά που πέρασε πάνω από το οριζόντιο δοκάρι.

18': Ο Κυριαζής έβγαλε αριστερά στον Αλαχούζο που μπήκε κάθετα στην περιοχή και σχεδόν από τη γραμμή του άουτ έκανε τη συρτή σέντρα για τον Ξύπα, ο οποίος με πλασέ εύκολα· έκανε το 0-1.

21': Κυριαζής και Ξύπας άλλαζαν θαυμάσια την μπάλα και ο δεύτερος με σουτ την έστειλε δίπλα από το δοκάρι του Στ. Χατζηνικόλα.

54': Ο Ξύπας μπήκε απ' αριστερά κι έβγαλε με το αριστερό σκαφτή σέντρα. Ο Μιχάλης Σπάρταλης προσπάθησε να πιάσει το γυριστό σουτ αλλά η μπάλα πήγε έξω από την περιοχή στον Κυριαζή. Ο έμπειρος παίχτης έκανε αμέσως το σουτ στέλνοντας τη στη δεξιά γωνία του Κώστα που δεν μπόρεσε ν' αντιδράσει καθώς δεν είχε καλό οπτικό πεδίο.

61': Ο Σαββιδάκης στην προσπάθειά του ν' απομακρύνει την μπάλα με τα πόδια την έστρωσε στον Νεκτάριο Ορφανό που σούταρε αμέσως στέλνοντας την μπάλα δίπλα από το αριστερό δοκάρι.

64': Ο Ξύπας βρέθηκε μέσα στη μικρή περιοχή κι αριστερά, όμως το πλασέ που έκανε ήταν χλιαρό και ο Κώστας μπλόκαρε χωρίς δυσκολία την μπάλα.

67': Ωραία ενέργεια του Αλαχούζου απ' αριστερά που γύρισε για τον Μιχ. Σπάρταλη αλλά το πλασέ που έκανε από το ύψος του πέναλτι, αποκρούσθηκε από τα σώματα των αμυντικών.

69': Ο Κυριαζής έκλεψε την μπάλα έξω από τη μεγάλη περιοχή, απέφυγε τους αμυντικούς και με σουτ πέτυχε το 0-3.

75': Καταξενός-Λαζαρίδης έπαιξαν ωραία το 1-2 αλλά ο δεύτερος από θέση "τετ-α-τετ" δεν πρόλαβε να πλασάρει καθώς ο Καραβόλιας απομάκρυνε την μπάλα.

78': Σε κάθετη πάσα του Λαζαρίδη για τον Νεκτάριο Ορφανό, ο έμπειρος «φορ» έκανε το διαγώνιο σουτ αλλά ο Σαββιδάκης καλά τοποθετημένος μπλόκαρε την μπάλα.

Συνάντηση παραγόντων με τον Γιάννη Οικονομίδη

Με πρωτοβουλίες του προέδρου της ΕΠΣΔ Μιχάλη Βεργωτή, οι εκπρόσωποι των ομάδων της Δωδεκανήσου της Δ' Εθνικής (Ιάλυσος, ΑΕΡΑ και Α.Ε. Κως) και του περιφερειακού πρωταθλήματος γυναικών (Σταυρός Καλυθιών) θα συναντηθούν σήμερα στις 11.30 π.μ. στη Ρόδο, με το γενικό γραμματέα της ΕΠΟ Γιάννη Οικονομίδη.

Βασικό θέμα συζήτησης, θα είναι η σκέψη της Ομοσπονδίας να πληρώσει σε όλες τις ομάδες αυτών των κατηγοριών τα μισά έξοδα των μετακινήσεων και όχι όλο το ποσό, όπως τα τελευταία χρόνια.

Οι εκπρόσωποι των δωδεκανησιακών ομάδων θα ζητήσουν τη συμβολή του κ.Οικονομίδη, στον οποίο έχουν εμπιστοσύνη, καθώς γνωρίζει από «πρώτο χέρι» το σοβαρότατο πρόβλημα που θα προκύψει, αν τα σωματεία κληθούν να πληρώσουν και «έξοδα μετακίνησης».

ΚΕΝΤΡΟ ΞΕΝΩΝ ΓΛΩΣΣΩΝ
ΝΑΝΣΥ ΒΑΣΙΛΟΠΟΥΛΟΥ
Master of Arts in Hull University, UK

* ΑΓΓΛΙΚΑ *
* ΓΕΡΜΑΝΙΚΑ *





* Προσιτά δίδακτρα *
*Τμήματα όλων των επιπέδων *
* Computers, Multimedia, Internet *

ΟΙ ΕΓΓΡΑΦΕΣ ΑΡΧΙΣΑΝ

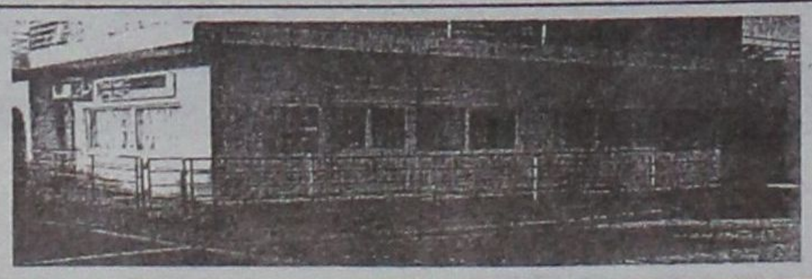

ΜΗΤΡΟΠΟΛΕΩΣ 75, ΡΟΔΟΣ, Τηλ. 22410 - 70110

Η ισοφάριση ξεκλείδωσε αρετές... και αδυναμίες

✓ Σαφώς πιο βελτιωμένος ο Ηρακλής νίκησε 4-3 το Σάββατο στα Μαριτσά τον Διαγόρα Βατίου σε φιλικό προετοιμασίας
✓ Οι φιλοξενούμενοι, που προηγήθηκαν, παρα λίγο να φύγουν νικητές, εκμεταλλευόμενοι τα παιδαριώδη λάθη της άμυνας του Ηρακλή!
✓ Παίκτες - κλειδιά οι Σάρλης - Καρίκης, δίνουν τα δικά τους μαθήματα

ΜΑΡΙΤΣΑ.-

του Μπάμπη Θεοδώρου

Δείγματα ετοιμότητας για το επικείμενο πρωτάθλημα της Α' Κατηγορίας άφησε στο Σαββατιάτικο φιλικό με τον Διαγόρα Βατίου ο Ηρακλής, ο οποίος νίκησε στα Μαριτσά τον αντίπαλό του 4-3.

Επιγραμματικά το παιχνίδι θα μπορούσε να χωριστεί σε τρεις επί μέρους ενότητες. Σ' αυτήν του πρώτου ημιώρου, όπου ο Διαγόρας Βατίου ήταν το αφεντικό της συνάντησης, προηγήθηκε στο σκορ 1-0 και αρέσκονταν σε πυκνές επισκέψεις στα καρέ του Κοσμά (διεκδικεί με αξιώσεις τη φανέλα με το νούμερο 1 φέτος), σ' αυτήν του χρονικού διαστήματος 35'-65', ένα ημίωρο - φωτιά, όπου ο Ηρακλής κυριολεκτικά εξαφάνισε το τόπι, κάνοντας το σε βάρος του 0-1 σε 4-1 υπέρ του και σ' αυτήν του διαστήματος 65'-90', όπου οι γηπεδούχοι αντί να σημειώσουν δύο-τρία βέβαια ακόμη τέρματα, λίγο έλειψε να ηττηθούν κιόλας, σε ένα σπάνιο αυτοκαταστροφικό κρεσέντο.

Σε γενικές γραμμές οι δύο προπονητές έμειναν απόλυτα ικανοποιημένοι απ' την απόδοση των παικτών τους, στο βαθμό πάντα που αυτό επιτρέπει το γεγονός ότι ακόμη βρισκόμαστε σε περίοδο προετοιμασίας, όπου οι όποιες κρίσεις μόνο ασφαλείς δεν μπορεί να θεωρηθούν.

Ο Σπύρος Αγγελόπουλος, με πλήθος επιλογών και πολλά νεαρά παιδιά να έχουν ήδη εμπλουτίσει το ρόστερ, προερχόμενοι από τα τμήματα υποδομών, τρίβει από τώρα τα χέρια του. Οι παίκτες κορμού και φέτος θα βγάζουν μάτια, οι γερόλυκοι Καρίκης - Σάρλης διάγουν μια δεύτερη ποδοσφαιρική νεότητα, τα όποια κρούσματα ανυπακοής καταπνίγονται εν τη γενέσει τους και η νέα φουρνιά σε λίγα χρόνια θα βγάζει μάτια. Τι το πιο ενθουσιώδες και ιδανικό για έναν κόουτς αυτής της κατηγορίας δηλαδή; Από την άλλη ο Στάθης Φαρμακίδης - που παραδόξως παραμένει στον πάγκο του Διαγόρα Βατίου, παρά τις γνωστές Κασσάνδρες - κάνει φοβερή δουλειά και το αποτέλεσμά της έχει ήδη αρχίσει να φαίνεται. Νέες, σύγχρονες αντιλήψεις, δέσιμο της ομάδας και αξιοποίηση όλων των μονάδων, ανάδειξη των παικτών - κλειδιών και αδιάκοπη κυκλοφορία της μπάλας, είναι τα στοιχεία που χαρακτηρίζουν το νέο Διαγόρα Βατίου και να το θυμηθείτε ότι η τετράδα δύσκολα θα χαθεί φέτος για το μεγάλο εκπρόσωπο της ποδοσφαιρικής Νότιας Ρόδου.

Διακρίθηκαν από τον Ηρακλή οι Σάρλης, Καρίκης, Παπανικολάου, Κάργας και Λ. Θεοδώρου



Ο Γιώργος Μπιλιάς διεκδικεί την μπάλα



Στο κυνήγι της στρογγυλής θεάς



Πολύ καλός όσο αγωνίστηκε ο Θωμάς Κάργας (με γυρισμένη την πλάτη)



Ο Παπαδόπουλος με εκπληκτικό φάουλ θα νικήσει τον Μανώλη Κοσμά (0-1)

ΔΙΑΓΟΡΑΣ Β.: Μπιλιάς, Εμίρογλου, Ζωάννου, Καρπαθάκης, Μαγκαφάς, Παπαδόπουλος, Ρεντόπουλος, Σταυλάς, Τσιβρινής, Δημητρόπουλος, Πλαγγέντης. Αγωνίστηκαν και οι: Αριστείδου, Γκιζλής, Ευγενικός, Καμπούρης, Καλημέρης, Κυριακάκης, Λινάρδος, Μάκρας, Τσοπανάκης

ΗΡΑΚΛΗΣ: Κοσμάς, Παπακωνσταντής, Καρδούλιας, Παπανικολάου, Καραγιάννης, Γιακουμάρος, Λ. Χατζηκωνσταντής, Χατζηθεοδωράκης, Τσαλώλης, Μακρυδημήτρης, Καρίκης. Αγωνίστηκαν και οι Ματακάκης, Αλεξανδρής (γκολκήπερς), Κ. Χατζηκωνσταντής, Σάρλης, Μπιλιάς, Γεωργαρέλης, Μακρής, Κάργας, Παπαμιχαήλ, Πίσκαπας, Χατζηκωνσταντής και από τον Διαγόρα Βατίου οι Παπαδόπουλος, Τσοπανάκης, Τσιβρινής, Μαγκαφάς και Πλαγγέντης.

Ρεσιτάλ διαιτησίας έδωσε ο Κώστας Ζανεττίδης και οι βοηθοί του Γιώργος Κόττορος και Μιχάλης Φραγκίνης.

ΦΑΣΕΙΣ ΚΑΙ ΓΚΟΛ

29': Με απευθείας φάουλ ο Παπαδόπουλος άνοιξε το σκορ για τον Διαγόρα Βατίου. Ηταν ένα γκολ για χάι λάιτς.

35': Από μπαλιά κάθετη του Τσαλώλη από δεξιά, ο Καρίκης, με διαγώνιο σουτ, ισοφάρισε σε 1-1. Το γκολ αυτό αφύπνισε ή μάλλον μεταμόρφωσε τους παίκτες του Ηρακλή, οι οποίοι ως διά μαγείας έβγαλαν το καλό γνωστό τους πρόσωπο και παίζοντας σαν σε αγώνα πρωταθλήματος, γρήγορα έριξαν στο καναβάτσο τους σταστισμένους φιλοξενούμενους! Ετσι στο:

35': Με ανάποδο εντυπωσιακό ψαλίδι ο Βαλάντης Παπανικολάου έστειλε την μπάλα ξυστά άουτ απ' το αριστερό δοκάρι της εστίας του Ηρακλή.

37': Ο Καρίκης έφυγε «σφαίρα» από δεξιά, έβγαλε την παράλληλη σέντρα στα καρέ του Διαγόρα Βατίου και ο χαλκέντερος «Λευτεράς» Χατζηκωνσταντής, με προβολή, έγραψε το 2-1.

44': Ο Καρίκης άλλαξε την μπάλα με τον Καραγιάννη και αυτός βρήκε στον κενό χώρο τον Τσαλώλη, ο οποίος έφυγε μπροστά και με διαγώνιο δυνατό σουτ κατάφερε να χάσει το γκολ, στέλνοντας την μπάλα ξυστά άουτ απ' το δεξί δοκάρι του Μπιλιά.

46': Ο Πλαγκέντης εξ' επαφής δεν μπόρεσε να νικήσει τον Ματακάκη.

49': Από παράλληλη σέντρα του Μακρή από δεξιά ο Σάρλης, μόνος στην περιοχή, δεν μπόρεσε να σπρώξει την μπάλα στα δίχτυα του Μπιλιά.

50': Μετά από συνδυασμό Γιακουμάρου - Καραγιάννη ο δεύτερος σούταρε ξυστά άουτ απ' το δεξί δοκάρι.

56': Ο Σάρλης έπειτα από θαυμάσιο συνδυασμό με τον Τσαλώλη, με δυνατό σουτ, άφησε άναυδο τον Μπιλιά, γράφοντας το 3-1.

61': Δυνατό σουτ του Τσιβρινή έφυγε μόλις άουτ πάνω απ' το οριζόντιο δοκάρι του Ματακάκη.

62': Ο Σάρλης αυτή τη φορά, σε φάση - καρμπόν, έφθασε κοντά σε μία επιτυχία.

64': Μετά από σύγχυση όλης της αμυντικής διάταξης του Διαγόρα Βατίου, ο Λευτέρης Χατζηκωνσταντής έγραψε το 4-1 μέσα σε αποθέωση.

Από δω και πέρα και μέχρι να λήξει το παιχνίδι, ο Ηρακλής θέλησε να χύσει την ξέχειλη καρδάρα. Ετσι στο:

73': Ο Γιάννης Καμπούρης, με προσωπική ενέργεια, μείωσε σε 4-2.

83': Από ασυνεννοησία Κωνσταντόπουλου - Αλεξανδρή ο Ευγενικός, με προβλή, μείωσε ακόμη περισσότερο σε 4-3.

Ο αγώνας τελείωσε με δύο καλές ευκαιρίες των Τσοπανάκη (87') και Γκιζλή στο 90'.

Εμφανώς βελτιωμένος ο Κλεόβουλος

✓ Νίκησε στα Μάσαρι 3-2 τον δυνατό Αστέρα!
✓ Ανοικτό το παιχνίδι ικανοποίησε τους δύο τεχνικούς

ΜΑΣΑΡΙ.-

Εμφανώς βελτιωμένος από άλλες προηγούμενες εμφανίσεις του ο Κλεόβουλος νίκησε το Σάββατο στα Μάσαρι τον τοπικό Αστέρα 3-2, σε ένα φιλικό, δυνατό, ανοικτό που προσφερόταν σίγουρα για συμπεράσματα και σχετικά ασφαλή κρίση!

Οι δύο ομάδες χωρίς να υπολογίζουν σκοπιμότητες και βαθμολογικά ωφέλη ξεδίπλωσαν μέρος από τα χαρακτηριστικά τους ικανοποιώντας συνάμα και τους αρκετούς φίλους τους που προσήλθαν να τους παρακολουθήσουν!

Πάρα πολύ καλή ήταν και η αγωνιστική παρουσία των γηπεδούχων. Με πολύ καλή κυκλοφορία της μπάλας, ομοιογένεια και εκμετάλλευση του κενού χώρου έδειξαν ότι θα πρωταγωνιστήσουν στο επικείμενο πρωτάθλημα της Β' Κατηγορίας και θα διεκδικήσουν την επιστροφή τους στα σαλόνια του δωδεκανησιακού ποδοσφαίρου!

Η μορφή του αγώνα

Οι φιλοξενούμενοι μπήκαν πολύ δυνατά στο παιχνίδι και λίγο πριν τη λήξη του ημιχρόνου προηγούνταν 2-0!

Οι γηπεδούχοι κατάφεραν να μειώσουν πριν ο διαιτητής σφυρίξει για ανάπαυλα σε 2-1 δίνοντας ξανά ενδιαφέρον στο φιλικό.

Η επανάληψη ανήκει σε πολύ μεγάλο διάστημα στον Αστέρα που προσπαθούσε να βρει διαδρόμους προς τα καρέ του Διάκουλα, χωρίς όμως αποτέλεσμα. Και σαν να μην έφτανε αυτό δέχθηκε ένα τρίτο τέρμα στο 84' και από κει και πέρα τα χρονικά περιθώρια δεν έφθαναν για πολλά πράγματα πλην της περαιτέρω μείωσης του σκορ!

Πάντως σίγουρα το τελικό σκορ θα μπορούσε να είναι μεγαλύτερο αν οι παίκτες των δύο ομάδων ήταν πιο προσεκτικοί και βέβαια αν έπαιζαν επιθετικοί στον Κλεόβουλο ο οποίος παρατάχθηκε χωρίς τους Χωρίτη, Σακκά και Αγγελιδάκη οι οποίοι απουσίασαν για διαφόρους λόγους! Γενικά ήταν ένα όμορφο παιχνίδι με πολλές συγκινήσεις, αγγλικό σκορ και το κυριότερο πολλές υποσχέσεις και από τους δύο αντιπάλους, για τη συνέχεια!



Βελτιωμένος εμφανίστηκε στα Μάσαρι ο Κλεόβουλος

Φάσεις και γκολ

18': Σε σέντρα του Μουδάτσου ο Μουσακίνιας έπιασε το δυνατό σουτ για να διώξει σε κόρνερ ο Ναούμ.

23': Από φάουλ του Κυπριώτη από πλάγια δεξιά ο Μουσακίνιας με κεφαλιά έστειλε την μπάλα άουτ.

37': Ο Πιτσουρδάκης εκτέλεσε αριστοτεχνικά φάουλ και ο Πέρος με καρφωτή κεφαλιά άνοιξε το σκορ!

40': Έπειτα από οργανωμένη κατά μέτωπο επίθεση των φιλοξενουμένων ο Πόλος με ψύχραιμο σουτ έγραψε το 0-2!

41': Ο Μουσακίνιας εκμεταλλεύτηκε αδράνεια της αμυντικής διάταξης του Κλεόβουλου και με κοντινό σουτ μείωσε σε 1-2.

54': Χλιαρό σουτ του Γαϊτάνου μπλόκαρε σε ετοιμότητα ο Λαμπριανός.

65': Δυνατό σουτ του Τριανταφύλλου απέκρουσε δύσκολα ο Λαμπριανός.

66': Ο Μουσακίνιας μόνος με τον Διάκουλα πήγε να τον κρεμάσει, όμως ατυχώς δεν τελεσφόρησε η προσπάθειά του!

73': Σουτ του Πόλου βρήκε στη συμβολή των δοκών του Λαμπριανού.

84': Ο Πόλος «γέμισε» από δεξιά και ο Πέρος με πλασέ έγραψε το 1-3.

86': Ο Τόδε με ψηλοκρεμαστό βολέ διαμόρφωσε το τελικό 2-3.

• Διαιτήτευσε, χωρίς ιδιαίτερο πρόβλημα ο Χωρίτης.

ΑΣΤΕΡΑΣ: Νεσγός, Λεβεντέρης, Σκαφίδας, Κουρμαδιάς, Κιάρι, Ροδίτης, Ζανέττος, Χατζηκώστας, Μουδάτσος, Κυπριώτης, Μουσακίνιας. Αγωνίστηκαν και οι Πιτσουρδάκης, Ιωαννίδης, Λάμπης, Πόλος, Γαϊτάνος, Τριανταφύλλου, Παρισίδης, Πέρος. Αγωνίστηκαν και οι Ι. Διάκουλας, Μιμηγιάννης, Κ. Διάκουλας, Αθανασάς, Δεληγεωργίου, Πιζήμολας.



Δύο γκολ σημείωσε ο Γιάννης Πόλος

Λαμπριανός, Σπανός, Πέρος, Σκούμπρος, Γιαννεσκής, Κούτρης, Καλόφωνος, Τόδε, Παπανικόλας, Διακάκης.

ΚΛΕΟΒΟΥΛΟΣ: Ναούμ, Οικονομάκης, Χωρίτης,

• Επόμενο φιλικό για τον Κλεόβουλο την Τετάρτη, όπου στο γήπεδο της Λίνδου θα αντιμετωπίσει τον Άγιο Γεώργιο Μαλώνας, στη ρεβάνς του αγώνα της περασμένης εβδομάδας.

Ο Αγιος Γεώργιος πιο «ετοιμοπόλεμος»

3-0 την Αναγέννηση Εμπωνα

ΜΑΛΩΝΑ.-

Πιο έτοιμος έδειξε ο Αγιος Γεώργιος στο «φιλικό» που έδωσε το Σάββατο στη Μαλώνα, με αντίπαλο την Αναγέννηση Εμπωνα (3-0).

Η ομάδα του Στέργου Παρδαλού παρουσίασε καλύτερα στοιχεία, ιδιαίτερα στο θέμα της ομοιογένειας. Η Αναγέννηση ξεκίνησε αργότερα την προετοιμασία και βρίσκεται ακόμη στα πρώτα στάδια της προετοιμασίας της.

ΦΑΣΕΙΣ ΚΑΙ ΓΚΟΛ

Στο 15' το σουτ του Ψαρά έφυγε λίγο άουτ. Την ίδια τύχη είχε και το σουτ φάουλ του Μπάρτζου στο 23'.

Οι Κολιάδης και Παντίδος συνδυάστηκαν περίφημα και ο δεύτερος, με πλασέ από θέση τετ α τετ, έκανε το 1-0 στο 38'.

Ενα λεπτό πριν το τέλος του ημιχρόνου ο Παπανθύμου, με ασίστ, βρήκε τον Παντίδο, που δεν πρόλαβε να σκοράρει εξ' επαφής.

Θαυμάσια μπαλιά του Κολιάδη στον Χατζηνικόλα στο 58'. Ο δεύτερος «βρήκε» τον Παντίδο, που είχε άστοχο πλασέ.

Στο 75' ο Κολιάδης, με απ' ευθείας φάουλ, πέτυχε το 2-0 για τον Αγιο Γεώργιο.

Το τρίτο τέρμα πέτυχε ο Παντίδος στο 84', μετά από πάσα του Σακελλάρη Π.

Με τον Αγιο Γεώργιο δεν έπαιξαν οι Χατζησταμάτης, Χατζημανώλης, Σκυλλαράκης Χ., Μουστακέλης και Στρατής, που συμμετείχαν στην τελική φάση του Πανελληνίου πρωταθλήματος μπιτς σόκερ στο Παλαιό Φάληρο.

ΑΓΙΟΣ ΓΕΩΡΓΙΟΣ: Χρυσανθής, Κακλαμάνος, Κοντόγιαννος, Πομπός, Λεβέντης, Μπάρτζος, Χατζηνικόλας, Γκίνος, Κολιάδης, Παπανθύμου, Παντίδος (Αγωνίστηκαν ακόμη οι Σακελλάρης Α., Μπαλογιάννης, Κόπελος, Αρβανιτάκης, Μόσχου, Δημητρίου, Σακελλάρης Π.)

ΑΝΑΓΕΝΝΗΣΗ ΕΜΠ.: Καραγιάννης, Βασιλώττος, Ματθαίος, Ξύπας, Κωνσταντάκης, Κοσμάς, Ψαράς, Ζουρούδης, Κρητικός, Σταμούλης, Κίτσος (Επαιξαν και οι Πεζουβανάκης, Καραγιαννάκης, Καραγιάννης Σ., Βενέτης, Φλοσκάκης)

ΕΛΛΗΝΙΚΗ ΔΗΜΟΚΡΑΤΙΑ
ΝΟΜΟΣ ΔΩΔΕΚΑΝΗΣΟΥ
ΔΗΜΟΣ ΠΕΤΑΛΟΥΔΩΝ
ΟΙΚΟΝΟΜΙΚΗ ΥΠΗΡΕΣΙΑ

Ρόδος, 12/8/2005
Αριθμ. Πρωτ. 107

ΑΝΑΚΟΙΝΩΣΗ

Ανακοινώνουμε στους φορολογούμενους του Δήμου Πεταλούδων τη ρύθμιση οφειλών από το τέλος διαμονής παρεπιδημούντων, το τέλος επί των ακαθαρίστων εσόδων σύμφωνα με το άρθρο 9 παρ. 5 του Ν. 3345/2005.

Με το άρθρο 9 παρ. 5 του Ν. 3345/2005 επαναφέρονται σε ισχύ από τη δημοσίευση του Νόμου αυτού και για ακόμη έξι μήνες από 16-6-2005 μέχρι 16-12-2005, οι διατάξεις των παραγράφων 3, στοιχ. α,β,γ, και δ και του άρθρου 12 του Ν. 3074/2002 (ΦΕΚ 296Α), για τις οφειλές που έχουν βεβαιωθεί ή μη μέχρι τη δημοσίευση του ανωτέρου νόμου, δηλαδή μέχρι την 16/6/2005.

Με τις ανωτέρω διατάξεις, επαναφέρεται σε ισχύ η δυνατότητα ευνοϊκής ρύθμισης οφειλών προς τους ΟΤΑ βεβαιωμένων ή μη εσόδων, που προέρχονται από την καταβολή του τέλους διαμονής παρεπιδημούντων, του τέλους επί των ακαθαρίστων εσόδων.

Ειδικότερα οι διατάξεις του άρθρου 12 του ν. 3074/2002 που επαναφέρονται σε ισχύ είναι οι ακόλουθες:

3α. Υπόχρεοι οι οποίοι μέχρι την έναρξη της ισχύος του νόμου αυτού δεν έχουν υποβάλει δήλωση ή έχουν υποβάλει ανακριβή ή ελλιπή δήλωση του τέλους διαμονής παρεπιδημούντων και του τέλους επί των ακαθαρίστων εσόδων μπορούν να την υποβάλουν στον οικείο δήμο ή κοινότητα μέσα σε έξι μήνες από την έναρξη ισχύος του νόμου αυτού, (δηλαδή μέχρι τις 16/12/2005) με αρχική ή συμπληρωματική δήλωση προσκομίζοντας αντίγραφο ετήσιου εκκαθαριστικού σημειώματος του Φ.Π.Α., χωρίς την επιβολή σε βάρος τους προστίμου ή οποιασδήποτε άλλης κύρωσης.

3γ. Το τέλος που οφείλεται με βάση τις διατάξεις των προηγουμένων παραγράφων καταβάλλεται σε είκοσι τέσσερις (24) ισόποσες μηνιαίες δόσεις, καθεμιά από τις οποίες δεν μπορεί να είναι μικρότερη των εκατόν πενήντα (150) ευρώ. Η πρώτη δόση καταβάλλεται με την υποβολή της δήλωσης και οι λοιπές μέχρι την τελευταία ημέρα των αντίστοιχων μηνών. Αν καταβληθεί ολόκληρο το ποσό μέσα στην προθεσμία καταβολής της πρώτης δόσης, ο οφειλέτης δικαιούται έκπτωσης δέκα τοις εκατό (10%).

Η υπαγωγή των οφειλών στις ανωτέρω ρυθμίσεις, κατόπιν σχετικής αιτήσεως του οφειλέτη, είναι υποχρεωτική, καθώς προβλέπεται ευθέως από τον νόμο και ισχύει για όλους τους Δήμους και τις Κοινότητες.

Ο Δήμαρχος
ΜΙΧΑΛΗΣ ΚΟΡΔΙΝΑΣ

2-1 ο Αγιος Ισίδωρος τον Ακουσίλαο

Το δεύτερο τεστ μετά από δύο εβδομάδες προετοιμασίας είχε την ευκαιρία να πραγματοποιήσει στο γήπεδο των Φανών, ο Ακουσίλαος. Αντίπαλός του τέθηκε η ομάδα του Αγίου Ισιδώρου, η οποία έδινε το πρώτο της αγώνα για την προετοιμασία της.

Οι αντίπαλοι άφησαν καλές εντυπώσεις στους πενήντα περίπου φιλάθλους, που παρακολούθησαν το παιχνίδι από την εξέδρα του γηπέδου και χειροκροτήθηκαν για τις ενέργειές τους.

Παρά το γεγονός ότι οι δύο ομάδες βρίσκονται ακόμη στην αρχή της προετοιμασίας τους έδειξαν ότι θα πρωταγωνιστήσουν στο φετινό πρωτάθλημα της Β' Κατηγορίας.

Οι δύο προπονητές είχαν ευκαιρία να βγάλουν χρήσιμα συμπεράσματα και να δουν κατά ποιο ποσοστό είναι έτοιμες οι ομάδες τους.

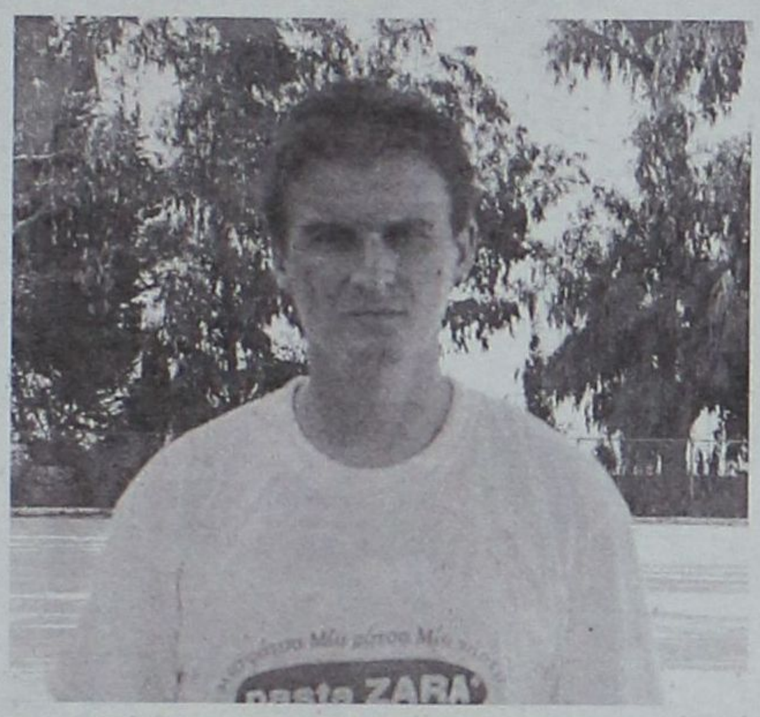

Ο σκόρερ της ισοφάρισης Δημ. Λαγογένης

Για την ιστορία ο Άγιος Ισίδωρος έφυγε νικητής από τις Φάνες καθώς επικράτησε με σκορ 2-1 απέναντι σε έναν καλό αλλά άτυχο στην τελική προσπάθεια Ακουσίλαο.

Κατά τη διάρκεια του αγώνα και οι δύο ομάδες έχασαν αρκετές ευκαιρίες και το σκορ θα μπορούσε να είναι μεγαλύτερο.

Αξίζει να σημειωθεί ότι ο προπονητής των γηπεδούχων και «αειθαλής» παίκτης Μιχάλης Κάβουρας άφησε στο δεύτερο ημίχρονο τον «πάγκο» της ομάδας του και μπήκε μέσα στον αγωνιστικό χώρο συμβάλλοντας μάλιστα στο γκολ της ισοφάρισης για τον Ακουσίλαο.

Οι δύο ομάδες επίσης είχαν την ευκαιρία να χρησιμοποιήσουν και αρκετούς νεαρούς ποδοσφαιριστές. Το σκορ άνοιξε στο 40' ο Άγιος Ισίδωρος με το Γιαννουκά και στο 55' μετά τη σέντρα του Κάβουρα ο Λαγογένης πλάσαρε ισοφαρίζοντας σε 1-1.

Στο 72' ο Παπαλαζάρου εκμεταλλευόμενος την πτώση του τερματοφύλακα των Φανών πέτυχε το 1-2 που ήταν και το νικητήριο τέρμα.

Το παιχνίδι διαιτήτευσαν οι Μανέγας, Κεφαλάκης και Τσουρούττης.

ΑΚΟΥΣΙΛΑΟΣ: Σκυλλάς, Αναστασάκης, Καρασάββας, Κορκίδας, Λαγογένης, Μαγκάνης, Σάββενας, Συμεωνίδης Γ., Συμεωνίδης Μ., Τόππος, Αμύγδαλος. Έπαιξαν επίσης οι Λαμπριανός, Κάβουρας, Πετρόπουλος, Χατζημιχάλης, Κοκκάρης, Τσαλίκης Ι.

ΑΓ. ΙΣΙΔΩΡΟΣ: Διακονοστάσης, Κοντός, Γιαννουκάς, Σάββενας Εμ., Πέτρου, Καλαεντζής, Κουρδουνάκης, Μαστόρου, Γεωργαλής Σ., Γεωργαλής Α., Σάββενας Στ. Έπαιξαν επίσης οι Μαούνης, Γεωργαλλής, Κουρδουνάκης, Παπαλαζάρου.

Στις 27 Αυγούστου η πρώτη συνάντηση του Ευκλή

Δεν αναμένεται να αλλάξει ιδιαίτερα το πρόσωπο του Ευκλή, όσον αφορά τουλάχιστον στο έμψυχο δυναμικό, αφού η μόνη ουσιαστικά προσθήκη στην ομάδα είναι αυτή του τερματοφύλακα Παναγιώτη Λύμουρα, ο οποίος, μαζί με τους τέσσερις ποδοσφαιριστές που ανανέωσαν τη συνεργασία τους (Τριντάν, Πετσλίκης, Κασιώτης, Μαντικός), θα στελεχώσει την ομάδα της Σορωνής από τη νέα χρονιά.

Οι «πράσινοι» είναι αποφασισμένοι να χρησιμοποιήσουν από τη νέα χρονιά αρκετά νεαρά παιδιά, τα οποία με τη βοήθεια των πιο έμπειρων ποδοσφαιριστών της ομάδας θα «μυήσουν» στο χώρο της Γ' Κατηγορίας, δίνοντάς τους αρκετό χρόνο συμμετοχής.

Ηδη το«νερό μπήκε στο αυλάκι» και στις 27 Αυγούστου, στις 5.30 το απόγευμα, στην αίθουσα του γυμνασίου, θα πραγματοποιηθεί η πρώτη συνάντηση της ομάδας (προπονητικού τιμ, παικτών και διοίκησης), προκειμένου να καθοριστεί το πρόγραμμα της προετοιμασίας.

Εκτός απροόπτου η προετοιμασία των παικτών του Ευκλή για τη νέα χρονιά θα ξεκινήσει τη Δευτέρα 5 Σεπτεμβρίου, για το προσεχές πρωτάθλημα, ενώ μια εβδομάδα νωρίτερα 12 με 13 παίκτες της θα βρεθούν στο γήπεδο με σκοπό να ξεκινήσουν προετοιμασία για το σέβεν σάιντ.

Οπως και στο πρωτάθλημα, έτσι και στο σέβεν σάιντ, η ομάδα θα κατέβει κυρίως με τη συμμετοχή μικρών σε ηλικία παικτών, με μια προσθήκη πιθανώς δύο -τριών μεγάλων ηλικιακά ποδοσφαιριστών.

Ξεκίνημα του Πολύστρατου από την Τάφρο

Οι διακοπές του καλοκαιριού έλαβαν τέλος για τους παίκτες του Πολύστρατου, αφού σήμερα το απόγευμα ξεκινάει επισήμως η προετοιμασία της ομάδας για τη νέα αγωνιστική περίοδο.

Οι στόχοι πλέον έχουν αλλάξει και με βάση τις σημαντικές μεταγραφές της, δεν μπορεί παρά να πρωταγωνιστήσει στο φετινό πρωτάθλημα.

Στο σωματείο όλοι μιλάνε για πρωτάθλημα, χωρίς ωστόσο αυτό να είναι ο αυτοσκοπός τους, αφού και να μην έρθει δεν θα αλλάξει τίποτα...

Ο νεαρός προπονητής της ομάδας Γιώργος Ορφανίδης έδωσε ραντεβού στους παίκτες του Πολύστρατου στο χώρο της Τάφρου, καθώς το θεωρεί ιδανικό μέρος για την έναρξη της προετοιμασίας της ομάδας.

Η πρώτη προπόνηση αναμένεται να ξεκινήσει στις 6 το απόγευμα, όμως οι παίκτες θα πρέπει να βρίσκονται μισή ώρα νωρίτερα στο χώρο της προετοιμασίας, έτσι ώστε να τους δοθεί από τη διοίκηση της ομάδας το νέο αθλητικό υλικό, το οποίο παραλήφθηκε τις τελευταίες ημέρες.

Οσον αφορά στο έμψυχο δυναμικό της ομάδας, οΠολύστρατος ενισχύθηκε αρκετά για τη νέα αγωνιστική σεζόν, αποκτώντας αρκετούς ποδοσφαιριστές, τόσο έμπειρους, όσο και νεαρούς σε ηλικία, οι οποίοι όλοι μαζί θα βοηθήσουν σημαντικά, προκειμένου να πραγματοποιήσει τους στόχους που έθεσε. Μάλιστα οι μεταγραφές δεν έχουν ολοκληρωθεί για την ομάδα τωνΛαέρμων. Η διοίκηση βρίσκεται σε συζητήσεις με δύο νεαρούς ποδοσφαιριστές, οι οποίοι έχουν μείνει ελεύθεροι και μέσα τις επόμενες ημέρες αναμένεται η απάντησή τους.

Σε δύο γκρουπ οι προπονήσεις του Αστέρα Παστίδας

«Τα κεφάλια μέσα» και στην ομάδα του Αστέρα Παστίδας, καθώς οι καλοκαιρινές διακοπές των παικτών και των παραγόντων της έχουν ολοκληρωθεί.

Το μεγάλο ραντεβού έχει προγραμματιστεί για σήμερα, με όλους τους παίκτες να δηλώνουν παρόντες στο κάλεσμα της ομάδας.

Ο τεχνικός του Αστέρα Παστίδας, Βασίλης Αθανασίου, επέλεξε οι πρώτες προπονήσεις να γίνουν με τους παίκτες μοιρασμένους σε δύο γκρουπ, έτσι ώστε να εξυπηρετηθούν όσοι ποδοσφαιριστές αδυνατούν να συμμετάσχουν στην προετοιμασία, λόγω επαγγελματικών υποχρεώσεων.

Η διοίκηση της ομάδας έχει ήδη ξεκαθαρίσει πως φετινός στόχος είναι το πρωτάθλημα και η άνοδος στη Β' Κατηγορία γι' αυτό και θέλουν να έχουν την καλύτερη δυνατή προετοιμασία. Αλλωστε το γεγονός αυτό, του στόχου δηλαδή για άνοδο σε μεγαλύτερη κατηγορία, έχει φανεί και από τις κινήσεις που έγιναν για την ενίσχυση της ομάδας.

ΓΝΩΣΤΟΠΟΙΗΣΗ ΓΑΜΟΥ

Η Ευφροσύνη Παμπρή του Ιωάννη και της Κατερίνας που γεννήθηκε στη Ρόδο του νομού Δωδεκανήσου επαγγέλματος ιδιωτική υπάλληλος και ο Ιωάννης Δουκουμόπουλος του Σπυρίδωνα και της Πολυτίμης που γεννήθηκε στην Τρίπολη του νομού Αρκαδίας επαγγέλματος στρατιωτικός γιατρός πρόκειται να παντρευτούν στη Ρόδο.

Ρόδος 22 Αυγούστου 2005

Ξεκινά σήμερα η Ομόνοια Γενναδίου

Αρχίζει από σήμερα η προετοιμασία για την ομάδα της Ομόνοιας Γενναδίου.

Τα γραφεία της ομάδας άνοιξαν χθες το βράδυ, προκειμένου να δεχτούν τους ποδοσφαιριστές και τον προπονητή Βαγγέλη Γκαρανάτσιο, για την πρώτη συνάντηση της χρονιάς.

Σκοπός της συνάντησης ήταν να δοθούν στους ποδοσφαιριστές οι οδηγίες της προετοιμασίας και να τεθούν και οι στόχοι για το νέο πρωτάθλημα.

Σήμερα η ομάδα έχει προγραμματίσει ένα νέο ραντεβού, αυτή τη φορά στο γήπεδο του χωριού, έτσι ώστε να ξεκινήσει και επισήμως η προετοιμασία της.

Σύμφωνα με τα στοιχεία που βγήκαν στη δημοσιότητα, προχθές στο πανηγύρι του χωριού, η ομάδα έβαλε αρκετά χρήματα στο ταμείο της από τη λαχειαγορά που έκανε, κάτι που ικανοποίησε τους ανθρώπους της διοίκησης, αφού με τα χρήματα αυτά θα καλυφθούν κάποια έξοδα της αγωνιστικής περιόδου που έρχεται.

Ευρωπαϊκή Επενδυτική

Κτηματομεσιτικό Γραφείο

Θεόφιλος Κλωνάρης

Εθνικής Αντίστασης 48 τηλ. 22410 39300, κιν. 6977582152

• **ΔΙΑΜΕΡΙΣΜΑΤΑ:**

Διαμέρισμα 45 τμ. Α' ορόφου στην Ανάληψη, δεκαετίας, με ένα υπνοδωμάτιο. Δάνεια Δεκτά	€ 85000
Οροφοδιαμέρισμα Β' ορόφου 90 τ.μ. στη Μητρόπολη, θέρμανση, τζάκι, πανταχόθεν ελεύθερο	€ 95000
Α' όροφος διπλοκατοικίας 103 τ.μ. στον Νηρέα κατάλληλο για 2 γκαρσονιέρες	€ 102000
Διαμέρισμα 75 τ.μ. 2 υπνοδωματίων υπό κατασκευή με θέρμανση, Κ. Υδραίου	€ 137000
Διαμέρισμα 83 τ.μ. στο Καρακόνερο με απεριόριστη θέα, υπό κατασκευή. Δάνεια δεκτά	€ 147000
Διαμέρισμα 94 τ.μ. στο Ροδίνι με τζάκι, θέρμανση, πάρκινγκ, υπό κατασκευή. Δάνεια δεκτά	€ 155000
120 τ.μ. πολυτελούς κατασκευής με 3 υπνοδωμάτια κοντά στον Μαρινόπουλο με πάρκινγκ	€ 200000
Ρετιρέ διαμέρισμα 120 τ.μ. με μεγάλες βεράντες και απεριόριστη θέα υπό κατασκευή προνομιούχο	

• **ΜΟΝΟΚΑΤΟΙΚΙΕΣ:**

Κατοικία στην Παλιά Πόλη 35 τ.μ.+35 τ.μ., με άδεια χρήσεως καταστήματος	€ 60000
Μονοκατοικίες στα Κοσκινού σε ήσυχη περιοχή, υπό κατασκευή με δυνατότητα επεμβάσεων	€ 250000
Μονοκατοικία στην Ιξιά, κοντά στη Ρόδο 165 τ.μ. με 4 υπνοδωμάτια ετοιμοπαράδοτη	€ 280000
Μονοκατοικία ανεξάρτητη στην Ιαλυσό 200 τ.μ. κοντά στη θάλασσα πολυτελούς κατασκευής	€ 380000
Μονοκατοικία 250 τ.μ. στην Ιαλυσό, πάνω στο κύμα, πολυτελούς κατασκευής. Δάνεια δεκτά	
Κατοικίες 2 υπνοδωματίων υπό κατασκευή στη Λαχανιά σε λογικές τιμές. Δάνεια δεκτά	
Μονοκατοικία στην Φιλέρημο, 180 τ.μ. μοναδικής κατασκευής με 1.000 τ.μ. οικόπεδο, λόγω αναχώρησης	

• **ΟΙΚΟΠΕΔΑ - ΚΑΤΑΣΤΗΜΑΤΑ:**

Οικόπεδο 2850 τ.μ. στην παλιά «Ανοιξη», με δόμηση 120 τ.μ. Καταπληκτική περιοχή. Δάνεια δεκτά	€ 175000
Οικόπεδο 22000 τ.μ. στ' Ασγούρου κατάλληλο για επένδυση προς € 30/τ.μ. Τιμή συζητήσιμη	
Οικόπεδο 1000 τ.μ. στο Τσαΐρι με βιοτεχνικό χώρο 300 τ.μ. σε θεμελίωση + 300 όροφος	€ 100000
Οικόπεδο στο Γεννάδι (Αγιο Γεώργιο) 4000 τ.μ. 100 μέτρα από τον κεντρικό δρόμο προς	€ 61000
Βιοτεχνικός χώρος 250 τ.μ. με ημιόροφο 170 τ.μ. στην Καλλιθέα σε άριστη κατάσταση	
Βιοτεχνικοί χώροι υπό κατασκευή στ' Ασγούρου από 200 τ.μ.	
Καινούργιο κατάστημα 67 τ.μ. γωνιακό με 17 μ. βιτρίνα σε εμπορικό σημείο της Ανάληψης	
Πωλείται επιχείρηση αναψυκτηρίου με τον εξοπλισμό, σε λογική τιμή ή ενοικιάζεται το ακίνητο	

Αγορές - πωλήσεις - μισθώσεις - εκτιμήσεις ακινήτων

Δάνεια δεκτά

E 200 Kompressor



Mercedes-Benz - ένα προϊόν του ομίλου DaimlerChrysler

Απόδραση στην απόλαυση!

Ήρθε η ώρα να αποδράσετε στον κόσμο της E 200 Kompressor. Ένα αυτοκίνητο που συνδυάζει κομψό σχεδιασμό, άνεση, προηγμένη τεχνολογία, ασφάλεια και κορυφαίες επιδόσεις. Αποκτήστε τη σήμερα και απολαύστε τη!

- **Status Edition** με πλούσιο standard εξοπλισμό που περιλαμβάνει μεταξύ άλλων PARKTRONIC, σύστημα συναγερμού και σαλόνι leather twin.
  Με € 46.800
- **Sport Edition** με ζάντες 17", αυτόματο κλιματισμό 4 ζωνών, φώτα Bi-Xenon κ.ά.
  Με € 52.000

Ενημερωθείτε για τα ευέλικτα χρηματοδοτικά μας προγράμματα.

Mercedes-Benz

mobilo-life
30 χρόνια ξένοιαστης οδήγησης

Mercedes Benz FINANCE

Γραμμή εξυπηρέτησης πελατών Mercedes-Benz Ελλάς, τηλ.: 800-11-76000, www.mercedes-benz.gr

Ε. ΧΑΤΖΗΜΙΧΑΛΗΣ & ΥΙΟΙ Ο.Ε.
Εξουσιοδοτημένος Διανομέας & Επισκευαστής της Mercedes-Benz
Έκθεση: ΡΟΔΟΣ, 9ο χλμ. Ρόδου - Λίνδου, τηλ.: (22410) 62941

C-Class. 1η στην κατηγορία της...



Mercedes-Benz - ένα προϊόν του ομίλου DaimlerChrysler

... με εκδόσεις που "εξοπλίζουν."

Στα βραβεία "Best Auto 2005", η C-Class ψηφίστηκε πρώτη στην κατηγορία της, ξεπερνώντας το Audi A4 και τη BMW σειρά 3 αποδεικνύοντας για άλλη μια φορά την υπεροχή της. Εμπιστευθείτε τώρα και εσείς τη μοναδική της ασφάλεια, νιώστε τη δύναμη των 1.800 cc με Kompressor έως 192 hp και ανακαλύψτε την πολυτέλεια που σας εκφράζει σε μία από τις δύο εκδόσεις:

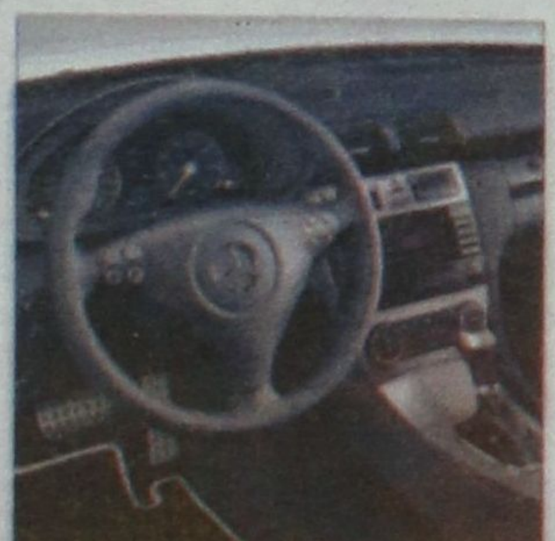

- **Status Edition** με πλούσιο standard εξοπλισμό που περιλαμβάνει μεταξύ άλλων, σαλόνι leather twin, ξύλινη επένδυση, ζάντες αλουμινίου, συναγερμό, ηλεκτρικά αναδιπλούμενους καθρέπτες κ.ά.
  Με €35.400 ή από €449 το μήνα*

- **Sport Edition** με σαλόνι leather twin, σπορ καθίσματα, ζάντες αλουμινίου 17 ιντσών, σπορ ανάρτηση, συναγερμό κ.ά.
  Μέ €37.600

Mercedes-Benz

mobilo-life

Mercedes Benz FINANCE

Γραμμή εξυπηρέτησης πελατών Mercedes-Benz Ελλάς, τηλ.: 800-11-76000, www.mercedes-benz.gr

Ε. ΧΑΤΖΗΜΙΧΑΛΗΣ & ΥΙΟΙ Ο.Ε.

Εξουσιοδοτημένος Διανομέας & Επισκευαστής Mercedes-Benz

Έκθεση: ΡΟΔΟΣ, 9ο χλμ. Ρόδου - Λίνδου, τηλ.: (22410) 62941

Κολοσσός, το καμάρι της Ρόδου...

Με τις ευχές όλης της νησιωτικής Ελλάδας, η «αρμάδα» του Βασίλη Φραγκιά ξεκινάει την προετοιμασία της για την παρθενική συμμετοχή της στην Α1! Στις 19:00 στο κλειστό γυμναστήριο της Ιαλυσού η «πρώτη» της ομάδας με ανοιχτές τις πόρτες για όλους τους φίλους του μπάσκετ

Ναι είναι αλήθεια...Ποιος θα το πίστευε πριν από μερικά χρόνια όταν ο Κολοσσός ξεκινούσε την προετοιμασία του για τη Γ' Εθνική, ότι θα έφτανε το πλήρωμα του χρόνου, η ομάδα αυτή να αγωνίζεται στα μεγάλα σαλόνια του ελληνικού μπάσκετ. Ο καιρός πέρασε και το καμάρι του ροδίτικου και κατά συνέπεια του δωδεκανησιακού μπάσκετ ετοιμάζεται πλέον για την παρθενική συμμετοχή του στην Α1. Ο μοναδικός εκπρόσωπος της νησιωτικής Ελλάδας μετά από μία ξέφρενη πορεία στην Α2 όπου κατέκτησε πανηγυρικά τον τίτλο του πρωταθλητή, βάζει μπροστά τις μηχανές της για να γράψει και πάλι την ιστορία με χρυσά γράμματα.

Η «αρμάδα» του Βασίλη Φραγκιά ανοίγει σήμερα το απόγευμα (19:00) τα φτερά της στο δημοτικό κλειστό γυμναστήριο της Ιαλυσού, όπου όλοι οι Ροδίτες φίλαθλοι θα έχουν την ευκαιρία να θαυμάσουν από κοντά τα νέα μεταγραφικά αποκτήματα αλλά και τους παίκτες που παρέμειναν στη Ρόδο, ανεβάζοντας τον Κολοσσό στην Α1.

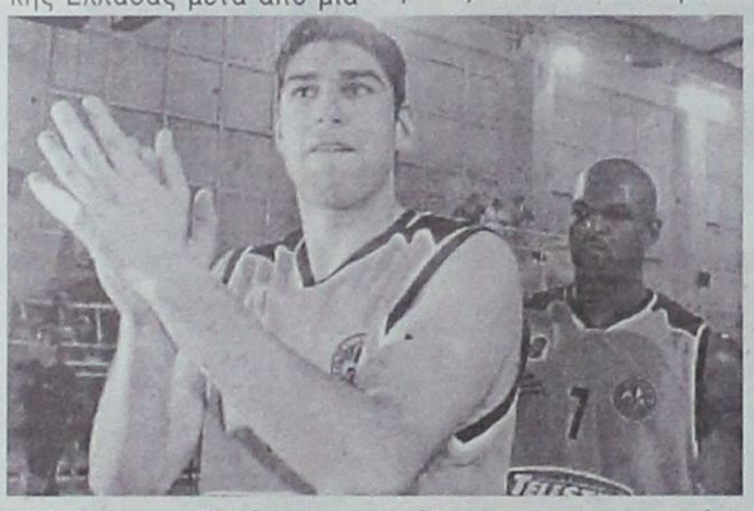

Ο Γιώργος Τσιάκος αποκτήθηκε με υποσχετική ενός έτους από το Μαρούσι

Οι πόρτες θα είναι ανοιχτές για όλους όσους θελήσουν να δώσουν το «παρών» και να πάρουν μία μικρή πρόγευση για το τι θα ακολουθήσει απ' τους «θαλασσί» που φτιάχτηκαν με μεράκι απ' το Βασίλη Φραγκιά και τη διοίκηση του ροδίτικου συλλόγου. Θα είναι ευχής έργον σήμερα το απόγευμα το κλειστό της Ιαλυσού να γεμίσει από κόσμο που και φέτος θα αποτελέσει τον έκτο παίκτη στην προσπάθεια της ομάδας για την παραμονή στην Α1. Με μικρό σχετικά μπάτζετ αλλά και όρεξη για δουλειά, ο Βασίλης Φραγκιάς μαζί με τους συνεργάτες του και το υπόλοιπο «τημ» έχουν σκοπό να δημιουργήσουν ένα άκρως ανταγωνιστικό κράμα που να μπορεί να χτυπάει όλα τα παιχνίδια.

Τα δεδομένα μετά την άνοδο της ομάδας στα μεγάλα σαλόνια του ελληνικού μπάσκετ έχουν αλλάξει και αυτό είναι κάτι το οποίο πρέπει να το μάθει ο κόσμος. Οι Ροδίτες φίλαθλοι θα έχουν την ευκαιρία να δουν το καμάρι τους, τον Κολοσσό απέναντι στον Παναθηναϊκό, τον Ολυμπιακό, την Α.Ε.Κ., τον Π.Α.Ο.Κ., τον Άρη και τα υπόλοιπα μεγαθήρια του ελληνικού μπάσκετ, κι αυτό είναι κάτι που από μόνο του προσδίδει το μέγεθος της επιτυχίας της ροδίτικης ομάδας. Μόνο που ο Κολοσσός δεν θέλει να αποτελέσει σάκο του μποξ...

Και πιστέψτε μας με τις κινήσεις που έχει κάνει μέχρι στιγμής, οι «θαλασσί» θα αποτελέσουν σκληρό καρύδι για όλες τις ομάδες που θα περάσουν απ' τη Ρόδο. Αυτό το έχει αποδείξει και θα κληθεί να το αποδείξει κατά τη διάρκεια του πρωταθλήματος. Ο Κολοσσός ήρθε για να μείνει, αυτό είναι το σύνθημα που επικρατεί στις τάξεις της ομάδας...Οι παλιοί παίκτες αλλά και τα νέα μεταγραφικά αποκτήματα έχουν καταλάβει το μέγεθος της επιτυχίας και φέρονται αποφασισμένοι να δώσουν τον καλύτερο τους εαυτό, ώστε οι «νεοφώτιστοι» να παίξουν καλό μπάσκετ και να πραγματοποιήσουν μία αξιόλογη πορεία στην Α1.

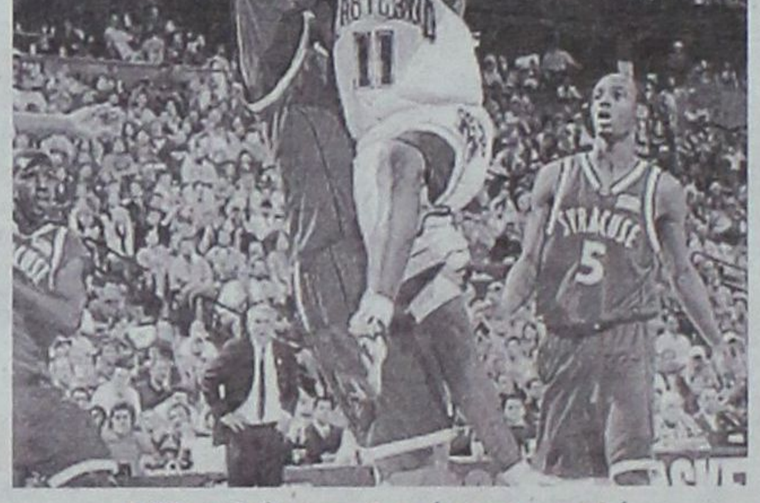

Ο Τζον Γκίλκριστ θα είναι το «μυαλό» του Κολοσσού στην Α1



Ο Μπράϊαν Ντίφερς αποτέλεσε το πρώτο μεταγραφικό απόκτημα των «θαλασσί»

ΟΙ ΝΕΟΙ ΚΑΙ ΟΙ ΠΑΛΙΟΙ

Κατά τη διάρκεια της μεταγραφικής περιόδου ο Κολοσσός φρόντισε να κινηθεί δυναμικά και να φέρει στη Ρόδο, δύο καλούς Αμερικανούς αθλητές και κάποιους ακόμη πιο έμπειρους, ικανούς να φέρουν την ομάδα στο δρόμο των επιτυχιών. Ο Τζον Γκιλκριστ απ' το πανεπιστήμιο του Μέριλαντ και ο Τρέβον Μπράϊαντ που πήρε μία πρώτη γεύση απ' την Α1 με τη φανέλα του Ηρακλή, θα μείνουν στην ιστορία γιατί πολύ απλά είναι οι δύο πρώτοι Αμερικανοί αθλητές στην ιστορία του Κολοσσού. Από κει και πέρα ο Βασίλης Φραγκιάς προτίμησε να φέρει στο «σμαραγδένιο» νησί δύο έμπειρους αθλητές που προορίζονται για την περιφέρεια.

Ο «χιλιοδοκιμασμένος» Φράνκο Νάκιτς και η «ψυχάρα» ο Γιώργος Πανταζόπουλος βρίσκονται στη Ρόδο για να σκοτώσουν τις αντίπαλες ομάδες. Εξάλλου πολύτιμη λύση αναμένεται να αποδειχθεί ο Μπράϊαν Ντίφερς τον οποίο εμπιστεύθηκε ο Αθηναίος τεχνικός. Από κει και πέρα ο Τρέβον Μπράϊαντ είχε θεωρηθεί πέρσι απ' τους καλούς ξένους της Α1 και έπειτα από την περιπέτεια με την Τσιμπόνα θα φορέσει τη «θαλασσί» φανέλα, ενώ ο Γιώργος Τσιάκος που δόθηκε με υποσχετική απ' το Μαρούσι σίγουρα θα είναι ένα απ' τα πλέον χρήσιμα εργαλεία στα χέρια του Αθηναίου τεχνικού. Τέλος στους «θαλασσί» θα βρίσκεται και ο νεαρός και ανερχόμενος Γιάννης Σκορδάλης που επέστρεψε απ' τον Διαγόρα.



Ο Τρέβον Μπράϊαντ θα είναι ο μοναδικός απόντας απ' την «πρώτη» του Κολοσσού

Όσον αφορά τους παλιούς, ο Αλέξης Παπαδάτος μετά από ένα καταπληκτικό πρωτάθλημα απλά θα συνεχίσει στη Ρόδο αφού είχε υπογράψει διετές συμβόλαιο, κάτι το οποίο ισχύει και για τον Δημήτρη Μακρή. Ο Πάνος Παναγιωταράκος πλέον θα είναι μόνιμος κάτοικος Ρόδου και κατά τα φαινόμενα θα κλείσει την καριέρα του στον Κολοσσό, αφού είναι μία απ' τις καλύτερες μεταγραφές που έκαναν οι «θαλασσί», ενώ η σημαία δεν θα μπορούσε να λείπει απ' τον ιστό της. Ο Χρήστος Γκογκίδης ανανέωσε τη συνεργασία του για πέμπτη συνεχόμενη χρονιά με τον Κολοσσό και είναι ο μοναδικός παίκτης της ομάδας που απ' τα αλώνια της Γ' Εθνικής βρέθηκε στα σαλόνια της Α1. Ο Αλφόνσο Άλμπερτ έπειτα από μαραθώνιο διαπραγματεύσεων θα είναι ο Ροδίτης... ταυρομάχος του Κολοσσού, αφού την προηγούμενη Παρασκευή ανανέωσε τη συνεργασία του με τους «θαλασσί». Εξάλλου ο Σπύρος Λιβιεράτος έμεινε στο ρόστερ των «νεοφώτιστων», αφού κέρδισε την εκτίμηση του Βασίλη Φραγκιά.



Ο Γιώργος Πανταζόπουλος θα «σκοτώσει» τις αντίπαλες άμυνες, αρκεί να θυμηθεί εποχές... Νήαρ Ηστ



Με οδηγό την εμπειρία του, ο Φράνκο Νάκιτς θα δώσει πολύτιμες λύσεις στον Βασίλη Φραγκιά

Ο ΚΟΛΟΣΣΟΣ ΤΗΣ Α1

ΟΝΟΜΑ	ΗΛΙΚΙΑ	ΥΨΟΣ	ΘΕΣΗ
Αλέξης Παπαδάτος	29	1.92	1-2
Πάνος Παναγιωταράκος	31	1.90	2
Μπράϊαν Ντίφερς	25	1.92	1-2
Τζον Γκίλκριστ	21	1.88	1
Γιώργος Πανταζόπουλος	33	1.92	2-3
Γιώργος Τσιάκος	23	2.04	5
Τρέβον Μπράϊαντ	22	2.05	4
Δημήτρης Μακρής	27	2.04	4
Φράνκο Νάκιτς	33	2.00	2-3
Χρήστος Γκογκίδης	28	1.98	2-3
Αλφόνσο Άλμπερτ	32	2.11	5
Γιάννης Σκορδάλης	21	1.92	1-2
Σπύρος Λιβιεράτος	28	2.03	4-5

• Εκκρεμεί η απόκτηση ενός σέντερ

ΑΠΟΚΤΗΘΗΚΑΝ

1) Τζον Γκίλκριστ (από παν. Μέριλαντ)
2) Τρέβον Μπράϊαντ (από Ηρακλή)
3) Μπράϊαν Ντίφερς (από Περιστέρι)
4) Γιώργος Πανταζόπουλος (ελεύθερος)
5) Φράνκο Νάκιτς (από Ολύμπια Λάρισας)
6) Γιώργος Τσιάκος (δανεικός από Μαρούσι)
7) Γιάννης Σκορδάλης (από Γ.Σ. Διαγόρας)

ΕΦΥΓΑΝ

1) Θοδωρής Γεωργίτσης (Π.Α.Ο.Κ.)
2) Χρήστος Παππάς (Α.Σ. Ξάνθης)
3) Αλέξης Παναγιωτόπουλος (;)
4) Στάθης Περούλης (Δόξα/Πύρρος Άρτας)
5) Γιώργος Χαραλαμπόπουλος (Ποσειδών Καλαμάτας)
6) Γιάννης Βογιατζής (Α.Σ.Κ. Ιβίσκος)
7) Κώστας Μπέλλος (;)

ΠΑΡΕΜΕΙΝΑΝ

1) Αλέξης Παπαδάτος (2η χρονιά)
2) Χρήστος Γκογκίδης (5η χρονιά)
3) Πάνος Παναγιωταράκος (3η χρονιά)
4) Σπύρος Λιβιεράτος (3η χρονιά)
5) Δημήτρης Μακρής (2η χρονιά)
6) Αλφόνσο Άλμπερτ (3η χρονιά)

Πρεμιέρα στις 5 Σεπτεμβρίου

Τότε θα ξεκινήσει την προετοιμασία του ο Γ.Α.Σ. Ιάλυσος ενόψει της νέας αγωνιστικής περιόδου! Η επιστροφή του Γιάννη Τσέρκη απ' την Κάρπαθο θα δρομολογήσει εξελίξεις στις τάξεις της ομάδας



Στις 5 Σεπτεμβρίου θα ξεκινήσει η προετοιμασία του Γ.Α.Σ. Ιάλυσος

Με στόχο να πραγματοποιήσει μία αξιόλογη πορεία στο πρωτάθλημα της Α' Κατηγορίας θα παρουσιαστεί φέτος ο Γ.Α.Σ. Ιάλυσος, ο οποίος αποδυναμώθηκε αισθητά κατά τη διάρκεια της μεταγραφικής περιόδου. Συγκεκριμένα η παραχώρηση των, Γιάννη Μοσχή, Γιώργου Πολίτη (κατέληξαν στην Καλλιθέα), Ηλία Μάγγου, Σταμάτη Μαρουλλάκη, Αχιλλέα Τσάμη (στον Ζέφυρο), Δημήτρη Σαράντη και Μιχάλη Μαλαματή (στον Α.Σ.Κ. Ιβίσκος) δημιουργούν αρκετά προβλήματα στους «ερυθροκίτρινους» που θα παλέψουν με ό,τι έχουν στη σύνθεση τους. Με μπροστάρη τον Γιάννη Τσέρκη, που μαζί με τον Σταμάτη Γρηγορά, θα προσπαθήσουν να οδηγήσουν στα ψηλά σκαλοπάτια τον Γ.Α.Σ, η ομάδα της Ιαλυσού δεν έχει φυσικά στόχο το πρωτάθλημα αλλά μία αξιοπρόσεκτη παρουσία στην Α' Κατηγορία.

Αξίζει να σημειωθεί ότι ο 37χρονος παίκτης-προπονητής των «ερυθροκίτρινων» βρίσκεται για διακοπές στην Κάρπαθο, προκειμένου να γεμίσει τις μπαταρίες του και να επιστρέψει πιο δυνατός και φυσικά η επιστροφή του αναμένεται να δρομολογήσει σημαντικές εξελίξεις στο στρατόπεδο της ομάδας. Η μοναδική μεταγραφή για τον Γ.Α.Σ. Ιάλυσος είναι ο Μιχάλης Κουκιάς που έπαιξε σ' ένα παιχνίδι του Διαγόρα, ενώ απομακρύνεται απ' την ομάδα ο Γιάννης Μαρουλλάκης για τον οποίο υπήρχε ενδιαφέρον. Σύμφωνα με τα όσα έγιναν γνωστά η προετοιμασία του ανδρικού τμήματος θα ξεκινήσει τη Δευτέρα 5 Σεπτεμβρίου στο δημοτικό κλειστό γυμναστήριο της Ιαλυσού και φυσικά τις επόμενες μέρες ο Γιάννης Τσέρκης θα ανακοινώσει το πρόγραμμα που θα ακολουθήσουν οι παίκτες του. Πάντως στόχος του ίδιου είναι να δημιουργήσει ένα ισχυρό κράμα μεταξύ των έμπειρων παικτών και των νεαρών που θα στελεχώσουν το ρόστερ του νέου Γ.Α.Σ. Ιάλυσος.

Με Καράντωνη η Κάλυμνος...

Πιο δύσκολη από κάθε άλλη χρονιά θα είναι η φετινή για την Ε.Α. Καλύμνου που θέλει να αποφύγει τον υποβιβασμό! Σταματάει ο Κουλλιάς και ο Μαργαρίτης, ενώ λόγω της τιμωρίας δεν θα παίξει ο Μαύρος



Δύσκολη θα είναι η νέα χρονιά για την Ε.Α. Καλύμνου στο πηδόνι της οποίας θα παραμείνει ο Νίκος Καράντωνης

Τα τελευταία χρόνια η Ε.Α. Καλύμνου καταφέρνει πάντα και σώζει την παρτίδα στο τέλος...Οι «σφουγγαράδες» έχουν δημιουργήσει τη δική τους παράδοση στην Α' Κατηγορία, τερματίζοντας πάντα στην προτελευταία θέση που σημαίνει αυτόματα ότι ανανεώνουν το ραντεβού τους με τα μεγάλα σαλόνια του τοπικού μπάσκετ. Φέτος όμως τα πράγματα θα είναι πιο δύσκολα από κάθε άλλη χρονιά. Κι αυτό γιατί στην Α' Κατηγορία θα συμμετέχουν μόλις επτά ομάδες, κάτι το οποίο σημαίνει ότι οι Καλύμνιοι θα πρέπει να κάνουν την υπέρβαση αν θέλουν να εξασφαλίσουν τη σωτηρία τους.

Δεν είναι μόνο εκεί το θέμα...Η Ε.Α.ΚΑ. φέτος θα είναι αποδυναμωμένη, όπως ισχύει με τις περισσότερες ομάδες του τοπικού μπάσκετ. Αν και μέχρι στιγμής δεν κινείται φύλλο στις τάξεις του συλλόγου, εντούτοις έμπειροι αθλητές δεν θα προσφέρουν τις υπηρεσίες τους στο νέο πρωτάθλημα. Ο Μανώλης Κουλλιάς (37 1.85) ο οποίος αποτέλεσε βασικό στέλεχος της προηγούμενης σεζόν πιθανότατα θα σταματήσει απ' την ενεργό δράση, αφού αντιμετωπίζει πρόβλημα τραυματισμού στο γόνατο. Αυτό φυσικά σημαίνει ότι η Ε.Α.ΚΑ. θα στερηθεί τις υπηρεσίες του σε μία δύσκολη χρονιά. Από κει και πέρα όλο το φετινό πρωτάθλημα θα χάσει και ο Γιώργος Μαύρος ο οποίος τιμωρήθηκε απ' την πειθαρχική επιτροπή της Τ.Ε. Ε.Ο.Κ. Δωδεκανήσου με ποινή 18 αγωνιστικών για το περσινό χαστούκι στο διαιτητή Γιώργο Ξανθό.

Μάλιστα ο Μαύρος αν αποφασίσει να παίξει τη μεθεπόμενη αγωνιστική περίοδο θα χάσει κάποια παιχνίδια μέχρι να εξαλειφθεί η ποινή του. Αξίζει να σημειωθεί ότι εγκατέλειψε το μπάσκετ και ο Θανάσης Μαργαρίτης, ενώ τη συγκεκριμένη χρονική περίοδο ο Γιώργος Κούρος βρίσκεται, όπως κάθε χρόνο, στην Αμερική λόγω επαγγελματικών υποχρεώσεων. Ο 29χρονος αθλητής θα επιστρέψει στην Κάλυμνο τον επόμενο Νοέμβριο, κάτι το οποίο σημαίνει ότι θα χάσει αρκετά επίσημα παιχνίδια της ομάδας του. Τέλος στο τιμόνι της ομάδας θα παραμείνει και τη νέα χρονιά ο Νίκος Καράντωνης, ο οποίος την περασμένη σεζόν κατάφερε να κρατήσει την ομάδα στην Α' Κατηγορία. Σταδιακά θα ξεκινήσουν οι διαδικασίες για τη λειτουργία της ομάδας που θα επιδιώξει να κάνει την υπέρβαση και να αποφύγει την τελευταία θέση που οδηγεί στην παρακάτω κατηγορία. Στόχος των «σφουγγαράδων» είναι να βρεθούν κι άλλοι άνθρωποι που θα θελήσουν να ασχοληθούν με την ομάδα. Άλλωστε εδώ και πολλά χρόνια παλεύει μόνος του ο Γιάννης Τσορβαντζής, ο οποίος κρατάει ζωντανό το σωματείο του νησιού σε δύσκολους καιρούς.

Η «πρώτη» του Παρδακά...

Ξεκινάει σήμερα με τον Ο.Φ.Η./ Ηράκλειο την προετοιμασία του στο Λίντο για το πρωτάθλημα της Β' Εθνικής

Στην Κρήτη βρίσκεται από χθες ο Σταύρος Παρδακάς, ο οποίος αποτελεί ένα απ' τα νέα μεταγραφικά αποκτήματα του Ο.Φ.Η. /Ηράκλειο. Ο 22χρονος αθλητής ταξίδεψε για το Ηράκλειο και από σήμερα θα τεθεί κανονικά στη διάθεσή του Γιώργου Μακράκη ενόψει του νέου πρωταθλήματος της Β' Εθνικής. Ο Ροδίτης αθλητής υπέγραψε συμβόλαιο συνεργασίας για ένα χρόνο και σε περίπτωση που οι Κρητικοί υποβιβαστούν στην Γ' Εθνική θα μείνει ελεύθερος. Ο Ο.Φ.Η./ Ηράκλειο επρόκειτο να πάρει μέρος στο πρωτάθλημα της Α2, ωστόσο η έλλειψη οικονομικών πόρων αλλά και τα χρέη προς τρίτους έπνιξαν την ομάδα η οποία τελικά θα παίξει μία κατηγορία παρακάτω.

Ο Παρδακάς πριν από λίγο καιρό δοκιμάστηκε απ' τον τεχνικό της ομάδας Γιώργο Μακράκη και άφησε πολύ καλές εντυπώσεις. Έτσι ο έμπειρος προπονητής εισηγήθηκε στη διοίκηση την απόκτηση του και από σήμερα το απόγευμα, έπειτα απ' τις καθιερωμένες ομιλίες, θα ξεκινήσει η προετοιμασία της ομάδας που στόχο θα έχει μία αξιοπρεπή πορεία στο νέο πρωτάθλημα.

Με νέο προφίλ ο Ιπποκράτης!

Το γυναικείο τμήμα του συλλόγου δουλεύει σκληρά παρά το γεγονός ότι δεν γνωρίζει αν θα πραγματοποιηθεί το πρωτάθλημα! Επέστρεψαν οι Δρεττάκη, Ζαντά, Γεροβασίλη και Μαμουζέλου

Πολύ πιο δυνατές σε σχέση με πέρσι θα παρουσιαστούν οι γυναίκες του Ιπποκράτη Κω, οι οποίες έχουν ενισχυθεί σε σχέση με πέρσι και θα επιδιώξουν να πατήσουν και πάλι πόδι στο τοπικό πρωτάθλημα, το οποίο είναι αμφίβολο αν θα πραγματοποιηθεί. Εκτός απ' τις Κώες συμμετοχή έχουν δηλώσει μόνο ο Α.Σ.Κ. Ιβίσκος και ο Γ.Α.Σ. Ιάλυσος κι αν δεν βρεθεί τέταρτη ομάδα, στην καλύτερη περίπτωση θα διεξαχθεί ένα άτυπο τουρνουά, στο οποίο η νικήτρια ομάδα δεν θα εκπροσωπήσει το νομό μας στα μπαράζ ανόδου για τον όμιλο νότου της Α2 Γυναικών.

Μάλιστα στις τάξεις του Ιπποκράτη έχουν πιάσει δουλειά εδώ και αρκετό καιρό, αφού η προετοιμασία της ομάδας πραγματοποιείται ήδη στο χορτάρι του ποδοσφαιρικού γηπέδου αλλά και στο δημοτικό κλειστό γυμναστήριο της Κω. Κατά τα φαινόμενα στην τεχνική ηγεσία των κοριτσιών θα παραμείνει ο Βασίλης Κεφάλας με τον οποίο ο Ιπποκράτης πέρσι έφτασε στον τελικό κόντρα στον Α.Σ.Κ. Ιβίσκος, ενώ η ομάδα θα παρουσιαστεί περισσότερο δυνατή, αφού στο ρόστερ της βρίσκονται πλέον κι άλλα κορίτσια. Συγκεκριμένα οι Κώες έκαναν κίνηση ματ με την απόκτηση δύο ταλαντούχων αθλητριών απ' τη συντοπίτισσα Α.Ε. Δικαίου. Η Ανθούλα Αγγελή (16 1.79) και η Μαρία Ρίσκου (16 1.65) άφησαν την Α.Ε.Δ. για λογαριασμό του Ιπποκράτη και θα αγωνιστούν ταυτόχρονα στο γυναικείο τμήμα αλλά και στις νεανίδες.

Τα δύο κορίτσια συμμετέχουν και στη μικτή κορασίδων Δωδεκανήσου και φυσικά αν δουλέψουν σκληρά τα επόμενα χρόνια μπορούν να παίξουν σπουδαίο μπάσκετ. Από κει και πέρα ο Ιπποκράτης βρίσκεται στην ευχάριστη θέση να μετράει τις προσθήκες τεσσάρων ακόμη κοριτσιών. Πρόκειται για τη Στεργία Ζαντά, την Ελένη Δρεττάκη, τη Φωτεινή Γεροβασίλη και την Ελένη Μαμουζέλου (έπαιξε μόλις ένα παιχνίδι). Το γεγονός αυτό βέβαια σημαίνει ότι η προετοιμασία των γυναικών του Ιπποκράτη διεξάγεται με τη συμμετοχή 15-16 κοριτσιών και το κλίμα φυσικά στις τάξεις της ομάδας είναι πάρα πολύ καλό. Αντίθετα με τα συγκεκριμένα κορίτσια, είναι πολύ πιθανόν να σταματήσει η Διονυσία Πλατέλλα που έχει τελειώσει τη σχολή των διαιτητών που έγινε πρόσφατα στην Κω.

Τις σελίδες του μπάσκετ επιμελήθηκε ο Μάκης Δούβαλης

e-mail:makiss@otenet.gr

Τουρνουά κορασίδων στην Κω

Στις 3 Σεπτεμβρίου θα πραγματοποιηθεί στην Καρδάμαινα («Ηράκλεια 2005») με τη συμμετοχή του Ηρακλή 2000, του Ιπποκράτη και της Α.Ε. Δικαίου, ενώ προσκλήθηκε και η Ε.Α. Καλύμνου

Μία πρόγευση από το νέο πρωτάθλημα θα μπορέσουν να πάρουν οι φίλοι του μπάσκετ στην Κω, αφού το Σάββατο 3 Σεπτεμβρίου πρόκειται να πραγματοποιηθεί στο ανοιχτό γήπεδο της Καρδάμαινας τουρνουά για τις ηλικίες κορασίδων. Το τουρνουά αυτό υπάγεται στο πλαίσιο των πολιτιστικών εκδηλώσεων του Δήμου Ηρακλειδών και θα έχει την ονομασία «Ηράκλεια 2005». Όπως είναι κατανοητό στη διοργάνωση θα πάρουν μέρος και τα τρία-σωματεία του νησιού που δραστηριοποιούνται στα τμήματα των κορασίδων. Ο λόγος φυσικά για τον Ηρακλή 2000, τον Ιπποκράτη και την Α.Ε. Δικαίου που δέχθηκαν φυσικά μετά χαράς να παίξουν μεταξύ τους υπό τα βλέμματα αρκετού κόσμου που θα βρεθεί στην Καρδάμαινα.

Σύμφωνα με τα όσα έχουν γίνει γνωστά τις τελευταίες μέρες ο πρόεδρος του Ηρακλή 2000 αλλά και οι υπόλοιποι υπεύθυνοι των εκδηλώσεων προετοιμάζονται εντατικά ώστε όλα να κυλήσουν ομαλά και το τουρνουά να στεφθεί με απόλυτη επιτυχία. Για το λόγο αυτό θα πρέπει να σημειωθεί, ότι θα κληθούν να δώσουν το «παρών» και επίσημοι φορείς, ενώ θα προσκληθεί και η Τ.Ε. Ε.Ο.Κ. Δωδεκανήσου. Σκοπός των διοργανωτών μετά το τέλος των αγώνων είναι να απονείμουν διπλώματα σε όλα τα κορίτσια που θα συμμετέχουν στις εκδηλώσεις. Εξάλλου σύμφωνα με τα όσα έγιναν γνωστά θα τιμηθεί η ανδρική ομάδα του Ηρακλή 2000, που κατέκτησε το πρωτάθλημα της Β' Κατηγορίας αλλά όπως είναι γνωστό δεν θα πάρει μέρος στην παραπάνω κατηγορία. Ο Τάσος Τάλαρος είναι απογοητευμένος απ' την εξέλιξη, ωστόσο θα επιδιώξει απ' τη νέα χρονιά την επαναλειτουργία του τμήματος.

Στη μάχη του Πανευρωπαϊκού πρωταθλήματος ΑΜΕΑ ρίχνεται σήμερα ο Ρόδιος αθλητής Γιάννης Πρώτος!

Αρχίζει σήμερα στην πόλη Έσπο της Φινλανδίας, ένα πανέμορφο προάστιο του Ελσίνκι, το Πανευρωπαϊκό πρωτάθλημα Στίβου ΑΜΕΑ. Στους αγώνες εκτός από τα κράτη της Ευρώπης συμμετέχουν –εκτός συναγωνισμού– και αθλητές από δέκα χώρες από άλλες ηπείρους, οι οποίοι όλοι μαζί αναμένεται να φθάσουν σε αριθμό τους 1.150!

Η ελληνική αποστολή είναι η πολυπληθέστερη όλων (68 αθλητές και αθλήτριες), αφού η δεύτερη σε μέγεθος αποστολή αριθμεί 35 άτομα!

Το κλίμα στο αντιπροσωπευτικό μας συγκρότημα είναι εξαιρετικό, ο καιρός φανταστικός και η θερμοκρασία θα «παίξει» ανάμεσα στους 15° - 20° ιδανική για προετοιμασία αθλητών επιδόσεων.

Ανάλογη είναι και η αισιοδοξία για μια εξαιρετική αποκομιδή μεταλλίων και οι αντικειμενικές εκτιμήσεις κάνουν λόγο για πολύ περισσότερα από τα 24 του προηγούμενου Πανευρωπαϊκού πρωταθλήματος του Άσεν της Ολλανδίας!

Φυσικά η Ρόδος δεν θα μπορούσε να μην έχει εκπροσώπηση στο σημαντικότερο αθλητικό ραντεβού των Ατόμων με Ειδικές Ανάγκες της Γηραιάς Ηπείρου.

Παρόντες στη σκανδιναβική χερσόνησο ο Θανάσης Μπαράκας, ο οποίος συνοδεύονται από τον Ναπολέοντα Μίαρη, ο Παντελής Γιαννικουρής, οι Γιάννης και Γιώργος Πρώτος και ο Μιχάλης Τρακόσας.

Ξεκίνημα με τον Γιάννη Πρώτο, σήμερα

Σήμερα στις 09.00 το πρωί θα ριχτεί στη μάχη των προκριματικών των 100 μ. ο Γιάννης Πρώτος και θ' ακολουθήσει αύριο, στις 11.00 ο Γιώργος Πρώτος στο μήκος. Την Τετάρτη θα ριχτεί στους τελικούς της σφαιροβολίας (16.30) ο Παντελής Γιαννικουρής και την Πέμπτη θα έχουμε διπλή συμμετοχή.

Στις 11.00 θα έχουμε τη μεγάλη μας ελπίδα για ένα μετάλλιο τον παραολυμπιονίκη Θανάση Μπαράκα, στους τελικούς του μήκους, ενώ θ' ακολουθήσει στις 19.00 ο Μιχάλης Τσακόσας στους τελικούς των 5.000 μ.!

Οι ευχές όλων μας συνοδεύουν τους αθλητές μας στη δύσκολη προσπάθειά τους και τους περιμένουμε στη Ρόδο φορτωμένους μετάλλια και ρεκόρ!



Ο Θανάσης Μπαράκας θα αγωνιστεί την Πέμπτη

Ο Γ. Ανδρεάδης νικητής της πρώτης ιστιοδρομίας

Το σκάφος ATALANTI με κυβερνήτη τον Γιώργο Ανδράδη προηγείται μετά την ολοκλήρωση της πρώτης ιστιοδρομίας της AEGEAN REGATTA 2005, του διεθνούς ιστιοπλοϊκού αγώνα που διοργανώνει το Υπουργείο Αιγαίου και Νησιωτικής Πολιτικής για πέμπτη συνεχή χρονιά.. Τα 75 σκάφη που μετέχουν στην «Ρεγκάτα του Αιγαίου» ξεκίνησαν το πρωϊ της Κυριακής από την Αστυπάλαια για την Τήλο, διανύοντας μια απόσταση 53 ναυτικών μιλίων. Πρώτο μπήκε στο λιμάνι το ATALANTI και ακολούθησε το OKYALOS με κυβερνήτη τον Γιώργο Ερτσο.

Η «αυλαία» της AEGEAN REGATTA 2005 άνοιξε το βράδυ του Σαββάτου στην Αστυπάλαια, με την τελετή έναρξης που κήρυξε ο Υπουργός Αιγαίου, Αριστοτέλης Παυλίδης, ο οποίος καλωσόρισε τους περίπου 700 αγωνιζόμενους. «Καλωσορίζω τους φίλους της ιστιοπλοΐας και ευχαριστώ τους κατοίκους του νησιού, οι οποίοι εθελοντικά πρόσφεραν σημαντική βοήθεια στο να οργανωθεί η τελετή έναρξης και να γίνει η υποδοχή των σκαφών με ασφάλεια μέσα στη ζεστή αγκαλιά της Αστυπάλαιας. Αισθάνομαι τυχερός, γιατί από τη θέση που βρίσκομαι με τη διπλή ιδιότητα του Υπουργού Αιγαίου και Νησιωτικής Πολιτικής, αλλά και του βουλευτή Δωδεκανήσου, έχω τη δυνατότητα να πραγματοποιήσω τη συνέχεια αυτής της εξαιρετικής διοργάνωσης. Θεώρησα υποχρέωση μου να συνεχίσω την πρωτοβουλία των προκατόχων μου με την AEGEAN REGATTA, γιατί είμαι σύμμαχος σε ό,τι αναδύεται από το Αιγαίο, σε ό,τι αναδεικνύει το Αιγαίο και δίνει την ευκαιρία στους φίλους του Αιγαίου να δώσουν μαζί με μας, με φίλαθλο πνεύμα, αγωνιστικό παρών» είπε ο κ. Παυλίδης. Ακολούθησε συναυλία με την Τάνια Τσανακλίδου και την Ελένη Τσαλιγοπούλου στο λιμάνι του Πέρα Γιαλού, που παρακολούθησαν με μεγάλο κέφι οι κάτοικοι του νησιού και οι αγωνιζόμενοι.



Διαμαρτυρία του Μ. Παναγιώτου

Ο πρόεδρος του Ευαγόρα Μιχάλης Παναγιώτου μας κατήγγειλε ότι το προγραμματισμένο φιλικό παιχνίδι του Σαββάτου με τον Άρη στον Αρχάγγελο δεν ξεκίνησε στην ώρα του, ούτε τελείωσε κανονικά, καθώς:

- Οι υπεύθυνοι του γηπέδου άνοιξαν τις πόρτες στις 6.15 μ.μ. (Το παιχνίδι έπρεπε να ξεκινήσει στις 6 μ.μ.).
- Δεν υπήρχαν γραμμές, ούτε δίχτυα στα τέρματα.
- Ο αγώνας έληξε στο 65', καθώς σκοτείνιασε.

Ο κ. Παναγιώτου με αισθήματα οργής και αγανάκτησης κατήγγειλε τα παραπάνω, λέγοντας επίσης, ότι για τις όποιες διαφορές κι αν έχουν, η δημοτική αρχή και οι υπεύθυνοι του γηπέδου Αρχαγγέλου με τον Άρη, δεν μπορεί να την πληρώνει μια φιλοξενούμενη ομάδα.

erreà

ΕΝΔΥΣΗ ΑΘΛΗΤΙΚΩΝ ΣΩΜΑΤΕΙΩΝ

ΚΑΤΑΣΤΗΜΑ ΑΘΛΗΤΙΚΩΝ ΕΙΔΩΝ





Μεγάλη ποικιλία σε αθλητικές στολές ιταλικής εισαγωγής.
Πλήρη κάλυψη αθλητικών ειδών για σωματεία.
Επίσης κάθε είδους ιατρικά βοηθήματα
(επιδέσμους, ταινίες, σπρέυ και συμπληρώματα διατροφής)

Κων/νου Παλαιολόγου 83 - Τηλ: 22410 33413
(Δίπλα στην εκκλησία του Αγίου Ιωάννου)

J. Μουζερ

ΠΑΙΔΙΚΟ ΠΑΠΟΥΤΣΙ

ΕΚΠΤΩΣΕΙΣ
30-50%
και μεγάλες προσφορές



ΓΡΗΓΟΡΙΟΥ ΛΑΜΠΡΑΚΗ 46 - 85100 ΡΟΔΟΣ
ΤΗΛ: 224 10 31750, 224 10 31439



ΕΠΙΣΗΜΟΣ ΔΙΑΝΟΜΕΑΣ OPEL

ΜΑΜΑΛΙΓΚΑΣ ΑΕΒΕ: 3ο χλμ. Λ. Ρόδου - Λίνδου, Ρόδος 85100, Τηλ: 22410 61005

ΕΛΛΗΝΙΚΗ ΔΗΜΟΚΡΑΤΙΑ
ΝΟΜΟΣ ΔΩΔΕΚΑΝΗΣΟΥ
ΔΗΜΟΣ ΡΟΔΙΩΝ

Ρόδος 17 / 8 / 2005

Αριθ. Πρωτ.: 581

ΔΗΜΟΤΙΚΟΣ ΟΡΓΑΝΙΣΜΟΣ ΠΕΡΙΒΑΛΛΟΝΤΟΣ ν.π.δ.δ.
Διεύθ. : Δημαρχείο, 85100 ΡΟΔΟΣ
Τηλ. : 2241046215
Fax : 2241034444

ΠΕΡΙΛΗΨΗ ΑΝΑΚΟΙΝΩΣΗΣ

Ύστερα από την υπ' αριθμ. 20/29-7-04 Απόφαση του Διοικητικού Συμβουλίου του Δημοτικού Οργανισμού Περιβάλλοντος η οποία εγκρίθηκε από το υπ' αριθμ. 8650/7-9-2004 έγγραφο της Δ/νσης Τοπικής Αυτοδιοίκησης και Διοίκησης Ν. Δωδεκανήσου της Περιφέρειας Νοτίου Αιγαίου σύμφωνα με τις διατάξεις του Ν. 2190/94 μετά τις συμπληρώσεις και τροποποιήσεις του και βάση της υπ' αριθμ. 1/217Μ/2005 προκήρυξής μας η οποία δημοσιεύτηκε στα υπ' αριθμ. 183 και 184 ΦΕΚ (183,184/26-7-2005) τεύχος ΑΣΕΠ προκηρύσσουμε την πλήρωση **με σειρά προτεραιότητας δεκαεπτά (17) θέσεων μόνιμου προσωπικού** των κατωτέρω κατηγοριών και με τα παρακάτω προσόντα:

ΚΑΤΗΓΟΡΙΑ ΔΕ

α/α	Κλάδοι	ΑΡΙΘΜΟΣ ΘΕΣΕΩΝ				
		ΣΥΝΟΛΙΚΕΣ ΘΕΣΕΙΣ	Γενικές θέσεις		ΕΙΔΙΚΕΣ ΘΕΣΕΙΣ	
					Θέσεις Πολυτ. & Τέκνα Πολυτ.	
			(1)	(2)	(1)	(2)
1	ΔΕ35 ΔΕΝΔΡΟΚΗΠΟΥΡΩΝ, ΔΕΝΔΡΟΚΟΜΩΝ, ΚΗΠΟΥΡΩΝ,ΑΝΘΟΚΟΜΩΝ	5	4	-	1	-
2	ΔΕ28 ΧΕΙΡΙΣΤΩΝ ΜΗΧΑΝΗΜΑΤΩΝ ΕΡΓΩΝ (ΑΕΡΟΣΥΜΠΙΕΣΤΗ)	1	1	-	-	-
3	ΔΕ28 ΧΕΙΡΙΣΤΩΝ ΜΗΧΑΝΗΜΑΤΩΝ ΕΡΓΩΝ (ΦΟΡΤΩΤΗ)	1	1	-	-	-
4	ΔΕ29 ΟΔΗΓΩΝ ΑΥΤΟΚΙΝΗΤΩΝ	2	2	-	-	-

Στη στήλη «ΣΥΝΟΛΙΚΕΣ ΘΕΣΕΙΣ» περιλαμβάνεται το σύνολο των θέσεων κατά κλάδο, οι οποίες αναλύνται, κατά περίπτωση, στις στήλες παραπλεύρως.

Στη στήλη «ΓΕΝΙΚΕΣ ΘΕΣΕΙΣ» περιλαμβάνονται οι θέσεις για τις οποίες δεν γίνεται χρήση της ιδιότητας πολυτέκνου, τέκνου πολύτεκνης οικογένειας .

Στη στήλη με την ένδειξη (1) περιλαμβάνεται ο αριθμός των θέσεων για τις οποίες η εμπειρία λαμβάνεται υπόψη και βαθμολογείται ως κριτήριο κατάταξης.

ΚΛΑΔΟΣ: ΔΕ 35 ΔΕΝΔΡΟΚΗΠΟΥΡΩΝ,ΔΕΝΔΡΟΚΟΜΩΝ,ΚΗΠΟΥΡΩΝ,ΑΝΘΟΚΟΜΩΝ

α/α	ΤΥΠΙΚΑ ΠΡΟΣΟΝΤΑ	Κύρια Προσόντα (κύριος πίνακας κατάταξης)	Επικουρικά προσόντα (επικουρικοί πίνακες κατάταξης κατά ΣΕΙΡΑ εφόσον δεν καλυφθούν οι θέσεις από υποψηφίους με τα προσόντα των προηγουμένων πινάκων)	
			1ος	2ος
1	Πτυχίο ή δίπλωμα ή απολυτήριος τίτλος:φυτικής παραγωγής-κηποτεχνίας ή τεχνικών ανθοκομίας και κηποτεχνίας ή τεχνικών δενδροκομίας και κηπευτικής ή ανθοκομίας και κηποτεχνίας ή φυτικής παραγωγής ή ανθοκηπουρικής ή δενδροκομίας ή ανθοκομίας-κηποτεχνίας ή φυτών μεγάλης καλλιέργειας ή τεχνικού ανθοκομίας ή αντίστοιχο πτυχίο ή δίπλωμα ή απολυτήριος τίτλος των παρακάτω σχολικών μονάδων: Ινστιτούτου Επαγγελματικής Κατάρτισης (ΙΕΚ) ή Τεχνικού Επαγγελματικού Εκπαιδευτηρίου (ΤΕΕ) ή Ενιαίου Πολυκλαδικού Λυκείου (ΕΠΛ) ή Τεχνικού Επαγγελματικού Λυκείου (ΤΕΛ) ή Τεχνικής Επαγγελματικής Σχολής (ΤΕΣ) δευτεροβάθμιας εκπαίδευσης ή Σχολής Μαθητείας του ΟΑΕΔ του Ν. 1346/1983 ή άλλος ισότιμος τίτλος σχολικής μονάδας της ημεδαπής ή αλλοδαπής, αντίστοιχης ειδικότητας.	X	-	-
2	Απολυτήριος τίτλος αντίστοιχης ειδικότητας αναγνωρισμένης κατώτερης τεχνικής σχολής της ημεδαπής ή ισότιμος και αντίστοιχος τίτλος σχολής της αλλοδαπής.	-	X	-
3	Απολυτήριος τίτλος τουλάχιστον υποχρεωτικής εκπαίδευσης (δηλαδή απολυτήριο τριταξίου γυμνασίου ή για υποψηφίους που έχουν αποφοιτήσει μέχρι και το 1980 απολυτήριο δημοτικού σχολείου) ή ισοδύναμος απολυτήριος τίτλος κατώτερης Τεχνικής Σχολής του Ν.Δ 580/1970 ή απολυτήριος τίτλος Εργαστηρίων Ειδικής Επαγγελματικής Εκπαίδευσης και Κατάρτισης του άρθρου 1 του Ν.2817/2000 ή άλλος ισότιμος τίτλος της αλλοδαπής, και εμπειρία τουλάχιστον τριών (3) ετών στην ειδικότητα των προκηρυσσόμενων θέσεων.	-	-	X
4	Εμπειρία τουλάχιστον ενός (1) έτους στην ειδικότητα των προκηρυσσομένων θέσεων	X	X	-

ΣΗΜΕΙΩΣΗ : Με X σημειώνονται τα απαραίτητα για κάθε πίνακα προσόντα.

ΚΛΑΔΟΣ ΔΕ 28 ΧΕΙΡΙΣΤΩΝ ΜΗΧΑΝΗΜΑΤΩΝ ΕΡΓΩΝ (ΑΕΡΟΣΥΜΠΙΕΣΤΗ)

α/α	ΤΥΠΙΚΑ ΠΡΟΣΟΝΤΑ	Κύρια Προσόντα (κύριος πίνακας κατάταξης)	Επικουρικά προσόντα (Επικουρικοί πίνακες κατάταξης κατά ΣΕΙΡΑ, εφόσον η θέση δεν καλυφθεί από υποψήφιο των προηγουμένων πινάκων)	
			1ος	2ος
1	Άδεια μηχανοδηγού-χειριστή μηχανημάτων εκτέλεσης τεχνικών έργων ομάδας ΙΑ' και τάξης Δ'.	X	X	X
2	Ο ομώνυμος ή αντίστοιχος τίτλος ΙΕΚ ή Τεχνικού Επαγγελματικού Εκπαιδευτηρίου Α' ή Β' κύκλου σπουδών ή Ενιαίου Πολυκλαδικού Λυκείου ή Τεχνικού Επαγγελματικού Λυκείου ή Τεχνικών Επαγγελματικών Σχολών ή σχολών μαθητείας του ΟΑΕΔ του Ν. 1346/1983 ή άλλος ισότιμος τίτλος σχολικών μονάδων της ημεδαπής ή αλλοδαπής αντίστοιχης ειδικότητας. Γίνεται επίσης δεκτός οποιοσδήποτε τίτλος ΙΕΚ ή Δευτεροβάθμιας Εκπαίδευσης ή άλλος ισότιμος και αντίστοιχος τίτλος σχολικών μονάδων της ημεδαπής ή αλλοδαπής, υπό την προϋπόθεση ότι ο υποψήφιος υποβάλλει βεβαίωση της αρμόδιας για την έκδοση της άδειας υπηρεσίας, ότι η παραπάνω άδεια χορηγήθηκε βάσει του συγκεκριμένου τίτλου είτε αυτοτελώς είτε με συνυπολογισμό και εμπειρίας.	X	-	-
3	Ομώνυμος ή αντίστοιχος, απολυτήριος τίτλος αναγνωρισμένης κατώτερης τεχνικής σχολής της ημεδαπής ή ισότιμος και αντίστοιχος τίτλος σχολής της αλλοδαπής. Γίνεται επίσης δεκτός οποιοσδήποτε τίτλος αναγνωρισμένης κατώτερης τεχνικής σχολής της ημεδαπής, υπό την προϋπόθεση ότι ο υποψήφιος υποβάλλει βεβαίωση της αρμόδιας για την έκδοση της άδειας υπηρεσίας, ότι η παραπάνω άδεια χορηγήθηκε βάσει του συγκεκριμένου τίτλου είτε αυτοτελώς είτε με συνυπολογισμό και εμπειρίας.	-	X	-
4	Απολυτήριος τίτλος τουλάχιστον υποχρεωτικής εκπαίδευσης (δηλαδή απολυτήριο τριταξίου γυμνασίου ή για υποψηφίους που έχουν αποφοιτήσει μέχρι και το 1980 απολυτήριο δημοτικού σχολείου),), ή ισοδύναμος απολυτήριος τίτλος κατώτερης Τεχνικής Σχολής του Ν.Δ.580/1970 ή απολυτήριος τίτλος Εργαστηρίων Ειδικής Επαγγελματικής Εκπαίδευσης και Κατάρτισης του άρθρου 1 του Ν. 2817/2000 ή άλλος ισότιμος τίτλος της αλλοδαπής και αντίστοιχη εμπειρία τουλάχιστον τριών (3) ετών μετά την απόκτηση της παραπάνω άδειας.	-	-	X
5	Άδεια οδήγησης αυτοκινήτου επαγγελματική ή ερασιτεχνική.	X	X	X
6	Εμπειρία τουλάχιστον ενός (1) έτους στο αντικείμενο της προκηρυσσόμενης θέσης μετά την απόκτηση της παραπάνω άδειας.	X	X	-

Σημείωση: Σε όλους τους πίνακες ισχύει και αντίστοιχη άδεια που έχει εκδοθεί βάσει του Π.Δ. 22/1976. Στην περίπτωση αυτή ο υποψήφιος πρέπει να υποβάλει βεβαίωση της αρμόδιας για την έκδοση της άδειας υπηρεσίας για την αντιστοιχία της άδειας, βάσει του Π.Δ. 22/1976, με την αιτούμενη από την προκήρυξη.

ΣΗΜΕΙΩΣΗ : Με X σημειώνονται τα απαραίτητα για κάθε πίνακα προσόντα.

α/α	ΤΥΠΙΚΑ ΠΡΟΣΟΝΤΑ	Κύρια Προσόντα (κύριος πίνακας κατάταξης)	Επικουρικά προσόντα (Επικουρικοί πίνακες κατάταξης κατά ΣΕΙΡΑ, εφόσον η θέση δεν καλυφθεί από υποψήφιο των προηγουμένων πινάκων)	
			1ος	2ος
1	Άδεια μηχανοδηγού-χειριστή μηχανημάτων εκτέλεσης τεχνικών έργων ομάδας Ε' και τάξης Δ'.	X	X	X
2	Ο ομώνυμος ή αντίστοιχος τίτλος ΙΕΚ ή Τεχνικού Επαγγελματικού Εκπαιδευτηρίου Α' ή Β' κύκλου σπουδών ή Ενιαίου Πολυκλαδικού Λυκείου ή Τεχνικού Επαγγελματικού Λυκείου ή Τεχνικών Επαγγελματικών Σχολών ή σχολών μαθητείας του ΟΑΕΔ του Ν. 1346/1983 ή άλλος ισότιμος τίτλος σχολικών μονάδων της ημεδαπής ή αλλοδαπής αντίστοιχης ειδικότητας. Γίνεται επίσης δεκτός οποιοσδήποτε τίτλος ΙΕΚ ή Δευτεροβάθμιας Εκπαίδευσης ή άλλος ισότιμος και αντίστοιχος τίτλος σχολικών μονάδων της ημεδαπής ή αλλοδαπής, υπό την προϋπόθεση ότι ο υποψήφιος υποβάλλει βεβαίωση της αρμόδιας για την έκδοση της άδειας υπηρεσίας, ότι η παραπάνω άδεια χορηγήθηκε βάσει του συγκεκριμένου τίτλου είτε αυτοτελώς είτε με συνυπολογισμό και εμπειρίας.	X	-	-
3	Ομώνυμος ή αντίστοιχος, απολυτήριος τίτλος αναγνωρισμένης κατώτερης τεχνικής σχολής της ημεδαπής ή ισότιμος και αντίστοιχος τίτλος σχολής της αλλοδαπής. Γίνεται επίσης δεκτός οποιοσδήποτε τίτλος αναγνωρισμένης κατώτερης τεχνικής σχολής της ημεδαπής, υπό την προϋπόθεση ότι ο υποψήφιος υποβάλλει βεβαίωση της αρμόδιας για την έκδοση της άδειας υπηρεσίας, ότι η παραπάνω άδεια χορηγήθηκε βάσει του συγκεκριμένου τίτλου είτε αυτοτελώς είτε με συνυπολογισμό και εμπειρίας.	-	X	-
4	Απολυτήριος τίτλος τουλάχιστον υποχρεωτικής εκπαίδευσης (δηλαδή απολυτήριο τριταξίου γυμνασίου ή για υποψηφίους που έχουν αποφοιτήσει μέχρι και το 1980 απολυτήριο δημοτικού σχολείου),), ή ισοδύναμος απολυτήριος τίτλος κατώτερης Τεχνικής Σχολής του Ν.Δ.580/1970 ή απολυτήριος τίτλος Εργαστηρίων Ειδικής Επαγγελματικής Εκπαίδευσης και Κατάρτισης του άρθρου 1 του Ν. 2817/2000 ή άλλος ισότιμος τίτλος της αλλοδαπής και αντίστοιχη εμπειρία τουλάχιστον τριών (3) ετών μετά την απόκτηση της παραπάνω άδειας.	-	-	X
5	Άδεια οδήγησης αυτοκινήτου επαγγελματική ή ερασιτεχνική.	X	X	X
6	Εμπειρία τουλάχιστον ενός (1) έτους στο αντικείμενο της προκηρυσσόμενης θέσης μετά την απόκτηση της παραπάνω άδειας.	X	X	-

ΣΗΜΕΙΩΣΗ : Με X σημειώνονται τα απαραίτητα για κάθε πίνακα προσόντα.

Σημείωση: Σε όλους τους πίνακες ισχύει και αντίστοιχη άδεια που έχει εκδοθεί βάσει του Π.Δ. 22/1976. Στην περίπτωση αυτή ο υποψήφιος πρέπει να υποβάλει βεβαίωση της αρμόδιας για την έκδοση της άδειας υπηρεσίας για την αντιστοιχία της άδειας, βάσει του Π.Δ. 22/1976, με την αιτούμενη από την προκήρυξη.

ΚΛΑΔΟΣ ΔΕ29 ΟΔΗΓΩΝ ΑΥΤΟΚΙΝΗΤΩΝ (ΡΥΜΟΥΛΚΟΥ ΜΕΤΑ ΡΥΜΟΥΛΚΟΥΜΕΝΟΥ)

α/α	ΤΥΠΙΚΑ ΠΡΟΣΟΝΤΑ	Κύρια Προσόντα (κύριος πίνακας κατάταξης)	Επικουρικά προσόντα (Επικουρικοί πίνακες κατάταξης κατά ΣΕΙΡΑ, εφόσον οι θέσεις δεν καλυφθούν από υποψηφίους των προηγουμένων πινάκων)				
			1ος	2ος	3ος	4ος	5ος
1	Δίπλωμα επαγγελματικής κατάρτισης Ι.Ε.Κ ειδικοτήτων (α) τεχνικού αυτοκινήτων οχημάτων ή (β) εκπαιδευτή υποψηφίων οδηγών αυτοκινήτων ή πτυχίο Α' ή Β' κύκλου σπουδών ΤΕΕ ειδικότητας Μηχανών και Συστημάτων Αυτοκινήτου ή απολυτήριος τίτλος ενιαίου πολυκλαδικού λυκείου τμήματος Μηχανικών αυτοκινήτων ή τεχνικής επαγγελματικής σχολής Δευτεροβάθμιας εκπαίδευσης ειδικότητας Μηχανών Αυτοκινήτου ή σχολής Μαθητείας του Ο.Α.Ε.Δ. του Ν. 1346/1983 (ΦΕΚ 46 Α') ειδικότητας Μηχανοτεχνίτη αυτοκινήτου, ή συναφούς ειδικότητας, δηλαδή: Τεχνικού Ηλεκτρολόγου Αυτοκινήτων Οχημάτων ΙΕΚ ή Ηλεκτρολογικών Συστημάτων Αυτοκινήτου ή Ηλεκτρομηχανικών Συστημάτων και Αυτοματισμού Αυτοκινήτου ΤΕΕ ή Ηλεκτρικού Συστήματος Αυτοκινήτου ΤΕΣ ή Ηλεκτροτεχνίτη Αυτοκινήτων Σχολής Μαθητείας του ΟΑΕΔ ή άλλος ισότιμος τίτλος σχολικής μονάδας τη ημεδαπής ή αλλοδαπής αντίστοιχης ειδικότητας.	X	-	-	X	-	-
2	Οποιοσδήποτε απολυτήριος τίτλος σχολικής μονάδας Δευτεροβάθμιας Εκπαίδευσης ή ισότιμος τίτλος σχολών της αλλοδαπής.	-	X	-	-	X	-
3	Απολυτήριος τίτλος υποχρεωτικής εκπαίδευσης (δηλαδή απολυτήριο τριταξίου γυμνασίου ή για υποψηφίους που έχουν αποφοιτήσει μέχρι και το 1980 απολυτήριο δημοτικού σχολείου), ή ισοδύναμος απολυτήριος τίτλος κατώτερης Τεχνικής Σχολής του Ν.Δ.580/1970 ή απολυτήριος τίτλος Εργαστηρίων Ειδικής Επαγγελματικής Εκπαίδευσης και Κατάρτισης του άρθρου 1 του Ν. 2817/2000 ή άλλος ισότιμος τίτλος της αλλοδαπής και αντίστοιχη εμπειρία τουλάχιστον τριών (3) ετών μετά την απόκτηση των επαγγελματικών αδειών οδήγησης αυτοκινήτου Γ' + Ε' κατηγορίας.	-	-	X	-	-	-
4	Απολυτήριος τίτλος υποχρεωτικής εκπαίδευσης (δηλαδή απολυτήριο τριταξίου γυμνασίου ή για υποψηφίους που έχουν αποφοιτήσει μέχρι και το 1980 απολυτήριο δημοτικού σχολείου), ή ισοδύναμος απολυτήριος τίτλος κατώτερης Τεχνικής Σχολής του Ν.Δ.580/1970 ή απολυτήριος τίτλος Εργαστηρίων Ειδικής Επαγγελματικής Εκπαίδευσης και Κατάρτισης του άρθρου 1 του Ν. 2817/2000 ή άλλος ισότιμος τίτλος της αλλοδαπής και αντίστοιχη εμπειρία τουλάχιστον τριών (3) ετών μετά την απόκτηση της επαγγελματικής άδειας οδήγησης αυτοκινήτου Γ' κατηγορίας.	-	-	-	-	-	X
5	Εμπειρία επαγγελματία οδηγού αυτοκινήτου ενός (1) έτους τουλάχιστον μετά την απόκτηση επαγγελματικών αδειών οδήγησης αυτοκινήτου Γ' + Ε' κατηγορίας.	X	X	-	-	-	-
6	Εμπειρία επαγγελματία οδηγού αυτοκινήτου ενός (1) έτους τουλάχιστον μετά την απόκτηση της επαγγελματικής άδειας οδήγησης αυτοκινήτου Γ' κατηγορίας.	-	-	-	X	X	-
7	Επαγγελματική άδεια οδήγησης αυτοκινήτου Γ'+ Ε κατηγορίας.	X	X	X	-	-	-
8	Επαγγελματική άδεια οδήγησης αυτοκινήτου Γ'κατηγορίας.	-	-	-	X	X	X

ΣΗΜΕΙΩΣΗ : Με **X** σημειώνονται τα απαραίτητα για κάθε πίνακα προσόντα.

ΚΑΤΗΓΟΡΙΑ ΥΕ

ΥΕ16 ΕΡΓΑΤΩΝ ΒΟΗΘΩΝ ΚΛΑΔΕΥΤΩΝ	Απολυτήριος τίτλος Υποχρεωτικής Εκπαίδευσης (Απολυτήριος τίτλος Τριταξίου Γυμνασίου ή για όσους έχουν αποφοιτήσει μέχρι και το 1980 απολυτήριο Δημοτικού Σχολείου), ή ισοδύναμος απολυτήριος τίτλος κατώτερης Τεχνικής Σχολής του Ν.Δ.580/1970 ή απολυτήριος τίτλος Εργαστηρίων Ειδικής Επαγγελματικής Εκπαίδευσης και Κατάρτισης του άρθρου 1 του Ν. 2817/2000 ή άλλος ισότιμος τίτλος της αλλοδαπής. Απολυτήριοι τίτλοι Γ' Γυμνασίου των σχολικών περιόδων 1976-1977 έως και 1979-1980 θα γίνονται δεκτοί.
ΥΕ16 ΕΡΓΑΤΩΝ ΨΕΚΑΣΜΩΝ	Απολυτήριος τίτλος Υποχρεωτικής Εκπαίδευσης (Απολυτήριος τίτλος Τριταξίου Γυμνασίου ή για όσους έχουν αποφοιτήσει μέχρι και το 1980 απολυτήριο Δημοτικού Σχολείου), ή ισοδύναμος απολυτήριος τίτλος κατώτερης Τεχνικής Σχολής του Ν.Δ.580/1970 ή απολυτήριος τίτλος Εργαστηρίων Ειδικής Επαγγελματικής Εκπαίδευσης και Κατάρτισης του άρθρου 1 του Ν. 2817/2000 ή άλλος ισότιμος τίτλος της αλλοδαπής. Απολυτήριοι τίτλοι Γ' Γυμνασίου των σχολικών περιόδων 1976-1977 έως και 1979-1980 θα γίνονται δεκτοί.

Οι υποψήφιοι πρέπει να έχουν γεννηθεί:

α) Για τον κλάδο ΔΕ29 έως και το έτος 1984.

β) Για τους κλάδους ΔΕ28 και ΔΕ35 κατά τα έτη 1955 έως και 1984 (ηλικίας από 21 έως και 50 ετών).

γ) Για την κατηγορία ΥΕ έως και το έτος 1985.

Οι ενδιαφερόμενοι μπορούν να υποβάλλουν αίτηση μαζί με τα δικαιολογητικά στα γραφεία του Δημοτικού Οργανισμού Περιβάλλοντος Δήμου Ροδίων στο γραφείο πρωτοκόλλου στη διεύθυνση: Πλατ. Ελευθερίας 1 Δημαρχιακό Μέγαρο Τ.Κ. 85100 Ρόδος, τηλ. 22410-46214.

Η προθεσμία υποβολής των αιτήσεων είναι είκοσι (20) ημερών και αρχίζει από την επομένη της τελευταίας δημοσίευσης της περίληψης της παρούσας προκήρυξης στις εφημερίδες.

Το πλήρες κείμενο της προκήρυξης παρέχεται στα γραφεία του Οργανισμού.

Ο Πρόεδρος του Δ.Ο.ΠΕ.

Ασβέστης Δημήτρης

ΕΛΛΗΝΙΚΗ ΔΗΜΟΚΡΑΤΙΑ
ΝΟΜΟΣ ΔΩΔΕΚΑΝΗΣΟΥ
ΔΗΜΟΣ ΡΟΔΙΩΝ

Ρόδος 19/8/2005

Αριθ. Πρωτ.: 585

ΔΗΜΟΤΙΚΟΣ ΟΡΓΑΝΙΣΜΟΣ ΠΕΡΙΒΑΛΛΟΝΤΟΣ ν.π.δ.δ.
Διεύθ. : Πλατ. Ελευθερίας 1, Δημαρχείο, 85100 ΡΟΔΟΣ
Τηλ. : 2241046214

ΣΥΜΠΛΗΡΩΜΑ ΠΕΡΙΛΗΨΗΣ ΑΝΑΚΟΙΝΩΣΗΣ

Στην Περίληψη Ανακοίνωσης μας, με αριθμό πρωτοκόλλου 581/17-8-05, που δημοσιεύτηκε σε τρεις ημερήσιες εφημερίδες της Ρόδου, την Παρασκευή 19 Αυγούστου 2005, παρελήφθη, εκ παραδρομής, πίνακας του αριθμού των υπό πρόσληψη 8 εργατών (κατηγορία ΥΕ).

Ο παρακάτω πίνακας αποτελεί συμπλήρωμα της παραπάνω ανακοίνωσής μας, η δε θέση του είναι αμέσως μετά την επικεφαλίδα ''ΚΑΤΗΓΟΡΙΑ ΥΕ''

α/α	Κλάδοι	ΣΥΝΟΛΙΚΕΣ ΘΕΣΕΙΣ	Ανάλυση θέσεων	
			(1)	(2)
1	ΥΕ 16 ΕΡΓΑΤΩΝ ΒΟΗΘΩΝ ΚΛΑΔΕΥΤΩΝ	6	6	-
2	ΥΕ 16 ΕΡΓΑΤΩΝ ΨΕΚΑΣΜΩΝ	2	2	-

Στη στήλη «ΣΥΝΟΛΙΚΕΣ ΘΕΣΕΙΣ» περιλαμβάνεται το σύνολο των θέσεων κατά κλάδο, οι οποίες αναλύονται, κατά περίπτωση, στις στήλες παραπλεύρως.
Στη στήλη με την ένδειξη (1) περιλαμβάνεται ο αριθμός των θέσεων για τις οποίες η εμπειρία λαμβάνεται υπόψη και βαθμολογείται ως κριτήριο κατάταξης.

Ο Πρόεδρος του Δ.Ο.ΠΕ.
Ασβέστης Δημήτρης

ΕΛΛΗΝΙΚΗ ΔΗΜΟΚΡΑΤΙΑ
ΠΕΡΙΦΕΡΕΙΑ ΝΟΤΙΟΥ ΑΙΓΑΙΟΥ
ΝΟΜΟΣ ΔΩΔΕΚΑΝΗΣΟΥ
ΔΗΜΟΣ ΑΦΑΝΤΟΥ
Αριθμός Μελέτης:11/2005
Αφάντου, 12/8/2005
Αριθμ. Πρωτ.:Τ.Υ.485

ΠΕΡΙΛΗΨΗ ΔΙΑΚΗΡΥΞΗΣ ΔΗΜΟΠΡΑΣΙΑΣ

Ο Δήμαρχος Αφάντου προκηρύσσει Δημόσιο Ανοικτό Μειοδοτικό Διαγωνισμό με το σύστημα «προσφορά με επιμέρους ποσοστά έκπτωσης και έλεγχο ομαλότητας» (άρθρο 4 του Ν. 1418/84 και άρθρο 7 του Π.Δ.609/85) για την ανάδειξη αναδόχου εκτέλεσης του έργου: «Συνολική βελτίωση και αξιοποίηση του αρδευτικού δικτύου Δήμου Αφάντου» προϋπολογισμού 755.000 ευρώ, με ΦΠΑ.

Η προθεσμία περάτωσης του έργου ανέρχεται σε δώδεκα (12) μήνες.

Εγγύηση συμμετοχής ορίζεται σε 2% του προϋπολογισμού της μελέτης, δηλαδή σε 12.727 ευρώ και βεβαιώνεται με την προσκόμιση ισόποσου γραμματίου του Ταμείου Παρακαταθηκών και Δανείων ή Εγγυητική Επιστολή αναγνωρισμένης τράπεζας ή του ΤΣΜΕΔΕ κατά τον ισχύοντα τρόπο για το Δημόσιο.Η εγγύηση θα απευθύνεται στο Δήμο Αφάντου.

Το έργο είναι ενάριθμο στο ΠΔΕ και χρηματοδοτείται κατά 75% από το Ε.Γ.Τ.Π.Ε.-Π. και 25% από εθνικούς πόρους.

Η δημοπρασία θα διενεργηθεί στα Γραφεία του Δήμου Αφάντου στις 8 του μήνα Σεπτεμβρίου του έτους 2005 ημέρα Πέμπτη με ώρα λήξης παραλαβής των προσφορών τις 10:00 π.μ. από την αρμόδια επιτροπή. Αν για οποιοδήποτε λόγο δεν διεξαχθεί η δημοπρασία την προαναφερθείσα ημερομηνία τότε θα διενεργηθεί στις 12 του μήνα Σεπτεμβρίου του έτους 2005 ημέρα Δευτέρα και με ώρα λήξης παραλαβής των προσφορών την 10:00 π.μ.

Στη δημοπρασία γίνονται δεκτοί οι παρακάτω:

α) Εργοληπτικές επιχειρήσεις Ελληνικές ή Αλλοδαπές από χώρες μέλη της Ε.Ε. του Ε.Ο.Χ.. του Σ.Δ.Σ. και του Π.Ο.Ε. εγγεγραμμένες στο Ελληνικό Μητρώο Μ.Ε.Ε.Π. ή σε άλλους αντίστοιχους επίσημους καταλόγους αναγνωρισμένων εργοληπτών για κατηγορία Υδραυλικών έργων με τάξη πτυχίου 1η ή 2η και 3η τάξη ανεξαρτήτως νομού.

β) Κοινοπραξίες από Εργοληπτικές επιχειρήσεις Ελληνικές ή Αλλοδαπές από χώρες μέλη της Ε.Ε. του Ε.Ο.Χ. του Σ.Δ.Σ. και του Π.Ο.Ε. εγγεγραμμένες στο Ελληνικό Μητρώο Μ.Ε.Ε.Π. ή σε άλλους αντίστοιχους επίσημους καταλόγους αναγνωρισμένων εργοληπτών για κατηγορία Υδραυλικών έργων με τάξη πτυχίου Α2, 1η ανεξαρτήτως Νομού και 2η τάξη εντός Νομού και για κατηγορία Ηλεκτρομηχανολογικών 1η και 3η τάξη εντός Νομού.

Για τη δημοπράτηση του έργου, την εκτέλεση της σύμβασης και την κατασκευή του ισχύουν οι διατάξεις, όπως έχουν τροποποιηθεί και συμπληρωθεί και ισχύουν σήμερα, των Νόμων 1418/84, 3263/04 και 3021/02 και των Προεδρικών Διαταγμάτων 609/85 και 1717/87 και οποιασδήποτε τροποποίηση ή συμπλήρωση πιθανόν να υπάρξει στην προαναφερθείσα νομοθεσία μέχρι την ημερομηνία δημοσίευσης της παρούσας..

Για την υπογραφή της σύμβασης απαιτείται η παροχή εγγύησης καλής εκτέλεσης που ανέρχεται σε ποσοστό 5% επί του προϋπολογισμού του έργου, χωρίς τα κονδύλια της αναθεώρησης και του Φ.Π.Α, ήτοι ποσού τριάντα μία χιλιάδων οκτακοσίων δεκαέξι Ευρώ (31.816 €). Σε περίπτωση που το ποσοστό έκπτωσης που πρόσφερε στο διαγωνισμό ο ανάδοχος είναι μεγαλύτερο του ορίου 12% ή 15% εφόσον έχουν έδρα το νομό, υποχρεούται να προσκομίσει για την υπογραφή της σύμβασης επιπλέον πρόσθετη εγγύηση καλής εκτέλεσης, σύμφωνα με τα οριζόμενα στην παράγραφο 2 του άρθρου 4 του Ν. 3263 /2004.

Τα έξοδα δημοσίευσης της περίληψης βαρύνουν τον ανάδοχο του έργου.

Τον ανάδοχο του έργου βαρύνουν επίσης όλες οι νόμιμες κρατήσεις υπέρ του Δημοσίου, τρίτων, εισφορές ΙΚΑ κ.λ.π.

Τα σφραγισμένα έντυπα Οικονομικής Προσφοράς τα οποία θα συμπληρώσουν οι διαγωνιζόμενοι καθώς και τα τεύχη δημοπράτησης χορηγούνται έως και δύο εργάσιμες ημέρες πριν από την ημέρα υποβολής των προσφορών (χωρίς να προσμετράται η ημέρα του διαγωνισμού) στα γραφεία της Τεχνικής Υπηρεσίας του Δήμου Αφάντου τις εργάσιμες ημέρες και ώρες με την καταβολή ποσού 20€ .

Για πρόσθετες πληροφορίες οι ενδιαφερόμενοι μπορούν να απευθύνονται στο τηλέφωνο: 22410 60430, τις εργάσιμες ημέρες και ώρες.

Ο Δήμαρχος
Σταμάτιος Γ. ΚΑΒΑΔΑΣ

ΕΛΛΗΝΙΚΗ ΔΗΜΟΚΡΑΤΙΑ
ΠΕΡΙΦΕΡΕΙΑ ΝΟΤΙΟΥ ΑΙΓΑΙΟΥ
ΔΗΜΟΣ ΙΑΛΥΣΟΥ
Δ/ΝΣΗ ΤΕΧΝΙΚΩΝΥΠΗΡΕΣΙΩΝ
Ρόδος: 19/08/2005
Αριθ. Πρωτ. 3846

ΠΕΡΙΛΗΨΗ ΔΙΑΚΗΡΥΞΗΣ ΔΗΜΟΠΡΑΣΙΑΣ

ΘΕΜΑ: Προμήθεια υλικών οδοστρωσίας με μειοδοτικό διαγωνισμό

Ο Δήμαρχος Ιαλυσού διακηρύσσει

Μειοδοτικό διαγωνισμό με σφραγισμένες προσφορές και με συμπλήρωση Προϋπολογισμού προσφοράς για την προμήθεια των παρακάτω υλικών και με τους ακόλουθους όρους:

ΠΙΝΑΚΑΣ ΥΛΙΚΩΝ ΓΙΑ ΠΡΟΜΗΘΕΙΑ ΟΙΚΟΔΟΜΙΚΩΝ ΚΑΙ ΕΝΔΕΙΚΤΙΚΕΣ ΤΙΜΕΣ

Α/Α ΥΛΙΚΟ	ΕΙΔΟΣ ΜΟΝ.	ΠΟΣΟΤΗΤΑ	ΤΙΜΗ ΜΟΝΑΔΑΣ (ΕΥΡΩ)	ΔΑΠΑΝΗ
1. Υπόβαση οδοστρωσίας πάχους 0,1 m (Π.Τ.Π. 0-150)	m3	20.000	1.54	30.800,00 ευρώ
2. Βάση οδοστρωσίας πάχους 0,1 m (Π.Τ.Π. 0-155	m3	20.000	1,56	31.200,00 ευρώ
3. Ασφαλτική συγκολλητική επάλειψη (ασφαλτικό διάλυμα τύπου ΜΕ-0 ή όξινο ασφαλτικό γαλάκτωμα κλη)	m2	10.000	1,06	10.600,00 ευρώ
4. Ασφαλτική συγκολλητική επάλειψη (ασφαλτικό διάλυμα ΜΕ-5 ή καθαρή άσφαλτο ή ασφαλτικό γαλάκτωμα ταχείας διάσπασης)	m2	10.000	0,45	4,500 ευρώ
5. Ασφαλτική στρώση κυκλοφορίας 0,05 μ. (Π.Τ.Π. Α-265)	m2	10.000	89,60	89.600,00 ευρώ

Ο συνολικός ενδεικτικός προϋπολογισμός της πιο πάνω προμήθειας ανέρχεται στο ποσό των Εκατόν Εξήντα Εξι χιλιάδων Επτακοσίων ευρώ (166.700,00 ευρώ) χωρίς Φ.Π.Α.

Ο διαγωνισμός θα διεξαχθεί την Δευτέρα 05-09-05 ενώπιον της Δημαρχιακής Επιτροπής, στο Δημοτικό Κατάστημα Ιαλυσού (αίθουσα συνεδριάσεων Δημοτικού Συμβουλίου) με ώρα έναρξης την 10.00 και ώρα λήξης αποδοχής προσφορών την 11.00.

Η διενέργεια του διαγωνισμού και η προμήθεια διέπονται από τις διατάξεις του Π.Δ. 28/1980 «περί εκτελέσεως έργων και προμηθειών ΟΤΑ», των άρθρων 266, 268 και 270 του Π.Δ. 410/1995 «Δημοτικός και Κοινοτικός Κώδικας», και του άρθρου 13 Ν.2503/1997, με κριτήριο κατακύρωσης τη χαμηλότερη τιμή (μειοδοτικός διαγωνισμός).

Οι τεχνικές και κατασκευαστικές προδιαγραφές των ανωτέρω αναφέρονται στη μελέτη της υπηρεσίας. Στη δημοπρασία γίνονται δεκτοί αναγνωρισμένοι επαγγελματίες του υπό προμήθεια είδους, οι οποίοι θα παραδώσουν προσωπικά στην Επιτροπή τους ζητούμενους φακέλους (βλέπε πλήρη διακήρυξη). Η συμμετοχή στο διαγωνισμό προϋποθέτει ότι ο διαγωνιζόμενος είναι πλήρως ενήμερος της διακηρύξεως αυτής και ότι αποδέχεται όλους τους όρους ανεπιφύλακτα. Η επίδοση της προσφοράς από το διαγωνιζόμενο αποτελεί τεκμήριο ότι αυτός είχε και έλαβε υπόψη κατά τη σύνταξη της προσφοράς του,τις γενικές συνθήκες της προμήθειας ως και τα συμβατικά στοιχεία της αντίστοιχης μελέτης.

Η εγγύση για τη συμμετοχή στη δημοπρασία ορίζεται σε ποσό 2% επί του ενδεικτικού προϋπολογισμού των προσφερομένων ειδών και βεβαιώνεται με την προσκόμιση ισόποσου γραμματίου του Ταμείου Παρακαταθηκών και Δανείων ή εγγυητικής επιστολής ανεγνωρισμένης συντεταγμένη κατά τον ισχύοντα τρόπο για το Δημοσιο. Η εγγύηση θα απευθύνεται στο Δήμο Ιαλυσού.

Η διαδικαδία ανάδειξης προμηθευτή, ο χρόνος ισχύος της προσφοράς, ο χρόνος εγγύησης, ο χρόνος και ο τόπος παράδοσης αναφέρονται στην πλήρη διακήρυξη.

Τα τεύχη δημοπράτησης, τα οποία αποτελούν τα συμβατικά στοιχεία της προμήθειας, κατά σειρά ισχύος, είναι:

Α) η παρούσα διακήρυξη, β) η συγγραφή υποχρεώσεων, γ) ο ενδεικτικός προϋπολογισμός, δ) η τεχνική περιγραφή.

Τον προμηθευτή βαρύνουν τα έξοδα δημοσίευσης της παρούσας περίληψης κι οι νόμιμες κρατήσεις, που είναι ΤΑΔΚΥ 2%, ΤΥΔΚ 1%, ΤΕΕ 2%, χαρτόσημο 2% του 2% (ΤΕΕ), ΟΓΑ-ΤΕΒΕ 20% του χαρτοσήμου και 4% φόρος.

Περισσότερες πληροφορίες κατά τις εργάσιμες ημέρες και ώρες στη Δ/νση Τεχνικών Υπηρεσιών του Δήμου Ιαλυσού, τηλ. 22410 98435 - 98438.

Ο Δήμαρχος
Στέργος Στάγκας

ΕΛΛΗΝΙΚΗ ΔΗΜΟΚΡΑΤΙΑ
ΠΕΡΙΦΕΡΕΙΑ ΝΟΤΙΟΥ ΑΙΓΑΙΟΥ
ΝΟΜΟΣ ΔΩΔΕΚΑΝΗΣΟΥ
ΔΗΜΟΣ ΧΑΛΚΗΣ

ΧΑΛΚΗ 18-08-2005
Αριθμ. Πρωτ. 1798

ΠΕΡΙΛΗΨΗ ΔΙΑΚΗΡΥΞΗΣ ΔΗΜΟΠΡΑΣΙΑΣ

Η Δήμαρχος Χάλκης Ελένη Παναγή με βάση την υπ' αριθμ. 51/2005 απόφαση του Δημοτικού Συμβουλίου, η οποία επικυρώθηκε με την υπ' αριθμ. 10919/08-08-2005 απόφαση της Περιφέρειας Νοτίου Αιγαίου Δ/νση Τοπικής Αυτοδιοίκησης και Διοίκησης Νομού Δωδεκανήσου, προκηρύσσει Ανοικτή δημοπρασία που θα διεξαχθεί σύμφωνα με το Ν. 1418/84, τα εκτελεστικά του διατάγματα και το Ν. 3263/2004. όπως αυτά ισχύουν κατά την ημερομηνία αποστολής της Περίληψης Διακήρυξης για δημοσίευση στον Ελληνικό Τύπο για την εκτέλεση του έργου «ΑΝΤΙΚΑΤΑΣΤΑΣΗ ΑΠΟΧΕΤΕΥΣΗΣ ΛΙΜΑΝΙΟΥ ΣΤΟ ΝΗΜΠΟΡΕΙΟ ΧΑΛΚΗΣ» .

Η δημοπρασία θα γίνει στο Δήμο Χάλκης την 5η του μηνός Σεπτεμβρίου του έτους 2005 ημέρα Δευτέρα και ώρα λήξης επίδοσης προσφορών 10η π.μ. Αν για οποιοδήποτε λόγο δεν διενεργηθεί η δημοπρασία την ημέρα αυτή, η δημοπρασία θα επαναληφθεί την 22η του μηνός Σεπτεμβρίου του έτους 2005την ίδια ώρα.

Ο προϋπολογισμός της δαπάνης των δημοπρατούμενων εργασιών ανέρχεται σε ευρώ 346.232,00 (με αναθεώρηση και Φ.Π.Α.). Το έργο χρηματοδοτείται από Πιστώσεις του Προγράμματος Δημοσίων Επενδύσεων με συγχρηματοδότηση κατά 75% από το ΕΓΤΠΕ-Π και υπόκειται στις κρατήσεις που προβλέπονται για τα έργα αυτά, περιλαμβανομένης και της κράτησης 6‰ του άρθρου 27 παρ. 34-37 του Ν. 2166/93 (ΦΕΚ 137Α/24-8-93).

Στη δημοπρασία γίνονται δεκτές:

Μεμονωμένες εργοληπτικές επιχειρήσεις ή κοινοπραξίες εργοληπτικών επιχειρήσεων των παρακάτω περιπτώσεων:

α. Εγγεγραμμένες στο Ελληνικό Μητρώο ΜΕΕΠ του ΥΠΕΧΩΔΕ, εφόσον ανήκουν στις τάξεις από Α2 έως 2ης για έργα κατηγορίας «Υδραυλικά» ανεξαρτήτως Νομού και τάξεις από Α2 έως 1ης με έδρα εκτός Νομού και Α2 έως 2ης με έδρα εντός Νομού και σε ένα δεύτερο της επιλογής της Α2 έως 3η για έργα κατηγορίας «Ηλεκτρομηχανολογικά».

β. Προερχόμενες από κράτη μέλη της Ευρωπαϊκής Ενωσης ή του Ευρωπαϊκού Οικονομικού Χώρου (Ε.Ο.Χ.) ή της Σ.Δ.Σ. του Π.Ο.Ε., όπου τηρούνται επίσημοι κατάλογοι αναγνωρισμένων εργοληπτών, εφόσον είναι εγγεγραμμένες σε αυτούς και σε τάξη και κατηγορία αντίστοιχη, για έργα κατηγορίας «Οδοποιΐα» του Ελληνικού Μητρώου ΜΕΕΠ.

γ. Προερχόμενες από κράτη μέλη της Ευρωπαϊκής Ενωσης ή του Ευρωπαϊκού Οικονομικού Χώρου (Ε.Ο.Χ.) ή της Σ.Δ.Σ. του Π.Ο.Ε., όπου δεν τηρούνται επίσημοι κατάλογοι αναγνωρισμένων εργοληπτών, εφόσον αποδεικνύουν ότι έχουν εκτελέσει, παρόμοια ποιοτικά και ποσοτικά έργα με το δημοπρατούμενο.

Η εγγύηση για τη συμμετοχή στη δημοπρασία ορίζεται σε 2% επί του προϋπολογισμού της μελέτης δηλαδή σε 5.980,00 ευρώ και βεβαιώνεται με την προσκόμιση ισόποσου γραμματίου του Ταμείου Παρακαταθηκών και Δανείων ή Εγγυητικής Επιστολής ανεγνωρισμένης Τράπεζας της Ελλάδος ή του Ταμείου Συντάξεως Μηχανικών ή Εργοληπτών Δημοσίων Εργων (ΤΣΜΕΔΕ), συντεταγμένη κατά τον ισχύοντα τύπο για το Δημόσιο. Η εγγύηση θα απευθύνεται προς το Δήμο Χάλκης. Τα έξοδα δημοσίευσης της περίληψης της διακήρυξης, τόσο της αρχικής όσο και των επαναληπτικών δημοπρασιών βαρύνουν τον ανάδοχο του έργου.

Οι διαγωνιζόμενοι υποχρεούνται να συμμορφωθούν με τους όρους της πλήρους διακήρυξης της οποίας μπορούν να λάβουν γνώση όλες τις εργάσιμες ημέρες και ώρες στα γραφεία του Δήμου Χάλκης δύο (2) ημέρες πριν από την ημερομηνία λήξης υποβολής προσφορών, δηλαδή μέχρι την 3η του μήνα Σεπτεμβρίου 2005. Για περισσότερες πληροφορίες οι ενδιαφερόμενοι μπορούν να απευθύνονται στο Δήμο Χάλκης (τηλ. 22460 45330 - 22460 45207 κ. Ελένη ΠΑΝΑΓΗ).

Η ΔΗΜΑΡΧΟΣ ΧΑΛΚΗΣ
ΕΛΕΝΗ ΠΑΝΑΓΗ

ΕΛΛΗΝΙΚΗ ΔΗΜΟΚΡΑΤΙΑ
ΠΕΡΙΦΕΡΕΙΑ ΝΟΤΙΟΥ ΑΙΓΑΙΟΥ
ΝΟΜΟΣ ΔΩΔΕΚΑΝΗΣΟΥ
ΔΗΜΟΣ ΙΑΛΥΣΟΥ
Δ/ΝΣΗ ΤΕΧΝΙΚΩΝ ΥΠΗΡΕΣΙΩΝ
ΡΟΔΟΣ
Ταχ. Δ/νση: **Ιαλυσός 851 01**
Πληροφορίες: **Γιαννακόπουλος Νίκος**
Τηλέφωνα: (2241) 098435
Fax: (2241) 096555

ΑΝΑΚΟΙΝΩΣΗ

Έχει ολοκληρωθεί η τροποποίηση του Σχεδίου Πόλης του Δήμου Ιαλυσού που αφορά τον αποχαρακτηρισμό των κτηματολογικών μερίδων 590 και 588 γαιών Τριαντών από χώρο σχολικών συγκροτημάτων σύμφωνα με την υπ' αριθμόν 51/2004 απόφαση Δημοτικού Συμβουλίου Ιαλυσού και παρακαλούνται οι ιδιοκτήτες του Οικοδομικού Τετραγώνου όπως προσέλθουν στον Δήμο Ιαλυσού εντός είκοσι ημερών για δική τους ενημέρωση.

Πληροφορίες από τις Τεχνικές Υπηρεσίες του Δήμου Ιαλυσού κάθε Τρίτη και Πέμπτη από τις 10:00 - 12:00 π.μ.

Ο Δήμαρχος
ΣΤΕΡΓΟΣ ΣΤΑΓΚΑΣ

ΕΛΛΗΝΙΚΗ ΔΗΜΟΚΡΑΤΙΑ
ΠΕΡΙΦΕΡΕΙΑ
ΝΟΤΙΟΥ ΑΙΓΑΙΟΥ
ΝΟΜΟΣ ΔΩΔΕΚΑΝΗΣΟΥ
ΔΗΜΟΣ ΠΕΤΑΛΟΥΔΩΝ

Κρεμαστή 16/08/2005
Αρ. Πρωτ. 5901

ΠΕΡΙΛΗΨΗ ΔΙΑΚΗΡΥΞΗΣ ΔΗΜΟΠΡΑΣΙΑΣ ΕΡΓΟΥ

Ο Δήμαρχος Πεταλούδων προκηρύσσει ανοικτή δημοπρασία με σφραγισμένες προσφορές, με το σύστημα Προσφοράς με Επιμέρους Ποσοστά Εκπτωσης κατά Ομάδες Τιμών και έλεγχο ομαλότητας για την κατασκευή του έργου **«Πλακόστρωση Θεολόγου».**

Η δημοπρασία θα γίνει ημέρα Δευτέρα, 19 μηνός Σεπτεμβρίου του έτους 2005 στα γραφεία των Τεχνικών Υπηρεσιών του Δήμου στην οδό Σταδίου αρ. 7 στην Κρεμαστή από την αρμόδια Επιτροπή Δημοπρασίας. Ωρα έναρξης παραλαβής των προσφορών η 9:30 π.μ. και ώρα λήξης των προσφορών η 10:00π.μ.

Η δημοπρασία και η εκτέλεση του έργου θα γίνουν σύμφωνα με τις διατάξεις του Ν. 1418/1984 «Δημόσια έργα και ρυθμίσεις συναφών θεμάτων», όπως τροποποιήθηκε και ισχύει με τους Ν. 2052/92 άρθρα 6 και 20, Ν.2229/94 άρθρα 1 έως και 4, Ν.2338/95 άρθρο 13, Ν. 2372/96 άρθρο 4, Ν. 2940/01 Ν. 3212/2003 και Ν.3263/2004. Επίσης σύμφωνα με τις διατάξεις του Ν. 1642/86 όπως τροποποιήθηκε και ισχύει, το άρθρο 8 του Ν. 2741/99 και του Π.Δ. 609/1985 «Κατασκευή δημοσίων έργων» όπως τροποποιήθηκε με τα Π.Δ. 286/94, Π.Δ. 368/94, Π.Δ. 210/97, Π.Δ. 285/97, και Π.Δ. 218/1999. Τέλος οι σε εκτέλεση των ανωτέρω διατάξεων εκδοθείσες αποφάσεις, λοιπές διατάξεις που αναφέρονται ρητά ή απορρέουν από τα οριζόμενα στα συμβατικά τεύχη της παρούσας σύμβασης, έστω και αν δεν αναφέρονται ρητά παραπάνω.

Ο προϋπολογισμός της δαπάνης των δημοπρατούμενων εργασιών ανέρχεται σε 87.000,00 ευρώ συμπεριλαμβανομένης της πρόβλεψης για αναθεώρηση μη συμπεριλαμβανομένου του ΦΠΑ. Το έργο χρηματοδοτείται από το πρόγραμμα «ΘΗΣΕΑΣ».

Η εγγύηση για τη συμμετοχή στη δημοπρασία ορίζεται σε 2% επί του προϋπολογισμού δηλαδή σε 1.710,30 € (χίλια επτακόσια δέκα ευρώ και τριάντα εκατοστά) και βεβαιώνεται με την προσκόμιση ισόποσου γραμματίου του Ταμείου Παρακαταθηκών και Δανείων ή Εγγυητικής Επιστολής αναγνωρισμένης Τράπεζας ή του Ταμείου Συντάξεως Μηχανικών και Εργοληπτών Δημοσίων Εργων (ΤΣΕΜΔΕ), συντεταγμένη κατά τον ισχύοντα τύπο για το Δημόσιο.Η εγγύηση θα απευθύνεται προς το Δήμο Πεταλούδων.

Στη δημοπρασία γίνονται δεκτές εργοληπτικές επιχειρήσεις εγγεγραμμένες στο Μ.Ε.ΕΠ. (μεμονωμένες ή σε κοινοπραξίες) με τάξη πτυχίων βάσει κατάταξης του Ν. 2940/2001: για έργα κατηγορίας Οδοποιΐας, τάξη πτυχίου Α1 και για έργα κατηγορίας Ηλεκτρομηχανολογικά, τάξη πτυχίου Α1. Η ολική προθεσμία εκτέλεσης του έργου, ορίζεται σε ενενήντα (90) ημερολογιακές μέρες από την ημέρα υπογραφής της σύμβασης.

Τεύχη δημοπράτησης, έντυπο προσφοράς και λοιπά στοιχεία χορηγούνται από τα γραφεία των Τεχνικών Υπηρεσιών του Δήμου, εφόσον ζητηθούν τουλάχιστον δύο (2) εργάσιμες ημέρες πριν από την ημερομηνία διεξαγωγής της Δημοπρασίας, με καταβολή των εξόδων παραγωγής των τευχών. Για περισσότερες πληροφορίες οι ενδιαφερόμενοιι μπορούν να απευθύνονται στα γραφεία των Τεχνικών Υπηρεσιών του Δήμου Πεταλούδων (Ταχ. Δ/νση: Σταδίου 7, 85104 Κρεμαστή) και στα τηλέφωνα 2241090930 και 2241090931.

Ο Δήμαρχος Πεταλούδων
Μιχάλης Κορδίνας

ΔΗΜΟΣ ΠΕΤΑΛΟΥΔΩΝ

40η

ΠΑΝΕΛΛΗΝΙΑ ΕΚΘΕΣΗ ΧΕΙΡΟΤΕΧΝΙΑΣ ΚΡΕΜΑΣΤΗΣ

Κρεμαστή 12 - 23 Αυγούστου 2005

ΠΡΟΓΡΑΜΜΑ ΠΟΛΙΤΙΣΤΙΚΩΝ ΕΚΔΗΛΩΣΕΩΝ

Τρίτη 23 Αυγούστου 2005

8.00 μ.μ.: Βράβευση των αριστούχων μαθητών Δημοτικού, Γυμνασίου, Λυκείου Κρεμαστής, καθώς και των εισαχθέντων σε ΑΕΙ - ΤΕΙ της χώρας
Βράβευση αθλητών που διακρίθηκαν στα Island Games
Παραδοσικοί χοροί από το χορευτικό τμήμα του Αναπτυξιακού Πολιτιστικού Συλλόγου Κρεμαστής «Η Πρόοδος»

Off the record

Διαιτησίες για κλάματα

Πολλά φιλικά παιχνίδια μέχρι στιγμής διεξάγονται με διαιτητές του Συνδέσμου Δωδεκανήσου και μάλιστα συντάσσονται φύλλα αγώνων που είναι για γέλια. Υπήρξε περίπτωση όπου άλλος ποδοσφαιριστής έπαιξε στην αρχική ενδεκάδα και άλλος ήταν γραμμένος στο φύλλο αγώνα. Πολλές ομάδες παίζουν χωρίς αριθμούς στις φανέλες των ποδοσφαιριστών, όμως κι αν υπάρχουν είναι άλλα κι άλλα. Από τη στιγμή που συντάσσεται φύλλο αγώνα όλοι οι κανονισμοί του πρωταθλήματος ισχύουν και στα φιλικά. Διαφορετικά ποιός ο λόγος να κάθονται να γράφουν οι διαιτητές και να ζητούν μάλιστα από τους αρχηγούς των ομάδων να τα υπογράφουν.

Ανεξάρτητα όμως από τα παραπάνω, οι διαιτησίες είναι για κλάματα. Λες και ξέχασαν τους κανονισμούς. Σεμινάριο και μάλιστα στα γρήγορα αγαπητοί φίλοι της Τοπικής Επιτροπής Διαιτησίας και της ΕΠΣΔ. Θα «μπούνε» στο πρωτάθλημα της Α' Κατηγορίας και μετά μια εβδομάδα στην Β' ανέτοιμοι. Υπάρχει χρόνος για φρεσκαρίσματα. Α, να μην ξεχάσουμε και τη φυσική τους κατάσταση. Πάρκα έχουμε ευτυχώς αρκετά και καλά για μίνι προετοιμασία των διαιτητών.

Είδε τον αγώνα ο Μαχλής, αποκατέστησε και τη βλάβη



Ο πρόεδρος του Κλεάνθη Σταμάτης Μαχλής πήγε προχθές στις Καλυθιές να παρακολουθήσει το φιλικό παιχνίδι της ομάδας του με τον Απόλλωνα Καλυθιών, όπως θα έκανε κάθε άνθρωπος που θα βρισκόταν στη θέση του. Σκέφτηκε ότι θα περνούσε ένα ευχάριστο απόγευμα, καθώς στα προηγούμενα δύο φιλικά ο Κλεάνθης έχασε από το Διαγόρα, ενώ στα Μαριτσά το ματς με τον Ηρακλή έληξε 1-1. Δεν πέρασαν ούτε είκοσι λεπτά που άρχισε το παιχνίδι, όταν χτύπησε το κινητό του. Οι διπλανοί του τον άκουσα να μιλά με κάτι κωδικούς που κανένας δεν τους καταλάβαινε. Αυτό έγινε τρεις - τέσσερις φορές και το κινητό του δεν ξαναχτύπησε.

Τα V.O.R. και M.F.P. κλπ ήταν κάποιες συνδεσμολογίες ηλεκτρονικές, με τις οποίες καθοδήγησε κάποιο τεχνικό ν' αποκαταστήσει μια βλάβη, πιθανώς σε «ασανσέρ». Έτσι έγινε τελικά και ο πρόεδρος του Κλεάνθη μπόρεσε στη συνέχεια να παρακολουθήσει με την ησυχία του το παιχνίδι της ομάδας. Συμβουλεύουμε όποιον κλειστεί σε ασανσέρ να πάρει τηλέφωνο τον Σταμάτη για να είναι σίγουρος ότι θα απεγκλωβιστεί αμέσως.

Κάνει ή δεν κάνει κουμάντο;

Ακόμη ένας Ροδίτης ποδοσφαιριστής που στα δύο τελευταία χρόνια έδειξε καλά στοιχεία παίζοντας στα «ελάφια», περιμένει να δει που θα καταλήξει. Πρόκειται για τον Φανούρη Γκινή, που είχε ένα χρόνο συμβόλαιο και κανένας δεν ασχολήθηκε μαζί του. Μάθαμε ότι κι αυτός ο παίκτης έκανε προσφυγή, μετά την αδιαφορία που του έδειξαν, για να πάρει αυτά που του οφείλονται από την ομάδα. Ισως γι' αυτό δεν κλήθηκε στην πρώτη συγκέντρωση των ποδοσφαιριστών. Μάθαμε όμως πως έγινε κρούση στο νέο τεχνικό της ομάδας κι αυτός παρέπεμψε στη διοίκηση. Στην επιλογή των ποδοσφαιριστών δεν χρειάζεται εισήγηση των μελών του Δ.Σ. Κάνει ή δεν κάνει κουμάντο ο Βαγγέλης Χασάδας στην απόκτηση των ποδοσφαιριστών; Αν τον θέλει κοντά του εισηγείται στη διοίκηση θετικά, αν όχι το λέει ξεκάθαρα και η δουλειά τελειώνει εκεί. Ας απαντήσει λοιπόν ευθέως στον ποδοσφαιριστή κι όχι να τον παρεπέμπει στο Δ.Σ. Καλά η περίπτωση του Δημητρόπουλου, που όπως λέγεται υπέγραψε συμβόλαιο, αφού πρώτα τον είδε και του έκανε, είναι πολύ «μυστηριώδης» για πάρα πολύ κόσμο. Τί μεσολάβησε και άλλαξε η κατάσταση ξαφνικά θα μας το πει ο προπονητής των «ελαφιών» ή κάποιος από τη διοίκηση;

Τα κονόμησε ο «Γιωρίκας»

Ψάχνοντας στην τσάντα του ο Κώστας Ζανεττίδης να βρει τη σφυρίκτρα του βρήκε ένα χαρτονόμισμα των 20 ευρώ. Αμέσως απλώνει το χέρι και το προσφέρει στον Γιώργο Κόττορο, ο οποίος το πήρε χωρίς πολλά-πολλά (κοροϊδο ήταν;)! «- Πάρτο, είναι από το προηγούμενο φιλικό του Ηρακλή». Ως γνωστόν πλέον και στα φιλικά καταβάλλεται εξοδολόγιο και συντάσσεται Φ.Α.

- Γέρασες Φραγκίνη

Η αποτυχία του Μιχάλη Φραγκίνη να περάσει τα τεστ φυσικής κατάστασης και η προσωρινή έξοδός του από τους πίνακες δεν πέρασε ασχολίαστη στ' αποδυτήρια του γηπέδου Μαριτσών! Αρκετά «πειραχτήρια» βρίσκονταν εκεί, οπότε η ατάκα έπεσε: «Γέρασες Φραγκίνη, δεν τραβάς πια» και το γέλιο έπεσε σύννεφο. Η απάντηση όμως του Μιχάλη τους έκοψε τα γελάκια: «Πίσω έχει η αχλάδα την ουρά, θα τα πούμε σύντομα»!

Εφυγαν αγκαλιασμένοι

Αγκαλιασμένοι έφυγαν από το γήπεδο Μαριτσών ο προπονητής του Ηρακλή Σπύρος Αγγελόπουλος και ο ομόλογός του του Διαγόρα Βατίου Στάθης Φαρμακίδης! Φίλοι από παλιά, είπαν τα δικά τους και έκλεισαν μάλιστα ραντεβού κρασομεζεδοκατάνυξης στο Βάτι! Αλήθεια, δεν ήταν να έχει πάρει πόδι ο Στάθης μέχρι της Παναγιάς, σύμφωνα με την πρόβλεψη της γνωστής καθημερινής έγκυρης;

Νεωτεριστές διαιτητές!

Ομολογουμένως η επαφή κάποιων διαιτητών μας με συναδέλφους και τακτικές ανώτερων κατηγοριών, μόνο θετικά μπορεί να αποκρύπτει! Για τα αρνητικά, δεν μας απασχολούν επί του παρόντος. Ετσι, το Σάββατο το απογευματάκι στα Μαριτσά, μόλις το διαιτητικό τρίο των κ. Ζανεττίδη, Κόττορου, Φραγκίνη (κορυφαίο τρίο της τοπικής διαιτησίας) ντύθηκε και ετοιμάστηκε να μπει στον αγωνιστικό χώρο, ακούστηκαν ξαφνικά κάτι περίεργα μπιπ-μπιπ, απροσδιόριστης προέλευσης!

Την ίδια ώρα ο «Γιωρίκας» κρατούσε κάτι σύγχρονες καρώ σημαίες και κάτι σαν πιεσόμετρο, ηλεκτρονικό. Κουβέντα με την κουβέντα το έσκασε το μυστικό: επρόκειτο για τις σημαίες που χρησιμοποιούν στην Α' Εθνική και το Τσάμπιονς Λιγκ. Στο εσωτερικό έχουν μπαταρία και λειτουργούν ως μπίπερς. Ο διαιτητής έχει πάνω του σε καλυμμένο σημείο τον δέκτη και κάθε φορά που οι επόπτες θέλουν να του υποδείξουν κάτι πατάνε το κουμπί της σημαίας και ο διαιτητής αστραπιαία δέχεται το ηχητικό σήμα και διακόπτει το παιχνίδι! Η τιμή του σετ (δύο σημαίες και τα μπίπερ του διαιτητή) μόνο 500 ευρώ! Τσάμπα πράγμα δηλαδή! Πάντως καλοδεχούμενο και συγχαρητήρια στους τρεις κορυφαίους μας διαιτητές!

Ας του πουν, φεύγεις ή μένεις

Σε τέσσερις ημέρες θα μάθει οριστικά ο Σταμάτης Αμπελάς αν θα παραμείνει στο Διαγόρα ή θα πάρει τα μπογαλάκια του γι' άλλη ομάδα. Ο ποδοσφαιριστής περιμένει υπομονετικά, χωρίς μάλιστα να δημιουργήσει το παραμικρό. Δεν ξέρουμε αν συμμετέχει στις προπονήσεις ή όχι. Πάντως, αφού στον «γηραιό» λένε ότι είναι περιουσία της ομάδας το πιο λογικό θα ήταν ο παίκτης να γυμναζόταν κανονικά και ό,τι συμβεί να είναι έτοιμος ν' αγωνιστεί ή στην ομάδα του ή εκεί που θα καταλήξει. Κρύο ντους είναι όλη αυτή η ιστορία με τον Αμπελά και κάποιος θα μπορούσε να πάρει την πρωτοβουλία να του πει καθαρά φεύγει ή μένει. Η οικονομική πλευρά μπαίνει σε δεύτερη μοίρα πλέον, έτσι όπως έχουν έλθει τα πράγματα. Οπως και να το κάνουμε, οι αξίες των Ροδιτών ποδοσφαιριστών είναι κάτι που το γνωρίζουν μόνο οι παράγοντες, οι οποίοι αφού πληρώνουν τα γνωρίζουν και όλα. Το χρήμα είναι δύναμη και κάνει ό,τι γουστάρει.

«Αντε φεύγουμε», έτσι εύκολα!

Αυτό που συνέβη πριν λίγες ημέρες στο γήπεδο Κοσκινού, με την αποχώρηση του Ιάλυσου από το φιλικό παχνίδι, φαίνεται πως προβλημάτισε έντονα μόνο τους φιλάθλους της ομάδας. Διοίκηση και προπονητής λειτούργησαν απερίσκεπτα. Ισως γιατί θεώρησαν πως ο Ιάλυσος είναι ομάδα που έχει ιστορία δύο - τριών χρόνων στο ποδόσφαιρο. Οι «ερυθροκίτρινοι» ήταν μια ανάσα πριν τα σαλόνια της Α' Εθνικής, εκτός από την πολύ καλή παρουσία που είχαν σε Β' και Γ^Εθνική. Κανένας δεν μπορεί να παίζει με την πολύχρονη ιστορία της ομάδας και ν' αντιμετωπίζει έτσι «εύκολα» καταστάσεις που αφήνουν στίγματα.

Ο,τι και να συνέβη, όσο ψηλά κι αν ανέβηκε η αδρεναλίνη, η κατάσταση μπορούσε ν' αντιμετωπιστεί διαφορετικά. Οι δικαιολογίες που ακούστηκαν, κατά κόρο, είναι για τους άσχετους του ποδοσφαίρου. Ο κόσμος και βλέπει και ακούει. Η διοίκηση ας λάβει τα μέτρα της, να να μην ξανασυμβεί κάτι τέτοιο.

Οι «σοφοί» έβγαλαν πρωταθλητή

Κάποιοι θεωρούν πως το ποδόσφαιρο είναι «χειρομαντεία» ή κάτι τέτοιο παρεμφερές. Αυτοί, λοιπόν, που άρχισαν να εξασκούν το επάγγελμα του «μάντη-Κάλχα» ας κάτσουν στ' αυγά τους και να μην λένε πράγματα που νομίζουν ότι απευθύνονται σε άσχετους. Αν από τα φιλικά παιχνίδια έβγαινε ο πρωταθλητής, τότε δεν χρειάζεται να κουραστεί η ΕΠΣΔ και να διοργανώνει πρωταθλήματα. Και τα σωματεία θα την έβγαζαν πιο φθηνά. Επίσης το σκεπτικό η τάδε και η άλλη ομάδα ξόδεψε πολλά λεφτά, είναι πράγματα που ανήκουν σε άλλες εποχές. Μπουχτίσαμε ποια από «σοφούς του ποδοσφαίρου», που για δικούς τους λόγους έβγαλαν από την περίοδο της προετοιμασίας τους πρωταθλητές.

Μέσα κι έξω από τα...

Βάζουν λουκέτο...

Οι εκδηλώσεις του Δεκαπενταύγουστου τελειώνουν αύριο, οπότε γιορτάζονται τα «Εννιάμερα» της Παναγίας.

Το τέλος των εκδηλώσεων σηματοδοτεί και το κλείσιμο των «καταστημάτων» προσωρινής λειτουργίας του Φοίβου Κρεμαστής και του Ιάλυσου.

Σήμερα και αύριο θα έχουν ασφαλώς αρκετή δουλειά. Από μεθαύριο θ' αρχίσουν να μαζεύουν τον εξοπλισμό τους...

Μετά το κλείσιμο των σουβλατζίδικων - αναψυκτηρίων τους, αναμένεται να γίνει και ο ταμειακός απολογισμός για να διαπιστωθεί το μέγεθος των εσόδων τους, που θα καλύψουν κάποιες ανάγκες της επικείμενης αγωνιστικής χρονιάς.

Με γοργό ρυθμό

Προχωρούν με γοργό ρυθμό οι εργασίες κατασκευής γηπέδου «5Χ5», στις Φάνες.

Πρόκειται για έργο που γίνεται με πιστώσεις της Νομαρχιακής Αυτοδιοίκησης. Να σημειωθεί, ότι το γήπεδο δημιουργείται σε παραπλήσιο του δημοτικού σχολείου, χώρο.

Να τρέφουμε ελπίδες;

Πολύ συχνές είναι οι αναδιαρθρώσεις των εθνικών κατηγοριών ποδοσφαίρου, που γίνονται στη χώρα μας. Αναδιάρθρωση θα ισχύσει από την αγωνιστική περίοδο 2006 - 2007.

Σύμφωνα, λοιπόν, με τη νέα αναδιάρθρωση από τη Γ' Εθνική θα προβιβαστούν στην παραπάνω κατηγορία έξι ομάδες - τρεις από κάθε όμιλο.

Με δεδομένο, ότι φέτος στη Γ' Εθνική έχουμε δύο ομάδες (Ρόδος και Διαγόρας) μήπως θα πρέπει να τρέφουμε ελπίδες, ότι κάτι καλό θα προκύψει για το νησί μας;

Καιρός είναι να δούμε και εμείς Β' Εθνική! Τη ξεχάσαμε τόσα χρόνια....

Εκδηλώσεις πανηγυριών

Πανηγυριών συνέχεια...

Το ερχόμενο Σάββατο 27 Αυγούστου πανηγυρίζει ο ιερός ναός Αγίου Φανουρίου, στο Παραδείσι.

Οπως κάθε χρόνο, έτσι και φέτος, ο Κλεάνθης θα λειτουργήσει στον υπαίθριο χώρο του μοναστηριού αναψυκτήριο - σουβλατζίδικο.

Επίσης την προσεχή Δευτέρα πανηγυρίζει το εξωκκλήσι του Αγίου Ιωάννου του «Αποκεφαλιστή», που βρίσκεται στις Φάνες. Την παραμονή της εορτής ο Ακουσίλαος προγραμματίζει να ψήσει σουβλάκια και να προσφέρει αναψυκτικά στο χώρο της πανήγυρης.

Καλά στέφανα

Πολιτικο - δημοσιογραφικός γάμος θα γίνει το Σάββατο 27 Αυγούστου 2005 και ώρα 6 το απόγευμα στην ιερά μονή Σκιάδι, στη Νότια Ρόδο.

Ο δήμαρχος Νότιας Ρόδου Μανόλης Σαββής θα ενωθεί με τα δεσμά του γάμου με την καλή μας συνάδελφο Μαριέττα Γαβριλιώτη.

Κοντά στις τόσες και τόσες ευχές κι αυτές της ταπεινής στήλης: να ζήσετε και να ευτυχήσετε...

«Εγκλωβισμένα» σκάφη

«Εγκλωβισμένα» εξακολουθούν να είναι αρκετά σκάφη στο αλιευτικό καταφύγιο των Φανών, λόγω, κυρίως, της συσσώρευσης τόνων σκουπιδιών και άμμου, που κατέστησαν ρηχό το λιμανάκι, ειδικά στο «άνοιγμα» της εισόδου και εξόδου. Το βάθος στο σημείο εκείνο είναι μικρότερο του ενός μέτρου, που καθιστά αδύνατη την έξοδο και είσοδο σκαφών με μεγάλο όγκο και βάρος.

Μετά τα συνεχή παράπονα και τις διαμαρτυρίες πολλών ιδιοκτητών, το Λιμενικό Ταμείο Νότιας Ρόδου αποφάσισε να παρέμβει. Ο τρόπος όμως που ακολουθείται - όπως λένε οι ενδιαφερόμενοι - δεν είναι ο ιδανικός.

Συγκεκριμένα γίνεται επέκταση του προβλήτα με «μπάζωμα», προκειμένου να γίνει δυνατή η πρόσβαση γερανού - εκσκαφέα, που θα αναλάβει το βάθεμα στην είσοδο του λιμανιού και έως εκεί που φθάνουν οι «δαγκάνες» του.

Η λύση αυτή - όπως υποστηρίζουν οι ιδιοκτήτες των σκαφών - είναι βραχυβόρα και όχι 100% αποτελεσματική.

Το δυστύχημα γι' αυτούς είναι, ότι φεύγει και ο Αύγουστος και τα σκάφη τους παραμένουν ελλιμενισμένα και παροπλισμένα...

Δικαιολογημένες απουσίες

Ο τουρισμός βρίσκεται στο ζενίθ του, λόγω του Αυγούστου, και πολλοί ποδοσφαιριστές - ερασιτέχνες βέβαια - δυσκολεύονται, να δίνουν το «παρών» ή να προσέρχονται στην ώρα τους, στις προπονήσεις των ομάδων τους. Το πρόβλημα αυτό το αντιμετωπίζουν αρκετοί προπονητές ομάδων της Ρόδου και άλλων τουριστικών νησιών. Είναι βέβαια, εποχικό, αφού από τον άλλο μήνα θ' αρχίσει και η αντίστροφη μέτρηση στην τουριστική κίνηση.



Ντουφεκίδι

Η κυνηγετική περίοδος άρχισε προχθές και στις περιοχές που επιτρέπεται το κυνήγι, αντηχούσαν τα «μπαμ» και «μπουμ». Το ζήτημα είναι όμως τι θήραμα έχει απομείνει στο νησί, που αντί να αυξάνεται, λιγοστεύει χρόνο με το χρόνο. Ακόμα και τα μικρά πουλιά έπαψαν να κελαηδούν στα δάση μας...

Πωλούνται Πολυτελείς κατοικίες αντίγραφα των Δωδεκανήσων

12islands RESIDENCE

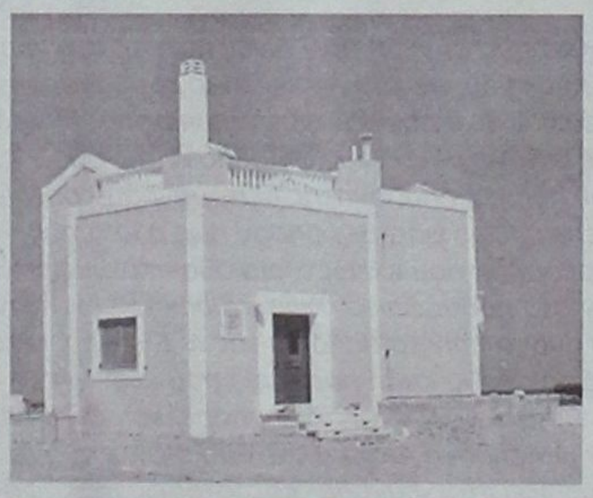

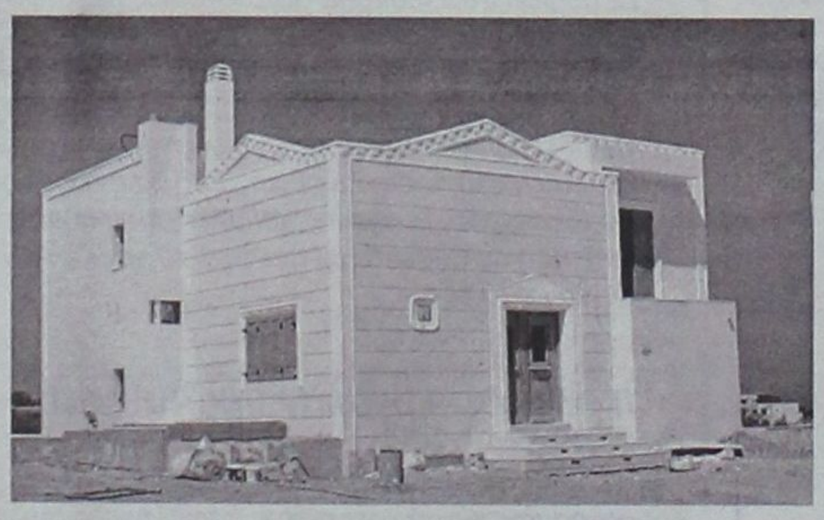



Πολυτελείς κατοικίες με εκπληκτική θέα,

στα Κολύμπια 400 μέτρα από τη θάλασσα και στον παράλληλο δρόμο των ευκαλύπτων.

Οι κατοικίες είναι δύο τύπων 107 τ.μ. και 161 τ.μ. και διαθέτουν:

- Τρία υπνοδωμάτια
- Δύο μπάνια
- Τουαλέτα και χωριστό μπάνιο με υδρομασάζ
- Εντοιχισμένη κουζίνα
- Εντοιχισμένες ντουλάπες
- Ηλιακό θερμοσίφωνα
- Κεντρική θέρμανση (εγκατάσταση)
- Τζάκι
- Συστήματα ασφαλείας
- Τηλεφωνικές γραμμές ISDN
- Μπάρμπεκιου

Οι κατοικίες διαθέτουν ιδιωτική πισίνα και σύνδεση του νερού σε γεώτρηση για την ανέξοδη λειτουργία της σε όλη τη διάρκεια του έτους.

Ο περιβάλλων χώρος έχει εξαιρετική διαμόρφωση. Γκαζόν, πλακόστρωτος πεζόδρομος, φυτά και απεριόριστη θέα συνθέτουν το σκηνικό που άνθρωπος και φύση δημιούργησαν μαζί.

Οι κατοικίες αυτές διατίθενται προς πώληση και ήδη έχουν πωληθεί η «Ρόδος», το «Καστελλόριζο» και η «Χάλκη». Η πώληση έγινε αμέσως με την ολοκλήρωση της δημιουργίας τους και τούτο διότι προσφέρονται σε εξαιρετικά προσιτή τιμή (για τα δεδομένα του κόστους κατασκευής και εξοπλισμού που διαθέτουν).



Πληροφορίες κ. Μαρκόπουλο Γεώργιο τηλ: 22410 56268 - 56213 Κιν: 6978110631 • www.12islandsresidence.gr

Συνεχίζονται οι αποκαλύψεις: Βλάβη στην πόρτα του Μπόϊνγκ - Φωνή αγωνίας φέρεται να κατέγραψε το δεύτερο «μαύρο κουτί» του μοιραίου αεροσκάφους

Καλούσε σε βοήθεια



Μια φωνή που καλούσε σε βοήθεια καταγράφηκε στο δεύτερο «μαύρο κουτί» του μοιραίου αεροπλάνου. Την ίδια ώρα, αποκαλύπτεται ότι ένα 24ωρο πριν τη μοιραία πτήση, το Boeing έφτασε στη Λάρνακα με βλάβη στην πίσω πόρτα.

Τις πληροφορίες σχετικά με τη φωνή που καλούσε σε βοήθεια - λέγοντας «Mayday!» τρεις φορές- μετέδωσε το μεσημέρι της Κυριακής ο τηλεοπτικός σταθμός MEGA, σημειώνοντας πάντως ότι τις μεταδίδει με κάθε επιφύλαξη.

Ανάλογες πληροφορίες είχε μεταδώσει νωρίτερα και η Νέα Ελληνική Τηλεόραση, επικαλούμενη την κυπριακή εφημερίδα Φιλελεύθερος.

Στο κουτί με το ηχητικό υλικό καταγράφονται οι συνομιλίες των πιλότων, καθώς και κάθε ήχος στο κόκπιτ για τα τελευταία 30 λεπτά.

Σύμφωνα με τον τηλεοπτικό σταθμό Alpha, οι καταγεγραμμένοι ήχοι στο δεύτερο «μαύρο κουτί» είναι βαριές ανάσες, θόρυβοι από τα χειριστήρια του μοιραίου αεροσκάφους και ένα ακατάληπτο μουρμουρητό. Όπως αναφέρουν αεροπορικές πηγές, από το περιεχόμενο του καταγραφέα συνομιλιών, φαίνεται ότι δεν υπήρχε δεύτερο άτομο στο πιλοτήριο, μισή ώρα πριν την συντριβή, ενώ ο άνθρωπος που ανέλαβε να το χειριστεί, πιθανόν ο Ανδρέας Προδρόμου, δεν έκανε προσπάθεια να μιλήσει στον μιλήσει στον ασύρματο.

Πιθανότητα που εξηγείται από το γεγονός ότι μάλλον, θα πρέπει να φορούσε μάσκα οξυγόνου και να μην ήταν σε καλή φυσική κατάσταση.

Την παρουσία του εκεί επιβεβαιώνει πλέον και η εγκληματολογική υπηρεσία της Ασφάλειας μέσω της ταυτοποίησης κηλίδων αίματος, που βρέθηκαν στο πιλοτήριο με το γενετικό υλικό του Ανδρέα Προδρόμου.

Όπως έχει γίνει γνωστό, ο άτυχος φροντιστής είχε γνώσεις χειρισμού αεροσκάφους και φαίνεται ότι επιχείρησε να επαναφέρει -ενδεχομένως και να προσγειώσει- το μοιραίο Boeing.

Ο καταγραφέας φωνής εντοπίστηκε το μεσημέρι της Παρασκευής σε χαράδρα νότια από το σημείο που βρέθηκε το φτερό του κυπριακού αεροσκάφους. Αρχικά είχε εντοπιστεί το προστατευτικό κέλυφος, το οποίο περιέχει τη βάση του ηλεκρονικού καταγραφέα.

Βλάβη στην πόρτα

Με βλάβη στην πόρτα έφτασε στην Κύπρο το αεροπλάνο, ένα μόλις 24ωρο προτού πραγματοποιήσει το μοιραίο δρομολόγιο προς Αθήνα.

Σύμφωνα με το Έθνος της Κυριακής, το αεροσκάφος έφτασε στη Λάρνακα από το Λούτον της Βρετανίας στις 4.15 τα ξημερώματα της 14ης Αυγούστου. Το πλήρωμα παραπονέθηκε για θόρυβο στην πίσω πόρτα, γεγονός που καταγράφηκε και στο ημερολόγιο του αεροσκάφους και στο ημερολόγιο της καμπίνας.

Το αεροσκάφος επιθεώρησαν τρεις μηχανικοί, οι οποίοι διαβεβαίωσαν ότι όλα είναι εντάξει. Ωστόσο, ο αρχιμηχανικός της εταιρείας Helios παραδέχεται ότι κάποια στιγμή αντιλήφθηκε τη σοβαρότητα του προβλήματος, καθώς όπως σημειώνει, «η αναφορά ήταν συγκεχυμένη και η λειτουργική κατάσταση του αεροπλάνου ήταν άγνωστη».

Στην αναφορά του ο αρχιμηχανικός περιγράφει όλες τις κινήσεις που έκανε όταν πληροφορήθηκε την αναφορά των πιλότων που πέταξαν από το Λούτον στη Λάρνακα.

Για φαιδρότητες κάνει λόγο η Υ.Π.Α.

Η Υπηρεσία Πολιτικής Αεροπορίας διέψευσε το Σάββατο πληροφορίες του Τύπου περί εντολής του πρωθυπουργού Κώστα Καραμανλή για την καθαίρεση της διοίκησης της Υπηρεσίας, λόγω ολιγωρίας στην αντιμετώπιση της αεροπορικής τραγωδίας με την πτώση του Boeing 737 της Helios Airways στο Γραμματικό Αττικής.

Ο διοικητής της Υπηρεσίας Πολιτικής Αεροπορίας Δημήτρης Σταμάτης χαρακτήρισε φαιδρότητες τα σχετικά δημοσιεύματα, ανακοινώνοντας ουσιαστικά ότι δεν πρόκειται να παραιτηθεί, αφού δεν υπάρχει λόγος για κάτι τέτοιο.

Συγκεκριμένα, σε ανακοίνωση της ΥΠΑ αναφέρεται: «Ο διοικητής της Υπηρεσίας Πολιτικής Αεροπορίας κ. Δημήτρης Σταμάτης, δεν ασχολείται με φαιδρότητες. Έχει σοβαρότερα θέματα να ασχοληθεί».

Η ανακοίνωση εκδόθηκε με αφορμή πρωτοσέλιδο δημοσίευμα της εφημερίδας Ελευθεροτυπία, σύμφωνα με το οποίο ο πρωθυπουργός ζήτησε το βράδυ της Παρασκευής τις παραιτήσεις της ηγεσίας της ΥΠΑ «μετά την αποδεδειγμένη ολιγωρία της υπηρεσίας στην παρακολούθηση και τον έλεγχο του μοιραίου αεροσκάφους, μετά την είσοδό του στο FIR Αθηνών».

Σε προγενέστερη ανακοίνωσή της, η ΥΠΑ ανέφερε ότι μέχρι τώρα διενεργούνται έρευνες και συγκεντρώνονται όλα τα στοιχεία για τις ενέργειες της Υπηρεσίας στην υπόθεση του μοιραίου κυπριακού αεροσκάφους ώστε εντός των ημερών να είναι έτοιμο το πόρισμα για να υποβληθεί στον πρωθυπουργό.



Αφιέρωμα στην Πανελλήνια Εκθεση Χειροτεχνίας Κρεμαστής

Χρυσά Σαραντάχρονα

✓«Επόμενος στόχος η μετατροπή της σε Διαμεσογειακή» σύμφωνα με τον δήμαρχο Πεταλούδων Μιχάλη Κορδίνα

✓Θερμά λόγια από τον υπουργό Αιγαίου Αρισ. Παυλίδη, τους βουλευτές Τ. Καραμάριο, Β. Χρύση και τους εκπροσώπους των φορέων

Στην περαιτέρω αναβάθμιση του οικονομικού και πολιτιστικού θεσμού στοχεύει ο δήμαρχος Πεταλούδων κ. Μιχάλης Κορδίνας, σύμφωνα με όσα ο ίδιος δήλωσε στα εγκαίνια της Πανελλήνιας Έκθεσης Χειροτεχνίας Κρεμαστής, που εφέτος με την ευκαιρία της συμπλήρωσης 40 ετών λειτουργίας εμφανίζεται ανανεωμένη ριζικά.

Φαίνεται πως απέδωσε τελικά η προσπάθεια για αλλαγή στους χώρους της διοργάνωσης και στα περίπτερα, καθόσον η ζήτηση τα τελευταία χρόνια εκ μέρους των επιχειρηματιών ήταν μεγάλη. Έτσι εφέτος ξεχώρισαν οι χώροι διοργάνωσης της έκθεσης, από αυτούς των πολιτιστικών εκδηλώσεων και των επισκεπτών.

Τα εγκαίνια της έκθεσης, τίμησε δεόντως η κυβερνητική ηγεσία, ενώ την χειρίστη εντύπωση στους παρευρισκόμενους έκανε η παντελής απουσία των βουλευτών Δωδεκανήσου του ΠΑΣΟΚ. Εκτός από τον απολογισμό έργων εκ μέρους του δημάρχου κ. Κορδίνα, εκφράστηκε δια στόματος του ιδίου, η ανάγκη διεύρυνσης της συγκεκριμένης έκθεσης και μετατροπής της από Πανελλήνια σε Διαμεσογειακή. Άλλωστε, η Έκθεση της Κρεμαστής, θεωρείται η μεγαλύτερη οικονομικής και πολιτιστικής φύσεως διοργάνωση στο νησί.

Τα συγχαρητήριά του στη δημοτική αρχή για την άψογη διοργάνωση και τη φετινή εμφάνιση της έκθεσης, έδωσε ο υπουργός Αιγαίου και Νησιωτικής Πολιτικής κ. Αριστοτέλης Παυλίδης. Επί πλέον, εξήρε το έργο του δημάρχου για το σημαντικό έργο το οποίο επιτελείται στο δήμο Πεταλούδων και τόνισε ότι η κυβέρνηση και προσωπικά ο ίδιος, θα είναι αρωγοί στις περαιτέρω προσπάθειες για την ανάπτυξη του τόπου. Την ικανοποίησή τους για το αποτέλεσμα των καινοτομιών που εφέτος επεχείρησε η δημοτική αρχή για τη συγκεκριμένη διοργάνωση, εξέφρασαν τόσο οι βουλευτές της Ν.Δ. κ.κ. Α. Καραμάριος και Β. Χρύσης που τίμησαν με την παρουσία τους, όσο και οι εκπρόσωποι της Περιφέρειας Νοτίου Αιγαίου, της Νομαρχίας Δωδεκανήσου και άλλων τοπικών φορέων.



Για την άψογη διοργάνωση της έκθεσης και για το σημαντικό έργο που επιτελείται στο Δήμο μίλησε ο υπουργός Αιγαίου Αρισ. Παυλίδης



Ο Μητροπολίτης Ρόδου Κύριλλος ο υπουργός Αιγαίου Αρισ. Παυλίδης, οι βουλευτές Τ. Καραμάριος, Β. Χρύσης και ο αντιδήμαρχος Φετιγέ Ν. Τασκίν κόβουν την κορδέλα των εγκαινίων

Αυτή ακριβώς η δυνατότητα διεύρυνσης του θεσμού, ξεκίνησε από εφέτος, με συμμετοχή εκπροσώπων χειροτεχνών από την πόλη Φετιγέ της Τουρκίας που εκθέτουν προϊόντα σε δύο εκ των περιπτέρων της έκθεσης. Η ομάδα των χειροτεχνών της Τουρκίας, ήρθε εδώ, με επικεφαλής τον αντιδήμαρχο Φετιγέ κ. Ντοάν Τασκίν. Ο ίδιος σε δηλώσεις του, τόνισε την αναγκαιότητα για περαιτέρω σύσφιξη των σχέσεων των δύο χωρών σε όλους τους τομείς – άλλωστε μοιραζόμαστε την ίδια γωνιά της γης – για τον λόγο αυτό, θεωρεί σημαντικό το ξεκίνημα συνεργασία με το δήμο Πεταλούδων, με τον οποίο άλλωστε έχει και κάτι κοινό: Κοιλάδα με Πεταλούδες. Αναφέρθηκε επίσης στη νέα σελίδα που ανοίγει για τη χώρα του με την προοπτική της ένταξης της Τουρκίας στην Ευρωπαϊκή Ένωση, μίλησε με τα πλέον κολακευτικά λόγια για τη διοργάνωση της έκθεσης και δήλωσε ενθουσιασμένος με την υποδοχή και τη φιλοξενία του ιδίου και της τουρκικής αντιπροσωπείας από το δήμο Πεταλούδων.

Ενθουσιασμένοι δηλώνουν και οι εκθέτες από όλη την Ελλάδα, που πιστοί στο ραντεβού τους προτιμούν κάθε χρόνο αυτή την εποχή, την Πανελλήνια Έκθεση Χειροτεχνίας Κρεμαστής για να εκθέσουν τα προϊόντα τους. Εφέτος μάλιστα, η ζήτηση ήταν αρκετά μεγάλη, αφού υπερκαλύφθηκαν τα περίπτερα διάθεσης. Ασημικά δουλεμένα στο χέρι, μουσικά όργανα, χειροποίητα χαλιά, υφαντά, κεντήματα, πίνακες ζωγραφικής και άλλα, διατίθενται στο κοινό σε τιμές χαμηλού κόστους, λόγω του ότι οι ίδιοι οι εκθέτες είναι και παραγωγοί.

Η κίνηση από ντόπιους και ξένους που σημειώθηκε κατά τις πρώτες ημέρες λειτουργίας της έκθεσης, απέδειξε την επιτυχία της. Το πρόγραμμα το οποίο ακολουθεί μέχρι τις 23 Αυγούστου, οπότε και ολοκληρώνεται η διοργάνωση, περιλαμβάνει:

Παρασκευή 19 Αυγούστου 2005 – 8.30 μ.μ.: Μικτή Χορωδία δήμου Πεταλούδων.

Σάββατο 20 Αυγούστου 2005 – 8.30 μ.μ.: Συναυλία με τη Φιλαρμονική δήμου Πεταλούδων.

Κυριακή 21 Αυγούστου 2005 – 8.00 μ.μ.: Βράβευση των μαθητών Δημοτικού, Γυμνασίου και Λυκείου Κραμαστής που πρώτευσαν κατά το σχολικό έτος 2004-2005 εις μνήμην Κωνσταντίνου και Μιχαήλ Μιχαλάκη. Βράβευση αιδεσιμότατου κ.κ. Νικολάου Ζερβού. Βράβευση αιδεσιμότατου κ.κ. Γεωργίου Καστάνια. Παραδοσιακοί χοροί από το χορευτικό τμήμα του Αναπτυξιακού Πολιτιστικού Συλλόγου Κρεμαστής «Η Πρόοδος».

Τρίτη 23 Αυγούστου 2005 – 8.00 μ.μ.: Βράβευση αριστευσάντων μαθητών Δημοτικού, Γυμνασίου, Λυκείου Κρεμαστής, καθώς και των εισαχθέντων σε ΑΕΙ και ΤΕΙ της χώρας. Βράβευση αθλητών που διακρίθηκαν στα Island Games. Παραδοσιακοί χοροί από το χορευτικό τμήμα του Αναπτυξιακού Πολιτιστικού Συλλόγου Κρεμαστής «Η Πρόοδος».

Στην ίδια εκδήλωση για το κλείσιμο της διοργάνωσης και λόγω του «εκπαιδευτικού χαρακτήρα» θα τιμηθεί ο γενικός γραμματέας της Περιφέρειας Νοτίου Αιγαίου κ. Χαράλαμπος Κόκκινος για τη συμβολή του σε προώθηση θεμάτων παιδείας και η Δωδεκανήσια ποιήτρια – λογοτέχνης κ. Ειρήνη Βογιατζή - Χαραλάμπη.

Ρεκόρ επισκεπτών φέτος στην Εκθεση

Ενθουσιασμένοι οι εκθέτες και η τουρκική αντιπροσωπεία του Φετιγέ από τις αλλαγές και τους νέους χώρους της διοργάνωσης

Τον μεγαλύτερο αριθμό επισκεψιμότητας των τελευταίων χρόνων σημείωσε η Πανελλήνια Έκθεση Χειροτεχνίας Κρεμαστής, που εφέτος συμπληρώνει τα 40 χρόνια λειτουργίας. Σύμφωνα με στοιχεία που κατεγράφησαν από τους υπεύθυνους της έκθεσης, από τις πρώτες ημέρες ο αριθμός των επισκεπτών έχει αυξηθεί κατακόρυφα, γεγονός που αποδίδεται στην πλήρη ανανέωση των χώρων και γενικότερα της διοργάνωσης.

Σύμφωνα με δηλώσεις του δημάρχου Πεταλούδων κ. Μιχάλη Κορδίνα στην εφημερίδα μας, η δημοτική αρχή, αρχίζει από εφέτος προσπάθεια ριζικής αναβάθμισης του συγκεκριμένου θεσμού, καθώς η Πανελλήνια Έκθεση Χειροτεχνίας Κρεμαστής, θεωρείται ως η μεγαλύτερη οικονομικής και πολιτιστικής φύσεως διοργάνωση στο νησί της Ρόδου.

Όπως λοιπόν αποδεικνύεται, απέδωσε η προσπάθεια για αλλαγή στους χώρους της διοργάνωσης και στα περίπτερα, καθόσον η ζήτηση το τελευταίο χρονικό διάστημα εκ μέρους των επιχειρηματιών ήταν μεγάλη. Στο πλαίσιο δε των αλλαγών, εφέτος ξεχώρισαν οι χώροι διοργάνωσης της έκθεσης, από αυτούς των πολιτιστικών εκδηλώσεων και των επισκεπτών. Η επιτυχία της φετινής διοργάνωσης, συνετέλεσε ώστε ο δήμαρχος, να σκεφθεί σοβαρά –όπως είπε – την ανάγκη διεύρυνσης της έκθεσης και μετατροπής της από Πανελλήνια σε Διαμεσογειακή. Την ικανοποίησή τους για το θετικό αποτέλεσμα των καινοτομιών που επεχείρησε εφέτος η δημοτική αρχή, εξέφρασαν άλλωστε, ο υπουργός Αιγαίου ΚΑΙ νησιωτικής Πολιτικής κ. Αριστοτέλης Παυλίδης, οι βουλευτές του νομού, εκπρόσωποι του νομαρχιακού συμβουλίου, αλλά και άλλων δήμων του νησιού, τοπικών φορέων, μέσων μαζικής ενημέρωσης και απλοί πολίτες. Ο κ. Παυλίδης μάλιστα, εξήρε το έργο του δημάρχου για το σημαντικό έργο το οποίο επιτελείται στο δήμο Πεταλούδων και τόνισε ότι η κυβέρνηση και προσωπικά ο ίδιος, θα είναι αρωγοί στις περαιτέρω προσπάθειες για την ανάπτυξη του τόπου.

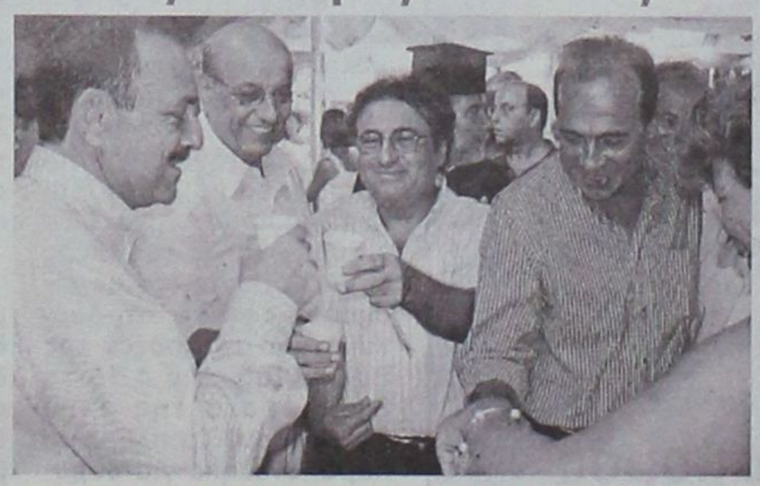

Φ. Χατζηδιάκος, Γ., Χριστοφάκης, Ν. Ζωΐδης απολαμβάνουν τσικουδιά σε περίπτερο εκθέτη

Η δυνατότητα διεύρυνσης του θεσμού – 'όπως προαναφέρθηκε - ξεκίνησε από εφέτος, με συμμετοχή εκπροσώπων χειροτεχνών από την πόλη Φετιγέ της Τουρκίας που εκθέτουν προϊόντα σε δύο εκ των περιπτέρων της έκθεσης. Η ομάδα των χειροτεχνών της Τουρκίας, ήρθε εδώ, με επικεφαλής τον αντιδήμαρχο Φετιγέ κ. Ντοάν Τασκίν, ο οποίος βρίσκεται καθημερινά στο χώρο της έκθεσης, συμμετέχοντας στις περισσότερες εκδηλώσεις. Ο ίδιος σε δηλώσεις του, τόνισε την αναγκαιότητα για περαιτέρω σύσφιξη των σχέσεων των δύο χωρών σε όλους τους τομείς – άλλωστε μοιραζόμαστε την ίδια γωνιά της γης – για τον λόγο αυτό, θεωρεί σημαντικό το ξεκίνημα συνεργασία με το δήμο Πεταλούδων, με τον οποίο άλλωστε έχει και κάτι κοινό: Κοιλάδα με Πεταλούδες. Αναφέρθηκε επίσης στη νέα σελίδα που ανοίγει για τη χώρα του με την προοπτική της ένταξης της Τουρκίας στην Ευρωπαϊκή Ένωση, μίλησε με τα πλέον κολακευτικά λόγια για τη διοργάνωση της έκθεσης και δήλωσε ενθουσιασμένος με την υποδοχή και τη φιλοξενία του ιδίου και της τουρκικής αντιπροσωπείας από το δήμο Πεταλούδων.

Την ικανοποίησή τους, εξέφρασαν και οι εκθέτες από όλη την Ελλάδα, που πιστοί στο ραντεβού τους προτιμούν κάθε χρόνο αυτή την εποχή, την Πανελλήνια Έκθεση Χειροτεχνίας Κρεμαστής για να εκθέσουν τα προϊόντα τους. Εφέτος μάλιστα, η ζήτηση ήταν αρκετά μεγάλη, αφού υπερκαλύφθηκαν τα περίπτερα διάθεσης. Ασημικά δουλεμένα στο χέρι, μουσικά όργανα, χειροποίητα χαλιά, υφαντά, κεντήματα, πίνακες ζωγραφικής και άλλα, διατίθενται στο κοινό σε τιμές χαμηλού κόστους, λόγω του ότι οι ίδιοι οι εκθέτες είναι και παραγωγοί.

Το πρόγραμμα αύριο

Αύριο Τρίτη, 23 Αυγούστου, τελευταία ημέρα λειτουργίας της έκθεσης, το πολιτιστικό πρόγραμμα περιλαμβάνει:

Στις 8.00 μ.μ. βράβευση αριστευσάντων μαθητών Δημοτικού, Γυμνασίου, Λυκείου Κρεμαστής, καθώς και των εισαχθέντων σε ΑΕΙ και ΤΕΙ της χώρας. Βράβευση αθλητών που διακρίθηκαν στα Island Games. Παραδοσιακοί χοροί από το χορευτικό τμήμα του Αναπτυξιακού Πολιτιστικού Συλλόγου Κρεμαστής «Η Πρόοδος».

Στην ίδια εκδήλωση για το κλείσιμο της διοργάνωσης και λόγω του «εκπαιδευτικού χαρακτήρα» θα τιμηθεί ο γενικός γραμματέας της Περιφέρειας Νοτίου Αιγαίου κ. Χαράλαμπος Κόκκινος για τη συμβολή του σε προώθηση θεμάτων παιδείας, ο προϊστάμενος Μονάδας Πολιτικής Συνοχής και Εκτίμησης των Περιβαλλοντικών Επιπτώσεων Κ. Γιώργος Κρεμλής για την άψογη συνεργασία του με το δήμο Πεταλούδων σε θέματα περιβάλλοντος και η Δωδεκανήσια ποιήτρια – λογοτέχνης κ. Ειρήνη Βογιατζή - Χαραλάμπη.

ΣΗΜΕΡΑ συνεδριάζει στο νησί το Επαρχιακό Συμβούλιο, στη σκιά της αντιπαράθεσης των «πέντε» με την κ. Χρυσούλα Συφουνιού

Τα αστικά λεωφορεία αιτία πολέμου στην Κάλυμνο

Σε ρόλο διαιτητή το Νομαρχιακό Συμβούλιο, μακριά από τα γνωστά παραπολιτικά παιγνίδια που παίζονται και βγάζουν μάτι

ΕΝΑ ακόμα επεισόδιο, από αυτά που προηγήθηκαν και όσα ακόμα ακολουθήσουν, για ένα ζήτημα που εξελίχθηκε σε σήριαλ και «μείζον θέμα», παίζεται σήμερα στην Κάλυμνο και έπεται το Νομαρχιακό Συμβούλιο το οποίο θα κληθεί να λύσει το ...μυστήριο της δρομολόγησης αστικών λεωφορείων στο νησί των σφουγγαράδων.

Η ανάγκη από τη μία πλευρά για συγκοινωνιακή κάλυψη του νησιού, με φτηνό εισιτήριο για τους κατοίκους, και από την άλλη οι προφανείς πολιτικές σκοπιμότητες που πυροδοτούν στο «πιτς φυτίλι» εντάσεις στο νησί, δημιούργησαν ένα θερμό περιβάλλον, γνώριμο δυστυχώς για την Κάλυμνο που δεινοπαθεί διαχρονικά κάτω από τέτοιες «πολιτικές» συμπεριφορές.

• ΣΗΜΕΡΑ συνεδριάζει το Επαρχιακό Συμβούλιο Καλύμνου, αφού έχει προηγηθεί η μικρή «ανταρσία» των πέντε νομαρχιακών συμβούλων (πλειοψηφίας και μειοψηφίας) κατά της Επάρχου Χρυσούλας Συφουνιού, σε μια απόλυτη μάλιστα ταύτιση, τέτοια που εγείρει ερωτηματικά με δεδομένες τις μεταξύ τους (προσωπικές και πολιτικές) διαφορές.

Απαίτηση και των πέντε ήταν η έκτακτη σύγκληση του Επαρχιακού Συμβουλίου, με αποκλειστικό θέμα την δημιουργία συγκοινωνιακού φορέα αστικών συγκοινωνιών, όπως προωθεί ο δήμαρχος Καλύμνου Γιώργος Ρούσος, εκφράζοντας την αντίθεσή τους σε αυτό το εγχείρημα προβάλλοντας σειρά επιχειρημάτων, σχετικών και άσχετων με την ουσία του θέματος.

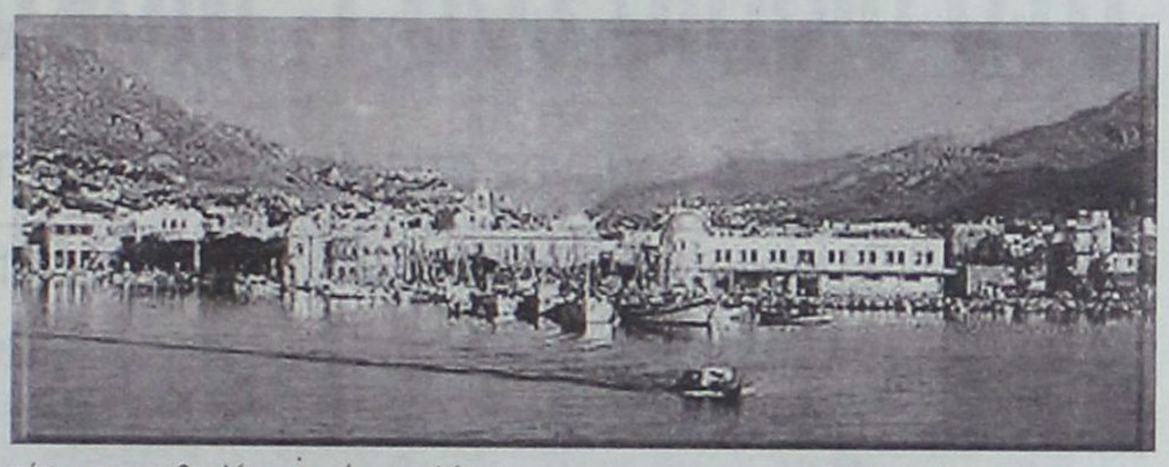

ΓΙΑ πολλούς παρατηρητές, η πρωτοβουλία των πέντε εντάσσεται στην γενικότερη στάση τους απέναντι στον δήμαρχο του νησιού, γεγονός που δεν μπορούσε παρά να καυτηριάσει – έστω εμμέσως – η κ. Χρυσούλα Συφουνιού στην απαντητική της ανακοίνωση, αφού προηγήθηκε κοινή ανακοίνωση των πέντε, με την οποία κατηγορούσαν την Επαρχο για την άρνησή της να συγκαλέσει εκτάκτως το όργανο, «τη στιγμή που το νησί βράζει», όπως έλεγαν χαρακτηριστικά.

Και το νησί πράγματι «βράζει», αφού είναι λογικό οι ταξιτζήδες της Καλύμνου να είναι κάθετα αντίθετοι με την αστική συγκοινωνία, η οποία «θίγει τα συμφέροντα του κλάδου τους».

ΜΠΡΟΣΤΑ σε αυτή τη διαφορά (από τις αναρίθμητες που δημιουργούνται στο άψε σβήσε στο νησί της Καλύμνου), η Νομαρχιακή Αυτοδιοίκηση Δωδεκανήσου, ως καθ' ύλη αρμόδια για να πάρει τις οριστικές αποφάσεις, απέστειλε την προηγούμενη εβδομάδα κλιμάκιο μηχανικών – εμπειρογνωμόνων για αυτοψία και για να καταγράψουν τις ιδιαιτερότητες του οδικού δικτύου, σε σχέση με τον τύπο λεωφορείων που προμηθεύτηκε ο Δήμος.

Οι απόψεις και οι θέσεις τους φαίνεται πως ταυτίζονται σε γενικές γραμμές με την πολιτική επιλογή του Δήμου Καλυμνίων, και όλα δείχνουν ότι το Νομαρχιακό Συμβούλιο θα καταλήξει σε μια μικτή πρόταση δρομολόγησης αστικών και υπεραστικών λεωφορείων, πάντα σε σχέση με τις δυσκολίες που υπάρχουν στο οδικό δίκτυο του νησιού.

Μια προβλεπόμενη και προγραμματισμένη από καιρό ενέργεια, την οποία δεν περίμεναν οι πέντε νομαρχιακοί σύμβουλοι της επαρχίας Καλύμνου, σπεύδοντας να δημιουργήσου «θέμα», εκτοξεύοντας γραπτώς και ...ραδιοφωνικώς αιχμές και χαρακτηρισμούς κατά της κ. Συφουνιού.

• Η ΕΠΑΡΧΟΣ Καλύμνου επέλεξε να μην αφήσει αναπάντητη την (όχι και τόσο απρόβλεπτη) επίθεση των πέντε συναδέλφων της (Μπαϊράμης, Μαύρου, Κατσοτούρχης, Αλαχούζος και Ψαρομπά), και στη δική της ανακοίνωση δεν διστάζει και αυτή να αφήσει αιχμές για τις πραγματικές στοχεύσεις των νομαρχιακών συμβούλων, κάνοντας ευθέως λόγο για σκοπιμότητες.

Η ανακοίνωση της κ. Συφουνιού, η οποία σήμερα θα κληθεί να σταθεί απέναντι σε «φίλους» και «αντιπάλους», είναι χαρακτηριστική της απόφασής της να μην υποκύψει σε παραπολιτικά παιγνίδια, τόσο προσφιλή στο πολύπαθο νησί της Καλύμνου. Ανέφερε συγκεκριμένα τα εξής:

Με αφορμή την ανακοίνωση – καταγγελία των πέντε επαρχιακών συμβούλων της Καλύμνου και χάριν της αποκατάστασης της αλήθειας έχω να παρατηρήσω τα εξής:

1. Οι κύριοι συνάδελφοι μου απηύθυναν πρόσκληση έκτακτης σύγκλησης του Επαρχιακού Συμβουλίου την Τετάρτη 10 Αυγούστου και όχι αίτηση όπως επιβάλλεται εκ του κανονισμού λειτουργίας του Επαρχιακού Συμβουλίου.

2. Οι ίδιοι συνάδελφοι, συνοδεία αντιπροσωπείας των ταξιτζήδων της Καλύμνου με επισκέφθηκαν στο Επαρχείο την επομένη, δηλαδή την Πέμπτη 11 Αυγούστου.

Κατά τη συνάντησή μας του εξήγησα ότι δεν συντρέχει λόγος έκτακτης σύγκλησης του Επαρχιακού Συμβουλίου, δεδομένου ότι ήταν προγραμματισμένη τακτική συνεδρίασή του.

3. Επί της ουσίας της απόφασης του Δημοτικού Συμβουλίου Καλύμνου για τη δημιουργία συγκοινωνιακού φορέα αστικών συγκοινωνιών και την προμήθεια λεωφορείων τους ανέφερα ότι οι ρόλοι Επαρχιακού Συμβουλίου και Δημοτικού Συμβουλίου είναι διακριτικοί και, κατά συνέπεια, δεν είμαστε εμείς που θα κρίνουμε τη σκοπιμότητα ή νομιμότητα μιας τέτοιας απόφασης.

4. Εξήγησα, επίσης, ότι την αρμοδιότητα έγκρισης ή μη έχει το Νομαρχιακό Συμβούλιο μετά τη γνωμοδότηση της αρμόδιας επιτροπής των τεχνικών υπηρεσιών της Νομαρχιακής Αυτοδιοίκησης.

5. Η αρμόδια επιτροπή εκ του νόμου προηγουμένως οφείλει να ελέγξει το οδικό δίκτυο του νησιού και να συντάξει στη συνέχεια τεχνική έκθεση προκειμένου να προσδιοριστεί και ο καταλληλότερος τύπος των λεωφορείων.

Συνεπώς θα ήταν πρόωρο και παρακινδυνευμένο το Επαρχιακό Συμβούλιο να προκαταλάβει την αρμόδια επιτροπή της Νομαρχίας.

Στα τρία χρόνια που υπηρετώ τον θεσμό της Νομαρχιακής Αυτοδιοίκησης από τη θέση της Επάρχου έχω αποδείξει εμπράκτως ότι απέχω από παρασκηνιακές πολιτικές ίντριγκες σεβόμενη απολύτως την διοικητική αυτονομία του Δήμου Καλυμνίων και τις παρατάξεις που λειτουργούν στους κόλπους του Δημοτικού Συμβουλίου καθώς και τους επικεφαλής τους.

Πάνω απ' όλα όμως, σέβομαι τον λαό της Καλύμνου και θα ήταν ανεπίτρεπτο σε μένα, χάριν πολιτικών ή άλλων σκοπιμοτήτων, με ενέργειές μου να προκαλώ διχαστικές καταστάσεις.

Αν τώρα, οι κύριοι συνάδελφοι εγκαλώντας με, με την ανακοίνωσή τους, επιδιώκουν να εξυπηρετήσουν άλλες σκοπιμότητες και αυτό θα κριθεί από τον ευφυή λαό της Καλύμνου.

Διότι δεν μπορεί να αναγνωρίζουν την αναγκαιότητα ύπαρξης δημοτικών συγκοινωνιών, να αναγνωρίζουν ότι απαιτείται προηγουμένως έκθεση της αρμόδιας επιτροπής των τεχνικών υπηρεσιών της Νομαρχίας, να υπεραμύνονται και των ταξιτζήδων και, τέλος, να γνωρίζουν ότι το Νομαρχιακό Συμβούλιο είναι αυτό που θ' αποφασίσει τελικώς, και αν επιδιώκουν χάριν των εντυπώσεων και μόνο την έκτακτη σύγκληση του Επαρχιακού Συμβουλίου.

Η κοινωνία της Καλύμνου μας γνωρίζει όλους και καθημερινά μας κρίνει. Αυτό, όμως, που δεν αντέχει είναι οι εντάσεις και τα πάθη που προκαλούν ορισμένοι αμετροεπείς οι οποίοι, δυστυχώς, δεν διδάσκονται ότι μόνον έτσι δεν προάγονται τα καλώς εννοούμενα συμφέροντα του νησιού.





Η ΓΕΥΣΗ ΤΟΥ ΑΙΓΑΙΟΥ στο βιβλίο του Τ. Μακρυωνίτη

«Ο παραδοσιακός φούρνος στις Κυκλάδες και στα Δωδεκάνησα»

Ένα μοναδικό πόνημα για το ευλογημένο κρίθινο ψωμί των προγόνων μας



Στην έκδοση ενός εξαιρετικού βιβλίου προχώρησαν, από κοινού, οι Αυτοδιοικήσεις της Δωδεκανήσου και των Κυκλάδων, με σκοπό να αναδείξουν τη σπουδαιότητα ενός βασικού συστατικού στοιχείου της καθημερινής – παραδοσιακής ζωής των νησιών.

Πρόκειται για το βιβλίο «Ο παραδοσιακός φούρνος στις Κυκλάδες και στα Δωδεκάνησα» που συνέγραψε ο καθηγητής Τζωρτζής Νικολάου Μακρυωνίτης και αποτελεί ένα πόνημα που θα μείνει παρακαταθήκη για τις γενεές που θα ακολουθήσουν, αλλά ταυτόχρονα αποτελεί και μια απόδοση μιας ξεχωριστής τιμής σε εκείνους που έδωσαν ζωή στους βράχους του Αιγαίου πελάγους.

Το βιβλίο προλογίζουν οι Νομάρχες Δωδεκανήσου και Κυκλάδων κ.κ. Γιάννης Μαχαιρίδης και Δημήτρης Μπάιλας, καθώς και οι πρόεδροι των Τοπικών Ενώσεων Δήμων και Κοινοτήτων των δύο Νομών κ.κ. Γιώργος Γιαννόπουλος και Γιάννης Δεκαβάλλας.

Ο ίδιο ο κ. Μακρυωνίτης αναφερόμενος στην ιδέα για τη συγγραφή του βιβλίου αναφέρει ότι «Σ' ένα ταξίδι στην Κύπρο, πριν από δεκαπέντε χρόνια, δεν πέρασαν απαρατήρητα τα πολυάριθμα χωμένα στο έδαφος πιθάρια, που οι Κύπριοι ταβερνιάρηδες είχαν για να ψήνουν το πεντανόστιμο οφτό, ένα φορτηγό που στην καρότσα του είχαν κατασκευάσει δύο μεγάλου φούρνους, για να ψήνουν οφτό και να το μεταφέρουν στα πανηγύρια και οπωσδήποτε ο «ο φούρνος του Χότζα» που είχαν χτίσει πάνω σ' ένα καρότσι ώστε να ψήνουν ανενόχλητα, είτε φύσαγε νοτιάς, είτε βοριάς. Έτσι γεννήθηκε η ιδέα για την πραγματοποίηση μιας έρευνας με θέμα τον παραδοσιακό φούρνο».

Για την ολοκλήρωση της έρευνας πραγματοποιήθηκαν πάνω από 100 επισκέψεις στα νησιά, χρησιμοποιήθηκαν μαρτυρίες περίπου 250 νησιωτών, μελετήθηκαν πάνω από 350 πηγές (βιβλιογραφία και αρχειακό υλικό) και ερευνήθηκαν περίπου 600 θέσεις (φωτογράφηση, καταγραφή, καταμέτρηση, σκαριφήματα). Η επιλογή των 700 περίπου εικόνων του έργου έγινε από τον συγγραφέα και ανήκουν, σχεδόν στο σύνολό τους, στο προσωπικό του αρχείο.

Το πρώτο μέρος του βιβλίου παραθέτει πληροφορίες που αφορούν την ιστορία, την αρχιτεκτονική, την κατασκευή, τα εργαλεία και τη χρήση του αιγαιοπελαγίτικου φούρνου.

Το δεύτερο και τρίτο μέρος αφορούν τις Κυκλάδες και τα Δωδεκάνησα αντίστοιχα και αποτελούνται από 43 ενότητες' μία για κάθε νησί. Εδώ καταγράφονται στοιχεία και πληροφορίες για το φούρνο (κατασκευαστικά στοιχεία, αρχιτεκτονική, λαογραφία, χρήσεις, τεχνικές κ.α) με έμφαση στις ιδιαιτερότητες που παρουσιάζονται σε κάθε περίπτωση μέσα από μαρτυρίες νησιωτών, φωτογραφίες και σχέδια. Στις υποενότητες, «γεύσεις», περιγράφεται ο τρόπος που έψηναν τα παραδοσιακά φαγητά ή γλυκά του φούρνου με αναλυτικές και εφαρμόσιμες συνταγές.

Την έκδοση του βιβλίου υποστήριξαν η Νομαρχιακή Αυτοδιοίκηση Δωδεκανήσου μέσω του Οργανισμού Πολιτιστικής Ανάπτυξης Δωδεκανήσου (ΟΠΑΔ), η ΤΕΔΚ Δωδεκανήσου, η Νομαρχιακή Αυτοδιοίκηση Κυκλάδων και η ΤΕΔΚ Κυκλάδων.

KYDON TOURS

ΑΝΑΚΟΙΝΩΣΗ

Με χαρά σας γνωρίζουμε την έναρξη δρομολογίων
προς ΘΕΣΣΑΛΟΝΙΚΗ
του
F/B ΠΗΝΕΛΟΠΗ
προς **ΚΩ - ΣΑΜΟ - ΘΕΣ/ΚΗ**
και **ΡΟΔΟ - ΚΑΡΠΑΘΟ - ΗΡΑΚΛΕΙΟ**
Το F/B ΠΗΝΕΛΟΠΗ ανήκει στην
AGOUDIMOS LINES
του κ. ΔΗΜΗΤΡΗ ΑΓΟΥΔΗΜΟΥ
εταιρία γνωστή για τη δραστηριότητά της με σοβαρότητα πάρα πολλά χρόνια και με καταπληκτικά ΠΛΟΙΑ στη γραμμή ΕΛΛΑΔΑ - ΙΤΑΛΙΑ - ΑΛΒΑΝΙΑ και ΚΥΚΛΑΔΕΣ

ΚΑΘΕ ΤΡΙΤΗ: Από Ρόδο 21.00
για: Κάρπαθο - Ηράκλειο

ΚΑΘΕ ΤΕΤΑΡΤΗ: Από Ηράκλειο 18.00
για: Κάρπαθο - Ρόδο

ΚΑΘΕ ΠΕΜΠΤΗ: Από Ρόδο 07.00
για: Κω - Κάλυμνο - Σάμο - Θεσσαλονίκη

ΚΑΘΕ ΔΕΥΤΕΡΑ: Από Θεσσαλονίκη 18.00
για: Σάμο - Κάλυμνο - Κω - Ρόδο

• Μια γραμμή που υπόσχεται πολλά για τη διακίνηση τουριστών από Θεσσαλονίκη προς Ρόδο και αντίθετα προς Θεσσαλονίκη

ΚΕΝΤΡΙΚΟ ΠΡΑΚΤΟΡΕΙΟ
KYDON TOURS AND SHIPPING AGENCY
ΕΘΕΛΟΝΤΩΝ ΔΩΔ/ΣΙΩΝ 14
Τηλ.: 22410 23000, 22410 27900
ΑΚΤΗ ΣΑΧΤΟΥΡΗ 8 (απέναντι από το λιμάνι)
Τηλ. 22410 24265, 22410 27722



Με την 20χρονη πείρα μας στα συστήματα ηλιακής ενέργειας σας προσφέρουμε τις πιο αποτελεσματικές λύσεις:

- **Τα καλύτερα ηλιακά της αγοράς** Τελευταίας τεχνολογίας ηλιακά, γαλβανιζέ, glass, ανοξείδοτα, ανοικτού, κλειστου κυκλώματος
- **Δωρεάν μελέτη - επίβλεψη** για κεντρικές εγκαταστάσεις ξενοδοχείων.
- **Άμεση εγκατάσταση** από ειδικευμένο προσωπικό, μέ προσοχή στη λεπτομέρεια.
- **Ειδικές Λύσεις** για κεραμοσκεπές και όπου δεν πρέπει να φαίνεται το Boiler.
- **Εγγύηση** καλής λειτουργίας και πλήρη τεχνική υποστήριξη.
- **Πιστοποίηση ποιότητας** από το κέντρο ανανεώσιμων πηγών ενέργειας.
- **Εγγυημένη απόσβεση** Μόνο με τα χρήματα που πληρώνετε στον ηλεκτρικό σας θερμοσίφωνα εξοφλείτε τον ηλιακό.
- **Έκπτωση αξίας αγοράς** από το φορολογητέο σας εισόδημα.

Καλέστε αμέσως το 76100 για υπεύθυνη ενημέρωση.

ΒΟΥΤΥΡΑΚΗΣ Ι.Χ. Ε.Π.Ε. • ΔΩΔ. ΝΕΟΛΑΙΑΣ 16 - ΡΟΔΟΣ -ΤΗΛ. ΚΕΝΤΡΟ: 2241/76100

ΔΥΟ μέρες πριν λήξει η προθεσμία, οι υπηρεσίες του νομού μας οφείλουν να τρέξουν για να προλάβουν

Οικονομικές ενισχύσεις και αποζημιώσεις προς πληγείσες περιοχές και καλλιεργητές

ΜΕΘΑΥΡΙΟ Τετάρτη, 24 Αυγούστου, λήγει η προθεσμία που προσδιόρισε το Υπουργείο Αγροτικής Ανάπτυξης ώστε και οι τοπικές αρμόδιες αρχές να μεριμνήσουν ώστε να συγκεντρώσουν και να αξιολογήσουν τα στοιχεία που αφορούν καλλιέργειες που έχουν υποστεί ζημίες από διάφορες φυσικές καταστροφές.

Η εντολή υπογράφεται από τον υφυπουργό κ. Αλέξανδρο Κοντό και περιγράφει τις αυστηρές προϋποθέσεις που τίθενται για να καταβληθούν, όπου κρίνεται σκόπιμο, οι αποζημιώσεις που προβλέπονται.

Σε περίπτωση που οι τοπικές αρμόδιες υπηρεσίες δεν έχουν επιδείξει τη δέουσα προσοχή μέχρι τώρα, γίνεται αντιληπτό πως θα απαιτηθεί ένας πραγματικός αγώνας δρόμου τα δύο αυτά εικοσιτετράωρα προκειμένου να εξασφαλιστούν στους δικαιούχους καλλιεργητές της Δωδεκανήσου οι οικονομικές

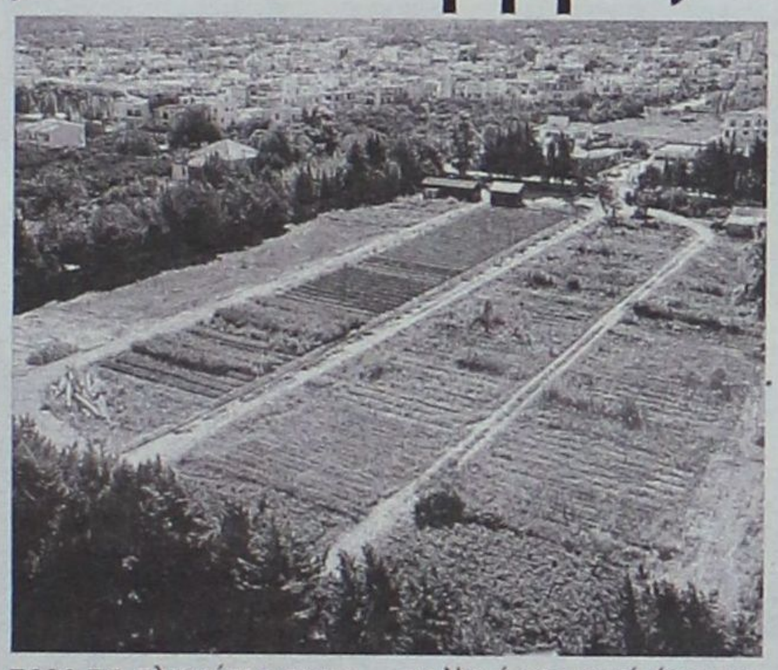

ενισχύσεις που έχει εξασφαλίσει το Υπουργείο Αγροτικής Ανάπτυξης από διάφορα προγράμματα.

ΣΤΟ σχετικό κείμενο του κ. Κοντού που γίνεται εκτενής αναφορά στα ευεργετήματα προς τις πληγείσες περιοχές, αναφέρονται τα παρακάτω:

«Προκειμένου να υποβάλλουμε έγκαιρα για έγκριση στις Υπηρεσίες της Επιτροπής της Ε.Ε. το πρόγραμμα αποζημιώσεων για το 2004 και για όσες καλλιέργειες έχει ολοκληρωθεί η συγκομιδή τους για το 2005, σας παρακαλούμε όπως συμπληρώσετε το συνημμένο πίνακα με τα ελλείποντα στοιχεία με τις μέσες αποδόσεις των καλλιεργειών που αφορούν το Νομό σας κατά έτος και σας πληροφορούμε τα εξής:

1. Στη σύσκεψη που πραγματοποιήθηκε στο Υπουργείο Αγροτικής Ανάπτυξης & Τροφίμων με την Ε.Ν.Α.Ε. στις αρχές του τρέχοντος έτους, όπου μεταξύ των άλλων συζητήθηκε και συμφωνήθηκε να δίδεται προτεραιότητα στα προγράμματα αποζημιώσεων – ενισχύσεων ΠΣΕΑ του ΕΛ. Γ.Α. με την έγκαιρη αποστολή των μέσων αποδόσεων των καλλιεργειών που επλήγησαν από δυσμενείς καιρικές συνθήκες.

Σημειώνεται ότι οι μέσες αποδόσεις αφορούν ποσότητες (κιλά) ανά στρέμμα για τα φυτά μεγάλης καλλιέργειες και κηπευτικά, ενώ κιλά ανά δένδρο για τις δενδρώδεις καλλιέργειες.

2. Τα καταχωρημένα στοιχεία σε ορισμένες καλλιέργειες προέρχονται από άλλα προγράμματα αποζημιώσεων ΠΣΕΑ και έχουν προκύψει από στοιχεία της Δ/νσης Γεωργίας και Αγροτικής Ανάπτυξης του Νομού σας που στέλνονται περιοδικά στη Δ/νση Αγροτικής Πολιτικής & Τεκμηρίωσης του Υπουργείου μας, η οποία είναι υπεύθυνη για τις γεωργικές στατιστικές.

Διευκρινίζεται ότι οι μέσες αποδόσεις στις δενδρώδεις καλλιέργειες έχουν προκύψει χρησιμοποιώντας το σύνολο των δένδρων του Νομού κατά είδος (σε κανονικούς δενδρώνες και διάσπαρτα) και την αντίστοιχη παραγωγή.

2. Επειδή τα στοιχεία θα πρέπει να σταλούν στην Επιτροπή πριν από το τέλος Αυγούστου 2005 ούτως ώστε να γίνει έγκαιρα η αποζημίωση – ενίσχυση των πληγέντων παραγωγών σας παρακαλούμε όπως αποστείλετε τα στοιχεία το συντομότερο δυνατό μέσω FAX (210 5240860) και όχι πέραν της 24/8/2005.

Με τιμή
ΑΛΕΞΑΝΔΡΟΣ ΚΟΝΤΟΣ»

Από νωρίς – νωρίς οι προετοιμασίες για τις δημοτικές και νομαρχιακές εκλογές

«Από κάλπες και παραβάν πώς πάτε; Όλα εντάξει;...»

ΤΑ κόμματα μπορεί να επικαλούνται το «πρόωρο» του πράγματος και καλούν μέλη και μνηστήρες να επιδείξουν αυτοσυγκράτηση στις όποιες φιλοδοξίες έχουν εν όψει των δημοτικών και νομαρχιακών εκλογών τον Οκτώβριο του 2006, η κρατική μηχανή όμως και οι υπηρεσίες που εμπλέκονται στην εκλογική διαδικασία φαίνεται πως προετοιμάζονται από τώρα.

Με σκοπό να μην εμφανιστούν ελλείψεις και άλλα «παρατράγουδα», ο αρμόδιος αντινομάρχης Γιάννης Χριστοφάκης αποστέλλει προς όλους τους Δημάρχους και τους Κοινοτάρχες του νομού μας επιστολή, με την οποία τους ζητεί εν ολίγοις να είναι ...ετοιμοπόλεμοι.

Συγκεκριμένα, ζητεί να πληροφορηθεί, το αργότερο μέχρι τις 10 Σεπτεμβρίου, αν διαθέτουν τον απαραίτητο αριθμό σε κατ' εξοχήν «εκλογικά είδη», όπως κάλπες και παραβάν, αν και – όπως επισημαίνει ο κ. Χριστοφάκης – θα έπρεπε να μην έχουν τέτοιες ελλείψεις, καθώς από τις προηγούμενες δημοτικές και εθνικές εκλογές υπήρχε επαρκής αριθμός αυτών των ειδών.

Αναφέρει συγκεκριμένα ο αντινομάρχης τα εξής:

ΘΕΜΑ: Επάρκεια σε κάλπες και παραβάν

Ενόψει των δημοτικών, Κοινοτικών και Νομαρχιακών Εκλογών του Οκτωβρίου 2006, παρακαλούμε όπως προβείτε στον έλεγχο των ειδών που θα χρησιμοποιηθούν για τη διεξαγωγή αυτών, ήτοι κάλπες και παραβάν, ενημερώνοντας την υπηρεσία μας το αργότερο μέχρι 10 Σεπτεμβρίου 2005.



Επισημαίνουμε, ότι δεν θα πρέπει να υπάρξουν ελλείψεις των ανωτέρω ειδών, δεδομένου ότι είχατε εφοδιαστεί με επαρκή αριθμό κατά τις Δημοτικές, Κοινοτικές και Νομαρχιακές εκλογές του 2002, όσο και στις επόμενες Εθνικές εκλογές και τις Ευρωεκλογές του 2004.

ΕΣΤΙΑΤΟΡΙΟ - ΤΑΒΕΡΝΑ

«Η ΒΡΥΣΗ»

στην Ψίνθο

- Νοστιμότατα χωριάτικα φαγητά στον παραδοσιακό φούρνο
- Χωριάτικο ψωμί
- Και όπως πάντα τα ντόπια κρέατα του Κώστα Κατταβενού.

Ανοικτά κάθε μέρα από τις 12 το μεσημέρι Σας περιμένουμε

ΤΗΛ. 22410 - 50267

Είσαι ό,τι θέλεις να ζεις!



AYGO

Do something memorable.

«Ψάχνεσαι»; Σταμάτα! Το νέο Toyota Aygo είναι εδώ! Δυναμικό, όπως η ζωή που σε εκφράζει. Για απολαυστικές εμπειρίες, όπως η ζωή που θέλεις να θυμάσαι. Γι αυτό μην «ψάχνεσαι» άλλο! Διάλεξε το Toyota Aygo και ζήσε αυτό που θέλεις να είσαι!

ΞΕΝΑΚΗΣ α.ε.β.ε.
Εξουσιοδοτημένος έμπορος και after sales
TOYOTA στα Δωδεκάνησα
10ο χλμ. Ρόδου - Λίνδου
Τηλ: 22410 86690

TOYOTA

Εγινε δέκτης παραπόνων ο Γ.Γ. της Περιφέρειας Νοτίου Αιγαίου Χαράλαμπος Κόκκινος

Χωρίς τηλεόραση οι κάτοικοι της Ψερίμου

Εκκρεμεί κατάθεση του ηλεκτρολογικού σχεδίου στη ΔΕΗ από το Δήμο Καλυμνίων

Επιστολή προς τον δήμαρχο Καλύμνου Γιώργο Ρούσσο σύμφωνα με πληροφορίες θα αποστείλει ο Γενικός Γραμματέας της Περιφέρειας Νοτίου Αιγαίου Χαράλαμπος Κόκκινος αναφορικά με την ηλεκτροδότηση αναμεταδότη Τ.V. Ψερίμου, καθώς ο ίδιος έγινε δέκτης παραπόνων των λιγοστών κατοίκων κατά την πρόσφατη επίσκεψή του στο μικρό νησί της Δωδεκανήσου.

Ο κ. Κόκκινος επισκέφθηκε την Ψέριμο τον περασμένο μήνα με αφορμή την ημερίδα που διοργάνωσε η Περιφέρεια στην Κάλυμνο για τα κίνητρα του Αναπτυξιακού Νόμου. Εκεί οι κάτοικοι εξέφρασαν τα παράπονα τους στον Περιφερειάρχη και εκείνος

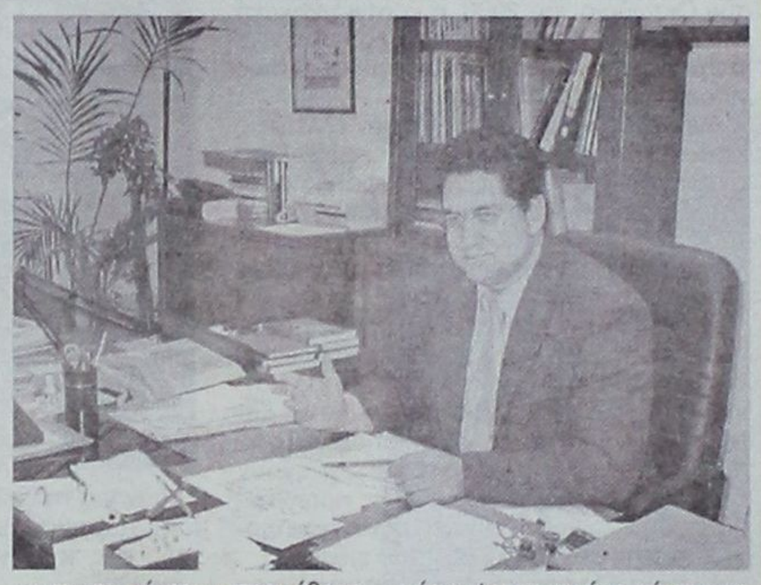

με τη σειρά του υποσχέθηκε πως θα βοηθήσει για την επίλυσή του προβλήματος, κατανοώντας πόσο απαραίτητο μέσο ψυχαγωγίας είναι για αυτούς τους ακρίτες η τηλεόραση.

Σύμφωνα με πληροφορίες της «Δ» ο δήμος Καλύμνου ακόμη δεν έχει καταθέσει ηλεκτρολογικό σχέδιο και ως εκ τούτου υπάρχει αδυναμία υπογραφής συμβολαίου ηλεκτροδότησης με τη ΔΕΗ.

Ο Γενικός Γραμματέας μετά την κατυάθεση του σχετικού σχεδίου προτίθεται να ζητήσει επιτάχυνση των σχετικών διαδικασιών ώστε σύντομα οι ακρίτες της Ψερίμου να αποκτήσουν πρόσβαση στις τηλεοπτικές συχνότητες.



Από το Σεπτέμβρη για εκλογές το ΛΑ.Ο.Σ.

Το ΛΑ.Ο.Σ. στο Νομό Δωδεκανήσου μέσα από διεργασίες, συνεχείς επαφές και συναντήσεις με πολιτικά στελέχη από άλλους χώρους και με σκοπό και στόχο τη δυναμική πολιτική παρουσία για τις εκλογές του 2005 και με νέα και έμπειρα πρόσωπα στο τιμόνι και στα κομματικά όργανα, θα ξεκινήσει από τον Σεπτέμβριο του 2005 επαφές με όλα τα κόμματα στη Δωδεκάνησο για συζητήσεις μαζί τους για συνεργασίες εκλογικές, καθώς επίσης και μια σειρά επαφών με όλους τους φορείς για μια καταγραφή θεμάτων και προβλημάτων εφ' όλης της ύλης.

Το ΛΑ.Ο.Σ. συμβάλλοντας και βοηθώντας τον τόπο και τους πολίτες του με ένα ζητούμενο σκοπό και στόχο: την Δωδεκάνησο και το κοινωνικό σύνολο, μακριά από ιδιοτέλειες, σκοπιμότητες και επαγγελματίες εμπορομεσίτες της πολιτικής, γνωστούς πια και πολλά άλλα κακά και δεινά, τα οποία σαν τόπος και λαός υποφέρουμε και πληρώνουμε και σήμερα αφού «άλλαξε ο Μανωλιός και έβαλε τα ρούχα του αλλιώς», και αφού και για τα γαλάζια του σήμερα «Γιάννης πίνει, Γιάνννης κερνά»...

Με τιμή ΛΑ.Ο.Σ.
ΝΟΜΟΥ ΔΩΔΕΚΑΝΗΣΟΥ

Λύση στα προβλήματά τους ζητούν οι κάτοικοι της περιοχής Αγία Βαρβάρα Κοσκινού

Ζητούν να ανοίξει άμεσα ο δρόμος

✓ Περιμένουν λύση εδώ και 2,5 χρόνια
✓ Ο μοναδικός δρόμος είναι αδιέξοδος



Πρόσβαση στην εθνική οδό Ρόδου - Λίνδου ζητούν οι κάτοικοι της περιοχής Γαδαράς

Επανέρχονται στα προβλήματα που αντιμετωπίζουν 49 κάτοικοι της περιοχής Αγία Βαρβάρα Κοσκινού, με επιστολή τους προς τον Γενικό Γραμματέα της Περιφέρειας Νοτίου Αιγαίου Χαράλαμπο Κόκκινο, τον Νομάρχη Δωδεκανήσου Γιάννη Μαχαιρίδη και τους Δημάρχους Ροδίων και Καλλιθέας Γιώργο Γιαννόπουλο και Γιάννη Ιατρίδη αντίστοιχα.

Οι κάτοικοι ξεκίνησαν τον αγώνα τους προς τις αρμόδιες Υπηρεσίες πριν από 2,5 χρόνια, ενώ την περασμένη εβδομάδα επανήλθαν καθώς δεν υπήρξε καμία εξέλιξη στα αιτήματα τους, όπως αναφέρουν. Αναλυτικότερα στην επιστολή επισημαίνουν τα εξής:

«Επανερχόμαστε σε παλαιότερο από 15-4-2002 αίτημά μας, το οποίο σας επισυνάπτουμε και το οποίο αφορά σε προβλήματα των κατοίκων του οικισμού Αγίας Βαρβάρας Κοσκινού. Σας παρακαλούμε να εξετάσετε το βασικό πρόβλημα των κατοίκων της περιοχής, το οποίο είναι η πρόσβαση στην Εθνική Οδό Ρόδου-Λίνδου.

Ευχαριστούμε θερμά και αναμένουμε».

Στις 15 Απριλίου 2002, οι 49 κάτοικοι του οικισμού στο Τσαίρι (περιοχή Γαδαράς) απέστειλαν την παρακάτω επιστολή προς τον δήμαρχο Καλλιθέας:

«Κύριε Δήμαρχε,

Θα μας έδινε μεγάλη χαρά και ικανοποίηση να ερχόσασταν ή να στέλνατε κάποιον να γνωρίσει τα ιδιαίτερα προβλήματα του οικισμού μας και να προσπαθήσετε να δώσετε λύσεις. Το βασικό πρόβλημα μας πάντως είναι πως ο ένας και μοναδικός δρόμος που υπάρχει στον οικισμό μας είναι αδιέξοδος.

Όλοι μας ζούμε με το φόβο του τι θα συμβεί σε περίπτωση πυρκαγιάς ή κάποιου άλλου προβλήματος που θα κάνει άβατο ένα μέρος του δρόμου. Γι' αυτό σας παρακαλούμε να μελετήσετε το θέμα και να δώσετε κάποια ικανοποιητική λύση.

Με τιμή
(ακολουθούν οι 49 υπογράφοντες κάτοικοι).»

εκεί που η τέχνη... συναντά την ποιότητα!



Κομμωτήριο
Figaro
HAIR DESIGN
Κομμώσεις Ανδρικές - Γυναικείες
Κων/νου Παλαιολόγου 17, Τηλ.: 22410 - 20.914

Συνέχεια από τη σελ. 3

Οι Κινέζοι είναι πάρα πολλοί, στην οικογένειά τους αποκτούν μόνο ένα παιδί κι εργάζονται για ένα πιάτο ρύζι. Με αυτά τα δεδομένα κανείς δεν μπορεί να προβλέψει το τι θα συμβεί στο μέλλον εάν δεν υπάρξουν σοβαρά περιοριστικά μέτρα στις εξαγωγές από την Κίνα».



Ο κ. Σαδή Νασούχογλου (αριστερά) βραβεύεται από το Πανεπιστήμιο της Σμύρνης για το βιβλίο του «Αναμνήσεις από τη Ρόδο».

«Κάθε κατακτητής που πέρασε από τη Ρόδο άφησε από κάτι και με τον τρόπο αυτό δημιουργήθηκε ένα ισχυρό κράμα μιας πολυπολιτισμικής κοινωνίας, που όμως δεν έχει διαχωριστικές γραμμές»

Οι μουσουλμάνοι της Ρόδου

«Κάθε κατακτητής που πέρασε από τη Ρόδο άφησε από κάτι και με τον τρόπο αυτό δημιουργήθηκε ένα ισχυρό κράμα μιας πολυπολιτισμικής κοινωνίας, που όμως δεν έχει διαχωριστικές γραμμές». Ο κ. Νασούχογλου υπήρξε απόλυτος στις απαντήσεις του σε ό,τι αφορά τα θέματα που έχουν να κάνουν με τις συμπεριφορές που αναπτύσσονται μεταξύ Ροδίων που πιστεύουν σε διαφορετικές θρησκείες.

«Στους γάμους των μουσουλμάνων χορεύουμε καλαματιανό και στους χριστιανικούς γάμους χορεύουμε τσιφτετέλι. Δεν υπάρχουν διαχωριστικές γραμμές, δεν υπάρχουν προβλήματα και αυτό δείχνει το πόσο ανεπτυγμένος είναι ο πολιτισμός στη Ρόδο. Αυτό δεν είναι τωρινό φαινόμενο. Ο πατέρας μου ήταν δικαστής στην οθωμανική αυτοκρατορία. Πάντα έλεγε ότι δεν θα πρέπει να υπάρχει διάκριση μεταξύ μουσουλμάνων και χριστιανών, μάλιστα έλεγε ότι θα πρέπει στις δίκες να υπάρχει περισσότερη κατανόηση προς τους Έλληνες».

Για τον κ. Σαδή Νασούχογλου η Ρόδος αποτελεί υπόδειγμα συμβίωσης πολιτισμών και αυτό θα αποτελέσει το σημαντικότερο εργαλείο στην ανάπτυξη του τόπου στις δεκαετίες που θα ακολουθήσουν.

Η φυγή των Ροδίων προς την Τουρκία

Υπήρξε μια ιστορική περίοδος κατά την οποία οι διμερείς σχέσεις Ελλάδας – Τουρκίας ήταν οι χείριστες δυνατές. Από το έτος 1970 έως και το 1987 η έχθρα που είχε καλλιεργηθεί μεταξύ των δύο χωρών δεν άφηνε περιθώρια αγνής και ειρηνικής συνύπαρξης μεταξύ ανθρώπων διαφορετικών θρησκειών.

«Το τιμολόγιο των κακών διμερών σχέσεων Ελλάδας – Τουρκίας το πλήρωσαν οι Ρόδιοι μουσουλμάνοι» ανέφερε ο κ. Σαδή Νασούχογλου κι άρχισε να θυμάται εικόνες των κατοίκων της Ρόδου οι οποίοι αναζητούσαν τρόπους για να μεταφέρουν τα κεφάλαιά τους στην Τουρκία και να μεταναστεύσουν εκεί. «Συνολικά έφυγαν για την Τουρκία 32.000 Ρόδιοι μουσουλμάνοι. Όλοι τους εξαπλώθηκαν στην περιοχή από το Φετιγιέ μέχρι το Μαρμαρίς. Εκεί ξεκίνησαν μια καινούργια ζωή και σήμερα όλοι τους είναι επιχειρηματίες. Υπάρχουν χιλιάδες επιχειρήσεις και ξενοδοχεία στην Τουρκία που ανήκουν σε Ρόδιους. Ο πρύτανης του πανεπιστημίου της Σμύρνης Ολκού Μπαγιαντίρ είναι Ρόδιος στην καταγωγή, όπως ήταν και ο προκάτοχός του».

Τα κομμάτια αυτά της νεότερης ιστορίας δεν γράφονται σε κανένα βιβλίο και δεν είναι εύκολο να παρουσιαστούν με την ακρίβεια που θα μπορούσε να αποδώσει ο ιστορικός της τότε εποχής. Πάρα ταύτα, τα γεγονότα είναι εκείνα που συνθέτουν το σκηνικό της κάθε χρονικής περιόδου και η φυγή των Ροδίων μουσουλμάνων από το νησί υπήρξε μια πραγματικότητα που ουδείς μέχρι σήμερα έχει αμφισβητήσει.

Στο ερώτημα: εάν θα επέστρεφαν ποτέ αυτοί οι άνθρωποι στο νησί; Ο κ. Νασούχογλου υπήρξε κατηγορηματικός: «Τώρα πια έρχονται στη Ρόδο ως επισκέπτες, ως τουρίστες, βλέπουν τα σπίτια όπου έζησαν κάποτε και απλώς επιστρέφουν στην Τουρκία, όπου βρίσκεται η νέα τους ζωή. Λόγω του προβλήματος με τη θεώρηση BIZA δεν μπορούν να έρθουν στη Ρόδο όλοι όσοι θα ήθελαν».

• Πρέπει να σημειωθεί ότι δεν είναι λίγοι οι Ρόδιοι εκείνοι που δημιούργησαν μεγάλες περιουσίες αγοράζοντας έναντι πινακίου φακής τα ακίνητα εκείνων που εγκατέλειψαν το νησί για να μεταναστεύσουν στην Τουρκία. Επί χρόνια όλοι αυτοί οι μετανάστες αναζητούνταν από εκείνους που ήθελαν να αγοράσουν τα σπίτια και τα οικόπεδά τους. Βέβαια, όλες αυτές οι αγοραπωλησίας ήταν και είναι νόμιμες, ωστόσο η αναφορά γίνεται για να δειχθεί η πολυπλοκότητα των παράλληλων γεγονότων που διαδραματιζόντουσαν στην εποχή της μεταπολίτευσης.

Προοπτικές συνεργασίας Ρόδου – Μαρμαρίς

Τα τελευταία χρόνια αναπτύσσεται συνεχώς το πνεύμα επιχειρηματικής συνεργασίας μεταξύ Ρόδου και Μαρμαρίς. Επιχειρηματίες από τις δυο πλευρές του Αιγαίου καταφέρνουν να βρουν διαύλους επικοινωνίας και πετυχαίνουν την υλοποίηση καλών επενδυτικών πλάνων.

Ο κ. Σαδή Νασούχογλου είναι πεπεισμένος πως στα χρόνια που θα ακολουθήσουν θα υπάρξει άνθηση των συνεργασιών μεταξύ των δύο περιοχών. Μάλιστα, το πρόγραμμα διασυνοριακής συνεργασίας INTEREG III (που βρίσκεται σε εξέλιξη) θα δώσει μεγάλη ώθηση στην ανάπτυξη δράσεων από κοινού Ρόδου - Μαρμαρίς.

«Ο Έλληνας είναι πολύ έμπειρος έμπορος» ανέφερε ο κ. Νασούχογλου και πρόσθεσε ότι «ο Τούρκος θα μπορέσει να μάθει από τον Έλληνα και με την ειρήνη και τη συνεργασία θα πετύχει άλματα σε πολλούς τομείς».

Ο τουρισμός είναι ένας τομέας όπου θεωρούν οι δύο πλευρές πως μπορεί να υπάρξει άμεση συνεργασία. «Τουριστικά προγράμματα με εκδρομές σε Τουρκία και Ελλάδα θα είναι εύκολο να αναπτυχθούν».

Είναι η Ρόδος έτοιμη να δεχθεί επενδύσεις από τουρκικά κεφάλαια; Ρωτήθηκε ο κ. Νασούχογλου και ο ίδιος ως επιχειρηματίας ξεκαθάρισε πως «αυτό προς το παρόν δεν μπορεί να γίνει. Οι συνθήκες δεν έχουν ωριμάσει τόσο ώστε να επιτρέπουν την ανάπτυξη τέτοιων δραστηριοτήτων».

Πάρα ταύτα η συνεργασία μεταξύ των δύο πλευρών του Αιγαίου έχει ξεκινήσει και το ρουν της ιστορίας δεν ανακόπτεται. Η συνεργασία και η κατανόηση, όπως λέει ο κ. Νασούχογλου και ο κάθε διορατικός Ρόδιος επιχειρηματίας, θα φέρουν τη νέα εποχή στην ανάπτυξη του τόπου και του πολιτισμού που τον συνοδεύει.

Σήμερα στα ελληνικά πανεπιστήμια φοιτούν δεκάδες Ρόδιοι μουσουλμάνοι και μέσα από την εκπαίδευση που δέχονται, μαθαίνουν να αγαπούν ακόμα περισσότερο τον τόπο τους και το δυτικό τρόπο ζωής. Αυτό σημαίνει πως η νέα γενιά των Ροδιτών, χριστιανών και μουσουλμάνων θα είναι εκείνη που θα κτίσει μια καινούργια (δομημένη σε ακόμα πιο ισχυρές βάσεις) κοινωνία ανθρώπων – παράδειγμα στο σύγχρονο πολιτισμό.

KYDON TOURS

ΕΚΔΡΟΜΕΣ ΚΥΔΩΝ

Ποιότητα - Φροντίδα - Επιτυχία

Οργανώνουμε και συνοδεύουμε τις εκδρομές μας

• ΠΑΡΙΣΙ - EURODISNEY
Κάθε εβδομάδα

• ΠΡΑΓΑ - ΒΟΥΔΑΠΕΣΤΗ - ΕΥΡΩΠΗ - ΑΠΩ ΑΝΑΤΟΛΗ

• ΚΥΠΡΟΣ
Κατευθείαν από Ρόδο - Λάρνακα.
Αναχώρηση 5/9. Επιστροφή 9/9/05
Ξενοδοχείο 4 αστέρων, ημιδιατροφή, μεταφορές, 2 μεγάλες εκδρομές.
Συνοδός:ΕΛΕΝΗ ΨΥΛΛΑΚΗ

• ΤΗΝΟΣ -ΣΥΡΟΣ - ΜΥΚΟΝΟΣ - ΠΑΡΟΣ - ΣΑΝΤΟΡΙΝΗ
Μια υπέροχη εκδρομή - προσκύνημα στην Παναγιά της Τήνου και την Εκατονταπυλιανή της Πάρου, αλλά παράλληλα ένα υπέροχο ταξίδι στα μαγευτικά ρομαντικά νησιά των Κυκλάδων.
Συνοδός:ΕΛΕΝΗ ΨΥΛΛΑΚΗ

ΕΚΔΡΟΜΕΣ:
ΟΚΤΩΒΡΙΟΥ - ΝΟΕΜΒΡΙΟΥ -ΧΡΙΣΤΟΥΓΕΝΝΩΝ
ΠΡΟΣΕΧΩΣ

Στο γραφείο μας θα βρείτε:
• ΟΛΑ τα εισιτήρια αεροπορικά - ακτοπλοϊκά
• Πακέτα εκδρομών σε όλο τον κόσμο
• Ειδικότητά μας οι νεόνυμφοι
• Εμείς γνωρίζουμε που σας στέλνουμε

ΠΡΑΚΤΟΡΕΙΟ KYDON
ΣΑΣ ΤΑΞΙΔΕΥΟΥΜΕ 35 ΧΡΟΝΙΑ

• ΕΘΕΛΟΝΤΩΝ ΔΩΔ/ΣΙΩΝ 14
Τηλ.: 22410 23000, 22410 27900
• ΑΚΤΗ ΣΑΧΤΟΥΡΗ 8 (απέναντι από το λιμάνι)
Τηλ. 22410 27722, 22410 24265
e-mail:Kydon@otenet.gr

Κεντρική Θέρμανση



• Θέρμανση πετρελαίου
Λέβητες χαλύβδινοι, μαντεμένιοι. Σώματα πάνελ-αλουμινίου. Ατομικές θερμάνσεις.

• Θέρμανση ηλεκτρική
Θερμοπομποί **EL-NOR**. 20 χρόνια πρώτοι στη Ρόδο, θερμαίνουν εκατοντάδες κατοικίες και επαγγελματικούς χώρους

• Κλιματιστικά:
Θέρμανση - ψύξη. Όλες οι κορυφαίες μάρκες στις χαμηλότερες τιμές.

• Δωρεαν μελέτη - επίβλεψη
Ακόμη και για τον πιο μικρό χώρο και δωρεάν μεταφορά.

• Άμεση εγκατάσταση
από ειδικευμένο προσωπικό με προσοχή στη λεπτομέρεια

• Γραπτή εγγύηση καλής λειτουργίας και πλήρης τεχνική υποστήριξη.

• Διπλή πιστοποίηση ποιότητας
από την εταιρεία μας και το δίκτυο τεχνικών καταστημάτων **Διαθερμική**.

• Ειδικές λύσεις
για ξενοδοχεία και επαγγελματικούς χώρους.



Καλέστε αμέσως το 76100 για υπεύθυνη ενημέρωση

ΒΟΥΤΥΡΑΚΗΣ Ι.Χ. Ε.Π.Ε. • ΔΩΔ. ΝΕΟΛΑΙΑΣ 16 - ΡΟΔΟΣ -ΤΗΛ. ΚΕΝΤΡΟ: 22410 76100

ΝΑΥΤΙΚΗ ΕΤΑΙΡΙΑ ΤΗΛΟΣ 21ος ΑΙΩΝΑΣ

ΠΛΗΡΟΦΟΡΙΕΣ:
ΡΟΔΟΣ ΤΑΡΠΟΝ ΣΠΡΙΝΓΚΣ 44
Τηλ./FAX: 22410 78052 κιν. 6938 244523
ΤΗΛΟΣ ΛΙΒΑΔΙΑ
Τηλ. 22460 44000 FAX. 22460 44044

ΠΡΟΓΡΑΜΜΑ
«SEA STAR»
Από 20/8 - 31/8/2005

ΣΑΒΒΑΤΟ 20/8/2005

Λιμάνι	Αφιξη	Αναχώρηση
ΡΟΔΟΣ		09.00
ΧΑΛΚΗ	10.15	12.15
ΤΗΛΟΣ	12.50	17.00
ΣΥΜΗ	17.45	17.55
ΡΟΔΟΣ	18.40	20.00
ΣΥΜΗ	20.45	23.30
ΤΗΛΟΣ	00.15	Δ.

ΚΥΡΙΑΚΗ 21/8/2005

Λιμάνι	Αφιξη	Αναχώρηση
ΤΗΛΟΣ		07.30
ΡΟΔΟΣ	08.50	
ΤΗΛΟΣ	10.30	16.00
ΡΟΔΟΣ	17.20	17.40
ΤΗΛΟΣ	19.00	19.20
ΡΟΔΟΣ	20.40	Δ.

ΔΕΥΤΕΡΑ 22/8/2005

Λιμάνι	Αφιξη	Αναχώρηση
ΡΟΔΟΣ		08.45
ΤΗΛΟΣ	10.05	14.15
ΝΙΣΥΡΟΣ	14.50	17.30
ΤΗΛΟΣ	18.05	18.20
ΡΟΔΟΣ	19.40	19.50
ΤΗΛΟΣ	21.10	Δ.

ΤΡΙΤΗ 23/8/2005

Λιμάνι	Αφιξη	Αναχώρηση
ΤΗΛΟΣ		12.00
ΣΥΜΗ	12.45	12.55
ΡΟΔΟΣ	13.40	17.00
ΤΗΛΟΣ	18.20	Δ.

ΤΕΤΑΡΤΗ 24/8/2005

Λιμάνι	Αφιξη	Αναχώρηση
ΤΗΛΟΣ		09.00
ΡΟΔΟΣ	10.20	19.00
ΤΗΛΟΣ	20.20	Δ.

ΠΕΜΠΤΗ 25/8/2005

Λιμάνι	Αφιξη	Αναχώρηση
ΤΗΛΟΣ		07.00
ΡΟΔΟΣ	08.20	09.00
ΤΗΛΟΣ	10.20	10.30
ΚΑΜΙΡΟΣ	11.15	14.00
ΤΗΛΟΣ	14.45	17.00
ΡΟΔΟΣ	18.20	Δ.

ΠΑΡΑΣΚΕΥΗ 26/8/2005

Λιμάνι	Αφιξη	Αναχώρηση
ΡΟΔΟΣ		09.00
ΤΗΛΟΣ	10.20	17.00
ΡΟΔΟΣ	18.20	Δ.

ΣΑΒΒΑΤΟ 27/8/2005

Λιμάνι	Αφιξη	Αναχώρηση
ΡΟΔΟΣ		09.00
ΧΑΛΚΗ	10.15	12.15
ΤΗΛΟΣ	12.50	17.00
ΡΟΔΟΣ	18.20	19.00
ΤΗΛΟΣ	20.20	Δ.

ΚΥΡΙΑΚΗ 28/8/2005

Λιμάνι	Αφιξη	Αναχώρηση
ΤΗΛΟΣ		07.30
ΡΟΔΟΣ	08.50	09.10
ΤΗΛΟΣ	10.30	16.00
ΡΟΔΟΣ	17.20	17.40
ΤΗΛΟΣ	19.00	19.20
ΡΟΔΟΣ	20.40	Δ.

ΔΕΥΤΕΡΑ 29/8/2005

Λιμάνι	Αφιξη	Αναχώρηση
ΡΟΔΟΣ		08.45
ΤΗΛΟΣ	10.05	14.15
ΝΙΣΥΡΟΣ	14.50	17.30
ΤΗΛΟΣ	18.05	18.20
ΡΟΔΟΣ	19.40	Δ.

Ένταξη στον Αναπτυξιακό Νόμο ζητά η Μονή Αγ. Γεωργίου Βασσών Καρπάθου

Στα επενδυτικά σχέδια του νέου Αναπτυξιακού Νόμου στοχεύει να ενταχθεί η «Ιερά Πατριαρχική και Σταυροπηγιακή Μονή Αγίου Γεωργίου Βασσών Καρπάθου» και ήδη αυτό το διάστημα βρίσκεται σε επαφή με το Γραφείο Σχεδιασμού και Ανάπτυξης της Περιφέρειας Νοτίου Αιγαίου στη Ρόδο ο Πρωτοσύγκελος Καρπάθου κ. Ναθαναήλ Διακοπαναγιώτης.

Στον Αναπτυξιακό Νόμο προβλέπεται η ένταξη και Ιερών Μονών και αναφέρονται σε σχετική διάταξη τα εξής:

«Επενδυτικά σχέδια που γίνονται από Ιερές Μονές, καθώς και την Ιερά Κοινότητα του Αγίου Όρους για την ανέγερση ή και εκσυγχρονισμό ξενώνων ή για τη μετατροπή κτιρίων τους σε ξενώνες, καθώς και για την ανέγερση, επέκταση, εκσυγχρονισμό ή μετατροπή κτιρίων τους σε χώρους κοινωνικών και πολιτιστικών λειτουργιών, εργαστηρίων και χειροτεχνίας».



Ορφανοτροφείο, γηροκομείο και εκκλησιαστικό γυμνάσιο είχε λειτουργήσει στη Μονή πριν από πολλά χρόνια

ΤΟ ΙΣΤΟΡΙΚΟ ΤΗΣ ΜΟΝΗΣ

Η Ιερά Μονή βρίσκεται ανάμεσα στο χωριό Απέρι και Όθος από την πλευρά της πόλης της Καρπάθου. Υπάρχει αγροτικός δρόμος που ενώνει τη Μονή με το Επαρχιακό δίκτυο (προς Απέρι και Όθος). Η Ι.Μ. ονομάζεται Πατριαρχική διότι έχει απευθείας την αναφορά της στον Οικουμενικό Πατριάρχη, ο οποίος και μνημονεύεται κατά τις Ιερές Ακολουθίες στην Μονή. Η ονομασία Σταυροπηγιακή σημαίνει ότι κατά τη θεμελίωση της Μονής ο Πατριάρχης έστειλε τον Σταυρό που τοποθετήθηκε στα θεμέλια.

Πάντως ακριβείς πληροφορίες για την ηλικία της Ι.Μ. δεν έχουμε. Ξέρουμε ωστόσο ότι ανθεί επί Πατριάρχου Κυρίλλου Λουκάρεως (1572-1638).

Το 1806 λειτούργησε στην Μονή η πρώτη Σχολή που ιδρύθηκε στην Κάρπαθο. Μέχρι τελευταία επί Μητροπολίτου κ. Αποστόλου στη Μονή λειτουργούσε Ορφανοτροφείο και Γηροκομείο και επί Μητροπόλου κ. Νεκτάριου λειτούργησε εκκλησιαστικό Γυμνάσιο.

Επί Μητροπολίτου Καρπάθου και Κάσου κ. Απόστολου (1950-1974) γκρεμίστηκε όλο το κτιριακό συγκρότημα εκτός από μερικά κελιά στην ανατολική πλευρά και κτίσθηκε δυτικά ένα κτίριο που θυμίζει σπίτι του τέλους της νεοκλασσικής περιόδου.

ΣΗΜΕΡΙΝΗ ΚΑΤΑΣΤΑΣΗ

Το 1983 έρχεται στην Κάρπαθο ο νέος Μητροπολίτης κ. Αμβρόσιος. Ο ίδιος καταλαβαίνει αμέσως την αναγκαιότητα της λειτουργίας της Ι.Μ. Προσπαθεί να αξιοποιήσει την περιουσία της, να συντηρήσει τον Ναό και τα κτίρια που υπάρχουν με τις τόσες δυσκολίες που παρουσιάζονται και βάζει σαν στόχο και κατορθώνει την ανανέωση των προνομίων της.

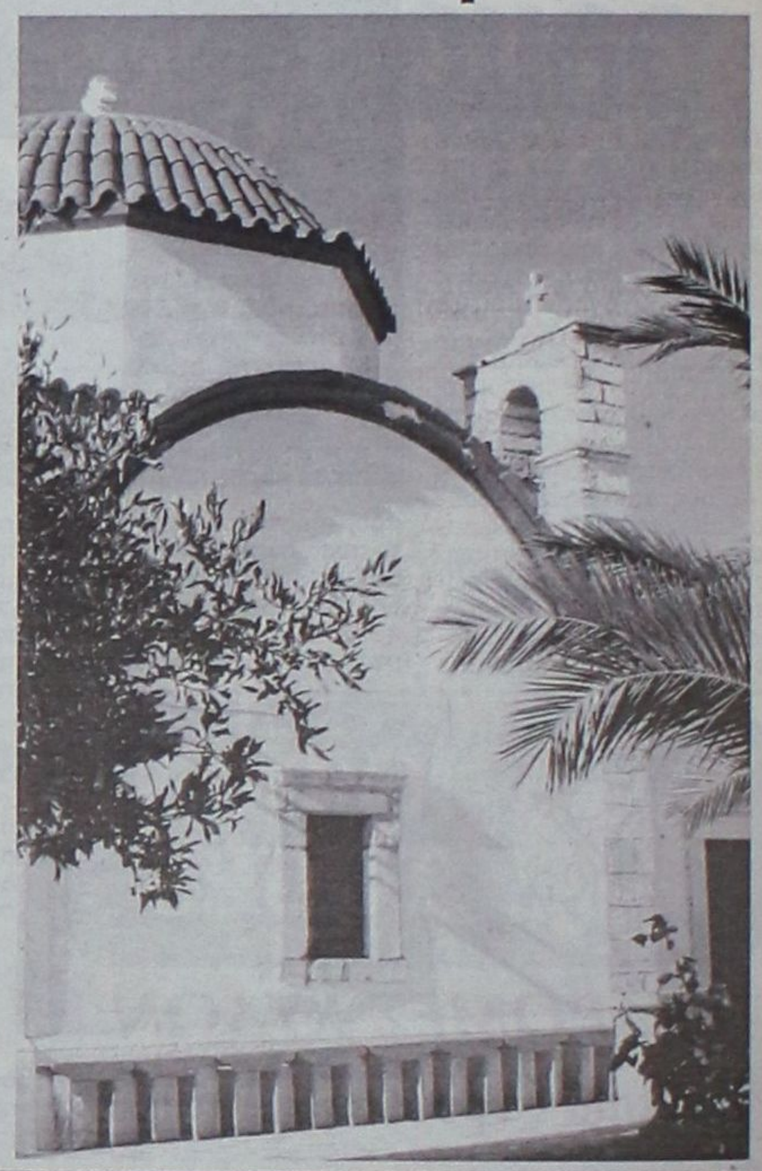



Θύμα του «τουρισμού του βραχιολιού» και η ΚΑΪΡ

Πτώση των πωλήσεών της τα δύο τελευταία χρόνια

Σε δυσχερή οικονομική θέση βρίσκεται η οινοβιομηχανία ΚΑΪΡ Ρόδου τα δύο τελευταία χρόνια. Και οι λόγοι που την οδήγησαν στην κατάσταση αυτή αποδίδονται στην πτώση των πωλήσεων των προϊόντων της, στην απορρόφηση όλης της παραγωγής σταφυλιών (97%) και στο υψηλό κόστος επεξεργασίας των κρασιών της από την ταυτόχρονη λειτουργία των δύο οινοποιείων της – παλαιού και νέου.



• Η διοίκηση της εταιρείας, μαζί με το γενικό διευθυντή της **Αλέκο Γλυνό**, επισκέφθηκαν πρόσφατα τα δύο μεγάλα σταφυλοπαραγωγά χωριά του Έμπωνα και των Φανών και ανέλυσαν στους κατοίκους τους την επικρατούσα κατάσταση και τις προοπτικές που διαμορφώνονται για τη βιωσιμότητα της εταιρείας.

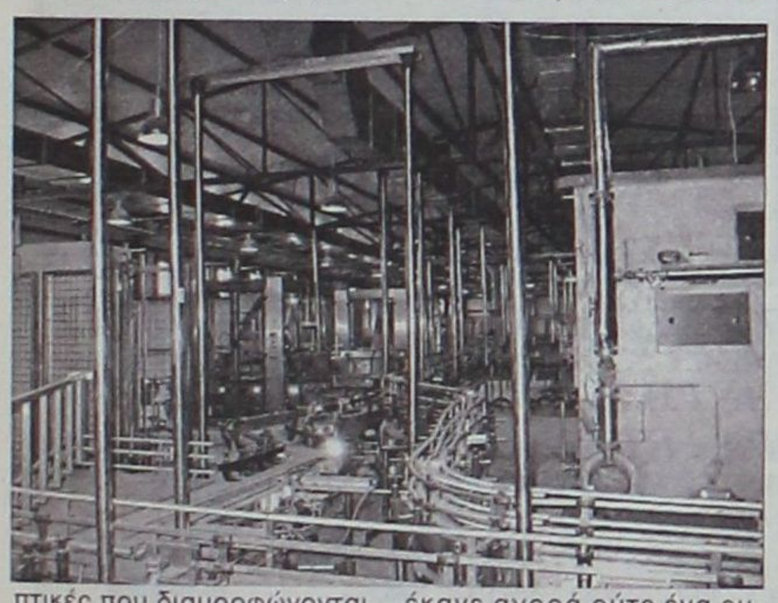

Ο πρόεδρος του διοικητικού συμβουλίου της **ΚΑΪΡ Μιχάλης Μαριεττής** απέδωσε τους λόγους της μείωσης των πωλήσεων στην εξάπλωση του συστήματος του «τουρισμού με το βραχιολάκι». Με τη διαμόρφωση τέτοιων συνθηκών, τα μεγάλα ξενοδοχεία προτιμούν τα φθηνά κρασιά, που εισάγονται από τη λοιπή Ελλάδα και το εξωτερικό για να συμπιέζουν το κόστος τους.

Χαρακτηριστικά ο κ. Μαριεττής ανέφερε ότι ξενοδόχος που το 2004 είχε αγοράσει κρασιά της ΚΑΪΡ αξίας 160.000 ευρώ, το 2005 δεν έκανε αγορά ούτε ένα ευρώ!..

• Στόχος της ΚΑΪΡ είναι από τη νέα χρονιά (2006) να λειτουργήσει εξ ολοκλήρου το νέο εργοστάσιό της επί της Ρόδου-Λίνδου και να εγκαταλειφθεί το παλαιό (επί της Καποδιστρίου). Έτσι θα συμπιεστεί το κόστος της παραγωγής και θ' ακολουθήσει επιθετική τακτική πωλήσεως των προϊόντων της.

Στις συγκεντρώσεις που έγιναν με τους σταφυλοπαραγωγούς τονίστηκαν τα εξής:

➪ Η ΚΑΪΡ θ' απορροφήσει και φέτος το σύνολο της παραγωγής, που ανέρχεται στο 97%. (Το υπόλοιπο ποσοστό απορροφάται από ιδιωτικές οινοβιομηχανίες).

➪ Οι τιμές εξαγοράς σταφυλιών θα παραμείνουν στα περσινά επίπεδα.

➪ Η αποπληρωμή της περσινής σοδειάς θα γίνει με την κρατική εξαγγελία για τις τιμές απόσταξης. Σημειώνεται, ότι πληρώθηκε έως τώρα το 80% της περσινής σοδειάς.

➪ Όσον αφορά την πληρωμή των σταφυλιών της φετινής παραγωγής, η διοίκηση της ΚΑΪΡ δεν μπόρεσε να δώσει χρονοδιάγραμμα, αλλά άφησε να εννοηθεί ότι θα γίνεται σε συνάρτηση με τις πωλήσεις.

Αμέσως μετά την περιγραφή της οικονομικής κατάστασης της εταιρείας από τους κ. Μαριεττή και Γλυνό, ακολούθησε διαλογική συζήτηση, που δημιούργησε έντονο προβληματισμό για το μέλλον της ΚΑΪΡ και της αμπελουργίας στη Ρόδο.

Θα πρέπει να σημειωθεί, ότι η αμπελοκαλλιέργεια αποτέλεσε από τα χρόνια της ιταλικής κατοχής έως σήμερα δυναμικό μοχλό ανάπτυξης της τοπικής οικονομίας και ανέθρεψε χιλιάδες οικογένειες Ροδιτών. Τα κρασιά της ΚΑΪΡ είναι πολυβραβευμένα, αφού λόγω του νησιωτικού κλίματος και της ιδιομορφίας των εδαφών θεωρούνται εξαιρετικά.

Η ΚΑΪΡ πρέπει να στηριχθεί και να επιβιώσει. Από την τύχη τη δική της εξαρτάται και το μέλλον χιλιάδων σταφυλοπαραγωγών μας.

Το Δημοτικό Συμβούλιο και η γκρίνια του

Παρακολουθώντας κανείς από τον τοπικό τύπο και τα τοπικά Μ.Μ.Ε., τα όσα συμβαίνουν στο Δημοτικό Συμβούλιο, τελευταία εύκολα καταλήγει στο συμπέρασμα, ότι δεν πρόκειται για ιδανικό τρόπο λειτουργίας του. Είναι μεγάλο λάθος να χρησιμοποιείται ο Δήμος αποκλειστικά σχεδόν, σαν χώρος πολιτικών και παραταξιακών αντιπαραθέσεων. Ούτε είναι ό,τι καλύτερο, τα δικαστήρια να χρησιμοποιούνται σαν πεδίο παραταξιακών αγώνων. Είναι πολύ πιο σοβαρός ο ρόλος και η αποστολή του Δ.Σ. από ό,τι κάποιοι, όχι όλοι ευτυχώς, τον αντιλαμβάνονται.

Διαφορετικές απόψεις, ως προς την ορθότητα μιας πόρτασης, μιας απόφασης ή μιας ενέργειας, είναι εύλογο να υπάρχουν. Δεδομένου ότι η συγκρότηση μιας άποψης, έχει σχέση με την πληρότητα των πληροφοριών γύρω από το αντικείμενο, αλλά και το εύρος των γνώσεων, εκείνου που διατυπώνει την όποια άποψη και την εκτίμησή του ως προς τη σημαντικότητά της. Το τελευταίο δε αυτό στοιχείο, πρέπει να αποτελεί και το μέτρο πίεσης για την κατάταξή της στην κλίμακα της ιεράρχησης από πλευράς προτεραιότητας, για τα παραπέρα.

Όμως οι όποιες διαφορές απόψεων υπάρχουν πρέπει να εξετάζονται στα πλαίσια της δεοντολογίας και της ορθότητας ως προς τα συμφέροντα της πόλης και όχι να γίνονται αιτίες για την κήρυξη πολέμου μεταξύ των παρατάξεων!

Η πόλη της Ρόδου είναι κυρίως πόλη εμπόρων. Μια τάξη δηλαδή που τα τελευταία χρόνια, λόγω συγκυριών, αντιμετωπίζει σοβαρά προβλήματα. Προβλήματα που έχουν χρέος να ασχοληθούν οι Δημοτικοί Άρχοντες και να συμβάλλουν στο βαθμό που αυτό είναι εφικτό στην επίλυσή τους.

Όλες οι επιχειρήσεις, αλλά και όλοι οι κάτοικοι αυτής της πόλης συνδέονται, από πλευράς συμφερόντων, άμεσα ή έμμεσα με τον τουρισμό· και ο τουρισμός είναι σε τελευταία ανάλυση θέμα εντυπώσεων. Άλλωστε οι καλές εντυπώσεις που αποκομίζει ο τουρίστας από τη διαμονή του στη Ρόδο είναι η καλύτερη αλλά και ανέξοδη διαφήμιση της πόλης μας. Αλλά και το αντίθετο, οι κακές εντυπώσεις γίνονται εύλογα αιτία δυσφήμισης. Ο ρόλος λοιπόν του Δήμου με την έννοια της συμβολής του στο θέμα των καλών ή κακών εντυπώσεων είναι σημαντικός. Και αφορά ενέργειες και παρεμβάσεις του στο θέμα της εμφάνισης και της λειτουργίας της πόλης.

Πρόθεσή μου δεν είναι να αναφερθώ λεπτομερώς στο θέμα αυτό, επιφυλάσσομαι όμως λόγω της σημαντικότητάς του να επανέλθω. Θα ήθελα όμως να αναφέρω ένα περιστατικό που εβίωσα προ ημερών. Ένα ζευγάρι Γάλλων με τα παιδιά τους με παρεκάλεσε να τους δείξω το δρόμο για το Ενυδρείο. Προθυμοποιήθηκα λοιπόν να τους συνοδεύσω ως εκεί. Σε κάποιο σημείο της διαδρομής όμως, σταμάτησαν για να απολαύσουν το θέαμα μιας βουκαμβίλιας, που πλαισίωνε ένα ολόκληρο τοίχο. Ένα μάλιστα από τα παιδιά τους με ρώτησε αν επιτρέπεται να κόψει ένα κλαδί και να το πάρει μαζί του στην πατρίδα του να το δείξει στους φίλους του σαν σημάδι της ομορφιάς της Ρόδου.

Τελικά αναγκάστηκα αντί για να τους ξεναγήσω στο Ενυδρείο όπως είχα πρόθεση, να τους κάνω διάλεξη για τις βουκαμβίλιες.

Πρόταση προς τους αγαπητούς Δημοτικούς Άρχοντες: Κύριοι είναι καιρός να πάψετε να καλλιεργείτε «τα άνθη του κακού» και να βγείτε με τα συνεργεία του δήμου και τις οικογένειές σας ακόμη και να φυτέψετε παντού βουκαμβίλιες. Φανταστείτε το θέαμα μιας Ρόδου γεμάτης από βουκαμβίλιες. Μιας ανθισμένης πόλης καθ' όλο το χρόνο. Ετσι μια τέτοια ενέργειά σας θα ήταν εντυπωσιακή και θα αποτελούσε και παράδειγμα και για όλους τους κατοίκους της πόλης σχετικά με τις δυνατότητες συμβολής όλων μας στην καλή εμφάνιση και στην ευημερία της πόλης.

Γ. ΚΟΥΡΕΜΕΝΟΣ

Αν θέλετε να σπουδάσετε σε
Βρετανικό Πανεπιστήμιο
σας εξασφαλίζουμε 100% την
εγγραφή σας σε σχολή της
επιλογής σας με το πρόγραμμα
InterAnglian Foundation Course

ΚΕΝΤΡΟ ΞΕΝΩΝ ΓΛΩΣΣΩΝ
ΝΑΝΣΥ ΒΑΣΙΛΟΠΟΥΛΟΥ
Master of Arts in Hull University, UK

ΜΗΤΡΟΠΟΛΕΩΣ 75, ΡΟΔΟΣ, Τηλ. 22410 - 70110

The Real Estate Leaders
RE/MAX



RE/MAX.
Outstanding Agents.
Outstanding Results.

•Για κάθε είδους αγοραπωλησία ακινήτου
•Οπουδήποτε θέλετε
•Με σοβαρότητα και επαγγελματισμό
•Από τη Ρόδο για όλο τον κόσμο

RE/MAX EXCLUSIVE RE/MAX EXPRESS
REMAX EXPRESS: Εθνάρχου Μακαρίου 45 (στοά Ροίκου, ημιόροφος)
Τηλ: 22410 43730 - 1, fax: 22410 73200 • www.remax.gr • e-mail: info@remaxexpress.gr

ΔΡΑΣΗ μικρές αγγελίες ΔΡΑΣΗ μικρές αγγελίες ΔΡΑΣΗ

Ενοικιάζονται

ΕΝΟΙΚΙΑΖΕΤΑΙ πολυτελές επιπλωμένο διαμέρισμα ενός υπνοδωματίου, στο Ροδίνι. Τηλ. 6945063055

ΕΝΟΙΚΙΑΖΟΝΤΑΙ γκαρσονιέρες επιπλωμένες, στην περιοχή Φωνή της Αμερικής, Ασγούρου και στο Νιοχώρι. Πληρ. τηλ. 22410/33531 και 38274

ΕΝΟΙΚΙΑΖΕΤΑΙ διαμέρισμα ρετιρέ, με τρία υπνοδωμάτια και δύο μπάνια στο Καρακόνερο. Πληροφορίες τηλ. 22410/61892 και 6948087876

ΕΝΟΙΚΙΑΖΕΤΑΙ διαμέρισμα τριάρι, κοντά στο Πανεπιστήμιο Αιγαίου. Πληρ. τηλ. 6974184745

ΕΝΟΙΚΙΑΖΟΝΤΑΙ επιπλωμένες γκαρσονιέρες στ' Ασγούρου (Φωνή της Αμερικής) και στο Νιοχώρι. Πληρ. τηλ. 33531 και 38274

ΕΝΟΙΚΙΑΖΕΤΑΙ: 1) Δίχωρη γκαρσονιέρα σε 1ο όροφο νεόκτιστης ιδιόκτητης πολυκατοικίας, λουξ κατασκευής, με κεντρική θέρμανση, ηχομονωτικές πόρτες, μεγάλο μπαλκόνι, ντουλάπα, κουζίνα. Πολύ κοντά στο πανεπιστήμιο Αιγαίου, επί της Κωνσταντίνου Παλαιολόγου 6 (απέναντι από το πρώην ΙΚΑ), 2) Κατάστημα 35 τ.μ., νεόκτιστο, με προαύλιο χώρο, έτοιμη εγκατάσταση για φωτεινή πινακίδα, τουαλέτα, επί της Κων/νου Παλαιολόγου 6. Πληρ. τηλ. 6972576361 ή 22410/30220

ΕΝΟΙΚΙΑΖΕΤΑΙ διαμέρισμα 2ου ορόφου, 2 υπνοδωματίων – σαλοτραπεζαρίας ΚΛΙΜΑΤΙΖΟΜΕΝΟ (θέρμανση - ψύξη)

ΠΛΗΡΩΣ ΕΠΙΠΛΩΜΕΝΟ (συμπεριλαμβάνονται: τηλέφωνο, 2 TV, πλυντήριο, ηλεκτρική κουζίνα, ψυγείο και ολα τα απαραίτητα για άμεση χρήση) Περιοχή ποδοσφαιρικό στάδιο «ΔΙΑΓΟΡΑ» Περίοδος ενοικίασης: 20-09-2005 έως 30-06-2005. Πληροφορίες τηλ. 22410-23663- κιν. 6946.201454

ΕΝΟΙΚΙΑΖΕΤΑΙ διαμέρισμα 4άρι στο Ροδίνι.
Τηλ. 22410-73180- 22410-98325-6946006708

ΕΝΟΙΚΙΑΖΕΤΑΙ διαμέρισμα 2άρι. Ακραμήτου 14.
22410-51275

ΕΝΟΙΚΙΑΖΟΝΤΑΙ γκαρσονιέρες δίχωρες καινούργιες, επιπλωμένες, Αθηνών 9- Ανάληψη. Πληροφορίες τηλ. 6974790865

ΕΝΟΙΚΙΑΖΕΤΑΙ ισόγειο διαμερισματάκι 50 τ.μ. αποτελούμενο από 1 υπν/τιο και ενιαίο σαλόνι- κουζίνα στο συνοικισμό Δασκάλων 280 ευρώ ενοίκιο.

ΕΝΟΙΚΙΑΖΕΤΑΙ στην Ιαλυσό, διαμέρισμα 100 τ.μ. με δυο υπνοδωμάτια, κουζίνα, μπάνιο και σαλοτραπεζαρία. Εχει αυτόνομη θέρμανση και ηλιακό θερμοσίφωνα. Πληρ. τηλ. 93016 και κινητό 6932908643

ΕΝΟΙΚΙΑΖΕΤΑΙ 1) οικία 170 τ.μ. με αυλή, κήπο και πάρκινγκ στο κέντρο της πόλης, πλησίον Εθνικού Σταδίου, κατάλληλη για διαμονή οικογένειας και επαγγελματική χρήση φροντιστήρια, παιδικό σταθμό.
Πληροφορίες: 6946680174-6946790515-6945105247-22410-67014

2) ΕΝΟΙΚΙΑΖΕΤΑΙ δίχωρες γκαρσονιέρες με πλήρη εξοπλισμό, κλιματισμό, μεγάλες βεράντες και άνετο πάρκινγκ στο 5ο χιλιόμετρο της λεωφόρου Καλλιθέας, χωρίς κοινόχρηστα. Πληροφορίες:6946680174-6946790515-6945105247-22410-67014

3) ΕΝΟΙΚΙΑΖΕΤΑΙ γραφείο 55 τ.μ. δύο κυρίων δωματίων, με χωλ και τουαλέτα στον α' όροφο του Μεγάρου «ΚΙΟΣΟΓΛΟΥ» και με πρόσοψη επί της Εθελ. Δωδεκανησίων. Κατάλληλο για Δικηγορικό, Συμβολαιογραφικό, και συναφείς χρήσεις. Τηλέφωνο επικοινωνίας:6946680174-6946790515-6945105247-22410-67014

ΕΝΟΙΚΙΑΖΕΤΑΙ στην Κρεμαστή πλήρως εξοπλισμένο STUDIO, 30 Μ2, διαμπερές, ηλιακός, βεράντες, άνετο πάρκινγκ 500 μ. από παραλία. Πληροφορίες: κ. Μάνος τηλ.: 22410-81478-88818 &6938621679

ΕΝΟΙΚΙΑΖΕΤΑΙ οροφοδιαμέρισμα πολυτελείας τριών υπνοδωματίων, 2 μπάνια, θέρμανση, στο κέντρο της πόλης επί της οδού Β. Ηρακλείου. Η οικοδομή έχει πυλωτή για στάθμευση. Πληρ. Διακογεωργίου Κάλλιστος τηλ. 22410-29318 & 22410-78501

ΕΝΟΙΚΙΑΖΟΝΤΑΙ ολοκαίνουργιες μεγάλες γκαρσονιέρες πλήρως επιπλωμένες, στα Κοσκινού. Προτιμούνται στρατιωτικοί - εκπαιδευτικοί - φοιτητές. Πληρ. τηλ. 22410/66473 και 6942457578

ΕΝΟΙΚΙΑΖΕΤΑΙ κατάστημα στην οδό Καναδά 54 ,55 τ.μ. με πατάρι 25 τ.μ. Πληροφορίες τηλ. 22410-22450. Ωρες 9 π.μ.-3 μ.μ.

ΕΝΟΙΚΙΑΖΕΤΑΙ διαμέρισμα επιπλωμένο στην πόλη. Κατάλληλο για φοιτητές. Πληροφορίες: 6973691720

ΕΝΟΙΚΙΑΖΕΤΑΙ καινούργια επιπλωμένη μονόχωρη γκαρσονιέρα, για όλο το χρόνο, επί της οδού Ικάρου και Λαοδικείας 1, κοντά στη ΔΟΥ Ρόδου. Επικοινωνήστε μαζί μας στο τηλ. 22410/20021 ή 6947374732

ΕΝΟΙΚΙΑΖΕΤΑΙ ισόγειο διαμέρισμα μονοκατοικίας, τριών κυρίων δωματίων, πλήρως εξοπλισμένο (έπιπλα - αιρκοντίσιον) Σ στην οδό Καλαβρύτων 15, Αγ. Ανάργυροι. Τηλ. 22410/29120

ΕΝΟΙΚΙΑΖΕΤΑΙ διαμέρισμα ισόγειο, με ένα υπνοδωμάτιο , σαλόνι, κουζίνα και λουτροκαμπινέ. Μπεβιν Ερνεστ 35.
Πληροφορίες 22410-27860 22410-20057

ΕΝΟΙΚΙΑΖΕΤΑΙ διαμέρισμα 3άρι. Οδός Κένεντι Πληρ. τηλ.: 6948523976-22410-92439 απογευματινές ώρες

ΕΝΟΙΚΙΑΖΕΤΑΙ γκαρσονιέρα επιπλωμένη, στην περιοχή Αγίας Αναστασίας. Πληρ. τηλ. 22410/77016 και 22410/21930

ΕΝΟΙΚΙΑΖΟΝΤΑΙ επιπλωμένες γκαρσονιέρες στην κεντρική πλατεία Ιαλυσού. Πληρ. τηλ. 22410/91840

ΕΝΟΙΚΙΑΖΕΤΑΙ διαμέρισμα με τρία υπνοδωμάτια, 135 τ.μ., ενιαίος χώρος, σαλοτραπεζαρία - κουζίνα, μεγάλες βεράντες γύρω - γύρω, ηλιακό, μέσα σε κήπο στην Ιαλυσό. Πληρ. τηλ. 22410/92402

ΠΡΟΛΑΒΕΤΕ!!! Ενοικιάζονται γκαρσονιέρες πολυτελούς κατασκευης, καινούργιες επιπλωμένες, αχρησιμοποίητες στην πόλη της Ρόδου. Πληρ. τηλ. 6944437002

ΕΝΟΙΚΙΑΖΕΤΑΙ μαγαζί γωνιακό στην οδό ΕΡΝΕΣΤ ΜΠΕΒΙΝ Νο 6 Πληροφορίες τηλ. 22410-34229

ΕΝΟΙΚΙΑΖΕΤΑΙ studio επιπλωμένο κατάλληλο για φοιτητές. Πληρ. τηλ. 22410-28330

ΕΝΟΙΚΙΑΖΕΤΑΙ στην Πάτρα μόνο για φοιτητές διαμέρισμα δύο δωματίων, ειλωμένο, με ηλεκτρικές συσκευές, κλιματισμό, ηλιακό θερμοσίφωνο, Αριστοφάνους 2, Μέση Αγυιά. Ενοίκιο 250 ευρώ. Πληροφορίες 6973282800.

ΕΝΟΙΚΙΑΖΕΤΑΙ διαμέρισμα 3 υπνοδωμάτια, 95 τ.μ., 1ος όροφος. Τιμή 300 ευρώ, Αντισμηνάρχη Βολονάκη 22. Πληρ. τηλ. 6973597934

ΕΝΟΙΚΙΑΖΕΤΑΙ δίχωρο επιπλωμένο διαμέρισμα 60 τ.μ., με αιρκοντίσιον και θέρμανση. Ενοίκιο 300 ευρώ. Στο ενοίκιο, περιλαμβάνεται το νερό. Κατάλληλο για στρατιωτικούς, εκπαιδευτικούς και ολιγομελείς οικογένειες. Διεύθυνση Γεωργίου Σεφέρη 100, δίπλα στου Βερόπουλου. Πληροφορίες τηλ. 22410/63767 και κιν. 6946025086

ΕΝΟΙΚΙΑΖΕΤΑΙ 2άρι διαμέρισμα ισόγειο. Βαρσοβίας 2. Ανω Ροδίνι. Πληροφορίες: 22410 26003

ΕΝΟΙΚΙΑΖΕΤΑΙ διαμέρισμα δύο υπνοδωματίων στην Ανάληψη. Πληρ. 22410-21476 και 6974763062

ΕΝΟΙΚΙΑΖΕΤΑΙ διαμέρισμα 90 m2 σε άριστη κατάσταση στην περιοχή Αγ. Νικολάου, με 2 κρεβατοκάμαρες, με εντοιχισμένες ντουλάπες, σαλόνι, τραπεζαρία, κουζίνα αποθήκη. Διαθέτει και πάρκινγκ. Ιδανικό για στρατιωτικούς. Πληροφορίες τηλ.: 6946538218

ΕΝΟΙΚΙΑΖΕΤΑΙ ισόγειο διαμέρισμα μονοκατοικίας, τριών κυρίων δωματίων, πλήρως εξοπλισμένο (έπιπλα- κλιματισμό στην οδο Καλαβρύτων 15 Αγ. Ανάργυροι. Τηλ. 22410-29120

ΕΝΟΙΚΙΑΖΕΤΑΙ γωνιακό οροφοδιαμέρισμα σε μικρή οικοδομή δύο διαμερισμάτων με απεριόριστη θέα στη Ρόδο επί της οδού Κ. Παλαιολόγου. Αποτελείται από σαλίνι, κουζίνα τρία υπνοδωμάτια και δύο μπάνια. Διαθέτει κεντρική εντοδαπέδια θέρμανση, ηλιακό θερμοσίφωνα, υδρομασάζ, ηλεκτρικές συσκευές και πλήρως επιπλωμένο. Πληροφορίες τηλ. 22410-20949-6932326055

ΕΝΟΙΚΙΑΖΕΤΑΙ

Γραφείο γωνιακό 1ος όροφος 95 τ.μ. στο κέντρο της πόλης.

Πληροφορίες τηλ. 22410 28690 - 6947197718

RHODES-GREECE
CAIRO PALACE

- **ΚΑΤΑΣΤΗΜΑ ή ΓΡΑΦΕΙΟ** 43 τ.μ. στον όροφο των καταστημάτων του εμπορικού κέντρου
- **ΓΡΑΦΕΙΟ** 105 τ.μ. στον γ' όροφο επί της οδού Εθνάρχου Μακαρίου
- **ΓΡΑΦΕΙΟ** 135 τ.μ. στον γ' όροφο επί του αίθριου της Εθ. Δωδεκανησίων.
- **ΓΡΑΦΕΙΟ** 90 τ.μ. στον γ' όροφο επί του αίθριου της Εθ. Δωδεκανησίων.

Πληρ. κ. ΦΡΑΝΣΙΣ ΝΙΟΤΗ
τηλ. 22410 27600,
κιν. 6944618757, 6973572262, Fax: 24410 23462
e-mail: fniotis@otenet.gr

SIDER-KAT

ΤΕΧΝΙΚΗ ΕΤΑΙΡΙΑ

ΠΩΛΟΥΝΤΑΙ

- **Ανεξάρτητες διώροφες μονοκατοικίες εντός οικοπέδου 1000 τ.μ., με θέα την πόλη της Ρόδου (έξω από τα Κοσκινού)**
- **Υπόγεια αποθήκη 200 τ.μ., περιοχή «Ικαρος» (πίσω από την οδό Ατταβύρου)**

Τηλ. 22410 30069
Κιν. 6944532903

ΠΩΛΟΥΝΤΑΙ ΜΟΝΟΚΑΤΟΙΚΙΕΣ

λουξ κατασκευής έναντι Μίρα Μάρε (Ιξιά), των 140 τ.μ., 160 τ.μ., 180 τ.μ. 200 τ.μ. και με υπόγειο για γκαράζ.

Πληροφ. Γεώργιο Ιωαννίδη
Τηλ. 22410 23271 - 22307
Κιν. 6932 296983

TOP PROPERTIES

GEORGE & SAVAS PIPINOS
ΓΕΩΡΓΙΟΣ & ΣΑΒΒΑΣ ΠΙΠΙΝΟΣ
ΣΥΜΒΟΥΛΟΙ ΚΑΙ ΕΚΤΙΜΗΤΕΣ ΑΚΙΝΗΤΩΝ
REAL ESTATE AGENTS & MEMBER OF F.I.A.B.C.I-N.A.E.A.-C.E.I.

Οδός Κέννεντυ 38,ΡΟΔΟΣ 85100 - Τηλ.: (22410) 23895 - FAX: (22410) 20883
38 Kennedy str. RHODES GR 85100 GREECE - TEL.: (22410) 23895 FAX: 20883
Email: gpipinos@otenet.gr. URL: www.rhodes-top-properties.com and www.pipinos.gr
MOBILE: 6944-676003 • 6944-390803

SINCE 1971

Από το 1971



Η «**TOP PROPERTIES**» είναι ατομική επιχείρηση και ανήκει στους Γεώργιο και Σάββα Πιπίνο. Το γραφείο ασχολείται από το 1971 αποκλειστικά και μόνο με επενδύσεις και REAL ESTATE στο νησί της Ρόδου και στην ευρύτερη περιοχή της Δωδεκανήσου.

ΑΠΕΥΘΥΝΟΜΑΣΤΕ: Στους **σοβαρούς, απαιτητικούς** και **επιλεκτικούς** επενδυτές - επιχειρηματίες - ελεύθερους επαγγελματίες, Έλληνες και ξένους, που ενδιαφέρονται να κάνουν μια σοβαρή επένδυση **προβολής** στο νησί της Ρόδου.

ΠΡΟΣΦΕΡΟΥΜΕ:

Α) Υπηρεσίες και πληροφορίες που γίνονται σε προσωπικό επίπεδο με **εχεμύθεια, διακριτικότητα και σοβαρότητα.**

Β) Μεγάλη **γκάμα** υψηλής ποιότητας ακινήτων, όπως: 1) Ξενοδοχεία Α' και Β' κατηγορίας των 600-500-350-300 κλινών 2) Κεντρικά αστικά ακίνητα κατάλληλα για Τράπεζες - καταστήματα - γραφεία, 3) Παραλιακές εκτάσεις, κατάλληλες για τουριστικές επενδύσεις των 150.000 - 100.000 - 70.000 - 50.000 - 36.000 τ.μ., 4) Διαμερίματα και μεζονέτες **προβολής** και 5) Αξιόλογες Παραθεριστικές κατοικίες.

ΣΤΟΧΟΣ ΜΑΣ ΕΙΝΑΙ:

Να προσφέρουμε στο αγοραστικό μας κοινό **υψηλής ποιότητας ακίνητα και ευκαιρίες** στο νησί της Ρόδου. Η τριακονταετής και πλέον πείρα μας στον τομέα αυτό αποτελεί εγγύηση.

ΣΥΝΘΗΜΑ ΜΑΣ ΕΙΝΑΙ:

Επενδύστε στη ΡΟΔΟ **ΤΩΡΑ**, σε ακίνητα που **ΑΝΤΕΧΟΥΝ ΣΤΟ ΧΡΟΝΟ**

Γεώργιος και Σάββας Πιπίνος
Μεσίτες αστικών συμβάσεων
Γιατί εμείς γνωρίζουμε καλύτερα!

TOP PROPERTIES is a father and son business. The senior, Mr. George S. Pipinos, the founder of the office, has carved over the years a reputation for integrity and excellence in the world of Real Esate in the Dodecanese. The junior, Dr Savas Pipinos, has returned from his studies in the UK to aid in his father's footsteps.

AT TOP PROPERTIES we try hard to attract important and selective investors, high calibre businessmen/women and discerning professional people, both Greek and foreign, who wish to acquire substantial and valuable property on Rhodes.

We offer our expertise and advise privately, discreetly and in strict confidence.

We keep a comprehensive list of real estate of the highest specifications:

a. A' and B' class hotels (600, 500, 350, 300 beds capacity).

b. Centrally situated office buildings and other business premises.

c. Seaside land, ideal for develpment (hotels, holiday resorts, etc), of 150.000, 100.000, 70.000, 50.000, 36.000 square metres.

d. Luxury apartments, maisonettes, detached, semi-detached and terraced houses.

e. Holiday and and Retirement Homes.

Our aim is to give our clients the opportunity to acquire value for money, first class real estate on Rhodes. Our 30 and more year old experience is our warranty.

Our motto is: Invest in Rhodes, Invest in property, it stands the test o fime.

TOP PROPERTIES
George and Savas Pipinos*Because we know best*



ΔΡΑΣΗ μικρές αγγελίες ΔΡΑΣΗ μικρές αγγελίες ΔΡΑΣΗ

Πωλούνται

ΠΩΛΕΙΤΑΙ από ιδιώτη στο άνω Ροδίνι, νεόκτιστο οροφοδιαμέρισμα 110 τ.μ., με θέα τη θάλασσα. Τηλ. 6945063055

ΠΩΛΕΙΤΑΙ παραδοσιακή (με καμάρα) μονοκατοικία, 97 τ.μ., με αυλή, στο χωριό Μαριτσά. Τιμή πώλησης 80.000 ευρώ. Τηλέφωνα επικοινωνίας 6932610352, 22410/41839 και 22410/76218

ΠΩΛΟΥΝΤΑΙ κατσίκια βουνίσια, ελεύθερης βοσκής, ζωντανά ή για κρεοπωλείο, στο χωριό Λάερμα της Ρόδου, σε τιμές λογικές. Πληρ. τηλ: 22440-61079 ώρα 10 π.μ.-17.00. Κινητό:6973352956-6942779991

ΠΩΛΟΥΝΤΑΙ: 1) Οικόπεδο στην περιοχή Τσαΐρι Ρόδου 4000 τ.μ., 2) Βιοτεχνικός χώρος 400 τ.μ., περιοχή Ασγούρου, 3) Οικόπεδο εντός σχεδίου περιοχής Κοσκινού, 4) Τριάρι διαμέρισμα στην περιοχή Ροδίνι. Πληροφορίες τηλ. 6932380333

ΠΩΛΕΙΤΑΙ διαμέρισμα 100 τ.μ., με 3 υπνοδωμάτια και διαμέρισμα 92 τ.μ., με 2 υπνοδωμάτια στο Ροδίνι. Είναι λουξ κατασκευής, νεοκατασκευασμένα και ετοιμοπαράδοτα, σε φανταστική θέση. Είναι σε οικοδομή μόνο με 6 διαμερίσματα και έχουν εντοιχισμένη κουζίνα, κεντρική θέρμανση, ηλιακό θερμοσίφωνο, ασανσέρ, έξτρα ετοιμοπαράδοτη αποθήκη, 10-12 τ.μ. και θέση εσωτερικού γκαράζ. Πληρ. κ. Χαρκιανάκη τηλ. 6946163242

ΠΩΛΟΥΝΤΑΙ στην παραλία Κιοτάρι μεζονέτες, ημιτελής και τελειωμένες των 80τ.μ. και 110τ.μ. σε 1000τ.μ. οικόπεδο σε κατασκευή πολυτελή. Δεκτά δάνεια. Πληρ. Διακογεωργίου Κάλλιστος. Πληροφορίες τηλ. 22410/29318 και 22410/78501

ΠΩΛΕΙΤΑΙ φουσκωτό 3,50 μέτρα συμβατικό με πλήρη εξοπλισμό και μηχανή. ΜΕΡΚΟΥΡΙ 8HP. Τιμή: 1.100 ευρώ. Πληροφορίες τηλ.: 22410-67300-6974844003 κ. Νίκο.

ΠΩΛΟΥΝΤΑΙ επαγγελματικοί χώροι, στην οδό Βενέζη (δίπλα στο Ροδίων Παιδεία): α) Καταστήματα: για οποιαδήποτε χρήση επαγγελματική των 62τ.μ., και 125τ.μ., β) Γραφεία - Ιατρεία των 62 τ.μ. και 125τ.μ. γ) Αποθήκες των 62τ.μ. και 125τ.μ. Δεκτά δάνεια. Πηρ. Κάλλιστος Διακογεωργίου, τηλ. 22410/78501 και 22410/29318

ΠΩΛΟΥΝΤΑΙ στην Κρεμαστή διαμερίσματα μεζονέτες στον παραλιακό δρόμο Κρεμαστής των 60τ.μ . και μεζονέτες των 120τ.μ. με αυλή, πολυτελής κατασκευή. Δάνεια δεκτά. Πληρ. Διακογεωργίου Κάλλιστος τηλ. 22410/29318 και 22410/78501

ΠΩΛΟΥΝΤΑΙ: 1) Νεόκτιστη μεζονέτα στην Παστίδα των 115 τ.μ., μ,ε 3 υπνοδωμάτια, μπάνιο, μεγάλο WC, πατάρι, τζάκι, αυλή πίσω, με μπάρμπεκιου, αυλή μπροστά με πάρκινγκ, λουξ κατασκευής, με θέα προς τη Φιλέρημο. Τιμή 180.000 ευρώ και 2) στη λεωφόρο Ρόδου - Λίνδου, απέναντι από το ΙΚΑ, στον οικισμό Απόλλων 2, δύο νεόκτιστες μεζονέτες λουξ κατασκευής των 120 τ.μ., με 60 τ.μ. υπόγειο η κάθε μία, με τρία υπνοδωμάτια, 2 μπάνια μεγάλα, WC, τζάκι, πάρκινγκ, κήπο μπρος- πίσω 100 τ.μ. Πληρ. τηλ. 6942019507

ΠΩΛΟΥΝΤΑΙ
1. Ιαλυσός α) Ισόγειο διαμέρισμα, 82 τ.μ, 125.000 ευρώ . β) 2ου ορόφου 82 τ.μ. 135.000 ευρώ γ) 2ου ορόφου 65 τ.μ. 2 υπνοδωμάτια 105.000 ευρώ δ) 1ου ορόφου 41 τ.μ. 70.000 ευρώ
2. Ρόδος α) Μιχ. Πετρίδη διαμερίσματα των 80 τ.μ. β) περιοχή Ζέφυρος διαμερίσματα των 132-138-140 τ.μ. γ) περιοχή Καρακόνερο, θέα θάλασσα, 110 τ.μ.
3. Κοσκινού α) Μονοκατοικία 206 τ.μ. με οικόπεδο 2250 τ.μ, πολυτελούς κατασκευής και ωραία θέα. β) Μονοκατοικία 140 τ.μ. με οικόπεδο 1500 τ.μ. πολυτελούς κατασκευής, θέα θάλασσα.
4. Παστίδα α) μονοκατοικίες των 120-140 τ.μ. με οικόπεδο 240 τ.μ. σε πολύ καλή τιμή β) Μονοκατοικίες των 140-200 τ.μ. με οικόπεδο 1000-1350 τ.μ με ωραία θέα. Πληρ. Μεσιτικό γραφείο ΘΕΜΕΛΙΟ Κον. Γιάννη τηλ. 37022-6948868725

Ζητούνται

ΖΗΤΕΙΤΑΙ κοπέλα Ελληνίδα, με γνώσεις αγγλικών, για να εργαστεί σε μίνι μάρκετ στην Π. Πόλη. Τηλ. 22410/37247 και 6936699602

ΖΗΤΟΥΝΤΑΙ βοηθοί ξυλουργοί για ξυλουργικό εργοστάσιο στη Ρόδο. Πληρ. τηλ. 22410/35283

ΖΗΤΕΙΤΑΙ οικόπεδο άρτιο και οικοδομήσιμο εντός ή εκτός πόλεως Ρόδου. Πληροφορίες τηλ. 6947374732-1

ΑΠΟ ΤΑ καταστήματα εσωρούχων «SEGRET» ζητείται πωλήτρια για δωδεκάμηνη απασχόληση. Πληρ. τηλ. επικοινωνίας 22410/78733 ώρες καταστημάτων

ΖΗΤΕΙΤΑΙ κοπέλα εμφανίσημη. Για να εργαστεί σε internet cafe. Πληροφορίες: 22410-25050

ΑΠΟ ΤΑ καταστήματα εσωρούχων «SEGRET» ζητείται πωλήτρια για δωδεκάμηνη απασχόληση. Πληρ. τηλ. επικοινωνίας 22410/78733 ώρες καταστημάτων

ΖΗΤΕΙΤΑΙ κοπέλα εμφανίσημη. Για να εργαστεί σε internet cafe. Πληροφορίες: 22410-25050

ΖΗΤΕΙΤΑΙ βοηθός για πλακάκια, έμπειρος ή εργάτης. Πληροφορίες τηλ. 6936803009

ΖΗΤΕΙΤΑΙ οικόπεδο εντός σχεδίου για αγορά ή αντιπαροχή στις περιοχές Ιαλυσού - Κρεμαστής - Κοσκινού ή εντός σχεδίου στη Ρόδο. Πληρ. Διακογεωργίου Κάλλιστος. Τηλ. 22410/29318, 22410/78501

ΖΗΤΕΙΤΑΙ κοπέλα έμπειρη για να εργαστεί σε κυλικείο για 8 ώρες. Πληροφορίες τηλ.:22410 - 80111

ΖΗΤΕΙΤΑΙ νέος απόφοιτος ΤΕΙ με γνώσεις λογιστικής, με άνεση στην επικοινωνία. Πληρ. τηλ.: 22410-87245-6944254435

ΖΗΤΟΥΝΤΑΙ: 1) Σερβιτόρος και 2) βοηθός σερβιτόρου για να εργαστούν σε εστιατόριο. Πληρ. τηλ.: 39043

ΖΗΤΕΙΤΑΙ: κοπέλα με γνώσεις Η/Υ για κατάστημα -03.00 π.μ.-11π.μ. Πληρ. τηλ.: 6945934280 από 8 π.μ. - 2 μ.μ.

ΖΗΤΟΥΝΤΑΙ
άτομα που θέλουν extra εισόδημα, για εργασία από το χώρο τους.
ΟΧΙ ΜΙΣΘΟΣ - ΟΧΙ ΦΑΣΟΝ - ΟΧΙ ΜΕΡΕΜΕΤΙΑ
Τηλ. επικοινωνίας 2310 488511 - 6947948544

ΑΒΑΔΙΣΤΑ, ΑΒΑΣΑΝΙΣΤΑ
επιχείρηση στο σπίτι ή το χώρο σας. Αμεση κάλυψη θέσεων, ανεξάρτητης συνεργασίας. Οχι ντίλερ, πλασιέ, πωλητές. Ιντερνετ επιθυμητό. Ημιαπασχόληση 500 - 1500 ευρώ, πλήρης απασχόληση 1500 - 6500 ευρώ. Bonus, προμήθειες 5%, πληρωμένες διακοπές.
Τμήμα εξυπηρέτησης συνεργατών 2241030078 www.umswork4you.com

ΖΗΤΟΥΝΤΑΙ
άτομα από επιχείρηση για απασχόληση - ημιαπασχόληση στον τομέα Οργάνωσης & Διοίκησης. Κέρδηαπό 500 έως 1.500 ευρώ μηνιαία!
Τηλ. επικοινωνίας 6945165537, κα Μακρή

Διάφορα



ΜΟΝΩΣΕΙΣ 25 ΧΡΟΝΙΑ!
ΑΡΧΩΝ ΣΑΜΑΡΤΖΗΣ
Πληροφορίες τηλ.
22410/ 23030-22410/20021
και 6947374732
X5339-31/8

ΟΙΚΟΔΟΜΙΚΕΣ ΕΠΙΧΕΙΡΗΣΕΙΣ

ΔΙΑΚΟΓΕΩΡΓΙΟΥ ΚΑΛΛΙΣΤΟΣ

ΕΘΝ. ΑΝΤΙΣΤΑΣΕΩΣ 11 - ΤΣΑΛΔΑΡΗ 28

ΠΩΛΗΣΕΙΣ ΔΙΑΜΕΡΙΣΜΑΤΩΝ-
ΚΑΤΑΣΤΗΜΑΤΑ-ΑΠΟΘΗΚΕΣ-
ΑΝΤΑΛΛΑΓΕΣ ΑΚΙΝΗΤΩΝ-
ΑΓΟΡΕΣ ΟΙΚΟΠΕΔΩΝ-
ΑΝΑΛΑΜΒΑΝΟΥΜΕ ΑΝΤΙΠΑΡΟΧΕΣ

ΠΩΛΟΥΝΤΑΙ διαμερίσματα λουξ κατασκευής με απεριόριστη θέα. Τα διαμερίσματα διαθέτουν θωρακισμένες πόρτες, εντοιχισμένες κουζίνες - ντουλάπες εντοιχισμένες, νιπτήρα με ντουλάπι, κεντρική θέρμανση αυτόνομη, ανοιγόμενα ανακλινόμενα κουφώματα με διπλά τζάμια, σίτες, ρολά, υδραυλικό ασανσέρ, τριφασικό ρεύμα. Ολοι οι χώροι σπατουλαριστοί, εσωτερικές πόρτες MDF, με σχέδιο.

• **ΔΙΑΜΕΡΙΣΜΑΤΑ ΕΠΙ ΤΗΣ:**
1. **ΠΩΛΟΥΝΤΑΙ διαμερίσματα** επί της οδού Χαραλάμπους στο πάρκο, των 105, 125 τ.μ. διαμερίσματα 3άρια-4άρια.
2. **ΟΙΚΟΔΟΜΗ** υπό ανέγερση επί της οδού Κ. Παλαιολόγου και Θεοτοκοπούλου **διαμερίσματα** 2άρια, 3άρια, 4άρια.
3. Επί της οδού Μ. Κων/νου-Κ. Παλιολόγου **γραφείο ιατρείο** 70 τ.μ.
4. **Αποθήκες** πλησίον Στ. Κωτιάδη 130 τ.μ., Λ. Καλλιθέας (Καρακόνερο) 80-300 τ.μ.
5. Πωλούνται στην παραλία Κιοτάρι **μεζονέτες.** Ημιτελείς και τελειωμένες των 80 τ.μ. και 110 τ.μ. σε 1.000 τ.μ. οικόπεδο πολυτελούς κατασκευής.

ΟΙ ΠΩΛΗΣΕΙΣ ΜΠΟΡΟΥΝ ΝΑ ΓΙΝΟΥΝ ΜΕ ΟΛΑ ΤΑ ΔΑΝΕΙΑ ΤΡΑΠΕΖΩΝ ΚΑΙ ΟΡΓΑΝΙΣΜΩΝ ΑΝΑΛΑΜΒΑΝΟΥΜΕ ΑΝΤΙΠΑΡΟΧΕΣ ΚΑΙ ΑΓΟΡΕΣ . ΟΙΚΟΠΕΔΩΝ ΔΕΧΟΜΑΣΤΕ ΑΝΤΑΛΛΑΓΕΣ ΑΚΙΝΗΤΩΝ

ΠΛΗΡΟΦΟΡΙΕΣ
ΔΙΑΚΟΓΕΩΡΓΙΟΥ ΚΑΛΛΙΣΤΟΣ
Τηλ. 22410-29318, 78501 • Fax: 22410 34598, 78502

ΜΗΝΙΑΙΑ ΕΝΟΙΚΙΑΣΗ ΔΩΜΑΤΙΩΝ ΣΕ ΞΕΝΟΔΟΧΕΙΟ
Το ξενοδοχείο ΕΛΕΝΑ
που βρίσκεται στο κέντρο της πόλεως Ρόδου, σε μικρή απόσταση από το λιμάνι και το Πανεπιστήμιο επί της οδού Γρίβα 78,
ΕΝΟΙΚΙΑΖΕΙ ΔΩΜΑΤΙΑ
ιδανικά για φοιτητές, στρατιωτικούς κ.λπ.
Το δωμάτιο διαθέτει:
α) ατομικό μπάνιο
β) τηλέφωνο
γ) ραδιόφωνο
δ) τηλεόραση
ε) ψυγείο
στ) θέρμανση
ζ) ζεστό νερό
η) εβδομαδιαίος καθαρισμός δωματίου και
θ) διάθεση ιματισμού (σεντόνια κουβέρτες)
Πληρ. τηλ. 22410 24755, 22410 93019

Ξενάκης Αυτοκίνητα αεβε
Εξουσιοδοτημένος Έμπορος Kosmocar A.E.
Πωλήσεις-Service-Ανταλλακτικά
10ο χλμ. Ρόδου-Λίνδου, τηλ. 2241086777, fax: 2241086788

1.VW GOLF 1400 CC μοντ. 2001, 3ΘΥΡΟ, χρώμα ΜΠΛΕ ΤΖΑΖ, (ABS, υδρ. τιμόνι, 4 αερόσακοι, ηλ. παράθυρα, κεντρικό κλείδωμα, ηλεκ. καθρέπτες, air condition, ηχοσύστημα)
2. VW POLO - 1400 CC μοντ. 2003, χρώμα ΜΑΥΡΟ χλμ. 32.500 (υδρ. τιμόνι, 4 αερόσακοι, air condition, μπακετ καθίσματα, ηλ. παράθυρα, ηλ. καθρέπτες, κεντρικό κλείδωμα)
3.VW PASSAT - 1600 cc μοντ. 1600 χρώμα ΓΚΡΙ χλμ. 0 (ABS, υδρ. τιμόνι, 4 αερόσακοι, ηλ. παράθυρα, κεντρικό κλείδωμα, ηλεκ. καθρέπτες, CLIMATRONIC, ηχοσύστημα)
4.VW GOLF VARIANT - 1400 CC μοντ. 1996, 5ΘΥΡΟ, χρώμα ΜΑΥΡΟ (υδρ. τιμόνι,R/C)
5.VW PASSAT VARIANT 1800 CC μοντ. 1993, 5ΘΥΡΟ χρώμα ΜΠΛΕ (υδρ. τιμόνι, ηλ. παράθυρα, κεντρικό κλείδωμα, ηχοσύστημα)
6.AUDI A3 1600 CC AMBITION μοντ. 2003, χρώμα ΚΟΚΚΙΝΟ 3ΘΥΡΟ (ABS, ESP, EDL,BAS, δερμάτινο, υδρ. τιμόνι, 6 αερόσακοι, Sport ανάρτηση, ηλ. παράθυρα, κεντρικό κλείδωμα, ηλεκ. καθρέπτες, **CLIMA Διζωνικό,** ηχοσύστημα)
7.AUDI A3 1600 CC ATTRACTION μοντ. 1999, χρώμα ΑΣΗΜΙ 5ΘΥΡΟ (ABS, υδρ. τιμόνι, 4 αερόσακοι, Sport ανάρτηση, ηλ. παράθυρα, κεντρικό κλείδωμα, ηλεκ. καθρέπτες, **Clima,** ζάντες αλουμινίου 17', ηχοσύστημα R/CD)
8.AUDI A3 1600 CC μοντ. 1999, χρώμα ΜΠΟΡΝΤΩ (Αερόσακοι, ηλ. παράθυρα, κεντρικό κλείδωμα, ηλεκ. καθρέπτες, ηχοσύστημα)
9.AUDI A4 - 1600 CC μοντ. 1997, χρώμα ΜΠΛΕ (ABS, υδρ. τιμόνι, 4 αερόσακοι, δερμάτινο σαλόνι, ηλ. παράθυρα, κεντρικό κλείδωμα, ηλεκ. καθρέπτες, Climatronic, ζάντες αλουμινίου, ηχοσύστημα)
10. FORD FOCUS 1600 CC ΜΟΝΤ. 1999 ΣΕΔΑΝ χρώμα ΑΣΗΜΙ χλμ. 83.000 (ABS, υδρ. τιμόνι, 2 αερόσακοι, ηλ. παράθυρα, κεντρικό κλείδωμα, ηλεκ. καθρέπτες, air condition, ζάντες αλουμινίου, ηχοσύστημα)
11.SKODA FABIA 1400 CC μοντ. ΧΡΩΜΑ ΘΑΛΑΣΣΙ (υδρ. τιμόνι, αερόσακος οδηγού, ηλ. παράθυρα, κεντρικό κλείδωμα, air condition, ηχοσύστημα)
12.RENAULT TWINGO 1150 CC μοντ. 1998, μοντ. 1998, χρώμα ΓΚΡΙ, 3ΘΥΡΟ (ηλ. παράθυρα, ηχοσύστημα)
13. FIAT PUNTO 1250 CC μοντ. 1998 χρώμα ΑΣΗΜΙ 5θυρο (2 ηλ.παράθυρα,κεντρικό κλείδωμα, αεροτομή, ηχοσύστημα)
14.FIAT BRAVO 1150 CC μοντ. 1999 ΧΡΩΜΑ ΓΑΛΑΖΙΟ (υδρ. τιμόνι, air condition, αερόσακος οδηγού, 2 ηλ. παράθυρα, κεντρικό κλείδωμα, ηχοσύστημα)
15.ROVER 414 SI 1400 CC μοντ. 1995, χρώμα ΜΠΛΕ (υδρ. τιμόνι, 4 ηλ. παράθυρα, κεντρικό κλείδωμα,ηλιοροφή, ηχοσύστημα)
16.ROVER 214 SI 1400 CC μοντ. 1992, χρώμα ΓΚΡΙ (υδρ. τιμόνι, κεντρικό κλείδωμα, ηχοσύστημα)
17.ROVER 414 SI 1400 CC μοντ. 1995, χρώμα ΛΕΥΚΟ (υδρ. τιμόνι, 4 ηλ. παράθυρα, κεντρικό κλείδωμα, ηλιοροφή, ηχοσύστημα)
18.ALPHA ROMEO 155-1600 CC μοντ. 1996, χρώμα ΜΑΥΡΟ (υδρ. τιμόνι, αερόσακος οδηγού, 2 ηλ. παράθυρα, κεντρικό κλείδωμα,κλιματισμός, ηχοσύστημα)
19.PEUGEOT 306 XR 1400 CC μοντ. 1993 χρώμα ΑΝΘΡΑΚΙ (2 ηλ. παράθυρα, κεντρικό κλείδωμα, ηχοσύστημα)
20.RENAULT CLIO-1190 CC μοντ. 1995, χρώμα ΜΟΛΥΒΙ, 5ΘΥΡΟ (R/C)
21.LANCIA Y 1250 CC μοντ. 1996 χρώμα ΜΑΥΡΟ 3θυρο (2 ηλ. παράθυρα, κεντρικό κλείδωμα)
22.LANCIA LYBRA 1600 CC μοντ. 2000 χρώμα ΑΣΗΜΙ 4ΘΥΡΟ (υδρ. τιμόνι, A/C, 2 ηλ. παράθυρα, κεντρικό κλείδωμα)
23.KIA PRIDE 1300 CC μοντ. 1999, χρώμα ΑΣΗΜΙ, 4θυρΟ (υδρ.τιμόνι,A/C, 2 ηλ.παράθυρα, ζάντες αλουμινίου, ηχοσύστημα)
24.SUZUKI SWIFT1000 μοντ. 1999 χρώμα ΛΕΥΚΟ (air condition, ηχοσύστημα)
25.SEAT IBIZA 1400 CC μοντ. 1995 ΧΡΩΜΑ ΠΡΑΣΙΝΟ (κεντρικό κλείδωμα, ηχοσύστημα)
26.HYUNDAI ATOS 1300 CC μοντ. 1000 χρώμα ΧΡΥΣΑΦΙ (υδρ. τιμόνι, ηλ. παράθυρα, κεντρικό κλείδωμα, air condition, ηχοσύστημα)
27. FIAT FIORINO 1700 CC DIESEL μοντ.1995 χρώμα ΛΕΥΚΟ (υδρ. τιμόνι, ηχοσύστημα)
28.VW TRANSPORTER 2400 CC DIESEL, μοντ. 1997 χρώμα ΚΟΚΚΙΝΟ (υδρ. τιμόνι)
29.VW PASSAT - 1600 CC μοντ. 1999, ΧΡΩΜΑ ΓΑΛΑΖΙΟ (ABS, υδρ. τιμόνι, 4 αερόσακοι, ηλ. παράθυρα, κεντρικό κλείδωμα, ηλεκ. καθρέπτες, CLIMATRONIC, ηχοσύστημα)
30.VW POLO CLASSIC - 1400 CC μοντ. 1998, 3θυρο, χρώμα ΠΡΑΣΙΝΟ (υδρ. τιμόνι, ηλ. παράθυρα, κεντρικό κλείδωμα, ζάντες αλουμινίου, ηχοσύστημα)
31.RENAULT MEGANE -1400 CC μοντ. 1996, ΧΡΩΜΑ ΜΟΛΥΒΙ (υδρ. τιμόνι, ηλ. παράθυρα, κεντρικό κλείδωμα, air condition, ηχοσύστημα)
32.TOYOTA AVENSIS - 1600 CC μοντ. 1999, SEDAN, χρώμα ΜΑΥΡΟ (ABS, υδρ. τιμόνι, 2 αερόσακοι, ηλ. παράθυρα, κεντρικό κλείδωμα, air condition, ηλεκ. καθρέπτες, συναγερμός, ηχοσύστημα)
33.ALFA ROMEO 164-2000 CC μοντ. 1991, χρώμα ΜΠΛΕ (υδρ.τιμόνι, 2 ηλ.παράθυρα, κεντρικό κλείδωμα)
34. FIAT MAREA 1400 CC μοντ. 1997 χρώμα ΜΠΛΕ 4ΘΥΡΟ (υδρ.τιμόνι, 2 ηλ.παράθυρα, ζάντες αλουμιννίου, προβολείς ομίχλης,ηχοσύστημα)
35. FORD MONDEO 1600 μοντ. 1994 χρώμα ΜΠΟΡΝΤΩ (ABS, υδρ. τιμόνι, 2 ηλ. παράθυρα, κεντρικό κλείδωμα, ηχοσύστημα)
36.PEUGEOT 306 XR 1400 CC μοντ. 1995 χρώμα ΑΝΘΡΑΚΙ (2 ηλ.παράθυρα, κεντρικό κλείδωμα, ηχοσύστημα)
37. VW BORA 1600 CC χρώμα ΑΣΗΜΙ (ABS, υδρ. τιμόνι, 4 αερόσακοι, ηλ. παράθυρα, κεντρικό κλείδωμα, ηλεκ. καθρέπτης, CLIMATRONIC, ηχοσύστημα)

0% ΠΡΟΚΑΤΑΒΟΛΗ ΕΩΣ 72 ΜΗΝΙΑΙΕΣ ΔΟΣΕΙΣ

ΠΑΛΛΑΣ 5 CINEMAS CENTER
24/08/2005 - 31/08/2005
για κρατήσεις
22410 24475 / 70670
www.cinemapallas.gr



THE ISLAND
ΝΗΣΙ
ΤΟ ΠΟΛΥΑΝΑΜΕΝΟΜΕΝΟ BLOCKBUSTER
Η μοναδική σωτηρία είναι η απόδραση!!!
Αίθουσα 5
ώρες έναρξης // •17:40 •20:10 •22:40

THE BRIDGE OF SAN LUIS REY
ΤΟ ΜΥΣΤΙΚΟ ΤΗΣ ΓΕΦΥΡΑΣ
Από τους κακόφημους δρόμους της Λίμα, στα Παλάτια της Ισπανίας και από τα βουνά του Περού, στις ακτές της Αμερικής του 18ου Αιώνα.



Αίθουσα expert Κωστορίδης 2
ώρες έναρξης // •17:40 •20:10 •22:40



the upside of anger
η άλλη όψη του θυμού
Η ΤΑΙΝΙΑ ΠΟΥ ΘΑ ΑΚΟΥΣΕΤΕ ΣΤΑ ΟΣΚΑΡ 2006!!!
Μια δυνατή κοινωνική ταινία που ύμνησαν οι Αμερικάνοι κριτικοί!!!
Αίθουσα SFERA LIVE 1
ώρες έναρξης // •18:00 •20:15 •22:30

ΠΡΟΣΕΧΩΣ

LAND of the DEAD
ΤΑ ΖΟΜΒΙ ΕΠΙΣΤΡΕΦΟΥΝ

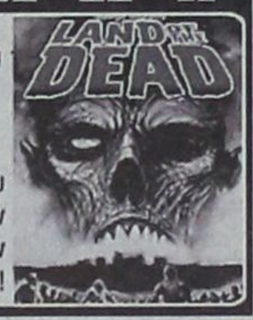

Από τον Τζορτζ Ρομέρο, τον σκηνοθέτη που δημιούργησε τον θρύλλο των ζωντανών νεκρών, το τελευταίο μέρος της σειράς των ταινιών του, με ήρωες του σαρκοβόρα ζόμπι!!!

ΕΛΛΗΝΙΚΗ ΔΗΜΟΚΡΑΤΙΑ
ΝΟΜΟΣ ΔΩΔΕΚΑΝΗΣΟΥ
ΔΗΜΟΣ ΙΑΛΥΣΟΥ

Ρόδος, 9/8/2005

ΑΝΑΚΟΙΝΩΣΗ

Ανακοινώνουμε στους φορολογούμενους του Δήμου Ιαλυσού τη ρύθμιση οφειλών από το τέλος διαμονής παρεπιδημούντων, το τέλος επί των ακαθαρίστων εσόδων και το Δημοτικό Φόρο Δωδεκανήσου, σύμφωνα με το άρθρο 9 παρ. 5 του Ν. 3345/2005.

Με το άρθρο 9 παρ. 5 του Ν. 3345/2005 επαναφέρονται σε ισχύ από τη δημοσίευση του Νόμου αυτού και για ακόμη έξι μήνες από 16-6-2005 μέχρι 16-12-2005, οι διατάξεις των παραγράφων 3, στοιχ. α,β,γ, και δ και 4 του άρθρου 12 του Ν. 3074/2002 (ΦΕΚ 296Α), για τις οφειλές που έχουν βεβαιωθεί ή μη μέχρι τη δημοσίευση του ανωτέρου νόμου, δηλαδή μέχρι την 16/6/2005.

Με τις ανωτέρω διατάξεις, επαναφέρεται σε ισχύ η δυνατότητα ευνοϊκής ρύθμισης οφειλών προς τους ΟΤΑ βεβαιωμένων ή μη εσόδων, που προέρχονται από την καταβολή του τέλους διαμονής παρεπιδημούντων, του τέλους επί των ακαθαρίστων εσόδων και του Δημοτικού Φόρου Δωδεκανήσου.

Ειδικότερα οι διατάξεις του άρθρου 12 του ν. 3074/2002 που επαναφέρονται σε ισχύ είναι οι ακόλουθες:

3α. Υπόχρεοι οι οποίοι μέχρι την έναρξη της ισχύος του νόμου αυτού δεν έχουν υποβάλει δήλωση ή έχουν υποβάλει ανακριβή ή ελλιπή δήλωση του τέλους διαμονής παρεπιδημούντων, του τέλους επί των ακαθαρίστων εσόδων και του Δημοτικού Φόρου Δωδεκανήσου υπέρ Δήμων και Κοινοτήτων, μπορούν να την υποβάλουν στον οικείο δήμο ή κοινότητα μέσα σε έξι μήνες από την έναρξη ισχύος του νόμου αυτού, (δηλαδή μεχρι τις 16/12/2005) με αρχική ή συμπληρωματική δήλωση προσκομίζοντας αντίγραφο ετήσιου εκκαθαριστικού σημειώματος του Φ.Π.Α., χωρίς την επιβολή σε βάρος τους προστίμου ή οποιασδήποτε άλλης κύρωσης.

3γ. Το τέλος που οφείλεται με βάση τις διατάξεις των προηγουμένων παραγράφων καταβάλλεται σε είκοσι τέσσερις (24) ισόποσες μηνιαίες δόσεις, καθεμιά από τις οποίες δεν μπορεί να είναι μικρότερη των εκατόν πενήντα (150) ευρώ. Η πρώτη δόση καταβάλλεται με την υποβολή της δήλωσης και οι λοιπές μέχρι την τελευταία εργάσιμη ημέρα των αντίστοιχων μηνών. Αν καταβληθεί ολόκληρο το ποσό μέσα στην προθεσμία καταβολής της πρώτης δόσης, ο οφειλέτης δικαιούται έκπτωσης δέκα τοις εκατό (10%).

Η υπαγωγή των οφειλών στις ανωτέρω ρυθμίσεις, κατόπιν σχετικής αιτήσεως του οφειλέτη, είναι υποχρεωτική, καθώς προβλέπεται ευθέως από τον νόμο και ισχύει για όλους τους Δήμους και τις Κοινότητες.

Ο Δήμαρχος Ιαλυσού
Στέργος Σ. Στάγκας

ΤΗΛΕΟΡΑΣΗ

ET-1

07.30 Η εποχή του παραμυθιού 08.00 Μπουρμπουλήθρες 08.15 Πιτσιρίκια 08.30 Billy the cat 09.00 Η Χαρά και το γκουντούν 09.30 Φίλοι για πάντα 10.00 Οι δρόμοι του θρύλου 10.30 Μένουμε Ελλάδα (Ε)

12.15 **Η Λυγερή (Ε)**
Κοινωνική σειρά εποχής παραγωγής 1995, με τους Αλεξανδριανή Σικελιανού, Μάνο Ζαχαράκη.
13.00 **Ταξίδι στον κόσμο**
Σειρά ντοκιμαντέρ.
14.00 **Τσικπίτας**
14.45 **Ανυπότακτες καρδιές**
Νεανική σειρά.
15.30 **Εχει γούστο (Ε)**
17.30 **Μένουμε Ελλάδα**
Ταξιδιωτικό μαγκαζίνο.
19.00 **Παγκόσμιο Πρωτάθλημα Ράλι**
Εκπομπή.
19.30 **Παράβαση**
Εκπομπή για το θέατρο, με τον Κώστα Γεωργουσόπουλο.

20.30 **Το θέατρο της Δευτέρας - Κλασικό**
Μπρόντγουεϊ
«A moon for the misbegotten». Θεατρικό δράμα που βασίζεται στο έργο του Ευγένιου Ο' Νιλ.
23.00 **ΕΙΔΗΣΕΙΣ – ΑΘΛΗΤΙΚΑ – ΧΡΗΜΑΤΙΣΤΗΡΙΟ – ΚΑΙΡΟΣ**
23.45 **Ο κυνηγημένος**
Περιπέτεια αγγλικής παραγωγής 1952,σε σκηνοθεσία Τσαρλς Κράιτον. Στους πρωταγωνιστικούς ρόλους εμφανίζονται οι ηθοποιοί: Ντερκ Μπόγκαρτ, Κέι Γουόλς Ελίζαμπεθ Σέλαρς.
Το πρόγραμμα συνεχίζεται με εκπομπές σε επανάληψη

MEGA

05.45 Περί ανέμων και υδάτων (Ε). Ρομαντική κωμική σειρά 06.45 Πρωινό Mega 10.00 Η Ελίζα και οι άλλοι (Ε) 11.00 Ρετρέ (Ε) 11.50 Μπουκιά και συχώριο (Ε) 12.50 Χάι Ροκ (Ε). Κωμική σειρά

14.00 **ΔΕΛΤΙΟ ΕΙΔΗΣΕΩΝ**
15.00 **Εμείς και εμείς (Ε)**
Κωμική σειρά με τον Γιώργο Γιαννούτσο.
16.30 **Δέκα λεπτά κήρυγμα (Ε)**
Κωμική σειρά με τους Κάρμεν Ρουγγέρη, Αριέττα Μουτούση, Δημήτρη Κουρούμπαλη, Σάκη Μπουλά.
17.10 **ΔΕΛΤΙΟ ΕΙΔΗΣΕΩΝ**
17.20 **Το σημάδι του έρωτα (Ε)**
Δραματική σειρά με τους Βάνα Μπάρμπα, Στράτο Τζώρτζογλου.
18.40 **Τα σύνορα της αγάπης (Ε)**
Τουρική σειρά με τους Νεχίρ Ερντογκάν, Οζγκιούρ Τσεβίκ, Τουλίν Οράλ.

20.00 **ΕΙΔΗΣΕΙΣ**
21.00 **Η νταντά (Ε)**
Κωμική σειρά.
21.40 **Η ώρα η καλή (Ε)**
Κωμική σειρά με τους Πάνο Μιχαλόπουλο, Μπέσυ Μάλφα, Ζέτα Δούκα, Ρίκα Διαλυνά.
22.40 **Τα σύνορα της αγάπης**
Τουρκική σειρά με τους Νεχίρ Ερντογάν, Οζγκιούρ Τσεβίκ, Τουλίν Οράλ.
00.15 **ΤΕΛΕΥΤΑΙΑ ΓΕΓΟΝΟΤΑ**
00.30 **Δεύτερη ευκαιρία**
Δρομματική σειρά αμερικανικής παραγωγής.
01.30 **Models INC**
Αμερικανική σειρά.
02.30 **Τηλεμάρκετινγκ**
03.15 **Μόνοι στο σπίτι (Ε)**
Αμερικανική κοινωνική σειρά.
04.15 **Μάλκολμ και Εντι**
Αμερικανική σειρά.

ANT1

06.30 Καλημέρα με τον ΑΝΤ1 10.00 Σοφία ορθή (Ε). Κωμική σειρά 10.40 Πάτερ ημών (Ε). Κωμική σειρά 11.15 Ντάντά για όλες τις δουλειές (Ε) 12.00 Λίφτινγκ (Ε). Κωμική σειρά 13.00 ΤΑ ΝΕΑ ΤΟΥ ΑΝΤ1

14.00 **Τα φιλαράκια (Ε)**
Κωμική σειρά.
15.00 **Εκείνες κι εγώ (Ε)**
Κωμική σειρά.
16.00 **Ιδιαίτερα για κλάματα (Ε)**
Ελληνική κωμική σειρά.
16.50 **Super Game**
Τριλέπτο τηλεπαιχνίδι.
17.00 **Ακρως οικογενειακόν (Ε)**
Κωμική σειρά.
17.55 **ΤΑ ΝΕΑ ΤΟΥ ΑΝΤ1 και ΕΙΔΗΣΕΙΣ στη ΝΟΗΜΑΤΙΚΗ**
18.10 **Super Game**
Τριλεπτο τηλεπαιχνίδι.
18.15 **Το πιο γλυκό μου ψέμα (Ε)**
Κωμική αισθηματική σειρά.
19.00 **Μη μου λες αντίο (Ε)**
Δραματική σειρά.

20.00 **ΤΑ ΝΕΑ ΤΟΥ ΑΝΤ1**
21.00 **Ελλάς, το μεγαλείο σου (Ε)**
Κωμική σειρά.
22.00 **Το καφέ της Χαράς (Ε)**
Κωμική σειρά με τους Χάρη Ρώμα, Ρένια Λουιζίδου, Τζόυς Ευείδη, Γεράσιμο Σκιαδαρέση.
23.10 **Εγκλήματα (Ε)**
Ελληνική κωμική σειρά.
00.10 **ΕΙΔΗΣΕΙΣ**
00.45 **Το ξαδελφάκι μου ο Βίνι**
Κωμωδία αμερικανικής παραγωγής 1992, σε σκηνοθεσία Τζόναθαν Λιν, με τους Τζο Πέσι, Μαρίζα Τομέι, Ραλφ Μάτσιο.
03.00 **Ποιος θα τρελάνει ποιον**
Αμερικανική χιουμοριστική σειρά.
03.40 **Τηλεμάρκετινγκ**
04.20 **Mobile fun**
04.40 **Ντράγκονμπολ Ζ**
05.30 **Ο ανακατωσούρας**
05.55 **Ολα του γάμου δύσκολα**

STAR

07.15 Μπαμπάρ, το ελεφαντάκι 07.45 Φαντομέτ 08.15 Πόκεμον 08.45 Μπέιμπι Λούνεϊ Τουνς 09.15 Road runner show 09.45 Τα στρουμφάκια 10.15 Μελίτα, το φλογερό κορίτσι. Αισθηματική σειρά

13.00 **ΕΙΔΗΣΕΙΣ**
14.00 **Οι ιππότες της ασφάλτου**
Περιπετειώδης σειρά αμερικανικής παραγωγής.
14.45 **Οικογένεια Γκίλμορ**
Κοινωνική σειρά.
15.45 **Στον έβδομο ουρανό**
Οικογενειακή σειρά.
16.30 **Ειδήσεις στη νοηματική γλώσσα**
16.45 **Ρωξάνη, μια ελεύθερη γυναίκα**
Αισθηματική σειρά με τους Γκαμπριέλα Σπάνικ, Μαουρίσιο Ισλάς, Γκαμπριέλα Ροέλ.
17.45 **Χουάνα, η παρθένα**
Αισθηματική σειρά.
18.45 **Ηρακλής**
Περιπετειώδης σειρά αμερικανικής παραγωγής.

19.45 **ΕΙΔΗΣΕΙΣ**
21.00 **Οι μάγισσες**
Δραματική σειρά με τις Σάνεν Ντόχερτι, Χόλι Μαρί Κομπς, Αλίσα Μιλάνο.
22.00 **Ο υπερκατάσκοπος των δύο ηπείρων** ★
Περιπέτεια αμερικανικής παραγωγής 1982, σε σκηνοθεσία Κλιντ Ισστγουντ, με τον ίδιο και τους Φρέντι Τζόουνς, Ντέιβιντ Χάφμαν, Γουόρεν Κλαρκ.
00.30 **Τέξας Ρέιντζερ**
Περιπετειώδης σειρά αμερικανικής παραγωγής.
01.30 **Νόμος και τάξη: Ειδική ομάδα**
Αστυνομική σειρά.
02.30 **ΕΙΔΗΣΕΙΣ**
02.45 **Γραφείο κπδειών Φίσερ**
Δρασματική σειρά αμερικανικής παραγωγής.
04.00 **Ο ειρηνοποιός**
Περιπετειώδης σειρά αμερικανικής παραγωγής.

ALPHA

05.40 Οι τρεις χήρες (Ε) 06.30 Μια νέα μέρα καλημέρα. Με τους Κώστα Μαρδά, Κορίνα Τραϊφόρου 10.00 Ο λαγοπόδαρος. Κωμωδία παραγωγής 1964, με τους Νίκο Σταυρίδη, Γιάννη Γκιωνάκη, Βασίλη Αυλωνίτη

12.00 **Κρυφά πάθη**
Καθημερινή μεταγλωττισμένη σειρά.
14.00 **ΕΙΔΗΣΕΙΣ**
15.00 **Βελούδο από μετάξι (Ε)**
Οικογενειακή σειρά.
16.00 **Νίνα**
Δραματική σειρά βραζιλιάνικης παραγωγής.
17.15 **Δελτίο στη Νοηματική**
17.30 **Ακροβατώντας (Ε)**
Δραματική σειρά με τους Θεοφανία Παπαθωμά, Γιάννη Βόγλη, Μελίνα Μποτέλη, Τάκη Χρυσικάκο (β΄ κύκλος).
18.30 **Στα βάθη της Ανατολής**
Νέα κοινωνική σειρά τουρκικής παραγωγής, που προβάλλεται καθημερινά.

20.00 **ΕΙΔΗΣΕΙΣ**
21.00 **Αμετανόητος εργένης** ★
Ρομαντική κωμωδία αμερικανικής παραγωγής 1999, σε σκηνοθεσία Γκάρι Σίνιορ, με τους Κρος Ο' Ντόνελ, Ρενέ Ζελβέγκερ, Τζέιμς Κρόμγουελ.
23.00 **10η εντολή (Ε)**
Αστυνομική σειρά αυτοτελών επεισοδίων. «Σπασμένη κούκλα».
00.00 **ΕΙΔΗΣΕΙΣ**
00.15 **Η βασιλεία του διαβόλου**
Αμερικανικό θρίλερ (2002) με τους Ντιν Γουίντερς, Ασλεϊ Λόρενς, Νταγκ Μπράντλεϊ.
02.15 **Οι αντίπαλοι**
Θρίλερ αμερικανικής παραγωγής (2000) σε σκηνοθεσία Νόρμα Μπέιλι, με τους Τζένιφερ Φίνιγκαν, Μαρν Πάτερσον, Μαίρη Μάργκαρετ Χιουμς.
04.15 **Τηλεαγορές**
04.30 **Στο δρόμο της καρδιάς (Ε)**
Ελληνική σειρά.

NET

05.45 Πρώτη γραμμή. Καθημερινό ενημερωτικό μαγκαζίνο 10.00 ΕΙΔΗΣΕΙΣ 10.10 National Geographic 11.00 Μυστηριώδεις πόλεις της Ασίας. Σειρά ντοκιμαντέρ 12.00 ΕΙΔΗΣΕΙΣ 13.00 Τόποι των μύθων

13.30 **Της τύχης τα γραμμένα**
Σπονδυλωτή κοινωνική σάτιρα παραγωγής 1957, με τους Αντιγόνη Βαλάκου, Κώστα Κακαβά, Γκέλυ Μαυροπούλου, Ελένη Χατζηαργύρη.
15.00 **ΕΙΔΗΣΕΙΣ**
16.00 **Ατίθασα νιάτα**
Αμερικανική κοινωνική σειρά.
17.00 **Μέρες αγάπης**
Αισθηματική σειρά αμερικανικής παραγωγής που προβάλλεται καθημερινά.
18.00 **ΕΙΔΗΣΕΙΣ – ΔΕΛΤΙΟ στη ΝΟΗΜΑΤΙΚΗ – ΔΕΛΤΙΟ ΑΓΡΟΤΩΝ**
19.00 **16 ημέρες στην Αθήνα - Ολυμπιακοί Αγώνες**

20.50 **Στιγμές τραγουδιού**
21.00 **ΕΙΔΗΣΕΙΣ**
22.00 **Η ονειρεμένη ζωή των αγγέλων** ★★★★
Κοινωνική νεανική ταινία γαλλικής παραγωγής 1998, σε σκηνοθεσία Ερίκ Ζονκά, με τους Ελοντί Μπουσέ, Νατάσα Ρενιέ, Γκρεγκουάρ Κολέν, Τζο Πρεστιά.
00.00 **ΕΙΔΗΣΕΙΣ**
00.30 **Ανδρομέδα**
Αμερικανική σειρά επιστημονικής φαντασίας.
01.30 **Μάτλοκ**
Αστυνομική σειρά αμερικανικής παραγωγής με τους Αντι Γκρίφιθ, Τζούλι Σόμαρς, Λίντα Περλ.
Το πρόγραμμα συνεχίζεται με εκπομπές σε επανάληψη

ET 3

09.00 Ελιοτ ο τάρανδος 09.30 Η ομάδα των αριθμών 10.00 Η Μάγκι και το άγριο τερατάκι 10.30 Οι περιπέτειες του μικρού πρίγκιπα 11.00 Ανακαλύπτοντας την ψυχολογία 11.30 Τα ζώα της Ιβηρικής Χερσονήσου

12.00 **Το καθημερινό μας ψωμί**
12.30 **Θάλασσα, ο υδάτινος κόσμος**
13.00 **ΕΙΔΗΣΕΙΣ**
13.30 **Το τρίτο μάτι**
14.30 **Εισπήριο (Ε)**
15.00 **Desire (Ε)**
15.30 **Πρότυπα ομορφιάς (Ε)**
16.00 **ΕΙΔΗΣΕΙΣ στη Νοηματική**
16.20 **Εκτη αίσθηση (Ε)**
Καθημερινή ενημερωτική εκπομπή.
16.30 **Χρώμα Ελλάδας... από τη Μύκονο**
Καθημερινή ψυχαγωγική εκπομπή.
18.00 **Ο κόσμος των σπορ**
Καθημερινή αθλητική εκπομπή.

19.00 **ΕΙΔΗΣΕΙΣ**
20.15 **Μακρινές φιλίες (Ε)**
Με τον Λευτέρη Παπαδόπουλο.
20.30 **Ο Φρεντ Αστέρ και οι υπέροχες γυναίκες που χόρεψαν μαζί του**
Αφιέρωμα.
22.00 **Ολυμπιακοί Αγώνες 2004 – Ενας χρόνος μετά**
Τα καλύτερα στιγμιότυπα των Ολυμπιακών Αγώνων της Αθήνας.
23.00 **Mixer: Η μάχη της Κρήτης**
Ντοκιμαντέρ.
00.00 **ΕΙΔΗΣΕΙΣ**
00.30 **Οι κάτοικοι του Τσέρνομπιλ**
Συμμετοχή της Πολωνίας στο 2ο Φεστιβάλ Καλύτερων Τηλεοπτικών Προγραμμάτων 2000-2001.
01.00 **Το νοσοκομείο στην παραλία**
Από το 3ο φεστιβάλ Καλύτερων Τηλεοπτικών Προγραμμάτων 2001-2002.
01.30 **Εποχής αίματος και ελπίδας**

ALTER

06.50 Alter kids 09.45 Kid songs (Ε). Παιδική μουσική εκπομπή 10.15 Σαμπρίνα. Αμερικανική σειρά 10.45 ΕΙΔΗΣΕΙΣ 11.00 Breakfast. Πρωινό μαγκαζίνο με την Ισαβέλλα Κούτση και την Ολγα Λαφαζάνη

12.45 **ΕΙΔΗΣΕΙΣ**
13.45 **Καθένας με την τρέλα του**
Κωμωδία παραγωγής 1980, με τους Μαίρη Χρονοπούλου, Κώστα Πολίτη, Διονύση Παπαγιαννόπουλο, Αννα Φόνσου.
16.15 **ΕΙΔΗΣΕΙΣ**
16.30 **Τα φιλαράκια**
Κωμωδία παραγωγής 1987, σε σκηνοθεσία Αρη Φωτιάδη.
Στους πρωταγωνιστικούς ρόλους εμφανίζονται οι ηθοποιοί: Αντώνης Καφετζόπουλος, Δημήτρης Πιστάς, Ντόρα Βολονάκη, Τίμος Περλέγκας, Αθηνά Παππά.

18.45 **ΕΙΔΗΣΕΙΣ**
21.00 **Ρεξ**
Αστυνομική σειρά με τους Τομπίας Μορέτι, Βολφ Μπαχόφνερ, Καρλ Μαρκόβικς, Γκέχαρτ Τσίμαν.
22.00 **Μητσι-χώστα (Ε)**
Σατιρική εκπομπή με τον Γιώργο Μητσικώστα.
23.25 **ΕΙΔΗΣΕΙΣ**
23.40 **Auto Alter**
Εκπομπή για το αυτοκίνητο.
23.45 **Συνοδός πολυτελείας**
Ερωτικό θρίλερ αμερικανικής παραγωγής 1997, σε σκηνοθεσία Γκάρι Γκρέιβερ, με τους Σόνα Ο' Μπράιαν, Λάντον Χολ.
01.45 **Sex and the city**
Αμερικανική κοινωνική σειρά.
02.30 **Διαστημικός έρωτας No 1**
Αισθησιακή ταινία.

Υγιεινά & Καθημερινά

Το παιδί κι εσείς



Του καθηγητή Παθολογίας Πανεπιστημίου Αθηνών Στέφανου Ι. Καραγιαννόπουλου

Παιδική παχυσαρκία

Το σωματικό βάρος μας κτίζεται κάθε μέρα.

Το σημερινό βάρος μας είναι το χθεσινό μας φαγητό. Ας το θυμούνται αυτό οι μητέρες, γιατί η παιδική παχυσαρκία είναι ιδιαίτερα αυξημένη στη χώρα μας.

Η πιο κρίσιμη ηλικία είναι ανάμεσα στα 5-10.

Τι φταίει;

Τα παιδιά μας ζουν σε παχυσαρκογόνο περιβάλλον: γεμάτο ψυγεία, πολλά γλυκά στο σχολείο, διαφημίσεις φαγητού παντού, πολύ διάβασμα, λίγες ευκαιρίες για παιχνίδι, μετακινήσεις με αυτοκίνητο και όχι με τα πόδια.

Αποτέλεσμα:

Τα παχύσαρκα παιδιά έχουν αυξημένες πιθανότητες να παρουσιάσουν διαβήτη, υπέρταση, χοληστερίνη αργότερα ως ενήλικοι. Και το χειρότερο, να μην μπορούν να απαλλαγούν από τα περιττά κιλά.

Τα νέα κορίτσια ιδιαίτερα, όταν αποκτήσουν παραπανίσια κιλά, αντιμετωπίζουν σημαντικά προβλήματα προσαρμογής.

Τα αγόρια έχουν αγχώδεις εκδηλώσεις ή και μέτρια σχολική επίδοση.

Η ΨΥΧΟΚΟΙΝΩΝΙΚΗ ΜΟΝΩΣΗ που φέρνει η παχυσαρκία βαραίνει πολύ στη ζωή του παιδιού και του έφηβου.

Φαστ Φουντ

Υπάρχουν και υγιεινές επιλογές

- **Αποτελούν την προτίμηση των νέων ανθρώπων.** Είναι, σχετικά, φτηνά. Έχουν σταθερή γεύση. Συνδυάζονται με χώρους γεμάτους χρώματα. Προσφέρουν «αγαπημένες τροφές»: μπιφτέκι, πατάτες τηγανητές, χάμπουργκερ, μακαρόνια, κοτόπουλο. Έχουν άμεση εξυπηρέτηση. Είναι με δυο λόγια μοντέρνα.
- **Οι τροφές όμως είναι κατά κανόνα τηγανητές.** Γεμάτες λάδι αγνώστου προελεύσεως που δεν αλλάζει συχνά.
- **Τα περισσότερα φαστ φουντ χρησιμοποιούν βαμβακέλαιο, φοινικέλαιο, ηλιέλαιο** –που είναι φυτικά–, ζωικά λίπη –λαρδί– ή συνδυασμό και των δύο.
  Το φοινικέλαιο, παρ' ότι φυτικό λάδι, δεν αποτελεί υγιεινή τροφή γιατί αυξάνει τη χοληστερίνη του αίματος.
- **Οι στατιστικές δείχνουν ότι η κατανάλωση τηγανισμένων φαγητών από φαστ φουντ είναι πολύ αυξημένη** στην εφηβική ηλικία. Το αλλοιωμένο λάδι μπορεί να έχει δυσμενείς επιπτώσεις για την υγεία τους.
- **Τα περισσότερα πιάτα έχουν μαγιονέζα και κέτσαπ.** Τροφές γεμάτες ζάχαρη, αλάτι, αβγά και λιπαρά που για την παιδική και εφηβική ηλικία δε συνιστώνται. Πολύ περισσότερο για τις μεγαλύτερες.
- **Τα φρούτα είναι ανύπαρκτα.** Ενώ τα λαχανικά προσφέρονται ως συνοδευτικά, στη μορφή σαλάτας ή σαν έτοιμη σαλάτα με βαριές, παχύρευστες ανθυγιεινές σάλτσες.
- **Οι περισσότερες τροφές έχουν μεγάλες ποσότητες αλατιού,** εκτός απ' αυτό που επιπλέον προστίθεται, π.χ. τηγανητές πατάτες.
- **Οι πατάτες είναι κατά κανόνα προτηγανισμένες,** με αποτέλεσμα να αλλοιώνεται η αρχική σύνθεσή τους.
- **Ωστόσο, υπάρχουν και υγιεινές επιλογές: Τα σάντουιτς** –ωμά ή ψημένα– **με μαύρο ψωμί, τυρί και λαχανικά.** Με την προϋπόθεση να μην περιέχουν βούτυρο.
- **Τα διαιτητικά πιάτα με κοτόπουλο και λαχανικά.**
- **Οι σαλάτες με φρέσκα λαχανικά χωρίς μαγιονέζα ή κέτσαπ.** Με λίγο ελαιόλαδο.
- **Οι ψητές πατάτες με όσο γίνεται λιγότερα συνοδευτικά.** Όχι στα παχιά τυριά. Προτιμήστε ελάχιστο κιμά.
- **Το ψάρι μπήκε σχετικά πρόσφατα στις προτάσεις των φαστ φουντ.** Είναι συνήθως μπακαλιάρος τηγανισμένος με κουρκούτι (κροκέτες) και συνοδευμένος από τηγανητές πατάτες. Με αποτέλεσμα οι θερμίδες να εκτοξεύονται στα ύψη. Ένα τέτοιο πιάτο φτάνει τις 600 θερμίδες.
- **Τα φαστ φουντ είναι εντυπωσιακό πόσο έχουν εγκλωβιστεί στις αμερικάνικες γεύσεις.** Τα περισσότερα έχουν παραμελήσει την πλούσια διατροφική αξία του φρέσκου μαύρου ψωμιού που χορταίνει και δεν παχαίνει.

Διατροφή του εφήβου

Επένδυση ζωής

Το διαιτολόγιο ενός εφήβου πρέπει να είναι πλήρες. Πλούσιο σε λεύκωμα (γάλα, αβγά, τυρί, άπαχο κρέας, κοτόπουλο) και υδατάνθρακες (ψωμί, ρύζι, πατάτες).

Τα φρούτα και τα λαχανικά, που είναι πλούσια σε φυτικές ίνες, είναι ανάγκη να συμπληρώνουν τα κύρια γεύματα. Τα λίπη και τα γλυκά είναι σκόπιμο να περιορίζονται σε μικρές ποσότητες. Ο έφηβος πρέπει να αποφεύγει τροφές με χρώματα και συντηρητικά, όπως και μεγάλες ποσότητες σοκολάτας και κακάο, γιατί δημιουργούν δυσκοιλιότητα και τροφικές αλλεργίες. Δεν επιτρέπεται να υποβάλλεται σε δίαιτες αδυνατίσματος, αλλά ούτε και να σιτίζεται υπερβολικά, με τη δικαιολογία ότι θα αναπτυχθεί καλύτερα. Τα κυριότερα προβλήματα που προκαλεί η απρόσεκτη διατροφή των εφήβων είναι:

α. **Η δυσκοιλιότητα, λόγω της απουσίας φρούτων** και λαχανικών από το διαιτολόγιό τους. Οι περισσότεροι νέοι αντιπαθούν και τα δύο.

β. **Η παχυσαρκία εξαιτίας των κακών συνηθειών** που υιοθετεί η οικογένεια στη διατροφή της. Της τάσης που εμφανίζουν οι μητέρες να ταΐζουν πολύ τα νεαρά παιδιά. Της έλλειψης άσκησης, αφού πολλά παιδιά δεν αθλούνται. Του γρήγορου φαγητού.

γ. **Η αναιμία, λόγω έλλειψης σιδήρου στο αίμα.** Ακόμα και παχύσαρκα παιδιά παρουσιάζουν αναιμία, γιατί αποφεύγουν τροφές που περιέχουν σίδηρο, που απορροφούνται εύκολα (κρόκος αβγού, συκώτι, μοσχαρίσιο κρέας).

δ. **Η τροφική αλλεργία.** Εμφανίζεται με πόνους στην κοιλιά, εμετό, διάρροια. Συνήθως οφείλεται σε φαγητά ή ποτά που περιέχουν συντηρητικά ή χρωστικά και προκαλεί αλλεργική γαστρίτιδα ή κολίτιδα.

ε. **Οι ημικρανίες.** Πολλές φορές οφείλονται σε κόκκινο κρασί, χρωστικά (περιέχονται άφθονα στα χοτ-ντογκ) ή συντηρητικά (π.χ. στα κινέζικα φαγητά).

Εξηγήστε στο παιδί σας ότι το μυστικό της φύσης είναι «να κάνει την τροφή κορμί». Το δυνατό κορμί «κτίζεται» από τα υλικά που βάζει στο πιάτο του.

ΕΙΜΑΣΤΕ Ο,ΤΙ ΤΡΩΜΕ.

Τα παιδιά χρειάζονται λαχανικά

Μήπως τα παιδιά σας αποφεύγουν τα λαχανικά; Λύστε το πρόβλημα με 6 τρόπους.

- **Φροντίστε να τρώτε όλοι μαζί** το ίδιο φαγητό κάθε φορά.
- **Δείξτε χωρίς υπερβολές** πόσο σας αρέσει το φαγητό.
- **Μη σχολιάζετε αν δεν φάνε λαχανικά.** Μην κάνετε καβγά.
- **Μην τους επιτρέπετε** να σηκωθούν απ' το τραπέζι αν δεν τελειώσουν όλοι.
- **Αν τελικά φάνε,** επαινέστε τα.
- **Μην τους αφήσετε να τρώνε** ανάμεσα στα γεύματα.

Γάλα

Η μόνη επαρκής τροφή για το βρέφος

Μετά τα 2 πρώτα χρόνια της ζωής του, το παιδί διπλασιάζει το ύψος του και ξεπερνά το ένα μέτρο, πενταπλασιάζει το βάρος του και ξεπερνά τα 15 κιλά. Στα 4 πρώτα χρόνια, η προσωπικότητα του αυριανού ενηλίκου βρίσκεται στα εγκεφαλικά του κύτταρα. Γι' αυτό αυτά τα χρόνια είναι γεμάτα απαιτήσεις στοργής και τροφής.

Η μόνη βιολογική απάντηση σ' αυτές τις απαιτήσεις είναι το γάλα. Το άφθονο γάλα είναι η μόνη επαρκής τροφή για την περίοδο από 1-3 ετών.

Μετά τον 3ο μήνα, το μητρικό γάλα δεν μπορεί πλέον να εγγυηθεί ικανοποιητικές προμήθειες σε ασβέστιο και φώσφορο. Οι ανάγκες του βρέφους σε θερμίδες είναι 4 φορές μεγαλύτερες (ανά κιλό βάρους) από αυτές ενός ενηλίκου. Τα βρέφη κάνουν περισσότερες καύσεις, γιατί κινούνται και ψηλώνουν συνεχώς.

Αλλά και οι ανάγκες τους σε πρωτεΐνες είναι ανάλογες. Τα βρέφη χρειάζονται 3-4 φορές περισσότερες πρωτεΐνες από τους ενηλίκους. Τα διατροφικά πλεονεκτήματα του γάλακτος το κάνουν αναντικατάστατο στη βρεφική ηλικία, γιατί το γάλα προσφέρει τις καλύτερες ποιοτικά πρωτεΐνες στην πιο εύπεπτη μορφή τους.

Ποιο γάλα ωφελεί περισσότερο

Οι σωστές προδιαγραφές

Όλα τα γάλατα είναι ωφέλιμα. Όμως το Φρεσκο παστεριωμένο γάλα έχει τις καλύτερες βιολογικές προδιαγραφές.

ΓΙΑΤΙ; Το φρέσκο γάλα περιέχει όλες τις απαραίτητες πρωτεΐνες, που αποτελούν το δομικό υλικό των κυττάρων μας, το «τσιμέντο» του οργανισμού.

Δίνει όλες τις βιταμίνες σε ικανοποιητικές ποσότητες, ιδιαίτερα το εμπλουτισμένο παστεριωμένο γάλα.

Παραμένει η καλύτερη πηγή ασβεστίου. Γι' αυτό εγγυάται σωστή σωματική ανάπτυξη και γερά κόκαλα.

Το παστεριωμένο γάλα καταφέρνει να διατηρήσει όλες τις βιταμίνες χωρίς να τις καταστρέφει ΟΥΤΕ ΠΟΣΟΤΙΚΑ ΟΥΤΕ ΠΟΙΟΤΙΚΑ. Έχει πρωτεΐνες, υδατάνθρακες κι όλη τη γεύση και το άρωμα, επειδή η ήπια επεξεργασία δεν τα καταστρέφει.

Το παστεριωμένο γάλα δεν κιτρινίζει, επειδή δεν καίει τη λακτόζη.

Δε χάνει τις βιταμίνες Β2 και Β12, επειδή δεν τις καίει.

Δε χάνει την ικανότητα να δίνει ασβέστιο, επειδή σώζεται ως βιολογικά ενεργό.

Δε χάνει τη βιταμίνη C που είναι τόσο θερμοευαίσθητη.

Δεν προκαλεί στομαχικές διαταραχές, επειδή δεν «ψήνει» τις πρωτεΐνες του γάλακτος.

Το Φρεσκο Γαλα Ειναι το Πιο Ευπεπτο με τα Περισσοτερα Συστατικα.

Το Φρεσκο Γαλα Εχει Ενα Μειονεκτημα. Δεν μπορει να Διατηρηθει για Μακρο Χρονικο Διαστημα. Ομως Ο,τι Κερδιζουν σε Χρονο τα Γαλατα Μακρας Διαρκειας, το Χανουν σε Ποιοτητα.

Συμβουλές σε γονείς με δύσκολα παιδιά

- **Τα περισσότερα παιδιά τρώνε ζυμαρικά, κρέας και γάλα με ευχαρίστηση.** Αποφεύγουν ίσως τα λαχανικά. Μπορούν όμως να πάρουν τις φυτικές ίνες που



χρειάζονται από το μαύρο ψωμί και τις βιταμίνες από τα φρούτα και τους χυμούς.
- **Μην κάνετε καβγάδες για το φαγητό.** Μην τα δωροδοκείτε. Μην τα πιέζετε. Αποφύγετε εντάσεις την ώρα του φαγητού.
- **Κάντε το φαγητό διασκέδαση.** Κόψτε τα φρούτα, το τυρί, τα σάντουιτς σε διάφορα σχήματα. Αγοράστε ένα μικρό δικό τους τραπέζι κι αφήστε τα να φάνε εκεί.
- **Μην επιμένετε να «καθαρίσουν» το πιάτο τους, αν δε θέλουν.** Αφήστε τα να σηκωθούν από το τραπέζι όταν τελειώσουν. Την επόμενη φορά σερβίρετέ τους μικρότερη ποσότητα.
- **Ακόμη και μια μονότονη διατροφή** με περιορισμένο αριθμό φαγητών, μπορεί να είναι υγιεινή, αν καλύπτει και τις έξι ομάδες συστατικών. Υδατάνθρακες - πρωτεΐνες - λίπη και έλαια - βιταμίνες ή ιχνοστοιχεία - νερό και φυτικές ίνες.
- **Μην τους δίνετε τροφές με πολλά λίπη και ζάχαρη πριν από το φαγητό** (κρουασάν, κέικ, σοκολάτες, μπισκότα, παγωτά και άλλα) ή αντί γι' αυτό αν δεν τους αρέσει.
- **Τα παιδιά είναι πιο πρόθυμα να δοκιμάσουν καινούργια υγιεινά φαγητά,** αν τους προσφερθούν σε μικρές ποσότητες στην αρχή των γευμάτων, όταν ακόμα είναι πεινασμένα.
- **Αν τους βάλετε να συμμετέχουν στην προετοιμασία,** π.χ. να κόψουν τη σαλάτα, είναι περισσότερο διατεθειμένα να τη δοκιμάσουν στη συνέχεια.
- **Πολλά παιδιά δεν έχουν τη διάθεση να προσαρμοστούν** στον κανόνα των τριών γευμάτων τη μέρα. Τρώνε όμως υγιεινές τροφές, π.χ. φρούτα ανάμεσα στα γεύματα, αν τους τις προσφέρετε.
- **Όλα θα γίνουν πιο εύκολα, αν τους δώσετε το καλό παράδειγμα.** Ένας γονιός, χίλιοι παιδαγωγοί.



Στο 2,7% η ψαλίδα σύμφωνα με την KAPPA RESEARCH

«Γιογιό» η διαφορά Ν.Δ. και ΠΑΣΟΚ

Σε 2,7% ποσοστιαίες μονάδες διαμορφώνεται η διαφορά μεταξύ Νέας Δημοκρατίας και ΠΑΣΟΚ, βάσει δημοσκόπησης της εταιρείας Κάπα Research για λογαριασμό της εφημερίδας Το Βήμα της Κυριακής. Αντίθετοι σε πρόωρες εκλογές οι πολίτες, θετικοί για ανασχηματισμό. Δυσαρέσκεια για την οικονομική πολιτική...

Συγκεκριμένα, σύμφωνα με την πανελλαδική τηλεφωνική δημοσκόπηση της Κάπα Research, η ΝΔ συγκεντρώνει ποσοστό της τάξεως του 36,8% και το ΠΑΣΟΚ λαμβάνει ποσοστό 34,1% με τη διαφορά



να κυμαίνεται στο 2,7%.

Η δημοσκόπηση «δίνει» στο ΚΚΕ ποσοστό 6,8%, στον ΣΥΝ 3,6% και στον ΛΑΟΣ 3,9%.

Στην προηγούμενη δημοσκόπηση της Κάπα Research, το Μάιο, η διαφορά κυβέρνησης-αξιωματικής αντιπολίτευσης ήταν της τάξεως του 2,4% με τη Νέα Δημοκρατία να συγκεντρώνει 37,5% και το ΠΑΣΟΚ 35,1%.

Στη δημοσκόπηση της Κάπα Research, οι ερωτηθέντες λένε σε ποσοστό 78% «όχι» στο ενδεχόμενο πρόωρης προσφυγής στις κάλπες, ενώ σε ποσοστό 59% θέλουν να δουν τον πρωθυπουργό Κ.Καραμανλή να προχωρά σε ανασχηματισμό.

Οι πολίτες εμφανίζονται δυσαρεστημένοι με την οικονομική πολιτική σε ποσοστό 50,6%, ενώ το 33,5% εκτιμά δεν έχει γίνει καμία αλλαγή.

Σχετικά με τη γενικότερη πολιτική της κυβέρνησης, το 47,1% απαντά ότι είναι στη λάθος κατεύθυνση, έναντι 44,3% που εκτιμά το αντίθετο.

Επίσης, το 51.6% των ερωτηθέντων εκφράζει την άποψη ότι στα επόμενα χρόνια η οικονομία της χώρας θα χειροτερέψει, ενάντι 28,8% που εκτιμά ότι θα βελτιωθεί.

Ως προς το ερώτημα ποιος από τους πολιτικούς αρχηγούς είναι καταλληλότερος για πρωθυπουργός, ο Κώστας Καραμανλής προηγείται με 44,2% έναντι 30,6% που λαμβάνει ο Γιώργος Παπανδρέου. Ακολουθούν ο Γ.Καρατζαφέρης με 4,5%, ο Αλ.Αλαβάνος με 2,4% και η Αλέκα Παπαρήγα με 2%.

Μεταξύ των Κ.Καραμανλή και Γ.Παπανδρέου, ο πρωθυπουργός συγκεντρώνει 52% και ο πρόεδρος του ΠΑΣΟΚ 37,4%.

Η πανελλαδική έρευνα πραγματοποιήθηκε το διάστημα από 17 έως 19 Αυγούστου με τη μέθοδο των τηλεφωνικών συνεντεύξεων. Το δείγμα ήταν 1.618 νοικοκυριά και ο πληθυσμός άνδρες και γυναίκες άνω των 18 ετών.

Μεϊμαράκης: Πολιτική υπεροχή της ΝΔ

Ο γραμματέας της ΚΕ της ΝΔ Βαγγέλης Μεϊμαράκης, σχολιάζοντας τη δημοσκόπηση της ΚΑΠΑ-RESEARCH δήλωσε πως «επιβεβαιώνει ότι η πλατιά κοινωνική συμμαχία των πολιτών εμπιστεύεται τον Κώστα Καραμανλή, στηρίζει τις μεταρρυθμίσεις της κυβέρνησης. Η πολιτική υπεροχή της ΝΔ καταγράφεται με συνέπεια και σταθερότητα».

»Η διαφορά της ΝΔ από το ΠΑΣΟΚ όχι μόνο δεν μειώνεται αλλά η ψαλίδα ανοίγει καθώς αυξάνεται η διαφορά από 2,4, όπως δείχνουν τα στοιχεία της προηγούμενης δημοσκόπησης που διενέργησε η ίδια εταιρεία τον Απρίλιο του 2005, σε 2,7 όπως καταγράφεται σήμερα. Οι πολίτες καταδικάζουν τους εκφραστές του χθες και γυρίζουν την πλάτη σε αδιέξοδες πρακτικές. Αυτό αυξάνει το αίσθημα της κοινωνικής μας ευθύνης για να κάνουμε πράξη το στρατηγικό μας στόχο για μία καλύτερη Ελλάδα, για όλες τις Ελληνίδες, για όλους τους Έλληνες» προσέθεσε.

Μετά από πολυήμερες παρασκηνιακές διαβουλεύσεις

Σήμερα η εκλογή του νέου Πατριάρχη Ιεροσολύμων

Διαβουλεύσεις είχαν όλη την προηγούμενη εβδομάδα οι τρεις βασικότεροι υποψήφιοι για τον πατριαρχικό θρόνο των Ιεροσολύμων εν όψει της εκλογής του νέου Πατριάρχη, η οποία θα γίνει σήμερα. Πρόκειται για τους Βόστρων Τιμόθεο, Θαβωρίου Θεόφιλο και Κωνσταντίνης Αρίσταρχο.

Όπως αναφέρεται, είναι η πρώτη φορά που όλα δείχνουν ότι δεν θα υπάρξει πρόβλημα στην εκλογή του νέου Πατριάρχη και ότι τελικώς θα αποδεχθεί και η ισραηλινή πλευρά την όποια επιλογή του εκλεκτορικού σώματος.



Εκλέγεται ο αντικαταστάτης του Ειρηναίου αλλά αυτός ακόμα αντιστέκεται και αρνείται να δει την πραγματικότητα

Στο εκλεκτορικό σώμα που θα αναδείξει το «τριπρόσωπο» (ουσιαστικά τους κ.κ. Τιμόθεο, Θεόφιλο και Αρίσταρχο) μετέχουν 14 μέλη της Ιεράς Συνόδου, 12 εκπρόσωποι των ορθόδοξων κοινοτήτων και 21 αρχιμανδρίτες οι οποίοι λειτουργούν εντός των τειχών της παλαιάς πόλης των Ιεροσολύμων.

Στο παρασκήνιο έγινε προσπάθεια στην ομάδα των ιεραρχών που έχουν γεννηθεί στην Κρήτη να υπάρξει συμφωνία μεταξύ του κ. Θεόφιλου και του κ. Αρίσταρχου, ώστε να «αντιμετωπιστεί» ο Βόστρων Τιμόθεος.

Επίσης, ακούγονται πολλά γύρω από τις «γεωπολιτικές συμπάθειες» των υποψηφίων. Μητροπολίτες που στηρίζουν τον κ. Θεόφιλο υποστηρίζουν ότι «τον κ. Τιμόθεο προωθούν ρωσικοί κύκλοι» και ότι «ο Μητροπολίτης Βόστρων διατηρεί πολύ καλές σχέσεις με τη ρωσική κυβέρνηση και τον Πατριάρχη Αλέξιο».

Αντίθετα, μητροπολίτες που στηρίζουν την υποψηφιότητα του κ. Τιμόθεου υποστηρίζουν ότι «ο κ. Θεόφιλος διατηρεί καλές σχέσεις με την αμερικανική πλευρά» και ότι «από εκεί αντλεί τη δύναμή του».

ΕΥΧΑΡΙΣΤΗΡΙΟ ΠΕΝΘΟΥΣ

Η οικογένειά μας ευχαριστεί θερμά όλους όσους με οποιονδήποτε τρόπο συμπαραστάθηκαν και συμμετείχαν στο βαρύ πένθος μας, για τον απρόσμενο χαμό της πολυαγαπημένης μας **ΚΑΤΕΡΙΝΑΣ ΧΑΠΙΠΗ.**

ΜΝΗΜΟΣΥΝΟ

Την 24η του μηνός Αυγούστου ημέρα Τετάρτη και ώρα 8 π.μ. στον Ιερό Ναό Αγίου Σέργιου (Νέο Κοιμητήριο Ιαλυσού) τελούμε 40ήμερο μνημόσυνο υπέρ αναπαύσεως της ψυχής της λατρευτής μας μητέρας, γιαγιάς και προγιαγιάς



ΜΑΡΟΥΛΛΗΣ ΚΑΡΑΒΟΛΙΑ

Τα παιδιά
Νίνα Παρασκευά
Παρασκευή Μαντά
Μιχαήλ Καραβόλιας
Γεώργιος Καραβόλιας
Ελένη Χατζηλαζάρου

Τα εγγόνια, τα δισέγγονα και οι λοιποί συγγενείς.

ΜΝΗΜΟΣΥΝΟ

Την 23η μηνός Αυγούστου ημέρα Τρίτη και ώρα 8.30 π.μ. στον Ιερό Ναό Ταξιαρχών Νεκροταφείου Ρόδου, τελούμε 9ήμερο μνημόσυνο υπέρ αναπαύσεως της ψυχής της λατρευτής μας συζύγου, μητέρας, γιαγιάς, αδελφής και θείας

ΚΑΤΕΡΙΝΑΣ ΧΑΠΙΠΗ

Ο σύζυγος Παντελής
Τα παιδιά
Δέσποινα - Αριστοτέλης,
Γιώργος - Χριστίνα
Τα εγγόνια
Ελένη, Παντελής, Κατερίνα,
Αριστοτέλης, Παντελής
Τα αδέλφια,τα ανίψια,
τα εξαδέλφια,
και οι λοιποί συγγενείς.

ΚΗΔΕΙΑ

Το λατρευτό μας σύζυγο, πατέρα, παππού, αδελφό και θείο

ΘΕΟΛΟΓΟ ΜΠΕΝΗ
(ετών 55)

κηδεύουμε σήμερα Δευτέρα 22 Αυγούστου 2005 και ώρα 5 μ.μ. από τον Ιερό Ναό Ταξιαρχών Νεκροταφείου Ρόδου.

Η σύζυγος Σοφία
Τα παιδιά
Κούλα, Μαρία, Μιχάλης
Η εγγονή Αργυρούλα
Τα αδέλφια, τα ανίψια και οι λοιποί συγγενείς.



