ΕΛΤΑ
Κωδικός: 2095

ΙΔΙΟΚΤΗΤΗΣ - ΔΙΕΥΘΥΝΤΗΣ
ΠΑΥΛΟΣ Μ. ΜΑΡΙΑΣ
ΓΡΑΦΕΙΑ: ΑΘΗΝΩΝ 42 (ΑΝΑΛΗΨΗ)
ΤΗΛ. (22410) 64393 - 63790 - FAX. 63393
e-mail: info@drasi.gr

# Η ΔΡΑΣΙΣ

εβδομαδιαία εφημερίδα της Δωδεκανήσου

56 ΣΕΛΙΔΕΣ

Δευτέρα 29 Αυγούστου 2005
ΕΤΟΣ ΤΡΙΑΚΟΣΤΟ ΕΚΤΟ
Αριθμός Φύλλου 2001
Τιμή: Ευρώ 0,90



Στα σκαριά το Προεδρικό Διάταγμα

## Αρτιότητα στα έξι στρέμματα

Οι Κυκλαδίτες ετοιμάζονται, οι Δωδ/σιοι δεν έχουν ιδέα

Σελίδα 7

**Επί προσωπικού:** Με ένα "μάλλον" ο Φώτης Κωστόπουλος προδιαγράφει το μέλλον του



## Μένω εκτός, αν αυτή είναι η πολιτική

Σελίδα 14

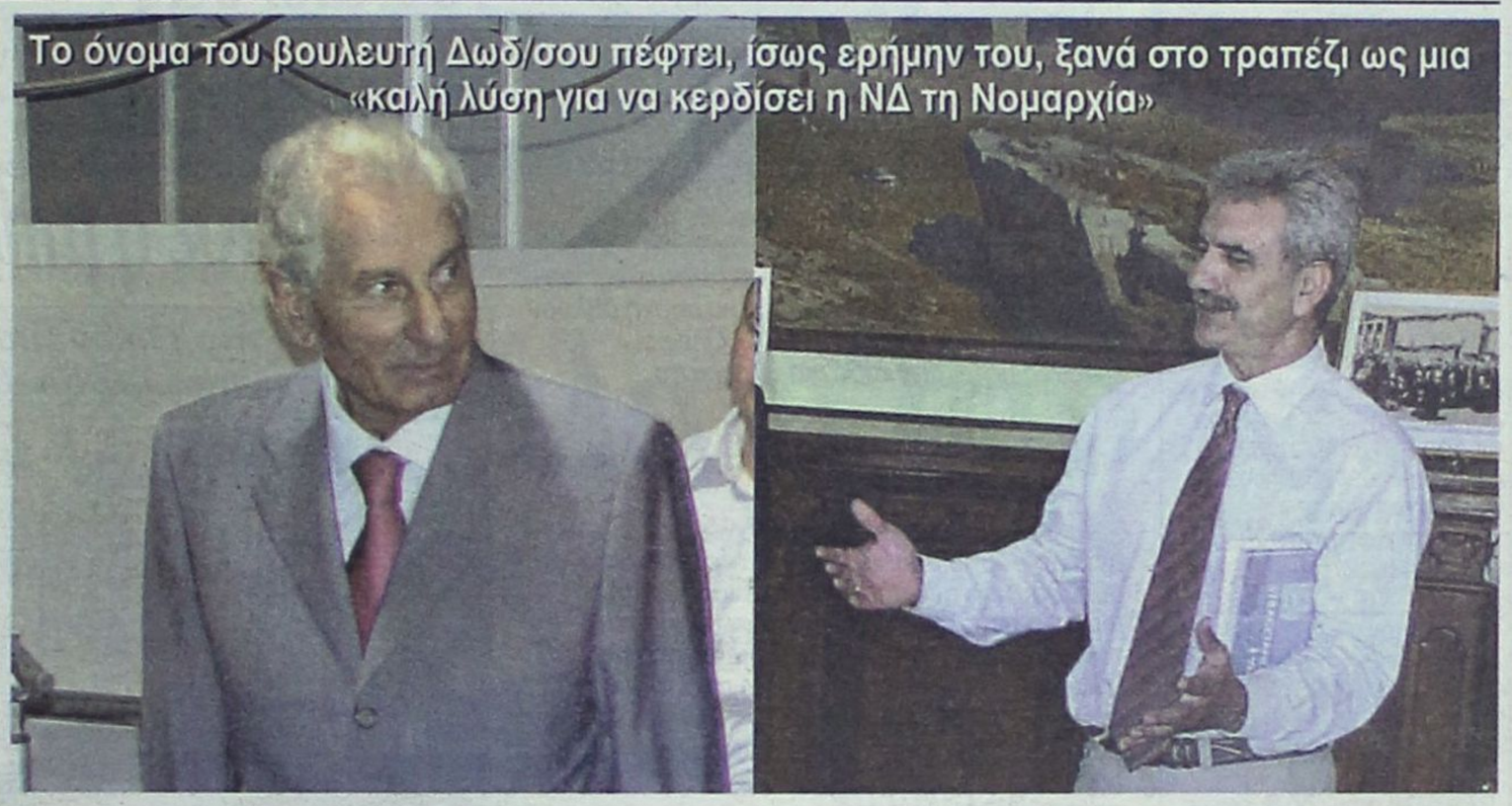

Το όνομα του βουλευτή Δωδ/σου πέφτει, ίσως ερήμην του, ξανά στο τραπέζι ως μια «καλή λύση για να κερδίσει η ΝΔ τη Νομαρχία»

# ΜΟΝΟΜΑΧΙΑ Τάσου και Γιάννη;

**Ο κ. Καραμάριος έχει πρωταγωνιστήσει κατά καιρούς στα σχετικά σενάρια, πάντα με φόντο τις επόμενες εθνικές εκλογές**

Σελίδα 11

ΚΕΝΤΡΑ ΞΕΝΩΝ ΓΛΩΣΣΩΝ
ΜΕΡΚΟΥΡΗ & ΓΙΑΝΝΗ ΚΟΝΤΟΥ



ΑΠΙΣΤΕΥΤΟ!!
Για 2η συνεχή χρονιά και φέτος
26 μαθητές μας απέκτησαν
LOWER σε 6 χρόνια
με ποσοστό επιτυχίας 100%,
και συνεχίζουν για το PROFICIENCY.
Εσείς ακόμα το σκέφτεστε πού θα γράψετε το παιδί σας;
Θα το εμπιστευτείτε σε άλλο κέντρο ξένων γλωσσών;
1ο Διδ/ριο: Αγ. Αναργύρων 11Α (στο Βενετόκλειο)
2ο Διδ/ριο: Δ. Αναστασιάδη 47 (στους Δασκάλους)
3ο Διδ/ριο: Παρισίων 1 και Λονδίνου (στο Ροδίνι)
Τηλ. 22410 35289 & 22410 23973
APOPSIS DESIGN

Σπανός
ΥΠΕΡ ΜΑΡΚΕΤ
ΟΜΙΛΟΣ ΕΠΙΧΕΙΡΗΣΕΩΝ
ΙΩΑΝΝΗ ΧΡ. ΣΠΑΝΟΥ Α.Ε.







ΣΥΝΕΤΑΙΡΙΣΤΙΚΗ ΤΡΑΠΕΖΑ ΔΩΔΕΚΑΝΗΣΟΥ
1995 - 2005
10 χρόνια εμπιστοσύνης

ΦΟΙΤΗΤΙΚΟ - ΣΠΟΥΔΑΣΤΙΚΟ ΔΑΝΕΙΟ
με Νέο προνομιακό επιτόκιο 7,9%
- Ποσό μέχρι 12.000 ΕΥΡΩ
- Διάρκεια έως και 5 χρόνια
- Με περίοδο χάριτος έως 12 μήνες
- Χωρίς επιπλέον έξοδα & επιβαρύνσεις
- Με κάρτα Visa ή Mastercard της Τράπεζάς μας, αναλήψεων & πιστωτική, στο όνομα του φοιτητή ή σπουδαστή, χωρίς συνδρομή για τον πρώτο χρόνο.

ΡΟΔΟΣ · ΚΩΣ · ΚΑΛΥΜΝΟΣ · ΙΑΛΥΣΟΣ · ΑΡΧΑΓΓΕΛΟΣ · ΛΑΡΔΟΣ · ΣΟΡΩΝΗ · ΝΙΣΥΡΟΣ · ΚΑΡΠΑΘΟΣ · ΚΑΣΟΣ · ΤΗΛΟΣ · ΧΑΛΚΗ · ΚΑΡΔΑΜΑΙΝΑ · ΑΣΤΑΚΟΥ · ΛΕΡΟΣ

**Η ΔΡΑΣΙΣ**
Εβδομαδιαία Εφημερίδα
Διευθύνσεις σύμφωνα με το Νόμο:
**ΙΔΙΟΚΤΗΤΗΣ**
ΠΑΥΛΟΣ Μ. ΜΑΡΙΑΣ
**ΕΚΔΟΤΕΣ**
ΜΙΧΑΗΛ Π. ΜΑΡΙΑΣ
ΤΣΑΜΠΙΚΑ Π. ΜΑΡΙΑ - ΤΡΙΑΝΤΑΦΥΛΛΟΥ
**ΔΙΕΥΘΥΝΤΗΣ**
ΠΑΥΛΟΣ Μ. ΜΑΡΙΑΣ
**Κωδικός: 2095**

**Τα σπορ**
**ΙΔΡΥΤΗΣ**
ΝΙΚΟΣ ΤΡΙΑΝΤΑΦΥΛΛΟΥ

**ΓΡΑΦΕΙΑ:** Αθηνών 42, (Ανάληψη), Τηλ: 63.790 - 64.393-68761 FAX: 63.393
**e-mail:** drasis2000@yahoo.com
**e-mail:** info@drasi.gr
**ΤΥΠΟΓΡΑΦΕΙΑ:** Κοσκινού, τηλ. 65540

**ΛΑΪΚΕΣ ΑΓΟΡΕΣ**

**ΤΕΤΑΡΤΗ:** στο Δημοτικό Νεκροταφείο.
**ΠΕΜΠΤΗ:** στην οδό Βύρωνος.
**ΠΑΡΑΣΚΕΥΗ:** Στην οδό Θεσ/κης στην Ανάληψη
**ΣΑΒΒΑΤΟ:** στο Δημοτικό Νεκροταφείο.

**ΤΑΞΙ**

**ΤΑΞΙ ΡΟΔΟΥ:** 32452
**ΡΑΔΙΟ ΤΑΞΙ ΡΟΔΟΥ** (Εργατικές κατοικίες Πρόνοιας Αγ. Απόστολοι): 64712-64756-64790
**ΤΑΞΙ ΑΦΑΝΤΟΥ:** 51777
**ΤΑΞΙ ΙΑΛΥΣΟΥ:** 92515
**ΤΑΞΙ ΚΡΕΜΑΣΤΗΣ:** 94528
**ΤΑΞΙ ΦΑΛΗΡΑΚΙΟΥ:** 85444

**ΦΑΡΜΑΚΕΙΑ**

**ΔΕΥΤΕΡΑ 29 Αυγούστου**
**ΣΗΜΕΡΑ** διημερεύει το φαρμακείο ΑΛΑΒΕΡΑ ΕΙΡΗΝΗ, Καναδά 140, Τηλ: 39.111
**ΣΗΜΕΡΑ** διανυκτερεύει το ΜΑΓΚΑΚΗ ΕΜΜ., Αμερικής 34 (Μεταξύ ΟΤΕ και ΠΑΝΤΕΛΑΙΟΥ), Τηλ: 32770

*ΓΙΑ εκατοντάδες οικογένειες στην περιοχή μας, δεν υπάρχει άλλο θέμα συζήτησης και προβληματισμού τούτες τις μέρες, πέρα από το μέλλον των παιδιών τους, μετά το πέρας της δοκιμασίας των πανελλήνιων εξετάσεων που οδηγεί είτε στην ευτυχία, είτε στην απογοήτευση, είτε σε διλήμματα μεγάλα.*

*Ένας μεγάλος αριθμός νέων στον τόπο μας και σε όλη την Ελλάδα, έφτασε στο τέρμα αυτής της δοκιμασίας αφού προηγήθηκαν κάποια χρόνια εξαντλητικής μελέτης, στερήσεων, συμβιβασμών και υποχωρήσεων, στο βωμό της εκπλήρωσης του στόχου: να εισαχθούν σε κάποιο Ανώτατο ή Ανώτερο Ίδρυμα της χώρας.*

*Σε «κάποιο»; Οποιοδήποτε; Σε σχολή που εξ αρχής αποτελούσε προσωπικό στόχο του μαθητή; Η μήπως στόχο της οικογένειας; Ερήμην ή με τη συναίνεση του διαγωνιζόμενου.*

*Οι προσωπικές ιστορίες και οι μαρτυρίες που καταγράφουμε κάθε χρόνο τέτοια εποχή δηλούν πως όλα τα παραπάνω ισχύουν. Όλες οι εκδοχές μαζί και η κάθε μια ξεχωριστά.*

## Υπάρχει...

*...όμως μια εκτίμηση που δείχνει να έχει μεγάλο βαθμό βασιμότητας και έρχεται ως ένας συνδυασμός των παραπάνω σεναρίων που βιώνει η μεγάλη πλειοψηφία των οικογενειών των παιδιών που «πέρασαν» στις εξετάσεις.*

*Αυτή θέλει έναν ικανό αριθμό υποψηφίων να έχει πετύχει καθώς μέσα από τη διαδικασία της συμπλήρωσης των μηχανογραφικών ο στόχος είχε πάρει τη μορφή της μπίλιας στα τυχερά παίγνια. «Όπου κάτσει»...*

***Οι μαθητές - υποψήφιοι δήλωσαν μια πλειάδα σχολών, πέρα από τη μία ή περισσότερες ίσως που αποτελούσαν την πραγματική επιθυμία τους, τσεκάροντας στο έντυπο επιλογές για τις οποίες είχαν ελάχιστο έως ανύπαρκτο ενδιαφέρον, σκοπεύοντας στην 25η Αυγούστου.*** *Αυτό και μόνο. Να έλθει δηλαδή η μέρα της ανακοίνωσης των βάσεων και των ονομάτων των επιτυχόντων, όπως συνέβη την προηγούμενη Παρασκευή, και να αναφωνήσουν το πολυπόθητο «πέρασα»!!!*

*Το πρωτόγονο εκπαιδευτικό μας σύστημα δίνει στον υποψήφιο (και κατ' επέκταση στους γονείς του, ακόμα και στους εκπαιδευτικούς και φροντιστές του) την ευχέρεια να «πετύχει» στις πανελλήνιες, ασχέτως αξιόλογων επιδόσεων στη βάσανο των εξετάσεων.*

*Το απαρχαιωμένο σύστημα (που όλο «εκσυγχρονίζεται», γίνεται «πιο δίκαιο» και ποτέ δεν συμβαίνει κάτι τέτοιο) είναι δυνατόν να επιβραβεύσει με «επιτυχία» στις Πανελλήνιες ακόμα και τον υποψήφιο που ατύχησε την ώρα της κλήρωσης - ανακοίνωσης των θεμάτων ή ακόμα αυτόν που έκατσε στο θρανίο απλώς για να βγάλει τη χρονιά.*

# Το παιδί σας «πέρασε» εκεί που έκατσε η μπίλια;

**Του Νικήτα Οικονόμου**
**nopress@rho.forthnet.gr**

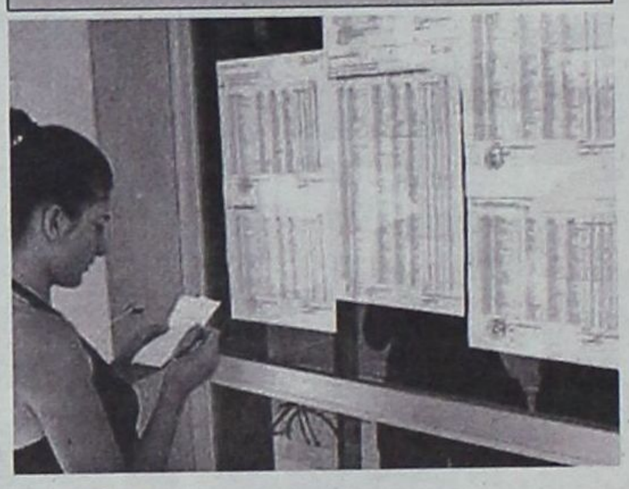

## Μέσα...

*...λοιπόν από τη λίστα των σκτακοσίων και πλέον τυχερών της προηγούμενης Παρασκευής αναζητούνται οι Επιτυχόντες και οι... «επιτυχόντες» στις πανελλήνιες εξετάσεις.*

*Αυτοί δηλαδή που* ***από τη μία είχαν προσδιορίσει και εργαστεί σκληρά για ένα συγκεκριμένο στόχο και τον πέτυχαν, και από την άλλη όσοι κατάφεραν να συμπεριληφθούν στους καταλόγους των επιτυχόντων με το (εξ ανάγκης) σύστημα «όπου κάτσει».***

*Γιατί είναι χρήσιμος αυτός ο διαχωρισμός; Προκειμένου να «πάρουν το μάθημά τους» όσοι εμπλέκονται στην αλυσίδα του συστήματος. Πολιτεία, πρωτίστως, εκπαιδευτικοί – φροντιστές, μαθητές και γονείς...*

*Για να προβληματίσει επιτέλους σοβαρά το φαινόμενο με τα εκ διαμέτρου αντίθετα συναισθήματα που εκφράζονται μεταξύ των «επιτυχόντων» εκείνες τις στιγμές που γίνονται γνωστά τα αποτελέσματα. Στη μία πλευρά η άφατη ικανοποίηση για την επίτευξη του αρχικού στόχου που επελέγη συνειδητά, και στην άλλη το δίλημμα μαζί με την απογοήτευση για την προκύπτουσα συγκυριακά επιτυχία. «Πέρασε το παιδί στη Σχολή τάδε στη δείνα πόλη, ενώ εμείς θέλαμε Νομική, Ιατρική, Αρχιτεκτονική» και πάει λέγοντας.*

*Παρατήρηση: αυτοί που έχουν σήμερα να αντιμετωπίσουν το δίλημμα, είναι οι ίδιοι (υποψήφιοι και γονείς) που πριν από λίγο διάστημα έσπευδαν, μετά και από τις συμβουλές των εκπαιδευτικών, να συμπληρώσουν στο μηχανογραφικό «όσες περισσότερες σχολές μπορούν», με το ...σπρώξιμο «μην είσαι ανόητος, κάπου μπορεί να περάσεις».*

*Και το παιδί «κάπου πέρασε». Ακόμα κι αν στα μισά υπό εξέταση μαθήματα δεν έπιασε καν τη βάση!!!*

***ΚΑΙ*** *κάπως πληροφορείσαι, ότι μία κοπέλα από τη Ρόδο, με ζηλευτές επιδόσεις και βαθμολογία που θα μπορούσαν να της ανοίξουν την πόρτα – λέω τώρα – της Πυρηνικής Ιατρικής ή όποιας άλλης σχολής με πρεστίζ (όπως θέλετε πάρτε το), είχε εκ των προτέρων καταστήσει σαφή στον εαυτό της τον Στόχο: να γίνει δασκάλα. Να εισαχθεί στην Παιδαγωγική Ακαδημία, και μάλιστα της πόλης της.*

*Από το ένα άκρο στο άλλο.*

*Τι συμβαίνει; Κάτι συμβαίνει, και πρέπει να το δούνε όλοι. Να το δούνε και να το αναλύσουν. Όχι απαραίτητα μέγιστοι ακαδημαϊκοί και κοινωνιολόγοι.*

*Να το δουν και να το μελετήσουν οι άμεσα ενδιαφερόμενοι. Καθηγητές, γονείς και μαθητές.*

*Κι αν δεν μπορούν να εντρυφήσουν στο φαινόμενο επειδή βολεύονται με το «κάπου να περάσεις κι ας είναι στο Ασβεστοχώρι κάπου στην άκρη της γης», τότε τα διλήμματα και οι απογοητεύσεις (μακροπρόθεσμα και οι αποτυχίες) θα πολλαπλασιάζονται.*

*ΝΑ περισσέψει η ευθύνη σε όλους. Το μέλλον ανήκει στη συνειδητοποιημένη νέα γενιά. Στους συνειδητοποιημένους νέους, αυτούς που ξέρουν τι θέλουν, στοχεύουν με δουλειά και προγραμματισμό, εργάζονται εντατικά, και την ώρα των κρίσιμων επιλογών είναι έτοιμοι. Έτοιμοι και ξεκάθαροι για το πώς προδιαγράφεται το μέλλον τους.*

***Η ...στρατηγική «ό,τι κάτσει, αρκεί να ανακοινώσουν το όνομά μου ή το όνομα του παιδιού μου ή το όνομα του μαθητή μου», είναι σίγουρο ότι θα μας βάλει σε μπελάδες.***

*ΝΑ εκπαιδευτούν πάνω σε αυτό το θέμα, του επαγγελματισμού προσανατολισμού των νέων μας, κατ' αρχήν οι νέοι μας. Και για να γίνει αυτό πρέπει να εκπαιδευτούν σοβαρά οι ίδιοι οι εκπαιδευτικοί. Να κάτσουν ξανά στα θρανία και οι γονείς. Έχουν όλοι τους να μάθουν πολλά...*

Πάντα κάποιοι ξεχωρίζουν...
Rodos Gold VOGIATZIS
Ιδιαίτερη αισθητική
Απαράμιλλη ποιότητα
πλούσιες επιλογές
για γάμους, βαπτίσεις,
και ιδιαίτερες στιγμές
με μοναδική λάμψη .....
σε εξαιρετικές τιμές
Rodos Gold VOGIATZIS
Χρυσές δημιουργίες...
για πολύτιμες σχέσεις
10ο χιλ. Λεωφ. Ρόδου Λίνδου
Τηλ.: 22410 86670 - 3

ΧΕΠΠΑΚΗΣ Α.Ε.
ΓΕΩΡΓΙΚΑ ΜΗΧΑΝΗΜΑΤΑ & ΕΡΓΑΛΕΙΑ
ΑΝΤΙΠΡΟΣΩΠΕΙΑ ΤΡΑΚΤΕΡ: ANTONIO CARRARO
ΣΚΑΠΤΙΚΑ - ΧΟΡΤΟΚΟΠΤΙΚΑ
ΠΕΤΡΕΛΑΙΟΚΙΝΗΤΑ - ΒΕΝΖΙΝΟΚΙΝΗΤΑ
ΑΛΥΣΟΠΡΙΟΝΑ
STIHL
ΦΡΕΖΕΣ
ΧΛΟΟΚΟΠΤΙΚΑ - ΘΑΜΝΟΚΟΠΤΙΚΑ - ΨΕΚΑΣΤΙΚΑ - ΕΛΑΙΟΡΑΒΔΙΣΤΙΚΑ
ΦΥΤΟΦΑΡΜΑΚΑ - ΛΙΠΑΣΜΑΤΑ (ΚΟΙΝΑ & ΥΔΑΤΟΔΙΑΛΥΤΑ)
ΣΠΟΡΟΙ - ΣΠΟΡΟΦΥΤΑ ΕΜΒΟΛΙΑΣΜΕΝΑ - ΦΥΤΟΧΩΜΑΤΑ - ΤΥΡΦΗ
ΣΥΣΤΗΜΑΤΑ ΑΡΔΕΥΣΗΣ: ΑΝΤΛΙΕΣ - ΤΕΧΝΙΚΕΣ ΒΡΟΧΕΣ - ΑΥΤΟΜΑΤΟ
ΠΟΤΙΣΜΑ - ΣΩΛΗΝΕΣ (ΠΛΑΣΤΙΚΕΣ - ΜΕΤΑΛΛΙΚΕΣ)
ΚΤΗΝΟΤΡΟΦΙΚΑ - ΜΕΛΙΣΣΟΚΟΜΙΚΑ - ΔΕΞΑΜΕΝΕΣ (ΠΛΑΣΤΙΚΕΣ)
ΣΥΡΜΑΤΑ & ΠΑΣΣΑΛΟΙ ΠΕΡΙΦΡΑΞΕΩΝ - ΟΙΚΟΔΟΜΙΚΑ ΜΗΧΑΝΗΜΑΤΑ
ΑΝΤΑΛΛΑΚΤΙΚΑ - ΕΞΑΡΤΗΜΑΤΑ - SERVICE
ΠΑΡΑΔΟΣΗ ΣΤΟ ΧΩΡΑΦΙ
ΡΟΔΟΣ: ΒΕΝΕΤΟΚΛΕΩΝ 21 - 23 ΤΗΛ: 34311 FAX: 22410 - 29885
ΤΣΑΪΡΙ: 10 ΧΛΜ. ΛΕΩΦ. ΡΟΔΟΥ-ΛΙΝΔΟΥ ΤΗΛ: 22410-68979
ΜΑΝΔΡΙΚΟ: ΜΑΝΔΡΙΚΟ ΡΟΔΟΥ ΤΗΛ: 22460/31040

# Γιάννης Μηνέττος: "Σειρήνες" καλούν τους Ρόδιους επενδυτές στην Τουρκία

***Τα μεγάλα κεφάλαια των Ρόδιων επιχειρηματιών προσπαθούν να προσελκύσουν οι Τούρκοι οικονομικοί παράγοντες και είναι έτοιμοι να προσφέρουν τα πάντα προκειμένου να πετύχουν το σκοπό τους. Τα κίνητρα για επενδύσεις στην Τουρκία είναι εξαιρετικά, όπως και αντιστοίχως ανάλογα είναι τα κέρδη που φαντάζουν για εκείνους που θα αποφασίσουν να κάνουν τη στροφή προς τα ανατολικά. Πάρα ταύτα, οι τουριστικές δυνάμεις του τόπου επιμένουν να επενδύουν στη Ρόδο, έστω κι αν αυτό εμπεριέχει ένα εξαιρετικά μεγάλο ρίσκο. Για το λόγο αυτό απαιτείται από το Ελληνικό κράτος να υποστηρίξει τις επενδύσεις στο νησί και να θεσπίσει κίνητρα για να παραμείνουν τα κεφάλαια στον τόπο που γεννήθηκαν. Ο γνωστός ξενοδόχος Γιάννης Μηνέττος, έχοντας μια τεράστια εμπειρία στο χώρο του επιχειρείν τονίζει στη συνέντευξη που έδωσε στη Δράση ότι «το Ελληνικό κράτος θα πρέπει να γίνει το ίδιο ευέλικτο με το Τουρκικό».***



# Κρατήστε τα κεφάλαια στο νησί

**Του**
**Νεκτάριου Καλογήρου**

Μια καινούργια, μεγάλη ξενοδοχειακή μονάδα στην περιοχή Κιοτάρι της Νότιας Ρόδου έχει ξεκινήσει να κατασκευάζει ο επιχειρηματίας Γιάννης Μηνέττος, θέλοντας με τον τρόπο αυτό να επενδύσει σε μια τουριστικά ανερχόμενη περιοχή. Η μονάδα θα διαθέτει 450 δωμάτια ΑΑ κατηγορίας και ο προγραμματισμός θέλει την εκκίνηση της λειτουργίας της να γίνει στη σαιζόν του επομένου έτους. Σε μια έκταση 140 στρεμμάτων ο ξενοδόχος επιχειρεί να δημιουργήσει μια μονάδα πρότυπο, τόσο για τη διαμονή των τουριστών, όσο και για την αναψυχή τους.

«Αναλαμβάνω ένα ρίσκο κι αυτό το γνωρίζω πάρα πολύ καλά» εξήγησε προς τη Δράση ο κ. Γιάννης Μηνέττος και τόνισε ότι «υλοποιώ αυτή την επένδυση ως Ρόδιος που επιθυμεί να υποστηρίξει τον τόπο του και βοηθήσει στην ανάπτυξή του». Ο ίδιος ανέφερε ότι υπήρχαν κελεύσματα από το Μαρμαρίς για την εκεί υλοποίηση της επένδυσής του.

### Εύκολες οι επενδύσεις στην Τουρκία

Σε χρονικό διάστημα μιας δεκαετίας τα δυτικά παράλια της Τουρκίας κατάφεραν να εμφανίσουν εξαιρετικά μεγάλη τουριστική ανάπτυξη. Τεράστιες και πολυτελείς μονάδες ξεπήδησαν στο Μαρμαρίς, στο Φετιγιέ, στο Μπόντρουμ, ενώ ταυτόχρονα δεν έχει τέρμα η κατασκευή υποδομών υποστήριξης του τουριστικού προϊόντος.

«Το τουρκικό κράτος δείχνει κατανόηση προς τον επιχειρηματία» ανέφερε ο κ. Γιάννης Μηνέττος και θυμήθηκε την πρώτη φορά που ο ίδιος είχε πάει στο Μαρμαρίς. «Θυμάμαι όταν πρωτοπήγα ήταν στη δεκαετία του 1970. Τότε, επειδή δεν υπήρχαν ξενοδοχεία είχα μείνει στο σπίτι του πατέρα του σημερινού δημάρχου της Αττάλειας. Για να μεταβούμε από τη μια περιοχή στην άλλη έπρεπε να περάσουμε από μεγάλες περιοχές στις οποίες το μόνο που υπήρχε ήταν ξερόχορτα και χωματόδρομοι».




Σήμερα, η περιοχή που περιέγραψε ο κ. Γιάννης Μηνέττος θεωρείται ως ένα από τα σημαντικότερα θέρετρα της Μεσογείου.

## Ζητούνται κίνητρα για τη συνέχιση της τουριστικής ανάπτυξης

«Το Τουρκικό κράτος στα θέματα που αφορούν στην επιχειρηματική ανάπτυξη είναι πολύ ευέλικτο» ανέφερε ο Ρόδιος ξενοδόχος και σύγκρινε τον τρόπο με τον οποίο προωθείται μια επένδυση σε Τουρκία και Ελλάδα: «Στην Τουρκία είναι πολύ εύκολο να εκδοθεί άδεια για την ανέγερση μιας ξενοδοχειακής μονάδας ή για την ανάπτυξη μιας μεγάλης επιχείρησης. Δεν υπάρχουν ζώνες απαγόρευσης της τουριστικής ανάπτυξης. Εάν πρόκειται να κοπούν κάποια δέντρα, το κράτος πολύ γρήγορα καταγράφει το αίτημα, δίνει την έγκριση της κοπής και υποχρεώνει τον επιχειρηματία να φυτέψει πολλαπλάσιο αριθμό δέντρων στην ίδια περιοχή ή σε μια άλλη περιοχή που θα του υποδειχθεί. Τα δημόσια κτήματα παραχωρούνται προς τους επενδυτές για μεγάλα χρονικά διαστήματα (50 έως 99 χρόνια) κι έτσι γίνεται άμεση προσέλκυση κεφαλαίων από το εξωτερικό. Μετά την παρέλευση του χρονικού αυτού διαστήματος τα ακίνητα, μαζί με την επένδυση, επιστρέφονται στο τουρκικό κράτος».

ΣΥΝΕΧΕΙΑ ΣΤΗ ΣΕΛ. 44


| TIMETABLE | | RHODES | SIMI | | PANORMITIS | | KOS | | KALYMNOS | | LEROS | | LIPSI | | PATMOS | | LIPSI | | LEROS | | KALYMNOS | | KOS | | SIMI | | PANORMITIS | | RHODES | KASTELORIZO | |
|---|---|---|---|---|---|---|---|---|---|---|---|---|---|---|---|---|---|---|---|---|---|---|---|---|---|---|---|---|---|---|---|
| DAYS/ΗΜΕΡΕΣ | SHIP | DEPARTURE | ARRIVAL | DEPARTURE | ARRIVAL | DEPARTURE | ARRIVAL | DEPARTURE | ARRIVAL | DEPARTURE | ARRIVAL | DEPARTURE | ARRIVAL | DEPARTURE | ARRIVAL | DEPARTURE | ARRIVAL | DEPARTURE | ARRIVAL | DEPARTURE | ARRIVAL | DEPARTURE | ARRIVAL | DEPARTURE | ARRIVAL | DEPARTURE | ARRIVAL | DEPARTURE | ARRIVAL | ARRIVAL | DEPARTURE |
| SUNDAY ΚΥΡΙΑΚΗ | EXPRESS | 8.30 | 9.20 | 9.25 | - | - | 11.00 | 11.10 | 11.50 | 12.00 | 12.50 | 12.55 | 13.15 | 13.20 | 13.40 | 13.45 | - | - | 14.25 | 14.30 | 15.20 | 15.30 | 16.10 | 16.20 | 17.45 | 17.50 | - | - | 18.30 | - | - |
| | PRIDE | 15.30 | - | - | 16.10 | 16.15 | 17.30 | 17.40 | 18.20 | 18.30 | 19.15 | 19.20 | 19.40 | 19.45 | 20.05 | 6.00 | 6.20 | 6.25 | 6.45 | 6.50 | 7.35 | 7.45 | 8.20 | 8.30 | - | - | 9.45 | 9.50 | 10.50 | - | - |
| MONDAY ΔΕΥΤΕΡΑ | EXPRESS | 8.30 | - | - | - | - | - | - | - | - | - | - | - | - | - | - | - | - | - | - | - | - | - | - | - | - | - | - | - | 11.00 | 16.00 |
| | PRIDE | 15.30 | 16.20 | 16.25 | - | - | 17.40 | 17.50 | 18.30 | 18.40 | 19.25 | 19.30 | 19.50 | 19.55 | 20.15 | 6.00 | 6.20 | 6.25 | 6.45 | 6.50 | 7.35 | 7.45 | 8.20 | 8.30 | 9.45 | 9.50 | - | - | 10.40 | - | - |
| TUESDAY ΤΡΙΤΗ | EXPRESS | 8.30 | - | - | - | - | 10.40 | 10.50 | 11.30 | 11.40 | 12.30 | 12.35 | 12.55 | 13.00 | 13.20 | 13.30 | - | - | 14.20 | 14.30 | 15.20 | 15.30 | 16.10 | 16.20 | - | - | - | - | 18.30 | - | - |
| | PRIDE | 15.30 | 16.20 | 16.25 | - | - | 17.40 | 17.50 | 18.30 | 18.40 | 19.25 | 19.30 | 19.50 | 19.55 | 20.15 | 6.00 | 6.20 | 6.25 | 6.45 | 6.50 | 7.35 | 7.45 | 8.20 | 8.30 | 9.45 | 9.50 | - | - | 10.40 | - | - |
| WEDNESDAY ΤΕΤΑΡΤΗ | EXPRESS | 8.30 | 9.20 | 9.25 | - | - | 11.00 | 11.10 | 11.50 | 12.00 | 12.50 | 12.55 | 13.15 | 13.20 | 13.40 | 13.45 | - | - | 14.25 | 14.30 | 15.20 | 15.30 | 16.10 | 16.20 | 17.45 | 17.50 | - | - | 18.30 | - | - |
| | PRIDE | 15.30 | 16.20 | 16.25 | - | - | 17.40 | 17.50 | 18.30 | 18.40 | 19.25 | 19.30 | 19.50 | 19.55 | 20.15 | 6.00 | 6.20 | 6.25 | 6.45 | 6.50 | 7.35 | 7.45 | 8.20 | 8.30 | 9.45 | 9.50 | - | - | 10.40 | - | - |
| THURSDAY ΠΕΜΠΤΗ | EXPRESS | 8.30 | - | - | - | - | 10.40 | 10.50 | 11.30 | 11.40 | 12.30 | 12.35 | 12.55 | 13.00 | 13.20 | 13.30 | - | - | 14.20 | 14.30 | 15.20 | 15.30 | 16.10 | 16.20 | - | - | - | - | 18.30 | - | - |
| | PRIDE | 15.30 | 16.20 | 16.25 | - | - | 17.40 | 17.50 | 18.30 | 18.40 | 19.25 | 19.30 | 19.50 | 19.55 | - | 6.00 | 6.20 | 6.25 | 6.45 | 6.50 | 7.35 | 7.45 | 8.20 | 8.30 | 9.45 | 9.50 | - | - | 10.40 | - | - |
| FRIDAY ΠΑΡΑΣΚΕΥΗ | EXPRESS | 8.30 | - | - | - | - | 10.40 | 10.50 | 11.30 | 11.40 | 12.30 | 12.35 | 12.55 | 13.00 | 13.20 | 13.30 | - | - | 14.20 | 14.30 | 15.20 | 15.30 | 16.10 | 16.20 | - | - | - | - | 18.30 | - | - |
| | PRIDE | 15.30 | 16.20 | 16.25 | - | - | 17.40 | 17.50 | 18.30 | 18.40 | 19.25 | 19.30 | 19.50 | 19.55 | 20.15 | 6.00 | 6.20 | 6.25 | 6.45 | 6.50 | 7.35 | 7.45 | 8.20 | 8.30 | 9.45 | 9.50 | - | - | 10.40 | - | - |
| SATURDAY ΣΑΒΒΑΤΟ | EXPRESS | 8.30 | - | - | 9.10 | 9.20 | 10.50 | 11.00 | 11.40 | 11.50 | 12.40 | 12.45 | 13.05 | 13.10 | 13.30 | 13.40 | - | - | 14.20 | 14.30 | 15.20 | 15.30 | 16.10 | 16.20 | - | - | 17.45 | 17.50 | 18.30 | - | - |
| | PRIDE | 15.30 | 16.20 | 16.25 | - | - | 17.40 | 17.50 | 18.30 | 18.40 | 19.25 | 19.30 | 19.50 | 19.55 | 20.15 | 6.00 | 6.20 | 6.25 | 6.45 | 6.50 | 7.35 | 7.45 | 8.20 | 8.30 | 9.45 | 9.50 | - | - | 10.40 | - | - |

Β' περίοδος: από 15/05/05 εως 15/10/05



Με όραμα και αγάπη για τα Δωδεκάνησα,
το ταξίδι μας συνεχίζεται.

S. Evangelatos

DODEKANISOS SEAWAYS
η δική μας ναυτιλιακή

Αναχωρήσεις για:
Ρόδο • Σύμη • Πανορμίτη • Κω • Κάλυμνο • Λέρο • Λειψούς • Πάτμο • Καστελόριζο

DODEKANISOS SEAWAYS Αυστραλίας 3, 85100 Ρόδος, τηλ.: 22410 70590, fax: 22410 70591, e-mail: info@12ne.gr, www.12ne.gr

Η ΝΕΑ Δημοκρατία προσαρμόζει το χρονοδιάγραμμα των εσωκομματικών της διαδικασιών για την επιλογή των υποψηφίων του κόμματος και παραπέμπει στους έξι μήνες πριν τις νομαρχιακές και δημοτικές εκλογές – Ιδιάζουσες περιπτώσεις η Νομαρχία και ο Δήμος Ροδίων

# Θα έλθουν σαν την ...Ανοιξη

***Ο ΒΑΣΙΛΗΣ Χρύσης έκανε λόγο για μια δεύτερη υποψηφιότητα «που κυοφορείται» για το Δήμο Ροδίων, επιβεβαιώνοντας όσους (λίγοι ή πολλοί;) που δεν θέλουν να πιστεύουν πως ο κ. Χατζής Χατζηευθυμίου δεν αποτελεί απαραίτητα το μονόδρομο για τη Νέα Δημοκρατία. «Όταν εκδηλωθεί το ενδιαφέρον θα αξιολογηθεί και αυτή» πρόσθεσε σε ραδιοφωνικές του δηλώσεις ο βουλευτής του κόμματος, βάζοντας τους υπόλοιπους στο κόμμα να αναρωτιούνται «ποιον εννοεί ο Βασίλης».***

Σχολιάζοντας την παρέμβαση Χρύση, στελέχη της Νέας Δημοκρατίας έδιναν την εντύπωση ότι ξέρουν ποιον εννοούσε, ενώ άλλοι ήταν περισσότερο κατηγορηματικοί: ***«Δεν έχουμε ιδέα ποιον έχει κατά νου»***. Σε ένα σημείο πάντως συμφωνούσαν όλοι τους και αυτά αφορούσε στις διαδικασίες που θα δρομολογηθούν και για τον Δήμο Ροδίων: η κρίση και η επιλογή θα γίνει «από μηδενική βάση».

Στηρίζουν δε την εκτίμησή τους αυτή στη βάσανο που αναμένεται να ακολουθηθεί για την επιλογή των υποψηφίων, που δεν είναι άλλη από αυτή του «δημοψηφίσματος», της καθολικής δηλαδή ψηφοφορίας των μελών του κόμματος που θα κληθούν με τη ψήφο τους να αναδείξουν τους εκλεκτούς της Νέας Δημοκρατίας για τις νομαρχιακές και δημοτικές εκλογές.

Ο επικεφαλής της μειοψηφίας του Δημοτικού Συμβουλίου μπορεί να διατηρεί το προβάδισμα του «επικρατέστερου» και αυτού που «δικαιωματικά θα πάει για μια δεύτερη ευκαιρία», όμως όλοι συνομολογούν στην άποψη, ότι με την κάλπη δεν μπορεί κανείς να προεξοφλήσει τίποτα.

### Θα στηθεί η κάλπη;

ΑΝ τελικά επιλεγεί η διαδικασία της καθολικής ψηφοφορίας, αυτό θα αποφασιστεί οριστικά περί το τέλος του χρόνου. Όταν δηλαδή θα συμπληρωθεί ένα τρίμηνο περίπου εσωκομματικών διεργασιών και διερευνητικών επαφών, μέχρι να πάρει σχήμα το πολιτικό τοπίο με τις εναλλακτικές επιλογές που θα έχει στη διάθεσή της η τοπική Νέα Δημοκρατία στα βασικά πεδία πολιτικής μάχης που θα δώσει. Στη Νομαρχία και στους μεγάλους Δήμους του νομού.

• ***Αύριο*** βράδυ θα συνεδριάσει η Νομαρχιακή Επιτροπή της Νέας Δημοκρατίας, ώστε ο πρόεδρός της κ. Τώνης Μαρτίνης να ενημερώσει με κάθε λεπτομέρεια για τα όσα ελέχθησαν και αποφασίστηκαν στην πρόσφατη σύνοδο της Κεντρικής Επιτροπής του κόμματος στην Αθήνα.

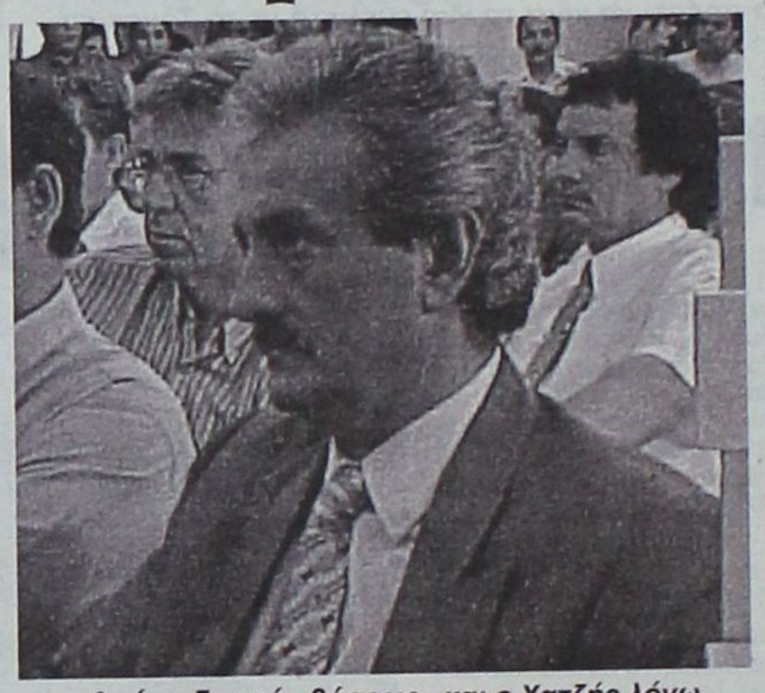

· ***«Από μηδενικής βάσεως» και ο Χατζής λόγω «καθολικής ψηφοφορίας»***

Παράλληλα, θα δοθεί το σύνθημα για άτυπες και άκρως διακριτικές επαφές με προσωπικότητες που έχουν κατά καιρούς δηλώσει εμμέσως πλην σαφώς την πρόθεσή τους να εμπλακούν στην εκλογική διαδικασία, αλλά και με άλλα πρόσωπα που είναι σκόπιμο, ει μη τι άλλο, να βολιδοσκοπηθούν. «Πάντα στο πλαίσιο ενός άτυπου διαλόγου και διερευνητικών επαφών» επιμένουν τα περισσότερα ηγετικά στελέχη στη Στεφάνου Καζούλη.

**Δεν πρέπει να αναμένονται επίσημες ανακοινώσεις ονομάτων υποψηφίων ακόμα και κάποιους μήνες μετά την Πρωτοχρονιά.**

Σε γενικές γραμμές πάντως όλα δείχνουν πως ***μέχρι και τον Νοέμβριο, ο χρόνος θα αναλωθεί – αξιοποιηθεί για τη διερεύνηση προθέσεων όσων ενδιαφέρονται να εκτεθούν στις εκλογές.*** Κάτω από αυτόν τον χρονικό περιορισμό, σχεδόν δεσμευτικό, δεν πρέπει να αναμένονται επίσημες ανακοινώσεις ονομάτων υποψηφίων ακόμα και κάποιους μήνες μετά την Πρωτοχρονιά.

Αξιωματούχος της τοπικής Νέας Δημοκρατίας ήταν κατηγορηματικός στην πρόβλεψη που κατέθεσε στη «Δράση»: ***«Ονόματα υποψηφίων δεν πρόκειται να ανακοινωθούν, παρά μόνο έξι μήνες περίπου πριν τις εκλογές του Οκτωβρίου».***

Αφησε ένα παραθυράκι για τις περιπτώσεις του υποψηφίου νομάρχη και δημάρχου Ροδίων, για τις οποίες δεν αποκλείεται να επισπευσθεί η διαδικασία επιλογής των εκλεκτών του κόμματος για «ευνόητους λόγους».

«ΔΕΝ πρόκειται να παρασυρθούμε από το ΠΑΣΟΚ, ούτε είμαστε διατεθειμένοι να ανοίξουμε άκαιρα τα χαρτιά μας» προστίθεται με νόημα από τη Νομαρχιακή Επιτροπή της Νέας Δημοκρατίας, η οποία εμφανίζεται αποφασισμένη να κάνει δυναμική εμφάνιση και στους άλλους δήμους της περιοχής, εκτός από τις ...μεγάλες μάχες σε Νομαρχία, πόλη Ρόδου κλπ.

Αν τελικά η τοπική οργάνωση της Νέας Δημοκρατίας καταλήξει σε αυτό το χρονοδιάγραμμα επιλογής και ανακοίνωσης των υποψηφίων, είναι φανερό πως κανείς από τους μνηστήρες για μερικούς μήνες ακόμα δεν θα έχει κάτι χειροπιαστό για να κάνει το μεγάλο βήμα.

• Μέχρι τότε η σεναριολογία θα εξακολουθεί να δίνει τον τόνο στις συζητήσεις, ενώ ονόματα θα πέφτουν και θα αποσύρονται από το τραπέζι, μέχρι να έλθει το πλήρωμα του χρόνου. Όπως συμβαίνει και με την περίπτωση του κ. Αναστάσιου Καραμάριου, το όνομα του οποίου βρίσκεται ψηλά στη λίστα των επιθυμιών και των σχεδιασμών παραγόντων του κόμματος ως μια «ιδανική λύση για να χτυπηθεί η Νομαρχία, απέναντι στον Γιάννη Μαχαιρίδη» (βλ. σχετικό άρθρο στη σελίδα 11).



Εδώ και 75 χρόνια, οι γερμανικές κουζίνες ALNO ικανοποιούν και τις ποιό προσωπικές ανάγκες και επιθυμίες σας με έξυπνες και καινοτόμες λύσεις.
tselios bagno
Η ΕΜΠΝΕΥΣΗ ΜΑΣ ΕΙΣΤΕ ΕΣΕΙΣ!
ALNO ...die Welt der Küche
Λίνδου 230, τηλ. 22410 60684

LANE
STEFANAKIS TOURS-RODOS
Representative of Line Sea Lines
38 Alexandrou Diakou street, 85100 Tel.: 22410 20625, 33603, 33607,
Fax: 22410 26745
E-mail: stefanakis tours@yahoo.gr
ΔΡΟΜΟΛΟΓΙΑ
"ΙΕΡΑΠΕΤΡΑ", "ΚΟΡΝΑΡΟΣ"
Κάθε: ΚΥΡΙΑΚΗ - ΤΕΤΑΡΤΗ - ΠΕΜΠΤΗ
για Χάλκη - Κάρπαθο - Κάσο - Σητεία - Αγ. Νικόλαο - Σαντορίνη - Μήλο,
Κάθε: ΤΡΙΤΗ, ώρα 11 πρωί για Χάλκη - Κάρπαθο - Κάσο - Σητεία και επιστροφή
Κάθε: ΣΑΒΒΑΤΟ, ώρα 22.00 για Κω - Κάλυμνο - Σάμνο - Χίο - Λήμνο - Αλεξανδρούπολη.
ΤΕΤΑΡΤΗ - ΠΑΡΑΣΚΕΥΗ - ΣΑΒΒΑΤΟ
για Καστελλόριζο

Πώς πρέπει να
# αναπτύσσεται
ένα σχολείο;

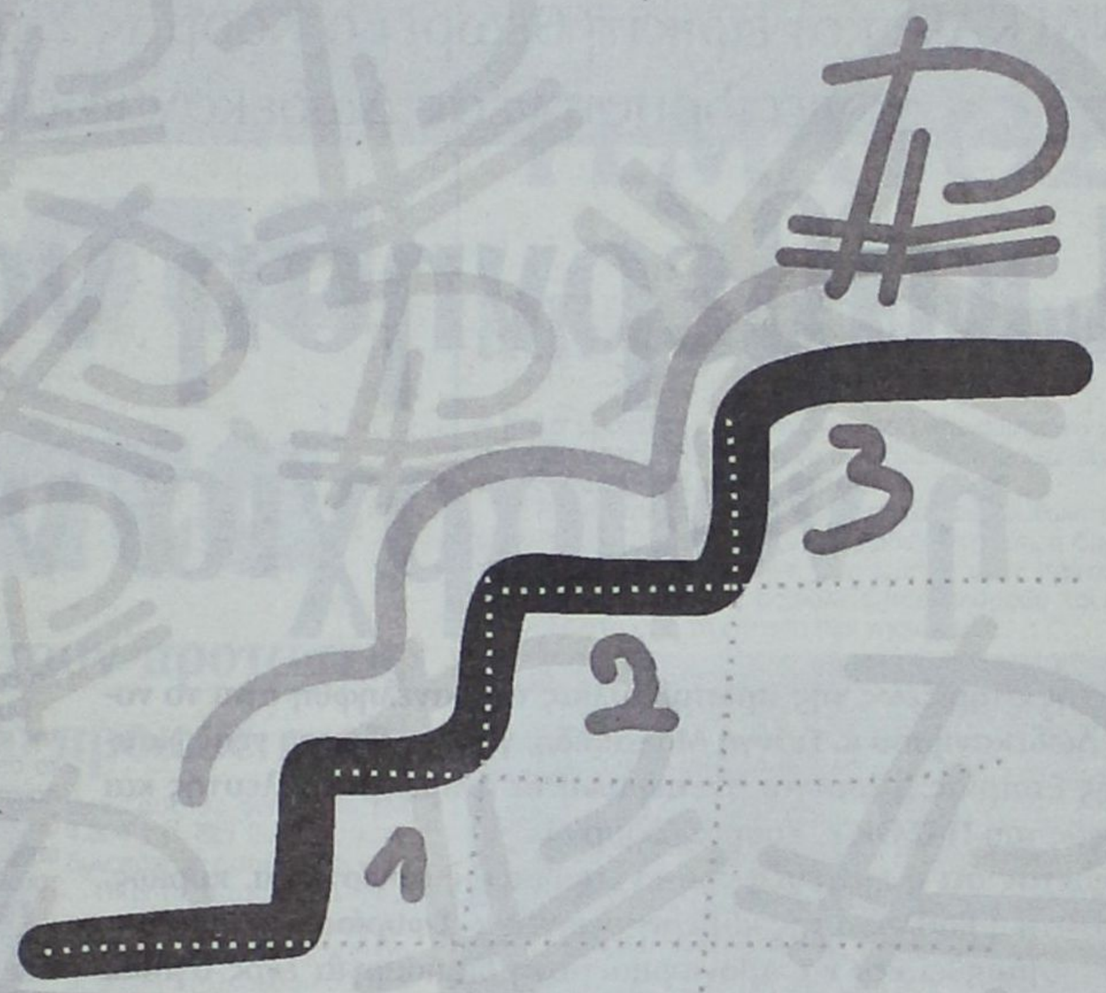


Όταν λοιπόν ένα σχολείο
# προγραμματίζει

το εκπαιδευτικό του όραμα
προς όφελος
των μαθητών του,
τότε μάλιστα!

Το "ΡΟΔΙΩΝ ΠΑΙΔΕΙΑ"
προχωρά στο μέλλον
με σταθερά βήματα.

2003-2004:
Λειτουργεί το άνετο,
καλαίσθητο και υψηλών
ποιοτικών προδιαγραφών
κτηριακό συγκρότημα.

2004-2005:
Κατασκευάζεται μέρος του
αθλητικού πάρκου και
αναβαθμίζονται οι παρεχόμενες
εκπαιδευτικές υπηρεσίες.

2005-2006:
Ολοκληρώνεται
το αθλητικό πάρκο,
με **κλειστό γυμναστήριο,**
**κολυμβητήριο,**
**υπαίθριο θέατρο**
και ΕΠΕΚΤΕΙΝΟΝΤΑΙ οι κτηριακές
εγκαταστάσεις (νέα πτέρυγα
αιθουσών και εργαστηρίων).

Αυτό είναι σχολείο!

ΡΟΔΙΩΝ ΠΑΙΔΕΙΑ
*Αναδεικνύει Αξίες*
ΔΗΜΟΤΙΚΟ • ΓΥΜΝΑΣΙΟ • ΛΥΚΕΙΟ

ΗΛΙΑ ΒΕΝΕΖΗ-ΗΛΙΟΥΠΟΛΗ, 851 00 ΡΟΔΟΣ
ΤΗΛ.: 22410 60750 / FAX: 22410 60751

www.rhodian-pedia.gr • info@rhodian-pedia.gr

ΑΝΑΓΚΑΙΑ και εφικτή θεωρεί ο Κοσμάς Σφυρίου την υλοποίηση της πρότασης για ίδρυση νέας Δωδεκανησιακής Ναυτιλιακής Εταιρίας

# Η κυβέρνηση να ενθαρρύνει, η νομαρχία να τολμήσει

**Υπέρ της στηρίξεως της πρωτοβουλίας που ανελήφθη απο το νομάρχη Δωδεκανήσου κ. Γιάννη Μαχαιρίδη, για την ίδρυση νέας Ναυτιλιακής Εταιρίας, τάσσεται ανεπιφύλακτα ο πρώην βουλευτής και υπουργός του ΠΑΣΟΚ κ. Κοσμάς Σφυρίου.**

**Εκτιμώντας ότι η επίτευξη του εγχειρήματος συνίσταται, κυρίως, στην πολιτική βούληση της κυβερνήσεως, ο κ. Σφυρίου την καλεί να δραστηριοποιηθεί και να προχωρήσει στη δημιουργία ενός υγιούς και ξεκάθαρου πλαισίου στο χώρο της ακτοπλοϊας, προκειμένου να στηριχθούν τέτοιου είδους επενδυτικές πρωτοβουλίες.**

**«Θα ήταν ευχής έργον -τονίζει- να στηριχθεί η προσπάθεια της Νομαρχιακής Αυτοδιοίκησης», εκφράζοντας παράλληλα την πεποίθηση ότι η υλοποίηση της είναι εφικτή.**

**Γνώστης των συνθηκών που επικρατούν στο χώρο της ακτοπλοϊας (καθώς διετέλεσε υπουργός Εμπορικής Ναυτιλίας) ο Κοσμάς Σφυρίου διατυπώνει την άποψη ότι για να λειτουργήσει αυτή σωστά απαιτείται εύστοχος συγκοινωνιακός σχεδιασμός, που ν' ανταποκρίνεται στις πραγματικές κοινωνικές και αναπτυξιακές ανάγκες.**

**Στο άρθρο του, στο οποίο επιτίθεται με σφοδρότητα εναντίον της κυβερνήσεως, κατηγορώντάς την για αδράνεια στο ακτοπλοϊκό πρόβλημα, αναφέρονται τα εξής:**

«Η εκτέλεση -στο μέγιστο δυνατό βαθμό- ακτοπλοϊκής συγκοινωνίας, είναι ζήτημα αναπτυξιακό και κοινωνικό, ιδιαίτερα δε στο Αιγαίο και εθνικό.

***Δίνοντας στο ακτοπλοϊκό ζήτημα αυτές τις διαστάσεις, δεν θέλω να θεωρηθούν ως κομματική αντιπαράθεση.***

Ανέκαθεν την ακτοπλοϊκή συγκοινωνία, τόσο στην Ελλάδα, όσο και στις χώρες μέλη της Ευρωπαϊκής Ένωσης (σε όσες υπάρχει) την εκτελούν ιδιωτικά πλοία. Και αυτό θα γίνεται και στο μέλλον, αφού θα διευρύνονται οι κανόνες απελεύθερωσης τής αγοράς.

Όμως τον παρεμβατικό ρόλο της πολιτείας, θεωρώ αυτονόητο ότι θα τον δέχεται η Ευρωπαϊκή Ένωση, αφού αναγνωρίζει την έννοια της «δημόσιας υπηρεσίας» όπου αποδεικνύεται αναγκαία.

***Στην βασικότερη πτυχή της ακτοπλοϊκής συγκοινωνίας, που είναι η εξασφάλιση σύγχρονων σκαφών με την επιθυμητή ποιότητα και ταχύτητα, θα έπρεπε να εκδηλωθεί αποφασιστική παρέμβαση της Πολιτείας. Με αυτό το σκεπτικό, θεωρώ λάθος της κυβέρνησης της Νέας Δημοκρατίας την ακύρωση ναυπήγησης των σκαφών για το Αιγαίο, που είχε αποφασίσει η προκάτοχος κυβέρνηση του ΠΑΣΟΚ. Αντί αυτού, ποιο πρόγραμμα εξασφάλισης πλοίων υλοποιεί η σημερινή κυβέρνηση στο μισό (περίπου) της θητείας της;***

Θα μου πείτε, πως τα σύγχρονα σκάφη θα τα φέρουν ιδιώτες πλοιοκτήτες...

Στα Δωδεκάνησα (και όχι μόνο) αυτό ελάχιστα επαληθεύτηκε. Να σκεφτεί κανείς ότι απο το 1992 (επί κυβερνήσεως Ν.Δ, που μας ενέκρινε η Ευρωπαϊκή Ένωση δώδεκα χρόνια campotage-καθεστώς προστατευτικό για τους πλοιοκτήτες) μέχρι σήμερα, 2005, οι πλοιοκτήτες που δραστηριοποιούνται στα Δωδεκάνησα δεν προετοιμάστηκαν και δεν εξασφάλισαν σύγχρονα πλοία με ικανοποιητική ταχύτητα και ποιότητα για τη σύνδεση με τον Πειραιά.

***Όταν ήμουν υπουργός Εμπορικής Ναυτιλίας, το 1996, πιέζοντας τις ακτοπλοϊκές εταιρίες για πλοία σύγχρονων προδιαγραφών, η τότε διοίκηση της ΔΑΝΕ μου παρουσίαζε την παραγγελία ναυπήγησης σύγχρονου μεγάλου πλοίου απο τη Νορβηγία και μου ζήτησε την έγκριση (την οποία και πήρε) για ναυπήγηση μικρότερων ταχύπλοων σκαφών, για να συνδέει τακτικά τα μικρότερα νησιά με τις γραμμές κορμού. Και αργότερα (όταν δεν ήμουν πια στο υπουργείο) είδαμε τι απ' αυτά πραγματοποίησε η ΔΑΝΕ...***

Στο υπόλοιπο μισό της θητείας της σημερινής κυβέρνησης, θα δούμε (απο τα αποτελέσματα) αν η Ευρωπαϊκή Τράπεζα Επενδύσεων θα συγχρηματοδοτήσει (όπως ισχυρίζεται ο κ. Κεφαλογιάννης) πλοιοκτήτριες εταιρίες και αν αυτές εξασφαλίσουν τη δρομολόγηση σύγχρονων και ταχύπλοων σκαφών...

***Ευχής έργο θα ήταν να στηριχθεί και να ευοδωθεί η πρωτοβουλία της Νομαρχιακής Αυτοδιοίκησης του νομού μας, για μια Ναυτιλιακή Δωδεκανησιακή Εταιρία (για τη σύνδεση με την πρωτεύουσα) κατά το πρότυπο των Μινωϊκών Γραμμών αν και οι συνθήκες δεν είναι ανάλογες. Παρ' όλα αυτά η υλοποίηση αυτού του σχεδίου θα είναι εφικτή, αν η κυβέρνηση δημιουργήσει ένα υγιές και ξεκάθαρο πλαίσιο, που να στηρίζει αυτού του είδους τις επενδυτικές πρωτοβουλίες.*** Ένα πλαίσιο ξεκάθαρο και σταθερό, χωρίς αντιφατικές πολιτικές συμπεριφορές, όπως συμβαίνει σήμερα που η κυβέρνηση δήλωσε ότι διαφωνεί με το νόμο 2932/2001 (του ΠΑΣΟΚ), αλλά στα μισά (περίπου) της θητείας της, όχι μόνο δεν τον άλλαξε ακόμη (για να σηματοδοτήσει τη δική της πολιτική), αλλά υπερασπίζεται τη συμβατότητά του προς το κοινοτικό δίκαιο.

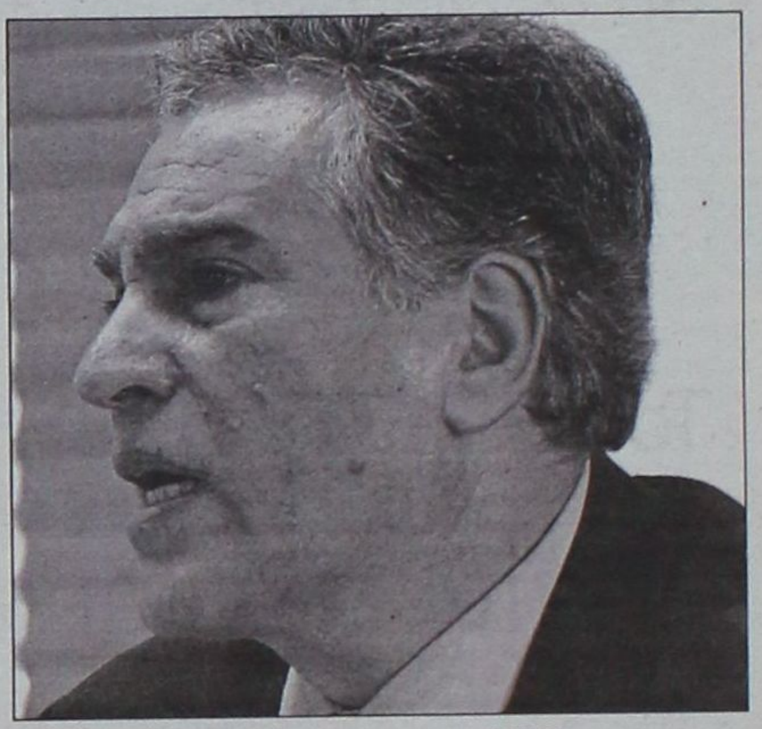

Τέλος για να λειτουργήσει ικανοποιητικά η ακτοπλοϊκή συγκοινωνία, απαιτείται και εύστοχος συγκοινωνιακός σχεδιασμός. Σχεδιασμός σ' ότι αφορά τα σωστά δρομολόγια και τη συχνότητα των προσεγγίσεων που ν' ανταποκρίνεται στις πραγματικές κοινωνικές και αναπτυξιακές ανάγκες, σε όλες τις εποχές του χρόνου.

***Για το ζήτημα αυτό έχουν γίνει ήδη ενδιαφέρουσες μελέτες, διατίθενται δε και τα κονδύλια απο τον κρατικό προϋπολογισμό για επιδοτήσεις «άγονων γραμμών»...***

Η κυβέρνηση μέχρι σήμερα και στο ζήτημα αυτό αποδείχθηκε άπραγη. Θέλει να πιστέψουν οι νησιώτες ότι θα προχωρήσει μεταρρυθμιστικές τομές. Όμως αυτό που βλέπουν είναι: το 2005 και αύριο, το 2006, ακτοπλοϊα χειρότερη απο το 1995-96.

Το 1996, ως υπουργός Εμπορικής Ναυτιλίας, τόσο στα Δωδεκάνησα (στη Ρόδο), όσο και στις Κυκλάδες (στην Ερμούπολη) συζήτησα (παρουσία των ακτοπλοϊκών εταιριών) με τους δημάρχους όλων των νησιών και με τους εκπροσώπους τοπικών αναπτυξιακών φορέων και συνδιαμορφώσαμε τα δρομολόγια, μήνες πριν την έναρξη της τουριστικής περιόδου. Αυτό το δημιουργικό διάλογο στη Ρόδο, στην Ερμούπολη και αλλού οφείλει να τον κάνει ο κ. Κεφαλογιάννης, αν πραγματικά είναι στις προθέσεις της κυβέρνησης:

***Να τροποποιήσει το νόμο 2932/2001***

***Να φέρει καινοτομίες στο συγκοινωνιακό σχεδιασμό***

***Ν' αναμορφώσει το σύστημα των επιδοτήσεων ακτοπλοϊκών γραμμών.***

***«Αν η κυβέρνηση αποφασίσει να βγει απο το ακτοπλοϊκό τέλμα στο οποίο βυθίζεται, ας μην περιορισθεί στις συζητήσεις μόνο με το οικείο εφοπλιστικό περιβάλλον της».***

Ο διάλογος -επι τόπου- με τους δήμους και τους φορείς, που εκπροσωπούν τους νησιώτες-χρήστες των ακτοπλοϊκών συγκοινωνιών που βιώνουν απο πρώτο χέρι τα προβλήματα, αν είναι ουσιαστικός και όχι προσχηματικός για λόγους επικοινωνιακούς, τότε θ' αποδειχθεί πολύ χρήσιμος και εποικοδομητικός.

***Αν η κυβέρνηση αποφασίσει να βγει απο το ακτοπλοϊκό τέλμα, στο οποίο βυθίζεται μέχρι σήμερα, να μην περιορισθεί να συζητήσει τις όποιες πρωτοβουλίες της μόνο με το οικείο εφοπλιστικό περιβάλλον της. Οφείλει να συζητήσει ισότιμα με τους φορείς και την αυτοδιοίκηση, που εκπροσωπούν τους νησιώτες-κύριους χρήστες της ακτοπλοϊας. Όσοι υπουργοί (και στο παρελθόν και τώρα) αγνοούν ή υποτιμούν αυτή την παράμετρο, αστοχούν».***




### Προετοιμάζεται Προεδρικό Διάταγμα που θα φέρει ανατροπές στη δόμηση των ακινήτων

# Αρτιότητα στα 6 στρέμματα

## • Οι Κυκλαδίτες έχουν αρχίσει να καταθέτουν προτάσεις
## • Οι Δωδεκανήσιοι δεν έχουν ιδέα για το προωθείται

Σοβαρές εξελίξεις αναμένονται για τα οικόπεδα τόσο στη Ρόδο, όσο και στα υπόλοιπα νησιά της Δωδεκανήσου, καθώς επίσης και σε όλο το νότιο Αιγαίο. Οι εξελίξεις αφορούν στην αρτιότητα των οικοπέδων η οποία σήμερα είναι προσδιορισμένη στα τέσσερα στρέμματα και σε ορισμένες περιπτώσεις στα έξι.

Σύμφωνα με πληροφορίες της Δράσης, έχουν ήδη ξεκινήσει να γίνονται συζητήσεις που θα οδηγήσουν στην έκδοση νέου Προεδρικού Διατάγματος το οποίο θα φέρει δεδομένα στη κτηματαγορά. Οι πρώτες συζητήσεις ξεκίνησαν στις Κυκλάδες, όμως τα όσα ζητούνται για να ισχύσουν θα έχουν εφαρμογή σε όλο το νότιο Αιγαίο (Κυκλάδες και Δωδεκάνησα) με ό,τι αυτό μπορεί να συνεπάγεται.

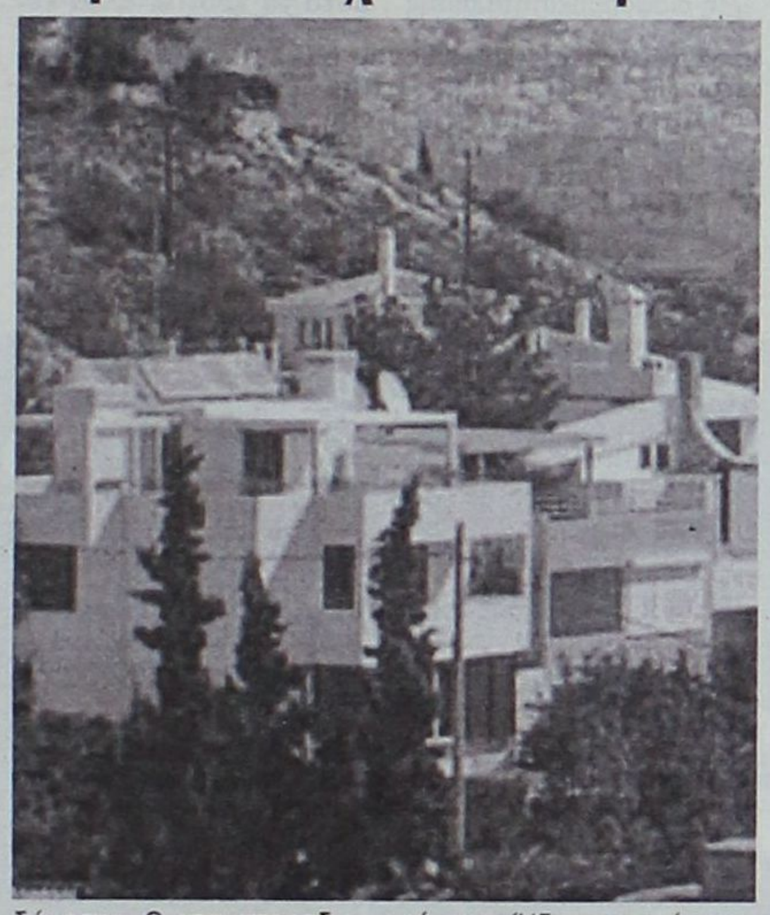

Οι Κυκλαδίτες επιχειρούν να θέσουν νέα δεδομένα στην οικιστική και τουριστική ανάπτυξη του τόπου τους. Παράλληλα, όμως καταβάλλουν προσπάθεια ώστε να δημιουργήσουν «στεγανά» για τις περιοχές που πρέπει να προστατευτούν ως έχουσες ιδιαίτερο φυσικό κάλος. Προς την κατεύθυνση αυτή έχουν ξεκινήσει προσπάθεια, σε συνεργασία με τους κοινοβουλευτικούς τους εκπροσώπους, για να κάνουν επαναπροσδιορισμό των όρων δόμησης. Ο επαναπροσδιορισμός αυτός θα γίνει μέσω Προεδρικού Διατάγματος το οποίο και θα περιλαμβάνει όλα όσα θα εξυπηρετούν τους κατοίκους του συγκεκριμένου νησιωτικού συμπλέγματος.

Το πρόβλημα είναι πως με τα όσα προωθούνται θεωρείται σίγουρο ότι θα επηρεαστεί και η δόμηση στα Δωδεκάνησα. Ήδη μεσιτικό γραφείο της Ρόδου, παράρτημα πολυεθνικής κτηματομεσιτικής εταιρείας, έχει ξεκινήσει τη διερεύνηση του όλου ζητήματος προκειμένου να μη βρεθούν προ εκπλήξεων οι Ρόδιοι οικοπεδούχοι. Πρέπει να σημειωθεί πως μέχρι σήμερα ουδεμία πληροφορία έχει διαρρεύσει προς τους αρμόδιους υπηρεσιακούς παράγοντες της Δωδεκανήσου.

Την ίδια στιγμή, οι Κυκλαδίτες έχουν αρχίσει την κατάθεση συγκεκριμένων προτάσεων για την ανάπτυξη της οικοδόμησης. Μεταξύ των εκείνων που προωθούνται προς ψήφιση είναι να δοθεί η δυνατότητα δόμησης σε απαγορευμένες περιοχές, όμως αυτή να γίνεται εφόσον τα οικόπεδα είναι επιφανείας 6.000 τετραγωνικών μέτρων και άνω. Ως αντιστάθμισμα στην αξιοποίηση ακινήτων, που υπό άλλες συνθήκες θα παρέμεναν απλοί αγροί, προτάθηκε να αυξηθεί στα 6.000 τετραγωνικά μέτρα η αρτιότητα των ακινήτων και σε περιοχές οικιστικής ανάπτυξης (για τις οποίες η αρτιότητα έχει προσδιοριστεί στα 4.000 τ.μ).

Οι πληροφορίες αναφέρουν ότι στη συζήτηση που έγινε στη Μύκονο πριν από μερικές ημέρες, τονίσθηκε ότι τα καινούργια μέτρα θα πρέπει να αφορούν τα ακίνητα που θα χωριστούν σε οικόπεδα από τη στιγμή της ψήφισης του Προεδρικού Διατάγματος κι έπειτα. Πρακτικά αυτό σημαίνει πως εκείνοι που θα μεριμνήσουν για τον χωρισμό των ακινήτων τους σε οικόπεδα των 4.000 τ.μ. δεν θα χάσουν τη δυνατότητα αρτιότητας.

Όλα τα παραπάνω αφορούν σε συζητήσεις που έγιναν στις Κυκλάδες για την προώθηση Προεδρικού Διατάγματος το οποίο όμως θα αφορά ολόκληρο το νότιο Αιγαίο. Υπάρχει πιθανότητα τα Δωδεκάνησα να μείνουν ανεπηρέαστα από τις εξελίξεις, όμως υπάρχει πιθανότητα οι Δωδεκανήσιοι να βρεθούν προ δυσάρεστων εκπλήξεων. Οι αρμόδιοι υπηρεσιακοί παράγοντες και οι πολιτικοί της Δωδεκανήσου οφείλουν να διερευνήσουν το ζήτημα και να δώσουν απαντήσεις, προτού να είναι αργά.

### Σε υψηλά επίπεδα η τουριστική κίνηση

# ΓΕΜΑΤΟΣ και ο Σεπτέμβριος

Καλά κρατεί η τουριστική κίνηση και σύμφωνα με τα στοιχεία κρατήσεων η εικόνα αυτή θα διατηρηθεί μέχρι το τέλος του μηνός Σεπτεμβρίου.

Οι Ρόδιοι τουριστικοί πράκτορες παρακολουθώντας την εξέλιξη της φετινής σαιζόν παραδέχονται ότι η διεθνής τρομοκρατία ήταν εκείνη που ώθησε τους πάντες να στραφούν προς τους ασφαλείς προορισμούς και αυτό εκτίναξε στα ύψη τη ζήτηση των νησιών μας.

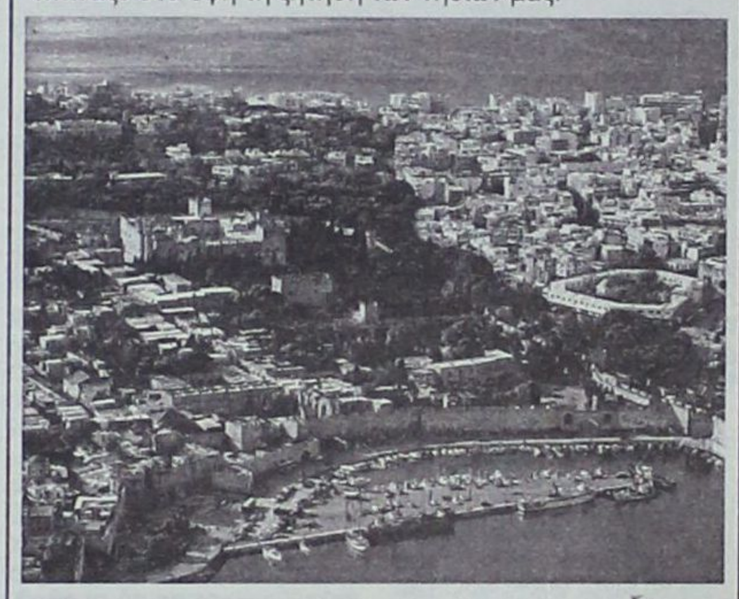

Οι κρατήσεις δείχνουν ότι οι αυξημένες πληρότητες των ξενοδοχειακών μονάδων θα διατηρηθούν μέχρι το τέλος Σεπτεμβρίου, γεγονός που θυμίζει τουριστικές περιόδους των περασμένων δεκαετιών.

Για το μήνα Οκτώβριο δεν υπάρχει σαφής εικόνα για την κίνηση, ωστόσο η διατήρησή της σε ικανοποιητικά επίπεδα θα πρέπει να θεωρείται δεδομένη.




Εθν. Μακαρίου 21, Ρόδος, τηλ: 2241031890

# Πρωτοπόροι στα φοιτητικά πακέτα



MONO
€499
ΦΟΙΤΗΤΙΚΟ ΠΑΚΕΤΟ

• ΦΟΥΡΝΑΚΙ KENDO 3 εστιών
• TV THOMSON 14"
• ΨΥΓΕΙΟ WHIRLPOOL 1,40m

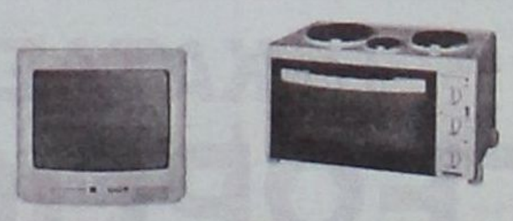

40 ΑΤΟΚΕΣ δόσεις

Expert τιμές... για Expert φοιτητές

expert
Οι ειδικοί.

Η ΜΕΓΑΛΥΤΕΡΗ ΑΛΥΣΙΔΑ ΗΛΕΚΤΡΙΚΩΝ ΤΟΥ ΚΟΣΜΟΥ
Expert ΚΩΣΤΑΡΙΔΗΣ • Καναδά 12 • Τηλ.: 22410 22325

Για κίνηση «ματ» στην επιλογή του υποψήφιου νομάρχη μιλάει σήμερα στη συνέντευξη του στη «Δράση» ο νέος εκπρόσωπος της ΝΟΔΕ Δωδεκανήσου, γνωστός δικηγόρος Σέργιος Αναστασιάδης. Ο κ. Αναστασιάδης που αναλαμβάνει τον δύσκολο ρόλο της «επίσημης φωνής» του κόμματος ιδιαίτερα σε μια προεκλογική περίοδο, αναγνωρίζει το κενό που δημιούργησε η αποχώρηση του Σάββα Καραγιάννη. Την χαρακτηρίζει ως μεγάλη απώλεια όχι μόνο για τη Ν.Δ. αλλά και για την τοπική αυτοδιοίκηση, ενώ θεωρεί την επιλογή υποψηφίου νομάρχη πρόβλημα, όχι και τόσο εύκολο στη λύση του.

Στο δήμο της Ρόδου πιστεύει στην παράταξη του Χατζή Χατζηευθυμίου επισημαίνοντας ότι το αντιπολιτευτικό της έργο είναι ιδιαίτερα σημαντικό και για τον τόπο όσο και για την παράταξη. Εκφράζει επίσης την ευχή η Ν.Δ. να κατέλθει συμπαρατεταγμένη στις επόμενες δημοτικές εκλογές έχοντας στις τάξεις της τον Νίκο Χαραλάμπη.

Ο κ. Αναστασιάδης χαρακτηρίζει ως συμπτωματικό ατυχές γεγονός την πρόσφατη αντιπαράθεση του βουλευτή Β. Χρύση με τον πρόεδρο της ΝΟΔΕ Τώνη Μαρτίνη και αναφέρεται σε υποδειγματική λειτουργία του ανώτατου οργάνου και στον χειρισμό των συνεδριάσεων από τον πρόεδρο της νομαρχιακής.

## Ο νέος εκπρόσωπος τύπου της ΝΟΔΕ Δωδεκανήσου πιστεύει σε:

# Κίνηση «ματ» για υποψήφιο νομάρχη

Του

**Τέρη Χατζηϊωάννου**



## Σέργιος Αναστασιάδης

***• Κύριε Αναστασιάδη αναλάβατε καθήκοντα στην "ηλεκτρική" καρέκλα του υπεύθυνου Τύπου της ΝΟΔΕ. Δύσκολος ρόλος σε μία "δύσκολη" περίοδο, αφού μπαίνουμε σε προεκλογική τροχιά ενόψει των δημοτικών εκλογών...***

- Πράγματι ο ρόλος του υπεύθυνου τύπου ενός κομματικού οργάνου, όπως είναι η νομαρχιακή διοικούσα επιτροπή και μάλιστα κυβερνώντος κόμματος, δεν μπορεί παρά να είναι δύσκολος. Και είναι δύσκολος, όχι μόνο από το γεγονός ότι μπαίνουμε σε μια προεκλογική περίοδο, για τις επερχόμενες εκλογές της τοπικής αυτοδιοίκησης, που θα διαρκέσει, η περίοδος αυτή, περισσότερο από ένα χρόνο, αλλά κυρίως, διότι ο εκπρόσωπος τύπου είναι αυτός που θα μεταφέρει προς τα έξω την εικόνα του κομματικού οργάνου, μέσα από μια είδηση, μέσα από μια απόφαση του οργάνου, θα πρέπει να θέτει σε εγρήγορση την ευρηματικότητα και τη σκέψη του, αφού ο ρόλος του είναι συγχρόνως και επικοινωνιακός, θα πρέπει να αντιμετωπίζει άμεσα τον αντιπολιτευτικό λόγο με επιχειρήματα, με την προσωπικότητά του δε θα πρέπει να διατηρήσει το ούτως ή άλλως υψηλό πολιτικό επίπεδο της Νέας Δημοκρατίας και αν είναι δυνατόν να το βελτιώσει και να το αναβαθμίσει. Είναι λοιπόν ένας δύσκολος αλλά και εξίσου σημαντικός ρόλος γενικότερα.

***• Την Παρασκευή συνεδρίασε η Κεντρική Επιτροπή της Ν.Δ. και ο πρωθυπουργός Κ. Καραμανλής ανέφερε ότι θα συνεχισθεί ο χορός των μεταρρυθμίσεων. Πώς βλέπετε τις αλλαγές του σχεδιάζοντας τον εκλογικό νόμο για την Τοπική Αυτοδιοίκηση και την εκλογή δημάρχου και νομάρχη από τον πρώτο γύρο με το 42%;***

- Η Νέα Δημοκρατία, όπως πολύ καλά γνωρίζετε, είχε εξαγγείλει προεκλογικά ότι θα προβεί σε γενναίες και πολύ σημαντικές μεταρρυθμίσεις, σε ό,τι αφορά στη δημόσια διοίκηση, σε σημείο μάλιστα που ο Πρωθυπουργός μίλησε τότε, για αναδόμηση - επανίδρυση του κράτους. Ορισμένες από τις μεταρρυθμίσεις αυτές έχουν ήδη συνετελσθεί και ασφαλώς ακολουθούν και άλλες. Πρόθεση του Πρωθυπουργού και της κυβέρνησης είναι, η μεταρρυθμιστική αυτή προσπάθεια να εκφρασθεί και στο χώρο της τοπικής αυτοδιοίκησης. Οι σχεδιαζόμενες και προτεινόμενες αλλαγές από τα στελέχη της κεντρικής γραμματείας του κόμματος , που αν πραγματοποιηθούν θα έχουν σαν αποτέλεσμα να εκλέγονται δήμαρχοι, όσοι συμπληρώνουν το 42% ή 43% από την πρώτη εκλογή, είναι μια προσπάθεια της Νέας Δημοκρατίας, το εκλογικό αυτό σύστημα να γίνει πιο απλό, απαλλαγμένο από τις απαράδεκτες συναλλαγές της δεύτερης εκλογής, που το αποτέλεσμά της δεν ανταποκρίνεται στην εκλογική πραγματικότητα, να γίνει πιο μοντέρνο και πιο φιλικό στον πολίτη. Είναι λοιπόν, κατά την άποψή μου, επιβεβλημένες αφού είναι βέβαιο ότι θα βελτιώσουν τη διαδικασία και δεν θα αλλοιώνουν στο εξής την ουσία της εκλογής.

***• Το τελευταίο διάστημα είναι συνεχείς οι κόντρες μεταξύ των στελεχών της ΝΟΔΕ, με δημόσιες αντιπαραθέσεις, αλλά και των βουλευτών με τη Νομαρχιακή. Εχει υπερβεί το ρόλο της η ΝΟΔΕ ή επικρατεί καχυποψία μεταξύ των στελεχών;***

- Στο ερώτημά σας αυτό κ. Χατζηϊωάννου επιτρέψατέ μου να αφαιρέσω τις φράσεις «συνεχείς κόντρες» και «καχυποψία μεταξύ των στελεχών». Είναι προφανές ότι σε κομματικά όργανα που λειτουργούν με δημοκρατικές διαδικασίες, με δυνατότητα ελεύθερης έκφρασης απόψεων, όπως είναι η νομαρχιακή διοικούσα επιτροπή της Νέας Δημοκρατίας, το ενδεχόμενο να εμφανισθούν αντιθέσεις και αντιπαραθέσεις είναι πολύ πιθανό.

Τη διαφορετικότητα αυτής της άποψης και της έφρασης μεταξύ των στελεχών, δεν θα πρέπει κατά την άποψή μου να την μετονομάσουμε σε «καχυποψία» ή »συνεχείς κόντρες». Σε όλες σχεδόν τις συνεδριάσεις της ΝΟΔΕ που παρευρισκόμουν εγώ, επικρατούσε ένα κόσμιο και πολιτισμένο περιβάλλον, η ενημέρωση και ο χειρισμός των συνεδριάσεων από τον πρόεδρο γίνονταν με υποδειγματικό τρόπο, ακόμη δε στις αντιπαραθέσεις μεταξύ των μελών ουδέποτε παρατηρείτο εκτροπή, ικανή να προσδώσει τον χαρακτηρισμό της συνεχούς κόντρας ή της καχυποψίας. Για τα τελευταία γνωστά γεγονότα βέβαια, που αφορούσαν σε αντιπαράθεση απόψεων μεταξύ βουλευτή της παράταξης και μελών της ΝΟΔΕ και τα οποία δημοσιοποιήθηκαν, εκφράζω την αντίθεσή μου, την ίδια αντίθεσηε ξέφρασα και κατά την πρώτη μετά τα δημοσιεύματα συνεδρίαση της διευρυμένης ΝΟΔΕ, πιστεύω όμως ότι ήταν ένα συμπτωματικό ατυχές γεγονός, που δεν μπορεί να προσδώσει παρόμοιο χαρακτηρισμό στα στελέχη αλλά ούτε και να εξαχθεί τοσ υμπέρασμα ότι η ΝΟΔΕ έχει υπερβεί το ρόλο και τις αρμοδιότητες που της αναλογούν.

***• Μετά την αποχώρηση του Σάββα Καραγιάννη πόσο εύκολο είναι για τη Ν.Δ. υπό την πίεση του χρόνου ν' αναζητήσει τον ιδανικό νομάρχη; Μήπως τελικά αργοπορήσατε στη διαδικασία αυτή;***

- Η δήλωση αποχώρησης του κ. Σάββα Καραγιάννη από τα πολιτικά δρώμενα του τόπου, είναι πραγματικά μεγάλη απώλεια. Είναι απώλεια όχι μόνο για τη Νέα Δημοκρατία, με την οποία συνεργάσθηκε επιτυχώς όλα αυτά τα χρόνια, αλλά κυρίως είναια πώλεια για την τοπική αυτοδιοίκηση. Είναι ένας άνθρωπος που σε όλη την πολιτική διαδρομή του επέδειξε πρωτοφανές πολιτικό ήθος στους αντιπάλους του και εντιμότητα, αντιμετώπισε τα τοπικά προβλήματα όχι μόνο με ιδιαίτερη επιμέλεια αλλά και με πάθος και πιστεύω πως κληροδότησε στους επόμενους πολιτικούς της τοπικής αυτοδιοίκησης σημαντικό έργο. Προσωπικά επιθυμώ να του εκφράσω δημόσια την αγάπη και την εκτίμησή μου, τόσο σαν πολιτικό, όσο και σαν άνθρωπο και επιστήμονα, με την ένθερμη και ειλικρινή ευχή να είναι πάντα υγιής και χρήσιμος για την τοπική κοινωνία. Η Νέα Δημοκρατία όμως θα πρέπει, όπως λέτε και συμφωνώ σ' αυτό, να αναζητήσει τον ιδανικό υποψήφιο για νομάρχη, πρόβλημα όχι και τόσο εύκολο στη λύση του, αν σκεφθεί κάποιος ότι ο απομένων χρόνος δεν είναι μεγάλος για παρόμοιες αναζητήσεις αφ ενός και αφετέρου ότι η απροθυμία σημαντικών στελεχών της είναι εμφανής. Θα πρέπει να γίνει συνείδηση στην παράταξη, ότι η επόμενη κίνηση στην επιλογή του υποψήφιου νομάρχη να είναι κίνηση ΜΑΤ. Αν κάποιος βασανίσει το μυαλό του, κάτω από το βάρος των τρεχουσών συνθηκών, στο βάθος του τούνελ θα διακρίνει την ακτίδα φωτός, που θα δηματοδοτήσει και την ιδανική λύση για τη Νέα Δημοκρατία, ούτως ώστε να διεκδικήσει την νίκη στις επερχόμενες εκλογές, με πιθανότητες που προσεγγίζουν τα όρια της βεβαιότητας, θα πρέπει όμως προηγούμενα να συντρέξουν ορισμένες προϋποθέσεις με έξυπνους και ειλικρινείς χειρισμούς από όλους.

***• Στα δημοτικά πράγματα τι θα πράξετε, μετά την εμμονή του Ν. Χαραλάμπη και άλλων στελεχών σας σε νέα υποψηφιότητα Γιαννόπουλου να πορευθούν ξανά μαζί του; Θα τους διαγράψετε; Πώς θα τους αντιμετωπίσετε;***

- Καθ όσον αφορά στα δημοτικά δρώμενα και ειδικότερα στην υποψηφιότητα του προσώπου που θα διεκδικήσει το δήμο της Ρόδου, φαίνεται, από πρώτη άποψη και θεώρηση του θέματος, ότι τα πράγματα είναι λιγότερο συγκεχυμένα. Από τις πληροφορίες που βλέπουν το φως της δημοσιότητας, συνάγεται το συμπέρασμα ότι θα ακολουθήσουν κάποιες διαδικασίες εκλογής, προκειμένου να επιλεγεί ο καταλληλότερος. Ασφαλώς και επ ουδενί λόγω είναι δυνατόν να αγνοηθεί το γεγονός της ύπαρξης της παράταξης του κ. Χατζή Χατζηευθυμίου , ένα στέλεχος που τόσα πολλά προσέφερε στη Νέα Δημοκρατία, η οποία παράταξη στηρίζεται από τη Νέα Δημοκρατία θα διεκικήσει εκ νέου τη δημαρχία στις επόμενες εκλογές και αναμφισβήτητα, το αντιπολιτευτικό της έργο είναι ιδιαίτερα σημαντικό και επωφελές, τόσο για τον τόπο, όσο και για την παράταξη. Πιστεύω προσωπικά ότι η ιδανικότερη εκδοχή για τη Νέα Δημοκρατία είναι, να κατέλθει στις δημοτικές εκλογές συμπαρατεταγμένη, με όλα της τα πολιτικά στελέχη και εκφράζω την ευχή, ο αγαπητός μου φίλος Νίκος Χαραλάμπης να ενισχύσει την παράταξη, που αναμφισβήτητα ανήκει και να συνεχίσει να προσφέρεσι, μέσα από τους κόλπους της αυτή τη φορά, το σημαντικό έργο που έχει επιτελέσει μέχρι σήμερα.

ΔΙΑΛΥΣΗ

Το **ΚΑΤΑΣΤΗΜΑ ΥΦΑΣΜΑΤΩΝ**

**ΓΕΩΡΓΙΟΥ ΑΣΠΡΑΚΗ**

**ανακοινώνει**

στη σεβαστή πελατεία του την οριστική **ΕΚΠΟΙΗΣΗ**

όλων των **ΕΚΛΕΚΤΩΝ ΕΜΠΟΡΕΥΜΑΤΩΝ** της επιχείρησής του

**Αδεια προέδρου Πρωτοδ. 1451 / 2005**

**ΑΛΕΞ. ΔΙΑΚΟΥ 2 - ΡΟΔΟΣ ΤΗΛ. 2241027975, 2241020247**

ΑΥΡΙΟ η κρίσιμη απόφαση του Νομαρχιακού Συμβουλίου για τις αστικές συγκοινωνίες στην Κάλυμνο – Εν μέσω αντικρουόμενων πολιτικών και συντεχνιακών συμφερόντων το όργανο, κατακλύστηκε από επιστολές υπέρ και κατά της πρότασης του Δήμου

# Μεταξύ σφύρας και άκμονος

ΜΕΤΑ από εβδομάδες έντασης, κοινωνικής και πολιτικής, αύριο το Νομαρχιακό Συμβούλιο Δωδεκανήσου καλείται να βγάλει τα κάστανα από τη φωτιά, καθώς θα πάρει απόφαση για τον χαρακτηρισμό της Καλύμνου ως αστικής περιοχής, σε σχέση με τη δρομολόγηση νέου τύπου λεωφορείων, όπως έχει ζητήσει ο Δήμος του νησιού μετά από σχετική απόφαση του Δημοτικού Συμβουλίου.

Εχοντας προηγηθεί η ανοικτή διαφωνία πέντε νομαρχιακών συμβούλων της περιοχής με την Επαρχο Καλύμνου κ. Χρυσούλα Συφουνιού, το όλο θέμα πήρα μεγάλες, μεγαλύτερες από όσο έπρεπε, διαστάσεις, στοιχείο που αναμένεται να πυροδοτήσει την αυριανή συνεδρίαση του Νομαρχιακού Συμβουλίου.

Κατά τη συνεδρίαση θα γίνει γνωστή η εισήγηση της διμελούς επιτροπής των μηχανικών που έκαναν προ ημερών την αυτοψία στο νησί, σύμφωνα με την οποία συντάχθηκε και το πόρισμα. Σε γενικές γραμμές, η εισήγηση προβλέπεται ο χαρακτηρισμός όλου του νησιού σε «αστική περιοχή», από κει και πέρα όμως το Νομαρχιακό Συμβούλιο θα προσδιορίσει επακριβώς τον τύπο των λεωφορείων που θα εξυπηρετούν την Κάλυμνο, ανάλογα με τις παγίδες και τις άλλες ιδιαιτερότητες του οδικού δικτύου.

Πέρα όμως από το τυπικό και τεχνοκρατικό κομμάτι του όλου θέματος, το ενδιαφέρον εστιάζεται στο πολιτικό του σκέλος, με γνωστές τις «ιδιαίτερες» πολιτικές συνθήκες που επικρατούν στο νησί, πάντα υπό το πρίσμα της επικείμενης προεκλογικές περιόδου. Οι αντιθέσεις έχουν ήδη καταγραφεί και με επιστολές των άμεσα ενδιαφερομένων, αρχής γενομένης από τον δήμαρχο Καλύμνου Γιώργο Ρούσο.

«Κύριε Νομάρχα και κύριε Πρόεδρε,

Με την παρούσα σας ενημερώνω ότι συνήλθε χθες εκτάκτως το Δημοτικό Συμβούλιο Καλύμνου και συζητήθηκε, μεταξύ άλλων, και το πρόβλημα με τη διαδικασία προμήθειας των νέων λεωφορείων του Δήμου μας, σε σχέση με το χαρακτηρισμό των αστικών περιοχών του Δήμου Καλυμνίων και αφού εξετάστηκαν όλες οιπλευρές του θέματος, αποφασίστηκε ομόφωνα να σας ζητήσουμε την έκτακτη σύγκλιση του Νομαρχιακού Συμβουλίου, προκειμένου να λάβει το γρηγορότερο δυνατόν την προβλεπόμενη από το νόμο απόφαση για τον καθορισμό των αστικών περιοχών του Δήμου μας, σύμφωνα με προγενέστερη απόφαση του Δημοτικού μας Συμβουλίου, που ήδη σας έχουμε αποστείλει.

Σας παρακαλώ, λοιπόν, να προχωρήσετε στην άμεση έκτακτη σύγκλιση του Νομαρχιακού Συμβουλίου, προκειμένου να αντιμετωπιστεί το οξύ πρόβλημα που έχει δημιουργηθεί.

**Ο Δήμαρχος**
**Γεώργιος Αν. Ρούσσος»**

Στην αντίπερα όχθη οι θιγόμενοι από την εξέλιξη αυτή, οι ταξιτζήδες του νησιού που αναφέρουν στην επιστολή τους:



«Κύριε Νομάρχα,

Με την επιστολή μας αυτή θέλουμε να σας γνωστοποιήσουμε την έντονη αντίθεσή μας στην κατά πλειοψηφία απόφαση του δημοτικού συμβουλίου, για αγορά αστικών λεωφορείων στο νησί της Καλύμνου και να ζητήσουμε τη δική σας αρωγή στο πρόβλημα επιβίωσης που θα κληθούμε να αντιμετωπίσουμε.

Αφού, για άλλη μια φορά, δηλώσουμε πως σε καμιά περίπτωση δεν είμαστε αντίθετοι στην ύπαρξη και λειτουργία των μέσων μαζικής συγκοινωνίας, όπως αυτά καθορίζονται από την κείμενη νομοθεσία, σας επισημαίνουμε την επικινδυνότητα που προκύπτει από την κυκλοφορία λεωφορείων αστικού τύπου, τόσο σε ό,τι αφορά τους επιβαίνοντες, αλλά και όσο αφορά εμάς τους επαγγελματίες οδηγούς ΤΑΧΙ.

Κύριε Νομάρχα,

Οι επαγγελματίες ιδιοκτήτες και οδηγοί ΤΑΧΙ, προσβλέπουμε σε σας και στο νομαρχιακό συμβούλιο για την τήρηση των νόμων στο νησί μας, καθώς από την απόφασή σας εξαρτάται η περαιτέρω ύπαρξή μας ως επαγγελματιών.

Πιστεύουμε πως έχουμε δικαίωμα να ζήσουμε στον τόπο μας, πως μπορεί να συνυπάρξουμε παράλληλα με τη δημοτική συγκοινωνία και για αυτό προτείνουμε να τηρηθεί το αυτονόητο, ένα «μέτρο» στο θέμα της δημοτικής συγκοινωνίας.

Πιστεύουμε ότι ηε ξυπηρέτηση του κοινωνικού συνόλου μπορεί να επιτευχθεί με τον καλύτερο δυνατό τρόπο, χωρίς να διακυβευθεί η δική μας επιβίωση, με αγορά υπεραστικού τύπου αυτοκινήτων, όπου ο αριθμός των επιβαινόντων θα είναι προκαθορισμένος και η μετακίνησή τους ασφαλής, με δεδομένα τα προβλήματα βατότητας του τοπικού μας δικτύου.

Ελπίζοντας τα μέγιστα από σας και το νομαρχιακό συμβούλιο, παραμένουμε.

**Με εκτίμηση**
**Για το σωματείο**
**Ο πρόεδρος**
**Γιώργος Τεζάρης»**

Ακολούθησαν οι φορείς της Καλύμνου, όσοι τέλος πάντων τάσσονται κατά της πρότασης της δημοτικής αρχής και τονίζουν:

«Κύριε Δήμαρχε,

Η πρόσφατη απόφαση του δημοτικού συμβουλίου, με την οποία η δημοτική συγκοινωνία χαρακτηρίζεται "αστικού τύπου", ενώ ταυτόχρονα δρομολογείται η αγορά νέων αυτοκινήτων για την εξυπηρέτησή της, μας βρίσκει απόλυτα αντίθετους.

Ολοι αναγνωρίζουμε την αναγκαιότητα όχι μόνο ύπαρξης, αλλά οικονομικής εξυγίανσης της δημοτικής συγκοινωνίας, χωρίς αυτό να σημαίνει ότι θα πρέπει όλο το μεταφορικό έργο που προκύπτει από τη διακίνηση μονίμων κατοίκων και επισκεπτών της Καλύμνου να το αναλάβει αποκλειστικά η δημοτική συγκοινωνία.

Γνωρίζετε καλύτερα από μας τις δυνατότητες του οδικού μας δικτύου, τις ιδιαιτερότητες του, τη μειωμένη πιθανότητα αναβάθμισής της, με διαπλάτυνση και νέες διατάξεις, οπότε αντιλαμβάνεστε πολύ καλά τους κινδύνους που θα ενσκήψουν για πεζούς και εποχούμενους, από τη συνεχή κυκλοφορία πολλών και μεγάλων αυτοκινήτων της δημοτικής συγκοινωνίας.

Οταν σε πολλά σημεία του οδικού δικτύου είναι προβληματική η απλή εν κινήσει παράθεση δύο οχημάτων, για ποιό λόγο θα πρέπει να δημιουργείται αίσθημα ανασφάλειας στους συμπολίτες μας, που θα διακινούνται σ' αυτά όρθιοι και όχι καθιστοί, όπως προβλέπεται από το καθεστώς της υπεραστικής συγκοινωνίας, με ορατήηπιθανότητα ατυχήματος.

Κύριε δήμαρχε,

Σε καμία περίπτωση δεν πιστεύουμε ότι με προσχηματικό στόχο την καλύτερη εξυπηρέτηση του κοινωνικού συνόλου θα πρέπει η εκάστοτε δημοτική αρχή, όπως στην προκειμένη περίπτωση η δική σας, να σχεδιάζει, να αποφασίζει και ναυλοποιεί αποφάσεις, οι οποίες να προκαλούν κοινωνική αναταραχή και εν μέσω περιόδου βαθιάς οικονομικής κρίσης, να οδηγούν συγκεκριμένες επαγγελματικές τάξεις κάθε φορά σε αφανισμό. Δεν είναι της παρούσης να υπενθυμίσουμε συγκρούσεις του πρόσφατου παρελθόντος, κατά τη διάρκεια των οποίων συμπολίτες μας υπέστησαν πρωτοφανείς οικονομικές επιπτώσεις.

Κύριε δήμαρχε,

Επειδή η απόφαση του δημοτικού συμβουλίου έχει ήδη προκαλέσει τεράστια αναστάτωση στην τοπική μας κοινωνία, θα σας παρακαλούσαμε να την ανακαλέσετε και να ξεκινήσετε ένα διάλογο επί μηδενικής βάσης, με βάση τα πραγματικά δεδομένα, έτσι ώστε και η κείμενη νομοθεσία να τηρηθεί και να δοθεί η δυνατότητα στους επαγγελματίες αυτοκινητιστές να επιβιώσουμε στον τόπο τους».

ΚΑΤΑ τα λοιπά, αναλυτικά η ημερήσια διάταξη της αυριανής συνεδρίασης του Ν.Σ περιλαμβάνει τα παρακάτω θέματα:

ΘΕΜΑ 1ο: Ιδρυση Τ.Ε.Ι. Κω – Τμήμα Τουρισμού (θέμα από αναβολή)

ΘΕΜΑ 2ο: Γνωμοδότηση για την ένταξη δέκα (10) έργων Νομού μας στον Καν. 1257/99 Ε.Ε. Μέτρο 2.1.

ΘΕΜΑ 3ο: Χαρακτηρισμός Αστικής περιοχής Καλύμνου.

ΘΕΜΑ 4ο: Αντικατάσταση και ορισμός ενός μέλους για το Δ.Σ. της «Φυτώριο Α.Ε.».

ΘΕΜΑ 5ο: Παραχώρηση έκτασης 6.000 τ.μ. στην περιοχή του Φυτωρίουγια την κατασκευή προπονητηρίου της Ε.Π.Σ.Δ.



# Διστακτικοί οι Ρόδιοι επιχειρηματίες στην υιοθέτηση καινοτομικών εργαλείων

## Σε εξέλιξη σημαντικό πρόγραμμα για την προώθηση της δικτύωσης των τουριστικών επιχειρήσεων

Διστακτικοί εμφανίζονται να είναι οι Ρόδιοι επιχειρηματίες για την υιοθέτηση σύγχρονων μεθόδων ανάπτυξης των δραστηριοτήτων τους και της χρήσης των πιο σύγχρονων εργαλείων ανάπτυξης. Η διστακτικότητά τους φαίνεται ανάγλυφα στο ενδιαφέρον που έχουν εκδηλώσει μέχρι σήμερα για το πρόγραμμα «Προώθηση της δικτύωσης των τουριστικών ΜΜΕ (clustering)» το οποίο βρίσκεται σε εξέλιξη και χρηματοδοτεί με ποσοστό 50% μια ολόκληρη σειρά δραστηριοτήτων.

Οι ειδικοί εκτιμούν ότι το ενδιαφέρον των Ροδίων επιχειρηματιών θα φανεί μετά την τουριστική σαιζόν, όταν θα υπάρχει περισσότερος ελεύθερος χρόνος. Όμως, η αναβολή αυτή μόνο επιζήμια μπορεί να είναι, διότι για την κατάθεση ενός ολοκληρωμένου φακέλου απαιτείται πολύ δουλειά και τα γραφεία στη Ρόδο (τα οποία μπορούν να αναλάβουν ένα τέτοιο έργο) είναι ελάχιστα.

Πρέπει να σημειωθεί ότι το πρόγραμμα αυτό θα βρίσκεται σε ισχύ μέχρι το τέλος του τρέχοντος έτους.

Το πρόγραμμα «Προώθησης της δικτύωσης των τουριστικών ΜΜΕ (clustering)» αποσκοπεί στην ενίσχυση της ανταγωνιστικότητας των ΜΜΕ όλων των κλάδων του Τουριστικού Τομέα, μέσω της ενίσχυσης επιχειρηματικών σχεδίων ΜΜΕ που θα αφορούν στη συμμετοχή τους σε ομάδες και δίκτυα Επιχειρήσεων (clusters - networks) ώστε να ενισχυθεί η παρουσία τους στην αγορά μέσα από τα βελτιωμένα αυτά σχήματα οργάνωσης.

Οι προτάσεις, που θα υποβληθούν θα πρέπει να οδηγούν στην ενίσχυση της ανταγωνιστικής λειτουργίας των μελών τους. Ως επιλέξιμα θεωρούνται τα δίκτυα που περιλαμβάνουν οριζόντιες ή και κάθετες διασυνδέσεις μεταξύ ΜΜΕ του τουριστικού τομέα, αλλά και άλλων κλάδων, μέσω των οποίων επιτυγχάνεται τεκμηριωμένα προστιθέμενη αξία στην επιχειρηματική δραστηριότητα των συμμετεχουσών στο δίκτυο επιχειρήσεων π.χ. μέσω στρατηγικών συμμαχιών με προμηθευτές ή πελάτες κλπ. Δεν εντάσσονται στο Πρόγραμμα δίκτυα, που στοχεύουν στην ίδρυση ή επέκταση τουριστικών καταλυμάτων οποιασδήποτε λειτουργικής μορφής.

Τουριστικές επιχειρήσεις που μπορούν να μετέχουν στο μετοχικό κεφάλαιο του Δικτύου είναι μόνον οι επιχειρήσεις που ανήκουν στους εξής επιλέξιμους κλάδους:

- Κύρια Ξενοδοχειακά Καταλύματα (Ξενοδοχεία), ανεξαρτήτως λειτουργικής μορφής
- Κάμπινγκ, τουριστικές επιπλωμένες κατοικίες, τουριστικές επιπλωμένες επαύλεις, ξενώνες νεότητας, ορεινά καταφύγια
- Ενοικιαζόμενα επιπλωμένα δωμάτια και διαμερίσματα
- Τουριστικά Γραφεία
- Τουριστικές Επιχειρήσεις Οδικών Μεταφορών (ΤΕΟΜ)
- Επιχειρήσεις εκμίσθωσης αυτοκινήτων Ι.Χ.
- Ναυλομεσιτικά γραφεία



- Επιχειρήσεις - πλοιοκτήτες τουλάχιστον πέντε (5) επαγγελματικών σκαφών αναψυχής του Ν.2743/99 καθώς και επιχειρήσεις κρουαζιερόπλοιων δυναμικότητας μέχρι 50 επιβατών (εξαιρουμένου του πληρώματος).
- Επιχειρήσεις εκμετάλλευσης εγκαταστάσεων ειδικής τουριστικής υποδομής (δηλαδή επιχειρήσεις εκμετάλλευσης γκολφ, μαρίνων, συνεδριακών κέντρων, χιονοδρομικών κέντρων, κέντρων θαλασσοθεραπείας, ιαματικών πηγών, πάρκα αναψυχής κ.λπ.)
- Καταστήματα τουριστικών ειδών, εφόσον διαθέτουν ειδικό σήμα λειτουργίας του Ν.2160/93

Επίσης είναι δυνατή η υπαγωγή στο πρόγραμμα επιχειρήσεων που ανήκουν στους κλάδους του Εμπορίου και της Μεταποίησης, όμως γι' αυτές υπάρχουν ειδικές προϋποθέσεις. Πληροφορίες δίδονται από το Επιμελητήριο Δωδεκανήσου (ΔΕΤΑΠ, ΚΕΤΑ και Ευρωπαϊκό Κέντρο Πληροφοριών).

Οι Ενέργειες που θα θεωρηθούν επιλέξιμες για κάθε πρόταση ταξινομούνται στις ακόλουθες Θεματικές Ενότητες:

1. Μελέτη και εφαρμογή σύγχρονων μεθόδων σχετικά με την οργάνωση και παρακολούθηση των διοικητικών, οικονομικών, παραγωγικών και εμπορικών δραστηριοτήτων του Δικτύου.
2. Μελέτη, εφαρμογή και πιστοποίηση διαχειριστικών συστημάτων του Δικτύου, όπως ορίζουν διεθνή πρότυπα της σειράς ISO 9000 (Σύστημα Διαχείρισης Ποιότητας), ISO 14000 (Σύστημα Περιβαλλοντικής Διαχείρισης), Υγιεινής & Ασφάλειας , HACCP κλπ υπό τον όρο ότι καταλήγει σε πιστοποίηση από διαπιστευμένο φορέα στο ΕΣΥΔ, στο ΑΣΑΟΣ ή από Φορέα Διαπίστευσης, μέλος της Συμφωνίας Αμοιβαίας Αναγνώρισης της Ευρωπαϊκής Συνεργασίας για τη Διαπίστευση (EA/MLA)
3. Προμήθεια σύγχρονου εξοπλισμού καθώς και απόκτηση και εφαρμογή εξειδικευμένης τεχνογνωσίας από το Δίκτυο, που βελτιστοποιεί και προάγει τον τρόπο λειτουργίας του, συμβάλει στην ανάπτυξη νέων ή καινοτόμων προϊόντων ή υπηρεσιών, στη διαφοροποίηση ή αναβάθμιση της ποιότητας υπαρχόντων, στην εισαγωγή καινοτόμων παραγωγικών διαδικασιών, στην καλύτερη προώθηση των πωλήσεων και στην εκπαίδευση του προσωπικού.
4. Χρήση νέων προηγμένων τηλεπικοινωνιακών υπηρεσιών και νέων τεχνολογιών, για την αντιμετώπιση των σκοπών του προτεινόμενου Δικτύου, καθώς και συνεργασία με φορείς που θα παρέχουν επιστημονική και τεχνική υποστήριξη (Ερευνητικά Κέντρα, Πανεπιστήμια κ.λπ.) και εκπαίδευση σε αυτά.
5. Συμμετοχή σε Εκθέσεις. Εάν πρόκειται για συμμετοχή σε εμπορικές εκθέσεις, η ακαθάριστη ενίσχυση δεν πρέπει να υπερβαίνει το 50% της πρόσθετης δαπάνης που είναι αναγκαία για τη μίσθωση, το στήσιμο και τη λειτουργία του περιπτέρου. Η εξαίρεση αυτή ισχύει μόνο για την πρώτη συμμετοχή της επιχείρησης στη συγκεκριμένη εμπορική έκθεση. (Καν. 70/2001 Αρθ. 5 παρ. β)
6. Αγορά, διαμόρφωση και εξοπλισμός χώρων με στόχο την συγκέντρωση επιχειρηματικών δραστηριοτήτων του Δικτύου (π.χ. παραγωγικών, διοικητικών, πωλήσεων κ.λπ.) σε κοινό χώρο
7. Σύσταση νέου νομικού προσώπου / δικτύου και προετοιμασία της πρότασης.

Σύμφωνα με τα όσα έγιναν γνωστά, μέσω του προγράμματος χρηματοδοτούνται τουλάχιστον δύο από τις παραπάνω ενότητες.

Για όλες τις δαπάνες υπάρχει χρηματοδότηση σε ποσοστό 50% επί του εγκεκριμένου προϋπολογισμού της πρότασης. Ο προϋπολογισμός κάθε πρότασης μπορεί να ανέλθει από τριακόσιες χιλιάδες (300.000) € κατ' ελάχιστο και μέχρι τρία εκατομμύρια (3.000.000) € το μέγιστο. Για εκείνους που επιθυμούν να καταφύγουν σε τραπεζικό δανεισμό, τότε θα πρέπει να γνωρίζουν ότι δικαιολογείται μέχρι το 20% της πρότασης.


GR

☆☆☆☆☆

Grand Hotel



*Ο τέλειος συνδυασμός ποιότητας και οικονομίας που τιμά και ανεβάζει τη Ρόδο*

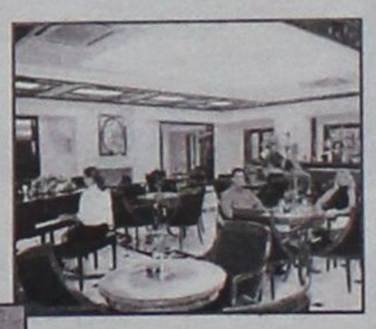







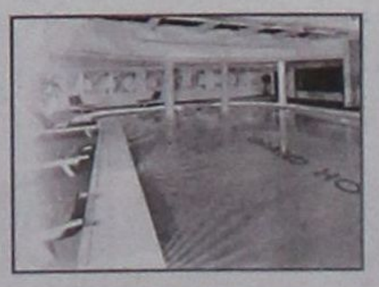



## Επιχείρηση: Να πεισθεί ο βουλευτής Τ. Καραμάριος για να κατέβει στις Νομαρχιακές

# Μόνο ο Τάσος κερδίζει

### •Ερήμην του οι συζητήσεις με φόντο τις εθνικές εκλογές

### •Ενδεχόμενη υποψηφιότητα Καραμάριου ανατρέπει το σκηνικό και συσπειρώνει το κόμμα

Την προσωπικότητα που θα παίξει τον ρόλο του "πρώτου βιολιού" αναζητούν στη Ν.Δ. εν όψει των νομαρχιακών εκλογών. Μετά το σύνθημα "λάβετε θέσεις" που δόθηκε στη συνεδρίαση της κεντρικής επιτροπής , επισήμως πλέον η Ν.Δ. μπαίνει στη μάχη των εκλογών. Οι όποιες συζητήσεις ακολουθούν πλέον επικαλύπτονται από τη σεντόνι της νομιμότητας και όχι από τη γνωστή ρήση που ακουγόταν επί μακρόν χρονικό διάστημα, ότι, "είναι πολύ νωρίς".

*Του*

*Τέρη Χατζηϊωάννου*

### Ο μόνος που μπορεί

"Μόνο ο Τάσος μπορεί να πάρει τις εκλογές" είναι η άποψη στελεχών της Ν.Δ., που θεωρούν ότι ο βουλευτής και Πρόεδρος της Επιτροπής Θεσμών και διαφάνειας , Τάσος Καραμάριος είναι η μόνη ισχυρή προσωπικότητα που συγκεντρώνει όλα εκείνα τα στοιχεία που απαιτούνται για να κερδίσει κάποιος τις εκλογές. Ο βουλευτής μπορεί να συσπειρώσει και να αναδειχθεί σε "εγγυητή της ενότητας" του κόμματος, όπου το πέρασμα από την εποχή Καραγιάννη θα γίνει "χωρίς νεκρούς" και χωρίς λιθοβολισμό του "παρελθόντος". ***Ουδεμία πολιτική πρωτοβουλία στο παρελθόν ευδοκίμησε υψώνοντας απλώς το λάβαρο της ανανέωσης, σκέφτονται οι πιο εχέφρονες, υποδεικνύοντας τη συζήτηση πιθανής υποψηφιότητας Καραμάριου ως "χρυσή ευκαιρία" για νίκη στις νομαρχιακές εκλογές.*** Το πολιτικό κενό που άφησε η Ν.Δ., η περιπέτεια με την "Νομαρχιακή Αναγέννηση" μπορεί να καλυφθεί μόνο από την προσωπικότητα Καραμάριου που παρέχει στη Ν.Δ. παράταση χρόνου, για συγκρότηση ψηφοδέλτιου που διεμβολίνει το ΠΑΣΟΚ.



*Ο βουλευτής Τάσος Καραμάριος είναι ο μόνος που μπορεί να αναδειχθεί σε εγγυητή της ενότητας, λένε υψηλόβαθμα στελέχη της Ν.Δ.*

Σε συνδυασμό και με αναδιάταξη των εσωκομματικών συμμαχιών εν όψει του σκηνικού που θα διαμορφωθεί στις επόμενες εθνικές βουλευτικές εκλογές, το θέμα δεν αποτελεί σενάριο αλλά "σχολή σκέψης" σε κύκλους και παράγοντες, - εκ πρωϊμίου - το μελετούν. Οι δημοτικές - νομαρχιακές εκλογές αποτελούν πλέον πολιτική μάχη πρώτης γραμμής και τα αποτελέσματα επηρεάζουν και διαμορφώνουν δυναμική νίκης στα κόμματα που θα τα καρπωθούν. "Δεν είναι τυχαίο και κυρίως δεν αποτελεί πλέον για κανένα στέλεχος της κυβέρνησης υποβάθμιση η μετάθεσή του από την εθνική στη νομαρχιακή σκηνή" υποστηρίζουν κύκλοι που θεωρούν ιδανική την πιθανότητα, ο βουλευτής να ηγηθεί ψηφοδελτίου στις νομαρχιακές εκλογές.

***"Η Ντόρα Μπακογιάννη στην Αθήνα, τώρα για τον δήμο ενδιαφέρεται ο δημοφιλέστερος υπουργός ο Νικήτας Κακλαμάνης" λένε, στο πρόσφατο παρελθόν" Ψωμιάδης και Παπαγεωργόπουλος, ο Παλαιοκρασάς στη ΔΕΗ" είναι επιχειρήματα που στηρίζουν βάσιμα τη θεωρία ότι η επιλογή της Τ.Α. ή Οργανισμών δεν αποτελεί κάθοδο στο "Χρηματιστήριο"της πολιτικής.***

### Σενάρια βουλευτικών

Πιθανή υποψηφιότητα Καραμάριου στις νομαρχιακές εκλογές θα αποφόρτιζε και την κατάσταση που διαμορφώνεται εν όψει εθνικών εκλογών. ***Οπου για πρώτη φορά στα Δωδεκάνησα: τέσσερις άνθρωποι, δύο υπουργοί Α. Παυλίδης - Γ. Βαληνάκης και δύο βουλευτές Τ. Καραμάριος - Β. Χρύσης θα αναμετρηθούν και με βάση το ιδανικότερο σενάριο η Ν.Δ. θα κρατήσει τις τρεις έδρες στο νομό. Η σκέψη αυτή ενδυναμώνει και την πρόθεση των βουλευτών με διακριτικό τρόπο και με συζητήσεις που γίνονται να πείσουν ανθρώπους του περιβάλλοντος του πρωθυπουργού ότι η υποψηφιότητα Καραμάριου είναι η πλέον ιδανική. «Οι Υπουργοί είναι νεώτεροι του Καραμάριου και ο Χρύσης νέος βουλευτής» λένε, επιθυμώντας να καταδείξουν ότι η μόνη επιλογή σε υψηλό επίπεδο είναι του Προέδρου της Επιτροπής Θεσμών και διαφάνειας της Βουλής.*** Επίσης η υποψηφιότητα του Τάσου Καραμάριου «αποτρέπει την όποια σκέψη υπάρχει στο περιβάλλον του Υπουργού Α. Παυλίδη, εμμέσως να στηρίξει τον Γιάννη Μαχαιρίδη» λένε οι αναφερόμενοι στα όσα είχαν καταλογίσει στον Υπουργό, από συμβούλους και τον Σάββα Καραγιάννη στις προηγούμενες νομαρχιακές εκλογές.

### Αν το ζητήσει ο πρόεδρος

Το πρώτο βήμα αυτής της εν δυνάμει συμμαχίας ή «σχολής σκέψης» εκδηλώνεται σε μια χρονική στιγμή που η κοινή γνώμη σύμφωνα και με τη δημοσκόπηση της "KAPPA RESEARCH" δείχνει σαφή προβάδισμα του Γιάννη Μαχαιρίδη ιδίως την αποχώρηση του τέως νομάρχη Σάββα Καραγιάννη από το πολιτικό σκηνικό. Ενα τέτοιο ενδεχόμενο, βέβαια, κάθε άλλο παρά ρίγη ενθουσιασμού προκαλεί στον βουλευτή Τάσο Καραμάριο είχε αντιδράσει όταν προ μηνών σχετικό κείμενο δημοσιεύτηκε από την εφημερίδα "Δημοκρατική". ***Τα πράγματα όμως θεωρείται ότι άλλαξαν άρδην μετά τις πρόσφατες ανακοινώσεις για το 42%, την απόφαση του υφυπουργού Γιάννη Βαληνάκη να παίξει στο "γήπεδο" της Δωδεκανήσου αλλά κυρίως του φόβου της κυβέρνησης αρνητικό αποτέλεσμα να πλήξει την παράταξη αλλάζοντας το πολιτικό σκηνικό. "Εάν ο πρωθυπουργός ζητήσει από τον Τάσο να μπει μπροστά, παρά τις όποιες επιφυλάξεις, δεν θα του αρνηθεί" υποστηρίζουν στελέχη πρώτης γραμμής εκτιμώντας την πολιτική πορεία, την νομιμοφροσύνη, ηθική και συμβολή του βουλευτή Τάσου Καραμάριου, στη νεότερη ιστορία του κόμματος με την πρόταση αρχηγός της Ν.Δ. - να προταθεί τότε - ο ανηψιός του αείμνηστου Κωνσταντίνου Καραμανλή.***

Αν τελικά πεισθεί ο βουλευτής - Τάσος Καραμάριος, ερήμην του γίνονται οι όποιες συζητήσεις - και γίνονται - σε ανώτερο τοπικό επίπεδο και όχι, στη Νομαρχιακή Επιτροπή, το σκηνικό στα Δωδεκάνησα, αποκτά τεράστιο ενδιαφέρον. Ο νομάρχης αποκτά αντίπαλο που μόνο το άκουσμα του ονόματός του, επαναφέρει το παιχνίδι από μηδενικής βάσεως και οι εκλογές προσλαμβάνουν χαρακτηριστικά "ντέρμπι".


KYDON TOURS

ΑΝΑΚΟΙΝΩΣΗ

Με χαρά σας γνωρίζουμε την έναρξη δρομολογίων

**προς ΘΕΣΣΑΛΟΝΙΚΗ**

του

**F/B ΠΗΝΕΛΟΠΗ**

προς **ΚΩ - ΣΑΜΟ - ΘΕΣ/ΚΗ**

και **ΡΟΔΟ - ΚΑΡΠΑΘΟ - ΗΡΑΚΛΕΙΟ**

Το F/B ΠΗΝΕΛΟΠΗ ανήκει στην

**AGOUDIMOS LINES**

του κ. ΔΗΜΗΤΡΗ ΑΓΟΥΔΗΜΟΥ

εταιρία γνωστή για τη δραστηριότητά της με σοβαρότητα πάρα πολλά χρόνια και με καταπληκτικά ΠΛΟΙΑ στη γραμμή ΕΛΛΑΔΑ - ΙΤΑΛΙΑ - ΑΛΒΑΝΙΑ και ΚΥΚΛΑΔΕΣ

**ΚΑΘΕ ΤΡΙΤΗ:** Από Ρόδο 21.00
για: Κάρπαθο - Ηράκλειο

**ΚΑΘΕ ΤΕΤΑΡΤΗ:**Από Ηράκλειο 18.00
για: Κάρπαθο - Ρόδο

**ΚΑΘΕ ΠΕΜΠΤΗ:** Από Ρόδο 07.00
για: Κω - Κάλυμνο - Σάμο - Θεσσαλονίκη

**ΚΑΘΕ ΔΕΥΤΕΡΑ:** Από Θεσσαλονίκη 18.00
για: Σάμο - Κάλυμνο - Κω - Ρόδο

• Μια γραμμή που υπόσχεται πολλά για τη διακίνηση τουριστών από Θεσσαλονίκη προς Ρόδο και αντίθετα προς Θεσσαλονίκη

**ΚΕΝΤΡΙΚΟ ΠΡΑΚΤΟΡΕΙΟ**

**KYDON TOURS AND SHIPPING AGENCY**

ΕΘΕΛΟΝΤΩΝ ΔΩΔ/ΣΙΩΝ 14

Τηλ.: 22410 23000, 22410 27900

ΑΚΤΗ ΣΑΧΤΟΥΡΗ 8 (απέναντι από το λιμάνι)

Τηλ. 22410 24265, 22410 27722



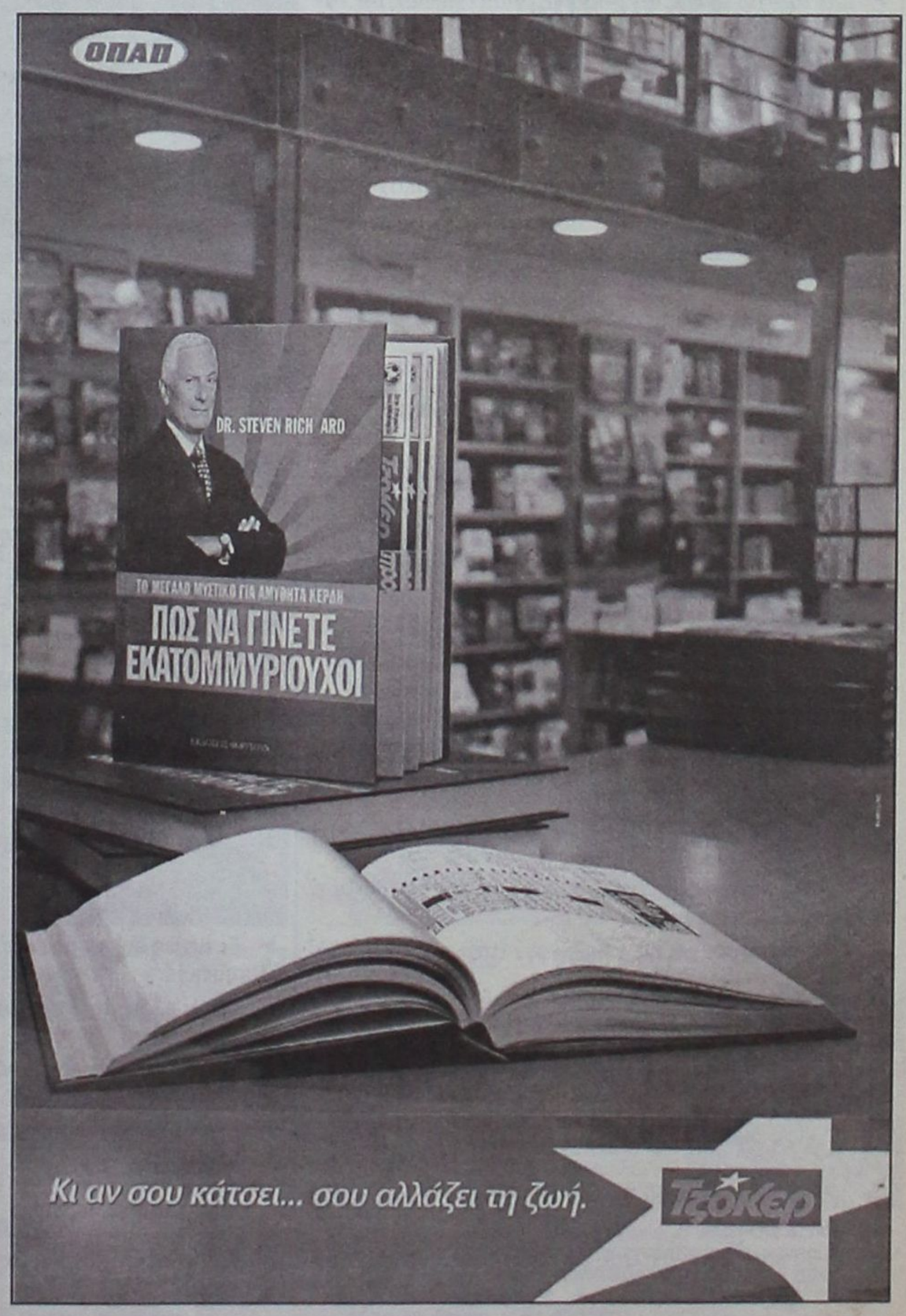

# Στη «Δράση» κολλάει το σίδερο

### Η ΓΚΡΙΝΙΑ

➤ Έχει ξεσπάσει στους κόλπους του ΠΑΣΟΚ (σύνηθες το φαινόμενο)...

➤ ***...Εξαιτίας των πρωτοβουλιών που αναλαμβάνει για την ενεργοποίηση...***

➤ ...Του κόμματος (και εδώ που τα λέμε, καιρός ήταν), ο Βασίλης Παπανικόλας.

* * * * *

➤ ***Οι κινήσεις επαναδραστηριοποίησης του «κοιμισμένου» ΠΑΣΟΚ...***

➤ ...Είναι προφανές ότι έχουν ενοχλήσει ορισμένους (ονόματα δεν λέμε...

➤ ***...Υπολήψεις δεν θίγουμε), η παρουσία(;) των οποίων στο κόμμα...***

➤ ...Δεν προσέφερε και συνεχίζει, δυστυχώς, να μην προσφέρει (πλην των...

➤ ***...Προσωπικών τους πολιτικών φιλοδοξιών) απολύτως τίποτα.***

* * * * *

### Η ΠΑΡΕΜΒΑΣΗ...

➤ ...«Καπέλωμα» (έτσι, τουλάχιστον, εκλαμβάνεται απο ορισμένους...

➤ ***...Η πρωτοβουλία του Βασίλη Παπανικόλα), για την αφύπνιση της...***

➤ ...«Ωραίας κοιμωμένης» (της κομματικής, δηλαδή, οργάνωσης)...

➤ ***...Έχει προκαλέσει έντονη δυσαρέσκεια στους κόλπους του ΠΑΣΟΚ...***

➤ ...Τα στελέχη του οποίου (ορισμένα τουλάχιστον) φοβούνται ότι...

➤ ***...Θα χάσουν τον έλεγχο της κατάστασης απο τα χέρια τους.***

* * * * *

### Η ΑΝΑΣΥΓΚΡΟΤΗΣΗ...

➤ ...Του ΠΑΣΟΚ (που εως ότου επιτευχθεί αποτελούσε μόνιμη...

➤ ***...Δικαιολογία για τη νωθρότητα στην οποία είχε περιέλθει το κόμμα)...***

➤ ...Δεν επέφερε, τελικά, τα αναμενόμενα αποτελέσματα (και πως...

➤ ***...Να τα επιφέρει, δηλαδή, αφού δεν υπήρξε καμιά ανανέωση...***

➤ ...Απο πλευράς προσώπων). Υπαιτιότητος του «κυβερνήτη»...

➤ ***...Το κόμμα παραμένει στον «αυτόματο πιλότο».***

* * * * *

➤ Ενώ τα προβλήματα, με κυρίαρχο το ακτοπλοϊκό, ταλανίζουν...

➤ ***...Τη Δωδεκάνησο, το ΠΑΣΟΚ δείχνει ν' αδιαφορεί πλήρως...***

➤ ...Γι' αυτά, σαν να μη συμβαίνουν στην περιοχή ευθύνης του.

* * * * *

### Η ΑΔΗΜΟΝΙΑ

➤ ***Ψυχική κατάσταση, στην οποία βρίσκονται (και θα βρίσκονται...***

➤ ...Όπως διαβλέπω, για πολύ καιρό ακόμα) οι μνηστήρες...

➤ ***...Του δημαρχιακού θώκου της Ρόδου, εν αναμονή της αποφάσεως...***

➤ ...(Θα κατέλθει ή όχι στις εκλογές;) του Γιώργου Γιανόπουλου.

* * * * *

### ΤΟ ΕΡΩΤΗΜΑ...

➤ ***...Της καθόδου του ή μη στις επικείμενες εκλογές (το οποίο...***

➤ ...Αμφιβάλλω εάν είναι σε θέση·να το απαντήσει και ο ίδιος ακόμα)...

➤ ***...Εκτός του ότι «τσουρουφλίζει» αρκετούς (διαδόχους και αντιπάλους)...***

➤ ...Παράλληλα (και αυτό είναι το κακό) διεγείρει και τη φαντασία...

➤ ***...Των σεναριογράφων, με αποτέλεσμα να μεγενθύνεται συνεχώς...***

➤ ...Η λίστα των υποψηφίων (κάθε μέρα ξεφυτρώνει και ένας).

* * * * *

### ΜΙΚΡΕΣ ΠΕΡΙΠΛΑΝΗΣΕΙΣ



*«Αν μπορείς να χαμογελάς, όταν όλα έχουν πάει στραβά, είναι γιατί έχεις βρεί σε ποιον να ρίξεις το φταίξιμο»*

➤ ***Της υποψηφιότητας του Νίκου Ζωϊδη (του πολιτικού που δεν...***

➤ ...Αποκλείει τίποτα) εως ότου, προφανώς, πετύχει θέση-κελεπούρι.

* * * * *

➤ ***Περιπλανιέται (η υποψηφιότητα προς το παρόν) απο τη Νομαρχία...***

➤ ...Δωδεκανήσου στο Δήμο Ροδίων και απο το ΠΑΣΟΚ στη Νέα Δημοκρατία.

### Η ΣΥΜΒΟΥΛΗ

➤ ***Οι φιλοδοξίες μπορεί να είναι θεμιτές, αλλά να μην το ξεφτιλίζουμε.***

➤ Γιατί απο ένα σημείο και μετά (και έχω την αίσθηση ότι το ξεπεράσαμε...

➤ ***...Αυτό το σημείο) καταντάει πλέον γραφικότητα.***

* * * * *

➤ Ευτυχώς δηλαδή (όπως, ευστόχως, παρατήρησε και ο Μαρτίνης)...

➤ ***...Που εξελέγη Πατριάρχης Ιεροσολύμων και έκλεισε μια θέση...***

➤ ...Γιατί δεν αποκλείετο ν' άφηνε -ακόμη και εκεί- ανοικτό...

➤ ***...Το ενδεχόμενο της υποψηφιότητάς του.***

* * * * *

### Η ΑΝΑΛΓΗΣΙΑ

➤ Των νοσοκομειακών γιατρών της Λέρου, που για να πετύχουν...

➤ ***...Την ικανοποίηση των αιτημάτων τους (οικονομικής, πάντα, φύσεως)...***

➤ ...Δεν λογαριάζουν απολύτως τίποτα. Ούτε τις ζωές των ανθρώπων.

* * * * *

➤ ***Κατά τα άλλα, η ιατρική δεν είναι επάγγελμα αλλά λειτούργημα!!!***

* * * * *

### Η ΓΕΛΟΙΟΤΗΤΑ

➤ Έχει και αυτή τα όριά της, ωστόσο κάποιοι (υποτίθεται σοβαροί)...

➤ ***...Τα έχουν ξεπεράσει. Σε ποιους αναφέρομαι; Σε όλους αυτούς...***

➤ ...Που ευτελίζουν με τις πράξεις τους, τους θεσμούς που υπηρετούν.

* * * * *

➤ ***Η ιστορία (μόνο για αγρίους) που δημιουργήθηκε με την τιμητική...***

➤ ...Διάκριση του Περιφερειάρχη, είναι ένα τρανταχτό παράδειγμα.

* * * * *

➤ ***Φανταστείτε να μπούμε και για τα καλά στην προεκλογική περίοδο.***

➤ Το τι έχουν ν' ακούσουν τ' αυτάκια μας και να δουν τα ματάκια μας...

➤ ***...Δεν περιγράφεται. Βρε μπας και πρέπει να διεκδικήσουμε ως κλάδος...***

➤ ...Την ένταξη του δημοσιογραφικού επαγγέλματος στα βαρέα και ανθυγιεινά;

* * * * *

### Η ΡΗΣΗ

➤ ***«Όποιος έχει τη μύγα, μυγιάζεται». Αφιερώνεται σε όλους όσους...***

➤ ...Βλέπουν πίσω απο τα σχόλια τη μούρη τους. Γιατί άραγε;

* * * * *

### Η ΕΜΦΑΝΙΣΗ

➤ ***Της πόλεως Ρόδου, που παρά τις εξαγγελίες για την αναβάθμισή της...***

➤ ...(Στα λόγια, βλέπετε, πάμε καλά), αυτή παραμένει σε μαύρο χάλι.

* * * * *

### Η ΠΡΟΒΛΕΨΗ

➤ ***Αν δείτε εσείς αναβάθμιση, να μου σφυρίξετε κλέφτικα. Και του χρόνου...***

➤ ...Τα ίδια ακριβώς κακώς κείμενα θα σχολιάζουμε. Πάμε στοίχημα;

* * * * *

### Η ΑΣΥΝΕΙΔΗΣΙΑ

➤ ***Ορισμένων καταστηματαρχών (ωραίοι επαγγελματίες οι μάγκες)...***

➤ ...Οι οποίοι μπροστά στο κέρδος τους, δεν λογαριάζουν απολύτως τίποτα.

➤ ***Ακόμη και την υγεία του κοσμάκη.***

* * * * *

➤ Αναφέρομαι, ασφαλώς, στους επιχειρηματίες (άθλιους να τους πω;)...

➤ ***...Οι οποίοι προορίζουν για τα στομάχια μας ότι ληγμένο έχουν..***

## Φτύσιμο στελεχών



"Θα τους φτύσω και μετά θα διαγραφούν" φέρεται πως είπε ο Γ.Γ. της Περιφέρειας Ν. Αιγαίου Χαράλαμπος Κόκκινος, σύμφωνα με το δημοσίευμα του συναδέλφου Γιάννη Ιωαννίδη στο "Βήμα της Κω".

"Δεν είναι φράση που χρησιμοποιώ στο λεξιλόγιό μου" ισχυρίστηκε ο Περιφερειάρχης.

***Μήπως το "πτύελον" ταιριάζει στη γλώσσα Γενικέ;***

## Ζητείται νομάρχης

Από τον Σεπτέμβριο ανοίγουν οι διαδικασίες επιλογής του υποψήφιου νομάρχη από τη Ν.Δ. Ο εκλεκτός του κόμματος καλείται να καλύψει το "χαντικάπ" έναντι του Γιάννη Μαχαιρίδη. Στη Ν.Δ. ψάχνονται, ο Μαχαιρίδης κλείνει μεταγραφές. Ηδη στην παράταξη ανήκει ο Κώστας Σταυλάς - ενδεχομένως - - ο Μιχάλης Μπαλάνος , ενώ κι άλλα στελέχη της παράταξης Καραγιάννη, παίρνουν σειρά. Στο τέλος για να κλείσουν ψηφοδέλτιο, θα πρέπει να είναι υποψήφια η ολομέλεια της Νομαρχιακής.

***Εκτός κι αν δεν έχει αποφασίσει που θα κατέβει ο Κατσαρός.***

## FOCUS

## Με παρέσυρε το κύμα









*Γοητευμένος από τα νησιά της Δωδ/σου δηλώνει ο τέως βασιλιάς Κωνσταντίνος που βρέθηκε μετά της συζύγου του Αννα - Μαρία και του τέως πρίγκηπος Νικολάου στη Ρόδο, Σύμη, Τήλο, Αστυπάλαια. Ο τέως παραμένει δεινός ιστιοπλόος και διαχρονικά λάτρης των νησιών του Αιγαίου. Εδώ που τα κύματα των θαλασσών ...υπερισχύουν των κυμάτων της ιστορίας.*

## «casus belli»

**«Οι εκλογές Τ.Α. εμπεριέχουν και ιδεολογικούς στόχους»**



Κώστας Καΐσερλης
Βουλευτής ΠΑΣΟΚ

**Αυτό με το «Δημητρούλα» το ξέρεις;**

**«Αντιδρούν για μικροπολιτικούς σκοπούς" οι επαρχιακοί σύμβουλοι της Καλύμνου**



Χρυσούλα Συφουνιού
Επαρχος Καλύμνου

**Μια "κόρη" που θα 'θελαν να βουλιάξουν**

**«Μαϊμού η απεργία των γιατρών της Λέρου»**



Μιχάλης Νούσιας
Πρόεδρος ΔΥΠΕ

**Πότε πάτε στο νησί;**

**«Θα τιμήσουμε τον Περιφερειάρχη στο Δημοτικό Συμβούλιο»**



Μιχάλης Κορδίνας
Δήμαρχος Πεταλούδων

**Να πάρετε και απόφαση Ιεράς Συνόδου**

## ΠΟΤΕ ΤΟ ΛΕΣ



Ο αντινομάρχης Νίκος Ζωΐδης είναι - κοινώς αποδεκτό - ένας χαρισματικός άνθρωπος. Χαίρεται κανείς να συζητά μαζί του. Είναι ικανός, με πολύ καλό πολιτικό λόγο και εκ των πραγμάτων που έχει χειρισθεί αποτελεσματικός. Η αναφορά του ονόματός του, δικαίωμα του τύπου. Στις διαψεύσεις ή τις επιβεβαιώσεις υστερεί, δημιουργεί σύγχυση. ***Γιατί στην πολιτική δεν ισχύει μόνο το ποτέ μην λες ποτέ, αλλά πότε το λες.***

***Υ.Γ. Χηρεύει η θέση του διοικητή της ΥΠΑ... Mayday,***

## Ανθρωποι μονάχοι

Αυτόνομο δήμο επιθυμούν σε Λίνδο, Θεολόγο, Παραδείσι εσχάτως και Ασκληπειό.

Λάβαρα της επανάστασης θα υψώσουν οσονούπω σε Μονόλιθο, Βάτι και Μεσαναγρό. Τους ξέχασαν λένε οι δήμοι και τα χωριά οδηγούνται σε μαρασμό.



Τι να πούνε στην Προφύλια που τους ξέχασαν πραγματικά οι εργολάβοι για το οδικό. Τρεις άνθρωποι - παρακαλώ - εκτελούν το έργο το οποίο ξεκίνησε επί εποχής Καραγιάννη, έρχεται χειμώνας και με τους ρυθμούς που τρέχει, θα ολοκληρωθεί το 2008. Τι λένε οι στίχοι του Γ. Σπανού που ερμήνευσε η αείμνηστη Βίκυ Μοσχολιού. ***"Ανθρωποι μονάχοι ...σαν το καταραμένο στάχυ ...άνθρωποι μονάχοι". Ειρήσθω εν παρόδω, προσφάτως ο εργολάβος έβαλε και άλλα στο τσεπάκι...***

## ✔ Γκολφ Αφάντου



Με τον διευθύνοντα σύμβουλο της ΕΤΑ Κώστα Ζαχαρόπουλο συναντήθηκε ο δήμαρχος Αφάντου Σταμάτης Καβάδας. Ο Mr ΕΤΑ, σύμφωνα με τον Δήμαρχο θα επισκεφθεί εντός των ημερών την περιοχή, για να διαπιστώσει σε τι κατάσταση βρίσκεται το Γκολφ Αφάντου. Η Επιτροπή Αγώνα προετοιμάζεται να υποδεχθεί τον Ζαχαρόπουλο μετά βαΐων και κλάδων. Η κυβέρνηση προσβλέπει ωφέλη από την επένδυση και ενίσχυση των ταμείων. ***Η δυσχερής οικονομική κατάσταση, τα ελλείμματα μάλλον ανοίγουν τις ...οπές του Γκολφ για να κλείσουν τις μαύρες ...τρύπες του κράτους.***

## Σβήνουν κεράκια



Απόψε έχει γενέθλια ο πρόεδρος της ΝΟΔΕ Τώνης Μαρτίνης. Την περασμένη εβδομάδα, κεράκια έσβησε ο βουλευτής Βασίλης Χρύσης. Του χρόνου με απόφαση της ΝΟΔΕ, βουλευτής και πρόεδρος θα γιορτάσουν μαζί. ***Ωρα να σβήσουν και κάτι από κοινού, αρκετές φωτιές άναψαν εν μέσω χειροκροτητών. Happy birthday Bill and Mr. President.***

## DNA για Δελτία Τύπου



Προς: Ταξίαρχο Αριστείδη Καρτάνο

Θερμά παρακαλούμε τα δελτία Τύπου της Αστυνομικής Διεύθυνσης Δωδ/σου να γράφονται στα ελληνικά. Οπως επίσης μετά από τραγικά δυστυχήματα - για να αποφεύγουμε χρονοβόρες διαδικασίες ταυτοποίησης με τη μέθοδο DNA των **«νεκρών»** προσωπικών δεδομένων - να γράφονται τα πλήρη ονόματα των θυμάτων. ***Εκτός κι αν τα λαγωνικά διαπίστωσαν ότι έχει αντίστοιχη ανεξάρτητη αρχή ...ο Αγιος Πέτρος.***

***Υ.Γ.: Μόλις λάβετε το μήνυμά μου, καλέστε μας στο τηλέφωνο της εφημερίδας. Το κινητό μου αποτελεί προσωπικό δεδομένο.***

## Κάγκελα Καλλιθέας



Επανέρχομαι προβληματισμένος για την εξέλιξη του έργου στο αλσύλιο της Καλλιθέας. Οι αποστάσεις που χωρίζουν τις αντιλήψεις των φορέων παραμένουν χάσμα αγεφύρωτο. Ο διάλογος που αναπτύχθηκε την περασμένη Παρασκευή "ON AIR, SKY" από τον δήμαρχο Καλλιθέας Γιάννη Ιατρίδη και τον προϊστάμενο της Εφορείας Νεώτερων μνημείων Γιώργο Καρυδάκη, δεν αφήνει περιθώρια αισιοδοξίας. Δεν συμφώνησαν ραδιοφωνικώς όπως άλλωστε δεν το έπραξαν παρά τις "δέκα" συναντήσεις. ***Η ιστορία με τα κάγκελα, η πορεία ολοκλήρωσης του έργου εκλαμβάνει ...μορφή λιμανιού Ακαντιάς. Δυστυχώς ο τόπος, βουλιάζει και στη στεριά.***

## Αποκάλυψη τώρα

Δεν είναι εύκολο να αλλάξεις την νοοτροπία στο χώρο της Εκκλησίας. Επί σειρά ετών κάποιοι "μακρυχέρηδες" με την επίκληση της Παναγίας ...έβαζαν χέρι στην τσέπη του Θεού.



Οι επιστολές που κατέφθασαν στα γραφεία των δημοσιογράφων άλλες είδαν το φως της δημοσιότητας, άλλες οσονούπω μαρτυρούν τι γινόταν. Ο Μητροπολίτης Ρόδου Κύριλλος, χρειάζεται χρόνο. Καθώς και την αμέριστη συμπαράσταση της κοινωνίας. Οπου επικρατεί σκότος, το "τέρας της αποκάλυψης" πρέπει να λειτουργήσει προν δόξαν του Θεού. ***Δυστυχώς, ακόμη παρατηρείται ...Ανάληψη και όχι αναλήπτω εις τους ουρανούς..!***

## Η μάχη της Καλύμνου



Προετοιμάζεται για τη "Μάχη της Καλύμνου", ο πρόεδρος του Ν.Σ. Φώτης Χατζηδιάκος.

Στην αυριανή συνεδρίαση μπαίνει το θέμα των αστικών συγκοινωνιών του νησιού.

Ο πρόεδρος θα κληθεί να αποδείξει πόσο καλός χειριστής είναι: νομικά και πολιτικά. Οι νομαρχιακοί σύμβουλοι εκ Καλύμνου ορμώμενοι κατεβαίνουν με άγριες διαθέσεις. Ο,τι ξεκίνησε στο Επαρχιακό θα κλείσει στο Νομαρχιακό. ***Η"κόρη της Λέρου" Χρυσούλα Συφουνιού απέναντι στα παιδιά της Καλύμνου. Μυρίζει μπαρούτι και όχι πούρο - έσπευσε να το σβήσει ο πρόεδρος - πριν το κλικ της μηχανής.***

***Αύριο να δούμε, τι θα σβήσει;***

## ΑΝΤΙ-ΔΡΑΣΤΙΚΑ

*Του Τέρη Χατζηϊωάννου*

# Επί προσωπικού...

## ΜΕ ΤΟΝ ΦΩΤΗ ΚΩΣΤΟΠΟΥΛΟ



### Λίγο πριν αποσυρθεί από την ενεργό πολιτική

## «Δεν παράγεται πολιτική, αλλά παραπολιτική»

***Το ενδεχόμενο ν' αποσυρθεί απο την πολιτική, μετά απο 23 χρόνια ενεργούς συμμετοχής του στα κοινά, εξετάζει σοβαρά ο κ. Φώτης Κωστόπουλος.***

***Εμφανώς απογοητευμένος απο τις συνθήκες που έχουν διαμορφωθεί στο χώρο της πολιτικής, ο κ. Κωστόπουλος δεν αποκλείει ακόμη και το οριστικό «διαζύγιό» του απ' αυτήν, αφού -όπως δηλώνει- έπαψε πλέον να τον εκφράζει.***

***«Δυστυχώς -υποστηρίζει- στην περιοχή μας δεν παράγεται πολιτική, αλλά παραπολιτική».***

***Εκτιμώντας ότι η παρούσα πολιτική συγκυρία δεν του επιτρέπει πλέον την ενεργό ενασχόλησή του με τα κοινά, ο Φώτης Κωστόπουλος βάζει τέλος και στα σενάρια που τον φέρουν να ενδιαφέρεται για το Δήμο Ροδίων.***

***«Υπο τις διαμορφωθείσες συνθήκες -ξεκαθαρίζει- δεν ενδιαφέρομαι και αυτό αποτελεί την επίσημη δήλωσή μου, προς άρση τυχόν φημολογιών για το αντίθετο».***

***Ιδιαίτερα αιχμηρός, πάντως, ο κ. Κωστόπουλος εμφανίζεται εναντίον των βουλευτών του ΠΑΣΟΚ κ.κ. Παρασκευά και Καϊσερλη, η πολιτική λειτουργία των οποίων θεωρεί ότι αναλώνεται μονάχα στην κατάθεση ερωτήσεων και επερωτήσεων στη βουλή.***

***«Εάν η πολιτική λειτουργία των βουλευτών -επισημαίνει- κρίνεται απο τις ερωτήσεις και τις επερωτήσεις, τότε αυτή θα πρέπει να θεωρείται ικανοποιητική».***

***Σ' ότι αφορά, τέλος, την παρουσία του Γιάννη Μαχαιρίδη στη νομαρχία, ο Φώτης Κωστόπουλος εκτιμά πως αυτή είναι καλή, διαβλέποντας μάλιστα ότι οι προοπτικές επανεκλογής του είναι ευοίωνες.***

***Ενώ τα προβλήματα που αντιμετωπίζει η περιοχή μας, με κυρίαρχο το ακτοπλοϊκό (λόγω της περιόδου), είναι μεγάλα, τα κομματικά όργανα του ΠΑΣΟΚ στη Δωδεκάνησο δείχνουν ν' αδιαφορούν.***

***Που πιστεύετε ότι οφείλεται αυτό;***

- Αυτό είναι ένα φαινόμενο που προϋπήρχε. Για τώρα πιστεύω ότι τα νέα όργανα που εκλέχθηκαν δεν έχουν ακόμη αποκτήσει πολιτικά αντανακλαστικά, ενώ υπάρχει σύγχυση για τις πολιτικές αρμοδιότητες του κάθε οργάνου.

***Από την παρουσία των βουλευτών του ΠΑΣΟΚ (Παρασκευά - Καϊσερλη) και την αντιπολιτευτική τακτική που αυτοί ακολουθούν, είστε ικανοποιημένος;***

- Εξαρτάται πως αντιλαμβάνεται ο καθένας την πολιτική λειτουργία του βουλευτή. Εάν αυτή κρίνεται απο τις ερωτήσεις και επερωτήσεις, τότε θα πρέπει να θεωρείται ικανοποιητική η λειτουργία των βουλευτών. Πιστεύω όμως ότι υπάρχει ανάγκη μεγαλύτερης παρέμβασης στην κοινωνία. Σ' αυτό τον τομέα υπάρχουν πολλά περιθώρια και προς τα εκεί πρέπει να στρέψουν, κατά την άποψή μου, τις προσπάθειές τους.

***Παρ' ότι απομένει χρονικό διάστημα ενός έτους μέχρι τις δημοτικές και νομαρχιακές εκλογές, τα σενάρια γύρω απο τις υποψηφιότητες ολοένα και φουντώνουν. Η έντονη αυτή εκλογολογία και ονοματολογία που αναπτύσσεται, θεωρείτε ότι είναι πρόωρη;***

- Είναι συνηθισμένο το φαινόμενο, ένα χρόνο πριν τις Δημοτικές και Νομαρχιακές εκλογές, να εμφανίζεται μια ακατάσχετη ονοματολογία. Όμως, όπως έχω ξαναπεί, αυτό δεν συμβάλλει στην επίλυση ούτε των προβλημάτων του τόπου, ούτε θεσμικά.

Καλύτερα θα ήταν να μιλάμε για πολιτικές και για το τι πρέπει να γίνει και μετά να δούμε ποια πρόσωπα ή πρόσωπο είναι κατάλληλο για να τις εφαρμόσει. Τα πρόσωπα απο μόνα τους δεν λένε τίποτα. Η Τοπική Αυτοδιοίκηση δεν χρειάζεται «μεσσίες», αλλά ανθρώπους με εμπειρία στο χώρο και με προτάσεις συγκεκριμένες και εφαρμόσιμες. Δεν μπορούμε ν' αλλάξουμε τον κόσμο, μπορούμε όμως να βελτιώσουμε την καθημερινότητα του πολίτη. Αυτα δεν τα ακούω, ούτε τα βλέπω.

***Πολλοί εκτιμούν ότι ο Φώτης Κωστόπουλος έχει αποσυρθεί οριστικά απο την πολιτική, λόγω της μη ενεργούς συμμετοχής του στα κοινά. Ισχύει κάτι τέτοιο;***

- Μάλλον. Μετά απο 23 χρόνια ενεργούς πολιτικής παρουσίας, βρίσκομαι σε περίοδο περισυλλογής. Εξ' άλλου για εμένα η πολιτική δεν υπήρξε ποτέ αυτοσκοπός.

***Να υποθέσουμε, δηλαδή, ότι δεν κάνετε μελλοντικά πολιτικά σχέδια;***

- Δεν κάνω σχέδια, γιατί η παρούσα πολιτική συγκυρία δεν με εκφράζει, αφού δεν παράγεται πολιτική αλλά παραπολιτική.

*Τελευταίως, πάντως, κυκλοφόρησε η φήμη ότι ενδιαφέρεστε για το Δήμο της Ρόδου*

- Για τους λόγους που εξήγησα παραπάνω, δεν ενδιαφέρομαι και αυτό αποτελεί την επίσημη δήλωσή μου, προς άρση τυχόν φημολογιών για το αντίθετο.

***Το τελευταίο διάστημα, επίσης, γίνεται πολύς λόγος για το αν ο Γιώργος Γιαννόπουλος πρέπει να διεκδικήσει και για τέταρτη τετραετία το Δήμο Ροδίων.***

***Ποια είναι η άποψή σας;***

- Αυτό θα το κρίνει ο ίδιος, εκτιμώντας εάν έχει και άλλα αποθέματα προσφοράς στην Τοπική Αυτοδιοίκηση.

***Πως θα χαρακτηρίζατε, αλήθεια, τη θητεία του;***

- Στάθηκε πολύ καλά ως δήμαρχος. Ίσως δεν ασχολήθηκε όσο θα έπρεπε με την καθημερινότητα του πολίτη και με αυτά που λέμε «μικρά», που όμως είναι εξ ίσου σημαντικά με τα μεγάλα.

***Η επιλογή του ΠΑΣΟΚ στο πρόσωπο του Γιάννη Μαχαιρίδη, πιστεύετε ότι δικαιώθηκε;***

- Εδώ υπάρχει ένα προσωπικό στοιχείο, αφού εάν δεν ήταν ο Γιάννης θα ήμουν εγώ. Γι' αυτό ίσως δεν είμαι ο καταλληλότερος για ν' απαντήσω. Θα έλεγα όμως ότι χρειάζεται ν' αναδείξει περισσότερο την πολιτική λειτουργία του θεσμού. Κατά τα λοιπά, τα πήγε πολύ καλά.

***Δικαιούται μια δεύτερη τετραετία;***

- Γιατί όχι. Εξ' άλλου οι προοπτικές επανεκλογής του είναι ευοίωνες.

Χ.Μ



«Καποδίστριας» στα σχολεία

# Ριζικές αλλαγές στο εκπαιδευτικό σύστημα μελετά το υπουργείο Παιδείας

***Την αλλαγή του συστήματος εισαγωγής στην τριτοβάθμια εκπαίδευση και του τρόπου αξιολόγησης των εκπαιδευτικών, τη συνένωση σχολείων της περιφέρειας και την αντικατάσταση των σχολικών βιβλίων από το 2006, προαναγγέλλει η υπουργός Παιδείας Μαριέττα Γιαννάκου.***



Σε συνέντευξή της στο Βήμα της Κυριακής, η κ. Γιαννάκου τονίζει ότι μέσω των συγχωνεύσεων σχολείων, και σε συνδυασμό με την ορθολογικότερη κατανομή μαθητών και διδακτικού προσωπικού «θα επιτευχθεί καλύτερο αποτέλεσμα προς όφελος της εκπαίδευσης και των μαθητών».

«Αποτελεί κοινή διαπίστωση το γεγονός ότι το επίπεδο της παρεχόμενης εκπαίδευσης σε σχολεία 4-5 μαθητών δεν είναι το ενδεδειγμένο. Και τούτο διότι σε ένα τέτοιο σχολείο δεν μπορεί να καλύπτονται όλες οι ειδικότητες των εκπαιδευτικών [...] Πρέπει να υπάρξει μια συγκεκριμένη ισορροπία, μια συγκεκριμένη κατανομή με γνώμονα το δικαίωμα όλων των παιδιών, ακόμη και στο τελευταίο χωριό της πατρίδας μας, σε ένα ολοκληρωμένο σχολείο που θα παρέχει σύγχρονη εκπαίδευση» υπογραμμίζει.

Στο ερώτημα εάν υπάρχουν εξασφαλισμένα κονδύλια από στον προϋπολογισμό, η υπουργός σημειώνει ότι η αύξηση φέτος των κονδυλίων για το υπουργείο Παιδείας κινείται γύρω στο 22%, αλλά το τελικό ποσοστό θα καθοριστεί σε συνάντηση που θα έχει με τον υπουργό Οικονομίας και Οικονομικών Γιώργο Αλογοσκούφη.

Στην ίδια συνέντευξη η κ. Γιαννάκου παραδέχεται ότι τα σχολικά βιβλία χρήζουν αντικατάστασης, αλλά η καθυστέρηση που παρατηρείται δεν οφείλεται στο υπουργείο Παιδείας. «Από το 2003 το Παιδαγωγικό Ινστιτούτο ανέθεσε τη συγγραφή νέων βιβλίων, τα περισσότερα των οποίων αξιολογούνται εν τω μεταξύ και θα είναι έτοιμα να δοθούν στα σχολεία από το 2006».

«Τα μέχρι τούδε κυκλοφορούντα βιβλία μπορεί να επαρκούσαν στην εποχή τους, δεν ανταποκρίνονται όμως στις απαιτήσεις τού σήμερα. Δυσκολεύουν τους εκπαιδευτικούς, αλλά πρωτίστως τα παιδιά, τα οποία τα έχουμε μετατρέψει σε μεταφορείς τεράστιου βάρους καθώς, σε μεγάλο βαθμό, το σχολείο έχει μεταβληθεί σε σχολείο πληροφοριών και όχι σε σχολείο γνώσεων» αναφέρει χαρακτηριστικά.

Όσον αφορά στο ζήτημα της αλλαγής του συστήματος εισαγωγής στα ΑΕΙ και ΤΕΙ, η κ. Γιαννάκου τάσσεται υπέρ της απεμπλοκής του Λυκείου με την εισαγωγή στο Πανεπιστήμιο.

«Το Λύκειο, αντί να έχει τον δικό του αυτόνομο ρόλο κατέληξε παρακολούθημα, κατά κάποιον τρόπο, της εξέλιξης προς το πανεπιστήμιο. Υπάρχουν απόψεις στα πανεπιστήμια, στην ΟΛΜΕ και σε διάφορους επιστημονικούς φορείς της εκπαίδευσης ότι οι εξετάσεις πρέπει να βγουν τελείως από το Λύκειο.

Το υπουργείο είναι διατεθειμένο να το συζητήσει αυτό με την προϋπόθεση ότι την ευθύνη του αδιάβλητου θα την έχει το υπουργείο» σημειώνει.

Στο σημείο αυτό εξηγεί ότι οι όποιες αποφάσεις ληφθούν «θα έχουν ισχύ για τα παιδιά που θα φοιτούν στην Α' Λυκείου το έτος που θα οριστικοποιηθούν οι όποιες αποφάσεις».

Αναφερόμενη στο θέμα της αξιολόγησης των εκπαιδευτικών, η Μ.Γιαννάκου επισημαίνει ότι πρόταση του υπουργείου Παιδείας είναι να θεσμοθετηθεί ένα είδος εξετάσεων πολλαπλών επιλογών τύπου ΑΣΕΠ, το οποίο είναι αντικειμενικό και αδιάβλητο, «ώστε να μην υπάρξουν σχόλια περί δήθεν κομματικών επιλογών».

Τέλος, η υπουργός τάσσεται υπέρ της ενοποίησης των υπουργείων Παιδείας και Πολιτισμού, υποστηρίζοντας ότι ήδη υπάρχει η Κυβερνητική Επιτροπή Παιδείας και Πολιτισμού, ενώ δημιουργείται και ο διοικητικός μηχανισμός για το σύστημα αυτό που θα εγκατασταθεί στο υπουργείο Παιδείας.

«Παλαιότερα τα δύο υπουργεία αποτελούσαν ένα. Δηλαδή το υπουργείο Πολιτισμού αποτελούσε τμήμα του υπουργείου Παιδείας.

Το ίδιο ισχύει σήμερα σε πολλές χώρες του κόσμου. Η συνεργασία μας δε, τόσο ως υπουργείων όσο και στο πλαίσιο της Κυβερνητικής Επιτροπής Παιδείας και Πολιτισμού, είναι εξαιρετική» δηλώνει.

Αν θέλετε να σπουδάσετε σε
**Βρετανικό Πανεπιστήμιο**
σας εξασφαλίζουμε 100% την εγγραφή σας σε σχολή της επιλογής σας με το πρόγραμμα
**InterAnglian Foundation Course**

ΚΕΝΤΡΟ ΞΕΝΩΝ ΓΛΩΣΣΩΝ
ΝΑΝΣΥ ΒΑΣΙΛΟΠΟΥΛΟΥ
Master of Arts in Hull University, UK

ΜΗΤΡΟΠΟΛΕΩΣ 75, ΡΟΔΟΣ, Τηλ. 22410 - 70110

RODOGAZ
Στη Ρόδο από το 1963




• Διανομή φιαλών υγραερίου κατ' οίκον τηλέφωνα παραγγελιών 64409 - 094 528212
• Διανομή χύμα υγραερίου
• Πώληση καυστήρων και λεβήτων υγραερίου για κεντρικά συστήματα θέρμανσης
• Θερμαντικά σώματα



Διεύθυνση εργοστασίου: Καναμάτ Ρόδου • Τηλ: 62649
Διεύθυνση πρατηρίου: Στεφάνου Καζούλη 15 • τηλ: 35797 - 38509 - 35868




Ένταση και αντιδράσεις

# Με μικροεπεισόδια συνοδεύτηκε η πρεμιέρα του νέου ωραρίου καταστημάτων

Με αντιδράσεις των εμποροϋπαλλήλων τέθηκε σε εφαρμογή το Σάββατο το νέο ωράριο των καταστημάτων, ενώ μικρής έκτασης επεισόδια προκλήθηκαν το απόγευμα έξω από την είσοδο δύο πολυκαταστημάτων στη Λεωφόρο Κηφισίας στους Αμπελοκήπους και στην Λεωφόρο Πατησίων στα Κάτω Πατήσια.

Συγκεκριμένα έξω από τα δύο πολυκαταστήματα είχαν συγκεντρωθεί περίπου 60 εμποροϋπάλληλοι του Συλλόγου Αθηνών και δεν άφηναν τους πελάτες να μπουν μέσα σε αυτά διαμαρτυρόμενοι με τον τρόπο αυτό για την εφαρμογή του νέου ωραρίου λειτουργίας τους.

Ακολούθησαν μικροεπεισόδια τα οποία έλαβαν τέλος με την επέμβαση δυνάμεων των ΜΑΤ που παρατάχθηκαν ανάμεσα στις δύο αντιμαχόμενες ομάδες.

Όπως έγινε γνωστό από τις διευθύνσεις των δύο πολυκαταστημάτων, αυτά θα παραμείνουν ανοιχτά μέχρι τις 8 το βράδυ αλλά οι εμποροϋπάλληλοι, μέλη του




ΠΑΜΕ, που έχουν συγκεντρωθεί έξω από αυτά τόνιζαν ότι θα παραμείνουν μέχρι εκείνη την ώρα στην είσοδο των πολυκαταστημάτων αποτρέποντας τους υποψήφιους πελάτες να μπουν σε αυτά.

Ανάλογες κινητοποιήσεις έγιναν και στη Θεσσαλονίκη, με μέλη του ΠΑΜΕ να εμποδίζουν πελάτες σε μεγάλο σούπερ μάρκετ της πόλης.

Ο νόμος για το εμπόριο που περιλαμβάνει και τις επίμαχες διατάξεις για την επιμήκυνση του ωραρίου λειτουργίας των καταστημάτων τέθηκε σε ισχύ μετά τη δημοσίευσή του στην Εφημερίδα της Κυβερνήσεως την Πέμπτη. Η συγκεκριμένη διάταξη προβλέπει επέκταση του ωραρίου κατά μία ώρα τις καθημερινές και κατά δύο ώρες το Σάββατο, δηλαδή κλείσιμο στις 21.00 μ.μ και 20.00 μ.μ., αντίστοιχα.

***ΚΑΙ ΤΟ 2005 ΟΙ ΜΑΘΗΤΕΣ ΜΑΣ ΕΚΑΝΑΝ ΤΟΥΣ ΓΟΝΕΙΣ ΤΟΥΣ ΕΥΤΥΧΙΣΜΕΝΟΥΣ***
***ΚΑΙ ΕΜΑΣ ΤΟΥΣ ΔΑΣΚΑΛΟΥΣ ΥΠΕΡΗΦΑΝΟΥΣ***

Συγχαρητήρια



APOPSIS DESIGN

ΚΕΝΤΡΑ ΞΕΝΩΝ ΓΛΩΣΣΩΝ
ΜΕΡΚΟΥΡΗ & ΓΙΑΝΝΗ ΚΟΝΤΟΥ

1ο Διδ/ριο: Αγ. Αναργύρων 11Α (στο Βενετόκλειο)
2ο Διδ/ριο: Δ. Αναστασιάδη 47 (στους Δασκάλους)
3ο Διδ/ριο: Παρισίων 1 και Λονδίνου (στο Ροδίνι)

Τηλ. 22410 35289 & 22410 23973

**ΓΕΡΜΑΝΙΚΑ**
**ΚΡΑΤΙΚΟ Β2** *(καλή γνώση)*
*σε 4 χρόνια*
*(Εξετάσεις Απριλίου 2005)*

1. Βλάμου Μαρία
2. Κούτσιας Γιάννης
3. Λεριάς Νεόφυτος
4. Λουκάς Γιώργος
5. Σταύρου Μάριος
6. Τριανταφύλλου Σοφία
7. Τσετσέλη Ζωή
8. Υγειονομάκη Νεκταρία
9. Φυλακουρίδης Γιάννης
10. Χατζηαντωνίου Ιωάννα

**ΚΡΑΤΙΚΟ C1** *(πολύ καλή γνώση)*
*(Εξετάσεις Απριλίου 2005)*

1. Καλιδώνη Αθηνά
2. Νικολής Δημήτρης
3. Ροδίτης Σπύρος

**MITTELSTUFE C1**
*(Πολύ καλή γνώση)*
*(Εξετάσεις Φεβρουαρίου 2005)*

1. Αργυρού Τσαμπίκα
2. Τριχάκη Παρασκευή

**ΑΓΓΛΙΚΑ**
**MICHIGAN PROFICIENCY**
*(Εξετάσεις Μαρτίου 2005)*

1. Κουλούμπρη Μένη
2. Μιχαλάντος Παντελής
3. Τζωρτζή Χαρούλα

**EDEXCEL-5 PROFICIENCY**
*(Εξετάσεις Μαΐου 2005)*

1. Τζωρτζή Χαρούλα

**EDEXCEL-4 ADVANCED**
*(Εξετάσεις Μαΐου 2005)*

1. Διακοσταματίου Μιχάλης
2. Κατσιμεντέ Αναστασία
3. Τζαγκαράκης Κων/νος
4. Τσακίρη Ελένη
5. Φράγκου Αικατερίνη

**EDEXCEL-3 LOWER**
*(Εξετάσεις Μαΐου 2005)*
**100%ΕΠΙΤΥΧΙΑ!!**

1. Αλεξανδρής Σωτήρης
2. Αντώνογλου Κατερίνα
3. Γιαλλούσης Νίκος
4. Γρανά Ερμιόνη
5. Διακομανώλης Γιώργος
6. Δημητρίου Νίκος
7. Δημογεροντάκης Μανώλης
8. Ηλιάδης Φώτης
9. Θωμαΐδης Θωμάς
10. Καντή Θεοδοσία
11. Καρακώστα Ευανθία
12. Κιαουρτζή Τσαμπίκα
13. Κουρδουμπά Ειρήνη
14. Κούτσιας Γιάννης
15. Κυπριώτη Κατερίνα
16. Κωστιού Βασίλης
17. Λάμπρου Παναγιώτης
18. Λεριάς Νεόφυτος
19. Μανωλιός Κων/νος
20. Μέντος Βασίλης
21. Μπαϊράμης Φειδίας
22. Ξανθοπούλου Λαρίσα
23. Παπακωνσταντίνου Νίκος
24. Παπαμανώλης Μανώλης
25. Πιτροπάκη Σοφία
26. Σταύρου Μάριος

**MICHIGAN LOWER**
*(Εξετάσεις Μαΐου 2005)*

1. Αλεξανδρής Σωτήρης
2. Αντώνογλου Κατερίνα
3. Δημητρίου Νίκος
4. Δημογεροντάκης Μανώλης
5. Γιαλλούσης Νίκος
6. Γρανά Ερμιόνη
7. Ηλιάδης Φώτης
8. Θωμαΐδης Θωμάς
9. Καντή Θεοδοσία
10. Καρακώστα Ευανθία
11. Κιαουρτζή Τσαμπίκα
12. Κοιλού Φανουρία
13. Κούτσιας Γιάννης
14. Κυπριώτη Κατερίνα
15. Λάμπρου Παναγιώτης
16. Λεριάς Νεόφυτος
17. Μανωλιός Κων/νος
18. Μαντικού Αλεξάνδρα
19. Ξανθοπούλου Λαρίσα
20. Παπακωνσταντίνου Νίκος
21. Πιτροπάκη Σοφία
22. Σταύρου Μάριος

# ΔΡΑΣΙΣΠΟΡ

Δευτέρα 29 Αυγούστου 2005

• Τηλ: 63790, 64393, 68761 • Fax: 63393


# ΣΟΥΠΕΡ ΑΝΤΑΓΟΡΑΣ

## Κέρδισε υπό το φως των προβολέων 2-1 τον πρωταθλητή ΑΕΡΑ Αφάντου

Σελ. 19



# Το ΚΥΠΕΛΛΟ στον ΟΙΚΟΔΕΣΠΟΤΗ

## Ο Κλεάνθης κατέκτησε το τουρνουά που έγινε στη μνήμη του Αλέκου Παπαγρηγορίου • Νίκησε στον τελικό 4-3 στα πέναλτι τον Ηρακλή Μαριτσών

Σελ. 21 & 22



Ο αρχηγός του Κλεάνθη Σταύρος Γαλανός, παραλαμβάνει το κύπελλο από τον γιατρό Μιχάλη Σαββάκη

## Ο Διγενής τις εντυπώσεις και η Ρόδος τη νίκη (0-1)

Σελ. 18

## Συνάντηση Χρυσοχοϊδη και Σκότσικ

Σελίδα 24

## Ανεβάζει τον πήχη φέτος ο Αρης Αρχαγγέλου

Σελίδα 25

## Ο νέος Κολοσσός

Σελίδα 30

## Αβεβαιότητα για το γυναικείο ποδόσφαιρο

Σελίδα 34

# Ο Διγενής έκλεψε τις εντυπώσεις!

## ✔ Μπορεί να έχασε από τη Ρόδο, όμως άξιζε κάτι καλύτερο από το παιχνίδι αυτό
## ✔ Προβλημάτισε η ομάδα του Βαγγέλη Χοσάδα δείχνοντας μάλλον κουρασμένη

Ο Διγενής ήταν η ομάδα που έκλεψε τις εντυπώσεις από το προχθεσινό φιλικό παιχνίδι με τη Ρόδο στο γήπεδο Κοσκινού. Παρά το ότι ηττήθηκε με 1 – 0, κατάφερε να δημιουργήσει αρκετές σημαντικές ευκαιρίες με βάση των οποίων θα μπορούσε να πάρει τουλάχιστον την ισοπαλία από την αναμέτρηση αυτή. Ειδικά στη διάρκεια του δευτέρου ημιχρόνου, οι παίκτες του Σάββα Ορφανίδη δείχνοντας να έχουν και πολλές δυνάμεις, είχαν τον έλεγχο του παιχνιδιού και ήσαν και αρκετά επιθετικοί δημιουργώντας ουκ ολίγα προβλήματα στην άμυνα των αντιπάλων τους. Μη έχοντας και ιδιαίτερη πίεση και με τον τερματοφύλακα Χρήστο Ζουρίδη να καθοδηγεί μαεστρικά την αμυντική διάταξη, ο Διγενής ήταν στο δεύτερο 45λεπτο ο κυρίαρχος του παιχνιδιού και η ομάδα που δικαιούνταν το γκολ.



*Οι Δανάς, Κούτολο και Παπαοικονόμου, ενώ σχηματίζουν ανθρώπινο τείχος*

Το καλύτερο διάστημα της Ρόδου στο παιχνίδι ήταν από τα μισά περίπου του πρώτου ημιχρόνου έως και το τέλος του, όταν έδειξε να κυκλοφορεί καλύτερα την μπάλα στο γήπεδο και να είναι σαφώς πιο κινητική απ' ότι ο αντίπαλος της. Αυτό όμως ήταν κάτι που δεν της έφθανε για να πετύχει περισσότερα γκολ και έτσι το σκορ έμεινε ρευστό.

**Το μοναδικό γκολ**

Το γκολ που έκρινε την αναμέτρηση επιτεύχθηκε στο 17' και ήταν σπάνιας ομορφιάς. Μετά από εκτέλεση κόρνερ που έγινε από τα δεξιά, ο Αγγελόπουλος «έπιασε» ένα αριστοτεχνικό εναέριο σουτ από το ύψος της μεγάλης περιοχής αφήνοντας άγαλμα τον Ζουρίδη και στέλνοντας την μπάλα στην αριστερή του γωνιά (0 – 1).



*Εντυπωσιακή φάση στη μεγάλη περιοχή του Διγενή*

**Άλλες φάσεις**

Μερικές από τις πιο ωραίες φάσεις του αγώνα ήταν οι ακόλουθες:

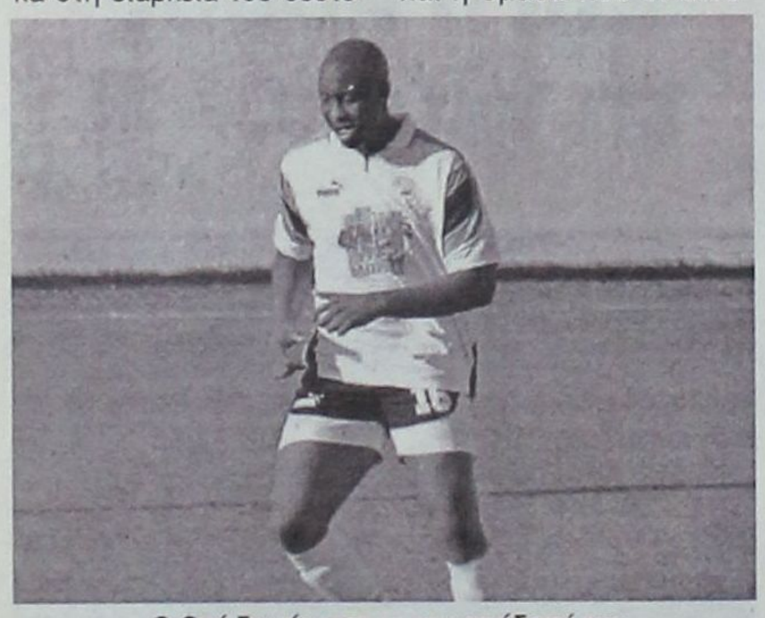

*Ο Ονέ δεν έπεισε με την απόδοσή του*



*Ο Νταιγιέρ με λιγότερα κιλά, αλλά χωρίς να κάνει τη διαφορά*

**Στο 7'** μετά από ωραία επίθεση των γηπεδούχων, η μπάλα έφθασε στον αφρούρητο Παπαχριστοδούλου που από θέση φορ σούταρε (καθυστερημένα) αλλά ο Ανδριόπουλος που του είχε κλείσει το οπτικό πεδίο έξυπνα κατάφερε να αποκρούσει.

**Στο 22'** μετά από εκτέλεση φάουλ από τα δεξιά, ο Παπαχριστοδούλου και πάλι πήρε την κεφαλιά και ο Αμπελάς σχεδόν εξ' επαφής με προβολή δεν βρήκε την μπάλα όπως θα ήθελε για να τη στείλει στα δίχτυα με αποτέλεσμα να καταλήξει άουτ.

**Στο 32'** ο Ονέ πήρε την μπάλα στο ύψος της μεγάλης περιοχής και εξαπέλυσε ένα δυνατό σουτ αλλά ο Ζουρίδης δεν αιφνιδιάστηκε και απόκρουσε σε κόρνερ.

**Στο 82'** ο Σεβδαλής πέρασε την μπάλα στην πλάτη της άμυνας στον Παπαχριστοδούλου ο οποίος πλάσαρε αλλά πριν η μπάλα περάσει από την γραμμή του τέρματος διώχθηκε μακριά από τον Κούτολο.

Από τον Διγενή άρεσαν οι Ζουρίδης, Παπαχριστοδούλου, Σεβδαλής και ο νεαρός Φασάκης. Ο Αγγελόπουλος, ο Δανάς και ο Παπαοικονόμου έδειξαν καλά στοιχεία από πλευράς Ρόδου.

Τον αγώνα διαιτήτευσε ο Παναγιώτης Κατσιδώνης (Αργυρόπουλος, Γουλάρας)

Οι δυο ομάδες χρησιμοποίησαν τους ακόλουθους παίκτες:

**ΔΙΓΕΝΗΣ:** Ζουρίδης, Ψύλλου, Ταμπουράς, Κώτσος, Σκουλούδης, Πατρού, Αμπελάς, Αττιτής, Σεβδαλής, Παπαχριστοδούλου, Αιντενίζ (Έπαιξαν και οι Σιέχ, Γεωργαμλής, Κανάκης, Πανούσης και Φασάκης)

**ΡΟΔΟΣ:** Ανδριόπουλος, Πάττας, Μποϊλής, Σκέντζος, Αγγελόπουλος, Μακρυδημήτρης, Μητράκας, Αχιολάς, Πλύγκος, Δανάς, Ονέ (Έπαιξαν και οι Κλιάφας, Κούτολο, Τσακαβέλης, Γκινής, Μουτσάι, Παπαοικονόμου και Νταιγιέρ)



*Ο Κλιάφας μόλις έχει μπλοκάρει την μπάλα*

# Απογοήτευσαν οι έγχρωμοι

## Ειδικά ο Ονέ ήταν τραγωδία...

Απογοήτευση σκόρπισαν οι δυο έγχρωμοι υποψήφιοι για μεταγραφή στην Ρόδο ποδοσφαιριστές που συμμετείχαν στο προχθεσινό φιλικό με τον Διγενή στα Κοσκινού. Ο Γάλλος Αμάντ Ονέ και ο Σενεγαλέζος (με γαλλικό διαβατήριο) Αμάντι Νταιγιέρ, έπαιξαν από ένα ημίχρονο στη θέση του σέντερ φορ χωρίς να καταφέρουν να πείσουν ότι είναι παίκτες που θα μπορέσουν να κάνουν τη διαφορά στο επικείμενο πρωτάθλημα της Γ' Εθνικής κατηγορίας. Ειδικά ο πρώτος ήταν σκέτη τραγωδία αφού με τα παραπανίσια κιλά και το μεγάλο ύψος που είχε, ήταν εμφανές ότι δεν μπορούσε να σταθεί καθόλου μέσα στον αγωνιστικό χώρο όχι να παίξει κιόλας. Εκτός των άλλων έδειξε να έχει και πρόβλημα στο δεξί του πόδι αφού σε αρκετές των περιπτώσεων το έσερνε ενώ κάποιες άλλες κούτσαινε. Το μόνο που κατόρθωσε να κάνει ήταν ένα δυνατό σουτ από το ύψος της μεγάλης περιοχής το οποίο εξουδετέρωσε ο Ζουρίδης αποκρούοντας την μπάλα σε κόρνερ.

Ο επίσης ψηλός Νταιγιέρ είχε ένα εντελώς διαφορετικό σουλούπι (δεν είχε περιττά κιλά) που θύμιζε περισσότερο ποδοσφαιριστή, ωστόσο κατά την διάρκεια του παιχνιδιού δεν έκανε κάτι. Ίσως και να έφταιγε το ότι έπαιξε στο δεύτερο ημίχρονο όπου στο διάστημα αυτό η Ρόδος δεν φάνηκε επιθετικά και έτσι δεν τροφοδοτήθηκε και πολύ. Ακόμα και έτσι πάντως, τις ελάχιστες φορές που είχε την μπάλα στα πόδια του δεν ανάγκασε κανέναν να πει «τι καλός παίκτης που είναι»...

# Διπλές προπονήσεις σήμερα και αύριο

Στις προπονήσεις επανέρχονται από σήμερα οι παίκτες της Ρόδου μετά από το ρεπό που πήραν χθες Κυριακή. Σύμφωνα με το πρόγραμμα, το πρωί θα κάνουν βάρη στο γυμναστήριο και το απόγευμα θα ασχοληθούν περισσότερο με μπάλα στο βοηθητικό γήπεδο του Δημοτικού Σταδίου της πόλης μας. Το ίδιο πρόγραμμα θα ακολουθηθεί και αύριο, ενώ το βράδυ (στις 9μ.μ) η ομάδα θα αναχωρήσει για την Κρήτη για να συνεχίσει εκεί την προετοιμασία της.

Όσον αφορά τα αγωνιστικά προβλήματα, έχουν ως εξής:

-Οι Σταμάτης Καντιμοίρης και Γιώργος Ισκάς προληπτικά περισσότερο δεν έπαιξαν στο προχθεσινό φιλικό καθώς έχουν κάποιες μικροενοχλήσεις. Δεν είναι πάντως κάτι το ιδιαίτερο και από σήμερα θα επανέλθουν μάλλον στις προπονήσεις.

-Ο Ζαχαριέφσκι και ο Καρκαλέτσης εξακολουθούν να παραμένουν τραυματίες όπως και ο Ιταλοαργεντινός Γκαντέα ο οποίος έχει ράγισμα χαμηλά στο πόδι. Ο τελευταίος μάλιστα ίσως δεν ακολουθήσει την αποστολή στην Κρήτη.

# «Σούπερ» Ανταγόρας

**✔ Ο κυπελλούχος Δωδεκανήσου έγινε υπερπρωταθλητής, καθώς κέρδισε στο «σούπερ καπ» τον ΑΕΡΑ Αφάντου με 2-1**
**✔ Τα γκολ για τους νικητές πέτυχαν οι Αρβανιτογιάννης - Αντωνόπουλος, ενώ για την ομάδα του Αφάντου σκόραρε ο Γιώργος Κρομμύδας**

*Του*
ΗΛΙΑ ΛΟΪΖΟΥ

Χωρίς να είναι καλύτερος ο κυπελλούχος Δωδεκανήσου Ανταγόρας, πήρε το κύπελλο του «Σούπερ Καπ» Γεώργιος Τσοπανάκης, καθώς στο δημοτικό γήπεδο «ΑΝΤΑΓΟΡΑΣ» κέρδισε τον πρωταθλητή ΑΕΡΑ Αφάντου, με σκορ 2-1.

Το παιχνίδι έγινε το Σάββατο το βράδυ και το παρακολούθησαν περίπου τρακόσιοι θεατές, από τους οποίους οι εκατό φίλαθλοι ήταν του ΑΕΡΑ, που παρακολούθησαν την αγαπημένη τους ομάδα στο νησί του Ιπποκράτη. Ανάμεσά τους ήταν ο δήμαρχος Αφάντου Σταμάτης Καβάδας και το διοικητικό συμβούλιο της ομάδας. Επίσης, στις θέσεις των επισήμων, ήταν και ο δήμαρχος Κω κ. Φάκκος, αντιπροσωπεία του Δ.Σ. της ΕΠΣΔ, μ' επικεφαλής τον πρόεδρο Μιχάλη Βεργωτή, το Δ.Σ. του Ανταγόρα και ο πρόεδρός του κ. Τζήκας, ο πρόεδρος του ΔΟΑ Κω κ. Διψελλάς και ο αντιπρόεδρος του Συνδέσμου Διαιτητών Δωδεκανήσου Στέφανος Λουλουδάκης.

Ο αγώνας που θ' αναδείκνυε τον υπερπρωταθλητή Δωδεκανήσου ξεκίνησε στις 8.00 το βράδυ. Η Φιλαρμονική του Δήμου Κω συνόδευσε τις δύο ομάδες και τους διαιτητές κατά την είσοδό τους στον αγωνιστικό χώρο και μετά την καθιερωμένη ανταλλαγή χαιρετισμών ανάμεσα στους ποδοσφαιριστές και τους διαιτητές, ο άρχοντας του αγώνα, Νίκος Φεσσάρας, σφύριξε την έναρξη. Η ομάδα του Ανταγόρα στο πρώτο μέρος είχε κόντρα το ελαφρό αεράκι που φυσούσε και πήρε την εστία που έβλεπε ανατολικά προς το Ψαλίδι, ενώ ο ΑΕΡΑ την εστία προς την πόλη της Κω.

Τα πρώτα λεπτά του παιχνιδιού αναλώθηκαν στις αναγνωριστικές κινήσεις που έκαναν οι δύο ομάδες, για να εντοπίσουν τις αδυναμίες του αντιπάλου.

Γενικά έγινε ένα παιχνίδι που κυμάνθηκε σε καλά επίπεδα, εάν κρίνουμε ότι και οι δύο ομάδες βρίσκονται σε περίοδο προετοιμασίας και τα πόδια των ποδοσφαιριστών είναι βαριά από τις καθημερινές προπονήσεις.

**Α' ΗΜΙΧΡΟΝΟ**

Μετά το πρώτο δεκάλεπτο η ομάδα του ΑΕΡΑ πήρε την πρωτοβουλία των κινήσεων και οι επιλογές που είχε ήταν καλύτερες του αντιπάλου του. Ωστόσο στην τελική προσπάθεια έλειπε κάτι για να ολοκληρώσουν οι παίκτες αυτό που είχαν στο μυαλό τους.

Ο παίκτης που θα έδινε την πάσα απουσίαζε από την ομάδα του ΑΕΡΑ και το ρόλο αυτό τον έπαιρναν πότε ο Κρομμύδας και άλλοτε ο Καρυπίδης, χωρίς το ανάλογο αποτέλεσμα.

Η ανάπτυξη από τα άκρα δεν ήταν η αναμενόμενη, παρά τις οδηγίες που έδινε στους παίκτες του ο έμπειρος τεχνικός του ΑΕΡΑ. Στο ίδιο διάστημα ο Ανταγόρας πρόσεξε περισσότερο την άμυνά του και με αντεπιθέσεις που είχαν ως αποδέκτες τους Αντωνόπουλο και Αρβανιτογιάννη, προσπαθούσε να φτάσει με αξιώσεις στην περιοχή του Καραγιάννη.

Αυτό, όμως, που δεν πέτυχαν από κοντινή και μέση απόσταση οι φιλοξενούμενοι, το κατάφεραν από μακριά και πήραν το προβάδισμα στο σκορ, μάλιστα σε τέτοιο χρονικό σημείο (43') που τους έδινε ένα σημαντικό αβαντάζ έναντι του αντιπάλου τους. Πριν όμως να κοπάσουν οι πανηγυρισμοί των ποδοσφαιριστών του ΑΕΡΑ, οι γηπεδούχοι, δευτερόλεπτα πριν τη λήξη του ημιχρόνου, ισοφάρισαν σε 1-1 και οι δύο ομάδες πήγαν στ' αποδυτήρια, έχοντας φέρει ξανά το παιχνίδι στα ίσια και οι ελπίδες τους για τη νίκη να είναι μοιρασμένες.

**Β' ΗΜΙΧΡΟΝΟ**

Στην επανάληψη οι αντίπαλοι έγιναν πιο επιθετικοί, καθώς ο καθένας ήθελε για τον εαυτό του τη νίκη και το κύπελλο του υπερπρωταθλητή. Παρά την κούραση που υπήρχε από το πρώτο μέρος, οι ομάδες έγιναν πιο ποιοτικές στο παιχνίδι τους, με λιγότερα λάθη και μειωμένο τον αριθμό μεταβιβάσεων σε αντίπαλο. Η μπάλα άλλαζε περιοχή πιο γρήγορα και οι κίνδυνοι που δημιουργούσαν στις αντίπαλες εστίες οι ποδοσφαιριστές ήταν πιο αξιόλογοι.

Βέβαια η δίψα για την κατάκτηση του άτυπου τίτλου έφερε και την ένταση στον αγωνιστικό χώρο, που ευτυχώς δεν πήρε διαστάσεις, καθώς όλα τελείωσαν πολύ γρήγορα, χάρη στην παρέμβαση των ψυχραιμοτέρων.

Οι γηπεδούχοι ρίσκαραν με τις επιθετικές διαθέσεις που έδειξαν, καθώς οι δυνάμεις τους μετά το 60' δεν ήταν αυτές που θα τους επέτρεπαν να σταματήσουν τους παίκτες του ΑΕΡΑ, οι οποίοι, όμως, δεν εκμεταλλεύτηκαν τα κενά που βρήκαν στην άμυνα του Ανταγόρα.

Στο ποδόσφαιρο δεν κερδίζει πάντα ο καλύτερος κι αυτός ο άγραφος κανόνας επιβεβαιώθηκε, αφού οκτώ λεπτά πριν να λήξει ο αγώνας, ο Ανταγόρας πέτυχε το 2-1 και στη συνέχεια μέχρι το τέλος, με νύχια και με δόντια, οι γηπεδούχοι προφύλαξαν τη νίκη τους.

Το σφύριγμα της λήξης του αγώνα από τον Νίκο Φεσσάρα βρήκε τους παίκτες του Ανταγόρα να πανηγυρίζουν, ενώ οι φιλοξενούμενοι κάθισαν στο χορτάρι περίλυποι, καθώς δεν πίστευαν ότι χάθηκε η νίκη.



*Η νικήτρια ομάδα του «Σούπερ Καπ 2005» Ανταγόρας*



*Ο φιναλίστ ΑΕΡΑ, που στη νέα περίοδο θ' αγωνίζεται στη Δ' Εθνική*

**ΦΑΣΕΙΣ ΚΑΙ ΓΚΟΛ**

**12':** Μακρινό σουτ του Στιλίκοβιτς πέρασε δίπλα από το δοκάρι του Καραγιάννη.

**14':** Ο Γ. Τσακίρης βρήκε ελεύθερο χώρο κι έκανε το δυνατό σουτ, που δεν ανησύχησε τον Σπαθάρα.

**23':** Σε αντεπίθεση των γηπεδούχων ο Αρβανιτογιάννης βγήκε από δεξιά κι έκανε τη σέντρα, όμως ο Καραγιάννης, πηδώντας πιο ψηλά από συμπαίκτες κι αντιπάλους, έδιωξε μακριά την μπάλα με γροθιές.

**28':** Ο Αντωνόπουλος βρέθηκε δεξιά στη γραμμή της μεγάλης περιοχής, όμως το διαγώνιο σουτ που έκανε πέρασε άουτ.

**31':** Ο Καπέσιος επιχείρησε να μπει στη μεγάλη περιοχή κι αφού απέφυγε ένα αμυντικό δεν πάσαρε στον Κρομμύδα, που περίμενε μόνος του δεξιά, με αποτέλεσμα να χαθεί η ευκαιρία ν' απειλήσουν σοβαρά οι φιλοξενούμενοι την εστία του Σπαθάρα.

**34':** Ο ΑΕΡΑ κέρδισε φάουλ σε καλή θέση, όμως ο Τσακίρης που το εκτέλεσε απ' ευθείας έστειλε την μπάλα άουτ.

**36':** Σε αντεπίθεση των φιλοξενουμένων ο Κρομμύδας βρέθηκε αμαρκάριστος στο ύψος της μεγάλης περιοχής, αλλά το σουτ που έκανε πέρασε πάνω από το οριζόντιο δοκάρι του Σπαθάρα.

**40':** Ο Κυριόπουλος εκτέλεσε φάουλ από δεξιά. Προς στιγμή δημιουργήθηκε σύγχιση στην άμυνα του ΑΕΡΑ, αλλά πρόλαβε ο Σαμαράς κι έδιωξε την μπάλα πριν ο Αντωνόπουλος γίνει κάτοχός της.

**41':** Γρήγορος συνδυασμός Γεωργαλλή - Τσακίρη - Λυριστή από δεξιά, όμως ο τελευταίος από πλεονεκτική θέση πλάσαρε άουτ.

**43':** Λίγα μέτρα κάτω από τη γραμμή του κέντρου ο Κρομμύδας έβγαλε την κάθετη σέντρα - σουτ. Η μπάλα πήρε ύψος κι η πορεία της έδειχνε πως θα καταλήξει άουτ και ο τερματοφύλακας του Ανταγόρα έκανε λάθος υπολογισμό, με αποτέλεσμα η μπάλα να καταλήξει στα δίχτυα στο δεξί του «παραθυράκι», αφού όταν το κατάλαβε ήταν πολύ αργά και έγινε το 0-1.

**45':** Από μπαλιά του Στιλίκοβιτς ο Κανελλόπουλος βρέθηκε στη δεξιά πλευρά της άμυνας του ΑΕΡΑ κι έβγαλε τη σέντρα. Ο Αντωνόπουλος που ακολούθησε τον συμπαίκτη του έπιασε στον ύπνο τους αμυντικούς των φιλοξενουμένων και με θαυμάσια κεφαλιά - ψαράκι έστειλε την μπάλα στη δεξιά γωνιά του Καραγιάννη, ισοφαρίζοντας σε 1-1.

**57':** Με ατομική ενέργεια ο Αρβανιτογιάννης μπήκε στην περιοχή και κόπηκε από τον Σαμαρά.

**58':** Ο Καπέσιος μπήκε από δεξιά και γύρισε για τον Τσακίρη, όμως πιο γρήγορος ο Μποϊλής απομάκρυνε το διαγραφόμενο κίνδυνο για την εστία του Σπαθάρα.

**60':** Αρκετά μέτρα έξω από τη μεγάλη περιοχή ο Καρυπίδης επιχείρησε το σουτ, που ήταν άστοχο.

**63':** Υπέροχος συνδυασμός Κρομμύδα - Καπέσιου - Τσακίρη πρόλαβε με έξοδο ο Σπαθάρας και μπλόκαρε την μπάλα.

**66':** Δυνατό σουτ του Καρυπίδη, με προϋποθέσεις, ήταν άστοχο.

**73':** Ο Γεωργαλλής από δεξιά απέφυγε δύο αντιπάλους και από τη γραμμή του άουτ έκανε τη συρτή σέντρα. Οι αμυντικοί του Ανταγόρα μπερδεύτηκαν και τη λύση την έδωσε ο Σπαθάρας, που έπεσε στα πόδια του Καπέσιου και μπλόκαρε την μπάλα.

**82':** Ο Στιλίκοβιτς, με κάθετη πάσα, τροφοδότησε τον Αντωνόπουλο, ο οποίος ανενόχλητος μέσα από τη μεγάλη περιοχή και δεξιά έπιασε το δυνατό διαγώνιο σουτ, στέλνοντας την μπάλα στη δεξιά γωνιά του Καραγιάννη, που δεν είχε περιθώρια αντίδρασης και απλά παρακολούθησε την πορεία της.

Από την ομάδα του ΑΕΡΑ ξεχώρισαν οι Κρομμύδας, Σαμαράς, Γεωργαλλής, ενώ από τον Ανταγόρα οι Στιλίκοβιτς, Μποϊλής, Αντωνόπουλος και Αρβανιτογιάννης.

Καλή ήταν η διαιτησία του Νίκου Φεσσάρα, ο οποίος, αν το παιχνίδι δεν είχε γιορτινό χαρακτήρα, θα έδειχνε τουλάχιστον δύο κόκκινες κάρτες, μία για κάθε ομάδα.

Καλοί ήταν, τέλος, οι βοηθοί του κ. Βασιλείου - Αργυρίου, ενώ καλά τα πήγε και ο τέταρτος διαιτητής κ. Φραγκιαδάκης, που έδειξε σωστούς χρόνους καθυστέρησης στον διαιτητή του αγώνα.

***ΑΝΤΑΓΟΡΑΣ:*** Σπαθάρας, Μποϊλής, Λαγός, Στιλίκοβιτς (86' Κουφογάζος), Μπιμπιρής, Κυριόπουλος, Κανελλόπουλος, Λουλόπουλος, Αντωνόπουλος, Μόρμος, Αρβανιτογιάννης (77' Στρατής)

***ΑΕΡΑ:*** Καραγιάννης, Δαούτης, Καρυπίδης, Κατσιδώνης, Σαμαράς, Κρομμύδας, Γεωργαλλής, Καλογήρου Χρ., Καπέσιος (91' Κοιλιάς), Λυριστής Μ. (68' Καλαμπόκας), Τσακίρης Γ. (89' Κοσμάς)

# Η απονομή του κυπέλλου «Γιώργος Τσοπανάκης»

Ο διαιτητής Νίκος Φεσσάρας είχε σφυρίξει το τέλος του αγώνα και αμέσως όλοι οι ποδοσφαιριστές του Ανταγόρα έστησαν τρελό πανηγύρι στον αγωνιστικό χώρο, για την κατάκτηση του «σούπερ καπ», το οποίο, όπως είναι γνωστό, η Ε.Π.Σ.Δ. το έχει αφιερώσει στη μνήμη του αείμνηστου πρώην προέδρου της Γιώργου Τσοπανάκη.

Ηταν τόση η χαρά των ποδοσφαιριστών του κυπελλούχου Δωδεκανήσου, που χρειάστηκε δύο - τρεις φορές να γίνει η αναγγελία, ώστε ο αρχηγός της ομάδας, τερματοφύλακας Σπαθάρας, ν' ανέβει στις εξέδρες και να παραλάβει το κύπελο του «σούπερ καπ».

Τελικά ο Χρήστος Σπαθάρας το «αποφάσισε» και συνοδευόμενος από τους συμπαίκτες του βγήκε από τον αγωνιστικό χώρο και κατευθύνθηκε μόνος του πλέον στις εξέρες. Την απονομή του κυπέλλου στον αρχηγό των νικητών έκανε το πρώην μέλος της ΕΠΣΔ και αδελφός του αείμνηστου Γιώργου Τσοπανάκη, Δημήτρης Τσοπανάκης.



*Ο Δημήτρης Τσοπανάκης (αριστερά) συγκινημένος, απονέμει το κύπελλο του «σούπερ καπ» στον αρχηγό του Ανταγόρα Χρήστο Σπαθάρα*



*Ο πρόεδρος του Ανταγόρα κ. Τζήκας (αριστερά) χαρούμενος υψώνει το κύπελλο, μαζί με τον Σπαθάρα*

# Διαβεβαιώσεις Καβάδα για το γήπεδο Αφάντου

Δείχνοντας έμπρακτα το ενδιαφέρον του για την ομάδα του ΑΕΡΑ, ο δήμαρχος Σταμάτης Καβάδας, συνόδευσε την αποστολή στην Κω και παρακολούθησε τον αγώνα του «σούπερ καπ», από τα επίσημα του σταδίου «ΑΝΤΑΓΟΡΑΣ», με το συνάδελφό του της Κω Μιλτιάδη Φάκκο.

Η «ΔΡΑΣΙΣΠΟΡ» συνάντησε εν πλω τον κ. Καβάδα και του έθεσε δύο ερωτήματα, για την παρουσία του ΑΕΡΑ στο «σούπερ καπ» και τί θα γίνει με τις εργασίες στο γήπεδο Αφάντου. Ευγενικά ο δήμαρχος Αφάντου απάντησε, τονίζοντας τα παρακάτω.

«Για τον αγώνα Ανταγόρα - ΑΕΡΑ θα σας πω ότι μπορεί να χάσαμε το κύπελλο, αλλά κερδίσαμε τον αγώνα. Ημασταν καλύτεροι ως ομάδα και από ατυχία δεν ήταν ο ΑΕΡΑ ο τελικός νικητής. Η διαιτησία πιστεύω έκανε λίγα λάθη, αλλά ουσιώδη και σημαντικά για το αποτέλεσμα.

Οσο για το γήπεδο, μέσα στην εβδομάδα θ 'αρχίσουν οι εργασίες και πιστεύω μέχρι το τέλος του μήνα, αρχές Οκτωβρίου, να είναι έτοιμο για να δοθεί στην ομάδα.

Υπήρξαν διαδικαστικά, αλλά και τεχνικά προβλήματα, τα οποία τα έχουμε ξεπεράσει, υπήρχε πολλή δουλειά, ώστε να φτιάξουμε ένα γήπεδο το οποίο να μην έχει λετουργικά προβλήματα στο μέλλον. Παράλληλα με τον αγωνιστικό χώρο, εργασίες βελτίωσης θα γίνουν και στ' αποδυτήρια.

Ελπίζω ότι η ομάδα δεν θα χάσει καμία αγωνιστική, σε σχέση με τη χρονική περίοδο που θα ξεκινήσει το πρωτάθλημα. Καθημερινά είμαστε σ' επαφή με τον εργολάβο, για να λύσουμε, σε συνεργασία μαζί του, όλα τα προβλήματα.

Πιστεύω ότι ο ΑΕΡΑ δεν θ' αντιμετωπίσει κανένα πρόβλημα».



*Ο κ. Καβάδας (αριστερά) με το δήμαρχο Κω κ. Φάκκο, παρακολουθεί τη συνάντηση Ανταγόρα - ΑΕΡΑ*

# «Συγχαρητήρια σε όλους»

## «Ηταν συγκινητική η βραδιά,καθώς στη μνήμη μας ήλθε η μορφή του αείμνηστου Γιώργου Τσοπανάκη», δηλώνει στη «ΔΡΑΣΙΣΠΟΡ» ο πρόεδρος της Ε.Π.Σ.Δ. Μιχάλης Βεργωτής

Η άποψη του προέδρου της Ε.Π.Σ.Δ. Μιχάλη Βεργωτή για τον αγώνα του «σούπερ καπ» έχει ιδιαίτερη σημασία. Με λίγες κουβέντες εκφράστηκε για τη διοργάνωση στην Κω και τους πρωταγωνιστές της.

«Ηταν μια επιτυχημένη διοργάνωση, την οποία τίμησαν επώνυμοι κι ανώνυμοι φίλαθλοι. Σε γενικές γραμμές το παιχνίδι ήταν πολύ καλό για την περίοδο που διανύουμε, καθώς οι ομάδες βρίσκονται σε περίοδο προετοιμασίας. Θέλω να ευχαριστήσω τον πρόεδρο του ΔΟΑ Κω για την παραχώρηση του γηπέδου και την εξυπηρέτηση που πρόσφερε στις ομάδες.

Στον Ανταγόρα και τον ΑΕΡΑ δίνω τα συγχαρητήριά μου για το αθλητικό πνεύμα που έδειξαν στο παιχνίδι. Επίσης συγχαίρω τους διαιτητές που στάθηκαν στο ύψος τους κι ευχαριστώ το διοικητικό συμβούλιο του Συνδέσμου Διαιτητών και την Τ.Ε.Δ., για τη διάθεση των διαιτητών.Η βραδιά ήταν συγκινητική, διότι ήλθε στη μνήμη μας η αξέχαστη μορφή του πρώην προέδρου της Ε.Π.Σ.Δ. αείμνηστου Γιώργου Τσοπανάκη».



*Ο πρόεδρος της Ε.Π.Σ.Δ. Μιχάλης Βεργωτής τιμήθηκε με πλακέτα από τον ΔΟΑ Κω*

## Κάλπικη νίκη

Μπορεί στον αγωνιστικό τομέα ο Ανταγόρας να έδειξε κάποια θετικά στοιχεία, ωστόσο η νίκη του θεωρείται κάλπικη, διότι χρησιμοποιήθηκαν 2 ποδοσφαιριστές, Στιλίκοβιτς και Μποϊλής, στους οποίους δεν είχε εκδοθεί ακόμη δελτίο στην ομάδα της Κω.

Σίγουρα αυτό που έγινε σε μια γιορτή ποδοσφαίρου όπως είναι το «σούπερ καπ» στη μνήμη του Γιώργου Τσοπανάκη, δεν τιμά τους υπεύθυνους του Ανταγόρα, καθώς και την τεχνική ηγεσία, η οποία, για άγνωστους λόγους, πρέπει να επιθυμούσε πάρα πολύ την κατάκτηση αυτού του τροπαίου.

Ο απεσταλμένος της «ΔΡΑΣΗΣΠΟΡ» αντιλήφθηκε από τα πρώτα λεπτά του αγώνα την πλαστοπροσωπία που σημειώθηκε, όμως θέλοντας να προφυλάξει αυτόν το θεσμό και τη μνήμη του αείμνηστου πρώην προέδρου της ΕΠΣΔ Γιώργου Τσοπανάκη, δεν έκανε καμία αναφορά στο ημίχρονο στους παράγοντες του ΑΕΡΑ Αφάντου.

Οι λόγοι που οδήγησαν το συντάκτη της «ΔΡΑΣΗΣΠΟΡ» να μην κάνει καμία αναφορά σε αυτά που διαπίστωσε από την αρχή του αγώνα ήταν ότι η γιορτή θα χαλούσε, θα σκιαζόταν από μαύρα σύννεφα το ποδόσφαιρο και άφησε τα πράγματα να κυλήσουν όπως έχουν και τους υπεύθυνους του ΑΕΡΑ Αφάντου να μην αντιληφθούν, δεν ήταν δυνατόν, την απάτη που συνέβαινε εις βάρος τους. Προφανώς η αποστολή του ΑΕΡΑ δεν γνώριζε τους ποδοσφαιριστές του Ανταγόρα, παλιούς και νέους, και ούτε ήταν δυνατόν να υποψιαστεί ότι η αντίπαλη ομάδα θα χρησιμοποιούσε ποδοσφαιριστές οι οποίοι, σύμφωνα με τον ΚΑΠ, δεν μπορούσαν να αγωνιστούν.

Ο τελικός του σουπερ ΚΑΠ ανήκει στο παρελθόν και η ιστορία σίγουρα αναδεικνύει στα χαρτιά, και μόνο, τον Ανταγόρα υπερπρωταθλητή Δωδεκανήσου.

# Ανοιγμα της αυλαίας με ομιλία του Γαμβρούδη

Η γιορταστική βραδιά στο δημοτικό γήπεδο της Κω «Ανταγόρας» άνοιξε, με τη σύντομη ομιλία του γενικού γραμματέα της ΕΠΣΔ Βάγιου Γαμβρούδη.

Εκτός από την αναφορά του στον αγώνα «σούπερ καπ» «Γιώργος Τσοπανάκης», ο γενικός γραμματέας της Ενωσης αναφέρθηκε στις προσπάθειες που θα καταβάλλει το νέο διοικητικό συμβούλιο στην ποδοσφαιρική περίοδο που άνοιξε ανεπίσημα με τη συνάντηση Ανταγόρα - ΑΕΡΑ.

«Ο πρόεδρος και τα μέλη του νέου διοικητικού συμβουλίου της Ενωσης Ποδοσφαιρικών Σωματείων Δωδεκανήσου, σας καλωσορίζουν στην πανέμορφη Κω και στο νέο στάδιο "Ανταγόρας", όπου θα παρακολουθήσετε ποδοσφαιρικό αγώνα "σούπερ καπ", στη μνήμη του αείμνηστου πρώην προέδρου της Ενωσης Γεωργίου Τσοπανάκη, μεταξύ του πρωταθλητή της Α' τοπικής ερασιτεχνικής κατηγορίας Δωδεκανήσου ΑΕΡΑ Αφάντου και του κυπελλούχου Δωδεκανήσου Ανταγόρα Κω, περιόδου 2004-2005.

Η μεγάλη επιτυχία ενός πρόσφατου αγώνα κυπέλλου, τόσο ως προς τη φιλοξενία έως και τη μεγάλη προσέλευση του κόσμου, μας οδήγησε στην απόφαση να επιλέξουμε το γήπεδο του νησιού σας για τον αποψινό αγώνα.

Η διοίκηση, παρά τα γνωστά προβλήματα που υπάρχουν, θα καταβάλει όλες τις προσπάθειες και ενέργειες που απαιτούνται, στο μέτρο του εφικτού, για την επίλυση αυτών.

Ευχαριστούμε τους παράγοντες, που με την ψήφο τους, συνέβαλαν στην εκλογή αυτή. Με όρεξη και πολλή δουλειά αισιοδοξούμε για την άνοδο και πρόοδο του δωδεκανησιακού ποδοσφαίρου, με γνώμονα πάντα το δίκαιο, την αντικειμενικότητα, το ευ αγωνίζεσθε, την ίση μεταχείριση των σωματείων και την πιστή εφαρμογή των κανονισμών, για ένα πρωτάθλημα ακόμα καλύτερο και πιο ανταγωνιστικό.

Σας διαβεβαιώνουμε ότι θα αφιερώσουμε όλες μας τις δυνάμεις για να φανούμε αντάξιοι αυτής της εμπιστοσύνης.

Σας ευχόμαστε να απολαύσετε ένα καλό ποδοσφαιρικό αγώνα, αντάξιο της δυναμικότητας και της ιστορίας των δύο συλλόγων».



*Ο Βάγιος Γαμβρούδης*

# «Κυπελλούχος ο πιο τυχερός»

## Ο αντιπρόεδρος του Συνδέσμου Διαιτητών Στέφανος Λουλουδάκης δίνει συγχαρητήρια στο διαιτητικό τρίο

Στις εξέδρες του σταδίου «Ανταγόρας» βρέθηκε και ο αντιπρόεδρος του Σ.Δ.Π.Δ., με πολλές ιδιότητες. Για τον αγώνα και τη διαιτησία ανέφερε στη «ΔΡΑΣΗΣΠΟΡ» τα παρακάτω:

«Ηταν μια βραδιά γιορταστική, αφιερωμένη στο ποδόσφαιρο και τη μνήμη του αείμνηστου προέδρου της Ε.Π.Σ.Δ. Γιώργου Τσοπανάκη. Εγινε ένα καλό παιχνίδι για την περίοδο που διανύουν οι δύο ομάδες, οι οποίες δοκίμασαν τις δυνάμεις τους, ενόψει της έναρξης των πρωταθλημάτων. Ο κόσμος, πιστεύω, ότι έμεινε ικανοποιημένος από το θέαμα και θεωρώ ότι κέρδισε ο πιο τυχερός το κύπελλο του «σούπερ καπ». Η διαιτησία προσπάθησε όσο μπορούσε και έβγαλε χωρίς πρόβλημα το παιχνίδι. Συγχαρητήρια στους διαιτητές και καλή πορεία στις ομάδες.



*Ο Στέφανος Λουλουδάκης*

# Ο Ηρακλής αφεντικό με Φοίβο!

## • Νίκησε 2-0 με τέρματα των Μακρή - Χατζηκωνσταντή
## • Με πολλά μικρά παιδιά αγωνίστηκε η ομάδα της Κρεμαστής

***Ο ΚΛΕΑΝΘΗΣ, που ήταν και ο οικοδεσπότης και διοργανωτής του τουρνουά στη μνήμη του Αλέκου Παπαγρηγορίου, σήκωσε το κύπελλο, χθες το απόγευμα στο γήπεδο του Παραδεισίου.***

***Στο τουρνουά πήραν μέρος εκτός του Κλεάνθη, οι Ιάλυσος, Φοίβος και ο Ηρακλής Μαριτσών.***

***Μετά από κλήρωση τα «ζευγάρια» του τουρνουά ήσαν:***

***Ηρακλής - Φοίβος***

***Ιάλυσος - Κλεάνθης***

***• Στο πρώτο παιχνίδι ο Ηρακλής νίκησε 2-0 τον Φοίβο, που έπαιξε με πολλά μικρά παιδιά.***

***Στο δεύτερο παιχνίδι, Κλεάνθης και Ιάλυσος αναδείχτηκαν ισόπαλοι χωρίς τέρματα. Ετσι η πρόκριση στον τελικό παίχθηκε στα πέναλτι, οπότε ο Κλεάνθης επικράτησε με 5-3.***

***Ετσι στο μικρό τελικό έπαιξαν οι ηττημένοι Φοίβος και Ιάλυσος και στον τελικό ο Ηρακλής με τον Κλεάνθη.***

***Ο Φοίβος νίκησε 3-1 τον Ιάλυσο και κατέλαβε την 3η θέση.***

***Στον τελικό ο Κλεάνθης νίκησε 4-3 στα πέναλτι τον Ηρακλή Μαριτσών. Ο κανονικός αγώνας έληξε χωρίς γκολ.***

***Η κατάταξη των ομάδων του τουρνουά:***

***1) Κλεάνθης***
***2) Ηρακλής Μ.***
***3) Φοίβος***
***4) Ιάλυσος***

**Των Μπάμπη Θεοδώρου**
**Αλέκου Κελόγλου**

Αρκετά κεφάτος ο Ηρακλής δεν δυσκολεύτηκε να περάσει το εμπόδιο του Φοίβου και να προκριθεί στον μεγάλο τελικό. Σχεδόν έτοιμοι για το πρωτάθλημα οι παίκτες του Σπύρου Αγγελόπουλου δεν συνάντησαν αντίσταση ουσιαστική από τους παίκτες του Φοίβου οι οποίοι στο σύνολό τους ήταν κάτω των 20 ετών!

Μεγάλος άτυχος ο Λευτέρης Χατζηκωνσταντής που είδε δύο φορές την μπάλα, σε ισάριθμους «κεραυνούς» του να καταλήγουν στο οριζόντιο δοκάρι του Καστανάκη. Συμπερασματικά ήταν ένα δυνατό παιχνίδι που ικανοποίησε τους 100 και πλέον θεατές που προσήλθαν να τιμήσουν τη μνήμη του αξέχαστου γκολκήπερ του Κλεάνθη Αλέκου Παπαγρηγορίου.

**Φάσεις και γκολ**

1': Ενός λεπτού σιγή στη μνήμη του Αλέξανδρου Παπαγρηγορίου

2': Δυνατό σουτ του Μακρυδημήτρη έφυγε μισό μέτρο πάνω από το οριζόντιο δοκάρι του Καστανάκη.

8': Από σουτ του Καραγιάννη η μπάλα αποκρούστηκε όπως όπως από τον Καστανάκη και στην επαναφορά της ο Μακρής από κοντά άνοιξε το σκορ για τον Ηρακλή (1-0)

9': Κεραυνός του Λευτέρη Χατζηκωνσταντή τράνταξε το οριζόντιο δοκάρι του Καστανάκη!

19': Σε φάση διαρκείας στα καρέ Καστανάκη οι Μακρής - Λορέτζος χάνουν ισάριθμες ευκαιρίες για το 2-0.

32': Δυνατό σουτ Χατζηκωνσταντή από το ύψος του πέναλτι αν και είχε καλές προϋποθέσεις δεν είχε αποτέλεσμα αφού η μπάλα πήρε πολύ φάλτσο και έφυγε άουτ!

33': Βολίδα του Χατζηκωνσταντή τράνταξε για δεύτερη φορά το δοκάρι του Καστανάκη!

44' Αυτή τη φορά ο Χατζηκωνσταντής βρήκε στόχο και με νέο «κεραυνό» έστειλε την μπάλα στην αριστερή γωνία του Καστανάκη γράφοντας το 2-0.

Διαιτήτευσε ο Μανέγας (Ρουμάνης, Γουλάρας).

**ΗΡΑΚΛΗΣ:** Ματακάκης, Μακρής, Λορέτζος, Κωνσταντόπουλος, Καραγιάννης, Χατζηκωνσταντής Λ., Μακρυδημήτρης, Σάρλης, Τσαλώλης, Καρίκης, Χατζηθεοδωράκης. Επαιξαν και οι Πίσκαπας, Κάργας, Παπαμιχαήλ, Καρδούλιας, Γεωργαρέλλης, Χατζηκωνσταντής, Κοσμάς.

**ΦΟΙΒΟΣ:** Καστανάκης, Χριστοδούλου, Δελαπόρτας, Στρατής, Καρύδης, Γιαννόπουλος, Κουτσουμπάρης, Μπιλιάς, Αξιώτης, Αρφαράς, Μαχαιρίδης. Επαιξαν και οι Γιαννικάκης, Χαρίτος, Καΐκας, Κουδούνης.



*Φάση από τον τελικό του τουρνουά. Ο Καρίκης αποτυγχάνει να σκοράρει από κοντά*



*Ο διαιτητής κ. Ζανεττίδης με τους βοηθούς του κ. Κόττορο και Σταυριανό και τους αρχηγούς των ομάδων του τελικού*

# Από την άσπρη βούλα η νίκη του Κλεάνθη



*Ο πρόεδρος του Κλεάνθη Σταμάτης Μάχλης με την κόρη του Αλέκου Παπαγρηγορίου στη μνήμη του οποίου έγινε το τουρνουά*

## ✔ Εχοντας την υπεροχή από ένα ημίχρονο οι Κλεάνθης και Ιάλυσος, αναδείχτηκαν ισόπαλοι χωρίς τέρματα

Ισόπαλο, χωρίς τέρματα, έληξε το δεύτερο παιχνίδι ανάμεσα στον Κλεάνθη και τον Ιάλυσο και η πρόκριση στον μεγάλο τελικό παίχτηκε στα 11 βήματα, όπου οι γηπεδούχοι, πιο ψύχραιμοι, ευστόχησαν και στα πέντε πέναλτι, εκμεταλλευόμενοι και το δοκάρι του Χατζηκαλημέρη.

Το πρώτο ημίχρονο ανήκει στον Ιάλυσο, που εμφανίστηκε πιο αποφασισμένος και με καλύτερη ομοιογένεια.

Στην επανάληψη οι γηπεδούχοι ήταν αυτοί που είχαν τον έλεγχο, χωρίς ωστόσο και να αξιοποιήσουν τις ευκαιρίες που τους παρουσιάστηκαν.

**ΦΑΣΕΙΣ ΚΑΙ ΓΚΟΛ**

23': Γυριστό ξαφνικό σουτ του Ράιου εξουδετέρωσε δύσκολα ο Σαββιδάκης.

24': Ξαφνικό σουτ του Στάππα από το ύψος του πέναλτι έστειλε την μπάλα μόλις πάνω από το οριζόντιο δοκάρι του Σαββιδάκη.

25': Από κάθετη μπαλιά του Γαλανού ο Αλ. Σπάρταλης έπιασε το διαγώνιο σουτ στηνκίνηση, στέλνοντας την μπάλα ξυστά άουτ απ' το δεξί δοκάρι του Ψαρά.

33': Από μπαλιά του Κυριαζή ο Ξύπας δεν πρόλαβε να πλασάρει τον Ψαρά.

34': Ο Γαλανός βρήκε ωραία τον Μ. Σπάρταλη, που πλάσαρε όμως άουτ από πλεονεκτική θέση.

Το παιχνίδι στην κανονική του διάρκεια έληξε ισόπαλο 0-0 και σύμφωνα με την προκήρυξη οι δύο ομάδες κτύπησαν από πέντε πέναλτι, ως εξής:

Γαλανός 1-0
Γιαλλούσης 1-1
Κυριαζής 2-1
Χατζηκαλημέρις δοκάρι
Ξύπας 3-1
Μαθιός 3-2
Σάββενας 4-2
Στάππας 4-3
Αλαχούζος 5-3

* Διαιτήτευσε ο Σταυριανός (Κόττορος – Ρουμάνης)

**ΚΛΕΑΝΘΗΣ**: Γ. Σαββιδάκης, Σπάρταλης Αλ., Καραβόλιας, Μανιάς, Σαρικάς, Κυριαζής, Σάββενας, Ξύπας, Γαλανός, Πάττας, Σπάρταλης. Επαιξαν και οι Κουλούμπρης, Σαββιδάκης Π., Χατζησάββας, Μαννάκης, Αλαχούζος, Ντελάκης, Τριανταφύλλου, Ζαχάλου

**ΙΑΛΥΣΟΣ:** Ψαράς, Μαθιός, Μακρής, Στάππας, Γιαλλούσης, Χατζηκαλημέρης, Κούρος, Ράιος, Τσαφής, Καρτάλης, Μάτσης. Επαιξαν και οι Τζαφέρης, Θεοδοσίου.

# Η μεγάλη ανατροπή έγινε από τον Φοίβο

## ✔ Με αντεπίθεση διαρκείας στην επανάληψη ανέτρεψε το εις βάρος του το 0-1 και νίκησε τον Ιάλυσο 3-1

Παρ' όλο που βρέθηκε σε μειονεκτική θέση, όσον αφορά το σκορ, στο πρώτο ημίχρονο, ο Φοίβος νίκησε τελικά 3-1 τον Ιάλυσο, τερματίζοντας τρίτος στο τουρνουά.

Στο πρώτο ημίχρονο οι παίκτες του Ιάλυσου ήταν πιο ορεξάτοι και κινητικοί όπου και κατάφεραν να προηγηθούν 1-0.

Στην επανάληψη, οι πολλές αλλαγές του Γιώργου Γκάιδα έδωσαν στον Φοίβο τη δυνατότητα να πάρει τα ηνία του αγώνα και με ηγέτη τον Βασίλη Χαρίτο κονιορτοποίησαν τρεις φορές την άμυνα του Ιάλυσου φθάνοντας στη νίκη!

**ΦΑΣΕΙΣ ΚΑΙ ΓΚΟΛ**

1'. Ο Αξιώτης με δυνατό σουτ στην αριστερή γωνία της εστίας του Ιάλυσου ανάγκασε τον Ψαρά σε σωτήρια απόκρουση.

2'. Ο Δελαπόρτας είχε δυνατό σουτ πάνω στο σώμα του Ψαρά.

3'. Πλασέ του Κουσουμπάρη ανάγκασε τον Ψαρά σε ενστικτώδη απόκρουση σε κόρνερ, πάνω από το οριζόντιο δοκάρι του.

13'. Ο Μαυρής με ψύχραιμο πλασέ άνοιξε το σκορ για τον Ιάλυσο (1-0).

25'. Ο Χαρίτος μπήκε από αριστερά, όμως ανατράπηκε από τον Σολακιάν για να κερδίσει ο Φοίβος πέναλτι. Το εκτέλεσε ο Καρύδης, ισοφαρίζοντας σε 1-1.

27'. Ο Χαρίτος με πλασέ έδωσε την πρωτοπορία στον Φοίβο 2-1.

30'. Ο Μπιλιάς από ελεγχόμενη θέση οφσάιντ πλάσαρε μόλις άουτ από το δεξί δοκάρι του Ψαρά.

38'. Ο Χαρίτος με υπέροχη προσπάθεια και υποδειγματικό πλασέ νίκησε τον Ψαρά γράφοντας το 3-1.

Διαιτήτευσε ο Κόττορος (Γουλάρας, Μανέγας).

**ΦΟΙΒΟΣ:** Καΐκας, Μαχαιρίδης, Καρύδης, Κουδούνης, Γιαννόπουλος, Αξιώτης, Μπιλιάς, Χαρίτος, Γιαννικάκης, Δελαπόρτας, Κουτσουμπάρης. Επαιξαν και οι. Αρφαράς, Στρατής.

**ΙΑΛΥΣΟΣ:** Ψαράς, Μάτσης, Χατζηκαλημέρης, Τριανταφύλλου, Θεοδοσίου, Μαυρής, Διακοναστάσης, Πατρός, Νικολίτσης, Καραγιάννης, Καρτάλης. Επαιξαν και οι Σαριδάκης, Σολακιάν.

# Κυριάρχησε η δύναμη στον τελικό

## ✔ Νικητής ο Κλεάνθης με 4-3 στα πέναλτι που κατέκτησε το τουρνουά ΑΛΕΞΑΝΔΡΟΣ ΠΑΠΑΓΡΗΓΟΡΙΟΥ

Χωρίς νικητή έληξε η κανονική διάρκεια του τελικού όπου κυριάρχησε η δύναμη και τα σκληρά μαρκαρίσματα. Τελικά, ο Κλεάνθης κατέκτησε το τουρνουά που διοργάνωσε στη μνήμη του αείμνηστου γκολκήπερ του, νικώντας τον Ηρακλή 4-3 στα πέναλτι.

Η κανονική διάρκεια του αγώνα έληξε 0-0.

Τις απονομές των κυπέλλων στις τέσσερις ομάδες έκαναν ο κ. Ανδρέας Μανέγας και ο κ. Μιχάλης Σαββάκης ενώ ο πρόεδρος του Κλεάνθη κ. Μάχλης απένειμε τιμητική πλακέτα στην κόρη του Αλέξανδρου Παπαγρηγορίου.

Τον αγώνα παρακολούθησαν ο αντιπρόεδρος της ΕΠΣΔ κ. Τιβριντίδης και ο αντιδήμαρχος του Δήμου Πεταλούδων κ. Αφεντούλης.

35': Ο Καρίκης δεν μπόρεσε με προβολή να σπρώξει την μπάλα στα δίχτυα του εξουδετερωμένου Παύλου Σαββιδάκη.

40': Από σουτ του Καραγιάννη η μπάλα έφυγε προς το βάθος της εστίας του Παύλου Σαββιδάκη, όμως το γκολ ακυρώθηκε ως επιθετικό φάουλ, κάτω από έντονες διαμαρτυρίες των Μαριτσενών. Το τελικό 0-0 οδήγησε τις δύο ομάδες στην άσπρη βούλα των πέναλτι, όπου νικητής αναδείχθηκε ο Κλεάνθης, με τελικό σκορ 4-3.

**Η σειρά των πέναλτι:**
Χατζηθεοδωράκης 1-0
Γαλανός 1-1
Καρίκης δοκάρι
Κυριαζής δοκάρι
Καραγιάννης απέκρουσε ο Σαββιδάκης
Ξύπας 1-2
Μακρής 2-2
Σπάρταλης Μ. 2-3
Μακρυδημήτρης 3-3
Αλαχούζος 3-4
• Διαιτήτευσε ο Ζανεττίδης (Σταυριανός – Κόττορος)

**ΗΡΑΚΛΗΣ:** Ματακάκης, Χατζηθεοδωράκης, Καραγιάννης, Λορέτζος, Κωνσταντόπουλος, Χατζηκωνσταντής, Μακρυδημήτρης, Τσαλώλης, Μακρής, Καρίκης, Σάρκης. Επαιξαν και οι Κάργας, Γεωργαρέλλης

**ΚΛΕΑΝΘΗΣ:** Σαββιδάκης Π., Ζαχάλου, Μαννάκης, Μανιάς, Καραβόλιας, Κυριαζής, Σάββενας, Ξύπας, Γαλανός, Αλαχούζος, Σπάρταλης. Επαιξαν και οι Τριανταφύλλου, Πάττας, Μιχ. Σπάρταλης.

## Στιγμιότυπα από τις απονομές









Νέο Opel Corsa
και απαλλαγείτε από το Φ.Π.Α.

**Opel.** Έμπνευση στην πράξη.
Καλύτερα αυτοκίνητα!

CORSA

# Φ.Π.Α. 18%

**Τώρα** είναι η κατάλληλη στιγμή για να αποκτήσετε αυτοκίνητο.
**Η Opel** σήμερα, για πρώτη φορά στην Ελληνική αγορά, σας απαλλάσσει από το Φ.Π.Α. 18%.
Αποκτήστε τώρα το **νέο Opel Corsa** με στάνταρ air condition και ABS με €8.885.
**Νέο Opel Corsa, τώρα χωρίς Φ.Π.Α. ... τόσο απλά!**

www.opel.gr

Το πρόγραμμα ισχύει σε συνδυασμό με έντοκο διακανονισμό.
Opel Corsa 1.0 Twinport: Εκπομπή ρύπων $CO_2$ gr/km: 125, Κατανάλωση καυσίμου lt/100 km - Κύκλος πόλης: 6,9, Εκτός πόλης: 4,4, Μικτός κύκλος: 5,3.

6 ΧΡΟΝΙΑ ΕΓΓΥΗΣΗ

OPEL ASSISTANCE
2 ΧΡΟΝΙΑ ΔΩΡΕΑΝ
ΟΔΙΚΗ ΒΟΗΘΕΙΑ

McCANN-ERICKSON

**ΕΠΙΣΗΜΟΣ ΔΙΑΝΟΜΕΑΣ OPEL**

**ΜΑΜΑΛΙΓΚΑΣ ΑΕΒΕ:** 3ο χλμ. Λ. Ρόδου - Λίνδου, Ρόδος 85100, Τηλ: 22410 61005

# Λόγω ζέστης έπαιξαν μόνο 70 λεπτά!

## ✔ Καλυμνιακός και ΑΕΡΑ αναδείχθηκαν ισόπαλοι (2-2)

**ΚΑΛΥΜΝΟΣ.-**

Δεν ανέδειξε νικητή το χθεσινό φιλικό παιχνίδι που έγινε στην Κάλυμνο ανάμεσα στον τοπικό Καλυμνιακό και τον ΑΕΡΑ Αφάντου. Το τελικό 2 – 2 «σφράγισε» τις προσπάθειες των παικτών των δυο ομάδων. Η ακατάλληλη ώρα διεξαγωγής του αγώνα (έγινε στις 12 το μεσημέρι κάτω από αφόρητη ζέστη) ανάγκασε τους παράγοντες των δυο ομάδων να συμφωνήσουν να παίξουν μόνο 70 λεπτά (35 λεπτά το ημίχρονο) σε μια προσπάθεια να προφυλαχθούν οι παίκτες. Παρά τις αντίξοες συνθήκες πάντως, το παιχνίδι ήταν αρκετά καλό και είχε και τέσσερα πολύ όμορφα γκολ, κάτι που το χάρηκαν αρκετά οι λιγοστοί θεατές που έδωσαν το παρών στο γήπεδο. Ο τεχνικός της ομάδας του Αφάντου Νίκος Κασιώτης χρησιμοποίησε αρκετούς παίκτες που δεν έπαιξαν καθόλου στο σούπερ καπ σε μια προσπάθεια να



διαπιστώσει σε ποια κατάσταση βρίσκονται. Οι γηπεδούχοι ήταν αυτοί που ξεκίνησαν πιο δυνατά τον αγώνα (δεν είναι άλλωστε τυχαίο ότι πριν συμπληρωθεί το πρώτο εικοσάλεπτο προηγήθηκαν με 2 – 0) αλλά στη συνέχεια οι του ΑΕΡΑ ισορρόπησαν και κατάφεραν να επιβάλλουν τον ρυθμό τους φθάνοντας στην ισοφάριση.

**Τα γκολ**

Στο 11' και το 19' ο Βεζυρόπουλος με ωραίες ενέργειες πέτυχε δυο γκολ και έδωσε σημαντικό προβάδισμα στην ομάδα του (2 – 0).

Στο 28' ο Δαούτης με όμορφη κεφαλιά μέσα από τη μεγάλη περιοχή μείωσε σε 2 – 1 και στο 33' ο Κοσμάς με ένα υπέροχο σουτ από μακρινή απόσταση έστειλε την μπάλα στο παραθυράκι διαμορφώνοντας το τελικό 2 – 2.

Οι δυο ομάδες χρησιμοποίησαν τους ακόλουθους παίκτες:

**ΚΑΛΥΜΝΙΑΚΟΣ:** Ντόβελος, Φυλακούρης, Δ.Χαλίκος, Φράγκος, Θ.Χαλίκος, Κατσαρής, Γλυκοκάλαμος, Παντελής, Τριαντάφυλλος, Βεζυρόπουλος, Καμπούρης (Έπαιξαν και οι Χατζηδάκης, Σαγρές, Βρεττός, Ανατολίτης και Κακιάς)

**ΑΕΡΑ:** Χατζηχριστοδούλου, Φρατζής, Καλαμπόκας, Σαμαράς, Νικολής, Κοσμάς, Καντής, Δαούτης, Γεωργαλής, Στ. Τσακίρης, Αγγελόπουλος (Έπαιξαν και οι Καλογήρου, Καπέσιος, Κούτρης και Λυριστής.

# Τετ α τετ Χρυσοχοϊδη και Βάλτερ Σκότσικ

## ✔ Συζήτησαν για αγωνιστικά θέματα

Το θέμα της παρουσίασης της νέας φανέλας αλλά και της εξεύρεσης ακόμα δυο (πιο μικρών χορηγών) είναι ένα από αυτά που απασχολούν τις τελευταίες ημέρες τη διοίκηση του Διαγόρα. Για το σκοπό μάλιστα αυτό, ο πρόεδρος της ΠΑΕ Κώστας Χρυσοχοΐδης βρίσκεται από χθες στην πρωτεύουσα προκειμένου να έχει μια σειρά επαφών για να διευθετήσει τα ζητήματα αυτά.

Η παρουσίαση της νέας φανέλας με τον κεντρικό χορηγό ( JET OIL) θα γίνει σίγουρα στη Ρόδο πριν από την έναρξη του πρωταθλήματος αλλά ακόμα δεν έχει οριστικοποιηθεί η ακριβής ημερομηνία.

Γίνονται έντονες προσπάθειες για να κλείσουν ακόμα δυο χορηγοί, τα ονόματα των οποίων θα τυπωθούν και αυτά στις φανέλες. Αν όντως κλείσουν, θα πρόκειται για μια ακόμα επιτυχία της διοίκησης του «γηραιού» η οποία τουλάχιστον στον τομέα αυτόν δείχνει να τα πηγαίνει πάρα πολύ καλά και αυτό σημαίνει μεγάλο οικονομικό όφελος για τον σύλλογο.

**Συνάντηση Χρυσοχοΐδη – Σκότσικ**

Συζήτηση για την έως τώρα προετοιμασία αλλά και για το μέλλον είχαν χθες το μεσημέρι ο προπονητής του «γηραιού» Βάλτερ Σκότσικ και ο κ. Χρυσοχοΐδης οι οποίοι έφαγαν μαζί. Οι δυο άνδρες μίλησαν για αρκετές λεπτομέρειες δείχνοντας ότι έχουν μια άψογη συνεργασία. Σύμφωνα με πληροφορίες, ο κ. Σκότσικ για μια ακόμα φορά τόνισε στον πρόεδρο πως το υλικό του Διαγόρα είναι πολύ καλό αλλά θα πρέπει να δουλευτεί αρκετά μέχρι την έναρξη του πρωταθλήματος. Του επανέλαβε πως θα δουλέψει με όλους τους παίκτες που ανήκουν στο ρόστερ και πως τον Δεκέμβριο θα ξανακάνουν συζήτηση για το ενδεχόμενο πραγματοποίησης άλλων μεταγραφών ή όχι. Όσο για το αν η ομάδα θα μεταβεί εκτός Ρόδου για να δώσει δυνατά φιλικά παιχνίδια, ο κ. Σκότσικ φέρεται να είπε στον πρόεδρο να περιμένουν πρώτα τον αγώνα Κυπέλλου με τον Πανσερραϊκό (την προσεχή Πέμπτη) και μετά να παρθούν οι όποιες οριστικές αποφάσεις.

• Ρεπό είχαν χθες οι παίκτες του Διαγόρα οι οποίοι θα επανέλθουν σήμερα στις προπονήσεις. Σύμφωνα με το πρόγραμμα θα μπουν στο κεντρικό γήπεδο του Δημοτικού Σταδίου της πόλης μας για να ξεκινήσουν την προετοιμασία τους για το πολύ δύσκολο παιχνίδι Κυπέλλου με τον Πανσερραϊκό.

Το μόνο αγωνιστικό πρόβλημα ακούει στο όνομα του Γιάννη Έλληνα που εξακολουθεί να είναι τραυματίας. Αν όλα πάνε καλά πάντως, ο παίκτης από σήμερα ίσως αρχίσει σιγά σιγά και πάλι να προπονείται.

# Παρελθόν για τον Ιάλυσο αποτελεί ο Χρήστος Πίτος

Παρελθόν από τον Ιάλυσο αποτελεί ο Χρήστος Πίτος!

Αν και λεπτομέρειες δεν έχουν γίνει ακόμα γνωστές, αυτό που επίσημα έχει γίνει γνωστό είναι ότι ο παίκτης αντιμετώπιζε κάποιο οικογενειακό πρόβλημα και δεν μπορούσε να συνεχίζει να ζει στη Ρόδο από τη στιγμή που ήταν και μόνος του εδώ.

Η διοίκηση των «ερυθροκίτρινων» δεν του έφερε καμία αντίρρηση και έτσι το διαζύγιο ήταν αναπόφευκτο. Άλλες πάντως χθεσινές πληροφορίες ανέφεραν πως η αιτία έχει να κάνει με πειθαρχικά παραπτώματα του παίκτη.

**Θα αναζητήσει τον αντικαταστάτη;**

Η λύση της συνεργασίας με τον Πίτο, έχει προβληματίσει τους διοικούντες των «ερυθροκίτρινων» οι οποίοι ίσως μέχρι το τέλος του μήνα φέρουν τον αντικαταστάτη του, σε μια προσπάθεια να καλύψουν την «τρύπα» που έχει δημιουργηθεί.

Αξίζει μάλιστα να σημειωθεί πως ήδη έχουν γίνει επαφές με διάφορους μάνατζερ και εξετάζονται κάποιες περιπτώσεις ελεύθερων επαγγελματιών παικτών (μόνο αυτές άλλωστε έχουν μείνει) από ομάδες επαγγελματικών κατηγοριών.

**Και στο βάθος Γκορτζίλας**

Υπό συζήτηση όμως είναι και το ενδεχόμενο να επιστρέψει ο Τάσος Γκορτζίλας ο οποίος και πέρσι πρόσφερε τις υπηρεσίες του στην ομάδα και είχε ανανεώσει την συνεργασία του αλλά στην πορεία κατηγορήθηκε άδικα ότι επενέβαινε σε θέματα τεχνικής ηγεσίας. Το γεγονός όμως ότι ο παίκτης πέρσι αναμφίβολα είχε δώσει όλες του τις δυνάμεις για τη παραμονή της ομάδας και συνέβαλε αποφασιστικά, έχει κάνει μερίδα των διοικούντων να τον επαναφέρουν στο ρόστερ.

# Χαφ και επιθετικό απέκτησε η Α.Ε. Κως

Στην απόκτηση δυο ποδοσφαιριστών προχώρησε μέσα στο σαββατοκύριακο η Αθλητική Ένωση της Κω.

Σύμφωνα με τα όσα έγιναν γνωστά, πρόκειται για τον μέσο Γιώργο Μακρή και τον επιθετικό Δημήτρη Πρωτόπαπα οι οποίοι είναι 22 ετών. Και οι δυο έχουν αφήσει αρκετά καλές εντυπώσεις, ειδικά μάλιστα ο πρώτος ο οποίος κατά το πρόσφατο παρελθόν φορούσε την φανέλα του Επαμεινώνδα Λεύκτρων και είναι γνώστης της κατηγορίας.

Στον καθαρά αγωνιστικό τομέα, ο νέος προπονητής Γιάννης Μανούσογλου σε συνεργασία με τον τεχνικό σύμβουλο Αντώνη Θαλασσινό προσπαθούν να οργανώσουν όσο το δυνατόν καλύτερα το ποδοσφαιρικό τμήμα ενόψει της έναρξης του πρωταθλήματος, αν και κάτι τέτοιο δεν είναι καθόλου εύκολο εξαιτίας των γνωστών προβλημάτων που υπήρχαν το τελευταίο διάστημα.



Το δεδομένο είναι ότι οι «βυσσινί» έχουν χάσει πολύτιμο χρόνο, όχι όμως και την πίστη τους ότι θα καταφέρουν να πετύχουν τους στόχους τους. Αυτό εξάλλου είναι κάτι που φαίνεται και μέσα από τις προπονήσεις.

Χθες οι παίκτες πήραν ρεπό για να ξεκουραστούν και σήμερα θα επανέλθουν στους κανονικούς ρυθμούς, με προπόνηση που θα γίνει το απόγευμα.

## Στο Δημοτικό Στάδιο «Διαγόρας»

# Θα ξηλωθούν οι σοβάδες που «φούσκωσαν»

Χωρίς προβλήματα θα μπορέσουν να παρακολουθήσουν τον αγώνα Κυπέλλου Διαγόρα - Πανσερραϊκού την προσεχή Πέμπτη στο Δημοτικό Στάδιο, οι φίλαθλοι και οι δημοσιογράφοι στη «σκεπαστή».

Τα προβλήματα που προέκυψαν την Τετάρτη στον αγώνα Διαγόρα - Θερμαϊκού, στην εξέδρα και πιο συγκεκριμένα, με τους σοβάδες της σκεπής που είχαν πέσει ή ήταν «φουσκωμένοι» δεν θα υπάρχουν, μετά από ενέργειες της Επιτροπής Διοίκησης του Δημοτικού Σταδίου «Ο Διαγόρας».

Με πρωτοβουλία του προέδρου Γιώργου Ευγενικού που είχε προσωπική συνάντηση με τον προϊστάμενο των Τεχνικών Υπηρεσιών του Δήμου Ροδίων Λευτέρη Κωνστάντζο, υπάλληλοι της υπηρεσίας, θα ρίξουν όλους τους σοβάδες που κινδυνεύουν.

Δεν θα προχωρήσουν σε επισκευές, καθώς όπως είπε ο κ. Κωνστάντζος δεν υπάρχουν χρήματα γι αυτό. Οσον αφορά για εκείνους που υποστήριξαν ότι υπάρχει κίνδυνος κατάρρευσης (!) της σκεπής της εξέδρας, ο κ. Ευγενικός έχει στα χέρια του γνωμάτευση μηχανικών του Δήμου Ροδίων που αναφέρει ότι δεν υπάρχει τέτοια περίπτωση και ότι το πρόβλημα υφίσταται μόνο στους σοβάδες.

• Ο πρόεδρος Γιώργος Ευγενικός και τα υπόλοιπα μέλη του δ.σ. του Δημοτικού Σταδίου, ευχαριστούν το προσωπικό των εγκαταστάσεων, που αν κι έχει λήξει η σύμβαση της εργασίας τους, εξακολουθούν να προσφέρουν τις υπηρεσίες και μάλιστα αφιλοκερδώς. Επίσης, τάσσονται υπέρ της επαναπρόσληψής τους.

Τέλος, συγχαίρει τον παραολυμπιονίκη μας και πρόεδρο του ΔΟΝΑ Ρόδου Θανάση Μπαράκα, για την κατάκτηση του χρυσού μεταλλίου στο Πανευρωπαϊκό πρωτάθλημα στίβου ΑΜΕΑ, που πραγματοποιήθηκε στο Ελσίνκι της Φιλανδίας. Ακόμη, συγχαίρει και τους υπόλοιπους Ροδίτες κι Ελληνες αθλητές που είχαν ιδιαίτερες διακρίσεις.

# Ανεβάζει τον πήχη ο Αρης Αρχαγγέλου

## Στόχος ο πρωταθλητισμός και η άνοδος στο Περιφερειακό πρωτάθλημα

Του
Σπύρου Δεστούνη
e-mail: spirosdest@yahoo.gr

Ο Άρης Αρχαγγέλου είναι ένα από τα φαβορί για τον τίτλο του πρωταθλητή και την άνοδο στο Περιφερειακό.

Αυτό τουλάχιστον έχει αποδείξει με τις σημαντικές προσθήκες πολύ καλών ποδοσφαιριστών, αλλά και ότι στην ομάδα υπάρχει ομοιογένεια, αφού μόνο ένας παίκτης αποχώρησε τη μεταγραφική περίοδο.

Το ρόστερ της ομάδας αποτελείται από 23 ποδοσφαιριστές, οι οποίοι θα παλέψουν για μια θέση στην ενδεκάδα των «κίτρινων», αφού στα μέχρι τώρα φιλικά έχουν αποδείξει ότι μπορούν να αγωνιστούν όλοι εκεί που θα τους ζητήσει ο προπονητής.

Έτσι λοιπόν στόχος στον Άρη κατά τη φετινή χρονιά, θα είναι η επάνοδος στο Περιφερειακό πρωτάθλημα και όπως δηλώνουν οι ίδιοι «στόχος είναι ψηλότερα από πέρσι»...

Πέρσι οι «κίτρινοι» τερμάτισαν στη δεύτερη θέση μετά τη νίκη τους επί του Φοίβου στην Κρεμαστή με 3-0.



*Ο Γαβριήλ Γιακουμάκης είναι ο νέος τεχνικός της ομάδας του Αρη*

### Ο ΠΡΟΕΔΡΟΣ

Πρόεδρος της ομάδας του Άρη, θα είναι για δεύτερη συνεχή χρονιά, ο φαρμακοποιός Νίκος Φουτούλης.

Ο Φουτούλης την περσινή χρονιά τα πήγε πολύ καλά και αυτός είναι άλλωστε ένας παραπάνω λόγος για να συνεχίσει και φέτος.

Ο ίδιος μας δήλωσε:

«Οι στόχοι της ομάδας είναι ψηλοί. Πάμε για μια θέση καλύτερη από πέρσι. Κατά τη διάρκεια της προετοιμασίας είχαμε κάποια προβλήματα με το γήπεδο, όμως με την παρέμβαση του δημάρχου το θέμα λύθηκε.»

### Ο ΠΡΟΠΟΝΗΤΗΣ

«Αρχιτέκτονας» του φετινού Άρη, θα είναι ο καθηγητής Γαβριήλ Γιακουμάκης.

Μετά τη φυγή του Στέργου Παρδαλού πέρσι, η διοίκηση του Νίκου Φουτούλη, έκρινε πως καλύτερος σε αυτή τη θέση θα είναι ο Γαβριήλ Γιακουμάκης.

Ο τεχνικός του Αρη μας δήλωσε:

«Στόχος της ομάδας είναι η όσο το δυνατόν ψηλότερη θέση. Αυτό θα βγει μέσα από τη δουλειά και από το πόσο διάρκεια μπορούμε να έχουμε.

Για να κάνει μια ομάδα πρωταθλητισμό παίζουν πολλοί παράγοντες ρόλο, όχι εξωαγωνιστικοί, αλλά παράγοντες μέσα από την ομάδα. Δηλαδή ποδοσφαιριστές και προπονητής πρέπει να δουλεύουν αρμονικά. Όσον αφορά τον Άρη, αυτό θα το δείξει η πορεία».



*Ενα από τα πιο σημαντικά μεταγραφικά αποκτήματα του Αρη είναι ο Καμερουνέζος Πατρίκ Ν. Γκαμά*



*Εμίλ Μπιγκό και Στέργος Παρδαλός*

### Ο ΑΡΧΗΓΟΣ

Αρχηγός της ομάδας του Άρη και φέτος θα είναι ο έμπειρος αμυντικός Γιώργος Φουτούλης.

Ο αμυντικός των «κίτρινων» έχει κλείσει δεκαετία (!) στον Αρη και αποτελεί ένα από τα βασικά ατού που διαθέτει αυτή τη στιγμή στο ρόστερ του.

Στη συνέχεια οι δηλώσεις του έμπειρου αμυντικού:

«Ο στόχος της ομάδας είναι το πρωτάθλημα. Για να κάνεις πρωταθλητισμό, πρέπει όλοι να είναι ενωμένοι. Εμείς αντιμετωπίσαμε ένα πρόβλημα με το γήπεδο και έπρεπε να προπονούμασταν στα Μάσαρι. Τώρα όμως ευτυχώς λύθηκε. Έχουμε όμως και πολλούς τραυματίες, ενώ άλλα παιδιά δουλεύουν σε ξενοδοχεία και είναι δύσκολο αυτό γιατί η ομάδα δεν μπορεί να μαζευτεί και να παίξει ολοκληρωμένα.

Το όπλο μας είναι η ομοιογένεια, ενώ οι περισσότεροι είμαστε Αρχαγγελίτες».

### Οι μεταγραφικές κινήσεις

Ο Άρης ενισχύθηκε πολύ σημαντικά κατά τη μεταγραφική περίοδο.

Οι Αρχαγγελίτες κατάφεραν να πάρουν στον Αρχάγγελο, τον Καμερουνέζο παίκτη Πατρίκ Ν' Γκαμά. Ο παίκτης αυτός αγωνιζόταν στην Πορτογαλία, ενώ μερικοί μπορεί να τον θυμούνται από το πέρασμά του στον Ιάλυσο, όταν είχε πρωτοέρθει μαζί με τον Μπιγκό από την Καλαμαριά.



*Ο αρχηγός των«κίτρινων» Γιώργος Φουτούλης*

Άλλη εντυπωσιακή κίνηση ήταν αυτή του πολύ έμπειρου και ικανότατου επιθετικού Αργύρη Σκυλλαράκη. Ο Μαλωνίτης επιθετικός πέρσι ...έβγαζε μάτια με τον Άγιο Γεώργιο Μαλώνας, ενώ ήταν μέσα στους πρώτους σκόρερ του πρωταθλήματος!

Το τρίτο ...μπαμ, ήταν η απόκτηση του Νίκου Λαμπριανού από τον Αστέρα Μασάρων. Αν και ο Λαμπριανός είναι μόλις 18 ετών, πέρσι με τη φανέλα του Αστέρα έδειξε ότι παίζει άνετα σε πολλές θέσεις και έτσι αποδεικνύει πως θα είναι ίσως το πολυτιμότερο εργαλείο που θα έχει στη διάθεσή του ο κ. Γιακουμάκης. Με λίγα λόγια άνετα μπορούμε να τον χαρακτηρίσουμε σαν έναν από τους πιο πληθωρικούς παίκτες του πρωταθλήματος.

Επίσης με την απόκτηση του Βασίλη Φαρμακαλή, ο Άρης θέλει να δώσει περισσότερη εμπειρία στην επίθεση. Κατά την περσινή περίοδο ο Φαρμακαλής αγωνίστηκε στον Κλεόβουλο Λίνδου, χωρίς όμως ιδιαίτερη επιτυχία λόγω των συνεχών τραυματισμών του.

Η τελευταία μεταγραφή που πραγματοποίησε ο Άρης ήταν αυτή του Αντώνη Γιακουμάκη από τον Αστέρα Μασάρων.

## ΤΟ ΔΥΝΑΜΙΚΟ

**ΤΕΡΜΑΤΟΦΥΛΑΚΕΣ**
Βασίλης Παπαπαναγιώτου
Νίκος Σαρικάς

**ΑΜΥΝΤΙΚΟΙ**
Αντώνης Γιακουμάκης
Μιχάλης Κωστάκης
Στέργος Μαγιόγλου
Εμίλ Μπιγκό (Καμερούν)
Στέργος Παρδαλός
Αντώνης Παρδαλού
Δημήτρης Τραχανάς
Γιώργος Φουτούλης (Αρχηγός)

**ΜΕΣΟΙ**
Γιώργος Κοντόγιαννος του Μιχαήλ
Γιώργος Κοντόγιαννος του Σάββα
Γιώργος Κοτσίκος
Τσαμπίκος Κωστάκης
Σταύρος Μαγιόγλου
Πατρίκ Ν' Γκαμά (Καμερούν)
Κωνσταντίνος Πίτσης

**ΕΠΙΘΕΤΙΚΟΙ**
Παναγιώτης Κωστάκης
Νίκος Λαμπριανός
Αργύρης Σκυλλαράκης
Βασίλης Φαρμακαλής
Δημοσθένης Φλεβάρης

## ΤΑ ΦΙΛΙΚΑ

| | |
|---|---|
| ΑΡΗΣ – ΟΡΦΕΑΣ ΡΟΔΟΥ | 4-0 (Μάσαρι) |
| ΑΡΗΣ – ΕΥΑΓΟΡΑΣ ΡΟΔΟΥ | 5-0 (Αρχάγγελος) |
| ΑΠΟΛΛΩΝ ΚΑΛΥΘΙΩΝ – ΑΡΗΣ | 1-0 (Καλυθιές) |
| ΑΣΤΕΡΑΣ ΜΑΣΑΡΩΝ – ΑΡΗΣ | 3-1 (Μάσαρι) |
| ΑΡΗΣ – ΔΙΑΓΟΡΑΣ ΒΑΤΙΟΥ | 3 Σεπτεμβρίου στον Αρχάγγελο |

## ΟΙ ΜΕΤΑΓΡΑΦΕΣ

**Ηρθαν:** Ν' Γκαμά (Πορτογαλία), Αργύρης Σκυλλαράκης (Άγιος Γεώργιος Μαλώνας), Βασίλης Φαρμακαλής (Κλεόβουλος Λίνδου), Νίκος Λαμπριανός (Αστέρας Μασάρων), Αντώνης Γιακουμάκης (Αστέρας Μασάρων).

**Εφυγαν:** Κώστας Παντίδος (Άγιος Γεώργιος Μαλώνας)

## ΕΥΧΑΡΙΣΤΗΡΙΟ

*Η διοίκηση του Γ.Φ.Σ. Άρη Αρχαγγέλου θέλει να ευχαριστήσει το δήμαρχο Αρχαγγέλου κ. Αλέκο Παπουρά για την ευαισθησία που έχει στον αθλητισμό, αλλά και για την κατανόησή του να λυθεί το γηπεδικό πρόβλημα του Άρη.*

# Χωρίς νικητή (2-2) το φιλικό Κλεόβουλου - Α.Ε. Κατταβιάς

## ΛΙΝΔΟΣ.-

Αν και έδειξε ανωτερότητα στο πρώτο ημίχρονο, διάστημα στο οποίο προηγήθηκε με 2-0, ο Κλεόβουλος παραχώρησε ισοπαλία στην ΑΕ Κατταβιάς, σε φιλικό αγώνα που έγινε το Σάββατο στη Λίνδο.

Το συγκρότημα του Νίκου Μαντικού που είχε την υπεροχή και πίεζε ψηλά στο πρώτο ημίχρονο, χαλάρωσε στην επανάληψη, με αποτέλεσμα οι παίκτες του να εισπράξουν τις ...φωνές του έμπειρου τεχνικού.

Η Α.Ε. Κατταβιάς φάνηκε περισσότερο στην επανάληψη, όταν πέτυχε δύο τέρματα ισοφαρίζοντας σε 2-2.

### ΦΑΣΕΙΣ ΚΑΙ ΓΚΟΛ

Στο 10' ο Πιζήμολας κέρδισε την κόντρα και βρέθηκε σε θέση τετ α τετ, όμως ο τερματοφύλακας Λορέντζος απέκρουσε την μπάλα σωτήρια.

Το ισχυρό κοντινό σουτ του Αγκά έφυγε λίγο άουτ δύο λεπτά αργότερα.

Στο 15' ο Πόλος έπιασε ψηλοκρεμαστό σουτ. Ο Λορέντζος άγγιξε την μπάλα που κτύπησε στο οριζόντιο δοκάρι κι έσκασε κάτω. Οι γηπεδούχοι υποστήριξαν ότι



πέρασε τη γραμμή του τέρματος, αλλά δεν μέτρησε γκολ.

Μετά από σέντρα του Πόλου και καρφωτή κεφαλιά του Πιζήμολα ο Κλεόβουλος έκανε το 1-0 στο 30'. Με ισχυρό σουτ του Πιζήμολα, μετά από πάσα του Γαϊτάνου, σημειώθηκε το 2-0 στο 37'.

Στο 65', ο Μερκούρης με δυνατό σουτ από κοντά μείωσε σε 2-1.

Εννέα λεπτά αργότερα, ο Ματαίου με τον ίδιο τρόπο ισοφάρισε σε 2-2.

Στο 80' ο Πιζήμολας από θέση τετ α τετ δεν κατάφερε να κερδίσει τον Λορέντζο, που έπεσε στα πόδια του και σταμάτησε τον κίνδυνο.

**ΚΛΕΟΒΟΥΛΟΣ:** Ναούμ, Οικονομάκης, Πιτσουρδάκης, Λάμπης, Ιωαννίδης, Τριανταφύλλου, Γαϊτάνος, Χωρίτης, Πόλος, Πέρρος, Πιζήμολας (Επαιξαν και οι Διάκουλας Κ., Αθανασάς, Δεληγιωργίου, Μιμηγιάννης).

**ΑΕ ΚΑΤΤΑΒΙΑΣ:** Λορέντζος, Κυπριώτης, Τσίπας, Παπαϊωάννου, Κτίστης, Κατσαμπάς, Δατσέρης, Λιάνης, Στεφανάκης, Αγκάς, Καβουκλής (Αγωνίστηκαν και οι Τσουβαλάς, Μερκούρης, Μέντος, Ματαίου, Ολμά, Μαργαρίτης).

• Την Τετάρτη, σε νέο φιλικό αγώνα, ο Κλεόβουλος θα παίξει στη Λίνδο με τον Ευαγόρα.

# Με αυτογκόλ η νίκη του Φοίβου στη Μαλώνα

## ΜΑΛΩΝΑ.-

Ενα αυτογκόλ έκρινε το φιλικό παιχνίδι Αγίου Γεωργίου - Φοίβου, που έγινε το Σάββατο στη Μαλώνα και που έληξε με 0-1.

Με μοιρασμένη ανά ημίχρονο υπεροχή και πολλές καλές φάσεις, ο αγώνας αποτέλεσε ένα γερό τεστ για τους αντιπάλους και πολύ θετικό για τους προπονητές που έβγαλαν αρκετά και χρήσιμα αποτελέσματα.

Ο Φοίβος ήταν καλύτερος στο α' μέρος και ο γηπεδούχος στην επανάληψη. Το μοναδικό τέρμα σημειώθηκε με αυτογκόλ στο 38' από τον Χάρη Σκυλλαράκη.

Στο 18' από θέση τετ α τετ ο Γκίνος άργησε να πλασάρει.

## 1-0 τον τοπικό Αγιο Γεώργιο



Το εξ επαφής πλασέ του Κακλαμάνου στο 27' ήταν άστοχο.

Το σουτ του Λευτέρη Δράκου στο 42' εφυγε ελάχιστα άουτ.

Στο 52' την ίδια τύχη είχε το πλασέ του Παντίδου.

Εκπληκτική καρφωτή κεφαλιά του Κακλαμάνου, εξίσου εντυπωσιακή απόκρουση του γκολκήπερ Σταματίου στο 60'.

Δύο λεπτά μετά, ο Εγγλέζος είχε σουτ πάνω από το οριζόντιο δοκάρι.

Στο 67' το μακρινό σουτ του Δράκου Π. εξουδετέρωσε ο τερματοφύλακας Δημητρίου.

**ΑΓ. ΓΕΩΡΓΙΟΣ:** Χρυσανθής, Χατζησταμάτης, Κακλαμάνος, Μπάρτζος, Σκυλλαρλάκης Χ., Γκίνος, Λεβέντης, Παπανθύμου, Παντίδος, Χατζηνικόλας, Πομπός (Επαιξαν και οι Δημητρίου, Παλογιάννης, Σακελλάρης Π., Μπαρμπαντώνης, Χατζημανώλης, Μόσχου, Κολιάδης).

**ΦΟΙΒΟΣ:** Σταματίου, Αθανασίου, Ζουρούδης, Χαλκιόπουλος, Δελαπόρτας, Στρατής, Δράκος Π., Δράκος Λ., Εγγλέζος, Χαρίτος, Ορφανίδης (Αγωνίστηκαν επίσης οι Καστανάκης, Αξιώτης, Αρφαράς, Γιαννικάκης, Μαχαιρίδης, Καρύδης, Μπιλιάς, Κουτσουμπάρης).

• Διαιτητής ήταν ο Νιότης Καπέλλας

• Την Τετάρτη, ο Αγιος Γεώργιος θα δώσει νέο φιλικό παιχνίδι, στις Καλυθιές με τον Απόλλωνα.



ΕΛΛΗΝΙΚΗ ΔΗΜΟΚΡΑΤΙΑ
ΠΕΡΙΦΕΡΕΙΑ ΝΟΤΙΟΥ ΑΙΓΑΙΟΥ
ΝΟΜΟΣ ΔΩΔΕΚΑΝΗΣΟΥ
ΔΗΜΟΣ ΙΑΛΥΣΟΥ
Δ/ΝΣΗ ΤΕΧΝΙΚΩΝ ΥΠΗΡΕΣΙΩΝ
ΡΟΔΟΣ
Ταχ. Δ/νση: Ιαλυσός 851 01
Πληροφορίες: Γιαννακόπουλος Νίκος
Τηλέφωνα: (2241) 098435
Fax: (2241) 096555

**ΑΝΑΚΟΙΝΩΣΗ**

Έχει ολοκληρωθεί η τροποποίηση του Σχεδίου Πόλης του Δήμου Ιαλυσού που αφορά τον αποχαρακτηρισμό των κτηματολογικών μερίδων 590 και 588 γαιών Τριαντών από χώρο σχολικών συγκροτημάτων σύμφωνα με την υπ' αριθμόν 51/2004 απόφαση Δημοτικού Συμβουλίου Ιαλυσού και παρακαλούνται οι ιδιοκτήτες του Οικοδομικού Τετραγώνου όπως προσέλθουν στον Δήμο Ιαλυσού εντός είκοσι ημερών για δική τους ενημέρωση.

**Πληροφορίες από τις Τεχνικές Υπηρεσίες του Δήμου Ιαλυσού κάθε Τρίτη και Πέμπτη από τις 10:00 - 12:00 π.μ.**

Ο Δήμαρχος
ΣΤΕΡΓΟΣ ΣΤΑΓΚΑΣ

ΠΡΑΚΤΟΡΕΙΟ ΟΠΑΠ
ΒΟΝΑΚΗΣ ΓΙΑΝΝΗΣ
ΑΜΕΣΗ ΠΛΗΡΩΜΗ ΚΕΡΔΩΝ



ΞΥΣΤΟ
ΕΞΟΦΛΟΥΝΤΑΙ ΛΟΓΑΡΙΑΣΜΟΙ Δ.Ε.Η. - Ο.Τ.Ε.
ΣΤΟΙΧΗΜΑ ΠΟΔΟΣΦΑΙΡΟ
SUPER 3
ΤΖΟΚΕΡ
extra 5
ΛΟΤΤΟ ΝΕΟ ΠΡΟ ΤΟ
ΚΙΝΟ ΛΑΧΕΙΑ
ΠΡΟ ΠΟ ΓΚΟΛ
ΠΡΟ ΠΟ 13
ΑΘΗΝΩΝ 28 ΑΝΑΛΗΨΗ - ΡΟΔΟΣ ΤΗΛ. 22410 67221 - FAX: 22410 60319

# Φιλική «τριάρα» του Αστέρα Μασάρων επί του συνδημότη Άρη

**ΜΑΣΑΡΙ.-**

Αν κάποιος που δεν έχει ιδιαίτερες γνώσεις για το δωδεκανησιακό ποδόσφαιρο έβλεπε το ματς που έγινε στα Μάσαρι, τότε θα έλεγε πως οι δύο ομάδες είναι στην ίδια κατηγορία, αφού ο Αστέρας έπαιξε ...αρχοντικά και κέρδισε τον συνδημότη του Άρη Αρχαγγέλου 3-1.

Μπορεί ο Άρης να είχε την κατοχή της μπάλας, να ήταν η ομάδα που προσπαθούσε να δημιουργήσει ευκαιρίες, όμως ο Αστέρας ήταν αυτός που πετύχαινε τα γκολ και έκανε τις ευκαιρίες!

Πάντως πρέπει να σημειώσουμε πως ο Άρης είχε πάρα πολλές απουσίες, κάτι που δυσκόλεψε ακόμα περισσότερο τον προπονητή του Γαβριήλ Γιακουμάκη.



*Φάση από προηγούμενο αγώνα του Αστέρα Μασάρων με τον Αρη*

Επίσης άλλο αξιοσημείωτο είναι πως οι παίκτες του Αστέρα δούλεψαν άριστα στις αντεπιθέσεις και από αυτό φαίνεται ότι ο προπονητής Μιχάλης Κυπριώτης τους έχει βγάλει το ...λάδι στην προετοιμασία!

Στο 10' ο Στέργος Μαγιόγλου ανέτρεψε τον Ροδίτη και ο διαιτητής υπέδειξε την άσπρη βούλα, κάτι που αμφισβήτησαν οι φιλοξενούμενοι. Το πέναλτι εκτέλεσε εύστοχα ο Κιάρι και έκανε το 1-0.

Στο 30' ο Μιχάλης Σκαφίδας πάσαρε στον Ροδίτη και ο δεύτερος με πολύ ωραία ενέργεια, μπήκε στην περιοχή, πλάσαρε και έκανε το 2-0.

Το 3-0 έγινε στο 67'όταν και πάλι ο Μιχάλης Σκαφίδας έκανε όμορφη μπαλιά στον Μουσακίνια και ο έμπειρος επιθετικός πλάσαρε εύστοχα.

Ο Άρης κατάφερε να μειώσει στις καθυστερήσεις, όταν ο Σταύρος Μαγιόγλου έκανε ωραία κάθετη πάσα στον Σκυλλαράκη και ο δεινός σκόρερ με άψογο πλασέ πέτυχε το τελικό 3-1.

**ΑΣΤΕΡΑΣ:** Λαμπριανός, Σπανός, Λεβεντέρης, Σταυρίδης, Ζαννέτος, Ντόβε, Μουδάτσος, Ανδριώτης, Ροδίτης, Κιάρι, Σκαφίδας Α. Έπαιξαν και οι Σκαφίδας Μ., Σκούμπρος, Κουρμαδιάς, Μουσακίνιας, Κούτρης, Νεσγός.

**ΑΡΗΣ:** Σαρικάς, Μαγιόγλου Στέργος, Κοντόγιαννος Γ.Μ., Κοντόγιαννος Γ.Σ., Παρδαλός, Μπιγκό, Πίτσης, Μαγιόγλου Σταύρος, Λαμπριανός, Φλεβάρης, Σκυλλαράκης. Έπαιξαν και οι Παπαπαναγιώτου, Φουτούλης, Κοτσίκος.

# «Λίφτινγκ» στο γήπεδο της Παστίδας



«Μεταμορφωμένη» σε όλους τους τομείς θα είναι η ομάδα του Αστέρα Παστίδας, από τη νέα περίοδο.

Το Δ.Σ. της ομάδας, σε συνεργασία με το Δήμο Πεταλούδων, άρχισε τις διεργασίες ανακατασκευής του γηπέδου, γεγονός που αποδεικνύει τη σοβαρότητα με την οποία αντιμετωπίζουν το νέο πρωτάθλημα και τη συμμετοχή τους σε αυτό.

Μέσα στα πλαίσια της ανακατασκευής του γηπέδου περιλαμβάνεται η ανακαίνιση του αγωνιστικού χώρου (θα μπει καινούργιο χώμα) των παλιών και νέων αποδυτηρίων, που θα είναι σε θέση να στεγάσουν την ομάδα, η κατασκευή νέου κυλικείου και η ενίσχυση του ηλεκτροφωτισμού του γηπέδου.

Παράλληλα το Δ.Σ. βρίσκεται σε συζήτηση με το Δήμο, για την κατασκευή νέων πάγκων, τα έξοδα των οποίων αποφάσισαν να καλύψει ο σύλλογος.

Οι προπονήσεις της ομάδας συνεχίζονται με κανονικούς ρυθμούς.

Ο προπονητής του Αστέρα, Βασίλης Αθανασίου, επέλεξε ως καταλληλότερο μέρος τους πρόποδες της Φιλερήμου, για το πρώτο στάδιο της προετοιμασίας, με λευκό ακόμη το απουσιολόγιο της ομάδας, αφού όλοι οι παίκτες δίνουν το «παρών», δουλεύοντας με όρεξη, κάτω από τις οδηγίες του τεχνικού τους.

Ηδη η ομάδα έχει κλείσει μια σειρά από δυνατά φιλικά, προκειμένου να φανεί η αγωνιστική της κατάσταση και να διορθωθούν οι όποιες ατέλειες της ομάδας, μέσα από αγώνες με ισχυρούς αντιπάλους.

Παράλληλα αναζητούνται από τη διοίκηση και άλλοι αντίπαλοι,για τρία τουλάχιστον φιλικά, για τις 24 Σεπτεμβρίου, 5 και 8 Οκτωβρίου, ημερομηνίες οι οποίες παραμένουν ακόμη κενές στο ήδη υπάρχον πρόγραμμα.

**ΤΟ ΜΕΧΡΙ ΣΤΙΓΜΗΣ ΑΓΩΝΙΣΤΙΚΟ ΠΡΟΓΡΑΜΜΑ**

**11/9 Σάλακος:** Ασπίδα Σαλάκου - Αστέρας Παστίδας
**14/9 Παστίδα:** Αστέρας Παστίδας - Πολύστρατος
**17/9 Παστίδα:** Αστέρας Παστίδας - Α.Ε. Κατταβιάς
**21/9 Διμυλιά:** Ατρόμητος Διμυλιάς - Αστέρας Παστίδας
**27/9: Πστίδα:** Αστέρας Παστίδας - Πολύστρατος
**1/10 Παστίδα:** Αστέρας Παστίδας - Ατρόμητος Διμυλιάς

## ΣΥΓΧΑΡΗΤΗΡΙΟ

Στον αγαπητό μας ανιψιό και βαφτιστικό **ΓΙΑΝΝΗ ΠΑΠΑΝΤΩΝΑΚΗ** του Μίνου και της Δέσποινας, που πέτυχε με την αξία του στο Πολυτεχνείο Θεσσαλονίκης, τον συγχαίρουμε και του ευχόμεθα καλή πρόοδο στις σπουδές του.

**Οι θείοι**
**Σάββας και Μιράντα Γιαννά**

Καλώς ορίσατε ...
στο Mike's
Executive Catering.

Λάμψη, αριστοκρατεία, κομψότητα, φινέτσα.
Λέξεις που αποκτούν νόημα και ουσία στο Mike's Executive Catering, που αναλαμβάνει πλήρως και οργανωμένα τις σημαντικότερες εκδηλώσεις της ζωής σας. **Γαμήλια δεξίωση. Βάπτιση. Γενέθλια. Εγκαίνια.** Ή όποια άλλη δική σας ιδιαίτερη στιγμή. Το άψογο σέρβις, η άριστη ποιότητα των εδεσμάτων, γλυκών και αλμυρών, η σημασία στη λεπτομέρεια, εγγυώνται την επιτυχία της εκδήλωσής σας.
Κοντά σας από την πρώτη στιγμή...
Γιατί...
Μια οικογένεια είμαστε!

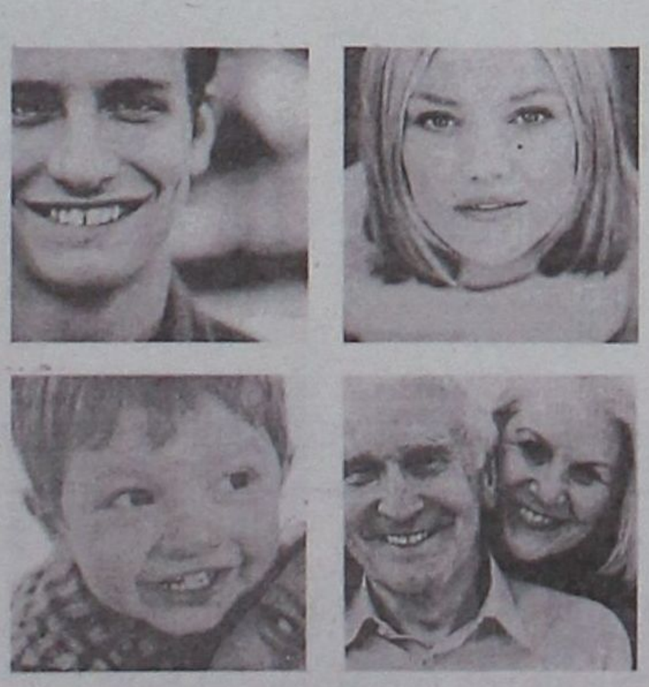

Mike's Executive Catering

Γεωργίου Σεφέρη 108 Ρόδος.
Τηλ. 22410 66510/60038/60216. Fax: 22410 67579
www.mikes.gr

# E 200 Kompressor




# Απόδραση στην απόλαυση!

Ήρθε η ώρα να αποδράσετε στον κόσμο της E 200 Kompressor. Ένα αυτοκίνητο που συνδυάζει κομψό σχεδιασμό, άνεση, προηγμένη τεχνολογία, ασφάλεια και κορυφαίες επιδόσεις. Αποκτήστε τη σήμερα και απολαύστε τη!

- Status Edition με πλούσιο standard εξοπλισμό που περιλαμβάνει μεταξύ άλλων PARKTRONIC, σύστημα συναγερμού και σαλόνι leather twin.
  **Με € 46.800**
- Sport Edition με ζάντες 17", αυτόματο κλιματισμό 4 ζωνών, φώτα Bi-Xenon κ.ά.
  **Με € 52.000**

Ενημερωθείτε για τα ευέλικτα χρηματοδοτικά μας προγράμματα.

Mercedes-Benz

mobilo-life
30 χρόνια ξένοιαστης οδήγησης

Mercedes Benz FINANCE

Γραμμή εξυπηρέτησης πελατών Mercedes-Benz Ελλάς, τηλ.: 800-11-76000, www.mercedes-benz.gr

**Ε. ΧΑΤΖΗΜΙΧΑΛΗΣ & ΥΙΟΙ Ο.Ε.**
Εξουσιοδοτημένος Διανομέας & Επισκευαστής της Mercedes-Benz
Έκθεση: ΡΟΔΟΣ, 9ο χλμ. Ρόδου - Λίνδου, τηλ.: (22410) 62941

C-Class. 1η στην κατηγορία της...




Mercedes-Benz - ένα προϊόν του ομίλου DaimlerChrysler

# ... με εκδόσεις που "εξοπλίζουν."

Στα βραβεία "Best Auto 2005", η C-Class ψηφίστηκε πρώτη στην κατηγορία της, ξεπερνώντας το Audi A4 και τη BMW σειρά 3 αποδεικνύοντας για άλλη μια φορά την υπεροχή της. Εμπιστευθείτε τώρα και εσείς τη μοναδική της ασφάλεια, νιώστε τη δύναμη των 1.800 cc με Kompressor έως 192 hp και ανακαλύψτε την πολυτέλεια που σας εκφράζει σε μία από τις δύο εκδόσεις:



► **Status Edition** με πλούσιο standard εξοπλισμό που περιλαμβάνει μεταξύ άλλων, σαλόνι leather twin, ξύλινη επένδυση, ζάντες αλουμινίου, συναγερμό, ηλεκτρικά αναδιπλούμενους καθρέπτες κ.ά.
**Με €35.400 ή από €449 το μήνα***

► **Sport Edition** με σαλόνι leather twin, σπορ καθίσματα, ζάντες αλουμινίου 17 ιντσών, σπορ ανάρτηση, συναγερμό κ.ά.
**Μέ €37.600**

Mercedes-Benz

mobilo-life

Mercedes Benz FINANCE

Γραμμή εξυπηρέτησης πελατών Mercedes-Benz Ελλάς, τηλ.: 800-11-76000, www.mercedes-benz.gr

**Ε. ΧΑΤΖΗΜΙΧΑΛΗΣ & ΥΙΟΙ Ο.Ε.**
Εξουσιοδοτημένος Διανομέας & Επισκευαστής Mercedes-Benz
Έκθεση: ΡΟΔΟΣ, 9ο χλμ. Ρόδου - Λίνδου, τηλ.: (22410) 62941

# ΚΟΛΟΣΣΟΣ ΡΟΔΟΥ 2005-06

*Μπροστά στη μεγαλύτερη πρόκληση της ιστορίας του βρίσκεται φέτος ο Κολοσσός. Οι περσινοί πρωταθλητές της Α2 θα συμμετάσχουν για πρώτη φορά στα μεγάλα σαλόνια του ελληνικού μπάσκετ, φιλοδοξώντας να μην αποτελέσουν ασανσέρ μεταξύ των δύο κατηγοριών. Με όνειρα για μία αξιόλογη πορεία, το καμάρι όλων των Ροδιτών και ο μοναδικός εκπρόσωπος της νησιωτικής Ελλάδας θα ριχτεί στη μάχη της διάκρισης με απώτερο σκοπό να παραμείνει στην Α1. Το Βενετόκλειο πρέπει να μετατραπεί σε απόρθητο κάστρο στο οποίο ο Κολοσσός θα επιδιώξει να «κάψει» τους αντιπάλους του. Ζούμε το όνειρο...*

**Το ρόστερ του Κολοσσού επιμελήθηκε ο Μάκης Δούβαλης**



*Ο προπονητής Βασίλης Φραγκιάς*



*Ο βοηθός προπονητή Βενέτης Θωμίδης*



*Ο γυμναστής Βασίλης Ζήκας*



*Ο μάνατζερ Θεόφιλος Ξυπολιτάς*



*Ο φυσιοθεραπευτής Κώστας Χαβιαράς*



*Ο νέος φροντιστής Γιάννης Μάλιακας*



*Ο φυσιοθεραπευτής Νίκος Σταυριανάκης*

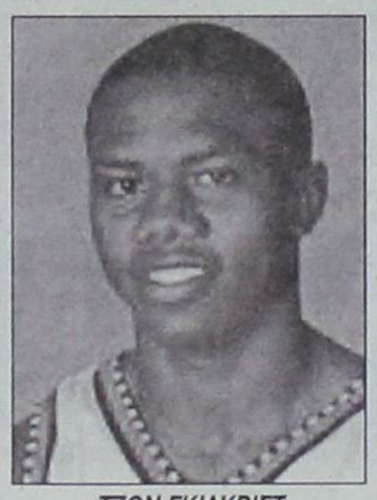

*ΤΖΟΝ ΓΚΙΛΚΡΙΣΤ*
*Ηλικία: 21*
*Υψος: 1.88*
*Θέση: 1*



*ΠΑΝΟΣ ΠΑΝΑΓΙΩΤΑΡΑΚΟΣ*
*Ηλικία: 31*
*Υψος: 1.90*
*Θέση: 2*



*ΤΡΕΒΟΝ ΜΠΡΑΪΑΝΤ*
*Ηλικία: 22*
*Υψος: 2.05*
*Θέση: 4-5*



*ΦΡΑΝΚΟ ΝΑΚΙΤΣ*
*Ηλικία: 33*
*Υψος: 2.00*
*Θέση: 3*



*ΧΡΗΣΤΟΣ ΓΚΟΓΚΙΔΗΣ*
*Ηλικία: 28*
*Υψος: 1.98*
*Θέση: 2-3*

## ΑΠΟΚΤΗΘΗΚΑΝ

1) Τζον Γκίλκριστ (από παν. Μέριλαντ)
2) Τρέβον Μπράιαντ (από Ηρακλή)
3) Μπράιαν Ντίφερς (από Περιστέρι)
4) Γιώργος Τσιάκος (δαν. από Μαρούσι)
5) Γιώργος Πανταζόπουλος (ελεύθερος)
6) Φράνκο Νάκιτς (από Ολύμπια Λάρισας)
7) Γιάννης Σκορδάλης (από Γ.Σ. Διαγόρας)

## ΕΦΥΓΑΝ

1) Θοδωρής Γεωργίτσης (Π.Α.Ο.Κ.)
2) Χρήστος Παππάς (Α.Σ. Ξάνθης)
3) Αλέξης Παναγιωτόπουλος (;)
4) Γιώργος Χαραλαμπόπουλος (Ποσειδών Καλαμάτας)
5) Στάθης Περούλης (Δόξα/Πύρρος Αρτας)
6) Κώστας Μπέλλος (Μ.Ε.Ν.Τ.)
7) Γιάννης Βογιατζής (Α.Σ.Κ. Ιβίσκος)

• Εκκρεμεί η απόκτηση ενός κοινοτικού σέντερ

## ΤΟ ΦΕΤΙΝΟ ΡΟΣΤΕΡ

| ΟΝΟΜΑ | ΗΛΙΚΙΑ | ΥΨΟΣ | ΘΕΣΗ |
|---|---|---|---|
| Τζον Γκίλκριστ | 21 | 1.88 | 1 |
| Τρέβον Μπράιαντ | 22 | 2.05 | 4-5 |
| Αλέξης Παπαδάτος | 29 | 1.88 | 1-2 |
| Φράνκο Νάκιτς | 33 | 2.00 | 3 |
| Πάνος Παναγιωταράκος | 31 | 1.90 | 2 |
| Χρήστος Γκογκίδης | 28 | 1.98 | 2-3 |
| Αλφόνσο Αλμπερτ | 32 | 2.11 | 5 |
| Γιώργος Τσιάκος | 24 | 2.04 | 4-5 |
| Δημήτρης Μακρής | 27 | 2.03 | 4 |
| Σπύρος Λιβιεράτος | 28 | 2.03 | 4-5 |
| Μπράιαν Ντίφερς | 25 | 1.92 | 1-2 |
| Γιώργος Πανταζόπουλος | 33 | 1.92 | 2-3 |
| Γιάννης Σκορδάλης | 21 | 1.92 | 1-2 |



*ΓΙΩΡΓΟΣ ΤΣΙΑΚΟΣ*
*Ηλικία: 24*
*Υψος: 2.04*
*Θέση: 4-5*



*ΔΗΜΗΤΡΗΣ ΜΑΚΡΗΣ*
*Ηλικία: 27*
*Υψος: 2.03*
*Θέση: 4*



*ΜΠΡΑΪΑΝ ΝΤΙΦΕΡΣ*
*Ηλικία: 25*
*Υψος: 1.92*
*Θέση: 1-2*



*ΑΛΦΟΝΣΟ ΑΛΜΠΕΡΤ*
*Ηλικία: 32*
*Υψος: 2.11*
*Θέση: 5*



*ΓΙΩΡΓΟΣ ΠΑΝΤΑΖΟΠΟΥΛΟΣ*
*Ηλικία: 33*
*Υψος: 1.92*
*Θέση: 2-3*



*ΑΛΕΞΗΣ ΠΑΠΑΔΑΤΟΣ*
*Ηλικία: 29*
*Υψος: 1.88*
*Θέση: 1-2*



*ΓΙΑΝΝΗΣ ΣΚΟΡΔΑΛΗΣ*
*Ηλικία: 21*
*Υψος: 1.92*
*Θέση: 1-2*



*ΣΠΥΡΟΣ ΛΙΒΙΕΡΑΤΟΣ*
*Ηλικία: 28*
*Υψος: 2.03*
*Θέση: 4-5*

# Στην τάφρο ο Ιβίσκος!

## Ξεκινάει σήμερα στις 18:30 η προετοιμασία για την ομάδα της Ανάληψης με τον Παναγιώτη Παπακώστα να υπολογίζει σε όλους τους αθλητές του

Σήμερα το απόγευμα (18:30) πρόκειται να ξεκινήσει ουσιαστικά η νέα αγωνιστική περίοδος για τον Α.Σ.Κ. Ιβίσκος. Η προετοιμασία της ομάδας της Ανάληψης θα αρχίσει στην «τάφρο» με το πρόγραμμα να περιλαμβάνει μπόλικα χιλιόμετρα τρέξιμο υπό τις οδηγίες του προπονητή Παναγιώτη Παπακώστα. Μετά το τέλος της καλοκαιρινής περιόδου, έφτασε η ώρα για τους παίκτες του Ιβίσκου να ξεκινήσουν την προετοιμασία τους, σε μία χρονιά εντελώς διαφορετική σε σχέση με πέρσι.



*Νέα σελίδα γυρίζει ο ΑΣΚ Ιβίσκος μετά τον υποβιβασμό του στα τοπικά πρωταθλήματα*

Ο υποβιβασμός της ομάδας και πάλι στα τοπικά πρωταθλήματα ανάγκασε τον Ιβίσκο να γυρίσει σελίδα, καθώς στο ρόστερ του έχουν σημειωθεί ήδη αρκετές αλλαγές όσον αφορά το έμψυχο δυναμικό του. Κατά τη διάρκεια της μεταγραφικής περιόδου ο Ιβίσκος απέκτησε οκτώ αθλητές, αρκετοί εκ των οποίων είναι νεαροί και ταλαντούχοι, αφού ο Παναγιώτης Παπακώστας θέλει να φτιάξει μία νεανική ομάδα με ταλέντο. Συγκεκριμένα τη φανέλα του συλλόγου θα φορέσουν οι εξής αθλητές: Γιάννης Βογιατζής (από Κολοσσό Ρόδου), Αντώνης Μαρκάκης (από Γ.Σ. Διαγόρας), Μανώλης Κρητικός, Γιώργος Ράμμος, Μανώλης Ροδίτης (από Δ.Α.Ν.Σ. Δωριεύς), Νίκος Κατσαράς (επέστρεψε από Σταυρό Καλυθιών), Δημήτρης Σαράντης και Μιχάλης Μαλαματής (από Γ.Α.Σ. Ιάλυσος).

Αντίθετα απ' τον Ιβίσκο αποχώρησαν δύο παίκτες του βασικού κορμού. Ο λόγος για τον Στάθη Βλαχοδήμο που θα παίξει στο Ανατόλια (Α' Ε.ΚΑ.Σ.Θ.) και τον Σταύρο Παρδακά που συνεχίζει στη Β' Εθνική με τα χρώματα του Ηρακλείου. Με βάση το υλικό της ομάδας, ο Α.Σ.Κ. Ιβίσκος θα παίξει σίγουρα πρωταγωνιστικό ρόλο και θα διεκδικήσει το πρωτάθλημα της Α' Κατηγορίας.

Το πρώτο στάδιο της προετοιμασίας θα πραγματοποιηθεί στην «τάφρο» και θα περιλαμβάνει ασκήσεις για τη βελτίωση της φυσικής κατάστασης της ομάδας.

Στη συνέχεια και όταν ολοκληρωθούν οι εργασίες στο «Βενετόκλειο», οι παίκτες του Ιβίσκου θα πατήσουν το παρκέ για ασκήσεις με μπάλα.

# Πρεμιέρα για τον Ηρακλή...

## Σήμερα το απόγευμα (19:00) πρόκειται να ξεκινήσει η νέα χρονιά για τους Λαρδιακούς που βλέπουν τις πρώτες θέσεις στην Α' Κατηγορία

Σήμερα το απόγευμα στο στάδιο στίβου «Διαγόρας» πρόκειται να ξεκινήσει η νέα χρονιά για τον Ηρακλή Λάρδου. Παρά τα προβλήματα που υπάρχουν, στις τάξεις της ομάδας υπάρχει αισιοδοξία ότι οι «ροπαλοφόροι» θα μπορέσουν να παρουσιάσουν ένα αξιόμαχο σύνολο, ικανό να παίξει πρωταγωνιστικό ρόλο στην Α' Κατηγορία.

Μετά τη συμμετοχή του στον περσινό τελικό ο Ηρακλής Λάρδου σκοπεύει να κάνει μία ανάλογη πορεία και ό,τι προκύψει. Άλλωστε κατά τη διάρκεια της μεταγραφικής περιόδου, οι «κυαγόλευκοι» κινήθηκαν δυναμικά.

Έτσι πρόσθεσαν στο δυναμικό τους τρεις πρωταθλητές με τη φανέλα του Γ.Σ. Διαγόρας. Μετά από δύο χρόνια απουσίας στον Ιβίσκο και τον Διαγόρα, ο Μάκης Δούβαλης θα φορέσει και πάλι τη φανέλα του Ηρακλή, κάτι το οποίο θα συμβεί τόσο με τον Χρήστο Πολυχρόνη όσο και με τον Στάθη Κατσαλίγκο.

Από κει και πέρα η «τέντα» θα είναι το νέο σπίτι και του Δημήτρη Λαγουδάκη (2.06) που την περίοδο 2003-04 αγωνίστηκε μόνο στα φιλικά παιχνίδια του Ιβίσκου.



*Σήμερα ξεκινάει με φιλοδοξίες την προετοιμασία του ο νέος Ηρακλής Λάρδου*

Οι μεταγραφικές κινήσεις πάντως δεν θα σταματήσουν για τον Ηρακλή Λάρδου που θέλει να κάνει ακόμη 1-2 προσθήκες στο ρόστερ του. Αξίζει να σημειωθεί ότι θα επιστρέψει φέτος στα γήπεδα ο Νίκος Μόδιαλης, ενώ δεν θα κατέβει τελικά ο Μωυσής Σακκής του οποίου το δελτίο παρέμεινε στον Διαγόρα.

Εξάλλου ο Γιώργος Νικηφορίδης θα χάσει τα τέσσερα πρώτα παιχνίδια της ομάδας του, αφού είναι τιμωρημένος απ' την Τ.Ε. Ε.Ο.Κ. Δωδεκανήσου για τα περσινά γεγονότα στο δεύτερο τελικό με τον Γ.Σ. Διαγόρας.

# Έχει Καλλι(θέα) η νέα ομάδα...

## Το απόγευμα του Σαββάτου πραγματοποιήθηκε η πρώτη συγκέντρωση του συλλόγου που κοιτάζει ψηλά και μέσα στην εβδομάδα θα ξεκινήσει η προετοιμασία

Κατά τη διάρκεια της εβδομάδας πρόκειται να ξεκινήσει η προετοιμασία της Καλλιθέας για τη νέα αγωνιστική περίοδο. Αυτό τουλάχιστον αποφάσισε ο Κώστας Τρίτος, ο οποίος θα έχει διπλή ιδιότητα αφού εκτός από προπονητής θα φορέσει και πάλι τη φανέλα του (έχει τιμωρηθεί με τέσσερις αγωνιστικές απ' τον περσινό τελικό με τον Γ.Σ. Διαγόρας) για να βοηθήσει την ομάδα.

Η πρώτη συγκέντρωση για την ομάδα πραγματοποιήθηκε το προηγούμενο Σάββατο στο εστιατόριο «Ακτή» ιδιοκτησίας του γενικού αρχηγού της ομάδας Νεκτάριου Καπόγλου, στην οποία έδωσαν το «παρών» όλοι οι παίκτες που θα στελεχώσουν το ρόστερ του συλλόγου τη νέα χρονιά.

Οι κινήσεις που έγιναν κατά τη διάρκεια της φετινής αγωνιστικής περιόδου μαρτυρούν ότι η Καλλιθέα (ουσιαστικά είναι ο Διγενής Κοσκινού...) θέτει μεγαλεπήβολους στόχους για τη νέα χρονιά. Κάποιοι κάνουν λόγο για την κατάκτηση του πρωταθλήματος, ωστόσο το μεγαλύτερο βάρος θα πέσει στον Κώστα Τρίτο που θα προσπαθήσει να «δέσει» την ομάδα του ώστε να παίξει πρωταγωνιστικό ρόλο.

Εκτός απ' τον 37χρονο παίκτη-προπονητή που αποκτήθηκε απ' τον Ηρακλή Λάρδου, στα χρώματα της Καλλιθέας έχουν ντυθεί ήδη οι εξής αθλητές: Γιάννης Μοσχής, Γιώργος Πολίτης (από Γ.Α.Σ. Ιάλυσος), Χρήστος Αβεκλούριος (από Γ.Σ. Διαγόρας) και Βασίλης Πολύζος (από Περσέα Λάρισας). Εξάλλου στην ενεργό δράση επέστρεψε μετά από καιρό ο Ματθαίος Ματθαίου που παλαιότερα έπαιξε στον Παντηλιακό και τον Διγενή Κοσκινού.

# Μία δεκάδα όνειρα...

## Με την απόκτηση του στρατευμένου Δημήτρη Καραγιάννη (23 - 1.83), η Α.Ε. Δικαίου ολοκλήρωσε τις μεταγραφές της και φιλοδοξεί να μπει «σφήνα» στους διεκδικητές της ανόδου

Η πιο δραστήρια ομάδα στο φετινό μεταγραφικό παζάρι ήταν η Α.Ε. Δικαίου. Οι Κώοι εντυπωσίασαν με τις κινήσεις τους και φιλοδοξούν να μπουν «σφήνα» στους διεκδικητές της ανόδου στην Α' Κατηγορία. Οι μεταγραφές για το κωακό σωματείο ολοκληρώθηκαν το Σαββατοκύριακο με την απόκτηση του Δημήτρη Καραγιάννη.

Πρόκειται για 23χρονο πόϊντ-γκαρντ με ύψος 1.83 που ήταν ελεύθερος και αγωνιζόταν στα τοπικά πρωταθλήματα του Πειραιά. Στο μεταξύ η Α.Ε.Δ. είναι η ομάδα που ξεκίνησε νωρίτερα από κάθε άλλη την προετοιμασία της για το νέο πρωτάθλημα. Εδώ και δέκα μέρες περίπου οι Κώοι έχουν πατήσει το παρκέ του δημοτικού κλειστού γυμναστηρίου του νησιού και προπονούνται υπό τις εντολές του Μιχάλη Καπλανίδη, που παρέμεινε για τρίτη συνεχόμενη χρονιά στον πάγκο της ομάδας.

Το κλίμα στις τάξεις του συλλόγου είναι πολύ καλό και όλοι ευελπιστούν ότι φέτος η ομάδα θα καταφέρει να μπει στα πλέϊ-οφ, αφού από τότε που καθιερώθηκε ο ένας όμιλος, η Α.Ε. Δικαίου τερματίζει συνεχώς στην πέμπτη θέση.

Στο μεταξύ στο ρόστερ της ομάδας βρίσκονται δέκα νέα πρόσωπα, κάτι το οποίο σημαίνει ότι θα χρειαστεί αρκετός χρόνος προσαρμογής προκειμένου να δέσει το υλικό που έχει στα χέρια του ο Μιχάλης Καπλανίδης. Η Α.Ε.Δ. κατά τα διάρκεια της μεταγραφικής περιόδου απέκτησε τους εξής δέκα αθλητές: Δημήτρης Σάζαλης, Γιώργος Αγρέλλης, Παναγιώτης Αυγουστής (από Ηρακλή 2000), Κώστας Σούκος, Παναγιώτης Μπαζίβος, Δημήτρης Καραγιάννης, Παναγιώτης Ντάουλας (ελεύθεροι), Θανάσης Μολυβιάτης (επέστρεψε από Τελαμώνα Σαλαμίνας) και Νίκος Τουλαντάς (επέστρεψε).

Η ενίσχυση της κωακής ομάδας ήταν εντυπωσιακή, ωστόσο κανείς δεν πετάει στα σύννεφα. Σκοπός της είναι μία αξιοπρόσεκτη πορεία εντός και εκτός Κω, αφού είναι γνωστό ότι αχίλλειος πτέρνα της ομάδας είναι πάντα τα παιχνίδια μακριά απ' το νησί του Ιπποκράτη.

**Τις σελίδες του μπάσκετ επιμελήθηκε ο Μάκης Δούβαλης**

e-mail:makiss@otenet.gr

# Διαδικτυακός... Κολοσσός

## Οι φίλοι της ομάδας έχουν πλέον...στέγη στο www.kolossos-fans.gr

Οι φίλοι του Κολοσσού έχουν πλέον τη δική τους ιστοσελίδα στο διαδίκτυο... Η άνοδος των «θαλασσί» στην Α1, όπως είναι εύλογο έχει σκορπίσει θύελλα ενθουσιασμού στις τάξεις της ομάδας και ως εκ τούτου φυσικά οι Ροδίτες φίλαθλοι βρίσκονται στις επάλξεις. Έτσι τον τελευταίο καιρό γίνεται μία πολύ καλή προσπάθεια με τη δημιουργία της ιστοσελίδας www.kolossos-fans.gr.

Στο συγκεκριμένο site οι φίλοι του Κολοσσού θα έχουν την ευκαιρία να διαβάσουν τα τελευταία νέα της ομάδας τους, αλλά και να μάθουν πληροφορίες για το νέο Κολοσσό. Μία απ' τις εκπλήξεις φυσικά της ιστοσελίδας είναι η ύπαρξη forum στο οποίο όλοι μπορούν να ανταλλάξουν απόψεις γύρω απ' τον Κολοσσό. Πρόκειται σίγουρα για μία αξιόλογη προσπάθεια η οποία έχει βρει ήδη ανταπόκριση, ενώ κατά τη διάρκεια της χρονιάς δεν θα λείψουν και οι εκπλήξεις...

# Η προκήρυξη των γυναικών

## Αν βρεθεί τέταρτη ομάδα το νέο πρωτάθλημα θα ξεκινήσει το Σάββατο 29 Οκτωβρίου! Η κλήρωση θα γίνει τη Δευτέρα 26 Σεπτεμβρίου, στα γραφεία της ΤΕ ΕΟΚ Δωδεκανήσου, παρουσία εκπροσώπων των σωματείων

*Το Σάββατο 29 Οκτωβρίου πρόκειται να ξεκινήσει το νέο γυναικείο πρωτάθλημα, αρκεί φυσικά να συμπληρωθεί ο απαιτούμενος αριθμός των συμμετοχών. Μέχρι στιγμής το «παρών» έχουν σκοπό να δώσουν, ο Ιπποκράτης Κω, ο ΑΣΚ Ιβίσκος και ο ΓΑΣ Ιάλυσος.*

*Αν δεν βρεθεί τέταρτη ομάδα, τότε οι γυναίκες θα έχουν την ατυχία να μην δώσουν παιχνίδια κατά τη διάρκεια της αγωνιστικής περιόδου 2005-06.*

*Η κλήρωση του νέου πρωταθλήματος πρόκειται να γίνει τη Δευτέρα 26 Σεπτεμβρίου στα γραφεία της ΤΕ ΕΟΚ Δωδεκανήσου, με την παρουσία εκπροσώπων των σωματείων. Η προκήρυξη της διοργανώτριας αρχής για το νέο πρωτάθλημα, έχει ως εξής:*




*Αμφίβολο είναι αν θα διεξαχθεί το νέο γυναικείο πρωτάθλημα Δωδεκανήσου*

Σύμφωνα με τις διατάξεις του ισχύοντος αθλητικού νόμου, του καταστατικού της ΕΟΚ και των κανονισμών της Γενικής Προκήρυξης Πρωταθλημάτων 2005-2006, όπως αυτή μας κοινοποιήθηκε με το υπ' αριθμ. 2692/31-5-2005 έγγραφο της ΕΟΚ.

Προκηρύσσουμε το πρωτάθλημα Γυναικών αγωνιστικής περιόδου 2005-2006 με τους παρακάτω όρους:

**Αρθρο 1ο: Ομάδες με δικαίωμα συμμετοχής.** Στο πρωτάθλημα Γυναικών περιόδου 2005-2006 δικαιούνται συμμετοχής όλα τα σωματεία που ανήκουν στη δύναμη της ΤΕ ΕΟΚ Δωδ/σου και διατηρούν ανάλογα τμήματα.

**Αρθρο 2ο: Χρονική περίοδος πρωταθλήματος.** Το πρωτάθλημα θ' αρχίσει στις 29/10/2005, ημέρα Σάββατο. Η κλήρωση των αγώνων θα γίνει στις 26/9/2005, ημέρα Δευτέρα και ώρα 14.00 στα γραφεία της ΤΕ ΕΟΚ Δωδ/σου (Βενετόκλειο Κλειστό Γυμναστήριο Ρόδου), παρουσία εκπροσώπων των σωματείων.

Τελευταία ημέρα παραλαβής των δηλώσεων συμμετοχής, ορίζεται η 19/9/2005 ημέρα Δευτέρα και μέχρι ώρα 12.00.

Στη δήλωση συμμετοχής οι ομάδες είναι υποχρεωμένες να δηλώσουν δύο εμφανίσεις, μία ανοικτού χρώματος που θα χρησιμοποιείται στους εντός έδρας αγώνες και μία σκούρου χρώματος που θα χρησιμοποιείται στους εκτός έδρα.

**Αρθρο 3ο: Τρόπος διεξαγωγής πρωταθλήματος.** Το πρωτάθλημα θα διεξαχθεί σε ένα όμιλο. Οι ομάδες θα συναντηθούν μεταξύ τους δύο φορές (δύο γύροι), σύμφωνα με το πρόγραμμα που θα καταρτισθεί.

Για την ανακήρυξη της πρωταθλήτριας Δωδεκανήσου, η ομάδα που θα καταλάβει την πρώτη θέση της βαθμολογίας, θα αγωνιστεί με τη δεύτερη της βαθμολογίας σε δύο τελικούς αγώνες, ένας στην κάθε έδρα. Ο πρώτος αγώνας θα διεξαχθεί στην έδρα της δεύτερης στη βαθμολογία ομάδας. Πρωταθλήτρια θα ανακηρυχθεί η ομάδα που θα σημειώσει δύο νίκες ή σε περίπτωση ισοβαθμίας, αυτή που θα έχει καλύτερη διαφορά πόντων στους αγώνες αυτούς. Η κάθε ομάδα μπορεί να δηλώνει στο Φύλλο Αγώνα και να χρησιμοποιεί στον αγώνα μέχρι και 12 αθλήτριες.

**Αρθρο 4ο: Βαθμολογία - Κατάταξη.** Για τη βαθμολογία των σωματείων, ισχύουν όσα ορίζει το άρθρο 48 των κανονισμών της ΕΟΚ, για δε την κατάταξη το άρθρο 49 παρ. 2 σε συνδυασμό και με τις διατάξεις του άρθρου 47 παρ. 3γ και παρ. 4.

Σε περίπτωση ισοβαθμίας:

α) Αν οι ομάδες που ισοβαθμούν είναι δύο, τότε λαμβάνονται υπόψη οι βαθμοί από τους μεταξύ τους αγώνες (νίκες - ήττες - μηδενισμοί).

Αν οι ομάδες έχουν το ίδιο σύνολο βαθμών, τότε λαμβάνεται υπόψη η διαφορά πόντων στους μεταξύ τους αγώνες.

Αν συνεχίζεται η ισοβαθμία τότε θα διεξαχθεί αγώνας κατάταξης σε ουδέτερο γήπεδο που θα ορίσει η ΤΕ ΕΟΚ Δωδεκανήσου.

β) Αν οι ομάδες που ισοβαθμούν είναι περισσότερες από δύο τότε καταρτίζεται βαθμολογικός πίνακας με τους βαθμούς που συγκέντρωσαν, οι ομάδες που ισοβαθμούν, στους μεταξύ τους αγώνες και με βάση τον πίνακα αυτό γίνεται η μεταξύ τους κατάταξη. Αν όμως από τον παραπάνω πίνακα προκύψει νέα (εσωτερική) ισοβαθμία, τότε για τις ομάδες που συνεχίζουν να ισοβαθμούς λαμβάνονται υπόψη οι βαθμοί από τους μεταξύ τους αγώνες.

Αν οι ομάδες έχουν το ίδιο σύνολο βαθμών, τότε λαμβάνεται υπόψη ο συντελεστής πόντων (πηλίκο διαίρεσης των πόντων που σημείωσε η ομάδα με τους πόντους που δέχτηκε) στους μεταξύ τους αγώνες. Αν παρά ταύτα συνεχίζεται η ισοβαθμία, τότε λαμβάνεται υπόψη ο συντελεστής σε όλους τους αγώνες του ομίλου των ομάδων που έχουν ισοβαθμίσει από την αρχή.

Τονίζεται ιδιαίτερα ότι σε διπλούς αγώνες κατάταξης ή πρόκρισης (από ένας αγώνας στην κάθε έδρα), οπότε δεν εφαρμόζεται βαθμολογία, μετράει μόνο η διαφορά πόντων και επομένως προβλέπεται η ισοπαλία στο σκορ κάποιου αγώνα.

Παράταση δηλαδή θα έχουμε μόνο στον δεύτερο από τους δύο αγώνες, στην περίπτωση μηδενικής διαφοράς πόντων.

**Αρθρο 5: Αθλήτριες δικαιούμενες συμμετοχής**. Στο πρωτάθλημα μπορούν να πάρουν μέρος αθλήτριες ελληνικής ιθαγένειας, ανεξαρτήτως ηλικίας, γραμμένες στη δύναμη της ΕΟΚ, κάτοχοι δελτίου τρέχουσας περιόδου ιατρικά θεωρημένου όπως ορίζει ο αθλητικός νόμος και το άρθρο 41 των κανονιισμών.

**Αρθρο 6.** Γήπεδα αγώνων. Οι αγώνες του πρωταθλήματος θα γίνονται στα γήπεδα που οι ομάδες θα δηλώσουν και εφ' όσον τα γήπεδα αυτά πληρούν τους όρους της ΝΕΦΑ Δωδ/σου. Για τα σωματεία που δεν έχουν δική τους αγωνιστική έδρα, χρειάζεται και συγκατάθεση της αρχής στην κυριότητα της οποίας ανήκει το γήπεδο.

Τα σωματεία οφείλουν να μεριμνήσουν για την καταλληλότητα των γηπέδου τα οποία δηλώνουν ως έδρα. Εάν διαπιστωθεί από την ΤΕ η ακαταλληλότητα κάποιου γηπέδου, η Επιτροπή έχει το δικαίωμα να ορίζει άλλο κατάλληλο γήπεδο διεξαγωγής του αγώνα και το γηπεδούχο σωματείο οφείλει να αγωνισθεί εκεί διατηρώντας την ιδιότητα του γηπεδούχου.

**Αρθρο 7ο: Αναβολή αγώνων.** Καμιά αναβολή αγώνα δεν δικαιολογείται, παρά μόνο για λόγους ανωτέρας βίας (όπως κακοκαιρία, συμμετοχή παίκτη στη Μικτή Δωδεκανήσου και σε Εθνική Ομάδα). Δεν θα αναβάλλονται αγώνες λόγω εκδρομών, υποχρεώσεων φοιτητών, τραυματισμών αθλητών, σχολικών υποχρεώσεων, οικονομικής αδυναμίας σωματείου, κλπ., κατά τη διάρκεια του πρωταθλήματος.

Αγώνες που θα αναβληθούν λόγω δυσμενών καιρικών συνθηκών, χωρίς να υπάρχει μετακίνηση ομάδας σε διαφορετικό νησί, θα διεξάγονται την Τετάρτη που ακολουθεί σε κλειστό γυμναστήριο (Ρόδου ή Κω). Σε περίπτωση μετακίνησης σε άλλο νησί και αναβολής του αγώνα λόγω καιρικών συνθηκών, θα ορίζεται εκ νέου από την Επιτροπή Πρωταθλήματος της ΤΕ ΕΟΚ, είτε ενδιάμεσα είτε μετά τη λήξη του εκάστοτε γύρου.

Σε περίπτωση που μια ομάδα νήσων αγωνίζεται σε ανοικτό γήπεδο της Ρόδου και η διεξαγωγή του αγώνα είναι αδύνατη λόγω καιρικών συνθηκών, τότε ο αγώνας αυτός θα διεξάγεται σε ένα από τα κλειστά γυμναστήρια της Ρόδου με κάποια χρονική μεταβολή της έναρξής του, ύστερα από απόφαση του Α' διαιτητή και σε συνεννόηση με την Επιτροπή Πρωταθλήματος της ΤΕ ΕΟΚ Δωδ/σου.

Ανάλογα ισχύουν και για ανοικτό γήπεδο της Κω.

**Αρθρο 8ο: Ενστάσεις - Εφέσεις.**

α) Οι ενστάσεις που αναφέρονται σε περιπτώσεις κακής εφαρμογής Κανονισμών, εκδικάζονται από την Πειθαρχική Επιτροπή Διαιτησίας (ΠΕΔ).

β) Οι υπόλοιπες ενστάσεις, εκδικάζονται από την Επιτροπή Πρωταθλήματος της ΤΕ ΕΟΚ Δωδεκανήσου.

γ) Οι παραπάνω αποφάσεις προσβάλλονται με προσφυγή, κατά μεν της Πειθαρχικής Επιτροπής Διαιτησίας, ενώπιον της Επιτροπής Εφέσεων Διαιτητών (ΕΕΔ), κατά δε της Επιτροπής Πρωταθλήματος, ενώπιον του ΑΣΕΑΔ.

δ) Οι ενστάσεις θα συζητούνται μόνο εφόσον υποστηρίζονται και συνοδεύονται με το ανάλογο χρηματικό ποσό (παράβολο). Το παράβολο των ενστάσεων ενώπιον της ΤΕ ΕΟΚ ορίζεται σε 12 ευρώ, για δε τις προσφυγές στην ΕΕΔ και ΑΣΕΑΔ σε 15 ευρώ.

Οι ενστάσεις που υποβάλλονται δεν αναστέλλουν τη συνέχιση του πρωταθλήματος.

**Αρθρο 9ο: Υποχρεώσεις αγωνιζομένων σωματείων.** Οι υποχρεώσεις και τα δικαιώματα των αγωνιζομένων σωματείων, καθορίζονται με τις διατάξεις των κανονισμών της ΕΟΚ που αναφέρονται παραπάνω. Τονίζεται ιδιαίτερα ότι η συμμετοχή των σωματείων που δήλωσαν ότι θα πάρουν μέρος στα διάφορα πρωταθλήματα είναι υποχρεωτική, σύμφωνα με το άρθρο 27 των Κανονισμών της ΕΟΚ.

Τα σωματεία οφείλουν να μεριμνήσουν για τη στελέχωση των γηπέδων που δηλώνουν ως έδρα με γραμματέα (3 άτομα). Σε διαφορετική περίπτωση η Τ.Ε. διατηρεί το δικαίωμα να ορίζει γήπεδο τέλεσης αγώνων άλλο από αυτό που δήλωσε το γηπεδούχο σωματείο (είτε κλειστό είτε ανοικτό), για οικονομικούς λόγους.

Εάν ένα σωματείο δεν προσέλθει να αγωνιστεί, μηδενίζεται στον συγκεκριμένο αγώνα. Στην περίπτωση που ένα σωματείο δεν προσέλθει να αγωνισθεί σε δύο αγώνες, τότε αποκλείεται από τους υπόλοιπους αγώνες του πρωταθλήματος μετά από εξέταση του θέματος από την ΤΕ, σύμφωνα και με το άρθρο 7.

Στις περιπτώσεις αυτές το υπαίτιο σωματείο θα επιβαρύνεται με τη συνολική δαπάνη που θα προκύψει από τα έξοδα διαιτησίας, γραμματείας, γυμνασιάρχου, μετακινήσεων και ημεραργιών, καθώς και τα έξοδα της μετακινούμενης ομάδας. Θα του επιβάλλεται επίσης πρόστιμο 150 ευρώ.

**Αρθρο 10ο: Οικονομικοί όροι**

α) Το ποσό των μετακινήσεων θα καταβάλλεται από την ΤΕ ΕΟΚ Δωδεκανήσου μόνο με την προσκόμιση του γραμματίου είσπραξης.

β) Η ΤΕ ΕΟΚ Δωδεκανήσου αναλαμβάνει την εξασφάλιση αδειών τέλεσης αγώνων για τα σωματεία της νήσου Ρόδου. Τα σωματεία των νήσων όταν είναι γηπεδούχα, θα φροντίζουν να βγάζουν άδεια από τα κατά τόπους επαρχεία.

γ) Σε κάθε σωματείο θα καταβάλλεται το ποσό μετακίνησης με βάση τον αριθμό δώδεκα καλαθοσφαιριστών. Στην περίπτωση που οι καλαθοσφαιριστές της μετακινούμενης ομάδας είναι λιγότεροι των δώδεκα, τότε το ποσό μετακίνησης θα είναι ανάλογο με τον αριθμό των καλαθοσφαιριστών.

Στις μετακινούμενες ομάδες θα καταβάλλονται τα κάτωθι ποσά:

1. Ρόδος- Κως, χωρίς διανυκτέρευση 350 ευρώ και με διανυκτέρευση 450 ευρώ.
2. Ρόδος - Κάλυμνος, χωρίς διανυκτέρευση 400 ευρώ, με διανυκτέρευση 500 ευρώ.
3. Κως - Κάλυμνος, χωρίς διανυκτέρευση 250 ευρώ, με διανυκτέρευση 300 ευρώ.

Τα παραπάνω ποσά περιλαμβάνουν τα έξοδα μιας μετακίνησης και μιας διανυκτέρευσης. Για κάθε επιπλέον διανυκτέρευση θα καταβάλλεται στην ομάδα το 50% του επιπλέον του ποσού, ανεξάρτητα από τους αγώνες που θα δώσει η ομάδα. Η μη έγκαιρη καταβολή των εξόδων μετακίνησης από την ΤΕ ΕΟΚ Δωδεκανήσου δεν αναστέλλει την υποχρέωση του μετακινούμενου σωματείου να βρίσκεται έγκαιρα στον τόπο διεξαγωγής του αγώνα.

δ) Τα έξοδα διαιτησίας είναι για κάθε διαιτητή 15 ευρώ, για κάθε κριτή 8 ευρώ, και για κομισάριο 8 ευρώ.

Τα έξοδα ημεραργίας για μετακίνηση σε άλλο νησί ανέρχονται στο ποσό των 35 ευρώ με διανυκτέρευση και των 24 ευρώ χωρίς διανυκτέρευση.

Τα έξοδα διαιτησίας, κριτών και γυμνασιάρχου καθώς και τα έξοδα μετακινήσεων και ημεραργίας διαιτητών, κριτών και γυμνασιάρχου καλύπτονται από την ΤΕ ΕΟΚ Δωδεκανήσου.

Για το νησί της Ρόδου τα έξοδα μετακίνησης διαιτητών - γραμματείας ορίζονται στο ποσό των 0,06 ευρώ ανά χιλιόμετρο και καλύπτονται από την ΤΕ ΕΟΚ.

Τα γηπεδούχα σωματεία μπορούν να εκδίδουν εισιτήρια για τους αγώνες τους αξίας 0,30 έως 0,60 ευρώ.

**Αρθρο 11ο: Ιατρός αγώνα.** Τα γηπεδούχα σωματεία υποχρεούνται να εξασφαλίζουν σε κάθε αγώνα την παρουσία ιατρού ή εξειδικευμένου ατόμου (π.χ. Σαμαρείτες), για παροχή πρώτων βοηθειών, που θα παρουσιάζεται στη γραμματεία και θα υπογράφει στο φύλλο αγώνα. Σε αντίθετη περίπτωση ο αγώνας θα διεξάγεται με ευθύνη του γηπεδούχου σωματείου στο οποίο θα καταλογίζει χρηματικό πρόστιμο από την ΤΕ Δωδεκανήσου 90 ευρώ.

Επίσης απαγορεύεται οι καλαθοσφαιριστές να έχουν τσίχλα στο στόμα κατά τη διάρκεια του αγώνα.

**Αρθρο 12ο: Γενικά.**

α) Για ο,τιδήπτε δεν προβλέπεται από την παρούσα προκήρυξη, τους κανονισμούς της ΕΟΚ, καθώς και για κάθε ασάφεια που έχει ανάγκη από διευκρίνιση ή συμπλήρωση και θα προκύψει κατά τη διάρκεια του πρωταθλήματος, αποφασίζει το Δ.Σ. της ΤΕ Δωδεκανήσου.

β) Τα γηπεδούχα σωματεία υποχρεούνται να έχουν στη γραμματεία πριν την έναρξη του αγώνα τα παρακάτω:

1. Ενα χρονόμετρο
2. Ενα χρονόμετρο 24''
3. Ταμπέλες με αριθμούς από 1-5 και δύο σημαίες κόκκινες με βάσεις
4. Μπλοκ φύλλου αγώνος

γ) Ολοι οι αγώνες θα διεξάγονται με μπάλες spalding που θα διατεθούν από την ΤΕ (size -6).

# Στη Θήβα τα πανελλήνια πρωταθλήματα ποδηλασίας

## Θα γίνουν 11 και 12 Σεπτεμβρίου

Με απόφαση της Τεχνικής Επιτροπής της Ελληνικής Ομοσπονδίας Ποδηλασίας, τα πανελλήνια πρωταθλήματα δρόμου κατηγορίας ανδρών, εφήβων, γυναικών, νεανίδων, παίδων και κορασίδων, θα γίνουν στην περιοχή Θηβών, στις 11 και 12 Σεπτεμβρίου.

Αναμένεται να πάρουν μέρος, σε όλες τις κατηγορίες, πάνω από 300 αθλητές και αθλήτριες.

Τα αγωνίσματα που θα γίνουν είναι: ομαδικό ανδρών 100 χλμ., εφήβων 80 χλμ. και ανά «ζεύγη» 40 χλμ. ανδρών, 30 χλμ. εφήβων, 30 χλμ. γυναικών - νεανίδων και 20 χλμ. παίδων και κορασίδων.

Για τα μετάλλια φαβορί φέρνονται οι Ρόδιοι αθλητές και αθλήτριες Π. Κελόγλου, Π. Ποτσάκης, Ν. Τρικοίλης, Μ. Παρασκευάς, Ελ. Χατζή, Ντόγκα Δρίβα, Θρ. Ράπτης και Γκ. Χαλιμέ.

**ΑΔΕΙΟ ΤΟ ΤΑΜΕΙΟ ΤΗΣ ΕΟΠ ΚΑΙ ΑΠΛΗΡΩΤΟΙ ΟΛΟΙ**

Μέχρι στιγμής η Ε.Ο. Ποδηλασίας δεν έχει δώσει τα χρήματα που χρωστάει στην Τοπική Επιτροπή της Δωδεκανήσου. Ο πρόεδρος Ανδρέας Χαλκιόπουλος περιμένει τα χρήματα, προκειμένου να προγραμματίσει τα πρωταθλήματα. Οπως δήλωσε στην εφημερίδα μας ο πρόεδρος της Ε.Ο.Π. Παύλος Παπαδόπουλος, μετά το πανελλήνιο πρωτάθλημα δρόμου, η Τοπική Επιτροπή θα πάρει όλα τα χρήματα από την πρώην και νυν διοίκηση.

**Ο ΠΟΤΣΑΚΗΣ ΤΡΕΧΕΙ ΣΤΟ ΠΑΓΚΟΣΜΙΟ**

Ο Ρόδιος διεθνής άσος του Γ.Σ. Διαγόρα Παναγιώτης Ποτσάκης βρίσκεται στην Τσεχία και προετοιμάζεται εντατικά για το παγκόσμιο πρωτάθλημα της Ρωσίας.

Ο ταλαντούχος αθλητής θα έλθει στην Αθήνα, στις 9 Σεπτεμβρίου, για να πάρει μέρος στο πανελλήνιο πρωτάθλημα δρόμου.

**ΜΙΚΡΑ - ΜΙΚΡΑ ΝΕΑ**

* Στη Νάξο έκανε διακοπές με φίλους του ο παγκόσμιος πρωταθλητής πίστας και ολυμπιονίκης Γιώργος Χειμωνέτος, του Π.Σ. Ρόδου.

Οπως μας δήλωσε, θεωρεί τον Παναγιώτη Κελόγλου μεγάλο ταλέντο και πολύ καλό παιδί.

* Ντοπαρισμένη βρέθηκε τελικά η πρωταθλήτρια του Θησέα Ζωγράφου Χριστίνα Πορτελάνου, με αποτέλεσμα η Ε.Ο.Π. να την αποκλείσει για δύο χρόνια.

Ετσι το ασημένιο μετάλλιο που πήρε στο πανελλήνιο πίστας 500, το χάνει και το παίρνει η Χρήστου του Κάστρου Ηρακλείου.

* Στην Κάλαθο υπηρετεί, ως εκπαιδευτής αξιωματικός στα ΛΟΚ, ο πρωταθλητής Ελλάδας και παγκόσμιος πρωταθλητής Κώστας Τρουλίνος, του Κάστρου Ηρακλείου.

***Αλ. Κελόγλου***

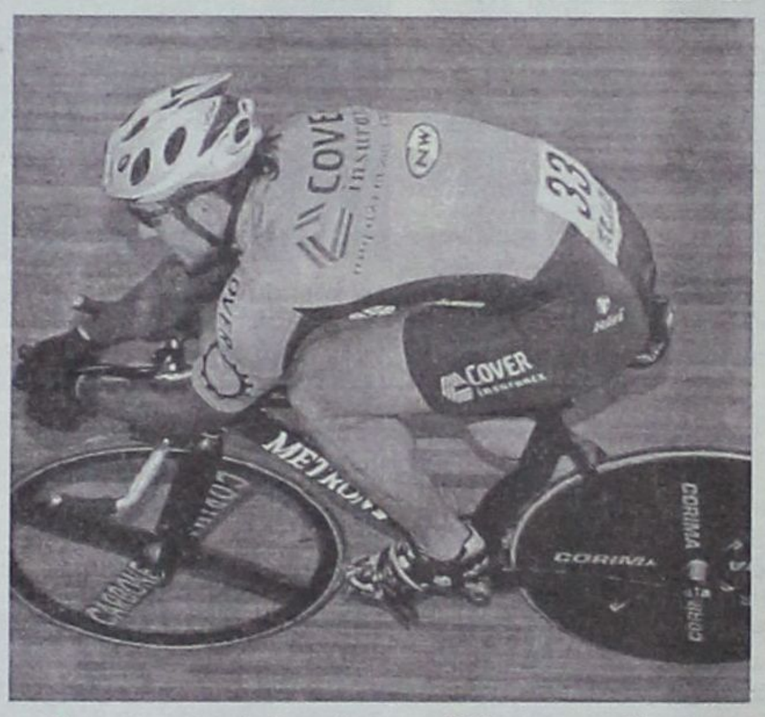

*Στη φωτογραφία διακρίνεται ο Ρόδιος πρωταθλητής Ελλάδας και βαλκανιονίκης Παναγιώτης Κελόγλου, του Θησέα Ζωγράφου*


Κεντρική Θέρμανση




- **Θέρμανση πετρελαίου** Λέβητες χαλύβδινοι, μαντεμένιοι. Σώματα πάνελ-αλουμινίου. Ατομικές θερμάνσεις.
- **Θέρμανση ηλεκτρική** Θερμοπομποί **EL-NOR**. 20 χρόνια πρώτοι στη Ρόδο, θερμαίνουν εκατοντάδες κατοικίες και επαγγελματικούς χώρους
- **Κλιματιστικά:** Θέρμανση - ψύξη. Όλες οι κορυφαίες μάρκες στις χαμηλότερες τιμές.
- **Δωρεαν μελέτη - επίβλεψη** Ακόμη και για τον πιο μικρό χώρο και δωρεάν μεταφορά.
- **Άμεση εγκατάσταση** από ειδικευμένο προσωπικό με προσοχή στη λεπτομέρεια
- **Γραπτή εγγύηση** καλής λειτουργίας και πλήρης τεχνική υποστήριξη.
- **Διπλή πιστοποίηση ποιότητας** από την εταιρεία μας και το δίκτυο τεχνικών καταστημάτων **Διαθερμική**.
- **Ειδικές λύσεις** για ξενοδοχεία και επαγγελματικούς χώρους.



Καλέστε αμέσως το **76100** για υπεύθυνη ενημέρωση

ΒΟΥΤΥΡΑΚΗΣ Ι.Χ. Ε.Π.Ε. • ΔΩΔ. ΝΕΟΛΑΙΑΣ 16 - ΡΟΔΟΣ -ΤΗΛ. ΚΕΝΤΡΟ: 22410 76100


# Καραντάσιου και Αρβανίτη έτοιμες για τη νέα πρόκληση



Έτοιμες πλέον να αντιμετωπίσουν την επόμενη πρόκληση μετά την κατάκτηση του χρυσού μεταλλίου στη Μόσχα δηλώνουν η Βάσω Καραντάσιου και η Βίκυ Αρβανίτη.

Το χρυσό δίδυμο από την κορυφή πλέον της ευρωπαϊκής κατάταξης οριοθετεί τους στόχους του για το τουρνουά της Αθήνας στο πλαίσιο του Παγκοσμίου πρωταθλήματος, που θα διεξαχθεί από 30 Αυγούστου έως 4 Σεπτεμβρίου.

«Είμαστε πολύ χαρούμενες, τα πρώτα παιχνίδια ήταν πολύ δύσκολα. Ακόμα και αν χάναμε κάποιο από αυτά, θέλαμε πολύ να φτάσουμε στον τελικό.

Η ψυχολογία μας ήταν το σημαντικότερο. Το θέλαμε πολύ και πιστεύω ότι μας άξιζε αυτό το μετάλλιο.

Έχουμε προσπαθήσει πολύ φέτος», δήλωσε η Βάσω Καραντάσιου στον ραδιοφωνικό σταθμό SuperΣΠΟΡ FM, ενώ από την πλευρά της η Βίκυ Αρβανίτη συμπλήρωσε:

«Στόχος μας στο τουρνουά της Αθήνας είναι η 8αδα.

Είναι και παγκόσμιο πρωτάθλημα, άρα πιο δύσκολο, οι ομάδες είναι 32. Από εκεί και πέρα θα κάνουμε ό,τι καλύτερο μπορούμε».

## Ενα σούπερ 13άρι τη Ρόδο!

Στη Ρόδο παίχθηκε ένα από τα τέσσερα τυχερά δελτία του ΠΡΟ-ΠΟ του περασμένου Σαββάτου. Ο κάτοχός του εκτός από το «σούπερ 13άρι», είχε 7 12άρια και 22 11άρια. Για την πρόβλεψή του θα εισπράξει το ποσό των 15.000 ευρώ.

Το δελτίο κατατέθηκε στο πρακτορείο «Πακτωλός» της Μαριάννας Πετρίδη στην περιοχή Νεοχωρίου.

# Αβεβαιότητα για το γυναικείο πρωτάθλημα ποδοσφαίρου

## Πρόβλημα τα έξοδα των μετακινήσεων



Της Μαρίας Κολεζάκη

Ολα ρευστά παραμένουν στο πρωτάθλημα της Β' Εθνικής γυναικών με αποτέλεσμα οι ...διακοπές των παικτριών του Σταυρού Καλυθιών να συνεχιστούν για αρκετό καιρό ακόμα.

Η ΕΠΟ συνεχίζει να έχει αδιάλλακτη θέση για το οικονομικό ζήτημα και συγκεκριμένα για τις επιχορηγήσεις στα σωματεία. Για την ακρίβεια η στάση της παραμένει αμετακίνητη στο ζήτημα των μετακινήσεων τους σωματείων ζητώντας, από τη νέα αγωνιστική χρονιά από τις ομάδες να προνοούν για να πληρώνουν οι ίδιες τις μετακινήσεις της και ό,τι άλλο έξοδο εξασφάλιζε η ίδια η ΕΠΟ έως τώρα.

Αυτό είναι κάτι στο οποίο όχι μόνο δεν συμφωνούν αλλά δεν διαπραγματεύονται καν τα σωματεία, τα οποία εκτός πλέον της διαμονής καλούνται να πληρώσουν και αυτό το «πακέτο» το οποίο περιλαμβάνει εισιτήρια μετακινήσεων και πούλμαν.

Εάν αυτό ισχύσει θα γονατίσει στην κυριολεξία αρκετά από τα σωματεία τα οποία ήδη αντιμετωπίζουν πολλά οικονομικά προβλήματα, καθώς το κόστος της μετακίνησης μπορεί να φτάσει κάθε φορά τα 4000 ευρώ. Εάν λοιπόν συμβεί κάτι τέτοιο το κάθε σωματείο που θα μετακινηθεί για έξι τουλάχιστον φορές θα πρέπει να ξοδέψει γύρω στα 24.000 ευρώ, γεγονός που σίγουρα δε χαροποιεί κανέναν, κάτι που γνωρίζει και ο ίδιος ο πρόεδρος της επιτροπής των γυναικείων ομάδων και πρόεδρος του Ηφαιστου Λάμπρος Αναγνώστου, ο οποίος έχει δηλώσει πως εάν τελικά συνεχιστεί η άκαμπτη στάση της ΕΠΟ, οι ομάδες δεν θα κατέβουν για ν' αγωνιστούν στο πρωτάθλημα.

Η απόφαση αυτή της ΕΠΟ δεν είναι τελική και γι αυτό το λόγο υπάρχει ρευστότητα σε όλες τις ομάδες. Η τελική απόφαση θα γίνει γνωστή με την κατάρτιση της προκήρυξης κάτι που όπως πιστεύει ο πρόεδρος του Σταυρού Καλυθιών Νίκος Κιόττου θα αργήσει πολύ, αφού ούτε και πέρυσι η ΕΠΟ ήταν συνεπής σ' αυτό τον τομέα, αν σκεφτεί κανείς πως το περισυνό πρωτάθλημα ήταν προγραμματισμένο ν' αρχίσει Νοέμβριο και τελικά άρχισε Ιανουάριο.

Η πιθανή καθυστέρηση της προκήρυξης και η μέχρι τώρα κατάσταση είναι οι σημαντικότεροι λόγοι που η ομάδα του Σταυρού δεν ξεκινάει ακόμα την προετοιμασία της. Συγκεκριμένα, ο πρόεδρος του Σταυρού δήλωσε πως δεν σκοπεύουν να προπονήσουν από νωρίς τις κοπέλες, με δεδομένες τις μέχρι τώρα συνθήκες, γιατί ακόμη και να πραγματοποιηθεί το πρωτάθλημα, θα ξεκινήσει αργά (όπως πιστεύει ο ίδιος) και δε θα επανέλθουν τα λάθη της περασμένης χρονιάς, όσον αφορά στην πρόωρη προετοιμασία των αθλητριών, που είχε σαν αποτέλεσμα οι παίκτριες να προπονούνται συνεχώς χωρίς να έχουν κάποια φιλικά στα πόδια τους, γεγονός που μόνο κακό τους έκανε τελικά.

Γι αυτό βέβαια το γεγονός δεν ήταν κανένας άλλος υπαίτιος, πέραν της ΕΠΟ η οποία καθυστέρησε για δύο μήνες το πρωτάθλημα, βγάζοντας τις περισσότερες ομάδες έξω από τους αρχικούς σχεδιασμούς τους.

Μπορεί η πρώτη ομάδα του Σταυρού να μην ξεκίνησε προετοιμασία για τους λόγους που εξηγήθηκαν πιο πάνω. Ωστόσο, η Ακαδημία πάτησε ...γήπεδο, αφού το Σάββατο πραγματοποιήθηκε η πρώτη της συνάντηση στα Κοσκινού.

Σύμφωνα με τους υπεύθυνους θα πραγματοποιείται σε σταθερή βάση κάθε Σαββατοκύριακο από τις 11 έως τη 1 το μεσημέρι στο γήπεδο του Κοσκινού η προπόνηση των κοριτσιών και εκεί θα λαμβάνουν μέρος και κάποιες από τις ποδοσφαιρίστριες της μεγάλης ομάδας, οι οποίες θέλουν να κρατηθούν σε καλή φυσική κατάσταση και όσα νέα κορίτσια θέλουν να εγγραφούν στο σύλλογο.

# Γυναικεία ομάδα ποδοσφαίρου στην Κω

## Αριθμεί 40 κορίτσια ηλικίας 14-26 ετών

Μια νέα ομάδα κάνει την εμφάνισή της στο χώρο του γυναικείου ποδοσφαίρου στη Δωδεκάνησο.

Ο Κωακός Αθλητικός Ομιλος «Φιλίνος», με πρόεδρο τον Βασίλη Χατζηπαυλή, εάν όλα πάνε καλά και λυθεί το πρόβλημα των μετακινήσεων, θα εκπροσωπήσει το νησί της Κω στο πρωτάθλημα της Β' Εθνικής, αφού όλες πλέον οι απαραίτητες διεργασίες έχουν ολοκληρωθεί και περιμένουν, σύμφωνα με τον γεν. γραμματέα της ομάδας Βασίλη Γιαουρδήμο, να μάθουν και επίσημα από την ΕΠΟ τον όμιλο στον οποίο θα βρίσκονται.

Η ομάδα «Φιλίνος» μετράει ένα χρόνο ζωής σαν σωματείο, ενώ η διοίκηση είναι πρόσφατη, αφού εδώ και τρεις μήνες συγκροτήθηκε το Δ.Σ. σε σώμα.

Στόχος του σωματείου ήταν να κάνει γνωστά αθλήματα σπάνια για την Κω και τη Δωδεκάνησο, όπως σκάκι, μπόουλιγκ, μπιλιάρδο, γυναικείο ποδόσφαιρο και στίβος.

Στην ομάδα του ποδοσφαίρου βρίσκονται 40 κορίτσια, ηλικίας 14-26 ετών, τα οποία προπονούνται υπό τις οδηγίες του Σάββα Παναγιωτόπουλου.

Οι υπεύθυνοι της ομάδας έχουν ήδη την προδιάθεση να συνεργαστούν με τον Σταυρό Καλυθιών, γιατί, όπως πιστεύουν και οι ίδιοι, είναι καλό να υπάρχει εκπροσώπηση από δύο ή ακόμη και τρεις ομάδες στο πρωτάθλημα, οι οποίες θα βοηθήσουν και στο συναγωνισμό.

Μέσα στον επόμενο μήνα ο «Φιλίνος» διοργανώνει το πρώτο του τουρνουά, με τη συμμετοχή αρκετών ομάδων της Κω, της Ρόδου και της Αθήνας.

Θα είναι μια πρώτης τάξεως ευκαιρία για τις συμμετέχουσες ομάδες, οι οποίες θα έχουν τη δυνατότητα να αγωνιστούν σε φιλικές αναμετρήσεις με άλλους αντιπάλους.

Η τελική ημερομηνία του τουρνουά θα αποφασιστεί στο πρώτο δεκαήμερο του Σεπτεμβρίου, όταν θα είναι και καθ' όλα έτοιμο το νέο γήπεδο Ανταγόρα, που θα φιλοξενήσει την ομάδα του «Φιλίνου».

Επίσης σημαντικό ρόλο στην απόφαση για την τελική ημερομηνία αναμένεται να παίξουν και τα δρομολόγια των πλοίων, τα οποία δεν είναι και πολύ συχνά στο νησί της Κω.

ΕΛΛΗΝΙΚΗ ΔΗΜΟΚΡΑΤΙΑ
ΠΕΡΙΦΕΡΕΙΑ ΝΟΤΙΟΥ ΑΙΓΑΙΟΥ
ΝΟΜΟΣ ΔΩΔΕΚΑΝΗΣΟΥ
ΔΗΜΟΣ ΑΡΧΑΓΓΕΛΟΥ

**ΣΥΓΧΑΡΗΤΗΡΙΟ**

Ο Δήμαρχος και το Δημοτικό Συμβούλιο Αρχαγγέλου εκφράζουν τα θερμά τους συγχαρητήρια στους αποφοίτους του Ενιαίου Λυκείου Αρχαγγέλου, που πέτυχαν την εισαγωγή τους στα ΑΕΙ και ΤΕΙ της χώρας μας και τους εύχονται ολόψυχα καλή συνέχεια στις σπουδές τους

Επίσης, συγχαίρουμε τις οικογένειές τους, για την ηθική - και όχι μόνο - συμπαράστασή τους.

Τέλος, αξίζει να επαινέσουμε το αξιόλογο εκπαιδευτικό προσωπικό, καθώς επίσης και το διευθυντή του Ενιαίου Λυκείου Αρχαγγέλου κ. Ελένη Γεώργιο, για τις προσπάθειες που καταβάλλουν για την ανύψωση του πνευματικού επιπέδου του τόπου μας.

**Ο δήμαρχος**
**Παπουράς Π. Αλέξανδρος**

ΕΛΛΗΝΙΚΗ ΔΗΜΟΚΡΑΤΙΑ
ΠΕΡΙΦΕΡΕΙΑ ΝΟΤΙΟΥ ΑΙΓΑΙΟΥ
ΝΟΜΟΣ ΔΩΔΕΚΑΝΗΣΟΥ
ΔΗΜΟΣ ΛΙΝΔΙΩΝ
Πληροφορίες: Οικονομική Υπηρεσία
Τηλ. 22440 31221 & 22440 31428 (Εσωτ. 3)
fax: 22440 31571

**ΑΝΑΚΟΙΝΩΣΗ**

**Ρύθμισης Οφειλών προς τους Ο.Τ.Α.**

Σύμφωνα με το Ν. 3345/16 Ιουνίου 2005 (ΦΕΚ 296 τεύχος Α') και τις διατάξεις της παραγράφου 4 & 5 του άρθρου 8 καθώς και την παράγραφο 5 του άρθρου 9 και ύστερα από την υπ' αριθμ. 81/2005 απόφαση Δημοτικού Συμβουλίου του Δήμου Λινδίων ρυθμίζονται νομοθετικά οι υποχρεώσεις οφειλετών προς τους Ο.Τ.Α. ως εξής:

Η ρύθμιση γίνεται ύστερα από αίτηση των οφειλετών και περιλαμβάνει τις εξής περιπτώσεις:

**Α. ΡΥΘΜΙΣΗ ΟΦΕΙΛΩΝ ΑΠΟ ΣΥΜΒΑΣΕΙΣ ΜΙΣΘΩΣΗΣ ΑΚΙΝΗΤΩΝ ΤΩΝ Ο.Τ.Α. ΠΡΩΤΟΥ ΒΑΘΜΟΥ (ΑΡΘΡΟ 8 ΠΑΡ. 4 & 5 )**

Τη ρύθμιση των αναφερόμενων ληξιπρόθεσμων οφειλών που έχουν βεβαιωθεί στο έτος 2004, σε είκοσι τέσσερις (24) μηνιαίες δόσεις, κάθε μία από τις οποίες δεν μπορεί να είναι μικρότερη του ποσού των εκατόν πενήντα (150) ευρώ.

Η ρύθμιση γίνεται ύστερα από αίτηση που υποβάλλουν οι οφειλέτες προς το Δήμο μέσα σε τριάντα (30) ημέρες από την ημερομηνία έκδοσης της ανωτέρω απόφασης του Δημοτικού Συμβουλίου. Μαζί με την αίτηση, η οποία συνοδεύεται από βεβαίωση του Ο.Τ.Α. για το ποσό της οφειλής, θα καταβάλλεται και η πρώτη δόση αυτής, ενώ οι επόμενες θα καταβάλλονται ως την τελευταία εργάσιμη ημέρα των επόμενων μηνών. Αν δεν καταβληθούν δύο από τις δόσεις, ο οφειλέτης χάνει τα ευεργετήματα της ρύθμισης αυτής.

Η καταληκτική ημερομηνία υποβολής αίτησης για υπαγωγή στην ανωτέρω ρύθμιση είναι η 1η Σεπτεμβρίου 2005.

**Β. ΡΥΘΜΙΣΗ ΟΦΕΙΛΩΝ ΑΠΟ ΤΟ ΤΕΛΟΣ ΔΙΑΜΟΝΗΣ ΠΑΡΕΠΙΔΗΜΟΥΝΤΩΝ & ΤΟ ΤΕΛΟΣ ΕΠΙ ΤΩΝ ΑΚΑΘΑΡΙΣΤΩΝ ΕΣΟΔΩΝ, (ΑΡΘΡΟ 9 ΠΑΡ. 5 )**

Το τέλος αυτό ρυθμίζεται σε είκοσι τέσσερις (24) ισόποσες μηνιαίες δόσεις, κάθε μία από τις οποίες δεν μπορεί να είναι μικρότερη του ποσού των εκατόν πενήντα (150) ευρώ. Η πρώτη δόση θα καταβάλλεται με την υποβολή της δήλωσης και οι λοιπές μέχρι την τελευταία εργάσιμη ημέρα των επόμενων αντίστοιχων μηνών. Αν δεν καταβληθούν δύο από τις δόσεις, ο οφειλέτης χάνει τα ευεργετήματα της ρύθμισης αυτής.

Αν ολόκληρο το ποσό της οφειλής πληρωθεί μέσα σε προθεσμία καταβολής της πρώτης δόσης δηλ. έως 16 Δεκεμβρίου 2005, ο οφειλέτης δικαιούται έκπτωση δέκα τοις εκατό (10%).

Στην περίπτωση των οφειλών του τέλους διαμονής παρεπιδημούντων από επιχειρήσεις που απαλλάσσονται της υποχρέωσης τήρησης βιβλίων του Κ.Β.Σ. (6 & β του Ν. 2753/99) και δεν υποβάλλουν εκκαθαριστικές δηλώσεις Φ.Π.Α., η υπαγωγή των οφειλετών στη ρύθμιση γίνεται κατόπιν υποβολής μόνο της αρχικής ή συμπληρωματικής δήλωσης τους, όπου περιέχεται, μεταξύ άλλων, το συνολικό ποσό των μισθωμάτων επί του οποίου υπολογίζεται το τέλος.

Η υπαγωγή στην εν λόγω ρύθμιση θα γίνεται κατόπιν υποβολής αρχικής ή συμπληρωματικής δήλωσης στον Ο.Τ.Α. και αντιγράφου του ετήσιου εκκαθαριστικού σημειώματος του Φ.Π.Α. ή ισοζυγίου της ομάδας 7 για επιχειρήσεις που τηρούν βιβλία Γ' κατηγορίας για όσες περιπτώσεις είναι απαραίτητο. Η καταληκτική ημερομηνία υποβολής αίτησης για υπαγωγή στην ανωτέρω ρύθμιση είναι η 16η Δεκεμβρίου 2005.

**Γ. ΡΥΘΜΙΣΗ ΟΦΕΙΛΩΝ ΑΠΟ ΤΕΛΗ ΧΡΗΣΗΣ ΚΟΙΝΟΧΡΗΣΤΩΝ ΧΩΡΩΝ (ΑΡΘΡΟ 9 ΠΑΡ. 5 )**

Τη ρύθμιση των οφειλών από τέλης χρήσης κοινοχρήστων χώρων του άρθρου 3 του Ν. 1080/1980 (ΦΕΚ 246Α') σε είκοσι τέσσερις (24) δόσεις, κάθε μία από τις οποίες δεν μπορεί να είναι μικρότερη του ποσού των εκατόν πενήντα (150) ευρώ, και χωρίς μείωση επί του ποσού της κύριας οφειλής.

Η ρύθμιση γίνεται ύστερα από αίτηση που υποβάλλουν οι οφειλέτες προς το Δήμο έως και την 16η Δεκεμβρίου 2005. Μαζί με την αίτηση, η οποία συνοδεύεται από βεβαίωση του Ο.Τ.Α. για το ποσό της οφειλής, θα καταβάλλεται και η πρώτη δόση αυτής, ενώ οι επόμενες θα καταβάλλονται ως την τελευταία εργάσιμη ημέρα των επόμενων μηνών. Αν δεν καταβληθούν δύο από τις δόσεις, ο οφειλέτης χάνει τα ευεργετήματα της ρύθμισης αυτής.

Για περισσότερες πληροφορίες οι ενδιαφερόμενοι μπορούν να απευθύνονται στην Οικονομική Υπηρεσία του Δήμου Λινδίων κατά τις εργάσιμες ημέρες και ώρες στα τηλ. 22440 31221 και 22440 31428, 22440 31568 (εσωτ. 3).

**Εκ του Δήμου**




## ΕΠΙΣΗΜΟΣ ΔΙΑΝΟΜΕΑΣ OPEL

**ΜΑΜΑΛΙΓΚΑΣ ΑΕΒΕ:** 3ο χλμ. Λ. Ρόδου - Λίνδου, Ρόδος 85100, Τηλ: 22410 61005

ΕΛΛΗΝΙΚΗ ΔΗΜΟΚΡΑΤΙΑ
ΠΕΡΙΦΕΡΕΙΑ ΝΟΤΙΟΥ ΑΙΓΑΙΟΥ
ΔΗΜΟΣ ΝΟΤΙΑΣ ΡΟΔΟΥ

Δ/ΝΣΗ ΤΕΧΝΙΚΩΝ ΥΠΗΡΕΣΙΩΝ ΠΟΛΕΟΔΟΜΙΑΣ - ΓΡΑΦΕΙΟ ΧΩΡ/ΚΟΥ & ΠΟΛΕΟΔ/ΚΟΥ ΣΧΕΔΙΑΣΜΟΥ - ΑΚΙΝΗΤΗΣ ΠΕΡΙΟΥΣΙΑΣ - ΚΤΗΜΑΤΟΛΟΓΙΟ
Πληροφορίες:Καραγεωργίου Ι.
Τηλέφωνα: 22440 29135
Φαξ: 22440 43385

Γεννάδι 17-8 2005
Αρ. Πρωτ. 7072

# ΠΕΡΙΛΗΨΗ ΔΙΑΚΗΡΥΞΗΣ ΕΝΔΙΑΦΕΡΟΝΤΟΣ

**Για την ενοικίαση χώρου στάθμευσης οχημάτων στο Δ.Δ. Ασκληπιείου**

Ο Δήμαρχος Δήμου Νότιας Ρόδου

Εχοντας υπόψη:

1. Το άρθρο 248 και 252 του Π.Δ. 410/1995 «Δημοτικός Κοινοτικός Κώδικας» (ΦΕΚ Α' 231/1995), όπως ισχύει σήμερα.

2. Το Π.Δ. 270 της 11/30-3-1981 «Περί καθορισμού των οργάνων, της διαδικασίας και των όρων διενέργειας δημοπρασιών δι' εκποίησιν ή εκμίσθωσιν πραγμάτων των δήμων και κοινοτήτων (ΦΕΚ Α' 77/1981).

3. Το άρθρο 39 Ν. 1041/1980 (ΦΕΚ Α' 75/1980), όπως προστέθηκε με την παρ. 2 του άρθρου 22 του Ν. 2753/1999 (ΦΕΚ Α' 249/1999).

4. Το άρθρο 1 Π.Δ. 140/1999 (ΦΕΚ Α' 55/1990)

5. Τη με αριθμό 260/2004 απόφαση του Δημοτικού Συμβουλίου του Δήμου Νότιας Ρόδου, που καθόρισε τους όρους της παρούσας διακήρυξης η οποία θεωρήθηκε νόμιμη με τη με αριθμό 10876/8-8-2005 απόφαση του Γενικού Γραμματέα της Περιφέρειας Νοτίου Αιγαίου.

**Διακηρύττουμε ότι**

1. Ο Δήμος Νότιας Ρόδου ενδιαφέρεται να ενοικιάσει για 6 χρόνια ακίνητο για τη χρησιμοποίησή του ως χώρο στάθμευσης αυτοκινήτων στην είσοδο του Δ.Δ. Ασκληπιείου.

2. Το ακίνητο πρέπει να βρίσκεται εντός των υφιστάμενων ορίων του Δημοτικού Διαμερίσματος Ασκληπιείου, να διαθέτει πρόσωπο σε κοινόχρηστο δρόμο τουλάχιστον σαράντα (40) μέτρων, ανεξάρτητα αν επ' αυτού έχουν ανεγερθεί ή όχι κτίσματα, πλήρως αποπερατωμένα ή ημιτελή.

3. Το ακίνητο πρέπει να έχει εμβαδόν 500 τ.μ. τουλάχιστον.

4. Οσοι επιθυμούν να εκδηλώσουν ενδιαφέρον πρέπει να υποβάλουν στο Δήμο Νότιας Ρόδου και στο αρμόδιο γραφείο, έγγραφη προσφορά ενδιαφέροντος (στο εξής προσφορά) μέσα σε ένα (1) μήνα από τη δημοσίευση της παρούσας.

4.1. Στην έγγραφη προσφορά ενδιαφέροντος πρέπει να αναγράφεται το ονοματεπώνυμο του προσφέροντος, για φυσικά πρόσωπα ή η επωνυμία και ο νόμιμος εκπρόσωπός τους για νομικά πρόσωπα, η διεύθυνση, το τηλέφωνο, ο αριθμός δελτίου ταυτότητας, το ΑΦΜ, τα κτηματολογικά και λοιπά στοιχεία (θέση, έκταση, κτίσματα κ.λπ.) του ακινήτου που προσφέρεται για ενοικίαση στο Δήμο Νότιας Ρόδου και δήλωση ότι έλαβε γνώση των όρων της διακήρυξης αυτής και ότι αποδέχεται αυτούς πλήρως και ανεπιφύλακτα, να τίθεται δε η ημερομηνία και η υπογραφή του προσφέροντος.

4.2. Μαζί με την προσφορά ενδιαφέροντος πρέπει να προσκομίζονται: α) οι τίτλοι κυριότητας του προσφερόμενου ακινήτου, β) πιστοποιητικό ιδιοκτησίας, βαρών και μη διεκδίκησης του Κτηματολογίου Ρόδου για το προσφερόμενο ακίνητο, γ) κτηματολογικό σχεδιάγραμμα του Κτηματολογίου Ρόδου για το προσφερόμενο ακίνητο.

4.3. Ολα τα έγγραφα, πιστοποιητικά κ.λπ. που προσκομίζονται πρέπει να είναι πρωτότυπα ή νόμιμα επικυρωμένα.

4.4. Ιδιοκτήτες ομόρων ακινήτων μπορούν να υποβάλουν κοινή προσφορά, εφόσον τα όμορα ακίνητα μπορούν να συνενωθούν, το δε ενιαίο ακίνητο πληροί τους παραπάνω όρους. Στην περίπτωση αυτή το ενδιαφέρον των ιδιοκτητών θα εκδηλώνεται από κοινού.

4.5 Οι προσφορές δεν πρέπει να περιέχουν όρους, αιρέσεις ή αόριστες εκφράσεις που δημιουργούν αβεβαιότητα ως προς το ύψος ή τον τρόπο καταβολής του προσφερόμενου τιμήματος ή ως προς άλλα ζητήματα σχετικά με την ενοικίαση.

4.6 Σε περίπτωση συνιδιοκτητών η προσφορά πρέπει να είναι κοινή.

4.7 Οι προσφορές ενδιαφέροντος που δεν θα έχουν όλα ανεξαιρέτως τα παραπάνω στοιχεία θα απορρίπτονται.

4.8 Απαραίτητη προϋπόθεση για τη συμμετοχή ενδιαφερομένων στη δημοπρασία είναι η επίδειξη του Δελτίου Ταυτότητας ή άλλου κατά νόμο ισότιμου δημοσίου εγγράφου.

5. Η έκθεση αξιολόγησης με τις προσφορές θα υποβληθεί από την Επιτροπή στο Δήμο Νότιας Ρόδου, ο οποίος θα κοινοποιήσει την έκθεση σε κάθε ένα που εκδήλωσε ενδιαφέρον.

6. Μετά την κοινοποίηση της έκθεσης της Επιτροπής ο Δήμαρχος θα ορίσει την ημέρα και ώρα διεξαγωγής της δημοπρασίας, καλεί δε, επί αποδείξει, να λάβουν μέρος σ' αυτήν μόνο εκείνοι των οποίων τα ακίνητα κρίθηκαν κατάλληλα σύμφωνα με τα παραπάνω.

7. Κριτήρια για την ανάδειξη της πλέον συμφέρουσας προσφοράς, ενδεικτικά, είναι: Η θέση και η έκταση του ακινήτου, το ύψος του τιμήματος.

8. Η τελική απόφαση για την ενοικίαση του ακινήτου θα ληφθεί από το Δημοτικό Συμβούλιο κατά την απόλυτή κρίση του, το οποίο μπορεί να απορρίψει όλες τις προσφορές ως ασύμφορες.

9. Ο Δήμος Νότιας Ρόδου έχει το δικαίωμα, κατά την απόλυτη κρίση του Δημοτικού Συμβουλίου, μέχρι την υπογραφή του οριστικού συμβολαίου, να ματαιώσει τη δημοπρασία. Σε περίπτωση ματαίωσης για οποιοδήποτε λόγο της δημοπρασίας η εγγύηση θα επιστραφεί άτοκα.

10. Παρατυπία της δημοπρασίας δεν δημιουργεί δικαίωμα αποζημίωσης του ιδιοκτήτη ή οποιουδήποτε που συμμετέχει.

11. Η συμμετοχή στη δημοπρασία αποτελεί πλήρη απόδειξη ότι αυτός που συμμετέχει έλαβε πλήρη γνώση όλων των όρων της διακήρυξης και ότι τους αποδέχεται πλήρως.

12. Περίληψη της πιο πάνω διακήρυξης θα δημοσιευθεί στον ημερήσιο τοπικό τύπο.

**Ο ΔΗΜΑΡΧΟΣ**
**ΝΟΤΙΑΣ ΡΟΔΟΥ**
**Κ.α.α. Ο ΑΝΤΙΔΗΜΑΡΧΟΣ**
**Λαουδίκος Ιωάννης**

---

ΕΛΛΗΝΙΚΗ ΔΗΜΟΚΡΑΤΙΑ
ΠΕΡΙΦΕΡΕΙΑ ΝΟΤΙΟΥ ΑΙΓΑΙΟΥ
ΝΟΜΟΣ ΔΩΔΕΚΑΝΗΣΟΥ
ΔΗΜΟΣ ΠΕΤΑΛΟΥΔΩΝ

Κρεμαστή 25/08/2005
Αρ. Πρωτ. 6093

# ΠΕΡΙΛΗΨΗ ΔΙΑΚΗΡΥΞΗΣ ΔΗΜΟΠΡΑΣΙΑΣ ΕΡΓΟΥ

Ο Δήμαρχος Πεταλούδων προκηρύσσει ανοικτή δημοπρασία με σφραγισμένες προσφορές, με το σύστημα Προσφοράς με Επιμέρους Ποσοστά Εκπτωσης κατά Ομάδες Τιμών και έλεγχο ομαλότητας για την κατασκευή του έργου «Ασφαλτόστρωση Δρόμου εντός Οικισμού Θεολόγου».

Η δημοπρασία θα γίνει ημέρα Δευτέρα, 26 μηνός Σεπτεμβρίου του έτους 2005 στα γραφεία των Τεχνικών Υπηρεσιών του Δήμου στην οδό Σταδίου αρ. 7 στην Κρεμαστή από την αρμόδια Επιτροπή Δημοπρασίας. Ωρα έναρξης παραλαβής των προσφορών η 9:30 π.μ. και ώρα λήξης παραλαβής των προσφορών η 10:00π.μ.

Η δημοπρασία και η εκτέλεση του έργου θα γίνουν σύμφωνα με τις διατάξεις του Ν. 1418/1984 «Δημόσια έργα και ρυθμίσεις συναφών θεμάτων», όπως τροποποιήθηκε και ισχύει με τους Ν. 2052/92 άρθρα 6 και 20, Ν.2229/94 άρθρα 1 έως και 4, Ν.2338/95 άρθρο 13, Ν. 2372/96 άρθρο 4, Ν. 2940/01 Ν. 3212/2003 και Ν.3263/2004. Επίσης σύμφωνα με τις διατάξεις του Ν. 1642/86 όπως τροποποιήθηκε και ισχύει, το άρθρο 8 του Ν. 2741/99 και του Π.Δ. 609/1985 «Κατασκευή δημοσίων έργων» όπως τροποποιήθηκε με τα Π.Δ. 286/94, Π.Δ. 368/94, Π.Δ. 210/97, Π.Δ. 285/97, και Π.Δ. 218/1999. Τέλος σύμφωνα με τις σε εκτέλεση των ανωτέρω διατάξεων εκδοθείσες αποφάσεις, λοιπές διατάξεις που αναφέρονται ρητά ή απορρέουν από τα οριζόμενα στα συμβατικά τεύχη της παρούσας εργολαβίας και γενικότερα κάθε διάταξη που διέπει την εκτέλεση του έργου της παρούσας σύμβασης, έστω και αν δεν αναφέρονται ρητά παραπάνω.

Ο προϋπολογισμός της δαπάνης των δημοπρατούμενων εργασιών ανέρχεται σε 31.700,00 ευρώ συμπεριλαμβανομένης της πρόβλεψης για αναθεώρηση μη συμπεριλαμβανομένου του ΦΠΑ. Το έργο χρηματοδοτείται από το πρόγραμμα «ΘΗΣΕΑΣ».

Η εγγύηση για τη συμμετοχή στη δημοπρασία ορίζεται σε 2% επί του προϋπολογισμού δηλαδή σε 604,61 € (εξακόσια τέσσερα ευρώ και εξήντα ένα εκατοστά) και βεβαιώνεται με την προσκόμιση ισόποσου γραμματίου του Ταμείου Παρακαταθηκών και Δανείων ή Εγγυητικής Επιστολής αναγνωρισμένης Τράπεζας ή του Ταμείου Συντάξεως Μηχανικών και Εργοληπτών Δημοσίων Εργων (ΤΣΕΜΔΕ), συντεταγμένη κατά τον ισχύοντα τύπο για το Δημόσιο.Η εγγύηση θα απευθύνεται προς το Δήμο Πεταλούδων.

Στη δημοπρασία γίνονται δεκτές εργοληπτικές επιχειρήσεις εγγεγραμμένες στο Μ.Ε.ΕΠ. (μεμονωμένες ή σε κοινοπραξίες) με τάξη πτυχίων βάσει κατάταξης του Ν. 2940/2001: για έργα κατηγορίας Οδοποιΐας, τάξη πτυχίου Α1 και για έργα κατηγορίας Ηλεκτρομηχανολογικά, τάξη πτυχίου Α1. Η ολική προθεσμία εκτέλεσης του έργου, ορίζεται σε εβδομήντα (70) ημερολογιακές μέρες από την ημέρα υπογραφής της σύμβασης.

Τεύχη δημοπράτησης, έντυπο προσφοράς και λοιπά στοιχεία χορηγούνται από τα γραφεία των Τεχνικών Υπηρεσιών του Δήμου, εφόσον ζητηθούν τουλάχιστον δύο (2) εργάσιμες ημέρες πριν από την ημερομηνία διεξαγωγής της Δημοπρασίας, με καταβολή των εξόδων παραγωγής των τευχών. Για περισσότερες πληροφορίες οι ενδιαφερόμενοιι μπορούν να απευθύνονται στα γραφεία των Τεχνικών Υπηρεσιών του Δήμου Πεταλούδων (Ταχ. Δ/νση: Σταδίου 7, 85104 Κρεμαστή) και στα τηλέφωνα 2241090930 και 2241090931.

**Ο Δήμαρχος Πεταλούδων**
**Μιχάλης Κορδίνας**

---

ΕΛΛΗΝΙΚΗ ΔΗΜΟΚΡΑΤΙΑ
ΝΟΜΟΣ ΔΩΔΕΚΑΝΗΣΟΥ
ΔΗΜΟΣ ΣΥΜΗΣ

Σύμη, 26-08-2005
Αριθ. Πρωτ. 3356

# ΠΕΡΙΛΗΨΗ ΔΙΑΚΗΡΥΞΗΣ ΔΗΜΟΠΡΑΣΙΑΣ ΤΟΥ ΕΡΓΟΥ:

## «Κατασκευή υδατοδεξαμενής στον Πανορμίτη Σύμης»

Ο Δήμος Σύμης διακηρύττει ότι την 19η του μηνός Σεπτεμβρίου του έτους 2005, ημέρα Δευτέρα και ώρα 10 π.μ. (λήξη παράδοσης των προσφορών) στο Δημαρχείο Σύμης, θα διεξαχθεί δημόσιος μειοδοτικός διαγωνισμός, με το σύστημα: προσφοράς με επιμέρους ποσοστών έκπτωσης κατά ομάδες τιμών και έλεγχο ομαλότητας των επί μέρους ποσοστών έκπτωσης, πάνω σε συμπληρωμένο τιμολόγιο της υπηρεσίας, σύμφωνα με τις διατάξεις του Ν.1418/84, όπως τροποποιήθηκε, συμπληρώθηκε και βελτιώθηκε με τους Ν.3212/03, Ν.2229/94, Ν.2338/95, Ν.2576/98, Ν.2940/01, τις διατάξεις του Π.Δ. 609/85, Π.Δ. 402/96, Π.Δ. 472/85 και Π.Δ. 210/97, όπως τροποποιήθηκαν και ισχύουν σήμερα και τον Ν.3263/04 για την κατασκευή του έργου: «Κατασκευή υδατοδεξαμενής στον Πανορμίτη Σύμης».

Αν για οποιονδήποτε λόγο δεν διεξαχθεί η δημοπρασία την προαναφερθείσα ημερομηνία, θα διενεργηθεί την 26η του μηνός Σεπτεμβρίου, ημέρα Δευτέρα και ώρα 10.00 π.μ.

ΤΟ έργο είναι ενάριθμο στο ΠΔΕ με αριθμό 2004ΕΠ06730054 και συγχρηματοδοτείται κατά 75% από το Ε.Τ.Π.Α. και 25% από Εθνικούς Πόρους.

Ο προϋπολογισμός των δημοπρατούμενων εργασιών του έργου, με βάση τη μελέτη με αριθμό θεώρησης Τ.Υ.Δ.Κ. Α.Μ. 34/2005 ανέρχεται στο ποσό των 136.980,31 ευρώ χωρίς Φ.Π.Α. (174.977,11 ευρώ με Φ.Π.Α.).

Στο διαγωνισμό γίνονται δεκτές εργοληπτικές επιχειρήσεις που κατέχουν εργοληπτικά πτυχία εγγεγραμμένες στο Μητρώο Εργοληπτικών Επιχειρήσεων που τηρείται στη ΓΓΔΕ του Υ.ΠΕ.ΧΩ.Δ.Ε., εφόσον ανήκουν στην Α2, 1ης τάξης ανεξαρτήτου νομού και 2ης τάξης εντός νομού έδρας και σε έναν δεύτερο της επιλογής της για έργα κατηγορίας «Υδραυλικά» ή Κοινοπραξία «Υδραυλικών» τάξης Α2, 1ης τάξης ανεξαρτήτου νομού και 2ης τάξης εντός νομού έδρας και σε έναν δεύτερο της επιλογής της και «Ηλεκτρομηχανολογικά» τάξης Α1, Α2, 1ης ανεξαρτήτως νομού.

Εγγύηση συμμετοχής στο διαγωνισμό ορίζεται σε 2% επί του προϋπολογισμού του έργου, δηλαδή 2.739,00 ευρώ και η σχετική εγγυητική επιστολή θα απευθύνεται προς το Δήμο Σύμης.

Οι εργολάβοι Δημοσίων έργων υποχρεούνται να προσκομίσουν όλα τα απαιτούμενα δικαιολογητικά, που προβλέπονται από τις σχετικές διατάξεις για τα δημόσια έργα,καθώς και δελτίο φορολογικής ενημερότητας.

Η προθεσμία περάτωσης του έργου είναι 12 (δώδεκα) ημερολογιακούς μήνες.

Οι ενδιαφερόμενοι μπορούν να λάβουν γνώση, να παραλαμβάνουν τα τεύχη δημοπράτησης και να συμπληρώνουν την οικονομική προσφορά τους σε έντυπο σφραγισμένο που θα χορηγείται από την ΤεχνικήΥπηρεσία του Δήμου Σύμης, έως και δύο (2) ημέρες πριν την ημέρα διεξαγωγής του διαγωνισμού.

Περισσότερες πληροφορίες μπορούν να πάρουν οι ενδιαφέρομενοι από το Δήμο Σύμης (τηλ. 22460 70113 - 70121) τις εργάσιμες ημέρες και ώρες.

**Σύμη 26/08/2005**
**Ο δήμαρχος Σύμης**
**Ελ. Παπακαλοδούκας**

---

ΕΛΛΗΝΙΚΗ ΔΗΜΟΚΡΑΤΙΑ
ΠΕΡΙΦΕΡΕΙΑ ΝΟΤΙΟΥ ΑΙΓΑΙΟΥ
ΝΟΜΟΣ ΔΩΔΕΚΑΝΗΣΟΥ
ΝΟΜΑΡΧΙΑΚΗ ΑΥΤ/ΣΗ ΔΩΔ/ΣΟΥ
ΝΟΜΑΡΧΙΑΚΟ ΣΥΜΒΟΥΛΙΟ

Ρόδος, 22/8 /2005
Αριθμ. Πρωτ. Ν.Σ. 468

# ΑΝΑΚΟΙΝΩΣΗ

Με το υπ' αριθμ. πρωτ. 1035/16-8-2005 έγγραφο της Περιφέρειας Νοτίου Αιγαίου - Γενική Διεύθυνση Περιφέρειας - Τμήμα ΠΕ.ΧΩ Δωδ/σου, μας διαβιβάστηκε για γνωμοδότηση η από Μάρτιο του 2005 Μελέτη Περιβαλλοντικών Επιπτώσεων (Μ.Π.Ε.) του Εργου «Κατασκευή και λειτουργία ΧΥΤΑ Δήμου Νισύρου στη θέση "ΛΙΝΟΥΡΙΑ" Νήσου Νισύρου, Νομού Δωδ/σου».

Καλούμε κάθε ενδιαφερόμενο να υποβάλει τις έγγραφες παρατηρήσεις του ως προς το περιεχόμενο της παραπάνω Μελέτης, μέσα σε προθεσμία δεκαπέντε (15) ημερών από την ημερομηνία δημοσίευσης της παρούσας στον ημερήσιο τοπικό τύπο.

Οι ενστάσεις θα υποβάλλονται:

1. Στη Γραμματεία της Β' Νομαρχιακής Επιτροπής Δημόσιας Διοίκησης - Πολεοδομίας της Ν.Α. Δωδ/σου.

2. Στην ανωτέρω αναφερομένη Υπηρεσία

και θα κοινοποιούνται στο Τοπικό Γραφείο Περιβάλλοντος της Δ/νσης Πολεοδομίας - Χωροταξίας - Περιβάλλοντος της Ν.Α. Δωδ/σου (υπόψη κ. Αρη Σκιαδόπουλου τηλ. 22410 - 30413), όπου βρίσκεται η ανωτέρω Μελέτη και μπορεί κάθε ενδιαφερόμενος να λάβει γνώση αυτής.

**Ο Πρόεδρος του Ν.Σ. Δωδ/σου**
**ΦΩΤΗΣ ΧΑΤΖΗΔΙΑΚΟΣ**

---

ΕΛΛΗΝΙΚΗ ΔΗΜΟΚΡΑΤΙΑ
ΠΕΡΙΦΕΡΕΙΑ ΝΟΤΙΟΥ ΑΙΓΑΙΟΥ
ΝΟΜΟΣ ΔΩΔΕΚΑΝΗΣΟΥ
ΝΟΜΑΡΧΙΑΚΗ ΑΥΤ/ΣΗ ΔΩΔ/ΣΟΥ
ΝΟΜΑΡΧΙΑΚΟ ΣΥΜΒΟΥΛΙΟ

Ρόδος, 22/8 /2004
Αριθμ. Πρωτ. Ν.Σ. 463
(Σχετ: Ν.Σ. 462, 461/2005)

# ΑΝΑΚΟΙΝΩΣΗ

Με την παρούσα ανακοινώνουμε ότι στις 22-8-2005 παρελήφθησαν από το Γραφείο μας οι παρακάτω αποφάσεις της Περιφέρειας Νοτίου Αιγαίου - Γενική Διεύθυνση Περιφέρειας - Τμήμα ΠΕ.ΧΩ Δωδ/σου:

Α) Η με αριθμό 577/5-8-2005 Απόφαση του Γενικού Γραμματέα Περιφέρειας Νοτίου Αιγαίου με θέμα: «Ανανέωση ισχύος της απόφασης έγκρισης περιβαλλοντικών όρων λειτουργίας της εγκατάστασης, αποθήκευσης και διακίνησης υγρών καυσίμων συνολικής χωρητικότητας 6.830$m^3$, επί γηπέδου έκτασης 15.000 $m^2$ της εταιρείας ΕΚΟΤΑ ΚΩ Α.Ε. στη θέση Πρωτοκάραβο Αντιμάχειας Νήσου Κω».

Β) Η με αριθμό 447/5-8-2005 Απόφαση του Γενικού Γραμματέα Περιφέρειας Νοτίου Αιγαίου με θέμα: «Εγκριση περιβαλλοντικών όρων για τη λειτουργία της υφιστάμενης ξενοδοχειακής μονάδας με τον τίτλο «ΜΟΣΧΟΣ», 2 αστέρων και δυναμικότητας 57 κλινών επί οικοπέδου εμβαδού 367 τ.μ. στην περιοχή Νιοχώρι του Δήμου Ροδίων, Νήσου Ρόδου Νομού Δωδεκανήσου, ιδιοκτησίας της "Ξ.Τ.Ε. ΜΟΣΧΟΣ Α.Ε."».

Γ)Η με αριθμό 31/5-8-2005 Απόφαση του Γενικού Γραμματέα Περιφέρειας Νοτίου Αιγαίου με θέμα: «Εγκριση περιβαλλοντικών όρων για τη λειτουργία της υφιστάμενης ξενοδοχειακής μονάδας με τον τίτλο "RIVIERA", τεσσάρων αστέρων και δυναμικότητας 116 κλινών επί οικοπέδου 791,90 τ.μ. στην οδό Ακτή Μιαούλη 2 στην περιοχή ΝΙΟΧΩΡΙ Δήμου Ρόδου, Νήσου Ρόδου, Νομού Δωδεκανήσου, ιδιοκτησίας της "ΞΤΕΕ Γ.Ν. ΑΣΠΡΑΚΗΣ Α.Ε."».

Καλούμε κάθε ενδιαφερόμενο προκειμένου να λάβει γνώση του περιεχομένου εκάστης των παραπάνω αποφάσεων να απευθεί στο Τοπικό Γραφείο Περιβάλλοντος της Δ/νσης Πολεοδομίας - Χωροταξίας - Περιβάλλοντος (κ. Αρη Σκιαδόπουλο τηλ. 22410 30413).

Οι προαναφερόμενες αποφάσεις θα αναρτηθούν, για τις προσεχείς μέρες, στον πίνακα ανακοινώσεων της Νομαρχίας.

**Ο Πρόεδρος του Ν.Σ. Δωδ/σου**
**ΦΩΤΗΣ ΧΑΤΖΗΔΙΑΚΟΣ**

# ΕΠΕΣΕ Η ΑΥΛΑΙΑ ΤΗΣ «ΡΕΓΚΑΤΑΣ ΤΟΥ ΑΙΓΑΙΟΥ»

## Ραντεβού των ιστιοπλόων στη Χίο για τον αγώνα του 2006





*Παρουσία της ολυμπιονίκου της Αθήνας Σοφίας Μπεκατώρου και των τοπικών αρχών της Ρόδου, πραγματοποιήθηκε το βράδυ του Σαββάτου στο θέατρο της Τάφρου, η τελετή λήξης της «Ρεγκάτα του Αιγαίου 2005» που διοργάνωσε το υπουργείο Αιγαίου και Νησιωτικής Πολιτικής, με τεχνικά υπεύθυνο τον Αθλητικό Σύλλογο Ιστιοπλόων Ανοιχτής Θάλασσας Ρόδου.*

***Η τελετή περιλάμβανε τις απονομές των επάθλων στους νικητές του αγώνα που φέτος είχε διαδρομή Αστυπάλαια - Τήλος - Σύμη - Ρόδος και σ' οποίον πήραν μέρος 75 σκάφη από 10 χώρες.***

Επίσης, ανακοινώθηκε η διαδρομή της «Ρεγκάτας του Αιγαίου 2006», που θα γίνει του χρόνου τέτοια εποχή. Θα είναι από τη Χίο μέχρι τη Λέρο, μέσω της Σάμου και της Ικαρίας. Ο υπουργός Αιγαίου Αριστοτέλης Παυλίδης παρέδωσε τη σημαία των αγώνων στους ομίλους των νησιών αυτών.

Ακολούθησε συναυλία καλλιτεχνικού συγκροτήματος, με ελληνικό και ξένο ρεπερτόριο.

Ανάμεσα στους επισήμους ήταν ο δήμαρχος Ροδίων Γιώργος Γιαννόπουλος και ο τέως βασιλιάς Κωνσταντίνος (συμμετείχε στον αγώνα σαν μέλος πληρώματος στο σκάφος ATALANTI X) μαζί με τη σύζυγό του Αννα Μαρία.

Κεντρικός ομιλητής της εκδήλωσης ήταν ο πρόεδρος του ΑΣΙΑΘ Ρόδου Σταμάτης Σταύρας, που είπε μεταξύ άλλων:

«Περιπλανώμενοι για δεύτερη φορά στα φιλόξενα νερά της Δωδεκανήσου, με τις δικές της ξεχωριστές ομορφιές, βρισκόμαστε εδώ φιλοξενούμενοι στο θέατρο Μελίνα Μερκούρη της Μεσαιωνικής Τάφρου με τη μεγάλη ιστορία για να γράψουμε τον επίλογο της δικής μας ιστορίας, της «Ρεγκάτας του Αιγαίου 2005». Βρισκόμαστε εδώ για να γιορτάσουμε με σεμνότητα την ολοκλήρωση όχι απλά ενός αγώνα, αλλά μιας σύνθετης εμπειρίας γεμάτης από συγκινήσεις, κάτω από το φως της σελήνης του Αιγαίου.

Κλείνει η αυλαία της «AEGEAN REGATTA 2005», του ιστιοπλοϊκού αγώνα ανοιχτής θαλάσσης που διοργανώνει για πέμπτη συνεχή χρονιά το υπουργείο Αιγαίου σε συνεργασία με το υπουργείο Πολιτισμού, την Ε.Ι.Ο και τους ομίλους του ανατολικού Αιγαίου, Χίου, Σάμου, Λέσβου και Ρόδου. Μια διοργάνωση διεθνούς επιπέδου στο χώρο του αθλητισμού και του πολιτισμού που προβάλει τη χώρα μας και το Αιγαίο διεθνώς, αλλά ταυτόχρονα με την ολοκληρωμένη υλοποίηση των αγώνων και του πολιτιστικού της προγράμματος, η Ρεγκάτα του Αιγαίου συνεισφέρει στην ποιοτική, τουριστική, κοινωνική και οικονομική ανάπτυξη των νησιών μας».

**Τ' αποτελέσματα**

Το σκάφος «MELITI III» κέρδισε τη «Ρεγκάτα του Αιγαίου 2005» στην κατηγορία IMS.

Στην κατηγορία ORC-CLUB πρώτο σκάφος γενικής τερμάτισε το «ORION».

Από πλευράς Αθλητικού Συλλόγου Ιστιοπλόων Ανοιχτής Θάλασσας Ρόδου, την καλύτερη θέση πήρε το σκάφος «ESTELLA», με κυβερνήτη τον Σωτήρη Κατσαρά, που ήρθε δωδέκατο.

Τα δέκα πρώτα σκάφη ανά κατηγορία και η σειρά τερματισμού των σκαφών του ΑΣΙΑΘ στη «γενική», έχουν ως εξής:

## Τ' αποτελέσματα

| ΚΑΤΗΓΟΡΙΑ IMS | | | ΚΑΤΗΓΟΡΙΑ ORC-CLUB | | |
|---|---|---|---|---|---|
| 1. MELLITTI III | 19 | β.π | 1. ORION | 20 | β.π |
| 2. ALPHA BANK | 19 | β.π | 2. PHEVOS | 22 | β.π |
| 3. ATALANTI X | 21 | β.π | 3. DE MAR A MAR | 22 | β.π |
| 4. ELLINIXX | 22 | β.π | 4. KOURSAROS | 23 | β.π |
| 5. ERYTTOS II-LANCIA | 28 | β.π | 5. AEGEAN 1 | 24 | β.π |
| 6. ΟΚΥΑΛΟΣ | 28 | β.π | 6. HAKTINA MATATA | 36 | β.π |
| 7. ALPHA BANK-BORRAS | 44 | β.π | 7. HORIZON | 38 | β.π |
| 8. VANA VIOLETA | 44 | β.π | 8. PLEIADES | 39 | β.π |
| 9. ANEMOS 3-A | 54 | β.π | 9. AEOLOS-SOUROTI | 40 | β.π |
| 10. GO ON SAILING | 58 | β.π | 10. VERTIGO | 42 | β.π |

**ΣΚΑΦΗ ΑΣΙΑΘ**

ΣΤΑ IMS

| | | |
|---|---|---|
| 1. ESTELLA | 62 | β.π, 12 θέση |
| 2. ΜΟΥΣΜΟΥΛΟ | 99 | β.π, 19η θέση |
| 3. ΠΑΝΟΡΜΙΤΗΣ | 120 | β.π., 24η θέση |
| 4. EXCAPE | 128 | β.π, 27η θέση |
| 5. ΚΑΠΕΤΑΝ ΜΑΝΩΛΗΣ | 149 | β.π, 31η θέση |
| 6. ΚΑΙΚΙΑΣ | 150 | β.π, 32η θέση |
| 7. ΑΛΟΥΣΤΙΝΑ | 153 | β.π, 33η θέση |
| 8. ΝΕΦΕΛΗ | 161 | β.π, 34η θέση |
| 9. ΚΑΛΗΜΕΡΑ | 163 | β.π, 35η θέση |

ΣΤΑ ORC- CLUB

| | | |
|---|---|---|
| 1. STRATUS | 99 | β.π., 23η θέση |
| 2. TOTEM | 113 | β.π., 30η θέση |

*Του*
*ΑΛΕΚΟΥ ΚΕΛΟΓΛΟΥ.-*





# Μέσα κι έξω από τα...




## Μόρφωση και αθλητισμός

Με την ανακοίνωση των αποτελεσμάτων για όσους και όσες εισάγονται στα ανώτατα εκπαιδευτικά και τεχνολογικά ιδρύματα (ΑΕΙ και ΤΕΙ), πήρε τέλος και η αγωνία των χιλιάδων υποψηφίων.

Η στήλη εύχεται σ' όλους τους νέους και νέες που πέτυχαν την εισαγωγή τους σε ΑΕΙ και ΤΕΙ καλές σπουδές και εκπλήρωση των προσδοκιών τους. Σ' όσα δε παιδιά δεν κατάφεραν να εισαχθούν, αυτό που έχουμε να πούμε, είναι ότι τίποτα δεν χάθηκε, αλλά απλώς μια μάχη. Η ζωή, άλλωστε, είναι ένας συνεχής αγώνας. Το μέλλον είναι μπροστά τους και τους ανήκει...

Ανάμεσα στα παιδιά που εισάγονται στις ανώτατες σχολές, είναι και πολλοί ερασιτέχνες ποδοσφαιριστές και αθλητές. Το γεγονός αυτό ενισχύει την άποψη, ότι όταν υπάρχει θέληση, όλα συνδυάζονται. Και μόρφωση και αθλητισμός.

## Ωραίο θέαμα

*Ο κατάπλους στη Ρόδο των σκαφών που μετείχαν στον ιστιοπλοϊκό αγώνα «Ρεγκάτα του Αιγαίου», έδωσε ένα ιδιαίτερο χρώμα και τόνο.*

*Το θέαμα που πρόσφεραν τα σκάφη ανοικτά έξω από το λιμάνι μας ήταν πρωτόγνωρο. Νόμιζε κανείς, ότι ζούσαμε σ' άλλες παλαιότερες εποχές...*

## Επιστροφή στα γήπεδα

Με τη διεξαγωγή των αγώνων της προκριματικής φάσης του σέβεν σάϊντ, που θα γίνουν την ερχόμενη Κυριακή, αρχίζει επίσημα η νέα ποδοσφαιρική χρονιά για τα σωματεία της ΕΠΣΔ.

Ο θεσμός του σέβεν σάϊντ αγαπήθηκε από τους Ροδίτες φιλάθλους, που εδώ και χρόνια δίνουν το «παρών» τους στα γήπεδα.

Ετσι αναμένεται να γίνει και την Κυριακή στα τέσσερα γήπεδα, που θα γίνουν οι αγώνες της πρώτης φάσης. Οι αγώνες σέβεν σάϊντ έχουν την ιδιομορφία τους και το δικό τους χρώμα.

## Μαύρα χάλια

Τα φιλικά παιχνίδια συνεχίζονται για τα ερασιτεχνικά σωματεία της Ρόδου. Και θα συνεχίζονται μέχρι την έναρξη των πρωταθλημάτων της ΕΠΣΔ.

Ωστόσο, ορισμένα γήπεδα δημοτικών διαμερισμάτων της Ρόδου έχουν ακόμα μαύρα χάλια. Υπάρχουν αγωνιστικοί χώροι που είναι ...τσιμέντο, κιγκλιδώματα σκουριασμένα και πολλά σκουπίδια στους περιβάλλοντες χώρους.

Οι δήμοι, στην κυριότητα των οποίων είναι τα γήπεδα, θα πρέπει, επιτέλους, να δουν και λίγο τα γυμναστήρια, τώρα πριν αρχίσουν τα πρωταθλήματα.

Ευτυχώς για να γίνουν όλα αυτά, δεν χρειάζονται μεγάλες πιστώσεις. Αρκεί να υπάρχει διάθεση και μεράκι.

## Αυξάνει το ενδιαφέρον

Η έναρξη των ευρωπαϊκών πρωταθλημάτων ποδοσφαίρου σηματοδοτεί και το ενδιαφέρον των φιλάθλων για το «Πάμε στοίχημα». Ετσι μέρα με τη μέρα αυξάνονται και τα έσοδα του ΟΠΑΠ, καθώς λίγοι κερδίζουν και πολλοί είναι αυτοί που πάνε για τον κουβά!

Το «στοίχημα» μπήκε για τα καλά στη ζωή των Ελλήνων φιλάθλων.

## Κάτι είναι και αυτά...

Ευτυχώς και τα ...πανηγύρια για αρκετά σωματεία μας. Γιατί αν περίμεναν από την Πολιτεία και την Τοπική Αυτοδιοίκηση να καλύψουν τις οικονομικές υποχρεώσεις τους, οι παράγοντες τους θα τα είχαν εγκαταλείψει εδώ και χρόνια.

Το βράδυ της περασμένης Παρασκευής ο Κλεάνθης ήταν «παρών» στο πανηγύρι του Αγίου Φανουρίου Παραδεισίου. Λειτούργησε αναψυκτήριο - σουβλατζίδικο στον προαύλιο χώρο του μοναστηριού και σύμφωνα με τις πληροφορίες δούλεψε αρκετά καλά. Διέθεσε αρκετές εκατοντάδες σουβλάκια, μπίρες και αναψυκτικά κατά τη διάρκεια της χοροεσπερίδας.

## Να κάνουν προμήθειες

*Ορισμένα αναψυκτήρια γηπέδου είναι άδεια. Και επειδή σύντομα αρχίζουν τα τοπικά πρωταθλήματα και ο κόσμος θα πηγαινοέρχεται, καλό θα είναι οι διαχειριστές τους να αρχίσουν τις προμήθειες σε αναψυκτικά, καφέ, νερά, και σουβλάκια. Για το καλό των σωματείων και το δικό μας.*

*Πρόσφατα σε γήπεδο, που γινόταν φιλικό παιχνίδι, το αναψυκτήριο δεν άνοιξε γιατί δεν είχε τίποτα να διαθέσει...*

## Βαφτίσια

Και κάτι δικό μας...

Την Κυριακή 4 Σεπτεμβρίου 2005 και ώρα 7 το απόγευμα στον ιερό ναό των Αγίων Αναργύρων Ρόδου η στοιχειοθέτρια μας Κυριακή Γερόλυμου βαφτίζει το γιό της, με νονές την Κυριακή Χανδακάρη και Μαίρη Σεΐτη.

Να τον χαίρεστε Φώτη και Κυριακή.

## Κοντά τους

*Μέχρι τη Φιλανδία έφθασαν οι γονείς των αδελφών αθλητών Γιάννη και Γιώργου Πρώτου. Αποζημιώθηκαν όμως και με το παραπάνω, καθώς ο Γιάννης κατέκτησε δύο ασημένια μετάλλια στα 100 και 200 μ. και τους έκανε περήφανους. Ετσι η ταλαιπωρία του ταξιδιού ξεχάστηκε.*


# Πωλούνται Πολυτελείς κατοικίες αντίγραφα των Δωδεκανήσων

12islands RESIDENCE

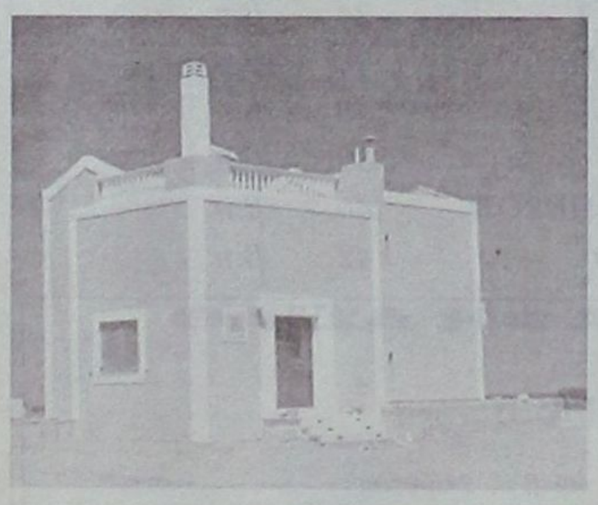

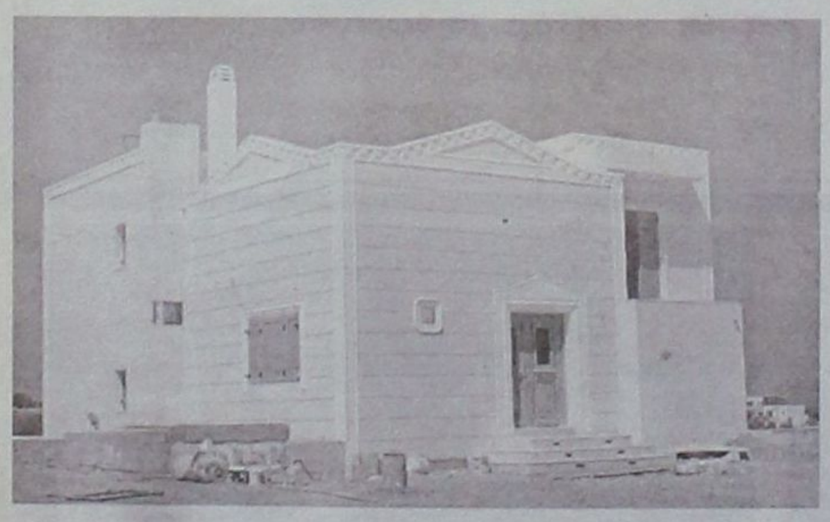



Πολυτελείς κατοικίες με εκπληκτική θέα,

στα Κολύμπια 400 μέτρα από τη θάλασσα και στον παράλληλο δρόμο των ευκαλύπτων.

Οι κατοικίες είναι δύο τύπων 107 τ.μ. και 161 τ.μ. και διαθέτουν:

- Τρία υπνοδωμάτια
- Δύο μπάνια
- Τουαλέτα και χωριστό μπάνιο με υδρομασάζ
- Εντοιχισμένη κουζίνα
- Εντοιχισμένες ντουλάπες
- Ηλιακό θερμοσίφωνα
- Κεντρική θέρμανση (εγκατάσταση)
- Τζάκι
- Συστήματα ασφαλείας
- Τηλεφωνικές γραμμές ISDN
- Μπάρμπεκιου

Οι κατοικίες διαθέτουν ιδιωτική πισίνα και σύνδεση του νερού σε γεώτρηση για την ανέξοδη λειτουργία της σε όλη τη διάρκεια του έτους.

Ο περιβάλλων χώρος έχει εξαιρετική διαμόρφωση. Γκαζόν, πλακόστρωτος πεζόδρομος, φυτά και απεριόριστη θέα συνθέτουν το σκηνικό που άνθρωπος και φύση δημιούργησαν μαζί.

Οι κατοικίες αυτές διατίθενται προς πώληση και ήδη έχουν πωληθεί η «Ρόδος», το «Καστελλόριζο» και η «Χάλκη». Η πώληση έγινε αμέσως με την ολοκλήρωση της δημιουργίας τους και τούτο διότι προσφέρονται σε εξαιρετικά προσιτή τιμή (για τα δεδομένα του κόστους κατασκευής και εξοπλισμού που διαθέτουν).



Πληροφορίες κ. Μαρκόπουλο Γεώργιο τηλ: 22410 56268 - 56213 Κιν: 6978110631 • www.12islandsresidence.gr

# Off the record

## Είμαι ζωντανός



*«Είμαι ζωντανός» φώναξε από τη Φινλανδία ο Θανάσης Μπαράκας, όταν κέρδισε το χρυσό μετάλλιο στο μήκος τυφλών του Πανευρωπαϊκού πρωταθλήματος στίβου ΑΜΕΑ.*

*Αυτό που έκανε τον θανάση να αισθανθεί άλλος άνθρωπος ήταν το γεγονός ότι το νικητήριο του άλμα (6.23 μ.) το σημείωσε στην έκτη και τελευταία του προσπάθεια. Εως τότε, έχανε από έναν Ισπανό αντίπαλό του.*

## Κυπελλούχος με άλλο προπονητή

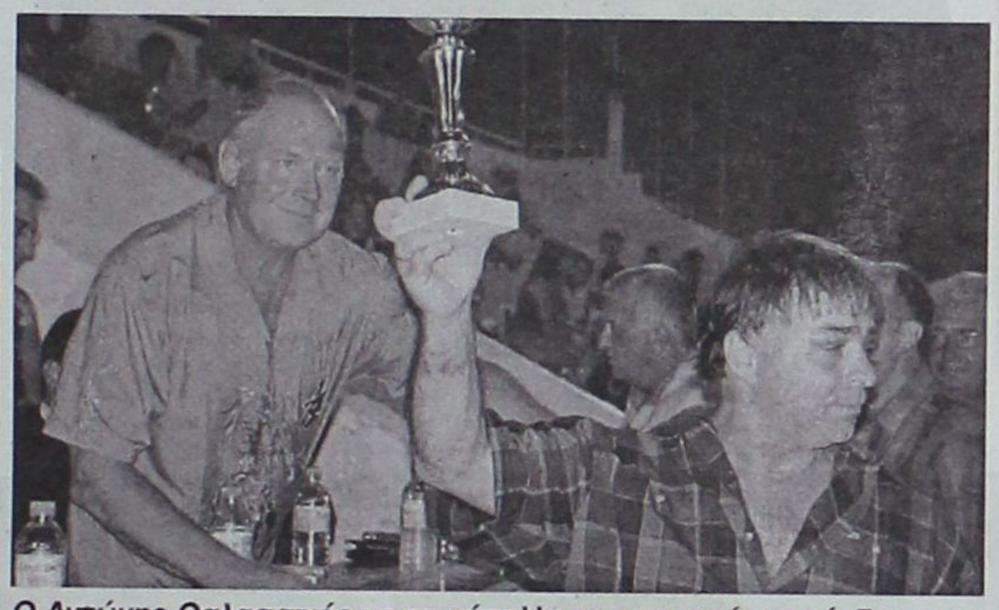

**Ο Αντώνης Θαλασσινός με το κύπελλο κι αριστερά ο πρόεδρος του Ανταγόρα κ. Τζήκας, τον επιβραβεύει χτυπώντας τον στην πλάτη**

*Ο Ανταγόρας ανακηρύχθηκε κυπελλούχος Δωδεκανήσου με προπονητή τον Αντώνη Θαλασσινό. Προχθές το βράδυ στέφθηκε υπερπρωταθλητής κατακτώντας το κύπελλο του «σούπερ καπ» έχοντας στον πάγκο του τον Νίκο Μήτρου.*

*Στη συνάντηση Ανταγόρα - ΑΕΡΑ ο πρώην προπονητής του Ανταγόρα και νυν τεχνικός διευθυντής της ΑΕ Κω βρέθηκε στο γήπεδο για να δει τον αγώνα αλλά και να παραλάβει το κύπελλο με το οποίο τον τίμησε ο ΔΟΑ Κω. Ο έμπειρος τεχνικός ήταν συγκινημένος και γιατί να μην ήταν, αφού ο κόσμος τον χειροκρότησε θερμά, ενώ ο πρόεδρος του Ανταγόρα κ. Τζήκας δεν σταματησε στιγμή να τον συγχαίρει.*

## Επί τόπου

*Αμέσως μετά τη λήξη του φιλικού αγώνα Διγενή - Ρόδου έγινε τεχνική σύσκεψη αλλά έμεινε απ' έξω ο γυμναστής. Στη σύντομη συνάντηση που έγινε στο γήπεδο Κοσκινού πήραν μέρος οι Χοσάδας, Διακογεωργίου, Στεφανάρας και Παπαοικονόμου. Η απόφαση που πήραν, μάλλον αφορά τους δύο έγχρωμους ποδοσφαιριστές που δοκιμάσθηκαν στο φιλικό.*

*Απ' όσα μάθαμε ο ένας θα επιστρέψει στη βάση του, ενώ για τον δεύτερο θα περάσουν ακόμη μερικές ημέρες για ν' αποφασίσουν τι θα τον κάνουν.*

## Χρεώθηκαν οι δυό τους τη Μαρί και την Τίνα

*Αχτύπητο ντουέτο έκαναν στην Κω ο Καραγιάννης με τον Νικολή.*

*Από τη στιγμή που μπήκαν στο καράβι και εξοπλισμένοι με την τελευταία τεχνολογική εξέλιξη, δεν άφησαν γωνιά του BLUE STAR που να μην την επισκεφθούν.*



*Στο νησί του Ιπποκράτη έμειναν στο ίδιο ξενοδοχείο και στο ίδιο δωμάτιο. Και οι δύο χρεώθηκαν την Μαρί και την Τίνα κι έφτιαξαν καρέ. Πάντως, τον αγώνα τον παρακολούθησαν δίπλα ο ένας στον άλλο σαν καλά παιδιά, δίνοντας πρώτοι το παράδειγμα του σωστού φιλάθλου.*

## Μονοπώλησε το«ακτοπλοϊκό»

*Η μη παρουσία αθλητικών συντακτών – πλην ελαχίστων – στη συνέντευξη Τύπου για τη «Ρεγκάτα του Αιγαίου 2005», το Σάββατο το μεσημέρι στο «Ακταίον», ήταν η αιτία στη συνέντευξη να μονοπωλήσει το θέμα του «ακτοπλοϊκού».*

*Οι πολλοί – μη αθλητικοί – δημοσιογράφοι «βομβάρδισαν» τον υπουργό κ. Παυλίδη για το σοβαρό πρόβλημα που έχει δημιουργηθεί εδώ και χρόνια, χωρίς ωστόσο να πάρουν συγκεκριμένη απάντηση.*

*Ο κ. Παυλίδης τόνισε με έμφαση ότι η κυβέρνηση Καραμανλή θα το λύσει αργά ή γρήγορα».*

## Μίνι σύσκεψη για όλα



*«Πηγαδάκι» στήθηκε στο κατάστρωμα του BLUE STAR στο ταξίδι για την Κω και τα θέματα συζήτησης ήταν ποικίλα. Δίπλα από το στρογγυλό τραπέζι ο προπονητής του ΑΕΡΑ Νίκος Κασιώτης εκμεταλλεύτηκε τον ελεύθερο χρόνο του παίζοντας τάβλι υπό το βλέμμα του φιλάθλου κ. Νικολή (όρθιος).*

*Στην φωτό απ' αριστερά ο πρόεδρος του ΑΕΡΑ Νίκος Νικολής, ο γυμναστής της ομάδας Νίκος Κωστιού και δεξιά ο γ.γ. της ΕΠΣΔ Βάγιος Γαμβρουδής με το πρώην μέλος της «Ενωσης» Δημήτρη Τσοπανάκη.*

## Πολλή δουλειά

*Η διοργάνωση του «Σούπερ Καπ» κρίθηκε επιτυχημένη, όμως κάποιοι άνθρωποι, αφιέρωσαν χρόνο για να το καταφέρουν. Βεργωτής, Γαμβρούδης, Τόππος, Νικολουδάκης και Μανιάς έτρεξαν αρκετά για να τα καταφέρουν.*

*Το παιχνίδι θα ξεκινούσε στις 8 βράδυ και όλοι βρέθηκαν στο γήπεδο τρία τέταρτα περίπου πριν την έναρξή του.*

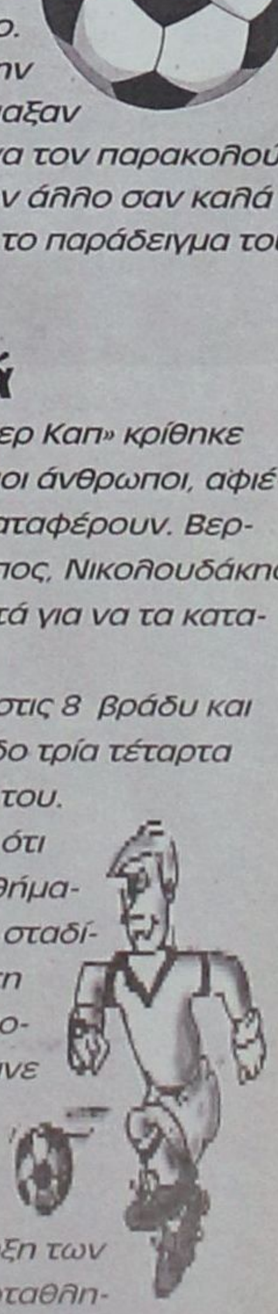

*Εντυπωσίασε το γεγονός ότι ακούσθηκαν αρκετά συνθήματα από τα μεγάφωνα του σταδίου που είχαν αναφορά στη βία και την υγεία των ποδοσφαιριστών. Εγινε που έγινε το CD, καλό θα ήταν η ΕΠΣΔ να το δώσει σε όλες τις ομάδες και ν' ακούγονται πριν την έναρξη των αγώνων των τοπικών πρωταθλημάτων. Μάθαμε ότι τα πνευματικά δικαιώματα του CD ανήκουν στον Βάγιο Γαμβρούδη.*

# Οσα φέρνει...



«Νυχτερίδες κι αράχνες...»

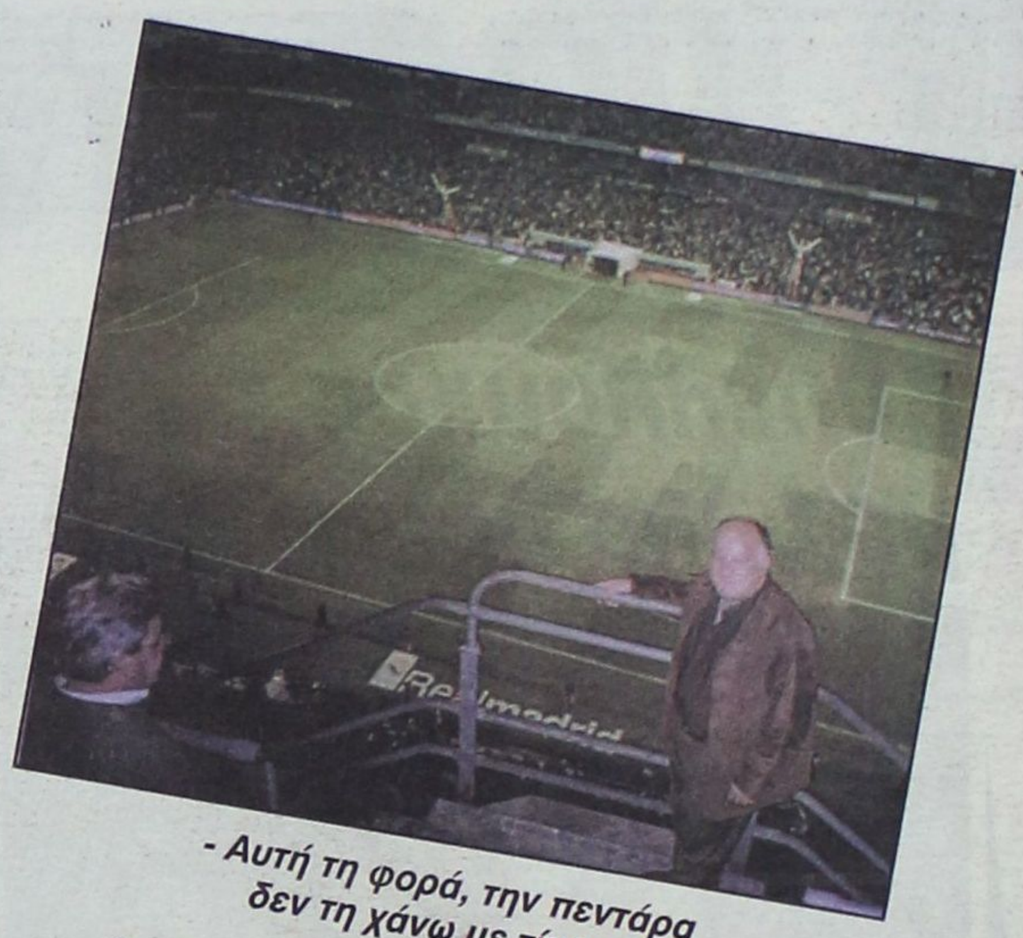

- Αυτή τη φορά, την πεντάρα δεν τη χάνω με τίποτε!

...μήνα μήνα



- Εμένα οι πεντάρες και οι εφτάρες δεν με αφορούν!



- Γραμμένους τους έχω όσους με κατηγοράνε!



- Τρεις το λάδι, τρεις το ξύδι...

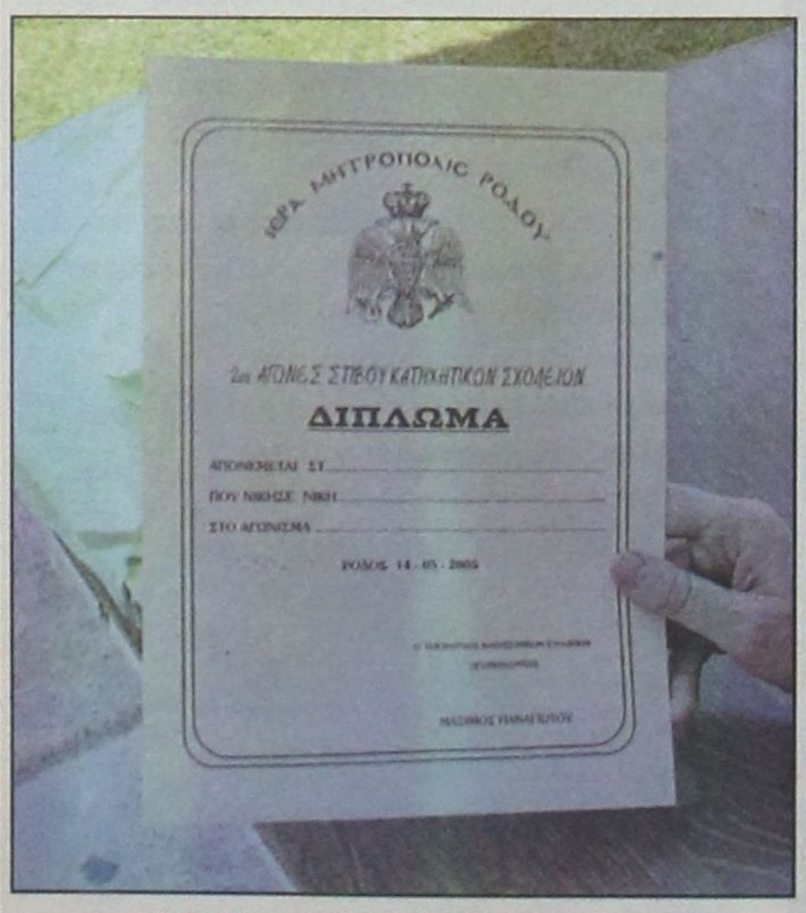


***ΑΠΟΚΛΕΙΣΤΙΚΟ:*** *Τα νέα διπλώματα των προπονητών ποδοσφαίρου!*



- Τί θα γίνει βρε παιδιά, θα πάρουμε κι εμείς κανένα ψηφουλάκι;



- Σάββα μου...
- Βάιε μου...

Ψάχνουν νέα στοιχεία για την τραγωδία στο Γραμματικό

# Στη Λευκωσία από σήμερα οι έρευνες του Ακρ.Τσολάκη για το μοιραίο μπόινγκ

Στη Λευκωσία επικεντρώνονται από σήμερα οι έρευνες της Επιτροπής Διερεύνησης Αεροπορικών Ατυχημάτων, υπό τον Ακριβό Τσολάκη, για την εξακρίβωση των αιτίων της αεροπορικής τραγωδίας της 14ης Αυγούστου, στο Γραμματικό.

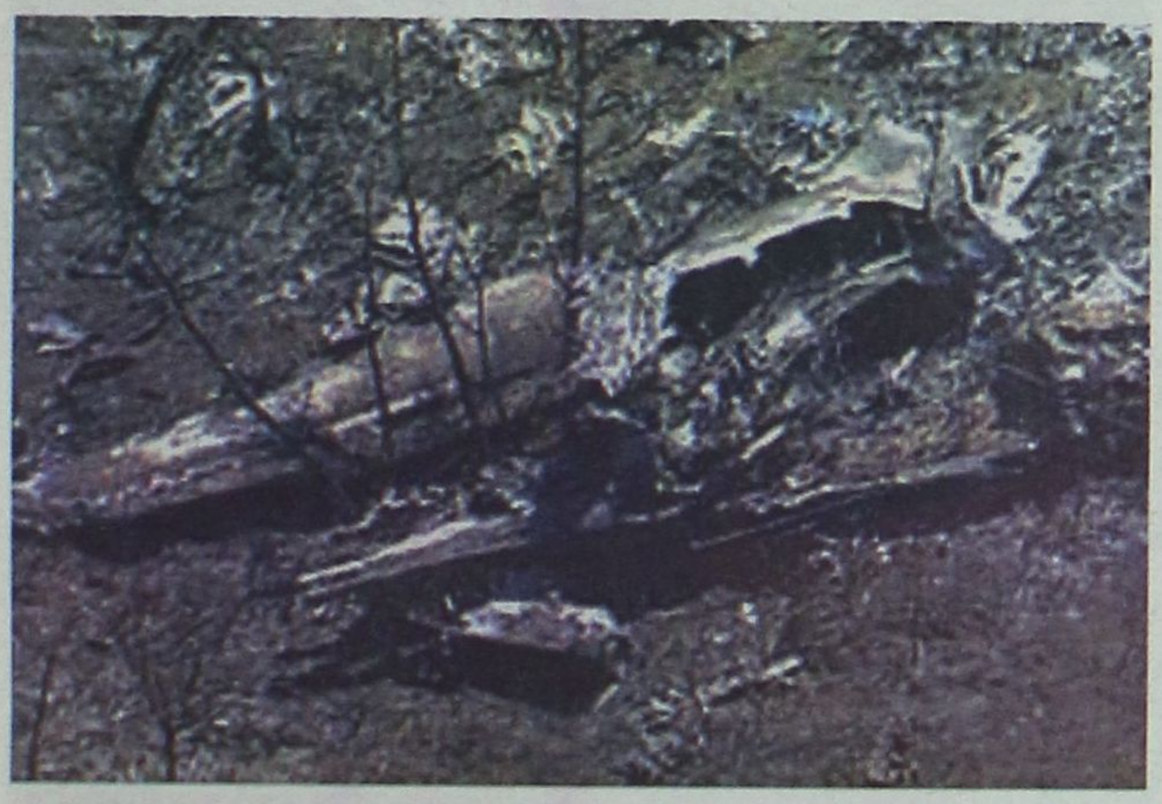

Ο κ. Τσολάκης και τα άλλα μέλη του κλιμακίου αναμένουν να πάρουν απαντήσεις σε κρίσιμα ερωτήματα που σχετίζονται με τη θέση στην οποία βρισκόταν το σύστημα συμπίεσης κατά την απογείωση του μοιραίου αεροπλάνου της Helios και γιατί.

Τα μέχρι τώρα στοιχεία συγκλίνουν στο ότι το σύστημα συμπίεσης ενδεχομένως βρισκόταν σε χειροκίνητη θέση, γεγονός που επηρέασε αποφασιστικά τα γεγονότα που ακολούθησαν και οδήγησαν στη συντριβή του αεροπλάνου.

Εφ' όσον επιβεβαιωθεί ότι το σύστημα βρισκόταν σε χειροκίνητη θέση, θα ακολουθήσουν πειράματα για να εξακριβωθεί πώς ένα τέτοιο γεγονός είναι δυνατό να επηρεάσει τη πτήση.

Στο πλαίσιο των ερευνών, η Επιτροπή θα συναντηθεί με τον υπουργό Συγκοινωνιών Χάρη Θράσου, την αντίστοιχη κυπριακή Επιτροπή και στελέχη του Τμήματος Πολιτικής Αεροπορίας, ενώ θα πάρει πληροφορίες και από μηχανικούς της εταιρείας Helios, με τους οποίους ο κυβερνήτης του αεροπλάνου είχε την τελευταία συνομιλία, προτού το αεροπλάνο μείνει ακυβέρνητο.

Την ίδια ώρα, ο υπουργός Εξωτερικών της Κυπριακής Δημοκρατίας Γιώργος Ιακώβου εξέφρασε, σε δηλώσεις του, την ικανοποίηση της Ευρωπαϊκής Ένωσης αναφορικά με τις κινήσεις της Λευκωσίας, σημειώνοντας ότι «η κατάσταση είναι υπό έλεγχο» όσον αφορά στην κινητοποίηση του υπουργείου Εξωτερικών και της πρεσβείας της Κυπριακής Δημοκρατίας στην Αθήνα.

«Εμείς ζητήσαμε αμέσως από την ΕΕ να στείλει και ειδικούς για να δει την κατάσταση και τη συμμόρφωση της Κυπριακής Δημοκρατίας στις κοινοτικές οδηγίες. Έχουν έρθει δύο ειδικοί, οι οποίοι μελέτησαν κάποια πράγματα και με βάση τις εισηγήσεις τους θα έρθει και μια σειρά άλλων ειδικών» είπε ο κ. Ιακώβου.

Σε ερώτηση κατά πόσον, σε περίπτωση που βρισκόταν στη θέση του υπουργού Συγκοινωνιών και Έργων Χάρη Θράσου θα υπέβαλε την παραίτησή του, ο κ. Ιακώβου απάντησε ότι «ο κάθε υπουργός αποφασίζει με δικά του κριτήρια».

Τέλος, έκανε λόγο για «μία από τις δυσκολότερες περιόδους της κυπριακής ιστορίας» γεγονός που «πρέπει να λαμβάνεται υπόψη όταν υπάρχουν κρίσεις για τη συμπεριφορά ατόμων ή και επισήμων».


**ΠΡΟΣΚΛΗΣΗ**

Το **INTERNATIONAL INNER WHEEL** (Εσωτερικός Κύκλος Γυναικών Rotary Ρόδου)
έχει την τιμή και την χαρά να σας προσκαλέσει
να περάσουμε μαζί το τελευταίο Αυγουστιάτικο απόγευμα

**την Τετάρτη 31 Αυγούστου 2005, στις 7.30 μ.μ.**
**στην πισίνα του MIRA MARE**

Με ζωντανή μουσική, εξαιρετικές λιχουδιές ποτό ή αναψυκτικό,
η διασκέδαση είναι βέβαιη!!!

Με το κουπόνι της εισόδου, συμμετέχετε σε κλήρωση με πλούσια δώρα!!!

Η Πρόεδρος
Ειρήνη Χαλικιά

Το Διοικητικό Συμβούλιο

Τιμή εισόδου 25ε



**ΝΑΥΤΙΚΗ ΕΤΑΙΡΙΑ**
**ΤΗΛΟΣ 21ος ΑΙΩΝΑΣ**

*ΠΛΗΡΟΦΟΡΙΕΣ:*
ΡΟΔΟΣ ΤΑΡΠΟΝ ΣΠΡΙΝΓΚΣ 44
Τηλ./FAX: 22410 78052 κιν. 6938 244523
ΤΗΛΟΣ ΛΙΒΑΔΙΑ
Τηλ. 22460 44000 FAX. 22460 44044

**ΠΡΟΓΡΑΜΜΑ**
**«SEA STAR»**
**Από 20/8 - 31/8/2005**

**ΣΑΒΒΑΤΟ 20/8/2005**

| Λιμάνι | Αφιξη | Αναχώρηση |
|---|---|---|
| ΡΟΔΟΣ | | 09.00 |
| ΧΑΛΚΗ | 10.15 | 12.15 |
| ΤΗΛΟΣ | 12.50 | 17.00 |
| ΣΥΜΗ | 17.45 | 17.55 |
| ΡΟΔΟΣ | 18.40 | 20.00 |
| ΣΥΜΗ | 20.45 | 23.30 |
| ΤΗΛΟΣ | 00.15 | Δ. |

**ΚΥΡΙΑΚΗ 21/8/2005**

| Λιμάνι | Αφιξη | Αναχώρηση |
|---|---|---|
| ΤΗΛΟΣ | | 07.30 |
| ΡΟΔΟΣ | 08.50 | |
| ΤΗΛΟΣ | 10.30 | 16.00 |
| ΡΟΔΟΣ | 17.20 | 17.40 |
| ΤΗΛΟΣ | 19.00 | 19.20 |
| ΡΟΔΟΣ | 20.40 | Δ. |

**ΔΕΥΤΕΡΑ 22/8/2005**

| Λιμάνι | Αφιξη | Αναχώρηση |
|---|---|---|
| ΡΟΔΟΣ | | 08.45 |
| ΤΗΛΟΣ | 10.05 | 14.15 |
| ΝΙΣΥΡΟΣ | 14.50 | 17.30 |
| ΤΗΛΟΣ | 18.05 | 18.20 |
| ΡΟΔΟΣ | 19.40 | 19.50 |
| ΤΗΛΟΣ | 21.10 | Δ. |

**ΤΡΙΤΗ 23/8/2005**

| Λιμάνι | Αφιξη | Αναχώρηση |
|---|---|---|
| ΤΗΛΟΣ | | 12.00 |
| ΣΥΜΗ | 12.45 | 12.55 |
| ΡΟΔΟΣ | 13.40 | 17.00 |
| ΤΗΛΟΣ | 18.20 | Δ. |

**ΤΕΤΑΡΤΗ 24/8/2005**

| Λιμάνι | Αφιξη | Αναχώρηση |
|---|---|---|
| ΤΗΛΟΣ | | 09.00 |
| ΡΟΔΟΣ | 10.20 | 19.00 |
| ΤΗΛΟΣ | 20.20 | Δ. |

**ΠΕΜΠΤΗ 25/8/2005**

| Λιμάνι | Αφιξη | Αναχώρηση |
|---|---|---|
| ΤΗΛΟΣ | | 07.00 |
| ΡΟΔΟΣ | 08.20 | 09.00 |
| ΤΗΛΟΣ | 10.20 | 10.30 |
| ΚΑΜΙΡΟΣ | 11.15 | 14.00 |
| ΤΗΛΟΣ | 14.45 | 17.00 |
| ΡΟΔΟΣ | 18.20 | Δ. |

**ΠΑΡΑΣΚΕΥΗ 26/8/2005**

| Λιμάνι | Αφιξη | Αναχώρηση |
|---|---|---|
| ΡΟΔΟΣ | | 09.00 |
| ΤΗΛΟΣ | 10.20 | 17.00 |
| ΡΟΔΟΣ | 18.20 | Δ. |

**ΣΑΒΒΑΤΟ 27/8/2005**

| Λιμάνι | Αφιξη | Αναχώρηση |
|---|---|---|
| ΡΟΔΟΣ | | 09.00 |
| ΧΑΛΚΗ | 10.15 | 12.15 |
| ΤΗΛΟΣ | 12.50 | 17.00 |
| ΡΟΔΟΣ | 18.20 | 19.00 |
| ΤΗΛΟΣ | 20.20 | Δ. |

**ΚΥΡΙΑΚΗ 28/8/2005**

| Λιμάνι | Αφιξη | Αναχώρηση |
|---|---|---|
| ΤΗΛΟΣ | | 07.30 |
| ΡΟΔΟΣ | 08.50 | 09.10 |
| ΤΗΛΟΣ | 10.30 | 16.00 |
| ΡΟΔΟΣ | 17.20 | 17.40 |
| ΤΗΛΟΣ | 19.00 | 19.20 |
| ΡΟΔΟΣ | 20.40 | Δ. |

**ΔΕΥΤΕΡΑ 29/8/2005**

| Λιμάνι | Αφιξη | Αναχώρηση |
|---|---|---|
| ΡΟΔΟΣ | | 08.45 |
| ΤΗΛΟΣ | 10.05 | 14.15 |
| ΝΙΣΥΡΟΣ | 14.50 | 17.30 |
| ΤΗΛΟΣ | 18.05 | 18.20 |
| ΡΟΔΟΣ | 19.40 | Δ. |


# Υπέγραψε συμβόλαια το ελβετικό Πρακτορείο «SIERRAMAR» με Ρόδο, Σύμη και Κάρπαθο για το 2006



Ως γνωστό μετά από πρόταση του δημάρχου Καλλιθέας κ. Γιάννη Ιατρίδη, ο ξενοδόχος Διαμαντής Σωτηράκης εκπροσώπησε το Δήμο Καλλιθέας στη διαφημιστική καμπάνια στο Ρήνο.

Μετά τη διάρκεια της εκδήλωσης στην Βασιλεία της Ελβεντίας, γνώρισε και την κυρία Claudia Nyffeler, διευθύντρια του πρακτορείου «SIERRAMAR», ένα από τα 7 πρακτορεία που ανήκουν στο «TRAVELHAUS», του τέταρτου μεγαλύτερου πρακτορείου της Ελβετίας.

Μετά από συχνές τηλεφωνικές επαφές, τελικά πραγματοποίησε την υπόσχεσή της, δηλαδή να αρχίσει να στέλνει πελάτες στα Δωδεκάνησα.

Ετσι, στις 18/8 ήλθε στη Ρόδο, με τον εκπρόσωπο του «TRANE CENTER» κ. Δημήτρη Στύλλο, που ανήκει στο «ATTIKA REISEN» του κ. Καράβα, επί 30 χρόνια σπεσιαλίστας στη Γερμανία για Ελλάδα.

Και οι δύο φιλοξενήθηκαν στο ξενοδοχείο «Λαδικό», μέχρι τις 25/8. Εμειναν κατενθουσιασμένοι με τη Ρόδο και ιδιαίτερα με την ομορφιά και οργάνωση της παραλίας Φαληρακίου. Στο ενδιάμεσο επισκέφθηκαν, εκτός από τη Ρόδο, τη Σύμη και Κάρπαθο, όπου και υπέγραψαν συμβόλαια για το 2006.

ΚΑΛΗ ΑΡΧΗ και με την ευχή να επεκταθεί σ' όλα τα Δωδεκάνησα.

## Στη Ρόδο το Σεπτέμβριο του 2006 η Ευρωμεσογειακή συνδιάσκεψη

Στη Ρόδο θα διεξαχθεί το Σεπτέμβριο του 2006 η Ευρωμεσογειακή συνδιάσκεψη των 25 χωρών της Ευρωπαϊκής Ενωσης και των 10 χωρών της



Μεσογείου. Η συνάντηση κανονικά θα έπρεπε να διεξαχθεί στη Φιλανδία που έχει την προεδρεία της Ε.Ε. αλλά με αίτημα της ελληνικής κυβέρνησης και του υπουργού Ανάπτυξης Δημήτρη Σιούφα αποφασίστηκε η μεγάλη διοργάνωση να γίνει στην περιοχή μας.




# Όλοι Μαζί

μπορούμε να ξαναφέρουμε τη Ρόδο

# στην κορυφή!

# Με το ήθος μας!

**Πάρε μέρος στην κοινή προσπάθεια**
**να ξανακάνουμε το νησί μας**
**τον κορυφαίο τουριστικό προορισμό της Ελλάδας!**

ΕΠΙΜΕΛΗΤΗΡΙΟ ΔΩΔΕΚΑΝΗΣΟΥ

ΑΝΑ design

KYDON TOURS

Ποιότητα - Φροντίδα - Επιτυχία

Οργανώνουμε και συνοδεύουμε τις εκδρομές μας

• ΣΥΡΟΣ - ΤΗΝΟΣ-
ΠΑΡΟΣ - ΑΝΤΙΠΑΡΟΣ
ΜΥΚΟΝΟΣ - ΣΑΝΤΟΡΙΝΗ
15/9-20/9/05

Ιερό προσκύνημα στην Παναγιά της Τήνου και την Εκατονταπυλιανή της Πάρου
Παράλληλα μία υπέροχη εκδρομή στις ΚΥΚΛΑΔΕΣ τα κοσμοπολίτικα μαγευτικά νησιά με εκδρομές - διασκέδαση και ρομαντικούς περιπέτους.
Αναχώρηση - επιστροφή με BLUE STAR FERRIES
Ομορφες διακοπές στα πανέμορφα κυκλαδονήσια.

Συνοδός η κ. ΕΛΕΝΗ ΨΥΛΛΑΚΗ

•••

RELAX 2ήμερα - 3ήμερα
στα ΝΗΣΙΑ μας
και στο ΜΑΡΜΑΡΙΣ

ΠΑΤΜΟΣ - ΚΑΛΥΜΝΟΣ - ΛΕΡΟΣ- ΣΑΜΟΣ
ΜΥΤΙΛΗΝΗ - ΜΥΚΟΝΟΣ - ΠΑΡΟΣ - ΣΑΝΤΟΡΙΝΗ

•••

ΠΑΤΡΑ - ΖΑΚΥΝΘΟΣ-
ΚΕΦΑΛΟΝΙΑ - ΚΕΡΚΥΡΑ
2/10-10/10/05

Μια υπέροχη εκδρομή στα πιο όμορφα νησιά μας του ΙΟΝΙΟΥ ΠΕΛΑΓΟΥΣ.

Συνοδός η κ. ΕΛΕΝΗ ΨΥΛΛΑΚΗ

•••

ΦΕΤΙΓΙΕ - ΛΥΒΙΣΙ - ΚΑΣ - ΜΥΡΑ -
ΑΓ. ΝΙΚΟΛΑΟΣ - ANTALYA
24/9-28/9/05

Συνοδός η κ. ΕΛΕΝΗ ΨΥΛΛΑΚΗ

Στο γραφείο μας θα βρείτε:
• Εισιτήρια αεροπορικά - ακτοπλοϊκά με όλες τις εταιρείες ΕΛΛΑΔΑ - ΕΞΩΤΕΡΙΚΟ
• Πακέτα εκδρομών σε όλο τον κόσμο
• Πακέτα νεονύμφων
• Ξενοδοχεία επιλεγμένα φθηνά σε όλο τον κόσμο
• Αποστολή χρημάτων παντού σε 10 λεπτά WESTERN UNION

ΣΑΣ ΤΑΞΙΔΕΥΟΥΜΕ 30 ΧΡΟΝΙΑ
ΠΡΑΚΤΟΡΕΙΟ KYDON

• ΕΘΕΛΟΝΤΩΝ ΔΩΔ/ΣΙΩΝ 14
Τηλ.: 22410 23000, 22410 27900
• ΑΚΤΗ ΣΑΧΤΟΥΡΗ 8 (απέναντι από το λιμάνι)
Τηλ. 22410 27722, 22410 24265
e-mail:Kydon@otenet.gr

Συνέχεια από σελ. 3

# Κρατήστε τα κεφάλαια στο νησί

Όλα αυτά τα κίνητρα προκαλούν τις ευαίσθητες χορδές εκείνων που θέλουν να επενδύσουν με το χαμηλότερο δυνατό ρίσκο και να κερδίσουν το ταχύτερο δυνατόν. Δεν είναι λίγοι οι Ρόδιοι που έχουν επενδύσει στην Τουρκία και έχουν καταφέρει να διεισδύσουν οικονομικά στη γειτονική χώρα.

**«Επιμένω στη Ρόδο, αλλά...»**

Οι επιχειρηματίες που αντιστέκονται στις σύγχρονες σειρήνες και επενδύουν στη Ρόδο είναι σίγουρο ότι διέπονται από κίνητρα που ξεφεύγουν από το στεγνό οικονομικό κέρδος. Ο κ. Γιάννης Μηνέττος είναι από τους αρχιτέκτονες του Ροδιακού τουριστικού θαύματος. Είναι ένας από τους πρώτους που επένδυσε στη Ρόδο δημιουργώντας τουριστικές επιχειρήσεις οι οποίες και καλλιέργησαν την τουριστική αγορά. Εξ αυτών των γεγονότων επιμένει να επενδύει στο νησί.

«Επιμένω να επενδύω στη Ρόδο, στα νησιά μας, όμως θα πρέπει το Ελληνικό κράτος να γίνει πιο ευέλικτο. Να υποστηρίξει τους επενδυτές και να δώσει κίνητρα ώστε να ενισχυθούν οι νέες μονάδες, αλλά και να ανανεωθούν οι υφιστάμενες».

Είναι απαιτητό για πάρα πολλές ξενοδοχειακές μονάδες να γίνει μια καλή ανανέωση των υποδομών που διαθέτουν. Το βόρειο γεωγραφικό τρίγωνο της νήσου Ρόδου έχει χαρακτηριστεί ως «τουριστικά κορεσμένο» γι' αυτό και δεν χρηματοδοτούνται οι δραστηριότητες για τη ριζική ανακαίνιση των μονάδων. Για τη Νότια Ρόδο καταβάλλονται συνεχείς προσπάθειες ώστε να δοθεί η δυνατότητα επιδότησης της ανέγερσης νέων ξενοδοχειακών μονάδων.

«Όλα αυτά πρέπει να υποστηριχθούν από το Ελληνικό κράτος. Πρέπει η πολιτεία να σταθεί αρωγός στον επενδυτή και να τον υποστηρίξει στην προσπάθειά του». Είναι επιτακτικό, σύμφωνα με τον κ. Γιάννη Μηνέττο, οι υπουργοί, οι βουλευτές, οι άνθρωποι της αυτοδιοίκησης να δραστηριοποιηθούν προκειμένου να διεκδικήσουν κίνητρα για τις επενδύσεις στη Ρόδο.

**Αεροπορική εταιρεία τσάρτερ**

Στα περισσότερα τουριστικώς ανεπτυγμένα κράτη του κόσμου υπάρχουν κρατικές αεροπορικές εταιρείες που εκτελούν πτήσεις τσάρτερ για την εξυπηρέτηση του εισερχόμενου τουρισμού.

Ο κ. Γιάννης Μηνέττος συνομιλώντας με τη Δράση θυμήθηκε τότε που μετέβη στην Αθήνα για μια συζήτηση με την κυβέρνηση για το θέμα της αεροπορικής εταιρείας τσάρτερ: «Ηταν στη δεκαετία του 1980, όταν είχαμε πάει στην Αθήνα με το Γιώργο τον Καραγιάννη και με το Γιάννη το Χατζηλιαμή. Είχαμε συναντήσει τότε τα στελέχη της Κυβέρνησης και είχαμε παρουσιάσει μια πλήρη πρόταση για την ίδρυση μιας κρατικής αεροπορικής εταιρείας που θα είχε ως μόνο σκοπό να μεταφέρει τουρίστες από το εξωτερικό στη χώρα μας. Είχαμε εξήγησε τότε ότι αυτό θα ενίσχυε το ενδιαφέρον όλων για την Ελλάδα και θα απομάκρυνε το ενδεχόμενο εξάρτησης από τους διεθνής τουριστικούς οργανισμούς (που τότε αναπτυσσόντουσαν). Δεν θυμάμαι με ποιους υπουργούς είχαμε μιλήσει, όμως θυμάμαι την άρνηση όλων να εξετάσουν την υλοποίηση ενός τέτοιου εγχειρήματος».

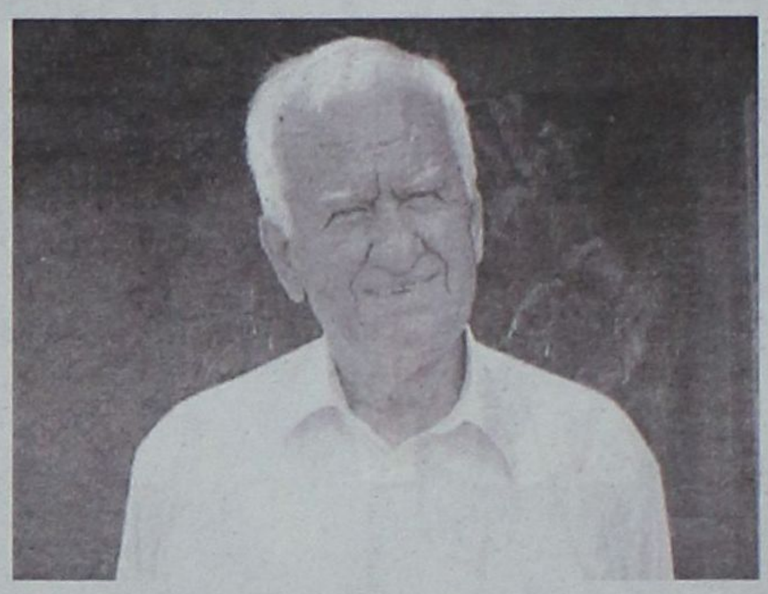

Οι Ρόδιοι επιχειρηματίες είναι πεπεισμένοι πως εάν η τότε Κυβέρνηση εξέταζε σοβαρά την πρόταση που της είχε κατατεθεί, τότε σίγουρα θα εφήρμοζε το όλο πλάνο και τα πάντα στο τουριστικό προϊόν στη συνέχεια θα είχαν διαφορετική τροπή.

Το αίτημα εξακολουθεί να υπάρχει ακόμα και σήμερα, που ο ανταγωνισμός έχει γίνει ακόμα πιο έντονος. Τα κρατικά τσάρτερ θα δώσουν νέα ώθηση στο τουριστικό προϊόν και θα περιορίσουν τις πιέσεις των διεθνών τουριστικών οργανισμών.

**Ο τουρισμός σήμερα και αύριο**

Η φετινή τουριστική σαιζόν σώθηκε. Οι αφίξεις των επισκεπτών θα συνεχιστούν με αμείωτους ρυθμούς και στη διάρκεια του μηνός Σεπτεμβρίου, εικόνα που παραπέμπει σε τουριστικές σαιζόν περασμένων δεκαετιών. «Η αύξηση στην κίνηση των τουριστών θα βγάλει πολλά από τα σπασμένα που είχαμε στο ξεκίνημα της σαιζόν» αναλογίσθηκε ο κ. Γιάννης Μηνέττος, δεν παρέλειψε όμως να επισημάνει ότι «δεν θα πρέπει να επαναπαυτούμε σε αυτό. Η αύξηση στην κίνηση ήταν συγκυριακή. Εμείς οφείλουμε να δουλέψουμε περισσότερο, να γίνουμε καλύτεροι, να δώσουμε καλύτερες υπηρεσίες, να δώσουμε όλοι τον καλύτερό μας εαυτό, και σαν ιδιώτες επιχειρηματίες και σαν κράτος».

Το αύριο του τουριστικού προϊόντος για τη Ρόδο είναι αντίστοιχο της πορείας που ακολουθεί γενικότερα το Ελληνικό τουριστικό προϊόν. Η υιοθέτηση του Ευρώ ως ενιαίου ευρωπαϊκού νομίσματος μείωσε τα κέρδη των τουριστικών οργανισμών. «Τότε που είχαμε τη δραχμή οι Tour Operators κερδίζαν τόσο από τις τιμές, όσο κι από τη διαφορά τις ισοτιμίας που είχε αυτή με τα ισχυρά νομίσματα της Γερμανίας και της Αγγλίας. Από τη στιγμή που ήρθε το Ευρώ, τα κέρδη αυτά περιορίσθηκαν, η αξία του ευρώ δεν αλλάζει, κι έτσι οι τουριστικοί οργανισμοί έχουν αρχίσει να καλλιεργούν αγορές στις οποίες το ευρώ δεν έχει ακόμα διεισδύσει».

Η ακρίβεια του Ευρώ ήταν εκείνη που έφερε την εφαρμογή του συστήματος all inclusive και είναι εκείνη που συμπιέζει τα συμβόλαια (μεταξύ ξενοδόχων και Τ.Ο.) να κλείνουν με τις χαμηλότερες δυνατές αυξήσεις.

Υπό το πρίσμα των εξελίξεων αυτών, οι Ρόδιοι τουριστικοί επιχειρηματίες θεωρούν πως ήρθε πια η ώρα για να γίνουν μεγάλες στροφές προς νέες αγορές και νέα προϊόντα στο νησί. Η πλέον αναπτυσσόμενη νέα αγορά είναι εκείνη της Ρωσίας. «Μακάρι να μπορέσουμε να φέρουμε τουρίστες από νέες αγορές. Αυτό είναι εξαιρετικά δύσκολο, διότι κι εδώ έχουμε το σοβαρό πρόβλημα της θεώρησης των διαβατηρίων και της μη επαρκούς αεροπορικής κάλυψης». «Χρειάζεται» εξηγεί ο κ. Μηνέττος «πολύ μεγάλος αγώνας για να καταφέρουμε να προσελκύσουμε νέες αγορές, όμως αυτό είναι μονόδρομος».

Το αύριο του τοπικού τουριστικού προϊόντος βρίσκεται και στην παροχή νέων υπηρεσιών από τη Ρόδο. Η ανάπτυξη της Νότιας Ρόδου θεωρείται ως εκείνη που θα δώσει το καινούργιο στον τουρισμό. «Σε όλη την απόσταση από τη Ρόδο μέχρι την Κατταβιά υπάρχουν πανέμορφες παραλίες και η θάλασσα είναι εξαιρετική. Η ανάπτυξη της Νότιας Ρόδου θα δώσει ώθηση σε όλο το νησί. Το δρόμο της ανάπτυξης τον ξέρουμε, το ρίσκο το έχουμε αναλάβει, εκείνο που απαιτείται είναι δουλειά και συντονισμός των όλων δυνάμεων. Μόνο έτσι θα αντέξουμε στον ανταγωνισμό και θα έχουμε μέλλον στο τουριστικό προϊόν».

ΚΕΝΤΡΟ ΞΕΝΩΝ ΓΛΩΣΣΩΝ
ΝΑΝΣΥ ΒΑΣΙΛΟΠΟΥΛΟΥ
Master of Arts in Hull University, UK

* ΑΓΓΛΙΚΑ *
* ΓΕΡΜΑΝΙΚΑ *





* Προσιτά δίδακτρα *
*Τμήματα όλων των επιπέδων *
* Computers, Multimedia, Internet *

ΟΙ ΕΓΓΡΑΦΕΣ ΑΡΧΙΣΑΝ



ΜΗΤΡΟΠΟΛΕΩΣ 75, ΡΟΔΟΣ, Τηλ. 22410 - 70110

ΜΟΥΣΙΚΗ πανδαισία στο νησί της Αποκάλυψης από το ερχόμενο Σάββατο. Ολο το πρόγραμμα του Φεστιβάλ Θρησκευτικής Μουσικής

# Κατάνυξη και δέος έξω από τη σπηλιά...

5ο Φεστιβάλ Θρησκευτικής Μουσικής Πάτμου
«Η Θεία Αποκάλυψη της Μουσικής»
3 έως 11 Σεπτεμβρίου

Ένα από τα σημαντικότερα πολιτιστικά γεγονότα που συμβαίνουν κάθε χρόνο στο Αιγαίο. Μοναδικό στην θεματολογία του, με υψηλή ποιότητα που εγγυάται ο καλλιτεχνικός διευθυντής του κ. Αλκης Μπαλτάς, με μεγάλα μουσικά σύνολα από την Ελλάδα και το εξωτερικό.

Έξω ακριβώς από το Σπήλαιο της Αποκάλυψης, κάθε χρόνο, το πρώτο 15ήμερο του Σεπτέμβρη, οι νύχτες φορτίζονται από την μουσική που γράφτηκε για να εκφράσει το θρησκευτικό συναίσθημα του ανθρώπου.

Φέτος, επτά μοναδικές συναυλίες από τις 3 έως τις 11 Σεπτεμβρίου. Με μεγάλες ορχήστρες, σημαντικούς σολίστ, θαυμάσιες χορωδίες και καλλιτέχνες σε μια εκπληκτική ποικιλία ακουσμάτων.

Γιατί στην Πάτμο ταιριάζει η μαγεία της καλής μουσικής. Γιατί στην Πάτμο θα έχετε την μοναδική ευκαιρία να παρακολουθήσετε ένα πολιτιστικό γεγονός που ακόμη και στα μεγάλα αστικά κέντρα σπάνια θα συναντήσετε. Γιατί στην Πάτμο δεν θα ταξιδέψετε μόνο για το σώμα σας. Ταξιδεύετε για την ψυχή σας, τις αισθήσεις σας, για να συναντήσετε εκείνες τις στιγμές που θα σας «αποκαλύψουν» την πραγματική αλήθεια της αρμονίας και της ευφορίας.

Διοργάνωση: Πνευματικό Κέντρο Δήμου Πάτμου
Καλλιτεχνικός Διευθυντής: Άλκης Μπαλτάς
Χορηγοί: Δήμος Πάτμου, Νομαρχιακή Αυτοδιοίκηση Δωδ/σου, Υπουργείο Αιγαίου, Ιερά Μονή Θεολόγου.
Τόπος: Υπαίθριος χώρος Ι. Σπηλαίου της Αποκάλυψης
Είσοδος Ελεύθερη
Ώρα έναρξης συναυλιών: 20:30'
Επικοινωνία: 2247031235, φαξ: 2247031577,
e-mail: dpatmos@rho.forthnet.gr
www.patmos.gr

ΣΑΒΒΑΤΟ 3 ΣΕΠΤΕΜΒΡΙΟΥ
Ορθόδοξη Εκκλησιαστική Βυζαντινή Χορωδία
(χοράρχης Μιχάλης Μακρής)
Συναυλία με ύμνους της Βυζαντινής Μουσικής

ΚΥΡΙΑΚΗ 4 ΣΕΠΤΕΜΒΡΙΟΥ
Corale Polifonica di Grottaferrata
Δ/ντης Χορωδίας Massimo Di Biagio
Συναυλία με ύμνους της Βυζαντινής Μουσικής Κληρονομιάς στην Ιταλία και με Ιταλική Θρησκευτική Μουσική της εποχής μπαρόκ.

ΔΕΥΤΕΡΑ 5 ΣΕΠΤΕΜΒΡΙΟΥ
1. Εκκλησιαστική μουσική από ορατόρια και όπερες για γυναικείες φωνές
Σοφία Κυανίδου - υψίφωνος
Ειρήνη Καράγιαννη - μεσόφωνος
Ηλίας Σδούκος - βιόλα
Δημήτρης Γιάκας - πιάνο
2. Θρησκευτικά έργα για ακκορντεόν και οργανικό σύνολο
Χρήστος Ζερμπίνος - σόλο ακκορντεόν
Ιάκωβος Κονιτόπουλος - διεύθυνση οργανικού συνόλου

ΤΕΤΑΡΤΗ 7 ΣΕΠΤΕΜΒΡΙΟΥ
Κρατική Ορχήστρα Κύπρου
Ελπινίκη Ζερβού - υψίφωνος
Macei Zoltowski Διευθυντής Ορχήστρας
Συναυλία με έργα Μιχαηλίδη, Χάυντν, Μότσαρτ, Μέντελσον

ΠΕΜΠΤΗ 8 ΣΕΠΤΕΜΒΡΙΟΥ
Συναυλία της Μαρίας Φαραντούρη με μικρό οργανικό σύνολο
Ελληνικά και ξένα θρησκευτικά τραγούδια

ΣΑΒΒΑΤΟ 10 ΣΕΠΤΕΜΒΡΙΟΥ
Ορχήστρα δωματίου της ΚΟΑ - Δημοτική Χορωδία Καλύμνου
1.«Βυζαντινή Ραψωδία» του Δ. Γούζιου για σόλο τσέλο και ορχήστρα
Σόλο τσέλο : Δημήτρης Γούζιος
Ορχήστρα Δωματίου της ΚΟΑ
2. «Ωδή εις την Αποκάλυψιν» του Γ. Χατζηθεοδώρου
Ορχήστρα δωματίου της ΚΟΑ Δημοτική Χορωδία Καλύμνου
Μαέστρος : Γιώργος Χατζηθεοδώρου

ΚΥΡΙΑΚΗ 11 ΣΕΠΤΕΜΒΡΙΟΥ
Συναυλία με την Ορχήστρα "Camerata Concertone" από το Καζακστάν και το Γυναικείο Φωνητικό Σύνολο του Πνευματικού Κέντρου του Δήμου Κορινθίων «Opusfemina»
Διευθυντής Ορχήστρας : Askar Buribayev
Διευθύντρια Χορωδίας : Φάλια Παπαγιαννοπούλου





*ΑΠΟ το Σάββατο 3 Σεπτεμβρίου αρχίζουν οι μοναδικής ομορφιάς παραστάσεις, στο πλαίσιο του 5ου Φεστιβάλ Θρησκευτικής Μουσικής που διοργανώνεται στην Πάτμο από τον Δήμο του νησιού και τη Νομαρχιακή Αυτοδιοίκηση Δωδεκανήσου.*

*Μεγάλα ονόματα και γνωστά μουσικά σχήματα θα προσδώσουν στο νησί της Αποκάλυψης το χρώμα που του πρέπει, παράλληλα με την κατάνυξη που αποπνέει η Πάτμος, τα Ιεροσόλυμα του Αιγαίου.*

*Οι παραστάσεις θα ολοκληρωθούν στις 11 Σεπτεμβρίου και αναμένεται να κινηθούν σε πολύ υψηλά αισθητικά και καλλιτεχνικά επίπεδα, παρά το γεγονός ότι και εφέτος ακούγονται παράπονα περί αποκλεισμών κλπ. Πάντα φυσικά τίθεται ζήτημα, κατά πόσον ανάλογες πολιτιστικές εκδηλώσεις οργανώνονται με τέτοιο τρόπο ώστε να είναι προσιτές και στον απλό κόσμο που δείχνει ολίγο αποστασιοποιημένος.*

*Αυτό φυσικά δεν μειώνει ούτε στο ελάχιστο την αξία του Φεστιβάλ που για πέμπτη συνεχόμενη χρονιά πραγματοποιείται στην πανέμορφη Πάτμο.*

ΣΕ εξέλιξη τα «μαθήματα» της Θερινής Ακαδημίας Πιάνου

## Στα θρανία τα ταλέντα, μαθαίνουν τα «μυστικά»

Συνεχίζονται με επιτυχία οι συναυλίες, στο πλαίσιο της Θερινής Ακαδημίας Πιάνου, που διοργανώνεται από τη Νομαρχιακή Αυτοδιοίκηση Δωδεκανήσου, τον Δήμο Καλλιθέας κλπ.

Μετά την παράδοση των δώδεκα πιάνων από τη Νομαρχία σε Δήμους και πολιτιστικούς φορείς του νομού μας στις αρχές του χρόνου, σειρά πήραν τα «μαθήματα» προς τα παιδιά της Ρόδου αλλά και από πολλές άλλες χώρες, ώστε να μάθουν από σπεσιαλίστες του είδους και να ανακαλύψουν τα μυστικά του πιάνου με τρόπο διασκεδαστικό και ευχάριστο.

Η Ακαδημία περιλαμβάνει δύο κύκλους μαθημάτων. Κάθε κύκλος ξεκινάει με τη συναυλία των καθηγητών και κλείνει με τη συναυλία των συμμετεχόντων.

1ος κύκλος: Από 24 Αυγούστου έως 3 Σεπτεμβρίου (είχαν προηγηθεί κι άλλες συναυλίες)

3 Σεπτεμβρίου: Συναυλία συμμετεχόντων στο Esperides Beach Hotel. Ωρα έναρξης 21.30.

2ος κύκλος. Από 5 Σεπτεμβρίου έως 14 Σεπτεμβρίου

Τα μαθήματα θα πραγματοποιούνται καθημερινά από τις 9.30 – 13.30 και από 17.30 – 19.30

Η καθηγήτρια Marcella Crudeli θα διδάξει στο Esperides Beach Hotel.

Ο καθηγητής Alberto Portugheis θα διδάξει στο Esperos Palace.

7 Σεπτεμβρίου: Συναυλία με την Marcella Crudeli στο Esperides Beach Hotel. Ωρα έναρξης 21.30

8 Σεπτεμβρίου: Συναυλία με τον Alberto Portugheis στο Esperides Beach Hotel. Ωρα έναρξης 21.30

11 Σεπτεμβρίου: Συναυλία συμμετεχόντων στο «Ηχος και Φως». Ωρα έναρξης 21.00.

13 Σεπτεμβρίου: Συναυλία συμμετεχόντων στο Esperides Beach Hotel. Ωρα έναρξης 21.30.

Η παρακολούθηση των μαθημάτων και των συναυλιών είναι ανοιχτές για το κοινό.

Καλλιτεχνικοί διευθυντές: Στέργος Αϊβάζης, Αγάθη Λεϊμονή.



# Ικανοποιητική η αγοραστική κίνηση από τις καλοκαιρινές εκπτώσεις

Σε καλά επίπεδα κυμάνθηκε η εμπορική κίνηση στα καταστήματα της Ρόδου το διάστημα των θερινών εκπτώσεων. Ως τονωτική ένεση χαρακτηρίζουν τις καλοκαιρινές εκπτώσεις από την πλευρά τους οι καταστηματάρχες, μετά τις αναδουλειές των τελευταίων μηνών.

Σε αυτό συνέβαλε τόσο η αυξημένη τουριστική κίνηση του Αυγούστου, όσο και το ενδιαφέρον των ντόπιων καταναλωτών να κάνουν φθηνές αγορές το διάστημα αυτό, όπου οι εκπτώσεις στα είδη ένδυσης και υπόδησης έφθασαν ακόμη και το 50-60%.

Αρκεί κανείς να κάνει μία βόλτα στο κέντρο της πόλης και να επισκεφθεί τα καταστήματα (με ρούχα, παπούτσια και αξεσουάρ) για να διαπιστώσει ότι πράγματι τα ράφια έχουν αδειάσει!

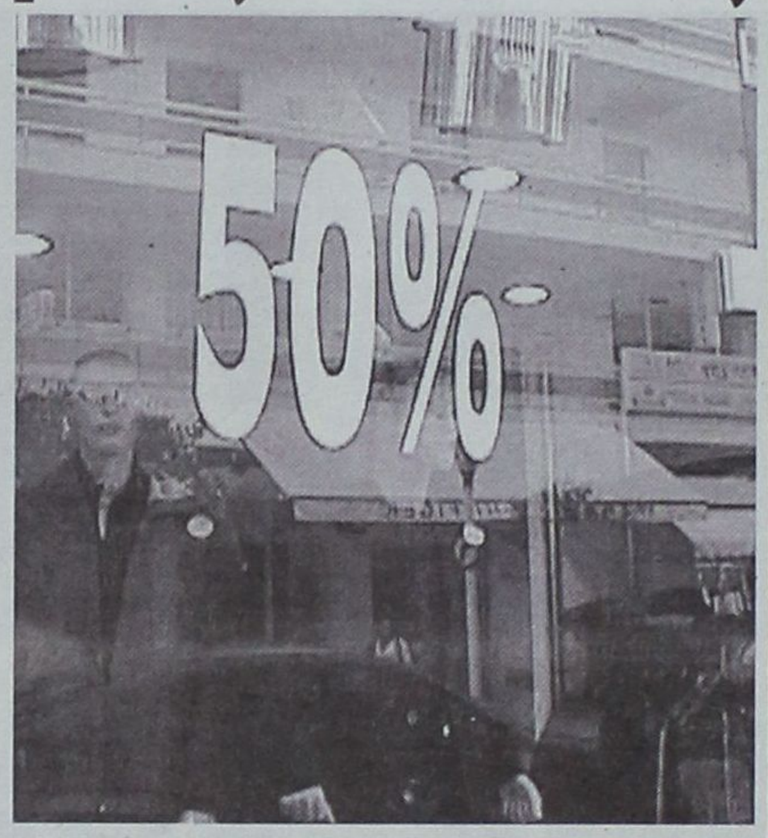


Βέβαιο είναι ότι η αγορά αναθερμάνθηκε, μετά την μεγάλη πτώση που είχε σημειωθεί τον τελευταίο καιρό, ωστόσο λόγω έλλειψης ρευστότητας χρήματος, πολλοί ήταν εκείνοι που έκαναν τις αγορές τους με πλαστικό χρήμα, με τις πιστωτικές κάρτες.

Οι εμπορικοί δρόμοι γέμισαν από κόσμο που έσπευσε για να αποκτήσει ό,τι δεν μπορούσε τους προηγούμενους μήνες λόγω της ακρίβειας. Τα υψηλά ποσοστά των εκπτώσεων που αναγράφονταν στις βιτρίνες αποτέλεσαν το δέλεαρ για να μπουν οι καταναλωτές στα μαγαζιά. Οι καλύτερες ευκαιρίες εντοπίζονταν κυρίως στα μεγάλα καταστήματα και στα επώνυμα είδη, καθώς εκεί οι τιμές πέφτουν μέχρι και 50% κάτω. Γεγονός είναι ότι ο εμπορικός κόσμος περίμενε με ανυπομονησία τις εκπτώσεις, προκειμένου να επιβιώσουν οι επιχειρήσεις.

ΑΡΧΩΝ ΣΑΜΑΡΤΖΗΣ ΑΕ
ΜΟΝΩΣΕΙΣ ΤΑΡΑΤΣΩΝ
Από το 1980
24 ΧΡΟΝΙΑ ΜΟΝΩΣΕΙΣ
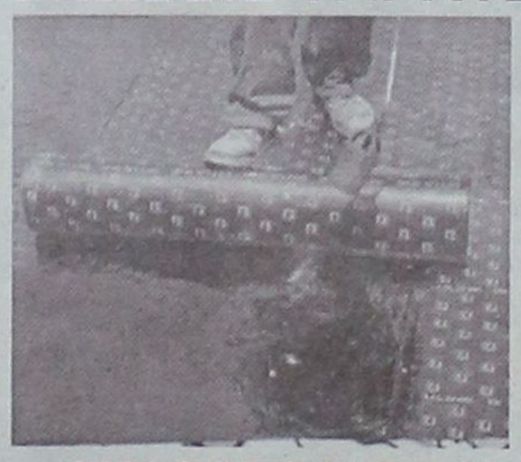
ΗΧΟΜΟΝΩΣΗ

RicofOn
ΓΙΑ ΤΕΛΕΙΑ ΑΚΟΥΣΤΙΚΗ ΣΤΟΥΣ ΧΩΡΟΥΣ ΕΡΓΑΣΙΑΣ ΚΑΙ ΔΙΑΣΚΕΔΑΣΗΣ

Τοποθετώντας το κατάλληλο προϊόν RICOFON έχετε μια αίθουσα με άριστη ακουστική και συγχρόνως ένα τέλειο διακοσμητικό αποτέλεσμα.
ΔΙΑΘΕΣΗ: ΑΡΧΩΝ ΣΑΜΑΡΤΖΗΣ ΑΕ
ΜΟΝΩΣΕΙΣ - ΣΤΕΓΑΝΩΣΕΙΣ
Καταστήματα
1) Ικάρου & Λαοδικείας - Τηλ. 22410 20021 Ρόδος 85100
2) Ερυθρού Σταυρού 21 - Τηλ. 22410/23030/32054 Ρόδος 85100
Κινητό 6944 502033 - 6947374731

## ΑΝΑΚΟΙΝΩΣΗ

Για τη συμπλήρωση 30 χρόνων από την κοίμηση του μακαριστού Ιερέα - Παπα Κυριάκου Μανέττα που υπηρέτησε επί 55 χρόνια στο Παραδείσι, στον Αγιο Φανούριο, (που τον άνοιξε), και στο Νιοχώρι θα πραγματοποιηθούν εκδηλώσεις, για την ιερή του μνήμη.

1) Το Σάββατο 3 Σεπτεμβρίου 2005 και ώρα 7-10η πρωινή, θα τελεσθεί θεία λειτουργία με επίσημο μνημόσυνο στον ιερό ναό του Αγίου Φανουρίου Παλιάς Πόλης, όπου θα προεξάρχει ο Μητροπολίτης Ρόδου κ.κ. Κύριλλος.

2) Το Σάββατο 3 Σεπτεμβρίου 2005 και ώρα 7:30 απογευματινή θα γίνει ειδικό φιλολογικό μνημόσυνο με φωτογραφικό υλικό και θα ακουστεί και η φωνή του στην αίθουσα εκδηλώσεων στο «Ακταίον» στο Μανδράκι.

Ευπρόσδεκτοι οι πάντες
Από την οικογένειά του

*Από την εταιρεία Ι. ΚΥΠΡΙΑΔΗΣ ΑΕΒΕ στις παλαιές εγκαταστάσεις της «Γενική Τεχνική» επί της Ρόδου - Λίνδου*

# Το πρώτο εμπορικό – ψυχαγωγικό κέντρο

***Βιοκλιματική κατασκευή περιλαμβάνει καταστήματα - εστιατόρια - INTERNET cafe - αθλητικό κέντρο - ενώ πιέσεις δέχεται η εταιρεία και για στέγαση κινηματογραφικών αιθουσών***

Επιτέλους, το δικό της εμπορικό - ψυχαγωγικό κέντρο αντίστοιχο με του Ρέντη - αποκτά η Ρόδος. Πρόκειται για μια πολύ μεγάλη επένδυση, 10 εκ. ευρώ που θα αλλάξει ριζικά και θα αναβαθμίσει την ευρύτερη περιοχή. Το νέο εμπορικό - ψυχαγωγικό κέντρο θα κατασκευασθεί στη Ρόδου - Λίνδου στις παλιές εγκαταστάσεις της "Γενική Τεχνική" από την εταιρεία Ι. Κυπριάδης ΑΕΒΕ. Το νέο εμπορικό - ψυχαγωγικό κέντρο θα είναι βιοκλιματικό και περιλαμβάνει καταστήματα, εστιατόρια, INTERNET καφέ, αίθουσα πολλαπλών χρήσεων για εκδηλώσεις, δεξιώσεις, γάμους κ.λπ. αθλητικό κέντρο, πισίνα, γήπεδο τένις, 5Χ5 ενώ σε διαπραγματεύσεις βρίσκεται η εταιρεία για την στέγαση και κινηματογραφικών αιθουσών. Οι πιέσεις που δέχεται από μεγάλες αλυσίδες (VILLAGE κ.λπ.) είναι ιδιαίτερα ισχυρές. Εντυπωσιακό θα είναι και το κεντρικό στέγαστρο προ των καταστημάτων - 4.000 χιλ. τετραγωνικών μέτρων. Η συνολική έκταση είναι 26 στρέμματα εκ των οποίων 7.500 τ.μ. θα καταλάβουν τα καταστήματα ενώ προβλέπονται και πολλαπλοί βοηθητικοί χώροι. Οι ρυθμοί εξέλιξης του έργου είναι ιδιαίτερα ταχείς, βρίσκονται σε τελικό στάδιο και ολοκληρώνονται οι σχετικές αδειοδοτήσεις. Στόχος της εταιρείας (Ι. Κυπριάδης ΑΕΒΕ) είναι οι εργασίες κατασκευής να ξεκινήσουν τον προσεχή Οκτώβριο. Το έργο προβλέπεται να ολοκληρωθεί μέχρι τον Ιούνιο του 2006. Φιλοσοφία της κατασκευάστριας εταιρείας είναι η ενδυνάμωση της τοπικής οικονομίας και η στήριξη των ντόπιων επιχειρήσεων. Με την κατασκευή του Εμπορικού - ψυχαγωγικού κέντρου η Ρόδος καλύπτει ένα τεράστιο κενό και αποκτά ένα νέο «όπλο» στην προσπάθεια αναβάθμισης της ποιότητας και των υπηρεσιών, που τόσο μεγάλη ανάγκη έχει ο τόπος.

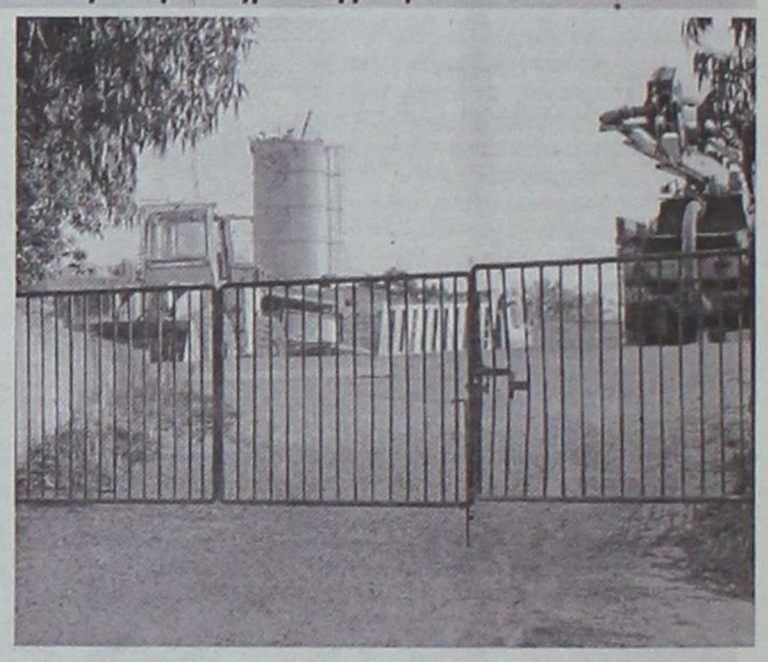

*Στις παλιές εγκαταστάσεις της «Γενική Τεχνική» θα κατασκευαστεί και θα στοιχίσει 10 εκ. ευρώ*

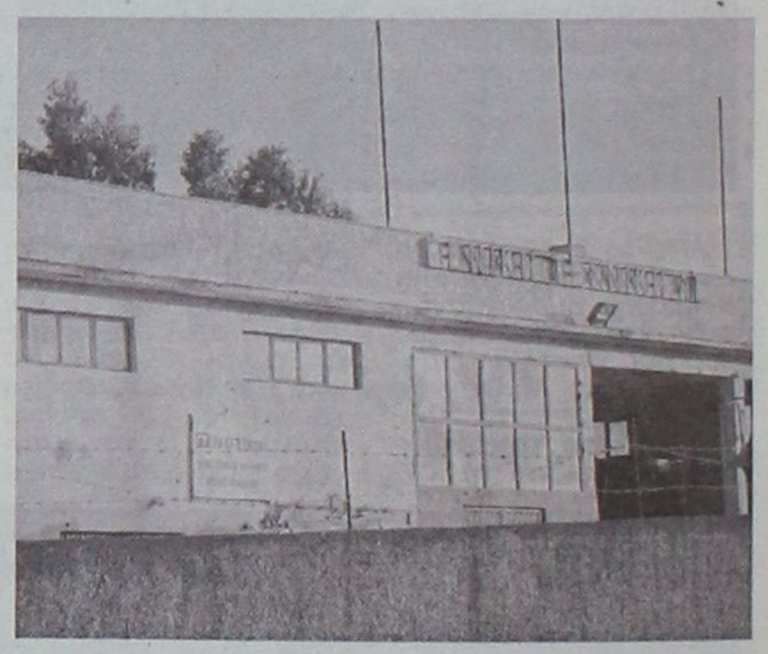

*Φιλοσοφία της εταιρείας η ενδυνάμωση της τοπικής οικονομίας και στήριξης των ντόπιων επιχειρήσεων*

εκεί που η τέχνη... συναντά την ποιότητα!
Κομμωτήριο

Figaro
HAIR DESIGN
Κομμώσεις Ανδρικές - Γυναικείες
Κων/νου Παλαιολόγου 17, Τηλ.: 22410 - 20.914

Όταν η Εκκλησία μπαίνει μπροστά και οι άλλοι ακολουθούν το παράδειγμα. Ο απελθών Κρητικός ιεράρχης Ειρηναίος, μας έδειξε εμμέσως το δρόμο. Παρεμπιπτόντως, λίγη δόση από τον πρώην Λέρου Καλύμνου και Αστυπαλαίας

# Προ ...Χριστού Προφήτης και για το ακτοπλοϊκό μας πρόβλημα

ΟΣΟ καιρό διαρκεί η συζήτηση για την πρόταση να δημιουργηθεί μια νέα Δωδεκανησιακή ναυτιλιακή εταιρεία, ακούστηκε και αυτό: να μπει μπροστά η τοπική Εκκλησία. Γιατί όχι...

Οι επιφυλάξεις πολλές και δικαιολογημένες, σε μεγάλο βαθμό λόγω του παθήματος με τη ΔΑΝΕ. Όμως δεν λείπουν και αυτοί που επικαλούνται μονίμως το παράδειγμα των Κρητικών που πριν περάσουν στη φάση που μεγαλουργούν, όπως συμβαίνει στις ημέρες μας, πέρασαν κι αυτοί τα δικά τους πέτρινα χρόνια.

Ο απελθών πλέον Ιεράρχης Ειρηναίος, μια μέγιστη μορφή της Μεγαλονήσου, λίγο πριν συμπληρώσει έναν αιώνα ζωής, θυμάται και δείχνει σε εμάς το δρόμο που εν τέλει αποδείχθηκε ...ανθόσπαρτος. Θυμάται (με δηλώσεις του στην «ΚΕ») πώς μετά από μια μεγάλη τραγωδία και τόσες ζωές που χάθηκαν, εκεί στην Κρήτη αποφάσισαν να πάρουν τις τύχες τους στα χέρια τους.

Αν αυτό κάτι μας θυμίζει και κάπου μας παραπέμπει, έχει καλώς, Εκτός κι αν θα περιμένουμε κι εμείς μέχρι να θρηνήσουμε θύματα προκειμένου να αφυπνιστούμε. Να τι έλεγε πριν από μία εβδομάδα ο υπέργηρος, σοφός Ιεράρχης:

* «Παραιτούμαι», αρχίζει ο ιεράρχης, «γιατί δεν μπορώ πια λόγω ηλικίας να κάνω όσα έκανα. Οχι μόνο τα ιερατικά καθήκοντα. ***Παλιά κάναμε πολλά, που δεν κάνουμε τώρα, όπως για παράδειγμα σχολεία και εταιρίες...***».

Ατελείωτος αγώνας η ζωή του 94χρονου πλέον μητροπολίτη, ο οποίος άρχισε να γίνεται γνωστός από το έργο του στη Γερμανία. Εκεί όπου τον έστειλαν γιατί ο λόγος του δεν άρεσε στη δικτατορία.

* «Μου το παρουσίασαν ως αίτημα του Οικουμενικού Πατριαρχείου, το οποίο φοβούμαι ότι το είχαν επηρεάσει, γιατί τότε έλεγα συχνά στους πιστούς πως η επικρατούσα κατάσταση δεν ήταν σωστή».



Στη Γερμανία, υπήρχαν 500.000 Ελληνες, όπως η Ορθόδοξη Εκκλησία ήταν ανοργάνωτη. Ο Ειρηναίος κατάφερε μέσα σε λίγα χρόνια να την κάνει την τρίτη επίσημη εκκλησία της χώρας, και μάλιστα με πολλά προνόμια. Υστερα από μία δεκαετία, θέλησε να επιστρέψει στην Κρήτη. ***Ομως ο κόσμος ξεσηκώθηκε. Αρνήθηκε να γίνει μητροπολίτης τους ο μετέπειτα Λέρου Νεκτάριος.*** Ετσι επανήλθε ο Ειρηναίος στην Κρήτη, ως εν ενεργεία μητροπολίτης.

Σταθμός στη ζωή του, αλλά και όλων των Κρητικών υπήρξε το ναυάγιο του «Ηρακλείου», το 1968.

* ***«Πολλοί άνθρωποι», θυμάται ο ιεράρχης, «πόνεσαν, αφού χάθηκαν τόσο πολλοί. Και τότε αποφασίστηκε να γίνει μια κρητική εταιρία, να κόψουμε μετοχές και να κάνουμε τα δικά μας πλοία. Τότε ο κόσμος φώναξε να μπει μπροστά η Εκκλησία. Και βάλανε εμένα πρόεδρο,για λόγους εμπιστοσύνης».***

* Ευχαριστώ το Θεό γιατί ό,τι μου έδωσε», καταλήγει, «και γιατί γεννήθηκα στην Κρήτη, που οι άνθρωποί της είναι ένα ξεχωριστό ζυμάρι. Δεν είμαι τοπικιστής, μα πιστεύω πως το πιο σημαντικό που μου έδωσε ο Θεός, ήταν να καταλάβω αυτούς τους ανθρώπους. Ολα είναι χρήσιμα. Μα το πιο χρήσιμο για έναν επίσκοπο είναι να μπορεί να μιλήσει στη συνείδηση των ανθρώπων. Γιατί τα έργα, τα σχολεία και τα πλοία, είναι απλώς το μέσον για να μιλήσουμε στις ψυχές».

## Και το «δελφίνι» ταξιδεύει...

Το πρόγραμμα των δρομολογίων που θα εκτελέσει το πλωτό πολυϊατρείο «ΔΕΛΦΙΝΙ ΖΩΗΣ ΚΑΙ ΕΛΠΙΔΑΣ», από σήμερα έως και 2/9/05, έχει ως εξής:

* Δευτέρα 29/8/05 Αστυπάλαια
* Τρίτη 30/8/05 Χάλκη
* Τετάρτη 31/8/05 Σύμη
* Πέμπτη 1/9/05 Λειψοί (διανυκτέρευση)
* Παρασκευή 2/9/05 Πάτμο

Το ιατρικό προσωπικό θα αποτελείται από τις παρακάτω ειδικότητες:

Οδοντίατρο, Καρδιολόγο – Παθολόγο, Πνευμονολόγο, Ορθοπεδικό, Γυναικολόγο, Παιδίατρο, Οφθαλμίατρο (σημειώνεται ότι η Οφθαλμίατος θα συνοδεύει την ιατρική ομάδα μόνο Δευτέρα και Τρίτη).

Παράλληλα, εντός του πλοίου, λειτουργεί μονάδα Ακτινολογικού και Βιοχημικού – Αιματολογικού, βάση τακτικού προγράμματος.

Στο παραπάνω πρόγραμμα ενδέχεται να υπάρξουν αλλαγές, λόγω δυσμενών καιρικών συνθηκών.

ΤΟ ...42% αποδεικνύεται αποπροσανατολιστικό. Νέα αποψίλωση της Νομαρχιακής Αυτοδιοίκησης

# Τα σπάνε οι Νομάρχες με τον υπουργό Αγροτικής Ανάπτυξης

Στην Ενωση Νομαρχιακών Αυτοδιοικήσεων Ελλάδος φαίνεται πως δεν αστειεύονται. Μόλις διαπιστώνουν ότι ο θεσμός ψαλιδίζεται από αρμοδιότητες και αποκλείεται από το διάλογο πάνω σε κρίσιμα θέματα που άπτονται του μέλλοντός του και των όποιων αρμοδιοτήτων ακόμα έχει, τότε η πρόεδρος του οργάνου ...παίρνει ανάποδες, κατά το κοινώς λεγόμενο.

Η κ. Φώφη Γεννηματά, με αφορμή νέο «τσαλίμι» της κυβέρνησης, αυτή τη φορά από τον υπουργό Αγροτικής Ανάπτυξης, διαμηνύει ότι δεν πρόκειται να ανεχθεί περαιτέρω απαξίωση του θεσμού της Νομαρχιακής Αυτοδιοίκησης.

Ταυτόχρονα, ενημερώνει αρμοδίως όλους τους συναδέλφους της νομάρχες για το νέο μέτωπο που ανοίγει η ΕΝΑΕ, μέχρι του σημείου μάλιστα να ακυρωθεί η συνδιοργάνωση ενός σημαντικού συνεδρίου. Αναφέρει συγκεκριμένα η ανακοίνωση της ΕΝΑΕ τα εξής:

«Συζητείται στην αρμόδια διαρκή Επιτροπή της Βουλής το σ.ν. «Ρυθμίσεις θεμάτων αρμοδιότητας του υπουργείου Αγροτικής Ανάπτυξης και Τροφίμων», χωρίς προηγούμενο διάλογο, ερήμην της ΕΝΑΕ, η οποία αποκλείσθηκε από τη συζήτηση, λόγω της αρνήσεως του κ. Μπασιάκου που υιοθετήθηκε από την κυβερνητική πλειοψηφία της Επιτροπής.

Ο αποκλεισμός της Νομαρχιακής Αυτοδιοίκησης δεν είναι τυχαίος.

Η ηγεσία του υπουργείου Αγροτικής Ανάπτυξης δεν φοβάται απλώς το διάλογο, τον αντίλογο και τη διαφορετική άποψη, αλλά θέλει πρωτίστως να μην αποκαλυφθεί ότι υπέκυψε στις πιέσεις για την υπονόμευση των διευθύνσεων Αγροτικής Ανάπτυξης των Ν.Α.



Υστερα από την εξέλιξη αυτή και τη στάση του κ. υπουργού, δεν έχει πλέον νόημα η συνδιοργάνωση με το υπουργείο Αγροτικής Ανάπτυξης θεματικού συνεδρίου στις 6,7 και 8 Οκτωβρίου στη Λάρισα, στα θέματα του οποίου δεν περιλαμβάνεται «Η διοικητική οργάνωση του κράτους και ο αγροτικός τομέας» αν δεν αποσυρθεί το παραπάνω σ.ν.».


ΕΣΤΙΑΤΟΡΙΟ - ΤΑΒΕΡΝΑ

**«Η ΒΡΥΣΗ»**

στην Ψίνθο

- Νοστιμότατα χωριάτικα φαγητά στον παραδοσιακό φούρνο
- Χωριάτικο ψωμί
- Και όπως πάντα τα ντόπια κρέατα του Κώστα Καπταβενού.

*Ανοικτά κάθε μέρα από τις 12 το μεσημέρι Σας περιμένουμε*

*ΤΗΛ. 22410 - 50267*



**Είσαι ό,τι θέλεις να ζεις!**




**AYGO**

**Do something memorable.**

«Ψάχνεσαι»; Σταμάτα! Το νέο Toyota Aygo είναι εδώ! Δυναμικό, όπως η ζωή που σε εκφράζει. Για απολαυστικές εμπειρίες, όπως η ζωή που θέλεις να θυμάσαι. Γι αυτό μην «ψάχνεσαι» άλλο! Διάλεξε το Toyota Aygo και ζήσε αυτό που θέλεις να είσαι!

**ΞΕΝΑΚΗΣ α.ε.β.ε.**

Εξουσιοδοτημένος έμπορος και after sales

**TOYOTA** στα Δωδεκάνησα

10ο χλμ. Ρόδου - Λίνδου

Τηλ: 22410 86690

TOYOTA

## Αποφάσεις για τη Διεθνή Εκθεση Θεσσαλονίκης

# Αρση της μονιμότητας για τις ΔΕΚΟ εφεξής, η βασική εξαγγελία του Κ.Καραμανλή

***Την άρση της μονιμότητας για όλους τους υπαλλήλους που θα προσλαμβάνονται στο εξής στις ΔΕΚΟ προτίθεται να εξαγγείλει ο Κ.Καραμανλής από το βήμα της ΔΕΘ.***

***Με την κίνηση αυτή θα ανοίξει ο δεύτερος γύρος των μεταρρυθμίσεων που προωθεί η κυβέρνηση.***

Όπως αναφέρεται στο Βήμα της Κυριακής, μετά τις συναντήσεις που είχε ο πρωθυπουργός με τους περισσότερους υπουργούς και συνεργάτες του, κατέληξε στο συμπέρασμα ότι η κλιμάκωση των μεταρρυθμίσεων είναι το ισχυρότερο επικοινωνιακό στοιχείο στο οποίο μπορεί να επενδύσει στη ΔΕΘ για να κερδίσει τις πολιτικές εντυπώσεις, από τη στιγμή που δεν υπάρχουν δυνατότητες για παροχές και εξαγγελίες φιλολαϊκών μέτρων, λόγω της κακής κατάστασης στην οποία παραμένει η οικονομία.

Ήδη, από την περασμένη εβδομάδα, ο κ. Καραμανλής είχε ξεκαθαρίσει ότι δεν θα κάνει πίσω στις αλλαγές και μεταρρυθμίσεις στην Οικονομία, στην Παιδεία και στην Υγεία.

Στη ΔΕΘ ο πρωθυπουργός αναμένεται επίσης να εξαγγείλει την πάταξη της φοροδιαφυγής και την κατάργηση των φορολογικών κλιμακίων με καθιέρωση ενιαίου φορολογικού συντελεστή στο 25%.

Εξάλλου, όπως αναφέρει η Κυριακάτικη Ελευθεροτυπία, ο όρος «κοινωνικό κέντρο» αναμένεται να εμφανιστεί εκ νέου στο λεξιλόγιο του πρωθυπουργού, προκειμένου να διασκεδαστούν οι εντυπώσεις ότι οι μεταρρυθμίσεις ευνοούν τις επιχειρήσεις.

Παράλληλα, οι επιτελείς της κυβέρνησης αναζητούν ορισμένες παροχές, τις οποίες θα εξαγγείλει ο πρωθυπουργός από το βήμα της Διεθνούς Έκθεσης Θεσσαλονίκης.




***Στη ΔΕΘ ο πρωθυπουργός αναμένεται επίσης να εξαγγείλει την πάταξη της φοροδιαφυγής και την κατάργηση των φορολογικών κλιμακίων***

Μελετάται το ενδεχόμενο να ανακοινωθούν μέτρα για τους πολύτεκνους, τις μικρές επιχειρήσεις και τους χαμηλοσυνταξιούχους.

Υπενθυμίζεται ότι η ΓΣΕΕ, η ΑΔΕΔΥ και το Εργατικό Κέντρο της Θεσσαλονίκης προγραμματίζουν συλλαλητήριο το Σάββατο 10 Σεπτεμβρίου, στη διάρκεια των εγκαινίων της 70ής ΔΕΘ από τον πρωθυπουργό.

Υπέρ του συλλαλητηρίου έχει ταχθεί και η ΔΑΚΕ, η συνδικαλιστική παράταξη που πρόσκειται στο κυβερνών κόμμα. Το συλλαλητήριο θα γίνει στις 6.30 το απόγευμα στο άγαλμα Βενιζέλου.

Κινητοποιήσεις ετοιμάζει και το Πανεργατικό Αγωνιστικό Μέτωπο (ΠΑΜΕ), το Σάββατο στις 6.30 το απόγευμα στην πύλη του λιμανιού.

## Από σήμερα στα καταστήματα

# Τέλειωσαν οι εκπτώσεις αρχίζουν οι προσφορές

Επέσε το Σάββατο η αυλαία των θερινών εκπτώσεων, για όσους όμως δεν πρόλαβαν να κάνουν τα ψώνια τους αρχίζουν από σήμερα οι προσφορές στα εμπορικά καταστήματα όλης της χώρας.

Οι επιχειρηματίες υπόσχονται ελκυστικές προσφορές και για το επόμενο δεκαήμερο, αφού σε αρκετά εμπορικά καταστήματα οι εκπτώσεις δεν έφεραν να αναμενόμενα αποτελέσματα.

Εκπρόσωποι των εμπορικών συλλόγων, σύμφωνα Τα Νέα, υποστηρίζουν πως η οικονομική στενότητα των νοικοκυριών αποτυπώθηκε και στις φετινές θερινές εκπτώσεις, με αποτέλεσμα τρεις στους τέσσερις να δηλώνουν, είτε ότι είδαν τον τζίρο τους στα ίδια με τα περυσινά επίπεδα είτε ότι κατέγραψαν χαμηλότερες πωλήσεις.

Μόλις ένας στους τέσσερις από τους εμπόρους του κέντρου δηλώνει απόλυτα ικανοποιημένος από τις θερινές εκπτώσεις, σύμφωνα με τα πρώτα στοιχεία έρευνας που διεξήχθη ανάμεσα στα μέλη του Εμπορικού Συλλόγου της Αθήνας. Ακόμη μια χρονιά, οι κερδισμένοι ήταν τα πολυκαταστήματα και οι μεγάλες αλυσίδες, «ξεπουλώντας» σε αρκετές περιπτώσεις από το πρώτο δεκαπενθήμερο.

Τι ισχύει για τις προσφορές

Σε ό,τι αφορά τις προσφορές, που αρχίζουν τη Δευτέρα, επειδή πολλές επιχειρήσεις έχουν αδιάθετο στοκ καλοκαιρινών ενδυμάτων και λοιπών εμπορευμάτων αναμένεται ότι θα είναι ιδιαίτερα συμφέρουσες για τους καταναλωτές. Σύμφωνα με το νέο νόμο, οι προσφορές δεν απαγορεύονται και οι επιχειρήσεις που δεν έχουν εξαντλήσει τα εποχικά τους είδη αναμένεται ότι θα προχωρήσουν σε αυτές.



Μάλιστα, για να αποτραπούν τα προβλήματα στην ομαλή λειτουργία της αγοράς, ο Εμπορικός Σύλλογος Αθηνών υπενθυμίζει στις εμπορικές επιχειρήσεις ότι ισχύουν τα ακόλουθα:

* Επιτρέπονται οι προσφορές συγκεκριμένων προϊόντων ή προϊόντων ορισμένης κατηγορίας για χρονικό διάστημα, που δεν μπορεί να υπερβεί τις δέκα συνεχόμενες ημέρες, εφόσον αναγράφονται ευκρινώς η παλαιά και η νέα τιμή των προϊόντων σε εμφανή σημεία του καταστήματος και οπωσδήποτε στα σημεία που εκτίθενται τα προσφερόμενα προϊόντα.

* Σε κάθε περίπτωση, απαγορεύεται η προσφορά ειδών των οποίων η ποσότητα υπερβαίνει το 50% του συνόλου των ειδών που διαθέτει το κατάστημα.

* Νέα προσφορά του ίδιου προϊόντος δεν επιτρέπεται προτού παρέλθουν εξήντα ημέρες από την προηγουμένη.

* Ο υπεύθυνος κάθε εμπορικού καταστήματος οφείλει να ανακοινώνει στη Διεύθυνση Εμπορίου της οικείας Νομαρχιακής Αυτοδιοίκησης και στον οικείο Εμπορικό Σύλλογο τις προσφορές που προτίθεται να κάνει, τουλάχιστον μία ημέρα πριν από την έναρξή τους.

Στην ανακοίνωση αναφέρονται τα προσφερόμενα προϊόντα και η χρονική διάρκεια της προσφοράς.

Ο Εμπορικός Σύλλογος Αθηνών συνιστά την πιστή εφαρμογή του νόμου, διότι σε αντίθετη περίπτωση επιβάλλεται πρόστιμο από 500 έως 50.000 ευρώ, ανάλογα με τη βαρύτητα και τη συχνότητα της παράβασης.



ΜΕΤΑ τον πανικό, οι τοπικοί τουριστικοί παράγοντες προτείνουν να επικρατήσουν η ψυχραιμία και οι νηφαλιότερες σκέψεις «για το καλό του νησιού μας»

# Η αλήθεια για τις "low cost" αεροπορικές εταιρείες

***Η ΤΡΑΓΩΔΙΑ στο Γραμματικό με το μοιραίο αεροσκάφος της HELIOS ανακίνησε ζητήματα που θεωρούνταν από όλους «ανεπίκαιρα» και ανεδαφικά για να συζητηθούν επί σοβαρής βάσης. Ζητήματα όπως η δραστηριοποίηση των αεροπορικών εταιρειών χαμηλού κόστους ή χαμηλού προϋπολογισμού.***

***Μια συζήτηση που άνοιξε και στην περιοχή μας, με τους παραγωγικούς φορείς κυρίως να τολμούν επιτέλους να θέτουν θέμα αξιοποίησης των ευκαιριών που υπάρχουν στο διεθνές περιβάλλον, αναφορικά με την ταχύτερη και οικονομικότερη μετακίνηση των επισκεπτών – πελατών της Ρόδου, αλλά και άλλων νησιών της Δωδεκανήσου.***




Η συζήτηση μάλιστα έφτασε στο σημείο ακόμα και να γίνεται λόγος για άμεση εμπλοκή των φορέων (ίσως και των τοπικών αρχών) στην αγορά ή ναύλωση αεροσκαφών, στα πρότυπα της λειτουργίας των low cost αεροπορικών εταιρειών.

«Ο ΠΑΝΙΚΟΣ δεν είναι καλός σύμβουλος» έλεγε σημαίνων τουριστικός παράγοντας της Ρόδου, ευχόμενος να κλείσει το συντομότερο δυνατόν αυτή τρομολαγνική συζήτηση γύρω από τις εταιρείες χαμηλού κόστους, διαπιστώνοντας ότι σε πανελλαδικό και διεθνές επίπεδο επιχειρείται η απαξίωση του κλάδου αυτού στις αεροπορικές μεταφορές.

Ο ίδιος μάλιστα απέστειλε στη «Δράση» σχετικό δημοσίευμα εφημερίδας, μέσα από το οποίο γινόταν σαφής διαχωρισμός των εταιρειών, όπως και στοιχεία που αφορούν στην ασφάλεια των πτήσεων με εταιρείες χαμηλού κόστους ή χαμηλού προϋπολογισμού. Το δημοσίευμα πράγματι παρουσιάζει ενδιαφέρον και αναφέρει τα εξής:

Εφτακόσιες χιλιάδες επιβάτες διακίνησαν, πέρυσι, έντεκα εταιρίες «χαμηλού κόστους» από και προς το «Ελ. Βενιζέλος», σύμφωνα με τα στοιχεία των υπηρεσιών του αεροδρομίου. Ο αριθμός αυτός αντιστοιχεί στο 8,8% της συνολικής επιβατικής κίνησης των διεθνών πτήσεων.

Στους επιβάτες δεν προσμετρώνται αυτοί της «Helios» καθώς η κυπριακή εταιρία δεν συγκεντρώνει τα χαρακτηριστικά που θα την κατέτασσαν στις «low cost» εταιρίες.

Αλλωστε, και η ίδια η «Helios» στην ιστοσελίδα της δεν αυτοχαρακτηρίζεται ως «εταιρία χαμηλού κόστους» (low cost) αλλά ως χαμηλού προϋπολογισμού (low budget).

- «Αλλο πράγμα είναι οι χαμηλού κόστους εταιρίες και άλλες οι μικρές, με στόλο 2-3 αεροσκάφη, που επιδιώκουν να είναι ανταγωνιστικές», ανάφερε υψηλόβαθμο στέλεχος του αεροδρομίου. «Οι "low cost" εταιρίες προσφέρουν φθηνότερα εισιτήρια επειδή οι κρατήσεις γίνονται μέσω Ιντερνετ ή τηλεφώνου, δεν προσφέρουν δωρεάν φαγητά και ποτά και χρησιμοποιούν διεθνή αεροδρόμια με χαμηλά τέλη χρήσης».
- Τα τελευταία χρόνια οι χαμηλού κόστους εταιρίες κερδίζουν συνεχώς μερίδιο αγοράς, κυρίως από τις εταιρίες charter, επειδή αυτές δεν πετούν όλο το χρόνο, αλλά και επειδή επιτρέπεται, πλέον, στα ταξιδιωτικά γραφεία να κλείνουν ομαδικά εισιτήρια και στις τακτικές πτήσεις.

Στην Ευρώπη, περίπου το 20% προτιμάει να πετά με εταιρίες χαμηλού κόστους, ενώ στις εσωτερικές πτήσεις των ΗΠΑ το ποσοστό φθάνει στο 45%.

Οι χαμηλές τιμές στα εισιτήρια αποτελούν φυσικά το βασικό τους πλεονέκτημα: την Πέμπτη μπορούσε κάποιος να κλείσει εισιτήριο για την αυριανή πτήση Αθήνας – Λονδίνου με 290 ευρώ (Easyjet), 35 ευρώ φθηνότερα από την Ο.Α.

**Λονδίνο με 90 ευρώ**

Μάλιστα, όσο πιο νωρίς κλείσει κάποιος εισιτήριο, τόσο πιο φθηνά θα του έρθει: αγοράζοντας σήμερα εισιτήριο για τις 15 Σεπτεμβρίου για το Λονδίνο, η τιμή πέφτει στα 240 ευρώ, ενώ για τις 25 Οκτωβρίου η τιμή είναι μόλις 90 ευρώ.

Παράτα βέλη που δέχθηκαν τις τελευταίες ημέρες αυτές οι εταιρίες για το θέμα της ασφάλειας των πτήσεων, πρέπει να σημειωθεί ότι στις 10 ασφαλέστερες αεροπορικές εταιρίες του κόσμου συγκαταλέγονται τρεις κολοσσοί «χαμηλού κόστους»: η αγγλική Easyjet, η ιρλανδική Ryanair και η South West των Ηνωμένων Πολιτειών.

Σε καμία από τις τρεις εταιρίες δεν έχει συμβεί ποτέ θανατηφόρο ατύχημα. Σύμφωνα με τα στοιχεία της Διεθνούς Ενωσης Αερομεταφορέων (ΙΑΤΑ), το 27% των θανατηφόρων ατυχημάτων συμβαίνει στην Αφρική, όπου αντιστοιχεί μόλις το 3% των πτήσεων σ' όλο τον κόσμο.

## ΑΝΑΚΟΙΝΩΣΗ

**Το Ωδείο του Πολιτιστικού Οργανισμού Δήμου Ρόδου πληροφορεί το φιλόμουσο κοινό της Ρόδου για την έναρξη των εγγραφών της νέας σχολικής χρονιάς 2005-2006.**

Στο Ωδείο διδάσκουν έμπειροι και καταξιωμένοι στο μουσικό χώρο καθηγητές και λειτουργούν τα κάτωθι τμήματα:

- Τμήμα πιάνου
- Τμήμα κλασικής κιθάρας
- Τμήμα βιολιού
- Τμήμα φλάουτου
- Τμήμα Βυζαντινής Μουσικής
- Τμήμα λύρας
- Τμήμα παραδοσιακού βιολιού
- Τμήμα λαούτου
- Τμήμα σαντουριού
- Τμήμα μαντολίνου
- Τμήμα φλογέρας
- Τμήμα κρουστών
- Τμήμα κλασικού και ελαφρού τραγουδιού

Τα μαθήματα στα μουσικά όργανα είναι αυστηρά ατομικά.

Ακόμη, **λειτουργούν τα τμήματα μουσικής προπαιδείας (Μουσικοκινητική Αγωγή – Σύστημα Carl Orff)**, για παιδιά ηλικίας 4-7 ετών.
Διδάσκονται και θεωρητικά μαθήματα μουσικής σε ολιγομελή τμήματα:

- Θεωρία
- Αρμονία
- Αντίστιξη
- Φούγκα
- Ιστορία της μουσικής-μορφολογία
- Χορωδία

Πληροφορίες στα τηλέφωνα 33343 και 23993
**πρωϊνές ώρες (8.00 π.μ.έως 2.00 μ.μ.), από 22 έως 31 Αυγούστου.**
Τα μαθήματα αρχίζουν κανονικά στις 12 Σεπτεμβρίου και οι εγγραφές από 1ης Σεπτεμβρίου, **κατά τις ώρες λειτουργίας του Ωδείου (2.00 έως 8.00 το απόγευμα).**

Από τον Π.Ο.Δ.Ρ.



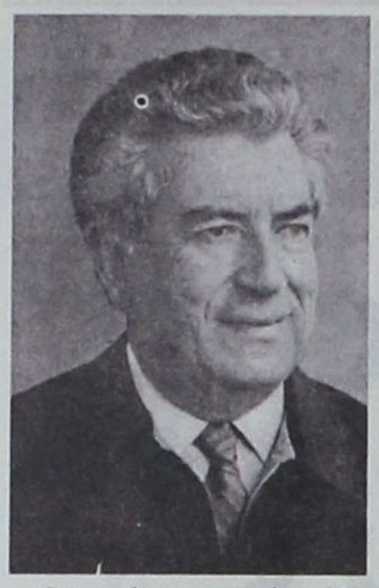

# Από τη διακήρυξη του '74 στη νέα δέσμευση του σήμερα

## Του τ. βουλευτή Δωδεκανήσου Γεωργίου Λογ. Χιωτάκη

Οι μεγάλες στιγμές κάθε έθνους πρέπει όχι μόνο να μνημονεύονται αλλά και να τιμούνται. Και μια τέτοια στιγμή για τη νεώτερη Ελλάδα, είναι η τρίτη Σεπτεμβρίου 1974. Την ημέρα εκείνη ο Ανδρέας Γ. Παπανδρέου εξήγγειλε την ίδρυση νέου Κόμματος, ενός Κινήματος που έμελλε να αλλάξει την όψη και τη μοίρα της Ελλάδος.

Είναι το Πανελλήνιο Σοσιαλιστικό Κίνημα (ΠΑΣΟΚ) που κυβέρνησε την πατρίδα μας μέχρι σήμερα επί 18 ολόκληρα χρόνια και σε δύο περιόδους:

Την πρώτη επί περίπου 8 χρόνια, από 18/10/1981 μέχρι 18/6/1989 και τη δεύτερη, από τον Οκτώβριο 1993 μέχρι την 7η Μαρτίου 2004, δηλαδή επί 10 και πλέον χρόνια.Στο διάστημα αυτό ο Ανδρέας κυβέρνησε επί περίπου 10 (συνολικά) χρόνια και ο Κώστας Σημίτης για άλλα 8 και πλέον συνεχή χρόνια. Και τι έκανε το ΠΑΣΟΚ στα 18 χρόνια που κυβέρνησε την Ελλάδα; Πάρα πολλά και πάρα πολύ σημαντικά για την πατρίδα μας: Στον εξωτερικό τομέα: Με τολμηρές, ρηξικέλευθες και πρωτοφανείς πρωτοβουλίες ο Ανδρέας Παπανδρέου άνοιξε διάπλατα για την Ελλάδα τις διεθνείς προσβάσεις και κατέστησε τη χώρα μας πρώτα σημαντικό διεθνή παράγοντα και κατά δεύτερο λόγο σοβαρό παράγοντα ειρήνης και φιλίας ανάμεσα στους λαούς: Ετσι για να επιτευχθούν οι σκοποί της Ελλάδος ο Ανδρέας κατέστησε σαφές από την αρχή ότι δεν αποδεχόταν την ΕΟΚ μόνο σαν μια εμπορική και οικονομική Ενωση, αλλά την ήθελε την Ευρώπη σαν μια περιοχή ειρήνης και αλληλεγγύης των Λαών. Γι' αυτό κατέθεσε αμέσως το Μνημόνιο με το οποίο ζητούσε την επαναδιαπραγμάτευση και την αλλαγή των όρων προσχώρησης της Ελλάδας στην ΕΟΚ και την καθιέρωση συγχρόνως της Ευρώπης των λαών και της αλληλεγγύης. Ετσι αποχωρώντας από το Συμβούλιο Αρχηγών και με την απειλή της προβολής του βέτο, κατόρθωσε να καθιερώσει τα Ολοκληρωμένα Μεσογειακά Προγράμματα, που αποτέλεσαν το προοίμιο των διαφόρων πακέτων και την ίδρυση της Ευρωπαϊκής Ενωσης των λαών, της ειρήνης και της αλληλεγγύης. Στη συνέχεια με έντονες προσπάθειες και με πολλούς αγώνες το ΠΑΣΟΚ κατόρθωσε με τον Κώστα Σημίτη να βάλει την Ελλάδα στην ΟΝΕ και στον σκληρό πυρήνα της Ευρωπαϊκής Ενωσης. Ακόμα ο Ανδρέας αναγνώρισε τον Αραφάτ ως αρχηγό των μαχόμενων για την ανεξαρτησία τους Παλαιστινίων και τον προσκάλεσε επισήμως στην Ελλάδα, προκαλώντας την αντίδραση και τη δυσαρέσκεια των Ηνωμένων Πολιτειών της Αμερικής, του Ισραήλ και πολλών Ευρωπαϊκών Κρατών. Σε λίγο όμως όχι μόνο φάνηκε ότι η πολιτική του Ανδρέα ήταν η σωστή, αλλά την ίδια αυτή πολιτική την υιοθέτησαν και όλοι εκείνοι που εξεμάνησαν στην αρχή εναντίον της Ελλάδος. Αναγνώρισαν όλοι τον Αραφάτ ως Αρχηγό των Παλαιστινίων και το ίδιο το Ισραήλ άρχισε τις ειρηνευτικές συνομιλίες με τον Αραφάτ!! Πρωτοστάτησε ο Ανδρέας στην ιστορική κίνηση των 6 ηγετών του Κόσμου για την απαγόρευση των πυρηνικών όπλων και για την ειρηνευτική επίλυση όλων των διαφορών, που χωρίζουν τους λαούς της Γης. Είναι αξιοσημείωτο ότι δύο από τους 6 ηγέτες, ο Πάλμε της Σουηδίας και ο Ρατζίβ Γκάντι των Ινδιών, έπεσαν από σφαίρες δολοφόνων παρανοϊκών. Ο Ανδρέας την ...γλίτωσε, αλλά παραπέμφθηκε στο Ειδικό Δικαστήριο! Ακόμα το ΠΑΣΟΚ, τασσόμενο για τακτικούς και διπλωματικούς λόγους, υπέρ της ένταξης της Τουρκίας στην Ε.Ε., κατόρθωσε να αποσπάσει τους όρους της Συμφωνίας του Ελσίνκι, σύμφωνα με τους οποίους θα χορηγόταν η ημερομηνία έναρξης των διαπραγματεύσεων με την Τουρκία, μόνο μετά την οριστική ειρηνική επίλυση όλων των «διαφορών» της με την Ελλάδα (και την Κύπρο) και την τυχόν παραπομπή τους στο Διεθνές Δικαστήριο της Χάγης! Παράλληλα με άξονα και με προσπάθειες της Ελλάδας, επιτεύχθηκε η ένταξη της Κυπριακής Δημοκρατίας στην Ευρωπαϊκή Ενωση ανεξάρτητα από την επίλυση του πολιτικού προβλήματος, που ταλαιπωρεί ακόμα το νησί. Ομως, δυστυχώς, τόσο η «νέα διακυβέρνηση» της Ελλάδας, που προέκυψε από τις εκλογές της 7ης Μαρτίου 2004, όσο και η πολιτική ηγεσία της Κυπριακής Δημοκρατίας, συναίνεσαν να ορισθεί η ημερομηνία έναρξης διαπραγματεύσεων με την Τουρκία 3-10-2005, χωρίς να τηρηθούν οι όροι του Ελσίνκι!

Τώρα; Τι γίνεται με την κουμπαριά; Και με τις πολλαπλασιαζόμενες και συνεχείς παραβάσεις στο Αιγαίο; Τι γίνεται με την μη αναγνώριση της Κυπριακής Δημοκρατίας εκ μέρους της Τουρκίας; Τι γίνεται; Στον εσωτερικό τομέα το ΠΑΣΟΚ άλλαξε κυριολεκτικά την Ελλάδα. Από χώρα παραγωγής και εξαγωγής οικονομικών μεταναστών, τη μετέτρεψε σε χώρα υποδοχής οικονομικών μεταναστών στους οποίους προσφέρει εργασία και δικαιώματα.

Η πιο χαμηλή εισοδηματική τάξη μεταχουντικά στην Ελλάδα, η τάξη των μη προνομιούχων Ελλήνων εργαζόμενων, προήχθη στη μεσαία εισοδηματική τάξη,με την πολιτική του Ανδρέα που τους εξασφάλισε υψηλές αποδοχές που επέτρεψαν σε όλους τους πολίτες να αποκτήσουν αυτοκίνητα, τηλεοράσεις και όλα τα σύγχρονα μέσα του πολιτισμού. Με αναπτυξιακούς νόμους ανέδειξε τον τουρισμό σε πρώτη βιομηχανία της Ελλάδος, εξασφαλίζοντας εργασία και κέρδη σε εκατοντάδες χιλιάδες εργαζόμενους και επιχειρηματίες. Και το σπουδαιότερο ενίσχυσε ιδιαίτερα την τουριστική ανάπτυξη των νησιών και της υπαίθρου και έφερε καλύτερες μέρες σε εκατοντάδες χιλιάδες εργαζόμενους, γεγονός που είχε σαν συνέπεια τη συγκράτηση του πληθυσμού της υπαίθρου.

Ιδρυσε το Εθνικό Σύστημα Υγείας (Ε.Σ.Υ.) κατασκευάζοντας πολλές δεκάδες νέων νοσοκομείων και εκατοντάδες Κέντρα Υγείας, σε όλη την ύπαιθρο χώρα. Παράλληλα ίδρυσε χιλιάδες Γυμνάσια και εκατοντάδες Λύκεια, αλλά και δεκάδες νέα Πανεπιστήμια και ΤΕΙ σε ολόκληρη την Ελλάδα μαζί και μεγάλα Πανεπιστημιακά Νοσοκομεία στην Αλεξανδρούπολη, Λάρισα κ.λπ. Κατασκεύασε δεκάδες αεροδρόμια, εκατοντάδες ελικοδρόμια και πολλές δεκάδες λιμάνια σε όλη την Ελλάδα όπως και χιλιάδες χιλιόμετρα εθνικών δρόμων, γεφύρια κ.λπ. Επέφερε την εθνική συμφιλίωση με την αναγνώριση και την απόδοση τιμής στην Εθνική Αντίσταση, κατάργησε όλους τους διαχωριστικούς νόμους, καθιέρωσε την ισονομία, εμβάθυνε και ολοκλήρωσε τη Δημοκρατία,ιδιαίτερα με την πρώτη αναθεώρηση του Συντάγματος,υπερασπίσθηκε την Εθνική Ανεξαρτησία και την εδαφική ακεραιότητα της Πατρίδας, έδωσε οράματα και αισιοδοξία στους Ελληνες, τους οποίους και κατέστησε ισότιμους πολίτες του ανεπτυγμένου Κόσμου. Αυτά και πολλά άλλα είναι τα επιτεύγματα της πολιτικής του ΠΑΣΟΚ. Ο κόσμος όμως αλλάζει, νέα προβλήματα δημιουργούνται και όπως έλεγαν οι αρχαίοι πρόγονοί μας: τα πάντα ρει. Ολα αλλάζουν! Ετσι ο ελληνικός λαός, όπως είναι και ο κανόνας της Δημοκρατίας, κάλεσε το 2004 άλλο Κόμμα να λύσει τα καινούργια αλλά και τα παλιά προβλήματα, όσα έμειναν άλυτα ή δεν βρήκαν τη σωστή λύση τους. Και όλοι περιμένουμε τι θα κάνει η «νέα διακυβέρνηση». Και τώρα θα αναφερθώ στην ίδρυση του ΠΑΣΟΚ στα Δωδ/σα. Ο Ανδρέας Παπανδρέου με τη διακήρυξη της 3ης Σεπτεμβρίου1974 κάλεσε τους Ελληνες που ασπάζοντο τις Ιδέες και τα Οράματα του ΠΑΣΟΚ να αυτοοργανωθούν. Ηταν μια πρωτόγνωρη και άγνωστη στην Ελλάδα μέθοδος ίδρυσης και οργάνωσης νέου κόμματος. Στις 15 Σεπτεμβρίου 1974 σαν πρόεδρος των Δημοκρατικών Δικηγόρων Δωδεκανήσου τελώ στο Νεκροταφείο της Ρόδου Αρχιερατικό Μνημόσυνο του Νικηφόρου Μανδηλαρά, που είχε δολοφονηθεί και ταφεί στη Ρόδο. Ηταν το πρώτο «φανερό» και επίσημο μνημόσυνο του αειμνήστου Μανδηλαρά. Τα άλλα τα κάναμε ανεπίσημα και «κρυφά» η Ασπα και εγώ, κατά τη διάρκεια της Χούντας. Τότε, το 1974 κάλεσα τους Δημοκρατικούς Δικηγόρους της Αθήνας και όλη την οικογένεια του αειμνήστου Νικηφόρου στη Ρόδο. Ανάμεσα τους και πολλοί πρώην και πολλοί μέλλοντες βουλευτές, ο Βαγγέλης Γιαννόπουλος και πολλοί πρώην αξιωματικοί, που είχαν κατηγορηθεί για την υπόθεση ΑΣΠΙΔΑ και τους οποίους είχε υπερασπισθεί στο Στρατοδικείο ο αείμνηστος Μανδηλαράς. Ηταν μαζί και η Μαργαρίτα Παπανδρέου και έτσι μου δόθηκε τότε η ευκαιρία να συζητήσω με τους επισκέπτες μου τον τρόπο οργάνωσης του νέου Κινήματος. Μου ξεκαθάρισαν ότι δεν χρειαζόταν καμμία «άδεια» ή «εντολή» από την Αθήνα και ότι μπορούσα να προβώ σε όλες τις ενέργειες συγκρότησης της πρώτης Ομάδας Πρωτοβουλίας του ΠΑΣΟΚ στα Δωδεκάνησα. Η Χούντα μόλις είχε πέσει, αλλά η Αστυνομία, ο Στρατός κ.λπ. ήσαν ακόμα στα χέρια των χουντικών, που χαρακτήριζαν τον Ανδρέα ως κομμουνιστή και το ΠΑΣΟΚ σαν καθαρά κομμουνιστικό κόμμα, που θα έπαιρνε , δήθεν, τα σπίτια και τις κατσίκες από τους κατοίκους!

Μέσα σ' αυτό το κλίμα αγωνιζόμουνα να συγκροτήσω την πρώτη Ομάδα του ΠΑΣΟΚ. Παλιοί φίλοι μου από την Ενωση Κέντρου, δίσταζαν να εκδηλωθούν και να υπογράψουν τη διακήρυξη, όπως τους ζητούσα. Ενας μάλιστα από εκείνους που υπέγραψαν τη διακήρυξη, μου ζήτησε να την αποσύρει και να τον διαγράψω, πριν από τη δημοσίευση της διακήρυξης, διότι όπως μου έλεγε ...«έμαθε» ότι ήμασταν κομμουνιστές! Τη διακήρυξη της ίδρυσης της Ομάδας Πρωτοβουλίας την υπέγραψαν και ορισμένοι πελάτες του δικηγορικού μου γραφείου, που δεν ήσαν πασοκτζήδες, αλλά που εδέχθησαν να με βγάλουν από την αγωνία!.. Τη διακήρυξη την υπέγραψαν τελικά τριάντα (30) άτομα, που είναι και οι Ιδρυτές του ΠΑΣΟΚ στα Δωδεκάνησα. Από αυτούς οι μισοί περίπου αδρανοποιήθηκαν σχεδόν εξ αρχής και οι υπόλοιποι αγωνίσθησαν μαζί μου για να ανεβάσουμε το ΠΑΣΟΚ στα Δωδεκάνησα στο ζηλευτό ποσοστό του 58% των ψηφοφόρων του 1981! Ετσι στις 28/9/1974 παρεδώσαμε στις εκδιδόμενες τότε στη Ρόδο δύο ημερήσιες εφημερίδες, στην Πρόοδο και στη Ροδιακή, τη διακήρυξή μας, που εδημοσιεύθη στις 29-9-1974 και που είχε ως εξής: «Η Επιτροπή Πρωτοβουλίας του ΠΑΣΟΚ Ρόδου χαιρετίζει τις γνήσιες προοδευτικές δυνάμεις του τόπου, που συσπειρώνονται τη στιγμή αυτή μέσα στα ιδεολογικά πλαίσια του Πανελλήνιου Σοσιαλιστικού Κινήματος. Καλεί όλους με αγωνιστική ενότητα να δώσουν το «παρών» στη διαμόρφωση του μέλλοντος του τόπου μας. Καλεί όλους να στελεχώσουν το Κίνημα για να εδραιωθεί σταθερά ο Πολιτικός αυτός Οργανισμός, που θα εξασφαλίσει την ελεύθερη δημοκρατική έκφραση, θα εγγυάται τη λαϊκή κυριαρχία και που θα σέβεται και θα τιμά τον μόχθο του εργάτη, του αγρότη, του επαγγελματία. Καλεί τέλος όλους στο χτίσιμο μιας νέας Ελλάδας, λευτερωμένης από τις βάσεις του θανάτου και τα ξένα μονοπώλια, μιας Ελλάδας που χωρίς δουλοπρέπεια, θα διαλέγει μόνη της τους φίλους της, μιας Ελλάδας, που θα ανήκει αποκλειστικά και μόνο στους Ελληνες».

Τη διακήρυξη υπογράφουν οι εξής 30 κατά σειρά:

Γ.Λ. Χιωτάκης, Αλεξ. Παπαποστόλου, Εμμ. Κόκκινος, Αθαν. Καραναστάσης, Βασ. Χριστοδούλου, Ελευθ. Σιμιξής, Νίκος Καρπαθίου, Ιω. Παπανικήτας, Ανδρέας Ζουλιάνης, Ανδ. Ευθυμίου, Βαγγ. Παυλίδης, Ιω. Γιαννούλης, Νικολ. Βασιλαράς. Γ. Ανδριωτάκης, Βασ. Αθανασίου, Αριστείδης Καραναστάσης, Παν. Γεωργιάδης. Θεοδ. Τσιμπιδάκης, Ιω. Σταματιάδης, Ιω. Πουλής, Ιω. Νισυρίου, Ρούσος Χρυσοχός, Εμμ. Ρουμελιώτης, Αντώνιος Βασιλείου, Σωτ. Χατζηνικολάου, Κων/νος Χατζηνικολάου Ιω. Τσιγάρος, Γ. Καρανίκης, Νίκος Μηνάς και Γ. Μοσχάκης. Σχετικά με το περιεχόμενο της διακήρυξης μας μπορούμε να πούμε πως σχεδόν όλες οι αρχές, που περιλαμβάνονται σ' αυτήν, έγιναν πράξη δηλ. επραγματοποιήθησαν από την Κυβέρνηση του ΠΑΣΟΚ. Ιδιαίτερα εξασφαλίσθησαν: η ελεύθερη δημοκρατική έκφραση όλων των πολιτών ανεξαρτήτως κομματικής προέλευσης. Ακόμα έγιναν πράξη η λαϊκή κυριαρχία και ο σεβασμός προς τον μόχθο του εργάτη, του αγρότη, του επαγγελματία, που όμως τώρα αρχίζει να τον αμφισβητεί η «νέα διακυβέρνηση» της Ν.Δ. Οι βάσεις του θανάτου έφυγαν, η Ελλάδα επιλέγει μόνη της τους φίλους της και η πατρίδα μας ανήκει μόνο στους Ελληνες. Ετσι όσα διακηρύξαμε πριν 31 χρόνια, τα υλοποιήσαμε όλα! Χρειάσθηκαν πολλοί και σκληροί αγώνες, αλλά πετύχαμε. Το ίδιο θα πράξουμε και όταν ο κυρίαρχος ελληνικός λαός θα μας αναθέσει ξανά την εντολή να κυβερνήσουμε την Ελλάδα!

Το υποσχόμαστε!


**ΕΚΠΑΙΔΕΥΤΙΚΗ ΕΤΑΙΡΕΙΑ ΡΟΔΟΥ Α.Ε.**

## ΣΥΓΧΑΡΗΤΗΡΙΟ

Το Κολλέγιο Ρόδου συγχαίρει τους μαθητές Ανδρέου Απόστολο, Βασιλάκη Αννα, Βασιλάκη Κυριάκο, Κωσταρίδη Παντελή, Ντουλγκέρη Χριστιάννα, Παπαγεωργίου Μιχαλίνα, Παπανδρέου Μαρία - Ιωάννα, Σιούλα Μαριτίνα, Στάγκα Αναστάσιο και Τριανταφύλλου Θέμη που απέκτησαν επάξια το Zertifikat Deutsch παίρνοντας μέρος στις σχετικές εξετάσεις που διενήργησε το Ινστιτούτο Goethe στη Γερμανία.

Επίσης εκτιμώντας την απόλυτη επιτυχία όλων των μαθητών που συμμετείχαν στις εξετάσεις συγχαίρει θερμά τις καθηγήτριες του τμήματος Γερμανικής Γλώσσας Αγιασοφίτη Ζωή και Καρανικόλα Κατερίνα για την άριστη οργάνωση και λειτουργία του.



**ΕΛΛΗΝΙΚΗ ΔΗΜΟΚΡΑΤΙΑ**
**Β' Δ.Υ.ΠΕ. ΝΟΤΙΟΥ ΑΙΓΑΙΟΥ**
**ΓΕΝΙΚΟ ΝΟΣΟΚΟΜΕΙΟ ΡΟΔΟΥ**
**«ΑΝΔΡΕΑΣ ΠΑΠΑΝΔΡΕΟΥ»**

Ταχ. Δ/νση: 85100 ΡΟΔΟΣ
Τ.Θ. 138 – ΡΟΔΟΣ
Πληροφ.: Κούρτη Λ.
Τηλέφωνο: 2241 0 80136

Ρόδος 24-8-2005
Αρ. Πρωτ. 11744

## ΑΝΑΚΟΙΝΩΣΗ

Το Γενικό Νοσοκομείο Ρόδου «Ανδρέας Παπανδρέου» ανακοινώνει την αριθμ. 1/385Μ/2005 (ΦΕΚ 274/17-8-05 τ. ΑΣΕΠ) προκήρυξη πλήρωσης τριών (3) θέσεων του κλάδου ΤΕ Νοσηλευτών/τριών, μίας (1) θέσης του κλάδου ΤΕ Μαιών/τών και πέντε (5) θέσεων του κλάδου ΔΕ Αδ. Νοσοκόμωνν, με σειρά προτεραιότητας.

Περίληψη της προαναναφερόμενης προκήρυξης θα δημοσιευθεί στον αθηναϊκό και στον τοπικό τύπο.

Ολόκληρη την προκήρυξη οι ενδιαφερόμενοι μπορούν να την αναζητήσουν στο Τμήμα Προσωπικού του Γενικού Νοσοκομείου Ρόδου ή στην ιστοσελίδα www.rhodes- hospital.gr και τα ΚΕΠ.

Η προθεσμία υποβολής των αιτήσεων αρχίζει την 8-9-05 και λήγει την 27-09-05. Την αίτηση υποβάλλει ο υποψήφιος είτε αυτοπροσώπως, είτε με άλλο εξουσιοδοτημένο από αυτόν πρόσωπο, είτε ταχυδρομικώς με συστημένη επιστολή.

Η αίτηση θα απευθύνεται στο Γενικό Νοσοκομείο Ρόδου "Ανδρέας Παπανδρέου" - Αγιοι Απόστολοι - 85100 Ρόδος - Τμ. Γραμματείας.

Για κάθε περαιτέρω πληροφορία οι υποψήφιοι μπορούν να απευθύνονται στο Τμήμα Προσωπικού κ. Καλαμάτα - Κούρτη Λουκία.

**Ο ΔΙΟΙΚΗΤΗΣ**
**ΓΕΝΙΚΟΥ ΝΟΣΟΚΟΜΕΙΟΥ ΡΟΔΟΥ**
**ΚΕΦΑΛΑΣ ΙΩΑΝΝΗΣ**

# ΔΡΑΣΗ μικρές αγγελίες ΔΡΑΣΗ μικρές αγγελίες ΔΡΑΣΗ

ΕΝΟΙΚΙΑΖΕΤΑΙ διαμέρισμα στο Μανδράκι επιπλωμένο. Πληρ. τηλ. 22410 92065, 69 44 271500

ΕΝΟΙΚΙΑΖΕΤΑΙ (για πρώτη φορά) διαμέρισμα 70τ.μ. στα Κοσκινού. Αποτελείται από δύο κρεβατοκάμαρες, με εντοιχισμένες ντουλάπες, ενιαίο χώρο σαλόνι-κουζίνα, μπάνιο. Διαθέτει ηλιακό θερμοσίφωνα, μεγάλο αύλειο χώρο και άνετο πάρκιν. Πληρ. τηλ. 22410 69576, 6944 647265.

ΕΝΟΙΚΙΑΖΟΝΤΑΙ δύο γκαρσονιέρες στην Λ. Ρόδου-Λίνδου στο Φαληράκι 200 μ. από το βενζινάδικο προς Λαδικό. Πληρ. τηλ. 22410 65502

ΕΝΟΙΚΙΑΖΕΤΑΙ διαμέρισμα 120 τ.μ. 3 υπνοδωματίων, σαλόνι, κουζίνα κ.λπ. με κεντρική θέρμανση επί της οδού Π. Κανελλοπούλου 8. Πληρ. τηλ. 6976670326

ΕΝΟΙΚΙΑΖΕΤΑΙ επιπλωμένο διαμέρισμα 40 τ.μ., στ' Αφάντου, επί της οδού Πανορμ. Ράμμου 178, κατάλληλο για στρατιωτικούς ή εκπαιδευτικούς. Πληρ. τηλ. 7976670326

ΕΝΟΙΚΙΑΖΕΤΑΙ διαμέρισμα τριών υπνοδωματίων, σαλόνι, κουζίνα, American style, δύο λουτρά, τζάκι, ημιεπιπλωμένο, με εντοιχισμένες ηλεκτρ. συσκευές, βεράντες γύρω, 105 τ.μ. σε οικοδομή τεσσάρων διαμερισμάτων, πρώτος όροφος, Πάφου 14, πάροδος Εθνικής Αντίστασης. Πληρ. τηλ. 22410 65645, 6944919985 κ. Μαίρη.

ΕΝΟΙΚΙΑΖΕΤΑΙ διαμέρισμα επιπλωμένο στην περιοχή Ηλιούπολη κοντά στο Νοσοκομείο και το Λύκειο. Πληρ. τηλ. 22410 68083.

ΕΝΟΙΚΙΑΖΕΤΑΙ οικία ισόγειο διωρόφου κτιρίου 140 τ.μ., με τρία υπνοδωμάτια, μπάνιο και WC, εντοιχιζόμενη κουζίνα, A/C, ηλιακό με κήπο και πάρκιν (530 ευρώ). Πληρ. τηλ. 6973906390

ΕΝΟΙΚΙΑΖΕΤΑΙ διαμέρισμα διαμπερές 3ου ορόφου, 2 υπνοδωμάτια, σαλόνι, τραπεζαρία (με κλιματισμό), ηλιακό θερμοσίφωνο, 450 ευρώ το μήνα. Πληρ. τηλ. 22410 70287, 6945153334

ΖΗΤΕΙΤΑΙ ΠΡΟΣ ΕΝΟΙΚΙΑΣΗ διαμέρισμα στην Αθήνα 3 δωματίων σε περιοχή κοντά σε σταθμούς Μετρό. Πληρ. τηλ. 22410 91333, 22410 70800.

ΕΝΟΙΚΙΑΖΕΤΑΙ γκαρσονιέρα στην περιοχή Μόντε Σμιθ (Γαληνού 13), επιπλωμένη και πλήρως εξοπλισμένη με βίντεο - TV - πλυντήριο ρούχων - ψυγείο - ηλεκτρ. κουζίνα - air condition - ηλιακό και ηλεκτρικό θερμοσίφωνα, με όλα τα οικιακά σκεύη. Πληρ. τηλ. 6942790892

ΑΘΗΝΑ - ΚΑΛΛΙΘΕΑ (Συγγρού). ΕΝΟΙΚΙΑΖΕΤΑΙ διαμέρισμα 60 τ.μ. αποτελούμενο από ένα υπνοδωμάτιο, μεγάλο σαλόνι, εντοιχισμένη κουζίνα (5 λεπτά από την Πάντειο σχολή). Πληρ. τηλ. 6977903659.

ΕΝΟΙΚΙΑΖΕΤΑΙ οροφοδιαμέρισμα α' ορόφου 85 τ.μ. αποτελούμενο από 2 υπνοδωμάτια, σαλόνι, κουζίνα, μπάνιο, σε ήσυχη περιοχή (πάροδος Αγ. Νικολάου 17Δ). Πληρ. τηλ. 22410 26758, 6944244052

ΕΝΟΙΚΙΑΖΟΝΤΑΙ επί της Μ. Πετρίδη 50 (έναντι 7ου Γυμνασίου) 2 καινούργια διαμερίσματα επιπλωμένα, κατάλληλα για στρατιωτικούς, φοιτητές κ.λπ. Πληρ. τηλ. 22410 26403, 22410 25932.

ΕΝΟΙΚΙΑΖΕΤΑΙ κατάστημα 80 τ.μ. με αυλή 120 τ.μ. στην περιοχή Ροδίνι, δίπλα στο πάρκο επί της Ρόδου - Λίνδου αρ. 108. Πληρ. τηλ. 22440 47027, 22440 47129

ΕΝΟΙΚΙΑΖΕΤΑΙ στην Ιαλυσό, οροφοδιαμέρισμα καινούργιο, διαμπερές, ρετιρέ, πολυτελούς κατασκευής, 2 υπνοδωματίων με εντοιχισμένες ηλεκτρικές συσκευές (πλυντήρια πιάτων, ρούχων, φούρνο, κεραμική εστία) με ηλιακό θερμοσίφωνα, άνετα μπαλκόνια, διπλά τζάμια. Πληρ. τηλ. 22410 28458, 6946948756.

ΕΝΟΙΚΙΑΖΟΝΤΑΙ στα Κοσκινού γκαρσονιέρες 55 τ.μ. λουξ κατασκευής, όλες καινούργιες, πλήρως εξοπλισμένες με TV και A/C, χώρο στάθμευσης και χρήση πισίνας. Πληρ. τηλ. 22410 65137.

ΕΝΟΙΚΙΑΖΕΤΑΙ - ΙΑΛΥΣΟΣ καινούργιο πολυτελές διαμέρισμα, 1ος επιπλωμένο, 40 τ.μ., κεντρ. θέρμανση, κλιματισμός, δορυφ. TV, ηλιακό, 3 λεπτά από θάλασσα. Πληρ. τηλ. 6946953904.

ΕΝΟΙΚΙΑΖΟΝΤΑΙ: α) Κατάστημα 41 τ.μ. επί της οδού Κοδριγκτώνος 67 (διασταύρωση με Δαμασκηνού) κατάλληλο και για γραφείο, β) Επιπλωμένη γκαρσονιέρα δύο χώρων επί της οδού Λεμεσού (πλησίον Άννης Μαρίας), γ) Γραφείο 100 τ.μ. τριών χώρων επί της οδού Λεμεσού (πλησίον Άννης Μαρίας) Δυνατή και η τμηματική ενοικίαση. Πληρ. τηλ. 6944985612.

ΕΝΟΙΚΙΑΖΕΤΑΙ κεντρικό κατάστημα 50 τ.μ. επί της 28ης Οκτωβρίου. Πληρ. τηλ. 6947444099

ΕΝΟΙΚΙΑΖΕΤΑΙ κατάστημα ισόγειο 90 τ.μ. με 2 WC και τριφασικό ρεύμα. Κατάλληλο για εργαστήριο, βιοτεχνία κ.λπ με περιφραγμένη αυλή 50 τ.μ. προσβάσιμη από κάθε τύπο οχήματος, στο συνοικισμό Δασκάλων, Βασιλείου Ιωαννίδη 3. Μίσθωμα 380 ευρώ. Πληρ. τηλ. 22410 27198, 6973331692

ΕΝΟΙΚΙΑΖΕΤΑΙ στη Ρόδο στον πεζόδρομο της οδού Μανδηλαρά, αριθμός 8, διατηρητέα οικία επιφανείας 200 τ.μ. κατάλληλη και για επαγγελματική στέγη. Πληρ. τηλ. 22410 92248, 22410 34583.

ΕΝΟΙΚΙΑΖΟΝΤΑΙ στην παραλία Ιαλυσού, έναντι καφετέριας «Βράχος», α. ισόγεια κατοικία, επιφανείας 150 τ.μ., καινούργια, πολυτελούς κατασκευής με τρία υπνοδωμάτια, με κεντρική θέρμανση, εντοιχισμένη κουζίνα, κήπο κ.λπ, β. κατοικία πρώτου ορόφου επιφανείας 150 τ.μ., καινούργια, πολυτελούς κατασκευής με τρία υπνοδωμάτια, κεντρική θέρμανση, εντοιχισμένη κουζίνα κ.λπ. Πληρ. τηλ. 22410 92248, 22410 34583.

ΕΝΟΙΚΙΑΖΕΤΑΙ διαμέρισμα 3 υπνοδωματίων, σαλόνι, κουζίνα, μπάνιο, 120 τ.μ. στην περιοχή Κωνσταντινουπόλεως 34 (Ροδίνι). Πληρ. τηλ. 22410 61689, 61000

ΕΝΟΙΚΙΑΖΕΤΑΙ μικρό δυαράκι επί της Στ. Κωτιάδη 19. Πληρ. τηλ. 22410 20311.

ΕΝΟΙΚΙΑΖΟΝΤΑΙ δύο γκαρσονιέρες. Υπνοδωμάτιο, σαλόνι, κουζίνα, λουτρό πλήρως επιπλωμένες, ψυγείο, φουρνάκι, πλυντήριο ρούχων, κρεβάτια, τραπέζια, καρέκλες, άπαντα κουζινικά, αιρ κοντίσιον, σίτες στα παράθυρα. Σε μικρή απόσταση από το Πανεπιστήμιο Αιγαίου. Μόνο για κοπέλες. Πληρ. τηλ. 22410 23602, 69 44 44 51 52

ΕΝΟΙΚΙΑΖΟΝΤΑΙ στην Ιαλυσό α) πάνω από 1 χρόνο, μονοκατοικία επιπλωμένη με A/C, 3 υπνοδωμάτια, σαλοτραπεζαρία, 2 WC, μπάνιο μεγάλο, με χωλ, διαδρόμους, κουζίνα, μεγάλες βεράντες, κήπο, ηλιακό, πάρκινγκ, β) studio επιπλωμένο με A/C, υπνοδωμάτιο, μικρή κουζίνα, WC με ντους, κήπο, αυλή, ηλιακό και πάρκινγκ, γ) από τον Οκτώβριο θα ενοικιάζεται και ένα δυάρι 80 τ.μ. Πληρ. τηλ. 22410 93356, 69 44 211 775

ΕΝΟΙΚΙΑΖΕΤΑΙ διαμέρισμα 1ου ορόφου κοντά στο στάδιο του Διαγόρα, στην πόλη της Ρόδου, αποτελούμενο από 1 υπνοδωμάτιο, σαλόνι, κουζίνα, με air condition. Πληρ. τηλ. 22410 30117, 22410 77273

ΕΝΟΙΚΙΑΖΕΤΑΙ γκαρσονιέρα στα Μαριτσά, πλήρως επιπλωμένη, με πολυκουζινάκι, ηλιακό θερμοσίφωνα, θέρμανση και σε καλή τοποθεσία. Τιμή 150 ευρώ. Πληρ. τηλ. 22410 47146, 22410 48166.

ΕΝΟΙΚΙΑΖΕΤΑΙ στα Καλαβάρδα παλαιά πετρόχτιστη ισόγεια οικία 65 τ.μ. πλήρως ανακαινισμένη με αυλή και τζάκι. Πληρ. τηλ. 6944158997

ΕΝΟΙΚΙΑΖΟΝΤΑΙ α) Τριάρι διαμέρισμα α' ορόφου στο κέντρο της πόλης, κοντά στο Καζίνο, κατάλληλο και για επαγγελματική στέγη (γραφείο, ιατρείο), β) ενοικιάζεται χώρος σε οικοδομή στην οδό Φερενίκης στην Ιαλυσό, κατάλληλος για επαγγελματική χρήση (κατάστημα, εστιατόριο, καφετέρια) με πάρκιν και ακάλυπτους χώρους. Πληρ. τηλ. 22410 29901, 6976042371, 22410 24120.

ΕΝΟΙΚΙΑΖΕΤΑΙ καινούργιο τριάρι στα Κοσκινού με θέρμανση, κήπο και πάρκιν, 400 ευρώ. Πληρ. τηλ. 22410 20652, 22410 65626.

ΕΝΟΙΚΙΑΖΕΤΑΙ διαμέρισμα 2 υπνοδωματίων, σαλόνι, κουζίνα, στην περιοχή Ροδίνι. Πληρ. τηλ. 6937236400

ΕΝΟΙΚΙΑΖΟΝΤΑΙ δίχωρα επιπλωμένα διαμερίσματα 50 τ.μ. στην περιοχή της Ιξιάς, με χώρο στάθμευσης, κήπο, πισίνα, θέρμανση και ζεστό νερό. Ιδανικά για εκπαιδευτικούς. Πληρ. τηλ. 22410 93791, 6944658034 www.eleonas.net

ΕΝΟΙΚΙΑΖΕΤΑΙ διαμέρισμα 90 τ.μ. περιοχή Αγίου Νικολάου στη Ρόδο. Με δύο υπνοδωμάτια, εντοιχιζόμενες ντουλάπες, κουζίνα, σαλόνι, τραπεζαρία, αποθήκη, air condition και parking. Ιδανικό για στρατιωτικούς. Πληρ. τηλ. 6946538218

ΕΝΟΙΚΙΑΖΕΤΑΙ διαμέρισμα 50 τ.μ. στην οδό Αθηνών 120 Ανάληψη. Πληρ. τηλ. 22410 61712, 6947733701

ΕΝΟΙΚΙΑΖΕΤΑΙ διαμέρισμα ισογείου, επιπλωμένο, ενός μεγάλου υπνοδωματίου, σαλόνι και κουζίνα, ενιαίος χώρος και WC. Οδός Αγαθονησίου 4. Πληρ. τηλ. 22410 33657

ΕΝΟΙΚΙΑΖΕΤΑΙ γκαρσονιέρα 60 τ.μ. καινούργιας κατασκευής, με δική της αυλή, περιοχή «Μαρινόπουλου» (Τσαλδάρη). Οδός Νησίδας Ρω 18. Πληρ. τηλ. 22410 32531, 6946606805

ΕΝΟΙΚΙΑΖΕΤΑΙ δυάρι στην Κρεμαστή επιπλωμένο ή μη 60 τ.μ. στο κέντρο κοντά στα σχολεία, ανεξάρτητο με κήπο, με A/C. Πληρ. τηλ. 22410 92741, 6944390971

ΕΝΟΙΚΙΑΖΟΝΤΑΙ δύο πολυτελή δυάρια (υπνοδωμάτιο, ενιαίος χώρος, κουζίνα-καθιστικό και λουτρό) και τριάρι (δύο υπνοδωμάτια, ενιαίος χώρος κουζίνα-σαλόνι με τζάκι και λουτρό διαθέτει και χώρο στάθμευσης) σε νεόδμητη οικοδομή επί της οδού Καναδά. Πληρ. τηλ. 22410 34484 (19.00-21.00), 6942404725, 6972079489

ΕΝΟΙΚΙΑΖΕΤΑΙ πλήρως επιπλωμένο διαμέρισμα (δωμάτιο, σαλόνι, κουζίνα, βεράντες, WC) περιοχή Ανάληψη, πλησίον σούπερ μάρκετ Μαρινόπουλος. Προτιμούνται εκπαιδευτικοί, φοιτητές. Πληρ. τηλ. 6944759854 κ. Δημήτρης.

ΕΝΟΙΚΙΑΖΕΤΑΙ διαμέρισμα 60 τ.μ. πλήρως επιπλωμένο λουξ εντός πόλεως. Πληρ. τηλ. 6945807682

ΕΝΟΙΚΙΑΖΟΝΤΑΙ ανακαινισμένες γκαρσονιέρες: α) επιπλωμένη πλήρως, δίχωρη, β) επιπλωμένο πλήρως δωμάτιο, στην περιοχή Ροδίνι, Κυρά της Ρω 13. Πληρ. τηλ.* 22410 66680, 6977275783

ΕΝΟΙΚΙΑΖΕΤΑΙ διαμέρισμα 100 τμ. στον α' όροφο επί της Μ. Λάμπρου 9, περιοχή Ανάληψης, αποτελούμενο από 3 υπνοδωμάτια, σαλόνι, κουζίνα, WC. Πληρ. τηλ. 22410 27897, 22410 65963

ΕΝΟΙΚΙΑΖΕΤΑΙ καινούργιο επιπλωμένο διαμέρισμα 2 1/2 (δύο και μισό) δωματίων, κουζίνα, λουτροκαμπινέ με όλα τα κομφόρ, επί της οδού Πίνδου 4-6, κοντά σε όλα τα πανεπιστήμια. Προτιμούνται: στρατιωτικοί - δημ. υπάλληλοι - εκπαιδευτικοί. Πληρ. τηλ. 22410 75835.

ΕΝΟΙΚΙΑΖΕΤΑΙ καινούργιο 3άρι διαμέρισμα αποτελούμενο από 2 υπνοδωμάτια, σαλόνι, κουζίνα (ενιαίος χώρος), μπάνιο, WC, αποθηκευτικό χώρο. Διαθέτει κεντρική θέρμανση, διπλά τζάμια, σίτες κ.λπ., parking, περιοχή Ανάληψη. Πληρ. τηλ. 6978 520242

ΕΝΟΙΚΙΑΖΕΤΑΙ στην Κρεμαστή, επιπλωμένο πλήρως, μικρό διαμερισματάκι. Αποτελείται από 1 υπνοδωμάτιο, κουζίνα, σαλόνι, μπάνιο. Πληρ. τηλ. 22410 91435, 6945402153

ΕΝΟΙΚΙΑΖΟΝΤΑΙ studios επιπλωμένα στην περιοχή Δασκάλων και με ηλιακό θερμοσίφωνα. Πληρ. τηλ. 6932227500, 22410 77971

ΕΝΟΙΚΙΑΖΕΤΑΙ διαμέρισμα 37 τ.μ. στην περιοχή της Ανάληψης, επιπλωμένο, με ηλιακό, χωρίς κοινόχρηστα. Μηνιαίο μίσθωμα 300 ευρώ. Πληρ. τηλ. 6937681706, μετά τις 3 μ.μ.

ΕΝΟΙΚΙΑΖΟΝΤΑΙ μικρά διαμερίσματα ισογείου και 1ου ορόφου από ιδιοκτήτη σε ωραία τοποθεσία έναντι ξενοδοχείου Mira Mare στην Ιξιά (οδός Τεβκανών 7) μη επιπλωμένα, αποτελούμενα από 2 δωμάτια καθιστικό και μπάνιο - ενοίκιο 250 ευρώ. Πληρ. εργάσιμες ώρες στα τηλ. 22410 31054 και 6932473467

ΕΝΟΙΚΙΑΖΕΤΑΙ αποθήκη ολόκληρη 200 τ.μ. ή μισή 100 τ.μ. επί της Αταβύρου και Σμύρνης περιοχή Ροδίνι. Πληρ. τηλ. 22410 26370 και 6945256104.

ΕΝΟΙΚΙΑΖΟΝΤΑΙ studios πολυτελούς κατασκευής επιπλωμένα στη Ρόδο οδός Παπαναστάση 46 με θέα για όλο το χρόνο. Τιμή 260 ευρώ, στην τιμή συμπεριλαμβάνονται κοινόχρηστα, νερό, μέρος ρεύματος. Πληρ. κ. Βασίλη τηλ. 22410 31708 - 20617.

ΕΝΟΙΚΙΑΖΕΤΑΙ στο Ροδίνι ισόγειο διαμέρισμα 60 τ.μ. σαλόνι, κουζίνα, υπνοδωμάτιο, wc. Πληρ. τηλ. 22410 61428, απογευματινές ώρες.

ΕΝΟΙΚΙΑΖΕΤΑΙ διαμέρισμα ισόγειο με ένα υπνοδωμάτιο, κουζίνα, σαλόνι, θέρμανση στην περιοχή Καρακόνερο (Ροδίνι). Πληρ. τηλ. 22410 61291, 22410 30781.

ΕΝΟΙΚΙΑΖΕΤΑΙ σε ετήσια βάση ένα studio 28 τ.μ. πλήρως επιπλωμένο με air condition σε άριστη κατάσταση κοντά στο κέντρο της πόλης και το Πανεπιστήμιο και 150 μέτρα από την ακτή στην οδό Παπαλουκά 49 Β' Ρόδος (κοντά στο παλιό Νοσοκομείο και απέναντι από το ξενοδοχείο BELVEDERE). Πληρ. τηλ. 6972932940.

ΕΝΟΙΚΙΑΖΕΤΑΙ ισόγειο διαμέρισμα με 3 υπνοδωμάτια και με αυλή στην οδό Καρανικόλα 11 περιοχή Δασκάλων. Πληρ. τηλ. 6942512971 κ. Ευτυχία.

ΕΝΟΙΚΙΑΖΕΤΑΙ επιπλωμένο διαμέρισμα, με τρία υπνοδωμάτια, σαλόνι, κουζίνα, μπάνιο με δίπορτο ψυγείο και διπλή κουζίνα (ηλ/κή και με υγραέριο) στον 1ο όροφο, διώροφης μονοκατοικίας, κοντά στο πάρκο Ροδινιού, Λυκείας 173. Προτιμούνται φοιτητές-τριες, στρατιωτικοί. Πληρ. τηλ. 22410 28685.

ΕΝΟΙΚΙΑΖΕΤΑΙ στον Πειραιά διαμέρισμα με 2 υπνοδωμάτια, σαλόνι, κουζίνα, μπάνιο, χωλ, ανακαινισμένο, επιπλωμένο με κεντρική θέρμανση, ιδανικό για φοιτητές σε ήσυχη περιοχή και ασφαλή περιοχή, 10 λεπτά από το Πανεπιστήμιο του Πειραιά, 30 λεπτά από τα ΤΕΙ Πειραιά. Πληρ. τηλ. 22410 26071, 6972073176.

ΕΝΟΙΚΙΑΖΟΝΤΑΙ δύο διαμερίσματα επί της Σοφούλη 100 τ.μ. με θέρμανση και κλιματισμό, ευήλια και ευρύχωρα, σε άριστη κατάσταση και τα δύο είναι επιπλωμένα. Πληρ. τηλ. 22410 63301.

ΕΝΟΙΚΙΑΖΟΝΤΑΙ επί της Κων. Παλαιολόγου κάτω από το Βενετόκλειο Λύκειο όλα καινούργια πολυτελούς κατασκευής 1) διαμέρισμα 80 τ.μ. με 2 υπνοδωμάτια και ενιαίο σαλόνι-κουζίνα, 2) κατάστημα 61 τ.μ. με δυνατότητα για πατάρι, 3) γκαρσονιέρα 42 τ.μ. ιδανική για φοιτήτρια. Πληρ. τηλ. 22410 77944, 6945256593.

ΕΝΟΙΚΙΑΖΕΤΑΙ διαμέρισμα δύο δωματίων επί της Αγ. Ιωάννου 160. Πληρ. τηλ. 22410 20174.

ΕΝΟΙΚΙΑΖΕΤΑΙ τριάρι μονοκατοικία με μεγάλη αυλή κατάλληλη για εκπαιδευτικούς, στρατιωτικούς. Διαθέσιμη από Σεπτέμβρη έως τέλος Μαΐου 2006. Πληρ. τηλ. 22410 39144.

ΕΝΟΙΚΙΑΖΟΝΤΑΙ διαμερισματάκια δύο χώρων, καινούργια, πολυτελή, πλήρως εξοπλισμένα, μεγάλες βεράντες / μπαλκόνια, με πισίνα, κήπους κ.λπ. για όλο το χρόνο. Πληρ. τηλ. 6977271571.

ΕΝΟΙΚΙΑΖΕΤΑΙ ολοκαίνουργια μεζονέτα 155 τ.μ. με δικό της κήπο, πάρκινγκ για 2 αυτοκίνητα, κεντρική θέρμανση. Αποτελείται από 3 υπνοδωμάτια, 2 μπάνια, 1 wc, μεγάλη κουζίνα/καθιστικό, σαλόνι και μεγάλες βεράντες. Τιμή 900 ευρώ το μήνα. Πληρ. τηλ. 22410 6945447143, 08.00-16.00 κ. Νίκο.

ΕΝΟΙΚΙΑΖΕΤΑΙ γκαρσονιέρα επιπλωμένη στους Δασκάλους. Πληρ. τηλ. 22410 75035.

ΕΝΟΙΚΙΑΖΟΝΤΑΙ από ιδιώτη τα παρακάτω ακίνητα που βρίσκονται στην οδό Αλικαρνασσού (παράλληλος της Ατταβύρου στο Ροδίνι): 1) Διαμέρισμα διαμπερές με τρία μεγάλα υπνοδωμάτια, όλα με ντουλάπες, μεγάλη κουζίνα, δύο μπάνια. Όλοι οι χώροι με βεράντες. 2) Γκαρσονιέρα με δύο μεγάλα δωμάτια και χώρο για μαγειρείο, μπάνιο. Πλήρως επιπλωμένη. 3) Στούντιο με ξεχωριστή αποκλειστική είσοδο. Πλήρως επιπλωμένο με μπάνιο. Όλα είναι συνδεδεμένα με το αποχετευτικό και δεν έχουν κοινόχρηστα. Πληρ. τηλ. 6945252728.


# TOP PROPERTIES

## GEORGE & SAVAS PIPINOS
## ΓΕΩΡΓΙΟΣ & ΣΑΒΒΑΣ ΠΙΠΙΝΟΣ
### ΣΥΜΒΟΥΛΟΙ ΚΑΙ ΕΚΤΙΜΗΤΕΣ ΑΚΙΝΗΤΩΝ
*REAL ESTATE AGENTS & MEMBER OF F.I.A.B.C.I-N.A.E.A.-C.E.I.*

SINCE 1971

*Οδός Κέννεντυ 38,ΡΟΔΟΣ 85100 - Τηλ.: (22410) 23895 - FAX: (22410) 20883*
*38 Kennedy str. RHODES GR 85100 GREECE - TEL.: (22410) 23895 FAX: 20883*
Email: gpipinos@otenet.gr. URL: www.rhodes-top-properties.com and www.pipinos.gr
MOBILE: 6944-676003 • 6944-390803

Από το 1971




Η «TOP PROPERTIES» είναι ατομική επιχείρηση και ανήκει στους Γεώργιο και Σάββα Πιπίνο. Το γραφείο ασχολείται από το 1971 αποκλειστικά και μόνο με επενδύσεις και REAL ESTATE στο νησί της Ρόδου και στην ευρύτερη περιοχή της Δωδεκανήσου.

**ΑΠΕΥΘΥΝΟΜΑΣΤΕ:** Στους **σοβαρούς, απαιτητικούς** και **επιλεκτικούς** επενδυτές - επιχειρηματίες - ελεύθερους επαγγελματίες, Έλληνες και ξένους, που ενδιαφέρονται να κάνουν μια σοβαρή επένδυση **προβολής** στο νησί της Ρόδου.

**ΠΡΟΣΦΕΡΟΥΜΕ:**

Α) Υπηρεσίες και πληροφορίες που γίνονται σε προσωπικό επίπεδο με **εχεμύθεια, διακριτικότητα και σοβαρότητα.**

Β) Μεγάλη **γκάμα** υψηλής ποιότητας ακινήτων, όπως: 1) Ξενοδοχεία Α' και Β' κατηγορίας των 600-500-350-300 κλινών 2) Κεντρικά αστικά ακίνητα κατάλληλα για Τράπεζες - καταστήματα - γραφεία, 3) Παραλιακές εκτάσεις, κατάλληλες για τουριστικές επενδύσεις των 150.000 - 100.000 - 70.000 - 50.000 - 36.000 τ.μ., 4) Διαμερίματα και μεζονέτες **προβολής** και 5) Αξιόλογες Παραθεριστικές κατοικίες.

**ΣΤΟΧΟΣ ΜΑΣ ΕΙΝΑΙ:**

Να προσφέρουμε στο αγοραστικό μας κοινό **υψηλής ποιότητας ακίνητα και ευκαιρίες** στο νησί της Ρόδου. Η τριακονταετής και πλέον πείρα μας στον τομέα αυτό αποτελεί εγγύηση.

**ΣΥΝΘΗΜΑ ΜΑΣ ΕΙΝΑΙ:**

Επενδύστε στη ΡΟΔΟ **ΤΩΡΑ**, σε ακίνητα που **ΑΝΤΕΧΟΥΝ ΣΤΟ ΧΡΟΝΟ**

**Γεώργιος και Σάββας Πιπίνος**
**Μεσίτες αστικών συμβάσεων**
***Γιατί εμείς γνωρίζουμε καλύτερα!***

**TOP PROPERTIES** is a father and son business. The senior, Mr. George S. Pipinos, the founder of the office, has carved over the years a reputation for integrity and excellence in the world of Real Esate in the Dodecanese. The junior, Dr Savas Pipinos, has returned from his studies in the UK to aid in his father's footsteps.

**AT TOP PROPERTIES** we try hard to attract important and selective investors, high calibre businessmen/women and discerning professional people, both Greek and foreign, who wish to acquire substantial and valuable property on Rhodes.

**We offer** our expertise and advise privately, discreetly and in strict confidence.

**We keep** a comprehensive list of real estate of the highest specifications:

**a.** A' and B' class hotels (600, 500, 350, 300 beds capacity).

**b.** Centrally situated office buildings and other business premises.

**c.** Seaside land, ideal for develpment (hotels, holiday resorts, etc), of 150.000, 100.000, 70.000, 50.000, 36.000 square metres.

**d.** Luxury apartments, maisonettes, detached, semi-detached and terraced houses.

**e.** Holiday and and Retirement Homes.

**Our aim** is to give our clients the opportunity to acquire value for money, first class real estate on Rhodes. Our 30 and more year old experience is our warranty.

**Our motto is:** Invest in Rhodes, Invest in property, it stands the test o fime.

**TOP PROPERTIES**
**George and Savas Pipinos** ***Because we know best***



# ΔΡΑΣΗ μικρές αγγελίες ΔΡΑΣΗ μικρές αγγελίες ΔΡΑΣΗ

ΕΝΟΙΚΙΑΖΕΤΑΙ διαμέρισμα διαμπερές πολυτελούς κατασκευής σε καινούργια οικοδομή, δωμάτιο, κουζίνα, σαλόνι, αυτόνομη θέρμανση κ.λπ., β) γκαρσονιέρα, δωμάτιο, κουζίνα, πάσο, λουτρό κ.λπ. Πληρ. τηλ. 6974792355 και 6944265097.

ΠΡΟΛΑΒΕΤΕ! ΕΝΟΙΚΙΑΖΟΝΤΑΙ γκαρσονιέρες πολυτελούς κατασκευής, καινούργιες, επιπλωμένες, ακρησιμοποίητες στην πόλη της Ρόδου. Πληρ. τηλ. 6944437002.

ΕΝΟΙΚΙΑΖΟΝΤΑΙ στην Κρεμαστή νέα studio επιπλωμένα με πολυκουζινάκι. Ενοίκιο 180 ευρώ το μήνα, 25 ευρώ την ημέρα. Αποκλείονται αλλοδαποί. Πληρ. τηλ. 22410 91483 και 6972500789.

ΕΝΟΙΚΙΑΖΟΝΤΑΙ ΓΙΑ ΦΟΙΤΗΤΕΣ ΜΟΝΟ επιπλωμένα studios κατάλληλα εξοπλισμένα για φοιτητές, 800 μέτρα από το Πανεπιστήμιο επί της οδού Δημητρακη 58 (περιοχή Νιοχώρι) με ηλιακούς θερμοσίφωνες και ατομική θέρμανση. Στην τιμή περιλαμβάνεται το νερό και τα κοινόχρηστα. Τιμή ενοικίασης 200 ευρώ, 230 ευρώ, 250 ευρώ. Πληρ. κ. Μανώλης, τηλ. 6944353206, e-mail:magas@otenet.gr

ΕΝΟΙΚΙΑΖΕΤΑΙ διαμέρισμα 2άρι καινούργιο σε μικρή πολυκατοικία μοντέρνο στυλ απί της Κωνστντινουπόλεως 4 έναντι εκκλησίας Ροδινιού Αγ. Δημητρίου. Πληρ. τηλ. 6972177629, 2241067866, ώρες 11.00-16.00 και 22.00-23.00.

ΕΝΟΙΚΙΑΖΕΤΑΙ δίχωρο επιπλωμένο διαμέρισμα 60 τ.μ. με air condition και θέρμανση. Ενοίκιο 300 ευρώ. Στο ενοίκιο περιλαμβάνεται το νερό. Κατάλληλο για στρατιωτικούς, εκπαιδευτικούς και ολιγομελείς οικογένειες. Διεύθυνση Γεωργίου Σεφέρη 100, δίπλα στου Βερόπουλου. Πληρ. τηλ. 22410 63767, κιν. 6946025086.

ΕΝΟΙΚΙΑΖΕΤΑΙ οικία Α' ορόφου 50 τ.μ. στην περιοχή Ασγούρου (πίσω από Γενική Τεχνική). Πληρ. τηλ. 22410 62452 (πρωί) και 22410 35118 (απόγευμα).

ΕΝΟΙΚΙΑΖΕΤΑΙ: 1. Δίχωρη γκαρσονιέρα σε 1ο όροφο νεόκτιστης ιδιόκτητης πολυκατοικία. Λουξ κατασκευής, με κεντρική θέρμανση, ηχομονωτικές πόρτες, μεγάλο μπαλκόνι, ντουλάπα, κουζίνα. Πολύ κοντά στο πανεπιστήμιο Αιγαίου επί της Κων/νου Παλαιολόγου 6 (απέναντι από το πρώην ΙΚΑ). 2. Κατάστημα 35 τ.μ., νεόκτιστο, με προαύλιο χώρο, έτοιμη εγκατάσταση για φωτεινή πινακίδα, επί της Κων/νου Παλαιολόγου 6. Πληρ. τηλ. 22410 30220 ή 6972576361.

ΕΝΟΙΚΙΑΖΟΝΤΑΙ στο Φαληράκι με το μήνα ή την ημέρα δωμάτια δίχωρα (38 τ.μ.) και μονόχωρα (28 τ.μ.) από 2 έως 4 κλίνες. Προνομιούχος θέση. Εξαιρετική θέα. Εξοπλισμός κουζίνας πλήρης και air condition, τηλεόραση, τηλέφωνο, ζεστό νερό όλο το χρόνο, πάρκινγκ, φιλικό περιβάλλον, ησυχία, ασφάλεια, κατάλληλο για στρατιωτικούς, εκπαιδευτικούς, δημ. υπαλλήλους. Πληρ. τηλ. 22410 85713.

ΕΝΟΙΚΙΑΖΕΤΑΙ 4άρι διαμέρισμα 110 τ.μ. στο β' όροφο, στην περιοχή της Ανάληψης (Μ. Λάμπρου 6), μικρής πολυκατοικίας, αποτελούμενο από 3 υπνοδωμάτια, μεγάλο σαλόνι, κουζίνα, χωλ και WC. Πληρ. τηλ. 22410 67107 κιν. 6944883688.

ΕΝΟΙΚΙΑΖΕΤΑΙ διαμέρισμα 95 τ.μ. στο δεύτερο όροφο σε ήσυχη περιοχή δίπλα από τον Βερόπουλο στην Ιαλυσό, lux, κατάλληλο για νιόπαντρο ζευγάρι, μικρές οικογένειες. Δύο μεγάλα υπνοδωμάτια, σαλόνι, τραπεζαρία, βεράντα, μπάνιο και ό,τι χρειάζεται μια οικογένεια. Πληρ. τηλ. 22410 94023.

ΕΝΟΙΚΙΑΖΕΤΑΙ στη Ρόδου-Λίνδου (κάτω από το Lidl) χώρος κατάλληλος για οποιαδήποτε επαγγελματική χρήση συνολικής έκτασης 2.000 τ.μ. εκ των οποίων 800 τ.μ. κύριας χρήσης και 1.200 τ.μ. αποθηκευτικοί χώροι. Πληρ. τηλ. 6944386929 κ. Αλέξης Παπαγρηγορίου.

ΕΝΟΙΚΙΑΖΟΝΤΑΙ ωραιότατα μονόχωρα και δίχωρα διαμερισματάκια των 35 τ.μ. και 55 τ.μ. με μεγάλες βεράντες, πλήρως εξοπλισμένα και με air condition, ηλιακούς και ηλεκτρ. θερμοσίφωνα, εύκολο πάρκινγκ και με ειδικές τιμές, χειμώνα-καλοκαίρι σε στρατιωτικούς, εκπαιδευτικούς και γενικά δημοσ. υπ/λήλους, Παραδείσι Ρόδου. Πληρ. τηλ. 6947429235, 22410 73807.

ΕΝΟΙΚΙΑΖΟΝΤΑΙ στο Άνω Ροδίνι: α) μεζονέτα, β) studios πλήρως εξοπλισμένα επί της Στοκχόλμης 6. Πληρ. τηλ. 22410 61628, 6944410537.

ΕΝΟΙΚΙΑΖΟΝΤΑΙ από ιδιώτη: α) διαμέρισμα 119 τ.μ. με μεγάλη αυλή και κεντρική θέρμανση, στην οδό Παύλου Μελά αριθμ. 45 στη Ρόδο, β) διόροφο κατάστημα 53 τ.μ. ισόγειο, 51 τ.μ. στον 1ο όροφο, με βεράντα 31 τ.μ. που βρίσκεται στην οδό Γεωργίου Λέοντος αρ. 13-15, κοντά στο Ξεν. "Μανούσος" (Νιοχώρι), γ) ισόγειο κατάστημα 75 τ.μ. περίπου με αποθήκη 21 τ.μ. στον 1ο όροφο, που βρίσκεται στην οδό Ορφανίδου αριθμ. 16 (Νιοχώρι), δ) διαμέρισμα 50 τ.μ. στον α' όροφο, επί της Λεωφ. Δημοκρατίας και Κανάρη 1, στο χωριό Παραδείσι, ε) διώροφη μεζονέτα 50 τ.μ. με υπόγειο 25 τ.μ. στη Λεωφ. Δημοκρατίας και Κανάρη 1α στο χωριό Παραδείσι. στ) Κατάστημα 50 τ.μ. επί της Λεωφ. Δημοκρατίας στο Παραδείσι. Πληρ. τηλ. 22410 25450, 22410 20277, 6979357878.

ΚΡΕΜΑΣΤΗ ΕΝΟΙΚΙΑΖΕΤΑΙ νέα πλήρως εξοπλισμένη studio γκαρσονιέρα (ενιαίος χώρος) διαμπερής, ηλιακός, βεράντες, άνετο πάρκινγκ, 500 μ. από την παραλία. Πληρ. κ. Μάνος τηλ. 22410 81478, 88818, 6938626179

ΕΝΟΙΚΙΑΖΟΝΤΑΙ δωμάτια στην Π. Πόλη με τη μέρα ή με το μήνα. Πληρ. τηλ. 6937619111

ΕΝΟΙΚΙΑΖΕΤΑΙ επιπλωμένη γκαρσονιέρα ενός δωματίου, περιοχή Βενετοκλείου Γυμνασίου. Πληρ. τηλ. 22410 37427, 31610.

ΑΠΟΘΗΚΕΣ στην Ιαλυσό, ενοικιάζονται: 1) Αποθηκευτικοί χώροι από 100 έως 2.000 τ.μ. και ύψος 8 μ. ασφαλείς με μεγάλους χώρους διακίνησης φόρτωσης και εκφόρτωσης προϊόντων, 2) υπαίθριοι χώροι περιφραγμένοι, ασφαλείς, κατάλληλοι για αποθήκευση προϊόντων σε παλέτες. Πληρ. τηλ. 69772271571 από Δευτέρα έως Παρασκευή 08.-15.00 κ. Γιώτα.

ΕΝΟΙΚΙΑΖΕΤΑΙ μεζονέτα 180 τ.μ. με κουζίνα, σαλόνι, τραπεζαρία με τζάκι, 3 υπνοδωμάτια, σοφίτα, μπάνιο με μπάιλερ, κεντρική θέρμανση και wc και αυλή με χώρο για πάρκινγκ στην Ιαλυσό. Πληρ. τηλ. 6944613613.

## Πωλούνται

ΠΩΛΕΙΤΑΙ διαμέρισμα 100 τ.μ. με τρία υπνοδωμάτια, μεγάλο σαλόνι, σε ήσυχη περιοχή επί της Ε. Δυνάμεων κοντά στην πόλη της Ρόδου. Τιμή ευκαιρίας. Πληρ. τηλ. 6945431570.

ΠΩΛΕΙΤΑΙ οικόπεδο στη Σορωνή 200 μέτρα από τη θάλασσα εντός ζώνης 3.400 τ.μ. (200 τ.μ. οικοδομήσιμο). Πληρ. τηλ. 6945253005

ΠΩΛΕΙΤΑΙ ακίνητο έκταση 5,5 στρεμμάτων στην περιοχή Κολύμπια, κοντά στη θάλασσα. Πληρ. τηλ. 6932107319

ΠΩΛΟΥΝΤΑΙ α) μεταχειρισμένα διαμερίσματα α' ορόφου τριών υπνοδωματίων σε καλή κατάσταση στην Κων/νου Υδραίου, β) πωλείται στην Ιαλυσό καινούργιο διαμέρισμα 50 τ.μ., γ) στην περιοχή Λαδικού δέκα δωμάτια επιπλωμένα σε άριστη κατάσταση. Τιμή 240.000 ευρώ. Πληρ. κ. Μαρίνα τηλ. 22410 37906, 6972292958 "ΚΤΗΜΑΤΙΚΗ ΠΡΟΟΠΤΙΚΗ".

ΠΩΛΕΙΤΑΙ οικόπεδο 3.000 μέτρων στην περιοχή Κοσκινού από ιδιώτη εντός της επέκτασης του οικισμού του Αγ. Ιωάννου. Πληρ. τηλ. 6992852954, 6978156969

ΠΩΛΕΙΤΑΙ χώρος 25 τ.μ. κατάλληλος για κατάστημα ή αποθήκη επί της οδού Μητροπόλεως. Πληρ. τηλ. 22410 51888, 52016, 6938060340.

ΥΠΕΡ ΠΡΟΣΦΟΡΑ. ΠΩΛΕΙΤΑΙ επιχείρηση mini market οπωροπαντοπωλείο σε πολύ καλή συνοικία, με εξασφαλισμένη πελατεία, πλήρως εξοπλισμένη εν λειτουργία, με μικρό ενοίκιο 350 ευρώ. Μόνο 15.500 ευρώ και με ευκολίες. Πληρ. τηλ. 22410 60987, 6947221448.

ΠΩΛΟΥΝΤΑΙ μονοκατοικίας 80 τ.μ., 109 τ.μ., 120 τ.μ, 133 τ.μ, 160 τ.μ, εντός σχεδίου και σε ανεξάρτητα οικόπεδα στην Παστίδα. Επίσης πωλούνται διαμερίσματα 120 τ.μ. στη Στοκχόλμης λουξ 220.000 ευρώ, διαμέρισμα 112 τ.μ. στη Ν. Καζαντζάκη λουξ 190.000 ευρώ, διαμέρισμα 100 τ.μ. στην Κ. Υδραίου 165.000 ευρώ, διαμέρισμα 70 τ.μ. στην Ιαλυσό λουξ 138.000 ευρώ. Πληρ. τηλ. 22410 69985, 22410 69984, 6932584374.

ΠΩΛΟΥΝΤΑΙ 2 οικίες στην Παλιά Πόλη ισόγειο και πρώτος όροφος 130 τ.μ. με μικρή αυλή κατάλληλο και για πανσιόν. Πληρ. τηλ. 6937363268 και 6945727225.

ΠΩΛΕΙΤΑΙ παραδοσιακή μονοκατοικία στα Κοσκινού ημιτελής με ωραία θέα σε προσιτή τιμή. Πληρ. κ. Κατερίνα, τηλ. 6945163283.

ΠΩΛΕΙΤΑΙ διώροφη κατοικία (ισόγειο και α' όροφος) στην πλατεία Αφάντου. Πληρ. τηλ. 6977719595.

ΠΩΛΟΥΝΤΑΙ: Α) Διαμέρισμα τριάρι, δύο ετών, οδός Λίνδου, λίγο πριν το Ροδίνι. Τιμή 130.000 ευρώ, Β) Διαμέρισμα δυάρι καινούργιο. Περιοχή Τζένιο. Τιμή 85.000 ευρώ, Γ) Κτήμα 20.000 τ.μ. Πωλούνται οκτώ στρέμματα τα 8/20 εξ αδιαιρέτου, περιοχή Κοσκινού προς Φαληράκι ύψωμα. Τιμή 150.000 ευρώ. Δ) Μεζονέτα 130 τ.μ. και με οικόπεδο 800 τ.μ., περιοχή από Κρεμαστή προς παλαιό αεροδρόμιο. Πωλείται ημιτελή ή τελειωμένη!!! Ε) Μεζονέτα 110 τ.μ. στα Κοσκινού υπό κατασκευή. Πωλείται ημιτελή ή τελειωμένη. Πληρ. τηλ. 30397 και κιν. 6946049179 κ. Καργάκο Νίκο, Θ. Σοφούλη 59 - Ρόδος

ΠΩΛΟΥΝΤΑΙ: 1) Οικόπεδο στην περιοχή Τσαΐρι Ρόδου 4000 τ.μ., 2) Βιοτεχνικός χώρος 400 τ.μ., περιοχή Ασγούρου, 3) Οικόπεδο εντός σχεδίου περιοχής Κοσκινού, 4) Τριάρι διαμέρισμα στην περιοχή Ροδίνι. Πληροφορίες τηλ. 6932380333 και 22410/66105

ΠΩΛΕΙΤΑΙ οικόπεδο στην Κρεμαστή 200 μ. από τη θάλασσα, εντός σχεδίου πόλεως, 730 τ.μ. (οικοδομήσιμο 400 τετρ. μέτρα). Πληρ. τηλ. 22410 28609, 6944758868.

ΠΩΛΕΙΤΑΙ μεζονέτα σε σύνολο 265 τ.μ., 100 τ.μ. υπόγειο, 100 τ.μ. ισόγειο, 65 τ.μ. όροφος στο Τσαΐρι. Τιμή 250.000 ευρώ. Πληρ. τηλ. 6945491827.

ΠΩΛΟΥΝΤΑΙ: από ιδιοκτήτη κατασκευαστή (πολ. μηχανικό) μικρά οροφοδιαμερίσματα 60 τ.μ. και στούντιο 40 τ.μ. σε πολυκατοικία τεσσάρων διαμερισμάτων στην Ιαλυσό (40 μ. από το νέο κολυμβητήριο της Ιαλυσού, 10' από τη θάλασσα, 100 μ. από τον κεντρικό δρόμο Ιαλυσός-Κρεμαστή). Αρχιτεκτονικός σχεδιασμός, πολυτελής κατασκευή, δάπεδα γρανίτες, πόρτες-ντουλάπες-κουζινοντούλαπα παλιικής κατασκευής, καλοριφέρ κ.λπ. Τρεις πλευρές ελεύθερες. Από 55.000 έως 120.000 ευρώ. Πληρ. τηλ. 6945268254, 22410 68416, 22410 65115 (από 8 μ.μ. έως 11 μ.μ.).

ΠΩΛΟΥΝΤΑΙ: α) Κοσκινού οικόπεδα με θέα θάλασσα 1.000 τ.μ. με άδεια 200 τ.μ., 100.000 ευρώ, β) Ασγούρου με θέα θάλασσα 6.700 τ.μ. οικόπεδο, 260.000 ευρώ, γ) Αφάντου 4 οικόπεδα των τεσσάρων στρ. από 80.000 ευρώ. Πληρ. τηλ. κ. Νίκο 6944592908.

ΔΙΑΜΕΡΙΣΜΑ 124 τ.μ. πολυτελούς κατασκευής, 3 υπνοδωμάτια, WC, λουτρό, ηλιακό, αυτονομία θέρμανσης, 2ου ορόφου από ιδιώτη. Πληρ. τηλ. 22410 20103, 6945905970.

ΠΩΛΕΙΤΑΙ αγρόκτημα άρτιο 4.500 στρέμματα στον Καλαμώνα στο χωριό Θεολόγος. Εντός του αγροκτήματος υπάρχουν 50 δέντρα ελιάς. Πληρ. τηλ. 22410 4194

ΠΩΛΕΙΤΑΙ από ιδιώτη διαμέρισμα στην Ιξιά με 2 υπνοδωμάτια, κουζίνα, μπάνιο, σαλοτραπεζαρία (80 τ.μ.). Πληρ. τηλ. 22410 94583, 6944960838.

ΠΩΛΕΙΤΑΙ οικία διώροφη περιοχή Ακαδημίας επιφανείας 220 τ.μ. - συν 55 τ.μ. σοφίτα κατάλληλη και για επαγγελματική στέγη. Τιμή ευκαιρίας Πληρ. τηλ. 6977000977.


**ΟΙΚΟΔΟΜΙΚΕΣ ΕΠΙΧΕΙΡΗΣΕΙΣ**

**ΔΙΑΚΟΓΕΩΡΓΙΟΥ ΚΑΛΛΙΣΤΟΣ**

ΕΘΝ. ΑΝΤΙΣΤΑΣΕΩΣ 11 - ΤΣΑΛΔΑΡΗ 28

ΠΩΛΗΣΕΙΣ ΔΙΑΜΕΡΙΣΜΑΤΩΝ-
ΚΑΤΑΣΤΗΜΑΤΑ-ΑΠΟΘΗΚΕΣ-
ΑΝΤΑΛΛΑΓΕΣ ΑΚΙΝΗΤΩΝ-
ΑΓΟΡΕΣ ΟΙΚΟΠΕΔΩΝ-
ΑΝΑΛΑΜΒΑΝΟΥΜΕ ΑΝΤΙΠΑΡΟΧΕΣ

**ΠΩΛΟΥΝΤΑΙ διαμερίσματα** λουξ κατασκευής με απεριόριστη θέα. Τα διαμερίσματα διαθέτουν θωρακισμένες πόρτες, εντοιχισμένες κουζίνες - ντουλάπες εντοιχισμένες, νιπτήρα με ντουλάπι, κεντρική θέρμανση αυτόνομη, ανοιγόμενα ανακλινόμενα κουφώματα με διπλά τζάμια, σίτες, ρολά, υδραυλικό ασανσέρ, τριφασικό ρεύμα. Ολοι οι χώροι σπατουλαριστοί, εσωτερικές πόρτες MDF, με σχέδιο.

• **ΔΙΑΜΕΡΙΣΜΑΤΑ ΕΠΙ ΤΗΣ:**

1. **ΠΩΛΟΥΝΤΑΙ διαμερίσματα** επί της οδού Χαραλάμπους στο πάρκο, των 105, 125 τ.μ. διαμερίσματα 3άρια-4άρια.
2. **ΟΙΚΟΔΟΜΗ** υπό ανέγερση επί της οδού Κ. Παλαιολόγου και Θεοτοκοπούλου **διαμερίσματα** 2άρια, 3άρια, 4άρια.
3. Επί της οδού Μ. Κων/νου-Κ. Παλιολόγου **γραφείο ιατρείο** 70 τ.μ.
4. **Αποθήκες** πλησίον Στ. Κωτιάδη 130 τ.μ., Λ. Καλλιθέας (Καρακόνερο) 80-300 τ.μ.
5. Πωλούνται στην παραλία Κιοτάρι **μεζονέτες.** Ημιτελείς και τελειωμένες των 80 τ.μ. και 110 τ.μ. σε 1.000 τ.μ. οικόπεδο πολυτελούς κατασκευής.

*ΟΙ ΠΩΛΗΣΕΙΣ ΜΠΟΡΟΥΝ ΝΑ ΓΙΝΟΥΝ ΜΕ ΟΛΑ ΤΑ ΔΑΝΕΙΑ ΤΡΑΠΕΖΩΝ ΚΑΙ ΟΡΓΑΝΙΣΜΩΝ ΑΝΑΛΑΜΒΑΝΟΥΜΕ ΑΝΤΙΠΑΡΟΧΕΣ ΚΑΙ ΑΓΟΡΕΣ ΟΙΚΟΠΕΔΩΝ ΔΕΧΟΜΑΣΤΕ ΑΝΤΑΛΛΑΓΕΣ ΑΚΙΝΗΤΩΝ*

ΠΛΗΡΟΦΟΡΙΕΣ

**ΔΙΑΚΟΓΕΩΡΓΙΟΥ ΚΑΛΛΙΣΤΟΣ**

Τηλ. 22410-29318, 78501 • Fax: 22410 34598, 78502



**ΞΕΝΑΚΗΣ ΑΥΤΟΚΙΝΗΤΑ ΑΕΒΕ**

**Εξουσιοδοτημένος Έμπορος Kosmocar A.E.**

**Πωλήσεις-Service-Ανταλλακτικά**

**10ο χλμ. Ρόδου-Λίνδου, τηλ. 2241086777, fax: 2241086788**

**1.VW GOLF 1400 CC μοντ. 2001, 3ΘΥΡΟ, χρώμα ΜΠΛΕ ΤΖΑΖ,** (ABS, υδρ. τιμόνι, 4 αερόσακοι, ηλ. παράθυρα, κεντρικό κλείδωμα, ηλεκ. καθρέπτες, air condition, ηχοσύστημα)

**2. VW POLO - 1400 CC μοντ. 2003, χρώμα ΜΑΥΡΟ χλμ. 32.500** (υδρ. τιμόνι, 4 αερόσακοι, air condition, μπακετ καθίσματα, ηλ. παράθυρα, ηλ. καθρέπτες, κεντρικό κλείδωμα)

**3.VW PASSAT - 1600 cc μοντ. 1600 χρώμα ΓΚΡΙ χλμ. 0** (ABS, υδρ. τιμόνι, 4 αερόσακοι, ηλ. παράθυρα, κεντρικό κλείδωμα, ηλεκ. καθρέπτες, CLIMATRONIC, ηχοσύστημα)

**4.VW GOLF VARIANT - 1400 CC μοντ. 1996, 5ΘΥΡΟ, χρώμα ΜΑΥΡΟ** (υδρ. τιμόνι,R/C )

**5.VW PASSAT VARIANT 1800 CC μοντ. 1993, 5ΘΥΡΟ χρώμα ΜΠΛΕ** (υδρ. τιμόνι, ηλ. παράθυρα, κεντρικό κλείδωμα, ηχοσύστημα)

**6.AUDI A3 1600 CC AMBITION μοντ. 2003, χρώμα ΚΟΚΚΙΝΟ 3ΘΥΡΟ** (ABS, ESP, EDL,BAS, δερμάτινο, υδρ. τιμόνι, 6 αερόσακοι, Sport ανάρτηση, ηλ. παράθυρα, κεντρικό κλείδωμα, ηλεκ. καθρέπτες, **CLIMA Διζωνικό,** ηχοσύστημα)

**7.AUDI A3 1600 CC ATTRACTION μοντ. 1999, χρώμα ΑΣΗΜΙ 5ΘΥΡΟ** (ABS, υδρ. τιμόνι, 4 αερόσακοι, Sport ανάρτηση, ηλ. παράθυρα, κεντρικό κλείδωμα, ηλεκ. καθρέπτες, **Clima,** ζάντες αλουμινίου 17', ηχοσύστημα R/CD)

**8.AUDI A3 1600 CC μοντ. 1999, χρώμα ΜΠΟΡΝΤΩ** (Αερόσακοι, ηλ. παράθυρα, κεντρικό κλείδωμα, ηλεκ. καθρέπτες, ηχοσύστημα)

**9.AUDI A4 - 1600 CC μοντ. 1997, χρώμα ΜΠΛΕ** (ABS, υδρ. τιμόνι, 4 αερόσακοι, δερμάτινο σαλόνι, ηλ. παράθυρα, κεντρικό κλείδωμα, ηλεκ. καθρέπτες, Climatronic, ζάντες αλουμινίου, ηχοσύστημα)

**10. FORD FOCUS 1600 CC MONT. 1999 ΣΕΔΑΝ χρώμα ΑΣΗΜΙ χλμ. 83.000** (ABS, υδρ. τιμόνι, 2 αερόσακοι, ηλ. παράθυρα, κεντρικό κλείδωμα, ηλεκ. καθρέπτες, air condition, ζάντες αλουμινίου, ηχοσύστημα)

**11.SKODA FABIA 1400 CC μοντ. ΧΡΩΜΑ ΘΑΛΑΣΣΙ** (υδρ. τιμόνι, αερόσακος οδηγού, ηλ. παράθυρα, κεντρικό κλείδωμα, air condition, ηχοσύστημα)

**12.RENAULT TWINGO 1150 CC μοντ. 1998, μοντ. 1998, χρώμα ΓΚΡΙ, 3ΘΥΡΟ** (ηλ. παράθυρα, ηχοσύστημα)

**13. FIAT PUNTO 1250 CC μοντ. 1998 χρώμα ΑΣΗΜΙ 5ΘΥΡΟ** (2 ηλ.παράθυρα,κεντρικό κλείδωμα, αερστομή, ηχοσύστημα)

**14.FIAT BRAVO 1150 CC μοντ. 1999 ΧΡΩΜΑ ΓΑΛΑΖΙΟ** (υδρ. τιμόνι, air condition, αερόσακος οδηγού, 2 ηλ. παράθυρα, κεντρικό κλείδωμα, ηχοσύστημα)

**15.ROVER 414 SI 1400 CC μοντ. 1995, χρώμα ΜΠΛΕ** (υδρ. τιμόνι, 4 ηλ. παράθυρα, κεντρικό κλείδωμα,ηλιοροφή, ηχοσύστημα)

**16.ROVER 214 SI 1400 CC μοντ. 1992, χρώμα ΓΚΡΙ** (υδρ. τιμόνι, κεντρικό κλείδωμα, ηχοσύστημα)

**17.ROVER 414 SI 1400 CC μοντ. 1995, χρώμα ΛΕΥΚΟ** (υδρ. τιμόνι, 4 ηλ. παράθυρα, κεντρικό κλείδωμα, ηλιοροφή, ηχοσύστημα)

**18.ALPHA ROMEO 155-1600 CC μοντ. 1996, χρώμα ΜΑΥΡΟ** (υδρ. τιμόνι, αερόσακος οδηγού, 2 ηλ. παράθυρα, κεντρικό κλείδωμα,κλιματισμός, ηχοσύστημα)

**19.PEUGEOT 306 XR 1400 CC μοντ. 1993 χρώμα ΑΝΘΡΑΚΙ** (2 ηλ. παράθυρα, κεντρικό κλείδωμα, ηχοσύστημα)

**20.RENAULT CLIO-1190 CC μοντ. 1995, χρώμα ΜΟΛΥΒΙ, 5ΘΥΡΟ** (R/C)

**21.LANCIA Y 1250 CC μοντ. 1996 χρώμα ΜΑΥΡΟ 3θυρο** (2 ηλ. παράθυρα, κεντρικό κλείδωμα)

**22.LANCIA LYBRA 1600 CC μοντ. 2000 χρώμα ΑΣΗΜΙ 4ΘΥΡΟ** (υδρ. τιμόνι, A/C, 2 ηλ. παράθυρα, κεντρικό κλείδωμα)

**23.KIA PRIDE 1300 CC μοντ. 1999, χρώμα ΑΣΗΜΙ, 4ΘΥΡΟ** (υδρ.τιμόνι,A/C, 2 ηλ.παράθυρα, ζάντες αλουμινίου, ηχοσύστημα)

**24.SUZUKI SWIFT1000 μοντ. 1999 χρώμα ΛΕΥΚΟ** (air condition, ηχοσύστημα)

**25.SEAT IBIZA 1400 CC μοντ. 1995 ΧΡΩΜΑ ΠΡΑΣΙΝΟ** (κεντρικό κλείδωμα, ηχοσύστημα)

**26.HYUNDAI ATOS 1300 CC μοντ. 1000 χρώμα ΧΡΥΣΑΦΙ** (υδρ. τιμόνι, ηλ. παράθυρα, κεντρικό κλείδωμα, air condition, ηχοσύστημα)

**27. FIAT FIORINO 1700 CC DIESEL μοντ.1995 χρώμα ΛΕΥΚΟ** (υδρ. τιμόνι, ηχοσύστημα)

**28.VW TRANSPORTER 2400 CC DIESEL, μοντ. 1997 χρώμα ΚΟΚΚΙΝΟ** (υδρ. τιμόνι)

**29.VW PASSAT - 1600 CC μοντ. 1999, ΧΡΩΜΑ ΓΑΛΑΖΙΟ** (ABS, υδρ. τιμόνι, 4 αερόσακοι, ηλ. παράθυρα, κεντρικό κλείδωμα, ηλεκ. καθρέπτες, CLIMATRONIC, ηχοσύστημα)

**30.VW POLO CLASSIC - 1400 CC μοντ. 1998, 3θυρο, χρώμα ΠΡΑΣΙΝΟ** (υδρ. τιμόνι, ηλ. παράθυρα, κεντρικό κλείδωμα, ζάντες αλουμινίου, ηχοσύστημα)

**31.RENAULT MEGANE -1400 CC μοντ. 1996, ΧΡΩΜΑ ΜΟΛΥΒΙ** (υδρ. τιμόνι, ηλ. παράθυρα, κεντρικό κλείδωμα, air condition, ηχοσύστημα)

**32.TOYOTA AVENSIS - 1600 CC μοντ. 1999, SEDAN, χρώμα ΜΑΥΡΟ** (ABS, υδρ. τιμόνι, 2 αερόσακοι, ηλ. παράθυρα, κεντρικό κλείδωμα, air condition, ηλεκ. καθρέπτες, συναγερμός, ηχοσύστημα)

**33.ALFA ROMEO 164-2000 CC μοντ. 1991, χρώμα ΜΠΛΕ** (υδρ.τιμόνι, 2 ηλ.παράθυρα, κεντρικό κλείδωμα)

**34. FIAT MAREA 1400 CC μοντ. 1997 χρώμα ΜΠΛΕ 4ΘΥΡΟ** (υδρ.τιμόνι, 2 ηλ.παράθυρα, ζάντες αλουμιννίου, προβολείς ομίχλης,ηχοσύστημα)

**35. FORD MONDEO 1600 μοντ. 1994 χρώμα ΜΠΟΡΝΤΩ** (ABS, υδρ. τιμόνι, 2 ηλ. παράθυρα, κεντρικό κλείδωμα, ηχοσύστημα)

**36.PEUGEOT 306 XR 1400 CC μοντ. 1995 χρώμα ΑΝΘΡΑΚΙ** (2 ηλ.παράθυρα, κεντρικό κλείδωμα, ηχοσύστημα)

**37. VW BORA 1600 CC χρώμα ΑΣΗΜΙ** (ABS, υδρ. τιμόνι, 4 αερόσακοι, ηλ. παράθυρα, κεντρικό κλείδωμα, ηλεκ. καθρέπτης, CLIMATRONIC, ηχοσύστημα)

**0% ΠΡΟΚΑΤΑΒΟΛΗ ΕΩΣ 72 ΜΗΝΙΑΙΕΣ ΔΟΣΕΙΣ**

# ΔΡΑΣΗ μικρές αγγελίες ΔΡΑΣΗ μικρές αγγελίες ΔΡΑΣΗ

ΠΩΛΟΥΝΤΑΙ μεζονέτες στην Κρεμαστή 200 τ.μ. σε 400 τ.μ. οικόπεδο, με ηλιακό θερμοσίφωνα, θέρμανση, γκαράζ συναγερμό, στα πλακάκια ή τελειωμένες. Πληρ. τηλ. 6932350214.

ΠΩΛΟΥΝΤΑΙ: α) Μεζονέτα νεόκτιστη στην Παστίδα 115 τ.μ. αποτελούμενη από 3 υπνοδωμάτια, ένα μεγάλο μπάνιο, WC, πατάρι και τζάκι. Διαθέτει αυλή στην πίσω πλευρά με μπάρμπεκιου και αυλή μπροστά, με πάρκινγκ, λουξ κατασκευής με θέα τη Φιλέρημο, τιμή 180.000 ευρώ. β) δύο μεζονέτες νεόκτιστες στη λεωφόρο Ρόδου-Λίνδου, απέναντι από το ΙΚΑ, στον οικισμό Απόλλων, 120 τ.μ. η κάθε μία, με υπόγειο 60 τ.μ., με 3 υπνοδωμάτια, 2 μεγάλα μπάνια, wc, τζάκι, πάρκινγκ, κήπο μπροστά και πίσω 100 τ.μ. Πληρ. τηλ. 6942019507.

ΠΩΛΟΥΝΤΑΙ από ιδιώτη μεζονέτες σε μπετά ή τελειωμένες 120 τ.μ. στην Παστίδα σε ωραία περιοχή με θέα τη Φιλιέρημο. Πληρ. τηλ. 6944636141.

ΕΥΚΑΙΡΙΑ. ΠΩΛΕΙΤΑΙ οικόπεδο με άδεια 900 τ.μ. για βιοτεχνική χρήση. Πληρ. τηλ. 6936783549, 22410 95076.

## Ζητείται

ΖΗΤΕΙΤΑΙ έμπειρος κόφτης τυλιχτής για να εργασθεί σε κεντρικό γυροπωλείο. Πληρ. τηλ. 22410 70505.

Από τεχνική εταιρεία ΖΗΤΕΙΤΑΙ πεπειραμένος ηλεκτρολόγος οχημάτων, μηχανημάτων για στελέχωση του συνεργείου (κυρίως χωματουργικών μηχανημάτων). Απαραίτητη προϋπηρεσία. Πληρ. τηλ. 22410 60560, 6932336091 Π. Χαβιαράς

ΖΗΤΕΙΤΑΙ εσωτερική οικιακή βοηθός για την περιποίηση ασθενούς. Πληρ. τηλ. 22410 78889

ΖΗΤΕΙΤΑΙ υπάλληλος με δίπλωμα αυτοκινήτου για ενοικιαστήριο μοτοποδηλάτων. Πληρ. τηλ. 22410 95594.

Από το κατάστημα ΠΑΠΠΟΥ ΙΩΑΝΝΗΣ ΖΗΤΟΥΝΤΑΙ πωλητές/πωλήτριες. Πληρ. τηλ. 22410 98310-11 υπόψιν κ. Λυμπεροπούλου.

ΠΑΛΑΤΣΟ ΝΤΙ ΡΟΜΑ. Υποδήματα. Διευθύνσεις καταστημάτων 28ης Οκτωβρίου 20, Ρόδος, Ιερού Λόχου 6 Ιαλυσός - Ρόδος. ΖΗΤΟΥΝΤΑΙ πωλήτριες. Εργασία καλοκαίρι-χειμώνα.

ΖΗΤΟΥΝΤΑΙ κοπέλες να εργασθούν στο Cafe Bar Babylon 1 Κοδριγκτώνος 50, Babylon 2 Κολύμπια. Πληρ. τηλ. 6948486183 κ. Γιώργο.

ΖΗΤΕΙΤΑΙ πεπειραμένη πωλήτρια για το κατάστημα RODEO, στη Γρηγορίου Λαμπράκη. Πληρ. τηλ. 22410 22610.

ΖΗΤΕΙΤΑΙ βοηθός κουζίνας μάγειρας για εστιατόριο στη Λίνδο. Ώρες εργασίας 18.00-22.00. Πληρ. τηλ. 22440 31421, 6932065038.

ΖΗΤΟΥΝΤΑΙ σοβαρά άτομα άνω των 22 για πρωινή ή απογευματινή απασχόληση. Παρέχουμε εκπαίδευση. Πληρ. τηλ. 6937049073.

ΖΗΤΕΙΤΑΙ σοβαρή κυρία να προσέχει μωρό 4 μηνών το πρωί 07.00-16.00. Πληρ. τηλ. 6942839398.

ΖΗΤΕΙΤΑΙ κοπέλα Φινλανδέζα για να δουλέψει σε μαγαζί με χρυσό - ασήμι - δέρμα. Μισθός και ποσοστά! WANTED Finish woman to work in a gold-silver-leather shop. Info: 6936538366.

ΖΗΤΟΥΝΤΑΙ: 1) γυναίκα αλλοδαπή, τίμια, εργατική και καλού χαρακτήρα να εργασθεί σε τουριστικό κατάστημα στο Φαληράκι. Ωράριο συνεχές, 2) νεαρός για μερική απογευματινή απασχόληση. Αγγλικά, λίγα Γερμανικά. Πληρ. τηλ. 6944 796011.

ΖΗΤΕΙΤΑΙ νεαρός για να εργασθεί ως πωλητής σε κατάστημα. Επιθυμητή προϋπηρεσία, ξένες γλώσσες. Πληρ. τηλ. 22410 24319, κιν. 6977886802.

ΖΗΤΕΙΤΑΙ υπάλληλος για πρατήριο υγρών καυσίμων, με προϋπηρεσία. Πληρ. τηλ. 22410 62050.

Η ψαροταβέρνα "ΠΙΖΑΝΙΑ" ΖΗΤΑΕΙ σερβιτόρα για άμεση πρόσληψη να γνωρίζει αγγλικά. Πληρ. τηλ. 22410 22117 και 31884.

ΖΗΤΕΙΤΑΙ κοπέλα με γνώσεις Η/Υ για κατάστημα από 3 π.μ.-11 π.μ. Πληρ. τηλ. 6945934280 από 8 π.μ. - 2 μ.μ.

Το εστιατόριο "ΟΙ ΚΙΝΕΖΟΙ" ΖΗΤΑΝΕ διανομείς για μόνιμη απασχόληση. Πληρ. τηλ. 22410 31466 και 6947154261.

ΑΠΟ εμπορική εταιρεία ΖΗΤΟΥΝΤΑΙ οδηγοί με επαγγελματικό δίπλωμα Γ' κατηγορίας για μόνιμη απασχόληση. Πληρ. τηλ. 22410 69230, 69240.

ΖΗΤΕΙΤΑΙ υπάλληλος γραφείου για 2μηνη απασχόληση στην Ομοσπονδία ενοικιαζόμενων δωματίων Δωδεκανήσου με γνώσεις Η/Υ. Πληρ. τηλ. 22410 30842, 23479.

Διαφημιστική εταιρεία ΖΗΤΑΕΙ κοπέλες με έντονη προσωπικότητα και επικοινωνιακή ευχέρεια για την προώθηση πωλήσεων σε μέσα διαφήμισης. Αποστολή βιογραφικών: fax 22410 75190, email:add@aias.gr. Υπόψιν κας Φιλίππου.

ΖΗΤΕΙΤΑΙ γυμναστής - γυμνάστρια για πλήρη απασχόληση στο Γυμναστήριο Bodygym. Τυχόν προϋπηρεσία θα ληφθεί σοβαρά υπόψη. Πληρ. τηλ. 22410 98037.

Από το Sail In Cafe ζητείται κοπέλα έως 30 ετών για πρωινή 4ωρη απασχόληση (7-11). Εξαιρούνται αλλοδαπές. Πληρ. τηλ. 6936828995 κ. Αντώνη.

ΖΗΤΟΥΝΤΑΙ 2 υπεύθυνα άτομα άνω των 18 ετών για στελέχωση επιχείρησης. Πληρ. τηλ. 6947447404 κ. Φιλοΐτης.

ΖΗΤΕΙΤΑΙ κοπέλα με οργανωτικές ικανότητες και γνώσεις Η/Υ (Word, Excel, Internet) για τετράωρη γραμματειακή υποστήριξη σε διαφημιστική εταιρεία. Αποστολή βιογραφικών: fax: 22410 75190, email: add@aias.gr υπόψιν κας Φιλίππου.

ΖΗΤΕΙΤΑΙ οδηγός με ανάλογη πείρα, για εργασία σε επιχείρηση με οικοδομικά υλικά. Πληρ. τηλ. 22410 91743.

ΖΗΤΕΙΤΑΙ καθηγήτρια Γερμανικών για να εργαστεί σε Κέντρο Ξένων Γλωσσών με τα ανάλογα προσόντα. Αποστολή βιογαφικών Kaststau@otenet.gr. Πληρ. τηλ. 22410 35840, 22410 90354, 6939356215.

ΖΗΤΕΙΤΑΙ πεπειραμένη πωλήτρια για 8ωρη απασχόληση σε σούπερ μάρκετ. Πληρ. τηλ. 6942212145

ΖΗΤΕΙΤΑΙ μάγειρας ή βοηθός μάγειρα για εστιατόριο a la cart. Πληρ. τηλ. 22410 92382, 22410 94929, 6944447605

ΖΗΤΕΙΤΑΙ βοηθός σερβιτόρου για εστιατόριο στην Ιξιά. Πληρ. τηλ. 22410 92382, 22410 94929, 6944447605

ΖΗΤΟΥΝΤΑΙ πωλητές για τουριστικό κατάστημα να ομιλούν ξένες γλώσσες για 5ωρη απασχόληση. Ωράριο 14.00-19.00. Πληρ. τηλ. 22410 38705, 28052.

ΖΗΤΟΥΝΤΑΙ κοπέλες για εργασία σε καφέ-μπαρ βραδινή ώρα. Πληρ. τηλ. 6947753457 κ. Χρυσούλα

ΖΗΤΕΙΤΑΙ α) σερβιτόρος-σερβιτόρα για μερική απασχόληση μεσημβρινές ώρες, β) πεπειραμένος ψήστης άνδρας ή γυναίκα στα 100 Μαγαζιά. Πληρ. τηλ. 22410 70520 και 22410 70530 και 6936689781.

ΖΗΤΟΥΝΤΑΙ σερβιτόρος και σερβιτόρες για το σνακ μπαρ "Θάλασσα". Πληρ. τηλ. 22410 43344.

ΖΗΤΕΙΤΑΙ σερβιτόρος υποδοχής για καφετέρια snack bar και βοηθός μάγειρα (προτίμηση γυναίκα). Αλλοδαποί αποκλείονται. Πληρ. τηλ. 22410 39746, από 15.00-24.00.

ΖΗΤΕΙΤΑΙ από αρχιτεκτονικό γραφείο, σχεδιαστής ή σχεδιάστρια με καλή γνώση αρχιτεκτονικού σχεδίου των προγραμμάτων Autocad, Word, Excel για αποκλειστική ή μερική απασχόληση. Πληρ. τηλ. 22410 33022, fax: 22410 78219, κιν. 6937 423362 και 6937368137.

ΖΗΤΕΙΤΑΙ κοπέλα για κουζίνα από εστιατόριο. Πληρ. τηλ. 22410 33353, ώρες από 10.00-12.30.

ΖΗΤΕΙΤΑΙ πωλήτρια για το κατάστημα 9 months στην Αλεξ. Διάκου, Μανδράκι. Απαραίτητη η καλή γνώση της αγγλικής γλώσσας. Ωράριο σπαστόπλήρη απασχόληση. Πληρ. τηλ. 22410 74430. Ώρες καταστημάτων.

Το Yellow Spot ΖΗΤΕΙ: α) βοηθούς σερβιτόρους, β) μαγείρους, γ) καθαρίστριες, δ) παντζιέρες, ε) κρεπαδόρους, στ) άτομο για διανομή κατ' οίκον. Πληρ. τηλ. 22410 33077.

ΖΗΤΕΙΤΑΙ πωλήτρια για ΑΜΕΣΗ πρόσληψη σε τουριστικό κατάστημα στο εμπορικό κέντρο "Ε". Απαραίτητα Αγγλικά, λίγα Γερμανικά ή άλλη γλώσσα. Μισθός ικανοποιητικός, ωράριο συζητήσιμο. Πληρ. τηλ. 22410 85817, 85202, 6944541467.

ΖΗΤΟΥΝΤΑΙ υπάλληλοι αποθήκης από το κατάστημα Ιωάννη Γ. Πάππου στην Ιξιά. Πληρ. τηλ. 22410 98310 κ. Λυμπεροπούλου.

ΖΗΤΕΙΤΑΙ από αθηναϊκή τεχνική εταιρεία πεπειραμένος ηλεκτρολόγος οχημάτων-μηχανημάτων (χωματουργικών) για την επάνδρωση του συνεργείου στη Ρόδο. Πληρ. τηλ. 6977594336 & 6392336091.

ΖΗΤΕΙΤΑΙ κοπέλα με εμπειρία στον τομέα του μπαρ-service για εργασία σε καφετέρια. Πληρ. τηλ. 22410 47228, 6947930115.

Από τα καταστήματα εσωρούχων SECRET ΖΗΤΕΙΤΑΙ πωλήτρια για 12μηνη απασχόληση. Πληρ. τηλ. 22410 78733, ώρες καταστημάτων.

Από κοσμηματοπωλείο στη Σωκράτους ΖΗΤΕΙΤΑΙ νεαρή που να μιλάει τουλάχιστον Αγγλικά και λίγα Ιταλικά. Πληρ. τηλ. 22410 20964.

ΖΗΤΕΙΤΑΙ πωλήτρια για τουριστικό κατάστημα στην Παλιά Πόλη για απογευματινή απασχόληση. Πληρ. τηλ. 22410 76992.

ΖΗΤΕΙΤΑΙ α) βοηθός σερβιτόρου (κοπέλα ή άνδρας), β) παντζιέρα για να εργασθούν σε ψαροταβέρνα χειμώνα-καλοκαίρι. Πληρ. τηλ. 22410 61118, 6974103370.

## ΕΝΟΙΚΙΑΖΕΤΑΙ

διαμέρισμα στον 1ο όροφο, κατάλληλο για επαγγελματική χρήση, επί της 28ης Οκτωβρίου και Γρίβα (κτίριο πρώην αξονικού). Πληροφορίες στα τηλέφωνα 22410 23011 κιν. 6944381716.

## ΕΝΟΙΚΙΑΖΕΤΑΙ

Γραφείο γωνιακό 1ος όροφος 95 τ.μ.
στο κέντρο της πόλης.

**Πληροφορίες τηλ. 22410 28690 - 6947197718**

## ΠΩΛΟΥΝΤΑΙ ΜΟΝΟΚΑΤΟΙΚΙΕΣ

λουξ κατασκευής έναντι Μίρα Μάρε (Ιξιά), των 140 τ.μ., 160 τ.μ., 180 τ.μ. 200 τ.μ. και με υπόγειο για γκαράζ.

**Πληροφ. Γεώργιο Ιωαννίδη**
**Τηλ. 22410 23271 - 22307**
**Κιν. 6932 296983**

RHODES-GREECE
**CAIRO PALACE**

- **ΚΑΤΑΣΤΗΜΑ ή ΓΡΑΦΕΙΟ** 43 τ.μ. στον όροφο των καταστημάτων του εμπορικού κέντρου
- **ΓΡΑΦΕΙΟ** 105 τ.μ. στον γ' όροφο επί της οδού Εθνάρχου Μακαρίου
- **ΓΡΑΦΕΙΟ** 135 τ.μ. στον γ' όροφο επί του αίθριου της Εθ. Δωδεκανησίων.
- **ΓΡΑΦΕΙΟ** 90 τ.μ. στον γ' όροφο επί του αίθριου της Εθ. Δωδεκανήσιων.

**Πληρ. κ. ΦΡΑΝΣΙΣ ΝΙΟΤΗ**
**τηλ. 22410 27600,**
**κιν. 6944618757, 6973572262, Fax: 24410 23462**
**e-mail: fniotis@otenet.gr**

## ΖΗΤΟΥΝΤΑΙ

άτομα από επιχείρηση για απασχόληση - ημιαπασχόληση στον τομέα Οργάνωσης & Διοίκησης. Κέρδη από 500 έως 1.500 ευρώ μηνιαία!

**Τηλ. επικοινωνίας**
**6945165537, κα Μακρή**

## Διάφορα



**ΜΟΝΩΣΕΙΣ**
**25 ΧΡΟΝΙΑ!**
**ΑΡΧΩΝ ΣΑΜΑΡΤΖΗΣ**
**Πληροφορίες τηλ.**
**22410/ 23030-22410/20021**
**και 6947374732**

## ΨΑΧΝΕΤΕ ΓΙΑ ΔΟΥΛΕΙΑ; *ΕΠΙΧΕΙΡΗΣΗ ΣΤΟ ΣΠΙΤΙ!*

**ΘΕΛΕΤΕ**
**ΝΑ ΣΥΜΠΛΗΡΩΣΕΤΕ ΤΟ ΕΙΣΟΔΗΜΑ ΣΑΣ;**
**ΝΑ ΔΟΥΛΕΨΕΤΕ ΜΕΣΑ ΑΠΟ ΤΟ ΧΩΡΟ ΣΑΣ;**
**ΝΑ ΓΙΝΕΤΕ ΑΦΕΝΤΙΚΟ ΤΟΥ ΕΑΥΤΟΥ ΣΑΣ;**

***ΜΕΓΑΛΗ ΠΟΛΥΕΘΝΙΚΗ ΕΤΑΙΡΕΙΑ***
***ΖΗΤΑ ΑΝΕΞΑΡΤΗΤΟΥΣ ΣΥΝΕΡΓΑΤΕΣ***

**Μερική Απασχόληση: από 600 έως 2000 €**
**Πλήρη απασχόληση από 1500 έως 5000 €**

**ΠΛΗΡ. ΤΗΛ. 22410 94767**
**www.Homework4U.biz**

# AUTO CENTER

## ΜΑΝΩΛΗΣ ΚΩΣΤΑΚΗΣ Α.Ε.Β.Ε.

## Ολοκληρωμένο συγκρότημα

*14ο χλμ. Ρόδου-Αεροδρομίου • Τηλ. 22410 82000 • Fax: 22410 98075*

### ΚΕΝΤΡΟ ΜΕΤΑΧΕΙΡΙΣΜΕΝΩΝ ΑΥΤΟΚΙΝΗΤΩΝ

1. **AUDI A3,** 1.600c.c. FSI έτος 2000, 50000 χλμ. Ασημί. ABS, Clima, αερόσακος οδηγού, συνοδηγού, sport ανάρτηση κεντρ. κλείδωμα με τηλεχειρισμό, ηλ. παράθυρα, υδραυλικό τιμόνι, ζάντες αλουμινίου.
2. **BMW 318cl coupe** έτος 2002, 23.000 χλμ., Ασημί Clima, υδρ. τιμόνι, ηλ. παράθυρα, κεντρ. κλείδωμα με τηλεχειρισμό, 6 αερόσακους, ABS, ASR, R/CD, φώτα XENON, ηλ. καθρέπτες, ηλιοροφή, ζάντες αλουμινίου.
3. **MERCEDES C200 KOMPR.** έτος 2002, 68.000 χλμ., μπλε, Clima, υδρ.τιμόνι, ηλ. παράθυρα, κεντρ. κλείδωμα με τηλεχειρισμό 6 αερόσακους, ABS, ASR, R/CD, ηλ. καθρέπτες, 6άρι σασμάν.
4. **TOYOTA RAV 4, 2.0c.c.** έτος 2000, 34.000 χλμ., Μαύρο A/C, υδραυλικό τιμόνι, R/CD αερόσακος οδηγού-συνοδηγού, ηλιοροφή, ABS, NAVIGATOR, ηλ. παράθυρα, τηλ. θυρών
5. **OPEL CORSA VIVA 1.2 c.c.** έτος 2003, 42000 χλμ., Μπλε. A/C, υδρ. τιμόνι, immobilizer, κεντρ. κλείδωμα με τηλεχειρισμό, αερόσακος οδηγού R/K.
6. **ALFA ROMEO 146,** 1.400c.c έτος 1999, 60000 χλμ., Μπλε A/C, υδρ. τιμόνι, ηλ. παράθυρα, αερόσακος οδηγού-συνοδηγού, κεντρ. κλείδωμα, ζάντες αλουμινίου R/K, immobilizer.
7. **ALFA ROMEO 147 3D, 2.000cc** έτος 2003, 19500 χλμ., θαλασσί Clima, ABS, 6 αερόσακοι, R/CD υδρ. τιμόνι, ηλ. παράθυρα, ηλ. καθρέπτες, ζάντες αλουμινίου, πρ. ομίχλης, trip computer, FULL EXTRA!
8. **ALFA ROMEO SPIDER 2.0** έτος 2003, 10.000 χλμ. Ασημί A/C, υδρ. τιμόνι, ηλ. παράθυρα, κεντρ. κλείδωμα, immobilizer, R/CD, ABS, δερμάτινο σαλόνι, αερόσακος οδηγού-συνοδηγού, ζάντες αλουμινίου.
9. **FIAT STILO 3D, 1.600 cc** έτος 2002, 27000 χλμ. πράσινο, Clima, ABS, 6 αερόσακοι, R/CD, υδρ. τιμόνι, ηλ. παράθυρα, ηλ. καθρέπτες, ζάντες αλουμινίου, πρ. ομίχλης, trip computer, FULL EXTRA!
10. **V.W. POLO BASIS, 1.200 c.c** έτος 2003, 43000 χλμ. Μπλε, A/C, υδραυλικό τιμόνι, R/K, immobilizer.
11. **FIAT COUPE, 2.0 c.c** έτος 1996, 84.000 χλμ., Μπορντώ, ηλ. καθρέπτες, ζάντες αλουμινίου, πρ. ομίχλης, συναγερμός, FULL EXTRA!
12. **OPEL AGILA, 1.0 c.c** έτος 2001, 70000 xlm. Μπλε A/C, υδρ. τιμόνι, R/K, αερόσακος οδηγού, κεντρ. κλείδωμα, immobilizer.
13. **FIAT BRAVO, 1.2 c.c** έτος 2000, 55000 χλμ., Σιέλ, A/C, υδρ. τιμόνι, αερόσακος οδηγού, ηλ. παράθυρα, κεντρ. κλείδωμα, R/K, immobilizer.
14. **FIAT SEICENTO OPEN 900 c.c** έτος 1999, πορτοκαλί, ηλ. παράθυρα, κεντρ. κλείδωμα, R/K, immobilizer
15. **CITROEN SAXO 5D, 1.1c.c** έτος 2000, 46000 χλμ., γαλάζιο, ηλ. παράθυρα, κεντρ. κλείδωμα, A/C, R/K, αερόσακος οδηγού, immobilizer
16. **FIAT MAREA WK, 1.6 c.c** έτος 1996, 92000 χλμ, γαλάζιο ηλ. παράθυρα, κεντρ. κλείδωμα, R/K, αερόσακος οδηγού, immobilizer, υδρ. τιμόνι

**ΕΓΓΥΗΣΗ - ΤΕΧΝΙΚΟΣ ΕΛΕΓΧΟΣ ΔΕΚΤΟΣ - TEST DRIVE**

**0% ΠΡΟΚΑΤΑΒΟΛΗ ΕΩΣ 72 ΜΗΝΕΣ ΕΞΟΦΛΗΣΗ**

**ΤΟ ΧΑΜΗΛΟΤΕΡΟ ΕΠΙΤΟΚΙΟ ΤΗΣ ΑΓΟΡΑΣ**

☞ ΕΠΙΣΚΕΦΘΕΙΤΕ ΤΩΡΑ ΤΟΝ ΕΚΘΕΣΙΑΚΟ ΜΑΣ ΧΩΡΟ ΚΑΙ ΕΠΙΛΕΞΤΕ ΕΝΑ ΑΠΟ ΤΑ 40 ΕΠΙΛΕΓΜΕΝΑ ΑΥΤΟΚΙΝΗΤΑ ΜΑΣ!

☞ ΣΑΣ ΔΙΕΥΚΟΛΥΝΟΥΜΕ, ΑΝΑΛΑΜΒΑΝΟΝΤΑΣ ΤΗ ΧΡΗΜΑΤΟΔΟΤΗΣΗ ΑΠΟ ΤΗΝ ΠΩΛΗΣΗ ΤΟΥ ΑΥΤΟΚΙΝΗΤΟΥ ΣΑΣ

☞ ΣΕ ΙΔΙΩΤΗ, ΑΚΟΜΗ ΚΑΙ ΑΝ ΔΕΝ ΤΟ ΕΧΕΤΕ ΕΞΟΦΛΗΣΕΙ!

**ΠΛΗΡΩΜΗ ΤΟΥ ΑΥΤΟΚΙΝΗΤΟΥ ΣΑΣ ΜΕΤΡΗΤΟΙΣ!**

**ΠΡΩΤΕΣ ΕΠΙΛΟΓΕΣ ΑΠΟ ΔΕΥΤΕΡΟ ΧΕΡΙ**

**AUTO CENTER ΜΑΝ. ΚΩΣΤΑΚΗΣ Α.Ε.Β.Ε.**

ΠΑΛΛΑΣ 5 CINEMAS CENTER
24/08/2005 - 31/08/2005
για κρατήσεις
22410 24475 / 70670
www.cinemapallas.gr




THE ISLAND
ΝΗΣΙ
ΤΟ ΠΟΛΥΑΝΑΜΕΝΟΜΕΝΟ BLOCKBUSTER
Η μοναδική σωτηρία είναι η απόδραση!!!
Αίθουσα 5 ώρες έναρξης // •17:40 •20:10 •22:40

THE BRIDGE OF SAN LUIS REY
ΤΟ ΜΥΣΤΙΚΟ ΤΗΣ ΓΕΦΥΡΑΣ
Από τους κακόφημους δρόμους της Λίμα, στα Παλάτια της Ισπανίας και από τα βουνά του Περού, στις ακτές της Αμερικής του 18ου Αιώνα.
Αίθουσα expert Κωστορίδης 2
ώρες έναρξης // •17:40 •20:10 •22:40









the upside of anger
η άλλη όψη του θυμού
Η ΤΑΙΝΙΑ ΠΟΥ ΘΑ ΑΚΟΥΣΕΤΕ ΣΤΑ ΟΣΚΑΡ 2006!!!
Μια δυνατή κοινωνική ταινία που ύμνησαν οι Αμερικάνοι κριτικοί!!!
Αίθουσα SFERA 1
ώρες έναρξης // •18:00 •20:15 •22:30

ΠΡΟΣΕΧΩΣ

LAND of the DEAD
ΤΑ ΖΟΜΒΙ ΕΠΙΣΤΡΕΦΟΥΝ
Από τον Τζορτζ Ρομέρο, τον σκηνοθέτη που δημιούργησε τον θρύλλο των ζωντανών νεκρών, το τελευταίο μέρος της σειράς των ταινιών του, με ήρωες του σαρκοβόρα ζόμπι!!!




ΕΛΛΗΝΙΚΗ ΔΗΜΟΚΡΑΤΙΑ
ΝΟΜΟΣ ΔΩΔΕΚΑΝΗΣΟΥ
ΔΗΜΟΣ ΙΑΛΥΣΟΥ

Ρόδος, 9/8/2005

# ΑΝΑΚΟΙΝΩΣΗ

Ανακοινώνουμε στους φορολογούμενους του Δήμου Ιαλυσού τη ρύθμιση οφειλών από το τέλος διαμονής παρεπιδημούντων, το τέλος επί των ακαθαρίστων εσόδων και το Δημοτικό Φόρο Δωδεκανήσου, σύμφωνα με το άρθρο 9 παρ. 5 του Ν. 3345/2005.

Με το άρθρο 9 παρ. 5 του Ν. 3345/2005 επαναφέρονται σε ισχύ από τη δημοσίευση του Νόμου αυτού και για ακόμη έξι μήνες από 16-6-2005 μέχρι 16-12-2005, οι διατάξεις των παραγράφων 3, στοιχ. α,β,γ, και δ και 4 του άρθρου 12 του Ν. 3074/2002 (ΦΕΚ 296Α), για τις οφειλές που έχουν βεβαιωθεί ή μη μέχρι τη δημοσίευση του ανωτέρου νόμου, δηλαδή μέχρι την 16/6/2005.

Με τις ανωτέρω διατάξεις, επαναφέρεται σε ισχύ η δυνατότητα ευνοϊκής ρύθμισης οφειλών προς τους ΟΤΑ βεβαιωμένων ή μη εσόδων, που προέρχονται από την καταβολή του τέλους διαμονής παρεπιδημούντων, του τέλους επί των ακαθαρίστων εσόδων και του Δημοτικού Φόρου Δωδεκανήσου.

Ειδικότερα οι διατάξεις του άρθρου 12 του ν. 3074/2002 που επαναφέρονται σε ισχύ είναι οι ακόλουθες:

3α. Υπόχρεοι οι οποίοι μέχρι την έναρξη της ισχύος του νόμου αυτού δεν έχουν υποβάλει δήλωση ή έχουν υποβάλει ανακριβή ή ελλιπή δήλωση του τέλους διαμονής παρεπιδημούντων, του τέλους επί των ακαθαρίστων εσόδων και του Δημοτικού Φόρου Δωδεκανήσου υπέρ Δήμων και Κοινοτήτων, μπορούν να την υποβάλουν στον οικείο δήμο ή κοινότητα μέσα σε έξι μήνες από την έναρξη ισχύος του νόμου αυτού, (δηλαδή μέχρι τις 16/12/2005) με αρχική ή συμπληρωματική δήλωση προσκομίζοντας αντίγραφο ετήσιου εκκαθαριστικού σημειώματος του Φ.Π.Α., χωρίς την επιβολή σε βάρος τους προστίμου ή οποιασδήποτε άλλης κύρωσης.

3γ. Το τέλος που οφείλεται με βάση τις διατάξεις των προηγουμένων παραγράφων καταβάλλεται σε είκοσι τέσσερις (24) ισόποσες μηνιαίες δόσεις, καθεμιά από τις οποίες δεν μπορεί να είναι μικρότερη των εκατόν πενήντα (150) ευρώ. Η πρώτη δόση καταβάλλεται με την υποβολή της δήλωσης και οι λοιπές μέχρι την τελευταία εργάσιμη ημέρα των αντίστοιχων μηνών. Αν καταβληθεί ολόκληρο το ποσό μέσα στην προθεσμία καταβολής της πρώτης δόσης, ο οφειλέτης δικαιούται έκπτωσης δέκα τοις εκατό (10%).

Η υπαγωγή των οφειλών στις ανωτέρω ρυθμίσεις, κατόπιν σχετικής αιτήσεως του οφειλέτη, είναι υποχρεωτική, καθώς προβλέπεται ευθέως από τον νόμο και ισχύει για όλους τους Δήμους και τις Κοινότητες.

**Ο Δήμαρχος Ιαλυσού**
**Στέργος Σ. Στάγκας**

# ΤΗΛΕΟΡΑΣΗ

## ET-1

07.30 Η εποχή του παραμυθιού 08.00 Μπουρμπουλήθρες 08.15 Πιτσιρίκια 08.30 Billy the cat 09.00 Η Χορά και το γκουντούν 09.30 Φίλοι για πάντα 10.00 Οι δρόμοι του θρύλου 10.30 Μένουμε Ελλάδα (Ε)

**12.00 Η Λυγερή (Ε)**
Κοινωνική σειρά εποχής παραγωγής 1995, με πρωταγωνιστές τους Αλεξανδριανή Σικελιανού, Μάνο Ζαχαράκη, Παναγιώτα Βλαντή.
**13.00 Ταξίδι στον κόσμο**
Σειρά ντοκιμαντέρ.
**14.00 Τσικπίτας (Ε)**
**14.45 Ανυπότακτες καρδιές**
Νεανική σειρά.
**15.30 Σμύρνη: Οδοιπορικό**
**16.30 Το πανόραμα του αιώνα**
**17.10 Μένουμε Ελλάδα**
Ταξιδιωτικό μαγκαζίνο.
**19.00 Αναζητώντας τη χαμένη εικόνα – Η καταστροφή της Σμύρνης**
**19.30 Παγκόσμιο Πρωτ. Ράλι**

20.00 Παράβαση
Εκπομπή για το θέατρο που παρουσιάζει ο Κώστας Γεωργουσόπουλος. Αποψινό θέμα της εκπομπής: «Βάκχες - Χατζάκης, Φωτόπουλος».
**21.00 Το θέατρο της Δευτέρας**
«Ο θάνατος του εμποράκου».
**23.00 ΕΙΔΗΣΕΙΣ – ΑΘΛΗΤΙΚΑ – ΧΡΗΜΑΤΙΣΤΗΡΙΟ – ΚΑΙΡΟΣ**
**23.45 Το λυκόφως του ντετέκτιβ** **
Αστυνομική περιπέτεια αμερικανικής παραγωγής 1998. Στους πρωταγωνιστικούς ρόλους εμφανίζονται οι ηθοποιοί: Πολ Νιούμαν, Σούζαν Σαράντον, Τζιν Χάκμαν, Στόκαρντ Τσάνινγκ.
**Το πρόγραμμα συνεχίζεται με εκπομπές σε επανάληψη**

## MEGA

05.45 Περί ανέμων και υδάτων (Ε). Ρομαντική κωμική σειρά 06.45 Πρωινό Mega 10.00 Η Ελίζα και οι άλλοι (Ε) 11.00 Ρετιρέ (Ε) 11.50 Μπουκιά και συχώριο (Ε) 12.50 Χάι Ροκ (Ε). Κωμική σειρά

**14.00 ΔΕΛΤΙΟ ΕΙΔΗΣΕΩΝ**
**15.00 Είσαι το ταίρι μου (Ε)**
Κωμική σειρά με τους Κατερίνα Λέχου, Αλέκο Συσσοβίτη, Βίκυ Σταυροπούλου, Βασίλη Χαραλαμπόπουλο.
**16.00 Αέρινες σιωπές (Ε)**
Κοινωνική σειρά με τους Κώστα Αποστολίδη, Λήδα Ματσάγγου, Σωκράτη Αλαφούζο, Παναγιώτα Βλαντή, Κώστα Καζανά.
**17.15 ΔΕΛΤΙΟ ΕΙΔΗΣΕΩΝ**
**17.30 Το σημάδι του έρωτα (Ε)**
Δραματική σειρά με τους Βάνα Μπάρμπα, Στράτο Τζώρτζογλου.
**18.30 Βέρα στο δεξί (Ε)**
Κοινωνική σειρά.

20.00 ΕΙΔΗΣΕΙΣ
**21.00 Η νταντά (Ε)**
Κωμική σειρά.
**21.40 Η ώρα η καλή (Ε)**
Κωμική σειρά με τους Πάνο Μιχαλόπουλο, Μπέσυ Μάλφα, Ζέτα Δούκα, Ρίκα Διαλυνά.
**22.40 Παγιδευμένη στο δίκτυο** ***
Θρίλερ αμερικανικής παραγωγής (1995) σε σκηνοθεσία Εργουιν Γουίνκλερ με τους Σάντρα Μπούλοκ, Τζέρεμι Νόρθαμ, Ντέινις Μίλερ, Νταϊάν Μπέικερ.
**00.15 ΤΕΛΕΥΤΑΙΑ ΓΕΓΟΝΟΤΑ**
**00.30 Παγιδευμένη στο δίκτυο**
(συνέχεια)
**01.00 Νεανικές ανησυχίες**
Αμερικανική σειρά.
**02.00 Ερωτική ανεπάρκεια**
Αμερικανική σειρά.
**02.30 Τηλεμάρκετινγκ**

## ANT1

06.30 Καλημέρα με τον ΑΝΤ1. Με την Μάγδα Παπαγιάννη και τον Σταύρο Μονεμβασιώτη 10.00 Σοφία ορθή (Ε). Κωμική σειρά 11.15 Ντοντά για όλες τις δουλειές (Ε). Κωμική σειρά 12.00 Λίφτινγκ (Ε). Κωμική σειρά 13.00 ΤΑ ΝΕΑ ΤΟΥ ΑΝΤ1

**14.00 Εκείνες κι εγώ (Ε)**
Κωμική σειρά.
**15.00 Ιδιαίτερα για κλάματα (Ε)**
Ελληνική κωμική σειρά.
**16.00 Ακρως οικογενειακόν (Ε)**
Κωμική σειρά.
**17.00 Κωνσταντίνου και Ελένης (Ε)**
Κωμική σειρά.
**18.00 ΤΑ ΝΕΑ ΤΟΥ ΑΝΤ1 και ΕΙΔΗΣΕΙΣ στη ΝΟΗΜΑΤΙΚΗ**
**18.15 Super Game**
Τρίλεπτο τηλεπαιχνίδι.
**18.20 Το πιο γλυκό μου ψέμα (Ε)**
Κωμική αισθηματική σειρά.
**19.15 Καλημέρα ζωή**
Δραματική σειρά.

20.00 ΤΑ ΝΕΑ ΤΟΥ ΑΝΤ1
**21.00 Ελλάς, το μεγαλείο σου (Ε)**
Κωμική σειρά.
**22.00 Το καφέ της Χαράς (Ε)**
Κωμική σειρά με τους Χάρη Ρώμα, Ρένια Λουιζίδου, Τζούς Ευείδη, Γεράσιμο Σκιαδαρέση.
**23.10 Εγκλήματα (Ε)**
Ελληνική κωμική σειρά.
**00.10 ΕΙΔΗΣΕΙΣ**
**00.45 Μίστερ Τζόνσον** **
Κοινωνική ταινία αμερικανικής παραγωγής (1991) σε σκηνοθεσία Μπρους Μπέρεσφορντ με τους Μεϊνάρ Εζιάσι, Πιρς Μπρόσναν, Εντουαρντ Γούντγουορντ.
**02.45 Ποιος θα τρελάνει ποιον**
Αμερικανική χιουμοριστική σειρά.
**03.20 Τηλεμάρκετινγκ**
**04.00 Mobile fun**
**04.30 Ντράγκονμπολ Ζ**
**05.00 Ο ανακατωσούρας**

## STAR

08.00 Φαντομέτ 08.30 Πόκεμον 09.00 Μπέιμπι Λούνεϊ Τουνς 09.30 Road runner show 10.00 Ο Μπαγκς Μπάνι και η παρέα του 10.30 Τα στρουμφάκια 11.00 Μελίτα, το φλογερό κορίτσι. Αισθηματική σειρά

**13.00 ΕΙΔΗΣΕΙΣ**
**14.00 Οι ιππότες της ασφάλτου**
Περιπετειώδης σειρά αμερικανικής παραγωγής.
**14.45 Οικογένεια Γκίλμορ**
Κοινωνική σειρά.
**15.45 Στον έβδομο ουρανό**
Οικογενειακή σειρά.
**16.30 Ειδήσεις στη νοηματική γλώσσα**
**16.45 Ρωξάνη, μια ελεύθερη γυναίκα**
Αισθηματική σειρά με τους Γκαμπριέλα Σπάνικ, Μαουρίσιο Ισλάς, Γκαμπριέλα Ροέλ.
**17.45 Χουάνα, η παρθένα**
Αισθηματική σειρά.
**18.45 Ηρακλής**
Περιπετειώδης σειρά αμερικανικής παραγωγής.

19.45 ΕΙΔΗΣΕΙΣ
**21.00 Οι μάγισσες**
Δραματική σειρά με τις Σάνεν Ντόχερτι, Χόλι Μαρί Κομς, Αλίσα Μιλάνο.
**22.00 Κωδικό όνομα: Νίνα** **
Θρίλερ αμερικανικής παραγωγής (1993) σε σκηνοθεσία Τζον Μπάνταμ με τους Μπρίτζετ Φόντα, Γκάμπριελ Μπερν, Χάρβεϊ Καϊτέλ.
**00.15 Τέξας Ρέιντζερ**
Περιπετειώδης σειρά αμερικανικής παραγωγής.
**01.15 Νόμος και τάξη: Ειδική ομάδα**
Αστυνομική σειρά.
**02.15 ΕΙΔΗΣΕΙΣ**
**02.30 Γραφείο κηδειών Φίσερ**
Δραματική σειρά αμερικανικής παραγωγής.
**03.45 Ο ειρηνοποιός**
Περιπετειώδης σειρά αμερικανικής παραγωγής.

## ALPHA

05.40 Ου μοιχεύσεις (Ε) 06.30 Μια νέα μέρα καλημέρα. Με τους Κώστα Μαρδά, Κορίνα Τραϊφόρου 10.00 Φως, νερό, τηλέφωνο... οικόπεδα με δόσεις. Κωμωδία (1966) με τους Κώστα Χατζηχρήστο, Λαυρέντη Διανέλλο

**12.00 Κρυφά πάθη**
Καθημερινή μεταγλωττισμένη σειρά.
**14.00 ΕΙΔΗΣΕΙΣ**
**15.00 Βελούδο από μετάξι (Ε)**
Οικογενειακή σειρά.
**16.00 Νίνα**
Δραματική σειρά βραζιλιάνικης παραγωγής.
**17.15 Δελτίο στη Νοηματική**
**17.30 Ακροβατώντας (Ε)**
Δραματική σειρά με τους Θεοφανία Παπαθωμά, Γιάννη Βόγλη, Μελίνα Μπστέλη, Τάκη Χρυσικάκο (β΄ κύκλος).
**18.30 Στα βάθη της Ανατολής**
Νέα κοινωνική σειρά τουρκικής παραγωγής, που προβάλλεται καθημερινά.

20.00 ΕΙΔΗΣΕΙΣ
**21.00 Χαλκηδόνα – ΑΕΚ**
Πρωτάθλημα Α΄ Εθνικής.
**23.00 10η εντολή (Ε)**
Αστυνομική σειρά αυτοτελών επεισοδίων. «Ένοχο μυστικό».
**00.00 ΕΙΔΗΣΕΙΣ**
**00.15 Πινιέρο**
Δράμα αμερικανικής παραγωγής (2001) σε σκηνοθεσία Λίον Ικάσο με τους Μπέντζαμιν Μπρατ, Ταλίσα Σότο, Ρότα Μορένο.
**02.15 Η απαγωγή**
Θρίλερ (1999) σε σκηνοθεσία Τζέρι Λόντον με πρωταγωνιστές τους Στίβεν Κόλινς, Αντριου Ερλι.
**04.15 Τηλεαγορές**
**04.30 Πάτρα – Βενετία (Ε)**
Κωμική σειρά με τις Νένα Μεντή, Αννα Παναγιωτοπούλου.

## NET

05.45 Πρώτη γραμμή. Καθημερινό ενημερωτικό μαγκαζίνο 10.00 ΕΙΔΗΣΕΙΣ 10.10 Γένεση. Γαλλική σειρά ντοκιμαντέρ 11.00 Ιμαλάια. Σειρά ντοκιμαντέρ παραγωγής BBC 12.00 ΕΙΔΗΣΕΙΣ 13.00 Τόποι των μύθων

**13.30 Μπάρμπα Γιάννης κανατάς**
Κοινωνική ηθογραφία παραγωγής 1957, με τους Βασίλη Αυλωνίτη, Κατερίνα Χέλμη, Αλέκο Αλεξανδράκη, Στέλλα Στρατηγού.
**15.00 ΕΙΔΗΣΕΙΣ.**
**16.00 Ατίθασα νιάτα**
Αμερικανική κοινωνική σειρά.
**17.00 Μέρες αγάπης**
Αισθηματική σειρά αμερικανικής παραγωγής που προβάλλεται καθημερινά.
**18.00 ΕΙΔΗΣΕΙΣ – ΔΕΛΤΙΟ στη ΝΟΗΜΑΤΙΚΗ – ΔΕΛΤΙΟ ΑΓΡΟΤΩΝ**
**18.30 Τελετή λήξης Ολυμπιακών Αγώνων 2004**

20.50 Στιγμές τραγουδιού
**21.00 ΕΙΔΗΣΕΙΣ**
**22.00 Βόπσεκ** ***
Δράμα ουγγρικής παραγωγής 1994, σε σκηνοθεσία Γιάνος Σαζ. Πρωταγωνιστούν οι ηθοποιοί: Λάζος Κόβατς, Νταϊάνα Βάκαρου, Εύα Ιγκο, Πέτερ Χάουμαν.
**00.00 ΕΙΔΗΣΕΙΣ**
**00.30 Ανδρομέδα**
Αμερικανική σειρά επιστημονικής φαντασίας.
**01.30 Μάτλοκ**
Αστυνομική σειρά αμερικανικής παραγωγής με τους Αντι Γκρίφιθ, Τζούλι Σόμορς, Λίντα Περλ.
**Το πρόγραμμα συνεχίζεται με εκπομπές σε επανάληψη**

## ET 3

09.00 Τα κουτά κουνελάκια 09.30 Η ομάδα των αριθμών 10.00 Η Μάγκι και το άγριο τερατάκι 10.30 Οι περιπέτειες του μικρού πρίγκιπα 11.00 Ανακαλύπτοντας την ψυχολογία 11.30 Τα ζώα της Ιβηρικής Χερσονήσου

**12.00 Το καθημερινό μας ψωμί**
**12.30 Θάλασσα, ο υδάτινος κόσμος**
**13.00 ΕΙΔΗΣΕΙΣ**
**14.30 Εισιτήριο (Ε)**
**15.00 Desire (Ε)**
**15.30 Πρότυπα ομορφιάς (Ε)**
**16.00 ΕΙΔΗΣΕΙΣ στη Νοηματική**
**16.20 Εκτη αίσθηση (Ε)**
Καθημερινή ενημερωτική εκπομπή.
**16.30 Επιστήμη και συμπτώσεις**
Σειρά ντοκιμαντέρ.
**17.30 Μεσόγειος**
Ντοκιμαντέρ.
**18.00 Ο κόσμος των σπορ**
Καθημερινή αθλητική εκπομπή.

19.00 ΕΙΔΗΣΕΙΣ
**20.15 Μακρινές φιλίες (Ε)**
Με τον Λευτέρη Παπαδόπουλο.
**20.30 Η ιστορία του μπλουζ**
Μουσική παράσταση.
**22.00 Ο δρόμος προς τον πλησίον είναι μακρύς**
Σειρά ντοκιμαντέρ.
**23.00 Mixer: Η μάχη της Κρήτης**
Ντοκιμαντέρ.
**00.00 ΕΙΔΗΣΕΙΣ**
**00.30 Κοίτα, να κάτι στον δρόμο**
Συμμετοχή της Ολλανδίας στο 5ο Φεστιβάλ Ευρωπαϊκής Τηλεόρασης.
**01.00 Ο φύλακας**
Συμμετοχή Μαυροβουνίου στο 4ο Φεστιβάλ Ευρωπαϊκής Τηλεόρασης.
**01.30 Οι έρωτες της Λούλου**
Ντοκιμαντέρ.
**02.30 Ο δρόμος προς το πλησίον είναι μακρύς (Ε)**
**03.30 Γόνιμη γη (Ε)**

## ALTER

06.15 Alter kids 08.30 ΕΙΔΗΣΕΙΣ 09.00 Breakfast. Πρωινό μαγκαζίνο με την Ισαβέλλα Κούτση και την Ολγα Λαφαζάνη 11.00 Καθαρές κουβέντες. Με τον Γιώργο Βαρεμένο 12.25 Τρώω υγιεινά

**12.30 ΕΙΔΗΣΕΙΣ**
**13.45 TV Hello**
Εκομπή lifestyle που παρουσιάζουν η Βάσια Λόη, η Τάνια Ιακωβίδου, ο Φίλιππος Καμπούρης και η Στέλλα Καπεζάνου.
**16.15 ΕΙΔΗΣΕΙΣ**
**16.30 Τι έχουν να δουν τα μάτια μου**
Κωμωδία παραγωγής 1983, σε σκηνοθεσία Θεόδωρου Μαραγκού. Στους πρωταγωνιστικούς ρόλους εμφανίζονται οι ηθοποιοί: Κώστας Τσάκωνας, Βαγγέλης Καζάν, Πέτρος Ζαρκάδης, Μπέτυ Κλώνια.
**18.15 TV Celebrities**
Με την Τζώρτζια Συρίχα.

18.45 ΕΙΔΗΣΕΙΣ
**21.00 Ρεξ**
Αστυνομική σειρά με τους Τομ Ντίας Μορέτι, Βολφ Μπαχόφνερ, Καρλ Μαρκόβικς, Γκέχαρτ Τσίμαν.
**22.00 Μπτσι-χώστα (Ε)**
Σατιρική εκπομπή με τον Γιώργο Μπτσικώστα.
**23.25 ΕΙΔΗΣΕΙΣ**
**23.40 Auto Alter**
Ολιγόλεπτη ενημερωτική εκπομπή εκπομπή για το αυτοκίνητο.
**23.45 Αϋπνίες (Ε)**
Ψυχαγωγική εκπομπή. Παρουσιάζει η Αννίτα Πάνια.
**02.15 Sex and the city**
Κοινωνική σειρά.
**02.45 Aphrodisia**
**03.00 Διαστημικός έρωτας No2**
Αισθησιακή ταινία.

Υγιεινά & Καθημερινά

# Και ...κάτι για τον άνδρα!



## Του καθηγητή Παθολογίας Πανεπιστημίου Αθηνών Στέφανου Ι. Καραγιαννόπουλου

### Σαραντάρηδες

### *Είστε σε φόρμα;*

Υπάρχουν τρία τεστ με τα οποία μπορείτε να μετρήσετε τη φυσική κατάστασή σας.

**Αεροβική άσκηση:** Για να μετρήσετε με μεγαλύτερη ακρίβεια την αντοχή σας, κάνετε το τεστ των 2 χιλιομέτρων. Βρείτε ένα χώρο όπου μπορείτε να περπατήσετε 2 χιλιόμετρα. Σημειώστε το χρόνο έναρξης. Βαδίστε με ήπιους ρυθμούς. Υστερα από 2 χιλιόμετρα, μετρήστε το χρόνο που σας χρειάστηκε.

Αν δεν ξεπερνά τα 30 λεπτά, τότε είστε σε φόρμα. Αρκεί ο περίπατος να μην έχει ανεβάσει πολύ τους παλμούς της καρδιάς.

**Μυϊκή δύναμη των ποδιών:** Μετρήστε και καταγράψτε πόσες φορές μπορείτε να σηκωθείτε χωρίς πρόβλημα από μια βαθιά πολυθρόνα ή σεζλόνγκ χρησιμοποιώντας μόνο τα πόδια σας.

**Μυϊκή δύναμη του κορμού:** Μετρήστε πόσες κάμψεις μπορείτε να κάνετε στον τοίχο. Σταθείτε με τα χέρια και τα πόδια μακριά από τον τοίχο, με τις παλάμες όμως ακουμπισμένες σ' αυτόν. Σκύψτε προς την πλευρά του και επανέλθετε.

**Βάρος σε λογικά νούμερα:** Οι κίνδυνοι που προέρχονται από την παχυσαρκία είναι πολλοί. Γι' αυτό ο παράγοντας βάρος είναι βασικό κριτήριο για την καλή φυσική κατάσταση.

**Ευλυγισία:** Οι άνθρωποι ύστερα από κάποια ηλικία χρειάζεται να βελτιώσουν την κινητικότητα των μυών στους ώμους, την περιφέρεια και τον κορμό, για ναν αποφύγουν τους πόνους στις αρθρώσεις και τη σπονδυλική στήλη. Οσο τα χρόνια περνούν, οι μύες γίνονται λιγότερο ελαστικοί και τραυματίζονται ευκολότερα.

Για να ελέγξετε την ελαστικότητα των μυών στα πόδια, τη μέση και την περιφέρεια, κάντε την παρακάτω άσκηση: Φροντίστε να προθερμάνετε τους μυς σας πριν ξεκινήσετε. Μην κάνετε το τεστ αν έχετε πόνους στη μέση.

Πάρτε ένα μακρύ κοντάρι. Καθίστε στο πάτωμα, με τα πόδια ανοιχτά δεξιά και αριστερά του. Σκύψτε το κεφάλι σας και κρατήστε το κοντάρι όσο μπορείτε πιο μακριά χωρίς να λυγίζετε τα γόνατα. Μείνετε σ' αυτή τη θέση δύο δευτερόλεπτα. Οσο πιο μακριά μπορείτε να φτάσετε, τόσο καλύτερη είναι η ελαστικότητα των μυών σας.

### Οι εργένηδες κακοδιατρέφονται

### *Η κακή διατροφή βλάπτει*

Σε μια ακόμη πιο πρόσφατη μελέτη της, η ομάδα του Σαν Φρανσίσκο κατέληξε στο συμπέρασμα ότι οι άγαμοι άντρες έχουν πολύ φτωχότερο διαιτολόγιο σε σχέση με τους παντρεμένους.

Είναι σημαντικό για τους άντρες που δεν είναι παντρεμένοι να προσέχουν τα ζητήματα της υγείας τους.

Οι παντρεμένοι άντρες έχουν τη βοήθεια της συζύγου τους. Οι γυναίκες επηρεάζουν τους άντρες τους ως προς την κατεύθυνση υγιεινότερων συνηθειών ζωής και διατροφής. Και αυτός μπορεί να είναι ο κυριότερος λόγος που ο γάμος ευεργετεί περισσότερο τους άντρες απ' ό,τι τις γυναίκες. Παραδοσιακά ο ρόλος των γυναικών είναι να φροντίζουν τους άντρες, ενώ αυτοί δέχονται τη φροντίδα, χωρίς να είναι σε θέση να την προσφέρουν.

Δεν έχει ακόμα ερευνηθεί κατά πόσο η ψυχική ευφορία των παντρεμένων σε σχέση με τους άγαμους, συνδέεται με το όριο ζωής. Προς το παρόν, όλα δείχνουν ότι οι παντρεμένοι άντρες και οι κοινωνικές γυναίκες παίρνουν το μεγαλύτερο κομμάτι από την πίτα της μακροβιότητας.



### Οι αδύνατοι έχουν το μυστικό της αθανασίας

Τα αδύνατα πιθηκάκια ζουν περισσότερο. Σε πρόσφατη έρευνα που έγινε σε πιθηκάκια που έτρωγαν για περίπου δέκα χρόνια κατά 30% μικρότερη ποσότητα τροφής από τα αδελφάκια τους αποδείχτηκαν δυο πράγματα: τα αδύνατα πιθηκάκια ήταν πιο κινητικά και ανέπτυξαν λιγότερες χρόνιες παθήσεις.

Το σημαντικό είναι ο τρόπος που κατάφεραν να προσαρμοστούν στη διατροφή με περιορισμένες θερμίδες. Εριξαν τη θερμοκρασία του σώματός τους κατά ένα βαθμό και μείωσαν το ρυθμό των καύσεων τους. Με άλλα λόγια, ουσιαστικά καθυστέρησαν τη διαδικασία της γήρανσης. Οι αδύνατοι γερνούν αργότερα.

### Οι Ευρωπαίοι ασπρίζουν πιο γρήγορα

Το χρώμα των μαλλιών προσδιορίζεται από τη μελανίνη, ένα χρωματικό συστατικό των μαλλιών. Μεγάλο ποσό μελανίνης δημιουργεί μαύρα μαλλιά, λιγότερο δημιουργεί καστανά κι ακόμα λιγότερο ξανθό.

Με τα χρόνια τα μαλλιά σκουραίνουν, ακόμη και τα ξανθά. Στη μέση ηλικία, η φυσική διαδικασία χρωματισμού, επιβραδύνεται και τα μαλλιά αρχίζουν να ασπρίζουν.

Στην αρχή, τα χρωματισμένα μαλλιά αναμειγνύονται με τα μη χρωματισμένα κι έτσι προκαλείται η εικόνα των γκρίζων. Οταν προοδευτικά τα μη χρωματισμένα επικρατήσουν σε αριθμό, έχουμε τα λευκά μαλλιά, που συνήθως είναι πιο άγρια και πιο ίσια από τα χρωματισμένα. Οι Ευρωπαίοι αρχίζουν να γκριζάρουν στα 30 τους, ενώ οι μαύροι στα 40 ή και στα 50 χρόνια.

Οι περισσότεροι άντρες κάποια στιγμή στη ζωή τους έρχονται αντιμέτωποι με το μεγάλο πρόβλημα που λέγεται φαλάκρα. Εκδηλώνεται σχετικά νωρίς, κατά τη δεύτερη ως την τέταρτη δεκαετία της ζωής. Προσβάλλει επιλεκτικά τους κροτάφους και την κορυφή του κεφαλιού, όπου παρατηρείται μετατροπή των τελικών τριχών, σε λεπτό, άχρωμο χνούδι, που τελικά εξαφανίζεται.

Η **ανδρογενετική αλωπεκία** εξελίσσεται αργά, μέχρι την τρίτη ηλικία. Παράγοντες που μπορούν να επιδεινώσουν τη νόσο είναι ορισμένα φάρμακα, ενδοκρινοπάθειες, παθήσεις του μεταβολισμού, δίαιτες «πείνας» στρες κ.λπ.

Υπάρχουν κι άλλες μορφές φαλάκρας που μπορούν να παρουσιαστούν σε άτομα και των δύο φύλων, οποιασδήποτε ηλικίας.

Η **γυροειδής αλωπεκία**, κατά την οποία τα μαλλιά πέφτουν από ένα ή περισσότερα σημεία του τριχωτού του κεφαλιού, είναι πιο σπάνια απ' την ανδρογενετική. Η γυροειδής αλωπεκία πρέπει να αντιμετωπίζεται ιατρικά.

Η αλωπεκία από έλξη είναι αποτέλεσμα μηχανικής έλξης των μαλλιών. Παρατηρείται συνήθως σε γυναίκες που κάνουν «αλογοουρά» ή κοτσίδες ή χρησιμοποιούν «ρόλεϊ» τραβώντας τα μαλλιά πολύ δυνατά. Το έντονο βούρτσισμα ή το συνεχές φορμάρισμα με πιστολάκι μπορούν επίσης να έχουν το ίδιο αποτέλεσμα.

Η αλωπεκία από τριβή συμβαίνει ακόμα όταν φοριούνται πολύ σφικτά καπέλα ή περούκες. Η φαλάκρα μέχρι σήμερα γνώρισε μόνο πρόσκαιρη και περιορισμένη αντιμετώπιση, ενώ η μόνιμη λύση φαίνεται μακρινή.

Ενα άτομο με αλωπεκία στην έναρξή της πρέπει να είναι προσεκτικό και να αποφεύγει συχνές βαφές και «περμανάντ» (ιδίως οι γυναίκες) σε σύντομα χρονικά διαστήματα. Το κατάλληλο κούρεμα μπορεί επίσης να βοηθήσει πολύ. Τέλος, η μεγάλη ποικιλία, «μους, ζελέ, λοσιόν και σπρέι» που υπάρχουν σήμερα, βοηθά να επιλεγεί η πιο κολακευτική λύση. Αντικατάσταση των μαλλιών με χειρουργικές μεθόδους είναι επίσης δυνατή. Αυτή η τεχνική έχει συνήθως καλά αποτελέσματα, όταν επιλεγούν με προσοχή τα άτομα που θα κάνουν την επέμβαση. Πρόκειται όμως για μια μακροχρόνια διαδικασία που απαιτεί πολλές ιατρικές επισκέψεις ή χειρουργικές επεμβάσεις κι έχει μεγάλο κόστος.

### Τριχόπτωση

### *Προβλήματα γένους αρσενικού*

### Κατάθλιψη

### *Χτυπά τους άντρες*

Οι άντρες φτάνουν στην αυτοκτονία τρεις φορές περισσότερο από τις γυναίκες. Οι περισσότεροι αρνούνται να ζητήσουν τη βοήθεια γιατρού ή το κάνουν μόλις μία εβδομάδα πριν αποπειραθούν να βάλουν τέλος στη ζωή τους. Κι αυτό γιατί το θεωρούν αδυναμία και κίνηση που δεν ταιριάζει στον «ανδρισμό τους».

Κι όμως, η κατάθλιψη θεραπεύεται. Και μάλιστα εύκολα. Με την προϋπόθεση ότι η διάγνωση θα γίνει έγκαιρα.

Κινδυνεύουν περισσότεροι οι άντρες ηλικίας 16-24 και 39-54 ετών.

Οι άντρες γενικά έχουν την τάση να είναι ανεξάρτητοι. Σε σχέση με τις γυναίκες είναι λιγότερο εξαρτημένοι από την οικογένεια και τους φίλους τους.

Αυτό που τους οδηγεί πιο εύκολα στην κατάθλιψη είναι ότι δεν εκφράζουν εύκολα τα αρνητικά συναισθήματά τους.

Πολλοί καταφεύγουν στο αλκοόλ, για να απαλλαγούν από την πίεση που τους ασκούν. Αυτό όμως συχνά τους οδηγεί στη βία και σε προβλήματα με τη σύντροφό τους.

Οι έρευνες δείχνουν ότι οι άντρες που διαπράττουν βίαιες πράξεις έχουν περισσότερη τάση για κατάθλιψη.

Ενας άντρας δύσκολα ζει μόνος.

### Κατάθλιψη

### *Ανάγκη επικοινωνίας*

Η εσωστρέφεια των αντρών κι ο φόβος τους να μιλήσουν για τα προβλήματα που αντιμετωπίζουν προέρχεται από τη διάθεσή τους να αποφεύγουν συγκρούσεις και «δύσκολες» συζητήσεις, που θα έπλητταν τη σχέση τους και θα προκαλούσαν αναστάτωση.

Ο βασικός λόγος που οδηγεί τους άντρες στη μελαγχολία είναι τα προβλήματα επικοινωνίας με τη σύντροφό τους. Ο δεύτερος είναι η ανεργία.

Οι άντρες υποφέρουν περισσότερο από τη διάλυση του γάμου τους.

Μια ερμηνεία είναι ότι έχουν μάθει να νιώθουν ηγέτες και καθοδηγητές της οικογενειακής ομάδας. Κι όταν χάνουν το ρόλο αυτό πέφτουν σε κατάθλιψη.

Αλλωστε, τα περισσότερα διαζύγια και οι χωρισμοί γενικότερα ξεκινούν με γυναικεία πρωτοβουλία. Ο σύζυγος αναγκάζεται να αναζητήσει καινούριο σπίτι και συχνά χάνει την επαφή με τα παιδιά.

Οι χωρισμένοι, οι χήροι, οι συνεσταλμένοι και οι άνεργοι κινδυνεύουν περισσότερο από μελαγχολία. Από όλους αυτούς, οι διαζευγμένοι είναι αυτοί που συχνότερα φτάνουν στην αυτοκτονία.

### Πιείτε στην υγειά σας

### *Αλλά με μέτρο*

Το κρασί φαίνεται να προστατεύει την καρδιά περισσότερο από άλλα οινοπνευματώδη, όπως η μπίρα ή το ουίσκι. Ιδιαίτερα το κόκκινο κρασί, που περιέχει ειδικές αντιγηραντικές ουσίες, τα φλαβονοειδή.

Μερικά ποτηράκια κρασί καθημερινά βοηθούν τα αγγεία να διατηρούνται καθαρά από χοληστερίνη, γιατί δρουν θρομβολυτικά, όπως η ασπιρίνη. Εμποδίζουν, δηλαδή, τα αιμοπετάλια να κολλάνε μεταξύ τους και να σχηματίζουν θρόμβους (πηγμένο αίμα).

Μέρος της επεξεργασίας και της παρασκευής του κόκκινου κρασιού είναι να μένουν τα σταφύλια με τη φλούδα τους περισσότερο χρονικό διάστημα μέσα στο πατητήρι.

Μ' αυτόν τον τρόπο απελευθερώνονται ουσίες πολύτιμες.

Ολα αυτά ισχύουν, όταν μιλάμε για μέτρια χρήση.

Οταν. δηλαδή, δεν ξεπερνάμε τα 3 ποτηράκια κρασί καθημερινά.

Και με προϋποθέσεις:

- **Να είμαστε απόλυτα υγιείς.**
- **Να έχουμε περάσει τα 40** (από αυτή την ηλικία και πάνω το κρασί έχει καρδιοπροστατευτικές ιδιότητες).
- **Να πίνουμε πάντοτε με το φαγητό.**



ΝΑ απομακρυνθεί από το Καστελλόριζο ο γιατρός ζητεί ο δήμαρχος του νησιού με επιστολή του προς τον Πρωθυπουργό

# Λεβέντης αλλά ...ανεπιθύμητος

**ΤΗΝ άμεση μετάθεση του Διευθυντή του Πολυδύναμου Περιφερειακού Ιατρείου κ. Κ. Παπαδημητρίου - Λεβέντη που υπηρετεί στο νησί ζητεί με επιστολή του προς τον Πρωθυπουργό ο δήμαρχος Καστελλορίζου Παύλος Πανηγύρης, θεωρώντας τον εν ολίγοις ανεπιθύμητο από τους συμπατριώτες του, επικαλούμενος σειρά επιχειρημάτων.**

**Ο κ. Πανηγύρης μάλιστα αφήνει να εννοηθεί ότι ο κ. Παπαδημητρίου «διαθέτει πλάτες» στο υπουργείο Υγείας, σε βαθμό τέτοιο που να παραμένει αμετακίνητος, παρά το κλίμα που έχει διαμορφωθεί εις βάρος του, πάντα σύμφωνα με τον δήμαρχο Καστελλορίζου.**

**Η επιστολή που έχει και τον χαρακτήρα πρόσκλησης προς τον Πρωθυπουργό να επισκεφτεί το νησί και έχει κοινοποιηθεί στον υπουργό Αιγαίου και στους βουλευτές του νομού μας, έχει ως εξής:**



« Αξιότιμε κ. Πρωθυπουργέ

Εύχομαι τούτη η επιστολή μου να βρει ανταπόκριση και με την προσωπική σας παρέμβαση να δοθεί μια λύση σε ένα σοβαρό πρόβλημα που αντιμετωπίζουμε στο ακριτικό νησί μας που τείνει να γίνει εφιάλτης μας. Οι μέχρι σήμερα ενέργειές μας απέβησαν άκαρπες και μας έχει δοθεί η εντύπωση ότι ούτε ο δήμος μας ούτε οι κάτοικοι του νησιού μας είναι σε θέση να αποφασίσουν για την υγεία και την τύχη τους.



*Πριν λίγο καιρό άκουσα την κ. Παζαΐτη να ομιλεί στην τηλεόραση για το πως πρέπει να συμπεριφέρεται ένας γιατρός προς τους ασθενείς του, δηλαδή με αγάπη και ανθρωπιά. Σας πληροφορούμε ότι ο συγκεκριμένος ιατρός του οποίου τη μετάθεση ζητούμε, δεν έχει τίποτα από όλα αυτά*

Πρόκειται για τον διευθυντή του Πολυδύναμου Περιφερειακού Ιατρείου μας Κωνσταντίνο Παπαδημητρίου - Λεβέντη, για τον οποίο ζητήσαμε τη μετάθεσή του με απόφαση του δημοτικού συμβουλίου, για τους λόγους που αναφέρονται σε αυτή. Επιτέλους δεν μπορούν να κατανοήσουν οι προϊστάμενοί του ότι οι κάτοικοι του Καστελλορίζιου όσο είναι αυτός εκεί στο Αγροτικό Ιατρείο, δεν προσέρχονται για να εξεταστούν και αρκετοί από τους κατοίκους του Καστελλορίζου σε θέματα υγείας, πήραμε αυτή την απόφαση για την αντικατάστασή του, ως είχαμε υποχρέωση. Ο θεσμικός μας ρόλος είναι αυτός. Να εργαζόμαστε για το καλό των κατοίκων του Καστελλορίζου.

Το αγροτικό ιατρείο στεγάζεται σε δημοτικό κτίριο, ο δήμος μας παρέχει δωρεάν δύο διαμερίσματα στους αγροτικούς γιατρούς, μέχρι τελευταία πληρώναμε την καθαρίστρια και βεβαίως ξοδεύαμε αρκετά χρήματα για το ιατρείο χωρίς να έχουμε υποχρέωση. Αγνοώντας όλα αυτά, ο διευθυντής του Π.Π.Ι. Μεγίστης μας κατηγορεί ότι το μόνο αρνητικό που βλέπει στο νησί είναι ότι ο Δήμος μας δεν συναινεί στην πρωτοβάθμια φροντίδα υγείας των κατοίκων.

Αλήθεια, αυτός που συμμετέχει; Οταν απουσιάζει κατά μεγάλα διαστήματα από το νησί «για υπηρεσιακούς λόγους» και όταν οι περισσότεροι κάτοικοι του νησιού έχουν παράπονα γι αυτόν; Ποιός τον καλύπτει, κύριε πρωθυπουργέ; Και γιατί κυκλοφορεί άραγε η φήμη ότι έχει στο υπουργείο Υγείας κάποιον υψηλά ιστάμενο που τον υποστηρίζει και τον καλύπτει;

Το αστείο πραγματικά για μας είναι ότι σε μια συνέντευξή του λέει ότι με μεγάλη ευχαρίστηση θα μπορούσε να παραμένει ακόμα μια πενταετία στο νησί προσφέροντας τις υπηρεσίες του! Αποφασίζουν άλλοι δυστυχώς για μας;

Πριν λίγο καιρό άκουσα την κ. Παζαΐτη να ομιλεί στην τηλεόραση για το πως πρέπει να συμπεριφέρεται ένας γιατρός προς τους ασθενείς του, δηλαδή με αγάπη και ανθρωπιά. Σας πληροφορούμε ότι ο συγκεκριμένος ιατρός του οποίου τη μετάθεση ζητούμε, δεν έχει τίποτα από όλα αυτά και για όλους αυτούς τους λόγους απαιτούμε τη μετάθεσή του.

Κύριε πρωθυπουργέ, ελπίζουμε να βρει ανταπόκριση η απόφαση του Δ.Σ. και σας προσκαλούμε να μας επισκεφθείτε στο ακριτικό νησί μας και πιστέψτε με, την επίσκεψή σς αυτή την έχουμε ανάγκη».





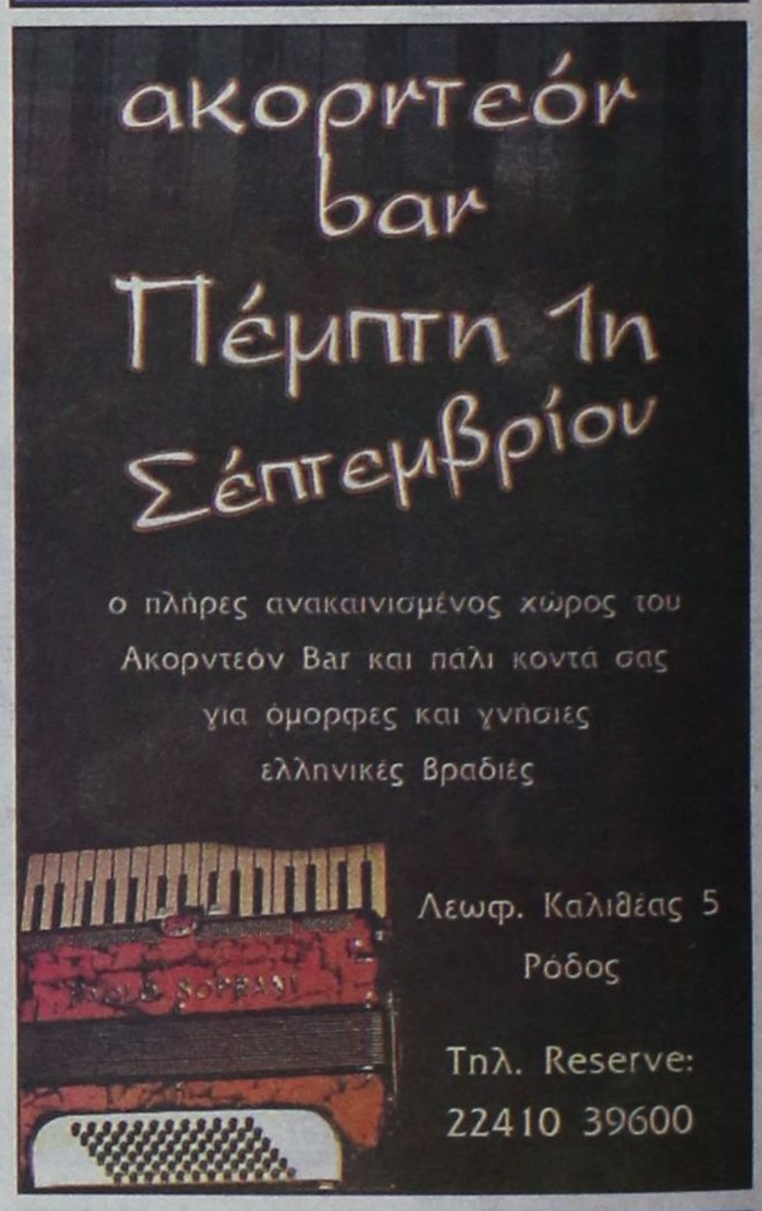






## ΚΗΔΕΙΑ

Τη λατρευτή μας μητέρα, γιαγιά και θεία

**ΜΑΡΙΑ ΚΩΝΣΤΑΝΤΑΚΗ ΟΙΚΟΝΟΜΙΔΟΥ**

**(ετών 88)**

κηδεύουμε αύριο Τρίτη 30 Αυγούστου 2005 και ώρα 11 π.μ από τον Ιερό Ναό Ταξιαρχών Νεκροταφείου Ρόδου.

Τα παιδιά
Γιώργος - Ρεβέκκα
Ευη - Αργύρης Αργυρόπουλος
Τα εγγόνια
Μαρία, Γιάννης, Αναστασία
τ' ανίψια και οι λοιποί συγγενείς.


