ΒΙΒΛΙΟΘΗΚΗ ΔΩΔΕΚΑΝΗΣΟΥ

ΕΛΤΑ
Κωδικός: 2095

Η ΔΡΑΣΙΣ

εβδομαδιαία εφημερίδα της Δωδεκανήσου

56 ΣΕΛΙΔΕΣ

ΙΔΙΟΚΤΗΤΗΣ - ΔΙΕΥΘΥΝΤΗΣ
ΠΑΥΛΟΣ Μ. ΜΑΡΙΑΣ
ΓΡΑΦΕΙΑ: ΑΘΗΝΩΝ 42 (ΑΝΑΛΗΨΗ)
ΤΗΛ. (22410) 64393 - 63790 - FAX. 63393
e-mail: info@drasi.gr

Δευτέρα 12 Σεπτεμβρίου 2005
ΕΤΟΣ ΤΡΙΑΚΟΣΤΟ ΕΚΤΟ
Αριθμός Φύλλου 2003
Τιμή: Ευρώ 0,90

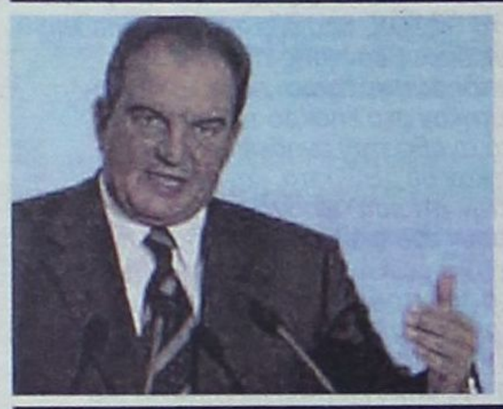

Υγιεινός περίπατος για τον Κώστα Καραμανλή η χθεσινή συνέντευξη τύπου στη Θεσσαλονίκη. Τον... έπρηξαν με τον "Μπαϊραχτάρη" και ξέχασαν άλλα μεγάλα θέματα

Διαρκής αγώνας κατά της διαφθοράς

Σελίδα 56

ΟΙ ΡΟΔΙΤΕΣ επιχειρηματίες οσφραίνονται νέες ευκαιρίες και αποφασίζουν αυτοί να αλλάξουν την εικόνα και τη μοίρα της πόλης μας. Η δημιουργία τεσσάρων νέων εμπορικών κέντρων δίνουν αέρα ανάπτυξης και αυτοπεποίθησης στην πρωτεύουσα

"Αντί ...γυράδικα ας κάνουμε μπίζνες"

ΕΠΕΝΔΥΣΕΙΣ ΑΠΟ ΧΡΥΣΑΦΙ ΣΤΗΝ ΠΕΡΙΟΧΗ ΚΟΒΑ

Πλήρως θα αναμορφωθεί το εμπορικό κέντρο της πόλεως Ρόδου μέσα από τις επενδύσεις που ετοιμάζονται να υλοποιήσουν ντόπιοι επιχειρηματίες. Νέα εμπορικά κέντρα, πολυτελή κτίρια και καινούργια γραφεία θα ξεπηδήσουν σε σημεία του κέντρου. Οι επενδύσεις που έχουν προγραμματιστεί θα προσδώσουν στη δωδεκανησιακή πρωτεύουσα το κύρος ενός κέντρου τουριστικής ανάπτυξης. Ομως για να επιτευχθεί κάτι τέτοιο θα κληθεί η δημοτική αρχή να αναλάβει δράσεις και να θέσει το μαχαίρι μέχρι το κόκαλο εκείνων που μετέτρεψαν το κέντρο σ' ένα απέραντο σουβλατζίδικο.

Σελίδα 4

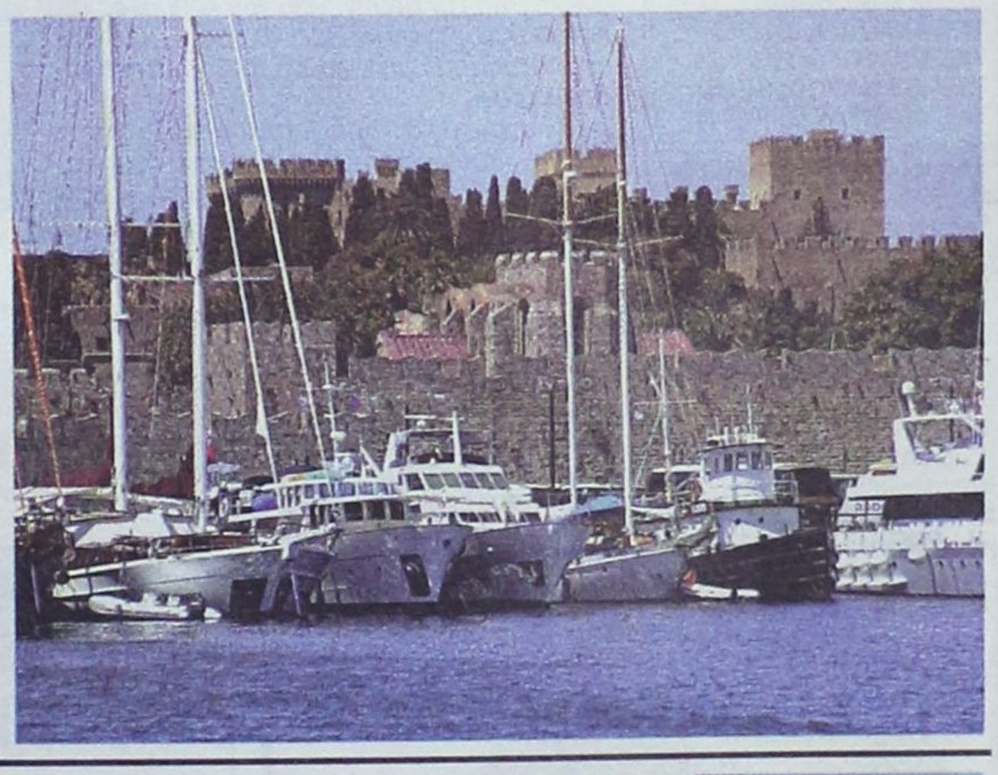

ΣΕ ΠΟΙΟ ΚΕΝΤΡΟ ΞΕΝΩΝ ΓΛΩΣΣΩΝ
ΟΙ ΜΑΘΗΤΕΣ ΤΟΥ ΕΙΧΑΝ ΠΕΡΙΣΣΟΤΕΡΕΣ ΕΠΙΤΥΧΙΕΣ ΤΟ 2004;
Επιτέλους κάποτε η αλήθεια πρέπει να λέγεται!

103 ΑΝΑΓΝΩΡΙΣΜΕΝΑ ΠΤΥΧΙΑ ΓΛΩΣΣΟΜΑΘΕΙΑΣ ΣΤΑ ΓΕΡΜΑΝΙΚΑ

ΜΕΡΚΟΥΡΗ & ΓΙΑΝΝΗ ΚΟΝΤΟΥ

1 GROSSES SPRACHDIPLOM (σε 7 χρόνια)
10 ΠΤΥΧΙΑ MITTELSTUFE (σε 4 χρόνια)
19 ΠΤΥΧΙΑ Β2 - ΚΡΑΤΙΚΟ (σε 4 χρόνια)
73 ΠΤΥΧΙΑ ZERTIFIKAT (σε 3 χρόνια)

ΣΥΝΘΗΜΑ ΜΑΣ:
Κάθε παιδί σε μας να παίρνει ΤΟΥΛΑΧΙΣΤΟΝ ένα πιστοποιητικό γλωσσομάθειας ...

Γιατί όχι και το δικό σας παιδί !

ΘΑ ΤΟ ΕΜΠΙΣΤΕΥΤΕΙΤΕ Σ 'ΑΛΛΟ ΚΕΝΤΡΟ ΞΕΝΩΝ ΓΛΩΣΣΩΝ;

1ο Διδ/ριο: Αγ. Αναργύρων 11Α (στο Βενετόκλειο)
2ο Διδ/ριο: Δ. Αναστασιάδη 47 (στους Δασκάλους)
3ο Διδ/ριο: Παρισίων 1 και Λονδίνου (στο Ροδίνι)
Τηλ. 22410 35289 & 22410 23973

Αυστηρή προειδοποίηση του προέδρου της ΝΟΔΕ προς επίδοξους «αντάρτες»

Απομόνωση και καρατόμηση



Σελίδα 6

ΤΗΣ... ΑΠΟΚΑΛΥΨΗΣ

Το πόρισμα του οικονομικού ελέγχου στο Δήμο Πάτμου

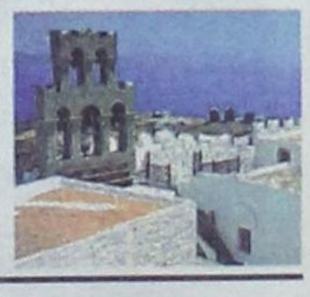

Σελίδα 11

Σπανός
ΥΠΕΡ ΜΑΡΚΕΤ
ΟΜΙΛΟΣ ΕΠΙΧΕΙΡΗΣΕΩΝ
ΙΩΑΝΝΗ ΧΡ. ΣΠΑΝΟΥ Α.Ε.

Ενα χρόνο μετά την πτώση του Σινούκ αναπάντητα παραμένουν πολλά ερωτηματικά για την τραγωδία

Οι Ροδίτες δεν ξέχασαν τον Ιεράρχη τους

Επιμνημόσυνη δέηση χθες στη Μαλώνα για τον μακαριστό Νεκτάριο



Σελίδα 41

Η ΔΡΑΣΙΣ
Εβδομαδιαία Εφημερίδα
Διευθύνσεις σύμφωνα με το Νόμο:
ΙΔΙΟΚΤΗΤΗΣ
ΠΑΥΛΟΣ Μ. ΜΑΡΙΑΣ
ΕΚΔΟΤΕΣ
ΜΙΧΑΗΛ Π. ΜΑΡΙΑΣ
ΤΣΑΜΠΙΚΑ Π. ΜΑΡΙΑ - ΤΡΙΑΝΤΑΦΥΛΛΟΥ
ΔΙΕΥΘΥΝΤΗΣ
ΠΑΥΛΟΣ Μ. ΜΑΡΙΑΣ
Κωδικός: 2095

Τα σποϱ
ΙΔΡΥΤΗΣ
ΝΙΚΟΣ ΤΡΙΑΝΤΑΦΥΛΛΟΥ

ΓΡΑΦΕΙΑ: Αθηνών 42, (Ανάληψη), Τηλ: 63.790 - 64.393-68761 FAX: 63.393
e-mail: drasis2000@yahoo.com
e-mail: info@drasi.gr
ΤΥΠΟΓΡΑΦΕΙΑ: Κοσκινού, τηλ. 65540

ΛΑΪΚΕΣ ΑΓΟΡΕΣ

ΤΕΤΑΡΤΗ: στο Δημοτικό Νεκροταφείο.
ΠΕΜΠΤΗ: στην οδό Βύρωνος.
ΠΑΡΑΣΚΕΥΗ: Στην οδό Θεσ/κης στην Ανάληψη
ΣΑΒΒΑΤΟ: στο Δημοτικό Νεκροταφείο.

ΤΑΞΙ

ΤΑΞΙ ΡΟΔΟΥ: 32452
ΡΑΔΙΟ ΤΑΞΙ ΡΟΔΟΥ (Εργατικές κατοικίες Πρόνοιας Αγ. Απόστολοι): 64712-64756-64790
ΤΑΞΙ ΑΦΑΝΤΟΥ: 51777
ΤΑΞΙ ΙΑΛΥΣΟΥ: 92515
ΤΑΞΙ ΚΡΕΜΑΣΤΗΣ: 94528
ΤΑΞΙ ΦΑΛΗΡΑΚΙΟΥ: 85444

ΦΑΡΜΑΚΕΙΑ

ΔΕΥΤΕΡΑ 12 Σεπτεμβρίου
ΣΗΜΕΡΑ διημερεύει το φαρμακείο ΧΑΤΖΗΚΩΣΤΑ ΙΩΑΝΝΗ, Νεοχώρι - Απέναντι από το «Σεβαλιέ» Τηλ. 22410/33245
ΣΗΜΕΡΑ διανυκτερεύει το ΜΠΙΚΟΥ-ΨΥΛΛΑ Μ., Μεγ. Κων/νου 45 (δίπλα στο σούπερ μάρκετ «Σπανός», Τηλ: 30404

__ΔΕΝ__ διαφωνώ με την άποψη που επικράτησε και στη Ρόδο, ότι ο __Κώστας Καίσερλης__ θα μπορούσε κάλλιστα να αξιοποιήσει τα μέγιστα το δεκάλεπτο που του παραχωρήθηκε στο πολυδιαφημισμένο δελτίο ειδήσεων του Νίκου Χαζτηνικολάου και να αδράξει την ευκαιρία για να αλλάξει τα φώτα στην κυβέρνηση για τα άλυτα ζητήματα του νομού μας, όπως το ακτοπλοϊκό. Κάτι άλλωστε που του ζήτησε ο Κακαουνάκης, σχεδόν ωρυόμενος για τις «φιλοσοφίες» που άκουγε από τον Δωδεκανήσιο πολιτικό.

Από την άλλη, σκέφτομαι (θα εξηγήσω το λόγο) ότι αυτές οι «φιλοσοφίες» του κ. Καίσερλη περί «συμμετοχικής δημοκρατίας» σε ένα κόμμα, για τη μορφή των σύγχρονων κομμάτων και το ρόλο των πολιτών, ίσως εν τέλει να μην είναι και τόσο λόγια του αέρα. Σίγουρα δεν «πουλάνε» στον αιμοσταγή ανταγωνισμό της «ενημέρωσης» των δελτίων ειδήσεων στις 8, όμως κάπως και κάποτε πρέπει να ειπωθούν κάποια πράγματα.

Ο κάθε Χατζηνικολάου μπορεί να καίγεται να βγάλει στα «παραθύρια» του κάθε βουλευτή, αρκεί οι φήμες να τον φέρουν ότι τα 'χωσε στον αρχηγό του κόμματός του, όπως (υποτίθεται;) συνέβη με τον Κώστα Καίσερλη στο δείπνο που παραχώρησε στο Καστρί ο Γιώργος Παπανδρέου στους βουλευτές του ΠΑΣΟΚ του τελευταίου θερινού τμήματος της Βουλής.

Δεν είχε την παραμικρή σκασίλα ο πολύς Χατζηνικολάου για το ακτοπλοϊκό της Δωδεκανήσου. Αν είχε σκασίλα, θα φρόντιζε να φιλοξενεί συχνά πυκνά τους βουλευτές μας στα παράθυρά του τότε, τον χειμώνα, που καιγόμασταν για λύση και πλοία...

Ο Καϊσερλης...

...από την πλευρά του, σιγά που θα έκανε το χατίρι του άνκορμαν να ξαναπεί (αν τον είπε) τον Παπανδρέου «λίγο» στην αντιπολιτευτική του τακτική για να φουσκώσει τα νούμερα του ALPHA έναντι του MEGA κοκ. Επέλεξε να μιλήσει για την παθογένεια του κόμματός του, που ακόμα ψάχνει να βρει το δρόμο του, την περπατησιά του, τον εαυτό του, το στόχο και το όραμά του.

Πολυτέλεια και «αμπελοφιλοσοφίες» για τα δελτία – σόου όλα αυτά. Και φυσικό ήταν να καληνυχτίσουν στα γρήγορα τον Κώο πολιτικό και να ασχοληθούν με άλλα θέματα. (σημείωση: το ίδιο δελτίο, την επομένη μέρα ασχολήθηκε ενδελεχώς με τον γκουρού που κάνει μασάζ στον Παπανδρέου, επειδή έτσι έγραψε η ESPRESSO).

__Έτσι απαξιώνονται τα πρόσωπα, έτσι φθείρονται οι πολιτικοί, έτσι διασύρεται η πολιτική, έτσι έκλεισαν σαν «μαγαζιά» τα κόμματα. Οι πολιτικοί φορείς – πυλώνες (κατ' ευφημισμό) της Δημοκρατίας μας.__

Να απομονωθούν οι γκανγκστερίσκοι της παραπολιτικής

Του Νικήτα Οικονόμου
nopress@rho.forthnet.gr

__Θα μου πείτε «μα, δεν υπάρχουν κόμματα; Με Πολιτικά Συμβούλια και Κεντρικές Επιτροπές; Με Περιφερειακές και Νομαρχιακές Επιτροπές; Με ΝΟΔΕ και ΝΟΜΕΚΕ;»__

Φυσικά και υπάρχουν. __Αμφισβητώ όμως, όπως και ο περισσότερος κόσμος, το βαθμό της πολιτικής και κοινωνικής τους επιρροής__. Τη δυνατότητα παραγωγής πολιτικής στους κόλπους τους σαν κυψέλες γέννησης ιδεών και προτάσεων.

__Αμφιβάλλω ανοικτά για το κατά πόσον τα κόμματα μπορούν να λειτουργήσουν σαν θετικοί αγωγοί και ιμάντες μεταφοράς προς τους πολίτες οραμάτων και κινήτρων για διάλογο και κοινωνικές ζυμώσεις__. Αμφιβάλλω για την προσβασιμότητά τους στην κοινωνία, όπως αυτό μπορεί να μεταφραστεί.

Και έρχομαι...

...στο λόγο που χρειάστηκε να περιπλανηθώ από την τηλεοπτική παρουσία του Καίσερλη στο δελτίο του Χατζηνικολάου για να καταλήξω στη φυσιογνωμία των κομμάτων του σήμερα.

Πριν από μερικές εβδομάδες, την αρχή έκανε ο «Περιφερειάρχης» του τοπικού ΠΑΣΟΚ __Βασίλης Παπανικόλας__. Ακολουθεί σήμερα (μέσω της «Δράσης») ο πρόεδρος της ΝΟΔΕ της Νέας Δημοκρατίας __Τώνης Μαρτίνης__. Και οι δύο διαμηνύουν προς πάσα κατεύθυνση ότι «προσωπικές στρατηγικές και αντάρτικα θα παταχθούν». Να είναι προσεκτικοί οι διάφοροι μνηστήρες, ήταν και είναι το μήνυμα, αλλά είναι σαφές ότι και οι δύο κομματικοί αξιωματούχοι πλανώνται πλάνην οικτράν.

Ξέρουν καλά και οι ίδιοι, όπως και τόσοι άλλοι με εμπειρία στα κομματικά δρώμενα του τόπου μας, ότι οι κομματικοί μηχανισμοί των οποίων ηγούνται, είναι πλέον περιορισμένων δυνατοτήτων όταν έρχεται η στιγμή της «συστράτευσης».

Ξέρουν αυτό που είναι φως φανάρι σε όλους μας. Ότι από αυτούς τους ίδιους τους κομματικούς μηχανισμούς έχουν ξεπηδήσει διάφοροι «πεφωτισμένοι» (κάτι σαν illuminati κατά τον συγγραφέα Νταν Μπράουν).

__ΚΥΡΙΩΣ το ΠΑΣΟΚ__, που είχε το προνόμιο της εικοσαετούς διακυβέρνησης της χώρας, εξέθρεψε «προσωπικότητες» που εκμεταλλεύτηκαν στο έπακρο την εξουσία, γεύτηκαν τα αγαθά της, αναδείχθηκαν και αναρριχήθηκαν σε αξιώματα, και όταν διέβλεψαν την «πτώση» φρόντισαν να εξαργυρώσουν στο ακέραιο την κομματική τους περιουσία.

__Λάκισαν αφού πρόλαβαν φυσικά να φτιάξουν τους δικούς τους στρατούς, χειραγωγώντας αφελείς πολίτες. Ξεφτέρια στην τέχνη της δημαγωγίας, λαοπλάνοι και δικολάβοι της συμφοράς, άριστοι στην επιστήμη της κακώς εννοούμενης «καθοδήγησης», εξελίχθησαν, μέχρι και σήμερα ακόμα, σε ρυθμιστές καταστάσεων.__

Τους βλέπεις στη γειτονιά, στα νησιά, στα θεσμικά όργανα του τόπου. Είναι γνωστοί και με «μούρη»...

ΟΛΟΙ αυτοί οι «κύριοι» αποτελούν τα πλέον αυθεντικά δείγματα (και πειστήρια) της ραγδαίας παρακμής ενός πολιτικού πολιτισμού με νοσηρά χαρακτηριστικά. Χαρακτηριστικά τα οποία στιγμάτισαν και τους κομματικούς φορείς. Κυρίως τα δύο μεγάλα κόμματα, μηδέ εξαιρουμένων και των τοπικών κομματικών οργανώσεων.

__ΑΥΤΟΥΣ τους κοινούς λωποδύτες της (παρα)πολιτικής θα έχουν και πάλι απέναντί τους οι σημερινοί επικεφαλής των κομμάτων, και στον τόπο μας. Μην καλλιεργούν φρούδες ελπίδες...__

ΝΑ βρουν λοιπόν το αντίδοτο στη δράση αυτών των καιροσκόπων, ώστε να αποδυναμωθεί ο ρόλος τους. Είναι μονόδρομος η αναγέννηση των πολιτικών φορέων. Η αναδιοργάνωση και το ζωντάνεμα των κομμάτων, ως υγιείς φορείς παραγωγής Πολιτικής.

ΕΣΤΩ και με τις όποιες εγγενείς τους αδυναμίες, __τα κόμματα είναι προτιμότερα από την τυχοδιωκτική δράση μεμονωμένων «παραγόντων» που εκμεταλλεύονται το πολιτικό κενό που δημιουργεί η αδράνεια και η απουσία των οργανωμένων πολιτικών φορέων.__

ΑΝ αυτά ήθελε να πει ο Καίσερλης, ας έλθει κι αυτός, μαζί με όσους καίγονται για το μέλλον των πολιτικών κομμάτων, να επαναφέρουν την πολιτική στο προσκήνιο. Και να απομονώσουν τους γκάνγκστερ, αυτά τα υποπροϊόντα της παραπολιτικής, που εξακολουθούν να διαθέτουν δύναμη και – ω δυστυχία μας – επιρροή.

Πάντα κάποιοι ξεχωρίζουν...
Rodos Gold VOGIATZIS
Ιδιαίτερη αισθητική
Απαράμιλλη ποιότητα
πλούσιες επιλογές
για γάμους, βαπτίσεις,
και ιδιαίτερες στιγμές
με μοναδική λάμψη .....
σε εξαιρετικές τιμές
Rodos Gold VOGIATZIS
Χρυσές δημιουργίες...
για πολύτιμες σχέσεις
10ο χιλ. Λεωφ. Ρόδου Λίνδου
Τηλ: 22410 86670 - 3

ΧΕΠΠΑΚΗΣ Α.Ε.
ΓΕΩΡΓΙΚΑ ΜΗΧΑΝΗΜΑΤΑ & ΕΡΓΑΛΕΙΑ
ΑΝΤΙΠΡΟΣΩΠΕΙΑ ΤΡΑΚΤΕΡ
ANTONIO CARRARO
ΑΛΥΣΟΠΡΙΟΝΑ - ΦΡΕΖΕΣ
STIHL
ECHO
FYM MATRAS
Oleo-Mac
ΚΕΝΤΡΙΚΟΣ ΑΝΤΙΠΡΟΣΩΠΟΣ
VIKING
ΣΚΑΠΤΙΚΑ - ΧΟΡΤΟΚΟΠΤΙΚΑ
ΠΕΤΡΕΛΑΙΟΚΙΝΗΤΑ - ΒΕΝΖΙΝΟΚΙΝΗΤΑ
ΧΛΟΟΚΟΠΤΙΚΑ - ΘΑΜΝΟΚΟΠΤΙΚΑ - ΨΕΚΑΣΤΙΚΑ - ΕΛΑΙΟΡΑΒΔΙΣΤΙΚΑ
ΦΥΤΟΦΑΡΜΑΚΑ - ΛΙΠΑΣΜΑΤΑ (ΚΟΙΝΑ & ΥΔΑΤΟΔΙΑΛΥΤΑ)
ΣΠΟΡΟΙ - ΣΠΟΡΟΦΥΤΑ ΕΜΒΟΛΙΑΣΜΕΝΑ - ΦΥΤΟΧΩΜΑ - ΤΥΡΦΗ
ΣΥΣΤΗΜΑΤΑ ΑΡΔΕΥΣΗΣ: ΑΝΤΛΙΕΣ - ΤΕΧΝΙΤΗ ΒΡΟΧΗ - ΑΥΤΟΜΑΤΟ ΠΟΤΙΣΜΑ - ΣΩΛΗΝΕΣ (ΠΛΑΣΤΙΚΟΙ - ΜΕΤΑΛΛΙΚΟΙ)
ΚΤΗΝΟΤΡΟΦΙΚΑ - ΜΕΛΙΣΣΟΚΟΜΙΚΑ - ΔΕΞΑΜΕΝΕΣ (ΠΛΑΣΤΙΚΕΣ)
ΣΥΡΜΑΤΑ & ΠΑΣΑΛΟΙ ΠΕΡΙΦΡΑΞΕΩΝ - ΟΙΚΟΔΟΜΙΚΑ ΜΗΧΑΝΗΜΑΤΑ
ΑΝΤΑΛΛΑΚΤΙΚΑ - ΕΞΑΡΤΗΜΑΤΑ - SERVICE
ΡΟΔΟΣ: ΒΕΝΕΤΟΚΛΕΩΝ 21 - 23, ΤΗΛ.: 22410.34311, FAX: 22410.29885 ΠΑΡΑΔΟΣΗ ΣΤΟ ΧΩΡΑΦΙ
ΤΣΑΪΡΙ: 10 ΧΛΜ. ΛΕΩΦ. ΡΟΔΟΥ-ΛΙΝΔΟΥ, ΤΗΛ.: 22410.68979 • ΜΑΝΔΡΙΚΟ ΡΟΔΟΥ: ΤΗΛ.: 22460.31040

ΤΟ ΜΗΝΥΜΑ ΕΛΗΦΘΗ και από τους τοπικούς συνδικαλιστικούς φορείς

Μήνυμα στην κυβέρνηση και στους εργοδοτικούς φορείς ότι οι εργαζόμενοι θα απαντήσουν μαζικά και δυναμικά στην πολιτική που «εντείνει τις οικονομικές και κοινωνικές ανισότητες» έστειλε, σύμφωνα με τον πρόεδρο της ΓΣΕΕ Χρήστο Πολυζωγόπουλο, η συγκέντρωση των εργαζομένων στη Θεσσαλονίκη, την ώρα της πρωθυπουργικής ομιλίας στη ΔΕΘ.

Ο κ. Πολυζωγόπουλος, στη διάρκεια συνέντευξης Τύπου στη Θεσσαλονίκη, τόνισε ότι «η συγκέντρωση στέλνει μήνυμα στην μεν κυβέρνηση να αλλάξει αυτή η πολιτική, στη δε εργοδοτική πλευρά να σταματήσει τους εκβιασμούς και την άγρια εκμετάλλευση των εργαζομένων»



Σινιάλο από Θεσσαλονίκη για δυναμικές κινητοποιήσεις

Ο πρόεδρος της ΓΣΕΕ επανέλαβε τη δημόσια έκκληση στην κυβέρνηση να δώσει άμεσα στο φως της δημοσιότητας το σύνολο των επιδοτήσεων που έλαβαν επιχειρήσεις στη Βόρεια Ελλάδα, επιχειρήσεις που έφυγαν και πήγαν σε διπλανές χώρες, αυτές που απειλούν ότι θα φύγουν.

«Οι αναπτυξιακοί νόμοι έχουν την αξία τους εφόσον συμβάλλουν στην αύξηση της απασχόλησης», τόνισε, αναφερόμενος στην περίπτωση των 1.000 απολύσεων που έγιναν τις τελευταίες πέντε ημέρες, από επιχειρήσεις που έκλεισαν.

Ιδιαίτερα καυστικός ήταν για τους βιομήχανους, επισημαίνοντας ότι «οφείλουν να σταματήσουν αυτή την ιδιότυπη, κρατικίστικη, επιχειρηματική δήθεν δραστηριότητα. Είναι η πλέον κρατικοδίαιτη ολιγομελής ομάδα που υπάρχει στη χώρα μας».

Υποστήριξε ότι τον τελευταίο χρόνο πάνω από 24 μεγάλες επιχειρήσεις έκλεισαν και πάνω από 3.000 εργαζόμενοι προστέθηκαν στους 80.000 εργαζόμενους που απολύθηκαν από άλλες επιχειρήσεις τον τελευταίο χρόνο, ενώ ειδικά για τη Θεσσαλονίκη, προστέθηκαν τον τελευταίο χρόνο ακόμη 2.000 άνεργοι.

Ο κ. Πολυζωγόπουλος ανέφερε ότι μέχρι τις 10 Οκτωβρίου θα συγκληθεί το γενικό συμβούλιο της Ομοσπονδίας, ενώ στις 19 Σεπτεμβρίου θα πραγματοποιηθεί συνάντηση της ΓΣΕΕ με τον υπουργό Οικονομίας και Οικονομικών, Γιώργο Αλογοσκούφη.

Αξίζει ένας μαθητής να ζεί τον περισσότερο χρόνο της ημέρας του, σε χώρους μουντούς και απρόσωπους;

Ο μαθητής στο "ΡΟΔΙΩΝ ΠΑΙΔΕΙΑ" περνά τον περισσότερο χρόνο της ημέρας του, σε ένα ιδιαίτερα φιλικό περιβάλλον με προσεγμένη αισθητική, τόσο στο σχεδιασμό και τη δόμηση, όσο και στα χρώματα και τη διακόσμηση. Χώροι ασφαλείς και απόλυτα καθαροί, εξασφαλίζουν ένα ιδανικό περιβάλλον, στο οποίο θα περάσει τα καλύτερά του χρόνια!



Όταν λοιπόν ένα σχολείο γνωρίζει πώς να διασφαλίζει στους μαθητές του ένα ευχάριστο και θετικό περιβάλλον εκπαίδευσης τότε μάλιστα!

Αυτό είναι σχολείο!

ΡΟΔΙΩΝ ΠΑΙΔΕΙΑ
Αναδεικνύει Αξίες
ΔΗΜΟΤΙΚΟ • ΓΥΜΝΑΣΙΟ • ΛΥΚΕΙΟ

ΗΛΙΑ ΒΕΝΕΖΗ-ΗΛΙΟΥΠΟΛΗ, 851 00 ΡΟΔΟΣ
ΤΗΛ.: 22410 60750 / FAX: 22410 60751
www.rhodian-pedia.gr • info@rhodian-pedia.gr

TIMETABLE		RHODES	SIMI		PANORMITIS		KOS		KALYMNOS		LEROS		LIPSI		PATMOS		LIPSI		LEROS		KALYMNOS		KOS		SIMI		PANORMITIS		RHODES	KASTELORIZO	
DAYS/ΗΜΕΡΕΣ	SHIP	DEPARTURE	ARRIVAL	DEPARTURE	ARRIVAL	DEPARTURE	ARRIVAL	DEPARTURE	ARRIVAL	DEPARTURE	ARRIVAL	DEPARTURE	ARRIVAL	DEPARTURE	ARRIVAL	DEPARTURE	ARRIVAL	DEPARTURE	ARRIVAL	DEPARTURE	ARRIVAL	DEPARTURE	ARRIVAL	DEPARTURE	ARRIVAL	DEPARTURE	ARRIVAL	DEPARTURE	ARRIVAL	ARRIVAL	DEPARTURE
SUNDAY ΚΥΡΙΑΚΗ	EXPRESS	8.30	9.20	9.25	-	-	11.00	11.10	11.50	12.00	12.50	12.55	13.15	13.20	13.40	13.45	-	-	14.25	14.30	15.20	15.30	16.10	16.20	17.45	17.50	-	-	18.30	-	-
	PRIDE	15.30	-	-	16.10	16.15	17.30	17.40	18.20	18.30	19.15	19.20	19.40	19.45	20.05	6.00	6.20	6.25	6.45	6.50	7.35	7.45	8.20	8.30	-	-	9.45	9.50	10.50	-	-
MONDAY ΔΕΥΤΕΡΑ	EXPRESS	8.30	-	-	-	-	-	-	-	-	-	-	-	-	-	-	-	-	-	-	-	-	-	-	-	-	-	-	-	11.00	16.00
	PRIDE	15.30	16.20	16.25	-	-	17.40	17.50	18.30	18.40	19.25	19.30	19.50	19.55	20.15	6.00	6.20	6.25	6.45	6.50	7.35	7.45	8.20	8.30	9.45	9.50	-	-	10.40	-	-
TUESDAY ΤΡΙΤΗ	EXPRESS	8.30	-	-	-	-	10.40	10.50	11.30	11.40	12.30	12.35	12.55	13.00	13.20	13.30	-	-	14.20	14.30	15.20	15.30	16.10	16.20	-	-	-	-	18.30	-	-
	PRIDE	15.30	16.20	16.25	-	-	17.40	17.50	18.30	18.40	19.25	19.30	19.50	19.55	20.15	6.00	6.20	6.25	6.45	6.50	7.35	7.45	8.20	8.30	9.45	9.50	-	-	10.40	-	-
WEDNESDAY ΤΕΤΑΡΤΗ	EXPRESS	8.30	9.20	9.25	-	-	11.00	11.10	11.50	12.00	12.50	12.55	13.15	13.20	13.40	13.45	-	-	14.25	14.30	15.20	15.30	16.10	16.20	17.45	17.50	-	-	18.30	-	-
	PRIDE	15.30	16.20	16.25	-	-	17.40	17.50	18.30	18.40	19.25	19.30	19.50	19.55	20.15	6.00	6.20	6.25	6.45	6.50	7.35	7.45	8.20	8.30	9.45	9.50	-	-	10.40	-	-
THURSDAY ΠΕΜΠΤΗ	EXPRESS	8.30	-	-	-	-	10.40	10.50	11.30	11.40	12.30	12.35	12.55	13.00	13.20	13.30	-	-	14.20	14.30	15.20	15.30	16.10	16.20	-	-	-	-	18.30	-	-
	PRIDE	15.30	16.20	16.25	-	-	17.40	17.50	18.30	18.40	19.25	19.30	19.50	19.55	-	6.00	6.20	6.25	6.45	6.50	7.35	7.45	8.20	8.30	9.45	9.50	-	-	10.40	-	-
FRIDAY ΠΑΡΑΣΚΕΥΗ	EXPRESS	8.30	-	-	-	-	10.40	10.50	11.30	11.40	12.30	12.35	12.55	13.00	13.20	13.30	-	-	14.20	14.30	15.20	15.30	16.10	16.20	-	-	-	-	18.30	-	-
	PRIDE	15.30	16.20	16.25	-	-	17.40	17.50	18.30	18.40	19.25	19.30	19.50	19.55	20.15	6.00	6.20	6.25	6.45	6.50	7.35	7.45	8.20	8.30	9.45	9.50	-	-	10.40	-	-
SATURDAY ΣΑΒΒΑΤΟ	EXPRESS	8.30	-	-	9.10	9.20	10.50	11.00	11.40	11.50	12.40	12.45	13.05	13.10	13.30	13.40	-	-	14.20	14.30	15.20	15.30	16.10	16.20	-	-	17.45	17.50	18.30	-	-
	PRIDE	15.30	16.20	16.25	-	-	17.40	17.50	18.30	18.40	19.25	19.30	19.50	19.55	20.15	6.00	6.20	6.25	6.45	6.50	7.35	7.45	8.20	8.30	9.45	9.50	-	-	10.40	-	-

Β' περίοδος: από 15/05/05 εως 15/10/05



Με όραμα και αγάπη για τα Δωδεκάνησα, το ταξίδι μας συνεχίζεται.

DODEKANISOS SEAWAYS
η δική μας ναυτιλιακή

Αναχωρήσεις για:
Ρόδο • Σύμη • Πανορμίτη • Κω • Κάλυμνο • Λέρο • Λειψούς • Πάτμο • Καστελόριζο

DODEKANISOS SEAWAYS Αυστραλίας 3, 85100 Ρόδος, τηλ.: 22410 70590, fax: 22410 70591, e-mail: info@12ne.gr, www.12ne.gr

Τέσσερα νέα εμπορικά κέντρα και νέες υποδομές δίνουν αέρα ανάπτυξης στη Δωδεκανήσιακή πρωτεύουσα

Πλήρως θα αναμορφωθεί το εμπορικό κέντρο της πόλεως Ρόδου μέσα από τις επενδύσεις που ετοιμάζονται να υλοποιήσουν ντόπιοι επιχειρηματίες. Νέα εμπορικά κέντρα, πολυτελή κτίρια και καινούργια γραφεία θα ξεπηδήσουν σε σημεία του κέντρου όπου σήμερα υπάρχουν επιχειρήσεις που το μόνο που προσφέρουν είναι προβλήματα. Οι επενδύσεις που έχουν προγραμματιστεί θα προσδώσουν στη Δωδεκανησιακή πρωτεύουσα το κύρος ενός κέντρου τουριστικής ανάπτυξης, όμως για να επιτευχθεί κάτι τέτοιο θα κληθεί η δημοτική αρχή να αναλάβει δράσεις και να θέσει το μαχαίρι μέχρι το κόκαλο εκείνων που μετέτρεψαν το κέντρο σ' ένα απέραντο σουβλατζίδικο.



ΑΛΛΑΖΕΙ Η ΠΟΛΗ

Του

Νεκτάριου Καλογήρου
info@rodosvitrina.gr

Έτοιμοι για την επόμενή τους κίνηση είναι εκείνοι έχουν προγραμματίσει να κάνουν σοβαρές επενδύσεις στην πόλη της Ρόδου και να πετύχουν την οικονομική, όσο και αισθητική αναβάθμιση των δραστηριοτήτων που αναπτύσσονται. Το επενδυτικό πλάνο για το κέντρο της πόλεως Ρόδου και την περιοχή Κόβα (μέχρι την κατασκευαζόμενη μαρίνα) προβλέπει τη δημιουργία τεσσάρων νέων εμπορικών κέντρων, την ανακαίνιση εγκαταλελειμμένων ξενοδοχειακών μονάδων και τη δημιουργία πολυχώρων διασκέδασης.

Οι επενδύσεις στο κέντρο της πόλεως Ρόδου θα ξεκινήσουν στο τέλος του τρέχοντος έτους. Η αλλαγή που θα συντελεστεί σε συγκεκριμένα σημεία της Δωδεκανησιακής πρωτεύουσας θα είναι εντυπωσιακή.

Το επίκεντρο του επενδυτικού ενδιαφέροντος στρέφεται στο εμπόριο και στη δημιουργία των υποδομών εκείνων που θα δώσουν ώθηση στην ανάπτυξή του. Οι επενδύσεις θα εστιαστούν σε σημεία τα οποία σήμερα δεν έχουν κατάλληλα αξιοποιηθεί, παρότι έχουν τις απαιτούμενες δυνατότητες. Για το λόγο αυτό θα ζητηθεί η συνδρομή της δημοτικής αρχής και κάθε άλλου αρμόδιου φορέα για την εντατικοποίηση των ελέγχων που αφορούν στην εύρυθμη λειτουργία της πόλης (περιορισμό των καταλήψεων κοινοχρήστων χώρων, σεβασμός των θέσεων στάθμευσης κ.λ.π), καθώς επίσης θα επιχειρηθεί να τεθεί ένα τέρμα στη συνεχή έκδοση αδειών για σουβλατζίδικα. Τα τελευταία έχουν προσλάβει μορφή «επιδημίας» και αναπτύσσονται εκεί όπου κανονικά θα έπρεπε να ανθούν οι μεγάλοι οίκοι μόδας και οι αίθουσες τέχνης.

Εξαιρετικά μεγάλο ενδιαφέρον αναπτύσσεται για επενδύσεις και για την περιοχή Κόβα, της πόλεως Ρόδου. Σήμερα υπάρχουν συμφωνίες για την κατασκευή τριών νέων εμπορικών κέντρων. Τα δύο από αυτά θα βρίσκονται πολύ κοντά στο εμπορικό λιμάνι, το δε τρίτο θα κείται στην περιοχή της κατασκευαζόμενης μαρίνας. Οι επενδυτές προσδοκούν σε μεγάλα κέρδη τα οποία θα προκύψουν από την άνοδο της κίνησης στην περιοχή, όταν θα έχουν ολοκληρωθεί τα δύο λιμενικά έργα (λιμάνι Ακαντιάς και μαρίνα Ρόδου).

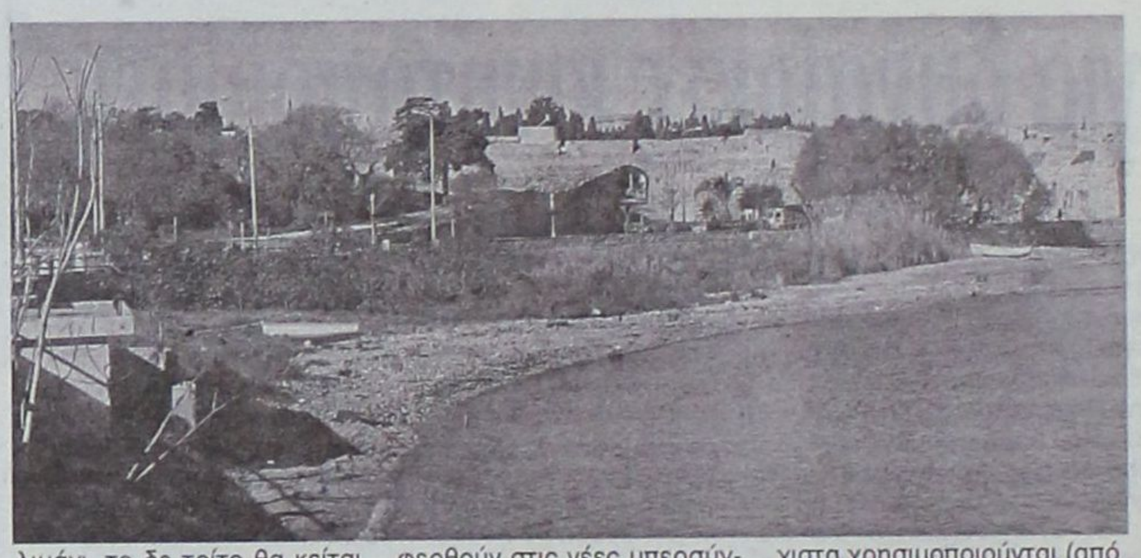

Τα επιχειρηματικά αυτά πλάνα θα λειτουργήσουν σε συνάρτηση με την εκφρασμένη πολιτική της δημοτικής αρχής για την αισθητική αναβάθμιση της περιοχής. Η αναβάθμιση αυτή θα ξεκινήσει άμεσα. Συγκεκριμένα, το εργοστάσιο της ΚΑΪΡ στην κατασκευαζόμενη μαρίνα θα τερματίσει τη λειτουργία του τον Οκτώβριο. Φέτος ολοκληρώνει ένα κύκλο ζωής που ξεκίνησε από τη δεκαετία του 1960. Μόλις ολοκληρωθεί ο τρύγος των αμπελώνων, το εργοστάσιο θα κλείσει και οι τελευταίες δραστηριότητές του θα μεταφερθούν στις νέες υπερσύγχρονες εγκαταστάσεις που δημιούργησε η οινοπαραγωγός εταιρεία στο 3ο χιλιόμετρο της Ε.Ο Ρόδου – Λίνδου.

Συνολικά 30 στρέμματα γης θα ελευθερωθούν και θα αξιοποιηθούν με τον καλύτερο δυνατό τρόπο.

Σήμερα η έκταση αυτή περιλαμβάνει ετοιμόρροπα, άνευ ιστορικής αξίας, κτίρια. Στην ίδια περιοχή και στους οδικούς άξονες μέχρι το λιμάνι βρίσκονται προς πώληση δύο – τρία ακίνητα τα οποία επίσης περιέχουν μεγάλες, παλιές αποθήκες. Θεωρείται σίγουρο πως αυτά θα πουληθούν σε χρόνο μηδέν, λόγω των μεγάλων προοπτικών ανάπτυξης της περιοχής.

Κομβικό ρόλο θα διαδραματίσει η δημοτική αρχή Ρόδου, μιας και στην κυριότητά της υπάρχουν παλιές αποθήκες που βρίσκονται πολύ κοντά στο λιμάνι, ελάχιστα χρησιμοποιούνται (από την ΑΔΕΚΤ, τις Τεχνικές Υπηρεσίες κ.λ.π) και σήμερα δημιουργούν αλγεινή εικόνα. Οι αποθήκες αυτές υπάρχει πρόθεση να κατεδαφιστούν και να μετατραπούν σε χώρους πρασίνου και περιπάτου, όμως το ζητούμενο είναι η ολοκλήρωση του πλάνου αυτού να γίνει το συντομότερο δυνατόν.

Για να επιτευχθεί κάτι τέτοιο θα πρέπει να συναινέσει και το Ελληνικό Δημόσιο, το οποίο διαθέτει στην περιοχή περιουσιακά στοιχεία.

Η Ρόδος αλλάζει. Στρέφεται προς την κατεύθυνση της ανάπτυξης και των υποδομών εκείνων που θα δώσουν τον αέρα μιας πόλης η οποία πρώτη ανέπτυξε το εμπόριο και τον τουρισμό... τον αέρα μιας πόλης όπου οι μιζέριες και οι κακομοιριές δεν θα έχουν λόγω ύπαρξης.



Αν θέλετε να σπουδάσετε σε
Βρετανικό Πανεπιστήμιο
σας εξασφαλίζουμε 100% την
εγγραφή σας σε σχολή της
επιλογής σας με το πρόγραμμα
InterAnglian Foundation Course

ΚΕΝΤΡΟ ΞΕΝΩΝ ΓΛΩΣΣΩΝ
ΝΑΝΣΥ ΒΑΣΙΛΟΠΟΥΛΟΥ
Master of Arts in Hull University, UK

ΜΗΤΡΟΠΟΛΕΩΣ 75, ΡΟΔΟΣ, Τηλ. 22410 - 70110

Flamenco

FESTIVAL DE FLAMENCO & CUISINE ESPAGNOLE



Tonight at 21:30

CASINO RODOS

GRANDE ALBERGO DELLE ROSE

Boutique Hotel & Casino

ΤΙΜΗ ΕΙΣΟΔΟΥ ΜΕ ΦΑΓΗΤΟ & ΠΟΤΟ €38

ΤΙΜΗ ΜΟΝΟ ΓΙΑ ΕΙΣΟΔΟ €19

ΚΡΑΤΗΣΕΙΣ ΤΗΛ: 22410 97400

ΕΓΚΑΙΡΗ προειδοποίηση και σκληρή «νόταμ» από τον πρόεδρο της ΝΟΔΕ Τώνη Μαρτίνη προς όσους αλληθωρίζουν και σκέφτονται να σηκώσουν δική τους σημαία

Απομόνωση και καρατόμηση επιφυλάσσεται για τους «αντάρτες»

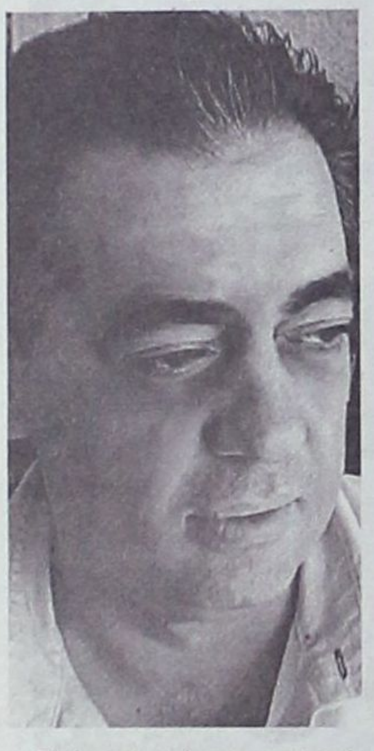

Σκληρή στάση έναντι των στελεχών που δεν θ' ακολουθήσουν πορεία παράλληλη με τη Νέα Δημοκρατία στις δημοτικές και νομαρχιακές εκλογές, προτίθεται να τηρήσει η Νομαρχιακή Επιτροπή του κόμματος στη Δωδεκάνησο.

«Οι αντάρτες δεν έχουν θέση μέσα στη Νέα Δημοκρατία» διαμηνύει ο κ. Τώνης Μαρτίνης, επισημαίνοντας ότι όσα στελέχη δεν σεβαστούν τις επιλογές του κόμματος, θα απομονωθούν και θα εκπέσουν αυτομάτως από κάθε κυβερνητική ή κομματική θέση.

«Μέτρα», ωστόσο, αναμένεται να ληφθούν και εναντίον των στελεχών εκείνων, που προτίθενται να ενταχθούν αυτοβούλως σε αντίπαλους συνδυασμούς.

«Σ' αυτές τις περιπτώσεις – διευκρινίζει ο πρόεδρος της Νομαρχιακής επιτροπής της Νέας Δημοκρατίας – τα μέτρα δεν θα είναι κατασταλτικά, αλλά καταγγελτικά».

Σ' ό,τι αφορά στην επιλογή των υποψηφίων, στη στήριξη των οποίων θα προχωρήσει η Νέα Δημοκρατία, ο κ. Μαρτίνης επαναλαμβάνει την πρόθεση του κόμματος, αυτή ν' αξιολογηθεί από μηδενικής βάσεως.

«Σκοπός μας – δηλώνει – είναι η κατάθεση πρότασης πολιτικής αλλαγής σε κάθε δήμο».

Αναφερόμενος, τέλος, στο Δήμο Ροδίων, ο Τώνης Μαρτίνης καταθέτει την άποψη ότι χρειάζεται ένα νέο όραμα, σχεδιασμό ανάπτυξης και πολιτικές οικονομικής ανασυγκρότησης, ισχυριζόμενοι ότι αυτά δεν μπορεί πλέον να τα προσφέρει ο Γιώργος Γιαννόπουλος.

«Οι αντάρτες θα καταγγελθούν και θα εκπέσουν αυτόματα κάθε κυβερνητικής ή κομματικής θέσης»

Της **Χριστίνας Μέγα**

Η Ν.Δ. ξεκίνησε επισήμως τις διαδικασίες για την επιλογή των υποψηφίων που θα κατέλθουν στις εκλογές τόσο του α', όσο και του β' βαθμού Τοπικής Αυτοδιοίκησης. Πότε ολοκληρώνονται οι διαδικασίες αυτές;

- Η Ν.Δ. βρίσκεται εδώ και καιρό σε κινητικότητα όχι για να επιλέξει πρόσωπα που θα τεθούν επικεφαλής συνδυασμών, αλλά για να προδιαγράψει τα πρόσωπα αυτά που με τις πολιτικές που θα ακολουθήσουν θα μπορέσουν να βγάλουν δήμους από το σημερινό χάος στο οποίο βρίσκονται και θα καλυτερεύσουν τη ζωή των συνδημοτών τους. Η Ν.Δ. σε τοπικό επίπεδο ξεκινώντας από μηδενική βάση έχει βάλει πολλά στοιχήματα: Το μεγαλύτερο είναι να προσφέρει πρόταση πολιτικής αλλαγής σε κάθε δήμο, προτείνοντας τον καλύτερο και επιλέγοντάς τον από μηδενικής βάσης. Αυτές οι διαδικασίες «της διερεύνησης και της ζύμωσης» για την ανάδειξη ως λειτουργήματος της πολιτικής θα ολοκληρωθούν ως το μέσο του Νοέμβρη και πιστεύω πως μέσα στο διάστημα αυτό θα φανούν και οι βέλτιστοι που θα πάρουν τις στηρίξεις.

Το γεγονός ότι η ανακοίνωση των υποψηφιοτήτων θα γίνει την Άνοιξη (αντί τον Σεπτέμβριο, όπως αρχικά είχε ανακοινωθεί) δεν θα λειτουργήσει αρνητικά (λόγω του μικρού χρονικού διαστήματος που απομένει μέχρι τις εκλογές) για την παράταξή σας;

- Από τις συζητήσεις θα προκύψουν όπως είπα οι καλύτεροι. Ένας υποψήφιος που θέλει να εφαρμόσει πολιτικές για μια ανεξάρτητη αυτοδιοίκηση κατά τις επιλογές της Νέας Δημοκρατίας σίγουρα θα προχωρήσει μπροστά χωρίς να χρειάζεται η επίσημη ανακοίνωση του ονόματός του. Χρειάζεται τη δική του δυναμική και την αποδοχή από τον κόσμο. Επομένως μία επίσημη ανακοίνωση όποτε κι αν γίνει αυτή δεν θα είναι παρά συμπλήρωμα στην πορεία προς την εκλογή του.

Το θέμα των ανταρτών σας προβληματίζει;

- Οι αντάρτες θα απομονωθούν απ' όλα. Όσοι δεν ακολουθούν πορεία παράλληλη με το κόμμα δεν έχουν θέση μέσα στη Νέα Δημοκρατία. Δεν πρόκειται να επιβάλουμε υποψηφίους ή σχήματα γιατί θα ρωτήσουμε τις τοπικές κοινωνίες, ακόμη και με δημοψηφίσματα.

Αν οι τοπικές κοινωνίες δεν αναδείξουν κάποιον, τότε ας είναι αυτός υποψήφιος και αντάρτης: Θα είναι απομονωμένος, άρα μόνος. Πάντως για να μιλήσουμε και πρακτικότερα, ο αντάρτης θα εκπέσει αυτόματα κάθε κυβερνητικής ή κομματικής θέσης και θα καταγγελθεί για να γνωρίζουν οι συνδημότες του πως δεν ακολουθεί την κοινή πορεία.

Τι σκοπεύετε να κάνετε σε περίπτωση που προκύψουν είτε διπλές υποψηφιότητες, είτε εισχώρηση στελεχών σας σε αντίπαλους συνδυασμούς;

- Με την προηγούμενη απάντηση σας έδωσα το στίγμα. Αν από τις διαδικασίες προκύψουν δύο ενδιαφερόμενοι τότε θα γίνουν επιλογές ακόμη και με καθολική ψηφοφορία φίλων και στελεχών. Με τον όρο πάντως πως ο δεύτερος θα μπει στο ψηφοδέλτιο που θα ηγηθεί ο πρώτος. Για τις περιπτώσεις υποψηφίων που αυτόβουλα θα ενταχθούν σε αντίπαλα ψηφοδέλτια, το μέτρο δεν θα είναι κατασταλτικό αλλά καταγγελτικό κατά βάση. Αν και πιστεύω πως με το διάλογο ως το τέλος, θα καταφέρουμε να μαζέψουμε τα στελέχη μας πείθοντάς τους πως στην προσπάθεια της Νέας Δημοκρατίας δεν περισσεύει κανείς.

Είναι στις προθέσεις σας η στήριξη ανεξάρτητων υποψηφίων;

- Οι ανεξάρτητες υποψηφιότητες είναι πιο κοντά στις προδιαγραφές της Νέας Δημοκρατίας. Θα προτιμούσαμε έναν υποψήφιο που σκέφτεται την Αυτοδιοίκηση, που νοιάζεται για το δήμο του, για το χωριό, για τους γείτονες και φίλους του, από έναν άλλο που σηκώνει την κομματική σημαία μόνο και μόνο για να εισπράξει τις ψήφους που θα του έρθουν ως προίκα.

Δήμος Ροδίων. Σας φοβίζει μία εκ νέου υποψηφιότητα του Γιώργου Γιαννόπουλου;

- Είναι μια ιδιάζουσα περίπτωση ο δήμαρχος της Ρόδου! Η πόλη βρίσκεται πια στο τελευταίο στάδιο παρακμής και χρειάζεται η συστράτευση όλων των δυνάμεων του τόπου για να ανασυγκροτηθεί απέναντι στα παχιά λόγια της απραξίας.

Το στοίχημα για τους πολίτες – κι όχι απαραίτητα για τους Νεοδημοκράτες – είναι να δώσουν στην πόλη τους την προοπτική για το αύριο. Να σκεφτούν οι πολίτες πως δεν πάει άλλο και να προσφέρουν τη λύση. Λύση που θα βρούνε μόνοι τους. Λύση που θα βγάλει την πόλη από το τέλμα.

Η Ρόδος, χρειάζεται ένα νέο όραμα, σχεδιασμό ανάπτυξης, πολιτικές οικονομικής ανασυγκρότησης, ενέσεις στον τουρισμό της, δράσεις για τον κάτοικό της, συμπλήρωμα των υποδομών της, φρέσκιες αντιλήψεις για τη γειτονιά, επίλυση των προβλημάτων της καθημερινότητας και προσανατολισμό προς το μέλλον. Δυστυχώς ο κ. Γιαννόπουλος δεν είναι στις προδιαγραφές για το σχεδιασμό του νέου οράματος, όχι γιατί δεν έχει φαντασία – αυτή του περισσεύει – αλλά γιατί έφυγε από την εποχή, όσα ήταν να προσφέρει τα πρόσφερε, πιθανώς και με το παραπάνω.

Οι πολίτες λοιπόν, αυτά τα έχουν εμπεδώσει. Δεν φοβούνται οι πολίτες για την κοινή μοίρα τους γιατί είναι αυτοί που την καθορίζουν, και ως γνωστόν ο τρόπος για να βγούνε από το αδιέξοδο, είναι με την ψήφο τους.

Τον μηχανισμό για να προσφέρουν οι πολίτες την προοπτική στον τόπο τους θα τον βρούνε μόνοι ή συμπληρωματικά με τα κόμματα. Γι' αυτό, τα κόμματα θα παίξουν το ρόλο τους και η ΝΔ το δικό της, πρωταγωνιστικό και πάντως όχι μονολιθικό!

Η υπηρεσία μας στην πόλη της Ρόδου είναι η πρόκληση – και το κάνουμε σήμερα – προς όλες τις πολιτικές και κοινωνικές δυνάμεις για μια συστράτευση-συμπαράταξη με στόχο το νέο όραμα και την Αναγέννηση...

ΕΚΘΕΣΗ ΖΩΓΡΑΦΙΚΗΣ

Kozas II GALLERY

6

ΑΠΕΡΓΗΣ
ΖΟΥΜΠΟΥΛΑΚΗΣ
ΚΟΥΚΟΣ
ΛΙΒΑΝΗΣ
ΣΤΑΘΟΠΟΥΛΟΣ
ΧΑΡΟΣ

ΕΙΚΑΣΤΙΚΟΣ ΚΥΚΛΟΣ
ΧΩΡΟΣ ΤΕΧΝΗΣ

Εγκαίνια Έκθεσης
Σάββατο 27 Αυγούστου
στις 20:00

Διάρκεια Έκθεσης:
27 -8 έως 17-9

ΩΡΕΣ ΛΕΙΤΟΥΡΓΙΑΣ:
Δευτέρα έως Σάββατο
10:00-15:00, 18:00-22:00

Αμμοχώστου 13, Ρόδος
Τηλ. 22410 28725
www.kozas.gr

ΤΑ λεωφορεία της οργής στην Κάλυμνο είναι τελικά «ωραία, μικρά και ευέλικτα», όπως εκ των υστέρων ομολογούν οι σφοδροί πολέμιοί τους. Τι μπορεί να σηματοδοτεί η στάση των κ. Διακομιχάλη και Μακρυλλού

Στροφή ...90 μοιρών και μπόλικο νερό στο κρασί τους





«Πολύ κακό για το τίποτα» ομολογεί τώρα το «αντιρουσικό» μπλοκ, επιρρίπτονται όμως ευθύνες στο δήμαρχο του νησιού για κακούς χειρισμούς και για «μουλάρωμα», αρνούμενος «να ενημερώσει έγκαιρα και πλήρως για την πρωτοβουλία του»

Το έλασσον μείζον κατάφεραν να κάνουν οι πολιτικοί (και όχι μόνο) παράγοντες της Καλύμνου, αναδεικνύοντας σε κορυφαίο πολιτικό ζήτημα το θέμα του χαρακτηρισμού του νησιού ως «αστικής περιοχής», με τη δρομολόγηση και των αντίστοιχων μέσων μεταφοράς.

Από την πρώτη στιγμή είχε διαφανεί πως η όλη «βαβούρα» είχε σαν φόντο τις πολιτικές διεργασίες εν όψει των δημοτικών εκλογών στην Κάλυμνο, που παραδοσιακά παρουσιάζουν εξαιρετικό ενδιαφέρον, λόγω των εντάσεων και της όξυνσης ανάμεσα στις δημοτικές παρατάξεις και τις διάφορες ομάδες που στοιχίζονται πίσω από τους υποψηφίους. Φυσικά, κανείς δεν παραγνώρισε και τις άλλες παραμέτρους που είχαν να κάνουν με την ουσία του όλου θέματος, αναφορικά με την ποιότητα της συγκοινωνίας στην Κάλυμνο, την ασφάλεια των πολιτών και τις αντικειμενικές δυνατότητες ή αδυναμίες του νησιού να «σηκώσει», κατά το κοινώς λεγόμενο, αστικές συγκοινωνίες.

Μετά την ταραχώδη συνεδρίαση του Νομαρχιακού Συμβουλίου, κι αφού προηγήθηκε το «αντάρτικο» των πέντε νομαρχιακών συμβούλων του νησιού κατά της Επάρχου ***Χρυσούλας Συφουνιού***, υπάρχουν ενδείξεις ότι στην Κάλυμνο επικρατούν συνετότερες σκέψεις. Ακόμα και από τους πρωτεργάτες του «ξεσηκωμού» κατά του δημάρχου, οι οποίοι μάλλον αντιλαμβάνονται πως η επιχειρηματολογία τους δεν συγκινεί τους απλούς πολίτες του νησιού, οι οποίοι στη συντριπτική τους πλειοψηφία και σε γενικές γραμμές τάσσονται υπέρ της δρομολόγησης περισσότερων λεωφορείων (αστικού ή μη τύπου, ελάχιστη σημασία έχει γι' αυτούς).

ΤΟ κλίμα, έστω και με κάποια καθυστέρηση, φαίνεται πως το εισέπρατταν καθημερινά οι επικεφαλής της κίνησης κατά της πρωτοβουλίας του δημάρχου, με αποτέλεσμα μόλις την προηγούμενη εβδομάδα, και αφού είχαν «παρελάσει» από τους δρόμους του νησιού τα πολυθρύλητα λεωφορεία, να παραδεχθούν πως όλος ο θόρυβος ίσως να μην ήταν τόσο απαραίτητος.

Ο επικεφαλής της μειοψηφίας Δημήτρης Διακομιχάλης παραδέχθηκε με δηλώσεις του στη «Ραδιοφωνία Δωδεκανήσου» ότι «τα λεωφορεία είναι μικρά και ευέλικτα» και πως «έγινε πολύ κακό για το τίποτα»!!!

Στο ίδιο μήκος κύματος (στον ίδιο ραδιοφωνικό σταθμό) και ο δημοτικός σύμβουλος κ. Μανόλης Μακρυλός, από τα ηγετικά στελέχη της τοπικής Νέας Δημοκρατίας που φέρεται να είναι και αυτός ένας εκ των διεκδικητών του δημαρχιακού θώκου.

Δεν παρέλειψαν πάντως να αποδώσουν την ευθύνη στον δήμαρχο που «έκανε κακή προσέγγιση του θέματος», με την ελλιπή πληροφόρηση και την εμμονή του να προχωρήσει στην προμήθεια των λεωφορείων πριν καν προχωρήσουν οι διαδικασίες έγκρισης της πρότασης για «αστικοποίηση» του νησιού από το Νομαρχιακό Συμβούλιο.

• Από τις δηλώσεις των δύο ανδρών, κυρίως του κ. Διακομιχάλη, είναι σαφές ότι καταγράφεται μια μικρή έστω στροφή στην κάθετα αρνητική στάση που επεδείχθη από τις – κατά τον δήμαρχο – «αντιρουσικές δυνάμεις» στην προοπτική να χαρακτηριστεί μέρος τουλάχιστον της Καλύμνου σε αστική περιοχή. Πάντα με την επίκληση ποικίλων επιχειρημάτων (κακό οδικό δίκτυο, μετακίνηση όρθιων επιβατών στα νέα λεωφορεία, πιθανές επιπτώσεις σε φορολογικά προνόμια κατοίκων σε οικισμούς κλπ).

Από πολιτικής απόψεως, κι αν υποτεθεί ότι στόχος απώτερος της όλης αντίδρασης ήταν αποκλειστικά και μόνο το πρόσωπο του δημάρχου και η αποδυνάμωσή του εν όψει των δημοτικών εκλογών του 2006, η στροφή των 90 έστω μοιρών από τον πρώην (και επίδοξο νέο) δήμαρχο της Καλύμνου καταδεικνύει ότι μάλλον ***η τοπική κοινωνία, σε ένα μεγάλο μέρος της (αν όχι το μεγαλύτερο), δεν ταυτίζεται ούτε συμφωνεί με το θόρυβο, χαρακτηρίζοντάς τον αδικαιολόγητο και προτάσσει τη δρομολόγηση περισσότερων νέων λεωφορείων.***

Ακόμα και άνθρωποι που κινούνται στο περιβάλλον του κ. Διακομιχάλη ομολογούν πως η πρόταση του Γιώργου Ρούσου «περπατά» στην Κάλυμνο, άρα ***«καλό είναι να βάλουμε νερό στο κρασί μας πριν αυτή η υπόθεση μάς γυρίσει μπούμερανγκ».*** Έτσι, αναμένεται μια σταδιακή αναδίπλωση από την ακραία αντιπαράθεση, τουλάχιστον σε αυτό το ζήτημα, χωρίς να σημαίνει ότι θα υπάρξει υπαναχώρηση από την πολιτική επιλογή της μειοψηφίας και των «λοιπών δυνάμεων» που είναι στην απέναντι πλευρά από τον κ. Ρούσο να αντιπαρατεθούν με τον δήμαρχο Καλύμνου εφ' όλης της ύλης.

• ΤΑ πρώτα σημάδια αυτής της νέας στάσης έγιναν ορατά και στην τελευταία συνεδρίαση του Δημοτικού Συμβουλίου, όπου το επίμαχο θέμα πέρασε πάλι κατά πλειοψηφία.

Παράλληλα, εκτιμάται πως ***νερό στο κρασί τους βάζουν και οι ταξιτζήδες του νησιού (από τους πρωτεργάτες των αντιδράσεων κατά του Γιώργου Ρούσου)***, οι οποίοι τώρα προβάλλουν ως αίτημα, ει μη τι άλλο, να υπάρξει μέριμνα στις αποστάσεις που θα καθοριστούν οι στάσεις των «αστικών» λεωφορείων, ώστε να μην στερηθεί ο κλάδος τους τις «κούρσες» με το μίνιμουμ (δύο ευρώ) αντίτιμο που καταβάλλουν οι επιβάτες τους.

Το άμεσο μέλλον και πάντως μέχρι το επόμενο Νομαρχιακό Συμβούλιο, θα δείξει τις πραγματικές προθέσεις όλων των εμπλεκόμενων πλευρών και κατά πόσον το επίμαχο ζήτημα θα ξεφουσκώσει ή θα παραμείνει ψηλά στην ατζέντα της προεκλογικής κούρσας.

Με πολιτικές επιπτώσεις μάλιστα πέραν των στενών ορίων της Καλύμνου, καθώς αποτελεί «εθιμικό δίκαιο» για το νησί να ανακατεύονται τα πάντα και οι πάντες, με τον αντίκτυπο να γίνεται αισθητός ακόμα και στη μάχη των νομαρχιακών εκλογών. Η συνέχεια θα δείξει πολλά...

Εάν **Σχολείο** για εσάς και τα παιδιά σας σημαίνει ...

Πρωτοποριακή Εκπαίδευση
όπου το βασικό πρόγραμμα σπουδών συμπληρώνει ένα πλήθος διδακτικών καινοτομιών όπως η καλλιέργεια της μητρικής γλώσσας και η μουσικοκινητική αγωγή, το θεατρικό παιχνίδι, οι ψυχαγωγικές και μορφωτικές επισκέψεις, η κολύμβηση, η αισθητική αγωγή, η γλωσσική καλλιέργεια, οι επιπλέον φροντιστηριακές ώρες διδασκαλίας, οι πειραματικές δραστηριότητες κλπ.

Επιτυχία
που εγγυούνται άρτια καταρτισμένοι εκπαιδευτικοί και υγιείς και σε καθαρά παιδαγωγική βάση συνεργασίες όπως αυτή με τα Εκπαιδευτήρια Γείτονα που εξασφαλίζει τη μετάγγιση της υπερσύγχρονης εκπαιδευτικής τεχνογνωσίας τους.

Υλικοτεχνική Υποδομή
που περιλαμβάνει, σε έκταση 33 στρεμμάτων, ευρύχωρες και άρτια εξοπλισμένες αίθουσες διδασκαλίας, σύγχρονα εργαστήρια φυσικής, χημείας, βιολογίας, πληροφορικής, αίθουσες χορού, μουσικής, εικαστικών, κλειστό γυμναστήριο, κλειστό θερμαινόμενο κολυμβητήριο, αμφιθέατρο, στίβο, υπαίθρια γήπεδα μπάσκετ, βόλεϋ, ποδοσφαίρου, τένις, βιβλιοθήκη, εστιατόριο κλπ.



Εμπιστοσύνη
που πηγάζει από την τήρηση των υψηλότερων προδιαγραφών ασφάλειας και υγιεινής σε όλες τις υπηρεσίες και σε όλους τους χώρους.

Άνεση & Οικονομία
με την απαλλαγή του μαθητή από πρόσθετες εξωσχολικές δραστηριότητες (μετακινήσεις για φροντιστήρια, ξένες γλώσσες, γυμναστήρια κλπ).

... τότε έχετε μία επιλογή: το **Κολλέγιο Ρόδου**, τον πιο ολοκληρωμένο εκπαιδευτικό οργανισμό στα Δωδεκάνησα.

Επιλογή Μοναδική!

Βρεφονηπιακός Σταθμός - Νηπιαγωγείο - Δημοτικό Γυμνάσιο - Λύκειο - International Baccalaureate
Με την τεχνογνωσία των Εκπαιδευτηρίων Γείτονα
10ο χλμ Ρόδου - Λίνδου, Τηλ.: 22410 87747
Fax: 22410 87430, E mail: info@rodos-college.gr
ΚΟΛΛΕΓΙΟ ΡΟΔΟΥ
Επένδυση Ζωής

LANE
STEFANAKIS *TOURS-RODOS*
Representative of Line Sea Lines
38 Alexandrou Diakou street, 85100 Tel.: 22410 20625, 33603, 33607,
Fax: 22410 26745
E-mail: stefanakis tours@yahoo.gr

ΔΡΟΜΟΛΟΓΙΑ

"ΙΕΡΑΠΕΤΡΑ", "ΚΟΡΝΑΡΟΣ"

Κάθε: ΚΥΡΙΑΚΗ - ΤΕΤΑΡΤΗ - ΠΕΜΠΤΗ
για Χάλκη - Κάρπαθο - Κάσο - Σητεία - Αγ. Νικόλαο - Σαντορίνη - Μήλο,

Κάθε: ΤΡΙΤΗ, ώρα 11 πρωί για Χάλκη - Κάρπαθο - Κάσο - Σητεία και επιστροφή

Κάθε: ΣΑΒΒΑΤΟ, ώρα 22.00 για Κω - Κάλυμνο - Σάμνο - Χίο - Λήμνο - Αλεξανδρούπολη.

ΤΕΤΑΡΤΗ - ΠΑΡΑΣΚΕΥΗ - ΣΑΒΒΑΤΟ
για Καστελλόριζο

ΑΝΟΙΓΕΙ ΣΗΜΕΡΑ Η ΝΕΑ ΣΧΟΛΙΚΗ ΧΡΟΝΙΑ

Χτυποκάρδια στο θρανίο

Μονοψήφιος αριθμός μαθητών σε Τέλενδο, Αρκιούς, Ψέριμο και Αγαθονήσι

Στις 8 το πρωί θα κτυπήσει το πρώτο κουδούνι για τον Αγιασμό με την έναρξη της φετινής σχολικής χρονιάς και την αγωνία –όπως κάθε χρόνο- ζωγραφισμένη στα πρόσωπα για τα...πρωτάκια!

Του
Τέρη Χατζηϊωάννου

Υπάρχουν σχολεία στα μικρά νησιά της περιοχή μας που έχουν μονοψήφιο αριθμό μαθητών στις αίθουσες.

Κυρίως στο βόρειο συγκρότημα του νομού όπου στην Τέλενδο στα θρανία θα βρεθούν δύο μαθητές (αδέλφια Γαλουζή) στους Αρκιούς επίσης δύο παιδιά τρεις οι μαθητές της Ψερίμου και οκτώ παιδιά στο Αγαθονήσι με δύο δασκάλους.

Η κάλυψη φέτος φθάνει στο 95% υποστηρίζει ο προϊστάμενος πρωτοβάθμιας εκπαίδευσης του νομού κ. Ηλίας Βασιλειάδης. Το μοναδικό ουσιαστικό κενό στις δυσπρόσιτες περιοχές εμφανίζεται στα Σπόα Καρπάθου. Τρεις δάσκαλοι λείπουν από τη Λέρο, ένας στην Αστυπάλαια και ελάχιστα κενά παρουσιάζονται στα δημοτικά σχολεία της Καλύμνου. Συνολικά περίπου 25 θέσεις δεν έχουν καλυφθεί από εκπαιδευτικούς στα σχολεία του νομού.

Μηνύματα για την έναρξη της νέας σχολικής χρονιάς απέστειλαν σε εκπαιδευτικούς και μαθητές ο βουλευτής Β. Χρύσης, ο Περιφερειάρχης Ν. Αιγαίου Χ. Κόκκινος καθώς και η ΟΝΝΕΔ. Ο Γενικός Γραμματέας της Περιφέρειας Ν. Αιγαίου θα βρεθεί σήμερα στο Καστελλόριζο –με αφορμή την αυριανή επέτειο απελευθέρωσης του νησιού– στον αγιασμό της έναρξης της νέας σχολικής χρονιάς.

Περισσότερα κενά παρουσιάζονται, όπως άλλωστε κάθε χρόνο στη Β'θμια εκπαίδευση, σύντομα όμως κι εδώ η κατάσταση θα ομαλοποιηθεί.

Β. ΧΡΥΣΗΣ

Ο Βουλευτής Δωδεκανήσου Βασίλης Χρύσης και με την ιδιότητα του εκπαιδευτικού, εν όψει της νέας σχολικής χρονιάς, χαιρετίζει με ανακοίνωση του τους μαθητές όλων των εκπαιδευτικών βαθμίδων.

Αγαπητοί εκπαιδευτικοί και μαθητές όλων των βαθμίδων

Μια νέα σχολική χρονιά αρχίζει.

Οι γονείς, οι εκπαιδευτικοί μας και η πολιτεία βρίσκονται σε εγρήγορση. Προσπαθούν να βελτιώσουν τις συνθήκες εκπαίδευσης



και να σας εφοδιάσουν με τα απαραίτητα.

Αυτή είναι υποχρέωση οφειλόμενη σε σας από όλους μας.

Η πατρίδα μας έχει αυξημένες προσδοκίες από τη νέα γενιά που εφοδιάζεται και με τις εξειδικευμένες σύγχρονες τεχνολογικές γνώσεις.

Το Υπουργείο Εθνικής Παιδείας και Θρησκευμάτων καταβάλει ιδιαίτερες προσπάθειες με σειρά μέτρων για την περισσότερο ποιοτική και ουσιαστική εκπαίδευση με αύξηση των δαπανών για την Παιδεία και την έκδοση νέων σχολικών βιβλίων που να ανταποκρίνονται στις σύγχρονες ανάγκες της εκπαίδευσης.



Επίσης με την προμήθεια και διάθεση στα σχολεία ηλεκτρονικών υπολογιστών, δίνεται η δυνατότητα στους μαθητές για την κατάρτιση τους στις σύγχρονες τεχνολογίες.

Παράλληλα η διάπλαση ηθικών και ενάρετων πολιτών εγγυάται ένα καλύτερο μέλλον για τη χώρα μας.

Η συμβολή σ' αυτή την προσπάθεια των εκπαιδευτικών είναι ανεκτίμητη.

Η ηθοπλαστική και η γνωσιολογική τους προσφορά σε καθημερινή βάση προάγει την κοινωνία.

Αυτές οι αγωνίες και αυτές οι προσδοκίες πρέπει να διακατέχουν και όλους τους νέους.

Προσωπικά ως εκπαιδευτικός θα έλθω περισσότερο κοντά στην εκπαίδευση και τα προβλήματα της για να συμβάλω στη βελτίωση των συνθηκών εκπαίδευσης.

Καλή και αποδοτική σχολική χρονιά σε όλους τους εκπαιδευτικούς και εκπαιδευομένους.

Χ. ΚΟΚΚΙΝΟΣ

Μήνυμα του Γενικού Γραμματέα Περιφέρειας Νοτίου Αιγαίου κ. Χαράλαμπου Κόκκινου με την ευκαιρία έναρξης της νέας σχολικής χρονιάς

«Εύχομαι ολόψυχα σε μαθητές, εκπαιδευτικούς και στελέχη της εκπαίδευσης

ΚΑΛΗ ΣΧΟΛΙΚΗ ΧΡΟΝΙΑ ΓΕΜΑΤΗ ΥΓΕΙΑ ΚΑΙ ΕΠΙΤΥΧΙΕΣ

Απευθύνω δε ιδιαίτερες ευχές στους μαθητές της Α' Δημοτικού που κάνουν τα πρώτα βήματά τους στο σχολικό περιβάλλον.

Στην εποχή που χαρακτηρίζεται από τη ραγδαία εξέλιξη της γνώσης, στην εποχή των μεγάλων αλλαγών και των γρήγορων ταχυτήτων η αναγκαιότητα για μια ισχυρή παιδεία προβάλλει επιτακτική και συγχρόνως



αποτελεί εθνική προτεραιότητα.

Η παιδεία είναι ο βασικός μοχλός ανάπτυξης ενός τόπου και βασική προϋπόθεση ευημερίας των ανθρώπων.

Οφείλουμε όλοι οι εμπλεκόμενοι φορείς με την εκπαίδευση (πολιτεία, εκπαιδευτικοί, μαθητές, γονείς) να συνεργαστούμε, ώστε να πετύχουμε μια ισχυρή παιδεία στη χώρα μας και να υλοποιήσουμε τους υψηλούς στόχους και τις προσδοκίες που έχει θέσει η κοινωνία μας.

Θεωρήστε δεδομένο ότι θα βρίσκομαι πάντα κοντά σας, συμπαραστάτης στην προσπάθειά σας, συνδράμοντας με όλες μου τις δυνάμεις για την επιτυχία της κοινής προσπάθειας».

ΟΝΝΕΔ

Η Τοπική Οργάνωση ΟΝΝΕΔ πόλεως Ρόδου, ενόψει της νέας σχολικής χρονιάς, εύχεται σε όλους τους μαθητές και τις μαθήτριες του τόπου μας, καλή σχολική χρονιά και πρόοδο.

Η Ελλάδα μας, πρέπει να επενδύσει στην εκπαίδευση του λαού της, γιατί χωρίς αυτήν, δεν μπορεί να ελπίζει ότι θα είναι κοινωνικά ή οικονομικά σταθερή, αφού το μέλλον του τόπου μας είναι η νέα γενιά.

Γι' αυτό και η κυβέρνηση υιοθετεί τολμηρές προτάσεις και παράλληλα προωθεί γενναίες ρυθμίσεις πραγματικού και όχι ψευδεπώνυμου εκσυγχρονισμού και εξορθολογισμού της λειτουργίας του τομέα της εκπαίδευσης.

Θέλουμε να είμαστε πρωταγωνιστές στην Ευρώπη της Γνώσης. Γι' αυτό επιτάσσεται να εισάγουμε καινοτόμες ιδέες για την ελληνική εκπαίδευση πλαισιώνοντάς την με όρους Ποιότητα, Αξιολόγηση, Αξιοκρατία και Σωστή Διαχείριση Διαθέσιμων Πόρων.

...γιατί η Νεολαία νοιάζεται!

ΔΙΑΛΥΣΗ

Το **ΚΑΤΑΣΤΗΜΑ ΥΦΑΣΜΑΤΩΝ**

ΓΕΩΡΓΙΟΥ ΑΣΠΡΑΚΗ

ανακοινώνει

στη σεβαστή πελατεία του την οριστική **ΕΚΠΟΙΗΣΗ**

όλων των **ΕΚΛΕΚΤΩΝ ΕΜΠΟΡΕΥΜΑΤΩΝ** της επιχείρησής του

Αδεια προέδρου Πρωτοδ. 1451 / 2005

ΑΛΕΞ. ΔΙΑΚΟΥ 2 - ΡΟΔΟΣ ΤΗΛ. 2241027975, 2241020247

ΟΙ 2 ΤΡΟΧΟΙ

Πωλήσεις Service Ανταλλακτικά Αξεσουάρ Ελαστικά Μεταχειρισμένα

aprilia



CAPONORD 1000



ATLANTIC 125 250 500



SPORTCITY 125 200



scarabeo 125 250 500



PEGASO STRADA 650

DERBI



GPR 50 125 Racing



DXR 200 250



GP-1 50



SENDA X-TREME SM

Εχουν περάσει χιλιάδες τεστ αντοχής...
Εχουν δοκιμαστεί στα πιο σκληρά πρωταθλήματα...
Εχουν τον αέρα του νικητή και σας κάνουν **click** στον αποκλειστικό συνεργάτη Ρόδου: **Οι 2 Τροχοί**

Αποκτήστε τις
ΚΑΙ χωρίς προκαταβολή
ΚΑΙ μέχρι 72 δόσεις
ΚΑΙ χωρίς έξοδα φακέλου
ΚΑΙ χωρίς παρακράτηση κυριότητας

ΤΡΟΧΟΙ

Κυκλοφορούν...ανάμεσά μας!

ΑΠΟΚΛΕΙΣΤΙΚΟΣ ΣΥΝΕΡΓΑΤΗΣ - ΟΛΟΚΛΗΡΩΜΕΝΗ ΜΟΝΑΔΑ:
ΑΠΟΚΛΕΙΣΤΙΚΟ ΕΞΟΥΣΙΟΔΟΤΗΜΕΝΟ ΣΥΝΕΡΓΕΙΟ:

aprilia DERBI

Start ΕΜΜ. ΠΑΠΑΜΑΝΩΛΗΣ - Ι. ΜΑΓΚΑΦΑΣ Ο.Ε. Νέα διεύθυνση: Κολοκοτρώνη 31-35 (Περιοχή Κόβα) - Τηλ: (22410)24788 & 28110

Δημιουργήθηκε στην Αθήνα το λαογραφικό μουσείο «Δωδεκανησιακό Σπίτι»

ΑΞΙΟΠΟΙΗΘΗΚΕ η δωρεά του Β. Μοσκόβη

Σοβαρές καταγγελίες για κλοπή των αντικειμένων που επί χρόνια ο συγγραφέας συγκέντρωνε με κόπο

Πλήρως αξιοποιήθηκε τελικώς η δωρεά που έκανε ο Δωδεκανήσιος ποιητής Βασίλης Μοσκόβης προς το δήμο Αθηναίων με σκοπό τη διάδοση του πολιτιστικού πλούτου των νησιών.

Ο Βασίλης Μοσκόβης κατάγονταν από τη Σύμη και ήταν ο συγγραφέας «Θαλασσινών διηγημάτων» εμπνευσμένων από τη ζωή του νησιού, ποιητής που εξυμνούσε τον έρωτα και το Αιγαίο και έγραφε ως πεζογράφος από εκείνους που η Ελλάδα έχει να θαυμάζει. Μαζί του και η αδελφή του Ειρήνη Μοσκόβη που εστίασε τη ζωή της στη συγγραφή ηθογραφικών διηγημάτων με θέματα παρμένα από το νησί..

Οι δύο αυτοί πνευματικοί άνθρωποι είχαν αφιερώσει μεγάλο μέρος της ζωής τους στον αγώνα για να μετατρέψουν το σπίτι τους σ' ένα πραγματικό μουσείο. Τα κατάφεραν. Χρόνο με το χρόνο συγκέντρωναν πολύτιμο υλικό από όλη την Ελλάδα. Παραδοσιακά εργαλεία, σπάνιες στολές, φανταστικά πιάτα και πολλά άλλα είδη από την καθημερινότητα της Δωδεκανήσου συμπεριλαμβάνονται στον πλούτο που συγκέντρωσαν οι δύο αυτοί άνθρωποι.

Το σπίτι του Βασίλη και της Ειρήνης Μοσκόβη αποτελούσε ένα πραγματικό μουσείο. Οι δυο τους αποφάσισαν να δωρίσουν το σπίτι αυτό στο Δήμο Αθηναίων προκειμένου να λειτουργήσει ως λαογραφικό μουσείο. Η δωρεά ήταν εξαιρετικά μεγάλη. Ένα πολυώροφο κτίριο με μεγάλο οικόπεδο στα Σεπόλια πέρασε στην κυριότητα του δήμου Αθηναίων, με τον όρο εκεί να στεγαστεί το «Δωδεκανησιακό σπίτι Βασίλη και Ειρήνης Μοσκόβη».

Η δωρεά έγινε το έτος 1990 και η συμφωνία προέβλεπε για το Δήμο Αθηναίων να αναλάβει τη συντήρηση του μικρού μουσείου μετά το θάνατο του συγγραφέα Βασίλη Μοσκόβη και παράλληλα να αφεθεί το Σωματείο «Δωδεκανησιακό σπίτι Βασ. & Ειρ. Μοσκόβη» να συνεχίσει απρόσκοπτα τις δραστηριότητές του. Η συμφωνία ενεργοποιήθηκε στις 25 Φεβρουαρίου 1994, τότε που ο Δωδεκανήσιος συγγραφέας άφησε την τελευταία του πνοή. Όμως, παρά τη μεγάλη δωρεά, ο Δήμος Αθηναίων εγκατέλειψε το οίκημα. Επί χρόνια αυτό ρήμαζε, χωρίς φύλακες και χωρίς κάποιον να το συντηρεί. Μόνον οι άνθρωποι του στενού φιλικού περιβάλλοντος του Βασίλη Μοσκόβη νοιαζόντουσαν για τη μεγάλη περιουσία που έμενε χωρίς αξιοποίηση. Οι τελευταίοι μάλιστα προχώρησαν σε καταγγελίες σύμφωνα με τις οποίες «παρά τα συνομολογηθέντα, μετά το θάνατό του Βασίλη Μοσκόβη, ο Δήμος Αθηναίων δεν ετήρησε τις υποχρεώσεις του. Όχι μόνο δεν ανέλαβε την συντήρηση του κτιρίου, αλλά βάσει μαρτυριών, υπάλληλοι του δήμου, αφαιρούν πολύτιμα αντικείμενα του μουσείου μεταφέροντας τα, μέσα σε μαύρες σακούλες. Αυτά τα ανεκτίμητα έργα Δωδεκανησιακής Λαϊκής Τέχνης, (και όχι μόνο) τα συνέλεγαν από κάθε γωνιά της Δωδεκανήσου με πόνο και με στέρηση, η οικογένεια Μοσκόβη (πριν και μετά τη δωρεά). Παρά τις αλλεπάλληλες διαμαρτυρίες μας, ο δήμος κωφεύει, προφανώς στοχεύοντας (όπως οι ίδιοι υπάλληλοί του διαδίδουν) στην αλλαγή χρήσης του ακινήτου».

Αποκορύφωμα όλων ήταν ένα μνημόσυνο που έγινε για τους δωρητές και αντί στο σπίτι «που ξεψύχησε μόνος κι αβοήθητος ο Βασίλης Μοσκόβης», αυτό πραγματοποιήθηκε στο πεζοδρόμιο!

Τα χρόνια πέρασαν και η αγάπη των ανθρώπων του φιλικού περιβάλλοντος του Βασίλη Μοσκόβη, των ανθρώπων των μελών του σωματείου «Δωδεκανησιακό Σπίτι Βασίλη και Ειρήνης Μοσκόβη», η δωρεά αξιοποιήθηκε. Το κτίριο συντηρήθηκε, διαμορφώθηκε κατάλληλα και σήμερα λειτουργεί ως λαογραφικό μουσείο της ιστορίας και της λαϊκής παράδοσης των Δωδεκανήσων.

Δυστυχώς εκείνο που δεν κατέστη δυνατόν να διευκρινιστεί είναι εάν όντως αφαιρέθηκε μεγάλος αριθμός σπάνιων αντικειμένων από το σπίτι αυτό κι αν αυτά τα αντικείμενα επεστράφησαν στη θέση τους. Ο Βασίλης Μοσκόβης, παρά τη φήμη που απέκτησε, παρά τη μεγάλη του δωρεά, πέθανε αβοήθητος και ξεχασμένος από τους περισσότερους.





Αύριο ολοκληρώνεται η εξέταση των προτάσεων

Μεγάλο ενδιαφέρον για την καμπάνια του ΕΟΤ



Συνολικά 18 διαφημιστικές εταιρείες ή κοινοπραξίες εταιρειών κατέθεσαν προσφορές για τους τρεις διαγωνισμούς που έχει προκηρύξει ο ΕΟΤ με αντικείμενο το σχεδιασμό και την υλοποίηση της συνολικής καμπάνιας του ελληνικού τουρισμού στο εξωτερικό αλλά και στο εσωτερικό της χώρας.

Ο συνολικός προϋπολογισμός του έργου είναι περίπου 46 εκατ. ευρώ ενώ θα πραγματοποιηθούν τρεις ξεχωριστοί διαγωνισμοί αφορούν στο δημιουργικό της διαφημιστικής καμπάνιας στο εξωτερικό και τις έμμεσες ενέργειες, το πρόγραμμα μέσων εξωτερικού και το δημιουργικό και πρόγραμμα μέσων για τον εσωτερικό τουρισμό ("Μένουμε Ελλάδα"). Η αποσφράγιση των προσφορών άρχισε την Παρασκευή, ξεκινώντας από το διαγωνισμό για το δημιουργικό της διεθνούς καμπάνιας και θα ολοκληρωθεί την προσεχή Τρίτη. Στη συνέχεις θα ανοίξουν οι προσφορές για το πρόγραμμα μέσων εξωτερικού (media plan) και τελευταίες θα ανοίξουν εκείνες που υποβλήθηκαν για τον διαγωνισμό του εσωτερικού τουρισμού.

Σύμφωνα με πληροφορίες, το πρόγραμμα του εσωτερικού τουρισμού, με προϋπολογισμό σχεδόν 7 εκατ. ευρώ, συγκέντρωσε και τον μεγαλύτερο αριθμό προτάσεων.

GR
☆☆☆☆☆
Grand Hotel

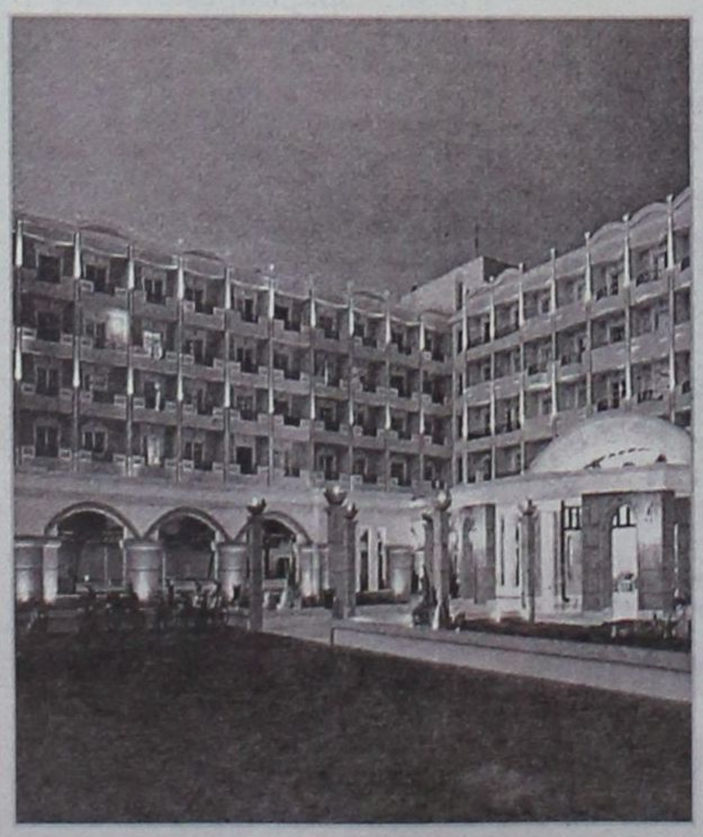

Ο τέλειος συνδυασμός ποιότητας και οικονομίας που τιμά και ανεβάζει τη Ρόδο











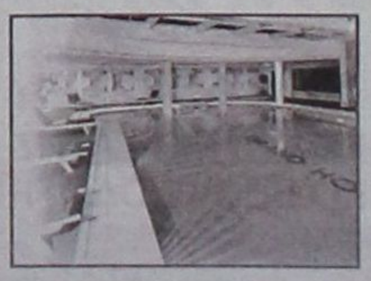



Το πόρισμα του οικονομικού ελέγχου στο Δήμο Πάτμου

* Για τον πλήρη διαχειριστικό έλεγχο και τις καταγγελίες που άπτονται οικονομικών θεμάτων, η Επιθεωρήτρια θα επανέλθει με νέο πόρισμα



Στον Γενικό Γραμματέα της Περιφέρειας Νοτίου Αιγαίου κ. Χαράλαμπο Κόκκινο κοινοποιήθηκε η πορισματική έκθεση της Οικονομικής Επιθεωρήτριας κ. Παν. Ιωακειμίδου αναφορικά με τη διενέργεια του οικονομικού ελέγχου στο δήμο Πάτμου.

Ο έλεγχος περιορίσθηκε μόνο στα αναφερόμενα στην ΕΓ.3.2002/2Β/2004 παραγγελία του Εισαγγελέα Πρωτοδικών Κω. Για τον πλήρη διαχειριστικό έλεγχο του Δήμου Πάτμου και έλεγχο καταγγελιών που άπτονται οικονομικών θεμάτων, η Επιθεωρήτρια θα επανέλθει με νέο πόρισμα. Τα συμπεράσματα της διενέργειας του ελέγχου είναι τα παρακάτω:

ΣΥΜΠΕΡΑΣΜΑΤΑ:

Από τη μελέτη των στοιχείων που εξετάσθηκαν και συγκροτούν τα θέματα τα οποία αναφέρονται στην ΕΓ.3-2002/2Β/2004 παραγγελία του Εισαγγελέα Πρωτοδικών Κω και σε ανώνυμη καταγγελία, συνάγονται τα ακόλουθα συμπεράσματα:

1. Η σημερινή δημοτική αρχή Πάτμου και κυρίως η Διεύθυνση Τοπικής Αυτοδιοίκησης και Διοίκησης Ν. Δωδεκανήσου επέδειξαν ολιγωρία και παρέλειψαν επί μεγάλο χρονικό διάστημα να προβούν στις δικές τους κατά περίπτωση νόμιμες ενέργειες για την έκδοση της κατά το άρθρο 50 του Κώδικα διαπιστωτικής πράξης έκπτωσης από το αξίωμα των δημοτικών συμβούλων, οι οποίοι όφειλαν στο δήμο ποσά πέραν των ορίων που αναφέρονται στο άρθρο 48 του Κώδικα.

Επί του παρόντος δεν υφίσταται θέμα, διότι ο ένας εκ των καταγγελθέντων (σημερινός δήμαρχος και δημοτικός σύμβουλος, κατά το χρόνο της καταγγελίας) δεν οφείλει στο Δήμο, ο δεύτερος εξέπεσε προσφάτως του αξιώματος του δημοτικού συμβούλου (απόφαση 1128/02.02.2005 του Γ.Γ. της Περιφέρειας Ν.Αιγαίου).

2. Οι οφειλές προς το Δήμο του πρώην δημοτικού συμβούλου Αντ. Γαμπιέρη δεν παραγράφηκαν λόγω της χορήγησης στον υπόχρεο διευκόλυνσης τμηματικής καταβολής (άρθρο 87 του ν. 2362/1996). Παρασχέθηκαν οδηγίες: α) για την επιδίωξη άμεσης είσπραξης και διασφάλιση των οφειλών κάθε κατηγορίας του συγκεκριμένου υπόχρεου, σύμφωνα με τις σχετικές διατάξεις του ΚΕΔΕ και β) για την διαγραφή του προστίμου επί οφειλής η οποία εξοφλήθηκε στα πλαίσια νομοθετικής ρύθμισης.

3. Η προμήθεια και παραλαβή των σάκων τσιμέντου, κατά το έτος 1999 πραγματοποιήθηκαν στα πλαίσια των ισχυουσών νομοθετικών διατάξεων. Τα αναλώσιμα υλικά φέρεται ότι διατέθηκαν για την εκτέλεση μικρών έργων, ωστόσο δεν εφαρμόσθηκαν οι νομοθετικές διατάξεις για την εκτέλεση έργων με αυτεπιστασία, κατ' επίκληση των οποίων διενεργήθηκαν οι προμήθειες (πρωτόκολλα-συμφωνητικά).

4. Διαπιστώθηκαν παρατυπίες στη διαδικασία λήψης της απόφασης του Δ.Σ. Πάτμου για τη χορήγηση διευκόλυνσης τμηματικής καταβολής των τελών 2% επί των ακαθαρίστων εσόδων επιτηδευματιών (αναλυτική αναφορά στο Κ. 3).

Τελικώς η ρύθμιση των οφειλών της συγκεκριμένης κατηγορίας σε δόσεις χωρίς προόστιμα και προσαυξήσεις εκπρόθεσμης καταβολής έγινε στα πλαίσια των διατάξεων του ν. 2819/2000. Η δυνατότητα που παρείχε ο σχετικός νόμος για μείωση του οφειλόμενου κεφαλαίου κατά ποσοστό έως 60%, δεν έτυχε εφαρμογής (λήψη απόφασης χωρίς την απαιτούμενη πλειοψηφία των παρόντων μελών του Δ.Σ.).

Το Γραφείο Τοπικής Αυτοδιοίκησης και Διοίκησης της Επαρχίας Καλύμνου λειτούργησε πλημμελώς και δεν επέδειξε τη δέουσα προσοχή κατά την εξέταση της νομιμότητας αποφάσεων του Δ.Σ. Πάτμου, με αποτέλεσμα να κριθούν ως «νομίμως» ληφθείσες ορισμένες αποφάσεις που έπασχαν από προφανή νομική πλημμέλεια.

5. Η ταμειακή υπηρεσία του Δήμου Πάτμου δεν έλαβε τα προβλεπόμενα από τον ΚΕΔΕ μέτρα για την επιδίωξη είσπραξης και διασφάλιση των οφειλών προς το δήμο από τέλη επί των ακαθαρίστων εσόδων επιτηδευματιών του Δήμου. Η παραγραφή των συγκεκριμένων απαιτήσεων του Δήμου ανεστάλη για τους υπόχρεους στους οποίους παρασχέθηκε κατά καιρούς διευκόλυνση τμηματικής καταβολής των χρεών τους...

6. Η ταμειακή υπηρεσία του Δήμου δεν προέβη στη διαγραφή των προστίμων, τα οποία βάρυναν τις συγκεκριμένες οφειλές που υπήχθησαν σε νομοθετικές ρυθμίσεις τμηματικής καταβολής και ολοκληρώθηκε ο διακανονισμός (εξόφληση οφειλής). Παρασχέθηκαν οδηγίες για τη διαγραφή αυτών ώστε να μην εμφανίζονται στα οικεία λογιστικά βιβλία πλασματικά ανείσπρακτα υπόλοιπα.

7. Η επιβολή του τέλους 2% επί των ακαθάριστων εσόδων και σε άλλες κατηγορίες επιτηδευματιών Πάτμου έγινε στα πλαίσια των διατάξεων του ν. 2539/1997.

8. Ο δημοτικός ραδιοφωνικός σταθμός Πάτμου λειτούργησε με ευθύνη του Δημάρχου χωρίς την κατά νόμο άδεια ίδρυσης, εγκατάστασης και λειτουργίας. Η δαπάνη για την αμοιβή τριών ατόμων έναντι των προσφερθεισών υπηρεσιών τους στο «δημοτικό Ρ/Σ» έγινε κατά παράβαση των διατάξεων του Β.Δ. της 15ης Ιουνίου 1959. Για τη διαπιστωθείσα ζημία του ταμείου θα αποφανθούμε οριστικώς στα πλαίσια του πλήρους διαχειριστικού ελέγχου που θα διενεργήσουμε».

Τ.Χ.

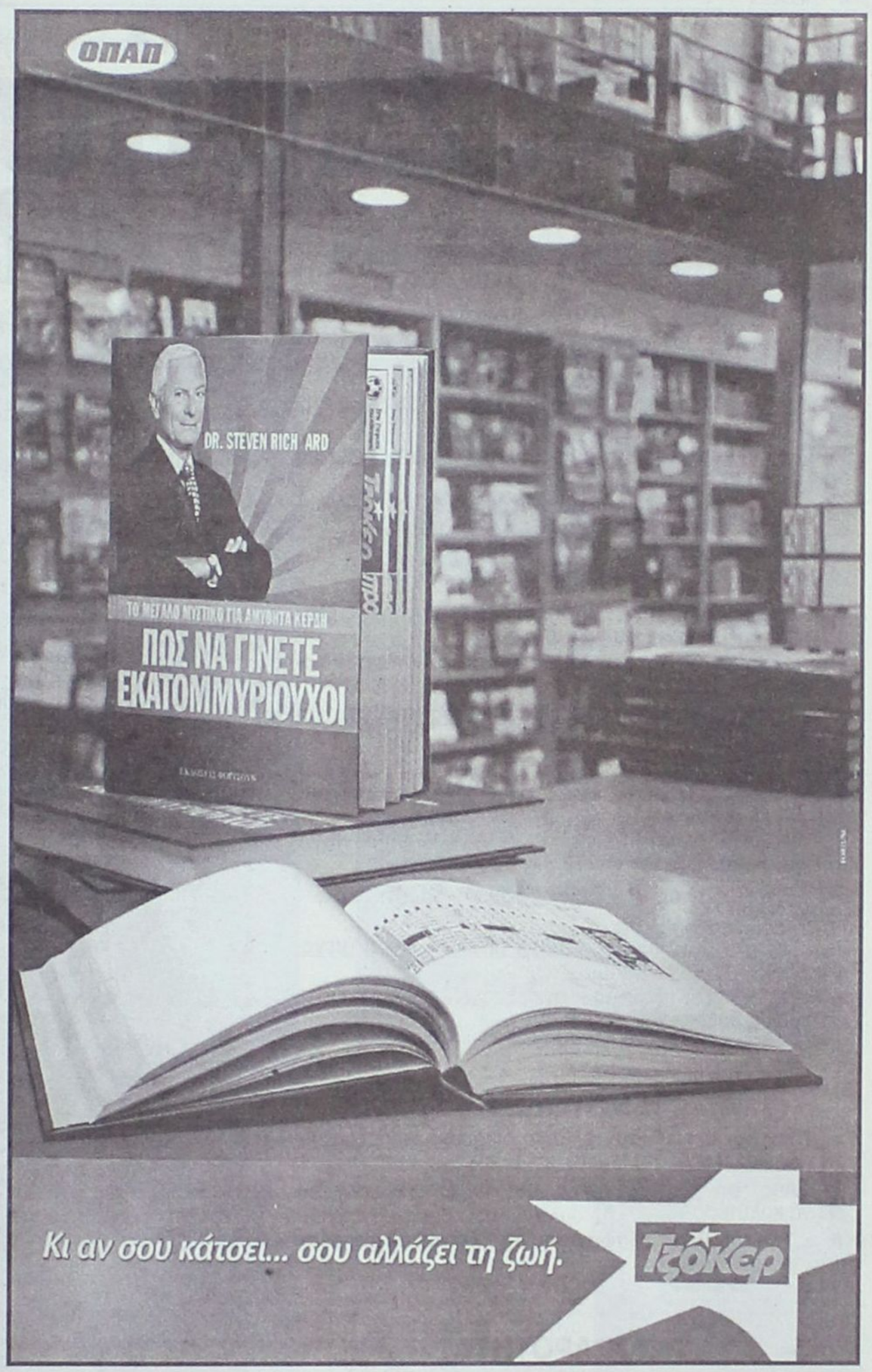

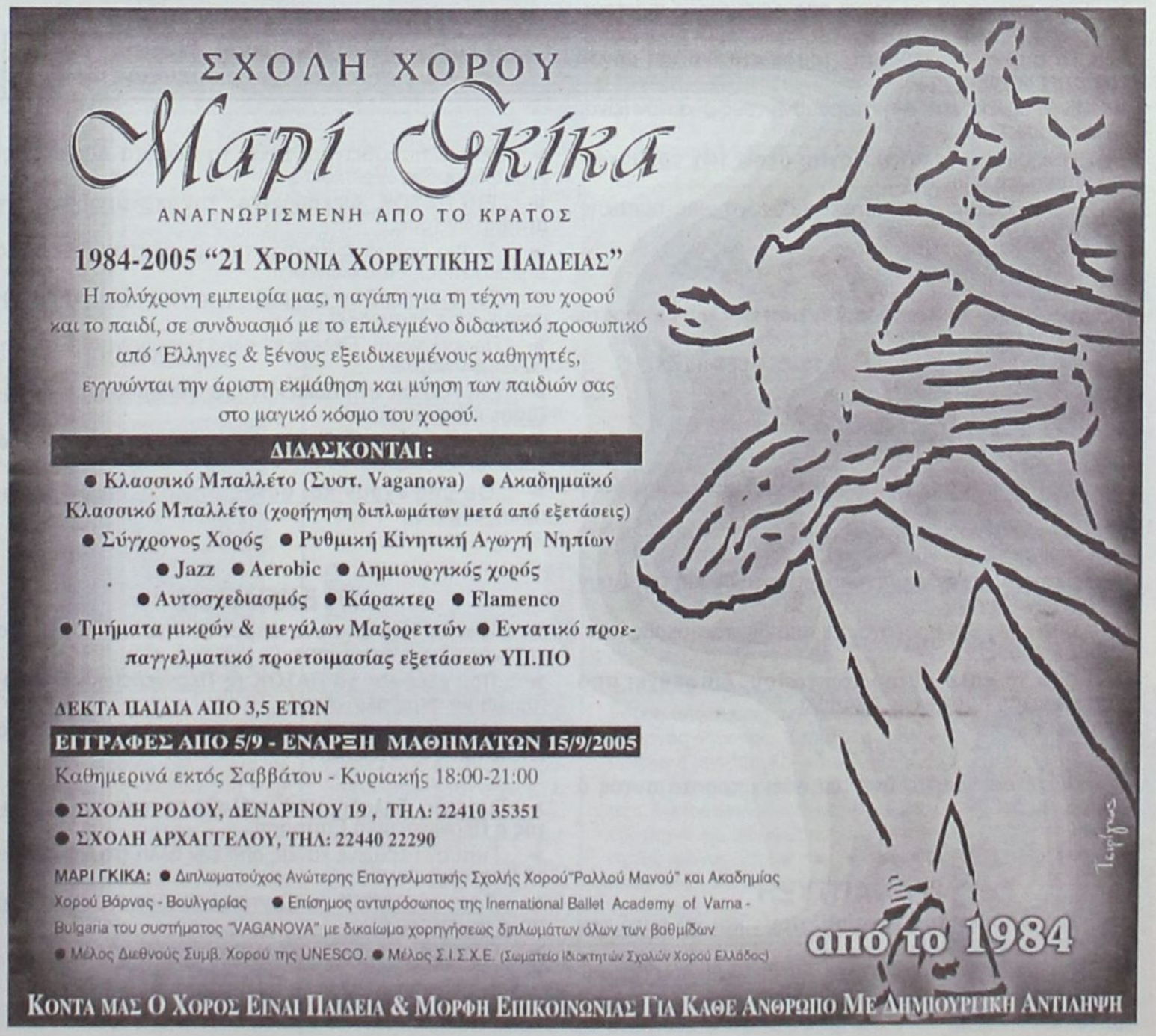

Στη «Δράση» κολλάει το σίδερο

Η ΕΞΑΦΑΝΙΣΗ

➤ Σημαντικών φακέλων απο το Κτηματολόγιο και την Πολεοδομία (η διαφθορά...

➤ **...Στο δημόσιο τομέα, όπως αποδεικνύεται, δεν έχει όρια), που αφορούσαν...**

➤ ...Το ιδιοκτησιακό καθεστώς μεγάλων ξενοδοχειακών μονάδων της Ρόδου!

* * * * *

➤ **Γεγονός είναι, πάντως, ότι η εξέλιξη αυτή (της εξαφάνισης δηλαδή των φακέλων)...**

➤ ...Ουδόλως εκπλήσσει, καθώς σ' αυτό τον τόπο η διαφθορά και η εξαχρείωση...

➤ **...Ανθεί και μάλιστα σε όλα τα επίπεδα (πολιτικά και κοινωνικά).**

* * * * *

➤ Ωστόσο, τα ερωτήματα που τίθενται και που χρήζουν άμεσης απαντήσεως...

➤ **...(Αν και φοβούμαι ότι δεν θ' απαντηθούν ποτέ, όπως και πολλά άλλα)...**

➤ ...Είναι (κατ' αρχήν) ποιος «μάγκας» βούτηξε τους φακέλους (γιατί...φτερά...

➤ **...Για να πετάξουν δεν έχουν), αλλά και ποιοι (μεγαλοκαρχαρίες, υποθέτω)...**

➤ ...Βρίσκονται πίσω απο την εξαφάνιση αυτή. Γιατί, κάποιοι θα βρίσκονται.

* * * * *

Η ΝΟΥΘΕΣΙΑ

➤ **Πριν αρχίσει η Εισαγγελία να διερευνά την εξαφάνιση των φακέλων...**

➤ ...Απο το Κτηματολόγιο και την Πολεοδομία, δεν διερευνά καλύτερα...

➤ **...Την υπόθεση εξαφάνισης της δικογραφίας μέσα απο το...δικαστήριο;**

* * * * *

Η ΣΟΒΑΡΟΤΗΤΑ

➤ Είναι προφανές ότι λείπει απο ορισμένους αιρετούς (όνομα και μη χωριό)...

➤ **...Οι οποίοι στοχεύοντας (αποκλειστικά και μόνο) είτε στην κατάκτηση...**

➤ ...Ενός θώκου, είτε στην παραμονή τους σ' αυτόν (είναι γλυκειά, βλέπετε...

➤ **...Η εξουσία) ξεκατινιάζονται μέσω των ερτζιανών για μπούρδες (επιεικής...**

➤ ...Ως έκφραση) όπως είναι η απονομή μιας τιμητικής διάκρισης.

* * * * *

➤ **Και ύστερα αναρωτιόμαστε, γιατί δεν πάει μπροστά αυτός ο τόπος.**

➤ Πως θα πάει μπροστά και με ποιους βρε παιδιά;

* * * * *

Η ΠΟΙΝΙΚΟΠΟΙΗΣΗ

➤ **Της συνεργασίας του υπουργού Αιγαίου και Νησιωτικής Πολιτικής...**

➤ ...Με το νομάρχη Δωδεκανήσου. Το γεγονός ότι οι δύο πολιτικοί άνδρες...

➤ **...Εκπροσωπούν σημαντικούς θεσμούς και οφείλουν να συνεργάζονται...**

➤ ...(Ασχέτως εάν προέρχονται απο διαφορετικούς πολιτικούς χώρους)...

➤ **...Για το καλό αυτού του τόπου, διαφεύγει απο κάποιους και προφανώς σκόπιμα.**

* * * * *

➤ Με τέτοια μυαλά, άντε να πάει μπροστά αυτός ο τόπος. Αμ δε!

* * * * *

Η ΑΝΑΠΤΥΞΗ

➤ **Των νησιών του Αιγαίου, που...και γι' αυτή την κυβέρνηση αποτελεί...**

➤ ...Απώτερο σκοπό και στόχο. Αυτό, όμως, που δεν μας διευκρινίζει...

➤ **...(Και φυσικά μας βάζει σε υποψίες), είναι πως θα επιτευχθεί ο στόχος.**

➤ Γιατί χωρίς χρήματα (αυτό είναι και το μεγάλο ζητούμενο), προβλέπω...

➤ **...Η ανάπτυξη να παραμένει ένα όνειρο θερινής νυκτός.**

* * * * *

Η ΥΠΟΤΙΜΗΣΗ

➤ Της νοημοσύνης των πολιτών (τελικά πρέπει να μας θεωρούν μεγάλα κορόϊδα)...

➤ **...Απο τα δύο μεγάλα κόμματα. Ότι μας τάζει (λαγούς με πετραχήλια, δηλαδή)...**

➤ ...Η παρούσα κυβέρνηση, τα ίδια ακριβώς έταζε και η προηγούμενη...

➤ **...Αλλά φως δεν είδαμε και ούτε φυσικά πρόκειται να δούμε και τώρα.**

* * * * *



«Η κυβερνητική δέσμευση, δεσμεύει μόνο εκείνους στους οποίους απευθύνεται»!..

➤ Θέλετε παράδειγμα; Δείτε τα Σώματα Ασφαλείας. Στους δρόμους εβρίσκοντο...

➤ **...Επί ΠΑΣΟΚ, διεκδικώντας την ικανοποίηση των αιτημάτων τους...**

➤ ...Στους δρόμους βρίσκονται και σήμερα (επί Νέας Δημοκρατίας), διεκδικώντας...

➤ **...Τα ίδια ακριβώς αιτήματα (για τα οποία -να θυμήσουμε- είχε δεσμευθεί...**

➤ ...Προεκλογικά). Θέλετε κι' άλλο παράδειγμα; Για υποδομές φωνάζαμε...

➤ **...Επί ΠΑΣΟΚ στη Δωδεκάνησο, για υποδομές φωνάζουμε και σήμερα.**

➤ Μπήκε, μήπως, κανένα λιθαράκι και δεν το πήρα χαμπάρι; Στο «ΘΑ»...

➤ **...Θα μας έχουν και αυτοί, όπως ακριβώς και οι προηγούμενοι.**

* * * * *

Η ΕΚΠΛΗΞΗ

➤ Προκλήθηκε απο ένα απροσδόκητο και ανέλπιστο γεγονός. Της ανακοίνωσης...

➤ **...Που εξέδωσε το ΠΑΣΟΚ (η Περιφερειακή Επιτροπή, για να ακριβολογούμε)...**

➤ ...Με αφορμή την επίσκεψη της πολιτικής ηγεσίας του υπουργείου Εσωτερικών.

* * * * *

➤ **Ευτυχώς, δηλαδή, που ανέλαβε τα ηνία του κόμματος η Περιφερειακή Επιτροπή...**

➤ ...Γιατί αν περίμενε κανείς απο την άλλη (τη Νομαρχιακή Επιτροπή εννοώ)...

➤ **...Τότε το ΠΑΣΟΚ (ως αντιπολιτευόμενη παράταξη) πολύ φοβούμαι ότι...**

➤ ...Θα παρέμενε ανύπαρκτο στην περιοχή μας.

* * * * *

Η ΑΠΟΡΙΑ

➤ **Τελικά, μπορεί να μας πει κάποιος (εκ των αρμοδίων) ποιος ακριβώς είναι...**

➤ ...Ο ρόλος (εάν, βεβαίως, έχει) της Νομαρχιακής Επιτροπής του ΠΑΣΟΚ;

* * * * *

➤ **Γιατί εάν δεν έχει ρόλο (έτσι, τουλάχιστον, φαίνεται) δεν καταλαβαίνουμε...**

➤ ...Ποιος είναι και ο λόγος της ύπαρξής της. Αλήθεια, ποιος είναι;

* * * * *

Η ΣΕΝΑΡΙΟΛΟΓΙΑ

➤ **Δυστυχώς συνεχίζεται (βλέπετε, πενία τέχνας κατεργάζεται), αν και απομένει...**

➤ ...Χρονικό διάστημα άνω του ενός έτους (έχουμε, δηλαδή, καιρό) μέχρι τις εκλογές.

* * * * *

➤ **Το κακό, ωστόσο, είναι ότι στο «παιχνιδάκι» αυτό (της ακατάσχετης...**

➤ ...Σεναριολογίας και μάλιστα ευφάνταστης τις περισσότερες φορές)...

➤ **...Υποχρεώνονται(;) να μπουν και οι τοπικοί μας «άρχοντες» και μάλιστα...**

➤ ...Σε μια περίοδο που τα προβλήματα είναι πολλά και χρήζουν αντιμετωπίσεως.

* * * * *

➤ **Επαναλαμβάνω: Αναρωτιόμαστε ακόμα γιατί δεν πάει μπροστά αυτός ο τόπος;**

➤ Γιατί αν ακόμα αναρωτιόμαστε, τότε φοβούμαι ότι το πρόβλημα είναι άλλο...

➤ **...Και έχει να κάνει με τη νοημοσύνη μας.**

* * * * *

Η ΡΗΣΗ

➤ «Κουτσός, στραβός στον Άγιο Παντελεήμονα». Σε ποιους αναφέρομαι;

➤ **Σε όσους δεν έχουν τι να κάνουν και λοξοκοιτούν προς το Δήμο Ροδίων.**

* * * * *

➤ Με την προϋπόθεση, πάντα (όπως, τουλάχιστον, διευκρινίζουν), ότι...

➤ **...Δεν θα θέσει υποψηφιότητα ο Γιώργος Γιαννόπουλος. Υποθήκη, πάντως...**

➤ ...Βάζουν απο τώρα για το μέλλον. Μην τους χάσουμε...

* * * * *

Ο ΥΠΑΙΝΙΓΜΟΣ

➤ **Σαφής (σαφέστατος, για να ακριβολογώ) και αφορούσε όσους υποψηφίους...**

➤ ...(Διεκδικητές, δηλαδή, διαφόρων θέσεων εξουσίας) διαπραγματεύονται...

➤ **...Προσλήψεις κατά την προεκλογική περίοδο. Όχι, δεν κατονομάσθηκαν...**

➤ ...(Δεν χρειάζεται κιόλας), καθώς όλοι στο ίδιο καζάνι βράζουν.

➤ **Γι' αυτό, ας μην τολμήσει να βγάλει κανείς την ουρά του απ' έξω.**

* * * * *

Η ΠΡΩΤΟΒΟΥΛΙΑ

➤ Αξιέπαινη απο την 95 ΑΔΤΕ (Στρατιωτική Διοίκηση) και αφορά...

➤ **...Τη λειτουργία βρεφονηπιακού σταθμού (εντός του ΠΙΚΠΑ)...**

➤ ...Για τα παιδιά των στρατιωτικών που υπηρετούν στη Ρόδο.

* * * * *

Η πίστα F1

Το «Ελληνικό» μπήκε σφήνα στη διεκδίκηση της κατασκευής F1 από Πάτρα και Ορχομενό. Οπότε τα πράγματα γίνονται ακόμα δυσκολότερα για τη Νότια Ρόδο. Έτσι κι αλλιώς, εκτός της επιτροπής και το ενδιαφέρον του δημάρχου, ουδείς άλλος πραγματικά έβλεπε με θέρμη το προτεινόμενο σχέδιο. Προφανώς επειδή οι τοπικοί παράγοντες θεωρούσαν ότι για τα αυτονόητα (γκολφ κ.λπ.) συναντούσαν δυσκολίες από τα Υπουργείο, πολλώ δε περισσότερο για αυτό το φιλόδοξο σχέδιο. ***Τα όνειρα για γκραν πρι τύπου Μονακό... έπεσαν στον Καταραμένο. Αν θέλουν να κάνουν πίστα, να κάνουν 4Χ4 το δρόμο Προφύλια-Ιστριος. Γιατί μέχρι να τελειώσει μπορεί να έχει καταργηθεί και η F1.***

Χειροτονία Νεκτάριου

Εκατοντάδες κόσμος στη χειροτονία του καλού φίλου Νεκτάριου Πόκκια το Σάββατο στον Άγιο Χριστόφορο. Ο ιδανικός άνθρωπος για την εκκλησία. Η καρδιά του πάντα χτυπούσε δυνατά γι' αυτή. Από μικρό παιδί στο ιερό, ο Νεκτάριος δεν παρέκλινε ούτε μια φορά. Κάθε φορά που τον συναντούσε ο οικουμενικός Πατριάρχης κ. Βαρθολομαίος του έλεγε: «Νεκτάριε είναι η τελευταία φορά που σε συναντώ ως λαϊκό». Και είχε δίκιο ο Παναγιωτάτος. ***Αξιος, καλέ φίλε! Άνθρωποι σαν κι εσένα χρειάζονται στην εκκλησία. Με την ευλογία του Θεού μέλλον λαμπρό...***

FOCUS

Με το βλέμμα που σκοτώνει

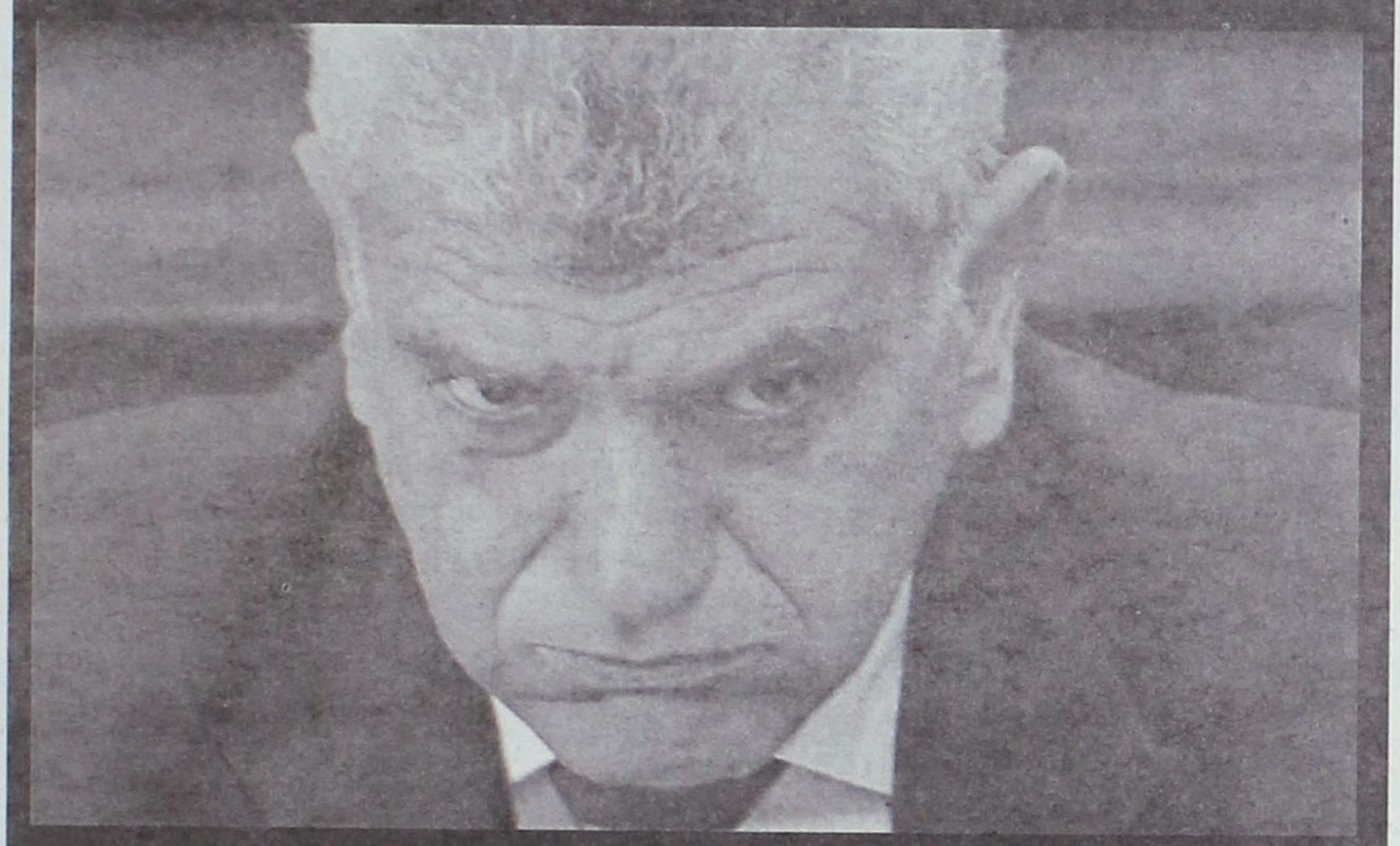

Τι με κατηγόρησε και πάλι ο Χατζής;

«casus belli»

«Μαζί να πολεμησουμε την κατσαρίδα τη μικρή»

Γ. Παρασκευάς
βουλευτής ΠΑ.ΣΟ.Κ.

Για τους κοριούς του Μάκη, τίποτα;



«Δεν έχετε τσαγανό πρόεδρε»

Κ. Καϊσερλης
βουλευτής ΠΑ.ΣΟ.Κ.

Τη γλύτωσε την διαγραφή



«Ο Νίκος Ζωίδης είναι συνεργάτης μας»

Γ. Μαχαιρίδης
Νομάρχης

Αυτός το ξέρει;



«Για αυτούς που έδωσα μεταγραφή δεν θα πείτε μπράβο»

Γ. Γιαννόπουλος
Δήμαρχος

Βέβαια τους προπόνησες καλά



Πετρέλαιο στο Αιγαίο



Η άνοδος του «μαύρου χρυσού» πυροδοτεί εκ νέου τα σενάρια για την αναζήτηση πετρελαίου στο Αιγαίο. Οι Αμερικανοί είχαν προσφάτως συνάντηση με τον Υπουργό Ανάπτυξης Δημήτρη Σιούφα για την εκμετάλλευση των κοιτασμάτων της περιοχής. Νέα σενάριο για μαύρο χρυσό σε νησιά της Δωδ/σου κυρίως γύρω από το τρίγωνο των Ιμίων. Στο χορό των δηλώσεων και οι γείτονες Τούρκοι που μιλούν πλέον για συνεκμετάλλευση και «Σύνορα Αγάπης» στο Αιγαίο. ***Το μόνο σίγουρο είναι ότι αυτή τη φορά στα Ίμια θα βρούμε... καρντάκμπακλαβά. Για πετρέλαιο δεν ξέρω εκτός κι αν οι δύο χώρες ξεκινήσουν γεωτρήσεις στο πηγάδι της Κρεμαστής.***

ΑΝΤΙ-ΔΡΑΣΤΙΚΑ

Του Τέρη Χατζηϊωάννου



Καλός ψαράς

Δεν υπάρχει θέμα αποπομπής του αντινομάρχη Νίκου Ζωίδη υποστήριξε για μία ακόμη φορά ο Γιάννης Μαχαιρίδης. «Ο κ. Ζωίδης είναι συνεργάτης μας και ελπίζω να είναι μαζί μας και την επόμενη τετραετία» ευχήθηκε ο νομάρχης.

Η συνέντευξη Τύπου δόθηκε παρουσία των τριών αντινομαρχών – απουσίασε ο Χριστοφάκης – αφορούσε τα σχολικά κτίρια και θέματα των αλιέων. Βέβαια, ο αντινομάρχης αποχώρησε μετά την αναφορά του στα προβλήματα έλλειψης ιχθυοαποθεμάτων των αλιέων της Ρόδου. Όπως είπε είχε προγραμματισμένα ραντεβού.



Χέλι ο αντινομάρχης γλίστρησε από τα «δίχτυα» των δημοσιογράφων αλλά πού θα πάει σύντομα θα πρέπει να αποδείξει ότι είναι και καλός ψαράς!

✔ Αντέχουν οι Θολοενοί

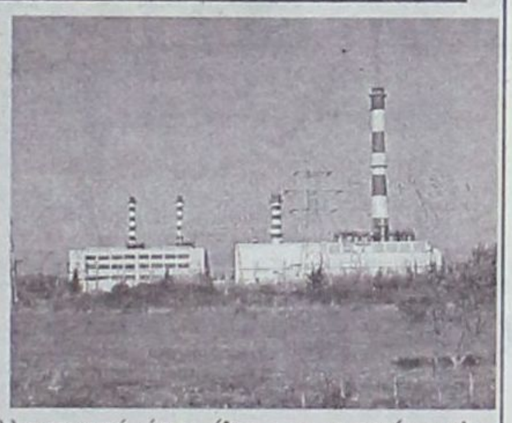

Άμεση ακύρωση της κατασκευής του νέου εργοστασίου της ΔΕΗ στη Ν. Ρόδο, ζήτησαν οι υπεύθυνοι της εκστρατείας – Greenpeace – για καθαρή ενέργεια στο Αιγαίο. Προφανώς επηρεασμένοι από την... ταχύτητα που εκτελέστηκαν η κατασκευή του Αιολικού πάρκου – μόνο... έξι χρόνια - κι άλλα συναφή έργα. ***Άσε που μπορεί να πληροφορήθηκαν ότι παρά τις διαμαρτυρίες... οι Θολοενοί αντέχουν... Παγοκολώνες οι κάτοικοι της περιοχής βλέπουν εκ των υστέρων κάποιοι να δοκιμάζουν τη βιομάζα των νεύρων τους...***

Υ.Γ.: Παγολεκάνες και βιομάζα ανήκουν στην καθαρή ενέργεια.

Σπατάλησε το χρόνο



Έχασε την ευκαιρία ο βουλευτής του ΠΑΣΟΚ Κώστας Καΐσερλης να προβάλει θέματα που ταλανίζουν το νομό. Του έδωσαν χρόνο στα κεντρικά δελτία και ο βουλευτής επέμενε στα της συμμετοχικής δημοκρατίας. Τελικά στο ΠΑΣΟΚ λείπει το τσαγανό ή εντέχνως περί άλλων τυρβάζουν. Πάλι καλά που δεν θυμήθηκε τις περίφημες συμπολιτείες. ***Αυτές που βουλιάζουν μεταξύ Νισύρου, Τήλου και Λειψών. Της συμμετοχικής αποτυχίας..!***

✔ Ο τουρίστας του Αιγαίου

«Δεν πιστεύω ότι είναι τουρίστας» απάντησε ο νομάρχης Γιάννης Μαχαιρίδης ερωτηθείς στη συνέντευξη Τύπου για τις κατηγορίες του ευρωβουλευτή Νίκου Σηφουνάκη κατά του Υπουργού Αιγαίου Αριστοτέλη Παυλίδη. «Ο Παυλίδης πηγαίνει καθημερινά από νησί σε νησί υποστήριξε» ο νομάρχης. «Και ο Σηφουνάκης πήγαινε σε κάθε επέτειο και έβγαζε φωτογραφίες» σχολιάζει σκωπτικά ο υπουργός.



Δηλαδή τι; Όπως λέμε Υπουργείο Αιγαίου και φωτογραφικής πολιτικής.

✍ Γκολφ Αφάντου

Προς: Πρόεδρο Επιτροπής Αγώνα Κ. Δοντά

Γιατί διαμαρτύρεστε; Το Γκολφ Αφάντου αποτελεί πρώτη προτεραιότητα για την κυβέρνηση. Για αυτό



έβαλε τον κ. Κώστα Ζαχαρόπουλό επικεφαλή στην ΕΤΑ. Ο κ. Ζαχαρόπουλος ήταν μέλος της οργανωτικής επιτροπής του 2004. Ναι, αυτής που... αξιοποίησε τις εγκαταστάσεις των Ολυμπιακών Αγώνων! Τι, δεν τις αξιοποίησε; Και βέβαια όχι... αφού έχει προτεραιότητα το Γκολφ.

Νίκος και Ναζλί

Πατείς με... πατώ σε έγινε το Σάββατο στη Σύμη όπου βρέθηκαν στο νησί ο Νίκος και η Ναζλί της γνωστής τουρκικής σαπουνόπερας «Σύνορα της Αγάπης». Δημοσιογράφοι κι από τις δύο χώρες για να καταγράψουν το ιστορικό γεγονός. Ο Δήμαρχος τίμησε με πλακέτα τους Τούρκους πρωταγωνιστές. Το σίριαλ συνέβαλε τα μέγιστα στον εξ ανατολής τουρισμό. ***Από τη διπλωματία του ζεϊμπέκικου και της κουμπαριάς, στη γλυκιά διπλωματία του μπακλαβά. Το σιρόπι συνεχίζεται... μέχρι τις 3 του Οκτώβρη. Αφερίμ, Λεφτερίμ εφέντη!***

✍ Σηκώνονταν για καφέ

«Τι έγινε δήμαρχε; Βούλιαξε φέτος η Ρόδος από τουρίστες» είπε ο πρωθυπουργός Κώστας Καρμανλής στον Γιώργο Γιαννόπουλο κατά την πρόσφατη επίσκεψη της ΚΕΔΚΕ στο Μαξίμου. Άνετος ο πρωθυπουργός σηκωνόταν συχνά για να βάλει καφέ λέγοντας στους συνομιλητές του. «Συνέχισε εσύ»! Κοινή διαπίστωση των δημάρχων ότι ο Καραμανλής βαδίζει στα χνάρια του Ανδρέα Παπανδρέου. ***Άσε που άρχισαν τις συγκρίσεις και με τον Κώστα Σημίτη όταν τους δέχθηκε ως πρωθυπουργός. Ο ένας, Καραμανλής ανοιχτός... ο Σημίτης, σφιχτός!***

Επί προσωπικού...

ΜΕ ΤΟΝ ΤΑΣΟ ΑΛΙΦΕΡΗ

Το τελευταίο διάστημα ήρθατε στο προσκήνιο εξαιτίας καταγγελίας που έγινε εις βάρος σας για την επίθεση της Διευθύντριας του Περιφερειακού Ιατρείου. Ποιά είναι, τελικά, η αλήθεια στην ιστορία αυτή;

- Η διευθύντρια είναι μια πρωτοδιόριστη γιατρός. Είναι σαν να λέμε ότι κάποιος που δεν έχει πάει στρατιώτης γίνεται ξαφνικά στρατηγός. Παρ' όλα αυτά, ο δεύτερος γιατρός είναι μια αναγκαιότητα για το νησί και έτσι πρέπει να περάσουμε από μια δύσκολη περίοδο προσαρμογής. Αυτή και μόνο είναι η αλήθεια.

Εκτιμάτε ότι η καταγγελία αυτή εντάσσεται στο πλαίσιο της πολεμικής που δέχεστε κατά καιρούς;

- Αυτές τις δυσκολίες που περιέγραψα πριν θέλησαν να επωφεληθούν οι γνωστοί και συνήθεις τύποι και δημιούργησαν μέγα θέμα. Εντάχθηκε δηλαδή και αυτή η περίπτωση στα πλαίσια της πολεμικής που δέχομαι τον τελευταίο καιρό με συνεχώς αυξανόμενο ρυθμό.

Που αποδίδετε, αλήθεια, την πολεμική αυτή;

- Στο ότι τολμήσαμε και πετύχαμε. Είχαμε σαν νησί το χειρότερο σημείο εκκίνησης πριν δέκα χρόνια και κατακτήσαμε τους καλύτερους κοινωνικούς και οικονομικούς δείκτες της περιοχής. Η αντιμετώπιση μιας τέτοιας εξέλιξης δεν έχει να κάνει με κομματικές προτιμήσεις. Κάθε υγιής πνευματικά Ελληνας, χαίρεται και ζητά αυτό να συμβεί και σε άλλες περιοχές της ακριτικής Ελλάδας. Υπάρχουν όμως και οι παθολογικές περιπτώσεις συμπολιτών μας, που λυπούνται με την πρόοδο του

«ΜΕ ΠΟΛΕΜΟΥΝ ΓΙΑ ΝΑ ΑΚΥΡΩΣΟΥΝ ΤΟ ΕΡΓΟ ΜΟΥ»

Πολεμική εναντίον του, που αποσκοπεί στην ακύρωση του σημαντικού έργου που έχει επιτελεσθεί στην Τήλο, καταγγέλλει ο δήμαρχος του νησιού κ. Τάσος Αλιφέρης.



Στο πλαίσιο της πολεμικής αυτής, εντάσσει και το περιστατικό που είδε πρόσφατα το φως της δημοσιότητας και τον έφερε να έχει βιαιοπραγήσει εις βάρος της διευθύντριας του Περιφερειακού Ιατρείου.

«Δημιούργησαν μέγα θέμα - δηλώνει - επιδιώκοντας να με βλάψουν».

Εκτιμώντας την άποψη ότι η ενασχόληση με τα κοινά είναι ένας διαρκής αγώνας για τον άνθρωπο και την ευτυχία του, ο δήμαρχος Τήλου νιώθει ικανοποιημένος γι αυτά που τόλμησε και με αγώνα πέτυχε.

Αναφερόμενος, τέλος, στα μελλοντικά του σχέδια ο κ. Αλιφέρης αφήνει ανοικτό το ενδεχόμενο να κατέλθει εκ νέου ως υποψήφιος στις εκλογές.

τόπου, πεισμώνουν και μετέρχονται ο,τιδήποτε για να βλάψουν την εικόνα, πιστεύοντας ότι μπορούν έτσι να ακυρώσουν την ίδια την πραγματικότητα. Για να βρούν χώρο και να έχουν αποτέλεσμα τέτοιες διεστραμένες δραστηριότητες θα πρέπει και η κοινωνία στην οποία απευθύνονται να είναι παρόμοιας σύνθεσης. Πιστεύω ακράδαντα ότι αυτή δεν είναι η περίπτωση της κοινωνίας της Δωδεκανήσου και γι αυτό είμαι αισιόδοξος.

Τελικά, η ενασχόληση με τα κοινά, προσφέρει περισσότερες πίκρες ή χαρές;

- Δεν μπορώ αυτή την ώρα να απαντήσω ευθέως σε κάτι τέτοιο. Είμαι σίγουρος όμως, ότι η ενασχόληση με τα κοινά ως ένας διαρκής αγώνας για τον άνθρωπο και την ευτυχία του, είναι έτσι κι αλλιώς υπαρξιακή κατοχύρωση και όταν είναι νικηφόρος η απόλυτη «χαρά».

Ποιά είναι τα πολιτικά μελλοντικά σας σχέδια; Είναι στις προθέσεις σας η εκ νέου κάθοδός σας στις εκλογές;

- Υπάρχει μια μικρή σε λέξεις απάντηση, αλλά για μένα όνειρο ζωής, που σε κάθε ευκαιρία επαναλαμβάνω: «Η Τήλος, η πιο όμορφη κόρη της Μεσογείου». Αν λοιπόν από εμένα και την κοινωνία της Τήλου εκτιμηθεί ότι με την κάθοδό μου στις εκλογές εξυπηρετείται αυτός ο σκοπός, θα είμαι και πάλι υποψήφιος.

Εργα υποδομής. Ποιά βρίσκονται σε εξέλιξη;

- Τα κυριότερα είναι: η αξιοποίηση της λιμνοδεξαμενής και η λειτουργία του ταχυδιϋλιστηρίου που θα δώσουν λύση σε ποσότητα και ποιότητα υδροδότησης του νησιού για πάρα πολλά χρόνια. Πιστεύω πολύ σ' αυτό το έργο, γιατί στο μέλλον πολλά θα κριθούν από αυτό το αγαθό της φύσης που λέγεται νερό. Εξ ίσου σημαντικό είναι και το έργο ανάπλασης (δρόμοι, πεζόδρομοι, πλατείες, κ.α.) του οικισμού των Λιβαδίων που αναβαθμίζει λειτουργικά αλλά και αισθητικά αυτή την περιοχή που τα είχε απόλυτη ανάγκη.

Τέλος, οι προσπάθειες, αναβάθμισης του περιβάλλοντος και ανάδειξης της μοναδικής πανίδας και χλωρίδας μας με είδη, όχι μόνο υπό εξαφάνιση αλλά και με περιπτώσεις ειδών που έχουν εκλείψει παντελώς από τον πλανήτη όπως π.χ. ένα είδος ορχιδέας (θα γίνουν ανακοινώσεις - δημοσιεύσεις) και τα απολιθώματα νάνων ελεφάντων, γεγονός που μας κάνει ένα τόπο με παγκόσμιες αποκλειστικότητες με ό,τι αυτό σημαίνει για την μελλοντική μας προοπτική.

Η κυβέρνηση τείνει «ευήκοον ους» στα αιτήματά σας για επίλυση των προβλημάτων του νησιού;

- Είναι γνωστή σε όλους από δημοσιεύματα και σχετικές ραδιοφωνικές εκπομπές η ακουστικότητα της κυβέρνησης στα αιτήματά μας. Δεν είναι η στιγμή για εκτιμήσεις. Θέλω να πιστεύω ότι όλοι μας δημοτική αρχή και κυβέρνηση, όταν θα έρθει η ώρα, να έχουμε κάνει αυτά που θα μας επιτρέψουν να παρουσιάσουμε σ' αυτό το λαό με ψηλά το κεφάλι και να ζητήσουμε την κρίση του.

Το ακτοπλοϊκό είναι ένα μεγάλο πρόβλημα που ταλανίζει την περιοχή μας. Τι κόστος είχε για την Τήλο, από απόψεως τουριστικής, το πρόβλημα αυτό;

- Το ακτοπλοϊκό στοίχισε οικονομικά στο Δήμο μας για να μην υπάρξουν απώλειες από τουριστικής πλευράς. Ο Δήμος χρηματοδότησε το «SEA STAR» για να αναπληρώσει και τις ελλείψεις στην ακτοπλοΐα, με αποτέλεσμα τη δυσχερέστατη οικονομική θέση που βρίσκεται σήμερα. Δεν είχαμε όμως άλλη επιλογή. 'Η θα γινόταν αυτό με αυτές τις συνέπειες ή θα είχαμε την ολοκληρωτική οικονομική και επαγγελματική καταστροφή των Τηλιακών. Αβίαστα επιλέξαμε το πρώτο.

Ποιές οι σχέσεις σας με την Τ.Ε.Δ.Κ. και τη Νομαρχιακή Αυτοδιοίκηση; Είστε ικανοποιημένος από τη λειτουργία τους;

- Εχουμε την τύχη σαν Δωδεκανήσιοι να είναι πρόεδρος της ΤΕΔΚ ο δήμαρχος Ροδίων ο Γιώργης ο Γιαννόπουλος. Μια προσωπικότητα και ένας πολιτικός δωδεκανησιακής και πανελλήνιας εμβέλειας. Αυτό το «κεφάλαιο» της περιοχής μας επέτρεψε σ' όλα τα μικρά νησιά να βρουν διεκδικητικό χώρο δραστηριότητας αφού ο ίδιος ο πρόεδρος της ΤΕΔΚ δεν είχε τη μέριμνα αποκλειστικά του Δήμου του αλλά όλης της περιοχής.

Ο νομάρχης Γιάννης Μαχαιρίδης, το νομαρχιακό συμβούλιο, κατόρθωσαν με διαδικασίες συνήθως ομόφωνες (μια πανελλήνιως πρωτοποριακή και γι αυτό άξια παραδειγματισμού μέθοδο) στα πλαίσια των δυνατοτήτων τους να ξεπεράσουν και τις προσδοκίες μας. Πιστεύω ότι έτσι με αυτούς τους εθισμούς πρέπει να συνεχίσουμε γιατί σαν περιοχή η Ρόδος και όλα τα άλλα νησιά είμαστε η πιο όμορφη γειτονιά του κόσμου και αν κατορθώσουμε να την αναδείξουμε ως σύνολο και εξασφαλίσουμε τα μέσα να λειτουργεί σαν τέτοια, τότε δεν θα έχουμε την ανάγκη διαφημίσεων και εκθέσεων γιατί όλοι θα θέλουν να την επισκέπτονται.

Χ.Μ.



Κλείνει το ιστορικό οινοποιείο της ΚΑΪΡ στην περιοχή Κόβα

Αντίο παλιό εργοστάσιο

Δεκαετίες λειτουργίας και προσφοράς προς την τοπική οικονομία
Ανοίγονται νέοι ορίζοντες για την εταιρεία μέσα από την αξιοποίηση του οικοπέδου

Ολοκληρώθηκε ο κύκλος ζωής ενός μεγάλου, ιστορικού εργοστασίου, που ξεκίνησε μαζί με την ίδρυση της ΚΑΪΡ και πορεύτηκε όλα αυτά τα χρόνια με συνέπεια απέναντι στους αμπελουργούς και απέναντι στους καταναλωτές. Το παλιό οινοποιείο της ΚΑΪΡ στην περιοχή Αγίου Νικολάου πόλεως Ρόδου ολοκληρώνει φέτος τον κύκλο της ζωής του. Στις τρέχουσες ημέρες τα μηχανήματα του εργοστασίου τέθηκαν σε λειτουργία για τελευταία φορά. Σε αυτά το σταφύλι θα γίνει μούστος και θα μεταφερθεί στις υπερσύγχρονες νέες εγκαταστάσεις της ΚΑΪΡ στο 3ο χιλιόμετρο της Ε.Ο. Ρόδου – Λίνδου, όπου και θα γίνει η οινοποίησή του. Μόλις ολοκληρωθεί η περίοδος του τρύγου των αμπελώνων οι διακόπτες θα κλείσουν και το εργοστάσιο θα κλείσει.

Για αρκετές δεκαετίες το εργοστάσιο αυτό παρήγαγε φίνο κρασί και για να γίνει αυτό εργαζόντουσαν μεγάλα ονόματα και μεγάλοι ευεργέτες της Ρόδου. Το εργοστάσιο αυτό σήκωσε όλο το βάρος της παραγωγής σε όλα τα στάδια της αναπτυξιακής πορείας της Compagnia Agricole Industriale Rodi (C.A.I.R). Το ίδιο εργοστάσιο ήταν εκείνο που ανέπτυξε την παραγωγή του όταν αποφασίσθηκε να κλείσει το εργοστάσιο της εταιρείας στις Φάνες.

Καθημερινά, στην περίοδο του τρύγου, χιλιάδες κιλά ροδίτικου σταφυλιού μετατρέπονταν σε κρασί. Στη συνέχεια, με την έναρξη κατασκευής του νέου εργοστασίου της εταιρείας στην περιοχή Σγουρού (δεκαετία του '70), το οινοποιείο σταδιακά μεταφέρθηκε εκτός πόλεως.

Σήμερα, όλες οι δραστηριότητες (ακόμα και η παραλαβή των σταφυλιών) μπορούν να γίνουν στο νέο εργοστάσιο και μάλιστα σε καθ' όλα ελεγχόμενες συνθήκες, με πλήρως αυτοματοποιημένη διαδικασία, η οποία διασφαλίζει υγιεινή και σταθερή ποιότητα.

Η έκταση των 17 στρεμμάτων, στην οποία αναπτύσσεται το παλιό εργοστάσιο, θα αξιοποιηθεί πλήρως. Η αξιοποίηση θα γίνει με τη συνεργασία της



Αγροτικής Τράπεζας της Ελλάδος, η οποία έχει ποσοστό ιδιοκτησίας σε αυτό (ως αντίτιμο για τις ρυθμίσεις παλαιών οφειλών). Τα μέλη του διοικητικού συμβουλίου της οινοπαραγωγού εταιρείας γνωρίζουν πολύ καλά ότι το ακίνητο αυτό είναι ένα από τα καλύτερα που υπάρχουν σήμερα σε ολόκληρη τη Ρόδο, καθώς η όλη περιοχή αναπτύσσεται ραγδαία (λόγω μαρίνας και λιμένα Ακαντιάς). Συνεπώς, η αξιοποίησή του ακινήτου θα γίνει με γνώμονα το μέγιστο δυνατό συμφέρον της επιχείρησης.

Η πολιτική που θα ακολουθηθεί τόσο για την αξιοποίηση του παλαιού εργοστασίου της ΚΑΪΡ, όσο και για την πορεία ανάπτυξης του νέου, χαράσσεται με πολύ προσεκτικό τρόπο. Δυστυχώς, ο ανταγωνισμός στον κλάδο της εμπορίας του οίνου είναι εξαιρετικά μεγάλος. Το εισαγόμενο κρασί από τη Χιλή και άλλες τρίτες χώρες έχει καταστρέψει πολλές οινοπαραγωγές εταιρείες στον Ελλαδικό χώρο. Η τιμή πώλησης του εισαγόμενου κρασιού σε ορισμένες περιπτώσεις είναι χαμηλότερη από την αντίστοιχη της αγοράς του σταφυλιού από τον αμπελουργό. Υπό το πρίσμα αυτό, η αγορά του κρασιού στην Ελλάδα, αλλά και γενικότερα στην Ευρώπη θα έχει να αντιμετωπίσει σοβαρότατα προβλήματα.

Σε αντιστάθμισμα όλων αυτών η ΚΑΪΡ έχει επενδύσει στην ποιότητα και εκείνη είναι που διατηρεί την εταιρεία ψηλά στις πωλήσεις και στις προτιμήσεις εκείνων που γνωρίζουν τι σημαίνει καλό κρασί.



Η ιστορία μέσα από διπλωματικά έγγραφα

Μια σημαντική έκδοση για τη Δωδεκάνησο από το Υπ. Εξωτερικών



Με 42 επιπλέον έγγραφα, τα οποία αποκαλύπτουν τις κωλυσιεργίες των Αγγλων κατά την παράδοση των Δωδεκανήσων το 1947, αλλά και καταστροφές πολύτιμου υλικού και καυσίμων για... να μην πέσουν στα χέρια των Ελλήνων, κυκλοφόρησε η δεύτερη έκδοση της «Δωδεκανήσου» από τη διεύθυνση Ιστορικού Αρχείου και Ερευνών του υπουργείου Εξωτερικών.

Στην έκδοση αυτή περιλαμβάνονται επίσης έγγραφα των Ιταλών, καθώς και ο χειρόγραφος χάρτης του 1932, στον οποίο είχε σημειωθεί η γραμμή των θαλάσσιων συνόρων με την Τουρκία, και φυσικά τα Ιμια ήταν μακριά από τα χέρια των αγάδων.

Η πρώτη έκδοση είχε εξαντληθεί μέσα σε 15 ημέρες. Εχει διανεμηθεί σε όλες τις ελληνικές πρεσβείες και στα προξενεία, καθώς και σε 220 εκπαιδευτικά ιδρύματα και βιβλιοθήκες του εξωτερικού. Η βελτιωμένη έκδοση κυκλοφορεί και στην αγγλική γλώσσα, διότι, εκτός από τις ξένες κυβερνήσεις, που γνωρίζουν τα γεγονότα από τα έγγραφα που έχουν στη διάθεσή τους (ασχέτως με τις αλλοπρόσαλλες θέσεις που παίρνουν κατά καιρούς ορισμένες απ' αυτές), υπάρχουν και οι πολίτες των χωρών τους που θέλουν και πρέπει να ενημερωθούν.



Τέλος στην ταλαιπωρία υπόσχεται ο Νικήτας Κακλαμάνης

Κάρτα Λειτουργικότητας για τα άτομα με ειδικές ανάγκες εντός του 2006

Την εφαρμογή της Κάρτας Λειτουργικότητας εντός του 2006 ανακοίνωσε την Κυριακή από τη Θεσσαλονίκη ο υπουργός Υγείας Νικήτας Κακλαμάνης, παρουσιάζοντας τον τρόπο λειτουργίας της. Η κίνηση αυτή αποσκοπεί στη διευκόλυνση της ζωής των ατόμων με ειδικές ανάγκες.

Η Κάρτα Λειτουργικότητας, που θα εφαρμοστεί μέσω του Ινστιτούτου Κοινωνικής Προστασίας και Αλληλεγγύης, αναμένεται να αποτελέσει «κλειδί» για όλες τις συναλλαγές των ατόμων με αναπηρία. Με την Κάρτα οριοθετούνται η κατηγορία αναπηρίας και ο βαθμός λειτουργικότητας του αναπήρου, με τη χορήγηση ισόβιας κάρτας ή κάρτας με πρόβλεψη μακράς διαρκείας επαναξιολόγησης σε καίριες περιπτώσεις, προς αποφυγήν ταλαιπωρίας.

Ο τρόπος λειτουργίας της κάρτας παρουσιάστηκε στον υπουργό Υγείας Νικήτα Κακλαμάνη κατά τα εγκαίνια του περιπτέρου του υπουργείου στο πλαίσιο της 70ής ΔΕΘ.

Ο κ. Κακλαμάνης σε δηλώσεις του τόνισε ότι «εδώ γίνεται το πάντρεμα της τεχνολογίας με την κοινωνική ευαισθησία, με τελικό αποδέκτη τον



Έλληνα και την Ελληνίδα που έχουν πρόβλημα αναπηρίας».

«Αυτό σημαίνει» τόνισε, «ότι σε σύντομο χρονικό διάστημα οι πραγματικά ανάπηροι θα πάψουν να ταλαιπωρούνται, όπως παραδείγματος χάρη κάθε Ιανουάριο ή Φεβρουάριο, για να ανανεώσουν την κάρτα αναπηρίας». «Από την άλλη πλευρά, οι μη πραγματικά ανάπηροι θα μπουν, όπως λέει ο λαός, 'κάθε κατεργάρης στον πάγκο του'».

«Είναι αυτονόητο ότι τα χρήματα που θα εξοικονομηθούν από τους ανάπηρους 'μαϊμούδες' δεν θα τα κάνουμε δώρο στο φίλο μου τον Γιώργο Αλογοσκούφη, αλλά θα αναδιανεμηθούν για να αυξηθούν τα χαμηλά προνοιακά επιδόματα των ανθρώπων που τα έχουν πραγματικά ανάγκη» συμπλήρωσε.

Η κάρτα θα χορηγείται αφού προηγηθεί αξιολόγηση της αναπηρίας και θα εφαρμόζεται στους τομείς υγείας (κλινική χρήση, έρευνα, αποκατάσταση), κοινωνικής ασφάλισης, εκπαίδευσης, εργασίας, οικονομικών και ανάπτυξης, νομοθεσίας κ.α.

ΚΑΙ ΤΟ 2005 ΟΙ ΜΑΘΗΤΕΣ ΜΑΣ ΕΚΑΝΑΝ ΤΟΥΣ ΓΟΝΕΙΣ ΤΟΥΣ ΕΥΤΥΧΙΣΜΕΝΟΥΣ
ΚΑΙ ΕΜΑΣ ΤΟΥΣ ΔΑΣΚΑΛΟΥΣ ΥΠΕΡΗΦΑΝΟΥΣ

Συγχαρητήρια



APOPSIS DESIGN

ΚΕΝΤΡΑ ΞΕΝΩΝ ΓΛΩΣΣΩΝ
ΜΕΡΚΟΥΡΗ & ΓΙΑΝΝΗ ΚΟΝΤΟΥ

1ο Διδ/ριο: Αγ. Αναργύρων 11Α (στο Βενετόκλειο)
2ο Διδ/ριο: Δ. Αναστασιάδη 47 (στους Δασκάλους)
3ο Διδ/ριο: Παρισίων 1 και Λονδίνου (στο Ροδίνι)
Τηλ. 22410 35289 & 22410 23973

ΓΕΡΜΑΝΙΚΑ
ΚΡΑΤΙΚΟ Β2 (καλή γνώση)
σε 4 χρόνια
(Εξετάσεις Απριλίου 2005)

1. Βλάμου Μαρία
2. Κούτσιας Γιάννης
3. Λεριάς Νεόφυτος
4. Λουκάς Γιώργος
5. Σταύρου Μάριος
6. Τριανταφύλλου Σοφία
7. Τσετσέλη Ζωή
8. Υγειονομάκη Νεκταρία
9. Φυλακουρίδης Γιάννης
10. Χατζηαντωνίου Ιωάννα

ΚΡΑΤΙΚΟ C1 (πολύ καλή γνώση)
(Εξετάσεις Απριλίου 2005)
1. Καλιδώνη Αθηνά
2. Νικολής Δημήτρης
3. Ροδίτης Σπύρος

MITTELSTUFE C1
(Πολύ καλή γνώση)
(Εξετάσεις Φεβρουαρίου 2005)
1. Αργυρού Τσαμπίκα
2. Τριχάκη Παρασκευή

ΑΓΓΛΙΚΑ
MICHIGAN PROFICIENCY
(Εξετάσεις Μαρτίου 2005)

1. Κουλούμπρη Μένη
2. Μιχαλάντος Παντελής
3. Τζωρτζή Χαρούλα

EDEXCEL-5 PROFICIENCY
(Εξετάσεις Μαΐου 2005)
1. Τζωρτζή Χαρούλα

EDEXCEL-4 ADVANCED
(Εξετάσεις Μαΐου 2005)
1.Διακοσταματίου Μιχάλης
2. Κατσιμεντέ Αναστασία
3. Τζαγκαράκης Κων/νος
4. Τσακίρη Ελένη
5. Φράγκου Αικατερίνη

EDEXCEL-3 LOWER
(Εξετάσεις Μαΐου 2005)
100%ΕΠΙΤΥΧΙΑ!!
1. Αλεξανδρής Σωτήρης
2. Αντώνογλου Κατερίνα
3. Γιαλλούσης Νίκος
4. Γρανά Ερμιόνη
5. Διακομανώλης Γιώργος
6. Δημητρίου Νίκος
7. Δημογεροντάκης Μανώλης
8. Ηλιάδης Φώτης
9. Θωμαΐδης Θωμάς
10. Καντή Θεοδοσία
11. Καρακώστα Ευανθία
12. Κιαουρτζή Τσαμπίκα
13. Κουρδουμπά Ειρήνη
14. Κούτσιας Γιάννης
15. Κυπριώτη Κατερίνα
16. Κωστιού Βασίλης
17. Λάμπρου Παναγιώτης
18. Λεριάς Νεόφυτος
19. Μανωλιός Κων/νος
20. Μέντος Βασίλης
21. Μπαϊράμης Φειδίας
22. Ξανθοπούλου Λαρίσα
23. Παπακωνσταντίνου Νίκος
24. Παπαμανώλης Μανώλης
25. Πιτροπάκη Σοφία
26. Σταύρου Μάριος

MICHIGAN LOWER
(Εξετάσεις Μαΐου 2005)
1. Αλεξανδρής Σωτήρης
2. Αντώνογλου Κατερίνα
3. Δημητρίου Νίκος
4. Δημογεροντάκης Μανώλης
5. Γιαλλούσης Νίκος
6. Γρανά Ερμιόνη
7. Ηλιάδης Φώτης
8. Θωμαΐδης Θωμάς
9. Καντή Θεοδοσία
10. Καρακώστα Ευανθία
11. Κιαουρτζή Τσαμπίκα
12. Κοιλού Φανουρία
13. Κούτσιας Γιάννης
14. Κυπριώτη Κατερίνα
15. Λάμπρου Παναγιώτης
16. Λεριάς Νεόφυτος
17. Μανωλιός Κων/νος
18. Μαντικού Αλεξάνδρα
19. Ξανθοπούλου Λαρίσα
20. Παπακωνσταντίνου Νίκος
21. Πιτροπάκη Σοφία
22. Σταύρου Μάριος

ΔΡΑΣΙΣΠΟΡ

Δευτέρα 12 Σεπτεμβρίου 2005

• Τηλ: 63790, 64393, 68761 • Fax: 63393

ΤΡΟΠΑΙΟΦΟΡΟΣ Ο ΚΛΕΑΝΘΗΣ

Νίκησε στον τελικό του σέβεν σάιντ τον ΑΕΡΑ στα «σημεία» σ' ένα αγώνα χωρίς φάσεις αλλά με μεγάλη ένταση



(Η περιγραφή των αγώνων στις σελίδες 18 &19)

Θετικός απολογισμός της Ρόδου στην Κρήτη

Σελίδα 20

Σε ρυθμούς πρωταθλήματος μπαίνει πια ο Διαγόρας

Σελίδα 20

Η Α.Ε. Κως 5–3 τον Ανταγόρα

Σελίδα 20

Κέρδισε 6,9 εκ. ευρώ στο τζόκερ

Ένας υπερτυχερός του τζόκερ κερδίζει 6.902.842 ευρώ.

Είναι ο μοναδικός που πρόβλεψε σωστά τους πέντε κληρωθέντες αριθμούς (16-24-31-33 και 41) και τον τζόκερ (17).

Το τυχερό δελτίο παίχθηκε στο Κερατσίνι.

Αφιερώματα

Στον Καλέβουλο

Σελίδα 30

Στην Α' Κατηγορία του μπάσκετ

Σελίδα 32-33

Και στον ΑΣΚ Ιβίσκος

Σελίδα 34

Ποδηλασία

«Χρυσοί» οι Τρικοίλης και Παρασκευάς

✓ Ασημένιο μετάλλιο πήραν οι Τσαβαρή και Δρίβα

Δύο μετάλλια κατέκτησαν οι Ροδίτες ποδηλάτες στο Πανελλήνιο πρωτάθλημα δρόμου αντοχής «ζευγών» που διοργάνωσε χθες στην περιοχή της Θήβας η Ελληνική Ομοσπονδία.

Στην κατηγορία παίδων (28 χιλιομέτρων), οι Νίκος Τρικοίλης και Μανόλης Παρασκευάς του Γ.Σ. Διαγόρα κέρδισαν άνετα το χρυσό μετάλλιο αφήνοντας τους δεύτερους 50 δευτερόλεπτα πίσω!

Στις γυναίκες (28 χλμ.) οι Ελένη Τσαβαρή και Ντόγκα Δρίβα του ΠΟΡ «Ο Ιάλυσος» πήραν το αργυρό μετάλλιο.

Στην κατηγορία ανδρών, οι Καμπέρης και Παπουτσής του ΠΣ Ρόδου κατετάγησαν έκτοι.

Οι Ορέστης Ράπτης και Αλέξανδρος Γκαλιός τον ΠΟΡ «Ο Ιάλυσος» δεν άκουσαν το κάλεσμα της γραμματείας στους παίδες και δεν έτρεξαν.

ΑΛΕΚΟΣ ΚΕΛΟΓΛΟΥ

ΤΡΟΠΑΙΟΦΟΡΟΣ Ο

Νίκησε στον τελικό του σέβεν σάιντ τον ΑΕΡΑ στα «σημεία» σ' ένα αγώνα χωρίς φάσεις αλλά με μεγάλη ένταση

Στο Παραδείσι πήγε ο πρώτος τίτλος της φετινής αγωνιστικής περιόδου! Η φιλόδοξη ομάδα του Κλεάνθη κέρδισε το τουρνουά του σέβεν σάϊντ επικρατώντας χθες το βράδυ στο Δημοτικό Στάδιο της πόλης μας του ΑΕΡΑ Αφάντου με 8 – 3 στα φάουλ! Το παιχνίδι τελείωσε ισόπαλο χωρίς τέρματα ενώ λευκή ισοπαλία σημειώθηκε και στα κόρνερ.

Η γιορτή του ποδοσφαίρου δεν στέφθηκε πάντως με απόλυτη επιτυχία αν αναλογιστεί κανείς τα παράπονα του ΑΕΡΑ και των φιλάθλων του για τη διαιτησία του Βαγγέλη Κατσιδώνη.

Οι περισσότερες διαμαρτυρίες επικεντρώνονται σε ένα γκολ που ακύρωσε ο «άρχων» του παιχνιδιού στο δεύτερο ημίχρονο το οποίο σημείωσε ο Δαούτης με κεφαλιά. Ο διαιτητής θεώρησε πως ο παίκτης του ΑΕΡΑ υπέπεσε σε επιθετικό φάουλ πάνω στον τερματοφύλακα, κάτι που δεν δέχονται οι φιλοξενούμενοι.

Η γιορτή ξεκίνησε με την κλήρωση των προημιτελικών αγώνων, που έφερε αντίπαλες τις ομάδες:

ΑΕΡΑ – Διαγόρας Βατίου
Κλεόβουλος – Κλεάνθης
Απόλλων Απ. – Ιάλυσος
Διγενής – Ηρακλής Μαρ.

Αμέσως μετά, έγινε η παρέλαση των ομάδων, υπό τους ήχους της φιλαρμονικής του Δήμου Ροδίων. Ακούστηκε ο Εθνικός Υμνος, έγινε η έπαρση της σημαίας και στη συνέχεια, ο αγιασμός της νέας αγωνιστικής περιόδου από τον Μητροπολίτη Ρόδου κ. Κύριλλο.

Χαιρετισμό απηύθυνε ο νομάρχης Δωδεκανήσου Γιάννης Μαχαιρίδης που ευχήθηκε έναν παραγωγικό χρόνο, ειρήνη στα γήπεδα και υγεία στους παίκτες. Τόνισε ότι ο ΝΑΟΔ θα εξακολουθεί να είναι αρωγός στην προσπάθεια αναβάθμισης του ποδοσφαίρου. Ο Νομάρχης δήλωσε δημόσια ότι από κοινού με το Δήμο Καλλιθέας θα κατασκευαστεί ένα νέο γήπεδο ποδοσφαίρου στις Καλυθιές.

Χαιρετισμό, με ευχές για επιτυχίες και υγεία, απηύθυνε και ο πρόεδρος της ΕΠΣΔ Μιχάλης Βεργωτής.



Οι παίκτες του Κλεάνθη έχουν πάρει το κύπελλο και το πανηγυρίζουν δεόντως στον αγωνιστικό χώρο του δημοτικού σταδίου της Ρόδου

ΑΕΡΑ - ΔΙΑΓΟΡΑΣ ΒΑΤ. 2-0

Το εκρηκτικό και γρήγορο παιχνίδι που επέλεξε να παίξει από την αρχή, βοήθησε την ομάδα του Νίκου Κασιώτη να φθάσει σε μια άνετη και δίκαιη νίκη με 2-0.

Ο ΑΕΡΑ ήταν καλύτερος και στην ανάπτυξη, καλύπτοντας όλους τους χώρους του γηπέδου.

Το 1-0 σημείωσε ο ΑΕΡΑ στο πρώτο ημίχρονο με τον Λυριστή και το 2-0 στην επανάληψη με τον Μάκρα.

• Διαιτητής: Κατσιδώνης (Πηδιάκης, Πλακογιάννης).

ΑΕΡΑ: Χατζηχριστοδούλου, Σαμαράς, Καρυπίδης, Λυριστής, Κυριακίδης; Δαούτης, Κρομμύδας (Καπέσιος, Καλαμπόκας, Καντής, Τσακίρης, Καλογήρου, Κατσιδώνης, Κούτρης).

ΔΙΑΓΟΡΑΣ ΒΑΤ.: Αναστασάς, Ζωάννου, Φωτεινής, Ρεντόπουλος, Μάκρας, Μαυρομούστακος, Δημητρόπουλος (Σταυλάς, Καρπαθάκης, Αγγελάκης, Μαγκαφάς, Ευγενικός, Γκιζλής, Παπαδόπουλος, Τσιβρινής, Καλημέρης, Αριστείδου).

ΚΛΕΟΒΟΥΛΟΣ - ΚΛΕΑΝΘΗΣ 0-1

Ο Κλεάνθης πήρε τη νίκη (1-0) και ο Κλεόβουλος κέρδισε τις εντυπώσεις!

Για την έμπειρη ομάδα του Ανδρέα Σταύρου σκόραρε ο Αντώνης Ξύπας στο πρώτο μέρος.

Το συγκρότημα της Λίνδου ήταν μαχητικό, κινητικό και επικίνδυνο, αφού δημιούργησε κι έχασε ευκαιρίες. Κορυφαία χαμένη φάση για τον Κλεόβουλο σημειώθηκε στο 0-0, όταν ο Χωρίτης μετά από ατομική προσπάθεια και πλασέ έστειλε την μπάλα στη ρίζα της δεξιάς δοκού.

• Διαιτητής: Φεσσάρας (Αντωνάς, Γουλάρας).

ΚΛΕΟΒΟΥΛΟΣ: Ναούμ, Πιτσουρδάκης, Χωρίτης, Διάκουλας, Πιζήμολας, Τριανταφύλλου, Χαρίτος (Μιμιγιάννης, Παρισίδης, Οικονομάκης).

ΚΛΕΑΝΘΗΣ: ΣαββιδάκηςΣάββενας, Τριανταφύλλου, Σπάρταλης, Μανιάς, Κυριαζής, Ξύπας (Καραβόλιας, Σαββιδάκης, Κρομμύδας, Γαλανός, Γεωργαλής, Σπάρταλης Α., Πάττας, Κουμπιός).

ΑΠΟΛΛΩΝ ΑΠ. - ΙΑΛΥΣΟΣ

Μετά από ένα συγκλονιστικό παιχνίδι, ο Ιάλυσος απέκλεισε τον Απόλλωνα Απολλώνων, έχοντας τρία κόρνερ έναντι κανενός των αντιπάλων. Το παιχνίδι τελείωσε ισόπαλο 2-2 και η διακύμανση του σκορ ήταν τέτοια που ανέβασε την αδρεναλίνη στα ύψη.

Ο Κούρος με κεφαλιά έκανε το 0-1 αλλά ο Οκονε με σουτ ισοφάρισε (1-2). Ο Χάσταλης με ωραία προσπάθεια από κοντά πέτυχε το 2-1. Ο Καρτάλης με κεφαλιά ισοφάρισε σε 2-2. Είχε προηγηθεί σουτ του Στάππα στο οριζόντιο δοκάρι.



Μία από τις αρκετές διακοπές του τελικού μετά από ένα φάουλ που σφύριξε ο διαιτητής Βαγγέλης Κατσιδώνης

Διαιτητής: Ζανεττίδης (Αντωνάς, Γαγάνης).

ΑΠΟΛΛΩΝ ΑΠ.: Μενίκος, Κουλουριώτης, Χάσταλης, Γκαρής, Οκουέ, Γιαννακόπουλος, Μακαρούνας Μ. (Μακαρούνας Β., Γιαννακόπουλος Γ., Θεοδοσίου, Παλάζης, Τσοπανάκης, Μακαρούνας Ι., Τριανταφυλλίδης, Γουλάρας, Δουλγέρης).

Καλώς ορίσατε ...
στο Mike's
Executive Catering.

Λάμψη, αριστοκρατεία, κομψότητα, φινέτσα.
Λέξεις που αποκτούν νόημα και ουσία στο Mike's Executive Catering, που αναλαμβάνει πλήρως και οργανωμένα τις σημαντικότερες εκδηλώσεις της ζωής σας. **Γαμήλια δεξίωση. Βάπτιση. Γενέθλια. Εγκαίνια.** Η όποια άλλη δική σας ιδιαίτερη στιγμή. Το άψογο σέρβις, η άριστη ποιότητα των εδεσμάτων, γλυκών και αλμυρών, η σημασία στη λεπτομέρεια, εγγυώνται την επιτυχία της εκδήλωσής σας.
Κοντά σας από την πρώτη στιγμή...
Γιατί...
Μια οικογένεια είμαστε!

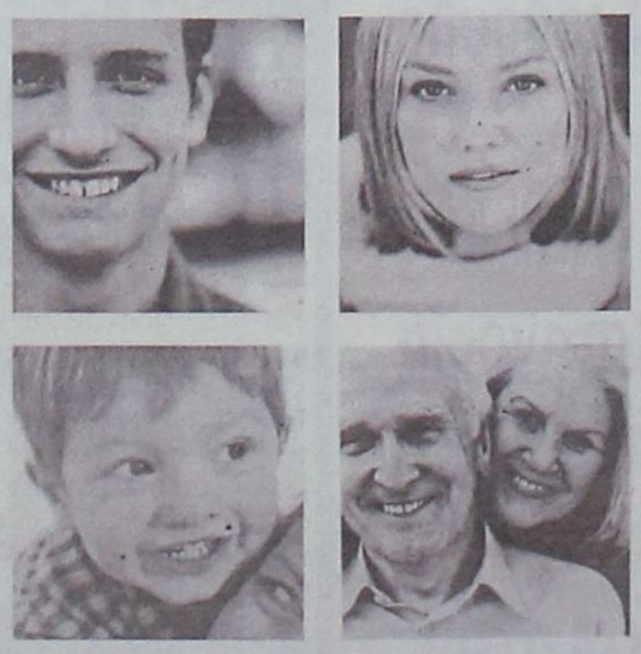

Mike's Executive Catering

Γεωργίου Σεφέρη 108 Ρόδος.
Τηλ. 22410 66510/60038/60216. Fax: 22410 67579
www.mikes.gr

ΚΛΕΑΝΘΗΣ



Από την τελετή του Αγιασμού

ΙΑΛΥΣΟΣ: Ψαράς, Χατζηκαλημέρης, Διακαναστάσης, Κούρος, Στάππας, Μάτσης, Γιαλλούσης (Καρτάλης, Τριανταφύλλου, Καρακώστας, Ράιος, Πατρός, Κατσαράς, Τσαφής).

ΔΙΓΕΝΗΣ - ΗΡΑΚΛΗΣ ΜΑΡ.

Πιο ουσιαστικός ο Ηρακλής Μαριτσών νίκησε με τον Διγενή Κοσκινού και πήρε την πρόκριση για την ημιτελική φάση του τουρνουά. Η ομάδα του Σάββα Ορφανίδη προσπάθησε μετά το 2-0 να γίνει απειλητική χωρίς ωστόσο να πετύχεο κάτι.

Ο Καρίκης με κοντινή προβολή έκανε το 0-1 και ο Τσαλώλης με σουτ μέσα από την περιοχή διαμόρφωσε το τελικό 0-2.

• Το παιχνίδι διαιτήτευσε ο κ. Κόττορος (Πλακογιάννης, Γουλάρας).

ΔΙΓΕΝΗΣ: Ζουρίδης, Καραμπτσώβ, Κανάκης, Σκουλούδης, Αμπελάς, Σεβδαλής, Αττιτής (Παπαχριστοδούλου, Αντενίζ, Σιέχ, Ταμπουράς, Ψύλλου).

ΗΡΑΚΛΗΣ ΜΑΡ.: Μπεκιάρης, Χατζηθεοδωράκης, Λορέτζος, Κ. Καραγιάννης, Γιακουμάρος, Καρίκης, Τσαλώλης (Μακρής, Σάρλης, Μπιλιάς, Μαρκρυδημήτρης, Γεωργαρέλης, Κωνσταντόπουλος, Καρδούλιας, Χατζηκωστής, Κοσμάς.

1ος ΗΜΙΤΕΛΙΚΟΣ ΙΑΛΥΣΟΣ – ΑΕΡΑ

Οι δυνατές μονομαχίες ήταντο κύριο χαρακτηριστικό του πρώτου ημιτελικού. Το τελικό αποτέλεσμα ήταν 1-1, ωστόσο η ομάδα του Αφάντου πήρε την πρόκριση, λόγω του ότι επικράτησε στα κόρνερ με 1-0. Μοναδικό μελανό σημείο ο τραυματισμός του Λυριστή (του γύρισε το γόνατο και φυσικά αποχώρησε). Στο 4' ο Ράιος, με δυνατό διαγώνιο σουτ, έκανε το 1-0, αλλά στο 7' ο Κρομμύδας, με σουτ μέσα από την περιοχή, πέτυχε το1-1

* Το παιχνίδι διαιτήτευσε ο κ. Φεσσάρας (Γαζάνης – Αντωνάς)

ΙΑΛΥΣΟΣ: Ψαρράς, Χατζηκαλημέρης, Ράιος, Διακαναστάσης, Στάππας, Κούρος, Μάτσης (Γιαλλούσης, Καρτάλης)

ΑΕΡΑ: Χατζηχριστοδούλου, Σαμαράς, Καρυπίδης, Λυριστής, Καλαμπόκας, Δαούτης, Κρομμύδας (Καντής, Κατσιδώνης, Καλογήρου)

2ος ΗΜΙΤΕΛΙΚΟΣ ΗΡΑΚΛΗΣ ΜΑΡ. – ΚΛΕΑΝΘΗΣ

Καλύτερος ο Κλεάνθης νίκησε με 2-0 τον Ηρακλή και πήρε την πρόκριση για τον τελικό. Η ομάδα του Παραδεισίου εδραίωσε τη νίκη της από το πρώτο ημίχρονο και έτσι στην επανάληψη ο Ανδρέας Σταύρου είχε την ευκαιρία να ξεκουράσει και ορισμένους βασικούς, ενόψει του τελικού.

Στο 2' ο Γεωργαλής, με σουτ, έκανε το 0-1 και ο ίδιος παίκτης, τρία λεπτά αργότερα, πέτυχε το 0-2.



Ο Μητροπολίτης κ. Κύριλλος και ο νομάρχης Γιάννης Μαχαιρίδης

* Το παιχνίδι διαιτήτευσε ο κ. Ζανετίδης (Πηδιάκης – Γουλάρας)

ΗΡΑΚΛΗΣ: Μπεκιάρης, Χατζηθεοδράκης, Μακρής, Καραγιάννης, Μακρυδημήτρης, Καρίκης, Τσαλώλης (Σάρλης)

ΚΛΕΑΝΘΗΣ: Σαββιδάκης, Κουμπιού, Μανιάς, Ξύπας, Κρομμύδας, Γεωργαλής, Σπάρταλης (Μ. Σπάρταλης, Κυριαζής)

Ο ΤΕΛΙΚΟΣ ΑΕΡΑ – ΚΛΕΑΝΘΗΣ

Ο τελικός δεν είχε να προσφέρει πολλές φάσεις μπροστά από τις δυο εστίες, ήταν όμως δυνατός εκατέρωθεν και για τον λόγο αυτό σφυρίχθηκαν και πολλά φάουλ. Ο ΑΕΡΑ πάντως έχασε στις αρχές του δευτέρου ημιχρόνου την κλασικότερη ευκαιρία του παιχνιδιού όταν ο Καντής από πλεονεκτικό σημείο σούταρε άτσαλα βιαστικά με αποτέλεσμα η μπάλα να φύγει δίπλα από το αριστερό δοκάρι.

Μετά το σφύριγμα της λήξης οι παίκτες του Κλεάνθη είχαν γίνει ένα κουβάρι για να πανηγυρίσουν την επιτυχία τους την οποία όπως φάνηκε χάρηκαν πάρα πολύ.

Για τον διαιτητή Βαγγέλη Κατσιδώνη αναφέραμε στον πρόλογο .

Οι συνθέσεις των ομάδων:

ΑΕΡΑ: Χατζηχριστοδούλου, Σαμαράς, Καρυπίδης, Δαούτης, Καπέσιος, Κυριακίδης, Κατσιδώνης (Έπαιξαν και οι Καντής και Καλαμπόκας)

ΚΛΕΑΝΘΗΣ: Σαββιδάκης, Αλέκος Σπάρταλης, Μανιάς, Ξύπας, Κουμπιού, Γεωργαλής, Κρομμύδας (Έπαιξαν και οι Γαλανός και Καραβόλιας).

KYDON TOURS

Ποιότητα - Φροντίδα - Επιτυχία

Οργανώνουμε και συνοδεύουμε τις εκδρομές μας

• ΣΥΡΟΣ - ΤΗΝΟΣ- ΠΑΡΟΣ - ΑΝΤΙΠΑΡΟΣ ΜΥΚΟΝΟΣ - ΣΑΝΤΟΡΙΝΗ

15/9-20/9/05

Ιερό προσκύνημα στην Παναγιά της Τήνου και την Εκατονταπυλιανή της Πάρου

Παράλληλα μία υπέροχη εκδρομή στις ΚΥΚΛΑΔΕΣ τα κοσμοπολίτικα μαγευτικά νησιά με εκδρομές - διασκέδαση και ρομαντικούς περιπέτους.

Αναχώρηση - επιστροφή με BLUE STAR FERRIES

Ομορφες διακοπές στα πανέμορφα κυκλαδονήσια.

Συνοδός η κ. ΕΛΕΝΗ ΨΥΛΛΑΚΗ

•••

RELAX 2ήμερα - 3ήμερα στα ΝΗΣΙΑ μας και στο ΜΑΡΜΑΡΙΣ

ΠΑΤΜΟΣ - ΚΑΛΥΜΝΟΣ - ΛΕΡΟΣ- ΣΑΜΟΣ

ΜΥΤΙΛΗΝΗ - ΜΥΚΟΝΟΣ - ΠΑΡΟΣ - ΣΑΝΤΟΡΙΝΗ

•••

ΠΑΤΡΑ - ΖΑΚΥΝΘΟΣ- ΚΕΦΑΛΟΝΙΑ - ΚΕΡΚΥΡΑ

2/10-10/10/05

Μια υπέροχη εκδρομή στα πιο όμορφα νησιά μας του ΙΟΝΙΟΥ ΠΕΛΑΓΟΥΣ.

Συνοδός η κ. ΕΛΕΝΗ ΨΥΛΛΑΚΗ

•••

ΦΕΤΙΓΙΕ - ΛΥΒΙΣΙ - ΚΑΣ - ΜΥΡΑ - ΑΓ. ΝΙΚΟΛΑΟΣ - ANTALYA

24/9-28/9/05

Συνοδός η κ. ΕΛΕΝΗ ΨΥΛΛΑΚΗ

Στο γραφείο μας θα βρείτε:

- Εισιτήρια αεροπορικά - ακτοπλοϊκά με όλες τις εταιρείες ΕΛΛΑΔΑ - ΕΞΩΤΕΡΙΚΟ
- Πακέτα εκδρομών σε όλο τον κόσμο
- Πακέτα νεονύμφων
- Ξενοδοχεία επιλεγμένα φθηνά σε όλο τον κόσμο
- Αποστολή χρημάτων παντού σε 10 λεπτά WESTERN UNION

ΣΑΣ ΤΑΞΙΔΕΥΟΥΜΕ 30 ΧΡΟΝΙΑ

ΠΡΑΚΤΟΡΕΙΟ KYDON

• ΕΘΕΛΟΝΤΩΝ ΔΩΔ/ΣΙΩΝ 14
Τηλ.: 22410 23000, 22410 27900
• ΑΚΤΗ ΣΑΧΤΟΥΡΗ 8 (απέναντι από το λιμάνι)
Τηλ. 22410 27722, 22410 24265
e-mail:Kydon@otenet.gr

ΚΕΝΤΡΟ ΞΕΝΩΝ ΓΛΩΣΣΩΝ
ΝΑΝΣΥ ΒΑΣΙΛΟΠΟΥΛΟΥ
Master of Arts in Hull University, UK

*** ΑΓΓΛΙΚΑ ***
*** ΓΕΡΜΑΝΙΚΑ ***





*** Προσιτά δίδακτρα ***
***Τμήματα όλων των επιπέδων ***
*** Computers, Multimedia, Internet ***

ΟΙ ΕΓΓΡΑΦΕΣ ΑΡΧΙΣΑΝ

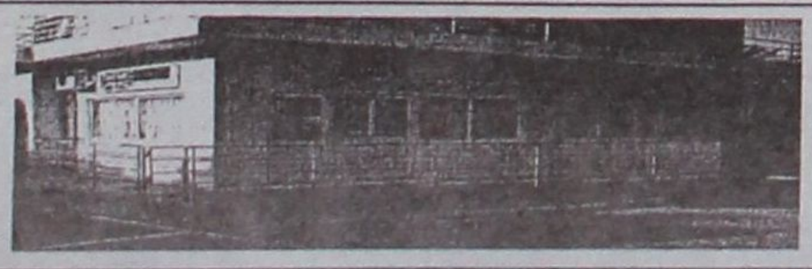

ΜΗΤΡΟΠΟΛΕΩΣ 75, ΡΟΔΟΣ, Τηλ. 22410 - 70110

Η Ρόδος γυρίζει από την Κρήτη με θετικό απολογισμό

Ικανοποίηση επικρατεί στις τάξεις των «ελαφιών» από την παρουσία της ομάδας που χτίζεται από το νέο τεχνικό Βαγγέλη Χοσάδα

Θετικό κρίθηκε το δεκαήμερο της παραμονής των «ελαφιών» στην Κρήτη όπου ο Βαγγέλης Χοσάδας είχε την ευκαιρία να βγάλει τα απαραίτητα συμπεράσματά του μέσα από τα φιλικά που έδωσε η ομάδα με δυνατούς αντιπάλους.

Παρά το γεγονός ότι η ομάδα χτίζεται σχεδόν από την αρχή τα μηνύματα που έρχονται από το «πράσινο στρατόπεδο» είναι θετικά αλλά όπως δηλώνει η τεχνική ηγεσία χρειάζεται υπομονή. Οι τόνοι στ' αποδυτήρια είναι χαμηλοί από τον Βαγγέλη Χοσάδα και τους ποδοσφαιριστές καθώς γνωρίζουν πολύ καλά ότι αρκετοί από τους παίκτες ήλθαν αργά και για να προσαρμοσθούν χρειάζεται ο απαραίτητος χρόνος.

Η παραμονή στην Κρήτη και η σειρά των φιλικών παιχνιδιών που έδωσε (ανάμεσα σ' αυτά με Ο.Φ.Η. και Εργοτέλη) ήταν αυτό που επιθυμούσε ο νέος τεχνικός της Ρόδου, καθώς είχε τα περιθώρια να παρακολουθήσει έναένα ξεχωριστά τους ποδοσφαιριστές του και να δοκιμάσει διάφορα σχήματα, ώστε κάποια στιγμή μέχρι την έναρξη του πρωταθλήματος να κατασταλάξει στην εντεκάδα που θα ρίξει στη μάχη της πρώτης αγωνιστικής.

Πάντως ο κ. Χοσάδας δείχνει ικανοποιημένος από τις μεταγραφές που έγιναν, καθώς η διοίκηση της ΠΑΕ κινήθηκε με γρήγορες ενέργειες για να τις πραγματοποιήσει και να ενισχύσει την ομάδα. Μάλιστα μέσα στην εβδομάδα αναμένεται να πραγματοποιηθεί ακόμη μια μεταγραφή που αφορά ποδοσφαιριστή, ο οποίος θα ενισχύσει περισσότερο τη γραμμή κρούσης των «ελαφιών».

Χθες η ομάδα της Ρόδου πήρε μέρος στο τουρνουά που διοργάνωσε ο Ατσαλένιος και συμμετείχε ακόμη μια ομάδα από την Κρήτη - η «Ιωνία 2000» Χανίων.

Η αποστολή της Ρόδου θα επιστρέψει στο νησί μας αύριο το βράδυ. Σήμερα έχουν προγραμματισθεί από τον Βαγγέλη Χοσάδα εργομετρικές εξετάσεις οι οποίες θα γίνουν στο «Βαρδινογιάννειο Αθλητικό Κέντρο». Μεθαύριο οι ποδοσφαιριστές θα πάρουν ρεπό από τον προπονητή τους αλλά την Πέμπτη θα έχουν ραντεβού μαζί του για ν' αρχίσουν και πάλι δουλειά.

ΡΟΔΟΣ - ΙΩΝΙΑ ΧΑΝΙΩΝ 1-1

Χωρίς νικητή (1-1) έληξε το πρώτο παιχνίδι του τουρνουά ανάμεσα στην τυπικά γηπεδούχο Ρόδο και την Ιωνία 2000 Χανίων.

Ο Βαγγέλης Χοσάδας είχε την ευκαιρία να δει σχεδόν όλους τους ποδοσφαιριστές που είχε στη διάθεσή του και παρά το γεγονός ότι το παιχνίδι με την Ιωνία είχε διάρκεια 45' μπόρεσε να δοκιμάσει και κάποια άλλα σχήματα που είχε στο μυαλό του.

Τα πρώτα λεπτά του αγώνα πέρασαν με αναγνωριστικές κινήσεις των ομάδων, όμως εντελώς αναπάντεχα στο 8' η Ιωνία πήρε το προβάδισμα στο σκορ, με πέναλτι που χρέωσε ο διαιτητής Αδαμάκης στον Γιώργο Δανά. Τα «ελάφια» στη συνέχεια πήραν την πρωτοβουλία των κινήσεων και την κράτησαν μέχρι το 30'. Ωστόσο μέσα σ' αυτό το διάστημα κατάφεραν να ισοφαρίσουν σε 1-1 και απείλησαν με τον Αγγελόπουλο για το 2-1. Οι Χανιώτες, μετά το ξέσπασμα της Ρόδου και σε συνδυασμό με τις αλλαγές που έγιναν από τον Βαγγέλη Χοσάδα, πήραν τον έλεγχο του παιχνιδιού και στο 34' ήταν η σειρά τους ν' απειλήσουν για το δεύτερο γκολ, όμως η μπάλα σταμάτησε στο αριστερό κάθετο δοκάρι του Ανδριόπουλου.

Οι φιλοξενούμενοι είχαν ακόμη μια καλή στιγμή, όμως ο τερματοφύλακας της Ρόδου λειτούργησε σωστά κι απεσόβησε τον κίνδυνο.

ΓΚΟΛ ΚΑΙ ΦΑΣΕΙΣ

8': Μετά από εκτέλεση φάουλ του Μαρκουλλάκη, Σκέντζος και Μαχαιρούδης διεκδίκησαν την μπάλα στην περιοχή και ο παίκτης της Ιωνίας έπεσε στο έδαφος. Ο διαιτητής Αδαμάκης κατελόγισε πέναλτι, το οποίο εκτέλεσε εύστοχα ο Περάκης, δίνοντας το προβάδισμα στην ομάδα του με 0-1.

14': Ο Ζαχαριέφσκι βρέθηκε αμαρκάριστος αρκετά μέτρα έξω από τη μεγάλη περιοχή και με φοβερή βολίδα έστειλε την μπάλα στα δίχτυα του Λεκίδη, που απλώς παρακολούθησε την πορεία της, 1-1.

28': Δυνατό σουτ του Αγγελόπουλου έξω από την περιοχή πέρασε δίπλα απότο δεξί δοκάρι του Λεκίδη.

34': Μετά απόσουτ του Μαχαιρούδη η μπάλα χτύπησε στο αριστερό δοκάρι του Ανδριόπουλου και στη συνέχεια την απομάκρυναν οι αμυντικοί.

37': Ο Κισσανάκης σούταρε δυνατά, αλλά ο Ανδριόπουλος, καλά τοποθετημένος, μπλόκαρε την μπάλα.

Διαιτητής της συνάντησης ήταν ο Αδαμάκης.

ΡΟΔΟΣ: Ανδριόπουλος, Ισκάς, Πάττας (35' Αχιολάς), Δανάς (30' Εργάτης), Μητράκας (43' Μουτσάι), Σκέντζος (24' Μακρυδημήτρης), Καντιμοίρης (38' Γκινής), Καρκαλέτσης (26' Πλύγκος), Ζαχαριέφσκι (35' Κούτολο), Αγγελόπουλος, Στράντζαλης (40' Παπαοικονόμου)

ΙΩΝΙΑ 2000 ΧΑΝΙΩΝ: Λεκίδης, Μαρκάκης, Πετράκης, Μαρκουλάκης, Δασκαλάκης, Περάκης, Αγγελάκης, Τσεσμελής, Κισσανάκης, Μαχαιρούδης, Νεντβίνσκι

ΑΤΣΑΛΕΝΙΟΣ - ΡΟΔΟΣ 1-0

Με ένα πέναλτι στο 40' έχασε το παιχνίδι η Ρόδος από τον οικοδεσπότη του τουρνουά Ατσαλένιο, ο οποίος πήρε και το κύπελλο καθώς με την Ιωνία 2000 Χανίων ήλθε ισόπαλος με 1-1.

Οι γηπεδούχοι έλεγχαν το παιχνίδι στη μεγαλύτερη διάρκεια ενώ τα «ελάφια» που έδειξαν κουρασμένα από τα πολλά φιλικά δεν μπόρεσαν ν' απειλήσουν με αξιώσεις την εστία του Αθανασίου.

Κι ενώ όλα έδειχναν πως το παιχνίδι θα έληγε 0-0 ο Ατσαλένιος πήρε τη νίκη.

ΓΚΟΛ ΚΑΙ ΦΑΣΕΙΣ

16': Ο Στρατήγης με δυνατό σουτ σημάδεψε το οριζόντιο δοκάρι του Κλιάφα.

18': Νέο δοκάρι, αυτή τη φορά κάθετο, πάλι με τον Στρατήγη.

26': Από καλή θέση ο Στρατήγης σούταρε πάνω από τα δοκάρια.

38': Ο διαιτητής καταλόγισε πέναλτι σε ανατροπή του Αποστολάκη από τον Πάττα. Το εκτέλεσε εύστοχα ο Φραγκουλάκης, 1-0.

41': Καλή απόκρουση του Κλιάφα σε πλασέ του Αποστολάκη από θέση «τετ-α-τετ».

Διαιτητής του αγώνα ήταν ο Αδαμάκης.

ΑΤΣΑΛΕΝΙΟΣ: Αθανασίου, Φράγκος (25' Διγενής), Μακράκης, Λεκάκης, Φραγκουλάκης, Καρβέλας, Ταουσιάνης (30' Ματθαιάκης), Μιχελάκης, Τζανής (16' Ιερωνυμάκης), Αποστολάκης, Ουμπ (10' Στρατήγης).

ΡΟΔΟΣ: Κλιάφας, Ισκάς, Πάττας, Δανάς, Μητράκας, Σκέντζος, Καντιμοίρης, Καρκαλέτσης (35' Πλίγκος), Ζαχαριέφσκι, Αγγελόπουλος (35' Εργάτης), Στράντζαλης.

Επιθετικό ντελίριο από Α.Ε. Κως και Ανταγόρα (5-3)

Ενα δυνατό «τεστ», ενόψει της πρεμιέρας των πρωταθλημάτων τους, έκαναν χθες το απόγευμα Α.Ε. Κως και Ανταγόρας, με τους «βυσσινί»να παίρνουν τη νίκη 5-3. Σε γενικές γραμμές έγινε ένα καλό παιχνίδι και οι δύο προπονητές, Γιάννης Μανούσογλου (Α.Ε. Κως) και Νίκος Μήτρου (Ανταγόρας) είχαν την ευκαιρία να δουν που βρίσκονται οι ποδοσφαιριστές τους, ατομικά, αλλά και το σύνολο που θα παρουσιάσουν στην πρώτη αγωνιστική του πρωταθλήματος.

Α' ΗΜΙΧΡΟΝΟ

Μπορεί ο Ανταγόρας να έδειξε πιο δραστήριος στα πρώτα λεπτά του αγώνα και μάλιστα πήρε το προβάδισμα στο σκορ με 1-0, όμως δεν είχε ανάλογη συνέχεια. Οι τυπικά φιλοξενούμενοι πήραν τον έλεγχο του αγώνα και με καλύτερη κυκλοφορία της μπάλας ανέτρεψαν το σκορ κι αφού ισοφάρισαν, πήραν το προβάδισμα με δύο γκολ διαφορά, 1-3. Οι γηπεδούχοι μείωσαν σε 2-3, αλλά γρήγορα οι «βυσσινί» έκαναν το 2-4, σκορ με το οποίο έληξε το πρώτο ημίχρονο.

Β' ΗΜΙΧΡΟΝΟ

Και στο δεύτερο ημίχρονο οι «βυσσινί» ήταν καλύτεροι από τον αντίπαλό τους και μάλιστα σχετικά γρήγορα αύξησαν το σκορ (2-5). Οι αλλαγές που έγιναν και στις δύο ομάδες είχαν ως αποτέλεσμα να πέσει ο ρυθμός του παιχνιδιού, όμως παρ' όλα αυτά Ανταγόρας και Κως κατάφεραν να πετύχουν από ένα γκολ ακόμη και το σκορ περίπου 15' πριν τη λήξη του αγώνα διαμορφώθηκε σε 5-3.

ΤΑ ΓΚΟΛ

Ο Ανταγόρας προηγήθηκε με 1-0 με απ' ευθείας φάουλ του Λαγού, ενώ η Κως ισοφάρισε σε 1-1 με τον Κοντοδήμο. ΤΟ 1-2 για τους «βυσσινί» πέτυχε ο Παπαστάμος και το 1-3 έγινε από τον Μητρόπολο.

Ο Δουλγεράκης, που μπήκε αλλαγή, μείωσε σε 2-3 για τον Ανταγόρα, ενώ πολύ γρήγορα ο Παπαστάμος έκανε το 2-4. Ο Μακρής ανέβασε το δείκτη του σκορ στο 2-5, ενώ το τελικό 3-5 διαμορφώθηκε από τον Μόρφο.

Διαιτητής του αγώνα ήταν ο Βασιλείου.

ΑΝΤΑΓΟΡΑΣ: Σπαθάρας, Στρατής, Μποΐλής, Μπιμπίρης, Κυριόπουλος, Μόρφος, Στιλίκοβιτς, Λαγός, Κανελλόπουλος, Αντωνόπουλος, Αρβανιτογιάννης. Επίσης έπαιξαν και οι Καραθωμάς, Χατζηφούντας, Σπυρόπουλος, Φραντζεσκάκης, Παλόσι, Μοσχοβάκης, Τσάτσα, Ερικσον, Μπαλαλής, Αστροπαλίτης, Γιοντζής, Δουλόπουλος, Κουφογάζος, Δουλγεράκης

Α.Ε. ΚΩΣ: Λουτριώτης, Χατζηφούντας Χρ, Μητρόπουλος, Γκουντελίτσας, Γούλας, Μάμμης Δ., Μουνούχος, Κοντοδήμος, Μάμμης Ν., Παπαστάμος, Παπασεβαστός. Επίσης έπαιξαν και οι Αλεξούδης, Δρόσος, Τάλαρος, Σπύρου, Κώστογλου, Μακρής, Νικολαΐδης, Στεφαδούρος, Θαλασσινός

Ο Διαγόρας μπαίνει πια σε ρυθμούς πρωταθλήματος

Σε ρυθμούς πρωταθλήματος μπαίνει από σήμερα ο Διαγόρας που την 1η αγωνιστική της Γ' Εθνικής καλείται να αντιμετωπίσει μια από τις πιο ιστορικές ομάδες της χώρας μας, τον Απόλλωνα Αθηνών. Σύμφωνα με το πρόγραμμα του προπονητή Βάλτερ Σκότσικ, οι «κυανέρυθροι» θα γυμναστούν το απόγευμα ενώ αύριο η προπόνηση θα είναι μόνο πρωινή (στο γυμναστήριο) καθώς το απόγευμα ο «γηραιός» θα δώσει το τελευταία του φιλικό παιχνίδι κόντρα στον ΑΕΡΑ Αφάντου στο Δημοτικό Στάδιο. Το πολύ ευχάριστο για τον κ. Σκότσικ είναι ότι ξεπέρασε πλήρως το πρόβλημα τραυματισμού του ο Φώτης Μπαλογιάννης ο οποίος όπως όλα δείχνουν θα είναι έτοιμος στην πρεμιέρα. Δεν ισχύει βέβαια το ίδιο για τους Χάρη Μοσχή και Χρήστο Βελή οι οποίοι εξακολουθούν να αντιμετωπίζουν διάφορα προβλήματα και ακολουθούν ειδικό ατομικό πρόγραμμα. Και για τους δυο πάντως καταβάλλονται προσπάθειες για να είναι έτοιμοι την 1η αγωνιστική, αν και κάτι τέτοιο δεν θα πρέπει να θεωρείται σίγουρο.

Το κλίμα στην ομάδα είναι πάρα πολύ καλό και όλοι δηλώνουν πανέτοιμοι για το πρωτάθλημα. Αυτό από ψυχολογικής άποψης είναι πάρα πολύ καλό και ικανοποιεί και τον Αυστριακό τεχνικό που βλέπει πως οι παίκτες του δείχνουν μεγάλη όρεξη για διάκριση. Από καθαρά αγωνιστικής άποψης ο κ. Σκότσικ θεωρεί πως χρειάζεται ακόμα πολύ σκληρή δουλειά, ωστόσο γνωρίζει πάρα πολύ καλά πως ο ενθουσιασμός μπορεί να καλύψει τα όποια κενά υπάρχουν ακόμα.

ΠΡΑΚΤΟΡΕΙΟ ΟΠΑΠ
ΒΟΝΑΚΗΣ ΓΙΑΝΝΗΣ
ΑΜΕΣΗ ΠΛΗΡΩΜΗ ΚΕΡΔΩΝ

ΣΤΟΙΧΗΜΑ ΠΟΔΟΣΦΑΙΡΟ
SUPER 3
ΤΖΟΚΕΡ
EXTRA 5
ΛΟΤΤΟ ΠΡΟ 10
ΚΙΝΟ ΛΑΧΕΙΑ
ΠΡΟΠΟ ΓΚΟΛ
ΠΡΟ-ΠΟ 13
ΕΞΟΦΛΟΥΝΤΑΙ ΛΟΓΑΡΙΑΣΜΟΙ Δ.Ε.Η. - Ο.Τ.Ε.
ΑΘΗΝΩΝ 28 ΑΝΑΛΗΨΗ - ΡΟΔΟΣ ΤΗΛ. 22410 67221 - FAX: 22410 60319

Τελευταίο τεστ του ΑΕΡΑ αύριο με τον Διαγόρα

Το Σάββατο νίκησε 2-0 τον Αρη Αρχαγγέλου

ΑΡΧΑΓΓΕΛΟΣ.-

Παίζοντας καλύτερα σχεδόν σε όλη τη διάρκεια του παιχνιδιού και δείχνοντας ότι βρίσκεται σε πολύ καλό δρόμο, ο ΑΕΡΑ Αφάντου νίκησε με 2 – 0 τον Άρη, στον Αρχάγγελο, στο προτελευταίο του φιλικό παιχνίδι ενόψει της νέας αγωνιστικής περιόδου. Οι παίκτες του Νίκου Κασιώτη στηρίχθηκαν και πάλι στην καλή κυκλοφορία της μπάλας και τις οργανωμένες επιθέσεις κλείνοντας σε αρκετές περιπτώσεις τους γηπεδούχους στα καρέ τους. Ειδικά στη διάρκεια του πρώτου ημιχρόνου οι φιλοξενούμενοι ήταν αυτοί που είχαν την πλήρη υπεροχή σε αντίθεση με κάποιο διάστημα στην επανάληψη όπου οι «κιτρινόμαυροι» προσπάθησαν να φανούν πιο απειλητικοί, χωρίς ωστόσο να πετύχουν και πολλά πράγματα. Προς το τέλος του παιχνιδιού



Ο Νγκάμα κοντρολάρει την μπάλα υπό το βλέμμα του Διακίδη (δεξιά)

και πάλι ο ΑΕΡΑ ήταν η ομάδα που μπόρεσε να το ελέγξει και να δημιουργήσει και κάποιες ευκαιρίες για να αυξήσει το δείκτη του σκορ. Ο προπονητής Νίκος Κασιώτης χρησιμοποίησε συνολικά 16 ποδοσφαιριστές και σίγουρα έβγαλε πολύ χρήσιμα συμπεράσματα για την αγωνιστική τους κατάσταση.

Τα γκολ

Στο 38' ο Λυριστής πήρε την μπάλα στο ύψος της μεγάλης περιοχής και σουτ την έστειλε στην αριστερή γωνία του αντίπαλου τερματοφύλακα που πάρα το ότι προσπάθησε δεν μπόρεσε να αποσοβήσει το μοιραίο (0 – 1).

Στο 47' ο Καρυπίδης «έβγαλε» μια θαυμάσια πάσα στον Διακίδη στην πλάτη της άμυνας του Άρη και με ένα πολύ όμορφο πλασέ από θέση τετ α τετ διαμόρφωσε το τελικό 0 – 2.

Το παιχνίδι διαιτήτευσε ο κ. Κετσές και «βοηθοί» του ήταν οι κ. Αργυρόπουλος και Κότσορος.

Οι δυο προπονητές χρησιμοποίησαν τους ακόλουθους παίκτες:

ΑΡΗΣ: Παπαπαναγιώτου, Φουτούλης, Σταύρος Μαγιόγλου, Τραχανάς, Στέργος Μαγιόγλου, Τσελεπίδης, Γ.Σ Κοντόγιαννος, Λάμπριανός, Μπιγκό, Σκυλλαράκης, Κοτσίκος (Έπαιξαν και οι Φαρμακαλής, Γ.Μ. Κοντόγιαννος, Γιακουμάκης, Σαρικάς, Πίτσης, Παρδαλός και Νγκάμα)

ΑΕΡΑ: Καραγιάννης, Δαούτης, Καλογήρου, Κατσιδώνης, Σαμαράς, Κρομμύδας, Γεωργαλλής, Γ.Τσακίρης, Καρυπίδης, Μ.Λυριστής, Κυριακίδης (Έπαιξαν και οι Διακίδης, Καλαμπόκας, Κοσμάς, Καπέσιος και Μανέτας)

Τελευταίο «τεστ» με Διαγόρα

Η ομάδα του Αφάντου θα κλείσει τον κύκλο των αγώνων προετοιμασίας αύριο (Τρίτη) όπου στις 5.30 μ.μ στο Δημοτικό στάδιο της πόλης μας θα αντιμετωπίσει τον Διαγόρα. Θα είναι το πιο δυνατό της «τεστ» ενόψει της νέας αγωνιστικής περιόδου και ο τεχνικός Νίκος Κασιώτης περιμένει να δει πάρα πολλά από τους ποδοσφαιριστές που θα χρησιμοποιήσει. Το παιχνίδι αυτό αποτελεί και πρόβα τζενεράλε για την πρεμιέρα του πρωταθλήματος και για τον λόγο αυτό αναμένεται να χρησιμοποιηθεί ο βασικός κορμός που έχει στο



Ο πάγκος του Αρη λίγο πριν ξεκινήσει ο αγώνας

μυαλό του ο προπονητής.

Τα έργα στο γήπεδο

Αυτή την εβδομάδα αναμένεται να ξεκινήσουν οι πρώτες εργασίες στο γήπεδο Αφάντου που αφορούν τη βελτίωση των αποδυτηρίων αλλά και την τοποθέτηση πεντακοσίων πλαστικών καθισμάτων τα οποία έχει προσφέρει ο Νομαρχιακός Αθλητικός Οργανισμός Δωδεκανήσου. Οι εργασίες αυτές αφορούν μια συμφωνία που έχει κάνει ο σύλλογος με τον Δήμο Αφάντου. Σε ό,τι έχει να κάνει με την τοποθέτηση του συνθετικού τάπητα, σύμφωνα με τα τελευταία νέα ο εργολάβος μέσα στην εβδομάδα αναμένεται να καταθέσει την απαραίτητη εγγυητική επιστολή ούτως ώστε από εκεί και πέρα να είναι εφικτό να ξεκινήσουν οι εργασίες. Το δεδομένο είναι ότι θα χάσει κάποια παιχνίδια του πρωταθλήματος (θα τα δώσει στο γήπεδο Κοσκινού). ωστόσο από πλευράς της διοίκησης υπάρχει η αισιοδοξία ότι δεν θα είναι πολλά αυτά που θα δοθούν μακριά από τα γήπεδο Αφάντου. Κάποιοι πιστεύουν ότι το γήπεδο θα είναι



Γιώργος Κοιλιάς και Νίκος Κασιώτης παρακολουθούν την εξέλιξη του παιχνιδιού

έτοιμο μέχρι το τέλος του Οκτώβρη, άρα η «ζημιά» που θα έχει γίνει δεν θα είναι και τόσο μεγάλη.



Ο Λυριστής (δεξιά) πέτυχε το πρώτο γκολ του ΑΕΡΑ



Μία από τις δυναμικές μονομαχίες της αναμέτρησης

ΔΗΜΟΣ ΑΦΑΝΤΟΥ

ΣΥΓΧΑΡΗΤΗΡΙΟ

Ο Δήμαρχος και το Δημοτικό Συμβούλιο Αφάντου εκφράζουν τα θερμά τους συγχαρητήρια στους απόφοιτους του Ενιαίου Λυκείου Αφάντου, καθώς και στα παιδιά συνδημοτών μας από άλλα Λύκεια της Ρόδου, που πέτυχαν την εισαγωγή τους στα ΑΕΙ και ΤΕΙ της χώρας μας και τους εύχονται καλή επιτυχία και συνέχεια στις σπουδές τους.

Επίσης συγχαίρουμε τις οικογένειές τους για όλη τη συμπαράσταση και φροντίδα που τους παρείχαν, καθώς και το αξιόλογο εκπαιδευτικό προσωπικό του Λυκείου μας.

Ο δήμαρχος Αφάντου
ΣΤΑΜΑΤΙΟΣ Γ. ΚΑΒΑΔΑΣ

ΕΛΛΗΝΙΚΗ ΔΗΜΟΚΡΑΤΙΑ
ΠΕΡΙΦΕΡΕΙΑ ΝΟΤΙΟΥ ΑΙΓΑΙΟΥ
ΦΑΡΜΑΚΕΥΤΙΚΟΣ ΣΥΛΛΟΓΟΣ ΔΩΔΕΚΑΝΗΣΟΥ

Ρόδος, 7-9-2005

ΣΥΓΧΑΡΗΤΗΡΙΟ

Ο Φαρμακευτικός Σύλλογος Δωδεκανήσου συγχαίρει τους:

1. Αλαφάκη Τσαμπίκα του Γεωργίου, Φαρμακευτική Αθηνών
2. Αρφαρά Ιωάννη του Ιωάννη, Μηχανικών Χωροτ. και Περιβ. Αν., Βόλος
3. Γκουζούνα Ελευθερία του Χρήστου, Ζωϊκής Παραγ. Θεσ/νίκης
4. Τσαγκαλίδη Βασίλειο του Δημητρίου, Ιατρική Θεσ/νίκης
5. Χατζηκώστα Μαρία του Ιωάννη, Μεσογειακών Σπουδών, Ρόδος
6. Μουζουράκη Καλιόπη του Ευαγγέλου, Αισθητική Αθηνών

παιδιά συναδέλφων, που επάξια κέρδισαν μια θέση στα ΑΕΙ και ΤΕΙ της χώρας και τους εύχεται καλή πρόοδο, δύναμη και υγεία, ώστε να κερδίσουν από νέες επάλξεις τον αγώνα της μάθησης και της δημιουργίας.

ΓΙΑ ΤΟΝ ΦΑΡΜΑΚΕΥΤΙΚΟ ΣΥΛΛΟΓΟ
Ο ΠΡΟΕΔΡΟΣ **Η ΓΡΑΜΜΑΤΕΑΣ**
Σ. ΠΑΜΠΑΚΑΣ **Λ. ΒΑΡΒΑΡΕΣΟΥ**

Δεν ικανοποίησε ο Κλεόβουλος στο φιλικό του Σαββάτου με Ερμή (2-2)

Προβληματίζει τον Μαντικό η αστάθεια της άμυνας



ΛΙΝΔΟΣ_

Το βάρος στην αμυντική γραμμή θα δώσει από σήμερα και μέχρι το Σάββατο ο τεχνικός του Κλεόβουλου Νίκος Μαντικός προκειμένου η ομάδα της Λίνδου να κατέβει στην πρεμιέρα χωρίς προβλήματα, στην πλέον σημαντική γραμμή της.

Τα συμπεράσματα του κ. Μαντικού από το φιλικό του Σαββάτου με τον Ερμή Καλυθιών, ομάδα Β' Κατηγορίας και σαφέστατα πιο ανέτοιμη, συγκλίνουν στη διαπίστωση ότι στα μετόπισθεν υπάρχει πρόβλημα, δεδομένου ότι τα δύο τέρματα στην ομάδα των Καλυθιών ήταν δώρο, κυριολεκτικά, ενώ φάνηκε ακόμη ότι σε καθεστώς έντονης πίεσης τα λάθη βρίσκονται σε πρώτο πλάνο!

Εν πάση περιπτώσει, λόγος για περαιτέρω μεμψιμοιρία δεν υπάρχει, χρόνος για να «θεραπευτούν» οι όποιες δυσλειτουργίες υπάρχει και ασφαλώς ο προπονητής του συλλόγου, έχει διαπιστώσει πού «πονάει» η ομάδα –έμπειρος γαρ– και θα διορθώσει τις όποιες παρεκκλίσεις από τις εντολές του.

Αγωνιστικά τώρα, ο Κλεόβουλος ξεκίνησε αρκετά ορεξάτα το παιχνίδι και μόλις στο 11' προηγήθηκε με 1-0, με δυνατό σουτ του Κορνάρου. Στο 30' ο Οικονομάκης, προσπαθώντας να γυρίσει την μπάλα στον Διάκουλα της έδωσε περισσότερη δύναμη με αποτέλεσμα αυτή να καταλήξει στα δίχτυα και ο Ερμής, ανέλπιστα να ισοφαρίσει σε 1-1!

Στο 70' ο Μοσχιδιού με δυνατό, αριστοτεχνικό φάουλ ανάγκασε τον Ναούμ να διώξει όπως όπως για να πάρει το ριμπάουντ ο Χαμάλης και με προβολή να γράψει το 1-2!

Οκτώ λεπτά πριν τη λήξη, ο Πέρος με απευθείας χτύπημα φάουλ ισοφάρισε σε 2-2!

Διαιτήτευσε ο Χωρίτης.

ΚΛΕΟΒΟΥΛΟΣ: Διάκουλας Ι., Πιτσουρδάκης, Χωρίτης, Λάμπης, Οικονομάκης, Χαρίτος, Ιωαννίδης, Τριανταφύλλου, Πέρος, Πιζήμολας, Κορνάρος. Έπαιξαν και οι Ναούμ Αθανασάς, Διάκουλας Κ., Παρισίδης και Μιμηγιάννης.

ΕΡΜΗΣ: Γεωργάς, Σαββιού, Μοσχιδιού, Ηλίας Π., Χατζηνικόλας, Κυριαζής, Καρύπης, Μπότσης, Πολυχρόνης, Χατζηγεωργίου Κ., Παπαδιός. Έπαιξαν και οι Μανιάς, Καφετζής, Χαμάλης, Καφετζής, Σεντεμέντες, Υψηλάντης, Χατζηγεωργίου Α.

Αποθέωση του επιθετικού ποδοσφαίρου

Ακουσίλαος - Ασπίδα Απολακκιάς 5-4

Ακόμη ένα φιλικό παιχνίδι που πραγματοποιήθηκε στο πλαίσιο της προετοιμασίας τους έδωσαν το Σάββατο το απόγευμα στο γήπεδο των Φανών ο Ακουσίλαος με την Ασπίδα Απολακκιάς.

Τη νίκη πήρε η γηπεδούχος ομάδα των Φανών με σκορ 5-4.

Ο αγώνας σημαδεύτηκε με την απουσία διαιτητή, γεγονός που ανάγκασε τον προπονητή των γηπεδούχων να παίξει ένα νέο ρόλο πέραν του παίκτη και προπονητή, αυτού του διαιτητή, σφυρίζοντας στο πρώτο ημίχρονο της συνάντησης.

Στην επανάληψη τη σκυτάλη στο ρόλο του απόλυτου άρχοντα της συνάντησης πήρε ο παλαίμαχος παίκτης της Ρόδου Σταύρος Χατζηδημητρίου που βρέθηκε στο γήπεδο των Φανών για την αναμέτρηση.

Από τον Ακουσίλαο απουσίασαν ο Γιάννης Κορκίδας, ο Γιώργος Μαγκάνης και ο Αβραάμ Συμεωνίδης ενώ πολύ νωρίς άφησε τον αγωνιστικό χώρο ο Γιώργος Παπουρδάνος ο οποίος τραυματίστηκε κατά τη διάρκεια του α' ημιχρόνου.

Στην αντίπερα όχθη η Ασπίδα Απολακκιάς έπαιξε με εφτά απουσίες βασικών της παικτών όπως ο Κώστας και ο Γιάννης Καρύπης, ο Δημήτρης



Μελεούνης, ο Στάθης Διαμαντής, ο Μανώλης Γρηγοράς, ο Γιάννης Αποκούραστος και ο Παναγιώτης Γκιζλής.

Στο μεγαλύτερο διάστημα τα πόδια των ποδοσφαιριστών ήταν βαριά από τις συχνές προπονήσεις, όμως υπήρχαν στιγμές που παίχθηκε καλό ποδόσφαιρο.

Στο πρώτο μέρος του προχθεσινού φιλικού, η ομάδα του Μιχάλη Κάβουρα είχε αρκετά καλή απόδοση ημίχρονο και μάλιστα κατάφερε να πάρει κεφάλι στο σκορ και να πάει στα αποδυτήρια προηγούμενη με σκορ 2-0.

Στην επανάληψη ο Ακουσίλαος πέτυχε ένα ακόμη τέρμα και εκεί που φαινόταν μια άνετα διαγραφόμενη νίκη των γηπεδούχων, η Ασπίδα ανέβασε γκάζια και μείωσε σε 3-2.

Ο Ακουσίλαος με δύο προσπάθειες του Λαγογένη ξέφυγε ξανά στο σκορ σημειώνοντας το 5-2 και στο τελευταίο δεκάλεπτο η Ασπίδα Απολακκιάς μείωσε στο τελικό 5-4.

Κατά τη διάρκεια του παιχνιδιού οι δύο προπονητές είδαν αυτά που ήθελαν και διαπίστωσαν τις ελλείψεις των ομάδων τους και γνωρίζουν καλύτερα από τον καθένα στους τομείς που θα πρέπει να επικεντρωθεί το ενδιαφέρον τους έτσι ώστε να βελτιώσουν τις ομάδες τους.

Φάσεις και γκολ

24': Ο Παπουρδάνος βρέθηκε μπροστά από την εστία του Χατζηδημητρίου Γ. και με προβολή έστειλε την μπάλα στο αριστερό κάθετο δοκάρι.

31': Ο Λαγογένης άνοιξε το σκορ εκτελώντας πέναλτι, 1-0.

34': Ο Μενίκος εκτέλεσε φάουλ αναγκάζοντας τον Σκυλλά να τιναχτεί και να κρατήσει το μηδέν στην εστία του.

41': Ο Αμύγδαλος βρέθηκε σε πλεονεκτική θέση και πλάσαρε τον τερματοφύλακα των φιλοξενουμένων, 2-0.

59': Ο Χατζηδημητρίου Κ. επιχείρησε ένα συρτό σουτ μέσα από τη μεγάλη περιοχή αναγκάζοντας τον Σκυλλά να πέσει και να μπλοκάρει την μπάλα.

62': Ο Χατζηδημητρίου έπιασε μια κεφαλιά στέλνοντας την μπάλα να περάσει δίπλα από το δεξί κάθετο δοκάρι του Σκυλλά.

65': Ο Παπουρδάνος κατάφερε στη δεύτερη προσπάθειά του να πετύχει το 3-0.

67': Ο Ζάντακας έπιασε ένα σουτ και ο Παπαθεοδώρου έπεσε και απομάκρυνε την μπάλα.

68': Ο Λαμπριανός έκανε λάθος και έστειλε την μπάλα στα δίχτυα της ομάδας του.

74': Ο Πιτσουρδάκης έκανε ένα σουτ νικώντας τον τερματοφύλακα Παπαθεοδώρου.

76': Ο Λαγογένης μπήκε στη μικρή περιοχή, γλίστρησε, όμως κατάφερε με προβολή να στείλει την μπάλα στα δίχτυα του ήδη εξουδετερωμένου τερματοφύλακα της Ασπίδας, 4-2.

82': Ο Λαγογένης επιχείρησε ένα μακρινό, δυνατό σουτ και πέτυχε το 5-2.

83': Ο Πιτσουρδάκης επιχείρησε ένα δυνατό σουτ από πλάγια θέση αναγκάζοντας τον τερματοφύλακα των γηπεδούχων να μαζέψει την μπάλα από τα δίχτυα του.

89': Ο Πιτσουρδάκης εκτέλεσε φάουλ πετυχαίνοντας το τρίτο προσωπικό του τέρμα στον αγώνα, 5-4.

ΑΚΟΥΣΙΛΑΟΣ: Σκυλλάς, Μπαλής, Συμεωνίδης, Καρασάββας, Παπουρδάνος Γ., Αμύγδαλος, Αναστασάκης, Λαμπριανός, Κουφομανώλης, Λαγογένης, Παπουρδάνος. Έπαιξαν επίσης οι Τόππος, Κάβουρας, Μαρουλάκης, Παπαθεοδώρου, Μυλωνάς, Πετρόπουλος, Κοκκάρης, Θεοδωσίου.

ΑΣΠΙΔΑ ΑΠΟΛΑΚΚΙΑΣ: Χατζηδημητρίου Γ., Ζατάρας, Παπαϊωάννου, Καραγιάννης, Μπακίδης, Πίσσας, Μενίκος, Γκόκας, Ματθαίος, Σκαρτάδος, Χατζηδημητρίου Κ. Έπαιξαν επίσης οι Κοντός Σ., Πιτσουρδάκης, Σωτηρόπουλος και Χαριστής.

«Χύμα» οι ευκαιρίες, ένα όμως το γκολ

➤ **Σε φιλικό παιχνίδι που έγινε στο Βάτι ο Διαγόρας κέρδισε 1-0 την Ομόνοια Γενναδίου**

Το τελευταίο του φιλικό στο πλαίσιο της προετοιμασίας του έδωσε το Σάββατο το απόγευμα ο Διαγόρας Βατίου με αντίπαλο την Ομόνοια Γενναδίου.

Οι Βατενοί κέρδισαν με 1-0 το παιχνίδι, αλλά οι ευκαιρίες που χάθηκαν ιδιαίτερα στο διάστημα 45'-70' ήταν πάρα πολλές, όμως οι παίκτες του Στάθη Φαρμακίδη βρήκαν μόνο μια φορά το δρόμο προς τα δίχτυα.

Ο νεαρός τεχνικός χρησιμοποίησε αρκετούς παίκτες και είδε αυτά που ήθελε ενόψει του πρωταθλήματος που ξεκινά το προσεχές Σάββατο. Το γκολ της νίκης για τον Διαγόρα Βατίου πέτυχε με σουτ ο νεαρός ποδοσφαιριστής Ευγενικός.

Ο αγώνας έγινε στο γήπεδο Βατίου κι αυτό που ενδιέφερε περισσότερο τον Φαρμακίδη ήταν να δει την ανάπτυξη της ομάδας του να γίνεται σωστά και να εφαρμόσουν οι παίκτες του τα όσα έγιναν στις πρπονήσεις κατά την περίοδο της προετοιμασίας.

Από την πλευρά της η Ομόνοια Γενναδίου έδειξε καλά στοιχεία παρά το γεγονός ότι τα πόδια των πδοσφαιριστών του Βαγγέλη Γκαρανάτσιου είναι βαριά από τις συνεχείς προπονήσεις.

Οι φιλοξενούμενοι είχαν κι αυτοί τις δικές τους καλές ευκαιρίες για γκολ με τον κ. Αντωναρά μία σε κάθε ημίχρονο.

Το επόμενο φιλικό της Ομόνοιας θα γίνει μεθαύριο με αντίπαλο τον Αστέρα Μασάρων στα Μάσαρι.

• Διαιτητής του αγώνα ήταν ο Μίαρης που είχε για βοηθούς τον Γ. Καμπούρη (πρόεδρος Διαγόρα Β.) και τον Στ. Λινάρδο στο πρώτο ημίχρονο οι οποίοι τα πήγαν πολύ καλά.

ΔΙΑΓΟΡΑΣ ΒΑΤΙΟΥ: Αναστασάς, Τσιβρινής, Φωτεινής, Ζωάννου, Καρπαθάκης Φ., Ρεντόπουλος, Μάκρας, Δημητρόπουλος, Μαυρομούστακος, Αγγελάκης, Παπαδόπουλος. Επίσης έπαιξαν και οι Καλημέρης, Καμπούρης Γ., Μαγκαφάς, Σταυλάς, Ευγενικός, Λινάρδος, Αριστείδου.

ΟΜΟΝΟΙΑ ΓΕΝΝΑΔΙΟΥ: Νικήτας, Καρασάββας, Πιζήμολας Στ., Πιζήμολας Αν., Ξένος, Μπαϊράμης Στ., Μανωλάς, Μανωλάς Εμμ., Αντωναράς Κ., Γκαρανάτσιος, Κουνουπιώτης. Επίσης έπαιξαν και οι Κρητικός, Μπαϊράμης Σκ., Μπαϊράμης Γιαν., Πιζήμολας Γιαν., Σαββάκης, Γεωργαντζής.

Το πρόγραμμα των αγώνων της Γ' Κατηγορίας Νήσων

Στην Κω πραγματοποιήθηκε το Σάββατο το βράδυ η κλήρωση των αγώνων του πρωταθλήματος της Γ' Κατηγορίας στον όμιλο των νήσων. Το «παρών» έδωσε η συντριπτική πλειοψηφία των εκπροσώπων των ομάδων με μοναδική εξαίρεση τους παράγοντες που βρίσκονταν στο τουρνουά που διοργάνωσε η Δόξα Καρδάμαινας στη μνήμη του Κύριλλου Παναγιώτου.

Το πρωτάθλημα σύμφωνα με την προκήρυξη της ΕΠΣΔ αναμένεται να ξεκινήσει το Σαββατοκύριακο 22 και 23 Οκτωβρίου.

Ζήτησαν ντόπιους διαιτητές

Πριν από την έναρξη της κλήρωσης, έγινε συζήτηση για τις οικονομικές δυσκολίες που αντιμετωπίζουν τα σωματεία του βορείου συγκροτήματος και η σκέψη που επικράτησε είναι οι αγώνες να διεξάγονται με ντόπιους διαιτητές για να αποφεύγονται τα παραπάνω έξοδα. Είναι κάτι που θα μελετήσει το διοικητικό συμβούλιο της ΕΠΣΔ σε συνεργασία με τον Σύνδεσμο του νομού μας προκειμένου να παρθεί οριστική απόφαση.

Αναλυτικά το πρόγραμμα των αγώνων έχει ως εξής:

1η Αγωνιστική

Α.Σ.Ε.Λ. Λέρου - Π.Α.Ο. Κω
Ξάνθος Πάτμου - Α.Ο. Βαθύ
Ολυμπιακός Καλύμνου - Πολυβώτης Νισύρου
Αναγέννηση Ασφενδιού - Α.Ο. Λειψοί
• Ρεπό: Δόξα Λέρου

2η Αγωνιστική

Π.Α.Ο. Κω - Ξάνθος Πάτμου
Δόξα Λέρου - Α.Σ.Ε.Λ. Λέρου
Πολυβώτης Νισύρου - Α.Ο. Λειψοί
Α.Ο. Βαθύ - Αναγέννηση Ασφενδιού
• Ρεπό: Ολυμπιακός Καλύμνου

3η Αγωνιστική

Α.Σ.Ε.Λ. Λέρου - Ξάνθος Πάτμου
Ολυμπιακός Καλύμνου - Δόξα Λέρου
Αναγέννηση Ασφενδιού - Π.Α.Ο. Κω
Πολυβώτης Νισύρου - Α.Ο. Βαθύ
• Ρεπό: Α.Ο. Λειψοί

4η Αγωνιστική

Π.Α.Ο. Κω - Πολυβώτης Νισύρου
Δόξα Λέρου - Α.Ο. Λειψοί
Ξάνθος Πάτμου ο Αναγέννηση Ασφενδιού
Ολυμπιακός Καλύμνου - Α.Σ.Ε.Λ. Λέρου
• Ρεπό: Α.Ο. Βαθύ

5η Αγωνιστική

Α.Σ.Ε.Λ. Λέρου - Αναγέννηση Ασφενδιού
Α.Ο. Λειψοί - Ολυμπιακός Καλύμνου
Πολυβώτης Νισύρου - Ξάνθος Πάτμου
Α.Ο. Βαθύ - Δόξα Λέρου
• Ρεπό: Π.Α.Ο. Κω

6η Αγωνιστική

Δόξα Λέρου - Π.Α.Ο. Κω
Ολυμπιακός Καλύμνου - Α.Ο. Βαθύ
Αναγέννηση Ασφενδιού - Πολυβώτης Νισύρου
Α.Ο. Λειψοί - Α.Σ.Ε.Λ. Λέρου
• Ρεπό: Ξάνθος Πάτμου

7η Αγωνιστική

Π.Α.Ο. Κω - Ολυμπιακός Καλύμνου
Ξάνθος Πάτμου - Δόξα Λέρου
Πολυβώτης Νισύρου - Α.Σ.Ε.Λ. Λέρου
Α.Ο. Βαθύ - Α.Ο. Λειψοί
• Ρεπό: Αναγέννηση Ασφενδιού

8η Αγωνιστική

Α.Σ.Ε.Λ. Λέρου -Α.Ο. Βαθύ
Ολυμπιακός Καλύμνου - Ξάνθος Πάτμου
Αναγέννηση Ασφενδιού -Δόξα Λέρου
Α.Ο. Λειψοί ο Π.Α.Ο. Κω
• Ρεπό: Πολυβώτης Νισύρου

9η Αγωνιστική

Δόξα Λέρου - Πολυβώτης Νισύρου
Ξάνθος Πάτμου - Α.Ο. Λειψοί
Αναγέννηση Ασφενδιού - Ολυμπιακός Καλύμνου
Α.Ο. Βαθύ ο Π.Α.Ο. Κω
• Ρεπό: Α.Σ.Ε.Λ. Λέρου

10η Αγωνιστική

Π.Α.Ο. Κω - Α.Σ.Ε.Λ. Λέρου
Α.Ο. Βαθύ - Ξάνθος Πάτμου
Πολυβώτης Νισύρου - Ολυμπιακός Καλύμνου
Α.Ο. Λειψοί - Αναγέννηση Ασφενδιού
• Ρεπό: Δόξα Λέρου

11η Αγωνιστική

Ξάνθος Πάτμου - Π.Α.Ο. Κω
Α.Σ.Ε.Λ. Λέρου - Δόξα Λέρου
Α.Ο. Λειψοί - Πολυβώτης Νισύρου
Αναγέννηση Ασφενδιού - Α.Ο. Βαθύ
• Ρεπό: Ολυμπιακός Καλύμνου

12η Αγωνιστική

Ξάνθος Πάτμου - Α.Σ.Ε.Λ. Λέρου
Δόξα Λέρου - Ολυμπιακός Καλύμνου
Π.Α.Ο. Κω ο Αναγέννηση Ασφενδιού
Α.Ο. Βαθύ – Πολυβώτης Νισύρου
• Ρεπό: Α.Ο. Λειψοί

13η Αγωνιστική

Πολυβώτης Νισύρου - Π.Α.Ο. Κω
Α.Ο. Λειψοί - Δόξα Λέρου
Αναγέννηση Ασφενδιού - Ξάνθος Πάτμου
Α.Σ.Ε.Λ. Λέρου- Ολυμπιακός Καλύμνου
• Ρεπό: Α.Ο. Βαθύ

14η Αγωνιστική

Αναγέννηση Ασφενδιού - Α.Σ.Ε.Λ. Λέρου
Ολυμπιακός Καλύμνου - Α.Ο. Λειψοί
Ξάνθος Πάτμου - Πολυβώτης Νισύρου
Δόξα Λέρου - Α.Ο. Βαθύ
• Ρεπό: Π.Α.Ο. Κω

15η Αγωνιστική

Ολυμπιακός Καλύμνου - Δόξα Λέρου
Α.Ο. Βαθύ - Ολυμπιακός Καλύμνου
Πολυβώτης Νισύρου - Αναγέννηση Ασφενδιού
Α.Σ.Ε.Λ. Λέρου - Α.Ο. Λειψοί
• Ρεπό: Ξάνθος Πάτμου

16η Αγωνιστική

Ολυμπιακός Καλύμνου ο Π.Α.Ο. Κώ
Δόξα Λέρου ο Ξάνθος Πάτμου
Α.Σ.Ε.Λ. Λέρου ο Πολυβώτης Νισύρου
Α.Ο. Λειψοί ο Α.Ο. Βαθύ
• Ρεπό: Αναγέννηση Ασφενδίου

17η Αγωνιστική

Α.Ο. Βαθύ -Α.Σ.Ε.Λ. Λέρου
Ξάνθος Πάτμου - Ολυμπιακός Καλύμνου
Δόξα Λέρου - Αναγέννηση Ασφενδιού
Π.Α.Ο. Κω ο Α.Ο. Λειψοί
• Ρεπό: Πολυβώτης Νισύρου

18η Αγωνιστική

Πολυβώτης Νισύρου - Δόξα Λέρου
Α.Ο. Λειψοί - Ξάνθος Πάτμου
Ολυμπιακός Καλύμνου - Αναγέννηση Ασφενδίου
Π.Α.Ο. Κω - Α.Ο. Βαθύ
• Ρεπό: Α.Σ.Ε.Λ. Λέρου

Οι αγώνες Κυπέλλου στα νησιά

Τα ζευγάρια της πρώτης φάσης του Κυπέλλου Δωδεκανήσου (όμιλος νήσων) όπως προέκυψαν από την κλήρωση που έγινε στο Σάββατο το βράδυ στην Κω, είναι τα ακόλουθα:

Ανταγόρας – Δόξα Καρδάμαινας (21/9)
ΠΑΟ Κω – ΑΕ Κως (21/9)
ΑΟ Πυλίου – Νικαγόρας (28/9)
Αντίμαχος – Ασκληπιός (28/9)
Αναγέννηση Ασφενδιού – Πολυβώτης
Καλυμνιακός – Ολυμπιακός Καλύμνου
ΑΟ Βαθύ – Νικητής Καλυμνιακός – Ολυμπιακός

Τα παιχνίδια που δεν έχουν ημερομηνίες θα οριστούν αργότερα από την ΕΠΣΔ σε συνεργασία με τις ομάδες λόγω του προβλήματος των μετακινήσεων.

Τουρνουά μνήμης «Κύριλλου Παναγιώτου»

Το κύπελλο στον Νικαγόρα

Κέρδισε στο μεγάλο τελικό τον Αντίμαχο 1-0 με γκολ του Φούσκα

Η ομάδα του Νικαγόρα κατέκτησε το κύπελλο στο τουρνουά που έγινε το Σάββατο στην Καρδάμαινα, στη μνήμη του Κύριλλου Παναγιώτου, ποδοσφαιριστή και για αρκετά χρόνια αρχηγού της Δόξας Καρδάμαινας.

Η ομάδα του Νίκου Κοκκαλάκη κατάφερε να κερδίσει στο μεγάλο τελικό τον Αντίμαχο με 1-0. Παρά το δύσκολο της ώρας, αρκετοί φίλαθλοι βρέθηκαν στο γήπεδο της Καρδάμαινας και παρακολούθησαν με υπομονή όλα τα παιχνίδια, ενώ αντάμειψαν με το θερμό τους χειροκρότημα τους ποδοσφαιριστές των ομάδων Δόξας Καρδάμαινας, Πυλίου και Νικαγόρα.

Το τουρνουά τίμησαν με την παρουσία τους ο δήμαρχος Ηρακλειδών Θεοδόσης Βαρκάς, ο αντιδήμαρχος Δημήτρης Βουδούρης και οι δημοτικοί σύμβουλοι Γιάννης Κρητικός και Νίκος Ιερομνήμων. Επίσης το τουρνουά που διοργάνωσε η διοίκηση της Δόξας Καρδάμαινας τίμησαν με την παρουσία τους ο πρόεδρος της ΕΠΣΔ Μιχάλης Βεργωτής, ο Γ' αντιπρόεδρος Σεβαστός Μανιάς, ο ταμίας Γιώργος Νικολουδάκης και ο πρόεδρος της τεχνικής επιτροπής Τσαμπίκος Τόππος.

Την οικογένεια του Κύριλλου εκπροσώπησε ο αδελφός του Μιχάλης Παναγιώτου, ο οποίος αγωνίστηκε τιμητικά με τα χρώματα της Δόξας, όπως και ο γιος του Βασίλης.

Την απονομή του κυπέλλου στον Νικαγόρα έκανε ο παλαίμαχος ποδοσφαιριστής Παναγιώτης Τάλλαρος, ενώ τις ανθοδέσμες στις υπόλοιπες ομάδες πρόσφερε η οικογένεια του Κύριλλου Παναγιώτου.

Στον αγωνιστικό τομέα τώρα όλα κύλησαν ομαλά και οι διοργανωτές - οικοδεσπότες εξυπηρέτησαν όσο μπορούσαν τις αποστολές των ομάδων που πήραν μέρος στο τουρνούα.

Στον αγωνιστικό τομέα τώρα οιομάδες που βρίσκονται ακόμα σε περίοδο προετοιμασίας, πρόσφεραν ικανοποιητικό θέαμα στους φιλάθλους και μετά το τέλος του τουρνουά έδωσαν ραντεβού για του χρόνου.

ΝΙΚΑΓΟΡΑΣ – Α.Ο. ΠΥΛΙΟΥ 3-0

Το παιχνίδι ξεκίνησε με αναγνωριστικές κινήσεις των δύο ομάδων, όμως γρήγορα ο Νικαγόρας πήρε την πρωτοβουλία των κινήσεων.

Οι ποδοσφαιριστές του Νίκου Κοκκαλάκη, με καλύτερη κυκλοφορία της μπάλας, πίεσαν τους αντιπάλους τους και κατάφεραν να βρουν διαδρόμους προς την εστία του Χατζηνικόλογλου.

Το σκορ (1-0) άνοιξε ο Καμαριώτης στο 19', με σουτ, ενώ ο ίδιος παίκτης, λίγα λεπτά αργότερα (25'), με ατομική προσπάθεια, έκανε το 2-0.

Το τελικό 3-0 διαμόρφωσε στο 38' ο Φούσκας, με συρτό σουτ μέσα από την περιοχή.

Διαιτητές του αγώνα ήταν οι Βασιλείου – Αργυρίου.

ΝΙΚΑΓΟΡΑΣ **(προπονητής Κοκκαλάκης Ν.):** Διακοδημητρίου, Χάζαλης, Λαζός, Νικολής, Διακογιάννης, Δημητρακιού, Σπυράτος, Κοκκαλάκης Ν., Καμαριώτης, Ζερβός, Φούσκας. Επίσης έπαιξαν και οι Σκευοφύλακας, Μπίλης Γ., Μπίλης, Καρούτσος, Ζερβός Ν.

Α.Ο. ΠΥΛΙΟΥ **(προπονητής Μπλέτσας Γρ.):** Χατζηνικόλογλου, Δρόσος Στ., Οικονόμου, Κεφαλιανός, Εξήντας, Καραγιάννης, Τόρε, Βρέτης, Καλημενάρης, Κάκιας, Πιπέρης. Επίσης έπαιξαν και οι Γεωργαλλής, Χατζηβασίλης, Πασχάλης, Ζήκας, Πίτσης, Θεοδώρου.

ΔΟΞΑ ΚΑΡΔΑΜΑΙΝΑΣ – ΑΝΤΙΜΑΧΟΣ 1-1 (πεν. 6-7)

Χωρίς νικητή (1-1) έληξε το παιχνίδι στη διάρκεια των 45 λεπτών, όμως στη διαδικασία των πέναλτι ο Αντίμαχος ήταν πιο εύστοχος και πήρε τη νίκη με 6-7.

Οι παίκτες του Γρηγόρη Μπλέτσα ξεκίνησαν πιο ζωντανά τον αγώνα και μάλιστα στο 12' πήραν το προβάδισμα στο σκορ με 1-0, γκολ το οποίο πέτυχε ο Μιχ. Σκαλέρης, με διαγώνιο σουτ απ' αριστερά.

Η συνέχεια όμως δεν ήταν καλή για τους τυπικά φιλοξενούμενους, οι οποίοι έχασαν τη μάχη στο χώρο του κέντρου. Οι ποδοσφαιριστές της Δόξας πήραν την πρωτοβουλία των κινήσεων και με καλύτερες επιλογές στην επίθεση κατάφεραν να ισοφαρίσουν με 1-1, με τον Ζ. Ντινόρη στο 32'.

Μέχρι το τέλος του 45λεπτου οι αντίπαλοι δεν μπόρεσαν να πετύχουν το δεύτερο γκολ που θα τους έδινε τη νίκη και την πρόκριση για τον τελικό και λογικά οδηγήθηκαν στα πέναλτι.

Οι ποδοσφαιριστές του Αντιγόρα ήταν πιο εύστοχοι κι αφού χτυπήθηκαν αρκετά πέναλτι, πήραν τη νίκη με 7-6.

Διαιτητές του αγώνα ήταν οι Αργυρίου – Βασιλείου.

ΔΟΞΑ ΚΑΡΔΑΜΑΙΝΑΣ **(προπονητής Ψύρρης):** Ψύρρης Ζ., Παναγιώτου Μ., Παπαηλίας, Τάλλαρος, Παντελής, Πιθακάκης, Ντινόρης, Κουτσαλιώτης, Μιαούδης, Χατζηαντωνίου, Τσικνής. Επίσης έπαιξαν και οι Διακοδημήτρης, Νικολαΐδης, Λόλης, Παναγιώτου, Ατοϊάν, Πης, Παπαϊωάννου, Χατζηπαναγιώτης

ΑΝΤΙΜΑΧΟΣ **(προπονητής Μπλέτσας Γρ.):** Γκίκας, Κατσαρός, Ατσαλάκης, Κατσίρης, Διακαντώνης, Μαργαρίτης, Καράλιανης, Σκαλέρης Μ., Σκαλέρης Γ., Τόγιακιτς, Τριτσάρης. Επίσης έπαιξαν και οι Αγρέλλης, Δημαράκης, Μπίλης, Σκαρούλης, Σούτσης, Γιακούμαρος

ΜΙΚΡΟΣ ΤΕΛΙΚΟΣ ΔΟΞΑ ΚΑΡΔΑΜΑΙΝΑΣ – Α.Ο. ΠΥΛΙΟΥ 0-2

Με δύο όμορφα σε εκτέλεση γκολ από τον Καραγιάννη ο Α.Ο. Πυλίου κατάφερε να κερδίσει με 2-0 τη Δόξα Καρδάμαινας στο μικρό τελικό και κατέλαβε την τρίτη θέση στο τουρνουά.

Το παιχνίδι ξεκίνησε με τις δύο ομάδες να προσέχουν περισσότερο την άμυνά τους και προσπαθούσαν να βγουν μπροστά με αντεπιθέσεις.

Μετά τα πρώτα 15' το Πυλί άρχισε να παίρνει σταδιακά την πρωτοβουλία των κινήσεων και να ελέγχει ελαφρά τον αγώνα. Στο 28' οι φιλοξενούμενοι μπήκαν μπροστά στο σκορ (0-1) με ένα υπέροχο σε εκτέλεση γκολ.

Συγκεκριμένα ο Καραγιάννης με φάουλ «μπανάνα» έξω από την περιοχή έστειλε την μπάλα στα δίχτυα του Ψύρρη. Η Δόξα προσπάθησε ν' αντιδράσει ανοίγοντας το παιχνίδι της, όμως η αμυντική γραμμή των φιλοξενουμένων στεκόταν πολύ καλά και παράλληλα ο ρυθμός τους έγινε πιο γρήγορος.

Στο 37' διπλασίασαν τα τέρματά τους όταν ο Καραγιάννης απέφυγε δύο αντιπάλους του και με σουτ μέσα από την περιοχή πέτυχε το 2-0.

Στα υπόλοιπα εφτά λεπτά του αγώνα η Δόξα δεν μπόρεσε να κάνει κάτι διαφορετικό και το Πυλί πήρε τη νίκη.

Διαιτήτευσαν: Αργυρίου – Βασιλείου.

ΔΟΞΑ ΚΑΡΔΑΜΑΙΝΑΣ: Ψύρρης Ζ., Πης, Παπαηλίας, Τάλλαρος, Παπαϊωάννου, Χατζηπαναγιώτης, Ντινόρης, Κουτσαλιώτης, Μιαούδης, Χατζηαντωνίου, Τσικνης. Επίσης έπαιξαν και οι Διακοδημήτρης, Νικολαΐδης, Παναγιώτου Β., Λόλης.

Α.Ο. ΠΥΛΙΟΥ: Χατζηνικόλογλου, Δρόσος Στ., Χατζηβασίλης, Κεφαλιανός, Εξήντας, Πίτσης, Βρέτης, Καραγιάννης, Θεοδώρου, Κάκιας, Πιπέρης. Έπαιξαν επίσης και οι Γεωργαλλής, Πασχάλης, Τόρε, Οικονόμου.

ΜΕΓΑΛΟΣ ΤΕΛΙΚΟΣ ΑΝΤΙΜΑΧΟΣ - ΝΙΚΑΓΟΡΑΣ 0-1

Καλύτερος κατά διαστήματα ο Νικαγόρας κατάφερε στα 45' να επικρατήσει του Αντίμαχου και τον κέρδισε με 1-0, κατακτώντας το κύπελλο που είχε αθλοθετήσει η διοίκηση της Δόξας Καρδάμαινας.

Η ομάδα της Κεφάλου, από τα πρώτα λεπτά, προσπάθησε να πιέσει τον αντίπαλό της και να φθάσει στο γκολ, όμως οι τυπικάγηπεδούχοι ξεπέρασαν ανώδυνα αυτό το εκρηκτικό δεκάλεπτο του Νικαγόρα. Στη συνέχεια ο Αντίμαχος ισορρόπησε το παιχνίδι και με τη σειρά του άρχισε να πιέζει τον Νικαγόρα, χωρίς όμως αποτέλεσμα. Το παιχνίδι περιορίστηκε στο χώρο του κέντρου και οι ομάδες προσπαθούσαν να φθάσουν στη νίκη με αντεπιθέσεις.

Οχτώ λεπτά (37') πριν τη λήξη του αγώνα, ο Νικαγόρας κατάφερε να παραβιάσει την εστία του νεαρού Γιακούμαρου, χάρη σ' ένα γκολ που πέτυχε με σουτ μέσα από την περιοχή ο Φούσκας. Οι παίκτες του Νίκου Κοκκαλάκη, μετά το γκολ, έδωσαν μεγαλύτερη προσοχή στην άμυνά τους, κρατώντας μακριά από την περιοχή του Διακοδημητρίου τους επιθετικούς του Αντίμαχου.

Το σφύριγμα της λήξης του αγώνα από το διαιτητή Βασιλείου βρήκε τους παίκτες του Νικαγόρα να πανηγυρίζουν για τη νίκη τους και τους έδωσε την πρώτη θέση στο τουρνουά.

Διαιτητές: Βασιλείου - Αργυρίου

ΝΙΚΑΓΟΡΑΣ: Διακοδημητρίου, Χαζάλης, Λαζός, Ζερβός Ν., Νικολής, Δημητρακιού, Σπυράτος, Ν. Κοκκαλάκης, Καμαριώτης, Ζερβός, Φούσκας. Επίσης έπαιξαν και οι Διακογιάννης, Μπίλης Γ., Σκευοφύλακας, Καρούτσος

ΑΝΤΙΜΑΧΟΣ: Γιακουμάρος, Κατσαρός, Ατσαλάκης, Διακαντώνης, Μαργαρίτης, Ανδρογιώργης, Καράλιανης, Σκαλέρης Μ., Σκαλέρης Γ., Τόγιακιτς, Τριτσάρης. Επίσης έπαιξαν και οι Αγρέλλης, Σκαρούλης, Σούτσης, Δημαράκης, Μπίλης

Βραδινή η πρώτη προπόνηση του Ιάλυσου '97

Στη διαδικασία της προετοιμασίας για τη νέα ποδοσφαιρική περίοδο μπαίνει από σήμερα το βράδυ και ο Ιάλυσος '97. Συγκεκριμένα στις 7.00 στο γήπεδο του Λυκείου Ιαλυσού θα πραγματοποιηθεί η πρώτη προπόνηση της ομάδας. Προπονητής για τη νέα περίοδο είναι ο Μιχάλης Βασίλας πρώην ποδοσφαιριστής του Ορφέα Ρόδου και του Ποσειδώνα Καρπάθου. Συνεργάτης του και γυμναστής θα είναι ο καθηγητής Φυσικής Αγωγής Βαγγέλης Χατζηαντωνίου.

Στο μεταξύ το Σάββατο το βράδυ στην πιτσαρία «ΛΕΒΕΝΤΗΣ» στην Ιαλυσό πραγματοποιήθηκε η πρώτη συγκέντρωση των ποδοσφαιριστών όπου η διοίκηση του συλλόγου παρουσίασε το νέο προπονητή της ομάδας αλλά και τα νέα μεταγραφικά αποκτήματα. Στη συνέχεια ο προπονητής Μιχάλης Βασίλας τους έδωσε τις απαραίτητες οδηγίες για τη σημερινή πρώτη προπόνηση και για το πρόγραμμα που θα ακολουθήσει. Η τεχνική ηγεσία του Ιάλυσου '97 θα περιμένει απόψε το βράδυ στις 7.00 στις εγκατάστασεις του Λυκείου Ιαλυσού όλους τους ποδοσφαιριστές.

Οι μεταγραφές

Οι καινούριοι ποδοσφαιριστές που θα ενισχύσουν τις φετινές προσπάθειες του Ιάλυσου '97 στο πρωτάθλημα είναι οι παρακάτω:

1. Αρναουτάκης Αντώνιος
2. Τσαουσίδης Γεώργιος
3. Μπιλιάς Φίλιππος
4. Χατζηβαλσάμης Στ. (επιστροφή)
5. Καραθάνος Βασίλης
6. Μπράτιτσης Ηλίας
7. Καρπαθάκης Λευτέρης
8. Ξένος Τζόυ
9. Καραβόλιας Νίκος
10. Χατζημιχάλης Μανώλης
11. Χατζηαντωνίου Γιάννης
12. Τριανταφύλλου Μιχάλης

Το ρόστερ 2005-2006

Ονοματεπώνυμο	Θέση	Ηλικία
1. Αρναουτάκης Αντώνιος	τερμ.	16
2. Τηλιακός Αντώνης	τερμ.	18
3. Τσαουσίδης Γεώργ.	τερμ.	26
4. Αθανασόπουλος Δημ.	αμυν.	20
5. Κώτσου Βασίλειος	αμυν.	31
6. Καΐσερλη Εκρεμ	αμυν.	18
7. Μπιλιάς Φίλιππος	αμυν.	16
8. Πισσάς Σάββας	αμυν.	30
9. Φαρμακίδης Ελευθ.	αμυν.	18
10. Χατζηαντωνίου Ευάγγ.	αμυν.	28
11. Χατζηβαλσάμης Στ.	αμυν.	19
12. Χατζημιχάλης Μανώλ.	αμυν.	27
13. Καραθάνος Βασ.	μέσος	27
14. Καμπουράκης Μιχάλης Κ.	μέσος	20
15. Καρπαθάκης Ελευθ.	μέσος	33
16. Μπράτιτσης Ηλίας	μέσος	28
17. Ξένος Τζόυ	μέσος	16
18. Σταματίου Αναστάσιος	μέσος	27
19. Τζωρτζής Δημήτριος	μέσος	27
20. Τριανταφύλλου Μιχάλης	μέσος	21
21. Χατζηαντωνίου Αντώνιος	μέσος	18
22. Χατζηαντωνίου Γιάννης	μέσος	26
23. Αλ Ρατζε Σαντι	επιθετ.	17
24. Καμπουράκης Μιχάλης	επιθετ.	30
25. Καμπουράκης Γιώργος	επιθετ.	20
26. Καραβόλιας Νίκος	επιθετ.	28
27. Κασερτζής Αλή	επιθετ.	20
28. Κιοκεκλή Αλή	επιθετ.	22
29. Κώστα Χρυσοβαλάντης	επιθετ.	24
30. Παπαδόπουλος Μιχάλ.	επιθετ.	18

Προπονητής: **Βασίλας Μιχάλης**
Γυμναστής: **Χατζηαντωνίου Ευάγγελος**
Έδρα: **ΛΥΚΕΙΟ ΙΑΛΥΣΟΥ**





ΕΠΙΣΗΜΟΣ ΔΙΑΝΟΜΕΑΣ OPEL

ΜΑΜΑΛΙΓΚΑΣ ΑΕΒΕ: 3ο χλμ. Λ. Ρόδου - Λίνδου, Ρόδος 85100, Τηλ: 22410 61005

Ο ΣΚΟΠΟΣ ΑΓΙΑ

• Παρά τις αυστηρές επιταγές της ΚΥΑ 46596/04 δίδονται τελικά άδειες σε όλα τα γήπεδα της Δωδεκανήσου!

• Αναμένεται νομοθετική ρύθμιση για της οικοδομικές άδειες.

• Σε ικανοποιητικό επίπεδο τα συστήματα πυρασφάλειας, όχι όμως και η ασφάλεια των θεατών, ιδίως στα μικρά γήπεδα!

Ολοκληρώθηκε από τις αρμόδιες Επιτροπές της Περιφέρειας Νοτίου Αιγαίου ο έλεγχος όλων των γηπέδων της της Δωδεκανήσου και των αθλητικών εγκαταστάσεων, προκειμένου να εκδοθούν οι άδειες λειτουργίας τους για την αγωνιστική περίοδο 2005-2006, σύμφωνα με την αριθμ. 46596/2004 κοινή απόφαση των Υπουργών Εσωτερικών Δημόσιας Διοίκησης και Αποκέντρωσης, Οικονομίας & Οικονομικών, Πολιτισμού και Δημόσιας Τάξης.

Ο έλεγχος επιβεβαίωσε όλες αυτές τις ελλείψεις που λίγο πολύ όλοι μας τόσα χρόνια έχουμε διαπιστώσει και επισημάνει, ωστόσο παρά τις αυστηρές επιταγές της αναφερόμενης ΚΥΑ και τις όμοιες του Νέου Αθλητικού Νόμου (Ν.2725/1999), όπως τροποιήθηκε μεταγενέστερα με τις διατάξεις των Ν.3057/02 και Ν.3207/03, οι άδειες θα δοθούν φέτος κανονικά, κατόπιν άνωθεν εντολής και για να μην διαταραχθεί η ροή και το πρόγραμμα των αγώνων και οι επισημάνσεις που έχουν περιληφθεί στα σχετικά πρωτόκολλα των Επιτροπών της Περιφέρειας θα ληφθούν σοβαρά υπόψη από τη μεθεπόμενη αγωνιστική περίοδο, δεδομένου ότι αναμένεται νομοθετική ρύθμιση σχετικά με τις οικοδομικές άδειες, όλων των γηπέδων της χώρας, αφού το πρόβλημα είναι πανελλαδικό, καθώς και για τη νομιμοποίηση των εγκαταστάσεων.

Οι διαπιστούμενες ελλείψεις σε θέματα πυρασφαλείας τακτοποιήθηκαν πολύ σύντομα, αφού όλες οι ομάδες έσπευσαν να συμμορφωθούν στις συστάσεις, ωστόσο υπάρχει μεγάλο πρόβλημα ασφάλειας θεατών, διαιτητών και αθλουμένων, ιδίως σε μικρά γήπεδα του Βορείου Συγκροτήματος, ενώ η κατάσταση δεν είναι η καλύτερη σε θέματα υγιεινής και συγκρότησης ιατρείων, δεδομένης της αυστηρότητας της αναφερόμενης ΚΥΑ, την οποία σας παρουσιάζουμε σήμερα αυτούσια για να γίνει γνωστό το μέγεθος του προβλήματος και η σημασία της ασφαλούς διεξαγωγής των αγώνων, όλων των ερασιτεχνικών κατηγοριών στην περιοχή μας.

Μέχρι στιγμής δύο γήπεδα δεν έχουν άδεια, αφού βρίσκονται σε φάση ανακατασκευής (Βενετόκλειο και Καλλιπάτειρα), αλλά λογικά δεν θα πρέπει να αντιμετωπίσουν πρόβλημα, όταν τα έργα ολοκληρωθούν, δεδομένου ότι το ένα έχει δηλωθεί ως έδρα ομάδας Α1 και οι απαιτήσεις είναι ιδιαίτερα αυστηρές, ενώ και στο άλλο θα διεξάγονται μεγάλες στιβικές συναντήσεις και εδώ τα ποιοτικά κριτήρια θα είναι ιδιαίτερα αυστηρά.

Τα πράγματα είναι σαφώς καλύτερα στο νησί μας, όπου οι ελλείψεις είναι περισσότερο τυπικές παρά ουσιαστικές.

Δεν συμβαίνει ωστόσο το ίδιο στην Κάρπαθο, την Κω καιτα υπόλοιπα νησιά της Δωδεκανήσου,στα οποία, πέρα από τις ελλείψεις σε ιατροφαρμακευτική υποδομή, θα πρέπει να γίνουν και έργα που θα εξασφαλίζουν την ελάχιστη ασφάλεια θεατών και αθλητών, καθώς και των διαιτητών, οι οποίοι ουκ ολίγες φορές στο παρελθόν έχουν γνωρίσει τις φιλοφρονήσεις των θερμόαιμων οπαδών των γηπεδούχων ομάδων, οι οποίοι όταν δεν συμφωνούν με την εξέλιξη των αγώνων αναζητούν εξιλαστήρια θύματα.

Βέβαια είναι πασιφανές ότι για να εφαρμοστεί ο νόμος σε όλη την επικράτεια, άμεσα και πιστά, θα απαιτηθεί ένα σεβαστό ποσό και βέβαια χρόνος, κάτι που θα πρέπει να έλαβαν υπόψη τους οι υπεύθυνοι, γι' αυτό και άφησαν μία σιωπηλή ανοχή προκειμένου σταδιακά να υπάρξει εναρμόνιση στη νομοθεσία και τις σχετικές εγκυκλίους. Είναι πάντως σαφές ότι στόχος της Πολιτείας και των εντεταλμένων της οργάνων είναι να κλείσει σύντομα το θέμα, ο εξωσχολικός αθλητισμός να μπει σε νέες, ουσιαστικές και στέρεες βάσεις, που θα εξασφαλίζουν πολιτισμένους αγωνιστικούς χώρους, ποιοτικές και σύγχρονες αθλητικές δραστηριότητες και ασφαλή, το σημαντικότερο, παρακολούθησή τους, από τον κόσμο. Αρκεί η Πολιτεία να επιμείνει στην εφαρμογή της νομοθεσίας και να προχωρήσει, αν χρειαστεί, σε κυρώσεις, σε όσους δεν συμμορφωθούν, όποιο και αν είναι το κόστος. Είναι καιρός να δούμε τα πράγματα πίσω από τη βιτρίνα, γιατί ελληνικός αθλητισμός δεν είναι μόνο το έπος της Πορτογαλίας και η διοργάνωση γκλάμουρους Ολυμπιακών Αγώνων. Από πίσω υπάρχει ένας αθέατος, σκοτεινός και τριτοκοσμικός κόσμος, που ζητά επειγόντως διέξοδο στο φως. Ιδού λοιπόν η Ρόδος...

Παραθέτουμε στη συνέχεια στοιχεία για το τι είδαν και διαπίστωσαν οι ελεγκτές της Περιφέρειας, σε όλα τα γήπεδα της Δωδεκανήσου και τα συμπεράσματα δικά σας:

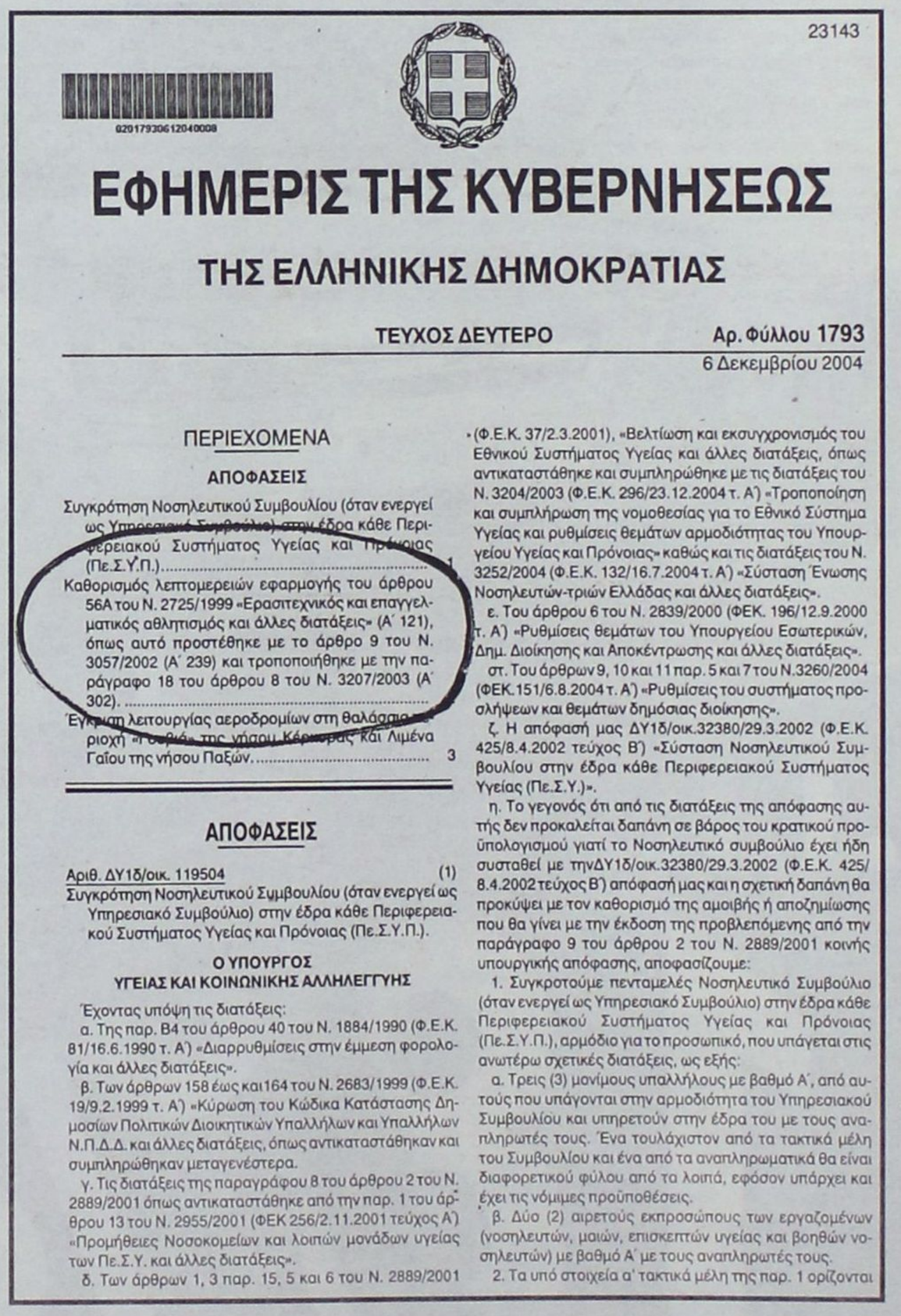

23143

0201793061204000Β

ΕΦΗΜΕΡΙΣ ΤΗΣ ΚΥΒΕΡΝΗΣΕΩΣ

ΤΗΣ ΕΛΛΗΝΙΚΗΣ ΔΗΜΟΚΡΑΤΙΑΣ

ΤΕΥΧΟΣ ΔΕΥΤΕΡΟ Αρ. Φύλλου 1793

6 Δεκεμβρίου 2004

ΠΕΡΙΕΧΟΜΕΝΑ

ΑΠΟΦΑΣΕΙΣ

Συγκρότηση Νοσηλευτικού Συμβουλίου (όταν ενεργεί ως Υπηρεσιακό Συμβούλιο) στην έδρα κάθε Περιφερειακού Συστήματος Υγείας και Πρόνοιας (Πε.Σ.Υ.Π.) 1

Καθορισμός λεπτομερειών εφαρμογής του άρθρου 56Α του Ν. 2725/1999 «Ερασιτεχνικός και επαγγελματικός αθλητισμός και άλλες διατάξεις» (Α΄ 121), όπως αυτό προστέθηκε με το άρθρο 9 του Ν. 3057/2002 (Α΄ 239) και τροποποιήθηκε με την παράγραφο 18 του άρθρου 8 του Ν. 3207/2003 (Α΄ 302). .....

Έγκριση λειτουργίας αεροδρομίων στη θαλάσσια περιοχή «Γιούρκο» της νήσου Κέρκυρας και Λιμένα Γαΐου της νήσου Παξών. 3

ΑΠΟΦΑΣΕΙΣ

Αριθ. ΔΥ1δ/οικ. 119504 (1)

Συγκρότηση Νοσηλευτικού Συμβουλίου (όταν ενεργεί ως Υπηρεσιακό Συμβούλιο) στην έδρα κάθε Περιφερειακού Συστήματος Υγείας και Πρόνοιας (Πε.Σ.Υ.Π.).

Ο ΥΠΟΥΡΓΟΣ ΥΓΕΙΑΣ ΚΑΙ ΚΟΙΝΩΝΙΚΗΣ ΑΛΛΗΛΕΓΓΥΗΣ

Έχοντας υπόψη τις διατάξεις:

α. Της παρ. Β4 του άρθρου 40 του Ν. 1884/1990 (Φ.Ε.Κ. 81/16.6.1990 τ. Α΄) «Διαρρυθμίσεις στην έμμεση φορολογία και άλλες διατάξεις».

β. Των άρθρων 158 έως και 164 του Ν. 2683/1999 (Φ.Ε.Κ. 19/9.2.1999 τ. Α΄) «Κύρωση του Κώδικα Κατάστασης Δημοσίων Πολιτικών Διοικητικών Υπαλλήλων και Υπαλλήλων Ν.Π.Δ.Δ. και άλλες διατάξεις, όπως αντικαταστάθηκαν και συμπληρώθηκαν μεταγενέστερα.

γ. Τις διατάξεις της παραγράφου 8 του άρθρου 2 του Ν. 2889/2001 όπως αντικαταστάθηκε από την παρ. 1 του άρθρου 13 του Ν. 2955/2001 (ΦΕΚ 256/2.11.2001 τεύχος Α΄) «Προμήθειες Νοσοκομείων και λοιπών μονάδων υγείας των Πε.Σ.Υ. και άλλες διατάξεις».

δ. Των άρθρων 1, 3 παρ. 15, 5 και 6 του Ν. 2889/2001 (Φ.Ε.Κ. 37/2.3.2001), «Βελτίωση και εκσυγχρονισμός του Εθνικού Συστήματος Υγείας και άλλες διατάξεις, όπως αντικαταστάθηκε και συμπληρώθηκε με τις διατάξεις του Ν. 3204/2003 (Φ.Ε.Κ. 296/23.12.2004 τ. Α΄) «Τροποποίηση και συμπλήρωση της νομοθεσίας για το Εθνικό Σύστημα Υγείας και ρυθμίσεις θεμάτων αρμοδιότητας του Υπουργείου Υγείας και Πρόνοιας» καθώς και τις διατάξεις του Ν. 3252/2004 (Φ.Ε.Κ. 132/16.7.2004 τ. Α΄) «Σύσταση Ένωσης Νοσηλευτών-τριών Ελλάδας και άλλες διατάξεις».

ε. Του άρθρου 6 του Ν. 2839/2000 (ΦΕΚ. 196/12.9.2000 τ. Α΄) «Ρυθμίσεις θεμάτων του Υπουργείου Εσωτερικών, Δημ. Διοίκησης και Αποκέντρωσης και άλλες διατάξεις».

στ. Του άρθρων 9, 10 και 11 παρ. 5 και 7 του Ν.3260/2004 (ΦΕΚ.151/6.8.2004 τ. Α΄) «Ρυθμίσεις του συστήματος προσλήψεων και θεμάτων δημόσιας διοίκησης».

ζ. Η απόφασή μας ΔΥ1δ/οικ.32380/29.3.2002 (Φ.Ε.Κ. 425/8.4.2002 τεύχος Β΄) «Σύσταση Νοσηλευτικού Συμβουλίου στην έδρα κάθε Περιφερειακού Συστήματος Υγείας (Πε.Σ.Υ.)».

η. Το γεγονός ότι από τις διατάξεις της απόφασης αυτής δεν προκαλείται δαπάνη σε βάρος του κρατικού προϋπολογισμού γιατί το Νοσηλευτικό συμβούλιο έχει ήδη συσταθεί με τηνΔΥ1δ/οικ.32380/29.3.2002 (Φ.Ε.Κ. 425/8.4.2002 τεύχος Β΄) απόφασή μας και η σχετική δαπάνη θα προκύψει με τον καθορισμό της αμοιβής ή αποζημίωσης που θα γίνει με την έκδοση της προβλεπόμενης από την παράγραφο 9 του άρθρου 2 του Ν. 2889/2001 κοινής υπουργικής απόφασης, αποφασίζουμε:

1. Συγκροτούμε πενταμελές Νοσηλευτικό Συμβούλιο (όταν ενεργεί ως Υπηρεσιακό Συμβούλιο) στην έδρα κάθε Περιφερειακού Συστήματος Υγείας και Πρόνοιας (Πε.Σ.Υ.Π.), αρμόδιο για το προσωπικό, που υπάγεται στις ανωτέρω σχετικές διατάξεις, ως εξής:

α. Τρεις (3) μονίμους υπαλλήλους με βαθμό Α΄, από αυτούς που υπάγονται στην αρμοδιότητα του Υπηρεσιακού Συμβουλίου και υπηρετούν στην έδρα του με τους αναπληρωτές τους. Ένα τουλάχιστον από τα τακτικά μέλη του Συμβουλίου και ένα από τα αναπληρωματικά θα είναι διαφορετικού φύλου από τα λοιπά, εφόσον υπάρχει και έχει τις νόμιμες προϋποθέσεις.

β. Δύο (2) αιρετούς εκπροσώπους των εργαζομένων (νοσηλευτών, μαιών, επισκεπτών υγείας και βοηθών νοσηλευτών) με βαθμό Α΄ με τους αναπληρωτές τους.

2. Τα υπό στοιχεία α' τακτικά μέλη της παρ. 1 ορίζονται

ΟΙΚΟΝΟΜΕΙΔΙΟ ΙΑΛΥΣΟΣ

Χλοοτάπητας, θέσεις καθήμενων: 1.800, ορθίων: 1.800

α) Δεν προσκομίστηκε Οικοδομική Αδεια

β) Είναι απαραίτητη η προσκόμιση της νομιμοποίησης της εγκατάστασης

γ) Δεν προσκομίστηκε πιστοποιητικό πυρασφάλειας

ΓΗΠΕΔΟ ΤΗΛΟΥ

Συνθετικός τάπητας, θέσεις καθήμενων: 400, ορθίων: 600

α) Δεν προσκομίστηκε Οικοδομική Αδεια

β) Είναι απαραίτητη η προσκόμιση της νομιμοποίησης της εγκατάστασης

γ) Δεν προσκομίστηκε πιστοποιητικό πυρασφάλειας

ΓΗΠΕΔΟ ΣΥΜΗΣ

Ξηρό

α) Δεν προσκομίστηκε Οικοδομική Αδεια

β) Είναι απαραίτητη η προσκόμιση της νομιμοποίησης της εγκατάστασης

γ) Δεν προσκομίστηκε πιστοποιητικό πυρασφάλειας

ΓΗΠΕΔΟ ΛΕΙΨΩΝ

Ξηρό

α) Δεν προσκομίστηκε Οικοδομική Αδεια

β) Είναι απαραίτητη η προσκόμιση της νομιμοποίησης της εγκατάστασης

γ) Δεν προσκομίστηκε πιστοποιητικό πυρασφάλειας

ΕΘΝΙΚΟ ΣΤΑΔΙΟ ΑΠΕΡΙΟΥ ΚΑΡΠΑΘΟΥ

Χλοοτάπητας, θέσεις καθήμενων: 840, ορθίων: 400

α) Το έργο της αθλητικής εγκατάστασης έχει εκτελεστεί με μελέτη και επίβλεψη της Γ.Γ.Α. το έτος 2002

β) Θα πρέπει να γίνει εξοπλισμός του ιατρείου, σύμφωνα με τη σχετική ΚΥΑ.

γ) Να τοποθετηθεί μικρό κιγκλίδωμα ώστε να μην είναι δυνατή η πρόσβαση των θεατών στους χώρους των αποδυτηρίων.

δ) Να γίνει προμήθεια δύο πυροσβεστήρων ξηράς κόνεως για τις εγκαταστάσεις και τοποθέτηση πυροσβεστικού κρουνού στον εξωτερικό χώρο των εγκαταστάσεων.

ΓΗΠΕΔΟ ΠΗΓΑΔΙΩΝ ΚΑΡΠΑΘΟΥ

Ξηρό, θέσεις καθήμενων: 740, ορθίων: 350

α) Δεν προσκομίστηκε οικοδομική άδεια για κερκίδες & αποδυτήρια

β) Δεν προσκομίστηκε πιστοποιητικό πυρασφάλειας

γ) Είναι απαραίτητη η προσκόμιση της νομιμοποίησης της εγκατάστασης και η εξαίρεση από την κατεδάφιση των αποδυτηρίων και των κερκίδων

δ) Πρέπει να ληφθούν τα μέσα και τα μέτρα πυροπροστασίας της αριθμ. 3/81 πυροσβεστικής διάταξης

ε) Οι χώροι των αποδυτηρίων και του Ιατρείου δεν είναι σύμφωνοι με σχετική ΚΥΑ.

ΓΗΠΕΔΟ ΒΟΛΑΔΑΣ ΚΑΡΠΑΘΟΥ

Ξηρό, θέσεις καθημένων: 600, οθρίων: 200

α) Δεν προσκομίστηκε οικοδομική άδεια για κερκίδες & αποδυτήρια

β) Δεν προσκομίστηκε πιστοποιητικό πυρασφάλειας

γ) Είναι απαραίτητη η προσκόμιση της νομιμοποίησης της εγκατάστασης και η εξαίρεση από την κατεδάφιση των αποδυτηρίων και των κερκίδων

δ) Πρέπει να ληφθούν τα μέσα και τα μέτρα πυροπροστασίας της αριθμ. 3/81 πυροσβεστικής διάταξης

ε) Πρέπει να τοποθετηθεί μικρό κιγκλίδωμα ώστε να μην είναι δυνατή η πρόσβαση των θεατών στους χώρους των αποδυτηρίων

στ) Να γίνει προμήθεια δύο πυροσβεστήρων ξηράς κόνεως για τις εγκαταστά-

ΔΗΜΟΤΙΚΟ ΣΤΑΔΙΟ ΔΙΑΓΟΡΑ

Χλοοτάπητας, θέσεις καθημένων: 5.200

α) Δεν προσκομίστηκε Οικοδομική Αδεια

β) Είναι απαραίτητη η προσκόμιση της νομιμοποίησης της εγκατάστασης

γ) Δεν προσκομίστηκε πιστοποιητικό πυρασφάλειας

ΖΕΙ ΤΑ ΜΕΣΑ

σεις και τοποθέτηση πυροσβεστικού κρουνού στον εξωτερικό χώρο των εγκαταστάσεων.

ΔΗΜΟΤΙΚΟ ΓΗΠΕΔΟ ΝΙΣΥΡΟΥ

Ξηρό

α) Δεν προσκομίστηκε Οικοδομική Αδεια

β) Είναι απαραίτητη η προσκόμιση της νομιμοποίησης της εγκατάστασης

γ) Δεν προσκομίστηκε πιστοποιητικό πυρασφάλειας

δ) Πρέπει να ληφθούν τα μέσα και τα μέτρα πυροπροστασίας της αριθμ. 3/81 πυροσβεστικής διάταξης

ΔΗΜΟΤΙΚΟ ΣΤΑΔΙΟ «ΑΝΤΑΓΟΡΑΣ» ΚΩ

Χλοοτάπητας, θέσεις καθήμενων: 2.500

α) Δεν προσκομίστηκε Οικοδομική Αδεια

β) Είναι απαραίτητη η προσκόμιση της νομιμοποίησης της εγκατάστασης

γ) Δεν προσκομίστηκε πιστοποιητικό πυρασφάλειας

δ) Πρέπει να ληφθούν τα μέσα και τα μέτρα πυροπροστασίας της αριθμ. 3/81 πυροσβεστικής διάταξης

ΓΗΠΕΔΟ ΑΝΤΙΜΑΧΕΙΑΣ

Ξηρό, θέσεις καθήμενων: 80

α) Δεν προσκομίστηκε Οικοδομική Αδεια

β) Είναι απαραίτητη η προσκόμιση της νομιμοποίησης της εγκατάστασης

γ) Δεν προσκομίστηκε πιστοποιητικό πυρασφάλειας

δ) Πρέπει να ληφθούν τα μέσα και τα μέτρα πυροπροστασίας της αριθμ. 3/81 πυροσβεστικής διάταξης

ΓΗΠΕΔΟ ΚΑΡΔΑΜΑΙΝΑΣ

Ξηρό, θέσεις καθήμενων: 80

α) Δεν προσκομίστηκε Οικοδομική Αδεια

β) Είναι απαραίτητη η προσκόμιση της νομιμοποίησης της εγκατάστασης

γ) Δεν προσκομίστηκε πιστοποιητικό πυρασφάλειας

δ) Πρέπει να ληφθούν τα μέσα και τα μέτρα πυροπροστασίας της αριθμ. 3/81 πυροσβεστικής διάταξης

ΔΗΜΟΤΙΚΟ ΣΤΑΔΙΟ ΚΑΛΥΜΝΟΥ

Χλοοτάπητας, θέσεις καθήμενων: 1.750

α) Δεν προσκομίστηκε Οικοδομική Αδεια

β) Δεν προσκομίστηκε πιστοποιητικό πυρασφάλειας

γ) Είναι απαραίτητη η προσκόμιση της νομιμοποίησης της εγκατάστασης

δ) Πρέπει να κατασκευαστεί Ιατρείο και να τοποθετηθούν κινητά κιγκλιδώματα για το διαχωρισμό των φιλάθλων

ε) Πρέπει να ληφθούν τα μέσα και τα μέτρα πυροπροστασίας της αριθμ. 3/81 πυροσβεστικής διάταξης

ΓΗΠΕΔΟ ΒΑΘΥ ΚΑΛΥΜΝΟΥ

Ξηρό, θέσεις καθήμενων: 180

α) Δεν προσκομίστηκε Οικοδομική Αδεια

β) Δεν προσκομίστηκε πιστοποιητικό πυρασφάλειας

γ) Είναι απαραίτητη η προσκόμιση της νομιμοποίησης της εγκατάστασης

δ) Πρέπει να τοποθετηθούν σταθερά κιγκλιδώματα, περιμετρικά των κερκίδων, για την ασφάλεια των θεατών από πτώση, λόγω υψομετρικής διαφοράς

ε) Πρέπει να κατασκευαστεί Ιατρείο

στ) Πρέπει να ληφθούν τα μέσα και τα μέτρα πυροπροστασίας της αριθμ. 3/81 πυροσβεστικής διάταξης

ζ) Πρέπει να γίνει επέμβαση στον αγωνιστικό χώρο για να γίνει κατάλληλο για την τέλεση αγώνων

η) Πρέπει να επεκταθεί η περιμετρική περίφραξη του γηπέδου

ΓΗΠΕΔΟ ΠΑΤΜΟΥ

Ξηρό, θέσεις καθήμενων: 50, ορθίων: 500

α) Δεν προσκομίστηκε Οικοδομική Αδεια

β) Δεν προσκομίστηκε πιστοποιητικό πυρασφάλειας

γ) Είναι απαραίτητη η προσκόμιση της νομιμοποίησης της εγκατάστασης

δ) Πρέπει να γίνει ασφαλή περίφραξη προς την πλευρά του δρόμου και κατά μήκος του

ε) Για την προστασία των θεατών στις εξέδρες θα πρέπει να κατασκευαστεί κατάλληλο προστατευτικό πλέγμα

στ) Πρέπει να ληφθούν τα μέσα και τα μέτρα πυροπροστασίας της αριθμ. 3/81 πυροσβεστικής διάταξης

ΓΗΠΕΔΟ ΛΕΡΟΥ

Ξηρό, θέσεις καθήμενων: 300, ορθίων: 100

α) Δεν προσκομίστηκε Οικοδομική Αδεια

β) Δεν προσκομίστηκε πιστοποιητικό πυρασφάλειας

γ) Είναι απαραίτητη η προσκόμιση της νομιμοποίησης της εγκατάστασης

δ) Πρέπει να κατασκευαστεί Ιατρείο

ε) Πρέπει να ληφθούν τα μέσα και τα μέτρα πυροπροστασίας της αριθμ. 3/81 πυροσβεστικής διάταξης

στ) Πρέπει να ληφθούν όλα τα απαραίτητα μέτρα προστασίας των αθλούμενων και των διαιτητών από τους φιλάθλους

23144 ΕΦΗΜΕΡΙΣ ΤΗΣ ΚΥΒΕΡΝΗΣΕΩΣ (ΤΕΥΧΟΣ ΔΕΥΤΕΡΟ)

από το Διοικητικό Συμβούλιο του Πε.Σ.Υ.Π. από υπαλλήλους, που πληρούν τις προϋποθέσεις των προαναφερομένων σχετικών διατάξεων.

3. Τα υπό στοιχείο α΄ αναπληρωματικά μέλη της παρ. 1 της παρούσης ορίζονται από το Διοικητικό Συμβούλιο του Πε.Σ.Υ.Π. από υπαλλήλους, που έχουν επιλεγεί ως προϊστάμενοι διευθύνσεων.

4. Με την απόφαση ορισμού των μελών του νοσηλευτικού συμβουλίου, (όταν ενεργεί ως Υπηρεσιακό Συμβούλιο) ορίζεται ως Πρόεδρος ένα από τα τακτικά μέλη με αναπληρωτή του, επίσης ένα από τα μέλη αυτά. Στην περίπτωση που προεδρεύει ο αναπληρωτής του Προέδρου θα συμμετέχει ως τακτικό μέλος ο αναπληρωτής του Προεδρεύοντος.

5. Γραμματέας του Νοσηλευτικού Συμβουλίου ορίζεται διοικητικός υπάλληλος του Πε.Σ.Υ.Π. ή των αποκεντρωμένων μονάδων του με βαθμό τουλάχιστον Γ΄, με αναπληρωτή του υπάλληλο του ιδίου βαθμού της οικείας υπηρεσίας.

6. Η θητεία των μελών του Υπηρεσιακού Συμβουλίου είναι διετής.

7. Όταν το Νοσηλευτικό Συμβούλιο κρίνει θέματα προσωπικού με σχέση εργασίας ιδιωτικού δικαίου, αντί των δύο αιρετών εκπροσώπων των μονίμων υπαλλήλων μετέχουν οι δύο αιρετοί εκπρόσωποι του προσωπικού με σύμβαση εργασίας ιδιωτικού δικαίου αορίστου χρόνου.

8. Με την απόφαση διορισμού των μελών του Νοσηλευτικού Συμβουλίου, ως εισηγητής χωρίς δικαίωμα ψήφου ορίζεται ο Διευθυντής της Διεύθυνσης Ανάπτυξης Ανθρώπινου Δυναμικού Μονάδων Παροχής Υπηρεσιών Υγείας του ΠΕ.Σ.Υ.Π. με αναπληρωτή τον νόμιμο αναπληρωτή του.

Η απόφαση αυτή να δημοσιευθεί στην Εφημερίδα της Κυβερνήσεως.

Αθήνα, 22 Νοεμβρίου 2004

Ο ΥΠΟΥΡΓΟΣ
ΝΙΚΗΤΑΣ ΚΑΚΛΑΜΑΝΗΣ

Αριθ. οικ. 46596 (2)

Καθορισμός λεπτομερειών εφαρμογής του άρθρου 56 του Ν. 2725/1999 «Ερασιτεχνικός και επαγγελματικός αθλητισμός και άλλες διατάξεις» (Α΄ 121), όπως αυτό προστέθηκε με το άρθρο 9 του Ν. 3057/2002 (Α΄ 239) και τροποποιήθηκε με την παράγραφο 18 του άρθρου 8 του Ν. 3207/2003 (Α΄ 302).

ΟΙ ΥΠΟΥΡΓΟΙ
ΕΣΩΤΕΡΙΚΩΝ, ΔΗΜΟΣΙΑΣ ΔΙΟΙΚΗΣΗΣ ΚΑΙ ΑΠΟΚΕΝΤΡΩΣΗΣ - ΟΙΚΟΝΟΜΙΑΣ ΚΑΙ ΟΙΚΟΝΟΜΙΚΩΝ - ΠΟΛΙΤΙΣΜΟΥ - ΔΗΜΟΣΙΑΣ ΤΑΞΗΣ

Έχοντας υπόψη:

Α. Τις διατάξεις:

1) Του άρθρου 56 Α του Ν. 2725/1999 (ΦΕΚ 121 Α΄), όπως τούτο προστέθηκε σ' αυτόν με το άρθρο 9 του Ν. 3057/2002 (ΦΕΚ 239 Α΄) και τροποποιήθηκε με το άρθρο 8 παρ. 18 περ. α΄, β΄ και γ΄ του Ν. 3207/2003 (ΦΕΚ 302 Α΄).

2) Του άρθρου 29Α του Ν. 1558/1985 «Κυβέρνηση και Κυβερνητικά Όργανα» (Α΄ 137), το οποίο προστέθηκε με το άρθρο 27 του Ν. 2081/1992 (Α΄ 154) και αντικαταστάθηκε με το άρθρο 1 παρ. 2α του Ν. 2469/1997 (Α΄ 38).

3) Του Α.Ν. 397/1968 «περί επανασυστάσεως της Γενικής Γραμματείας Αθλητισμού και των αρμοδιοτήτων αυτής».

4) Του Π.Δ. 77/1985 «Οργανισμός της Γ.Γ.Α.».

Β. Την αρ. 133/24.3.2004 απόφαση του Πρωθυπουργού και Υπουργού Πολιτισμού «περί ανάθεσης αρμοδιοτήτων στον Υφυπουργό Πολιτισμού, Γεώργιο Ορφανό» (ΦΕΚ 527/Β΄/2004), όπως διορθώθηκε με το ΦΕΚ 558/Β΄/2004).

Γ. Το γεγονός ότι οι δαπάνες που προκύπτουν από την παρούσα βαρύνουν τον προϋπολογισμό της κατά περίσταση αρμόδιας περιφέρειας, αποφασίζουμε:

Καθορίζουμε ως εξής τους κανόνες, προδιαγραφές και την διαδικασία για την έκδοση άδειας λειτουργίας αθλητικών εγκαταστάσεων και τέλεσης αγώνων σ' αυτές.

Άρθρο 1

Επιτροπή ελέγχου καταλληλότητας αγωνιστικών χώρων

Η προβλεπόμενη στο άρθρο 56Α΄ παρ. 2 του Ν. 2725/1999, όπως αυτό τροποποιηθέν και συμπληρωθέν ισχύει, Επιτροπή ελέγχου καταλληλότητας αγωνιστικών χώρων διενεργεί τακτικό έλεγχο των αθλητικών εγκαταστάσεων κατά τους μήνες Ιούνιο, Ιούλιο και Αύγουστο κάθε έτους. Εξετάζει και καταγράφει την κατάσταση των αγωνιστικών χώρων και των χώρων άθλησης (τις διαστάσεις, είδος δαπέδου κ.λπ.) και τα αθλήματα ή αγωνίσματα για τα οποία προορίζονται. Εξετάζει, αν τηρούνται οι προδιαγραφές ασφαλείας των χώρων αυτών που απαιτούνται για την προετοιμασία και την τέλεση των αγώνων (π.χ. περιθώρια- κατάσταση δαπέδου- προεξέχοντα δομικά στοιχεία ή άλλα αντικείμενα- κ.λπ.) και προτείνει το είδος των δραστηριοτήτων που μπορούν να ασκηθούν κατά άθλημα (αγώνες ή προπονήσεις) στους χώρους αυτούς, καθώς και τον ανώτατο αριθμό θεατών ανά κερκίδα και συνολικά, σύμφωνα με τις κανόνες και τις προδιαγραφές που τίθενται στα παρακάτω άρθρα.

Άρθρο 2

Τρόποι προφύλαξης αθλουμένων από πράξεις βίας

1. Η Επιτροπή εξετάζει τους τρόπους προφύλαξης των αθλουμένων από πράξεις βίας. Ειδικότερα ελέγχεται η εξασφάλιση της προϋπόθεσης να μη διασταυρώνονται οι διαδρομές των αθλουμένων με αυτές των θεατών στην εγκατάσταση και να μη συνυπάρχουν στους ίδιους χώρους. Για τον λόγο αυτό οι είσοδοι- έξοδοι των αθλητών στην αθλητική εγκατάσταση πρέπει να είναι διαφορετικές από αυτές των θεατών. Το ίδιο ισχύει, αν τα αποδυτήρια αποτελούν ανεξάρτητο κτίριο μέσα στην αθλητική εγκατάσταση, οπότε πρέπει να υπάρχει ιδιαίτερη προστασία του από τους θεατές, με δική του κατάλληλη περίφραξη και κάθε άλλο πρόσφορο μέσον.

2. Για την προφύλαξη των αθλουμένων, ο αγωνιστικός χώρος πρέπει να είναι περιφραγμένος ή να υπάρχει διαμόρφωση του χώρου, με τρόπο τέτοιο που να αποκλείει ή να αποτρέπει την είσοδο θεατών σε αυτόν από οποιοδήποτε σημείο. Στις ανοικτές αθλητικές εγκαταστάσεις (π.χ. γήπεδο ποδοσφαίρου), η καταλληλότητα της περίφραξης του αγωνιστικού χώρου εξαρτάται από το είδος των αθλημάτων που εξυπηρετούνται σε αυτόν. Η περίφραξη ελέγχεται από την επιτροπή ως προς τη φέρουσα ικανότητά της και την αποτροπή για δυνατότητα αναρρίχησης. Στις αθλητικές εγκαταστάσεις στις οποίες διεξάγονται αγώνες της επαγγελματικής κατηγορίας, η περίφραξη αποτελείται από κιγκλιδώματα το ύψος των οποίων είναι

ΓΗΠΕΔΟ ΠΥΛΙΟΥ

Ξηρό, θέσεις καθήμενων: 200

α) Δεν προσκομίστηκε Οικοδομική Αδεια

β) Είναι απαραίτητη η προσκόμιση της νομιμοποίησης της εγκατάστασης

γ) Δεν προσκομίστηκε πιστοποιητικό πυρασφάλειας

δ) Πρέπει να ληφθούν τα μέσα και τα μέτρα πυροπροστασίας της αριθμ. 3/81 πυροσβεστικής διάταξης

ΞΗΡΟ ΚΩ

Ξηρό, θέσεις καθήμενων: 1.300

α) Δεν προσκομίστηκε Οικοδομική Αδεια

β) Είναι απαραίτητη η προσκόμιση της νομιμοποίησης της εγκατάστασης

γ) Δεν προσκομίστηκε πιστοποιητικό πυρασφάλειας

δ) Πρέπει να ληφθούν τα μέσα και τα μέτρα πυροπροστασίας της αριθμ. 3/81 πυροσβεστικής διάταξης

ΓΗΠΕΔΟ ΖΗΠΑΡΙΟΥ

Ξηρό, θέσεις καθήμενων: 100

α) Δεν προσκομίστηκε Οικοδομική Αδεια

β) Είναι απαραίτητη η προσκόμιση της νομιμοποίησης της εγκατάστασης

γ) Δεν προσκομίστηκε πιστοποιητικό πυρασφάλειας

δ) Πρέπει να ληφθούν τα μέσα και τα μέτρα πυροπροστασίας της αριθμ. 3/81 πυροσβεστικής διάταξης

ΓΗΠΕΔΟ ΚΕΦΑΛΟΥ

Ξηρό, θέσεις καθήμενων: 500

α) Δεν προσκομίστηκε Οικοδομική Αδεια

β) Είναι απαραίτητη η προσκόμιση της νομιμοποίησης της εγκατάστασης

γ) Δεν προσκομίστηκε πιστοποιητικό πυρασφάλειας

ΕΛΛΗΝΙΚΗ ΔΗΜΟΚΡΑΤΙΑ
Β' ΔΥΠΕ ΝΟΤΙΟΥ ΑΙΓΑΙΟΥ
ΓΕΝΙΚΟ ΝΟΣΟΚΟΜΕΙΟ ΡΟΔΟΥ
«ΑΝΔΡΕΑΣ ΠΑΠΑΝΔΡΕΟΥ»

ΠΡΟΚΗΡΥΞΗ

Το Γενικό Νοσοκομείο Ρόδου προκηρύσσει δημόσιο ανοικτό διαγωνισμό με θέμα:

«Ανάδειξη χορηγητών ενδοφακών για ένα (1) έτος» με κριτήριο κατακύρωσης τη χαμηλότερη τιμή, προϋπολογισμού 211.000,00 ευρώ (συμπεριλαμβανομένου του Φ.Π.Α.).

Αριθμός διακήρυξης: 36/2005.

Ο διαγωνισμός θα γίνει την 10-10-2005, ημέρα Δευτέρα και ώρα 12.00, ενώπιον αρμοδίας επιτροπής, ενώ οι προσφορές θα κατατίθενται στη Γραμματεία του Νοσοκομείου μέχρι την 10-10-2005, ημέρα Δευτέρα και ώρα 12.00.

Ημερομηνία δημοσίευσης της παρούσας προκήρυξης στον Ελληνικό Τύπο την 8-9-2005.

Πληροφορίες για όσους ενδιαφέρονται θα δίδονται από το Λογιστήριο του Νοσοκομείου (τηλ. 22410 80163 και FAX 22410 80026), κατά τις εργάσιμες ημέρες και ώρες.

Η διακήρυξη θα διατίθεται από το Λογιστήριο έναντι απόδειξης ή αντικαταβολής (για όσες διακηρύξεις θα στέλνονται ταχυδρομικά), με την καταβολή του ποσού των 20,00 ευρώ.

Ρόδος, 7-9-2005
ΚΕΦΑΛΑΣ ΙΩΑΝΝΗΣ
ΔΙΟΙΚΗΤΗΣ

ΕΛΛΗΝΙΚΗ ΔΗΜΟΚΡΑΤΙΑ
ΠΕΡΙΦΕΡΕΙΑ ΝΟΤΙΟΥ ΑΙΓΑΙΟΥ
ΝΟΜΟΣ ΔΩΔΕΚΑΝΗΣΟΥ
ΝΟΜΑΡΧΙΑΚΗ ΑΥΤΟΔΙΟΙΚΗΣΗ ΔΩΔΕΚΑΝΗΣΟΥ
ΝΟΜΑΡΧΙΑΚΟ ΣΥΜΒΟΥΛΙΟ

Ρόδος, 6/9/2005
Αρ. Πρωτ.: Ν.Σ. 492

ΑΝΑΚΟΙΝΩΣΗ

Με το υπ' αριθμ. πρτ. 1103/31-8-2005 έγγραφο της Περιφέρειας Νοτίου Αιγαίου - Γενική Δ/νση Περιφέρειας - ΤΜήμα ΠΕ.ΧΩ. Δωδ/σου, μας διαβιβάστηκε για γνωμοδότηση η από Αύγουστο του 2005 Μελέτη Περιβαλλοντικών Επιπτώσεων (Μ.Π.Ε.) νέας ξενοδοχειακής μονάδας 110 κλινών, ιδιοκτησίας «Α.Ε. ΑΦΑΝΤΟΥ ΒΑΥ ΞΤΕ», στη θέση Σανδάλι - Αφάντου, νήσου Ρόδου, Νομού Δωδεκανήσου.

Καλούμε κάθε ενδιαφερόμενο να υποβάλλει τις έγγραφες παρατηρήσεις του ως προς το περιεχόμενο της παραπάνω Μελέτης, μέσα σε προθεσμία δεκαπέντε (15) ημερών από την ημερομηνία δημοσίευσης της παρούσας στον ημερήσιο τοπικό Τύπο.

Οι ενστάσεις θα υποβάλλονται:

1. Στη Γραμματεία της Β' Νομαρχιακής Επιτροπής Δημόσιας Διοίκησης - Πολεοδομίας της Ν.Α. Δωδ/σου.

2. Στην ανωτέρω αναφερόμενη Υπηρεσία,

και θα κοινοποιούνται στο Τμήμα Περιβάλλοντος της Δ/νσης Πολεοδομίας - Χωροταξίας - Περιβάλλοντος της Ν.Α. Δωδ/σου (τηλ. 22410 30413), όπου βρίσκεται η ανωτέρω Μελέτη και μπορεί κάθε ενδιαφερόμενος να λάβει γνώση αυτής.

Ο πρόεδρος τουΝ.Σ. Δωδ/σου
Φώτης Χατζηδιάκος

C-Class. 1η στην κατηγορία της...



Mercedes-Benz - ένα προϊόν του ομίλου DaimlerChrysler

... με εκδόσεις που "εξοπλίζουν."

Στα βραβεία "Best Auto 2005", η C-Class ψηφίστηκε πρώτη στην κατηγορία της, ξεπερνώντας το Audi A4 και τη BMW σειρά 3 αποδεικνύοντας για άλλη μια φορά την υπεροχή της. Εμπιστευθείτε τώρα και εσείς τη μοναδική της ασφάλεια, νιώστε τη δύναμη των 1.800 cc με Kompressor έως 192 hp και ανακαλύψτε την πολυτέλεια που σας εκφράζει σε μία από τις δύο εκδόσεις:



- **Status Edition** με πλούσιο standard εξοπλισμό που περιλαμβάνει μεταξύ άλλων, σαλόνι leather twin, ξύλινη επένδυση, ζάντες αλουμινίου, συναγερμό, ηλεκτρικά αναδιπλούμενους καθρέπτες κ.ά.
  Με €35.400 ή από €449 το μήνα*

- **Sport Edition** με σαλόνι leather twin, σπορ καθίσματα, ζάντες αλουμινίου 17 ιντσών, σπορ ανάρτηση, συναγερμό κ.ά.
  Μέ €37.600

Mercedes-Benz

mobilo-life

Mercedes-Benz FINANCE

Γραμμή εξυπηρέτησης πελατών Mercedes-Benz Ελλάς, τηλ.: 800-11-76000, www.mercedes-benz.gr

Ε. ΧΑΤΖΗΜΙΧΑΛΗΣ & ΥΙΟΙ Ο.Ε.

Εξουσιοδοτημένος Διανομέας & Επισκευαστής Mercedes-Benz

Έκθεση: ΡΟΔΟΣ, 9ο χλμ. Ρόδου - Λίνδου, τηλ.: (22410) 62941

E 200 Kompressor



Mercedes-Benz - ένα προϊόν του ομίλου DaimlerChrysler

Απόδραση στην απόλαυση!

Ήρθε η ώρα να αποδράσετε στον κόσμο της E 200 Kompressor. Ένα αυτοκίνητο που συνδυάζει κομψό σχεδιασμό, άνεση, προηγμένη τεχνολογία, ασφάλεια και κορυφαίες επιδόσεις. Αποκτήστε τη σήμερα και απολαύστε τη!

- Status Edition με πλούσιο standard εξοπλισμό που περιλαμβάνει μεταξύ άλλων PARKTRONIC, σύστημα συναγερμού και σαλόνι leather twin.
  Με € 46.800
- Sport Edition με ζάντες 17", αυτόματο κλιματισμό 4 ζωνών, φώτα Bi-Xenon κ.ά.
  Με € 52.000

Ενημερωθείτε για τα ευέλικτα χρηματοδοτικά μας προγράμματα.

Mercedes-Benz

mobilo-life
30 χρόνια ζένειαστης οδήγησης

Mercedes-Benz FINANCE

Γραμμή εξυπηρέτησης πελατών Mercedes-Benz Ελλάς, τηλ.: 800-11-76000, www.mercedes-benz.gr

Ε. ΧΑΤΖΗΜΙΧΑΛΗΣ & ΥΙΟΙ Ο.Ε.
Εξουσιοδοτημένος Διανομέας & Επισκευαστής της Mercedes-Benz
Έκθεση: ΡΟΔΟΣ, 9ο χλμ. Ρόδου - Λίνδου, τηλ.: (22410) 62941

ΚΛΕΟΒΟΥΛΟΣ 2005-2006

• Είκοσι δύο ποδοσφαιριστές στο ρόστερ της ομάδας της Λίνδου
• Υψηλός ο μέσος όρος της ηλικίας, αγγίζει τα είκοσι έξι χρόνια!

Είκοσι δύο ποδοσφαιριστές θα σηκώσουν φέτος το βάρος της προσπάθειας, στο πρωτάθλημα της Α' Κατηγορίας, στον Κλεόβουλο της Λίνδου, με το μέσο όρο της ηλικίας τους να αγγίζει ωστόσο τα 26 χρόνια! Ο μικρότερος σε ηλικία ποδοσφαιριστής είναι ο 18χρονος Στέργος Πιζήμολας και ο γηραιότερος ο Κυριάκος Λάμπης, ο οποίος περπατά ήδη στα 37 του χρόνια!

Συνολικά επτά παίκτες είναι πάνω απ' τα 30, πέντε γύρω στα 20, ενώ μεταξύ 25-30 βρίσκουμε άλλους πέντε!

Μπορεί φέτος να μην έγιναν μεταγραφές τρανταχτών ονομάτων, ωστόσο από του χρόνου σήγουρα ανάμενεται ανανέωση εκ βάθρων, δεδομένου ότι δεν θα υπάρχουν παίκτες κάτω των 20, ενώ και ο μέσος όρος θα έχει μεταφερθεί αρκετά προς τα πάνω, δίνοντας στο σύλλογο ένα γηρασμένο προφίλ!

Προπονητής του συλλόγου της Λίνδου θα είναι ξανά ο Νίκος Μαντικός, του οποίου η ως τώρα παρουσία εκεί μόνο θετικά σχόλια και κριτικές συγκεντρώνει!

Πρόεδρος του Δ.Σ. είναι ο Μιχάλης Διακογεωργίου, γενικός αρχηγός ο Δημήτρης Διάκουλας και μέλη οι κ. Απόστολος Τρίμμης, Στέφανος Γιαχιάς, Μανώλης Παραφέντης, Κίμονας Κουγκράς και Κυριάκος Λάμπης.

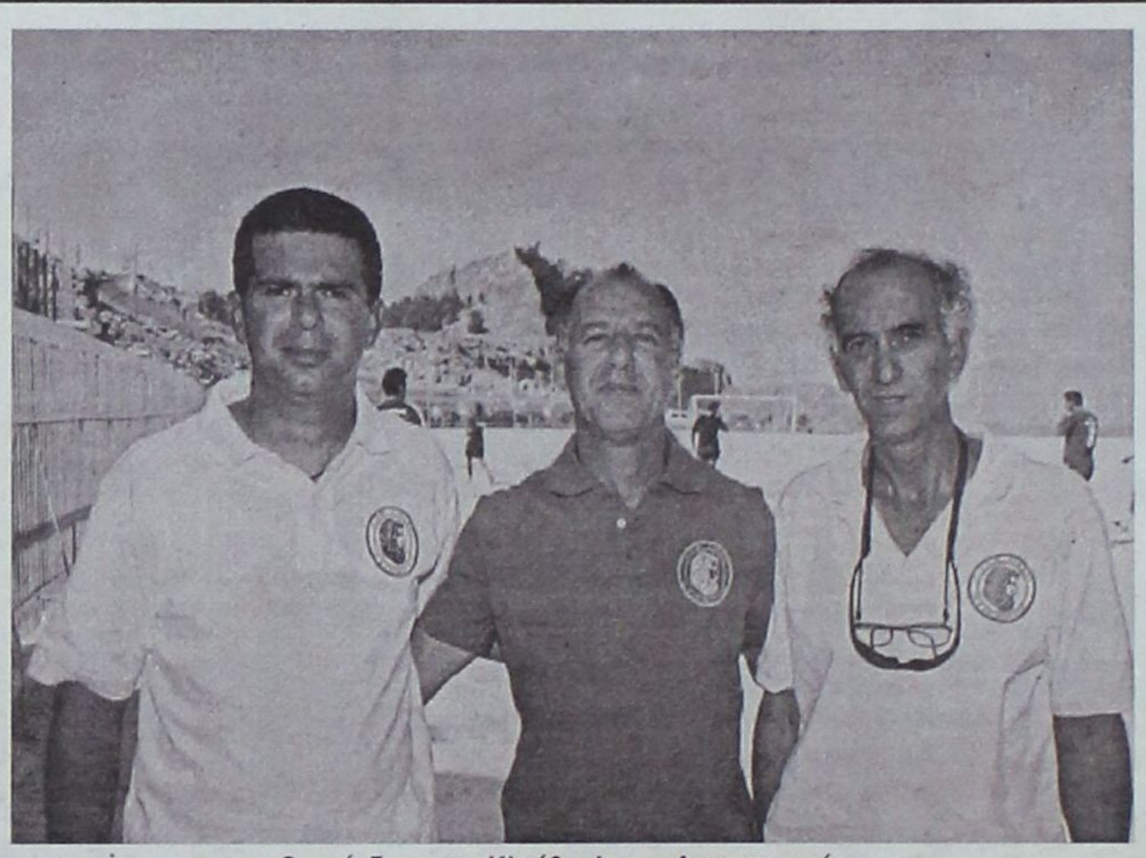

Ο πρόεδρος του Κλεόβουλου κ. Διακογεωργίου, πλαισιωμένος από τους κ.κ. Μαντικό (αριστερά) και Διάκουλα



ΔΙΑΚΟΥΛΑΣ ΓΙΑΝΝΗΣ
(33), γκολκήπερ



ΧΩΡΙΤΗΣ ΧΡΗΣΤΟΣ
(20), αμυντικός



ΛΑΜΠΗΣ ΚΥΡΙΑΚΟΣ
(37), αμυντικός



ΠΕΡΟΣ ΔΗΜΗΤΡΗΣ
(23), επιθετικός



ΤΡΙΑΝΤΑΦΥΛΛΟΥ ΣΤΕΡΓΟΣ
(29), μέσος



ΔΙΑΚΟΥΛΑΣ ΚΩΣΤΑΣ
(21), επιθετικός



ΧΑΡΙΤΟΣ ΜΑΝΩΛΗΣ
(20), επιθετικός



ΑΘΑΝΑΣΑΣ ΠΑΝΑΓΙΩΤΗΣ
(30), μέσος



ΠΑΡΙΣΙΔΗΣ ΑΝΤΩΝΗΣ
(21), μέσος



ΑΓΓΕΛΙΔΑΚΗΣ ΜΑΝΟΣ
(24), επιθετικός



ΠΟΛΟΣ ΓΙΑΝΝΗΣ
(26), αμυντικός



ΠΙΤΣΟΥΡΔΑΚΗΣ ΜΙΧΑΛΗΣ
(25), αμυντικός



ΙΩΑΝΝΙΔΗΣ ΒΑΓΓΕΛΗΣ
(33), μέσος



ΓΑΪΤΑΝΟΣ ΣΤΕΡΓΟΣ
(20), επιθετικός



ΟΙΚΟΝΟΜΑΚΗΣ ΑΝΤΩΝΗΣ
(33), αμυντικός



ΠΙΖΗΜΟΛΑΣ ΣΤΕΡΓΟΣ
(18), επιθετικός



ΜΙΜΙΓΙΑΝΝΗΣ ΠΑΝΑΓΙΩΤΗΣ
(31), αμυντικός

Εξι ακόμη φιλικά θα δώσει ο Ατρόμητος Διμυλιάς

✓ Ξεκίνησε η παιδική ομάδα με ευθύνη του Νίκου Γαζή

✓ Πυλώνες φωτισμού για τις προπονήσεις θα τοποθετήσει ο Δήμος Καμείρου στο γήπεδο

Όπως όλες οι ομάδες έτσι κι ο Ατρόμητος Διμυλιάς προγραμμάτισε φιλικά παιχνίδια στο πλαίσιο της προετοιμασίας του. Ήδη η ομάδα του Γιώργου Ράδου έδωσε την Παρασκευή (9/9) τον πρώτο της αγώνα με αντίπαλο την Ασπίδα Σαλάκου που έγινε στο γήπεδο Διμυλιάς και ηττήθηκε με 3-1.

Ο έμπειρος προπονητής έχει προγραμματίσει ακόμη έξι φιλικά παιχνίδια τα οποία κατά σειρά είναι:

Την Πέμπτη 15 Σεπτεμβρίου θα αντιμετωπίσει την Ασπίδα στη Σάλακο ενώ μετά από τρεις ημέρες την Κυριακή 18/9 θα υποδεχθεί τον Ήλιο Ιαλυσού στη Διμυλιά. Την Τετάρτη 21/9 θα φιλοξενήσει στη Διμυλιά τον Αστέρα Παστίδας και μετά από τέσσερις ημέρες (25/9) θα δώσει τη ρεβάνς με τον Ήλιο στο γήπεδο του Λυκείου Ιαλυσού. Στις 28 Σεπτεμβρίου ημέρα Τετάρτη θ' αντιμετωπίσει τον Εθνικό Αρχίπολης στη Διμυλιά ενώ το τελευταίο φιλικό θα το δώσει το Σάββατο 1 Οκτωβρίου στην Παστίδα με αντίπαλο τον τοπικό Αστέρα.

Ο Γιώργος Ράδος δεν αντιμετωπίζει προβλήματα με τους ποδοσφαιριστές του καθώς όλοι συμμετέχουν στις προπονήσεις. Μοναδική εξαίρεση αποτελεί ο Γιώργος Θυριάκης που για υπηρεσιακούς και μόνο λόγους έχει κάνει κάποιες απουσίες.

Ξεκίνησε το παιδικό

Για πρώτη φορά στην ομάδα του Ατρόμητου λειτουργεί παιδικό τμήμα. Υπεύθυνος της παιδικής ομάδας, η οποία θα λάβει μέρος στο ανάλογο πρωτάθλημα, είναι ο παλαίμαχος ποδοσφαιριστής Νίκος Γαζής. Ήδη οι προπονήσεις έχουν ξεκινήσει με τη συμμετοχή αρκετών παιδιών στο γήπεδο Διμυλιάς.

Πυλώνες φωτισμού

Η διοίκηση του Ατρόμητου περιμένει με αγωνία τα συνεργεία του Δήμου Καμείρου να πιάσουν δουλειά και ν' αρχίσουν τις απαραίτητες εργασίες. Συγκεκριμένα θα γίνει βελτίωση της εικόνας των αποδυτηρίων τα οποία δεν βρίσκονται και στην καλύτερη δυνατή κατάσταση.

Επίσης το πιο σημαντικό για τους ανθρώπους του Ατρόμητου είναι ότι περιμένουν με αγωνία την τοποθέτηση πυλώνων φωτισμού για τις ανάγκες προπονήσεων της ανδρικής και της παιδικής ομάδας. Ο φωτισμός του γηπέδου θα δώσει πολλές λύσεις στην ομάδα του Ατρόμητου Διμυλιάς.

Προετοιμάζεται χωρίς προβλήματα ο Ηρακλής Λάρδου

Εδώ και μια εβδομάδα περίπου έχει ξεκινήσει την προετοιμασία του και ο Ηρακλής Λάρδου με το νεαρό τεχνικό Γιώργο Χατζηπέτρο.

Οι προπονήσεις γίνονται καθημερινά στο γήπεδο της Λάρδου με όλους τους ποδοσφαιριστές να συμμετέχουν κανονικά και μάλιστα με πολύ κέφι για δουλειά.

Ο Γιώργος Χατζηπέτρος είναι ικανοποιημένος με τις προσπάθειες που καταβάλλουν οι παίκτες του ενώ θεωρεί πως η ομάδα θα έχει ετοιμασθεί μέχρι την έναρξη του πρωταθλήματος, το οποίο σύμφωνα με την προκήρυξη θα ξεκινήσει το Σαββατοκύριακο 22 και 23 Οκτωβρίου.

Μέσα στην εβδομάδα ο νεαρός τεχνικός θα προγραμματίσει τα φιλικά παιχνίδια που θα δώσει ο Ηρακλής και ενδεχομένως να ανακοινώσει. Η διοίκηση με επικεφαλής τον πρόεδρο κ. Πελέλα βρίσκεται δίπλα στην τεχνική ηγεσία και τους ποδοσφαιριστές δίνοντας λύσεις σε κάθε πρόβλημα που παρουσιάζεται.

Αρχισε η προετοιμασία του Ευκλή

Και ο Μιχάλης Σάββας στο ρόστερ της ομάδας

Ένας ακόμη παίχτης προστέθηκε στο ρόστερ της ομάδας του Ευκλή, ο οποίος αναμένεται με την εμπειρία του να βοηθήσει τους Σορωνιάτες τη νέα αγωνιστική σεζόν.

Ο Μιχάλης Σάββας «μετακόμισε» ένα χωριό πιο δίπλα αφού πριν ένα χρόνο αγωνιζόταν με τα χρώματα του Ακουσίλαου. Ο ποδοσφαιριστής τα βρήκε με τη διοίκηση της ομάδας και έχει ήδη ξεκινήσει προετοιμασία με τους υπόλοιπους παίκτες.

Οι προπονητές και η διοίκηση του Ευκλή στοχεύουν να δημιουργήσουν ένα αρκετά δυνατό σύνολο το οποίο θα έχει εξαιρετική φυσική κατάσταση γι' αυτό και η προετοιμασία που ξεκίνησε πριν μια εβδομάδα και οδεύει προς τη δεύτερη είναι αρκετά σκληρή.

Οι άνθρωποι της ομάδας είναι αρκετά ικανοποιημένοι με τη μέχρι τώρα συμμετοχή των παικτών. Και αυτό γιατί έχουν δώσει όλοι οι παίκτες της ομάδας το «παρών» με εξαίρεση βέβαια κάποιους που λείπουν κατά καιρούς λόγω επαγγελματικών υποχρεώσεων.

Η προετοιμασία θα συνεχιστεί στους ίδιους ρυθμούς στο χώρο του Άγιου Σουλά και αυτή την εβδομάδα και ίσως προς το τέλος της να χρησιμοποιηθεί και λίγο η μπάλα.

Την επόμενη εβδομάδα η ομάδα θα μπει στο γήπεδο των Φανών το οποίο θα χρησιμοποιηθεί από τη νέα περίοδο ως έδρα της για να κάνει κάποιες προπονήσεις ενώ το βασικό γήπεδο προπονήσεων της ομάδας θα είναι το μικρό γήπεδο δίπλα από το Λύκειο Σορωνής.

Η διοίκηση έχει ήδη έρθει σε επαφή με άλλες ομάδες της Γ' κατηγορίας προκειμένου να γίνουν κάποια φιλικά παιχνίδια. Όμως το χρονοδιάγραμμα δεν έχει καθοριστεί ακόμη γιατί θα πρέπει να βρεθεί το κατάλληλο διάστημα που θα μπορέσει να χρησιμοποιήσει η ομάδα της Σορωνής το γήπεδο των Φανών.

Κι άλλο φιλικό του Πολύστρατου

❑ Την Τετάρτη στο γήπεδο Παστίδας με αντίπαλο τον τοπικό Αστέρα

Ακόμη ένα φιλικό παιχνίδι θα δώσει μεθαύριο ο Πολύστρατος Λαέρμων με αντίπαλο τον Αστέρα Παστίδας στο πλαίσιο της προετοιμασίας του.

Ωστόσο χθες το απόγευμα η ομάδα των Λαέρμων αντιμετώπισε στο ίδιο γήπεδο την εφηβική ομάδα του Α.Σ. Ρόδος. Ο έμπειρος τεχνικός Γιώργος Ορφανίδης αντιμετωπίζει προβλήματα στην προετοιμασία της ομάδας του καθώς κάποιοι ποδοσφαιριστές δεν μπορούν να παρακολουθήσουν ανελλιπώς τις προπονήσεις.

Συγκεκριμένα ο Βαγγέλης Κουρής που είναι στρατευμένος έχει μείνει αρκετά πίσω και αυτό είναι ένα θέμα που απασχολεί έντονα τη διοίκηση και την τεχνική ηγεσία καθώς προσπαθούν να βρουν λύσεις στο πρόβλημα που αντιμετωπίζει ο νεαρός ποδοσφαιριστής.

Πρόβλημα ωστόσο υπάρχει και με τρεις άλλους ποδοσφαιριστές. Τους Παυλή Γιώργο, Γιακουμάκη Σταμάτη και Αρβανίτη Σταμάτη, οι οποίοι για υπηρεσιακούς λόγους δεν μπορούν να συμμετέχουν σε όλες τις προπονήσεις.

Πάντως και προς αυτή την κατεύθυνση το διοικητικό συμβούλιο προσπαθεί να βρει λύσεις ώστε οι ποδοσφαιριστές να είναι όσο γίνεται πιο συχνά στην ομάδα για να μπορέσει ο Γιώργος Ορφανίδης να κάνει καλύτερα τη δουλειά του. Μάλιστα ο έμπειρος τεχνικός προγραμματίζει κάποιες προπονήσεις αλλά και φιλικά στο γήπεδο Λαέρμων το οποίο είναι η φυσική έδρα της ομάδας.

ΓΕΝΙΚΗ ΚΛΙΝΙΚΗ EUROMEDICA ΔΩΔΕΚΑΝΗΣΟΥ

Η ΓΕΝΙΚΗ ΚΛΙΝΙΚΗ ΔΩΔΕΚΑΝΗΣΟΥ αε

Προκειμένου να στελεχώσει τα τμήματα:
Μονάδα Εντατικής Θεραπείας, Μονάδα Τεχνητού Νεφρού, Νεογνική Μονάδα, Μαιευτική & Γυναικολογική κλινική, Συγκρότημα Χειρουργείων, Αναισθησιολογικό τμήμα, Εργαστήριο Απεικονίσεων & Πυρηνικής Ιατρικής,

ΕΠΙΘΥΜΕΙ ΝΑ ΠΡΟΣΛΑΒΕΙ ΝΟΣΗΛΕΥΤΙΚΟ ΠΡΟΣΩΠΙΚΟ

με τις παρακάτω ειδικότητες:

Α. Γενική προϊσταμένη νοσηλευτικής υπηρεσίας, πτυχ. ΠΕ ή ΤΕ
Β. Μαίες ΤΕ
Γ. Νοσηλευτές /τριες ΤΕ
Δ. Νοσηλευτές /τριες ΔΕ
Ε. Χειριστές Ιατρικών Συσκευών & Μηχ/μάτων ΤΕΙ, ΙΕΚ, ΤΕΕ, ΤΕΛ

Οι ενδιαφερόμενοι παρακαλούνται να στείλουν έως **31 / 10 / 2005** λεπτομερές βιογραφικό σημείωμα με πρόσφατη φωτογραφία, στη διεύθυνση

ΓΕΝΙΚΗ ΚΛΙΝΙΚΗ ΔΩΔΕΚΑΝΗΣΟΥ αε
25ης Μαρτίου 15 – 85100 ΡΟΔΟΣ
τηλ.22410 43347 , fax. 22410 43348
e-mail : euromedicarodos@acn.gr

Για το Δ. Σ
Ο πρόεδρος
Μανόλης Α . Γρηγοριάδης

ΔΗΜΟΤΙΚΗ ΕΠΙΧΕΙΡΗΣΗ ΥΔΡΕΥΣΗΣ-ΑΠΟΧΕΤΕΥΣΗΣ ΑΦΑΝΤΟΥ

ΠΕΡΙΛΗΨΗ ΔΙΑΚΗΡΥΞΗΣ ΔΗΜΟΠΡΑΣΙΑΣ

Ο Πρόεδρος Δ.Ε.Υ.Α. Αφάντου προκηρύσσει Δημόσιο Ανοικτό Μειοδοτικό Διαγωνισμό με το σύστημα «προσφορά με επιμέρους ποσοστά έκπτωσης και έλεγχο ομαλότητας» (άρθρο 4, του Ν.1418/84 και του άρθρου 7 του Π.Δ. 609/85) για την ανάδειξη αναδόχου εκτέλεσης του έργου: «Διάγορες μικροεπεμβάσεις δικτύου όμβριων», προϋπολογισμού 93.800 ευρώ, με Φ.Π.Α.

Η προθεσμία περάτωσης του έργου ανέρχεται σε οκτώ (8) μήνες.

Εγγύηση συμμετοχής ορίζεται σε 2% του προϋπολογισμού της μελέτης, δηλαδή σε 1.876 ευρώ και βεβαιώνεται με την προσκόμιση ισόποσου γραμματίου του Ταμείου Παρακαθηκών και Δανείων ή Εγγυητική Επιστολή αναγνωρισμένης τράπεζας ή του Τ.Σ.Μ.Ε.Δ.Ε. κατά τον ισχύοντα τρόπο για το Δημόσιο. Η εγγύηση θα απευθύνεται στο Δήμο Αφάντου.

Το έργο χρηματοδοτείται από ίδιους πόρους της Δ.Ε.Υ.Α.Α.

Η δημοπρασία θα διενεργηθεί στο Δημοτικό Κατάστημα του Δήμου Αφάντου (πλ. Ελευθερίας 1) στις 26 του μήνα Σεπτεμβρίου του έτους 2005 ημέρα Δευτέρα, με ώρα λήξης παραλαβής των προσφορών στις 10.00 π.μ. από την αρμόδια επιτροπή. Αν για οποιοδήποτε λόγο δεν διεξαχθεί η δημοπρασία την προαναφερθείσα ημερομηνία τότε θα διενεργηθεί στις 29 του μήνα Σεπτεμβρίου του έτους 2005 ημέρα Πέμπτη και με ώρα λήξης παραλαβής των προσφορών την 10.00 π.μ.

Στη δημοπρασία γίνονται δεκτοί οι παρακάτω:

α) Εργοληπτικές Επιχειρήσεις Ελληνικές ή Αλλοδαπές από χώρες μέλη της Ε.Ε. του Ε.Ο.Χ. του Σ.Δ.Σ. και του Π.Ο.Ε. εγγεγραμμένες στο Ελληνικό Μητρώο Μ.Ε.Ε.Π. ή σε άλλους αντίστοιχους επίσημους καταλόγους αναγνωρισμένων εργοληπτών για κατηγορία Υδραυλικών έργων με τάξη πτυχίου Α2 ή 1η τάξη ανεξαρτήτως Νομού ή 2η τάξη εντός Νομού ή σε έναν γειτονικό.

β) Κοινοπραξίες από Εργοληπτικές Επιχειρήσεις Ελληνικές ή Αλλοδαπές από χώρες μέλη της Ε.Ε. του Ε.Ο.Χ. του Σ.Δ.Σ. και του Π.Ο.Ε. εγγεγραμμένες στο Ελληνικό Μητρώο Μ.Ε.Ε.Π. ή σε άλλους αντίστοιχους επίσημους καταλόγους αναγνωρισμένων εργοληπτών για κατηγορία Υδραυλικών έργων, δύο πτυχίων με τάξη πτυχίου Α1.

Για τη δημοπράτηση του έργου, την εκτέλεση της σύμβασης και την κατασκευή του ισχύουν οι διατάξεις, όπως έχουν τροποποιηθεί και συμπληρωθεί και ισχύουν σήμερα, των Νόμων 1418/84, 3263/04 και 3021/02 και των Προεδρικών Διαταγμάτων 609/85 και 171/87 και οποιαδήποτε τροποποίηση ή συμπλήρωση πιθανόν να υπάρξει στην προαναφερθείσα νομοθεσία μέχρι την ημερομηνία δημοσίευσης της παρούσας.

Για την υπογραφή της σύμβασης απαιτείται η παροχή εγγύησης καλής εκτέλεσης που ανέρχεται σε ποσοστό 5% επί του προϋπολογισμού του έργου, χωρίς τα κονδύλια της αναθεώρησης και του Φ.Π.Α., δηλ. ποσού τεσσάρων χιλιάδων εξακοσίων ενενήντα ευρώ (4.690 ευρώ). Σε περίπτωση που το ποσοστό έκπτωσης που πρόσφερε στο διαγωνισμό ο ανάδοχος είναι μεγαλύτερο του ορίου 12% ή 15% εφόσον έχουν έδρα το νομό, υποχρεούται να προσκομίσει για την υπογραφή της σύμβασης επιπλέον πρόσθετη εγγύηση καλής εκτέλεσης, σύμφωνα με τα οριζόμενα στην παράγραφο 2 του άρθρου 4 του Ν. 3263/2004.

Τα έξοδα δημοσίευσης της περίληψης βαρύνουν τον ανάδοχο του έργου.

Τον ανάδοχο του έργου βαρύνουν επίσης όλες οι νόμιμες κρατήσεις υπέρ του Δημοσίου, τρίτων, εισφορών ΙΚΑ, κλπ.

Τα σφραγισμένα έντυπα Οικονομικής Προσφοράς τα οποία θα συμπληρώσουν οι διαγωνιζόμενοι καθώς και τα τεύχη δημπράτησης χορηγούνται έως και δύο εργάσιμες ημέρες πριν την ημέρα υποβολής των προσφορών (χωρίς να προσμετράται η ημέρα του διαγωνισμού) στα γραφεία της Δ.Ε.Υ.Α. Αφάντου (τέρμα Περνού) τις εργάσιμες ημέρες και ώρες, με την καταβολή ποσού 10 ευρώ.

Για πρόσθετες πληροφορίες οι ενδιαφερόμενοι μπορούν να απευθύνονται στο τηλέφωνο: 22410 52942, τις εργάσιμες ημέρες και ώρες.

Ο πρόεδρος
της Δ.Ε.Υ.Α.Α.
Γιώργος Μανθαιάκης

ΑΦΙΕΡΩΜΑ ΣΤΗΝ Α'

Η «Δ» όπως κάθε χρόνο σας παρουσιάζει τους επτά μονομάχους της μεγάλης τοπικής κατηγορίας! Τα ρόστερ των ομάδων, οι φετινές μεταγραφές και χρήσιμα στοιχεία πριν από το πρώτο τζάμπολ! Απουσιάζει το μεγάλο φαβορί για τον τίτλο αλλά τον πρώτο λόγο έχουν οι Α.Σ.Κ. Ιβίσκος, Ηρακλής Λάρδου και Καλλιθέα...Δεν υπάρχει φέτος η ομάδα φόβητρο

Του Μάκη Δούβαλη
e-mail:makiss@otenet.gr

Στην τελική ευθεία έχει μπει πλέον η προετοιμασία των ομάδων ενόψει της πρεμιέρας της Α' Κατηγορίας. Μετά την παραίτηση του Ηρακλή 2000, η Τ.Ε. Ε.Ο.Κ. Δωδεκανήσου αποφάσισε να διεξάγει το πρωτάθλημα με επτά ομάδες, κάτι το οποίο δεν έχει ξανασυμβεί τα τελευταία χρόνια. Σύμφωνα με τα υπάρχοντα δεδομένα το επίπεδο του πρωταθλήματος δεν θα είναι καλύτερο απ' την προηγούμενη χρονιά, ωστόσο θα είναι πιο ανταγωνιστικό. Και το λέμε αυτό, καθώς θα απουσιάσουν οι ομάδες-φόβητρο, όπως ήταν πέρσι ο Γ.Σ. Διαγόρας και παλαιότερα ο Α.Σ.Κ. Ιβίσκος και ο Ιπποκράτης Κω. Η ομάδα της Ανάληψης που επέστρεψε γρήγορα απ' την Γ' Εθνική, ο περσινός φιναλίστ και ενισχυμένος Ηρακλής Λάρδου και η νεοσύστατη Καλλιθέα έχουν τον πρώτο λόγο για την κατάκτηση της κορυφής.

Από κει και πέρα φυσικά υπάρχουν ομάδες, όπως ο Γ.Α.Σ. Ιάλυσος, η Α.Ε. Δικαίου και ο Ιπποκράτης Κω που μπορούν να μπουν «σφήνα» στις πρώτες θέσεις. Όσον αφορά την Ε.Α. Καλύμνου, η φετινή χρονιά θα είναι πιο δύσκολη από κάθε άλλη και λογικά οι «σφουγγαράδες» θα πρέπει να καταβάλλουν μεγάλη προσπάθεια για να αποφύγουν την τελευταία θέση. Η κλήρωση των αγώνων του πρωταθλήματος θα γίνει τη Δευτέρα 19 Σεπτεμβρίου, στις 14:00 στα γραφεία της Τ.Ε. Ε.Ο.Κ. Δωδεκανήσου, ενώ αν δεν υπάρξει καμία αλλαγή το νέο πρωτάθλημα θα ξεκινήσει το διήμερο 1-2 Οκτωβρίου.

Η Α' Κατηγορία περιόδου 2005-06 μπορεί να μην έχει την αίγλη τω προηγούμενων ετών, όμως υπόσχεται για μία ακόμη φορά πολλές και έντονες συγκινήσεις μέχρι το τέλος. Ο τρόπος διεξαγωγής του πρωταθλήματος δεν θα αλλάξει και οι τέσσερις πρώτες ομάδες θα συνεχίσουν στα πλέι-οφ. Η ευχή βέβαια όλων των φιλάθλων του νομού είναι να δουν την πρωταθλήτρια ομάδα να ανεβαίνει στην Γ' Εθνική και να παραμείνει εκεί...Αυτό μας λείπει! Η «Δ» σας παρουσιάζει σήμερα τα ρόστερ όλων των ομάδων, καθώς και τις μεταγραφικές κινήσεις που έχουν γίνει. Ένα χρήσιμο δισέλιδο το οποίο θα μπορείτε να κρατήσετε ως αρχείο-οδηγό για το νέο πρωτάθλημα της Α' Κατηγορίας...

Α.Ε. ΔΙΚΑΙΟΥ
Ένα σκαλοπάτι παραπάνω

Συνήθεια έχει γίνει η κατάκτηση της πέμπτης θέσης κάθε χρόνο για την Α.Ε. Δικαίου. Το κωακό σωματείο ποτέ δεν κινδύνευσε με υποβιβασμό, ωστόσο κάθε χρόνο μένει ένα σκαλοπάτι παρακάτω απ' τα πλέι-οφ. Η Α.Ε.Δ. φέτος έχει τα φόντα να κάνει το κάτι παραπάνω αρκεί να βελτιώσει την εικόνα που δείχνει μακριά απ' το νησί του Ιπποκράτη. Οι Κώοι χάνουν μεγάλο μέρος της δυναμικότητας τους στη Ρόδο, κάτι που θα πρέπει να βελτιώσουν για να μπορέσουν να περάσουν στην πρώτη τετράδα. Κατά τη διάρκεια της μεταγραφικής περιόδου, η Α.Ε. Δικαίου απέκτησε σχεδόν μία ντουζίνα αθλητές και πλέον ο δύσκολος ρόλος ανήκει στον Μιχάλη Καπλανίδη που θα προσπαθήσει να δέσει το υλικό που έχει στα χέρια του. Ο έμπειρος τεχνικός θα πορευτεί για τρίτη συνεχόμενη χρονιά με την ομάδα.

ΠΡΟΒΛΕΨΗ: 4-6η θέση

ΤΟ ΦΕΤΙΝΟ ΡΟΣΤΕΡ

ΟΝΟΜΑ	ΗΛΙΚΙΑ	ΥΨΟΣ	ΘΕΣΗ
Τζέιμς Χατζηχαραλάμπους	34	1.85	2
Νίκος Μπούτζας	26	1.89	2-3
Γιάννης Μαύρος	17	1.70	1
Γιώργος Τρύπας	18	1.84	1-2
Σεβαστός Πίτσης	19	1.93	3-4
Νίκος Κροτήρης	19	1.83	2
Γιάννης Αντωνόπουλος	27	1.82	3-4
Στέργος Αλεξανδρής	23	1.92	3-4
Γιώργος Χατζηφούντας	24	1.97	4-5
Κώστας Κουλίλης	30	1.98	4-5
Παναγιώτης Αυγουστής	29	1.95	4
Γιώργος Αγρέλλης	19	1.88	2-3
Δημήτρης Σάζαλης	23	1.92	3-4
Κώστας Σούκος	23	1.95	3-4
Παναγιώτης Μπαζίγος	23	1.83	2-3
Παναγιώτης Ντάουλας	32	2.05	5
Δημήτρης Καραγιάννης	21	1.83	2
Θανάσης Μολυβιάτης	22	1.80	1
Νίκος Τουλαντάς	26	1.80	1

ΠΡΟΠΟΝΗΤΗΣ: Μιχάλης Καπλανίδης (3η χρονιά)
ΠΡΟΕΔΡΟΣ: Κώστας Ξενίκας
ΕΔΡΑ: Δ.Κ.Γ. Κω (600 θέσεις)
ΧΡΩΜΑΤΑ: Μπλε-Άσπρο
ΠΕΡΣΙΝΗ ΘΕΣΗ: 5η
ΑΠΟΚΤΗΘΗΚΑΝ
1)Παναγιώτης Αυγουστής (από Ηρακλή 2000)
2)Γιώργος Αγρέλλης (από Ηρακλή 2000)
3)Δημήτρης Σάζαλης (από Ηρακλή 2000)
4)Θανάσης Μολυβιάτης (επ. από Τελαμώνα Σαλαμίνας)
5)Νίκος Τουλαντάς (επέστρεψε)
6)Νίκος Μπούτζας (επέστρεψε)
7) Κώστας Σούκος (ελεύθερος)
8)Παναγιώτης Μπαζίγος (ελεύθερος)
9)Παναγιώτης Ντάουλας (από Ιπποκράτη Κω)
10)Δημήτρης Καραγιάννης (ελεύθερος)
ΕΦΥΓΑΝ
1)Δημήτρης Καλαμπόκης (σταμάτησε)
2)Μανώλης Σανδαλής (σταμάτησε)
3)Βαγγέλης Διακαναστάσης (σταμάτησε)
4)Βαγγέλης Τσιαφίτσας (σταμάτησε)



Ο Ηρακλής Λάρδου απέκλεισε στην ημιτελική φάση τον Ιπποκράτη Κω

ΗΡΑΚΛΗΣ ΛΑΡΔΟΥ
Τους άνοιξε η όρεξη

Την καλύτερη θέση της ιστορίας του πήρε την προηγούμενη σεζόν ο Ηρακλής Λάρδου. Χωρίς να το περιμένει κανείς οι «ροπαλοφόροι» κατάφεραν να φτάσουν μέχρι το μεγάλο τελικό κερδίζοντας με τον τρόπο αυτό τις εντυπώσεις και έχοντας σαν όπλο την μεγάλη εμπειρία των αθλητών του.

Το γεγονός αυτό φαίνεται ότι άνοιξε την όρεξη του Ηρακλή, ο οποίος κατά τη διάρκεια της μεταγραφικής περιόδου απέκτησε τέσσερις πρωταθλητές απ' τον Διαγόρα, μειώνοντας αισθητά το μέσο όρο ηλικίας στο πρωτάθλημα. Οι στόχοι της ομάδας και φέτος είναι μία από τα ίδια. Δηλαδή οι Λαρδιακοί θέλουν να παίξουν πρωταγωνιστικό ρόλο στην Α' Κατηγορία και φυσικά να διεκδικήσουν τον πρώτο τίτλο της ιστορίας τους.

Με μόνιμο πλέον προπονητή τον Κυριάκο Μάγο ο Ηρακλής Λάρδου θέλει να δώσει δυναμικό «παρών» και μπόρεί να το πετύχει για μία ακόμη χρονιά.

ΠΡΟΒΛΕΨΗ: 1η-3η θέση

ΤΟ ΦΕΤΙΝΟ ΡΟΣΤΕΡ

ΟΝΟΜΑ	ΗΛΙΚΙΑ	ΥΨΟΣ	ΘΕΣΗ
Γιάννης Κουτσούκος	28	1.83	2
Σταύρος Στάλας	36	1.93	3-4
Μάκης Δούβαλης	25	1.97	4
Γιάννης Μαρουλλάκης	27	1.96	3-4
Στάθης Κατσαλίγκος	20	1.92	3-4
Χρήστος Πολυχρόνης	24	1.88	1-2
Μιχάλης Τσιγάρος	31	1.85	2-3
Γιώργος Νικηφορίδης	32	2.01	5
Σταμάτης Τσιγάρος	24	1.84	1
Γιάννης Καλλιγάς	30	1.80	1
Χρήστος Καρανικόλας	30	1.83	2
Σκεύος Καραβοκυρός	30	1.83	2-3
Δημήτρης Λαγουδάκης	23	2.06	5
Νίκος Μόδιαλης	27	1.92	1-2
Μωυσής Σακκής	32	1.85	1

ΠΡΟΠΟΝΗΤΗΣ: Κυριάκος Μάγος (9η χρονιά)
ΠΡΟΕΔΡΟΣ: Νίκος Αχλαδιώτης
ΕΔΡΑ: Κ.Γ. Διαγόρα (350 θέσεις)
ΧΡΩΜΑΤΑ: Μπλε-Άσπρο
ΠΕΡΣΙΝΗ ΘΕΣΗ: 2η
ΑΠΟΚΤΗΘΗΚΑΝ
1)Μάκης Δούβαλης (από Γ.Σ. Διαγόρας)
2)Γιάννης Μαρουλλάκης (από Γ.Σ. Διαγόρας)
3)Χρήστος Πολυχρόνης (από Γ.Σ. Διαγόρας)
4)Στάθης Κατσαλίγκος (από Γ.Σ. Διαγόρας)
5)Δημήτρης Λαγουδάκης (ελεύθερος)
ΕΦΥΓΑΝ
1)Κώστας Τρίτος (Καλλιθέα)
2)Μιχάλης Φωτεινός (σταμάτησε)
3)Δημήτρης Χατάς (σταμάτησε)

ΚΑΛΛΙΘΕΑ
Πρόκληση το πρωτάθλημα

Ο Διγενής Κοσκινού και ο Σταυρός Καλυθιών ενώθηκαν με τα δεσμά του γάμου και ουσιαστικά προέκυψε η Καλλιθέα. Μία ομάδα που δημιουργήθηκε με στόχο να ανέβει ένα-ένα τα σκαλοπάτια του τοπικού μπάσκετ και να παίξει πρωταγωνιστικό ρόλο στην Α' Κατηγορία.

Τα οικονομικά προβλήματα που αντιμετώπισε ο Διγενής Κοσκινού ανάγκασαν τον Νίκο Κιόττου να αναλάβει τα ηνία της ομάδας και να φέρει στο σύλλογο πολύ καλούς αθλητές κυρίως απ' το χώρο του τοπικού μπάσκετ. Έχοντας στον πάγκο της αλλά και στο παρκέ τον Κώστα Τρίτο, η Καλλιθέα φιλοδοξεί να μπει «σφήνα» στη διεκδίκηση του τίτλου. Η νέα ομάδα αποτελεί ένα «κράμα» από παίκτες που έπαιξαν την προηγούμενη σεζόν κυρίως στον Σταυρό Καλυθιών και στον Διγενή Κοσκινού.

ΠΡΟΒΛΕΨΗ: 1η-3η θέση

ΤΟ ΦΕΤΙΝΟ ΡΟΣΤΕΡ

ΟΝΟΜΑ	ΗΛΙΚΙΑ	ΥΨΟΣ	ΘΕΣΗ
Κώστας Τρίτος	37	1.97	4-5
Παντελής Μισσού	25	1.85	1-2
Γιάννης Μοσχής	24	1.97	3-4
Κώστας Τσαλίκης	27	1.86	2-3
Νίκος Νούσης	22	1.97	4-5
Γιώργος Πολίτης	23	1.82	1
Δημήτρης Σαρίκας	25	1.93	4
Χρήστος Σταυριανάκης	21	1.78	1
Σταύρος Νικηφορίδης	29	1.80	1-2
Κώστας Κόλλιας	27	1.84	1
Χρήστος Αβεκλούριος	28	1.90	2
Ολτζάϊ Σαλάκοσλου	34	1.88	2-3
Λάμπρος Ροδίτης	24	1.91	4-5
Βασίλης Πολύζος	25	2.02	5
Ματθαίος Ματθαίου	26	1.88	1-2

ΠΡΟΠΟΝΗΤΗΣ: Κώστας Τρίτος (1η χρονιά)
ΠΡΟΕΔΡΟΣ: Νίκος Κιόττου
ΕΔΡΑ: Δ.Κ.Γ. Ιαλυσού (800 θέσεις)
ΧΡΩΜΑΤΑ: Μπλε-Κίτρινο
ΠΕΡΣΙΝΗ ΘΕΣΗ: -
ΑΠΟΚΤΗΘΗΚΑΝ
1)Γιάννης Μοσχής (από Γ.Α.Σ. Ιάλυσος)
2)Χρήστος Αβεκλούριος (από Γ.Σ. Διαγόρας)
3)Γιώργος Πολίτης (από Γ.Α.Σ. Ιάλυσος)
4)Βασίλης Πολύζος (από Περσέα Λάρισας)
5)Κώστας Τρίτος (από Ηρακλή Λάρδου)
ΕΦΥΓΑΝ
1)Νίκος Κατσαράς (Α.Σ.Κ. Ιβίσκος)
2)Σίμος Ναζίρης (Γιαννιτσά)
3)Δημήτρης Ρουσάκης (Σταυρός Καλυθιών)
4)Σάββας Τσακίρης (Σταυρός Καλυθιών)
5)Ηλίας Κιόττος (Σταυρός Καλυθιών)
6)Δημήτρης Πήλος (Σταυρός Καλυθιών)
7)Γιώργος Φλοκιού (Σταυρός Καλυθιών)
8)Μόσχος Καντής (Γ.Σ. Αφάντου 2005)
9)Νίκος Μαμάκας (Ζέφυρος)
10)Φάνης Νικολής (Γ.Σ. Αφάντου 2005)
11)Μιχάλης Μανέττας (Γ.Σ. Αφάντου 2005)



Η Α.Ε. Δικαίου είχε κερδίσει εύκολα στο «Βενετόκλειο» τον Δ.Α.Ν.Σ. Δωριεύς

ΚΑΤΗΓΟΡΙΑ 2005 - 06

Μοιρασμένοι οι τίτλοι...

Ο Διαγόρας Ρόδου και ο Ιπποκράτης Κω έχουν τους περισσότερους τίτλους της Α' Κατηγορίας από το 1992!

Ο Διαγόρας Ρόδου και ο Ιπποκράτης Κω έχουν συγκεντρώσει τους περισσότερους τίτλους στα 13 τελευταία πρωταθλήματα της Α' Κατηγορίας. Οι «κυανέρυθροι» αλλά και οι Κώοι έχουν καταφέρει να «μαζέψουν» τέσσερα κύπελλα, χωρίς πάντως να μπορέσουν να παραμείνουν για περισσότερο από μία χρονιά στη Γ' Εθνική. Ακολουθεί ο Α.Σ.Κ. Ιβίσκος με δύο τίτλους (βαδίζοντας στα χνάρια των παραπάνω ομάδων...), ενώ από ένα κύπελλο στην Α' Κατηγορία έχουν ο Κολοσσός Ρόδου που ξεκίνησε από τότε την ανοδική του πορεία, ο Γ.Α.Σ. Ιάλυσος (τουλάχιστον αυτός ξεχώρισε στις εθνικές κατηγορίες) και η Ένωση Ρόδου/Διαγόρα που πέρασε αλλά δεν έμεινε στη Γ' Εθνική. Αξίζει να σημειωθεί ότι τα τελευταία πέντε χρόνια οι πρωταθλητές Δωδεκανήσου κατάφεραν να κατακτήσουν την πρώτη θέση στα μπαράζ ανόδου της Αθήνας και ως εκ τούτου προβιβάστηκαν στη Γ' Εθνική. Το δυσάρεστο της υπόθεσης είναι ότι με εξαίρεση τον Γ.Α.Σ. Ιάλυσος, οι τελευταίοι τέσσερις πρωταθλητές όπως ανέβηκαν...έτσι επέστρεψαν στα τοπικά πρωταθλήματα.

ΟΙ ΤΙΤΛΟΙ ΤΩΝ ΤΕΛΕΥΤΑΙΩΝ ΕΤΩΝ

(1992-93): Ιπποκράτης Κω
(1993-94): Διαγόρας Ρόδου
(1994-95): Ιπποκράτης Κω
(1995-96): Ένωση Ρόδου/Διαγόρα
(1996-97): Ιπποκράτης Κω
(1997-98): Κολοσσός Ρόδου
(1998-99): Α.Σ.Κ. Ιβίσκος
(1999-00): Διαγόρας Ρόδου
(2000-01): Γ.Α.Σ. Ιάλυσος
(2001-02): Διαγόρας Ρόδου
(2002-03): Ιπποκράτης Κω
(2003-04): Α.Σ.Κ. Ιβίσκος
(2004-05): Διαγόρας Ρόδου

Ε.Α. ΚΑΛΥΜΝΟΥ
Ψάχνει την έκπληξη...

Αν η περσινή χρονιά ήταν δύσκολη για την Ε.Α. Καλύμνου, τη νέα περίοδο οι «σφουγγαράδες» θα πρέπει να κάνουν την υπέρβαση για να αποφύγουν την έβδομη και τελευταία θέση που οδηγεί στη Β' Κατηγορία. Κι αυτό γιατί το φετινό πρωτάθλημα θα διεξαχθεί με επτά ομάδες, κάτι το οποίο σημαίνει ότι η Ε.Α.ΚΑ. θα πρέπει να μετατρέψει την έδρα της σε απόρθητο κάστρο. Κάθε χρόνο η παραμονή για τους Καλύμνιους έρχεται στα εντός έδρας ματς, αφού μακριά απ' το νησί η ομάδα παρουσιάζεται πάντα με σοβαρές ελλείψεις και χάνει μεγάλο μέρος της δυναμικότητας της. Στον πάγκο παρέμεινε για δεύτερη συνεχή χρονιά ο Νίκος Καράντωνης, ενώ σημαντική θα είναι σίγουρα η απουσία του Γιώργου Μαύρου που τιμωρήθηκε με ποινήρεκόρ 16 αγωνιστικών. Όπως έχει διαμορφωθεί η κατάσταση η παραμονή της ομάδας θα ισοδυναμεί με πολύ μεγάλη έκπληξη...

ΠΡΟΒΛΕΨΗ: 7η θέση

ΤΟ ΦΕΤΙΝΟ ΡΟΣΤΕΡ

ΟΝΟΜΑ	ΗΛΙΚΙΑ	ΥΨΟΣ	ΘΕΣΗ
Μανώλης Κουλλιάς	37	1.85	1-2
Ζαχαρίας Καρδούλιας	17	1.78	1
Τάσος Κουντούρης	25	1.91	4-5
Μανώλης Οικονόμου	28	1.83	3
Μικές Γαβαλάς	26	1.92	5
Γιάννης Ατσάς	18	1.89	2-3
Νίκος Μαρκής	29	1.90	4-5
Άρης Τσίγκρας	29	1.77	1
Τάκης Ζυμταρούδης	17	1.90	4-5
Μάμας Σφουγκαριστός	17	1.81	2-3
Νίκος Γεωργιάδης	21	1.87	4
Νίκος Χατζηλάου	17	1.87	4
Θανάσης Κρίγκας	29	1.80	2-3
Βαγγέλης Μόρφας	34	1.77	2
Αντώνης Παπασπύρου	17	1.70	2
Θεόφιλος Μίξης	28	1.90	2-3
Γιώργος Κούρος	29	1.91	4-5
Αντώνης Καλιόρος	16	1.86	3
Στέλιος Ελ Κολί	16	1.79	2
Γιώργος Αλαχούζος	15	1.87	4

ΠΡΟΠΟΝΗΤΗΣ: Νίκος Καράντωνης (2η χρονιά)
ΠΡΟΕΔΡΟΣ: Γιάννης Τσορβαντζής
ΕΔΡΑ: Δ.Κ.Γ. Καλύμνου (150 θέσεις)
ΧΡΩΜΑΤΑ: Μπλε-Άσπρο
ΠΕΡΣΙΝΗ ΘΕΣΗ: 7η
ΑΠΟΚΤΗΘΗΚΑΝ

ΕΦΥΓΑΝ
1)Θανάσης Μαργαρίτης (σταμάτησε)
2)Γιώργος Μαύρος (τιμωρημένος)



Φωτό απ' την περσινή αναμέτρηση ανάμεσα στον ΓΑΣ Ιάλυσος και την ΕΑ Καλύμνου

Α.Σ.Κ. ΙΒΙΣΚΟΣ
Μία νέα σελίδα...

Με ρόστερ που αποτελείται από 18 παίκτες θα παρουσιαστεί στο νέο πρωτάθλημα ο Α.Σ.Κ. Ιβίσκος, ο οποίος πήγε, είδε και απήλθε γρήγορα απ' την Γ' Εθνική. Με ένα «κράμα» έμπειρων και νέων παικτών ο Παναγιώτης Παπακώστας θα προσπαθήσει να δημιουργήσει ένα ισχυρό σύνολο ικανό να παίξει πρωταγωνιστικό ρόλο στην Α' Κατηγορία. Μπορεί η ομάδα της Ανάληψης να έχασε τρία βασικά στελέχη, ωστόσο στη σύνθεση της αναμένεται να έχει δέκα νέα πρόσωπα απ' το χώρο του τοπικού μπάσκετ. Η περσινή κακή πορεία της ομάδας με τις συνεχείς αλλαγές προπονητών και τα οικονομικά προβλήματα οδήγησαν σε αδιέξοδο το σωματείο, ενώ δεν αποκλείεται να υπάρξουν και διοικητικές ανακατάξεις.

ΠΡΟΒΛΕΨΗ: 1η-3η θέση

ΤΟ ΦΕΤΙΝΟ ΡΟΣΤΕΡ

ΟΝΟΜΑ	ΗΛΙΚΙΑ	ΥΨΟΣ	ΘΕΣΗ
Κώστας Λιβιεράτος	24	1.78	1
Γιώργος Τσιτσούλας	24	1.86	1-2
Τσαμπίκος Συντάγγελος	30	1.85	2
Δημήτρης Χαραλαμπόπουλος	26	1.97	3
Γιάννης Βογιατζής	19	1.90	1
Μανώλης Ροδίτης	28	1.81	1-2
Γιώργος Ράμμος	26	1.83	2-3
Μανώλης Κρητικός	25	1.82	1
Δημήτρης Σαράντης	16	1.70	1
Μιχάλης Μαλαματής	17	1.93	4-5
Νίκος Κατσαράς	24	2.03	5
Αντώνης Μαρκάκης	35	1.98	5
Γιάννης Κούρος	22	1.97	5
Χρήστος Μπίλιας	37	2.00	5
Παναγιώτης Κούρος	16	1.83	1-2
Δημήτρης Κουμνάκης	26	1.91	1-2
Δημήτρης Γιωτόπουλος	28	1.96	4-5
Σπύρος Φιλιππόπουλος	20	1.95	4

ΠΡΟΠΟΝΗΤΗΣ: Παναγιώτης Παπακώστας
ΠΡΟΕΔΡΟΣ: Μάκης Μελλίνης
ΕΔΡΑ: Δ.Κ.Γ. Ρόδου (1.500 θέσεις)
ΧΡΩΜΑΤΑ:Μαύρο-Άσπρο-Κόκκινο
ΠΕΡΣΙΝΗ ΘΕΣΗ: Υποβιβασμός από Γ' Εθνική
ΑΠΟΚΤΗΘΗΚΑΝ
1)Γιάννης Βογιατζής (από Κολοσσό Ρόδου)
2)Αντώνης Μαρκάκης (από Γ.Σ. Διαγόρας)
3)Γιώργος Ράμμος (από Δ.Α.Ν.Σ. Δωριείς)
4)Μανώλης Κρητικός (από Δ.Α.Ν.Σ. Δωριείς)
5)Μανώλης Ροδίτης (από Δ.Α.Ν.Σ. Δωριείς)
6)Νίκος Κατσαράς (επ. από Σταυρό Καλυθιών)
7)Δημήτρης Σαράντης (από Γ.Α.Σ. Ιάλυσος)
8)Μιχάλης Μαλαματής (από Γ.Α.Σ. Ιάλυσος)
9)Δημήτρης Γιωτόπουλος (επέστρεψε)
10)Σπύρος Φιλιππόπουλος (επέστρεψε)
ΕΦΥΓΑΝ
1)Στάθης Βλαχοδήμος (Ανατόλια)
2)Σταύρος Παρδακάς (Ηράκλειο)
3)Θωμάς Μπελάγιας
3)Νίκος Στυλιανός
4)Βαγγέλης Γιακουμάκης



Εντυπωσιακή μονομαχία απ' το ματς Διγενής Κοσκινού - Ιπποκράτης Κω

ΙΠΠΟΚΡΑΤΗΣ ΚΩ
Το βάρος στους μικρούς...

Ανανέωση σε μεγάλο βαθμό υπέστη το ρόστερ του Ιπποκράτη Κω, αφού το μεγαλύτερο πλέον βάρος θα δοθεί στους νεαρούς και ταλαντούχους αθλητές του συλλόγου. Παρά το γεγονός ότι ο προγραμματισμός της ομάδας καθυστέρησε να ξεκινήσει λόγω των εκλογών εντούτοις τον τελευταίο καιρό κάτι αρχίσει να κινείται στις τάξεις του συλλόγου. Στο μεταγραφικό παζάρι ο Ιπποκράτης θεωρείται χαμένος, αφού ορισμένοι απ' τους αθλητές που ξεκίνησαν το μπάσκετ στην Κω (Αμανατίδης, Σκούφης, Παρβαντώνης) έφυγαν απ' το νησί για διαφορετικούς λόγους. Χαρακτηριστικό της νεανικής ομάδας που δημιουργείται είναι το γεγονός ότι ο πιο έμπειρος αθλητής είναι πλέον ο Στέλιος Σάββας. Στο μεταξύ τις επόμενες ημέρες αναμένεται να ξεκαθαρίσει οριστικά το θέμα του προπονητή.

ΠΡΟΒΛΕΨΗ: 4η-6η θέση

ΤΟ ΦΕΤΙΝΟ ΡΟΣΤΕΡ

ΟΝΟΜΑ	ΗΛΙΚΙΑ	ΥΨΟΣ	ΘΕΣΗ
Μανώλης Μαυρομάτης	23	1.78	1
Κώστας Παμπρής	25	1.93	1-2
Παύλος Τσιλιγκίρης	19	1.89	2-3
Παναγιώτης Γιάννου	25	1.98	4-5
Παναγιώτης Μαλλιούρας	22	1.97	4
Στέλιος Σάββας	26	2.05	5
Δημήτρης Πλευράκης	25	1.92	3-4
Γιάννης Μπότσαρης	17	1.78	2-3
Κώστας Μουστάκας	18	1.87	3-4
Νόντας Γκοράτσας	21	1.85	1
Αντώνης Χρύσης	15	1.94	2-3
Μανώλης Αγγελής	16	1.97	5
Αγαπητός Πασσαρής	16	1.93	3-4
Νίκος Μόσχος	21	1.95	3
Ζαφείρης Δρόσος	16	1.74	1
Γιώργος Λιοδάκης	15	1.78	2
Νίκος Γιαλλούσης	15	1.94	4-5

ΠΡΟΠΟΝΗΤΗΣ: ;
ΠΡΟΕΔΡΟΣ: Γιώργος Δρόσος
ΕΔΡΑ: Δ.Κ.Γ. Κω (600 θέσεις)
ΧΡΩΜΑΤΑ: Κόκκινο-Άσπρο
ΠΕΡΣΙΝΗ ΘΕΣΗ: 3η
ΑΠΟΚΤΗΘΗΚΑΝ
1)Νόντας Γκοράτσας (Δόξα/Τηλυκράτης Λευκάδας)
2)Μανώλης Αγγελής (από Ηρακλή 2000)
3)Αγαπητός Πασσαρής (από Ηρακλή 2000)
4)Νίκος Μόσχος (επέστρεψε)
ΕΦΥΓΑΝ
1)Περικλής Αμανατίδης (Εθνικός Πειραιά)
2)Νίκος Τάμπας (σταμάτησε)
3)Γιώργος Σκούφης
4)Γιώργος Κουζούκας (σταμάτησε)
5)Λευτέρης Παρβαντώνης
6)Γιώργος Καραγκούνης (σταμάτησε)
7)Γιώργος Λίτσιος (εφ. Ολυμπιακού)
8)Κώστας Ζελίδης

Γ.Α.Σ. ΙΑΛΥΣΟΣ
Περασμένα μεγαλεία

Ιδιαίτερα αποδυναμωμένος θα παρουσιαστεί τη νέα αγωνιστική περίοδο ο Γ.Α.Σ. Ιάλυσος. Κι αυτό γιατί οι «ερυθροκίτρινοι» έχασαν βασικά στελέχη που κατέληξαν σε άλλες ομάδες. Το γεγονός αυτό πάντως δεν φαίνεται να πτοεί τον Γιάννη Τσέρκη ο οποίος θα έχει διπλή ιδότητα (παίκτης-προπονητής). Στόχος της ομάδας είναι να δέσει αρμονικά η εμπειρία των Τσέρκη, Στεργάκη, Κουλούμπρη, Γκόνου και Γρηγορά με τον νεανικό ενθουσιασμό των υπόλοιπων παιδιών. Ο 37χρονος τεχνικός του Ιάλυσου θα έχει πάντως δύσκολο έργο αφού καλείται να κολυμπήσει στα βαθιά με δεδομένο ότι η άλλοτε κραταιά ομάδα δεν περνάει και την καλύτερη περίοδο της ιστορίας της. Στην περίπτωση του Ιάλυσου ισχύει το περασμένα μεγαλεία διηγώντας τα να κλαις, αν και οι «ερυθροκίτρινοι» φέτος θα παίξουν χωρίς ιδιαίτερο άγχος, αφού δεν προβάλουν ως το φαβορί για την κατάκτηση του τίτλου.

ΠΡΟΒΛΕΨΗ: 3η-5η θέση

ΤΟ ΦΕΤΙΝΟ ΡΟΣΤΕΡ

ΟΝΟΜΑ	ΗΛΙΚΙΑ	ΥΨΟΣ	ΘΕΣΗ
Γιάννης Τσέρκης	37	1.93	3-4
Μανώλης Παντσέλιας	21	1.83	1
Χρήστος Καραγιάννης	18	1.77	1
Στέργος Στεργάκης	35	1.80	2
Γιώργος Καστέλλας	21	1.83	2
Δημήτρης Ατσικνούδας	18	1.80	2
Σταμάτης Γρηγοράς	28	1.93	2-3
Σταύρος Σμαραγδιός	18	1.92	3-4
Γιώργος Λάκουρας	28	1.93	4-5
Παναγιώτης Κουλούμπρης	31	1.98	4-5
Παντελής Μαστροχρήστος	20	1.98	4-5
Μιχάλης Κουκιάς	26	1.98	4-5
Μανώλης Κλαδίτης	26	1.94	3-4
Κώστας Γκόνος	34	1.78	2

ΠΡΟΠΟΝΗΤΗΣ: Γιάννης Τσέρκης (1η χρονιά)
ΠΡΟΕΔΡΟΣ: Αλέκος Μαυρής
ΕΔΡΑ: Δ.Κ.Γ. Ιαλυσού (800 θέσεις)
ΧΡΩΜΑΤΑ: Κίτρινο-Κόκκινο
ΠΕΡΣΙΝΗ ΘΕΣΗ: 4η
ΑΠΟΚΤΗΘΗΚΑΝ
1)Κώστας Γκόνος (από Γ.Σ. Διαγόρας)
2)Μιχάλης Κουκιάς (από Γ.Σ. Διαγόρας)
ΕΦΥΓΑΝ
1)Γιάννης Μοσχής (Καλλιθέα)
2)Γιώργος Πολίτης (Καλλιθέα)
3)Ηλίας Μάγγος (Ζέφυρος)
4)Σταμάτης Μαρουλλάκης (Ζέφυρος)
5)Αχιλλέας Τσάμης (Ζέφυρος)
6)Μιχάλης Μαλαματής (Α.Σ.Κ. Ιβίσκος)
7)Δημήτρης Σαράντης (Α.Σ.Κ. Ιβίσκος)

Α.Σ.Κ. ΙΒΙΣΚΟΣ 2005-06

Του Μάκη Δούβαλη

Μόλις ένα χρόνο κράτησε η χαρά της Γ' Εθνικής για τον ΑΣΚ Ιβίσκος. Η ομάδα της Ανάληψης δεν κατάφερε να παραμείνει στις εθνικές κατηγορίες και μοιραία επέστρεψε στα τοπικά πρωταθλήματα.

Με προπονητή και παίκτη κατά περιστάσεις τον Παναγιώτη Παπακώστα που ανέλαβε τα ηνία στα μέσα της προηγούμενης σεζόν, ο Ιβίσκος αναμένεται να παίξει πρωταγωνιστικό ρόλο παρά το γεγονός ότι έχασε βασικά στελέχη.

Για μια ακόμη χρονιά οι Ροδίτες διαθέτουν μεγάλο ρόστερ και κατά τη διάρκεια της μεταγραφικής περιόδου «ψώνισαν» απ' την τοπική αγορά. Η ομάδα φέτος αποτελείται από νεαρούς αλλά και έμπειρους αθλητές που φιλοδοξούν να δημιουργήσουν την κατάλληλη χημεία και φυσικά να παίξουν καλό μπάσκετ.

Αλλωστε αυτός είναι και ο βασικός σκοπός για τον Α.Σ.Κ. Ιβίσκος ο οποίος δύο φορές έχει πάρει το πρωτάθλημα αλλά δεν μπόρεσε να σταδιοδρομήσει στη Γ' Εθνική. Τα παθήματα έχουν γίνει μαθήματα και για το λόγο αυτό, το συγκρότημα του Παναγιώτη Παπακώστα, πέρα απ' τα διοικητικά προβλήματα (ο πρόεδρος Μάκης Μελλίνης δήλωσε ότι οι ομάδες του δεν θα κατέβουν αλλά τελικά θα συμμετάσχουν κανονικά στα πρωταθλήματα) θέλει να αποδείξει ότι μπορεί να «χτυπήσει» και πάλι τον τίτλο...

ΠΡΟΕΔΡΟΣ: Μάκης Μελλίνης
ΠΡΟΠΟΝΗΤΗΣ: Παναγιώτης Παπακώστας
ΕΔΡΑ: Δ.Κ.Γ. Ρόδου (1.500 θέσεις)
ΧΡΩΜΑΤΑ: Μαύρο-Άσπρο- Κόκκινο
ΠΕΡΣΙΝΗ ΘΕΣΗ: Υποβιβασμός από Γ' Εθνική

ΑΠΟΚΤΗΘΗΚΑΝ

1)Γιάννης Βογιατζής (από Κολοσσό Ρόδου)
2) Αντώνης Μαρκάκης (από Γ.Σ. Διαγόρας)
3) Γιώργος Ράμμος (από Δ.Α.Ν.Σ. Δωριείς)
4) Μανώλης Κρητικός (από Δ.Α.Ν.Σ. Δωριείς)
5) Μανώλης Ροδίτης (από Δ.Α.Ν.Σ. Δωριείς)
6) Νίκος Κατσαράς (επ. από Σταυρό Καλυθιών)
7) Δημήτρης Σαράντης (από Γ.Α.Σ. Ιάλυσος)
8) Μιχάλης Μαλαματής (από Γ.Α.Σ. Ιάλυσος)
9) Δημήτρης Γιωτόπουλος (επέστρεψε)
10) Σπύρος Φιλιππόπουλος (επέστρεψε)

ΕΦΥΓΑΝ

1)Στάθης Βλαχοδήμος (Ανατόλια)
2) Σταύρος Παρδακάς (Ηράκλειο)
3) Θωμάς Μπελάγιας
3) Νίκος Στυλιανός
4) Βαγγέλης Γιακουμάκης

ΤΟ ΦΕΤΙΝΟ ΡΟΣΤΕΡ

ΟΝΟΜΑ	ΗΛΙΚΙΑ	ΥΨΟΣ	ΘΕΣΗ
Κώστας Λιβιεράτος	24	1.78	1
Γιώργος Τσιτσούλας	24	1.86	1-2
Τσαμπίκος Συντάγγελος	30	1.85	2
Δημήτρης Χαραλαμπόπουλος	26	1.97	3
Γιάννης Βογιατζής	19	1.90	1
Μανώλης Ροδίτης	28	1.81	1-2
Γιώργος Ράμμος	26	1.83	2-3
Μανώλης Κρητικός	25	1.82	1
Δημήτρης Σαράντης	16	1.70	1
Μιχάλης Μαλαματής	17	1.93	4-5
Νίκος Κατσαράς	24	2.03	5
Αντώνης Μαρκάκης	35	1.98	5
Γιάννης Κούρος	22	1.97	5
Χρήστος Μπιλιάς	37	2.00	5
Παναγιώτης Κούρος	16	1.83	1-2
Δημήτρης Κουμνάκης	26	1.91	1-2
Δημήτρης Γιωτόπουλος	28	1.96	4-5
Σπύρος Φιλιππόπουλος	20	1.95	4



Ο προπονητής του Α.Σ.Κ. Ιβίσκος Παναγιώτης Παπακώστας



ΓΙΩΡΓΟΣ ΤΣΙΤΣΟΥΛΑΣ
Ηλικία: 24
Υψος: 1.86
Θέση: 1-2



ΚΩΣΤΑΣ ΛΙΒΙΕΡΑΤΟΣ
Ηλικία: 24
Υψος: 1.78
Θέση: 1



ΑΝΤΩΝΗΣ ΜΑΡΚΑΚΗΣ
Ηλικία: 35
Υψος: 1.98
Θέση: 5



ΜΑΝΩΛΗΣ ΚΡΗΤΙΚΟΣ
Ηλικία: 25
Υψος: 1.82
Θέση: 1



ΓΙΩΡΓΟΣ ΡΑΜΜΟΣ
Ηλικία: 26
Υψος: 1.83
Θέση: 2-3



ΓΙΑΝΝΗΣ ΒΟΓΙΑΤΖΗΣ
Ηλικία: 19
Υψος: 1.90
Θέση: 1



ΧΡΗΣΤΟΣ ΜΠΙΛΙΑΣ
Ηλικία: 37
Υψος: 2.00
Θέση: 5



ΜΑΝΩΛΗΣ ΡΟΔΙΤΗΣ
Ηλικία: 28
Υψος: 1.81
Θέση: 1-2



ΔΗΜΗΤΡΗΣ ΚΟΥΜΝΑΚΗΣ
Ηλικία: 26
Υψος: 1.91
Θέση: 1-2



ΤΣΑΜΠΙΚΟΣ ΣΥΝΤΑΓΓΕΛΟΣ
Ηλικία: 30
Υψος: 1.85
Θέση: 2



ΜΙΧΑΛΗΣ ΜΑΛΑΜΑΤΗΣ
Ηλικία: 17
Υψος: 1.93
Θέση: 4-5



ΓΙΑΝΝΗΣ ΚΟΥΡΟΣ
Ηλικία: 22
Υψος: 1.97
Θέση: 5



ΔΗΜΗΤΡΗΣ ΣΑΡΑΝΤΗΣ
Ηλικία: 16
Υψος: 1.70
Θέση: 1



ΣΠΥΡΟΣ ΦΙΛΙΠΠΟΠΟΥΛΟΣ
Ηλικία: 20
Υψος: 1.95
Θέση: 4



ΔΗΜΗΤΡΗΣ ΧΑΡΑΛΑΜΠΟΠΟΥΛΟΣ
Ηλικία: 26
Υψος: 1.97
Θέση: 3

Άριστα στους διοργανωτές...

Ο Ιπποκράτης Κω κέρδισε για μία ακόμη φορά τις εντυπώσεις με την οργάνωση του στα τμήματα υποδομής! Λαμπρή ήταν η τελετή λήξης όπου τιμήθηκαν οι τέσσερις ομάδες, καθώς και οι καλύτεροι αθλητές του τουρνουά

Μπράβο και πάλι μπράβο... Τέτοιες διοργανώσεις θα πρέπει πλέον να αποτελέσουν θεσμό για τα Δωδεκάνησα, αφού για μία ακόμη χρονιά ο Ιπποκράτης παρέδωσε μαθήματα οργάνωσης σε όλους με το άρτιο απ' όλες τις απόψεις τουρνουά που διοργάνωσε στο δημοτικό κλειστό γυμναστήριο.

Με ψυχή των εκδηλώσεων τον Δημήτρη Δρόσο και πλειάδα άξιων συνεργατών, ο Ιπποκράτης έβαλε τα γυαλιά στις ομάδες της Ρόδου με τη διεξαγωγή του 2ου τουρνουά παίδων Δωδεκανήσου. Μπορεί το επίπεδο του μπάσκετ στην Κω να μην ήταν και το καλύτερο δυνατό, ωστόσο όσοι παρακολούθησαν τα παιχνίδια πήραν μία πρόγευση, με δεδομένο ότι σε λίγο καιρό θα ξεκινήσουν τα νέα πρωταθλήματα. Απ' την πρώτη στιγμή οι διοργανωτές φρόντισαν να κάνουν εύκολη τη ζωή των αθλητών του Κολοσσού, που ήταν η μοναδική ομάδα απ' τη Ρόδο που ταξίδεψε στην Κω. Κατά τη διάρκεια των αγώνων, οι άνθρωποι του Ιπποκράτη κέρδισαν τις εντυπώσεις με την άριστη φιλοξενία τους.

Η ΤΕΛΕΤΗ ΛΗΞΗΣ

Μετα το τέλος του αγώνα ανάμεσα στον Ιπποκράτη Κω και την Α.Ε. Δικαίου, ακολούθησε η απονομή των κυπέλλων στις ομάδες, καθώς και στους αθλητές που διακρίθηκαν στο τουρνουά. Η αρχή έγινε με τον Ηρακλή 2000 που κατέλαβε την τέταρτη θέση.

Το κύπελλο δόθηκε απ' τον πρόεδρο της Α.Ε. Δικαίου Κώστα Ξενίκα, ενώ στη συνέχεια ο πρωταθλητής εφήβων στον ακοντισμό (στο τελευταίο πανευρωπαϊκό πρωτάθλημα) Γιάννης Σμαλιός παρέδωσε το κύπελλο στην τρίτη κατά σειρά ομάδα, την Α.Ε. Δικαίου. Το κύπελλο στον Κολοσσό παρέδωσε ο πρώην αντιπρόεδρος του Σ.Ε.Π.Κ. και γνωστός προπονητής Γιωργής Μπουσβάρος που βρέθηκε στην Κω για να παρακολουθήσει το τουρνουά. Η πρόεδρος της αστικής εταιρείας πρόληψης κατά των ναρκωτικών (Ο.Κ.Α.Ν.Α.) βράβευσε τη νικήτρια ομάδα του τουρνουά, Ιπποκράτη. Ακολούθησαν οι ειδικές βραβεύσεις με τον πρόεδρο της Τ.Ε. Ε.Ο.Κ. Δωδεκανήσου να παραδίδει μία φόρμα στον πολυτιμότερο αθλητή του τουρνουά Γιώργο Λιοδάκη και τον πρόεδρο του Δ.Ο.Α. Κω Σταμάτη Διψελλά να πράττει το ίδιο με τον πρώτο σκόρερ της διοργάνωσης Παντελή Τριτσάρη της Α.Ε. Δικαίου.

M.V.P.: Γιώργος Λιοδάκης (Ιπποκράτης Κω)

ΠΡΩΤΟΣ ΣΚΟΡΕΡ: Παντελής Τριτσάρης (Α.Ε. Δικαίου) 105



Ο πρόεδρος της ΤΕ ΕΟΚ Δωδεκανήσου Θεοδόσης Κολιάδης τίμησε τον πολυτιμότερο παίκτη του τουρνουά Γιώργο Λιοδάκη του Ιπποκράτη Κω



Ο Γιωργής Μπουσβάρος βρέθηκε στην Κω και παρέδωσε το κύπελλο στη δεύτερη ομάδα και συγκεκριμένα στον Σπύρο Καλαποδάκη του Κολοσσού



Η πρόεδρος του ΟΚΑΝΑ Μαρία Φάκκου δίνει το κύπελλο της νικήτριας ομάδας στον Αντώνη Χρύση του Ιπποκράτη Κω

ΚΑΛΥΤΕΡΗ ΠΕΝΤΑΔΑ: Αντώνης Χρύσης (Ιπποκράτης Κω), Γιώργος Λιοδάκης (Ιπποκράτης Κω), Παντελής Τριτσάρης (Α.Ε. Δικαίου), Παντελής Κωσταρίδης (Κολοσσός Ρόδου), Σπύρος Καλαποδάκης (Κολοσσός Ρόδου).

TOP 5

1.Τριτσάρης (Α.Ε. Δικαίου)	105
2.Λιοδάκης (Ιπποκράτης Κω)	70
3.Χρύσης (Ιπποκράτης Κω)	57
4. Καλαποδάκης (Κολοσσός Ρόδου)	32
5.Αρφαράς (Κολοσσός Ρόδου)	29

ΤΑ ΑΠΟΤΕΛΕΣΜΑΤΑ ΤΟΥ ΤΟΥΡΝΟΥΑ

Κολοσσός Ρόδου- Α.Ε. Δικαίου	78-44
Ιπποκράτης Κω- Ηρακλής 2000	77-19
Ιπποκράτης Κω- Κολοσσός Ρόδου	47-41
Ηρακλής 2000- Α.Ε. Δικαίου	24-98
Κολοσσός Ρόδου- Ηρακλής 2000	93-15
Α.Ε. Δικαίου- Ιπποκράτης Κω	69-77

Η ΤΕΛΙΚΗ ΒΑΘΜΟΛΟΓΙΑ

1.Ιπποκράτης Κω	6	3-0	201-129(+72)
2.Κολοσσός Ρόδου	5	2-1	212-106(+106)
3.Α.Ε. Δικαίου	4	1-2	211-179(+32)
4.Ηρακλής 2000	3	0-3	58-268(-210)

Ιπποκράτης κερνάει...Ιπποκράτης πίνει!

Η ομάδα του Δημήτρη Δρόσου θριάμβευσε στο δικό της τουρνουά κερδίζοντας στον μεγάλο τελικό την Α.Ε. Δικαίου με 77-69! Μεγάλη μορφή ο Γιώργος Λιοδάκης που αναδείχθηκε και πολυτιμότερος παίκτης της διοργάνωσης

Ο Ιπποκράτης ήθελε τη νίκη για να τερματίσει στην πρώτη θέση, ενώ η Α.Ε. Δικαίου με δική της επιτυχία θα έβγαζε νικητή του τουρνουά του Κολοσσού. Η ψυχή και το πάθος όμως της ομάδας του Δημήτρη Δρόσου έπαιξε σημαντικό ρόλο προκειμένου οι διοργανωτές να κερδίσουν με 77-69 και να κατακτήσουν την πρώτη άτυπη κούπα της χρονιάς. Παρά το γεγονός ότι ο 25χρονος προπονητής είδε τους ταλαντούχους Αντώνη Χρύση και Γιώργο Λιοδάκη να χρεώνονται νωρίς με τρία φάουλ, εντούτοις ο Ιπποκράτης άντεξε στην πίεση της Α.Ε. Δικαίου και δικαιότατα πέτυχε την τρίτη του νίκη σε ισάριθμα παιχνίδια στο δημοτικό κλειστό γυμναστήριο. Μπροστά σε ένα σχεδόν κατάμεστο από φιλάθλους γήπεδο, ο Ιπποκράτης είχε το κάτι παραπάνω και στα κρίσιμα σημεία φρόντισε να πατήσει γκάζι κερδίζοντας με το σπαθί του το ροζ φύλλο αγώνα. Στο ξεκίνημα του παιχνιδιού όλα έδειχναν ότι οι τυπικά φιλοξενούμενοι θα έκαναν περίπατο στο ματς, αφού η νίκη τους επί του Κολοσσού έδωσε φτερά στους παίκτες του Δημήτρη Δρόσου. Το 0-11 (4') ήταν απόρροια του εκπληκτικού ξεκινήματος για τον Ιπποκράτη Κω, ο οποίος όμως δεν είχε ανάλογη συνέχεια. Το τρίτο φάουλ του Χρύση (θα παίξει σπουδαίο μπάσκετ αν δουλέψει) ανάγκασε τον Δημήτρη Δρόσο να τον αποσύρει στον πάγκο με συνέπεια η Α.Ε. Δικαίου να ροκανίσει τη διαφορά.



Στο πάνελ της συνέντευξης τύπου από αριστερά: Θεοδόσης Κολιάδης, Δημήτρης Δρόσος, Σταμάτης Διψελλάς και Κυριάκος Μάγος

Το συγκρότημα του Δημήτρη Τζομάκα μείωσε σε 14-16 (11') με πρωταγωνιστή τον πρώτο σκόρερ του τουρνουά Παντελή Τριτσάρη. Αν μάλιστα η Α.Ε.Δ. ήταν πιο εύστοχη στις βολές (μέχρι τότε είχε 2/12) το σκορ θα ήταν διαφορετικό. Το 20-22 έγινε 20-27 (15), όμως η ομάδα του Δημήτρη Τζομάκα έφερε γρήγορα το ματς στα ίσα (27-27 στο 18'). Στην επανάληψη ο Χρύσης μόλις στο 21' χρεώθηκε με τέσσερα φάουλ αλλά έμεινε αναγκαστικά στο παιχνίδι.

Αυτό δεν επηρέασε τον Ιπποκράτη να ξεφύγει εκ νέου με 39-47 (28') έχοντας υπεροπλία στα ριμπάουντ με τον Γιαλλούση. Αν μάλιστα ο τελευταίος ευστοχούσε στις μισές προσπάθειες που πήρε μέσα απ' τη ρακέτα, τότε η νίκη για τον Ιπποκράτη θα ερχόταν πολύ εύκολα. Με τρίποντο του Χρύση η ψαλίδα άνοιξε και πάλι στο +11 (45-56 στο 29'). Η τελευταία απόπειρα για την Α.Ε. Δικαίου να μπει στο παιχνίδι έγινε στην τρίτη περίοδο (60-66 στο 35'). Ο Λιοδάκης όμως είχε διαφορετική άποψη και εκτόξευσε τη διαφορά στους 14 πόντους (61-75 στο 38'). Ο Ιπποκράτης χαλάρωσε στο τέλος αλλά δεν κινδύνευσε κερδίζοντας το κλασικό κωακό ντέρμπι. Απ' τους νικητές ξεχώρισαν οι Λιοδάκης, Χρύσης και Γιαλλούσης, ενώ απ' τους ηττημένους ο Τριτσάρης σταμάτησε στους 38 πόντους.

Τα δεκάλεπτα ήταν: 11-16, 30-34(ημ.), 45-58, 69-77

Διαιτητές: Ζαμάγιας- Αυγουλάς

Α.Ε. ΔΙΚΑΙΟΥ(Τζομάκας): Παπούλης, Χατζηδαυίδ, Καραθωμάς, Δεπασκουάλ, Τριτσάρης 38, Δρόσος 8(1), Χατζηβασίλης 12, Μαύρος, Φραζής, Γιαννούρης 7(1), Χατζηκώστας 4.

ΙΠΠΟΚΡΑΤΗΣ ΚΩ(Δρόσος): Μπαλτατζίδης, Ζέγιαννης, Αλαβέρας, Θειακός, Καμπούρης 3, Τσιάτσιος 4, Χρύσης 22(3), Χαραλαμπόπουλος, Πετρής, Λιοδάκης 29, Γιαλλούσης 12, Ιμάμογλου 7.

Στη δεύτερη θέση ο Κολοσσός...

Η ομάδα του Κυριάκου Μάγου όπως αναμενόταν συνέτριψε τον Ηρακλή 2000 με 93-15 αλλά δεν πήρε το δώρο από την Α.Ε. Δικαίου

Τη νίκη της Α.Ε. Δικαίου επί του Ιπποκράτη Κω περίμενε ο Κολοσσός προκειμένου να τερματίσει στην πρώτη θέση του τουρνουά, κάτι το οποίο δεν έγινε με αποτέλεσμα οι Ροδίτες να φτάσουν στη δεύτερη θέση πίσω απ' το συγκρότημα του Δημήτρη Δρόσου. Όπως είναι κατανοητό το προχθεσινό ματς ανάμεσα στους «θαλασσί» και τον Ηρακλή 2000 έγινε απλά επειδή έπρεπε να γίνει. Κι αυτό γιατί ο Κολοσσός παρουσιάστηκε με παίδες ως επί το πλείστον στη σύνθεση τους, ενώ οι Καρδαμιώτες με αρκετά παιδιά απ' τις ακαδημίες. Μάλιστα στα μέσα του τρίτου δεκαλέπτου το σκορ είχε γίνει 71-1(!), γεγονός που αποδεικνύει περίτρανα ότι το τοπικό μπάσκετ χρειάζεται άμεση χειρουργική επέμβαση. Ο Κυριάκος Μάγος όσο κι αν χρησιμοποίησε τους μικρότερους αθλητές του, η κατάσταση δεν άλλαξε, αφού σχεδόν όλα τα παιδιά του Ηρακλή 2000 πάτησαν για πρώτη φορά το παρκέ του κλειστού γυμναστηρίου της Κω. Πρώτοι σκόρερ για τους νικητές ήταν οι Λυπημένος, Μέντος και Καλαποδάκης, ενώ απ' του ηττημένους ο Κοντίτσης Α.

Τα δεκάλεπτα ήταν: 23-1, 54-1(ημ.), 73-6, 93-15

Διαιτητές: Αυγουλάς- Πατμίου

ΚΟΛΟΣΣΟΣ ΡΟΔΟΥ(Μάγος): Αγγελής 10, Ορφανός 19, Μέντος 12(1), Καλαποδάκης 12, Αρφαράς 8, Λυπημένος 21, Ζαμαντάκης 3, Δανάς, Μιχαήλ 6.

ΗΡΑΚΛΗΣ 2000(Βλάχος): Πεκρής 3, Παπαδάκης 3(1), Χατζησάββας 3(1), Φλεμετάκης, Κοντίτσης Φ., Μίλεβ, Κοντίτσης Α. 6, Διακοστεφανής, Ιερομνήμων, Χατζηγιακουμής.

Αποστολή στην Κω
Μάκης Δούβαλης
e-mail:makiss@otenet.gr

ΕΛΛΗΝΙΚΗ ΔΗΜΟΚΡΑΤΙΑ
ΠΕΡΙΦΕΡΕΙΑ
ΝΟΤΙΟΥ ΑΙΓΑΙΟΥ
ΝΟΜΟΣ ΔΩΔΕΚΑΝΗΣΟΥ
ΔΗΜΟΣ ΧΑΛΚΗΣ

Χάλκη 5-9-2005
Αριθμ. Πρωτ. 2029

ΠΕΡΙΛΗΨΗ ΔΙΑΚΗΡΥΞΗΣ ΔΗΜΟΠΡΑΣΙΑΣ

Η Δήμαρχος Χάλκης Ελένη Παναγή, με βάση την υπ' αριθμ. 51/2005 απόφαση του Δημοτικού Συμβουλίου, η οποία επικυρώθηκε με την υπ' αριθμ. 10919-/08-08-2005 απόφαση της Περιφέρειας Νοτίου Αιγαίου Δ/νση Τοπικής Αυτοδιοίκησης και Διοίκησης Νομού Δωδεκανήσου, προκηρύσσει Ανοιχτή Δημοπρασία που θα διεξαχθεί σύμφωνα με το Ν. 1418/84, τα εκτελεστικά του διατάγματα, και το Ν. 3263/2004, όπως αυτά ισχύουν κατά την ημερομηνία αποστολής της Περίληψης Διακήρυξης για δημοσίευση στον ελληνικό Τύπο για την εκτέλεση του έργου «ΑΝΤΙΚΑΤΑΣΤΑΣΗ ΑΠΟΧΕΤΕΥΣΗΗΣ ΛΙΜΑΝΙΟΥ ΣΤΟ ΝΗΜΠΟΡΕΙΟ ΧΑΛΚΗΣ».

Η δημοπρασία θα γίνει στο Δήμο Χάλκης της 29η του μηνός Σεπτεμβρίου του έτους 2005 ημέρα Πέμπτη και ώρα λήξης επίδοσης προσφορών 10η π.μ. Αν για οποιοδήποτε λόγω δεν διενεργηθεί η δημοπρασία την ημέρα αυτή, η δημοπρασία θα επαναληφθεί την 17η του μηνός Οκτωβρίου του έτους 2005 την ίδια ώρα.

Ο προϋπολογισμός της δαπάνης των δημοπρατούμενων εργασιών ανέρχεται σε ευρώ 346.232,00 (με αναθεώρηση και ΦΠΑ). Το έργο χρηματοδοτείται από πιστώσεις του Προγράμματος Δημοσίων Επενδύσεων με συγχρηματοδότηση κατά 75% από το ΕΓΤΠΕ - Π και υπόκειται στις κρατήσεις που προβλέπονται για τα έργα αυτά, περιλαμβανομένης και της κράτησης 6% του άρθρου 27 παρ. 34-37 του Ν. 2166/93 (ΦΕΚ 137 Α/24-8-93).

Στη δημοπρασία γίνονται δεκτές:

Μεμονωμένες εργοληπτικές επιχειρήσεις ή κοινοπραξίες εργοληπτικών επιχειρήσεων των παρακάτω περιπτώσεων:

α. Εγγεγραμμένες στο Ελληνικό Μητρώο ΜΕΕΠ του ΥΠΕΧΩΔΕ, εφόσον ανήκουν στις τάξεις από Α2 έως 2ης για έργα κατηγορίας «Υδραυλικά» ανεξαρτήτως Νομού και τάξεις από Α2 έως 1ης με έδρα εκτός Νομού και Α2 έως 2ης με έδρα εντός Νομού και σε ένα δεύτερο της επιλογής της Α2 έως 3η για έργα κατηγορίας «Ηλεκτρομηχανολογικά».

β. Προερχόμενες από κράτη μέλη της Ευρωπαϊκής Ενωσης ή του Ευρωπαϊκού Οικονομικού Χώρου (Ε.Ο.Χ.) ή της Σ.Δ.Σ. του Π.Ο.Ε., όπου τηρούνται επίσημοι κατάλογοι αναγνωρισμένων εργοληπτών, εφόσον είναι εγγεγραμμένες σε αυτούς και σε τάξη και κατηγορία αντίστοιχη, για έργα κατηγορίας «Οδοποιΐα» του Ελληνικού Μητρώου ΜΕΕΠ.

γ. Προερχόμενες από κράτη μέλη της Ευρωπαϊκής Ενωσης ή του Ευρωπαϊκού Οικονομικού Χώρου (Ε.Ο.Χ.) ή της Σ.Δ.Σ. του Π.Ο.Ε., όπου δεν τηρούνται επίσημοι κατάλογοι αναγνωρισμένων εργοληπτών, εφόσον αποδεινύουν ότι έχουν εκτελέσει, παρόμοια ποιοτικά και ποσοτικά έργα με το δημοπρατούμενο.

Η εγγύηση για τη συμμετοχή στη δημοπρασία ορίζεται σε 2% επί του προϋπολογισμού της μελέτης δηλαδή σε 5.980,00 ευρώ και βεβαιώνεται με την προσκόμιση ισόποσου γραμματίου του Ταμείου Παρακαταθηκών και Δανείων ή Εγγυητικής Επιστολής ανεγνωρισμένης Τράπεζας της Ελλάδας ή του Ταμείου Συντάξεως Μηχανικών ή Εργοληπτών Δημοσίων Εργων (ΤΣΜΕΔΕ), συντεταγμένη κατά τον ισχύοντα τύπο για το Δημόσιο. Η εγγύηση θα απευθύνεται προς το Δήμο Χάλκης. Τα έξοδα δημοσίευσης της περίληψης της διακήρυξης, τόσο της αρχικής όσο και των επαναληπτικών δημοπρασιών βαρύνουν τον Ανάδοχο του έργου.

Οι διαγωνιζόμενοι υποχρεούνται να συμμορφωθούν με τους όρους της πλήρους διακήρυξης της οποίας μπορούν να λάβουν γνώση όλες τις εργάσιμες ημέρες και ώρες στα γραφεία του Δήμου Χάλκης δύο (2) ημέρες πριν από την ημερομηνία λήξης υποβολής προσφορών δηλαδή μέχρι την 26η του μήνα Σεπτεμβρίου 2005. Για περισσότερες πληροφορίες οι ενδιαφερόμενοι μπορούν να απευθύνονται στο Δήμο Χάλκης (τηλ. 2246045330 - 2246045207 κ. Ελένη Παναγή).

Η Δήμαρχος Χάλκης
Ελένη Παναγή

ΕΛΛΗΝΙΚΗ ΔΗΜΟΚΡΑΤΙΑ
ΠΕΡΙΦΕΡΕΙΑ ΝΟΤΙΟΥ ΑΙΓΑΙΟΥ
ΝΟΜΟΣ ΔΩΔΕΚΑΝΗΣΟΥ
ΔΗΜΟΣ ΙΑΛΥΣΟΥ
Δ/ΝΣΗ ΤΕΧΝΙΚΩΝ ΥΠΗΡΕΣΙΩΝ

Ρόδος 31/8/2005
Αριθ. Πρωτ. 4023

ΟΡΘΗ ΕΠΑΝΑΛΗΨΗ ΠΕΡΙΛΗΨΗ ΔΙΑΚΗΡΥΞΗΣ ΔΗΜΟΠΡΑΣΙΑΣ

ΘΕΜΑ: Προμήθεια υλικών οδοστρωσίας με μειοδοτικό διαγωνισμό

Ο Δήμαρχος Ιαλυσού διακηρύσσει

Μειοδοτικό διαγωνισμό με σφραγισμένες προσφορές και με συμπλήρωση Προϋπολογισμού προσφοράς για την προμήθεια των παρακάτω υλικών και με τους ακόλουθους όρους:

ΠΙΝΑΚΑΣ ΥΛΙΚΩΝ ΓΙΑ ΠΡΟΜΗΘΕΙΑ ΟΙΚΟΔΟΜΙΚΩΝ ΚΑΙ ΕΝΔΕΙΚΤΙΚΕΣ ΤΙΜΕΣ

Α/Α	ΥΛΙΚΟ	ΕΙΔΟΣ ΜΟΝ.	ΠΟΣΟΤΗΤΑ	ΤΙΜΗ ΜΟΝΑΔΟΣ (€)	ΔΑΠΑΝΗ
1.	Υπόβαση οδοστρωσίας πάχους 0,10 m (Π.Τ.Π 0-150)	m^2	20.000	1,54	30.800,00 €
2.	Βάση οδοστρωσίας πάχους 0,10 m (Π.Τ.Π 0-155)	m^2	20.000	1,56	31.200,00 €
3.	Ασφαλτική προεπάλειψη (ασφαλτικό διάλυμα τύπου ΜΕ-Ο ή όξινο ασφαλτικό γαλάκτωμα κ.λπ)	m^2	10.000	1,06	10.600,00 €
4.	Ασφαλτική συγκολλητική επάλειψη (ασφαλτικό διάλυμα τύπου ΜΕ-5 ή καθαρή άσφαλτο ή ασφαλτικό γαλάκτωμα ταχείας διάσπασης)	m^2	10.000	0,45	4.500,00 €
5.	Ασφαλτική στρώση κυκλοφορίας 0,05 μ. (Π.Τ.Π. Α-265)	m^2	10.000	3,45	34.500,00 €

Ο συνολικός ενδεικτικός προϋπολογισμός της πιο πάνω προμήθειας ανέρχεται στο ποσό των Εκατόν Έντεκα χιλιάδων εξακοσίων ευρώ **(111.600,00 €)** χωρίς τον Φ.Π.Α.

Ο διαγωνισμός θα διεξαχθεί την Πέμπτη 15-09-05 ενώπιον της Δημαρχιακής Επιτροπής στο Δημοτικό Κατάστημα Ιαλυσού (αίθουσα συνεδριάσεως Δημοτικού Συμβουλίου) με ώρα ενάρξεως την 10.00 και ώρα λήξης αποδοχής προσφορών την 11.00.

Η διενέργεια του διαγωνισμού και η προμήθεια διέπονται από τις διατάξεις του Π.Δ. 28/1980 «περί εκτελέσεως έργων και προμηθειών ΟΤΑ», των άρθρων 266, 268 και 270 του Π.Δ. 410/1995 «Δημοτικός και Κοινοτικός Κώδικας», και του άρθρου 13 Ν. 2503/1997, με κριτήριο κατακύρωσης τη χαμηλότερη τιμή (μειοδοτικός διαγωνισμός).

Οι τεχνικές και κατασκευαστικές προδιαγραφές των ανωτέρω αναφέρονται στη μελέτη της υπηρεσίας. Στη δημοπρασία γίνονται δεκτοί αναγνωρισμένοι επαγγελματίες του υπό προμήθεια είδους οι οποίοι θα παραδώσουν προσωπικά στην Επιτροπή τους ζητούμενους φακέλους (βλέπε πλήρη διακήρυξη). Η συμμετοχή στο διαγωνισμό προϋποθέτει ότι ο διαγωνιζόμενος είναι πλήρως ενήμερος της διακηρύξεως αυτής και ότι αποδέχεται όλους τους όρους ανεπιφύλακτα. Η επίδοση της προσφοράς από το διαγωνιζόμενο αποτελεί τεκμήριο ότι αυτός είχε και έλαβε υπόψη κατά τη σύνταξη της προσφοράς του, τις γενικές συνθήκες της προμήθειας ως και τα συμβατικά στοιχεία της αντίστοιχης μελέτης.

Η εγγύηση για τη συμμετοχή στη δημοπρασία ορίζεται σε ποσό 2% επί του ενδεικτικού προϋπολογισμού των προσφερομένων ειδών και βεβαιώνεται με την προσκόμιση ισόποσου γραμματίου του Ταμείου Παρακαταθηκών και Δανείων ή εγγυητικής επιστολής ανεγνωρισμένης τράπεζας συντεταγμένη κατά τον ισχύοντα τρόπο για το Δημόσιο. Η εγγύηση θα απευθύνεται στο Δήμο Ιαλυσού.

Η διαδικασία ανάδειξης προμηθευτή, ο χρόνος ισχύος της προσφοράς, ο χρόνος εγγύησης, ο χρόνος και ο τόπος παράδοσης αναφέρονται στην πλήρη διακήρυξη.

Τα τεύχη δημοπράτησης τα οποία αποτελούν τα συμβατικά στοιχεία της προμήθειας κατά σειρά ισχύος είναι:

α) η παρούσα διακήρυξη, β) η συγγραφή υποχρεώσεων, γ) ο ενδεικτικός προϋπολογισμός, δ) η τεχνική περιγραφή.

Τον προμηθευτή βαρύνουν τα έξοδα δημοσίευσης της παρούσας περίληψης κι οι νόμιμες κρατήσεις που είναι ΤΑΔΚΥ 2%, ΤΥΔΚ 1%, ΤΕΕ 2% , χαρτόσημο 2% του 2‰ *(Τ.Ε.Ε.)*, Ο.Γ.Α. - Τ.Ε.Β.Ε. 20% του χαρτοσήμου και 4% φόρος.

Περισσότερες πληροφορίες κατά τις εργάσιμες ημέρες και ώρες στη Δ/νση Τεχνικών Υπηρεσιών του Δήμου Ιαλυσού, τηλ.: 22410 98435 - 98438.

Ο ΔΗΜΑΡΧΟΣ
ΣΤΕΡΓΟΣ ΣΤΑΓΚΑΣ

ΔΗΜΟΣ ΚΑΛΛΙΘΕΑΣ ΡΟΔΟΥ

ΕΛΛΗΝΙΚΗ ΔΗΜΟΚΡΑΤΙΑ
ΠΕΡΙΦΕΡΕΙΑ ΝΟΤΙΟΥ ΑΙΓΑΙΟΥ
ΝΟΜΟΣ ΔΩΔΕΚΑΝΗΣΟΥ
ΔΗΜΟΣ ΚΑΛΛΙΘΕΑΣ

Καλυθιές 09-09-2005
Αρ. Πρωτ. Τ.Υ. 1894

ΠΕΡΙΛΗΨΗ ΔΙΑΚΗΡΥΞΗΣ ΔΗΜΟΠΡΑΣΙΑΣ

Ο Δήμαρχος Καλλιθέας Ρόδου προκηρύσσει Ανοικτή δημοπρασία για την εκτέλεση του έργου: **«Βελτίωση Πλατείας Ψίνθου»** (παρ. 2ο του άρθρου 4 του Ν. 1418/84, όπως αυτός ισχύει και υπό τις προϋποθέσεις του Ν. 3263/04) με το σύστημα προσφοράς «με επιμέρους ποσοστό έκπτωσης και έλεγχο ομαλότητας» (παρ. 4 του Ν. 1418/87 άρθρο 7 του Π.Δ. 609/85).

Η δημοπρασία θα γίνει στις 10 του μηνός Οκτωβρίου του έτους 2005, ημέρα Δευτέρα, στο Δημοτικό κατάστημα Καλλιθέας από την αρμόδια Επιτροπή με ώρα λήξης επίδοσης προσφορών 10:00 π.μ.

Αν για οποιονδήποτε λόγο δεν διενεργηθεί η δημοπρασία τη μέρα αυτή, θα διενεργηθεί την επόμενη Δευτέρα 17-10-2005.

Ο προϋπολογισμός της δαπάνης των δημοπρατούμενων εργασιών ανέρχεται σε 310.410,00 ευρώ συμπεριλαμβανομένου του Φ.Π.Α.

Το έργο χρηματοδοτείται από ΣΑΤΑ.

Η εγγύηση για τη συμμετοχή στη δημοπρασία ορίζεται σε 2% επί του προϋπολογισμού της μελέτης χωρίς αναθεώρηση και Φ.Π.Α. δηλαδή στο ποσό των 5.436,50 ευρώ.

Στη δημοπρασία δικαιούνται να συμμετάσχουν:

1.Μεμονωμένες εργοληπτικές επιχειρήσεις:

α) Εγγεγραμένες στο Ελληνικό Μητρώο ΜΕΕΠ του ΥΠ.Ε.ΧΩ.Δ.Ε., εφόσον ανήκουν στην κατηγορία έργων με τάξη:

«ΟΔΟΠΟΙΪΑΣ» Α2 μέχρι Δεύτερης τάξης και για έδρα Νομού ή δηλωθέντα 2ο Νομό Α1 έως Δεύτερης τάξης και

«ΗΛΕΚΤΡΟΜΗΧΑΝΟΛΟΓΙΚΑ» Α1 έως Πρώτη τάξη και για έδρα Νομού ή δηλωθέντα 2ο Νομό Α1 έως Πρώτη τάξη.

Τα συμβατικά τεύχη είναι διαθέσιμα για την ενημέρωση των ενδιαφερομένων έως και την 07-10-2005, στα γραφεία της Τεχνικής Υπηρεσίας του Δήμου Καλλιθέας.

Για περισσότερες πληροφορίες, οι ενδιαφερόμενοι να απευθύνονται στα γραφεία της Τεχνικής Υπηρεσίας του Δήμου Καλλιθέας τις εργάσιμες ημέρες και ώρες.

Τηλ. 22410/60640-36-38

Ο ΔΗΜΑΡΧΟΣ ΚΑΛΛΙΘΕΑΣ
ΙΩΑΝΝΗΣ ΙΑΤΡΙΔΗΣ

ΕΛΛΗΝΙΚΗ ΔΗΜΟΚΡΑΤΙΑ
ΝΟΜΑΡΧΙΑΚΗ ΑΥΤΟΔΙΟΙΚΗΣΗ ΔΩΔΕΚΑΝΗΣΟΥ
ΕΠΑΡΧΙΑ ΚΑΡΠΑΘΟΥ
ΔΗΜΟΣ ΚΑΣΟΥ

Κάσος 6/9/2005
Αριθμ. Πρωτ.: 2073

ΠΕΡΙΛΗΨΗ ΔΙΑΚΗΡΥΞΗΣ ΔΗΜΟΠΡΑΣΙΑΣ

Ο Δήμαρχος Κάσου προκηρύσσει Δημόσιο Ανοικτό Μειοδοτικό Διαγωνισμό με το σύστημα «προσφορά με επιμέρους ποσοστά έκπτωσης και έλεγχο ομαλότητας» (άρθρο 4, του Ν. 1418/84 και του άρθρου 7 του Π.Δ. 609/85) για την ανάδειξη αναδόχου εκτέλεσης του έργου: «ΑΣΦΑΛΤΟΣΤΡΩΣΗ ΚΑΙ ΤΕΧΝΙΚΑ ΕΡΓΑ ΟΔΟΥ ΑΠΟ ΧΕΛΑΤΡΟ ΣΕ ΤΡΟΥΛΕΣ ΔΗΜΟΥ ΚΑΣΟΥ» προϋπολογισμού 510.000 ευρώ με Φ.Π.Α.

Η προθεσμία περάτωσης του έργου ανέρχεται σε δώδεκα (12) μήνες.

Εγγύηση συμμετοχής ορίζεται σε 2% του προϋπολογισμού της μελέτης δηλαδή 8.376.16 ευρώ και βεβαιώνεται με την προσκόμιση ισόποσου γραμματίου του Ταμείου Παρακαταθηκών και Δανείων ή Εγγυητική Επιστολή αναγνωρισμένης τράπεζας ή του Τ.Σ.Μ.Ε.Δ.Ε. κατά τον ισχύοντα τρόπο για το Δημόσιο. Η εγγύηση θα απευθύνεται στον Δήμο Κάσου.

Το έργο είναι ενάριθμο στο ΠΔΕ και χρηματοδοτείται κατά 75% από το ΕΤΠΑ και 25% από εθνικούς πόρους.

Η δημοπρασία θα διενεργηθεί στα Γραφεία του Δήμου Κάσου στις 26 του μήνα Σεπτεμβρίου του έτους 2005 ημέρα Δευτέρα και με ώρα λήξης παραλαβής των προσφορών τις 10:00 π.μ. από την αρμόδια επιτροπή. Αν για οποιοδήποτε λόγο δεν διεξαχθεί η δημοπρασία την προαναφερθείσα ημερομηνία τότε θα διενεργηθεί στις 03 του μήνα Οκτωβρίου του έτους 2005 ημέρα Δευτέρα και με ώρα λήξης παραλαβής των προσφορών την 10:00 π.μ.

Στη δημοπρασία γίνονται δεκτοί οι παρακάτω:

Α) Εργοληπτικές Επιχειρήσεις Ελληνικές ή Αλλοδαπές από χώρες μέλη της Ε.Ε. του Ε.Ο.Χ. του Σ.Δ.Σ. και του Π.Ο.Ε. εγγεγραμμένες στο Ελληνικό Μητρώο Μ.Ε.Ε.Π. ή σε άλλους αντίστοιχους επίσημους καταλόγους αναγνωρισμένων εργοληπτών για κατηγορία έργου οδοποιίας με τάξη πτυχίου 1η έως και 2η τάξη ανεξαρτήτως Νομού.

Β) Κοινοπραξίες από Εργοληπτικές Επιχειρήσεις Ελληνικές ή Αλλοδαπές από χώρες μέλη της Ε.Ε. του Ε.Ο.Χ. του Σ.Δ.Σ. και του Π.Ο.Ε. εγγεγραμμένες στο Ελληνικό Μητρώο Μ.Ε.Ε.Π., ή σε άλλους αντίστοιχους επίσημους καταλόγους αναγνωρισμένων εργοληπτών για κατηγορία Οδοποιίας έργων με τάξη πτυχίου Α2, 1η ανεξαρτήτως Νομού και 2η τάξη εντός Νομού.

Για τη δημοπράτηση του έργου, την εκτέλεση της σύμβασης και την κατασκευή του ισχύουν οι διατάξεις όπως έχουν τροποποιηθεί και συμπληρωθεί και ισχύουν σήμερα, των Νόμων 1418/84, 3263/04 και 3021/02 και των Προεδρικών Διαταγμάτων 609/85 και 171/87 και οποιαδήποτε τροποποίηση ή συμπλήρωση πιθανόν να υπάρξει στην προαναφερθείσα νομοθεσία μέχρι την ημερομηνία δημοσίευσης της παρούσας.

Για την υπογραφή της σύμβασης απαιτείται η παροχή εγγύησης καλής εκτέλεσης που ανέρχεται σε ποσοστό 5% επί του προϋπολογισμού του έργου, χωρίς τα κονδύλια της αναθεώρησης και του Φ.Π.Α. είκοσι χιλιάδες και εννιακόσια σαράντα ευρώ και τριάντα εννιά λεπτά (20.940,39 ευρώ). Σε περίπτωση που το ποσό έκπτωσης που πρόσφερε στο διαγωνισμό ο ανάδοχος είναι μεγαλύτερο του ορίου 12% ή 15% εφόσον έχουν έδρα το νομό υποχρεούται να προσκομίσει για την υπογραφή της σύμβασης επιπλέον πρόσθετη εγγύηση καλής εκτέλεσης σύμφωνα με τα οριζόμενα στην παράγραφο 2 του άρθρου 4 του Ν. 3263/2004.

Τα έξοδα δημοσίευσης της περίληψης βαρύνουν τον ανάδοχο του έργου.

Τον ανάδοχο του έργου θα βαρύνουν επίσης όλες οι νόμιμες κρατήσεις υπέρ του Δημοσίου, τρίτων, εισφορές Ι.Κ.Α. κ.λ.π.

Τα σφραγισμένα έντυπα Οικονομικής Προσφοράς, τα οποία θα συμπληρώσουν οι διαγωνιζόμενοι καθώς και τα τεύχη δημοπράτησης χορηγούνται έως και δύο εργάσιμες ημέρες πριν την ημέρα υποβολής των προσφορών (χωρίς να προσμετράται η ημέρα του διαγωνισμού) στα γραφεία της Τ.Υ.Δ.Κ. Δωδεκανήσου και στα γραφεία του Δήμου Κάσου τις εργάσιμες ημέρες και ώρες με την καταβολή ποσού 10 ευρώ.

Για πρόσθετες πληροφορίες οι ενδιαφερόμενοι μπορούν να απευθύνονται στο τηλέφωνο: 2245041277 τις εργάσιμες ημέρες και ώρες.

Ο ΔΗΜΑΡΧΟΣ ΚΑΣΟΥ
ΔΗΜΗΤΡΙΟΣ ΕΜΜ.
ΕΡΩΤΟΚΡΙΤΟΣ

Opel. Έμπνευση στην πράξη.
Καλύτερα αυτοκίνητα!

Néo Opel Astra



McCANN-ERICKSON

Η σχεδίασή του θα σας αναστατώσει, η οδήγησή του θα σας απογειώσει.

Με τις χαρακτηριστικές, δυνατές γραμμές, το σφηνοειδές εμπρός και πίσω τμήμα σχήματος "V", το εντυπωσιακό και δυναμικό προφίλ που αποπνέει στιβαρότητα, το νέο Opel Astra σχεδιάστηκε για να αναστατώσει τις αισθήσεις σας! Με το σύστημα ολοκληρωμένης ασφάλειας SAFETEC®, το πλαίσιο δυναμικής συμπεριφοράς IDS^{Plus}, το μοναδικό στην κατηγορία σύστημα Συνεχούς Ελέγχου Απόσβεσης CDC και τον "αγωνιστικό" Διακόπτη Σπορ Λειτουργίας, το νέο Opel Astra κατασκευάστηκε για να απογειώσει τις αισθήσεις σας!

Νέο Opel Astra. Εμπιστευθείτε τις αισθήσεις σας.

Opel Astra 1.4 Twinport®: Εκπομπή ρύπων CO_2 gr/km: 151, Κατανάλωση καυσίμου lt/100km – Κύκλος πόλης: 8,2, Εκτός πόλης: 5,2, Μικτός κύκλος: 6,3.

ΕΠΙΣΗΜΟΣ ΔΙΑΝΟΜΕΑΣ OPEL

ΜΑΜΑΛΙΓΚΑΣ ΑΕΒΕ: 3ο χλμ. Λ. Ρόδου - Λίνδου, Ρόδος 85100, Τηλ: 22410 61005

Μέσα κι έξω από τα...



Τέλος εποχής!

Τέλος εποχής! Ανοίγουν σήμερα τα σχολεία της Πρωτοβάθμιας και Δευτεροβάθμιας Εκπαίδευσης. Τα προαύλια των σχολείων αναμένεται να γεμίσουν από παιδιά, που μετά τις διακοπές του καλοκαιριού θα έχουν πολλά να πουν.

Καλή σχολική χρονιά και καλή πρόοδο.

Η ξενομανία

Ογδόντα οκτώ «κοινοτικοί» ποδοσφαιριστές αγωνίζονται στο ελληνικό πρωτάθλημα της Α' Εθνικής. Σ' αυτούς πρέπει να προστεθούν κι άλλοι εξήντα έξι ξένοι παίκτες, οπότε ο συνολικός αριθμός αλλοδαπών ανέρχεται σε 154.

Η έλευση ξένων παικτών στην Ελλάδα αυξάνει χρόνο με το χρόνο. Το γεγονός αυτό –της ξενομανίας– έχει σαν συνέπεια να αφαιρεί τη δυνατότητα από νέα παιδιά να αγωνιστούν και να διακριθούν. Επίσης, οι φίλαθλοι μικρών ομάδων δύσκολα πάνε στο γήπεδο, αφού δεν βλέπουν γηγενείς παίκτες να παίζουν αλλά αμφιβόλου ποιότητας ξένους.

Αναμφίβολα, η άφιξη τόσων πολλών ξένων παικτών δημιουργεί πρόβλημα στην εξέλιξη των ντόπιων. Οι μεγάλες ομάδες προτιμούν τους αλλοδαπούς αντί των 20χρονων Ελλήνων.

Χοροεσπερίδες του Ακουσίλαου

Ξανάπιασαν... δουλειά οι παράγοντες του Ακουσίλαου. Μετά το πανηγύρι του Σωτήρος, οι Φανενοί γιορτάζουν την ερχόμενη Τετάρτη (παραμονή) και Πέμπτη τον Άγιο Νικήτα.

Έτσι από το βράδυ του Σαββάτου ξαναβγήκαν από την αποθήκη τα ψυγεία και οι ψησταριές για το αναψυκτήριο του Ακουσίλαου, που θα λειτουργήσει μέχρι και το βράδυ της Πέμπτης.

Παραμονή και ανήμερα θα γίνει χοροεσπερίδα με την ορχήστρα του Ηλία Αναστασιάδη, σε πλατεία που βρίσκεται παράλληλα με τον κεντρικό (επαρχιακό) δρόμο.

Οι εκδηλώσεις του Ακουσίλαου έχουν και συνέχεια. Στις 14 Οκτωβρίου διοργανώνει χοροεσπερίδα στο κέντρο «Σάββας» των Κολυμπίων με τον Νίκο Ζωιδάκη.

Στόχος των διοργανωτών είναι να συγκεντρώσουν χρήματα για να καλύψουν ορισμένες ανάγκες, καθώς ο προϋπολογισμός είναι πολύ μεγαλύτερος από πέρσι.

Τους λείπει το χειροκρότημα

Ό,τι πιο χειρότερο είναι για τους παίκτες να αγωνίζονται σε γήπεδα με άδειες εξέδρες, λόγω τιμωρίας των ομάδων τους. Γιατί και οι ποδοσφαιριστές, όπως και οι καλλιτέχνες, θέλουν το χειροκρότημα για να μπορούν να αποδώσουν καλύτερα και να διακριθούν.

Για την πενθήμερη

Οι μαθητές και οι μαθήτριες της τρίτης Λυκείου Αρχαγγέλου, προκειμένου να συγκεντρώσουν χρήματα για την πενθήμερη σχολική εκδρομή τους, λειτούργησαν «καφενείο» στο πανηγύρι της Παναγίας Τσαμπίκας.

Με ομοιόμορφη ενδυμασία, έψηναν σουβλάκια και κουράστηκαν αρκετά για να εξυπηρετήσουν τον κόσμο που τους προτίμησε.

Πανηγύρια

Πανηγυριών συνέχεια...

Την Τετάρτη 14 Σεπτεμβρίου τιμάται η Ύψωση του Τιμίου Σταυρού. Πανηγυρίζουν Καλυθιές, Απόλλωνα και Δαματριά. Όσοι πιστοί προσέλθετε αύριο (παραμονή) και μεθαύριο.

Χωρίς παρατράγουδα

Μέχρι και αποβολές είχαμε στους αγώνες σέβεν-σάιντ. Και να αναλογιστεί κανείς, ότι η διάρκεια του κάθε αγώνα δεν ξεπερνά τα 15 λεπτά ωφέλιμου χρόνου. Αλλά και ορισμένοι διαιτητές δεν απέφυγαν τα λάθη στον καταλογισμό των παραβάσεων.

Ας ευχηθούμε το Σαββατοκύριακο που θα αρχίσει το πρωτάθλημα της Α' Ερασιτεχνικής Κατηγορίας Δωδ/σου, να πάνε όλα καλά και να μην έχουμε παρατράγουδα...

Να δώσουν το «παρών»

Αρχίζουν σήμερα οι εβδομαδιαίες επιμορφωτικές συγκεντρώσεις των διαιτητών ποδοσφαίρου του τοπικού Συνδέσμου.

Η σημερινή πρώτη συγκέντρωση θ' αρχίσει στις 8.30 μ.μ. και –όπως αναφέρεται σε ανακοίνωση του Συνδέσμου– θα ασχοληθεί με την ανάπτυξη των καινούριων κανονισμών και θα δοθούν οδηγίες ενόψει των αγώνων της νέας ποδοσφαιρικής περιόδου.

Συνεπώς οι διαιτητές οφείλουν να δώσουν βροντερό «παρών» στην αποψινή συγκέντρωση, αφού όπου να 'ναι αρχίζουν τα πρωταθλήματα και δεν πρέπει να είναι ανενημέρωτοι...

Ολοκληρώνεται

Σύντομα θα δοθεί για χρήση το γήπεδο 5x5, που κατασκευάστηκε στις Φάνες από τη Νομαρχία Δωδεκανήσου.

Ήδη στρώθηκε ο συνθετικός χλοοτάπητας, τοποθετήθηκαν τα προστατευτικά κιγκλιδώματα, ενώ τώρα τοποθετούνται οι ηλεκτρικοί φανοστάτες.

Απομένουν να μπουν τα γκολπόστ, οπότε πλέον θα αρχίσει η πλήρης λειτουργία του.

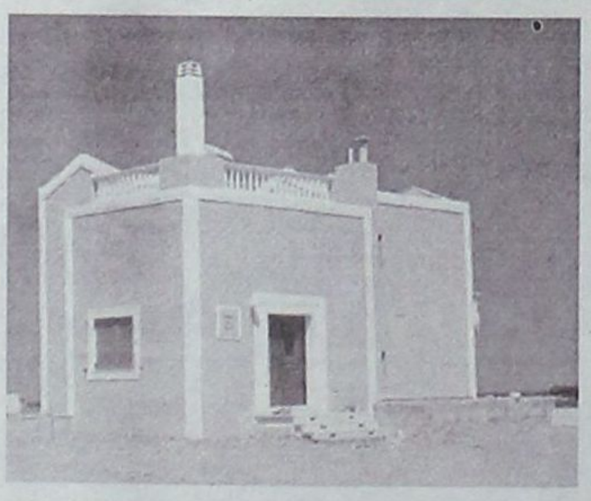

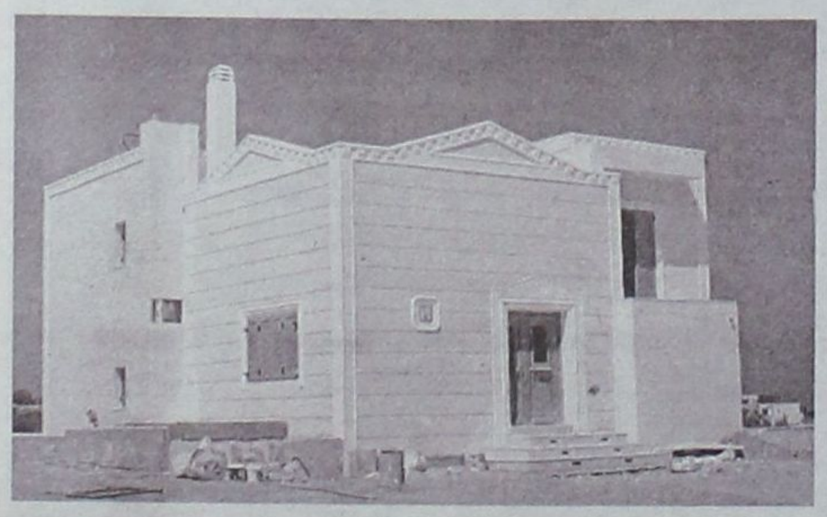

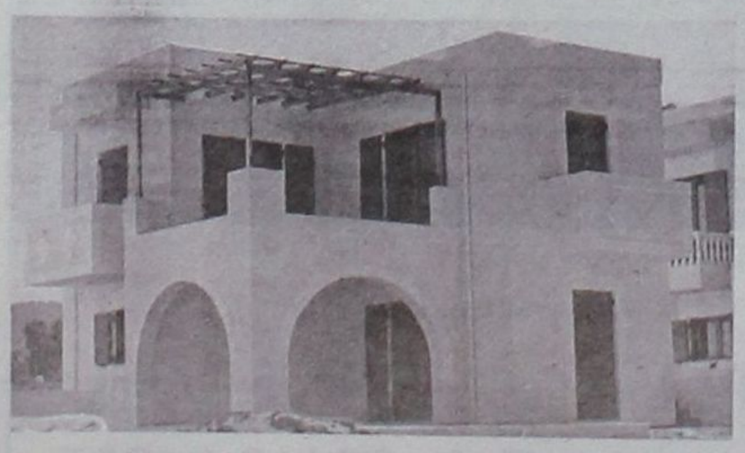

Πωλούνται Πολυτελείς κατοικίες αντίγραφα των Δωδεκανήσων

12islands RESIDENCE

Πολυτελείς κατοικίες με εκπληκτική θέα,

στα Κολύμπια 400 μέτρα από τη θάλασσα και στον παράλληλο δρόμο των ευκαλύπτων.

Οι κατοικίες είναι δύο τύπων 107 τ.μ. και 161 τ.μ. και διαθέτουν:

- Τρία υπνοδωμάτια
- Δύο μπάνια
- Τουαλέτα και χωριστό μπάνιο με υδρομασάζ
- Εντοιχισμένη κουζίνα
- Εντοιχισμένες ντουλάπες
- Ηλιακό θερμοσίφωνα
- Κεντρική θέρμανση (εγκατάσταση)
- Τζάκι
- Συστήματα ασφαλείας
- Τηλεφωνικές γραμμές ISDN
- Μπάρμπεκιου

Οι κατοικίες διαθέτουν ιδιωτική πισίνα και σύνδεση του νερού σε γεώτρηση για την ανέξοδη λειτουργία της σε όλη τη διάρκεια του έτους.

Ο περιβάλλων χώρος έχει εξαιρετική διαμόρφωση. Γκαζόν, πλακόστρωτος πεζόδρομος, φυτά και απεριόριστη θέα συνθέτουν το σκηνικό που άνθρωπος και φύση δημιούργησαν μαζί.

Οι κατοικίες αυτές διατίθενται προς πώληση και ήδη έχουν πωληθεί η «Ρόδος», το «Καστελλόριζο» και η «Χάλκη». Η πώληση έγινε αμέσως με την ολοκλήρωση της δημιουργίας τους και τούτο διότι προσφέρονται σε εξαιρετικά προσιτή τιμή (για τα δεδομένα του κόστους κατασκευής και εξοπλισμού που διαθέτουν).



Πληροφορίες κ. Μαρκόπουλο Γεώργιο τηλ: 22410 56268 - 56213 Κιν: 6978110631 • www.12islandsresidence.gr

Στις εγκαταστάσεις του Ναυτικού Ομίλου Ρόδου

Επιδείξεις μικρών ναυταθλητών

Παρουσία πλήθους κόσμου έγιναν το Σάββατο στις εγκαταστάσεις του Ναυτικού Ομίλου Ρόδου, οι επιδείξεις των μαθητών που συμμετείχαν στα τμήματα εκμάθησης ναυταθλημάτων του ομίλου το καλοκαίρι 2005.

Λίγο πριν την έναρξη της σχολικής περιόδου, οι μικροί μαθητές παρουσίασαν ένα πολύ όμορφο πρόγραμμα, δείχνοντας πολλά απ' αυτά που έμαθαν από τους εκπαιδευτές τους τις προηγούμενες εβδομάδες.

Τα 743 παιδιά εκπαιδεύτηκαν από τις 15 Ιουνίου στην κολύμβηση, την υδατοσφαίριση, την ιστιοπλοΐα, το κανόε καγιάκ, την κωπηλασία και το τρίαθλο (κολύμβηση - δρόμος - ποδηλασία).

Αναλυτικά εκπαιδεύτηκαν, στο μικρό κολυμβητήριο 237 παιδιά (με το μικρότερο, ηλικίας 2,5 χρόνων), στο μεγάλο κολυμβητήριο 377, στην υδατοσφαίριση 40, στο κανόε - καγιάκ 21, στην κωπηλασία 17 και στην ιστιοπλοΐα 51.

Κατά το θερινό τρίμηνο, στο κολυμβητήριο του ΝΟΡ εκπαιδεύτηκαν ακόμη παιδιά του παιδικού σταθμού «Το Παλατάκι», προπονήθηκαν για ένα 10ήμερο αθλητές του κολυμβητικού ομίλου «Stadium» από τη Σουηδία, εκπαιδεύτηκαν τα μέλη του Ομίλου «Σαμαρειτών» και διατέθηκε για το κοινό κατά τις πρωινές και μεσημεριανές ώρες.

Στην εκδήλωση του Σαββάτου, σύντομο χαιρετισμό απηύθυναν ο γενικός γραμματέας



του ΝΟΡ κ. Σταύρος Γιαννάς, το μέλος του δ.σ. Βασίλης Μαυράκης, ο αντιδήμαρχος Ροδίων και αντιπρόεδρος του Λιμενικού Ταμείου Νίκος Χαραλάμπης και ο διευθυντής του ΡΟΑΝ Τάκης Μιχαηλίδης.

Χορηγός ήταν τα Υπερμάρκετ «Σπανός», που παρουσία της μασκότ «Σπανούλης» μοίρασε δώρα και αναψυκτικά σε όλα τα παιδιά. Ηταν μια αξιόλογη ενέργεια που ενθουσίασε τους μικρούς μαθητές. Επίσης, ικανοποίησε τους παρευρισκομένους, αφού ο όμιλος «Σπανός» είναι μία από τις ελάχιστες τοπικές επιχειρήσεις που συνεχώς στηρίζουν τον αθλητισμό και την τοπική κοινωνία.

Χορηγός ήταν και η «Δωδεκάνησος Ναυτιλιακή».

Εκπαιδευτές των παιδιών τη φετινή χρονιά ήταν οι Μαργαρίτα Γρηγοριάδη, Δωροθέα Κατσούρα, Ευδοξία Παρασκευούδη, Μιχάλης Λαός, Γιώργος Τσακομήτρος, Βαγγέλης Καριοφυλάκης, Δημήτρης Σαρικάκης, Διονύσης Σουρβάνος και Νώντας Παληκαράς στην κολύμβηση (οι δύο πρώτες και στη μικρή πισίνα), Μαρία Αννα Μιχαλοπούλου στο κανόε - καγιάκ και την κωπηλασία και οι Μανώλης Σταυλάς και Γιώργος Χριστοδούλου στην ιστιοπλοΐα. Την επίβλεψη και φροντίδα των παιδιών είχαν και δύο παιδαγωγοί.

Κατά την εκδήλωση δόθηκαν αναμνηστικά διπλώματα σε όλα τα παιδιά και τα έπαθλα στους νικητές ιστιοπλόους που συμμετείχαν στον αγώνα κατάταξης για τη συγκρότηση της ομάδας του ΝΟΡ που θα συμμετάσχει στο Περιφερειακό πρωτάθλημα Αιγαίου στα LASER και τα ΟΠΤΙΜΙΣΤ.

Οι τρεις πρώτοι νικητές, ήταν οι:

ΣΤΑ LASER RDL:

1ος Γιώργος Μάρκου - Νίκανδρου
2ος Μιχάλης Μανιάς
3ος Κώστας Μάρκου - Νίκανδρου

ΣΤΑ ΟΠΤΙΜΙΣΤ:

1ος Θεόδωρος Καστανίδης
2ος Στέλιος Βουλγαρίδης
3ος Σάββας Τσίκκης

Τις απονομές έκανε ο αντιδήμαρχος Νίκος Χαραλάμπης.

• Το προσεχές Σάββατο 17 Σεπτεμβρίου στις 9μ.μ. στο

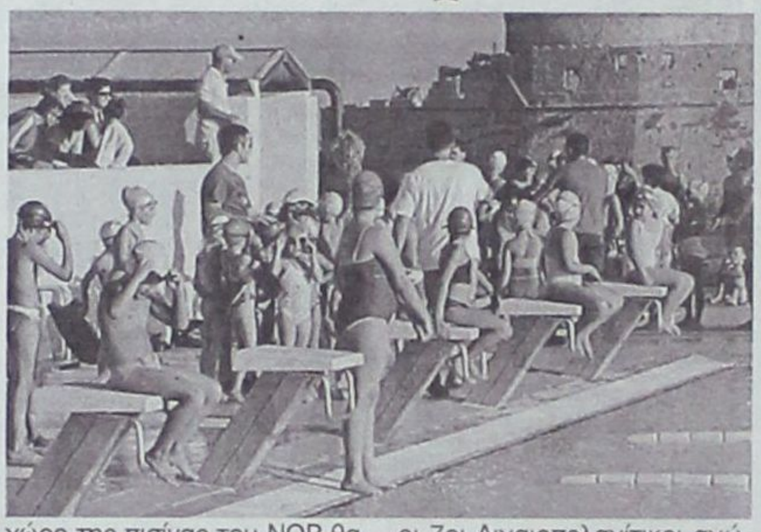

χώρο της πισίνας του ΝΟΡ θα γίνει συναυλία με την Ιριδα Μαυράκη με τίτλο: «Τα τραγούδια του φεγγαριού και της θάλασσας».

• Την Κυριακή 18 Σεπτεμβρίου στο φράγμα της Απολακκιάς θα πραγματοποιηθούν οι 7οι Αιγαιοπελαγίτικοι αγώνες κωπηλασίας.

Μια εκδήλωση του υπουργείου Αιγαίου και Νησιωτικής Πολιτικής, που διοργανώνει ο ΝΟΡ με τη συνεργασία του Δήμου Νότιας Ρόδου.

Χειμερινά προγράμματα του ΝΟΡ υπό προϋποθέσεις...

Ο ΝΟΡ θέλοντας να κάνει μια ακόμα προσπάθεια, εν όψει και της προετοιμασίας των αθλητών μας για τους αγώνες Νήσων του 2007 που θα γίνουν στη Ρόδο, να προσφέρει στους αθλητές του, τη νεολαία της Ρόδου και τα μέλη του, αλλά και όλους τους συμπολίτες μας που θέλουν να αθλούνται αλλά και να συνευρίσκονται σ' ένα στέκι φιλικό τους, σας υποβάλλει το παρακάτω ερωτηματολόγιο που σκοπό έχει την εκδήλωση ενδιαφέροντός σας σχετικά με τη λειτουργία του κολυμβητηρίου κατά τους χειμερινούς μήνες, με τις παρακάτω συνθήκες:

1. Θερμαινόμενοι εσωτερικοί χώροι με δυνατότητα συνεύρεσης με φίλους, επιτραπέζιας αντισφαίρισης, επιτραπέζιων παιχνιδιών, κλπ.
2. Θερμαινόμενη κολυμβητική δεξαμενή με αντιανεμική προστασία.
3. Αποδυτήρια με ζεστό νερό για ντους.
4. Χώρο για αναμονή για όσους έχουν παιδιά στα προγράμματα εκπαίδευσης και προπόνησης
5. Χώρο για TV
6. Γυμναστήριο πλήρως εξοπλισμένο.

Για όλα τα παραπάνω, εκτός του σημείου 6, ο ΝΟΡ προϋπολόγισε μια μηνιαία εισφορά για κάθε άτομο που θέλει να συμμετέχει στα χειμερινά του προγράμματα, του ποσού των 60 ευρώ τον μηνα, με την προϋπόθεση ότι θα υπάρχει τουλάχιστο εκδήλωση ενδιαφέροντος από 200 άτομα.

Το κολυμβητήριο θα λειτουργεί από τις 06.00 έως τις 09.30 το πρωί και από τις 14.00 έως τις 23.00, δηλαδή 12 ώρες και 30 λεπτά κάθε μέρα.

Οι ενδιαφερόμενοι θα πρέπει να προκαταβάλουν την εισφορά ενός μηνός και να προπληρώνουν τη μηνιαία εισφορά μέσα στις πρώτες 5 ημέρες του μήνα. Σε περίπτωση που υπάρχει επιθυμία χρήσης του Γυμναστηρίου τότε θα υπάρχει πρόσθετη μηνιαία εισφορά του ποσού των 25 ευρώ τον μήνα και υποχρέωση εγγραφής με καταβολή 50 ευρώ.

Για εκδήλωση ενδιαφέροντος συμμετοχής παρακαλούμε να συμπληρώσετε το έντυπο και να το παραδώσετε στο γραφείο του ΝΟΡ.

Μεταξύ της 20ης και 25ης του Σεπτεμβρίου, αν συμπληρωθεί ο αναγκαίος αριθμός ενδιαφερομένων, θα ειδοποιηθείτε να καταβάλλετε τα παραπάνω ποσά έως τις 5 Οκτωβρίου.

Τα άτομα που θα συμμετάσχουν στα προγράμματα του ΝΟΡ, θα έχουν το δικαίωμα τρίωρης χρήσης των χώρων του ΝΟΡ για προσωπικές εορτές των, π.χ. γενεθλίων, ονομαστικών εορτών, κλπ, χωρίς υποχρέωση μίσθωσης του χώρου.

Για το σκοπό αυτό θα πάρετε περισσότερες πληροφορίες από τα γραφεία του ΝΟΡ.

Τέταρτη θέση στο Σιλβερστόουν ο Χαλκόπουλος

Ο έβδομος γύρος του βρετανικού πρωταθλήματος Britsport, πραγματοποιήθηκε στην ιστορική πίστα του Σιλβερστόουν. Σε αυτόν τον αγώνα συμμετείχε και ο Ροδίτης οδηγός Αντρέας Χαλκιόπουλος, πίσω από το τιμόνι ενός πρωτότυπου Juno SS Jaguar V6 400 ίππων.

Η αρχή έγινε την περασμένη Παρασκευή με τον Ροδίτη οδηγό να πετυχαίνει τον 3ο καλύτερο χρόνο στις κατατακτήριες δοκιμές. Η ψυχολογία σαφώς ήταν ανεβασμένη και στο πρώτο 45λεπτο που πραγματοποιήθηκε μετά τις επίσημες δοκιμές, ο Έλληνας οδηγός, μετά από μεγάλη προσπάθεια αλλά και έχοντας αντιμετωπίσει προβλήματα με τα ελαστικά κατάφερε να τερματίσει 4ος. Χαρακτηριστικό της καλής



του απόδοσης ήταν το γεγονός ότι, βρέθηκε ακόμα και 2ος, όμως τελικά έχασε δύο θέσεις, μόλις στον τελευταίο γύρο! Η συνέχεια δόθηκε την επομένη (Σάββατο, 10 Σεπτεμβρίου) όπου ο δεύτερος οδηγός της ομάδας, Ντέιβιντ Μάουντεν, έτρεξε στο δεύτερο 45λεπτο με το ίδιο μονοθέσιο. Ωστόσο, ο Βρετανός δεν κατάφερε να κερδίσει κάποια θέση και τελικά μαζί με τον Έλληνα οδηγό αρκέστηκαν στην 4η θέση.

Το αποτέλεσμα, αν και ήταν ικανοποιητικό, δεν ήταν αυτό που περίμενε ο Ροδίτης πιλότος, ο οποίος μετά τον αγώνα τόνισε χαρακτηριστικά:: «Σίγουρα το αποτέλεσμα είναι καλό, όμως όχι αυτό των δυνατοτήτων μας». Ο επόμενος αγώνας του πρωταθλήματος Britsport θα διεξαχθεί σε τρεις περίπου εβδομάδες και πιο συγκεκριμένα στις 30 Σεπτεμβρίου – 1 Οκτωβρίου στην πίστα Cadwell Park.

Οι νικητές του τουρνουά τένις

Μεγάλη επιτυχία σημείωσε το Πανδωδεκανησιακό τουρνουά τένις που διοργάνωσε στο Καρακόνερο ο Ροδιακός Όμιλος Αντισφαίρισης το χρονικό διάστημα από 9 έως 11 Σεπτεμβρίου 2005.

Συμμετείχαν 80 περίπου αθλητές από τους ομίλους αντισφαίρισης Ιαλυσού, Αγίου Σουλά Σορωνής, Ροδιακού και Κω.

Χθες το πρωί έγιναν οι τελικοί, παρουσία της προέδρου του ΝΑΟΔ κ. Ανδριάνας Μπαφίτη, του αντιδημάρχου Ροδίων κ. Νίκου Χαραλάμπη, της προέδρου του ιδρύματος «Σταματίου Παπαδάκη» κ. Μαίρη Σταματίου, γονέων και φίλων του ΡΟΑ.

Τους προσκεκλημένους, που μάλιστα έκαναν τις απονομές, προσφώνησε ο πρόεδρος του ΡΟΑ Δημήτρης Γιώρτσος.

Οι τέσσερις πρώτοι νικητές σνά κατηγορία, είναι:

Κορίτσια 10 ετών

1. Σταμούλη Χριστίνα (ΡΟΑ)
2. Χατζημάρτη Σέβα (ΟΑΑΣ)
3. Γκούντιτσε Γεωργία (ΟΑΑΣ)
4. Κοντάκη Ειρήνη

Κορίτσια 12 ετών

1.Παπαοικονόμου Κων. (ΡΟΑ)
2. Χατζημάρτη Άννα (ΟΑΑΣ)
3. Καραβόλια Βασιλική (ΡΟΑ)
4. Γκιούντιτσε Αστερούλα (ΟΑΑΣ)

Κορίτσια 14 ετών

1.Κυριακοπούλου Ελένη (ΡΟΑ)
2. Γεωργιάδη Μένια (ΟΑΑΣ)
3. Παπαδημήτρη Παναγ.
4. Καρίκη Άννη (ΡΟΑ)

Κορίτσια 16+18 ετών

1.Χατζημιχάλη Εύη (ΡΟΑ)
2.Παπαδοπούλου Δανάη (ΟΑΙ)
3.Καλαμαρά Ελευθερία (ΡΟΑ)
4.Μαυρικάκη Βάσω (ΟΑΙ)

Αγόρια 10 ετών

1. Παπαδημήτρης Νίκος
2. Γιώρτσος Αιμίλιος (ΡΟΑ)
3. Γεωργίου Μιχάλης (ΡΟΑ)
4. Μπονιάτης Νίκος (ΟΑΑΣ)

Αγόρια 12 ετών

1.Διακονικόλας Παντελής (ΟΑΑΣ)
2.Τουμπακάρης Γιάννης
3. Σταύρσς Φίλιππος (ΡΟΑ)
4. Γιασιράνης Γιώργος (ΡΟΑ)

Αγόρια 14 ετών

1. Καβουκλής Νίκος (ΟΑ ΚΩΣ)
2. Κοντονικόλας Ηλίας (ΡΟΑ)
3. Χατζησάββας Στ. (ΟΑΑΣ)
4. Ταπρατζής Δημ. (ΟΑ ΚΩΣ)

Αγόρια 16+18 ετών

1. Κοντάκης Νίκος (ΟΑΙ)
2. Κωνσταντάρας Θεοδ. (ΡΟΑ)
3. Πολεμικός Γιώργος (ΡΟΑ)
4. Σαρούκος Νίκος (ΡΟΑ)

Οσα φέρνει... η μπάλα...



Ηλεκτρική η καρέκλα του προέδρου



- Αραξε βρε Γιώργο που θα μου τη βγεις εμένα...



- Πάμε έξω Σωτήρη γιατί εδώ δεν αστειεύονται



Ο Αγκαλίτσας



... και ο Αγκαλίτσας



Δώσε κι εμένα... μπάρμπα



Ich lieben Diagoras



- Εγώ είμαι Ρεάλ και ας φωνάζει ο μπαμπάς

Στον τόπο της τραγωδίας επιμνημόσυνη δέηση παρουσία του Πατριάρχη Αλεξανδρείας Θεοδώρου - Ασκηση ποινικής δίωξης κατά αγνώστων

Πολλά και αναπάντητα τα ερωτηματικά ένα χρόνο μετά από την πτώση του Σινούκ

Η διαδικασία για τη διαλεύκανση του μυστηρίου της πτώσης εξελίσσεται με μεγάλη βραδύτητα, ενώ τα συντρίμμια του ελικοπτέρου που έχουν περισυλλεγεί έχουν αποσταλεί σε εργαστήρια των ΗΠΑ προκειμένου να βγει το πόρισμα.

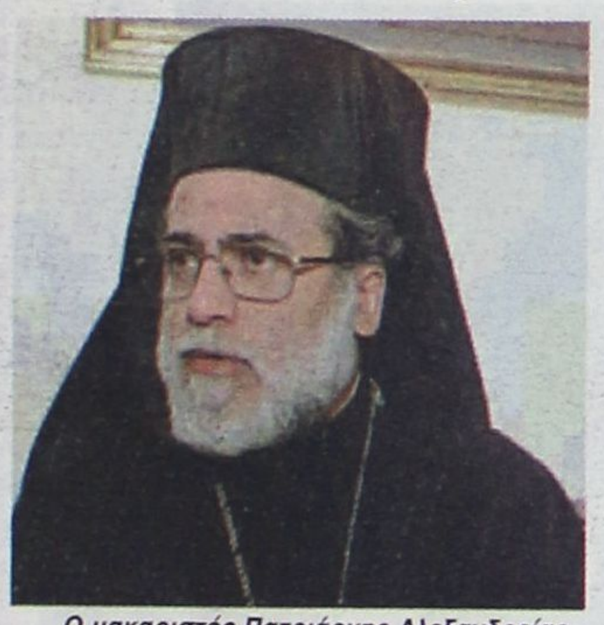

Ο μακαριστός Πατριάρχης Αλεξανδρείας Πέτρος, ένα από τα θύματα της τραγωδίας

'Ενας χρόνος συμπληρώθηκε από την πτώση του Σινούκ, στην οποία έχασαν τη ζωή τους 16 άτομα και ο Πατριάρχης Αλεξανδρείας Πέτρος, με τα αίτια της τραγωδίας να παραμένουν αδιευκρίνιστα. Επιμνημόσυνη δέηση θα πραγματοποιήσει στον Αθω ο Πατριάρχης Αλεξανδρείας Θεόδωρος.

Η διαδικασία για τη διαλεύκανση του μυστηρίου της πτώσης εξελίσσεται με μεγάλη βραδύτητα, ενώ τα συντρίμμια του ελικοπτέρου που έχουν περισυλλεγεί έχουν αποσταλεί σε εργαστήρια των ΗΠΑ προκειμένου να βγει το πόρισμα.

Επισημαίνεται πως ο εισαγγελέας του Στρατοδικείου Θεσσαλονίκης Ζ.Γερασόπουλος άσκησε ποινική δίωξη κατά αγνώστων στρατιωτικών του Στρατού Ξηράς και της Πολεμικής Αεροπορίας μόλις την 1η Ιουνίου του 2005, οκτώ μήνες μετά το δυστύχημα.

Στο Αγιον Ορος Βρίσκεται από το Σάββατο ο Πατριάρχης Αλεξανδρείας Θεόδωρος, ο οποίος χθες τέλεσε επιμνημόσυνη δέηση που πραγματοποιήθηκε στο Πόρτο Κουφό της Σιθωνίας Χαλκιδικής, με τη συμπλήρωση ενός χρόνου από την τραγωδία.

Ο πατριάρχης Αλεξανδρείας έφθασε χθες το πρωί στην πρωτεύουσα του Αγίου Όρους τις Καρυές όπου του επιφυλάχθηκε θερμή υποδοχή από την Ιερά Κοινότητα.

Η τελετή έγινε σε κλίμα συγκίνησης, καθώς ο μακαριστός Πατριάρχης Αλεξανδρείας Πέτρος που έχασε τη ζωή του στο δυστύχημα κατευθυνόταν στο Αγιον Ορος για επίσιμη επίσκεψη.

Η επιμνημόσυνη δέηση τελέσθηκε στο χώρο όπου κατασκευάζεται η επιτύμβια στήλη με τα ονόματα των 17 θυμάτων της αεροπορικής τραγωδίας, παρουσία εκπροσώπων των τοπικών αρχών και συγγενών των νεκρών.

'Οπως υπογράμμισε ο δήμαρχος Τορώνης, Χρήστος Φυλακτός, μετά την επιμνημόσυνη δέηση ο Πατριάρχης και άλλοι παρευρισκόμενοι θα μεταβούν με σκάφος του λιμενικού από το λιμάνι του Πόρτο Κουφό στη θαλάσσια περιοχή ανοιχτά της χερσονήσου της Σιθωνίας όπου συνετρίβη το στρατιωτικό ελικόπτερο και θα ρίξουν στη θάλασσα στεφάνια στη μνήμη των θυμάτων.

Στο πλαίσιο της εκδήλωσης μνήμης εξάλλου, ο Δήμος Τορώνης θα ανακηρύξει τον πατριάρχη Αλεξανδρείας επίτιμο δημότη.

Ένας χρόνος συμπληρώθηκε από τον τραγικό θάνατο του μακαριστό πρώην Επίσκοπο Μαδαγασκάρης Νεκτάριο

Επιμνημόσυνη δέηση στη Μαλώνα για τον αείμνηστο Ροδίτη ιεράρχη



ΜΕ την παρουσία πολλών συγχωριανών του, φίλων και συγγενών, όπως και επισήμων, τελέστηκε χθες στη Μαλώνα επιμνημόσυνη δέηση με αφορμή τη συμπλήρωση ενός χρόνου από τον τραγικό θάνατο του Επισκόπου Μαδαγασκάρης Νεκτάριου.

Με τα ερωτηματικά ακόμα να πλανώνται για τα αίτια που προκάλεσαν το μοιραίο δυστύχημα του Σινούκ στη Χαλκιδική πέρυσι τον Σεπτέμβριο, σε μια σεμνή τελετή, στο χωριό του μακαριστού Ιεράρχη όλοι θυμήθηκαν και τίμησαν την προσωπικότητά του και το μεγάλο έργο που άφησε πίσω του.

Για τον αείμνηστο Ροδίτη ιεράρχη μίλησαν ο Σεβασμιότατος Μητροπολίτης Ρόδου κ. Κύριλλος, ο οποίος μάλιστα έκανε γνωστό ότι μόλις ολοκληρωθεί η προτομή του μακαριστού Νεκτάριου, ο διάδοχός του Επίσκοπος Μαδαγασκάρης κ. Ιγνάτιος θα επισκεφτεί το νησί μας, όπου και θα λειτουργήσει στη Μαλώνα κατά την τελετή των αποκαλυπτηρίων.

«ΤΟ έργο του Νεκτάριου συνεχίζεται στη μακρινή αυτή χώρα» διαβεβαίωσε ο κ. Κύριλλος, ενώ για τον εκλιπόντα μίλησε και ο Θεολόγος κ. Μελεούνης.

Στην επιμνημόσυνη δέηση παρέστησαν επίσης ο βουλευτής Δωδεκανήσου Αναστάσιος Καραμάριος, ο νομάρχης Δωδεκανήσου Γιάννης Μαχαιρίδης, ο πρόεδρος του Νομαρχιακού Συμβουλίου Φώτης Χατζηδιάκος, η νομαρχιακή σύμβουλος Αντριάνα Μπαφίτη και άλλοι.



ΑΝΟΙΓΕΙ Η ΧΡΗΜΑΤΟΔΟΤΗΣΗ ΕΡΓΩΝ ΑΠΟ ΤΟ ΠΡΟΓΡΑΜΜΑ "ΘΗΣΕΑΣ"

Στης εκκλησιάς την πόρτα



Στης εκκλησιάς την πόρτα θα βρεθούν οι εργολάβοι και κυρίως οι ΟΤΑ μετά την απόφαση του Υπ. Εσωτερικών Δημόσιας Διοίκησης και Αποκέντρωσης να ανοίξει η χρηματοδότηση μέσω του «Θησέας».

Επειδή, κατά κανόνα, οι εκκλησίες δεν ανήκουν στους ΟΤΑ και λόγω της ύπαρξης αιτημάτων για ένταξη έργων επισκευής εκκλησιών στο πρόγραμμα θα προχωρήσουν σε συνεννόηση με τους αρμόδιους φορείς (π.χ. ΥΠ.ΠΟ) για τη δυνατότητα χρηματοδότησής τους. Είτε με τη σύναψη προγραμματικής σύμβασης μεταξύ αρμόδιου φορέα, Περιφέρειας και ΟΤΑ, είτε μετά από την έκδοση απόφασης με την οποία θα ορίζεται ο ΟΤΑ ως φορέας υλοποίησης, εφόσον ο αρμόδιος φορέας μπορεί να μετάσχει ως συμβαλλόμενο μέρος σε προγραμματική σύμβαση του άρθρου 35 του Δ.Κ.Κ.

ΝΑΥΤΙΚΗ ΕΤΑΙΡΙΑ
ΤΗΛΟΣ 21ος ΑΙΩΝΑΣ

ΠΛΗΡΟΦΟΡΙΕΣ:
ΡΟΔΟΣ ΤΑΡΠΟΝ ΣΠΡΙΝΓΚΣ 44
Τηλ./FAX: 22410 78052 κιν.: 6938 244523
ΤΗΛΟΣ ΛΙΒΑΔΙΑ Τηλ. 22460 44000 • FAX. 22460 44044

ΠΡΟΓΡΑΜΜΑ ΣΕΠΤΕΜΒΡΙΟΥ
«SEA STAR»

ΔΕΥΤΕΡΑ

Λιμάνι	Αφιξη	Αναχώρηση
ΡΟΔΟΣ		08.45
ΤΗΛΟΣ	10.05	14.15
ΝΙΣΥΡΟΣ	14.50	17.30
ΤΗΛΟΣ	18.05	18.20
ΡΟΔΟΣ	19.40	Δ.

ΤΡΙΤΗ

Λιμάνι	Αφιξη	Αναχώρηση
ΡΟΔΟΣ		19.30
ΤΗΛΟΣ	20.50	Δ.

ΤΕΤΑΡΤΗ

Λιμάνι	Αφιξη	Αναχώρηση
ΤΗΛΟΣ		09.00
ΡΟΔΟΣ	10.20	19.00
ΤΗΛΟΣ	20.20	Δ.

ΠΕΜΠΤΗ

Λιμάνι	Αφιξη	Αναχώρηση
ΤΗΛΟΣ		07.00
ΡΟΔΟΣ	08.20	09.00
ΤΗΛΟΣ	10.20	10.30
ΚΑΜΙΡΟΣ	11.15	14.00
ΤΗΛΟΣ	14.45	17.00
ΡΟΔΟΣ	18.20	Δ.

ΠΑΡΑΣΚΕΥΗ

Λιμάνι	Αφιξη	Αναχώρηση
ΡΟΔΟΣ		09.00
ΤΗΛΟΣ	10.20	17.00
ΡΟΔΟΣ	18.20	Δ.

ΣΑΒΒΑΤΟ

Λιμάνι	Αφιξη	Αναχώρηση
ΡΟΔΟΣ		09.00
ΧΑΛΚΗ	10.15	12.15
ΤΗΛΟΣ	12.55	17.00
ΡΟΔΟΣ	18.20	19.00
ΤΗΛΟΣ	20.20	Δ.

ΚΥΡΙΑΚΗ

Λιμάνι	Αφιξη	Αναχώρηση
ΤΗΛΟΣ		07.30
ΡΟΔΟΣ	08.50	09.10
ΤΗΛΟΣ	10.30	16.00
ΡΟΔΟΣ	17.20	17.40
ΤΗΛΟΣ	19.00	19.20
ΡΟΔΟΣ	20.40	Δ.

ΓΙΑ ΤΗΝ ΓΙΟΡΤΗ ΤΟΥ ΤΙΜΙΟΥ ΣΤΑΥΡΟΥ

Σε Καλυθιές και Απόλλωνα ο Μητροπολίτης

* Την Τετάρτη τα εγκαίνια του Πολιτιστικού Κέντρου Απολλώνων «Νέοι Ορίζοντες»



Μεθαύριο Τετάρτη 14 Σεπτεμβρίου πανηγυρίζει ο Ι.Ν. Υψώσεως Τιμίου Σταυρού του Δ.Δ. Καλυθιών του Δήμου Καλλιθέας και αύριο παραμονή στις 7.30 το βράδυ θα ψαλλεί μέγας πανηγυρικός Εσπερινός, χοροστατούντος του Σεβασμιότατου Μητροπολίτη Ρόδου κ.κ. Κύριλλου. Μετά το πέρας του Εσπερινού θα γίνει περιφορά του Τιμίου Σταυρού με τη συνοδεία Φιλαρμονικής και εν συνεχεία ο Δήμαρχος θα παραθέσει δεξίωση στις αρχές.

Επίσης μέγας πανηγυρικός Εσπερινός θα γίνει και στα Απόλλωνα στον Ι.Ν. Υψώσεως Τιμίου Σταυρού, χοροστατούντος του Θεοφιλεστάτου Επισκόπου Ερυθρών κ. Αμφιλοχίου αύριο το βράδυ και την Τετάρτη στις 7 το πρωί ο όρθρος και Αρχιερατική Θεία Λειτουργία ιερουργούντος του Μητροπολίτη Ρόδου κ.κ. Κύριλλου, ενώ αμέσως μετά θα γίνουν τα εγκαίνια του Πολιτιστικού Κέντρου Απολλώνων «Νέοι Ορίζοντες». Να σημειωθεί ότι το Λαογραφικό Μουσείο του χωριού θα παραμείνει ανοικτά τις απογευματινές ώρες από τις 6-10 καθ' όλη τη διάρκεια των εκδηλώσεων.

ΤΟ ΙΣΤΟΡΙΚΟ

Στον Ι.Ν. Υψώσεως Τιμίου Σταυρού Απολλώνων, φυλάσσεται εδώ και πολλούς αιώνες παλιός ξυλόγλυπτος Σταυρός με αργυρό κάλυμμα και χρυσό δέσιμο. Ο Σταυρός αυτός μαζί με το χειρόγραφο Ευαγγέλιο που χρονολογείται το 1181 μ.Χ. είναι το καύχημα και το στήριγμα των κατοίκων. Είναι αξιοσημείωτο ότι βγαίνει για προσκύνημα και αγιασμό των πιστών τρεις φορές τον χρόνο. Κατά την εορτή των Θεοφανείων, την Κυριακή της Σταυροπροσκυνήσεως και την εορτή της Υψώσεως του Τιμίου Σταυρού.

Σύμφωνα με την παράδοση ο Σταυρός αυτός περιέχει τεμάχιο Τιμίου ξύλου. Η Αγ. Ελένη, πηγαίνοντας με πλοίο από την Παλαιστίνη στη Ρώμη, σταμάτησε καθ' οδόν στη Λίνδο τον 4ο αιώνα μ.Χ. Οι Απολλωνιάτες μόλις πληροφορήθηκαν το πέρασμα της Αγ. Ελένης πήγαν εκεί και πήραν τμήμα του Τιμίου ξύλου, το οποίο ως ευλογία μετέφεραν στο χωριό τους. Τότε έκαναν τον Σταυρό αυτό, ο οποίος περιέχει σπάνιες παραστάσεις από το Δωδεκάορτο και έβαλαν μέσα το τεμάχιο του Τιμίου ξύλου. Στη συνέχεια κτίσθηκε ο σημερινός Ναός.

Νέα Διεύθυνση στις Περιφέρειες

Στη σύσταση Διεύθυνσης με θέματα στήριξης δημοσίων εσόδων, δημόσιας περιουσίας, απαλλοτριώσεων, ανταλλάξιμων κτημάτων, στέγασης δημοσίων υπηρεσιών, προϋπολογισμού κ.λπ. Θα προχωρήσουν οι περιφέρειες μετά την σύμφωνη γνώμη του Υπουργείου Οικονομίας και Οικονομικών.

Οπως είναι γνωστό, με το ν. 3220/2004 περιήλθαν στους Γενικούς Γραμματείς των Περιφερειών αρμοδιότητες, που είχαν μεταβιβαστεί στους Νομάρχες και αφορούν σε θέματα είσπραξης δημοσίων εσόδων, δημόσιας περιουσίας και απαλλοτριώσεων, ανταλλάξιμων κτημάτων, εθνικών κληροδοτημάτων, στέγασης δημοσίων υπηρεσιών, φορολογίας εισοδήματος, οικονομικής επιθεώρησης, τελωνειακών διαδικασιών, ειδικών φόρων κατανάλωσης, προμηθειών και προϋπολογισμού.

Κατά την προηγούμενη σύνοδο των Γενικών Γραμματέων των Περιφερειών, στο πλαίσιο της επιτροπής για την αναδιοργάνωση του θεσμικού πλαισίου των Περιφερειών, αποφασίστηκε η προώθηση ρύθμισης για τη σύσταση Διεύθυνσης, με αρμοδιότητες, αφενός μεν τις ως άνω μεταφερόμενες αρμοδιότητες, αφετέρου δε αρμοδιότητες οικονομικού περιεχομένου, που δόθηκαν στις Περιφέρειες με διάφορους νόμους (π.χ. θέματα προϋπολογισμού Περιφέρειας, παρακολούθησης και εποπτείας των οικονομικών μεγεθών της Περιφέρειας κ.λπ.).

ΕΠΙΠΛΑ ΚΟΥΖΙΝΑΣ
ΙΤΑΛΙΑΣ ΙΣΠΑΝΙΑΣ

8 ΜΕΤΡΑ
ΑΠΟ 990* ΕΥΡΩ
(Ή ΑΠΟ 29 ΕΥΡΩ ΤΟ ΜΗΝΑ*)

ΒΟΛΑΣ
ΚΟΥΖΙΝΕΣ

ΠΟΡΤΕ ΕΣΩΤΕΡΙΚΕΣ
ΑΠΟ 139 ΕΥΡΩ (ΜΕ ΤΟ ΦΠΑ)

*ΔΕΝ ΠΕΡΙΛΑΜΒΑΝΕΤΑΙ ΤΟΠΟΘΕΤΗΣΗ, ΠΑΓΚΟΣ ΚΑΙ ΝΕΡΟΧΥΤΗΣ
*Ο ΔΙΑΚΑΝΟΝΙΣΜΟΣ ΑΦΟΡΑ 48ΜΗΝΗ ΕΞΟΦΛΗΣΗ ΚΑΙ ΠΕΡΙΛΑΜΒΑΝΕΙ ΦΠΑ 13%

Λ. ΕΛΕΥΘΕΡΙΑΣ 43-45 ΚΡΕΜΑΣΤΗ ΡΟΔΟΣ - ΤΗΛ. 22410 91275
FAX: 22410 94370 -- e-mail: lazarosvolas@yahoo.gr

ΕΦΤΑΣΕ και στις δημόσιες υπηρεσίες του νομού μας η εγκύκλιος του υπουργείου Απασχόλησης και Κοινωνικής Προστασίας, με την παρατήρηση να τηρούνται οι βασικές αρχές κατά των διακρίσεων

Τι κι αν είναι αλλόθρησκος ή γκέι;... Ίση μεταχείριση για όλους στο δημόσιο

ΤΗΝ αποτροπή δημιουργίας εχθρικού και εξευτελιστικού περιβάλλοντος εις βάρος των πολιτών που συναλλάσσονται με τις υπηρεσίες του δημοσίου ή επιθυμούν να εργαστούν σε αυτές, και τυγχάνει, για παράδειγμα, να είναι διαφορετικού θρησκευτικού ακόμα και γενετήσιου προσανατολισμού, επιδιώκει το υπουργείο Απασχόλησης και Κοινωνικής Προστασίας, θέλοντας έτσι να επιβάλλει με αυστηρότητα τους κανόνες και τις αρχές της ίσης μεταχείρισης των πάντων κάθε φορά που περνούν το κατώφλι μιας υπηρεσίας.



Η σχετική εγκύκλιος που αναφέρεται και στον αντίστοιχο νόμο, έχει ήδη διανεμηθεί στα γραφεία των προϊσταμένων και των αρχών που εποπτεύουν τη λειτουργία των δημοσίων υπηρεσιών της Δωδεκανήσου, με στόχο να καλλιεργηθεί το ανάλογο κλίμα στους χώρους αλλά και στις συμπεριφορές των υπαλλήλων, κάθε φορά που καλούνται να εξυπηρετήσουν έναν ανάπηρο, έναν αλλοδαπό, έναν Βουδιστή ή και έναν ομοφυλόφιλο ακόμα, ακόμα...

Και φυσικά, όταν όλοι οι παραπάνω επιθυμούν να διεκδικήσουν δουλειά, την πρόσβασή τους σε προγράμματα επαγγελματικού προσανατολισμού ή τη συμμετοχή τους σε οργανώσεις εργαζομένων κλπ.

Ο νόμος είναι σαφής και δεν επιδέχεται άλλων ερμηνειών: δεν επιτρέπεται η κάθε μορφής διάκριση εις βάρος των πολιτών στον τομέα της απασχόλησης και της εργασίας.

Η ΕΓΚΥΚΛΙΟΣ τελεί πλέον εν γνώσει των παραγόντων του ευρύτερου δημόσιου τομέα και στα Δωδεκάνησα και τα σημαντικότερα σημεία της είναι τα παρακάτω:

(...)Σκοπός του νόμου αυτού είναι η θέσπιση του γενικού πλαισίου ρυθμίσεως για την καταπολέμηση των διακρίσεων λόγω φυλετικής ή εθνοτικής καταγωγής καθώς και για την καταπολέμηση των διακρίσεων λόγω θρησκευτικών ή άλλων πεποιθήσεων, αναπηρίας, ηλικίας ή γενετήσιου προσανατολισμού στον τομέα της απασχόλησης και της εργασίας (άρθρο 1).

Σύμφωνα με την αρχή της ίσης μεταχείρισης όπως αυτή ορίζεται από τις διατάξεις του Ν. 3304/2005 απαγορεύεται η άμεση ή έμμεση διάκριση λόγω φυλετικής ή εθνοτικής καταγωγής καθώς και λόγω θρησκευτικών ή άλλων πεποιθήσεων, αναπηρίας, ηλικίας ή γενετήσιου προσανατολισμού στον τομέα της απασχόλησης και της εργασίας (παρ. 1 άρθρο 2).

Ως διάκριση, σύμφωνα με τις διατάξεις του νόμου, νοείται και η παρενόχληση ή κάθε άλλη προσβλητική ενέργεια που εκδηλώνεται με ανεπιθύμητη συμπεριφορά που σχετίζεται με έναν από τους παραπάνω λόγους και έχει ως σκοπό ή αποτέλεσμα την προσβολή της αξιοπρέπειας του προσώπου και τη δημιουργία εκφοβιστικού, εχθρικού, εξευτελιστικού, ταπεινωτικού ή επιθετικού περιβάλλοντος καθώς και οποιαδήποτε εντολή για την διακριτική μεταχείριση σε βάρος προσώπου για οποιανδήποτε από τους προαναφερόμενους λόγους (παρ. 2 και 3 του άρθρ. 2).

Ειδικότερα, άμεση διάκριση λόγω φυλεκτικής ή εθνοτικής καταγωγής θρησκευτικών ή άλλων πεποιθήσεων, αναπηρίας, ηλικίας ή γενετήσιου προσανατολισμού, συντρέχει όταν ένα πρόσωπο, για τους παραπάνω λόγους, υφίσταται μεταχείριση λιγότερο ευνοϊκή από αυτή που τυγχάνει, έτυχε ή θα ετύγχανε άλλο πρόσωπο, σε ανάλογη θέση, (άρθρ. 3 α, άρθρ. 7α).

Επίσης έμμεση διάκριση συντρέχει όταν μια φαινομενικά ουδέτερη διάταξη, κριτήριο ή πρακτική μπορεί να θέσει πρόσωπα με τα παραπάνω χαρακτηριστικά σε μειονεκτική θέση, συγκριτικά με άλλα πρόσωπα. Ωστόσο, δεν συνιστά έμμεση διάκριση, εάν η διάταξη, το κριτήριο ή η πρακτική αυτή δικαιολογείται αντικειμενικά από έναν θεμιτό σκοπό και τα μέτρα επίτευξής του είναι πρόσφορα και αναγκαία ή όταν αφορά άτομα με αναπηρία και με'τρα που λαμβάνονται υπέρ αυτών, σύμφωνα με το άρθρο 10 του εν λόγω νόμου και το άρθρο 21 παρ. 6 του Συντάγματος (άρθρ. 3β, 7β).

Η απαγόρευση των διακρίσεων λόγω θρησκευτικών ή άλλων πεποιθήσεων, αναπηρίας, ηλικίας ή γενετήσιου προσανατολισμού, στον τομέα της απασχόλησης και της εργασίας, όπως ορίζεται στο άρθρο 8 του Ν. 3304/05 εφαρμόζεται.

α) στους όρους πρόσβασης στην εργασία και την απασχόληση, συμπεριλαμβανομένων και των όρων επιλογής και πρόσληψης και επαγγελματικής εξέλιξης.

β) στην πρόσβαση σε όλα τα είδη και επίπεδα επαγγελματικού προσανατολισμού, επαγγελματικής κατάρτισης, επιμόρφωσης και επαγγελματικού αναπροσανατολισμού, συμπεριλαμβανομένης της απόκτησης πρακτικής επαγγελματικής εμπειρίας.

γ) στους όρους και τις συνθήκες εργασίας και απασχόλησης, συμπεριλαμβανομένων και αυτών που αφορούν τις απολύσεις και αμοιβές.

δ) στην ιδιότητα του μέλους και τη συμμετοχή σε οργανώσεις εργαζομένων ή εργοδοτών ή σε οποιαδήποτε επαγγελματική οργάνωση, συμπεριλαμβανομένων των πλεονεκτημάτων που απορρέουν από τη συμμετοχή σε αυτές.

Σε ό,τι αφορά την απαγόρευση των διακρίσεων λόγω φυλεκτικής ή εθνοτικής καταγωγής αυτή εφαρμόζεται εκτός των πεδίων που αναφέραμε παραπάνω και ε) στην κοινωνική προστασία συμπεριλαμβανομένης της κοινωνικής ασφάλισης και της υγειονομικής περίθαλψης.

στ) στις κοινωνικές παροχές

ζ) την εκπαίδευση

και η) στην πρόσβαση στη διάθεση και την παροχή αγαθών και υπηρεσιών που διατίθενται στο κοινό συμπεριλαμβανομένης της στέγης.

Χιλιάδες επισκέπτες στην κοιλάδα, μεγάλες προσπάθειες για την προστασία της

«Χρυσές» ημέρες για τις Πεταλούδες

Κινδυνεύουν τα λεπιδόπτερα από τους ασυνείδητους, αλλά και από αρκετούς εξωγενείς παράγοντες

«Χρυσές» ημέρες κυλούν για την κοιλάδα των Πεταλούδων, εκεί όπου στη διάρκεια του Αυγούστου, αλλά και στις πρώτες ημέρες του Σεπτεμβρίου οι επισκέψεις σε αριθμό ξεπέρασαν κάθε προηγούμενο. Εκατοντάδες άτομα καθημερινά περιδιαβαίνουν τα όμορφα δρομάκια του πάρκου, από τη βάση του στο μουσείο Φυσικής Ιστορίας, μέχρι το ύψωμα, στη Μονή Καλόπετρας.

Φέτος οι πεταλούδες τίμησαν ξανά την κοιλάδα και τα δέντρα όλα γέμισαν με τις πολύχρωμες πινελιές που χάριζαν τα πανέμορφα αυτά λεπιδόπτερα. Οι φωτογραφικές μηχανές δεν σταμάτησαν να απαθανατίζουν τις εικόνες που μονάχα η κοιλάδα των Πεταλούδων εμφανίζει. Υπενθυμίζεται ότι η ιδιαιτερότητα του φυσικού αυτού πάρκου βρίσκεται τόσο στο μεγάλο αριθμό των πεταλούδων, όσο και σε ένα πολύ συγκεκριμένο είδος δέντρου το οποίο είναι ένα από τα σπανιότερα που υπάρχουν στον πλανήτη.



Οι άνθρωποι που φροντίζουν για την εύρυθμη λειτουργία της κοιλάδας βρίσκονται σε συνεχή κίνηση, ωστόσο είναι εξαιρετικά δύσκολο να βρίσκονται παντού. Για το λόγο αυτό υπάρχουν φαινόμενα κακοποίησης των πεταλούδων. Η κακοποίηση έγκειται στην αφύπνισή τους από την ημερήσια ξεκούραση. Είναι χαρακτηριστικό το γεγονός μιας νεαρής τουρίστριας που δεν δίστασε να ρίξει επάνω σ' ένα δέντρο μια μεταλλική πινακίδα για να πετάξουν γύρω της οι πεταλούδες και έτσι ο φίλος της να την φωτογραφίσει μέσα σε αυτήν την εικόνα. Το περιστατικό συνέβη την περασμένη εβδομάδα και η νεαρή δέχθηκε την φραστική επίθεση από όλους τους επισκέπτες. Πρέπει να σημειωθεί ότι την ημέρα οι πεταλούδες δεν πετούν, εξοικονομώντας ενέργεια για τις βραδινές τους πτήσεις που γίνονται με σκοπό την αναπαραγωγή. Η οποιαδήποτε πρόκληση θορύβου δημιουργεί ένα εντυπωσιακό «σύννεφο» από πεταλούδες που φτερουγίζουν. Όμως τα ενεργειακά αποθέματα των πεταλούδων είναι συγκεκριμένα και η κατανάλωσή τους καταδικάζει αυτές να ζήσουν λιγότερο, και επομένως να μην φτάσουν στην ωοτοκία. Αυτό έχει σαν αποτέλεσμα τη δραματική μείωση του αριθμού τους.

Ο όλος χώρος της κοιλάδας παρακολουθείται από ειδικές κάμερες, όμως ορισμένες από αυτές έχουν επιχειρηθεί να τεθούν εκτός λειτουργίας από τους ελάχιστους «θερμόαιμους» που επισκέπτονται το χώρο.

Η κοιλάδα είναι πολύ καλά συντηρημένη και στο χώρο έχουν εκτελεστεί έργα συγκράτησης των χωμάτων που μπορεί να κατρακυλήσουν από τις βροχές. Τεράστια δίκτυα και έργα αντιστήριξης έχουν γίνει προκειμένου να αποτραπεί το ενδεχόμενο κατολισθήσεων στη διάρκεια του χειμώνα, αλλά και του καλοκαιριού.

Το μεγάλο στοίχημα της επιστημονικής ομάδας που υποστηρίζει τη λειτουργία της κοιλάδας είναι η προστασία από τον αφανισμό της ίδιας της πεταλούδας. Η γενικότερη διατάραξη της οικολογικής ισορροπίας του οικοσυστήματος (πυρκαγιές, υπερβόσκηση, φυτοφάρμακα, ψεκασμοί), ο εξαναγκασμός της πεταλούδας σε μετακίνηση και διάφοροι άλλοι παράγοντες προκαλούν ανεπανόρθωτες βλάβες στους πληθυσμός των λεπιδοπτέρων. Οι περιβαλλοντολόγοι της κοιλάδας βρίσκονται σε συνεχή έρευνα προκειμένου να ανακαλύπτουν συνεχώς νέες μεθόδους προστασίας του βιότοπου και ενίσχυσής του με τους κατάλληλους φυσικούς και τεχνολογικούς μηχανισμούς.

Στις προθέσεις της δημοτικής αρχής Πεταλούδων είναι να συνεχιστεί με αμείωτους ρυθμούς η προσπάθεια αναβάθμισης της κοιλάδας και της δημιουργίας ακόμα πιο αισθητικών υποδομών. Νέα πέτρινα δρομάκια, με πωρόλιθο και σκαλοπάτια όπως ακριβώς είχαν πρωτοκατασκευαστεί επί ιταλικής κατοχής, είναι ένα από τα ζητούμενα του φετινού χειμώνα. Παράλληλα, θα τοποθετηθούν νέα συστήματα τόσο για την προστασία, όσο και για την ανάδειξη της κοιλάδας.

The Real Estate Leaders RE/MAX



RE/MAX. Outstanding Agents. Outstanding Results.

• Αγοραπωλησίες - Ενοικιάσεις ακινήτων
• Με σοβαρότητα και επαγγελματισμό
• Στη Ρόδο, σε όλη την Ελλάδα και για κάθε γωνιά του κόσμου

RE/MAX EXCLUSIVE RE/MAX EXPRESS

REMAX EXPRESS: Εθνάρχου Μακαρίου 45 (στοά Ροίκου, ημιόροφος)
Τηλ: 22410 43730 - 1, fax: 22410 73200 • www.remax.gr • e-mail: info@remaxexpress.gr

RODOGAZ

Στη Ρόδο από το 1963



• Διανομή φιαλών υγραερίου κατ' οίκον τηλέφωνα παραγγελιών 64409 - 094 528212
• Διανομή χύμα υγραερίου
• Πώληση καυστήρων και λεβήτων υγραερίου για κεντρικά συστήματα θέρμανσης
• Θερμαντικά σώματα



Διεύθυνση εργοστασίου: Καναμάτ Ρόδου • Τηλ: 62649
Διεύθυνση πρατηρίου: Στεφάνου Καζούλη 15 • τηλ: 35797 - 38509 - 35868

ΤΕΛΟΣ ΟΙ « ΔΙΑΚΟΠΕΣ»

Μετά τη Δ.Ε.Θ περιοδεία Παυλίδη στα νησιά μας



Ο υπουργός Αιγαίου και Νησιωτικής Πολιτικής Α. Παυλίδης μετά την παρουσία του στη Διεθνή Εκθεση Θεσσαλονίκης ξεκινά περιοδεία στα νησιά του Αιγαίου, με αρχικό σταθμό τη Λέρο όπου θα ενημερωθεί από τους υπηρεσιακούς παράγοντες και τον δήμαρχο για τις υπό κατασκευή αθλητικές εγκαταστάσεις που θα χρησιμοποιηθούν για τη διεξαγωγή των Αιγαιοπελαγίτικων αγώνων 2006 τους οποίους οργανώνει το υπουργείο Αιγαίου και Νησιωτικής Πολιτικής.

Στη συνέχεια θα αναχωρήσει για Λειψούς, Αρκιούς, Μαράθι και θα καταλήξει στην Πάτμο όπου θα παραστεί στις εκδηλώσεις του Φεστιβάλ Θρησκευτικής Μουσικής τις οποίες χρηματοδοτεί το υπουργείο Αιγαίου και Νησιωτικής Πολιτικής.

Ο υπουργός Α. Παυλίδης συνεχίζοντας την περιοδεία του θα επισκεφθεί το Αγαθονήσι, Φούρνους, Θύμαινα, Ικαρία και θα καταλήξει στο Καρλόβασι Σάμου όπου θα παραστεί σε τελική σύσκεψη με τους αρμόδιους φορείς που αφορά τη διοργάνωση των Αιγαιοπελαγίτικων αγώνων στίβου οι οποίοι διεξάγονται στο Καρλόβασι 1 έως 2 Οκτωβρίου 2005.

«Εξαγγελίες που διαψεύδονται»

Δεν πείστηκε η αντιπολίτευση, άρχισε σύσσωμη τον εξάψαλμο



Έντονη ήταν η κριτική των κομμάτων στην ομιλία του πρωθυπουργού στα εγκαίνια της 70ής ΔΕΘ. Για επίδειξη αναξιοπιστίας μίλησε το ΠΑΣΟΚ, για κοσμοπολίτικο μεγαλοϊδεατισμό έκανε λόγο το ΚΚΕ, ενώ ο ΣΥΝ σχολίασε ο κ. Καραμανλής συνέχισε την κακή παράδοση των ανέξοδων υποσχέσεων.

• ***Ο εκπρόσωπος Τύπου του ΠΑΣΟΚ*** Νίκος Αθανασάκης δήλωσε: «Ο κ. Καραμανλής συνέχισε και με τη σημερινή ομιλία του την επίδειξη αναξιοπιστίας του ίδιου και της κυβέρνησής του. Ξανά εξαγγελίες που διαψεύδονται από το ανύπαρκτο έως ελάχιστο έργο και από τις περσινές εξαγγελίες του, που έχουν ήδη διαψευστεί τραγικά.

»Και μόνο η εικόνα των υπουργών που έτρεχαν τις τελευταίες μέρες κάτι να τελειώσουν, για να μπορεί να επιδειχθεί έστω κάποιο έργο της τελευταίας στιγμής, είναι χαρακτηριστική της κυβερνητικής ανακολουθίας.

»Χαρακτηριστική, επίσης, είναι η επιμονή του κ. Καραμανλή στη χρήση του ενεστώτος διαρκείας (προχωρούν, δημιουργούνται, ιδρύονται, καταρτίζεται, ολοκληρώνονται, εκτελούνται, προωθείται, αναβαθμίζεται, βρίσκεται σε εξέλιξη, δρομολογείται, χρηματοδοτείται, δίνουμε έμφαση, ξεκινούν, αναπτύσσονται, ενισχύεται, και λοιπά παρόμοια ασαφή και αόριστα).

»Είναι μία πολύ βολική διατύπωση, όταν δεν μπορείς να πεις χρονοδιαγράμματα, χρηματοδοτήσεις, δεσμεύσεις πόρων, δηλαδή κάτι συγκεκριμένο και δεσμευτικό. Ο κ. Καραμανλής αποφεύγει επιμελώς να δεσμευθεί για το πότε -έστω περίπου- θα ολοκληρωθούν αυτά που εξαγγέλλει.

»Το μόνο που μπορεί να υποσχεθεί ο κ. Καραμανλής και η κυβέρνησή του για τη Θεσσαλονίκη και τη Βόρεια Ελλάδα, όπως και για ολόκληρη τη χώρα, είναι η στασιμότητα και η οπισθοδρόμηση».

• ***Το ΚΚΕ*** σχολίασε πως «το όραμα της κυβέρνησης 'να λειτουργεί η Ελλάδα ως έδρα των στρατηγείων, των ερευνητικών κέντρων και των μεγάλων ευρωπαϊκών επιχειρήσεων, που διεισδύουν στις γειτονικές χώρες' εκφράζει τον κοσμοπολίτικο μεγαλοϊδεατισμό, που υπόσχεται στο κεφάλαιο νέα μέτρα για την αύξηση των κερδών του. Σε αυτό το πλαίσιο επιχειρεί η κυβέρνηση να 'στεγάσει' στη Θεσσαλονίκη όλα τα είδη των ιμπεριαλιστικών οργανισμών.

Συνεχίζει τονίζοντας πως πρόκειται για στόχους της πλουτοκρατίας που είναι επικίνδυνοι για τους λαούς, και τον ελληνικό, που θα δεχτεί νέα επίθεση.

Καταλήγοντας αναφέρει: «Τα περί 'αποτελεσματικότερης στήριξης στις επιχειρήσεις που κινούνται εκτός συνόρων', καθώς και τα ηχηρά 'χειροκροτήματα' του πρωθυπουργού προς τους εφοπλιστές, ας τα κρίνουν και ας προβληματιστούν όσοι ψήφισαν την ΝΔ, ελπίζοντας πως θα είναι διαφορετική από το ΠΑΣΟΚ».

• ***Από την πλευρά του ΣΥΝ***, ο Παναγιώτης Λαφαζάνης σχολίασε: «Κάθε χρόνο η Θεσσαλονίκη και η Βόρεια Ελλάδα αλλάζουν όψη μόνο στα παχιά λόγια, στα πολλά 'θα' και στις απραγματοποίητες εξαγγελίες των εκάστοτε πρωθυπουργών που εγκαινιάζουν τη Διεθνή Έκθεση Θεσσαλονίκης.

»Ο κ. Κ.Καραμανλής στη Θεσσαλονίκη συνέχισε την πεπατημένη κακή παράδοση των ανέξοδων υποσχέσεων, των εξαγγελιών έργων που συνήθως έχουν προαναγγελθεί πολλές φορές και μοιάζουν με το 'γεφύρι της Αρτας', της προσφοράς νέων διευκολύνσεων στα μεγάλα επιχειρηματικά συμφέροντα και του εξωραϊσμού μιας δύσκολης οικονομικής και κοινωνικής κατάστασης που βιώνουν τα πλατιά λαϊκά στρώματα».

Στη συνέχεια αναφέρει ότι με την ακραία νεοφιλελεύθερη κυβερνητική πολιτική, τη νέα λιτότητα σε μισθούς και συντάξεις, τις σκληρές περικοπές στο πρόγραμμα δημοσίων επενδύσεων, τη νέα απώλεια πόρων από το Γ' ΚΠΣ και τις διαγραφόμενες περικοπές στο Δ' ΚΠΣ, η Βόρεια Ελλάδα «θα γνωρίσει μια νέα οικονομική και κοινωνική υποβάθμιση, νέα έκρηξη της ήδη μεγάλης ανεργίας, εξάπλωση της ανέχειας και της φτώχειας σε ακόμα μεγαλύτερα τμήματα του Βορειοελλαδίτικου πληθυσμού».

ALHAMBRA TRAVEL

LOUIS HELLENIC CRUISES

...μαζί σας όλο το χρόνο!!!

8/9ήμερη

«ΘΗΣΑΥΡΟΙ ΤΗΣ ΔΥΤΙΚΗΣ ΜΕΣΟΓΕΙΟΥ»

με το κρουαζιερόπλοιο «AQUAMARINA»

23.000t.

από 24/10 έως 1/11

ΠΑΤΡΑ, ΜΑΛΤΑ, ΤΥΝΙΔΑ (Λα Γκουλέτ), ΜΙΝΟΡΚΑ, ΝΙΚΑΙΑ/ΜΟΝΤΕ ΚΑΡΛΟ, ΛΙΒΟΡΝΟ/ΦΛΩΡΕΝΤΙΑ, ΝΑΠΟΛΗ/ ΠΟΜΠΗΙΑ, ΜΕΣΣΙΝΑ/ΤΑΟΡΜΙΝΑ, ΠΕΙΡΑΙΑ

...με τη μοναδική προσφορά...

ΤΙΜΗ από 835 ευρώ

50% ΕΚΠΤΩΣΗ ΣΤΟΝ ΔΕΥΤΕΡΟ ΕΠΙΒΑΤΗ ...ΚΑΙ ΤΑ ΠΑΙΔΙΑ ΔΩΡΕΑΝ... μέχρι 17 ετών

Πληροφορίες - Προγράμματα στο γραφείο μας

ALHAMBRA TRAVEL

Δ. Θεοδωράκη 13

Τηλ. 22410 25698 και 22410 37052

Είσαι ό,τι θέλεις να ζεις!



AYGO

Do something memorable.

«Ψάχνεσαι»; Σταμάτα! Το νέο Toyota Aygo είναι εδώ! Δυναμικό, όπως η ζωή που σε εκφράζει. Για απολαυστικές εμπειρίες, όπως η ζωή που θέλεις να θυμάσαι. Γι αυτό μην «ψάχνεσαι» άλλο! Διάλεξε το Toyota Aygo και ζήσε αυτό που θέλεις να είσαι!

ΞΕΝΑΚΗΣ α.ε.β.ε.

Εξουσιοδοτημένος έμπορος και after sales

TOYOTA στα Δωδεκάνησα

10ο χλμ. Ρόδου - Λίνδου

Τηλ: 22410 86690

TOYOTA

ΣΤΟΝ ΠΡΟΦΗΤΗ ΗΛΙΑ ΞΕΚΙΝΟΥΝ ΣΗΜΕΡΑ ΤΟ ΠΡΩΙ ΕΡΓΑΣΙΕΣ ΑΝΑΣΚΑΦΗΣ

Ψάχνοντας τον... κρυμμένο θησαυρό!

ΑΠΟ ΤΗΝ ΕΠΟΧΗ ΤΟΥ ΔΕΥΤΕΡΟΥ ΠΑΓΚΟΣΜΙΟΥ ΠΟΛΕΜΟΥ

Πρωί-πρωί σήμερα ξεκινούν οι εργασίες ανασκαφής για τον...«κρυμμένο» θησαυρό στην περιοχή του Προφήτη Ηλία, αφού δόθηκε από τον Γενικό Γραμματέα της Περιφέρειας Νοτίου Αιγαίου Χαράλαμπο Κόκκινο και την Κτηματική Υπηρεσία Δωδεκανήσου το πράσινο φως για την συνέχιση των εργασιών ανασκαφής στον ενδιαφερόμενο κ. Μιχαήλ Ρεντόπουλο του Ιωάννη, κάτοικο Ρόδου, που επιμένει -τα τελευταία χρόνια- πως στην εν λόγω περιοχή υπάρχει χρυσός!

Η εργασία ανασκαφής για την ανεύρεση θησαυρού θα αρχίσει στις 8 το πρωί και θα λήξει στις 2.30 το μεσημέρι. Να σημειωθεί βέβαια ότι το ωράριο μπορεί να παραταθεί μόνο αν βρεθεί θησαυρός και για τον απαιτούμενο χρόνο για συγκέντρωση και καταμέτρηση αυτού.

Η απόφαση της Κτηματικής Υπηρεσίας που υπεγράφη από τον Περιφερειάρχη αναφέρει τα εξής:

«Αποφασίζουμε,

1. Χορηγούμε στον Μιχαήλ Ρεντόπουλο του Ιωάννη παράταση της με αρ. πρωτ. Δ.Κ. 2968/1-10-2004 άδειας για έρευνα και ανασκαφή για ανεύρεση κρυμμένου θησαυρού στο ακίνητο με Κτηματολογικά στοιχεία Τόμος 23 (33) Φύλλο 25 (46) Φάκελος 2282, Μερίς 2000Α γαιών Σαλάκου, ιδιοκτησίας Ελληνικού Δημοσίου, στην τοποθεσία «Προφήτης Ηλίας» όπως ορίζεται στην αίτηση.

2. Ορίζουμε επιτροπή για την παρακολούθηση και την εποπτεία των εργασιών έρευνας και ανασκαφης, για την ανεύρεση του θησαυρού από τους: Α)Μπελντέκο Δ. αναπλ. Δ/ντή της Κ.Υ. Δωδ/σου ως πρόεδρο με αναπληρωτή του την Γιαννούρη-Ηλιάδη Τσαμπίκα, υπάλληλο της ίδιας υπηρεσίας με βαθμό Α του κλάδου ΔΕ Εφοριακών. Β) Τον Αστυνομικό Α, Αδάμ Δαλάκα, διοικητή του Α.Τ. Ιαλυσού ή τον νόμιμο αναπληρωτή του ως μέλος. Γ) Την Βασιλική Πατσιαδά Αρχαιολόγο, υπάλληλο της ΚΒ' Εφορείας Προϊστορικών και Κλασσικών αρχαιοτήτων με νόμιμο αναπληρωτή της τον Παύλο Τριανταφυλλίδη και Δ) Την Μπαλατσούκα Αικατερίνη, Δασολόγο, αναπληρώτρια τμηματάρχη του Τμήματος Προστασίας ως μέλος.

3. Η εργασία ανασκαφής για την ανεύρεση θησαυρού θα αρχίσει στην 8η πρωινή και θα λήξει την 14.30 μ.μ. της 12/9/2005. Το ωράριο μπορεί να παραταθεί μόνο αν βρεθεί θησαυρός και για τον απαιτούμενο χρόνο για συγκέντρωση και καταμέτρηση αυτού.

4. Κατά την εργασία για την ανεύρεση του θησαυρού απαγορεύεται η χρήση εκρηκτικών υλών (ισχυρών) καθώς και η επιφανειακή εξερεύνηση του ακινήτου με την βοήθεια ανιχνευτών, αλλιώς η σχετική άδεια που χορηγείται μπορεί να ανακληθεί.

5. Καθ' όλο το διάστημα των εργασιών η επιτροπή θα βρίσκεται επί τόπου και θα ασκεί εποπτεία και παρακολούθηση των ερευνών.

6. Αν τυχόν βρεθεί θησαυρός θα περιγραφεί με λεπτομέρεια και θα καταμετρηθεί από την Επιτροπή και τον καταδείκτη. Για τον λόγο αυτό θα συνταχθεί πρωτόκολλο που θα υπογραφεί επί τόπου από την Επιτροπή και τον καταδείκτη και αμέσως ο θησαυρός θα κατατεθεί στο πλησιέστερο υποκατάστημα Τραπέζης της Ελλάδος. Ευνόητο είναι ότι εφόσον βρεθούν αντικείμενα αρχαιολογικής αξίας θα παραδοθούν στην Αρχαιολογική Υπηρεσία.

7. Η Επιτροπή υποχρεούται να έχει ενημερώσει το υποκατάστημα της Τράπεζας της Ελλάδος για να δεχθεί την κατάθεση σε περίπτωση ανεύρεσης θησαυρού.

8. Ο καταδείκτης μετά το τέλος της έρευνας οφείλει να επαναφέρει τα πράγματα στην προηγούμενη τους κατάσταση.

9. Κάθε παρέκκλιση από τους όρους της απόφασης αυτής συνεπάγεται αφαίρεση της άδειας και την τιμωρία του παραβάτη κατά το άρθρο μόνο παρ. 2 του Ν. 6133/1934.

10. Πρακτικό σχετικό με το αποτέλεσμα της ανασκαφής θα συνταχθεί έστω και αν δεν βρεθεί θησαυρός και θα υπογραφεί από τα μέλη της Επιτροπής.»



Θησαυρό από την εποχή του Δευτέρου Παγκοσμίου Πολέμου αναζητούν από το πρωί στον Προφήτη Ηλία

ΑΡΧΩΝ ΣΑΜΑΡΤΖΗΣ ΑΕ
ΜΟΝΩΣΕΙΣ ΤΑΡΑΤΣΩΝ
Από το 1980
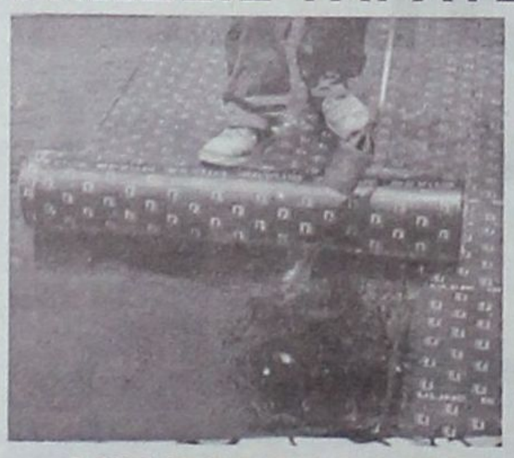
24 ΧΡΟΝΙΑ ΜΟΝΩΣΕΙΣ
ΗΧΟΜΟΝΩΣΗ
Ricofon
ΓΙΑ ΤΕΛΕΙΑ ΑΚΟΥΣΤΙΚΗ ΣΤΟΥΣ ΧΩΡΟΥΣ ΕΡΓΑΣΙΑΣ ΚΑΙ ΔΙΑΣΚΕΔΑΣΗΣ

Τοποθετώντας το κατάλληλο προϊόν RICOPON έχετε μια αίθουσα με άριστη ακουστική και συγχρόνως ένα τέλειο διακοσμητικό αποτέλεσμα.
ΔΙΑΘΕΣΗ: ΑΡΧΩΝ ΣΑΜΑΡΤΖΗΣ ΑΕ
ΜΟΝΩΣΕΙΣ - ΣΤΕΓΑΝΩΣΕΙΣ
Καταστήματα
1) Ικάρου & Λαοδικείας - Τηλ. 22410 20021 Ρόδος 85100
2) Ερυθρού Σταυρού 21 - Τηλ. 22410/23030/32054 Ρόδος 85100
Κινητό 6944 502033 - 6947374731

ΤΗΝ ΕΝΑΡΞΗ ΘΑ ΚΗΡΥΞΕΙ Ο ΠΡΟΕΔΡΟΣ ΓΙΩΡΓΟΣ ΓΙΑΝΝΟΠΟΥΛΟΣ

Στο Κούσκο το 8ο Συμπόσιο

Του Οργανισμού Πόλεων Παγκόσμιας Κληρονομιάς



Στην πόλη Κούσκο του Περού, με μία ιστορία 3.000 και πλέον χρόνων, θα διεξαχθεί το διάστημα 19-23 Σεπτεμβρίου το 8ο Διεθνές Συμπόσιο του Οργανισμού Πόλεων Παγκόσμιας Κληρονομιάς. Πρόεδρος του Οργανισμού είναι ως γνωστόν ο δήμαρχος Ροδίων Γιώργος Γιαννόπουλος, ο οποίος θα κηρύξει και την έναρξη των εργασιών, ενώ από το Δήμο Ροδίων θα μετέχουν ακόμη στην αποστολή που θα αναχωρήσει την προσεχή Παρασκευή η υπεύθυνη δημοσίων σχέσεων κ. Λη Μηναΐδη και από την παράταξη της μειοψηφίας ο δημοτικός σύμβουλος κ. Τσαμπίκος Τριομμάτης. Να σημειωθεί ότι το Διεθνές Συμπόσιο διεξάγεται κάθε δύο χρόνια και την τελευταία φορά –τον Σεπτέμβριο του 2003- έγινε στην πόλη της Ρόδου.

Μήνυμα του προέδρου του Οργανισμού Πόλεων Παγκόσμιας Κληρονομιάς Γιώργου Γιαννόπουλου υπάρχει αναρτημένο στην κεντρική ιστοσελίδα του OWHC, στην διεύθυνση: www.owhc.org.

ΑΥΡΙΟ ΟΙ ΕΚΔΗΛΩΣΕΙΣ ΤΗΣ ΑΠΕΛΕΥΘΕΡΩΣΗΣ

Επέτειος Καστελλορίζου



Από τις εκδηλώσεις εορτασμού για την Απελευθέρωση

Στο Καστελόριζο θα βρεθούν αύριο ο υπουργός Αιγαίου και Νησιωτικής Πολιτικής Αριστοτέλης Παυλίδης και βουλευτές του νομού για τις εορταστικές εκδηλώσεις για την απελευθέρωση του νησιού. Από σήμερα βρίσκεται στο νησί και ο Γενικός Γραμματέας της Περιφέρειας Νοτίου Αιγαίου Χαράλαμπος Κόκκινος.

ΤΟ ΙΣΤΟΡΙΚΟ

Εξαιτίας της στρατηγικής του θέσης, το Καστελλόριζο απελευθερώθηκε πρώτο από τα Δωδεκάνησα από τις συμμαχικές δυνάμεις, που το κατέστησαν βάση των πολεμικών τους επιχειρήσεων στη γύρω περιοχή. Μοίρα του συμμαχικού στόλου, στην οποία περιλαμβανόταν και το αντιτορπιλλικό «Ναύαρχος Παύλος Κουντουριώτης» λευτέρωσε το Καστελλόριζο στις 13 Σεπτεμβρίου 1943.

Η Λούφιτ Βάφφε έβαλε τότε στόχο της το νησί κι άρχισε συνεχείς βομβαρδισμούς, που επέφεραν μεγάλες καταστροφές. Οι σύμμαχοι μετέφεραν τότε, για ασφάλεια, τους εναπομείναντες κατοίκους στην Κύπρο και από εκεί στην Παλαιστίνη. Ό,τι είχε μείνει όρθιο στο νησί από το σεισμό του 1926 και τους βομβαρδισμούς των Άγγλων το 1941, καταστράφηκε τώρα από τα γερμανικά «στούκας» που ξεκινούσαν από τη γειτονική Ρόδο.

Κατά τη διάρκεια του Β' Παγκοσμίου Πολέμου και συγκεκριμένα το Σεπτέμβριο του 1942, όταν το ελληνικό υποβρύχιο «Παπανικολής», με κυβερνήτη τον αντιπλοίαρχο Θάνο Σπανίδη αποβίβαζε στη Ρόδο Άγγλους κι Έλληνες κομάντος για να χτυπήσουν το αεροδρόμιο των Μαριτσών, ο Καστελλοριζιός Νικόλας Σάββας, που συμμετείχε στην επιχείρηση εθελοντικά, πρωταγωνίστησε στην ανατίναξη των αεροπλάνων του εχθρού και το πλήρωσε αυτό με τη ζωή του, όταν το συνέλαβαν οι Ιταλοί και τον εκτέλεσαν. Ήταν, πραγματικά, μια επιχείρηση αυτοκτονίας, αφού, οι κατακτητές φρουρούσαν με δρακόντεια μέτρα το αεροδρόμιο.

Το 1945 ξαναγύρισαν από την Παλαιστίνη στο Καστελλόριζο αντικρύζοντας φοβερές καταστροφές κι έχοντας να ξεκινήσουν τα πάντα από την αρχή. Τον Μάιο του 1948 έφθασε ως εκεί και το βασιλικό ζεύγος της Ελλάδας. Το Καστελλόριζο, όμως, του 1913 ήταν πια μια ανάμνηση και μερικές φωτογραφίες. Τον Ιούνιο του 1949 το Εθνικό Ίδρυμα έκανε έκκληση για την ενίσχυση των κατοίκων (είχαν απομείνει μόνο 675) για την ανασυγκρότηση και ανόρθωσή του. Η μείωση του πληθυσμού συνεχίσθηκε και έτσι, σήμερα, δεν ξεπερνά τις δύο εκατοντάδες.

Τελετή διάλυσης



Σήμερα στις 10 το πρωί θα γίνει από την 95 ΑΔΤΕ η τελετή διάλυσης των 299 και 548 ΤΕ, στο στρατόπεδο «Διογένη Φανουράκη» στην περιοχή Κανδήλι Ρόδου, παρουσία των τοπικών αρχών.

εκεί που η τέχνη... συναντά την ποιότητα!

Κομμωτήριο
Figaro
HAIR DESIGN
Κομμώσεις Ανδρικές - Γυναικείες
Κων/νου Παλαιολόγου 17, Τηλ.: 22410 - 20.914

ΔΙΕΘΝΗΣ ΘΕΡΙΝΗ ΑΚΑΔΗΜΙΑ ΠΙΑΝΟΥ ΡΟΔΟΣ SEILER 2005

Ενα μεγάλο καλλιτεχνικό γεγονός που δεν πρέπει να περάσει απαρατήρητο



Σπουδαίους πιανίστες και παιδαγωγούς, φυσιογνωμίες διεθνούς ολκής στο παγκόσμιο μουσικό στερέωμα είχαμε την ευκαιρία να παρακολουθήσουμε κατά τη διάρκεια της Διεθνούς Θερινής Ακαδημίας Πιάνου SEILER 2005, με αποκορύφωμα το Ρεσιτάλ Πιάνου των Σολίστ MARCELA CRUDELI από την Ιταλία και ALBERTO PORTUGEHIS από την Αργεντινή και των συμμετεχόντων στο Σεμινάριο χθες στο ΗΧΟΣ και ΦΩΣ, στις 21.00.

Ο θεσμός SEILER καθιερώθηκε από το 1846, σημαδιακή χρονολογία γέννησης του ΦΡΕΙΔΕΡΙΚΟΥ ΣΟΠΕΝ, από την οικογένεια Steffen Seiler, φιλόμουσης οικογένειας, Βαυαρικής καταγωγής και ομώνυμης εταιρείας Κατασκευής Πιάνων, που διατηρεί την παράδοση μέχρι σήμερη και με την ευγενική χορηγία της κυρίας Ursula Seiler πραγματοποιούνται Διεθνείς Διαγωνισμοί και Σεμινάρια σε πολλές χώρες του κόσμου, η ίδια δε υπήρξε χορηγός και στους Διεθνείς Ολυμπιακούς Αγώνες Αθήνα 2004.

Εκτός από τους ανωτέρω Σολίστ και Παιδαγωγούς στην Ακαδημία δίδαξαν, ο Γάλλος πιανίστας Eric Heidsieck και η Lilia Boyadjieva από τη Βουλγαρία, όπου ζει και διδάσκει στο Παρίσι τα τελευταία χρόνια.

Και οι τέσσερις καθηγητές μάγεψαν τους συμμετέχοντες με τη διδασκαλία τους μικρούς και μεγάλους, για την αγάπη και την απλότητα που τους έδειξαν, την ηρεμία και την υπομονή, αλλά και την αυστηρότητα, την ανάλυση σε βάθος, την επιμονή στη λεπτομέρεια, την ξεχωριστή ερμηνεία, και στυλ, διαφόρων συνθετών και συνθέσεων.

Οι εραστές της κλασικής μουσικής και της πιανιστικής τέχνης, είχαν την ευκαιρία να απολαύσουν ένα ξεχωριστό κοντσέρτο το βράδυ της Κυριακής στο Ήχος και Φως, με τη διάσημη Ιταλίδα πιανίστα Marcella Crudelli, η οποία επιπλέον έχει παρασημοφορηθεί με χρυσό μετάλλιο από τον Πρόεδρο της Δημοκρατίας της Ιταλίας για την προσφορά της στην Τέχνη και τον Πολιτισμό, και εξίσου το σπουδαίο Αργεντινό πιανίστα Alberto Portugheis, ο οποίος έχει δώσει συναυλίες σε περισσότερες από 50 χώρες του κόσμου ζει και διδάσκει στο Λονδίνο επί 38 χρόνια, αλλά και τους συμμετέχοντες στο σεμινάριο, από διάφορες χώρες του κόσμου και από τη Ρόδο.

Την πρωτοβουλία για την πραγματοποίηση της θερινής Ακαδημίας αυτής είχαν ο συμπατριώτης μας πιανίστας Στέργος Αϊβάζης και η Αγάθη Λεμονή επίσης πιανίστα από την Αθήνα, οι οποίοι είναι και οι Καλλιτεχνικοί Διευθυντές της Οργάνωσης.

Η ολοκλήρωση των μαθημάτων του Σεμιναρίου θα πραγματοποιηθεί με την εμφάνιση όλων των συμμετεχόντων στην Ακαδημία αύριο στις 21.00 σε αίθουσα του ESPEROS PALACE στο Φαληράκι.



η προσωποποίηση της εξέλιξης!!!

Μία παραδοσιακή επιχείρηση που μέσα από την 20ετή πορεία της στα τεχνικά υλικά κάθε είδους και στις εφαρμογές τους, είναι σε θέση να δώσει λύση σε κάθε σας πρόβλημα. Το εξειδεικευμένο προσωπικό της μπορεί να σας δώσει απάντηση σε οποιοδήποτε τεχνικό πρόβλημα και να σας προτείνει το κατάλληλο υλικό υποδεικνύοντάς σας και τη χρήση του. Η NEOTEX Super Store κατ' αυτό τον τρόπο έχει την κυρίαρχη θέση στην αγορά των δομικών υλικών του νησιού μας και αποτελεί την Νο1 επιλογή για κάθε επαγγελματία και ιδιώτη.

5ο χλμ. ΕΘΝΙΚΗΣ ΟΔΟΥ ΡΟΔΟΥ - ΛΙΝΔΟΥ, 85100 ΡΟΔΟΣ
ΤΗΛ.: 22410 60771, 60773, 69658, ΚΙΝ.: 6944 361774
FAX: 22410 69607, E-MAIL: neotexrodos@rho.forthnet.gr

NEOTEX super store

Από το παράρτημα του Ελληνικού Ερυθρού Σταυρού

Ευχαριστίες προς το Νομάρχη για τη φιλοξενία παιδιών από τη Σερβία



ΤΙΣ ευχαριστίες τους προς τον Νομάρχη Δωδεκανήσου Γιάννη Μαχαιρίδη εκφράζουν η πρόεδρος και τα μέλη του Διοικητικού Συμβουλίου του Περιφερειακού Τμήματος του Ελληνικού Ερυθρού Σταυρού για την κάλυψη των εξόδων μεταφοράς δώδεκα παιδιών από τη Σερβία, τα οποία φιλοξενήθηκαν στις Μονές Θάρρι και Υψενή, επισημαίνοντας το γεγονός ότι προσωπικά ο κ. Γιάννης Μαχαιρίδης και συνολικά η νομαρχιακή αρχή είναι «πάντα αρωγοί» στο κάθε τους κάλεσμα.

Αναφέρεται συγκεκριμένα στην ευχαριστήρια επιστολή:

«Η Πρόεδρος του Ελληνικού Ερυθρού Σταυρού του Περιφερειακού Τμήματος Ρόδου κ. Δ. Δελαπόρτα, το Διοικητικό Συμούλιο, το Σώμα των Εθελοντριών Αδελφών και το Σώμα Σαμαρειτών αισθάνονται την ανάγκη να σας ευχαριστήσουν για τη μεγάλη σας προσφορά, να καλύψετε τα έξοδα μεταφοράς 12 παιδιών από τη Σερβία, τα οποία φιλοξενήσαμε σε συνεργασία με τον Διεθνή Ερυθρό Σταυρό, στις μονές Θάρρι και Υψενή.

Σας ευχαριστούμε γιατί είστε πάντα κοντά μας αρωγοί στο κάθε μας κάλεσμα δείχνοντας πάντα την ευαισθησία σας να συνεισφέρετε σε χώρους που ενδιαφέρονται για τις ανάγκες των συνανθρώπων μας.

Με ερυθροσταυρικές ευχαριστίες
Η πρόεδρος Δ. Δελαπόρτα
Η γραμματεύς Α. Μιχαλάκη»

Η εν πολλαίς αμαρτίαις περιπεσούσα Δ.Ε.Η.

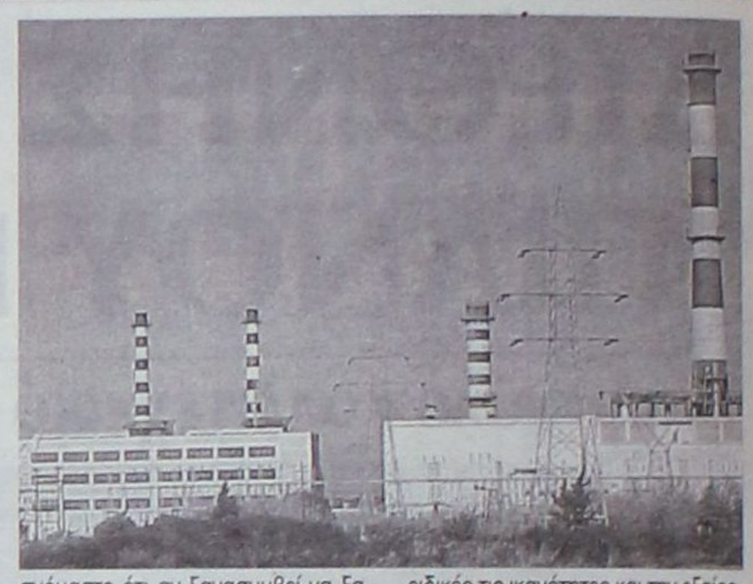

Έχουν περάσει 4 μήνες περίπου, από τότε που με αφορμή τον τρόπο που αντιμετωπίζει η Δ.Ε.Η. το ενεργειακό πρόβλημα, είχα προτείνει, να ΔΕΗθούμε στον παντοδύναμο θεό της, το θεό της γραφειοκρατίας, να βάλει το χέρι του για να μη μείνουμε αυτό το καλοκαίρι, χωρίς ηλεκτρικό ρεύμα.

Δυστυχώς, όμως, οι ΔΕΗσεις μας δεν εισακούστηκαν με συνέπεια, τις συνεχείς διακοπές ρεύματος. Με τη διαφορά, ότι τελευταία, κάποιες απ' αυτές, γίνονται μετά από σχετική προειδοποίηση. Αυτή δε είναι και η μοναδική εξέλιξη, στο πρόβλημα της ηλεκτρικής ενέργειας του νησιού! Όμως παράλληλα με την ανικανότητά της η ΔΕΗ, να επιλύσει το πρόβλημά της, διακρίνεται και για την ικανότητά της, να επιρρίπτει ευθύνες, για αυτή της την ανικανότητα, σε άλλους. Άλλοτε δηλαδή στο ΥΠΕΧΩΔΕ και άλλοτε στο δασαρχείο, που δεν της επιτρέπει, όπως ισχυρίζεται, να εγκαταστήσει, το εργοστάσιο, σε περιοχή που αυτή έχει επιλέξει με την αιτιολογία ότι αυτή είναι δασική, χορτολιβαδική ή κάτι τέτοιο!

Και διερωτάται κανείς εύλογα – λαμβάνοντας υπόψιν τους ισχυρισμούς της ΔΕΗ είναι δυνατόν το ενδιαφέρον για τα δάση μας, να εντοπίζεται και να εξαντλείται στην προστασία και διατήρηση λίγων μόνο στρεμμάτων; Τόσων δηλαδή, όσων απαιτούνται για την εγκατάσταση της μονάδας ηλεκτροπαραγωγής και όχι στον τρόπο αντιμετώπισης του προβλήματος των εμπρησμών, εξ αιτίας των οποίων, καίγονται κάθε χρόνο χιλιάδες στρέμματα δάσους; Και όταν μάλιστα υπάρχει από το νόμο η δυνατότητα δημιουργίας σε τέτοιες περιοχές έργων υποδομής, όπως είναι και το εργοστάσιο ηλεκτροπαραγωγής;

Η απάντηση στην παραπάνω εύλογη απορία ήλθε εμπράκτως από το δασαρχείο που της επιτρέπει να προχωρήσει στην εγκατάσταση του εργοστασίου της στο χώρο που αυτή επέλεξε. Όμως αυτό, η απόφαση δηλαδή του δασαρχείου να της επιτρέψει την ίδρυση του εργοστασίου σε περιοχή ελεγχόμενη από αυτό όπως αυτή απαιτεί, δεν έθεσε τέρμα στις αντιρρήσεις της για να προχωρήσει στην έναρξη των εργασιών που απαιτούνται για την ίδρυση του εργοστασίου. Θέτοντας τώρα θέμα ιδιοκτησίας του οικοπέδου. Προϊόν και αυτό της γραφειοκρατικής τακτικής, αντίληψης και νοστροπίας των ΔΕΚΟμανδαρήνων!

Και σκέπτεται κανείς, αν ρυθμίσει και αυτό το θέμα, τ' άλλο θα σκεφθεί να προβάλλει σα λόγο για να μην προχωρήσει στην προβλεπόμενη διαδικασία για το χτίσιμο του εργοστασίου. Δεν ξέρω κατά πόσον αληθεύει αυτό που λέγεται, ότι δήθεν τώρα στα πλαίσια της ευαισθησίας της για αρνητικές επιπτώσεις της λειτουργίας του εργοστασίου την απασχολεί σοβαρά το θέμα μην τυχόν ο θόρυβος των μηχανών, ενοχλεί, τις νύμφες του δάσους!!

Σκοπός όμως του παρόντος δεν είναι να λύσω εγώ τα προβλήματα της ηλεκτρικής ενέργειες του νησιού, αλλά να διηγηθώ πως με τιμώρησε η ΔΕΗ που είχα το... θράσος να διαμαρτυρηθώ για τις συχνές διακοπές της.

Περίμενε λοιπόν, πριν λίγες μέρες, να μπω σε ασανσέρ, για να διακόψει το ρεύμα. Και μάλιστα ενώ στο ίδιο ασανσέρ βρισκόταν ακόμη ένας κύριος και μια κυρία. Μια κυρία μάλιστα τεραστίων διαστάσεων! Και ήταν τέτοιο το στρίμωγμα που μόλις και μετά βίας μπορούσε κανείς να αναπνεύσει. Αλλά το χειρότερο ήταν ότι η κυρία τα είχε βάλει με τον κύριο που ήταν ο άντρας της, όπως κατάλαβα, κατηγορώντας τον ούτε λίγο, ούτε πολύ ότι αυτός έφταιγε για την ταλαιπωρία μας, γιατί δεν είχε δήθεν προβλέψει... τη διακοπή του ρεύματος!!

Με κάποιο δισταγμό, επενέβηκα, εξηγώντας της ότι δεν έφταιγε ο άντρας της, αλλά η ΔΕΗ... Τότε αυτή έξαλλη ανέλαβε την υπεράσπιση της ΔΕΗ σαν να επρόκειτο για δική της επιχείρηση.

Προφανώς – δεν βρίσκω άλλη εξήγηση – από αλληλεγγύη καθώς ήταν και αυτή θηλυκού γένους. Οπότε με πιάσανε και μένα τα διαόλια μου και αποτεινόμενος στον άντρα της είπα: «Δεν είναι περίεργο ότι όλα τα κακά είναι θηλυκού γένους;» και άρχισα να τα αναφέρω με πρώτο την γκρίνια για να τα συνδέσω με τη συμπεριφορά της γυναίκας του και συνέχισα με τη ΔΕΗ, τη βλακεία, τη γραφειοκρατία, την κακία, την αμαρτία, τη γρουσουζιά, τη διαφθορά – που είναι και της μόδας – κλπ.

Παρέλειψα την κρεβατομουρμούρα, για ευνόητους λόγους. Και θα συνέχιζα, αν δεν με διέκοπτε ο σύζυγός της για να προλάβει προφανώς βίαιαη αντίδραση της γυναίκας του, λέγοντας ότι υπάρχουν και καλά θηλυκού γένους, όπως π.χ. η ομορφιά.

Συμφώνησα μαζί του, αλλά προσέθεσα ότι η ομορφιά έχει και την αρνητική της πλευρά είναι παγίδα! Θυμήθηκα μάλιστα τι σχετικά έχει πει ο Μπουαλώ για τις γυναίκες, τις όμορφες γυναίκες. «Οτι είναι γκρεμοί σκεπασμένοι με λουλούδια». Επίσης αυτό που είχε πει ο Ρουσώ «Γυναικεία ομορφιά, πόσες καταστρεπτικές θύελλες έχεις προκαλέσει στο ανθρώπινο γένος!»

Όμως δεν τόλμησα να τα αναφέρω, από φόβο μην τυχόν η μαντάμ για να με τιμωρήσει αν τα έλεγα έπαιρνε καμιά βαθιά αναπνοή και με την πίεση που θα ασκούσε επάνω μας, η κοιλιά της μας έλιωνε και τους δύο!

Όταν κάποτε ήλθε το ρεύμα και απεγκλωβιστήκαμε, το πρώτο πράγμα που έκανα ήταν να τηλεφωνήσω στη ΔΕΗ και να διαμαρτυρηθώ έντονα, για την εξαιτίας της ταλαιπωρία μου. Ότι δηλαδή κλείστηκα 2 ώρες και πλέον σε ασανσέρ, στριμωγμένος με άλλα δύο άτομα. Περιέγραψα μάλιστα και την εξωφρενική συμπεριφορά της συνταξιδιώτισσάς μου. Είπα συνταξιδιώτισσα γιατί ο χρόνος που μείναμε μαζί στο ασανσέρ ήταν ο ίδιος χρόνος που θα χρειαζόμαστε να πάμε αεροπορικώς στο Λονδίνο!

Μου ζήτησαν συγγνώμη. Όμως αμέσως έκλεισα το τηλέφωνο γιατί υπέθεσα ότι είχα πάρει λάθος αριθμό. Δεν μπορούσα να φαντασθώ τέτοια συμπεριφορά από τη ΔΕΗ και ξαναπήρα, οπότε διαπίστωσα ότι δεν είχα κάνει λάθος, όπως υπέθεσα και ότι πράγματι είχα πάρει τη ΔΕΗ. Μου υποσχέθηκαν λοιπόν στη συνέχεια, ότι αυτό δεν θα ξανασυμβεί. Δηλαδή τι εννοείτε είπα, ότι δεν θα διακοπεί ποτέ πλέον στο μέλλον το ρεύμα; Όχι μου απήντησαν, δεν εννοούμε κάτι τέτοιο. Αλλά σας υποσχόμαστε ότι αν ξανασυμβεί να ξανακλειστείτε λόγω διακοπής ρεύματος σε ασανσέρ δε θα κλειστείτε μαζί με χοντρή. Ε, αυτό έλλειψε είπα να έχω μονοπώλιο τις χοντρές στο ασανσέρ. Δηλαδή τι εννοείτε, συνέχισα, ότι θα είμαι μόνος μου, Όχι μου απάντησαν, δεν εννοούμε αυτό. Αλλά για να σας αποζημιώσουμε για την ταλαιπωρία που υποστήκατε εξαιτίας μας, θα φροντίσουμε την επόμενη φορά που θα κλειστείτε σε ασανσέρ στη θέση μιας χοντρής να βάλουμε 3 μανούλια που το βάρος και ο όγκος και των τριών να είναι αντίστοιχο με το βάρος της χοντρής που είχατε κλειστεί μαζί σήμερα.

Μπράβο, σκέφτηκα, η ΔΕΗ!!!

Κι εγώ που είχα σχηματίσει τη γνώμη ότι δεν ήταν ικανή να ελέγχει τις μηχανές που αγόραζε και της πούλαγαν σαράβαλα, διαπιστώνω τώρα ότι είναι ικανή να ελέγχει και να κανονίζει όταν διακόπτεται το ρεύμα ποιοι θα είναι σε κάθε ασανσέρ!

Ευχαρίστησα και έκλεισα το τηλέφωνο, έξω φρενών με τον εαυτό μου, που είχα σκεφθεί για τη ΔΕΗ ότι δεν ήταν ικανή να λύνει ούτε καν τα απλά προβλήματά της, διαπίστωνα τώρα ότι ήταν ικανή να ελέγχει τα πάντα. Ακόμη και σε ποια ασανσέρ θα βρίσκονταν χοντρές και σε ποια μανούλια όταν θα διέκποτε το ρεύμα!

Κατάφερε, δηλαδή τελικά, με τις ειδικές τις ικανότητες και την εξαίρετη συμπεριφορά της προς τους πελάτες της, να με κάνει αντί να δυσανασχετώ όταν κόβει το ρεύμα, να παρακαλώ ...πότε θα το κόψει! Είδες η ΔΕΗ!!

Αφορμή για τα παραπάνω υπήρξαν δύο κυρίως περιστατικά.. Το ένα είναι ότι αυτές τις μέρες ήταν εδώ ένα σκάφος με μια ομάδα της Greenpeace με σκοπό να πείσει όσους εμπλέκονται στο θέμα της ενέργειας, να μην προχωρήσουν στη λειτουργία εργοστασί ηλεκτρικής ενέργειας με μηχανές που καίνε πετρέλαιο και λόγω υψηλού κόστους του ρεύματος που παράγουν αυτές. Ιδίως τώρα με την αύξηση της τιμής του πετρελαίου, αλλά και για περιβαλλοντικούς λόγους. Δεδομένου μάλιστα ότι η Ρόδος προσφέρεται ιδιαίτερα και για Αιολική και για Ηλιακή ενέργεια.

Είπαν δηλαδή αυτό που είχα προβλέψει προ πολλού χρόνου ότι όσπου να λειτουργήσει το εργοστάσιο ηλεκτροπαραγωγής, θα έχει βρεθεί άλλου είδους ενέργεια με χαμηλότερο κόστος και χωρίς επιβαρύνσεις του περιβάλλοντος. Και ο άλλος είναι ότι χθες μεταδόθηκε η είδηση ότι ο πρόεδρος της ΔΕΗ κ. Παλαιοκρασάς σκέπτεται να υποβάλλει την παραίτησή του γιατί δεν μπορεί να συνεννοηθεί με τους υφισταμένους του ΔΕΚΟμανδαρίνους.

Γ. ΚΟΥΡΕΜΕΝΟΣ

KYDON TOURS

ΑΝΑΚΟΙΝΩΣΗ

Με χαρά σας γνωρίζουμε την έναρξη δρομολογίων

προς ΘΕΣΣΑΛΟΝΙΚΗ

του

F/B ΠΗΝΕΛΟΠΗ

προς **ΚΩ - ΣΑΜΟ - ΘΕΣ/ΚΗ**

και **ΡΟΔΟ - ΚΑΡΠΑΘΟ - ΗΡΑΚΛΕΙΟ**

Το F/B ΠΗΝΕΛΟΠΗ ανήκει στην

AGOUDIMOS LINES

του κ. ΔΗΜΗΤΡΗ ΑΓΟΥΔΗΜΟΥ

εταιρία γνωστή για τη δραστηριότητά της με σοβαρότητα πάρα πολλά χρόνια και με καταπληκτικά ΠΛΟΙΑ στη γραμμή ΕΛΛΑΔΑ - ΙΤΑΛΙΑ - ΑΛΒΑΝΙΑ και ΚΥΚΛΑΔΕΣ

ΚΑΘΕ ΤΡΙΤΗ: Από Ρόδο 21.00
για: Κάρπαθο - Ηράκλειο

ΚΑΘΕ ΤΕΤΑΡΤΗ: Από Ηράκλειο 18.00
για: Κάρπαθο - Ρόδο

ΚΑΘΕ ΠΕΜΠΤΗ: Από Ρόδο 07.00
για: Κω - Κάλυμνο - Σάμο - Θεσσαλονίκη

ΚΑΘΕ ΔΕΥΤΕΡΑ: Από Θεσσαλονίκη 18.00
για: Σάμο - Κάλυμνο - Κω - Ρόδο

• Μια γραμμή που υπόσχεται πολλά για τη διακίνηση τουριστών από Θεσσαλονίκη προς Ρόδο και αντίθετα προς Θεσσαλονίκη

ΚΕΝΤΡΙΚΟ ΠΡΑΚΤΟΡΕΙΟ

KYDON TOURS AND SHIPPING AGENCY

ΕΘΕΛΟΝΤΩΝ ΔΩΔ/ΣΙΩΝ 14

Τηλ.: 22410 23000, 22410 27900

ΑΚΤΗ ΣΑΧΤΟΥΡΗ 8 (απέναντι από το λιμάνι)

Τηλ. 22410 24265, 22410 27722



Με την 20χρονη πείρα μας στα συστήματα ηλιακής ενέργειας σας προσφέρουμε τις πιο αποτελεσματικές λύσεις:

- **Τα καλύτερα ηλιακά της αγοράς** Τελευταίας τεχνολογίας ηλιακά, γαλβανιζέ, glass, ανοξείδοτα, ανοικτού, κλειστου κυκλώματος
- **Δωρεάν μελέτη - επίβλεψη** για κεντρικές εγκαταστάσεις ξενοδοχείων.
- **Άμεση εγκατάσταση** από ειδικευμένο προσωπικό, μέ προσοχή στη λεπτομέρεια.
- **Ειδικές Λύσεις** για κεραμοσκεπές και όπου δεν πρέπει να φαίνεται το Boiler.
- **Εγγύηση** καλής λειτουργίας και πλήρη τεχνική υποστήριξη.
- **Πιστοποίηση ποιότητας** από το κέντρο ανανεώσιμων πηγών ενέργειας.
- **Εγγυημένη απόσβεση** Μόνο με τα χρήματα που πληρώνετε στον ηλεκτρικό σας θερμοσίφωνα εξοφλείτε τον ηλιακό.
- **Έκπτωση αξίας αγοράς** από το φορολογητέο σας εισόδημα.

Καλέστε αμέσως το 76100 για υπεύθυνη ενημέρωση.



Το Σάββατο 10 Σεπτεμβρίου, ο πρωθυπουργός επισκέπτεται τη Διεθνή Εκθεση της Θεσσαλονίκης. Και όπως συνηθίζεται, θα κάνει σύντομο απολογισμό του «έργου της νέας διακυβέρνησης» και θα εξαγγείλει «νέα» μέτρα για τις παραγωγικές τάξεις, ανάμεσα στις οποίες περιλαμβάνονται και όλοι οι εργαζόμενοι! Θα επαναλάβει ασφαλώς και με έμφαση, τις «δεσμεύσεις» και τις υποσχέσεις του προς τον ελληνικό λαό και θα ισχυριστεί επίσης, πως η «νέα διακυβέρνηση» της Ελλάδας προχωρεί με «σεμνότητα και ταπεινότητα» (!) στην πραγματοποίηση του προγράμματός της!!! Θα κάνει την ίδια επικοινωνιακή πολιτική που κάνει επί 18 μήνες τώρα που βρίσκεται στην εξουσία και θα προσπαθήσει να πείσει τον ελληνικό λαό, ότι για όλα φταίει το «κακό» ΠΑΣΟΚ, ότι ο ίδιος θα «λύσει» όλα τα προβλήματα που απασχολούν τους εργαζόμενους στο τέλος της τετραετίας (!), ότι θα αυξήσει στο άγνωστο μέλλον τους μισθούς και τις συντάξεις, ότι «θα» πατάξει την ακρίβεια και την αισχροκέρδεια, ότι «θα» μειώσει την ανεργία, ότι «θα» αυξήσει τις επενδύσεις, ότι «θα» καταπολεμήσει τη διαφθορά, τις συναλλαγές και τις κομπίνες στο Δημόσιο.

Ασφαλώς θα επαναλάβει ότι δήθεν είναι εχθρός της διαπλοκής και των νταβατζήδων, ότι οι επιστροφές του ΛΑΦΚΑ θα γίνουν στους συνταξιούχους τμηματικά σε ...6 εξάμηνα, δηλ. σε τρία χρόνια, έστω και μόνο των 3,5 αντί των 5,5 ετών, ότι «θα» μειώσει το έλλειμμα του προϋπολογισμού από 6,5% που το έφτασε το 2004 η κυβέρνησή του, στο 3% σταδιακά, ότι «θα» μειώσει μελλοντικά τους φορολογικούς συντελεστές, κλπ, κλπ.

Ασφαλώς δεν θα πει τίποτα για την πρόθεση της κυβέρνησής του να αυξήσει τις αντικειμενικές αξίες όλων των ακινήτων σε όλη την Ελλάδα και μάλλον θα πει ότι θα αυξηθούν τμηματικά, δηλ. κάθε έτος, που σημαίνει ότι θα αυξηθούν υπέρμετρα όλοι οι φόροι στα ακίνητα! Δεν θα πει ασφαλώς ότι θα υποβληθεί νέος φόρος ΦΠΑ στα καινούργια σπίτια και διαμερίσματα, δηλ. 19%(!), δεν θα πει τίποτε για τους υπέρογκους φόρους που εισπράττει το Δημόσιο εξ αιτίας της αύξησης της τιμής του πετρελαίου και της βενζίνης, δεν θα πει τίποτε για τις αυξήσεις στα τιμολόγια της ΔΕΗ, στα εισιτήρια των πλοίων, αεροπλάνων, λεωφορείων, τρένων, κλπ, και όλα θα τα «ρίξει» στη διεθνή συγκυρία!...

Και εκτός από τις υποσχέσεις και τις «δεσμεύσεις» του προς τους χαμηλοσυνταξιούχους του ΟΓΑ, του ΙΚΑ και των λοιπών Ταμείων, θα επαναλάβει ασφαλώς ότι «θα» αυξήσει τις παροχές (που ασφαλώς, αν γίνει αύξηση, θα είναι κάτω από τον πραγματικό πληθωρισμό) τμηματικά, κλπ. Ασφαλώς δεν θα πει τίποτα για ανέγερση νέων Νοσοκομείων, νέων Κέντρων Υγείας, νέων σχολικών κτιρίων, νέων ΚΑΠΗ ή νέων παιδικών σταθμών στην Ελλάδα ούτε θα πει τίποτε για την τεράστια ολυμπιακή κινητή περιουσία και τις εγκαταστάσεις που εγκαταλελλειμμένες περιμένουν την αξιοποίησή τους, ούτε για την κατασκευή νέων αεροδρομίων ή νέων λιμανιών, αφού τα κατασκεύασε όλα το ΠΑΣΟΚ.

Εν τω μεταξύ οι βιομήχανοι προαναγγέλλουν νέο κύμα ακρίβειας και δηλώνουν αδυναμία για αυξήσεις μισθών και παράλληλα συνεχίζεται η μεταφορά ελληνικών κεφαλαίων και επιχειρήσεων στις γειτονικές βαλκανικές χώρες, ενώ η ανεργία αυξάνεται στην Ελλάδα και υπάρχει μεγάλος κίνδυνος να δούμε να αναβιώνει πάλι στην πατρίδα μας το μεγάλο, το τεράστιο, οικονομικό μεταναστευτικό ρεύμα Ελλήνων προς όλα τα κράτη του κόσμου των δεκαετιών 1950-1980(!) τότε που ερήμωσαν όλα τα χωριά και όλα τα νησιά της Ελλάδας!!!

Αυτό το κράτος θέλει να οικοδομήσει ο αρχηγός της ΝΔ; Θέλει να ξαναπεί και αυτός, όπως ένας άλλος προκάτοχός του αρωγός και αυτός της λεγόμενης πεφωτισμένης Δεξιάς, ότι η μετανάστευση των Ελλήνων οικονομικών μεταναστών προς όλα τα μέρη του κόσμου ήταν «ευλογία Θεού»;;! Αυτό θέλει να πει; Αφού με την απειρία, με την ανικανότητα και με την «τουριστική» του αντίληψη ως προς την άσκηση της κυβερνητικής πολιτικής, αλλά και κατεχόμενος από το σύνδρομο της «εκδίκησης» προς το ΠΑΣΟΚ και αισθανόμενος μικρός, «κατώρθωσε» να θέσει την ελληνική οικονομία υπό την επιτήρηση της Ευρωπαϊκής Ενωσης κατάφερε να καταρρακώσει το διεθνές κύρος της Ελλάδας, κατόρθωσε να μπλέξει αντί να ξεμπλέξει το Κυπριακό από τον Γόρδιο δεσμό, αφού παραιτήθηκε από τις προϋποθέσεις που είχε επιτύχει το ΠΑΣΟΚ με τη συμφωνία του Ελσίνκι(!!!) Κατάφερε ακόμα να αυξήσει στον υπέρτατο βαθμό την αισχροκέρδεια στα αγροτικά μας προϊόντα με συνέπεια ένα είδος που πωλείται στο χωράφι προς τριάντα λεπτά, να φτάνει στον καταναλωτή στην τιμή του ενός και του ενάμιση ευρώ, δηλ. αυξημένο κατά 300 έως 500%! Θα εξαγγείλει πιθανότατα ο αρχηγός της ΝΔ τη ψήφιση νέου κώδικα και νέου εκλογικού νόμου για την Τοπική Αυτοδιοίκηση, πρώτου και δεύτερου βαθμού, για την εκλογή δημάρχων και νομαρχών με το ...42% (!) των ψήφων.

Εφτασε η ΝΔ να καλέσει σε συνεργασία το Κομμουνιστικό Κόμμα Ελλάδας, ακριβώς όπως έπραξε η ΝΔ του Μητσοτάκη το 1989 με τη «συγκυβέρνηση» της ΝΔ και του ΚΚΕ, που αποκλειστικό σκοπό και μοναδικό στόχο είχε να στείλει τον Ανδρέα στο Ειδικό Δικαστήριο για να διαλύσει το ΠΑΣΟΚ, ελπίζοντας να επωφεληθούν αυτά τα δύο κόμματα!

Εν τω μεταξύ μπαλώνει με πολύχρωμα «μπαλώματα», τη δημόσια ζωή, παρουσιάζοντας, η νέα διακυβέρνηση, το μαύρο για άσπρο! Καταργεί έμμεσα το ΑΣΕΠ, αποσκοπώντας να επαναφέρει στην Ελλάδα την «Πλατεία Κλαυθμώνος». Ψηφίζει νόμους για τα «γαλάζια» παιδιά, καθιερώνει τη ...συνέντευξη (δηλαδή την εκδλήλωση «πίστεως» στη Ν.Δ.) σαν το ισχυρότερο ατού για τον διορισμό στο Δημόσιο, καταργεί πτυχία, διδακτορικά, μεταπτυχιακά, προϋπηρεσίες, γλώσσες και εμπειρίες και τα αντικαθιστά όλα με τα «δικά της παιδιά», χωρίς προσόντα, στις διευθυντικές θέσεις. Και όλα αυτά τα αποκαλεί ...πρόοδο, ενώ πρόκειται για την πιο στυγνή, την πιο απίθανη, την πιο ανάλγητη και την πιο τρανταχτή οπισθοδρόμηση! Προσπαθεί να συγκεντρώσει στα χέρια της κεντρικής διοίκησης, όλες τις αρμοδιότητες, όλες τις εξουσίες, όλα τα δικαιώματα και όλους τους πόρους, καταργώντας έμμεσα την αποκέντρωση, δηλ. την Τοπική Αυτοδιοίκηση του πρώτου και του δεύτερου βαθμού! Στην ουσία η Ν.Δ. πραγματοποιεί την «απειλή» της, που εκτόξευε όταν ήταν αντιπολίτευση, ότι όταν θα ερχόταν στην εξουσία, θα καταργούσε το νόμο του ΠΑΣΟΚ για την εκλογή των νομαρχών από τους ίδιους τους κατοίκους του κάθε Νομού!!!

Αυτό κάνει τώρα με τη συγκεντρωτική και κομματική πολιτική της, με την αναλγησία της, με την άρνησή της να αυξήσει τους πόρους και τις εξουσίες της Τοπικής Αυτοδιοίκησης, με τη θέληση και την επιδίωξή της οι υπουργοί της να συγκεντρώνουν στα χέρια τους όλη την εξουσία και να αποφασίζουν εκείνοι για όλα τα ζητήματα και για όλα τα προβλήματα που απασχολούν τους κατοίκους της υπαίθρου, ώστε να μπορούν να τους ελέγχουν τι ψηφίζουν!

Είναι απολύτως βέβαιο, πως ό,τι γίνεται σήμερα στην Ελλάδα, στο κοινοβουλευτικό, στο νομικό και στο θεσμικό πλαίσιο, αποσκοπεί αποκλειστικά και μόνο στο ξαναστήσιμο του Κράτους της Δεξιάς, του ανάλγητου Κράτους των προνομιούχων, των «γαλάζιων παιδιών», του Κράτους των διακρίσεων, της μισαλλοδοξίας, της σκληρότητας και της αναλγησίας!

Μπορούν οι ηλικιωμένοι Ελληνες εργαζόμενοι που ένιωσαν στο πετσί τους τι σημαίνει Δεξιά ή μπορούν οι νέοι και άπειροι που βλέπουν σήμερα τα τεκταινόμενα και που ξεγελάστηκαν ίσως από τις δεσμεύσεις και τις υποσχέσεις και που ακούν από τους παλαιότερους τι τραβούσαν με τη Δεξιά (πιστοποιητικά κοινωνικών φρονημάτων, εξορίες, βασανιστήρια, κλπ) να ξεχάσουν τι σημαίνει Δεξιά; Μπορούν;

Και να μπορούσαν δεν το κάνουν, γιατί οι «παράγοντες» της ΝΔ με την αλαζονεία, με την υποκρισία, με την υστεροβουλία και με την βουλιμία τους, τους τα θυμίζουν καθημερινά και συνεχώς!

Δέκα οκτώ μήνες «νέας διακυβέρνησης» και τίποτε δεν έχει γίνει σ' αυτή τη χώρα.

Ούτε τα έργα που άρχισαν επί των κυβερνήσεων του ΠΑΣΟΚ ούτε και αυτά μπορούν να τα συνεχίσουν. Η μεγάλη, η τεράστια πλειοψηφία των Ελλήνων μη προνομιούχων εργαζομένων, έβγαλε ήδη τα συμπεράσματά της. Και θα τα δούμε σύντομα!

Γεώργιος Λογ. Χιωτάκης
π. Βουλευτής
Δωδεκανήσου

Πριν και μετά τη Δ.Ε.Θ.

Ετσι «ξαναστήνεται» η Δεξιά

Του τ. βουλευτή Δωδεκανήσου Γεωργίου Λογ. Χιωτάκη

ΖΗΤΟΥΝΤΑΙ
από την ΕΛΛΗΝΙΚΗ ΖΥΘΟΠΟΙΪΑ ΡΟΔΟΥ MAGNUS MAGISTER

MAGNUS MAGISTER

1. Χημικοί
2. Τεχνολόγοι Τροφίμων
3. Πτυχιούχοι Τ.Ε.Ι. Μηχανικοί Μηχ/τών
4. Χειριστές Κλαρκ (κάτοχοι Αδειας Χειρισμού)
5. Οδηγοί Διανομείς (Δίπλωμα Γ' Κατηγορίας)
6. Εργάτες

Παρέχονται:
- Αριστες συνθήκες εργασίας.
- Αμοιβές αναλόγως προσόντων και εμπειρίας
- 12μηνή απασχόληση.

Αποστολή βιογραφικών σημειωμάτων στο FAX 22410 95765 (υπ' όψη Διευθ. Προσωπικού). Θα τηρηθεί απόλυτη εχεμύθεια

ΕΛΛΗΝΙΚΗ ΔΗΜΟΚΡΑΤΙΑ
ΥΠΟΥΡΓΕΙΟ ΟΙΚΟΝΟΜΙΑΣ & ΟΙΚΟΝΟΜΙΚΩΝ
Υπηρεσία Διαχείρισης Προγραμμάτων
Κοινοτικής Πρωτοβουλίας INTERREG

ΕΥΡΩΠΑΪΚΗ ΕΝΩΣΗ
ΕΥΡΩΠΑΪΚΗ ΕΠΙΤΡΟΠΗ
Ημερομηνία: 31/08/2005
Αριθ. Πρωτ. 300085/ΥΔ3217
Κωδ. Πρόσκλησης: Τ2101

ΑΠΟΦΑΣΗ ΠΑΡΑΤΑΣΗΣ ΠΡΟΘΕΣΜΙΑΣ

ΠΡΟΣΚΛΗΣΗΣ ΓΙΑ ΥΠΟΒΟΛΗ ΠΡΟΤΑΣΕΩΝ ΣΤΟ ΠΡΟΓΡΑΜΜΑ ΚΟΙΝΟΤΙΚΗΣ ΠΡΩΤΟΒΟΥΛΙΑΣ INTERREG IIIA / ΕΛΛΑΔΑ - ΤΟΥΡΚΙΑ

Μέτρο 2.1: «Ενίσχυση της Διασυνοριακής Επιχειρηματικότητας»

Κατηγορίες Πράξεων

1. Δράσεις για την υποστήριξη φορέων, όπως εμπορικά επιμελητήρια και φορείς ανάπτυξης, προκειμένου να παρέχουν πληροφόρηση και υποστήριξη στις περιφερειακές επιχειρήσεις για την προώθηση παραγωγικών και εμπορικών δραστηριοτήτων στην περιοχή, συμπεριλαμβανομένης και της ίδρυσης ηλεκτρονικού χώρου αγοράς (e-marketplace).
2. Δράσεις για τη δημιουργία μακροπρόθεσμων δομών συνεργασίας με στόχο την ενίσχυση της συνεργασίας μεταξύ ΜΜΕ και την προώθηση επενδυτικών ευκαιριών.
3. Δράσεις για τη δημιουργία ελληνοτουρκικών επιχειρηματικών επαφών και κοινοπραξιών για την ορθολογική ανάπτυξη κοινών επιχειρηματικών δράσεων.
4. Δράσεις ενίσχυσης φορέων στήριξης ΜΜΕ για τη μεταφορά και αξιοποίηση της τεχνογνωσίας σε θέματα ίδρυσης, διοίκησης και παροχής εξειδικευμένων υπηρεσιών ΜΜΕ, καθώς και δράσεις μεταφοράς και αξιοποίησης της τεχνογνωσίας σε θέματα ίδρυσης και ανάπτυξης βιομηχανιών και άλλων υποδομών.
5. Κοινές δράσεις συνεργασίας για τη διάδοση της χρήσης φιλικών προς το περιβάλλον συστημάτων (π.χ. Ecolabel, EMAS).

ΜΕ ΣΥΓΧΡΗΜΑΤΟΔΟΤΗΣΗ 75% ΑΠΟ ΤΟ ΕΥΡΩΠΑΙΚΟ ΤΑΜΕΙΟ ΠΕΡΙΦΕΡΕΙΑΚΗΣ ΑΝΑΠΤΥΞΗΣ (Ε.Τ.Π.Α.)

Εχοντας υπόψη:
Το άρθρο 7 της πρόσκλησης Τ2101 όπου ορίζεται ότι:

- Η προθεσμία υποβολής των προτάσεων αρχίζει την **13/06/2005** και λήγει την **31/08/2005.**
- Η Υπηρεσία Διαχείρισης Προγραμμάτων Κοινοτικής Πρωτοβουλίας INTERREG δύναται κατά την κρίση της να προβεί σε παράταση ή ανάκληση της ισχύος της παρούσας πρόσκλησης εφαρμόζοντας τον ίδιο τρόπο δημοσίευσή της.

Αποφασίζουμε:

Την παράταση της προθεσμίας υποβολής των προτάσεων που λήγει την **31/08/2005** μέχρι την **20/09/2005.**
Οι λοιποί όροι μένουν ως έχουν.
Η παρούσα θεωρείται αναπόσπαστο μέρος της πρόσκλησης Τ2101.

Ο Υφυπουργός Οικονομίας & Οικονομικών
Χρ. Φώλιας

ΕΛΛΗΝΙΚΗ ΔΗΜΟΚΡΑΤΙΑ
ΠΕΡΙΦΕΡΕΙΑ ΝΟΤΙΟΥ ΑΙΓΑΙΟΥ
ΝΟΜΟΣ ΔΩΔΕΚΑΝΗΣΟΥ
ΔΗΜΟΣ ΠΕΤΑΛΟΥΔΩΝ
ΕΥΡΩΠΑΪΚΗ ΕΝΩΣΗ
ΕΥΡΩΠΑΪΚΗ ΕΠΙΤΡΟΠΗ
ΕΥΡΩΠΑΪΚΟ ΚΟΙΝΩΝΙΚΟ ΤΑΜΕΙΟ

Κρεμαστή, 06/09/2005
Αριθμ. Πρωτ.: 6391

Περίληψη Προκήρυξης Διαγωνισμού για τη σύναψη δημόσιων συμβάσεων υπηρεσιών

ΠΕΡΙΦΕΡΕΙΑΚΟ ΕΠΙΧΕΙΡΗΣΙΑΚΟ ΠΡΟΓΡΑΜΜΑ:		Π.Ε.Π. ΝΟΤΙΟΥ ΑΙΓΑΙΟΥ 2000-2006
ΑΞΟΝΑΣ:	4	Ενίσχυση Και Αξιοποίηση Των Δυναμικών Νησιωτικών Κέντρων Ανάπτυξης
ΜΕΤΡΟ:	1	ΔΡΑΣΕΙΣ ΠΡΟΩΘΗΣΗ ΤΗΣ ΑΠΑΣΧΟΛΗΣΗΣ ΚΑΙ ΕΝΕΡΓΕΙΕΣ ΚΑΤΑΡΤΙΣΗΣ
ΕΡΓΟ		Δράση Συνοδευτικών Υποστηρικτικών Υπηρεσιών της ΤΠΑ ΔΙΟΔΩΣ Δίκτυο Ολοκληρωμένων Δωδεκανησιακών Συνεργασιών για την Προώθηση της Απασχόλησης στις Εναλλακτικές Μορφές Τουρισμού Δήμου Πεταλούδων
ΠΡΟΫΠΟΛΟΓΙΣΜΟΣ ΕΡΓΟΥ:		16.500 ευρώ

Το έργο συγχρηματοδοτείται κατά 75% από το Ευρωπαϊκό Κοινωνικό Ταμείο και 25% από εθνικούς πόρους

1. Αναθέτουσα Αρχή
ΔΗΜΟΣ ΠΕΤΑΛΟΥΔΩΝ ΡΟΔΟΥ
Διεύθυνση: Λ. Ελευθερίας 51, Κρεμαστή Ρόδου, Τ.Κ. 85104, ΡΟΔΟΣ
Τηλέφωνο: 2241098063
Fax: 2241091164
E-mail: Progpet@otenet.gr

2. Διαδικασία ανάθεσης Π.Δ. 346/98
Ανοικτός Δημόσιος Πανελλήνιος Διαγωνισμός με σφραγισμένες προσφορές κατά την ανοικτή διαδικασία σύμφωνα με τα προβλεπόμενα 92/50/ΕΟΚ, όπως στο ελληνικό δίκαιο

3. Περιγραφή υπηρεσιών
Το έργο αφορά την υλοποίηση, από φορέα παροχής συνοδευτικών υπηρεσιών, 20 συνεδρίων ανά ωφελούμενο, εκ των οποίων 15 ατομικές και 5 ομαδικές, για 10 ανέργους όπως παρουσιάζεται στο Αναλυτικό Τεύχος της Προκήρυξης ΣΥΥ.
Η υλοποίηση του προγράμματος αυτού θα πραγματοποιηθεί σύμφωνα με:
Α) την υπ. αριθμ. πρωτ. ΠΝΑ 9390/ΕΥΔ 3060/13-12-2004 Απόφαση του Γενικού Γραμματέα της Περιφέρειας Νοτίου Αιγαίου σχετικά με την ένταξη της πράξης με τίτλο «Δράση Συνοδευτικών Υποστηρικτικών Υπηρεσιών της Τ.Π.Α. Δίκτυο Ολοκληρωμένων Δωδεκανησιακών Συνεργασιών για την προώθηση της απασχόλησης στις Εναλλακτικές Μορφές Τουρισμού Δήμου Πεταλούδων» στο ΠΕΠ Νοτίου Αιγαίου 2000-2006.
Β) Το Π.Δ.28/80. και το Π.Δ.410/95 με τις τροποποιήσεις του Ν. 3013/2002 και την υπ'αριθμό 32189/14-10-2004 απόφαση του Υπουργού Απασχόλησης και Κοινωνικής Προστασίας.
Γ) τις υπ. αριθμ.' 110125/21.01.04 (ΦΕΚ 104/Β/23-01-2004) ΚΥΑ των ΤΠΑ και υπ' αριθμ. 112810/18-06-2002 ΚΥΑ των ΣΥΥ (ΦΕΚ 785/Β/26-06-2002), όπως κάθε φορά ισχύουν.
Ο προϋπολογισμός της συμβάσεως ανέρχεται στο ποσό των **δέκα έξι χιλιάδων πεντακοσίων ΕΥΡΩ (16.500,00 ευρώ).**

4. Τόπος Παροχής Υπηρεσιών
Όπου επιβάλλεται από τη φύση των ζητούμενων υπηρεσιών.

5. Δικαίωμα Συμμετοχής στο διαγωνισμό
Δικαίωμα υποβολής προτάσεων έχουν οι φορείς, σύμφωνα με το άρθρο 7 της υπ' αριθμ. 112810/18-06-2002 ΚΥΑ των ΣΥΥ, όπως κάθε φορά ισχύει.

6. Πληροφοριακά στοιχεία των υποψηφίων
Οι παραπάνω φορείς, προκειμένου να υποβάλουν πρόταση θα πρέπει να διαθέτουν την απαιτούμενη εμπειρία, την κτιριακή υποδομή, τον εξοπλισμό καθώς και το απαραίτητο ανθρώπινο δυναμικό, ακολουθώντας τους όρους και προϋποθέσεις που ορίζονται στην υπ.αριθμ' 112810/18-06-2002 ΚΥΑ των ΣΥΥ και στην υπ.αριθμ' 110125/21-01-2004 ΚΥΑ των ΤΠΑ, όπως κάθε φορά ισχύουν.

7. Εναλλακτικές προσφορές
Εναλλακτικές προσφορές ή αντιπροσφορές δε γίνονται δεκτές.

8. Προθεσμία ολοκλήρωσης των παρεχόμενων υπηρεσιών (Διάρκεια συμβάσεων)
Η υλοποίηση των προγραμμάτων πρέπει να έχει ολοκληρωθεί μέχρι 31/12/2006.

9. Διάθεση των εγγράφων στοιχείων του διαγωνισμού
α) Οι ενδιαφερόμενοι μπορούν να προμηθευτούν τα τεύχη της Προκήρυξης από το Δήμο Πεταλούδων, Τηλέφωνο: 2241098063, FAX: 2241091164 όλες τις εργάσιμες μέρες και ώρες μέχρι και την 7η Οκτωβρίου 2005 και ώρα 12:00.
β) Το αναλυτικό κείμενο της προκήρυξης μπορεί να αναζητηθεί μέσω του Διαδικτύου, στη διεύθυνση: http://www.kalithea.gr/el/diodos ή μέσω ηλεκτρονικού ταχυδρομείου στο progpet@otenet.gr

10. Χρόνος, τόπος υποβολής των προσφορών
α) Η προθεσμία υποβολής προσφορών εκπνέει την 17 Οκτωβρίου 2005 και ώρα 10:00 π.μ.
β) Οι προσφορές θα πρωτοκολλούνται στο Δήμο Πεταλούδων μέχρι την προαναφερθείσα ημέρα και ώρα.
Σε κάθε άλλη περίπτωση δε θα λαμβάνονται υπόψη και θα επιστρέφονται.
γ) Οι προσφορές θα υποβάλλονται σε δύο (2) αντίγραφα.
Η προσφορά μπορεί να υποβληθεί και ταχυδρομικώς στην παραπάνω διεύθυνση ως συστημένη. Όσες προσφορές υποβληθούν έτσι θα παραληφθούν, μόνο αν πρωτοκολληθούν μέχρι την ως άνω ημέρα και ώρα λήξης της προθεσμίας υποβολής τους. Προσοχή! Η ημερομηνία σφραγίδας του ταχυδρομείου δε λαμβάνεται υπόψη. Εκπρόθεσμες προσφορές δε θα παραλαμβάνονται ή εφόσον παραληφθούν, θα απορρίπτονται ως απαράδεκτες και δε θα αποσφραγίζονται.

11. Χρόνος και τόπος αποσφράγισης των προσφορών
α) Η αποσφράγιση των προσφορών πραγματοποιείται από την Γνωμοδοτική Επιτροπή Αξιολόγησης του Διαγωνισμού ενώπιον των νομίμως εξουσιοδοτημένων εκπροσώπων των συμμετεχόντων.
β) Η αποσφράγιση των προσφορών θα γίνει την Παρασκευή 21 Οκτωβρίου 2005 και ώρα 10.00π.μ. στην Αίθουσα Συνεδριάσεων του Δημαρχείου Πεταλούδων.

12. Χρηματοδότηση των προσφορών
Το εν λόγω έργο έχει ενταχθεί στο Πρόγραμμα Δημοσίων Επενδύσεων, στην ΣΑΕΠ 067/3 με συνολικό προϋπολογισμό (εθνική και κοινοτική συμμετοχή) 16.500,00 _ και πίστωση έτους 2005 ποσού ύψους 16.500,00_.

13. Ισχύς των προσφορών
Τουλάχιστον εκατόν πενήντα (150) ημερολογιακές ημέρες από την επομένη της ημερομηνίας λήξης της προθεσμίας υποβολής των προσφορών.

14. Κριτήρια ανάθεσης
Η πλέον συμφέρουσα προσφορά σύμφωνα με τους όρους της προκήρυξης και της ισχύουσας νομοθεσίας.

15. Ημερομηνία αποστολής της προκήρυξης
Ημερομηνία αποστολής της προκήρυξης για δημοσίευση στον ελληνικό τύπο είναι η Τετάρτη 7 Σεπτεμβρίου 2005

16. Λοιπά πληροφοριακά στοιχεία
Η αναθέτουσα αρχή, εφόσον συντρέχει λόγος, διατηρεί το δικαίωμα της διακοπής της διαδικασίας σε οποιοδήποτε χρονικό σημείο μέχρι την κατακύρωση, χωρίς αυτό να γεννά οποιοδήποτε δικαίωμα στους συμμετέχοντες.

17. Σύμβαση ανάθεσης
Η σύμβαση ανάθεσης συντάσσεται σύμφωνα με τους όρους της προκήρυξης, την υποβληθείσα προσφορά, την κατακυρωτική απόφαση του Δήμου Πεταλούδων και τις σχετικές νομοθετικές και κανονιστικές διατάξεις.

18. Πληροφορίες
Για περισσότερες πληροφορίες οι ενδιαφερόμενοι μπορούν να απευθύνονται στο τηλέφωνο 2241098063, αρμόδια κα Κολεζάκη Μαρία.

Ο ΔΗΜΑΡΧΟΣ
ΚΟΡΔΙΝΑΣ ΜΙΧΑΛΗΣ

ΕΛΛΗΝΙΚΑ ΤΑΧΥΔΡΟΜΕΙΑ

ΠΕΡΙΛΗΨΗ ΑΝΑΚΟΙΝΩΣΗΣ

Για την πρόσληψη προσωπικού με σύμβαση εργασίας ιδιωτικού δικαίου ορισμένου χρόνου πλήρους απασχόλησης.

Τα Ελληνικά Ταχυδρομεία που εδρεύουν στο Δήμο Αθηναίων, ανακοινώνουν ότι θα προσλάβουν προσωπικό με σύμβαση εργασίας ιδιωτικού δικαίου ορισμένου χρόνου και για χρονικό διάστημα τεσσάρων (4) μηνών, συνολικού αριθμού 6 ατόμων, για την κάλυψη παροδικών αναγκών των υπηρεσιών των Νομαρχιών Λέσβου, Σάμου, Χίου, Δωδεκανήσου και Κυκλάδων, σύμφωνα με τις διατάξεις του άρθρου 21 του Ν.2190/1994, όπως ισχύει μετά τις τροποποιήσεις και συμπληρώσεις των Ν.2225/1994, 2247/1994, 2266/1994, 2349/1995, 2527/1997, 2738/1999, 3051/2002, 3146/2003, 3147/2003 του άρθρου 14 του Ν.3185/2003, 3200/2003 και 3260/2004 και 3320/2005 για την ειδικότητα του Διανομέα, με τα αντίστοιχα ειδικά - τυπικά προσόντα και την αντίστοιχη χρονική περίοδο.

Συγκεκριμένα:
1. 1 άτομο στο Κατ. Σάμου
2. 1 άτομο στην Μ.Δ. Μυτιλήνης
3. 1 άτομο στο Κ. Φολεγάνδρου
4. 1 άτομο στο Κατ. Καρλοβασίου
5. 1 άτομο στο Κ. Καλύμνου
6. 1 άτομο στο Κ. Βροντάδου

ΣΥΝΟΛΟ: 6, για 4 μήνες.

Ειδικά - Τυπικά πρόσόντα:

• Πτυχίο ή δίπλωμα σχολικής μονάδας Δευτεροβάθμιας Εκπαίδευσης ή Μεταδευτεροβάθμιας Εκπαίδευσης (ΙΕΚ), ανεξάρτητα από ειδικότητα ή άλλο ισότιμο τίτλο σχολικής μονάδας της ημεδαπής ή αλλοδαπής.

* Άδεια οδήγησης αυτοκινήτου και άδεια οδήγησης μοτοσικλέτας άνω των 50 cc παλαιού τύπου ή άνω των 125 cc κατηγορίας Α' ή άδεια απεριορίστων kw τελευταίου τύπου ή άδεια οδήγησης μοτοποδηλάτου.

Ηλικία: Οι υποψήφιοι πρέπει να έχουν ηλικία από 18 έως και 65.

Οι ενδιαφερόμενοι μπορούν να υποβάλλουν αίτηση αυτοπροσώπως ή με άλλο εξουσιοδοτημένο απ' αυτούς πρόσωπο εφόσον η εξουσιοδότηση φέρει την υπογραφή τους θεωρημμένη από δημόσια αρχή, εντός προθεσμίας δέκα (10) ημερών και συγκεκριμένα από 13.09.05 έως 22.09.05, κατά τις εργάσιμες ημέρες και ώρες από 08.00-14.00, στις κατά τόπους Υπηρεσιακές Λειτουργίες, όπου προκηρύσσονται οι παραπάνω θέσεις.

Οι αναλυτικότεροι όροι και προϋποθέσεις καθορίζονται στη σχετική ανακοίνωση, η οποία έχει αναρτηθεί στις ανωτέρω Υπηρεσιακές Λειτουργίες μας, όπου θα διατίθεται το ειδικό έντυπο αίτησης.

Ο διευθυντής α.α.
Αναστ. Τσώνης

ΕΛΛΗΝΙΚΗ ΔΗΜΟΚΡΑΤΙΑ
ΠΕΡΙΦΕΡΕΙΑ ΝΟΤΙΟΥ ΑΙΓΑΙΟΥ
ΝΟΜΟΣ ΔΩΔΕΚΑΝΗΣΟΥ
ΝΟΜΑΡΧΙΑΚΗ ΑΥΤΟΔΙΟΙΚΗΣΗ ΔΩΔΕΚΑΝΗΣΟΥ
ΝΟΜΑΡΧΙΑΚΟ ΣΥΜΒΟΥΛΙΟ

Ρόδος, 6/9/2005
Αρ. Πρωτ.: Ν.Σ. 489
(Σχετ. Ν.Σ.: 488,487/2005)

ΑΝΑΚΟΙΝΩΣΗ

Με την παρούσα ανακοινώνουμε ότι στις 6-9-2005 παρελήφθησαν από το Γραφείο μας οι παρακάτω Αποφάσεις της Περιφέρειας Νοτίου Αιγαίου - Γενική Δ/νση Περιφέρειας - Τμήμα ΠΕ.ΧΩ. Δωδ/σου:

Α) Η με αριθμό 713/30-8-2005 Απόφαση του Γενικού Γραμματέα Περιφέρειας Νοτίου Αιγαίου με θέμα: «Εγκριση περιβαλλοντικών όρων του έργου: «Νέα διαδημοτικά σφαγεία νήσου Κω» (Μετεγκατάσταση & Εκσυγχρονισμός σφαγείου χοιρινών - βοδινών και αιγοπροβάτων), ημερήσιας παραγωγικής δυναμικότητας 4,760 kg, σε γήπεδο επιφανείας 13.000 τ.μ., στη θέση «Αγιος Βασίλειος - Εξοχή», Δήμου Κω, νήσου Κω, νομού Δωδεκανήσου.

Β) Η με αριθμό 117/26-8-2005 Απόφαση του Γενικού Γραμματέα της Περιφέρειας Νοτίου Αιγαίου, με θέμα: «Εγκριση περιβαλλοντικών όρων για τη λειτουργία της υφιστάμενης ξενοδοχειακής μονάδας, με τον τίτλο "ΧΡΙΣΤΙΝΑ", 2 αστέρων και δυναμικότητας 33 κλινών, επί οικοπέδου 767,97 τ.μ. στη θέση "Μασούρι" του Δήμου Καλυμνίων, νήσου Καλύμνου, Νομού Δωδεκανήσου, ιδιοκτησίας Τ.Ξ.Ε. ΜΙΧΑΛΗ ΓΙΑΒΑΣΗ».

Γ) Η με αριθμό 339/26-8-2005 Απόφαση του Γενικού Γραμματέα της Περιφέρειας Νοτίου Αιγαίου, με θέμα: «Εγκριση περιβαλλοντικών όρων για τη λειτουργία της υφιστάμενης ξενοδοχειακής μονάδας με τίτλο "BLUE SKY", 4 αστέρων ως προς την κατηγοριοποίηση και δυναμικότητας 332 κλινών επί οικοπέδου 3.120 τ.μ. εντός σχεδίου πόλεως (περιοχή Νιοχώρι) του Δήμου Ρόδου, νήσου Ρόδου, Νομού Δωδεκανήσου, ιδιοκτησίας της "Ε.ΞΕ.Τ.Ε.Ρ. Α.Ε."».

Καλούμε κάθε ενδιαφερόμενο, προκειμένου να λάβει γνώση του περιεχομένου εκάστης των παραπάνω αποφάσεων, να αποταθεί στο Τμήμα Περιβάλλοντος της Δ/νσης Πολεοδομίας - Χωροταξίας - Περιβάλλοντος Ν.Α. Δωδεκανήσου (τηλ. 22410-30413).

Οι προαναφερόμενες αποφάσεις θα αναρτηθούν, για τις προσεχείς μέρες, στον πίνακα ανακοινώσεων της Νομαρχίας.

Ο πρόεδρος του Ν.Σ. Δωδ/σου
Φώτης Χατζηδιάκος

ΕΛΛΗΝΙΚΗ ΔΗΜΟΚΡΑΤΙΑ
ΠΕΡΙΦΕΡΕΙΑ ΝΟΤΙΟΥ ΑΙΓΑΙΟΥ
ΝΟΜΟΣ ΔΩΔΕΚΑΝΗΣΟΥ
ΔΗΜΟΣ ΠΕΤΑΛΟΥΔΩΝ
ΕΥΡΩΠΑΪΚΗ ΕΝΩΣΗ
ΕΥΡΩΠΑΪΚΗ ΕΠΙΤΡΟΠΗ
ΕΥΡΩΠΑΪΚΟ ΚΟΙΝΩΝΙΚΟ ΤΑΜΕΙΟ

Κρεμαστή, 06/09 /2005
Αριθμ. Πρωτ.:6390

Περίληψη Προκήρυξης Διαγωνισμού για τη σύναψη δημόσιων συμβάσεων υπηρεσιών

ΠΕΡΙΦΕΡΕΙΑΚΟ ΕΠΙΧΕΙΡΗΣΙΑΚΟ ΠΡΟΓΡΑΜΜΑ:		Π.Ε.Π. ΝΟΤΙΟΥ ΑΙΓΑΙΟΥ 2000-2006
ΑΞΟΝΑΣ:	4	Ενίσχυση Και Αξιοποίηση Των Δυναμικών Νησιωτικών Κέντρων Ανάπτυξης
ΜΕΤΡΟ:	1	ΔΡΑΣΕΙΣ ΠΡΟΩΘΗΣΗ ΤΗΣ ΑΠΑΣΧΟΛΗΣΗΣ ΚΑΙ ΕΝΕΡΓΕΙΕΣ ΚΑΤΑΡΤΙΣΗΣ
ΕΡΓΟ		Κατάρτιση της ΤΠΑ ΔΙΟΔΩΣ Δίκτυο Ολοκληρωμένων Δωδεκανησιακών Συνεργασιών για την Προώθηση της Απασχόλησης στις Εναλλακτικές Μορφές Τουρισμού Δήμου Πεταλούδων σε πιστοποιημένα Κέντρα Επαγγελματικής Κατάρτισης (ΚΕΚ)
ΠΡΟΥΠΟΛΟΓΙΣΜΟΣ ΕΡΓΟΥ:		65.988

Το έργο συγχρηματοδοτείται κατά 75% από το Ευρωπαϊκό Κοινωνικό Ταμείο και 25% από εθνικούς πόρους

1. Αναθέτουσα Αρχή
ΔΗΜΟΣ ΠΕΤΑΛΟΥΔΩΝ ΡΟΔΟΥ
Διεύθυνση: Λ. Ελευθερίας 51, Κρεμαστή Ρόδου, Τ.Κ. 85104, ΡΟΔΟΣ
Τηλέφωνο: 2241098063 Fax: 2241091164 E-mail: Progpet@otenet.gr

2. Διαδικασία ανάθεσης Π.Δ. 346/98
Ανοικτός Δημόσιος Πανελλήνιος Διαγωνισμός με σφραγισμένες προσφορές κατά την ανοικτή διαδικασία σύμφωνα με τα προβλεπόμενα 92/50/ΕΟΚ, όπως στο ελληνικό δίκαιο

3. Περιγραφή υπηρεσιών
Το έργο αφορά την υλοποίηση ενός (1) προγράμματος κατάρτισης ανέργων και ατόμων ευπαθών κοινωνικά ομάδων.
Τα θεματικά αντικείμενα των προγραμμάτων κατάρτισης παρουσιάζονται αναλυτικά στο Αναλυτικό Τεύχος της Προκήρυξης Κατάρτισης.
Η υλοποίηση του προγράμματος αυτού θα πραγματοποιηθεί σύμφωνα με τη με αριθμό ΠΝΑ 9391/ΕΥΔ 3061 απόφαση του Γενικού Γραμματέα της Περιφέρειας Νοτίου Αιγαίου σχετικά με την ένταξη του έργου στο ΠΕΠ Νοτίου Αιγαίου 2000-2006 και σύμφωνα με τη με αριθμό 112392/01-11-2004 Κοινή Υπουργική Απόφαση των Υπουργών Οικονομίας και Οικονομικών και Απασχόλησης και Κοινωνικής Προστασίας.
α) Η διάρκεια του προγράμματος κατάρτισης από πιστοποιημένα Κέντρα Επαγγελματικής Κατάρτισης (ΚΕΚ) θα είναι 282 ώρες.
β) Υποχρεωτική θα είναι η ενσωμάτωση των εξής εκπαιδευτικών ενοτήτων: α) Υγιεινή και Ασφάλεια στο χώρο εργασίας για συνολικά δέκα (10) ώρες και β) προετοιμασία για την αγορά εργασίας για συνολικά δέκα (10) ώρες.
Ο προϋπολογισμός της συμβάσεως ανέρχεται στο ποσό των **εξήντα πέντε χιλιάδων εννιακοσίων ογδόντα οκτώ ΕΥΡΩ (65.988,00 ευρώ).** Η παροχή υπηρεσιών επαγγελματικής κατάρτισης απαλλάσσεται από Φ.Π.Α. σύμφωνα με τις διατάξεις της περίπτωσης ιβ' της παραγράφου 1 του άρθρου 22 του Ν. 2859/2000.

4. Τόπος Παροχής Υπηρεσιών
Όπου επιβάλλεται από τη φύση των ζητούμενων υπηρεσιών.

5. Επαγγελματικά προσόντα
Οι υποψήφιοι ανάδοχοι θα πρέπει να δηλώσουν στις προσφορές τα ονόματα και τα επαγγελματικά προσόντα των στελεχών που θα είναι υπεύθυνα για την κατάρτιση.

6. Δικαίωμα Συμμετοχής στο διαγωνισμό
Δικαίωμα συμμετοχής στο διαγωνισμό έχουν μόνο τα Κέντρα Επαγγελματικής Κατάρτισης (ΚΕΚ) της ημεδαπής τα οποία έχουν πιστοποιηθεί σύμφωνα με τις διατάξεις της υπ' αριθμ. 110327/14-2-2005 (ΦΕΚ 230/Β'/21-2-2005/ΚΥΑ) του Υπουργού Οικονομίας και Οικονομικών και του Υπουργού Απασχόλησης και Κοινωνικής Προστασίας. Οι υποψήφιοι ανάδοχοι μπορούν να υποβάλουν στην Περιφέρεια Νοτίου Αιγαίου προσφορά μόνο για προγράμματα που εντάσσονται στα θεματικά πεδία στα οποία έχουν πιστοποιηθεί από το ΕΚΕΠΙΣ και εφόσον το Νότιο Αιγαίο συγκαταλέγεται στις Περιφέρειες που έχουν δυνατότητα συμμετοχής σύμφωνα με την υπ' αριθμ. 110327/14-2-2005 (ΦΕΚ 230/Β'/ 21-2-2005/ΚΥΑ) του Υπουργού Οικονομίας και Οικονομικών και του Υπουργού Απασχόλησης και Κοινωνικής Προστασίας.

7. Πληροφοριακά στοιχεία των υποψηφίων
Οι υποψήφιοι ανάδοχοι οφείλουν να πληρούν τις προϋποθέσεις που καθορίζονται από τα άρθρα 24 του Π.Δ. 346/98 (ΦΕΚ 230/Α'/98) και να συνοδεύουν την προσφορά τους με τα σχετικά δικαιολογητικά. Όλα τα πιστοποιητικά και αποδεικτικά στοιχεία πρέπει να είναι νόμιμης ισχύος και αναφέρονται αναλυτικά στο τεύχος της προκήρυξης.
Οι προσφορές πρέπει να αφορούν μέρος μόνο του προκηρυχθέντος έργου σύμφωνα με το άρθρο 3 της υπ'αριθμ. 112392 (ΦΕΚ 1813/Β'/8-12-04) Κοινής Υπουργικής Απόφασης των Υπουργών Οικονομίας & Οικονομικών και Απασχόλησης & Κοινωνικής Προστασίας.
Οι προϋποθέσεις για την υποβολή προγραμμάτων από τους υποψήφιους αναλύονται στο άρθρο της προκήρυξης.

8. Εναλλακτικές προσφορές
Εναλλακτικές προσφορές ή αντιπροσφορές δε γίνονται δεκτές.

9. Προθεσμία ολοκλήρωσης των παρεχόμενων υπηρεσιών (Διάρκεια συμβάσεων)
Η υλοποίηση των προγραμμάτων πρέπει να έχει ολοκληρωθεί μέχρι 31/12/2005.

10. Διάθεση των εγγράφων στοιχείων του διαγωνισμού
α) Οι ενδιαφερόμενοι μπορούν να προμηθευτούν τα τεύχη της Προκήρυξης από το Δήμο Πεταλούδων, Τηλέφωνο: 2241098063, FAX: 2241091164 όλες τις εργάσιμες μέρες και ώρες μέχρι και την 7η Οκτωβρίου 2005 και ώρα 12:00.
β) Το αναλυτικό κείμενο της προκήρυξης μπορεί να αναζητηθεί μέσω του Διαδικτύου, στη διεύθυνση: http://www.kalithea.gr/el/diodos ή μέσω ηλεκτρονικού ταχυδρομείου στο progpet@otenet.gr

11. Χρόνος, τόπος υποβολής των προσφορών
α) Η προθεσμία υποβολής προσφορών εκπνέει την 17 Οκτωβρίου 2005 και ώρα 10:00 π.μ.
β) Οι προσφορές θα πρωτοκολλούνται στο Δήμο Πεταλούδων μέχρι την προαναφερθείσα ημέρα και ώρα.
Σε κάθε άλλη περίπτωση δε θα λαμβάνονται υπόψη και θα επιστρέφονται.
γ) Οι προσφορές θα υποβάλλονται σε δύο (2) αντίγραφα.
Η προσφορά μπορεί να υποβληθεί και ταχυδρομικώς στην παραπάνω διεύθυνση ως συστημένη. Όσες προσφορές υποβληθούν έτσι θα παραληφθούν, μόνο αν πρωτοκολληθούν μέχρι την ως άνω ημέρα και ώρα λήξης της προθεσμίας υποβολής τους. Προσοχή! Η ημερομηνία σφραγίδας του ταχυδρομείου δε λαμβάνεται υπόψη. Εκπρόθεσμες προσφορές δε θα παραλαμβάνονται ή εφόσον παραληφθούν, θα απορρίπτονται ως απαράδεκτες και δε θα αποσφραγίζονται.

12. Χρόνος και τόπος αποσφράγισης των προσφορών
α) Η αποσφράγιση των προσφορών πραγματοποιείται από την Επιτροπή Διενέργειας /Αξιολόγησης του Διαγωνισμού ενώπιον των νομίμως εξουσιοδοτημένων εκπροσώπων των συμμετεχόντων.
β) Η αποσφράγιση των προσφορών θα γίνει την Παρασκευή 21 Οκτωβρίου 2005 και ώρα 12.00 στην Αίθουσα Συνεδριάσεων του Δημαρχείου Πεταλούδων.

13. Εγγυήσεις συμμετοχής
Με την υποβολή των προσφορών πρέπει υποχρεωτικά και με ποινή αποκλεισμού να κατατεθεί εγγυητική επιστολή ύψους εκατόν πενήντα ευρώ (150) για κάθε υποβαλλόμενο πρόγραμμα. Η εγγυητική επιστολή πρέπει να απευθύνεται προς την Περιφέρεια Νοτίου Αιγαίου και να έχει ισχύ (180) ημερών από την επομένη της ημερομηνίας λήξης της προθεσμίας υποβολής των προσφορών.

14. Χρηματοδότηση των προσφορών
Το εν λόγω έργο έχει ενταχθεί στο Πρόγραμμα Δημοσίων Επενδύσεων, στην ΣΑΕΠ 067/3, με συνολικό προϋπολογισμό (εθνική και κοινοτική συμμετοχή) 65.988_ και πίστωση έτους 2005 ποσού ύψους 50.000_.

15. Ισχύς των προσφορών
Τουλάχιστον εκατόν πενήντα (150) ημερολογιακές ημέρες από την επομένη της ημερομηνίας λήξης της προθεσμίας υποβολής των προσφορών.

16. Κριτήρια ανάθεσης
Η πλέον συμφέρουσα προσφορά ανά προκηρυχθέν πρόγραμμα σύμφωνα με τους όρους της προκήρυξης και της ισχύουσας νομοθεσίας.

17. Ημερομηνία αποστολής της προκήρυξης
Ημερομηνία αποστολής της προκήρυξης για δημοσίευση στον ελληνικό τύπο είναι η Τετάρτη 7 Σεπτεμβρίου

18. Λοιπά πληροφοριακά στοιχεία
Η αναθέτουσα αρχή, εφόσον συντρέχει λόγος, διατηρεί το δικαίωμα της διακοπής της διαδικασίας σε οποιοδήποτε χρονικό σημείο μέχρι την κατακύρωση, χωρίς αυτό να γεννά οποιοδήποτε δικαίωμα στους συμμετέχοντες.

19. Σύμβαση ανάθεσης
Η σύμβαση ανάθεσης συντάσσεται σύμφωνα με τους όρους της προκήρυξης, την υποβληθείσα προσφορά, την κατακυρωτική απόφαση του Δήμου Πεταλούδων και τις σχετικές νομοθετικές και κανονιστικές διατάξεις.

20. Πληροφορίες
Για περισσότερες πληροφορίες οι ενδιαφερόμενοι μπορούν να απευθύνονται στο τηλέφωνο 2241098063, αρμόδια κα Μαρία Κολεζάκη.

Ο ΔΗΜΑΡΧΟΣ
ΚΟΡΔΙΝΑΣ ΜΙΧΑΛΗΣ

ΕΛΛΗΝΙΚΗ ΔΗΜΟΚΡΑΤΙΑ
ΠΟΛΙΤΙΣΤΙΚΟΣ ΟΡΓΑΝΙΣΜΟΣ
ΔΗΜΟΥ ΡΟΔΙΩΝ

ΑΝΑΚΟΙΝΩΣΗ

Το Ωδείο του Πολιτιστικού Οργανισμού Δήμου Ρόδου πληροφορεί το φιλόμουσο κοινό της Ρόδου για την έναρξη των εγγραφών της νέας σχολικής χρονιάς 2005-2006.

Στο Ωδείο διδάσκουν έμπειροι και καταξιωμένοι στο μουσικό χώρο καθηγητές και λειτουργούν τα κάτωθι τμήματα:
- Τμήμα πιάνου
- Τμήμα κλασικής κιθάρας
- Τμήμα βιολιού
- Τμήμα φλάουτου
- Τμήμα Βυζαντινής Μουσικής
- Τμήμα λύρας
- Τμήμα παραδοσιακού βιολιού
- Τμήμα λαούτου
- Τμήμα σαντουριού
- Τμήμα μαντολίνου
- Τμήμα φλογέρας
- Τμήμα κρουστών
- Τμήμα κλασικού και ελαφρού τραγουδιού

Τα μαθήματα στα μουσικά όργανα είναι αυστηρά ατομικά.

Ακόμη, **λειτουργούν τα τμήματα μουσικής προπαιδείας (Μουσικοκινητική Αγωγή - Σύστημα Carl Orff)**, για παιδιά ηλικίας 4-7 ετών.
Διδάσκονται και θεωρητικά μαθήματα μουσικής σε ολιγομελή τμήματα:
- Θεωρία
- Αρμονία
- Αντίστιξη
- Φούγκα
- Ιστορία της μουσικής-μορφολογία
- Χορωδία

Πληροφορίες στα τηλέφωνα 33343 και 23993
πρωϊνές ώρες (8.00 π.μ.έως 2.00 μ.μ.), από 22 έως 31 Αυγούστου.
Τα μαθήματα αρχίζουν κανονικά στις 12 Σεπτεμβρίου και οι εγγραφές από 1ης Σεπτεμβρίου, **κατά τις ώρες λειτουργίας του Ωδείου (2.00 έως 8.00 το απόγευμα).**

Από τον Π.Ο.Δ.Ρ.

ΕΛΛΗΝΙΚΗ ΔΗΜΟΚΡΑΤΙΑ
ΠΟΛΙΤΙΣΤΙΚΟΣ ΟΡΓΑΝΙΣΜΟΣ
ΔΗΜΟΥ ΡΟΔΙΩΝ

Ρόδος, 6-9-05
Αριθμ. Πρωτ.: 866

ΠΡΟΚΗΡΥΞΗ

Ο πρόεδρος του Πολιτιστικού Οργανισμού Δήμου Ροδίων έχοντας υπόψη:
α) Την απόφαση του δ.σ. 20/2005 «Εγκριση πρόσληψης δύο (2) ατόμων με ανάθεση έργου για την υλοποίηση του προγράμματος INTERREG III Α.
β) Την απόφαση - έγκριση του γ.γ. Περιφέρειας Νοτίου Αιγαίου με αριθμό 11576/2005.
γ) Τις ανάγκες του Π.Ο.Δ.Ρ. για την εκτέλεση του ανωτέρω έργου.
δ) Τις διατάξεις του Δ.Κ.Κ.

ΠΡΟΚΗΡΥΣΣΕΙ

την πλήρωση με συνέντευξη δύο (2) θέσεων της κατηγορίας Πανεπιστημιακής Εκπαίδευσης (ΠΕ) για ένα (1) έτος, με ανάθεση έργου ως κατωτέρω:
1. Κλάδος ΠΕ. Πολιτικών, Διεθνών ή Μεσογειακών Σπουδών.

ΚΥΡΙΑ ΠΡΟΣΟΝΤΑ

α) Αντίστοιχο πτυχίο ημεδαπής ή αλλοδαπής αναγνωρισμένο από το ΔΙΚΑΤΣΑ.
β) Γνώσεις ξένων γλωσσών αποδεικνυόμενες με πιστοποιητικά γλωσσομάθειας.
γ) Εμπειρία στο πρόγραμμα προώθηση πολιτιστικών δραστηριοτήτων και διοργάνωση φεστιβάλ ταινιών και πολυμέσων.

Συμπληρωματικά στοιχεία:
α) Φωτοαντίγραφο αστυνομικής ταυτότητας.
β) Υπεύθυνη δήλωση του Ν.1599/86 ότι δεν τελούν υπό απαγόρευση ή δικαστική αντίληψη και ότι δεν έχουν στερηθεί τα πολιτικά τους δικαιώματα.
γ) Απολυτήριο στρατού ή νόμιμη απαλλαγή για τους άνδρες.
Περισσότερες πληροφορίες στα τηλέφωνα 22410 29678 ή 27427.
Καταθέσεις αιτήσεων, βιογραφικών και δικαιολογητικών στα γραφεία του Οργανισμού, Διαγοριδών 3, τις εργάσιμες ημέρες και ώρες έως και την Τετάρτη 21/9/05

Ο πρόεδρος
ΜΑΝΟΛΗΣ ΑΝΤΩΝΟΓΛΟΥ

ΔΡΑΣΗ μικρές αγγελίες ΔΡΑΣΗ μικρές αγγελίες ΔΡΑΣΗ

Ενοικιάζονται

ΕΝΟΙΚΙΑΖΟΝΤΑΙ δωμάτια επιπλωμένα, με ατομική τουαλέτα, σε ήσυχη περιοχή, κοντά στη θάλασσα στο Καρακόνερο για όλο το χρόνο. Πληροφορίες τηλ. 22410/61078

ΕΝΟΙΚΙΑΖΕΤΑΙ επιπλωμένο στούντιο, κατάλληλο για φοιτητές. Πληρ. τηλ. 22410/28330 και 22410/36310

ΕΝΟΙΚΙΑΖΕΤΑΙ διαμέρισμα ισόγειο, λουξ κατασκευής, διαμπερές, με τρία κύρια δωμάτια, κουζίνα, χωλ, σαλόνι, σε αρχοντική διώροφη κατοικία στο κέντρο της πόλης (πλατεία Ακαδημίας). Τηλ. 22410/22232 και 22410/28874

ΕΝΟΙΚΙΑΖΟΝΤΑΙ γκαρσονιέρες επιπλωμένες, στην περιοχή Φωνή της Αμερικής, Ασγούρου και στο Νιοχώρι. Πληρ. τηλ. 22410/33531 και 38274

ΕΝΟΙΚΙΑΖΕΤΑΙ μονοκατοικία 180 τ.μ. στην περιοχή της Ιξιάς, με 3 υπνοδωμάτια και λοιπούς βοηθητικούς χώρους. Αποικλείονται ζώα και μικρά παιδιά. Πληρ. τηλ. 22410/91676, 22001, 73585

ΕΝΟΙΚΙΑΖΕΤΑΙ δίχωρο επιπλωμένο διαμέρισμα 60 τ.μ., με θέα τη θάλασσα, κατάλληλο για στρατιωτικούς, εκπαιδευτικούς και ολιγομελής οικογένειες, επί της οδού Γ. Σεφέρη 100. Ενοίκιο 300 ευρώ. Πληρ. τηλ. 22410/69557 και 6973582646

ΕΝΟΙΚΙΑΖΟΝΤΑΙ επιπλωμένα διαμερίσματα, με πλήρη εξοπλισμό (τηλεόραση, φουρνάκι, κλιματισμό), στον Αρχάγγελο, κοντά στο σχολείο, σε πολύ καλές τιμές. Πληροφορίες τηλ. 22440/23287 και κινητό: 6945877217

ΣΤΟ ΠΑΡΑΔΕΙΣΙ ΕΝΟΙΚΙΑΖΟΝΤΑΙ ωραιότατα μικρά επιπλωμένα διαμερισματάκια , 40τ.μ., διαμπερή, ηλιακούς, μεγάλες βεράντες, πάρκινγκ, κήπος, κιόσκι, Δημοκρατίας 136. Επίσης ολοκαίνουργιος όροφος, επιπλωμένος, σούπερ λουξ, σε βίλα, με ανεξάρτητη είσοδο για διευθυντή πρακτορείου ή ξεν/κού συγκροτήματος.Τηλ. 22410/81175, 22410/36827 και κιν. 6939194232

ΕΝΟΙΚΙΑΖΕΤΑΙ νεόκτιστο οροφοδιαμέρισμα 110 τ.μ., με απεριόριστη θέα στο Ανω Ροδίνι. Πληρ. τηλ. 6945063055

ΣΤΗΝ ΑΘΗΝΑ ενοικιάζεται δυάρι, επιπλωμένο (350,00 ευρώ) Μοσχονησίων 20, Θήρας, πλατεία Αμερικής. Τηλ. 22410/42171 και κιν. 6932742905

ΕΝΟΙΚΙΑΖΕΤΑΙ οικία στην Κρεμαστή, 80 τμ., με ηλιακό θερμοσίφωνα και κεντρική θέρμανση. Τηλ. 22410/92105 και 22410/95395

ΕΝΟΙΚΙΑΖΕΤΑΙ διαμέρισμα 3άρι, ισόγειο, διαμπερές στην Ιαλυσό κοντά στην Αστυνομία. Πληρ. τηλ. 22410/92362, 12-6.30μ.μ.

ΕΝΟΙΚΙΑΖΕΤΑΙ στούντιο επιπλωμένο, Αισχίνης 31. Πληρ. τηλ. 22410/30115

ΕΝΟΙΚΙΑΖΕΤΑΙ ισόγειο διαμέρισμα 60 τ.μ., περιοχή Αννης Μαρίας. Πληρ. τηλ. 22410/53168 και 27346

ΕΝΟΙΚΙΑΖΕΤΑΙ πολυτελές διαμέρισμα 72 τ.μ., στην περιοχή της Ανάληψης (κοντά στην εκκλησία), σε ισόγειο μονοκατοικίας, με αυλή, επιπλωμένο, με πλήρη ηλεκτρικό εξοπλισμό και κεντρική θέρμανση. Πληροφορίες τηλ. 22410/33283 ή 2241066910

ΕΝΟΙΚΙΑΖΕΤΑΙ διαμέρισμα 2άρι στον 2ο όροφο, σε άριστη κατάσταση. Τηλ. 22410/21231

ΕΝΟΙΚΙΑΖΕΤΑΙ γκαρσονιέρα με δύο μεγάλα δωμάτια, κουζίνα και μπάνιο. Πληροφορίες οδός Γεωργίου Σεφέρη 123. Πληρ. τηλ. 63002

ΕΝΟΙΚΙΑΖΟΝΤΑΙ διαμερίσματα και στούντιο, στο κέντρο της Ιαλυσού, κοντά στο σχολείο, κατάλληλο για δασκάλους και στρωτιωτικούς. Πληρ. τηλ. 22410/94380 και 22410/93931

ΕΝΟΙΚΙΑΖΕΤΑΙ διαμέρισμα δυάρι στο Ανω Ροδίνι, Βαρσοβίας 12. Πληρ. τηλ. 22410/26003

ΕΝΟΙΚΙΑΖΕΤΑΙ διαμέρισμα δυάρι, χωρίς κοινόχρηστα και αποχέτευση στην Ανάληψη. Πληρ. τηλ. 22460/71350 και 22410/63448

ΕΝΟΙΚΙΑΖΕΤΑΙ διαμέρισμα σε τριώροφη πολυκατοικία, με θέρμανση στο Ροδίνι, Πάλμα Μαγιόρκα. Πληρ. τηλ. 22410/61629 και 6946549585

ΕΝΟΙΚΙΑΖΕΤΑΙ επί της οδού Αμαράντου 43 (Νιοχώρι) διαμέρισμα ισόγειο, 2 δωματίων, κατάλληλο και για επαγγελματική στέγη. Πληρ. τηλ: 22410/33944 ώρες καταστήματος

ΕΝΟΙΚΙΑΖΕΤΑΙ μαγαζάκι στο Νιοχώρι, με ύδρευση και τουαλέτα, κατάλληλο για κομμωτήριο - ισόγειο γραφείο - εργαστήριο ΕΒΓΑ, περίπτερο, κλπ. Ενοίκιο μόνο 250 ευρώ. Τηλ. 6942505311

ΕΝΟΙΚΙΑΖΕΤΑΙ διαμέρισμα δύο υπνοδωματίων, σαλόνι και ευρύχωρη κουζίνα, στην οδό Μ. Μαλλιαράκη 14. Πληρ. τηλ. 22410/32185 και 6946919990

ΕΝΟΙΚΙΑΖΕΤΑΙ μικρό διαμέρισμα ενός υπνοδωματίου, πλήρως επιπλωμένο, καθιστικού, κουζίνας και μπάνιου στην οδό Αλυτρώτων Ελλήνων 9, περιοχή Δασκάλων, κατά προτίμηση σε κυρίες εκπαιδευτικούς. Πληρ. τηλ. 22410/23671 από 10.00 - 14.00 και 6.00-8.00μ.μ.

ΕΝΟΙΚΙΑΖΕΤΑΙ γκαρσονιέρα, Βενετοκλέων 69, έναντι πιτσαρίας Γόνδολα. Πληρ. τηλ. 22410/33478 και 6948590766

ΕΝΟΙΚΙΑΖΕΤΑΙ στούντιο στο Νιοχώρι. Πληρ. τηλ. 22410/93236

ΕΝΟΙΚΙΑΖΕΤΑΙ γκαρσονιέρα επιπλωμένη στην οδό Κολοκοτρώνη 63. Πληρ. τηλ. 22410/28484

ΕΝΟΙΚΙΑΖΟΝΤΑΙ στούντιος γκαρσονιέρες επιπλωμένες, με ωραία θέα στα Κοσκινού και στις Καλυθιές. Πληρ. τηλ. 22410/62979 και 6942497376

ΕΝΟΙΚΙΑΖΕΤΑΙ ισόγειο κατάστημα 150 τ.μ., επί της οδού Χαρ. Μόσχου 8, πίσω της οδού Καναδά. Πληροφορίες τηλ. 65861 και κινητό 6946540841

ΕΝΟΙΚΙΑΖΕΤΑΙ γκαρσονιέρα επιπλωμένη. Παρθενόπης 18. Πληρ. τηλ.: 22410-35886

ΕΝΟΙΚΙΑΖΕΤΑΙ ισόγειο κατάστημα, 150 τ.μ., επί της οδού Χαρ. Μόσχου 8, πίσω της οδού Καναδά. Πληροφορίες τηλ. 65861 και κινητό 6946540841

ΕΝΟΙΚΙΑΖΕΤΑΙ διαμέρισμα ισόγειο, 100 τ.μ., επί της Λεμεσού 27. Πληροφορίες τηλ. 22410/24543 μέχρι τις 18.00

ΕΝΟΙΚΙΑΖΕΤΑΙ διαμέρισμα τριάρι, 65 τ.μ., με θέρμανση, ηλιακό θερμοσίφωνα, νυχτερινό τιμολόγιο, επιπλωμένο (εκτός ηλεκτρικών ειδών). Περιοχή Ροδίνι. Πληροφορίες 08-14.00 και 17-22 στο τηλέφωνο και 22410/23378

ΕΝΟΙΚΙΑΖΕΤΑΙ στην Ιαλυσό διαμέρισμα 100 τ.μ., με δύο υπνοδωμάτια, κουζίνα, μπάνιό και σαλοτραπεζαρία. Εχει αυτόνομη θέρμανση και ηλιακό θερμοσίφωνα. Πληρ. τηλ. 93019 και κινητό 69329086431

ΕΝΟΙΚΙΑΖΕΤΑΙ διαμέρισμα 50 τ.μ. προσηλιακό, επιπλωμένο, κατάλληλο για φοιτητές, Καλλίπολη - Πειραιά. Πληρ. τηλ. 22410/67083, ώρες 6-8

ΕΝΟΙΚΙΑΖΕΤΑΙ γκαρσονιέρα επιπλωμένη, με καλοριφέρ, επί της οδού Θ. Σοφούλη 63, πολύ κοντά στο πανεπιστήμιο Αιγαίου. Πληρ. τηλ. 23124 και 6974434430

ΕΝΟΙΚΙΑΖΕΤΑΙ κεντρικό κατάστημα, 50 τ.μ., επί της 28ης Οκτωβρίου, τηλ. 6947444099

ΕΝΟΙΚΙΑΖΕΤΑΙ διαμέρισμα 1ου ορόφου, με αιρ κοντίσιον, θέρμανση και ηλιακό. Οδός Στοκχόλμης 24 - Ροδίνι. Πληροφορίες τηλ. 22410/62147 και 6944146357

ΕΝΟΙΚΙΑΖΟΝΤΑΙ 2 τριάρια διαμερίσματα, σε ισόγειο και α' όροφο, στην Κορίνθου 5 (πάροδος Μ. Πετρίδη) με 2 υπνοδωμάτια, κουζινοκαθιστικό - σαλόνι - WC. Πληρ. τηλ. 22410/22695 και 22410/31094

ΕΝΟΙΚΙΑΖΕΤΑΙ διαμέρισμα διαμπερές 3ου ορόφου, 2 υπνοωμάτια, σαλόνι, τραπεζαρία (με κλιματισμό), ηλιακό θερμοσίφωνο, 450 ευρώ το μήνα. Πληρ. τηλ.:22410-70287, 6945153334.

ΕΝΟΙΚΙΑΖΟΝΤΑΙ επιπλωμένα διαμερίσματα ενός, δύο και τριών δωματίων στο κέντρο της πόλης, σε ήσυχο δρόμο, κοντά και στο Πανεπιστήμιο Αιγαίου. Πληρ. τηλ. 6944199527

ΕΝΟΙΚΙΑΖΕΤΑΙ οροφοδιαμέρισμα πολυτελείας τριών υπνοδωματίων, 2 μπάνια, θέρμανση, στο κέντρο της πόλης επί της οδού Β. Ηρακλείου. Η οικοδομή έχει πυλωτή για στάθμευση. Πληρ. Διακογεωργίου Κάλλιστος τηλ. 22410-29318 & 22410-78501

ΕΝΟΙΚΙΑΖΕΤΑΙ επιπλωμένη γκαρσονιέρα (υπνοδωμάτιο, μπάνιο, καθιστικό με κουζίνα, μπαλκόνι) επί της οδού Φιλερήμου 15- στο Καρακόνερο. Πληρ. τηλ. 22410-78640. Ωρα:.μετά τις 10.

ΕΝΟΙΚΙΑΖΕΤΑΙ επιπλωμένη γκαρσονιέρα στο Ροδίνι. Πληρ. τηλ. 22410/66443 και 6947246379

ΕΝΟΙΚΙΑΖΕΤΑΙ διαμέρισμα β' ορόφου (τελευταίου) πανταχόθεν ελεύθερο, στην Στοκχόλμης 1 - Ροδίνι (έναντι εκκλησίας Αγ. Δημητρίου). Εχει 3 υπνοδωμάτια,, 2 μπάνια, κουζίνα, σαλόνι, τζάκι. Ελεύθερο από 1/10/2005. Πληρ. τηλ. 22410/35191 ή 37621

ΕΝΟΙΚΙΑΖΕΤΑΙ διαμέρισμα με 2 υπνοδωμάτια, καθιστικό, κουζίνα, μπάνιο, ηλιακό, κεντρική θέρμανση, κοντά στο πανεπιστήμιο. Πληρ. τηλ. 6944/198200, 22410/90596 ή 28928

ΕΝΟΙΚΙΑΖΕΤΑΙ ισόγειο διαμέρισμα μονοκατοικίας, τριών κυρίων δωματίων, πλήρως εξοπλισμένο (έπιπλα- κλιματισμό στην οδο Βασ. Βουλγαροκτόνου και Καλαβρύτων, αρ. 15 Αγ. Ανάργυροι. Τηλ. 22410-29120

ΕΝΟΙΚΙΑΖΕΤΑΙ στην Ιαλυσό, διαμέρισμα 100 τ.μ., με δύο υπνοδωμάτια, κουζίνα, μπάνιο και σαλοτραπεζαρία. Εχει αυτόνομη θέρμανση και ηλιακό θερμοσίφωνα. Πληρ. τηλ. 93019 και κινητό 69329086431

ΕΝΟΙΚΙΑΖΕΤΑΙ ισόγειο κατάστημα 240 τ.μ., με πατάρι 40 τ.μ., γωνιακό, με ιδιόκτητο χώρο πάρκινγκ, με πρόσοψη στην πλατεία, κατάλληλο για όλες τις χρήσεις. Πληρ. τηλ. 22410/65-00 και 6977642733

ΕΝΟΙΚΙΑΖΕΤΑΙ διαμέρισμα 105 τ.μ., 2ος όροφος στην προέκταση Αννης Μαρίας, Μεσογείων 9Α. Πληρ. τηλ.22410-25776 και 6945392022/1

ΕΝΟΙΚΙΑΖΕΤΑΙ στη Θεσσαλονίκη διαμέρισμα δυάρι ρετιρέ πλήρως επιπλωμένο (ασανσέρ και καλοριφέρ) σε φοιτήτρια) από Σεπτέμβριο 2005 έως και Ιουλίου 2006. Πληροφορίες: 6944352753 και 22410-63640. Τιμή λογική.

ΕΝΟΙΚΙΑΖΟΝΤΑΙ γκαρσονιέρες επιπλωμένες, Παρθενόπης 18. Πληροφορίες τηλ. 22410/35886

ΕΝΟΙΚΙΑΖΕΤΑΙ διαμέρισμα (2 υπνοδωμάτια, τουαλέτας) πλήρως επιπλωμένο (κουζίνα, πλυντήριο ρούχων και πιάτων, ψυγείο, TV, όλα τα κουζινικά) στο Μόντε Σμιθ, κοντά στο Πανεπιστήμιο, σε πολύ ήσυχο δρόμο, ιδανικό και για μελέτη. Το διαμέρισμα ενοικιάζεται από 1 Σεπτεμβρίου έως 15 Ιουλίου κάθε χρόνο σε καλή τιμή. Πληρ. τηλ. 22410/28419, 6973000150 και 6976630969

ΕΝΟΙΚΙΑΖΟΝΤΑΙ δίχωρες γκαρσονιέρες με πλήρη εξοπλισμό, κλιματισμό, μεγάλες βεράντες και άνετο πάρκινγκ στο 5ο χιλιόμετρο της λεωφόρου Καλλιθέας, χωρίς κοινόχρηστα. Πληροφορίες:6946790515-22410-67376

ΕΝΟΙΚΙΑΖΕΤΑΙ γραφείο 55 τ.μ. δύο κυρίων δωματίων, με χωλ και τουαλέτα στον α' όροφο του Μεγάρου «ΚΙΟΣΟΓΛΟΥ» και με πρόσοψη επί της Εθελ. Δωδεκανησίων. Κατάλληλο για Δικηγορικό, Συμβολαιογραφικό, και συναφείς χρήσεις. Τηλέφωνο επικοινωνίας:-6945105247-22410-67376

ΕΝΟΙΚΙΑΖΟΝΤΑΙ: 2 διαμερίσματα σε μικρή καινούργια ιδιόκτητη πολυκατοικία. το ένα είναι στο Β' όροφο 105 τ.μ. με τρία υπνοδωμάτια και το άλλο στο ισόγειο 90 τ.μ. με δύο υπνοδωμάτια. Και τα δύο διαμερίσματα έχουν αυτόνομη θέρμανση και βρίσκονται στην οδό Οικονομίδου 7 στην Ιάλυσο.

Πληροφορίες στο τηλεφ. 22410-62523 ώρες γραφείου.

ΕΝΟΙΚΙΑΖΟΝΤΑΙ: α) Επιπλωμένο διαμέρισμα β' ορόφου, 95 τ.μ., με εντοιχισμένες όλες τις ηλεκτρικές συσκευές, ανατολικομεσημβρινό και με μεγάλη θά κοντά στο σούπερ μάρκετ Μαρινόπουλος και στο Πανεπιστήμιο, Β) Επιπλωμένη γκαρσονιέρα στο ισόγειο καινούργιας οικοδομής, με κήπο στην Ιαλυσό, κοντά στην καφετέρια LANCELOT, με θέρμανση, αιρ κοντίσιον και TV. Πληροφορίες τηλ. 22410/90038 και 6947942993

ΕΝΟΙΚΙΑΖΕΤΑΙ γκαρσονιέρα μονόχωρη, καινούργια, χωρίς κοινόχρηστα, στον 1ο όροφο, επιπλωμένη, στην περιοχή Καρακόνερο. Ενοίκιο 270 ευρώ. Ενοικιάζεται για όλο το χρόνο κατά προτίμηση σε στρατιωτικούς. Τηλ. 22410/20021 και κιν. 6947374732

ΕΝΟΙΚΙΑΖΕΤΑΙ 1) οικία 170 τ.μ. με αυλή, κήπο και πάρκινγκ στο κέντρο της πόλης, πλησίον Εθνικού Σταδίου, κατάλληλη για διαμονή οικογένειας και επαγγελματική χρήση φροντιστήρια, παιδικό σταθμό. Πληροφορίες: 6946680174-22410-67376

ΕΝΟΙΚΙΑΖΕΤΑΙ τριάρι διαμέρισμα 1ου ορόφου, στην οδό Λειψών 10 - Ρόδος. Πληρ. τηλ. 22410/34335 και κιν. 6932708385-9

TOP PROPERTIES

GEORGE & SAVAS PIPINOS
ΓΕΩΡΓΙΟΣ & ΣΑΒΒΑΣ ΠΙΠΙΝΟΣ
ΣΥΜΒΟΥΛΟΙ ΚΑΙ ΕΚΤΙΜΗΤΕΣ ΑΚΙΝΗΤΩΝ
REAL ESTATE AGENTS & MEMBER OF F.I.A.B.C.I-N.A.E.A.-C.E.I.

Οδός Κέννεντυ 38,ΡΟΔΟΣ 85100 - Τηλ.: (22410) 23895 - FAX: (22410) 20883
38 Kennedy str. RHODES GR 85100 GREECE - TEL.: (22410) 23895 FAX: 20883
Email: gpipinos@otenet.gr. URL: www.rhodes-top-properties.com and www.pipinos.gr
MOBILE: 6944-676003 • 6944-390803

SINCE 1971

Από το 1971



Η «TOP PROPERTIES» είναι ατομική επιχείρηση και ανήκει στους Γεώργιο και Σάββα Πιπίνο. Το γραφείο ασχολείται από το 1971 αποκλειστικά και μόνο με επενδύσεις και REAL ESTATE στο νησί της Ρόδου και στην ευρύτερη περιοχή της Δωδεκανήσου.

ΑΠΕΥΘΥΝΟΜΑΣΤΕ: Στους **σοβαρούς, απαιτητικούς** και **επιλεκτικούς** επενδυτές - επιχειρηματίες - ελεύθερους επαγγελματίες, Έλληνες και ξένους, που ενδιαφέρονται να κάνουν μια σοβαρή επένδυση **προβολής** στο νησί της Ρόδου.

ΠΡΟΣΦΕΡΟΥΜΕ:

Α) Υπηρεσίες και πληροφορίες που γίνονται σε προσωπικό επίπεδο με **εχεμύθεια, διακριτικότητα και σοβαρότητα.**

Β) Μεγάλη **γκάμα** υψηλής ποιότητας ακινήτων, όπως: 1) Ξενοδοχεία Α' και Β' κατηγορίας των 600-500-350-300 κλινών 2) Κεντρικά αστικά ακίνητα κατάλληλα για Τράπεζες - καταστήματα - γραφεία, 3) Παραλιακές εκτάσεις, κατάλληλες για τουριστικές επενδύσεις των 150.000 - 100.000 - 70.000 - 50.000 - 36.000 τ.μ., 4) Διαμερίματα και μεζονέτες **προβολής** και 5) Αξιόλογες Παραθεριστικές κατοικίες.

ΣΤΟΧΟΣ ΜΑΣ ΕΙΝΑΙ:

Να προσφέρουμε στο αγοραστικό μας κοινό **υψηλής ποιότητας ακίνητα και ευκαιρίες** στο νησί της Ρόδου. Η τριακονταετής και πλέον πείρα μας στον τομέα αυτό αποτελεί εγγύηση.

ΣΥΝΘΗΜΑ ΜΑΣ ΕΙΝΑΙ:

Επενδύστε στη ΡΟΔΟ **ΤΩΡΑ**, σε ακίνητα που **ΑΝΤΕΧΟΥΝ ΣΤΟ ΧΡΟΝΟ**

Γεώργιος και Σάββας Πιπίνος
Μεσίτες αστικών συμβάσεων
Γιατί εμείς γνωρίζουμε καλύτερα!

TOP PROPERTIES is a father and son business. The senior, Mr. George S. Pipinos, the founder of the office, has carved over the years a reputation for integrity and excellence in the world of Real Esate in the Dodecanese. The junior, Dr Savas Pipinos, has returned from his studies in the UK to aid in his father's footsteps.

AT TOP PROPERTIES we try hard to attract important and selective investors, high calibre businessmen/women and discerning professional people, both Greek and foreign, who wish to acquire substantial and valuable property on Rhodes.

We offer our expertise and advise privately, discreetly and in strict confidence.

We keep a comprehensive list of real estate of the highest specifications:

a. A' and B' class hotels (600, 500, 350, 300 beds capacity).

b. Centrally situated office buildings and other business premises.

c. Seaside land, ideal for develpment (hotels, holiday resorts, etc), of 150.000, 100.000, 70.000, 50.000, 36.000 square metres.

d. Luxury apartments, maisonettes, detached, semi-detached and terraced houses.

e. Holiday and and Retirement Homes.

Our aim is to give our clients the opportunity to acquire value for money, first class real estate on Rhodes. Our 30 and more year old experience is our warranty.

Our motto is: Invest in Rhodes, Invest in property, it stands the test o fime.

TOP PROPERTIES
George and Savas Pipinos *Because we know best*



ΔΡΑΣΗ μικρές αγγελίες ΔΡΑΣΗ μικρές αγγελίες ΔΡΑΣΗ

Πωλούνται

ΠΩΛΕΙΤΑΙ μονοκατοικία 240 τ.μ., σε σοβάδες, με κτήμα 850 τ.μ., παραλιακό, ενδιάμεσα Τριάντα - Κρεμαστής. Τιμή 230.000 ευρώ. Πληροφορίες τηλ. 6945865394

ΠΩΛΕΙΤΑΙ: επιχείρηση σφολιατοειδών και πίτσας με ετήσια λειτουργία, με όλο τον εξοπλισμό και εξασφαλισμένη πελατεία. Πληρ. τηλ. 6978098501

ΠΩΛΟΥΝΤΑΙ στο Ροδίνι: Διαμέρισμα 100 τ.μ., νεοκατασκευασμένο και ετοιμοπαράδοτο, λουξ κατασκευής. Διαθέτει 3 υπνοδωμάτια, 2 μπάνια, ηλιακό θερμοσίφωνο, κεντρική θέρμανση, εντοιχισμένη κουζίνα, ασανσέρ, έξτρα αποθήκη 12 τ.μ. και θέση εσωτερικού γκαράζ. Επίσης διαμέρισμα 92 τ.μ., σε υπερυψωμένο ισόγειο, με όλα τα παραπάνω πλεονεκτήματα. Πληρ. κ. Χαρκιανάκη, τηλ. 6946163242

ΠΩΛΟΥΝΤΑΙ μονοκατοικίες: Στην Ιξιά σε φανταστική θέση, τριώροφη, 150 τ.μ., χωρίς υπόγειο, λουξ κατασκευής, ετοιμοπαράδοτη. Εχει 4 υπνοδωμάτια, 3 μπάνια, κεντρική θέρμανση και τζάκι. Τιμάται 279.00 ευρώ. Στην Παστίδα 140 τ.μ., διώροφη, ετοιμοπαράδοτη. Εχει 3 υπνοδωμάτια, 2 μπάνια, εσωτ. γκαράζ, θέρμανση με τον καυστήρα, αιρκοντίσιον, με μηχανήματα και πολλά εξτρά. Τιμάται 206.000 ευρώ. Πληρ. κ. Χαρκιανάκη, τηλ. 6946163242

ΠΩΛΟΥΝΤΑΙ στην Κρεμαστή διαμερίσματα μεζονέτες στον παραλιακό δρόμο Κρεμαστής των 60τ.μ . και μεζονέτες των 120τ.μ. με αυλή, πολυτελής κατασκευή. Δάνεια δεκτά. Πληρ. Διακογεωργίου Κάλλιστος τηλ. 22410/29318 και 22410/78501

ΠΩΛΕΙΤΑΙ επικερδής επιχείρηση με δωδεκάμηνο κύκλο εργασιών και εγγυημένη πελατεία, σε πολύ καλή τιμή λόγω αλλαγής επαγγέλματος. Πληρ. τηλ. 6948107563

ΠΩΛΕΙΤΑΙ επικερδής επιχείρηση οβελιστηρίου στο κέντρο της πόλης, λόγω υγείας. Μόνο σοβαρές προτάσεις. Τηλ. 6946282082 και 6936161740

ΠΩΛΟΥΝΤΑΙ επαγγελματικοί χώροι, στην οδό Βενέζη (δίπλα στο Ροδίων Παιδεία): α) Καταστήματα: για οποιαδήποτε χρήση επαγγελματική των 62τ.μ., και 125τ.μ., β) Γραφεία - Ιατρεία των 62 τ.μ. και 125τ.μ. γ) Αποθήκες των 62τ.μ. και 125τ.μ. Δεκτά δάνεια. Πηρ. Κάλλιστος Διακογεωργίου, τηλ. 22410/78501 και 22410/29318

ΠΩΛΟΥΝΤΑΙ οικόπεδα: Στην Ιξιά 1200 τ.μ., με άδεια οικοδομής, 125.000 ευρώ. Στην Ιξιά 4000 τ.μ. εκτός σχεδίου, οικοδομήσιμο, με νερό, φως, τηλέφωνο, 176.000 ευρώ. Στο Ροδίνι 437 τ.μ., εντός σχεδίου με Σ.Δ. 0,8, 300.000 ευρώ. Στο Ροδίνι 1000 τ.μ., εντός σχεδίου με Σ.Δ. 0,4 320.000 ευρώ. Στην Ιαλυσό 4000 τ.μ., εκτός σχεδίου, οικοδομήσιμο, 265.000 ευρώ. Στον οικισμό «Αυτοστέγαση» 345 τ.μ., οικοδομήσιμο, 120.000 ευρώ. Πληρ. κ. Χαρκιανάκη, τηλ. 6946163242

ΠΩΛΟΥΝΤΑΙ στην παραλία Κιοτάρι μεζονέτες, ημιτελής και τελειωμένες των 80τ.μ. και 110τ.μ. σε 1000τ.μ. οικόπεδο σε κατασκευή πολυτελή. Δεκτά δάνεια. Πληρ. Διακογεωργίου Κάλλιστος. Πληροφορίες τηλ. 22410/29318 και 22410/78501

ΠΩΛΕΙΤΑΙ εξοπλισμός σούπερ μάρκετ ή ενοικιάζεται στο Φαληράκι. Πληρ. τηλ. 6946322872 και 22410/37990

ΠΩΛΕΙΤΑΙ στην περιοχή Μητροπόλεως, οροφοδιαμέρισμα 85 τ.μ., μεταχειρισμένο. Είναι στον α' όροφο και διαθέτει κεντρική θέρμανση. Τιμάται 100.000 ευρώ. Πληρ. κ. Χαρκιανάκη τηλ. 6946163242

ΠΩΛΕΙΤΑΙ παραδοσιακή (με καμάρα) μονοκατοικία, 97 τ.μ., με αυλή, στο χωριό Μαριτσά. Τιμή πώλησης 80.000 ευρώ. Τηλέφωνα επικοινωνίας 6932610352, 22410/41839 και 22410/76218

ΠΩΛΕΙΤΑΙ μοτοσικλέτα HONDA AFRICA TWIN 750 μοντέλο 2003, με 23.000 χλμ. Τιμή 5.500 ευρώ. Πληρ. τηλ. 6948309044

ΕΥΚΑΙΡΙΑ ΠΩΛΕΙΤΑΙ BMW 520, τύπος Ε-39, μοντέλο 1997, φουλ έξτρα ζάντες, παράθυρα ηλεκτρικά μπρος πίσω, κλιματισμός, συναγερμός, ατρακάριστο. Τιμή 15000 ευρώ. Πληροφορίες τηλ. 6944807951

Ζητούνται

ΑΠΟ ΤΟ ΚΑΤΑΣΤΗΜΑ φυτικών καλλυντικών «THE BODY SHOP», Πλαστήρα 25, ΖΗΤΕΙΤΑΙ υπάλληλος, απόφοιτος λυκείου. Απαραίτητη η καλή γνώση της αγγλικής. Πληροφορίες τηλ. 22410/26414

ΖΗΤΕΙΤΑΙ κοπέλα για καθαρίστρια μεγάλου καταστήματος. Ωρες λειτουργίας 8.00-15.00 καθημερινά, εκτός Κυριακής. Προϋπόθεση για πρόσληψη αλλοδαπής είναι η άδεια εργασίας. Τηλ. 22410/60400

ΖΗΤΕΙΤΑΙ νέος που να γνωρίζει οικοδομικές εργασίες για να εργασθεί σαν βοηθός. Πληρ. τηλ. 22410/66698, 22410/67461. Ωρες επικοινωνίας: 8π.μ. έως 2 μ.μ.

ΖΗΤΟΥΝΤΑΙ μηχανικοί και ηλεκτρολόγοι αυτοκινήτων για μόνιμη και συνεχή εργασία, από το συνεργείο της BMW - Θωμά Βερβίλλη. Πληροφορίες τηλ. 22410/62928

ΖΗΤΕΙΤΑΙ από την εταιρεία INTERFOOD οδηγός για μόνιμη απασχόληση. Πληροφορίες τηλ. 22410/66445

ΖΗΤΕΙΤΑΙ κοπέλα κατά προτίμηση Ελληνίδα, εμφανίσιμη για να εργασθεί σε κατάστημα Ιντερνετ καφέ. Πληροφορίες τηλ. 22410/25052

ΖΗΤΕΙΤΑΙ βοηθός Ελληνας για τεχνική εργασία, μέχρι 30 ετών. Τηλ. 6947374732

Διάφορα



ΜΟΝΩΣΕΙΣ

25 ΧΡΟΝΙΑ!

ΑΡΧΩΝ ΣΑΜΑΡΤΖΗΣ

Πληροφορίες τηλ.

22410/ 23030-22410/20021

και 6947374732

X5339-31/8

ΞΕΝΑΚΗΣ ΑΥΤΟΚΙΝΗΤΑ ΑΕΒΕ

Εξουσιοδοτημένος Έμπορος VW - AUDI

Πωλήσεις-Service-Ανταλλακτικά-Φανοποιείο-Βαφείο

10ο χλμ. Ρόδου-Λίνδου, τηλ. 2241086777, fax: 2241086788

1. CRYSLER PT CRUISER 1.600 cc, 2002, μπλε
αερόσακος οδηγού-συνοδηγού, ABS, Climatronic, δερμ. σαλόνι, υδρ. τιμόνι, ζάντες αλουμ., ηλ. παράθ., κεντρ. κλείδ., ηχοσύστημα

2. VW TOURAN 1600 cc, μοντ. 2004, μπλε
6 αερόσακοι, ASR, EPL, HBA, ABS, Climatronic, υδρ. τιμόνι, ηλ. παράθ., κεντρ. κλείδ., ηχοσύστημα

3. AUDI A3 AMBIENTE, 1600 cc, μοντ. 2003, ασημί
6 αερόσακοι, ASR, ESP, EDL, ABS, Climatronic, φώτα xenon, sport ανάρτηση, ηλιοροφή, συναγερμός, υδρ. τιμόνι, ηλ. παράθ., κεντρ. κλείδ., ηχοσύστημα

4. VW GOLF SPORTLINE, 1400 cc, μοντ. 2004, μπλε
αερόσακος οδηγού-συνοδηγού, ABS, Climatronic, δερμ. σαλόνι, υδρ. τιμόνι, ζάντες αλουμ., ηλ. παράθ., κεντρ. κλείδ., ηχοσύστημα

5. ALFA ROMEO 156, 1600 cc, μοντ. 2004, θαλασσί
6 αερόσακοι, ABS, Climatronic, υδρ. τιμόνι, ζάντες αλουμ., ηλ. παράθ., κεντρ. κλείδ., ηχοσύστημα

6. PEUGEOT 307, 1400 cc, μοντ. 2004, πράσινο
4 αερόσακοι, air condition, υδρ. τιμόνι, ζάντες αλουμινίου, ηλ. παράθ., κεντρ. κλείδ., ηχοσύστημα

7. VW PASSAT COMFORT, 1600 cc, μοντ. 1999, ασημί
αερόσακος οδηγού-συνοδηγού, ABS, Climatronic, δερμ. σαλόνι, υδρ. τιμόνι, ζάντες αλουμ., ηλ. παράθ., κεντρ. κλείδ., ηχοσύστημα

8. VW BORA 1600 cc, μοντ. 1999, ασημί
4 αερόσακοι, ABS, air condition, υδρ. τιμόνι, ηλ. παράθ., κεντρ. κλείδ., ηχοσύστημα

9. AUDI A3, 1600 cc, μοντ. 1999, μπορντώ
αερόσακος οδηγού-συνοδηγού, ABS, air condition, υδρ. τιμόνι, ζάντες αλουμινίου, ηλ. παράθ., κεντρ. κλείδ., ηχοσύστημα

10. VW POLO COMFORTLINE 5D, 1200cc, μοντ. 2005 , μαύρο
4 αεροόσακοι, climatic, ABS, υδρ. τιμόνι, ηλ. παράθ., κεντρ. κλείδ.

11. OPEL ASTRA, 1400 cc, μοντ. 1999, μπλε
αερόσακος οδηγού-συνοδηγού, air condition, υδρ. τιμόνι, ηλ. παράθ., κεντρ. κλείδ., ηχοσύστημα

12. TOYOTA AVENCIS, 1600 cc, μοντ. 1999, μαύρο
air condition, ABS, υδρ. τιμόνι, 4 ηλ. παράθ., κεντρ. κλείδ., ηχοσύστημα

13. VW GOLF COMFORT, 1400 cc, μοντ. 1998, πράσινο
αερόσακος οδηγού-συνοδηγού, air condition, υδρ. τιμόνι, ζάντες αλουμινίου, ηλ. παράθ., κεντρ. κλείδ., ηχοσύστημα, σετ σπόιλερ, αεροτομή, προβ. ομίχλης, ηχοσύστημα

14. SCODA FABIA, 1400 cc, μοντ. 2001, θαλλασσί
ABG, air condition, υδρ. τιμόνι, ηλ. παράθ., κεντρ. κλείδ., ηχοσύστημα

15. DAEWOO NUBIRA, 1600 cc, μοντ. 2000, μπορντώ
2 αερόσακοι, air condition, ABS, υδρ. τιμόνι, 4 ηλ. παράθ., κεντρ. κλείδ., ηχοσύστημα

16. SEAT IBIZA 1400 cc, μοντ. 2001, ασημί
αερόσακος οδηγού-συνοδηγού, air condition, ABS, υδρ. τιμόνι, ζάντες αλουμινίου, ηλ. παράθ., κεντρ. κλείδ., ηχοσύστημα

17. RENAULT MEGANE, 1400 cc, μοντ. 1996, μολυβί
aer condition, υδρ. τιμόνι, ηλ. παράθ., κεντρ. κλείδ., ηχοσύστημα

18. FORD MONDEO 1600 μοντ. 1994 χρώμα ΜΠΟΡΝΤΩ (ABS, υδρ. τιμόνι, ηλ. παράθυρα, κεντρικό κλείδωμα, ηχοσύστημα)

19.ROVER 414 SI 1400 CC μοντ. 1995, χρώμα ΜΠΛΕ (υδρ. τιμόνι, ηλ. παράθυρα, κεντρικό κλείδωμα,ηλιοροφή, ηχοσύστημα)

20. PEUGEOT 306, 1400 cc, μοντ. 1995, μολυβί
ηλ. παράθ., κεντρ. κλείδ., ηχοσύστημα

21. VW GOLF III VARIANT, 1400 cc, μοντ. 1996, μαύρο
υδρ. τιμόνι, κεντρ. κλείδ., ηχοσύστημα

22. VW PASSAT VARIANT 1800 CC μοντ. 1993, 5ΘΥΡΟ χρώμα ΜΠΛΕ
(υδρ. τιμόνι, ηλ. παράθυρα, κεντρικό κλείδωμα, ηχοσύστημα)

23. ROVER 214 SI 1400 CC μοντ. 1992, χρώμα ασημί
(υδρ. τιμόνι, κεντρικό κλείδωμα, ηχοσύστημα)

24. OPEL CORSA, 1000 cc, μοντ. 1998, ασημί
(υδρ. τιμόνι, κεντρικό κλείδωμα, ηχοσύστημα)

25. SUZUKI SWIFT1000 μοντ. 1999 χρώμα ΛΕΥΚΟ
(air condition, ηχοσύστημα)

26. LANCIA Y 1000 cc, μοντ. 1996, μαύρο
ηχοσύστημα

27. FORD MONDEO, 1600 cc, μοντ. 1994, μπορντώ
ABS, υδρ. τιμόνι, ηλ. παράθ., κεντρ. κλείδ., ηχοσύστημα

28. HYUNDAI COUPE, 1600 cc, μοντ. 1997, λευκό
air condition υδρ. τιμόνι, ζάντες αλουμινίου, ηλ. παράθ., κεντρ. κλείδ., ηχοσύστημα

29. FIAT FIORINO VAN, 1700 cc, DIESEL, μοντ. 1995, λευκό

30. VW POLO CLASSIC, 1400cc, μοντ. 1998, πράσινο
υδρ. τιμόνι, ζάντες αλουμινίου, ηλ. παράθ., κεντρ. κλείδ., ηχοσύστημα

31. AUDI A4 1600cc, μοντ. 1997, μπλε
4 αερόσακοι, clima, δερμ. σαλ., υδρ. τιμόνι, ζάντες αλουμινίου, ηλ. παράθ., κεντρ. κλείδ., ηχοσύστημα

32. TOYOTA HILUX, 1600 cc, μοντ. 1993, μολυβί
2*4, ΒΕΝΖΙΝΗ

33. FORD FOCUS, 1600cc, μοντ. 1999, ασημί
αερόσακος οδηγού-συνοδηγού, air condition, ABS, υδρ. τιμόνι, ζάντες αλουμινίου, ηλ. παράθ., κεντρ. κλείδ., ηχοσύστημα

0% ΠΡΟΚΑΤΑΒΟΛΗ ΕΩΣ 72 ΜΗΝΙΑΙΕΣ ΔΟΣΕΙΣ

ΜΗΝΙΑΙΑ ΕΝΟΙΚΙΑΣΗ ΔΩΜΑΤΙΩΝ ΣΕ ΞΕΝΟΔΟΧΕΙΟ

Το ξενοδοχείο ΕΛΕΝΑ που βρίσκεται στο κέντρο της πόλεως Ρόδου, σε μικρή απόσταση από το λιμάνι και το Πανεπιστήμιο επί της οδού Γρίβα 78,

ΕΝΟΙΚΙΑΖΕΙ ΔΩΜΑΤΙΑ

ιδανικά για φοιτητές, στρατιωτικούς κ.λπ.

Το δωμάτιο διαθέτει:
α) ατομικό μπάνιο β) τηλέφωνο
γ) ραδιόφωνο δ) τηλεόραση
ε) ψυγείο στ) θέρμανση
ζ) ζεστό νερό η) εβδομαδιαίος καθαρισμός δωματίου και
θ) διάθεση ιματισμού (σεντόνια κουβέρτες)

Πληρ. τηλ. 22410 24755, 22410 93019

ΠΩΛΟΥΝΤΑΙ ΜΟΝΟΚΑΤΟΙΚΙΕΣ

λουξ κατασκευής έναντι Μίρα Μάρε (Ιξιά), των 140 τ.μ., 160 τ.μ., 180 τ.μ. 200 τ.μ. και με υπόγειο για γκαράζ.

Πληροφ. Γεώργιο Ιωαννίδη
Τηλ. 22410 23271 - 22307 - Κιν. 6932 296983

ΟΙΚΟΔΟΜΙΚΕΣ ΕΠΙΧΕΙΡΗΣΕΙΣ

ΔΙΑΚΟΓΕΩΡΓΙΟΥ ΚΑΛΛΙΣΤΟΣ

ΕΘΝ. ΑΝΤΙΣΤΑΣΕΩΣ 11 - ΤΣΑΛΔΑΡΗ 28

ΠΩΛΗΣΕΙΣ ΔΙΑΜΕΡΙΣΜΑΤΩΝ-
ΚΑΤΑΣΤΗΜΑΤΑ-ΑΠΟΘΗΚΕΣ-
ΑΝΤΑΛΛΑΓΕΣ ΑΚΙΝΗΤΩΝ-
ΑΓΟΡΕΣ ΟΙΚΟΠΕΔΩΝ-
ΑΝΑΛΑΜΒΑΝΟΥΜΕ ΑΝΤΙΠΑΡΟΧΕΣ

ΠΩΛΟΥΝΤΑΙ διαμερίσματα λουξ κατασκευής με απεριόριστη θέα. Τα διαμερίσματα διαθέτουν θωρακισμένες πόρτες, εντοιχισμένες κουζίνες - ντουλάπες εντοιχισμένες, νιπτήρα με ντουλάπι, κεντρική θέρμανση αυτόνομη, ανοιγόμενα ανακλινόμενα κουφώματα με διπλά τζάμια, σίτες, ρολά, υδραυλικό ασανσέρ, τριφασικό ρεύμα. Ολοι οι χώροι σπατουλαριστοί, εσωτερικές πόρτες MDF, με σχέδιο.

• ΔΙΑΜΕΡΙΣΜΑΤΑ ΕΠΙ ΤΗΣ:

1. **ΠΩΛΟΥΝΤΑΙ διαμερίσματα** επί της οδού Χαραλάμπους στο πάρκο, των 105, 125 τ.μ. διαμερίσματα 3άρια-4άρια.
2. **ΟΙΚΟΔΟΜΗ** υπό ανέγερση επί της οδού Κ. Παλαιολόγου και Θεοτοκοπούλου **διαμερίσματα** 2άρια, 3άρια, 4άρια.
3. Επί της οδού Μ. Κων/νου-Κ. Παλιολόγου **γραφείο ιατρείο** 70 τ.μ.
4. **Αποθήκες** πλησίον Στ. Κωπάδη 130 τ.μ., Λ. Καλλιθέας (Καρακόνερο) 80-300 τ.μ.
5. Πωλούνται στην παραλία Κιοτάρι **μεζονέτες.** Ημιτελείς και τελειωμένες των 80 τ.μ. και 110 τ.μ. σε 1.000 τ.μ. οικόπεδο πολυτελούς κατασκευής.

ΟΙ ΠΩΛΗΣΕΙΣ ΜΠΟΡΟΥΝ ΝΑ ΓΙΝΟΥΝ ΜΕ ΟΛΑ ΤΑ ΔΑΝΕΙΑ ΤΡΑΠΕΖΩΝ ΚΑΙ ΟΡΓΑΝΙΣΜΩΝ
ΑΝΑΛΑΜΒΑΝΟΥΜΕ ΑΝΤΙΠΑΡΟΧΕΣ ΚΑΙ ΑΓΟΡΕΣ ΟΙΚΟΠΕΔΩΝ
ΔΕΧΟΜΑΣΤΕ ΑΝΤΑΛΛΑΓΕΣ ΑΚΙΝΗΤΩΝ

ΠΛΗΡΟΦΟΡΙΕΣ
ΔΙΑΚΟΓΕΩΡΓΙΟΥ ΚΑΛΛΙΣΤΟΣ
Τηλ. 22410-29318, 78501 • Fax: 22410 34598, 78502

RHODES-GREECE
CAIRO PALACE

- **ΚΑΤΑΣΤΗΜΑ ή ΓΡΑΦΕΙΟ** 43 τ.μ. στον όροφο των καταστημάτων του εμπορικού κέντρου
- **ΓΡΑΦΕΙΟ** 105 τ.μ. στον γ' όροφο επί της οδού Εθνάρχου Μακαρίου
- **ΓΡΑΦΕΙΟ** 135 τ.μ. στον γ' όροφο επί του αίθριου της Εθ. Δωδεκανησίων.
- **ΓΡΑΦΕΙΟ** 90 τ.μ. στον γ' όροφο επί του αίθριου της Εθ. Δωδεκανησίων.

Πληρ. κ. ΦΡΑΝΣΙΣ ΝΙΟΤΗ
τηλ. 22410 27600,
κιν. 6944618757, 6973572262, Fax: 24410 23462
e-mail: fniotis@otenet.gr

ΨΑΧΝΕΤΕ ΓΙΑ ΔΟΥΛΕΙΑ;
ΕΠΙΧΕΙΡΗΣΗ ΣΤΟ ΣΠΙΤΙ!

ΘΕΛΕΤΕ
ΝΑ ΣΥΜΠΛΗΡΩΣΕΤΕ ΤΟ ΕΙΣΟΔΗΜΑ ΣΑΣ;
ΝΑ ΔΟΥΛΕΨΕΤΕ ΜΕΣΑ ΑΠΟ ΤΟ ΧΩΡΟ ΣΑΣ;
ΝΑ ΓΙΝΕΤΕ ΑΦΕΝΤΙΚΟ ΤΟΥ ΕΑΥΤΟΥ ΣΑΣ;

ΜΕΓΑΛΗ ΠΟΛΥΕΘΝΙΚΗ ΕΤΑΙΡΕΙΑ
ΖΗΤΑ ΑΝΕΞΑΡΤΗΤΟΥΣ ΣΥΝΕΡΓΑΤΕΣ

Μερική Απασχόληση: από 600 έως 2000 €
Πλήρη απασχόληση από 1500 έως 5000 €

ΠΛΗΡ. ΤΗΛ. **22410 94767**
www.Homework4U.biz

ΠΑΛΛΑΣ 5 CINEMAS CENTER
08/09/2005 - 14/09/2005
για κρατήσεις
22410 24475 / 70670
www.cinemapallas.gr

RED EYE ΝΥΧΤΕΡΙΝΗ ΠΤΗΣΗ
ΣΕ ΠΡΩΤΗ ΠΑΝΕΛΛΗΝΙΑ ΠΡΟΒΟΛΗ!!!
Ενα συγκλονιστικό θρίλερ από τον μετρ του τρόμου Γουές Κρέιβεν (Scream, Εφιάλτης στο δρόμο με τις Λεύκες)
Αίθουσα 5
ώρες έναρξης 18:00 • 20:10 • 22:35

THE DUKES OF HAZZARD
ΣΕ 1η ΠΑΝΕΛΛΗΝΙΑ ΠΡΟΒΟΛΗ
... ΠΑΤΗΣΤΕ ΓΚΑΖ!!!
Αίθουσα MAK ARTISTIC TEAM 3
Ηρθε ...η super κωμική περιπέτεια!!!
ώρες έναρξης 17:40 • 20:00 • 22:30

Η ΓΗ ΤΩΝ ΖΩΝΤΑΝΩΝ ΝΕΚΡΩΝ
LAND of the DEAD
Είναι αδύνατο να σκοτώσεις κάποιον... ...που είναι ήδη νεκρός!!!
ΚΑΤΑΛΛΗΛΟ ΑΠΟ 13
Αίθουσα expert Κωσταρίδης 2
ώρες έναρξης 17:45 • 20:15 • 22:40

THE ISLAND το ΝΗΣΙ
Από τον σκηνοθέτη του ΑΡΜΑΓΕΔΩΝ, και του ΠΕΡΛ ΧΑΡΜΠΟΡ, η περιπέτεια που αναμένεται να σπάσει ταμεία!!!
Η μοναδική σωτηρία είναι η απόδραση!!!
Με τους Ιουαν Μαγκρέγκορ και Σκάρλετ Γιόχανσον
Αίθουσα SFERA 1 LIVE
ώρες έναρξης 17:25 • 20:00 • 22:35

Μία ελεύθερη διασκευή του Παπαδιαμαντικού έργου, γυρισμένη στη Νίσυρο!!!
η νοσταλγός
Αίθουσα ΒΑΚΑ 4
ώρες έναρξης 17:45 • 20:10 • 22:30

ΓΑΜΟΜΠΕΛΕΔΕΣ
WEDDING CRASHERS
ΤΗΝ ΠΕΜΠΤΗ 15 ΣΕΠΤΕΜΒΡΙΟΥ
ΣΕ ΠΡΩΤΗ ΠΑΝΕΛΛΗΝΙΑ ΠΡΟΒΟΛΗ!!!
Η πολυαναμενόμενη, ανεπανάληπτη ξεκαρδιστική κωμωδία!!!

SPONGEBOB SQUAREPANTS Μπομπο Σφουγγαράκης
ΤΗΝ ΠΕΜΠΤΗ 15 ΣΕΠΤΕΜΒΡΙΟΥ
ΣΕ ΠΡΩΤΗ ΠΑΝΕΛΛΗΝΙΑ ΠΡΟΒΟΛΗ!!!
Η κωμική περιπέτεια κινουμένων σχεδίων με το νέο Σταρ του βυθού!!!
ΜΕΤΑΓΛΩΤΤΙΣΜΕΝΗ ΣΤΑ ΕΛΛΗΝΙΚΑ

METROPOL MULTICINEMA ODEON
ΠΛΗΡΟΦΟΡΙΩΝ - RESERVATIONS 22410 28400 ΠΛΗΡΟΦΟΡΙΕΣ - ΚΡΑΤΗΣΕΙΣ
ΚΑΘΕ ΠΕΜΠΤΗ ΑΛΛΑΓΗ ΠΡΟΓΡΑΜΜΑΤΟΣ
ΕΒΔΟΜΑΔΙΑΙΟ ΠΡΟΓΡΑΜΜΑ WEEKLY PROGRAM 08/09/05 - 14/09/05

ΑΙΘΟΥΣΑ 1 ΩΡΕΣ ΕΝΑΡΞΗΣ / SHOW TIMES 18:00, 20:10
Herbie: Fully Loaded
Ο ΧΕΡΜΠΙ ΕΠΙΣΤΡΕΦΕΙ
Η Walt Disney παρουσιάζει μεταγλωττισμένο στα Ελληνικά το πιο διάσημο κινηματογραφικό αυτοκίνητο που γκαζώνει για νέες περιπέτειες. Το αυτοκίνητο που λατρεύτηκε από τις προηγούμενες γενιές, επανέρχεται δυναμικά.
Στα Ελληνικά

ΑΙΘΟΥΣΑ 3 ΩΡΕΣ ΕΝΑΡΞΗΣ / SHOW TIMES 18:00, 20:15, 22:30
BEWITCHED
ΜΑΓΙΣΣΑ...IN LOVE
Οταν μια μάγισσα ερωτευτεί έναν θνητό.. τότε έρχονται όλα τα πάνω κάτω

ΑΙΘΟΥΣΑ 2 ΩΡΕΣ ΕΝΑΡΞΗΣ / SHOW TIMES 18:15, 20:30, 22:45
THE CAVE
ΜΙΑ ΣΠΗΛΙΑ ΓΕΜΑΤΗ ΤΡΟΜΟ
Μια κλειστοφοβική ταινία τρόμου που διαδραματίζεται στα έγκατα της Γης έχει ήδη αρχίσει να αποκτά φανταστικούς οπαδούς

ΑΙΘΟΥΣΑ 1 ΩΡΑ ΕΝΑΡΞΗΣ / SHOW TIME 22:40
EDISON
ΜΙΑ ΜΗΤΡΟΠΟΛΗ ΜΕ ΠΟΛΛΑ ΕΡΩΤΗΜΑΤΑ
Σ'αυτήν την πόλη μόνο οι μπάτσοι είναι πάνω από τον νόμο.

ΕΡΧΕΤΑΙ ΤΗΝ ΠΕΜΠΤΗ 15 ΣΕΠΤΕΜΒΡΙΟΥ
IZNOGOUD
Είναι πασίγνωστος ήρωας κόμικ.
Έγινε πρωταγωνιστής τηλεοπτικής σειράς και τώρα ήρωας της... μεγάλης οθόνης!

ΤΗΛΕΟΡΑΣΗ

ET-1

07.30 Η μικρή μας πόλη **08.00** Μπουρμπουλήθρες **08.15** Πιτσιρίκια **08.30** Billy the cat **09.00** Η Χαρά και το γκουντούν. Παιδική προσχολική σειρά **09.30** Φίλοι για πάντα. Σειρά παιδικών ντοκιμαντέρ **10.00** Μένουμε Ελλάδα (Ε)

12.00 Γιάννης και Μαρία
Κοινωνική σειρά (1982) με τους Πέμυ Ζούνη, Ηλία Γιαννίτσο, Δέσπω Διαμαντίδου, Ανδρέα Φιλιππίδη, Γιώργο Τζώρτζη.
13.00 Καταστροφικά στοιχεία της Φύσης
Ξένο ντοκιμαντέρ.
14.00 Οι στρόμπτοι
Νεανική σειρά.
16.00 Βαλκάνιος πραματευτής
Σειρά ντοκιμαντέρ.
17.00 Μένουμε Ελλάδα
Με τους Γιώργο Αμυρά, Ρένια Τσιτσιμπίκου.
19.00 Παγκόσμιο Πρωτάθλημα Ράλι
Εκπομπή.

20.00 Παράβαση
Εκπομπή για το θέατρο με τον Κώστα Γεωργουσόπουλο.
21.00 Το θέατρο της Δευτέρας
«Sady Hill Kidnapping».
22.00 Ρεπορτάζ χωρίς σύνορα (Ε)
Με τον Στέλιο Κούλογλου.
23.00 ΕΙΔΗΣΕΙΣ – ΑΘΛΗΤΙΚΑ – ΧΡΗΜΑΤΙΣΤΗΡΙΟ – ΚΑΙΡΟΣ
23.45 Το ταξίδι της ζωής
Περιπέτεια αμερικανικής παραγωγής 2001 σε σκηνοθεσία Ντέμπορα Ατουάνεζ. Στους πρωταγωνιστικούς ρόλους εμφανίζονται οι ηθοποιοί: Τζένι Σίγκροουβ, Βανέσα Ζιμ, Στέφι Λίνεμπεργκ, Βικτόρια Ντέιβις.
Το πρόγραμμα συνεχίζεται με εκπομπές σε επανάληψη

MEGA

05.45 Από νωρίς. Με τη Μάρω Λεονάρδου **06.45** Πρωινό Mega **08.00** Κοινωνία ώρα 8 **10.00** Η Ελίζα και οι άλλοι (Ε) **11.00** Ρετιρέ (Ε) **11.50** Μπουκιά και συχώριο (Ε) **13.00** Χάι Ροκ (Ε). Κωμική σειρά

14.00 ΔΕΛΤΙΟ ΕΙΔΗΣΕΩΝ
15.00 Είσαι το ταίρι μου (Ε)
Κωμική σειρά.
16.00 Αέρινες σιωπές (Ε)
Κοινωνική σειρά με τους Κώστα Αποστολίδη, Λήδα Ματσάγγου, Σωκράτη Αλαφούζο, Παναγιώτα Βλαντή, Κώστα Καζανά, Δημοσθένη Παπαδόπουλο.
17.15 ΔΕΛΤΙΟ ΕΙΔΗΣΕΩΝ
17.30 Το σημάδι του έρωτα (Ε)
Δραματική σειρά με τους Βάνα Μπάρμπα, Στράτο Τζώρτζογλου, Μιχάλη Ιατρόπουλο, Τζένη Μπότση.
18.30 Βέρα στο δεξί (Ε)
Κοινωνική σειρά.

20.00 ΕΙΔΗΣΕΙΣ
21.00 Η νταντά (Ε)
Κωμική σειρά.
21.40 Η ώρα η καλή (Ε)
Κωμική σειρά με τους Πάνο Μιχαλόπουλο, Μπέσυ Μάλφα, Ζέτα Δούκα, Ρίκα Διαλυνά.
22.40 Υπέρτατη πρόκληση
Περιπέτεια αμερικανικής παραγωγής (1996) σε σκηνοθεσία Ρίνγκο Λαμ με τους Ζαν Κλοντ Βαν Νταμ, Νατάσα Χένστριτζ, Ζαν Ινγκ Ανγκλάντ.
00.15 ΤΕΛΕΥΤΑΙΑ ΓΕΓΟΝΟΤΑ
00.30 Υπέρτατη πρόκληση (συνέχεια)
01.00 Νεανικές ανησυχίες
Αμερικανική σειρά.
02.00 Ερωτική ανεπάρκεια
Αμερικανική σειρά.
02.30 Παγιδευμένη στο δίκτυο: Η σειρά
03.30 Τηλεμάρκετινγκ

ANT1

06.30 Καλημέρα με τον ΑΝΤ1. Ενημερωτική εκπομπή **10.00** Σοφία ορθή (Ε). Κωμική σειρά με την Σοφία Αλιμπέρτη **11.15** Ντάντά για όλες τις δουλειές (Ε). Κωμική σειρά **12.00** Λίφτινγκ (Ε). Κωμική σειρά **13.00** ΤΑ ΝΕΑ ΤΟΥ ΑΝΤ1

14.00 Πάτερ ημών (Ε)
Κωμική σειρά.
14.45 Εκείνες κι εγώ (Ε)
15.45 Ιδιαίτερα για κλάματα (Ε)
Ελληνική κωμική σειρά.
16.40 Super Game
Τρίλεπτο τηλεπαιχνίδι.
16.45 Ακρως οικογενειακόν (Ε)
Οικογενειακή σειρά.
17.45 ΤΑ ΝΕΑ ΤΟΥ ΑΝΤ1 και ΕΙΔΗΣΕΙΣ στη ΝΟΗΜΑΤΙΚΗ
18.00 Super Game
Τρίλεπτο τηλεπαιχνίδι.
18.10 Κωνσταντίνου και Ελένης (Ε)
19.10 Καλημέρα ζωή
Δραματική σειρά.

20.00 ΤΑ ΝΕΑ ΤΟΥ ΑΝΤ1
21.00 Ελλάς, το μεγαλείο σου (Ε)
Κωμική σειρά.
22.00 Το καφέ της Χαράς (Ε)
Κωμική σειρά με τους Χάρη Ρώμα, Ρένια Λουιζίδου, Τζούς Ευείδη, Γεράσιμο Σκιαδαρέση.
23.00 Εγκλήματα (Ε)
Ελληνική κωμική σειρά.
00.10 ΕΙΔΗΣΕΙΣ
00.45 Μικροί απατεώνες
Εύθυμη αστυνομική περιπέτεια αμερικανικής παραγωγής (2001) σε σκηνοθεσία Τζόι Τραβόλτα με τους Κάσπερ Βαν Ντίεν, Ντέιβιντ Πέιμερ, Βανέσα Εϊντζελ, Τζένιφερ Λιούις.
02.45 Καλώς όρισες έρωτα
Αμερικανική χιουμοριστική σειρά.
03.20 Τηλεμάρκετινγκ
04.00 Mobile fun
04.30 Ο ανακατωσούρας
05.10 Ο φανταστικός κόσμος του Τεξ Εϊβερι

STAR

08.00 Φαντομέτ **08.30** Πόκεμον **09.00** Μπέιμπι Λούνεϊ Τουνς **09.30** Road runner show **10.00** Ο Μπαγκς Μπάνι και η παρέα του **10.30** Τα στρουμφάκια **11.00** Μελίτα, το φλογερό κορίτσι. Αισθηματική σειρά

13.00 ΕΙΔΗΣΕΙΣ
14.00 Οι ιππότες της ασφάλτου
Περιπετειώδης σειρά αμερικανικής παραγωγής.
14.45 Οικογένεια Γκίλμορ
Κοινωνική σειρά.
15.45 Στον έβδομο ουρανό
Οικογενειακή σειρά.
16.30 Ειδήσεις στη νοηματική γλώσσα
16.45 Ρωξάνη, μια ελεύθερη γυναίκα
Αισθηματική σειρά με τους Γκαμπριέλα Σπάνικ, Μαουρίσιο Ισλάς, Γκαμπριέλα Ροέλ.
17.45 Χουάνα, η παρθένα
Αισθηματική σειρά.
18.45 Ηρακλής
Περιπετειώδης σειρά αμερικανικής παραγωγής.

19.45 ΕΙΔΗΣΕΙΣ
21.00 Ο άνθρωπος του προέδρου
Περιπέτεια αμερικανικής παραγωγής (2000) σε σκηνοθεσία Ερικ Νόρις με τους Τσακ Νόρις, Ντίλαν Νιλ, Τζένιφερ Τανγκ.
23.00 Επικίνδυνα χρόνια ★★★★
Περιπέτεια αμερικανικής παραγωγής (1983) σε σκηνοθεσία Πίτερ Γουίαρ με τους Μελ Γκίμπσον, Σιγκούρνι Γουίβερ, Λίντα Χαντ, Μάικλ Μέρφι.
01.15 Νόμος και τάξη: Ειδική ομάδα
Αστυνομική σειρά.
02.15 ΕΙΔΗΣΕΙΣ
02.30 Αλλη το πρωί, άλλη το βράδυ
Δραματική σειρά αμερικανικής παραγωγής.
04.15 Αστέρια στο πεντάγραμμο

ALPHA

05.30 Νέα ενημερωτική εκπομπή **06.30** Καλημέρα σας. Με τον Γιώργο Αυτιά. Μαζί του η Μαρία Νικόλτσιου **10.00** Ο τετραπέρατος. Ελληνική κωμωδία (1966) με τους Κώστα Χατζηχρήστο, Γιάννη Γκιωνάκη, Νίκο Ρίζο

12.00 Κρυφά πάθη
Καθημερινή μεταγλωττισμένη σειρά.
13.00 Κους – κους το μεσημέρι
Καθημερινή εκπομπή.
15.00 ΕΙΔΗΣΕΙΣ
16.00 Βελούδο από μετάξι (Ε)
Οικογενειακή σειρά.
17.15 Δελτίο στη Νοημοσύνη
17.30 Ακροβατώντας (Ε)
Δραματική σειρά με τους Θεοφανία Παπαθωμά, Γιάννη Βόγλη, Μελίνα Μποτέλη, Τάκη Χρυσικάκο (β΄ κύκλος).
18.30 Στα βάθη της Ανατολής
Κοινωνική σειρά τουρκικής παραγωγής, που προβάλλεται καθημερινά.

20.00 ΕΙΔΗΣΕΙΣ
21.00 Ποδόσφαιρο
Λάρισα - Καλλιθέα. Απ' ευθείας μετάδοση.
23.00 Απειλή στον αέρα ★
Περιπέτεια αμερικανικής παραγωγής (1997) σε σκηνοθεσία Ρόμπερτ Μπάτλερ με τους Ρέι Λιότα, Λόρεν Χόλι, Μπρένταν Γκλίσον.
01.00 ΕΙΔΗΣΕΙΣ
01.15 Τρίτες με τον Μόρι
Κοινωνικό δράμα αμερικανικής παραγωγής (1999) σε σκηνοθεσία Μικ Τζάκσον με τους Τζακ Λέμον, Χανκ Αζάρια, Γουέντι Μόνιτζ.
03.15 Στην Εντατική
Αμερικανική δραματική σειρά με τους Αντονι Εντουαρντς, Τζορτζ Κλούνεϊ, Σέρι Στρίνγκφιλντ, Νόα Γουάιλ, Τζουλιάνα Μαργκουλάις.
04.15 Τηλεαγορές
04.30 Πάτρα – Βενετία (Ε)

NET

05.45 Πρώτη γραμμή. Με τους Βασίλη Λυριτζή, Δημήτρη Οικονόμου **10.00** ΕΙΔΗΣΕΙΣ **10.10** Συμβαίνει τώρα. Νέα εκπομπή με την Πόπη Τσαπανίδου **12.00** ΕΙΔΗΣΕΙΣ **13.00** Τάλμη και γοητεία

14.00 Ατίθασα νιάτα
Αμερικανική κοινωνική σειρά.
15.00 ΕΙΔΗΣΕΙΣ
16.00 Η ζωή είναι παιχνίδι
Νέα εκπομπή με την Αννα Δρούζα.
18.00 ΕΙΔΗΣΕΙΣ – ΔΕΛΤΙΟ στη ΝΟΗΜΑΤΙΚΗ – ΔΕΛΤΙΟ ΑΓΡΟΤΩΝ
19.00 Ανυπότακτες καρδιές
Νεανική σειρά αργεντίνικης παραγωγής με τους Λουιζάνα Λοπιλάτο, Μπέντζαμιν Ρόχας, Καμίλα Μπορντονάμπα.
20.00 Ταξίμ (Ε)
Με τους Σπύρο Παπαδόπουλο, Ολια Λαζαρίδου, Θέμιδα Μπαζάκα.

20.50 Στιγμές τραγουδιού
21.00 ΕΙΔΗΣΕΙΣ
22.00 Champions NET
Νέα εκπομπή με θέμα την προετοιμασία των ομάδων για τις μάχες του Champions League. Παρουσιάζουν ο Κώστας Βερνίκος και ο Μιχάλης Τσώκος.
23.30 Προσκήνιο
Νέος κύκλος εκπομπών με τον Γιάννη Πολίτη.
00.30 ΕΙΔΗΣΕΙΣ
01.00 Μάτλοκ
Αστυνομική σειρά αμερικανικής παραγωγής με τους Αντι Γκρίφιθ, Τζούλι Σόμαρς, Λίντα Περλ.
Το πρόγραμμα συνεχίζεται με εκπομπές σε επανάληψη

ET 3

09.00 Η Μάγκι και το άγριο τερατάκι **09.30** Η ομάδα των αριθμών **10.00** Μεγάλος κόσμος για μικρούς ανθρώπους **10.30** Ελιοτ ο τάρανδος. Κινούμενα σχέδια **11.00** Ανακαλύπτοντας την ψυχολογία **11.30** Τα ζώα της Ιβηρικής Χερσονήσου

12.00 Το καθημερινό μας ψωμί
12.30 Θάλασσα, ο υδάτινος κόσμος
13.00 ΕΙΔΗΣΕΙΣ
14.30 Με μια τρίτη ματιά
Καθημερινή ενημερωτική εκπομπή.
15.45 Εκτη αίσθηση
Καθημερινή ενημερωτική εκπομπή.
15.55 Ειδήσεις στη νοηματική γλώσσα
16.00 Εισιτήριο (Ε)
16.30 Desire (Ε)
17.00 Στα ίχνη τους
17.30 Ζω στην Ευρώπη
18.00 Ο κόσμος των σπορ
Καθημερινή αθλητική εκπομπή.

19.00 ΕΙΔΗΣΕΙΣ
20.15 Μακρινές φιλίες (Ε)
Με τον Λευτέρη Παπαδόπουλο.
20.30 Το μέλι των γκρεμών
Συναυλία του Ν. Ξυδάκη.
22.00 ΕΡΤ-3 Sports Arena
Εβδομαδιαία αθλητική εκπομπή.
00.00 ΕΙΔΗΣΕΙΣ
00.30 Η ιστορία του Στέφεν
Από το 3ο Φεστιβάλ Καλύτερων Τηλεοπτικών Προγραμμάτων.
01.00 Η ζωή στο Ρίμνοβο
Από το 3ο Φεστιβάλ Καλύτερων Τηλεοπτικών Προγραμμάτων.
01.30 Κλασικά γούστα
02.30 Γόνιμη γη (Ε)
03.00 Θέση εργασίας (Ε)
03.30 Σίρκους: Η ζωή στο Ρίμνοβο (Ε)

ALTER

06.15 Alter kids **08.30** ΕΙΔΗΣΕΙΣ **09.00** Breakfast. Πρωινό μαγκαζίνο με την Ισαβέλλα Κούτση και την Ολγα Λαφαζάνη **11.00** Καθαρές κουβέντες. Καθημερινή εκπομπή με τον Γιώργο Βαρεμένο

12.30 ΕΙΔΗΣΕΙΣ
13.45 TV Hello
Εκπομπή lifestyle που παρουσιάζουν η Βάσια Λόη, η Τάνια Ιακωβίδου, ο Φίλιππος Καμπούρης και η Στέλλα Καπεζάνου.
16.00 ΕΙΔΗΣΕΙΣ
16.05 Ακαταμάχητος πιλότος
Κωμωδία παραγωγής 1988, σε σκηνοθεσία Γιάννη Χαρτοματζίδη. Στους πρωταγωνιστικούς ρόλους εμφανίζονται οι ηθοποιοί: Στάθης Ψάλτης, Μαρία Κώστα, Λίντα Γίγα, Παύλος Ευαγγελόπουλος, Γιάννης Ρώτας, Γιώργος Γεωργίου.
18.00 TV Celebrities
Με την Τζώρτζια Συρίκα.

18.45 ΕΙΔΗΣΕΙΣ
21.00 Τζέιμς Μποντ πράκτωρ 007 εναντίον Δρος Νο
Περιπέτεια αμερικανικής παραγωγής (1962) σε σκηνοθεσία Τέρενς Γιανγκ με τους Σον Κόνερι, Ούρσουλα Αντρες, Ζόζεφ Γουάισμαν, Τζακ Λορντ.
23.30 ΕΙΔΗΣΕΙΣ
23.45 Sex and the city
Βραβευμένη αμερικανική κοινωνική σειρά.
00.15 Στον τόπο του εγκλήματος
Αμερικανική σειρά.
01.15 Aphrodisia
Αισθησιακή σειρά.
01.30 Σέξι απονλάνηση
Αισθησιακή ταινία.

Υγιεινά & Καθημερινά

ΧΡΟΝΙΑ ΚΟΠΩΣΗ ΑΙΤΙΕΣ - ΕΚΔΟΧΕΣ



Του καθηγητή Παθολογίας Πανεπιστημίου Αθηνών Στέφανου Ι. Καραγιαννόπουλου

ΝΕΥΡΟ-ΔΙΑΒΙΒΑΣΤΕΣ

Οι αγγελιαφόροι της φύσης

Η νευροφυσιολογία μετράει ορισμένες ουσίες, τα «νευροπεπτίδια», που λειτουργούν ως νευροδιαβιβαστές. Αυτές **παράγονται μέσα στον εγκέφαλο και μεταδίδουν την πληροφορία από το ένα κύτταρο στο άλλο.** Τώρα, για παράδειγμα, όσο διαβάζετε αυτά που έγραψα, διαμορφώνετε τις δικές σας σκέψεις. Το οπτικό ερέθισμα μετατρέπεται σε αφομοιωμένη αντίληψη και γνώση, ενώ παράλληλα σας δημιουργεί ανάλογη ψυχική διάθεση, ώστε να συνεχίσετε την ανάγνωση ή όχι. Ποιές λειτουργίες, όμως, σας εφοδιάζουν με αυτή την ενεργητικότητα;

Ισως το πρόβλημα της χρόνιας κόπωσης λυθεί, όταν επιτέλους μάθουμε **γιατί κοιμόμαστε το 1/3 της ζωής μας.** Τότε σίγουρα θα μπορέσουμε να βελτιώσουμε την ποιότητα του ύπνου, ώστε να μη χάνουμε μάταια τόσο χρόνο.

Βέβαια, ξέρουμε ότι τα μελαγχολικά άτομα δεν σηκώνονται με κέφι το πρωί. Αντίθετα αισθάνονται άσχημα αμέσως μετά το πρωινό ξύπνημα. Οσο όμως προχωράει η μέρα, η ψυχική τους διάθεση βελτιώνεται.

Αυτή η παρατήρηση δεν έρχεται σε αντίθεση με την άποψη ότι ο ύπνος είναι ζωογόνος. Αν αυτά τα άτομα έμεναν άυπνα 48 ώρες, θα ένιωθαν κυριολεκτικά αποδιοργανωμένα, τόσο πνευματικά όσο και ψυχικά.

Η «εικόνα» του άυπνου διαφέρει, πάντως, από εκείνη του πάσχοντος από το σύνδρομο της χρόνιας κόπωσης. Ο πρώτος είναι ευέξαπτος, ευερέθιστος και επιθετικός, ενώ ο δεύτερος θέλει να είναι επιθετικός, αλλά δεν έχει δυνάμεις. Κι ενώ δεν του λείπουν τα ενδιαφέροντα, ο εαυτός του δεν του προσφέρει ενέργεια, ώστε να τα υλοποιήσει. Η **παθητικότητα είναι χαρακτηριστικό του.**

Κόπωση: Τέσσερις πιθανές αιτίες

Απειρες εκδοχές

Δύσκολα ιχνηλατούνται τα αίτια του συνδρόμου της χρόνιας κόπωσης. Η ιατρική, πάντως, προσανατολίζεται σε τέσσερις κατευθύνσεις.

1. ΠΑΣΧΕΙ ΚΑΠΟΙΟ ΟΡΓΑΝΟ

Συνήθως κάποιο που παράγει ορμόνες. Τέτοια όργανα (ονομάζονται ενδοκρινείς αδένες) είναι η υπόφυση, ο θυρεοειδής, ο παραθυρεοειδής, οι όρχεις, οι ωοθήκες, τα επινεφρίδια, το πάγκρεας. Αλλα όργανα, που όταν πάσχουν προκαλούν κόπωση είναι το συκώτι, το έντερο, οι πνεύμονες, τα νεφρά. Πιο συχνά, πάντως, ενοχοποιούνται τα επινεφρίδια και ο θυρεοειδής.

Ωστόσο, και μια σειρά από τοξικές ουσίες μπορεί να παρεμποδίζει ένα όργανο ή όλο τον οργανισμό να παράγει «ενέργεια». Τέτοιες είναι το αλκοόλ στο συκώτι, τα ναρκωτικά στον εγκέφαλο, η έλλειψη ιωδίου στο θυρεοειδή, η υπερβιταμίνωση με βιταμίνη Α, που προκαλεί αίσθημα κόπωσης, τριχόπτωση και δέκατα.

Πρωταγωνιστικός είναι ο ρόλος των παθήσεων της υπόφυσης στην εκδήλωση του συνδρόμου της χρόνιας κόπωσης. **Η υπόφυση είναι ο «μαέστρος» του ενδοκρινικού συστήματος,** καθώς κινητοποιεί τους βασικότερους ενδοκρινείς αδένες.

Η υπόφυση με τον ίδιο ακριβώς επιτυχή μηχανισμό κινητοποιεί ή καταστέλλει άλλα ορμονοπαράγωγα όργανα καθοριστικής σημασίας για τη λειτουργία του οργανισμού, π.χ. το θυρεοειδή. Ορμόνες όπως η θυροξίνη, η κορτιζόνη, η αδρεναλίνη, η αυξητική ορμόνη, η ινσουλίνη και η γλυκαγόνη είναι οι «προσαρμογόνες ουσίες» του οργανισμού στο στρες. Με τη βοήθεια αυτών των ορμονών, όλοι μας πραγματοποιούμε την προαιώνια εντολή του ζωικού βασιλείου μπροστά στο στρες: **«Πολέμα ή φύγε».**

Διάγνωση αιτιών

Με τη μέθοδο του αποκλεισμού

2. ΔΥΣΛΕΙΤΟΥΡΓΙΑ ΝΕΥΡΟΔΙΑΒΙΒΑΣΤΩΝ

Αυτές είναι **ενδοεγκεφαλικές ουσίες,** γνωστές ως νευροπεπτίδια.

Το επιστημονικό πρόβλημα εδώ είναι ότι παράγονται και καταστρέφονται τοπικά (ενδοεγκεφαλικά), ώστε είναι δύσκολο να καταμετρηθούν και να προσδιοριστούν. Γι αυτό ξέρουμε τόσα λίγα και για τον ύπνο. Ενδεικτικό παράδειγμα είναι ο ασθενής με αϋπνία. Πιστεύουμε, πάντως, ότι μπορεί να επιδρούν και στο σύνδρομο χρόνιας κόπωσης.

3. ΨΥΧΙΚΑ ΑΙΤΙΑ

Οι αιτίες της μελαγχολίας ή της αγχωτικής ψυχονεύρωσης είναι καθαρά ψυχικές. Και οι δύο όμως αυτές παθήσεις συνοδεύονται από εντονότατο αίσθημα σωματικής κόπωσης. Συνυπάρχει έλλειψη διάθεσης για εργασία. Από την άλλη πλευρά, ο ασθενής που παρουσιάζει το σύνδρομο της χρόνιας κόπωσης αν και θέλει, δεν μπορεί. Η εικόνα του μπορεί να αποδοθεί με τη γνωστή ρήση «το μεν πνεύμα πρόθυμο, η δε σαρξ ασθενής».

Παντως, τα συμπτώματα της μελαγχολίας δεν ξεχωρίζουν εύκολα από εκείνα του συνδρόμου της κόπωσης. Τα όρια ανάμεσα στα δύο είναι ασαφή.

4. ΙΩΣΕΙΣ

Η άποψη ότι το σύνδρομο οφείλεται σε ειδικούς ιούς είναι πρόσφατη και ελκυστική. Το αίτημα της κόπωσης συνοδεύει πολλές ιώσεις, όπως **τις ηπατίτιδες** και το AIDS. Μια ομάδα ιών, γνωστοί ως **ερπητοϊοί,** ενοχοποιούνται για το σύνδρομο. Αυτοί διακρίνονται στον ιό που προκαλεί τον έρπητα, σε εκείνον της ανεμοβλογιάς, το μεγαλοκυτταροϊό και στον ιό της λοιμώδους μονοπυρήνωσης.

ΑΙΤΙΑ: ΟΡΓΑΝΙΚΑ

Λειτουργικά ή ψυχικά

Υπεύθυνη θεωρείται επίσης ακόμα μία κατηγορία ιών οι οποίοι ονομάζονται «κοξάκι» από τη συνοικία Κοξάκι της Ν. Υόρκης, όπου πρωτοεντοπίστηκαν. Προκαλούν βαριά συμπτώματα, όπως πυρετό, μυαλγίες και πονοκεφάλους. Ο ιός της λοιμώδους μονοπυρήνωσης ή ιός «Επστάιν Μπαρ» (πήρε το όνομά του από τους γιατρούς που τον μελέτησαν) θεωρείται πιθανή αιτία του συνδρόμου, επειδή έρευνες έδειξαν αυξημένες συγκεντρώσεις του ιού αυτού ή των αντισωμάτων του στο αίμα ασθενών με χρόνια εξάντληση. Συχνά, το σύνδρομο εκδηλώνεται λίγο καιρό μετά απ' αυτές τις ιώσεις.

✓ ΠΩΣ ΠΡΟΚΑΛΕΙΤΑΙ

Τα αίτια που μπορεί να πυροδοτήσουν την εξασθένηση μπορούν να χωριστούν σε 3 ομάδες:

ΟΡΓΑΝΙΚΑ ΑΙΤΙΑ

➤ Σοβαρές και χρόνιες παθήσεις (καρδιαγγειακές παθήσεις, διαβήτης, καρκίνος, επιληψία, parkinson, σωματική παράλυση, αλκοολισμός, ευερέθιστο έντονο) • Μετεγχειρητική περίοδος

➤ Λοιμώξεις, φλεγμονές • Παθολογική παχυσαρκία

➤ Εμμηνόπαυση, εγκυμοσύνη.

ΛΕΙΤΟΥΡΓΙΚΑ ΑΙΤΙΑ

➤ Τρόπος ζωής ➤ Εντονη και παρατεταμένη σωματική προσπάθεια ➤ Στρες ➤ Υπερκόπωση ➤ Πάροδος της ηλικίας ➤ Εντονη και παρατεταμένη πνευματική προσπάθεια

ΨΥΧΙΚΑ ΑΙΤΙΑ

➤ Κατάθλιψη ➤ Αγχος ➤ Νευρώσεις

Κόπωση

Ειδική πάθηση ή γενικό σύμπτωμα

Αλλες ασθένειες που συνοδεύονται από έντονη κατάπτωση είναι οι **αναιμίες,** ο **χρόνιος μελιταίος πυρετός,** ο **διαβήτης,** η **ρευματοειδής αρθρίτιδα.** Σ' αυτές η κόπωση απλώς συνυπάρχει και υποχωρεί μόλις αντιμετωπιστεί η κύρια νόσος. Οι δηλητηριώδεις δόσεις ουσιών, όπως η **τρυπτοφάνη** και το **γερμάνιο,** έχουν θεωρηθεί υπεύθυνες χωρίς όμως αποδείξεις. Σε άλλες περιπτώσεις θεωρήθηκε αιτία η έλλειψη **μαγνησίου** ή **καλίου.**

✓ Ο ΜΕΛΙΤΑΙΟΣ ΞΑΝΑΧΤΥΠΑ

Στην Ελλάδα επιμένουμε να πίνουμε άβραστο γάλα απ' το χωριό ή να τρώμε τυρί άγνωστης πρέλευσης.Μετά αρχίζουν τα συμπτώματα:

➤ Κακουχία ➤ Κούραση ➤ Πυρετός ➤ Πρησμένοι αδένες στη μασχάλη και τη σπλήνα ➤ Ιδρώτες ➤ Πόνοι στη μέση.

Μερικές φορές ο μελιταίος από οξεία νόσος μπορεί να πάρει χρόνια μορφή.

✓ ΘΥΡΟΕΙΔΗΣ

ΥΠΕΡΛΕΙΤΟΥΡΓΙΑ

➤ Κούραση
➤ Ιδρώτας
➤ Ταχυκαρδία
➤ Αδυνάτισμα
➤ Νευρικότητα
➤ Τρέμουν τα χέρια
➤ Συχνές κενώσεις
➤ Αϋπνία

ΥΠΟΛΕΙΤΟΥΡΓΙΑ

➤ Κούραση
➤ Ξηροδερμία
➤ Βραδυκαρδία
➤ Παχυσαρκία
➤ Τεμπελιά
➤ Αργό βάδισμα
➤ Δυσκοιλιότητα
➤ Υπνηλία

Χρόνια κόπωση

Μήπως χρόνια κατάθλιψη;

Είναι εξαιρετικά δύσκολη η διάκριση ανάμεσα στο σύνδρομο της χρόνιας κόπωσηςς και στη μελαγχολία. Η πρώτη εμφανίζεται απότομα και δεν αποδίδεται σε συγκεκριμένη ψυχολογική αιτία. Αντίθετα, οι μελαγχολικοί πέφτουν σε κατάθλιψη μετά από σαφή τραυματικά γεγονός. **Ο χρόνια κατάκοπος δεν έχει κληρονομικό στίγμα.**Η μελαγχολία, βέβαια, έχει δύο μορφές: την αντιδραστική, που έχει εξωτερική αιτία, και την ενδογενή, στην οποία η πάθηση προέρχεται από τον άρρωστο. Επίσης, ο χρόνια εξαντλημένος τονίζει περισσότερο τη σωματική του αδυναμία, ενώ ο μελαγχολικός παραπονιέται, κυρίως, για ενοχλήματα ψυχικά.

✓ ΣΥΜΠΤΩΜΑΤΑ ΚΑΤΑΘΛΙΨΗΣ

ΣΥΝΑΙΣΘΗΜΑ
➤ Μελαγχολία
➤ Αγχος
➤ Ανηδονία

ΝΕΥΡΟΛΟΓΙΚΑ ΣΥΜΠΤΩΜΑΤΑ
➤ Αϋπνία
➤ Αδυναμία αδικαιολόγητη
➤ Ανησυχία
➤ Αδιαφορία
➤ Ανικανότητα
➤ Διαταραχές στύσης

ΨΥΧΟΛΟΓΙΑ
➤ Αδιαθεσία
➤ Απελπισία

ΣΚΕΨΗ - ΑΝΤΙΛΗΨΗ
➤ Χαμηλή αυτοεκτίμηση
➤ Ψευδαισθήσεις
➤ Εξασθένηση μνήμης
➤ Δυσκολία αυτοσυγκέντρωσης

ΣΩΜΑΤΙΚΑ ΕΝΟΧΛΗΜΑΤΑ
➤ Ποικίλοι μετακινούμενοι πόνοι

Οταν η πάθηση κρύβεται

Χρόνια κόπωση - Κατάθλιψη: διαφορές

✓ ΣΥΝΔΡΟΜΟ ΧΡΟΝΙΑΣ ΚΟΠΩΣΗΣ

➤ **Μείωση μνήμης.** Το άτομο μαθαίνει δύσκολα

➤ **Σκεψη χωρίς συνέχεια.**



Δεν μπορεί «εύκολα» να συνεχίσει να σκέφτεται πάνω σε ένα θέμα αν τον διακόψουν.

➤ **Υπερεκτιμά τις δυνατότητές του.** Σε ερώτηση αν μπορεί να λύσει κάποιο μαθηματικό πρόβλημα ή ψυχολογικό τεστ, απαντά ναι.

✓ ΚΑΤΑΘΛΙΨΗ

➤ **Επιβράδυνση της σκέψης:** Με προσπάθεια ο ασθενής μπορεί να συνεχίσει να μαθαίνει.

➤ **Μπορεί να συνεχίσει τις σκέψεις του αν** τον διακόψουν.

➤ **Απροσποίητα μετριόφρων.** Σε ερώτηση αν μπορεί να λύσει κάποιο μαθηματικό πρόβλημα ή ψυχολογικό τεστ, απαντά όχι.

✓ ΠΙΘΑΝΑ ΑΙΤΙΑ ΧΡΟΝΙΑΣ ΚΟΠΩΣΗΣ

➤ Πάθηση κάποιου οργάνου (π.χ. υπόφυση, θυρεοειδής, συκώτι, αναιμία, κλπ)

➤ Δυσλειτουργία νευροδιαβιβαστών

➤ Ψυχικές αιτίες (έντονο στρες)

➤ Ιώσεις (π.χ. λοιμώδης μονοπυρήνωση)

✓ ΑΙΤΙΕΣ ΣΥΝΑΙΣΘΗΜΑΤΙΚΗΣ ΚΟΠΩΣΗΣ

➤ Κατάθλιψη
➤ Καταπιεσμένος θυμός
➤ Μοναξιά
➤ Ελλειψη ενδιαφέροντος
➤ Αποτυχία (επαγγελματική ή συναισθηματική)
➤ Απώλεια γονέα ή πολύ αγαπημένου προσώπου (π.χ. άγχος αποχωρισμού)
➤ Παιδικά βιώματα



Εδώ ο κόσμος καίγεται και στη Θεσσαλονίκη έμειναν κολλημένοι στον «Μπαϊραχτάρη» και στα ανούσια σενάρια περί ανασχηματισμού, κλπ. - Τι είπε χτες ο Κώστας Καραμανλής στη συνέντευξη Τύπου

Διαρκής αγώνας κατά της διαφθοράς

Οι δυσχερείς δημοσιονομικές συνθήκες που ξέρουμε όλοι, δεν μας αφήνουν περιθώρια για τη χορήγηση επιδόματος πετρελαίου θέρμανσης», ξεκαθάρισε ο πρωθυπουργός από το βήμα της ΔΕΘ.

Η ρητή απάντηση του κ. Καραμανλή έδωσε τέλος στα σενάρια που τροφοδοτήθηκαν εν μέρει και από τον υπουργό Οικονομίας Γιώργο Αλογοσκούφη, ο οποίος είχε δηλώσει ότι «η κυβέρνηση εξετάζει το ενδεχόμενο παροχής του επιδόματος στις αδύναμες κοινωνικές ομάδες, λαμβάνοντας όμως υπόψη τις αντοχές του προϋπολογισμού».

Ερωτηθείς για τ***ην άρση της μονιμότητας στις ΔΕΚΟ*** τόνισε πως θα υπάρξουν ορισμένες αλλαγές για τους νεοπροσλαμβανόμενους χωρίς να θιγούν τα δικαιώματα των παλαιών υπαλλήλων και επεσήμανε πως ο ρόλος του ΑΣΕΠ δεν αλλάζει.

Ο κ. Καραμανλής υπογράμμισε πως σύντομα θα κατατεθεί στη Βουλή νέο νομοσχέδιο για τις ΔΕΚΟ, στο οποίο θα υπάρξουν αλλαγές που έχουν να κάνουν με τα επιχειρηματικά τους σχέδια, τις αμοιβές και προνόμια της διοίκησης, αλλά και το καθεστώς των νεοπροσλαμβανομένων στο προηγούμενο του ΟΤΕ.

«Ο ρόλος του ΑΣΕΠ δεν αλλάζει. Ό,τι ισχύει σήμερα θα ισχύει και με το νέο καθεστώς. Όλα θα γίνονται υπό την εποπτεία και τον έλεγχο του ΑΣΕΠ» επισήμανε.

Αναφορικά με τους λόγους διαγραφής του βουλευτή Β.Πολύζου, ανέφερε πως ***«κανείς και πάντως εκπρόσωπος του κοινοβουλίου δεν νομιμοποιείται αστήρικτα να εκφέρει βαρύτατες μομφές κατά του πολιτικού κόσμου».***

Σε ερώτηση σχετικά με ζητήματα διαφθοράς, ο κ. Καραμανλής ανέφερε πως «τα ζητήματα που έχουν να κάνουν με διαφάνεια, διαφθορά και διαπλοκή είναι ένας διαρκής αγώνας,. Για μένα είναι ζήτημα αρχής και όχι απλής πολιτικής τοποθέτησης, καθώς λειτουργεί σε βάρος της κοινωνίας. Εξακολουθεί να είναι ζήτημα προτεραιότητας».



Μιλώντας για την εξέλιξη των οικονομικών μεγεθών, ο πρωθυπουργός δήλωσε στρατηγικά και προοπτικά αισιόδοξος για το μέλλον, αρκεί να συνεχιστεί αμείωτη η προσπάθεια. «Το γεγονός ότι φέτος φαίνεται να έχουμε σχετικά υψηλούς ρυθμούς ανάπτυξης άνω του 3,5% σε μεταολυμπιακή χρονιά, δείχνει ότι η οικονομία μας έχει δυνάμεις και ζωτικότητα».

Για τις προεκλογικές δεσμεύσεις της κυβέρνησης σχετικά με την κοινωνική πολιτική, ο κ. Καραμανλής επανέλαβε ότι οι όποιες δεσμεύσεις ισχύουν στο ακέραιο σε βάθος τετραετίας. Προσέθεσε: ***«Κοινωνική πολιτική δεν γίνεται με δανεικά»,*** ενώ ξεκαθάρισε πως δεν σχεδιάζει αλλαγές στο κυβερνητικό σχήμα.

Ζητήματα εξωτερικής πολιτικής

Την εξωτερική πολιτική την χαράζει και την ασκεί η κυβέρνηση, διακήρυξε προς πάσα κατεύθυνση ο πρωθυπουργός Κώστας Καραμανλής, με αφορμή ερώτηση που του τέθηκε σχετικά με όσα είχε υποστηρίξει στην ομιλία του στην τελετή των εγκαινίων ο μητροπολίτης Θεσσαλονίκης κ. Ανθιμος γύρω από το ζήτημα του ονόματος της ΠΓΔΜ.

«Πρέπει να ξεκαθαρίσω ότι την εξωτερική πολιτική την κάνει η κυβέρνηση. Η κυβέρνηση έχει πολύ καθαρή πολιτική στο συγκεκριμένο θέμα κι αν θέλετε ακόμα και το θάρρος να προχωρήσει σε μια πολιτική, η οποία έχει δημιουργήσει μεγαλύτερες δυσκολίες στην άλλη πλευρά, στον άλλο συμβαλλόμενο στην υπόθεση αυτή, που σήμερα είναι υπό την πίεση να αναγκαστεί να οδηγηθεί σε μια πολιτική που να δείχνει την καλή του πίστη», είπε ο κ.Καραμανλής, τονίζοντας πως «από κει και πέρα τους όρους, τους ενδοιασμούς και τις απόψεις, δεν τις σχολιάζω από όπου κι αν προέρχονται».

Σε άλλη ερώτηση εάν το γενικευμένο αρνητικό κλίμα για τη διεύρυνση που επικρατεί στην Ευρωπαϊκή Ενωση μπορεί να επηρεάσει την ελληνική στρατηγική για την υποστήριξη των υποψηφιοτήτων των χωρών της ΝΑ Ευρώπης, ο πρωθυπουργός είπε ότι η ατμόσφαιρα στην ΕΕ δεν είναι ευχάριστη και πως πρέπει, κατά τη γνώμη του, «να γίνει μια ειλικρινής συζήτηση για το τί Ευρώπη θέλουμε».

Ο κ. Καραμανλής είπε πως δεν πιστεύει ότι το αρνητικό αυτό κλίμα δημιουργεί θεσμικά κινδύνους για χώρες που είναι σε ευρωπαϊκή τροχιά και θέλουν να μπουν στην ΕΕ. « Πάντως η δική μας θέση είναι γνωστή και την ξέρετε, δεν νομίζω ότι θεσμικά, για παράδειγμα η Βουλγαρία, η Ρουμανία, θα αντιμετωπίσουν πρόβλημα, αναμφισβήτητα όμως το κλίμα έχει επηρεαστεί στους κόλπους της Ευρωπαϊκή Ένωση», τόνισε.

Σε άλλη ερώτηση για το πόσο επηρεάζει το πρόβλημα της Κύπρου τις ελληνοτουρκικές σχέσεις, ο πρωθυπουργός απάντησε ως εξής: «Γνωρίζετε τη θέση της ελληνικής κυβέρνησης, θέση που στηρίζει την ευρωπαϊκή προοπτική της Τουρκίας. Αυτή η θέση δεν είναι ούτε άκριτη, ούτε άνευ όρων στήριξη. Υπάρχει μια ανάγκη, η Τουρκία να σεβαστεί πλήρως τις δεσμεύσεις που έχει αναλάβει. Μια από τις δεσμεύσεις της αυτές ήταν η υπογραφή του πρωτοκόλλου. Ατυχώς, η Τουρκία συνόδευσε την υπογραφή του πρωτοκόλλου με μία μονομερή δήλωση, που δημιουργεί πρόβλημα κι αυτό σημαίνει ότι η ΕΕ πρέπει να ξεκαθαρίσει το θέμα.»

«Με άλλα λόγια δεν είναι ερώτημα αν το ζήτημα της Κύπρου δημιουργεί πρόβλημα στις ελληνοτουρκικές σχέσεις. Όπως ξέρετε, εμείς στόχο έχουμε την πλήρη εξομάλυνση των ελληνοτουρκικών σχέσεων και στηρίζουμε την ενταξιακή προοπτική της γείτονος. Υπάρχουν κάποια ζητήματα αρχής. Δεν μπορεί κάποιος να θέλει να ξεκινήσει τις διαπραγματεύσεις και αύριο να γίνει μέλος της Ευρωπαϊκή Ένωση και να μη σεβαστεί βασικές υποχρεώσεις που έχει αναλάβει εκ των προτέρων. Αυτή λοιπόν είναι μια θέση αρχής, από την οποία δεν μετακινούμαστε», τόνισε με έμφαση.

Αναφερόμενος στη θέση της χώρας απέναντι στην προοπτική ένταξης της Τουρκίας στην ΕΕ, ο πρωθυπουργός υπογράμμισε πως «η ελληνική θέση δεν είναι άνευ όρων στήριξη. Η Τουρκία πρέπει να σεβαστεί τις δεσμεύσεις της και η ΕΕ πρέπει να λύσει τα προβλήματα που δημιουργεί η μονομερής δήλωση της Αγκυρας. Εμείς θέλουμε την πλήρη εξομάλυνση των σχέσεων, αλλά δεν μπορεί κάποιος να θέλει να γίνει μέλος της ΕΕ χωρίς να σέβεται τις υποχρεώσεις της».

ROLEX

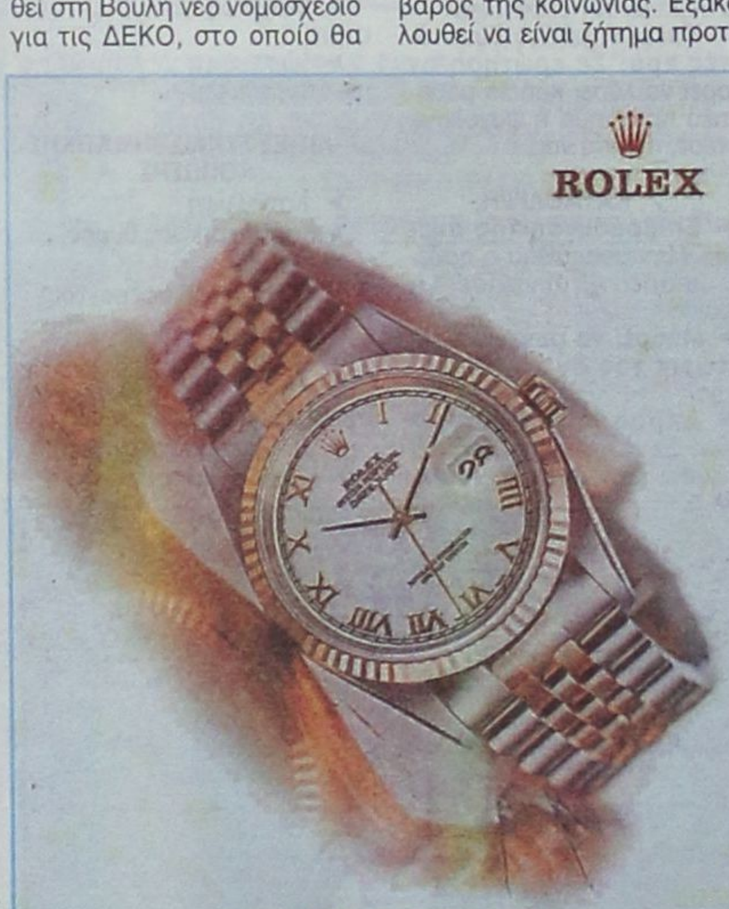

ΝΙΚΟΣ ΣΑΡΛΗΣ
ΕΠΙΣΗΜΟΣ ΑΝΤΙΠΡΟΣΩΠΟΣ ΓΙΑ ΤΑ ΔΩΔ/ΣΑ ΚΑΙ ΕΞΟΥΣΙΟΔΟΤΗΜΕΝΟ ΣΕΡΒΙΣ
Μακαρίου 34, 85100, Ρόδος

ΑΝΑΚΟΙΝΩΣΗ
Announcement

Δευτέρα/Monday
12 Σεπτεμβρίου/September 2005
θα τελεστεί η λειτουργία εις μνήμη του
Αγίου Ονόματος της Παναγίας
στον Ιερό Καθολικό Ναό
Σάντα Αννα (ΙΞΙΑ)
Ωρα: 18.30

A Memorial Mass in honour of
The Holy Name of Mary
will be celebrated at St Anne's Chapel (IXIA)
At 18.30

ΚΗΔΕΙΑ

Τη λατρευτή μας μητέρα, γιαγιά και θεία

ΜΑΡΙΕΤΤΑ ΕΛΕΥΘΕΡΙΟΥ

Ετών 84

κηδεύουμε σήμερα Δευτέρα 12 Σεπτεμβρίου 2005 και ώρα 11 π.μ. από τον Ιερό Ναό Αγίας Αναστασίας Ρόδου.

Τα παιδιά
Ευστάθιος
Χριστίνα-Λουκάς

Τα εγγόνια, τα ανίψια και οι λοιποί συγγενείς.

SPEEDEX
Licensee of Federal Express Corporation
Καλέστε μας
όταν προτεραιότητά σας είναι η αξιοπιστία
ΥΠΟ ΝΕΑ ΔΙΕΥΘΥΝΣΗ ΣΤΗ ΡΟΔΟ
ΡΟΔΙΑΚΗ ΤΑΧΥΔΡΟΜΙΚΗ Α.Ε.
ΜΑΛΑΝΔΡΑΚΗΣ Α. ΣΤΑΥΡΟΣ
ΠΑΠΑΧΡΙΣΤΟΔΟΥΛΟΥ Ν. ΔΗΜΗΤΡΙΟΣ
Εθνικής Αντίστασης 39,
τηλ. 2241070999, fax 2241070997

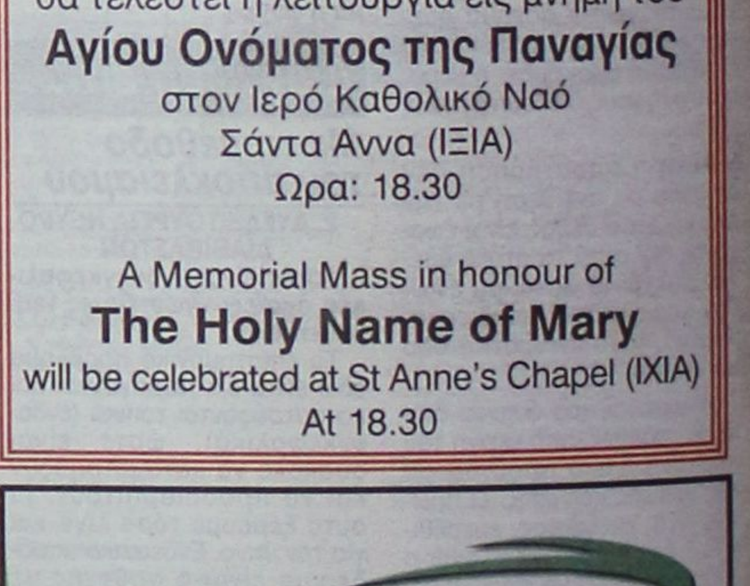

ΑΡΧΑΓΓΕΛΟΣ ΡΟΔΟΥ Τηλ.-fax 2244024405
ΚΩΣ Π. Τσαλδάρη 19α τηλ. 2242022493, fax 2242024085
ΛΕΡΟΣ Τηλ. 2247024828
ΚΑΡΠΑΘΟΣ 2245022069
ΠΑΤΜΟΣ 2247033000