ΚΟΤΣΙΦΟΣ
Εφημερίδες: 20

ΕΛΤΑ
Κωδικός: 2095

ΙΔΙΟΚΤΗΤΗΣ - ΔΙΕΥΘΥΝΤΗΣ
ΠΑΥΛΟΣ Μ. ΜΑΡΙΑΣ
ΓΡΑΦΕΙΑ: ΑΘΗΝΩΝ 42 (ΑΝΑΛΗΨΗ)
ΤΗΛ. (22410) 64393 - 63790 - FAX. 63393

Η ΔΗΛΑΣΙΣ

εβδομαδιαία εφημερίδα της Δωδεκανήσου

56 ΣΕΛΙΔΕΣ

Δευτέρα 14 Νοεμβρίου 2005
ΕΤΟΣ ΤΡΙΑΚΟΣΤΟ ΕΚΤΟ
Αριθμός Φύλλου 2012
Τιμή: Ευρώ 1,00

ΣΤΗ ΣΥΣΚΕΨΗ για το ακτοπλοϊκό σάκος του μποξ για μία ακόμη φορά ο Αριστοτέλης Παυλίδης Κουτσά - στραβά "τη βγάζουμε" μέχρι τον Μάρτιο. Για μετά, έχει ο Θεός...

Χωρίς τον Κεφαλογιάννη τσάμπα ο κόπος



- Ο Νομάρχης ως οικοδεσπότης, εισηγήθηκε εμμέσως "να φτάσουμε στα άκρα", αλλά δεν επέμεινε
- Οι εκπρόσωποι των φορέων ανέβαλαν επ' αόριστον την... εξέγερση: «Ας είμαστε ρεαλιστές»
- Επιμελητήριο Δωδεκανήσου και ΤΕΕ πρόταξαν την ψυχρή λογική και την ωμή πραγματικότητα.

Μπαίνουν τώρα αυτοί μπροστά μέχρι την επόμενη σύσκεψη, αν υπάρξει...

Σελίδες 4-5

Μια ζωή ντεφορμέ

«Επιβεβαιώνεται για μία ακόμα φορά ότι υπάρχει ένα εγγενές πρόβλημα στους κόλπους των τοπικών μας ηγεσιών, και κατ' επέκταση της τοπικής κοινωνίας, να προσχωρήσουμε σε λογικές «επαναστατικής γυμναστικής», όταν είναι πλέον ολοφάνερο πως «εκεί πάνω» δεν παίρνουν από λόγια, ότι δεν μας παίρνουν και πολύ στα σοβαρά.

Και υπήρχε λόγος σοβαρός, τη φορά αυτή να κάνουμε το «κάτι παραπάνω» και να «φτάσουμε στα άκρα», όπως έλεγε ο νομάρχης στο προλόγισμά του. Ο καθ' ύλην αρμόδιος υπουργός, ο Μανώλης Κεφαλογιάννης, έβαλε τον ...υπασπιστή του (κάποιον Κουτσορούχα ή κάπως έτσι) να μας στείλει τους «εγκάρδιους χαιρετισμούς και ευχές» του, αρνούμενος και πάλι να αποδεχθεί την πρόσκληση της τοπικής ηγεσίας.

Ο ΟΡΙΣΜΟΣ της απόλυτης προσβολής, απέναντι σε έναν «πολύτιμο» τόπο που έχει προσφέρει τα μέγιστα στην Εθνική Οικονομία, όπως ομολογούσε μια μέρα πριν από τη Ρόδο η Ντόρα Μπακογιάννη, που όμως έμεινε αναπάντητη. Δεν είχαμε καμία διάθεση, όπως διεφάνη, να απαντήσουμε αναλόγως στην περιφρονητική συμπεριφορά του Κρητικού υπουργού. »

Δραστικά Σελίδα 2



ΣΥΝΕΝΤΕΥΞΗ:
Σε φόρμα ο Κώστας Σκανδαλίδης

Το πουλόβερ ξηλώνεται

Οι νέες δημοσκοπήσεις πηγή έμπνευσης για τον Δωδεκανήσιο πολιτικό που μιλάει για όλους και για όλα

Σελίδα 8

ΠΟΛΙΤΙΚΗ: Τελικά ο πρώην Νομάρχης δεν έμεινε με σταυρωμένα χέρια

Επιστολή Καραγιάννη με αποδέκτη τον Καραμανλή

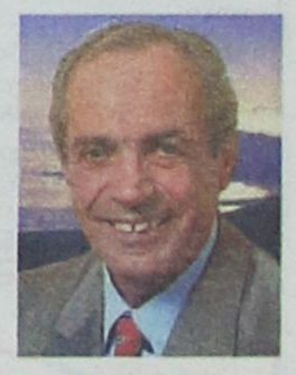

Το ερώτημα: Στήνει γέφυρες;

Σελίδα 9

Ενδιαφέρον για επενδύσεις στην ενέργεια

Ροδίτες επιχειρηματίες έτοιμοι να ρισκάρουν

Σελίδα 3

Σπανός
ΥΠΕΡ ΜΑΡΚΕΤ
ΟΜΙΛΟΣ ΕΠΙΧΕΙΡΗΣΕΩΝ
ΙΩΑΝΝΗ ΧΡ. ΣΠΑΝΟΥ Α.Ε.

Επί προσωπικού
ο Γιώργος Ζωγραφίδης



Ενδιαφέρομαι να ηγηθώ του ψηφοδελτίου της Ν.Δ. στις νομαρχιακές εκλογές

Σελίδα 14

Ο πρόεδρος της ΟΣΠΑ Μανώλης Πατέστος προειδοποιεί για τους κινδύνους



Πλήγμα για τις ακριτικές περιοχές το λουκέτο της Ολυμπιακής

Σελίδα 6

NOTAR ΕΛΛΑΣ
Κτηματομεσιτικό γραφείο

ΔΩΔΩΝΗΣ 2, ΡΟΔΟΣ – ΚΑΡΑΚΟΝΕΡΟ ΤΗΛ; 22410 20345
Website. www.notar.gr e-mail. hellas@notar.gr

Notar Ελλάς
Η μεγαλύτερη κτηματομεσιτική εταιρεία στη Σκανδιναβία τώρα και στη Ρόδο.
Η εταιρεία αντιπροσωπεύεται από 72 γραφεία στη Νορβηγία, 12 στην Σουηδία, Ισπανία, Ιταλία, Τουρκία και Βραζιλία.
Η Notar Ελλάς σας δίνει τη δυνατότητα να προωθήσετε τα ακίνητά σας αποτελεσματικά τόσο στη Σκανδιναβία όσο και στη Ρόδο και τα Δωδεκάνησα.
Σκέφτεσαι να αγοράσεις ή να πουλήσεις το σπίτι σου! Εμείς στη Notar σε βοηθάμε.



Ηλίας Παπανικολάου
Μεσίτης/ Οικονομολόγος

Ο δικός σας μεσίτης

Δραστικά σελ. 2 • Παραπολιτικά σελ. 12-13 • Επί Προσωπικού σελ. 14
• Αγγελίες σελ. 52-53 • Σινεμά-TV σελ. 54 • Υγεία σελ. 55

Η ΔΡΑΣΙΣ
Εβδομαδιαία Εφημερίδα
Διευθύνσεις σύμφωνα με το Νόμο:
ΙΔΙΟΚΤΗΤΗΣ
ΠΑΥΛΟΣ Μ. ΜΑΡΙΑΣ
ΕΚΔΟΤΕΣ
ΜΙΧΑΗΛ Π. ΜΑΡΙΑΣ
ΤΣΑΜΠΙΚΑ Π. ΜΑΡΙΑ - ΤΡΙΑΝΤΑΦΥΛΛΟΥ
ΔΙΕΥΘΥΝΤΗΣ
ΠΑΥΛΟΣ Μ. ΜΑΡΙΑΣ
Κωδικός: 2095

Τα σπορ
ΙΔΡΥΤΗΣ
ΝΙΚΟΣ ΤΡΙΑΝΤΑΦΥΛΛΟΥ

ΓΡΑΦΕΙΑ: Αθηνών 42, (Ανάληψη), Τηλ: 63.790 - 64.393-68761 FAX: 63.393
e-mail: drasis2000@yahoo.com
e-mail: info@drasi.gr
ΤΥΠΟΓΡΑΦΕΙΑ: Κοσκινού, τηλ. 655

ΛΑΪΚΕΣ ΑΓΟΡΕΣ

ΤΕΤΑΡΤΗ: στο Δημοτικό Νεκροταφείο.
ΠΕΜΠΤΗ: στην οδό Βύρωνος.
ΠΑΡΑΣΚΕΥΗ: Στην οδό Θεσ/κης στην Ανάληψη
ΣΑΒΒΑΤΟ: στο Δημοτικό Νεκροταφείο.

ΤΑΞΙ

ΤΑΞΙ ΡΟΔΟΥ: 32452
ΡΑΔΙΟ ΤΑΞΙ ΡΟΔΟΥ (Εργατικές κατοικίες Πρόνοιας Αγ. Απόστολοι): 64712-64756-64790
ΤΑΞΙ ΑΦΑΝΤΟΥ: 51777
ΤΑΞΙ ΙΑΛΥΣΟΥ: 92515
ΤΑΞΙ ΚΡΕΜΑΣΤΗΣ: 94528
ΤΑΞΙ ΦΑΛΗΡΑΚΙΟΥ: 85444

ΦΑΡΜΑΚΕΙΑ

ΔΕΥΤΕΡΑ 14 Νοεμβρίου
ΣΗΜΕΡΑ δημερεύει το φαρμακείο Σ.Φ. ΒΑΣΙΛΟΠΟΥΛΟΥ Ε, Ιωνος Δραγούμη 5-7 (πλησίον Σάντα Μαρία), Τηλ: 33.855
ΣΗΜΕΡΑ διανυκτερεύει το φαρμακείο ΦΟΥΤΟΥΛΗ ΝΙΚΟΛΑΟΥ, Αθηνών 11 , Ανάληψη (πλησίον ζαχ. «ΧΑΒΑΗ», Τηλ: 67567

ΑΛΛΗ μια ευρεία σύσκεψη για το ακτοπλοϊκό πέρασε στην ιστορία, με τους περισσότερους να συμφωνούν (εκ των προτέρων και εκ των υστέρων) πως τέτοιες μαζώξεις ελάχιστα μπορούν να προσφέρουν, ανεξάρτητα από τις καλύτερες των προθέσεων από τις οποίες μπορεί να εμφορούνται όσοι τις συγκαλούν. Στην προκειμένη περίπτωση, ο νομάρχης Δωδεκανήσου και ο πρόεδρος της Τοπικής Ενωσης Δήμων και Κοινοτήτων Δωδεκανήσου.

Προκειμένου να μη μηδενίζονται ολότελα ανάλογες πρωτοβουλίες, καλό είναι να επισημαίνονται πάντα τα θετικά τους. Κατ' αρχάς, ***δίδεται η ευκαιρία στους πολίτες να λάβουν το μήνυμα πως οι αιρετοί τους εκπρόσωποι, σε αυτοδιοικητικό και κομματικό επίπεδο, όπως και σε επίπεδο παραγωγικών τάξεων, δεν μένουν απαθείς και αδιάφοροι μπροστά σε ένα υπαρκτό πρόβλημα.***

Και μόνο ότι γέμισε η αίθουσα «Αθηνά» του ξενοδοχείου Rodos Palace, είναι ένα στοιχείο που επιβεβαιώνει τη θέληση των πάντων να ανταποκριθούν στην ανάγκη να κάτσουν στο ίδιο τραπέζι. Δεν είναι κάτι αμελητέο αυτό, και ας μην υποβαθμίζεται...

Την ίδια ώρα όμως...,

...επιβεβαιώνεται για μία ακόμα φορά ότι υπάρχει ένα εγγενές πρόβλημα στους κόλπους των τοπικών μας ηγεσιών, και κατ' επέκταση της τοπικής κοινωνίας, να προσχωρήσουμε σε λογικές «επαναστατικής γυμναστικής», όταν είναι πλέον ολοφάνερο πως «εκεί πάνω» δεν παίρνουν από λόγια, ότι δεν μας παίρνουν και πολύ στα σοβαρά.

Και υπήρχε λόγος σοβαρός, τη φορά αυτή να κάνουμε το «κάτι παραπάνω» και να «φτάσουμε στα άκρα», όπως έλεγε ο νομάρχης στο προλόγισμά του. Ο καθ' ύλην αρμόδιος υπουργός, ο Μανώλης Κεφαλογιάννης, έβαλε τον ...υπασπιστή του (κάποιον Κουτσορούχα ή κάπως έτσι) να μας στείλει τους «εγκάρδιους χαιρετισμούς και ευχές» του, αρνούμενος και πάλι να αποδεχθεί την πρόσκληση της τοπικής ηγεσίας.

Ο ΟΡΙΣΜΟΣ της απόλυτης προσβολής, απέναντι σε έναν «πολύτιμο» τόπο που έχει προσφέρει τα μέγιστα στην Εθνική Οικονομία, όπως ομολογούσε μια μέρα πριν από τη Ρόδο η Ντόρα Μπακογιάννη, που όμως έμεινε αναπάντητη. Δεν είχαμε καμία διάθεση, όπως διεφάνη, να απαντήσουμε αναλόγως στην περιφρονητική συμπεριφορά του Κρητικού υπουργού.

Ανεξάρτητα από το ποιες «λύσεις» ή «μη λύσεις» δοθούν στο ακτοπλοϊκό, ***είχαμε στα χέρια μας μια πρώτης τάξεως αφορμή για να***

Είχαμε λόγο σοβαρό να το αποφασίσουμε και να φτάσουμε στ' άκρα...

Του Νικήτα Οικονόμου
nopress@rho.forthnet.gr

«κατεβάσουμε ρολά». Δεν το κάναμε. Άρα, δεν θα το κάνουμε ποτέ.

Ας το πάρουμε απόφαση: Είμαστε αμάθητοι (το 'χουμε ξαναπεί) σε ...επαναστάσεις, μας περισσεύουν η ευγένεια και οι καλοί τρόποι. Ακόμα και απέναντι στους κραυγαλέα ξεδιάντροπους και αδιάφορους για τον τόπο μας πολιτικούς.

Παράλληλα, έχουμε να αντιμετωπίσουμε μία ακόμα κακοδαιμονία, η οποία καλό είναι να αποτρέψει στο μέλλον πρωτοβουλίες, όπως αυτή του Σαββάτου. Η εξατομίκευση ενός συλλογικού προβλήματος, με την επιμονή «να ακουστώ κι εγώ, έχω κάτι να πω», συμπαρασύρει τη συζήτηση σε αδιέξοδα.

Στο ίδιο τραπέζι τέτοιων συζητήσεων κάθονται και αυτοί που πονάνε για το δικό τους πρόβλημα και αυτοί που προτάσσουν τη ψυχρή λογική και το ρεαλισμό πάνω στο συνολικό πρόβλημα. Όπως συνέβη το απόγευμα του Σαββάτου.

ΝΑ ξεκαθαρίσουμε πως η σύσκεψη αυτή δεν ήταν αποτυχημένη. Δεν ήταν αυτό που λέμε «μια τρύπα στο νερό». Δεν ήταν η χειρότερη από αυτές που έχουν προηγηθεί. Σε άλλες σελίδες υπάρχει το σχετικό ρεπορτάζ και εξηγούμαστε. Όμως σε γενικές γραμμές, καταλήξαμε εκεί που φοβόμασταν και πριν δέκα εφτά μήνες, όταν γράφαμε στην ίδια σελίδα τα παρακάτω, με αφορμή μια άλλη σύσκεψη στη Νομαρχία για το ακτοπλοϊκό, ***τον Ιούλιο του 2004:***

«Για καθαρά...

...προληπτικούς λόγους, ώστε να καταλήξει κάπου η σημερινή συνάντηση στη Νομαρχία, μια δυο συμβουλές δεν θα έβλαπταν, τη στιγμή μάλιστα που ήδη εγκαλούνται οι πρωτεργάτες της όλης πρωτοβουλίας ότι προχωρούν σε μια «κίνηση με σημειολογικό και μόνο χαρακτήρα, χωρίς ουσιαστικό περιεχόμενο και αντικειμενική δυνατότητα παρέμβασης στο οξυμένο πρόβλημα».

»Και αυτό μπορεί να συμβεί διότι έτσι μας έχει διδάξει το πικρό παρελθόν. Αρκεί ας πούμε να επαναληφθεί το γνώριμο σκηνικό της άκρατης φλυαρίας, των «αναλύσεων» και των ασκήσεων επί χάρτου. Η να επικρατήσει το επίσης γνωστό σκηνικό των παραπόνων, του στυλ «εγώ δεν μίλησα όσο μίλησε ο άλλος» και τα άλλα γνωστά σε ανάλογες μαζώξεις. Το έχουμε δει το έργο, δεν αποκλείεται σήμερα το μεσημέρι να μας προκύψει η repetition.

»Τη στιγμή που το πρόβλημα ακουμπάει σχεδόν όλους τους Δωδεκανησίους, οι περισσότεροι των οποίων είναι στη μέση της σεζόν ουσιαστικά αποκλεισμένοι από αέρος και θαλάσσης, τα περί ανέμων και υδάτων είναι περιττά και επιζήμια. Δεν χρειάζεται κάποιος να γνωρίζει πολλά γράμματα για να καταλάβει την πικρή απογοήτευση των νησιωτών, όταν πολιτική ηγεσία, πολιτικά κόμματα και παραγωγικές τάξεις εξαντλήσουν την «ουσιαστική» τους παρέμβαση σε ανέξοδους βερμπαλισμούς.

»Η ατζέντα της συζήτησης πρέπει να περιοριστεί εξ αρχής στο διά ταύτα και στο «τι κάνουμε ΤΩΡΑ». Όλα τα υπόλοιπα και διαπιστωμένα είναι και στο πετσί τους τα νοιώθουν την ώρα αυτή οι νησιώτες. Κάθε λεπτό που χάνεται σε δικανικούς, «κατηγορητήρια» και ευχολόγια είναι σε βάρος των κατοίκων του νομού μας, της ντόπιας αγοράς, της ίδιας της εικόνας προς τα έξω του νομού μας.

Το ακτοπλοϊκό...

...ζήτημα και οι προσπάθειες επίλυσής του είναι μια εξαιρετική ευκαιρία για τους ποικίλων αξιωμάτων ταγούς της περιοχής ***να δώσουν εξετάσεις***. Σε όλα τα επίπεδα (...)

»Όπως ακριβώς τα έλεγε ο Κυριάκος ο Αρχοντάκης το πρωί του Σαββάτου. Να συμφωνήσουμε και να επαυξήσουμε την επισήμανσή του: με αφορμή τη ΔΑΝΕ και γενικώς το ακτοπλοϊκό, να δώσουμε δείγματα γραφής ενός τόπου και ενός λαού που δεν μασάει. Αρκετά μασήσαμε. (...)

Πότε θα μας δοθεί ξανά η ευκαιρία να μετρήσουμε πόση αξιοπρέπεια μας έμεινε, πόσο φιλότιμο μας περίσσεψε, πόσος πατριωτισμός έως τοπικισμός μας έχει απομείνει, πόση τσίπα έχουμε, πόσος εγωισμός και πόση περηφάνια (προσοχή, όχι ψωροπερηφάνια) μας χαρακτηρίζει;...».

RODOGAZ
Στη Ρόδο από το 1963



• Διανομή φιαλών υγραερίου κατ' οίκον τηλέφωνα παραγγελιών 22410 64409 - 6944 528212
• Διανομή χύμα υγραερίου
• Πώληση καυστήρων και λεβήτων υγραερίου για κεντρικά συστήματα θέρμανσης
• Θερμαντικά σώματα



Διεύθυνση εργοστασίου: Καναμάτ Ρόδου • Τηλ: 22410 62649
Διεύθυνση πρατηρίου: Στεφάνου Καζούλη 15 • τηλ: 35797 - 38509 - 35868

Ελκύονται οι Ρόδιοι επιχειρηματίες από την απελευθέρωση της αγοράς ηλεκτρικού ρεύματος

Επενδύσεις στην ενέργεια

Άρχισαν οι πρώτες μελέτες για την αξιοποίηση της δυνατότητας εξασφάλισης φθηνού ηλεκτρισμού σε ξενοδοχεία και επιχειρήσεις

Εξαιρετικά μεγάλο ενδιαφέρον έχει προκληθεί από τοπικούς μεγάλους επιχειρηματίες για επενδύσεις στον τομέα της παραγωγής Ενέργειας και της διάθεσης Ηλεκτρικού Ρεύματος σε επιλεγμένους πελάτες. Μεταξύ των πελατών αυτών είναι και η ίδια η ΔΕΗ, η οποία και αγοράζει όλες τις ποσότητες του παραγόμενου ηλεκτρικού ρεύματος, αρκεί αυτό να έχει μια σταθερότητα ως προς την ισχύ του. Το επιχειρηματικό ενδιαφέρον του όλου σχεδιασμού έγκειται στο γεγονός της δυνατότητας πώλησης του ηλεκτρισμού σε ξενοδοχεία στη διάρκεια του καλοκαιριού και στη ΔΕΗ κατά τους χειμερινούς μήνες.

Του

Νεκτάριου Καλογήρου
info@philoxenous.gr

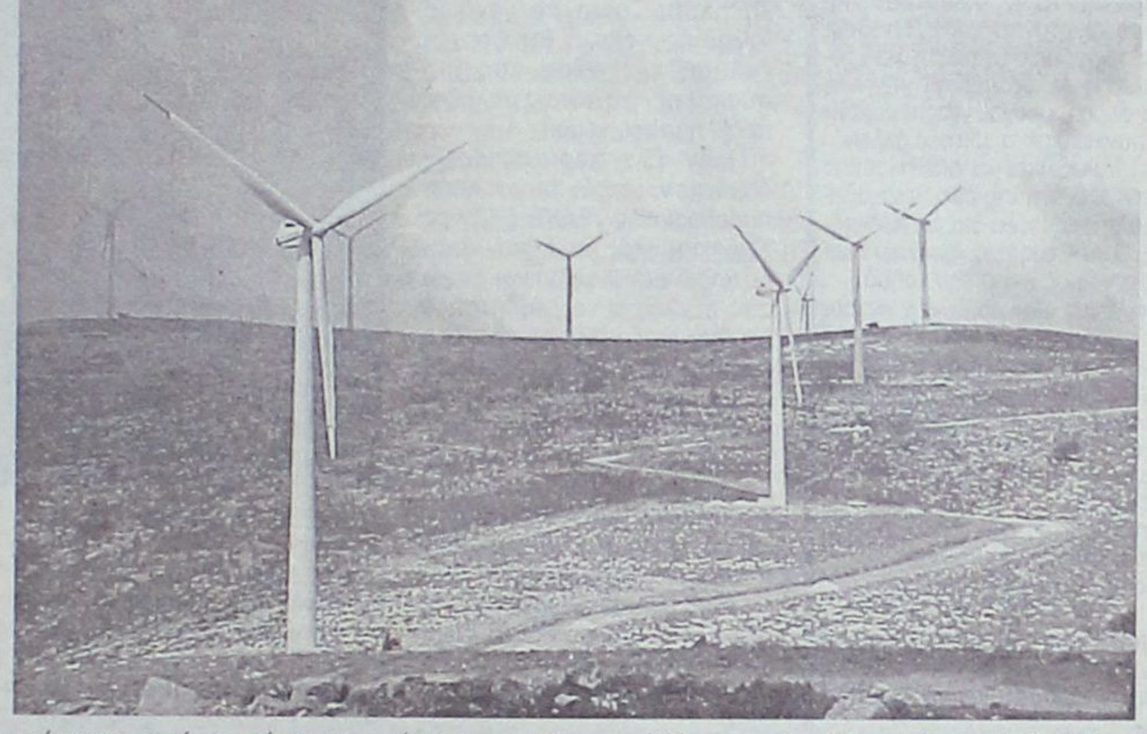

Άνοιξε ο δρόμος για την υλοποίηση μεγάλων επενδύσεων στον τομέα της Ενέργειας μετά την κατάθεση του Νομοσχεδίου από το Υπουργείο Ανάπτυξης με το οποίο ολοκληρώνεται το θεσμικό πλαίσιο για την απελευθέρωση της αγοράς του πολύτιμου αυτού αγαθού. Αν και τα κονδύλια που θα διατεθούν για την κατασκευή μεγάλων, ιδιωτικών έργων παραγωγής ηλεκτρικού ρεύματος, θα απορροφηθούν από εταιρείες κολοσσούς (της Ελλάδας και του εξωτερικού), εν τούτοις η απελευθέρωση αυτής της αγοράς σήμανε το καμπανάκι της έναρξης υλοποίησης επενδύσεων μικρής κλίμακας για την παραγωγή και πώληση φθηνής ηλεκτρικής ενέργειας σε επιχειρήσεις της Ρόδου.

Η φιλοσοφία των επενδύσεων αυτού του είδους στηρίζεται στη λογική: παράγω για την υποστήριξη των ενεργειακών αναγκών της επιχείρησής μου και διαθέτω την υπόλοιπη παραγόμενη ενέργεια σε όμορες μικρές επιχειρήσεις. Στη διάρκεια του χειμώνα το σύνολο της παραγωγής θα πωλείται προς τη ΔΕΗ και με τον τρόπο αυτό θα επιτυγχάνεται συνεχής εισροή εσόδων.

Η ιδανική αυτή επιχείρηση αποτελεί το στόχο, όμως για την επίτευξή του απαιτείται η παρέλευση μερικών ετών για την πλήρη σταθεροποίηση της παραγωγής ηλεκτρικού ρεύματος, κυρίως από ανανεώσιμες πηγές ενέργειας (ΑΠΕ), αλλά και για την αύξηση της δυνατότητας παραγωγής κιλοβατώρων από την τεχνολογία του σήμερα.

Τα εμπόδια

Το μεγαλύτερο πρόβλημα αυτών των εγκαταστάσεων αφορά στα μεγέθη της παραγωγής ηλεκτρικής ενέργειας. Εάν επιλεγεί η μέθοδος των Ανανεώσιμων Πηγών Ενέργειας, τότε η παραγόμενη ισχύς θα είναι χαμηλή και συχνά μη σταθερή. Πάρα ταύτα, η σύγχρονη τεχνολογία κινείται σταθερά προς την κατεύθυνση περιορισμού αυτών των προβλημάτων. Στους Αρκειούς υλοποιείται πρόγραμμα φωτοβολταϊκής μετατροπής της ηλιακής ενέργειας σε ηλεκτρική με σκοπό να φανούν επακριβώς οι δυνατότητες σταθερής παροχής ηλεκτρικού ρεύματος με τέτοιες μεθόδους.

Ένα ισχυρό κίνητρο για την εφαρμογή των ΑΠΕ σε μια ξενοδοχειακή μονάδα, είναι η επιδότηση στην εγκατάσταση τους. Η οικονομική ενίσχυση για την εγκατάσταση ενός συστήματος παραγωγής ηλεκτρικής ενέργειας μπορεί να φτάσει ακόμα και στο 100% της επένδυσης.

Πρέπει να σημειωθεί ότι στο τέλος Οκτωβρίου έκλεισε η προθεσμία υποβολής προτάσεων από επιχειρηματίες για την εγκατάσταση συστημάτων παραγωγής ηλεκτρικής ενέργειας με τη χρήση ΑΠΕ. Το κατώτατο και το ανώτατο όριο του προϋπολογισμού επενδυτικής πρότασης που επιχορηγείται καθορίζονταν σε 44.000 ευρώ και σε 44.000.000 ευρώ αντίστοιχα. Τα μεγέθη αυτά αναφέρονται στον προϋπολογισμό της επενδυτικής πρότασης, χωρίς να συνυπολογίζεται το κόστος διασύνδεσης των έργων ηλεκτροπαραγωγής από ΑΠΕ με το ηλεκτρικό δίκτυο. Επομένως, ο συνολικός προϋπολογισμός επενδυτικής πρότασης, που αφορά σε έργο ηλεκτροπαραγωγής, μπορεί να ξεπερνά τα παραπάνω όρια μόνο κατά το τμήμα του που αφορά στο κόστος σύνδεσης του έργου με το ηλεκτρικό δίκτυο.

Το πρόβλημα είναι πως δεν επιδοτείται η συντήρηση αυτών των μονάδων, των οποίων τα ανταλλακτικά κοστίζουν πάρα πολύ ακριβά. Επίσης το απαρχαιωμένο δίκτυο της ΔΕΗ έχει αποδειχθεί ότι μπορεί να θέσει φρένο στην γρήγορη λειτουργία του όλου συστήματος.

Σοβαρό πρόβλημα εξακολουθεί να είναι η δαιδαλώδης διαδικασία έκδοσης των απαιτούμενων αδειών.

Ποιοι θα κάνουν την αρχή

Η πρόκληση της παραγωγής ηλεκτρικής ενέργειας είτε με τη χρήση ανανεώσιμων πηγών, είτε με τη χρήση κάποιου καυσίμου αποτελεί πρόκληση για συγκεκριμένους Ρόδιους επιχειρηματίες. Ήδη, γνωστή εταιρεία έχει παραγγείλει την εκπόνηση μελέτης κόστους – οφέλους προκειμένου να διαπιστωθεί πόσο θα κοστίσει η παραγωγή ηλεκτρικού ρεύματος με τη χρήση υγραερίου. Εφόσον το κόστος θα είναι ανεκτό, τότε θα ξεκινήσει ο σχεδιασμός κατασκευής μιας τέτοιας μονάδας στη Νότια Ρόδο όπου και θα γίνεται η άμεση πώληση του φθηνότερου ηλεκτρικού ρεύματος.

Προς την ίδια κατεύθυνση βρίσκονται επιχειρηματίες που επενδύουν στον τομέα του τουρισμού. Στόχος τους είναι να πετύχουν την τροφοδότηση των μονάδων τους με φθηνή ηλεκτρική ενέργεια και ταυτόχρονα να εξετάσουν τη δυνατότητα πώλησης ρεύματος προς τη ΔΕΗ στη διάρκεια του χειμώνα.

Τα πλεονεκτήματα που προκύπτουν για τον τόπο είναι πολλαπλά, καθώς μια επιτυχημένη λειτουργία ενός συστήματος παραγωγής φθηνής και σταθερής ηλεκτρικής ενέργειας θα μπορέσει να δώσει ώθηση και στα μικρά νησιά, εκεί όπου οι συνθήκες υλοποίησης τέτοιων επενδύσεων εμφανίζονται εξίσου ελκυστικές.

LANE
Zorpidis
ΤΟΥΡΙΣΤΙΚΟΣ ΟΡΓΑΝΙΣΜΟΣ

ΦΘΙΝΟΠΩΡΙΝΕΣ ΕΚΔΡΟΜΕΣ

ΕΓΓΥΗΜΕΝΕΣ ΑΝΑΧΩΡΗΣΕΙΣ ΚΑΘΕ ΕΒΔΟΜΑΔΑ

• ΑΕΡΟΠΟΡΙΚΩΣ

ΠΑΡΙΣΙ: Κάθε Τρίτη, Τετάρτη και Πέμπτη για 4,5 και 6 ημέρες από 489 €
ΡΩΜΗ: Κάθε Τρίτη και Πέμπτη για 4 και 5 ημέρες από 499 €
ΠΡΑΓΑ: Κάθε Τρίτη και Πέμπτη για 4 και 5 ημέρες από 419 €
ΛΟΝΔΙΝΟ: Κάθε Τρίτη και Πέμπτη για 4 και 5 ημέρες από 549 €
ΚΩΝ/ΠΟΛΗ: Κάθε Δευτέρα και Πέμπτη για 4 και 5 ημέρες από 419 €
ΑΜΣΤΕΡΝΤΑΜ: Κάθε Πέμπτη για 4 ημέρες από 599 €
ΒΕΡΟΛΙΝΟ: Κάθε Πέμπτη για 4 ημέρες από 549 €
ΒΟΥΔΑΠΕΣΤΗ: Κάθε Πέμπτη για 4 ημέρες από 459 €
ΒΑΡΚΕΛΩΝΗ: Κάθε Πέμπτη για 4 ημέρες από 549 €
ΒΕΝΕΤΙΑ: Κάθε Πέμπτη για 4 ημέρες από 599 €
ΝΙΚΑΙΑ: Κάθε Πέμπτη για 4 ημέρες από 579 €
ΜΟΣΧΑ - ΑΓ. ΠΕΤΡΟΥΠΟΛΗ: Για 7 ημέρες από 1.029 €

• ΟΔΙΚΩΣ

ΙΤΑΛΙΚΟ ΠΑΝΟΡΑΜΑ: Κάθε Δευτέρα για 7 ημέρες από 479 €
ΚΩΝ/ΠΟΛΗ-ΠΡΟΥΣΑ: Κάθε Παρασκευή για 7 ημέρες από 269 €
ΡΩΜΗ - ΦΛΩΡΕΝΤΙΑ: Κάθε Τρίτη για 6 ημέρες από 499 €
ΒΙΕΝΝΗ - ΒΟΥΔΑΠΕΣΤΗ: Κάθε Παρασκευή για 10 ημέρες από 709 €

Πληροφορίες:
Αλεξ. Διάκου 38 - 85100 Ρόδος
Τηλ. (22410) 20625, 30054, 33603, 33607
- FAX 26745

www.rhodian-pedia.gr ΡΟΔΙΩΝ ΠΑΙΔΕΙΑ info@rhodian-pedia.gr
Αναδεικνύει Αξίες
ΔΗΜΟΤΙΚΟ • ΓΥΜΝΑΣΙΟ • ΛΥΚΕΙΟ

Τα Εκπαιδευτήρια "ΡΟΔΙΩΝ ΠΑΙΔΕΙΑ" σάς προσκαλούν
στις επετειακές εκδηλώσεις του Πολυτεχνείου
στις 17/11/2005 και ώρα 11:45 π.μ.,
στην αίθουσα εκδηλώσεων "Καλλιπάτειρα"
των Εκπαιδευτηρίων μας.
Κύριος ομιλητής της εκδήλωσης θα είναι: ο

κ. Βασίλης Φίλιας

καθηγητής Κοινωνιολογίας στο Πάντειο Πανεπιστήμιο,
ο οποίος θα αναφερθεί στα γεγονότα της περιόδου της
Δικτατορίας και του Πολυτεχνείου και θα συζητήσει
με τους μαθητές του Σχολείου μας.
Στο πλαίσιο της εκδήλωσης θα γίνει παρουσίαση του
βιβλίου του κ. Βασίλη Φίλια
"Λησμονημένα και αξέχαστα"
από τον κ. Νίκο Κωνσταντινίδη.

ΗΛΙΑ ΒΕΝΕΖΗ-ΗΛΙΟΥΠΟΛΗ, 851 00 ΡΟΔΟΣ
ΤΗΛ.: 22410 60750 / FAX: 22410 60751

Πώς η έκκληση του Νομάρχη να φτάσουμε «στα άκρα», έπεσε τελικά στο κενό...



Η ΘΕΑΜΑΤΙΚΗ ανταπόκριση των φορέων και η «αγρίων διαθέσεων» εναρκτήρια τοποθέτηση του νομάρχη Δωδεκανήσου Γιάννη Μαχαιρίδη, προμήνυαν μια διαφορετική εξέλιξη στη σύσκεψη του Σαββάτου. Δεν εξελίχθηκαν όμως έτσι τα πράγματα...

Ο κ. Μαχαιρίδης, όπως είναι φανερό από τα παρακάτω αποσπάσματα της εισήγησής του, υπενθύμισε το χρονικό των πρωτοβουλιών που ανέλαβαν από κοινού οι τοπικοί φορείς τα τελευταία χρόνια, χωρίς το επιθυμητό αποτέλεσμα. Τι άλλο απέμενε να γίνει, πέραν από το «να φτάσουμε και στα άκρα», υπονοώντας ο νομάρχης τα ...ευκόλως εννοούμενα. Είπε συγκεκριμένα, μεταξύ άλλων:

"ΜΑΣ βαραίνει η ευθύνη να διαψεύσουμε και να αποσείσουμε την κατηγορία που μας έχει ήδη αποδοθεί, ότι σήμερα βρισκόμαστε εδώ, σε μια σύσκεψη που θα καταλήξει σε «μία από τα ίδια».

Ότι ξαναβρεθήκαμε εδώ για να πει ο καθένας μας «το μακρύ και το κοντό του». Να βγάλει ο καθένας τον προσωπικό του καημό.

...Είναι βαριά η κατηγορία και οφείλουμε σήμερα να την καταρρίψουμε.

ΜΑΣ βαραίνει η ευθύνη να καταδείξουμε σήμερα, σε αυτήν την οριακή στιγμή για το ακτοπλοϊκό πρόβλημα των νησιών μας, πως Αυτοδιοίκηση και Φορείς έχουμε και μπορούμε να καταλήξουμε σε κοινές προτάσεις και ότι παραμένουμε προσηλωμένοι στο ενιαίο μέτωπο διεκδίκησης των αυτονόητων για τα νησιά μας, για τους κατοίκους τους, για τις παραγωγικές τάξεις.

ΣΑΣ καλώ σήμερα, να υπερασπιστούμε την αξιοπιστία και την αξιοπρέπεια της Αυτοδιοίκησης και των Φορέων του τόπου.

ΔΕΝ κάναμε λίγα, όμως οι πολίτες απαιτούν από εμάς περισσότερα.

Οι πολίτες μπορεί να κατανόησαν πως την ευθύνη για τη λύση στο ακτοπλοϊκό μας πρόβλημα την έχει αποκλειστικά η κυβέρνηση, όμως από όλους εμάς απαιτούν να κάνουμε το «Κάτι παραπάνω»...

ΑΠΑΙΤΟΥΝ να είμαστε ρεαλιστές, ουσιαστικοί και αποτελεσματικοί στις προτάσεις και στις διεκδικήσεις μας.

ΑΠΑΙΤΟΥΝ, αν χρειαστεί, να φτάσουμε και στα άκρα...

ΑΥΤΟ και μόνο πρέπει να συναποφασίσουμε σήμερα.»

Οι φόβοι του κ. Μαχαιρίδη, να εξελιχθεί η σύσκεψη «σε μία από τα ίδια», επιβεβαιώθηκαν σε κάποιο βαθμό. Η συνάντηση του Σαββάτου «έβγαλε» και κάποια θετικά στοιχεία που δεν μπορούν να περάσουν απαρατήρητα, με δεδομένο πως και πάλι μόνο ο κ. Παυλίδης βρέθηκε εκεί για να του τα ψάλλουν, την ώρα που ο Υπουργός Εμπορικής Ναυτιλίας βρισκόταν – πού αλλού; - στην ιδιαιτέρα του πατρίδα.

ΧΩΡΙΣ τον Κεφαλογιάννη δεν είχε γούστο η σύσκεψη του Σαββάτου - ΤΕΕ και Επιμελητήριο Δωδεκανήσου ...επέβαλαν τη ψυχρή λογική και το ρεαλισμό, πήρε αναβολή επ' αόριστον η έμμεση παρότρυνση του Νομάρχη ακόμα και για «ξεσηκωμό»

Κουτσά στραβά μέχρι το Μάρτιο...



ΑΡΚΕΙ να έμπαινε κανείς τυχαία στην αίθουσα του Rodos Palace προς το τέλος της συζήτησης για το ακτοπλοϊκό, για να καταλάβει ποια σε γενικές γραμμές ήταν ή θα ήταν η έκβαση της νέας ευρείας σύσκεψης για το ακτοπλοϊκό πρόβλημα του νομού.

Πλην των περισσοτέρων δημάρχων, μεταξύ αυτών και ο πρόεδρος της ΤΕΔΚΔ ***Γιώργος Γιαννόπουλος***, που ήταν απολύτως δικαιολογημένοι λόγω της εξέλιξης των εργασιών λήξης του Συνεδρίου της ΚΕΔΚΕ, ένας μεγάλος αριθμός εκπροσώπων αυτοδιοικητικών φορέων, πολιτικών παραγόντων και άλλων, ένοιωσαν φαίνεται να τους καταβάλει η κόπωση από τη δίωρη και πλέον συζήτηση που ήταν σε εξέλιξη, επιλέγοντας να αποχωρήσουν από τη σύσκεψη, αντιλαμβανόμενοι προφανώς ότι πρόκειται περί ματαιοπονίας να ελπίζεις σε μαγικές λύσεις του ακτοπλοϊκού.

Όταν μάλιστα ο κατ' εξοχήν υπεύθυνος και αρμόδιος υπουργός, αντί αποδοχής της πρόσκλησης που του είχαν απευθύνει οι κ. ***Γιάννης Μαχαιρίδης*** και Γιώργος Γιαννόπουλος, μας έστειλε τις «εγκάρδιες ευχές» του. Σε ένα μεγάλο βαθμό, η έκβαση της σύσκεψης είχε προδιαγραφεί από την ***...ευγενική επιστολή του υπασπιστή του κ. Μανώλη Κεφαλογιάννη!!!***

Είχε επίσης προηγουμένως διαφανεί από το περιεχόμενο και την εξέλιξη της όλης κουβέντας, ότι – πλην συγκεκριμένων περιπτώσεων που βγάζουν μάτι (βλέπε ***Κάλυμνος, Αστυπαλιά και Τήλος***) – «η Δωδεκάνησος δεν έχει τελικά τόσο μεγάλο πρόβλημα». Αρκούσε η αναλυτική αναφορά του κ. Αριστοτέλη Παυλίδη στα προγραμματισμένα και υπό προγραμματισμό δρομολόγια ώστε να σχηματιστεί η ψευδαίσθηση ότι κακώς φωνάζουμε και διαμαρτυρόμαστε.

ΑΥΤΗ η «***εικονική πραγματικότητα***», όπως καταγγέλθηκε κυρίως από τους εκπροσώπους του ΠΑΣΟΚ, δεν έπεισε πολλούς, όμως τελικά επικράτησε ο ρεαλισμός και η προσγείωση στην ωμή αλήθεια.

Πρωτοστατούντων των εκπροσώπων του Επιμελητηρίου Δωδεκανήσου, του ΤΕΕ και της Ενωσης Ξενοδόχων, οι ωμές αλήθειες ακούστηκαν καθαρά στην αίθουσα. Παρά τις μεμονωμένες αντιδράσεις δημάρχων νησιών που έχουν πραγματικό πρόβλημα, επικράτησε τελικά η άποψη πως επιβάλλεται να προσεγγίσουμε το όλο ζήτημα περισσότερο με τη λογική και λιγότερο με το θυμικό – συναίσθημα.

Ηδη, η έμμεση αρχική παρότρυνση του «οικοδεσπότη» Γιάννη Μαχαιρίδη να «φτάσουμε και στα άκρα» είχε πάρει ...αναβολή επ' αόριστον.

ΕΒΕΔ και ΤΕΕ έχουν το λόγο...

Η ΑΝΑΓΝΩΣΗ του «χάρτη» των δρομολογίων από τον κ. Αριστοτέλη Παυλίδη, έδειξε να πείθει εν μέρει ακόμα και τον από τη φύση του «αντιρρησία» αντιπρόεδρο του Επιμελητηρίου. Ο κ. ***Γιώργος Χατζημάρκος*** (μαζί του ήταν και ο έτερος αντιπρόεδρος του ΕΒΕΔ ***Σίμος Παρασκευάς***) χαρακτήρισε την κατάσταση, όπως την εμφάνισε ο Δωδεκανήσιος υπουργός, «***σχετικά καλή***», ανέδειξε όμως την ανάγκη να ληφθεί επιτέλους σοβαρά υπόψη το γενικότερο επιχειρηματικό περιβάλλον που είναι διαμορφωμένο στη χώρα μας, ποιες είναι οι πραγματικές δυνατότητες που υπάρχουν να «πείσουμε τους ακτοπλόους να έλθουν στα νησιά μας», και επιπλέον να μην παραβλέπονται παράμετροι, όπως η ποιότητα και το κόστος των μεταφορών.

Στο ίδιο μήκος κύματος και ο πρόεδρος του ΤΕΕ ***Πάνος Βενέρης***, ο οποίος επέμεινε στη χάραξη στρατηγικής βάσει των δεδομένων που υπάρχουν στην ακτοπλοΐα, επαναφέροντας την απολύτως ρεαλιστική πρόταση των ακτινωτών δρομολογίων στο εσωτερικό του νομού μας. Κατέθεσε μάλιστα στο Νομάρχη και σχετικό υπόμνημα (δημοσιεύεται σε άλλη σελίδα) που μάλλον θα αποτελέσει τη βάση (μαζί με τις θέσεις του ΕΒΕΔ) μιας άλλης προσέγγισης στο διεκδικητικό μας πλαίσιο.

ΟΠΩΣ ήταν φυσικό, ο κ. Γιάννης Μαχαιρίδης ζήτησε από τα δύο Επιμελητήρια να αναλάβουν αυτά την πρωτοβουλία σύνθεσης και οριστικοποίησης μιας ρεαλιστικής πρότασης, στο πλαίσιο συζητήσεων μικρότερου προφανώς «εύρους» συμμετεχόντων.

«ΜΠΕΙΤΕ εσείς μπροστά και εμείς ακολουθούμε» είπε ο νομάρχης, που κάλεσε κυρίως τους εκπροσώπους της Νέας Δημοκρατίας, βουλευτές, Περιφερειάρχη (έμεινε μέχρι τέλος στη σύσκεψη) και τοπικά κομματικά όργανα να παρέμβουν ώστε να υπάρξει συνάντηση με τον Πρωθυπουργό, εξασφαλίζοντας ότι δεν θα μας παραπέμψει ξανά στον Κεφαλογιάννη.

Παρεμπιπτόντως, δεν έλειψαν από τη σύσκεψη οι «αψιμαχίες» ανάμεσα στους εκπροσώπους των δύο μεγάλων κομμάτων, αν και στη βάση του γενικότερου προβλήματος δεν υπήρξαν ουσιαστικές διαφωνίες.

• ΕΝ κατακλείδι, μάλλον τείνουμε να καταλήξουμε στο συμπέρασμα, όπως αυτό διατυπώθηκε από τον πρόεδρο της Ενωσης Ξενοδόχων Ρόδου ***Βασίλη Μηναΐδη***, επίσης γνήσιο εκφραστή του «πολιτικού ρεαλισμού»: ***Μέχρι το Μάρτιο μάλλον θα πάμε σχετικά καλά, έστω κουτσά στραβά. Από κει και πέρα, έχει ο Θεός. Όπως πάντα...***



Εδώ και 75 χρόνια, οι γερμανικές κουζίνες ALNO ικανοποιούν και τις ποιό προσωπικές ανάγκες και επιθυμίες σας με έξυπνες και καινοτόμες λύσεις.

tselios bagno

Η ΕΜΠΝΕΥΣΗ ΜΑΣ ΕΙΣΤΕ ΕΣΕΙΣ!

ALNO ...die Welt der Küche

Λίνδου 230, τηλ. 22410 60684

LANE

STEFANAKIS TOURS-RODOS

Representative of Line Sea Lines

38 Alexandrou Diakou street, 85100 Tel.: 22410 20625, 30054, 31833,
Fax: 22410 26745
E-mail: stefanakis tours@yahoo.gr

ΝΕΑ ΔΡΟΜΟΛΟΓΙΑ
LANE LINES

Ε/Γ Ο/Γ ΚΟΡΝΑΡΟΣ

Κάθε Τρίτη: 22.00 για Καστελλόριζο

Κάθε Τετάρτη: 07.00 για Χάλκη, Διαφάνι και Πηγάδια Καρπάθου, Κάσο, Σητεία.

Κάθε Πέμπτη και Κυριακή: 04.30 για Χάλκη, Διαφάνι και Πηγάδια Καρπάθου, Κάσο, Σητεία, Αγ. Νικόλαο, Σαντορίνη, Μήλο, Πειραιά.

Ο ΠΡΟΕΔΡΟΣ του τοπικού παραρτήματος Πάνος Βενέρης κατέθεσε στη σύσκεψη του Σαββάτου αναλυτικό υπόμνημα. Ποιά τα βασικά σημεία του

Τι προτείνει το Τ.Ε.Ε. Δωδεκανήσου για το ακτοπλοϊκό



Ο σχεδιασμός και υλοποίηση ενός επαρκούς συστήματος θαλάσσιων μεταφορών πρέπει πλέον να αποτελέσει εθνικό στόχο.

Ετσι, με μέριμνα του κράτους πρέπει άμεσα να σχεδιασθεί ένα σύστημα θαλάσσιας επικοινωνίας τόσο των νησιών μεταξύ τους όσο και με την ηπειρωτική χώρα (και μεσοπρόθεσμα με τις προς ανατολάς γειτνιάζουσες χώρες), κατ' αντιστοιχία του εθνικού, επαρχιακού καιτοπικής σημασίας οδικού δικτύου που υπάρχει στην ηπειρωτική χώρα. Πρέπει παράλληλα οι διαδρομές να μπορούν να διανυθούν στον ταχύτερο δυνατόν χρόνο με ασφάλεια, ποιότητα και οικονομικά για το χρήστη.

Είναι ευνόητο ότι το θέμα είναι μεγάλο, σύνθετο και με πολλές παραμέτρους – νομικές και θεσμικές δεσμεύσεις. Ομως προς τι η Συνταγματική επιταγή για νησιωτικές πολιτικές και νησιωτική αναπτυξιακή διαδικασία δίχως πραγματική παρέμβαση σ' αυτό τον τομέα;

Συνοπτικά οι αρχές – στόχοι που πρέπει να διέπουν μια τέτοια πολιτική είναι:

οΚαθορισμός – σχεδιασμός – ιεράρχηση του δικτύου θαλασσίων επικοινωνιών.

οΚαθορισμός προδιαγραφών για κάθε δρομολόγιο και πλοίο (μέγιστος χρόνος, μεταφορική ικανότητα, επίπεδο εξυπηρετήσεων κ.λπ.) που μπορούν να ποικίλουν ανάλογα με την ιεράρχηση του δικτύου.

οΚαθορισμός ελάχιστης συχνότητας δρομολογίων.

οΚαθορισμός μεγίστου ορίου οικονομικής επιβάρυνσης για τον εξυπηρετούμενο επιβάτη ή μεταφορά εμπορεύματος. Πέραν του ορίου αυτού να υπάρξει η δυνατότητα επιδοτήσεων.

ο Παροχή οικονομικών κινήτρων για την εξυπηρέτηση των παραπάνω στόχων – αρκούν καθώς επίσης για τη ναυπήγηση νέων σκαφών και ιδιαίτερα των μικρών που θα μπορούσαν να εξυπηρετήσουν κατά προτεραιότητα τα μικρά νησιά.

Ας μη ξεχνάμε ότι η ναυπήγηση ενός σύγχρονου πλοίου κοστίζει περίπου όσο 10 χλμ. της ΠΑΘΕ ή της Εγνατίας οδού. Και στην ηπειρωτική χώρα έχουν ήδη κατασκευασθεί με μέριμνα του κράτους πολλές εκατοντάδες αντίστοιχων χιλιομέτρων...

ΑΜΕΣΕΣ ΠΡΟΤΑΣΕΙΣ ΓΙΑ ΤΗΝ ΠΑΡΟΥΣΑ ΦΑΣΗ

Ξεκινώντας από το αξίωμα ότι, κάθε κατοικημένη νησίδα πρέπει να συνδέεται τακτικά και καθ'όλη τη διάρκεια του έτους που κατοικείται, με αξιοπιστία μέσα, προτείνουμε για τις ακτοπλοϊκές διασυνδέσεις τα παρακάτω:

Ταχεία γραμμή Πειραιά-Ρόδου ή εναλλακτικά Πειραιά-Κω-Ρόδου (γραμμή express) με Ε/Γ-Ο/Γ.

Η ανάγκη της γραμμής αυτής προκύπτει από τα παρακάτω δεδομένα:

1. α. Η Ρόδος απορροφά το 49% των διακινουμένων εμπορευμάτων και το 31% των επιβατών από Πειραιά προς τα Δωδεκάνησα, ενώ διέρχεται το 18.7% των πλοίων.

1. β. Η μείωση σχεδόν στο ήμισυ του χρόνου διαδρομής και η μη προσέγγιση σε άλλα λιμάνια συνεπάγονται και

1) Τη μείωση ωρών (υπερωριών) εργασίας προσωπικού.

2) Τη μείωση καύσιμων.

3) Την αποφυγή τυχόν ζημιών από προσεγγίσεις στα πολλά λιμάνια.

4) Τη μείωση των γενικών εξόδων.

5) Τη μείωση του κόμιστρου και

6) Την πιστότητα των δρομολόγιων.

Η προτεινόμενη συχνότητα είναι 3 ή 4 φορές την εβδομάδα.

Γραμμή Πειραιά-Πάτμου-Λέρου-Καλύμνου-Κω-Ρόδου (γραμμή κορμού) με Ε/Γ ή Ο/Γ. Συχνότητα δρομολογίου καθημερινά ή κατ'ελάχιστο 4-6 φορές τη βδομάδα.

Γραμμή με καθαρά Ο/Γ

Η γραμμή αυτή θα καλύψει το δρομολόγιο Πειραιά-Πάτμο-Λέρο-Καλύμνο-Κω-Ρόδο.

Είναι αναγκαία λόγω προδιαγραφών για τη μεταφορά επικίνδυνων φορτίων.

Προτεινόμενη συχνότητα 2 φορές τη βδομάδα (στη Ρόδο Τρίτη-Παρασκευή).

Γραμμή με Ε/Γ-Ο/Γ

Κρήτη-Κάσος-Κάρπαθος-Ρόδος

Η σύνδεση του νομού μας με την Κρήτη είναι ένας αναγκαίος και απαραίτητος παράγοντας για την οικονομική και κοινωνική ανάπτυξη.

Γραμμή με Ε/Γ-Ο/Γ

Σάμος-Πάτμος-Λέρος-Κάλυμνος-Αστυπάλαια

Η περιφερειακή αυτή γραμμή σε συνδυασμό με όλες τις άλλες γραμμές, δίνει τη δυνατότητα να συνδεθούν όλα τα νησιά με Κρήτη, Σάμο, Ρόδο και Κω, χωρίς να υπάρχει ανάγκη να καταφύγουμε στη λύση των άγονων γραμμών.

Προτεινόμενη συχνότητα 3 φορές τη βδομάδα

Σε όλες τις παραπάνω προτεινόμενες γραμμές, πρέπει να προβλεφτούν να δρομολογηθούν μεγάλα πλοία.

Για τη σύνδεση των μικρών νησιών με τα μεγάλα γειτονικά κέντρα, προτείνεται η καθιέρωση τοπικών δρομολογίων που μπορούν να γίνονται με μικρότερη χωρητικότητας πλοία ΕΙΓ-ΟΙΓ (20-50 επιβατών, 6-7 ημιφορτηγών με ταχύτητα 20-30 μιλίων).

Κόκκινο πανί ο Κεφαλογιάννης που άκουσε τα εξ αμάξης, έβαλε και το χεράκι της για το πρόβλημα της Τήλου

Η τοπική Νέα Δημοκρατία ...έδειξε χαρακτήρα

ΜΠΡΟΣΤΑ στη γενική κατακραυγή για την ανάρμοστη, πολιτικά και ηθικά, στάση του υπουργού Εμπορικής Ναυτιλίας απέναντι στις τοπικές αρχές και στη δωδεκανησιακή κοινωνία γενικότερα, η τοπική Νέα Δημοκρατία διά των εκπροσώπων της δεν έκλεισε τ' αυτιά.

Τα σχόλια και το δριμύ κατηγορώ κατά του κ. Μανώλη Κεφαλογιάννη περίσσευαν από τα πλέον επίσημα χείλη, συνειδητοποιώντας πως η συμπεριφορά του κυρίου Υπουργού εκθέτει το κόμμα τους και τους ιδίους.

Άλλοι φανερά και επωνύμως, όπως ο πρόεδρος της ΝΟΔΕ κ. Τώνης Μαρτίνης, κι άλλοι σε κατ' ιδίαν συζητήσεις, διαμήνυαν προς τα πάνω ότι συμπεριφορές αλαζονικές και περιφρονητικές δεν θα συγκαλυφθούν σε καμία περίπτωση. Δεν αποκλείεται μάλιστα να υπάρξει και η σχετική ενημέρωση προς την κεντρική διοίκηση της Νέας Δημοκρατίας για τη διαρκώς βλαπτική στάση του Κρητικού υπουργού.

Η ΤΟΠΙΚΗ Νέα Δημοκρατία δεν την έκανε ...τουμπεκί ούτε και στο πρόβλημα που προέκυψε με την ακτοπλοϊκή σύνδεση της Τήλου, μετά τα όσα μεσολάβησαν με το πλοίο Sea Star και το δήμαρχο του νησιού Τάσο Αλιφέρη.

Η έντονη διαμαρτυρία των κατοίκων της Τήλου και η προέκταση που προσέλαβε το όλο θέμα μέσω του Συνεδρίου της ΚΕΔΚΕ σε πανελλήνια κλίμακα, δεν άφησε αδιάφορους τους τοπικούς αξιωματούχους της Νέας Δημοκρατίας.

Κυρίως με πρωτοβουλία και ...απαίτηση της Νομαρχιακής Επιτροπής, ο κ. Αριστοτέλης Παυλίδης (κόκκινο πανί για τους Τηλιακούς) δεσμεύτηκε δημοσίως, κατά τη διάρκεια της σύσκεψης του Σαββάτου, να δώσει λύση σήμερα κιόλας στο πρόβλημα του ακριτικού νησιού. Μια δέσμευση που έγινε εις επήκοον του κ. Τάσου Αλιφέρη, που παρά την όποια επιφυλακτικότητα που επέδειξε, θα περιμένει τις εξελίξεις.

Η ανακούφιση των παρόντων στη σύσκεψη εκπροσώπων της τοπικής Νέας Δημοκρατίας ήταν κάτι περισσότερο από εμφανής, βλέποντας πως ένα αγκάθι στα πλευρά τους ίσως και να εκλείψει σύντομα...



Ο ΠΡΟΕΔΡΟΣ της Ομοσπονδίας Σωματείων Πολιτικής Αεροπορίας Μανώλης Πατέστος, περιγράφει τις παρενέργειες από το κλείσιμο-ιδιωτικοποίηση του Εθνικού Αερομεταφορέα

Το λουκέτο ισοδυναμεί με οικονομικό πλήγμα και επιπτώσεις στις ακριτικές περιοχές

Της **Χριστίνας Μέγα**

«Η Ολυμπιακή Αεροπορία δεν αποτελεί πλέον μόνο εθνική υπόθεση, αλλά και εθνική θέση».

Το μήνυμα αυτό, θέλησε να στείλει -ομιλώντας στη «ΔΡΑΣΗ»- ο πρόεδρος της Ομοσπονδίας Σωματείων Πολιτικής Αεροπορίας (Ο.Σ.Π.Α) κ. Μανώλης Πατέστος.

Εκτιμώντας ότι τα σχέδια που εξυφαίνονται, θέτουν σε κίνδυνο ακόμη και την ύπαρξη του Εθνικού Αερομεταφορέα, ο κ. Πατέστος διαμηνύει απο τη Ρόδο (όπου και βρέθηκε, με αφορμή το συνέδριο της ΚΕΔΚΕ), ότι δεν πρόκειται να επιτραπεί σε οικονομικά συμφέροντα και σε σκοπιμότητες, να βάλουν λουκέτο στην Ολυμπιακή Αεροπορία.

Θέλοντας να καταδείξει τη μέγιστη συμβολή του Δημόσιου Αερομεταφορέα στην τουριστική ανάπτυξη της χώρας, ο πρόεδρος της Ομοσπονδίας Σωματείων Πολιτικής Αεροπορίας επισημαίνει ότι μόνο στη Ρόδο, ετησίως, εκτελούνται 4500 πτήσεις και εξυπηρετούνται άλλες 7500 πτήσεις ξένων αεροπορικών εταιριών, γεγονός που μεταφράζεται σε 3 εκατομμύρια επιβάτες.



Εργαζόμενοι της Ο.Α. μαζί με τον πρόεδρο της Ο.Σ.Π.Α., μπροστά από το περίπτερο που έστησαν στο συνέδριο της ΚΕΔΚΕ, με σκοπό τη συγκέντρωση υπογραφών για τη στήριξη της εταιρίας

«Αν η Ολυμπιακή Αεροπορία -δηλώνει- σταματήσει το πτητικό της έργο, είναι σίγουρο ότι θα επιφέρει τουριστικό και οικονομικό πλήγμα στην περιοχή».

Αρνούμενος ν' αποδεχθεί την προσπάθεια που καταβάλλεται, ώστε η Ολυμπιακή Αεροπορία να εμφανισθεί ως ένα βαρίδιο που εντείνει τα προβλήματα της ελληνικής οικονομίας, ο κ. Μανώλης Πατέστος καλεί την κυβέρνηση να προχωρήσει άμεσα σ' ένα δημοκρατικό, ουσιαστικό και ειλικρινή διάλογο, προκειμένου να διασφαλισθεί η απρόσκοπτη λειτουργία του Εθνικού Αερομεταφορέα και κυρίως το σημαντικό κοινωνικό έργο που αυτός επιτελεί.

«Ο διάλογος -τονίζει- θα πρέπει να γίνει με την ελληνική κοινωνία και τους θεσμούς που την εκπροσωπούν».

Σημειώνεται ότι ενδεχόμενη ιδιωτικοποίηση ή εκκαθάριση της Ολυμπιακής Αεροπορίας, θα επιφέρει -αυτομάτως- άκρως αρνητικές κοινωνικές και οικονομικές επιπτώσεις στην περιφέρεια (ιδίως στους ακριτικούς προορισμούς), καθώς ο κίνδυνος απαξίωσης και μελλοντικής κατάργησης των μικρών αεροδρομίων (τα οποία συντηρούνται χάρις στην ύπαρξη της Ολυμπιακής), είναι ορατός.

Θα πρέπει να θεωρείται δεδομένο, ότι οι μη κερδοφόροι προορισμοί (απο τα 44 αεροδρόμια της χώρας, μόνο τα 5-6 είναι επικερδή), σε περίπτωση ιδιωτικοποίησης, είναι οι πρώτοι που θα θυσιαστούν.

Αγωνιώντας και για το μέλλον των 8000 εργαζομένων (αφού ενδεχόμενο κλείσιμο της Ολυμπιακής Αεροπορίας θα δημιουργήσει νέα στρατιά ανέργων), ο κ. Πατέστος διαμηνύει ότι οι εργαζόμενοι είναι αποφασισμένοι να δώσουν τη μάχη τους.

«Δεν πρόκειται να επιτραπεί σε οικονομικά συμφέροντα και σε σκοπιμότητες, να βάλουν λουκέτο στον Εθνικό Αερομεταφορέα»



«Δίνουμε έναν αγώνα -υποστηρίζει- όχι μόνο για το μεροκάματό μας, αλλά πολύ περισσότερο επειδή αγαπάμε αυτή την εταιρία».

Επισημαίνεται ότι η Ομοσπονδία Σωματείων Πολιτικής Αεροπορίας τάσσεται υπέρ της ανασυγκρότησης και λειτουργίας της εταιρίας με νέα μορφή διοίκησης, καθώς μόνο μ' αυτό τον τρόπο θα συνεχίσει να συμβάλλει:

- Στην ενίσχυση του εθνικού προφίλ
- Στη διατήρηση υψηλών standards στην ασφάλεια των πτήσεων
- Στη διατήρηση των ναύλων σε προσιτές τιμές
- Στη στήριξη του τουρισμού
- Στην περιφερειακή ανάπτυξη και συνοχή
- Στην αμυντική θωράκιση της χώρας.

«Η κυβέρνηση πρέπει να προχωρήσει άμεσα σ' ένα δημοκρατικό, ουσιαστικό και ειλικρινή διάλογο, προκειμένου να διασφαλιστεί η απρόσκοπτη λειτουργία του Εθνικού Αερομεταφορέα και κυρίως το σημαντικό κοινωνικό έργο που αυτός επιτελεί»



Ειδική εκδήλωση στην Αθήνα με σκοπό την προώθηση του Interreg και των διαπεριφερειακών συνεργασιών

Η Δωδεκάνησος στο επίκεντρο

Στο επίκεντρο του ενδιαφέροντος θα βρεθεί η Δωδεκάνησος την προσεχή Παρασκευή 18 Νοεμβρίου σε εκδήλωση που θα γίνει στο ξενοδοχείο Electra Palace, στην Αθήνα και θα αφορά στην προώθηση του προγράμματος Interreg III για την υποστήριξη των διασυνοριακών και διαπεριφερειακών συνεργασιών.

Πρόκειται για μια Τεχνική Συνάντηση στην οποία θα συμμετάσχουν εκπρόσωποι των Τεχνικών Γραμματειών των δύο Ζωνών East και South , της Υπηρεσίας Διαχείρισης του Interreg III, της Αρχής Πληρωμής και εκπροσώπων των φορέων που συμμετέχουν στα έργα από ελληνικής πλευράς.

Η εκδήλωση στοχεύει στην ενημέρωση των τελικών δικαιούχων σε ότι αφορά τις διαδικασίες υλοποίησης των έργων και θέματα οικονομικής διαχείρισης. Το ενδιαφέρον για τη Δωδεκάνησο είναι μεγάλο μιας και επιχειρείται τόσο η προώθηση της διασυνοριακής συνεργασίας για την από κοινού οικονομική ανάπτυξη, αλλά επιπρόσθετα θα τεθούν οι βάσεις διαπεριφερειακών συνεργασιών (εντός της Ευρωπαϊκής Ενωσης) για την επίλυση ειδικών προβλημάτων που παρουσιάζονται κοινά σε νησιωτικές περιφέρειες. Πρέπει να σημειωθεί ότι οι πολιτικές αυτές εντάσσονται στη «Δέσμη Γ» της κοινοτικής πρωτοβουλίας Interreg III, που σχεδιάστηκε με σκοπό την ενδυνάμωση της οικονομικής και κοινωνικής συνοχής στην Ευρωπαϊκή Ένωση μέσω της προώθησης της διαπεριφερειακής συνεργασίας.

Στην εκδήλωση αναμένεται η συμμετοχή 150 περίπου εταίρων των επιλέξιμων περιοχών των προγραμμάτων στα οποία συμμετέχει η Ελλάδα.

Τα προγράμματα διευρωπαϊκής συνεργασίας

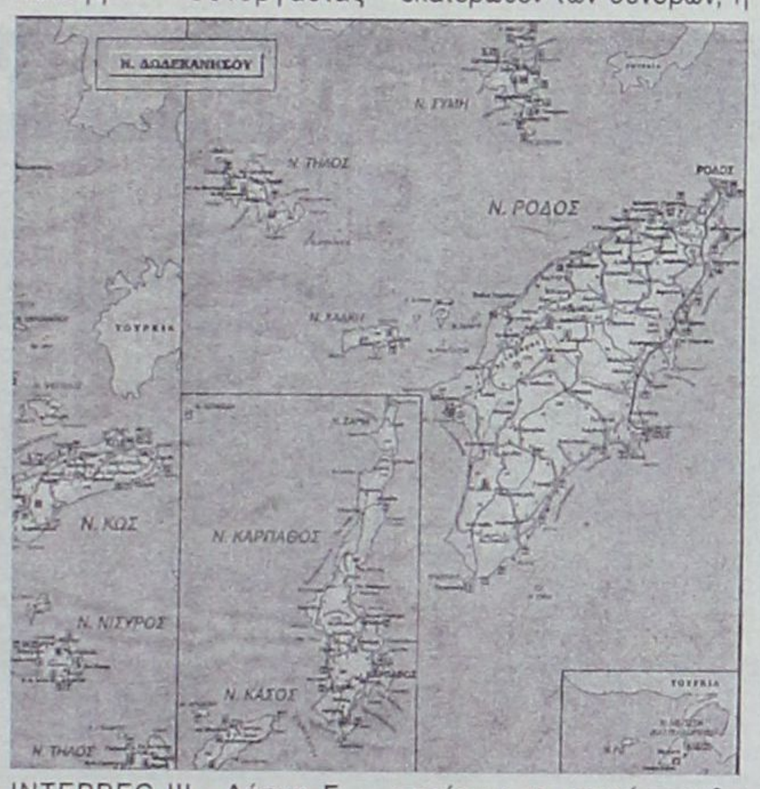

INTERREG III - Δέσμη Γ - Νότια Ζώνη (Interreg III C - South) και Ανατολική ζώνη (Interreg III C – East) δίνουν την ευκαιρία στις περιφερειακές και λοιπές δημόσιες αρχές των παραπάνω ζωνών να αποκτήσουν ένα μέσο για την ενίσχυση της διαπεριφερειακής συνεργασίας σε όλο το φάσμα της Ευρωπαϊκής Ένωσης. Έτσι, περιοχές από οποιαδήποτε ζώνη της Ευρωπαϊκής Ένωσης που δεν συνορεύουν μεταξύ τους, μπορούν να αναπτύξουν δίκτυα συνεργασίας και να δουλέψουν μαζί για την αντιμετώπιση των κοινών τους προβλημάτων. Να

Σε ό,τι αφορά στη Δωδεκάνησο, εκείνο που προωθείται είναι η σύναψη συνεργασιών με την Τουρκία. Το ζητούμενο είναι η ενίσχυση της επιχειρηματικότητας εκατέρωθεν των συνόρων, η οποία με τη σειρά της θα δημιουργήσει ένα δίκτυο συνεργασίας μεταξύ μικρομεσαίων επιχειρήσεων (ΜΜΕ) με στόχο την ανταλλαγή τεχνογνωσίας, τη συνεργασία σε παραγωγικούς τομείς όπου υπάρχουν δυνατότητες συμπληρωματικών δράσεων, καθώς και την προώθηση της επιχειρηματικότητας και του εξαγωγικού προσανατολισμού των επιχειρήσεων.

Ειδικότερα, στον τομέα του τουρισμού, που περιλαμβάνει ένα ευρύ φάσμα δραστηριοτήτων στις επιλέξιμες περιοχές, θα επιδιωχθεί η ανάπτυξη της επιχειρηματικότητας με εστίαση στις διάφορες μορφές τουρισμού, και η ανάδειξη συνεργασιών με έμφαση στην αξιοποίηση των φυσικών και πολιτιστικών πόρων.

Θα ενισχυθεί η συνεργασία μεταξύ των φορέων που προωθούν την απασχόληση με στόχο την ανταλλαγή τεχνογνωσίας και την ανάπτυξη μέτρων για τη μείωση της ανεργίας στις όμορες περιοχές.

Τα πανεπιστημιακά, ερευνητικά και τεχνολογικά ιδρύματα που λειτουργούν στη παραμεθόριο περιοχή θα καταστούν εστίες που θα συμβάλλουν στη δημιουργία των συνθηκών εντατικοποίησης των σχέσεων συνεργασίας. Η αναβάθμιση του εκπαιδευτικού συστήματος και η παροχή εξειδικευμένων γνώσεων σε άτομα που επιζητούν να αναβαθμίσουν το μορφωτικό τους επίπεδο θα έχουν μακροπρόθεσμα θετικά οφέλη στο σύνολο της διασυνοριακής περιοχής. Η δημιουργία σχέσεων συνεργασίας μεταξύ των αναπτυξιακών φορέων της κάθε περιοχής θα έχει ως αποτέλεσμα τη σύμπτωση των γνώσεων με την παραγωγή με σκοπό την αντιμετώπιση θεμάτων κοινού ενδιαφέροντος.

Η βελτίωση του συστήματος ιατροφαρμακευτικής περίθαλψης των πολιτών επιτυγχάνεται με τη δημιουργία Κέντρων Υγείας και Υγειονομικών Σταθμών Ελέγχου, που θα έχουν ευεργετικά αποτελέσματα και για τις πλευρές εκατέρωθεν των συνόρων, με στόχο τον έλεγχο, μέσω της έρευνας και της συνεργασίας, των λοιμωδών νόσων που μεταδίδονται μέσω ανθρώπων και ζώων.

Επιμένουν οι διαμαρτυρίες στα Μάσσαρι

Ασφαλιστικά μέτρα κατά του αγωγού

Απογοητευμένοι είναι αρκετοί από τους κατοίκους του δημοτικού διαμερίσματος Μασσάρων από την άρνηση του δημάρχου Αρχαγγέλου Αλέκου Παπουρά να μιλήσει, σε ανοικτή συζήτηση, μαζί τους και ν' αναλύσει για ποιους λόγους συνεχίζεται η εκτέλεση ενός

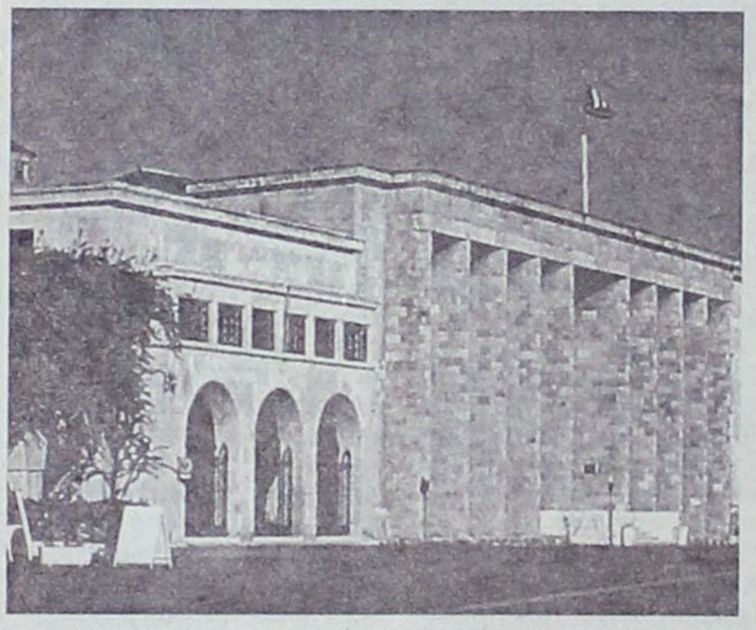

μικρού αποχετευτικού έργου το οποίο θα εξυπηρετήσει μόνο ελάχιστους κατοίκους.

Η Δράση, στο φύλλο της περασμένης Δευτέρας, είχε δημοσιοποιήσει τη διαφωνία αρκετών κατοίκων στην κατασκευή του έργου αυτού, διότι οι αγωγοί αποχέτευσης ακαθάρτων υδάτων θα περάσουν πάνω από τους αγωγούς ύδρευσης. Οι φόβοι των κατοίκων του δημοτικού διαμερίσματος Μασσάρων είναι εύλογοι, καθώς σε μια ενδεχόμενη βλάβη, τότε δεν αποκλείεται τα ακάθαρτα ύδατα να περάσουν μέσα στο δίκτυο ύδρευσης της περιοχής, με ό,τι αυτό μπορεί να συνεπάγεται.

Παρότι μέλη της δημοτικής αρχής Αρχαγγέλου έδωσαν διαβεβαιώσεις την περασμένη εβδομάδα για την ασφάλεια του έργου και του δικτύου ύδρευσης, οι κάτοικοι Μασσάρων επιμένουν να γίνει δημόσια συζήτηση επί του θέματος. Εκείνο που ζητούν κάτοικοι του μικρού χωριού είναι να βρεθεί ο δήμαρχος στην κεντρική πλατεία και εκεί να γίνει συζήτηση επί του θέματος.

Η επιμονή των κατοίκων του χωριού στηρίζεται στο μεγάλο αριθμό κρουσμάτων μηνιγγίτιδας που κατεγράφησαν στην περιοχή την τελευταία 20ετία. Φοβισμένοι ως είναι οι άνθρωποι αυτοί δεν υπαναχωρούν εάν δεν ακούσουν τον δήμαρχό τους να αναλαμβάνει δεσμεύσεις.

Την περασμένη Παρασκευή μηχανήματα εμφανίσθηκαν ξανά στα Μάσσαρι για την κατασκευή του αποχετευτικού αγωγού. «Εάν το έργο ξεκινήσει να υλοποιείται, τότε εμείς θα καταθέσουμε αμέσως αγωγή ασφαλιστικών μέτρων και το έργο θα σταματήσει» δηλώθηκε προς τη Δράση από εκείνους που αγωνιούν για την υγεία των κατοίκων του τόπου τους.

ΔΡΟΜΟΛΟΓΙΑ ΤΟΥ ΤΑΧΥΠΛΟΟΥ ΚΑΤΑΜΑΡΑΝ ΕΞΠΡΕΣ
ΑΠΟ 09-11-2005 έως 04-12-2005

DODEKANISOS SEA WAYS



ΔΕΥΤΕΡΑ		
ΛΙΜΑΝΙ	ΑΦΙΞΗ	ΑΝΑΧ/ΣΗ
ΡΟΔΟΣ		14.30
ΣΥΜΗ	15.20	15.30
ΚΩΣ	17.00	17.10
ΚΑΛΥΜΝΟΣ	17.50	18.00
ΛΕΡΟΣ	18.50	Δ/ΣΗ

ΤΡΙΤΗ		
ΛΙΜΑΝΙ	ΑΦΙΞΗ	ΑΝΑΧ/ΣΗ
ΛΕΡΟΣ		06.50
ΚΑΛΥΜΝΟΣ	07.40	07.50
ΚΩΣ	08.30	08.40
ΣΥΜΗ	10.20	10.30
ΡΟΔΟΣ	11.20	Δ/ΣΗ

ΤΕΤΑΡΤΗ		
ΛΙΜΑΝΙ	ΑΦΙΞΗ	ΑΝΑΧ/ΣΗ
ΡΟΔΟΣ		08.30
ΣΥΜΗ	09.20	09.30
ΚΩΣ	11.00	11.10
ΚΑΛΥΜΝΟΣ	11.50	12.00
ΛΕΡΟΣ	12.50	13.30
ΚΑΛΥΜΝΟΣ	14.20	14.30
ΚΩΣ	15.10	15.20
ΣΥΜΗ	16.50	17.00
ΡΟΔΟΣ	17.50	Δ/ΝΣΗ

ΠΕΜΠΤΗ		
ΛΙΜΑΝΙ	ΑΦΙΞΗ	ΑΝΑΧ/ΣΗ
ΡΟΔΟΣ		08.30
ΚΑΣΤ/ΡΙΖΟ	11.00	11.30
ΡΟΔΟΣ	14.00	14.30
ΣΥΜΗ	15.20	15.30
ΚΩΣ	17.00	17.10
ΚΑΛΥΜΝΟΣ	17.50	Δ/ΝΣΗ

ΠΑΡΑΣΚΕΥΗ		
ΛΙΜΑΝΙ	ΑΦΙΞΗ	ΑΝΑΧ/ΣΗ
ΚΑΛΥΜΝΟΣ		07.30
ΚΩΣ	08.10	08.20
ΣΥΜΗ	09.50	10.00
ΡΟΔΟΣ	10.40	14.30
ΣΥΜΗ	15.20	15.30
ΚΩΣ	17.00	17.10
ΚΑΛΥΜΝΟΣ	17.50	18.00
ΛΕΡΟΣ	18.50	Δ/ΝΣΗ

ΣΑΒΒΑΤΟ		
ΛΙΜΑΝΙ	ΑΦΙΞΗ	ΑΝΑΧ/ΣΗ
ΛΕΡΟΣ		06.50
ΚΑΛΥΜΝΟΣ	07.40	07.50
ΚΩΣ	08.30	08.40
ΣΥΜΗ	10.20	10.30
ΡΟΔΟΣ	11.20	15.30
ΣΥΜΗ	16.20	16.30
ΚΩΣ	18.00	18.10
ΚΑΛΥΜΝΟΣ	18.50	19.00
ΛΕΡΟΣ	19.50	Δ/ΝΣΗ

ΚΥΡΙΑΚΗ		
ΛΙΜΑΝΙ	ΑΦΙΞΗ	ΑΝΑΧ/ΣΗ
ΛΕΡΟΣ		13.30
ΚΑΛΥΜΝΟΣ	14.20	14.30
ΚΩΣ	15.10	15.20
ΣΥΜΗ	16.50	17.00
ΡΟΔΟΣ	17.50	Δ/ΝΣΗ

Πληροφορίες: ΔΩΔΕΚΑΝΗΣΟΣ ΝΑΥΤΙΛΙΑΚΗ ΝΕ,
ΑΥΣΤΡΑΛΙΑΣ 3, ΤΚ 85100, ΡΟΔΟΣ
Τηλ: 2241070590, Φαξ: 2241070591

Η Κυβέρνηση δεν πιστεύει στην αποκέντρωση και την αυτοδιοίκηση, γι' αυτό δεν προχώρησε σε τομές, αρνείται να εμπιστευθεί τις ζωντανές δυνάμεις των πολιτών, υποστηρίζει ο πρώην υπουργός Εσωτερικών Κώστας Σκανδαλίδης, στη συνέντευξή του σήμερα στη «Δράση». Ο κ. Σκανδαλίδης χαρακτήρισε ιστορικό το συνέδριο της Ρόδου, όπου η υπεροχή του Γ. Παπανδρέου κατέδειξε την ηγεμονία της αντιπολίτευσης. Μιλάει για τις εσωκομματικές διαδικασίες, υπογραμμίζοντας ότι ο ίδιος δεν έχει ανάμειξη, την ψήφο των μεταναστών, τη συμβολή του στα θέματα της Δωδ/σου. Ο πρώην υπουργός για το ακτοπλοϊκό καυτηριάζει τη στάση του υπουργού Εμπορικής Ναυτιλίας, τις κορώνες της Νέας Δημοκρατίας - έμειναν στο αδειανό πουκάμισο του Μπαϊρακτάρη - μιλάει για τα λάθη του ΠΑ.ΣΟ.Κ. και προβλέπει προσφυγή στις κάλπες έως την άνοιξη του 2007, τονίζοντας χαρακτηριστικά ότι «το πουλόβερ (ψαλίδα) μόλις άρχισε να ξηλώνεται».

ΑΝΑΠΟΤΕΛΕΣΜΑΤΙΚΗ, ΚΑΘΕΣΤΩΤΙΚΗ ΚΑΙ ΑΥΤΑΡΧΙΚΗ Η ΚΥΒΕΡΝΗΣΗ, ΥΠΟΣΤΗΡΙΖΕΙ Ο ΠΡΩΗΝ ΥΠΟΥΡΓΟΣ ΕΣΩΤΕΡΙΚΩΝ

Εμεινε στο αδειανό πουκάμισο του Μπαϊρακτάρη

• Κύριε Σκανδαλίδη, ο Υπουργός Εσωτερικών χαρακτήρισε το συνέδριο ιστορικό στην ομιλία του. Θεωρείτε ότι προκύπτουν τομές ή ακόμη η Κυβέρνηση –λόγω των πράσινων δημάρχων- κρατάει την Τοπική Αυτοδιοίκηση στον πάγο;

Του
Τέρη Χατζηϊωάννου
e-mail: terx@.net

Η Κυβέρνηση δεν κρατάει στον πάγο την Τοπική Αυτοδιοίκηση, λόγω των πράσινων δημάρχων, αλλά γιατί δεν πιστεύει στην αποκέντρωση και την αυτοδιοίκηση, δεν εμπιστεύεται τις ζωντανές δυνάμεις των πολιτών, έχει από ιδεολογική στάση και ιστορική καταβολή τον συγκεντρωτισμό στην πράξη σημαία της. Ποιές τομές και σε ποιά κατεύθυνση;



Κώστας Σκανδαλίδης

Οπως και στους πολλούς τομείς, στα δύσκολα προβλήματα, έτσι και στη μεταναστευτική πολιτική, ο λαός αρχίσει πια να συγκρίνει. Οι πόρτες άνοιξαν διάπλατα επί κυβέρνησης Μητσοτάκη, εξαιτίας βέβαια και των διεθνών εξελίξεων και η Ελλάδα χωρίς παράδοση, χωρίς δομές και υποδομές, χωρίς εμπειρία, βρέθηκε αντιμέτωπη με 1.000.000 επιπλέον ανθρώπων που νόμιμα ή παράνομα «εισέβαλαν» στη χώρα. Σε ελάχιστο χρόνο έγιναν σημαντικά βήματα. Η ψήφος των μεταναστών έχει πια ωριμάσει, τώρα που υπάρχει η καταγραφή, το μητρώο, τα δημοτολόγια που εγγράφονται. Θα την τολμήσει η Κυβέρνηση ή θα συνεχίσει να λιθοβολεί το «κακό ΠΑ.ΣΟ.Κ., που τίποτα δεν έκανε;».

• Να πάμε στις εσωκομματικές διαδικασίες. Η Υποβολή αίτησης αμφισβητήθηκε, χαρακτηρίσθηκε από τον δήμαρχο Ροδίων «άθλια διαδικασία», μήπως τελικά πάσχει η μεθοδολογία;

Το πλαίσιο των διαδικασιών δίδει τη δυνατότητα με ευελιξία αλλά και προσήλωση στην τοπική κοινωνία, με αποκέντρωση των αποφάσεων, να κριθούν και να αξιολογηθούν τα πρόσωπα. Ειλικρινά ούτε ασχολήθηκα, ούτε πρόκειται να ασχοληθώ με τις επιλογές και τις διαδικασίες στην περιοχή μας και επί πλέον δεν γνωρίζω και τι έχει γίνει, αν έχει γίνει. Εξάλλου τώρα ξεκινούν αυτά.

• Είχατε υποσχεθεί ότι θα ήσασταν ο έκτος βουλευτής Δωδεκανήσου. Η υπόσχεση έμεινε χωρίς αντίκρισμα υποστηρίζει ο κόσμος;

Εκτός βουλευτής Δωδεκανήσου είμαι γιατί από όποιο Δωδεκανήσιο πολίτη, επώνυμο ή ανώνυμο, από όποιο θεσμό μου ζητηθεί ο,τιδήποτε, γίνομαι συνεργός στην υλοποίησή του. Σας διαβεβαιώ ότι σημαντικό κομμάτι του χρόνου μου το αφεριώνω στα Δωδεκάνησα. Εχω, όμως, δύο επισημάνσεις. Ενώ με τη δική μου παρουσία στην προηγούμενη κυβέρνηση δρομολογήθηκαν δεκάδες πρωτοβουλίες και έργα, για παράδειγμα τα έργα υποδομής στη Ρόδο ή η Σχολή στην Κω, στην πορεία εγκαταλείπονται και επί πλέον επιχειρούν να...μου χρεώσουν την εγκατάλειψη. Την ανυπαρξία της Κυβέρνησης την αποδεικνύει η αίσθηση ότι εμείς ακόμη κυβερνάμε, άρα ο Σκανδαλίδης είναι υπεύθυνος. Οχι αγαπητέ μου. Θυμίζω ότι είμαι βουλευτής της Αντιπολίτευσης.

• Ο κ. Σημίτης υποστηρίζει ότι το ΠΑΣΟΚ δεν προέβαλε το έργο του γι' αυτό έχασε τις εκλογές, ενώ ο κ. Χρυσοχοίδης ότι τις χάσατε από το 2000. Εσείς τι άποψη έχετε;

Η δική μου άποψη είναι γνωστή από παλιά. Το ΠΑΣΟΚ οδήγησε τη χώρα ψηλά στην οκταετία Σημίτη. Πέτυχε στόχους και έγινε έργο πρωτόγνωρο για τα ιστορικά δεδομένα της Ελλάδας. ΟΝΕ, Κύπρος, Ελσίνκι, Προεδρία Ευρωπαϊκής Ενωσης, είσοδος στην πρώτη εικοσιπεντάδα της πυραμίδας της ευημερίας σε παγκόσμιο επίπεδο, Ολυμπιάδα. Εχασε από την κρίση του μοντέλου διακυβέρνησης και την αφυδάτωση της ανατρεπτικής του δυναμικής που ήταν το αποτέλεσμα της πολύχρονης ενσωμάτωσης στις κρατικές και κυβερνητικές δομές. Την επομένη των εκλογών του 2000 σας θυμίζω ότι εγώ πρώτος, γραμματέας του ΠΑΣΟΚ, είπα «αυτό το ΠΑΣΟΚ δεν κερδίζει ξανά». Δεν καταφέραμε να το αλλάξουμε και χάσαμε. Το αποτέλεσμα κρίθηκε πριν την προεκλογική περίοδο στην οποία ασφαλώς και έγιναν λάθη.

• Κύριε Σκανδαλίδη το μείζον πρόβλημα για τα Δωδεκάνησα είναι το ακτοπλοϊκό. Η κυβέρνηση υποστηρίζει ότι εσείς φέρατε την ακτοπλοία στα σημερινά χάλια, επιτρέποντας την γιγάντωση των μονοπωλίων;

ΣΥΝΕΧΕΙΑ ΣΤΗ ΣΕΛ. 47

Το πουλόβερ ξυλώνεται



• Κύριε Σκανδαλίδη για πρώτη φορά το ΠΑΣΟΚ μείωσε τη ψαλίδα της διαφοράς. Μήπως είναι συγκυριακό φαινόμενο δηλαδή οφείλεται στις τομές για επανίδρυση του κράτους που υποστηρίζει η κυβέρνηση ή πάμε για τη μεγάλη ανατροπή σε πολύ σύντομο χρόνο;

Ποιά επανίδρυση του κράτους; Καθεστωτισμός, αυταρχισμός και άγρια λιτότητα. Και έτσι όπως τα έκανε ο κ. Καραμανλής δεν έχει και εναλλακτικές λύσεις. Φτωχαίνει και μικραίνει η χώρα. Οσο για την ψαλίδα, το πουλόβερ μόλις άρχισε να ξηλώνεται! Πολύ γρήγορα το ΠΑΣΟΚ θα βρίσκεται μπροστά. Ηδη χάθηκε για τη ΝΔ το χαρτί των πρόωρων εκλογών ως πλεονέκτημα. Αν γίνουν θα συρθεί σ'αυτές. Και ασφαλώς θα χάσει.



ΟΙ ΔΗΛΩΣΕΙΣ ΓΙΑΝΝΟΠΟΥΛΟΥ ΓΙΑ ΤΙΣ ΔΙΑΔΙΚΑΣΙΕΣ ΣΤΟ ΠΑ.ΣΟ.Κ. ΚΑΙ Η ΑΝΑΖΗΤΗΣΗ ΝΟΜΑΡΧΗ ΣΤΗ Ν.Δ. ΑΝΑΣΤΑΤΩΝΟΥΝ...

Στα πρόθυρα νευρικής κρίσης

Γκρίνια στο ΠΑ.ΣΟ.Κ. - Νέα σενάρια με επιστολή Καραγιάννη

Του
Τέρη Χατζηϊωάννου
e-mail: terx@.net

Η ΓΑΛΗΝΗ και η ευφορία που επικρατούσε στην Στεφάνου Καζούλη μάλλον πήγε περίπατο.

«Μας την πέφτει ο Μαχαιρίδης», που είναι μανούλα στο παρασκήνιο, συνειδητοποίησαν οι πάντες, καθώς πίσω από τις άψογες σχέσεις Αρ. Παυλίδη και Γ. Μαχαιρίδη διέκριναν σχέδιο του Νομαρχιακού Μεγάρου να αλώσει το νομό υπό την ανοχή της Ν.Δ. Την ίδια ώρα ταραχή επέφεραν στην Χαριλάου Τρικούπη οι δηλώσεις του δημάρχου Γιώργου Γιαννόπουλου. Ο Γιαννόπουλος χαρακτήρισε «άθλιες» τις διαδικασίες επιλογής υποψηφίων και άνοιξε το δρόμο να σηκώσουν αντάρτικο κι άλλα στελέχη του ΠΑ.ΣΟ.Κ.

Μπάλια - Μπούλιου

Η γραμμή Γιαννόπουλου επηρέασε ήδη τους ***Μιλτιάδη Φάκκο και Σταύρο Σταυρή,*** που διακρίνοντας τη συμπεριφορά των αντιπάλων τους, προβληματίζονται αν «βγαίνουν τα κουκιά» με την περιχαράκωση του κομματικού τους χώρου, όταν οι «απέναντι» εντέχνως επιλέγουν τη χαλαρότητα.

Τα «μπάλια-μπούλιου» του δημάρχου της Ρόδου, προκάλεσαν εγκεφαλικό - κεντρικά στο ΠΑ.ΣΟ.Κ. και την εγρήγορση του υπεύθυνου για τη μάχη των δημοτικών-νομαρχιακών εκλογών, Αλέκου Παπαδόπουλου.

Στο ΠΑ.ΣΟ.Κ. ενοχλήθηκαν, το συζήτησαν, αλλά τηρούν στάση αναμονής προς το παρόν. Δεν χαρακτηρίζονται καθόλου τυχαίες και οι δηλώσεις που έγιναν στο περιθώριο του Συνεδρίου της ΚΕΔΚΕ από τον ***Θεόδωρο Πάγκαλο.*** Απαντώντας σε ερώτηση που τέθηκε για τις διαδικασίες ο πρώην υπουργός είπε τα εξής: «Ελπίζω ότι σε τοπικό επίπεδο δεν θα υπάρξουν διαφωνίες. Αν υπάρξουν, θα λυθούν με τις διαδικασίες που προβλέπονται σε τοπικό επίπεδο», επισημαίνοντας ότι οι Δωδ/σιοι διαθέτουν ανάλογο πολιτικό πολιτισμό.

Την ίδια στάση τηρεί και ο ***Κώστας Σκανδαλίδης*** (σελ. 8). «Το πλαίσιο των διαδικασιών δίδει τη δυνατότητα με ευελιξία, αλλά και προσήλωση στην τοπική κοινωνία, με αποκέντρωση των αποφάσεων, να κριθούν και να αξιολογηθούν τα πρόσωπα. Ειλικρινά δεν ασχολήθηκα, ούτε πρόκειται να ασχοληθώ, με τις επιλογές και τις διαδικασίες στην περιοχή μας και επί πλέον δεν γνωρίζω και τι έχει γίνει, αν έχει γίνει. Εξάλλου τώρα ξεκινούν αυτά», τονίζει ο πρώην Υπουργός. Στην πραγματικότητα όμως, όχι μόνο το θέμα απασχόλησε το ΠΑ.ΣΟ.Κ., αλλά δόθηκαν εντολές στους βουλευτές του νομού, αλλά και στα κομματικά στελέχη που διαθέτουν το ειδικό βάρος, να επιχειρήσουν να γεφυρώσουν διαφορές όπου είναι εφικτό, κυρίως όμως να «τρίξουν τα δόντια» σε όσους αρνούνται τις διαδικασίες να αποδεχθούν. Σε ό,τι αφορά τον Γιώργο Γιαννόπουλο, συνέστησαν ηρεμία, μια κι ο ίδιος ξέρει καλά ότι για το κόμμα της αξιωματικής αντιπολίτευσης είναι ο πολύφερνος γαμπρός. Ετσι κι αλλιώς η επιλογή Γιαννόπουλου - τυπικά - θα αξιολογηθεί «ψηλά» στο ΠΑ.ΣΟ.Κ. ***Οπως συνηθίζεται σε ανάλογες περιπτώσεις, ο δήμαρχος «θα συνομιλήσει με τις εξελίξεις» και θα ανακοινώσει επίσημα τις προθέσεις του έως τον Ιούνιο του 2006.***



Οι δηλώσεις του δημάρχου Γιώργου Γιαννόπουλου «αναστάτωσαν» κεντρικά το ΠΑ.ΣΟ.Κ.

Ακόμη ψάχνονται

Στη Ν.Δ., παρά την επίπλαστη ηρεμία, κυριαρχεί η νευρικότητα και ο προβληματισμός. Ονόματα πέφτουν στο τραπέζι και χάνονται λόγω της άρνησής τους να εισέλθουν στο χορό. Η πρόταση στον πρόεδρο της Ενωσης Ξενοδόχων Βάσω Μηναΐδη κατατεθεί αλλά συνάντησε την άρνησή του να «μπει» στον πειρασμό. Οπως επίσης προσπάθεια καταβάλλεται από στελέχη και όχι την ΝΟΔΕ και προς τον πρόεδρο του Δικηγορικού Συλλόγου της Ρόδου Κώστα Σαρρή, που αντιμετωπίζεται επιφυλακτικά από τον «πρώτο» των Δικηγόρων, μετά τα όσα υπέστη προ των εκλογών. Στη Ν.Δ. ψάχνονται κυριολεκτικά, γνωρίζοντας άριστα ότι δεν τους παίρνει να χάσουν στο νομό. ***Οσο για την παράταξη Καραγιάννη, εδώ τα «σενάρια είναι πολλά». Πληροφορίες από τη Ρηγίλλης υποστηρίζουν ότι το όνομα του γιατρού απασχολεί τη Ν.Δ. Προ ημερών ο γραμματέας της Κοινοβουλευτικής Ομάδας Απόστολος Σταύρου, έφερε προς συζήτηση το όνομα του τέως νομάρχη, με αφορμή επιστολή του Σ. Καραγιάννη προς τον πρωθυπουργό (20 Οκτωβρίου 2005). Ο τέως νομάρχης, στην επιστολή του, αναφέρεται στις νησιωτικές πολιτικές (πρόταση νομαρχιακού συμβουλίου Πάτμου) και εμμέσως πλην σαφώς «αδειάζει» τον υπουργό Αιγαίου και Νησιωτικής Πολιτικής Αριστοτέλη Παυλίδη. Μάλιστα ο κ. Καραγιάννης θέτει εαυτόν στη διάθεση του πρωθυπουργού για περαιτέρω εξειδίκευση των πολτικών. Κύκλοι που πρόσκεινται στη Ν.Δ. υποστηρίζουν ότι ο «γιατρός», παρά τις θέσεις που έχει εκφράσει για αποχώρηση, ρίχνει γέφυρες για το «θαύμα» της τελευταίας στιγμής.***

Αργούν οι επιλογές

«Οι επιλογές που θα γίνουν τελούν υπό την έγκριση του πολιτικού γραφείου της Νέας Δημοκρατίας», δήλωσε από τη Ρόδο ο γραμματέας του κόμματος ***Βαγγέλης Μεϊμαράκης.*** Ενώ η ***Ντόρα Μπακογιάννη***, ερωτηθείς, επανέλαβε ότι «οι διαδικασίες θα τηρηθούν». «Ο Γιάννης Μαχαιρίδης χτίσει προφίλ ανενόχλητος», ισχυρίζονται στελέχη της Ν.Δ. «Με την έλλειψη αντιπάλου παρουσιάζεται παντοδύναμος στο πολιτικό σκηνικό. Τα μέλη της «Νομαρχιακής Αναγέννησης» φλερτάρουν με τον Μαχαιρίδη, επιθυμώντας να παραμείνουν ζωντανά στο νομό. Υποψήφιος αμιγώς Νεοδημοκράτης - κομματικός - δεν έχει ελπίδα στη μάχη των εκλογών», λένε. Η έλλειψη πολιτικής αντιπαράθεσης εμφανίζει το νομάρχη πολυκομματικό, ουδέτερο και «λεβέντη» στο νομό. Οπως επίσης και ο τρόπος που διαχειρίζεται ο νομάρχης το ακτοπλοϊκό. «Αργούμε, ποιός θα είναι υποψήφιος», διερωτώνται και απλοί ψηφοφόροι του κόμματος στο νομό.



ΕΣΤΙΑΤΟΡΙΟ - ΤΑΒΕΡΝΑ
«Η ΒΡΥΣΗ»
στην Ψίνθο
- Νοστιμότατα χωριάτικα φαγητά στον παραδοσιακό φούρνο
- Χωριάτικο ψωμί
- Και όπως πάντα τα ντόπια κρέατα του Κώστα Κατταβενού.

Ανοικτά κάθε μέρα από τις 12 το μεσημέρι
Σας περιμένουμε
ΤΗΛ. 22410 - 50267

Σχέδιο – ανατροπή από τη δημοτική αρχή Πεταλούδων για την ανάπτυξη της περιοχής

Τέρμα στη στασιμότητα που επέβαλε το αεροδρόμιο





Ο δήμαρχος Πεταλούδων Μιχάλης Κορδίνας



Τέρμα στη στασιμότητα που προκάλεσε η κατασκευή του αεροδρομίου, θα επιχειρήσει θα θέσει για το Παραδείσι η δημοτική αρχή Πεταλούδων και προς τούτο διαμορφώνει ένα στρατηγικό σχέδιο ανάπτυξης όλης της παραλιακής ζώνης.

Το αεροδρόμιο κατασκευάσθηκε στο Παραδείσι την περίοδο της δικτατορίας των συνταγματαρχών. Με την ολοκλήρωση του αερολιμένα ολόκληρη η περιοχή καταδικάσθηκε σε στασιμότητα, καθώς δεσμεύθηκαν χιλιάδες στρέμματα τόσο στην περιοχή κάτω από τον διάδρομο, όσο και περιμετρικά αυτού. Ο ραδιοφάρος, οι περιοχές σήμανσης, τα ηλεκτρικά δίκτυα απέτρεψαν την εκμετάλλευση ολόκληρης της παραλιακής ζώνης του Παραδεισίου.

«Η κατάσταση αυτή πρέπει να τερματιστεί» είναι η απαίτηση των κατοίκων του δημοτικού διαμερίσματος, οι οποίοι θεωρούν πως «τελικά το αεροδρόμιο μπορεί να έδωσε δουλειά σε μερικές δεκάδες άτομα, όμως στέρησε δουλειά από εκατοντάδες άλλους».

Σε πρώτη φάση η δημοτική αρχή Πεταλούδων θα ενισχύσει τις πιέσεις για την απελευθέρωση όσο το δυνατόν περισσοτέρων εκτάσεων που έχουν δεσμευτεί περιμετρικά του αεροδρομίου και του παλιού ραδιοφάρου. Με τον τρόπο αυτό θα δοθεί η δυνατότητα επέκτασης του σχεδίου πόλεως του οικισμού. Ταυτόχρονα θα τεθεί σε εφαρμογή ένα μεγάλο σχέδιο για την προώθηση εναλλακτικών μορφών τουρισμού, οι οποίες θα είναι εφαρμόσιμες στην παραλιακή ζώνη.

Το ζητούμενο, για εκείνους που γνωρίζουν καλά τα ζητήματα ανάπτυξης, είναι να υπάρξει ένα ολοκληρωμένο σχέδιο δράσης που θα αποτελείται από τοπικές δράσεις. Δηλαδή, σε κάθε ένα από τα δημοτικά διαμερίσματα (Κρεμαστή, Παστίδα, Μαριτσά, Δαματριά, Παραδείσι, Θεολόγος) να υλοποιηθεί ένα πλάνο τουριστικής ανάπτυξης με σειρά ανεξάρτητων δραστηριοτήτων. Οι δραστηριότητες αυτές, ωστόσο, θα μπορούν να λειτουργούν και συνδυαστικά και με τον τρόπο αυτό να επιτυγχάνεται ένα πλήρες πρόγραμμα ψυχαγωγίας των επισκεπτών, αλλά και των μονίμων κατοίκων του δήμου Πεταλούδων.

Πρέπει να σημειωθεί ότι το κάθε δημοτικό διαμέρισμα Πεταλούδων έχει ιδιαιτερότητες: Για παράδειγμα Θεολόγος = παράδοση και υποδομές, Καλαμώνας = Αθλητικό κέντρο, Δαματριά = περιπατητικός τουρισμός και περιβάλλον, Παραδείσι = θαλάσσια σπορ, Κρεμαστή = Τουριστικά καταλύματα και θαλάσσια σπορ, Παστίδα / Μαριτσά = λαογραφικές δραστηριότητες και τουριστικά καταλύματα. Σε όλα αυτά καταλυτικό ρόλο θα διαδραματίζει η κοιλάδα των Πεταλούδων που θα αποτελεί και την αποκορύφωση κάθε δράσης.

Οι δυνατότητες κάθε περιοχής είναι ανεξάντλητες και ολόκληρος ο δήμος Πεταλούδων αποτελεί τον τόπο που θα παρουσιάσει μεγάλη ανάπτυξη, αντίστοιχη με εκείνη που συντελείται στη Νότια Ρόδο.

Η δημοτική αρχή Πεταλούδων και ο ίδιος ο δήμαρχος Μιχάλης Κορδίνας γνωρίζουν επακριβώς τις ανάγκες που υπάρχουν και το πόσο κρίσιμη είναι η τρέχουσα χρονική περίοδος, όπως και η αντίστοιχη της επόμενης τετραετίας. Γι' αυτό η απόφαση που έχει ληφθεί είναι ξεκάθαρη: Δεν πρέπει να χαθεί ούτε μία στιγμή για την ανάπτυξη του Δήμου Πεταλούδων.

Πρέπει να σημειωθεί ότι τις δυνατότητες της περιοχής έχουν αναγνωρίσει μεγάλοι επιχειρηματικοί όμιλοι. Οι τελευταίοι έχουν προχωρήσει στο σχεδιασμό υλοποίησης επενδύσεων προς την κατεύθυνση της δημιουργίας μονοκατοικιών και παραθεριστικών κατοικιών. Το μέγεθος της δαπάνης είναι εξαιρετικά μεγάλο και οι πρώτες επενδύσεις θα ξεκινήσουν από την αρχή του επομένου έτους.

GR

Grand Hotel

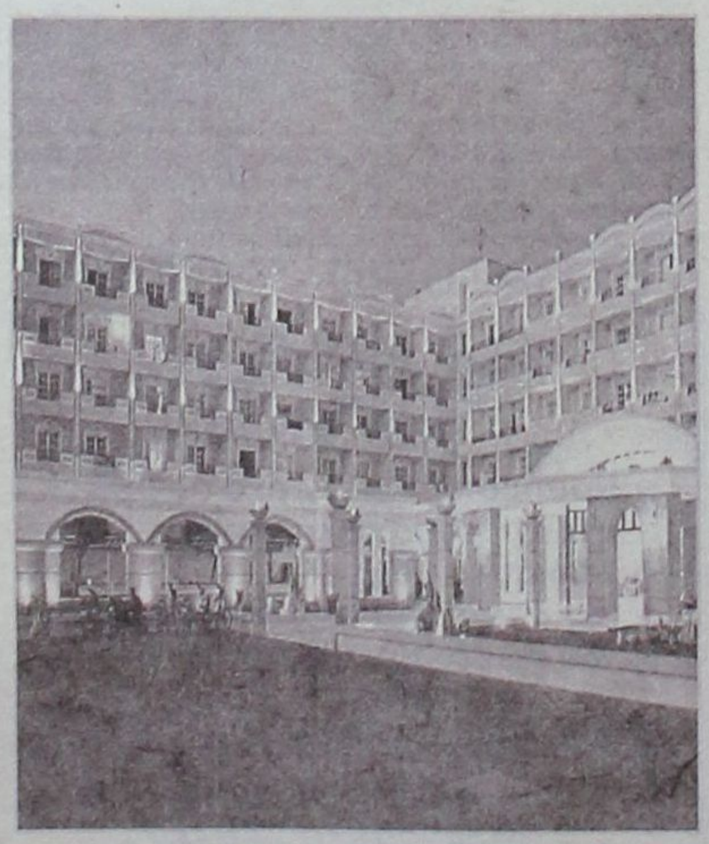

Ο τέλειος συνδυασμός ποιότητας και οικονομίας που τιμά και ανεβάζει τη Ρόδο







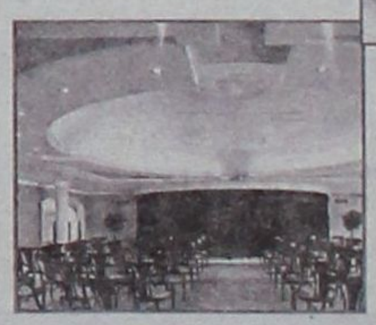

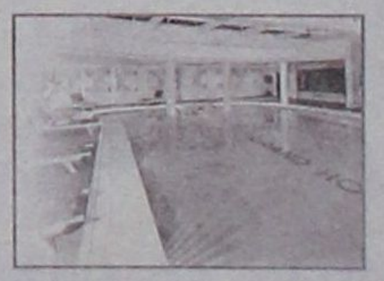



Στο Κέντρο Νεοσυλλέκτων Αφάντου

Κοντά στα στρατευμένα παιδιά ο Νομάρχης Δωδεκανήσου



Κοντά στους νέους της Δωδεκανήσου που κατετάγησαν στο Κέντρο Νεοσυλλέκτων στ' Αφάντου Ρόδου είχε την ευκαιρία να βρεθεί χθες επί δύο και πλέον ώρες, ο νομάρχης Γιάννης Μαχαιρίδης.

Στο πλαίσιο εντευκτηρίου ο κ. Μαχαιρίδης ευχήθηκε στους νέους καλή θητεία και συνομίλησε με τους γονείς τους οι οποίοι βρέθηκαν στην στρατιωτική μονάδα.

Να σημειωθεί ότι μόλις πρόσφατα η νομαρχιακή αρχή, ανταποκρινόμενη σε σχετικό αίτημα του διοικητή του στρατοπέδου, προχώρησε στην ασφαλτόστρωση 6 στρεμμάτων του όλου χώρου και στην προσφορά φυτών από το Φυτώριο της Νομαρχιακής Αυτοδιοίκησης Δωδεκανήσου.

Χθες στο Κέντρο Νεοσυλλέκτων παραβρέθηκαν εκπρόσωποι της στρατιωτικής ηγεσίας και άλλοι επίσημοι.

Η κρίση των Ιμίων και ο ρόλος της ΕΥΠ, της CIA και της κυβέρνησης

Αγνωστες πληροφορίες σχετικά με το ρόλο της ΕΥΠ και τη στάση της κυβέρνησης στην κρίση των Ιμίων φέρνει στο φως Το Βήμα της Κυριακής.

Σύμφωνα με το δημοσίευμα, λίγα 24ωρα πριν από την κορύφωση της κρίσης, οι ελληνικές υπηρεσίες πήραν στα χέρια τους το περιεχόμενο μιας συνομιλίας του τότε αρχηγού του τουρκικού ΓΕΝ ναυάρχου Ερκαγια, ο οποίος εξηγούσε ότι η ιστορία των γκρίζων ζωνών ήταν «δικό του παιδί».

Ο Ερκαγια αποκάλυπτε πως όταν ήταν ακόμη αρχηγός του στόλου, είχε δώσει εντολή στις αρμόδιες υπηρεσίες να ψάξουν όλα τα επίσημα αρχεία του τουρκικού κράτους και να προσπαθήσουν να βρουν για ποιες νησίδες και βραχονησίδες στο Αιγαίο θα μπορούσαν να εγείρουν διεκδικήσεις. «Έστειλα τη μελέτη στο ΓΕΕΘΑ, το οποίο και την υιοθέτησε αμέσως» ανέφερε ο Ερκαγια και συμπλήρωσε: «Είμαι βέβαιος πως με τα στοιχεία που έχουμε μπορούμε να διεκδικήσουμε τους Καλογήρους, τους Φούρνους».

Οι αναλυτές της ΕΥΠ ήξεραν αμέσως ότι είχαν στα χέρια τους μια σημαντικότατη είδηση που έδειχνε ότι η κλιμακούμενη κρίση στα Ίμια δεν ήταν η απρόβλεπτη εξέλιξη μιας τυχαίας υπόθεσης, αλλά εσκεμμένο σχέδιο του Ερκαγια. Το σχετικό τηλεγράφημα προωθήθηκε στους υπουργούς Εξωτερικών και Αμυνας.

Ως τότε οι ελληνικές υπηρεσίες δεν είχαν άλλη ένδειξη για ένα θερμό επεισόδιο στο Αιγαίο. Το ερώτημα που μένει αναπάντητο είναι κατά πόσο υπήρξε έγκαιρη προειδοποίηση για την τουρκική απόβαση στα Ίμια. Ο σταθμός της ΕΥΠ στην Αλεξανδρούπολη είχε εντοπίσει, από ανοικτά κανάλια επικοινωνίας (και αυτό έχει ιδιαίτερη σημασία), εντολές του τουρκικού ΓΕΝ προς δύο περιπολικά το απόγευμα της 29ης Ιανουαρίου.

Η εντολή ήταν σαφής, να πλησιάσουν και στις δύο βραχονησίδες και να ελέγξουν αν και πού υπάρχουν Έλληνες κομάντος, αλλά και ελληνική σημαία. Ο κυβερνήτης του ενός περιπολικού ρωτήθηκε μάλιστα επίμονα από το κέντρο κατά πόσο θα μπορούσε να διαπιστώσει την τακτική κατάσταση κατά τη διάρκεια της νύχτας και με δεδομένες τις κακές καιρικές συνθήκες που επικρατούσαν. Ο Τούρκος αξιωματικός απάντησε πως αυτό θα εξαρτιόταν από τις συνθήκες που θα αντιμετώπιζε την ώρα που θα προσέγγιζε τις βραχονησίδες.

Η σχετική συνομιλία μεταφράστηκε το βράδυ της 29ης Ιανουαρίου και στάλθηκε στην κεντρική υπηρεσία της ΕΥΠ το επόμενο πρωί. Από εκεί στάλθηκε από τον απόρρητο τηλέτυπο στο κέντρο επιχειρήσεων του ΓΕΝ. Είναι σαφές πως οι επιτελείς δεν έδωσαν την ανάλογη σημασία στην κρίσιμη πληροφορία, ενδεχομένως επειδή βομβαρδίζονταν εκείνη την ώρα με πληροφορίες για τις κινήσεις των τουρκικών πλοίων. Το βέβαιο πάντως είναι πως η ΕΥΠ είχε δώσει έγκαιρη προειδοποίηση για την προετοιμασία των Τούρκων.

Ενημέρωση του πρωθυπουργού

Ο Κώστας Σημίτης ενημερώθηκε γι' αυτό το έγγραφο και ζήτησε από τον τότε διοικητή της ΕΥΠ ναύαρχο Λεωνίδα Βασιλικόπολο αντίγραφο, το οποίο και έλαβε στις 31 Ιανουαρίου. Ένα από τα σοβαρά προβλήματα εκείνων των ημερών -αναφέρει η εφημερίδα- ήταν η καχυποψία που υπήρχε ανάμεσα στον κ. Σημίτη, ο οποίος μόλις είχε αναλάβει την πρωθυπουργία, και ανθρώπους σαν τον κ. Βασιλικόπουλο, τον ναύαρχο Λυμπέρη ή τον πτέραρχο Κουρή που ήταν τότε υφυπουργός Αμυνας.

Ο διοικητής της ΕΥΠ διαπίστωσε το χάσμα, όταν επισκέφθηκε τον πρωθυπουργό το πρωί της 30ής Ιανουαρίου. Λίγο πριν είχε συναντήσει στο κτίριο της λεωφόρου Κατεχάκη τον σταθμάρχη της CIA στην Αθήνα, ο οποίος τον ενημέρωσε ότι «σε λίγες ώρες θα μιλήσει ο πρόεδρος Κλίντον με τον Έλληνα πρωθυπουργό. Τα πράγματα είναι σοβαρά».

Ο σταθμάρχης παρέδωσε επίσης μια επιστολή του Ελληνοαμερικανού αρχηγού της CIA Τζορτζ Τένετ, ο οποίος έγραφε πως «θα ήταν καταστροφικό για την Ελλάδα, την Τουρκία, τις ΗΠΑ και το ΝΑΤΟ να προκληθεί ένας πόλεμος λόγω της κλιμάκωσης του επεισοδίου».

Ο κ. Βασιλικόπουλος πήγε στο γραφείο του πρωθυπουργού, ο οποίος στεκόταν όρθιος όσο του μιλούσε, τον άκουσε και του είπε: «Δεν σας χρειάζομαι άλλο».

Αρκετές ώρες αργότερα ο σταθμάρχης επισκέφθηκε για δεύτερη φορά το κτίριο της Κατεχάκη. Αυτή τη φορά δεν έκρυβε την ανησυχία του και δήλωσε στον κ. Βασιλικόπουλο πως μεταφέρει μια πρόταση του αρχηγού της CIA. «Να αποσύρετε εσείς ένα τμήμα της φρουράς που έχετε στα Ίμια σε ένδειξη καλής θέλησης και οι Τούρκοι σε ανταπόδοση θα αποσύρουν ναυτικές δυνάμεις» πρότεινε και συνέχισε: «Τρέχουμε το ίδιο σενάριο με την Αγκυρα και πιστεύομε ότι είμαστε σε καλό δρόμο».

Ο κ. Βασιλικόπουλος γέλασε αρχικά λέγοντας χαρακτηριστικά: «Δηλαδή πόσους κομάντος να αποσύρουμε, δεν έχουμε και καμιά μεραρχία;». «Δεν έχει σημασία πόσους, έστω και λίγους,για να δείξετε την καλή σας πρόθεση» ανταπάντησε ο σταθμάρχης. Αμέσως μετά άρχισε μια συζήτηση για την ακριβή διατύπωση, αν θα αναφερόταν σε λίγους (few), κάποιους (some of them) ή κάποια άλλη φράση.

Ο αρχηγός της ΕΥΠ ρώτησε τον σταθμάρχη αν στη φόρμουλα της CIA ετίθετο ζήτημα απομάκρυνσης της ελληνικής σημαίας από τα Ιμια. «Όχι, σε καμία περίπτωση» απάντησε εκείνος.

Ακολούθως, ο κ. Βασιλικόπουλος σήκωσε το πορτοκαλί τηλέφωνο και ζήτησε να μιλήσει με τον αρχηγό ΓΕΕΘΑ ναύαρχο Λυμπέρη για να τον ενημερώσει. Οι υπασπιστές του τού είπαν πως είναι «εκτός επικοινωνίας», γιατί βρισκόταν στο γραφείο του κ. Σημίτη στη Βουλή.

Εν συνεχεία τηλεφώνησε στον υφυπουργό κ. Κουρή, ο οποίος βρισκόταν μόνος του στο Εθνικό Κέντρο Επιχειρήσεων στα υπόγεια του Πενταγώνου. «Δεν μου φαίνεται και τόσο κακή ιδέα, γιατί πάμε για μεγάλη κρίση» του είπε ο κ. Κουρής και τότε ο κ. Βασιλικόπουλος μπήκε στο υπηρεσιακό του αυτοκίνητο και κατέβηκε ο ίδιος στη Βουλή.

Πήγε στο γραφείο του πρωθυπουργού και εκεί συνάντησε την ιδιαιτέρα του Μαρία Πλευράκη. Της ζήτησε να μιλήσει με τον πρωθυπουργό για θέμα «μείζονος σημασιας» και εκείνη του ζήτησε να περιμένει δύο λεπτά. Μπήκε στην αίθουσα συσκέψεων, ενημέρωσε τον κ. Σημίτη και -λίγο αμήχανη- τού είπε πως «ο πρόεδρος είπε να δείτε τον κ. Μαντέλλη και να τον ενημερώσετε».

Ο κ. Βασιλικόπουλος δύσκολα συγκράτησε την αγανάκτησή του και επέμεινε: «Μα, αντιλαμβάνεσθε πως είμαι ο αρχηγός της ΕΥΠ και πρέπει να μιλήσω μόνο στον πρωθυπουργό». Αυτό δεν συνέβη και ο κ. Βασιλικόπουλος κάθησε σε έναν καναπέ για πολλή ώρα. Κάθε λίγο το γραφείο του τον ειδοποιούσε πως είχε τηλεφωνήσει ο σταθμάρχης της CIA, τονίζοντας πως είναι επείγον να επικοινωνήσει μαζί του.

Έπειτα από μία ώρα και κάτι η πόρτα της αίθουσας συσκέψεων άνοιξε και βγήκε ο υπουργός Εξωτερικών Θ.Πάγκαλος, για να τηλεφωνήσει στον Αμερικανό υφυπουργό Εξωτερικών Ρίτσαρντ Χόλμπρουκ από ένα διπλανό δωμάτιο. Ο κ. Βασιλικόπουλος βρήκε την ευκαιρία, μπήκε στην αίθουσα και βρέθηκε δίπλα στον κ. Σημίτη. Τον ενημέρωσε και εκείνος του απάντησε πως «το θέμα το χειρίζεται ο κ. Πάγκαλος, μην κάνετε τίποτα, μην ασχοληθείτε άλλο».

Αξίζει να σημειωθεί πως η πρόταση των Αμερικανών δεν προέβλεπε απευθείας επαφή του αρχηγού της ΕΥΠ με τον διοικητή της ΜΙΤ πρέσβη Σομνέζ Κιοκσάλ, καθώς όλη η διαπραγμάτευση θα γινόταν μέσα από το κανάλι της CIA.



Στη «Δράση» κολλάει το σίδερο

Η ΠΡΟΕΙΔΟΠΟΙΗΣΗ

➤ Ξεκάθαρη του Γιάννη Μαχαιρίδη προς την κυβέρνηση, σε περίπτωση που δεν επιλυθεί το ακτοπλοϊκό πρόβλημα.

➤ ***«Θα φτάσουμε στα άκρα» προειδοποίησε, ωστόσο αμφιβάλλουμε (και οι αμφιβολίες μας είναι βάσιμες)...***

➤ ...Εαν κατόρθωσε, τελικά, να συγκινήσει κανέναν.

* * * * *

➤ ***Όταν ο καθ' ύλην αρμόδιος υπουργός μας έχει (και αποδεδειγμένα πλέον) αφοδευμένους...***

➤ ...Φανταστείτε πόσο μας υπολογίζουν τα υπόλοιπα μέλη της κυβέρνησης.

* * * * *

Η ΔΗΜΟΣΚΟΠΗΣΗ

➤ ***Της χειραψίας και σ' αυτή μόνο υπολογίζει ο... «βουτυρομπεμπές» του υπουργείου Εμπορικής Ναυτιλίας...***

➤ ... Μετά την κατιούσα που πήρε η δημοτικότητά του.

➤ ***Αυτόν τον φτύνουν και νομίζει ότι ψιχαλίζει.***

* * * * *

Η ΣΥΣΚΕΨΗ

➤ (Χιλιοστή) και αφορούσε στις ακτοπλοϊκές συγκοινωνίες.

➤ ***Εκτός από ευχολόγια (για την επίλυση του προβλήματος) ...***

➤ ... Και αναθέματα (εναντίον του βουτυρομπεμπέ που δεν μεριμνά για την επίλυσή του)...

➤ ***... Δεν προέκυψε τίποτε άλλο.***

➤ Εάν ποτέ επιλυθεί το ακτοπλοϊκό πρόβλημα, γράψτε μας ...

➤ ***... Γιατί εμείς βαρεθήκαμε να γράφουμε.***

* * * * *

Η ΑΠΟΒΑΣΗ

➤ Εγινε από τους Τηλιακούς στο Συνέδριο της ΚΕΔΚΕ...

➤ ***... Με σκοπό να διαμαρτυρηθούν για το ακτοπλοϊκό πρόβλημα.***

➤ Εντυπωσιακή ως κίνηση, ωστόσο αμφιβάλλουμε εάν η διαμαρτυρία τους έφτασε στα αφτιά των αρμοδίων.

➤ ***Βλέπετε, το κερί δεν τους επιτρέπει ν' ακούσουν.***

* * * * *

ΤΟ ΚΑΨΟΝΙ

➤ Του προέδρου του ΠΑΣΟΚ Γιώργου Παπανδρέου, στην... «πράσινη» στρατιά που τον ακολουθούσε παρά πόδας.

➤ ***Πάνω-κάτω τους πήγαινε ο αθεόφοβος (ως θέαμα, ομολογουμένως, ήταν αστείο)...***

➤ .. Και αυτοί αδιαμαρτύρητα ακολουθούσαν.

* * * * *

Η ΣΥΓΧΥΣΗ

➤ ***Μεγάλη και αυτή έπαθαν τα στελέχη του ΠΑΣΟΚ, όταν πληροφορήθηκαν την επιθυμία του αρχηγού...***

➤ ...Να συναντήσει τη... Γυναίκα της Ευρώπης. Μόνο καπνοί απο τα αφτιά τους δεν έβγαιναν.

➤ ***Το φυσάνε και δεν λέει ακόμη να κρυώσει. Αρκεί να σας πούμε ότι χαρακτήρισαν το πρόγραμμα του αρχηγού...***

➤ ...«Μπάλια Μπούλιου»!

* * * * *



Μπορεί να στριμώχτηκαν (ανάσα δεν έπαιρναν) , αλλά κατάφεραν να καθίσουν ...πρώτο τραπέζι πίστα

Η ΕΛΠΙΔΑ

➤ ***Ως γνωστόν πεθαίνει τελευταία και αυτή εξέφρασε ουσιαστικά ο Θεόδωρος Πάγκαλος...***

➤ ...Όταν ευχήθηκε να μην υπάρξουν αντάρτες απο το χώρο του ΠΑΣΟΚ, στις δημοτικές εκλογές.

* * * * *

➤ ***Και επειδή ο συγκεκριμένος πολιτικός δεν είναι ουρανοβάμων, μόνο αισιόδοξος δεν έδειχνε όταν το εύχετο.***

* * * * *

Η ΕΜΦΑΝΙΣΗ

➤ Της Ντόρας Μπακογιάννη, στο συνέδριο της ΚΕΔΚΕ.

➤ ***Κομψή (έχασε 25 ολόκληρα κιλά) και εμφανώς ανανεωμένη...***

➤ ...Κέρδισε τις εντυπώσεις και ως ήταν φυσικό έστρεψε (και δικαίως) όλα τα φώτα πάνω της.

* * * * *

Η...ΛΑΜΨΗ

➤ ***Αυτή εξέπεμπε ο γνωστός ηθοποιός Αλμπέρτο Εσκενάζυ, που παρίστατο στο συνέδριο της ΚΕΔΚΕ...***

➤ ...Με την ιδιότητα του αιρετού της Τοπικής Αυτοδιοίκησης. Δεν ξέρουμε για τα ανδρικά βλέμματα...

➤ ***...Αλλά τα γυναικεία ήταν σίγουρα καρφωμένα πάνω του.***

* * * * *

Η ΔΙΑΜΑΡΤΥΡΙΑ

➤ Της στήλης, για την απουσία του «σκληρού» της έβδομης τέχνης Απόστολου Γκλέτσου απο το συνέδριο.

➤ ***Αιρετός δεν είναι κι' αυτός;***

* * * * *

ΤΟ ΚΟΥΙΖ

➤ Ποιος δήμαρχος (ιδιαίτερα προβεβλημένος) έφερε στη Ρόδο τον οδηγό και τη μαύρη λιμουζίνα του;

➤ ***Για να σας βοηθήσουμε, θα σας πούμε ότι ανήκει στην παράταξη που έχει ως σύνθημα το... «σεμνά και ταπεινά».***

* * * * *

Η ΦΛΥΑΡΙΑ

➤ Ακατάσχετη και σ' αυτή επιδόθηκε ο εκπρόσωπος του ΛΑΟΣ, κατά την έναρξη του συνεδρίου της ΚΕΔΚΕ.

➤ ***Είπε ν' ανέβει στο βήμα (δεν του δίνεται, προφανώς, συχνά τέτοια ευκαιρία) και δεν έλεγε να κατέβει.***

➤ Σηκωτό κόντεψαν να τον πάρουν.

* * * * *

ΤΟ... ΣΤΗΣΙΜΟ

➤ ***Το... «έφαγε» ο Γιάννης Μαχαιρίδης απο τη Ντόρα Μπακογιάννη.***

➤ Ενώ είχε προγραμματιστεί συνάντησή τους...

➤ ***...Αυτή δεν έγινε ποτέ. Ακόμη... την περιμένει!***

* * * * *

Η ΥΠΟΣΧΕΣΗ

➤ Αφορά στη χρηματοδότηση του Εργατικού Κέντρου της Ρόδου απο το υπουργείο Απασχόλησης...

➤ ***...Προκειμένου αυτό, να προχωρήσει στην επισκευή του κτιρίου όπου και στεγάζεται.***

* * * * *

➤ Το δίκιο του ο εργάτης μπορεί να μην το βρει ποτέ, κτίριο όμως (και μάλιστα αξιοπρεπές) θα έχει για να κλαίει τη μοίρα του.

* * * * *

ΧΡΩΣΤΟΥΜΕΝΗ ΑΠΑΝΤΗΣΗ

Το χρονικό περιθώριο, που δόθηκε στο Δήμο Ροδίων για την αναγνώριση του λάθους στο οποίο υπέπεσε, κατηγορώντας τη «ΔΡΑΣΗ» για... κιτρινισμό, έλαβε τέλος.

Η σιγή ιχθύος που αποφάσισε να τηρήσει (αρνούμενος, προφανώς, ν' αναγνωρίσει το άδικο της επιθέσεως που εξαπέλυσε εναντίον της εφημερίδος), μας υποχρεώνει πλέον ν' απαντήσουμε.

Θα ανέμενε κανείς απο το Δήμο Ροδίων, πριν προχωρήσει στην έκδοση ανακοινώσεων (ιδίως όταν αυτές έχουν και το χαρακτήρα της διάψευσης), να είναι ιδιαίτερα προσεχτικός.

Σε αντίθετη περίπτωση, εκτίθεται.

Και ο Δήμος Ροδίων εξετέθη με την ανακοίνωση που εξέδωσε εναντίον της «ΔΡΑΣΗΣ», με αφορμή άρθρο της που έφερε τον τίτλο «Τρώνε πόρτα τα παιδιά των στρατιωτικών».

Ενώ στο συγκεκριμένο άρθρο δεν αναφέρετο πουθενά η λέξη «Δήμος Ροδίων» (δημοτικούς βρεφονηπιακούς σταθμούς, άλλωστε, δεν λειτουργεί μόνο αυτός), θεώρησε (άγνωστο με ποιο σκεπτικό) ότι το δημοσίευμα τον αφορούσε.

Να υποθέσουμε ότι... «όποιος έχει τη μύγα, μυγιάζεται»;

Είναι προφανές, ότι οι... «περισπούδαστοι» συντάκτες της εμπαθούς ανακοινώσεως εις βάρος της «ΔΡΑΣΗΣ» (γνωστή για τη στάση που τηρεί εδώ και χρόνια απέναντι στη συγκεκριμένη δημοτική αρχή), δεν μπήκαν στον κόπο να διαβάσουν το δημοσίευμα.

Γιατί αν το έπρατταν, θα έβλεπαν -επίσης- ότι σ' αυτό δεν εγίνετο απλώς επίκληση (όπως κατηγορηθήκαμε) εγγράφου του διοικητή της 95 ΑΔΤΕ, αλλά δημοσιεύετο ολόκληρο και εντός εισαγωγικών.

Φοβούμεθα (και οι φόβοι μας είναι βάσιμοι) ότι το Γραφείο Τύπου, δουλειά του οποίου είναι να ενημερώνει σωστά πρωτίστως τη δημοτική αρχή, περί άλλων τυρβάζει.

Κατηγορηθήκαμε για κιτρινισμό. Τους κατηγορούμε για εμπάθεια και για σκόπιμη διαστρέβλωση της αλήθειας.

ΜΑΥΡΟ ΔΑΓΚΩΤΟ



«Η κυβέρνηση πηγαίνει καλά» μας έλεγε ο υφυπουργός Αθανάσιος Νάκος, απαντώντας σε ερώτηση με αφορμή τις πρόσφατες δημοσκοπήσεις. Η συνέντευξη του Υπουργού προσεχώς στη «Δράση». Δυστυχώς όμως τα πράγματα δε συμφωνούν με τα ποιοτικά στοιχεία των δημοσκοπήσεων. Οχι, βέβαια για την ψαλίδα ή την πρόθεση ψήφου αλλά από την απογοήτευση των πολιτών που βλέπει να διαψεύδονται οι προσδοκίες για ένα καλύτερο μέλλον. ***Εδώ ο Αλογοσκούφης τα έκανε... μπάλια-μπούλιου!***

OMEGA τηλεοπτική κάλυψη

Το συνέδριο της ΚΕΔΚΕ-τηλεοπτικά-κάλυψε η τηλεόραση OMEGA που πήρε τη δουλειά , όχι γιατί είχε «μπάρμπα στη Κορώνη» αλλά είχε την τεχνική υποδομή. Το OMEGA πήρε μέρος στο διαγωνισμό της ΚΕΔΚΕ και κέρδισε τη δουλειά λόγω υπεροχής. Με πέντε κάμερες στο χώρο του συνεδρίου, με γιγαντοοθόνες, με σύστημα δικτύου υπολογιστών, με κύκλωμα που έπαιρναν όλα τα κανάλια της χώρας από το Ο.Β. VAN του σταθμού. Οταν μιλάμε για συνεδριακό τουρισμό, κυρίαρχο ρόλο παίζει και η κάλυψη των συνεδρίων. ***Το OMEGA κάλυψε το κενό! Τώρα αν διαμαρτύρονται οι... «κενοί» είναι δικό τους πρόβλημα!***

FOCUS

Η απλότητα του Προέδρου



Εντυπωσιάστηκαν πολλοί από τους συνέδρους με την απλότητα του προέδρου του ΠΑΣΟΚ Γιώργου Παπανδρέου. Φιλικός, χαμογελαστός και σίγουρος έδειχνε ο Πρόεδρος.
Ο χρόνος τρέχει υπέρ του. Οχι για τις εκλογές, αλλά στο ίδιο το ΠΑΣΟΚ. Αλλωστε ο αντίπαλος-στην παρούσα περίοδο-δεν είναι η κυβέρνηση αλλά το αλαζονικό ΠΑΣΟΚ. Το βολεμένο ΠΑΣΟΚ των μηχανισμών και των ημετέρων. Ακουσες πατέρα... αυτοί (Κατσιφάρας) πυροβολούν τον Γιώργο.

«casus belli»

«Τις εγκάρδιες ευχές μου»

Μ. Κεφαλογιάννης
Υπουργός Εμπ. Ναυτιλίας



Δηλαδή απλά, σας έχω...

«Από δω και μπροστά θα μιλάω συχνά»

Β. Παπανικόλας
Γρ. Περιφερειακής ΠΑ.ΣΟ.Κ.

Ελα, Τιμόθεε!



«Στο κόμμα υπάρχουν διαδικασίες»

Ν. Μπακογιάννη
Δήμαρχος Αθηναίων

Υποψήφιοι νομάρχες υπάρχουν;



«Στα Δωδ/σα υπάρχει πολιτικός πολιτισμός»

Θ. Πάγκαλος
Υπ. Τ.Α. ΠΑ.ΣΟ.Κ.

Μάλλον άκουσε για Κάλυμνο



HOME ALONE



Παρασκευή μεσημέρι το συνέδριο βρισκόταν εν εξελίξει. Λόγω της πληθώρας των ομιλητών το προεδρείο αποφάσισε να μην διακόψει τις εργασίες ώστε όλοι να πάρουν το λόγο.

Γύρω στις πέντε το απόγευμα, η αίθουσα είχε σχεδόν αδειάσει. Οι περισσότεροι είχαν βγει για φαγητό, βόλτα, άλλοι στην αγκαλιά του Μορφέα. Στο βήμα ανέβη συνέδρος-Δημάρχος από τη Βόρειο Ελλαδα. «Χαιρετώ τους τριάντα έξι συνέδρους και τον σερβιτόρο» ξεκινά την τοποθέτησή του, που ολοκληρώνεται σε τρία λεπτά και αποχωρεί εκνευρισμένος από το βήμα της άδειας αίθουσας.

Με κατάμεστη αίθουσα και την πολιτική ηγεσία ακροατήριο πως να μη δικαιολογήσεις τον Παπαγαρυφάλλου!

ΑΝΤΙ-ΔΡΑΣΤΙΚΑ

Του Τέρη Χατζηϊωάννου



ΒΙΒΛΙΟ ΚΑΪΣΕΡΛΗ



Κατά την εκλογή του Προέδρου του ΠΑΣΟΚ ακούστηκε για πρώτη φορά η φράση «Συμμετοχική Δημοκρατία». Οπως επίσης κατά καιρούς οργανώσεις τύπου «ο πολίτης σε πρώτο πλάνο», «πολίτες εν δράσει», «πολίτες και κοινωνία» κλπ. Οι οργανώσεις αυτές μιλούν για τον πολίτη χωρίς ο πολίτης πραγματικά να συμμετέχει σε αυτές.

Για πρώτη φορά θα διαβάσουμε τι πιστεύει και πως βλέπει ο πολίτης την αποκέντρωση, πως θέλει να δράσουν τα κόμματα. Μιλάμε για βιβλίο που θα εκδώσει ο βουλευτής του ΠΑΣΟΚ Κώστας Καϊσερλης εντός των προσεχών ημερών, από υλικό που έχει συγκεντρώσει και αφορά τους προβληματισμούς των πολιτών. Το βιβλίο δεν θα προκαλέσει αναστάτωση στο ΠΑΣΟΚ (τύπου Σημίτη), αλλά σίγουρα θα ταρακουνήσει τις θέσεις των πολιτικών. ***Σε πιάνει ταραχή όταν ακόμα και στα κείμενα σου...αφαιρούν την εξουσία.***

✔ Ο ΤΖΑΜΤΖΗΣ ΤΟΥ ΠΑΣΟΚ!



Διαχρονικά ευρηματικός ο πρώην υπουργός Θεόδωρος Πάγκαλος, με το που ανέβηκε στο βήμα του συνεδρίου έκανε την αυτοκριτική του. «Είμαι ο τζαμτζής του ΠΑΣΟΚ» είπε ο Πάγκαλος...υπονοώντας κυρίως τα κιλά του. Με καθαρό πολιτικό λόγο ο πρώην υπουργός αναφέρθηκε στο δικαίωμα των μεταναστών-ωρίμασαν ο συνθήκες-είπε αλλά και στη νοοτροπία του κεντρικού κράτους αναφέροντας ως παράδειγμα τον καταλογισμό στο Δημοτικό Συμβούλιο της Τήλου.

«Πρέπει να παρέμβουμε κύριε Υπουργέ και εμείς θα σταθούμε στο πλευρό σας» είπε απευθυνόμενος στον υφυπουργό Αθανάσιο Νάκο.

Ο Υφυπουργός Εσωτερικών δεν απάντησε, μάλλον θα διαβιβάσει το αίτημα στον αρμόδιο υπουργό Εμπορικής Ναυτιλίας Μανώλη Κεφαλογιάννη για να μας στείλει...τις εγκάρδιες ευχές του!

ΟΙ ΔΕΚΑΠΕΝΤΕ



Στο συνέδριο της ΚΕΔΚΕ βρέθηκε και αντιπροσωπεία των 15 ταξιτζήδων. Μάλιστα σε κάποια στιγμή βρέθηκαν στο πλάι του προέδρου του ΠΑΣΟΚ Γιώργου Παπανδρέου. Μετά από πέντε χρόνια η Πολιτεία έρχεται να τους στερήσει το μεροκάματο, οδηγώντας σε απόγνωση τις οικογένειές τους. Δικαίως προσπαθούσαν να συναντήσουν τους πολιτικούς και να ζητήσουν τη συμπαράστασή τους. Θα είμαστε για «φτύσιμο» αν δε δοθεί λύση, αν τους αναγκάσουμε για τα «αυτονόητα» να θάψουν την αξιοπρέπειά τους, να οδηγηθούν συν γυναιξή και τέκνοις σε απεργία πείνας. ***Τότε η «σημαία» της αδιαφορίας θα είναι βαριά.***

✍ Μαζί στις εκλογές



Στο περιθώριο του συνεδρίου της ΚΕΔΚΕ, στο κεντρικό μπαρ του «Ρόδος Παλάς» βρέθηκαν... όλοι οι υποψήφιοι δήμαρχοι της Κω, παρουσία των βουλευτών Παρασκευά και του Γραμματέα της Ν.Ε. Θεοδόση Νικηταρά. Ο δήμαρχος Μιλτιάδης Φάκκος, ο Γιώργος Κυρίτσης, ο Νίκος Κανταρζής και ο Γιώργος Βογιατζής συζητούσαν χαμηλοφώνως.

Τι αποφάσισαν στο «ιστορικό» ραντεβού της Ρόδου; Να πάνε όλοι μαζί! Οχι στις... εκλογές αλλά με το καράβι για Κω. Και μετά γράφει ο Ιωαννίδης στο «Βήμα της Κω» ότι σε τίποτα δεν μπορούν να συμφωνήσουν!

ΕΠΙΧΕΙΡΗΣΗ «ΑΣΤΡΑΠΗ»



Επιχείρηση που θύμιζε προσαγωγές 17 Νοέμβρη στήθηκε για να προλάβει-μεσημέρι του Σαββάτου-το αεροπλάνο ο Υπουργός Αιγαίου Αριστοτέλης Παυλίδης. Ο Υπουργός ζητούσε την κατανόηση όλων και σύντομες τοποθετήσεις στη σύσκεψη για το ακτοπλοϊκό. Τελικά έμεινε-εώς τις 3-στη σύσκεψη εξαντλώντας όλα τα χρονικά περιθώρια για να μη θεωρηθεί ότι αφ'υψηλού αντιμετωπίζει το πρόβλημα της Δωδ/σου. Σε χρόνο ρεκόρ αστυνομικοί υπό τις οδηγίες του ταξιάρχου Αριστείδη Καρτάνου οδήγησαν τον Υπουργό στο αυτοκίνητο που σπιναροντας έφυγε για το «Διαγόρας».

Παρεμπιπτόντως: Ο Υπουργός έφυγε από την πίσω πόρτα. Οχι για να αποφύγει τους Τηλιακούς, αλλά για να προλάβει το αεροπλάνο!

Εγώ, ο Παπαγαρυφάλλου



Τις εντυπώσεις στο συνέδριο έκλεψε ο Παπαγαρυφάλλου. Ποιός είναι; Ο εκπρόσωπος του ΛΑΟΣ. Ενας ηλικιωμένος κύριος-με σημαντικό συγγραφικό έργο είπε ο πρόεδρος της ΚΕΔΚΕ-που ανέβηκε για χαιρετισμό και δεν έλεγε να κατέβει! Ματαίως επιχειρούσε να τον πείσει ο Κουκουλόπουλος. «Δεν εκτιμώ κανένα, δύο εβδομάδες πρέπει να μιλάω για να μάθετε οι δήμαρχοι» έλεγε ο Παπαγαρυφάλλου. «Συντομεύετε πρέπει να μιλήσει ο υπουργός» φώναζε ο Πρόεδρος. Τίποτα εκείνος. «Θα σας κάνω μαθήματα» φώναζε απευθύνομενος στα μέλη του Δ.Σ. και τους συνέδρους. Χαμός, γέλιο στην αίθουσα και στο βήμα ο Παπαγαρυφάλου. Η τελευταία του ατάκα. «Αν δε μιλήσω εγώ, ποιός θα μιλήσει;». Τελικά όταν τον έπεισαν να κατέβει, στο πόντιουμ βρέθηκε ο Προκόπης Παυλόπουλος. ***Πως τόλμησες βρε χριστιανέ...μετά τον Παπαγαρυφάλλου; Δε φοβήθηκες τις συγκρίσεις;***

ΧΑΖΕΥΑΝ ΤΟΝ ΤΣΑΧΠΙΝΗ



Λίγο πριν να ξεκινήσει η εισήγηση του Γιώργου Γιαννόπουλου-κατάμεστη αίθουσα - στον προσυνεδριακό χώρο στις πρώτες καρέκλες μπροστά από τις οθόνες, είχε παραταχθεί το μισό Δημοτικό Συμβούλιο Ροδίων. Γιάννης Τσιγάρος, Αντώνης Αλαβέρας, Δημήτρης Καραντζιάς, Μαρίνα Μπόνη, αλλά και άλλοι της Δημοτικής Μηχανής παρακολούθησαν προσηλωμένοι την ομιλία του Δημάρχου. Η ομιλία του ήταν πέντε χρόνια μπροστά--άσε που σε πολλούς δημάρχους θα τους φάνηκε «μπάλια-μπούλιου»! Αντε τώρα ο Δημαρχος στο Κολοκωτρονίτσι να κατάλαβε την εισήγηση του Γιώργου «ορέ, πως τα λέει ο τσαχπίνης» και τι να καταλάβω!

Επί προσωπικού...

ΜΕ ΤΟΝ ΓΙΩΡΓΟ ΖΩΓΡΑΦΙΔΗ

Θα ηγηθεί της Νέας Δημοκρατίας στις Νομαρχιακές Εκλογές του 2006;

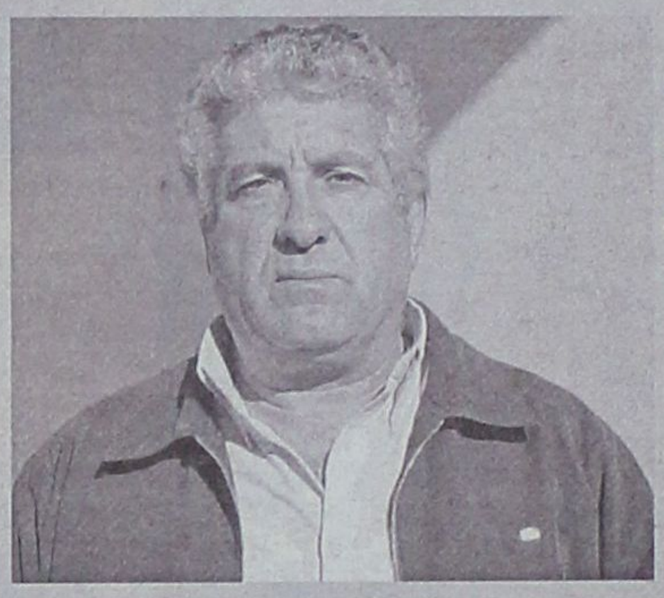

Ευγενικά και με πολιτική κουλτούρα κάνει την εμφάνισή του στα Νομαρχιακά πολιτικά δρώμενα. Αυτοπροσδιορίζεται και περιμένει με μεγάλη σιγουριά το χρίσμα για να ηγηθεί του ψηφοδελτίου της Νέας Δημοκρατίας στις Νομαρχιακές εκλογές του 2006.

Τοποθετείται προσεκτικά, αλλά με αυτοπεποίθηση και το γνωστό του δυναμισμό.

• Φήμες που κυκλοφόρησαν προσφάτως σας φέρουν να ενδιαφέρεστε για τη Νομαρχία Δωδεκανήσου. Έχουν βάση οι φήμες αυτές;

- Οι πληροφορίες που έχετε είναι απολύτως σωστές. Για να γίνω πιο συγκεκριμένος και σαφής, ενδιαφέρομαι να είμαι επικεφαλής του ψηφοδελτίου της Νέας Δημοκρατίας για τη Νομαρχία Δωδεκανήσου. Μόνο μέσα από το ψηφοδέλτιο της ΝΔ επιθυμώ να θέσω υποψηφιότητα για Νομάρχης και με τη μόνη προϋπόθεση ότι θα έχω την επίσημη υποστήριξη του κόμματος η οποία θα δοθεί κατόπιν των εσωτερικών δημοκρατικών διαδικασιών.

• Το γεγονός ότι η Νέα Δημοκρατία δείχνει να προβληματίζεται ως προς τον υποψήφιο που θα προτάξει έναντι του Γιάννη Μαχαιρίδη πώς το σχολιάζετε ;

- Αυτό είναι μία εσφαλμένη εντύπωση που ίσως να έχει περάσει σε μερίδα της τοπικής κοινής γνώμης. Δεν υπάρχει κανένας προβληματισμός σχετικά με τον υποψήφιο της ΝΔ για τη Νομαρχία Δωδεκανήσου. Σύμφωνα με τις διαδικασίες που προβλέπει το καταστατικό του κόμματος γίνονται επαφές και συζητήσεις για να προκριθεί η καλύτερη επιλογή. Η Νομαρχία ανήκει σε αντίπαλη παράταξη, η οποία έστω και οριακά υπερτέρησε της προηγούμενης υποψηφιότητας του κόμματός μας. Αυτό αναμφισβήτητα μας κάνει πιο συγκεντρωμένους ως προς την επιλογή του νέου επίσημου υποψηφίου, ούτως ώστε να ελαχιστοποιηθούν τα περιθώρια αποτυχίας και να κραταιωθεί η τελική υποψηφιότητα πρώτα στους κόλπους της τοπικής νομαρχιακής επιτροπής του κόμματός μας και έπειτα διά μέσου της επικοινωνιακής πολιτικής της τελευταίας και στη συνείδηση των ψηφοφόρων μας. Η Νέα Δημοκρατία, ως κόμμα εξουσίας έχει πάγιες αρχές, σαφές πολιτικό πρόγραμμα και όραμα για τον τόπο. Δεν είναι, λοιπόν, δυνατό να επιλέγει υποψήφιο με μόνο κριτήριο να αντιμετωπίσει ειδικά τον συγκεκριμένο ανθυποψήφιο, επικεντρώνοντας την προσοχή της στα πλεονεκτήματα και τα μειονεκτήματά του. Οι επιλογές του κόμματος βασίζονται αποκλειστικά και μόνο στην προγραμματική του δράση και δεν επηρεάζονται από πρόσωπα, πόσο μάλλον όταν τα πρόσωπα αυτά βρίσκονται έξω από το χώρο του.

• Την επιθυμία σας να κατεβείτε υποψήφιος για τη Νομαρχία με το χρίσμα της Ν.Δ. την έχετε εκφράσει στη ΝΟΔΕ του κόμματος ;

- Είναι γεγονός ότι γνωστοποίησα εγγράφως στις 10/10/2005 τη βούλησή μου προς τη Νομαρχιακή Επιτροπή της Νέας Δημοκρατίας, που συνίσταται στο να ηγηθώ ισχυρού ψηφοδελτίου προκειμένου να διεκδικήσουμε ενωτικά με πίστη και βεβαιότητα τη Νομαρχιακή Αυτοδιοίκηση Δωδεκανήσου. Για λόγους αρχής δε διέρρευσε η είδηση αυτή από εμένα στα μέσα επικοινωνίας , ούτε και τα διαλαμβανόμενα στην επιστολή μου.

• Σας έχει δοθεί απάντηση ;

- Σαφής και κατηγορηματική απάντηση δεν υπήρξε. Θα ήταν τουλάχιστον αφελές εκ μέρους της Νομαρχιακής Επιτροπής της ΝΔ να ταχθεί αναφανδόν υπέρ μίας υποψηφιότητας τη στιγμή που αναμένονται ενδεχομένως και άλλες υποψηφιότητες.

• Σας έχει ενοχλήσει η στάση αυτή της Νομαρχιακή Επιτροπή της ΝΔ ;

- Καθήκον της Νομαρχιακής Επιτροπής της ΝΔ είναι να προσπαθήσει να συγκεράσει τα πλεονεκτήματα που θα συγκεντρώνουν οι προτεινόμενοι ως αρχηγοί του ψηφοδελτίου της, να αφουγκραστεί τον παλμό της κοινής γνώμης ούτως ώστε με σωφροσύνη πολιτική να προκρίνει την υποψηφιότητα εκείνη που κατά την κρίση της θα είναι η πιο ανταγωνιστική και η πλέον κατάλληλη. Ως εκ τούτου, όχι μόνο δε νιώθω καθόλου ενοχλημένος, αλλά απεναντίας διαπιστώνω σοβαρότητα και πολιτική ωριμότητα ως προς το χειρισμό του σοβαρού αυτού θέματος.

• Ποια νομίζετε ότι είναι τα στοιχεία εκείνα που θα κάνουν τη Νομαρχιακή Επιτροπή της Ν.Δ. να σας προτιμήσει μεταξύ άλλων υποψηφίων της ;

- Η ακλόνητη και σταθερή μου παρουσία και προσφορά στα τοπικά δρώμενα κατά τα δύσκολα χρόνια της διακυβέρνησης της χώρας από το ΠΑΣΟΚ. Η αγάπη και εκτίμηση των συμπολιτών μας στο πρόσωπό μου. Το ήθος και η εργατικότητά μου καθώς και η άριστη γνώση της δημόσιας διοίκησης ως προς την αποστολή της , το λειτουργικό της έλλειμμα, τη θεσμική της διάρθρωση και τους λειτουργούς της. Πάνω από όλα όμως, η αγάπη που τρέφω για τον τόπο και τους υπέροχους ανθρώπους του.

• Παρ' ότι ανήκετε στο χώρο της Νέας Δημοκρατίας, εν τούτοις διατηρείτε καλές σχέσεις και με τους άλλους πολιτικούς χώρους. Είναι έτσι;

- Διατηρώ άριστες και φιλικές σχέσεις με κάθε λογής κόσμο. Δεν οριοθετήθηκα ποτέ και ιδεολογικά θεωρώ ότι ανήκω σε έναν ευρύ δημοκρατικό χώρο που αγκαλιάζει όλες αυτές τις πολιτικές τάσεις. Απορρίπτω τις ακραίες θέσεις είτε αυτές βρίσκονται εκ δεξιών είτε εξ αριστερών. Νιώθω αναπόσπαστο κομμάτι αυτού του λαού όποιες κι αν είναι η πολιτικές, θρησκευτικές και κοινωνικές του πεποιθήσεις, τις οποίες σέβομαι πάντα παλεύοντας για τη διατήρηση της διαφορετικότητας.

• Είστε δημόσιος υπάλληλος. Πολιτική καρέκλα δεν είχατε ποτέ. Πώς θέλετε, λοιπόν, να διοικήσετε ένα Νομό ;

- Κάθε πράγμα έχει ασφαλώς την αφετηρία του. Πέραν όμως αυτού, οι συμπολίτες μας γνωρίζουν ότι υπηρετώ τριάντα χρόνια με αφοσίωση, πίστη και υπακοή το πιο ζωντανό κομμάτι της κοινωνίας, εργαζόμενους και εργοδότες.

Γαλουχήθηκα και ανδρώθηκα με τις ελληνικές αρχές και γνωρίζω ότι «Άρχεσθαι μαθών, άρχειν επιστήσει» , δηλαδή, αν μάθεις να διοικείσαι θα είσαι ικανός και να διοικείς, όπως είπε ο σοφός Σόλων.

• Σε περίπτωση που δεν προταθείτε, πώς θα αντιδράσετε ;

- Όποια κι αν είναι η απάντηση της Νέας Δημοκρατίας, θα παραμείνω πιστός στις αρχές και την ιδεολογική της γραμμή στηρίζοντας τη μεγάλη μεταρρυθμιστική προσπάθεια του Κώστα Καραμανλή.



Ο ΔΩΔΕΚΑΝΗΣΙΑΚΟΣ Οργανισμός Τουρισμού της Νομαρχίας δεν περιμένει την τελευταία στιγμή. Στο τουριστικό έντυπο TTG μια ουσιαστική παρέμβαση

Τέλειωσε η σεζόν, προετοιμασία για την επόμενη

Σταυροδρόμι τριών ηπείρων τα ηλιόλουστα Δωδεκάνησα, με τη μακραίωνη ιστορία τους και τα σημάδια των κατακτητών, ορίζουν τα ανατολικά σύνορα της Ελλάδας. Το σύμπλεγμα των Δωδεκανήσων αποτελείται από μεγάλα και μικρότερα νησιά, νησίδες και βράχους στη μέση του πελάγους των οποίων ο αριθμός ξεπερνά τα 1.000! Από όλα αυτά τα νησιά κατοικούνται μόνο τα 26, ανάμεσά τους η Αστυπάλαια, η Κάλυμνος, η Κάρπαθος, η Κάσος, το Καστελόριζο, η Κως, οι Λειψοί, η Λέρος, η Νίσυρος, η Πάτμος, η Ρόδος, η Σύμη, η Τήλος και η Χάλκη. Τα δώδεκα νησιά του συμπλέγματος των Δωδεκανήσων αποτελούν τη μεθοριακή γραμμή της Ελλάδος στο νοτιοανατολικό Αιγαίο. Επίσης, εκτός από την Ρόδο και την Κω, είναι μερικά από τα τελευταία Ελληνικά νησιά που έχουν παραμείνει ανέγγιχτα από τη σύγχρονη ζωή και δεμένα με τις παραδόσεις τους.

Ο ποιοτικός εμπλουτισμός της προσφοράς του τουριστικού πακέτου, η ανάπτυξη νέων μορφών εναλλακτικού - θεματικού τουρισμού και η ανάδειξη νέων προορισμών ώστε να επιτευχθεί η αύξηση του τουριστικού ρεύματος και η διάχυσή του στα λιγότερο τουριστικά αναπτυγμένα νησιά, αποτελούν πρωταρχικούς στόχους του Δωδεκανησιακού Οργανισμού Τουρισμού (Δ.Ο.Τ.).

Με τη δραστηριοποίησή του, που ξεκίνησε το 1999, δόθηκε η δυνατότητα να αντιμετωπισθεί για πρώτη φορά το θέμα της τουριστικής προβολής και διαφήμισης σε επίπεδο Νομού και να αξιοποιηθούν οι τοπικές ιδιαιτερότητες και τα συγκριτικά πλεονεκτήματα του κάθε νησιού. Παράλληλα του Δ.Ο.Τ. για την προβολή και διαφήμιση του τουριστικού προϊόντος της Δωδεκανήσου οργανώνει αλλά και συμμετέχει εθνικές και διεθνείς τουριστικές εκθέσεις και εκδηλώσεις προβολής ενώ μελετά τουριστικά ζητήματα της περιοχής για τη διερεύνηση της εσωτερικής και διεθνής τουριστικής αγοράς. Μέσα στους άμεσους στόχους του Δ.Ο.Τ. εντάσσονται επίσης οι: ✓ Βελτίωση προσφερομένων τουριστικών υπηρεσιών και δημιουργία ανταγωνιστικών συνθηκών στην τουριστική ζήτηση ✓ Εκπόνηση προγραμμάτων ανάπτυξης του τουρισμού ✓ Αξιοποίηση Ευρωπαϊκών προγραμμάτων σχετικά με θέματα τουρισμού (εισαγωγή νέας τεχνολογίας, πιλοτικές εφαρμογές εναλλακτικών μορφών τουρισμού κτλ) ✓ Ενημέρωση και στήριξη του επιχειρηματικού κόσμου στον τριτογενή τομέα (ημερίδες, επιδοτήσεις, προβολή αξιόλογων - καινοτόμων επιχειρηματικών πρωτοβουλιών).

Ιδιαίτερα θετικές παρουσιάζονται οι προβλέψεις τουριστικών φορέων και επαγγελματιών της Ρόδου για την πορεία της τουριστικής κίνησης στους προσεχείς μήνες, έπειτα από την εντυπωσιακή άνοδο που κατέγραψε ο Αύγουστος και η οποία μπορεί να φτάσει έως και 15%.

Ετσι, μετά από έναν τόσο καλό Αύγουστο, η τουριστική κίνηση τον Σεπτέμβριο αναμένεται να κυμανθεί σε παρόμοια επίπεδα, παρά το γεγονός ότι για τον φετινό Σεπτέμβριο έχουν προγραμματιστεί να πραγματοποιηθούν λιγότερα συνέδρια στο νησί από ότι πέρσι.Τουριστικοί παράγοντες, μάλιστα, του νησιού, κάνουν λόγο για αύξηση της τουριστικής κίνησης τον μήνα Σεπτέμβρη έως και 10%, καθώς οι πληρότητες των ξενοδοχείων παραμένουν σε ιδιαίτερα υψηλά επίπεδα, σε σύγκριση με την περσινή αντίστοιχη χρονική περίοδο. Ανάλογες, όμως είναι οι εκτιμήσεις των εμπλεκομένων με τον τουρισμό επαγγελματιών και για τον Οκτώβριο, αν και είναι νωρίς ακόμη για βάσιμες εκτιμήσεις.

Ρόδος

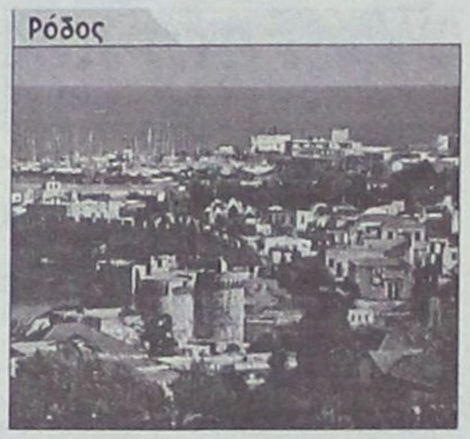

Επίσης πρέπει να σημειωθεί ότι στις αρχές Νοεμβρίου (και ειδικά κατά το πενθήμερο από 2 - μέχρι 7 Νοεμβρίου) θα βρίσκονται στο νησί της Ρόδου 3.000 Ελληνες που θα μετάσχουν στο συνέδριο της Κεντρικής Ενωσης Δήμων και Κοινοτήτων.

Πρόκειται για 1.200 δημάρχους και κοινοτάρχες κι ένα μεγάλο αριθμό συνοδών που θα φτάσει τελικά τα 3.000 άτομα. Οι Ελληνες επισκέπτες πρόκειται να δώσουν μεγάλη κίνηση στην αγορά της Ρόδου, όπως συνέβη και τα δύο προηγούμενα χρόνια που πραγματοποιήθηκαν ανάλογα συνέδρια δημάρχων και κοινοταρχών από ολόκληρη την Ελλάδα. Η Ρόδος αποτελεί το μεγαλύτερο νησί των Δωδεκανήσων, με έκταση μεγαλύτερη από το μισό του Νομού. Το σχήμα της θυμίζει δελφίνι και οι καλλονές της αιχμαλωτίζουν κάθε επισκέπτη.

Στην Πόλη της Ρόδου υπάρχει το μικρό λιμάνι Μανδράκι. Σε κάθε πλευρά της εισόδου του υπάρχει και ένα ελάφι (από τη μία ένα αρσενικό και από την άλλη ένα θηλυκό). Πάνω στα ελάφια αυτά στηριζόταν ο περίφημος Κολοσσός της Ρόδου.

Στον κυματοθραύστη του λιμανιού μπορείτε να δείτε και τους τρεις Μεσαιωνικούς Ανεμόμυλους.

ΚΑΠΠΟΣ
ΣΤΑΥΡΟΣ & ΥΙΟΙ Ο.Ε.
ΥΑΛΟΠΡΟΦΙΛ

Πάντα πρωτοπόρος στη νέα τεχνολογία σας προσκαλούμε στο εκθετήριό μας, πλησίον του εργοστασίου μας, να δείτε από κοντά καινούριες δημιουργίες που αφορούν το γυαλί σε τιμές εργοστασίου











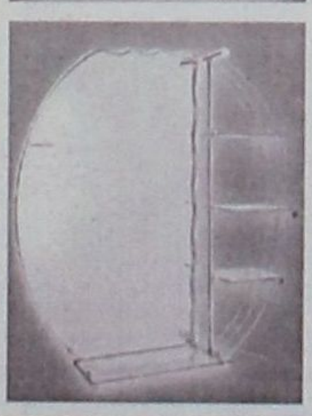

•Τζάμια - Κρύσταλλα - Καθρέπτες - Διπλά - Ηχομονωτικά + Αέριο Αργόν F6 - Τρασέ - Μπιζοτέ - Καρέ - Αμμοβολές - Μεταξοτυπία
•Securit - Αλεξίσφαιρα - Τρίπλεξ - Γυάλινα δάπεδα - Πόρτες - Πτυσσόμενες - Αυτόματες - Περιστρεφόμενες - Φυσαρμόνικες - Φωτοκύπταρο
• Πολυκαρβονικά - Πλαστικά - Υαλότουβλα
•Ντουζιέρες (Ασφαλείας) • Νιπτήρες (Ασφαλείας) • Καθρέπτες • Ενεργειακά - Ανακλαστικά • Ειδικές κατασκευές
•Πτυσσόμενες πέργκολες με κίνηση περσίδων μέχρι και 90 μοίρες ηλεκτρικά ή χειροκίνητα (Στις περσίδες το υλικό είναι πολυκαρβονικό ή αλουμίνιο με δυνατότητα προσαρμογής σε όποια διάσταση απαιτηθεί)

Η εταιρεία **Κάππος Σταύρος & Υιοί Ο.Ε.**
Τζάμια Κρύσταλα – Καθρέπτες
σας ευχαριστεί για την εμπιστοσύνη που έχετε δείξει στην ποιότητα των προϊόντων μας και την άμεση εξυπηρέτησή μας.

5ο χλμ. Λ. ΡΟΔΟΥ - ΛΙΝΔΟΥ, ΡΟΔΟΣ 85100
ΤΗΛ: 22410 62125, 22410 62821 • FAX: 2241062201 • ΚΙΝ: 6937171720 - 21

Κάλυμνος



Η Κάλυμνος είναι ένα πολύπλευρο δυναμικό νησί. Λύο οροσειρές ψηλών βουνών και ανάμεσά τους δύο κοιλάδες, της Πόθιας, πρωτεύουσας του νησιού και η πυκνόφυτη του Βαθύ. Ολόγυρα πανέμορφες, ήσυχες ακρογιαλιές. Οι κάτοικοι 16000, δραστήριοι, ζωντανοί και φιλόξενοι. Οι περισσότεροι σφουγγαράδες, ψαράδες αλλά και λαμπροί επιστήμονες γνωστοί σ' όλο τον κόσμο. Η Κάλυμνος διατηρεί το νησιώτικο παραδοσιακό χρώμα χωρίς να παραλείπει την εξέλιξη. Συνδυάζει τις καλοκαιρινές διακοπές στη θάλασσα αλλά και τις δυνατότητες αναρρίχησης στα βουνά της. Πρωτεύουσα της Καλύμνου είναι η Πόθια. Μια γραφικότατη μικρή πόλη, χτισμένη αμφιθεατρικά. Ολόκληρο το νησί είναι γεμάτο από περιβόλια. Περίφημα είναι τα Καλύμνικα μανταρίνια, τα πρωιμότερα της Μεσογείου. Το νησί φημίζεται για το ζηρό του κλίμα.

Γύρω από την Κάλυμνο υπάρχουν και άλλα νησιά όπως η Τέλενδος, η Ψέριμος με πολλά καλά φυσικά λιμάνια, η Πλάτη με καλό φυσικό λιμάνι και λατομεία Λευκόλυθου, το Νησί του Σαρή, η Γαϊδουρόνησος, τα Λιμνιά (γνωστά τελευταία σαν Τμια), το Απάνω ΝΔ της Τελένδου, η Αγία Κυριακή και ο Καλαβρός. Αν και η Κάλυμνος αναπτύσσεται σε τουριστικό κέντρο, μπορείτε ακόμα να γευθείτε την αυθεντική νησιώτικη ζωή και να απολαύσετε τους σφουγγαράδες εν ώρα δουλειάς.

Σύμη

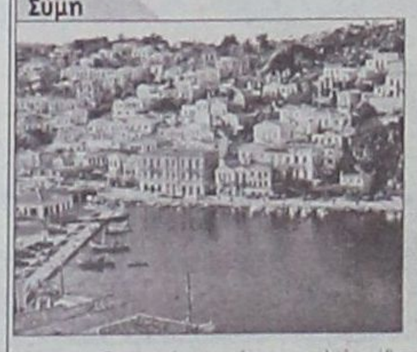

Καθώς φτάνετε στο πανέμορφο λιμάνι της Σύμης για πρώτη φορά, είναι σαν να αντικρίζετε τη ζωγραφιά ενός Βενετσιάνικου χωριού. Καλοδιατηρημένα παραδοσιακά σπίτια το ένα δίπλα στο άλλο ενώ από πάνω τους υψώνονται οι απόκοσμες βουνοπλαγιές.Η Σύμη διακρίνεται από μια ρομαντική γοητεία που ενδυναμώνεται ακόμα περισσότερο από το γεγονός ότι δεν παρουσιάζει τις πολυώροφες τουριστικές εγκαταστάσεις και την υποδομή που μπορεί κανείς να συναντήσει σε κάποια άλλα νησιά της Δωδεκανήσου. Στη Σύμη θα απολαύσετε φοβερές παραλίες με βότσαλο όπου θα φτάσετε με μικρά καϊκάκια τα οποία βουν συχνά δρομολόγια.Η Σύμη με την ξεχωριστή ομορφιά της προσελκύει κάθε χρόνο χιλιάδες επισκέπτες. Χαρακτηριστικό της είναι το καλοδιατηρημένα νεοκλασικά και τα διώροφα πέτρινα σπίτια τα παραδοσιακής αρχιτεκτονικής που θυμίζουν την εποχή που το νησί ευημερούσε οικονομικά. Ένα μεγάλο μέρος του τουρισμού της το χρωστά στη γειτνίασή της με τη Ρόδο, καθώς πολλοί επισκέπτονται το νησί στα πλαίσια μιας ημερήσιας εκδρομής και αφού γοητευθούν από τις ομορφιές της, επιστρέφουν για πολυήμερες διακοπές. Η Σύμη εκπλήσσει ευχάριστα με τα εναλλασσόμενα τοπία της. Το ορεινό έδαφός της με τα ψηλά κι απόκοσμα βουνά, καταλήγει σε δαντελωτές ακτές και μικρούς καλπάκους. Στις παραλίες του νησιού θα χαρείτε τις καθαρές θάλασσες και την υπέροχη φύση.

Η πολυσήμαντη ιστορία της Σύμης, αποτυπώνεται στα σημαντικά οξιοθέατα του νησιού και στα εκθέματα του αρχαιολογικού και του λαογραφικού μουσείου της.

Αστυπάλαια



Η Αστυπάλαια είναι ένα από αυτά τα νησιά που έχει λίγους ξένους τουρίστας αλλά είναι πολύ δημοφιλής στους Ελληνες.Σ' αυτό το μαγευτικό νησί, όπου τα τοπικά ήθη και έθιμα είναι ακόμα ζωντανά, θα απολαύσετε μία διαφορετική πλούσια σε ψάρι - το επιβάλλουν οι πολλές φτερουγάρνες του νησιού - και άφθονο κολύμπι σε πανέμορφες χρυσές παραλίες. Αξίζει να κάνετε μία βόλτα στην Χώρα, με τα πανέμορφα σοβατισμένα σπίτια και το Βενετσιάνικο κάστρο, και να θαυμάσετε τους ανεμόμυλους του νησιού. Επίσης, καλή ιδέα είναι μία βόλτα στα λιμανάκι της Μαλτεζάνου.Ειδικά μεταξύ 7-9 το πρωί που επιστρέφουν οι φαράδες απ' το ψάρεμα και μπορείτε να αγοράσετε επί τόπου φρέσκο ψάρι και θαλασσινά. Επίσης, βγείτε μία βαρκά στο λιμάνι όπου συχνάζει ο πελεκάνος του νησιού. Θα τον βρείτε εκεί όλες τις ώρες εκτός από τις απογευματινές όπου απολαμβάνει τον απογευματινό του ύπνο! Το εντυπωσιακό κάστρο, οι ανεμόμυλοι, οι πολλές εκκλησίες και τα κάτασπρα σπίτια, εικόνες ανεγγιξιάστες σε κάθε Αιγαιοπελαγίτικο νησί, που πάντα όμως μαγεύουν τους Έλληνες και ξένους παραθερισμούς. Στην Αστυπάλαια θα χαρείτε τις καθαρές παραλίες, τα θαλάσσια σπορ, τους περιπάτους στα γραφικά σοκάκια της πόλης και των παραθαλάσσιων οικισμών. Προσφέρεται για άπειρες διακοπές. Θα απολαύσετε τις ομορφιές του τόπου και τις περιποιήσεις των κατοίκων, μακριά από την πολυκοσμία. Παρόλα αυτά οι ευκαιρίες για διασκέδαση δε θα σας λείψουν.

ΥΠΟ ΕΚΚΑΘΑΡΙΣΗ Η ΑΛΛΟΤΕ ΚΡΑΤΑΙΑ ΔΩΔΕΚΑΝΗΣΙΑΚΗ ΑΝΩΝΥΜΗ ΝΑΥΤΙΛΙΑΚΗ ΕΤΑΙΡΕΙΑ

Παρασκευή και «μαύρη» για τη ΔΑΝΕ

ΧΕΠΠΑΚΗΣ Α.Ε.
ΓΕΩΡΓΙΚΑ ΜΗΧΑΝΗΜΑΤΑ & ΕΡΓΑΛΕΙΑ
ΑΝΤΙΠΡΟΣΩΠΕΙΑ ΤΡΑΚΤΕΡ
ANTONIO CARRARO
ΑΛΥΣΟΠΡΙΟΝΑ - ΦΡΕΖΕΣ
STIHL
ECHO
FM MATRAS
Oleo-Mac
ΚΕΝΤΡΙΚΟΣ ΑΝΤΙΠΡΟΣΩΠΟΣ
VIKING
ΣΚΑΠΤΙΚΑ - ΧΟΡΤΟΚΟΠΤΙΚΑ
ΠΕΤΡΕΛΑΙΟΚΙΝΗΤΑ - ΒΕΝΖΙΝΟΚΙΝΗΤΑ
ΧΛΟΟΚΟΠΤΙΚΑ - ΘΑΜΝΟΚΟΠΤΙΚΑ - ΨΕΚΑΣΤΙΚΑ - ΕΛΑΙΟΡΑΒΔΙΣΤΙΚΑ
ΦΥΤΟΦΑΡΜΑΚΑ - ΛΙΠΑΣΜΑΤΑ (ΚΟΙΝΑ & ΥΔΑΤΟΔΙΑΛΥΤΑ)
ΣΠΟΡΟΙ - ΣΠΟΡΟΦΥΤΑ ΕΜΒΟΛΙΑΣΜΕΝΑ - ΦΥΤΟΧΩΜΑ - ΤΥΡΦΗ
ΣΥΣΤΗΜΑΤΑ ΑΡΔΕΥΣΗΣ: ΑΝΤΛΙΕΣ - ΤΕΧΝΙΤΗ ΒΡΟΧΗ - ΑΥΤΟΜΑΤΟ ΠΟΤΙΣΜΑ - ΣΩΛΗΝΕΣ (ΠΛΑΣΤΙΚΟΙ - ΜΕΤΑΛΛΙΚΟΙ)
ΚΤΗΝΟΤΡΟΦΙΚΑ - ΜΕΛΙΣΣΟΚΟΜΙΚΑ - ΔΕΞΑΜΕΝΕΣ (ΠΛΑΣΤΙΚΕΣ)
ΣΥΡΜΑΤΑ & ΠΑΣΑΛΟΙ ΠΕΡΙΦΡΑΞΕΩΝ - ΟΙΚΟΔΟΜΙΚΑ ΜΗΧΑΝΗΜΑΤΑ
ΑΝΤΑΛΛΑΚΤΙΚΑ - ΕΞΑΡΤΗΜΑΤΑ - SERVICE
ΡΟΔΟΣ: ΒΕΝΕΤΟΚΛΕΩΝ 21 - 23, ΤΗΛ.: 22410.34311, FAX: 22410.29885 ΠΑΡΑΔΟΣΗ ΣΤΟ ΧΩΡΑΦΙ
ΤΣΑΪΡΙ: 10 ΧΛΜ. ΛΕΩΦ. ΡΟΔΟΥ-ΛΙΝΔΟΥ, ΤΗΛ.: 22410.68979 • ΜΑΝΔΡΙΚΟ ΡΟΔΟΥ: ΤΗΛ.: 22460.31040

•Απαγορεύονται οι πλειστηριασμοί, τα ασφαλιστικά μέτρα και η κήρυξη πτώχευσης

•Περίπου 25 εκατομμύρια ευρώ το «πακέτο» της περιουσίας

Μαύρη Παρασκευή για τη ΔΑΝΕ που έριξε τίτλους τέλους στο πολύχρονο θρίλερ για τη διάσωσή της. Το αρμόδιο Εφετείο Δωδ/σου έκανε δεκτή την αίτηση που είχε υποβάλλει η ΑΝΕΚ για εκκαθάριση της Δωδεκανησιακής Ανώνυμης Ναυτιλιακής Εταιρείας.

Η ΑΠΟΦΑΣΗ

Αναλυτικά η απόφαση έχει ως εξής:

«Απορρίπτει την με αρ. Καταθ. 264/2005 παρέμβαση ως απαράδεκτη και κατ'ουσίαν τις λοιπές παρεμβάσεις.

Δέχεται την αίτηση

Υποβάλλει (θέτει) την καθής η αίτηση εταιρία με την επωνυμία

«Δωδεκανησιακή Ανώνυμη Ναυτιλιακή Εταιρεία» με το διακριτικό τίτλο «Θαλάσσια Γραμμή (Dane Sea Line), που εδρεύει στη Ρόδο σε ειδική εκκαθάριση του άρθρου 46 του Ν. 1892/1990.

Διορίζει εκκαθαριστή τον Μπουνέλλο Πανταζή, κάτοικο Αθηνών, λογιστή Α' τάξεως, μέλος του Επιμελητηρίου Αθηνών, εκπρόσωπο και διαχειριστή της εδρεύουσας στην Αθήνα εταιρίας με την επωνυμία Accounting Planning ΕΠΕ.

Καθορίζει ως προκαταβλητέα στον Εκκαθαριστή αμοιβή για το πρώτο από τη δημοσίευση της απόφαση εξάμηνο το ποσόν των δέκα χιλιάδων (10.000) ευρώ.

Απορρίπτει τις με αρ. Καταθ. 260, 261/2005 πρόσθετες αυτοτελείς υπέρ της καθής παρεμβάσεις.

Επιβάλλλει σε βάρος της περιουσίας της καθής δικαστικής δαπάνης των αιτούντων».

ΠΑΚΕΤΟ Η ΠΕΡΙΟΥΣΙΑ

«Από τώρα και στο εξής απαγορεύονται οι πλειστηριασμοί, τα ασφαλιστικά μέτρα και η κήρυξη πτώχευσης, ενώ λύονται όλες οι συμβάσεις. Ακόμη, τα όργανα της διοίκησης της ΔΑΝΕ χάνουν κάθε εξουσία, ενώ ορίστηκε εκκαθαριστής, ο οποίος θα αναλάβει όλες τις περαιτέρω διαδικασίες. Η εκκαθάριση ξεκινά άμεσα και εντός εξαμήνου πρέπει να γίνει απογραφή των περιουσιακών στοιχείων της εταιρίας για να προχωρήσουν οι εκποιήσεις, που θα αφορούν το συνολικό πακέτο της περιουσίας της, που περιλαμβάνει το ακίνητο των γραφείων, τα τρία πλοία και την εταιρεία των μύλων. Το τίμημα για την απόκτησή τους μαζί με τα βάρη, που προέκυψαν από τις οφειλές διαμορφώνεται στα 25 εκατομμύρια ευρώ» τονίζει ο κ. Ν. Σαμαράς. Οι μεγάλοι χαμένοι από την εκκαθάριση της ΔΑΝΕ είναι οι μικρομέτοχοι, καθώς έχουν εξαντληθεί όλα τα ένδικα μέσα προσβολής της απόφασης, αφήνοντας ελάχιστα περιθώρια αναστροφής των εξελίξεων. Οι εργαζόμενοι ωστόσο της εταιρείας, σύμφωνα με τον μέχρι πρότινος νομικό σύμβουλο της εταιρείας, Νίκο Σαμαρά, θα είναι οι πρώτοι που θα πάρουν χρήματα από την εκποίηση».



Επαγγελματική φροντίδα

► Για να είναι όλα εντάξει, πρέπει να είναι όλα εν κινήσει. Γι' αυτό η Mercedes-Benz προσφέρει στους κατόχους ταξί το Mercedes Taxi Club. Ένα πρωτοποριακό πρόγραμμα ολοκληρωμένης φροντίδας που ανταποκρίνεται στις ανάγκες του πλέον απαιτητικού επαγγελματία, το οποίο περιλαμβάνει:
► Χρηματοδοτικά προγράμματα
► 4 χρόνια οδική βοήθεια
► Σημαντικές εκπτώσεις για αγορά στόλου αυτοκινήτων
► 24ωρη τεχνική υποστήριξη
► Προτεραιότητα στα συνεργεία
► Εκπτώσεις στις εργασίες συντήρησης και επισκευής
► Προσφορές σε ανταλλακτικά
► Επιπλέον παροχές μέσω του Προγράμματος Επιβράβευσης

Mercedes-Benz

Mercedes TAXI club

Γραμμή εξυπηρέτησης πελατών Mercedes-Benz Ελλάς, τηλ.: 800-11-76000, www.mercedes-benz.gr

Ε. ΧΑΤΖΗΜΙΧΑΛΗΣ & ΥΙΟΙ Ο.Ε.
Εξουσιοδοτημένος Διανομέας & Επισκευαστής Mercedes-Benz
Έκθεση: ΡΟΔΟΣ, 9ο χλμ. Ρόδου - Λίνδου, τηλ.: (22410) 62941

ΕΛΛΗΝΙΚΗ ΔΗΜΟΚΡΑΤΙΑ
ΠΕΡΙΦΕΡΕΙΑ ΝΟΤΙΟΥ ΑΙΓΑΙΟΥ
ΝΟΜΟΣ ΔΩΔΕΚΑΝΗΣΟΥ
ΝΟΜΑΡΧΙΑΚΗ ΑΥΤ/ΣΗ ΔΩΔ/ΣΟΥ
ΝΟΜΑΡΧΙΑΚΟ ΣΥΜΒΟΥΛΙΟ

Ρόδος, 20/10 /2005
Αριθμ. Πρωτ. Ν.Σ. 563

ΑΝΑΚΟΙΝΩΣΗ

ΟΡΘΗ ΕΠΑΝΑΛΗΨΗ στις 9/11/2005

Με το υπ' αριθμ. πρωτ. 149083/11-10-2005 έγγραφο τουΥπουργείου ΠΕ.ΧΩ.ΔΕ - Γενική Δ/νση Περιβάλλοντος - Ειδική Υπηρεσία Περιβάλλοντος, μας διαβιβάστηκε για γνωμοδότηση ο φάκελος της Μελέτης Περιβαλλοντικών Επιπτώσεων (Μ.Π.Ε.) του έργου: « Διαπλάτυνση του υποτμήματος Φαληράκι έως Κολύμπια, του τμήματος Φαληράκι - Λίνδος, της Εθνικής Οδού Ρόδου - Λίνδου».

Καλούμε κάθε ενδιαφερόμενο να υποβάλλει τις έγγραφες παρατηρήσεις του ως προς το περιεχόμενο της παραπάνω Μελέτης, μέσα σε προθεσμία δεκαπέντε (15) ημερών από την ημερομηνία δημοσίευσης της παρούσας στον ημερήσιο τοπικό τύπο.

Οι ενστάσεις θα υποβάλλονται:

1. Στη Γραμματεία της Β' Νομαρχιακής Επιτροπής Δημόσιας Διοίκησης - Πολεοδομίας της Ν.Α. Δωδ/σου
2. Στην ανωτέρω αναφερομένη Υπηρεσία

και θα κοινοποιούνται στο Τμήμα Περιβάλλοντος της Δ/νσης Πολεοδομίας - Χωροταξίας - Περιβάλλοντος της Ν. Α. Δωδ/σου (τηλ. 22410 30413), όπου βρίσκεται η παραπάνω μελέτη και μπορεί κάθε ενδιαφερόμενος να λάβει γνώση αυτής.

Ο Πρόεδρος του Ν.Σ. Δωδ/σου
ΦΩΤΗΣ ΧΑΤΖΗΔΙΑΚΟΣ

ΔΡΑΣΙΣΠΟΡ

Δευτέρα 14 Νοεμβρίου 2005

• Τηλ: 63790, 64393, 68761 • Fax: 63393

ΓΚΑΝΤΕΜΙΑ!

Η Ρόδος ισοφαρίστηκε στο 91' 1-1 από τον Εθνικό

(Σελ. 18)



www.12soccer.gr

A1

Εβαλε θηλιά στο λαιμό του

(Σελ. 22-23)



Ολη η μπασκετική κίνηση του Σαββατοκύριακου στις σελίδες 22-26

ΠΡΟΣΓΕΙΩΣΗ ΤΟΥ ΔΙΑΓΟΡΑ ΣΤΟ ΑΓΡΙΝΙΟ

Ηττήθηκε 1-0 από τον Παναιτωλικό

(Σελ. 19)

Να 'ναι καλά ο Χατζηχριστοδούλου

• Απέκρουσε πέναλτι στο 91' και κράτησε τη νίκη (2-1) του ΑΕΡΑ

(Σελ. 20)

Πλήρωσε ακριβά τα κενά της η Α.Ε. ΚΩΣ

(Σελ.21)

Χωρίς απώλειες στα νησιά Φοίβος και Διαγόρας Βατίου



www.12soccer.gr

Εδραιώθηκε στην κορυφή της Β' Κατηγορίας ο Αστέρας Μασάρων

Πολλοί οι μνηστήρες του τίτλου στη Γ' Κατηγορία

(Ολη η αγωνιστική κίνηση του Σαββατοκύριακου στις σελίδες 27 έως 35)

Γ' ΕΘΝΙΚΗ

ΡΟΔΟΣ

ΕΠΙΜΕΛΕΙΑ: ΔΗΜΗΤΡΗΣ ΔΡΑΓΑΤΗΣ
e-mail: dd@12soccer.gr

ΤΟ ΠΡΟΣΩΠΟ ΤΟΥ ΑΓΩΝΑ



www.12soccer.gr

Ένας παίκτης που γνωρίζει πολύ καλά τα κατατόπια του Δημοτικού Σταδίου, παραλίγο να γίνει το πρόσωπο που θα έδινε την ευκαιρία στη Ρόδο να πανηγυρίσει τους πολύτιμους τρεις βαθμούς της νίκης. Πρόκειται για τον σέντερ φορ του Εθνικού Στάθη Καραμαλίκη ο οποίος πέτυχε το γκολ (αυτογκόλ) με το οποίο οι «πράσινοι» πήραν κεφάλι στο σκορ. Δυστυχώς για αυτούς όμως δεν μπόρεσαν να το κρατήσουν και στην εκπνοή δέχθηκαν την ισοφάριση. Σε ό,τι έχει να κάνει με το πρόσωπο του αγώνα, «δικαιούται» κάτι και ο Αθηναίος διαιτητής κ. Γιάχος λόγω της απόφασης του στο τέλος με την οποία διαμορφώθηκε το τελικό αποτέλεσμα.

Γκαντεμιά!

Η Ρόδος ενώ προηγείτο από το 56' 1-0 ισοφαρίστηκε στο 91' με αμφισβητούμενο πέναλτι από τον Εθνικό Πειραιώς

ΔΗΜΟΤΙΚΟ ΣΤΑΔΙΟ.- *Απέτυχε για μια ακόμα φορά η Ρόδος να πάρει το πολυπόθητο «τρίποντο». Οι παίκτες του Βαγγέλη Χοσάδα αν και προηγήθηκαν του Εθνικού με 1 – 0, δέχθηκαν την ισοφάριση στις καθυστερήσεις με ένα πέναλτι που έδωσε ο διαιτητής της αναμέτρησης και αμφισβητήθηκε έντονα, «πετώντας» έτσι ακόμα δυο πολύτιμους βαθμούς και μένοντας για άλλη μια αγωνιστική χωρίς νίκη. Το φινάλε ήταν αναμφίβολα πικρό για την ομάδα της πόλης μας διότι δεν απείχε και πολύ από το να πάρει τους πολυπόθητους τρεις βαθμούς της νίκης. Και πάλι όμως έδειξε να μην μπορεί να κρατήσει το σκορ που θέλει καθώς μετά το 1 – 0 (στο 56') δεν ήταν το ίδιο καλή όσο τουλάχιστον μέχρι εκείνο το λεπτό όπου έκανε αρκετά αισθητή την παρουσία της στον αγωνιστικό χώρο. Από την μια το άγχος και από την άλλη ο διαιτητής που «κιτρίνισε» εύκολα πολλούς παίκτες των γηπεδούχων, ήταν στοιχεία που δημιούργησαν εκνευρισμό με αποτέλεσμα οι φιλοξενούμενοι να το εκμεταλλευτούν και να προσπαθήσουν να γίνουν απειλητικοί για την εστία του Ανδριόπουλου.*

Καλός ρυθμός στο πρώτο ημίχρονο

. Στα πρώτα είκοσι λεπτά της αναμέτρησης παίχτηκε αρκετά καλό και ανοιχτό παιχνίδι, με τη Ρόδο να ξεκινάει σε γενικές γραμμές δυνατά και να δείχνει να έχει την υπεροχή. Δεν είναι άλλωστε τυχαίο ότι στο διάστημα αυτό είχε δυο πάρα πολύ καλές ευκαιρίες που θα μπορούσαν με λίγη προσοχή να της είχαν αποφέρει ένα τέρμα. Αν γινόταν το 1 – 0 ίσως η συνέχεια να ήταν εντελώς διαφορετική για τους γηπεδούχους. Από την άλλη πλευρά ο Εθνικός επισκέφθηκε μια – δυο φορές τα καρέ του Ανδριόπουλου, χωρίς ωστόσο να απειλήσει άμεσα. Από το εικοσάλεπτο και μετά ο ρυθμός του παιχνιδιού έπεσε κατακόρυφα. Από εκεί που η μπάλα ανεβοκατέβαινε από την μια εστία στην άλλη, ξαφνικά άρχισε να «ταλαιπωρείται» στον χώρο της μεσαίας γραμμής με αποτέλεσμα να λείψουν και οι φάσεις μπροστά από τις δυο εστίες (έγινε μόνο μια για τους φιλοξενούμενους λίγο πριν ο διαιτητής σφυρίξει για τελευταία φορά στο πρώτο ημίχρονο).

Ξεκίνησε δυνατά

Στο δεύτερο ημίχρονο η Ρόδος πήρε και πάλι από το ξεκίνημα μάλιστα τα ηνία του παιχνιδιού και άρχισε να γίνεται εκ νέου απειλητική για την άμυνα των φιλοξενουμένων. Έτσι στο 46' και το 50' είχε άλλες δυο καλές στιγμές, ενώ στο 56' κατάφερε να πετύχει με αυτογκολ αυτό που δεν μπόρεσε στις προηγούμενες φάσεις που τις παρουσιάστηκαν. Ακόμα και έτσι όμως, είχε πολύ μεγάλη σημασία το ότι η ομάδα της πόλης μας σκόραρε σε ένα κρίσιμο σημείο του παιχνιδιού και θα μπορούσε να είχε καλύτερη τύχη στη συνέχεια της αναμέτρησης. Αντί αυτού όμως, από εκεί και πέρα η εικόνα του παιχνιδιού άλλαξε. Ο Νίκος Γκουλής προσπάθησε να κάνει σταδιακά πιο επιθετική την ομάδα του ρίχνοντας αρχικά στο παιχνίδι τον Μπρένερ και πολύ αργότερα τον Βιδάλη τον οποίο πέρασε μπροστά. Οι Πειραιώτες σε κάποιο διάστημα «πήραν» το κέντρο και προσπάθησαν να φανούν πιεστικοί για την εστία του Ανδριόπουλου δημιουργώντας δυο αρκετά καλές φάσεις. Το γεγονός ότι δεν τα κατάφεραν, δημιούργησε την εντύπωση ότι η Ρόδος θα μπορούσε να στεφθεί νικήτρια που τόσο πολύ ήθελε, όμως στο τέλος τα πάντα γκρεμίστηκαν και οι γηπεδούχοι έμειναν και πάλι με τον βαθμό.

Άλλες φάσεις

Στο 5'μετά από κόρνερ από τα δεξιά, ο Πρίπου έκανε μια κεφαλιά αλλά η μπάλα κατέληξε άουτ.

Στο 11' χάθηκε μεγάλη ευκαιρία για τη Ρόδο, όταν μετά από μια πάσα του Καντιμοίρη, ο Μποϊλής βρέθηκε σε θέση τετ α τετ αλλά το πλασέ του εξουδετερώθηκε από τον Θωμόπουλο.

Στο 14' ο Μαρσέλο επιχείρησε σουτ, η μπάλα κόντραρε στον Καραμαλίκη και άλλαξε πορεία αλλά ο Ανδριόπουλος δεν αιφνιδιάστηκε και με μια κίνηση προς την δεξιά του γωνία την μπλόκαρε.

Στο 18' από σέντρα του Καντιμοίρη, ο Καρκαλέτσης με τον Μποϊλή μπερδεύτηκαν με αποτέλεσμα να καταφέρουν να βγάλουν την μπάλα άουτ και να χαθεί μια καλή ευκαιρία για τη Ρόδο.

Στο 44' ο Στρατάκης μπήκε στην περιοχή και επιχείρησε ένα αδύναμο αλλά επικίνδυνο συρτό σουτ αλλά και πάλι ο Ανδριόπουλος που έπεσε σωστά κατάφερε να μπλοκάρει.

Στο 46' μετά από ωραία σέντρα του Δανά, ο Καντιμοίρης με κεφαλιά έστειλε την μπάλα στην εξωτερική πλευρά των διχτύων.

Στο 50' ο Μποϊλής έκανε σέντρα σουτ από τα αριστερά αλλά ο Θωμόπουλος απόκρουσε σε κόρνερ. Μετά την εκτέλεση του ο Μποϊλής έκανε κεφαλιά αλλά η μπάλα διώχθηκε από



Ο Γιώργος Ισκάς έκανε χθες πάρα πολλά χιλιόμετρα και ήταν από τους καλύτερους της Ρόδου

αμυνόμενους πριν περάσει την γραμμή του τέρματος.

Στο 73' ο Στρατάκης με μακρινό σουτ έστειλε την μπάλα άουτ (δίπλα) από το δεξί δοκάρι του Ανδριόπουλου.

Στο 75' ο Μαρσέλο από θέση τετ α τετ πλάσαρε ψηλοκρεμαστά τον τερματοφύλακα της Ρόδου αλλά πριν η μπάλα περάσει τη γραμμή του τέρματος διώχθηκε σε κόρνερ από τον Ισκά.

Στο 83' ο Μαρσέλο και πάλι σούταρε μέσα από τη μεγάλη περιοχή αλλά πάνω στον τερματοφύλακα των γηπεδούχων ο οποίος μπλόκαρε την μπάλα εύκολα

Προσπάθησαν από τους γηπεδούχους οι Ισκάς, Μητράκας και Καρκαλέτσης ενώ σταθερός έδειξε και ο τερματοφύλακας Ανδριόπουλος. Ο Ντα Σίλβα, ο Μαρσέλο αλλά και ο Μπρένερ που μπήκε σαν αλλαγή ήσαν οι καλύτεροι του Εθνικού.

Ο διαιτητής κ. Γιάχος (Ελευθερίου, Παπαχαραλάμπους) από την Αθήνα εξάντλησε όλη του την αυστηρότητα στις κίτρινες κάρτες που είδαν παίκτες της Ρόδου, ενώ σφύριξε στο τέλος και ένα αμφισβητούμενο πέναλτι υπέρ του Εθνικού. Ειδικότερα «κιτρίνισε» τους Στράτζαλη, Μητράκα, Μακρυδημήτρη ενώ απέβαλε με δεύτερη κίτρινη τον Αγγελόπουλο όπως αναφέραμε και πιο πάνω. Από τους φιλοξενούμενους κάρτα είδαν οι Παπαπαναγιώτου, Μαρσέλο και Καραμαλίκης.

Οι συνθέσεις των ομάδων:

ΡΟΔΟΣ: Ανδριόπουλος, Καρκαλέτσης, Αγγελόπουλος, Μακρυδημήτρης, Μποϊλής (85' Πλύγκος), Καντιμοίρης, Ισκάς, Τσαγκαβέλης, Στράτζαλης, Δανάς, Μητράκας (76' Δερμιτζάκης).

ΕΘΝΙΚΟΣ: Θωμόπουλος, Κουμπούλης (60' Μπρένερ), Ανθούλης, Πρίπου, Παπαπαναγιώτου (80' Βιδάλης), Ντα Σίλβα, Μαρσέλο, Στρατάκης, Καραμαλίκης, Μοράλες (55'Ντόβας),Πετρόφ.

Τα γκολ

Στο 56', ο Μητράκας εκτέλεσε φάουλ από τα δεξιά και η μπάλα αφού χτύπησε ψηλά στο πόδι του Καραμαλίκη πήρε τροχιά προς την εστία με αποτέλεσμα ο Θωμόπουλος να αιφνιδιαστεί και να γίνει με αυτόν τον τρόπο το 1 – 0

Στο 91', ο Στρατάκης σούταρε από μακρινή απόσταση αλλά η μπάλα χτύπησε στον Αγγελόπουλο. Ο διαιτητής θεώρησε ότι η μπάλα χτύπησε στο χέρι του παίκτη, δείχνοντας αρχικά τη δεύτερη κίτρινη κάρτα στον Αγγελόπουλο και εν συνεχεία πέναλτι το οποίο μετέτρεψε σε γκολ ο Ντα Σίλβα (1 – 1). Την απόφαση αυτή αμφισβήτησαν έντονα οι γηπεδούχοι.

Δηλώσεις προπονητών

Μετά το τέλος του παιχνιδιού, οι δυο προπονητές δήλωσαν τα ακόλουθα:

Νίκος Γκουλής (προπονητής Εθνικού):

«Παίξαμε με μια ομάδα που ήθελε τους τρεις βαθμούς όπως και εμείς. Πιστεύω ότι ήμασταν καλοί μετά το αυτογκόλ που δεχθήκαμε. Υπήρχε πολύ ρίσκο εκ μέρους μας αλλά όταν βρίσκεσαι πίσω στο σκορ αυτό πρέπει να γίνει. Σίγουρα πρέπει να προσπαθήσουμε περισσότερο στο τελείωμα των φάσεων. Αν είχαμε περισσότερη ηρεμία ίσως είχαμε πετύχει νωρίτερα κάποιο άλλο γκολ»

Βαγγέλης Χοσάδας (προπονητής Ρόδου):

«Αντιμετωπίσαμε ίσως την καλύτερη ομάδα του πρωταθλήματος. Η ομάδα μου πήγε πολύ καλά και είχε και άλλες ευκαιρίες για να σκοράρει. Ημασταν άτυχοι και πάλι και δυστυχώς δεχθήκαμε ένα γκολ με πέναλτι στο τέλος. Δεν θέλω να κριτικάρω την απόφαση του διαιτητή, όμως πιστεύω ότι οι κάρτες που έβγαλε στους παίκτες μου και έπιασαν μάλιστα το όριο δεν ήταν.



Ο Μποϊλής σε δυναμική διεκδίκηση της μπάλας

Γ' ΕΘΝΙΚΗ

ΔΙΑΓΟΡΑΣ

ΕΠΙΜΕΛΕΙΑ: ΔΗΜΗΤΡΗΣ ΔΡΑΓΑΤΗΣ
e-mail: dd@12soccer.gr

Το γεγονός του αγώνα

Το γεγονός ότι ο Διαγόρας στο παιχνίδι του Αγρινίου έχασε από τα πρώτα κιόλας λεπτά το κέντρο, ήταν ίσως το σημαντικότερο στοιχείο του 90λεπτου. Αυτό ήταν κάτι που το εκμεταλλεύτηκαν στο έπακρο οι γηπεδούχοι και μπόρεσαν να ελέγξουν το παιχνίδι στο μεγαλύτερό του διάστημα.

Είχαν την καλή κυκλοφορία της μπάλας και τη δυνατότητα να βγαίνουν ευκολότερα προς την αντίπαλη περιοχή. Βέβαια όταν ο Βάλτερ Σκότσικ αποφάσισε να περάσει ως οργανωτή τον Ρεϊση Μαϊλη η κατάσταση κάπως διορθώθηκε, αλλά και πάλι αυτό δεν ήταν αρκετό για να αλλάξει η εικόνα του παιχνιδιού.

Γενικά, ο Διαγόρας έκανε ένα από τα χειρότερα φετινά του εκτός έδρας παιχνίδια και για το λόγο αυτό δεν μπόρεσε να πάρει ούτε τον βαθμό της ισοπαλίας.

Προσγείωση στο Αγρίνιο

• Ο Διαγόρας στο τρίτο συνεχόμενο εκτός έδρας ματς δεν πήρε ούτε βαθμό

ΑΓΡΙΝΙΟ (Ανταπόκριση Γιώργου Ματζαράκη) *Άπραγος έφυγε από το Αγρίνιο ο Διαγόρας!*

Ο «γηραιός» στο τρίτο συνεχόμενο εκτός έδρας του παιχνίδι, έκανε τη χειρότερη έως τώρα εμφάνιση του με αποτέλεσμα να γνωρίσει την ήττα με 1 – 0 και να χάσει έτσι την ευκαιρία να πλησιάσει και άλλο τις πρώτες θέσεις του βαθμολογικού πίνακα του ομίλου.

Η ροδίτικη ομάδα έδειξε το καλό της πρόσωπο μόνο σε διάστημα του δευτέρου ημιχρόνου και κυρίως προς το τέλος αλλά αυτό δεν ήταν αρκετό για να της δώσει την ευκαιρία να πάρει έστω τον βαθμό της ισοπαλίας που σίγουρα θα ήταν υπερπολύτιμος. Στάθηκε όμως και λίγο άτυχη καθώς στο τέλος (85') μετά από κεφαλιά του Σούβαρι, η μπάλα σταμάτησε στο οριζόντιο δοκάρι της εστίας του Νικολαϊδη.



Εκανε ό,τι μπορούσε ο Βραζιλιάνος Αμπίλιο, που εδώ επιχειρεί τάκλιν σε προηγούμενο παιχνίδι, αλλά και αυτός ήταν μακριά από τον καλό του ευατό

Μια λαϊκή παροιμία λέει ότι η καλή ημέρα φαίνεται από το πρωί και στο Αγρίνιο αυτό επαληθεύτηκε. Οι παίκτες του Βάλτερ Σκότσικ στα πρώρα 45 λεπτά έδειξαν πολύ επηρεασμένοι από το ρεπό που είχαν την προηγούμενη εβδομάδα και έτσι έμειναν μακριά από τον καλό τους εαυτό. Οι γηπεδούχοι έπαιξαν πάρα πολύ δυνατά από τα πρώτα λεπτά και επέβαλλαν πλήρως τον ρυθμό τους, μη αφήνοντας και πολλά περιθώρια αντίδρασης στους αντιπάλους τους. Το σημαντικό πάντως για τον Διαγόρα ήταν ότι το σκορ ήταν «ρευστό» και αυτό ήταν ένα στοιχείο που αν μη τι άλλο τους έδινε κάποιες ελπίδες για την επανάληψη.

Πραγματικά, οι Διαγοριδείς έδειξαν καλύτερο πρόσωπο κατά τη διάρκεια του δευτέρου ημιχρόνου παίρνοντας περισσότερες πρωτοβουλίες. Και πάλι όμως, δεν μπόρεσαν να φθάσουν σε επιθυμητό σημείο απόδοσης με αποτέλεσμα να μην φανούν και ιδιαίτερα απειλητικοί για την εστία του Νικολαϊδη. Όταν δέχθηκαν και την κόκκινη κάρτα και έμειναν με παίκτη λιγότερο, πλέον τα πράγματα δυσκόλεψαν κατά πολύ. Γενικά, ήταν μια άσχημη ημέρα για τον Διαγόρα η οποία θα πρέπει να ξεχαστεί πάρα πολύ γρήγορα ενόψει της συνέχειας του πρωταθλήματος.

Το γκολ

Το γκολ που έκρινε τη συνάντηση επιτεύχθηκε στο 37'. Στο λεπτό εκείνο, ο Βαλίντερ έκανε μια μακρινή μπαλιά στον Ξευγένη ο οποίος πήρε την μπάλα στην πλάτη της άμυνας των φιλοξενουμένων. Ο Ρουτζιέρης σταμάτησε σηκώνοντας το χέρι για οφσάιντ, ωστόσο ο «βοηθός» δεν σήκωσε με αποτέλεσμα ο επιθετικός των γηπεδούχων να βγει «φάτσα»με τον Τιράτζσκι και με πλασέ να κάνει το 1 – 0

Άλλες φάσεις

Στο 7' ο Βαλίντερ έκανε σουτ από καλό σημείο μέσα στην περιοχή αλλά ο Τιράτζσκι απόκρουσε σε κόρνερ.

Στο 23' σε μια από τις καλύτερες στιγμές του Διαγόρα στο πρώτο ημίχρονο, ο Τσιαντούλης πέρασε όποιον βρήκε μπροστά του, αλλά την τελευταία στιγμή άνοιξε πολύ την μπάλα με αποτέλεσμα αυτή να καταλήξει άουτ.

Στο 41' σε μια ξαφνική πονηρή μπαλιά, ο Ξευγένης έβγαινε μόνος του, αλλά ο Τιράτζσκι διάβασε την φάση και βγήκε έγκαιρα για να μπλοκάρει την μπάλα πριν ο παίκτης του Παναιτωλικού προλάβει να σουτάρει.

Στο 85' ο Διαγόρας έχασε μεγάλη ευκαιρία όταν μετά από εκτέλεση φάουλ του Τσιαντούλη ο Σούβαρι έκανε μια κεφαλιά αλλά η μπάλα χτύπησε στο οριζόντιο δοκάρι και στη συνέχεια απομακρύνθηκε.

Τέσσερα λεπτά αργότερα (στο 89'), ο Τσιαντούλης βρέθηκε σε πλεονεκτικό σημείο στην καρδιά της αντίπαλης άμυνας, αλλά έχασε τον βηματισμό του και παράλληλα την μεγάλη ευκαιρία για να σκοράρει και να φέρει το παιχνίδι στα ίσια.

Καλύτεροι των γηπεδούχων οι Ξευγένης, Γούσης και Χατζής. Προσπάθησαν από τον Διαγόρα οι Τσιαντούλης και Μαϊλης

Καλή ήταν η διαιτησία του κ. Ανούσου (Αλεξανδρόπουλος, Παπαδόπουλος) από την Λακωνία. Στο 77' απέβαλε με απευθείας κόκκινη κάρτα τον Παφιάκη επειδή ως τελευταίος παίκτης ανέτρεψε τον Τεγούση που εφορμούσε προς την εστία του Τιράτζσκι

Οι συνθέσεις των ομάδων:

ΠΑΝΑΙΤΩΛΙΚΟΣ: Νικολαΐδης, Τριανταφυλλάκης (62' Κλιάντζικ), Λίτσος, Κωνσταντόπουλος, Ζουλιώτης, Ξευγένης (68' λ.τ. Μπουκουβάλας), Τσικτσήρης, Φορσμπέργκ, Γούσης, Βαλίντερ (57' Κατσικοκέρης), Χατζής.

ΔΙΑΓΟΡΑΣ: Τιράτζσκι, Σαλαμαστράκης, Ρουτζιέρης, Αμπίλιο, Σπάρταλης, Τσιαντούλης, Μοσχής, Σούβαρι (86' Γιόνοβιτς), Κοσκινιάτης (46'Πήλιουρας), Μαϊλης, Κυπαρίσσης (68'Παφιάκης).

Αύξησε τη διαφορά ο Μεσσηνιακός

Στους τέσσερις αύξησε τους βαθμούς της διαφοράς από τον Αστέρα Τρίπολης ο Μεσσηνιακός. Η καλαματιανή ομάδα δυσκολεύτηκε αλλά έκαμψε την αντίσταση του Ατσαλένιου και σε συνδυασμό με το ότι ο Αστέρας έμεινε στο 0 – 0 στη Χαλκίδα «έπιασε» τους 20 βαθμούς στην κορυφή της βαθμολογίας. Σημαντική είναι η νίκη που πέτυχε ο Αχαρναϊκός ο οποίος πλησίασε και άλλο την κορυφή, ενώ ο Απόλλων Αθηνών το πάλεψε για να πάρει την πρώτη του νίκη αλλά έμεινε στο 0 – 0 με τον Βύζαντα Μεγάρων. Τα κύρια χαρακτηριστικά της 8ης αγωνιστικής ήταν οι πολλές ισοπαλίες αλλά και τα «φτωχά» σκορ (μπήκαν μόλις δέκα γκολ).

Όλα τα αποτελέσματα της αγωνιστικής είναι τα ακόλουθα:

Αχαρναϊκός – Άγιος Δημήτριος	3 – 0
Μεσσηνιακός – Ατσαλένιος	2 – 1
Ρόδος – Εθνικός	1 – 1
Απόλλων Αθηνών – Βύζας Μεγάρων	0 – 0
Αχαϊκή – Ιωνία Χανίων	0 – 0
Θύελλα Πατρών – Αιολικός	1 – 0
Παναιτωλικός – Διαγόρας	1 – 0
Χαλκίδα – Αστέρας Τρίπολης	0 – 0

• Ρεπό είχε το Κερατσίνι

Η επόμενη αγωνιστική

Διαγόρας – Αχαϊκή
Ιωνία 2000 – Ρόδος
Άγιος Δημήτριος – Ατσαλένιος
Εθνικός – Αχαρναϊκός
Βύζας – Μεσσηνιακός
Αιολικός – Απόλλων Αθηνών
Αστέρας Τρίπολης – Θύελλα
Κερατσίνι – Παναιτωλικός

• Ρεπό θα έχει ο Λήλας Βασιλικού

Γ' Εθνική 1ος Ομιλος - Η Βαθμολογία από το www.12soccer.gr

	ΟΜΑΔΕΣ	ΒΑΘΜΟΙ			ΤΕΡΜΑΤΑ									ΑΓΩΝΕΣ			ΝΙΚΕΣ-ΙΣΟΠΑΛΙΕΣ-ΗΤΤΕΣ								
					Συνολο			Εντός			Εκτός						Συνολο			Εντός			Εκτός		
		Συν	Εντ	Εκτ	Υπε	Κατ	Δια	Υπε	Κατ	Δια	Υπε	Κατ	Δια	Συν	Εντός	Εκτός	Νι	Ισ	Ητ	Νι	Ισ	Ητ	Νι	Ισ	Ητ
1η	Μεσσηνιακός	20	12	8	14	5	9	7	1	6	7	4	3	8	4	4	6	2	0	4	0	0	2	2	0
2η	Αστέρας Τρίπολης	16	8	8	10	2	8	4	0	4	6	2	4	8	4	4	4	4	0	2	2	0	2	2	0
3η	Χαλκίδα /Λήλας Βασιλικού	15	7	8	14	5	9	7	4	3	7	1	6	8	4	4	4	3	1	2	1	1	2	2	0
4η	Ατσαλένιος	14	10	4	14	6	8	8	1	7	6	5	1	8	4	4	4	2	2	3	1	0	1	1	2
5η	Π.Α.Ε. Αχαρναϊκος	14	11	3	11	5	6	8	3	5	3	2	1	7	5	2	4	2	1	3	2	0	1	0	1
6η	Παναιτωλικός	13	8	5	7	4	3	4	2	2	3	2	1	7	4	3	3	4	0	2	2	0	1	2	0
7η	Βύζας Μεγάρων	12	8	4	7	3	4	6	1	5	1	2	-1	8	4	4	3	3	2	2	2	0	1	1	2
8η	Αιολικός Μυτιλήνης	10	6	4	9	11	-2	6	6	0	3	5	-2	8	4	4	3	1	4	2	0	2	1	1	2
9η	Θύελλα Πατρών	9	8	1	5	10	-5	3	0	3	2	10	-8	8	4	4	2	3	3	2	2	0	0	1	3
10η	Εθνικός Πειραιώς	8	4	4	4	3	1	2	0	2	2	3	-1	7	2	5	1	5	1	1	1	0	0	4	1
11η	Π.Α.Ε. Διαγόρας	8	1	7	4	5	-1	1	2	-1	3	3	0	7	2	5	2	2	3	0	1	1	2	1	2
12η	Αγιος Δημήτριος	8	7	1	6	8	-2	6	2	4	0	6	-6	8	4	4	2	2	4	2	1	1	0	1	3
13η	Π.Α.Ε. Ρόδος	7	6	1	6	7	-1	4	3	1	2	4	-2	7	4	3	1	4	2	1	3	0	0	1	2
14η	Αχαική	6	5	1	4	9	-5	4	8	-4	0	1	-1	7	5	2	1	3	3	1	2	2	0	1	1
15η	Ιωνία 2000	4	3	1	3	12	-9	2	3	-1	1	9	-8	7	3	4	1	1	5	1	0	2	0	1	3
16η	Απόλλων Αθηνών	3	2	1	2	14	-12	1	5	-4	1	9	-8	8	4	4	0	3	5	0	2	2	0	1	3
17η	Κερατσίνι	2	1	1	2	13	-11	2	6	-4	0	7	-7	7	3	4	0	2	5	0	1	2	0	1	3

ΠΕΡΙΦΕΡΕΙΑΚΟ ΠΡΩΤΑΘΛΗΜΑ

ΕΠΙΜΕΛΕΙΑ: ΔΗΜΗΤΡΗΣ ΔΡΑΓΑΤΗΣ
e-mail: dd@12soccer.gr



Το πρόσωπο του αγώνα

Αναμφίβολα πρόσωπο του αγώνα είναι ο πορτιέρο του ΑΕΡΑ Παναγιώτης Χατζηχριστοδούλου, αφού χάρις στην απόκρουση του πέναλτι έδωσε τους τρεις βαθμούς της νίκης...

Άλλωστε ο Χατζηχριστοδούλου τους χρωστούσε αυτούς τους βαθμούς, αφού στο παιχνίδι με το Κορωπί ο ΑΕΡΑ έχασε από δικό του λάθος, όταν πήγε να ντριπλάρει επιθετικό.

Έτσι λοιπόν ο τερματοφύλακας κινδυνεύει να γίνει ...πελάτης της στήλης, αφού είναι ήδη η δεύτερη φορά που καταφέρνει να βγει πρόσωπο του αγώνα!..

Να 'ναι καλά ο Χατζηχριστοδούλου...

ΚΟΣΚΙΝΟΥ.- Του Σπύρου Δεστούνη

Επιτέλους! Μετά από μια μεγάλη περίοδο χωρίς βαθμό, ο ΑΕΡΑ πέτυχε τη δεύτερη νίκη στο πρωτάθλημα και έφτασε τους έξι βαθμούς, αφού υπέταξε χθες το απόγευμα τον Ερμή Κορυδαλλού στα Κοσκινού 2-1.

Η νίκη μπορούσε να έρθει πιο νωρίς, αν οι παίκτες της γηπεδούχου ομάδας είχαν την ψυχραιμία να πλασάρουν και αν δεν τους εγκατέλειπαν οι δυνάμεις, αφού από το 70' φάνηκε ότι χρειάζονται ακόμα περισσότερη προπόνηση.

Πάντως η νίκη για την ομάδα του Αφάντου θεωρείται δίκαιη, ενώ ο Ερμής δεν άφησε καθόλου καλές εντυπώσεις και από καθαρή τύχη έμεινε κοντά στο σκορ μέχρι το τέλος του αγώνα.

Ο ΑΕΡΑ λοιπόν ήταν αρκετά καλός, ξεκίνησε πολύ ωραία και ήταν η ομάδα που δημιουργούσε ευκαιρίες, όμως είτε σταματούσε στην άμυνα του Ερμή, είτε στον τερματοφύλακα Καρσερά.

Μετά το 70' η ομάδα από τα Αφάντου έδειξε πολλά σημάδια κόπωσης.

Ο Ερμής δεν ήταν καθόλου καλός. Από την αρχή του αγώνα είχε αποκοπεί το κέντρο με την επίθεση, ενώ αισθητή την παρουσία τους από την ομάδα του Κορυδαλλού, έκαναν μόνο οι Τύρπος και Σωτηρόπουλος με κάποιες προσωπικές ενέργειες...

✔ Ο πορτιέρο του ΑΕΡΑ χάρισε στους «κόκκινους» τη δεύτερη νίκη στο πρωτάθλημα, αποκρούοντας πέναλτι στο 91'!
✔ Καλύτερος από άλλα εντός έδρας παιχνίδια, άξιζε τη νίκη

Το πρώτο ημίχρονο

Ο ΑΕΡΑ ήταν η ομάδα που ξεκίνησε πιο δυνατά, ο Ερμής ήταν όμως αυτός που απείλησε πρώτος με σουτ στο δοκάρι στο 24'.

Οι γηπεδούχοι συνέχισαν να πιέζουν και ευτύχησαν να προηγηθούν στο 35' μετά από τραγικό λάθος του Μπούκη.

Με την ψυχολογία στα ύψη οι «κόκκινοι» συνέχισαν να έχουν την υπεροχή. Έτσι λοιπόν τελείωσε το πρώτο μέρος, με τον ΑΕΡΑ να προηγείται 1-0 του Ερμή.



Ο Νίκος Αργυρίου τη στιγμή της αποβολής του

Το δεύτερο ημίχρονο

Το γρήγορο γκολ (47') που πέτυχε ο ΑΕΡΑ στο δεύτερο ημίχρονο, έκοψε κυριολεκτικά τα πόδια των παικτών του Ερμή, οι οποίοι μπήκαν πιο επιθετικά θέλοντας να κάνουν αισθητή την παρουσία τους.

Και πάλι όμως ο ΑΕΡΑ είχε την υπεροχή, όμως μια αδράνεια στην άμυνα του στο 60' έφερε τον Ερμή ξανά στο παιχνίδι.

Ο ΑΕΡΑ όμως δεν έβαλε το κεφάλι κάτω, συνέχισε να αγωνίζεται με πείσμα και έχασε ακόμα περισσότερες ευκαιρίες να καθαρίσει το παιχνίδι, με αποκορύφωμα την ευκαιρία του Κρομμύδα στο 71'.

Δυστυχώς όμως ο Ερμής σε μια ανύποπτη φάση κέρδισε πέναλτι στο 90' και ακολούθησε πολλή γκρίνια από την εξέδρα, αλλά και πολλά νεύρα από τους ποδοσφαιριστές, οι οποίοι δεν μπόρεσαν να πιστέψουν ότι μπορούν να χάσουν τέτοιο παιχνίδι...

Ευτυχώς όμως ο Χατζηχριστοδούλου το απέκρουσε και έδωσε ελπίδες στον ΑΕΡΑ για τη δύσκολη συνέχεια.



Ενα κουβάρι οι παίκτες του ΑΕΡΑ...

Και πάλι ... πολυκοσμία!

Παρά τα αρνητικά αποτελέσματα των τελευταίων αγωνιστικών, οι οπαδοί του ΑΕΡΑ σε ακόμα ένα παιχνίδι έδωσαν βροντερό παρών, θέλοντας να δείξουν την αγάπη τους για την ομάδα, σε όποια βαθμολογική θέση και αν βρίσκεται.

Έτσι λοιπόν το παρών έδωσαν περίπου 300 φίλοι του και πανηγύρισαν μια πολύ σημαντική επιτυχία, που δίνει κουράγιο στους ποδοσφαιριστές, αλλά και πολλές ελπίδες στον κόσμο που ακολουθεί τον ΑΕΡΑ.

Η δραματική απόκρουση

Στο 90' σε μια ανύποπτη φάση, η μπάλα βρήκε στο χέρι του Σαμαρά και ο διαιτητής έδωσε σωστά το πέναλτι.

Κανένας δεν πίστεψε σε αυτή την εξέλιξη! Οι παίκτες του ΑΕΡΑ έπεσαν στον αγωνιστικό χώρο, αυτοί που ήταν στον πάγκο χτυπούσαν ό,τι έβρισκαν μπροστά τους, οι οπαδοί τα έβαζαν με την τύχη τους και ο Νίκος Αργυρίου μπήκε στον αγωνιστικό χώρο για να διαμαρτυρηθεί πολύ έντονα στον διαιτητή.

Τελικά ο διαιτητής Κοσικίδης απέβαλε τον προπονητή του ΑΕΡΑ, όμως ο τελευταίος δεν ήθελε να βγει, με αποτέλεσμα ο Κοσικίδης να καλέσει τους δύο «βοηθούς» στο χώρο του κέντρου και να απειλεί να διακόψει τον αγώνα εις βάρος του ΑΕΡΑ!

Τελικά με την επέμβαση ψυχραιμότερων ο Αργυρίου βγήκε από τον αγωνιστικό χώρο και συνεχίστηκε ο αγώνας.

Το πέναλτι εκτέλεσε ο Μαστραντώνης, όμως ο Χατζηχριστοδούλου τον «ψάρεψε» και με μια εκπληκτική απόκρουση στη δεξιά του γωνία κράτησε το 2-1 δίνοντας τους τρεις βαθμούς στον ΑΕΡΑ.

Καλύτεροι του ΑΕΡΑ ήταν οι Χατζηχριστοδούλου, Κατσιδώνης, Τσακίρης Γ. και Λυριστής Μ., ενώ από τον Ερμή άρεσαν οι Μαστραντώνης και Τύρπος.

Με κάποια λάθη η διαιτησία του Κοσικίδη (Ιωσηφίδης-Καλιμούκος), χωρίς όμως να υποπέσει στο μεγάλο λάθος. Έδειξε συνολικά εννιά κίτρινες!



Ο αγώνας τελείωσε...

Το φιλμ του αγώνα

24': Ο Τύρπος έκανε την επέλαση προς την περιοχή του ΑΕΡΑ, τελευταία στιγμή πάσαρε στον Μαστραντώνη και με διαγώνιο σουτ έστειλε την μπάλα στο αριστερό κάθετο δοκάρι του Χατζηχριστοδούλου...

35: Τραγικό λάθος του Μπούκη και ο επερχόμενος Λυριστής του έκλεψε την μπάλα και με ψύχραιμο πλασέ έκανε το 1-0.

47': Δυνατό σουτ του Τσακίρη από πλάγια δεξιά, ο Καρσεράς έκανε την προσπάθεια να αποκρούσει, όμως ευτυχώς δεν τα κατάφερε και έγινε το 2-0.

48': Γυριστό σουτ του Μαστραντώνη απέκρουσε ωραία σε κόρνερ ο Χατζηχριστοδούλου,

54': Ωραία εκτέλεση φάουλ του Κρομμύδα και η μπάλα πέρασε μόλις άουτ.

60': Σουτ του Μαστραντώνη στο αριστερό κάθετο δοκάρι και στην επαναφορά ο Μπούκης με πλασέ μείωσε σε 2-1.

66': Σουτ του Λυριστή Μ. απέκρουσε ο Καρσεράς.

71': Ο Κρομμύδας σε θέση τετ-α-τετ πλάσαρε απελπιστικά άουτ!..

90': Η μπάλα βρήκε στο χέρι του Σαμαρά και ο διαιτητής έδωσε πέναλτι. Το εκτέλεσε ο Μαστραντώνης και ο Χατζηχριστοδούλου απέκρουσε εντυπωσιακά!

92': Σουτ του Λαζάκη από πλάγια αριστερά και η μπάλα πέρασε μόλις πάνω από το οριζόντιο δοκάρι.

ΣΥΝΘΕΣΕΙΣ

ΑΕΡΑ: Χατζηχριστοδούλου, Φραντζής, Καλαμπόκας, Κατσιδώνης, Δαούτης (84'Λυριστής Θ.), Σαμαράς, Διακίδης, Τσακίρης Γ. (52'Καπέσιος), Καρυπίδης, Λυριστής Μ. (68'Κοιλιάς), Κρομμύδας.

ΕΡΜΗΣ: Καρσεράς, Αντωνάτος (65'Μαρούσης), Ατματσίδης, Ψηλός, Παπασταθόπουλος, Μπούκης, Τύρπος, Τσιρτσίκος, Μαστραντώνης, Σωτηρόπουλος (46'Νομικός), Ταμπουράκης (58'Λαζάκης).

Πλήρωσε ακριβά τα κενά της

Με πολλές ελλείψεις η Α.Ε. Κως γνώρισε βαριά ήττα (6-2) στην Κερατέα, από τον Κεραυνό

ΚΕΡΑΤΕΑ.-
Ιδιαίτερη ανταπόκριση

Δεν μπόρεσε να αποφύγει τη βαριά ήττα στην Κερατέα η Αθλητική Ένωση της Κω. Οι «βυσσινί» του Γιάννη Μανούσογλου, μάλλον έκαναν λάθος που προηγήθηκαν πάρα πολύ νωρίς (μόλις στο 4') καθώς αυτό ήταν κάτι που το πλήρωσαν πάρα πολύ ακριβά στη συνέχεια αφού δέχθηκαν έξι τέρματα και ηττήθηκαν τελικά με 6 – 2.Η νίκη των γηπεδούχων κρίνεται δίκαιη, καθώς ήταν καλύτεροι και στα δύο ημίχρονα. Απλά η ΑΕ Κως είχε κάποια καλά διαστήματα, κυρίως όσο το σκορ ήταν ακόμα στο 2 – 1. Το τρίτο γκολ όμως πριν τελειώσει το πρώτο ημίχρονο ήταν πολύ καθοριστικό και ουσιαστικά αυτό που έδωσε την ευκαιρία στους παίκτες του Κεραυνού να μπουν πολύ δυνατά στην επανάληψη και να πετύχουν ένα μεγάλο σκορ. Στα ελαφρυντικά για τη δωδεκανησιακή ομάδα περνάει σίγουρα το ότι κατέβηκε να αγωνιστεί με σύνθεση ανάγκης αφού πάρα πολύ βασικοί ποδοσφαιριστές όπως οι Γούλας, Γκουντελίτσας, Κοντοδήμος και Παπασεβαστός δεν μπόρεσαν να προσφέρουν τις υπηρεσίες τους για διάφορους λόγους.

Η ΑΕ Κως λοιπόν προηγήθηκε μόλις στο 4ο λεπτό με τον Μακρή, αλλά η συνέχεια ανήκε αποκλειστικά στους γηπεδούχους. Στο 10' ο Μπάτρης ισοφάρισε (1 – 1), στο 21' ο Κοντογιάννης έδωσε προβάδισμα στον Κεραυνό (2 – 1) και στο 44' ο Κολοκοτρώνης έκανε το 3-1. Στο 56' ο Κοντογιάννης αύξησε το δείκτη του σκορ σε 4-1, για να μειώσει η Κως τέσσερα λεπτά αργότερα με τον Τάλαρο (4 – 2). Το επιθετικό κρεσέντο των γηπεδούχων όμως δεν είχε τελειωμό. Στο 65' ο Κολοκοτρώνης και πάλι έκανε το 5-2 για να διαμορφώσει το τελικό σκορ εννιά λεπτά αργότερα ο Κοντογιάννης, πετυχαίνοντας χατ τρικ (6 – 2).

Χωρίς πρόβλημα η διαιτησία της Πειραιώτισσας κ. Ε. Μήτση (Π.Γερουλάκος, Π.Γαλάνης).

ΣΥΝΘΕΣΕΙΣ

ΚΕΡΑΥΝΟΣ ΚΕΡΑΤΕΑΣ: Κάρσος, Μιασούδης, Αναγνώστου, Μεσολόγγης, Τσιβίλογλου, Πουλάκης, Γεωργίου, Κοντογιάννης, Μπάτρης, Κολοκοτρώνης (70' Πετούρης), Λαγωνικάκης (60' Τσιαούσης, 70' Ζαχαριάς)

ΑΕ ΚΩΣ: Λουτριώτης (78' Παπαδόπουλος), Χατζηφούντας, Μάμμης, Μουνούχος, Στεφαδούρος, Θαλασσινός, Μακρής, Τάλαρος, Παπαστάμος (74 Δρόσος), Φούκης (61' Συλαϊδόπουλος), Μητρόπουλος

Μεγάλος κερδισμένος ο Κεραυνός Κερατέας

Ο Κεραυνός Κερατέας ήταν ο μεγάλος κερδισμένος της 9ης αγωνιστικής του Περιφερειακού πρωταθλήματος. Το γεγονός ότι συνέτριψε την Α.Ε. Κως και σε συνδυασμό με την εντός έδρας ήττα σοκ του Κορωπίου, επανήλθε και πάλι στην κορυφή του βαθμολογικού πίνακα του ομίλου (μαζί με το Κορωπί).

Σημαντική νίκη πέτυχε και η Μαρκό (επί του Ατρομήτου) και έτσι πλησίασε και άλλο τις πρώτες θέσεις.

Σταθερά ψηλά βρίσκεται και ο Πανναξιακός, που πέτυχε άλλη μια νίκη, αυτή τη φορά επί της Αριάδνης.

Όλα τα αποτελέσματα της 9ης αγωνιστικής είναι τα ακόλουθα:

Ατρόμητος - Μαρκό	0-1
Γλυκά Νερά - Νίκαια	5-1
ΑΕΡΑ - Ερμής	2-1
Αίας Σαλαμίνας - Μοσχάτο	2-1
Πανναξιακός - Αριάδνη	2-1
Κορωπί - Σαρωνικός	0-1
Κεραυνός Κερατέας - Α.Ε. Κως	6-2

** Ρεπό είχε ο Ιάλυσος*

Η ΕΠΟΜΕΝΗ ΑΓΩΝΙΣΤΙΚΗ

Γλυκά Νερά - Ατρόμητος Πειραιά
Μαρκό - ΑΕΡΑ Αφάντου
Α.Ε. Νίκαια - Αίας Σαλαμίνας
Ερμής - Πανναξιακός
Μοσχάτο - Κορωπί
Σαρωνικός - Κεραυνός Κερατέας
Ιάλυσος - Α.Ε. Κως
** Ρεπό θα έχει Αριάδνη Νάξου*

Προπόνηση για Νέους και Παίδες

Σήμερα στις 2.15μ.μ. καλούνται να βρίσκονται στο γήπεδο Κοσκινού οι παίκτες της Μικτής Νέων για προπόνηση. Επίσης αύριο στις 5.30μ.μ. στο ίδιο γήπεδο θα γίνει η προπόνηση των Παίδων.

Οι παίκτες που καλούνται είναι οι εξής:

ΝΕΟΙ:

Κοντός Στάθης (Ασπίδα), Κουντουδιός Μιχάλης (Απόλλων Καλ.), Λαμπριανός Νικόλαος (Αρης), Γεωργαλλής Στάθης (Διγενής), Αργυρού Μανώλης (Αρης), Μέντος Βασίλης (Α.Ε. Κατταβιάς), Σερμπής Γρηγόρης (Αρης), Καλημέρης Ιωάννης (Διαγόρας Βατίου), Ευγενικός Εμμανουήλ (Διαγόρας Βατίου), Γαϊτάνος Στέργος (Κλεόβουλος), Κιλασίν Χαλήλ (Ηλιος), Κοντός Γιώργος (Αγ. Ισίδωρος), Κουτσάγιας Μιχάλης (Ευαγόρας), Χατζηγεωργίου Μανώλης (Εθνικός), Θαλασσινός Χρήστος (ΑΣ Ρόδος), Αντωνούρης Μάριος (ΑΣ Ρόδος), Παπαχριστοδούλου Στέλιος (Ορφέας), Θεοδώρου Γιώργος (Ευαγόρας), Παντελίδης Ανδρέας (Α.Σ. Ρόδος), Απτόγλου Μιχάλης (Α.Σ. Ρόδος), Πλαγγέντης Λευτέρης (ΑΣ Ρόδος), Νικολής Σάββας (ΑΕΡΑ), Πλύγκος Μιχάλης (Διγενής), Τζουμάκας Δημήτριος (Φοίβος),Δελαπόρτας Γιώργος (Φοίβος), Μπαρμπαντώνης Χρήστος (Δόξα), Μακαρούνας Στ. (Απόλλων Απολλ.), Τσαφής Εμμανουήλ (Ιάλυσος)

Ο προπονητής Σταύρου Σταύρος

ΠΑΙΔΕΣ

Λιβισιανός Αλ. (Ρόδος), Νικολέτος Τ. (Διαγόρας), Τόππος Γεωργ. (Ευκλή), Κουτρούλης Γ. (Ευαγόρας), Φασάκης Β. (Διγενής), Κοκιαντώνης Αν. (Ρόδος), Καρδούλιας Γιωτ. (Μαριτσά), Πισάς Ηλ. (Απολακκιά), Μπιλλιάς Φιλ. (Ιάλυσος), Αξιώτης Απ. (Φοίβος), Μπιλιάς Παν. (Φοίβος), Καρπαθάκης Παν. (Βάτι), Τριανταφύλλου Τρ. (Ιάλυσος), Καρπαθάκης Ελ. (Διαγόρας), Μανιάς Μιχ. (Ερμής Καλ.), Φράγκος Μιχ. (Ευαγόρας), Τσακισίρης Μιχ. (Διαγόρας), Ευείδης Τζόϋς (Ιάλυσος), Σιράκος Γεωργ. (Ιάλυσος), Πάττας Αντ. (Αστ. Παστίδας), Λαρδούτσος Ηλ. (Βάτι), Καβουκλής Κ. (Ρόδος), Χρηστάκης Μαν. (Ευαγόρας), Σαρούκος Κως. (Κάλυμνος), Παπαδόπουλος Θεοφ. (Ρόδος), Μουστάκας Α.(Λάρδος), Χατζηνικόλας Μαν. (Αρης Αρχ.), Κλάψης Νικήτας (Διαγόρας), Ροδίτης Τασ. (Ρόδος), Φλεβάρης Φιλ. (Ρόδος), Νάκας Κως. (Απολακκιά), Γιαννακόπουλος Γεωρ. (Απ. Απολλώνων), Μπάμπης Χριστ.(Διαγόρα), Κούρτης Σταμ. (Ασκληπιό)

ΜΝΗΜΟΣΥΝΟ

ΠΑΓΚΟΣΜΙΑ ΗΜΕΡΑ ΜΝΗΜΗΣ ΘΥΜΑΤΩΝ ΤΡΟΧΑΙΩΝ ΑΤΥΧΗΜΑΤΩΝ



ΤΗΝ ΠΑΡΑΣΚΕΥΗ 18 ΝΟΕΜΒΡΙΟΥ 2005 ΚΑΙ ΩΡΑ 18:00

Στο Παρεκκλήσι του Δημαρχιακού Μεγάρου θα τελεστεί επιμνημόσυνη δέησηγια την ανάπαυση των ψυχών των θυμάτων από τροχαία ατυχήματα.

Ιδιαίτερα των θυμάτων του 2005 στα Δωδεκάνησα.

Η εκδήλωση θα διαρκέσει από τις 12:00 έως τις 20:00.

Οποιος από την οικογένεια των θυμάτων επιθυμεί, μπορεί να εναποθέσει στην είσοδο του δημαρχιακού μεγάρου, κατά την διάρκεια της εκδήλωσης, ένα κερί ή μια φωτογραφία του αγαπημένου προσώπου, θύματος τροχαίου.

ΕΥΘΥΤΑ
ΠΑΡΑΤΗΡΗΤΗΡΙΟ ΟΔΙΚΗΣ ΑΣΦΑΛΕΙΑΣ

ΕΤΑΙΡΙΑ ΥΠΟΣΤΗΡΙΞΗΣ ΤΡΟΧΑΙΩΝ ΑΤΥΧΗΜΑΤΩΝ
ΠΑΡΑΡΤΗΜΑ ΡΟΔΟΥ

ΥΠΟ ΤΗΝ ΑΙΓΙΔΑ ΤΟΥ ΔΗΜΟΥ ΡΟΔΙΩΝ

ΠΕΡΙΦΕΡΕΙΑΚΟ ΠΡΩΤΑΘΛΗΜΑ - 9ος Ομιλος - Η Βαθμολογία από το www.12soccer.gr

	ΟΜΑΔΕΣ	ΒΑΘΜΟΙ			ΤΕΡΜΑΤΑ									ΑΓΩΝΕΣ			ΝΙΚΕΣ-ΙΣΟΠΑΛΙΕΣ-ΗΤΤΕΣ								
		Συν	Εντ	Εκτ	Συνολο			Εντός			Εκτός			Συν	Εντός	Εκτός	Συνολο			Εντός			Εκτός		
					Υπε	Κατ	Δια	Υπε	Κατ	Δια	Υπε	Κατ	Δια				Νι	Ισ	Ητ	Νι	Ισ	Ητ	Νι	Ισ	Ητ
1η	Κεραυνός Κερατέας	19	12	7	22	3	19	16	2	14	6	1	5	7	4	3	6	1	0	4	0	0	2	1	0
2η	Κορωπί	19	7	12	17	5	12	5	3	2	12	2	10	8	4	4	6	1	1	2	1	1	4	0	0
3η	Α.Ο. Πανναξιακός	17	10	7	13	8	5	7	3	4	6	5	1	8	4	4	5	2	1	3	1	0	2	1	1
4η	Σαρωνικός	16	13	3	10	8	2	9	3	6	1	5	-4	8	5	3	5	1	2	4	1	0	1	0	2
5η	Μαρκό	16	8	8	12	7	5	5	2	3	7	5	2	9	4	5	4	4	1	2	2	0	2	2	1
6η	Αίας Σαλαμίνας	16	12	4	13	8	5	10	3	7	3	5	-2	8	4	4	5	1	2	4	0	0	1	1	2
7η	Α.Ο. Γλυκών Νερών	12	7	5	12	7	5	9	2	7	3	5	-2	8	3	5	3	3	2	2	1	0	1	2	2
8η	Α.Ο. Μοσχάτο	11	8	3	9	10	-1	5	1	4	4	9	-5	8	4	4	3	2	3	2	2	0	1	0	3
9η	Ερμής Κορυδαλλού	10	6	4	10	13	-3	4	5	-1	6	8	-2	9	4	5	3	1	5	2	0	2	1	1	3
10η	Γ.Α.Σ Ιάλυσος	10	4	6	10	16	-6	5	10	-5	5	6	-1	8	4	4	3	1	4	1	1	2	2	0	2
11η	Α.Ε. Κως	9	7	2	11	14	-3	6	4	2	5	10	-5	8	4	4	2	3	3	2	1	1	0	2	2
12η	Ατρόμητος Πειραιά	9	4	5	8	14	-6	5	10	-5	3	4	-1	9	5	4	2	3	4	1	1	3	1	2	1
13η	Α.Ε.Ρ. Αφάντου	6	6	0	6	20	-14	5	5	0	1	15	-14	9	5	4	2	0	7	2	0	3	0	0	4
14η	Αριάδνη Νάξου	3	3	0	7	15	-8	5	6	-1	2	9	-7	9	4	5	1	0	8	1	0	3	0	0	5
15η	Α.Ε. Νίκαια-Ελπίδα	1	1	0	4	16	-12	3	6	-3	1	10	-9	8	4	4	0	1	7	0	1	3	0	0	4

Α1 ΜΠΑΣΚΕΤ

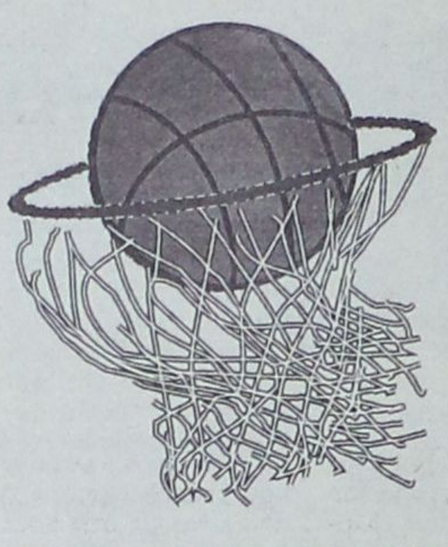

ΚΟΛΟΣΣΟΣ

ΕΠΙΜΕΛΕΙΑ: ΜΑΚΗΣ ΔΟΥΒΑΛΗΣ
e-mail:makiss@otenet.gr

Έβαλε «θηλιά» στο λαιμό του...

Ο Μπράσγουελ «κρέμασε» για δεύτερη φορά φέτος τον Κολοσσό στο τέλος, που ηττήθηκε και απ' τον Γ.Σ. Λάρισας με 65–63, στο ντεμπούτο του Μιχάλη Κυρίτση στον «πάγκο» των «θαλασσί». Δυσοίωνο το μέλλον της ροδίτικης ομάδας στην Α1, αφού μπροστά τους έχουν πρόγραμμα–γολγοθά

Το να λέει κάποιος απ' την τέταρτη αγωνιστική ότι σφίγγει η θηλιά του υποβιβασμού γύρω απ' τον Κολοσσό ίσως και να είναι υπερβολικό, ίσως και πάλι όχι.

Γιατί ναι μεν είναι πολύ νωρίς για να βγουν χρήσιμα συμπεράσματα, όμως αν υπολογίσει κανείς ότι οι «θαλασσί» έχασαν απ' τον Ηρακλή του Σφέϊκου και του Χρήστου, απ' τον Μακεδονικό του Πέτρουλα και του Τζακόπουλου και απ' τον Γ.Σ. Λάρισας του Κατσαρέ και του Μπόγδανου, τότε το μέλλον μάλλον προβλέπεται δυσοίωνο. Και το δεν το λέμε αυτό για να μειώσουμε τους παραπάνω αθλητές που και φιλόδοξοι είναι αλλά και προσπαθούν για το καλύτερο...

Απλά το ερώτημα που προκύπτει είναι ένα; Πως ο Κολοσσός θα μπορέσει να κερδίσει τις επόμενες αγωνιστικές κάποιον ή κάποιους εκ των, Α.Ε.Κ., Π.Α.Ο.Κ., Παναθηναϊκού και Άρη...Ναι αυτό είναι το πρόγραμμα στη συνέχεια για την ομάδα του Μιχάλη Κυρίτση, ο οποίος δεν γεύθηκε τη χαρά της επιτυχίας στο ντεμπούτο του, στον πάγκο της ομάδας στη Λάρισα.

Ο Κολοσσός, λοιπόν, έχασε από μία ομάδα, όχι κατώτερη του, αλλά που έπαιξε με μυαλό στο τέλος...Ο Γ.Σ. Λάρισας κέρδισε με 65-63 τους Ροδίτες που αποδείχθηκαν και πάλι ιδανικοί αυτόχειρες, σ' ένα πολύ κακό ποιοτικά παιχνίδι. Ο Κολοσσός έχασε γιατί δεν έχει πόϊντ-γκαρντ που ταιριάζει στο αγωνιστικό προφίλ της ομάδας. Ο Κέβιν Μπράσγουελ αποδείχθηκε μοιραίος για μία ακόμη φορά και κάποιος θα πρέπει να του πει να μην αναλαμβάνει τις κρίσιμες φάσεις, πολύ απλά γιατί δεν μπορεί να το κάνει. Το ίδιο έγινε στο Ιβανώφειο και κρέμασε τον Κολοσσό, το ίδιο και χθες στη Νέαπολη της Λάρισας.

Σύμπτωση επαναλαμβανόμενη παύει να είναι σύμπτωση και πριν είναι πολύ αργά, οι «θαλασσί» θα πρέπει να κάνουν τις απαραίτητες ενέργειες για να αλλάξει το προφίλ του Κολοσσού. Ακόμη και ο τηλεσχολιαστής Λάκης Τσάβας βγήκε έξω απ' τα ρούχα του βλέποντας τα πράγματα που έκανε στο φινάλε ο 26χρονος Αμερικανός. Δυστυχώς δεν είναι αυτός ο πόϊντ-γκαρντ με τον οποίο ο Κολοσσός θα μπορέσει να μείνει στην Α1, εκτός κι αν χρειαστεί καμιά δεκαριά παιχνίδια ακόμη για να προσαρμοστεί. Αν μάλιστα προστεθεί σ' αυτόν και ο Φράνκο Νάκιτς που ήταν παρών-απών απ' τον «κάμπο», τότε καταλαβαίνει κανείς, ότι οι «θαλασσί» δεν βρίσκονται στο σωστό δρόμο.

Ναι μεν οι Ροδίτες έδειξαν σημαντική βελτίωση στην άμυνα, όμως όταν δεν κερδίζεις παιχνίδια με τέτοιους αντιπάλους, τότε κάτι πρέπει να αλλάξει ριζικά. Ο Κολοσσός έχασε και πάλι ένα δικό του παιχνίδι από τον Γ.Σ. Λάρισας, που απλά ήταν ψύχραιμος στα καθοριστικά σημεία και είχε απλά σε υποφερτή μέρα τον Γκαρνέρ.

Πλέον τα πράγματα είναι δύσκολα για τους «θαλασσί» που μέχρι το τέλος του πρώτου γύρου θα χρειαστεί να αντιμετωπίσουν σχεδόν όλη την αφρόκρεμα της Α1. Οι «θαλασσί» δεν ήταν κακοί τηρουμένων πάντα των αναλογιών στο άδειο κλειστό γυμναστήριο της Νεάπολης, αλλά στα κρίσιμα σημεία έκαναν χαρακίρι αρχικά με τον Μπράσγουελ και εν συνεχεία με τον Νάκιτς που δεν βοήθησε την ομάδα του, όπως θα περίμενε και ο Μιχάλης Κυρίτσης.

Έτσι για ακόμη ένα παιχνίδι έμεινε η πίκρα της ήττας με μικρή διαφορά και το γεγονός ότι ο Κολοσσός παραμένει καθηλωμένος στον πάτο του βαθμολογικού πίνακα μετρώντας μόνο ήττες μέχρι στιγμής στο ενεργητικό του. Αξίζει να σημειωθεί ότι ο μοναδικός ουσιαστικά διακριθείς παίκτης των Ροδιτών ήταν ο Γιώργος Πανταζόπουλος, αφού δεν ξεγελούν ούτε οι 19 πόντοι του Μπράσγουελ, ούτε οι 13 του Μπράϊαντ...Ο Νάκιτς σκόραρε μόνο με βολές (και όταν δεν έπρεπε...), ενώ Σούλης και Τσιάκος έπεσαν στη «φάκα» των Θεσσαλών, που είχαν σε πολύ καλή μέρα τους Παυλίδη, Γκάρνερ, Παπανικολόπουλο και Μάσεϊ. Απαρατήρητη πέρασε η διαιτησία των Χριστοδούλου, Αναστόπουλου και Φούφη, κάτι που σημαίνει ότι οι τρεις ρέφερι έκαναν σωστά το έργο τους. Εν κατακλείδι ο Κολοσσός έχασε ακόμη μία πολύ μεγάλη ευκαιρία να πετύχει μία σπουδαία νίκη...Και οι ευκαιρίες στην Α1 δεν είναι πολλές!

Τα δεκάλεπτα ήταν: 19-9, 28-21(ημ.), 44-44, 65-63

Διαιτητές: Χριστοδούλου-Αναστόπουλος- Φούφης

Γ.Σ. ΛΑΡΙΣΑΣ (Πιλαφίδης): Γκάρνερ 16(1), Λεπόγιεβιτς, Παπανικολόπουλος 16(2), Παπαχρήστος 2, Κατσαρές, Μπόγδανος 6(1), Σπανούλης 2, Παυλίδης 12(2), Τόμας, Μάσεϊ 11, Αλιαξέγιεφ.

ΚΟΛΟΣΣΟΣ ΡΟΔΟΥ (Κυρίτσης): Φαλέκας, Πανταζόπουλος 11(3), Μπράσγουελ 19(2), Παπαδάτος 3(1), Γκογκίδης, Παναγιωταράκος 2, Νάκιτς 8, Σούλης 6, Μπράϊαντ 13, Μακρής, Τσιάκος 1.



Ο Σπανούλης του Γ.Σ. Λάρισας σε μια προσπάθειά του για καλάθι, σε φωτό από το χθεσινό παιχνίδι με τον Κολοσσό

ΟΙ ΠΡΩΤΑΓΩΝΙΣΤΕΣ ΤΟΥ ΓΗΠΕΔΟΥ

+++Μπορεί ο Γιώργος Παυλίδης να έκανε σπουδαία πράγματα μέσα στο γήπεδο και να βοήθησε αμυντικά αλλά και επιθετικά τον Γ.Σ. Λάρισας να πάρει τη νίκη, ωστόσο αν ο Κρις Γκάρνερ δεν ήταν ψύχραιμος στις ελεύθερες βολές, λίγο πριν το τέλος, ίσως και ο Κολοσσός να έφευγε με τους δύο βαθμούς της νίκης. Ο Αμερικανός χωρίς να είναι σούπερ, έκανε ουσιαστικά πράγματα στο γήπεδο (όχι όπως ο Μπράσγουελ) κι οδήγησε εκ του ασφαλούς την ομάδα του στην επιτυχία. Με 16 πόντους (7/8 βολές, 3/3 δίποντα και 1/4 τρίποντα) έκανε απλά αυτό που του είπε ο Κώστας Πιλαφίδης.

—Η ήττα του Κολοσσού μπορεί κάλλιστα να χρεωθεί για μία ακόμη φορά αρχικά στον Κέβιν Μπράσγουελ και εν συνεχεία στον Φράνκο Νάκιτς. Ο πρώτος ουσιαστικά «χάρισε» το ροζ φύλλο στον Γ.Σ. Λάρισας με τις βιαστικές και επιπόλαιες ενέργειες του. Ο Αμερικανός ανάγκασε ακόμη και τον σχολιαστή Λάκη Τσάβα να αναρωτηθεί πως γίνεται παίκτες με τέτοια εμπειρία να κάνουν τόσο κακές και πολλές επιθετικές επιλογές σε διάστημα λίγων δευτερολέπτων. Κατά τα φαινόμενα θα πρέπει να σταματήσει η «καραμέλα» του χρόνου προσαρμογής, αφού σε καμία περίπτωση δεν ταιριάζει στο αγωνιστικό προφίλ του Κολοσσού. Στους αρνητικούς πρωταγωνιστές του αγώνα περνάει φυσικά και ο Φράνκο Νάκιτς ο οποίος μάλλον ήταν σε άλλο γήπεδο...Οι Ροδίτες περιμένουν τα μέγιστα απ' τον 33χρονο παίκτη, που δεν δικαιολόγησε πάντως χθες τα λεφτά του...

ΤΟ ΦΙΛΜ ΤΟΥ ΑΓΩΝΑ

• Πιο υπνωτισμένα δεν μπορούσε να ξεκινήσει το παιχνίδι ο Κολοσσός χθες στη Νεάπολη της Λάρισας. Οι «θαλασσί» μπήκαν στο παρκέ χωρίς να έχουν συνειδητοποιήσει την κρισιμότητα του αγώνα και βρέθηκαν στο «καναβάτσο» με το καλημέρα...Οι γηπεδούχοι προηγήθηκαν 6-0 (2') και στη συνέχεια 8-2 (4') με πρωταγωνιστή τον Παπανικολόπουλο. Μάλιστα με προσπάθεια του Μάσεϊ και τρίποντο του Γκάρνερ η ψαλίδα άνοιξε στο +14 (16-2 στο 6'), που ήταν και η μεγαλύτερη τιμή που πήρε στην αναμέτρηση η ομάδα του Κώστα Πιλαφίδη.

• Με πέντε πόντους του Μπράσγουελ και ένα καλάθι του Μπράϊαντ οι «θαλασσί» πλησίασαν σε 17-9, αλλά τελικά ο Παπανικολόπουλος έκανε το 19-9 που έμελλε να είναι και το αποτέλεσμα του πρώτου δεκαλέπτου. Είναι χαρακτηριστικό ότι στο διάστημα αυτό, για τον Κολοσσό σκόραραν μόνο οι Αμερικανοί παίκτες.

• Στη δεύτερη περίοδο στο παρκέ εμφανίστηκε ένας διαφορετικός Κολοσσός, ο οποίος αρχικά πίεσε στην άμυνα του και υποχρέωσε τους παίκτες του Γ.Σ.Λ. σε συνεχή λάθη. Ο Παναγιωταράκος μείωσε σε 19-13, ενώ με τρίποντο του Μπράσγουελ και καλάθι του Πανταζόπουλου, οι Ροδίτες πέρασαν για πρώτη φορά μπροστά στο σκορ (19-20 στο 15'). Η χαρά αυτή όμως δεν κράτησε για πολύ, αφού Γκάρνερ και Σπανούλης πήραν τα όπλα τους και με σερί 9-1, έδωσαν το δικαίωμα στον Γυμναστικό να πάει στα αποδυτήρια προηγούμενος με 28-21.

• Στην επανάληψη η ομάδα του Μιχάλη Κυρίτση μπήκε αποφασισμένη να αλλάξει τα δεδομένα, κάτι που κατάφερε. Το σκορ έγινε 28-25 (21') και 31-28 (22') με τρίποντο του Παπαδάτου. Ο Γ.Σ. Λάρισας προσπάθησε να ξεφύγει (33-28) αλλά με δύο βολές του Νάκιτς, ο Κολοσσός πήρε για δεύτερη φορά το προβάδισμα με 35-36 (25') Έτσι κύλησε όλη η τρίτη περίοδος με τις δύο ομάδες να παλεύουν στο παρκέ. Το 44-38 (28') έγινε 44-44 (30') με τρίποντη-βόμβα του Πανταζόπουλου.

• Στο τέλος οι «θαλασσί» πέρασαν μπροστά με 51-54 (33'), ο Γ.Σ. Λάρισας απάντησε (55-54 στο 35') και μάλιστα εξασφάλισε διαφορά έξι πόντων (62-56 στο 38'). Οι φιλοξενούμενοι μπήκαν και πάλι στο ματς (62-62), αλλά πλήρωσαν τις απερισκεψίες του Μπράσγουελ και την κακή απόδοση του Νάκιτς, γνωρίζοντας δίκαια την ήττα απ' τους Θεσσαλούς.

ΠΟΥ ΚΡΙΘΗΚΕ ΤΟ ΠΑΙΧΝΙΔΙ

• Στις απαράδεκτες ενέργειες του Κέβιν Μπράσγουελ, όταν η μπάλα ζύγιζε τόνους...Ο 26χρονος Αμερικανός έκανε σωρεία λαθών στις τελευταίες φάσεις και αποδείχθηκε μοιραίος παίκτης του Κολοσσού. Οι 19 πόντοι του σε καμία περίπτωση δεν ανταποκρίνονται στην πραγματική εικόνα του στο παρκέ.

• Όταν το σκορ ήταν ισόπαλο 62-62 ο Φράνκο Νάκιτς βρέθηκε μόνος του στη γωνία για τρίποντο και αστόχησε. Αν ο 33χρονος παίκτης ευστοχούσε, τότε ήταν πολύ πιθανό ο Κολοσσός να έπαιρνε τη νίκη. Αντί αυτού στην επίθεση του Γ.Σ.Λ., ο Γκάρνερ αποδείχθηκε ψύχραιμος στις ελεύθερες βολές και έδωσε σημαντική πνοή στην ομάδα του. Μάλιστα ο Νάκιτς έχασε την πρώτη και πλέον καθοριστική βολή στο φινάλε, όπως είχε κάνει και στο ματς κυπέλλου με το Μαρούσι.

• Οι ψηλοί του Κολοσσού (Μπράϊαντ, Τσιάκος και Σούλης) βρέθηκαν σε πολύ κακή μέρα και έχασαν κατά κράτος τις μάχες απ' τους Παυλίδη και Μάσεϊ.

• Όταν ένα παιχνίδι κρίνεται στον πόντο, τότε σημαντικό ρόλο παίζουν και οι λεπτομέρειες. Ο Πανταζόπουλος αν και ήταν αυτός που κράτησε τον Κολοσσό μέσα στο παιχνίδι, έχασε το τελευταίο τρίποντο...Πάντως ήταν ο τελευταίος που έφταιγε για την ήττα!

• Ο Παπανικολόπουλος έδωσε την ώθηση που χρειάζονταν οι γηπεδούχοι για να συνεχίσει την πολύ καλή δουλειά ο Παυλίδης (εξαιρετική άμυνα στους ψηλούς του Κολοσσού) και ο Γκάρνερ.. Αντίθετα η απόδοση του Μπράϊαντ κυμάνθηκε σε μέτρια επίπεδα, ενώ με εξαίρεση τον Πανταζόπουλο ο Μιχάλης Κυρίτσης δεν είδε κάποιο άλλο παίκτη του να μπαίνει στη λίστα με τους διακριθέντες.

«Άλλο η Α1, άλλο η Α2...»

Ο Μιχάλης Κυρίτσης αναφέρθηκε στο επιθετικό πρόβλημα που είχε ο Κολοσσός στη Λάρισα, ενώ ο Γιώργος Πανταζόπουλος ανέλαβε την ευθύνη για το χαμένο τρίποντο στο φινάλε

GS LARISAS ADAMOU 65 - 63 KOLOSSOS RHODES

GS LARISAS ADAMOU		pts	<1>	<2>	<3>	Fl	On	Df	Of	To	As	St	Blo	Tendex
		65	17/20	15/29	6/22	23	22	27	6	17	7	6	3	0.320
3rd Quarter		44	8/10	12/24	4/15	17	14	20	3	12	5	5	1	
2nd Quarter		28	4/6	9/19	2/7	11	10	15	3	9	2	4	1	
1st Quarter		19	1/2	6/10	2/6	4	4	8	2	0	1	2	1	
4 GARNER Chris	27:58	16	7/8	3/3	1/4	4	8	1	0	1	2	2	0	0.572
5 LEPOGIEVIC Nikola	03:33	0	0/	0/	0/	0	1	0	0	0	0	0	0	
6 PAPANIKOLOPOULOS	40:00	16	4/4	3/4	2/6	2	5	4	0	3	3	0	0	0.375
7 PAPACHRISTOS Gian	04:05	2	2/2	0/1	0/1	0	1	2	0	2	0	0	0	
8 KATSARES Nikos	07:57	0	0/	0/1	0/	2	1	1	1	1	0	0	0	0.000
9 BOGDANOS Dimitris	27:04	6	1/2	1/3	1/4	3	1	4	2	4	1	0	1	0.148
10 SPANOULIS Dimitri	09:23	2	0/	1/3	0/1	2	0	3	0	1	0	0	0	0.107
11 PAVLIDIS Giorgos	37:56	12	0/	3/5	2/6	2	0	5	0	0	1	1	1	0.369
12 AGGELAKOPOULOS Va	00:00	0	0/	0/	0/	0	0	0	0	0	0	0	0	
13 THOMAS Deon	04:27	0	0/	0/2	0/	3	0	2	0	2	0	0	0	
14 MASSEY Jeremih	35:41	11	3/4	4/7	0/	4	5	5	2	2	0	3	1	0.448
15 ALIAKSEYEV Mikala	01:56	0	0/	0/	0/	1	0	0	0	1	0	0	0	

KOLOSSOS RHODES		pts	<1>	<2>	<3>	Fl	On	Df	Of	To	As	St	Blo	Tendex
		63	15/23	15/31	6/22	22	23	22	10	14	7	9	1	0.290
3rd Quarter		44	10/17	11/22	4/14	14	17	17	6	11	3	6	1	
2nd Quarter		21	3/8	6/15	2/9	10	11	11	4	8	2	3	1	
1st Quarter		9	0/0	3/7	1/7	4	4	6	3	3	1	0	1	
4 FALEKAS Alexis	07:07	0	0/	0/	0/	4	0	0	0	0	1	0	0	0.141
5 PANTAZOPOULOS Gio	20:21	11	0/	1/1	3/7	2	0	2	2	0	0	2	0	0.639
6 BRASWELL Kevin	34:56	19	5/7	4/8	2/7	3	9	7	0	4	4	1	0	0.458
7 PAPADATOS Alexis	17:30	3	0/	0/	1/4	0	0	0	0	0	0	1	0	0.057
8 GOGIDIS Christos	03:39	0	0/	0/	0/	1	0	0	0	0	0	0	0	
9 PANAGIOTARAKOS P.	13:10	2	0/	1/1	0/1	1	0	1	0	2	0	0	0	0.000
10 SKORDALIS Giannis	00:00	0	0/	0/	0/	0	0	0	0	0	0	0	0	
11 NAKIC Franco	22:47	8	6/8	1/4	0/3	1	6	3	0	1	2	0	0	0.176
12 SOULIS Vassilis	20:49	6	2/4	2/5	0/	2	3	2	2	2	0	1	0	0.192
13 BRYANT Trevon	37:54	13	1/2	6/12	0/	2	1	3	3	3	0	4	0	0.343
14 MAKRIS Dimitris	05:59	0	0/	0/	0/	3	0	1	0	0	0	0	0	
15 TSIAKOS Giorgos	15:48	1	1/2	0/	0/	3	4	0	1	2	0	0	1	0.000

Μετά το τέλος του αγώνα και συγκεκριμένα στη συνέντευξη τύπου οι δύο τεχνικοί δήλωσαν τα εξής:

«ΠΡΕΠΕΙ ΝΑ ΔΙΟΡΘΩΣΟΥΜΕ ΠΟΛΛΑ ΠΡΑΓΜΑΤΑ»

Στην αρχή το λόγο πήρε ο Μιχάλης Κυρίτσης, το ντεμπούτο του οποίου δεν συνοδεύτηκε με νίκη. «Ήταν ένα παιχνίδι ανάμεσα σε δύο ομάδες που θα παλέψουν για την παραμονή και από το τελικό αποτέλεσμα είμαι ευχαριστημένος, αν κρίνουμε ότι χάσαμε ένα καλάθι και μπορούμε στη Ρόδο να πάρουμε τη διαφορά. Εμείς βελτιωθήκαμε στην άμυνα, αλλά το πρόβλημά μας ήταν στην επίθεση, όπου δεν είχαμε κινητικότητα και δεν μπήκαν τα σουτ. Αν και είχαμε καλούς σουτέρ, δεν τα καταφέραμε. Καμία ομάδα δεν υποβιβάστηκε ή δεν σώθηκε από την 3η ή 4η αγωνιστική. Εμείς πρέπει να διορθώσουμε πολλά πράγματα και οι παίκτες πρέπει να καταλάβουν ότι άλλο Α2 και άλλο Α1. Μπορούμε να βελτιωθούμε και να πάρουμε παιχνίδια».

«ΞΕΧΑΣΑΜΕ ΤΗΝ Α1»

Τη σκυτάλη πήρε στη συνέχεια ο προπονητής του Γ.Σ. Λάρισας Κώστας Πιλαφίδης. «Θα συμφωνήσω με τον Κυρίτση ότι είμαστε στην ίδια μοίρα. Έχουμε επτά χρόνια να παίξουμε στην Α1 και είναι φυσικό να την έχουμε ξεχάσει. Θα συμφωνήσω με τον Κυρίτση και στο γεγονός ότι καμία ομάδα δεν σώθηκε από την 3η ή την 4η αγωνιστική. Το πρόβλημά μας είναι ότι ξεκινάμε καλά, αλλά μετά δεν τα καταφέρνουμε. Κάναμε 8-9 λάθη με ομάδες δυνατές, όπως ο Παναθηναϊκός και ο Άρης, αλλά 16-17 με ομάδες πιο εύκολες, όπως ο Πανιώνιος και ο Κολοσσός. Δεν πρέπει να ξεχνάμε ότι έχουμε έξι νέους παίκτες στην ομάδα. Είναι σημαντικό ότι κερδίσαμε απέναντι σε μια ομάδα που ήρθε να παίξει για τη ζωή της. Έτσι ήταν πολύ δύσκολο παιχνίδι, αλλά καταφέραμε να κερδίσουμε.

Είχαμε πολλά νεκρά διαστήματα και πρέπει να βρούμε ισορροπία στο παιχνίδι, κάτι που δεν το έχουμε καταφέρει μέχρι τώρα. Το ντέρμπι με την Ολύμπια είναι και θέμα ψυχολογίας, όπως είδατε και στο ντέρμπι Άρη - ΠΑΟΚ. Πιστεύω ότι όταν ξεκινάμε καλά αγχωνόμαστε και δεν μπορούμε να αποδώσουμε στη συνέχεια. Δικαιολογώ την απουσία του κόσμου από τα παιχνίδια, γιατί μέχρι τώρα δεν παίξαμε καλά. Αλλά πρέπει να καταλάβει ο κόσμος ότι πρέπει να βοηθήσουν τα παιδιά».

«ΦΤΑΙΩ ΕΓΩ»

Ο Γιώργος Πανταζόπουλος που έχασε το τελευταίο σουτ του αγώνα για την ομάδα του, είπε: «Αυτά τα σουτ πρέπει να τα βάζω και τα έχω βάλει πολλές φορές. Θεωρώ τον εαυτό μου αδικαιολόγητο και ελπίζω άλλες φορές να τα βάζω». Ο αρχηγός του Γ.Σ. Λάρισας, Γιάννης Παπαχρήστος, είπε τα εξής: «Είναι σημαντικό το γεγονός ότι μετά από επτά χρόνια κάναμε την πρώτη νίκη στην Α1 Εθνική κατηγορία, αλλά είναι και η πρώτη φετινή. Αυτό που πρέπει να κάνουμε είναι να συνεχίσουμε να δουλεύουμε σκληρά».

Αχ αυτός ο Κέβιν...

Ο Αμερικανός για μία ακόμη φορά, μετά το ματς με τον Ηρακλή, προέβη σε τραγικές ενέργειες στο τέλος και έδωσε το παιχνίδι στον Γ.Σ. Λάρισας! Καθοριστικό το άστοχο τρίποντο του Νάκιτς.. Καρέ-καρέ το δραματικό φινάλε...

Για τρίτη φορά φέτος ακόμη ένα παιχνίδι του Κολοσσού είχε δραματικό φινάλε...και χάθηκε από λάθος επιλογές, κυρίως του Αμερικανού Κέβιν Μπράσγουελ.

Με τρίποντο του Παυλίδη ο Γ.Σ. Λάρισας προηγήθηκε 60-56, για να ακολουθήσει κακή προσπάθεια του Νάκιτς που δέχθηκε «στοπ» απ' τους αντίπαλούς του. Η μπάλα έφτασε στον Μπράϊαντ που έκανε άστοχο σουτ. Ο Παπανικολόπουλος με σουτ από μέση απόσταση έκανε το 62-56 δίνοντας πνοή στην ομάδα του, κάτι όμως που δεν μιμήθηκε και πάλι ο Μπράσγουελ που αστόχησε σε δύσκολο λεϊαπ. Σαν από μηχανής Θεός ο Σούλης πήρε το επιθετικό ριμπάουντ και μαζί το αντιαθλητικό φάουλ απ' τον Μπόγδανο που προσπάθησε να τον σταματήσει με «κεφαλοκλείδωμα», 1.55' πριν το τέλος της αναμέτρησης. Ο 29χρονος σέντερ ευστόχησε και στις δύο ελεύθερες βολές (62-58), ενώ στην έξτρα-επίθεση του Κολοσσού, ο Μπράσγουελ επιτέλους βρήκε το δρόμο προς το διχτάκι (62-60). Ο Μπόγδανος επιχείρησε βιαστικό τρίποντο, 1.20'' πριν το τέλος και ο Σούλης (ένα λεπτό πριν το τέλος) έφερε το ματς στα ίσα (62-62). Στα 39'' ο Παπανικολόπουλος αστόχησε απελπιστικά σε τρίποντο και οι «θαλασσί» είχαν την ευκαιρία να πάρουν το παιχνίδι.

Ο Νάκιτς αστόχησε αμαρκάριστος σε τρίποντο και ο Γκάρνετ με 2/2 βολές έδωσε πνοή δύο πόντων στην ομάδα του (64-62). Στα 15'' ο Μπράσγουελ προσπάθησε και πάλι να γίνει ήρωας αλλά δέχθηκε μεγαλοπρεπέστατη τάπα απ' τον Παυλίδη, ο οποίος όμως δεν συγκράτησε τη μπάλα. Στην επαναφορά της μπάλας και πάλι ο Μπράσγουελ... έκανε δώρο στους γηπεδούχους χάνοντας την ευκαιρία να ισοφαρίσει σε δύσκολη προσπάθεια. Το μακρινό...σκουπίδι πήρε ο Πανταζόπουλος που επιχείρησε έξω απ' τα 6.25 να σκοτώσει τον Γ.Σ. Λάρισας χωρίς να τα καταφέρει. Ο Μπόγδανος πήρε το ριμπάουντ, κέρδισε το φάουλ και έβαλε τη μία βολή (65-62). Μόλις 3'' πριν το τέλος ο Νάκιτς κέρδισε φάουλ αλλά αντί να ευστοχήσει στην πρώτη βολή και να χάσει σκόπιμα τη δεύτερη, έπραξε το αντίθετο και το ροζ φύλλο έμεινε στον «κάμπο»...



ΑΘΕΑΤΟΣ ΚΟΣΜΟΣ

ΟΙ ΔΩΔΕΚΑ ΗΡΩΙΚΟΙ ΦΙΛΑΘΛΟΙ

Δώδεκα Ροδίτες φοιτητές βρέθηκαν όλοι κι όλοι στο κλειστό γυμναστήριο της Νεάπολης στη Λάρισας. Το γεγονός ότι δεν υπήρχε οργανωμένη κερκίδα απέτρεψε πολλούς να μην μεταβούν στο γήπεδο για να παρακολουθήσουν το παιχνίδι, αφού τις προηγούμενες μέρες υπήρχε μεγάλο ενδιαφέρον και από φοιτητές της Θεσσαλονίκης.

Η μία ντουζίνα φιλάθλων με καταγωγή απ' το σμαραγδένιο νησί κάθισε μαζί σε μία γωνία του γηπέδου, περιφρουρούμενοι από αστυνομικούς

ΜΗΔΕΝ ΑΝΤΑΠΟΚΡΙΣΗ

Ελάχιστος κόσμος ανταποκρίθηκε στο κάλεσμα της διοίκησης του Γ.Σ. Λάρισας να δώσει το «παρών» στο κλειστό γυμναστήριο της Νεάπολης το οποίο έμοιαζε άδειο. Τα μέλη της διοίκησης των γηπεδούχων πάντως δικαιολόγησαν την απουσία του κόσμου, επικαλούμενοι την τηλεοπτική κάλυψη του αγώνα. Για την ιστορία στη Νέαπολη δεν βρέθηκαν περισσότεροι από 700 φίλαθλοι.

«ΒΑΛΕ ΜΕ ΣΤΟ ΓΗΠΕΔΟ»

Σύμφωνα τουλάχιστον με τα όσα έγιναν γνωστά απ' τον δημοσιογράφο που βρισκόταν δίπλα στον πάγκο του Κολοσσού για λογαριασμό της ΕΤ1, ο Φράνκο Νάκιτς απευθυνόμενος προς τον Μιχάλη Κυρίτση του ζήτησε να τον ρίξει στο παρκέ.

Η ΠΡΩΤΗ ΦΟΡΑ

Το χθεσινό παιχνίδι ήταν το πρώτο του πρωταθλήματος της Α1 που μεταδόθηκε απευθείας με τον Κολοσσό. Το γεγονός αυτό ανάγκασε πολλούς φίλους της ομάδας στη Ρόδο να ξεχυθούν στις καφετέριες για να παρακολουθήσουν το ματς, το οποίο για μία ακόμη φορά τους άφησε πικρή γεύση.

ΤΑ ΚΑΛΥΤΕΡΑ ΓΙΑ ΤΟΝ ΚΟΟΥΤΣ

Ο Λάκης Τσάβας που χθες είχε καθήκοντα τηλεσχολιαστή μίλησε με τα καλύτερα λόγια για τον Μιχάλη Κυρίτση τον οποίο εκτιμά ιδιαίτερα. Μάλιστα ο ίδιος φρόντισε να αναφερθεί στο γεγονός ότι η επαρχία σταδιακά κάνει αισθητή την παρουσία της στα μεγάλα σαλόνια του ελληνικού μπάσκετ

Α1 ΚΑΤΗΓΟΡΙΑ

Χαμόγελα για τρεις

Ο Ολυμπιακός αν και τα βρήκε σκούρα στο φινάλε, τελικά κατάφερε να περάσει νικητής απ' το Ιβανώφειο κερδίζοντας τον σκληροτράχηλο Ηρακλή. Ο Άρης μετά από αρκετά χρόνια θριάμβευσε στο ντέρμπι της Θεσσαλονίκης κόντρα στον Π.Α.Ο.Κ., ενώ ο Παναθηναϊκός έκανε πλάκα για μία ακόμη φορά, νικώντας αυτή τη φορά εύκολα τον Πανελλήνιο. Στις επιτυχίες επέστρεψε η Α.Ε.Κ. που δεν δυσκολεύτηκε να επιβληθεί του Πανιωνίου, ενώ η ομάδα-έκπληξη της Α1 μέχρι στιγμής ο Μακεδονικός επικράτησε και της Ολύμπιας Λάρισας και βρίσκεται ψηλά στο βαθμολογικό πίνακα. Ο Γ.Σ. Λάρισας πέτυχε την πρώτη του νίκη στο πρωτάθλημα, ενώ το Μαρούσι αν και τα χρειάστηκε τελικά πήρε το ροζ φύλλο απέναντι στον μαχητικό Απόλλωνα Πατρών.

4η ΑΓΩΝΙΣΤΙΚΗ

Μαρούσι- Απόλλων Πατρών	79-72
Π.Α.Ο.Κ.- Άρης	76-79(κ.α. 69-69)
Παναθηναϊκός- Πανελλήνιος	92-65
Ηρακλής- Ολυμπιακός	76-82
Μακεδονικός- Ολύμπια Λάρισας	83-76
Γ.Σ. Λάρισας- Κολοσσός Ρόδου	65-63
Α.Ε.Κ.- Πανιώνιος	82-59

Η ΒΑΘΜΟΛΟΓΙΑ

1.Παναθηναϊκός	8	4-0	3556-286(+70)
2.Άρης	8	4-0	322-292(+30)
3.Ολυμπιακός	8	4-0	311-293(+18)
4.Μαρούσι	7	3-1	289-269(+20)
5.Μακεδονικός	7	3-1	317-310(+7)
6.Α.Ε.Κ.	6	2-2	323-292(+31)
7.Ολύμπια Λάρισας	6	2-2	297-276(+21)
8.Πανιώνιος	6	2-2	282-298(-16)
9.Ηρακλής	5	1-3	303-320(-17)
10.Πανελλήνιος	5	1-3	300-322(-22)
11.Γ.Σ. Λάρισας	5	1-3	292-321(-29)
12.Π.Α.Ο.Κ.	5	1-3	299-330(-31)
13.Κολοσσός Ρόδου	4	0-4	292-318(-26)
14.Απόλλων Πατρών	4	0-4	253-309(-56)

Η ΕΠΟΜΕΝΗ ΑΓΩΝΙΣΤΙΚΗ

Απόλλων Πατρών- Ηρακλής (Σάββατο 16:30)
Πανελλήνιος- Μαρούσι (Σάββατο 17:00)
Πανιώνιος- Π.Α.Ο.Κ. (Κυριάκη 18:00 ΕΤ1)
Άρης- Παναθηναϊκός (Σάββατο 19:00 ΕΤ1)
Κολοσσός Ρόδου- Α.Ε.Κ. (Κυριακή 17:00)
Ολυμπιακός- Μακεδονικός (Κυριακή 18:00)
Ολύμπια Λάρισας- Γ.Σ. Λάρισας (Κυριακή 18:00)

Ηρακλής Λάρδου...οι «άφθαρτοι»!

Έπειτα από ένα συγκλονιστικό παιχνίδι που έφερε τη σφραγίδα του Μαρουλλάκη, ο Ηρακλής Λάρδου υπέταξε στην παράταση και την Καλλιθέα με 94–87 (κ.α. 80–80). Ο Δούβαλης με 2/2 βολές σε νεκρό χρόνο έστειλε το ματς στο έξτρα πεντάλεπτο, εκεί όπου μίλησε η εμπειρία της ομάδας του Κυριάκου Μάγου

Όσοι παρακολούθησαν την προχθεσινή αναμέτρηση μεταξύ της Καλλιθέας και του Ηρακλή Λάρδου, ένα πράγμα είχαν να πουν! Τέτοιο παιχνίδι σε τοπικό επίπεδο είχε να γίνει απ' τον δεύτερο τελικό του Α.Σ.Κ. Ιβίσκος με τον Ιπποκράτη Κω (την περίοδο 2002-03) όταν οι φιλοξενούμενοι κέρδισαν στην τρίτη παράταση και κατέκτησαν τον τίτλο. Η ομάδα του Κυριάκου Μάγου αποδείχθηκε...άφθαρτη και στην Ιαλυσό και κατάφερε να πετύχει μία εκπληκτική νίκη στην παράταση, κερδίζοντας την Καλλιθέα με 94-87. Σ' ένα παιχνίδι που δεν προσφερόταν για καρδιακούς, οι φιλοξενούμενοι πέτυχαν μία σημαντική νίκη και πλέον είναι η μοναδική ομάδα που διατήρησε το αήττητο της στην Α' Κατηγορία.

Η νίκη του Ηρακλή Λάρδου αποκτά ιδιαίτερη αξία, αν αναλογιστεί κανείς ότι επιτεύχθηκε χωρίς τους Καλλιγά, Νικηφορίδη και Λαγουδάκη και με τον Πολυχρόνη να φτάνει στη Ρόδο λίγο πριν την έναρξη του αγώνα. Όλη η διάρκεια του παιχνιδιού ήταν πραγματικό...γκραν-γκινιόλ.

Εκεί που πίστευε κανείς ότι οι γηπεδούχοι θα έπαιρναν τη νίκη, οι «ροπαλοφόροι» έμπαιναν στο παιχνίδι και εκεί που ο Ηρακλής έδειχνε το αφεντικό του αγώνα, η Καλλιθέα πατούσε πόδι και έπαιρνε τα ηνία...Στην κανονική διάρκεια του αγώνα οι γηπεδούχοι ξεκίνησαν εντυπωσιακά και με πρωταγωνιστή τον Αβεκλούριο προηγήθηκαν 10-1 (4'), κλείνοντας το πρώτο δεκάλεπτο με 24-15. Με την περιφέρεια της Καλλιθέας να πετάει φωτιές η διαφορά έφτασε σε διψήφιο αριθμό (29-19 στο 14'), όμως οι φιλοξενούμενοι αντέδρασαν και πλησίασαν σε 29-25 (στο 15').

Η μεγάλη ανατροπή όμως έγινε στο φινάλε χάρη κυρίως στην απόδοση του Γιάννη Μαρουλλάκη. Το 38-31 έγινε 41-42, 40'' πριν το τέλος του ημιχρόνου με τρίποντο του 27χρονου αθλητή. Στην επανάληψη οι Λαρδιακοί μπήκαν δυναμικά στο παρκέ. Ο Δούβαλης ανέβασε την απόδοση του, ο Τσιγάρος Μ. έδωσε πολλές λύσεις σε επίθεση και άμυνα και η μηχανή του Ηρακλή πήρε μπροστά. Το +9 (52-61 στο 27') όμως εν ριπή οφθαλμού έγινε 60-61 (30') και στη συνέχεια 64-61 (31'). Η Καλλιθέα προηγήθηκε 69-63, όμως ο Ηρακλής δεν είχε πει την τελευταία του λέξη. Πέρασε μπροστά με τρίποντο του Τσιγάρου Μ. (71-72 στο 37'), έκανε το 71-75, αλλά με καλάθι του Νούση το ματς ήρθε στα ίσα (77-77, 1.27' πριν το τέλος). Με δύο βολές ο Πολύζος έκανε το 79-77, για να μειώσει ο Τσιγάρος σε 79-78 στα 49''. Ο Αβεκλούριος στα 39'' έκανε επιθετικό φάουλ στον Μαρουλλάκη.

Στα 20'' ο Κουτσούκος αστόχησε και στις δύο βολές και στα 9'' ο Αβεκλούριος με ½ βολές έκανε το 80-78. Στα 5'' ο Κουτσούκος στήθηκε και πάλι στη γραμμή των βολών. Αστόχησε στην πρώτη βολή και σκόπιμα στη δεύτερη. Στη συνέχεια έγινε διεκδίκηση της μπάλας και η μπάλα βγήκε εκτός γηπέδου για τον Ηρακλή Λάρδου. Ο Μαρουλλάκης επιχείρησε τρίποντο και αστόχησε, όμως ο Δούβαλης πήρε το επιθετικό ριμπάουντ και σε νεκρό χρόνο κέρδισε το φάουλ απ' τον Μοσχή.

Αφού οι δύο διαιτητές ανάγκασαν τους παίκτες να καθίσουν στους πάγκους τους, ο Δούβαλης είχε κρύο αίμα και ευστοχώντας στις δύο βολές έστειλε το ματς στην παράταση (80-80).

Εκεί με καλάθια των Στάλα, Μαρουλλάκη και Δούβαλη το σκορ έγινε 80-86 και στη συνέχεια 82-90, αφού οι «κυανόλευκοι» είχαν τη ψυχολογία με το μέρος τους. Με τρίποντο του Αβεκλούριου στα 27'' η Καλλιθέα πλησίασε 87-92, όμως το τελικό αποτέλεσμα διαμορφώθηκε με δύο βολές του Μαρουλλάκη. Άψογη ήταν η διαιτησία των Βιτζηλαίου- Κουνελλέ Ηλ., σ' ένα ιδιαίτερα δύσκολο παιχνίδι. Μετά το τέλος του αγώνα ο Κώστας Τρίτος κατευθύνθηκε στην γραμματεία με σκοπό να κάνει ένσταση για εκπρόθεσμο φάουλ στη τελευταία φάση της κανονικής διάρκειας του αγώνα, κάτι που τελικά δεν έγινε.

Τα δεκάλεπτα ήταν: 24-15, 41-42(ημ.), 60-61, 80-80(κ.α.), 87-94

Διαιτητές: Βιτζηλαίος- Κουνελλές Ηλ.

ΚΑΛΛΙΘΕΑ (Παππάς-Τρίτος): Πολίτης 14(2), Τσαλίκης 1, Αβεκλούριος 27(5), Μισσού, Νούσης 18, Μοσχής 17 (2), Πολύζος 8, Ροδίτης 2.

ΗΡΑΚΛΗΣ ΛΑΡΔΟΥ (Μάγος): Κουτσούκος 7(1), Ξυπολιάς 2, Μαρουλλάκης 38(3), Πολυχρόνης 6, Τσιγάρος Μ. 14(1), Στάλας 2, Δούβαλης 21, Κατσαλίγκος 4.

Πήρε μπροστά ο Ιβίσκος...

Με πρωταγωνιστή τον εκπληκτικό Σπύρο Φιλιππόπουλο, η ομάδα της Ανάληψης έσπασε το αήττητο του Ιπποκράτη στην Κω, τον οποίο κέρδισε 64-62 μετά από ένα παιχνίδι για καρδιακούς! Ο Συντάγγελος μίλησε στο τέλος για τους Ροδίτες

Κίνηση ματ...Αυτό ακριβώς έκανε ο Α.Σ.Κ. Ιβίσκος στο προχθεσινό παιχνίδι της Κω κόντρα στον Ιπποκράτη!

Η πολύ μεγάλη επιτυχία των Ροδιτών με 64-62 σε συνδυασμό με την καταπληκτική εμφάνιση του Σπύρου Φιλιππόπουλου και την εμπειρία του Τσαμπίκου Συντάγγελου στο φινάλε, ήταν τα καθοριστικά σημεία της κατάκτησης του διπόντου για το συγκρότημα του Παναγιώτη Παπακώστα. Η νίκη αυτή αποκτά ακόμη μεγαλύτερη αξία αν αναλογιστεί κανείς, ότι οι φιλοξενούμενοι ταξίδεψαν στην Κω με τρεις σοβαρές απουσίες, αφού ο Αντώνης Μαρκάκης, ο Κώστας Λιβιεράτος και ο Γιάννης Βογιατζής παρέμειναν στη Ρόδο για διαφορετικούς λόγους.

Η νίκη μπορεί να φέρει την υπογραφή του Φιλιππόπουλου (μάλλον δεν τον ήξεραν στην Κω), ωστόσο στο τέλος μίλησε ο αρχηγός. Ο Συντάγγελος πέτυχε τους έξι τελευταίους πόντους της ομάδας του και χάρισε ουσιαστικά στον Ιβίσκο το πρώτο ροζ φύλλο της χρονιάς μακριά απ' το «Βενετόκλειο».

Εξάλλου υποχρέωσε τον Ιπποκράτη να γευθεί για πρώτη φορά φέτος την ήττα και μάλιστα μέσα στο σπίτι του. Στα τελευταία κρίσιμα δευτερόλεπτα ο Συντάγγελος με τρίποντη-βόμβα από τα οκτώ μέτρα (έλεγε ο χρόνος της επίθεσης του Ιβίσκου) έκανε το 60-63, δίνοντας πνοή στην ομάδα του.

Ο Γκοράτσας αποδείχθηκε ψύχραιμος απ' τη γραμμή των ελεύθερων βολών μειώνοντας για τους γηπεδούχους σε 62-63 και ανεβάζοντας την αδρεναλίνη στα ύψη. Στην επίθεση του Ιβίσκου ο Συντάγγελος κέρδισε φάουλ αλλά ευστόχησε στη μία βολή κάνοντας το 62-64. Απέμεναν 19'' πριν το τέλος και η επίθεση ήταν για τους παίκτες του Γιάννη Καπερώνη που καθυστέρησαν όμως χαρακτηριστικά.

Ο Τσιλιγκίρης κράτησε παραπάνω απ' ό,τι έπρεπε την μπάλα, απόρροια της καλής άμυνας του Α.Σ.Κ. Ιβίσκος. Στα 2'' πριν το τέλος οι φιλοξενούμενοι έβγαλαν την μπάλα εκτός παρκέ και στον εναπομείναντα χρόνο, οι Κώοι το μόνο που κατάφεραν ήταν να κάνουν ένα σουτ απελπισίας με τον Τσιλιγκίρη, το οποίο φυσικά ήταν άστοχο.

Απ' τους νικητές ξεχώρισαν οι Φιλιππόπουλος και Συντάγγελος, ενώ αξίζει να σημειωθεί ότι αγωνίστηκε ο Χρήστος Μπίλιας για δύο λεπτά. Απ' τους ηττημένους καλύτεροι ήταν οι Μαλλιούρας και Παμπρής. Παράπονα απ' τη διαιτησία του Νικήτα Ζαμάγια έχει ο Α.Σ.Κ. Ιβίσκος, ενώ στο αντίπαλο στρατόπεδο «φωνάζουν» για τον Γιώργο Ξανθό, ο οποίος απέβαλε με ντισκαλιφιέ στο πρώτο ημίχρονο τον Μαυρομάτη. Εξάλλου διαμαρτύρονται για φάουλ πάνω στον Μαλλιούρα στην τελευταία φάση.

Τα δεκάλεπτα ήταν: 12-18, 36-33(ημ.), 42-48, 62-64

Διαιτητές: Ξανθός- Ζαμάγιας

ΙΠΠΟΚΡΑΤΗΣ ΚΩ(Καπερώνης): Κρητικός, Μαυρομάτης 6, Χρύσης 2, Τουρσινάκης 1, Παμπρής 15(2), Μπότσαρης, Γκοράτσας 6, Πασσαρής, Χατζημάρκος 3(1), Τσιλιγκίρης 12(3), Μαλλιούρας 17, Γαϊτατζής.

Α.Σ.Κ. ΙΒΙΣΚΟΣ (Παπακώστας): Πατινιώτης, Παπακώστας 2, Ροδίτης 2, Τσιτσούλας 9(1), Κρητικός, Φιλιππόπουλος 27(1), Συντάγγελος 13(1), Γερόλυμος, Κούρος Ι. 9, Μπίλιας 2.

TOP 10

1.Αβεκλούριος	(Καλλιθέα)	88(4)
2.Δούβαλης	(Ηρακλής Λάρδου)	78(3)
3.Καρδούλιας	(Ε.Α. Καλύμνου)	73(4)
4.Μαρουλλάκης	(Ηρακλής Λάρδου)	72(3)
5.Τσέρκης	(Γ.Α.Σ. Ιάλυσος)	63(3)
6.Μοσχής	(Καλλιθέα)	59(4)
7.Γκοράτσας	(Ιπποκράτης Κω)	54(4)
8.Μαλλιούρας	(Ιπποκράτης Κω)	52(4)
9.Τρύπας	(Α.Ε. Δικαίου)	50(3)
10.Τσιτσούλας	(Α.Σ.Κ. Ιβίσκος)	49(3)

*Σε παρένθεση οι συμμετοχές

Έσπασε στην Κάλυμνο...

Η Α.Ε. Δικαίου πέτυχε την πρώτη «κατοστάρα» του πρωταθλήματος απέναντι στην τραγική Ε.Α.ΚΑ. με 105-45! Για ένα δεκάλεπτο ήταν ντέρμπι το χθεσινό ματς, ενώ στην επανάληψη το επιμέρους σκορ ήταν 53-11(!!!)

Η ήττα και κυρίως ο τρόπος με τον οποίο αυτή προήλθε απ' τον Γ.Α.Σ. Ιάλυσος την προηγούμενη αγωνιστική φαίνεται ότι πείσμωσε για τα καλά τους παίκτες της Α.Ε. Δικαίου που ξέσπασαν πάνω στην Ε.Α. Καλύμνου. Η ομάδα του Μιχάλη Καπλανίδη συνέτριψε τους άμοιρους «σφουγγαράδες» με το ευρύ 105-45, «σπάζοντας το ρόδι» στο φετινό πρωτάθλημα και παίρνοντας μία βαθμολογική ανάσα για τη συνέχεια. Κι όμως αν έβλεπε κανείς το πρώτο δεκάλεπτο του χθεσινού αγώνα κάλλιστα θα μπορούσε να συμπεράνει ότι το ματς θα ήταν ντέρμπι.

Μόνο που αυτή τη φορά οι Καλύμνιοι δεν κατέρρευσαν στο δεύτερο ημίχρονο, αλλά παρουσίασαν σημάδια διάλυσης απ' τη δεύτερη μόλις περίοδο. Κι αν το 52-34 ήταν απλά μία πρόγευση για το τι θα ακολουθούσε, στην επανάληψη μόνο οι Κώοι βρίσκονταν στο παρκέ του γηπέδου. Άλλωστε το 53-11 με το οποίο έληξε το δεύτερο ημίχρονο μαρτυράει του λόγου το αληθές. Οι γηπεδούχοι επέβαλαν πλήρως τον ρυθμό τους με αποτέλεσμα η ελλιπέστατη και πάλι μακριά απ' την Κάλυμνο, Ε.Α.ΚΑ. να μην μπορέσει να αντιδράσει. Τρύπας και Χατζηχαραλάμπους (δεύτερο συνεχόμενο καλό παιχνίδι) επιδόθηκαν σε ρεσιτάλ από μακρινή απόσταση και έχοντας τρεις ακόμη παίκτες με διψήφιο αριθμό πόντων (Μαύρος, Αντωνόπουλος και Πίτσης), η Α.Ε. Δικαίου έφτασε πολύ πιο άνετα απ' ότι θα περίμενε στην κατάκτηση της πρώτης νίκης στο πρωτάθλημα. Στην αντίπερα όχθη η ομάδα του Νίκου Καράντωνη πολύ δύσκολα θα έχει θέση στην Α' Κατηγορία αν συνεχίσει με τον ίδιο ρυθμό. Οι Καλύμνιοι ταξιδεύουν πάντα με σημαντικές απουσίες στη Ρόδο και την Κω, ενώ στην έδρα τους καταρρέουν στο δεύτερο ημίχρονο, λόγω της έλλειψης προετοιμασίας. Στο χθεσινό ματς πάλεψαν πάντως οι Καρδούλιας και Γεωργιάδης. Άριστη ήταν η διαιτησία των Ζαμάγια- Αυγουλά.

Τα δεκάλεπτα ήταν: 20-16, 52-34(ημ.), 81-41, 105-45

Διαιτητές: Ζαμάγιας- Αυγουλάς

Α.Ε. ΔΙΚΑΙΟΥ (Καπλανίδης): Μαύρος 10(2), Τουλαντάς 4, Τρύπας 25(1), Χατζηχαραλάμπους 22(4), Αντωνόπουλος 10(1), Σούκος 8, Καραγιάννης 2, Αυγουστής 10, Φλιππόπουλος 2, Πίτσης 10, Αλεξανδρής 2.

Ε.Α. ΚΑΛΥΜΝΟΥ(Καράντωνης): Κρίγκας 3(1), Ελ Κολί Μ. 1, Μόρφας, Γεωργιάδης 11, Κουλιάς 4, Καρδούλιας 19(1), Κουλουριώτης, Παπάζογλου, Σφουγγαριστός, Αλαχούζος 7.

Α' ΚΑΤΗΓΟΡΙΑ ΑΝΔΡΩΝ

Η επέλαση του Ηρακλή Λάρδου

Έπειτα από ένα συγκλονιστικό παιχνίδι που κρίθηκε στην παράταση ο Ηρακλής Λάρδου έφυγε με το ροζ φύλλο αγώνα απ' την Ιαλυσό κερδίζοντας την Καλλιθέα.

Έτσι οι «ροπαλοφόροι» είναι πλέον η μοναδική αήττητη ομάδα της κατηγορίας, αφού ο Α.Σ.Κ. Ιβίσκος θριάμβευσε στην Κω του Ιπποκράτη. «Σεφτέ» έκανε στο πρωτάθλημα χθες η Α.Ε. Δικαίου η οποία επιβλήθηκε της Ε.Α. Καλύμνου, ενώ ο Γ.Α.Σ. Ιάλυσος εξέτισε το ρεπό του.

4η ΑΓΩΝΙΣΤΙΚΗ

Ιπποκράτης Κω- Α.Σ.Κ. Ιβίσκος	62-64
Α.Ε. Δικαίου- Ε.Α. Καλύμνου	105-45
Καλλιθέα- Ηρακλής Λάρδου	87-94(κ.α. 80-80)
Ρεπό είχε ο Γ.Α.Σ. Ιάλυσος	

Η ΒΑΘΜΟΛΟΓΙΑ

1.Ιπποκράτης Κω	7	3-1	239-210(+29)
2.Ηρακλής Λάρδου	6	3-0	250-230(+20)
3.Καλλιθέα	6	2-2	306-283(+23)
4.Α.Σ.Κ. Ιβίσκος	5	2-1	200-192(+8)
5.Γ.Α.Σ. Ιάλυσος	4	1-2	170-187(-17)
6.Α.Ε. Δικαίου	4	1-2	212-161(+51)
7.Ε.Α. Καλύμνου	4	0-4	231-345(-114)

*Ο Ιπποκράτης Κω, η Καλλιθέα και η Ε.Α. Καλύμνου δεν έχουν εκτίσει το ρεπό τους

Η ΕΠΟΜΕΝΗ ΑΓΩΝΙΣΤΙΚΗ

Α.Σ.Κ. Ιβίσκος- Α.Ε. Δικαίου
Ε.Α. Καλύμνου- Γ.Α.Σ. Ιάλυσος
Ηρακλής Λάρδου- Ιπποκράτης Κω
• Ρεπό έχει η Καλλιθέα

Η Ελπίδα πέταξε υηλά...

Αν και έκανε τα εύκολα δύσκολα στο τέλος η ομάδα των Πεταλούδων κέρδισε άνετα τον αρνητικό Α.Ο. Σύμης με 66-55 και απέδειξε ότι θα αποτελέσει σκληρό καρύδι για τους υποψήφιους μνηστήρες του τίτλου

Αυτή η Ελπίδα (μέχρι το τρίτο δεκάλεπτο) μπορεί κάλλιστα να κάνει πολλές ζημιές...

Η ομάδα των Πεταλούδων σε καμία περίπτωση δεν θύμισε αυτή που παρατάχθηκε στην πρεμιέρα κόντρα στον Ζέφυρο και το μεσημέρι του Σαββάτου κέρδισε με χαρακτηριστική άνεση τον Α.Ο. Σύμης με 66-55.

Ήταν η πρώτη επιτυχία για το συγκρότημα του Νίκου Κανέλλη στο πρωτάθλημα της Β' Κατηγορίας, σ' ένα παιχνίδι στο οποίο οι φιλοξενούμενοι έκαναν αισθητή την παρουσία τους μόνο στο πρώτο και στο τελευταίο δεκάλεπτο και ουσιαστικά τα περίμεναν όλα απ' τον πολύπειρο Δαλλή.

Το πρώτο δεκάλεπτο ήταν ντέρμπι με τις δύο ομάδες να συμβαδίζουν στο σκορ. Το 2-5 (3') έγινε 7-5 (4') με τρίποντο του Χαρόπουλου, ενώ η Ελπίδα προσπάθησε να ξεφύγει (13-7 στο 7') χωρίς όμως αποτέλεσμα, αφού οι Συμιακοί με αιχμή του δόρατος τον Δαλλή μείωσαν σε 15-14, ενώ με τρίποντη-βόμβα του ίδιου προηγήθηκαν στο δεκάλεπτο με 15-17.

Στη συνέχεια η ροή του αγώνα άλλαξε άρδην. Παπαλαμπίδης, Χαρόπουλος και Μητσόπουλος αποτέλεσαν αξιόπιστες λύσεις για τη ροδίτικη ομάδα η οποία με εκπληκτικό σερί 25-5(!) κατάφερε να προηγηθεί με 40-22 (23').



Σημαντική νίκη πέτυχε η Ελπίδα Πεταλούδων κόντρα στον Α.Ο. Σύμης

Το συγκρότημα του Μερκούρη Μοσχόβη έπαθε μπλακ-άουτ εξαιτίας των συνεχόμενων λαθών και κυρίως της καλής άμυνας των γηπεδούχων με συνέπεια να αποχαιρετήσει πρόωρα τη νίκη.

Το 50-28 (29') έγινε 53-30 (31') που ήταν και η μεγαλύτερη τιμή που πήρε η Ελπίδα Πεταλούδων στο προχθεσινό ματς.

Στο σημείο εκείνο ο Νίκος Κανέλλης χρησιμοποίησε όλους τους παίκτες που είχε στον πάγκο του, κάτι που εκμεταλλεύτηκε στο έπακρο ο Α.Ο.Σ., ο οποίος χάρη στους Χάσκα και Δαλλή μείωσε σε 63-53, 1.30' πριν το τέλος του αγώνα.

Το νερό όμως είχε μπει ήδη στο αυλάκι και η Ελπίδα έκανε «σεφτέ» στις επιτυχίες. Απ' τους νικητές ξεχώρισαν οι Παπαλαμπίδης, Μητσόπουλος και Χαρόπουλος, ενώ απ' τους ηττημένους οι Δαλλής και Χάσκας. Σχεδόν άριστη ήταν η διαιτησία των Βιτζηλαίου- Γαλανού.

*Στο ξεκίνημα της τέταρτης περιόδου τραυματίστηκε ο Κυριάκος Μυλωνάκης του Α.Ο. Σύμης και δεν υπήρχε γιατρός στο γήπεδο της Κρεμαστής. Μάλιστα ως υπεύθυνος είχε δηλωθεί στο φύλλο αγώνα ο Νίκος Κανέλλης που προσέφερε βοήθειες στον νεαρό παίκτη. Το θέμα όμως δεν είναι εκεί...

Τα δεκάλεπτα ήταν: 15-17, 36-22(ημ.), 51-28, 66-55

Διαιτητές: Βιτζηλαίος- Γαλανός

ΕΛΠΙΔΑ ΠΕΤΑΛΟΥΔΩΝ (Κανέλλης): Ψαράς 1, Χριστοφής, Παπαλαμπίδης 17, Χαρόπουλος 9(3), Βαλσαμίδης 2, Χατζηγεωργίου 5, Παπαοικονόμου 6, Ζαΐρης 3, Μαρής 2, Μπιλλιάς 4, Τσαουσίδης 1, Μητσόπουλος 16(1),

Α.Ο. ΣΥΜΗΣ (Μοσχόβης): Χατζηπέτρος, Χάσκας 13(2), Παπακαλοδούκας, Τσαβαρής, Ράμος, Μυλωνάκης Κ. 7, Χατζηλαζαρίδης 2, Γεωργάς, Λούπης Γ. 6, Λουκίσσας, Κοτσιάφτης, Δαλλής 27(3).

Τον παρέσυρε...Ζέφυρος!

Οι «πράσινοι» του Γιάννη Τσακίρη έκαναν περίπατο κόντρα στον Ήλιο Ιαλυσού τον οποίο συνέτριψαν με 85-36 και πάτησαν κορυφή

Πιο εύκολα δεν γινόταν...Ο Ζέφυρος...παρέσυρε με ορμή τον Ήλιο Ιαλυσού τον οποίο κέρδισε εύκολα εκτός έδρας με 85-36 και πέτυχε τη δεύτερη του νίκη σε ισάριθμα παιχνίδια. Η αναμέτρηση δεν χρίζει ιδιαίτερης κριτικής, αφού οι γηπεδούχοι πρόβαλαν σθεναρή αντίσταση μόνο μέχρι τα μέσα της πρώτης περιόδου (7-8 στο 5'). Στη συνέχεια η ομάδα του Γιάννη Τσακίρη ανέβασε αισθητά την απόδοση τους και απλά φανέρωσε στο παρκέ τη μεγάλη διαφορά δυναμικότητας που τη χωρίζει απ' τους «πορτοκαλί». Παρά το γεγονός ότι απουσίαζαν οι Μορφωπός και Μάγγος και χρησιμοποιήθηκαν πολλοί νεαροί αθλητές, οι φιλοξενούμενοι δεν συνάντησαν προβλήματα και πρόσθεσαν ακόμα ένα ροζ φύλλο αγώνα στο ενεργητικό τους.

Είναι χαρακτηριστικό ότι και οι 12 παίκτες που χρησιμοποιήθηκαν απ' τον Γιάννη Τσακίρη χρίστηκαν σκόρερ και έβαλαν από ένα μικρό λιθαράκι για την κατάκτηση της νίκης. Στο δεύτερο δεκάλεπτο το σκορ ήταν 5-31(!!!) και κάπου εκεί τελείωσαν τα πάντα...Το ίδιο σκηνικό συνεχίστηκε στην επανάληψη και η τελική διαφορά έφτασε το +49, κάτι που φανερώνει ότι προχθές στην Ιαλυσό έπαιζε η καλύτερη με τη χειρότερη ομάδα της Β' Κατηγορίας. Απ' τους νικητές Ηλιού, Ζαφειράκης και Καλαρύτης πέτυχαν διψήφιο αριθμό πόντων, ενώ στην αντίπερα όχθη τους μισούς πόντους του Ήλιου Ιαλυσού σημείωσε ο Καρακόπουλος.

Τα δεκάλεπτα ήταν:11-20, 16-51(ημ.), 23-71, 36-85

Διαιτητές: Μυροφόρος- Γαλανός

ΗΛΙΟΣ ΙΑΛΥΣΟΥ (Δοξάκης):Καρακόπουλος 18, Κιλασίν 8, Ντεβρής, Λαβάσας 8, Μαυρουδής 2, Παπαθεοδώρου, Ψύλλιας , Κάζος,Φωτάρας.

ΖΕΦΥΡΟΣ(Τσακίρης):Μαρουλλάκης 4, Τσάμης 4, Καραγιαννίδης 2, Κούκιαλι Β. 4, Ζαφειράκης 13(3), Σιέχ 4, Μουκέντι 7(1), Καλαρύτης 11, Κούκιαλι Γ. 7(1), Κάπος 6, Δημητρίου 8, Ηλιού 15.

TOP 10

1.Δαλλής	(Α.Ο. Σύμης)	43(2)
2.Ηλιού	(Ζέφυρος)	42(2)
3.Νικολής	(Γ.Σ. Αφάντου 2005)	31(1)
4.Λιόντας	(Σταυρός Καλυθιών)	31(1)
5.Μητσόπουλος	(Ελπίδα Πεταλούδων)	27(2)
6.Μάλιακας	(Ελπίδα Πεταλούδων)	26(1)
7.Ζαφειράκης	(Ζέφυρος)	26(2)
8.Καρακόπουλος	(Ήλιος Ιαλυσού)	26(2)
9.Λαβάσας	(Ήλιος Ιαλυσού)	23(2)
10.Μυλωνάκης Κ.	(Α.Ο. Σύμης)	23(2)

*Σε παρένθεση οι συμμετοχές

Ο τελευταίος γελάει καλύτερα...

Ο Σταυρός Καλυθιών στην τελευταία περίοδο πέτυχε όσους σχεδόν πόντους είχε σημειώσει στα τρία προηγούμενα δεκάλεπτα και κέρδισε τον Κλεόβουλο Λίνδου με 53-39

Λένε ότι ο τελευταίος γελάει πάντα καλύτερα ή ακόμη ότι στο τέλος ξυρίζουν τον γαμπρό...Αυτό βρήκε απόλυτη εφαρμογή στη χθεσινή αναμέτρηση του Σταυρού Καλυθιών κόντρα στον Κλεόβουλο Λίνδου, που βρήκε νικήτρια την ομάδα του Ηλία Κιόττου με 53-39.

Η νίκη όμως μόνο εύκολη δεν μπορεί να θεωρηθεί για τους «πράσινους» οι οποίοι ήρθαν «φάτσα» με την ήττα, στην πρεμιέρα των Λινδιακών στη Β' Κατηγορία. Είναι χαρακτηριστικό ότι οι γηπεδούχοι στην Κρεμαστή σημείωσαν 26 πόντους στην τελευταία περίοδο, ενώ στα τρία προηγούμενα δεκάλεπτα μόλις και μετά βίας είχαν πετύχει 27...

Το παιχνίδι είχε ουσιαστικά δύο εικόνες. Αυτή του ντέρμπι μέχρι και το 30', όταν η συνάντηση είχε όλα αυτά τα στοιχεία (27-31), κι αυτή του τελευταίου δεκαλέπτου όταν ο Σταυρός Καλυθιών επέβαλε πλήρως τον ρυθμό του και σκόρπισε τους φιλοξενούμενους με 53-39. Με πρωταγωνιστές τους Πήλο και Φλωκιού, ο Σταυρός έτρεξε στον αιφνιδιασμό σε αντίθεση με τον Κλεόβουλο που έμεινε από καύσιμα με συνέπεια να χάσει κάθε επαφή με το σκορ. Αξίζει να σημειωθεί ότι αποβλήθηκαν με ντισκαλιφιέ λίγο πριν το τέλος, ο Πήλος του Σταυρού Καλυθιών και ο Νικολέττος του Κλεόβουλου Λίνδου.

Στο φύλλο αγώνα γράφτηκε: «32'' πριν το τέλος της 4ης περιόδου κι ενώ το σκορ ήταν 47-38 καταλογίστηκε αντιαθλητικό σφάλμα υπέρ του Σταυρού Καλυθιών, αφού ο Πήλος κλώτσησε τον Νικολέττο. Ο τελευταίος αντέδρασε και κινήθηκε απειλητικά προς το μέρος του Πήλου. Οι δύο αθλητές αποβλήθηκαν με ντισκαλιφιέ». Απ' τους νικητές ξεχώρισαν οι Πήλος και Φλωκιού, ενώ απ' τους ηττημένους ουδείς ξεπέρασε το διψήφιο αριθμό πόντων.

Τα δεκάλεπτα ήταν: 9-11, 21-19(ημ.), 27-31, 53-39

Διαιτητές: Φάκαρος- Πετρίδης

ΣΤΑΥΡΟΣ ΚΑΛΥΘΙΩΝ (Κιόττός): Νούσης Κ. 8, Κιόττος 7, Σωτηρίου 1, Πήλος 13(2), Φλωκιού 12, Ξετρίχης 3(1), Τσακίρης, Ρούσος 6, Ρουσάκης 3.

ΚΛΕΟΒΟΥΛΟΣ ΛΙΝΔΟΥ (Καρπάθιος): Κισσανάκης 7, Κοκσάρωφ 3, Παπακωνσταντίνου Π. 5, Νικολέττος, Κουρζάκης 8(2), Κούτρης 4, Κολέτσος 6, Κρητικός, Κούκουρας 2, Κολιάδης 4.

ΚΟΡΑΣΙΔΕΣ

Πέρασμα απ' την «τέντα»...

Άνετη νίκη πέτυχε χθες ο Α.Σ.Κ. Ιβίσκος κόντρα στον Γ.Σ. Διαγόρας και σκαρφάλωσε στη δεύτερη θέση της βαθμολογίας

Με χαρακτηριστική ευκολία κατάφερε να κερδίσει χθες το απόγευμα στην «τέντα», ο Α.Σ.Κ. Ιβίσκος. Η ομάδα της Ανάληψης επικράτησε με 50-34 του Γ.Σ. Διαγόρας, σημειώνοντας τη δεύτερη επιτυχία της στο πρωτάθλημα. Τα κορίτσια του Χρήστου Μπίλια με το «καλημέρα» έδειξαν τα δόντια τους στις γηπεδούχες και τελικά κατάφεραν να πάρουν το δίπροντο. Με την κατάκτηση του ροζ φύλλου, ο Ιβίσκος σκαρφάλωσε στη δεύτερη θέση, αφού η Α.Ε. Δικαίου έμεινε εκτός αγωνιστικών δραστηριοτήτων. Η ομάδα του Σάκη Καλαμπόκα στην τελευταία περίοδο προσπάθησε φιλότιμα (σ' αυτό βοήθησε και το γεγονός ότι έπαιξαν με τον Ιβίσκο οι πιο μικρές αθλήτριες) και μείωσε στους 16 πόντους. Απ' τις νικήτριες ξεχώρισαν οι Μανουσάκη, Ζουρούδη και Μανούσου, ενώ απ' τις ηττημένες η Σταυριανάκη.

Τα δεκάλεπτα ήταν: 2-16, 12-33(ημ.), 18-46, 34-50

Διαιτητές: Αρνάς- Μπακαλούμας

Γ.Σ. ΔΙΑΓΟΡΑΣ(Καλαμπόκας):Αυγενικού, Τερνέζη, Τσαταλιού 2, Σταυριανάκη 14, Χατζηιωαννίδη 4, Αράπη 4, Σκορδάλη 6, Βαλσάμη 4.

Α.Σ.Κ. ΙΒΙΣΚΟΣ(Μπίλιας):Μανούσου 7(1), Τσαβαρή, Νικολίτση 3, Μανουσάκη 12, Κοντούζογλου 6, Κουλούρη 8, Χατζηδημητρίου, Μελλίνη 2, Γεωργαρέλλη, Στάγκα, Ζουρούδη 12, Ερνιά.

ΠΡΩΤΑΘΛΗΜΑ ΚΟΡΑΣΙΔΩΝ

Αποσπάστηκε ο Ιπποκράτης

Την τέταρτη του νίκη σε ισάριθμα παιχνίδια σημείωσε ο Ιπποκράτης Κω ο οποίος είχε εύκολο έργο απέναντι στον Ηρακλή 2000. Εξάλλου χθες στην «τέντα», ο Α.Σ.Κ. Ιβίσκος κατάφερε να πάρει το ροζ φύλλο απέναντι στον ουραγό Γ.Σ. Διαγόρας.

ΤΑ ΑΠΟΤΕΛΕΣΜΑΤΑ

Ηρακλής 2000- Ιπποκράτης Κω	58-75
Γ.Σ. Διαγόρας- Α.Σ.Κ. Ιβίσκος	34-50

Η ΒΑΘΜΟΛΟΓΙΑ

1.Ζέφυρος	4	2-0	174-101(+73)
2.Ελπίδα Πεταλούδων	3	1-1	131-144(-13)
3.Σταυρός Καλυθιών	3	1-1	106-95(+11)
4.Α.Ο. Σύμης	3	1-1	111-119(-8)
5.Γ.Σ. Αφάντου 2005	2	1-0	87-36(+51)
6.Ήλιος Ιαλυσού	2	0-2	72-172(-100)
7.Κλεόβουλος Λίνδου	1	0-1	39-53(-14)

*Ο Α.Σ.Κ. Ιβίσκος και ο Γ.Σ. Διαγόρας έχουν από ένα μηδενισμό

Β' ΚΑΤΗΓΟΡΙΑ ΑΝΔΡΩΝ

Με «βάρκα» την Ελπίδα...

Η Ελπίδα Πεταλούδων κέρδισε χωρίς ιδιαίτερη δυσκολία τον Α.Ο. Σύμης και απέδειξε ότι θα αποτελέσει σκληρό καρύδι για τη συνέχεια, ενώ ο Ζέφυρος βρέθηκε μόνος στην κορυφή κερδίζοντας εύκολα τον Ήλιο Ιαλυσού. Στην αναμέτρηση με την οποία έπεσε η αυλαία της 2ης αγωνιστικής ο Σταυρός Καλυθιών επικράτησε του Κλεόβουλου Λίνδου, ενώ ο Γ.Σ. Αφάντου 2005 εξέτισε το ρεπό του.

2η ΑΓΩΝΙΣΤΙΚΗ

Σταυρός Καλυθιών- Κλεόβουλος Λίνδου	53-39
Ελπίδα Πεταλούδων- Α.Ο. Σύμης	66-55
Ήλιος Ιαλυσού- Ζέφυρος	36-85

• Ρεπό είχε ο Γ.Σ. Αφάντου 2005

Η ΒΑΘΜΟΛΟΓΙΑ

1.Ζέφυρος	4	2-0	174-101(+73)
2.Ελπίδα Πεταλούδων	3	1-1	131-144(-13)
3.Σταυρός Καλυθιών	3	1-1	106-95(+11)
4.Α.Ο. Σύμης	3	1-1	111-119(-8)
5.Γ.Σ. Αφάντου 2005	2	1-0	87-36(+51)
6.Ήλιος Ιαλυσού	2	0-2	72-172(-100)
7.Κλεόβουλος Λίνδου	1	0-1	39-53(-14)

*Ο Κλεόβουλος Λίνδου και ο Γ.Σ. Αφάντου 2005 έχουν εκτίσει το ρεπό τους

Η ΕΠΟΜΕΝΗ ΑΓΩΝΙΣΤΙΚΗ

Κλεόβουλος Λίνδου- Ελπίδα Πεταλούδων
Α.Ο. Σύμης- Ήλιος Ιαλυσού
Ζέφυρος- Γ.Σ. Αφάντου 2005
• Ρεπό έχει ο Σταυρός Καλυθιών

ΟΜΙΛΟΣ ΡΟΔΟΥ

Με οδηγό τον Κολοσσό

Η ομάδα του Νίκου Φραγκεσκάκη επικράτησε και του Ζέφυρου με 64–46, χθες το βράδυ στο «Βενετόκλειο» και ουσιαστικά «καπάρωσε» από τώρα την πρώτη θέση στον όμιλο Ρόδου

Απ' την πρώτη μόλις αγωνιστική ο Κολοσσός είχε θέση οδηγού στο εφηβικό πρωτάθλημα (όμιλος Ρόδου). Η κυριαρχία του δεν αμφισβητήθηκε ούτε απ' τον Ζέφυρο, τον οποίο κέρδισε χθες το βράδυ στο «Βενετόκλειο» με 64-46. Η νίκη για την ομάδα του Νίκου Φραγκεσκάκη δεν ήταν τόσο εύκολη πάντως όσο τις προηγούμενες φορές.

Κι αυτό γιατί οι παίκτες του Γιάννη Τσακίρη πρόβαλλαν σθεναρή αντίσταση, όσο φυσικά αυτό μπορούσε να καταστεί δυνατόν.

Ουσιαστικά ο Ζέφυρος δεν μπόρεσε να βρει αντίδοτο στον εκπληκτικό Αυγενικού, ο οποίος οδήγησε εκ του ασφαλούς στη νίκη την ομάδα του. Με 29 πόντους και συνολικά πολύ καλή παρουσία, ο ταλαντούχος παίκτης του Κολοσσού «σκότωσε» τους πράσινους, έχοντας πάντως για άξιο συμπαραστάτη και τον Μαρινάκη. Οι τυπικά γηπεδούχοι χάρη κυρίως στον Γιούρα κατά πρώτο λόγο και τον Κουζουκάκη κατά δεύτερο προσπάθησαν για κάτι καλό, όμως οι «θαλασσί» ήταν καλύτεροι και έφτασαν δίκαια στην τρίτη τους νίκη σε ισάριθμα παιχνίδια.



Ο Κολοσσός κέρδισε και τον Ζέφυρο και παραμένει στην κορυφή του βαθμολογικού πίνακα

Τα δεκάλεπτα ήταν: 13-19, 23-35(ημ.), 34-47, 46-64

Διαιτητές: Μυροφόρος-Μπακαλούμας

ΖΕΦΥΡΟΣ (Τσακίρης): Παμπίδης Α. 4, Παμπίδης Δ., Κουζουκάκης 13(1), Γιούρος 17, Καζουλλάκης 6, Καμπανής, Κούκιαλι 4, Μιχαήλου 2.

ΚΟΛΟΣΣΟΣ ΡΟΔΟΥ (Φραγκεσκάκης): Αγγελής, Ματσαμάς 8, Παρδακάς 2, Ξυπολιτάς 5, Ρούσος 2, Αυγενικός 29, Μαρινάκης 11, Ψαρομπάς, Γιαννακάκης 7.

ΟΜΙΛΟΣ ΡΟΔΟΥ

Σε τροχιά φάϊναλ-φορ

Ο Α.Σ.Κ. Ιβίσκος πέρασε νικηφόρα απ' τη Σύμη νικώντας τον τοπικό Α.Ο.Σ. με 50-42 και παραμένει στο κόλπο της...δυάδας! Με ταξί απ' τον Πανορμίτη στη Σύμη πήγαν οι φιλοξενούμενοι

Φιλότιμες προσπάθειες κατέβαλε ο Α.Ο. Σύμης, ωστόσο στο τέλος λύγισε με αποτέλεσμα να χάσει απ' τον Α.Σ.Κ. Ιβίσκος με 50-42.

Η ομάδα της Ανάληψης συνάντησε πολλές δυσκολίες στο πρώτο ημίχρονο και ειδικά στην πρώτη περίοδο (16-5), αλλά οι έφηβοι του Στέλιου Κωνσταντινίδη βρήκαν τον τρόπο να γυρίσουν το ματς και να φύγουν με το ροζ φύλλο, με το οποίο συνεχίζουν να ελπίζουν για μία θέση στη δυάδα. Με κινητήριους μοχλούς τους Σότα και Κούρο Π., ο Ιβίσκος ξέφυγε στο τρίτο δεκάλεπτο (30-41) και τελικά πήρε με άγχος το ροζ φύλλο. Απ' τον Α.Ο. Σύμης που άφησε καλές εντυπώσεις στο πρώτο του παιχνίδι καλύτεροι ήταν οι Παπακαλοδούκας και Τσαβαρής Μ. Αξίζει να σημειωθεί ότι η αναμέτρηση ξεκίνησε χθες με καθυστέρηση μισής ώρας. Η αποστολή του Α.Σ.Κ. Ιβίσκος έφτασε στον Πανορμίτη και από κει οι παίκτες επιβιβάστηκαν σε ταξί για να πάνε στη Σύμη και να ξεκινήσει το ματς.

Τα δεκάλεπτα ήταν: 16-5, 20-21(ημ.), 30-41, 42-50

Διαιτητές: Μυροφόρος- Στάλας

Α.Ο. ΣΥΜΗΣ (Μοσχόβης): Τσαβαρής Γ., Μανωλέσκος 2, Νικολέττος 4, Στεφάνου 2, Μακράκης 6, Τσαβαρής Μ. 11, Παπακαλοδούκας 12, Ζωάννου 5.

Α.Σ.Κ. ΙΒΙΣΚΟΣ (Κωνσταντινίδης): Μπόσμος 4, Σαράντης 4, Καρίκας, Διακονικόλας, Ορφανός, Σότα 19(1), Κούρος Π. 12(2), Τσαβαρής 4, Μαλαματής 2, Λασηθιωτάκης 5.

ΠΑΙΔΙΚΟ

Βρέθηκε στην κορυφή...

Ο Ήλιος Ιαλυσού επιβλήθηκε με 54-35 των παμπαίδων του Ζέφυρου και έπιασε προσωρινά την κορυφή στον β' όμιλο του πρωταθλήματος

Εύκολη νίκη πέτυχε προχθές στο «Βενετόκλειο», ο Ήλιος Ιαλυσού, ο οποίος επιβλήθηκε των παμπαίδων του Ζέφυρου με 54-35.

Οι «πορτοκαλί» ήταν μία ταχύτητα καλύτεροι απ' τους αντίπαλους τους και εκμεταλλευόμενοι τη μεγαλύτερη ηλικία και δύναμη τους, δεν συνάντησαν δυσκολίες απέναντι στους «πράσινους». Απ' το πρώτο κιόλας ημίχρονο η συνάντηση εξελίχθηκε σε παράσταση για ένα ρόλο με τους φιλοξενούμενους να παίρνουν το ροζ φύλλο αγώνα και να βρίσκονται έστω και προσωρινά στην κορυφή του βαθμολογικού πίνακα. Η προχθεσινή αναμέτρηση ήταν η μοναδική στο πλαίσιο της 3ης αγωνιστικής και έτσι οι παίδες του Δημήτρη Δοξάκη κατάφεραν να βρεθούν στο ρετιρέ.

Απ' τους νικητές ξεχώρισαν οι Κιορμπεκήρ, Κιλασίν Ε., Ντεβρής και Γιακουμάρος, ενώ απ' τους ηττημένους οι Φουρζαδάκης και Γαλιάτσος.

Τα δεκάλεπτα ήταν: 5-16, 10-30(ημ.), 21-43, 35-54

Διαιτητές: Αρνάς- Πετρίδης

ΖΕΦΥΡΟΣ Β'(Χρόνης): Μεζρή, Δεληγιάννης 3, Καρακεντή 6, Μιχαήλου, Ζάγκος, Γαλιάτσος 10, Φουρζαδάκης 16(1), Παπανικολάου.

ΗΛΙΟΣ ΙΑΛΥΣΟΥ(Δοξάκης): Κιλασίν Ι. 2, Μαυρομάτης, Ζαφείρης, Ντεβρής 10, Κιλασίν Ε. 13, Κιορμπεκήρ 16, Μιχαήλου 1, Γιακουμάρος 10, Παπαντωνίου 2.

ΟΜΙΛΟΣ ΝΗΣΩΝ

Στην κορυφή μέσω Καρδάμαινας...

Η Α.Ε. Δικαίου έχοντας σε καλή μέρα τους Τρύπα και Ρούφα κέρδισε εύκολα τον Ηρακλή 2000 με 67-44 και έπιασε την πρώτη θέση έχοντας δύο νίκες σε ισάριθμα παιχνίδια

Ένα απ' τα πλέον σημαντικότερα βήματα για την είσοδο της στο φάϊναλφορ των εφήβων έκανε το πρωί του Σαββάτου στην Καρδάμαινα, η Α.Ε. Δικαίου. Η ομάδα του Δημήτρη Τζομάκα κατάφερε να κερδίσει και τον Ηρακλή 2000 με 67-44 και πέτυχε τη δεύτερη της νίκη σε ισάριθμα παιχνίδια.

Με την επιτυχία της αυτή, η Α.Ε.Δ. έπιασε κορυφή και κατά τα φαινόμενα δύσκολα θα μπορέσει να πέσει από εκεί. Οι φιλοξενούμενοι δυσκολεύτηκαν μόνο στο πρώτο δεκάλεπτο (12-18), όμως στη δεύτερη περίοδο πήραν τα ριμπάουντ και έχοντας ευστοχία στο ανοιχτό γήπεδο της Καρδάμαινας προηγήθηκαν στο ημίχρονο με 21-38. Στην επανάληψη και παρά τη φιλότιμη προσπάθεια της ομάδας του Σταύρου Βλάχου (35-46 στο 30') , η Α.Ε. Δικαίου έδειξε χαρακτήρα στο τέλος και κέρδισε εύκολα τους γηπεδούχους.

Απ' τους νικητές ξεχώρισαν οι Τρύπας και Ρούφας που πέτυχαν συνολικά 46 απ' τους 67 πόντους της ομάδας τους, ενώ στην αντίπερα όχθη ο Σταύρος πάλευε μόνος του.

Τα δεκάλεπτα ήταν: 12-18, 21-38(ημ.), 35-46, 44-67

Διαιτητές: Ζαμάγιας-Αυγουλάς

ΗΡΑΚΛΗΣ 2000 (Βλάχος): Δημητρακιός 7, Σταύρος 19(1), Μαυροειδάκος 4, Χατζηπαναγιώτης 6, Σαρρής 6, Παπαηλίας 2.

Α.Ε. ΔΙΚΑΙΟΥ (Τζομάκας): Μαύρος 4, Τρύπας 26, Γεωργαδάκης 6, Ρούφας 20, Τριτσάρης Α. 2, Χατζηδαυίδ 9, Γιακουμής, Νικηταράς.

ΕΦΗΒΙΚΟ ΠΡΩΤΑΘΛΗΜΑ(ΟΜΙΛΟΣ ΡΟΔΟΥ)

Ξεκαθαρίζει η κατάσταση

Ο Κολοσσός δείχνει ότι είναι το αδιαφιλονίκητο φαβορί πλέον για την κατάκτηση της πρώτης θέσης που οδηγεί στο φάϊναλ-φορ του θεσμού. Από κει και πέρα θα γίνει μάχη κυρίως ανάμεσα στην Ελπίδα Πεταλούδων (επικράτησε του Γ.Α.Σ. Ιαλυσος) και του Α.Σ.Κ. Ιβίσκος, που πέρασε νικηφόρα απ' τη Σύμη κερδίζοντας τον τοπικό Α.Ο.Σ. Εξάλλου το ρεπό του εξέτισε ο Γ.Σ. Αφάντου 2005

3η ΑΓΩΝΙΣΤΙΚΗ

Α.Ο. Σύμης- Α.Σ.Κ. Ιβίσκος	42-50
Ζέφυρος- Κολοσσός Ρόδου	46-64
Ελπίδα Πεταλούδων- Γ.Α.Σ. Ιάλυσος	69-60

• Ρεπό είχε ο Γ.Σ. Αφάντου 2005

Η ΒΑΘΜΟΛΟΓΙΑ

1.Κολοσσός Ρόδου	6	3-0	235-153(+82)
2.Ελπίδα Πεταλούδων(2β)	5	2-1	187-190(-3)
3.Α.Σ.Κ. Ιβίσκος(1β)	5	2-1	168-165(+3)
4.Ζέφυρος	4	1-2	123-124(-1)
5.Γ.Α.Σ. Ιάλυσος	2	0-2	115-168(-53)
6.Α.Ο. Σύμης	1	0-1	42-50(-8)
7.Γ.Σ. Αφάντου 2005	-	0-1	0-20(-20)

*Ο Γ.Σ. Αφάντου 2005 έχει ένα μηδενισμό

*Ο Γ.Σ. Αφάντου 2005 και ο Α.Ο. Σύμης έχουν από ένα παιχνίδι λιγότερο

*Ο Α.Ο. Σύμης, ο Γ.Α.Σ. Ιάλυσος και ο Γ.Σ. Αφάντου 2005 έχουν εκτίσει το ρεπό τους

Η ΕΠΟΜΕΝΗ ΑΓΩΝΙΣΤΙΚΗ

Κολοσσός Ρόδου- Α.Ο. Σύμης
Γ.Α.Σ. Ιάλυσος- Ζέφυρος
Α.Σ.Κ. Ιβίσκος- Γ.Σ. Αφάντου 2005
• Ρεπό έχει η Ελπίδα Πεταλούδων

ΠΑΙΔΙΚΟ ΠΡΩΤΑΘΛΗΜΑ (Β' ΟΜΙΛΟΣ)

Στο ρετιρέ ο Ήλιος Ιαλυσού

Ο Ήλιος Ιαλυσού εκμεταλλεύτηκε με τον καλύτερο δυνατό τρόπο την αγωνιστική απραξία του Κολοσσού Ρόδου Β' και βρέθηκε μόνος στην κορυφή του βαθμολογικού πίνακα, στο μοναδικό παιχνίδι που διεξήχθη στο πλαίσιο της 3ης αγωνιστικής. Ο Α.Ο. Σύμης ,εξάλλου, πήρε τους δύο βαθμούς στα χαρτιά, αφού ο Γ.Σ. Αφάντου 2005 παραιτήθηκε απ' το πρωτάθλημα.

3η ΑΓΩΝΙΣΤΙΚΗ

Ζέφυρος Β'- Ήλιος Ιαλυσού	35-54
Γ.Σ. Αφάντου 2005- Α.Ο. Σύμης	0-20(α.α.)

• Ρεπό είχε ο Κολοσσός Ρόδου Β'

Η ΒΑΘΜΟΛΟΓΙΑ

1.Ήλιος Ιαλυσού	5	2-1	90-98(-8)
2.Κολοσσός Ρόδου Β'	4	2-0	117-14(+103)
3.Α.Ο. Σύμης	4	2-0	83-16(+67)
4.Ζέφυρος Β'	2	0-2	49-151(-102)
5.Γ.Σ. Αφάντου 2005	-	0-3	0-60(-60)

*Ο Ζέφυρος Β', ο Α.Ο. Σύμης και ο Κολοσσός Ρόδου Β' έχουν εκτίσει το ρεπό τους

*Ο Γ.Σ. Αφάντου 2005 παραιτήθηκε απ' το πρωτάθλημα

Η ΕΠΟΜΕΝΗ ΑΓΩΝΙΣΤΙΚΗ

Α.Ο. Σύμης- Ζέφυρος Β'
Ήλιος Ιαλυσού- Κολοσσός Ρόδου Β'

ΕΦΗΒΙΚΟ ΠΡΩΤΑΘΛΗΜΑ (ΟΜΙΛΟΣ ΝΗΣΩΝ)

Η Α.Ε.Δ είχε το ρόπαλο

Στο μοναδικό παιχνίδι της 3ης αγωνιστικής η Α.Ε. Δικαίου κατάφερε να κερδίσει και τον Ηρακλή 2000 και βρέθηκε στην κορυφή του βαθμολογικού πίνακα. Η Τ.Ε. Ε.Ο.Κ. Δωδεκανήσου, εξάλλου, δεν όρισε την αναμέτρηση ανάμεσα στον Ιπποκράτη Κω και την Ε.Α. Καλύμνου.

3η ΑΓΩΝΙΣΤΙΚΗ

Ιπποκράτης Κω- Ε.Α. Καλύμνου	(δεν ορίστηκε)
Ηρακλής 2000- Α.Ε. Δικαίου	44-67

Η ΒΑΘΜΟΛΟΓΙΑ

1.Α.Ε. Δικαίου	4	2-0	162-87(+75)
2.Ηρακλής 2000	4	1-2	155-163(-8)
3.Ε.Α. Καλύμνου	2	1-0	70-69(+1)
4.Ιπποκράτης Κω	2	0-2	69-137(-68)

*Η Ε.Α. Καλύμνου έχει δύο παιχνίδια λιγότερα, ενώ ο Ιπποκράτης Κω και η Α.Ε. Δικαίου από ένα

Η ΕΠΟΜΕΝΗ ΑΓΩΝΙΣΤΙΚΗ

Α.Ε. Δικαίου- Ιπποκράτης Κω
Ηρακλής 2000- Ε.Α. Καλύμνου

Α' ΚΑΤΗΓΟΡΙΑ ΕΠΣΔ

Χωρίς απώλειες οι πρωτοπόροι

Εντυπωσιακές νίκες εκτός έδρας πέτυχαν στην 9η αγωνιστική της Α' Κατηγορίας οι πρωτοπόρες ομάδες. Ο Φοίβος πήρε το «τρίποντο» στην Κάλυμνο, σ' ένα επεισοδιακό παιχνίδι.

Νικηφόρα πέρασε από την έδρα του Ανταγόρα ο Διαγόρας Βατίου, ενώ ο Κλεάνθης συνέτριψε στις Καλυθιές τον τοπικό Απόλλωνα!

«Διπλό» έκανε και ο Αρης Αρχαγγέλου στα Μαριτσά επί του Ηρακλή!

Στα Κοσκινού, ο Διγενής έστω και δύσκολα πέρασε το εμπόδιο της Ασπίδας Απολακκιάς.

Στη Λίνδο, ο Κλεόβουλος «σκόνταψε» στον Αγιο Γεώργιο, στον οποίο παραχώρησε ισοπαλία.

Στο γειτονικό ντέρμπι, η Αναγέννηση Εμπωνα κέρδισε τον Απόλλωνα Απολλώνων. Τέλος, στο ροδίτικο ντέρμπι που φιλοξενήθηκε στο γήπεδο Καλυθιών, ο Ευαγόρας δεν δυσκολεύτηκε απέναντι στον Ορφέα.

Συνολικά σημειώθηκαν 24 τέρματα, δηλαδή 3 γκολ μέσο όρο σε κάθε παιχνίδι.

Τέσσερις ομάδες κέρδισαν εκτός έδρας, τρεις εντός, ενώ είχαμε και μια ισοπαλία.

ΟΙ ΣΚΟΡΕΡ

Ο Λευτέρης Δράκος του Φοίβου πέρασε πρώτος στον πίνακα των σκόρερ. Με το τέρμα του στην Κάλυμνο έφθασε τα οκτώ.

Τον ακολουθούν:

- *Με 7 γκολ: Γεωργαλής (Κλεάνθη)*
- *Με 6 γκολ: Ξύπας (Κλεάνθη), Αντωνόπουλος (Ανταγόρα), Ορφανός Β. (Απόλλωνα Καλ.), Σκυλλαράκης Αργ. (Αρη)*
- *Με 5 γκολ: Εγγλέζος (Φοίβου)*
- *Με 4 γκολ: Μπιγκό, Λαμπριανός (Αρη), Πιπσουρδάκης (Ασπίδας Απ.), Σπάρταλης Μ. (Κλεάνθη), Κουτρουμάνος (Ορφέα), Χαρικιόπουλος, Καστρουνής (Φοίβου).*

ΣΚΟΡ ΚΑΙ ΣΚΟΡΕΡ

- **ΔΙΓΕΝΗΣ - ΑΣΠΙΔΑ ΑΠ. 1-0 (1-0)**
  (11' Αμπελάς)
- **ΑΠΟΛΛΩΝ ΚΑΛ. - ΚΛΕΑΝΘΗΣ 1-5 (0-3)**
  (19' Γαλανός, 29' Σπάρταλης Μ., 34' Γαλανός, 65' Κουφαλάκης, 69' Πάττας, 70' Σπάρταλης Μ.)
- **ΑΝΤΑΓΟΡΑΣ - ΔΙΑΓΟΡΑΣ ΒΑΤ. 0-1 (0-0)**
  (85' Πλαγγέντης)
- **ΚΑΛΥΜΝΙΑΚΟΣ - ΦΟΙΒΟΣ 2-3 (1-0)**
  (14' Κασσάρας, 46' Καστρουνής, 48' Κασσάρας, 72' Χαρικιόπουλος, 77' Δράκος Ελ.)
- **ΚΛΕΟΒΟΥΛΟΣ-ΑΓ. ΓΕΩΡΓΙΟΣ 1-1 (1-0)**
  (15' Πέρος, 90' Κακλαμάνος)
- **ΗΡΑΚΛΗΣ ΜΑΡ. - ΑΡΗΣ ΑΡΧ. 0-2 (0-0)**
  (80' Λαμπριανός- 90' Μπιγκό)
- **ΑΝΑΓΕΝΝΗΣΗ ΕΜΠ. - ΑΠΟΛΛΩΝ ΑΠ. 3-1 (1-1)**
  (20' Κουλουριώτης, 37' Κωνσταντάκης, 55' Θαρρενός, 61' Ξύπας)
- **ΕΥΑΓΟΡΑΣ - ΟΡΦΕΑΣ 3-0 (2-0)**
  (18' πεν. Νικολέττος, 37' Νικολέττος, 58' Πάπα)

Ηταν ντέρμπι στα ...χαρτιά!

Εύκολα ο Ευαγόρας 3-0 τον Ορφέα



ΚΑΛΥΘΙΕΣ,- (Ανταπόκριση Τάσου Κώστα)

Χωρίς να ιδρώσει αρκετά, ο Ευαγόρας κέρδισε στις Καλυθιές τον Ορφέα με 3-0 και παράλληλα, το ροδίτικο ντέρμπι της Α' Κατηγορίας.

Οι «πράσινοι» ήταν καλύτεροι σε όλη τη διάρκεια του αγώνα και εύκολα έφθασαν στην επίτευξη του «τρίποντου».

Ο Ορφέας δεν πήγε καθόλου καλά. Με βάση, μάλιστα, την εμφάνισή του έδειξε «λίγος» για την κατηγορία.

ΦΑΣΕΙΣ ΚΑΙ ΓΚΟΛ

Στο 18' ο Σωτήρχος ανατράπηκε από τον Αλαφάκη, για να δώσει ο διαιτητής κ. Τσαγγάρης την εσχάτη των ποινών. Την εκτέλεσε εύστοχα ο Νικολέττος, για να «γράψει» το 1-0.

Στη φάση αυτή, ο Σωτήρχος τραυματίστηκε στον αγκώνα (έπαθε εξάρθρωση) και παρά τις απαραίτητες πρώτες βοήθειες που του παρείσχε ο γιατρός του αγώνα, ο παίκτης μεταφέρθηκε στο Νοσοκομείο για εξετάσεις.

Ο Νικολέττος στο 28' βρέθηκε αγκαλιά με το δεύτερο τέρμα του Ευαγόρα, όμως το ψηλοκρεμαστό πλασέ που επιχείρησε από θέση τετ-α - τετ απέκρουσε ο τερματοφύλακας Μαθιός.

Ο,τι όμως δεν πέτυχε στην προηγούμενη φάση, ο Νικολέττος, το κατάφερε στο 37'. Πήρε ωραία μπαλιά από τον Πάπα και με σουτ «έγραψε» το 2-0.

Στο 43' ο Θεοδοσίου έκανε καλό σουτ που εξουδετέρωσε με τα πόδια ο Βενετσιάνος.

Το τελικό 3-0 διαμορφώθηκε στο 58', όταν ο Τσόκου βρήκε τον Πάπα που μέσα στην περιοχή και αυτός με σουτ έστειλε την μπάλα στα δίχτυα.

Οι Πάπα, Σιαμαντούρας και Φράγκος ξεχώρισαν από τον Ευαγόρα.

Από τον Ορφέα διακρίθηκε μόνο ο Χατζημιχάλης Ι.Σ.

- Πολύ καλή ήταν η διαιτησία του κ. Τσαγγάρη (Πλακογιάννη, Σταυριανός).

ΕΥΑΓΟΡΑΣ: Βενετιάνος, Τσιόκος, Κουρζής, Παναγιώτου, Τσιαντούλας, Πάπα, Σιαμαντούρας, Σωτήρχος (20 λ.τ Φράγκος), Θεοδώρου (80' Κουτσάγιας, Καλούδης, Νικολέττος (82' Εμίρογλου).

ΟΡΦΕΑΣ: Μαθιός, Κελέσογλου, Καρούσος, Αλαφάκης (75' Παπαχριστοδούλου), Κούτρας, Θεοδοσίου, Σαμήρ, Χατζημιχάλης Ι.Σ., Χατζημιχάλης Β.Σ., Χατζηνικήτας (85' Ατσίδης), Φράγκος (40' Καράμπης).

Η ΒΑΘΜΟΛΟΓΙΑ

		ΣΥΝΟΛΙΚΑ						ΕΝΤΟΣ				ΕΚΤΟΣ			
		ΑΓ	Β	ΤΕΡΜΑΤΑ	Ν	Ι	Η	ΤΕΡΜΑΤΑ	Ν	Ι	Η	ΤΕΡΜΑΤΑ	Ν	Ι	Η
1	ΦΟΙΒΟΣ	9	25	26 - 10	8	1	0	11 - 2	4	0	0	15 - 8	4	1	0
2	ΔΙΑΓΟΡΑΣ ΒΑΤ.	9	21	15 - 8	7	0	2	9 - 3	4	0	1	6 - 5	3	0	1
3	ΚΛΕΑΝΘΗΣ	9	20	26 - 6	6	2	1	15 - 4	3	1	1	11 - 2	3	1	0
4	ΑΡΗΣ ΑΡΧ.	9	17	18 - 8	5	2	2	12 - 3	3	1	0	6 - 5	2	1	2
5	ΔΙΓΕΝΗΣ	9	17	13 - 11	5	2	2	10 - 6	4	0	1	3 - 5	1	2	1
6	ΑΝΤΑΓΟΡΑΣ	9	14	13 - 10	4	2	3	8 - 5	2	1	2	5 - 5	2	1	1
7	ΗΡΑΚΛΗΣ ΜΑΡ.	9	14	9 - 9	4	2	3	6 - 6	2	1	2	3 - 3	2	1	1
8	ΑΝΑΓΕΝΝΗΣΗ ΕΜΠ.	9	11	9 - 12	3	2	4	5 - 3	2	1	1	4 - 9	1	1	3
9	ΚΛΕΟΒΟΥΛΟΣ	9	10	7 - 10	2	4	3	5 - 3	2	1	1	2 - 7	0	3	2
10	ΕΥΑΓΟΡΑΣ	9	10	15 - 21	3	1	5	11 - 7	3	0	2	4 - 14	0	1	3
11	ΑΠΟΛΛΩΝ ΑΠ.	9	8	8 - 12	2	2	5	4 - 2	2	1	1	4 - 10	0	1	4
12	ΑΓ. ΓΕΩΡΓΙΟΣ	9	8	5 - 10	1	5	3	4 - 2	1	4	0	1 - 8	0	1	3
13	ΚΑΛΥΜΝΙΑΚΟΣ	9	8	8 - 15	2	2	5	8 - 9	2	1	2	0 - 6	0	1	3
14	ΑΣΠΙΔΑ ΑΠ.	9	7	5 - 11	1	4	4	4 - 3	1	3	0	1 - 8	0	1	4
15	ΑΠΟΛΛΩΝ ΚΑΛ.	9	6	11 - 21	1	3	5	7 - 10	1	2	1	4 - 11	0	1	4
16	ΟΡΦΕΑΣ	9	2	8 - 22	0	2	7	2 - 7	0	1	3	6 - 15	0	1	4

ΟΙ ΚΟΡΥΦΑΙΟΙ

ΔΙΓΕΝΗΣ:	Αμπελάς
ΑΣΠΙΔΑ ΑΠ.:	Ζάταρας
ΑΠΟΛΛΩΝ ΚΑΛ.:	Κουρμαδιάς
ΚΛΕΑΝΘΗΣ:	Γαλανός
ΑΝΤΑΓΟΡΑΣ:	Αρβανιτογιάννης
ΔΙΑΓΟΡΑΣ ΒΑΤ.:	Παπαδόπουλος
ΚΑΛΥΜΝΙΑΚΟΣ:	Κασσάρας
ΦΟΙΒΟΣ:	Δράκος Ελ.
ΚΛΕΟΒΟΥΛΟΣ:	Οικονομάκης
ΑΓΙΟΣ ΓΕΩΡΓΙΟΣ:	Κολιάδης
ΗΡΑΚΛΗΣ ΜΑΡ.:	Γεωργαρέλλης
ΑΡΗΣ ΑΡΧ.:	Μπιγκό
ΑΝΑΓΕΝΝΗΣΗ Ε.:	Κοσμάς
ΑΠΟΛΛΩΝ ΑΠ.:	Μακαρούνας Ι.
ΕΥΑΓΟΡΑΣ:	Πάπα
ΟΡΦΕΑΣ:	Χατζημιχάλης Ι.Σ.

Η ΕΠΟΜΕΝΗ ΑΓΩΝΙΣΤΙΚΗ

Φοίβος - Διαγόρας Βατ.

Αναγέννηση Εμπ. - Διγενής

Ασπίδα Απ. - Ηρακλής Μαρ.

Απόλλων Απ. - Κλεόβουλος

Αρης Αρχ. - Ευαγόρας

Αγ. Γεώργιος - Απόλλων Καλ.

Ορφέας - Καλυμνιακός

Κλεάνθης - Ανταγόρας

«Χρυσό» το γκολ του Αμπελά

Το πέτυχε στο 11' και ο Διγενής κέρδισε με 1-0 την Ασπίδα Απολακκιάς • Από το 56' οι φιλοξενούμενοι έπαιξαν με δέκα παίκτες ενώ στο 75' έμειναν με εννέα • Αρνητικός στον πειθαρχικό τομέα ο διαιτητής κ. Ζανεττίδης που έκανε αλόγιστη χρήση της κίτρινης κάρτας

ΚΟΣΚΙΝΟΥ.-

Δυσκολεύτηκε το Σάββατο το απόγευμα ο Διγενής να πάρει τη νίκη με 1-0 από την Ασπίδα Απολακκιάς, η οποία από το 56' έπαιξε με δέκα παίκτες, ενώ στο 75' έμεινε με εννέα στον αγωνιστικό χώρο.

Οι ποδοσφαιριστές των φιλοξενουμένων που πήραν το δρόμο για τα αποδυτήρια ήταν πρώτα ο Μελεούνης (αρχηγός) και στη συνέχεια τον ακολούθησε ο Γκιζλής. Και οι δύο αποβολές θα μπορούσαν ν'αποφευχθούν εάν ο διαιτητής του αγώνα Κώστας Ζανεττίδης δεν έκανε με τόση ευκολία τη χρήση της κίτρινης κάρτας, καθώς μάλιστα δεν συνέτρεχαν τόσο σοβαροί λόγοι για να βγάλει πάνω από οχτώ φορές την κάρτα από το τσεπάκι του. Αθελα του έγινε ο αρνητικός πρωταγωνιστής σ'ένα ήσυχο παιχνίδι, με τους ποδοσφαιριστές να προσπαθούν να παίξουν μπάλα και όχι να μαρκάρουν αντιαθλητικά τους αντιπάλους τους. Τέτοια φάουλ δεν έγιναν πάνω από τρία και σωστά οι παίκτες που τα έκαναν είδαν την κάρτα του διαιτητή, ενώ σε μια απ'αυτές τις περιπτώσεις εάν έδινε την κόκκινη κανένας δεν θα διαμαρτυρόταν.

Πάντως οι αποβολές των Μελεούνη και Γκιζλή έγιναν χωρίς λόγο και θα συζητηθούν αρκετά τις επόμενες ημερες.

Στον αγώνα δεν υπήρχε ένταση ανάμεσα στους ποδοσφαιριστές, όμως τη δημιούργησε ο διαιτητής αψυχολόγητα, ενώ θα συμπληρώσουμε πως απουσίασαν οι δυνατές και σκληρές μονομαχίες που να δικαιολογούσαν τόσες κίτρινες κάρτες. Το παιχνίδι έγινε ευκολότερο όταν πολύ νωρίς (11') οι γηπεδούχοι προηγήθηκαν στο σκορ με 1-0 και παράλληλα ο διαιτητής Ζανεττίδης είχε από την αρχή του αγώνα τη βοήθεια των ποδοσφαιριστών για να τελειώσει τη συνάντηση χωρίς πρόβλημα.

Ο Διγενής αν και είχε πλεονέκτημα από το γρήγορο γκολ δεν το εκμεταλλεύτηκε, καθώς οι παίκτες του ενώ έβγαιναν ωραία από την άμυνα τους, όταν έφθαναν έξω από τη μεγάλη περιοχή του Χατζηδημητρίου δεν είχαν τις κατάλληλες επιλογές για να διπλασιάσουν τα τέρματά τους. Στο ίδιο διάστημα η Ασπίδα έπαιξε ανοικτά, δεν κλείστηκε στην άμυνά της, όμως μιμήθηκε τον αντίπαλό της και οι επιλογές που είχε στην επίθεση δεν της επέτρεψαν να φθάσει με αξιώσεις στην ισοφάριση.

Στην επανάληψη ο ρυθμός του παιχνιδιού έγινε πιο γρήγορος με τον Διγενή να προσπαθεί να κάνει δύο τα τέρματά του και την Ασπίδα να κυνηγά την ισοφάριση. Στο 56' η αριθμητική ισορροπία στον αγωνιστικό χώρο διαταράχθηκε, καθώς αποβλήθηκε ο αρχηγός της Ασπίδας με δεύτερη κίτρινη (υπερβολικά αυστηρή μέχρι και άδικη). Στο ίδιο λεπτό αποβλήθηκε και ο προπονητής των φιλοξενουμένων που διαμαρτυρήθηκε στην απόφαση του διαιτητή. Εντύπωση προκάλεσαν τα λόγια του Μελεούνη ο οποίος υποστήριξε, και ήταν κατηγορηματικός γι' αυτό, πως «ο διαιτητής από τα πρώτα λεπτά του αγώνα μου είπε ότι θα με αποβάλλει».



Από το πόδι του Αμπελά η μπάλα θα χτυπήσει στο τείχος και θα ξεγελάσει τον Χατζηδημητρίου (1-0)

Νωρίτερα και συγκεκριμένα στο 54' ο Γκιόκας αντίκρισε άδικα κίτρινη κάρτα και οι φιλαθλοι της Ασπίδας διαμαρτυρήθηκαν έντονα με αποτέλεσμα να πετάξουν νερό βρέχοντας τον διαιτητή.

Ο παράγοντας των φιλοξενουμένων κ. Διαμαντής που κι αυτός διαμαρτυρήθηκε πήρε τον δρόμο για τ' αποδυτήρια.

Οι γηπεδούχοι δεν εκμεταλλεύτηκαν την αριθμητική τους υπεροχή αλλά ούτε και στο 75' όταν η Ασπίδα έμεινε με εννέα παίκτες λόγω αποβολής του Γκιζλή με δεύτερη κίτρινη κάρτα. Αντίθετα οι φιλοξενούμενοι αν και είχαν απώλειες πίεσαν τον Διγενή για την ισοφάριση συνεχίζοντας να παίζουν όπως ξεκίνησαν χωρίς αμυντικούς προσανατολισμούς.

Με το σφύριγμα της λήξης του αγώνα από τον Κώστα Ζανεττίδη οι φιλαθλοι των φιλοξενούμενων τον «στόλισαν» με διάφορα κοσμητικά επίθετα ιδιαίτερα για τις δύο αποβολές των ποδοσφαιριστών της ομάδας τους.

Από τον Διγενή άρεσαν οι Αμπελάς, Ταμπουράς, Σιεχ, Αττιτής ενώ από την Ασπίδα ξεχώρισαν οι Ζάταρας, Σωτηρόπουλος, Καρίπης Κ., Γκιόκας.

Με λάθη στον πειθαρχικό τομέα ο διαιτητής κ. Ζανεττίδης (Στεφανάκης – Ρουμάνης).

ΔΙΓΕΝΗΣ: Ζουρίδης, Ταμπουράς, Φασάκης, Ψύλλου, Σιεχ, Κανάκης, Αττιτής, Παπαγεωργίου (58' Παπαχριστοδούλου), Καψαλάκης (70' Γιοβάνι), Αμπελάς, Αΐντενίζ (80' Ζαχαρίας).

ΑΣΠΙΔΑ ΑΠΟΛΑΚΚΙΑΣ: Χατζηδημητρίου, Γρηγοράς, Μελεούνης, Σωτηρόπουλος, Πιτσουρδάκης, Καρίπης Κ., Γκιόκας (77' Καρίπης Ι.), Μενίκος (60' Μπακίδης), Ζάταρας, Γκιζλής, Χατζηδημητρίου Κ. (72' Ματθαίος).



Οι αμυντικοί της Ασπίδας απομακρύνουν τον κίνδυνο από την εστία τους

Οι καλύτερες φάσεις και το γκολ

6' Ο Ψύλλου τροφοδότησε τον Αμπελά στ' αριστερά που μπήκε στην περιοχή κι έκανε το διαγώνιο σουτ, όμως ο Χατζηδημητρίου με ωραία απόκρουση έδιωξε σε κόρνερ.

7' Σε καλή θέση μέσα στην περιοχή ο Φασάκης πλάσαρε απελπιστικά άουτ.

11' Ο Αμπελάς εκτέλεσε απ' ευθείας φάουλ έξω από την περιοχή. Η μπάλα χτύπησε στο τείχος των φιλοξενουμένων, άλλαξε πορεία και κατέληξε στα δίχτυα, αφού ξεγέλασε τον Χατζηδημητρίου που την ακούμπησε αλλά δεν μπόρεσε ν' αποσοβήσει το γκολ, 1-0.

25' Δυνατό σουτ του Μενίκου έξω από την περιοχή λίγο πάνω από το οριζόντιο δοκάρι.

45' Ο Γκιόκας επιχείρησε από δεξιά τη σέντρα - σουτ και η μπάλα χτύπησε στην πάνω πλευρά της οριζόντιας δοκού και κατέληξε άουτ.

47' Ο Αΐντενίζ απέφυγε απ' αριστερά με ωραίες προσποιήσεις τους αμυντικούς κι έκανε το πλασέ με φάλτσο αλλά η μπάλα πέρασε δίπλα από το αριστερό δοκάρι.

50' Από δεξιά ο Γκιόκας έβγαλε την σέντρα κι οι αμυντικοί του Διγενή δεν μπόρεσαν ν' απομακρύνουν (τσαφ) με αποτέλεσμα να αιφνιδιασθεί ο Χατζηδημητρίου και να μην προλάβει την μπάλα.

52' Με ωραία ατομική ενέργεια ο Αττιτής μπήκε στην περιοχή, όμως το πλασέ που έκανε από κοντά το απέκρουσε με τα πόδια ο Χατζηδημητρίου.

67' Σουτ του Γκιζλή από το ύψος της μικρής περιοχής και αριστερά άουτ.

69' Από λάθος των αμυντικών η μπάλα πήγε αριστερά στον Αμπελά που έβγαλε την σέντρα στο δεύτερο δοκάρι.

Πετάχτηκε ο Παπαχριστοδούλου και έπιασε την κεφαλιά αλλά ο Χατζηδημητρίου καλά τοποθετημένος στη γωνιά του έδιωξε εύκολα με γροθιές.

71' Ο Πιτσουρδάκης βρέθηκε στο ύψος της μεγάλης περιοχής αμαρκάριστος και ενώ είχε χώρο να μπει σούταρε βιαστικά άουτ.

77' Ο Ματθαίος διεκδίκησε την μπάλα με τον Ζουρίδη στην περιοχή κι έπεσε στο έδαφος. Σωστά ο διαιτητής δεν καταλόγισε το πέναλτι που ζήτησαν οι φιλοξενούμενοι.

89' Ο Χατζηδημητρίου που είχε αφήσει την εστία του έκανε το δυνατό σουτ αρκετά έξω από την περιοχή αλλά η μπάλα κατέληξε στην αγκαλιά του Ζουρίδη.

90' + 2' Κάθετη πάσα του Αττιτή για τον Αμπελά πρόλαβε άνετα ο Χατζηδημητρίου κι απομάκρυνε.

Παλικαρίσια νίκη του Φοίβου

• 3-2 τον Καλυμνιακό, στην Κάλυμνο, που προηγήθηκε δύο φορές. Διακοπή μισής ώρας στο παιχνίδι γιατί ο διαιτητής ζήτησε αστυνομική προστασία

ΚΑΛΥΜΝΟΣ.-

Παλικαρίσια και σπουδαία νίκη πέτυχε στην Κάλυμνο ο πρωτοπόρος Φοίβος. Πήρε το «τρίποντο» από τον Καλυμνιακό, τον οποίο κέρδισε με 3-2.

Το παιχνίδι που ήταν αρκετά δυνατό, με ωραίες φάσεις και πολλά γκολ, σημαδεύτηκε από διακοπή μισής ώρας στο 80'.

Στο λεπτό αυτό, οι γηπεδούχοι διαμαρτυρήθηκαν στο διαιτητή κ. Φεσσάρα που δεν έδωσε φάουλ έξω από την περιοχή υπέρ του Καλυμνιακού (χέρι του Καστρουνή). Ακολούθησαν πιο έντονες διαμαρτυρίες, όταν ο διαιτητής ζήτησε να αποβληθούν από τον αγωνιστικό χώρο ο πρόεδρος του Καλυμνιακού κ. Χατζημιχάλης και ο προπονητής κ. Χουρδάς. Πάνω στην ένταση ήρθε και ο Χαλίκος Δ. να διαμαρτυρηθεί έντονα, με αποτέλεσμα να αντικρίσει την κόκκινη κάρτα.

Κι ενώ η κατάσταση γινόταν όλο και πιο έκρυθμη, ο διαιτητής μαζί με τους «βοηθούς» του αποσύρθηκαν στα αποδυτήρια, προκειμένου να ζητηθεί παρουσία αστυνομικής δύναμης. Ο αγώνας ξεκίνησε μισή ώρα μετά κι έληξε χωρίς συνέχεια στα παρατράγουδα.

ΤΑ ΓΚΟΛ

Στο 14' ο Κασσάρας με απευθείας φάουλ πέτυχε το 1-0.

Με το ξεκίνημα της επανάληψης (46'), ο Καστρουνής με κεφαλιά μετά το κόρνερ του Δελαπόρτα ισοφάρισε σε 1-1.

Δύο λεπτά μετά, ο Κασσάρας με «ανάποδο ψαλίδι» σημείωσε το 2-1. Ο Φοίβος έκανε στο 72' το 2-2 με νέα κεφαλιά, αυτή τη φορά του Χαρικιόπουλου. Προηγήθηκε πάσα του Ζουρούδη. Το τελικό 2-3 έγινε στο 77', με ωραίο σουτ του Λευτέρη Δράκου.

Οι Κασσάρας και Σαγρές άρεσαν από τον Καλυμνιακό.

Από τον Φοίβο δεν υστέρησε κανείς. Ξεχώρισε ο Λευτέρης Δράκος.

• Παράπονα από τη διαιτησία του κ. Φεσσάρα (Φραγκιαδάκης, Πανάτος) έχουν οι γηπεδούχοι.

ΚΑΛΥΜΝΙΑΚΟΣ: Σπανός, Κατσάρης, Βρετός, Τριαντάφυλλος (57' Ανατολίτης), Χαλίκος Θ. (83' Καμπούρης), Χαλίκος Δ., Φυλακούρης, Φράγκος, Σαγρές, Κασσάρας, Χατζηδάκης (70' Σουραμάνης).

ΦΟΙΒΟΣ: Σταματίου, Χαρικιόπουλος, Δελαπόρτας, Στρατής, Ζουρούδης, Δράκος Ελ., Καστρουνής, Χριστοδούλου (80' Χαρίτος), Εγγλέζος (81' Κουδούνης), Καρύδης, Ορφανίδης (89' Αξιώτης).

Πάτησε γκάζι στο β' ημίχρονο

Η Αναγέννηση Εμπωνα 3-1 τον Απόλλωνα Απολλώνων, που είχε προηγηθεί



Ο Θεοδοσίου (αριστερά) μάχεται με τον Καραγιάννη



Χορευτική μονομαχία μεταξύ Γκαρή (αριστερά) και Θαρρενού

ΕΜΠΩΝΑ.-

Πατώντας το γκάζι στο δεύτερο ημίχρονο, η Αναγέννηση Έμπωνα κέρδισε στο γήπεδό της τον Απόλλωνα Απολλώνων με 3 – 1 και επανήλθε έτσι στις επιτυχίες. Ήταν μια νίκη που οι παίκτες του Γιάννη Κρητικού την ήθελαν πάρα πολύ από ψυχολογικής κυρίως άποψης, αν και με την εμφάνιση του πρώτου ημιχρόνου μάλλον δεν απέδειξαν του λόγου το αληθές καθώς ήταν μακριά από τον καλό τους εαυτό. Στάθηκαν πάντως τυχεροί διότι ενώ έχαναν από το 20', κατάφεραν να ισοφαρίσουν πριν από το φινάλε του πρώτου ημιχρόνου και να πάνε στα αποδυτήρια σίγουρα με άλλον αέρα. Οι φιλοξενούμενοι στα πρώτα 45 λεπτά στάθηκαν αρκετά καλά στον αγωνιστικό χώρο δείχνοντας πιο φρέσκοι, αλλά στην επανάληψη φάνηκαν ίσως επηρεασμένοι από το χορτάρι αλλά και από το γεγονός ότι οι αντίπαλοι τους ανέβασαν την απόδοση τους αισθητά. Και πραγματικά οι παίκτες της Αναγέννησης ξεκίνησαν πιο δυνατά το δεύτερο ημίχρονο με αποτέλεσμα να πετύχουν δυο γρήγορα γκολ και ουσιαστικά να «καθαρίσουν» τον αγώνα.

Μετά το 3 – 1 πάντως οπισθοχώρησαν και αυτό παραλίγο να το πληρώσουν, καθώς οι φιλοξενούμενοι δημιούργησαν δυο ευκαιρίες, βάσει των οποίων θα μπορούσαν να είχαν πετύχει έστω ένα γκολ και να ξαναμπούν και πάλι στον αγώνα.

Φάνηκαν από τους γηπεδούχους οι Κοσμάς, Κωνσταντάκης και Θαρρενός. Προσπάθησαν από τους φιλοξενούμενους οι Γιάννης Μακαρούνας, Παντερής, ενώ πολύ καλός ήταν ο Τάσος Παλάζης που μπήκε στο δεύτερο ημίχρονο και έδωσε άλλη πνοή στην επιθετική γραμμή της ομάδας του.

Πολύ καλή ήταν η διαιτησία του Βαγγέλη Κατσιδώνη (Αργυρόπουλος, Σάββενας)

Οι συνθέσεις των ομάδων:

ΑΝΑΓΕΝΝΗΣΗ: Χαλκιόπουλος, Βασιλώττος, Στέφανος Καραγιάννης (72' Κ.Βενέτης), Κοσμάς, Κρητικός, Ψαράς (46' Ματθαίος), Ζουρούδης, Σταμούλης (87' Πεζουβανάκης), Ξύπας, Θαρρενός, Κωνσταντάκης.

ΑΠΟΛΛΩΝ: Μενίκος, Γιάννης Π. Μακαρούνας, Βασίλης Μακαρούνας, Γκαρής, Χάσταλης, Θεοδοσίου, Γιώργος Γιαννακόπουλος (46' Τάσος Παλάζης) Μιχάλης Μακαρούνας, Κουλουριώτης, Παντερής (65'Τσοπανάκης), Σταύρος Παλάζης (56'Γρηγόρης Γιαννακόπουλος).

Τα γκολ



Στο 20' μετά από κόρνερ του Παντερή ο Κουλουριώτης με κεφαλιά έστειλε την μπάλα να χτυπήσει στο αριστερό δοκάρι του Χαλκιόπουλου. Στην επαναφορά της έφθασε στον ίδιο που με κοντινό σουτ την έστειλε στα δίχτυα κάνοντας το 0 – 1.

Στο 37' ο Θαρρενός μπήκε στην περιοχή και σούταρε διαγώνια, αλλά η μπάλα χτύπησε στο δεξί δοκάρι του Μενίκου. Στην επιστροφή της όμως έφθασε στον Κωνσταντάκη που από κοντά δεν είχε απολύτως κανένα πρόβλημα να την στείλει στα δίχτυα ισοφαρίζοντας σε 1 – 1.

Στο 55' ο Θαρρενός και πάλι με μια εξαιρετική προσπάθεια απέφυγε δυο αντιπάλους. Έφθασε στο ύψος της μεγάλης περιοχής και με ένα ευθύβολο σουτ δεν άφησε κανένα περιθώριο αντίδρασης στον Μενίκο, πετυχαίνοντας έτσι το 2 – 1. Ήταν αναμφίβολα το πιο όμορφο γκολ της αναμέτρησης .

Έξι λεπτά αργότερα (στο 61'), ο Χάσταλης στην προσπάθεια του να διώξει την μπάλα μετά από μια μπροστινή μπαλιά, κλώτσησε αέρα, με αποτέλεσμα ο Ξύπας που καραδοκούσε να γίνει κάτοχος της και με ένα συρτό σουτ από το ύψος του πέναλτι να τη στείλει στα δίχτυα διαμορφώνοντας το τελικό 3 – 1.

Οι κυριότερες φάσεις

Στο 4' ο Κωνσταντάκης επιχείρησε σουτ από καλό σημείο το οποίο όμως εξουδετέρωσε με τα πόδια ο Μενίκος. Η μπάλα έφθασε στον ίδιο μέσα στην περιοχή, ο οποίος με πάσα βρήκε τον Ξύπα σε πολύ καλό σημείο αλλά το σουτ που έκανε, αποκρούστηκε και πάλι από τον Μενίκο με τον ίδιο τρόπο.

Στο 19' ο Κολουριώτης κέρδισε την μπάλα από τον Κοσμά και μπήκε στην περιοχή σουτάροντας διαγώνια, αλλά ο Χαλκιόπουλος δεν αιφνιδιάστηκε και απόκρουσε σε κόρνερ. Στη φάση αυτή ο Κουλουριώτης αντί να κάνει σουτ, θα μπορούσε να είχε πασάρει πιο αριστερά στον Γιάννη Μακαρούνα, ο οποίος ήταν μόνος του

Στο 63' ο Ζουρούδης σούταρε από καλή θέση μέσα από τη μεγάλη περιοχή αλλά η μπάλα έφυγε ψηλά πάνω από το οριζόντιο (άουτ).

Στο 68' ο Τσοπανάκης πάσαρε στον Γρηγόρη Γιαννακόπουλο που σούταρε από το ύψος της μεγάλης περιοχής, στέλνοντας όμως την μπάλα άουτ.

Στο 78' ο Τάσος Παλάζης έκανε ωραία κίνηση από τα αριστερά μπαίνοντας στην περιοχή και κάνοντας σέντρα, αλλά ο Γιάννης Μακαρούνας που επιχείρησε προβολή, δεν «βρήκε» την μπάλα για να την στείλει στα δίχτυα από κοντά.



Ντροπιαστικό Σάββατο...

• Ο Απόλλων Καλυθιών «λέρωσε» την ιστορία του μετά την ήττα από τον Κλεάνθη (1-5) • Μόνη δικαιολογία είναι η έλλειψη βασικών παικτών. Τραγική η κατάσταση της άλλοτε κραταιάς ομάδας

ΚΑΛΥΘΙΕΣ.-
Του Σπύρου Δεστούνη

Μια από τις πιο μαύρες σελίδες της ιστορίας του έγραψε ο Απόλλωνας Καλυθιών, ο οποίος διασύρθηκε στις Καλυθιές από τον Κλεάνθη με το «βαρύ» 1-5...

Οι Καλυθενοί που έπαιζαν χωρίς επτά βασικούς ποδοσφαιριστές, ήταν σε άλλο γήπεδο και η ομάδα πλέον έχει φτάσει σε οριακό σημείο και πρέπει να γίνουν αλλαγές. Γρήγορα μάλιστα...

Έτσι λοιπόν το Σάββατο το μεσημέρι έκατσε για πρώτη φορά στον πάγκο του Απόλλωνα ο νέος τεχνικός Θόδωρας Σαχινίδης, ο οποίος δεν είχε και πολλές επιλογές, αφού στερήθηκε εννέα (!) ποδοσφαιριστές...

Αντίθετα οι παίκτες του Κλεάνθη μετά την γκέλα τις προηγούμενης αγωνιστικής (1-1 εντός με Κλεόβουλο), ξέσπασαν στον αντίπαλο με πέντε τέρματα. Μάλιστα ίσως να μπορούσαν να πετύχουν ακόμα περισσότερα γκολ αν προσπαθούσαν παραπάνω...

Όσον αφορά την εικόνα του αγώνα δεν χρειάζεται και αρκετή κριτική. Σχεδόν καθ' όλη τη διάρκεια της αναμέτρησης υπήρχε επιθετικός μονόλογος του Κλεάνθη, με τον Απόλλωνα να βγαίνει στην επίθεση ελάχιστες φορές στο δεύτερο μέρος.

Μάλιστα το γκολ του Απόλλωνα δεν έγινε από ομαδική επιθετική προσπάθεια, αλλά από σουτ του Κουφομανώλη από απόσταση περίπου 25 μέτρων...

Μέσα και ο ...14χρονος!

Είκοσι λεπτά πριν το τέλος της αναμέτρησης, ο Θόδωρας Σαχινίδης έδωσε εντολή στον 14χρονο Σπύρο Τσίκκη να κάνει προθέρμανση.

Στο 84' και ενώ ο αγώνας είχε ήδη κριθεί, ο Τσίκκης που έχει δικαίωμα συμμετοχής ακόμα και στο Παιδικό πρωτάθλημα (!) έκανε την παρθενική εμφάνιση με την πρώτη ομάδα και αποθεώθηκε από τους παρευρισκόμενους...

Έκανε κάποιες προσπάθειες και έδειξε ότι μπορεί να εξελιχθεί σε έναν πολύ καλό ποδοσφαιριστή...

Εννιά παίκτες ...είναι πολλοί!

Ούτε ένας, ούτε δύο, αλλά εννέα παίκτες έλειψαν από τον Απόλλωνα, εκ των οποίων οι επτά ήταν βασικοί!

Πρόκειται για τους τραυματίες Ευγένιο Καταξενό, Βασίλη Λαζαρίδη, Βλάση Πάλλα, Νίκο Χατζηνικόλα, Νεκτάριο Ορφανό και τους στρατευμένους, Βασίλη Ορφανό, Κυριάκο Μαριά, Κασταμούλα και Ίκαρο Τριπολίτη!

Μάλιστα οι στρατευμένοι δεν



Ο Τάσος Καβουσανάκης πιο ψηλά απ' όλους με ένα εντυπωσιακό άλμα

υπήρχε περίπτωση να πάρουν άδεια, αφού ακόμα δεν έχουν ορκιστεί και δεν μπορούν να βγουν από το στρατόπεδο...

Δεν φταίει πάντως αυτό για την κατάσταση που βρίσκεται ο Απόλλωνας...

Γκολ και φάσεις

19': Σε εκτέλεση φάουλ του Σάββενα, ο Γαλανός πήρε ωραία την γυριστή κεφαλιά ...και 0-1.

23': Σε σουτ του Γαλανού η μπάλα πέρασε μόλις άουτ.

29': Δυνατό σουτ του Κουμπιού απέκρουσε ο Κώστας και στην επαναφορά η άμυνα του Απόλλωνα έλειπε και ο Μιχάλης Σπάρταλης με πλασέ πέτυχε το 0-2.

34': Φοβερή μπαλιά του Σάββενα, ο Σταύρος Γαλανός κατέβασε πολύ ωραία και με άψογο πλασέ έγραψε το 0-3.

58': Δυνατό σουτ του Κρομμύδα, η μπάλα μόλις δίπλα από το δεξί δοκάρι.

61': Νέο δυνατό σουτ του Σάββενα απέκρουσε δύσκολα ο Κώστας.

65': Σουτ του Κουφαλάκη από 25 μέτρα, ο Σαββιδάκης άργησε να πέσει και το γκολ της τιμής (1-3).

69': Εκπληκτική προσπάθεια του Πάττα από δεξιά, πέρασε με άνεση τον αργό Χατζηγιάννη και με δυνατό πλασέ έκανε το 1-4.

70': Οι παίκτες του Κλεάνθη κάνουν ό,τι θέλουν την αμυντική γραμμή του Απόλλωνα! Ο Σάββενας μόνος στην περιοχή πλάσαρε, όμως ο Κώστας απέκρουσε, παρ' ότι η μπάλα πήγε στο ύψος του πέναλτι, δεν υπήρχε κανένας παίκτης του Απόλλωνα και ο Σπάρταλης Μ. την έσπρωξε στα δίχτυα κάνοντας το τελικό 1-5!

Από το ναυάγιο του Απόλλωνα προσπάθησαν λίγο Κουρμαδιάς και Ζούνης, ενώ από τον Κλεάνθη άρεσαν περισσότερο οι Γαλανός, Σπάρταλης Μ., Πάττας και Κουμπιού.

Χωρίς προβλήματα η διαιτησία του Κετσέ (Τσαγκάρης-Λάμπρου).

ΑΠΟΛΛΩΝ: Κώστας, Ζούνης, Κουρμαδιάς, Δημητριάδης, Χατζηνικόλας, Χατζηγιάννης, Καβουσανάκης (84'Τσίκκης), Κόκας, Κοντουδιός (36'λ.τ. Μπρισνόβαλης), Σταυρής Μ. (67'Δεικτάκης).

ΚΛΕΑΝΘΗΣ: Σαββιδάκης, Κουμπιού, Τριανταφύλλου, Πάττας (75'Μαννάκης), Μανιάς, Κυριαζής, Αλαχούζος, Σάββενας, Σπάρταλης Μ., Γαλανός (79'Χατζησάββας), Κρομμύδας (70 'Σπάρταλης Α.).

ΤΟΥ ΕΚΟΨΕ ΤΗ ΦΟΡΑ

• Δεν συνέχισε το σερί των νικών ο Ανταγόρας που έχασε με 1-0 από τον Διαγόρα Βατίου • Μια αποβολή για κάθε ομάδα στο 73'

ΚΩΣ.-
Ανταπόκριση Κατερίνας Φιλοπούλου

Το παιχνίδι είχε όλα όσα «αρμόζουν» σε ένα ντέρμπι. Σκληρά μαρκαρίσματα, δυνατές φάσεις, χαμένες ευκαιρίες, πολλές κίτρινες, 2 κόκκινες. Μεταξύ όλων αυτών, είχε και ένα γκολ, επιβεβαιώνοντας όλους εκείνους που πριν ξεκινήσει το ματς μεταξύ του Ανταγόρα με τον Διαγόρα Βατίου, έλεγαν ότι θα κρατηθεί σε πολύ χαμηλό σκορ.

Οι γηπεδούχοι έχασαν έτσι την ευκαιρία να πλησιάσουν στον ένα βαθμό τους φιλοξενούμενους και να συνεχίσουν παράλληλα το σερί των επιτυχίων τους.

ΦΑΣΕΙΣ ΚΑΙ ΓΚΟΛ

Στο 19' ο Μαυρομούστακος έβγαλε μια σέντρα από αριστερά, ο Δημητρόπουλος έπιασε την κεφαλιά, η μπάλα όμως πέρασε πάνω από το οριζόντιο δοκάρι του Σπαθάρα.

Στο 35' ο Μόρφος εκτέλεσε ένα κόρνερ από δεξιά, η κεφαλιά του Λαγού πέρασε ελάχιστα πάνω από την εστία του Μπιλιά.

Στο 44' ο Μόρφος έβγαλε τη σέντρα, ο Αντωνόπουλος έκανε την προβολή, η μπάλα όμως πέρασε παράλληλα από τη γραμμή της εστίας των φιλοξενούμενων και στη συνέχεια την έδιωξαν μακριά οι αμυντικοί του Διαγόρα.

Στο 73', αποβλήθηκε με 2η κίτρινη ο Γιοντζής. Η απόφαση αυτή του κ. Κόττορου, είχε σαν αποτέλεσμα την έντονη διαμαρτυρία των παιχτών του Ανταγόρα αλλά και του προπονητή των γηπεδούχων, οι οποίοι επίμονα έλεγαν τον διαιτητή ότι η φράση για την οποία τιμωρήθηκε ο παίχτης δεν ειπώθηκε από κείνον, αλλά από αντίπαλο.

Μέσα στην αναμπουμπούλα



και ενώ τα πνεύματα οξύνθηκαν, ο κ. Κόττορος έδειξε απ' ευθείας κόκκινη στον Ζωάννου, ο οποίος βγαίνοντας από τον αγωνιστικό χώρο, είχε μια αψιμαχία με τους παγκίτες του Ανταγόρα.

Μετά από 5λεπτη σχεδόν διακοπή και αφού επικράτησε η ψυχραιμία το παιχνίδι συνεχίστηκε.

Στο 85' ο Πλαγγέντης ξεκίνησε μια κούρσα από το ύψος της σέντρας, έφτασε στην περιοχή του Σπαθάρα και με πλασέ έστειλε την μπάλα στα δίχτυα και τους συμπαίχτες του στη γωνία του κόρνερ για έξαλλους πανηγυρισμούς (0-1).

Στο 93', ο Παπαδόπουλος εκτέλεσε φάουλ από δεξιά, ο Σπαθάρας με εκτίναξη απέκρουσε την μπάλα, εκείνη βρήκε στο αριστερό κάθετο δοκάρι και στη συνέχεια κατέληξε στην αγκαλιά του τερματοφύλακα των «πρασίνων».

ΑΝΤΑΓΟΡΑΣ: Σπαθάρας, Μόρφος, Μποϊλής (87' Σπυρόπουλος), Μπιμπίρης, Κανελλόπουλος, Δουλγεράκης, Κουφογάζος (46' Γιοντζής), Λαγός (58' λ.τ. Κυριόπουλος), Αντωνόπουλος, Στρατής, Αρβανιτογιάννης.

ΔΙΑΓΟΡΑΣ Β.: Μπιλιάς, Καρπαθάκης, Μάκρας, Ζωάννου, Τσιβρινής, Ρεντόπουλος (66' Εμίρογλου), Φωτεινής, Παπαδόπουλος, Πλαγγέντης (95' Κυριακάκης), Μαυρομούστακος (87' Μαγκαφάς), Δημητρόπουλος.

ΤΙ ΔΗΛΩΣΑΝ ΟΙ ΠΡΟΠΟΝΗΤΕΣ

Την πεποίθηση ότι το παιχνίδι κρίθηκε στις λεπτομέρειες, εξέφρασε ο προπονητής του Διαγόρα Στάθης Φαρμακίδης, τονίζοντας ότι η ομάδα του ήρθε στην Κω, ξέροντας ότι είχε να αντιμετωπίσει μια ομάδα που είχε πολύ καλή ψυχολογία και πολύ ψηλούς στόχους. Πρόσθεσε ότι ο Διαγόρας ήταν υποχρεωμένος να αγωνιστεί με επιπλέον πάθος και δύναμη κόντρα σε έναν τέτοιο αντίπαλο, ενώ για την φάση των αποβολών, δήλωσε ότι ήταν μακριά και δεν έχει άποψη.

Από την πλευρά του ο Ανδρέας Καίσερλης, έκανε λόγο για το βαρύ αγωνιστικό πρόγραμμα της ομάδας του, υπογραμμίζοντας ότι οι παίχτες υστερούν σε φυσική κατάσταση. Αρνήθηκε κι αυτός να σχολιάσει τη φάση των αποβολών, προσθέτοντας ότι το συγκεκριμένο παιχνίδι έκρινε πολλά, αφού εάν είχε κερδίσει ο Ανταγόρας θα βρισκόταν σε απόσταση αναπνοής πίσω από τον Διαγόρα.

errea

ΕΝΔΥΣΗ ΑΘΛΗΤΙΚΩΝ ΣΩΜΑΤΕΙΩΝ

ΚΑΤΑΣΤΗΜΑ ΑΘΛΗΤΙΚΩΝ ΕΙΔΩΝ





Μεγάλη ποικιλία σε αθλητικές στολές ιταλικής εισαγωγής.
Πλήρη κάλυψη αθλητικών ειδών για σωματεία.
Επίσης κάθε είδους ιατρικά βοηθήματα
(επιδέσμους, ταινίες, σπρέυ και συμπληρώματα διατροφής)

Κων/νου Παλαιολόγου 83
- Τηλ: 22410 33413
(Δίπλα στην εκκλησία του Αγίου Ιωάννου)

Χρατς, χρουτς, έργο ...Μπιγκό!

• Μεγάλη νίκη του Αρη μέσα στα Μαρτσά με 2–0, με άφθαστο ηγέτη τον Καμερουνέζο άσο! • Προβληματίσαν οι γηπεδούχοι με την απόδοσή τους!

ΜΑΡΙΤΣΑ.- Του Μπάμπη Θεοδώρου

Με άφθαστο ηγέτη, καθοδηγητή και σκόρερ τον Καμερουνέζο άσο Εμίλ Μπιγκό ο Αρης πέρασε σαν σίφουνας μέσα από τα Μαριτσά νικώντας τον κακό Ηρακλή, σκιά του παλιού καλού εαυτού του, 2-0!

Αυτός ο χαρισματικός ποδοσφαιριστής, που περιποιεί τιμή για το τοπικό ποδόσφαιρο, τα έκανε όλα στον αγωνιστικό χώρο: μάρκαρε, καθοδηγούσε και κατηύθυνε τους συμπαίκτες του, έβγαζε μπαλιές στους επιθετικούς. Ηταν αυτό που λένε όλα σε ένα, ένας παίκτης multiddimension,που συνέβαλε τα μέγιστα στη νίκη της ομάδας του! Και αποτελεί ίσως τύχη που οι αλλοίθωροι και αμφιβόλου αποτελεσματικότητας σκάουτερς του μίζερου ελληνικού ποδοσφαίρου δεν τον έχουν ακόμη «ανακαλύψει» για να τον πάρουν για άλλες πολιτείες! Μεγάλη τύχη για μας, όχι όμως και για τον ίδιο που σαφώς δικαιούται μιας καλύτερης μοίρας! Αγωνιστικά το προχθεσινό παιχνίδι δεν διεκδικεί και πολλά πράγματα. Οι γηπεδούχοι πολύ μακριά από τις πραγματικές αγωνιστικές τους δυνατότητες και ένα σχήμα «μπάλια μπούλιου» μόνο στο πρώτο ημίχρονο έκαναν κάποια καλά πράγματα, ενώ στην επανάληψη ο Αρης ήταν το αφεντικό του αγώνα και παρ' όλο που η είσοδος στον αγωνιστικό χώρο του Γιώργου Μπιλιά (άραγε γιατί δεν ξεκίνησε;)



Κίνδυνος για τα καρέ του Μπεκιάρη

στο 64', φρέσκαρε την ομάδα και της προσέδωσε επιθετικότητα και κινητικότητα, το γκολ δεν ήρθε ποτέ. Απεναντίας ο Αρης, όσο περνούσε η ώρα έριχνε αρκετές κλεφτές ματιές προς το πλεχτό του Μπεκιάρη και η αίσθηση ότι ήταν θέμα λεπτών το σκοράρισμα, επαληθεύτηκε τραγικά για τους Μαριτσενούς. Με δύο μαγικές ενέργειες του «Αιμίλιου» οι φιλοξενούμενοι κατάφεραν και χτύπησαν στο πλέον καίριο χρονικό σημείο του αγώνα, «κλειδώνοντας» τη σπουδαία νίκη τους!

Την ίδια ώρα έλαμψε και το άστρο του νεαρού Νίκου Λαμπριανού που έδειξε σπάνια ψυχραιμία και εκτελεστική δεινότητα, στο πρώτο τέρμα που πέτυχε ο ίδιος, ενώ από ατυχία δεν πανηγύρισε ακόμη μία, τουλάχιστον, προσωπική επιτυχία. Σπάνια ποδοσφαιρική πάστα που υπόσχεται ανάλογη συνέχεια!

Οι Μαριτσενοί απέδωσαν την ήττα στις ελλείψεις των φαντάρων Τσαλώλη - Τσούφιου. Πόσο δίκιο έχουν δεν θα το κρίνουμε εμείς αλλά η συνέχεια. Αρκούν όμως δύο κούκοι να φέρουν την ...Ανοιξη;

ΚΑΡΕ - ΚΑΡΕ ΤΟ ΝΤΕΡΜΠΙ ΤΩΝ ΜΑΡΙΤΣΩΝ

1': Ο Καρίκης πήρε μια βαθιά μπαλιά και μόνος με τον Αλεξανδρίδη έχασε τον βηματισμό του (!) και το βέβαιο τέρμα.

2': Σε φάση - καρμπόν ο επιθετικός του Ηρακλή, έχασε νέο τέρμα, αν και φάνηκε να σπρώχνεται απ' τον γκολκήπερ του Αρη.

9': «Κεραυνός» του Λαμπριανού από αριστερά έφυγε ξυστά από το αριστερό δοκάρι του Μπεκιάρη!

28': Δυνατό σουτ του Χατζηκωνσταντή έφυγε μισό μέτρο άουτ από το δεξί δοκάρι του Νίκου Αλεξανδρίδη.

36': Βολίδα του Γεωργαρέλλη, από το ύψος του πέναλτι, έδιωξε δύσκολα σε κόρνερ ο Αλεξανδρίδης.

45': Με δυνατό σουτ από το ύψος του πέναλτι, ο Γιακουμάρος έστειλε την μπάλα ξυστά άουτ από το δεξί δοκάρι και τις δύο ομάδες, άσφαιρες στ' αποδυτήρια για ημίχρονο!

48': Διαγώνιο σουτ του Σκυλλαράκη, από δεξιά, έφυγε σύρριζα άουτ από το δεξί δοκάρι.

51': Και πάλι ο Σκυλλαράκης βρέθηκε σε θέση βολής όμως πρόλαβε ο Μπεκιάρης και πέφτοντας στα πόδια του απεσόβησε το μοιραίο!

52': Επικίνδυνο σουτ του Λαμπριανού, μέσα απ' την περιοχή του Μπεκιάρη δεν αιφνιδίασε τον πορτιέρο του Ηρακλή.

57': Σέντρα - σουτ του Καρδούλια από αριστερά έδιωξε με εκπληκτική εκτίναξη στο αριστερό του παραθυράκι ο Αλεξανδρίδης, σε κόρνερ!

70': Σκαφτή κεφαλιά του Παπανικολάου από τα δύο μέτρα έστειλε την μπάλα πάνω από το οριζόντιο δοκάρι του Αλεξανδρίδη!

73': Ο Σκυλλαράκης βρήκε ωραία τον Λαμπριανό που από αριστερά σούταρε μόλις λίγα εκατοστά πάνω απ' το οριζόντιο του Μπεκιάρη.

80': Ο Μπιγκό έκλεψε με περίτεχνη ενέργεια απ' τον Μπιλιά, ξεχύθηκε από αριστερά προς τα καρέ του Μπεκιάρη και την κατάλληλη στιγμή σέρβιρε στα δεξιά του στον Λαμπριανό που με κοφτή ντρίπλα άδειασε δύο αμυντικούς του Ηρακλή και με διαγώνιο, ψύχραιμο σουτ άνοιξε το σκορ για τον Αρη (0-1)!

87': Κοντινή κεφαλιά του Χατζηκωνσταντη δεν βρήκε στόχο.

90'+: Βρήκε όμως στόχο ο Μπιγκό που αφού πέρασε τρεις αμυντικούς του Ηρακλή με πλασέ διαμόρφωσε το τελικό 0-2, σφραγίζοντας παράλληλα τη δική του σπουδαία εμφάνιση! Κορυφαίος των νικητών - και του αγώνα ο Μπιγκό, ενώ τον ακολούθησαν σε απόδοση οι Σκυλλαράκης, Λαμπριανός και Φουτούλης.

Από τον Ηρακλή ελπιδοφόρα ήταν η εμφάνιση του Γεωργαρέλλη ενώ καλά τα πήγαν οι Καρδούλιας, Χατζηθεοδωράκης και Παπανικολάου.

Διαιτήτευσε ο Τριάντος (Π. Κατσιδώνης, Αντωνάς).

ΗΡΑΚΛΗΣ: Μπεκιάρης, Μακρυδημήτρης (64' Μπιλιάς, Καρδούλιας, Κωνσταντόπουλος, Παπανικολάου, Γιακουμάρος (81' Λορέντζος), Γεωργαρέλλης, Χατζηθεοδωράκης, Καρίκης (70' Σάρλης), Ε. Χατζηκωνσταντής, Μακρής.

ΑΡΗΣ: Αλεξανδρίδης, Τραχανάς, Κωστάκης, Μαγιόγλου Στ., Κοντόγιαννος, Αργυρού, Φουτούλης, Μπιγκό, Μαγιόγλου Σ. (70' Κοτσίκος), Λαμπριανός, Σκυλλαράκης (82' Παρδαλός).



Εξαιρετικός ήταν για μία ακόμη φορά ο Γιώργος Φουτούλης

ΠΑΓΩΣΕ ΣΤΟ 90' Ο ΚΛΕΟΒΟΥΛΟΣ

Ενώ προηγείτο 1-0, δέχθηκε το γκολ της ισοφάρισης στο τελευταίο λεπτό από τον Αγιο Γεώργιο Μαλώνας

ΛΙΝΔΟΣ.- (Ανταπόκριση Γιάννη Αρνά)

Με γκολ στο 90' ο Αγιος Γεώργιος ισοφάρισε (1-1) τον Κλεόβουλο στη Λίνδο και πήρε ένα πολύτιμο βαθμό εκτός έδρας.

Το παιχνίδι ήταν αρκετά ενδιαφέρον και πλούσιο σε φάσεις.

Ο Κλεόβουλος που προηγήθηκε στο 15' ήταν κυρίαρχος στον αγώνα έως το 65'. Από εκεί και μετά ο ρόλος άλλαξε και ο φιλοξενούμενος ήταν αυτός που πήρε τα ηνία του παιχνιδιού. «Εκλεισε» στα καρέ του το συγκρότημα της Λίνδου και στο τέλος έφθασε στην ισοφάριση.

Ο Αγιος Γεώργιος τελείωσε με δέκα παίκτες την αναμέτρηση, λόγω αποβολής στις καθυστερήσεις.

ΦΑΣΕΙΣ ΚΑΙ ΓΚΟΛ

Στο 5' το σουτ του Πέρου από το ημικύκλειο της περιοχής, λίγο άουτ.

Σουτ του Κορνάρου στο 10', μπλόκαρε ο γκολκήπερ Χρυσανθής.

Πάσα του Σακά στον Πέρο στο 15', ο δεύτερος με πλασέ στην περιοχή πε'τυχε οτ 1-0.

Στο 25' από ελεύθερο χτύπημα του Μιμηγιάννη, ο Πέρρος διένυσε σχεδόν το μισό γήπεδο, μπήκε στη μικρή περιοχή έκανε το σουτ, για να αποκρούσει ο Χρυσανθής.

Στο 28' το σουτ του Χ. Σκυλλαράκη έδιωξε σε κόρνερ ο Ναούμ.

Στο 30' ο διαιτητής απέβαλε τον προπονητή του Αγίου Γεωργίου Στέργο Παρδαλό για διαμαρτυρία.

Στο 47' το σουτ του Κολιάδη δύσκολα σε κόρνερ ο Ναούμ.

Πέντε λεπτά μετά, ο Σακκάς εκτέλεσε φάουλ. Ο Οικονομάκης με κεφαλιά «σημάδεψε» το οριζόντιο δοκάρι.

Ο Πέρρος στο 55' βρέθηκε σε θέση τετ α τετ, έκανε το σουτ για να διώξει σε κόρνερ ο Χρυσανθής.

Στο 65' σουτ του Σακκά από καλή θέση λίγο άουτ. Στο 70' το πλασέ του Παντίδου, έδιωξε πάνω στη γραμμή ο Οικονομάκης.

Στο 83' σε κόρνερ του Σακελλάρη και κεφαλιά του Κακλαμάνου, ο Λάμπης απομάκρυνε με προβολή πάνω στη γραμμή του τέρματος.

Σουτ-βολίδα του Κολιάδη από 35 μέτρα στο 85' πέρασε ελάχιστα άουτ.

Στο 90' σε σέντρα του Μπάρτζου, με κεφαλιά στο δεύτερο δοκάρι ο Κακλαμάνος ισοφάρισε σε 1-1.

Στο 92' ο Χατζησταμάτης αποβλήθηκε με δεύτερη κίτρινη κάρτα (κόκκινη) για διαμαρτυρία.

Καλύτεροι του Κλεόβουλου ήταν οι Οικονομάκης, Μιμηγιάννης και Γαϊτάνος. Κορυφαίοι του Αγίου Γεωργίου ήταν οι Κολιάδης, Κακλαμάνος και Χρυσανθής.

οΚαλή σε γενικές γραμμές η διαιτησία του κ. Χατζηνικόλα (Ορφανός, Μανέγας).

ΚΛΕΟΒΟΥΛΟΣ: Ναούμ, Οικονομάκης, Μιμηγιάννης (73' Χαρίτος), Λάμπης, Πιτσουρδάκης, Γαϊτάνος, Τριανταφύλλου, Κορνάρος, Πέρρος (88' Αγγελιδάκης), Σακκάς, Δεληγεωργίου, Χωρίτης.

ΑΓ. ΓΕΩΡΓΙΟΣ: Χρυσανθής, Πομπού, Χατζησταμάτης, Κακλαμάνος, Σκυλλαράκης Σ., Μπάρτζος, Σκυλλαράκης Χ., Κολιάδης, Μόσχου, Λεβέντης, Σακελλάρης (91' Κούτρης), Παντίδος.

Ανακαλεί τις επίμαχες λέξεις ο Παπαδημήτρης

Κρίνει όμως καταδικαστική τη διαιτησία του κ. Τσαγγάρη

Ο πρόεδρος του Ηρακλή Μαριτσών Γιώργος Παπαδημήτρης έστειλε στον τοπικό Τύπο την παρακάτω ανακοίνωση:

«Σχετικά με την απόφαση της Πειθαρχικής Επιτροπής της Ε.Π.Σ.Δωδεκανήσου για ανάκληση σημείων των δηλώσεών μου για τη διαιτησία του κ. Τσαγγάρη στον αγώνα Ηρακλής - Φοίβος (29/10/05) που κρίθηκαν δυσφημιστικά για τη διαιτησία αναφέρω τα εξής:

Πολλές φορές η ανθρώπινη συναισθηματική φόρτιση οδηγεί στη δήλωση κάποιων εκφράσεων που δεν συνάδουν με τον χαρακτήρα μου και την καταξίωσή μου τόσο στον αθλητικό χώρο, όσο και στη ροδιακή κοινωνία.

Ανακαλώ τις λέξεις «δολία», «προδιαγεγραμμέννη» και «προσχεδιασμένη» διαιτησία.

Σέβομαι και εκτιμώ τον άνθρωπο Βασίλη Τσαγγάρη.

Η πολύχρονη όμως υπηρεσία μου στα αθλητικά δρώμενα του τόπου, που είχε ως συνέπεια την ανάλογη τιμητική διάκριση από την προϊσταμένη τοπική αθλητική αρχή, καθώς επίσης και η ελευθερία του Ελληνα πολίτη, μου δίνουν το δικαίωμα να κρίνω ως καταδικαστική για το σωματείο μας τη διαιτησία του συγκεκριμένου διαιτητή.

Με την ελπίδα ότι δεν θα επαναληφθεί, πιστεύω ότι ήταν μια ατυχής στιγμή του».

Β' ΚΑΤΗΓΟΡΙΑ

Τις σελίδες της Β' Κατηγορίας επιμελείται ο Μπάμπης Θεοδώρου e-mail: babistheodorou@in.gr

Σταθεροποιήθηκε στο ρετιρέ ο Αστέρας Μασάρων!

•Μεγάλες νίκες για Ακουσίλαο, Νικαγόρα!

Παρ' όλο που δυσκολεύτηκε να δαμάσει τον σκληροτράχηλο Δαμάγητο, ο Αστέρας Μασάρων νίκησε έστω και δύσκολα και αύξησε τη διαφορά του στο βαθμολογικό πίνακα από τον δεύτερο Νικαγόρα που θριάμβευσε στο κωακό ντέρμπι με τον Ασκληπιό. Απίστευτη σε σκορ νίκη σημείωσε ο Ακουσίλαος, με 7-1 επί της Α.Ε.Λ. και πέρασε στην 3η θέση. Ανοδική ήταν και η πορεία των ΑΣ Τήλου και ΑΕ Κατταβιάς που συμπορεύονται στην 4η θέση!

Από τα επτά παιχνίδια, στα εξι νίκησαν οι γηπεδούχοι και μόνο στο παιχνίδι ΑΟ Πυλίου-ΑΣ Τήλου είχαμε ισοπαλία. Οσον αφορά την παραγωγικότητα είχαμε-κυρίως ελέω Ακουσίλαου-νέο ρεκόρ, με 22 τέρματα, ενώ να σημειωθεί ότι μόνο ο Ερμής δεν έχει ακόμη χαρεί την επίτευξη νίκης, αφού σε οκτώ αγωνιστικές έχει μόνο μία ισοπαλία! Οι εκκρεμότητες αναμένεται να κλείσουν αύριο στο γήπεδο της Τήλου, με τη συνάντηση ανάμεσα στον τοπικό Αθλητικό Σύλλογο και τον Ακουσίλαο. Στον πίνακα των σκόρερ προηγείται ο Μερκούρης Μόσχου του ΑΣ Τήλου, με 10 τέρματα και ακολουθούν οι Τόγιακιτς με οκτώ και Λαγογένης με έξι. Αναλυτικότερα όλη η κίνηση του Σαββατοκύριακου:

ΤΑ ΑΠΟΤΕΛΕΣΜΑΤΑ

Α.Ε. Κατταβιάς- Δόξα Καρδάμαινας 3-1
Α.Ο Πυλίου - Α.Σ. Τήλου 1-1
Αστέρας Μασ - Δαμάγητος 1-0
Ακουσίλαος -Α.Ε.Λέρου 7-1
Ασπίδα Σαλάκου - Ερμής 1-0
Αγ. Ισίδωρος - Αντίμαχος 2-1
Νικαγόρας- Ασκληπιός Κω 2-1

ΕΠΟΜΕΝΗ ΑΓΩΝΙΣΤΙΚΗ (9η)

Ασκληπιός Κω - Ασπίδα Σαλάκου
Αγ. Ισίδωρος - Νικαγόρας
Αντίμαχος - Ακουσίλαος
Α.Ε Λέρου - Α.Ο. Πυλίου
Δόξα Καρδάμαινας - Α.Σ. Τήλου
Δαμάγητος - Α.Ε. Κατταβιάς
Ερμής - Αστέρας Μασ.

Οι σκόρερ

10 τέρματα: Μόσχος (Α.Σ. Τήλος)
8 τέρματα: Τόγιακιτς (Αντίμαχος)
6 τέρματα: Λαγογένης (Ακουσίλαος)
5 τέρματα: Κυπριώτης (Αστέρας Μασ.), Αγκάς (Α.Ε Καταββιάς), Μουσακίνιας (Αστέρας Μασ.), Κουφομανώλης (Ακουσιλάου),
4 τέρματα: Φούσκας (Νικαγόρα)
3 τέρματα: Κ.Τ. Σακελλάρης (Α.Σ. Τήλου), Ανέμ (Αγ. Ισίδωρος), Μηλιός (Α.Σ. Τήλου),Ντινώρης (Δόξα Καρδ.), Σκαλλέρης Μ. (Αντίμαχος),Καραγιάννης (Πυλί),Καραγιάννης (Δαμάγητος),Παπανικολάου (Ασπίδα Σαλάκου).
2 τέρματα: Γ. Κοντός (Αγ. Ισιδώρου), Ντ. Μπρίζνεϊ (Α.Ο. Πυλίου), Στ. Κουρδουνάκης (Αγίου Ισιδώρου), Τσαλίκης (Δαμάγητου), Σάββενας (Ακουσιλάου), Κώστας (Α.Ε. Κατταβιάς),Καβουκλής (Α.Ε. Κατταβιάς), Καμαρώτης (Νικαγόρας).

Η ΒΑΘΜΟΛΟΓΙΑ

Α/Α	ΟΜΑΔΑ	ΑΓΩΝΕΣ	ΤΕΡΜ.	ΒΑΘΜ.
1.	Αστέρας Μασάρων	8	11-1	20
2.	Νικαγόρας	8	9-8	16
3.	Ακουσίλαος	7	17-9	15
4.	Α.Ε Κατταβιάς	8	10-7	14
-.	Α.Σ. Τήλου	7	19-10	14
6.	Δόξα Καρδάμαινας	8	9-8	12
7.	Αντίμαχος	8	15-8	12
8.	Δαμάγητος	8	8-9	10
9.	Αγ. Ισίδωρος	8	12-13	9
.-	Α.Ο Πυλίου	8	9-8	9
11.	Α.Ε Λέρου	8	4-13	8
12.	Ασπίδα Σαλάκου	8	3-10	5
13.	Ασκληπιός	8	6-16	4
14.	Ερμής	8	4-16	1

Σημ: Οι Α.Σ. Τήλου και Ακουσίλαος θα παίξουν αύριο, στο γήπεδο της Τήλου.

Από τα 11 βήματα η επικράτηση του Αστέρα

Νίκησε 1-0 τον εξαιρετικό Δαμάγητο και αύξησε τη διαφορά από το δεύτερο Νικαγόρα στους τέσσερις βαθμούς!

ΜΑΣΑΡΙ.-

Λαχτάρησε χθες ο πρωτοπόρος Αστέρας μέχρι να υποτάξει στα Μάσαρι 1-0 τον εξαιρετικό Δαμάγητο, αφού η νίκη ήρθε στην εκπνοή του αγώνα και μάλιστα από τα 11 βήματα, με αμφισβητούμενο πέναλτι! Στο πρώτο ημίχρονο ο Αστέρας ήταν σαφώς πιο καλοστημένος στον αγωνιστικό χώρο, όμως οι καλές στιγμές ήταν ελάχιστες!

Στην επανάληψη ο Δαμάγητος παρουσιάστηκε πιο ανεβασμένος, βελτίωσε την κυκλοφορία της μπάλας, όμως όλες του οι προσπάθειες εξαντλούνταν έξω απ'τα καρέ του Λαμπριανού!

Οι πιο χαρακτηριστικές στιγμές

7' Από σύγχυση στα καρέ του Χατζηνικόλα ο Μουδάτσος έπιασε το δυνατό σουτ, απέκρουσαν όπως όπως οι αμυντικοί για να κερδίσει την μπάλα ο Μουσακίνιας, ο οποίος σέρβισε στο Ροδίτη και αυτός χωρίς χρονοτριβή έπιασε το δυνατό σουτ για να διώξει πάνω στη γραμμή ο Μπαρμπαντώνης!

25' Σουτ του Μουσακίνια απέκρουσε εντυπωσιακά ο Χατζηνικόλας για να φθάσει η μπάλα στον επερχόμενο Ροδίτη, το σουτ του οποίου τράνταξε το δεξί δοκάρι του γκολκήπερ του Δαμάγητου!

26' Ο Σκαφίδας βρήκε στον κενό χώρο τον Μουδάτσο που μέσα απ'την περιοχή πλάσαρε πάνω απ'το οριζόντιο δοκάρι του Χατζηνικόλα.

89' Ο Σταυρίδης μπήκε δυνατά στην περιοχή του Δαμάγητου, πέρασε πάνω απ'το «εμπόδιο» του Κατσαρά για να καταλογίσει ο διαιτητής πέναλτι, μέσα σε γενική κατάπληξη.

Το εκτέλεσε ο Μουσακίνιας για να χαρίσσει τους τρεις πολύτιμους βαθμούς στην ομάδα του! Την ίδια ώρα ο «δράστης» Κατσαράς αντίκριζε την κόκκινη κάρτα για διαμαρτυρία!

Πάντως, παρά την ήττα οι Θολοενοί ευχαριστούν τη διοίκηση του Αστέρα για την υποδειγματική της φιλοξενία και υπόσχονται ανταπόδοση στον αγώνα του δεύτερου γύρου!

Απ'τον Αστέρα διακρίθηκαν οι Σκαφίδας, Τώδε και Μουσακίνιας και απ'τον Δαμάγητο οι Μπαρμπαντώνης, Πίλο και Μπάλα!

Διαιτήτευσε ο Αργυρόπουλος (φρικτά τα εναντίον του παράπονα των ηττημένων) με βοηθούς τους Τριάντο (άριστος) και Ορφανό (με λάθη).

ΑΣΤΕΡΑΣ ΜΑΣΑΡΩΝ: Λαμπριανός, Κιάρι, Λεβεντέρης, Σταυρίδης, Ζανέττος, Σκαφίδας, Τώδε, Μουδάτσος (60' Σκούμπρος), Μουσακίνιας (91' Κουμπλάς), Ροδίτης (74' Σπανός), Κουρμαδιάς.

ΔΑΜΑΓΗΤΟΣ: Χατζηνικόλας, Κατσαράς, Μπάλα, Παναγιωτίδης, Σταυριάς (68' Λίντας), Μπαρμπαντώνης, Πίλο, Τσαλίκης (58 Ράιος), Τ. Χατζηπέτρος, Καραγιάννης, Παπαμανώλης (65' Φιλίππου).

Γενναίο ξελάσπωμα για τον Αγιο Ισίδωρο!

Νίκησε 2-1 τον Αντίμαχο και πήρε βαθιά βαθμολογική ανάσα. Με ελλείψεις οι φιλοξενούμενοι, πάλεψαν για το καλύτερο!

ΑΓΙΟΣ ΙΣΙΔΩΡΟΣ.-

Δύσκολη αλλά σημαντική - βαθμολογικά - νίκη σημείωσε ο Αγιος Ισίδωρος με 2-1 επί του Αντίμαχου και πήρε βαθιά ανάσα ενόψει της δύσκολης συνέχειας του πρωταθλήματος! Οι φιλοξενούμενοι, αποδεκατισμένοι από τραυματισμούς και τιμωρίες προσπάθησαν για το καλύτερο δυνατό αποτέλεσμα και γενικά δυσκόλεψαν αρκετά τους παίκτες του «Αγίου»!

Αυτός είναι και ο λόγος που το παιχνίδι δεν είχε πολλές καλές στιγμές αφού κυριάρχησε η δύναμη και η σκοπιμότητα! Το 1-0 έκανε για τους γηπεδούχους ο Κουρδουνάκης Στ. στο 42' με δυνατό σουτ. Στο 65' οι Κώοι ισοφάρισαν σε 1-1 όταν ο Σάσα Τόγιακιτς εκτέλεσε φάουλ και βρήκε τον Αγρέλλη που με δυνατό σουτ δεν άφησε περιθώρια αντίδρασης στον Διακαναστάση!

Το τέρμα αυτό αμφισβητήθηκε από τους γηπεδούχους θεωρώντας τον σκόρερ σε θέση οφσάϊντ! Κι ενώ το φάσμα της ισοπαλίας έμοιαζε μη αναστρέψιμο δευτερόλεπτα πριν το τελικό σφύριγμα του διαιτητή, ένα αψυχολόγητο «χέρι» του Ατσαλάκη, έδωσε τη δυνατότητα στον Γιαννουκά, από τα 11 βήματα να χαρίσει την πολύτιμη νίκη στην ομάδα του! Κορυφαίοι του «Αγίου» οι Γ.Κ. Κοντός, Καλαεντζής και Στ. Κουρδουνάκης και Αγρέλλης, Γ. Σκαλέρης και Ανδρογιώργης του Αντίμαχου! Διαιτήτευσε ο Πλακογιάννης (Μαρμαρινός, Βλαχάς).

ΑΓ. ΙΣΙΔΩΡΟΣ: Διακαναστάσης, Γ.Κ. Κοντός, Γ.Η. Κοντός, Ανεμ (65' Σ. Σάββενας), Γιαννουκάς Μ., Πέτρου (80' Εμ. Κοντός), Καλαεντζής, Κουρδουνάκης Στ., Τρανός, Σ. Γεωργαλλής, Νουμενέ (70' Αναστάσης).

ΑΝΤΙΜΑΧΟΣ: Γκίκας, Ατσαλάκης, Αγρέλλης, Τόγιακιτς, Διαμαντής, Κατσαρός, Δημαράκης, Σκαλέρης Γ., Ανδρογιώργης, Καράλιαμης (85' Γιακουμάρος), Τσούτσης (85' Σκαρούλης).

Αήττητος έφυγε απ' το Πυλί ο Α.Σ. Τήλου

Απέσπασε ισοπαλία 1-1 από τον τοπικό Αθλητικό Ομιλο

ΠΥΛΙ.-

Με έναν πολύτιμο βαθμό στις αποσκευές του επέστρεψε αργά το μεσημέρι στην Τήλο, από την Κω, ο Αθλητικός Σύλλογος Τήλου αφού κατάφερε να αποσπάσει ισοπαλία 1-1 από τον Α.Ο. Πυλίου, διατηρώντας απόσταση... ελπίδας από την κορυφή της βαθμολογίας! Το πρώτο ημίχρονο ανήκε ολοκληρωτικά στους φιλοξενούμενους που προηγήθηκαν στο 12' με σουτ του Μόσχου έξω από την περιοχή, ενώ είχαν και ένα σπάνιο τετ α τετ του Μηλιού στο 16' όταν μόνος με τον Χατζηνικόλογλου η μπάλα αναπήδησε, στο πλασέ του, για να χαθεί το 0-2 και η ευκαιρία να «τσιμπηθεί» το τρίποντο!

Στο 30' οι γηπεδούχοι ισοφάρισαν με κεφαλιά του Ρουμάνου Ντάννυ Μπρίζνεϊ, κι ενώ προηγουμένως ο Πιπέρης προσπαθώντας να σεντράρει υπέπεσε σε επιθετικό φάουλ (σύμφωνα με τις έντονες διαμαρτυρίες των Τηλιακών) στον γκολκήπερ του Α.Σ. Τήλου Χατζηγεωργίου!

Στο 35' ο Κ.Τ. Σακελλάρης σημείωσε τέρμα το οποίο ακυρώθηκε ως οφσάϊντ, μέσα σε νέο κύκλο αμφισβήτησης και διαμαρτυριών!

Η επανάληψη δεν έχει να παρουσιάσει τίποτα το ιδιαίτερο πλην μιας ευκαιρίας με τον Ντ. Μπρίζνεϊ, στο 87', για λογαριασμό των γηπεδούχων. Ετσι η πίεση του Α.Ο. Πυλίου, από το 75' - 90' δεν απέφερε καρπούς και οι δύο ομάδες μοιράστηκαν τους βαθμούς της ισοπαλίας! Ζήκας, Τώρε και Μπρίζνεϊ οι κορυφαίοι του Α.Ο. Πυλίου και Νικολής, Χαλιός και Οικονόμου των φιλοξενουμένων. Διαιτήτευσε ο Κατέρης (Αργυρίου, Δοδούς).

Α.Ο.Π.: Χατζηνικόλογλου, Βρεττής, Καλυμνιαλάρης, Γερασίμου Κ., Δρόσος, Ζήκας, Τώρε, Πιπέρης (72' Εξήντας), Μπρίζνεϊ Ντ., Κεφαλιανός (46' Πασχάλης), Χοχλαστός.

ΑΣ. ΤΗΛΟΣ: Χατζηγεωργίου, Κωστίδης (65' Σακελλάρης Κυρ.), Χαλιός, Αλιφέρης, Μηλιός, Χριστοφής, Νικολής, Σακελλάρης Ηρ., Σακελλάρης Κ.Τ., Μόσχου (88' Βογιατζής), Οικονόμου.

ΕΛΛΗΝΙΚΗ ΔΗΜΟΚΡΑΤΙΑ
ΠΕΡΙΦΕΡΕΙΑ ΝΟΤΙΟΥ ΑΙΓΑΙΟΥ
ΝΟΜΟΣ ΔΩΔΕΚΑΝΗΣΟΥ
ΝΟΜΑΡΧΙΑΚΗ ΑΥΤ/ΣΗ ΔΩΔ/ΣΟΥ
ΝΟΜΑΡΧΙΑΚΟ ΣΥΜΒΟΥΛΙΟ

Ρόδος, 11/11/2005
Αριθμ. Πρωτ. Ν.Σ. 611

ΑΝΑΚΟΙΝΩΣΗ

Με την παρούσα ανακοινώνουμε ότι την 11-11-2005 μας κοινοποιήθηκε για δημοσιοποίηση η με αριθμό 1020/4-11-2005 θετική γνωμοδότηση της Περιφέρειας Νοτίου Αιγαίου - Γενική Διεύθυνση Περιφέρειας - Τμήμα ΠΕ.ΧΩ Δωδ/σου η οποία αφορά «Προκαταρκτική Περιβαλλοντική Εκτίμηση και Αξιολόγηση υφιστάμενης ξενοδοχειακής μονάδας "KIOTARI BAY" 350 κλινών 4 αστέρων, κατά 110 κλίνες (για συνολική δυναμικότητα 460 κλίνες) επί γηπέδου συνολικής έκτασης 39.040 τ.μ. (34.040 τ.μ. αρχική έκταση οικοπέδου και 5.000 τ.μ. έκτασης επέκτασης) στην περιοχή «Κοκκινόγια» Δήμου Νότιας Ρόδου Νήσου Ρόδου Νομού Δωδεκανήσου ιδιοκτησίας της «ΞΕΝΟΔΟΧΕΙΑΚΕΣ ΕΚΜΕΤΑΛΛΕΥΣΕΙΣ Α.Ε.»

Καλούμε κάθε ενδιαφερόμενο προκειμένου να λάβει γνώση του περιεχομένου της ανωτέρω γνωμοδότησης και της συνοδευτικής αυτής σχετικής Μελέτης (Π.Π.Ε.), να αποταθεί στο Τμήμα Περιβάλλοντος της Δ/νσης Πολεοδομίας - Χωροταξίας - Περιβάλλοντος της Ν.Α. Δωδ/σου (τηλ. 22410 - 30413).

Η προαναφερόμενη γνωμοδότηση θα αναρτηθεί, για τις προσεχείς μέρες, στον πίνακα ανακοινώσεων της Νομαρχίας.

Ο
Πρόεδρος του Ν.Σ. Δωδ/σου
ΦΩΤΗΣ ΧΑΤΖΗΔΙΑΚΟΣ

Με χατ-τρικ του Παύλου Αγκά!

•Η Α.Ε Κατταβιάς 3-1 τη Δόξα Καρδάμαινας
•Οργή γηπεδούχων για τον μη καταλογισμό ενός πέναλτι στο 75!

ΚΑΤΤΑΒΙΑ.- Του Γιάννη Αρνά

Με χατ τρικ του χαρισματικού σκόρερ Παύλου Αγκά, η Αθλητική Ένωση Κατταβιάς ξεπέρασε κατά τον καλύτερο τρόπο το εμπόδιο (;) της Δόξας Καρδάμαινας και βελτίωσε σημαντικά τη βαθμολογική της θέση.

Οι γηπεδούχοι ήταν καλύτεροι σε όλο το 90λεπτο, δημιούργησαν ευκαιρίες για ακόμη μεγαλύτερο σκορ, ενώ διαμαρτύρονται για ένα καταφανέστατο πέναλτι που δεν τους δόθηκε, στο 75' σε ανατροπή του Αγκά απ'τον Διακοδημητρη.

Ηταν μια δίκαιη επικράτηση, απέναντι σε μια ομάδα που δε δικαιολόγησε τα διθυραμβικά σχόλια που ακούγονται και γράφονται τελευταία γι'αυτήν!

ΟΙ ΣΗΜΑΝΤΙΚΟΤΕΡΕΣ ΦΑΣΕΙΣ

15' Από ασίστ του Μέντου ο Αγκάς με ψηλοκρεμαστό σουτ άνοιξε το σκορ (1-0).

20' Σουτ του Παντελή μέσα απ'τη μικρή περιοχή του Λορέντζου έφυγε μόλις πάνω απ'το οριζόντιο δοκάρι του.

22' Πλασέ του Δατσέρη έφυγε σύρριζα άουτ!

27' Πλασέ του Παπαϊωάννου, από φάουλ του Τσουβαλά, έφυγε ελάχιστα άουτ απ'τα δοκάρια του Χατζηνικολάου!

35' Από σέντρα του Ματαίου ο Αγκάς κεραυνοβόλησε τον Χατζηνικολάου γράφοντας το 2-0.

55' Από κάθετη μπαλιά του Δατσέρη στον Καβουκλή ο δεύτερος μόνος με τον γκολκήπερ του συλλόγου της Κω τον υποχρέωσε να διώξει δύσκολα σε κόρνερ!

65' Ο Κουτσαριώτης με ατομική προσπάθεια και πλασέ, μείωσε σε 2-1.

75' Ο Αγκάς μπήκε δυνατά στα καρέ της Δόξας, όμως πριν προλάβει να πλασάρει ανατράπηκε απ'τον Διακοδημήτρη, χωρίς ο διαιτητής Γουλαράς να διαπιστώσει κάτι το...επιλήψιμο, για να γίνει ένας μικρός χαμός από τις διαμαρτυρίες των γηπεδούχων!

80' Από πάσα του Δατσέρη ο Καβουκλής είχε σουτ στο οριζόντιο δοκάρι του Χατζηνικολάου.

85' Αυτή τη φορά ο διαιτητής καταλόγισε την ανατροπή του Αγκά από τον Τάλαρο (βλέπετε το «...δις εξαμαρτείν...») και ο βραχύσωμος επιθετικός, από τα 11 βήματα, διαμόρφωσε το τελικό 3-1.

Ολμα, Δατσέρης και Αγκάς οι κορυφαίοι των γηπεδούχων. Από τη Δόξα προσπάθησαν οι Πης, Κουτσαριώτης και Πηθακάκης!

Χωρίς να είναι κακός ο διαιτητής Γουλάρας κατάφερε να ανάψει τα αίματα στη φάση του 75' (Ζανεττής, Σταυριανός).

ΑΕΚ: Λορέντζος, Ολμα (85' Ι. Καζώνης), Τσίπα, Παπαϊωάννου, Κτίστης, Ματαίου, Δατσέρης, Μέντος (70' Ν. Καζώνης), Τσουβαλάς (46' Κώστα), Καβουκλής, Αγκάς.

ΔΟΞΑ: Χατζηνικολάου, Κουτσαριώτης, Τάλαρος, Παπαηλίας (35' Τσικνής), Αγρέλλης, Παντελής, Τσίκο (85' Λόλι), Πηθακάκης, Πης, Χατζηαντωνίου, Διακοδημήτρης.

Την εκτέλεσε με βολές κατά ριπάς!

Ο Ακουσίλαος 7-1 συνέτριψε την Α.Ε. Λέρου και πέρασε μόνος τρίτος στη βαθμολογία!

ΦΑΝΕΣ.-

Σε ένα παιχνίδι που δεν αντέχει σε ιδιαίτερη κριτική ο Ακουσίλαος, σαν σε προπόνηση, συνέτριψε 7-1 την Αθλητική Ενωση Λέρου και πέρασε μόνος τρίτος στο βαθμολογικό πίνακα της κατηγορίας.

Στο πρώτο ημίχρονο οι γηπεδούχοι έπαιξαν χωρίς αντίπαλο αφού η Α.Ε.Λ. είχε περιοριστεί σε ρόλο θεατή ενώ στην επανάληψη κάπως στα πρώτα δέκα λεπτά αντέδρασαν οι φιλοξενούμενοι, όπου και μείωσαν σε 3-1. Από 'κει και πέρα οι ρυθμοί του πρώτου μέρους επανήλθαν και το σφυροκόπημα συνεχίστηκε χωρίς οίκτο!

Πάντως η εμφάνιση του Ακουσιλάου δεν περιορίζεται στο απίστευτο σκορ, αφού έχασε και μια σειρά από κλασικές ευκαιρίες για ακόμη μεγαλύτερο σκορ!

Στο σκορ προηγήθηκαν οι γηπεδούχοι μόλις στο 3' με προβολή του Θανάση Παπουρδάνου. Στο 25' σε κεφαλιά του Θ. Παπουρδάνου ο Φουντουλάκης απέκρουσε με το χέρι για να καταλογιστεί πέναλτι. Ο Λαγογένης ευστόχησε για να γίνει το σκορ 2-0. Στο 27' ο Παπουρδάνος είχε πλασέ μόλις πάνω από το οριζόντιο δοκάρι ενώ στο 31' ο Κουφομανώλης έχασε σπάνια ευκαιρία για το 3-0 αφού κατάφερε ο Γκουτόγλου να μπλοκάρει την μπάλα!

Στο 41' με ένα γιγαντιαίο σλάλομ έγραψε το 3-0 ο Λαγογένης, στην τελευταία φάση του ημιχρόνου.

Στο 49' οι Λεριοί μείωσαν σε 3-1 και δέκα λεπτά αργότερα ο Λαγογένης ανέβασε τον δείκτη του σκορ στο 4-1. Στο 64' ο Χατζηδάκης είχε σουτ ξυστά πάνω από το οριζόντιο δοκάρι άουτ του Σκυλλά. Στο 69' ο Κουφομανώλης με αριστερό διαγώνιο σουτ έγραψε το 5-1. Στο 71' ο ίδιος παίκτης και στο 85' ο Κορκίδας με πέναλτι (ανατροπή του Μαρουλάκη απ' τον Καρνέση), διαμόρφωσαν το τελικό αποτέλεσμα. Δύο λεπτά νωρίτερα ο Γ. Κάβουρας είχε σουτ στο οριζόντιο δοκάρι του Γκουτόγλου.

Από τον Ακουσίλαο δεν υπάρχει υστερήσας ενώ απ' την Α.Ε.Λ. επέπλευσαν οι Χατζηδάκης και Οικονόμου.

Διατήτευσε ο Διαμαντέας (Γουλάρας - Μανέγας).

ΑΚΟΥΣΙΛΑΟΣ: Σκυλλάς, Μπαλής, Αμύγδαλος (70' Γ. Παπουρδάνος), Σάββενας, Συμεωνίδης Α., Αναστασάκης, Κορκίδας, Παπουρδάνος Α., Κουφομανώλης (73' Μαρουλάκης), Λαγογένης, Κάβουρας Μιχ. (73' Γ. Κάβουρας).

Α.Ε.Λ.: Γκουτόγλου, Πλόχορος Αν., Αβρίθης (73'Κλήμης), Καρνέσης, Οικονόμου, Ε. Διαμανταράς (80' Απλόχορος), Βαλσαμής, Φουντουλάκης Ν. (34' Ηλίας), Διαμανταράς Δ., Χατζηδάκης, Φουντουκάκης.

Ασταμάτητος και χθες ο Νικαγόρας Κεφάλου

•Νίκησε στο ντέρμπι στον Ασκληπιό με σκορ 2-1 και πέρασε μόνος δεύτερος στον βαθμολογικό πίνακα!

ΚΕΦΑΛΟΣ.-

Σε δική του υπόθεση μετέτρεψε το ντέρμπι της Κω ο Νικαγόρας και με το 2-1 επί του συντοπίτη του Ασκληπιού, στρογγυλοκάθισε στη δεύτερη θέση της βαθμολογίας! Στο πρώτο ημίχρονο οι γηπεδούχοι είχαν την καθολική υπεροχή, προηγήθηκαν 1-0 και έχασαν και τρεις κλασικές ευκαιρίες για μεγαλύτερο σκορ. Το ξεκίνημα της επανάληψης βρήκε τον Ασκληπιό πιο κινητικό, αφού οι δύο αλλαγές έδωσαν άλλη δυναμική στο συγκρότημα του Μιχάλη Παπαγιαννόπουλου. Ομως η ισοφάριση στο 75' δεν είχε σταθερό υπόβαθρο, αφού στις καθυστερήσεις ένα αμφιλεγόμενο γκολ του Φούσκα σκόρπισε τα όνειρα για την κατάκτηση του ενός βαθμού.

Λίγες καλές στιγμές του ντέρμπι

15' Μόνος με τον Παπαδημητρίου ο Γεράσιμος Ζερβός δεν μπόρεσε να νικήσει τον γκολκήπερ του Ασκληπιού που απέκρουσε ενστικτωδώς.

20' Από σέντρα του Δημητρακιού από δεξιά ο Καμαριώτης πλάσαρε στο αριστερό δοκάρι του Παπαδημητρίου.

31' Μόνος ο Δημητρακιού με τον Παπαδημητρίου πλάσαρε μόλις άουτ.

35' Ο Νίκος Κοκκαλάκης εκτέλεσε φάουλ έξω από την περιοχή, η μπάλα έφθασε στον Διακογιάννη που με «κεραυνό» στο δεξί Γ του Παπαδημητρίου έγραψε το 1-0.

75' Ο Ζαμάγιας εκμεταλλεύτηκε γλύστριμα του Ν. Κοκκαλάκη που έλεγχε την μπάλα και με δυνατό σουτ ισοφάρισε σε 1-1.

Η λύτρωση για τον Νικαγόρα ήρθε στο 91' όταν ο Καμαριώτης έκανε το δυνατό σουτ από δεξιά, έδιωξε όπως όπως ο Παπαδημητρίου και ο επερχόμενος Φούσκας έγραψε το 2-1. Το γκολ αμφισβήτησαν οι φιλοξενούμενοι, θεωρώντας ότι ο σκόρερ είχε «ξεχαστεί» στα καρέ του Ασκληπιού.

Δημητρακιού, Πετρινόλης και Καμαριώτης διακρίθηκαν από τον Νικαγόρα και από τον Ασκληπιό οι Ζαμάγιας και Στ. Ξυπολυτάς.

ΝΙΚΑΓΟΡΑΣ: Ανθούλης, Σάζαλης, Λαζός (75' Ν. Ζερβός), Κοκκαλάκης Ν., Διακογιάννης, Σπυράτος, Δημητρακιού, Πετρινόλης, Καμαριώτης, Καρούτσος (60' Μπίλλης), Γ. Ζερβός (46' Φούσκας).

ΑΣΚΛΗΠΙΟΣ: Παπαδημητρίου, Βουτσαξής, Μαρίνος (46' Ραΐτσος), Κουλιάς (46' Γυαλομανδράκης), Πιρπιρής, Ξυπολυτάς Στ., Ξυπολυτάς Π., Βασιλάκος, Δημάκης, Ζαμάγιας, Καραγιάννης.

Εσπασε το ρόδι η Ασπίδα Σαλάκου!

•Δύσκολη νίκη με 1-0 επί του Ερμή Καλυθιών
•Φρικτά παράπονα οι Καλυθενοί για τη διαιτησία του Αντωνά!

ΣΑΛΑΚΟΣ.-

Την πρώτη της νίκη στο πρωτάθλημα πέτυχε χθες στο γήπεδό της η Ασπίδα Σαλάκου, με 1-0, επί του Ερμή Καλυθιών και έκανε το πρώτο της βήμα για να ξεφύγει από την επικίνδυνη ζώνη του υποβιβασμού! Χωρίς να πιάσουν την πολύ σπουδαία απόδοση οι γηπεδούχοι κατάφεραν να ανταπεξέλθουν στην έντονη πίεση των Καλυθενών και βρίσκοντας τα αποθέματα που απαιτούνταν κατάφερε να σημειώσει το νικητήριο τέρμα μισή ώρα πριν την λήξη του αγώνα! Πάντως οι του Ερμή έχουν φρικτά παράπονα για τη διαιτησία του Σταμάτη Αντωνά, όχι μόνο για τις δύο τραβηγμένες αποβολές, αλλά γιατί ανέχτηκε και το σκληρό παίξιμο των γηπεδούχων ενώ στη φάση του σε βάρος τους γκολ καταλόγισε ανύπαρκτο φάουλ - σύμφωνα με τους ισχυρισμούς τους - το οποίο μάλιστα εκτελέστηκε δύο φορές!

Οι σημαντικότερες στιγμές του αγώνα

7' Σουτ του Καρασάββα μπλόκαρε δύσκολα ο Γεωργάς.

12' Σε σουτ του Ευθυμίου η μπάλα βρήκε στο αριστερό δοκάρι του Γεωργά.

17' Κεφαλιά του Ηλία, σε σέντρα του Πολυχρόνη έφυγε μόλις άουτ.

23' Αριστερό διαγώνιο σουτ του Ηλία έφυγε μόλις άουτ.

30' Νέο σουτ του Ηλία έφυγε μόλις άουτ.

34' Ο Χατζηνικόλας δέχτηκε τραβηγμένη κίτρινη κάρτα αφού σε φάουλ του Κάβουρα στο Στάθη ο διαιτητής μάλλον μπέρδεψε τον «δράστη» , προς γενική έκπληξη όλων.

37' Σκληρό μαρκάρισμα του Σχοινάκη στον Πολυχρόνη ο διατητής θεώρησε ως μη γενόμενο κι ενώ ο παθών σφάδαζε για 1' πεσμένος στον αγωνιστικό χώρο.

42' Ο Μπεκυράς δεν πρόλαβε να κάνει την προβολή σε σέντρα του Ηλία.

45' Δυνατό σουτ του Χατζηνικόλα έφυγε μόλις άουτ.

48' Ο Λυριστής πρόλαβε τον Πολυχρόνη πριν πλασάρει τον Εγγλέζο.

54' Σουτ του Ηλία απέκρουσε δύσκολα ο Εγγλέζος.

60' Ο Παπαννικολάου με διπλοκτυπημένο φάουλ σημείωσε το μοναδικό τέρμα της συνάντησης, κάτω από τις έντονες διαμαρτυρίες των φιλοξενουμένων! (1-0)

70' Καρφωτή κεφαλιά του Βιτσέτζου μπλόκαρε δύσκολα ο Εγγλέζος.

81' Αντί να δώσει στον αμαρκάριστο Ηλία ο Πολυχρόνης προτίμησε να τα κάνει όλα μόνος του για να χαθεί η ανεπανάληπτη ευκαιρία!

90' Ο Πολυχρόνης είχε κεφαλιά άουτ, σε σέντρα του Μανιά!

Πέρα από τις παραπάνω φάσεις είχαμε και τρεις αποβολές. Σύμφωνα με όσα αναγράφονται στο Φ.Α.:

«Στο 66' απέβαλα με 2η κίτρινη τον ποδοσφαιριστή του Ερμή Χατζηνικόλα διότι έπαιξε επικίνδυνα κατά αντιπάλου. Στο 87' απέβαλα με 2η κίτρινη κάρτα τον ποδοσφαιριστή της Ασπίδας Ε. Ευθυμίου διότι έπαιξε επικίνδυνα κατά αντιπάλου.

Στο 90' απέβαλα με 2η κίτρινη κάρτα, τον ποδοσφαιριστή του Ερμή Παπαγεωργίου διότι διαμαρτυρήθηκε έντονα σε απόφασή μου. Στο 85' το μέλος του Δ.Σ. της Ασπίδας Σαλάκου Αγρέλλης Ιωάννης κι ενώ ήταν έξω από τον αγωνιστικό χώρο μου είπε: - Θα πεθάνεις εδώ ρε μ....α, θα δούμε πώς θα φύγεις»..

Διακρίθηκαν απ' την Ασπίδα οι Εγγλέζος, Κάβουρας και Καρασάββας και απ' τον Ερμή οι Πολυχρόνης, Κ. Χατζηγεωργίου και Ηλίας.

Διαιτήτευσε ο Αντωνάς (παράπονα μάλλον έχουν και οι δύο), με βοηθούς τους Π. Κατσιδώνη και Χατζηνικόλα.

ΑΣΠΙΔΑ: Εγγλέζος, Ευθυμίου, Σχοινάκης, Αγγουράς (72' Θυριάκης), Κάβουρας (76' Πολυχρόνης Μ.), Πολυχρόνης Α., Ντούπι, Λυριστής, Παπανικολάου (79' Τσαλίκης), Καρασάββας, Μαρουλάκης,

ΕΡΜΗΣ: Γεωργάς, Στάθης, Μοσχιδιού, Στατιού (46' Μανιάς), Μπεκυράς, Ηλίας, Χάμαλης (60' Παγεωργίου), Χατζηνικόλας, Βιτσέτζος, Πολυχρόνης, Κ. Χατζηγεωργίου (85' Α. Χατζηγεωργίου).

ΕΛΛΗΝΙΚΗ ΔΗΜΟΚΡΑΤΙΑ
ΝΟΜΟΣ ΔΩΔΕΚΑΝΗΣΟΥ
ΔΗΜΟΣ ΙΑΛΥΣΟΥ
Μ.Ε.Κ.Τ.Ο

ΑΝΑΚΟΙΝΩΣΗ

Ο Πρόεδρος του Μ.Ε.Κ.Τ.Ο. Ιαλυσού Ρόδου ανακοινώνει ότι:

Θα προσλάβει προσωπικό με σύμβαση μίσθωσης έργου, ύστερα από:

1. Το υπ'αρ. 14212/19-10-2005 έγγραφο της Περιφέρειας Νοτίου Αιγαίου.
2. Τις διατάξεις του άρθρου 6 του Ν. 2527/97 (ΦΕΚ 206/α/8-10-97).
3. Τις ανάγκες του Δ.Ο.Α.Ν. Δήμου Ιαλυσού για την εκτέλεση των έργων του.
4. Την υπ'άρ. ΔΙΠΠ/Φ. ΕΓΚΡ.1/361/15469/14-09-2005 απόφαση της Επιτροπής του άρθρου 2 παρ. 1 της αρ. 55/98 ΠΥΣ.
5. Το αρ. Οικ. 51911/13-10-2005 έγγραφο του ΥΠΕΣΔΔΑ

Στην παρακάτω ειδικότητα:

1. ΠΕ Γυμναστές Ατομα 2

- Η σύμβαση έργου θα ισχύει για ένα (1) έτος.
- Οι ανωτέρω θα εκτελέσουν εργασίες, οι οποίες δεν ανάγονται στον κύκλο καθηκόντων των υπηρετούντων υπαλλήλων του Δήμου Ιαλυσού.
- Οι ενδιαφερόμενοι παρακαλούνται, εκτός από την αίτηση, να υποβάλουν τα κάτωθι δικαιολογητικά μέχρι την 30/11/2005 στο γραφείο Προσωπικού του Δήμου Ιαλυσού (αρμόδια υπάλληλος κ. Πίκου Μιχαλία):

1. Επικυρωμένο αντίγραφο τίτλου σπουδών.
2. Πιστοποιητικό οικογενειακής κατάστασης.
3. Πιστοποιητικό ποινικού μητρώου τύπου Α!
4. Πιστοποιητικό στρατολογίας.
5. Πιστοποιητικό Υγείας
6. Επικυρωμένο αντίγραφο αστυνομικής ταυτότητας.
7. Βιογραφικό σημείωμα.

Ολοι οι ενδιαφερόμενοι θα περάσουν Προσωπική συνέντευξη την 1/12/2005 και ώρα 12:00 μ.μ.

Η επιλογή θα γίνει από το Δήμαρχο Ιαλυσού σύμφωνα με το άρθρο 6 του Ν. 2527/97.

Ο ΠΡΟΕΔΡΟΣ ΤΟΥ ΜΕΚΤΟ ΙΑΛΥΣΟΥ
ΣΤΑΓΚΑΣ ΣΤΕΡΓΟΣ

5 στα 5 ο Αστέρας

Στην κορυφή της βαθμολογίας εξακολουθεί να βρίσκεται ο Αστέρας Παστίδας, μετά και την πέμπτη νίκη που πέτυχε σε ισάριθμα παιχνίδια. Η ομάδα της Παστίδας έχει αποσπασθεί κατά δύο βαθμούς από την Ομόνοια Γενναδίου και τον Ηρακλή Λάρδου, που την ακολουθούν, καθώς κέρδισαν τον Πετρώνα και τη Σύμη, αντίστοιχα.

Εδαφος έχασε η Αναγέννηση Ν.Ρ., η οποία ηττήθηκε από τη Δήμητρα Δαματριάς, ενώ το ίδιο συνέβη και με τον Πολύστρατο Λαέρμων, που δεν μπόρεσε να κερδίσει στη Μεσαναγρό.

Ο Δωριέας πέτυχε μεγάλη νίκη επί του Ροδιακού στο τοπικό ντέρμπι και ανέβηκε ψηλότερα στη βαθμολογία.

Το σκορ της ημέρας το πέτυχε η Ομόνοια (6-1), ενώ χωρίς γκολ (0-0) έληξε η συνάντηση Μεσαναγρού - Πολύστρατου.

Σημειώθηκαν συνολικά 21 γκολ στους αγώνες με τους γηπεδούχους να πετυχαίνουν τα περισσότερα (12).

Γ' ΚΑΤΗΓΟΡΙΑ Α' ΟΜΙΛΟΣ

ΤΑ ΑΠΟΤΕΛΕΣΜΑΤΑ

Α' ΟΜΙΛΟΣ
5η αγωνιστική

Ροδιακός - Δωριέας 0-3
Α.Ο. Σύμης - Ηρακλής Λάρδου 0-2
Αστέρας Παστίδας - Ηλιος Ιαλυσού 5-1
Α.Ε. Μεσαναγρού - Πολύστρατος 0-0
Ομόνοια Γενναδίου - Πετρώνας 6-1
Αναγέννηση Ν.Ρ. - Δήμητρα 1-2

Η ΕΠΟΜΕΝΗ ΑΓΩΝΙΣΤΙΚΗ

Δήμητρα - Αστέρας Παστίδας
Ηρακλής Λάρδου - Δωριέας
Πολύστρατος - Α.Ο. Σύμης
Αναγέννηση Ν.Ρ. - Ομόνοια Γενναδίου
Πετρώνας - Α.Ε. Μεσαναγρού
Ηλιος Ιαλυσού - Ροδιακός

Είχε «πεντάσφαιρο» ο Αστέρας Παστίδας

• Ξεπέρασε και το εμπόδιο του Ηλιου Ιαλυσού, κερδίζοντας με 5-1

ΠΑΣΤΙΔΑ.-
Την 5η συνεχόμενη νίκη του πέτυχε χθες στο πρωτάθλημα ο Αστέρας Παστίδας, καθώς επιβλήθηκε με 5-1 του Ηλιου Ιαλυσού.

Οι γηπεδούχοι προσπάθησαν από την αρχή να καθαρίσουν το παιχνίδι και το κατάφεραν, αφού στο 16' είχαν κάνει το σκορ 2-0. Οι νεαροί παίκτες του Ηλιου απάντησαν γρήγορα (18') και μείωσαν σε 2-1, ενώ στο 30' έχασαν την ευκαιρία να ισοφαρίσουν.

Στην επανάληψη και πάλι οι παίκτες του Βασίλη Αθανασίου είχαν τον έλεγχο και παίζοντας κατά διαστήματα καλό ποδόσφαιρο πέτυχαν ακόμη τρία τέρματα, δίνοντας άλλο χρώμα στη νίκη τους. Πάντως η νεανική ομάδα του Δημήτρη Δοξάκη δεν το έβαλε κάτω και έπαιξε μέχρι το τέλος το παιχνίδι που ξέρει να παίζει.

ΤΑ ΓΚΟΛ

Στο 14' έγινε το 1-0, με σουτ του Μωραΐτη, ενώ στο 16' ο Πολιάς πέτυχε το 2-0. Ο Ηλιος μείωσε με τον Παπασταμάτη στο 18' σε 2-1, ενώ στο 30' πάλι ο ίδιος παίκτης από θέση «τετ-α-τετ» αστόχησε.

Το 3-1 σημειώθηκε από τον Δ. Αθανασίου στο 61', ενώ ο Ηλιος στο 70' έχασε ευκαιρία για το 3-2 με τον Μαυρομμάτη.

Στο 82' και το 85' Λαυράκης και Πάττας πέτυχαν το 4-1 και το 5-1 αντίστοιχα.

Διαιτησία: Γκούμας – Καττα-βενός – Ζαννετής

ΑΣΤΕΡΑΣ ΠΑΣΤΙΔΑΣ: Μαλώτρας, Αθανασίου Α' (83' Καβράκης), Καλαγρής, Μωραΐτης, Γρηγοράς, Λαυράκης, Καλημέρης, Πάττας, Πόλιας (62' Κώστας), Αθανασίου Ι., Ραφτόπουλος

ΗΛΙΟΣ ΙΑΛΥΣΟΥ: Δοξάκης, Μοσκιού, Τσιάτος, Κιλασίν Σ., Κιλασίν Χ., Ντίτσο (70' Νεόφυτος), Παπασταμάτης (68' Καραβόλιας), Μουτσοντέμη Μ., Μουτσοντέμη Σ., Μαυρομμάτης, Στεφάνου

«Οδοστρωτήρας» η Ομόνοια

Συνέτριψε στο γήπεδό της με 6-1 τον Πετρώνα

ΛΙΝΔΟΣ.-
Την τέταρτη νίκη της στο πρωτάθλημα πέτυχε προχθές η Ομόνοια Γενναδίου, καθώς συνέτριψε με 6-1 τον Πετρώνα στο γήπεδό της.

Οι γηπεδούχοι κυριάρχησαν στον αγωνιστικό χώρο, καθώς ήταν καλύτεροι σ'όλες τις γραμμές από τον αντίπαλό τους. Από πολύ νωρίς οι παίκτες του Βαγγέλη Γκαρανάτσιου επέβαλαν το παιχνίδι τους και με καλή κυκλοφορία της μπάλας έβγαιναν εύκολα στην επίθεση. Το επιθετικό «κρεσέντο» της Ομόνοιας ξεκίνησε από το 13' όταν σ'εκείνο το σημείο πήρε το προβάδισμα στο σκορ, ενώ λίγα λεπτά πριν το τέλος του πρώτου ημιχρόνου (43') είχε βάλει πλέον τις βάσεις για τη νίκη, καθώς είχε κάνει τρία τα τέρματά της.

Στην επανάληψη οι γηπεδούχοι συνέχισαν με τον ίδιο ρυθμό κι αφού πέτυχαν ακόμη τρία γκολ έδωσαν στη νίκη τους διαστάσεις θριάμβου. Οι φιλοξενούμενοι δεν μπόρεσαν να παρακολουθήσουν το παιχνίδι του αντιπάλου τους και φυσιολογικά υποτάχθηκαν στην ανωτερότητά του.

Ωστόσο κατάφεραν να πετύχουν το γκολ της τιμής στο 55', ενώ στο 80' έμειναν με δέκα παίτκες στον αγωνιστικό χώρο, αφού ο Μαυριός σε πέσιμο του στο έδαφος τραυματίστηκε στο γόνατο και μεταφέρθηκε στο Νοσοκομείο για τις απαραίτητες εξετάσεις. Στο 42' ο διαιτητής του αγώνα απομάκρυνε από τον αγωνιστικό χώρο τον παράγοντα του Πετρώνα Κατσούλη Δ., ο οποίος διαμαρτυρήθηκε σε απόφασή του.

ΤΑ ΓΚΟΛ

13' Με σουτ έξω από την περιοχή ο Κουνουπιώτης πέτυχε το 1-0.

18' Ο ίδιος παίκτης με πλασέ έκανε το 2-0.

43' Ο Πιζήμολας Σ. μπήκε απ'αριστερά και γύρισε στον Καρασάββα Π. που από το ύψος του πέναλτι με πλασέ πέτυχε το 3-0.

55' Ο Νικολού Ε. έπιασε το δυνατό σουτ, η μπάλα χτύπησε στο κάθετο δοκάρι, μετά στην πλάτη του τερματοφύλακα Νικήτα και κατέληξε στα δίχτυα, 3-1.

60' Με απ'ευθείας χτύπημα φάουλ έξω από την περιοχή ο Καρασάββας Π. ανέβασε το δείκτη του σκορ στο 4-1.

71' Ο Πιζήμολας με ωραία ενέργεια μπήκε από τ'αριστερά και γύρισε στον Παππά που με πλασέ έκανε το 5-1.

79' Φάση «καρμπόν» με την προηγούμενη και ο Παππάς πέτυχε το 6-1.

Διαιτησία: Διαμαντέας-Μοσχούς-Παπαγεωργίου

ΟΜΟΝΟΙΑ ΓΕΝΝΑΔΙΟΥ: Νικήτας, Χατζηκώστας, Μανωλάς Α. Γ. (50' Μπαϊράμης Σ.), Πιζήμολας Σ., Γκαρανάτσιος (50' Κρητικός), Καρασάββας Π., Πιζήμολας Α., Μανωλάς Ε., Παππάς, Παπαδάκης (50' Μπαϊράμης Ι.), Κουνουπιώτης.

ΠΕΤΡΩΝΑΣ: Τεζάρης, Κατσούλης, Κόκας, Κασιώτης, Οικονόμου, Φίλκας, Χατζηνικολού, Μπαρμπαντώνης (70' Πατσάης), Μαυριός, Νικολού, Παπαοικονόμου.

Ανετος ο Ηρακλής Λάρδου

Εφυγε από τη Σύμη, κερδίζοντας 2-0 την ομώνυμη ομάδα

ΣΥΜΗ.-
Στις πρώτες θέσεις της βαθμολογίας διατηρήθηκε ο Ηρακλής Λάρδου, αφού χθες κέρδισε τον Α.Ο. Σύμη με 2-0.

Η ομάδα του Γιώργου Χατζηπέτρου ήταν καλύτερη σ'όλη τη διάρκεια του αγώνα και πήρε δίκαια τη νίκη με τους τρεις βαθμούς. Οι φιλοξενούμενοι είχαν την ευκαιρία να πάρουν το προβάδισμα στο σκορ με 1-0 από το 1', ενώ με τη συμπλήρωση του ημιώρου έκαναν δύο τα τέρματά τους, αλλά νωρίτερα στο 20' είχαν και σουτ στο δοκάρι.

Στην επανάληψη ο Ηρακλής ήλεγξε απόλυτα το παιχνίδι και δεν κινδύνεψε καθόλου από τους γηπεδούχους, οι οποί οι έδειξαν να συμβιβάζονται από το σε βάρος τους σκορ.

ΤΑ ΓΚΟΛ

1' Ο Καπιώτης από το ύψος του πέναλτι με ψηλοκρεμαστό πλασέ έκανε το 0-1.

20' Βολίδα του Καμμά στο οριζόντιο δοκάρι του Γεωργά.

31' Με σουτ μέσα από την περιοχή ο Καμμάς πέτυχε το 0-2.

65' Πλασέ του Καμμά από καλή θέση λίγο άουτ.

Διαιτησία Στεφανάκης-Κεφαλάκης-Χατζηπέτρος.

Α.Ο ΣΥΜΗΣ: Γεωργάς, Μιχαήλου, Μακρής, Καψής Γ., Τσαβαρής Β. (60' Ζουρούδης Μιχ.), Φουντουράδάκης, Καραβαΐλης (62' Ζουρούδης Ι.), Καραγιάννης, Ζουρούδης Π., Κάλλιαρος, Χατζηϊωάννου (35' Τσαβαρής Μιχ.).

ΗΡΑΚΛΗΣ ΛΑΡΔΟΥ: Μουστάκας, Διακοβασιλείου (71' Νταγκάεφ), Καφάλας, Διακολουκάς, Καρίκας, Παπασταματίου, Κοντός, Καπιώτης (62' Αθανασάκης), Χατζηπέτρος (46' Νικηταράς), Καμμάς.

«Τρίποντο» η Δήμητρα

Με δύο γκολ του Σταματίου κέρδισε στο Παραδείσι (2-1) την Αναγέννηση Ν. Ρόδου

ΠΑΡΑΔΕΙΣΙ.-
Επιστροφή στις επιτυχίες για τη Δήμητρα Δαματριάς, αφού χθες το πρωί επιβλήθηκε στο γήπεδο Παραδεισίου με 2-1 της Αναγέννησης Ν. Ρόδου.

Οι φιλοξενούμενοι αιφνιδίασαν τον αντίπαλό τους και με δύο γκολ που πέτυχαν μέσα σε διάστημα τεσσάρων λεπτών έβαλαν τις βάσεις για τη νίκη. Στη συνέχεια οι γηπεδούχοι ισορρόπησαν τον αγώνα, αλλά δεν μπόρεσαν ν'απειλήσουν σοβαρά την εστία του Τσιροδήμου. Στην επανάληψη οι παίκτες του Αντώνη Χρυσοχόου πρόσεξαν περισσότερο την άμυνά τους και έβγαιναν μπροστά με αντεπιθέσεις. Ο γηπεδούχοι άρχισαν σταδιάκα να πιέζουν τον αντίπαλό τους, αλλά δεν είχαν καλές επιλογές στην τελική τους προσπάθεια. Αυτό που κατάφεραν ήταν να μειώσουν απλά το σκορ δεκατέσσερα λεπτά πριν τη λήξη του αγώνα.

ΤΑ ΓΚΟΛ

19' Ο Κανάκης τροφοδότησε τον Σταματίου, οι αμυντικοί δεν μπόρεσαν ν'αποκρούσουν κι αυτός από κοντά πέτυχε το 0-1.

23' Ο Κανάκης πλάσαρε στην κενή εστία, οι αμυντικοί δεν απομάκρυναν σωστά και πάλι ο Σταματίου που καραδοκούσε μεπλασέ πέτυχε το 0-2

76' Σε απ'ευθείας εκτέλεση φάουλ του Καρπαθάκη, απέκρουσε ασθενώς ο Τσιροδήμος και ο Κουτσούκης με πλασέ από κοντά μείωσε σε 1-2.

Διαιτησία Βλαχάς-Λάμπρου-Παπαγιαννίδης.

ΑΝΑΓΕΝΝΗΣΗ Ν.Ρ.: Αγγελόπουλος, Καραγιάννης, Αποστολίδης, Κουλουριώτης (30' Χάλαρης), Αγγελής, Πρωτόπαπας, Θρουμουλόπουλος, Καρπαθάκης, Κουτσούκης, Αγγούριας, Καλαφατάς (55' Κωνσταντίνου).

ΔΗΜΗΤΡΑ ΔΑΜΑΤΡΙΑΣ: Τσιροδήμος, Παναής, Πηδιάκης Γ., Τσακίρης, Καρνάβας (85' Σαλπιγγίδης), Ανδριάς, Θάνος, Τόμσον, Χιώτης, Κανάκης (70' Φρούμης), Σταματίου (89' Πηδιάκης Π.).

Γ' Κατηγορία Δωδεκανήσου Α' Ομιλος - Η Βαθμολογία από το www.12soccer.gr

	ΟΜΑΔΕΣ	ΒΑΘΜΟΙ			ΤΕΡΜΑΤΑ									ΑΓΩΝΕΣ			ΝΙΚΕΣ-ΙΣΟΠΑΛΙΕΣ-ΗΤΤΕΣ								
		Συν	Εντ	Εκτ	Συνολο			Εντός			Εκτός			Συν	Εντός	Εκτός	Συνολο			Εντός			Εκτός		
					Υπε	Κατ	Δια	Υπε	Κατ	Δια	Υπε	Κατ	Δια				Νι	Ισ	Ητ	Νι	Ισ	Ητ	Νι	Ισ	Ητ
1η	Αστέρας Παστίδας	15	6	9	19	5	14	10	2	8	9	3	6	5	2	3	5	0	0	2	0	0	3	0	0
2η	Ομόνοια Γενναδίου	13	7	6	12	3	9	7	1	6	5	2	3	5	3	2	4	1	0	2	1	0	2	0	0
3η	Α.Ε. Ηρακλής Λάρδου	13	6	7	7	1	6	2	0	2	5	1	4	5	2	3	4	1	0	2	0	0	2	1	0
4η	Α.Σ. Αναγέννηση Ν. Ρόδου	10	4	6	8	3	5	3	3	0	5	0	5	5	3	2	3	1	1	1	1	1	2	0	0
5η	Α.Σ. Δήμητρα Δαματριάς	8	4	4	10	8	2	5	4	1	5	4	1	5	3	2	2	2	1	1	1	1	1	1	0
6η	Δ.Α.Ν.Σ. Δωριέας	7	1	6	10	7	3	4	5	-1	6	2	4	5	2	3	2	1	2	0	1	1	2	0	1
7η	Α.Γ.Σ. Πολύστρατος Λαέρμων	7	6	1	4	2	2	4	0	4	0	2	-2	5	2	3	2	1	2	2	0	0	0	1	2
8η	Αθλ. Ενωση Μεσαναγρού	5	4	1	4	5	-1	4	4	0	0	1	-1	5	3	2	1	2	2	1	1	1	0	1	1
9η	Α.Ο. Σύμης	3	3	1	3	9	-6	1	3	-2	2	6	-4	5	3	2	1	1	3	1	0	2	0	1	1
10η	Αθλ. Ροδιακός Σύλλογος	3	3	0	4	9	-5	3	3	0	1	6	-5	5	2	3	1	0	4	1	0	1	0	0	3
11η	Α.Σ. Ηλιος Ιαλυσού	0	0	0	3	17	-14	1	9	-8	2	8	-6	5	3	2	0	0	5	0	0	3	0	0	2
12η	Α.Σ.Πετρώνας Αρχαγγέλου	-1	0	0	3	18	-15	2	7	-5	1	11	-10	5	2	3	0	0	5	0	0	2	0	0	3

Κορυφή για τρεις

Πολύτιμο έδαφος έχασε ο Ατρόμητος Διμυλιάς και πλέον στην κορυφή έμειναν τρεις ομάδες. Ποσειδώνας Καρπάθου, Δόξα Ψίνθου και Θύελλα Πυλώνας συνεχίζουν χέρι-χέρι, καθώς ξεπέρασαν με νίκη τα εμπόδια των Ιάλυσου '97, Ατρόμητου Διμ. και Εθνικού Αρχίπολης, αντίστοιχα. Στο μοναδικό παιχνίδι που είχαμε ισόπαλο αποτέλεσμα (2-2) ήταν η συνάντηση Ευκλή - ΠΑΣ Ασκληπειού, που ήταν και επεισοδιακή, με τις δύο ομάδες να έχουν έντονα παράπονα από τη διαιτησία.

Το μεγαλύτερο σκορ σημειώθηκε από τον Ποσειδώνα Καρπάθου (5-1), ενώ τρία παιχνίδια έληξαν με το ίδιο σκορ, 1-0.

Γ' ΚΑΤΗΓΟΡΙΑ Β' ΟΜΙΛΟΣ

ΤΑ ΑΠΟΤΕΛΕΣΜΑΤΑ

Β' ΟΜΙΛΟΣ
5η αγωνιστική

Ευκλής - ΠΑΣ Ασκληπειού	2-2
Ταξιάρχης - Αλθαιμένης	1-0
Ιάλυσος '97 - Ποσειδών Καρπάθου	1-5
Θύελλα Πυλώνας - Εθνικός Αρχίπολης	1-0
Ατρόμητος Διμυλιάς - Δόξα Ψίνθου	0-1
Ο.Φ. Ιστρίου - Ζευς	1-2

Η ΕΠΟΜΕΝΗ ΑΓΩΝΙΣΤΙΚΗ

Ζευς - Ιάλυσος '97
Αλθαιμένης - ΠΑΣ Ασκληπειού
Εθνικός Αρχίπολης - Ταξιάρχης
Ο.Φ. Ιστρίου - Ατρόμητος Διμυλιάς
Δόξα Ψίνθου - Θύελλα Πυλώνας
Ποσειδών Καρπάθου - Ευκλής

Τα μοιράστηκαν όλα

• Ευκλής και ΠΑΣ Ασκληπειού αναδείχθηκαν ισόπαλοι με 2-2
• Παράπονα και οι δύο ομάδες για τη διαιτησία, με πιο έντονα των φιλοξενουμένων

ΦΑΝΕΣ.-
Χωρίς νικητή (2-2) έληξε η συνάντηση ανάμεσα στον Ευκλή και τον ΠΑΣ Ασκληπειού, που έγινε στο γήπεδο των Φανών, με την παρουσία εκατό περίπου φιλάθλων. Εγινε ένα αρκετά καλό παιχνίδι, με τις δύο ομάδες να κυνηγούν παθιασμένα τη νίκη, κάτι που τους στοίχισε την αποβολή ποδοσφαιριστών τους, μία για τον Ευκλή και δύο για τον ΠΑΣ.

Και οι δύο ομάδες έχουν πολλά παράπονα από τη διαιτησία, με τους φιλοξενούμενους να διαμαρτύρονται εντονότατα για τις αποβολές των παικτών τους, τις οποίες θεωρούν άδικες, ενώ υποστηρίζουν πως ο διαιτητής έγραψε στο φύλλο αγώνα λέξεις που δεν ειπώθηκαν από τους ποδοσφαιριστές τους. Μάλιστα υποστηρίζουν πως ο διαιτητής κράτησε αδικαιολόγητα μεγάλη καθυστέρηση στο παιχνίδι, με αποτέλεσμα να δεχτούν την ισοφάριση και μετά το γκολ δεν πρόλαβαν να κάνουν σέντρα. Επίσης διαμαρτύρονται για μια φάση στο 82', όταν ο Ματσάγγος ήταν μόνος του κι ανατράπηκε από πίσω και ο διαιτητής δεν έδειξε την κόκκινη κάρτα, αλλά ούτε και την κίτρινη.

ΤΑ ΓΚΟΛ

Στο 3' ο Σαββάκης Στ., με σέντρα σουτ, πέτυχε το 1-0.

Οι Λεβάκης και Μάγγος έπαιξαν το «ένα – δύο» και ο πρώτος, από θέση «τετ-α-τετ», με πλασέ, ισοφάρισε σε 1-1 στο 26'.

Στο 65', μετά από σύγχυση της άμυνας, ο Κλημαντής, από το ύψος του πέναλτι, «έγραψε» το 1-2.

Στις καθυστερήσεις του αγώνα, ο Σαββάκης Στ. Εκανε τη σέντρα και ο Αγγελής Ε., με κεφαλιά, διαμόρφωσε το τελικό 2-2.

Ο Ευκλής είχε σουτ στο δεξί κάθετο δοκάρι, με τον Τομάζο, ενώ ο ΠΑΣ στο 43', όταν σε σουτ του Μάγγου η μπάλα χτύπησε πρώτα στο δεξί και μετά το αριστερό δοκάρι.

Διαιτησία: Γουλάρας – Διαμαντέας – Μανέγας

ΕΥΚΛΗΣ: Τόππος, Ζερβός, Σαββιδάκης Στ., Σάββας (76' Σαββάκης Α.), Πετσλίκης, Λαμπρόπουλος Κ., Τομάζος Κ., Κολεζάκης (66' Αγγελής Ε.), Λαμπρόπουλος Δ., Αγγελής Β. (46' Τριντάν), Αναγνώστου

ΠΑΣ ΑΣΚΛΗΠΕΙΟΥ: Κουγκράς (46' λ.τ. Καλουδάκης), Κωνσταντίνου, Τσίμπος, Κιτσώνης, Κωλέτσης, Μάχλης, Λεβάκης, Μυλωνάς, Παπαβασιλείου (43' λ.τ. Κλημαντής), Ματσάγγος, Μάγγος (66' λ.τ. Καστανίδης)

Διατηρήθηκε στην κορυφή

• Εύκολη νίκη πέτυχε ο Ποσειδώνας Καρπάθου, που κέρδισε με 5-1 τον Ιάλυσο '97

ΙΑΛΥΣΟΣ.-
Εύκολο πέρασμα από το γήπεδο του Λυκείου Ιαλυσού είχε προχθές το μεσημέρι ο Ποσειδώνας Καρπάθου, καθώς επιβλήθηκε με 5-1 του Ιάλυσου '97 κι έτσι έμεινε στην πρώτη θέση της βαθμολογίας.

Η ομάδα της Καρπάθου, παίζοντας κατά διαστήματα καλό ποδόσφαιρο, δεν άφησε και πολλά περιθώρια στους γηπεδούχους να σκεφτούν τη νίκη. Από τα πρώτα λεπτά της συνάντησης οι παίκτες του Γιώργου Χατζηκουτσού έδειξαν τις διαθέσεις τους και μάλιστα μόλις στο 8' προηγήθηκαν στο σκορ, ενώ στο 23' είχαν τριπλασιάσει τα τέρματά τους.

Οι νεαροί ποδοσφαιριστές του Ιάλυσου '97 κατέβαλαν φιλότιμες προσπάθειες για ν' ανακόψουν το ρυθμό του αντιπάλου τους, δημιούργησαν ευκαιρίες, έχασαν πέναλτι, είχαν σουτ στα δοκάρια, όμως όλα αυτά δεν ήταν αρκετά για να πάρουν τη νίκη, αφού οι φιλοξενούμενοι ήταν καλύτεροι σ' όλες τις γραμμές και ιδιαίτερα εύστοχοι.

ΤΑ ΓΚΟΛ

8': Από μπαλιά του Φουντή, ο Καζηλιέρης, με κοντινό πλασέ, έκανε το 0-1.

15': Με ευθύβολο σουτ έξω από την περιοχή ο Ρουσσάκης πέτυχε το 0-2.

23': Ο Πανάρετος με δυνατό σουτ από ύψος της περιοχής έστειλε την μπάλα στα δίχτυα, 0-3.

31': Με απ' ευθείας χτύπημα φάουλ έξω από την περιοχή ο Τζωρτζής σημάδεψε το οριζόντιο δοκάρι.

52': Με πλασέ ο Μηναδάκης πέτυχε το 0-4.

54': Ο Καραβόλιας εκτέλεσε πέναλτι, αλλά η μπάλα χτύπησε στο οριζόντιο δοκάρι.

56': Με κοντινό πλασέ ο Καουκάκης ανέβασε το δείκτη του σκορ στο 0-5.

61': Ωραία ατομική ενέργεια του Σταματίου και σουτ, η μπάλα στο αριστερό κάθετο δοκάρι.

67': Δυνατό σουτ του Ρουσσάκη από το ύψος της περιοχής στο δεξί κάθετο δοκάρι.

73': Με σουτ έξω από την περιοχή ο Μηναδάκης σημάδεψε το αριστερό κάθετο δοκάρι.

80': Ο Σταματίου, με πλασέ από το ύψος του πέναλτι, μείωσε σε 1-5.

Από τους γηπεδούχους άρεσαν οι Σταματίου, Τζωρτζής, Καραβόλιας, ενώ από τους νικητές ξεχώρισαν οι Καζηλιέρης, Ρουσσάκης, Μηναδάκης, Πανάρετος.

Διαιτησία: Φουκαράς – Παπαγιαννίδης – Γκούμας.

ΙΑΛΥΣΟΣ '97: Αρναουτάκης, Μπιλιάς, Κώτσου, Χατζηαντωνίου Β. (25' λ.τ. Καραβόλιας), Ξένος Τ., Τζωρτζής, Χατζηαντωνίου Ι., Χατζηβαλσάμης, Σταματίου, Καμπουράκης Μ., Καρπαθάκης (46' Καμπουράκης Γ.)

ΠΟΣΕΙΔΩΝΑΣ ΚΑΡΠΑΘΟΥ: Οικονόμος, Χιώτης, Μάρης, Νασόπουλος, Γεραπετρίτης, Φουντής (23' λ.τ. Χαλκιάς), Καουκάκης, Πανάρετος, Καζηλιέρης, Ρουσσάκης (70' Αλεξιάδης), Μηναδάκης

Μεγάλη νίκη της Δόξας Ψίνθου

• Εφυγε νικήτρια από τη Διμυλιά, κερδίζοντας με 1-0 τον Ατρόμητο

ΔΙΜΥΛΙΑ.-
Πολύτιμη νίκη με 1-0 πέτυχε η Δόξα Ψίνθου, καθώς κατάφερε να κερδίσει στο ντέρμπι τον Ατρόμητο Διμυλιάς. Η ομάδα της Ψίνθου, αν και έπαιζε από το 20' με δέκα παίκτες και στη συνέχεια (56') με εννέα μπόρεσε να σταθεί όρθια στη Διμυλιά και να φύγει με τους τρεις πολύτιμους βαθμούς, που τη διατήρησαν στην κορυφή της βαθμολογίας.

Εγινε ένα αρκετά καλό παιχνίδι, με τις δύο ομάδες να παίζουν ανοιχτό ποδόσφαιρο, χωρίς σκοπιμότητες και να κυνηγούν τη νίκη στα 90' του αγώνα.

Ωστόσο οι φιλοξενούμενοι ήταν πιο επικίνδυνοι στις επιθέσεις τους και έχασαν πιο σημαντικές ευκαιρίες. Οι γηπεδούχοι δεν μπόρεσαν να εκμεταλλευτούν την αριθμητική τους υπεροχή, που την είχαν τουλάχιστον στα 70' του αγώνα, ενώ η Δόξα φάνηκε ότι πίστεψε πιο πολύ στη νίκη.

ΦΑΣΕΙΣ ΚΑΙ ΓΚΟΛ

20': Αποβλήθηκε με κόκκινη κάρτα ο Λεβέντης, γιατί χτύπησε αντίπαλο (Πακάκη) εκτός φάσης.

22': Ο Οίκουτας πλάσαρε από θέση «τετ-α-τετ», αλλά ο γκολκήπερ Θυριάκης απέκρουσε με τα πόδια.

24': Σε σύγχυση που έγινε στην άμυνα των φιλοξενουμένων, ο Γιορδαμνής Ν. έπιασε την κεφαλιά, αλλά η μπάλα πέρασε πάνω από το οριζόντιο δοκάρι.

31': Ο Αθανασίου, με απ' ευθείας εκτέλεση φάουλ, ανάγκασε τον Θυριάκη ν' αποκρούσει στο «Γ» και να διώξει την μπάλα σε κόρνερ.

33': Επέλαση του Οίκουτα απ' αριστερά, που την κατάλληλη στιγμή γύρισε στον Αθανασίου. Ο δεύτερος πλάσαρε σε κενή εστία, αλλά την τελευταία στιγμή έδιωξε σε κόρνερ ο Στεφανάκης.

55': Με «ασίστ» πάσα ο Αθανασίου έβγαλε στην πλάτη των αμυντικών τον Οίκουτα κι αυτός από θέση «τετ-α-τετ» με πλασέ πέτυχε το 0-1.

56': Αποβλήθηκε με δεύτερη κίτρινη κάρτα ο Μπατέστας.

70': Από πλεονεκτική θέση ο Παππάς σούταρε στην εξωτερική πλευρά της αριστερής δοκού.

Διαιτησία: Κατσιδώνης Π. – Αντωνάς – Πλακογιάννης

ΑΤΡΟΜΗΤΟΣ ΔΙΜΥΛΙΑΣ: Θυριάκης Μ., Σαββέλος, Στεφανάκης (62' Καντίνος), Κεπέρης (46' Θυριάκης Γ.), Πάλλας, Πακάκης, Θυριάκης Κ., Γιορδαμνής Ν., Τάτσιος, Μπάκαλος Στ., Μπάκαλος Ι. (59' Παππάς)

ΔΟΞΑ ΨΙΝΘΟΥ: Φαρμακαλής, Δαηλιάνης, Πετράς, Κωστομοίρης, Μπαρμπαντώνης (62' Χάλαντας), Λεβέντης, Τσοπάνογλου, Μπατέστας, Αθανασίου, Καρίκης (52' Κακοσαίος), Οίκουτας (70' Μάγγος)

Πιο τυχερός ο Ζευς

• Στις καθυστερήσεις κατάφερε να κερδίσει τον Ο.Φ. Ιστρίου με 2-1

ΑΣΚΛΗΠΕΙΟ.-
Ακόμη μια νίκη, δύσκολη αυτή τη φορά, πέτυχε ο Ζευς, καθώς στο γήπεδο Ασκληπειού κέρδισε με 2-1 τον Ο.Φ. Ιστρίου. Εγινε ένα παιχνίδι κέντρου, χωρίς πολλές ευκαιρίες, καθώς το στοιχείο που κυριάρχησε στον αγώνα ήταν η δύναμη.

Οι φιλοξενούμενοι κατάφεραν να προηγηθούν στο σκορ σχετικά νωρίς (20'), αλλά στη συνέχεια δεν κατάφεραν κάτι διαφορετικό, καθώς ο Ο.Φ.Ι. ισορρόπησε το παιχνίδι και στο 40' ισοφάρισε σε 1-1.

Στην επανάληψη και πάλι το παιχνίδι ήταν μοιρασμένο, με ελαφρά υπεροχή των φιλοξενουμένων.

Οι γηπεδούχοι έδωσαν χώρο στον αντίπαλό τους και προσπαθούσαν με αντεπιθέσεις να πετύχουν το δεύτερο γκολ. Η ευκαιρία τους παρουσιάστηκε στο 84', αλλά το πλασέ του Κοδέλα, που ήταν μόνος του στο ύψος του πέναλτι, κατέληξε άουτ.

Στις καθυστερήσεις του αγώνα ο Ζευς πέτυχε το 1-2 κι ενώ όλα έδειχναν πως το παιχνίδι θα τελείωνε ισόπαλο 1-1.

ΤΑ ΓΚΟΛ

20': Σε ασθενή απόκρουση του Παπαβεργή, ο Φραγκάκης, με κοντινό πλασέ, πέτυχε το 0-1.

40': Ο Μοσχής εκτέλεσε φάουλ στο δεύτερο δοκάρι και ο υψηλόσωμος Κοδέλας, με κεφαλιά, ισοφάρισε σε 1-1.

90'+2: Ο Μίρτσεβε εκτέλεσε φάουλ έξω από την περιοχή. Άνοιξε το τείχος που έκαναν οι γηπεδούχοι και η μπάλα κατέληξε στα δίχτυα, 1-2.

Διαιτησία: Παπαγεωργίου – Σαββιδάκης – Ζουριδάκης

Ο.Φ. ΙΣΤΡΙΟΥ: Παπαβεργής (40' λ.τ. Πατούνας), Παπακώστας, Γεωργάς, Βρετινάρης, Χωρίτης, Μπονιάτης, Μοσχής (85' λ.τ. Παπαϊωάννου), Βενετοκλής, Κοδέλας, Γαϊτάνος, Παπαδημητρίου

ΖΕΥΣ: Μπούζι, Συμιξής, Ρούτσι (46' Βαρδόπουλος), Σακκής, Ζωάννου, Καρίπης, Καβουκλής, Γεωργουδής (46' Λαγκάνης), Φραγκάκης (65' Σταυλάς), Μίρτσεβ, Αρμάντο

Γ' Κατηγορία Δωδεκανήσου Β' Ομιλος - Η Βαθμολογία από το www.12soccer.gr

	ΟΜΑΔΕΣ	ΒΑΘΜΟΙ			ΤΕΡΜΑΤΑ									ΑΓΩΝΕΣ			ΝΙΚΕΣ-ΙΣΟΠΑΛΙΕΣ-ΗΤΤΕΣ								
					Συνολο			Εντός			Εκτός						Συνολο			Εντός			Εκτός		
		Συν	Εντ	Εκτ	Υπε	Κατ	Δια	Υπε	Κατ	Δια	Υπε	Κατ	Δια	Συν	Εντός	Εκτός	Νι	Ισ	Ητ	Νι	Ισ	Ητ	Νι	Ισ	Ητ
1η	Ποσειδώνας Καρπάθου	12	6	6	15	4	11	9	3	6	6	1	5	5	3	2	4	0	1	2	0	1	2	0	0
2η	Δόξα Ψίνθου	12	6	6	13	5	8	8	2	6	5	3	2	5	2	3	4	0	1	2	0	0	2	0	1
3η	Θύελλα Πυλώνας	12	9	3	11	4	7	7	1	6	4	3	1	5	3	2	4	0	1	3	0	0	1	0	1
4η	Α.Σ. Ατρόμητος Διμυλιάς	9	6	3	7	7	0	5	2	3	2	5	-3	5	3	2	3	0	2	2	0	1	1	0	1
5η	Α.Σ. Ζεύς Αγ.Αποστόλων	9	3	6	8	4	4	3	3	0	5	1	4	5	3	2	3	0	2	1	0	2	2	0	0
6η	Π.Α.Σ. Ασκληπειού	8	1	7	7	6	1	0	3	-3	7	3	4	5	2	3	2	2	1	0	1	1	2	1	0
7η	Α.Ε.Σ. Ευκλής Σορωνής	7	4	3	10	10	0	5	4	1	5	6	-1	5	2	3	2	1	2	1	1	0	1	0	2
8η	Εθνικός Αρχίπολης	5	3	3	8	6	2	3	3	0	5	3	2	5	2	3	2	0	3	1	0	1	1	0	2
9η	Γ.Φ.Σ. Αλθαιμένης Κρητηνίας	3	3	0	4	13	-9	3	6	-3	1	7	-6	5	2	3	1	0	4	1	0	1	0	0	3
10η	Α.Σ. Ιάλυσος '97	2	1	1	3	14	-11	2	6	-4	1	8	-7	5	2	3	0	2	3	0	1	1	0	1	2
11η	Α.Σ.Ταξιάρχης Καλάθου	1	4	1	3	7	-4	2	4	-2	1	3	-2	5	3	2	1	2	2	1	1	1	0	1	1
12η	Ο.Φ.Ιστρίου	1	0	1	3	12	-9	1	7	-6	2	5	-3	5	3	2	0	1	4	0	0	3	0	1	1

Αγωνιστική των φιλοξενουμένων

Η αγωνιστική των φιλοξενουμένων ήταν αυτή που πέρασε, αφού στα μισά παιχνίδια οι γηπεδούχοι αποδείχτηκαν πολύ φιλόξενοι.

Συγκεκριμένα, για τον Α' όμιλο ο Ιάλυσος και η Αναγέννηση Εμπωνα κέρδισαν εκτός έδρας τον Ατρόμητο Διμυλιάς και τον Φοίβο, αντίστοιχα, ενώ ο Απόλλωνας Απολλώνων ήρθε ισοπαλία με τον Αστέρα Παστίδας.

Στα υπόλοιπα δύο παιχνίδια ο Κλεάνθης στο Παραδείσι λύγισε την αντίσταση του Ευκλή και ο Ευαγόρας πέρασε άνετα το εμπόδιο του Αγίου Ισιδώρου.

Στο δεύτερο όμιλο ο Διαγόρας φιλοδώρησε για για άλλη μια αγωνιστική με εφτά τέρματα, αντίπαλό του και συγκεκριμένα τον Α.Σ. Ζευς.

Στα Μάσαρι ο Ορφέας πήρε την πρώτη του νίκη, με αντίπαλο τον Αστέρα και ο Δωριέας έκανε την έκπληξη στο βοηθητικό γήπεδο, κερδίζοντας τη Ρόδο.

Τέλος, στα Αφάντου και στο βοηθητικό γήπεδο, ΑΕΡΑ Ρόδου και Νίκη Ρόδου ήρθαν ισόπαλοι, με ΠΑΣ Ασκληπειού και Απόλλωνα Καλυθιών, αντίστοιχα.

Τα αποτελέσματα της 7ης αγωνιστικής:

Α' ΟΜΙΛΟΣ

Κλεάνθης - Ευκλής	3-0
Ευαγόρας - Αγιος Ισίδωρος	3-0
Ατρόμητος Διμυλιάς - Ιάλυσος	0-7
Φοίβος - Αναγέννηση Εμπωνας	1-3
Απόλλων Απολλώνων-Αστέρας Παστίδας	2-2

Β' ΟΜΙΛΟΣ

Διαγόρας - Ζευς	7-0
Αστέρας Μασάρων - Ορφέας	1-2
Διγενής - Ασπίδα Απολακκιάς	3-0
Ρόδος - Δωριέας	0-4
ΑΕΡΑ - ΠΑΣ Ασκληπειού	1-1
Νίκη Ρόδου - Απόλλων Καλυθιών	1-1

Α' ΟΜΙΛΟΣ

ΕΥΑΓΟΡΑΣ-ΑΓ. ΙΣΙΔΩΡΟΣ 3-0

Χωρίς να δυσκολευτεί ιδιαίτερα ο Ευαγόρας έφυγε από το βοηθητικό γήπεδο Ρόδου με τους τρεις πολύτιμους βαθμούς της νίκης απέναντι στον αξιόμαχο Αγ. Ισιδωρο.

Οι Ροδίτες επικράτησαν του αντιπάλου με σκορ 3-0 και δεν άφησαν κανένα περιθώριο στους φιλοξενούμενους να ελπίζουν για κάποιο άλλο αποτέλεσμα και να απειλήσουν την εστία του Κοντού.

Ο Ευαγόρας πέτυχε στο πρώτο μόλις ημίχρονο και τα τρία τέρματα και καθάρισε νωρίς το παιχνίδι.

ΤΑ ΓΚΟΛ

10' Ο Χατζηνικόλας Σ. επιχείρησε ένα σουτ και ο Ζησιμόπουλος με ασθενή απόκρουση έδωσε την ευκαιρία στο Ρούσο να πετύχει το 1-0.

13' Μετά την εκτέλεση κόρνερ ο Γιώτης με προβολή σημείωσε το 2-0.

25' Ο Γιώτης με ανάποδο γυριστό σουτ έξω από την περιοχή έκανε δυο τα προσωπικά του τέρματα, 3-0.

ΕΥΑΓΟΡΑΣ: Κοντός, Τσιώνης, Ρούσος, Κοιλιάς, Πανάγου, Σιαμαντούρας, Γιώτης, Χατζηνικόλας Σ., Χατζηνικόλας Π., Χατζηγιαννάκης. Επαιξε επίσης και ο Μαλλιάκας.

ΑΓ. ΙΣΙΔΩΡΟΣ: Ζησιμόπουλος, Δημητράκης, Κιαουρτζής Χρ., Μεγαλούδης, Βονάκης Σ., Τριανταφύλλου, Κιαουρτζής Ι., Βάλλας Αθ., Βονάκης Εμ., Παφιάκης, Λορέτζος. Επαιξαν επίσης οι Βονάκης Γ. Σ., Βάλλας Θ., Κιαουρτζής Σ. και Αναστασόπουλος.

ΑΤΡΟΜΗΤΟΣ-ΙΑΛΥΣΟΣ 0-7

Υπερβολικά εύκολο ήταν το μεσημέρι του Ιάλυσου στη Διμυλιά.

Χωρίς να πιάσει ιδιαίτερα μεγάλη απόδοση κέρδισε άνετα τους γηπεδούχους με σκορ 7-0 και εκμεταλλευόμενος το στραβοπάτημα του Αστέρα σκαρφάλωσε στην κορυφή της βαθμολογίας.

Πρόσωπο της συνάντησης ήταν ο Σαχίνης, ο οποίος πέτυχε τρία τέρματα.

ΤΑ ΓΚΟΛ

2' Ο Μαυρογιώργης με σουτ μέσα από την περιοχή άνοιξε το σκορ, 0-1.

7' Ο Σαχίνης με κοντινό πλασέ διπλασίασε τα τέρματα της ομάδας του, 0-2.

10' Πάλι ο ίδιος παίχτης σούταρε μέσα από την περιοχή, 0-3.

15' Ο Κουφλής σούταρε μέσα από τη μικρή περιοχή, 0-4.

20' Ο Δανελλάκης πλάσαρε μέσα από την περιοχή, 0-5.

36' Ο Σαχίνης σούταρε δυνατά και έστειλε την μπάλα στα δίχτυα του Στεφανάκη, 0-6.

40' Ο Καλλιστής, σε μια ωραία ενέργεια κρέμασε τον Στεφανάκη, 0-7.

Καλή η διαιτησία του Σεβδαλάκη.

ΑΤΡΟΜΗΤΟΣ: Στεφανάκης, Γιορδαμνής, Σταμέλλος, Παρτσακούλης, Γεωργαντάς Κ., Τσαφής, Κεπέρης, Γεωργαντάς, Μαγκίδης, Καλιβούρης, Κουφαλάκης. Επαιξαν επίσης οι Γιαννάς, Κελέρης και Καντίνος.

ΙΑΛΥΣΟΣ: Γερογιάννης, Αλβανός, Ξένος, Αλεξίου, Δανελλάκης, Μαυρογιώργης, Βαρότσης, Κουφλής, Βαγιανάκης, Κυρμπάτσης, Σαχίνης. Επαιξαν επίσης οι Καλλιστής, Μακρής, Χατζηβαλσάμης, Μπάτης, Αυγενικού, Λάμπος.

ΚΛΕΑΝΘΗΣ-ΕΥΚΛΗΣ 3-0

Ακόμη μια νίκη πήρε ο Κλεάνθης Παραδεισίου μέσα στην έδρα του.

Αυτή τη φορά αντίπαλός του ήταν η ομάδα του Ευκλή, η οποία δεν κατάφερε να του ανακόψει την πορεία.

Οι γηπεδούχοι έπαιξαν καθ'όλη τη διάρκεια του παιχνιδιού καλύτερα και δίκαια πήραν τη νίκη που τους εξασφάλισε τρεις ακόμη βαθμούς.

Αντίθετα ο Ευκλής αρκετά ανανεωμένος, όσον αφορά στο έμψυχο δυναμικό, δεν βρήκε ακόμη το δρόμο του και σίγουρα οι μέχρι τώρα εμφανίσεις του δε θυμίζουν τις περσινές.

ΤΑ ΓΚΟΛ

4' Ο Σαμαράς σούταρε μέσα από την περιοχή, 1-0.

10' Ο Σαμαράς πέρασε όσους βρήκε μπροστά του, μπήκε από πλάγια θέση και στο ύψος της μικρής περιοχής σούταρε, 2-0.

15' Ο Χατζηαντωνίου μετά από κόρνερ έγινε ο κάτοχος της μπάλας και σούταρε, 3-0.

Καλή η διαιτησία του Μίαρη.

ΚΛΕΑΝΘΗΣ: Καρίκης, Βογιατζής, Σαλαγιάννης, Σαββάκης, Ρουμπάς, Αναστασάκης, Σαρρής, Σαμαράς, Χατζηαντωνίου, Παπακωνσταντίνου, Σαρικάς. Επαιξαν επίσης οι Μουστάκης, Πολυμένωφ, Χατζησάββας και Τσιράκος.

ΕΥΚΛΗΣ: Κρητικός, Κασέρης, Διακοδημητρίου, Μπάρτζης, Σταθάτος, Τομάζος, Παπακωνσταντίνου, Τριαντος, Χατζησάββας, Μαχμουτάι, Σιαναβέλλης.

Β' ΟΜΙΛΟΣ

ΑΕΡΑ-ΠΑΣ ΑΣΚΛΗΠΕΙΟΥ 1-1

Κανένας δεν έφυγε ευχαριστημένος από τα Αφάντου μετά τη λήξη του αγώνα ανάμεσα στον τοπικό ΑΕΡΑ και τον ΠΑΣ Ασκληπειού.

Και οι δυο ομάδες ζητούσαν ένα θετικό αποτέλεσμα, όμως τελικά έφυγαν με το βαθμό της ισοπαλίας, γεγονός που δεν ευνοεί βαθμολογικά κανένα από τις δύο.

Στα Αφάντου πραγματοποιήθηκε ένα μέτριο παιχνίδι με λιγοστές ευκαιρίες και από τους δύο αντιπάλους. Η μεγαλύτερη ευκαιρία όμως του αγώνα ήταν το σουτ του Λαουδίκου Γ. που κατέληξε στο αριστερό κάθετο δοκάρι.

ΤΑ ΓΚΟΛ

15' Ο Μπαρατσούκ κέρδισε πέναλτι και ο Λαουδίκος Χρ. ανέλαβε να το μετατρέψει σε τέρμα, 1-0.

20' Ο Μπαϊράμης με ωραίο σουτ μέσα από την περιοχή νίκησε τον Χρυσοβέργη, 1-1.

Παράπονα είχαν οι γηπεδούχοι από τα σφυρίγματα του Γκιούντιτσε.

ΑΕΡΑ: Χρυσοβέργης, Καντής, Κουμνάκης, Λαουδίκος Γ., Πέρρος, Μοσχούς, Νικολής, Μπαρατσούκ, Χατζάκης, Λαουδίκος Χρ., Πολυμερίδης. Επαιξαν επίσης οι Χατζημανώλης και Γαργάλης.

ΠΑΣ ΑΣΚΛΗΠΕΙΟΥ: Πελεκάνος, Χρυσαφίνης, Βενετσιάνος, Παπαδόπουλος, Μικκιού, Μουστάκας, Πουλόπουλος, Κούρτης, Γιώργαλλος, Τζανετής, Μπαϊράμης. Επαιξε επίσης και ο Γερόλυμος.

ΔΙΓΕΝΗΣ-ΑΣΠΙΔΑ ΑΠΟΛΑΚΚΙΑΣ 3-0

Ντέρμπι μόνο στα χαρτιά ήταν τελικά, όπως αποδείχθηκε, η αναμέτρηση του πρωτοπόρου Διγενή με την Ασπίδα Απολακκιάς.

Οι γηπεδούχοι παρέμειναν για έβδομη συνεχόμενη αγωνιστική αήττητοι και συνεχίζουν το μοναχικό τους ταξίδι από τη θέση της κορυφής.

ΤΑ ΓΚΟΛ

17' Ο Κεσερτζής με κοντινή κεφαλιά άνοιξε το σκορ, 1-0.

20' Ο Εμμανουήλ εκτέλεσε κόρνερ και η μπάλα κατέληξε με φάλτσο στα δίχτυα του Χατζηγιαννάκη, 2-0.

36' Ο Διακάκης με σουτ μέσα από τη μεγάλη περιοχή έκανε το 3-0.

Καλή η διαιτησία του Μοσχούς.

ΔΙΓΕΝΗΣ: Σαχινίδης, Εμμανουήλ, Κωστομοίρης, Κουμεντής, Κατσιανάκος, Τόρε, Ηλιάδης, Μώρος, Κώτης, Διακάκης, Κεσερτζής. Επαιξαν επίσης οι Ναβροζίδης και Καργάκος.

ΑΣΠΙΔΑ ΑΠΟΛΑΚΚΙΑΣ: Χατζηγιαννάκης, Μικκιού Δ., Ζαράρης, Δαμαντής, Περούλης Κ., Καραγιάννης, Νικολίκος, Ευστρατίου, Παπακυριακού, Μανδάνης, Περούλης Α. Επαιξαν επίσης οι Μικκιού Γ., Ευστρατίου, Διαμαντής και Κοντός.

ΝΙΚΗ ΡΟΔΟΥ-ΑΠΟΛΛΩΝΑΣ ΚΑΛ. 1-1

Ο πολύ καλός Απόλλωνας δεν άφησε τη Νίκη Ρόδου να επιστρέψει δυναμικά στις επιτυχίες, αφού κατάφερε όχι μόνο να της ανακόψει τη διαφαινόμενη νίκη, αλλά και να την απειλήσει ακόμη και με ήττα.

Συγκεκριμένα στο βοηθητικό γήπεδο Ρόδου οι Καλυθενοί πήγαν αποφασισμένοι για το καλύτερο και εάν δεν ήταν το δοκάρι του Αγγελή ίσως να τα είχαν καταφέρει, η λήξη όμως του παιχνιδιού βρήκε τις δύο ομάδες ισόπαλες, 1-1.

Παίζοντας από την αρχή έως το τέλος εξαιρετικά ανάγκασαν τη Νίκη να παίζει με αντεπιθέσεις, μια από τις οποίες τελικά του στοίχησε.

ΓΚΟΛ ΚΑΙ ΦΑΣΕΙΣ

30' Ο Καραγιάννης έβγαλε μια σέντρα από τα αριστερά και ο Κούρτης πετάχτηκε στην πορεία της για να πλασάρει και να ανοίξει το σκορ, 1-0.

32' Οι γηπεδούχοι δεν χάρηκαν πολύ γιατί μέσα σε λίγη ώρα είδαν τον αντίπαλο να τους απειλεί σημαδεύοντας το δεξί κάθετο δοκάρι του Αγγελή.

38' Ο Τσίκκης Σ. έφυγε μόνος από το κέντρο και βγήκε σε θέση τετ α τετ με τον Αγγελή, 1-1.

Με παράπονα άφησε η Λιάπη της δυο ομάδες.

ΝΙΚΗ ΡΟΔΟΥ: Αγγελής, Ρομάν, Μαλλιάκας, Καζούλης, Καραγιάννης, Καρδούλης, Σέντης, Κούρτης, Πότσου, Μανιάς, Σωτηρίου. Επαιξαν επίσης οι Διακουράκης, Σιαπέρας, Τουλούογλου, Σαβραζάνης, Ραφτόπουλος και Αξιώτης.

ΑΠΟΛΛΩΝΑΣ ΚΑΛ.: Κιόττου, Ερλαντ, Αρντριτ, Τσίκκης Σ., Τσίτας Δ., Γκεοργκίεβ Τ., Κούφαλης, Καφετζής, Συμιακός, Σαββούλης, Ταχραμάνης. Επαιξαν επίσης οι Τσίτας Δ., Σωτηράκης και Βασιλεβ.

ΔΙΑΓΟΡΑΣ-ΖΕΥΣ 7-0

Τελικά το εφτά τείνει να γίνει ο αγαπημένος αριθμός του Διαγόρα.

Αυτή τη φορά αντίπαλό του είχε τον Α.Σ Ζευς που δεν κατάφερε να περιορίσει τις ορέξεις του συγκροτήματος του Γιώργου Μόσχου.

Το παιχνίδι ήταν μονόλογος για τον Διαγόρα και δίκαια πήρε τη νίκη, η οποία θα μπορούσε να διευρυνθεί, αλλά αφενός οι πολλές χαμένες ευκαιρίες και αφετέρου οι πολλές νέες παρουσίες παικτών στην εντεκάδα, κατά τη διάρκεια του δευτέρου ημιχρόνου, εμπόδισαν το σκορ να ανέβει περισσότερο.

Οσον αφορά το έμψυχο δυναμικό των γηπεδούχων ο προπονητής τους χρησιμοποίησε δύο εντεκάδες, μια για κάθε ημίχρονο.

Πρώτοι σκόρερ του αγώνα αναδείχθηκαν από κοινού ο Ζερβός και Γκέζο Κ. που πέτυχαν απο δύο τέρματα ο καθένας.

Στη λίστα επίσης μπήκαν οι Κενενούνης, Παρασείρης και Καραγεωργίου που έβαλαν από ένα τέρμα.

Καλή η διαιτησία του Πετρακίδη και των βοηθών του Τσουρούττη και Ορφανού.

ΔΙΑΓΟΡΑΣ: Κοκολάκης, Μαριεττάκης, Πεταυράκης, Χαρτλ, Μπαούρης, Ζερβός, Γκέζο Κ., Κετσές, Καϊμαξή, Κωνσταντινίδης, Κενενούνης. Επαιξαν επίσης οι Παρασείρης, Καραγεωργίου, Μόσχου, Επιφάνης, Γκέζο Π., Τζοβάρας, Γαλουζής, Παπαχριστοδούλου, Σαντορινιός, Μιχαηλίδης.

ΖΕΥΣ: Ιωάννου, Φαχουλάκης, Τσιγούρης Ρ., Καρύπης, Τσιγούρης Μ., Χατζηκέλης, Σκιαθίτης, Ζεραφειμόπουλος, Ξύπας, Λάμπρου, Χρυσοχός. Επαιξαν επίσης οι Ζιραβογιάννης, Σαμαράς, Δράπανος, Μουχάμης, Γιακουμέλλος, Παναγιωτάκης και Κουφού.

ΑΣΤΕΡΑΣ ΜΑΣΑΡΩΝ-ΟΡΦΕΑΣ 1-2

Εσπασε το ρόδι ο Ορφέας στη διάρκεια της 7ης αγωνιστικής.

Στο γήπεδο των Μασάρων με αντίπαλο τον τοπικό Αστέρα κατάφερε να πάρει το πρώτο τρίποντο του επικρατώντας τελικά με 2-1.

Το παιχνίδι καθ'όλη τη διάρκεια του ήταν μοιρασμένο με τους δύο αντιπάλους να δημιουργούν κα να χάνουν ευκαιρίες, ωστόσο οι φιλοξενούμενοι φάνηκαν πιο τυχεροί, αφού εκμεταλλεύτηκαν με τον καλύτερο τρόπο τα δύο «προδοτικά» λάθη της άμυνας των γηπεδούχων.

ΤΑ ΓΚΟΛ

Ο Αστέρας Μασάρων προηγήθηκε στο 8' με σουτ του Χατζηγνατίου από το ύψος της μικρής περιοχής, ύστερα από σέντρα του Λούπου από τα δεξιά, 1-0.

Στο 20' ο Ξεπαπαδάκης με σουτ έξω από την περιοχή κεραυνοβόλησε τον Τριαντενό, ισοφαρίζοντας σε 1-1.

Στο 35' ο Ατσίδης βρέθηκε μέσα στη μικρή περιοχή και με κεφαλιά έδωσε τους τρεις βαθμούς στην ομάδα του.

Καλή η διαιτησία του Μοσχούς.

ΑΣΤΕΡΑΣ ΜΑΣΑΡΩΝ: Τριαντενός, Νυσήτας, Φωταράς, Χατζηγνατίου Ν., Χατζηγνατίου Γ., Κουρζάκης, Κατσούρος, Λούπιος Γ., Μπαφίτης, Λούπιος Μ., Ξύπιας Μ. Επαιξαν επίσης οι Γιακουμάκης, Χατζημανώλης, Δραγομάνης, Ξύπιας Τσ., Κούτρης.

ΟΡΦΕΑΣ: Τσιργώτης Στ., Σωτηρίου, Ατσίδης, Τσαβαρής, Κουνέλης, Χατζηπαυλής, Τσιργώτης Π., Ξεπαπαδάκης, Καντιδάκης, Καμαράτος, Γκουγκουντής. Επαιξαν επίσης οι Δεδεσάτος, Μίνκο, Κεζέρης, Ντουμάζος, Κουλέλης Θ. και Σκουλλάς.

ΡΟΔΟΣ-ΔΩΡΙΕΑΣ 0-4

Απογοητευτικό ήταν για τη Ρόδο το παιχνίδι με τον Δωριέα, καθώς γνώρισε την αναπάντεχη ήττα με το ευρύ 4-0.

Στο παιχνίδι του Σαββάτου τίποτα δεν πήγε καλά για τη Ρόδο, η οποία αρκέστηκε να παίζει και τα 50 λεπτά του αγώνα με αντεπιθέσεις, αντίθετα ο Δωριέας ήταν και καλός και ουσιαστικός, καθώς δεν δυσκολεύτηκε μέσα σε 11 μόλις λεπτά να πετύχει τρία τέρματα και να πάρει τη νίκη.

Αξίζει ωστόσο να σημειωθεί ότι το αποτέλεσμα θα μπορούσε να είναι διαφορετικό, ωστόσο οι γηπεδούχοι δεν κατάφεραν να αξιοποιήσουν καμία από τις ευκαιρίες που τους δόθηκαν.

ΤΑ ΓΚΟΛ

Ο Νικόλοβ μόλις στο 5' με πλασέ μέσα από τη μεγάλη περιοχή άνοιξε το σκορ, 0-1.

Στο 35' ο ίδιος παίκτης βρέθηκε για άλλη μια φορά μέσα στη μεγάλη περιοχή και πλάσαρε,. 0-2.

Ο Ράπκα στο 42' με κεφαλιά από το ύψος της μικρής περιοχής νίκησε τον Καβουκλή, 0-3.

Στο 46' ο Καραγιάννης με φαλτσαριστό σουτ έξω από τη μεγάλη περιοχή έστειλε την μπάλα στη ρίζα της αριστερής δοκού, 0-4.

Καλή η διαιτησία της Λιάπη.

ΡΟΔΟΣ: Καβουκλής, Διακανθός, Καρπάτσης, Παπουτσογιαννόπουλος Δ., Παπουτσογιαννόπουλος Σ., Βολονάκης, Τζήκας, Χατζηπέτρος, Ποζόπουλος, Σκαρτάδος, Παπαντωνίου, Καραγιάννης. Επαιξαν επίσης οι Κουρέτα, Κατσαράς, Διακαναστάσης, Παπακώστας, Χρυσόπουλος και Ντούπης.

ΔΩΡΙΕΑΣ: Σαμαράς, Οικονομίδης Δ., Σότα, Τσάλια, Λάνι, Ράπκα, Κιουρτζίδης Ν., Νικόλοβ, Καραγιάννης, Κούκια, Πρωτόπαπας, Γρηγοριάδης. Επαιξαν επίσης οι Χριστόβ, Κιουρτζίδης Ιλ., Κούκι, Μετσιάνι, Καραντάκης και Οικονομίδης Τσ.

Α' ΟΜΙΛΟΣ - ΒΑΘΜΟΛΟΓΙΑ

ΟΜΑΔΕΣ	ΑΓ.	ΤΕΡΜ.	Β.
1.Ιάλυσος	6	32-2	18
2.Αστέρας	6	30-3	17
3.Ευαγόρας	7	14-12	13
4.Ηλιος	6	12-5	13
5.Κλεάνθης	6	16-0	12
6.Αναγέννηση	6	10-10	9
7.Φοίβος	6	10-18	6
8.Ευκλής	7	9-15	6
9.Αγ. Ισίδωρος	6	6-17	3
10.Απόλλων Απ.	6	4-24	2
11.Ατρόμητος	7	1-37	1
12.Ποσειδώνας	-	-	-

Η ΕΠΟΜΕΝΗ ΑΓΩΝΙΣΤΙΚΗ (8η)

Ηλιος-Φοίβος
Αναγέννηση Εμπ.-Κλεάνθης
Ποσειδώνας Καρπ.-Ευαγόρας
Ευκλής-Απόλλων Απ.
Αγ. Ισίδωρος-Ατρόμητος Διμ.
Αστέρας Παστ.-Ιάλυσος

Β' ΟΜΙΛΟΣ - ΒΑΘΜΟΛΟΓΙΑ

ΟΜΑΔΕΣ	ΑΓ.	ΤΕΡΜ.	Β.
1.Διγενής	7	37-4	21
2.Διαγόρας	7	34-9	17
3.Ρόδος	7	18-9	15
4.Ασπίδα Απ.	7	14-6	15
5.Νίκη Ρόδου	7	24-8	14
6.ΑΕΡΑ	7	16-12	10
7.Δωριέας	7	8-15	8
8.Απόλλων Καλ.	7	8-17	7
9.Ορφέας	7	10-35	4
10.ΠΑΣ Ασκληπειού	7	5-27	4
11.Αστέρας Μ.	7	4-24	3
12.Ζευς	7	6-27	2

Η ΕΠΟΜΕΝΗ ΑΓΩΝΙΣΤΙΚΗ (8η)

Διαγόρας-Διγενής
Ασπίδα Απολ.-ΑΕΡΑ
Ζευς-Ρόδος
ΠΑΣ Ασκληπειού-Νίκη Ρόδου
Δωριέας-Αστέρας Μασ.
Απόλλων Απ.-Ορφέας



ΕΦΗΒΙΚΟ ΠΡΩΤΑΘΛΗΜΑ

ΕΠΙΜΕΛΕΙΑ: ΣΠΥΡΟΣ ΔΕΣΤΟΥΝΗΣ • e-mail: spirosdest@yahoo.gr

Τ' ΑΠΟΤΕΛΕΣΜΑΤΑ

Α' ΟΜΙΛΟΣ

6η αγωνιστική

Αγιος Ισίδωρος - Κλεάνθης	2-4
Α.Σ. Ρόδος - Ηρακλής Μαρ.	5-0
Διαγόρας Β. - Γ.Σ. Διαγόρας	2-1
Δωριέας - Ευαγόρας	σήμερα

Β' ΟΜΙΛΟΣ

6η αγωνιστική

Αγ. Γεώργιος Μαλ.-ΠΑΣ Ασκληπιού	2-4
Απόλλων Καλ.-Ερμής Καλυθιών	0-5
Διγενής - Δόξα Ψίνθου	5-0
Εθνικός Αρχίπολης-ΑΕΡΑ	1-2

Επικράτησαν τα φαβορί

Α' ΟΜΙΛΟΣ

Παραμένει ψηλά ο Κλεάνθης

ΔΑΜΑΤΡΙΑ.-

Παραμένει κοντά στην κορυφή ο Κλεάνθης, ο οποίος κέρδισε στο ουδέτερο γήπεδο της Δαματριάς τον Άγιο Ισίδωρο με σκορ 4-2.

Οι Παραδεισιώτες ήταν ανώτεροι καθ' όλη τη διάρκεια του αγώνα και έφτασαν δίκαια στην κατάκτηση των τριών βαθμών της νίκης...

Το παιχνίδι έγινε χθες το πρωί και οι ελάχιστοι οπαδοί που βρέθηκαν στο γήπεδο παρακολούθησαν ένα πολύ όμορφο θέαμα. Αυτό άλλωστε μαρτυρείται από το τελικό σκορ, αφού σημειώθηκαν συνολικά έξι γκολ...

Πρωταγωνιστής του παιχνιδιού ήταν ο Χατζηδιάκου των νικητών, αφού πέτυχε τα δύο από τα τέσσερα γκολ της ομάδας του.

Ο περσινός πρώτος σκόρερ του πρωταθλήματος δείχνει ότι φέτος είναι ακόμα καλύτερος, αφού ήδη έχει σκοράρει αρκετές φορές και οδηγεί τον Κλεάνθη στις ψηλές θέσεις.

Τα γκολ

8': Πολύ καλή ατομική ενέργεια του Μέμα, μπήκε στην περιοχή και με ψύχραιμο πλασέ άνοιξε το σκορ για τους τυπικά φιλοξενούμενους (0-1).

21': Ο Ξύπας με σουτ ισοφάρισε σε 1-1.

24': Δυνατό σουτ του Χατζηδιάκου έξω από την περιοχή ...και 1-2!

25': Στην αμέσως επόμενη επίθεση ο Κλεάνθης κέρδισε κόρνερ και το εκτέλεσε ο Χατζηδιάκου. Το εκτέλεσε πολύ ωραία με πολύ φάλτσο, με αποτέλεσμα να ξεγελάσει η πορεία της μπάλας τον Δημητράκη και να γίνει το 1-3.

45': Ο Καρασάββας με πλασέ μείωσε σε 2-3 και έβαλε τον «Άγιο» ξανά στο παιχνίδι.

55': Ο Μέμα έδωσε πολύ ωραία κάθετη πάσα στον Χατζηδιάκου και ο νεαρός επιθετικός βρέθηκε σε θέση τετ-α-τετ.

Δεν χάνονται αυτές οι ευκαιρίες από τον δεινό σκόρερ του Κλεάνθη και σημειώθηκε το τελικό 2-4.

ΑΓ. ΙΣΙΔΩΡΟΣ: Δημητράκης, Σαράντης, Μήλας, Μεγαλούδης, Καλαεντζής, Διακαναστάσης, Ξύπας, Κανάκης, Σάββενας, Καρασάββας, Καντιδάκης.

ΚΛΕΑΝΘΗΣ: Κουλούμπρης, Ζαχάλου, Μιχαήλογλου, Μαλτέζος, Χριστοφοράκης, Κουντουράκης, Χατζησάββας, Σαρικάς, Χατζηδιάκου, Μέμα, Χατζηαντωνίου Μ.

Επαιξαν και οι Βογιατζής, Σαββάκης, Σαμαράς.

Τίποτα, τίποτα δεν τον σταματά!..

ΔΑΜΑΤΡΙΑ.-

Ποιος θα σταματήσει τον Α.Σ. Ρόδος στο Εφηβικό πρωτάθλημα τη φετινή χρονιά?

Έχει το απόλυτο των νικών και δεν έχει δεχτεί καν γκολ (!), ενώ έχει πετύχει 15...

Αυτή την αγωνιστική ούτε ο δυνατός Ηρακλής Μαριτσών μπόρεσε να τους σταματήσει και δέχτηκε πέντε τέρματα, χωρίς φυσικά να αντιδράσει και να σημειώσει γκολ στην απροσπέλαστη άμυνα των «ελαφιών»...

Ο καιρός ήταν ιδανικός για ποδόσφαιρο και οι λίγοι φίλοι του ποδοσφαίρου που βρέθηκαν στο γήπεδο, σίγουρα έμειναν ικανοποιημένοι από την εικόνα που παρουσίασε –κυρίως- η ομάδα της Ρόδου...

Τώρα η Ρόδος έχει ακόμα ένα δύσκολο παιχνίδι, αφού καλείται να αντιμετωπίσει τον ιδιαίτερα φορμαρισμένο Κλεάνθη στο Παραδείσι, ο οποίος μπορεί να μην έχει και την καλύτερη άμυνα, όμως η επίθεσή του πετάει φωτιές...

Στο 30' ο Πλαγκέντης με κεφαλιά έκανε το 1-0, ενώ στο 48' μετά από πολύ καλή οργανωμένη επιθετική προσπάθεια των ποδοσφαιριστών της Ρόδου, ο Καβουκλής με ψύχραιμο πλασέ πέτυχε το 2-0.

Δύο λεπτά αργότερα (50') ήταν η σειρά του Παντελίδη να σκοράρει με το κεφάλι (3-0), ενώ διαστάσεις θριάμβου στην επικράτηση της Ρόδου έβαλε ο Παντελίδης με δεύτερο προσωπικό γκολ στο 60', κάνοντας το 4-0.

Το τελικό 5-0 πέτυχε ο Χρήστος Θαλασσινός στο 66' με πολύ όμορφο και πανέξυπνο τρόπο. Συγκεκριμένα «έσκαψε» την μπάλα πάνω από τον τερματοφύλακα, με αποτέλεσμα ο Αλεξανδρής να μην μπορέσει να αποκρούσει, αφού περίμενε από τον επιθετικό της Ρόδου να πλασάρει χαμηλά και με αυτό τον τρόπο να «κλείσει» το σκορ και να σταματήσει η Ρόδος στα πέντε τέρματα...

Καλύτεροι της Ρόδου ήταν οι Παντελίδης, Πλαγκέντης, Φλεβάρης Φ. και Θαλασσινός Χ., ενώ από τον Ηρακλή ξεχώρισαν οι Ματσαμάς, Αλεξανδρής και Κουφαλάκης.

Άριστη η διαιτησία του Τσουρούτη (Επαμεινώνδας-Πετρακίδης).

Α.Σ. ΡΟΔΟΣ: Λυβισιανός, Θαλασσινός Φ., Παπαδόπουλος, Μπανάη, Γκιόνι, Αντωνούρης, Φλεβάρης Φ., Απτόγλου, Πλαγκέντης, Θαλασσινός Χ., Παντελίδης. Έπαιξαν και οι Φλεβάρης Στ., Καβουκλής, Διακονικολάου και Χριστοφίδης.

ΗΡΑΚΛΗΣ: Αλεξανδρής, Μάργαρης Κ., Καρπαθάκης, Παπαμιχαήλ Ι., Κασέκας, Ματσαμάς, Κουφαλάκης, Χειμωνέττος Κ., Θεοδώρου, Χατζηγεωργίου, Χειμωνέττος Α. Έπαιξαν και οι Γιακουμάρος, Τσέλιος, Φελεσάκης, Χατζηνικόλας και Χατζηκαλημέρης.

Β' ΟΜΙΛΟΣ

Ο άρχοντας των Καλυθιών...

ΚΑΛΥΘΙΕΣ.-

Ο Ερμής Καλυθιών έδειξε στον συμπολίτη του Απόλλωνα, ποιός είναι το αφεντικό της πόλης και τον συνέτριψε 5-0... Κριτική δεν χωράει στο παιχνίδι.

Δίκαια έφτασε στην κατάκτηση των τριών βαθμών η ομάδα του Ερμή, όμως θα πρέπει να επισημάνουμε και πάλι πως ο Απόλλωνας Καλυθιών παίζει με την παιδική ομάδα στο εφηβικό πρωτάθλημα, δηλαδή με παίκτες που μπορούν να παίξουν νόμιμα στο παιδικό και αυτό είναι μεγάλο μειονέκτημα...

Αντίθετα ο Ερμής συνεχίζει να εντυπωσιάζει και να παίρνει τη μία νίκη μετά την άλλη, κάνοντας μάλιστα σε μερικά παιχνίδια εξαιρετική εμφάνιση.

Πάντως, καμία σχέση δεν έχουν οι εφηβικές ομάδες των Καλυθιών με τις αντρικές που και οι δύο παραπαίουν.

Ο μεν Απόλλωνας είναι προτελευταίος στα μεγάλα «σαλόνια», ο δε Ερμής είναι τελευταίος στη Β' Κατηγορία...

Ο «χορός» των τερμάτων

14': Έγινε σέντρα και μετά από λάθος έξοδο του Κιόττου, ο Παπαγεωργίου πλάσαρε και πέτυχε το 0-1.

17': Σε σέντρα σουτ του Χάμαλη από αριστερά, η μπάλα «καρφώθηκε» στη γωνία του Κιόττου που δεν μπόρεσε να αντιδράσει και έγινε το 0-2.

20': Νέα αδράνεια στην άμυνα του Απόλλωνα και ο Κατέλης με σουτ πέτυχε το 0-3.

45': Και πάλι μόνος ο Κατέλης στη μικρή περιοχή, δεν άφησε την ευκαιρία να πάει χαμένη και ...0-4.

50': Δυνατό σουτ του Καφετζή έξω από την περιοχή, ο Κιόττου έμεινε θεατής και σημειώθηκε το τελικό 0-5, δίνοντας διαστάσεις θριάμβου στη νίκη του Ερμή.

Καλύτεροι του Απόλλωνα ήταν οι Έρλαντ, Γκεοργκίεφ Α. και Γκεοργκίεφ Ι., ενώ από τον Ερμή ξεχώρισαν οι Κατέλης, Καφετζής, Χάμαλης και Παπαγεωργίου.

Άριστη η διαιτησία του Κεφαλάκη και του «βοηθού» Σπύρου Κόκκινου.

ΑΠΟΛΛΩΝ: Κιόττου, Καφετζής, Κούφαλης, Έρλαντ, Σωτηράκης Β., Γκεοργκίεφ Α., Συμιακός, Τσίτας Δ., Γκεοργκίεφ Ι., Κώστας, Σαββούλης. Έπαιξαν και οι Γκεοργκίεφ Τ., Τσίτας Ν., Ταχραμάνης και Άρντριτ.

ΕΡΜΗΣ: Κωτάκης, Παπανικολάου, Αναπλιώτης, Παπαγεωργίου Μ., Παπαγεωργίου Σ., Κίτσος, Χάμαλης, Κατέλης, Δανδίκης, Αμερικανάς Π., Χατζηδιάκου. Έπαιξαν και οι Καφετζής, Κυριαζής, Μοχαμέντας, Αμερικανάς Ε. και Πολίτης.

Ξεφάντωμα των ιστιοπλόων

Και απονομές κυπέλλων στους νικητές

Με κιθάρα, μπουζούκι, χορό κα τραγούδι διασκέδασαν το βράδυ του Σαββάτου τα μέλη του Αθλητικού Συλλόγου Ιστιοπλόων Ανοιχτής Θάλασσας Ρόδου, στο πάρτι που διοργάνωσαν στις νέες τους εγκαταστάσεις στην περιοχή Ζέφυρος.

Οι ιστιοπλόοι απόλαυσαν μια ξεχωριστή εκδήλωση, που χωρίς επισημότητες και γραβάτες, είχε έναν και μοναδικό σκοπό. Να διασκεδάσει τους ίδιους τους πρωταγωνιστές των αγωνιστικών εκδηλώσεων, που είναι οι κυβερνήτες και τα πληρώματα των σκαφών. Ακόμη, τους νέους μαθητές της σχολής των «Νέων Κυβερνητών» που βρίσκεται σε εξέλιξη, όπως και τους πραγματικούς φίλους του ΑΣΙΑΘ.

Λίγο μετά το δείπνο, για το οποίο είχαν φροντίσει οι γυναίκες ιστιοπλόες που ετοίμασαν με δική τους πρωτοβουλία ένα πλουσιότατο μπουφέ, ο πρόεδρος του συλλόγου Σταμάτης Σταύρας έδωσε τα κύπελλα στους νικητές των αγώνων του 2005, πλην της γενικής κατάταξης (θα γίνει σε άλλη εκδήλωση μέσα στο Δεκέμβριο). Η απονομή ήταν λιτή, αλλά πρωτότυπη, καθώς οι διοργανωτές είχαν φροντίσει να υπάρχουν βεγγαλικά στον εσωτερικό χώρο της αίθουσας.

Λίγο νωρίτερα, πανέμορφα και πολύχρωμα βεγγαλικά φώτισαν τον ουρανό, δίνοντας μια ξεχωριστή νότα στο πρώτο πάρτι των ιστιοπλόων στο σπίτι τους.

Στο σύντομο χαιρετισμό του, ο πρέδρος κ. Σταυράς εξήγησε γιατί ήταν ξεχωριστή η εκδήλωση του Σαββάτου για τον ΑΣΙΑΘ:

«Είναι ξεχωριστή γιατί τη θεωρώ σταθμό, που συμπτωματικά έχει ένα κοινό σημείο με την πρώτη σταθμό για τον σύλλογό μας. Η πρώτη σημαντική ημέρα αλλαγής της πορείας του συλλόγου ήταν η όγδοη Μαρτίου 2001, ημέρα της γυναίκας, όταν παρέλαβα το κλειδί του κτιρίου μας. Τότε ήταν αποθήκες φαρμάκων της Διεύθυνσης Γεωργίας και μπήκα στο κτίριο αυτό. Σήμερα οι γυναίκες του συλλόγου μας ετοίμασαν την αποψινή βραδιά με εργασία και δαπάνη δική τους.

Το κοινό σημείο είναι λοιπόν οι γυναίκες».

Κύπελλα πήραν οι κυβερνήτες και τα πληρώματα των σκαφών:

-Αγώνας «Σύμη 2005»
Α' κλάση: ΕΣΤΕΛΛΑ (1ο)
Β' κλάση: ΜΟΥΣΜΟΥΛΟ (1ο)
-Αγώνας «Ρεγκάτα του Αιγαίου»:
Α' κλάση: ΕΣΤΕΛΛΑ (1ο)
Β' κλάση: ΜΟΥΣΜΟΥΛΟ (1ο)
-Αγώνας «Ρόδος Καπ»:
Α' κλάση: ΕΣΤΕΛΛΑ (1ο)
Β' κλάση: ΑΛΟΥΣΤΙΝΑ (1ο)
-Αγώνας «Το Τάμα»:
Α' κλάση: ΕΣΤΕΛΛΑ (1ο)
Β' κλάση: ΜΟΥΣΜΟΥΛΟ (1ο)
-Αγώνας «Τρίγωνα»:
Α' κλάση: ΕΣΤΕΛΛΑ (1ο)
EXCAPE (2ο)
ΑΠΟΛΛΩΝ (3ο)
Β' κλάση: ΜΟΥΣΜΟΥΛΟ (1ο)
ΚΑΛΗΜΕΡΑ (2ο)
ΑΛΟΥΣΤΙΝΑ (3ο)

Στο πάρτι, ο πρόεδροςτου ΑΣΙΑΘ Ρόδου ευχαρίστησε τις επιτροπές αγώνων και ενστάσεων που απαρτίζονται από τους εξής:

Πρόεδρο τον Γιάννη Κλείδωνα, τα μέλη Αρτέμη Καρρά, Κωνσταντίνο Βεστάκη, Αιμιλία Βογιατζή, Παπαεμμανουήλ Δημήτρη, τον Βασίλη Πολυχρόνη, Δημήτρη Φώκιαλη, Γιώργο Στεφάνου, τον Στέφαν Χένλ και αυτούς που δεν παρευρίσκονταν: Μουσταφά Ουμούρ, Αϊντίνογλου, τον Τάκη Νικιφορίδη και τον Φίλιππα Νικολάκη. Ιδιαίτερη μνεία και ευχαριστίες απέδωσε στους συνεργάτες του. Νίκο Κουμνάκη αντιπρόεδρο, Τάσο Φώτη γραμματέα, Αντώνη Βογιατζή ταμία, Σωτήρη Τσιμέτα υπεύθυνο εκδηλώσεων, Λευτέρη Κουμπιάδη υπεύθυνο αγώνων, Γιάννη Κλειδωνα υπεύθυνο σχολής, Παύλο Ξανθό υπεύθυνο νέων μελών, Δημήτρη Σταμπά, υπεύθυνο υλικού, και τα μέλη Γουμαρά Γιώργο, Ιωσήφ Σκλάβο, την Αννα Σακελλαρίδου που με μεράκι και κέφι δουλεύουν για να ανταποκριθούμε στις ανάγκες της λειτουργίας του συλλόγου.

Τέλος, ευχαρίστησε για τη συμβολή τους στην υλοποίηση των στόχων του συλλόγου:

Το Υπουργείο Εθνικής Αμυνας, τη Νομαρχιακή Αυτοδιοίκηση Δωδεκανήσου και το Δήμο Ροδίων.

Τους χορηγούς. τον ΠΡΟΤΟΥΡ, τον ΝΑΟΔ, τη Συνεταιριστική Τράπεζα Δωδεκανήσου, τον τηλεοπτικό σταθμό ΙΡΙΔΑ, την «ΚΩΣ ΕΠΕΝΔΥΤΙΚΗ Ε.Π.Ε.» και το Λιμενικό Ταμείο Δωδεκανήσου.

Τους υποστηρικτές των αγώνων: Τους Δήμους Κω, Νισύρου, Τήλου, Σύμης και Ρόδου, το εστιατόριο ΕΛΑΦΙ, την ΧΕΡΟΧ-ΑΝΑΤΥΠΟ, την Ποτοποιία ΕΜΕΡΥ και το κατάστημα Ναυτιλιακών Ειδών Ζαΐρης Αγησίλαος.

Βαθμολογία Α' Ομίλος

	ΟΜΑΔΕΣ	ΤΕΡΜ.	Β.
1η	Α.Σ. Ρόδος	20-0	14
2η	Κλεάνθης Παραδεισίου	11-6	11
3η	Γ. Σ. Διαγόρας	11-7	10
4η	Φοίβος Κρεμαστής	12-10	9
5η	Δ.Α.Ν.Σ. Δωριέας	12-5	7
6η	Διαγόρας Βατίου	6-6	6
7η	Ευαγόρας Ρόδου	4-6	6
8η	Α.Κ.Σ. Ηρακλής Μαριτσών	3-17	1
9η	Α.Π.Ο. Άγιου Ισιδώρου	6-28	1
10η	Ποσειδώνας Καρπάθου	0-0	0

Η επόμενη αγωνιστική

Α' ΟΜΙΛΟΣ

Διαγόρας - ΔΑΝΣ Δωριέας
Αγιος Ισίδωρος-Διαγόρας Β.
Ηρακλής Μ. - Φοίβος Κρεμ.
Ευαγόρας Ρόδου- Ποσειδών Κ.
Κλεάνθης Παρ.- Α.Σ. Ρόδος

Βαθμολογία Β' Ομίλος

	ΟΜΑΔΕΣ	ΤΕΡΜ.	Β.
1η	Π.Α.Σ. Ασκληπειού	15-4	15
2η	Α.Ε.Ρ.Αφάντου	13-7	15
3η	Α.Σ Αναγέννηση Ν. Ρόδου	14-11	12
4η	Διγενής Κοσκινού	12-6	10
5η	Αγιος Γεώργιος Μαλώνας	13-12	10
6η	Ερμής Καλυθιών	18-7	9
7η	Εθνικός Αρχίπολης	9-15	6
8η	Δόξα Ψίνθου	7-13	6
9η	Απόλλων Καλυθιών	7-21	0
10η	Γ.Φ.Σ. Αρης Αρχαγγέλου	--	-

Η επόμενη αγωνιστική

Β' ΟΜΙΛΟΣ

Αρης Αρχ. - Απόλλων Καλ.
Εθνικός Αρχ. - Αναγέννηση Ν.Ρ.
ΠΑΣ Ασκληπειού - Δόξα Ψίνθου
Ερμής Καλ. ο Διγενής Κοσκινού
Α.Ε.Ρ.Αφάντου - Αγ. Γεώργιος Μαλώνας

Μέσα κι έξω από τα...



Χορτάσαμε από υποσχέσεις

Την κατασκευή κολυμβητηρίων στις πρωτεύουσες όλων των νομών που δε διαθέτουν, εξήγγειλε πρόσφατα ο υφυπουργός Αθλητισμού Γιώργος Ορφανός. Αμήν και πότε...

Ομως, εμείς οι Ροδίτες, έχουμε κουραστεί από τις τόσες και τόσες υποσχέσεις επί δεκαετίες τώρα και δεν ενθουσιαζόμαστε εύκολα...

Πενήντα και πλέον χρόνια παλεύει η Ρόδος ν'αποκτήσει κολυμβητήριο και δυστυχώς τίποτα δεν έγινε ακόμα.

Δικαιολογημένα, λοιπόν, κράταμε μικρό καλάθι...

Να τηρούνται και οι τύποι...

Επεσε στα χέρια μου ένα φαξ, με τα ονόματα των ποδοσφαιριστών που καλούνται για προπόνηση στις Μικτές Νέων και Παίδων της ΕΠΣΔ.

Παρατηρώντας τα ονόματα των παιδιών και τις ομάδες τους, είδα ότι αλλού αναφέρονται οι σύλλογοί τους και αλλού πάλι οι τόποι διαμονής τους.

Ενώ, δηλαδή, δίπλα από το όνομα τους έπρεπε να αναφέρεται η ομάδα τους (π.χ. Καλυμνιακός), σημειώνεται μέσα σε παρένθεση η λέξη Κάλυμνος. Δεν είναι, βέβαια, τίποτα κακό. Αλλά καλύτερα δεν είναι να τηρούμε και τους τύπους;

Προϊσταμένη αρχή είναι η ΕΠΣΔ και τέτοια «λάθη» δεν πρέπει να γίνονται...

Ο «δαίμονας»

Ο «δαίμονας της φωτοσύνθεσης» έβαλε το χεράκι του στην έκδοση της περασμένης Δευτέρας, με συνέπεια ένα μικρό σχόλιο της στήλης να...εξαφανιστεί! Με τον τίτλο «Αργοί ρυθμοί», αναφερόμασταν στο υπό κατασκευή γήπεδο του Παραδεισίου, το οποίο, ως γνωστό, θα αποκτήσει χλοοτάπητα. Τονίζαμε, ότι έτσι όπως προχωρούν οι εργασίες η αποπεράτωσή του θα καθυστερήσει και ο Κλεάνθης δε θα το έχει στη διάθεσή του στο φετινό πρωτάθλημα. Εκτός εάν κάποιοι βαλθούν να μας διαψεύσουν. Μακάρι...

Εμείς πάντως να ζητήσουμε συγγνώμη από τους αναγνώστες της στήλης για τη λαθροχειρία του «δαίμονα της φωτοσύνθεσης»...

Τον δρόσισαν

Σε κάποιο σημείο του αγώνα Διγενή-Ασπίδας Απολακκιάς, στο γήπεδο Κοσκινού, ο διαιτητής Κώστας Ζανεττίδης έδειξε κίτρινη κάρτα σε ποδοσφαιριστή της φιλοξενούμενης ομάδας, ενώ απέβαλε από τον αγωνιστικό χώρο κι έναν παράγοντά της. Οι οπαδοί της Ασπίδας διαμαρτυρήθηκαν έντονα για την απόφαση του διαιτητή, ενώ κάποιοι φρόντισαν να τον δροσίσουν, ρίχνοντας του νερό από τα φιαλίδια που κρατούσαν. Ευτυχώς, πάντως, ο καιρός ειναι ακόμα καλοκαιρινός.

Και τύμπανο

Οι μικροί φίλοι του Διγενή έκαναν αισθητή την παρουσία τους στον προχθεσινό αγώνα της ομάδας τους, με την Ασπίδα Απολακκιάς. Με τη συνοδεία τυμπάνου, που είχαν μαζί τους, προσπάθησαν να δώσουν το δικό τους «χρώμα» στην ατμόσφαιρα.

Μόνο, που η ομάδα τους δεν τους έδωσε τη χαρά να πανηγυρίσουν πολλές φορές.

Μια φορά σκόραρε και μόνο τότε το τύμπανο κτυπήθηκε για πανηγυρισμούς.

Στον Εμπωνα

Στον Εμπωνα βρέθηκε το απόγευμα του Σαββάτου ο διαιτητής Μιχάλης Φραγκίνης. Με την ευκαιρία πήγε στο γήπεδο και είδε τον αγώνα Αναγέννησης-Απόλλωνα Απολλώνων. Κάθισε δίπλα στον παρατηρητή διαιτησίας Μανόλη Στέργου και άκουγε την αναμετάδοση των υπολοίπων αγώνων από τους τοπικούς ραδιοσταθμούς.

Μεγάλη προβολή

Μεγάλη ήταν η προβολή της Ρόδου τη βδομάδα που πέρασε σε πανελλήνιο επίπεδο. Λόγω του συνεδρίου της Κεντρικής Ενωσης Δήμων και Κοινοτήτων Ελλάδας (ΚΕΔΚΕ), το νησί μας προβλήθηκε από όλα τα Μ.Μ.Ε.

Μάλιστα ο καλός Θεός της Ρόδου φρόντισε να επικρατήσουν ηλιόλουστες μέρες, με γαλήνιες θάλασσες, που να νομίζει κανείς ότι το καλοκαίρι δεν τελείωσε...

Οι λάτρεις πάντως της θάλασσας δεν παρέλειψαν να την επισκέπτονταν καθημερινά.

Δίνουν και παίρνουν

Δεν περνά βδομάδα χωρίς να έχουμε παραίτηση προπονητή σε πανελλήνιο και τοπικό επίπεδο. Το «φύγε συ, έλα συ» συνεχίζεται...

Φυσικά δεν ξαφνιάζεται πια κανείς, αφού οι αλλαγές προπονητών κατά τη διάρκεια της αθλητικής περιόδου δίνουν και παίρνουν τα τελευταία χρόνια.

Το ζητούμενο βέβαια από την κάθε αλλαγή είναι η καλύτερη πορεία της ομάδας.

Το πόσο επιτυγχάνεται αυτό φαίνεται στο τέλος όταν γίνεται ο απολογισμός...

Περισσότεροι οι Παραδεισιώτες

Η πλειοψηφία των φιλάθλων στο γήπεδο Καλυθιών, όπου έπαιξαν ο τοπικός Απόλλων και ο Κλέανθης ήταν Παραδεισιώτες.

Τα κακά αποτελέσματα δημιούργησαν αρνητικό κλίμα στις τάξεις των οπαδών του Απόλλωνα. Διακιολογημένη σε κάποιο βαθμό η πικρία τους . Ομως, οι ομάδες όταν δεν πηγαίνουν καλά χρειάζονται τη στήριξη των οπαδών τους.

Ορθιος και στα 90'

Ο προπονητής του Κλεάνθη Ανδρέας Σταύρου δεν κάθισε λεπτό στον πάγκο, στον προχθεσινό αγώνα με τον Απόλλωνα, στις Καλυθιές.

Αν και η επικράτηση της ομάδας του ήταν άνετη και το σκορ διαμορφώθηκε γρήγορα, σ'όλο το 90λεπτο έμεινε όρθιος και έδινε οδηγίες στους παίκτες του.

Εϊναι αυτό που λέμε «ζει το παιχνίδι όρθιος».

Τζαμπατζήδες

Πολλοί είναι οι τζαμπατζήδες των γηπέδων, στα οποία γίνονται αγώνες των τοπικών πρωταθλημάτων ποδοσφαίρου. Ειδικά μάλιστα στα «ανοιχτά» γήπεδα, όποιος έχει καλή θέληση πληρώνει (και ό,τι προαιρείται)...

Ορισμένοι παράγοντες αποφεύγουν ακόμα να βγουν να μαζέψουν μερικά ευρώ. Ετσι, ως συνήθως, βάζουν το χέρι στην τσέπη για να πληρωθούν τα έξοδα διαιτησίας.



Off the record

Συγχαρητήρια του προέδρου

Με τη λήξη του αγώνα Ηρακλή - Αρη ο Γ. Παπαδημήτρης πήγε στ' αποδυτήρια και έδωσε συγχαρητήρια στη διαιτησία.

Παρά την ήττα, απευθυνόμενος στον παρατηρητή αγώνος Λάζαρο Βεργίδη, είπε:

- Λάζαρε, εκκλησία το γήπεδο. Κύριοι οι φίλαθλοι των Μαριτσών, δεν πρέπει να έχεις παράπονο. Δείξαμε ποιοί είμαστε σε μερικούς - μερικούς. Αραγε, όταν κάπου - κάπου φωνάζουμε δεν είναι γιατί μας τρώει το δίκιο μας;

Πιο πολλοί ήταν οι επίσημοι!

Λίγος σχετικά κόσμος παρακολούθησε τον αγώνα των Μαριτσών, ανάμεσα στον Ηρακλή και τον Αρη! Η διεξαγωγή αρκετών άλλων ενδιαφέροντων αγώνων στο νησί μας «μοίρασε» τους φιλάθλους, με αποτέλεσμα να προσέλθουν στο γήπεδο Μαριτσών μόνο οι σταθεροί και μόνιμοι οπαδοί του! Ζήτημα είναι δε αν ταξίψεψαν από τον Αρχάγγελο περισσότεροι από 20 οπαδοί του Αρη, για να συμπαρασταθούν στην αγαπημένη τους ομάδα. Υπήρξε ωστόσο προσέλευση αρκετών επισήμων και παραγόντων του ποδοσφαίρου μας, όπως ο γιατρός κ. Κωτικώστας, μέλος του Δ.Σ. της Ε.Π.Σ.Δ., ο πρόεδρος του ίδιου φορέα κ. Βεργωτής και αρκετοί ακόμη που απόλαυσαν το ενδιαφέρον παιχνίδι από τις εξέδρες.

Δηλώσεις διαμετρικά αντίθετες

Σε διαφορετικές παραμέτρους απέδωσαν το αποτέλεσμα για την ομάδα τους οι τεχνικοί του Αρη και του Ηρακλή κ. Γιακουμάκης και Αγγελόπουλος. Ο πρώτος απέδωσε τη νίκη στην ανωτερότητα της ομάδας του, ενώ ο δεύτερος στις απουσίες των Τσαλώλη-Τσούφιου! Συγκεκριμένα οι δύο τεχνικοί δήλωσαν:

Λίλος Γιακουμάκης (Αρης): *«Σήμερα αξίζαμε τη νίκη. Ημασταν καλύτεροι και κερδίσαμε δίκαια. Μου άρεσε ο Ηρακλής, όπως και η φιλοξενία του. Ετσι πρέπει να γίνεται απ' όλες τις ομάδες. Συγχαρητήρια στους παίκτες μου για τη σημερινή τους νίκη».*

Σπύρος Αγγελόπουλος (Ηρακλής): *«Σήμερα δεν ήμασταν καθόλου καλοί. Είχαμε ελλείψεις και βάλαμε στη θέση τους δύο νέα παιδιά, όπως όλοι να ανταποκριθούν στις δυσκολίες του παιχνιδιού. Ασχετα αν τα κατάφεραν ή όχι. Η προσπάθεια και η δουλειά συνεχίζεται. Συγχαρητήρια στον Αρη για τη νίκη του».*

Οι ευθύνες των άλλων πέφτουν στον Οικονομίδη



Το νερό μπήκε στ' αυλάκι για να κατασκευαστεί επιτέλους το γήπεδο των Μικτών ομάδων της ΕΠΣΔ. Ο εκπρόσωπος της εταιρίας, με εντολή του γενικού γραμματέα της ΕΠΟ και συμπατριώτη μας Γιάννη Οικονομίδη, ήλθε στο νησί μας και μέσα στην εβδομάδα θα ξεκινήσει την τοποθέτηση της περίφραξης. Σύντομα, απ' ό,τι μαθαίνουμε, θα γίνουν και οι απαραίτητες εργασίες για την τοποθέτηση του συνθετικού χλοοτάπητα. Ο Οικονομίδης έχε πάρει το θέμα προσωπικά και επιθυμία του είναι να τελειώσει όσο γίνεται πιο γρήγορα αυτή η υπόθεση. Κι αυτό γιατί του καταλογίζουν ευθύνες για την καθυστέρηση. Βέβαια, γι' ακόμη μια φορά, τις δικές μας ευθύνες τις μεταβιβάζουμε σε άλλους. Αν θυμόμαστε καλά πριν μπόλικα χρόνια η Ε.Π.Ο. και ο Οικονομίδης ζήτησαν χώρο για να μας κάνουν το γήπεδο. Μέχρι να καταλήξουν οι τοπικοί ειδήμονες πού θα γίνει το γήπεδο πέρασαν τα χρόνια. Ακόμη και όταν επελέγη σαν τελική λύση το Καρακόνερο, πάλι έπεσε κοροϊδία, αφού ο φάκελος είχε ελλείψεις, αλλά και πάλι έφταιγε ο Οικονομίδης. Ο χρόνος πρόλαβε τους πάντες, όπως και η οικονομική δυστοκία την Ε.Π.Ο., με αποτέλεσμα όλα να πάνε πίσω. Κάποιοι άλλοι, πιο «μάγκες» από εμάς, έδωσαν αμέσως το οικόπεδο κι εδώ και χρόνια οι Μικτές τους είναι σπιτωμένες.

Τη διαδρομή Τσαΐρι-Φυτώριο-Καρακόνερο μπορείτε να την κάνετε σε τρία με τέσσερα χρόνια. Μήπως κάποιοι χάθηκαν στα περιβόλια της προσωπικής τους προβολής και γι' αυτό άργησαν να φτάσουν στο Καρακόνερο;

Γιατί κύριοι του ποδοσφαίρου;



Ακούσαμε για συσκέψεις, ακούσαμε για συναντήσεις με τον εισαγγελέα και τί δεν ακούσαμε. Είμαστε εναντίον της βίας στα γήπεδα, αλλά και της ψυχολογικής βίας, όπως και εναντίον κάθε κουτσομπολίστικης διάθεσης και «ραδιοαρβύλων» ειδήσεων.

Ποιός όμως θα μας απαντήσει τι έκανε τον φίλαθλο της Ασπίδας να πηδήξει τα κάγκελα σ' ένα ήσυχο παιχνίδι;

Αντε κύριοι απαντήστε μας, αν και διαφωνούμε μ' αυτό που έκανε ο φίλαθλος.

Ποιός διοικεί την ΕΠΣΔ;

Αυτά που συμβαίνουν στα γήπεδα, αν συμβαίνουν τελικά, έχουν αντίκτυπο στο Δ.Σ. της Ε.Π.Σ.Δ. Πρωτίστως όμως λογικά τα πυρά τα δέχεται η κεφαλή, που στην προκειμένη περίπτωση είναι ο πρόεδρός της. Μέχρι στιγμής θεωρείται ανεπαρκής, αφού για κάθετί έχει ανοικτή γραμμή με τον πρόεδρο της Πειθαρχικής, ενώ μόλις βρίσκει την ευκαιρία μεταφέρει μεταλλαγμένες κουβέντες στον γ.γ. της Ε.Π.Ο.

Βέβαια το πρώην δίδυμο προέδρου + γ.γ. της Ε.Π.Σ.Δ., σε νέες θέσεις, τώρα έχει ανοικτή γραμμή και με προσωπικό τους δημοσιογράφο και ό,τι λέγεται στην Ε.Π.Σ.Δ., ακόμη και από τα νέα μέλη του Δ.Σ., το δίδυμο το μεταφέρει αυτολεξεί, πολεμώντας έτσι ανθρώπους που έχουν διάθεση να προσφέρουν με όσες γνώσεις έχουν. «Κουλουβάχατα» η κατάσταση, γιατί τώρα ξύπνησαν να εφαρμόσουν πράγματα που μπορούσαν να γίνουν και πριν. Σας μιλάμε για τις ανακλήσεις δηλώσεων.

Η αντιπολίτευση, που μπορεί να μην γνωρίζει τον ΚΑΠ «παπαγαλία», έχει γνώσεις και γνωρίζει την ελληνική, δεν κάνει τίποτα άλλο παρά να παρακολουθεί τα επεισόδια του νέου σίριαλ, διότι δεν είναι το πρώτο που παρακολουθούμε στην Ε.Π.Σ.Δ., αλλά ούτε και το τελευταίο.

Κοινό... μέτωπο!

Αγκαλιές και φιλιά των προέδρων Παπαδημήτρη και Φουτούλη, μετά το τέλος του αγώνα Ηρακλή Μαριτσών - Αρη.

Οι δύο πρόεδροι, που είναι στο «μάτι του κυκλώνα», λόγω των δηλώσεών τους, είχαν πολλά να πουν και να σχολιάσουν...

«Δεν θα μας φιμώσει κανένας. Είναι δημοκρατικό δικαίωμα να λέμε δημόσια αυτά που πιστεύουμε, προασπίζοντας τα σωματεία μας. Πρέπει ν' αντιληφθούν μερικοί, ότι όταν δεν θα υπάρχουμε εμείς, δεν θα υπάρχουν και τα σωματεία μας», ακούστηκαν να λένε.

Το θέμα είναι ποιός τους ακούει...

Η επιστροφή του Billy και του «Μπίλλη» στα Μαριτσά!

Στα παλιά τους λημέρια εθεάθηκαν το Σάββατο στα Μαριτσά δύο γνωστοί, ποδοσφαιρικά συνονόματοι, ο καθένας για τους δικούς του λόγους. Ο πρώτος είναι ο πρώην βοηθός του Σπύρου Αγγελόπουλου - και θείος του - «Μπίλλης» Ροδίτης, ο οποίος και έκατσε στον πάγκο του Ηρακλή, φέρνοντας στο νου του καλές παλιές εποχές, καθώς και ο άλλος, ο τεράστιος, ο μοναδικός ο πρώην διαιτητής Billy Ταράλης. Παρέα με τον φροντιστή του γηπέδου κ. Χατζηκαλημέρη, περπάτησαν σπιθαμή προς σπιθαμή, επιθεωρώντας το χλοοτάπητά του, ενώ αντάλλαξαν και απόψεις για την καλύτερη συντήρησή του. Ο Βασίλης - κατά κόσμο - Ταράλης, για όσους δεν θυμούνται, ήταν αυτός που συνέφερε τον χλοοτάπητα, ως αποσπασμένος υπάλληλος του Δήμου Αρχαγγέλου, εργαζόμενος για δύο περίπου μήνες, αφού η αρχική του εικόνα δεν ήταν η δέουσα. Υπερήφανος μάλιστα καμάρωνε για τη δουλειά του, αφού ομολογουμένως οι χλοοτάπητες Μαριτσών και Αρχαγγέλου, είναι οι κορυφαίοι σε όλη τη Δωδεκάνησο.

THE ALL NEW

GRAND VITARA

THE BEST 4X4 EVER

Αλλάξτε ζωή!



Grand Vitara 1.6 5MT 3θΥΡΟ: Εναμμ... Κατανάλωση καυσίμου (lt/100km) αστικός κύκλος 10,6 / υπεραστικός κύκλος 7,6/ μικτός κύκλος 8,7.

Το νέο Grand Vitara είναι εδώ και όλα αλλάζουν! Σύμβολο ελευθερίας και περιπέτειας που γοητεύει και συναρπάζει. Σήμερα, στην πιο εξελιγμένη του μορφή, με νέους κινητήρες, 1.6 lt VVT/106hp και 2.0lt/140hp, το νέο Grand Vitara προσφέρει με ασφάλεια συναρπαστικές εμπερίες οδήγησης. Πιστό στη θρυλική κληρονομιά του, με υψηλή τεχνολογία, εξελιγμένο σύστημα τρετρακίνησης, δυναμικό design, πολυτέλεια, άνεση και πλούσιο εξοπλισμό, το νέο Grand Vitara θέτει νέα standards στα 4x4 και ανταποκρίνεται στις υψηλότερες προσδοκίες σας. Ελάτε σήμερα για ένα test drive και δείτε από κοντά το καλύτερο Suzuki 4x4 που σχεδιάστηκε ποτέ!

test drive now

3 ΧΡΟΝΙΑ ΔΩΡΕΑΝ ΔΙΕΘΝΗ ΕΓΓΥΗΣΗ

3 ΧΡΟΝΙΑ ΕΓΓΥΗΣΗ SUZUKI

Επίσημοι έμποροι Ρόδου: **Ν. ΒΑΡΔΕΛΛΗΣ Α.Ε.** • ΕΚΘΕΣΙΣ - ΑΝΤΑΛΛΑΚΤΙΚΑ: ΚΑΠΟΔΙΣΤΡΙΟΥ 21, ΡΟΔΟΣ Τηλ: 22410 - 27.774 - FAX: 22410 - 20.696

SUZUKI

Way of Life !

Rodos Car AE
Μέλος του Επισήμου
Δικτύου Εμπόρων
BMW Hellas AE

3ο χλμ Ρόδου -
Καλλιθέας
851 00 Ρόδος
22410-64 169

The Ultimate
Driving Machine

Καλωσορίστε τη. Ήρθε στη Rodos Car AE.
Νέα BMW Σειρά 3 στα 1600cc από 28.500€.



Νέα BMW Σειρά 3 στα 1600cc.

Καλύτερη και πιο εντυπωσιακή από ποτέ. Με ελαφρύτερο και πιο άκαμπτο πλαίσιο, χάρη στη χρήση πρωτοποριακών υλικών. Με κινητήρα 1.6, 115 ίππους και κιβώτιο ταχυτήτων 6 σχέσεων. Με πίσω κίνηση και ιδανική κατανομή βάρους 50:50 στους δύο άξονες για αυξημένη ευελιξία και μεγαλύτερη οδηγική απόλαυση. Με εξελιγμένα συστήματα (DSC, DBC, CBC) που σας επιτρέπουν να έχετε τον απόλυτο έλεγχο κάθε στιγμή.

Ελάτε για ένα συναρπαστικό Test Drive στη **Rodos Car AE** και αποκτήστε τη από 28.500 ευρώ.
Για περισσότερες πληροφορίες τηλεφωνήστε στο 22410-64 169.

BMW Financial Services, προσφέρονται και παρέχονται από την Χροφίν ΑΕ.

Νέα BMW Σειρά 3 στα 1600cc Κατανάλωση (lt/100km): Κύκλος πόλης 10,7 – Κύκλος εκτός πόλης 5,8 – Μικτός κύκλος 7,4/810 – Εκπομπές CO2 (gram/km): 178

150.000 ΕΥΡΩ Ο ΠΡΟΫΠΟΛΟΓΙΣΜΟΣ ΤΟΥ ΕΡΓΟΥ

Αναπαλαιώνεται το παλαιό ελαιοτριβείο στο Βάτι

Μελέτη για την αναπαλαίωση του παλαιού ελαιοτριβείο στο Δ.Δ. Βατίου εκπονείται αυτή την περίοδο από το Δήμο Νότιας Ρόδου στα πλαίσια της προσπάθειας που γίνεται για την ανάδειξη παραδοσιακών μας κτισμάτων.

Ο προϋπολογισμός του έργου ανέρχεται στο ποσό των 150 χιλιάδων ευρώ για την αναπαλαίωση του κτίσματος αλλά και τη διαμόρφωση του περιβάλλοντα χώρου. Για το λόγο αυτό ζητείται η οικονομική ενίσχυση από την Περιφέρεια Νοτίου Αιγαίου. Με επιστολή του ο δήμαρχος της περιοχής Μανώλης Σαββής αναφέρει τα εξής:

«Κύριε Γενικέ,

Στα πλαίσια της συνεργασίας μας και της συνεχούς προσπάθειας μας για την ανάδειξη των κτιρίων που προβάλλουν την παράδοση και αρχιτεκτονική του τόπου μας σας πληροφορούμε πως την περίοδο αυτή εκπονείται μελέτη για την αναπαλαίωση του παλαιού ελαιοτριβείο στο Δ.Δ. Βατίου.

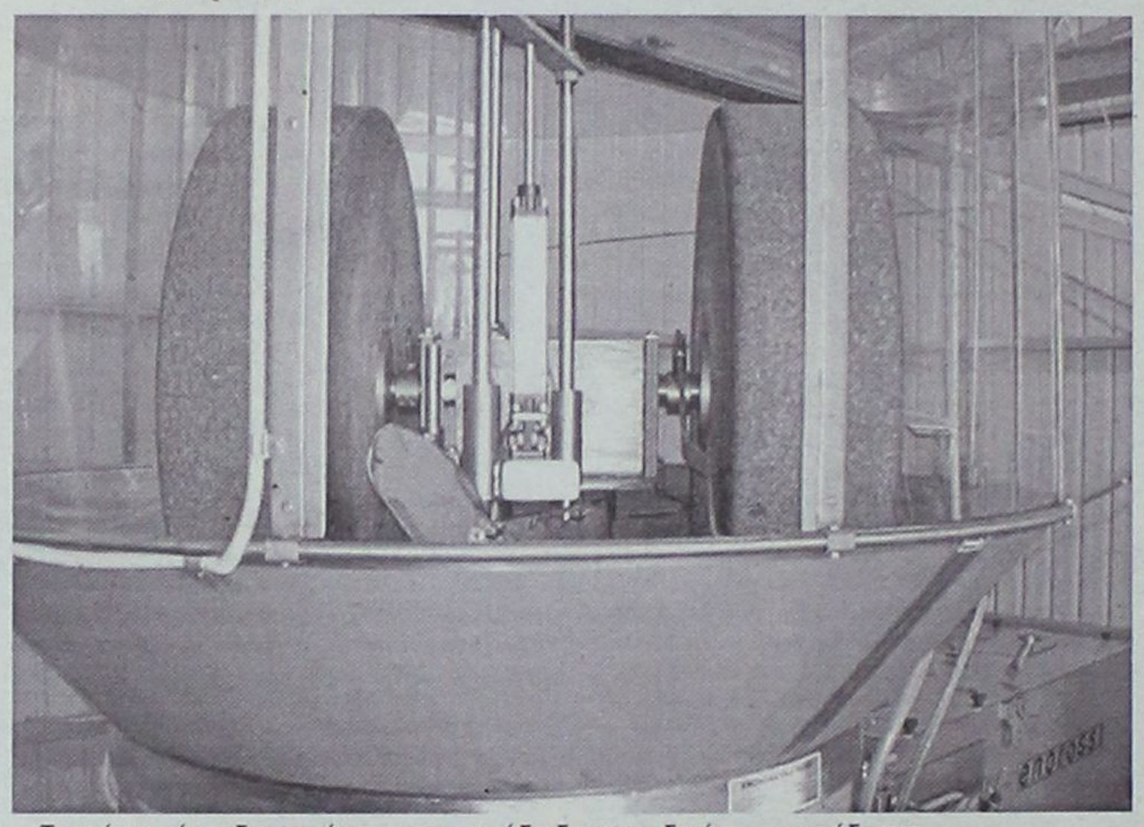

Το κτίσμα είναι ιδιοκτησίας της εκκλησίας ωστόσο προβλέπεται η μακροχρόνια μίσθωση του προς τον Δήμο μας. Οι εργασίες αναπαλαίωσης αποσκοπούν αφενός στην ανάδειξη των ιδιαίτερων αρχιτεκτονικών χαρακτηριστικών του τόπου μας αφετέρου, στη δημιουργία ενός πολιτιστικού χώρου ο οποίος μέσα από διάφορες εκδηλώσεις θα δώσει την ευκαιρία συνεύρεσης και κοινωνικής συναναστροφής. Η χρήση του κτιρίου ως πολιτιστικός χώρος θα εκπληρώσει σε σημαντικό βαθμό την διαχρονική επιθυμία που έχουν τα χωριά μας για έναν χώρο προώθησης πολιτισμού και παράδοσης.

Ο προϋπολογισμός για την αναπαλαίωση του κτίσματος αλλά και τη διαμόρφωση του περιβάλλοντα χώρου εκτιμάται πως θα ανέλθει στο ποσό των 150.000 ευρώ. Γνωρίζοντας την ευαισθησία σας σε θέματα παράδοσης και πολιτισμού ευελπιστούμε σε μία χρηματοδότηση προκειμένου ο Δήμος μας να εκπληρώσει ένα έργο τόσο σημαντικό για την πολιτιστική ανάδειξη του τόπου μας».

Εκδήλωση της ΝΔ στην Κάρπαθο

Εκδήλωση στην οποία θα τιμηθούν τα στελέχη που έχουν προσφέρει στο κόμμα ως μέλη της Τοπικής Επιτροπής Καρπάθου από το 1974 μέχρι σήμερα διοργανώνει το Σάββατο 19 Νοεμβρίου η Τ.Ο. Καρπάθου της Νέας Δημοκρατίας. Κεντρικός ομιλητής της εκδήλωσης θα είναι ο βουλευτής Αθηνών Λευτέρης Ζαγορίτης.



Γυναίκες Χωρίς Σύνορα

Οι Γυναίκες Χωρίς Σύνορα είμαστε διεθνής ανθρωπιστική εθελοντική οργάνωση με μόνιμη έδρα τη Ρόδο. Από τους κυριότερους σκοπούς μας είναι η προσφορά υπηρεσιών στους συνανθρώπους μας που έχουν ανάγκη όπου κι αν βρίσκονται ότι χρώμα κι αν έχουν.





ΕΛΤΑ Hellenic Post ΕΛΛΗΝΙΚΑ ΤΑΧΥΔΡΟΜΕΙΑ

ΠΕΡΙΛΗΨΗ ΑΝΑΚΟΙΝΩΣΗΣ

Για την πρόσληψη προσωπικού με σύμβαση εργασίας ιδιωτικού δικαίου ορισμένου χρόνου πλήρους απασχόλησης.

Τα Ελληνικά Ταχυδρομεία που εδρεύουν στο Δήμο Αθηναίων, ανακοινώνουν ότι θα προσλάβουν προσωπικό με σύμβαση εργασίας ιδιωτικού δικαίου ορισμένου χρόνου και για χρονικό διάστημα **τεσσάρων (4) μηνών συνολικού αριθμού 8** ατόμων για την κάλυψη παροδικών αναγκών των υπηρεσιών των Νομαρχιών Λέσβου, Σάμου, Χίου Δωδεκανήσου και Κυκλάδων, σύμφωνα με τις διατάξεις του άρθρου 21 του Ν. 2190/1994, όπως ισχύει μετά τις τροποποιήσεις και συμπληρώσεις των

Ν. 2225/1994, 2247/1994, 2266/1994, 2349/1995, 2527/1997, 2738/1999, 3051/2002, 3146/2003, 3174/2003 του άρθρου 14 του Ν. 3185/2003, 3200/2003, 3260/2004 και 3320/2005 για την ειδικότητα του Διανομέα με τα αντίστοχα Γενικά, ειδικά-τυπικά προσόντα και την αντίστοιχη χρονική περίοδο.

Συγκεκριμένα:

1. 1 άτομο στο Κ. Κατ. Ρόδου
2. 1 άτομο στη Μ.Δ. Χίου
3. 1 άτομο στο Κ. Ιαλυσού
4. 1 άτομο στο Κατ. Πάρου
5. 1 άτομο στο Κ. Θήρας
6. 1 άτομο στο Κ. Κιμώλου
7. 1 άτομο στο Κ. Πυθαγορείου
8. 1 άτομο στο Κ. Μύρινας

Σύνολο: 8, για 4 μήνες

Γενικά Προσόντα Πρόσληψης:

- Να έχουν ηλικία από 18 έως και 65 ετών
- Να έχουν την υγεία και τη φυσική καταλληλότητα που τους επιτρέπει την εκτέλεση των καθηκόντων της διανομής
- Να μην έχουν κώλυμα κατά το άρθρο 8 του υπαλληλικού κώδικα 9 (καταδίκη, υποδικία, δικαστική συμπαράσταση).

Ειδικά-Τυπικά Προσόντα:

- Πτυχίο ή δίπλωμα σχολικής μονάδας δευτεροβάθμιας εκπαίδευσης ή μεταδευτεροβάθμιας εκπαίδευσης (ΙΕΚ), ανέξαρτητα από ειδικότητα, ή άλλο ισότιμο τίτλο σχολικής μονάδας της ημεδαπής ή αλλοδαπής.
- Αδεια οδήγησης αυτοκινήτου και άδεια οδήγησης μοτοσικλέτας άνω των 50 cc παλαιού τύπου ή άνω των 125 cc κατηγορίας Α' ή άδεια απεριορίστων kw τελευταίου τύπου ή άδεια οδήγησης μοτοποδηλάτου.

Οι ενδιαφερόμενοι μπορούν να υποβάλλουν αίτηση αυτοπροσώπως ή με άλλο εξουσιοδοτημένο απ'αυτούς πρόσωπο εφόσον η εξουσιοδότηση φέρει την υπογραφή τους θεωρημένη από δημόσια αρχή εντός προθεσμίας δέκα (10) ημερών και συγκεκριμένα από 15-11-05 έως 24-11-05 κατά τις εργάσιμες ημέρες και ώρες από 08:00-14:00 στις κατά τόπους Υπηρεσιακές Λειτουργίες όπου προκηρύσσονται οι παραπάνω θέσεις.

Οι αναλυτικότεροι όροι και προϋποθέσεις καθορίζονται στη σχετική ανακοίνωση, η οποία έχει αναρτηθεί στις ανωτέρω Υπηρεσιακές Λειτουργίες μας, όπου θα διατίθεται το ειδικό έντυπο αίτησης.

Ο ΔΙΕΥΘΥΝΤΗΣ
ΝΙΚΟΣ ΣΠΥΡΙΟΥΝΗΣ

ΕΛΛΗΝΙΚΗ ΔΗΜΟΚΡΑΤΙΑ
ΠΕΡΙΦΕΡΕΙΑ ΝΟΤΙΟΥ ΑΙΓΑΙΟΥ
ΝΟΜΟΣ ΔΩΔΕΚΑΝΗΣΟΥ
ΝΟΜΑΡΧΙΑΚΗ ΑΥΤ/ΣΗ ΔΩΔ/ΣΟΥ
ΝΟΜΑΡΧΙΑΚΟ ΣΥΜΒΟΥΛΙΟ

Ρόδος, 9/11 /2005
Αριθμ. Πρωτ. Ν.Σ.606
(Σχετ. Ν.Σ.: 605/2005)

ΑΝΑΚΟΙΝΩΣΗ

Με την παρούσα ανακοινώνουμε ότι στις 9-11-2005 παρελήφθησαν από το Γραφείο μας οι παρακάτω Αποφάσεις της Περιφέρειας Νοτίου Αιγαίου - Γενική Διεύθυνση Περιφέρειας - Τμήμα ΠΕ.ΧΩ Δωδ/σου:

Α) Η με αριθμό 1210/26-10-2005 Απόφαση του Γενικού Γραμματέα Περιφέρειας Νοτίου Αιγαίου με θέμα: «Τροποποίηση της με αρ. πρ. 272/28.5.98 Απόφασης του Γενικού Γραμματέα Περιφέρειας Νοτίου Αιγαίου, περί "Εγκριση περιβαλλοντικών όρων για την κατασκευή και λειτουργία του έργου, Οδός σύνδεσης του νέου λιμένα της Μαρίνας και του κέντρου Επισκευής και διαχείμασης σκαφών αναψυχής (Καρνάγιο) Ρόδου, Νομού Δωδεκανήσου"».

Β) Η με αριθμό 943/27-10-2005 Απόφαση του Γενικού Γραμματέα Περιφέρειας Νοτίου Αιγαίου με θέμα: «Εγκριση περιβαλλοντικών όρων της υφιστάμενης ξενοδοχειακής μονάδος, με τον διακριτό τίτλο "ΚΕΝΤΡΟ ΑΓΙΑ ΜΑΡΙΝΑ", δύο αστέρων, δυναμικότητας 161 κλινών, τύπου Επιπλωμένων διαμερισμάτων, επί οικοπέδου επιφανείας 2.878,60 τ.μ., στην οδό Μακρυγιάννη 29 (ΟΤ 75, στην πόλη της Κω, νήσου Κω, ιδιοκτησίας "Γ. ΞΤΕ ΑΓΙΑ ΜΑΡΙΝΑ Α.Ε"».

Καλούμε κάθε ενδιαφερόμενο προκειμένου να λάβει γνώση του περιεχομένου εκάστης των παραπάνω αποφάσεων να αποταθεί στο Τμήμα Περιβάλλοντος της Δ/νσης Πολεοδομίας - Χωροταξίας - Περιβάλλοντος (τηλ. 22410 - 30413).

Οι προαναφερόμενες αποφάσεις θα αναρτηθούν, για τις προσεχείς μέρες, στον πίνακα ανακοινώσεων της Νομαρχίας.

Ο
Πρόεδρος του Ν.Σ. Δωδ/σου
ΦΩΤΗΣ ΧΑΤΖΗΔΙΑΚΟΣ

Πιάνουν τόπο οι επισκέψεις των Τούρκων επιχειρηματιών στη Ρόδο, που προετοιμάζουν καταλλήλως το έδαφος

Ένα «παζάρι» πέρα από σύνορα...

ΤΑ απροσδιόριστα μέχρι στιγμής αποτελέσματα της «εισβολής» των Τούρκων επιχειρηματιών στην αγορά της Ρόδου, και κατ' επέκταση κι άλλων νησιών του νομού μας, είναι θέμα χρόνου να γίνουν απολύτως αντιληπτά και μετρήσιμα.

ΟΙ συνεχείς και άρτια οργανωμένες επισκέψεις των επιμελητηριακών φορέων από τα απέναντι τουρκικά παράλια (περιοχές Μούγλων και Φετιγιέ), αποσκοπούν στη θεαματική διείσδυση στην τοπική αγορά, κάτι που δεν έκρυψαν οι γείτονες κατά τις επαφές τους με τις αρχές και τους φορείς του τόπου μας.

ΕΧΟΥΝ ήδη προδιαγράψει τους τομείς της ντόπιας αγοράς που θα «χτυπήσουν», και αναλόγως σχεδιάζουν τις κινήσεις τους.

ΤΟ ερώτημα είναι αν αυτές οι κινήσεις των απέναντι θα αλλάξουν το χάρτη στην αγορά της Ρόδου. Αν κρίνει κανείς από τα γενικότερα συμπεράσματα που αντλούνται από μια θεώρηση συνολικά της ελληνικής αγοράς, όπως κατεγράφησαν πρόσφατα στο «ΒΗΜΑ» της Κυριακής (βλέπε σχετικό δημοσίευμα), τότε δεν υπάρχουν πολλά περιθώρια παραπλανητικών εκτιμήσεων για το αύριο του ροδιακού εμπορίου.

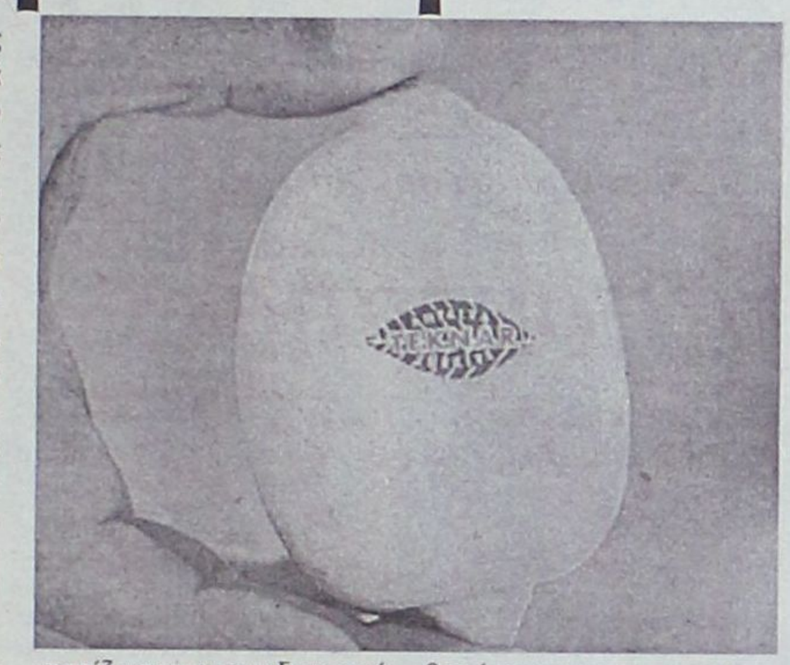

Λεμόνια, πορτοκάλια, μανταρίνια, γκρέιπ-φρουτ, πατάτες, ψάρια και χταπόδια είναι μερικά μόνο από τα προϊόντα που εισάγει η Ελλάδα από την Τουρκία, την ίδια ώρα που εγκαταλείπονται σταδιακά οι εγχώριες καλλιέργειες και η αλιεία. Στον ευρύ κατάλογο των τουρκικών προϊόντων που εισάγει η χώρα μας περιλαμβάνονται εκτός των ανωτέρω και άλλα λαχανικά και φρούτα καθώς και ξηροί καρποί, ελαιώδεις καρποί, μαλακόστρατα και μαλάκια, οινοπνευματώδη ποτά και ξίδι(!), ζαχαρώδη παρασκευάσματα, αλλά και ανθοκομικά προϊόντα, λιπάσματα, βαμβάκι(!) και καπνά(!). Η αθρόα εισαγωγή τροφίμων οδηγεί και σε «παρασπονδίες» σε σχέση με την καταλληλότητα των προϊόντων, ορισμένες από τις οποίες πρωταμβάνονται από τις αρμόδιες τελωνειακές και νομαρχιακές υπηρεσίες. Για παράδειγμα, τους τελευταίους μήνες εντοπίστηκαν ακατάλληλα προς κατανάλωση, εισαγόμενα από την Τουρκία, μανταρίνια, χταπόδια και πατάτες.

■ Πολύπλοκες διαδικασίες

Οι εισαγωγές προϊόντων από την Τουρκία ενθαρρύνονται για ευνόητους λόγους που σχετίζονται με την εξωτερική πολιτική της Ελλάδας, αλλά η γείτων χώρα εξακολουθεί να διατηρεί διαδικασίες που δυσκολεύουν τις ελληνικές εξαγωγές προς αυτήν. Παραδείγματος χάριν, έλληνες εξαγωγείς έχουν διαμαρτυρηθεί διότι η Τουρκία έχει εντάξει τα τρόφιμα στην κατηγορία των αγροτικών προϊόντων και έτσι οι διαδικασίες είναι πολύπλοκες. Επίσης απαιτείται η αναγραφή του αριθμού αδείας για την εισαγωγή προϊόντων στην Τουρκία στην ετικέτα κάθε τεμαχίου ξεχωριστά. Αν ληφθεί υπόψη και το γεγονός ότι η χορήγηση αδείας είναι μια χρονοβόρος διαδικασία, η εξαγωγή προϊόντων από την Ελλάδα δυσχεραίνεται περαιτέρω. Επίσης υπάρχουν και διαμαρτυρίες για το γεγονός ότι σε πολλές περιπτώσεις επιβάλλονται υπέρμετροι δασμοί και επιβαρύνσεις για τα οινοπνευματώδη ποτά, που φθάνουν ως και 400%.

Σε ό,τι αφορά το εμπορικό ισοζύγιο μεταξύ των δύο χωρών, σημειώνεται ότι το 67,9% των ελληνικών εξαγωγών προς την Τουρκία αφορά μόνο τρεις κατηγορίες προϊόντων (βαμβάκι, πλαστικά και καύσιμα), ενώ οι τουρκικές εξαγωγές προς τη χώρα μας αποτελούνται από ένα ευρύ φάσμα μεταποιημένων βιομηχανικών προϊόντων, όπως: οχήματα, ηλεκτρικές μηχανές ήχου, μηχανές, λέβητες και τεχνουργήματα σιδήρου.

Αν και τους τελευταίους μήνες παρατηρείται μείωση του εμπορικού ελλείμματος της Ελλάδας με την Τουρκία σύμφωνα με τα στοιχεία της τουρκικής στατιστικής υπηρεσίας, η χώρα μας δεν έχει κατορθώσει ακόμη να μετατρέψει το έλλειμμα αυτό σε πλεόνασμα.

Τα προσωρινά στοιχεία της Εθνικής Στατιστικής Υπηρεσίας της Ελλάδος (ΕΣΥΕ) για το 2004 εμφανίζουν τις ελληνικές εξαγωγές προς την Τουρκία να ανέρχονται σε περίπου 553 εκατ. ευρώ, ενώ οι τουρκικές εξαγωγές προς τη χώρα μας ανέρχονταν σε 983 εκατ. ευρώ.

Σε σχέση με το 2003 οι ελληνικές εξαγωγές ήταν το 2004 αυξημένες κατά 23%, ενώ οι τουρκικές εξαγωγές κατά 29%.

■ Η πορεία των επενδύσεων

Σε ό,τι αφορά τις επενδύσεις σημειώνονται τα εξής: Τα τελευταία πέντε χρόνια παρατηρείται αύξηση των ελληνικών επενδύσεων στην Τουρκία. Σύμφωνα με τα στοιχεία των αρμοδίων υπηρεσιών του υφυπουργού Εξωτερικών κ. **Ευρ. Στυλιανίδη**, στη γείτονα χώρα δραστηριοποιούνται 46 ελληνικές επιχειρήσεις και στην Ελλάδα δραστηριοποιούνται έξι τουρκικές. Οι κυριότερες ελληνικές επενδύσεις αφορούν τους τομείς των τραπεζών, της πληροφορικής, των γεωργικών εφαρμογών, των ειδών συσκευασίας, των πλαστικών, των καλλυντικών, του τουρισμού και των κατασκευών. Οι κυριότεροι τομείς στους οποίους έχουν πραγματοποιηθεί τουρκικές επενδύσεις στην Ελλάδα είναι: λιανικό εμπόριο ενδυμάτων, χερσαίες μεταφορές, σωληνουργία, πληροφορική και παροχή υπηρεσιών συμβούλων.

Alhambra Travel

ΧΡΙΣΤΟΥΓΕΝΝΑ στην ΑΙΓΥΠΤΟ

ΑΛΕΞΑΝΔΡΕΙΑ-ΚΑΪΡΟ

Από 23-28 Δεκεμβρίου

αεροπορικώς με πτήση απ'ευθείας
ΡΟΔΟ-ΑΛΕΞΑΝΔΡΕΙΑ-ΚΑΪΡΟ-ΡΟΔΟ



Ελάτε μαζί μας στη χώρα του Νείλου με το υπέροχο κλίμα και τον ξακουστό πολιτισμό. Κάνετε στην οικογένειά σας ένα δώρο για τα Χριστούγεννα. Ταξίδι αναψυχής, άνετο, ιστορικό και για πολλούς πρωτόγνωρο. Αρχαιότητες, οάσεις, κρουαζιέρα στο Νείλο, μουσεία, φθηνά ψώνια, ονειρεμένο χριστουγεννιάτικο ρεβεγιόν στο πολυτελές HILTON της Αλεξάνδρειας.

ΠΡΟΓΡΑΜΜΑ

23/12 Αναχώρηση από Ρόδο με τσάρτερ στις 07:00 απ'ευθείας για Αλεξάνδρεια. Τακτοποίηση Visa στο αεροδρόμιο και ξενάγηση στο Εθνικό Μουσείο, Παλάτι της Κλεοπάτρας, 6 μέτρα υπό τη θάλασσα. Επίσκεψη στο σπίτι του Καβάφη και Άγιο Σάββα. Συνάντηση με τον Πατριάρχη. Επιστροφή Hotel Hilton. Το βράδυ μεταφορά στο White and Blue Restaurant στο Ελληνικό Ναυτικό Club της Αλεξάνδρειας. Δείπνο με θαλασσινά.

24/12 Πρωινό. Επίσκεψη στις κατακόμβες της Shawkafa. Προσκύνημα στο ναό του Ευαγγελισμού και εν συνεχεία στην Αλεξανδριανή Βιβλιοθήκη, Παπύρους και Μουσείο. Συνεχίζουμε για τη ΜΟΝΤΑΖΑ θερινό ανάκτορο του βασιλέως Φαρούκ. Το βράδυ χριστουγεννιάτικο ρεβεγιόν με εορταστικό πρόγραμμα και δείπνο.

25/12 Πρωινό. Αναχώρηση για Κάιρο. Επισκέψεις: Πυραμίδες, Σφίγγα και Πάπυρους. Άφιξη στο υπερπολυτελές ξενοδοχείο Se Meridien Pyramids. Δείπνο στη Nubian.

26/12 Πρωινό. Ολοήμερη εκδρομή στη Μέμφιδα και στη Sakkara. Επιστροφή στο Κάιρο. Επίσκεψη στο Τζαμί του Mohament Ali και την Ciradef του Saladin. Συνεχίζουμε στο Khan El Khalili Bagaour. Δείπνο-buffe στο ξενοδοχείο.

27/12 Πρωινό. Αναχώρηση για την Όαση του Fayoum η μεγαλύτερη σ'έκταση στην Αίγυπτο. Προϊστορικά ευρήματα των Φαραώ Ελλήνων, Ρωμαίων και Ισλάμ. Επιστροφή στο ξενοδοχείο. Δείπνο.

28/12 Πρωινό. Επίσκεψη στο ναό του Αγίου Γεωργίου και στο Εθνικό Μουσείο. Κρουαζιέρα με πολυτελέστατο ποταμόπλοιο στο Νείλο με φαγητό και φολκλορικό πρόγραμμα με χορούς. Μετά το δείπνο αναχώρηση για το αεροδρόμιο για την πτήση μας στις 22.35 για Ρόδο.

Λεπτομέρειες και τιμές στο Πρακτορείο μας

ALHAMBRA TRAVEL
ΔΗΜ. ΘΕΟΔΩΡΑΚΗ 13
ΤΗΛ.: 22410 37052-25698

Νέα Γενιά YARIS : Δυναμική Σχεδίαση



Σας περιμένει να το γνωρίσετε μ' ένα TEST DRIVE!

ΞΕΝΑΚΗΣ α.ε.β.ε.
Εξουσιοδοτημένος έμπορος και after sales
TOYOTA στα Δωδεκάνησα
10ο χλμ. Ρόδου - Λίνδου
Τηλ: 22410 86690

TOYOTA

Με την ελπίδα για ...απαρτία συνεδριάζει το Δ.Σ. ΕΒΕΔ



ΑΥΡΙΟ συνεδριάζει το Δ.Σ. του Επιμελητηρίου Δωδεκανήσου, αφού την προηγούμενη εβδομάδα δεν έγινε εφικτό να υπάρξει απαρτία.

Ενα από τα θέματα της ημερήσιας διάταξης είναι και το ακτοπλοϊκό άρα επιβάλλεται από τα μέλη της Διοίκησης να δηλώσουν «παρών».

Από τις επιστημονικές οργανώσεις προστασίας του περιβάλλοντος και των άγριων πουλιών

Ζητούνται εθελοντές στη Δωδεκάνησο

Ψηλά στη θέση των περιοχών όπου απαιτείται η Εθελοντική Εργασία για την προστασία της πανίδας τους, βρίσκεται η Δωδεκάνησος. Από το νοτιότερο σημείο του Νομού μέχρι το βορειότερο απαιτείται η δραστηριοποίηση των τοπικών κοινωνιών, μέσα από εθελοντική εργασία προκειμένου να προστατευτούν τα σημαντικά πουλιά που διαβιούν ή περνάνε από την περιοχή.

Το μεγάλο ζητούμενο των επιστημονικών οργανώσεων είναι η δημιουργία Εθελοντικού Δικτύου Υπευθύνων Παρακολούθησης των Σημαντικών Περιοχών για τα Πουλιά της Ελλάδας. Το πρόγραμμα αφορά την δημιουργία ενός δικτύου σε όλη την Ελλάδα που θα αναλάβει εθελοντικά να παρακολουθεί την κατάσταση των Σημαντικών Περιοχών για τα Πουλιά της Ελλάδας (ΣΠΠΕ). Το πρόγραμμα απευθύνεται αρχικά σε άτομα που ζουν κοντά σε μία περιοχή με πλούσια ορνιθοπανίδα και που θα ήθελαν να συμβάλλουν στην συστηματική παρακολούθηση αυτών των περιοχών. Η Ελληνική Ορνιθολογική Εταιρεία πρωτοστατεί σε αυτόν τον τομέα κάι θα είναι εκείνη θα αναλάβει να εκπαιδεύσει κατάλληλα τα άτομα αυτά ώστε να σχηματίσει έτσι μία σταθερή ομάδα



συνεργατών-εθελοντών σε όλη την Ελλάδα.

Συγκεκριμένα:

Στόχος του προγράμματος

Το δίκτυο έχει ως σκοπό την δημιουργία μιας ειδικά εκπαιδευμένης ομάδας εθελοντών σε όλη την Ελλάδα οι οποίοι θα «υιοθετήσουν» τις 196 Περιοχές (ΣΠΠΕ), τις οποίες θα παρακολουθούν σε ετήσια βάση, καταγράφοντας κυρίως την κατάσταση διατήρησης των περιοχών. Επίσης, ανάλογα με τις ορνιθολογικές γνώσεις και την εμπειρία που έχει ο κάθε εθελοντής θα δίνεται και μία αναφορά στα είδη και στους πληθυσμούς ορνιθοπανίδας.

Η καταγραφή θα γίνεται σε ειδικά πρωτόκολλα πεδίου και θα περιλαμβάνει την αναφορά παραγόντων που ενδέχεται να έχουν επίπτωση στα πουλιά ή στον βιότοπο που είναι είτε φυσικοί είτε προέρχονται από ανθρώπινες δραστηριότητες. Στόχος είναι οι εθελοντές να εξοικειωθούν με τα περιβαλλοντικά χαρακτηριστικά της κάθε περιοχής και να μπορούν να διαπιστώνουν και να αναφέρουν τυχόν μεταβολές της κατάστασης διατήρησής τους με την πάροδο του χρόνου.

Τα δεδομένα θα αποστέλλονται στα γραφεία της ΕΟΕ όπου θα υπάρχει η κεντρική βάση δεδομένων καταχώρησης όλων των αναφορών, μέσω ειδικά διαμορφωμένης ιστοσελίδας, ώστε να παρακολουθείται η κατάσταση της περιοχής και της ορνιθοπανίδας σε κάθε ΣΠΠΕ αλλά και σε εθνικό επίπεδο.

Στόχος είναι το δίκτυο αυτό να διευρύνεται συνεχώς με την προσέλκυση νέων εθελοντών και την δημιουργία μόνιμων ομάδων Υπευθύνων Παρακολούθησης σε όλη την Ελλάδα. Για το σκοπό αυτό θεωρείται απολύτως απαραίτητη η συνεχής επαφή, επικοινωνία και εκπαίδευση των υφιστάμενων και νέων εθελοντών, ώστε να καθίσταται εμφανής σε αυτούς η σημασία και η χρησιμότητα της εμπλοκής τους στην προστασία της ελληνικής ορνιθοπανίδας και των βιοτόπων της. Σε πρώτη φάση το πρόγραμμα στοχεύει στη δημιουργία ομάδων 6-8 Υπευθύνων Παρακολούθησης σε κάθε περιφέρεια της χώρας.

Τελικός στόχος είναι η παρακολούθηση αυτή να αποτελέσει ένα μόνιμο χρηστικό εργαλείο για τη διαρκή βελτίωση των διαχειριστικών μέτρων και αποφάσεων που αφορούν την προστασία της ορνιθοπανίδας στις ΖΕΠ της χώρας.

Ποιος μπορεί να συμμετέχει

Δεν χρειάζονται ειδικές γνώσεις πριν από την εκπαίδευση παρά μόνο μεράκι και ενεργό ενδιαφέρον για την προστασία των πουλιών και των βιοτόπων, όρεξη και ενθουσιασμό για μάθηση και δέσμευση για την τελική "υιοθέτηση" μιας περιοχής και την παρακολούθηση της στο μέλλον.

Χρόνος παρακολούθησης

Οι παρακολουθήσεις των περιοχών θα γίνονται το λιγότερο τρεις φορές το χρόνο από μία μέρα ή και περισσότερες ανάλογα με την ευχέρεια του κάθε εθελοντή και αυτή θα είναι η βασική μελλοντική υποχρέωση του.

ΟΙ ΠΕΡΙΟΧΕΣ ΕΝΔΙΑΦΕΡΟΝΤΟΣ

Όλα τα νησιά της Δωδεκανήσου παρουσιάζουν εξαιρετικά μεγάλο ενδιαφέρον για τους επιστήμονες. Τα σκόρπια νησιά, είτε πλούσια σε βλάστηση, είτε ξερότοποι προκαλούν τα πουλιά σε μια ιδιότυπη κατοίκηση.

Το ζητούμενο των επιστημονικών οργανώσεων είναι να υπάρξουν ομάδες εθελοντικής εργασίας στις ακόλουθες περιοχές:

- Νησίδες και βραχονησίδες Βορείων Δωδεκανήσων
- Βόρεια και νότια Πάτμος και νησίδες
- Βόρεια και ανατολική Κάλυμνος, Τέλενδος, Καλόλιμνος και νησίδες
- Κίναρος, Λέβιθα και βραχονησίδες
- Νήσος Αστυπάλαια και γύρω νησίδες
- Νήσος Σύρνα και γύρω νησίδες
- Βουνό Δίκιος, Ακρωτήρι, Λίμνη Ψαλίδι και Αλυκή
- Νήσος Νίσυρος και νησίδες
- Νήσος Τήλος
- Νήσος Σύμη και γειτονικές νησίδες
- Νήσος Χάλκη και νησίδες
- Κεντρική Ρόδος και περιοχές Λίνδου, Μεσαναγρού και Κατταβιάς - Πρασονησίου
- Νήσος Σαρία και Βόρειος Κάρπαθος
- Νησίδες Καρπάθιου Πελάγους
- Νήσος Κάσος

Απογοήτευση στις «πράσινες» οργανώσεις του Αιγαίου

Κατώτερα των προσδοκιών τα μέτρα για το θαλάσσιο περιβάλλον



Ανεπαρκή και κατώτερη των προσδοκιών χαρακτηρίζουν την πρόταση Οδηγίας Πλαισίου για το Θαλάσσιο Περιβάλλον που παρουσίασε η Ευρωπαϊκή Επιτροπή η Greenpeace οι περιβαλλοντικές οργανώσεις του Αιγαίου. Ύστερα από πολυετή προετοιμασία, η πρόταση της Επιτροπής παρουσιάζεται ασθενική και με πλήρη απουσία νομικών δεσμεύσεων που να εξασφαλίζουν την προστασία των ευρωπαϊκών θαλασσών.

Το νέο πλαίσιο προστασίας του θαλάσσιου περιβάλλοντος παρακολουθούσαν όλες οι περιβαλλοντικές οργανώσεις που δραστηριοποιούνται στο Αιγαίο. Μετά τις ανακοινώσεις που έγιναν διαπιστώθηκε ότι εξακολουθεί να υφίσταται μια σοβαρή αδυναμία στην υιοθέτηση ριζοσπαστικών μέτρων προστασίας της ζωής του πελάγους.

Η πρόταση που ανακοίνωσε η Ευρωπαϊκή Επιτροπή αναμενόταν να καλύψει το κενό που άφηνε στην περιβαλλοντική πολιτική της Ευρώπης, η έλλειψη μιας ολοκληρωμένης στρατηγικής για το Θαλάσσιο Περιβάλλον. Σκοπός της ήταν να εξασφαλίσει την προστασία και αποκατάσταση των θαλάσσιων οικοσυστημάτων, την εξάλειψη των επιπτώσεων της ρύπανσης και την αειφόρο χρήση των θαλάσσιων αποθεμάτων. Αντί αυτού, βρισκόμαστε μπροστά σε μία ανεπαρκή πρόταση που υστερεί σε αποφασιστικότητα και όραμα.

"Το 2002 η Ευρωπαϊκή Επιτροπή δήλωσε την ανάγκη δημιουργίας μιας ενιαίας Ευρωπαϊκής Στρατηγικής, ικανής να αντιμετωπίσει το σύνολο των απειλών προς το θαλάσσιο περιβάλλον προωθώντας την συνεργασία μεταξύ κρατών, αναγνωρίζοντας έτσι το διασυνοριακό χαρακτήρα των προβλημάτων που αφορούν τη θάλασσα. Είναι λυπηρό το ότι χρειάστηκαν τρία χρόνια διαπραγματεύσεων και εσωτερικών διαβουλεύσεων εντός της Ε.Ε για να ξεθωριάσει το όραμα. Με την προτεινόμενη Στρατηγική, η Επιτροπή απλώς συμβουλεύει τα κράτημέλη για τις εθνικές τους στρατηγικές που θα ισχύουν για τα χωρικά τους ύδατα. Το όραμα και ο στόχος της αντιμετώπισης των διακρατικών προβλημάτων έχει πλέον χαθεί. Λυπούμαστε, αλλά δεν αξίζει σε ένα τέτοιο σχέδιο ο απόπλους", δήλωσε για την εφημερίδα Δράση η Σοφία Τσενικλή, υπεύθυνη της εκστρατείας της Greenpeace για το θαλάσσιο περιβάλλον.

Η ευθύνη για την προστασία των θαλασσών της Ευρώπης ανήκει πλέον στις κυβερνήσεις των κρατών-μελών και στο Ευρωπαϊκό Κοινοβούλιο. Καλούνται τώρα να προχωρήσουν δυναμικά στην διαμόρφωση της Στρατηγικής για το Θαλάσσιο Περιβάλλον, θέτοντας ξεκάθαρα κριτήρια και νομικά δεσμευτικούς στόχους που θα οδηγήσουν σε ουσιαστική προστασία των Ευρωπαϊκών θαλασσών.



ΜΟΝΟ Η OPEL ΠΛΗΡΩΝΕΙ ΓΙΑ ΕΣΑΣ ΤΗΝ ΠΡΟΚΑΤΑΒΟΛΗ.

OPEL ASTRA ΤΟ ΠΑΙΡΝΕΙΣ ΚΑΙ... ΦΕΥΓΕΙΣ!→

McCANN-ERICKSON



Ή ΜΕ 60 ΑΤΟΚΕΣ ΔΟΣΕΙΣ

ΑΠΟ €12.990

Με σύστημα IDS^{Plus} και με διακόπτη sport οδήγησης, κινητήρες από 1.4lt έως 2.0lt-200hp, σύστημα SAFETEC και ασφάλεια 5 αστέρων EuroNCAP, **τώρα το Opel Astra είναι πιο προσιτό από ποτέ.**

3 ΧΡΟΝΙΑ ΕΓΓΥΣΗΣ

OPEL ASSISTANCE 2 ΧΡΟΝΙΑ ΔΩΡΕΑΝ ΟΔΙΚΗ ΒΟΗΘΕΙΑ

GMAC Bank

Οδηγείστε με τους δικούς σας όρους

Τα προγράμματα ισχύουν για τις εκδόσεις 5Θ & SW και για περιορισμένο χρονικό διάστημα.

Επιδοτούμενη προκαταβολή: Τιμή Opel Astra: € 13.990, Προκαταβολή: € 1.500, 60 δόσεις: € 271,25, Ετήσιο επιτόκιο: 10,95 %, ΣΕΠΠΕ: 12,14 %, Έξοδα φακέλου: € 160 • **60 άτοκες δόσεις:** Τιμή Opel Astra: € 13.990, Προκαταβολή: € 6.995, 60 δόσεις: € 116.58, Ετήσιο επιτόκιο: 0,00 %, ΣΕΠΠΕ: 1,15 %, Έξοδα φακέλου: € 200 • **Μετρητοίς:** Τιμή Opel Astra: € 13.990, Έκπτωση: € 1.000, Τελική τιμή: € 12.990

Opel Astra 1.4 lt Twinport: Εκπ. ρύπων CO_2 gr/Km: 151, Κατ. καυσίμου lt/100 km – Κύκλος πόλης: 8,2, Εκτός πόλης: 5,2, Μικτός κύκλος: 6,3

Opel. Έμπνευση στην πράξη.
Καλύτερα αυτοκίνητα!

ΕΠΙΣΗΜΟΣ ΔΙΑΝΟΜΕΑΣ OPEL

ΜΑΜΑΛΙΓΚΑΣ ΑΕΒΕ: 3ο χλμ. Λ. Ρόδου - Λίνδου, Ρόδος 85100, Τηλ: 22410 61005



Πολλά τα προβλήματα που ταλανίζουν τον Ελληνα πολίτη

Του τέως βουλευτή Δωδεκανήσου Γεωργίου Λογ. Χιωτάκη

Συνεδρίασε αυτές τις ημέρες στην πανέμορφη φθινοπωρινή Ρόδο η Ολομέλεια της Κεντρικής Ενωσης Δήμων και Κοινοτήτων της Ελλάδος (ΚΕΔΚΕ). Κατ'αυτήν παρουσιάστηκαν οι νέες διατάξεις και οι τροποποιήσεις του Κώδικα Δήμων και Κοινοτήτων Ελλάδας και εμείς θα περιμένουμε τα αποτελέσματα του Συνεδρίου για να τα σχολιάσουμε. Σήμερα όμως θα ασχοληθούμε με πολλά και διάφορα προβλήματα, που απασχολούν τους εργαζομένους, αλλά και τους κάθε είδους επιχειρηματίες και αυτοαπασχολούμενους των νησιών μας. Και βέβαια δεν μπορούμε να αφήσουμε ασχολίαστο το ακτοπλοϊκό, που τόσο ταλαιπωρεί τους νησιώτες της ακριτικής και παραμεθόριου περιοχής μας. Συσκέψεις επί συσκέψεων, συναντήσεις επί συνταντήσεων, διαμαρτυρίες και καταγγελίες για το ακτοπλοϊκό, αλλά το ζήτημα παραμένει ζωντανό και ενδιαφέρον. Η Κάλυμνος εξακολουθεί να παραμένει χωρίς τακτική συγκοινωνία, οι Λειψοί ασφυκτιούν, οι κάτοικοι των άλλων νησιών ταλαιπωρούνται και οι αρμόδιοι...καθεύδουν τον ύπνο του δικαίου! Ολοι παραδέχονται πως αν είχαμε καλύτερες και τακτικότερες ακτοπλοϊκές συγκοινωνίες η κίνηση προς τα νησιά μας, ιδίως των Ελλήνων της ηπειρωτικής Ελλάδος, θα ήταν μεγαλύτερη προς όφελος όλων των κατοίκων, αλλά και του ίδιου του Δημοσίου. Εν τω μεταξύ οι τιμές σε καθεστώς «ελεύθερης οικονομίας» ή καλύτερα «ελεύθερης αισχροκέρδειας και ελεύθερης εκμετάλλευσης», με τη συνεχή άνοδο τους, δυσκολεύουν τους κατοίκους και εξωθούν τους μικροσυνταξιούχους και τους χαμηλομισθωτούς σε απόγνωση και στη φτώχεια! Το πετρέλαιο, παρότι οι διεθνείς τιμές του πέφτουν, στην Ελλάδα εξακολουθούν να πετούν στα ύψη και να προβληματίζουν τους εργαζομένους και τους συνταξιούχους των νησιών μας, που ατενίζουν με δέος την έλευση του χειμώνα! Εν τω μεταξύ η ταλαιπωρία του κόσμου και από τη γραφειοκρατία είναι αφάνταστη! Ο κάθε υπάλληλος ενεργεί και αποφασίζει ποια και πόσα δικαιολογητικά θα ζητήσει από τον πολίτη, που ανήμπορος βλέπει με δέος κάθε συναλλαγή του με το Δημόσιο!... Χιλιάδες οι καταγγελίες, οι αναφορές και οι αιτήσεις προ το Συνήγορο του Πολίτη, που όμως δυστυχώς δεν έχει το δικαίωμα της άμεσης παρέμβασης και της τιμωρίας των παρανομούντων υπαλλήλων. Το τι «τραβάει» ο πολίτης για μια οποιαδήποτε συναλλαγή του με το Δημόσιο, για μια άδεια επιχείρησης, για μια άδεια εργασίας, για μια οποιαδήποτε σχέση με τις οικονομικές υπηρεσίες κλπ, είναι αφάνταστο!!! Λόγω της ιδιότητάς μου, του πρώην βουλευτή, του πολιτικού και του ενεργού πολίτη, πολλοί είναι εκείνοι οι ταλαιπωρημένοι, οι εξουθενωμένοι και οι αδικούμενοι που καταφεύγουν σε μένα για να μου διηγηθούν την απίστευτη ταλαιπωρία τους!...Και όλα αυτά συμβαίνουν διότι δεν υπάρχει ο απαιτούμενος, ο κατάλληλος και ο δίκαιος έλεγχος! Οι περισσότεροι προϊστάμενοι υπηρεσιών απουσιάζουν από τα γραφεία τους ή θεωρούν «δικαίωμα» τους να προσέρχονται στις υπηρεσίες τους αργά ή να φεύγουν όποια ώρα το θελήσουν χωρίς να δίνουν σε κανένα λόγο ή αναφορά.

Οταν όμως απουσιάζει ο προϊστάμενος, όταν δεν ξέρει ή δεν μπορεί ή δεν θέλει να ελέγξει τους υπαλλήλους του, όταν δεν τους συμπαραστέκεται και δεν επεμβαίνει στην επίλυση των προβλημάτων των πολιτών, τότε τι μας χρειάζεται και πως θα ασκήσει το δίκαιο, το συνεχή και τον αυστηρό έλεγχο στούς υπαλλήλους του και πως η υπηρεσία αυτή θα μπορεί να λειτουργεί για να ικανοποιεί τα νόμιμα δικαιώματα των πολιτών; Πώς είναι δυνατό και πως μπορεί ο μέσος Ελληνας πολίτης να ανταπεξέλθει στην αφάνταστη ταλαιπωρία στην οποία τον σπρώχνει και στην οποία τον αναγκάζει να ζήσει, η Δημόσια Διοίκηση; Γιατί όλοι οι δημόσιοι υπάλληλοι δεν διδάσκονται και γιατί δεν τους επιβάλλεται να έχουν και να διατηρούν προς τα έξω την καλή, την ευγενική, την προσηνή και γιατί όχι και τη χαμογελαστή υποδοχή του οποιουδήποτε πολίτη στην οποιαδήποτε υπηρεσία από τον οποιοδήποτε ανώτερο ή κατώτερο υπάλληλο-υπηρέτη του πολίτη-που τον πληρώνει από το υστέρημά του με τον ΦΠΑ για ο,τιδήποτε αγοράσει ή με τους άλλους έμμεσους και άμεσους φόρους, ο προσερχόμενος στη δημόσια υπηρεσία πολίτης; Γιατί δεν θεωρείται υπέρβαση εξουσίας η κατά το δοκούν του υπαλλήλου αξίωση του να του προσκομίσει ο πολίτης δικαιολογητικά που δεν τα ορίζει ο Νόμος; Γιατί οι αστυνομικοί υπάλληλοι π.χ. της Τροχαίας, όπως και των άλλων εξωτερικών υπηρεσιών, δε βρίσκονται στους δρόμους κοντά στον πολίτη, να τον προστατέψουν ή να τον βοηθήσουν ή να τον εξυπηρετήσουν σε μια νόμιμη ανάγκη του, αλλά παραμένουν κλεισμένοι στα γραφεία τους ή ασχολούνται με άλλα έργα;

Γιατί π.χ. οι τροχαίοι να μη διενεργούν καθημερινά και τακτικά το νόμιμο έλεγχο στις κινήσεις των μοτοσυκλετιστών για το κράνος ή των οδηγών αυτοκινήτων για τη ζώνη, για την παράνομη στάθμευση κλπ, κλπ; Γιατί ο έλεγχος πρέπει να γίνεται μια φορά... το μήνα και μάλιστα να προαναγγέλλεται;

Αυτά βέβαια αφορούν όλους τους υπηρετούντες σε «εξωτερικές» υπηρεσίες, αλλά και το ζήτημα της συμπεριφοράς αφορά όλους τους δημοσίους υπάλληλους. Ομως και το ζήτημα της ανεργίας λόγω της εφετεινής μικρής διάρκειας της τουριστικής περιόδου είναι πολύ οξύ και ενδιαφέρον. Αλλά γι'αυτό και για άλλα πολλά σε προσεχές άρθρο μας.

ΕΛΛΗΝΙΚΗ ΔΗΜΟΚΡΑΤΙΑ
ΥΠΟΥΡΓΕΙΟ ΟΙΚΟΝΟΜΙΑΣ & ΟΙΚΟΝΟΜΙΚΩΝ
ΥΠΗΡΕΣΙΑ ΔΙΑΧΕΙΡΙΣΗΣ ΠΡΟΓΡΑΜΜΑΤΩΝ
ΚΟΙΝΟΤΙΚΗΣ ΠΡΩΤΟΒΟΥΛΙΑΣ INTERREG

ΕΥΡΩΠΑΪΚΗ ΕΠΙΤΡΟΠΗ
ΕΥΡΩΠΑΪΚΗ ΕΝΩΣΗ

ΚΥΠΡΙΑΚΗ ΔΗΜΟΚΡΑΤΙΑ

Ημερομηνία: 07/11/2005
Αριθ. Πρωτ.: 300623 ΥΔ 4561
Κωδ. Πρόσκλ.: K3201

ΚΟΙΝΗ ΠΡΟΣΚΛΗΣΗ ΥΠΟΒΟΛΗΣ ΠΡΟΤΑΣΕΩΝ
ΓΙΑ ΤΟ ΠΡΟΓΡΑΜΜΑ ΚΟΙΝΟΤΙΚΗΣ ΠΡΩΤΟΒΟΥΛΙΑΣ INTERREG IIIA / ΕΛΛΑΔΑ – ΚΥΠΡΟΣ 2000-2006
ΜΕΤΡΟ 3.2
«ΠΡΟΣΤΑΣΙΑ, ΑΝΑΔΕΙΞΗ ΚΑΙ ΔΙΑΧΕΙΡΙΣΗ ΦΥΣΙΚΟΥ ΠΕΡΙΒΑΛΛΟΝΤΟΣ»

ΠΕΡΙΛΗΨΗ ΠΡΟΣΚΛΗΣΗΣ

Η Υπηρεσία Διαχείρισης Προγραμμάτων Κοινοτικής Πρωτοβουλίας INTERREG και η Κοινή Τεχνική Γραμματεία (Κ.Τ.Γ) προβαίνουν στην ενημέρωση των δυνητικών **Τελικών Δικαιούχων** για την υποβολή προτάσεων στο πλαίσιο του Μέτρου 3.2 **«ΠΡΟΣΤΑΣΙΑ, ΑΝΑΔΕΙΞΗ ΚΑΙ ΔΙΑΧΕΙΡΙΣΗ ΦΥΣΙΚΟΥ ΠΕΡΙΒΑΛΛΟΝΤΟΣ».**

Η παρούσα πρόσκληση απευθύνεται στις παρακάτω **κατηγορίες Τελικών Δικαιούχων, με έδρα στις περιοχές εφαρμογής του προγράμματος:**

για την Ελληνική πλευρά:
- Υπουργεία και ερευνητικοί φορείς που υπάγονται σε αυτά
- Περιφέρεια Κρήτης
- Περιφέρεια Βορείου Αιγαίου
- Περιφέρεια Νοτίου Αιγαίου
- Νομαρχιακές Αυτοδιοικήσεις
- Οργανισμοί Τοπικής Αυτοδιοίκησης
- Φορείς τριτοβάθμιας εκπαίδευσης
- Φορείς Διαχείρισης προστατευόμενων περιοχών
- Μη Κυβερνητικές Οργανώσεις

για την Κυπριακή πλευρά (ολόκληρη η χώρα):
- Αρμόδια Υπουργεία και εποπτευόμενοι φορείς
- Αρχές Τοπικής Αυτοδιοίκησης
- Ερευνητικά Ιδρύματα & Ερευνητικοί Φορείς του ευρύτερου Δημόσιου Τομέα
- Μη κυβερνητικές Οργανώσεις

Οι προτάσεις που θα επιλεγούν προς ένταξη στο εν λόγω Μέτρο θα χρηματοδοτηθούν για τους μεν Έλληνες Τελικούς Δικαιούχους (εταίρους) κατά 25% από εθνικούς πόρους και κατά 75% από το Ευρωπαϊκό Ταμείο Περιφερειακής Ανάπτυξης, (Ε.Τ.Π.Α.) ενώ για τους δε Κύπριους Τελικούς Δικαιούχους (εταίρους) κατά 50% από εθνικούς πόρους και κατά 50% από το Ε.Τ.Π.Α. αποστολή του οποίου είναι:

«Η συμβολή στην άμβλυνση των ανισοτήτων όσον αφορά την ανάπτυξη και το βιοτικό επίπεδο μεταξύ των διαφόρων περιφερειών, καθώς και τη μείωση της καθυστέρησης των λιγότερο ευνοημένων περιφερειών. Συμβολή στην διόρθωση των κυριοτέρων περιφερειακών ανισοτήτων στην Κοινότητα, χάρη στη συμμετοχή, στην ανάπτυξη και στη διαρθρωτική προσαρμογή των αναπτυξιακά καθυστερημένων περιφερειών καθώς και στην κοινωνικοοικονομική ανασυγκρότηση των περιφερειών.»

Οι **χρηματοοικονομικοί πόροι** που διατίθενται για τη χρηματοδότηση των προτάσεων έργων της παρούσας πρόσκλησης ανέρχονται σε **10.255.479 ευρώ** με την επιφύλαξη της έγκρισης του νέου αναθεωρημένου προγράμματος από τις Υπηρεσίες της Ευρωπαϊκής Επιτροπής.

1. ΠΕΡΙΟΧΕΣ ΕΦΑΡΜΟΓΗΣ ΤΟΥ ΠΡΟΓΡΑΜΜΑΤΟΣ

Οι περιοχές εφαρμογής του προγράμματος για την **Ελληνική πλευρά** είναι:
Περιφέρεια Κρήτης: Οι Νομοί Λασιθίου, Ηρακλείου, Ρεθύμνου και Χανίων.
Περιφέρεια Ν. Αιγαίου: Ο Νομός Δωδεκανήσου.
Περιφέρεια Β. Αιγαίου: Οι Νομοί Λέσβου, Χίου και Σάμου.
Για την **Κυπριακή πλευρά**, ολόκληρη η χώρα.

2. ΠΡΟΘΕΣΜΙΑ ΥΠΟΒΟΛΗΣ

Η περίοδος για την υποβολή των προτάσεων σχεδίων αρχίζει την 11 Νοεμβρίου 2005 και λήγει την 10 Μαρτίου 2006 (120 ημέρες).

Οι προτάσεις υποβάλλονται σε ενιαίο φάκελο, στον οποίο αναγράφεται:

"ΚΟΙΝΗ ΠΡΟΣΚΛΗΣΗ ΚΩΔΙΚΟΣ: K3201
INTERREG IIIA / ΕΛΛΑΔΑ-ΚΥΠΡΟΣ
ΑΞΟΝΑΣ ΠΡΟΤΕΡΑΙΟΤΗΤΑΣ: ΠΟΙΟΤΗΤΑ ΖΩΗΣ–ΠΕΡΙΒΑΛΛΟΝ-ΠΟΛΙΤΙΣΜΟΣ
ΜΕΤΡΟ 3.2: ΠΡΟΣΤΑΣΙΑ, ΑΝΑΔΕΙΞΗ ΚΑΙ ΔΙΑΧΕΙΡΙΣΗ ΦΥΣΙΚΟΥ ΠΕΡΙΒΑΛΛΟΝΤΟΣ
ΚΑΤΗΓΟΡΙΕΣ ΠΡΑΞΕΩΝ:
- Διαχείριση υδάτινων πόρων, αντιμετώπιση προβλημάτων ερημοποίησης και πρόληψη της ρύπανσης.
- Σχεδιασμός ήπιων παρεμβάσεων σε προστατευόμενες περιοχές
- Διαχείριση περιβαλλοντικών κινδύνων
- Δράσεις ανάδειξης του φυσικού περιβάλλοντος καθώς και αξιοποίησης των φυσικών πόρων της περιοχής
- Προώθηση της διαχείρισης των παράκτιων περιοχών

στην ακόλουθη διεύθυνση:
Υπουργείο Οικονομίας και Οικονομικών
Υπηρεσία Διαχειριστικής Π.Κ.Π. INTERREG
Λεωφόρος Γεωργικής Σχολής 65
57001 Πυλαία, Θεσσαλονίκη, Ελλάδα
Τηλ: 0030 2310 469600
Fax: 0030 2310 469602
Δικτυακός τόπος: www.interreg.gr

τις ώρες 09.00–16.00 όλες τις εργάσιμες ημέρες. Οι προτάσεις είναι δυνατόν να υποβληθούν και ταχυδρομικώς, μέσω δημόσιας ταχυδρομικής υπηρεσίας, και ως ημερομηνία υποβολής των προτάσεων θα θεωρηθεί η ημερομηνία αποστολής (ημερομηνία και σφραγίδα αποστολής).

Η Υπηρεσία Διαχείρισης Π.Κ.Π. INTERREG κατόπιν και της σύμφωνης γνώμης της Κυπριακής πλευράς, διατηρεί το δικαίωμα να προβεί σε τροποποίηση, παράταση ή ανάκληση της ισχύος της παρούσας πρόσκλησης, κατόπιν αιτιολόγησης, και εφαρμόζοντας τις ίδιες διαδικασίες δημοσίευσης με αυτήν της παρούσας πρόσκλησης.

Η Δ.Α. θα λάβει υπόψη μόνο τις προτάσεις έργων που έχουν υποβληθεί σε συνέχεια της παρούσας πρόσκλησης. Σε περίπτωση εξάντλησης του διαθέσιμου προϋπολογισμού πριν από τη λήξη της προθεσμίας υποβολής προτάσεων γίνεται γνωστοποίηση από την Υπηρεσία Διαχείρισης Π.Κ.Π INTERREG στους φορείς και διακόπτεται η υποβολή προτάσεων.

3. ΕΝΗΜΕΡΩΣΗ – ΠΛΗΡΟΦΟΡΙΕΣ

Ειδικές πληροφορίες σχετικά με τους Κανονισμούς της Ευρωπαϊκής Ένωσης διατίθενται στον δικτυακό τόπο www.europa.eu.int.

Για λεπτομερείς πληροφορίες σχετικά με τις μεθόδους συμπλήρωσης των ΤΔΕ/ΤΔΥ, την υποβολή των ΤΔΕ/ΤΔΥ καθώς και την αποστολή ή/και λήψη δεδομένων και εγγράφων, οι ενδιαφερόμενοι μπορούν να απευθύνονται στο / στην:

1. **Υπουργείο Οικονομίας και Οικονομικών**
   Υπηρεσία Διαχείρισης Π.Κ.Π. INTERREG
   Λεωφόρος Γεωργικής Σχολής 65
   Τ.Κ. 570 01 Θεσσαλονίκη, Ελλάδα
   Τηλ: 0030 2310 469624
   fax: 0030 2310 469602
   κ. Παπαδόπουλος Γεώργιος
   email: gpapadopoulos@mou.gr
2. **Ειδική Υπηρεσία Διαχείρισης του Π.Ε.Π. Βόρειου Αιγαίου**
   (Τεχνική Γραμματεία INTERREG)
   1ο χλμ Μυτιλήνης –Λουτρών
   Τ.Κ. 811 00 Μυτιλήνη
   Τηλ: 0030 22510 48033
   fax: 0030 22510 48034
3. **Ειδική Υπηρεσία Διαχείρισης του Π.Ε.Π. Νότιου Αιγαίου**
   (Τεχνική Γραμματεία INTERREG)
   Πλ. Ελευθερίας 1 (2ος όροφος, κτίριο Αστυνομικής Διεύθυνσης)
   Τ.Κ. 851 00 Ρόδος
   Τηλ: 0030 22410 43450
   fax: 0030 22410 30640
4. **Ειδική Υπηρεσία Διαχείρισης του Π.Ε.Π. Κρήτης**
   (Τεχνική Γραμματεία INTERREG)
   Δουκός Μποφόρ 7
   Τ.Κ. 712 01 Ηράκλειο, Κρήτη
   Τηλ: 0030 22810 334410
   fax: 0030 22810 335040
5. **Γραφείο Προγραμματισμού Κύπρου**
   (Σημείο Επαφής Κύπρου για το Πρόγραμμα Κ.Π. INTERREG IIIA ΕΛΛΑΔΑ-ΚΥΠΡΟΣ)
   Λεωφόρος Βύρωνος 29
   Τ.Κ. 1409 Λευκωσία, Κύπρος
   Τηλ. +357 22 602809/602883/602887
   Fax. +357 22 666810/660596
   Email: lsardou@planning.gov.cy
   Email: mayiomamitou@planning.gov.cy

Ο ΥΦΥΠΟΥΡΓΟΣ ΟΙΚΟΝΟΜΙΑΣ ΚΑΙ ΟΙΚΟΝΟΜΙΚΩΝ
Χρήστος Φώλιας

Γιορτάζει σήμερα ο πολιούχος μας ο Αγιος Κωνσταντίνος ο Υδραίος

Γράφει ο πρωτοπρεσβύτερος Κυριάκος Αναστ. Μανέττας θεολόγος-δάσκαλος-πρόεδρος Πολυτέκνων Νομού Δωδεκανήσου

«Τον λαμπρόν γόνον Υδρας και της Ρόδου το καύχημα και νεομαρτύρων και το κλέος Κων/νον τιμήσωμεν...»

Δυο ιστορικά νησιά της Ελλάδας, η Ρόδος που μαρτύρησε και η Υδρα που γεννήθηκε, κάθε χρόνο στις 14 Νοεμβρίου τιμούν τον προστάτη και πολιούχο τους Αγιο Νεομάρτυρα τον Κωνσταντίνο. Το φτωχόπαιδο του Μιχάλη και της Μαρίνας Δημαρά, που γεννήθηκε επί Τουρκοκρατίας το 1770 στην Υδρα, ήτανε η πορεία της ζωής του τέτοια, που αναδείχηκε μάρτυρας και Αγιος της ορθόδοξης εκκλησίας μας. Ζήτησε μέσα στην απόγνωση της μιζέριας, που περνούσε η οικογένειά του, έναν τόπο, για καλύτερη ζωή. Η Ρόδος ήτανε η πρόκληση, αφού πολλοί Υδραίοι έρχονταν και δούλευαν με τα καράβια τους. Το μικρό και ευγενικό παιδί ο Κωνσταντής αγαπήθηκε από την πρώτη στιγμή που ήλθε στη Ρόδο. Οσες δουλειές κι αν έκανε, δεν μπορούσαν να βοηθήσουν τις ανάγκες του σπιτικού του στην Υδρα και να συντηρηθεί και ο ίδιος στον ξένο τόπο. Ετσι τον πλησίασαν οι Τούρκοι και με υποσχέσεις για μια καλύτερη ζωή από φύλακα στους στάβλους σουλτάνου έγινε αξιωματούχος με δόξες, τιμές και πολλά χρήματα. Ο σκοπός και το ενδιαφέρον τους ήτανε να τον κάνουν Τούρκο. Κάτι που δεν άργησε, δίνοντας του το όνομα Χασάν. Με τα χρυσά και τα λεφτά πήγε στην Υδρα για να προσφέρει οικονομική βοήθεια στους δικούς του. Οχι μόνο δεν τον δέχτηκαν, κάτι που έγινε γνωστό αμέσως, αλλά βρήκε τους πάντες εχθρούς του, ακόμα και η μάνα και η νονά του δεν τον δέχτηκαν. Τον θεώρησαν νεκρό σαν αλλόθρησκο.



Αυτή η αξιοπρεπής και γενναία στάση της καλής του μητέρας, Μαρίνας, συγκλόνισε συνθέμελα το Χασάν. Επιστρέφει άμεσα στη Ρόδο μετανιωμένος. Πετά ό,τι ρούχο φορούσε σε τουρκική στολή και ντύνεται απλά όπως πριν. Το έμαθε ο Αγας, τον καλόπιαναν όλοι οι φίλοι και οι Τούρκοι μα εκείνος είχε πάρει πια την οριστική του απόφαση. Μέχρι το Αγιον Ορος, όπου γίνεται μοναχός με το όνομα Κωνσταντίνος, μέχρι την Κωνσταντινούπουλη, την Οδησσό, παντού πηγαίνει, για να ξελαφρώσει από τις τύψεις της συνείδησής του.

Χριστιανός, ώριμος, έρχεται στη Ρόδο. Μετά από επίμονες προσπάθειες να επιτρέψει στους Τούρκους, βλέποντας την άρνηση και την επιμονή του διατάζει ο σουλτάνος και ο Αγάς, το μαρτυρικό του θάνατο. Ετσι από φυλακές, ξυλοδαρμούς, ραπίσματα μέχρι και στην κρεμάλα οδηγήθηκε όπου σταθερός και ακλόνητος παραδίνει το πνεύμα του στα χέρια του Θεού στις 14 Νοεμβρίου 1800, σε ηλικία 30 χρονών.

Η νύχτα έγινε μέρα, βροντές και αστραπές παντού στο ροδίτικο ουρανό. Ενταφιάστηκε απλά στο ναό των Εισοδίων στο Νιοχώρι, όπου τιμητικά από τότε εκεί γίνεται η πανήγυρις.

Υπάρχει η μαρμάρινη πλάκα του τάφου του, που την έφτιαξαν προύχοντες Υδραίοι υπερήφανοι, για το γόνο τους. Η μητέρα του, επί Μητροπολίτη Ρόδου Αγαπίου, ήλθε στη Ρόδο και υπερήφανη πήρε τα ιερά λείψανα του στην Υδρα αφήνοντας ένα τεμάχιο λειψάνου του χεριού του στη Ρόδο. Χρόνια επειδή υπήρχε τουρκική και μετέπειτα ιταλική κατοχή, ο Αγιος σταντίνος ο Υδραίος ήτανε αφανής και άγνωστος. Από το 1951 μόλις ανέλαβε το πηδάλιο της Εκκλησίας της Ρόδου, ο ανεπανάληπτος Μητροπολίτης Σπυρίδωνας ο Συνοδινός από το Ληξούρι της Κεφαλλονιάς, έκανε τις δέουσες ενέργειες για την επίσημη αξιοποίησή του και αναγνώρισή του. Ετσι από το 1952 με βασιλικό και μετέπειτα με προεδρικό διάταγμα ορίστηκε η 14η Νοεμβρίου ημέρα αργίας, για σχολεία και υπηρεσίες. Γίνεται κάθε χρόνο, μεγαλοπρεπής λιτανεία που καταλήγει μπροστά στο Δημαρχείο της Ρόδου, όπου είναι το μοναδικό που έχει παρεκκλήσιο προς τιμή του πολιούχου του Αγίου Κωνσταντίνου του Υδραίου επί δημαρχίας Μιχάλη Πετρίδη.

Εφέτος, που συμπληρώθηκαν τον Σεπτέμβριο 30 χρόνια από το θάνατο του γιατρού των πονεμένων, του απλού και ευγενούς ιερέα παππού μου παπά-Κυριάκο Μανέττα, που κρατούσε τα ιερά λείψανα του Αγίου και χρόνια υπηρετούσε στο ναό του Νιοχωρίου σαν κινηματογραφική ταινία περνά από μπροστά μου, σαν ένα μικρό ευλαβικό αφιέρωμα οι ωραίες μορφές τους.

Ο Μητροπολίτης Ρόδου Σπυρίδωνας ο Συνοδινός, ο αξέχαστος πρωτοσύγκελλος Αλέξανδρος Θεοδωρακόπουλος, ο Μιχάλης Πετρίδης, οι παλιοί ιερείς, οι επίτροποι, οι παλίες ροδίτικες φιγούρες των ωραίων Ροδίτικων χριστιανικών οικογενειών.

Λες και διηγούμαι ένα παραμύθι. Μα είναι αλήθεια. Χωρίς αυτούς όλα έχουν γίνει πιο φτωχά, πιο διαφορετικά γιατί τίποτα από τώρα δε θυμίζει το δικό τους χθες. Τίποτα απολύτως.

Και του χρόνου ο Αγιος μας βοηθός.

ΑΡΧΩΝ ΣΑΜΑΡΤΖΗΣ ΑΕ
ΜΟΝΩΣΕΙΣ ΤΑΡΑΤΣΩΝ
Από το 1980

24 ΧΡΟΝΙΑ ΜΟΝΩΣΕΙΣ
ΗΧΟΜΟΝΩΣΗ
Ricofon
ΓΙΑ ΤΕΛΕΙΑ ΑΚΟΥΣΤΙΚΗ ΣΤΟΥΣ ΧΩΡΟΥΣ ΕΡΓΑΣΙΑΣ ΚΑΙ ΔΙΑΣΚΕΔΑΣΗΣ

Τοποθετώντας το κατάλληλο προϊόν RICOFON έχετε μια αίθουσα με άριστη ακουστική και συγχρόνως ένα τέλειο διακοσμητικό αποτέλεσμα.
ΔΙΑΘΕΣΗ: ΑΡΧΩΝ ΣΑΜΑΡΤΖΗΣ ΑΕ
ΜΟΝΩΣΕΙΣ - ΣΤΕΓΑΝΩΣΕΙΣ
Καταστήματα

ΣΥΝΕΝΤΕΥΞΗ ΤΟΥ ΚΩΣΤΑ ΣΚΑΝΔΑΛΙΔΗ

Στις κάλπες έως την άνοιξη του 2007

Βαρύς χειμώνας για το ακτοπλοϊκό

ΣΥΝΕΧΕΙΑ ΑΠΟ ΤΗ ΣΕΛ. 8



Μια Κυβέρνηση της οποίας ο αρμόδιος Υπουργός Εμπορικής Ναυτιλίας καλείται σε κρίσιμη σύσκεψη από όλους τους Δημάρχους και τους Νομάρχες της περιοχής και στέλνει τις εγκάρδιες ευχές του αντί για λύση επειδή ταξιδεύει στην...εκλογική του Περιφέρεια δείχνει και το μέτρο της ευθύνης, της σοβαρότητας, της αποτελεσματικότητας της. Δε θυμάμαι για πάνω από 15 χρόνια τέτοιο ακτοπλοϊκό καλοκαίρι. Κι έρχεται βαρύς χειμώνας. Η Κυβέρνηση καθευδεί. Εμεινε στο αδειανό πουκάμισο του Μπαϊρακταρή. Πάλι το ΠΑΣΟΚ; Ως πότε θα φταίει γι'αυτό;

• Ο κ. Σημίτης πρόβλεψε προσφυγή στις κάλπες πριν το 2007. Ποια είναι η δική σας εκτίμηση; Θα αντέξει η κυβέρνηση; Συμφέρουν πρόωρες εκλογές το ΠΑΣΟΚ ή θα πάει με τις αμαρτίες του παρελθόντος;

Το ΠΑΣΟΚ στις εκλογές, όποτε κι αν γίνουν, και για τη χώρα είναι κρίσιμο να γίνουν όσο το δυνατόν γρηγορότερα, θα πάει ανανεωμένο, με νέα πρόταση, μαθημένο από τα επιτεύγματα και τα λάθη του και πάντα προσηλωμένο στην προοδευτική του ιδεολογία και πράξη. Το αν θα αντέξει η Κυβέρνηση, πολύ αμφιβάλλω. Νομίζω κι εγώ ότι το ακραίο όριο ειναι η άνοιξη του 2007

εκεί που η τέχνη... συναντά την ποιότητα!

Κομμωτήριο
Figaro
HAIR DESIGN
Κομμώσεις Ανδρικές - Γυναικείες
Κων/νου Παλαιολόγου 17, Τηλ.: 22410 - 20.914

20 γλώσσες - πέραν της ελληνικής - μιλιούνται

Οι καθηγητές του Γυμνασίου Ιαλυσού Στέφος Ευστάθιος, Καραγιάννης Ιωάννης και Τσομαρέλη Τριανταφυλλιά συμμετείχαν στο ΙΑ' Διεθνές Συνέδριο της Παιδαγωγικής Εταιρείας Ελλάδος που διεξήχθη από τις 21 Οκτωβρίου έως τις 23 Οκτωβρίου 2005 στη Ρόδο ως εισηγητές με θέμα: «Ο ρόλος της διαθεματικής διδακτικής προσέγγισης και της τεχνολογίας στους δίγλωσσους μαθητές. Η περίπτωση του Γυμνασίου Ιαλυσού».

ΕΙΣΑΓΩΓΗ

Στην εργασία αυτή αναπτύσσεται ο ρόλος της διαθεματικής διδακτικής προσέγγισης, με τη βοήθεια της τεχνολογίας, στους δίγλωσσους μαθητές του Γυμνασίου και αναδεικνύεται ο καινοτόμος θεσμός της ευέλικτης ζώνης και ο νέος ρόλος του εκπαιδευτικού στο Διαθεματικό Ενιαίο Πλαίσιο Προγραμμάτων Σπουδών (Δ.Ε.Π.Π.Σ.), προσαρμοσμένα στις εκπαιδευτικές ανάγκες των δίγλωσσων μαθητών. Παρουσιάζονται οι σύγχρονες τάσεις της τεχνολογίας και οι δυνατότητές της στους δίγλωσσους μαθητές. Τέλος, παρατίθενται ορισμένα στοιχεία που αφορούν τους δίγλωσσους μαθητές του Γυμνασίου Ιαλυσού Ρόδου, καθώς και μια Μαθηματική εφαρμογή στους μαθητές αυτούς.

1. Η ΕΥΕΛΙΚΤΗ ΖΩΝΗ ΚΑΙΝΟΤΟΜΩΝ ΔΡΑΣΕΩΝ

Για την εφαρμογή της Ευέλικτης Ζώνης στο Γυμνάσιο διατίθενται δύο ώρες την εβδομάδα ανά τάξη. Οι δύο ώρες εντάσσονται μέσα στο 35ωρο εβδομαδιαίο ωρολόγιο πρόγραμμα του Γυμνασίου, είναι συγκεκριμένες και κοινές για όλες τις τάξεις (Αλαχιώτης, 2001: 15-17). Λόγω της πολυπλοκότητας που παρουσιάζει η κατάρτιση του εβδομαδιαίου προγράμματος, προτείνονται τρία εναλλακτικά σχήματα, από τα οποία ο σύλλογος διδασκόντων κάθε σχολείου θα επιλέξει το καταλληλότερο για τις δικές του ανάγκες. Το 1ο σχήμα αφορά ένα κυλιόμενο δίωρο ανά εβδομάδα. Το 2ο σχήμα καθορίζει ένα σταθερό εβδομαδιαίο δίωρο. Το 3ο σχήμα είναι η «εβδομάδα διαθεματικών δραστηριοτήτων», κατά την οποία ανά τετράμηνο θα διοργανώνονται, _ε τη συμμετοχή όλων των εκπαιδευτικών, διαθεματικά προγράμματα που θα εκτυλίσσονται σε όλο το εύρος του ωραρίου.

2. Ο ΝΕΟΣ ΡΟΛΟΣ ΤΟΥ ΕΚΠΑΙΔΕΥΤΙΚΟΥ

Το συμβούλιο των Υπουργών Παιδείας στις 4-6-1984 για την εκπαίδευση των παιδιών των μεταναστών κατέληξε, μεταξύ άλλων, και στο συμπέρασμα ότι: Η εκπαιδευτική επιτυχία και η κοινωνική ολοκλήρωση αυτών των παιδιών δεν έχει επιτευχθεί σε όλες τις περιπτώσεις, παρά τις προσπάθειες που έχουν γίνει και την αναντίρρητη πρόοδο που έχει σημειωθεί, ιδιαίτερα στην αναλογία των ξένων παιδιών στη δευτεροβάθμια εκπαίδευση και άνω. Εξάλλου η μικρότερη ηλικία διακοπής της σχολικής φοίτησης είναι συχνά χαμηλότερη από αυτή των ντόπιων παιδιών, τόσο στις χώρες υποδοχής όσο και στη χώρα καταγωγής σε περιπτώσεις που οι δίγλωσσοι μαθητές επιστρέφουν σ' αυτήν.

Στην εκπαιδευτική αυτή διαδικασία της διαθεματικής προσέγγισης της γνώσης ο εκπαιδευτικός δεν είναι δυνατόν να αποτελεί τη μοναδική πηγή πληροφόρησης. Διατηρεί το διδακτικό του ρόλο, αλλά δεν περιορίζεται σ' αυτόν. Αναλαμβάνει, σε μεγαλύτερο βαθμό από ό,τι τον έχουμε συνηθίσει, τους ρόλους του εμψυχωτή, του συντονιστή, του καθοδηγητή - διαχειριστή της εκπαιδευτικής διαδικασίας. Ο ρόλος του είναι σύγχρονος, συμβουλευτικός και καθοδηγητικός (Χρυσαφίδης, 1996: 79 – 81). Πρώτο μέλημα του εκπαιδευτικού είναι να κινήσει το ενδιαφέρον των μαθητών. Με την ενεργό συμμετοχή των μαθητών, φροντίζει να επιλέγονται αντικείμενα μελέτης που καλύπτουν διαφορετικούς τομείς. Ιδιαίτερα όσο αφορά την εκπαίδευση των δίγλωσσων μαθητών, η επιλογή των θεματικών περιοχών θα τους δίνει την ευκαιρία να αξιοποιήσουν τις γνώσεις τους στη γλώσσα της χώρας προέλευσής τους (Σκούρτου, 2002: 19-20).Αυτό μπορεί να συμβεί με πολλούς τρόπους και σε διάφορες μορφές δίγλωσσης εκπαίδευσης, όπως για παράδειγμα, σε δίγλωσσες τάξεις ή σε κανονικές τάξεις με διαφοροποιημένο και πολιτισμικά εμπλουτισμένο πρόγραμμα (Κογκούλης, 2000: 153–163). Όμως αυτό που πρέπει να τονιστεί είναι ότι, όποιες μορφές δίγλωσσης εκπαίδευσης εφαρμοστούν, οφείλουν να είναι ανοιχτές για τους Έλληνες μαθητές.

Ο εκπαιδευτικός συμμετέχει σε όλες τις φάσεις ως έμπειρος σύμβουλος, υποδεικνύει πηγές, βοηθά την ομάδα να εντοπίσει τα προβλήματα και να οργανώσει την έρευνα. Επίσης συντονίζει διακριτικά την προσπάθεια, παρέχει πληροφορίες, ενθαρρύνει τα μέλη της ομάδας και εκφράζει την άποψή του. Η διακριτική παρακολούθηση της εργασίας από τον εκπαιδευτικό και η σωστή καθοδήγηση οδηγούν σε θετικά αποτελέσματα ακόμα και τους αδύνατους και αδιάφορους μαθητές. Είναι επίσης σημαντικό, στα πλαίσια της διαθεματικής προσέγγισης, ο εκπαιδευτικός να προωθεί τις ομαδικές εργασίες με μεικτή σύνθεση μαθητών των ομάδων εργασίας, δηλαδή δίγλωσσων και ελληνόγλωσσων μαθητών.

3. Η ΤΕΧΝΟΛΟΓΙΑ ΣΤΟ ΠΛΑΙΣΙΟ ΤΗΣ ΕΥΕΛΙΚΤΗΣ ΖΩΝΗΣ

Η εισαγωγή της Ευέλικτης Ζώνης αποσκοπεί στη διαθεματική προσέγγιση της γνώσης μέσα από τη μεθοδολογία σχεδίων εργασίας με την εμπλοκή διαφόρων μαθημάτων (Θεοφιλίδης, 1997: 11-26). Τα σχέδια εργασίας είναι δυνατόν να εφαρμοστούν στις σχολικές τάξεις με την εμπλοκή ενός ή δύο αποκλειστικά μαθημάτων του αναλυτικού προγράμματος, ατομικά ή ομαδικά στην εκτέλεσή τους από τους μαθητές (Helm & Katz, 2002: 28–32). Στα πλαίσια της παρούσας μελέτης δίνεται μια σημαντική ευκαιρία να ενταχθούν στο πρόγραμμα σπουδών του Γυμνασίου σύγχρονες προσεγγίσεις της διδασκαλίας, όπως η διαθεματική, η ομαδοσυνεργατική και η μέθοδος σχεδίων εργασίας, αποσκοπώντας στην ανάπτυξη της δημιουργικής και κριτικής σκέψης των μαθητών.

Κατά την εφαρμογή της Ευέλικτης Ζώνης διατίθενται δύο ώρες την εβδομάδα ανά τάξη. Οι δύο ώρες εντάσσονται μέσα στο 35ωρο εβδομαδιαίο ωρολόγιο πρόγραμμα του Γυμνασίου, είναι συγκεκριμένες και κοινές για όλες τις τάξεις. Λόγω της πολυπλοκότητας που παρουσιάζει η κατάρτιση του εβδομαδιαίου προγράμματος, προτείνονται τρία εναλλακτικά σχήματα, από τα οποία ο σύλλογος διδασκόντων κάθε σχολείου θα μπορούσε να επιλέξει το καταλληλότερο για τις δικές του ανάγκες (ΦΕΚ 1376, τ. Β'18-10-2001). Το πρώτο σχήμα αφορά ένα κυλιόμενο δίωρο ανά εβδομάδα. Το δεύτερο σχήμα καθορίζει ένα σταθερό εβδομαδιαίο δίωρο. Μακροπρόθεσμα και αφού αποκτηθεί η σχετική εμπειρία από τη δίωρη εφαρμογή της Ευέλικτης Ζώνης, μπορεί να καθιερωθεί η ανά τετράμηνο «εβδομάδα διαθεματικών δραστηριοτήτων» (τρίτο σχήμα: εβδομάδα Ευέλικτης Ζώνης), κατά την οποία θα οργανώνονται _ε τη συμμετοχή όλων των εκπαιδευτικών διαθεματικά προγράμματα που θα εκτυλίσσονται σε όλο το εύρος του ωραρίου (Χιονίδου, 2001: 315-334).

4. ΟΙ ΣΥΓΧΡΟΝΕΣ ΤΑΣΕΙΣ ΤΗΣ ΤΕΧΝΟΛΟΓΙΑΣ ΚΑΙ ΟΙ ΔΥΝΑΤΟΤΗΤΕΣ ΤΟΥΣ ΣΤΟΥΣ ΔΙΓΛΩΣΣΟΥΣ ΜΑΘΗΤΕΣ

Η ενσωμάτωση της τεχνολογίας και των πολυμέσων στη θεμελιώδη διαδικασία της διδασκαλίας δημιουργεί πλήθος ερωτημάτων για τη σωστή εφαρμογή τους. Το ερώτημα δεν είναι εάν οι υπολογιστές και τα πολυμέσα πρέπει να επιτραπούν στις τάξεις, αλλά πώς πρόκειται να χρησιμοποιηθούν. Η κοινωνία είναι απολύτως συνδεδεμένη με το πεδίο της τεχνολογίας και υπάρχουν περισσότερες πληροφορίες και γνώσεις διαθέσιμες απ' ό,τι σε οποιαδήποτε προηγούμενη ιστορική περίοδο (Ηλιάδης & Βούτσινος, 2001: 56-58)

Μέσα σ' αυτό το πλαίσιο, ενδιαφέρουσα είναι η χρήση αυτών των εφαρμογών στους δίγλωσσους μαθητές. Οι νέες εξελίξεις στην τεχνολογία και τη χρήση της στην εκπαίδευση υπόσχονται μια καλύτερη, γρηγορότερη και πιο ισότιμη πρόσβαση στη γνώση από τους δίγλωσσους μαθητές (Δαμανάκης, 2000: 23-24).

Πιο κάτω παρατίθενται ορισμένες σύγχρονες και εύκολα προσβάσιμες τεχνολογικές εφαρμογές για δίγλωσσους μαθητές.

Αναγνώριση φωνής:

Η αναγνώριση φωνής είναι μια σύγχρονη μορφή τεχνολογίας που εφαρμόζεται κυρίως στον κόσμο των επιχειρήσεων και των προηγμένων ηλεκτρομηχανολογικών εγκαταστάσεων (IBM VoiceType, Dragon Systems, PIMs - Personal Information Managers, PDAs -Personal Digital Assistants κ.ά.).

Τα μηχανήματα αναγνώρισης φωνής μετατρέπουν τη φωνή σε κείμενο και μπορούν να βοηθήσουν σημαντικά τους δίγλωσσους μαθητές, ιδιαίτερα όταν συνοδεύονται από έναν καλό ηλεκτρονικό μεταφραστή κειμένου. Το μόνο πρόβλημα που υπάρχει είναι το μεγάλο κόστος της εφαρμογής για χρήση στο σπίτι ενώ υπάρχει η δυνατότητα αγοράς των μηχανημάτων από το σχολείο.

ΕΛΛΗΝΙΚΗ ΔΗΜΟΚΡΑΤΙΑ
ΥΠΟΥΡΓΕΙΟ ΟΙΚΟΝΟΜΙΑΣ & ΟΙΚΟΝΟΜΙΚΩΝ
ΥΠΗΡΕΣΙΑ ΔΙΑΧΕΙΡΙΣΗΣ ΠΡΟΓΡΑΜΜΑΤΩΝ
ΚΟΙΝΟΤΙΚΗΣ ΠΡΩΤΟΒΟΥΛΙΑΣ INTERREG

ΕΥΡΩΠΑΪΚΗ ΕΠΙΤΡΟΠΗ
ΕΥΡΩΠΑΪΚΗ ΕΝΩΣΗ

ΚΥΠΡΙΑΚΗ ΔΗΜΟΚΡΑΤΙΑ

Ημερομηνία: 07/11/2005
Αριθ. Πρωτ.: 300617 /ΥΔ4555
Κωδ. Πρόσκλησης: Κ1203

ΚΟΙΝΗ ΠΡΟΣΚΛΗΣΗ ΥΠΟΒΟΛΗΣ ΠΡΟΤΑΣΕΩΝ
ΓΙΑ ΤΟ ΠΡΟΓΡΑΜΜΑ ΚΟΙΝΟΤΙΚΗΣ ΠΡΩΤΟΒΟΥΛΙΑΣ INTERREG IIIA / ΕΛΛΑΔΑ – ΚΥΠΡΟΣ 2000-2006
ΜΕΤΡΟ 1.2
«ΒΕΛΤΙΩΣΗ ΤΗΣ ΑΣΦΑΛΕΙΑΣ ΤΩΝ ΣΥΝΟΡΩΝ»

ΠΕΡΙΛΗΨΗ ΠΡΟΣΚΛΗΣΗΣ

Η Υπηρεσία Διαχείρισης Προγραμμάτων Κοινοτικής Πρωτοβουλίας INTERREG και η Κοινή Τεχνική Γραμματεία (Κ.Τ.Γ) προβαίνουν στην ενημέρωση των δυνητικών **Τελικών Δικαιούχων** για την υποβολή προτάσεων στο πλαίσιο του Μέτρου 1.2 **«Βελτίωση της ασφάλειας των συνόρων»**.

Η παρούσα πρόσκληση απευθύνεται στις παρακάτω **κατηγορίες Τελικών Δικαιούχων, με έδρα στις περιοχές εφαρμογής του προγράμματος:**

για την Ελληνική πλευρά:
– Υπουργείο Δημόσιας Τάξης

για την Κυπριακή πλευρά:
– Υπουργείο Δικαιοσύνης και Δημόσιας Τάξης

Οι προτάσεις που θα επιλεγούν προς ένταξη στο εν λόγω Μέτρο θα χρηματοδοτηθούν για τους μεν Έλληνες Τελικούς Δικαιούχους (εταίρους) κατά 25% από εθνικούς πόρους και κατά 75% από το Ευρωπαϊκό Ταμείο Περιφερειακής Ανάπτυξης, (Ε.Τ.Π.Α.) ενώ για τους δε Κύπριους Τελικούς Δικαιούχους (εταίρους) κατά 50% από εθνικούς πόρους και κατά 50% από το Ε.Τ.Π.Α. αποστολή του οποίου είναι:

«Η συμβολή στην άμβλυνση των ανισοτήτων όσον αφορά την ανάπτυξη και το βιοτικό επίπεδο μεταξύ των διαφόρων περιφερειών, καθώς και τη μείωση της καθυστέρησης των λιγότερο ευνοημένων περιφερειών. Συμβολή στην διόρθωση των κυριοτέρων περιφερειακών ανισοτήτων στην Κοινότητα, χάρη στη συμμετοχή, στην ανάπτυξη και στη διαρθρωτική προσαρμογή των αναπτυξιακά καθυστερημένων περιφερειών καθώς και στην κοινωνικοοικονομική ανασυγκρότηση των περιφερειών».

Οι **χρηματοοικονομικοί πόροι** που διατίθενται για τη χρηματοδότηση των προτάσεων έργων της παρούσας πρόσκλησης ανέρχονται σε **3.500.000 ευρώ** με την επιφύλαξη της έγκρισης του νέου αναθεωρημένου προγράμματος από τις Υπηρεσίες της Ευρωπαϊκής Επιτροπής.

1. ΠΕΡΙΟΧΕΣ ΕΦΑΡΜΟΓΗΣ ΤΟΥ ΠΡΟΓΡΑΜΜΑΤΟΣ

Οι περιοχές εφαρμογής του προγράμματος για την **Ελληνική πλευρά** είναι:
Περιφέρεια Κρήτης: Οι Νομοί Λασιθίου, Ηρακλείου, Ρεθύμνου και Χανίων.
Περιφέρεια Ν. Αιγαίου: Ο Νομός Δωδεκανήσου.
Περιφέρεια Β. Αιγαίου: Οι Νομοί Λέσβου, Χίου και Σάμου.
Για την **Κυπριακή πλευρά**, ολόκληρη η χώρα.

2. ΠΡΟΘΕΣΜΙΑ ΥΠΟΒΟΛΗΣ

Η περίοδος για την υποβολή των προτάσεων σχεδίων αρχίζει την 11/11/2005 και λήγει την 10/03/2006 (120 ημέρες).

Οι προτάσεις υποβάλλονται σε ενιαίο φάκελο, στον οποίο αναγράφεται:
ΚΟΙΝΗ ΠΡΟΣΚΛΗΣΗ ΚΩΔΙΚΟΣ: Κ1203
INTERREG III Α/ΕΛΛΑΔΑ - ΚΥΠΡΟΣ
ΑΞΟΝΑΣ ΠΡΟΤΕΡΑΙΟΤΗΤΑΣ 1: ΑΣΦΑΛΕΙΑ ΣΥΝΟΡΩΝ
ΜΕΤΡΟ 1.2: *ΒΕΛΤΙΩΣΗ ΤΗΣ ΑΣΦΑΛΕΙΑΣ ΤΩΝ ΣΥΝΟΡΩΝ*
ΚΑΤΗΓΟΡΙΕΣ ΠΡΑΞΕΩΝ:

1. Εκσυγχρονισμός του εξοπλισμού και της τεχνογνωσίας των αρμόδιων παραμεθόριων υπηρεσιών μέσω της προμήθειας εξοπλισμού των τμημάτων συνοριακής φύλαξης και των παραμεθόριων αστυνομικών υπηρεσιών για την αντιμετώπιση των παραπάνω παράνομων δραστηριοτήτων.
2. Έργα συνεργασίας και εξασφάλιση μέσων για την πάταξη λαθρεμπορίου και λαθρομετανάστευσης, όπως η προμήθεια επιχειρηματικών μέσων, για τη βελτίωση της αστυνόμευσης και επιτήρησης στη θάλασσα, καθώς και τη συνδρομή στην έρευνα και πραγματοποίηση επιχειρήσεων διάσωσης.

στην ακόλουθη διεύθυνση:
Υπουργείο Οικονομίας και Οικονομικών
Υπηρεσία Διαχειριστικής Π.Κ.Π. INTERREG
Λεωφόρος Γεωργικής Σχολής 65, 57001 Πυλαία, Θεσσαλονίκη, Ελλάδα
Τηλ: 0030 2310 469600 και 469633
Fax: 0030 2310 469602
Δικτυακός τόπος: www.interreg.gr

Οι προτάσεις μπορούν να υποβληθούν στις παραπάνω διευθύνσεις κατά τις ώρες 09.00–16.00 όλες τις εργάσιμες ημέρες. Οι προτάσεις είναι δυνατόν να υποβληθούν και ταχυδρομικώς, μέσω δημόσιας ταχυδρομικής υπηρεσίας, και ως ημερομηνία υποβολής των προτάσεων θα θεωρηθεί η ημερομηνία αποστολής (ημερομηνία και σφραγίδα αποστολής).

Η Υπηρεσία Διαχείρισης Π.Κ.Π. INTERREG κατόπιν και της σύμφωνης γνώμης της Κυπριακής πλευράς, διατηρεί το δικαίωμα να προβεί σε τροποποίηση, παράταση ή ανάκληση της ισχύος της παρούσας πρόσκλησης, κατόπιν αιτιολόγησης, και εφαρμόζοντας τις ίδιες διαδικασίες δημοσίευσης με αυτήν της παρούσας πρόσκλησης.

Η Δ.Α. θα λάβει υπόψη μόνο τις προτάσεις έργων που έχουν υποβληθεί σε συνέχεια της παρούσας πρόσκλησης. Σε περίπτωση εξάντλησης του διαθέσιμου προϋπολογισμού πριν από τη λήξη της προθεσμίας υποβολής προτάσεων γίνεται γνωστοποίηση από την Υπηρεσία Διαχείρισης Π.Κ.Π INTERREG στους φορείς και διακόπτεται η υποβολή προτάσεων.

3. ΕΝΗΜΕΡΩΣΗ – ΠΛΗΡΟΦΟΡΙΕΣ

Ειδικές πληροφορίες σχετικά με τους Κανονισμούς της Ευρωπαϊκής Ένωσης διατίθενται στον δικτυακό τόπο www.europa.eu.int.

Για λεπτομερείς πληροφορίες σχετικά με τις μεθόδους συμπλήρωσης των ΤΔΕ/ΤΔΥ, την υποβολή των ΤΔΕ/ΤΔΥ καθώς και την αποστολή ή/και λήψη δεδομένων και εγγράφων, οι ενδιαφερόμενοι μπορούν να απευθύνονται στο / στην:

1. **Υπουργείο Οικονομίας και Οικονομικών**
   Υπηρεσία Διαχείρισης Π.Κ.Π. INTERREG
   Λεωφόρος Γεωργικής Σχολής 65
   Τ.Κ. 570 01 Θεσσαλονίκη, Ελλάδα
   Τηλ: 0030 2310 469600 και 469633 (Κατερίνα Αναγνωστίδου)
   fax: 0030 2310 469602
   e-mail: kanagnostidou@mou.gr
2. **Ειδική Υπηρεσία Διαχείρισης του Π.Ε.Π. Βόρειου Αιγαίου**
   (Τεχνική Γραμματεία INTERREG)
   1ο χλμ Μυτιλήνης –Λουτρών
   Τ.Κ. 811 00 Μυτιλήνη
   Τηλ: 0030 22510 48033
   fax: 0030 22510 48034
3. **Ειδική Υπηρεσία Διαχείρισης του Π.Ε.Π. Νότιου Αιγαίου**
   (Τεχνική Γραμματεία INTERREG)
   Πλ. Ελευθερίας 1 (2ος όροφος, κτίριο Αστυνομικής Διεύθυνσης),
   Τ.Κ. 851 00 Ρόδος
   Τηλ: 0030 22410 43450
   fax: 0030 22410 30640
4. **Ειδική Υπηρεσία Διαχείρισης του Π.Ε.Π. Κρήτης**
   (Τεχνική Γραμματεία INTERREG)
   Δουκός Μποφόρ 7
   Τ.Κ. 712 01 Ηράκλειο, Κρήτη
   Τηλ: 0030 22810 334410
   fax: 0030 22810 335040
5. **Γραφείο Προγραμματισμού Κύπρου**
   (Σημείο Επαφής Κύπρου για το Πρόγραμμα Κ.Π. INTERREG IIIA ΕΛΛΑΔΑ-ΚΥΠΡΟΣ)
   Λεωφόρος Βύρωνος 29
   Τ.Κ. 1409 Λευκωσία, Κύπρος
   Τηλ. +357 22 602809/602883/602887
   Fax. +357 22 666810/660596
   e-mail: lsardou@planning.gov.cy
   e-mail: mayiomamitou@planning.gov.cy

Ο ΥΦΥΠΟΥΡΓΟΣ ΟΙΚΟΝΟΜΙΑΣ ΚΑΙ ΟΙΚΟΝΟΜΙΚΩΝ
Χρήστος Φώλιας

από τους μαθητές του Γυμνασίου Ιαλυσού

Μετατροπή κειμένου σε ήχο:

Ακολουθώντας τον αντίστροφο δρόμο από την αναγνώριση φωνής μπορούμε να μετατρέψουμε το κείμενο σε ήχο με τη χρήση σύγχρονου software, το οποίο μπορεί και να βρεθεί δωρεάν στο internet. Ενδεικτικά αναφέρεται η παρακάτω ιστοσελίδα:

http://vhost.oddcast.com/vhost_minisite/demos/tts/tts_example.html

Αυτόματη μετάφραση:

Υπάρχει ένας μεγάλος αριθμός αυτόματων μεταφραστών και λεξικών, δωρεάν ή επί πληρωμή, προκειμένου να χρησιμοποιηθούν στην εκπαιδευτική διαδικασία που αφορά τους δίγλωσσους μαθητές. Οι μεταφραστές αυτοί, παρά τη μεγάλη βοήθεια που προσφέρουν στους δίγλωσσους μαθητές, σε καμιά περίπτωση δεν μπορούν να αντικαταστήσουν τον έμπειρο άνθρωπο-μεταφραστή. Αποτελούν, όμως, πολύ χρήσιμα εργαλεία στην διεκπεραίωση της εκπαιδευτικής διαδικασίας. Ενδεικτικά αναφέρονται η ιστοσελίδα http://www.freetranslation.com, το λογισμικό Systran και το λεξικό Magenta.

Scanners:

Οι scanners εδώ και αρκετό καιρό έχουν τροφοδοτηθεί με σύγχρονο λογισμικό που προσφέρει τη δυνατότητα να ανιχνευθεί και να διαβαστεί κείμενο σε πολλές γλώσσες.

Η εφαρμογή οπτικής αναγνώρισης χαρακτήρων (OCR), ενισχυμένη με ένα διπλής κατεύθυνσης μεταφραστικό λογισμικό, μπορεί να είναι πολύ χρήσιμη στη δίγλωσση εκπαίδευση, τόσο στους μαθητές όσο και στους εκπαιδευτικούς.

Εκπαιδευτικές ιστοσελίδες:

Υπάρχει σημαντικός αριθμός ιστοσελίδων πολύ χρήσιμων στο σχεδιασμό της εκπαίδευσης των δίγλωσσων μαθητών. Ενδεικτικά αναφέρονται οι πιο κάτω:

http://www.iecc.org/

Διαπολιτισμικές συνδέσεις τάξεων μέσω ηλεκτρονικού ταχυδρομείου (IECC: Intercultural E-mail Classroom Connections): Οι διαπολιτισμικές συνδέσεις τάξεων μέσω ηλεκτρονικού ταχυδρομείου είναι ουσιαστικά κατάλογοι ηλεκτρονικών διευθύνσεων (e-mails) που παρέχονται από το IECC ως ελεύθερη υπηρεσία για να βοηθήσουν τους εκπαιδευτικούς και τους μαθητές τους να συνδεθούν με συναδέλφους τους και παιδιά από άλλες χώρες αντίστοιχα (pen pals). Ξεχωρίζουν οι παρακάτω υπηρεσίες:

IECC-K12: Για εκπαιδευτικούς της πρωτοβάθμιας και δευτεροβάθμιας εκπαίδευσης που επιδιώκουν συνεργασία με άλλα σχολεία.

IECC-HE: Για εκπαιδευτικούς της τριτοβάθμιας εκπαίδευσης που επιδιώκουν συνεργασία με άλλα ιδρύματα.

IECC-Intergen: Για εκπαιδευτικούς και ενήλικους μεγαλύτερους των 50 ετών που επιδιώκουν την επικοινωνία μεταξύ διαφορετικών γενιών.

IECC-Discussion Forums: Γενική συζήτηση για θέματα που αφορούν τη χρήση του ηλεκτρονικού ταχυδρομείου στις διαπολιτισμικές συνδέσεις τάξεων.

IECC-Surveys: Για μαθητές και εκπαιδευτικούς που προσπαθούν να συγκεντρώσουν πληροφορίες και απόψεις από ένα παγκόσμιο ακροατήριο.

http://www.diversityreviews.org/

Το Diversity Reviews (Θέματα Ποικιλομορφίας) είναι ένας ιδιωτικός οργανισμός που συγκεντρώνει τις γνώσεις μελετητών και εκπαιδευτικών, οι οποίοι χρησιμοποιούν τα συμπεράσματα της έρευνας στην πολύγλωσση και διαπολιτισμική εκπαίδευση προκειμένου να υποστηριχθούν οι δίγλωσσοι μαθητές. Το Diversity Reviews έχει ιδρυθεί για να προωθήσει τόσο τις ίσες εκπαιδευτικές ευκαιρίες στους μειονοτικούς μαθητές όσο και την πολυγλωσσία και την πολυπολιτισμικότητα σε όλους τους μαθητές.

Η ιστοσελίδα προωθεί τη διαπολιτισμικότητα μέσω ταινιών και διακεκριμένων λογοτεχνικών έργων.

http://www.ncbe.gwu.edu/classroom/bilschool.htm

Υπάρχουν πάνω από 4.000 σχολεία σε όλο τον κόσμο με δική τους ιστοσελίδα στο διαδίκτυο. Πολλά από αυτά τα σχολεία εγγράφουν στην ιστοσελίδα τους τον αριθμό των πολιτιστικά και γλωσσολογικά διαφορετικών μαθητών. Το NCBE παρέχει τις συνδέσεις με τους σχολικούς ιστοχώρους για να ανταλλαγούν οι πληροφορίες, οι ιδέες και οι γνώσεις σχετικά με την εκπαίδευση των πολιτιστικά και γλωσσολογικά διαφορετικών μαθητών, επιδεικνύοντας συχνά τις εργασίες αυτών των παιδιών.

http://www.iteachilearn.com/cummins/elective.html

E-Lective Language Learning: Design of a Computer Assisted Text-Based ESL/EFL Learning System by Jim Cummins:

[Ηλεκτρονική Εκμάθηση Γλωσσών: Σχεδιασμός ενός κειμένου υποβοηθούμενου από Η/Υ – Βασισμένος στο σύστημα εκμάθησης ESL/EFL (English as a second language / English as a Foreign Language) του Jim Cummins].

Το "e-Lective Language Learning" σύστημα, που περιγράφεται σ' αυτή την ιστοσελίδα προτείνει τη χρήση του κειμένου της γλώσσας «στόχου» ως εισαγωγή για την εκμάθηση γλωσσών με την ενσωμάτωση μιας ποικιλίας στρατηγικών που βρίσκονται σε ένα CD-ROM με πολυμέσα. Οποιοδήποτε κείμενο σε ηλεκτρονική μορφή μπορεί να εισαχθεί στο σύστημα και να χρησιμοποιηθεί ως αυθεντική εισαγωγή για την εκμάθηση της γλώσσας «στόχου». Τα ενσωματωμένα λογισμικά επιτρέπουν στους αρχάριους μαθητές να κατανοήσουν το κείμενο που αλλιώς θα ήταν απρόσιτο.

5. ΟΙ ΔΙΓΛΩΣΣΟΙ ΜΑΘΗΤΕΣ ΤΟΥ ΓΥΜΝΑΣΙΟΥ ΙΑΛΥΣΟΥ

Οι μαθητές όλων των τάξεων του Γυμνασίου Ιαλυσού είναι 276 (149 αγόρια και 127 κορίτσια). Οι γλώσσες – πέραν της ελληνικής – που μιλιούνται από τους δίγλωσσους μαθητές του Γυμνασίου Ιαλυσού είναι οι πιο κάτω:

	Γλώσσες	Ποσοστό
1	Αγγλικά	6,88%
2	Αλβανικά	6,88%
3	Αραβικά	0,72%
4	Βελγικά	1,09%
5	Βιετναμέζικα	1,09%
6	Βουλγαρικά	1,09%
7	Βραζιλιάνικα	0,36%
8	Γαλλικά	1,09%
9	Γερμανικά	1,81%
10	Δανέζικα	1,09%
11	Κινέζικα	0,36%
12	Μολδαβικά	1,09%
13	Ολλανδικά	2,17%
14	Ουκρανικά	0,72%
15	Ρουμάνικα	0,36%
16	Ρωσικά	0,36%
17	Σουηδικά	1,09%
18	Τουρκικά	5,07%
19	Φιλανδικά	0,72%
20	Φιλιππινέζικα	0,72%

Το σύνολο των δίγλωσσων μαθητών είναι 96 (ποσοστό 34,78%) ενώ οι μη δίγλωσσοι είναι 180 (ποσοστό 65,22%).

6. ΜΙΑ ΜΑΘΗΜΑΤΙΚΗ ΕΦΑΡΜΟΓΗ ΣΤΟ ΔΙΑΔΙΚΤΥΟ

Στην εργασία παρουσιάζεται μία εφαρμογή του διαδικτύου και του δωρεάν λογισμικού (freeware) στο χώρο των Μαθηματικών, στα πλαίσια μιας διαθεματικής προσέγγισης Μαθηματικών – Τεχνολογίας – Αγγλικής γλώσσας. Το Graph είναι ένα freeware πρόγραμμα για τη σχεδίαση των γραφικών παραστάσεων των μαθηματικών συναρτήσεων και χρησιμοποιεί εξ' ολοκλήρου την αγγλική γλώσσα. Σ' αυτό το πλαίσιο διεξήχθη έρευνα κατά το σχολικό έτος 2003 – 2004 στο Γυμνάσιο Ιαλυσού. Κατά τη διάρκεια του τρέχοντος σχολικού έτους, 2004 – 2005, διεξάγεται διαθεματική συνθετική εργασία, στο ίδιο σχολείο, με τη συμμετοχή δίγλωσσων μαθητών, με σκοπό την καταγραφή λογισμικών που αφορούν τα Μαθηματικά. Μετά το πέρας της καταγραφής των λογισμικών που θα εντοπισθούν στο διαδίκτυο, σχεδιάζεται νέα έρευνα, για το επόμενο σχολικό έτος 2005 – 2006, η οποία θα αξιολογήσει τα αποτελέσματα της χρήσης των προαναφερθέντων λογισμικών.

Τα πεδία στα οποία εργάζονται οι δίγλωσσοι μαθητές που έχουν αναλάβει την εκπόνηση της εργασίας είναι τα εξής:

- Τίτλος προγράμματος
- Γλώσσα
- Ιστοσελίδα
- Τύπος
- Περιεχόμενο
- Ηλικία χρήστη
- Περιγραφή

Οι μαθητές, αφού συγκεντρώσουν το υλικό, το οποίο μπορεί να χρησιμοποιεί οποιαδήποτε γλώσσα, θα το κωδικοποιήσουν, θα το μεταφράσουν, θα το παρουσιάσουν και θα το διανείμουν προς χρήση στο σύνολο των μαθητών του σχολείου με τη μορφή πίνακα. Μ' αυτό τον τρόπο θα μπορεί ο κάθε μαθητής του σχολείου να «μπει» στο internet και να «κατεβάσει» (download) το πρόγραμμα που τον ενδιαφέρει.

ΕΛΛΗΝΙΚΗ ΔΗΜΟΚΡΑΤΙΑ
ΥΠΟΥΡΓΕΙΟ ΟΙΚΟΝΟΜΙΑΣ & ΟΙΚΟΝΟΜΙΚΩΝ
Υπηρεσία Διαχείρισης Προγραμμάτων Κοινοτικής Πρωτοβουλίας INTERREG

ΕΥΡΩΠΑΪΚΗ ΕΝΩΣΗ
ΕΥΡΩΠΑΪΚΗ ΕΠΙΤΡΟΠΗ

ΚΥΠΡΙΑΚΗ ΔΗΜΟΚΡΑΤΙΑ
ΚΥΠΡΙΑΚΗ ΔΗΜΟΚΡΑΤΙΑ

Ημερομηνία: 02/11/2005
Αριθ. Πρωτ.: 300560/ΥΔ4430
Κωδ. Πρόσκλ.: Κ2201

ΚΟΙΝΗ ΠΡΟΣΚΛΗΣΗ ΥΠΟΒΟΛΗΣ ΠΡΟΤΑΣΕΩΝ

ΓΙΑ ΤΟ ΠΡΟΓΡΑΜΜΑ ΚΟΙΝΟΤΙΚΗΣ ΠΡΩΤΟΒΟΥΛΙΑΣ INTERREG IIIA/ ΕΛΛΑΔΑ – ΚΥΠΡΟΣ 2000-2006

ΜΕΤΡΟ 2.2 «ΑΝΘΡΩΠΙΝΟΙ ΠΟΡΟΙ ΚΑΙ ΠΡΟΩΘΗΣΗ ΤΗΣ ΑΠΑΣΧΟΛΗΣΗΣ»

Κατηγορίες Πράξεων:
1) «ΠΡΑΞΕΙΣ ΚΑΤΑΡΤΙΣΗΣ ΣΤΕΛΕΧΩΝ ΔΙΟΙΚΗΣΗΣ»
2) «ΠΡΑΞΕΙΣ ΚΑΤΑΡΤΙΣΗΣ ΠΟΥ ΣΥΝΔΕΟΝΤΑΙ ΜΕ ΤΗΝ ΠΑΡΑΓΩΓΙΚΗ ΔΙΑΡΘΡΩΣΗ ΣΤΗ ΔΙΑΣΥΝΟΡΙΑΚΗ ΠΕΡΙΟΧΗ»
3) «ΑΝΤΑΛΛΑΓΗ ΤΕΧΝΟΓΝΩΣΙΑΣ ΣΕ ΘΕΜΑΤΑ ΣΤΗΡΙΞΗΣ ΤΟΥ ΔΙΟΙΚΗΤΙΚΟΥ ΤΟΜΕΑ»
4) «ΠΡΑΞΕΙΣ ΟΙ ΟΠΟΙΕΣ ΣΥΝΔΕΟΝΤΑΙ ΜΕ ΤΗΝ ΠΑΡΑΓΩΓΗ ΕΚΠΑΙΔΕΥΤΙΚΟΥ ΥΛΙΚΟΥ ΣΕ ΕΝΤΥΠΗ Η ΗΛΕΚΤΡΟΝΙΚΗ ΜΟΡΦΗ»
5) «ΣΥΝΕΡΓΑΣΙΑ ΦΟΡΕΩΝ, ΣΥΛΛΟΓΙΚΩΝ ΔΟΜΩΝ ΚΑΙ ΑΛΛΩΝ ΥΠΗΡΕΣΙΩΝ ΠΡΟΩΘΗΣΗΣ ΤΗΣ ΑΠΑΣΧΟΛΗΣΗΣ ΣΤΗ ΔΙΑΣΥΝΟΡΙΑΚΗ ΠΕΡΙΟΧΗ»

ΜΕ ΣΥΓΧΡΗΜΑΤΟΔΟΤΗΣΗ ΑΠΟ ΤΟ ΕΥΡΩΠΑΪΚΟ ΤΑΜΕΙΟ ΠΕΡΙΦΕΡΕΙΑΚΗΣ ΑΝΑΠΤΥΞΗΣ ΚΑΤΑ 75% ΓΙΑ ΤΗΝ ΕΛΛΑΔΑ ΚΑΙ ΚΑΤΑ 50% ΓΙΑ ΤΗΝ ΚΥΠΡΟ

ΠΕΡΙΛΗΨΗ ΠΡΟΣΚΛΗΣΗΣ

Η Υπηρεσία Διαχείρισης Π.Κ.Π. INTERREG, και οι Τεχνικές Γραμματείες των Π.Ε.Π. Κρήτης, Ν. Αιγαίου, Β. Αιγαίου προβαίνουν σε ενημέρωση των φορέων που δύνανται βάσει του ισχύοντος θεσμικού πλαισίου να υλοποιήσουν δράσεις κατάρτισης Δημοσίων Υπαλλήλων και δράσεις κατάρτισης ανέργων με έδρα στους επιλέξιμους Νομούς. Οι φορείς είναι οι παρακάτω:

Για την Ελληνική πλευρά
- Σχολή Επιμόρφωσης Υπαλλήλων Υπουργείου Οικονομικών (Σ.Ε.Υ.Υ.Ο.)
- Εθνικό Κέντρο Δημόσιας Διοίκησης (Ε.Κ.Δ.Δ.)
- Εθνική Σχολή Δικαστών (Ε.Σ.Δ.Δι)
- Ινστιτούτο Εργασίας Γ.Σ.Ε.Ε.
- Α.Δ.Ε.Δ.Υ.
- Ι.Φ.Ε.Τ.
- Οργανισμοί Τοπικής Αυτοδιοίκησης Α' και Β' βαθμού
- Τριτοβάθμια Συνδικαλιστικά Όργανα στο χώρο των Δ.Υ.
- Ο.Α.Ε.Δ.

Για την Κυπριακή πλευρά (σύνολο χώρας):
- Υπουργείο Εργασίας και Κοινωνικών Ασφαλίσεων-Κέντρο Παραγωγικότητας Κύπρου
- Κυπριακή Ακαδημία Δημόσιας Διοίκησης
- Αρχή Ανάπτυξης Ανθρώπινου Δυναμικού Κύπρου

για την υποβολή **προτάσεων**, προκειμένου να ενταχθούν και να χρηματοδοτηθούν στο πλαίσιο του **Μέτρο 2.2 «Ανθρώπινοι πόροι και Προώθηση της Απασχόλησης»**.

Στην κατηγορία αυτή μπορούν να περιληφθούν δράσεις σε θέματα που σχετίζονται με διαδικασίες υλοποίησης και παρακολούθησης προγραμμάτων διασυνοριακού και κοινοτικού ενδιαφέροντος, διευκολύνοντας την μεταφορά τεχνογνωσίας.

Τα προγράμματα κατάρτισης θα αφορούν στις παρακάτω ενέργειες:

I. Καταρτιζόμενοι Δημόσιοι λειτουργοί

I. Έλληνες Δημόσιοι Λειτουργοί στην Ελλάδα (κατ' ελάχιστο 30 προγράμματα, 30 – 60 ωρών κατάρτισης ανά πρόγραμμα)

II. Κύπριοι Δημόσιοι Λειτουργοί στην Κύπρο (κατ' ελάχιστο 10 προγράμματα, 30 – 60 ωρών κατάρτισης ανά πρόγραμμα)

II. Καταρτιζόμενοι άνεργοι

I. Έλληνες άνεργοι στην Ελλάδα (κατ' ελάχιστο 7 προγράμματα, 50 – 150 ωρών κατάρτισης ανά πρόγραμμα)

II. Κύπριοι άνεργοι στην Κύπρο (κατ' ελάχιστο 3 προγράμματα, 50 – 150 ωρών κατάρτισης ανά πρόγραμμα)

Οι προτάσεις που θα επιλεγούν προς ένταξη θα χρηματοδοτηθούν κατά 25% από εθνικούς πόρους και κατά 75% από το Ευρωπαϊκό Ταμείο Περιφερειακής Ανάπτυξης (Ε.Τ.Π.Α.) αποστολή του οποίου είναι:

«Η συμβολή στην άμβλυνση των ανισοτήτων όσον αφορά την ανάπτυξη και το βιοτικό επίπεδο μεταξύ των διαφόρων περιφερειών, καθώς και τη μείωση της καθυστέρησης των λιγότερο ευνοημένων περιφερειών. Συμβολή στην διόρθωση των κυριοτέρων περιφερειακών ανισοτήτων στην Κοινότητα, χάρη στη συμμετοχή, στην ανάπτυξη και στη διαρθρωτική προσαρμογή των αναπτυξιακά καθυστερημένων περιφερειών καθώς και στην κοινωνικοοικονομική ανασυγκρότηση των περιφερειών».

Ο προϋπολογισμός που διατίθεται για την ένταξη των προτάσεων με την παρούσα πρόσκληση ανέρχεται στα **2.961.476,00 €.**

1. ΠΕΡΙΟΧΕΣ ΕΦΑΡΜΟΓΗΣ ΤΟΥ ΠΡΟΓΡΑΜΜΑΤΟΣ

Οι περιοχές εφαρμογής του προγράμματος για την **Ελληνική πλευρά** είναι:
Περιφέρεια Κρήτης: Οι Νομοί Λασιθίου, Ηρακλείου, Ρεθύμνου και Χανίων.
Περιφέρεια Ν. Αιγαίου: Ο Νομός Δωδεκανήσου.
Περιφέρεια Β. Αιγαίου: Οι Νομοί Λέσβου, Χίου και Σάμου.

Για την **Κυπριακή πλευρά**: Σύνολο της χώρας.

2. ΠΡΟΘΕΣΜΙΑ ΥΠΟΒΟΛΗΣ ΠΡΟΤΑΣΕΩΝ

Η **προθεσμία υποβολής των προτάσεων** αρχίζει την **07/11/2005** και λήγει την **16/12/2005.**

Οι προτάσεις πρέπει να υποβληθούν στο:
Υπουργείο Οικονομίας και Οικονομικών
Υπηρεσία Διαχειριστικής Π.Κ.Π. INTERREG
Λεωφόρος Γεωργικής Σχολής 65
57001 Πυλαία, Θεσσαλονίκη
Ελλάδα
Τηλ: +30 2310 469600
Fax: +30 2310 469602
Δικτυακός τόπος: www.interreg.gr

τις ώρες 09.00–14.00 όλες τις εργάσιμες ημέρες. Οι προτάσεις είναι δυνατόν να υποβληθούν και ταχυδρομικώς, επί αποδείξει με ισχύουσα ημερομηνία υποβολής την ημερομηνία πρωτοκόλλησης στην Υπηρεσία Διαχείρισης Π.Κ.Π. INTERREG.

Η Υπηρεσία Διαχείρισης Π.Κ.Π. INTERREG κατόπιν και της σύμφωνης γνώμης της Κυπριακής πλευράς, δύναται κατά την κρίση της να προβεί σε παράταση ή ανάκληση της ισχύος της παρούσας πρόσκλησης εφαρμόζοντας τον ίδιο τρόπο δημοσίευσής της.

3. Ενημέρωση - Πληροφορίες

Ειδικές πληροφορίες σχετικά με τους Κανόνες της Ε.Ε. υπάρχουν στην ηλεκτρονική διεύθυνση http://www.europa.eu.int

Προκειμένου οι ενδιαφερόμενοι να ενημερωθούν αναλυτικά για τη συμπλήρωση των Τ.Δ.Ε./Τ.Δ.Υ. και τις πηγές από τις οποίες μπορούν να αναζητήσουν σχετικά στοιχεία, για τα έγγραφα που απαιτούνται να συνυποβληθούν με το Τ.Δ.Ε./Τ.Δ.Υ. και άλλες ειδικές πληροφορίες καθώς και για την αποστολή στοιχείων ή την παραλαβή εντύπων, μπορούν να απευθύνονται:

1. α. Υπουργείο Οικονομίας και Οικονομικών
Υπηρεσία Διαχείρισης Π.Κ.Π. INTERREG
Λεωφόρος Γεωργικής Σχολής 65, 57001 Θεσσαλονίκη-Ελλάδα
τηλ: 0030 2310 469622, fax: 0030 2310 469602
κ. Θεόφιλος Σαλωνίδης
email: tsalonidis@mou.gr

2. Στην Ειδική Υπηρεσία Διαχείρισης του Π.Ε.Π. Βόρειου Αιγαίου
(Τεχνική Γραμματεία INTERREG)
1ο χλμ Μυτιλήνης –Λουτρών, Τ.Κ. 81100 Μυτιλήνη
Τηλ. 2251048033 Fax. 2251 048034

3. Στην Ειδική Υπηρεσία Διαχείρισης του Π.Ε.Π. Νότιου Αιγαίου
(Τεχνική Γραμματεία INTERREG)
Πλ. Ελευθερίας 1 (2ος όροφος, κτίριο Αστυνομικής Διεύθυνσης)
Τ.Κ. 85100 Ρόδος.
Τηλ. 2241043450, Fax. 2241030640

4. Στην Ειδική Υπηρεσία Διαχείρισης του Π.Ε.Π. Κρήτης
(Τεχνική Γραμματεία INTERREG)
Δουκός Μποφόρ 7, 71201, Ηράκλειο
Τηλ: 22810334410, Fax: 22810335040

5. Γραφείο Προγραμματισμού Κύπρου
(Σημείο Επαφής Κύπρου για το Πρόγραμμα Κ.Π. INTERREG IIIA ΕΛΛΑΔΑ-ΚΥΠΡΟΣ)
Βύρωνος 29, Τ.Κ. 1409 Λευκωσία, Κύπρος
Τηλ. +357 22 602809/602871, Fax. +357 22 666810/660596

Ο Υφυπουργός Οικονομίας & Οικονομικών
Χρήστος Φώλιας

ΕΛΛΗΝΙΚΗ ΔΗΜΟΚΡΑΤΙΑ
ΠΕΡΙΦΕΡΕΙΑ ΝΟΤΙΟΥ ΑΙΓΑΙΟΥ
ΝΟΜΟΣ ΔΩΔΕΚΑΝΗΣΟΥ
ΔΗΜΟΣ ΚΑΛΛΙΘΕΑΣ

Καλυθιές 08-11-2005
Αρ. Πρωτ. Τ.Υ. 2338

ΠΕΡΙΛΗΨΗ ΔΙΑΚΗΡΥΞΗΣ ΑΝΟΙΧΤΗΣ ΔΗΜΟΠΡΑΣΙΑΣ

Ο Δήμαρχος Καλλιθέας Ν. Ρόδου, Ν. Δωδεκανήσου, Περιφέρεια Νοτίου Αιγαίου, διακηρύσσει τη με ανοικτή δημοπρασία επιλογή αναδόχου για την κατασκευή του έργου: «**ΑΝΑΠΛΑΣΗ ΠΛΑΤΕΙΑΣ ΚΑΛΥΘΙΩΝ** », που θα διεξαχθεί με το σύστημα προσφοράς με επιμέρους ποσοστά έκπτωσης και έλεγχο ομαλότητας, σύμφωνα με τις διατάξεις των ν. 1418/84 (παρ.2, άρθρο 4) και υπό τις προϋποθέσεις του 3263/2004 και των κανονιστικών πράξεων (προεδρικών διαταγμάτων και υπουργικών αποφάσεων) πυου εκδόθηκαν προς εκτέλεσή τους.

Ως ημερομηνία λήξης της προθεσμίας παραλαβής των προσφορών στο διαγωνισμό, ορίζεται η **8η** του μηνός **Δεκεμβρίου** ημέρα Πέμπτη. Ωρα λήξης της υποβολής προσφορών ορίζεται η **10:00** π.μ. Αν για οποιοδήποτε λόγο δεν διεξαχθεί η δημοπρασία την προαναφερθείσα ημερομηνία, θα διενεργηθεί στις 15-12-2005, ημέρα Πέμπτη και ώρα 10:00 π.μ.

Ο προϋπολογισμός της δαπάνης των δημοπρατούμενων εργασιών ανέρχεται σε **689.500,00 ευρώ** με αναθεώρηση ΦΠΑ.

Το έργο έχει ενταχθεί στο Χρηματοδοτικό Πρόγραμμα «ΘΗΣΕΑΣ».

Η εγγυητική επιστολή συμμετοχής, κατά τους όρους του άρθρου 23 παρ.1 του Π.Δ. 609/85, ανέρχεται σε ποσοστό 2%, επί του προϋπολογισμού της Μελέτης, χωρίς αναθεώρηση και ΦΠΑ, δηλαδή στο ποσό των **12.083,00 ευρώ.**

Στη δημοπρασία δικαιούνται να συμμετάσχουν Μεμονωμένες ή Κοινοπραξίες Εργοληπτικών Επιχειρήσεων με τους όρους που αναφέρονται στην Αναλυτική Διακήρυξη εγγεγραμμένων στο Ελληνικό Μητρώο ΜΕΕΠ του Υ.ΠΕ.ΧΩ.ΔΕ. στις παρακάτω κατηγορίες και τάξεις:

ΟΔΟΠΟΙΙΑΣ

1η έως **Τρίτη** τάξη ανεξαρτήτου έδρας και για έδρα Νομού ή δηλωθέντα 2ου Νομού.

ΗΛΕΚΤΡΟΜΗΧΑΝΟΛΟΓΙΚΑ

Α1 έως Πρώτη τάξη ανεξαρτήτου έδρας για έδρα Νομού ή δηλωθέντα 2ου Νομού.

Τα συμβατικά τεύχη είναι διαθέσιμα για την ενημέρωση των ενδιαφερομένων εφόσον ζητηθούν τουλάχιστον δύο (2) εργάσιμες ημέρες πριν την ημέρα του διαγωνισμού και χορηγούνται το αργότερο εντός της επομένης εργάσιμης ημέρας. Για την παραλαβή των τευχών οι ενδιαφερόμενοι πρέπει να καταβάλουν για τη δαπάνη της αναπαραγωγής τους το ποσό των 50,00 ευρώ.

Για περισσότερες πληροφορίες, οι ενδιαφερόμενοι μπορούν να απευθύνονται στα τηλ. 22410-60640-36-38, κατά τις εργάσιμες ημέρες και ωρές.

Ο Δήμαρχος
Ιωάννης Ιατρίδης

ΔΗΜΟΣ ΚΑΛΛΙΘΕΑΣ ΡΟΔΟΥ

ΕΛΛΗΝΙΚΗ ΔΗΜΟΚΡΑΤΙΑ
ΠΕΡΙΦΕΡΕΙΑ ΝΟΤΙΟΥ
ΑΙΓΑΙΟΥ
ΝΟΜΟΣ ΔΩΔΕΚΑΝΗΣΟΥ
ΔΗΜΟΣ ΚΑΛΛΙΘΕΑΣ
Καλυθιές 11/11/2005
Αρ. Πρωτ.Τ.Υ.: 2355

ΠΕΡΙΛΗΨΗ ΔΙΑΚΗΡΥΞΗΣ ΑΝΟΙΧΤΗΣ ΔΗΜΟΠΡΑΣΙΑΣ

Ο Δήμαρχος Καλλιθέας Ν. Ρόδου, Ν. Δωδεκανήσου, Περιφέρεια Ν. Αιγαίου, διακηρύσσει την με ανοικτή δημοπρασία επιλογή αναδόχου για την κατασκευή του έργου: «ΑΣΦΑΛΤΟΣΤΡΩΣΕΙΣ ΔΗΜΟΥ ΚΑΛΛΙΘΕΑΣ ΡΟΔΟΥ», που θα διεξαχθεί με το σύστημα προσφοράς με επιμέρους ποσοστά έκπτωσης και έλεγχο ομαλότητας σύμφωνα με τις διατάξεις των ν. 1418/84 (παρ. 2 άρθρο 4) και υπό τις προϋποθέσεις του 3263/2004 και των κανονιστικών πράξεων (προεδρικών διαταγμάτων και υπουργικών αποφάσεων) που εκδόθηκαν προς εκτέλεση τους.

Ως ημερομηνία λήξης της προθεσμίας παραλαβής των προσφορών στο διαγωνισμό, ορίζεται η **15η** του μηνός **Δεκεμβρίου** ημέρα **Πέμπτη.** Ωρα λήξης της υποβολής προσφορών ορίζεται η 10:00 π.μ.

Αν για οποιοδήποτε λόγο δεν διεξαχθεί η δημοπρασία την προαναφερθείσα ημερομηνία, θα διενεργηθεί στις 22-12-2005, ημέρα Πέμπτη και ώρα 10:00 π.μ.

Ο προϋπολογισμός της δαπάνης των δημοπρατούμενων εργασιών ανέρχεται σε **880.000,00 ευρώ** με αναθεώρηση και ΦΠΑ.

Το έργο έχει ενταχθεί στο Χρηματοδοτικό Πρόγραμμα "ΘΗΣΕΑΣ".

Η εγγυητική επιστολή συμμετοχής, κατά τους όρους του άρθρου 23 παρ. 1 του Π.Δ. 609/85, ανέρχεται σε ποσοστό 2% επί του προϋπολογισμού της μελέτης, χωρίς αναθεώρηση και ΦΠΑ, δηλαδή στο ποσό των **15.318,00** ευρώ.

Στη δημοπρασία δικαιούνται να συμμετάσχουν Μεμονωμένες ή Κοινοπραξίες Εργοληπτικών Επιχειρήσεων με τους όρους που αναφέρονται στην Αναλυτική Διακήρυξη εγγεγραμμένων στο Ελληνικό Μητρώο ΜΕΕΠ του Υ.ΠΕ.ΧΩ.ΔΕ στις παρακάτω κατηγορίες και τάξεις:

ΟΔΟΠΟΠΟΙΙΑΣ:

Δεύτερης έως **Τρίτης** τάξης ανεξαρτήτου έδρας και για έδρα Νομού ή δηλωθέντα 2ου Νομού Δεύτερης έως Τέταρτης τάξης.

Τα συμβατικά τεύχη είναι διαθέσιμα για την ενημέρωση των ενδιαφερομένων εφόσον ζητηθούν τουλάχιστον δύο (2) εργάσιμες ημέρες πριν από την ημέρα του διαγωνισμού και χορηγούνται το αργότερο εντός της επόμενης εργάσιμης ημέρας. Για την παραλαβή των τευχών οι ενδιαφερόμενοι πρέπει να καταβάλουν για τη δαπάνη της αναπαραγωγής τους το ποσό των 25,00 ευρώ.

Για περισσότερες πληροφορίες οι ενδιαφερόμενοι μπορούν να απευθύνονται στα τηλ. 22410 60640 - 36-38, κατά τις εργάσιμες ημέρες και ώρες.

Ο Δήμαρχος
Ιωάννης Ιατρίδης

ΕΛΛΗΝΙΚΗ ΔΗΜΟΚΡΑΤΙΑ
ΠΕΡΙΦΕΡΕΙΑ ΝΟΤΙΟΥ
ΑΙΓΑΙΟΥ
ΝΟΜΑΡΧΙΑΚΗ
ΑΥΤΟΔΙΟΙΚΗΣΗ
ΔΩΔΕΚΑΝΗΣΟΥ
ΔΗΜΟΣ ΚΑΡΠΑΘΟΥ

ΚΑΡΠΑΘΟΣ 7-11-2005
Αρ.Πρωτ. 8234

ΕΡΓΟ: ΑΠΟΠΕΡΑΤΩΣΗ
ΔΗΜΟΤΙΚΟΥ ΚΑΤΑΣΤΗΜΑΤΟΣ
Δ.Δ. ΒΩΛΑΔΟΣ

ΠΕΡΙΛΗΨΗ ΔΙΑΚΗΡΥΞΗΣ

Ο ΔΗΜΑΡΧΟΣ ΚΑΡΠΑΘΟΥ προκηρύσσει δημόσιο μειοδοτικό διαγωνισμό με το σύστημα «Ανοικτής δημοπρασίας» (σύστημα υποβολής προσφοράς με επί μέρους ποσοστά έκπτωσης κατά ομάδες ομοειδών εργασιών και έλεγχο ομαλότητας) για την ανάδειξη αναδόχου εκτέλεσης του έργου: **«Αποπεράτωση δημοτικού καταστήματος Δ.Δ. Βωλάδος»**.

Η συνολική δαπάνη του έργου, κατά τον προϋπολογισμό μελέτης της Υπηρεσίας, ανέρχεται σε **47.000,00 €**, συμπεριλαμβανομένου του ΦΠΑ και χρηματοδοτείται από ιδίους πόρους.

Το έργο εντάσσεται στην κατηγορία έργων «Οικοδομικών» και Η/Μ.

Η δημοπρασία θα γίνει, από την κατά νόμο επιτροπή, στις 01/12/2005 ημέρα Πέμπτη και προθεσμία παραλαβής των προσφορών στο διαγωνισμό, ώρα 10:00 π.μ., στα γραφεία του Δήμου Καρπάθου, Ταχ. Δ/νση: Πηγάδια Καρπάθου, Τ.Κ. 85700, τηλ. 22450 22688.

Αν για οποιοδήποτε λόγο δεν διεξαχθεί η δημοπρασία την ανωτέρω ημερομηνία, τότε θα διενεργηθεί την 4/12/2005, ημέρα Δευτέρα και ώρα 10:00 π.μ.

Στη δημοπρασία γίνονται δεκτές :

Εργοληπτικές Επιχειρήσεις Δημοσίων Εργων εγγεγραμμένες στο ΜΕΕΠ στην κατηγορία έργων «Οικοδομικών», Α1 και 1η τάξη ανεξαρτήτως έδρας και στην κατηγορία Η/Μ, Α1 έως 1ης τάξης ανεξαρτήτως Νομού ή Κοινοπραξίες Επιχειρήσεων, που καλύπτουν τις ανωτέρω κατηγορίες, όπως προβλέπεται στο Ν. 2940/2001, καθώς και Μεμονωμένες ή Κοινοπραξίες Εργοληπτικών Επιχειρήσεων των άλλων χωρών - μελών της Ε.Ε. και του Ε.Ο.Χ., μη εγγεγραμμένες στο ΜΕΕΠ του ΥΠΕΧΩΔΕ, σύμφωνα με τις ισχύουσες διατάξεις.

Για τη συμμετοχή στο διαγωνισμό πρέπει να κατατεθεί από κάθε διαγωνιζόμενο εγγυητική επιστολή ποσού 831,85 ευρώ, ποσοστό 2% της προϋπολογιζόμενης δαπάνης του έργου, μειωμένης κατά τη δαπάνη ΦΠΑ. Η εγγυητική επιστολή πρέπει να έχει εκδοθεί από τράπεζα που λειτουργεί νόμιμα στην Ελλάδα ή σε άλλο κράτος μέλος της Ευρωπαϊκής Ενωσης, το ΤΣΜΕΔΕ κ.λπ. κατά τις διατάξεις του άρθρου 23 του Π.Δ. 609/85. Να είναι γραμμένη στα Ελληνικά ή να συνοδεύεται από επίσημη μετάφρασή της στην Ελληνική γλώσσα.

Οι ενδιαφερόμενοι δύνανται να παραλαμβάνουν τα τεύχη δημοπράτησης από την Τεχνική Υπηρεσία του Δήμου Καρπάθου, Ταχ. Δ/νση: Πηγάδια Καρπάθου, Τ.Κ. 85700, τηλ. 22450 22688. Τα τεύχη αυτά χορηγούνται στους ενδιαφερόμενους, εφόσον ζητηθούν τουλάχιστον δύο εργάσιμες ημέρες πριν την ημέρα υποβολής των προσφορών (χωρίς να προσμετράται η ημέρα του διαγωνισμού) και χορηγούνται το αργότερο εντός της επόμενης ημέρας από την υποβολή της αίτησης χορήγησης.

ΚΑΡΠΑΘΟΣ 4/11/2005

ΓΙΑ ΤΟΝ ΔΗΜΟ
ΚΑΡΠΑΘΟΥ

Ο ΔΗΜΑΡΧΟΣ
ΜΙΧΑΗΛ Γ. ΙΩΑΝΝΙΔΗΣ

ΕΛΛΗΝΙΚΗ ΔΗΜΟΚΡΑΤΙΑ
ΠΕΡΙΦΕΡΕΙΑ ΝΟΤ. ΑΙΓΑΙΟΥ
ΝΟΜΟΣ ΔΩΔΕΚΑΝΗΣΟΥ
ΔΗΜΟΣ ΑΦΑΝΤΟΥ

ΔΙΑΚΗΡΥΞΗ

Ο Δήμαρχος Αφάντου

διακηρύσσει πρόχειρο διαγωνισμό με σφραγισμένες προσφορές και με κριτήριο τη χαμηλότερη τιμή, για την προμήθεια ηλεκτρολογικού υλικού Κολυμπίων.

Ο διαγωνισμός θα διεξαχθεί στις 25 Νοεμβρίου, ημέρα Παρασκευή και ώρα λήξης παραλαβής των προσφορών ορίζεται η 12:00 π.μ. ενώπιον της αρμόδιας Επιτροπής Διενέργειας Διαγωνισμών Προμηθειών.

Ο διαγωνισμός και η εκτέλεση της προμήθειας θα γίνουν σύμφωνα με τις διατάξεις του ΕΚΠΟΤΑ.

Ο προϋπολογισμός της προμήθειας ανέρχεται στο ποσό των 32.459,25 ευρώ συμπεριλαμβανομένου του Φ.Π.Α.

Η εγγύηση συμμετοχής ορίζεται στο ποσό των 1.437,00 ευρώ ποσοστό 5% επί του προϋπολογισμού και βεβαιώνεται με την προσκόμιση εγγυητικής επιστολής αναγνωρισμένης τράπεζας ή με την προσκόμιση ισόποσου γραμματίου του Ταμείου Παρακαταθηκών και Δανείων.

Πλήρη αντίτυπα της διακήρυξης είναι κατατεθειμένα στα γραφεία των Τεχνικών Υπηρεσιών του Δήμου Αφάντου, όπου οι ενδιαφερόμενοι μπορούν να λάβουν γνώση κατά τις εργάσιμες ημέρες και ώρες.

Ο Δήμαρχος
Σταμάτιος Γ. Καββάδας

ΠΡΟΣΚΛΗΣΗ

ΤΩΝ ΜΕΤΟΧΩΝ ΤΗΣ ΑΝΩΝΥΜΟΥ ΕΤΑΙΡΕΙΑΣ ΜΕ ΤΗΝ ΕΠΩΝΥΜΙΑ «ΒΙΟΤΕΧΝΙΑ ΕΠΕΞΕΡΓΑΣΙΑΣ ΠΛΑΣΤΙΚΩΝ ΥΛΩΝ ΚΛΑΔΑΣ ΜΙΧΑΗΛ ΑΕ»

ΣΕ ΕΚΤΑΚΤΗ ΓΕΝΙΚΗ ΣΥΝΕΛΕΥΣΗ

Α. Υστερα από αίτηση που υπέβαλε ο μέτοχος της εταιρείας κ. Κλαδάς Δημήτριος καλούνται οι κ.κ. Μέτοχοι σε Εκτακτη Γενική Συνέλευση στις 3 Δεκεμβρίου 2005, ημέρα Σάββατο και ώρα 14:00 μ.μ., στα γραφεία της εταιρείας, για τη λήψη αποφάσεως επί των εξής θεμάτων της ημερήσιας διατάξεως:

1. Ενημέρωση των μετόχων της εταιρείας επι της οικονομικής κατάστασης αυτής μέχρι σήμερα και του φορολογικού ελέγχου που διενεργήθηκε πρόσφατα από την αρμόδια φορολογική αρχή στα βιβλία και στοιχεία της εταιρείας και των αποτελεσμάτων αυτού και των ενεργειών του Δ.Σ. επ' αυτών.
2. Λήψη απόφασης για την περαπέρω πορεία της εταιρείας.
3. Επανέγκριση αποφάσεων επί των θεμάτων των από 12 Μαΐου 2004 και 1 Ιουνίου 2005 Γενικών Συνελεύσεων των μετόχων της εταιρείας.

Β. Ολοι οι μέτοχοι έχουν δικαίωμα να παραστούν στη Συνέλευση. Οσοι παραστούν ως αντιπρόσωποι άλλων, θα πρέπει να φέρουν τα πληρεξούσια τους στη Διοίκηση της εταιρείας, πέντε τουλάχιστον ημέρες πριν από την ορισθείσα, ως άνω ημέρα συνεδρίας της Συνελεύσεως.

Ρόδος 8.11.2005
ΑΠΟ ΤΟ ΔΙΟΙΚΗΤΙΚΟ
ΣΥΜΒΟΥΛΙΟ

ΕΛΛΗΝΙΚΗ ΔΗΜΟΚΡΑΤΙΑ
ΝΟΜΟΣ ΔΩΔΕΚΑΝΗΣΟΥ
ΔΗΜΟΣ ΙΑΛΥΣΟΥ
Μ.Ε.Κ.Τ.Ο

ΑΝΑΚΟΙΝΩΣΗ

Ο Πρόεδρος του Δ.Ο.Α.Ν. Ιαλυσού Ρόδου ανακοινώνει ότι:

Θα προσλάβει προσωπικό με σύμβαση μίσθωσης έργου, ύστερα από:

1. Το υπ'αρ. 14213/19-10-2005 έγγραφο της Περιφέρειας Νοτίου Αιγαίου.
2. Τις διατάξεις του άρθρου 6 του Ν. 2527/97 (ΦΕΚ 206/α/8-10-97).
3. Τις ανάγκες του ΜΕΚΤΟ Δήμου Ιαλυσού για την εκτέλεση των έργων του.
4. Την υπ'άρ. ΔΙΠΠ/Φ. ΕΓΚΡ.1/361/15469/14-09-2005 απόφαση της Επιτροπής του άρθρου 2 παρ. 1 της αρ. 55/98 ΠΥΣ.
5. Το αρ. Οικ. 51911/13-10-2005 έγγραφο του ΥΠΕΣΔΔΑ

Στην παρακάτω ειδικότητα:

1. Δάσκαλος Μουσικής (ΠΕ Μουσικών Σπουδών) Ατομα 1
2. Χοροδιδάσκαλος (ΠΕ Μουσικών-θεατρικών σπουδών) Ατομα 1.

- Η σύμβαση έργου θα ισχύει για ένα (1) έτος.
- Οι ανωτέρω θα εκτελέσουν εργασίες, οι οποίες δεν ανάγονται στον κύκλο καθηκόντων των υπηρετούντων υπαλλήλων του Δήμου Ιαλυσού.
- Οι ενδιαφερόμενοι παρακαλούνται, εκτός από την αίτηση, να υποβάλουν τα κάτωθι δικαιολογητικά μέχρι την 30/11/2005 στο γραφείο Προσωπικού του Δήμου Ιαλυσού (αρμόδια υπάλληλος κ. Πίκου Μιχαλία):

1. Επικυρωμένο αντίγραφο τίτλου σπουδών.
2. Πιστοποιητικό οικογενειακής κατάστασης.
3. Πιστοποιητικό ποινικού μητρώου τύπου Α!
4. Πιστοποιητικό στρατολογίας.
5. Πιστοποιητικό Υγείας
6. Επικυρωμένο αντίγραφο αστυνομικής ταυτότητας.
7. Βιογραφικό σημείωμα.

Ολοι οι ενδιαφερόμενοι θα περάσουν Προσωπική συνέντευξη την 1/12/2005 και ώρα 12:00 μ.μ.

Η επιλογή θα γίνει από το Δήμαρχο Ιαλυσού σύμφωνα με το άρθρο 6 του Ν. 2527/97.

Ο ΠΡΟΕΔΡΟΣ ΤΟΥ ΜΕΚΤΟ ΙΑΛΥΣΟΥ
ΣΤΑΓΚΑΣ ΣΤΕΡΓΟΣ

ΕΛΤΑ Hellenic Post — ΕΛΛΗΝΙΚΑ ΤΑΧΥΔΡΟΜΕΙΑ

ΠΕΡΙΛΗΨΗ ΑΝΑΚΟΙΝΩΣΗΣ

Για την πρόσληψη προσωπικού με σύμβαση εργασίας ιδιωτικού δικαίου ορισμένου χρόνου πλήρους απασχόλησης.

Τα Ελληνικά Ταχυδρομεία που εδρεύουν στο Δήμο Αθηναίων, ανακοινώνουν ότι θα προσλάβουν 1 άτομο με σύμβαση εργασίας ιδιωτικού δικαίου ορισμένου χρόνου και για χρονικό διάστημα **τεσσάρων (4) μηνών** για την κάλυψη παροδικών αναγκών των υπηρεσιών της Νομαρχίας Δωδεκανήσου, σύμφωνα με τις διατάξεις του άρθρου 21 του Ν. 2190/1994, όπως ισχύει μετά τις τροποποιήσεις και συμπληρώσεις των

Ν. 2225/1994, 2247/1994, 2266/1994, 2349/1995, 2527/1997, 2738/1999, 3051/2002, 3146/2003, 3174/2003 του άρθρου 14 του Ν. 3185/2003, 3200/2003, 3260/2004 και 3320/2005 για την ειδικότητα του Διανομέα με τα αντίστοχα Γενικά, ειδικά-τυπικά προσόντα και την αντίστοιχη χρονική περίοδο.

Συγκεκριμένα:

1. 1 άτομο στο Κατ. Ρόδου 2 για 4 μήνες.

Γενικά Προσόντα Πρόσληψης:

- Να έχουν ηλικία από 18 έως και 65 ετών
- Να έχουν την υγεία και τη φυσική καταλληλότητα που τους επιτρέπει την εκτέλεση των καθηκόντων της διανομής
- Να μην έχουν κώλυμα κατά το άρθρο 8 του υπαλληλικού κώδικα 9 (καταδίκη, υποδικία, δικαστική συμπαράσταση).

Ειδικά-Τυπικά Προσόντα:

- Πτυχίο ή δίπλωμα σχολικής μονάδας δευτεροβάθμιας εκπαίδευσης ή μεταδευτεροβάθμιας εκπαίδευσης (ΙΕΚ), ανέξαρτητα από ειδικότητα ή άλλο ισότιμο τίτλο σχολικής μονάδας της ημεδαπής ή αλλοδαπής.
- Αδεια οδήγησης αυτοκινήτου και άδεια οδήγησης μοτοσικλέτας άνω των 50 cc παλαιού τύπου ή άνω των 125 cc κατηγορίας Α' ή άδεια απεριορίστων kw τελευταίου τύπου ή άδεια οδήγησης μοτοποδηλάτου.

Οι ενδιαφερόμενοι μπορούν να υποβάλλουν αίτηση αυτοπροσώπως ή με άλλο εξουσιοδοτημένο απ'αυτούς πρόσωπο εφόσον η εξουσιοδότηση φέρει την υπογραφή τους θεωρημένη από δημόσια αρχή εντός προθεσμίας δέκα (10) ημερών και συγκεκριμένα από 15-11-05 έως 24-11-05 κατά τις εργάσιμες ημέρες και ώρες από 08:00-14:00 στο Κατάστημα Ρόδου, όπου προκηρύσσεται η παραπάνω θέση.

Οι αναλυτικότεροι όροι και προϋποθέσεις καθορίζονται στη σχετική ανακοίνωση, η οποία έχει αναρτηθεί στην ανωτέρω Υπηρεσιακή Λειτουργία μας, όπου θα διατίθεται το ειδικό έντυπο αίτησης.

Ο ΔΙΕΥΘΥΝΤΗΣ
ΝΙΚΟΣ ΣΠΥΡΙΟΥΝΗΣ



ΕΠΙΣΗΜΟΣ ΔΙΑΝΟΜΕΑΣ OPEL

ΜΑΜΑΛΙΓΚΑΣ ΑΕΒΕ: 3ο χλμ. Λ. Ρόδου - Λίνδου, Ρόδος 85100, Τηλ: 22410 61005

ΔΡΑΣΗ μικρές αγγελίες ΔΡΑΣΗ μικρές αγγελίες ΔΡΑΣΗ

Ενοικιάζονται

ΕΝΟΙΚΙΑΖΕΤΑΙ καινούργιο διαμπερές διαμέρισμα α' ορόφου, αποτελούμενο από 3 υπνοδωμάτια, σαλόνι - κουζίνα, με εντοιχισμένες ηλεκτρικές συσκευές, ηλιακό θερμοσίφωνα και μεγάλες βεράντες επί της οδού Αντιοχείας. Πληρ. τηλ. 6974123146, 6944153714, 22410/73302

ΕΝΟΙΚΙΑΖΕΤΑΙ κατάστημα στην οδό Καναδά 54, 55 τ.μ. με πατάρι 25 τ.μ.. Πληροφορίες στο τηλεφ. 22410-22450, ώρες 9π.μ.-3μ.μ.

ΕΝΟΙΚΙΑΖΟΝΤΑΙ στην οδό Αλεξ. Διάκου 46, έναντι Ροδιακής Επαυλης: 1) Γραφείο 1ου ορόφου, 40 τ.μ. δίχωρο με WC, 2) Γραφείο 1ου ορόφου 30 τ.μ. δίχωρο με WC. Τα ανωτέρω γραφεία είναι συνεχόμενα και μπορούν να ενωθούν ως ενιαίος χώρος. Πληρ. κ. Παρασκευάς Στέργος, τηλ. 22410/77886 - 74431 και κιν. 6946068916

ΕΝΟΙΚΙΑΖΟΝΤΑΙ διαμερίσματα 2άρια, και 3άρια. Διασκοριδών 26. Πληροφορίες τηλ.: 22410-91773-6972268810-6946203300

ΕΝΟΙΚΙΑΖΕΤΑΙ γκαρσονιέρα 67τ.μ., κουζίνα, καθιστικό, υπνοδωμάτιο με τζάκι και κήπο. Περιοχή Ροδίνι. Πληρ. Τηλ. 6942405999

ΕΝΟΙΚΙΑΖΕΤΑΙ στα Μελίσσια Κοσκινού, σε μονοκατοικία, δυάρι, ισόγειο διαμέρισμα 45 τ.μ. πλήρως επιπλωμένο, με αιρ κοντίσιον (ζεστό - κρύο) πανοραμική θέα, ιδιωτικό πάρκινγκ. Πληροφορίες τηλ. 22410/64998

ΕΝΟΙΚΙΑΖΕΤΑΙ μονοκατοικία τριών υπνοδωματίων, επί της οδού Αλεξάνδρου Καΐκη 17 - Ιξιά. Πληροφορίες τηλ. 22410/94114

ΕΝΟΙΚΙΑΖΕΤΑΙ οικία στην Κρεμαστή 80 τ.μ., με ηλιακό θερμοσίφωνα και κεντρική θέρμανση. Πληροφορίες τηλ. 92105 και 90680

ΕΝΟΙΚΙΑΖΕΤΑΙ κατοικία επί της οδού Β. Ηρακλείου 36, κοντά στο Πανεπιστήμιο Αιγαίου. Πληροφορίες τηλ. 22410/24859

ΕΝΟΙΚΙΑΖΕΤΑΙ διαμέρισμα 1ος όροφος, 100 τ.μ., επί της οδού Κων/νου Υδραίου 56 Ανάληψη. Σύνδεση με αποχετευτικό. Πληρ. τηλ. 22410/31921-36610

ΕΝΟΙΚΙΑΖΕΤΑΙ διαμέρισμα επιπλωμένο 48 τ.μ. Πληροφορίες τηλ. 22410/33798 και 6974713383

ΕΝΟΙΚΙΑΖΟΝΤΑΙ: 1) Γραφείο 55 τ.μ., δύο κυρίων χώρων, με μπαλκόνι, στον α' όροφο του Μεγάρου Κιοσόγλου επί της Εθελ. Δωδεκανησίων 29, με πρόσοψη έναντι του CAIRO PALACE, κατάλληλο και για συστέγαση και 2) επιπλωμένα διαμερίσματα (γκαρσονιέρες) των 35 και 45 τ.μ. με κλιματισμό, βεράντες και άνετο πάρκινγκ επί της λεωφόρου Ρόδου - Καλλιθέας και σε απόσταση 200 μέτρα από το ξενοδοχείο Paradise. Πληροφορίες στα τηλ. κιν. 6946-790515 και 6945-105247

ΕΝΟΙΚΙΑΖΕΤΑΙ γκαρσονιέρα μονόχωρη, καινούργια, χωρίς κοινόχρηστα, στον 1ο όροφο, επιπλωμένη, στην περιοχή Καρακόνερο. Ενοίκιο 260 ευρώ. Ενοικιάζεται για όλο το χρόνο κατά προτίμηση σε στρατιωτικούς. Τηλ. 22410/20021 και κιν. 6947374732

ΕΝΟΙΚΙΑΖΕΤΑΙ διαμέρισμα 2άρι, ρετιρέ, σε ωραία τοποθεσία, με ηλιακό στην Ιαλυσό. Πληροφορίες τηλ. 22410/92362

ΕΝΟΙΚΙΑΖΕΤΑΙ πλήρως επιπλωμένο μικρό διαμέρισμα (1 υπνοδωμάτιο, μπάνιο, καθιστικό με πολυκουζινάκι, μπαλκόνι) σε πολυκατοικία επί της οδού Φιλερήμου 15 στο Καρακόνερο. Πληροφορίες τηλ.: 22410-78640. Μετά τις 10 η ώρα το πρωί

ΕΝΟΙΚΙΑΖΕΤΑΙ μονοκατοικία 3 Δωματίων μετά βοηθητικών χώρων με κλιματιστικό, ηλιακό, 20 μέτρα από την θάλασσα και 20 μέτρα από τα σούπερ μάρκετ Πάππου, επί της οδού Κυρβίας 9, ΙΞΙΑ ΙΑΛΥΣΟΥ, πληροφορίες στο τηλέφωνο: 22410-78601 κ. Ελένη.

ΕΝΟΙΚΙΑΖΕΤΑΙ παραδοσιακό αρχοντικό σπίτι στην οδό Αθανασίου Διάκου 19 (γωνιακό) - Ρόδος, αποτελούμενο από 3 υπνοδωμάτια, σαλόνι, κουζίνα.Το ακίνητο διαθέτει υπόγειο και αυλή πάρκινγκ. Πληρ. Βασίλης. Τηλ. 6946405557

ΕΝΟΙΚΙΑΖΕΤΑΙ αποθήκη 80 τ.μ., στην περιοχή Ασγούρου. Πληροφορίες τηλ. 65221 και 6932414818

ΕΝΟΙΚΙΑΖΕΤΑΙ διαμέρισμα 2 υπνοδωματίων, μεγάλου σαλονιού και κουζίνας στην οδό Μάρκου Μαλλιαράκη 14. Πληροφορίες τηλ. 6973545141-2241032280

ΕΝΟΙΚΙΑΖΕΤΑΙ διαμέρισμα 52 τ.μ., επί της οδού Μεγ. Κων/νου 69. Πληρ. τηλ. 22410/21209 και κιν. 6944472963

ΕΝΟΙΚΙΑΖΕΤΑΙ ισόγειο διαμέρισμα στην περιοχή Καρακόνερο Επιδαύρου 4 αποτελούμενο από τρία υπνοδωμάτια, σαλόνι, κουζίνα, 2 WC. Τηλ. 22410-33226. Κιν.6942563953

ΕΝΟΙΚΙΑΖΕΤΑΙ διαμέρισμα με δύο υπνοδωμάτια, σαλοτραπεζαρία ενιαίος χώρος, WC, Ιερού Λόχου - Ιαλυσός, τέρμα στη θάλασσα. Πληροφορίες τηλ. 22410/81030

ΕΝΟΙΚΙΑΖΟΝΤΑΙ στην παραλία Κρεμαστής 1) νεόκτιστο διαμέρισμα 90 τ.μ., με τρία υπνοδωμάτια, ενιαίος χώρος κουζίνα - σαλόνι - τραπεζαρία και αποθήκη 2) Γκαρσονιέρα με ένα υπνοδωμάτιο και ενιαίο χώρο κουζίνα - σαλόνι. Και τα δύο διαθέτουν κεντρική θέρμανση και χώρο στάθμευσης. Πληρ. τηλ. 6946706004

ΕΝΟΙΚΙΑΖΟΝΤΑΙ δωμάτια με λουτρό και πολυκουζινάκι, Αυστραλίας και Ζήση Γωνία. Πληρ. τηλ. 6944616420

ΕΝΟΙΚΙΑΖΕΤΑΙ δυάρι καινούργιο, πλήρως επιπλωμένο διαμέρισμα, 55 τ.μ. στα Μαριτσά. Τηλ. 48195 από 15.00

ΕΝΟΙΚΙΑΖΕΤΑΙ ισόγειο διαμέρισμα που αποτελείται από δύο υπνοδωμάτια, σαλόνι, κουζίνα, WC, κλπ., πλησίον του Πανεπιστημίου στη διεύθυνση Γρηγορίου Αυξεντίου 3 - Ρόδος, περιοχή Αγ. Ιωάννη. Πληρ. τηλ. 22410/69249

ΕΝΟΙΚΙΑΖΕΤΑΙ μονοκατοικία στην Παλιά Πόλη, επί της οδου Ομήρου 65. Πληροφορίες τηλ. 22410/37813 και 22410/36535

ΕΝΟΙΚΙΑΖΕΤΑΙ διαμέρισμα καινούργιο, δύο υπνοδωματίων στον 1ο όροφο στην Ιαλυσό, 5 λεπτά από το 1ο Δημοτικό ή το Λύκειο Ιαλυσού. Ηλεκτρική κουζίνα, ψυγείο, κλιματιστικό και κρεβάτια. Διαθέσιμο από 20 Νοεμβρίου. Πληροφορίες στο τηλ.: 22410-94948 & 6932323057

ΕΝΟΙΚΙΑΖΕΤΑΙ διαμέρισμα 2 υπνοδωμάτια, σαλόνι- κουζίνα ενιαίος χώρος, με κεντρική θέρμανση, ηλιακό θερμοσίφωνο, και άνετο πάρκινγκ, Σμύρνης 60 - Ροδίνι. Πληροφορίες τηλ. 22410/31027 και 6936949728



NOTAR ΕΛΛΑΣ

Η Notar είναι η κορυφαία ιδιωτική κτηματομεσιτική εταιρεία της Σκανδιναβίας με το όνομά της να έχει καθιερωθεί σε αυτόν το τομέα.

Ιδρύθηκε το 1986 και έως σήμερα έχει καταφέρει να επεκταθεί σε ολόκληρη την Νορβηγία με 72 γραφεία, 11 στη Σουηδία και το τελευταίο έτος να εδρεύει και στη Δανία.

Οι δραστηριότητες της Notar έχουν απλωθεί στη Μεσόγειο με γραφεία στην Ισπανία, Τουρκία και Γαλλική Ριβιέρα. Πρόσφατα, ακολούθησαν με επιτυχία η Ιταλία και η Ελλάδα. Εκτός Ευρώπης, η Notar έχει αρχίσει να καθιερώνεται με γραφεία της και στην Βραζιλία.

Η Notar βρίσκεται σε σταθερή και συνεχή επέκταση και η αλυσίδα της έκανε κατά το έτος 2004 συνολικό τζίρο άνω των 100 εκατομμυρίων ευρώ, δίνοντας εργασιακές θέσεις σε πάνω από 400 άτομα.

Είναι γνωστή ως η πρωτοπόρος εταιρεία στην εξέλιξη του κτηματομεσιτικού τομέα. Έγχρωμη εφημερίδα που καλύπτει ολόκληρη τη Νορβηγία και διανέμεται σε 1,4 εκατομμύρια οικογένειες, φιλικές ώρες λειτουργίας είναι μερικές από τις προσφερόμενες υπηρεσίες της εταιρείας.

Καινοτομία της Notar είναι επίσης η χρήση των νέων τεχνολογιών και ειδικότερα του διαδικτύου στον κτηματομεσιτικό τομέα, πρακτικές στις οποίες οφείλει πολλά ο κλάδος αυτός.

Επιλέγοντας τον μεσίτη της εταιρείας Notar, σας προσφέρουμε την εγγύηση μιας κερδοφόρας πώλησης, χρησιμοποιώντας όλες τις καινοτομικές μεθόδους μας.

Ζητούνται πωλητές

(άνδρες / γυναίκες, με ενδιαφέρων καριέρας στον τομέα του real estate.)

Καθήκοντα εργασίας
- Υποστήριξη ενεργειών αγοράς και πώλησης ακινήτων
- Έρευνες και διαδικασίες αγοράς και πώλησης ακινήτων
- Επεξεργασία πελατολογίου.
- Υποστήριξη και παρουσίαση ακινήτων

Ικανότητες
- Απόφοιτος σχολής ΑΕΙ/ΤΕΙ κατά προτίμηση κλάδου μάρκετινγκ/οικονομικών. (θα ληφθεί υπόψιν)
- Καλός γνώστης του MS office/internet.
- Άριστος κάτοχος και χρήστης της ελληνικής και αγγλικής γλώσσας.
- Κάτοχος αυτοκινήτου.

Χαρακτηριστικά προσωπικότητας
- Αυτονομία
- Υπευθυνότητα
- Εξωστρέφεια
- Αποφασιστικότητα
- Ομαδικό πνεύμα και ευχάριστη προσωπικότητα.

Αποστολή βιογραφικών σημειωμάτων στην ηλεκτρονική διεύθυνση hellas@notar.gr ή ταχυδρομικώς στη διεύθυνση Δωδώνης 2, 85100, Καρακόνερο, Ρόδος

NOTAR
Κτηματομεσιτικό γραφείο

Δωδώνης 2, Τ.Κ 85100, Ρόδος, Τηλ. 22410 20345, Fax. 22410 20336
Website. www.notar.gr, e-mail: hellas@notar.gr, Ηλίας Παπανικολάου

TOP PROPERTIES
G E O R G E
&

SINCE 1971

Οδός Κέννεντυ 38,ΡΟΔΟΣ 85100 - Τηλ.: (22410) 23895 - FAX: (22410) 20883
38 Kennedy str. RHODES GR 85100 GREECE - TEL.: (22410) 23895 FAX: 20883
Email: gpipinos@otenet.gr. URL: www.rhodes-top-properties.com and www.pipinos.gr
MOBILE: 6944-676003 • 6944-390803

Από το 1971



Η «TOP PROPERTIES» είναι ατομική επιχείρηση και ανήκει στους Γεώργιο και Σάββα Πιπίνο. Το γραφείο ασχολείται από το 1971 αποκλειστικά και μόνο με επενδύσεις και REAL ESTATE στο νησί της Ρόδου και στην ευρύτερη περιοχή της Δωδεκανήσου.

ΑΠΕΥΘΥΝΟΜΑΣΤΕ: Στους **σοβαρούς, απαιτητικούς** και **επιλεκτικούς** επενδυτές - επιχειρηματίες - ελεύθερους επαγγελματίες, Έλληνες και ξένους, που ενδιαφέρονται να κάνουν μια σοβαρή επένδυση **προβολής** στο νησί της Ρόδου.

ΠΡΟΣΦΕΡΟΥΜΕ:

Α) Υπηρεσίες και πληροφορίες που γίνονται σε προσωπικό επίπεδο με **εχεμύθεια, διακριτικότητα και σοβαρότητα.**

Β) Μεγάλη **γκάμα** υψηλής ποιότητας ακινήτων, όπως: 1) Ξενοδοχεία Α' και Β' κατηγορίας των 600-500-350-300 κλινών 2) Κεντρικά αστικά ακίνητα κατάλληλα για Τράπεζες - καταστήματα - γραφεία, 3) Παραλιακές εκτάσεις, κατάλληλες για τουριστικές επενδύσεις των 150.000 - 100.000 - 70.000 - 50.000 - 36.000 τ.μ., 4) Διαμερίματα και μεζονέτες **προβολής** και 5) Αξιόλογες Παραθεριστικές κατοικίες.

ΣΤΟΧΟΣ ΜΑΣ ΕΙΝΑΙ:

Να προσφέρουμε στο αγοραστικό μας κοινό **υψηλής ποιότητας ακίνητα και ευκαιρίες** στο νησί της Ρόδου. Η τριακονταετής και πλέον πείρα μας στον τομέα αυτό αποτελεί εγγύηση.

ΣΥΝΘΗΜΑ ΜΑΣ ΕΙΝΑΙ:

Επενδύστε στη ΡΟΔΟ **ΤΩΡΑ**, σε ακίνητα που **ΑΝΤΕΧΟΥΝ ΣΤΟ ΧΡΟΝΟ**

Γεώργιος και Σάββας Πιπίνος
Μεσίτες αστικών συμβάσεων
Γιατί εμείς γνωρίζουμε καλύτερα!

TOP PROPERTIES is a father and son business. The senior, Mr. George S. Pipinos, the founder of the office, has carved over the years a reputation for integrity and excellence in the world of Real Esate in the Dodecanese. The junior, Dr Savas Pipinos, has returned from his studies in the UK to aid in his father's footsteps.

AT TOP PROPERTIES we try hard to attract important and selective investors, high calibre businessmen/women and discerning professional people, both Greek and foreign, who wish to acquire substantial and valuable property on Rhodes.

We offer our expertise and advise privately, discreetly and in strict confidence.

We keep a comprehensive list of real estate of the highest specifications:

a. A' and B' class hotels (600, 500, 350, 300 beds capacity).

b. Centrally situated office buildings and other business premises.

c. Seaside land, ideal for develpment (hotels, holiday resorts, etc), of 150.000, 100.000, 70.000, 50.000, 36.000 square metres.

d. Luxury apartments, maisonettes, detached, semi-detached and terraced houses.

e. Holiday and and Retirement Homes.

Our aim is to give our clients the opportunity to acquire value for money, first class real estate on Rhodes. Our 30 and more year old experience is our warranty.

Our motto is: Invest in Rhodes, Invest in property, it stands the test o fime.

TOP PROPERTIES
George and Savas Pipinos*Because we know best*



ΔΡΑΣΗ μικρές αγγελίες ΔΡΑΣΗ μικρές αγγελίες ΔΡΑΣΗ

Πωλούνται

ΠΩΛΕΙΤΑΙ καινούργια δανέζικη δερμάτινη και ηλεκτρική ανακλινόμενη πολυθρόνα. Πληροφορίες τηλ. 22410/21901 και 6948183587

ΠΩΛΕΙΤΑΙ μπαρ, πλήρως εξοπλισμένο, στην περιοχή Golden Beach (Φερενίκης). Πληροφορίες τηλ. 6942456312

ΕΥΚΑΙΡΙΑ 1η: Πωλούνται στην Ιξιά, οικόπεδο 1200 τ.μ., με άδεια οικοδομής, για 150 τ.μ., πλέον ημιυπόγειο, 80 τ.μ. και τιμάται 130.000 ευρώ. Επίσης στην Ιξιά πωλείται κτήμα 4.000 τ.μ., σε φανταστική θέση και τιμάται 176.000 ευρώ. Πληρ. κ. Χαρκιανάκη τηλ. 6946163242

ΕΥΚΑΙΡΙΑ 2η: Πωλείται στην Ιαλυσό (στάση Παρασκευά) διαμέρισμα 110 τ.μ., στον α' όροφο μικρής οικοδομής, γωνιακό. Είναι μεταχειρισμένο (12 ετών) αλλά φανταστικό και τιμάται 145.000 ευρώ. Πληρ. κ. Χαρκιανάκη τηλ. 6946163242

ΕΥΚΑΙΡΙΑ 3η: Πωλείται στο Ροδίνι οικόπεδο 1000 τ.μ., με πρόσοψη σε τρεις δρόμους. Εχει Σ.Δ. 0,4 και τιμάται 350.000 ευρώ. Επίσης στο Καρακόνερο οικόπεδο 2500 τ.μ. εντός ζώνης, οικοδομήσιμο και τιμάται 220.000 ευρώ. Πληρ. κ. Χαρκιανάκη τηλ. 6946163242

ΕΥΚΑΙΡΙΑ 4η: Πωλούνται μονοκατοικίες: Στην Παστίδα, διώροφη 140 τ.μ., λουξ, με θέρμανση και αιρκοντίσιον, μόνο 206.000 ευρώ. Επίσης στην Ιξιά 150 τ.μ. με 5 υπνοδωμάτια και 3 μπάνια με τζάκι και κεντρ. θέρμανση και τιμάται 265.000 ευρώ. Πληρ. κ. Χαρκιανάκη τηλ. 6946163242

ΕΥΚΑΙΡΙΑ 5η: Πωλούνται διαμερίσματα: Στους Δασκάλους 85 τ.μ., γωνιακό, νεοκατασκευασμένο, μόνο 150.000 ευρώ. Στην Ανάληψη 98 τ.μ., στον α' όροφο οικοδομής μόνο 155.000 ευρώ. Πληρ. κ. Χαρκιανάκη τηλ. 6946163242

ΕΥΚΑΙΡΙΑ 6η: Πωλούνται διαμερίσματα: Στο Ροδίνι, 100 τ.μ., λουξ, αποπερατωμένο. Εχει εξτρά αποθήκη 12 τ.μ., θέση εσωτ. γκαράζ, ηλιακό θερμοσίφωνο, εντ. κουζίνα, κεντρική θέρμανση και ασανσέρ και τιμάται 230.000 ευρώ. Επίσης στην ίδια οικοδομή 92 τ.μ. με όλα τα παραπάνω πλεονεκτήματα και τιμάται 210.000 ευρώ. Πληρ. κ. Χαρκιανάκη τηλ. 6946163242

ΕΥΚΑΙΡΙΑ 7η: Πωλείται οικόπεδο στο Ροδίνι 500 τ.μ., γωνιακό, πάνω σε δύο κεντρικούς δρόμους. Είναι εντός σχεδίου με Σ.Δ. 0,4 και τιμάται 175.000 ευρώ.Πληρ. κ. Χαρκιανάκη τηλ. 6946163242

ΠΩΛΟΥΝΤΑΙ από ιδιώτη στην Ιαλυσό: 1) Διαμέρισμα ισόγειο 65 τ.μ., ανεξάρτητο με αυλή 35 τ.μ., 2) Γκαρσονιέρα 1ου ορόφου 35 τ.μ. ανεξάρτητη σε διπλοκατοικία. Τα ανωτέρω μπορούν να συνενωθούν σε ενιαίο χώρο. Πληρ. κος Παρασκευάς Στέργος, τηλ. 22410/77886 - 74431 και κιν. 6946068916

ΠΩΛΟΥΝΤΑΙ λόγω θανάτου του ιδιοκτήτη, μηχανές ξυλουργείου, σε τιμές ευκαιρίας. Πληρ. τηλ. 6945178849

ΠΩΛΟΥΝΤΑΙ στην Κρεμαστή διαμερίσματα μεζονέτες στον παραλιακό δρόμο Κρεμαστής των 60τ.μ . και μεζονέτες των 120τ.μ. με αυλή, πολυτελής κατασκευή. Δάνεια δεκτά. Πληρ. Διακογεωργίου Κάλλιστος τηλ. 22410/29318 και 22410/78501

ΠΩΛΟΥΝΤΑΙ επαγγελματικοί χώροι, στην οδό Βενέζη (δίπλα στο Ροδίων Παιδεία): α) Καταστήματα: για οποιαδήποτε χρήση επαγγελματική των 62τ.μ., και 125τ.μ., β) Γραφεία - Ιατρεία των 62 τ.μ. και 125τ.μ. γ) Αποθήκες των 62τ.μ. και 125τ.μ. Δεκτά δάνεια. Πηρ. Κάλλιστος Διακογεωργίου, τηλ. 22410/78501 και 22410/29318

ΠΩΛΟΥΝΤΑΙ α)ισόγειο διαμέρισμα 87 τ.μ. με περιμετρικές αυλές (φάρδος 2,5 μ). Περιοχή άνω Ανάληψη. Τιμή: 98.000 ευρώ. Τηλέφ. 6936179040. β) Οικόπεδο 4.000 μ2. Λεωφ. Τσαΐρι - Παστίδας με άδεια οικοδομής 600 μ2. Με ασφαλτόδρομο όλη η φάτσα του οικοπέδου. (ΔΕΗ-ΝΕΡΟ-ΤΗΛΕΦΩΝΟ ΥΠΑΡΧΟΥΝ). Πληρ. τηλ.: 6936179040. Τιμή 180.000 ευρώ.

ΠΩΛΟΥΝΤΑΙ στην παραλία Κιοτάρι μεζονέτες, ημιτελής και τελειωμένες των 80τ.μ. και 110τ.μ. σε 1000τ.μ. οικόπεδο σε κατασκευή πολυτελή. Δεκτά δάνεια. Πληρ. Διακογεωργίου Κάλλιστος. Πληροφορίες τηλ. 22410/29318 και 22410/78501

ΠΩΛΟΥΝΤΑΙ λόγω αναχώρησης στο εξωτερικό: 1) Σπίτι στην Παλιά Πόλη, 130 τ.μ. περίπου, κατάλληλο και για πανσιόν. 2) Ενα PIAGGIO 200 c.c. αυτόματο, 3) Ενα σαλόνι με τρία μαύρα τραπεζάκια λάκα, 4) Ενα σύνθετο μαυρόασπρο λάκα, 5) Ενα έπιπλο TV μαύρο ματ, 6) Ενα τραπέζι κουζίνας με 6 καρέκλες στρογγυλό, 7) Μια κουζίνα Ariston, 8) Ενα Home Cinema Trevi. Πληρ. τηλ. 6945639941- 6945727225

ΠΩΛΟΥΝΤΑΙ λόγω ανακαίνισης από το ξενοδοχείο ΛΥΔΙΑ ΜΑΡΙΣ στα ΚΟΛΥΜΠΙΑ: Επιπλα δωματίου , Επιπλα Σαλονιού, Κουρτίνες, Κουρτινόξυλα, Φωτιστικά, Fan - Coil, κλπ ξενοδοχειακός εξοπλισμός. Ολα σε άριστη κατάσταση. Πληροφορίες τηλ. 6974959580. κ. Ηλιόπουλος Χρήστος. Οι ενδιαφερόμενοι μπορούν να προσέρχονται καθημερινά στο ξενοδοχείο κατά τις ώρες 9.30 έως 13.00. Τηλ. 6974959580

ΑΠΟ ΚΕΝΤΡΟ διασκεδάσεως ζητούνται καλίφωνα και εμφανίσιμα άτομα. Πληρ. τηλ. 6946007311

ΖΗΤΟΥΝΤΑΙ

άτομα για μερική ή πλήρη απασχόληση, από 1.000 ευρώ, εξτρα μπόνους, ταξίδια.

Πληροφορίες
κ. Αναγνωστοπούλου
τηλ. 6948545217

Ζητούνται

σε όλη την Ελλάδα σοβαρά και υπεύθυνα άτομα χωρίς προϋπηρεσία που επιθυμούν να συμπληρώσουν το εισόδημά τους με 600 - 800 ευρώ το μήνα με ημιαπασχόληση ή 1000 - 2500 με πλήρη απασχόληση.

Προσοχή όχι πλασιέ ή ντήλερ.

Πληροφορίες
κα Δημητρακοπούλου
210 2027358 και ώρες επικοινωνίας 10-5μ.μ.

Συνεργάτες έντιμοι και υπεύθυνοι ζητούνται από Ρόδο για εκπροσώπηση εταιρείας Κολοσσού που ραγδαία αναπτύσσεται στο νησί.

Χρήση ΙΝΤΕΡΝΕΤ επιθυμητή, κέρδη 450 έως 5000 ευρώ!

Καλέστε άμεσα υπάρχει εκπαίδευση το Σαββατοκύριακο

Τηλ. 2310 729425 6979776716
και www.highleveljob.com

ΖΗΤΟΥΝΤΑΙ

άτομα για ημιαπασχόληση ή πλήρη. Εισόδημα από 1.500 ευρώ. Δωρεάν ταξίδια, μπόνους.

Πληροφορίες
κ. Μαρκογιαννάκη
τηλ. 6939704745

ΖΗΤΟΥΝΤΑΙ

άτομα για ημιαπασχόληση, από 453 ευρώ ή πλήρη απασχόληση από 1.033 ευρώ. Πρωί ήαπόγευμα.

Πληροφορίες
τηλ. 6944584715

ΖΗΤΟΥΝΤΑΙ

άτομα από επιχείρηση για απασχόληση-ημιαπασχόληση στον τομέα οργάνωσης και διοίκησης. Κέρδη από 500 ευρώ έως 1500 € μηνιαία!

Τηλ. επικοινωνίας: 6945-165537
κ.Μακρή.

ΟΙΚΟΔΟΜΙΚΕΣ ΕΠΙΧΕΙΡΗΣΕΙΣ

ΔΙΑΚΟΓΕΩΡΓΙΟΥ ΚΑΛΛΙΣΤΟΣ

ΕΘΝ. ΑΝΤΙΣΤΑΣΕΩΣ 11 - ΤΣΑΛΔΑΡΗ 28

ΠΩΛΗΣΕΙΣ ΔΙΑΜΕΡΙΣΜΑΤΩΝ-
ΚΑΤΑΣΤΗΜΑΤΑ-ΑΠΟΘΗΚΕΣ-
ΑΝΤΑΛΛΑΓΕΣ ΑΚΙΝΗΤΩΝ-
ΑΓΟΡΕΣ ΟΙΚΟΠΕΔΩΝ-
ΑΝΑΛΑΜΒΑΝΟΥΜΕ ΑΝΤΙΠΑΡΟΧΕΣ

ΠΩΛΟΥΝΤΑΙ διαμερίσματα λουξ κατασκευής με απεριόριστη θέα. Τα διαμερίσματα διαθέτουν θωρακισμένες πόρτες, εντοιχισμένες κουζίνες - ντουλάπες εντοιχισμένες, νιπτήρα με ντουλάπι, κεντρική θέρμανση αυτόνομη, ανοιγόμενα ανακλινόμενα κουφώματα με διπλά τζάμια, σίτες, ρολά, υδραυλικό ασανσέρ, τριφασικό ρεύμα. Ολοι οι χώροι σπατουλαριστοί, εσωτερικές πόρτες MDF, με σχέδιο.

• ΔΙΑΜΕΡΙΣΜΑΤΑ ΕΠΙ ΤΗΣ:

1. **ΠΩΛΟΥΝΤΑΙ διαμερίσματα** επί της οδού Χαραλάμπους στο πάρκο, των 105, 125 τ.μ. διαμερίσματα 3άρια-4άρια.
2. **ΟΙΚΟΔΟΜΗ** υπό ανέγερση επί της οδού Κ. Παλαιολόγου και Θεοτοκοπούλου **διαμερίσματα** 2άρια, 3άρια, 4άρια.
3. Επί της οδού Μ. Κων/νου-Κ. Παλιολόγου **γραφείο ιατρείο** 70 τ.μ.
4. **Αποθήκες** πλησίον Στ. Κωτιάδη 130 τ.μ., Λ. Καλλιθέας (Καρακόνερο) 80-300 τ.μ.
5. Πωλούνται στην παραλία Κιοτάρι **μεζονέτες.** Ημιτελείς και τελειωμένες των 80 τ.μ. και 110 τ.μ. σε 1.000 τ.μ. οικόπεδο πολυτελούς κατασκευής.

ΟΙ ΠΩΛΗΣΕΙΣ ΜΠΟΡΟΥΝ ΝΑ ΓΙΝΟΥΝ ΜΕ ΟΛΑ ΤΑ ΔΑΝΕΙΑ ΤΡΑΠΕΖΩΝ ΚΑΙ ΟΡΓΑΝΙΣΜΩΝ
ΑΝΑΛΑΜΒΑΝΟΥΜΕ ΑΝΤΙΠΑΡΟΧΕΣ ΚΑΙ ΑΓΟΡΕΣ ΟΙΚΟΠΕΔΩΝ
ΔΕΧΟΜΑΣΤΕ ΑΝΤΑΛΛΑΓΕΣ ΑΚΙΝΗΤΩΝ

ΠΛΗΡΟΦΟΡΙΕΣ
ΔΙΑΚΟΓΕΩΡΓΙΟΥ ΚΑΛΛΙΣΤΟΣ
Τηλ. 22410-29318, 78501 • Fax: 22410 34598, 78502

ΨΑΧΝΕΤΕ ΓΙΑ ΔΟΥΛΕΙΑ; ΕΠΙΧΕΙΡΗΣΗ ΣΤΟ ΣΠΙΤΙ!

ΘΕΛΕΤΕ ΝΑ ΣΥΜΠΛΗΡΩΣΕΤΕ ΤΟ ΕΙΣΟΔΗΜΑ ΣΑΣ;
ΝΑ ΔΟΥΛΕΨΕΤΕ ΜΕΣΑ ΑΠΟ ΤΟ ΧΩΡΟ ΣΑΣ;
ΝΑ ΓΙΝΕΤΕ ΑΦΕΝΤΙΚΟ ΤΟΥ ΕΑΥΤΟΥ ΣΑΣ;

ΜΕΓΑΛΗ ΠΟΛΥΕΘΝΙΚΗ ΕΤΑΙΡΕΙΑ
ΖΗΤΑ ΑΝΕΞΑΡΤΗΤΟΥΣ ΣΥΝΕΡΓΑΤΕΣ

Μερική Απασχόληση: από 600 έως 2000 €
Πλήρη απασχόληση από 1500 έως 5000 €

ΠΛΗΡ. ΤΗΛ. 22410 94767
www.Homework4U.biz

ΠΩΛΟΥΝΤΑΙ ΜΟΝΟΚΑΤΟΙΚΙΕΣ

λουξ κατασκευής έναντι Μίρα Μάρε (Ιξιά), των 140 τ.μ., 160 τ.μ., 180 τ.μ. 200 τ.μ. και με υπόγειο για γκαράζ.

Πληροφ. Γεώργιο Ιωαννίδη
Τηλ. 22410 23271 - 22307 - Κιν. 6932 296983

ΖΗΤΟΥΝΤΑΙ

άτομα για στελέχωση εμπορικής εταιρείας τροφίμων. Τομείς marketing-διαφήμισης για ημιαπασχόληση-πλήρης απασχόληση από 500 ευρώ έως 1500 μηνιαία!

Τηλ. 210-3420475. Αφήστε πλήρης στοιχεία (όνομα, τηλέφωνο, περιοχή). Αφορά όλη την Ελλάδα.

ΞΕΝΑΚΗΣ ΑΥΤΟΚΙΝΗΤΑ ΑΕΒΕ

Εξουσιοδοτημένος Έμπορος VW - AUDI
Πωλήσεις-Service-Ανταλλακτικά-Φανοποιείο-Βαφείο
10ο χλμ. Ρόδου-Λίνδου, τηλ. 2241086777, fax: 2241086788

1. AUDI A4 TURBO QUATTRO 200HP, 2000 cc,μοντ. 2005
6 αερόσακοι, EDL, ESP, ASR, ABS, Αυτόματος κλιματισμός, on board computer, τριάκτινο τιμόνι πολλ/λων χρήσεων, xenon, ηλ. παράθ., κεντρ. κλειδ., ηχοσύστημα

2. AUDI TT ROADSTER 1.8 TURBO, 150HP, μοντ. 2005, μαύρο
Αερόσακος οδηγού-συνοδηγού, πλευρικοί αερόσακοι, ABS, ASP, αυτόματος κλιματισμός, ζάντες αλουμ., υδρ. τιμόνι, ηλ. παράθ., κεντρ. κλειδ., προβ. ομίχλης, ηχοσύστημα

3. ROVER MGF TROPHY 1800cc, μοντ. 2002, ανθρακί
δρεμάτινο σαλόνι, αερόσακος οδηγού-συνοδηγού, ABS, air condition, ζάντες αλουμ., υδρ. τιμόνι, ηλ. παράθυρα, κεντρ. κλειδ., προβ. ομίχλης, ηχοσύστημα

4. TOUOTA MR2 1800cc, 143HP, μοντ. 2002, κόκκινο
αερόσακος οδηγού-συνοδηγοί, ABS, air condition, ζάντες αλουμ., υδρ. τιμόνι, ηλ. παράθ., κεντρ. κλειδ., προβ. ομίχλης, ηχοσύστημα

5. AUDI A3 1600cc, κόκκινο
6 αερόσακοι, ABS, ESP, ASR, αυτόματος κλιματισμός, ζάντες αλουμ., υδρ. τιμόνι, ηλ. παράθ., κεντρ. κλειδ. προβ. ομίχλης, ηχοσύστημα

6. OPEL FRONTERA 2200cc, μοντ. 1999, πράσινο
αερόσακοι, ABS, air condition, υδρ. τιμόνι, ζάντες αλουμινίου, σκαλοπάτια, ηλ. παράθ., κεντρ. κλειδ., ηχοσύστημα

7. VW GOLF PLUS 1600 cc, μοντ. 2005, μπλε
αερόσακος οδηγού-συνοδηγού, ABS, υδρ. τιμόνι, ζάντες αλουμινίου, ηλ. παράθ., κεντρ. κλειδ., ηχοσύστημα

8. AUDI 13 1600 cc, μοντ. 1999, μπορντώ
αερόσακος οδηγού-συνοδηγού, ABS, υδρ. τιμόνι, ζάντες αλουμινίου, ηλ. παράθ., κεντρ. κλειδ., ηχοσύστημα

9. RENAULT MEGANE CABRIO, 1400 CC, μοντ. 2000, ασημί
4 αερόσακοι, ABS, air condition, ηλ. ηλιοροφή, ζάντες αλουμινίου, υδρ. τιμόνι, ηλ. παράθ., κεντρ. κλειδ., ηχοσύστημα

10. VW PASSAT COMFORT 1600cc, μοντ. 1999, ασημί
αερόσακος οδηγού-συνοδηγού, ABS, Climatronic, υδρ. τιμόνι, ζάντες αλουμ., ηλ. παράθ., κεντρ. κλειδ., ηχοσύστημα

11. VW BORA 1600cc, μοντ. 1999, ασημί.
4 αερόσακοι, ABS, air condition, υδρ. τιμόνι, ηλ. παράθ., κεντρ. κλειδ., ηχοσύστημα

12. RENAULT MEGANE COUPE 1400cc, μοντ. 2001, κίτρινο
4 αερόσακοι, ABS, air condition, υδρ. τιμόνι, ηλ. παράθυρα, κεντρ. κλειδ., ηλ. παράθ., ζάντες αλουμινίου, ηχοσύστημα

13. FIAT SCUDO 1600 cc, μοντ. 2000, λευκό (9θέσιο)
air condition, υδρ. τιμόνι, ηλ. παράθ., κεντρ. κλειδ., ηχοσύστημα

14. FIAT SERENA 1600cc, μοντ. 1997, πράσινο (8θέσιο)
air condition, υδρ. τιμόνι, ηλ. παράθ., κεντρ. κλειδ., ηχοσύστημα

15.FIAT PUNTO SPORTING 1242cc, μοντ. 2000, μπλε
air condition, υδρ. τιμόνι, ηλ. παράθ., κεντρ. κλειδ., ζάντες αλουμινίου, ηχοσύστημα

16. DAEWOO NUBIRA 1600 cc, μοντ. 2000, μπορντώ
αερόσακος οδηγού-συνοδηγού, ABS, air condition, υδρ. τιμόνι, ηλ. παράθ., κεντρ. κλειδ., ηχοσύστημα

17. FORD KA 1300cc, μοντ. 2001, μπλε
air condition, αερόσακος οδηγού, υδρ. τιμόνι, ηλ. παράθ., κεντρ. κλειδ., ζάντες αλουμινίου, ηχοσύστημα

18.SEAT CORDOBA, 1600cc, μοντ. 1997, μπορντώ
air condition, υδρ. τιμόνι, ηλ. παράθ., κεντρ. κλειδ., ζάντες αλουμινίου, ηχοσύστημα

19. FIAT BRAVO TROFEO 1242cc, μοντ. 2000, μαύρο
air condition, υδρ. τιμόνι, ηλ. παράθ., κεντρ. κλειδ., ζάντες αλουμινίου, ηχοσύστημα

20. FORD ESCORD 1400cc, μοντ. 1996, μαύρο
air condition, ABS, υδρ. τιμόνι, ηλ. παράθ., κεντρ. κλειδ., ηχοσύστημα

21.KIA SEPHIA 1500cc, μοντ. 2000, ασημί
υδρ. τιμόνι, ηλ. παράθ., κεντρ. κλειδ., ζάντες αλουμινίου, ηχοσύστημα

22. VW POLO 1000cc, μοντ. 1999, μαύρο
υδρ. τιμόνι, ηλ. παράθ., κεντρ. κλειδ., ζάντες αλουμινίου, ηχοσύστημα

23. RENAULT MEGANE, 1400 cc, μοντ. 1996, μολυβί
aer condition, υδρ. τιμόνι, ηλ. παράθ., κεντρ. κλειδ., ηχοσύστημα

24. KIA BESTA (κλούβα) πετρέλαιο, μοντ. 1996, λευκό

25. FIAT PUNTO 1242cc, μοντ. 2001, λευκό
air condition, ηλ. παράθ., κεντρ. κλειδ., ηχοσύστημα

26. VW GOLF III VARIANT, 1400 cc, μοντ. 1996, μαύρο
υδρ. τιμόνι, κεντρ. κλειδ., ηχοσύστημα

27. FORD MONDEO 1600 μοντ. 1994 χρώμα ΜΠΟΡΝΤΩ (ABS, υδρ. τιμόνι, ηλ. παράθυρα, κεντρικό κλείδωμα, ηχοσύστημα)

28. SUSUKI SWFT 1000cc, μοντ. 1999, λευκό
air condition, ηχοσύστημα

29. FORD MONDEO, 1600 cc, μοντ. 1994, μπορντώ
ABS, υδρ. τιμόνι, ηλ. παράθ., κεντρ. κλειδ., ηχοσύστημα

30. FIAT FIORINO VAN, 1700 cc, DIESEL, μοντ. 1995, λευκό

31. RENAULT TWINGO 1200cc, μοντ. 1998, μολυβί
κεντρικό κλείδωμα, ηχοσύστημα

32. FIAT CEICENTO, 1100cc, μοντ. 2002, μπορντώ
ηλ. παρ. κεντρ. κλειδ., ηχοσύστημα

33. ROVER 414 SI 1400 CC μοντ. 1995, χρώμα ΜΠΛΕ
(υδρ. τιμόνι, ηλ. παράθυρα, κεντρικό κλείδωμα,ηλιοροφή, ηχοσύστημα)

34. FIAT CECENTO 1100cc, μοντ. 2001, λευκό
ηλ. παράθ., κεντρ. κλειδ., ηχοσύστημα

35. PEUGEOT 306, 1400 cc, μοντ. 1995, μολυβί
ηλ. παράθ., κεντρ. κλειδ., ηχοσύστημα

36. NISSAN MICRA 1600cc, μοντ. 1996, πράσινο
ηχοσύστημα

37. FIAT CINQUECENTO 900cc, μοντ. 2000, λευκό
ηλ. παρά., κεντρ. κλειδ., ηχοσύστημα

38.FIAT FIORINO VAN 1700cc, μοντ. 12/1992, λευκό

39. FIAT CINQUECENTO 900cc, μοντ. 1997, μαύρο
κεντρικό κλείδωμα, ηλ. παράθυρα, ηχοσύστημα

0% ΠΡΟΚΑΤΑΒΟΛΗ ΕΩΣ 72 ΜΗΝΙΑΙΕΣ ΔΟΣΕΙΣ

ΠΑΛΛΑΣ 5 CINEMAS CENTER
10/11/2005 - 16/11/2005
για κρατήσεις
22410 24475 / 70670
www.cinemapallas.gr

Bakiushka ΤΟ ΚΟΧΥΛΙ
Αίθουσα Φωτόχοι 1 // ώρα έναρξης // 17:50
Η πολυβραβευμένη ελληνική δραματική ταινία ελεύθερη απόδοση της νουβέλας του Φ. Ντοστογιέφσκι
Αίθουσα NEO 5
ώρες έναρξης//20:20 • 22:30

ELIZABETHTOWN
ώρες έναρξης//(Σ.-Κ. 15:30) 20:10 • 22:40
Αίθουσα Allegro 3
Μια απολαυστική ρομαντική κομεντί με τους Ορλάντο Μπλουμ και Κίρστεν Ντανστ από τον Κάμερον Κρόου (Jerry Maguire, Almost famous) ΚΑΤΑΛΛΗΛΟ

A HISTORY OF VIOLENCE ΤΟ ΤΕΛΟΣ ΤΗΣ ΒΙΑΣ
Ένα συναρπαστικό ψυχολογικό θρίλερ με τους Βίγκο Μόρτενσεν, Εντ Χάρις και Ουίλιαμ Χαρτ Είχε την τέλεια ζωή ...μέχρι που έγινε ήρωας.
ΚΑΤΑΛΛΗΛΟ ΑΠΟ 13 Αίθουσα Personal Theatre 4 ώρες έναρξης//20:20 • 22:30

THE 40 YEAR-OLD VIRGIN ΠΑΡΘΕΝΟΣ ΕΤΩΝ 40
ΚΑΤΑΛΛΗΛΟ ΑΠΟ 13
Θα κρατάτε την κοιλιά σας απ' τα γέλια επί δύο ώρες!
Αίθουσα interlingua 2
ώρες έναρξης//20:15 • 22:35

THE AMITYVILLE HORROR ΤΡΟΜΟΣ ΣΤΟ ΑΜΙΤΥΥΙΛΛΕ ΚΑΤΑΛΛΗΛΟ ΑΠΟ 17
Από τον παραγωγό του Αρραγείων και Περλ Χάρμπορ μια ταινία τρόμου που θα σας καθηλώσει βασισμένη σε αληθινά γεγονότα!
Αίθουσα Φωτόχοι 1 ώρες έναρξης//(Σ.-Κ. 16:00) • 22:40

Charlie AND THE CHOCOLATE FACTORY ΚΑΤΑΛΛΗΛΟ
Ο Τσάρλι και το Εργοστάσιο Σοκολάτας
Ο Τζόνι Ντεπ, στην ταινία της χρονιάς που ξεπερνάει τα όρια πιο τρελής παιδικής φαντασίας!!!
Αίθουσα Personal Theatre 4 ώρες έναρξης // (Σ.-Κ. 15:35) • 18:00

SPONGEBOB SQUAREPANTS ΜΠΟΜΠ Ο ΣΦΟΥΓΓΑΡΑΚΙΑΣ ΚΑΤΑΛΛΗΛΟ
Προετοιμαστείτε, μικροί και μεγάλοι, για τον νέο Σταρ του βυθού!!!
ΜΕΤΑΓΛΩΤΤΙΣΜΕΝΟ ΣΤΑ ΕΛΛΗΝΙΚΑ!!!
Αίθουσα NEO 5 /ώρες έναρξης/(Σ.-Κ. 16:00) • 18:00
Αίθουσα Φωτόχοι 1 ώρα έναρξης//19:50

MADAGASCAR ΜΑΔΑΓΑΣΚΑΡΗ ΚΑΤΑΛΛΗΛΟ
Τα δημοφιλή ζωάκια της Dreamworks, σε μια ξέφρενη περιπέτεια γεμάτη κωμικές καταστάσεις!
Αίθουσα Interlingua 2 ώρες έναρξης//(Σ.-Κ. 16:00) • 17:55
ΣΕ ΠΡΩΤΗ ΠΑΝΕΛΛΗΝΙΑ ΠΡΟΒΟΛΗ!!!

HOWL'S MOVING CASTLE ΤΟ ΚΙΝΟΥΜΕΝΟ ΚΑΣΤΡΟ ΚΑΤΑΛΛΗΛΟ
Μια μαγευτική ταινία κινουμένων σχεδίων που θα ενθουσιάσει τους μικρούς μας φίλους!
Αίθουσα Allegro 3 ώρα έναρξης // 17:50

Harry Potter ΕΡΧΕΤΑΙ!! ΣΤΙΣ 24 ΝΟΕΜΒΡΙΟΥ!
Η τέταρτη χρονιά στη Σχολή Χόγκουαρτς για μαγείες και ζόρκια προμηνύεται συναρπαστική και άκρως... σκοτεινή! Το γεγονός της Χρονιάς! Η νέα πρόκληση για το Χάρι Πότερ σύντομα κοντά σας!!
Ο ΧΑΡΥ ΠΟΤΕΡ ΚΑΙ ΤΟ ΚΥΠΕΛΛΟ ΤΗΣ ΦΩΤΙΑΣ νταρό μάγο Χάρι Πότερ σύντομα κοντά σας!!
ΣΕ 1η ΠΑΓΚΟΣΜΙΑ ΠΡΟΒΟΛΗ!!

METROPOL MULTICINEMA ODEON
22410 28400
INFORMATION - RESERVATIONS
ΠΛΗΡΟΦΟΡΙΕΣ - ΚΡΑΤΗΣΕΙΣ
ΕΒΔΟΜΑΔΙΑΙΟ ΠΡΟΓΡΑΜΜΑ weekly program
10/11/05 - 16/11/05
www.cinemametropol.gr

Ο ΕΞΟΡΚΙΣΜΟΣ ΤΗΣ ΕΜΙΛΥ ΡΟΟΥΖ
THE EXORCISM OF EMILY ROSE
Το θρίλερ που ισορροπεί ανάμεσα στη θρησκεία, την μεταφυσική και την επιστήμη. Το συμπτώματα επιληψίας της Έμιλη Θα οδηγήσουν μιά ομάδα ιερέων στην πεποίθηση ότι βρίσκεται υπό κατοχή δαιμονικών στοιχείων.
Η Δαιμονισμένη σώθηκε ή σκοτώθηκε από την εκκλησία;
ΚΑΝΤΕ ΕΓΚΑΙΡΑ ΤΙΣ ΚΡΑΤΗΣΕΙΣ ΣΑΣ
ΩΡΕΣ ΕΝΑΡΞΗΣ /SHOW TIMES 17:30, 20:00, 22:30
ΑΙΘΟΥΣΑ 1

TRANSPORTER 2
Από τον δημιουργό των ταινιών "LEON" & "NIKITA"
Ο δεξιοτέχνης των ειδικών δυνάμεων Φράνκ Μάρτιν ή "Transporter" χρησιμοποιεί όλες του τις ικανότητες για να βρεί τους.....
Μία δυνατή περιπέτεια δράσης!!
ΩΡΕΣ ΕΝΑΡΞΗΣ /SHOW TIMES 18:15, 20:30, 22:45
ΑΙΘΟΥΣΑ 2

OLIVER TWIST
ΟΛΙΒΕΡ ΤΟΥΙΣΤ
Η μεταφορά στην μεγάλη οθόνη ένα από τα πιό κλασικά μυθιστορήματα της παγκόσμιας λογοτεχνίας.
Μία συναρπαστική ιστορία επιβίωσης σε σκηνοθεσία του βραβευμένου με όσκαρ Ρομάν Πολάνσκι.
ΚΑΝΤΕ ΕΓΚΑΙΡΑ ΤΙΣ ΚΡΑΤΗΣΕΙΣ ΣΑΣ
ΩΡΕΣ ΕΝΑΡΞΗΣ /SHOW TIMES 16:45, 19:30, 22:15
ΑΙΘΟΥΣΑ 3

ΕΡΧΟΝΤΑΙ
ΠΕΜΠΤΗ 17 ΝΟΕΜΒΡΙΟΥ

FLIGHT PLAN
ΣΧΕΔΙΟ ΠΤΗΣΗΣ
Αν κάποιος σας έπαιρνε ότι αγαπάτε περισσότερο...μέχρι που θα φτάνατε για να το πόρετε πίσω;
Πρωταγωνιστεί η 2 φορές βραβευμένη με ΟΣΚΑΡ Τζόντι Φόστερ

DOMINO
ΚΟΡΩΝΑ, ΖΕΙΣ... ΓΡΑΜΜΑΤΑ ΠΕΘΑΙΝΕΙΣ
Καταγιστική δράση, αγωνία, κάστ αστέρων και η εγγυημένη υπογραφή του Τόνι Σκότ στην σκηνοθεσία κάνουν "DOMINO".
Μία από τις πιό δυνατές περιπέτειες της χρονιάς

ΤΗΛΕΟΡΑΣΗ

ET-1

07.00 Οι ήρωες του Χίλγκταουν
07.20 Αγγλικά με παιχνίδια
07.30 Η παρέα της Τζότζο (Ε)
08.00 Λίλο και Στιτς
08.30 Αλαντίν
09.00 Το μικρό ουράνιο τόξο
09.30 Ταξιδεύοντας
«Παρίσι».
10.30 History channel
Βιογραφίες: «Πάμπλο Πικάσο» (μέρος α΄).
11.15 History channel
Ιστορία: «Τιτανικός: Ο θάνατος ενός ονείρου» (μέρος β΄).
12.00 Μένουμε Ελλάδα
Με τον Γιώργο Αμυρά και τη Ρένια Τσιτσιμπίκου.

13.30 ΕΙΔΗΣΕΙΣ

14.00 Η απίθανη Κιμ
14.30 Διάλειμμα
15.00 Φλορισιέντα, η σύγχρονη Σταχτοπούτα
Νεανική σειρά.
16.00 Εχει γούστο
Με την Μπήλιω Τσουκαλά.
18.00 Πρωτάθλημα Α1 Βόλεϊ
ΠΑΟ - Ηρακλής.
Απευθείας μετάδοση.
20.00 Στο φιλέ
20.10 Παγκόσμιο Πρωτάθλημα Ράλι
20.50 Οικογένεια Ανταμς
21.45 Σαν σήμερα στον 20ό αιώνα
22.00 Ρεπορτάζ χωρίς σύνορα (Ε)
«Πολυτεχνείο: Η αληθινή ιστορία της 17ης Νοέμβρη»

23.00 ΕΙΔΗΣΕΙΣ

00.00 Ρεπορτάζ χωρίς σύνορα (συνέχεια)
01.00 Μεγάλες παραστάσεις
Με τον Αλέξη Κωστάλα.
«West - Eastern Divan Orchestra».

MEGA

05.45 Από νωρίς
Με τη Μάρω Λεονάρδου.
06.45 Πρωινό Mega
Με τον Δημήτρη Καμπουράκη.
08.00 Κοινωνία ώρα 8
Με τον Στρατή Λιαρέλλη και τον Δημήτρη Καμπουράκη.
10.00 Ομορφος κόσμος το πρωί
13.00 Κάτι τρέχει με τους δίηλα (Ε)

14.00 ΕΙΔΗΣΕΙΣ

15.00 Ντόλτσε Βίτα (Ε)
16.30 Εραστής δυτικών προαστίων (Ε)

17.30 Σύντομο δελτίο ειδήσεων

17.40 Φιλοδοξίες
18.15 Απαγορευμένη αγάπη
19.00 Βέρα στο δεξί
Κοινωνική σειρά.

20.00 ΕΙΔΗΣΕΙΣ

21.00 Τα σύνορα της αγάπης
Τουρκική σειρά.
22.00 Στο παρά πέντε
Κωμική σειρά.
23.00 Δύο μέρες μόνο
Δραματική ερωτική σειρά.
23.55 Ανατροπή
Με τον Γιάννη Πρετεντέρη.

01.15 ΕΙΔΗΣΕΙΣ

01.30 Νεανικές ανησυχίες (Ε)
Ξένη σειρά.
02.30 Ερωτική ανεπάρκεια
03.00 Τηλεμάρκετινγκ
03.30 Η εντατική του Διαστήματος
04.30 Η σούπερ μαμά μου
05.00 Παραγωγός της συμφοράς

ANT1

05.40 Καλημέρα με τον ΑΝΤ1
06.50 Καλημέρα Ελλάδα
Με τον Γιώργο Παπαδάκη.
10.00 Πρωινός καφές
Με την Ελεονώρα Μελέτη.

13.00 ΕΙΔΗΣΕΙΣ

13.50 Αποκάλυψη... τώρα!
Με την Τατιάνα Στεφανίδου.
16.00 Εγκλήματα (Ε)
Κωμική σειρά.

16.45 Ειδήσεις στη νοηματική

17.00 Το καφέ της Χαράς (Ε)
Κωμική σειρά.
17.55 Ανάλυσέ το
18.00 Καλημέρα ζωή
Καθημερινή σειρά.
18.50 Ερωτας

20.00 ΕΙΔΗΣΕΙΣ

21.00 Το καφέ της Χαράς
Κωμωδία ηθών.
22.00 Μωβ - ροζ
Δραματική σειρά της Μιρέλλας Παπαοικονόμου.
23.00 Big Mother
Ριάλιτι τηλεπαιχνίδι.
23.45 Με τα μάτια της Ελλης
Με την Ελλη Στάη.

01.15 Σύντομο δελτίο ειδήσεων

01.45 Σκοτεινός άγγελος
Περιπετειώδης σειρά φαντασίας.
02.45 Ολα του γάμου δύσκολα
Αμερικανική σειρά.
03.20 Τηλεμάρκετινγκ
04.00 Mobile fun
04.45 Οικογένεια Γκίφιν

STAR

06.45 Κάθε μέρα καλημέρα
10.00 Ολα καλά

13.00 ΕΙΔΗΣΕΙΣ

14.00 Super Star

16.30 Ειδήσεις στη νοηματική

16.45 Ρωξάνη, μια ελεύθερη γυναίκα
Αισθηματική σειρά.
17.45 Βαλεντίνα, έρωτας X-Large
Αισθηματική σειρά.
18.45 Λόις και Κλαρκ
Περιπετειώδης σειρά.

19.45 ΕΙΔΗΣΕΙΣ

21.00 Η κόμπρα
Ο Αστυνομική περιπέτεια (1986) με τους Σιλβέστερ Σταλόνε, Μπριγκίτε Νίλσεν, Ρένι Σαντόνι, Αντριου Ρόμπινσον.
22.45 15 λεπτά
Ο Αστυνομική περιπέτεια (2001) με τους Ρόμπερτ ντε Νίρο, Εντουαρντ Μπερνς, Μελίνα Κανακαρίδη, Κάρελ Ρόντεν.
01.00 Διώκτες του εγκλήματος
Αμερικανική αστυνομική σειρά.

02.00 Σύντομο δελτίο ειδήσεων

02.15 Στο στόμα της τρέλας
Ο Θρίλερ (1995) με τους Σαμ Νιλ, Τζούλι Κάρμεν, Τσάρλτον Ιστον, Ντέιβιντ Γουόρνερ.
04.15 Παράφορη αγάπη
Ο Αισθηματικό δράμα γαλλικής και καναδικής συμπαραγωγής (1992) με τους Μιτσού Γκελίνας, Πατρίκ Λαμη, Τιερί Μανιέρ.
06.15 Αστέρια στο πεντάγραμμο

ALPHA

05.30 Καινούργια ημέρα
Με τον Κώστα Μαρδά.
06.30 Καλημέρα σας
Με τον Γιώργο Αυτιά. Μαζί του η Μαρία Νικόλτσιου.
10.00 Καφές με την Ελένη
Με την Ελένη Μενεγάκη.
13.00 Κους κους το μεσημέρι

15.00 ΕΙΔΗΣΕΙΣ

15.45 Μαγειρεύοντας με τη Βέφα
Εκπομπή μαγειρικής με τη Βέφα Αλεξιάδου.

16.45 Ειδήσεις στη νοηματική

17.00 Από καρδιάς
Με τον Ανδρέα Μικρούτσικο.
19.00 Στην καρδιά της Πόλης
Νέα τουρκική σειρά.

20.00 Σύντομο δελτίο ειδήσεων

21.00 Mr Nice Guy
Ο Περιπέτεια (1997) με τους Τζάκι Τσαν, Ρίτσαρντ Νόρτον.
23.00 Εικόνες
Με τον Τάσο Δούση.
00.00 Ολα Χ
Παρουσιάζει ο Θέμος Αναστασιάδης.

02.00 Σύντομο δελτίο ειδήσεων

02.15 Σκυλίσια μέρα
Ο Αισθηματική ταινία (1999) με τους Στέφεν Ντορφ, Κέλι Μακ Ντόναλντ, Λόρεν Χόλι.
04.45 Τηλεαγορές
05.00 Υπεράνω όλων η πατρίς (Ε)

NET

05.45 Πρώτη γραμμή
Ενημερωτική εκπομπή με τον Βασίλη Λυριτζή και τον Δημήτρη Οικονόμου.
10.00 Συμβαίνει τώρα
Με την Πόπη Τσαπανίδου.

12.00 ΕΙΔΗΣΕΙΣ

13.00 Τόλμη και γοητεία
Αμερικανική σαπουνόπερα.
14.00 Ατίθασα νιάτα

15.00 ΕΙΔΗΣΕΙΣ

16.00 Η ζωή είναι παιχνίδι
Με την Αννα Δρούζα.

18.00 ΕΙΔΗΣΕΙΣ

19.00 Ανυπότακτες καρδιές
20.00 Τοις μετρητοίς
Τηλεπαιχνίδι με τον Σπύρο Παπαδόπουλο.

21.00 ΕΙΔΗΣΕΙΣ

22.00 Η κατάλληλη στιγμή
23.00 Προσκήνιο
Ενημερωτική εκπομπή με τον Γιάννη Πολίτη.
00.00 Η χρονιά του δράκου
Ο Αστυνομική ταινία δράσης (1985) με τους Μίκι Ρουρκ, Τζον Λον, Αριάν, Ρέι Μπάρι, Λέοναρντ Τέρμο.

01.00 Σύντομο δελτίο ειδήσεων

01.15 Η χρονιά του δράκου (συνέχεια)
02.30 Οι συνήγοροι
Δραματική σειρά καναδικής παραγωγής.
Το πρόγραμμα συνεχίζεται με εκπομπές σε επανάληψη

ET 3

07.30 Πλανήτης ΕΧ
08.00 Το αύριο αρχίζει σήμερα
08.30 Ασιατική φαντασία
09.00 9 η ώρα... μεσημέριασε!
Ενημερωτική εκπομπή.
11.00 Η κουζίνα της μαμάς (Ε)
11.30 Το καθημερινό μας ψωμί
12.00 Καρμελίτα (Ε)

13.00 ΕΙΔΗΣΕΙΣ

14.30 Με μια τρίτη ματιά
Με τον Κώστα Μπλιάτκα.
15.45 Εκτη αίσθηση
Με τον Γιώργο Μπελίρη.

15.55 Ειδήσεις στη νοηματική

16.00 Ποδόσφαιρο
Πανσερραϊκός - Ολυμπιακός Βόλου.
18.00 Πάμε καλά
Με τη Ζωή Κρονάκη.

19.00 ΕΙΔΗΣΕΙΣ

20.15 Ο κόσμος των σπορ
21.00 Καρμελίτα
21.55 Μακρινές φιλίες
Με τον Λευτέρη Παπαδόπουλο.
22.00 ΕΡΤ3 Sports Arena
Με τον Νίκο Πετρουλάκη.

00.00 ΕΙΔΗΣΕΙΣ

00.30 Παράλληλα πάθη
Ο Περιπέτεια θρίλερ (1991) με τους Αντριου ΜακΚάρθι, Βαλέρια Γκολίνο, Σάρον Στόουν.
02.30 Με μια τρίτη ματιά (Ε)
04.00 9 η ώρα... μεσημέριασε! (Ε)
06.00 Πάμε καλά (Ε)

ALTER

06.30 Alter kids

08.00 ΕΙΔΗΣΕΙΣ

08.45 Πρωινά Gossip
10.00 Καθαρές κουβέντες
Με τον Γιώργο Βαρεμένο. Μαζί του η Μάγδα Τσέγκου.

12.30 ΕΙΔΗΣΕΙΣ

13.45 TV Hello

16.00 Σύντομο δελτίο ειδήσεων

16.05 Η λίμνη των στεναγμών
Δραματική σειρά εποχής με τους Τάσο Χαλκιά, Αννα Τσουκαλά.
16.50 Σοβαρότης μηδέν (Ε)
18.00 Απογευματινά Gossip

18.45 ΕΙΔΗΣΕΙΣ

21.00 Ολική επαναφορά
Με τον Γιάννη Λοβέρδο.
22.45 Daredevil
Ο Περιπέτεια (2003) με τους Μπεν Αφλεκ, Τζένιφερ Γκάρνερ, Κόλιν Φάρελ, Τζον Φαβρό.
01.15 Sex and the city
01.45 Auto Alter
Ολιγόλεπτη εκπομπή για το αυτοκίνητο.
02.00 Η επίθεση των βατράχων
Ο Ταινία επιστημονικής φαντασίας (1993) με τους Ρόντα Σιρ, Τσαρλς Νάπιερ, Λίντα Σίνγκερ, Ντον Στρόουντ.

Υγιεινά και Καθημερινά

Σελίδες αγωγής υγείας με τη φροντίδα της ιατρικής ομάδας του πλωτού πολυϊατρείου της Νομαρχιακής Αυτοδιοίκησης Δωδεκανήσου «Δελφίνι Ζωής & Ελπίδας».

Οδηγός αντισύλληψης

Του Γιώργου Σώζου – γυναικολόγου μαιευτήρα

Στις αρχές του 20ου αιώνα η Margaret Sanger (πρωτοπόρος του οικογενειακού προγραμματισμού) ήταν νοσοκόμα στη Νέα Υόρκη. Μία νέα κοπέλα προσπαθούσε να αναρρώσει από μία παράνομη έκτρωση με τη βοήθειά της. Οταν η νοσοκόμα ρώτησε τον γιατρό πως θα μπορούσε η κοπέλα να αποφύγει μια δεύτερη εγκυμοσύνη,ο γιατρός απάντησε ότι θα έπρεπε να στείλει τον άντρα της να κοιμάται στη σοφίτα!!!

Από τότε πέρασε ένας ολόκληρος αιώνας μέσα στον οποίον παρουσιάσθηκαν και εφαρμόστηκαν αρκετοί τρόποι αντισύλληψης (επιστημονικού ή μη χαρακτήρα). Προσπάθεια δική μας είναι να παρουσιάσουμε με τρόπο κατανοητό στον πίνακα που ακολουθεί μεθόδους που χρησιμοποιούνται και την αξιολόγηση του βαθμού ασφαλείας που αυτές παρέχουν.

	ΧΑΠΙ	ΕΝΔΟΜΗΤΡΙΟ ΣΥΣΤΗΜΑ	ΚΟΛΠΙΚΟΣ ΔΑΚΤΥΛΙΟΣ	ΧΑΠΙ ΕΠΟΜΕΝΗΣ ΜΕΡΑΣ	ΕΝΔΟΜΗΤΡΙΟ ΣΠΕΙΡΑΜΑ	ΠΡΟΦΥΛΑΚΤΙΚΟ	ΜΕΘΟΔΟΣ ΡΥΘΜΟΥ	ΔΙΑΚΕΚΟΜΜΕΝΗ ΕΠΑΦΗ
Ασφάλεια Αποτελέσματα	99% Πολύ υψηλή αποτελεσματικοτητα. Περιέχει οιστρογονα & προγεστερόνη και εμποδίζει την ωοθυλακιορρηξία	98% Πολύ υψηλή αποτελεσματικότητα Με το κύλινδρο προγεσταγόνου που περιάχει συνδυάζει τα πλεονεκτήματα «χαπιού και σπειραμάτων	98% Πολύ υψηλή αποτελεσματικότητα Περιέχει οιστρογόνο και προγεσυαγόνο και εφαρμόζεται ενδοκολπικά για διάστημα 21 ημερών	98% Πολύ υψηλή . ασφάλεια. Περιέχει υψηλή ποσότητα προγεστερόνης	98-99% Πολύ υψηλή ασφάλεια επενδεδυμένο με λεπτο σύρμα χαλκού Τοποθετείται στην μήτρα απο τον γιατρό	80-85% Μέτρια ασφάλεια Τοποθετείται στο πέος τού ανδρα σε στύση και εμποδίζει το σπέρμα να περάσει στον κόλπο	80% Μέτρια έως χαμηλή Υπολογισμός γόνιμων ημερών με μετρηση ορμονών και θερμοκρασίας	80% Μέτρια έως χαμηλή ασφάλεια Ο ανδρα ς απομακρύνεται απο τον κόλπο πρίν την εκσπερμάτιση
Πλεονεκτηματα	Ρυθμίζει τον κύκλο Μειώνει την συσμηνόρροια Ανακουφίζει απο προεμμηνορυσιακά προβλήματα	Τοποθετείται ευκολα και παραμένει στο σώμα μέχρι 5 χρόνια. Οι εμμηνορρυσίες γίνονται μικρές σε ποσότητα και διάρκεια	Πρέπει να γίνεται αλλαγή κάθε 3 εβδομάδες	Ευκολη χρήση	Απλό στηνεφαρμογή Διάρκεια παραμονής στο σώμα 2-3 χρονια	Προσφέρει προστασία κατα σεξουαλικα μεταδιδόμενες ασθένειες και συνδυάζεται με άλλες μεθόδους αντισύλληψης	Μεθοδος για αποφυγή η προσδιορισμό σύλληψης	
Να θυμάστε ότι	Λαμβάνεται καθημερινα Εμμετος-Διάρροια ή λήψη φαρμάκων επηρεάζουν την αποτελεσματικότητα	Τοποθετείται απο τον γυναικολόγο στην αρχή η αναάμεσα στις έμμηνες ρύσεις	Δυσκολία στην εισαγωγή στον κόλπο Μπορεί να εινα ι ενοχλητικό και να απολεσθεί στην διάρκεια συνεύρεσης. Κύνδυνος φλεγμονών του κόλπου	Πρέπει να ληφθεί στις επόμενες 12 λ 72 ώρες μετά την σεξουαλική επαφή	Τοποθετείται απο γυναικολόγο και πρέπει να ελέγχεται Κίνδυνος για φλεγμονές	Μπορεί να σχιστεί η να τρυπήσει ακόμα να ειναι ενοχλητικό στην χρήση ή αλλεργία απο το πλαστικό	Ακριβής η συχνή μέτρηση απαραίτητη Στις γόνιμές μέρες χρήση και άλλων μεθόδων	
Κόστος/ μήνα	4 – 10 ευρώ	5-8 ευρώ	15 ευρώ	7,61 ευρώ	2-7 ευρώ	0,30-1 ευρώ	10-13 ευρώ	Χωρίς οικονομικό κόστος
Που συνιστάται	Σέ νέες υγιείς γυναίκες. Οχι σε γυναίκες που καπνίζουν πολύ ή ειναι παχύσαρκες	Σε γυναίκες που επιθυμουν αντισύλληψη με ασφάλεια και μακρύ χρονικό διάστημα	Σε γυναίκες με ακανόνιστο τρόπο ζωής	Η γυναίκα που απέτυχε σε άλλη μέθοδο	Η γυναίκες που ήδη έχουν παιδιά και δέν μπορούν να πάρουν ορμόνες	Σε γιναίκες χωρίς μόνιμο σύντροφο και για προστασία απο σεξουαλικά μεταδιδόμενες	Γυναίκες που γνωρίζουν πολυ καλά το σώμα τους	

Σύνδρομο καρπιαίου σωλήνα

Του Γεράσιμου Γιαννιώτη – ορθοπεδικού

Στις σελίδες αγωγής υγείας της προηγούμενης εβδομάδας μιλήσαμε για την οσφυαλγία, μία από τις πιό συχνές ορθοπεδικές παθήσεις, που ταλαιπωρεί τα άτομα στην παραγωγική φάση της ζωής των.Σήμερα θα μιλήσουμε για μιά αρκετά συχνή πάθηση που στις μέρες μας τείνει να γίνει συχνότερη και πιό έντονη με το γεγονός της χρήσης, από εκατομύρια ανθρώπους, ηλεκτρονικών υπολογιστών. Το σύνδρομο του καρπιαίου σωλήνα είναι μια πάθηση του χεριού από την οποία το 10% του ενεργού πληθυσμού έχει την πιθανότητα να νοσήσει.

Το σύνδρομο αυτό είναι αποτέλεσμα της πίεσης που ασκείται στο μέσο νεύρο, το οποίο περνά μαζί με τους καμπτήρες τένοντες του χεριού και τα αιμοφόρα αγγεία από μιά στενή δίοδο στον καρπό που σχηματίζεται από τα οστά του καρπού και έναν σκληρό εγκάρσιο σύνδεσμο και ονομάζεται καρπιαίος σωλήνας.

Τα πρώτα συμπτώματα του συνδρόμου είναι «μυρμήκιασμα» ή μούδιασμα των δακτύλων του χεριού (πίεση αισθητικής μοίρας του νεύρου) που μπορεί να εξελιχθεί σε πόνο που ξεκινά από τον καρπό και επεκτείνεται στον αγκώνα.Συχνό είναι το ξύπνημα την νύχτα με αυτά τα συμπτώματα που προκαλούν έντονη ανησυχία. Αν αφεθεί χωρίς διερεύνηση και θεραπεία θα ακολουθήσουν και συμπτώματα από την κινητική μοίρα του νεύρου (μυϊκή αδυναμία) κύρια στον αντίχειρα με πτώσεις αντικειμένων (μη καλή σύλληψη).

Η διάγνωση επιτυγχάνεται με σωστή κλινική εξέταση και αξιολόγηση των ενοχλημάτων από τον ειδικό γιατρό και επιβεβαιώνεται με εργαστηριακό έλεγχο (ηλεκτρομυογράφημα). Ακόμα απαιτούνται μερικές φορές ειδικές εξετάσεις για τον καθορισμό της αιτιολογίας της νόσου (παλαιό κάταγμα καρπού, ρευματολογική νόσος κ.α)

Η θεραπεία ανάλογα με τη βαρύτητα των ενοχλημάτων και των εργαστηριακών εξετάσεων μπορεί να είναι συντηρητική ή χειρουργική. Η επιλογή θα είναι του εξειδικευμένου ορθοπεδικού μετά από εμπεριστατωμένο κλινικοεργαστηριακό έλεγχο.Η χειρουργική θεραπεία γίνεται σε επίπεδο κλινικής μιας μέρας με κλασσική μέθοδο ανοιχτής επέμβασης ή με χρήση ενδοσκοπίου.

Εμφυτεύματα

Του Γιώργου Ελενίτσα – οδοντίατρου

Τα τελευταία χρόνια γίνεται πολύς λόγος τόσο μεταξύ των γιατρών, όσο και των ασθενών για τα εμφυτεύματα (ή όπως λένε οι ασθενείς φυτευτά δόντια). Εχουν γίνει αρκετές μελέτες και προσπάθειες προς αυτήν την κατεύθυνση και μάλιστα με αρκετά ικανοποιητικά αποτελέσματα.

Εμφυτεύματα υπάρχουν διαφόρων κατηγοριών, ανάλογα με τη μέθοδο που ακολουθείται αφ' ενός και την φύση των υλικών από τα οποία είναι κατασκευασμένα αφ' ετέρου.

Και για να βάλουμε τα πράγματα στην θέση τους και για να λύσουμε μερικές παρερμηνείες πάνω στο θέμα, λέμε πως το εμφύτευμα είναι ένα ξένο σώμα – συνήθως από τιτάνιο – που με διάφορες τεχνικές εφαρμόζεται στο οστούν της γνάθου. Πρόκειται δηλαδή για μια χειρουργική επέμβαση κατά την οποία «ανοίγονται – κόβονται» τα ούλα για να προσαρμοστεί το εμφύτευμα πάνω ή μέσα στο οστούν. Στη συνέχεια επαναφέρουμε τα ούλα στη θέση τους και τα ακινητοποιούμε εκεί με τη βοήθεια ραμμάτων, ενώ συγχρόνως αφήνουμε μερικά ακάλυπτα τμήματα του εμφυτεύματος να προεξέχουν πάνω από τα ούλα, προς το μέρος του στόματος.

Κατ' αυτόν τον τρόπο εκμεταλλευόμαστε τη στηρικτική ικανότητα του οστού της γνάθου και μας δίνεται η ευκαιρία να τοποθετήσουμε διάφορες προσθετικές εργασίες π.χ στεφάνες, γέφυρες, οδοντοστοιχίες με συνδέσμους ακριβείας κ.λ.π επάνω στο ακάλυπτο – γυμνό – τμήμα του εμφυτεύματος.

Περισσότερες λεπτομέρειες δεν θα ήταν σκόπιμο να αναφέρουμε, πλην των εξής

1. Τα εμφυτεύματα σήμερα δεν είναι όλα επιτυχή. Πολλά παραμένουν σταθερά και αμετάβλητα για 5 – 10 χρόνια ή και περισσότερα χρόνια, ενώ άλλα δεν είναι σε θέση να τα «φιλοξενήσει» ο οργανισμός.
2. Απαιτούν εξαιρετικά επιμελημένη φροντίδα ως προς τον καθαρισμό των τμημάτων που προεξέχουν.
3. Απαιτούν χειρουργική επέμβαση για την εφαρμογή τους.
4. Είναι αρκετά δαπανηρά

Ενα όμως είναι βέβαιο: Αποτελούν ένα μεγάλο επίτευγμα στην οδοντιατρική επιστήμη και έχουν λαμπρό μέλλον.

Κοινό κρυολόγημα

Του Ηλία Αμπλιανίτη – πνευμονολόγου

Ο χειμώνας μαζί με τη γρίπη συνοδεύεται και από άλλον ένα όχι και τόσο επιθυμητό επισκέπτη που θα ταλαιπωρήσει χιλιάδες ανθρώπους και αναπόφευκτα θα χαθούν χιλιάδες ώρες εργασίας και μαθημάτων.

Το κοινό κρυολόγημα είναι μιά λοίμωξη που οφείλεται σε ιό που εγκαθίσταται στη μύτη. Υπάρχουν πάνω από 200 είδη που μπορούν να προκαλέσουν συμπτώματα κοινού κρυολογήματος (ρινοϊός, κορωναιοί κ.τ.λ).

Η περίοδος έξαρσης της νόσου είναι από τον Οκτώβριο μέχρι τον Μάρτιο και η μετάδοση του κοινού κρυολογήματος γίνεται μέσω σταγονιδίων με τον βήχα, το φτέρνισμα και τη μόλυνση αντικειμένων από ρινικές εκκρίσεις (απαραίτητη η πλύση των χεριών μετα από την επαφή με ασθενή ή με αντικείμενα που αυτός έπιασε). Ακόμα λόγω της συνάθροισης των ανθρώπων σε κλειστούς χώρους (Μπαρ, Ιδρύματα κ.α)

Οι ιοί του κρυολογήματος μπορούν να πολλαπλασιάζονται μόνον όταν βρίσκονται μέσα σε ζώντα κύτταρο. Οταν βρίσκονται σε επιφάνειες του περιβάλλοντος δεν μπορούν να πολλαπλασιασθούν αλλά διατηρούν τη λοιμογόνο δύναμη η οποία εκδηλώνεται μόλις βρεθούν μέσα στη μύτη.

ΣΥΜΠΤΩΜΑΤΑ

Τα πρώτα συμπτώματα είναι ρινική καταρροή, απόφραξη της μύτης, ερεθισμένος λαιμός, φτέρνισμα, βήχας, πονοκέφαλος. Ο πυρετός ειναι συνήθως χαμηλός. Τα συμπτώματα εμφανίζονται 2-3 ημέρες μετά τη μόλυνση και η διάρκεια της νόσου είναι από 2-3 ημέρες (ήπια μορφή) φθάνει δε μέχρι 2 εβδομάδες (βαριά μορφή). Σε περίπτωση μη βελτίωσης του κοινού κρυολογήματος μετά το 15ήμερο πρέπει να σκεφθούμε ακόμα και την ύπαρξη παραρινοκολπίτιδος.

ΘΕΡΑΠΕΥΤΙΚΗ ΑΝΤΙΜΕΤΩΠΙΣΗ

1. Οχι αγωγή με αντιβιοτικά.
2. Ξεκούραση, λήψη υγρών, πλύσεις στην μύτη με φυσιολογικό ορό και αναλγητικά ή αντιπυρετικά αν υπάρχει πυρετός.

ΣΥΜΒΟΥΛΕΣ ΓΙΑ ΑΠΟΦΥΓΗ ΔΙΑΣΠΟΡΑΣ

1. Αποφυγή συναναστροφής με άτομα που νοσούν για τις 3 πρώτες μέρες της νόσου.
2. Συχνό πλύσιμο χεριών.

ΕΠΙΠΛΟΚΕΣ ΤΩΝ ΚΡΥΟΛΟΓΗΜΑΤΩΝ

1. Οξεία μικροβιακή παραρινικοκολπίτιδα.
2. Οξεία μικροβιακή μέση ωτίτιδα.
3. Παροξυσμός άσθματος.
4. Παροξυσμός χρονίας βρογχίτιδας.

Παιδική αναιμία

Της Λιδας Κοιλιά - Παιδιάτρου

Αναιμία στην παιδική ηλικία λέμε τη μείωση της τιμής της αιμοσφαιρίνης και του αιματοκρίτη αλλά και του αριθμού των ερυθρών αιμοσφαιρίων κάτω από τα φυσιολογικά όρια για το φύλο και την ηλικία του παιδιού.

Η σιδηροπενία αποτελεί τη συχνότερη αιτία αναιμίας σε όλο τον κόσμο. Ο σίδηρος είναι απαραίτητος στον οργανισμό για τη δημιουργία της αιμοσφαιρίνης, μιας πρωτεΐνης που βρίσκεται μέσα στα ερυθρά αιμοσφαίρια και χρησιμεύει για την μεταφορά οξυγόνου στο σώμα.

Βρέφη που γεννιούνται πρόωρα δεν έχουν ικανοποιητικά αποθέματα σιδήρου στον οργανισμό και γιαυτό κινδυνεύουν περισσότερο να παρουσιάσουν αναιμία ιδίως τον πρώτο χρόνο της ζωής τους.

Η σιδηροπενική αναιμία είναι λιγότερο συχνή στα βρέφη που θηλάζουν, γιατί έστων και αν η περιεκτικότητα του μητρικού γάλακτος είναι μικρότερη απο αυτήν του τεχνητού, απορροφάται καλύτερα απο τον οργανισμό.

Τα μεγαλύτερα του 6μήνου παιδιά που διατρέφονται με μεγάλες ποσότητες γάλακτος και μικρές ποσότητες άλλων τροφών έχουν αυξημένη πιθανότητα για σιδηροπενική αναιμία.

ΣΥΜΠΤΩΜΑΤΑ

Ενα παιδί με αναιμία φαίνεται χλωμό. Οι βλεννογόνοι του στόματος και οι βλεφαρικοί επιπεφυκότες είναι ωχροί. Το παιδί με αναιμία συνήθως δεν έχει ενεργητικότητα και κουράζεται εύκολα. Επίσης μπορεί να είναι ευερέθιστο, να έχει μειωμένη όρεξη, να παρουσιάζει συχνές λοιμώξεις και καθυστέρηση της ανάπτυξης.

ΠΡΟΛΗΨΗ – ΘΕΡΑΠΕΙΑ

Τα παιδιά πρέπει να διατρέφονται τακτικά και υγιεινά με ποικιλία τροφών από όλες τις ομάδες τροφίμων. Το κόκκινο κρέας, το συκώτι και τα προϊόντα του κρέατος περιέχουν τον καλύτερο διαιτητικά σίδηρο γιατί απορροφάται καλύτερα από τον οργανισμό.

Ο σίδηρος που βρίσκεται στα όσπρια, τα δημητριακά και τα λαχανικά με πράσινα φύλλα απορροφάται λιγότερο καλά. Στις απορροφήσεις αυτής της μορφής του σιδήρου βοηθά η βιταμίνη C (βρίσκεται στα εσπεριδοειδή, φράουλες, ντομάτες ,πατάτες, πιπεριές, πράσινα φυλλώδη λαχανικά και στους φυσικούς χυμούς των φρούτων).

Αν ο παιδίατρος το κρίνει απαραίτητο μπορεί να χορηγήσει στο παιδί διάφορα σκευάσματα. Ακόμα είναι αναγκαίος ο τακτικός έλεγχος του αίματος για να αξιολογηθεί ο βαθμός της αναιμίας, καθώς και τα επίπεδα του σιδήρου και των αποθηκών στον οργανισμό.

Συγκεντρώνουν τα υψηλότερα ποσοστά διαμονής και δραστηριοποίησης αλλοδαπών μεταναστών στο νομό

Νότια Ρόδος και Κάρπαθος στο «πορτοκαλί» της λίστας

Η ανεργία σε επίπεδο Περιφέρειας Νοτίου Αιγαίου κυμαίνεται στο 14% για τους μετανάστες, έναντι 10,7% για τους Ελληνες, με στοιχεία του 2003

Η ΕΠΑΝΑΣΤΑΣΗ των «Αθλιων» στο Παρίσι επικαιροποιεί, χωρίς να υπάρχουν σε καμία περίπτωση συνειρμοί, το θέμα της παρουσίας και της δραστηριοποίησης των μεταναστών στη χώρα μας και ειδικότερα στην περιοχή μας.

Η απασχόληση και η ενσωμάτωσή τους στις τοπικές κοινωνίες γίνεται και πάλι «θέμα», και δοθείσης της ευκαιρίας γίνονται γνωστά στοιχεία που παρουσιάζουν ενδιαφέρον.



ΣΤΗ Ρόδο και στην Κάρπαθο, κυρίως, συγκεντρώνεται ο μεγαλύτερος αριθμός μεταναστών που επιλέγουν την περιοχή μας για μια καλύτερη τύχη, είτε μεμονωμένα είτε οικογενειακώς.

Σύμφωνα με τα στοιχεία που έχει στη διάθεσή του το Ινστιτούτο Μεταναστευτικής Πολιτικής (Ι.Μ.ΠΟ.) η Νότια Ρόδος και η Κάρπαθος αποτελούν σε ένα μεγάλο συγκριτικά βαθμό τους «επίγειους παράδεισους» και τους ξένους μετανάστες, γεγονός λίγο πολύ γνωστό και έχει δημοσιοποιηθεί από τους τοπικούς φορείς.

Σύμφωνα με τους σχετικούς πίνακες που είδαν χθες το φως της δημοσιότητας, η Νότια Ρόδος και η Κάρπαθος (κατά βάση το νότιο τμήμα της) συγκεντρώνουν μετανάστες σε ένα ποσοστό περίπου 15% επί του συνόλου του πληθυσμού. Ως προς τη Νότια Ρόδο μάλιστα, το φαινόμενο έχει καταγραφεί και αναλυθεί έγκαιρα και αρκούντως από τη δημοτική αρχή, με τον κ. ***Μανώλη Σαββή*** να έχει δώσει προ πολλού τα στοιχεία του «χάρτη», όπως έχει διαμορφωθεί στα σχολεία της ευρύτερης περιοχής.

ΣΥΜΦΩΝΑ με τα στοιχεία του Ινστιτούτου Μεταναστευτικής Πολιτικής, η Νότια Ρόδος και η Κάρπαθος βρίσκονται στο «πορτοκαλί», σε σχέση με άλλες περιοχές της χώρας που είναι στο «κόκκινο», όπως είναι η Αττική και άλλοι όμοροι νομοί.

Άλλες περιοχές της Ρόδου, περιορίζονται στο «πράσινο» και «κίτρινο» επίπεδο, που αντιστοιχεί σε μικρότερο αριθμό μεταναστών.

ΣΕ επίπεδο Περιφέρειας Νοτίου Αιγαίου, η ανεργία των ξένων μεταναστών κυμαίνεται (σύμφωνα με στοιχεία του 2003) στο 14,3%, σε σχέση με αυτή που αφορά στους Ελληνες που κινείται περίπου στο 10%.

Ο ΠΑΛΙΟΣ μας γνώριμος στη Ρόδο (ως εκπρόσωπος της Νέας Δημοκρατίας) κ. ***Αλέξανδρος Ζαβός***, πρόεδρος του ΙΜΠΟ, τόνιζε χθες στο «Εθνος της Κυριακής»:

«Καλούμαστε να απαντήσουμε σε ευαίσθητες πτυχές του μεταναστευτικού φαινομένου που έχουν όμως άμεση σχέση με την καθημερινότητα, και είναι θέματα όπως η ενσωμάτωση, η παράνομη μετανάστευση, η μαύρη εργασία, το πώς οι μετανάστες επηρεάζουν την ελληνική οικονομία και την ανταγωνιστικότητα των ελληνικών επιχειρήσεων, καθώς και το εάν πρέπει να δοθούν δυνατότητες νομιμοποίησης και άλλων οικονομικών μεταναστών.

ΣΤΑ παραπάνω ερωτήματα – συμπληρώνει ο κ. Ζαβός – και προκλήσεις ετοιμαζόμαστε να απαντήσουμε με μια πολιτική που θα λαμβάνει υπόψη την ευρωπαϊκή εμπειρία, αλλά και θα αντιμετωπίζει τις ιδιαιτερότητες της ελληνικής κοινωνίας».

ΔΕΝ ΕΟΡΤΑΖΕΙ

Ο κ. Φίλιππος Κουτσομανώλης δεν εορτάζει και δεν δέχεται επισκέψεις για την ονομαστική του γιορτή.

ΣΥΓΧΑΡΗΤΗΡΙΟ

Στον αγαπημένο μας ανηψιό και εξάδελφο **Αναστάσιο Μηνέττο** του Ιωάννη και της Ανθούλας που αποφοίτησε από το **Πανεπιστήμιο Πειραιά,** τμήμα **Οργάνωσης-Διοίκησης Επιχειρήσεων,** εκφράζουμε τις πιο θερμές μας ευχές για λαμπρή σταδιοδρομία και κάθε άλλη επιτυχία και ευτυχία στη ζωή.

Γιώργος-Ναυσιλένα
Σακελλάρης-Γιάννης
Ψαρομπά

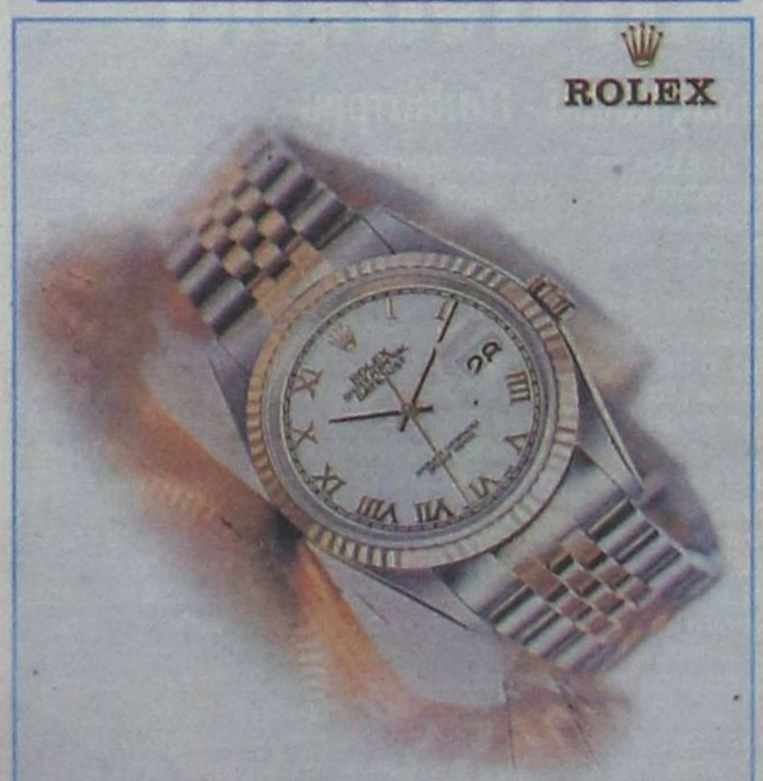

ΝΙΚΟΣ ΣΑΡΛΗΣ
ΕΠΙΣΗΜΟΣ ΑΝΤΙΠΡΟΣΩΠΟΣ ΓΙΑ ΤΑ
ΔΩΔ/ΣΑ ΚΑΙ ΕΞΟΥΣΙΟΔΟΤΗΜΕΝΟ ΣΕΡΒΙΣ
Μακαρίου 34, 85100, Ρόδος

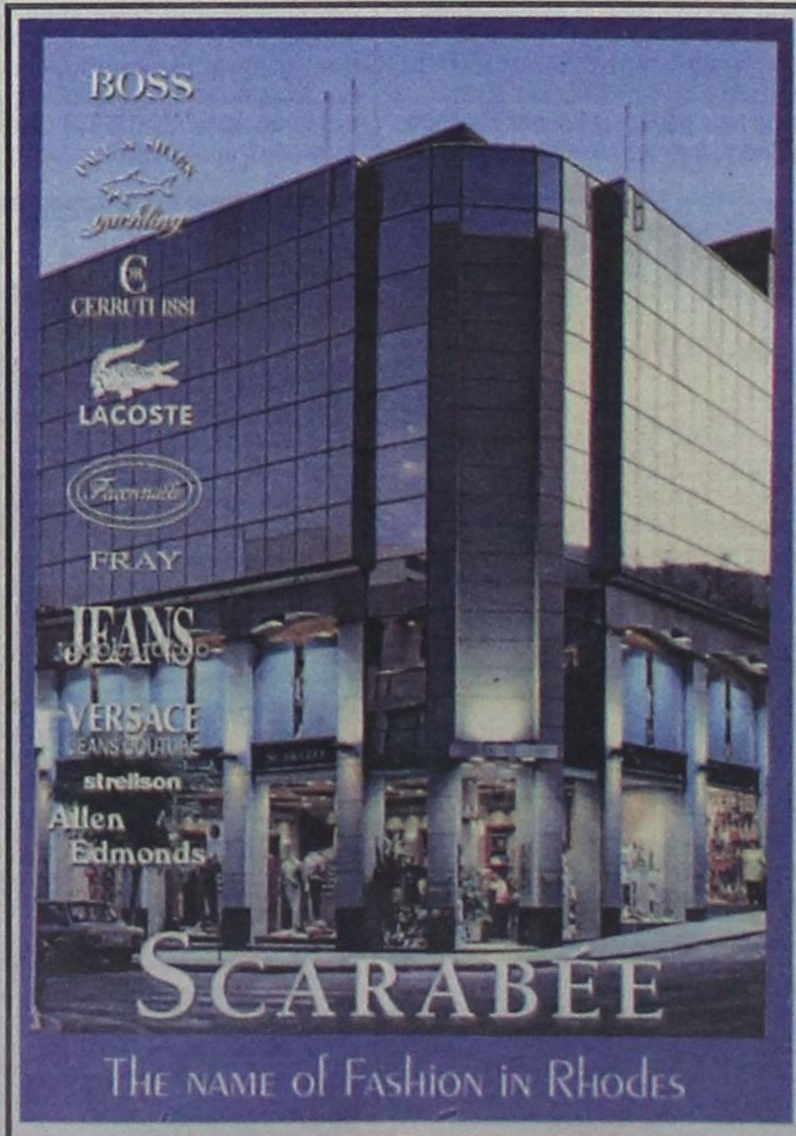

ΤΟ ΚΑΤΑΣΤΗΜΑ
SCARABEE
ΑΝΑΚΟΙΝΩΝΕΙ ΤΗΝ ΕΚΠΟΙΗΣΗ
ΛΟΓΩ ΑΝΑΚΑΙΝΙΣΗΣ!
ΟΛΑ ΤΑ ΕΠΩΝΥΜΑ ΕΙΔΗ ΜΑΣ
ΠΡΟΣΦΕΡΟΝΤΑΙ ΣΕ ΤΙΜΕΣ ΚΟΣΤΟΥΣ
ΓΙΑ ΠΕΡΙΟΡΙΣΜΕΝΟ
ΧΡΟΝΙΚΟ ΔΙΑΣΤΗΜΑ!
SCARABEE, ΠΛΑΤΕΙΑ ΚΥΠΡΟΥ 11