ΚΟΤΣΙΦΟΣ
Εφημερίδες: 20

ΕΛΤΑ
Κωδικός: 2095

ΙΔΙΟΚΤΗΤΗΣ - ΔΙΕΥΘΥΝΤΗΣ
ΠΑΥΛΟΣ Μ. ΜΑΡΙΑΣ
ΓΡΑΦΕΙΑ: ΑΘΗΝΩΝ 42 (ΑΝΑΛΗΨΗ)
ΤΗΛ. (22410) 64393 - 63790 - FAX. 63393

Η ΔΡΑΣΗ

εβδομαδιαία εφημερίδα της Δωδεκανήσου

56 ΣΕΛΙΔΕΣ

Δευτέρα 21 Νοεμβρίου 2005
ΕΤΟΣ ΤΡΙΑΚΟΣΤΟ ΕΚΤΟ
Αριθμός Φύλλου 2013
Τιμή: Ευρώ 1,00



ΑΝΟΙΚΤΟΙ φάκελοι περιμένουν στο γραφείο του από σήμερα τον Γ. Μαχαιρίδη

Επιστροφή και "ξεσκόνισμα"

Επείγουσες προτεραιότητες του Νομάρχη, ακτοπλοϊκό, Εθνική οδός, νέος στρατηγικός σχεδιασμός

Σελίδες 4-5

ΣΥΝΕΝΤΕΥΞΗ:

Ο Υφυπουργός Εσωτερικών Αθανάσιος Νάκος για την έδρα της υπερπεριφέρειας

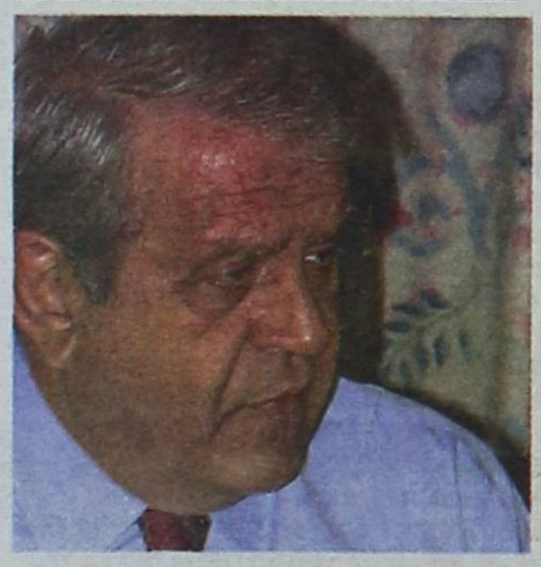

Τίποτα ακόμα το συγκεκριμένο, μπορείτε... να ελπίζετε

Η κυβέρνηση προκρίνει τη στήριξη και ενδυνάμωση των Νομαρχιακών Αυτοδιοικήσεων

Σελίδα 8

ΜΕΧΡΙ τα Χριστούγεννα, συνάντηση κορυφής στα κεντρικά

Στη Ρηγίλλης δίνουν όρκο







Βουλευτές και Νομαρχιακή Επιτροπή της Ν.Δ. θα αναλύσουν πλάνα και επιλογές με τη δέσμευση να μην επαναληφθεί... το 2002

Σελίδα 6



"Φιλική συμμαχία" Ντόρας - Χατζή για τη μάχη του Δήμου Ροδίων



Ο Κ. Σαρρής επιφυλάσσεται, η Ν.Δ. βρήκε τον υποψήφιο Νομάρχη της;

Λανθασμένοι σχεδιασμοί μάς αποστέρησαν πόρους

Αγροτουρισμός για λίγους

Σελ 10

Επί προσωπικού

Ο Χατζής Χατζηευθυμίου



Δεύτερη προσπάθεια, με νέα τακτική και νέα πρόσωπα

Σελίδα 14

Να αναγνωριστεί έμπρακτα η προσφορά τους



Γυναίκες Χωρίς Σύνορα και χωρίς... στέγη

Σελίδες 42 & 48

NOTAR ΕΛΛΑΣ
Κτηματομεσιτικό γραφείο

ΔΩΔΩΝΗΣ 2, ΡΟΔΟΣ – ΚΑΡΑΚΟΝΕΡΟ ΤΗΛ; 22410 20345
Website. www.notar.gr e-mail. hellas@notar.gr

Notar Ελλάς
Η μεγαλύτερη κτηματομεσιτική εταιρεία στη Σκανδιναβία τώρα και στη Ρόδο.
Η εταιρεία αντιπροσωπεύεται από 72 γραφεία στη Νορβηγία, 12 στην Σουηδία, Ισπανία, Ιταλία, Τουρκία και Βραζιλία.
Η Notar Ελλάς σας δίνει τη δυνατότητα να προωθήσετε τα ακίνητά σας αποτελεσματικά τόσο στη Σκανδιναβία όσο και στη Ρόδο και τα Δωδεκάνησα.
Σκέφτεσαι να αγοράσεις ή να πουλήσεις το σπίτι σου! Εμείς στη Notar σε βοηθάμε.



Ηλίας Παπανικολάου
Μεσίτης/ Οικονομολόγος

Ο δικός σας μεσίτης

Σπανός
ΥΠΕΡ ΜΑΡΚΕΤ
ΟΜΙΛΟΣ ΕΠΙΧΕΙΡΗΣΕΩΝ
ΙΩΑΝΝΗ ΧΡ. ΣΠΑΝΟΥ Α.Ε.

Δραστικά σελ. 2 • Παραπολιτικά σελ. 12-13 • Επί Προσωπικού σελ. 14 • Αγγελίες σελ. 52-53 • Σινεμά-TV σελ. 54 • Υγεία σελ. 55

Η ΔΡΑΣΙΣ
Εβδομαδιαία Εφημερίδα
Διευθύνσεις σύμφωνα με το Νόμο:
ΙΔΙΟΚΤΗΤΗΣ
ΠΑΥΛΟΣ Μ. ΜΑΡΙΑΣ
ΕΚΔΟΤΕΣ
ΜΙΧΑΗΛ Π. ΜΑΡΙΑΣ
ΤΣΑΜΠΙΚΑ Π. ΜΑΡΙΑ - ΤΡΙΑΝΤΑΦΥΛΛΟΥ
ΔΙΕΥΘΥΝΤΗΣ
ΠΑΥΛΟΣ Μ. ΜΑΡΙΑΣ
Κωδικός: 2095

Τα σπορ
ΙΔΡΥΤΗΣ
ΝΙΚΟΣ ΤΡΙΑΝΤΑΦΥΛΛΟΥ

ΓΡΑΦΕΙΑ: Αθηνών 42, (Ανάληψη), Τηλ: 63.790 - 64.393-68761 FAX: 63.393
e-mail: drasis2000@yahoo.com
e-mail: info@drasi.gr
ΤΥΠΟΓΡΑΦΕΙΑ: Κοσκινού, τηλ. 655

ΛΑΪΚΕΣ ΑΓΟΡΕΣ

ΤΕΤΑΡΤΗ: στο Δημοτικό Νεκροταφείο.
ΠΕΜΠΤΗ: στην οδό Βύρωνος.
ΠΑΡΑΣΚΕΥΗ: Στην οδό Θεσ/κης στην Ανάληψη
ΣΑΒΒΑΤΟ: στο Δημοτικό Νεκροταφείο.

ΤΑΞΙ

ΤΑΞΙ ΡΟΔΟΥ: 32452
ΡΑΔΙΟ ΤΑΞΙ ΡΟΔΟΥ (Εργατικές κατοικίες Πρόνοιας Αγ. Απόστολοι): 64712-64756-64790
ΤΑΞΙ ΑΦΑΝΤΟΥ: 51777
ΤΑΞΙ ΙΑΛΥΣΟΥ: 92515
ΤΑΞΙ ΚΡΕΜΑΣΤΗΣ: 94528
ΤΑΞΙ ΦΑΛΗΡΑΚΙΟΥ: 85444

ΦΑΡΜΑΚΕΙΑ

ΔΕΥΤΕΡΑ 21 Νοεμβρίου
ΣΗΜΕΡΑ διημερεύει το φαρμακείο Σ.Φ. ΧΑΝΤΖΑΡΑ ΕΛΕΝΗ, Κ. Υδραίου 45 - Ανάληψη, Τηλ. 39936
ΣΗΜΕΡΑ διανυκτερεύει το φαρμακείο ΦΑΝΟΥΡΑΚΗ Α., ΚΛΗΡΟΝΟΜΙΚΟ ΦΑΡΜΑΚΕΙΟ, Νέα Αγορά 48 (έναντι στ. ταξί), Τηλ: 27.420

ΕΠΕΤΕΙΟΣ *του Πολυτεχνείου και σε ανεγειρόμενη οικοδομή, δίπλα ακριβώς από σχολικό συγκρότημα της πόλης μας, κάποιοι προφανώς «ανήσυχοι» νεαροί της Ρόδου, έγραψαν με σπρέι τη δική τους άποψη για ένα από τα πιο επίκαιρα και καυτά θέματα των ημερών:*

«ΕΞΩ οι ξένοι – Δεν θα γίνουμε Παρίσι».

Και ακολουθεί η υπογραφή της «Χρυσής Αυγής»...

Όλα γραμμένα με το εθνικό μας χρώμα (φυσικά), χωρίς (αν θέλετε τη δική μου άποψη) να είναι βέβαιο κατά πόσον οι συντάκτες της άποψης αυτής είναι πράγματι μέλη ή οπαδοί της γνωστής οργάνωσης. Μπορεί και τίποτα από όλα αυτά. Τι σημασία έχει...

Πάντως το θέμα άνοιξε (ξανά) και στον μικρό μας τόπο.

Το χάρηκα...

...ιδιαιτέρως, όταν μεσούσης μιας γαργαλιστικής τοπικής επικαιρότητας, με το ακτοπλοϊκό στο φόρτε του, τα εσωκομματικά παρασκήνια και τα προεκλογικά σενάρια σε έξαρση, το «Καλυμνιακό» στην πρώτη γραμμή και άλλα τινά, ημερήσια εφημερίδα της πόλης μας έκανε την υπέρβαση και πρόταξε στην τρίτη της σελίδα τα γεγονότα στο Παρίσι.

Φυσικό ήταν να πιάσουμε κι εμείς κουβέντα για τους «ξένους» στο νησί μας, για το κατά πόσον έχουν ενσωματωθεί στην τοπική κοινωνία και σε ποιο βαθμό έχουν καταφέρει να αφομοιωθούν στην τοπική πραγματικότητα.

Εδώ που τα λέμε, ***μας τρόμαξαν οι φωτιές, τα οδοφράγματα και τα βίαια επεισόδια.*** *Και φυσικό ήταν να βάζουμε στο τραπέζι των συζητήσεών μας το ερώτημα, «ρε, λες να συμβούν κι εδώ τα ίδια κάποτε;».*

Αν υιοθετήσουμε ασυζητητί τη ...συμβουλή που είναι γραμμένη στον τοίχο της οικοδομής («Έξω οι ξένοι»), θα έχουμε άραγε λύσει το πρόβλημα της ανασφάλειάς μας και δεν θα μας βασανίζουν ανάλογα ερωτηματικά;

Ας υποθέσουμε...

...ότι το κάνουμε αυτό και ξαποστείλουμε τους «ξένους» εκεί απ' όπου ήρθαν. Και ποιοι θα μείνουν εδώ;

Θα μείνουν φαντάζομαι όσοι «ανήκουν» δικαιωματικά σε αυτόν τον τόπο, όσοι είναι γέννημα – θρέμμα αυτής της γης, οι «καθαροί» Έλληνες, όλοι εμείς που έχουμε από γεννησιμιού μας ενσωματωθεί στην κοινωνία. Τη δική μας κοινωνία...

Αγγελία: Ζητείται λαντζιέρης και οικιακή βοηθός

Του Νικήτα Οικονόμου
nopress@rho.forthnet.gr



Θα μείνουμε μόνοι μας και χωρίς «ανταγωνιστές» στην αγορά εργασίας, διεκδικώντας πια χωρίς το βραχνά του «ξένου» το δικαίωμα να δουλέψουμε στα κακοτράχαλα χωράφια μας, στα νταμάρια και στις οικοδομές. Μέσα στην κάψα του Αυγούστου και στο ψωφόκρυο του Γενάρη.

Πάντως θα έχουμε «γλιτώσει» από τους ...απροσάρμοστους αλλοδαπούς που μας έκλεβαν τη μπουκιά από το στόμα. Οποία επιτυχία!!!

Ποιοι; Εμείς, που βάζουμε «μέσο» για να καλλιεργήσουμε τη γη των άλλων(!), εμείς που στεκόμαστε στις ουρές για να κτίσουμε τα σπίτα των άλλων(!!), εμείς που ψάχνουμε ολημερίς τις αγγελίες για να κάνουμε την οικιακή βοηθό - καθαρίστρια στα σπίτια των άλλων ή να κάνουμε το λαντζιέρη στα εστιατόρια της πόλης μας(!!!!).

Άσε που θα απαλλαγούμε επιτέλους από τους διακινητές των ναρκωτικών που είναι οι ξένοι και μόνο μετανάστες στη Ρόδο...

Και θα αναφωνήσουμε: Επιτέλους, ελευθερωθήκαμε!!!

Θα απαλλαγούμε...

...από ποιους αλήθεια;

Από τους εμπόρους ναρκωτικών, λες και δεν είναι ΚΑΙ Ροδίτες ή άλλοι Ελληναράδες που κάνουν τη μπίζνα με ζηλευτή επιτυχία και υπερκέρδη;

Από τους αλητάραδες που τρομοκρατούν τις συνοικίες με διαρρήξεις, με κλοπές, με τις κομμένες εξατμίσεις, και οι οποίοι είναι ΚΑΙ δικά μας παιδιά – καθόλου «ξένα»;

Από τους χωρίς τσίπα τεχνίτες σε οικοδομές που αφήνουν τη δουλειά στη μέση, κι ας έχουν εισπράξει τα συμφωνηθέντα από τους αγοραστές; Μα είναι ΚΑΙ Ροδιταράδες αυτοί οι θεομπαίχτες.

Για να καταλάβω. Όλες αυτές οι κατηγορίες των ελληνοπρεπέστατων συμπολιτών μας έχουν «ενσωματωθεί» στην τοπική κοινωνία και όλοι οι άλλοι – οι «βάρβαροι» - αποτελούν κοινωνικό και «εθνικό κίνδυνο»;

Από ποιους θα απαλλαγούμε, αν εκδιώξουμε τους «ξένους» από τον τόπο μας; Ας μας το εξηγήσουν όσοι (λίγοι – πολλοί, θα σας γελάσω) γράφουν στους τοίχους ή αναθεματίζουν την ώρα και τη στιγμή που μπάσαμε τους αλλοδαπούς στα ...ιερά αυτά χώματα.

Η λέξη «πολυπολιτισμικότητα» είναι αλήθεια δύσκολη να την προφέρεις, να τη συλλαβίσεις και πολύ περισσότερο να την κατανοήσεις. Ολόκληρος σιδηρόδρομος η αφιλότιμη.

Ας την κάνουμε όμως συνείδηση, ας χωνέψουμε την ιδέα αυτού του κοινωνικού μωσαϊκού, σε μια πόλη που έχει πορευτεί και αναπτυχθεί επειδή ακριβώς άνοιξε τις πόρτες της στους «ξένους», πολύ πριν οι πολιτικοί μας διανοηθούν να ανοίξουν τα σύνορα.

Οι φωτιές τρόμαξαν και τους Ροδίτες και όπλισαν με το σπρέι τα χέρια των «ανήσυχων» νεαρών μας εκεί, στην οικοδομή, δίπλα σε σχολείο της πόλης μας.

Όσοι συμπολίτες μας λαχτάρησαν με τις φωτιές στο Παρίσι, δεν χρειάζεται να ανησυχούν τόσο πολύ. Κάποια στιγμή που θα μυρίσουν την καπνιά και δουν τις φλόγες έξω από το σπίτι τους, θα βρεθούν κάποιοι άλλοι Ροδίτες να τους καθησυχάσουν.

Το πιθανότερο είναι να γιορτάζουμε εκείνη την ημέρα το έθιμο των καλαφουνών. Τίποτα περισσότερο...

Και το επόμενο πρωί θα έλθει και πάλι ο «ξένος», ο δεξιοτέχνης ο «πετράς» για να αποτελειώσει τον τοίχο της μεζονέτας τους.

Κάπως έτσι θα συμβιώνουμε με τους «ξένους» μας. Ας μην πανικοβάλλονται τα «χρυσά» μας τα παιδιά...

RODOGAZ
Στη Ρόδο από το 1963



• Διανομή φιαλών υγραερίου κατ' οίκον τηλέφωνα παραγγελιών 22410 64409 - 6944 528212
• Διανομή χύμα υγραερίου
• Πώληση καυστήρων και λεβήτων υγραερίου για κεντρικά συστήματα θέρμανσης
• Θερμαντικά σώματα



Διεύθυνση εργοστασίου: Καναμάτ Ρόδου • Τηλ: 22410 62649
Διεύθυνση πρατηρίου: Στεφάνου Καζούλη 15 • τηλ: 35797 - 38509 - 35868



10 χρόνια Τράπεζα Δωδεκανήσου,
10 χρόνια τώρα χτίζουμε σχέσεις εμπιστοσύνης
σε γερές βάσεις

Η Συνεταιριστική Τράπεζα Δωδεκανήσου, χάρη στη δική σας εμπιστοσύνη και υποστήριξη, συμπληρώνει φέτος τον Νοέμβριο δέκα χρόνια επιτυχημένης λειτουργίας. Μέσα στα 10 χρόνια λειτουργίας της έχει κερδίσει την εμπιστοσύνη πάνω από 17.000 συνεταίρων, ανέπτυξε ένα δίκτυο 15 καταστημάτων με παρουσία σε 9 νησιά της Δωδεκανήσου και έχει μεγέθη αξιοζήλευτα για τοπική Τράπεζα, με υψηλούς ρυθμούς ανάπτυξης κάθε χρόνο.

Μπορεί έτσι να ανταποδώσει την εμπιστοσύνη σας προσφέροντας σας υψηλές αποδόσεις, ανταγωνιστικότατα επιτόκια, προσωπική φιλική εξυπηρέτηση και νέα σύγχρονα προϊόντα.

Η δυνατότητα Πανελλαδικής Τραπεζικής εξυπηρέτησης που προσφέρει πλέον η Τράπεζα Δωδεκάνησου σε 140 καταστήματα σε όλη την Ελλάδα, η κυκλοφορία Πιστωτικής Κάρτας σε συνεργασία με την Πανελλήνια Τράπεζα, η λειτουργία του internet-banking και της υπηρεσίας πληρωμής λογαριασμών, είναι χαρακτηριστικά της σύγχρονης και δυναμικής εξέλιξης της Τράπεζας μας που στόχο πάντα έχει την καλύτερη και ταχύτερη εξυπηρέτηση του συνεταίρου / πελάτη μας.

Όμως πέρα από την λειτουργία της ως σύγχρονη Τράπεζα προσανατολισμένη στην ικανοποίηση των αναγκών των μελών / πελατών της, η Τράπεζα Δωδεκάνησου διαδραματίζει ένα σημαντικό αναπτυξιακό ρόλο στην τοπική Δωδεκανησιακή Οικονομία. Ενισχύοντας τις τοπικές επιχειρήσεις, ιδρύοντας καταστήματα στα ακριτικά νησιά, όπως η Νίσυρος, η Κασος και η Τήλος που μέχρι πρότινος εστερούντο τραπεζικής εξυπηρέτησης και συμμετέχοντας στις αναπτυξιακές πρωτοβουλίες των τοπικών φορέων. Η ύπαρξη ενός υγιούς και ισχυρού τοπικού πιστωτικού ιδρύματος, όπως η Τράπεζα Δωδεκανήσου, που εξυπηρετεί και στηρίζει πάνω από 6.500 επιχειρήσεις και 14.000 νοικοκυριά στα Δωδεκάνησα, αποτελεί βασικό κινητήριο μοχλό για την ανάπτυξη και την οικονομική ευρωστία του Τόπου μας.

Ευχαριστούμε για άλλη μια φορά όλους εσάς τους 17.000 Συνεταίρους μας για την εμπιστοσύνη και την υποστήριξη σας και υποσχόμαστε να συνεχίσουμε και στην επόμενη δεκαετία με τον ίδιο ζήλο, την ίδια αφοσίωση στους συνεταίρους μας και την ίδια αγάπη για τον Τόπο μας.

ΣΥΝΕΤΑΙΡΙΣΤΙΚΗ
ΤΡΑΠΕΖΑ ΔΩΔΕΚΑΝΗΣΟΥ

1995 - 2005
10 χρόνια εμπιστοσύνης

ΚΕΝΤΡΙΚΟ ΚΑΤΑΣΤΗΜΑ: Εθνικής Αντιστάσεως 51, Τηλεφωνικό κέντρο: 22410 80600, Fax: 22410 80655, e-mail: info@bankdodecanese.gr, www.bankdodekanese.gr

ΡΟΔΟΣ • ΚΩΣ • ΚΑΛΥΜΝΟΣ • ΝΙΣΥΡΟΣ • ΚΑΡΠΑΘΟΣ • ΚΑΣΟΣ • ΙΑΛΥΣΟΣ • ΑΡΧΑΓΓΕΛΟΣ • ΛΑΡΔΟΣ • ΣΟΡΩΝΗ
ΚΑΡΔΑΜΑΙΝΑ • ΤΗΛΟΣ • ΑΦΑΝΤΟΥ • ΛΕΡΟΣ

ΜΕΤΑ την ...αναγκαστική αναρρωτική ολιγοήμερη «άδεια», ο Γιάννης Μαχαιρίδης επιστρέφει από σήμερα στα καθήκοντά του και «ξεσκονίζει» τους φακέλους που άφησε ανοικτούς στο γραφείο του

Παραμένει στην ατζέντα το ακτοπλοϊκό, πρώτη προτεραιότητα η Εθνική Οδός και στα σκαριά νέος επενδυτικός σχεδιασμός

ΤΟ εξιτήριο που πήρε από το Ωνάσειο, μετά την επιτυχή επέμβαση ρουτίνας που υπεβλήθη την προηγούμενη εβδομάδα (αγγειοπλαστική - «μπαλονάκι»), σηματοδοτεί για το Νομάρχη Δωδεκανήσου Γιάννη Μαχαιρίδη την οριοθέτηση ενός προσωπικού και συνολικού (για τη νομαρχιακή αρχή) στοιχήματος για το υπόλοιπο της θητείας και ...μετά από αυτήν.

Με την επιστροφή του από σήμερα στα καθήκοντά του, ο κ. Μαχαιρίδης έχει «φακέλους» πάνω στο γραφείο που δεν έκλεισαν ούτε στιγμή, παρά την αναγκαστική του απουσία για τις προγραμματισμένες ιατρικές του εξετάσεις και τη μίνι περιπέτεια που πέρασε.

Οι «φάκελοι» έμειναν ανοικτοί εκ των πραγμάτων και αφορούν σε ζητήματα που εκκρεμούν και περιμένουν άμεσες απαντήσεις. Η απουσία του κ. Μαχαιρίδη, άλλωστε, συνδυάστηκε με τον απόηχο της ευρείας σύσκεψης για το ακτοπλοϊκό πρόβλημα στο Rodos Palace, όπως και με τη δρομολόγηση σειράς έργων που μπήκαν στην τελική ευθεία.

Παράλληλα, ο κ. Μαχαιρίδης είναι υποχρεωμένος – ει μη τι άλλο – να ενημερωθεί (αν δεν έχει ήδη γίνει αυτό) για τα «οικογενειακά» της παράταξής του, που κυρίως λόγω του «Καλυμνιακού» ζητήματος παρουσιάζουν μια νέα κινητικότητα.

Αναλυτικά, οι πρώτες κινήσεις του κ. Γιάννη Μαχαιρίδη, όπως τις συζήτησε με συνεργάτες του από το Σάββατο που βρίσκεται στη Ρόδο, θα αφορούν στις παρακάτω προτεραιότητες:

α) Η ΣΥΣΚΕΨΗ για το ακτοπλοϊκό και τα όσα επακολούθησαν με τα όποια επικριτικά σχόλια για την έκβασή της και τις υψηλές προσδοκίες που διαψεύστηκαν σε μεγάλο βαθμό, δεν αποθαρρύνει τον Νομάρχη Δωδεκανήσου.

Ο κ. Μαχαιρίδης εξακολουθεί να πιστεύει στην αναγκαιότητα να συντηρηθεί πάση θυσία το κλίμα πίεσης προς τα πάνω, αν και η παρότρυνσή του «να φτάσουμε στα άκρα» δεν συναντά επί του παρόντος πρόσφορο έδαφος. Εν τω μεταξύ, νοιώθει και υποχρεωμένος να προσδώσει υπόσταση σε μία τουλάχιστον εκ των αποφάσεων της τελευταίας σύσκεψης, σύμφωνα με την οποία τα δύο Επιμελητήρια (ΕΒΕΔ και ΤΕΕ) «να μπουν μπροστά» και με καλά τεκμηριωμένες προτάσεις να ενισχυθεί το διεκδικητικό πλαίσιο των τοπικών φορέων.

Προς την κατεύθυνση αυτή, ο κ. Μαχαιρίδης δεν αποκλείεται να προγραμματίσει το ταχύτερο συνάντηση εργασίας με τους δύο φορείς, προκειμένου να καταλήξουν σε μια καθαρά τεχνοκρατική πρόταση που θα πλαισιώσει τη γενικότερη απαίτηση για επείγουσα κάλυψη των άμεσων και μίνιμουμ ακτοπλοϊκών αναγκών των νησιών μας.

Από τον ίδιο και τους συνεργάτες του έχει καταστεί πλέον σαφές, ότι οι «ευρείες συσκέψεις» αποδεικνύονται τελικά ατελέσφορες και σπάνια ανταποκρίνονται στις προσδοκίες της κοινής γνώμης. Άρα, δεν πρέπει να αναμένει κανείς από τούδε και στο εξής επανάληψη ανάλογων πρωτοβουλιών, τουλάχιστον από την πλευρά του Νομάρχη.

β) «ΝΑ κλείσουμε τα μέτωπα με τα μεγάλα έργα» είναι η εντολή που επαναδιατυπώνεται από τα χείλη του κ. Μαχαιρίδη, με αποδέκτες τους στενούς συνεργάτες του, δίνοντας έμφαση στην επιτάχυνση των διαδικασιών ολοκλήρωσης και δρομολόγησής τους.

Ο νομάρχης μπορεί να δηλώνει την ικανοποίησή του για την πορεία των έργων με φορέα υλοποίησης τη Νομαρχία, όμως έμφαση θα δοθεί στο να ανάψει, το συντομότερο δυνατόν, το «πράσινο φως» για την ***Εθνική Οδό Ρόδου – Λίνδου***, ένα έργο που από τη φύση του έχει να αντιμετωπίσει τις δαιδαλώδεις γραφειοκρατικές διαδικασίες.

Την ίδια στιγμή, εμφανίζεται κατηγορηματικός όταν επαναλαμβάνει («ας γίνομαι κουραστικός» λέει συχνά) την πάγια θέση του «να βρουν το δρόμο τους» έργα υποδομής, την ευθύνη των οποίων έχει η κεντρική εξουσία, όπως το Φράγμα του Γαδουρά και άλλα.

γ) ΤΑ παραπάνω δύο σημεία θεωρούνται από τον κ. Μαχαιρίδη ως αναγκαία προαπαιτούμενα ώστε το αργότερο μέχρι την Ανοιξη η νομαρχιακή αρχή να είναι έτοιμη να παρουσιάσει στους πολίτες το «νέο στρατηγικό σχέδιο», που θα βασίζεται στην αρχή (πολιτικό αξίωμα για τον Νομάρχη) «Ποιότητα στην καθημερινότητά μας,



Ποιότητα παντού».

Ένα νέο στρατηγικό πλάνο που θα ορίζεται από τέσσερις βασικούς άξονες: Παιδεία, Ανεργία, Πολιτισμός και Περιβάλλον.

Στον νέο αυτό σχεδιασμό ο κ. Μαχαιρίδης και το σύνολο της νομαρχιακής αρχής επενδύουν πολλά, ως εκ τούτου «το πράγμα δεν παίρνει αναβολή», τονίζεται από τον ίδιο χαρακτηριστικά.

Ηδη, οι στενότεροι των συνεργατών του νομάρχη εργάζονται σιωπηρά αλλά εντατικά, ώστε έγκαιρα να παρουσιαστεί αυτός ο νέος σχεδιασμός και να τεθεί υπό την κρίση των πολιτών και των φορέων του τόπου.

ΓΙΝΕΤΑΙ εύκολα αντιληπτό από όλα τα παραπάνω, ότι ο νομάρχης νοιώθει ότι υπάρχουν ακόμα «ανοικτοί λογαριασμοί» που πρέπει να αντιμετωπίζονται ως προκλήσεις και «καθημερινά στοιχήματα για τον καθένα μας», όπως έλεγε λίγες μέρες πριν ανηφορίσει προς την Αθήνα σε συνομιλητές του.



LANE
STEFANAKIS TOURS-RODOS
Representative of Line Sea Lines
38 Alexandrou Diakou street, 85100 Tel.: 22410 20625, 30054, 31833,
Fax: 22410 26745
E-mail: stefanakis tours@yahoo.gr

ΝΕΑ ΔΡΟΜΟΛΟΓΙΑ
LANE LINES
Ε/Γ Ο/Γ ΚΟΡΝΑΡΟΣ

Κάθε Τρίτη: 22.00 για Καστελλόριζο

Κάθε Τετάρτη: 07.00 για Χάλκη, Διαφάνι και Πηγάδια Καρπάθου, Κάσο, Σητεία.

Κάθε Πέμπτη και Κυριακή: 04.30 για Χάλκη, Διαφάνι και Πηγάδια Καρπάθου, Κάσο, Σητεία, Αγ. Νικόλαο, Σαντορίνη, Μήλο, Πειραιά.

ΜΕ έντονη την παρουσία του Δωδεκανησιακού στοιχείου, αύριο στην Αθήνα οι νομαρχιακοί υπάλληλοι της χώρας συζητούν για το μέλλον της Νομαρχιακής Αυτοδιοίκησης

Ανασφάλεια για «το πού πάμε»



ΠΟΙΟ το μέλλον της Νομαρχιακής Αυτοδιοίκησης και ποιος ο ρόλος των νομαρχιακών υπαλλήλων, είναι το θέμα της ημερίδας που πραγματοποιείται αύριο στην Αθήνα, με πρωτοβουλία της Πανελλήνιας Ομοσπονδίας Συλλόγων Υπαλλήλων Νομαρχιακών Αυτοδιοικήσεων (ΠΟΣΥΝΑ), σε μια καθ' όλα κρίσιμη καμπή για τις προοπτικές που (δεν) διανοίγονται για το θεσμό.

Μια συνάντηση με ξεχωριστό ενδιαφέρον, καθώς η συνέχεια και η αξιοπιστία στη λειτουργία της Νομαρχιακής Αυτοδιοίκησης είναι στοιχεία άρρηκτα συνδεδεμένα με την ποιότητα των υπηρεσιών προς τους πολίτες της χώρας που εξακολουθούν να βλέπουν την Αυτοδιοίκηση, γενικώς, ως έναν απαραίτητο θεσμό στην καθημερινότητά τους.

Ειδικότερο ενδιαφέρον παρουσιάζει η αυριανή ημερίδα εκ του γεγονότος, ότι πρόεδρος της ΠΟΣΥΝΑ είναι ο κ. Μιχάλης Κινδυλίδης, πρόεδρος των υπαλλήλων της Νομαρχίας Δωδεκανήσου, ενώ στη λίστα των βασικών εισηγητών συμπεριλαμβάνονται επίσης ο Νομάρχης Γιάννης Μαχαιρίδης και ο στενός του συνεργάτης, μέλος της επιτροπής κατάρτισης του Γ' ΚΠΣ Σωτήρης Φωκάς.

Όπως φαίνεται και από τα αναλυτικό πρόγραμμα της ημερίδας, ο ρόλος των εργαζομένων στη στήριξη του θεσμού, η συμβολή του στην ανάπτυξη της νησιωτικής Ελλάδας και οι διασφάλιση των πόρων για την ενίσχυση της θέσης της Νομαρχιακής Αυτοδιοίκησης, θα αποτελέσουν καίρια θέματα στις εισηγήσεις, αντίστοιχα, των κ. Μαχαιρίδη, Κινδυλίδη και Φωκά.

10:00 - 10:45

Έναρξη Ημερίδας - Χαιρετισμοί
- *Καλωσόρισμα Γενικού Γραμματέα ΠΟΣΥΝΑ*
- *Χαιρετισμός Προέδρου ΕΝΑΕ*
- *Χαιρετισμός Προέδρου ΑΔΕΔΥ*
- *Χαιρετισμός Προέδρου ΠΟΕ ΟΤΑ*
- *Χαιρετισμοί και τοποθετήσεις πολιτικών κομμάτων*
- *Έναρξη Εργασιών από εκπροσωπο του Υπουργείου Εσωτερικών Δημόσιας Διοίκησης & Αποκέντρωσης*

10:45 - 11:05

Θέμα:
Η συμβολή των Εργαζομένων στη στήριξη του θεσμού της Β' Αυτοδιοίκησης.
Εισήγηση: Μιχάλη Κινδυλίδη, Προέδρου ΠΟΣΥΝΑ

10:45 - 11:05

Θέμα:
Το Νομικό Καθεστώς των Εργαζομένων στη Νομαρχιακή Αυτοδιοίκηση και η λειτουργία του θεσμού στην Ελλάδα.
Εισήγηση: Αλ. Μητρόπουλου καθηγητή Παν. Αθηνών

11:05-11:25

Θέμα:
Η παρουσία της Νομαρχιακής Αυτοδιοίκησης στην ανάπτυξη της νησιωτικής Ελλάδας.
Εισήγηση: Γιάννη Μαχαιρίδη, Νομάρχη Δωδεκανήσου.

11:25-11:50

Διάλειμμα - Καφές

11:50-12:10

Θεμα:
Νομαρχιακή Αυτοδιοίκηση: Το χθές, το σήμερα και οι αγώνες για ένα καλύτερο αύριο με στήριγμα τους εργαζόμενους και σύμμαχο τον πολίτη.
Εισήγηση: Φώτη Αποστολόπουλου, Γενικού Γραμματέα Ν. Α. Αθηνών - Πειραιώς, εκπροσώπου ΕΝΑΕ.

12:10-12:30

Θέμα: Δημόσια Διοίκηση, Δημόσιες Υπηρεσίες και ο ρόλος των, της Νομαρχιακής Αυτ/σης.
Εισήγηση: Σπύρου Παπασπύρου, Προέδρου ΑΔΕΔΥ.

12:30-12:50

Θέμα:
Αρμοδιοτητες και Πόροι του Β' βαθμού Αυτ/σης
Εισήγηση: Σωτηρη Φωκά, Οικονομολόγου, μέλους της Επιτροπής Κατάρτισης Γ' ΚΠΣ, Νομού Δωδ/σου.

12:50-14:00

Διάλογος - Συζήτηση.

ΦΥΓΗ προς τα μπρος του Γ. Μαχαιρίδη, χωρίς τελεσίγραφα και «καρατομήσεις»

«Εξιτήριο» από την επιχειρούμενη παραταξιακή εσωστρέφεια

Αμετακίνητος στην πάγια θέση του ο νομάρχης: «Οι πόρτες της παράταξης είναι πάντα ανοικτές για όσους θέλουν να συμπαραταχθούν και για όσους δεν βολεύονται πια σε αυτήν»

Ο ΝΟΜΑΡΧΗΣ δεν τρέφει ψευδαισθήσεις...

Αναγνωρίζει και αυτός πως η παράταξη της πλειοψηφίας έχει να αντιμετωπίσει εκ των πραγμάτων το αγκάθι μιας επιχειρούμενης εσωστρέφειας, η γενεσιουργός αιτία της οποίας εντοπίζεται σχεδόν αποκλειστικά στους κόλπους των νομαρχιακών συμβούλων της Επαρχίας Καλύμνου, εξ αιτίας του ζητήματος της ***«αστικοποίησης»*** του νησιού που προσέλαβε, παραδόξως, απρόβλεπτες διαστάσεις.

Αυτό και μόνο το στοιχείο, αμβλύνει κάπως τον υπαρκτό προβληματισμό του κ. Μαχαιρίδη, καθώς φαίνεται να διαπιστώνει «από πρώτο χέρι», ότι ανάλογες καταστάσεις δεν παρατηρούνται στη Ρόδο ή σε άλλες επαρχίες του νομού, όπου ο βαθμός συνοχής της πλειοψηφούσας παράταξης είναι αρκούντως ικανοποιητικός.

Από την άλλη όμως δεν παραβλέπει τις παρενέργειες αυτής της ιδιότυπης «ανταρσίας», λόγω και των «ειδικών» πολιτικών συνθηκών που επικρατούν στην Κάλυμνο τα τελευταία χρόνια.

Επί του θέματος έχουν υπάρξει και νέες εξελίξεις, όσο διάστημα απουσίαζε ο νομάρχης από τη Ρόδο, και για τις οποίες είναι ήδη πλήρως ενημερωμένος. Όλα όμως δείχνουν ότι η προσωπική του στάση απέναντι στα μεμονωμένα αυτά φαινόμενα «αυτονόμησης» θα παραμείνει αμετάβλητη.

ΟΥΤΕ στα «πειθαρχικά μέτρα» πιστεύει, ούτε – πολύ περισσότερο – σε «καρατομήσεις». Ο κ. Μαχαιρίδης άλλωστε έχει κατ' επανάληψη τονίσει και σε δημοσιογράφους που του θέτουν το ζήτημα, πως «οι πόρτες της παράταξης είναι πάντα ανοικτές για όσους θέλουν να συμπαραταχθούν και για όσους δεν βολεύονται πια σε αυτήν».

Στη θέση αυτή επιμένει ο νομάρχης, άρα κάθε κίνηση «διαγραφής», ως πολιτική πράξη «τιμωρίας», «συνετισμού» και «παραδειγματισμού» δεν είναι στις βλέψεις του.

Στην προγραμματισμένη για τις επόμενες μέρες συνάντηση των νομαρχιακών συμβούλων της πλειοψηφίας, ο κ. Γιάννης Μαχαιρίδης αναμένεται να είναι περισσότερο ...αναλυτικός και σαφής επί του θέματος, προτρέποντας όλους τους συνεργάτες του σε «φυγή προς τα μπρος», σε μια καθ' όλα κρίσιμη χρονική περίοδο που ακολουθεί.



ΜΕΧΡΙ το τέλος του χρόνου, Νομαρχιακή Επιτροπή και οι βουλευτές της Νέας Δημοκρατίας ανηφορίζουν στα κεντρικά και δεσμεύονται για πειθαρχία και συστράτευση στις εκλογές του επόμενου Οκτώβρη

Δίνουν όρκο στη Ρηγίλλης...

Της Χριστίνας Μέγα

Όρκους... πίστης και απόλυτου σεβασμού έναντι των αποφάσεων που θα ληφθούν απο τη Νέα Δημοκρατία, εν' όψει των κρίσιμων δημοτικών και νομαρχιακών εκλογών, πρόκειται να κληθούν να δώσουν ενώπιον του γραμματέα της Κεντρικής Επιτροπής του κόμματος κ. Βαγγέλη Μεϊμαράκη, οι βουλευτές Δωδεκανήσου.

Επιδιώκοντας τη διασφάλιση της κομματικής πειθαρχίας, η οποία αποτελούσε ζητούμενο στις προηγούμενες εκλογικές αναμετρήσεις, η Νέα Δημοκρατία φέρεται πλέον αποφασισμένη να επιβάλλει το σεβασμό στις αποφάσεις του κόμματος, απαιτώντας την ανάληψη συγκεκριμένων δεσμεύσεων απο τα κορυφαία στελέχη της.

Θέλοντας να αποτρέψει πρακτικές του παρελθόντος, το τίμημα των οποίων πλήρωσε ακριβά, η Νέα Δημοκρατία σκοπεύει να θέσει τους βουλευτές της προ των ευθυνών τους, σε περίπτωση που αρνηθούν να στηρίξουν ανοιχτά και ενεργά τις επιλογές του κόμματος.

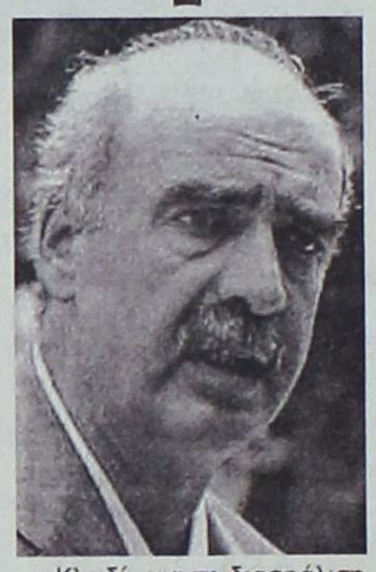





«Κλειδί» για τη διασφάλιση της κομματικής πειθαρχίας, αποτελεί για την κυβερνώσα παράταξη, η ενεργός παρουσία και συμμετοχή τόσο των βουλευτών όσο και των κορυφαίων στελεχών του κόμματος, στη μάχη για τις δημοτικές και νομαρχιακές εκλογές.

Σκοπεύοντας να αποβάλλει τον «πονοκέφαλο» της υπονόμευσης, η Νέα Δημοκρατία δεν αποκλείεται να προειδοποιήσει ακόμη και για τη λήψη αυστηρών μέτρων, εναντίον όσων επιδιώξουν να υποσκάψουν τις επιλογές της.

Το θέμα της κομματικής πειθαρχίας, που για τη Νέα Δημοκρατία προτάσσεται ως κυρίαρχο εν' όψει των εκλογών στην Τοπική Αυτοδιοίκηση, θ' αποτελέσει αντικείμενο συζήτησης σε σύσκεψη που θα πραγματοποιηθεί στη Ρηγίλλης, περί τα μέσα Δεκεμβρίου.

Στη σύσκεψη αυτή, θα κληθούν να μετάσχουν ο υπουργός Αιγαίου και Νησιωτικής Πολιτικής κ. Αριστοτέλης Παυλίδης, οι βουλευτές κ.κ. Αναστάσιος Καραμάριος και Βασίλης Χρύσης, καθώς και ο πρόεδρος της Νομαρχιακής Επιτροπής της Νέας Δημοκρατίας κ. Τώνης Μαρτίνης.



ΓΙΑ ΤΗ ΜΑΧΗ ΤΗΣ ΡΟΔΟΥ

«Συμμαχία» Ντόρας-Χατζή

Το βαρύ πυροβολικό, που φέρει το όνομα Ντόρα Μπακογιάννη, σκοπεύει να ρίξει στη μάχη των εκλογών για το Δήμο Ροδίων η Νέα Δημοκρατία!

Σύμφωνα με πληροφορίες, η δήμαρχος Αθηναίων σκοπεύει ν' αναλάβει ενεργό ρόλο στην προσπάθεια στήριξης του κ. Χατζή Χατζηευθυμίου, επωμιζόμενη τη σύνταξη τόσο του προεκλογικού του προγράμματος, όσο και των προγραμματικών του θέσεων. Σημειώνεται ότι η κ. Ντόρα Μπακογιάννη είχε προστρέξει και στις εκλογές του 2002 στο πλευρό του Χατζή Χατζηευθυμίου, προλογίζοντας με θέρμη τον προσωπικό της φίλο, σε κεντρική προεκλογική του συγκέντρωση στο εθνικό θέατρο.

Είναι γεγονός, ότι η παρουσία της Ντόρας Μπακογιάννη στη μάχη που θα δώσει η Νέα Δημοκρατία για το Δήμο Ροδίων, θα προσδώσει, λόγω και του πολιτικού της διαμετρήματος, ένα επικοινωνιακό πλεονέκτημα, με δεδομένο τόσο τον υψηλό βαθμό λαοφιλίας που συγκεντρώνει όσο και του προφίλ της ως εν δυνάμει προέδρου της κυβερνώσας παράταξης.





Να θυμίσουμε ότι στην πρόσφατη επίσκεψή της στη Ρόδο (με αφορμή το συνέδριο της ΚΕΔΚΕ), ένα από τα ελάχιστα πρόσωπα που έσπευσε να συναντήσει η κ. Μπακογιάννη, ήταν του Χατζή Χατζηευθυμίου και δεν αποκλείεται στη συνάντηση αυτή να αποφασίστηκε και η ενεργός συμμετοχή της για τη στήριξή του στις προσεχείς εκλογές.

Κ. ΣΑΡΡΗΣ: Επιφυλάσσεται και αφήνει όλα τα ενδεχόμενα ανοιχτά



Δεν αποκλείει το ενδεχόμενο ν' αποδεχθεί την πρόταση της Νέας Δημοκρατίας και να κατέλθει στις εκλογές ως υποψήφιος νομάρχης, ο πρόεδρος του Δικηγορικού Συλλόγου Ρόδου κ. Κώστας Σαρρής

Επιφυλασσόμενος να απαντήσει στην πρόταση - πρόκληση της Νομαρχιακής Επιτροπής της Νέας Δημοκρατίας, ο κ. Κώστας Σαρρής φέρεται να σκέπτεται σοβαρά το ενδεχόμενο της καθόδου του στη Νομαρχιακή Αυτοδιοίκηση, μετά και την υϊοθέτηση από την πλευρά της κομματικής οργάνωσης, των όρων που έθεσε.

Σύμφωνα με ασφαλείς πληροφορίες, ο κ. Σαρρής θέλοντας να διασφαλίσει - όχι μόνο τύπος, αλλά και κατ' ουσίαν - τη στήριξη της Νέας Δημοκρατίας, έθεσε ως απαραίτητη προϋπόθεση για την υποψηφιότητά του στις νομαρχιακές εκλογές, τη συμμετοχή στενών συνεργατών και των τριών βουλευτών του κόμματος, στο ψηφοδέλτιο που θα καταρτισθεί.

Την οριστική του απόφαση (για τη λήψη της οποίας, ωστόσο, θα ληφθούν υπόψιν πολλές παράμετροι), ο κ. Κώστας Σαρρής θ' ανακοινώσει στη Νέα Δημοκρατία περί το τέλος του μηνός Νοεμβρίου, οπότε και προγραμματίσθηκε νέα συνάντηση.

«ΠΑΡΕ ΕΙΚΟΝΑ για να αγοράσουμε το λάδι της Παναγιάς»

«Ο Θεός με έφερε μέχρι το σπίτι σου κυρία, για να σου πουλήσω αυτή την εικόνα που φέρνει ευπορία και υγεία στην οικογένεια. Τα έσοδα θα τα διαθέσουμε για την αγορά ελαιολάδου για



τα καντήλια της Παναγιάς της Τήνου».

Με την περιγραφή αυτή οι επιτήδειοι πωλητές, επιχειρούν να πουλήσουν εικόνες Αγίων σε ηλικιωμένες γυναίκες των χωριών της Ρόδου. Στις εικόνες αυτές δεν υπάρχει τιμή, αλλά καλείται η κάθε πιστή να δώσει ό,τι προαιρείται. Επειδή ακολουθεί σχετικός διάλογος για το αντίτιμο, εν τέλει η εικόνα πωλείται προς 15 ή ακόμα και 20 ευρώ. (Η πραγματική αξία της εικόνας δεν υπερβαίνει τα τρία ευρώ).

Η αναζήτηση πελατών για τις εικόνες γίνεται σε όλα τα χωριά του νησιού και διαρκεί τους τελευταίους δύο μήνες. Μία από τις πιο πονηρεμένες γυναίκες των χωριών πρότεινε να δώσει λάδι αντί για χρήματα, όμως η προσφορά αυτή δεν έγινε δεκτή. «Θα αγοράσουμε το λάδι στο τέλος της ημέρας από ένα πιστό που θα μας το δώσει σε πολύ χαμηλή τιμή» ήταν η απάντηση του πωλητή.

Η πίστη του ανθρώπου είναι ιερή, αλλά δυστυχώς δεν θα πάψουν να υπάρχουν εκείνοι που θα την εκμεταλλεύονται και θα προσπαθούν να πετύχουν μεγάλες οικονομικές αποδόσεις.

ΑΠΩΛΕΙΑ

Επί της **οδού Λεμεσού** (πάροδος Εθνικής Αντιστάσεως), συμπολίτης μας έχασε εικόνισμα **(Αγία Μαρίνα)** που αποτελεί οικογενειακό κειμήλιο και είναι μεγάλης συναισθηματικής αξίας για τον ίδιο.

Παρακαλείται όποιος βρει το εικόνισμα να επικοινωνήσει στα τηλέφωνα: **22410-46550 ή στο 6972-833922.**

Προσπάθειες αύξησης των τιμών των διαμερισμάτων

Αλαλούμ στην αγορά ακινήτων

Ετος ύφεσης θα είναι το 2006, με ένα τεράστιο απόθεμα εγκεκριμένων οικοδομικών αδειών

Αλαλούμ έχει δημιουργηθεί στην αγορά ακινήτων, καθώς εκατοντάδες είναι οι υποψήφιοι αγοραστές νεόδμητων ακινήτων στη Ρόδο. Οι αγοραπωλησίες που γίνονται το τελευταίο χρονικό διάστημα έχουν ξεπεράσει κάθε προηγούμενο, γεγονός που έχει προκαλέσει την άνοδο των τιμών, κυρίως στα νεόδμητα διαμερίσματα.

Εκτιμήσεις που έχουν γίνει δείχνουν ότι σε ορισμένες περιπτώσεις κατεγράφησαν προσπάθειες αύξησης των τιμών από τους κατασκευαστές. Η προσπάθεια αυτή, ωστόσο έπεσε στο κενό, διότι στο νησί υπάρχει έντονος ανταγωνισμός ο οποίος δεν επιτρέπει παρεκκλίσεις από τα ισχύοντα στην αγορά. Οι τιμές για ένα καινούργιο διαμέρισμα στην πόλη της Ρόδου ξεκινούν από 1700 ευρώ το μέτρο και μπορεί να φτάσουν μέχρι τα 2100 ευρώ, ανάλογα με τη συνοικία. Οι τιμές αυτές μπορεί να αυξηθούν ή να μειωθούν ανάλογα με την ποιότητα της κατασκευής, των υλικών θερμομόνωσης και των ειδών που θα «ενδύσουν» το διαμέρισμα.

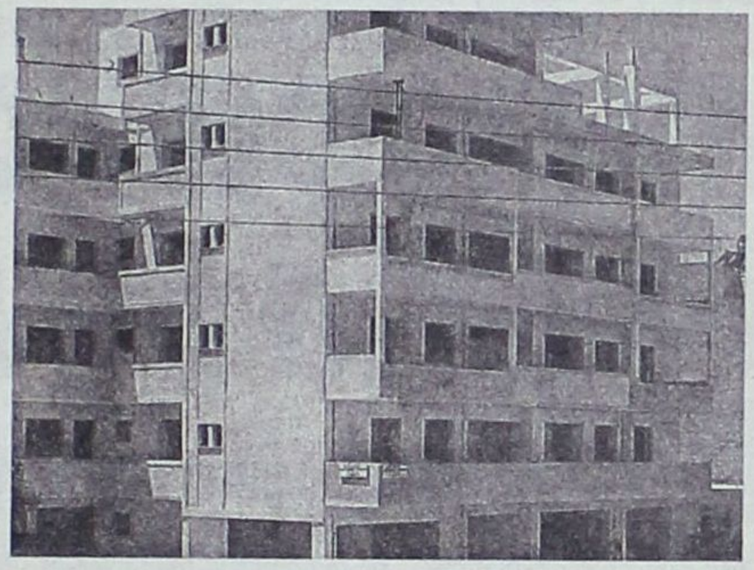

Την ίδια στιγμή, στο γραφείο της Πολεοδομίας έχουν συσσωρευτεί δεκάδες αιτήσεις για την έκδοση οικοδομικών αδειών. Θεωρείται δεδομένο ότι θα ικανοποιηθεί μόνο ένα μικρό ποσοστό των αιτήσεων αυτών, καθώς υπάρχουν μόνον τρεις μηχανικοί για να καλύψουν όλα τα αιτήματα. Σημειώνεται ότι για τις άδειες οικοδομής που θα εκδοθούν ή θα τροποποιηθούν από 1ης Ιανουαρίου 2006 θα ισχύει ο ΦΠΑ. Το Τεχνικό Επιμελητήριο Δωδεκανήσου καταβάλλει προσπάθεια ώστε να ισχύσει στις οικοδομές συντελεστής ΦΠΑ 13% και όχι 19% που θα αφορά την υπόλοιπη χώρα.

Ενώπιον της κατάστασης αυτής οι πάντες έχουν «παραφρονήσει» και προσπαθούν να αγοράσουν την κατοικία τους όσο το δυνατόν πιο γρήγορα. Οι τράπεζες από τη δική τους πλευρά, προσπαθώντας να κερδίσουν μερίδιο στην αγορά, κάνουν προσφορές και ορισμένες καλύπτουν τα έξοδα του δανείου.

Σύμβουλοι ακίνητης περιουσίας και μεσίτες κρούουν τον κώδωνα του κινδύνου για το τι θα συμβεί στην κτηματαγορά από τις αρχές του 2006. Οι βασικότεροι κίνδυνοι που ελλοχεύουν είναι:

1. Η μαζική αγορά ακινήτων μέσα στο 2005 εκτιμάται ότι θα οδηγήσει σε μεγάλη ύφεση την επόμενη χρονιά. Αναμένεται να υπάρξει ραγδαία πτώση της ζήτησης χωρίς, να υποχωρήσουν οι τιμές. Οι κατασκευαστές, τουλάχιστον εκείνοι που θα έχουν ρευστό είναι σε θέση να αντέξουν για αρκετό καιρό. Ετσι, εκτιμάται ότι το 2006 θα είναι έτος κρίσης στην κτηματαγορά.

2. Οι εκατοντάδες αιτήσεις που εκκρεμούν στην πολεοδομία εάν γίνουν ακίνητα το επόμενο έτος θα δημιουργήσουν τεράστιο απόθεμα.

3. Ανησυχία επικρατεί και από τα σενάρια περί αύξησης των επιτοκίων. Μια τέτοια εξέλιξη μπορεί να βάλει σε περιπέτειες τους δανειολήπτες.

Οδηγίες στη ΔΟΥ Ρόδου για ελέγχους

«Σαφάρι» Εφορίας για τα ακίνητα

Στο στόχαστρο της Εφορίας θα μπουν οι φορολογούμενοι με ανέλεγκτες υποθέσεις ακινήτων που βρίσκονται κοντά στο όριο της παραγραφής.

Πρόκειται για φορολογούμενους, οι οποίοι αγόρασαν στο παρελθόν ακίνητα που βρίσκονταν εκτός αντικειμενικού συστήματος. Οι υποθέσεις αυτές θεωρούνται ανοικτές έως την πραγματοποίηση ελέγχου από την



Εφορία για τη διαπίστωση της πραγματικής αξίας του ακινήτου και την είσπραξη επιπλέον φόρου μεταβίβασης.

Ο χρόνος παραγραφής είναι δέκα έτη μετά τη μεταβίβαση και αυτήν την περίοδο, οι εφορίες της Δωδεκανήσου έχουν δοθεί οδηγίες για το άνοιγμα των φακέλων των σχετικών υποθέσεων που εκκρεμούν. Παράλληλα, προτεραιότητα θα δοθεί και στις περιπτώσεις κληρονομιών και δωρεών ακινήτων, για τις οποίες δεν έχουν καταβληθεί οι σχετικοί φόροι.



διακοπη καπνισματος
σε τρεις ημερες

αντιstress
καταπολεμηση αγχους νευρικοτητας & αυπνιας

ευκολο αδυνατισμα
αντιμετωπιση λαιμαργιας & απωλεια βαρους



• ΑΜΕΣΑ • ΕΥΚΟΛΑ • ΑΠΟΤΕΛΕΣΜΑΤΙΚΑ

Με την αποκλειστική εφαρμογή της μεθόδου LUXOPUNCTURE. Το σύστημα εφαρμογής της μεθόδου είναι πιστοποιημένο σύμφωνα με την οδηγία DE 93/42 του συμβουλίου της Ευρωπαϊκής Ένωσης που αφορά τα ιατροτεχνολογικά προϊόντα/συσκευές

Luxomedica
επιστημονικά κέντρα ευεξίας

Χαμογελάστε στη ζωή σήμερα!

ΑΘΗΝΑ - ΘΕΣΣΑΛΟΝΙΚΗ - ΣΕΡΡΕΣ - ΚΑΣΤΟΡΙΑ - ΚΕΡΚΥΡΑ - ΡΟΔΟΣ

ΡΟΔΟΣ: ΚΑΣΤΕΛΟΡΙΖΟΥ 11-13 (ΕΝΑΝΤΙ ΠΙΝΑΚΟΘΗΚΗΣ), **ΤΗΛ.: 22410.31.021**, FAX: 22410.31.023

Ανοικτό παραμένει το θέμα με την έδρα της υπερπεριφέρειας Αιγαίου - Κρήτης, σύμφωνα με τον υπουργό Εσωτερικών Αθανάσιο Νάκο. Ο κ. Νάκος, στη συνέντευξή του σήμερα στη «Δράση», αναφέρεται στη δημιουργία των πέντε - υπερπεριφερειών, στο ρόλο των Ανώνυμων Εταιριών, που θα αναλάβουν τη διαχείριση των χρημάτων, με στόχο την απάλειψη των προβλημάτων που παρουσιάστηκαν στην υλοποίηση του Γ΄ ΚΠΣ. «Οι Εταιρίες δεν είναι τεχνικές», ισχυρίζεται ο υπουργός, απαντώντας στους δημάρχους που δήλωσαν την αντίθεσή τους στη δημιουργία των Ανωνύμων Κρατικών Εταιριών, προβάλλοντας και θέμα συνταγματικών αμφισβητήσεων. Ο υφυπουργός αναφέρεται στη δομή της Αυτοδιοίκησης. Η Κυβέρνηση προκρίνει τις νομαρχίες ως επίπεδο διοίκησης Β' Βαθμού. «Να αποκεφαλίσεις κάποιον που δεν του έδωσες καν το δικαίωμα να απολογηθεί, δεν είναι σωστό», τονίζει χαρακτηριστικά. Ως προς την πτώση που παρουσιάζει η Κυβέρνηση στις δημοσκοπήσεις - ποιοτικά χαρακτηριστιά - εκτιμά ότι δεν μεταφέρεται στο ΠΑ.ΣΟ.Κ.

ΤΗΝ ΣΤΗΡΙΞΗ ΚΑΙ ΕΝΔΥΝΑΜΩΣΗ ΤΩΝ ΝΟΜΑΡΧΙΩΝ ΠΡΟΚΡΙΝΕΙ Η ΚΥΒΕΡΝΗΣΗ, ΣΥΜΦΩΝΑ ΜΕ ΤΟΝ ΥΦΥΠΟΥΡΓΟ ΕΣΩΤΕΡΙΚΩΝ

Αποκεφαλισμός χωρίς απολογία δεν είναι ορθός

✓ Η διαχείριση για την καλύτερη απορρόφηση των κονδυλίων του Δ' ΚΠΣ, ο ρόλος των Ανώνυμων Εταιριών

Του
Τέρη Χατζηϊωάννου
e-mail: terx@.net



Αθανάσιος Νάκος

• Κύριε Υπουργέ, να ξεκινήσουμε από τον αριθμό των υπερπεριφερειών και από την έδρα Αιγαίου – Κρήτης, όπου υπάρχουν αντιδράσεις ότι αγνοήσατε και πάλι την Ρόδο;

Δεν έχουν γίνει ακόμη συγκεκριμένα τα πράγματα, ιδίως όσον αφορά την έδρα, γι' αυτό και δεν έχει δοθεί στη δημοσιότητα.

• Οι προθέσεις, πάντως, του υπ. Εσωτερικών είναι για πέντε υπερπεριφέρειες;

Οι μεγάλες αναπτυξιακές περιφέρειες έπρεπε να έχουν δημιουργηθεί εδώ και χρόνια, για να μπορέσουμε να διεκδικήσουμε περισσότερους πόρους από το Δ' ΚΠΣ, διότι πλην της Αττικής οι υπόλοιπες περιφέρειες θα ικανοποιούσαν τις ανάγκες του Στόχου 1. Αυτό δεν έγινε και οφείλεται στην ολιγωρία ή αδιαφορά των προηγούμενων κυβερνήσεων. Δημιουργούνται τώρα, διότι θα αποτελέσουν ένα διαπραγματευτικό ατού, αλλά και για κάθε μελλοντική χρήση.

• Κύριε υπουργέ, οι δήμαρχοι εξέφρασαν τις αντιρρήσεις τους σχετικά με το ρόλο των Ανώνυμων Εταιριών. Γιατί δημιουργούνται; Τί θα εξυπηρετήσουν;

Ο τρόπος που θα διαχειριστούμε το 4ο ΚΠΣ είναι θέμα. Οι δυσλειτουργίες του όλου συστήματος αξιοποίησης των κοινοτικών κονδυλίων από το Γ' ΚΠΣ είναι επίση μια πραγματικότητα. Καθιερώνεται, λοιπόν, ο θεσμός των ανώνυμων εταιριών και δεν εννοούμε ιδιωτικών, αλλά των οργανισμών Τοπικής Αυτοδιοίκησης, οι οποίες αναλαμβάνουν το ρόλο της διαχείρησης των χρημάτων που ζητάει η Τ.Α. και θα πάρει από την Ε.Ε., στα πλαίσια του Δ' ΚΠΣ. Είναι Ανώνυμες Εταιρίες παροχής υπηρεσιών των ίδιων για διευκόλυνσή τους και άρση των μειονεκτημάτων που υπήρξαν κατά τη διαχείριση του Γ' ΚΠΣ που όλοι γνωρίζουμε, ότι οδηγούν στην απώλεια, μακάρι των λιγότερων, (γίνεται προσπάθεια της κυβέρνησης) δυνατόν πόρων.

• Μήπως τελικά απογυμνώνεται ακόμη περισσότερο τους Δήμους, τους αφαιρείτε έργο με την ίδρυση των Εταιριών;

Οι Εταιρίες δεν είναι τεχνικές για την ωρίμανση έργων. Είναι ένα πιο αποτελεσματικό εργαλείο διαχείρισης των κονδυλίων του Δ' ΚΠΣ, που έχει πάρα πολύ μεγάλες διαφορές από τα υπόλοιπα πλαίσια. Αυτό το καινούργιο πώς θα το φέρουμε; Οι εταιρίες θα φροντίσουν τα νέα δεδομένα να γίνουν γνώση – κτήμα – των Δήμων.

• Θα υπάρξουν πρόσθετα κονδύλια από τα τομεακά για την ενίσχυση των νησιών; Τί γνωρίζετε;

Δεν ξέρω τι προβλέπει ο προϋπολογισμός σε όλα τα Υπουργεία, εκτός του Τμήματος που προσωπικά διαπραγματευτικά με το Γενικό Λογιστήριο του Κράτους. Δεν μπορώ να σας απαντήσω τι προβλέπουν τα τομεακά προγράμματα για την ενίσχυση της νησιωτικής χώρας ή ειδικότερα της περιοχής του Νοτίου Αιγαίου.

• Τελικά κ. Υπουργέ πως προβλέπει το Υπ. Εσωτερικών την εξέλιξη των θεσμών, δηλαδή Α', κυρίως του Β' βαθμού. Οι δήμαρχοι ζητούν ουσιαστικά την «κατάργηση» των νομαρχιών;

Σε καμιά χώρα της Ε.Ε. δεν ισχύει το ίδιο σύστημα Αυτοδιοίκησης, κάθε μια έχει τις ιδιαιτερότητές της και τα δικά της συστήματα. Φυσικό είναι, λοιπόν, όταν μιλάει κανείς για αναδιανομή ή επανακαθορισμό του αυτοδιοικητικού χάρτη της χώρας θα υπάρχουν πολλές ιδέες και πολλές προτάσεις. Το βέβαιο είναι ότι το

ΣΥΝΕΧΕΙΑ ΣΤΗ ΣΕΛ. 42

Δεν λέμε όχι στις ώριμες μελέτες



• Οι Δήμαρχοι υποστηρίζουν ότι το πρόγραμμα «Θησέας» καθυστερεί και προτείνουν την άμεση δημοπράτηση όλων των έργων;

Εμείς ζητάμε άμεση δημοπράτηση των έργων, οι Δήμαρχοι πρέπει να το κάνουνε, εμείς τους λέμε δημοπρατήστε άμεσα έργα, τα χρήματα υπάρχουν, δικάσας είναι, προχωρήστε, απορροφήστε. Αυτό λέμε εμείς. Οι δήμαρχοι προσπαθούν βεβαίως, αλλά δεν είμαστε εμείς που λέμε όχι. Μόλις υποβάλουν τη μελέτη τους, ώριμη όπως λέει ο νόμος, σε δύο μέρες παίρνουν άδεια δημοπράτησης.

ΔΡΟΜΟΛΟΓΙΑ ΤΟΥ ΤΑΧΥΠΛΟΟΥ ΚΑΤΑΜΑΡΑΝ ΕΞΠΡΕΣ
ΑΠΟ 09-11-2005 έως 04-12-2005

DODEKANISOS SEA WAYS

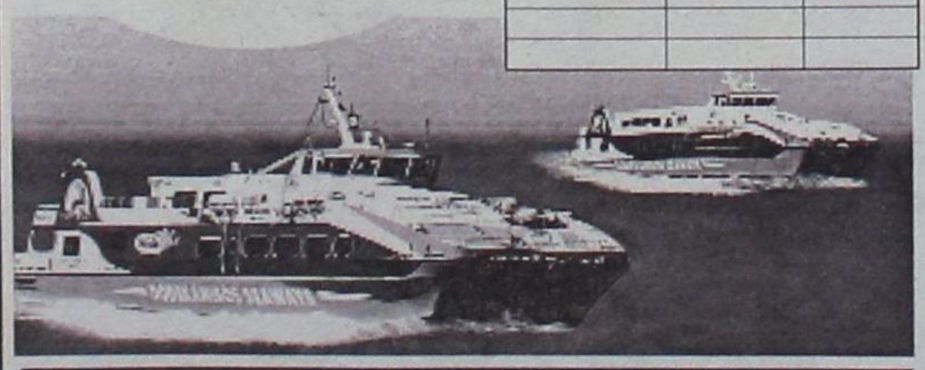

ΔΕΥΤΕΡΑ		
ΛΙΜΑΝΙ	ΑΦΙΞΗ	ΑΝΑΧ/ΣΗ
ΡΟΔΟΣ		14.30
ΣΥΜΗ	15.20	15.30
ΚΩΣ	17.00	17.10
ΚΑΛΥΜΝΟΣ	17.45	17.50
ΛΕΡΟΣ	18.40	Δ/ΣΗ

ΤΡΙΤΗ		
ΛΙΜΑΝΙ	ΑΦΙΞΗ	ΑΝΑΧ/ΣΗ
ΛΕΡΟΣ		06.50
ΚΑΛΥΜΝΟΣ	07.40	07.50
ΚΩΣ	08.30	08.40
ΣΥΜΗ	10.10	10.20
ΡΟΔΟΣ	11.10	11.30
ΤΗΛΟΣ	13.00	13.10
ΝΙΣΥΡΟΣ	13.50	14.00
ΡΟΔΟΣ	16.00	Δ/ΣΗ

ΤΕΤΑΡΤΗ		
ΛΙΜΑΝΙ	ΑΦΙΞΗ	ΑΝΑΧ/ΣΗ
ΡΟΔΟΣ		08.30
ΣΥΜΗ	09.20	09.30
ΚΩΣ	11.00	11.10
ΚΑΛΥΜΝΟΣ	11.50	12.00
ΛΕΡΟΣ	12.50	13.30
ΚΑΛΥΜΝΟΣ	14.20	14.30
ΚΩΣ	15.10	15.20
ΣΥΜΗ	16.45	16.50
ΡΟΔΟΣ	17.40	Δ/ΝΣΗ

ΠΕΜΠΤΗ		
ΛΙΜΑΝΙ	ΑΦΙΞΗ	ΑΝΑΧ/ΣΗ
ΡΟΔΟΣ		08.30
ΚΑΣΤ/ΡΙΖΟ	11.00	11.30
ΡΟΔΟΣ	14.00	14.30
ΣΥΜΗ	15.20	15.30
ΚΩΣ	17.00	17.10
ΚΑΛΥΜΝΟΣ	17.50	Δ/ΝΣΗ

ΠΑΡΑΣΚΕΥΗ		
ΛΙΜΑΝΙ	ΑΦΙΞΗ	ΑΝΑΧ/ΣΗ
ΚΑΛΥΜΝΟΣ		07.30
ΚΩΣ	08.10	08.20
ΣΥΜΗ	09.45	09.50
ΡΟΔΟΣ	10.40	14.30
ΣΥΜΗ	15.20	15.30
ΚΩΣ	17.00	17.10
ΚΑΛΥΜΝΟΣ	17.45	17.50
ΛΕΡΟΣ	18.40	Δ/ΝΣΗ

ΣΑΒΒΑΤΟ		
ΛΙΜΑΝΙ	ΑΦΙΞΗ	ΑΝΑΧ/ΣΗ
ΛΕΡΟΣ		06.50
ΚΑΛΥΜΝΟΣ	07.40	07.50
ΚΩΣ	08.30	08.40
ΣΥΜΗ	10.10	10.20
ΡΟΔΟΣ	11.10	15.30
ΣΥΜΗ	16.20	16.30
ΚΩΣ	18.00	18.10
ΚΑΛΥΜΝΟΣ	18.50	19.00
ΛΕΡΟΣ	19.50	Δ/ΝΣΗ

ΚΥΡΙΑΚΗ		
ΛΙΜΑΝΙ	ΑΦΙΞΗ	ΑΝΑΧ/ΣΗ
ΛΕΡΟΣ		13.30
ΚΑΛΥΜΝΟΣ	14.20	14.30
ΚΩΣ	15.10	15.20
ΣΥΜΗ	16.40	16.50
ΡΟΔΟΣ	17.40	Δ/ΝΣΗ

Πληροφορίες: ΔΩΔΕΚΑΝΗΣΟΣ ΝΑΥΤΙΛΙΑΚΗ ΝΕ,
ΑΥΣΤΡΑΛΙΑΣ 3, ΤΚ 85100, ΡΟΔΟΣ
Τηλ: 2241070590, Φαξ: 2241070591

Η Ν.Δ. ΝΟΙΚΟΚΥΡΕΥΕΙ ΤΟ «ΑΛΑΛΟΥΜ» ΥΠΟΣΤΗΡΙΞΕ ΣΤΗΝ ΟΜΙΛΙΑ ΤΗΣ Η ΒΟΥΛΕΥΤΗΣ ΚΑΤΕΡΙΝΑ ΠΑΠΑΚΩΣΤΑ, ΠΟΥ ΠΑΡΑΔΕΧΘΗΚΕ ΠΡΟΒΛΗΜΑΤΑ ΣΤΟ ΚΥΒΕΡΝΗΤΙΚΟ ΕΡΓΟ

Οι αδυναμίες σιγά-σιγά πρέπει να διορθωθούν

Κατηγόρησε το ΠΑ.ΣΟ.Κ. ότι η 20χρονη παραμονή του στην εξουσία παρουσίασε φαινόμενα εκφυλισμού

Του
Τέρη Χατζηϊωάννου
e-mail: terx@.net

ΜΕ ΤΗ διαβεβαίωση ότι θα βρίσκεται συμπαραστάτης στα Δωδεκάνησα από δω και στο εξής και θα είναι παρούσα όποτε της ζητηθεί, έκλεισε την ομιλία της η ***βουλευτής Β' Αθηνών Κατερίνα Παπακώστα,*** στην εκδήλωση που διοργάνωσε το Τμήμα Γυναικών Δωδεκανήσου της Νέας Δημοκρατίας, το βράδυ της περασμένης Παρασκευής, στο ξενοδοχείο «Μενττερράνεαν».

Την κ. Παπακώστα καλωσόρισαν στην εκδήλωση ***η πρόεδρος των γυναικών Ν.Δ. Πελαγία Συρτσάκου, ο βουλευτής Δωδεκανήσου Βασίλης Χρύσης και ο πρόεδρος της Νομαρχιακής Επιτροπής Τώνης Μαρτίνης, ενώ χαιρετισμό απέστειλαν ο υπουργός Αιγαίου Αριστοτέλης Παυλίδης και ο γενικός γραμματέας της Περιφέρειας Νοτίου Αιγαίου Χαράλαμπος Κόκκινος.***

Η κ. Παπακώστα, μέσα από την ομιλία της, «επιβεβαίωσε» την πολύ καλή επικοινωνιακή της παρουσία, με λόγο χειμαρρώδη και ανεξάντλητο. Παραδέχθηκε πως το κυβερνητικό έργο παρουσιάζει και αδυναμίες, οι οποίες σιγά – σιγά θα πρέπει να διορθωθούν, κρίνοντας απαραίτητο πως για να γίνει αυτό η Ν.Δ. πρέπει να υιοθετήσει ένα πιο ανθρώπινο μοντέλο.

«Είναι έντιμη και εργατική αυτή η κυβέρνηση και αυτό αναγνωρίζεται από όλους. Είναι μία κυβέρνηση που νοικοκυρεύει το αλαλούμ που βρήκε και παλεύει κάτω από τις πιο δύσκολες και αντίξοες συνθήκες. Η 20χρονη παραμονή του ΠΑ.ΣΟ.Κ. στην εξουσία είχε παρουσιάσει φαινόμενα εκφυλισμού και εμείς πρέπει να βάλουμε τα πράγματα σε τάξη», ανέφερε μεταξύ άλλων η βουλευτής, υποστηρίζοντας πως η Ν.Δ. έφθασε στο άλλο άκρο, με υπερευαισθησία σε όλους τους τομείς και σε όλα τα ζητήματα, γι' αυτό και οι συνεχείς διαγραφές, αποπομπές, κλπ.

Αναφορά όμως έκανε και στα λεγόμενα «γαλάζια παιδιά», λέγοντας τα εξής:

«Δεν απολογούμαστε, δεν ***εξαργυρώνουμε κανενός είδους γραμμάτια. Πόσα "γαλάζια παιδιά" έχετε δει σε δουλειές; Εγώ προσωπικά δεν έχω βάλει κανένα. Θέλουμε να είμαστε δίκαιοι, ενώ την ίδια στιγμή μας ασκείται άδικη κριτική. Η παροιμία λέει ότι όπου φτώχια και γκρίνια. Και δυστυχώς υπάρχει φτώχια στην οικονομία, αλλά φτώχια και στις θέσεις εργασίας. Ομως, το 19μηνο της διακυβέρνησής μας μειώσαμε κατά δύο ποσοστιαίες μονάδες το ποσοστό ανεργίας της χώρας μας και μέχρι το τέλος της θητείας μας θα έχει μειωθεί – ευελπιστούμε – κατά 5-6 μονάδες».***



Αμέσως μετά μίλησε για τον Αναπτυξιακό Νόμο και τα κίνητρα – ευκαιρίες που δίνονται για να δημιουργηθούν νέες θέσεις εργασίας, για να κινηθεί η παραγωγή, κλπ. «Το στοίχημά μας θα κριθεί στην οικονομία, στην τσέπη, στο πορτοφόλι μας. Εχουμε κυβέρνηση που δεν σπαταλά και θέλει να μαζεύει λεφτά στα ταμεία, για να βοηθήσει αυτούς που προσδοκούν καλύτερες πολιτικές».

Η κ. Παπακώστα αναφέρθηκε και στο κομμάτι του τουρισμού, επισημαίνοντας πως, λόγω της σωστής δουλειάς που έγινε από το νεοσυσταθέν υπουργείο Τουριστικής Ανάπτυξης, είχαμε τη σεζόν που πέρασε τα πρώτα θετικά αποτελέσματα, όμως πρέπει να απαπτύξουμε περισσότερο την τουριστική μας βιομηχανία, μέσα από συντονισμένες ενέργειες και προγραμματισμό.



Η βουλευτής επισκέφθηκε και το δημοτικό συμβούλιο, και δήλωσε τη στήριξή της σε θέματα περιοχής

Κλείνοντας την ομιλία της, δεν θα μπορούσε να παραλείψει τις δημοτικές και νομαρχιακές εκλογές, που θα γίνουν μέσα στο 2006, λέγοντας πως όλα τα στελέχη του κόμματος θα πρέπει να βάλουν τα δυνατά τους, να συσπειρωθούν και να συστρατευθούν με τις επιλογές της Νέας Δημοκρατίας, για να αυξηθούν οι Δήμοι και οι Νομαρχίες το βράδυ των εκλογών.



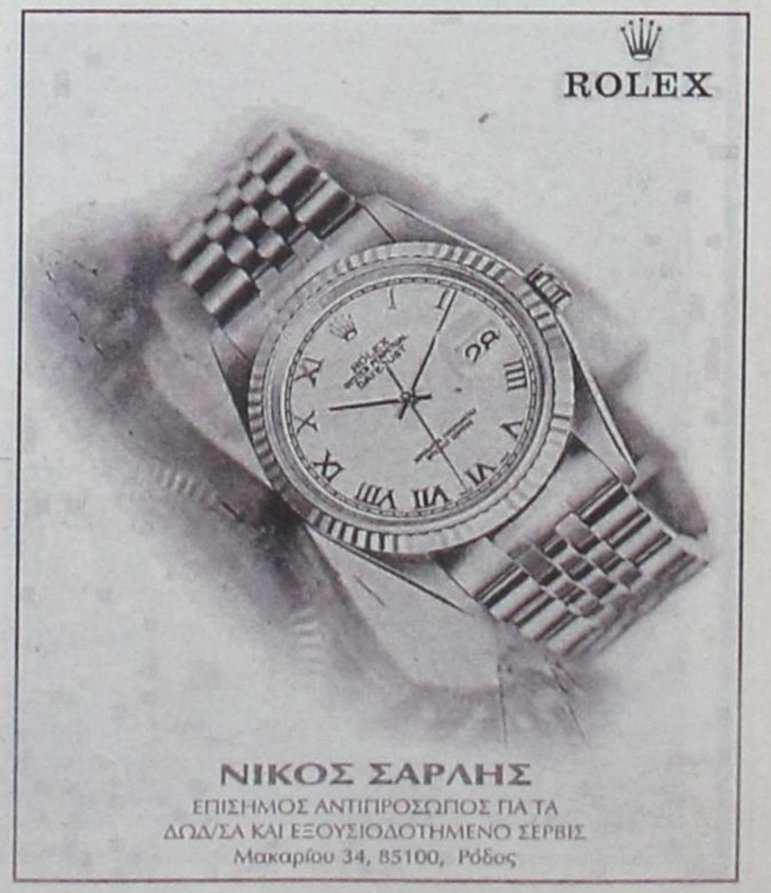

Οι λανθασμένοι σχεδιασμοί του Υπουργείου Αγροτικής Ανάπτυξης αποστερούν από το Νότιο Αιγαίο πόρους εκατομμυρίων ευρώ

Αγροτουρισμός για λίγους

Χρηματοδοτούνται δραστηριότητες σε νησιά τα οποία λόγω ακτοπλοϊκού δεν έχουν τουρισμό

Ελάχιστο είναι το ενδιαφέρον που εκδηλώνουν οι Δωδεκανήσιοι και γενικότερα οι επιχειρηματίες της περιφέρειας Νοτίου Αιγαίου για την υπαγωγή στα χρηματοδοτικά προγράμματα προώθησης του Αγροτουρισμού.

Παρότι η προθεσμία υποβολής προτάσεων για το συγκεκριμένο πρόγραμμα έληγε την περασμένη εβδομάδα, εν τούτοις δεν ξεπέρασαν τους δέκα οι φάκελοι που ετοιμάσθηκαν για να υποβληθούν από τους επιχειρηματίες της Δωδεκανήσου και των Κυκλάδων. Οι ειδικοί μελετητές εκτιμούν ότι «η έλλειψη ενδιαφέροντος για την απορρόφηση αυτών των κονδυλίων οφείλεται κυρίως στους περιορισμούς που τίθενται ως προς τις επιλέξιμες περιοχές δράσης». Η εκτίμηση αυτή εντοπίζει επακριβώς την ουσία του προβλήματος, καθώς τα προγράμματα ΟΠΑΑΧ (Ολοκληρωμένες Περιοχές Αγροτικής Ανάπτυξης) του υπουργείου Γεωργίας, εστιάζουν την προσοχή τους μόνο σε νησιά του Νότιου Αιγαίου τα οποία έχουν ελάχιστη τουριστική δραστηριότητα και αυτή δεν πρόκειται να αυξηθεί εξαιτίας του σοβαρού ακτοπλοϊκού προβλήματος. Ποιος ο λόγος να χρηματοδοτείται η δημιουργία μιας αγροτοτουριστικής μονάδας στη Νίσυρο ή στο Καστελλόριζο όταν δεν μπορούν να δοθούν εχέγγυα διαρκούς ακτοπλοϊκής εξυπηρέτησης των νησιών αυτών;

Για άλλη μια φορά ο σχεδιασμός εφαρμογής του προγράμματος αυτού έγινε με γνώμονα την ηπειρωτική χώρα και όχι τη νησιωτική.

Για τους λόγους αυτούς είναι επιτακτικό να γίνει επαναπροσδιορισμός των περιοχών εφαρμογής των προγραμμάτων Αγροτουρισμού του Υπουργείου Γεωργίας. Σε αντίθετη περίπτωση τα κονδύλια που προορίζονται για τα νησιά μας θα χάνονται διαρκώς.

Παράταση προθεσμίας

Η αδυναμία απορρόφησης των κονδυλίων «Αγροτουρισμού» οδήγησε το Υπουργείο Γεωργίας στο να δώσει παράταση στη σχετική προθεσμία υποβολής των αιτήσεων.

Ετσι, παρατείνεται η προθεσμία υποβολής αιτήσεων για ένταξη επενδυτικών σχεδίων στα Μέτρα 7.3, 7.4, 7.5, 7.6, 7.9 του Επιχειρησιακού Προγράμματος «Αγροτική Ανάπτυξη – Ανασυγκρότηση της Υπαίθρου 2000-2006» και αντί της 15ης Νοεμβρίου 2005 ορίζεται νέα καταληκτική ημερομηνία την 12η Δεκεμβρίου 2005. Η δράση θα ενισχύσει μικρά επενδυτικά σχέδια τα οποία αφορούν τη συμπλήρωση ή ανάπτυξη τουριστικής υποδομής των περιοχών παρέμβασης.

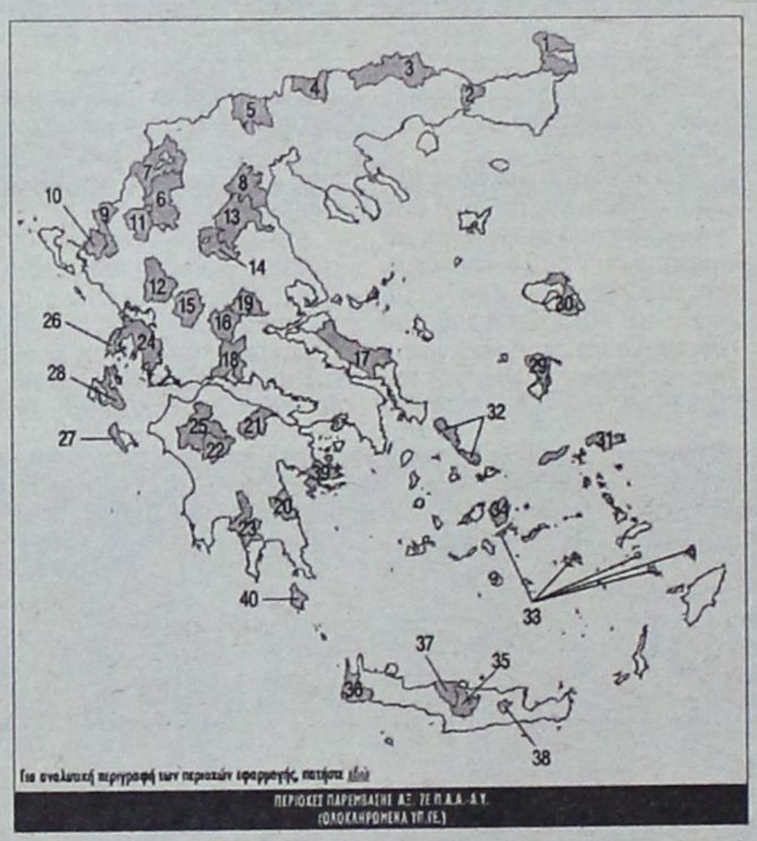

Το πρόγραμμα:

Μέσα από το πρόγραμμα Αγροτική Ανάπτυξη – Ανασυγκρότηση της Υπαίθρου επιχειρείται να γίνει εκσυγχρονισμός τουριστικών καταλυμάτων και παραδοσιακών ξενώνων, χώρων εστίασης, άθλησης και αναψυχής, χώρων κατασκήνωσης σε σημεία φυσικού κάλλους, υπαίθριοι χώροι κατάκλισης, αναψυκτήρια, εναλλακτικές δραστηριότητες τουρισμού και λοιπές συναφείς δραστηριότητες

Είδος ενίσχυσης:

Το ύψος ενίσχυσης χορηγείται στο δικαιούχο φορέα της επένδυσης με τη μορφή επιδότησης κεφαλαίου και το ύψος της υπολογίζεται ως ποσοστό των επιλέξιμων δαπανών της επένδυσης το οποίο κυμαίνεται από 50% - 60% ανάλογα με την περιοχή. Το συνολικό επιλέξιμο κόστος της επένδυσης δεν μπορεί να υπερβαίνει τα 440.000_

Επιλέξιμες Δαπάνες

Ίδρυση, επέκταση και βελτίωση στον τομέα της τουριστικής υποδομής, στον τομέα των εναλλακτικών μορφών τουρισμού και στον αγροτουρισμού. (δαπάνες κτιριακών, δαπάνες διαμόρφωσης περιβάλλοντος χώρου, προμήθεια εξοπλισμού, δαπάνες μελετών, προσπελασιμότητας, εξοπλισμού για εναλλακτικές μορφές τουρισμού, κ.α)

Ίδρυση, εκσυγχρονισμό και επέκταση πολύ μικρών επιχειρήσεων που δραστηριοποιούνται σε τομείς εκτός της πρώτης μεταποίησης και εμπορίας γεωργικών προϊόντων (δαπάνες κτιριακών, δαπάνες διαμόρφωσης περιβάλλοντος χώρου, δαπάνες για μηχανολογικό εξοπλισμό, δαπάνες μελέτης, κ.α)

Ενίσχυση της προβολής των συγκριτικών πλεονεκτημάτων των περιοχών με στόχο αφενός την ενημέρωση και προσέλκυση επενδυτών σε αυτές, αφετέρου δε την προβολή των φυσικών και πολιτιστικών πόρων τους στο ευρύ κοινό. (Κόστος πληροφοριακών εντύπων, κόστος ιστοσελίδας, αφίσες, κ.α)

Στην ΑΝΔΩ

Πρέπει να σημειωθεί ότι τα Ολοκληρωμένα Προγράμματα Ανάπτυξης Αγροτικού Χώρου (ΟΠΑΑΧ) του Υπουργείου Αγροτικής Ανάπτυξης και Τροφίμων, υλοποιούνται σε 40 επιλεγμένες περιοχές, οι οποίες εμφανίζονται στο χάρτη και αναφέρονται αναλυτικά στην επιλογή "Περιοχές παρέμβασης".

Για περισσότερες πληροφορίες σχετικά με την εφαρμογή των προγραμμάτων αυτών μπορείτε να απευθυνθείτε στις κατά τόπους Δομές Στήριξης, οι οποίες είναι εγκατεστημένες στην έδρα της κάθε Περιφέρειας και λειτουργούν δίκτυο στις περιοχές παρέμβασης και οι οποίες εμφανίζονται στην επιλογή "Δομές Στήριξης".

Για τη Δωδεκάνησο η τοπική «Δομή Στήριξης» είναι η εταιρεία Αναπτυξιακή Δωδεκανήσου (ΑΝΔΩ).

GR Grand Hotel

Ο τέλειος συνδυασμός ποιότητας και οικονομίας που τιμά και ανεβάζει τη Ρόδο

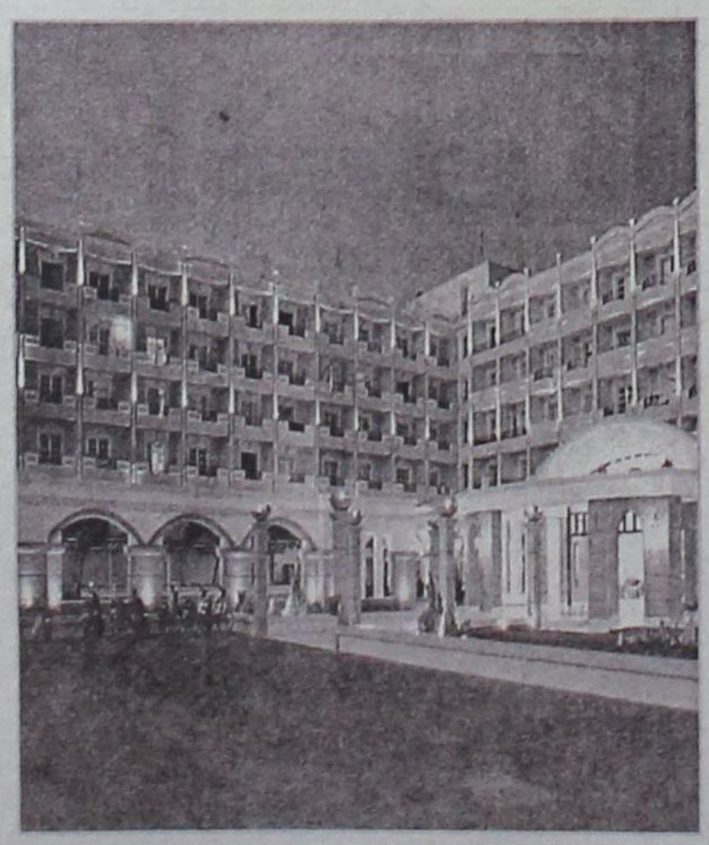






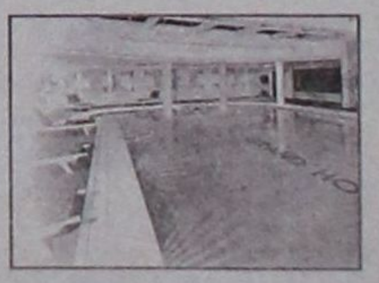

Δεκτές από σήμερα οι αιτήσεις στις τοπικές υπηρεσίες του ΟΑΕΔ Ρόδου και Αρχαγγέλου

Πρόγραμμα επιδοτήσεων για πρόσληψη ανέργων

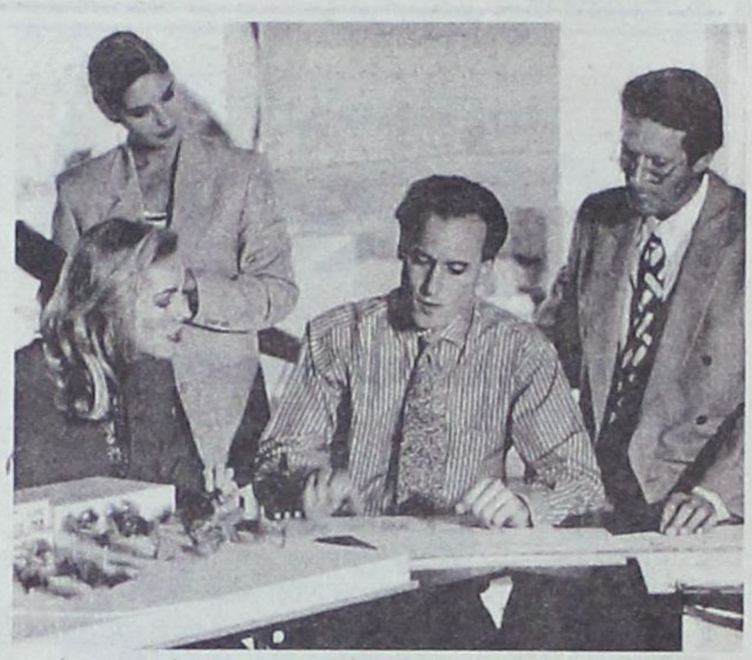

Οι επιχειρήσεις θα υποστηρίζονται οικονομικά για 21 μήνες

Αρχίζει σήμερα η διαδικασία υποβολής αιτήσεων εκδήλωσης ενδιαφέροντος από τις επιχειρήσεις που προτίθενται να συμμετάσχουν στο ειδικό πρόγραμμα προώθησης στην απασχόληση 7.800 ανέργων νέων. Οι επιχειρήσεις μπορούν να προσλάβουν ανέργους ανάλογα με το προσωπικό που απασχολούν. Δεν υπάρχει χρονικός περιορισμός, για την υποβολή των αιτήσεων, καθώς το πρόγραμμα θα είναι ανοικτό μέχρι εξαντλήσεως του συνολικού προβλεπομένου αριθμού των θέσεων.

Έτσι επιχειρήσεις που δεν απασχολούν προσωπικό μπορούν να ενταχθούν για έναν άνεργο, ενώ εκείνες που απασχολούν έως 9 άτομα προσωπικό τότε μπορούν να ενταχθούν για την πρόσληψη δύο ανέργων. Ειδικό καθεστώς ισχύει για τις επιχειρήσεις που απασχολούν από 10 έως 50 άτομα. Αυτές μπορούν να απασχολήσουν αριθμό ανέργων που ανέρχεται έως το 20% της μέσης απασχόλησης κατά τη διάρκεια του προηγουμένου έτους.

Στο πρόγραμμα μπορούν να συμμετάσχουν αμιγώς ιδιωτικές επιχειρήσεις μέχρι πενήντα άτομα προσωπικό, οι οποίες δεν έχουν συμμετάσχει σε άλλο πρόγραμμα επιδοτούμενης απασχόλησης ή απόκτησης εργασιακής εμπειρίας του ΟΑΕΔ, που προκηρύχθηκε εντός του 2005.

Οι αιτήσεις θα υποβάλλονται στις τοπικές υπηρεσίες του ΟΑΕΔ Ρόδου και Αρχαγγέλου.

Πρέπει να σημειωθεί ότι στις λίστες των ανέργων που υπάρχουν στα γραφεία του ΟΑΕΔ της Ρόδου συμπεριλαμβάνονται επιστήμονες με σπουδαίους τίτλους σπουδών και άτομα που δαπάνησαν πολλά χρόνια για κατάρτιση και εξειδίκευση. Πάρα ταύτα, η ανεργία δεν κάνει διακρίσεις και όλοι τους επιζητούν μια θέση στην αγορά εργασίας.

Η επιδότηση

Η διάρκεια του προγράμματος έχει οριστεί στους είκοσι τέσσερις (24) μήνες, εκ των οποίων:

- Οι δύο (2) πρώτοι μήνες αφορούν στην εργασιακή προσαρμογή και εξοικείωση των ανέργων με το εργασιακό περιβάλλον (αυξημένη επιδότηση).
- Οι δεκαεννέα επόμενοι (19) μήνες αφορούν στην επιχορηγούμενη απασχόληση πλέον, του άνεργου νέου στην επιχείρηση (κανονική επιδότηση)
- Οι τρεις (3) τελευταίοι μήνες αφορούν στην υποχρέωση διατήρησης της θέσης εργασίας (χωρίς επιδότηση).

Το ύψος της επιδότησης για κάθε ημέρα πλήρους ωραρίου ανέρχεται:

- Στα είκοσι δύο (22) ευρώ ημερησίως, τους δύο (2) πρώτους μήνες του προγράμματος,
- Τους υπόλοιπους δεκαεννέα (19) μήνες, στα δεκατέσσερα (14) ευρώ ημερησίως για τους κοινούς άνεργους και στα δεκαοκτώ (18) ευρώ ημερησίως για τους μακροχρόνια άνεργους.

Πρέπει να σημειωθεί ότι οι επιχειρήσεις υποχρεούνται να διατηρήσουν τον αριθμό θέσεων εργασίας που αντιστοιχεί στο συνολικό (προϋπάρχον και επιδοτούμενο) προσωπικό, καθ' όλη τη διάρκεια του προγράμματος (είκοσι τέσσερις μήνες).

Σε περίπτωση που η επιχείρηση μειώσει το προσωπικό της (προϋπάρχον και επιδοτούμενο) λόγω καταγγελίας σύμβασης ή λήξης σύμβασης ορισμένου χρόνου ή οικειοθελούς αποχώρησης και εφόσον δεν το αντικαταστήσει μέσα σε τριάντα ημέρες, το πρόγραμμα θα διακόπτεται και θα επιστρέφεται το αναλογούν ποσό επιχορήγησης. Σε περίπτωση μη αντικατάστασης λόγω έλλειψης ειδικότητας (που θα διαπιστώνεται από την Υπηρεσία) σε επιχορηγούμενη θέση θα διακόπτεται η επιχορήγηση μόνο για τη θέση αυτή, χωρίς άλλες επιπτώσεις για τον εργοδότη.

Επισημαίνεται ότι και για την αντικατάσταση επιχορηγούμενου ατόμου θα ακολουθηθεί η διαδικασία της εξατομικευμένης παρέμβασης.



Ελληνική διάκριση στην Εκθεση του Λονδίνου

Στην έκτη θέση παγκοσμίως, μεταξύ των κρατών που λειτουργούν και προβάλλονται ως ολοκληρωμένοι τουριστικοί προορισμοί, κατατάσσει την Ελλάδα η πρώτη ετήσια διεθνής έρευνα αξιολόγησης χωρών ως «επωνυμιών», που παρουσιάστηκε προ ημερών στο περιθώριο της έκθεσης World Travel Market στο Λονδίνο και προκάλεσε αίσθηση τόσο λόγω του καινοτόμου χαρακτήρα της όσο και των ευρημάτων της.

Οι θέσεις της γενικής κατάταξης προκύπτουν από τις επιδόσεις των χωρών σε δέκα επιμέρους κατηγορίες θεματικών brands. Στην πρώτη θέση παγκοσμίως αναδείχθηκε η Ιταλία, ακολουθούμενη από την Αυστραλία, τις ΗΠΑ, τη Γαλλία, τις Μαλδίβες, την Ελλάδα, τα Φίτζι, την Ταϊλάνδη, την Αίγυπτο και τις Μπαχάμες.

Η χώρα μας στις επιμέρους αυτές κατηγορίες αναδείχθηκε 3η στην κατηγορία καλύτερου brand για την Ιστορία (Best Country Brand for History), 5η στην κατηγορία Τέχνες και Πολιτισμός (Best Country Brand for Art & Culture), 8η στην κατηγορία Παραλίες (Best Brand for Beach) και 10η στην κατηγορία Οικογένειες (Best Brand for Families). Επίσης εισήλθε και στη 15άδα της κατηγορίας Νυκτερινής Ζωής (Best Brand for Nightlife).

Οι υψηλές επιδόσεις της χώρας μας ήταν ένα στοιχείο που αναμένεται να δώσει μια καλή ώθηση στην προσπάθεια προβολής μας στο εξωτερικό. Συμπίπτουν, δε, τα αποτελέσματα της έρευνας αφενός με τη γενικότερη προσπάθεια που καταβάλλει από πέρυσι το καλοκαίρι το υπουργείο Τουριστικής Ανάπτυξης να επιβάλει ενιαίο χαρακτήρα και ταυτότητα σε κάθε μέσο (έντυπο ή ηλεκτρονικό) προβολής στο εξωτερικό που παράγεται από τον ευρύτερο δημόσιο τομέα (κρατικοί φορείς, Τοπική Αυτοδιοίκηση κ.ά.) και, αφετέρου, με τη διαδικασία επιλογής συμβούλου marketing, ο οποίος, μεταξύ άλλων, θα αναλάβει να εκπονήσει, για πρώτη φορά, σύστημα ταυτότητας (Branding system) του ελληνικού τουρισμού.

LANE
Zorpidis
ΤΟΥΡΙΣΤΙΚΟΣ ΟΡΓΑΝΙΣΜΟΣ

ΦΘΙΝΟΠΩΡΙΝΕΣ ΕΚΔΡΟΜΕΣ

ΕΓΓΥΗΜΕΝΕΣ ΑΝΑΧΩΡΗΣΕΙΣ ΚΑΘΕ ΕΒΔΟΜΑΔΑ

• ΑΕΡΟΠΟΡΙΚΩΣ

ΠΑΡΙΣΙ: Κάθε Τρίτη, Τετάρτη και Πέμπτη για 4,5 και 6 ημέρες από 489 €
ΡΩΜΗ: Κάθε Τρίτη και Πέμπτη για 4 και 5 ημέρες από 499 €
ΠΡΑΓΑ: Κάθε Τρίτη και Πέμπτη για 4 και 5 ημέρες από 419 €
ΛΟΝΔΙΝΟ: Κάθε Τρίτη και Πέμπτη για 4 και 5 ημέρες από 549 €
ΚΩΝ/ΠΟΛΗ: Κάθε Δευτέρα και Πέμπτη για 4 και 5 ημέρες από 419 €
ΑΜΣΤΕΡΝΤΑΜ: Κάθε Πέμπτη για 4 ημέρες από 599 €
ΒΕΡΟΛΙΝΟ: Κάθε Πέμπτη για 4 ημέρες από 549 €
ΒΟΥΔΑΠΕΣΤΗ: Κάθε Πέμπτη για 4 ημέρες από 459 €
ΒΑΡΚΕΛΩΝΗ: Κάθε Πέμπτη για 4 ημέρες από 549 €
ΒΕΝΕΤΙΑ: Κάθε Πέμπτη για 4 ημέρες από 599 €
ΝΙΚΑΙΑ: Κάθε Πέμπτη για 4 ημέρες από 579 €
ΜΟΣΧΑ - ΑΓ. ΠΕΤΡΟΥΠΟΛΗ: Για 7 ημέρες από 1.029 €

• ΟΔΙΚΩΣ

ΙΤΑΛΙΚΟ ΠΑΝΟΡΑΜΑ: Κάθε Δευτέρα για 7 ημέρες από 479 €
ΚΩΝ/ΠΟΛΗ-ΠΡΟΥΣΑ: Κάθε Παρασκευή για 7 ημέρες από 269 €
ΡΩΜΗ - ΦΛΩΡΕΝΤΙΑ: Κάθε Τρίτη για 6 ημέρες από 499 €
ΒΙΕΝΝΗ - ΒΟΥΔΑΠΕΣΤΗ: Κάθε Παρασκευή για 10 ημέρες από 709 €

Πληροφορίες:
Αλεξ. Διάκου 38 - 85100 Ρόδος
Τηλ. (22410) 20625, 30054, 33603, 33607
- FAX 26745

Στη «Δράση» κολλάει το σίδερο

Η ΜΝΗΜΗ

➤ Ασθενής των παραγόντων του ΠΑΣΟΚ, σ' ό,τι αφορά στα προβλήματα του Νοσοκομείου Ρόδου.

➤ ***Ενώ αυτά (τα προβλήματα) κληρονομήθηκαν απο το ΠΑΣΟΚ, τα κομματικά του στελέχη...***

➤ ...Έχουν το θράσος (γιατί περί θράσους πρόκειται), να καταλογίζουν αδιαφορία στη Νέα Δημοκρατία...

➤ ***...(Πρόκειται, εν τω μεταξύ, για την ίδια ακριβώς αδιαφορία που επεδείχθη και επί κυβερνήσεων ΠΑΣΟΚ)...***

➤ ...Επειδή (άκουσον-άκουσον) δεν προχώρησε στην επίλυσή τους!

* * * * *

Η ΣΙΩΠΗ

➤ ***Θεωρείται -ως γνωστόν- χρυσός, γι' αυτό και θα συνιστούσαμε στα στελέχη του ΠΑΣΟΚ...***

➤ ...Να σιωπήσουν και κυρίως να μην προκαλούν. Η κοροϊδία έχει κι αυτή τα όριά της...

➤ ***...Και ορισμένοι (όνομα και μη χωριό) τα ξεπερνούν, στηλιτεύοντας τη Νέα Δημοκρατία...***

➤ ...Για την πολιτική που ακολουθεί στον τομέα της υγείας.

* * * * *

➤ ***Γιατί (σε περίπτωση που τους διαφεύγει), τα προβλήματα που διαπίστωσαν στο Νοσοκομείο...***

➤ ...(Όπως η έλλειψη σε προσωπικό και οι κλειστές χειρουργικές αίθουσες)...

➤ ***...Υπήρχαν και επί κυβερνήσεως ΠΑΣΟΚ και παρά τις συνεχείς εκκλήσεις για επίλυσή τους...***

➤ ...Ουδείς (και κυρίως απ' αυτούς που κόπτονται σήμερα) ενδιαφέρθηκε.

* * * * *

Η ΡΗΣΗ

➤ ***«Στο σπίτι του κρεμασμένου δεν μιλάνε για σχοινί». Και ορισμένα στελέχη του ΠΑΣΟΚ...***

➤ ...(Κυρίως τα κορυφαία) δεν δικαιούνται να ομιλούν (πόσο μάλλον και να καταδικάζουν)...

➤ ***...Για πολλά πράγματα.***

* * * * *

ΤΟ ΕΝΔΙΑΦΕΡΟΝ

➤ Σίγουρα όψιμο και θα διαρκέσει όσο καιρό είναι στην αντιπολίτευση.

➤ ***Με την επάνοδο του κόμματός τους στην εξουσία, θα κλείσουν πάλι μάτια και αφτιά...***

➤ ...Και θα προσπαθούν να μας πείσουν (αν το κάνουν κι αυτό) ότι όλα βαίνουν καλώς.

* * * * *

Η ΑΣΥΛΙΑ

➤ ***Βουλευτική και αυτή επωφελούνται οι... «εθνοπατέρες» μας, για να μην καθήσουν...***

➤ ...Στο εδώλιο του κατηγορουμένου. Βεβαίως, για τα μάτια (και μόνο) του κόσμου...

➤ ***...Οι ίδιοι ζητούν την άρση της ασυλίας τους, η οποία (ως αίτημα), ωστόσο, τυχαίνει πάντα...***

➤ ...Ν' απορρίπτεται απο τους... «καλούς» και... «αγαπητούς» τους συναδέλφους.

➤ ***Κόρακας κοράκου μάτι βγάζει; Δεν βγάζει.***

* * * * *

Η ΑΠΟΨΗ

➤ Η ασυλία μπορεί ν' απαλλάσσει τους βουλευτές μας τόσο απο τον κίνδυνο να βρεθούν στο εδώλιο του κατηγορουμένου...

➤ ***...Όσο και απο τον κίνδυνο να καταδικασθούν για αδικήματα που έχουν διαπράξει...***

➤ ...Ωστόσο δεν τους απαλλάσσει απο την καταδίκη στη συνείδηση του κόσμου. Γιατί η υποψία...

➤ ***...Ότι έχουν λερωμένη τη φωλιά τους και κρύβονται πίσω απο την βουλευτική τους ασυλία...***

➤ ...Δεν θ' απαλειφθεί.

* * * * *

Η ΔΥΣΑΡΕΣΚΕΙΑ

➤ ***Μεγάλη και αυτή εισπράττει η κυβέρνηση, εξαιτίας της αδιαφορίας που επιδεικνύεται...***

➤ ...Απο το υπουργείο Εμπορικής Ναυτιλίας (και κυρίως απο την πολιτική του ηγεσία)...

➤ ***...Για το ακτοπλοϊκό πρόβλημα που ταλανίζει την περιοχή μας.***

* * * * *

➤ Η κραυγή αγωνίας για το μέλλον των νησιών μας, φαίνεται να προσκρούει σε ώτα μη ακουόντων...

➤ ***...(Και αν αναρωτιέστε γιατί, είναι επειδή δεν μας υπολογίζουν)...***

➤ ...Γεγονός που δεν μας επιτρέπει και να ελπίζουμε σ' ένα καλύτερο αύριο.

* * * * *



Πληροφορήθηκαν ότι ο Γιώργος Γιαννόπουλος θα προχωρήσει στην εκ βάθρων ανανέωση της παράταξης και ...μελαγχόλησαν

Η ΕΥΘΥΝΗ

➤ ***Βαρύνει τον πρωθυπουργό, που ενώ γνωρίζει την κατάσταση...***

➤ ...(Αλλά και τη δυσαρέσκεια που επικρατεί στο νομό, εξαιτίας αυτής)...

➤ ***...Επιμένει να διατηρεί στη θέση του υπουργού Εμπορικής Ναυτιλίας...***

➤ ...Έναν άνθρωπο τελείως ανίκανο ν' ανταποκριθεί στις αυξημένες απαιτήσεις του ρόλου του.

* * * * *

Η ΕΛΠΙΔΑ

➤ ***Ν' αντιληφθεί ο πρωθυπουργός εγκαίρως το λάθος του και να μας απαλλάξει...***

➤ ...Από την παρουσία του Μανωλάκη. Εάν δεν το κάνει, τότε... «μαύρη είναι η νύχτα στα βουνά...

➤ ***...Μαύρη σαν καλιακούδα».***

* * * * *

ΤΑ ΜΕΤΡΑ

➤ Πειθαρχικά και θα τα λάβει (φέρεται, τουλάχιστον, αποφασισμένη) η Νέα Δημοκρατία...

➤ ***...Εναντίον των στελεχών εκείνων, που δεν θα πειθαρχήσουν στις αποφάσεις του κόμματος...***

➤ ...Εν' όψει των δημοτικών και νομαρχιακών εκλογών.

* * * * *

Η ΥΠΟΨΗΦΙΟΤΗΤΑ

➤ ***Του Νίκου Τατάκη στο Δήμο Νότιας Ρόδου. Παρ' ότι αρνείται ν' ανοίξει τα χαρτιά του...***

➤ ...(Προφανώς μας το φυλάει για έκπληξη) οι κινήσεις και οι συναντήσεις που κάνει...

➤ ***...Προδίδουν την πρόθεσή του να διεκδικήσει τον δημαρχιακό θώκο.***

* * * * *

➤ Πήρε απόφαση ο άνθρωπος ότι... «δαχτυλίδι» διαδοχής από τον Σάββα Καραγιάννη...

➤ ***...Δεν πρόκειται να πάρει, οπότε προτίμησε να πάρει των ομματιών του...***

➤ ...Και να πάει στη Νότια Ρόδο.

* * * * *

Ο ΓΡΙΦΟΣ

➤ ***Ποιος δημοτικός σύμβουλος του Μανώλη Σαββή, εθεάθη να συζητά με τον Νίκο Τατάκη;***

➤ Για να σας διευκολύνουμε, ο συγκεκριμένος δημοτικός σύμβουλος κοιμάται και ξυπνά...

➤ ***...Με το ίδιο όνειρο. Της αντιδημαρχίας (προς το παρόν τουλάχιστον).***

* * * * *

Ο ΠΡΟΒΛΗΜΑΤΙΣΜΟΣ

➤ Έντονος του Κώστα Σαρρή (του προέδρου του Δικηγορικού Συλλόγου Ρόδου)...

➤ ***...Μετά την πρόταση που του έγινε απο τη Νέα Δημοκρατία, για να κατέλθει ως υποψήφιος...***

➤ ...Στις νομαρχιακές εκλογές.

* * * * *

➤ ***Σύμφωνα με ασφαλείς πληροφορίες, ο Κώστας Σαρρής σκέπτεται σοβαρά την πρόταση...***

➤ ...(Δεν έχει απαντήσει ακόμη στη Νέα Δημοκρατία), μετά και την αποδοχή όλων των όρων...

➤ ***...Που έθεσε, προκειμένου να διασφαλίσει τη στήριξή του.***

* * * * *

ΤΟ ΦΩΣ

➤ Πράσινο και δόθηκε (έτσι, τουλάχιστον, ευελπισθούμε) για τη μαρίνα της Ρόδου.

➤ ***Ως εξέλιξη, σίγουρα είναι ευχάριστη. Επειδή όμως... «όποιος καεί με το χυλό, φυσάει και το γιαούρτι»...***

➤ ...(Χρόνια ακούμε για μαρίνα και μαρίνα δεν βλέπουμε) εάν δεν ολοκληρωθεί το έργο...

➤ ***...(Που πολύ φοβούμεθα ότι δεν θα ολοκληρωθεί) δεν πιστεύουμε τίποτα.***

* * * * *

Μερικοί ψευτονταήδες, νομίζουν ότι μπορούν να λένε ό,τι γουστάρουν από τα ερτζιανά, αχρεωστήτως.

Νομίζουν όμως.

Γιατί η τακτική της συκοφάντησης και της δυσφήμισης προσώπων και υποθείψεων, έχει το τίμημά της.

Και θα το πληρώσουν.

Αυτά, για την ώρα.

Εχει ο καιρός ξεσπάσματα

Ισχυρή χαλαζόπτωση σημειώθηκε τα ξημερώματα της περασμένης Παρασκευής στην Κάρπαθο, ενώ από την κακοκαιρία έγιναν μικροζημιές και κατολισθήσεις στο οδικό δίκτυο στο Απέρι και τη Βολάδα. Στα «βίαια» ξεσπάσματα του καιρού θα πρέπει να είμαστε ιδιαίτερα προσεκτικοί και προπαντός καλά προετοιμασμένοι.

Άργησε ο χειμώνας εκεί στην Κάρπαθο, όμως είδαν...άσπρη μέρα!



ΔΕΝ ΤΑ ΚΑΤΑΦΕΡΑΝ

Δεν τα κατάφεραν να φθάσουν στην Κάρπαθο για την εκδήλωση της ΝΔ οι βουλευτές Λευτέρης Ζαγορίτης και Βασίλης Χρύσης. Οι άσχημες καιρικές συνθήκες έπαιξαν ρόλο καταλυτικό. Με την πτήση 916 έφυγαν από τη Ρόδο με προορισμό το αεροδρόμιο «Χριστόφορος Λυτός». Οι δυνατοί άνεμοι και η έντονη καταιγίδα που επικρατούσε στο νησί δεν επέτρεψαν στον πιλότο να κάνει και την ελάχιστη προσπάθεια για προσγείωση! *Με την παρουσία Ζαγορίτη-Χρύση η εκδήλωση θα είχε «απογειωθεί»!*

FOCUS

Μάχη ζωής







Μία από τις σημαντικότερες εκδηλώσεις που έγιναν ποτέ στην περιοχή μας ήταν αυτή της ΕΥΘΥΤΑ. Η εκδήλωση της Παρασκευής. Κεριά για τα θύματα των τροχαίων που συμβόλιζαν τις ψυχές των αγαπημένων προσώπων, παπούτσια και φωτογραφίες. Τόσο απλά τόσο αληθινά. Ο πόνος που έγινε δύναμη, τα δάκρυα που έγιναν πάθος, ο γολγοθάς που έγινε ελπίδα. Ο χάρος που έγινε ζωή. Αυτή είναι η Εταιρεία Υποστήριξης Θυμάτων Τροχαίων Ατυχημάτων. Μαυροφορεμένες μάνες, πατεράδες, αδέλφια, συγγενείς στο ναΰδριο. Στα σκαλοπάτια του Δημαρχείου συντετριμένος πατέρας βιώνει τον...δικό του «θάνατο», όπως άλλωστε το ίδιο συμβαίνει καθημερινά. Συγκλονιστική η εκδήλωση της ΕΥΘΥΤΑ. Δέος για τις ψυχές αυτών που έφυγαν, κυρίως αυτών που μένουν. Μετέτρεψαν τον πόνο υποχρέωση στο να μη χαθεί άδικα άλλη ζωή

«casus belli»

«Να συστρατευθείτε στις εκλογές»

Κ. Παπακώστα
βουλευτής Ν.Δ.

Αυτό με τον Τοτό το ξέρεις;



«Αναλαμβάνω την πολιτική ευθύνη»

Γ. Γιαννόπουλος
Δήμαρχος

Πέστο ρε Δήμαρχε θα είμαι υποψήφιος



Αγνοείται ο Μανώλης. Χάθηκε η αξιοπρέπεια από δηλώσεις των... υποτιθέμενων φίλων του Κωστιού



«Αισθάνομαι μια χαρά»

Γ. Μαχαιρίδης
Νομάρχης

Οι... άλλοι όμως αρρωσταίνουν



Συγκρούσεις Υπουργών



«Οι Υπουργοί δεν πρέπει να ζουν σε γυάλινο πύργο, αλλά να κατέβουν στα προβλήματα του λαού» επανέλαβε από τη Ρόδο η βουλευτής Κατερίνα Παπακώστα, απαντώντας σε ερώτηση για τον εμπαιγμό του ΥΕΝ Μανώλη Κεφαλογιάννη. Η βουλευτής άφησε πολύ καλές εντυπώσεις πολιτικής συμπεριφοράς, χαρακτήρισε όμως «νήπιο το ΠΑΣΟΚ, χτυπάει τα πόδια στο πάτωμα λέγοντας σε όλα όχι» είπε η βουλευτής. Τα πράγματα όμως δεν είναι καλύτερα στην κυβέρνηση. Μοιάζει με παιδάκια σε επίσκεψη για πρώτη φορά σε λούνα παρκ. Οι συγκρούσεις... «καθημερινό μενού» των υπουργών. Ο Καραμανλής έχει να προσέξει και τα δικά του παιδιά.

ΑΝΤΙ-ΔΡΑΣΤΙΚΑ

Του Τέρη Χατζηϊωάννου



ΔΩΣΤΕ ΧΡΩΜΑ ΣΤΗΝ ΠΟΛΗ



Τις βραδινές ώρες μεταμορφώνεται η εικόνα της πόλης, λόγω του χριστουγεννιάτικου διάκοσμου. Τα χιλιάδες λαμπιόνια κατά μήκος της παραλιακής λεωφόρου στο Μανδράκι, αλλά και στους γύρω δρόμους, έχουν δώσει άλλη όψη και σιγά-σιγά μας βάζουν στο κλίμα των γιορτινών ημερών. Το θέμα όμως είναι να φροντίσει ο Δήμος Ροδίων και για τη διοργάνωση πολιτιστικών εκδηλώσεων για να ζωντανέψει η πόλη. Κάτι ετοιμάζεται στη Ροδιακή Έπαυλη, αλλά σίγουρα δεν φθάνει μόνο αυτό... Κάθε χρόνο ελπίζουμε σε κάτι καλύτερο, αλλά δυστυχώς στα ίδια επαναλαμβανόμαστε, αν ακούσω και φέτος κάλαντα με τη Φιλαρμονική, στο τρενάκι, κάποιο τοπικό σχήμα για συναυλία κλπ.). *Θα ψήσω αρνί!*

✔ ΛΙΜΑΝΙ ΚΑΣΟΥ

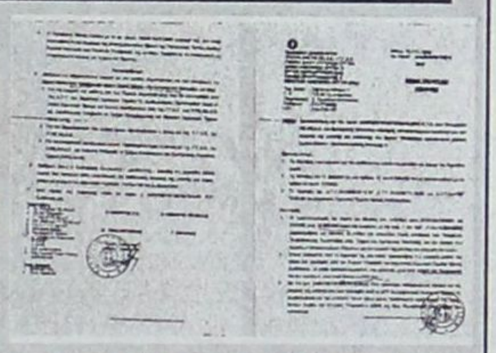

Δικαιώνεται ο αγώνας των Κασιωτών για το λιμάνι του νησιού. Ο πρωθυπουργός τήρησε στο ακέραιο το λόγο του (εξαγγελία Θεοφανείων) και 15 εκ. ευρώ θα πέσουν για την αποκατάσταση του λιμανιού. Ελπίζουμε αυτή τη φορά η μελέτη της εταιρείας «ΤΡΙΤΩΝ» να είναι επιτυχής. Στο πρόσφατο παρελθόν δις που έπεσαν έγιναν βορά του κακού καιρού. Και δεν είναι «καιρός» για νέα πειράματα. Η κοινή υπουργική απόφαση υπεγράφη στις 16/11/2005 και φέρει τις υπογραφές Κεφαλογιάννη και Σουφλιά. Το έργο επί σειρά ετών «κυνηγούσε» και ο υπουργός Αρ. Παυλίδης. Οι Κασιώτες έχουν λόγο να χαμογελούν. Αλλωστε και ο Καραμανλής είχε την εμπειρία της Κάσου. ***Από το '98 είχε δεσμευθεί για την ολοκλήρωση του λιμανιού.***

ΒΑΘΥ ΛΑΡΥΓΓΙ

Στη Νομαρχιακή Επιτροπή της ΝΔ ψάχνονται ποιος είναι το «βαθύ λαρύγγι». Οτιδήποτε συζητήσουν, συμφωνούν ότι θα παραμείνει εντός των τειχών.

Στη Στεφάνου Καζούλη τελικά και οι τείχοι έχουν αυτιά, αλλά και αυτά χρειάζονται εξέταση. Χαλασμένο τηλέφωνο η μετάδοση των πληροφοριών.

Γι'αυτό και καίγονται ονόματα διαρκώς στο Β' βαθμό. Μόλις εντοπίσουν το «DEEP THROAT» θα του «σφραγίσουν» το στόμα! Δυστυχώς όμως στη ΝΔ όλοι...μιλούν.

✍ ΑΠΟΚΑΛΥΨΗ, ΤΩΡΑ



Κάποιοι ξύπνησαν στο Δήμο και ανακάλυψαν τον Κολοσσό του Σαλβαντόρ Νταλί. Φρόντισαν μάλιστα να μας προμηθεύσουν όλα τα στοιχεία (χρονολογία, διαστάσεις, λάδι) σε καμβά του έργου, που βρίσκεται στο Μουσείο Τέχνης της Βέρνης. Μεγάλη ανακάλυψη! Κάτι αντίστοιχο των βασιλικών ταφών της Βεργίνας. Σαΐνια της τέχνης και της ιστορίας του Κολοσσού. Οι Lions πριν από πέντε χρόνια, περίοδος 2000-2001, τον είχαν εξώφυλλο στις δράσεις της χρονιάς. ***Προφανώς τότε τα σαΐνια του Δήμου το προσπέρασαν χωρίς να ρίξουν ούτε ματιά. Τον πέρασαν για... ACTION MAN, άντε για PLAYMOBIL!***

✔ ΤΟ ΕΚΑΝΑΝ ΓΑΡΓΑΡΑ!

Προς: Πρόεδρο ΤΑΧΙ κ. Θεοδόση Καστανίδη
Νέα υπενθύμιση

Για τον ταξιτζή που βούτηξε 50 ευρώ για κούρσα από το λιμάνι στη Γρίβα το κάνατε γαργάρα; Θυμάστε μόνο τους 15! Μήπως θα πρέπει να ζητήσετε τη συνδρομή του FBI για την άρση του απορρήτου της κάμερας που κατέγραψε τα στοιχεία του οδηγού. Γιατί προσωπικά δεδομένα δεν έχει μόνο ο συνάδελφος, αλλά και τα «θύματά» του.

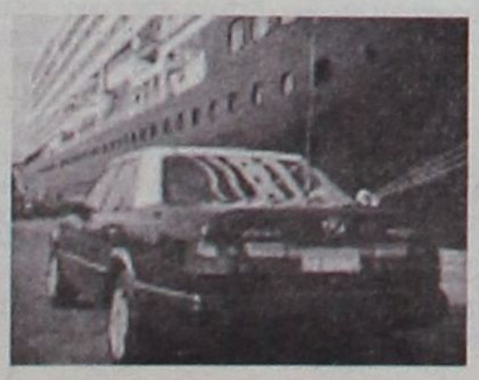

Αστε που το μεγάλο θύμα είναι ο τόπος από τέτοιες συμπεριφορές. ***Μην παραποιήσουμε και την καμπάνια του ΕΒΕΔ «Χαμογελάτε» σε «Σας πιάνουμε τον κ... στο ΤΑΧΙ».***

Κατόπιν ενεργειών μου



Το πολυδύναμο Λίνδου έγινε κατόπιν ενεργειών του. Ο δρόμος Λάρδος-Λάερμα, το αυτό.

Οσονούπω θα μας πει ότι στην αφεντιά του οφείλεται και η θετική εξέλιξη του Φράγματος Γαδουρά. Οχι δεν μιλάμε για τον εκ Λάρδου ορμώμενο βουλευτή Παρασκευά, αλλά για τον συντοπίτη του, αντιπρόεδρο της Β' ΔΥΠΕ Νοτίου Αιγαίου Νίκο Καραμαρίτη. Ολα στην περιοχή χάρη στον Νίκο. Μετά ψάχνονται στη Νέα Δημοκρατία να βρουν για τη Νομαρχία τον ιδανικό «αρχηγό».

ΥΓ: Στη σελίδα άνωθεν γράφω για το λιμάνι της Κάσου. Φαντάζομαι ότι...και...αυτό!

✍ ΛΑΪΤ ΚΑΙ ΡΟΚ



Βρήκε αντίπαλο ο Παπουράς και μάλιστα δυνατό. Ο Τσαμπίκος Κλαδογένης είναι άνθρωπος ουσιαστικός. Γνωρίζει άριστα το χώρο της Τ.Α., η δε επαγγελματική εμπειρία τον βοηθάει σημαντικά. Τον Παπουρά η ΝΔ, τον Κλαδογένη το ΠΑΣΟΚ. Μάχη πολιτική, χαρακωμάτων και ιδεολογιών. Ο Αρχάγγελος διαχρονικά ψηφίζει ΠΑΣΟΚ. ***Ο δήμαρχος Αλέκος Παπουράς κατηγορείται για «light» συμπεριφορά και στον Αρχάγγελο οι εκλογές είναι rock!***

Επί προσωπικού...

ΜΕ ΤΟΝ ΧΑΤΖΗ ΧΑΤΖΗΕΥΘΥΜΙΟΥ

«Μοναδικό ζητούμενο για τον Γιώργο Γιαννόπουλο η επανεκλογή του στη θέση του δημάρχου»

Ως τετραετία απλής διαχείρισης, που δεν έχει να παρουσιάσει κανένα έργο, χαρακτηρίζει την τελευταία θητεία του Γιώργου Γιαννόπουλου στο Δήμο Ροδίων, ο επικεφαλής της παρατάξεως «Πρώτα η Ρόδος» κ. Χατζής Χατζηευθυμίου.



Χωρίς να μηδενίζει την οντότητα του Γιώργου Γιαννόπουλου, ως έξυπνου και ικανού πολιτικού, ο κ. Χατζηευθυμίου αναγνωρίζει σ' αυτόν την προσπάθεια που κατεβλήθη, ώστε να προβληθεί η Ρόδος μέσα από διεθνείς διοργανώσεις και συναντήσεις.

Στη συνέντευξη που παραχωρεί στη «ΔΡΑΣΗ», ο κ. Χατζής Χατζηευθυμίου εκτιμά ότι ο κ. Γιαννόπουλος θα μπορούσε να προσφέρει περισσότερα, εάν δεν είχε ως μοναδικό του ζητούμενο την επανεκλογή του στη θέση του δημάρχου και αν δεν παρασύρετο τόσο εύκολα από το περιβάλλον του.

Αναφερόμενος, τέλος, στις επικείμενες εκλογές, ο επικεφαλής της παρατάξεως «Πρώτα η Ρόδος» δηλώνει ότι σ' αυτές η αντιπολιτευτική τακτική που θ' ακολουθηθεί θα είναι σε άλλη βάση και θα στοχεύει στην ενημέρωση των πολιτών για το πρόγραμμα και τους στόχους του.

• ***Δήμος Ροδίων. Αποτελεί αυτοσκοπό για σας η διεκδίκηση του δημαρχιακού θώκου;***

• Είναι γνωστό ότι τον Ιανουάριο του 2002, αντινομάρχης Δωδ/σου τότε, βλέποντας ότι η πόλη της Ρόδου οδηγείται σε απαξίωση, αποφάσισα ν' ασχοληθώ με το Δήμο, για την επίλυση των μεγάλων προβλημάτων που αντιμετώπιζε και εξακολουθεί να αντιμετωπίζει. Απόφαση όχι εύκολη, αλλά η αγάπη μου για τη Ρόδο με έκανε να αγνοήσω τις όποιες δυσκολίες θα αντιμετώπιζα και να διεκδικήσω τη θέση του Δημάρχου Ροδίων. Για την απόφασή μου αυτή όχι μόνο δεν έχω μετανοήσει, αλλά θα επαναλάβω την προσπάθεια, όχι για την κατάληψη της θέσης του Δημάρχου, αλλά για τη δυνατότητα που μου δίνει η θέση αυτή να αναλώσω τις δυνάμεις μου για την πρόοδο της πόλης.

• ***Στις προηγούμενες εκλογές, στηρίξατε τον προεκλογικό σας αγώνα στην έντονη αντιπαράθεση. Θ' ακολουθήσετε την ίδια τακτική;***

- Στις εκλογές του 2002 οδηγηθήκαμε σε μια σκληρή αντιπαράθεση, λόγω της προσπάθειάς του κ. Γιαννόπουλου για μείωσή μου, κάτι το οποίο συνέχισε ακόμα και όταν οι εκλογές τελείωσαν και ο ίδιος ήταν και πάλι Δήμαρχος. Οφείλω να ομολογήσω ότι η προεκλογική αυτή τακτική δεν ωφέλησε την παράταξή μας, διότι μας στέρησε τη δυνατότητα ενημέρωσης των συνδημοτών μας για το πρόγραμμα και τους στόχους μας, αλλά και για εγκατάλειψη στην οποία είχε ήδη οδηγήσει την πόλη ο κ. Δήμαρχος. Η τακτική μας για τις επόμενες εκλογές σχεδιάζεται πάνω σε άλλη βάση.

• ***Πώς θα χαρακτηρίζατε την τελευταία τετραετία της δημοτικής αρχής;***

- Μια τετραετία η οποία χαρακτηρίζεται από απλή διαχείριση και δημιουργική λογιστική, διόγκωση των ελλειμμάτων, χωρίς την υλοποίηση κανενός έργου που να δίνει προοπτική στην πόλη και με την παντελή έλλειψη οράματος για το μέλλον της πόλης και των κατοίκων της. Στα θετικά αυτής της τετραετίας, η ανάληψη της διοργάνωσης διεθνών συναντήσεων, όπως αυτή του Συνεδρίου του Οργανισμού των Πόλεων Παγκόσμιας Κληρονομιάς και η ανάληψη της Προεδρίας του από τον κ. Δήμαρχο, η ανάληψη διοργάνωσης των ISLAND GAMES, αλλά και η ολοκλήρωση και λειτουργία του ΧΥΤΑ του βορείου τριγώνου του νησιού.



• ***Ο τρόπος που ασκήσατε αντιπολίτευση στη δημοτική αρχή, σας ικανοποιεί;***

- Η αντιπολιτευτική τακτική που ακολουθήθηκε ήταν αποτέλεσμα συλλογικής απόφασης της παράταξής μας, η οποία ελήφθη από την ολομέλειά της, με σκοπό την ενημέρωση των συνδημοτών μας, για τους λόγους τους οποίους η πόλη παρουσιάζει την εγκατάλειψη που όλοι βλέπουμε. Η άσκηση ουσιαστικής αντιπολίτευσης από την παράταξή μας αποκάλυψε την τακτική που επί οκτώ χρόνια ακολουθούσε η Δημοτική Αρχή και που δεν ήταν άλλη από την εξάρτηση όλο και περισσοτέρων ανθρώπων και τη δημιουργία στρατιών εξαρτημένων ψηφοφόρων, με μοναδικό στόχο την επανεκλογή του κ. Δημάρχου, ένας στόχος που είχε βαρύ τίμημα την υπερχρέωση του πάλαι ποτέ πλουσιότερου Δήμου της χώρας μας.

• ***Ποιά η άποψή σας, αλήθεια, για τον Γιώργο Γιαννόπουλο;***

- Ο κύριος Γιαννόπουλος είναι ένας έξυπνος και ικανός άνθρωπος, ο οποίος όμως πιστεύω ότι εύκολα παρασύρεται από το περιβάλλον του. Θα μπορούσε να προσφέρει περισσότερα στη Ρόδο αν λειτουργούσε με κριτήρια διαφορετικά και χωρίς να θέτει ως μοναδικό ζητούμενο για την όποια απόφασή του την επανεκλογή του στη θέση του Δημάρχου.

• ***Πιστεύετε ότι θα αποτολμήσει να διεκδικήσει και για τέταρτη τετραετία το Δήμο Ροδίων;***

- Προσωπικά και παρά τα όσα αντιθέτως διαδίδονται, πιστεύω ότι ο κ. Γιαννόπουλος επιθυμεί να διεκδικήσει και πάλι τη θέση του Δημάρχου, υπό την προϋπόθεση να μπορέσει να αντικαταστήσει το μεγαλύτερο μέρος των Δημοτικών του Συμβούλων, προκειμένου να φορτώσει σ' αυτούς το βάρος των δικών του ευθυνών, για το αποτέλεσμα της δωδεκάχρονης αναποτελεσματικής παρουσίας του στη θέση αυτή.

Παράλληλα και για την εξυπηρέτηση του μοναδικού στόχου του, που είναι η παραμονή του στη θέση του Δημάρχου και μετά από τρεις εκλογές με κομματικό χρίσμα, επιχειρεί να εμφανιστεί ως ανεξάρτητος, χαρακτηρίζοντας, για την εξυπηρέτηση του στόχου του, ως άθλιες τις διαδικασίες που ο ίδιος στήριζε ως Γραμματέας της Νομαρχιακής Επιτροπής του ΠΑ.ΣΟ.Κ.

- ***Φήμες επιμένουν να φέρουν ως ενδιαφερόμενο για το Δήμο Ροδίων τον Σάββα Καραγιάννη. Υπάρχει ενδεχόμενο συνεργασίας σας;***

- Σέβομαι και εκτιμώ απεριόριστα τον κ. Σάββα Καραγιάννη, με τον οποίο είχα τη χαρά επί τέσσερα χρόνια να συνεργασθώ άψογα. Ομως, απαντήσεις σε υποθετικά σενάρια είναι δύσκολο να δοθούν. Ο κ. Σάββας Καραγιάννης ποτέ δεν δήλωσε ότι επιθυμεί να διεκδικήσει το Δήμο Ροδίων, απλά ως ένας άνθρωπος που αγαπά τη Ρόδο και το έχει αποδείξει επανειλημμένως, δήλωσε ότι αν του ζητηθεί από ομάδα πολιτών να βοηθήσει την πόλη, θα το κάνει μετά χαράς. Και είναι αυτονόητο. Πως αλλιώς θα αντιδρούσε ένας άνθρωπος που υπηρέτησε τον τόπο ως Βουλευτής, ως Νομάρχης και επί δύο τετραετίες ως Δήμαρχός της;

• ***Είναι στις προθέσεις σας η ανανέωση του ψηφοδελτίου σας;***

Παρά την κοινή παραδοχή ότι το ψηφοδέλτιό μας στις εκλογές του 2002 ήταν το καλύτερο ίσως που παρουσιάστηκε ποτέ, εντούτοις θα υπάρξουν σημαντικές αλλαγές. Στόχος μας είναι να περιληφθούν συνδημότες μας που να έχουν τη δυνατότητα και την ικανότητα να προσφέρουν στην κοινή μας προσπάθεια για την πρόοδο της πόλης και την αναβάθμιση της ποιότητας ζωής των κατοίκων και των επισκεπτών της. Ολοι όσοι μετέχουν της δημοκρατικής μας παράταξης γνωρίζουν ότι υπάρχουν θέσεις προσφοράς για όλους και γι' αυτούς που μετέχουν του ψηφοδελτίου και για εκείνους που δεν θα περιληφθούν σ' αυτό. Δυστυχώς δεν μπορούμε να περιλάβουμε όλους όσους έχουν εκδηλώσει ενδιαφέρον για τη συμμετοχή τους.

• ***Οικονομικός διαχειριστικός έλεγχος. Οι Δήμαρχοι πιστεύουν ότι αυτός γίνεται στο πλαίσιο πολιτικών παιχνιδιών, εν' όψει των εκλογών. Ποιά η άποψή σας;***

- Κατ' αρχήν να δηλώσω ότι είμαι υπέρ των τακτικών ελέγχων στη διαχείριση των οικονομικών του Δήμου, υπέρ των ελέγχων νομιμότητας και κατά των ελέγχων σκοπιμότητας. Κανείς δεν έχει να φοβηθεί τίποτα εάν διαχειρίζεται σωστά τα οικονομικά του Δήμου του. Πολιτικά παιχνίδια δεν μπορούν να στηθούν εάν η διαχείριση είναι καθαρή. Φόβο εκφράζουν μόνο όσοι κάτι θέλουν να κρύψουν και προσπαθούν με το πρόσχημα των πολιτικών διωγμών να καλυφθούν.

• ***Ποιά η γνώμη σας για το νέο σύστημα εκλογής των Δημάρχων, με ποσοστό 42%;***

Γνώμη μου είναι ότι η εκλογή Δημάρχων και Νομαρχών με ποσοστό 42% είναι ορθή. Είναι αδιανόητο να θεωρείται επαρκές το ποσοστό αυτό για τη διοίκηση της χώρας και ορισμένοι να δηλώνουν ότι η εκλογή Δημάρχου με το ποσοστό αυτό περιορίζει τη βάση της δημοκρατικής νομιμοποίησής του και ότι ο περιορισμός αυτός θα οδηγήσει σε πολώσεις και θα αποτρέψει ευρύτερες συναινέσεις και συνεργασίες στις τοπικές κοινωνίες.

Αντίθετα πιστεύω ότι ευνοεί συναινέσεις και συνεργασίες, υπό την προϋπόθεση ότι αυτές γίνονται προ των εκλογών και στη βάση μιας προγραμματικής σύγκλισης, η οποία γίνεται υπό το φως, χωρίς συμφωνίες κάτω από το τραπέζι.

Χ.Μ.

ΟΙ ΑΛΛΟΔΑΠΟΙ ΣΥΜΠΟΛΙΤΕΣ ΜΑΣ

Μέτρα προσαρμογής και αφομοίωσής τους

Γράφει ο Γιώργος Η. Ζωγραφίδης

Με αφορμή τα γεγονότα στη Γαλλία , δημοσιογράφοι, αναλυτές και πολιτικοί, ασχολούνται με τις κοινωνικές επιπτώσεις, που επιφέρουν οι αλλοδαποί στη χώρα μας, καταγράφοντας ή εκφέροντας προτάσεις και λύσεις.

Με το θέμα αυτό ασχολήθηκα κι εγώ πολλές φορές και ειδικότερα σε ό,τι αφορά τους αλλοδαπούς που διαμένουν στην περιοχή μας και πρότεινα λύσεις , όπως το συνηθίζω, πρακτικές και εφαρμόσιμες , αλλά μάλλον πρέπει να παίξουν το σωστό τους ρόλο .

Από εμάς εξαρτώνται τα αισθήματα και οι πεποιθήσεις των νέων μας συμπολιτών. Ας τους αντιμετωπίζουμε με καλοσύνη και ανθρωπιά και ας μη μεγιστοποιούμε τυχόν προβλήματα που φυσικό είναι να δημιουργούν μερικοί από αυτούς. Δεν μπορεί ένας ποντικός να τρώει το τυρί και να ενοχοποιούμε όλους τους ποντικούς ανεξαιρέτως !

Ας μη ξεχνάμε επίσης ότι «ό,τι δίνεις παίρνεις».

Ο Ουελμπέκ έγραψε για τους παραγκωνισμένους και τους νεόπτωχους μετανάστες, τους διωγμένους της κοινωνίας, ενώ ο βίαιος Κασοβίτς που έγραψε για την αγριότητα της ζωής ...μας διδάσκουν ότι πρέπει να πάρουμε τα ενδεδειγμένα μέτρα ,προτού δούμε τον κόσμο μετά την πυρκαγιά.

Ο κόσμος αυτός είναι ο κόσμος των δύο τρίτων, που κουτσά – στραβά επιζεί και ο άλλος που απωθείται στη κοινωνική χωματερή, χωρίς εκπαίδευση, χωρίς ταυτότητα, κοινότητα , χωρίς μέλλον, μόνο με ένα αβέβαιο παρόν και ένα ακαθόριστο μέλλον.

Ανασκουμπωθείτε λοιπόν κύριοι, που στρογγυλοκάθεστε στις κρατικές καρέκλες, προβληματιστείτε, συνομιλήσετε με τους συμπολίτες μας αυτούς και αρχίσετε να εξαλείφετε κάθε τι που θέτει στο περιθώριο τους αλλοδαπούς, γιατί η όποια αδιαφορία μας , θα μετατραπεί σε δικαιολογημένη μπούμερανκ.

Ας προσέξουμε όλοι μας από όποιο πόστο της κοινωνίας κι αν βρισκόμαστε να συνδράμουμε ώστε οι συμπολίτες μας μετανάστες να αφομοιωθούν όσο γίνεται γρήγορα, ομαλά και ανώδυνα, προτού διαπιστώσουμε ότι με τις παραλείψεις και τη νιρβάνα μας δημιουργήσαμε τριτοκοσμικούς, στην καρδιά του Πρώτου κόσμου.

Υπάρχουν δεκάδες περιπτώσεις που πρέπει να διορθωθούν ακόμα και νομοθετικά, ώστε οι άνθρωποι αυτοί να νιώσουν την ισονομία στον τόπο μας .

Για παράδειγμα τι είδους διοικητική παρέμβαση είναι αυτή που κληρονομήσαμε και το ΙΚΑ δεν κάνει δεκτές καταγγελίες των οικιακών βοηθών (των σημερινών δούλων) αν ο εργοδότης δεν είχε την ευχαρίστηση και την φιλοτιμία να ανακοινώσει στο ΙΚΑ τη σχετική πρόσληψη; Δηλαδή ο διοικητής του ΙΚΑ παρενέβη στο παρελθόν υπέρ της προστασίας των αφεντικών; Απίστευτο και όμως αληθινό !

Για του λόγου το αληθές ρωτήσετε παρακαλώ το τοπικό ΙΚΑ .

Πρέπει να ομολογήσουμε πάντως, ότι η παρούσα κυβέρνηση έκανε αρκετά βήματα στη σωστή κατεύθυνση σε θέματα αλλοδαπών, εκσυγχρονίζοντας τις διαδικασίες νομιμοποίησης τους, την διαδικασία έκδοσης των αδειών παραμονής και εργασίας με γρήγορες διαδικασίες και προγραμματίζει να δώσει και δικαίωμα ψήφου στους μετανάστες που διαμένουν νόμιμα και μόνιμα στη χώρα μας .

Με τον τρόπο αυτό και με κάθε τι άλλο, που συμβαδίζει με την ισότητα, την ισονομία, την ανθρωπιά και τα δημοκρατικά δικαιώματα όλων, θα δομήσουμε σε στέρεα θεμέλια τη νέα πολύχρωμη και παγκοσμιοποιημένη κοινωνία χωρίς φόβο να γίνουμε και εμείς Γαλλία .

Προσωπικά ξοδεύω πολλές ώρες στον τομέα αυτό ανιδιοτελώς πάντα και είμαι στη διάθεση οποιουδήποτε φορέα, κρατικού η ιδιωτικού, που θέλει να δουλέψει πάνω στο θέμα αυτό.

Οι χιλιάδες αλλοδαποί της περιοχής μας γνωρίζουν ότι η αγκαλιά μου ήταν, είναι και θα παραμείνει ανοιχτή για να απαλαίνει κάθε τους πόνο.

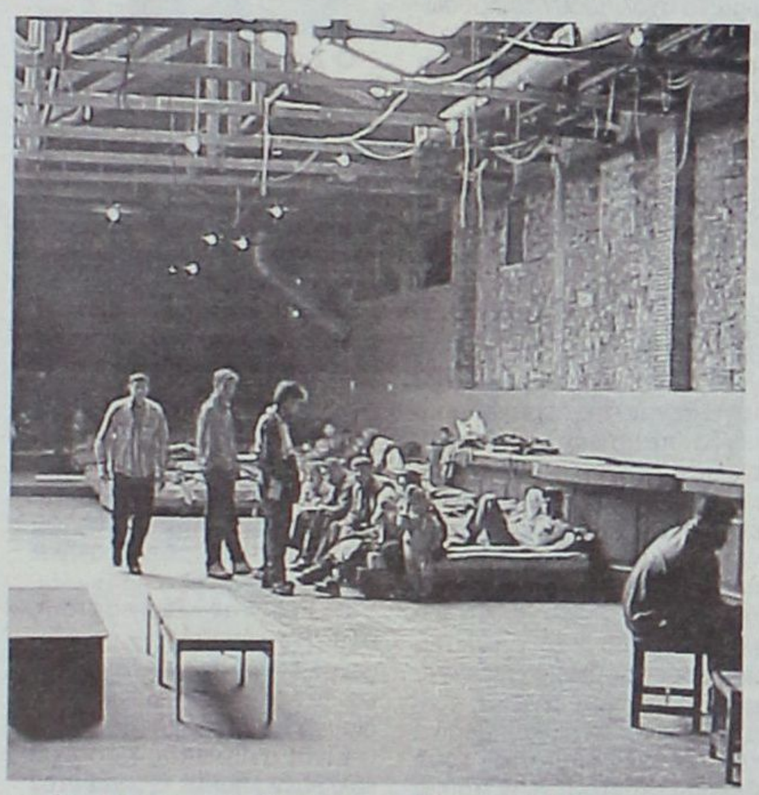

ισχύει και στην περίπτωση αυτή η παροιμία « Στου κουφού την πόρτα, όσο θέλεις βρόντα »...

Επειδή γνωρίζω, συνομιλώ και εξυπηρετώ εκατοντάδες αλλοδαπούς και έχω τη μεγάλη τιμή να είμαι για πολλά χρόνια πρόεδρος των Σέρβων της Δωδεκανήσου, θα επαναλάβω ότι οι περισσότεροι εργοδότες, οι περισσότερες δημόσιες Υπηρεσίες μας, αρκετοί στην Αστυνομία και στις Δ.Ε.Κ.Ο., θεωρούν τους αλλοδαπούς ως πολίτες τρίτης κατηγορίας .

Οι ξενικής καταγωγής λοιπόν συμπολίτες μας ισχυρίζονται, ότι δεν έχουν ευγενική αντιμετώπιση από τις Υπηρεσίες του Κράτους και τους Οργανισμούς του .

Η γραφειοκρατία σχετικά με τις άδειες παραμονής και εργασίας τους είναι πολυδαίδαλη, αναγκάζοντας τους να καταφεύγουν σε γραφεία δικηγόρων και άλλων προσώπων προκειμένου , πάντα με το αζημίωτο, να διεκπεραιώσουν τα χαρτιά τους .

Στα σχολεία υπάρχουν, λένε, πολλές περιπτώσεις, που κάνουν τα παιδιά τους να δυσκολεύονται να προσαρμοστούν ομαλά στη νέα πραγματικότητα.

Ακόμα και το θέμα της σημαίας στις παρελάσεις τραυματίζει τις αγνές ψυχές των μικρών παιδιών ,επισημαίνοντας τους ότι αυτοί είναι παιδιά άλλου Θεού .

Να μου το θυμάσαι, μου είπε ένας γέροντας, ότι σε λίγα χρόνια θα έχουν πολλές από τις γειτονικές μας χώρες πολιτικούς άνδρες και γυναίκες, που έχουν σπουδάσει στα ελληνικά πανεπιστήμια με ό,τι αυτό συνεπάγεται. Για το λόγο αυτό τα σχολεία

Ποιος στ'αλήθεια προσφώνησε κάποιο αλλοδαπό εργαζόμενο, προτάσσοντας το κύριε ή κυρία ; Η ποιά δημόσια Υπηρεσία προσφέρει κάθισμα στον αλλοδαπό η τον ακούει με την προσήκουσα ευγένεια και προσοχή ;

Πολύ φοβάμαι ότι τέτοιες συμπεριφορές σπανίζουν στον τόπο μας .

Ποιος μπήκε ποτέ στον κόπο να αναλύσει και να «εκμεταλλευτεί» τις ικανότητες και τις ιδιαιτερότητες των ανθρώπων αυτών;

Που είναι οι σχετικές ενημερωτικές εκπομπές από την κρατική μας τηλεόραση ;

Που είναι τα επιμορφωτικά σεμινάρια για τη γλώσσα και για τον πολιτισμό μας;

Που είναι οι ενέργειες των δήμων και της Εκκλησίας , που θα συμβάλουν στο να ενσωματωθούν ομαλά οι άνθρωποι αυτοί στην κοινωνία μας;

Φαίνεται ότι όλοι εμείς οι φρεσκοέλληνες λησμονήσαμε τον ξένιο Δία και το ότι δεν υπάρχει ελληνικό σπίτι που να μην έχει δικούς του ανθρώπους στη ξενιτιά !

Οι καιροί όμως, ου μενετοί!

Η παγκοσμιοποιημένη πραγματικότητα της αγοράς, με την οποία το σύστημα έχει ισοπεδώσει κάθε άλλη ιδεολογία αφαιρώντας καθημερινά δικαιώματα και κατακτήσεις της εργατιάς θα έρθει πολύ γρήγορα αντιμέτωπη με τους άνεργους και τους χαμηλόμισθους.

Είναι άραγε κανένας που δεν πιστεύει ότι η αγορά δεν ρυθμίζει τη φτώχεια και τον αποκλεισμό, αλλά το μόνο που την ενδιαφέρει είναι η συσσώρευση πλούτου στους λίγους και ήδη δυνατούς;



Η δήλωση ενδιαφέροντος του κ. Γιώργου Ζωγραφίδη για τη Νομαρχία Δωδεκανήσου έβαλε σε σκέψεις συμπολίτες μας που λένε «γιατί όχι;»... - Και έχουν να πουν και να θυμηθούν σημαντικά στοιχεία για την πορεία του

«Να τον ακούσει η Νέα Δημοκρατία κι ας μην ανήκει σε ...καφενοπαρέες»





Επαγγελματική φροντίδα

► Για να είναι όλα εντάξει, πρέπει να είναι όλα εν κινήσει. Γι' αυτό η Mercedes-Benz προσφέρει στους κατόχους ταξί το Mercedes Taxi Club. Ένα πρωτοποριακό πρόγραμμα ολοκληρωμένης φροντίδας που ανταποκρίνεται στις ανάγκες του πλέον απαιτητικού επαγγελματία, το οποίο περιλαμβάνει:
► Χρηματοδοτικά προγράμματα
► 4 χρόνια οδική βοήθεια
► Σημαντικές εκπτώσεις για αγορά στόλου αυτοκινήτων
► 24ωρη τεχνική υποστήριξη
► Προτεραιότητα στα συνεργεία
► Εκπτώσεις στις εργασίες συντήρησης και επισκευής
► Προσφορές σε ανταλλακτικά
► Επιπλέον παροχές μέσω του Προγράμματος Επιβράβευσης

Mercedes-Benz

Mercedes TAXI club

Γραμμή εξυπηρέτησης πελατών Mercedes-Benz Ελλάς, τηλ.: 800-11-76000, www.mercedes-benz.gr

Ε. ΧΑΤΖΗΜΙΧΑΛΗΣ & ΥΙΟΙ Ο.Ε.
Εξουσιοδοτημένος Διανομέας & Επισκευαστής Mercedes-Benz
Έκθεση: ΡΟΔΟΣ, 9ο χλμ. Ρόδου - Λίνδου, τηλ.: (22410) 62941

ΑΠΟ τα μέσα Οκτωβρίου που κατέθεσε επισήμως την αίτησή του για συμμετοχή στις εσωκομματικές διαδικασίες για την ανάδειξη του υποψηφίου Νομάρχη, η περίπτωση του κ. Γιώργου Ζωγραφίδη δεν άφησε αδιάφορους αρκετούς τοπικούς παράγοντες της Νέας Δημοκρατίας. Απεναντίας...

Αν και όλοι συμφωνούν ότι πρόκειται για το «αουτσάιντερ» της όλης υπόθεσης, δεν κρύφτηκαν πίσω από το δάκτυλό τους όταν ήλθε η ώρα να σχολιάσουν το πρόσωπο και την πορεία του. Λίγο – πολύ, όλοι σχεδόν είχαν κάτι να πουν και να θυμηθούν για τον κ. Γιώργο Ζωγραφίδη, είτε σαν μέλος – «εργάτης» του κόμματος, είτε σαν προσωπική διαδρομή στην τοπική μας κοινωνία.

Στοιχειοθετώντας μερικά μόνο από τα σχόλια και τις εμπειρίες που έχουν να καταθέσουν για τον κ. Ζωγραφίδη γνωστοί νεοδημοκράτες, καταλήγει κανείς στα παρακάτω:

«Το πρόσωπο αυτό που ακούστηκε, μας γέμισε χαρά και ικανοποίηση, γιατί είναι ένα ζωντανό στοιχείο της κοινωνίας μας, ένας μαχητής, που παλεύει πολλά χρόνια για την κοινωνική γαλήνη και την κοινωνική συνοχή του λαού μας και είναι άτομο ζυμωμένο με ιδρώτα και αγάπη, ένα άτομο, που δίνει καθημερινά τον εαυτό του για τους άλλους, κόντρα στην αδικία και την εκμετάλλευση .

Αυτός είναι αγαπητοί αναγνώστες ο κ. Γιώργος Ζωγραφίδης, ο γνωστός και αγαπητός από όλους, Επιθεωρητής Εργασίας Δωδεκανήσου .

Η Νομαρχιακή Επιτροπή της Νέας Δημοκρατίας δεν έπρεπε να κρατήσει μυστικό το όνομα του Ζωγραφίδη αλλά να το διατυμπανίσει με τον πιο πανηγυρικό τρόπο και να το θεωρήσει τιμή της που ο ακέραιος αυτός άνθρωπος θέτει τον αδαμάντινο εαυτό του και την λαμπρή του πορεία στη διάθεση μιας παράταξης που κάθε φορά που πλησιάζουν οι δημοτικές η οι Νομαρχιακές εκλογές προβληματίζεται ,πού θα βρει πρόσωπο για να ηγηθεί .

Είναι αλήθεια ότι η πολυετής παραμονή του ΠΑΣΟΚ στην εξουσία στέρησε από τη Νέα Δημοκρατία την εμπειρία, ως προς την διαχείριση των κοινών και δεν άφησε περιθώρια ανάδειξης νέων στελεχών .

Στο διάστημα αυτό στελέχη της εδιώχθησαν, διασύρθηκαν και αναγκάστηκαν να κλείσουν το στόμα τους, να συμβιβαστούν, η να συμπορευθούν με την εξουσία για να μην τους λιώσει ο σοσιαλιστικός οδοστρωτήρας .

Ο Ζωγραφίδης δεν ανήκει στα άτομα αυτά . Στάθηκε όρθιος με το ήθος και την ποιοτική του παρουσία .

Έγραφε και γράφει στις τοπικές μας εφημερίδες , μιλούσε και μιλά στις συγκεντρώσεις του κόμματος , ταλαιπωρήθηκε υπηρεσιακά και αναγκάστηκε για να δικαιωθεί να προσφύγει στα διοικητικά δικαστήρια του Πειραιά κατά του πανίσχυρου τότε υπουργού Γ. Γεννηματά και στάθηκε όρθιος , χωρίς την συμπαράσταση της τότε φοβισμένης Ν.Δημοκρατίας .



Ο Ζωγραφίδης είναι άτομο δημοκρατικό , άτομο συμβιβαστικό και άτομο που μπορεί να συσπειρώσει δυνάμεις και πρόσωπα διαφόρων πολιτικών και κοινωνικών χώρων και φορέων .

Ως χαρακτήρας είναι σεμνός και ταπεινός, γι αυτό δεν θα τον συναντήσετε ποτέ να συντρώγει με επιχειρηματίες, να παίζει στο καζίνο ή στις τσόχες των διαφόρων λεσχών, να ξενυχτά σε μπαράκια πάσης φύσεως ,η να είναι προσκολλημένος σε βουλευτικές, κομματικές ή άλλου είδους φατρίες , ή να ανήκει σε καφενοπαρέες.

Ο Γιώργος Ζωγραφίδης είναι ένα κομμάτι του εργαζόμενου λαού, που τον αγαπούν και τον σέβονται όλοι για τον διαυγή χαρακτήρα του .

Είναι άνθρωπος που έχει κολλημένα πολλά ένσημα στον ιδιωτικό τομέα και είναι αυτοδημιούργητο άτομο .Ανέβηκε τα σκαλιά της ζωής αργά και προσεκτικά χωρίς να έρπει η να αναρριχάται.

Είναι προσωπικότητά με πολύπλευρες καλλιτεχνικές ανησυχίες και παρών στα καλώς και χωρίς πατερναλιστική καθοδήγηση συνδικαλιστικά δρώμενα , δίνοντας ανιδιοτελώς τα φώτα του σε εργοδοτικά και εργατικά σωματεία και την αγκαλιά του στους χιλιάδες μετανάστες .

Γραβατομένοι και αποκομμένοι από το λαό νεοδημοκράτες, οργανωμένοι και μη, παραδεχθείτε ότι δεν υπάρχει στον κεντροδεξιό χώρο πρόσωπο όπως ο Ζωγραφίδης , που να ενώνει αλλά και να χτυπά τη γροθιά του εκεί που πρέπει και όταν πρέπει .

Τα άλλα ονόματα που κυκλοφορούν είναι , είτε ξαναζεσταμένες σούπες , είτε μουσκεμένα πυρομαχικά ,είτε τυχοδιωκτικά ως πρσκωλυόμενοι στη Νέα Δημοκρατία , βιτρινάτοι , είτε και αποτυχημένα άτομα ακόμα και στον κοντινό τους περίγυρο , είτε και πρόσωπα που επιζητούν να γίνουν γνωστοί δια της εξουσίας .

Η συντεταγμένη Νομαρχιακή Επιτροπή της Νέας Δημοκρατίας καλόν είναι να δημοσιεύσει την επιστολή; του Ζωγραφίδη, για να ακουστούν ελεύθερα οι σχετικές απόψεις και γνώμες ή αν δεν υπάρχει επιστολή να μας εξηγήσει πως ακούστηκε το όνομα αυτό καθότι ο Ζωγραφίδης, άγνωστο γιατί, δεν θέλησε να μας μιλήσει σχετικά, δεσμευμένος ίσως ηθικά μαζί σας .

Ο κόσμος πάντως το έχει τούμπανο και εσείς κρυφό καμάρι...

Γιατί άραγε; »

ΔΡΑΣΙΣΠΟΡ

Δευτέρα 21 Νοεμβρίου 2005

• Τηλ: 63790, 64393, 68761 • Fax: 63393

Είχε το όνομα είχε και τη χάρη...



Η Α.Ε.Κ. κέρδισε στο «Βενετόκλειο» τον φιλότιμο Κολοσσό που αγνοεί τη νίκη μετά από πέντε παιχνίδια Τα χαμένα ριμπάουντ και η ευστοχία των κιτρινόμαυρων στοίχισαν τη νίκη από τους «θαλασσί»

(Σελ. 22-23)

Δυσφήμιση του μπάσκετ στη Β' Κατηγορία Ανδρών

Σήμερα το ντέρμπι (20.00) Ζέφυρος - Γ.Σ. Αφάντου 2005

Ηττα σοκ του ΑΣ Δωδεκάνησος στα Τρίκαλα και αποκλεισμός από το φάιναλ φορ

(Ολη η αγωνιστική κίνηση στις σελίδες 22–25)

Με την υπογραφή Στάππα

Ο Ιάλυσος με γκολ - κεφαλιά του σέντερ φορ του κέρδισε στο ντέρμπι 1-0 την ΑΕ Κως



Προδόθηκε από την άμυνά του ο ΑΕΡΑ που έχασε 4-2 από το Μαρκό εκτός έδρας

(Σελ.21)

ΠΟΔΟΣΦΑΙΡΟ

Αναγε «φωτιές» στην Α' Κατηγορία ο Διαγόρας Β. με τη νίκη του επί του Φοίβου

Ξέφυγε στη Β' Κατηγορία ο Αστέρας Μ.

Νίκες των πρωτοπόρων στη Γ' Κατηγορία

(Η αγωνιστική κίνηση στις σελ. 26 έως 35)

Γ' ΕΘΝΙΚΗ

ΔΙΑΓΟΡΑΣ ΡΟΔΟΣ

ΕΠΙΜΕΛΕΙΑ: ΔΗΜΗΤΡΗΣ ΔΡΑΓΑΤΗΣ
e-mail: dd@12soccer.gr

Το γεγονός της ημέρας

Το γηπεδικό πρόβλημα που αντιμετωπίζουν η Ρόδος και ο Διαγόρας είναι γνωστό πως είναι πάρα πολύ έντονο καθώς δεν υπάρχουν διαθέσιμοι χώροι για προπόνηση. Πλέον φαίνεται πως πρέπει να μοιράζονται και τον ίδιο αγωνιστικό χώρο προκειμένου οι δυο προπονητές να κάνουν τη δουλειά τους. Δεν εξηγείται αλλιώς το πώς γίνεται να έχουν και οι δυο σήμερα προπόνηση στο βοηθητικό γήπεδο την ίδια περίπου ώρα. Από το ρεπορτάζ λοιπόν προκύπτει πως οι παίκτες του «γηραιού» πρέπει να βρίσκονται εκεί στις 9π.μ διότι η προπόνηση τους θα ξεκινήσει στις 9.30π.μ, μισή ώρα πριν ξεκινήσει το πρόγραμμα του τεχνικού της Ρόδου Βαγγέλη Χοσάδα (είναι προγραμματισμένο για τις 10π.μ). Εκτός και αν η προπόνηση του Διαγόρα διαρκέσει μόνο μισή ώρα. Στην περίπτωση αυτή δεν αναμένεται να δημιουργηθεί απολύτως κανένα θέμα. Το πρόβλημα πάντως με την εξεύρεση χώρων προπόνησης για τις δυο «μεγάλες» ομάδες της πόλης μας κάποια στιγμή θα πρέπει να αντιμετωπιστεί πιο δραστικά καθώς η κατάσταση έχει φθάσει στο απροχώρητο πλέον. Ειδικά τώρα που έχουν ξεκινήσει οι βροχές και ο χειμώνας έχει μπει για τα καλά, το πρόβλημα θα διογκωθεί.

Σε κανονικούς ρυθμούς ο Βελής

Ο έμπειρος μέσος ξεκινάει και πάλι από σήμερα προπονήσεις. Πρωινή η προπόνηση των «κυανέρυθρων». Το απόγευμα οι εκλογές της ΠΑΕ

Με τη συμμετοχή του Χρήστου Βελή στο κανονικό πρόγραμμα ύστερα από πάρα πολύ καιρό, θα πραγματοποιηθεί η σημερινή προπόνηση των παικτών του Διαγόρα με την οποία θα ξεκινήσει και η προετοιμασία για το ντέρμπι της ερχόμενης αγωνιστικής με τη Ρόδο στο Δημοτικό Στάδιο της πόλης μας.

Ο έμπειρος μέσος που την προηγούμενη εβδομάδα βρίσκονταν στη συμπρωτεύουσα προκειμένου να υποβληθεί στις τελευταίες ουσιαστικά εξετάσεις, το τελευταίο διάστημα δείχνει σε πολύ καλύτερη κατάσταση και πλέον είναι θέμα του προπονητή Βάλτερ Σκότσικ το πότε θα του δώσει την ευκαιρία να αγωνιστεί και να ενισχύσει και αυτός τις προσπάθειες των συμπαικτών του.

Ο κ.Σκότσικ έχει πληροφορίες πως ο παίκτης είναι πάρα πολύ καλός και μπορεί να βοηθήσει σημαντικά, ωστόσο θέλει να είναι απόλυτα έτοιμος πριν τον βάλει στα επίσημα παιχνίδια.

Τετ α τετ με τον Σκότσικ

Στο μεταξύ, το Σάββατο το βράδυ ο πρόεδρος του συλλόγου Κώστας Χρυσοχοΐδης είχε συνάντηση με τον Αυστριακό τεχνικό παρουσία και άλλων τριών μελών της διοίκησης. Το κύριο θέμα συζήτησης τους η οποία δεν έγινε βέβαια σε επίπεδο διοικητικού συμβουλίου, είχε να κάνει με το πώς χάθηκε η νίκη στο παιχνίδι της περασμένης Τετάρτης με την Αχαϊκή.

Τον αγώνα αυτό δεν τον είχε παρακολουθήσει ο κ. Χρυσοχοΐδης διότι βρίσκονταν στο εξωτερικό και ζήτησε βέβαια να ενημερωθεί για το πως τελείωσε ισόπαλος.

Συζητήθηκαν και άλλα πράγματα που αφορούν γενικότερα τη λειτουργία του ποδοσφαιρικού τμήματος. Το συμπέρασμα που βγαίνει είναι ότι ο κ. Σκότσικ περιβάλλεται με εμπιστοσύνη από τους διοικούντες και το γεγονός ότι ο Διαγόρας δεν κέρδισε την Αχαϊκή αν και ήταν μέσα στις δυνατότητές του κρίθηκε ότι ήταν καθαρά θέμα συγκυριών και τίποτα παραπάνω.



• Πραγματοποιείται σήμερα στις 6 το απόγευμα στην λέσχη του συλλόγου η γενική συνέλευση της ΠΑΕ η οποία έχει σαν κύριο μέλημα της τη διενέργεια εκλογών για την ανάδειξη νέου διοικητικού συμβουλίου. Όπως όλα δείχνουν και εκτός συγκλονιστικού απροόπτου, στη θέση του προέδρου θα παραμείνει βέβαια ο Κώστας Χρυσοχοΐδης.

Καλύτερα ο Πάττας

Επανέρχεται στις προπονήσεις

Με τον Κώστα Πάττα να επανέρχεται στις προπονήσεις εκτός απροόπτου, αρχίζει σήμερα το πρωί η προετοιμασία των παικτών της Ρόδου για το ντέρμπι της Γ' Εθνικής με τον Διαγόρα.

Ο αμυντικός των «πρασίνων» που έκανε θεραπείες το τελευταίο διάστημα λόγω ενός προβλήματος τραυματισμού που αντιμετώπιζε, φαίνεται ότι το έχει ξεπεράσει πλήρως και από σήμερα θα μπορεί να γυμνάζεται και πάλι κανονικά μαζί με τους υπόλοιπους συμπαίκτες του.

Η εξέλιξη αυτή σαφέστατα και είναι πάρα πολύ θετική για τον τεχνικό των «πρασίνων» Βαγγέλη Χοσάδα ο οποίος είναι αρκετά πιθανό να υπολογίζει τον παίκτη για το δύσκολο παιχνίδι με τον Διαγόρα. Αυτός που σίγουρα θα είναι απών είναι ο Ζαχαριέφσκι ο οποίος όπως είναι γνωστό έχει βάλει το πόδι του σε γύψο και δεν είναι σε θέση ακόμα να προσφέρει τις υπηρεσίες του.



Γ' Εθνική 1ος Ομιλος - Η Βαθμολογία από το www.12soccer.gr

	ΟΜΑΔΕΣ	ΒΑΘΜΟΙ			ΤΕΡΜΑΤΑ									ΑΓΩΝΕΣ			ΝΙΚΕΣ-ΙΣΟΠΑΛΙΕΣ-ΗΤΤΕΣ								
					Συνολο			Εντός			Εκτός						Συνολο			Εντός			Εκτός		
		Συν	Εντ	Εκτ	Υπε	Κατ	Δια	Υπε	Κατ	Δια	Υπε	Κατ	Δια	Συν	Εντός	Εκτός	Νι	Ισ	Ητ	Νι	Ισ	Ητ	Νι	Ισ	Ητ
1η	Μεσσηνιακός	23	12	11	16	5	11	7	1	6	9	4	5	9	4	5	7	2	0	4	0	0	3	2	0
2η	Αστέρας Τρίπολης	17	9	8	13	5	8	7	3	4	6	2	4	9	5	4	4	5	0	2	3	0	2	2	0
3η	Χαλκίδα /Λήλας Βασιλικού	15	7	8	14	5	9	7	4	3	7	1	6	8	4	4	4	3	1	2	1	1	2	2	0
4η	Π.Α.Ε. Αχαρναϊκος	14	11	3	12	7	5	8	3	5	4	4	0	8	5	3	4	2	2	3	2	0	1	0	2
5η	Ατσαλένιος	14	10	4	14	9	5	8	1	7	6	8	-2	9	4	5	4	2	3	3	1	0	1	1	3
6η	Παναιτωλικός	14	8	6	7	4	3	4	2	2	3	2	1	8	4	4	3	5	0	2	2	0	1	3	0
7η	Βύζας Μεγάρων	12	8	4	7	5	2	6	3	3	1	2	-1	9	5	4	3	3	3	2	2	1	1	1	2
8η	Εθνικός Πειραιώς	11	7	4	6	4	2	4	1	3	2	3	-1	8	3	5	2	5	1	2	1	0	0	4	1
9η	Αγιος Δημήτριος	11	10	1	9	8	1	9	2	7	0	6	-6	9	5	4	3	2	4	3	1	1	0	1	3
10η	Θύελλα Πατρών	10	8	2	8	13	-5	3	0	3	5	13	-8	9	4	5	2	4	3	2	2	0	0	2	3
11η	Αιολικός Μυτιλήνης	10	6	4	10	13	-3	7	8	-1	3	5	-2	9	5	4	3	1	5	2	0	3	1	1	2
12η	Π.Α.Ε. Διαγόρας	9	2	7	6	7	-1	3	4	-1	3	3	0	8	3	5	2	3	3	0	2	1	2	1	2
13η	Π.Α.Ε. Ρόδος	7	6	1	8	11	-3	4	3	1	4	8	-4	8	4	4	1	4	3	1	3	0	0	1	3
14η	Ιωνία 2000	7	6	1	7	14	-7	6	5	1	1	9	-8	8	4	4	2	1	5	2	0	2	0	1	3
15η	Αχαική	7	5	2	6	11	-5	4	8	-4	2	3	-1	8	5	3	1	4	3	1	2	2	0	2	1
16η	Απόλλων Αθηνών	6	2	4	4	15	-11	1	5	-4	3	10	-7	9	4	5	1	3	5	0	2	2	1	1	3
17η	Κερατσίνι	3	2	1	2	13	-11	2	6	-4	0	7	-7	8	4	4	0	3	5	0	2	2	0	1	3



ΕΠΙΣΗΜΟΣ ΔΙΑΝΟΜΕΑΣ OPEL

ΜΑΜΑΛΙΓΚΑΣ ΑΕΒΕ: 3ο χλμ. Λ. Ρόδου - Λίνδου, Ρόδος 85100, Τηλ: 22410 61005

ΠΕΡΙΦΕΡΕΙΑΚΟ ΠΡΩΤΑΘΛΗΜΑ

ΕΠΙΜΕΛΕΙΑ: ΔΗΜΗΤΡΗΣ ΔΡΑΓΑΤΗΣ
e-mail: dd@12soccer.gr

Το πρόσωπο του αγώνα

Ο Βαγγέλης Ράιος είναι ο παίκτης που διεκδικεί και λογικά παίρνει τον τίτλο του «προσώπου του αγώνα». Ο πιο έμπειρος παίκτης των γηπεδούχων, με την είσοδο του στον αγωνιστικό χώρο (αντικατέστησε τον Διακαναστάση στο 36') άλλαξε όλη την ροή του παιχνιδιού και αυτό ήταν κάτι που φάνηκε κυρίως στο δεύτερο ημίχρονο. Ουσιαστικά είναι ο άνθρωπος που και επιθετικά αλλά και αμυντικά έδωσε άλλη ώθηση στην ομάδα της Ιαλυσού και ο τεχνικός Γιώργος Γκάιδας έκανε διάνα με την χρησιμοποίηση του σε ένα κρίσιμο σημείο του ντέρμπι. Μπορεί να μην σκόραρε αλλά σίγουρα ήταν από τους καλύτερους της ομάδας του, κάνοντας πάρα πολλή δουλειά.

Με την υπογραφή Στάππα!

ΟΙΚΟΝΟΜΙΔΕΙΟ.- *Ο Ιάλυσος ήταν ο νικητής του δωδεκανησιακού ντέρμπι με την Αθλητική Ένωση της Κω που φιλοξενήθηκε χθες το απόγευμα στο «Οικονομίδειο» γυμναστήριο. Ένα πολύ όμορφο γκολ που σημείωσε ο Στάππας σε ένα καθοριστικό σημείο της αναμέτρησης ήταν αυτό που έδωσε τους πολυπόθητους τρεις βαθμούς με το φτωχό αλλά διόλου ευκαταφρόνητο 1 – 0. Παρά τις προβλέψεις για αρκετό κόσμο στο γήπεδο (δεδομένου ότι δεν υπήρχε και άλλος αγώνας Εθνικής Κατηγορίας στο νησί μας), οι καιρικές συνθήκες απέτρεψαν αρκετούς να δώσουν το παρών στις κερκίδες και έτσι όσοι βρέθηκαν εκεί ήταν λιγοστοί. Λιγότεροι μάλιστα και από προηγούμενα εντός έδρας παιχνίδια του Ιάλυσου. Αυτοί που έλειψαν πάντως από αγωνιστικής άποψης δεν έχασαν και τίποτα το σπουδαίο, καθώς πάνω στο βαρύ τερέν ήταν εξαιρετικά δύσκολο για τους ποδοσφαιριστές να προσφέρουν θέαμα ή να παίξουν ποδόσφαιρο αξιώσεων.*

✔ Ο υψηλόσωμος σέντερ φορ με μια όμορφη κεφαλιά έδωσε τη μεγάλη νίκη στον Ιάλυσο στο δωδεκανησιακό ντέρμπι με την Α.Ε. Κω. Περισσότερο παθιασμένοι οι γηπεδούχοι επικράτησαν δίκαια



Ο Στάππας μόλις έχει κάνει την κεφαλιά με την οποία ο Ιάλυσος πήρε τη νίκη απέναντι στην Αθλητική Ενωση της Κω

Μοιρασμένο το πρώτο ημίχρονο

Η βροχή λοιπόν που είχε προηγηθεί είχε μετατρέψει σε βούρκο αρκετά σημεία του γηπέδου και από πάρα πολύ νωρίς φαινόταν πως διάρκεια ήταν μοιρασμένο και η μπάλα ανεβοκατέβαινε αρκετές φορές από την μια περιοχή στην άλλη χωρίς βέβαια να δημιουργηθούν και πάρα πολλές ευκαιρίες από τις δυο πλευρές. Το σημαντικό όμως ήταν τουλάχιστον, το ότι ο αγώνας είχε καλό ρυθμό.



Ο Μαυρής με τάκλιν προσπαθεί να ανακόψει τον Χατζηφούντα

Καλύτερος ο Ιάλυσος στην επανάληψη

Στην επανάληψη τα πράγματα ήταν διαφορετικά. Τα πλάνα του προπονητή των φιλοξενουμένων Γιάννη Μανούσογλου άλλαξαν άρδην όταν με το «καλημέρα» στο δεύτερο ημίχρονο, έχασε με δεύτερη κίτρινη κάρτα τον Νίκο Μάμμη. Από εκεί και πέρα το αριθμητικό μειονέκτημα των φιλοξενούμενων έπαιξε καθοριστικό ρόλο στην έκβαση του παιχνιδιού. Οι «ερυθροκίτρινοι» ήταν αυτοί που επέβαλλαν πλήρως τον ρυθμό τους και έκλεισαν τους αντιπάλους στα καρέ τους. Όχι μόνο ευτύχησαν να προηγηθούν αλλά δημιούργησαν τις προϋποθέσεις για να πετύχουν τουλάχιστον και άλλο ένα τέρμα με το οποίο θα «καθάριζαν» την αναμέτρηση. Η επιπολαιότητα όμως της τελευταίας στιγμής, στέρησαν στους παίκτες του Γιώργου Γκάιδα να στείλουν την μπάλα στα δίχτυα για δεύτερη φορά, με αποτέλεσμα να ζουν με το άγχος του ότι «η μπάλα τιμωρεί». Η ΑΕ Κως στο ίδιο διάστημα δεν είχε ευκαιρίες αλλά και μόνο το ότι το σκορ ήταν ρευστό δημιουργούσε την αίσθηση ότι τα πάντα θα μπορούσαν να συμβούν.

Το γκολ

Στο 53' ο Καρτάλης έκανε μια γλυκιά σέντρα από τα δεξιά και από την καρδιά της άμυνας των φιλοξενουμένων, ο Στάππας με μια εξαιρετική κεφαλιά δεν άφησε περιθώρια αντίδρασης στον Λουτριώτη με αποτέλεσμα να μπει το γκολ που έκρινε το ντέρμπι (1 – 0).

Διακρίθηκαν από τους γηπεδούχους οι Ράιος (έδωσε άλλη πνοή στον Ιάλυσο), Μαθιός και Μαυρής. Από την ΑΕ Κω του δευτέρου ημιχρόνου δύσκολα βρίσκει κανείς διακριθέντα. Στο πρώτο, πολύ καλά τα πήγαν οι Κοντοδήμος, Χατζηφούντας και Παπαστάμος.

Πολύ καλή ήταν η διαιτησία του κ.Παππά (Νεοφύτου, Κολοβός) από τον Σύνδεσμο της Αθήνας. Στο 46' αποβλήθηκε με δεύτερη κίτρινη κάρτα ο Νίκος Μάμμης για αντικανονικό μαρκάρισμα λίγο έξω από τη μεγάλη περιοχή των φιλοξενουμένων.

Το φιλμ του αγώνα

Στο 10' ο Διακαναστάσης έκανε σέντρα αλλά η κοντινή κεφαλιά του Καρτάλη εξουδετερώθηκε από τον τερματοφύλακα Λουτριώτη

Στο 21' από σέντρα του Καρτάλη, ο Στάππας ήταν εντελώς μόνος λίγο έξω από τη μικρή περιοχή αλλά το σουτ που επιχείρησε ήταν εντελώς άστοχο με αποτέλεσμα η μπάλα να φύγει πλάγια.

Στο 28' ο Παπαστάμος από καλό σημείο μέσα στη μικρή περιοχή, δεν μπόρεσε με κεφαλιά να νικήσει τον Ψαρά που κόντραρε την μπάλα. Ήταν η μεγαλύτερη ευκαιρία για τους φιλοξενούμενους.

Στο 58' ο Μαθιός μπήκε στην περιοχή από τα αριστερά αλλά αντί να πασάρει στον αφρούρητο Μαυρή προτίμησε να σουτάρει μόνος του και να χαθεί μια σημαντικότατη ευκαιρία για τον Ιάλυσο.

Στο 66' ο Ράιος έκανε ωραία πάσα αλλά ο Στάππας με προβολή ενώ ήταν μόνος του λίγο μπροστά από το ύψος του πέναλτι έστειλε την μπάλα να περάσει δίπλα από το αριστερό δοκάρι.

Στο 75' ο Τζαφέρης με ένα μακρινό δυνατό σουτ έστειλε την μπάλα κοντά στην εστία χωρίς ωστόσο να μπορέσει να βρει τον στόχο (άουτ).

Στο 82' χάθηκε η ευκαιρία του αγώνα για τον Ιάλυσο. Από ωραία πάσα του Μαθιού στην πλάτη της αντίπαλης άμυνας, ο Καρτάλης βρέθηκε εντελώς μόνος απέναντι στον Λουτριώτη. Είχε τον χρόνο ακόμα και να σημαδέψει μια γωνία, αλλά το πλασέ που έκανε ήταν ιδιαίτερα χλιαρό και προβλέψιμο με αποτέλεσμα ο τερματοφύλακας των φιλοξενουμένων να μην δυσκολευτεί καθόλου για να αποκρούσει την μπάλα.

ΣΥΝΘΕΣΕΙΣ

ΙΑΛΥΣΟΣ: Ψαράς, Χατζηκαλημέρης, Τσαφής, Γκορτζίλας, Μαυρής (87' Γαλουζής), Καρακώστας, Διακαναστάσης (36' Ράιος), Τζαφέρης, Στάππας (74' Μάτσης), Μαθιός, Καρτάλης

ΑΕ ΚΩΣ: Λουτριώτης, Χρήστος Χατζηφούντας, Νίκος Μάμμης, Γκουντελίτσας, Γούλας, Θαλασσινός (67' Δαυίδ Μάμμης), Κοντοδήμος, Γιώργος Μακρής (78' Παπασεβαστός), Παπαστάμος, Φούκης, Μητρόπουλος

Λίγος κόσμος, μέτριο θέαμα

Μπροστά σε λίγους θεατές πραγματοποιήθηκε το χθεσινό ντέρμπι του «Οικονομιδείου». Οι άσχημες καιρικές συνθήκες που επικρατούσαν στο νησί μας το σαββατοκύριακο απέτρεψαν πολλούς από το να δώσουν το παρών στο γήπεδο. Το θέμα είναι ότι όσοι βρέθηκαν εκεί δεν αποζημιώθηκαν και απόλυτα καθώς το παιχνίδι δεν διεκδικεί και δάφνες ποιότητας. Σε αυτό συνέβαλε και ο βαρύς αγωνιστικός χώρος. Ήταν πολύ δύσκολο για τους παίκτες να παίξουν ποδόσφαιρο αξιώσεων.



Ήρθαν τελευταία στιγμή

Με την ψυχή στο στόμα έφθασε στο γήπεδο η αποστολή της Αθλητικής Ένωσης Κω καθώς το πλοίο που τους μετέφερε καθυστέρησε να φθάσει στο λιμάνι της Ρόδου. Ουσιαστικά οι φιλοξενούμενοι άλλαξαν στο πούλμαν και όταν έφθασαν στο γήπεδο ξεκίνησαν απευθείας το ζέσταμα. Για τον λόγο αυτό ο αγώνας καθυστέρησε περίπου οκτώ λεπτά για να ξεκινήσει. Το εντυπωσιακό είναι ότι οι φιλοξενούμενοι ήρθαν με εικοσιδύο παίκτες καθώς ο προπονητής τους Γιάννης Μανούσογλου ήθελε να ζήσουν την εμπειρία μιας αποστολής και ενός ντέρμπι και ορισμένοι από τους νεαρούς. Η 18άδα είχε ανακοινωθεί από το πλοίο.

Χωρίς ταυτότητες

Χωρίς τις ταυτότητες τους ήρθαν δυο παράγοντες της κωακής ομάδας. Αυτό είχε σαν αποτέλεσμα να τους κοστίσει την παραμονή τους στην κερκίδα κατά τη διάρκεια του παιχνιδιού καθώς ο ιδιαίτερα τυπικός παρατηρητής Δημήτρης Δημητράς δεν τους άφησε να κάτσουν στον πάγκο της ομάδας τους. Το ίδιο ισχύει και για δυο νεαρούς παίκτες οι οποίοι είχαν «κοπεί» από την 18άδα.Λόγω του ότι δεν ήταν δηλωμένοι στο φύλλο αγώνα έμειναν έξω από τον αγωνιστικό χώρο.

Ήρθαν ...δυο φίλαθλοι!

Παρά τα όσα φημολογούνταν καθόλη την διάρκεια της εβδομάδας, ότι δηλαδή θα έδιναν το παρών στο γήπεδο αρκετοί Κώοι φίλαθλοι μόνο ... δυο ήταν αυτοί που ανταποκρίθηκαν στο κάλεσμα. Ήταν ένας άντρας και μια γυναίκα η οποία έφθασαν με την αποστολή και είδαν τον αγώνα από μια γωνιά της κερκίδας. Μαζί με την αποστολή ήρθε και η συνάδελφος Κατερίνα Φιλοπούλου που παρακολούθησε τον αγώνα από τα δημοσιογραφικά θεωρεία παρέα με τους ντόπιους αθλητικούς συντάκτες.

Ένταση στο τέλος

Ένταση πήγε να δημιουργηθεί μετά το σφύριγμα της λήξης του παιχνιδιού, όταν ο τερματοφύλακας Λουτριώτης προσπάθησε να σκαρφαλώσει και να βγει στην κερκίδα αντιδρώντας με αυτόν τον τρόπο σε διάφορα... γαλλικά που προφανώς θα άκουγε (κάποιοι έλεγαν ότι είχε χτυπήσει στον αγωνιστικό χώρο τον Μαθιό εκτός φάσης). Αυτό είχε σαν αποτέλεσμα να δημιουργηθεί μια... βαβούρα έξω από τα αποδυτήρια των φιλοξενουμένων. Αλλά με την επέμβαση των ψυχραιμότερων τα πάντα τελείωσαν.

Έπαιζαν στα σκοτεινά

Σκοτάδι έπεσε στο «Οικονομίδειο» στο δεύτερο ημίχρονο του παιχνιδιού. Το γεγονός ότι είχε συννεφιά αλλά και το ότι το παιχνίδι άργησε λίγο να ξεκινήσει δημιούργησε πολύ μεγάλο πρόβλημα καθώς είχε πλέον σκοτεινιάσει. Αν μάλιστα υπήρχε και άλλος λίγος χρόνος, το δεδομένο είναι ότι το παιχνίδι δεν θα μπορούσε να συνεχιστεί. Είναι σημαντικό λοιπόν κάποια στιγμή να μπουν προβολείς στο «Οικονομίδειο» καθώς είναι άκρως απαραίτητοι.

Μόνο πρώτο το Κορωπί

Μόνο του στην κορυφή του βαθμολογικού πίνακα πέρασε το Κορωπί μετά την 10η αγωνιστική στον 9ο όμιλο. Το Κορωπί, που κέρδισε εκτός έδρας το Μοσχάτο, εκμεταλλεύτηκε κατά τον καλύτερο τρόπο την ισοπαλία του Κεραυνού Κερατέας στην Αίγινα.

Σημαντική νίκη πέτυχε ο Πανναξιακός, ο οποίος πέρασε αλώβητος από τον Κορυδαλλό, όπου έπαιξε με τον τοπικό Ερμή.

Ανεβασμένη το τελευταίο διάστημα δείχνει η ομάδα της Μαρκό, η οποία κάθε αγωνιστική που περνάει, δείχνει ολοένα και πιο δυνατή.

Όλα τα αποτελέσματα της 10ης αγωνιστικής είναι τα ακόλουθα:

Γλυκά Νερά - Ατρόμητος Πειραιά 2-0
Μαρκό - ΑΕΡΑ Αφάντου 4-2
Α.Ε. Νίκαιας - Αίας Σαλαμίνας 1-1
Ερμής - Πανναξιακός 0-1
Μοσχάτο - Κορωπί 0-2
Σαρωνικός - Κεραυνός Κερατέας 0-0
Ιάλυσος - Α.Ε. Κως 1-0
* Ρεπό είχε η Αριάδνη Νάξου

Η ΕΠΟΜΕΝΗ ΑΓΩΝΙΣΤΙΚΗ

Ατρόμητος Πειραιά - ΑΕΡΑ
Αίας Σαλαμίνας - Γλυκά Νερά
Πανναξιακός - Μαρκό
Κορωπί - Α.Ε. Νίκαια
Κεραυνός Κερατέας - Μοσχάτο
Α.Ε. Κως - Αριάδνη
Ιάλυσος - Σαρωνικός Αίγινας
* Ρεπό θα έχει ο Ερμής Κορυδαλλού

Προδόθηκε από την άμυνα

• Καλύτερος από άλλα εκτός έδρας παιχνίδια ήταν ο ΑΕΡΑ, αλλά και πάλι δεν μπόρεσε να αποφύγει την ήττα.

• Τραγικά λάθη, κόστισαν τέσσερα γκολ

ΜΑΡΚΟΠΟΥΛΟ.- Αν και βελτιωμένος από άλλα εκτός έδρας παιχνίδια, ο ΑΕΡΑ δεν μπόρεσε να αποφύγει την ήττα και στο Μαρκόπουλο από την τοπική ομάδα με 4 – 2, με αποτέλεσμα να παραμείνει χαμηλά στον βαθμολογικό πίνακα του ομίλου. Οι παίκτες του Νίκου Αργυρίου πάντως πάλεψαν περισσότερο από κάθε άλλη φορά, αλλά προδόθηκαν από λάθη της αμυντικής διάταξης, τα περισσότερα των οποίων ήταν τραγικά. Καθοριστικό ήταν επίσης το δεύτερο τέρμα των γηπεδούχων για τη συνέχεια της αναμέτρησης καθώς ήρθε πολύ λίγο πριν από το φινάλε του πρώτου ημιχρόνου και ενώ μέχρι τότε το σκορ ήταν ακόμα σε πολύ χαμηλά επίπεδα (1 – 0). Στην επανάληψη οι φιλοξενούμενοι προσπάθησαν να αντιδράσουν και πίεσαν τους αντιπάλους τους αλλά ακόμα ένα γκολ στο 60' έθεσε ουσιαστικά τέλος στα όποια όνειρα είχαν για την αναμέτρηση. Σε γενικές γραμμές πάντως και παρά την ήττα, η έκταση της οποίας δεν αντικατοπτρίζει την πραγματικότητα, οι «κόκκινοι» στο μεγαλύτερο διάστημα του παιχνιδιού έδειξαν σημάδια βελτίωσης και αυτό είναι πάρα πολύ σημαντικό ενόψει της συνέχειας του πρωταθλήματος.

ΤΑ ΓΚΟΛ

Οι γηπεδούχοι άνοιξαν το σκορ στο 15' με πέναλτι του Διαμαντόπουλου και έκαναν το 2-0 με τον Καλογέρη στο 43'. Στο 60' ο Γκοβερίνος έκανε τρία τα τέρματα για την ομάδα του και στο 80' μείωσε ο Κυριακίδης. Στο 85' ο Μαραγκός έκανε το 4-1, για να διαμορφωθεί το τελικό 4-2 με τον Κυριακίδη στο 89'.

Πολύ καλός ήταν ο διαιτητής Παπανδριόπουλος από τον Πειραιά.

ΣΥΝΘΕΣΕΙΣ:

ΜΑΡΚΟ: Μέγας, Χατζηστεφάνου, Τσιριγώτης, Γκίκας, Γκοβερίνος, Διαμαντόπουλος, Καλιανιώτης, Καλογέρης, Φαρινόλα (64' Μαραγκός), Βούης (64' Χατζάκης), Τιτόπουλος (52' Κολάγκι)

ΑΕΡΑ: Χαζηχριστοδούλου, Σαμαράς, Φρατζής, Κατσιδώνης, Δαούτης, Καλαμπόκας, Διακίδης, Τσακίρης (70' Μανέτας), Κρομμύδας (79' Κοιλιάς), Μιχάλης Λυριστής (57' Κυριακίδης), Καρυπίδης

Ακτινογράφησε παίκτες της ΑΕ Κω ο Χοσάδας!



Υπό το βλέμμα του Βαγγέλη Χοσάδα έγινε το χθεσινό ντέρμπι. Ο προπονητής της Ρόδου καθώς η ομάδα του δεν έπαιζε, έδωσε το παρών στο γήπεδο προκειμένου να παρακολουθήσει τρεις ποδοσφαιριστές της ΑΕ Κω για τους οποίους είχε πληροφορίες ότι είναι πολύ καλοί και ενδεχομένως να μπορούν να βοηθήσουν την ομάδα της πόλης μας. Σύμφωνα με πληροφορίες, ο ένας είναι ο Γιώργος Γούλας ο οποίος ενδιέφερε άλλωστε τους «πράσινους» και το προηγούμενο καλοκαίρι. Για τους άλλους δυο δεν έγινε κάτι γνωστό καθώς τα ονόματα τους κρατιούνται μυστικά.

ΠΕΡΙΦΕΡΕΙΑΚΟ ΠΡΩΤΑΘΛΗΜΑ - 9ος Ομιλος - Η Βαθμολογία από το www.12soccer.gr

	ΟΜΑΔΕΣ	ΒΑΘΜΟΙ			ΤΕΡΜΑΤΑ									ΑΓΩΝΕΣ			ΝΙΚΕΣ-ΙΣΟΠΑΛΙΕΣ-ΗΤΤΕΣ								
					Συνολο			Εντός			Εκτός						Συνολο			Εντός			Εκτός		
		Συν	Εντ	Εκτ	Υπε	Κατ	Δια	Υπε	Κατ	Δια	Υπε	Κατ	Δια	Συν	Εντός	Εκτός	Νι	Ισ	Ητ	Νι	Ισ	Ητ	Νι	Ισ	Ητ
1η	Κορωπί	22	7	15	19	5	14	5	3	2	14	2	12	9	4	5	7	1	1	2	1	1	5	0	0
2η	Κεραυνός Κερατέας	21	12	9	23	4	19	16	2	14	7	2	5	9	4	5	6	3	0	4	0	0	2	3	0
3η	Α.Ο. Πανναξιακός	21	11	10	15	9	6	8	4	4	7	5	2	10	5	5	6	3	1	3	2	0	3	1	1
4η	Μαρκό	19	11	8	16	9	7	9	4	5	7	5	2	10	5	5	5	4	1	3	2	0	2	2	1
5η	Σαρωνικός	17	14	3	10	8	2	9	3	6	1	5	-4	9	6	3	5	2	2	4	2	0	1	0	2
6η	Αίας Σαλαμίνας	17	12	5	14	9	5	10	3	7	4	6	-2	9	4	5	5	2	2	4	0	0	1	2	2
7η	Α.Ο. Γλυκών Νερών	15	10	5	14	7	7	11	2	9	3	5	-2	9	4	5	4	3	2	3	1	0	1	2	2
8η	Γ.Α.Σ Ιάλυσος	13	7	6	11	16	-5	6	10	-4	5	6	-1	9	5	4	4	1	4	2	1	2	2	0	2
9η	Α.Ο. Μοσχάτο	11	8	3	9	12	-3	5	3	2	4	9	-5	9	5	4	3	2	4	2	2	1	1	0	3
10η	Ερμής Κορυδαλλού	10	6	4	10	14	-4	4	6	-2	6	8	-2	10	5	5	3	1	6	2	0	3	1	1	3
11η	Α.Ε. Κως	9	7	2	11	15	-4	6	4	2	5	11	-6	9	4	5	2	3	4	2	1	1	0	2	3
12η	Ατρόμητος Πειραιά	9	4	5	8	16	-8	5	10	-5	3	6	-3	10	5	5	2	3	5	1	1	3	1	2	2
13η	Α.Ε.Ρ. Αφάντου	6	6	0	8	24	-16	5	5	0	3	19	-16	10	5	5	2	0	8	2	0	3	0	0	5
14η	Αριάδνη Νάξου	3	3	0	7	15	-8	5	6	-1	2	9	-7	9	4	5	1	0	8	1	0	3	0	0	5
15η	Α.Ε. Νίκαια-Ελπίδα	2	2	0	5	17	-12	4	7	-3	1	10	-9	9	5	4	0	2	7	0	2	3	0	0	4

Α1 ΜΠΑΣΚΕΤ

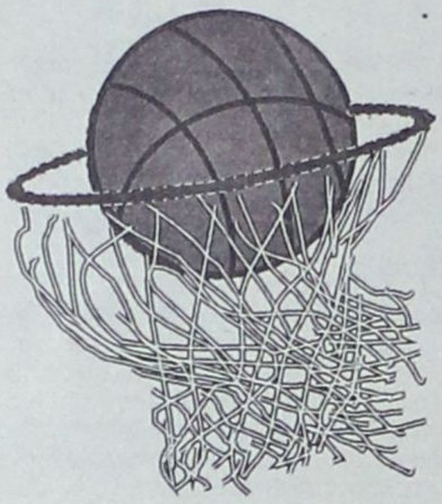

ΚΟΛΟΣΣΟΣ

ΕΠΙΜΕΛΕΙΑ: ΜΑΚΗΣ ΔΟΥΒΑΛΗΣ
e-mail:makiss@otenet.gr

ΟΙ ΠΡΩΤΑΓΩΝΙΣΤΕΣ ΤΟΥ ΓΗΠΕΔΟΥ



+++Είθισται όταν μία ομάδα κερδίζει ο πρωταγωνιστής του αγώνα να παίζει στους νικητές. Επειδή όμως στη λίστα θα μπορούσαν κάλλιστα να μπουν, ο Ρίματς, ο Πελεκάνος, ο Παντελιάδης και ο Παπαιωακείμ, ο σχετικός τίτλος πηγαίνει στον Γιώργο Πανταζόπουλο. Ο 33χρονος γκαρντ ήταν και πάλι ο κορυφαίος του Κολοσσού με 11 πόντους (2/2 βολές και 3/5 τρίποντα) και βοήθησε την ομάδα του να μειώσει στο σκορ. Το 0.756 στο σύστημα αξιολόγησης με άριστα τη μονάδα αποδεικνύει του λόγου το αληθές. Κι όλα αυτά για έναν αθλητή που αμφισβητήθηκε όσο κανείς στο ξεκίνημα της χρονιάς...

—Ο Φράνκο Νάκιτς και ο Κέβιν Μπράσγουελ προβλημάτισαν έντονα με την εμφάνιση τους. Ο πρώτος με 4 πόντους ενεργητικό σε 25 λεπτά βρέθηκε για δεύτερη συνεχόμενη αγωνιστική σε κακή μέρα και δεν βοήθησε τον Κολοσσό. Ο Αμερικανός πόιντγκαρντ εξακολουθεί να βρίσκεται σε σύγχυση και ακόμη ψάχνει να βρει την αγωνιστική του ταυτότητα σχετικά με τη θέση που παίζει. Οι 15 πόντοι δεν λένε και πάλι τίποτα, όταν μάλιστα συνοδεύονται από 4/16 σουτ εντός παιδιάς και 5 λάθη. Δεν ταιριάζει στη χημεία του Κολοσσού και μακάρι η επιστροφή του Ντιφάρες να τον καθιερώσει στο «2» και σε καθαρό ρόλο σκόρερ, γιατί οργανωτικά υστερεί.

Είχε το όνομα είχε και τη χάρη...

Η Α.Ε.Κ. πέρασε νικηφόρα απ' το «Βενετόκλειο» κερδίζοντας τον φιλότιμο Κολοσσό με 77–69, ο οποίος βασίστηκε περισσότερο στο ελληνικό στοιχείο! Αν και βελτίωσαν την άμυνα τους στην επανάληψη οι «θαλασσί» λύγισαν απ' την ομάδα του Λευτέρη Κακιούση που είχε περισσότερες λύσεις και ριμπάουντ

«Βασίλισσα» μπορεί να μην ήταν εξ' ολοκλήρου με βάση την εμφάνιση της, ωστόσο είχε το όνομα, τη χάρη και τα ψυχικά αποθέματα στο τέλος για να μπορέσει να φύγει με τη νίκη απ' το «Βενετόκλειο». Η Α.Ε.Κ. ήταν καλύτερη χθες και κέρδισε σχετικά εύκολα τον φιλότιμο πάντως Κολοσσό με 77-69, αφήνοντας τους Ροδίτες μόνους στον πάτο του βαθμολογικού πίνακα, χωρίς νίκη μετά το τέλος της 5ης αγωνιστικής. Η ομάδα του Μιχάλη Κυρίτση πάλεψε και προσπάθησε απέναντι στη φιλόδοξη και σαφώς καλύτερη Α.Ε.Κ., όμως προδόθηκε απ' την κακή άμυνα του πρώτου ημιχρόνου, τα χαμένα αμυντικά ριμπάουντ της επανάληψης και την κακή μέρα δύο παικτών που ήρθαν στη Ρόδο προκειμένου να αποτελέσουν τους ηγέτες της ομάδας αλλά έμειναν σε χαμηλές πτήσεις.

Ο Κέβιν Μπράσγουελ έκανε πολλά λάθη και ήταν εκ νέου εκτός κλίματος, ενώ η παρουσία του Φράνκο Νάκιτς πέρασε εντελώς απαρατήρητη. Αν μάλιστα υπολογίσει κανείς την άσχημη μέρα του Τρέβον Μπράϊαντ, κάλλιστα μπορεί να καταλήξει στο συμπέρασμα, ότι ο χθεσινός Κολοσσός βασίστηκε αρκετά στον Πανταζόπουλο (αλήθεια αυτός είναι που είχε αμφισβητηθεί τόσο;) και στις εξάρσεις των, Παναγιωταράκου, Γκογκίδη και Σούλη. Χθες το απόγευμα οι «θαλασσί» πάλεψαν και μάλιστα δημιούργησαν αρκετά προβλήματα στην Α.Ε.Κ., κυρίως με την άμυνα ζώνης που χρησιμοποίησε ο Μιχάλης Κυρίτσης, αλλά λίγο η ευστοχία των φιλοξενούμενων από μακρινή απόσταση, λίγο η κακή μέρα των υποτιθέμενων leaders της ομάδας, έβαλαν τροχοπέδη στην υπόθεση νίκη.

Με την παρουσία 100 περίπου φιλάθλων της, η «Ένωση» έβρισκε λύσεις ανά τακτά χρονικά διαστήματα από διάφορους αθλητές. Ο Μιχάλης Κυρίτσης και ο Λευτέρης Κακιούσης μ' ένα συνεχές rotation προσπάθησαν να βρουν τρόπους να ξεκλειδώσουν τις αντίπαλες άμυνες. Αυτή του Κολοσσού αντιμετώπισε πολλά προβλήματα στο πρώτο δεκάλεπτο χάρη κυρίως στους πόντους των Ρίματς και Παντελιάδη, που πέτυχε δύο τρίποντα με κρεμασμένους πάνω του, τους παίκτες του Κολοσσού. Τι είχε να αντιπαρατάξει η ομάδα του Μιχάλη Κυρίτση στο πρώτο δεκάλεπτο; Τον εκτιληκτικό Πάνο Παναγιωταράκο που συνεχίζει να αποδεικνύει ότι αξίζει περισσότερο χρόνο συμμετοχής. Με επτά πόντους και εξαιρετική άμυνα, ήταν αυτός που έκλεψε τις εντυπώσεις και το χειροκρότημα του κόσμου.

Αξίζει να σημειωθεί ότι απ' τους 20 πόντους των «θαλασσί» οι δύο Αμερικανοί (Μπράϊαντ και Μπράσγουελ), μόλις που κατάφεραν να χριστούν σκόρερ και να πετύχουν από ένα πόντο έκαστος. Η είσοδος του Ντιφάρες (θα δώσει πολλές βοήθειες...) δεν είχε τα αναμενόμενα αποτελέσματα (λογικό αφού προέρχεται από τραυματισμό) και με τους Ταμίρ και Παπαιωακείμ να ανεβάζουν κατακόρυφα την απόδοση τους, η Α.Ε.Κ. ξέφυγε με διψήφιο αριθμό. Αξίζει να σημειωθεί ότι στο πρώτο ημίχρονο ο Μπράσγουελ σκόραρε μόνο με βολές (είχε 0/7 σουτ και 3 λάθη) , ενώ δεν πέρασε απαρατήρητη η προσπάθεια των Μακρή και Σούλη.

Στην επανάληψη ο Μιχάλης Κυρίτσης χρησιμοποίησε τον Χρήστο Γκογκίδη, που ήταν μαχητικός (περιόρισε τον Ρίματς) αλλά τον πρόδωσαν τα ελεύθερα άστοχα τρίποντα.

Ο ρυθμός του αγώνα έπεσε αισθητά, αφού βελτίωσε πολύ την άμυνα του ο Κολοσσός με αποτέλεσμα να ισορροπήσει το ματς. Μάλιστα με την άμυνα ζώνης, πέρασε χειροπέδες στα ατού της Α.Ε.Κ., αλλά δεν είχε καθαρό μυαλό στην επίθεση. Το κοντό σχήμα έφερε αποτελέσματα, αλλά όχι για πολύ αφού οι φιλοξενούμενοι και καλύτεροι ήταν και δεν ήταν διατεθειμένοι να χύσουν την καρδάρα με το γάλα... Απ' τους νικητές δεν υπήρχε ηγέτης με την έννοια της λέξης. Σπουδαία δουλειά ανά διαστήματα έκαναν οι Ρίματς, Πελεκάνος, Ταμίρ, Παντελιάδης και Παπαιωακείμ. Στην αντίπερα όχθη απ' τον Κολοσσό ξεχώρισε ο Πανταζόπουλος και ο Παναγιωταράκος που ήταν «σκυλί» σε άμυνα και επίθεση. Ο Μακρής έδωσε λύσεις και ο Γκογκίδης είχε θετική παρουσία. Σε κακή μέρα βρέθηκαν οι Νάκιτς, Μπράσγουελ και Μπράϊαντ. Χωρίς ιδιαίτερα προβλήματα έβγαλε το παιχνίδι το διαιτητικό τρίο (Καρακατσούνης-Πηλοίδης-Γκούμας).

Τα δεκάλεπτα ήταν: 20-24, 31-45(ημ.), 47-59, 69-77

Διαιτητές: Καρακατσούνης-Πηλοίδης-Γκούμας

ΚΟΛΟΣΣΟΣ ΡΟΔΟΥ (Κυρίτσης): Φαλέκας, Πανταζόπουλος 11(3), Μπράσγουελ 15(2), Παπαδάτος, Γκογκίδης 2, Παναγιωταράκος 7(1), Ντιφάρες 2, Νάκιτς 4, Σούλης 9, Μπράϊαντ 11, Μακρής 8(2), Τσιάκος.

Α.Ε.Κ.(Κακιούσης): Ταμίρ 9(1), Χάτζατζ, Ρίματς 16(3), Πελεκάνος 11(3), Παντελιάδης 10(2), Καλαμπόκης 7, Παπανικολάου, Κόπενραθ 8, Μπουρούσης 4, Παπαιωακείμ 12.



Ο Ταμίρ της ΑΕΚ βοήθησε σημαντικά στη νίκη της ομάδας του επί του Κολοσσού στο «Βενετόκλειο»

ΤΟ ΦΙΛΜ ΤΟΥ ΑΓΩΝΑ

• Με τις μηχανές αναμμένες για τα καλά μπήκαν στο παρκέ χθες το απόγευμα Κολοσσός και Α.Ε.Κ. Η ομάδα του Λευτέρη Κακιούση προηγήθηκε 0-3 και 2-5 (1'), για να περάσει μπροστά ο Κολοσσός (6-5 στο 2') με ενέργεια του Παναγιωταράκου. Μάλιστα με προσπάθεια του «Παν Παν», οι Ροδίτες κρατούσαν τα ηνία (8-7 στο 3'), πριν ο Ρίματς με δίποντο και ο Παντελιάδης με τρίποντη-βόμβα δώσουν αέρα τεσσάρων πόντων στην ομάδα τους (8-12 στο 4'). Ο Σούλης μείωσε για τους Ροδίτες σε 11-12 (6'), όμως ο Ρίματς είχε κέφια έξω απ' τα 6.25 (11-15) για να απαντήσει ο Παναγιωταράκος μειώνοντας σε 14-15.

• Στη συνέχεια η Α.Ε.Κ. προσπάθησε να ξεφύγει (14-18 στο 7') με απίστευτο τρίποντο του Παντελιάδη, όμως ο Μακρής ήταν ζεστός και έφερε το ματς εκ νέου στον πόντο (19-20 στο 9'). Τελικά οι «κατρινόμαυροι» κατάφεραν να προηγηθούν στο δεκάλεπτο με 20-24.

• Στη συνέχεια η «Ένωση» μπήκε αποφασισμένη να ξεφύγει απ' τον ενοχλητικό Κολοσσό. Ο Ρίματς έκανε το 21-27 (11') και ο θετικός Ταμίρ το 23-32 (14'). Ο Ισραηλινός και ο Παπαιωακείμ ήταν κυρίαρχοι των αιθέρων με συνέπεια η Α.Ε.Κ. να ξεφύγει για πρώτη φορά με διψήφιο αριθμό (27-38 στο 16'). Και σαν μην έφτανε αυτό για τους «θαλασσί», η Α.Ε.Κ. με τον Πελεκάνο να κάνει πολύ καλή δουλειά μεγάλωσε τη ψαλίδα στο +15 (27-42 στο 18'). Με δύο βολές του Σούλη, οι «νεοφώτιστοι» πλησίασαν σε 31-43 (19') για να τελειώσει το ημίχρονο με καλάθι του Κόπενραθ (31-45).

• Στην επανάληψη οι παίκτες του Λευτέρη Κακιούση μπήκαν «φουριόζοι» να καθαρίσουν μία και καλή την υπόθεση-νίκη. Με τέσσερις διαδοχικούς πόντους του Κόπενραθ, κι αφού ο ρυθμός του αγώνα είχε πέσει κατακόρυφα, η Α.Ε.Κ. έκανε το 32-51 (25'), ενώ με τρίποντο του Πελεκάνου η ψαλίδα άνοιξε στο +20 (34-54 στο 26'), που ήταν και η μεγαλύτερη τιμή για τους φιλοξενούμενους.

• Με διαδοχικά τρίποντα των Μπράσγουελ και Μακρή, ο Κολοσσός πλησίασε σε 40-54 (28') και παίζοντας ζώνη κατάφερε να ροκανίσει ακόμη περισσότερο (47-57) με ενέργεια του Μπράσγουελ. Στην τελευταία περίοδο ο Πανταζόπουλος έβαλε φωτιά στο «Βενετόκλειο» (50-59 στο 32'), όμως ένα μίνι σερί 0-5 για την Α.Ε.Κ. έβαλε τα πράγματα στη θέση τους (50-64 στο 33') με τον Μπουρούση. Ο Πανταζόπουλος απέδειξε γιατί θεωρείται καλός σουτέρ (53-64 στο 34'), βάζοντας τους Ροδίτες και πάλι στο παιχνίδι.

• Δύο βολές του Πανταζόπουλου και ένα καλάθι του Μπράϊαντ έκαναν το σκορ 61-69, 1.17' πριν το τέλος του αγώνα. Με νέα βόμβα του «Πανταζό», ο Κολοσσός πλησίασε στους έξι πόντους (66-72 στα 47"), όμως ο Καλαμπόκης ήταν ψυχραιμος και με δύο βολές έκανε το 66-74 (στα 41"). Στα 33' ο Μπράϊαντ επιχείρησε βιαστικό και άστοχο τρίποντο για να ακολουθήσει μία βολή του Ρίματς (66-75 στα 31"). Ο Μπράσγουελ ευστόχησε σε μία βολή, ο Ρίματς και στις δύο (67-77) και ο Ντιφάρες απλά διαμόρφωσε λίγο πριν το φινάλε το τελικό 69-77.

ΠΟΥ ΚΡΙΘΗΚΕ ΤΟ ΠΑΙΧΝΙΔΙ

• Τα 7/8 τρίποντα που πέτυχε στο πρώτο ημίχρονο η Α.Ε.Κ., της έδωσαν την ώθηση να ξεφύγει με 45-31 και στην επανάληψη να πάρει τη νίκη. Στο ίδιο διάστημα η ομάδα του Λευτέρη Κακιούση είχε πολύ καλά ποσοστά και στα δίποντα (9/16 με 56%) έναντι σαφώς χαμηλότερων του Κολοσσού (2/8 τρίποντα και 7/15 δίποντα).

• Η Α.Ε.Κ. με τους Μπουρούση, Παντελιάδη (!), Παπαιωακείμ, Πελεκάνο και Κόπενραθ, κέρδισε κατά κράτος μέσα στη ρακέτα τους ψηλούς του Κολοσσού. Ειδικά στην επανάληψη, οι φιλοξενούμενοι πήραν 22 ριμπάουντ (36 συνολικά), εκ των οποίων τα 8 επιθετικά ανανεώνοντας τις επιθέσεις τους.

• Στην κακή απόδοση για μία ακόμη φορά του Κέβιν Μπράσγουελ και του Φράνκο Νάκιτς. Ο Αμερικανός είχε συνολικά 4/16 σουτ εντός παιδάς, ενώ ο Νάκιτς πέρασε αλλά δεν ακούμπησε απ' το χθεσινό ματς. Οι δύο αυτοί αθλητές έπρεπε να απιστελούν τους ηγέτες του Κολοσσού, αλλά και χθες απουσίαζαν...

• Όταν η άμυνα ζώνης των «θαλασσί» λειτούργησε για τα καλά, βραχυκυκλώνοντας τα ατού της Α.Ε.Κ., ο Κολοσσός έκανε ανορθόδοξες και βιαστικές επιθέσεις. Είναι χαρακτηριστικό ότι στο 66-72, ο Μπράϊαν επιχείρησε τρίποντο, την ίδια ώρα που οι παίκτες της «Ένωσης» είχαν σαφώς πιο καθαρό μυαλό.

• Η Α.Ε.Κ. μπορεί να μην είχε τον σούπερ-σταρ στο χθεσινό παιχνίδι, όμως υπήρχαν παίκτες που μίλησαν σε διαφορετικά χρονικά σημεία. Ο Παντελιάδης και ο Ρίματς στην αρχή, ο Ταμίρ στη συνέχεια και οι Παπαιωακείμ και Πελεκάνος αργότερα. Αντίθετα ο Κολοσσός είχε και πάλι καλύτερο παίκτη, όπως και στη Λάρισα τον Πανταζόπουλο.

*Είναι φανερό ότι ο Τρέβον Μπράϊαντ δεν βρίσκεται και στην καλύτερη του φάση και δεν θυμίζει σε καμία περίπτωση τον παίκτη των φιλικών αγώνων. Τα ποσοστά του ήταν άσχημα και δεν μπόρεσε να μπει στο κλίμα του αγώνα, αφού ο Κολοσσός περιμένει απ' το νεαρό Αμερικανό να γίνει πιο επιθετικός παίκτης..

«Καθοριστικά τα ριμπάουντ»...

Ο Μιχάλης Κυρίτσης αναφέρθηκε στη νίκη της Α.Ε.Κ. κάτω απ' τα καλάθια και την εκπληκτική ευστοχία της έξω απ' τα 6.25 στο πρώτο ημίχρονο. «Κρατάμε την άμυνα του δευτέρου ημιχρόνου». Κακιούσης: «Είχαμε συγκέντρωση σε άμυνα και επίθεση»

Για το παιχνίδι με την Α.Ε.Κ., ο τεχνικός του Κολοσσού Μιχάλης Κυρίτσης είπε χαρακτηριστικά. «Η Α.Ε.Κ. έπαιξε σαν ομάδα με όλη τη σημασία της λέξης και αξίζουν συγχαρητήρια στον προπονητή γιατί κάτω από αντίξοες συνθήκες στις αρχές της χρονιάς κατάφερε να κάνει ένα καλό σύνολο και γι' αυτό κερδίζει. Πιστεύω ότι η Α.Ε.Κ. θα βελτιωθεί περισσότερο με την έλευση του δεύτερου ξένου της. Θεωρώ την Α.Ε.Κ. ως μία απ' τις τρεις πιο οργανωμένες ομάδες. Η Α.Ε.Κ. και το Μαρούσι έχουν κάνει καταπληκτικό σύνολο παίζοντας πολύ καλή άμυνα και ξεκάθαρα στην επίθεση. Γνωρίζοντας ότι παίζαμε με μία τέτοια ομάδα, προσπαθήσαμε να βελτιώσουμε την άμυνα μας, που είναι η απαραίτητη για την παραμονή μας στην Α1.

Η Α.Ε.Κ. είχε καταπληκτικά ποσοστά στα τρίποντα και γύρισε τη μπάλα πολύ καλά. Με 87% στα τρίποντα στο πρώτο ημίχρονο δεν κυκλοφόρησε μέσα στη ρακέτα τη μπάλα. Στο δεύτερο ημίχρονο προσπαθήσαμε να αλλάξουμε κάποια πράγματα και ξέραμε ότι θα υπάρξει φυσική κόπωση των παικτών της. Η Α.Ε.Κ. παίζει συνεχόμενα παιχνίδια και στην ουσία βασίζεται σε 5-6 αθλητές. Προσπαθήσαμε να τρέξουμε και να πιέσουμε λίγο περισσότερο και οπωσδήποτε υπήρξε φθορά στα ποσοστά της. Το δεύτερο μεγάλο πρόβλημα για μας ήταν τα ριμπάουντ. Μας πήραν οκτώ επιθετικά και χάσαμε κατά κράτος τη μάχη στα ριμπάουντ.

Ήταν το σημείο που έκανε την Α.Ε.Κ. να μείνει στον αγώνα και να έχει επικράτηση που για μένα ήταν εύκολη. Εμείς σαν ομάδα συνεχίζουμε. Πιστεύω ότι ήμασταν καλοί στην άμυνα του δευτέρου ημιχρόνου, που δεχθήκαμε 32 πόντους αλλά στην ουσία ήταν λιγότεροι αφού η Α.Ε.Κ. έβαλε πόντους και με βολές από φάουλ. Ήταν καλή η προσπάθεια. Κρατάμε αυτό σαν θετικό. Θέλουμε να σταθεροποιήσουμε μία άμυνα που να δέχεται κάτω από 70 πόντους, ώστε να πάρουμε τα ματς που πρέπει και να παραμείνουμε στην κατηγορία. Με προβληματίζει το γεγονός όταν δεν μπαίνει η μπάλα στο καλάθι. Για να μπουν τα σουτ πρέπει να δώσεις καλό...σουτ στους συμπαίκτες σου. Όταν σουτάρεις υπό πίεση είναι φυσικό τα ποσοστά να είναι χαμηλότερα. Είναι αλήθεια ότι στις δέκα μέρες που είμαι στη Ρόδο δουλεύω μόνο άμυνα.

Την επίθεση την έχω αφήσει λιγάκι γιατί εκεί πιστεύω ότι πρέπει να συγκεντρωθούμε. Όταν πηγαίνεις στα μέσα της χρονιάς σε μία ομάδα κοιτάζεις τι είναι πιο σημαντικό. Δεν τα αλλάζεις όλα σε μία εβδομάδα γιατί μπερδεύεις τους παίκτες και τα κάνεις χειρότερα. Πίστευα ότι κουτσά-στραβά στην επίθεση θα μπορούσαμε να βάλουμε 70 πόντους έστω και χωρίς κίνηση. Ο Κολοσσός στα τρία πρώτα παιχνίδια δεχόταν μέσο όρο 88 πόντους. Δεν έχουμε κίνηση στην επίθεση, κάτι που είναι βασικό ελάττωμα των περισσότερων Ελλήνων παικτών. Τα ποσοστά μας επηρεάζονται απ' την μη καλή κίνηση που έχουμε στην επίθεση συν το γεγονός ότι η Α.Ε.Κ. ήρθε πολύ καλά διαβασμένη. Ο Ντιφάρες θα βοηθήσει σε ορισμένους τομείς. Είναι πολύ καλός αμυντικός παίκτης. Ο Μπράσγουελ είναι πιο ικανός στο σκοράρισμα και θεωρώ ότι ο Μπράϊαν θα τον απελευθερώσει λιγάκι. Έχουμε δύσκολο πρόγραμμα αλλά σε κάθε παιχνίδι θα κοιτάζουμε να κερδίσουμε.

«ΣΥΓΚΕΝΤΡΩΜΕΝΟΙ ΣΕ ΑΜΥΝΑ ΚΑΙ ΕΠΙΘΕΣΗ»

Ο προπονητής της Α.Ε.Κ. Λευτέρης Κακιούσης ανέφερε: «Έγινε ένα ωραίο παιχνίδι, ειδικά στο πρώτο ημίχρονο. Η ομάδα μου ήταν συγκεντρωμένη σε όλους τους τομείς τόσο στην άμυνα όσο και στην επίθεση. Κάναμε καλές καλύψεις στην άμυνα και είχαμε καλή κυκλοφορία της μπάλας στην επίθεση. Βρήκαμε ελεύθερα σουτ και έχοντας καλή ευστοχία ήμασταν μπροστά στο σκορ. Στο δεύτερο ημίχρονο η αλλαγή της άμυνας απ' τον Κολοσσό σε ζώνη μας δημιούργησε κάποια προβλήματα περισσότερο απ' την κούραση των παικτών μου λόγω του αγώνα με την Ζαλγκίρις. Πιστεύω ότι τα κενά διαστήματα που είχαμε, τα παιδιά με την εμπειρία τους θα τα παρακάμψουν. Συγχαρητήρια στον Κολοσσό για την προσπάθεια που έκανε ειδικά στο δεύτερο ημίχρονο και εύχομαι καλή συνέχεια στο φίλο μου τον Μιχάλη και απ' ό,τι ξέρω υπάρχει ένα τιμ που δουλεύει για την ομάδα».

«ΔΕΝ ΤΑ ΠΑΡΑΤΑΜΕ»

Ο Τρέβον Μπράϊαντ εκπροσώπησε τους συμπαίκτες του στη χθεσινή συνέντευξη τύπου και είπε χαρακτηριστικά: «Συγχαρητήρια στην Α.Ε.Κ. για τη νίκη και την καλή της απόδοση. Έπαιξαν σαν ομάδα και εκτέλεσαν σωστά. Εμείς προσπαθούμε ακόμη να βρεθούμε στο γήπεδο και να ξεκαθαρίσουμε τους ρόλους μας και όταν γίνει αυτό θα κερδίσουμε παιχνίδια. Εμείς δεν πρέπει να τα παρατήσουμε και πέσει η ψυχολογία μας.

Θα προσπαθούμε για το καλύτερο, θα βελτιωθούμε και θα αρχίσουμε να κερδίζουμε τα παιχνίδια. Σε όποια ομάδα παίζω αυτό που με ενδιαφέρει είναι να κερδίζουμε και όχι η προσωπική μου απόδοση. Ο Κολοσσός με χρειάζεται σαν ηγέτη και αισθάνομαι ότι αφού δεν κερδίζει η ομάδα δεν έχω προσφέρει αυτά που πρέπει».

«ΑΥΣΤΗΡΟΙ ΜΕ ΤΟΥΣ ΕΑΥΤΟΥΣ ΜΑΣ

Εκ μέρους των αθλητών της Α.Ε.Κ. μίλησε ο Σπύρος Παντελιάδης: «Γνωρίζαμε απ' την αρχή ότι το παιχνίδι θα ήταν δύσκολο. Εξαιτίας του γεγονότος ότι ο Κολοσσός είναι και πολύ καλή ομάδα και γιατί μέχρι τώρα λόγω κάποιων άτυχων αποτελεσμάτων δεν είχε νίκη, θα κυνηγούσε να μας κερδίσει. Είμαι ευχαρίστημένος απ' την απόδοση της ομάδας μου και περισσότερο απ' την άμυνα. Νομίζω ότι σε όλη τη διάρκεια ήμασταν καλοί και συγκεντρωμένοι, αλλά θα πρέπει να είμαστε αυστηροί με τους εαυτούς μας αφού δουλεύουμε πολύ σκληρά. Είχαμε ένα νεκρό διάστημα απέναντι στη ζώνη και κάποια λάθη που κάναμε δεν ήταν αρκετά για να μας στοιχίσουν, αλλά σε κάποια άλλα παιχνίδια ίσως και να μας στοιχίσουν».

Η «Original» στις επάλξεις...

Περίπου 100 φίλαθλοι της Α.Ε.Κ. απ' τον τοπικό σύνδεσμο κέρδισαν κατά κράτος τη μάχη της κερκίδας και δεν σταμάτησαν ούτε λεπτό να φωνάζουν υπέρ της ομάδας τους, χωρίς μάλιστα να δημιουργήσουν το παραμικρό πρόβλημα στον Κολοσσό

Οπαδοί από κούνια...Ο τοπικός σύνδεσμος φιλάθλων της Α.Ε.Κ., έδωσε βροντερό «παρών» χθες το απόγευμα στο «Βενετόκλειο». Περίπου 100 κιτρινόμαυροι φίλαθλοι βρέθηκαν χθες στο δημοτικό κλειστό γυμναστήριο και τοποθετήθηκαν σε μία γωνία του γηπέδου. Ήταν ιδιαίτερα εκδηλωτικοί σε όλη τη διάρκεια του αγώνα και ουσιαστικά κέρδισαν κατά κράτος τη μάχη της κερκίδας, απ' τους περισσότερους φίλους του Κολοσσού.



Οι φίλοι της ΑΕΚ έδωσαν δυναμικό «παρών» στο «Βενετόκλειο»

Οι φίλοι της Α.Ε.Κ. βρέθηκαν από νωρίς στο «Βενετόκλειο» ντυμένοι φυσικά στα χρώματα της ομάδας του και με μπλούζες απ' τον τοπικό σύνδεσμο της «Original». Αξίζει να σημειωθεί ότι γύρω τους βρέθηκαν ορισμένοι αστυνομικοί για να αποφευχθούν πιθανά επεισόδια, ωστόσο με την κόσμια συμπεριφορά τους δεν δημιούργησαν το παραμικρό πρόβλημα στη διεξαγωγή του αγώνα. Αρκετή ώρα πριν την έναρξη του αγώνα τραγουδούσαν συνθήματα και τον ύμνο της ομάδας τους, ενώ στη συνέχεια σήκωσαν στα χέρια τους και ένα μεγάλο πανό. Αξίζει να σημειωθεί ότι μετά το τέλος του ματς ζήτησαν απ' τους παίκτες της Α.Ε.Κ. να πάνε κοντά τους φωνάζοντας «Α.Ε.Κ. έλα στο λαό σου». Οι παίκτες του Λευτέρη Κακιούση κινήθηκαν προς το μέρος τους και τους χειροκρότησαν ιππότικα για τη βοήθεια τους. Άλλωστε στο «παγωμένο» Γαλάτσι δεν έχουν ζήσει ακόμη ανάλογη ατμόσφαιρα...

Πάντως η αλήθεια είναι ότι με τη συμπεριφορά και τον τρόπο τους κέρδισαν τις εντυπώσεις χθες στο «Βενετόκλειο».



ΑΘΕΑΤΟΣ ΚΟΣΜΟΣ

SOLD OUT

Το αδιαχώρητο δημιουργήθηκε χθες για πρώτη φορά σε τόσο μεγάλο βαθμό στο «Βενετόκλειο». Το γεγονός ότι οι φίλοι της Α.Ε.Κ. έδωσαν δυναμικό «παρών» στο γήπεδο, ανάγκασε αρκετό κόσμο να μείνει εκτός και να χάσει την ευκαιρία να παρακολουθήσει το ματς.

Μία ώρα πριν την έναρξη του αγώνα τα εισιτήρια αποτελούσαν είδος προς εξαφάνιση και τα εκδοτήρια σταμάτησαν τη λειτουργία τους, με αποτέλεσμα οι άνθρωποι να ενημερώσουν τον κόσμο ότι δεν υπήρχαν πλέον μαγικά χαρτάκια για το ματς. Πάντως η αλήθεια είναι ότι ο κόσμος κατέκλυσε κάθε γωνία του «Βενετοκλείου» δημιουργώντας μία πολύ όμορφη ατμόσφαιρα.

ΡΟΔΟΣ-CLUB ORIGINAL

Ιδιαίτερα ευρηματικοί ήταν οι φίλοι της Α.Ε.Κ. που φρόντισαν να παινέψουν το σπίτι τους. Άλλωστε ο τοπικός σύνδεσμος θεωρείται ο πιο οργανωμένος απ' τους υπόλοιπους συνδέσμους των μεγάλων ομάδων. Οι φίλοι της «Ένωσης» φρόντισαν μάλιστα να τραγουδήσουν και τον ύμνο της ποδοσφαιρικής ομάδας, το γνωστό «σουτάρετε και σπάστε τα δοκάρια»...Μάλλον δεν ταίριαζε όμως στο παρκέ!

ΕΠΙΣΤΡΟΦΗ ΣΤΑ ΠΑΤΡΙΑ ΕΔΑΦΗ

Ο Κώος που γεννήθηκε όμως στη Ρόδο, Νίκος Παπανικολάου αγωνίζεται στην Α.Ε.Κ. και φέτος έχει αρκετό χρόνο συμμετοχής απ' τον Λευτέρη Κακιούση. Ο νεαρός και ταλαντούχος αθλητής που ξεκίνησε να παίζει μπάσκετ στον Ηρακλή 2000, είχε τη στήριξη των γονιών του που ταξίδεψαν στη Ρόδο απ' το νησί του Ιπποκράτη για να τον παρακολουθήσουν

ΠΑΙΞΤΕ ΜΠΑΣΚΕΤ

Όταν η διαφορά είχε φτάσει τους 20 πόντους για την Α.Ε.Κ., ορισμένοι φίλοι του Κολοσσού στην οργανωμένη κερκίδα προέτρεπαν τους «θαλασσί» να παίξουν μπάσκετ φωνάζοντας το σχετικό σύνθημα το οποίο όμως δεν κράτησε πολύ, αφού οι Ροδίτες μείωσαν γρήγορα τη διαφορά.

ΚΟΣΜΟΣ ΚΑΙ ΚΟΣΜΑΚΗΣ

Χαμός επικρατούσε χθες στα δημοσιογραφικά θεωρεία, αφού άπαντες βρήκαν από κει τον τρόπο να παρακολουθήσουν το παιχνίδι. Μάλιστα για πρώτη φορά κακή εντύπωση έκανε το γεγονός ότι οι καρέκλες και γενικότερα ο χώρος ήταν βρώμικος και δεν είχε καθαριστεί.

Α1 ΚΑΤΗΓΟΡΙΑ

Σήμερα το ντέρμπι

Σήμερα το βράδυ (21:00) πρόκειται να διεξαχθεί το ντέρμπι του «κάμπου» ανάμεσα στην Ολύμπια και τον Γυμναστικό. Στα χθεσινά παιχνίδια ο Πανιώνιος λύγισε την αντίσταση του Π.Α.Ο.Κ., ενώ ο Ολυμπιακός επικράτησε εύκολα του Μακεδονικού. Η Α.Ε.Κ. πέρασε απ' τη Ρόδο και ο Κολοσσός έγινε η μοναδική ομάδα της Α1 που αγνοεί τη νίκη. Ο Παναθηναϊκός θριάμβευσε στο ντέρμπι της Θεσσαλονίκης με τον Άρη. «Σεφτέ» έκανε ο Απόλλων Πατρών που συνέτριψε τον Ηρακλή, ενώ το Μαρούσι πέρασε νικηφόρα απ' την Κυψέλη κερδίζοντας τον Πανελλήνιο.

5η ΑΓΩΝΙΣΤΙΚΗ

Απόλλων Πατρών- Ηρακλής	85-59
Πανελλήνιος- Μαρούσι	65-72
Πανιώνιος- Π.Α.Ο.Κ.	84-75
Άρης- Παναθηναϊκός	69-73
Κολοσσός Ρόδου- Α.Ε.Κ.	69-77
Ολυμπιακός- Μακεδονικός	83-66
Ολύμπια Λάρισας- Γ.Σ. Λάρισας	(σήμερα 21:00)

Η ΒΑΘΜΟΛΟΓΙΑ

1.Παναθηναϊκός	10	5-0	429-355(+74)
2.Ολυμπιακός	10	5-0	394-359(+35)
3.Μαρούσι	9	4-1	361-334(+27)
4.Άρης	9	4-1	391-365(+26)
5.Α.Ε.Κ.	8	3-2	400-361(+39)
6.Πανιώνιος	8	3-2	366-373(-7)
7.Μακεδονικός	8	3-2	383-393(-10)
8.Ολύμπια Λάρισας	6	2-2	297-276(+21)
9.Πανελλήνιος	6	1-4	365-394(-29)
10.Απόλλων Πατρών	6	1-4	338-368(-30)
11.Π.Α.Ο.Κ.	6	1-4	373-414(-40)
12.Ηρακλής	6	1-4	362-405(-43)
13.Γ.Σ. Λάρισας	5	1-3	292-321(-29)
14.Κολοσσός Ρόδου	5	0-5	361-395(-34)

*Η Ολύμπια Λάρισας και ο Γ.Σ. Λάρισας παίζουν σήμερα

Η ΕΠΟΜΕΝΗ ΑΓΩΝΙΣΤΙΚΗ

Γ.Σ. Λάρισας- Ολυμπιακός(Σάββατο 19:00 ET1)
Α.Ε.Κ.- Ολύμπια Λάρισας (Κυριακή 19:00 Supersport)
Π.Α.Ο.Κ.- Κολοσσός Ρόδου (Πυλαία 19:00 Supersport)
Παναθηναϊκός- Πανιώνιος (Κυριακή 18:00 ET1)
Άρης- Πανελλήνιος (Σάββατο 17:00)
Μακεδονικός- Απόλλων Πατρών (Σάββατο 17:00)
Ηρακλής- Μαρούσι (Σάββατο 17:00)

Δυσφήμιση του αθλήματος!

Άμεσα πρέπει να καταργηθούν τα παιχνίδια στα ανοιχτά γήπεδα μπάσκετ...Η Ελπίδα Πεταλούδων κέρδισε στην «ανεμοδαρμένη» Λίνδο τον τοπικό Κλεόβουλο με 39–19 (!!!), παρουσία της γραμματείας και του οδηγού του πούλμαν που μετέφερε τους φιλοξενούμενους!

Όταν πέρσι στα πλέϊ-οφ της Α' Κατηγορίας, ο Ιπποκράτης Κω και ο Ηρακλής Λάρδου αναδείχθηκαν ισόπαλοι με το εκπληκτικό 39-39 (!), έγινε λόγος όχι μόνο για δυσφήμιση του μπάσκετ, αλλά και για ένα παιχνίδι που θα ήταν προτιμότερο να ξεχαστεί όσο το δυνατόν γρηγορότερα και φυσικά να μην καταγραφεί στα αρχεία. Υπάρχουν όμως και πολύ χειρότερα!

Αυτό τουλάχιστον αποδείχθηκε το μεσημέρι του Σαββάτου στην «ανεμοδαρμένη» Λίνδο...Κι αν οι 78 πόντοι μάλλον αποδείχθηκαν πολλοί πέρσι στην Κω, τότε τι να πει κανείς για τους 58 που επιτεύχθηκαν στο ανοιχτό γήπεδο της Λίνδου.

Η Ελπίδα Πεταλούδων επιβλήθηκε με το... «φανταστικό» 39-19 (!) του Κλεόβουλου, σε παιχνίδι Β' Κατηγορίας Ανδρών. Παρουσία των παικτών των δύο ομάδων, των μελών της γραμματείας και του οδηγού του πούλμαν που μετέφερε τους φιλοξενούμενους στη Λίνδο, η Ελπίδα πήρε τη δεύτερη συνεχόμενη νίκη της, σε μία αναμέτρηση που θύμισε περισσότερο σκορ αγώνα μίνι. Με λίγα λόγια το προχθεσινό ματς ήταν απλά μία δυσφήμιση του μπάσκετ και άμεσα η Τ.Ε. Ε.Ο.Κ. Δωδεκανήσου θα πρέπει να καταργήσει τα παιχνίδια των ανδρικών ομάδων σε ανοιχτά γήπεδα.

Με υγρασιασμένο το...τσιμέντο απ' τη βροχή, με την μπάλα να θυμίζει ανεμόπτερο και με τους άμοιρους παίκτες των δύο ομάδων να καταβάλλουν σημαντικές προσπάθειες για να βρουν το στόχο τους, μόνο μπάσκετ δεν έπαιξαν οι αντίπαλοι. Για τον Κλεόβουλο οι 19 πόντοι που πέτυχε μέσα στην έδρα του θα πρέπει να είναι και το πλέον αρνητικό ρεκόρ όλων των εποχών στις ανδρικές κατηγορίες τουλάχιστον τα τελευταία 20 χρόνια. Κι αν οι 13 πόντοι του πρώτου ημιχρόνου για τους γηπεδούχους ήταν απλά υποφερτοί, τι να πει κανείς για τους έξι της επανάληψης...

Το 39-19 απλά μένει στην ιστορία μέχρι το επόμενο ματς που θα σημειωθούν τόσο λίγοι πόντοι ή μέχρι να αποφασίσει η Τ.Ε. Ε.Ο.Κ. Δωδεκανήσου να απαγορεύσει τη διεξαγωγή αγώνων σε ανοιχτά γήπεδα τα οποία φέρνουν το μπάσκετ αρκετές δεκαετίες πίσω. Για το σχολιασμό του ματς...ουδέν σχόλιο! Ίσως οι άμυνες να έβγαζαν μάτια...

Τα δεκάλεπτα ήταν: 6-11, 13-22(ημ.), 13-32, 19-39

Διαιτητές: Βιτζηλαίος- Στάλας

ΚΛΕΟΒΟΥΛΟΣ ΛΙΝΔΟΥ (Καρπάθιος): Φραντζάκης, Βασιλάκης 4, Κισσανάκης 1, Κοκσάρωφ, Παπακωνσταντίνου Π. 6, Κουρζάκης 4, Κούτρης 4, Κρητικός, Κούκουρας, Τσακίτης.

ΕΛΠΙΔΑ ΠΕΤΑΛΟΥΔΩΝ (Κανέλλης): Ψαράς 3(1), Χριστοφής, Χαρόπουλος 5, Χατζηγεωργίου 5(1), Βαλσαμίδης 4, Μπιλλιάς, Μαρής 2, Τσαουσίδης, Παπαλαμπίδης 6, Ζαίρης 4, Μητσόπουλος 10.

«Όλα τα λεφτά»...

Στις 20:00 στο «Βενετόκλειο» ο Ζέφυρος φιλοξενεί τον Γ.Σ. Αφάντου 2005 στο μεγάλο ντέρμπι της Β' Κατηγορίας που συγκεντρώνει τα βλέμματα των φιλάθλων

Ένα παιχνίδι, μισή κατηγορία; Γιατί όχι...Όπως και να έχει, το αποτέλεσμα του σημερινού ματς ανάμεσα στον Ζέφυρο και τον Γ.Σ. Αφάντου 2005 αναμένεται να κρίνει αρκετά σχετικά με την κατάκτηση της πρώτης θέσης που οδηγεί στην Α' Κατηγορία. Οι γηπεδούχοι μετρούν δύο νίκες σε ισάριθμα παιχνίδια με την Ελπίδα Πεταλούδων και τον Ήλιο Ιαλυσού και θέλουν να συνεχίσουν το αήττητο σερί τους. Ο Γιάννης Τσακίρης θα στερηθεί των υπηρεσιών του Ηλία Μάγγου που είναι τραυματίας και του Μπάμπη Κατεπόδη που βρίσκεται εκτός Ρόδου. Το παρκέ του «Βενετοκλείου» θα πατήσουν οι: Μαρουλλάκης, Τσάμης, Καραγιαννίδης, Μορφωπός, Ζαφειράκης, Μουκέντι, Καλαρύτης, Σιέχ, Κάπος, Δημητρίου, Ηλιού και Σκαρτάδος. Στην αντίπερα όχθη ο Γ.Σ. Αφάντου 2005 θα έχει τη συμπαράσταση αρκετών φιλάθλων του που αναμένεται να βρεθούν στο «Βενετόκλειο». Το συγκρότημα του Μανώλη Ευσταθίου μετά την επιτυχία της πρεμιέρας κόντρα στον Ήλιο Ιαλυσού, θέλει να κάνει το σημαντικότερο βήμα για την κατάκτηση της πρώτης θέσης. Στο παιχνίδι αναμένεται να αγωνιστούν οι: Ντάλλας, Καντής Μ., Λόγγος, Γιαννακάκης, Κανέλλος, Χρυσανθόπουλος, Παυλούς, Νικολής, Καντής Ε. και Πελλός. Αξίζει να σημειωθεί ότι ο Μιχάλης Καρακωνσταντής έκανε επέμβαση χιαστών και θα μείνει για έξι μήνες μακριά απ' τους αγωνιστικούς χώρους.

Δ.Κ.Γ. Ρόδου (20:00): Ζέφυρος- Γ.Σ. Αφάντου 2005

(Βιτζηλαίος- Κουνελλές Ν.)

«Αγγαρεία» στη Σύμη!

Οι κακές καιρικές συνθήκες και το βαρύ γήπεδο εμπόδισαν τον Α.Ο. Σύμης και τον Ήλιο Ιαλυσού να παίξουν έστω και υποφερτό μπάσκετ! Οι γηπεδούχοι κέρδισαν εύκολα πάντως με 43–27

Σ' ένα παιχνίδι που εύκολα θα ξεχαστεί, ο Α.Ο. Σύμης επικράτησε άνετα του Ήλιου Ιαλυσού με 43-27 και επέστρεψε στα νικηφόρα αποτελέσματα, μετά την ήττα που γνώρισε στην Κρεμαστή απ' την Ελπίδα Πεταλούδων. Η ομάδα του Μερκούρη Μοσχόβη δεν χρειάστηκε να παίξει καλό μπάσκετ προκειμένου να πάρει τους δύο βαθμούς της νίκης, αφού σε σχέση με τον Ήλιο Ιαλυσού, υπήρχε μεγάλη διαφορά δυναμικότητας. Η χθεσινή αναμέτρηση διεξήχθη σε ολισθηρό τερέν απ' τη βροχόπτωση με αποτέλεσμα οι αθλητές των δύο ομάδων να μην δώσουν το 100% των δυνατοτήτων τους, αφού υπήρχαν οι κίνδυνοι τραυματισμών.

Πάντως οι Συμιακοί έστω και έτσι δεν συνάντησαν δυσκολίες, ενώ ο Μερκούρης Μοσχόβης προτίμησε να ξεκουράσει το βασικό όπλο της ομάδας, τον έμπειρο Νίκο Δάλλη, χρησιμοποιώντας για μεγάλο χρονικό διάστημα τους νεαρούς παίκτες απ' τα τμήματα υποδομής. Είναι χαρακτηριστικό ότι οι γηπεδούχοι με το «καλημέρα» φρόντισαν να δείξουν ποιοι είναι το αφεντικό της αναμέτρησης για τη νίκη, με συνέπεια να πάρουν γρήγορα μία διαφορά την οποία σταδιακά αύξησαν. Το ημίχρονο βρήκε τον Α.Ο. Σύμης να προηγείται με 23-10, αφού η απουσία του Λαβάσα ήταν αισθητή για την ομάδα του Δημήτρη Δοξάκη. Στην επανάληψη δεν άλλαξε κάτι συνταρακτικό ώστε να φέρει τα πάνω-κάτω στην αναμέτρηση, που διεξήχθη με διαιτητή μόνο τον Γιώργο Ξανθό.

Με αιχμές του δόρατος τους Μυλωνάκη Κ. και Λούπη Γ., οι Συμιακοί πήραν το πολύτιμο ροζ φύλλο και συνεχίζουν να ελπίζουν σε κάτι καλό στο πρωτάθλημα. Για την ιστορία αξίζει να αναφερθεί ότι ο Ήλιος Ιαλυσού μετά από τρία χρόνια, όπου μηδενιζόταν συνεχώς, ταξίδεψε στη Σύμη για το παιχνίδι της 3ης αγωνιστικής. Απ' τον Ήλιο προσπάθησε ο Κιλασίν.

Τα δεκάλεπτα ήταν: 14-6, 23-10(ημ.), 32-16, 43-27

Διαιτητής: Ξανθός

Α.Ο. ΣΥΜΗΣ (Μοσχόβης): Χατζηπέτρος, Λουκίσσας, Μαραβέλιας, Τσαβαρής 4, Μυλωνάκης Ν. 2, Μυλωνάκης Κ. 15, Χατζηλαζαρίδης, Μακρόπουλος 2, Λούπης Γ. 10, Ράμος, Κοτσιάφτης 4, Δάλλης 6.

ΗΛΙΟΣ ΙΑΛΥΣΟΥ(Δοξάκης): Μιχαήλου, Κιλασίν 9, Ντεβρής 4, Μαυρουδής 2, Καρακόπουλος 5, Κώτης, Καράμπελας, Κάζος 2, Φωτάρας 5.

TOP 10

1.Δάλλης	(Α.Ο. Σύμης)	49(3)
2.Ηλιού	(Ζέφυρος)	42(2)
3.Μυλωνάκης Κ.	(Α.Ο. Σύμης)	38(3)
4.Μητσόπουλος	(Ελπίδα Πεταλούδων)	37(3)
5.Λιόντας	(Σταυρός Καλυθιών)	31(1)
6.Νικολής	(Γ.Σ. Αφάντου 2005)	31(1)
7.Καρακόπουλος	(Ήλιος Ιαλυσού)	31(3)
8.Μάλιακας	(Ελπίδα Πεταλούδων)	26(1)
9.Ζαφειράκης	(Ζέφυρος)	26(2)
10.Κιλασίν	(Ήλιος Ιαλυσού)	26(3)

ΚΟΡΑΣΙΔΕΣ

Πρώτη νίκη για Ηρακλή 2000

Η ομάδα της Καρδάμαινας έκανε «σεφτέ» κερδίζοντας εύκολα με 49-25 την Ε.Α. Καλύμνου έχοντας για κορυφαία την Παπαντωνίου Χ.

Την πρώτη του νίκη στο πρωτάθλημα των κορασίδων πέτυχε ο Ηρακλής 2000, ο οποίος επιβλήθηκε εύκολα χθες το μεσημέρι στο κλειστό γυμναστήριο της Κω, της Ε.Α. Καλύμνου με 49-25. Τα κορίτσια του Σταύρου Βλάχου ήταν μία ταχύτητα καλύτερα απ' τις Καλύμνιες και παίζοντας σχετικά καλό μπάσκετ κατά διαστήματα πήραν το ροζ φύλλο αγώνα, με το οποίο έπιασαν στη δεύτερη θέση προσωρινά τον Α.Σ.Κ. Ιβίσκος.

Το παιχνίδι λόγω κακοκαιρίας δεν έγινε στην Καρδάμαινα και ως εκ τούτου οι δύο ομάδες πήγαν στο κλειστό γυμναστήριο, εκεί όπου οι γηπεδούχες δεν συνάντησαν καμία δυσκολία μέχρι να πάρουν το δίποντο.

Είναι χαρακτηριστικό ότι ο Ηρακλής 2000 μπήκε πολύ δυνατά στο παρκέ με μοναδικό στόχο να μην αφήσει κανένα περιθώριο αντίστασης στο συγκρότημα του Νίκου Καράντωνη. Αυτό το κατάφερε και έτσι με το 18-3 (10'), η συνέχεια απλά αποδείχθηκε πολύ εύκολη για την καρδαμιώτικη ομάδα.

Απ' τις νικήτριες μακράν η κορυφαία ήταν η Παπαντωνίου Χ. που πέτυχε σχεδόν τους μισούς πόντους της ομάδας της, ενώ καλές ήταν επίσης οι, Κοτσάτου και Πεχλιβανίδη. Απ' τις ηττημένες οι Καρπάθιου και Σισώη ήταν όλη η ομάδα.

Τα δεκάλεπτα ήταν: 18-3, 33-15(ημ.), 42-25, 49-25

Διαιτητές: Αυγουλάς-Ρίσκου

ΗΡΑΚΛΗΣ 2000 (Βλάχος): Κοτσάτου 7, Ψείρη 2, Πιζάνια Ν., Σαραντώνη, Παπαντωνίου Χ. 23, Πιζάνια Α., Πεκρή 7, Φραγκέα 2, Πεχλιβανίδη 6, Παπαντωνίου Μ., Ιερομνήμων 2.

Ε.Α. ΚΑΛΥΜΝΟΥ(Καράντωνης): Καλικαντζάρου, Ζωγραφάκη, Καρπαθίου 11, Μελά, Καραγεωργίου, Σισώη 10, Μίξη, Ζυμταρούδη, Χατζηδάκη 2, Ταμπουρά 2, Γιαλάφου, Γκιούντιτσεκ.

ΠΡΩΤΑΘΛΗΜΑ ΚΟΡΑΣΙΔΩΝ

Εύκολα ο Ηρακλής 2000

Έσπασε το ρόδι στο φετινό πρωτάθλημα των κορασίδων ο Ηρακλής 2000, ο οποίος επικράτησε εύκολα της Ε.Α. Καλύμνου με 49-25, στο μοναδικό παιχνίδι που ορίστηκε απ' την Τ.Ε. Ε.Ο.Κ. Δωεκανήσου.

ΤΟ ΑΠΟΤΕΛΕΣΜΑ

Ηρακλής 2000- Ε.Α. Καλύμνου 49-25

Η ΒΑΘΜΟΛΟΓΙΑ

1.Ιπποκράτης Κω	8	4-0	223-132(+91)
2.Α.Σ.Κ. Ιβίσκος	5	2-2	145-127(+18)
3.Ηρακλής 2000	5	1-3	153-203(-50)
4.Α.Ε. Δικαίου	4	2-0	94-68(+26)
5.Ε.Α. Καλύμνου	4	1-2	79-127(-48)
6.Γ.Σ. Διαγόρας	2	0-3	79-116(-37)

*Ο Α.Σ.Κ. Ιβίσκος και ο Γ.Σ. Διαγόρας έχουν από ένα μηδενισμό

Τις σελίδες του μπάσκετ επιμελήθηκε ο Μάκης Δούβαλης

e-mail:makiss@otenet.gr

Β' ΚΑΤΗΓΟΡΙΑ ΑΝΔΡΩΝ

Νίκες με παιδικά σκορ...

Ούτε στα πρωταθλήματα των παίδων δεν υπάρχουν τόσο μικρά σκορ, όσο αυτά που συνέβησαν στο πλαίσιο της 3ης αγωνιστικής. Μοναδική δικαιολογία αποτελεί το γεγονός ότι τα δύο ματς διεξήχθησαν σε ανοιχτά γήπεδα με άσχημες καιρικές συνθήκες. Ο Α.Ο. Σύμης και η Ελπίδα Πεταλούδων βρέθηκαν έστω και προσωρινά στην κορυφή με τις εύκολες νίκες τους κόντρα στον Ήλιο Ιαλυσού και την Ελπίδα Πεταλούδων αντίστοιχα.

Το ρεπό του εξέτισε ο Σταυρός Καλυθιών.

3η ΑΓΩΝΙΣΤΙΚΗ

Κλεόβουλος Λίνδου- Ελπίδα Πεταλούδων	19-39
Α.Ο. Σύμης- Ήλιος Ιαλυσού	43-27
Ζέφυρος- Γ.Σ. Αφάντου 2005	(σήμερα 20:00)

• Ρεπό είχε ο Σταυρός Καλυθιών

Η ΒΑΘΜΟΛΟΓΙΑ

1.Ελπίδα Πεταλούδων(2β)	5	2-1	170-163(+7)
2.Α.Ο. Σύμης(1β)	5	2-1	154-146(+8)
3.Ζέφυρος	4	2-0	174-101(+73)
4.Σταυρός Καλυθιών	3	1-1	106-95(+11)
5.Ήλιος Ιαλυσού	3	0-3	99-215(-116)
6.Γ.Σ. Αφάντου 2005	2	1-0	87-36(+51)
7.Κλεόβουλος Λίνδου	2	0-2	58-92(-34)

*Ο Κλεόβουλος Λίνδου, ο Γ.Σ. Αφάντου 2005 και ο Σταυρός Καλυθιών έχουν εκτίσει το ρεπό τους

*Ο Ζέφυρος και ο Γ.Σ. Αφάντου 2005 παίζουν σήμερα

Η ΕΠΟΜΕΝΗ ΑΓΩΝΙΣΤΙΚΗ

Ήλιος Ιαλυσού- Κλεόβουλος Λίνδου

Γ.Σ. Αφάντου 2005- Α.Ο. Σύμης

Ελπίδα Πεταλούδων- Σταυρός Καλυθιών

• Ρεπό έχει ο Ζέφυρος

ΑΜΕΑ

Ήττα-σοκ και αποκλεισμός...

Ο Α.Σ. Δωδεκάνησος αποδείχθηκε ιδανικός αυτόχειρας στα Τρίκαλα χάνοντας απ' τον τοπικό Αστέρα με 57-46 και ταυτόχρονα την πρόκριση στο φάϊναλ-φορ της Κατερίνης

«Χαρακίρι» κατάφερε και έκανε ο Α.Σ. Δωδεκάνησος στα Τρίκαλα το βράδυ του προηγούμενου Σαββάτου, αφού κατάφερε κι έχασε απ' τον τοπικό Αστέρα με 57-46.

Το όσα συνέβησαν στο κλειστό γυμναστήριο της Μπάρας έμοιαζαν με αποκύημα επιστημονικής φαντασίας για τους Ροδίτες που αυτοκτόνησαν στην κυριολεξία χάνοντας το παιχνίδι μέσα απ' τα χέρια τους και ταυτόχρονα την πρόκριση στο φάϊναλφορ του Κυπέλλου Ελλάδας που θα γίνει στην Κατερίνη από 27-30 Νοεμβρίου. Το ξεκίνημα έμοιαζε ιδανικό για τους παίκτες του Κώστα Χρόνη.

Με πιεστική άμυνα που ανάγκασε τους Τρικαλινούς να χάνουν την μπάλα πριν περάσουν το κέντρο και σωστές επιθετικές επιλογές, οι φιλοξενούμενοι κατάφεραν να προηγηθούν με 6-20, μόλις στα μέσα της πρώτης περιόδου.

Στη συνέχεια όμως το σκηνικό διαφοροποιήθηκε. Οι γηπεδούχοι έχοντας καταπληκτική ευστοχία από μέση και μακρινή απόσταση (πέτυχαν μάλιστα και δύο τρίποντα απ' το κέντρο), έκαναν σερί 9-0 και πλησίασαν σε 15-20, που ήταν και το αποτέλεσμα του πρώτου δεκαλέπτου. Χάρη κυρίως σε πόντους των Χατζηδημητρίου και Καρατζιά, ο Α.Σ. Δωδεκάνησος πήγε στα αποδυτήρια προηγούμενος με 36-34 και κάπου εκεί έπεσαν οι διακόπτες...

Το πρόσωπο που έδειξε στην επανάληψη η ροδίτικη ομάδα ήταν κακό, με συνέπεια ο Αστέρας Τρικάλων να το εκμεταλλευτεί με τον καλύτερο δυνατό τρόπο και να πάρει τη νίκη.

Ο Α.Σ. Δωδεκάνησος έπαθε μπλακ-άουτ...Απ' τους 36 πόντους του πρώτου ημιχρόνου περιορίστηκε στους δέκα της επανάληψης, εκ των οποίων οι οκτώ σημειώθηκαν στο τελευταίο δεκάλεπτο.

Ο Χατζής από πλευράς Αστέρα είχε στήσει το δικό του πανηγύρι μακριά απ' τη ρακέτα και στην κυριολεξία «σκότωσε» τους Ροδίτες που δεν μπόρεσαν να αντιδράσουν.

Έτσι η ήττα επήλθε μοιραία για την ομάδα του Κώστα Χρόνη, στο πρώτο επίσημο παιχνίδι της για το Κύπελλο Ελλάδας. Μπορεί η εικόνα του Α.Σ. Δωδεκάνησος να μην ήταν καλή στην επανάληψη, ωστόσο η ομάδα απέδειξε ότι μπορεί να παίξει πρωταγωνιστικό ρόλο στην Α' Εθνική, αρκεί φυσικά να βελτιώσει τις αδυναμίες της και να μην κάνει τα λάθη των Τρικάλων. Απ' τους νικητές ξεχώρισαν οι Χατζής και Δημόπουλος, ενώ απ' τους ηττημένους πρώτοι σκόρερ ήταν οι Χατζηδημητρίου και Καρατζιάς.

Τα δεκάλεπτα ήταν: 15-20, 34-36(ημ.), 46-38, 57-46

Διαιτητές: Αθανασόπουλος-Νικολούλης

ΑΣΤΕΡΑΣ ΤΡΙΚΑΛΩΝ (Χατζής): Χατζής 24(2), Καραμπίνας 7, Μανώλης 6, Τάκης 6, Τσιούκας 2, Δημόπουλος 12.

Α.Σ. ΔΩΔΕΚΑΝΗΣΟΣ (Χρόνης): Τσιβγούλης, Μιχαήλου 8(1), Χιμαντίν, Στεφάνου, Χατζηδημητρίου 17(1), Τσιγκόλης 5, Μεταξενίου, Καρατζιάς 10, Παππάς 6, Καραγιάννης.

Α' ΟΜΙΛΟΣ

Νίκη πρόκρισης

Ο Γ.Σ. Διαγόρας «άλωσε» το «Βενετόκλειο» κερδίζοντας τον Ζέφυρο με 51-45 και πλέον είναι το φαβορί για την κατάληψη της δεύτερης θέσης που οδηγεί σε μπαράζ

Το πιο σημαντικό βήμα για την κατάκτηση της δεύτερης θέσης έκανε ο Γ.Σ. Διαγόρας, ο οποίος το μεσημέρι του Σαββάτου κατάφερε να κερδίσει στο «Βενετόκλειο» τον Ζέφυρο με 51-45.

Έπειτα από ένα αρκετά καλό παιχνίδι η ομάδα του Σάκη Καλαμπόκα πήρε το πολύτιμο δίποντο και πλέον έγινε το φαβορί για τη μοναδική θέση που οδηγεί σε μπαράζ για το φάϊναλ-φορ.

Οι «κυανέρυθροι» πήραν το προβάδισμα στη δεύτερη περίοδο χάρη σε πόντους του Καραγιάννη και κατάφεραν να διατηρήσουν μία μικρή διαφορά μέχρι το τέλος του αγώνα παίρνοντας τελικά το πολύτιμο ροζ φύλλο.

Απ' τους νικητές ξεχώρισαν οι Καραγιάννης και Σελλάς, ενώ απ' τους ηττημένους οι Κούκιαλι Β. και Στρατήγης.

Τα δεκάλεπτα ήταν: 14-14, 18-25(ημ.), 33-38, 45-51

Διαιτητές: Μυροφόρος- Πετρίδης

ΖΕΦΥΡΟΣ (Κουζουκάκης): Στρατήγης 12, Μαμαλίγκας 2, Κατσίβας, Περίδης 2, Τσακίρης, Παποριδάκης 11(1), Κούκιαλι Β. 18.

Γ.Σ. ΔΙΑΓΟΡΑΣ (Καλαμπόκας): Οικονόμου 8, Καραγιάννης 22, Σελλάς 12, Καθοπούλης 6, Χατζηφούντας 1, Σισκαμάνης, Λούλους 2, Μπαρνς, Κατσαρός.

Γ' ΟΜΙΛΟΣ

Τα λεπτά έπεφταν...βροχή!

Η Ε.Α. Καλύμνου κέρδισε στην Κω με 38-20 τον Ηρακλή 2000, σε παιχνίδι που δεν κράτησε περισσότερο από 22 λεπτά προκειμένου οι φιλοξενούμενοι να επιστρέψουν στη βάση τους

Παρατηρώντας κανείς το τελικό αποτέλεσμα του αγώνα ανάμεσα στον Ηρακλή 2000 και την Ε.Α. Καλύμνου (20-38) δεν παραξενεύεται απ' τη στιγμή που τα παιχνίδια της Β' Κατηγορίας (3η αγωνιστική) παρουσίασαν ανάλογα συμπτώματα ασθένειας του μπάσκετ. Το 38-20 με το οποίο όμως κέρδισαν οι «σφουγγαράδες» κάλλιστα θα μπορούσε να είναι και αποτέλεσμα ημιχρόνου. Γιατί το λέμε αυτό; Η διάρκεια του χθεσινού αγώνα ανάμεσα στις δύο ομάδες δεν ήταν μεγαλύτερη, αφού η Ε.Α.ΚΑ. έπρεπε να προλάβει το πλοίο της επιστροφής για την Κάλυμνο.

Έτσι υπολογίζεται ότι το χθεσινό παιχνίδι κράτησε καθαρά λίγο παραπάνω από ένα ημίχρονο, με τους φιλοξενούμενους τελικά να παίρνουν το ροζ φύλλο και να παραμένουν στη δεύτερη θέση του ομίλου νήσων.

Αξίζει να σημειωθεί ότι τα λεπτά έπεφταν βροχή, αφού ο σκοπός αγίασε τα μέσα. Ναι μεν δεν γινόταν αλλιώς, όμως σε καμία περίπτωση αυτές δεν είναι συνθήκες για να διεξαχθεί ένα παιχνίδι μπάσκετ, πόσο μάλλον όταν αυτό είναι για το αναπτυξιακό μπάσκετ και συγκεκριμένα για τα τμήματα υποδομής. Στο καθαρά αγωνιστικό κομμάτι, η ομάδα του Νίκου Καράντωνη είχε εύκολο έργο στην Κω και πήρε δίκαια το δίποντο. Απ' τους νικητές καλύτεροι ήταν οι Τσαγκάρης και Αλαχούζος, ενώ απ' τους ηττημένους ο Πλαγγέτης.

Τα δεκάλεπτα ήταν: 0-9, 2-20(ημ.), 10-26, 20-38

Διαιτητές: Ζαμάγιας- Κούσιαντα

ΗΡΑΚΛΗΣ 2000 (Βλάχος): Πεκρής, Φλεμετάκης, Χατζηγιακουμής, Πλαγγέτης 12, Παπαδόπουλος, Κριέλας 2, Κοντίτσης Φ., Μίλεβ 6, Ζαχαρίου, Διακοστεφανής, Ιερομνήμων, Κακιβέλης.

Ε.Α. ΚΑΛΥΜΝΟΥ (Καράντωνης): Ολυμπίτης Φ., Ζωγραφάκης, Τσαγκάρης 12, Τσαούσης, Δροσάκης, Καραγεωργίου, Ελ Κολί Ρ. 2, Πέρος, Κώτης 4, Αλαχούζος 14, Ολυμπίτης Γ. 2, Φανιάς 4.

Γ' ΟΜΙΛΟΣ

Κέρδισαν οι μεγάλοι...

Οι παίδες του Ιπποκράτη επιβλήθηκαν των παμπαίδων του συλλόγου με 58-30 και έκαναν το 4 στα 4

Στον πρώτο «εμφύλιο» της Κω, οι παίδες του Ιπποκράτη επικράτησαν των παμπαίδων με 58-30 και πέτυχαν την τέταρτη τους νίκη σε ισάριθμα παιχνίδια στον γ' όμιλο του παιδικού πρωταθλήματος. Το παιχνίδι διεξήχθη σε φιλική ατμόσφαιρα στο κλειστό γυμναστήριο της Κω και η διαφορά ηλικίας μεταξύ των νεαρών αθλητών έγινε ορατή με το «καλημέρα». Άλλωστε οι παίδες του Ιπποκράτη βρίσκονται στην κορυφή και είναι το αδιαφιλονίκητο φαβορί για την κατάκτηση της πρώτης θέσης που οδηγεί στο φάϊναλ-φορ του θεσμού. Απ' τους νικητές ξεχώρισαν οι Καμπούρης, Λιοδάκης, ενώ απ' τους ηττημένους πρώτος σκόρερ ήταν ο Κεφαλιανός.

Τα δεκάλεπτα ήταν: 5-22, 12-31(ημ.), 15-48, 30-58

Διαιτητές: Ζαμάγιας- Ρίσκου

ΙΠΠΟΚΡΑΤΗΣ ΚΩ Β'(Χατζηστέργος): Παπακωνσταντίνου 4, Δρόσος, Γιαννακός 2, Κουντουριώτης 4, Κασσιώτης 4, Γεωργίου, Κεφαλιανός 6, Γερασκλής 4, Καβαδάκης 2, Κυροχρήστος 2, Ντάντος 2, Κιοσέογλου.

ΙΠΠΟΚΡΑΤΗΣ ΚΩ(Δανελλάκη): Ζέγιαννης, Θειακός 3, Μπαλτατζίδης, Χατζηνικολάου 4, Καμπούρης 17, Τσιάτσιος 6, Αλαβέρας 3, Χαραλαμπόπουλος 3, Πετρής, Λιοδάκης 16, Γιαλλούσης 5, Ζαγγελίδης 1.

Αναβολή στο Πυλί

Για χθες ήταν προγραμματισμένη η αναμέτρηση ανάμεσα στα δύο τμήματα της Α.Ε. Δικαίου, ωστόσο δεν διεξήχθη λόγω των κακών καιρικών συνθηκών που επικρατούσαν στην Κω. Το ανοιχτό γήπεδο του Πυλίου ήταν ακατάλληλο λόγω βροχής για τη διεξαγωγή του αγώνα, που θα πραγματοποιηθεί σε ημερομηνία και ώρα που θα αποφασίσει η Τ.Ε. Ε.Ο.Κ. Δωδεκανήσου.

ΠΑΙΔΙΚΟ ΠΡΩΤΑΘΛΗΜΑ (Α' ΟΜΙΛΟΣ)

Ο Διαγόρας έκανε το βήμα

Μεγάλη νίκη πέτυχε στο «Βενετόκλειο», ο Γ.Σ. Διαγόρας, όπου έσπασε την παράδοση των τελευταίων ετών κερδίζοντας τον Ζέφυρο και κάνοντας ένα σημαντικό βήμα για την κατάκτηση της δεύτερης θέσης. Η Ελπίδα Πεταλούδων πήρε τη νίκη στα χαρτιά απέναντι στον Α.Σ.Κ. Ιβίσκος, ενώ ο Κολοσσός εξέτισε το ρεπό του.

4η ΑΓΩΝΙΣΤΙΚΗ

Ελπίδα Πεταλούδων- Α.Σ.Κ. Ιβίσκος	20-0(α.α.)
Ζέφυρος- Γ.Σ. Διαγόρας	45-51
Ρεπό είχε ο Κολοσσός Ρόδου	

Η ΒΑΘΜΟΛΟΓΙΑ

1.Κολοσσός Ρόδου	6	3-0	255-123(+132)
2.Ζέφυρος	6	2-2	172-186(-14)
3.Γ.Σ. Διαγόρας	5	2-1	127-117(+10)
4.Ελπίδα Πεταλούδων	4	1-2	91-159(-68)
5.Α.Σ.Κ. Ιβίσκος	-	0-3	0-60(-60)

*Ο Α.Σ.Κ. Ιβίσκος παραιτήθηκε απ' το πρωτάθλημα
*Ο Ζέφυρος δεν έχει εκτίσει το ρεπό του

Η ΕΠΟΜΕΝΗ ΑΓΩΝΙΣΤΙΚΗ

Α.Σ.Κ. Ιβίσκος- Κολοσσός Ρόδου 0-20(α.α.)
Γ.Σ. Διαγόρας- Ελπίδα Πεταλούδων
• Ρεπό έχει ο Ζέφυρος

ΠΑΙΔΙΚΟ ΠΡΩΤΑΘΛΗΜΑ (Β' ΟΜΙΛΟΣ)

Προελαύνει η Σύμη

Οι παμπαίδες του Ζέφυρου δεν ταξίδεψαν στη Σύμη για το παιχνίδι με τον τοπικό Α.Ο.Σ., ο οποίος θα πάρει τους δύο βαθμούς στα χαρτιά.

Εξάλλου σήμερα στις 20:00 στην Ιαλυσό, ο Ήλιος θα φιλοξενήσει τους παμπαίδες του Κολοσσού με διαιτητικό δίδυμο τους Μυροφόρο-Γαλανό.

4η ΑΓΩΝΙΣΤΙΚΗ

Α.Ο. Σύμης- Ζέφυρος Β'	20-0(α.α.)
Ήλιος Ιαλυσού- Κολοσσός Ρόδου Β'	(σήμερα 20:00)

Η ΒΑΘΜΟΛΟΓΙΑ

1.Α.Ο. Σύμης	6	3-0	103-16(+87)
2.Ήλιος Ιαλυσού	5	2-1	90-98(-8)
3.Κολοσσός Ρόδου Β'	4	2-0	117-14(+103)
4.Ζέφυρος	2	0-3	49-171(-122)
5.Γ.Σ. Αφάντου 2005	-	0-3	0-60(-60)

*Ο Ήλιος Ιαλυσού και ο Κολοσσός Ρόδου Β' παίζουν σήμερα
*Ο Γ.Σ. Αφάντου παραιτήθηκε απ' το πρωτάθλημα

Η ΕΠΟΜΕΝΗ ΑΓΩΝΙΣΤΙΚΗ

Ζέφυρος Β'- Γ.Σ. Αφάντου 200520-0(α.α.)
Κολοσσός Ρόδου Β'- Α.Ο. Σύμης
• Ρεπό έχει ο Ήλιος Ιαλυσού

ΠΑΙΔΙΚΟ ΠΡΩΤΑΘΛΗΜΑ(Γ' ΟΜΙΛΟΣ)

Στους εμφύλιους...πιο μεγάλοι!

Όπως αναμενόταν οι παίδες του Ιπποκράτη Κω επικράτησαν άνετα των παμπαίδων του συλλόγου τους και συνεχίζουν ακάθεκτοι την πορεία τους. Σπουδαία νίκη πέτυχε η Ε.Α. Καλύμνου στο κλειστό γυμναστήριο της Κω απέναντι στον ουραγό Ηρακλή 2000, ενώ αναβλήθηκε το παιχνίδι ανάμεσα στους παίδες και τους παμπαίδες της Α.Ε. Δικαίου.

4η ΑΓΩΝΙΣΤΙΚΗ

Α.Ε. Δικαίου Β'- Α.Ε. Δικαίου	(αναβλήθηκε)
Ηρακλής 2000- Ε.Α. Καλύμνου	20-38
Ιπποκράτης Κω Β'- Ιπποκράτης Κω	30-58

Η ΒΑΘΜΟΛΟΓΙΑ

1.Ιπποκράτης Κω	8	4-0	274-162(+112)
2.Ε.Α. Καλύμνου	7	3-1	221-157(+64)
3.Α.Ε. Δικαίου Β'	5	2-1	126-174(-48)
4.Ιπποκράτης Κω Β'	5	1-3	157-208(-51)
5.Α.Ε. Δικαίου	4	1-2	177-143(+34)
6.Ηρακλής 2000	4	0-4	131-242(-111)

*Η Α.Ε. Δικαίου και η Α.Ε. Δικαίου Β' έχουν από ένα παιχνίδι λιγότερο

Η ΕΠΟΜΕΝΗ ΑΓΩΝΙΣΤΙΚΗ

Α.Ε. Δικαίου- Ηρακλής 2000
Ε.Α. Καλύμνου- Ιπποκράτης Κω Β'
Ιπποκράτης Κω- Α.Ε. Δικαίου

Α' ΚΑΤΗΓΟΡΙΑ ΕΠΣΔ

«Φωτιές» άναψε ο Διαγόρας Βατίου

«Φωτιές» άναψε και πάλι ο Διαγόρας Βατίου στο πρωτάθλημα της Α' Κατηγορίας. Μετά τη νίκη του επί του ισχυρού Κλεάνθη στο Παραδείσι, το Σάββατο κέρδισε στα Μαριτσά τον πρωτοπόρο Φοίβο, τον οποίο υποχρέωσε στην πρώτη του ήττα.

Το συγκρότημα του Στάθη Φαρμακίδη εξακολουθεί να βρίσκεται στη δεύτερη θέση, απέχοντας τώρα ένα βαθμό από την κορυφή.

Τρίτος είναι ο Κλεάνθης, που πήρε χτες το «τρίποντο» από τον Ανταγόρα.

Εντυπωσιακή νίκη με σκορ ...υδατοσφαίρισης (8-3!) σημείωσε στις Καλυθιές ο Αρης Αρχαγγέλου επί του Ευαγόρα.

Ο Διγενής αναδείχθηκε ισόπαλος στον Εμπωνα, όπως και ο Ηρακλής Μαριτσών στην Απολακκιά.

Ισοπαλία έληξε και η αναμέτρηση του Αγίου Γεωργίου με τον Απόλλωνα Καλυθιών στη Μαλώνα.

Ευκολότερα απ' ό,τι θα περίμενε, ο Απόλλων Απολλώνων νίκησε στην έδρα του τον Κλεόβουλο.

Τέλος, ο Ορφέας πέτυχε την πρώτη του νίκη στο πρωτάθλημα, χθες στα Κοσκινού, με αντίπαλο τον Καλυμνιακό.

ΟΙ ΣΚΟΡΕΡ

Τα τέσσερα γκολ που πέτυχε σε βάρος του Ευαγόρα στο γήπεδο Καλυθιών εκτόξευσαν τον Αργύρη Σκυλλαράκη του Αρη Αρχαγγέλου στην πρώτη θέση του πίνακα των σκόρερ. Εφθασε τα δέκα τέρματα.

Τον ακολουθούν:

- *Με 8 γκολ: Δράκος Ελ. (Φοίβου)*
- *Με 7 γκολ: Γεωργαλής (Κλεάνθη)*
- *Με 6 γκολ: Αντωνόπουλος (Ανταγόρα), Ορφανός (Απόλλωνα Καλ.), Ξύπας (Κλεάνθη), Γαλανός (Κλεάνθη)*

ΣΚΟΡ ΚΑΙ ΣΚΟΡΕΡ

- **ΦΟΙΒΟΣ - ΔΙΑΓΟΡΑΣ ΒΑΤ. 0-1(0-1)**
  (28' Πλαγγέντης)
- **ΑΝΑΓΕΝΝΗΣΗ ΕΜΠ. - ΔΙΓΕΝΗΣ 1-1 (0-1)**
  (41' Παπαχριστοδούλου, 72' Ζουρούδης)
- **ΑΣΠΙΔΑ ΑΠ. - ΗΡΑΚΛΗΣ ΜΑΡ. 1-1 (0-0)**
  (55' Μακρής, 70' Πιτσουρδάκης)
- **ΑΠΟΛΛΩΝ ΑΠ. - ΚΛΕΟΒΟΥΛΟΣ 4-1 (0-0)**
  (50' Μακαρούνας Π.Ι., 57' - πεν. Πέρος, 72' Γ, Γιαννακόπουλος, 83' Μακαρούνας Π.Ι., 87' Γρ. Γιαννακόπουλος)
- **ΑΡΗΣ ΑΡΧ. - ΕΥΑΓΟΡΑΣ 8-3 (4-2)**
  (8' Σκυλλαράκης, 12' Σκυλλαράκης, 14' Καλούδης, 16' Νικολέττος, 30' Σκυλλαράκης, 42' Σκυλλαράκης, 69' Κοτσίκος, 68' Λαμπριανός, 71' Κοτσίκος, 84' Φράγκος, 87' Κοτσίκος)
- **ΑΓ. ΓΕΩΡΓΙΟΣ - ΑΠΟΛΛΩΝ ΚΑΛ. 0-0**
- **ΟΡΦΕΑΣ - ΚΑΛΥΜΝΙΑΚΟΣ 3-2 (1-2)**
  (7' Τριαντάφυλλος, 15' Χατζημιχαήλ, 40' Σαγρές, 65' Χατζημιχαήλ, 86' Κουτρουμάνος)
- **ΚΛΕΑΝΘΗΣ - ΑΝΤΑΓΟΡΑΣ 3-0 (2-0)**
  (21' - πεν., 70' 78' Γαλανός)

Οδοστρωτήρας στο β' ημίχρονο

Ο Απόλλων Απολλώνων πέτυχε τέσσερα τέρματα και νίκησε 4-1 τον Κλεόβουλο Λίνδου



ΑΠΟΛΛΩΝΑ.-

Με εντυπωσιακό τρόπο επέστρεψε στις επιτυχίες ο Απόλλων Απολλώνων!

Παίζοντας το Σάββατο στην έδρα του νίκησε τον Κλεόβουλο με 4-1!

Μετά από ένα παιχνίδι κέντρου στο πρώτο ημίχρονο, χωρίς φάσεις, η επανάληψη φιλοξένησε πολλές συγκινήσεις.

Ο Απόλλων πέτυχε ένα γρήγορο γκολ, για να ισοφαρίσει ο φιλοξενούμενος λίγα λεπτά αργότερα.

Οι γηπεδούχοι εκμεταλλεύτηκαν με τον καλύτερο τρόπο τα τραγικά λάθη της άμυνας του Κλεόβουλου και σχετικά εύκολα σκόραραν άλλες τρεις φορές!

ΦΑΣΕΙΣ ΚΑΙ ΓΚΟΛ

Στο 30' ελάχιστα άουτ πέρασε το δυνατό σουτ του Πέρου.

Το 1-0 «γράφτηκε» στο 50', όταν ο Μακαρούνας Π.Ι. μετά από λάθος της άμυνας έγινε κάτοχος της μπάλας και την έσπρωξε στα δίχτυα.

Στο 57', το σουτ του Κορνάρου έδιωξε εντυπωσιακά και δύσκολα σε κόρνερ ο τερματοφύλακας Μακαρούνας Ι. Το κόρνερ εκτελέστηκε και μέσα στην περιοχή ο Γκαρής ανέτρεψε τον Κορνάρο, για να δώσει ο διαιτητής το πέναλτι. Εύστοχα το εκτέλεσε ο Πέρος, γράφοντας το 1-1.

Στο 72', πάλι μετά από λάθος της άμυνας του Κλεόβουλου, ο Γιώργος Γιαννακόπουλος με πλασέ σημείωσε το 2-1.

Λίγο άουτ πέρασε το σουτ του Πέρου στο 81' από πλάγια θέση. Δύο λεπτά μετά, ο Μακαρούνας Π.Ι. με κοντινό πλασέ πέτυχε το 3-1.

Το τελικό 4-1 διαμορφώθηκε στο 87', με νέο πλασέ από κοντά του Γρηγόρη Γιαννακόπουλου.

Ο Μακαρούνας Π.Ι., Παλάζης και Μακαρούνας Ι. διακρίθηκαν από τους νικητές.

Οι Πέρος και Αθανασάς άρεσαν από τον Κλεόβουλο.

- Καλός ήταν ο διαιτητής κ. Τσαγκάρης (Ρουμάνης, Ορφανός).

ΑΠΟΛΛΩΝ ΑΠ.: Μακαρούνας Ι., Μακαρούνας Π.Ι. (85' Γουμαράς), Μακαρούνας Β., Γκαρής, Χάσταλης, Θεοδοσίου (83' Γιαννακόπουλος Γρ.), Τσοπανάκης,), Μακαρούνας Μ., Κουλουριώτης, Παντέρης (65' Γιαννακόπουλος Γ.), Παλάζης.

ΚΛΕΟΒΟΥΛΟΣ: Ναούμ, Οικονομάκης, Λάμπης, Πιτσουρδάκης, Αθανασάς (80' Δεληγιωργίου), Γαϊτάνος, Χωρίτης, Κορνάρος (80' Αγγελιδάκης), Χαρίτος (44' Πιζήμολας), Πέρος, Τριανταφύλλου.

Η ΒΑΘΜΟΛΟΓΙΑ

		ΣΥΝΟΛΙΚΑ						ΕΝΤΟΣ				ΕΚΤΟΣ			
		ΑΓ	Β	ΤΕΡΜΑΤΑ	Ν	Ι	Η	ΤΕΡΜΑΤΑ	Ν	Ι	Η	ΤΕΡΜΑΤΑ	Ν	Ι	Η
1	ΦΟΙΒΟΣ	10	25	26 - 11	8	1	1	11 - 3	4	0	1	15 - 8	4	1	0
2	ΔΙΑΓΟΡΑΣ ΒΑΤ.	10	24	16 - 8	8	0	2	9 - 3	4	0	1	7 - 5	4	0	1
3	ΚΛΕΑΝΘΗΣ	10	23	29 - 6	7	2	1	18 - 4	4	1	1	11 - 2	3	1	0
4	ΑΡΗΣ ΑΡΧ.	10	20	26 - 11	6	2	2	20 - 6	4	1	0	6 - 5	2	1	2
5	ΔΙΓΕΝΗΣ	10	18	14 - 12	5	3	2	10 - 6	4	0	1	4 - 6	1	3	1
6	ΗΡΑΚΛΗΣ ΜΑΡ.	10	15	10 - 10	4	3	3	6 - 6	2	1	2	4 - 4	2	2	1
7	ΑΝΤΑΓΟΡΑΣ	10	14	13 - 13	4	2	4	8 - 5	2	1	2	5 - 8	2	1	2
8	ΑΠΟΛΛΩΝ ΑΠ.	10	11	12 - 13	3	2	5	8 - 3	3	1	1	4 - 10	0	1	4
9	ΑΝΑΓΕΝΝΗΣΗ ΕΜΠ.	10	12	10 - 13	3	3	4	6 - 4	2	2	1	4 - 9	1	1	3
10	ΚΛΕΟΒΟΥΛΟΣ	10	10	8 - 14	2	4	4	5 - 3	2	1	1	3 - 11	0	3	3
11	ΕΥΑΓΟΡΑΣ	10	10	18 - 29	3	1	6	11 - 7	3	0	2	7 - 22	0	1	4
12	ΑΓ. ΓΕΩΡΓΙΟΣ	10	9	5 - 10	1	6	3	4 - 2	1	5	0	1 - 8	0	1	3
13	ΚΑΛΥΜΝΙΑΚΟΣ	10	8	10 - 18	2	2	6	8 - 9	2	1	2	2 - 9	0	1	4
14	ΑΣΠΙΔΑ ΑΠ.	10	8	6 - 12	1	5	4	5 - 4	1	4	0	1 - 8	0	1	4
15	ΑΠΟΛΛΩΝ ΚΑΛ.	10	7	11 - 21	1	4	5	7 - 10	1	2	1	4 - 11	0	2	4
16	ΟΡΦΕΑΣ	10	5	11 - 24	1	2	7	5 - 9	1	1	3	6 - 15	0	1	4

ΟΙ ΚΟΡΥΦΑΙΟΙ

ΦΟΙΒΟΣ:	Δελαπόρτας
ΔΙΑΓΟΡΑΣ ΒΑΤ.:	Σταυλάς
ΑΝΑΓΕΝΝΗΣΗ Ε.:	Κωνσταντάκης
ΔΙΓΕΝΗΣ:	Αμπελάς
ΑΣΠΙΔΑ ΑΠ.:	Καρίπης Κ.
ΗΡΑΚΛΗΣ ΜΑΡ.:	Παπακωνσταντής
ΑΠΟΛΛΩΝ ΑΠ.:	Μακαρούνας Π.Ι.
ΚΛΕΟΒΟΥΛΟΣ:	Πέρος
ΑΡΗΣ ΑΡΧ.:	Σκυλλαράκης Αρ.
ΕΥΑΓΟΡΑΣ:	Νικολέττος
ΑΓΙΟΣ ΓΕΩΡΓΙΟΣ:	Κακλαμάνος
ΑΠΟΛΛΩΝ ΚΑΛ.:	Δημητριάδης
ΟΡΦΕΑΣ:	Κούτρας
ΚΑΛΥΜΝΙΑΚΟΣ:	Κατσαρής
ΚΛΕΑΝΘΗΣ:	Γαλανός
ΑΝΤΑΓΟΡΑΣ:	Σπαθάρας

Η ΕΠΟΜΕΝΗ ΑΓΩΝΙΣΤΙΚΗ

Διαγόρας Βατ. - Ορφέας

Ανταγόρας - Αγ. Γεώργιος

Καλυμνιακός - Αρης Αρχαγγ.

Απόλλων Καλ.- Απόλλων Απ.

Ευαγόρας - Ασπίδα Απ.

Διγενής - Ηρακλής Μαρ.

Φοίβος - Κλεάνθης

Κλεόβουλος - Αναγέννηση Εμπ.

Έσωσε την παρτίδα

Η Αναγέννηση Εμπωνα με δέκα παίκτες στο 6' μέρος κατάφερε να ισοφαρίσει (1–1) τον Διγενή

ΕΜΠΩΝΑ.-

Παρά το ότι έπαιζε για ένα ημίχρονο με δέκα παίκτες αλλά και με κόντρα τον άνεμο, η Αναγέννηση του Έμπωνα αν και έχανε με 1 – 0 από τον Διγενή Κοσκινού, κατάφερε να ισοφαρίσει και να πάρει τουλάχιστον τον βαθμό της ισοπαλίας. Το παιχνίδι έγινε κάτω από πολύ άσχημες καιρικές συνθήκες, ιδιαίτερα στη διάρκεια του δευτέρου ημιχρόνου όπου έβρεχε καταρρακτωδώς και φυσούσε πάρα πολύ δυνατά. Οι γηπεδούχοι ήταν καλοί στο διάστημα της επανάληψης όπου επέβαλαν τον ρυθμό τους στον αγωνιστικό χώρο και στηριζόμενοι κυρίως στη δύναμη και το πάθος προσπάθησαν να γίνουν επιθετικοί αναζητώντας το γκολ της ισοφάρισης που θα τους έβαζε και πάλι στο παιχνίδι. Στο ίδιο χρονικό σημείο οι φιλοξενούμενοι προσπάθησαν να στηριχθούν στις αντεπιθέσεις.

Σε αντίθεση με την εικόνα του παιχνιδιού στην επανάληψη, στο πρώτο ημίχρονο τα πράγματα ήταν διαφορετικά καθώς η υπεροχή ήταν μοιρασμένη, με τον Διγενή πάντως να έχει μια ελαφρά πρωτοβουλία των κινήσεων.

Άλλες φάσεις

Στο 20' μετά από εκτέλεση φάουλ του Ξύπα, ο Κωνσταντάκης έκανε κεφαλιά αλλά η μπάλα χτύπησε στη συμβολή των δοκών.

Στο 28' από σέντρα του Αττιτή, ο Παπαχριστοδούλου πήδηξε πιο ψηλά από τον προσωπικό του φρουρό Βασιλώττο, αλλά η κεφαλιά ήταν άστοχη καθώς η μπάλα πέρασε ψηλά πάνω από το οριζόντιο δοκάρι και κατέληξε άουτ.

Στο 33' ο Ματθαίος εκτέλεσε απευθείας φάουλ αλλά ο Ζουρίδης απόκρουσε την μπάλα με τις γροθιές.

Στο 65' ο Ζουρούδης έκανε σέντρα και ο Ξύπας προσπάθησε να σουτάρει αλλά δέχθηκε μαρκάρισμα και έπεσε στο έδαφος με αποτέλεσμα οι γηπεδούχοι να ζητήσουν πέναλτι. Ο διαιτητής όμως που ήταν κοντά στη φάση άφησε το παιχνίδι να συνεχιστεί κανονικά.

Στο 68' ο Ξύπας πάσαρε στον Καραγιάννη ο οποίος σούταρε σχεδόν από το ύψος της περιοχής αλλά η μπάλα κατέληξε στην αγκαλιά του τερματοφύλακα Ζουρίδη.

Η αποβολή

Στο 43' ο Βασιλώττος έκανε ένα πολύ δυνατό τάκλιν στον Αττιτή με αποτέλεσμα ο διαιτητής να υποδείξει το φάουλ και να δείξει τη δεύτερη κίτρινη κάρτα στον παίκτη της Αναγέννησης. Πριν προλάβει μάλιστα να την βγάλει από το τσεπάκι του, μπήκε μέσα στον αγωνιστικό χώρο ο προπονητής Γιάννης Κρητικός διαμαρτυρόμενος έντονα όχι για τη συγκεκριμένη φάση αλλά για την πρώτη κάρτα που είχε δει νωρίτερα ο Βασιλώττος. Αυτό είχε σαν αποτέλεσμα να αποβληθεί και ο κ.Κρητικός ο οποίος είδε το υπόλοιπο παιχνίδι από την κερκίδα.

Διακρίθηκαν από τους γηπεδούχους οι Κωνσταντάκης, Κοσμάς και Ψαράς. Φάνηκαν από τον Διγενή οι Αμπελάς και Αττιτής.

Ο Νίκος Φεσάρας (Πηδιάκης, Καραχανής) άφησε παραπονούμενους τους γηπεδούχους.

Οι συνθέσεις των ομάδων:

ΑΝΑΓΕΝΝΗΣΗ: Χαλκιόπουλος, Βασιλώττος, Στ. Καραγιάννης, Κοσμάς, Κρητικός, Ψαράς, Ζουρούδης (73' Θαρρενός), Κ. Βενέτης (33' Πεζουβανάκης), Ξύπας, Ματθαίος (46' Βαγγέλης Σεβδαλάκης), Κωνσταντάκης.

ΔΙΓΕΝΗΣ: Ζουρίδης, Ταμπουράς, Φασάκης, Ψύλλου, Γιοβάνι, Αττιτής, Καψαλάκης (81' Κανάκης), Ζαχαρίας, Παπαχριστοδούλου (70' Αιντενίζ), Αμπελάς, Παπαγεωργίου.



Φάση στη μεγάλη περιοχή του γηπέδου

Τα δυο γκολ



Στο 41' ο Κοσμάς πήγε να γυρίσει την μπάλα στον τερματοφύλακα του χωρίς όμως να υπολογίσει σωστά με αποτέλεσμα να φθάσει στον Παπαχριστοδούλου που καραδοκούσε στο ύψος του πέναλτι. Ο τελευταίος με ένα εύκολο πλασέ την έστειλε χωρίς δυσκολία στα δίχτυα κάνοντας το 0 – 1.

Η ισοφάριση ήρθε για την Αναγέννηση στο 72. Μετά από μια οργανωμένη επίθεση, ο Ζουρούδης που μπήκε από τα δεξιά στην περιοχή, πάσαρε στον Κωνσταντάκη ο οποίος με ένα ψύχραιμο και καλοζυγισμένο πλασέ από το ύψος του πέναλτι δεν άφησε κανένα περιθώριο αντίδρασης στον Ζουρίδη διαμορφώνοντας το τελικό 1 – 1.



Ο Μιχάλης Κοσμάς ήταν από τους καλύτερους της ομάδας του



Ο Ζουρίδης ετοιμάζεται να διώξει την μπάλα

Προπόνηση για Νέους και Παίδες

Σήμερα στις 2.15μ.μ. καλούνται να βρίσκονται στο γήπεδο Κοσκινού οι παίκτες της Μικτής Νέων για προπόνηση. Επίσης αύριο στις 5.30μ.μ. στο ίδιο γήπεδο θα γίνει η προπόνηση των Παίδων.

Οι παίκτες που καλούνται είναι οι εξής.

ΝΕΟΙ

Κοντός Στάθης (Ασπίδα), Κουντουδιός Μιχάλης (Απόλλων Καλ.), Λαμπριανός Νικόλαος (Αρης), Αργυρού Μανώλης (Αρης), Γεωργαλλής Στάθης (Αρης), Μέντος Βασίλης (Α.Ε. Κατταβιάς), Καλημέρης Ιωάννης (Διαγόρας Βατίου), Ευγενικός Εμμανουήλ (Διαγόρας Βατίου), Γαϊτάνος Στέργος (Κλεόβουλος), Κιλασίν Χαλήλ (Ηλιος), Κοντός Γιώργος (Αγ. Ισίδωρος), Μαστόρου Μανώλης (Αγ. Ισίδωρος), Μπακίδης Γιώργος (Ασπίδα), Καλαγρής Μάριος (Αστέρας Παστ.), Μαστής Γιώργος (Αστέρας Παστ.), Γεωργαρέλης Μανώλης (Ηρακλής Μαρ.), Κουτσάγιας Μιχάλης (Ευαγόρας), Θεοδώρου Γιώργος (Ευαγόρας), Θαλασσινός Χρήστος (ΑΣ Ρόδος), Αντωνούρης Μάριος (ΑΣ Ρόδος), Παντελίδης Ανδρέας (Α.Σ. Ρόδος), Νικολής Σάββας (ΑΕΡΑ), Πλύγκος Μιχάλης (Διγενής), Παπαχριστοδούλου Στέλιος (Ορφέας), Τζουμάκας Δημήτριος (Φοίβος), Δελαπόρτας Γιώργος (Φοίβος), Μπαρμπαντώνης Χρήστος (Δόξα), Απτόγλου Μιχάλης (Α.Σ. Ρόδος), Μακαρούνας Στ. (Απόλλων Απολλ.), Ζερβός Κυριαζής (Ευκλή).

ΠΑΙΔΕΣ

Λιβισιανός Αλ. (Ρόδος), Κουτρούλης Γ. (Ευαγόρας), Τόππος Γεωργ. (Ευκλή), Φασάκης Β. (Διγενής), Κοκιαντώνης Αν. (Ρόδος), Καρδούλιας Γιωτ. (Ηρακλής Μ.), Πισάς Ηλ. (Απολακκιά), Μπιλλιάς Φιλ. (Ιάλυσος '97), Αξιώτης Απ. (Φοίβος), Μπιλιάς Παντ. (Φοίβος), Καρπαθάκης Πανορ. (Βάτι), Καρπαθάκης Ελ. (Διαγόρας), Τριανταφύλλου Τρ. (Ιάλυσος), Μανιάς Μιχ. (Ερμής Καλ.), Φράγκος Μιχ. (Ευαγόρας), Πάττας Αντ. (Αστ. Παστίδας),

Γιαννακόπουλος Γεωρ. (Απόλλων Απ.), Ευείδης Τζόϋς (Ιάλυσος '97), Χατζηνικόλας Μαν. (Αρης Αρχ.), Λαρδούτσος Ηλ., Τσακισίρης Μιχ. (Διαγόρας), Κούρτης Σταμ. (Ασκληπειό).

Πρώτη ήττα του Φοίβου στο πρωτάθλημα!

• Εχασε 1-0 από τον Διαγόρα Βατίου, στα Μαριτσά, που μείωσε την απόσταση από αυτόν στον έναν βαθμό! • Υπό το φως των προβολέων το ντέρμπι και κάτω από καταρρακτώδη βροχή που μετέτρεψε το γήπεδο σε πραγματική λιμνοθάλασσα! • Ο αγώνας ήταν διαφήμιση του ποδοσφαίρου με τους 22 ποδοσφαιριστές να δίνουν ομηρικές ...ναυμαχίες στον αγωνιστικό χώρο!



Ο Πλαγγέντης «πνίγεται» στις αγκαλιές των συμπαικτών του



Εντυπωσίασε με την απόδοσή του ο Σταυλάς (12)

ΜΑΡΙΤΣΑ.- Του Μπάμπη Θεοδώρου

Είναι πραγματικά κρίμα, η καλύτερη φετινή εμφάνιση του πρωτοπόρου, έστω και με βραχεία - πλέον - κεφαλή Φοίβου να συνοδευτεί με ήττα, η πρώτη στο φετινό πρωτάθλημα. Και σ' αυτό δεν συνέβαλε ο χειμωνιάτικος καιρός, το σκοτάδι και η καταρρακτώδης βροχή που ξεκίνησε μισή ώρα πριν την έναρξη του παιχνιδιού αλλά η αντίπαλη ομάδα, ο Διαγόρας Βατίου! Η καλύτερη μέχρι τώρα ομάδα που πέρασε από τα Μαριτσά, έργο του Στάθη Φαρμακίδη που παρ' όλο τον πόλεμο που συνόδεψε την πρόσληψή του και τις ...ασφαλείς προβλέψεις ότι δεν θα βγάλει την πρώτη παρέλαση, συνεχίζει να κλείνει στόματα και ...σπίτια!

Ηδη οι «κυανέρυθροι» του Βατίου απέχουν μόλις έναν βαθμό από την κορυφή και προβάλουν ως το αδιαφιλονίκητο φαβορί για την κατάκτηση του τίτλου, καθόλου βέβαια άδικα! Αγωνιστικά οι φιλοξενούμενοι ήταν πιο καλοστημένοι στον βαρύ αγωνιστικό χώρο, έπαιξαν άριστα την τακτική των αντεπιθέσεων και ίσως αν δεν έβρεχε να είχαν παραβιάσει περισσότερες φορές την εστία του Σταματίου. Οπως βέβαια και ο Φοίβος, στις λίγες πάντως καλές στιγμές του. Εξάλλου να σημειωθεί ότι το γκολ των φιλοξενουμένων ήταν ουσιαστικά δώρο του καιρού!

Ασχέτως του αποτελέσματος οι 22 ποδοσφαιριστές έδωσαν ομηρικές ναυμαχίες στη λιμνοθάλασσα των Μαριτσών και μέχρι το τελευταίο δευτερόλεπτο μάγευαν με το απίστευτο πάθος τους και την ανεξάντλητη δύναμή τους τους τυχερούς θεατές που αψήφησαν τα στοιχεία της φύσης και στριμώχτηκαν στη σκεπαστή και το κυλικείο του γηπέδου! Αυτοί οι παίκτες ήταν όλοι νικητές. Οπως και το ποδόσφαιρο που όσο υπάρχει αυτός ο πλανήτης θα κρατά τα σκήπτρα όλων των σπορ!

Από τους νικητές κορυφαίοι ήταν - χωρίς να υστερήσει κάποιος - οι Δημητρόπουλος, Σταυλάς, Τσιβρινής και Πλαγγέντης και από τον Φοίβο οι Δελαπόρτας, Αθανασίου, Χαρικιόπουλος και Σταματίου.

Πολύ καλή η διαιτησία του Αργυρόπουλου (Τριάντος, Πλακογιάννης), κράτησε ένα δύσκολο, από κάθε άποψη παιχνίδι, χωρίς να κάνει το μεγάλο λάθος!

ΦΟΙΒΟΣ: Σταματίου, Χαρικιόπουλος, Στρατής, Ζουρούδης (77' Πολυχρονίου), Καστρουνής, Αθανασίου Π., Καρύδης, Αξιώτης (61' Χαρίτος Β.), Χριστοδούλου (53' Εγγλέζος), Ε. Δράκος, Δελαπόρτας.

ΔΙΑΓΟΡΑΣ ΒΑΤΙΟΥ: Μπιλιάς, Καρπαθάκης, Μάκρας, Εμίρογλου (81' Μαγκαφάς), Τσιβρινής (67' Λινάρδος), Ρεντόπουλος, Φωτεινής, Παπαδόπουλος, Πλαγγέντης, Μαυρομούστακος (25' λ.τ. Σταυλάς), Δημητρόπουλος.

Στάθης Φαρμακίδης

(προπονητής Διαγόρα Βατίου)



«Θα προτιμούσα το συγκεκριμένο παιχνίδι να διεξαχθεί σε καταλληλότερες συνθήκες για ποδόσφαιρο, για να αναδειχθούν περισσότερο τα προτερήματα των δύο ομάδων.

Οι ποδοσφαιριστές μου αναγκάσθηκαν να περιορισθούν σε κατάθεση δύναμης και ψυχής.

Εκτός από το γκολ δημιουργήσαμε δύο κλασικές ευκαιρίες πετυχαίνοντας μια δίκαιη και κρυστάλλινη νίκη.

Συγχαρητήρια στους ποδοσφαιριστές μου για τη συγκινητική τους προσπάθεια.

Το ίδιο αξίζουν οι παίκτες του Φοίβου αλλά και ο Ακης Δελαπόρτας που ήρθε μέσα στα αποδυτήριά μας για να μας συγχαρεί.

Αυτό δεν το κάνουν πολλοί».



Συναγερμός στα καρέ του Μπιλιά, χωρίς αποτέλεσμα για τον Φοίβο

Οι σημαντικότερες φάσεις του ντέρμπι

10' Από φάουλ του Μαυρομούστακου, από αριστερά ο Δημητρόπουλος έστειλε με κεφαλιά την μπάλα ξυστά από το αριστερό δοκάρι του Σταματίου!



15' Ο Αθανασίου εκτέλεσε φάουλ για να διώξουν οι αμυντικοί του Διαγόρα Βατίου όπως όπως. Η μπάλα έφθασε στον Δράκο που σούταρε χωρίς χρονοτριβή για να κολλησει όμως αυτή και να απομακρύνει οριστικά ο Μπιλιάς.

28' Ο Δημητρόπουλος σέντραρε από δεξιά, η μπάλα ξέφυγε από τα χέρια του Σταματίου για να έλθει ταχύτατα ο Πλαγγέντης και με δυνατό σουτ να τη στείλει στα δίχτυα του Φοίβου (0-1)!

45' Ο Χριστοδούλου γύρισε την μπάλα στον Σταματίου, αυτή κόλλησε για να τρέξει και πάλι ο Πλαγγέντης να επωφεληθεί χωρίς όμως αποτέλεσμα αφού πρόλαβε ο πορτιέρο του Φοίβου και μπλόκαρε!

56' Ο Καστρουνής με ατομική προσπάθεια και πλασέ έστειλε την μπάλα σύρριζα άουτ.

68' Οι Παπαδόπουλος και Σταυλάς έφυγαν ταχύτατα στην αντεπίθεση, ο πρώτος ήρθε φάτσα με τον Σταματίου που διάβασε τη φάση και έδιωξε, μάλλον από ένστικτο, σε κόρνερ, το σουτ του γενειοφόρου επιθετικού.

79' Ξαφνικό, ψηλοκρεμαστό σουτ του Παπαδόπουλου, από δεξιά, έστειλε την μπάλα ξυστά άουτ από τη συμβολή των δοκών του Σταματίου.

81' Ο Σταυλάς πήρε ωραία μπαλιά από τον Παπαδόπουλο και μόνος με τον Σταματίου κατάφερε να στείλει την μπάλα άουτ, χάνοντας τη μεγαλύτερη ευκαιρία για το 0-2!

90+ Ο Παπαδόπουλος, στην τελευταία φάση του αγώνα, μόνος με τον Σταματίου έχασε σπάνια ευκαιρία για το 0-2!

Τι και αν λείπει ο Ξύπας...

• Επάξια καλύπτει την απουσία του τραυματία ποδοσφαιριστή ο Σταύρος Γαλανός, ο οποίος πήρε σαν προσωπική υπόθεση το παιχνίδι με τον Ανταγόρα και με τρία δικά του γκολ ο Κλεάνθης κέρδισε 3-0



Ο Αλαχούζος προσπαθεί να αποφύγει τον Μόρφο



Σε ακόμη ένα παιχνίδι δεν έλειψε η ένταση μεταξύ των ποδοσφαιριστών

ΠΑΡΑΔΕΙΣΙ.- Του Σπύρου Δεστούνη

Συνέχισε το εκπληκτικό του επιθετικό κρεσέντο ο Κλεάνθης και κέρδισε 3-0 τον Ανταγόρα και πλησίασε ακόμα περισσότερο την κορυφή.

Πρωταγωνιστής του παιχνιδιού ήταν αναμφίβολα ο Σταύρος Γαλανός, ο οποίος με τρία προσωπικά γκολ, έδωσε στον Κλεάνθη τους τρεις βαθμούς και η ομάδα του Παραδεισίου είναι πλέον σε απόσταση αναπνοής από την κορυφή...

Έτσι λοιπόν μετά την «πεντάρα» της προηγούμενης αγωνιστικής απέναντι στον Απόλλωνα, ο Κλεάνθης συνέχισε να «πυροβολεί» τις αντίπαλες εστίες με χαρακτηριστική ευκολία.

Μάλιστα έχει πετύχει στις δέκα πρώτες αγωνιστικές 29 γκολ, δηλαδή μέσο όρο 2,9 γκολ ανά αγώνα!..

Το πρώτο μέρος

Στο πρώτο εικοσάλεπτο ο Ανταγόρας είχε την υπεροχή, όμως δεν έφτανε με ευκολία στα καρέ του Σαββιδάκη.

Ο Κλεάνθης στις λιγοστές οργανωμένες επιθέσεις του μέχρι εκείνο το χρονικό σημείο, ευτύχισε να κερδίσει πέναλτι. Οι φιλοξενούμενοι διαμαρτυρήθηκαν πολύ έντονα, πως στην αρχή της φάσης ο Σπάρταλης ήταν σε θέση οφσάιντ, όμως ο δεύτερος «βοηθός» κ. Παπανικολάου δεν υπέδειξε κάτι τέτοιο, με αποτέλεσμα ο Γαλανός να ευστοχήσει από τα έντεκα βήματα.

Στη συνέχεια οι γηπεδούχοι ανέβασαν στροφές και κατάφεραν να «κλείσουν» τον Ανταγόρα στα καρέ του, όμως η ομάδα του Ανδρέα Καίσερλη ήταν αρκετά επικίνδυνη στις αντεπιθέσεις της...

Το δεύτερο ημίχρονο

Στα πρώτα λεπτά του δευτέρου μέρους η ομάδα της Κω είχε φλύαρη υπεροχή, όμως από το 60' η γηπεδούχος «ανέβηκε» και με ένα φανταστικό γκολ του Γαλανού στο 70', έγινε το 2-0 και κάπου εκεί τελείωσε το παιχνίδι.

Η συνέχεια του αγώνα ήταν διαδικαστικού χαρακτήρα, με τον Κλεάνθη να πετυχαίνει ακόμα ένα γκολ...

Καλύτεροι του Κλεάνθη ήταν οι Γαλανός, Σπάρταλης Μ., Σάββενας και Σαββιδάκης, ενώ από τον Ανταγόρα άρεσαν οι Σπαθάρας και Αρβανιτογιάννης.

Πολύ καλή η διαιτησία του Σιδηρόπουλου (Ρουμάνης-Παπανικολάου), από τον οποίο έχουν πολλά παράπονα οι φιλοξενούμενοι.

ΚΛΕΑΝΘΗΣ: Σαββιδάκης Γ., Τριανταφύλλου, Κουμπιού, Πάτας (85'Χατζησάββας), Μανιάς, Κυριαζής, Αλαχούζος, Σάββενας, Σπάρταλης Μ., Γαλανός (88'Μέμα), Κρομμύδας (74'Σπάρταλης Αλ.).

ΑΝΤΑΓΟΡΑΣ: Σπαθάρας, Μόρφος, Μποϊλής, Μπιρμπιρής, Κανελλόπουλος, Κυριόπουλος, Παλόζης (42'λ.τ.Κουδιαράκης), Γουλόπουλος (87'Σκυρόπουλος), Αντωνόπουλος, Στρατής, Αρβανιτογιάννης.

Τα γκολ



21': Ο Μιχάλης Σπάρταλης κέρδισε το πέναλτι από τον Παλόζη, το οποίο εκτέλεσε εύστοχα ο Γαλανός και έγινε το 1-0.

70': Απίστευτο βολέ του Γαλανού έξω από την περιοχή, ο Σπαθάρας ήταν αδύνατον να αντιδράσει και έγινε το 2-0.

78': Τραγικό λάθος του Μπιρμπιρή και ο Γαλανός με πλασέ-σουτ μέσα από το ύψος της μικρής περιοχής πέτυχε το τελικό 3-0.



Ο Σάββενας ήταν και πάλι ο κινητήριος μοχλός του Κλεάνθη

Οι κυριότερες φάσεις

23': Διαγώνιο σουτ του Αντωνόπουλου από πλάγια δεξιά και ο Σαββιδάκης απέκρουσε εντυπωσιακά σε κόρνερ.

31': Σε εκτέλεση φάουλ του Σάββενα, η μπάλα κατέληξε στο αριστερό κάθετο δοκάρι του Σπαθάρα.

36': Μετά από λάθος του Σάββενα, ο Αντωνόπουλος δεν γύρισε καλά το σώμα του και αναγκάστηκε να σουτάρει από δύσκολη θέση με αποτέλεσμα η μπάλα να καταλήξει άουτ.

50':Σε σουτ του Αρβανιτογιάννη, ο Σαββιδάκης μπλόκαρε δύσκολα.

80': Δυνατό σουτ του Αρβανιτογιάννη από το ύψος της μεγάλης περιοχής και ο Σαββιδάκης έκανε την απόκρουση του αγώνα στη δεξιά του γωνία.

85': Ο Μιχάλης Σπάρταλης σε θέση τετ-α-τετ πλάσαρε πάνω στον Σπαθάρα και στη συνέχεια της φάσης ο Αλέκος Σπάρταλης σούταρε από το ύψος της περιοχής και ο τερματοφύλακας του Ανταγόρα είπε και πάλι όχι μπλοκάροντας εντυπωσιακά στην δεξιά του γωνία.



Έβρεχε και ...γκολ!

• Κάτω από καταρρακτώδη βροχή, ο Άρης Αρχαγγέλου συνέτριψε τον Ευαγόρα στις Καλυθιές 8-3!

• Γούρι φέρνει το γήπεδο Καλυθιών για τους Αρχαγγελίτες, αφού έκαναν το απόλυτο σε δύο παιχνίδια

ΚΑΛΥΘΙΕΣ.-
Του Σπύρου Δεστούνη

Κάτω από φοβερή νεροποντή και στο δεύτερο ημίχρονο σε ...σκοτάδι (!), ο Άρης Αρχαγγέλου διέλυσε 8-3 τον Ευαγόρα.

Τα περισσότερα από τα γκολ που πέτυχαν και οι δύο ομάδες, μπήκαν με τη βοήθεια του ...γηπέδου, αφού είτε οι τερματοφύλακες δεν μπορούσαν να συγκρατήσουν την μπάλα, είτε οι αμυντικοί έπεφταν από το γλιστερό τερέν...

Ο αγωνιστικός χώρος είχε το «χάλι» του λόγω του καιρού, κάτι που μόνο θέαμα δεν μπορούσαν να προσφέρουν οι 22 ποδοσφαιριστές, παρ' ότι σημειώθηκαν 11 γκολ.

Το σκορ αδικεί την ομάδα του Ευαγόρα. Χαρακτηρίζεται δίκαιη η νίκη του Άρη, όμως τα οκτώ γκολ είναι πολλά για την εικόνα που μας έχει δείξει μέχρι στιγμής...

Πάντως δύσκολο είναι να βγάλει κάποιος συμπεράσματα από αυτό το παιχνίδι, αφού έγινε κάτω από αντίξοες συνθήκες...

Σκοτάδι...

Στο δεύτερο ημίχρονο σκοτάδι έπεσε στις Καλυθιές, κυρίως λόγω της χαμηλής συννεφιάς, με αποτέλεσμα το γήπεδο να είναι ακατάλληλο για ποδόσφαιρο...

Το παιχνίδι βρισκόταν ήδη στο 5-2 και όπως καταλαβαίνεται ήταν δύσκολο ο διαιτητής Γιώργος Κόττορος να διακόψει τον αγώνα και έτσι περίμενε μέχρι το 88' για να τον λήξει...

Έλεος...

Παρ' ότι στο γήπεδο βρέθηκαν μόλις 16 οπαδοί και των δύο ομάδων (ανάμεσά τους και Καλυθενοί), κατάφεραν να έρθουν στα χέρια!..

Τώρα, πως είναι δυνατόν το σκορ να είναι 6-2, η βροχή να πέφτει ασταμάτητα και κάποιοι από μόλις 16 άτομα να «πιάνονται» στα χέρια, τότε βγάλτε συμπεράσματα μόνοι σας...

Διαμαρτυρίες

Οι τυπικά γηπεδούχοι διαμαρτύρονται για ένα πέναλτι που δεν τους δόθηκε στο 34'.

Συγκεκριμένα μετά από αλλεπάλληλα λάθη στην άμυνα του Ευαγόρα, ο εκπληκτικός Αργύρης Σκυλαράκης βγήκε «φάτσα» με τον Βενετσιάνο και ο Τσιαντούλας τον γκρέμισε.

Όλοι οι «αρειανοί» διαμαρτυρήθηκαν πολύ έντονα στον Κόττορο, αυτός όμως που την «πλήρωσε» ήταν ο προπονητής του Άρη Γαβριήλ Γιακουμάκης, ο οποίος δέχτηκε συστάσεις σε έντονο ύφος από τον διαιτητή, γλίτωσε όμως την αποβολή του από τον αγωνιστικό χώρο...

Σκυλλαράκης – Ευαγόρας 4-2!..

Πρωταγωνιστής της αναμέτρησης ήταν αναμφίβολα ο επιθετικός του Άρη Αργύρης Σκυλλαράκης, ο οποίος σημείωσε τα πρώτα τέσσερα γκολ της ομάδας του! Μάλιστα στις αρχές του δευτέρου μέρους, ο Σκυλλαράκης βγήκε και μπήκε ο Κοτσίκος ο οποίος πέτυχε τρία γκολ!

Αξιοσημείωτο είναι πως τρία από τα τέσσερα γκολ μπήκαν με εκτελέσεις φάουλ από πολύ μεγάλη απόσταση!..

Οι λιγοστές φάσεις

45+1: Εκπληκτική εκτέλεση φάουλ του Σταύρου Μαγιόγλου και η μπάλα κατέληξε στο οριζόντιο δοκάρι του Βενετσιάνου.

55': Μόνος ο Πάπα πλάσαρε και ο Αλεξανδρίδης απέκρουσε ωραία με τα πόδια.

56': Δυνατό σουτ του Λαμπριανού και ο Βενετσιάνος μπλόκαρε εντυπωσιακά στη δεξιά του γωνία.

Καλύτεροι του Άρη ήταν οι Σκυλλαράκης, Κοτσίκος, Λαμπριανός και Μπιγκό, ενώ από τον Ευαγόρα προσπάθησαν οι Νικολέττος, Πάπα και Παναγιώτου.

Χωρίς προβλήματα η διαιτησία του Κόττορου (Γκούμας-Κατέρης) που «κιτρίνισε» τους Κοντόγιαννο Γ.Μ., Μπιγκό (Άρης) και Καλούδη, Νικολέττο, Εμίρογλου Κ. (Ευαγόρας).

ΑΡΗΣ: Αλεξανδρίδης, Τραχανάς, Μαγιόγλου Στέργος, Κωστάκης, Φουτούλης, Μπιγκό, Κοντόγιαννος Γ.Μ. (73'Γιακουμάκης), Κοντόγιαννος Γ.Σ., Μαγιόγλου Σταύρος (53'Κοτσίκος), Λαμπριανός, Σκυλλαράκης (70'Ν' Καμά).

ΕΥΑΓΟΡΑΣ: Βενετσιάνος, Τσιόκος, Κουρζής, Παναγιώτου, Τσιαντούλας, Πάπα (80' Εμίρογλου Γ.), Σιαμαντούρας, Θεοδώρου (74'Τσομάνι), Καλούδης, Νικολέττος, Εμίρογλου Κ. (67'Φράγκος).

Τα γκολ



8': Σε «γλυκιά» σέντρα του Φουτούλη από δεξιά, ο Σκυλλαράκης με καρφωτή κεφαλιά έκανε το 1-0.

12': Φάουλ του Σκυλλαράκη από 25 μέτρα ...και 2-0!

14': Σουτ του Καλούδη μέσα από την περιοχή και μείωσε ο Ευαγόρας σε 2-1.

16': Σε εκτέλεση φάουλ του Τσιόκου, ο Στέργος Μαγιόγλου δεν μπόρεσε να διώξει, αφού γλίστρησε και ο Νικολέττος με ψύχραιμο πλασέ ισοφάρισε σε 2-2!

30': Νέο φάουλ του Σκυλλαράκη από μακρινή απόσταση, η μπάλα βρήκε σε αμυντικό του Ευαγόρα και έγινε το 3-2.

42': Νέο πολύ μακρινό φάουλ του Σκυλλαράκη, ο Βενετσιάνος δεν μπόρεσε να αποκρούσει και έγινε το 4-2!..

64': Πολύ όμορφο πλασέ του Κοτσίκου από το ύψος του πέναλτι και 5-2...

68': Μετά από φοβερή ενέργεια του Λαμπριανού από αριστερά, μπήκε στην περιοχή και με άψογο πλασέ έκανε το 6-2!

71': Και πάλι ο Κοτσίκος με πλασέ έκανε το 7-2.

84': Σουτ του Εμίρογλου δεν μπόρεσε να μπλοκάρει ο Αλεξανδρίδης και ο 14χρονος Φράγκος με πλασέ μείωσε σε 7-3!

87': Αδράνεια στην περιοχή του Ευαγόρα και ο Κοτσίκος με πλασέ σημείωσε το τελικό 8-3...

Πρώτο τρίποντο του Ορφέα

• 3-2 τον Καλυμνιακό, στα Κοσκινού

ΚΟΣΚΙΝΟΥ.-

Ο Ορφέας είναι «ζωντανός»! Πέτυχε χθες το απόγευμα την πρώτη του νίκη στο πρωτάθλημα, με 3-2 κόντρα τον Καλυμνιακό, στο γήπεδο Κοσκινού.

Το «τρίποντο» του επιτρέπει να βλέπει με περισσότερη αισιοδοξία τη συνέχεια, όπου ακόμη ο «δρόμος της παραμονής» είναι μακρύς.

Προς το παρόν, ο Ορφέας θα πρέπει να βρει τον αντικαταστάτη του Ανδρέα Βλασσόπουλου στη θέση του προπονητή, κάτι που ίσως γίνει μέχρι αύριο.

Ο αγώνας στα Κοσκινού ήταν πραγματικό ντέρμπι, με πολλά στοιχεία που κράτησαν αμείωτο το ενδιαφέρον στους λίγους που τον παρακολούθησαν.

Η δύναμη και το πάθος των παικτών, ιδιαίτερα των γηπεδούχων, ήταν κάτι που ξεχώρισε από το πρώτο κιόλας λεπτό.

Ο Καλυμνιακός, που προηγήθηκε στο 7', βρέθηκε μπροστά στο σκορ (1-2) στο ημίχρονο.

Στην επανάληψη, το γκολ της ισοφάρισης στο 65' έδωσε...φτερά στους γηπεδούχους, που στο 86' έκαναν το 3-2, για να πανηγυρίσουν στο τέλος μια σπουδαία επιτυχία.



ΦΑΣΕΙΣ ΚΑΙ ΓΚΟΛ

Στο 7' σε φάουλ γέμισμα από το κέντρο στην περιοχή του Ορφέα, ο Τριαντάφυλλος βρήκε τρόπο να στέιλει την μπάλα στα δίχτυα, κάνοντας το 0-1.

Με τον ίδιο σχεδόν τρόπο έγινε το 1-1. Ο Χατζηνικήτας εκτέλεσε φάουλ και ο Χατζημιχαήλ με κεφαλιά βρήκε το στόχο.

Στο 26' ο γκολκήπερ Λελέκης απέκρουσε το δυνατό σουτ του Κούτρα.

Στο 40' ο Τριαντάφυλλος έβγαλε ωραία πάσα στον Σαγρέ, που με δύσκολο πλασέ, μέσα στην περιοχή, σημείωσε το 1-2.



Νέο σουτ του Κούτρα στο 41' και νέα απόκρουση του Λελέκη.

Λίγο άουτ πέρασε το απευθείας σουτ του Κούτρα στο 43'.

Αστοχο ήταν το σουτ-φάουλ του Κασσάρα στο 44' από μακρινή απόσταση.

Στο 65' σε σύγχυση στην άμυνα του Καλυμνιακού, ο Χατζημιχαήλ έσπρωξε την μπάλα στα δίχτυα και ισοφάρισε σε 2-2. Ακολούθησαν διαμαρτυρίες του Καλυμνιακού, οι παίκτες του οποίου ζήτησαν φάουλ.

Στο 86' ο Κουτρουμάνος βρέθηκε μόνος του μπροστά και με ωραίο πλασέ διαμόρφωσε το τελικό 3-2!

Οι Κούτρας, Κουτρουμάνος, Θεοδοσίου και Κελέσογλου άρεσαν από τους νικητές.

Καλύτεροι του Καλυμνιακού ήταν οι Κατσαρής, Τριαντάφυλλος και Κασσάρας.

• Παράπονα από τη διαιτησία του κ. Τριάντου (Λάμπρου, Μανέγας) έχει ο Καλυμνιακός.

ΟΡΦΕΑΣ: Μαθιός, Κωνσταντόπουλος (46' Κουτρουμάνος), Παπαχριστοδούλου, Θεοδοσίου, Κελέσογλου, Αλαφάκης, Χατζημιχαήλ, Χατζηνικήτας (77' Καρούσος), Σαΐμίρ (28' λ.τ. Ατσίδης), Καράμπης, Κούτρας.

ΚΑΛΥΜΝΙΑΚΟΣ: Λελέκης, Κατσάρης, Περέντης, Βρεττός (72' Καμπούρης Ι.), Φυλακούρης, Τριαντάφυλλος, Ανατολίτης, Φράγκος, Σαγρές, Κασσάρας, Βεζυρόπουλος (55' Χατζηδάκης).

Μετριότητα στη Μαλώνα

• Με λευκή ισοπαλία έληξε η συνάντηση Αγίου Γεωργίου–Απόλλωνα Καλυθιών • Παράπονα στο διαιτητή και από τις δύο ομάδες για τα 4' καθυστέρησης που δεν κρατήθηκαν!

ΜΑΛΩΝΑ.-

Σ'ένα μέτριο ποιοτικά παιχνίδι και κάτω σχεδόν από συνεχή βροχή ο Αγιος Γεώργιος με τον Απόλλωνα Καλυθιών μοιράστηκαν τους βαθμούς, καθώς η αναμέτρηση τους έληξε ισόπαλη 0-0.

Οι ποδοσφαιριστές και των δύο ομάδων είχαν μοναδικό εμπόδιο στις προσπάθειές τους τη βροχή, αφού ο αγωνιστικός χώρος διατηρήθηκε σε αρκετά καλή κατάσταση. Εγινε ένα ήσυχο παιχνίδι σε γενικές γραμμές από το οποίο όμως έλειψαν οι καλές φάσεις, καθώς αυτές που δημιούργησαν οι αντίπαλοι με το ζόρι μετριούνται στα δάχτυλα του ενός χεριού.

Καμιά ομάδα δεν μπόρεσε να πάρει την πρωτοβουλία στο παιχνίδι και να επιβάλει το ρυθμό της αλλά ούτε και να γίνει επικίνδυνη στην περιοχή του αντιπάλου της. Στη μεγαλύτερή του διάρκεια ο αγώνας περιορίστηκε στο χώρο του κέντρου με τους αντίπαλους να προσέχουν ιδιαίτερα την άμυνά τους.

Οι απολλωνιστές είχαν αρκετές και σοβαρές απουσίες λόγω τραυματισμών, όπως οι Κουρμαδιάς, Πάλλας, Καταξενός, Ν. Ορφανός, Β. Ορφανός, Χατζηνικόλας, Μαριάς (στρατευμένος).



Στην επανάληψη οι φιλοξενούμενοι έδωσαν χώρο στον αντίπαλο και προσπαθούσαν να βγουν στην κόντρα με τον Τριπολίτη, χωρίς ομως να καταφέρουν να απειλήσουν σοβαρά την εστία του Δημητρίου.

Οι γηπεδούχοι πίεζαν από την πλευρά τούς τους απολλωνιστές, χωρίς αποτέλεσμα και όταν τους δόθηκε η ευκαιρία να πετύχουν το γκολ δεν το κατάφεραν. Σύμφωνα με την εξέλιξη του παιχνιδιού το αποτέλεσμα θεωρείται δίκαιο και όποια ομάδα έβαζε γκολ θα έπαιρνε τη νίκη. Στο παιχνίδι είχαμε διακοπή τεσσάρων (4) λεπτών όταν φίλαθλος των γηπεδούχων έχασε τις αισθήσεις του και έπρεπε ο γιατρός του αγώνα να του προσφέρει τις πρώτες βοήθειες. Ο διαιτητής Βαγγέλης Κατσιδώνης δεν κράτησε την ανάλογη καθυστέρηση (4') και γι'αυτό το λόγο δέχθηκε στο τέλος του παιχνιδιού τα παράπονα και των δύο ομάδων.

Οι καλύτερες φάσεις

4' Ο Μπρισνόβαλης μόνος του απέναντι στον Δημητρίου πλάσαρε άουτ.

9' Ο Παντίδος επιχείρησε το σουτ, όμως η μπάλα χτύπησε στο πόδι του Καβουσανάκη και κατέληξε κόρνερ.

12' Και πάλι ο Παντίδος βρέθηκε ακάλυπτος αλλά το σουτ που έκανε κατέληξε άουτ.

75' Ο Χ. Σκυλλαράκης ήταν μόνος του αλλά «κλώτσησε» αέρα και χάθηκε η ευκαιρία να πετύχει γκολ ο «Αγιος».

Με άλλη εμφάνιση

Ο Αγιος Γεώργιος δεν αγωνίστηκε με τις δικές του φανέλες, καθώς στην εμφάνιση των απολλωνιστών υπήρχε το κίτρινο χρώμα και έτσι δανείστηκε τη στολή του Αστέρα Μασάρων για να ξεκινήσει χωρίς πρόβλημα το παιχνίδι.

Από τον Αγιο Γεώργιο άρεσαν οι Κακλαμάνος, Χ. Σκυλλαράκης, Σακελλάρης, ενώ από τον Απόλλωνα οι Δημητριάδης, Καβουσανάκης, Σταυρής Στ.

Πολύ καλή η διαιτησία του Βαγγέλη Κατσιδώνη και των βοηθών του Αντωνά-Φραγκιαδάκη, αλλά και οι δύο ομάδες έχουν παράπονα μαζί του επειδή δεν κράτησε την καθυστέρηση 4' που προέκυψε από τη διακοπή του αγώνα.



ΑΓΙΟΣ ΓΕΩΡΓΙΟΣ: Δημητρίου, Μπάρτζος, Χατζηστα-μάτης, Χατζηνικόλας, Κακλαμάνος, Χ. Σκυλλαράκης, Σακελλάρης, Κολιάδης, Παντίδος, Πομπού, Χατζημανώλης (75' Σ. Σκυλλαράκης).

ΑΠΟΛΛΩΝ ΚΑΛΥΘΙΩΝ: Κώστας, Δημητριάδης, Σταυρής Μ. (23' Ζούνης), Χατζηνικόλας, Χατζηγιάννης, Κόκας (73' Δεικτάκης), Καβουσανάκης, Λαζαρίδης, Κουφαλάκης (65' Τριπολίτης), Μπρισνόβαλης, Σταυρής Στ.

Ρόπαλο είχε και η Ασπίδα Απολακκιάς

• Ισοφάρισε, στην Απολακκιά, 1-1 τον Ηρακλή Μαριτσών που διαμαρτύρεται για το γκολ

ΑΠΟΛΑΚΚΙΑ (Ανταπόκριση Γιάννη Αρνά).-

Μια ακόμη εντός έδρας ισοπαλία για την Ασπίδα Απολακκιάς, η τέταρτη για εφέτος, αυτή τη φορά με αντίπαλο τον Ηρακλή Μαριτσών.

Το παιχνίδι, αν και δεν έγινε κάτω από κακές καιρικές συνθήκες (βροχή, αέρα), ήταν μέτριο έως κακό.

Η Ασπίδα έδωσε ιδιαίτερο βάρος στην άμυνα και ο Ηρακλής που είχε την πρωτοβουλία των κινήσεων, δεν βρήκε εύκολα διαδρόμους προς την εστία του Χατζηδημητρίου.

Οι φιλοξενούμενοι διαμαρτυρήθηκαν έντονα για τη διαιτησία του κ. Χατζηνικόλα και συγκεκριμένα για τη φάση της ισοφάρισης των γηπεδούχων στο 70'.

ΤΑ ΓΚΟΛ

Στο 55' σε σέντρα του Γιακουμάρου, οι Γκιόκας και Μακρής διεκδίκησαν την μπάλα και βρέθηκαν στο έδαφος.

Ο δεύτερος με τη βοήθεια της τύχης χρίστηκε σκόρερ (0-1).

Στο 70' ο διαιτητής έδωσε έμμεσο φάουλ για καθυστέρηση του γκολκήπερ Μπεκιάρη. Εκτελέστηκε από τον Μενίκο, η μπάλα κτύπησε στο τείχος, άλλαξε πορεία και ο Πιτσουρδάκης από κοντά ισοφάρισε (1-1). Ακολούθησαν έντονες διαμαρτυρίες προς τον βοηθό κ. Γουλαρά και την ίδια στιγμή, ο διαιτητής κ. Χατζηνικόλας ακυρώνει το γκολ για οφσάιντ του σκόρερ.

Νέες διαμαρτυρίες, αυτή τη φορά από τους γηπεδούχους.

Ο διαιτητής συμβουλεύεται τον «βοηθό» του και μετράει το τέρμα!

Παράλληλα, αποβάλλεται ο Μακρής με κόκκινη κάρτα για εξύβριση.

ΦΑΣΕΙΣ

Στο 7' σε κόρνερ του Σάρλη και κεφαλιά του Γεωργαρέλη, μόλις άουτ.

Στο 28' σε διεκδίκηση των Γιακουμάρου και Σωτηρόπουλου, ο πρώτος βρέθηκε στο έδαφος μέσα στην περιοχή, ο διαιτητής ζήτησε να συνεχιστεί το ματς.

Στο 34' σε σουτ του Πιτσουρδάκη μπλόκαρε ο Μπεκιάρης.

Τέσσερα λεπτά μετά, την ίδια τύχη είχε και σουτ του Γιακουμάρου.

Σε σέντρα του Μπιλιά στο 48' το πλασέ του Παπακωνσταντή από καλή θέση ήταν αδύναμο και εύκολα απέκρουσε ο Χατζηδημητρίου.

Στο 50' το σουτ του Σάρλη από το ύψος της μικρής περιοχής, σωτήρια η προβολή του Γκιόκα σε κόρνερ.

Στο 73' ο προπονητής της Ασπίδας Λάκης Ζαχαρίας αποβλήθηκε για διαμαρτυρίες.

Οι Καρίπης Κ., Παπαϊωάννου κια Γρηγοράς άρεσαν από την Ασπίδα.

Καλύτεροι του Ηρακλή ήταν οι Παπακωνσταντής, Παπανικολάου και Γεωργαρέλης.

οΑπό τη διαιτησία του κ. Χατζηνικόλα (Γουλαράς, Φουκαράς) έχει παράπονα ο Ηρακλής.

ΑΣΠΙΔΑ ΑΠ.: Χατζηδημητρίου, Γκιόκας, Ζάταρας, Σωτηρόπουλος, Γρηγοράς (90' Πισάς), Καρίπης Ι., Παπαϊωάννου, Καρίπης Κ., Πιτσουρδάκης, Ματθαίος (80' Καραγιάννης), Διαμαντής (55' Μενίκος).

ΗΡΑΚΛΗΣ ΜΑΡ.: Μπεκιάρης, Μακρής, Παπακωνσταντής, Λορέντζος, Καρδούλιας, Παπανικολάου, Σάρλης (85' Καρίκης), Χατζηθεοδωράκης, Γεωργαρέλης (85' Πίσκαπας), Γιακουμάρος, Μπιλιάς (75' Χατζηκωνσταντής).



Β' ΚΑΤΗΓΟΡΙΑ

Τις σελίδες της Β' Κατηγορίας επιμελείται ο Μπάμπης Θεοδώρου e-mail: babistheodorou@in.gr

Αποσπάστηκε κι άλλο ο Αστέρας!

• Ισοπαλίες για τους διώκτες του Νικαγόρα και Ακουσίλαο
• Σήμερα η αυλαία με τον αγώνα Δόξα Καρδάμαινας - Α.Σ. Τήλου

Διαφορά ασφαλείας απέκτησε ο πρωτοπόρος Αστέρας Μασάρων (+6) απ' τους διώκτες του Νικαγόρα και Ακουσίλαο οι οποίοι αναδείχτηκαν ισόπαλοι με Αγιο Ισίδωρο και Αντίμαχο αντίστοιχα! Πάντως και οι δυο τους ίσως σήμερα κατρακυλήσουν από τη δεύτερη θέση αν Α.Σ. Τήλου σήμερα στο Πυλί τη Δόξα Καρδάμαινας! Θλίψη κατά τα λοιπά προκαλεί ο κατήφορος του Ερμή που υπέστη χθες νέα συντριβή και έχει κολλήσει στον ένα βαθμό (4-0 από τον Αστέρα) ενώ εντυπωσιακή από άποψη δύναμης και πίστης ήταν η επικράτηση του Δαμάγητου, με 2-1 επί της Α.Ε. Κατταβιάς. Κατά τα λοιπά μέτρια ήταν η συγκομιδή τερμάτων, αφού επιτεύχθηκαν 14 ενώ ανακεφαλαιώνοντας να αναφέρουμε ότι είχαμε δύο νίκες των γηπεδούχων, δύο ισοπαλίες και δύο νίκες των φιλοξενούμενων. Απόλυτη ισορροπία δηλαδή! Αναλυτικότερα:

ΤΑ ΑΠΟΤΕΛΕΣΜΑΤΑ

Ασκληπιός Κω - Ασπίδα Σαλάκου 1-0
Αγ. Ισίδωρος - Νικαγόρας 1-1
Αντίμαχος - Ακουσίλαος 0-0
Α.Ε Λέρου - Α.Ο. Πυλίου 1-3
Δόξα Καρδάμαινας - Α.Σ. Τήλου Σήμερα
Δαμάγητος - Α.Ε. Κατταβιάς 2-1
Ερμής - Αστέρας Μασ. 0-4

Η ΕΠΟΜΕΝΗ ΑΓΩΝΙΣΤΙΚΗ (10η)

Ακουσίλαος - Νικαγόρας
Δαμάγητος - Δόξα Καρδάμαινας
Ασπίδα Σαλάκου - Αγ. Ισίδωρος
Αστέρας Μασ. - Ασκληπιός Κω
Α.Ο. Πυλίου - Αντίμαχος
Α.Ε. Κατταβιάς - Ερμής
Α.Σ. Τήλου - Α.Ε Λέρου

Οι σκόρερ

10 τέρματα: Μόσχος (Α.Σ. Τήλος)
8 τέρματα: Τόγιακιτς (Αντίμαχος)
7 τέρματα: Λαγογένης (Ακουσίλαος)
6 τέρματα: Μουσακίνας (Αστέρας Μασάρων), Κυπριώτης (Αστέρας Μασάρων)
5 τέρματα: Αγκάς (Α.Ε Κατταβιάς), Καραγιάννης (Δαμάγητος), Κουφομανώλης (Ακουσιλάου)
4 τέρματα: Φούσκας (Νικαγόρα), Ντ. Μπρίζνεϊ (Α.Ο.Π.)
3 τέρματα: Κ.Τ. Σακελλάρης (Α.Σ. Τήλου), Ανέμ (Αγ. Ισίδωρος), Μηλιός (Α.Σ. Τήλου), Ντινώρης (Δόξα Καρδ.), Σκαλλέρης Μ. (Αντίμαχος), Καραγιάννης (Πυλί), Καβουκλής (Α.Ε. Κατταβιά), Παπανικολάου (Ασπίδα Σαλάκου), Γ. Κοντός (Αγ. Ισιδώρου)
2 τέρματα: Στ. Κουρδουνάκης (Αγίου Ισιδώρου), Τσαλίκης (Δαμάγητου), Σάββενας (Ακουσιλάου), Κώστας (Α.Ε. Κατταβιάς), Καβουκλής (Α.Ε. Κατταβιάς), Καμαριώτης (Νικαγόρας), Πιπέρης (Α.Ο.Π.)

Η ΒΑΘΜΟΛΟΓΙΑ

Α/Α	ΟΜΑΔΑ	ΑΓΩΝΕΣ	ΤΕΡΜ.	ΒΑΘΜ.
1.	Αστέρας Μασάρων	9	15-1	23
2.	Ακουσίλαος	9	18-10	17
.-	Νικαγόρας	9	10-9	17
4.	Α.Σ. Τήλου	8	20-11	15
5.	Α.Ε Κατταβιάς	9	11-9	14
6.	Αντίμαχος	9	15-8	13
.-	Δαμάγητος	9	10-10	13
8.	Α.Ο Πυλίου	9	12 - 9	12
.-	Δόξα Καρδάμαινας	8	9-8	12
10.	Αγ. Ισίδωρος	9	13-14	10
11.	Α.Ε Λέρου	9	5-16	8
12.	Ασκληπιός	9	7-16	7
13.	Ασπίδα Σαλάκου	9	3-11	5
14.	Ερμής	9	4-20	1

Μαύρα σύννεφα πάνω από τις Καλυθιές

• Η νέα συντριβή του Ερμή, με 4-0 απ' τον Αστέρα Μασάρων προκαλεί οργή και δρομολογεί εξελίξεις
• Αύξησαν κι άλλο τη διαφορά οι Μασαρενοί και πλέον το θέμα είναι ποιά ομάδα θα μπορέσει να τους φρενάρει στον δρόμο για την κατάκτηση του πρωταθλήματος

ΚΑΛΥΘΙΕΣ.-

Εντονος προβληματισμός επικρατεί από χθες στο στρατόπεδο του Ερμή Καλυθιών, μετά τη νέα, εντός έδρας αποτυχία, έστω και αν αυτή προέρχεται από τον πρωτοπόρο Αστέρα Μασάρων και αν η διοίκηση του συλλόγου δεν λάβει έγκαιρα μέτρα τότε η κατάσταση σύντομα θα γίνει μη αναστρέψιμη! Αγωνιστικά οι παίκτες του Παναγιώτη Ηλία πάλεψαν σαν ίσος προς ίσο, δημιούργησαν αρκετές καλές φάσεις, όμως η ανωτερότητα των αντιπάλων τους δεν τους επέτρεψε να πανηγυρίσουν την πρώτη τους νίκη στο πρωτάθλημα.

Φάσεις και γκολ

4' Διαγώνιο σουτ του Κιάρι μπλόκαρε δύσκολα ο Γεωργάς.

6' Ψυχρολουσία για τον Ερμή όταν σε σέντρα του Μουσακίνια ο Κ. Χατζηγεωργίου με αυτογκόλ άνοιξε το σκορ για λογαριασμό του Αστέρα (0-1).

8' Από σέντρα του Πολυχρόνη ο Μανιάς είχε κεφαλιά μόλις άουτ.

12' Ο Λαμπριανός έδιωξε δύσκολα δυνατό σουτ του Ηλία.

14' Νέο σουτ του Ηλία έδιωξε όπως όπως ο Λαμπριανός. Στην επαναφορά της μπάλας ο Ηλίας έπιασε νέα κεφαλιά κι ενώ η μπάλα κατευθυνόταν στα δίχτυα ο Κιάρι με το χέρι έδιωξε χωρίς ο διαιτητής να καταλογίσει το πέναλτι και να αποβάλλει τον «δράστη»!

16' Σε ανατροπή του απ' τον Σταυρίδη ο Πολυχρόνης εκτέλεσε φάουλ για να φύγει η μπάλα ελάχιστα άουτ από το οριζόντιο δοκάρι του Λαμπριανού.

20' Σουτ του Ηλία μπλόκαρε στο αριστερό του «Γ» ο Λαμπριανός.

27' Ο Χατζηγεωργίου μόνος στα καρέ του Λαμπριανού έχασε το κοντρόλ και μαζί την ευκαιρία για ένα τέρμα!

32' Ο Μουσακίνιας με πλασέ έγραψε το 0-2 και ενώ προηγουμένως ο Λεβεντέρης είχε κάνει επιθετικό φάουλ στον Βιτσέντζο.

34' Δυνατό σουτ του Ηλία μπλόκαρε δύσκολα ο Λαμπριανός.

39' Την ίδια τύχη είχε σουτ του Μουσακίνια το οποίο μπλόκαρε εντυπωσιακά ο Γεωργάς.

43' Δυνατό σουτ του Μανιά έφυγε ξυστά άουτ απ' τα δοκάρια του Λαμπριανού.

45' Δυνατό σουτ του Πολυχρόνη εξοστρακίστηκε σε πόδια αμυντικών του Αστέρα.

47' Διαγώνια σέντρα του Στάθη βρήκε τον Μανιά σε θέση βολής, όμως το σουτ του έφυγε μόλις άουτ!

57' Σε σέντρα του Τώδε οι αμυντικοί του Ερμή μπερδεύτηκαν και ο Ροδίτης με ψυχραιμο σουτ έγραψε το 0-3.

68' Ο Σταυρίδης πλαγιοκόπησε την άμυνα του Ερμή, σέρβιρε στον Κυπριώτη που σαν σε προπόνηση έγραψε το 0-4.

74' Αριστερό σουτ του Ηλία έφυγε μόλις άουτ.

80' Νέο σουτ απ' τον Μανιά, αυτή τη φορά δεν είχε αποτέλεσμα για τους γηπεδούχους.

83' Ο Χαμάλης από κοντά είχε σουτ άουτ.

87' Ο Πολυχρόνης έκλεισε τον χορό των χαμένων ευκαιριών!

Με παράπονα από τους γηπεδούχους η διαιτησία του Π. Κατσιδώνη, κυρίως γιατί ανέχτηκε το σκληρό παιχνίδι του Αστέρα και το πέναλτι που δεν τους έδωσε!

ΕΡΜΗΣ: Γεωργάς, Μοσχιδιού (50' Χαμάλης), Καρύπης (36' λ.τ. Παπαγεωργίου), Μπεκυράς, Στατιού, Ηλίας, Μανιάς, Βιτσέντζος, Πολυχρόνης, Χατζηγεωργίου Κ., Χατζηγεωργίου Α. (38' Στάθης).

ΑΣΤΕΡΑΣ: Λαμπριανός, Κιάρι, Λεβεντέρης, Σταυρίδης, Ζανέττος, Σκαφίδας, Τώδε, Ροδίτης. Κουρμαδιάς (46' Σπανός), Μουσακίνιας (70' Σκούμπρος), Κυπριώτης (83' Γιαννεσκής).

«Αμα πιστεύεις στο στόχο, συνωμοτεί το σύμπαν για να πετύχεις»

• Στους στίχους του Κοέλιο στηρίχτηκε ο Δαμάγητος και τελικά κατέβαλε την Α.Ε. Καπαβιάς με σκορ 2-1.
• Υπέρμετρος ζήλος απ'τον Κετσέ που απέβαλε τρεις παίκτες των γηπεδούχων, οι οποίοι ακόμη κι έτσι δεν το έβαλαν κάτω!

ΠΑΣΤΙΔΑ.-

Οι στίχοι του Πάμπλο Κοέλιο φαίνεται ότι ήταν το μεγάλο όπλο του Δαμάγητου, ο οποίος κατάφερε να υπερκεράσει το εμπόδιο της Α.Ε. Κατταβιάς, την οποία ακόμη και με οκτώ παίκτες, κατάφερε να κερδίσει 2-1, βελτιώνοντας κι άλλο τη βαθμολογική του θέση! Οι παίκτες του Σταμάτη Κούρου μπήκαν αποφασισμένοι στο βαρύ τεραίν του γηπέδου Παστίδας, δεν άφησαν πολλά περιθώρια αντίδρασης στους φιλοξενούμενους και κατέκτησε αυτό που πίστεψαν τόσο πολύ: τη νίκη! Τώρα κάτα πόσο η δήλωση του προπονητή του Δαμάγητου ότι «...η ΑΕ Κατταβιάς ήταν η καλύτερη ομάδα που αντιμετώπισε μέχρι τώρα» είναι ειλικρινής ή αποτελεί επικοινωνιακό κόλπο, αυτό μόνο ο ίδιος μπορεί να το αιτιολογήσει!

Οι σημαντικότερες φάσεις του αγώνα

14' Προβολή του Καραγιάννη έφυγε ελάχιστα άουτ.

25' Ο Καραγιάννης πέρασε δύο αμυντικούς της Α.Ε. Κατταβιάς και με ψηλοκρεμαστό σουτ έγραψε το 1-0.

32' Κεφαλιά του Καραγιάννη βρήκε στο δεξί δοκάρι του Λορέντζου και πριν περάσει την γραμμή πρόλαβε ο Κτίστης και απομάκρυνε.

45+! Από ανύπαρκτο φάουλ του Πύλο, το εκτέλεσε ο Στεφανάκης για να πιάσει την κεφαλιά ο Καβουκλής, ισοφαρίζοντας σε 1-1.

47' Ο Κτίστης ισοπέδωσε τον Ε. Χατζηπέτρο μέσα στην περιοχή για να κερδίσουν οι γηπεδούχοι πέναλτι. Ο Καραγιάννης από τα 11 βήματα έγραψε το 2-1.

50' Κεφαλιά του Καρπάθιου βρήκε στο οριζόντιο δοκάρι του Λορέντζου.

57' Δυνατό σουτ του Αγκά έφυγε μόλις άουτ.

59' Σουτ του Καβουκλή από κοντά έδιωξε εντυπωσιακά σε κόρνερ ο Χατζηνικόλας.

68' Ο Πύλο αποβλήθηκε από 2η κίτρινη κάρτα.

80' Την ίδια τύχη είχε ο Μπαρμπαντώνης, ενώ το χορό των αποβολών έκλεισε στο 88' ο Ζαγκανίκας.

Κορυφαίοι των νικητών οι Φιλίππου, Καρπάθιος, Καραγιάννης και Ράιος. Από την Α.Ε Κατταβιάς διακρίθηκαν οι Αγκάς, Κώστας, Δατσέρης και Στεφανάκης.

Διαιτήτευσε ο Κετσές (Ορφανός, Γκούμας).

ΔΑΜΑΓΗΤΟΣ: Χατζηνικόλας, Φιλίππου, Χατζηπέτρος Μ., Μπαρμπαντώνης, Ζαγκανίκας, Μπάλα, Καρπάθιος (58' Παναγιωτίδης), Καραγιάννης (88' Λίντας), Χατζηπέτρος Ε. (86' Παπαμανώλης), Ράιος, Πύλο.

Α.Ε ΚΑΤΤΑΒΙΑΣ: Λορέντζος, Παπαϊωάννου, Μερκούρης, Τσίππας, Αγκάς, Κώστας, Κτίστης, Ματαίου (70' Τσουβαλάς), Δατσέρης, Στεφανάκης, Καβουκλής.

Σήμερα: Δόξα Καρδάμαινας - Α.Σ. Τήλου

Σήμερα θα ολοκληρωθεί η 9η αγωνιστική του πρωταθλήματος με τον αγώνα ανάμεσα στη Δόξα Καρδάμαινας και τον Αθλητικό Σύλλογο της Τήλου.

Ο αγώνας θα ξεκινήσει στις 13.45 (εφ'όσον βέβαια δεν προκύψει πρόβλημα με απαγορευτικά και τα τέτοια) με διαιτητή τον Φεσσάρα και βοηθούς τους Φραγκιαδάκη και Τσομπάνο. Παρατηρητής ορίστηκε ο κ Κίνας!

ΜΝΗΜΟΣΥΝΟ

Την 22η του μηνός Νοεμβρίου 2005 ημέρα Τρίτη και ώρα 8 π.μ. στον Ιερό Ναό Αγίου Δημητρίου Παλαιό Νεκροταφείο Ρόδου, τελούμε 9ήμερο μνημόσυνο υπέρ αναπαύσεως της ψυχής του λατρευτού μας πατέρα, παππού, θείου και συμπεθέρου

ΕΥΣΤΑΘΙΟΥ ΠΑΠΑΣΤΕΦΑΝΟΥ

ΙΕΡΕΑΣ

Τα παιδιά
Μιχάλης - Ειρήνη
Τα εγγόνια
Ελένη, Ευστάθιος
Τα ανίψια, οι συμπέθεροι και οι λοιποί συγγενείς.

Φρέναρε τον Νικαγόρα ο «Αγιος» (1-1)

• Οπισθοχώρησαν ανεξήγητα μετά το 60' (!) οι γηπεδούχοι και γλίτωσαν από θαύμα την ήττα από τους Κώους!

ΑΓΙΟ ΙΣΙΔΩΡΟΣ.-

«Φρένο» στη φετινή εντυπωσιακή πορεία του Νικαγόρα έβαλε το Σάββατο ο Αγιος Ισίδωρος ο οποίος παρόλο που μπορούσε καλύτερο αποτέλεσμα, μετά το 60', οπισθοχώρησε ανεξήγητα, προφανώς για να κρατήσει την ισοπαλία, με αποτέλεσμα να γλιτώσει την ήττα από θαύμα, από μία εκ των κορυφαίων ομάδων του πρωταθλήματος!

Καρέ καρέ το παιχνίδι

20' Από λάθος εκτίμηση των αμυντικών του «Αγίου» ο Ζερβός έφυγε ανενόχλητος και μόνος με τον Διακαναστάση πλάσαρε ...άουτ!

21' Η απάντηση των γηπεδούχων με τον Σάββενα όπου πριν πλασάρει από καλή θέση πρόλαβε ο Ανθούλης και έδιωξε σε κόρνερ!

30' + 35' Ο Φούσκας, σε δύο ανεπανάληπτα τετ α τετ έχασε ισάριθμα τέρματα!

40' Ο Ζερβός μέσα απ' την περιοχή του Διακαναστάση σούταρε άουτ!

45' Ο Κουρδουνάκης από κοντά, ολοκλήρωσε τον χορό των χαμένων ευκαιριών του πρώτου ημιχρόνου.

53' Ο Γ.Κ. Κοντός με πλασέ άνοιξε το σκορ (1-0).

65' Οι φιλοξενούμενοι, που στο μεταξύ είχαν αναλάβει τον πλήρη έλεγχο του παιχνιδιού, ισοφάρισαν σε 1-1 με κεφαλιά του Ζερβού.

70' Διαδοχικά σουτ των Φούσκα - Αλεξανδρή εξουδετέρωσε δύσκολα ο Διακαναστάσης.

80' Οι Αλεξανδρής και Φούσκας συνδυάστηκαν άψογα, όμως το σουτ του δεύτερου μπλόκαρε ενστικτωδώς ο Διακαναστάσης.

85' Δυνατό σουτ του Φούσκα απέκρουσε ο Διακαναστάσης!

Δύο απανωτά κόρνερ των γηπεδούχων με τον Κουρδουνάκη δεν απέφεραν καρπούς!

Διατήτευσε ο Ρουμάνης (Τσαγκάρης, Ορφανός).



Η ομάδα του Αγίου Ισιδώρου

ΑΓ. ΙΣΙΔΩΡΟΣ: Διακαναστάσης, Κοντός Γ.Η., Καλαετζής, Ανεμ (75' Αναστάσης), Γιαννουκάς (77' Κοντός Μ.), Πέτρου (86' Νουμενέ), Κοντός Γ.Κ., Κουρδουνάκης, Τρανός, Γεωργαλλής, Σάββενας.

ΝΙΚΑΓΟΡΑΣ: Ανθούλης, Σάζαλης, Λαζός (80' Θ. Κοκκαλάκης), Κοκκαλάκης Ν., Διακογιάννης, Μπίλλης, Δημητρακιού, Πετρινόλης (36' Σκευοφύλαξ), Αλεξανδρής, Φούσκας, Ζερβός (86' Κόφας).

Λευκή ισοπαλία στο ντέρμπι της Αντιμάχειας!

Στο 90' ο Σάββενας έχασε σπάνιο τετ α τετ για να χαρίσει τη νίκη στον Ακουσίλαο απέναντι στον γηπεδούχο Αντίμαχο!

ΑΝΤΙΜΑΧΕΙΑ.-

Χωρίς τέρματα τελείωσε το ντέρμπι της Αντιμάχειας ανάμεσα στον τοπικό Αντίμαχο και τον Ακουσίλαο, αποτέλεσμα που ασφαλώς δεν συμφέρει καμία από τις δύο ομάδες, όσον αφορά τους υψηλούς φετινούς τους στόχους!

Ιδιαίτερα την ομάδα των Φανών η οποία δεν μπόρεσε να «κλείσει την ψαλίδα» από τον πρωτοπόρο Αστέρα Μασάρων!

Μοιραίος παίκτης του Ακουσιλάου ο Σάββενας ο οποίος στο 90' μόνος με τον Γκίκα κατάφερε και έστειλε την μπάλα άουτ! Να σημειωθεί ότι οι γηπεδούχοι τελείωσαν τον αγώνα με 10 παίκτες λόγω αποβολής με δεύτερη κίτρινη κάρτα του Κατσαρού, στο 86'! Για τον Αντίμαχο ευκαιρίες έχασαν οι Τόγιακιτς (13', 75') και για τον Ακουσίλαο οι Παπουρδάνος (15', 53') και Κάβουρας (60'). Να σημειωθεί ότι το δεύτερο ημίχρονο διεξήχθη υπό καταρρακτώδη βροχή, γεγονός που επηρέασε την ποιότητα του παιχνιδιού!



Διατήτευσε ο Σάββενας (Βασιλείου, Τσομπάνος).

ΑΝΤΙΜΑΧΟΣ: Γκίκας, Ατσαλάκης, Μαργαρίτης (46' Τσιρίλο Κ.), Τόγιακιτς, Διακαντώνης Μ., Κατσαρός, Δημαράκης, Σκαλέρης, Ανδρογιώργης, Συνεσίου, Διακαντώνης Σ. (70' Τσιρίλο Π.).

ΑΚΟΥΣΙΛΑΟΣ: Σκυλλάς, Μπαλής (89' Πετρόπουλος), Αμύγδαλος, Σάββενας, Συμεωνίδης Α., Αναστασάκης, Κορκίδας, Παπουρδάνος (75' Μαγκάνης), Κουφομανώλης, Λαγογένης (86' Συμεωνίδης Γ.), Κάβουρας.

Το απόλυτο αφεντικό ο Α.Ο. Πυλίου στη Λέρο

• 3-1 την κακή Α.Ε. του νησιού!

ΛΑΚΚΙ.-

Με τρεις πολύτιμους βαθμούς στις αποσκευές τους επέστρεψαν χθες το απόγευμα στο Πυλί οι παίκτες του ομώνυμου Α.Ο. από τη Λέρο (με καΐκι από Ξηρόκαμπο για Μυρτιές και στη συνέχεια με καΐκι από Κάλυμνο για Αντιμάχεια), νικώντας την Α.Ε.Λ. 3-1! Οι παίκτες του Γρηγορά Μπλέτσα είχαν τον απόλυτο έλεγχο μέχρι το 60' όπου και προηγήθηκαν 3-0 χάρη στα τέρματα των Κυριάκου Γερασίμου (7'), Ντάνυ Μπρίζνεϊ (49') και Πιπέρη στο 51'. Το τελευταίο ημίωρο οι γηπεδούχοι κάτι προσπάθησαν να κάνουν και το μόνο που κατάφεραν ήταν να μειώσουν σε 1-3 με δυνατό σουτ του Φουντουλάκη,. Διατήτεσυσε ο Αλαχιώτης (Λουρμπέας, Αναστασιάδης).

Α.Ε.Λ.: Παπανικολάου, Χατζηδάκης, Πλόχορος, Οικονόμου (60' Αρβίθης), Ανέμης, Διαμαντάρας Ε., Φουντουκάκης (46' Μοσχονάς Ν.), Στεφόπουλος, Διαμαντάρας Σ., Βαλσαμής (13' Κουμουνδούρος), Φουντουλάκης Α.

Α.Ο.Π.: Χατζηνικόλογλου, Βρεττής (30' Η. Κάκκιας), Καλσάτος (80' Γεωργαλλής), Γερασίμου,. Ζήκας, Δρόσος, Τώρε, Καραγιάννης, Πιπέρης (70' Σπίνος), Μπρίζνεϊ Ντ., Κεφαλιανός.

Ο Ασκληπιός νικητής στο ντέρμπι των ουραγών

• 1-0 την Ασπίδα Σαλάκου που εντυπώσιασε στην Κω!

ΚΩΣ.-

Ο Ασκληπιός ήταν ο νικητής στο ντέρμπι των ουραγών με την Ασπίδα Σαλάκου, στην Κω και με τους τρεις υπερπολύτιμους βαθμούς πήρε βαθιά βαθμολογική ανάσα για τη δύσκολη συνέχεια του πρωταθλήματος! Οι φιλοξενούμενοι, «καλύτερη ομάδα που πέρασε από την Κω», σύμφωνα με τους γηπεδούχους πάλεψαν φιλότιμα, μέχρι το 60', όπου και έχασαν αρκετές καλές ευκαιρίες για να σημειώσουν κάποιο τέρμα και να προηγηθούν στο σκορ, κυρίως με τον Παπανικολάου! Το χρονικό διάστημα 60' - 90' οι γηπεδούχοι ήταν σαρωτικοί, είχαν ένα δοκάρι, οριζόντιο, στο 70' με τον Βασιλάκο, σημείωσαν ένα τέρμα στο 80' με σουτ έξω από την περιοχή του Εγγλέζου, με τον Ζαμάγια ενώ είχαν και αρκετά τετ α τετ για ακόμη μεγαλύτερο σκορ!

Γενικά ήταν ένα εξαιρετικό παιχνίδι, από δύο ομάδες που ακόμη δεν έχουν «λυθεί» και δεν έχουν δείξει τις πραγματικές τους δυνατότητες!

Διατήτευσε ο Στεφανάκης (Αργυρίου, Δοδούς).

ΑΣΚΛΗΠΙΟΣ: Παπαδημητρίου, Μαρίνος (62' Μαραγκός), Πιρπιρής, Ξυπολητάς, Ράϊτσος, Ζαμάγιας, Καραγιάννης, Χρυσοχός (75' Μπουτσαξής), Τουλαντάς (46' Γυαλομανδράκης), Βασιλάκος, Δημάκης.

ΑΣΠΙΔΑ: Εγγλέζος, Μαρουλάκης, Σχοινάκης, Θυριάκης, Κάβουρας, Πολυχρόνης Α. (52' Πεταυράκης Χρ.), Καρασάββας, Λυριστής (85' Γκοτζάϊ), Παπανικολάου, Πολυχρόνης Μ., Ντούπι (65' Ζερβός).

ΕΣΤΙΑΤΟΡΙΟ - ΤΑΒΕΡΝΑ

«Η ΒΡΥΣΗ»

στην Ψίνθο

- Νοστιμότατα χωριάτικα φαγητά στον παραδοσιακό φούρνο
- Χωριάτικο ψωμί
- Και όπως πάντα τα ντόπια κρέατα του Κώστα Κατταβενού.

Ανοικτά κάθε μέρα από τις 12 το μεσημέρι Σας περιμένουμε

ΤΗΛ. 22410 - 50267

Γ' ΚΑΤΗΓΟΡΙΑ Α' ΟΜΙΛΟΣ

Κέρδισαν οι πρωτοπόροι

Την έκτη κατά σειρά νίκη του στο πρωτάθλημα πέτυχε χθες το πρωί ο Αστέρας Παστίδας και συνεχίζει να βρίσκεται επικεφαλής της βαθμολογίας.

Στη δεύτερη θέση έμεινε μόνη της η Ομόνοια Γενναδίου, που ξεπέρασε το εμπόδιο της Αναγέννησης Ν. Ρόδου, ενώ ο Ηρακλής Λάρδου έχασε πολύτιμο έδαφος, καθώς παραχώρησε ισοπαλία 1-1 στο γήπεδό του στον μαχητικό Δωριέα.

Και σ' αυτή την αγωνιστική είχαμε παράπονα για τη διαιτησία, τα οποία προέρχονται από τον Ηρακλή Λάρδου και την Αναγέννηση.

ΤΑ ΑΠΟΤΕΛΕΣΜΑΤΑ

Α' ΟΜΙΛΟΣ
6η αγωνιστική

Δήμητρα - Αστέρας Παστίδας	1-2
Ηρακλής Λάρδου - Δωριέας	1-1
Πολύστρατος - Α.Ο. Σύμης	2-0
Αναγέννηση Ν.Ρ.-Ομόνοια Γενναδίου	1-3
Πετρώνας - Α.Ε. Μεσαναγρού	1-4
Ηλιος Ιαλυσού - Ροδιακός	Δεν έγινε

Η ΕΠΟΜΕΝΗ ΑΓΩΝΙΣΤΙΚΗ

Ηρακλής Λάρδου - Ηλιος Ιαλυσού
Ομόνοια Γενναδίου - Α.Ε. Μεσαναγρού
Αστέρας Παστίδας - Αναγέννηση Ν.Ρ.
Α.Ο. Σύμης - Πετρώνας Αρχαγγέλου
Ροδιακός - Δήμητρα Δαματριάς
Δωριέας - Πολύστρατος Λαέρμων

Εύστοχος στο 6' μέρος

Χωρίς να δυσκολευτεί ο Πολύστρατος νίκησε με 2-0 τον Α.Ο. Σύμης

ΛΑΕΡΜΑ.-

Μετά από ένα άκαρπο πρώτο ημίχρονο ο Πολύστρατος κατάφερε να κερδίσει με 2-0 τον Α.Ο. Σύμης προθέτοντας ακόμη τρεις πολύτιμους βαθμούς στη συγκομιδή του.

Η ομάδα των Λάερμων αν και ήταν κυρίαρχη στον αγωνιστικό χώρο και δεν απειλήθηκε σοβαρά από τους φιλοξενούμενους δεν μπόρεσε να βρει τον δρόμο προς τα δίχτυα στο πρώτο ημίχρονο, παρά το γεγονός ότι είχε τις ευκαιρίες να το κάνει.

Στην επανάληψη οι παίκτες του Γιώργου Ορφανίδη, παίζοντας με καθαρό μυαλό, κατάφεραν να σκοράρουν δύο φορές και πήραν άνετα τη νίκη. Οι φιλοξενούμενοι προσπάθησαν αλλά δεν μπόρεσαν ν'αντισταθούν και να κόψουν το ρυθμό του αντιπάλου τους.

ΦΑΣΕΙΣ ΚΑΙ ΓΚΟΛ

1' Ο Καρπαθίου βρέθηκε σε θέση «τετ α τετ» και αντί να πλασάρει, προτίμησε να δώσει στον Καραμανώλη που ήταν οφσάιντ και χάθηκε η ευκαιρία.

3' Δυνατό σουτ του Καραμανώλη δίπλα από το δεξί κάθετο δοκάρι.

5' Στη σέντρα του Κωστίδη, ο Καρπαθίου μέσα από την περιοχή σούταρε άουτ.

20' Με ωραία προσπάθεια ο Κωστίδης μπήκε από δεξιά κι έβγαλε τη σέντρα στον Λιόρδο, ο οποίος με σουτ σημάδεψε το δεξί κάθετο δοκάρι του Γεωργά.

25' Ο Γιακουμάκης τροφοδότησε τον Καραμανώλη που σούταρε από το ύψος του πέναλτι ελάχιστα πάνω από το οριζόντιο δοκάρι.

35' Ο Κάλλιαρος βρέθηκε αμαρκάριστος έξω από την περιοχή, όμως το σουτ που έκανε, πέρασε άουτ.

48' Στη σέντρα του Κουρή, ο Μόσχου μόνος και σε κενή εστία πλάσαρε πάνω από το οριζόντιο δοκάρι.

51' Με πολύ ωραία ενέργεια ο Καστάνιας απέφυγε δύο αμυντικούς και με σουτ μέσα από την περιοχή έστειλε την μπάλα στα δίχτυα, 1-0.

55' Ο Τσαβαρής έβγαλε ωραία σέντρα, αλλά ο Κάλλιαρος σούταρε άουτ.

57' Ο Κουρής εκτέλεσε κόρνερ από δεξιά και ο Λιόρδος με κεφαλιά στο δεύτερο δοκάρι πέτυχε το 2-0.

65' Με ωραία ατομική ενέργεια ο Μόσχου απέφυγε δύο αμυντικούς και μπήκε στην περιοχή, όμως το σουτ που έκανε σταμάτησε στο δεξί κάθετο δοκάρι.

Από τον Πολύστρατο ξεχώρισαν οι Γιακουμάκης, Καστάνιας, Χάσταλης κι από τον Α.Ο. Σύμης οι Κάλλιαρος, Γεωργάς, Τσαβαρής Β.

Διαιτησία: Παπαγιαννίδης-Κατταβενός-Βλαχάς

ΠΟΛΥΣΤΡΑΤΟΣ: Τονίδης, Παυλής, Σμαραγδής, Χάσταλης, Καστάνιας, Λιόρδος, Κωστίδης, Γιακουμάκης, Καραμανώλης, Καραβασιλιάς (46' Κουρής), Καρπαθίου (46' Μόσχου).

Α.Ο ΣΥΜΗΣ: Γεωργάς, Μιχαήλου, Κουρδουμπάς, Καψής Γ., Τσαβαρής Β., Φουντουραδάκης (70' Μακρής), Καραβαΐλης, Καραγιάννης, Τσαβαρής Μ., Κάλλιαρος, Ζουρούδης (55' Χατζηϊωάννου).

Αντεξαν οι άμυνες

Ηρακλής Λάρδου και Δωριέας πέτυχαν από ένα γκολ κι έμειναν στην ισοπαλία

ΛΑΡΔΟΣ.-

Βαθμούς και γκολ (1-1) μοιράστηκαν ο Ηρακλής Λάρδου με τον Δωριέα στην προχθεσινή αναμέτρησή τους, όπου έγινε ένα καλό παιχνίδι με αρκετές ευκαιρίες που δημιούργησαν οι αντίπαλοι.

Οι δυο ομάδες έπαιξαν ανοιχτά και κυνήγησαν τη νίκη με πάθος, η οποία δεν ήλθε, καθώς η αστοχία από τη μια πελυρά και οι κακές επιλογές στην τελική προσπάθεια δεν τους το επέτρεψαν.

Στο πρώτο ημίχρονο οι γηπεδούχοι είχαν την πρωτοβουλία των κινήσεων και δημιούργησαν πολλούς κινδύνους για την εστία του Κιάρι, όμως δεν κατάφεραν να βρουν τον δρόμο προς τα δίχτυα. Στην επανάληψη τα πράγματα άλλαξαν, καθώς ο Δωριέας ήταν καλύτερος, πίεσε από τα πρώτα λεπτά τον αντίπαλο του και στο 62' πήρε το προβάδισμα στο σκορ (0-1).

Οι φιλοξενούμενοι έδειχναν ότι ήλεγχαν το παιχνίδι και κρατούσαν τη νίκη, όμως ο Ηρακλής που δεν τα παράτησε, κατάφερε να ισοφαρίσει (1-1), αλλά ο χρόνος που απέμενε για κάτι διαφορετικό ήταν πολύ λίγος.

ΦΑΣΕΙΣ ΚΑΙ ΓΚΟΛ

2' Ο Καμμάς από το ύψος του πέναλτι πλάσαρε άουτ.

9' Μέσα από την περιοχή ο Χατζηπέτρος επιχείρησε το σουτ, η μπάλα χτύπησε σε πόδι αμυντικού και κατέληξε κόρνερ.

15' Ο Καμμάς έκανε το σουτ μέσα από την περιοχή, αλλά ο Κασιώτης έδιωξε πάνω στη γραμμή.

29' Με ωραία προσπάθεια ο Καρίπης μπήκε στην περιοχή, αλλά σούταρε δίπλα από δεξί κάθετο δοκάρι.

34' Από σέντρα του Καμμά, ο Κασιώτης μέσα από την περιοχή πλάσαρε άουτ.

41' Μετά από διαδοχικά σουτ των γηπεδούχων η μπάλα πήγε στον Χατζηπέτρο που σούταρε εξ επαφής, αλλά απέκρουσαν οι αμυντικοί.

51' Ο Νουρεδίν βρέθηκε μόνος του με τον Κοκώνη, αλλά πλάσαρε άουτ.

62' Στην κάθετη πάσα του Νουρεδίν, ο Φιλίππου πρόλαβε αμυντικούς και τερματοφύλακα και με πλασέ μέσα από την περιοχή πέτυχε το 0-1.

88' Ο Καμμάς έκανε το σουτ, η μπάλα χτύπησε σε σώμα αμυντικού και ο Αθανασάκης με κοντινό σουτ, ισοφάρισε σε 1-1.

Στις καθυστερήσεις του αγώνα (90'+2) οι γηπεδούχοι ζήτησαν πέναλτι για ανατροπή του Ταγκάεφ, όμως ο διαιτητής έδειξε να συνεχιστεί το παιχνίδι. Παίκτες και πάγκος του Ηρακλή διαμαρτυρήθηκαν στο διαιτητή, υποστηρίζοντας πως έπρεπε να καταλογίσει πέναλτι και μετά τη λήξη του εξέφρασαν τα έντονα παράπονά τους.

Διαιτησία: Κουρδουκλάς-Μοσχούς-Σαββιδάκης.

ΗΡΑΚΛΗΣ ΛΑΡΔΟΥ: Κοκώνης, Καφάλας (65' Νικηταράς Πέτρος), Διακολουκάς Ι., Νικηταράς Παν., Κοντός, Παπασταματίου, Καπιώτης (60' Αθανασάκης), Καμμάς, Καρίκας, Διακοβασιλείου, Χατζηπέτρος (73' Ταγκάεφ).

ΔΩΡΙΕΑΣ: Κιάρι Τ., Κασιώτης, Κοτσάνης, Νουρεδίν, Φιλίππου, Ντούλε (85' Αλιάι), Σκεύη, Μπέτα, Καραμανώλης (70' Κότσι), Κουρμαδιάς, Καρίπης Ι.

Στοίχισαν οι αποβολές

Η Αναγέννηση Ν.Ρ. ηττήθηκε με 3-1 από την Ομόνοια Γενναδίου και τελείωσε το ματς με εφτά παίκτες

ΔΑΜΑΤΡΙΑ.-

Πιο βαριά απώλεια ήταν για την Αναγέννηση Ν.Ρ.οι τέσσερις αποβολές ποδοσφαιριστών της παρά η ήττα με 3-1 από την Ομόνοια Γενναδίου.

Οι γηπεδούχοι έχουν φρικτά παράπονα από το διαιτητή Γουλάρα τουλάχιστον για τις δύο κόκκινες και για το πέναλτι που έδωσε σε βάρος τους.

ΤΑ ΓΚΟΛ

5' Από μπαλιά του Θρουμουλόπουλου, ο Καραγιάννης Ι. βγήκε στην πλάτη των αμυντικών κι αφού απέφυγε τον τερματοφύλακα πλάσαρε (1-0).

34' Αποβλήθηκε με δεύτερη κίτρινη κάρτα ο Αγγελής.

50' Από σέντρα του Κουνουπιώτη, ο Καρασάββας Παν. με κεφαλιά ισοφάρισε σε 1-1.

60' Αποβλήθηκαν με κόκκινη κάρτα οι Αποστολίδης-Αντωναράς επειδή αλληλοχτυπήθηκαν.

65' Ο Καραγιάννης Δ. ως τελευταίος παίκτης ανέτρεψε τον Κουνουπιώτη. Πέναλτι και κόκκινη κάρτα στον παίκτη της Αναγέννησης. Το εκτέλεσε ο παθών και 1-2.

80' Αποβλήθηκε με κόκκινη κάρτα ο Κουτσούκης γιατί πέταξε την μπάλα με δύναμη προς το διαιτητή.

88' Με μακρινό πλασέ ο Καρασάββας Παν. πέτυχε το 1-3.

Διατησία: Γουλάρας-Παπαγιαννίδης-Πηδιάκης.

ΑΝΑΓΕΝΝΗΣΗ Ν. ΡΟΔΟΥ: Αγγελόπουλος, Καραγιάννης Δ., Αποστολίδης, Αγγελής, Τσαμπανάκης, Πρωτόπαππας, Θρουμουλόπουλος, Καρπαθάκης (85' Καλαφατάς), Κουτσούκης, Αγγούριας, Καραγιάννης Ι. (65' Κωνσταντίνου).

ΟΜΟΝΟΙΑ ΓΕΝΝΑΔΙΟΥ: Νικήτας, Γκαρανάτσιος (88' Παπαδάκης), Χατζηκώστας, Μπαϊράμης Σκ., Πιζήμολας Στ., Σιέχου (85' Μανωλάς Α.), Μανωλάς Εμμ. (34' λ.τ. Παππάς), Αντωναράς, Κουνουπιώτης, Πιζήμολας Α., Καρασάββας Παν.

Δεν έγινε το ματς Ηλιου – Ροδιακού

Κρίθηκε ακατάλληλο λόγω της βροχής το γήπεδο

ΙΑΛΥΣΟΣ.-

Η καταρρακτώδης βροχή που άρχισε να πέφτει λίγο πριν την έναρξη του αγώνα Ηλιου Ιαλυσού – Ροδιακού και η μετατροπή του αγωνιστικού χώρου σε λίμνη, δεν επέτρεψε στο διαιτητή κ. Μανέγα και τους βοηθούς του κα Λιάπη και κ. Κεφαλάκη να ξεκινήσουν την αναμέτρηση των δύο ομάδων. Οι αντίπαλοι έκαναν κανονικά την προθέρμανσή τους, αλλά λίγο πριν την ολοκληρώσουν άρχισε η βροχή και χάλασε τα «σχέδια» όλων.

ο διαιτητής Μανέγας, μαζί με τους βοηθούς του και τους αρχηγούς των ομάδων, βγήκαν στον αγωνιστικό χώρο και περπάτησαν σε διάφορα σημεία του γηπέδου, διαπιστώνοντας πως δεν ήταν δυνατόν να διεξαχθεί το παιχνίδι. Αποφασίστηκε λοιπόν η αναβολή του, ενώ στο φύλλο αγώνα, που συμπληρώθηκε κανονικά, αναφέρονται τα παρακάτω:

«Ο αγώνας δεν ξεκίνησε, διότι όταν βγήκα στον αγωνιστικό χώρο εγώ και οι βοηθοί μου, μαζί με τους αρχηγούς των ομάδων, η μπάλα δεν αναπηδούσε σε διάφορα σημεία του γηπέδου. Οι γραμμές έσβηναν από την πολλή βροχή, παρά τις συνεχείς προσπάθειες των παραγόντων του Ηλιου Ιαλυσού, με συνέπεια και από τη συνεχιζόμενη βροχή, αλλά και τον κακό αγωνιστικό χώρο, να παρουσιάζεται κίνδυνος τραυματισμού για τους αθλητές που θα αγωνίζονταν. Ουδεμία άλλη παρατήρηση».

Για την ιστορία να αναφέρουμε πως οι δύο ομάδες δήλωσαν στο φύλλο αγώνα τις παρακάτω συνθέσεις:

ΗΛΙΟΣ ΙΑΛΥΣΟΥ: Δοξάκης, Μοσκιού, Κιλασίν Ε., Ζαφείρης, Κιλασίν Χ., Μουτσοντέμη Μ., Μουτσοντέμη Ε., Γεωργάς, Τσιάτος, Παπασταμάτης, Στεφάνου

ΡΟΔΙΑΚΟΣ: Κουρζάκης, Μπαλάσκας, Καβουκλής, Λόλι, Νικολίτσης, Τσάκε, Ζίου, Παπαδόπουλος, Μαρκόπουλος, Χριστοδούλου, Μαυράκης

Γ' Κατηγορία Δωδεκανήσου Α' Ομιλος - Η Βαθμολογία από το www.12soccer.gr

	ΟΜΑΔΕΣ	ΒΑΘΜΟΙ			ΤΕΡΜΑΤΑ									ΑΓΩΝΕΣ			ΝΙΚΕΣ-ΙΣΟΠΑΛΙΕΣ-ΗΤΤΕΣ								
					Συνολο			Εντός			Εκτός						Συνολο			Εντός			Εκτός		
		Συν	Εντ	Εκτ	Υπε	Κατ	Δια	Υπε	Κατ	Δια	Υπε	Κατ	Δια	Συν	Εντός	Εκτός	Νι	Ισ	Ητ	Νι	Ισ	Ητ	Νι	Ισ	Ητ
1η	Αστέρας Παστίδας	18	6	12	21	6	15	10	2	8	11	4	7	6	2	4	6	0	0	2	0	0	4	0	0
2η	Ομόνοια Γενναδίου	16	7	9	14	4	10	6	1	5	8	3	5	6	3	3	5	1	0	2	1	0	3	0	0
3η	Α.Ε. Ηρακλής Λάρδου	14	7	7	8	2	6	3	1	2	5	1	4	6	3	3	4	2	0	2	1	0	2	1	0
4η	Α.Γ.Σ. Πολύστρατος Λαέρμων	10	9	1	6	2	4	6	0	6	0	2	-2	6	3	3	3	1	2	3	0	0	0	1	2
5η	Α.Σ. Αναγέννηση Ν. Ρόδου	10	4	6	9	6	3	4	6	-2	5	0	5	6	4	2	3	1	2	1	1	2	2	0	0
6η	Δ.Α.Ν.Σ. Δωριέας	8	1	7	11	8	3	4	5	-1	7	3	4	6	2	4	2	2	2	0	1	1	2	1	1
7η	Αθλ. Ενωση Μεσαναγρού	8	4	4	8	6	2	4	-4	0	4	2	2	6	3	3	2	2	2	1	1	1	1	1	1
8η	Α.Σ. Δήμητρα Δαματριάς	8	4	4	11	10	1	6	6	0	5	4	1	6	4	2	2	2	2	1	1	2	1	1	0
9η	Α.Ο. Σύμης	3	3	1	3	11	-8	1	3	-2	2	8	-6	6	3	3	1	1	4	1	0	2	0	1	2
10η	Αθλ. Ροδιακός Σύλλογος	3	3	0	4	9	-5	3	3	0	1	6	-5	5	2	3	1	0	4	1	0	1	0	0	3
11η	Α.Σ. Ηλιος Ιαλυσού	0	0	0	3	17	-14	1	9	-8	2	8	-6	5	3	2	0	0	5	0	0	3	0	0	2
12η	Α.Σ.Πετρώνας Αρχαγγέλου	-1	0	0	4	21	-17	3	11	-8	1	10	-9	6	3	3	0	0	6	0	0	3	0	0	3

Γ' ΚΑΤΗΓΟΡΙΑ Β' ΟΜΙΛΟΣ

Ιδιο δίδυμο στην κορυφή

Κατά τρεις βαθμούς από τους υπόλοιπους μνηστήρες του τίτλου αποσπάσθηκαν Ποσειδώνας Καρπάθου και Δόξα Ψίνθου, μετά τις σημαντικές νίκες που πέτυχαν σε βάρος των Ευκλή και Θύελλας Πυλώνας, αντίστοιχα. Ωστόσο πολύ σπουδαία ήταν και η νίκη που πέτυχε ο ΠΑΣ Ασκληπειού στην Κρητηνία επί του Αλθαιμένη, ενώ είχαμε και μια αναβολή αγώνα ανάμεσα στον Α.Σ. Ζευς και τον Ιάλυσο '97. Το σκορ της ημέρας σημείωσε ο Ατρόμητος Διμυλιάς, που διλοδώρησε με πέντε γκολ τον Ο.Φ. Ιστρίου.

ΤΑ ΑΠΟΤΕΛΕΣΜΑΤΑ

Β' ΟΜΙΛΟΣ
6η αγωνιστική

Ζευς - Ιάλυσος '97	Δεν έγινε
Αλθαιμένης - ΠΑΣ Ασκληπειού	0-1
Εθνικός Αρχίπολης - Ταξιάρχης	4-0
Ο.Φ. Ιστρίου - Ατρόμητος Διμυλιάς	1-5
Δόξα Ψίνθου - Θύελλα Πυλώνας	4-2
Ποσειδών Καρπάθου - Ευκλής	2-1

Η ΕΠΟΜΕΝΗ ΑΓΩΝΙΣΤΙΚΗ

Αλθαιμένης Κρητηνίας - Ποσειδών Καρπάθου
Ατρόμητος Διμυλιάς - Θύελλας Πυλώνας
Ιάλυσος '97 - Ο.Φ. Ιστρίου
Ταξιάρχης Καλάθου - Δόξα Ψίνθου
Ευκλής Σορωνής - Ζευς
ΠΑΣ Ασκληπειού - Εθνικός Αρχίπολης

Η Δόξα Ψίνθου κέρδισε το ντέρμπι

• Επιβλήθηκε με 4-2 της Θύελλας Πυλώνας που τελείωσε τον αγώνα με εννέα παίκτες

ΨΙΝΘΟΣ.-
Ακόμη μια σπουδαία νίκη στην πολύ καλή πορεία της στο πρωτάθλημα πέτυχε το Σάββατο το απόγευμα η Δόξα Ψίνθου, που κέρδισε στο ντέρμπι τη Θύελλα Πυλώνας με 4-2. Το παιχνίδι έγινε σ' ένα βαρύ αγωνιστικό χώρο, καθώς σε όλη τη διάρκεια έπεφτε βροχή, ενώ στην ανάπαυλα και στις αρχές του δευτέρου ημιχρόνου το γήπεδο καλύφθηκε και με λίγη ομίχλη, η οποία στη συνέχεια διαλύθηκε. Παρά τα φυσικά εμπόδια που υπήρχαν, οι ποδοσφαιριστές και των δύο ομάδων κατέβαλαν φιλότιμες προσπάθειες για να ικανοποιήσουν τους θεατές που βρέθηκαν στο γήπεδο και τελικά τους αποζημίωσαν με τον καλύτερο τρόπο. Ο αγώνας ήταν ντέρμπι κορυφής και είχε όλα τα στοιχεία ενός τέτοιου παιχνιδιού. Καμία ομάδα δεν μπόρεσε να πάρει ολοκληρωτικά την πρωτοβουλία των κινήσεων στο παιχνίδι, καθώς ήταν μοιρασμένο με πιο επικίνδυνη όμως και εύστοχη τη Δόξα Ψίνθου, η οποία πανηγύρισε στο τέλος τη μεγάλη της νίκη επί ενός καλού αντιπάλου.

Αξίζει να σημειωθεί πως οι φιλοξενούμενοι τελείωσαν τον αγώνα με εννέα παίκτες, καθώς στο 73' αποβλήθηκε με κόκκινη κάρτα ο Γιαννούρης Ι., επειδή χτύπησε αντίπαλο εκτός φάσης, ενώ στο 83' αποβλήθηκε πάλι με κόκκινη κάρτα ο Φωτεινής, διότι προέβη σε άσεμνη χειρονομία προς τον διαιτητή.

Αυτό πάντως που προξένησε μεγάλη εντύπωση είναι πως και οι δύο ομάδες άρχισαν και τελείωσαν τον αγώνα με την ίδια εντεκάδα, κάτι που σπανίζει στα γήπεδα, σε παγκόσμιο επίπεδο.

ΤΑ ΓΚΟΛ

9': Ο Πάσχος μπήκε στην περιοχή κι ανατράπηκε από τους αμυντικούς και αμέσως ο διαιτητής καταλόγισε πέναλτι. Το εκτέλεσε ο Οίκουτας, 1-0.

29': Ο Δαηλιάνης γύρισε με κεφαλιά την μπάλα στον τερματοφύλακά του, όμως μπήκε σφήνα ο Γιαννούρης Ι. και με γυριστό σουτ μέσα από την περιοχή ισοφάρισε σε 1-1.

37': Ο Πάσχος, με κοντινό πλασέ, έδωσε το προβάδισμα στην ομάδα του με 2-1.

71': Με πολύ ωραία ατομική ενέργεια ο Αϊβάζης μπήκε στην περιοχή και με πλασέ ισοφάρισε σε 2-2.

78': Ο Χρ. Αθανασίου επιχείρησε το δυνατό σουτ λίγο έξω από τη μεγάλη περιοχή. Ο Γαλανός φάνηκε ότι έλεγχε την μπάλα, όμως αυτή του γλύστρισε και κατέληξε στα δίχτυα, 3-2.

90': Ο Πάσχος κινήθηκε ωραία έξω από την περιοχή και με σουτ έστειλε την μπάλα στα δίχτυα, πετυχαίνοντας το 4-2.

Διαιτησία: Κετσές – Ζανετής – Παπαγεωργίου

ΔΟΞΑ ΨΙΝΘΟΥ: Ευθυμίου, Δαηλιάννης, Πετράς, Κωστομοίρης, Μπαρμπαντώνης, Κοκοσαίος, Τσοπάνογλου, Πάσχος, Αθανασίου, Καρίκης, Οίκουτας

ΘΥΕΛΛΑ ΠΥΛΩΝΑΣ: Γαλανός, Καραμαρίας Β., Τάλλαρος Ν., Κανλής, Γιαννούρης Α., Βαλουκτσίδης, Φωτεινής, Τάλλαρος Χρ., Γιαννούρης Ι., Αϊβάζης, Φάκκας

Πεντάρα του Ατρόμητου

• Κέρδισε στ'Ασκληπειό με 5-1 τον Ο.Φ. Ιστρίου

ΑΣΚΛΗΠΕΙΟ.-
Νικηφόρα πέρασε το εμπόδιο του Ο.Φ. Ιστρίου στ'Ασκληπειό ο Ατρόμητος Διμυλιάς, καθώς κέρδισε τον αντίπαλό του με 5-1 και διατηρήθηκε στις πρώτες θέσεις της βαθμολογίας.

Σε γενικές γραμμές έγινε ένα ήσυχο και καλό παιχνίδι, το οποίο όμως οι δύο ομάδες το τελείωσαν με απώλειες, καθώς αποβλήθηκαν στο 53' ο Αυγουστάκης (Ο.Φ.Ι.) με δεύτερη κίτρινη κάρτα, ενώ ο Στεφανάκης Ν. με κόκκινη κάρτα διότι χτύπησε αντίπαλο εκτός φάσης.

Στο πρώτο μέρος είχαμε παιχνίδι κέντρου με τις δύο ομάδες να πετυχαίνουν από ένα γκολ (1-1), ενώ στην επανάληψη οι φιλοξενούμενοι με περισσότερη δυναμική κατάφεραν να πετύχουν ακόμη τέσσερα τέρματα και να δώσουν άλλη διάσταση στη νίκη τους.

ΤΑ ΓΚΟΛ

29' Ο Χωρίτης ανέτρεψε τον Παππά. Το πέναλτι εκτέλεσε εύστοχα ο Θυριάκης Γ. (0-1).

40' Από εκτέλεση φάουλ του Αυγουστάκη, ο Μπονιάτης με κεφαλιά ισοφάρισε με 1-1.

58' Με κοντινό πλασέ ο Τάτσιος έκανε το 1-2.

80' Ο Παππάς με ατομική ενέργεια και πλασέ πέτυχε το 1-3.

89' Από λάθος των αμυντικών ο Μπάκαλος Ι. με πλασέ σημείωσε το 1-4.

90'+1 Ο Τάτσιος βρέθηκε μόνος του και με σουτ διαμόρφωσε το τελικό 1-5.

Διαιτησία: Παπαγεωργίου-Μίαρης-Κασιώτης

Ο.Φ. ΙΣΤΡΙΟΥ: Παπαβεργής, Παπακώστας, Τεχνίτης, Βρετινάρης, Χωρίτης, Πατούνας, Αυγουστάκης, Βενετοκλής (25' λ.τ. Παπουτσάκης), Κοδέλας (46' Αποστολάτος), Παπαδημητρίου (75' Παπαϊωάννου).

ΑΤΡΟΜΗΤΟΣ ΔΙΜΥΛΙΑΣ: Θυριάκης Μ., Σάββελος, (46' Μπάκαλος Ι.), Στεφανάκης Ν., Κεπέρης, Πάλλας, Πακάκης, Θυριάκης Γ., Γιορδαμνής Ν., Τάτσιος, Μπάκαλος Στ. (54' λ.τ. Καντίνος, 70' λ.τ. Γιορδαμνής Στ.).

«Καθάρισε» και τον Ευκλή

• Ο Ποσειδώνας Καρπάθου κέρδισε χθες με 2-1 και έμεινε στην πρώτη θέση

ΚΑΡΠΑΘΟΣ.-
Σ'ένα βαρύ αγωνιστικό χώρο (λόγω βροχής) ο Ποσειδώνας Καρπάθου κατάφερε να κερδίσει με 2-1 τον Ευκλή Σορωνής και συνεχίζει να προηγείται στο βαθμολογικό πίνακα μαζί με τη Δόξα Ψίνθου.

Οι γηπεδούχοι ήταν καλύτεροι από τον αντίπαλό τους, είχαν τον έλεγχο σ'όλο το παιχνίδι και ενώ στο πρώτο μέρος ήταν άστοχοι στην επανάληψη μέσα σε δέκα λεπτά πέτυχαν αυτό που ήθελαν.

ΤΑ ΓΚΟΛ

19' Ο Πανάρετος με δυνατό σουτ σημάδεψε το κάθετο δοκάρι (δεξί) του Τόππου.

30' Νέο δοκάρι (κάθετο) για τον Ποσειδώνα σε σουτ του Ρουσσάκη.

50' Σε γέμισμα που έγινε στην περιοχή του Ευκλή, ο Καζηλιέρης με πλασέ πέτυχε το 1-0.

61' Από σέντρα του Πανάρετου δημιουργήθηκε σύγχυση στην άμυνα των φιλοξενούμενων και ο Χιώτης από το ύψος του πέναλτι με σουτ έκανε το 2-0.

70' σε πλασέ του Μύρτο έσωσε στη γραμμή ο Νασόπουλος.

75' Ο Πεστλίκης ανατράπηκε στην περιοχή και κέρδισε πέναλτι. Το εκτέλεσε ο Μύρτο και μείωσε σε 2-1.

Διαιτησία: Κατσιδώνης Ευ.-Βασιλαράκης-Σακελλάρης

ΠΟΣΕΙΔΩΝ ΚΑΡΠΑΘΟΥ: Οικονόμος, Χιώτης, Μάρης, Νασόπουλος, Γεραπετρίτης (66' Μηναδάκης), Χαλκιάς (76' Πεπελάσης), Καουκάκης, Πανάρετος, Καζηλιέρης, Ρουσσάκης (89' Καμπούρης), Κρητσιώτης.

ΕΥΚΛΗΣ: Τόππος, Ζερβός, Σαββάκης Σ., Λαός, Λαμπρόπουλος Κ., Μύρτο, Τομάζος (76' Αγγελής Β.), Χατζησταμάτας, Λαμπρόπουλος Δ. (66' Σαββάκης Α.), Πεστλίκης, Αγγελής Ε. (53' Διακοδημήτρης).

Αναβλήθηκε η συνάντηση Α.Σ. Ζευς – Ιάλυσος '97

ΠΑΣΤΙΔΑ.-
Ο διαιτητής Νίκος Σταυριανός, οι βοηθοί του Μίαρης-Κασιώτης και οι δυο ομάδες ΖΕΥΣ-Ιάλυσος '97 είχαν όλη τη διάθεση να ξεκινήσουν το παιχνίδι το Σάββατο το απόγευμα, αλλά η ακαταλληλότητα του γηπέδου και η καταρρακτώδης βροχή δεν τους το επετρέψαν. Ο αγωνιστικός χώρος είχε μετατραπεί σε βούρκο και λογικά το ματς ανεβλήθη.

Το διαιτητικό τρίο έκλεισε το φύλλο αγώνα αναφέροντας τα εξής:

«Λόγω ακαταλληλότητας του γηπέδου ο αγώνας δεν διεξήχθη. Βρισκόμασταν στο γήπεδο στην προκαθορισμένη ώρα, όπως ανέφερε το Φ.Α. Εξαιτίας της καταρρακτώδους βροχής ο αγωνιστικός χώρος είχε γίνει σε πολύ μεγάλο βαθμό λασπώδης και για το λόγο αυτό η κίνηση των ποδοσφαιριστών θα ήταν δύσκολη και θα κινδύνευε η σωματική τους ακεραιότητα. Ουδεμία άλλη παρατήρηση».

Για την ιστορία ν'αναφέρουμε τις αρχικές εντεκάδες με τις οποίες θα ξεκινούσαν το παιχνίδι οι ομάδες.

ΖΕΥΣ: Μπούζι, Συμιξής, Ρούτσι, Σακκής, Ζωάννου, Αρμάντο, Καρίππης, Νίκας, Βαρδόπουλος, Μίρτσεβ, Φραγκάκης.

ΙΑΛΥΣΟΣ '97: Αρναουτάκης, Τζωρτζής, Ξένος, Χατζηβαλσάμης, Καμπουράκης Γ., Σταματίου, Χατζηαντωνίου, Καμπουράκης Μ., Καραβόλιας, Βασιλαράς.

Ψηλότερα ο ΠΑΣ

• Η ομάδα του Ασκληπειού κέρδισε στην Κρητηνία με 1-0 τον Αλθαιμένη

ΚΡΗΤΗΝΙΑ.-
Ακόμη μια σπουδαία εκτός έδρας νίκη πέτυχε ο ΠΑΣ Ασκληπειού, καθώς κέρδισε με 1-0 τον Αλθαιμένη Κρητηνίας. Οι φιλοξενούμενοι με τους τέσερις νεαρούς Αθανασίου, Παπαγιάννη, Κούρτη και Ματσάγγο να έχουν κέφια, οδήγησαν την ομάδα τους στη νίκη.

Το γκολ σημειώθηκε στο 89' μετά από ατομική ενέργεια και πλασέ του Κούρτη, ενώ στο 13' και το 45' ο Ματσάγγος σημάδεψε και τις δύο φορές το οριζόντιο δοκάρι του Γκοτζήλα.

Διαιτητής της συνάντησης ήταν ο Σταμάτης Αντωνάς (άριστος) με βοηθούς τους Βλαχά και Κεφαλάκη.

ΑΛΘΑΙΜΕΝΗΣ: Γκοτζήλας, Αγκός (89' Μαυράκης), Μάρκου, Κατραμάδος (30' λ.τ. Καρναβάς), Πιτσουρδάκης, Πετρίδης (70' Ματίδης), Μιχαλιαριάς, Ντίτσεφ, Δημητρούλης, Πεζουβάνης, Κόκκινος.

ΠΑΣ ΑΣΚΛΗΠΕΙΟΥ: Κουγκράς, Κωνσταντίνου, Αθανασίου, Τσίμπος, Κωλέτσης, Μάχλης, Παπαγιάννης (89' Κλημαντής), Μυλωνάς, Λεβάκης, Ματσάγγος, Κούρτης.

Γ' Κατηγορία Δωδεκανήσου Β' Ομιλος - Η Βαθμολογία από το www.12soccer.gr

	ΟΜΑΔΕΣ	ΒΑΘΜΟΙ			ΤΕΡΜΑΤΑ									ΑΓΩΝΕΣ			ΝΙΚΕΣ-ΙΣΟΠΑΛΙΕΣ-ΗΤΤΕΣ								
		Συν	Εντ	Εκτ	Συνολο			Εντός			Εκτός			Συν	Εντός	Εκτός	Συνολο			Εντός			Εκτός		
					Υπε	Κατ	Δια	Υπε	Κατ	Δια	Υπε	Κατ	Δια				Νι	Ισ	Ητ	Νι	Ισ	Ητ	Νι	Ισ	Ητ
1η	Ποσειδώνας Καρπάθου	15	9	6	17	5	12	11	4	7	6	1	5	6	4	2	5	0	1	3	0	1	2	0	0
2η	Δόξα Ψίνθου	15	9	6	16	7	9	11	4	7	5	3	2	6	3	3	5	0	1	3	0	0	2	0	1
3η	Θύελλα Πυλώνας	12	9	3	13	7	6	7	1	6	6	6	0	6	3	3	4	0	2	3	0	0	1	0	2
4η	Α.Σ. Ατρόμητος Διμυλιάς	12	6	6	12	8	4	5	2	3	7	6	1	6	3	3	4	0	2	2	0	1	2	0	1
5η	Π.Α.Σ. Ασκληπειού	11	1	10	8	6	2	0	3	-3	8	3	5	6	2	4	3	2	1	0	1	1	3	1	0
6η	Α.Σ. Ζεύς Αγ.Αποστόλων	9	3	6	8	4	4	3	3	0	5	1	4	5	3	2	3	0	2	1	0	2	2	0	0
7η	Εθνικός Αρχίπολης	8	6	3	12	6	6	7	3	4	5	3	2	6	3	3	3	0	3	2	0	1	1	0	2
8η	Α.Ε.Σ. Ευκλής Σορωνής	7	4	3	11	12	-1	5	4	1	6	8	-2	6	2	4	2	1	3	1	1	0	1	0	3
9η	Γ.Φ.Σ. Αλθαιμένης Κρητηνίας	3	3	0	4	14	-10	3	7	-4	1	7	-6	6	3	3	1	0	5	1	0	2	0	0	3
10η	Α.Σ. Ιάλυσος '97	2	1	1	3	14	-11	2	6	-4	1	8	-7	5	2	3	0	2	3	0	1	1	0	1	2
11η	Α.Σ.Ταξιάρχης Καλάθου	1	4	1	3	11	-8	2	4	-2	1	7	-6	6	3	3	1	2	3	1	1	1	0	1	2
12η	Ο.Φ.Ιστρίου	1	0	1	4	17	-13	2	12	-10	2	5	-3	6	4	2	0	1	5	0	0	4	0	1	1



ΕΦΗΒΙΚΟ ΠΡΩΤΑΘΛΗΜΑ

ΕΠΙΜΕΛΕΙΑ: ΣΠΥΡΟΣ ΔΕΣΤΟΥΝΗΣ • e-mail: spirosdest@yahoo.gr

Τ' ΑΠΟΤΕΛΕΣΜΑΤΑ

Α' ΟΜΙΛΟΣ

7η αγωνιστική

Διαγόρας - Δωριέας	1-0
Αγ. Ισίδωρος -Διαγόρας Β.	1-4
Ηρακλής Μαρ.-Φοίβος	αναβλήθηκε
Κλεάνθης - ΑΣ. Ρόδος	1-2

• Ρεπό είχε ο Ευαγόρας

Β' ΟΜΙΛΟΣ

7η αγωνιστική

Εθνικός Αρχίπολης-Αναγέννηση Ν.Ρ.	2-2
Αρης Αρχ. - Απόλλων Καλ.	0-2 α.α.
ΠΑΣ Ασκληπειού- Δόξα Ψίνθου	2-0 α.α.
Ερμής Καλ. - Διγενής	2-1
ΑΕΡΑ - Αγ. Γεώργιος	1-2

Δεν «παίζεται» ο Α.Σ. Ρόδος

Α' ΟΜΙΛΟΣ

Άντε να την πιάσετε...

ΠΑΡΑΔΕΙΣΙ.-

Παρ' ότι δέχθηκε για πρώτη φορά γκολ τη φετινή χρονιά, ο Α.Σ. Ρόδος κέρδισε και τον Κλεάνθη στο Παραδείσι με σκορ 2-1!

Άραγε υπάρχει ομάδα στο Εφηβικό πρωτάθλημα που θα σταματήσει αυτή την ομάδα;

Δεν έχει συμπληρωθεί καν ο πρώτος γύρος και η ομάδα του Δημήτρη Σαλπιγκτίδη είναι από τώρα –ίσως- το μοναδικό φαβορί για να κατακτήσει τον τίτλο...

Αν όμως συνεχίσουν έτσι οι «πράσινοι» τότε είναι πολύ κοντά στον να σπάσουν αρκετά ρεκόρ, έστω και αν βρίσκονται στο εφηβικό...

Όσον αφορά το παιχνίδι, τα «ελάφια» ήταν ανώτερα από τον πολύ καλό και προχθές Κλεάνθη και κέρδισαν δίκαια 2-1...

Στο 45' ο Χρήστος Θαλασσινός έκανε το κόρνερ και ο Παπαδόπουλος με κεφαλιά έκανε το 0-1 για την ομάδα της πόλης μας.

10 λεπτά αργότερα (55'), ο Παντελίδης μετά από ωραία προσπάθεια έκανε το σουτ, όμως η μπάλα κατέληξε στο δεξί κάθετο δοκάρι.

Στο 65' μπήκε ένα απίθανο γκολ από τον εκπληκτικό 14χρονο επιθετικό Χατζηδιάκο.

Σούταρε με πάρα πολύ δύναμη πολλά μέτρα έξω από την περιοχή και η μπάλα κατέληξε στο «γάμα» της εστίας του ανήμπορου να αντιδράσει Λιβυσιανού...

Παρ' ότι απόμεναν μόλις πέντε λεπτά για τη λήξη, η Ρόδος δεν άφησε τους δύο βαθμούς στο Παραδείσι και πήρε τη νίκη στο 68' με πολύ όμορφο ανάποδο ψαλίδι (!) του Πλαγγέντη...

Καλή η διαιτησία του Κεφαλάκη (Ζανεττής-Μανέγας).

ΚΛΕΑΝΘΗΣ: Κουλούμπρης, Ζαχάλου, Μιχαήλογλου, Χριστοφοράκης, Κουντουράκης, Χατζησάββας, Καμαράς, Σαρικάς, Μέμα, Ρουμπάς, Ντελάκης. Έπαιξαν και οι Χατζηαντωνίου και Χατζηδιάκος.

Α.Σ. ΡΟΔΟΣ: Λιβυσιανός, Θαλασσινός Φ., Γκιόνι, Πανάη, Παπαδόπουλος, Αντωνούρης, Απτόγλου, Φλεβάρης Φ., Θαλασσινός Χ., Παντελίδης, Πλαγγέντης. Έπαιξαν και οι Καβουκλής, Κουκιαντώνης, Χριστοφίδης και Φλεβάρης Σ.

Αναβλήθηκε...

Από το Σάββατο το απόγευμα αναβλήθηκε ο αγώνας που είχε προγραμματιστεί για χθες το μεσημέρι στο γήπεδο Μαριτσών.

Ο λόγος ήταν η άθλια κατάσταση του αγωνιστικού χώρου λόγω της φοβερής νεροποντής του Σαββάτου.

Το Σάββατο το μεσημέρι είχε γίνει το ντέρμπι ανάμεσα σε Φοίβο και Διαγόρα Βατίου για το αντρικό πρωτάθλημα και ο αγωνιστικός χώρος ήταν λασπωμένος, με αποτέλεσμα να αναβληθεί ο αγώνας, όχι μόνο για την αθλιότητα του αγωνιστικού χώρου, αλλά και για να προστατευτεί...

Β' ΟΜΙΛΟΣ

Μοιράστηκαν βαθμούς

ΑΡΧΙΠΟΛΗ.-

Βαθμούς και εντυπώσεις μοιράστηκαν προχθές το μεσημέρι στο γήπεδο Αρχίπολης ο τοπικός Εθνικός και η Αναγέννηση Ν.Ρ., όπου ήρθαν ισόπαλοι 2-2.

Το παιχνίδι ήταν πολύ καλό και δημιουργήθηκαν πολλές φάσεις μπροστά από τις δύο εστίες, αν και το τελικό σκορ θεωρείται δίκαιο.

Οι γηπεδούχοι προηγούνταν στο ημίχρονο 2-0 και μπορούσαν να καθαρίσουν το παιχνίδι με καλές ευκαιρίες, όμως η Αναγέννηση κατάφερε να ισοφαρίσει έξι λεπτά πριν το τέλος και μάλιστα μπορούσε να φύγει με τους τρεις βαθμούς της νίκης, αν οι παίκτες της ήταν πιο προσεχτικοί...

Ο Χατζηγεωργίου στο 12' μεσουτ άνοιξε το σκορ για τους γηπεδούχους (1-0) και ο Φλεβάρης στο 29' με πολύ ωραίο μονοκόμματο σουτ «έγραψε» το 2-0 για τον Εθνικό, ανοίγοντας το δρόμο για τη νίκη...

Οι φιλοξενούμενοι ξανά μπήκαν στο παιχνίδι στο 40' όταν ο Ζαχαρίου έκανε το μπάσιμο στην περιοχή και με ψύχραιμο



πλασέ έκανε το 2-1.

Το τελικό 2-2 διαμορφώθηκε στο 64', όταν χάθηκαν αρκετές ευκαιρίες για την Αναγέννηση και μετά από απόκρουση του Στελλά, ο Δελιδάκης έσπρωξε την μπάλα στα δίχτυα...

Πολύ καλή η διαιτησία του Γκιούντιτσε (Επαμεινώντας-Πολύζος).

ΕΘΝΙΚΟΣ: Στελλάς, Κωστομοίρης, Κρεκούκος, Ποτήρης, Κότσιλος, Κατταβενός, Τσαγκάρης, Λυριστής, Χατζηγεωργίου, Φλεβάρης, Τσακίρης. Έπαιξαν και οι Κήπουλας, Μιχαλάκης και Χατζηαντωνίου.

ΑΝΑΓΕΝΝΗΣΗ Ν.Ρ.: Σπυρόπουλος, Αλεξανδρής, Λυράς, Βελιδάκης, Μανδουράκης, Δουλγερίδης, Ζαχαρίου, Αναστασάκης, Καλίτσης, Μανούσος, Μπεζόνης. Έπαιξαν και οι Καρπαθάκης και Αμπελάς.

Δεν πήγε να παίξει...

Για το Σάββατο το μεσημέρι είχε προγραμματιστεί να ξεκινήσει ο αγώνας ανάμεσα στον πρωτοπόρο ΠΑΣ Ασκληπειού και τη Δόξα Ψίνθου.

Η Δόξα Ψίνθου είχε ειδοποιήσει τους αρμόδιους της ΕΠΣΔ πως δεν θα μεταβεί στο γήπεδο μία ώρα πριν την έναρξη του αγώνα!

Φυσικά δεν υπήρχε δικαιολογία για να αναβληθεί ο αγώνας και έτσι ο διαιτητής Βλαχάς και οι «βοηθοί» του Παπαγιαννίδης και Κατταβενός, έκλεισαν το φύλλο αγώνα εις βάρος της Δόξας, με αποτέλεσμα η ομάδα της Ψίνθου να χάσει το παιχνίδι 2-0 στα χαρτιά και να της αφαιρεθούν τρεις βαθμοί από τη βαθμολογία...

Βαθμολογία Α' Ομίλος

ΟΜΑΔΕΣ	ΤΕΡΜ.	Β.
1η Α.Σ. Ρόδος	22-1	17
2η Γ. Σ. Διαγόρας	12-7	13
3η Κλεάνθης Παραδεισίου	12-8	11
4η Φοίβος Κρεμαστής	12-10	9
5η Διαγόρας Βατίου	10-7	9
6η Ευαγόρας Ρόδου	14-6	7
7η Δ.Α.Ν.Σ. Δωριέας	12-6	7
8η Ηρακλής Μαριτσών	3-17	1
9η Α.Π.Ο. Άγιου Ισιδώρου	7-32	1
10η Ποσειδώνας Καρπάθου	0	0

Η επόμενη αγωνιστική

Α' ΟΜΙΛΟΣ

Φοίβος - Ευαγόρας
Δ.Α.Ν.Σ. Δωριέας - . Αγ. Ισίδωρος
Α.Σ. Ρόδος - Διαγόρας Βατίου
Ποσειδώνας Καρ. - Γ. Σ. Διαγόρας
Κλεάνθης - Ηρακλής Μαριτσών

Βαθμολογία Β' Ομίλος

ΟΜΑΔΕΣ	ΤΕΡΜ.	Β.
1η Π.Α.Σ. Ασκληπειού	17-4	21
2η Α.Ε.Ρ.Αφάντου	14-9	15
3η Α.Σ Αναγέννηση Ν. Ρόδου	16-13	13
4η Αγιος Γεώργιος Μαλώνας	15-13	13
5η Ερμής Καλυθιών	20-9	12
6η Διγενής Κοσκινού	13-8	10
7η Εθνικός Αρχίπολης	11-17	7
8η Δόξα Ψίνθου	7-15	3
9η Απόλλων Καλυθιών	9-21	3
10η Γ.Φ.Σ. Αρης Αρχαγγέλου	-	-

Η επόμενη αγωνιστική

Β' ΟΜΙΛΟΣ

Δόξα Ψίνθου - Ερμής Καλυθιών
Απόλλων Καλ. - Εθνικός Αρχίπ.
Αγιος Γεώργιος- Αναγέννηση Ν.Ρ.
Διγενής - Αρης
ΑΕΡΑ - ΠΑΣ Ασκληπειού

errea

ΕΝΔΥΣΗ ΑΘΛΗΤΙΚΩΝ ΣΩΜΑΤΕΙΩΝ

ΚΑΤΑΣΤΗΜΑ ΑΘΛΗΤΙΚΩΝ ΕΙΔΩΝ

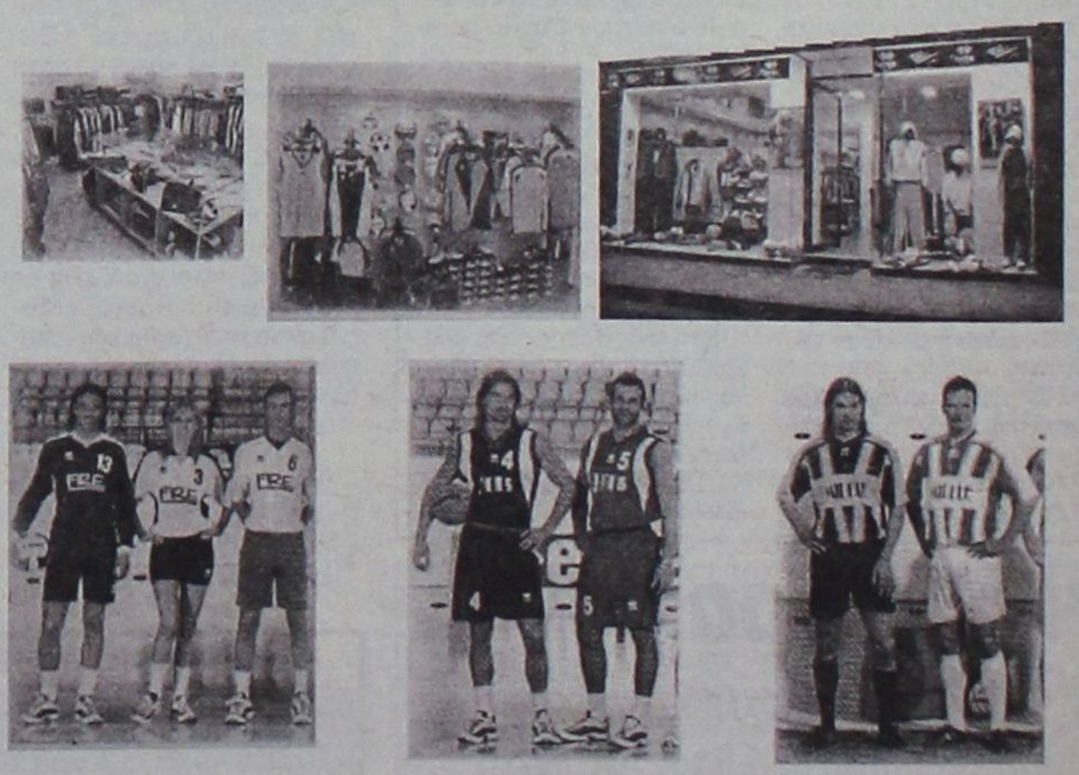

Μεγάλη ποικιλία σε αθλητικές στολές ιταλικής εισαγωγής.
Πλήρη κάλυψη αθλητικών ειδών για σωματεία.
Επίσης κάθε είδους ιατρικά βοηθήματα
(επιδέσμους, ταινίες, σπρέυ και συμπληρώματα διατροφής)

Κων/νου Παλαιολόγου 83
- Τηλ: 22410 33413
(Δίπλα στην εκκλησία του Αγίου Ιωάννου)

Ελυσαν τις διαφορές τους οι πρωτοπόροι

Παιχνίδι όλα τα λεφτά ήταν η αναμέτρηση της Παστίδας μεταξύ του Ιάλυσου και του Αστέρα, με τους Παστιδενούς να φεύγουν νικητές από την αναμέτρηση.

Τους τρεις βαθμούς της νίκης εξασφάλισε ο Ηλιος, αφού κέρδισε τον Φοίβο στην έδρα του.

Στις Φάνες ο Ευκλής επικράτησε των Απολλώνων, ενώ στον Εμπωνα ο Κλεάνθης γνώρισε την ήττα από την Αναγέννηση.

Ο αγώνας Αγ. Ισιδώρου - Ατρόμητου Διμυλιάς δεν έγινε, λόγω ακαταλληλότητας του γηπέδου.

Στον Β' όμιλο Διαγόρας και Διγενής κονταροχτηπύθηκαν για το χρυσό τρίποντο, με νικητή τελικά τον Διαγόρα, σε μια ωραία αναμέτρηση.

Στην Απολακκιά Ασπίδα και ΑΕΡΑ, μετά από ένα αρκετά καλό παιχνίδι, έμειναν ισόπαλοι, ενώ στο βοηθητικό γήπεδο η Ρόδος είχε εύκολο έργο απέναντι στον Α.Σ. Ζευς.

Η Νίκη Ρόδου στο Ασκληπειό πήρε τρεις βαθμούς, μετά το στραβοπάτημα της προηγούμενης αγωνιστικής, ενώ ο Δωριέας κατέκτησε ένα εύκολο τρίποντο με αντίπαλο τον Αστέρα Μασάρων.

Τέλος, στις Καλυθιές ο τοπικός Απόλλωνας πέρασε άνετα το εμπόδιο του Ορφέα.

Τα αποτελέσματα της 8ης αγωνιστικής:

Α' ΟΜΙΛΟΣ

Ηλιος-Φοίβος	4-0
Αναγέννηση Εμπ.-Κλεάνθης	3-2
Ευκλής-Απόλλων Απ.	4-1
Αγ. Ισίδωρος-Ατρόμητος Διμ.	ανεβλήθη
Αστέρας Παστ.-Ιάλυσος	1-0

Β' ΟΜΙΛΟΣ

Διαγόρας-Διγενής	5-2
Ασπίδα Απολ.-ΑΕΡΑ	3-3
Ζευς-Ρόδος	0-8
ΠΑΣ Ασκληπειού-Νίκη Ρόδου	1-2
Δωριέας-Αστέρας Μασάρων	5-0
Απόλλων Καλ.-Ορφέας	5-1

Α' ΟΜΙΛΟΣ

ΑΣΤΕΡΑΣ Π.-ΙΑΛΥΣΟΣ 1-0

Το χρυσό γκολ του Κυρίτση ήταν αυτό που έδωσε τελικά τη νίκη στον Αστέρα Παστίδας, στο ντέρμπι κορυφής με αντίπαλο τον Ιάλυσο.

Το παιχνίδι ήταν πραγματικό ντέρμπι, όμως ο Αστέρας Παστίδας, πιο ουσιαστικός στην τελική φάση κατάφερε να φύγει νικητής απέναντι σε έναν Ιάλυσο, ο οποίος δεν δημιούργησε αρκετές ευκαιρίες.

ΦΑΣΕΙΣ ΚΑΙ ΓΚΟΛ

1' Ο Αυγενικός βρέθηκε σε πλεονεκτική θέση μέσα στην περιοχή, όμως το σουτ που επιχείρησε κατέληξε άουτ.

15' Ο Αθανασίου εξαπέλυσε ένα σουτ, το οποίο σταμάτησε στο οριζόντιο δοκάρι.

39' Ο Κυρίτσης πλάσαρε εύστοχα μετά από την έξοχη πάσα του Αθανασίου, 1-0.

Με λάθη η διαιτησία του Κεφαλάκη.

ΑΣΤΕΡΑΣ Π.: Καρελλάκης, Σαββάκης Αν., Σαββάκης Κ., Ροδίτης, Παπαγεωργίου, Πάττας Ε., Αυγενικός, Κυρίτσης, Αθανασίου, Ματσαγκούρας, Τσαφής. Επαιξαν επίσης οι Κιγάης και Γιαννάς.

ΙΑΛΥΣΟΣ: Γερογιάννης, Αλβανός, Ξένος, Δανελλάκης, Αλεξίου, Βαρότσης, Πατινιώτης, Μαυρογιώργης, Σταύρας, Σαχίνης, Κυρμπάτσης. Επαιξαν επίσης οι Βαγιανάκης και Κουφλής.

Β' ΟΜΙΛΟΣ

ΖΕΥΣ-Ρόδος 0-8

Ασταμάτητη ήταν η Ρόδος στην αναμέτρηση με τον Α.Σ. ΖΕΥΣ.

Μετά το σοκ της περασμένης αγωνιστικής βρήκε ευκαιρία να ξεσπάσει στο χθεσινό παιχνίδι, φιλοδωρώντας με οχτώ τέρματα την ομάδα του Α.Σ. Ζευς.

Οι «πράσινοι» ήταν ανώτεροι σ'όλη τη διάρκεια του αγώνα και έφτασαν άνετα στη νίκη απέναντι σε ένα συγκρότημα που προσπάθησε, όμως τελικά δεν κατάφερε να πετύχει έστω το γκολ της τιμής.

Πρωταγωνιστής του παιχνιδιού ήταν ο Παπαντωνίου που πέτυχε τέσσερα από τα οχτώ τέρματα.

ΤΑ ΓΚΟΛ

5' Ο Βολονάκης σούταρε μέσα από την περιοχή, 0-1.

9' Ο Βολονάκης βρέθηκε για άλλη μια φορά σε πλεονεκτική θέση και σκόραρε, 0-2.

15' Σε εκτέλεση κόρνερ ο Σκιαθίτης προσπάθησε να απομακρύνει την μπάλα, αυτή όμως κατέληξε στα δίχτυα του Ιωάννου, 0-3.

30' Ο Τζήκας πλάσαρε εύστοχα μέσα από τη μεγάλη περιοχή, 0-4.

35' Ο Παπαντωνίου σούταρε μέσα από τη μεγάλη περιοχή, 0-5.

40' Ο ίδιος παίχτης βρέθηκε αυτή τη φορά στο ύψος της μικρής περιοχής και σούταρε, 0-6.

Ο Παπαντωνίου βρέθηκε σε πάρα πολύ καλή μέρα αποκλείεται να μην εκμεταλλευόταν στο 45' την ευκαιρία που του δόθηκε να σουτάρει μέσα από τη μικρή περιοχή, 0-7.

50' Ο Χατζηπέτρος εκτέλεσε κόρνερ και ο Παπαντωνίου πετάχτηκε στην πορεία της μπάλας και με εξ επαφής κεφαλιά την έστειλε στα δίχτυα του Ιωάννου, 0-8.

Καλή η διαιτησία του Τσουρούττη.

ΖΕΥΣ: Ιωάννου, Χατζηκέλης, Φακουλάκης, Καρίπης, Τσικούρης Θ., Τσικούρης Μ., Σκιαθίτης, Σεραφειμόπουλος, Χρυσοχός, Παναγιωτάκης, Λάμπρου.

Επαιξαν επίσης οι Δράπανος, Μουκάκης, Στραβογιάννης, Σαμαράς και Ξύπας.

ΡΟΔΟΣ: Καβουκλής, Παπακώστας, Διακαναστάσης, Παπουτσογιαννόπουλος Δ., Παπουτσογιαννόπουλος Στ., Βολονάκης, Καραγιάννης, Χατζηπέτρος, Ποζιόπουλος, Σκαρτάδος, Παπαντωνίου. Επαιξαν επίσης οι Τζήκας, Κουρέτα, Κατσαράς, Φράγκος, Διακανθός και Χρυσόπουλος.

ΠΑΣ ΑΣΚΛΗΠΕΙΟΥ-ΝΙΚΗ ΡΟΔΟΥ 1-2

Τα πράγματα ήταν απλά για τη Νίκη Ρόδου στο Ασκληπειό.

Οι φιλοξενούμενοι ήταν καλύτεροι και ουσιαστικότεροι στην τελική φάση από τους γηπεδούχους και δίκαια πήραν τους τρεις βαθμούς της νίκης, χωρίς ωστόσο αυτό να σημαίνει ότι οι γηπεδούχοι δεν κυνήγησαν ένα καλό αποτέλεσμα.

Ομως τα δυο γκολ που μπήκαν, το πρώτο λίγα λεπτά πριν το τέλος του πρώτου ημιχρόνου και το δεύτερο στα πρώτα δέκα λεπτά της επανάληψης τους έκοψαν τα φτερά.

Το μόνο που μπόρεσαν να κάνουν είναι να μειώσουν το σκορ στις καθυστερήσεις του αγώνα με τη χρυσή αλλαγή τους.

ΤΑ ΓΚΟΛ

20' Ο Πότσου σούταρε μέσα από την περιοχή, 0-1.

35' Με τον ίδιο τρόπο ο Μανιάς έκανε δύο τα τέρματα της ομάδας του, 0-2.

50' Ο Καλημέρης, χρυσή αλλαγή των γηπεδούχων, μπήκε μέσα στην περιοχή και σούταρε δυνατά, 1-2.

Καλή η διαιτησία του Χωρίτη.

ΠΑΣ ΑΣΚΛΗΠΕΙΟΥ: Πελεκάνος, Χρυσαφίνης, Βενετσάνος, Πουλόπουλος Π., Πουλόπουλος Γ., Γεωργάνος, Ζανεττής, Μπαϊράμης, Γεωργάς Β., Γεωργάς Στ., Πέθακας. Επαιξαν επίσης οι Καλημέρης, Κούρτης, Νικολέρης, Μουστάκας, Γερόλυμος, Μικκιού, Μαυρουδάκης.

ΝΙΚΗ ΡΟΔΟΥ: Αγγελής, Ρομάν, Μαλλιάκας, Καζούλης, Καραγάννης, Σεντής, Κούτρης, Πότσου, Μανιάς, Σωτηρίου, Διακουράκης. Επαιξαν επίσης οι Τουλούογλου, Σαδραζάνης, Κορδούλης Ε., Αξιώτης, Νέσκης, Σιαπέρας, Καρατζάς.

ΑΠΟΛΛΩΝ Κ.-ΟΡΦΕΑΣ 5-1

Μια άνετη νίκη πήρε ο Απόλλωνας στο ξερό γήπεδο Καλυθιών με αντίπαλο τον Ορφέα.

Παίζοντας πολύ καλό ποδόσφαιρο, κυρίως στο πρώτο μέρος της αναμέτρησης, πέτυχε πέντε τέρματα και δεν άφησε περιθώριο στον Ορφέα να τον απειλήσει, εάν εξαιρέσει κανείς το πέναλτι που μετατράπηκε σε γκολ δέκα λεπτά πριν τη λήξη του αγώνα.

ΤΑ ΓΚΟΛ

1' Ο Κουφάλης πέρασε δύο αντιπάλους και πλάσαρε τον Τσιριγώτη, 1-0.

15' Ο σκόρερ του πρώτου τέρματος, Κουφάλης, έβγαλε μια πάσα στη μικρή περιοχή και ο Σαββούλης πλάσαρε, 2-0.

20' Ο Γκεοργκίεφ βρέθηκε στη μεγάλη περιοχή και πλάσαρε ψηλοκρεμαστά τον Τσιριγώτη, 3-0.

21' Ο Κουφάλης πλάσαρε μέσα από τη μικρή περιοχή, 4-0.

25' Ο Τσίκκης εκτέλεσε ένα φάουλ έξω από τη μικρή περιοχή, 5-0.

40' Ο Τσίκκης σταμάτησε την μπάλα με το χέρι μέσα στην περιοχή και ο διαιτητής έδωσε την εσχάτη των ποινών για τους φιλοξενούμενους, την οποία μετέτρεψε σε γκολ ο Ξεπαπαδάκης.

Καλή η διαιτησία του Κόκκινου.

ΑΠΟΛΛΩΝ ΚΑΛ.: Κιόττου, Ερλαντ, Τσίκκης Σ., Τσίτας Δ., Γκεοργκίεφ, Κούφαλης, Καφετζής, Συμιακός, Σαββούλης, Ταχραμάνης. Επαιξαν επίσης οι Τσίτας Ν., Συρινιώτης, Σωτηράκης, Μπερερής, Μάστορας, Παπαδιός και Χατζηδιάκου.

ΟΡΦΕΑΣ: Τσιριγώτης Σ., Σωτηρίου, Ατσίδης, Τσαβαρής, Κουνελής, Χατζηπαυλής, Τσιριγώτης Π., Ξεπαπαδάκης, Δεδεσάτος, Καμαράτος, Κουκουντρής. Επαιξαν επίσης οι Καντιδάκης, Κετέρης, Ντουμάζιος, Σκουλλάς, Μίνκο.

ΔΩΡΙΕΑΣ-ΑΣΤΕΡΑΣ ΜΑΣΑΡΩΝ 5-0

Εύκολο έργο είχε αυτή την αγωνιστική ο Δωριέας που συνέτριψε τον Αστέρα Μασάρων με σκορ 5-0 στο βοηθητικό γήπεδο Ρόδου.

Το παιχνίδι για τους γηπεδούχους ήταν ένας μονόλογος και φρόντισαν να το καθαρίσουν αρκετά νωρίς, πετυχαίνοντας τρία γκολ στο πρώτο ημίχρονο.

ΤΑ ΓΚΟΛ

8' Ο Οικονομίδης πέρασε όποιον αντίπαλο βρήκε μπροστά του και μπήκε στη μικρή περιοχή πλασάροντας τον τερματοφύλακα, 1-0.

14' Ο Καραγιάννης έβγαλε μια σέντρα μέσα στην καρδιά της άμυνας των φιλοξενούμενων και ο Νικόλοβ πλάσαρε εύστοχα 2-0.

21' Δυνατό σουτ του Σότα έξω από τη μεγάλη περιοχή, 3-0.

29' Ο Γρηγοριάδης πλάσαρε από κοντά, 4-0.

33' Ο Κούκια βρέθηκε έξω από τη μεγάλη περιοχή και δε δίστασε να σουτάρει και να κάνει το 5-0.

Καλή η διαιτησία του Τσουρούτη.

ΔΩΡΙΕΑΣ: Σαμαράς, Οικονομίδης, Ράπκα, Νικόλοβ, Καραγιάννης, Πρωτόπαπας, Καραντάκης, Σότα, Μετσιάνι, Τσάλια, Κούκια. Επαιξαν επίσης οι Σεβδαλάκης, Κιουρτζίδης Ι., Γρηγοριάδης, Κιουρτζίδης Ν.

ΑΣΤΕΡΑΣ ΜΑΣΑΡΩΝ: Τριαντενός, Νικήτας, Ξύπας Τ., Χατζηγνατίου Ν., Χατζηγνατίου Γ., Κουρσάκης, Κατσούρος, Κούτρης, Μπαφίτης, Λούπος Μ., Ξύπας. Επαιξαν επίσης οι Γιακουμάκης, Χατζημανώλης, Δραγομάνης, Φωτάρας και Λούπος Ε.

ΑΣΠΙΔΑ ΑΠΟΛΑΚΚΙΑΣ-ΑΕΡΑ 3-3

Ανοιχτούς λογαριασμούς άφησαν από το παιχνίδι του πρώτου γύρου η Ασπίδα και ο ΑΕΡΑ στην Απολακκιά.

Σε ένα ωραίο παιχνίδι με αρκετές διακυμάνσεις στο σκορ, οι δύο ομάδες έμειναν ισόπαλες 3-3 και έχασαν έδαφος στο βαθμολογικό πίνακα.

Εξαιρετικοί στην αναμέτρηση του Σαββάτου ήταν ο παίχτης της Ασπίδας Μικκιού Δ. και ο ποδοσφαιριστής των φιλοξενουμένων Λαουδίκος Χρ., οι οποίοι πέτυχαν από δύο τέρματα ο καθένας, χωρίς ωστόσο να καταφέρουν να δώσουν τη νίκη στην ομάδα τους.

ΤΑ ΤΕΡΜΑΤΑ

Ο Λαουδίκος Χ. μόλις στο 1' με σουτ μέσα από την περιοχή έδωσε το προβάδισμα στην ομάδα του, 1-0.

Στο 15' ο Μικκιού Γ. εκτέλεσε άψογα φάουλ φέρνοντας στα ίσα το παιχνίδι, 1-1.

Τρία λεπτά πριν το τέλος του πρώτου ημιχρόνου ο Γαργάλης έδωσε για πρώτη φορά το προβάδισμα στην ομάδα του, 1-2.

Ο Διαμαντής Ι. με πέναλτι ισοφάρισε στο 43' σε 2-2.

Πέντε λεπτά αργότερα ο Λαουδίκος Χρ. με μακρινό φάουλ σημείωσε το 3-2.

Λίγο πριν την εκπνοή του αγώνα ο Μικκιού Γ. εκτέλεσε φάουλ, η μπάλα ξέφυγε από τα χέρια του τερματοφύλακα Χρυσοβέργη και κατέληξε στα δίχτυα, 3-3.

Καλή η διαιτησία του Σαββίδη και του βοηθού του Χωρίτη.

ΑΣΠΙΔΑ ΑΠΟΛΑΚΚΙΑΣ: Χατζηγιαννάκης, Μικκιού Δ., Ζάρης, Διαμαντής Κ., Περούλης, Νικολίκος, Παπακυριακού, Μικκιού Γ., Κουρής, Διαμαντής Ι. Επαιξαν επίσης οι Κοντός και Σταματάκης.

ΑΕΡΑ: Χρυσοβέργης, Καντής, Κουμνάκης, Πέρος, Μοσχούς, Γαργάλης, Νικολής, Πολυμερίδης, Λαουδίκος Γ., Λαουδίκος Χρ., Χατζημανώλης. Επαιξαν επίσης οι Μπαρατσούκ, Δρακιού και Καστελοριζιός.

ΔΙΑΓΟΡΑΣ-ΔΙΓΕΝΗΣ 5-2

Ενώπιον εκατό και πλέον φιλάθλων, παρά την κακοκαιρία που επικρατούσε στο γήπεδο των Κοσκινού, πραγματοποιήθηκε το ντέρμπι του Β' ομίλου, ανάμεσα στις ομάδες του Διαγόρα και του Διγενή.

Ο «γηραιός», παίζοντας πολύ καλό ποδόσφαιρο σταμάτησε το αήττητο των πρωτοπόρων και μάλιστα χωρίς να δυσκολευτεί ιδιαίτερα επικράτησε με σκορ, 5-2 των τυπικά φιλοξενούμενων που προσπάθησαν αρκετά, όμως δεν κατάφεραν να κάνουν τίποτα καλύτερο απέναντι στον αποφασισμένο Διαγόρα.

ΦΑΣΕΙΣ ΚΑΙ ΓΚΟΛ

7' Ο Πεταυράκης Τσ. με διαγώνιο δυνατό συρτό σουτ μέσα από την περιοχή νίκησε τον Σαχινίδη, 1-0.

12' Ο Μώρος εκτέλεσε κόρνερ και ο τερματοφύλακας Τυρέλλης έχασε την μπάλα από τα χέρια του, 1-1.

14' Ο Παρασείρης πλάσαρε από κοντά τον Σαχινίδη, 2-1.

17' Ο Πεταυράκης Τσ. χρίστηκε ξανά σκόρερ με τη βοήθεια αντίπαλου ποδοσφαιριστή, 3-1.

18' Ο τερματοφύλακας των φιλοξενούμενων έχασε την μπάλα και ο Παρασείρης από κοντά πλάσαρε σε άδεια εστία, όμως το γκολ ακυρώθηκε από το διαιτητή.

20' Ο Χαρτλ με απευθείας εκτέλεση φάουλ πέτυχε το 4-1.

32' Ο Διακάκης σούταρε μέσα από την περιοχή, 4-2.

48' Ο Χαρτλ μετά από ενέργεια του Σαντορινιού πέτυχε το δεύτερο προσωπικό του τέρμα.

Καλή η διαιτησία του Ορφανού.

ΔΙΑΓΟΡΑΣ: Τυρέλλης, Μαριεττάκης, Πεταυράκης Στ., Χαρτλ, Ζερβός, Γκέζο, Καϊμαξή, Κενεονούνης, Πεταυράκης Τσ., Παρασείρης, Σαρρής. Επαιξαν επίσης οι Μπαούρης και Σαντορινιός.

ΔΙΓΕΝΗΣ: Σαχινίδης, Κατσιανάκος, Εμμανουήλ, Κωστομοίρης, Κουμεντής, Ηλιάδης, Τόρε, Κώτης, Κεσερτζής, Μώρος, Διακάκης.

Α' ΟΜΙΛΟΣ - ΒΑΘΜΟΛΟΓΙΑ

ΟΜΑΔΕΣ	ΑΓ.	ΤΕΡΜ.	Β.
1.ΑΣΤΕΡΑΣ	7	31-3	20
2.ΙΑΛΥΣΟΣ	7	32-3	18
3.ΗΛΙΟΣ	7	16-5	16
4.ΕΥΑΓΟΡΑΣ	7	14-12	13
5.ΚΛΕΑΝΘΗΣ	7	18-3	12
6.ΑΝΑΓΕΝΝΗΣΗ	7	13-12	12
7.ΕΥΚΛΗΣ	8	13-16	9
8.ΦΟΙΒΟΣ	7	10-22	6
9.ΑΓ.ΙΣΙΔΩΡΟΣ	6	6-17	3
10.ΑΠΟΛΛΩΝ ΑΠ.	7	1-37	1
11.ΑΤΡΟΜΗΤΟΣ	7	5-28	2
12.ΠΟΣΕΙΔΩΝΑΣ	-	-	-

Η ΕΠΟΜΕΝΗ ΑΓΩΝΙΣΤΙΚΗ (9η)

Φοίβος-Κλεάνθης
Ευαγόρας-Ηλιος
Απόλλων Απ.-Αναγέννηση Εμπ.
Ατρόμητος Διμ.-Ποσειδών Καρπ.
Ιάλυσος-Ευκλής
Αστέρας Παστ.-Αγ. Ισίδωρος

Β' ΟΜΙΛΟΣ - ΒΑΘΜΟΛΟΓΙΑ

ΟΜΑΔΕΣ	ΑΓ.	ΤΕΡΜ.	Β.
1.ΔΙΓΕΝΗΣ	8	39-9	21
2.ΔΙΑΓΟΡΑΣ	8	39-11	20
3.ΡΟΔΟΣ	8	26-9	18
4.ΝΙΚΗ ΡΟΔΟΥ	8	26-9	17
5.ΑΣΠΙΔΑ ΑΠ.	8	17-9	16
6.ΑΕΡΑ	8	19-15	11
7.ΔΩΡΙΕΑΣ	8	14-15	11
8.ΑΠΟΛΛΩΝ Κ.	8	13-18	10
9.ΟΡΦΕΑΣ	8	11-40	4
10.ΠΑΣ ΑΣΚΛΗΠΕΙΟΥ	8	6-29	4
11.ΑΣΤΕΡΑΣ Μ.	8	4-30	3
12.ΖΕΥΣ	8	6-35	2

Η ΕΠΟΜΕΝΗ ΑΓΩΝΙΣΤΙΚΗ (9η)

Διγενής-ΑΕΡΑ
Ρόδος-Διαγόρας
Νίκη Ρόδου-Ασπίδα Απ.
Αστέρας Μασ.-Ζευς
Ορφέας-ΠΑΣ Ασκληπειού
Απόλλων Καλ.-Δωριέας



Μέσα κι έξω από τα...

Καλώς ήρθες χειμώνα

Ο χειμώνας έφθασε για τα καλά και στην περιοχή μας. Οι βροχές των τελευταίων ημερών, αλλά και η πτώση της θερμοκρασίας μας έκανε να συνειδητοποιήσουμε, ότι το "μικρό καλοκαιράκι" τελείωσε για το νησί μας...

Με τις βροχές και τα κρύα μπαίνουμε και στο κλίμα των άγιων ημερών που πλησιάζουν. Ηδη, ο ένας μετά τον άλλο, οι δήμοι του νησιού στολίζουν τους κεντρικούς δρόμους τους με τον εορταστικό διάκοσμο, αφού σ'ένα σχεδόν μήνα έχουμε Χριστούγεννα.

Παράλληλα τέθηκε ήδη σε κυκλοφορία και το Κρατικό Λαχείο, που κληρώνει κάθε χρόνο την παραμονή της Πρωτοχρονιάς (31 Δεκεμβρίου).

Περί αναξιοπιστίας

Πολύς λόγος έγινε τελευταία για την αξιοπιστία των τοπικών πρωταθλημάτων και ιδιαίτερα γι' αυτό της Α' Κατηγορίας. Μέχρι και σύσκεψη έγινε στην ΕΠΣΔ για το θέμα αυτό!

Μα καλά, πως προέκυψε αυτό το θέμα; Αλίμονο, αν τα όσα ακούγονται κατά καιρούς σε καφενεία και ποδοσφαιρικά στέκια, αποτελούσαν, κάθε φορά, θέμα συζήτησης της προϊσταμένης ποδοσφαιρικής αρχής του νομού.

Τα έως τώρα αποτελέσματα, πάντως, στα τοπικά πρωταθλήματα δε θεμελιώνουν την άποψη, ευτυχώς λίγων, που μίλησαν για αναξιοπιστία!

Το ερασιτεχνικό ποδόσφαιρο έχει σωρεία άλλων προβλημάτων ν' αντιμετωπίσει. Και πάνω σ' αυτά τα προβλήματα θα πρέπει να σκύψει το νέο δ. συμβούλιο της ΕΠΣΔ..

Και μόνο το γεγονός, ότι ασχολήθηκε με τις φήμες περί αναξιοπιστίας, αν μη τι άλλο, δεν του προσδίδει κύρος.

Τα άτομα που συγκροτούν τη διοίκηση της ΕΠΣΔ θα πρέπει να είναι πιο προσεκτικά στις δηλώσεις τους και στις συζητήσεις τους με παράγοντες και φιλάθλους.

Αν οι ίδιοι χάσουν την «έξωθεν καλή μαρτυρία», τότε θα έχει ο καθένας λόγο να μιλά για αναξιοπιστία.

Συνεπώς αυτό που έχει μεγαλύτερη σημασία, είναι οι παράγοντες της ΕΠΣΔ να λειτουργούν ως ανεξάρτητοι και αδέσμευτοι κριτές και όχι ως οπαδοί του ενός ή άλλου σωματείου...

Παράλειψη ουσιώδης

Είναι γνωστό ότι έχουμε στο νησί μας ομάδες με το ίδιο όνομα. Οπως λ.χ. Ασπίδα Απολακκιάς και Ασπίδα Σαλάκου, Απόλλων Απολλώνων και Απόλλων Καλυθιών, Ηρακλής Μαριτσών και Ηρακλής Λάρδου. Συνεπώς το να αναφέρονται τα ονόματα των ποδοσφαιριστών που καλούναι στη Μικτή Νέων και Παίδων, χωρίς να σημειώνεται επακριβώς μέσα σε παρένθεση και η ομάδα τους, αλλά μόνο το πρώτο συνθετικό (π.χ. Ασπίδα ή Απόλλων) είναι σημαντική παράλειψη.

Ποια Ασπίδα ή ποιος Απόλλων ή Ηρακλής, κύριοι της ΕΠΣΔ;

Καλά οι ίδιοι ποδοσφαιριστές γνωρίζουν. Μήπως όμως δεν πρέπει να γνωρίζουν και οι φίλαθλοι ποιας ομάδας είναι;

Για σκεφθείτε το...

Κλειστό στη Σύμη

Κλειστό γυμναστήριο τύπου Τ11Α θα κατασκευαστεί στη Σύμη. Ηδη προκηρύχθηκε ο σχετικός διαγωνισμός, που θα γίνει στις 12 Δεκεμβρίου.

Ο προϋπολογισμός του έργου είναι 2.921.000 ευρώ. Το έργο θα εκτελεστεί με πόρους του Δήμου Σύμης, αλλά και από το πρόγραμμα "Θησέας".

Με την κατασκευή του κλειστού γυμναστηρίου θα σταματήσει και η ταλαιπωρία των παιδιών της Σύμης, αλλά και των ομάδων μπάσκετ της Ρόδου και των άλλων νησιών, που τώρα παίζουν στο ανοιχτό γήπεδο...

Επιασε δουλειά ο γερανός

Οι ιδιοκτήτες μικρών σκαφών, που είναι ελλιμενισμένα στο αλιευτικό καταφύγιο Φανών, είδαν με ικανοποίηση την έναρξη των εργασιών για την εκβάθυνσή του.

Οπως έγινε γνωστό, στο μικρό λιμανάκι εγκαταστάθηκε από την περασμένη βδομάδα η πλατφόρμα με το γερανό, καθώς και η μπίγα και το ρυμουλκό.

Ηδη ο γερανός έπιασε δουλειά στην είσοδο του λιμανιού, όπου το βάθος είχε φθάσει σε οριακό σημείο, λόγω συγκέντρωσης φερτών υλικών στον πάτο.

Αφού γίνει η εκβάθυνση της εισόδου, στη συνέχεια θα γίνει ο καθαρισμός και το βάθεμα του λιμανιού.

Κάλλιο αργά, παρά ποτέ...

Τα...μούσκεψε ο καιρός

Ο άστατος καιρός του περασμένου Σαββάτου και η καταρρακτώδης βροχή, που συνέπεσε με τη διεξαγωγή των αγώνων ποδοσφαίρου των τοπικών πρωταθλημάτων, είχε σαν αποτέλεσμα να μην προσέλθουν πολλοί φίλαθλοι, στα γήπεδα. Μάλιστα σ'ορισμένα γήπεδα, που δεν υπάρχει σκεπαστή (εξέδρα) οι φίλαθλοι μετριούνταν στα δάχτυλα των δύο χεριών. Σ'άλλα, πάλι, γήπεδα, ορισμένοι φίλαθλοι είδαν το παιχνίδι μέσα από τα αυτοκίνητά τους.

Πολλή δουλειά!

Πολλή δουλειά έπεσε τελευταία στην Πειθαρχική Επιτροπή της ΕΠΣΔ. Από αγωνιστική σε αγωνιστική πληθαίνουν οι αποβολές και οι κλήσεις σε απολογία. Κόσμος πάει κι έρχεται από την «Ενωση». Το ποινολόγιο μακραίνει από βδομάδα σε βδομάδα. Και να αναλογιστεί κανείς, ότι ακόμα είμαστε στον α' γύρο. Στο δεύτερο γύρο τα πράγματα θα είναι χειρότερα...

Ούτε...είκοσι

Στο γήπεδο Καλυθιών, όπου αγωνίστηκαν το περασμένο Σάββατο ο Αρης και ο Ευαγόρας, οι ποδοσφαιριστές των δύο ομάδων ήταν δύο φορές και κάτι παραπάνω περισσότεροι από τους φιλάθλους.

Οπως μετρήσαμε οι φίλαθλοι ήταν μόνο 16.

Παρό το γεγονός του μικρού αριθμού φιλάθλων, ωστόσο δεν έλειψαν και οι αντεγκλίσεις ανάμεσά τους.

Ευτυχώς, πάντως, δεν έφθασαν στ'άκρα.



Τα ημερολόγια

Αρχισε δειλά-δειλά η διάθεση των ημερολογίων του 2006 από συλλόγους, σωματεία και οργανώσεις, αλλά και από σχολεία. Εως των Φώτων, πάντως, θα συνεχίζεται η διάθεση, αφού πολλά σωματεία δεν τα έχουν παραλάβει ακόμα.

Στο μεταξύ πολλά σωματεία προγραμματίζουν να διοργανώσουν χοροεσπερίδα για τις γιορτές των Χριστουγέννων και του Νέου Ετους.



Off the record

Σε αναμμένα κάρβουνα

Ηταν η πρώτη φορά που γινόταν αγώνας στα Μαριτσά μέσα σε τέτοιον κατακλυσμό και οι υπεύθυνοι του γηπέδου κάθονταν σε αναμμένα κάρβουνα, ιδίως ο φροντιστής κ. Χατζηκαλημέρης. Το «χαλί» κινδύνευε άμεσα με απώλειες και αυτό δεν μπορούσε να αποφευχθεί. Τουλάχιστον όλοι ήλπιζαν να είναι αυτές οι λιγότερες δυνατές! Πάντως απορίας άξιον είναι γιατί ο φροντιστής, στο ημίχρονο, δεν μπήκε στον αγωνιστικό χώρο να βάλει στη θέση τους τα μπαλώματα χόρτου που είχαν βγει-και ήταν αρκετά-! Ισως να μην είχε γαλότσες η άνορακ!

Με παρέμβαση του «Νικόλ»

Η πρόσφατη απόφαση της ΕΠΣΔ να ορίζονται παρατηρητές αγώνων και τα μέλη της «έστειλε» τον Γιώργο Νικολουδάκη στα Μαριτσά, ο οποίος παρέα με τον γιο του έζησε διαφορετικές στιγμές μαγείας και αμεσότητας ποδοσφαιρικής. Μάλιστα όταν στα τέλη του πρώτου ημιχρόνου το φυσικό φως παραχώρησε τη θέση του στο σκοτάδι, με παρέμβαση του «Νικόλ» άναψαν οι προβολείς του γηπέδου και το θεάμα, ομολογουμένως, ήταν θαυμάσιο. Οπως και οι πτώσεις των παικτών στο χόρτο που σήκωναν πίδακες νερού, δημιουργώντας σπάνια φωτογραφικά χάι λάιτς!

Έπαιζαν με ακατάλληλα παπούτσια!

Στο παιχνίδι Άρης – Ευαγόρας που ο δεύτερος γνώρισε τη συντριβή 8-3, οι παίκτες της ομάδας της πόλης μας έπαιζαν με ακατάλληλα παπούτσια!..

Συγκεκριμένα τα παπούτσια που διέθεταν οι παίκτες του Ευαγόρα, ήταν μόνο για συνθετικό χλοοτάπητα!

Έτσι λοιπόν μετά την καταρρακτώδη βροχή που έριχνε, το γήπεδο είχε τα χάλια του και ήταν πολύ λασπωμένο με πολλές λακκούβες!..

Λόγω των παπουτσιών, οι ποδοσφαιριστές του Ευαγόρα δεν μπορούσαν να κρατηθούν και γλιστρούσαν με μεγάλη ευκολία, κάνοντας ευκολότερη τη ζωή των παικτών του Άρη και ιδιαίτερα των επιθετικών, αφού πέτυχαν συνολικά οκτώ γκολ.

Να τιμηθεί ο Θεολόγος Ζούνης

Τέτοιες ενέργειες και πρωτοβουλίες, όπως αυτή που έκανε το Σάββατο το απόγευμα ο έμπειρος ποδοσφαιριστής του Απόλλωνα Καλυθιών Θεολόγος Ζούνης στο γήπεδο Μαλώνας, πρέπει να αξιολογούνται και να τιμούνται ανάλογα από τις αρχές του ποδοσφαίρου.

Λίγο μετά την έναρξη του δευτέρου ημιχρόνου στον αγώνα Αγίου Γεωργίου-Απόλλωνα Καλυθιών, φίλαθλος των γηπεδούχων που βρισκόταν έξω από τα κιγκλιδώματα έχασε τις αισθήσεις του και σωριάστηκε στο έδαφος και μάλιστα είχε μελανιάσει. Κάποιοι φίλαθλοι που στέκονταν δίπλα του άρχισαν να φωνάζουν το γιατρό του αγώνα που βρισκόταν στην απέναντι πλευρά του γηπέδου.

Ο γιατρός κινήθηκε αμέσως προς την πόρτα του γηπέδου για να βγει έξω και να πάει στον φίλαθλο, αλλά θα καθυστερούσε και ο χρόνος σε τέτοιες περιπτώσεις είναι πολύτιμος. Δευτερόλεπτα πριν ο διαιτητής Βαγγέλης Κατσιδώνης διέκοψε τον αγώνα. Ο Θεολόγος Ζούνης σκαρφάλωσε στα κιγκλιδώματα και πήδηξε εκτός γηπέδου κι έτρεξε στον φίλαθλο που ήταν αναίσθητος. Αμέσως με ψύχραιμες ενέργειες του άνοιξε το στόμα για να μπορέσει ο φίλαθλος ν'αναπνεύσει κανονικά και παράλληλα έκανε προσπάθειες να τον συνεφέρει μέχρι να έλθει ο γιατρός. Αξίζουν θερμά συγχαρητήρια στο Θεολόγο. Το ποδόσφαιρο έχει ανάγκη από τέτοιες ενέργειες γιατί κάποιοι άλλοι κάνουν όποιες άλλες μπορούν για να το σκοτώνουν.

Καλά σημάδια καλής γειτονίας

Αυτό που έγινε το Σάββατο το απόγευμα στο γήπεδο της Μαλώνας δείχνει έμπρακτα πως οι σχέσεις Αγίου Γεωργίου και Αστέρα Μασάρων βρίσκονται σε πάρα πολύ καλό επίπεδο και έτσι πρέπει να διατηρηθούν, γιατί δεν έχουν να χωρίσουν τίποτα. Οπως είναι γνωστό τα χρώματα του «Αγίου» είναι κίτρινο και μαύρο.

Στον προχθεσινό αγώνα οι παίκτες φόρεσαν κανονικά τις εμφανίσεις τους, αλλα δημιουργήθηκε πρόβλημα, όταν ο Απόλλων Καλυθιών παρουσιάστηκε με κίτρινες φανέλες. Προς στιγμή υπήρξε αναστάτωση, αλλά γρήγορα βρέθηκε η λύση. Ο πρόεδρος του Αγίου, Θεοδόσης Στεφανάκης, που διατηρεί καλές σχέσεις με τη διοίκηση του Αστέρα και του οποίου υπήρξε ποδοσφαιριστής, βρήκε τον ομόλογό του Στέφανο Τριαντενό και του ζήτησε μια στολή. Πολύ γρήγορα ήλθε στο γήπεδο και δεν υπήρξε πρόβλημα, καθώς τα χρώματα του Αστέρα είναι λευκό και μπλε.

Η ακαταλληλότητα σε όλο της το μεγαλείο...

Ο αγωνιστικός χώρος ήταν ακατάλληλος στο γήπεδο Καλυθιών για να παιχθεί ποδόσφαιρο, λόγω της φοβερής βροχής που έπεφτε πριν και κατά τη διάρκεια της αναμέτρησης.

Για αυτό το λόγο μπήκαν και τα πολλά τέρματα, αφού ήταν πολύ δύσκολο οι παίκτες και των δύο ομάδων να μην γλυστρήσουν, λόγω του κακού αγωνιστικού χώρου.

Αυτό που έκανε μεγάλη εντύπωση, ήταν ότι από το δεύτερο ημίχρονο άρχιζε να σκοτεινιάζει και οι προβολείς παρέμειναν κλειστοί...

Από το 70' περίπου δεν μπορούσε να παιχτεί ποδόσφαιρο, αφού η ορατότητα ήταν πολύ μικρή!

Στα... αζήτητα!

Αλλιώς τα περίμεναν κι αλλιώς τα βρήκαν οι άνθρωποι του Ηρακλή Μαριτσών. Οι κακές καιρικές συνθήκες που επικρατούσαν την ώρα του αγώνα Φοίβου- Διαγόρα Βατίου, λειτούργησαν αρνητικά για το κυλικείο του Ηρακλή Μαριτσών.

Οι φίλαθλοι στο γήπεδο των Μαριτσών έμειναν καθηλωμένοι στις θέσεις τους και ο Παπαδημήτρης έκλαιγε τη μοίρα του, αφού το εμπόρευμα έμεινε στα... αζήτητα.

Ψυχραιμία πρόεδρε! Μην ξεχνάς, ότι το Σάββατο θα έχεις το ντέρμπι Φοίβος - Κλεάνθης. Ικέτευε τον Θεό νά'ναι καλή μέρα τουλάχιστον...

Μιλάει για αδικία...

Για νέα αδικία σε βάρος του Ηρακλή Μαριτσών μιλάει ο Παπαδημήτρης. Στο γκολ της ισοφάρισης της Ασπίδας Απολακκιάς, ο διαιτητής κ. Χατζηνικόλας υπέδειξε οφσάιντ, ενώ ο βοηθός του κ. Γουλάρας δεν είδε τίποτα...

Οι ποδοσφαιριστές του Ηρακλή διαμαρτυρήθηκαν γιατί δεν αντιλήφθηκαν την απόφαση του διαιτητή. Ακολούθησε η συνηθισμένη συνεννόηση διαιτητή και βοηθού και το γκολ μέτρησε.

Στο τέλος, ο πρόεδρος του Ηρακλή διαμαρτυρήθηκε στο διαιτητή με κόσμιο τρόπο, αλλά με την πίκρα για την απώλεια βαθμών, όπως λέει.

Τώρα ο Παπαδημήτρης περιμένει να δει την έκθεση του παρατηρητή διαιτησίας...

Μια εικόνα χίλιες λέξεις...



Βαρύ το κλίμα στα Μαριτσά

Σίγουρα το κλίμα δεν ήταν το καλύτερο δυνατό στο γήπεδο των Μαριτσών κατά τη διάρκεια του αγώνα Φοίβος-Διαγόρας Βατίου. Η εξαφάνιση του Μανώλη Κωστιού, σημαντικού αθλητικού παράγοντα του χωριού και της ευρύτερης περιοχής Πεταλούδων, επί σειρά ετών πρόεδρου του οικείου ΔΟΝΑ και φίλου του Ηρακλή, είχε δημιουργήσει μια βαριά ατμόσφαιρα την οποία επιβάρυνε ο καιρός και χωρίς υπερβολή το γήπεδο θύμιζε εκκλησία, αφού λίγοι είχαν τη διάθεση να φερθούν...ποδοσφαιρικά. Εξάλλου ο Μανώλης δεν έχει φίλους μόνο στα Μαριτσά, αλλά και στα γύρω χωριά και η απίστευτη εξαφάνισή του έχει σοκάρει όσους τον ήξεραν!

THE ALL NEW

GRAND VITARA

THE BEST 4X4 EVER

Αλλάξτε ζωή!



Grand Vitara 1.6 5MT 3ΘΥΡΟ: Εκπομπές CO2 κύκλος 210. Κατανάλωση καυσίμου σε l/100km κύκλος 10,6 / υπεραστικός κύκλος 7,6/ μικτός κύκλος 8,7.

Το νέο Grand Vitara είναι εδώ και όλα αλλάζουν! Σύμβολο ελευθερίας και περιπέτειας που γοητεύει και συναρπάζει. Σήμερα, στην πιο εξελιγμένη του μορφή, με νέους κινητήρες, 1.6 lt VVT/106hp και 2.0lt/140hp, το νέο Grand Vitara προσφέρει με ασφάλεια συναρπαστικές εμπερίες οδήγησης. Πιστό στη θρυλική κληρονομιά του, με υψηλή τεχνολογία, εξελιγμένο σύστημα τρετρακίνησης, δυναμικό design, πολυτέλεια, άνεση και πλούσιο εξοπλισμό, το νέο Grand Vitara θέτει νέα standards στα 4x4 και ανταποκρίνεται στις υψηλότερες προσδοκίες σας. Ελάτε σήμερα για ένα test drive και δείτε από κοντά το καλύτερο Suzuki 4x4 που σχεδιάστηκε ποτέ!

test drive now

3 ΧΡΟΝΙΑ ΔΩΡΕΑΝ ΔΩΡΕΑ ΒΟΗΘΕΙΑ

3 ΧΡΟΝΙΑ ΕΓΓΥΗΣΗ SUZUKI

Επίσημοι έμποροι Ρόδου: **Ν. ΒΑΡΔΕΛΛΗΣ Α.Ε.** • ΕΚΘΕΣΙΣ - ΑΝΤΑΛΛΑΚΤΙΚΑ: ΚΑΠΟΔΙΣΤΡΙΟΥ 21, ΡΟΔΟΣ Τηλ: 22410 - 27.774 - FAX: 22410 - 20.696

SUZUKI

Way of Life !

Rodos Car AE
Μέλος του Επισήμου
Δικτύου Εμπόρων
BMW Hellas AE

3ο χλμ Ρόδου -
Καλλιθέας
851 00 Ρόδος
22410-64 169

The Ultimate
Driving Machine

Υπάρχουν σπορ που αξίζουν.

ΣΕΙΡΑ 1 SPORT

Νέα BMW Σειρά 1 Sport με 23.790€

Υπάρχουν σπορ που σας αρέσει να τα βλέπετε. Υπάρχουν σπορ που σας αρέσει να συμμετέχετε. Υπάρχουν σπορ που σας αρέσει να τα ζείτε. Νέα BMW Σειρά 1 Sport. Το αυτοκίνητο που με τη σπορ περιτομή του, τις ζάντες αλουμινίου, τη χρωμιωμένη εξάτμιση και λαβή ταχυτήτων, τα αλουμινένια πεντάλ, τον καλαθισμό, το DSC και το ράδιο CD, αναβιώνει το μύθο των σπορ αυτοκινήτων. Το μοναδικό αυτοκίνητο στην κατηγορία του με πίσω κίνηση.
Νέα BMW Σειρά 1 Sport. Ζήστε το απόλυτο σπορ.

Απολαύστε το μεγαλείο της σπορ οδήγησης, σε ένα συναρπαστικό Test Drive στη Rodos Car AE.
Για περισσότερες πληροφορίες τηλεφωνήστε στο 22410-64 169.

EURO NCAP

BMW Financial Services, προσφέρονται και παρέχονται από την ΧΡΟΦΙΝ ΑΕ.

Νέα BMW Σειρά 1 Sport - Κατανάλωση (lt/100km): Κύκλος πόλης 10,5/10,7 - Κύκλος εκτός πόλης 5,6/5,8 - Μεικτός κύκλος 7,4/7,5 - Εκπομπές CO_2 (gram/km): 178/181

ΤΙΜΗΘΗΚΑΝ ΔΕΚΑΤΡΕΙΣ ΓΥΝΑΙΚΕΣ ΓΙΑ ΤΗΝ ΠΡΟΣΦΟΡΑ ΤΟΥΣ ΣΤΟΝ ΤΟΠΟ

Γυναίκες χωρίς ...όρια

Συγκινητική η εκδήλωση που διοργάνωσε η οργάνωση «Γυναίκες Χωρίς Σύνορα» Σάββατο βράδυ στην ΑΣΤΕΡ

Συγκινητική ήταν η εκδήλωση που διοργάννωσαν οι «Γυναίκες Χωρίς Σύνορα» το Σάββατο βράδυ στην ΑΣΤΕΡ. Η οργάνωση τίμησε 13 γυναίκες του τόπου μας με σημαντική κοινωνική προσφορά πολλές εκ των οποίων δεν βρίσκονται εν ζωή.

Σε μια κατάμεστη αίθουσα, η πρόεδρος της οργάνωσης κ. Χρυσούλα Καϊλλή υποδέχθηκε τις γυναίκες και συγγενικά τους πρόσωπα σε μια βραδιά χωρίς όρια τιμής και προσφοράς. Στην εκδήλωση μεταξύ άλλων παρεβρέθηκαν ο Πρωτοσύγκελος της Ι.Μ.Ρ. κ. Ιωάννης Χαλκιάς, ο βουλευτής κ. Τάσος Καραμάριος, ο δήμαρχος Ροδίων κ. Γιώργος Γιαννόπουλος, ο δήμαρχος Ατταβύρου κ. Παναγιώτης Κυριακούλης, ο πρόεδρος του Νομαρχιακού Συμβουλίου κ. Φώτης Χατζηδιάκος και άλλοι πολλοί.

Οι γυναίκες που τιμήθηκαν ήταν οι εξής:

Αγιακάτσικα-Δημητράκη Κικίτσα, Βογιατζή-Χαραλάμπη Ειρήνη, Γιαμαλή Θεανώ, Καζούλη-Δρακίδου Αίγλη, Καραγιάννη Καθολική, Κορφιά Ελένη, Μαλανδρή Μαρία, Οικονομίδου-Ψιμάδα Θεοδώρα, Πετρίδη-Λαμπαδαρίου Κλικλή, Σουλούνια-Μητάκη Φαίδρα, Σταματίου-Παπαδάκη Μαίρη, Φωτεινού Ζωή, Χατζηστρατή-Βογιατζή Δικαία.

Στις γυναίκες με την τεράστια προσφορά στον τόπο μας αναφέρθηκε η πρόεδρος κ. Καϊλλή, ενώ σύντομο βιογραφικό των γυναικών διάβασαν η αντιπρόεδρος κ. Χαρούλα Γιασιράνη και η ταμίας κ. Μαίρη Χαρίση. Στις γυναίκες δόθηκαν αναμνηστικά διπλώματα και πλακέτες και ανακηρύχθηκαν (οι εν ζωή) μέλη της οργάνωσης. Την εκδήλωση έκλεισε η Μικτή Χορωδία του Πολιτιστικού του Δήμου Πεταλούδων.





ΣΥΝΕΝΤΕΥΞΗ ΤΟΥ ΥΦΥΠΟΥΡΓΟΥ ΕΣΩΤΕΡΙΚΩΝ ΑΘΑΝΑΣΙΟΥ ΝΑΚΟΥ

ΣΥΝΕΧΕΙΑ ΑΠΟ ΤΗ ΣΕΛ. 8

Σύνταγμα μας επιβάλλει δύο βαθμούς Τ.Α. Αρα λοιπόν εκεί αρχίζει ο διάλογος. Ολοι συμφωνούμε ότι ο Α' βαθμός είναι οι Δήμοι. Μάλιστα κάποιοι λένε ότι οι 1032 Δήμοι είναι πολλοί. Πρέπει να γίνουν ολιγότεροι, 600, 300. Να ένα θέμα. Λένε ποιος είναι ο Β' βαθμός Τ.Α. Εμείς λέμε η Νομαρχία και υπάρχουν κάποιοι που δε συμφωνούν. Λένε πως οι Μητροπολιτικές διοικήσεις είναι ο Β' βαθμός. Αλλοι λένε καταργείστε τις νομαρχίες και Β' βαθμός να είναι η Περιφέρεια με αιρετό Περιφερειάρχη, αιρετό Περιφερειακό Συμβούλιο, καθώς και άλλες παραλαγές. Η αλήθεια δεν είναι μονοσήμαντη. Εμείς όμως υποστηρίζουμε ότι με το να θεσμοθετείς κάτι, και αναφέρομαι στη Νομαρχιακή Αυτοδιοίκηση, να μην τις δίνεις τα εφόδια, τα προικιά, μπορεί να διαδραματίσει το ρόλο που οραματίστηκες την καταργείς και κάνεις κάτι άλλο.

Με αυτό τον τρόπο δεν κάνεις ποτέ τίποτα διότι καις χαρτιά. Εμείς θέλουμε ισχυροποίηση του Α' βαθμού που είναι αδιαπραγμάτευτος, ενίσχυση της Νομαρχιακής και ουσία στην ύπαρξή της. Ισχυροποιούμε αυτούς τους πόλους. Εμείς αυτούς του 2 βαθμούς προκρίνουμε, άλλωστε είναι δέσμευση μας προγραματική και κουβεντιάζουμε στο μέλλον. Αλλά να αποκεφαλίσεις κάποιον όταν δεν του έδωσες καν το δικαιώμα να απολογηθεί δεν είναι σωστό, είναι πειραματισμός.

• Είστε ικανοποιημένος από την εικόνα της κυβέρνησης; Οι δημοσκοπήσεις παράδειγμα της ΜΕΤΡΟΝ ΑΝΑLISIS δείχνουν να ψαλιδίζεται η διαφορά;

Από τις δημοσκοπήσεις εμφανίζεται ότι η όποια φθορά η πτώση της ΝΔ δεν μεταφέρεται στο ΠΑΣΟΚ που παραμένει σταθερό, καθηλωμένο και είναι το κύριο χαρακτηριστικό της έρευνας (ΜΕΤΡΟΝ ΑΝΑLISis). Επίσης η μικρή πτώση της δημοτικότητας του πρωθυπουργού δεν παρέχει αντίστοιχη αύξηση της δημοτικότητας του κ. Παπανδρέου. Επίσης άλλο ποιστικό χαρακτηριστικό είναι τούτο. Ενώ ο βαθμός ικανοποιήσης από την κυβέρνηση της ΝΔ είναι κάποιες μονάδες, η εμπιστοσύνη προς το πρόσωπο του πρωθυπουργού είναι πολύ μεγαλύτερη απ'αυτό που εισπράττει ως ικανοποίηση η κυβέρνηση της ΝΔ. Αυτό κατά περίεργο, αλλά εξηγήσιμο λόγο δεν συμβαίνει με τον κ. Παπανδρέου και το ΠΑΣΟΚ.

Παπανδρέου και το ΠΑΣΟΚ πάνε μαζί, ενώ ΝΔ και Καραμανλής δεν πάνε μαζί. Πηγαίνει πιο μπροστά ο Καραμανλής και μετά όλοι εμείς της ΝΔ. Και αυτό μπορεί να οδηγήσει στο να εξαγάγει κάποιος πολύ χρήσιμα συμπεράσματα.



KYDON TOURS

Ποιότητα - Φροντίδα - Επιτυχία
ΕΛΑΤΕ ΜΑΖΙ ΜΑΣ!!!

Α. ΜΥΡΑ - ΑΓ. ΝΙΚΟΛΑΟΣ - ΛΥΒΙΣΙ - ΦΕΤΙΥΕ - ΚΑΣ - ANTALYA

5-8/12/05

Ξενοδοχεία 4 και 5 αστέρων - ημιδιατροφή
Δηλώστε πριν τις 25/11. Εκπτωση 20 ευρώ.

★★★

Β. ΜΥΡΑ - ΚΩΝ/ΠΟΛΗ - ΣΜΥΡΝΗ

Οσοι επιθυμούν μπορούν να συνενχίσουν στην Κωνσταντινούπολη μετά τα Μύρα. Πλούσιο πρόγραμμα.

5-13/12/05

ΠΡΟΣΟΧΗ: Το ANTALYA - ΚΩΝ/ΠΟΛΗ
μπορεί να γίνει αεροπορικώς για όσους το επιθυμούν.

★★★

RELAX ΜΑΡΜΑΡΙΣ

Κάθε εβδομάδα διήμερα - τριήμερα με ταχύπλοο.
Ξενοδοχεία 5 αστέρων - ημιδιατροφή.

★★★

Χριστούγεννα ΠΑΡΙΣΙ - EURODISNEY

Group από Ρόδο 22-28/12/05

Ξενοδοχεία SEQUOOIA - DISNEY - MERIDIEN PARIS
4 αστέρων - 3 μέρη. Εισοδοι στο πάρκο της DISNEY και STUDIOS - 4 διαν. ΠΑΡΙΣΙ. Ξενάγηση Παρίσι και Λούβρο - εκδρομή Παλάτι Βερσαλιών. Πλούσιο πρόγραμμα. Ψώνια. ΡΕΒΕΓΙΟΝ στο CABARET LIDO με το ωραιότερο show του κόσμου.
Συνοδός ΕΛΕΝΗ ΨΥΛΛΑΚΗ

★★★

Πρωτοχρονιά ΙΤΑΛΙΑ - κοσμοπολίτικη ΝΙΚΑΙΑ

29/12 - 4/1/06

ΟΛΥΜΠΙΑΚΗ: Ρόδο- Αθήνα -Μιλάνο - Αθήνα - Ρόδο
ΜΙΛΑΝΟ - ΒΕΝΕΤΙΑ - ΠΑΡΚΟ GARDALAN - ΣΑΝ ΡΕΜΟ - ΝΙΚΑΙΑ - ΜΟΝΑΚΟ - ΜΟΝΤΕ ΚΑΡΛΟ - ΚΑΝΝΕΣ
οι ωραιότερες πόλεις ταξίδι.
Ξενοδοχεία 4 αστέρων, φανταστικά, επιλεγμένα.
Πλούσιο πρόγραμμα.
Συνοδός ΕΛΕΝΗ ΨΥΛΛΑΚΗ

★★★

ΧΡΙΣΤΟΥΓΕΝΝΑ - ΠΡΩΤΟΧΡΟΝΙΑ

Χίλιες εκδρομές
ΕΛΑΤΕ για πρόγραμμα

★★★

ΡΩΜΗ - ΓΥΡΟΣ ΙΤΑΛΙΑΣ - ΠΡΑΓΑ

πάρα πολλές αναχωρήσεις

ΠΡΑΓΑ - ΒΟΥΔΑΠΕΣΤΗ

ΠΡΑΓΑ - ΒΙΕΝΝΗ

ΒΙΕΝΝΗ - ΣΑΛΣΠΟΥΡΓΚ - ΑΜΣΤΕΡΝΤΑΜ - ΕΛΒΕΤΙΑ - ΠΑΡΙΣΙ

ΠΑΡΙΣΙ - ΝΟΡΜΑΝΔΙΑ - ΝΤΟΥΜΠΑΪ - ΠΟΥΚΕΤ - ΣΑΜΟΥΪ - ΜΠΑΛΙ

ΣΑΣ ΤΑΞΙΔΕΥΟΥΜΕ 30 ΧΡΟΝΙΑ!!!

ΠΡΑΚΤΟΡΕΙΟ KYDON IATA

• Εθελοντών Δωδεκανησίων 14 - Ακτή Σαχτούρη 8
Τηλ. 22410 23000, 27900, 27722
E-mail:Kydon@otenet.gr

Η ΣΚΥΤΑΛΗ των αντιδράσεων στα χέρια της παροικίας των Τηλιακών στη Ρόδο, με επιστολή τους προς τον πρωθυπουργό

«Σβήνεται η Τήλος από το χάρτη»

Η ΚΟΡΥΦΩΣΗ των αντιδράσεων των κατοίκων της Τήλου για την κάκιστη ακτοπλοϊκή σύνδεση του νησιού τους στο περιθώριο του ετήσιου Συνεδρίου της ΚΕΔΚΕ, σε συνδυασμό με τις εξελίξεις που αφορούν στο πλοίο SEA STAR της τοπικής εταιρείας, κινητοποιούν και τους συμπατριώτες τους στη Ρόδο που δεν μένουν απαθείς.

Κάθε άλλο...

Οι Τηλιακοί της Ρόδου μέσω του παροικιακού τους Συλλόγου, απευθύνονται προς τον ίδιο τον Πρωθυπουργό Κώστα Καραμανλή και την Πρόεδρο της Βουλής Αννα Ψαρούδα – Μπενάκη, και απευθύνουν έκκληση «να σκύψουν με προσοχή στο πρόβλημα των νησιωτών και ιδιαιτέρως των μικρών νησιών».

Μεταξύ άλλων αναφέρουν στην επιστολή τους, που υπογράφεται από τον πρόεδρο της Αδελφότητας Τηλίων Ρόδου κ. Νικόλαο Παπαεμμανουήλ:



«Αξιότιμη κ. Πρόεδρος της Βουλής, Αξιότιμε κ. Πρωθυπουργέ, Αξιότιμοι Κύριοι,

Για άλλη μια φορά διαμαρτυρόμεθα έντονα για την κατάφορη αδικία εκ μέρους της Πολιτείας προς το νησί μας. Ενα νησί που τα τελευταία χρόνια γνωρίζει τροχιά της ανάπτυξης χάριν του ιδιόκτητου πλοίου μας «Sea Star».

Το πλοίο αυτό από μόνο του δεν μπορεί να συντηρηθεί και γι'αυτό έχουμε απευθυνθεί στο παρελθόν στον υπουργό κ. Αριστοτέλη Παυλίδη για μια επιχορήγηση στο μέσο αυτό της συγκοινωνίας μας που είναι το «ταξί» μας, διότι δυστυχώς τα άλλα καράβια δεν επαρκούν τόσο το καλοκαίρι με τα 2 δρομολόγια τους όσο και το χειμώνα με το ένα εβδομαδιαίως (που πιθανό λόγω καιρού και αυτό να μη γίνει). Δυστυχώς απάντηση δεν πήραμε. Γιατί;

Υπόψη ότι το ένα καράβι που έχουμε τώρα έρχεται στη 1:00 μ.μ. το Σάββατο στην Τήλο και φθάνει στις 4:00 μ.μ. στη Ρόδο που εκείνη την ώρα οι υπηρεσίες και τα μαγαζιά ειναι κλειστά άρα ποιος ο σκοπός μας για τη μετάβασή μας στη Ρόδο.

Θα πρέπει να παραμείνουμε στη Ρόδο ολόκληρη την εβδομάδα για τις δουλειές μας. Ελεος.

Με το δέσιμο του πλοίου μας η Τήλος σβήνεται από το χάρτη της Ελλάδος.

Μένουμε στην απομόνωση.

Με την άρνηση της Πολιτείας στη μη επιχορήγηση που μας σπρώχνετε να πάμε πίσω πολλά χρόνια και να εγκαταλείψουν το νησί μας με αποτέλεσμα να καταστραφούν οι επενδύσεις που έγιναν και το νησί μας να συμπεριληφθεί στις βραχονησίδες του Αιγαίου.

• Αυτή είναι η προοπτική της ανάπτυξης της νησιωτικής πολιτικής;

• Με αυτόν τον τρόπο θα έχουμε αγροτική ανάπτυξη και ανασυγκρότηση της υπαίθρου; Υπάρχει νόημα η ύπαρξη των σχετικών προγραμμάτων ανάπτυξης όπως προβλέπονται με το σχετικό π.χ. πρόγραμμα του μέτρου 7 (ΟΠΑΑΧ); (...)

Κάνουμε λοιπόν έκκληση για άλλη μια φορά να σκύψετε με περισσότερη προσοχή στο πρόβλημα των νησιωτών και ιδιαιτέρως των μικρών νησιών. Να δρομολογηθούν πλοία σύγχρονα για να αισθάνονται οι κάτοικοι τους ασφαλείς και να επιδίδονται στις εργασίες του αλλά και στη διατήρηση της ζωής στον τόπο τους.

Λύσεις υπάρχουν, ενδιαφέρον και βούληση δεν υπάρχει από τους αρμόδιους φορείς.

Τόσα χρήματα ξοδεύονται γι'άλλους σκοπούς και για τον ένα εκ των βασικών σκοπών που είναι η συγκοινωνία δε χρηματοδοτείται για όλους το ίδιο. Αυτό είναι ισονομία;

Πως επιδοτούνται τα άλλα μέσα συγκοινωνίας όπως λ.χ. τα ΚΤΕΛ, σιδηρόδρομοι στην υπόλοιπη Ελλάδα; Μήπως και αυτό το «καραβάκι» μας δεν είναι ένα «ΚΤΕΛ» τότε γιατί να μην επιδοτείται και ειδικά όταν δεν υπάρχει άλλο μέσο συγκοινωνίας; Ο ισχυρισμός που λέχθηκε στο συνέδριο της ΚΕΔΚΕ ότι είναι ιδιωτικό δεν ευσταθεί διότι είναι λαϊκής βάσεως-αγοράστηκε με χρήματα των Τηλίων και μόνο και αυτό αποτελεί έπαινος και οφείλει η Πολιτεία να το προστατέψει. Τα ΚΤΕΛ δεν είναι ιδιωτικά; Γιατί τα επιδοτεί η Πολιτεία;

Εχει το δικαίωμα η Πολιτεία να μας έχει στην απομόνωση;

Γιατί αυτός ο πόλεμος στα καραβάκια των Δωδεκανησίων που με τόσο κόπο τα αποκτήσαμε; Τι θα κερδίσει η Πολιτεία αν σταματήσουν και πάψει να υπάρχει η αναγκαία συγκοινωνία. Είναι μέτρο για μια ευνοούμενη κοινωνία;

Είναι ισονομία και ισοπολιτεία αυτός ο αποκλεισμός;

Ας μη ξεχνάμε όλοι ότι σύμφωνα με το άρθρο 4 του Συντάμγατος ***«...Οι Ελληνες και οι Ελληνίδες έχουν ίσα δικαιώματα και υποχρεώσεις...».***

Αυτά τα δικαιώματα μας τα προσφέρει η Πολιτεία; Δεν είναι υποχρέωσή της;

Πού είναι η εφαρμογή αυτών που ισχυριζόταν ο κ. Παυλίδης στη Βουλή των Ελλήνων ότι «...Η νέα αντίληψη συνιστάται στη συμπλήρωση της προηγούμενης διπτύχου έννοιας, οικονομική και κοινωνική, που καθίσταται τρίπτυχο! Γίνεται, δηλαδή, οικονομική, κοινωνική και εδαφική συνοχή...».

Μόνο λόγια και αντιπαραθέσεις με τον κ. Καΐσερλη;

Ζητάμε την άμεση εφαρμογή του άρθρου αυτού του Ελληνικού Συντάγματος, αλλά και τις διατάξεις της Ευρωπαϊκής Ενωσης που ισχύουν για οικονομική, κοινωνική και εδαφική συνοχή.

Δεν έχει κανείς το δικαίωμα να μας στερεί την επαφή μας με την ιδιαίτερη μας Πατρίδα. Μη μας οδηγεί η Πολιτεία στην εξαφάνιση. Δεν έχει κανείς αυτό το δικαίωμα.

Να δοθεί λύση άμεση. Εμείς βάζουμε το πλοίο μας και το Κράτος να βάλει την αναγκαία επιχορήγηση όπως κάνει με άλλα μέσα. Είναι υποχρέωση του.

Δε θέλουμε να πλουτίσουμε από την επιχορήγηση, θέλουμε να ζήσουμε και να διατηρήσουμε τις ρίζες μας και τον πολιτισμό μας.

Ευελπιστούμε στην άμεση λύση τώρα πριν να είναι αργά για το νησί μας και λυπούμεθα πραγματικά που φθάσαμε στο σημείο να σας ενοχλήσουμε ιδιαίτερα Εσάς Αξιότιμε κ. Πρωθυπουργέ, αλλά είναι ζήτημα ζωής για μας εδώ που φθάσαμε. Είμαστε απελπισμένοι, αλλά και αγανακτισμένοι».

Alhambra Travel

ΧΡΙΣΤΟΥΓΕΝΝΑ στην ΑΙΓΥΠΤΟ

ΑΛΕΞΑΝΔΡΕΙΑ-ΚΑΪΡΟ

Από 23-28 Δεκεμβρίου

αεροπορικώς με πτήση απ'ευθείας
ΡΟΔΟ-ΑΛΕΞΑΝΔΡΕΙΑ-ΚΑΪΡΟ-ΡΟΔΟ



Ελάτε μαζί μας στη χώρα του Νείλου με το υπέροχο κλίμα και τον ξακουστό πολιτισμό. Κάνετε στην οικογένειά σας ένα δώρο για τα Χριστούγεννα. Ταξίδι αναψυχής, άνετο, ιστορικό και για πολλούς πρωτόγνωρο. Αρχαιότητες, οάσεις, κρουαζιέρα στο Νείλο, μουσεία, φθηνά ψώνια, ονειρεμένο χριστουγεννιάτικο ρεβεγιόν στο πολυτελές HILTON της Αλεξάνδρειας.

ΠΡΟΓΡΑΜΜΑ

23/12 Αναχώρηση από Ρόδο με τσάρτερ στις 07:00 απ'ευθείας για Αλεξάνδρεια. Τακτοποίηση Visa στο αεροδρόμιο και ξενάγηση στο Εθνικό Μουσείο, Παλάτι της Κλεοπάτρας, 6 μέτρα υπό τη θάλασσα. Επίσκεψη στο σπίτι του Καβάφη και Άγιο Σάββα. Συνάντηση με τον Πατριάρχη. Επιστροφή Hotel Hilton. Το βράδυ μεταφορά στο White and Blue Restaurant στο Ελληνικό Ναυτικό Club της Αλεξάνδρειας. Δείπνο με θαλασσινά.

24/12 Πρωινό. Επίσκεψη στις κατακόμβες της Shawkafa. Προσκύνημα στο ναό του Ευαγγελισμού και εν συνεχεία στην Αλεξανδριανή Βιβλιοθήκη, Παπύρους και Μουσείο. Συνεχίζουμε για τη ΜΟΝΤΑΖΑ θερινό ανάκτορο του βασιλέως Φαρούκ. Το βράδυ χριστουγεννιάτικο ρεβεγιόν με εορταστικό πρόγραμμα και δείπνο.

25/12 Πρωινό. Αναχώρηση για Κάιρο. Επισκέψεις: Πυραμίδες, Σφίγγα και Πάπυρους. Άφιξη στο υπερπολυτελές ξενοδοχείο Se Meridien Pyramids. Δείπνο στη Nubian.

26/12 Πρωινό. Ολοήμερη εκδρομή στη Μέμφιδα και στη Sakkara. Επιστροφή στο Κάιρο. Επίσκεψη στο Τζαμί του Mohament Ali και την Ciradef του Saladin. Συνεχίζουμε στο Khan El Khalili Bagaour. Δείπνο-buffe στο ξενοδοχείο.

27/12 Πρωινό. Αναχώρηση για την Όαση του Fayoum η μεγαλύτερη σ'έκταση στην Αίγυπτο. Προϊστορικά ευρήματα των Φαραώ Ελλήνων, Ρωμαίων και Ισλάμ. Επιστροφή στο ξενοδοχείο. Δείπνο.

28/12 Πρωινό. Επίσκεψη στο ναό του Αγίου Γεωργίου και στο Εθνικό Μουσείο. Κρουαζιέρα με πολυτελέστατο ποταμόπλοιο στο Νείλο με φαγητό και φολκλορικό πρόγραμμα με χορούς. Μετά το δείπνο αναχώρηση για το αεροδρόμιο για την πτήση μας στις 22.35 για Ρόδο.

Λεπτομέρειες και τιμές στο Πρακτορείο μας

ALHAMBRA TRAVEL
ΔΗΜ. ΘΕΟΔΩΡΑΚΗ 13
ΤΗΛ.: 22410 37052-25698

Νέα Γενιά YARIS : Δυναμική Σχεδίαση



Σας περιμένει να το γνωρίσετε μ' ένα TEST DRIVE!

ΞΕΝΑΚΗΣ α.ε.β.ε.
Εξουσιοδοτημένος έμπορος και after sales
TOYOTA στα Δωδεκάνησα
10ο χλμ. Ρόδου - Λίνδου
Τηλ: 22410 86690

TOYOTA

Πρωτότυπος και ανατρεπτικός ο εορτασμός του «Πολυτεχνείου» στο Κολλέγιο Ρόδου







Αναβίωσαν τα γεγονότα εκείνων των ημερών

Με ένα πρωτότυπο και ανατρεπτικό τρόπο γιόρτασαν φέτος οι μαθητές του Κολλεγίου Ρόδου την επέτειο της εξέγερσης του Πολυτεχνείου.

Αντί των καθιερωμένων πανηγυρισμών που σε πολλές περιπτώσεις έχουν χάσει πια την ουσία του, οι μαθητές οργάνωσαν μόνοι τους μία εκδήλωση που θα μείνει χαραγμένη στη μνήμη όσων την παρακολούθησαν.

Η εκδήλωση περιείχε μια σειράπό γνωστά τραγούδια της δεκαετίας του '70 - Μάνος Λοίζος, Διονύσης Σαββόπουλος κ.τ.λ., αυτοτελείς μονόλογους που είχαν γράψει τα ίδια τα παιδιά και μικρά μονόπρακτα.

Βασικό θέμα της εκδήλωσης δεν ήταν τόσο το ιστορικό γεγονός της εξέγερσης όσο η οπτική γωνία εκείνων που το βίωσαν. Τα βιώματα αυτά καταγράφηκαναπό τους μαθητές, οι οποίοι τα μετέτραψαν σε μονόλογους που δημιούργησαν οι ίδιοι αποδεικνύοντας σε όλους εκείνους που αμφισβητούν τη σημερινή γενιά των 16άρηδων και 17άρηδων, ότι και κρίση και ευαισθησία διαθέτουν.

Το σκηνικό της εκδήλωσης, που οργανώθηκε στην αίθουσα πολλαπλών χρήσεων του Κολλεγίου, ήταν μια αναπαράσταση των εσωτερικών χώρων του Πολυτεχνείου της ημέρας της κατάληψης.

Και ενώ πλησιάζει η στιγμή της σφαγής, οι μαθητές παίρνοντας διαδοχικά το λόγο εκφράζουν τη συναισθηματική φόρτιση και αναστάτωση που επικρατεί στις ψυχές των· «των ελεύθερων πολιορκημένων».

Την καλλιτεχνική επιμέλεια του εορτασμού είχε η υπεύθυνος του αντίστοιχου τμήματος του Κολλεγίου κ. Καλλιρρόη Μπουρνή, ενώ την μουσική επιμέλεια η καθηγήτρια μουσικής κ. Μίκα Κουφομανώλη.

Την ίδια μέρα οι μαθητές αποφάσισαν να γίνουν οι εκλογές των δεκαπενταμελών μαθητικών συμβουλίων, ως συμβολικό ύστατο φόρο τιμής σε όσους αγωνίστηκαν για να υπάρχει το δικαίωμα της δημοκρατικής επιλογής σε όλα τα επίπεδα κοινωνικής ζωής.

Στο τέλος της εκδήλωσης απονεμήθηκαν οι έπαινοι και τα αριστεία καθώς και τα πτυχία της αγγλικής, γερμανικής και γαλλικής γλώσσας που αποκτήθηκαν μέσα στο Κολλέγιο.



Είναι έτοιμη η πρώτη προκήρυξη

Πανέτοιμες οι ξένες αεροπορικές εταιρείες να διεκδικήσουν πτήσεις στα Δωδεκάνησα

Πανέτοιμες εμφανίζονται τρεις εταιρείες για να διεκδικήσουν την κάλυψη του αεροπορικού συγκοινωνιακού έργου στα Δωδεκάνησα και γενικότερα στο Ανατολικό Αιγαίο, καθώς η Ολυμπιακές Αερογραμμές δεν μπορούν να δώσουν εχέγγυα συνέχισης του αεροπορικού τους έργου.

Τα αεροπορικά δρομολόγια αφορούν σε όλο το ανατολικό Αιγαίο και αντιπροσωπεύουν το 12% της σημερινής επιβατικής κίνησης της Ολυμπιακής. Η σχετική προκήρυξη για τις πέντε πρώτες γραμμές αναμένεται να γίνει εντός των επόμενων ημερών.

Σύμφωνα με πληροφορίες τις γραμμές αυτές ετοιμάζονται να διεκδικήσουν τουλάχιστον τρεις ελληνικές εταιρείες και μία ξένη. Από ελληνικής πλευράς, έτοιμες να μετάσχουν στο διαγωνισμό φέρονται να είναι η Aviator, η EuroAir και η AirSea Lines (γνωστή από τα υδροπλάνα).

Παράλληλα, έντονο ενδιαφέρον επιδεικνύει και η ιρλανδική Aer Aram (διαθέτει 11 ελικοφόρα αεροσκάφη ATR), η οποία εκτελεί, ήδη, επιδοτούμενα δρομολόγια στη βόρεια Ευρώπη και θέλει να επεκταθεί στη συγκεκριμένη αγορά, που προσφέρει σίγουρα έσοδα.

Στο χρονικό διάστημα που θα ακολουθήσει, θα προκηρυχθούν συνολικά 26 επιδοτούμενες αεροπορικές γραμμές.

Κάτι τέτοιες μέρες...

Κάτι τέτοιες μέρες που τα μάτια υγραίνονται
Σε ακούσματα τραγουδιών του τότε
Σε γκρίζες εικόνες εκείνης της νύχτας
Σε ήχους σειρήνας και ερπύστριας
Στη φωνή του εκφωνητή .....αδέλφια μας στρατιώτες
Στο θόρυβο της πόρτας που έπεφτε
Ψάχνω να βρώ την αιτία της ανεξήγητης λύπης,
Τριάντα δύο Νοεμβριάτικες νύχτες,
Για την απουσία αυτών που έφυγαν,
Για την απουσία αυτών που έμειναν
παρασυρμένοι από ρήτορες της εξαργύρωσης,
Για την απουσία του μυστικού αγγίγματος
που μας έφερνε κοντά,
σε στιγμές που τα σκοτάδια μας τύλιξαν,
Για την απουσία της ελπίδας για το καινούργιο,
Για την απουσία της ελπίδας κάποια «παιδιά»
να πιάσουν το νήμα από κει που κόπηκε
εκείνη τη νύχτα.....

Ανώνυμος εκείνη την νύχτα



ΜΟΝΟ Η OPEL ΠΛΗΡΩΝΕΙ ΓΙΑ ΕΣΑΣ ΤΗΝ ΠΡΟΚΑΤΑΒΟΛΗ.

OPEL ASTRA ΤΟ ΠΑΙΡΝΕΙΣ ΚΑΙ... ΦΕΥΓΕΙΣ!→

McCANN-ERICKSON



ΑΠΟ €12.990

Ή ΜΕ **60** ΑΤΟΚΕΣ ΔΟΣΕΙΣ

Με σύστημα IDS[Plus] και με διακόπτη sport οδήγησης, κινητήρες από 1.4lt έως 2.0lt-200hp, σύστημα SAFETEC και ασφάλεια 5 αστέρων EuroNCAP, **τώρα το Opel Astra είναι πιο προσιτό από ποτέ.**

3 ΧΡΟΝΙΑ ΕΓΓΥΣΗΣ

OPEL ASSISTANCE 2 ΧΡΟΝΙΑ ΔΩΡΕΑΝ ΟΔΙΚΗ ΒΟΗΘΕΙΑ

GMAC Bank

Οδηγείστε με τους δικούς σας όρους

Τα προγράμματα ισχύουν για τις εκδόσεις 5Θ & SW και για περιορισμένο χρονικό διάστημα.

Επιδοτούμενη προκαταβολή: Τιμή Opel Astra: € 13.990, Προκαταβολή: € 1.500, 60 δόσεις: € 271,25, Ετήσιο επιτόκιο: 10,95 %, ΣΕΠΠΕ: 12,14 %, Έξοδα φακέλου: € 160 • **60 άτοκες δόσεις:** Τιμή Opel Astra: € 13.990, Προκαταβολή: € 6.995, 60 δόσεις: € 116.58, Ετήσιο επιτόκιο: 0,00 %, ΣΕΠΠΕ: 1,15 %, Έξοδα φακέλου: € 200 • **Μετρητοίς:** Τιμή Opel Astra: € 13.990, Έκπτωση: € 1.000, Τελική τιμή: € 12.990

Opel Astra 1.4 lt Twinport: Εκπ. ρύπων CO_2 gr/Km: 151, Κατ. καυσίμου lt/100 km – Κύκλος πόλης: 8,2, Εκτός πόλης: 5,2, Μικτός κύκλος: 6,3

Opel. Έμπνευση στην πράξη.
Καλύτερα αυτοκίνητα!

ΕΠΙΣΗΜΟΣ ΔΙΑΝΟΜΕΑΣ OPEL

ΜΑΜΑΛΙΓΚΑΣ ΑΕΒΕ: 3ο χλμ. Λ. Ρόδου - Λίνδου, Ρόδος 85100, Τηλ: 22410 61005

Να λάβουν επιτέλους δραστικά μέτρα για το ακτοπλοϊκό οι αρμόδιες αρχές

Του τέως βουλευτή Δωδεκανήσου Γεωργίου Λογ. Χιωτάκη



Το ακτοπλοϊκό εξακολουθεί να απασχολεί ζωηρά τους Δωδεκανήσιους.

Η Κάλυμνος, οι Λειψοί, η Τήλος και όλα τα άλλα νησιά μας υποφέρουν. Στερούνται ανθρώπινης συγκοινωνίας. Βέβαια τα νησιά μας, χάρις στην πολιτική του ΠΑΣΟΚ απέκτησαν 8 αεροδρόμια (εφόσον και αν λειτουργήσει και εκείνο της Καλύμνου), άλλως 7, αλλά ο όγκος της συγκοινωνίας της τροφοδοσίας, των επιβατών κλπ διεκπεραιώνεται ακτοπλοϊκώς. Ετσι το ακτοπλοϊκό ζήτημα είναι ζωτικό για τους Δωδ/σίους. Συσκέψεις επί συσκέψεων, «αποφάσεις επί αποφάσεων», αλλά κανένα αποτέλεσμα!

Το 2005 ήταν, από ακτοπλοϊκή άποψη, το χειρότερο έτος για τα Δωδ/σα. Μετά το «ναυάγιο» της ΔΑΝΕ, που, για μένα, ήταν αναμενόμενο από τα τέλη της δεκαετίας του 80', όταν αντιλήφθηκα και διαμαρτυρήθηκα και κατήγγειλα δημόσια την κακοδιαχείριση και τις ρεμούλες των τότε διοικούντων την εταιρεία, η ακτοπλοΐα στα Δωδ/σα...βούλιαξε! Αφετέρου τόσο η κυβερνητική αδιαφορία όσο και η αλαζονεία του Υπουργού Ναυτιλίας της «νέας διακυβέρνησης» που αρνείται και να συναντηθεί καν με τους εκπροσώπους του Νομού, επιτείνουν και μεγενθύνουν το πρόβλημα, το οποίο αν εξακολουθήσει να παραμένει άλυτο, θα δημιουργήσει τεράστια προβλήματα στα νησιά μας. Φαίνεται ότι τώρα το Εμπορικό Επιμελητήριο και το ΤΕΕ του Νομού αναλαμβάνουν δράση και πρωτοστατούν στον αγώνα για την επίλυση του προβλήματος. Ας ευχηθούμε να επιτύχουν.



Εν τω μεταξύ είναι χρέος μας προς τους εργαζόμενους και προς τη Ρόδο να ενισχύσουμε και να αναπτύξουμε ακόμα περισσότερο τον περιηγητικό τουρισμό, δηλ. τους τουρίστες της μιας ημέρας. Είναι ανάγκη να προσελκύσουμε όλα τα μεγάλα κρουαζιερόπλοια, που κάνουν κρουαζιέρες στην ανατολική Μεσόγειο και αυτό να γίνει χωρίς κανένα περιορισμό. Γι'αυτό θα χρειαστεί να αποπερατωθούν, μέσα στο χειμώνα, όλες οι εργασίες του λιμανιού στου Κόβα, να γίνει η εκβάθυνση του λιμανιού όπου χρειάζεται, να αναπτυχθούν όλες οι σχετικές υπηρεσίες, ώστε με την έναρξη της νέας τουριστικής περιόδου να είμαστε απόλυτα έτοιμοι να εξυπηρετήσουμε τους τουρίστες και τα κρουαζιερόπλοια.

Μπορεί το Κράτος της «νέας διακυβέρνησης» να αδιαφορεί, μπορεί να καθεύδει τον ύπνο του...δικαίου, όμως τα έργα αυτά πρέπει να αποπερατωθούν μέχρι την Ανοιξη! Και μια και η «νέα διακυβέρνηση» είτε καθεύδει είτε αδιαφορεί είτε αδυνατεί είτε δε θέλει είτε...πρέπει όλοι οι τοπικοί φορείς, Νομαρχία, Δήμοι, Επιμελητήρια, Σύλλογοι και Σωματεία, όλοι πρέπει να «επιστρατευθούν» και πρέπει να βρουν τρόπους να προωθήσουν τη λύση των προβλημάτων. Τόσο το ακτοπλοϊκό, όσο και τα έργα στο λιμάνι στου Κόβα, άπτονται της ζωής και της ευημερίας του κάθε Ροδίτη πολίτη και πρέπει με κάθε θυσία να προωθηθούν και να τελειώσουν! Είναι θέμα ζωής για την περαιτέρω ανάπτυξη του τουρισμού της Ρόδου, αλλά και για τους εμπόρους, τους ξεναγούς και τους άλλους επαγγελματίες του νησιού μας.

Αξίζει λοιπόν όλοι να προσπαθήσουμε και να επιτύχουμε!

Και με την ευκαιρία να πω δυο λόγια για την Τροχαία της Ρόδου:

Η κίνηση από την ανατολική πλευρά του νησιού μας προς την πόλη διεξάγεται αποκλειστικά μέσω των οδών Λίνδου και Στεφάνου Καζούλη. Στην οδό όμως Στεφάνου Καζούλη από την αρχή της, στις 7 Χουρμαδιές, μέχρι το τέλος της, στον Αγιο Φραγκίσκο, σταθμεύουν καθημερινά δεκάδες αυτοκίνητα που παρεμποδίζουν πολύ την κυκλοφορία. Πρώτα η στάθμευση γινόταν λαθραία και καταχρηστικά στα δεξιά του δρόμου για τους εισερχομένους στην πόλη και επειδή κανένας δεν ενδιαφέρεται, δεν γίνονται έλεγχοι, δεν επιβάλλονται οι νόμιμες κυρώσεις και τα νόμιμα πρόστιμα, οι ιδιοκτήτες αυτοκινήτων έχουν «ξεθαρρέψει» και τώρα, σήμερα, τα αυτοκίνητα είναι όχι μόνο σταθμευμένα στο δεξιό μέρος, αλλά και στο αριστερό, δυσχεραίνοντας αφάνταστα την κίνηση των τροχοφόρων.

Είναι ανάγκη να ληφθούν άμεσα μέτρα και να απαγορευθεί η στάθμευση τροχοφόρων σε όλο το μήκος της οδού Στεφάνου Καζούλη.

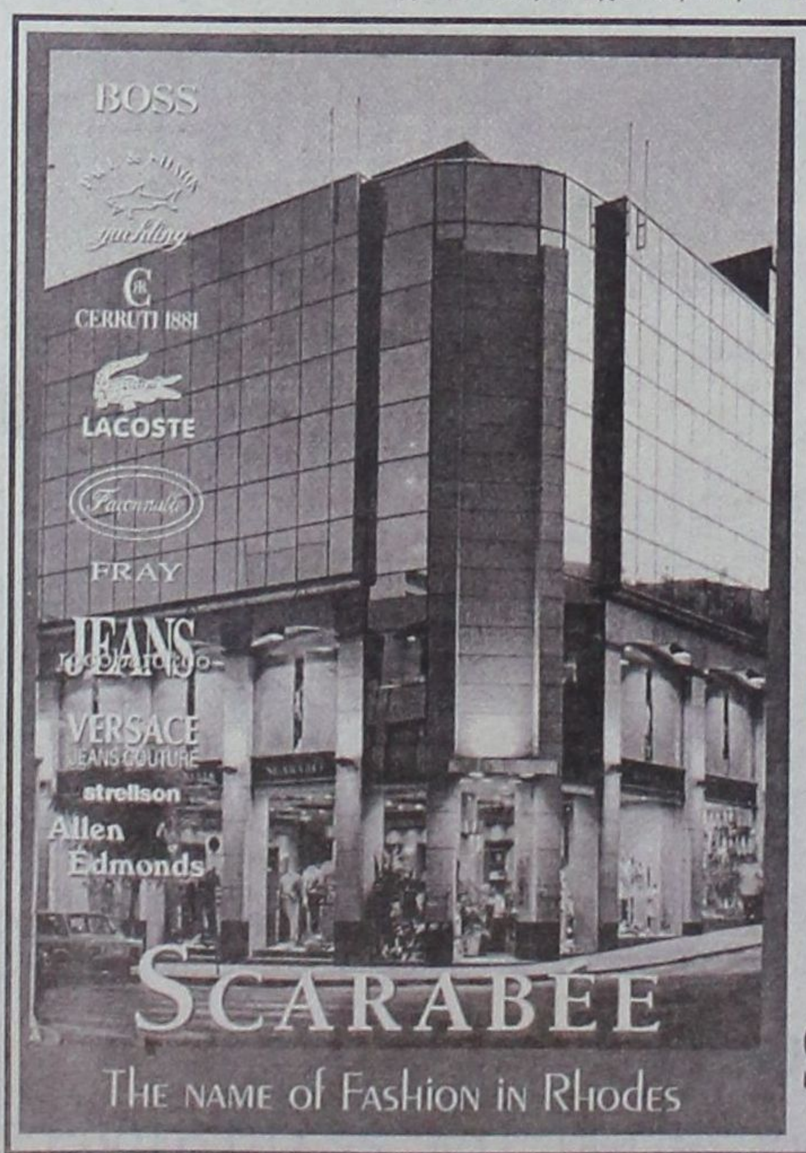

ΤΟ ΚΑΤΑΣΤΗΜΑ

SCARABEE

ΑΝΑΚΟΙΝΩΝΕΙ ΤΗΝ ΕΚΠΟΙΗΣΗ

ΛΟΓΩ ΑΝΑΚΑΙΝΙΣΗΣ!

ΟΛΑ ΤΑ ΕΠΩΝΥΜΑ ΕΙΔΗ ΜΑΣ

ΠΡΟΣΦΕΡΟΝΤΑΙ ΣΕ ΤΙΜΕΣ ΚΟΣΤΟΥΣ

ΓΙΑ ΠΕΡΙΟΡΙΣΜΕΝΟ

ΧΡΟΝΙΚΟ ΔΙΑΣΤΗΜΑ!

SCARABEE, ΠΛΑΤΕΙΑ ΚΥΠΡΟΥ 11

C.A.I.R. RODOS
δημιουργίες ποιότητας

ΑΝΩΝΥΜΟΣ ΓΕΩΡΓΙΚΗ & ΒΙΟΜΗΧΑΝΙΚΗ ΕΤΑΙΡΕΙΑ ΡΟΔΟΥ
Κ.Α.Ι.Ρ. - ΟΙΝΟΠΟΙΪΑ
2ο χλμ. ΛΕΩΦΟΡΟΥ ΡΟΔΟΥ - ΛΙΝΔΟΥ Τ.Κ. 85 100 ΡΟΔΟΣ
Α.Φ.Μ. 094002841 - Δ.Ο.Υ. ΡΟΔΟΥ 7542 - ΑΡ. Μ.Α.Ε. 12066/80/Β/86/29
ΤΗΛ. ΠΑΡΑΓΓΕΛΙΩΝ ΡΟΔΟΥ: 2241067959, 2241068770-3, FAX:22410/62575
ΤΗΛ. ΠΑΡΑΓΓΕΛΙΩΝ ΑΘΗΝΩΝ: 210 6895235, 210 6895253-4, FAX: 210 6895247
e-mail:info@cair.gr, web site:www.cair.gr

ΕΠΑΝΑΛΗΨΗ ΠΕΡΙΛΗΨΗ ΔΙΑΚΗΡΥΞΗΣ

Ο Πρόεδρος του Διοικητικού Συμβουλίου (Δ.Σ.) της Ανώνυμης Γεωργικής και Βιομηχανικής Εταιρείας Ρόδου, με την επωνυμία «ΚΑΪΡ Α.Γ.Β.Ε.», κ. ΜΑΡΙΕΤΤΗΣ ΜΙΧΑΗΛ.

ΔΙΑΚΗΡΥΣΣΕΙ

Την επιλογή αναδόχου, με το σύστημα προσφοράς που περιλαμβάνει τη μελέτη και κατασκευή, για την εκτέλεση του έργου: «ΕΓΚΑΤΑΣΤΑΣΗ ΕΠΕΞΕΡΓΑΣΙΑΣ ΥΓΡΩΝ ΑΠΟΒΛΗΤΩΝ ΟΙΝΟΠΟΙΕΙΟΥ- ΕΜΦΙΑΛΩΤΗΡΙΟΥ», ενδεικτικού προϋπολογισμού δημοπράτησης 226.000 ευρώ συμπεριλαμβανομένου του Φ.Π.Α. (13%), που θα διεξαχθεί με τους όρους των τευχών δημοπράτησης, τις διατάξεις του Π.Δ. 283/26.5.89 (ΦΕΚ 132 Α/1989) «Προμήθειες και εκτέλεση έργων των αγροτικών Συνεταιριστικών Οργανώσεων και Συνεταιριστικών Εταιρειών» και τις σχετικές διατάξεις του Αστικού Κώδικα και καλεί τις ενδιαφερόμενες Εργοληπτικές Επιχειρήσεις να υποβάλουν προσφορά - πρόταση για την ανάδειξη Αναδόχου κατασκευής του ως άνω έργου.

Ο διαγωνισμός θα γίνει στις 14 Δεκεμβρίου 2005, ημέρα Τετάρτη, στα γραφεία της ΚΑΪΡ Α.Γ.Β.Ε.

Ανώνυμη Γεωργική και Βιομηχανική Εταιρεία Ρόδου ΚΑΪΡ Α.Γ.Β.Ε.
2ο χλμ. Λεωφόρου Ρόδου - Λίνδου
851 00 Ρόδος - Ελλάς
τηλ.: 22410 68770-3
fax: 22410 62575

Η επιτροπή θα παραλαμβάνει τις προσφορές μέχρι και τις 13.00. Η συνεδρίαση της επιτροπής αρχίζει μισή ώρα νωρίτερα.

Το δημοπρατούμενο με την παρούσα έργο, περιλαμβάνει:

Την εκπόνηση της μελέτης εφαρμογής, των λοιπών απαιτούμενων υποστηρικτικών αυτής μελετών καθώς και την έκδοση όλων των απαραίτητων βάσει του Νόμου αδειοδοτήσεων, όπως η έκδοση οικοδομικής άδειας για τις τυχόν οικοδομικές κατασκευές του έργου, την υποβολή στοιχείων για έγκριση του αρχιτεκτονικού σχεδιασμού της μονάδας στην Αρμόδια ΕΠΑΕ αν απαιτείται, την υποβολή στοιχείων στη Διεύθυνση Βιομηχανίας και Εμπορίου για την έκδοση άδειας ίδρυσης και λειτουργίας, καθώς και την εκπόνηση μελέτης αποστράγγισης και δαπάνη αντίστοιχων έργων σε περίπτωση που κατά το στάδιο των εργασιών αποκαλυφθεί υδροφόρος ορίζοντας. Ολα τα παραπάνω αποτελούν υποχρεώσεις και δαπάνη του Αναδόχου του έργου.

Την κατασκευή του έργου σύμφωνα με τις τεχνικές προδιαγραφές της παρούσας, τη μελέτη προσφοράς και τη μελέτη εφαρμογής σε πλήρη συμφωνία με την απόφαση έγκρισης περιβαλλοντικών όρων.

Τη θέση σε λειτιουργία (start-up) και τη δοκιμαστική και αποδοτική λειτουργία της εγκατάστασης, για χρονικό διάστημα 6 μηνών.

Την εκπαίδευση του προσωπικού της ΚΑΪΡ Α.Γ.Β.Ε. στη Λειτουργία της Εγκατάστασης, καθώς και τη χορήγηση των απαιτούμενων εγχειριδίων λειτουργίας και συντήρησής της.

Το έργο θα εκτελεσθεί στο Νομό Δωδεκανήσου της Περιφέρειας Ν. Αιγαίου, στο Δήμο Ρόδου, στις εγκαταστάσεις της ΚΑΪΡ Α.Γ.Β.Ε. που βρίσκονται στο 2ο χλμ. της Λεωφόρου Ρόδου- Λίνδου.

Η συνολική προθεσμία για την πλήρη περάτωση του έργου ορίζεται σε 12 μήνες από την ημέρα υπογραφής της εργολαβικής σύμβασης, εκ των οποίων οι πρώτοι 6 αντιστοιχούν στην ολοκλήρωση της κατασκευής και οι υπόλοιποι 6 στη δοκιμαστική λειτουργία.

Για τη συμμετοχή στη διαδικασία πρέπει να κατατεθούν, από κάθε διαγωνιζόμενο, εγγυήσεις συμμετοχής συνολικού ποσού τεσσάρων χιλιάδων (4.000,00) ευρώ.

Κριτήριο ανάθεσης της σύμβασης είναι η ελάχιστη ανηγμένη προσφορά η οποία αποτελεί συνάρτηση της οικονομικής προσφοράς και της συνολικής βαθμολογίας της τεχνικής προσφοράς. Η ΚΑΪΡ Α.Γ.Β.Ε. μπορεί πάντοτε με απόφαση του Δ.Σ. να μην εγκρίνει το αποτέλεσμα της δημοπρασίας και να δημοπρατήσει πάλι το έργο με τους ίδιους ή τροποποιημένους όρους.

Τα τεύχη δημοπράτησης μπορούν να ζητηθούν μέχρι και δεκαπέντε (15) ημερολογιακές ημέρες πριν την ημερομηνία διεξαγωγής της Δημοπρασίας, έναντι κόστους 200 ευρώ. Η ΚΑΪΡ Α.Γ.Β.Ε. έχει το δικαίωμα αναβολής ή ματαίωσης του διαγωνισμού προσωρινά ή οριστικά.

Οι δικαιούμενοι συμμετοχής και οι λοιπές λεπτομέρειες διεξαγωγής του διαγωνισμού αναφέρονται στα αναλυτικά τεύχη δημοπράτησης του έργου. Αρμόδιος για πληροφορίες για κάθε θέμα που σχετίζεται με το διαγωνισμό είναι ο κ. Αλ. Γλυνός (τηλ. 22410/66272).

ΓΙΑ ΤΗΝ ΚΑΪΡ Α.Γ.Β.Ε.
Ρόδος 17/11/2005
ΜΑΡΙΕΤΤΗΣ ΜΙΧΑΗΛ
Πρόεδρος του Δ.Σ.

Οι κακοτεχνίες στα δημόσια έργα

Γράφει ο Αντώνης Γ. Αργυρός

1. Ολοι γνωρίζουμε ότι για να γίνει ένα έργο του Δημοσίου, θα πρέπει να ακολουθηθούν ωρισμένες θεσπισμένες διαδικασίες. Πάντοτε όμως προηγείται η σύλληψη της ιδέας του έργου από κάποια υπηρεσία του Κράτους, Υπουργεία, ΔΕΚΟ, Δήμους κλπ., και μετά ακολουθεί η μεθόδευση της υλοποίησης του έργου.

Οι διαδικασίες λοιπόν που πρέπει να ακολουθηθούν είναι οι εξής.

Σύλληψη της ιδέας και της αναγκαιότητας του έργου.

Εκπόνηση της μελέτης του έργου.

Εξεύρεση των κονδυλίων χρηματοδότησης του έργου.

Επιλογή και διορισμός Επιβλέποντος Μηχανικού.

Διενέργεια δημοσίου μειοδοτικού διαγωνισμού για την ανάδειξη του εργολάβου εκτέλεσης του έργου.

Ορισμός Επιτροπής Παραλαβής του έργου.

Αυτοί είναι οι προβλεπόμενοι μηχανισμοί από το Νόμο, που σκοπό τους έχουν την καλή εκτέλεση των έργων που εκτελούνται από το Δημόσιο, τις ΔΕΚΟ, τις Νομαρχίες, και τους Δήμους. Μηχανισμοί οι οποίοι εκ πρώτης όψεως μας δίνουν τη βεβαιότητα, ότι είναι οι εγγυητές της καλής εκτέλεσης των έργων του Δημοσίου.

Ποιος όμως μπορεί να μου δείξει, έστω και ένα έργο του δημοσίου τομέα, το οποίο να έχει εκτελεσθεί σύμφωνα με τις προδιαγραφές της μελέτης του έργου;

2. Θα αναφερθώ επιλεκτικά μόνο σε ένα κεντρικό οδικό έργο του νησιού μας.

Είναι ο δημόσιος δρόμος από τους φωτεινούς σηματοδότες Φαληρακίου προς Καλλιθέα. Πιστεύω ότι δεν υπάρχει Ροδίτης που να μην τον έχει περάσει οδηγώντας. Οδικό κατάστρωμα άθλιο. Αλλού λάκκοι, αλλού ρόζοι. Αυτό το θέαμα εκτείνεται από το Φαληράκι μέχρι το ξενοδοχείο Παλλάδιον. Μετά το Παλλάδιον ακολουθεί μια δεξιόστροφη στροφή, και εκατό μέτρα μετά, μια άλλη αριστερόστροφη, ακριβώς στο σημείο που αρχίζει το Αλσος της Καλλιθέας. Και οι δύο στροφές στερούνται εσώστροφης κλίσης, η οποία είναι απαραίτητη για την εξουδετέρωση της φυγοκέντρου δυνάμεως που αναπτύσσεται στις στροφές. Μάλιστα στη δεύτερη στροφή που αναφέρω, είχε συμβεί και θανατηφόρο ατύχημα πριν λίγα χρόνια, και όπως θα θυμούνται πολλοί, το



αναμνηστικό κανδηλάκι που είχαν τοποθετήσει οι συγγενείς του, απεσύρθη τώρα τελευταία, κατά την έναρξη της περίφραξης του άλσους από το Δήμο Καλλιθέας. Τι κέρδισε, ή τι θα έχανε ο εργολάβος, αν έκανε την εσώστροφη κλίση σε κάθε στροφή; Εδώ θα σας θυμήσω να παρατηρήσετε όπου υπάρχουν δρόμοι ιταλικής κατασκευής άθικτοι ακόμα από το Ελληνικό Δημόσιο, και θα διαπιστώσετε ότι όλες οι στροφές διαθέτουν την εσώστροφη κλίση. Γι' αυτό σας παραπέμπω στο παλιό δρόμο στον ανήφορο της Τσαμπίκας προς Αρχάγγελο, και στο δρόμο από Αρχάγγελο προς Μαλώνα μέσω Αίθωνα. Θα δείτε ότι όλες οι στροφές διαθέτουν την εσώστροφη κλίση. Αν δε σκεφθείτε ότι τα ΄αυτοκίνητα που κυκλοφορούσαν τότε, σπανίως έπιαναν τα 80 χλμ., τότε καταλαβαίνουμε πόση σημασία έδιναν οι Ιταλοί στην εξουδετέρωση της φυγοκέντρου δυνάμεως.

Και επειδή και στο συγκεκριμένο έργο συνέβη, αυτό που συμβαίνει σε όλα τα έργα του δημοσίου τομέα, δηλαδή πρώτα να εκτελούμε το έργο, και μετά να θυμηθούμε ότι πρέπει να περάσει ο ΟΤΕ τα δίχτυα του, και να ακολουθήσουν στη σειρά η ΔΕΗ, η ΔΕΥΑ, να γίνουν αποχετευτικά έργα, και δεν μπορώ να φανταστώ τι άλλο μπορεί να συμβεί. Και όλες αυτές οι παρεμβάσεις βέβαια, έχουν ως αποτέλεσμα τη μείωση της ποιότητας του έργου. Και καλά όλα αυτά. Δεν θα υπήρχε κανένα πρόβλημα, αν η αποκατάσταση της βλάβης που προκλήθηκε, εγίνετο σωστά. Δυστυχώς η αποκατάσταση γίνεται πρόχειρα. Η λάκκος θα μείνει, ή ρόζος θα γίνει. Το επίπεδο είναι ανέφικτο! Αν δε λάβουμε υπ' όψη μας, ότι η περιοχή του Φαληρακίου είναι η βιτρίνα της τουριστικής μας αγοράς, μπορούμε και να φαντασθούμε πόσο δυσφημιστική είναι η εικόνα που αντικρίζουν οι επισκέπτες μας.

3. Τι φταίει λοιπόν, και ενώ η μελέτη μας δίνει μια ικανοποιητική προοπτική καλής εκτέλεσης του έργου, το αποτέλεσμα είναι κατώτερο του αναμενόμενου;

Μήπως οι προβλεπόμενοι μηχανισμοί παρακολούθησης της καλής εκτέλεσης του έργου δεν λειτούργησαν σωστά; Και αν ναι, τότε ποιος φταίει;

Εδώ θα κάμω μερικούς υποθετικούς συλλογισμούς.

Ας πούμε ότι ο εργολάβος για δικούς του λόγους παρέβη την επαγγελματική του συνείδηση. Λογικά έπρεπε να παρέμβη ο επιβλέπων μηχανικός, ο οποίος εκ του θεσμοθετημένου ρόλου του υποχρεούται, να παρακολουθεί ανελλιπώς την καλή εκτέλεση του έργου, και να παρεμβαίνει σε κάθε διαπιστούμενη παρέκκλιση.

Αλλά ας δεχθούμε ότι και ο επιβλέπων μηχανικός, για οποιονδήποτε λόγο δεν έπραξε αυτό που του επιβάλλει ο νόμιμος ρόλος του.

Στη συνέχεια φθάνουμε και στην επιτροπή παραλαβής του έργου. Και τελικά και η επιτροπή αυτή παραλαμβάνει το έργο χωρίς να επισημάνει καμία ατέλεια στο έργο, ή και χωρίς να διατυπώσει κάποια επιφύλαξη.

Τότε έρχεται και η σειρά του ιδιοκτήτη, ο οποίος καλείται να πληρώσει τον εργολάβο. Αν δεν ελέγξει και ο ίδιος την ποιότητα του έργου, και προβεί στην εξόφληση του εργολάβου, εμπιστευόμενος τυφλοίς όμμασι τον εργολάβο, τον επιβλέποντα μηχανικό, και την επιτροπή παραλαβής του έργου, τότε έχασε το παιχνίδι. Αλλά και αν ακόμα προβεί σε ελέγχους, και διαπιστώσει πράγματι ατέλειες στην κατασκευή του έργου, νομίζω πως είναι πολύ αργά. Γιατί το αποτέλεσμα με τις εκ των υστέρων παρεμβάσεις, δεν θα συνάδει με το όραμα του. Γι'αυτό και προτείνω.

Επειδή πάνω από τον εργολάβο και τους θεσπισμένους ελεγκτικούς μηχανισμούς, ελεγκτής των πάντων είναι ο ιδιοκτήτης του έργου. Αυτός που έχει τρέξει, που έχει ξοδέψει, που έχει αγωνισθεί, για να εξασφαλίσει τη χρηματοδότηση του έργου, αυτός έχει και τον πρώτο, και τον τελευταίο λόγο.

Αυτός, συνεπικουρούμενος και από τον επιβλέποντα μηχανικό του, να παρακολουθεί ανελλιπώς την πορεία του έργου, και να παρεμβαίνει σε κάθε παρέκκλιση που θα διαπιστώνει. Να είναι πάντοτε παρών, και να προλαμβάνει τις κακοτεχνίες εν τη γενέσει τους. Μόνο έτσι θα ευτυχήσει να δει το όραμα του πραγματικότητα, και το συγκεκριμένο έργο για το οποίο έχει αγωνισθεί τόσο πολύ, να ανταποκριθεί σωστά στο ρόλο για τον οποίο κατασκευάστηκε.

ΚΑΠΠΟΣ
ΣΤΑΥΡΟΣ & ΥΙΟΙ Ο.Ε.
ΥΑΛΟΠΡΟΦΙΛ

Πάντα πρωτοπόρος στη νέα τεχνολογία σας προσκαλούμε στο εκθετήριό μας, πλησίον του εργοστασίου μας, να δείτε από κοντά καινούριες δημιουργίες που αφορούν το γυαλί σε τιμές εργοστασίου

•Τζάμια - Κρύσταλλα - Καθρέπτες - Διπλά - Ηχομονωτικά + Αέριο Αργόν F6 - Τρασέ - Μπιζοτέ - Καρέ - Αμμοβολές - Μεταξοτυπία
•Securit - Αλεξίσφαιρα - Τρίπλεξ - Γυάλινα δάπεδα - Πόρτες - Πτυσσόμενες - Αυτόματες - Περιστρεφόμενες - Φυσαρμόνικες - Φωτοκύτταρο
• Πολυκαρβονικά - Πλαστικά - Υαλότουβλα
•Ντουζιέρες (Ασφαλείας) • Νιπτήρες (Ασφαλείας) • Καθρέπτες • Ενεργειακά - Ανακλαστικά • Ειδικές κατασκευές
•Πτυσσόμενες πέργκολες με κίνηση περσίδων μέχρι και 90 μοίρες ηλεκτρικά ή χειροκίνητα (Στις περσίδες το υλικό είναι πολυκαρβονικό ή αλουμίνιο με δυνατότητα προσαρμογής σε όποια διάσταση απαιτηθεί)

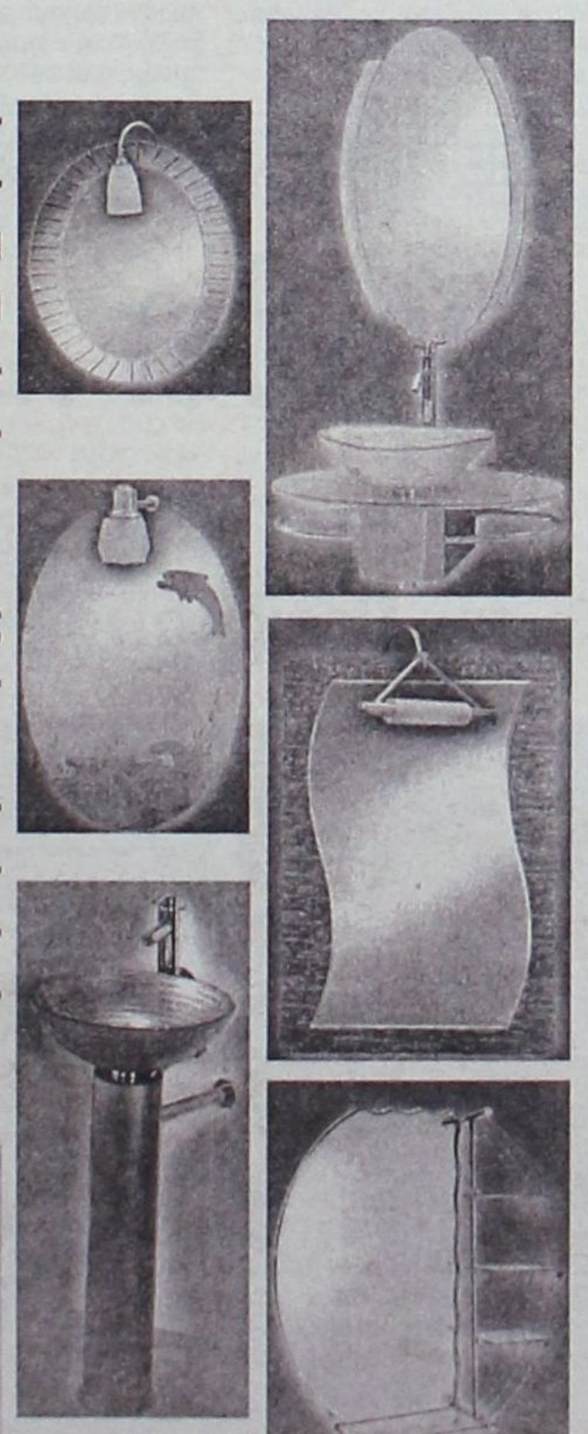

Η εταιρεία Κάππος Σταύρος & Υιοί Ο.Ε.
Τζάμια Κρύσταλα – Καθρέπτες
σας ευχαριστεί για την εμπιστοσύνη που έχετε δείξει στην ποιότητα των προϊόντων μας και την άμεση εξυπηρέτησή μας.

5ο χλμ. Λ. ΡΟΔΟΥ - ΛΙΝΔΟΥ, ΡΟΔΟΣ 85100
ΤΗΛ: 22410 62125, 22410 62821 • FAX: 2241062201 • KIN: 6937171720 - 21

ΣΥΓΧΑΡΗΤΗΡΙΟ

Στον πολυαγαπημένο μας υιό **Παναγιώτη-Πανορμίτη Κοντό** που αποφοίτησε με επιτυχία από τη **Νομική Σχολή του Δημοκρίτειου Πανεπιστημίου Θράκης,** ευχόμαστε ολόψυχα καλή σταδιοδρομία και πάντα επιτυχίες στη ζωή του.

Με πολλή-πολλή αγάπη
Οι γονείς του
Μερκούρης-Κατερίνα Κοντού
Ο αδελφός του Γιάννης

ΣΥΓΧΑΡΗΤΗΡΙΟ

Στον **Παναγιώτη-Πανορμίτη Κοντό** που αποφοίτησε με επιτυχία από τη **Νομική Σχολή του Δημοκρίτειου Πανεπιστημίου Θράκης,** ευχόμαστε ολόψυχα καλή σταδιοδρομία και πάντα επιτυχίες στη ζωή του.

Η «ΔΡΑΣΙΣ»

ΣΥΓΧΑΡΗΤΗΡΙΟ

Στην **Ευδοκία Ελευθερίου Κούρου** που αποφοίτησε με επιτυχία από το **Τμήμα Πολιτικών Επιστημών και Ιστορίας της Παντείου Σχολής** ευχόμαστε ολόψυχα καλή σταδιοδρομία και πάντα επιτυχίες στη ζωή της.

Η «ΔΡΑΣΙΣ»

ΖΗΤΟΥΝ ΤΗΝ ΠΑΡΑΧΩΡΗΣΗ ΤΟΥ ΠΑΛΙΟΥ ΓΗΡΟΚΟΜΕΙΟΥ Ή ΟΙΚΗΜΑ ΣΤΗΝ ΠΛΑΤΕΙΑ ΣΥΜΗΣ, ΓΙΑ ΤΗΝ ΔΗΜΙΟΥΡΓΙΑ ΠΟΛΥΧΩΡΟΥ, ΚΑΙ ΤΑ ΔΥΟ ΑΝΗΚΟΥΝ ΣΤΗΝ ΚΕΔ

Οι Γυναίκες Χωρίς ... Στέγη

Τον ερχόμενο Μάρτιο θα πραγματοποιηθεί στη Ρόδο το συνέδριο «Δράσεις της Οργάνωσης ΓΧΣ για την ανάδειξη και προβολή στοιχείων της πολιτιστικής κληρονομιάς και την προώθηση των πολιτιστικών ανταλλαγών», το οποίο θα πλαισιωθεί από πολιτιστικά δρώμενα από μια πλειάδα γυναικών δημιουργών.

Του
Τέρη Χατζηϊωάννου
e-mail: terx@.net



Το παλιό γηροκομείο ζητά η οργάνωση για τη δημιουργία πολυχώρου

Επόμενος στόχος των Γυναικών Χωρίς Σύνορα είναι η δημιουργία ενός πολυχώρου που θα στεγάσει μόνιμα το διαπολιτισμικό συνέδριο και θα καθιερώσει τη διεξαγωγή του στη Ρόδο, μόνιμη έδρα της διεθνούς Οργάνωσης.

Πρόταση τους είναι να παραχωρηθεί ένα εκ των δύο οικημάτων που ανήκουν στην ΚΕΔ και είναι ετοιμόρροπα, είτε στην πλατεία Σύμης, είτε το παλιό Γηροκομείο στην οδό Ορφανίδου. Σε επιστολή τους προς τον Γενικό Γραμματέα της Περιφέρειας Νοτίου Αιγαίου κ. Χαράλαμπο Κόκκινο αναφέρουν τα εξής:

«Οι Γυναίκες Χωρίς Σύνορα είμαστε διεθνής ανθρωπιστική εθελοντική οργάνωση με μόνιμη έδρα τη Ρόδο. Από τους κυριότερους σκοπούς μας είναι η προσφορά υπηρεσιών στους συνανθρώπους μας που έχουν ανάγκη όπου κι αν βρίσκονται ότι χρώμα κι αν έχουν, σε όποια θρησκεία κι αν πιστεύουν. Προτεραιότητα όμως δίνουμε στις γυναίκες και τα παιδιά που έχουν ανάγκη υποστήριξης.

Παιδιά σε εμπόλεμες ζώνες, παιδιά του αναπτυσσόμενου κόσμου, μεταναστών, άρρωστα, παιδιά που δέχονται σωματική, ψυχολογική και σεξουαλική βία.

Η οργάνωση μας αυτή τη στιγμή λειτουργεί παραρτήματα στην Κύπρο, Λίβανο, Αίγυπτο, Μαρόκο, Νιγηρία, Αιθιοπία, Ακτή Ελεφαντοστού, Ισπανία, Γαλλία, Γερμανία, Αγγλία και 4 στην Ιταλία.

Στην Ελλάδα εκτός από τη μητρική στη Ρόδο, λειτουργούν τα τμήματα Αθήνας-Πειραιά, Θεσσαλονίκης, Ιωαννίνων, Κω - Νισύρου, Ηρακλείου.

Η επιτυχία μας είναι η οργανωμένη και συστηματική συμβολή στην προώθηση και αμοιβαία κατανόηση και αναβάθμιση του διαπολιτισμικού διαλόγου και η ανάδειξη των κοινών πολιτισμικών αγαθών. Απόδειξη η ένταξη της πρότασής μας στο πρόγραμμα Ίντερεγκ ΙΙΙΑ Ελλάδα-Κύπρος μέτρο 3.3.2. με το έργο «Δράσεις της Οργάνωσης για την ανάδειξη και προβολή στοιχείων της πολιτιστικής κληρονομιάς και την προώθηση των πολιτιστικών ανταλλαγών», συνέδριο το οποίο θα πραγματοποιηθεί στη Ρόδο τον Μάρτιο 2006 και θα πλαισιωθεί από πολιτιστικά δρώμενα. Το έργο μπορεί να καθιερωθεί και η Ρόδος ως μόνιμη διεθνής έδρα να στεγάσει μόνιμα τις δράσεις αυτής της διαπολιτισμικής συνεύρεσης σε ειδικό χώρο εξυπηρετώντας παράλληλα και τους σκοπούς μας.

Αίτημα μας η παραχώρηση του Οίκου Ευγηρίας Δωδεκανήσου, κληροδότημα των Ε. Ντούτση και Κ. Γιαλλούση στο Νιοχώρι (οδός Ορφανίδου) ή το οίκημα που βρίσκεται στην πλατεία Σύμης και τα δύο ιδιοκτησίας της Κτηματικής Εταιρίας του Δημοσίου (ΚΕΔ). Τα κτίρια είναι διατηρητέα, εγκαταλελειμμένα από δεκαετιών και είναι έτοιμα να πέσουν.

Βούλησή μας είναι να αναπαλαιώσουμε αυτό που θα μας παραχωρηθεί διατηρώντας κάθε αρχιτεκτονικό χαρακτηριστικό, δημιουργώντας σ' αυτό ένα πολυχώρο, ο οποίος θα στεγάσει αφενός το πολιτιστικό κι άλλο υλικό των παραρτημάτων μας και αφετέρου να δημιουργήσουμε α)συνεδριακό χώρο που θα φιλοξενεί συνέδρια κοινωνικού και διαπολιτισμικού χαρακτήρα και β)ξενώνα για κακοποιημένες γυναίκες και παιδιά. Να είστε βέβαιοι ότι είμαστε σε θέση να φέρουμε σε πέρας ένα τέτοιο έργο και να βρούμε τους πόρους για να τα αναπαλαιώσουμε.



Η πρόεδρος των Γυναικών Χωρίς Σύνορα, κ. Καϊλή Χρυσούλα

Στο αίτημά μας αυτό έχουμε συμπαραστάτες τον Δήμαρχο Ροδίων Γ. Γιαννόπουλο, όλα τα παραρτήματα του εξωτερικού και τα τμήματα Ελλάδας ΓΧΣ».

ΑΡΧΩΝ ΣΑΜΑΡΤΖΗΣ ΑΕ
ΜΟΝΩΣΕΙΣ ΤΑΡΑΤΣΩΝ
Από το 1980 24 ΧΡΟΝΙΑ ΜΟΝΩΣΕΙΣ
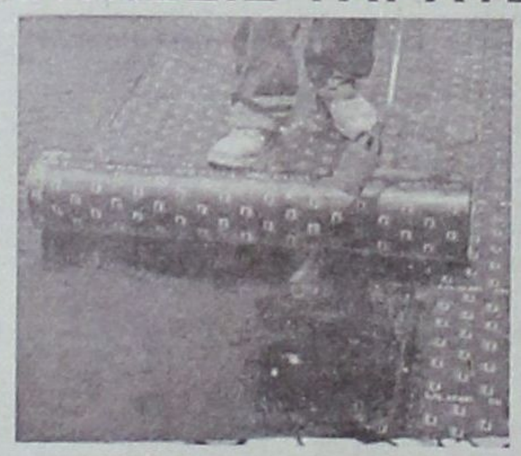
ΗΧΟΜΟΝΩΣΗ
Ricofon
ΓΙΑ ΤΕΛΕΙΑ ΑΚΟΥΣΤΙΚΗ ΣΤΟΥΣ ΧΩΡΟΥΣ ΕΡΓΑΣΙΑΣ ΚΑΙ ΔΙΑΣΚΕΔΑΣΗΣ

Τοποθετώντας το κατάλληλο προϊόν RICOFON έχετε μια αίθουσα με άριστη ακουστική και συγχρόνως ένα τέλειο διακοσμητικό αποτέλεσμα.
ΔΙΑΘΕΣΗ: ΑΡΧΩΝ ΣΑΜΑΡΤΖΗΣ ΑΕ
ΜΟΝΩΣΕΙΣ - ΣΤΕΓΑΝΩΣΕΙΣ
Καταστήματα
1) Ικάρου & Λαοδικείας - Τηλ. 22410 20021 Ρόδος 85100
2) Ερυθρού Σταυρού 21 - Τηλ. 22410/23030/32054 Ρόδος 85100
Κινητό 6944 502033 - 6947374731

ΜΕΤΑ ΤΗΝ ΑΚΥΡΩΣΗ ΤΟΥ ΠΡΩΤΟΥ ΔΙΑΓΩΝΙΣΜΟΥ

Ανάβει ...πράσινο φως

Μέσα στην εβδομάδα η προκήρυξη της Περιφέρειας για την πρόσληψη 30 ατόμων

Μέσα στην εβδομάδα, σύμφωνα με πληροφορίες της «Δ», αναμένεται να βγει στη δημοσιότητα η προκήρυξη από την Περιφέρεια Νοτίου Αιγαίου για την πρόσληψη των 30 εποχικών υπαλλήλων στα Δωδεκάνησα και τις Κυκλάδες με σύμβαση μερικής απασχόλησης χρονικής διάρκειας μέχρι 18 μηνών, για τις ανάγκες των υπηρεσιών.



Μέσα στην εβδομάδα θα βγει στη δημοσιότητα ο διαγωνισμός για την πρόσληψη των 30 ατόμων στην Περιφέρεια Νοτίου Αιγαίου

Ο Γενικός Γραμματέας της Περιφέρειας Νοτίου Αιγαίου Χαράλαμπος Κόκκινος, μετά την ακύρωση του πρώτου διαγωνισμού πριν από δύο περίπου μήνες, δήλωσε πως θα τον επαναπροκηρύξει και έτσι προβλέπεται μέσα στην εβδομάδα να δοθεί το πράσινο φως.

εκεί που η τέχνη... συναντά την ποιότητα!
Κομμωτήριο
Figaro
HAIR DESIGN
Κομμώσεις Ανδρικές - Γυναικείες
Κων/νου Παλαιολόγου 17, Τηλ.: 22410 - 20.914

Η εταιρεία κινητής τηλεφωνίας TIM παρουσίασε στη Ρόδο το πλαίσιο των δραστηριοτήτων της στο νομό και τις προοπτικές της για το άμεσο μέλλον

Ποιότητα, κάλυψη και ασφάλεια

ΜΕ το τρίπτυχο «Ποιότητα, Κάλυψη και Ασφάλεια» κωδικοποιήθηκε από τον Διευθυντή Εταιρικής Επικοινωνίας της εταιρείας Γιώργο Τσαπρούνη η δραστηριότητα και η παροχή υπηρεσιών της TIM στη χώρα μας και ειδικότερα στα νησιά μας.

Νέα προϊόντα, εξάπλωση του δικτύου της και επιστημονικά στοιχεία για την ασφάλεια των χρηστών της κινητής τηλεφωνίας συνιστούν το «μενού» όσων παρέχονται στο κοινό από την TIM, στοιχεία που επιβεβαιώνουν την αξιοπιστία της δέσμευσής της για ακόμα υψηλότερη ποιότητα στις παρεχόμενες υπηρεσίες της προς το κοινό.



Την εξέλιξη του δικτύου της, καθώς και τα αποτελέσματα ποιοτικών μετρήσεων που αφορούν στην απόδοση και λειτουργία του, με έμφαση στα Δωδεκάνησα, παρουσίασε η TIM Ελλάς σε σχετική συνέντευξη Τύπου που πραγματοποιήθηκε στη Ρόδο.

«Το δίκτυο της TIM έχει εξελιχθεί σημαντικά από την αρχή της λειτουργίας της εταιρείας της TIM στα Δωδεκάνησα από το 2001 μέχρι σήμερα αποτυπώνεται στα ποσοστά κάλυψης που προσφέρει, καθώς: η συνολική γεωγραφική κάλυψη ανέρχεται 90,26% και η πληθυσμιακή κάλυψη από 98,72%.

«Το δίκτυο της TIM Ελλάς σήμερα προσφέρει Ποιότητα στην Κάλυψη...με αποδείξεις που προκύπτουν από τις συνεχείς μετρήσεις και ελέγχους



και ιδιαίτερα τα 5 τελευταία χρόνια οπότε και πετύχαμε όχι μόνο επέκταση του δικτύου και της κάλυψης, αλλά και σημαντική βελτίωση χάρη στις επενδύσεις που πραγματοποιήσαμε» δήλωσε στην έναρξη της παρουσίασης ο κ. Γιώργος Τσαπρούνης, Διευθυντής της Εταιρικής Επικοινωνίας της εταιρείας.

Σύμφωνα με τα στοιχεία που παρουσιάστηκαν, η σημαντική ενίσχυση του δικτύου που πραγματοποιούμε μέσω μετρήσεων εν κινήσει (drive tests) στα εθνικά ευαίσθητα νησιά της Δωδεκανήσου και ειδικότερα σε οδικούς άξονες, τουριστικά σημεία κλπ.

«Από τις αρχές του έτους πραγματοποιήσαμε στη Δωδεκάνησο πάνω από 650 μετρήσεις και 50 ώρες drive tests. Τα αποτελέσματα των μετρήσεων αυτών αποδεικνύουν ότι: Η πρόσβαση στο δίκτυο της TIM στα Δωδεκάνησα είναι δυνατή κατά 93,9%, ενώ σε 91,1% ανέρχεται το ποσοστό κλήσεων που ολοκληρώθηκαν επιτυχημένα», τόνισε ο κ. Τσαπρούνης, ενώ αναφέρθηκε και σε στοιχεία που προκύπτουν από τα στατιστικά λειτουργίας του δικτύου της TIM στα Δωδεκάνησα, σύμφωνα με τα οποία ως τον Ιούνιο 2005, καταγράφεται: 45,6% μείωση στις κλήσεις χωρίς πρόσβαση στο δίκτυο και 51,3% στο ποσοστό κλήσεων που διακόπτονται για τεχνικούς λόγους.

Οπως ο ίδιος δήλωσε «στόχος μας παραμένει η περαιτέρω ενίσχυση της κάλυψης, η ανάπτυξη του δικτύου 3ης γενιάς, η βελτίωση του ποιοτικού ελέγχου του δικτύου και η συνεχής εισαγωγή νέων τεχνολογιών με τις επενδύσεις της TIM Ελλάς για την 3ετία 2005-2007 να φτάσουν τα 400 εκ. ευρώ».

Παράλληλα ο κ. Τσαπρούνης ανέφερε ότι η εταιρεία ακολουθεί νέα στρατηγική επικοινωνίας για την προβολή της εξέλιξης του δικτύου της και της ποιότητας στην κάλυψη που προσφέρει.

«Η TIM σήμερα προσφέρει τεχνολογικά προηγμένες τεχνολογίες κινητής τηλεφωνίας και άριστη ποιότητα δικτύου, η οποία αποδεικνύεται μέσα από τις συνεχείς μετρήσεις που υλοποιεί το τεχνικό μας τμήμα. Πιστεύουμε στην απόδοση του δικτύου μας, αλλά στη δημιουργία σχέσης εμπιστοσύνης με τους πελάτες μας και στο πλαίσιο αυτό έχουμε ήδη ανακοινώσει, για πρώτη φορά στην Ελλάδα, μια νέα προσφορά: κάθε μήνα οι πελάτες μας αποζημιώνονται έως και 2 ευρώ στο λογαριασμό τους για τυχόν χαμένες κλήσεις που οφείλονται σε τεχνικούς λόγους».

Σύμφωνα με τον κ. Τσαπρούνη, η αποζημίωση των 2 ευρώ για τυχόν κλήσεις που ξεκίνησαν από το δίκτυο της TIM αλλά για

τεχνικούς λόγους δεν ολοκληρώθηκαν, είναι πρωτίστως συμβολική και εκφράζει έμπρακτα τη δέσμευση της TIM για συνεχή βελτίωση της κάλυψης και των υπηρεσιών που προσφέρει. Η προσφορά της TIM απευθύνεται σε όλους τους πελάτες της, συνδρομητές με συμβόλαιο ή χρήστες καρτοκινητής τηλεφωνίας και αφορά τόσο εθνικές όσο και διεθνείς κλήσεις που ξεκινούν από το δίκτυο της TIM προς άλλα κινητά ή σταθερά δίκτυα. Το τελικό ποσό της αποζημίωσης θα το γνωρίζει ο πελάτης στο τέλος κάθε μήνα μέσω ενημερωτικού γραπτού μηνύματος.

Επιπλέον της ενημέρωσης για την κάλυψη του τεχνικού δικτύου, στη διάρκεια της συνέντευξης Τύπου ο Περιφερειακός Διευθυντής Αιγαίου και Κρήτης κ. Σπύρος Σωτηρόπουλος, αναφέρθηκε στην



εμπορική παρουσία της TIM στα Δωδεκάνησα, τονίζοντας ότι «σήμερα διαθέτουμε 2 καταστήματα TIM στη Ρόδο, καθώς και ένα εκτεταμένο δίκτυο εμπορικών συνεργατών με 125 σημεία πώλησης. Στόχος είναι να ενισχύσουμε ακόμη περισσότερο την παρουσία μας στα Δωδεκάνησα και μέχρι τις 31/12/2005 εγκαινιάζουμε 2 νέα καταστήματα TIM στην Κω και την Κάλυμνο, ενώ παράλληλα θα αναπτύξουμε και νέες εμπορικές συνεργασίες. Επίσης ο προγραμματισμός του 2006 προβλέπει τη δημιουργία άλλων δύο καταστημάτων TIM στα Δωδεκάνησα. Είναι σημαντικό να πούμε ότι η κινητή τηλεφωνία ως κλάδος συμβάλλει ιδιαίτερα στην τόνωση της οικονομίας σε εθνικό, αλλά κυρίως και σε περιφερειακό επίπεδο: χαρακτηριστικά θα αναφέρω ότι στα καταστήματα TIM και στο δίκτυο συνεργατών μας στα Δωδεκάνησα απασχολούνται συνολικά 65 εργαζόμενοι, αριθμός που θα αυξηθεί στο άμεσο μέλλον».

Ολοκληρώνοντας την παρουσίαση ο Διευθυντής Εταιρικής Επικοινωνίας της TIM κ. Γ. Τσαπρούνης παρέπεμψε για περισσότερες πληροφορίες σχετικά με την κάλυψη του δικτύου της εταιρείας στην ειδική ιστοσελίδα www.timkalipsi.gr, όπου οι επισκέπτες της έχουν τη δυνατότητα να αντλήσουν λεπτομερείς πληροφορίες για το δίκτυο της TIM, τόσο σε τεχνικό επίπεδο, όσο και σε επίπεδο των υπηρεσιών και προϊόντων που υποστηρίζει.

Επιπλέον, ο κ. Τσαπρούνης αναφέρθηκε στο πρόγραμμα μετρήσεων & ελέγχου της ηλεκτρομαγνητικής ακτινοβολίας ΦΑΣΜΑ» που δημιουργήθηκε με πρωτοβουλία της TIM το 2003 και υλοποιείται σε συνεργασία με δυο ανεξάρτητους πανεπιστημιακούς φορείς, το Εργαστήριο Ραδιοεπικοινωνίας του Αριστοτέλειου Πανεπιστημίου Θεσσαλονίκης και το Εργαστήριο Ασυρμάτου & Επικοινωνίας Μεγάλων Αποστάσεων του Εθνικού Μετσόβιου Πολυτεχνείου. Στόχος του προγράμματος «ΦΑΣΜΑ» είναι η έγκυρη ενημέρωση του κοινού για τα επίπεδα της ηλεκτρομαγνητικής ακτινοβολίας συμπεριλαμβανομένων και των σταθμών βάσης κινητής τηλεφωνίας.

Οπως δήλωσε ο Διευθυντής Εταιρικής Επικοινωνίας της TIM «τα μέχρι σήμερα αποτελέσματα του προγράμματος σύμφωνα με τις μετρήσεις των Πανεπιστημίων δείχνουν ότι η εκπομπή ηλεκτρομαγνητικής ακτινοβολίας συνολικά είναι από δεκάδες ως χιλιάδες φορές χαμηλότερη σε σχέση με τα όρια ασφαλούς έκθεσης που έχει θεσπίσει η Πολιτεία».

Το πρόγραμμα «ΦΑΣΜΑ» είναι το πλέον εκτεταμένο στη χώρα μας, καθώς σήμερα μετρά συνολικά 47 σημεία στην Ελλάδα, από τα οποία τα 27 βρίσκονται στη Βόρεια Ελλάδα και άλλα 20 στην Αττική. Στο άμεσο μέλλον το πρόγραμμα θα συμπεριλαμβάνει μετρήσεις και στα Δωδεκάνησα.

ΙΑΤΡΙΚΗ ΑΝΑΚΟΙΝΩΣΗ

Σμαράγδα Δ. Δημητρά

Ψυχολόγος • Ψυχοθεραπεύτρια

Καρπάθου 23, 851 00 Ρόδος
Τηλ. 22410/70145

e-mail:
smaragdadimitra@yahoo.gr
Κιν. 6944 36 26 38

ΕΛΛΗΝΙΚΗ ΔΗΜΟΚΡΑΤΙΑ
ΠΕΡΙΦΕΡΕΙΑ ΝΟΤΙΟΥ ΑΙΓΑΙΟΥ
ΝΟΜΟΣ ΔΩΔΕΚΑΝΗΣΟΥ
ΝΟΜΑΡΧΙΑΚΗ ΑΥΤΟΔ/ΣΗ ΔΩΔ/ΣΟΥ
ΝΟΜΑΡΧΙΑΚΟ ΣΥΜΒΟΥΛΙΟ

Ρόδος, 18/11/2005
Αριθμ. Πρωτ. Ν.Σ. 620

ΑΝΑΚΟΙΝΩΣΗ

Με το υπ' αριθμ. πρωτ. 1091/9-11-2005 έγγραφο της Περιφέρειας Νοτίου Αιγαίου - Γενική Διεύθυνση Περιφέρειας - Τμήμα ΠΕ.ΧΩ Δωδ/σου, μας διαβιβάστηκε για γνωμοδότηση η από Αύγουστος 2005 Μελέτη Περιβαλλοντικών Επιπτώσεων (Μ.Π.Ε.) του έργου «Αλιευτικό καταφύγιο Νότιας Ρόδου - Β' φάση στην περιοχή Πλημμύρι Δήμου Νότιας Ρόδου Νομού Δωδεκανήσου».

Καλούμε κάθε ενδιαφερόμενο, να υποβάλλει τις έγγραφες παρατηρήσεις του ως προς το περιεχόμενο της παραπάνω μελέτης, μέσα σε προθεσμία δεκαπέντε (15) ημερών από την ημερομηνία δημοσίευσης της παρούσας στον ημερήσιο τοπικό τύπο.

Οι ενστάσεις θα υποβάλλονται:

1. Στη Γραμματεία της Β' Νομαρχιακής Επιτροπής Δημόσιας Διοίκησης - Πολεοδομίας της Ν.Α. Δωδ/σου.
2. Στην ανωτέρω αναφερομένη Υπηρεσία.

και θα κοινοποιούνται στο Τμήμα Περιβάλλοντος της Δ/νσης Πολεοδομίας - Χωροταξίας - Περιβάλλοντος της Ν. Α. Δωδ/σου (τηλ. 22410-30413), όπου βρίσκεται η ανωτέρω μελέτη και μπορεί κάθε ενδιαφερόμενος να λάβει γνώση αυτής.

Ο
Πρόεδρος του Ν.Σ. Δωδ/σου
ΦΩΤΗΣ ΧΑΤΖΗΔΙΑΚΟΣ

ΕΛΛΗΝΙΚΗ ΔΗΜΟΚΡΑΤΙΑ
ΠΕΡΙΦΕΡΕΙΑ ΝΟΤΙΟΥ ΑΙΓΑΙΟΥ
ΝΟΜΟΣ ΔΩΔΕΚΑΝΗΣΟΥ
ΔΗΜΟΣ ΑΡΧΑΓΓΕΛΟΥ
ΤΕΧΝΙΚΗ ΥΠΗΡΕΣΙΑ

Αρχάγγελος 15/11/2005
Αριθ. Πρωτ.9650

ΔΙΑΚΗΡΥΞΗ ΜΕΙΟΔΟΤΙΚΟΥ ΕΠΑΝΑΛΗΠΤΙΚΟΥ ΔΙΑΓΩΝΙΣΜΟΥ

Ο Δήμαρχος Αρχαγγέλου προκηρύσσει μειοδοτικό διαγωνισμό με σφραγισμένες προσφορές με συμπλήρωση τιμολογίου για την προμήθεια υλικών εκτέλεσης του έργου «Ανάπλαση μονοπατιών προς την Πηγή Πετρώνα (Η/Μ εγκαταστάσεων)» και πιο συγκεκριμένα:

Α/Α	ΕΙΔΟΣ ΥΛΙΚΟΥ	ΜΟΝΑΔΑ	ΠΟΣΟΤΗΤΑ
1.	Αμμος λατομείου	m^3	60
2.	Σκυρόδεμα C12/16	m^3	20
3.	Καλώδιο NYY 4X6mm2	m	60
4.	Καλώδιο NYY 4X10 mm2	m	550
5.	Ηλεκτρικός πίνακας μεταλλικός από χαλυβδοέλασμα DKP τριών σειρών 36 θέσεων, (κομπλέ βάση ηλεκτρολογικού σχεδίου)	Τεμ.	1
6.	Κιβώτιο ηλεκτρικής διανομής (πίλλαρ) διαστάσεων 1.4X1.1X0.5	Τεμ.	1
7.	Τρίγωνο γείωσης αποτελούμενο από (3) ηλεκτρόδια γείωσης χάλκινα Φ 14 Χ 1500 (κομπλέ)	Τεμ.	1
8.	Γείωση από χάλκινο ηλεκτρόδιο Φ14Χ 1500 (κομπλέ)	Τεμ.	10
9.	Πλαστικός σωλήνας (Νεροσώλ) 2 ins	m	70
10α	Φρεάτιο χυτοσιδηρό διαστάσεων 30Χ40	Τεμ.	45
10β	Φρεάτιο χυτοσιδηρό διαστάσεων 50Χ60	Τεμ.	2
11.	Πλαστική σωλήνα Φ50, 6 ατμ.	m	500
12.	Καλώδιο NYM 3X1,5 mm2	m	300
13.	Αγωγός γυμνός χάλκινος πολύκλωνος διατομής 25mm2	m	500
14.	Αγωγός τύπου NYA μονόκλωνος 6 mm2	m	150
15.	Φωτοηλεκτρικό κύτταρο Δημοτικού φωτισμού	Τεμ.	1
16.	Καλώδιο NYY 5X10 mm2	m	5
17.	Μούφα πρωτολίνης (σχήματος ταφ για τρία καλώδια NYY 4X10 mm2)	Τεμ.	10
18.	Φωτιστικό σώμα συντριβανιού με λυχνία Να.Χ.Π. 100 watt	Τεμ.	5
19.	Λυχνία Να.Χ.Π. 100 watt/42V	Τεμ.	10
20.	Μετασχηματιστής χαμηλής τάσης 220V/42V πλήρης	Τεμ.	5
21.	Μετασχηματιστής για λυχνία Να.Υ.Π. 150 watt	Τεμ.	10
22.	Λυχνία Να.Υ.Π. 150 watt	Τεμ.	30
23.	Ιστός Η/Φ τύπου Βενετίας με ένα φωτιστικό	Τεμ.	35
24.	Υλικά συγκόλλησης αγωγού γείωσης (βόρακας - μολυβδοκόλληση)	Σετ	20
25.	Ακροκιβώτιο για μονό βραχίονα	Τεμ.	35
26.	Κιβώτιο Ηλεκτρικής διανομής (πίλλαρ) διαστάσεων 0,65Χ0,90Χ0,3	Τεμ.	1

Η διενέργεια του διαγωνισμού και η εκτέλεση της προμήθειας θα γίνουν σύμφωνα με τις διατάξεις:

1. Του Π.Δ/τος 28/1980 «Περί εκτέλεσης έργων και προμηθειών Οργανισμών»
2. Του νόμου 1065/1980 (ΦΕΚ Α' 168/24-7-1980) Περί Κύρωσης Δημοτικού και Κοινοτικού Κώδικα».
3. Του νόμου 1416/1984 «Περί τροποποίησης και συμπλήρωσης διατάξεων της δημοτικής και Κοινοτικής Νομοθεσίας για την ενίσχυση της Αποκέντρωσης και την ενδυνάμωση της Τοπικής Αυτοδιοίκησης».

Συμβατικά στοιχεία κατά σειρά ισχύος είναι:

α) το συμφωνητικό της προμήθειας, β) η Διακήρυξη του διαγωνισμού, γ) ο προϋπολογισμός προσφοράς του Αναδόχου, δ) η Ειδική ή Τεχνική Συγγραφή Υποχρεώσεων, ε) Η Γενική Συγγραφή Υποχρεώσεων, στ) Τα τεχνικά στοιχεία (Τεχνική Εκθεση) της μελέτης.

Η προϋπολογισθείσα ενδεικτικά δαπάνη της προμήθειας ανέρχεται στο ποσό των 30.770,95 € μη συμπεριλαμβανομένου του ΦΠΑ 13% και θα χρηματοδοτηθεί από Ι.Π. 2005.

Ο διαγωνισμός θα γίνει στο Δημοτικό Κατάστημα Αρχαγγέλου και από την αρμόδια Επιτροπή στις τριάντα (30) του μήνα Νοεμβρίου, ημέρα Τετάρτη του έτους 2005 και ώρα 11:00 π.μ. έως 11:30 π.μ.

Στο διαγωνισμό γίνονται δεκτοί οίκοι κατασκευαστές της ημεδαπής ή αλλοδαπής, ή προμηθευτές της ημεδαπής, τηρούμενου του ποσοστού συμμετοχής της εγχώριας βιομηχανίας σύμφωνα με τις ισχύουσες διατάξεις «Περί προστασίας της εγχώριας βιομηχανίας». Για το μέρος της προμήθειας που τυχόν μπορεί να κατασκευαστεί στην Ελλάδα θα τηρηθούν οι ισχύουσες διατάξεις «Περί προστασίας της εγχώριας βιομηχανίας». Επίσης επιτρέπεται η παράδοση προσφοράς μέρους ή συνόλου των ζητούμενων ειδών.

Εγγύηση συμμετοχής στο διαγωνισμό ορίζεται το 2% επί του προϋπολογισμού των προσφερομένων υλικών.

Τα δικαιολογητικά συμμετοχής αναφέρονται στην αναλυτική διακήρυξη την οποία μπορεί ο κάθε ενδιαφερόμενος να παραλάβει από την Τεχνική Υπηρεσία του Δήμου μαζί με το έντυπο προσφοράς.

Σημειώνεται ότι δεκτές γίνονται και προσφορές οι οποίες έχουν σταλεί ταχυδρομικά αρκεί να βρίσκονται στο Δημοτικό Κατάστημα Αρχαγγέλου μία ημέρα νωρίτερα από την ημερομηνία διεξαγωγής του διαγωνισμού.

Τον προμηθευτή βαρύνουν όλες οι νόμιμες κρατήσεις που είναι: ΤΑΔΚΥ 2%, ΤΥΔΚ 1%, ΤΕΕ 2‰, χαρτόσημο 2% του 2‰ (του Τ.Ε.Ε.), Ο.Γ.Α. - Τ.Ε.Β.Ε. 20% του χαρτοσήμου και 4% φόρος.

Για περισσότερες πληροφορίες οι ενδιαφερόμενοι μπορούν να απευθύνονται στα γραφεία της Τεχνικής Υπηρεσίας του Δήμου Αρχαγγέλου, τηλ. 22440 29157 - 59 κατά τις εργάσιμες ημέρες και ώρες.

Ο ΔΗΜΑΡΧΟΣ
ΠΑΠΟΥΡΑΣ Π. ΑΛΕΞΑΝΔΡΟΣ

ΕΛΛΗΝΙΚΗ ΔΗΜΟΚΡΑΤΙΑ
ΝΟΜΑΡΧΙΑΚΗ ΑΥΤΟΔΙΟΙΚΗΣΗ
ΔΩΔΕΚΑΝΗΣΟΥ
ΔΙΕΥΘΥΝΣΗ ΤΕΧΝΙΚΩΝ ΥΠΗΡΕΣΙΩΝ
ΤΜΗΜΑ ΕΚΠΟΝΗΣΗΣ & ΕΠΙΒΛΕΨΗΣ ΜΕΛΕΤΩΝ

Ρόδος 31/10/2005

ΠΕΡΙΛΗΨΗ ΔΙΑΚΗΡΥΞΗΣ ΜΕΙΟΔΟΤΙΚΟΥ ΔΙΑΓΩΝΙΣΜΟΥ

Ο Νομάρχης Δωδεκανήσου προκηρύσσει Δημόσιο Ανοικτό μειοδοτικό Διαγωνισμό, με το σύστημα δημοπρασίας **«προσφορά με επιμέρους ποσοστά και έλεγχο ομαλότητας»** για την ανάδειξη αναδόχου εκτέλεσης του έργου: **«Προσθήκη κατ'έκταση και διαρρύθμιση σχολικών αιθουσών στο Δημοτικό Σχολείο Τήλου (Λιβάδια)»**, προϋπολογιζόμενης συνολικής δαπάνης κατά τη μελέτη: **226.000,00 €,** (συμπεριλαμβανομένου του Φ.Π.Α.) σύμφωνα με το άρθρο **7** του Π.Δ. **609/85** περί «Κατασκευής Δημοσίων Εργων", εκτελεστικού του Ν. 1418/84 «Δημόσια Εργα και ρυθμίσεις συναφών θεμάτων», όπως ισχύει μετά την τροποποίησή του και τη συμπλήρωση του από τους Νόμους 2229/94, 2308/95, 2338/95, 2372/96, 2940/01 (ΦΕΚ 180^{Α}/6-8-2001), 3021/02 (ΦΕΚ 143^{Α}/19-6-2002), Ν. 3212/03 (ΦΕΚ 308^{Α}/31-12-2003) και το Ν. 3263 (ΦΕΚ 179^{Α}/28-9-2004) και το άρθρο 21 του Ν. 3345/05 (ΦΕΚ 138^{Α}/16-6-2005) των εκτελεστικών τους Π.Δ. 609/85 και 472/85 όπως ισχύουν μετά την τροποποίησή τους από τα Π.Δ. 368/94, 285/97, 402/96, 210/97, 218/99, καθώς και τις σχετικές Υπουργικές αποφάσεις και εγκυκλίους που έχουν εκδοθεί σε εφαρμογή τους, όπως ισχύουν κατά την ημέρα διεξαγωγής του μειοδοτικού διαγωνισμού.

1. Το έργο είναι ενάριθμο στο Π.Δ.Ε. και συγχρηματοδοτείται από το **ΕΤΠΑ κατά 75%** και **κατά 25% από Εθνικούς Πόρους** και υπόκειται στις κρατήσεις που προβλέπονται για τα έργα αυτά, περιλαμβανομένης και της κράτησης 6% του άρθρου 27 παρ. 34-37 του Ν. 2166/93 (ΦΕΚ 137 Α/24-8-93.

2. α. Ως ημερομηνία λήξης της προθεσμίας παραλαβής των προσφορών στο διαγωνισμό ορίζεται η **08-12-2005**, ημέρα **Πέμπτη** και ώρα **10:00 π.μ.** στα γραφεία της Δ.Τ.Υ., στη Ρόδο-Νομαρχιακό Μέγαρο.

β. Αν για οποιοδήποτε σοβαρό λόγο δεν διεξαχθεί η δημοπρασία την **08-12-2005**, τότε θα διενεργηθεί την **15-12-2005** ημέρα **Πέμπτη** και ώρα **10:00 π.μ.** στα γραφεία της Δ.Τ.Υ. στη Ρόδο-Νομαρχιακό Μέγαρο.

3. Στο διαγωνισμό δικαιούνται να συμμετάσχουν:

3.1. Μεμονωμένες εργοληπτικές επιχειρήσεις:

α. Εγγεγραμμένες στο Μητρώο Εργοληπτικών Επιχειρήσεων που τηρείται στη ΓΓΔΕ του Υ.ΠΕ.ΧΩ.ΔΕ, εφόσον ανήκουν στην **Α2, 1η** και επιπλέον **2η τάξη** για εντός νομού έδρας και σε ένα δεύτερο επιλογής της, για κατηγορία έργων **ΟΙΚΟΔΟΜΙΚΑ** και στην **Α1, Α2 και 1η τάξη** για έργα κατηγορίας Η/Μ.

β. Προερχόμενες από κράτη-μέλη της Ευρωπαϊκής Ενωσης ή του Ευρωπαϊκού Οικονομικού Χώρου (Ε.Ο.Χ.) ή από κράτη που έχουν υπογράψει τη συμφωνία για τις Δημόσιες Συμβάσεις (Σ.Δ.Σ.) του Παγκόσμιου Οργανισμού Εμπορίου (Π.Ο.Ε.), στα οποία τηρούνται επίσημοι κατάλογοι αναγνωρισμένων εργοληπτών, εφόσον είναι εγγεγραμμένες σε αυτούς και σε τάξη και κατηγορία αντίστοιχη με **Α2 και 1η τάξη** για έργα κατηγορίας **ΟΙΚΟΔΟΜΙΚΑ** και στην **Α1, Α2, 1η** για έργα κατηγορίας **Η/Μ** του Ελληνικού Μητρώου ΜΕΕΠ.

γ. Προερχόμενες από ως ανωτέρω β' κράτη, στα οποία δεν τηρούνται επίσημοι κατάλογοι αναγνωρισμένων εργοληπτών, εφόσον αποδεικνύουν ότι έχουν εκτελέσει έργα, παρόμοια με το δημοπρατούμενο από ποιοτική και ποσοτική άποψη.

3.2 Κοινοπραξίες Εργοληπτικών Επιχειρήσεων των παραπάνω περιπτώσεων α, β και γ σε οποιονδήποτε συνδυασμό μεταξύ τους υπό τους όρους του άρθρου 2 παρ. 7 του π.δ. 609/85 (Κοινοπραξία στην ίδια κατηγορία), υπό τον όρο ότι κάθε Εργοληπτική Επιχείρηση συμμετέχει στο κοινοπρακτικό σχήμα με ποσοστό όχι μικρότερο του 25% της καλούμενης κατηγορίας.

3.3. Κοινοπραξίες Εργοληπτικών Επιχειρήσεων για την κάλυψη των διαφόρων κατηγοριών των εργασιών του έργου και υπό τους όρους της παρ. 3 του άρθρου 2 του π.δ. 609/85. Κατηγορία εργασιών με ποσοστό κάτω του 10% του προϋπολογισμού του έργου (χωρίς αναθεώρηση και Φ.Π.Α.), εφόσον δεν καλείται στη δημοπρασία, αθροίζεται στον προϋπολογισμό της μεγαλύτερης κατηγορίας.

3.4. Κάθε εργοληπτική επιχείρηση συμμετέχει, είτε μεμονωμένα, είτε ως μέλος ενός κοινοπρακτικού σχήματος. Κατά τα λοιπά εφαρμόζονται οι ισχύουσες διατάξεις για τη συμμετοχή εργοληπτικών επιχειρήσεων σε διαγωνισμούς για την κατασκευή Δημοσίων Εργων.

4. Η εγγύηση συμμετοχής ορίζεται στο 2% (δύο επί τοις εκατό) του ανωτέρω προϋπολογισμού (χωρίς αναθεώρηση & Φ.Π.Α.), **τρεις χιλιάδες οκτακόσια ογδόντα πέντε ευρώ (3.885,00 €),** και θα απευθύνεται προς τη «ΝΟΜΑΡΧΙΑΚΗ ΑΥΤΟΔΙΟΙΚΗΣΗ ΔΩΔΕΚΑΝΗΣΟΥ-ΔΙΕΥΘΥΝΣΗ ΤΕΧΝΙΚΩΝ ΥΠΗΡΕΣΙΩΝ».

5. Τα τεύχη μειοδοτικού διαγωνισμού χορηγούνται όλες τις εργάσιμες ημέρες και ώρες στα γραφεία της Δ.Τ.Υ. της Ν.Α. Δωδεκανήσου, μέχρι **05/12/2005,** δύο (2) εργάσιμες ημέρες πριν από την ημερομηνία διεξαγωγής της Δημοπρασίας, μετά την προσκόμιση τριπλότυπης απόδειξης της Ταμειακής Υπηρεσίας της Ν.Α. Δωδεκανήσου και με την καταβολή των εξόδων παραγωγής των τευχών, που ανέρχεται στο ποσό των **10,00 €**. Αντίγραφα μελετών μπορούν να πάρουν με δαπάνες και φροντίδα τους, κατόπιν αιτήσεώς τους . Πληροφορίες κ. Μιχάλη Περνάρη τηλ: 22410-46580/46581.

Ο ΑΝΤΙΝΟΜΑΡΧΗΣ
ΕΥΣΤΑΘΙΟΣ ΚΟΥΣΟΥΡΝΑΣ

ΕΛΛΗΝΙΚΗ ΔΗΜΟΚΡΑΤΙΑ
ΝΟΜΟΣ ΔΩΔΕΚΑΝΗΣΟΥ

ΔΗΜΟΣ ΣΥΜΗΣ
Πληροφορίες: Τ.Υ Δήμου Σύμης Κ. Ριζόπουλος

Σύμη 18/11/2005
Αρ. Πρωτ. 4496

Τηλέφωνο: (02460) 70113-70121
Φαξ: (02460) 70122

ΠΕΡΙΛΗΨΗ ΔΙΑΚΗΡΥΞΗΣ ΔΗΜΟΠΡΑΣΙΑΣ

Ο Δήμαρχος Σύμης, Ελ. Παπακαλοδούκας, έχοντας υπόψη την υπ'αριθ. **294/2005** απόφαση του Δημοτικού Συμβουλίου, η οποία επικυρώθηκε με την υπ'αριθ. 15458/17-11-2005 όμοια της Περιφέρειας Ν. Αιγαίου Διεύθ. Τοπικής Αυτ/σης, προκηρύσσει ανοικτή δημοπρασία για την εκτέλεση του έργου με **Α.Μ. 61/2005 «Κατασκευή κλειστού γυμναστηρίου τύπου Τ11Α στη νήσο Σύμη»** με «ανοιχτή δημοπρασία» (παρ. 2^{α} του άρθρου 4 του Ν. 1418/84 όπως αυτός ισχύει και υπό τις προϋποθέσεις του Ν. 3263/04) με το σύστημα προσφοράς «με επιμέρους ποσοστά έκπτωσης και έλεγχο ομαλότητας» (παρ. 4^{β} του άρθρου 4 του Ν. 1418/84 άρθρο 7 του Π.Δ. 609/1985).

Η δημοπρασία θα γίνει στο Δήμο Σύμης την **12-12-2005** ημέρα Δευτέρα με ώρα λήξης επίδοσης προσφορών **10:00 π.μ.** Αν για οποιοδήποτε σοβαρό λόγο δεν διεξαχθεί η δημοπρασία την **12-12-2005,** τότε θα διενεργηθεί την **15-12-2005** ημέρα Δευτέρα.

Ο προϋπολογισμός της δαπάνης των δημοπρατούμενων εργασιών ανέρχεται σε ευρώ **2.921.000,00** (προ Φ.Π.Α.). Το έργο θα συγχρηματοδοτηθεί από ιδίους πόρους του Δήμου Σύμης και το αναπτυξιακό πρόγραμμα τοπικής αυτοδιοίκησης: «πρόγραμμα Θησέας».

Στη δημοπρασία γίνονται δεκτές εργοληπτικές εταιρείες και εργοληπτικές επιχειρήσεις εγγεγραμμένες στο ΜΕΕΠ, για: **1. Εργα ΟΙΚΟΔΟΜΙΚΑ** σύμφωνα με το Ν. 2940/2001, 3ης έως και 4ης τάξης ανεξαρτήτως νομού έδρας και 3ης έως και 5ης για έργα εντός νομού έδρας και σε ένα δεύτερο της επιλογής της (προϋπολογιζόμενη δαπάνη με τα απρόβλεπτα 1.940.643,39 2) και **2. ΗΛΕΚΤΡΟΜΗΧΑΝΟΛΟΓΙΚΑ** 2ης έως και 3ης τάξης ανεξαρτήτως νομού έδρας και 2ης έως και 4ης για έργα εντός νομού έδρας και σε ένα δεύτερο της επιλογής της (προϋπολογιζόμενη δαπάνη με τα απρόβλεπτα 901.007,76 2) ή κοινοπραξίες αυτών που καλύπτουν συνολικά όλες τις ανωτέρω κατηγορίες με την αντίστοιχη τάξη πτυχίου ανά κατηγορία.

Η εγγύηση για τη συμμετοχή στη δημοπρασία ορίζεται σε 2% επί του προϋπολογισμού της μελέτης προς αναθεώρησης και ΦΠΑ, δηλαδή σε **56.833,02 ευρώ** προς το Δήμο Σύμης, κατά τις διατάξεις του άρθρου 23 παρ. 1 του Π.Δ. 609/85.

Ο ΔΗΜΑΡΧΟΣ
ΕΛ. ΠΑΠΑΚΑΛΟΔΟΥΚΑΣ

ΕΛΛΗΝΙΚΗ ΔΗΜΟΚΡΑΤΙΑ
ΠΕΡΙΦΕΡΕΙΑ ΝΟΤΙΟΥ ΑΙΓΑΙΟΥ
ΝΟΜΟΣ ΔΩΔΕΚΑΝΗΣΟΥ
ΔΗΜΟΣ ΠΕΤΑΛΟΥΔΩΝ

ΕΥΡΩΠΑΪΚΗ ΕΝΩΣΗ
ΕΥΡΩΠΑΪΚΗ ΕΠΙΤΡΟΠΗ
ΕΥΡΩΠΑΪΚΟ ΚΟΙΝΩΝΙΚΟ ΤΑΜΕΙΟ

Κρεμαστή, 11/11/2005
Αριθμ. Πρωτ.: 8409

Περίληψη Προκήρυξης Διαγωνισμού για τη σύναψη δημόσιων συμβάσεων υπηρεσιών

ΠΕΡΙΦΕΡΕΙΑΚΟ ΕΠΙΧΕΙΡΗΣΙΑΚΟ ΠΡΟΓΡΑΜΜΑ:		Π.Ε.Π. ΝΟΤΙΟΥ ΑΙΓΑΙΟΥ 2000-2006
ΑΞΟΝΑΣ:	4	Ενίσχυση Και Αξιοποίηση Των Δυναμικών Νησιωτικών Κέντρων Ανάπτυξης
ΜΕΤΡΟ:	1	ΔΡΑΣΕΙΣ ΠΡΟΩΘΗΣΗ ΤΗΣ ΑΠΑΣΧΟΛΗΣΗΣ ΚΑΙ ΕΝΕΡΓΕΙΕΣ ΚΑΤΑΡΤΙΣΗΣ
ΕΡΓΟ		Κατάρτιση της ΤΠΑ ΔΙΟΔΩΣ Δίκτυο Ολοκληρωμένων Δωδεκανησιακών Συνεργασιών για την Προώθηση της Απασχόλησης στις Εναλλακτικές Μορφές Τουρισμού Δήμου Πεταλούδων σε πιστοποιημένα Κέντρα Επαγγελματικής Κατάρτισης (ΚΕΚ)
ΠΡΟΫΠΟΛΟΓΙΣΜΟΣ ΕΡΓΟΥ:		65.988 €

Το έργο συγχρηματοδοτείται κατά 75% από το Ευρωπαϊκό Κοινωνικό Ταμείο και 25% από εθνικούς πόρους

1. Αναθέτουσα Αρχή
ΔΗΜΟΣ ΠΕΤΑΛΟΥΔΩΝ ΡΟΔΟΥ
Διεύθυνση: Λ. Ελευθερίας 51, Κρεμαστή Ρόδου, Τ.Κ. 85104, ΡΟΔΟΣ
Τηλέφωνο: 2241098063, 2241091998
Fax: 2241091164
E-mail: Progpet@otenet.gr

2. Διαδικασία ανάθεσης Π.Δ. 346/98
Ανοικτός Δημόσιος Πανελλήνιος Διαγωνισμός με σφραγισμένες προσφορές κατά την ανοικτή διαδικασία σύμφωνα με τα προβλεπόμενα 92/50/ΕΟΚ, όπως στο Ελληνικό δίκαιο

3. Περιγραφή υπηρεσιών
Το έργο αφορά την υλοποίηση ενός (1) προγράμματος κατάρτισης ανέργων και ατόμων ευπαθών κοινωνικά ομάδων.
Τα θεματικά αντικείμενα των προγραμμάτων κατάρτισης παρουσιάζονται αναλυτικά στο Αναλυτικό Τεύχος της Προκήρυξης Κατάρτισης.
Η υλοποίηση του προγράμματος αυτού θα πραγματοποιηθεί σύμφωνα με τη με αριθμό ΠΝΑ 9391/ΕΥΔ 3061 απόφαση του Γενικού Γραμματέα της Περιφέρειας Νοτίου Αιγαίου σχετικά με την ένταξη του έργου στο ΠΕΠ Νοτίου Αιγαίου 2000-2006 και συμφωνα με τη με αριθμό 112392/01-11-2004 Κοινή Υπουργική Απόφαση των Υπουργών Οικονομίας και Οικονομικών και Απασχόλησης και Κοινωνικής Προστασίας.
α) Η διάρκεια του προγράμματος κατάρτισης από πιστοποιημένα Κέντρα Επαγγελματικής Κατάρτισης (ΚΕΚ) θα είναι 282 ώρες.
β) Υποχρεωτική θα είναι η ενσωμάτωση των εξής εκπαιδευτικών ενοτήτων: α) Υγιεινή και Ασφάλεια στο χώρο εργασίας για συνολικά δέκα (10) ώρες και β) προετοιμασία για την αγορά εργασίας για συνολικά δέκα (10) ώρες.
Ο προϋπολογισμός της συμβάσεως ανέρχεται στο ποσό των **εξήντα πέντε χιλιάδων εννιακοσίων ογδόντα οκτώ ΕΥΡΩ (65.988,00 €).** Η παροχή υπηρεσιών επαγγελματικής κατάρτισης απαλλάσσεται από Φ.Π.Α. σύμφωνα με τις διατάξεις της περίπτωσης ιβ' της παραγράφου 1 του άρθρου 22 του Ν. 2859/2000.

4. Τόπος Παροχής Υπηρεσιών
Όπου επιβάλλεται από τη φύση των ζητούμενων υπηρεσιών.

5. Επαγγελματικά προσόντα
Οι υποψήφιοι ανάδοχοι θα πρέπει να δηλώσουν στις προσφορές τα ονόματα και τα επαγγελματικά προσόντα των στελεχών που θα είναι υπεύθυνα για την κατάρτιση.

6. Δικαίωμα Συμμετοχής στο διαγωνισμό
Δικαίωμα συμμετοχής στο διαγωνισμό έχουν μόνο τα Κέντρα Επαγγελματικής Κατάρτισης (ΚΕΚ) της ημεδαπής τα οποία έχουν πιστοποιηθεί σύμφωνα με τις διατάξεις της υπ' αριθμ. 110327/14-2-2005 (ΦΕΚ 230/Β'/21-2-2005/ΚΥΑ) του Υπουργού Οικονομίας και Οικονομικών και του Υπουργού Απασχόλησης και Κοινωνικής Προστασίας. Οι υποψήφιοι ανάδοχοι μπορούν να υποβάλουν στην Περιφέρεια Νοτίου Αιγαίου προσφορά μόνο για προγράμματα που εντάσσονται στα θεματικά πεδία στα οποία έχουν πιστοποιηθεί από το ΕΚΕΠΙΣ και εφόσον το Νότιο Αιγαίο συγκαταλέγεται στις Περιφέρειες που έχουν δυνατότητα συμμετοχής σύμφωνα με την υπ' αριθμ. 110327/14-2-2005 (ΦΕΚ 230/Β'/ 21-2-2005/ΚΥΑ) του Υπουργού Οικονομίας και Οικονομικών και του Υπουργού Απασχόλησης και Κοινωνικής Προστασίας.

7. Πληροφοριακά στοιχεία των υποψηφίων
Οι υποψήφιοι ανάδοχοι οφείλουν να πληρούν τις προϋποθέσεις που καθορίζονται από τα άρθρα 24 του Π.Δ. 346/98 (ΦΕΚ 230/Α'/98) και να συνοδεύουν την προσφορά τους με τα σχετικά δικαιολογητικά. Όλα τα πιστοποιητικά και αποδεικτικά στοιχεία πρέπει να είναι νόμιμης ισχύος και αναφέρονται αναλυτικά στο τευχος της προκήρυξης.
Οι προσφορές πρέπει να αφορούν μέρος μόνο του προκηρυχθέντος έργου σύμφωνα με το άρθρο 3 της υπ' αριθμ. 112392 (ΦΕΚ 1813/Β'/8-12-04) Κοινής Υπουργικής Απόφασης των Υπουργών Οικονομίας & Οικονομικών και Απασχόλησης & Κοινωνικής Προστασίας.
Οι προϋποθέσεις για την υποβολή προγραμμάτων από τους υποψήφιους αναλύονται στο άρθρο της προκήρυξης.

8. Εναλλακτικές προσφορές
Εναλλακτικές προσφορές ή αντιπροσφορές δε γίνονται δεκτές.

9. Προθεσμία ολοκλήρωσης των παρεχόμενων υπηρεσιών (Διάρκεια συμβάσεων)
Η υλοποίηση των προγραμμάτων θα οριστεί στη σύμβαση ανάθεσης και θα πρέπει να έχει ολοκληρωθεί το αργότερο έως 31/12/2008.

10. Διάθεση των εγγράφων στοιχείων του διαγωνισμού
α) Οι ενδιαφερόμενοι μπορούν να προμηθευτούν τα τεύχη της Προκήρυξης από το Δήμο Πεταλούδων, Τηλέφωνο: 2241098063, FAX: 2241091164 όλες τις εργάσιμες μέρες και ώρες μέχρι και την 16η Δεκεμβρίου 2005 και ώρα 12:00.
β) Το αναλυτικό κείμενο της προκήρυξης μπορεί να αναζητηθεί μέσω του Διαδικτύου, στη διεύθυνση: http://www.kalithea.gr/el/diodos ή μέσω ηλεκτρονικού ταχυδρομείου στο progpet@otenet.gr

11. Χρόνος, τόπος υποβολής των προσφορών
α) Η προθεσμία υποβολής προσφορών εκπνέει την **27η Δεκεμβρίου 2005 και ώρα 10:00 π.μ.**
β) Οι προσφορές θα πρωτοκολλούνται στο Δήμο Πεταλούδων μέχρι την προαναφερθείσα ημέρα και ώρα.
Σε κάθε άλλη περίπτωση δε θα λαμβάνονται υπόψη και θα επιστρέφονται.
γ) Οι προσφορές θα υποβάλλονται σε δύο (2) αντίγραφα.
Η προσφορά μπορεί να υποβληθεί και ταχυδρομικώς στην παραπάνω διεύθυνση ως συστημένη. Όσες προσφορές υποβληθούν έτσι θα παραληφθούν, μόνο αν πρωτοκολληθούν μέχρι την ως άνω ημέρα και ώρα λήξης της προθεσμίας υποβολής τους. Προσοχή! Η ημερομηνία σφραγίδας του ταχυδρομείου δε λαμβάνεται υπόψη. Εκπρόθεσμες προσφορές δε θα παραλαμβάνονται ή εφόσον παραληφθούν, θα απορρίπτονται ως απαράδεκτες και δε θα αποσφραγίζονται.

12. Χρόνος και τόπος αποσφράγισης των προσφορών
α) Η αποσφράγιση των προσφορών πραγματοποιείται από την Επιτροπή Διενέργειας /Αξιολόγησης του Διαγωνισμού ενώπιον των νομίμως εξουσιοδοτημένων εκπροσώπων των συμμετεχόντων.
β) Η αποσφράγιση των προσφορών θα γίνει την Τετάρτη 28 Δεκεμβρίου 2005 και ώρα 9.00π.μ. στην Αίθουσα Συνεδριάσεων του Δημαρχείου Πεταλούδων.

13. Εγγυήσεις συμμετοχής
Με την υποβολή των προσφορών πρέπει υποχρεωτικά και με ποινή αποκλεισμού να κατατεθεί εγγυητική επιστολή ύψους εκατόν πενήντα ευρώ (150) για κάθε υποβαλλόμενο πρόγραμμα. Η εγγυητική επιστολή πρέπει να απευθύνεται προς την Περιφέρεια Νοτίου Αιγαίου και να έχει ισχύ (180) ημερών από την επομένη της ημερομηνίας λήξης της προθεσμίας υποβολής των προσφορων.

14. Χρηματοδότηση των προσφορών
Το εν λόγω έργο έχει ενταχθεί στο Πρόγραμμα Δημοσίων Επενδύσεων, στην ΣΑΕΠ 067/3, με συνολικό προϋπολογισμό (εθνική και κοινοτική συμμετοχή) 65.988€ και πίστωση έτους 2005 ποσού ύψους 50.000_.

15. Ισχύς των προσφορών
Τουλάχιστον εκατόν πενήντα (150) ημερολογιακές ημέρες από την επομένη της ημερομηνίας λήξης της προθεσμίας υποβολής των προσφορών.

16. Κριτήρια ανάθεσης
Η πλέον συμφέρουσα προσφορά ανά προκηρυχθέν πρόγραμμα σύμφωνα με τους όρους της προκήρυξης και της ισχύουσας νομοθεσίας.

17. Ημερομηνία αποστολής της προκήρυξης
Ημερομηνία αποστολής της προκήρυξης για δημοσίευση στον Ελληνικό τύπο είναι η Τρίτη 15 Νοεμβρίου 2005

18. Λοιπά πληροφοριακά στοιχεία
Η αναθέτουσα αρχή, εφόσον συντρέχει λόγος, διατηρεί το δικαίωμα της διακοπής της διαδικασίας σε οποιοδήποτε χρονικό σημείο μέχρι την κατακύρωση, χωρίς αυτό να γεννά οποιοδήποτε δικαίωμα στους συμμετέχοντες.

19. Σύμβαση ανάθεσης
Η σύμβαση ανάθεσης συντάσσεται σύμφωνα με τους όρους της προκήρυξης, την υποβληθείσα προσφορά, την κατακυρωτική απόφαση του Δήμου Πεταλούδων και τις σχετικές νομοθετικές και κανονιστικές διατάξεις.

20. Πληροφορίες
Για περισσότερες πληροφορίες οι ενδιαφερόμενοι μπορούν να απευθύνονται στο τηλέφωνο 2241098063, αρμόδια κα Μαρία Κολεζάκη.

Ο ΔΗΜΑΡΧΟΣ
ΚΟΡΔΙΝΑΣ ΜΙΧΑΛΗΣ

ΕΛΛΗΝΙΚΗ ΔΗΜΟΚΡΑΤΙΑ
ΠΕΡΙΦΕΡΕΙΑ ΝΟΤΙΟΥ ΑΙΓΑΙΟΥ
ΝΟΜΟΣ ΔΩΔΕΚΑΝΗΣΟΥ
ΔΗΜΟΣ ΠΕΤΑΛΟΥΔΩΝ

ΕΥΡΩΠΑΪΚΗ ΕΝΩΣΗ
ΕΥΡΩΠΑΪΚΗ ΕΠΙΤΡΟΠΗ
ΕΥΡΩΠΑΪΚΟ ΚΟΙΝΩΝΙΚΟ ΤΑΜΕΙΟ

Κρεμαστή, 11/11/2005
Αριθμ. Πρωτ.: 8410

Περίληψη Προκήρυξης Διαγωνισμού για τη σύναψη δημόσιων συμβάσεων υπηρεσιών

ΠΕΡΙΦΕΡΕΙΑΚΟ ΕΠΙΧΕΙΡΗΣΙΑΚΟ ΠΡΟΓΡΑΜΜΑ:		Π.Ε.Π. ΝΟΤΙΟΥ ΑΙΓΑΙΟΥ 2000-2006
ΑΞΟΝΑΣ:	4	Ενίσχυση Και Αξιοποίηση Των Δυναμικών Νησιωτικών Κέντρων Ανάπτυξης
ΜΕΤΡΟ:	1	ΔΡΑΣΕΙΣ ΠΡΟΩΘΗΣΗ ΤΗΣ ΑΠΑΣΧΟΛΗΣΗΣ ΚΑΙ ΕΝΕΡΓΕΙΕΣ ΚΑΤΑΡΤΙΣΗΣ
ΕΡΓΟ		Δράση Συνοδευτικών Υποστηρικτικών Υπηρεσιών της ΤΠΑ ΔΙΟΔΩΣ Δίκτυο Ολοκληρωμένων Δωδεκανησιακών Συνεργασιών για την Προώθηση της Απασχόλησης στις Εναλλακτικές Μορφές Τουρισμού Δήμου Πεταλούδων
ΠΡΟΫΠΟΛΟΓΙΣΜΟΣ ΕΡΓΟΥ:		16.500 €

Το έργο συγχρηματοδοτείται κατά 75% από το Ευρωπαϊκό Κοινωνικό Ταμείο και 25% από εθνικούς πόρους

1. Αναθέτουσα Αρχή
ΔΗΜΟΣ ΠΕΤΑΛΟΥΔΩΝ ΡΟΔΟΥ
Διεύθυνση: Λ. Ελευθερίας 51, Κρεμαστή Ρόδου, Τ.Κ. 85104, ΡΟΔΟΣ
Τηλέφωνο: 2241098063, 2241091998
Fax: 2241091164
E-mail: Progpet@otenet.gr

2. Διαδικασία ανάθεσης Π.Δ. 346/98
Ανοικτός Δημόσιος Πανελλήνιος Διαγωνισμός με σφραγισμένες προσφορές κατά την ανοικτή διαδικασία σύμφωνα με τα προβλεπόμενα 92/50/ΕΟΚ, όπως στο Ελληνικό δίκαιο

3. Περιγραφή υπηρεσιών
Το έργο αφορά την υλοποίηση, από φορέα παροχής συνοδευτικών υπηρεσιών, 20 συνεδρίων ανά ωφελούμενο, εκ των οποίων 15 ατομικές και 5 ομαδικές, για 10 ανέργους όπως παρουσιάζεται στο Αναλυτικό Τεύχος της Προκήρυξης ΣΥΥ.
Η υλοποίηση του προγράμματος αυτού θα πραγματοποιηθεί σύμφωνα με:
Α) την υπ. αριθμ. πρωτ. ΠΝΑ 9390/ΕΥΔ 3060/13-12-2004 Απόφαση του Γενικού Γραμματέα της Περιφέρειας Νοτίου Αιγαίου σχετικά με την ένταξη της πράξης με τίτλο «Δράση Συνοδευτικών Υποστηρικτικών Υπηρεσιών της Τ.Π.Α. Δίκτυο Ολοκληρωμένων Δωδεκανησιακών Συνεργασιών για την προώθηση της απασχόλησης στις Εναλλακτικές Μορφές Τουρισμού Δήμου Πεταλούδων» στο ΠΕΠ Νοτίου Αιγαίου 2000-2006.
Β) Το Π.Δ.28/80. και το Π.Δ.410/95 με τις τροποποιήσεις του Ν. 3013/2002 και την υπ'αριθμό 32189/14-10-2004 απόφαση του Υπουργού Απασχόλησης και Κοινωνικής Προστασίας.
Γ) τις υπ' αριθμ. 110125/21.01.04 (ΦΕΚ 104/Β/23-01-2004) ΚΥΑ των ΤΠΑ και υπ' αριθμ. 112810/18-06-2002 ΚΥΑ των ΣΥΥ (ΦΕΚ 785/Β/26-06-2002), όπως κάθε φορά ισχύουν.
Ο προϋπολογισμός της συμβάσεως ανέρχεται στο ποσό των **δέκα έξι χιλιάδων πεντακοσίων ΕΥΡΩ (16.500,00 €).**

4. Τόπος Παροχής Υπηρεσιών
Όπου επιβάλλεται από τη φύση των ζητούμενων υπηρεσιών.

5. Δικαίωμα Συμμετοχής στο διαγωνισμό
Δικαίωμα υποβολής προτάσεων έχουν οι φορείς, σύμφωνα με το άρθρο 7 της υπ' αριθμ. 112810/18-06-2002 ΚΥΑ των ΣΥΥ, όπως κάθε φορά ισχύει.

6. Πληροφοριακά στοιχεία των υποψηφίων
Οι παραπάνω φορείς, προκειμένου να υποβάλουν πρόταση θα πρέπει να διαθέτουν την απαιτούμενη εμπειρία, την κτιριακή υποδομή, τον εξοπλισμό καθώς και το απαραίτητο ανθρώπινο δυναμικό, ακολουθώντας τους όρους και προϋποθέσεις που ορίζονται στην υπ' αριθμ. 112810/18-06-2002 ΚΥΑ των ΣΥΥ και στην υπ' αριθμ. 110125/21-01-2004 ΚΥΑ των ΤΠΑ, όπως κάθε φορά ισχύουν.

7. Εναλλακτικές προσφορές
Εναλλακτικές προσφορές ή αντιπροσφορές δε γίνονται δεκτές.

8. Προθεσμία ολοκλήρωσης των παρεχόμενων υπηρεσιών (Διάρκεια συμβάσεων)
Η υλοποίηση των προγραμμάτων θα οριστεί στη σύμβαση ανάθεσης και θα πρέπει να έχει ολοκληρωθεί το αργότερο έως 31/12/2008.

9. Διάθεση των εγγράφων στοιχείων του διαγωνισμού
α) Οι ενδιαφερόμενοι μπορούν να προμηθευτούν τα τεύχη της Προκήρυξης από το Δήμο Πεταλούδων, Τηλέφωνο: 2241098063, FAX: 2241091164 όλες τις εργάσιμες μέρες και ώρες μέχρι και την 16η Δεκεμβρίου 2005 και ώρα 12:00.
β) Το αναλυτικό κείμενο της προκήρυξης μπορεί να αναζητηθεί μέσω του Διαδικτύου, στη διεύθυνση: http://www.kalithea.gr/el/diodos ή μέσω ηλεκτρονικού ταχυδρομείου στο progpet@otenet.gr

10. Χρόνος, τόπος υποβολής των προσφορών
α) Η προθεσμία υποβολής προσφορών εκπνέει την 27 Δεκεμβρίου 2005 και ώρα 10:00 π.μ.
β) Οι προσφορές θα πρωτοκολλούνται στο Δήμο Πεταλούδων μέχρι την προαναφερθείσα ημέρα και ώρα.
Σε κάθε άλλη περίπτωση δε θα λαμβάνονται υπόψη και θα επιστρέφονται.
γ) Οι προσφορές θα υποβάλλονται σε δύο (2) αντίγραφα.
Η προσφορά μπορεί να υποβληθεί και ταχυδρομικώς στην παραπάνω διεύθυνση ως συστημένη. Όσες προσφορές υποβληθούν έτσι θα παραληφθούν, μόνο αν πρωτοκολληθούν μέχρι την ως άνω ημέρα και ώρα λήξης της προθεσμίας υποβολής τους. Προσοχή! Η ημερομηνία σφραγίδας του ταχυδρομείου δε λαμβάνεται υπόψη. Εκπρόθεσμες προσφορές δε θα παραλαμβάνονται ή εφόσον παραληφθούν, θα απορρίπτονται ως απαράδεκτες και δε θα αποσφραγίζονται.

11. Χρόνος και τόπος αποσφράγισης των προσφορών
α) Η αποσφράγιση των προσφορών πραγματοποιείται από την Γνωμοδοτική Επιτροπή Αξιολόγησης του Διαγωνισμού ενώπιον των νομίμως εξουσιοδοτημένων εκπροσώπων των συμμετεχόντων.
β) Η αποσφράγιση των προσφορών θα γίνει την **Πέμπτη 29 Δεκεμβρίου 2005 και ώρα 9.00π.μ.** στην Αίθουσα Συνεδριάσεων του Δημαρχείου Πεταλούδων.

12. Χρηματοδότηση των προσφορών
Το εν λόγω έργο έχει ενταχθεί στο Πρόγραμμα Δημοσίων Επενδύσεων, στην ΣΑΕΠ 067/3 με συνολικό προϋπολογισμό (εθνική και κοινοτική συμμετοχή) 16.500,00 _ και πίστωση έτους 2005 ποσού ύψους 16.500,00€.

13. Ισχύς των προσφορών
Τουλάχιστον εκατόν πενήντα (150) ημερολογιακές ημέρες από την επομένη της ημερομηνίας λήξης της προθεσμίας υποβολής των προσφορών.

14. Κριτήρια ανάθεσης
Η πλέον συμφέρουσα προσφορά σύμφωνα με τους όρους της προκήρυξης και της ισχύουσας νομοθεσίας.

15. Ημερομηνία αποστολής της προκήρυξης
Ημερομηνία αποστολής της προκήρυξης για δημοσίευση στον Ελληνικό τύπο είναι η Τρίτη 15 Νοεμβρίου 2005

16. Λοιπά πληροφοριακά στοιχεία
Η αναθέτουσα αρχή, εφόσον συντρέχει λόγος, διατηρεί το δικαίωμα της διακοπής της διαδικασίας σε οποιοδήποτε χρονικό σημείο μέχρι την κατακύρωση, χωρίς αυτό να γεννά οποιοδήποτε δικαίωμα στους συμμετέχοντες.

17. Σύμβαση ανάθεσης
Η σύμβαση ανάθεσης συντάσσεται σύμφωνα με τους όρους της προκήρυξης, την υποβληθείσα προσφορά, την κατακυρωτική απόφαση του Δήμου Πεταλούδων και τις σχετικές νομοθετικές και κανονιστικές διατάξεις.

18. Πληροφορίες
Για περισσότερες πληροφορίες οι ενδιαφερόμενοι μπορούν να απευθύνονται στο τηλέφωνο 2241098063, αρμόδια κα Κολεζάκη Μαρία.

Ο ΔΗΜΑΡΧΟΣ
ΚΟΡΔΙΝΑΣ ΜΙΧΑΛΗΣ

ΔΡΑΣΗ μικρές αγγελίες ΔΡΑΣΗ μικρές αγγελίες ΔΡΑΣΗ

Ενοικιάζονται

ΕΝΟΙΚΙΑΖΕΤΑΙ καινούργιο διαμπερές διαμέρισμα α' ορόφου, αποτελούμενο από 3 υπνοδωμάτια, σαλόνι - κουζίνα, με εντοιχισμένες ηλεκτρικές συσκευές, ηλιακό θερμοσίφωνα και μεγάλες βεράντες επί της οδού Αντιοχείας. Πληρ. τηλ. 6974123146, 6944153714, 22410/73302

ΕΝΟΙΚΙΑΖΟΝΤΑΙ στην οδό Αλεξ. Διάκου 46, έναντι Ροδιακής Επαυλης:

1) Γραφείο 1ου ορόφου, 40 τ.μ. δίχωρο με WC, 2) Γραφείο 1ου ορόφου 30 τ.μ. δίχωρο με WC. Τα ανωτέρω γραφεία είναι συνεχόμενα και μπορούν να ενωθούν ως ενιαίος χώρος. Πληρ. κ. Παρασκευάς Στέργος, τηλ. 22410/77886 - 74431 και κιν. 6946068916

ΕΝΟΙΚΙΑΖΕΤΑΙ διαμέρισμα επιπλωμένο με 2 υπνοδωμάτια, σαλόνι, κουζίνα, στην οδό Μ. Μαλλιαράκη 14. Πληρ. τηλ. 22410/32280, 6973545141

ΕΝΟΙΚΙΑΖΕΤΑΙ σπίτι 45 τ.μ., με κήπο, στην Ανάληψη. Πληροφορίες τηλ. 22410/75762

ΕΝΟΙΚΙΑΖΕΤΑΙ στα Μελίσσια Κοσκινού, σε μονοκατοικία, δυάρι, ισόγειο διαμέρισμα 45 τ.μ. πλήρως επιπλωμένο, με αιρ κοντίσιον (ζεστό - κρύο) πανοραμική θέα, ιδιωτικό πάρκινγκ. Πληροφορίες τηλ. 22410/64998

ΕΝΟΙΚΙΑΖΕΤΑΙ μονοκατοικία τριών υπνοδωματίων, επί της οδού Αλεξάνδρου Καΐκη 17 - Ιξιά. Πληροφορίες τηλ. 22410/94114

ΕΝΟΙΚΙΑΖΕΤΑΙ οικία στην Κρεμαστή 80 τ.μ., με ηλιακό θερμοσίφωνα και κεντρική θέρμανση. Πληροφορίες τηλ. 92105 και 90680

ΕΝΟΙΚΙΑΖΕΤΑΙ διαμέρισμα επιπλωμένο 48 τ.μ. Πληροφορίες τηλ. 22410/33798 και 6974713383

ΕΝΟΙΚΙΑΖΕΤΑΙ τρίχωρο διαμπερές γραφείο, 80 τ.μ., στην οδό Εθελοντών Δωδεκανησίων. Πληρ. τηλ.22410/24752

ΕΝΟΙΚΙΑΖΟΝΤΑΙ επιπλωμένα δωμάτια (studios). Στο κέντρο της πόλης ιδανικά για φοιτητές!!! Στην τιμή συμπεριλαμβάνεται (ΔΕΗ - νερό - κοινόχρηστα). Πληρ. τηλ. 6974296905 και 22410/36074

ΕΝΟΙΚΙΑΖΕΤΑΙ διαμέρισμα 106 τ.μ., με δύο υπνοδωμάτια, σαλόνι, κουζίνα, αποθήκη και WC, Κορδιγκτώνος 26Α. Πληρ. τηλ. 22410/32673

ΕΝΟΙΚΙΑΖΟΝΤΑΙ: 1) Γραφείο 55 τ.μ., δύο κυρίων χώρων, με μπαλκόνι, στον α' όροφο του Μεγάρου Κιοσόγλου επί της Εθελ. Δωδεκανησίων 29, με πρόσοψη έναντι του CAIRO PALACE, κατάλληλο και για συστέγαση και 2) επιπλωμένα διαμερίσματα (γκαρσονιέρες) των 35 και 45 τ.μ. με κλιματισμό, βεράντες και άνετο πάρκινγκ επί της λεωφόρου Ρόδου - Καλλιθέας και σε απόσταση 200 μέτρα από το ξενοδοχείο Paradise. Πληροφορίες στα τηλ. κιν. 6946-790515 και 6945-105247

ΕΝΟΙΚΙΑΖΕΤΑΙ γκαρσονιέρα μονόχωρη, καινούργια, χωρίς κοινόχρηστα, στον 1ο όροφο, επιπλωμένη, στην περιοχή Καρακόνερο. Ενοίκιο 260 ευρώ. Ενοικιάζεται για όλο το χρόνο κατά προτίμηση σε στρατιωτικούς. Τηλ. 22410/20021 και κιν. 6947374732

ΕΝΟΙΚΙΑΖΕΤΑΙ πλήρως επιπλωμένο μικρό διαμέρισμα (1 υπνοδωμάτιο, μπάνιο, καθιστικό με πολυκουζινάκι, μπαλκόνι) σε πολυκατοικία επί της οδού Φιλερήμου 15 στο Καρακόνερο. Πληροφορίες τηλ.: 22410-78640. Μετά τις 10 η ώρα το πρωί

ΕΝΟΙΚΙΑΖΟΝΤΑΙ επιπλωμένες γκαρσονιέρες στην κεντρική πλατεία της Ιαλυσού. Πληρ. τηλ. 22410/91840

ΕΝΟΙΚΙΑΖΕΤΑΙ μονοκατοικία στην Παλιά Πόλη, επί της οδου Ομήρου 65. Πληροφορίες τηλ. 22410/37813 και 22410/36535

ΕΝΟΙΚΙΑΖΕΤΑΙ διαμέρισμα επί της οδού Πετράκη Γιαλούρη 14 - Αγιος Γεώργιος Κάτω. Πληροφορίες τηλ. 22410/21642 και 22410/76523

ΕΝΟΙΚΙΑΖΕΤΑΙ διαμέρισμα επιπλωμένο, Ευκλή 23 στο Καρακόνερο (κοντά στο «Ανάσα»). Τηλ. 22410/61556

ΕΝΟΙΚΙΑΖΕΤΑΙ διαμέρισμα στην Ιαλυσό 2άρι, κουζίνα, ανακαινισμένο, άνετο πάρκινγκ, οδός Αγίου Νικολάου κοντά στο Βερόπουλο. Πληρ. τηλ. 22410/92283 και 22410/90363

ΕΝΟΙΚΙΑΖΟΝΤΑΙ διαμερίσματα στο συνοικισμό Δασκάλων. Πληρ. τηλ. 22410/26483

ΕΝΟΙΚΙΑΖΕΤΑΙ διαμέρισμα ισόγειο, 75 τ.μ., με δύο υπνοδωμάτια, σαλόνι, κουζίνα, μπάνιο και αυλή στην περιοχή Αγ. Νικολάου (Κοραή 10). Πληρ. τηλ. 22410/20445 και 22410/23923

ΕΝΟΙΚΙΑΖΕΤΑΙ γκαρσονιέρα επιπλωμένη, ρετιρέ, Ναυπλίου 3. Πληροφορίες τηλ. 6972196902 & 6948884510

ΕΝΟΙΚΙΑΖΕΤΑΙ κατάστημα στην οδό Καναδά 54, 55 τ.μ., με πατάρι 25 τ.μ. Πληρ. τηλ. 22410/22450 ώρες 9π..μ.-3μ.μ.

ΕΝΟΙΚΙΑΖΕΤΑΙ ισόγειο μονοκατοικίας, υπνοδωμάτιο, σαλόνι, κουζίνα, μπάνιο, αποθηκευτικός χώρος (πλυντήριο), πλήρως επιπλωμένο, περιοχή Ασγούρου. Ενοίκιο 350 ευρώ. Τηλ. 22410/66591, ώρες 5-8μ.μ.

ΕΝΟΙΚΙΑΖΕΤΑΙ ισόγειο διαμέρισμα στην περιοχή Καρακόνερο, αποτελούμενο από τρία υπνοδωμάτια, κουζίνα, σαλόνι, δύο WC. Πληρ. τηλ. 22410/33226 και κιν. 6942563953

ΕΝΟΙΚΙΑΖΕΤΑΙ διαμέρισμα ισόγειο, 100 τ.μ., επί της Λεμεσού αρ. 27. Πληροφορίες τηλ. 22410/24543 μέχρι τις 16.00

ΕΝΟΙΚΙΑΖΕΤΑΙ διαμέρισμα 1ος όροφος, 100 τ.μ., επί της οδού Κων/νου Υδραίου 56 Ανάληψη. Σύνδεση με αποχετευτικό. Πληρ. τηλ. 22410/31921-36610

ΕΝΟΙΚΙΑΖΕΤΑΙ δυάρι καινούργιο, πλήρως επιπλωμένο διαμέρισμα, 55 τ.μ. στα Μαριτσά. Τηλ. 48195 από 15.00

ΕΝΟΙΚΙΑΖΕΤΑΙ ισόγειο διαμέρισμα που αποτελείται από δύο υπνοδωμάτια, σαλόνι, κουζίνα, WC, κλπ., πλησίον του Πανεπιστημίου στη διεύθυνση Γρηγορίου Αυξεντίου 3 - Ρόδος, περιοχή Αγ. Ιωάννη. Πληρ. τηλ. 22410/69249

ΕΝΟΙΚΙΑΖΕΤΑΙ διαμέρισμα 2 υπνοδωμάτια, σαλόνι- κουζίνα ενιαίος χώρος, με κεντρική θέρμανση, ηλιακό θερμοσίφωνο, και άνετο πάρκινγκ, Σμύρνης 60 - Ροδίνι. Πληροφορίες τηλ. 22410/31027 και 6936949728

ΕΝΟΙΚΙΑΖΟΝΤΑΙ δύο κεντρικά καταστήματα 50 τ.μ. έκαστο, επί της 28ης Οκτωβρίου. Τηλ. 6947444099

ΕΝΟΙΚΙΑΖΟΝΤΑΙ: 1) Κατάστημα 147 τ.μ., στην Ιωνος Δραγούμη, κυρίου χώρου, 2) Διαμέρισμα στην οδό Λίνδου 120 τ.μ., πλήρως επιπλωμένο. Πληροφορίες τηλ. 22410/24287, 22410/90249 και 22410/23012

ΕΝΟΙΚΙΑΖΕΤΑΙ διαμέρισμα στην οδό Μανώλη Παπαναστάση, αριθμός 12, πλησίον σούπερ μάρκετ «Μπαζάρ», σε τετρακατοικία, αποτελούμενο από δύο κύρια δωμάτια, σαλοτραπεζαρία, κουζίνα, λουτροκαμπινέ, με ηλιακό θερμοσίφωνα, μεγάλες βεράντες, ανατολικό, με κήπο και αυλή μεγάλη στην είσοδο της οικοδομής. Πληρ. τηλ. 22410/23842, 22410/23621 και κινητό 6944662783 καθημερινά

ΕΝΟΙΚΙΑΖΕΤΑΙ διαμέρισμα ισόγειο 100 τ.μ., επί της Λεμεσού αρ. 27. Πληροφορίες τηλ. 22410/24543 μέχρι τις 16.00

ΕΝΟΙΚΙΑΖΕΤΑΙ οροφοδιαμέρισμα πολυτελείας τριών υπνοδωματίων, 2 μπάνια, θέρμανση, στο κέντρο της πόλης επί της οδού Β. Ηρακλείου. Η οικοδομή έχει πυλωτή για στάθμευση. Πληρ. Διακογεωργίου Κάλλιστος τηλ. 22410-29318 & 22410-78501

ΕΝΟΙΚΙΑΖΕΤΑΙ διαμέρισμα 2άρι χωρίς κοινόχρηστα, στην Ανάληψη. Πληροφορίες τηλ. 22410/63448 και 22460/71350

ΨΑΧΝΕΤΕ ΓΙΑ ΔΟΥΛΕΙΑ;
ΕΠΙΧΕΙΡΗΣΗ ΣΤΟ ΣΠΙΤΙ!

ΘΕΛΕΤΕ
ΝΑ ΣΥΜΠΛΗΡΩΣΕΤΕ ΤΟ ΕΙΣΟΔΗΜΑ ΣΑΣ;
ΝΑ ΔΟΥΛΕΨΕΤΕ ΜΕΣΑ ΑΠΟ ΤΟ ΧΩΡΟ ΣΑΣ;
ΝΑ ΓΙΝΕΤΕ ΑΦΕΝΤΙΚΟ ΤΟΥ ΕΑΥΤΟΥ ΣΑΣ;

ΜΕΓΑΛΗ ΠΟΛΥΕΘΝΙΚΗ ΕΤΑΙΡΕΙΑ
ΖΗΤΑ ΑΝΕΞΑΡΤΗΤΟΥΣ ΣΥΝΕΡΓΑΤΕΣ

Μερική Απασχόληση: από 600 έως 2000 €
Πλήρη απασχόληση από 1500 έως 5000 €

ΠΛΗΡ. ΤΗΛ. **22410 94767**
www.Homework4U.biz

NOTAR ΕΛΛΑΣ

Η Notar είναι η κορυφαία ιδιωτική κτηματομεσιτική εταιρεία της Σκανδιναβίας με το όνομά της να έχει καθιερωθεί σε αυτόν το τομέα.

Ιδρύθηκε το 1986 και έως σήμερα έχει καταφέρει να επεκταθεί σε ολόκληρη την Νορβηγία με 72 γραφεία, 11 στη Σουηδία και το τελευταίο έτος να εδρεύει και στη Δανία.

Οι δραστηριότητες της Notar έχουν απλωθεί στη Μεσόγειο με γραφεία στην Ισπανία, Τουρκία και Γαλλική Ριβιέρα. Πρόσφατα, ακολούθησαν με επιτυχία η Ιταλία και η Ελλάδα. Εκτός Ευρώπης, η Notar έχει αρχίσει να καθιερώνεται με γραφεία της και στην Βραζιλία.

Η Notar βρίσκεται σε σταθερή και συνεχή επέκταση και η αλυσίδα της έκανε κατά το έτος 2004 συνολικό τζίρο άνω των 100 εκατομμυρίων ευρώ, δίνοντας εργασιακές θέσεις σε πάνω από 400 άτομα.

Είναι γνωστή ως η πρωτοπόρος εταιρεία στην εξέλιξη του κτηματομεσιτικού τομέα. Έγχρωμη εφημερίδα που καλύπτει ολόκληρη τη Νορβηγία και διανέμεται σε 1,4 εκατομμύρια οικογένειες, φιλικές ώρες λειτουργίας είναι μερικές από τις προσφερόμενες υπηρεσίες της εταιρείας.

Καινοτομία της Notar είναι επίσης η χρήση των νέων τεχνολογιών και ειδικότερα του διαδικτύου στον κτηματομεσιτικό τομέα, πρακτικές στις οποίες οφείλει πολλά ο κλάδος αυτός.

Επιλέγοντας τον μεσίτη της εταιρείας Notar, σας προσφέρουμε την εγγύηση μιας κερδοφόρας πώλησης, χρησιμοποιώντας όλες τις καινοτομικές μεθόδους μας.

Ζητούνται πωλητές

(άνδρες / γυναίκες, με ενδιαφέρων καριέρας στον τομέα του real estate.)

Καθήκοντα εργασίας
- Υποστήριξη ενεργειών αγοράς και πώλησης ακινήτων
- Έρευνες και διαδικασίες αγοράς και πώλησης ακινήτων
- Επεξεργασία πελατολογίου.
- Υποστήριξη και παρουσίαση ακινήτων

Ικανότητες
- Απόφοιτος σχολής ΑΕΙ/ΤΕΙ κατά προτίμηση κλάδου μάρκετινγκ/οικονομικών. (θα ληφθεί υπόψιν)
- Καλός γνώστης του MS office/internet.
- Άριστος κάτοχος και χρήστης της ελληνικής και αγγλικής γλώσσας.
- Κάτοχος αυτοκινήτου.

Χαρακτηριστικά προσωπικότητας
- Αυτονομία
- Υπευθυνότητα
- Εξωστρέφεια
- Αποφασιστικότητα
- Ομαδικό πνεύμα και ευχάριστη προσωπικότητα.

Αποστολή βιογραφικών σημειωμάτων στην ηλεκτρονική διεύθυνση hellas@notar.gr ή ταχυδρομικώς στη διεύθυνση Δωδώνης 2, 85100, Καρακόνερο, Ρόδος

NOTAR
Κτηματομεσιτικό γραφείο

Δωδώνης 2, Τ.Κ 85100, Ρόδος, Τηλ. 22410 20345, Fax. 22410 20336
Website. www.notar.gr, e-mail: hellas@notar.gr, **Ηλίας Παπανικολάου**

TOP PROPERTIES

GEORGE & SAVAS PIPINOS
ΓΕΩΡΓΙΟΣ & ΣΑΒΒΑΣ ΠΙΠΙΝΟΣ
ΣΥΜΒΟΥΛΟΙ ΚΑΙ ΕΚΤΙΜΗΤΕΣ ΑΚΙΝΗΤΩΝ
REAL ESTATE AGENTS & MEMBER OF F.I.A.B.C.I-N.A.E.A.-C.E.I.

Οδός Κέννεντυ 38,ΡΟΔΟΣ 85100 - Τηλ.: (22410) 23895 - FAX: (22410) 20883
38 Kennedy str. RHODES GR 85100 GREECE - TEL.: (22410) 23895 FAX: 20883
Email: gpipinos@otenet.gr. URL: www.rhodes-top-properties.com and www.pipinos.gr
MOBILE: 6944-676003 • 6944-390803

SINCE 1971

Από το 1971

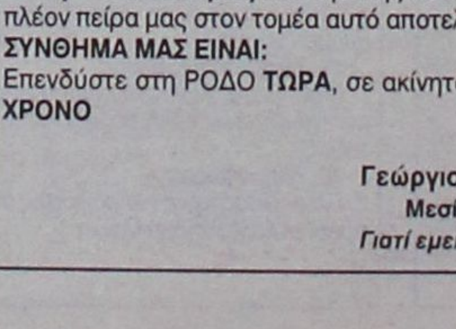

Η «TOP PROPERTIES» είναι ατομική επιχείρηση και ανήκει στους Γεώργιο και Σάββα Πιπίνο. Το γραφείο ασχολείται από το 1971 αποκλειστικά και μόνο με επενδύσεις και REAL ESTATE στο νησί της Ρόδου και στην ευρύτερη περιοχή της Δωδεκανήσου.

ΑΠΕΥΘΥΝΟΜΑΣΤΕ: Στους **σοβαρούς, απαιτητικούς** και **επιλεκτικούς** επενδυτές - επιχειρηματίες - ελεύθερους επαγγελματίες, Έλληνες και ξένους, που ενδιαφέρονται να κάνουν μια σοβαρή επένδυση **προβολής** στο νησί της Ρόδου.

ΠΡΟΣΦΕΡΟΥΜΕ:

Α) Υπηρεσίες και πληροφορίες που γίνονται σε προσωπικό επίπεδο με **εχεμύθεια, διακριτικότητα και σοβαρότητα.**

Β) Μεγάλη **γκάμα** υψηλής ποιότητας ακινήτων, όπως: 1) Ξενοδοχεία Α' και Β' κατηγορίας των 600-500-350-300 κλινών 2) Κεντρικά αστικά ακίνητα κατάλληλα για Τράπεζες - καταστήματα - γραφεία, 3) Παραλιακές εκτάσεις, κατάλληλες για τουριστικές επενδύσεις των 150.000 - 100.000 - 70.000 - 50.000 - 36.000 τ.μ., 4) Διαμερίματα και μεζονέτες **προβολής** και 5) Αξιόλογες Παραθεριστικές κατοικίες.

ΣΤΟΧΟΣ ΜΑΣ ΕΙΝΑΙ:

Να προσφέρουμε στο αγοραστικό μας κοινό **υψηλής ποιότητας ακίνητα και ευκαιρίες** στο νησί της Ρόδου. Η τριακονταετής και πλέον πείρα μας στον τομέα αυτό αποτελεί εγγύηση.

ΣΥΝΘΗΜΑ ΜΑΣ ΕΙΝΑΙ:

Επενδύστε στη ΡΟΔΟ **ΤΩΡΑ**, σε ακίνητα που **ΑΝΤΕΧΟΥΝ ΣΤΟ ΧΡΟΝΟ**

Γεώργιος και Σάββας Πιπίνος
Μεσίτες αστικών συμβάσεων
Γιατί εμείς γνωρίζουμε καλύτερα!

TOP PROPERTIES is a father and son business. The senior, Mr. George S. Pipinos, the founder of the office, has carved over the years a reputation for integrity and excellence in the world of Real Esate in the Dodecanese. The junior, Dr Savas Pipinos, has returned from his studies in the UK to aid in his father's footsteps.

AT TOP PROPERTIES we try hard to attract important and selective investors, high calibre businessmen/women and discerning professional people, both Greek and foreign, who wish to acquire substantial and valuable property on Rhodes.

We offer our expertise and advise privately, discreetly and in strict confidence.

We keep a comprehensive list of real estate of the highest specifications:

a. A' and B' class hotels (600, 500, 350, 300 beds capacity).

b. Centrally situated office buildings and other business premises.

c. Seaside land, ideal for develpment (hotels, holiday resorts, etc), of 150.000, 100.000, 70.000, 50.000, 36.000 square metres.

d. Luxury apartments, maisonettes, detached, semi-detached and terraced houses.

e. Holiday and and Retirement Homes.

Our aim is to give our clients the opportunity to acquire value for money, first class real estate on Rhodes. Our 30 and more year old experience is our warranty.

Our motto is: Invest in Rhodes, Invest in property, it stands the test o fime.

TOP PROPERTIES
George and Savas Pipinos ***Because we know best***



ΔΡΑΣΗ μικρές αγγελίες ΔΡΑΣΗ μικρές αγγελίες ΔΡΑΣΗ

Πωλούνται

ΠΩΛΟΥΝΤΑΙ από ιδιώτη στην Ιαλυσό: 1) Διαμέρισμα ισόγειο 65 τ.μ., ανεξάρτητο με αυλή 35 τ.μ., 2) Γκαρσονιέρα 1ου ορόφου 35 τ.μ. ανεξάρτητη σε διπλοκατοικία. Τα ανωτέρω μπορούν να συνενωθούν σε ενιαίο χώρο. Πληρ. κος Παρασκευάς Στέργος, τηλ. 22410/77886 -74431 και κιν. 6946068916

ΠΩΛΟΥΝΤΑΙ στην παραλία Κιοτάρι μεζονέτες, ημιτελής και τελειωμένες των 80τ.μ. και 110τ.μ. σε 1000τ.μ. οικόπεδο σε κατασκευή πολυτελή. Δεκτά δάνεια. Πληρ. Διακογεωργίου Κάλλιστος. Πληροφορίες τηλ. 22410/29318 και 22410/78501

ΠΩΛΕΙΤΑΙ επιχείρηση super market στην Π. Πόλη, πάνω από το μεγάλο συντριβάνι, στα μπαράκια. Σταθερή πελατεία, μεγάλη επένδυση. Πληρ. τηλ. 6946973050

ΠΩΛΟΥΝΤΑΙ στην Κρεμαστή διαμερίσματα μεζονέτες στον παραλιακό δρόμο Κρεμαστής των 60τ.μ. και μεζονέτες των 120τ.μ. με αυλή, πολυτελής κατασκευή. Δάνεια δεκτά. Πληρ. Διακογεωργίου Κάλλιστος τηλ. 22410/29318 και 22410/78501

ΠΩΛΟΥΝΤΑΙ επαγγελματικοί χώροι, στην οδό Βενέζη (δίπλα στο Ροδίων Παιδεία): α) Καταστήματα: για οποιαδήποτε χρήση επαγγελματική των 62τ.μ., και 125τ.μ., β) Γραφεία - Ιατρεία των 62 τ.μ. και 125τ.μ. γ) Αποθήκες των 62τ.μ. και 125τ.μ. Δεκτά δάνεια. Πηρ. Κάλλιστος Διακογεωργίου, τηλ. 22410/78501 και 22410/29318

ΠΩΛΟΥΝΤΑΙ λόγω αναχώρησης στο εξωτερικό: 1) Σπίτι στην Παλιά Πόλη, 130 τ.μ. περίπου, κατάλληλο και για πανσιόν. 2) Ενα PIAGGIO 200 c.c. αυτόματο, 3) Ενα σαλόνι με τρία μαύρα τραπεζάκια λάκα, 4) Ενα σύνθετο μαυρόασπρο λάκα, 5) Ενα έπιπλο TV μαύρο ματ, 6) Ενα τραπέζι κουζίνας με 6 καρέκλες στρογγυλό, 7) Μια κουζίνα Ariston, 8) Ενα Home Cinema Trevi. Πληρ. τηλ. 6945639941- 6945727225

ΠΩΛΟΥΝΤΑΙ λόγω ανακαίνισης από το ξενοδοχείο ΛΥΔΙΑ ΜΑΡΙΣ στα ΚΟΛΥΜΠΙΑ: Επιπλα δωματίου, Επιπλα Σαλονιού, Κουρτίνες, Κουρτινόξυλα, Φωτιστικά, Fan - Coil, κλπ ξενοδοχειακός εξοπλισμός. Ολα σε άριστη κατάσταση. Πληροφορίες τηλ. 6974959580. κ. Ηλιόπουλος Χρήστος. Οι ενδιαφερόμενοι μπορούν να προσέρχονται καθημερινά στο ξενοδοχείο κατά τις ώρες 9.30 έως 13.00. Τηλ. 6974959580

ΠΩΛΟΥΝΤΑΙ λόγω θανάτου του ιδιοκτήτη, μηχανές ξυλουργείου, σε τιμές ευκαιρίας. Πληρ. τηλ. 6945178849

Ζητούνται

ΑΠΟ ΚΕΝΤΡΟ διασκεδάσεως ζητούνται καλίφωνα και εμφανίσιμα άτομα. Πληρ. τηλ. 6946007311

ΖΗΤΟΥΝΤΑΙ από τοπικό κανάλι τηλεόρασης, νέο ή νέες για πλήρη απασχόληση. Θα ληφθούν σοβαρά υπόψη, η πιθανή προϋπηρεσία και η χρήση Η/Υ. Πληροφορίες τηλ. 6936725322

CLUB ΔΙΑΤΡΟΦΗΣ
Πρωινό και βραδινό από 2 ευρώ. Τι κερδίζεις; Την υγεία σου. Τι χάνεις; Τα κιλά σου.
Πληρ. τηλ. 2310486585

ΖΗΤΟΥΝΤΑΙ
άτομα που ψάχνουν για μία νέα επαγγελματική ευκαιρία. Το εισόδημά τους εξαρτάται από την όρεξή τους για δουλειά
Πληρο. τηλ. 6948462621

ΑΝΕΞΑΡΤΗΤΟΥΣ ΝΕΟΥΣ ΣΥΝΕΡΓΑΤΕΣ
ΖΗΤΑ
πολυεθνική εταίρια, για μερική ή πλήρη απασχόληση. Μεγάλες προοπτικές ανάπτυξης.
Πληρ. τηλ. 2310486445

ΑΠΟ ΔΙΑΦΗΜΙΣΤΙΚΗ ΕΤΑΙΡΙΑ
ΖΗΤΟΥΝΤΑΙ
νέες, εμφανίσιμες, με επικοινωνιακό χαρακτήρα,για προώθηση προϊόντων. Αποδοχές: 15% επί των πωλήσεων, ωράριο ελεύθερο.
Πληρ. τηλ. 6944684888

ΖΗΤΟΥΝΤΑΙ
άτομα για μερική ή πλήρη απασχόληση, από 1.000 ευρώ, εξτρα μπόνους, ταξίδια.
Πληρ. κ. Αναγνωστοπούλου
τηλ. 6948545217

Ζητούνται

σε όλη την Ελλάδα σοβαρά και υπεύθυνα άτομα χωρίς προϋπηρεσία που επιθυμούν να συμπληρώσουν το εισόδημά τους με 600 - 800 ευρώ το μήνα με ημιαπασχόληση ή 1000 - 2500 με πλήρη απασχόληση.
Προσοχή όχι πλασιέ ή ντήλερ.
Πληρ. κα Δημητρακοπούλου
210 2027358 και ώρες επικοινωνίας 10-5μ.μ.

ΘΕΛΕΤΕ να είστε αφεντικό του εαυτού σας, να αποφασίζετε εσείς για τα εισοδήματά σας, να ταξιδεύετε σε όλο τον κόσμο; Πολυεθνική εταιρία σας δίνει την ευκαιρία. Πληροφορίες τηλ. 6993580605

ΖΗΤΟΥΝΤΑΙ τεχνίτες για γυψοσανίδες. πληροφορίες τηλ. Κιν. 6942285690. Ράπτης Αθανάσιος

ΑΛΥΣΙΔΑ ΠΟΛΥΕΘΝΙΚΗΣ
ΖΗΤΑ
συνεργάτες πανελλαδικά για την εξάπλωση του δικτύου της. Πρωτοποριακό σύστημα δουλειάς, επιχειρηματική ευκαιρία.
Πληρ. τηλ. 210 8067447
www.alternativebizcenter.com

ΖΗΤΟΥΝΤΑΙ
άτομα νέα που θέλουν extra εισόδημα. Ελεύθερο ωράριο. ΟΧΙ ΜΙΣΘΟΣ-ΟΧΙ ΦΑΣΟΝ-ΟΧΙ ΜΕΡΕΜΕΤΙΑ
Πληρ. τηλ. 6947948544

ΖΗΤΟΥΝΤΑΙ
άτομα δραστήρια με φιλοδοξίες και όνειρα, που θέλουν να δουλέψουν. Δυνατότητα εισοδήματος από100-1.000 ευρώ το μήνα
Πληρ. τηλ. 6948462622

ΑΛΥΣΙΔΑ ΠΟΛΥΕΘΝΙΚΗΣ
ΖΗΤΑ
ανεξάρτητους πωλητές με ταλέντο στην επικοινωνία. Υψηλές αποδοχές, πρωτοποριακό σύστημα δουλειάς, επιχειρηματική ευκαιρία.
Πληρ. τηλ. 210 8067447

ΖΗΤΟΥΝΤΑΙ
άτομα για ημιαπασχόληση, από 453 ευρώ ή πλήρη απασχόληση από 1.033 ευρώ. Πρωί ή απόγευμα.
Πληρ. τηλ. 6944584715

ΖΗΤΟΥΝΤΑΙ
άτομα για ημιαπασχόληση ή πλήρη. Εισόδημα από 1.500 ευρώ. Δωρεάν ταξίδια, μπόνους.
Πληρ. κ. Μαρκογιαννάκη
τηλ. 6939704745

Συνεργάτες έντιμοι και υπεύθυνοι ζητούνται από Ρόδο για εκπροσώπηση εταιρείας Κολοσσού που ραγδαία αναπτύσσεται στο νησί.
Χρήση INTERNET επιθυμητή, κέρδη 450 έως 5000 ευρώ!
Καλέστε άμεσα υπάρχει εκπαίδευση το Σαββατοκύριακο
Τηλ. 2310 729425 6979776716
και www.highleveljob.com

ΠΩΛΟΥΝΤΑΙ ΜΟΝΟΚΑΤΟΙΚΙΕΣ

λουξ κατασκευής έναντι Μίρα Μάρε (Ιξιά), των 140 τ.μ., 160 τ.μ., 180 τ.μ. 200 τ.μ. και με υπόγειο για γκαράζ.

Πληροφ. Γεώργιο Ιωαννίδη
Τηλ. 22410 23271 - 22307 - Κιν. 6932 296983

ΖΗΤΟΥΝΤΑΙ

άτομα για στελέχωση εμπορικής εταιρείας τροφίμων. Τομείς marketing-διαφήμισης για ημιαπασχόληση-πλήρης απασχόληση από 500 ευρώ έως 1500 μηνιαία!

Τηλ. 210-3420475. Αφήστε πλήρης στοιχεία (όνομα, τηλέφωνο, περιοχή). Αφορά όλη την Ελλάδα.

ΖΗΤΟΥΝΤΑΙ

άτομα από επιχείρηση για απασχόληση-ημιαπασχόληση στον τομέα οργάνωσης και διοίκησης. Κέρδη από 500 ευρώ έως 1500 € μηνιαία!

Τηλ. επικοινωνίας: 6945-165537 κ.Μακρή.

ΟΙΚΟΔΟΜΙΚΕΣ ΕΠΙΧΕΙΡΗΣΕΙΣ

ΔΙΑΚΟΓΕΩΡΓΙΟΥ ΚΑΛΛΙΣΤΟΣ

ΕΘΝ. ΑΝΤΙΣΤΑΣΕΩΣ 11 - ΤΣΑΛΔΑΡΗ 28

ΠΩΛΗΣΕΙΣ ΔΙΑΜΕΡΙΣΜΑΤΩΝ- ΚΑΤΑΣΤΗΜΑΤΑ-ΑΠΟΘΗΚΕΣ - ΑΝΤΑΛΛΑΓΕΣ ΑΚΙΝΗΤΩΝ-ΑΓΟΡΕΣ ΟΙΚΟΠΕΔΩΝ - ΑΝΑΛΑΜΒΑΝΟΥΜΕ ΑΝΤΙΠΑΡΟΧΕΣ

ΠΩΛΟΥΝΤΑΙ διαμερίσματα λουξ κατασκευής με απεριόριστη θέα. Τα διαμερίσματα διαθέτουν θωρακισμένες πόρτες, εντοιχισμένες κουζίνες - ντουλάπες εντοιχισμένες, νιπτήρα με ντουλάπι, κεντρική θέρμανση αυτόνομη, ανοιγόμενα ανακλινόμενα κουφώματα με διπλά τζάμια, σίτες, ρολά, υδραυλικό ασανσέρ, τριφασικό ρεύμα. Ολοι οι χώροι σπατουλαριστοί, εσωτερικές πόρτες MDF, με σχέδιο.

• **ΔΙΑΜΕΡΙΣΜΑΤΑ ΕΠΙ ΤΗΣ:**

1. **ΠΩΛΟΥΝΤΑΙ διαμερίσματα** επί της οδού Χαραλάμπους στο πάρκο, των 105, 125 τ.μ. διαμερίσματα 3άρια-4άρια.
2. **ΟΙΚΟΔΟΜΗ** υπό ανέγερση επί της οδού Κ. Παλαιολόγου και Θεοτοκοπούλου **διαμερίσματα** 2άρια, 3άρια, 4άρια.
3. Επί της οδού Μ. Κων/νου-Κ. Παλιολόγου **γραφείο ιατρείο** 70 τ.μ.
4. **Αποθήκες** πλησίον Στ. Κωτιάδη 130 τ.μ., Λ. Καλλιθέας (Καρακόνερο) 80-300 τ.μ.
5. Πωλούνται στην παραλία Κιοτάρι **μεζονέτες**. Ημιτελείς και τελειωμένες των 80 τ.μ. και 110 τ.μ. σε 1.000 τ.μ. οικόπεδο πολυτελούς κατασκευής.

ΟΙ ΠΩΛΗΣΕΙΣ ΜΠΟΡΟΥΝ ΝΑ ΓΙΝΟΥΝ ΜΕ ΟΛΑ ΤΑ ΔΑΝΕΙΑ ΤΡΑΠΕΖΩΝ ΚΑΙ ΟΡΓΑΝΙΣΜΩΝ
ΑΝΑΛΑΜΒΑΝΟΥΜΕ ΑΝΤΙΠΑΡΟΧΕΣ ΚΑΙ ΑΓΟΡΕΣ ΟΙΚΟΠΕΔΩΝ
ΔΕΧΟΜΑΣΤΕ ΑΝΤΑΛΛΑΓΕΣ ΑΚΙΝΗΤΩΝ

ΠΛΗΡΟΦΟΡΙΕΣ
ΔΙΑΚΟΓΕΩΡΓΙΟΥ ΚΑΛΛΙΣΤΟΣ
Τηλ. 22410-29318, 78501 • Fax: 22410 34598, 78502



ΞΕΝΑΚΗΣ ΑΥΤΟΚΙΝΗΤΑ ΑΕΒΕ
Εξουσιοδοτημένος Έμπορος VW - AUDI
Πωλήσεις-Service-Ανταλλακτικά-Φανοποιείο-Βαφείο
10ο χλμ. Ρόδου-Λίνδου, τηλ. 2241086777, fax: 2241086788

1. AUDI A4 TURBO QUATTRO 200HP, 2000 cc,μοντ. 2005
6 αερόσακοι, EDL, ESP, ASR, ABS, Αυτόματος κλιματισμός, on board computer, τριάκτινο τιμόνι πολλ/λων χρήσεων, xenon, ηλ. παράθ., κεντρ. κλειδ., ηχοσύστημα

2. AUDI TT ROADSTER 1.8 TURBO, 150HP, μοντ. 2005, μαύρο
Αερόσακος οδηγού-συνοδηγού, πλευρικοί αερόσακοι, ABS, ASP, αυτόματος κλιματισμός, ζάντες αλουμ., υδρ. τιμόνι, ηλ. παράθ., κεντρ. κλειδ., προβ. ομίχλης, ηχοσύστημα

3. ROVER MGF TROPHY 1800cc, μοντ. 2002, ανθρακί
δρεμάτινο σαλόνι, αερόσακος οδηγού-συνοδηγού, ABS, air condition, ζάντες αλουμ., υδρ. τιμόνι, ηλ. παράθυρα, κεντρ. κλειδ., προβ. ομίχλης, ηχοσύστημα

4. TOUOTA MR2 1800cc, 143HP, μοντ. 2002, κόκκινο
αερόσακος οδηγού-συνοδηγοί, ABS, air condition, ζάντες αλουμ., υδρ. τιμόνι, ηλ. παράθ., κεντρ. κλειδ., προβ. ομίχλης, ηχοσύστημα

5. AUDI A3 1600cc, κόκκινο
6 αερόσακοι, ABS, ESP, ASR, αυτόματος κλιματισμός, ζάντες αλουμ., υδρ. τιμόνι, ηλ. παράθ., κεντρ. κλειδ. προβ. ομίχλης, ηχοσύστημα

6. OPEL FRONTERA 2200cc, μοντ. 1999, πράσινο
αερόσακοι, ABS, air condition, υδρ. τιμόνι, ζάντες αλουμινίου, σκαλοπάτια, ηλ. παράθ., κεντρ. κλειδ., ηχοσύστημα

7. VW GOLF PLUS 1600 cc, μοντ. 2005, μπλε
αερόσακος οδηγού-συνοδηγού, ABS, υδρ. τιμόνι, ζάντες αλουμινίου, ηλ. παράθ., κεντρ. κλειδ., ηχοσύστημα

8. AUDI 13 1600 cc, μοντ. 1999, μπορντώ
αερόσακος οδηγού-συνοδηγού, ABS, υδρ. τιμόνι, ζάντες αλουμινίου, ηλ. παράθ., κεντρ. κλειδ., ηχοσύστημα

9. RENAULT MEGANE CABRIO, 1400 CC, μοντ. 2000, ασημί
4 αερόσακοι, ABS, air condition, ηλ. ηλιοροφή, ζάντες αλουμινίου, υδρ. τιμόνι, ηλ. παράθ., κεντρ. κλειδ., ηχοσύστημα

10. VW PASSAT COMFORT 1600cc, μοντ. 1999, ασημί
αερόσακος οδηγού-συνοδηγού, ABS, Climatronic, υδρ. τιμόνι, ζάντες αλουμ., ηλ. παράθ., κεντρ. κλειδ., ηχοσύστημα

11. VW BORA 1600cc, μοντ. 1999, ασημί.
4 αερόσακοι, ABS, air condition, υδρ. τιμόνι, ηλ. παράθ., κεντρ. κλειδ., ηχοσύστημα

12. RENAULT MEGANE COUPE 1400cc, μοντ. 2001, κίτρινο
4 αερόσακοι, ABS, air condition, υδρ. τιμόνι, ηλ. παράθυρα, κεντρ. κλειδ., ηλ. παράθ., ζάντες αλουμινίου, ηχοσύστημα

13. FIAT SCUDO 1600 cc, μοντ. 2000, λευκό (9θέσιο)
air condition, υδρ. τιμόνι, ηλ. παράθ., κεντρ. κλειδ., ηχοσύστημα

14. FIAT SERENA 1600cc, μοντ. 1997, πράσινο (8θέσιο)
air condition, υδρ. τιμόνι, ηλ. παράθ., κεντρ. κλειδ., ηχοσύστημα

15.FIAT PUNTO SPORTING 1242cc, μοντ. 2000, μπλε
air condition, υδρ. τιμόνι, ηλ. παράθ., κεντρ. κλειδ., ζάντες αλουμινίου, ηχοσύστημα

16. DAEWOO NUBIRA 1600 cc, μοντ. 2000, μπορντώ
αερόσακος οδηγού-συνοδηγού, ABS, air condition, υδρ. τιμόνι, ηλ. παράθ., κεντρ. κλειδ., ηχοσύστημα

17. FORD KA 1300cc, μοντ. 2001, μπλε
air condition, αερόσακος οδηγού, υδρ. τιμόνι, ηλ. παράθ., κεντρ. κλειδ., ζάντες αλουμινίου, ηχοσύστημα

18.SEAT CORDOBA, 1600cc, μοντ. 1997, μπορντώ
air condition, υδρ. τιμόνι, ηλ. παράθ., κεντρ. κλειδ., ζάντες αλουμινίου, ηχοσύστημα

19. FIAT BRAVO TROFEO 1242cc, μοντ. 2000, μαύρο
air condition, υδρ. τιμόνι, ηλ. παράθ., κεντρ. κλειδ., ζάντες αλουμινίου, ηχοσύστημα

20. FORD ESCORD 1400cc, μοντ. 1996, μαύρο
air condition, ABS, υδρ. τιμόνι, ηλ. παράθ., κεντρ. κλειδ., ηχοσύστημα

21.KIA SEPHIA 1500cc, μοντ. 2000, ασημί
υδρ. τιμόνι, ηλ. παράθ., κεντρ. κλειδ., ζάντες αλουμινίου, ηχοσύστημα

22. VW POLO 1000cc, μοντ. 1999, μαύρο
υδρ. τιμόνι, ηλ. παράθ., κεντρ. κλειδ., ζάντες αλουμινίου, ηχοσύστημα

23. RENAULT MEGANE, 1400 cc, μοντ. 1996, μολυβί
aer condition, υδρ. τιμόνι, ηλ. παράθ., κεντρ. κλειδ., ηχοσύστημα

24. KIA BESTA (κλούβα) πετρέλαιο, μοντ. 1996, λευκό

25. FIAT PUNTO 1242cc, μοντ. 2001, λευκό
air condition, ηλ. παράθ., κεντρ. κλειδ., ηχοσύστημα

26. VW GOLF III VARIANT, 1400 cc, μοντ. 1996, μαύρο
υδρ. τιμόνι, κεντρ. κλειδ., ηχοσύστημα

27. FORD MONDEO 1600 μοντ. 1994 χρώμα ΜΠΟΡΝΤΩ (ABS, υδρ. τιμόνι, ηλ. παράθυρα, κεντρικό κλείδωμα, ηχοσύστημα)

28. SUSUKI SWFT 1000cc, μοντ. 1999, λευκό
air condition, ηχοσύστημα

29. FORD MONDEO, 1600 cc, μοντ. 1994, μπορντώ
ABS, υδρ. τιμόνι, ηλ. παράθ., κεντρ. κλειδ., ηχοσύστημα

30. FIAT FIORINO VAN, 1700 cc, DIESEL, μοντ. 1995, λευκό

31. RENAULT TWINGO 1200cc, μοντ. 1998, μολυβί
κεντρικό κλείδωμα, ηχοσύστημα

32. FIAT CEICENTO, 1100cc, μοντ. 2002, μπορντώ
ηλ. παρ. κεντρ. κλειδ., ηχοσύστημα

33. ROVER 414 SI 1400 CC μοντ. 1995, χρώμα ΜΠΛΕ
(υδρ. τιμόνι, ηλ. παράθυρα, κεντρικό κλείδωμα,ηλιοροφή, ηχοσύστημα)

34. FIAT CECENTO 1100cc, μοντ. 2001, λευκό
ηλ. παράθ., κεντρ. κλειδ., ηχοσύστημα

35. PEUGEOT 306, 1400 cc, μοντ. 1995, μολυβί
ηλ. παράθ., κεντρ. κλειδ., ηχοσύστημα

36. NISSAN MICRA 1600cc, μοντ. 1996, πράσινο
ηχοσύστημα

37. FIAT CINQUECENTO 900cc, μοντ. 2000, λευκό
ηλ. παρά., κεντρ. κλειδ., ηχοσύστημα

38.FIAT FIORINO VAN 1700cc, μοντ. 12/1992, λευκό

39. FIAT CINQUECENTO 900cc, μοντ. 1997, μαύρο
κεντρικό κλείδωμα, ηλ. παράθυρα, ηχοσύστημα

0% ΠΡΟΚΑΤΑΒΟΛΗ ΕΩΣ 72 ΜΗΝΙΑΙΕΣ ΔΟΣΕΙΣ

ΠΑΛΛΑΣ 5 CINEMAS CENTER
17/11/2005 - 23/11/2005
για κρατήσεις
22410 24475 / 70670
www.cinemapallas.gr

ΤΟ ΤΣΕΚΟΥΡΙ
LE COUPERET
Η συγκλονιστική νέα ταινία του Κώστα Γαβρά! Όταν ο σκοπός αγιάζει τα μέσα δεν σταματάς αν δεν φθάσεις στα άκρα!
Αίθουσα interlingua 2 ώρες έναρξης//17:35 • 20:05 • 22:35

ELIZABETHTOWN
Μια απολαυστική ρομαντική κομεντί με τους Ορλάντο Μπλουμ και Κίρστεν Ντανστ από τον Κάμερον Κρόου (Jerry Maguire, Almost famous)
Αίθουσα Allegro 3 ώρες έναρξης//(Σ.-Κ. 15:30) 20:10 • 22:40

A HISTORY OF VIOLENCE ΤΟ ΤΕΛΟΣ ΤΗΣ ΒΙΑΣ ΚΑΤΑΛΛΗΛΟ
Ένα συναρπαστικό ψυχολογικό θρίλερ με τους Βίγγκο Μόρτενσεν, Εντ Χάρις και Ουίλιαμ Χαρτ Είχε την τέλεια ζωή ...μέχρι που έγινε ήρωας.
Αίθουσα Personal Cinema 4 ώρες έναρξης//20:20 • 22:35

THE 40 YEAR-OLD VIRGIN ΚΑΤΑΛΛΗΛΟ ΑΠΟ 13
ΠΑΡΘΕΝΟΣ ΕΤΩΝ 40
Θα κρατάτε την κοιλιά σας απ' τα γέλια επί δύο ώρες!
Αίθουσα Φωτόχοι 1 ώρες έναρξης//20:15 • 22:35

RAKUSHKA ΤΟ ΚΟΧΥΛΙ
Η πολυβραβευμένη ελληνική δραματική ταινία ελεύθερη απόδοση της νουβέλας του Φ. Ντοστογιέφσκι!
Αίθουσα RED 5 ώρα έναρξης// 20:20 • 22:30

Charlie AND THE CHOCOLATE FACTORY ΚΑΤΑΛΛΗΛΟ
Ο Τσάρλι και το Εργοστάσιο Σοκολάτας
Ο Τζόνι Νίτεη, στην ταινία της χρονιάς που ξεπερνάει τα όρια πιο τρελής παιδικής φαντασίας!!!
Αίθουσα Personal Cinema 4 ώρες έναρξης //(Σ.-Κ. 15:35) • 18:00

HOWL'S MOVING CASTLE ΤΟ ΚΙΝΟΥΜΕΝΟ ΚΑΣΤΡΟ ΚΑΤΑΛΛΗΛΟ
Μια μαγευτική ταινία κινουμένων σχεδίων που θα ενθουσιάσει τους μικρούς μας φίλους!
Αίθουσα Allegro 3 ώρα έναρξης // 17:50

MADAGASCAR ΜΑΔΑΓΑΣΚΑΡΗ
Τα δημοφιλή ζωάκια της Dreamworks, σε μια ξέφρενη περιπέτεια γεμάτη κωμικές καταστάσεις!
ΚΑΤΑΛΛΗΛΟ Αίθουσα Φωτόχοι 1 ώρες έναρξης//(Σ.-Κ. 16:00) • 17:55

SPONGEBOB SQUAREPANTS ΜΠΟΜΠ Ο ΣΦΟΥΓΓΑΡΑΚΙΑΣ ΚΑΤΑΛΛΗΛΟ
Προετοιμαστείτε, μικροί και μεγάλοι, για τον νέο Σταρ του βυθού!!!
ΜΕΤΑΓΛΩΤΤΙΣΜΕΝΟ ΣΤΑ ΕΛΛΗΝΙΚΑ!!!
Αίθουσα RED 5 //ώρες έναρξης (Σ.-Κ. 16:00) • 18:00

ΠΕΜΠΤΗ 24 ΝΟΕΜΒΡΙΟΥ Ο ΧΑΡΥ ΠΟΤΕΡ ΚΑΙ ΤΟ ΚΥΠΕΛΛΟ ΤΗΣ ΦΩΤΙΑΣ
Harry Potter
Η τέταρτη χρονιά στη Σχολή Χόγκουαρτς γιαμαγείες και ξόρκια προμηνύεται συναρπαστική και άκρως... σκοτεινή! Το γεγονός της Χρονιάς!
ΚΑΝΤΕ ΕΓΚΑΙΡΑ ΤΙΣ ΚΡΑΤΗΣΕΙΣ ΣΑΣ!

Proof
Η ΤΑΙΝΙΑ ΠΟΥ "ΒΛΕΠΕΙ" ΚΑΤΕΥΘΕΙΑΝ ΤΑ ΦΕΤΕΙΝΑ OSCAR! Από τον σκηνοθέτη του βραβευμένου με Oscar "Ερωτευμένος Σαίξπηρ", με τους "μεγάλους" Αντονι Χόπκινς και Γκουίνεθ Πάλτροου στους πρωταγωνιστικούς ρόλους!

METROPOL MULTI CINEMA ODEON
22410 28400
INFORMATION - RESERVATIONS
ΠΛΗΡΟΦΟΡΙΕΣ - ΚΡΑΤΗΣΕΙΣ
ΕΒΔΟΜΑΔΙΑΙΟ ΠΡΟΓΡΑΜΜΑ weekly program
17/11/05 - 23/11/05
www.cinemametropol.gr

ΣΧΕΔΙΟ ΠΤΗΣΗΣ
FLIGHT PLAN
Η δύο φορές βραβευμένη με Όσκαρ Τζόντι Φόστερ και ο βραβευμένος με Όσκαρ παραγωγός Μπράιαν Γκρέζερ υπογράφουν ένα συγκλονιστικό θρίλερ!!!
Αν κάποιος σας έπαιρνε ότι αγαπάτε περισσότερο... μέχρι που θα φτάνατε για να το πάρετε πίσω;
Πρωταγωνιστούν: Τζόντι Φόστερ, Πίτερ Σάαρσγκάρντ, Σον Μπιν, Έρικα Κρίστενσεν
ΚΑΝΤΕ ΕΓΚΑΙΡΑ ΤΙΣ ΚΡΑΤΗΣΕΙΣ ΣΑΣ
ΩΡΕΣ ΕΝΑΡΞΗΣ/SHOW TIMES 18:15, 20:30, 22:45

ΝΤΟΜΙΝΟ
DOMINO
Κορόνα γράμματα...γράμματα Παβλίκως!!
Καταιγιστική δράση, αγωνία, κάτι αστεράκια και η εγγυημένη υπογραφή του Τόνι Σκοτ στην σκηνοθεσία κάθκιν το ' ΝΤΟΜΙΝΟ '. Μία από τις πιό δυνατές περιπέτειες της χρονιάς, με άλματα πίσω και μπροστά στον χρόνο, σαιζυρφεστα το αδύνατο πορτρέτο μιάς γυναίκας θρύλου στην ιστορία του εγκλήματος.
Πρωτοσγκιστούν: Κίρα Νάιτλυ, Μίκυ Ρούρκ, Έντγκαρ Ραμίρεζ, Ζακλίν Μπισέ, Κρίστοφερ Γουόκεν
ΚΑΝΤΕ ΕΓΚΑΙΡΑ ΤΙΣ ΚΡΑΤΗΣΕΙΣ ΣΑΣ
ΩΡΕΣ ΕΝΑΡΞΗΣ/SHOW TIMES 17:00, 19:30, 22:15

Ο ΕΞΟΡΚΙΣΜΟΣ ΤΗΣ ΕΜΙΛΥ ΡΟΟΥΖ
THE EXORCISM OF EMILY ROSE
Το θρίλερ που ισορροπεί ανάμεσα στη θρησκεία, την μεταφυσική και την επιστήμη. Τα συμπτώματα επιληψίας της Έμιλη Θα οδηγήσουν μιά ομάδα ιερέων στην πεποίθηση ότι βρίσκεται υπό κατοχή δαιμονικών στοιχείων.
Η Δαιμονισμένη σώθηκε ή σκοτώθηκε από την εκκλησία;
ΩΡΕΣ ΕΝΑΡΞΗΣ/SHOW TIMES 20:00, 22:30

OLIVER TWIST
ΟΛΙΒΕΡ ΤΟΥΙΣΤ
Ο βραβευμένος με Όσκαρ Ρομάν Πολάνσκι ζωντανεύει τους αξέχαστους χαρακτήρες από το βιβλίο του Καρόλου Ντίκενς σε ένα μαγικό σκηνικό που αναπαριστά πιστά το Λονδίνο του 19ου αιώνα.
Ένα από τα μεγάλα κλασικά μυθιστορήματα της παγκόσμιας λογοτεχνίας σε μία από τις πιό αναμενόμενες ταινίες της χρονιάς.
ΩΡΑ ΕΝΑΡΞΗΣ/SHOW TIME 17:15

ΠΡΟΣΕΧΩΣ

BROKEN FLOWERS
ΤΣΑΚΙΣΜΕΝΑ ΛΟΥΛΟΥΔΙΑ
Τέσσερις παλιές αγάπες,
τέσσερις ταλαιπωρημένες ανθοδέσμες.
Μία ευαίσθητη και γλυκόπικρη ιστορία αγάπης.
Πρωταγωνιστούν: Μπιλ Μάρεϊ, Τζέσικα Λάνγκ, Σάρον Στόουν, Ζλι Ντέλπι, Κλόε Σεβινί

ΤΗΛΕΟΡΑΣΗ

ET-1

07.00 Γουίνι, το μικρό αρκουδάκι
07.20 Αγγλικά με παιχνίδια
07.30 Η παρέα της Τζότζο (Ε)
08.00 Λίλο και Στιτς
08.30 Αλαντίν
09.00 Το μικρό ουράνιο τόξο
09.30 Αυστραλία: Παραδεισένια νησιά
10.30 History channel
Βιογραφίες: «Μητέρες και κόρες στο Χόλιγουντ» (μέρος α΄).
11.15 History channel
Ιστορία: «Αλέξανδρος: Ιστορία και Χόλιγουντ».
12.00 Μένουμε Ελλάδα
Με τον Γιώργο Αμυρά και τη Ρένια Τσιτσιμπίκου.

13.30 ΕΙΔΗΣΕΙΣ

14.00 Η απίθανη Κιμ
14.30 Διάλειμμα
15.00 Φλορισιέντα, η σύγχρονη Σταχτοπούτα
16.00 Εχει γούστο
Με την Μπήλιω Τσουκαλά.
18.00 Πρωτάθλημα Α1 Βόλεϊ
Ολυμπιακός - Πανελλήνιος. Απευθείας μετάδοση.
20.00 Στο φιλέ
20.30 Παγκόσμιο Πρωτάθλημα Ράλι
20.50 Οικογένεια Ανταμς
21.45 Σαν σήμερα στον 20ό αιώνα
22.00 Ρεπορτάζ χωρίς σύνορα
«Το αμερικάνικο Γκούλαγκ». Μέρος 2: Ενα ριάλιτι για το Γκουαντάναμο.

23.00 ΕΙΔΗΣΕΙΣ

23.55 46ο Φεσαβάλ Κινηματογράφου Θεσσαλονίκης
00.00 Θεατρικά Βραβεία Κοινού 2005
01.00 Μεγάλες παραστάσεις
Με τον Αλέξη Κωστάλα.

MEGA

05.45 Από νωρίς
Με τη Μάρω Λεονάρδου.
06.45 Πρωινό Mega
Με τον Δημήτρη Καμπουράκη.
08.00 Κοινωνία ώρα 8
Με τον Στρατή Λιαρέλλη και τον Δημήτρη Καμπουράκη.
10.00 Ομορφος κόσμος το πρωί
13.00 Κάτι τρέχει με τους δίπλα (Ε)

14.00 ΕΙΔΗΣΕΙΣ

15.00 Ντόλτσε Βίτα (Ε)
16.30 Εραστής δυσκών προαστίων (Ε)

17.30 Σύντομο δελτίο ειδήσεων

17.40 Φιλοδοξίες
18.15 Απαγορευμένη αγάπη
19.00 Βέρα στο δεξί
Κοινωνική σειρά.

20.00 ΕΙΔΗΣΕΙΣ

21.00 Τα σύνορα της αγάπης
Τουρκική σειρά.
22.00 Στο παρά πέντε: Τα καλύτερα
Κωμική σειρά.
23.00 Δυο μέρες μόνο
Δραματική ερωτική σειρά.
23.55 Ανατροπή
Με τον Γιάννη Πρετεντέρη.

01.15 ΕΙΔΗΣΕΙΣ

01.30 Εσωτερικές υποθέσεις
02.30 Ερωτική ανεπάρκεια
03.00 Τηλεμάρκετινγκ
03.30 Η εντατική του Διαστήματος
04.30 Η σούπερ μαμά μου
05.00 Παραγωγός της συμφοράς

ANT1

05.40 Καλημέρα με τον ΑΝΤ1
06.30 Καλημέρα Ελλάδα
Με τον Γιώργο Παπαδάκη.
10.00 Πρωινός καφές
Με την Ελεονώρα Μελέτη.

13.00 ΕΙΔΗΣΕΙΣ

13.50 Αποκάλυψη... τώρα!
Με την Τατιάνα Στεφανίδου.
16.00 Εγκλήματα (Ε)
Κωμική σειρά.

16.45 Ειδήσεις στη νοηματική

17.00 Το καφέ της Χαράς (Ε)
Κωμική σειρά.
17.55 Ανάλυσέ το
18.00 Καλημέρα ζωή
Καθημερινή σειρά.
18.50 Ερωτας

20.00 ΕΙΔΗΣΕΙΣ

21.00 Το καφέ της Χαράς (Ε)
Τα τέσσερα πρώτα επεισόδια του τρίτου κύκλου σε μορφή τηλεταινίας.
22.00 Μωβ ροζ
Δραματική σειρά της Μιρέλλας Παπαοικονόμου.
23.00 Big Mother - Big Brother
Ριάλιτι τηλεπαιχνίδι.
23.45 Με τα μάτια της Ελλης
Με την Ελλη Στάη.

01.15 Σύντομο δελτίο ειδήσεων

01.45 Σκοτεινός άγγελος
Περιπετειώδης σειρά φαντασίας.
02.45 Τηλεμάρκετινγκ
03.30 Mobile fun
04.15 Ολα του γάμου δύσκολα
05.00 Οικογένεια Γκίφιν

STAR

06.45 Κάθε μέρα καλημέρα
10.00 Ολα καλά

13.00 ΕΙΔΗΣΕΙΣ

14.00 Super Star

16.30 Ειδήσεις στη νοηματική

16.45 Ρωξάνη, μια ελεύθερη γυναίκα
Αισθηματική σειρά.
17.45 Βαλεντίνα, έρωτας X-Large
Αισθηματική σειρά.
18.45 Λόις και Κλαρκ
Περιπετειώδης σειρά.

19.45 ΕΙΔΗΣΕΙΣ

21.00 Ξαφνική απειλή
Περιπέτεια (1995) με τους Ζαν Κλογτ Βαντάμ, Πάουερς Μπουθ, Ρέιμοντ Μπάρι, Γουίτνι Ράιτ.
23.15 Η έναστη πύλη
Θρίλερ αμερικανικής, ισπανικής και γαλλικής συμπαραγωγής (1999) με τους Τζόνι Ντεπ, Εμανουέλ Σενιέ, Φρανκ Λανγκέλα.
02.00 Διώκτες του εγκλήματος
Αμερικανική αστυνομική σειρά.

03.00 Σύντομο δελτίο ειδήσεων

03.15 Αραμπέσκ
Περιπέτεια (1966) με τους Γκρέγκορι Πεκ, Σοφία Λόρεν, Αλάν Μπαντέλ, Κιέρον Μουρ.
05.30 Αστέρια στο πεντάγραμμο

ALPHA

05.30 Καινούργια ημέρα
Με τον Κώστα Μαρδά.
06.30 Καλημέρα σας
Με τον Γιώργο Αυτιά. Μαζί του η Μαρία Νικόλτσιου.
10.00 Καφές με την Ελένη
Με την Ελένη Μενεγάκη.
13.00 Κους κους το μεσημέρι

15.00 ΕΙΔΗΣΕΙΣ

15.45 Μαγειρεύοντας με τη Βέφα
Εκπομπή μαγειρικής με τη Βέφα Αλεξιάδου.

16.45 Ειδήσεις στη νοηματική

17.00 Από καρδιάς
Με τον Ανδρέα Μικρούτσικο.
19.00 Στην καρδιά της Πόλης
Νέα τουρκική σειρά.

20.00 Σύντομο δελτίο ειδήσεων

21.00 Αγώνας ποδοσφαίρου
Ακράτητος - ΑΕΚ.
23.00 Εικόνες
Με τον Τάσο Δούση.
00.00 Ολα Χ
Παρουσιάζει ο Θέμος Αναστασιάδης.

02.00 Σύντομο δελτίο ειδήσεων

02.15 Ο υποψήφιος
Πολιτική περιπέτεια (1972) του Μάικλ Ρίτσι με τους Ρόμπερτ Ρέντφορντ, Πίτερ Μπόιλ, Μέλβιν Ντάγκλας.
04.30 Τηλεαγορές
04.45 Υπεράνω όλων η πατρίς (Ε)

NET

05.45 Πρώτη γραμμή
Ενημερωτική εκπομπή με τον Βασίλη Λυριτζή και τον Δημήτρη Οικονόμου.
10.00 Συμβαίνει τώρα
Με την Πόπη Τσαπανίδου.

12.00 ΕΙΔΗΣΕΙΣ

13.00 Τάλμη και γοητεία
Αμερικανική σαπουνόπερα.
14.00 Ατίθασα νιάτα
Αμερικανική σειρά.

15.00 ΕΙΔΗΣΕΙΣ

16.00 Η ζωή είναι παιχνίδι
Με την Αννα Δρούζα.

18.00 ΕΙΔΗΣΕΙΣ

19.00 Ανυπότακτες καρδιές
Καθημερινή σειρά αργεντίνικης παραγωγής.
20.00 Τοις μετρητοίς
Τηλεπαιχνίδι με τον Σπύρο Παπαδόπουλο.

21.00 ΕΙΔΗΣΕΙΣ

22.00 Η κατάλληλη στιγμή
23.00 Προσκήνιο
Ενημερωτική εκπομπή με τον Γιάννη Πολίτη.
00.00 Champions NET
Με τον Κώστα Βερνίκο.

01.00 Σύντομο δελτίο ειδήσεων

01.15 Οι συνήγοροι
Δραματική σειρά καναδικής παραγωγής.
Το πρόγραμμα συνεχίζεται με εκπομπές σε επανάληψη

ET 3

07.15 Σπορ στο 3 (Ε)
08.30 Τα ζώα της Ιβηρικής Χερσονήσου
09.00 9 η ώρα... μεσημέριασε!
Ενημερωτική εκπομπή.
11.00 Η κουζίνα της μαμάς (Ε)
11.30 Το καθημερινό μας ψωμί
12.00 Τα μυστικά των βουνών

13.00 ΕΙΔΗΣΕΙΣ

14.30 Με μια τρίτη ματιά
Με τον Κώστα Μπλιάτκα.
15.45 Εκτη αίσθηση
Με τον Γιώργο Μπελίρη.

15.55 Ειδήσεις στη νοηματική

16.00 Ποδόσφαιρο
Νίκη Βόλου - Εργοτέλης.
18.00 Πάμε καλά
Με τη Ζωή Κρονάκη.

19.00 ΕΙΔΗΣΕΙΣ

20.15 Ο κόσμος των σπορ
21.00 Θάλασσα, ο υδάτινος κόσμος
21.30 E-Life
21.55 Μακρινές φιλίες
Με τον Λευτέρη Παπαδόπουλο.
22.00 EPT3 Sports Arena
Με τον Νίκο Πετρουλάκη.

00.00 ΕΙΔΗΣΕΙΣ

00.30 Η διαπραγματεύτρια
Αστυνομική περιπέτεια με τους Μάικλ Μπάουεν, Γκέιν Ογκρέιντι, Τέιλορ Αν Ρινγκ, Τζέισον Σόμπλινγκ, Μπράιαν Μπλουμ.
02.30 Με μια τρίτη ματιά (Ε)
04.00 9 η ώρα... μεσημέριασε! (Ε)
06.00 Πάμε καλά (Ε)

ALTER

06.30 Alter kids

08.00 ΕΙΔΗΣΕΙΣ

08.45 Πρωινά Gossip
10.00 Καθαρές κουβέντες
Με τον Γιώργο Βαρεμένο. Μαζί του η Μάγδα Τσέγκου.

12.30 ΕΙΔΗΣΕΙΣ

13.45 TV Hello

16.00 Σύντομο δελτίο ειδήσεων

16.05 Η λίμνη των στεναγμών
Δραματική σειρά εποχής με τους Τάσο Χαλκιά, Αννα Τσουκαλά.
16.50 Σοβαρότης μηδέν (Ε)
18.00 Απογευματινά Gossip

18.45 ΕΙΔΗΣΕΙΣ

21.00 Ολική επαναφορά
Ενημερωτική εκπομπή με τον Γιάννη Λοβέρδο.
22.45 Οριακές διαπραγματεύσεις
Αστυνομική περιπέτεια (1998) με τους Σάμιουελ Τζάκσον, Κέβιν Σπέισι, Ντέιβιντ Μορς, Τζον Ρίφκιν.
01.30 Sex and the city
Βραβευμένη αμερικανική σειρά.
02.00 Auto Alter
Ολιγόλεπτη εκπομπή για το αυτοκίνητο.
02.05 Ξένη ταινία

Υγιεινά και Καθημερινά

Σελίδες αγωγής υγείας με τη φροντίδα της ιατρικής ομάδας του πλωτού πολυϊατρείου της Νομαρχιακής Αυτοδιοίκησης Δωδεκανήσου «Δελφίνι Ζωής & Ελπίδας»



Ανοιχτή Γραμμή Υγείας & Επικοινωνίας: 6947959625 e -mail: delfinimed@yahoo.gr

Περιαρθρίτης του ώμου

Του Γεράσιμου Γιαννιώτη – ορθοπεδικού

Είναι μιά από τις πιο συχνές μορφές εξωαρθρικής ρευματοπάθειας και η συχνότερη μορφή πάθησης του ώμου. Η κατάσταση αυτή περιλαμβάνει τενοντίτιδες, θυλακίτιδες (ασβεστοποιούς ή και μη) των περιαρθρικών μορίων του ώμου, η χρονιότητα των οποίων μπορεί να οδηγήσει σε φλεγμονώδη προσβολή του θυλάκου με αποτέλεσμα την ινώδη στένωση του και την κατάργηση της κινητικότητας του ώμου. Τα αίτια της περιαρθρίτιδας του ώμου ειναι συνδυασμός εκφυλιστικών και τραυματικών διεργασιών. Προσβάλλονται άτομα μέσης ηλικίας και η κλινική συμπτωματολογία αρχίζει όταν από τραυματισμό προέλθει ρήξη ασβεστώσεων της περιοχής και είσοδος μικροκρυστάλλων υδροξυαπατίτη στον ορογόνο θύλακο με αποτέλεσμα την εκδήλωση οξείας φλεγμονής.

Χαρακτηρίζεται από οξύ νυκτερινό πόνο στην περιοχή με αντανάκλαση στον αυχένα και τον βραχίονα, που δεν αφήνει τον πάσχοντα να κοιμηθεί ή τον ξυπνά τις πρώτες πρωϊνές ώρες. Κατά τη διάρκεια της ημέρας ό πόνος δεν είναι τόσο έντονος και προκαλεί περιορισμό της κινητικότητας του ώμου. Η λεπτομερής κλινική εξέταση μπορεί να ανακαλύψει τον υπεύθυνο τένοντα και η ακτινολογική απεικόνιση βοηθά στη διαφοροδιάγνωση από άλλες παθήσεις αλλά και στην αποκάλυψη των αποτιτανώσεων.

Η χορήγηση αντιφλεγμονωδών φαρμάκων σε υψηλές δόσεις (κυρίως το βράδυ) και η χρήση φυσικών μέσων (ψυχρά ή θερμά επιθέματα) σε συνδυασμό με την αποφυγή ανύψωσης του χεριού, καλύπτουν συνήθως τον ασθενή. Σπάνια σε υπεροξείες ή παραμελημένες καταστάσεις θα χρειασθεί τοπική έγχυση κορτικοειδών, μεσοθεραπεία με τοπικές διαδερματικές εγχύσεις αντιφλεγμονωδών, αλλά και η φυσικοθεραπεία του πάσχοντος ώμου.

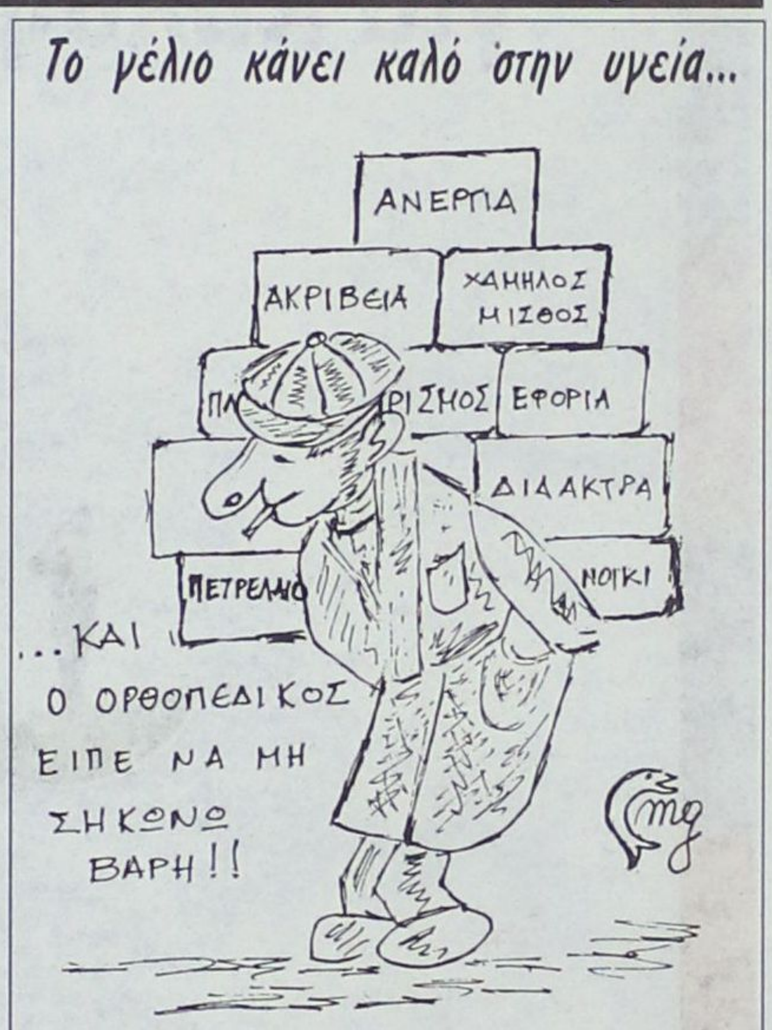

ΔΙΑΤΑΡΑΞΕΙΣ ΑΝΑΠΝΟΗΣ ΚΑΤΑ ΤΟΝ ΥΠΝΟ – ΡΟΧΑΛΗΤΟ

Του Ηλία Αμπλιανίτη – πνευμονολόγου

Εχετε σκεφθεί ότι μπορεί να είναι μια παθολογική κατάσταση και θα πρέπει να τη διερευνήσετε ή θέλετε να συνεχίσετε να χαράζετε τον ύπνο του συντρόφου σας;

Συνήθως το ροχαλητό ανήκει στα συμπτώματα του Υπνο-Απνοϊκού Συνδρόμου.

Ως άπνοια κατά τον ύπνο ορίζεται η διακοπή της ροής του αέρα στην αρχή των αεραγωγών (στόμα, μύτη) κατά τη διάρκεια του ύπνου και για διάστημα που υπερβαίνει τα 10 δευτερόλεπτα.

ΣΥΝΔΡΟΜΟ ΑΠΝΟΙΑΣ ΚΑΤΑ ΤΟΝ ΥΠΝΟ (ΣΑΝ)

Θεωρείται ότι υπάρχει όταν τα απνοϊκά επεισόδια υπερβαίνουν τα 8 την ώρα και τα 30 σε μια νυχτερινή περίοδο ύπνου.

Μπορεί να έχουμε 200-300 απνοϊκά επεισόδια σε μια νύχτα.

Το Σύνδρομο της Απνοιας διακρίνεται στην κεντρική άπνοια, αποφρακτική και μικτή.

Η αποφρακτικού τύπου άπνοια είναι η συνηθέστερη και οφείλεται σε απόφραξη των ανωτέρω αεραγωγών που οφείλεται στο μειωμένο τόνο των μυών του φάρυγγα και της γλώσσας, ενώ οι κινήσεις του θώρακα συνεχίζονται και εντείνονται στην προσπάθεια να υπερνικηθεί η απόφραξη.

ΠΡΟΔΙΑΘΕΣΙΜΟΙ ΠΑΡΑΓΟΝΤΕΣ ΕΜΦΑΝΙΣΕΩΣ ΣΑΑΥ

1) Καταστάσεις που ελαττώνουν τη διάμετρο του απλού του στοματοφάρυγγα όπως παχυσαρκία, υπερτροφία αμυγδαλών, μικρογναθία, σύνδρομο άνω κοίλης, φλέβας, όγκοι της περιοχής του φάρυγγα, βλενο-πολυσακχαριδώσεις.

2) Καταστάσεις που προκαλούν ρινοφαρυγγική απόφραξη όπως κακώσεις ρινός, σκολίωση του ρινικού διαφράγματος, υπερτροφία αδενοειδών εκβλαστήσεων (κρεατάκια), κ.ά.

3) Φάρμακα που καταστέλλουν το κέντρο ρυθμίσεως της αναπνοής, οινοπνευματώδη, ηρεμιστικά, ισχυρά αναλγητικά.

ΣΥΜΠΤΩΜΑΤΑ

Υπνηλία κατά τη διάρκεια της ημέρας, ανήσυχος ύπνος, ροχαλητό κατά τη διάρκεια της νύχτας, πρωινή κεφαλαλγία.

Αποτέλεσμα δε του ανήσυχου ύπνου είναι: κόπωση, διαταραχές, συγκέντρωσεις την ημέρα, με επιρρέπεια στα ατυχήματα, καταθλιπτικά φαινόμενα, σεξουαλική δυσλειτουργία, διαταραχές μνήμης και γενικά διαταραχές στην κοινωνική συμπεριφορά.

ΕΠΙΠΛΟΚΕΣ: αρρυθμίες, υπέρταση, έμφραγμα μυοκαρδίου, εγκεφαλικά επεισόδια.

Το ΣΑΑΥ εμφανίζεται κυρίως στους μεσήλικες και είναι σημαντικό, λόγω των συμπτωμάτων, κοινωνικό πρόβλημα.

Γαι το λόγο αυτό μια επίσκεψη στον ειδικό μπορεί να σας απαλλάξει από ένα σοβαρό πρόβλημα και να βελτιώσει την ποιότητα ζωής.

Με ποιον τρόπο είναι εφικτό;

Αρχικά πρέπει να γίνει κλινική εξέταση κατόπιν συμπλήρωσης ενός ερωτηματολογίου.

Μετά θα αποφασισθεί ανάλογα με τα αποτελέσματα η περαιτέρω διερεύνηση με μελέτη ύπνου.

ΘΕΡΑΠΕΙΑ (ΣΑΑΥ)

Χρήση ρινικής C-PAP (συνεχής θετική πίεση στους αεραγωγούς). Οι ασθενείς παρουσιάζουν σημαντική βελτίωση της ποιότητας ζωής των.

Περιοδοντίτιδα

Του Γιώργου Ελενίτσα – οδοντίατρου

Η περιοδοντίτιδα είναι η φυσική εξέλιξη της αθεράπευτης χρονίας ουλίτιδας. Τα αίτια επομένως είναι κοινά αλλά εντονότερης δράσης και μεγαλύτερης χρονιότητας. Η μεν ουλίτιδα είναι εντοπισμένη φλεγμονή των ούλων, ενώ η περιοδοντίτιδα ξεκινά από φλεγμονή των ούλων και αφορά αλλοιώσεις τόσο αυτών όσο και του οστού των φατνίων. Επακόλουθο αυτών των αλλοιώσεων είναι η διάλυση – απορρόφηση και ελάττωση του οστού και η καταστροφή του περιρρίζιου και των εξωτερικών τοιχωμάτων της οστεΐνης της ρίζας αλλά και η αύξηση της ουλοδοντικής σχισμής και η δημιουργία περιοδοντικών θυλάκων. Την απορρόφηση του οστού του φατνίου ακολουθεί υφίζηση (υποχώρηση) των ούλων με συνέπεια την ευαισθησία των δοντιών, την ευσειστικότητα αυτών και τη μικρή μετακίνησή των.

Η ευσειστικότητα (κινητικότητα) μπορεί να είναι μικρή και να αφορά περιορισμένο αριθμό δοντιών έως εκτεταμένη «καθολική εν τω βάθει» μορφή , όπου όλα σχεδόν τα δόντια είναι έτοιμα να πέσουν μόνα τους.

Η θεραπεία της περιοδοντίτιδας βασίζεται τόσο στην απομάκρυνση της υποουλικής τρυγίας (πέτρας) όσο και στην υποουλική απόξεση με σκοπό την προοδευτική αποκατάσταση του οστού που είχε καταστραφεί, στον σχηματισμό υγιών περιοδοντικών ινών ικανών να συνδέσουν και πάλι την οστεΐνη της ρίζας με το ενδοφάτνιο και με τα ούλα, στην ελάττωση και εξαφάνιση των περιοδοντικών θυλάκων, και επομένως την ελάττωση έως εξαφάνιση της κινητικότητας (ευσειστικότητας) των δοντιών.

Τα αποτελέσματα αρχίζουν να φαίνονται από τις πρώτες κιόλας επισκέψεις στον ειδικό αλλά η ολοκλήρωση τους απαιτεί διάστημα περίπου 2 μηνών από το πέρας της θεραπείας και με τον όρο της πιστής τήρησης και εφαρμογής των οδηγιών του οδοντιάτρου.

Ζάχαρη και αλάτι στη διατροφή του παιδιού

Της Λίδας Κοιλιά - παιδιάτρου

ΖΑΧΑΡΗ

Η ζάχαρη δεν είναι απαραίτητη ως πηγή ενέργειας, καθώς δεν παρέχει τίποτα άλλο εκτός από θερμίδες. Οι αμυλώδεις υδατάνθρακες (ψωμί, ζυμαρικά, δημητριακά, ρύζι) και αμυλώδη λαχανικά) περιέχουν φυσικά σάκχαρα, που παρέχουν όλη την ενέργεια που χρειάζεται ένα παιδί, καθώς επίσης και άλλα βασικά θρεπτικά συστατικά, όπως βιταμίνες, μέταλλα και φυτικές ίνες.

Ζάχαρη δεν πρέπει να προστίθεται στα φαγητά και στα ποτά των παιδιών. Τροφές όπως μπισκότα, κέικ, γλυκά, σοκολάτες και σακχαρούχα ποτά οδηγούν σε τερηδόνα και παχυσαρκία.

Οι τροφές αυτές δεν μπορούν να αποκλειστούν πλήρως από το διαιτολόγιο των παιδιών αλλά πρέπει να περιοριστούν στο ελάχιστο (1 φορά την εβδομάδα). Επεξεργασμένες τροφές, όπως σάλτσες και χυμοί, περιέχουν συνήθως ζάχαρη. Ελέγχετε τις ετικέτες αυτών των τροφών για την περιεκτικότητα τους σε ζάχαρη, γλυκόζη ή δεξτρόζη. Χυμοί φρούτων, φρέσκα ή αποξηραμένα φρούτα μπορούν να χρησιμοποιηθούν σαν γλυκαντικά στα δημητριακά ή στο γιαούρτι αν είναι ανάγκη.

ΑΛΑΤΙ

Η μεγάλη πρόσληψη αλατιού στην παιδική ηλικία συνδέεται με υψηλή αρτηριακή πίεση στην ενήλικη ζωή. Η υψηλή αρτηριακή πίεση με τη σειρά της αυξάνει τον κίνδυνο για στεφανιαία νόσο, εγκεφαλικό επεισόδιο και νόσου των νεφρών.

Οι νεφροί του βρέφους μέχρι ηλικίας ενός έτους, λόγω ανωριμότητας είναι λιγότερο ικανοί να ρυθμίσουν την ποσότητα του αλατιού στον οργανισμό. Δεν χρειάζεται αλάτι για την παρασκευή του φαγητού των παιδιών και η χρήση επιτραπέζιου αλατιού θα πρέπει ν'αποθαρρύνεται. Το αλάτι που βρίσκεται φυσιολογικά σε πολλές τροφές είναι επαρκές για την ανάγκη του οργανισμού.

Είναι καλύτερα για την υγεία των παιδιών εάν δε συνηθίσουν στα αλμυρά φαγητά. Διάφορα μυρωδικά μπορούν να νοστιμίσουν τα φαγητά αν είναι ανάγκη. Πολλές επεξεργασμένες τροφές περιέχουν όμως και ζάχαρη και αλάτι. Ελέγχετε τις ετικέττες τους για την περιεκτικότητά τους σε αλάτι.

Υγείας άγονη γραμμή

Κάθε πρωϊνό, με τις πρώτες του ήλιου ακτίνες να χρυσώνουν τη θάλασσα στο Μαντράκι, ένας – ένας μια παρέα μαζεύεται. Ο Αντώνης ο λοστρόμος, ο Μιχάλης ο ναύτης και σιμά ο Πανορμίτης ο μηχανικός με τον βοηθό μηχανής τον Σέργο, στις τελευταίες ετοιμασίες για την αναχώρηση του πιο παράξενου σκάφους, μας περιμένουν. Αλλος νωρίς - νωρίς, άλλος καθυστερημένος, φθάνει από διάφορες μεριές της πόλης το υπόλοιπο «πλήρωμα».

Η Δέσποινα η νοσηλεύτρια, το Μαράκι η τεχνολόγος ακτινολογίας, ο Μιχαλάκης βοηθός εργαστηρίων και οι τρεις Γιώργηδες γιατροί μαζί με τον Ηλία, τον Μάκη, τον Αριστείδη, την Κατερίνα και την Λίδα να ομορφαίνουν την παρέα. Αν νομίζετε ότι θα ξεχνούσα τον Μίλτο τον γραμματέα γελαστήκατε. Είναι η πρώτη επαφή της μέρας μας με τα τελευταία ποδοσφαιρικά νέα αλλά και το χαμόγελο του είναι η πρώτη επαφή του πολίτη σε κάθε προορισμό μας.

Ο προορισμός μας, άραγε ποιός θα είναι σήμερα, που από χθες κράταγε αέρας; Θα είναι η Αστυπάλαια ή κάποιο κοντινότερο νησί; Αυτό όμως μόνο ο Μάνος, ο καπετάνιος από τα Μάσαρι, το ξέρει και θα το μάθουμε και μεις γυρνώντας από το Λιμεναρχείο πάντα στην ώρα του.

- Λείπει κανείς, η πρώτη του κουβέντα, θα πάμε Αστυπάλαια. Ο καιρός κρατάει αλλά θα προσπαθήσουμε να είμαστε εκεί στην ώρα μας.

Προηγούμενα έγραψα για το πιο παράξενο σκάφος αλλά και το πιο παράξενο «πλήρωμα». Ενα δελφίνι που ο προορισμός του ήταν να κουβαλά ψυχές συνδέοντας θαλασσινούς τόπους, άλλαξε μορφή με σκοπό να κουβαλά την ελπίδα για ζωή στην άγονη γραμμή της δωδεκανησιακής πολυνησίας. Στο ξεχασμένο Αγαθονήσι και τους Αρκιούς, στην Κάσο και το Καστελλόριζο, στην Νίσυρο, την Τήλο, τη Χάλκη και την Αστυπάλαια, αλλά και τους Λειψούς, την Πάτμο και την Κάρπαθο, ειδικευμένοι γιατροί θα μαλακώσουν τον πόνο, θα δώσουν συμβουλές και θεραπεία και θα κλείσουν ραντεβού για επανεξέταση την επόμενη φορά που θα ξανάρθουν.

Ισως να μπορούν να γίνουν πολλά – η θέληση της Νομαρχίας και η δέσμευση του Νομάρχη είναι δεδομένη καθώς και το ενδιαφέρον του για την παραπέρα ανάπτυξη και εκσυγχρονισμό της υποδομής - ακόμα και με ίδιους πόρους, αν ο συντονισμός και το αγκάλιασμα της προσπάθειας από την τοπική αυτοδιοίκηση πρώτου βαθμού στους τελικούς προορισμούς ήταν η ίδια (υπάρχουν βεβαια και οι φωτεινές εξαιρέσεις).

Το ζητά η παραδοσιακή δωρική γυναίκα στο Διαφάνι, η αγρότισα στο Αγαθονήσι, ο 83χρονος κτηνοτρόφος στην Αστυπάλαια, ο συνταξιούχος ναυτικός στη Σύμη και την Κάσο. Το ζητούν οι νέες μάνες που στην αγκαλιά τους φέρνουν τα παιδιά τους στην παιδίατρο να τους συμβουλεύσει.

Γιαννιώτης Γεράσιμος
Ορθοπεδικός
(Μέλος της Παρέας)

... η καθημερινή πρακτική ιατρική κατευθύνεται από την προσπάθεια ικανοποίησης των απαιτήσεων των απλών ανθρώπων. (Bernard Shaw " The Doctors Dilemma" 1911)

Όταν η TIM μιλάει για κάλυψη...



...μιλάει με αποδείξεις.

Στην TIM, τα τελευταία χρόνια, κάνουμε μια μεγάλη προσπάθεια διαρκούς βελτίωσης του δικτύου μας, επιτυγχάνοντας:

Γεωγραφική κάλυψη από 90% σε 94%

Πληθυσμιακή κάλυψη από 98% σε 99%

Επιτυχία κλήσεων 98%

Δηλαδή, το 98 % των κλήσεων που πραγματοποιούνται από το δίκτυο της TIM, ολοκληρώνονται με επιτυχία. Πρόκειται για ένα αποτέλεσμα που αποδεικνύεται με μεθοδολογία επιβεβαιωμένη από το Εργαστήριο Ασυρμάτου & Επικοινωνίας Μεγάλων Αποστάσεων του Εθνικού Μετσόβιου Πολυτεχνείου.

Εργαστήριο Ασυρμάτου & Επικοινωνίας Μεγάλων Αποστάσεων Ε.Μ.Π.

Επιπλεόν, μόνο η TIM, σε περίπτωση διακοπής κλήσης για λόγους δικτύου, σας επιστρέφει αυτόματα έως και 2€ το μήνα (0,01€/ διακοπή κλήσης). Για να έχετε πάντα τον έλεγχο στην επικοινωνία σας.

TIM

Δεν υπάρχουν όρια.

www.timkalipsi.gr Η TIM διατηρεί το δικαίωμα να ανακαλέσει την υπηρεσία μετά από σχετική ανακοίνωση.

TIM is a Trademark and Name Licensed by TIM Italia S.p.A.