ΕΛΤΑ
Κωδικός: 2095

ΙΔΙΟΚΤΗΤΗΣ - ΔΙΕΥΘΥΝΤΗΣ
ΠΑΥΛΟΣ Μ. ΜΑΡΙΑΣ
ΓΡΑΦΕΙΑ: ΑΘΗΝΩΝ 42 (ΑΝΑΛΗΨΗ)
ΤΗΛ. (22410) 64393 - 63790 - FAX. 63393

Η ΔΡΑΣΙΣ

εβδομαδιαία εφημερίδα της Δωδεκανήσου

56 ΣΕΛΙΔΕΣ

Δευτέρα 23 Ιανουαρίου 2006
ΕΤΟΣ ΤΡΙΑΚΟΣΤΟ ΕΒΔΟΜΟ
Αριθμός Φύλλου 2022
Τιμή: Ευρώ 1,00

ΕΠΙΚΑΙΡΟΤΗΤΑ



Ολη η πορεία της κακοκαιρίας από τη... Μόσχα στα Δωδεκάνησα

»4

ΣΥΝΕΝΤΕΥΞΗ



Διαφωνώ με τη λογική «και με τον αστυφύλαξ και με το χωροφύλαξ» του Γ. Κυρίτση

Επιμένει ο Κ. Καϊσερλης »8

ΕΠΙ ΠΡΟΣΩΠΙΚΟΥ



Εχουμε το νου μας, δεν μας παρασύρει η τρομολαγνεία

Ο προϊστάμενος της Κτηνιατρικής Υπηρεσίας Ηλίας Οικονομίδης »14

Η πίεση των «μικρών» φέρνει αποτέλεσμα. Η εγκατάσταση και λειτουργία των πολυκαταστημάτων τίθεται υπό έλεγχο και αυστηρούς περιορισμούς

Σε κλοιό οι "μεγάλοι"



- Αμφισβητούνται άδειες υπερκαταστημάτων στη Ρόδο.
- Ολη η αλληλογραφία Περιφέρειας, Πολεοδομίας και Νομικού Συμβούλου της Νομαρχιακής Αυτοδιοίκησης.
- Θέμα «κορεσμού» και φρένο στα μεγαθήρια από το Νομαρχιακό Συμβούλιο Δωδεκανήσου.

Από σήμερα οι εκπτώσεις, θα διαρκέσουν έως τις 26 Φεβρουαρίου

»3-5-10

Στην τοπική Ν.Δ. πιστεύουν στους οιωνούς, το φλουρί της πίτας στον Κώστα Σαρρή



...και ένα δελτίο τύπου - σχόλιο του Γ. Ζωγραφίδη »9

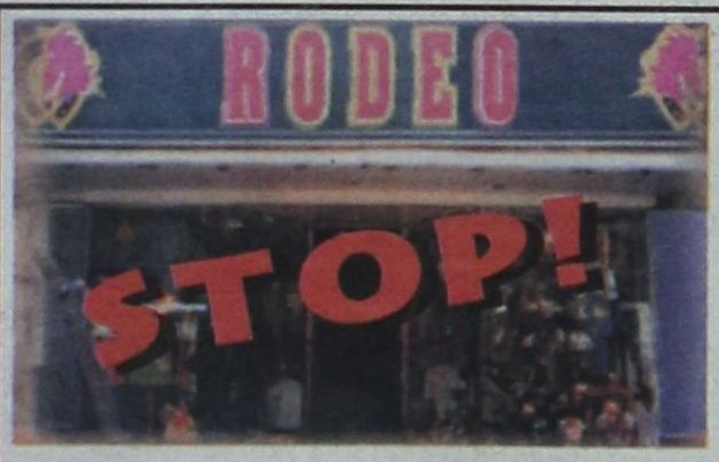

Στο RODEO

επί της Γρηγ. Λαμπράκη
και λόγω ανακαίνισης του καταστήματος
προσφέρουμε

όλα τα επώνυμα είδη μας στη μισή τιμή

Σας περιμένουμε

CONTOURS
TRAVEL & TOURISM

ΕΚΔΡΟΜΗ ΜΟΝΑΧΟ

04-09/02/06

Ο Σύνδεσμος Διαιτητών σε συνεργασία με το γραφείο μας οργανώνει **εξαήμερη** εκδρομή στην πρωτεύουσα της Βαυαρίας το καταπληκτικό **Μόναχο!**

Το πρόγραμμα περιλαμβάνει και δύο εκδρομές στο **Ινσμπρουκ και Σάλτσμπουργκ**

- Συνοδοί γραφείου μας
- Περιορισμένες θέσεις

Πληρ. τηλ. 22410 36001 - 36007 - 36013
Αμμοχώστου 9



® Σπανός ΥΠΕΡ ΜΑΡΚΕΤ

ΟΜΙΛΟΣ ΕΠΙΧΕΙΡΗΣΕΩΝ
ΙΩΑΝΝΗ ΧΡ. ΣΠΑΝΟΥ Α.Ε.

Η ΔΡΑΣΙΣ
Εβδομαδιαία Εφημερίδα
Διευθύνσεις σύμφωνα με το Νόμο:
ΙΔΙΟΚΤΗΤΗΣ
ΠΑΥΛΟΣ Μ. ΜΑΡΙΑΣ
ΕΚΔΟΤΕΣ
ΜΙΧΑΗΛ Π. ΜΑΡΙΑΣ
ΤΣΑΜΠΙΚΑ Π. ΜΑΡΙΑ - ΤΡΙΑΝΤΑΦΥΛΛΟΥ
ΔΙΕΥΘΥΝΤΗΣ
ΠΑΥΛΟΣ Μ. ΜΑΡΙΑΣ
Κωδικός: 2095

Τα σπορ
ΙΔΡΥΤΗΣ
ΝΙΚΟΣ ΤΡΙΑΝΤΑΦΥΛΛΟΥ

ΓΡΑΦΕΙΑ: Αθηνών 42, (Ανάληψη), Τηλ: 63.790 - 64.393-68761 FAX: 63.393
e-mail: drasis2000@yahoo.com
e-mail: info@drasi.gr
ΤΥΠΟΓΡΑΦΕΙΑ: Κοσκινού, τηλ. 655

ΛΑΪΚΕΣ ΑΓΟΡΕΣ

ΤΕΤΑΡΤΗ: στο Δημοτικό Νεκροταφείο.
ΠΕΜΠΤΗ: στην οδό Βύρωνος.
ΠΑΡΑΣΚΕΥΗ: Στην οδό Θεσ/κης στην Ανάληψη
ΣΑΒΒΑΤΟ: στο Δημοτικό Νεκροταφείο.

ΤΑΞΙ

ΤΑΞΙ ΡΟΔΟΥ: 32452
ΡΑΔΙΟ ΤΑΞΙ ΡΟΔΟΥ (Εργατικές κατοικίες Πρόνοιας Αγ. Απόστολοι):
69800 εντός πόλεως
69600 εκτός πόλεως
ΤΑΞΙ ΑΦΑΝΤΟΥ: 51777
ΤΑΞΙ ΙΑΛΥΣΟΥ: 92515
ΤΑΞΙ ΚΡΕΜΑΣΤΗΣ: 94528
ΤΑΞΙ ΦΑΛΗΡΑΚΙΟΥ: 85444

ΦΑΡΜΑΚΕΙΑ

ΔΕΥΤΕΡΑ 16 Ιανουαρίου
ΣΗΜΕΡΑ διημερεύει το φαρμακείο ΠΕΡΓΑΝΤΗΣ ΠΑΝΑΓΙΩΤΗΣ, Ατταβύρου- Σμύρνης 24 - Ροδίνι Τηλ.: 78977
ΣΗΜΕΡΑ διανυκτερεύει το ΕΠΑΠΑΛΑΖΑΡΟΥ ΚΥΡ., Καναδά 80 (έναντι εκκλησίας Αγίου Νικολάου), Τηλ: 74260

Ας μετρήσουν πρώτα τον ίσκιο τους καταμεσήμερο

Του Νικήτα Οικονόμου
nopress@rho.forthnet.gr

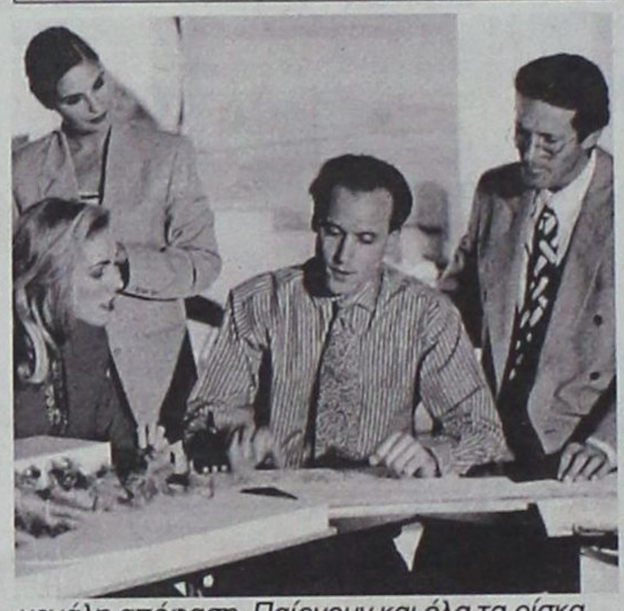

Ο ΚΩΣΤΑΣ *είναι ένας νέος άνθρωπος που ασχολείται με την πολιτική από την εφηβεία του. Καλός φίλος, και παρακολουθούμε την πορεία του στα πράγματα εδώ και αρκετά χρόνια.*

Ευγενικός πάντα με τους δημοσιογράφους και ποτέ δεν μας χάλασε χατίρι. Συνεπής στις κομματικές του υποχρεώσεις, πέρασε σχεδόν από όλα τα πόστα. Μπορεί να μην έχει ανεβεί (ακόμα;) όλα τα σκαλοπάτια της ιεραρχίας της κομματικής οργάνωσης στην οποία ανήκει, όμως για κάποιο διάστημα έφερε κομματικό αξίωμα.

Θα λέγαμε ότι είναι ένα από τα πλέον αναγνωρίσιμα πρόσωπα του κόμματός του. Ανεπάγγελτος δεν είναι, κάθε άλλο... Όποτε και όπου κλήθηκε, προσέφερε και προσφέρει στο χώρο του. Εχουμε ιδίαν αντίληψη: έκανε και τον αφισοκολλητή του κόμματος. Το χαμάλη, με άλλα λόγια.

Με ρητορική δεινότητα που θα ζήλευαν τα περισσότερα στελέχη του κόμματός του, το έχει ξελασπώσει ουκ ολίγες φορές, επικοινωνιακά, κυρίως σε περιόδους κρίσης ή σε «πολεμικές» περιόδους (βλέπε εκλογές κλπ).

Ο Κώστας...

...είναι το θέμα μας σήμερα; Προς τι η σκάση να ασχοληθώ σήμερα με το φίλο Κώστα;

Όχι, το θέμα μου δεν είναι αποκλειστικά ο Κώστας, για να μη νομίζει και ο ίδιος (αν και φαντάζομαι ότι θα καταλάβει ότι σε αυτόν αναφέρομαι) ότι επιδιώκω την εύνοιά του για το ένα ή το άλλο ζήτημα. Τέτοιες σχέσεις δεν αναπτύξαμε ποτέ. Ευτυχώς...

Η αφορμή και μόνο είναι ο φίλος Κώστας για το σημερινό μας σημείωμα. Σε μια κατ' ιδίαν συζήτηση, μου έκανε γνωστό ***ότι τελικά θα εκτεθεί στις επόμενες νομαρχιακές εκλογές, συμμετέχοντας στο ψηφοδέλτιο του εκλεκτού του κόμματός του.***

«Καιρός ήταν». *Αυτή ήταν η αντίδρασή μου. Αυθόρμητη και ειλικρινής. Τα τελευταία χρόνια ο Κώστας σκεφτόταν να δοκιμάσει τη βάσανο της κρίσης του κόσμου, αλλά το πήγαινε από αναβολή σε αναβολή. Για τους δικούς του λόγους...*

Αυτός, όπως και τόσοι άλλοι που βρίσκονται στη θέση του Κώστα. Πολλοί άλλοι, που αν και διαθέτουν τα τυπικά και ουσιαστικά προσόντα, αφού υπηρέτησαν (κυριολεκτικά) τον πολιτικό τους φορέα κι αφού «έκαναν τη θητεία» τους στην κοινωνία, δύσκολα παίρνουν την απόφαση να κάνουν τον επόμενο βήμα.

Κάποτε όμως έρχεται η στιγμή που αποφασίζουν να το τολμήσουν. Και παίρνουν τη μεγάλη απόφαση. Παίρνουν και όλα τα ρίσκα, παρά τις μόνιμες επιφυλάξεις τους, αν και κατά πόσον αξίζει τον κόπο. Όχι αδίκως, εδώ που τα λέμε.

Από την άλλη σκέφτεσαι, ***πώς κάποιοι άλλοι, που δεν κόλλησαν ούτε ένσημο κοινωνικής και πολιτικής δράσης, έχουν το θράσος να προβάλλουν ως «προσωπικότητες» ενός τόπου,*** *για τους οποίους μάλιστα η κακομοίρα η πολιτική έχει υποτίθεται αγκαζάρει για την πάρτη τους περίοπτες θέσεις και αξιώματα.*

Τα αποτελέσματα τα βλέπουμε όλοι μας. Μια ματιά και μόνο στα συλλογικά θεσμικά μας όργανα (πολιτικά και άλλα) πείθει και τον τελευταίο που αρνείται να δει την πραγματικότητα.

Κοντά στούς πραγματικά άξιους συμπολίτες μας στρογγυλοκάθονται και οι «προσωπικότητες», οι ψηφοσυλλέκτες, οι κουβαλητές της «πελατείας». Με αυτά τα ...χαρίσματα και μόνο έχουν αποσπάσει (από εμάς) τον τίτλο του «παράγοντα».

Αν δώσουμε συνέχεια στην παραπάνω διαπίστωση - σχόλιο θα αγγίξουμε τα όρια της προσωπικής προσβολής. Ας το αφήσουμε λοιπόν για μια άλλη φορά.

«Καιρός ήταν»...

...είπα του Κώστα, εννοώντας φυσικά ότι καιρός είναι να πάρουν το ρίσκο ακόμα περισσότεροι συνειδητοποιημένοι και ευαίσθητοι συμπατριώτες μας. Το ρίσκο της συμμετοχής στα κοινά. Κι ας φαντάζει το προσωπικό τους εγχείρημα ως ματαιότητα.

Αρκεί να βρεθούν άνθρωποι, όπως ο φίλος Κώστας, που πριν πάρουν τη μεγάλη απόφαση να διεκδικήσουν τη ψήφο του δωδεκανησιακού λαού, μέτρησαν πρώτα τον ίσκιο τους το μεσημέρι. Όταν ο ήλιος είναι ψηλά...

Τέτοιους συμπολίτες μας θέλουμε να δηλώσουν «παρών» στις επόμενες δημοτικές και νομαρχιακές εκλογές. Αυτούς να αναζητήσουν οι επικεφαλής των συνδυασμών. Αυτούς να αναζητήσουν οι «μηχανισμοί» που (και πάλι) θα δράσουν στις παρυφές του προσκηνίου.

Φυσικά να καπαρώσουν και τους κουβαλητές. Αλίμονο... Το σχετικά καλύτερο δημοκρατικό μας πολίτευμα, έχει αναδείξει τους «κουβαλητές» ψήφων σε θεμελιώδες προαπαιτούμενο για τη συγκρότηση των συνδυασμών.

Να μη σνομπάρουν όμως τον άξιο και δοκιμασμένο πολίτη που τολμά το (για τους πολλούς) απονενοημένο: να ασχοληθεί με την ενεργό πολιτική. Ο άξιος που μπορεί να είναι (γιατί όχι;) και «ψηφομάνα».

ΧΡΟΝΟΣ *υπάρχει για όλους τους επικεφαλής να κάνουν τις καλύτερες επιλογές. Αυτές να μας θέσουν υπ' όψιν στις εκλογές για την Αυτοδιοίκηση του τόπου μας. Από αυτές να επιλέξουμε εμείς τους άριστους.*

Όσο τετριμμένο κι αν ακούγεται, ***τα πρόσωπα είναι αυτά που καταξιώνουν τους θεσμούς.*** *Ετσι, για να μην αναρωτιέστε γιατί, σχεδόν στο σύνολό τους, τα συλλογικά θεσμικά μας όργανα καταλήγουν βορά σε απαξιωτικούς σχολιασμούς, όταν εμφανίζουν εικόνα θεατρικής επιθεώρησης.*

ΕΧΟΥΜΕ *κι εμείς, το αποκαλούμενο «εκλογικό σώμα», τις δικές μας μεγάλες ευθύνες. Αλλά πού ξέρετε; Μπορεί να γίνει και για εμάς το Θαύμα. Να ξέρουμε δηλαδή πού βάζουμε στο εξής, μεταξύ άλλων, και το σταυρό μας. Στοπ εδώ, γιατί θα γίνουμε πρόστυχοι και δεν είναι στις προθέσεις μας.*

RODOGAZ
Στη Ρόδο από το 1963



• Διανομή φιαλών υγραερίου κατ' οίκον τηλέφωνα παραγγελιών 22410 64409 - 6944 528212
• Διανομή χύμα υγραερίου
• Πώληση καυστήρων και λεβήτων υγραερίου για κεντρικά συστήματα θέρμανσης
• Θερμαντικά σώματα



Διεύθυνση εργοστασίου: Καναμάτ Ρόδου • Τηλ: 22410 62649
Διεύθυνση πρατηρίου: Στεφάνου Καζούλη 15 • τηλ: 35797 - 38509 - 35868

ΑΜΦΙΣΒΗΤΟΥΝΤΑΙ οι άδειες των υπερκαταστημάτων

Σοβαρά ερωτηματικά εγείρονται για το καθεστώς λειτουργίας των υπερκαταστημάτων στη Ρόδο, καθώς η αίτηση από την εταιρεία Lidl Hellas να δημιουργήσει ένα καινούργιο κατάστημα στην περιοχή της Ιξιάς προκάλεσε μια ουσιώδη αλληλογραφία μεταξύ των αρμόδιων τοπικών υπηρεσιών. Την αλληλογραφία αυτή εξασφάλισε η Δράση και τα συμπεράσματά της δείχνουν ότι μπορεί αμέσως να αμφισβητηθεί η νόμιμη λειτουργία αρκετών super market (υπεραγορών) που βρίσκονται στη Δωδεκανησιακή πρωτεύουσα και στις παρυφές της. Σε ό,τι αφορά το Lidl ανεστάλη προσωρινά η οικοδομική του άδεια και το «μπαλάκι» έχει ριχθεί στο Νομάρχη και το Νομαρχιακό Συμβούλιο προκειμένου να πάρουν την τελική απόφαση. Αξιοσημείωτο είναι πως από την έρευνα που έγινε για το συγκεκριμένο θέμα, αποκαλύφθηκε πως καθημερινά τα τέσσερα από τα 11 υπερκαταστήματα ξένων συμφερόντων που λειτουργούν στη Ρόδο, πραγματοποιούν καταθέσεις 220.000 ευρώ. Τα χρήματα αυτά, όπως και τα υπόλοιπα που εισπράττονται από τις αλυσίδες, φεύγουν από το νησί.

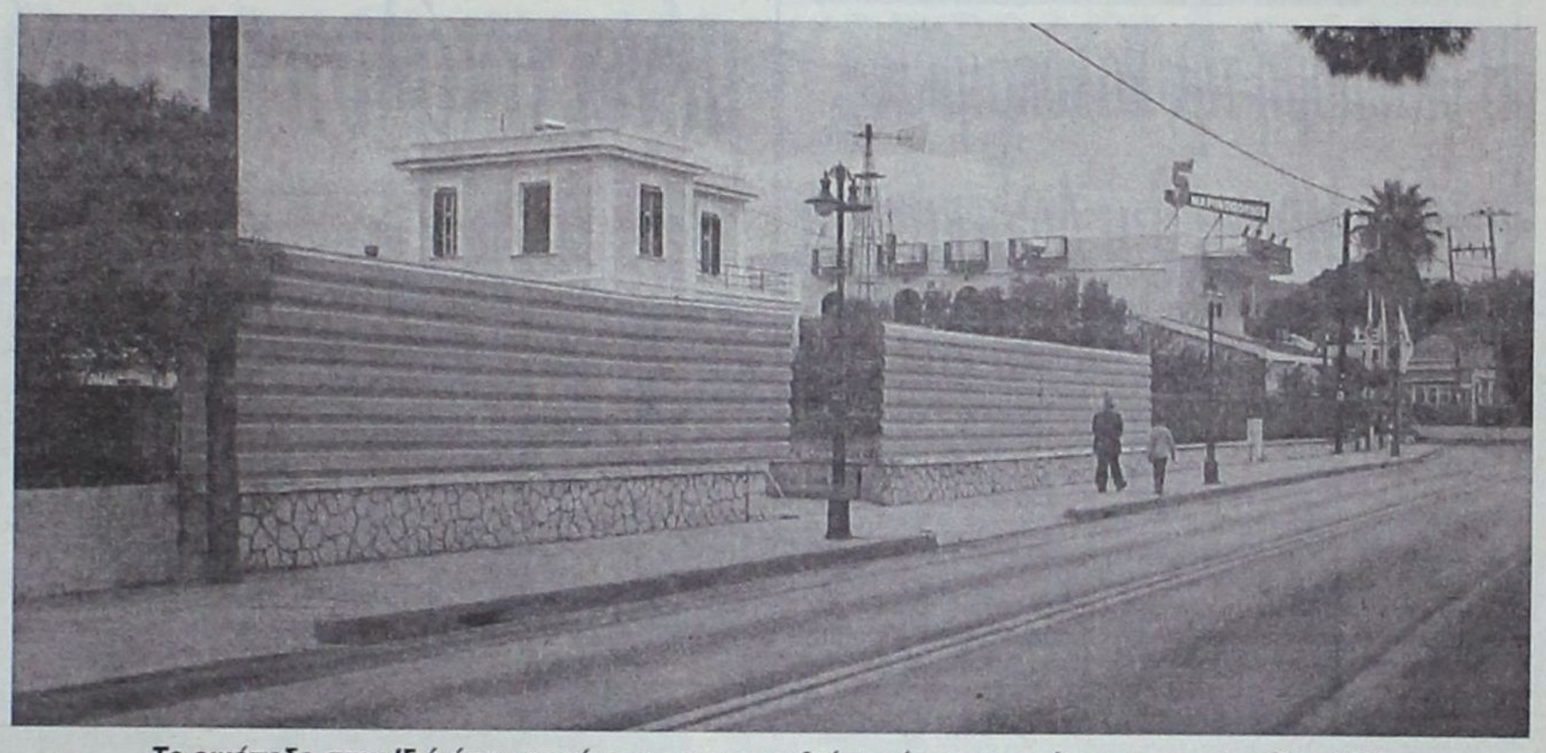

Το οικόπεδο στην Ιξιά όπου επρόκειτο να ανεγερθεί το νέο υπερκατάστημα της αλυσίδας LIDL

Του
Νεκτάριου Καλογήρου
info@philoxenous.gr

Λειτουργούν νόμιμα ή όχι τα υπερκαταστήματα στη Ρόδο; Το ερώτημα αυτό θα πρέπει να απαντηθεί αμέσως, μιας και η αλληλογραφία των αρμόδιων τοπικών Υπηρεσιών δείχνει ότι η νομοθεσία διαμόρφωσε μεν τις προϋποθέσεις για τη λειτουργία αυτών των υπεραγορών, αλλά στην πραγματικότητα τα μεγάλα καταστήματα συνεχίζουν εξαπλώνονται χωρίς να λαμβάνονται υπ' όψιν οι προβληματισμοί του νομοθέτη (όπως αυτοί περιγράφονται στο Νόμο 2323/95).



Σαφείς οι νόμοι που διέπουν την ίδρυσή τους και είναι δυνατή η άμεση επανεξέταση των όρων λειτουργίας και επέκτασής τους

Το δεύτερο μεγάλο ερώτημα που τίθεται αφορά στο Νομαρχιακό Συμβούλιο και στην Οικονομική – Κοινωνική Επιτροπή (ΟΚΕ) της Δωδεκανήσου. Τα δύο αυτά όργανα είναι εκείνα που επιτρέπουν ή μη τη λειτουργία μιας νέας υπεραγοράς. Ο Νόμος 2323/95, Άρθρο 10, παρέχει στο Νομαρχιακό Συμβούλιο και στην ΟΚΕ τη δυνατότητα να πουν όχι στη λειτουργία νέων υπεραγορών εφόσον συντρέχουν μια σειρά από προϋποθέσεις.

Ο Νόμος 2323/95, Άρθρο 10, παρ. 1

Για την ίδρυση υπεραγορών λιανικού εμπορίου απαιτείται άδεια χορηγούμενη από το Νομαρχιακό Συμβούλιο της οικείας Νομαρχιακής Αυτοδιοίκησης, μετά από γνώμη της αντίστοιχης Οικονομικής και Κοινωνικής Επιτροπής και του οικείου Οργανισμού Τοπικής Αυτοδιοίκησης, όταν η επιφάνεια πωλήσεων είναι: ..... για τα νησιά Κρήτη, Ρόδο και Κέρκυρα, άνω των 2.000 τ.μ., εφόσον η υπεραγορά βρίσκεται σε απόσταση μέχρι 10 χιλιόμετρα από το κέντρο του δήμου με το μεγαλύτερο πληθυσμό.

Στο ίδιο Άρθρο περιγράφεται σε επόμενη παράγραφό του (παρ. 4) ότι «εφόσον έχουν εξαντληθεί τα τετραγωνικά μέτρα από την υπεραγορά που έχει ιδρυθεί (για τη Ρόδο 2.000 τ.μ), τότε για την ίδρυση δεύτερης και επόμενων υπεραγορών λιανικού εμπορίου από τη ίδια επιχείρηση, ή από επιχειρήσεις ελεγχόμενες από αυτήν στον ίδιο ΟΤΑ απαιτείται η άδεια της παραγράφου 1 που παρέχεται υπό τις προϋποθέσεις ίδρυσης και λειτουργίας του πρώτου καταστήματος, ανεξάρτητα από το μέγεθός της επιφανείας του νέου καταστήματος».

Με τον τρόπο αυτό ο Νομοθέτης, δίνει ένα ισχυρό όπλο στα χέρια της Νομαρχιακής Αυτοδιοίκησης να πει όχι στις νέες υπεραγορές. Στην πράξη η εκάστοτε Νομαρχιακή Αρχή καλείται να πάρει μια αμιγώς πολιτική απόφαση: Ναι στη νέα υπεραγορά, όχι στη νέα υπεραγορά.

Είτε στην πρώτη, είτε στη δεύτερη περίπτωση ο Νόμος δίνει στη Νομαρχιακή Αυτοδιοίκηση τα επιχειρήματα για να αιτιολογήσει την απόφασή της. Τα επιχειρήματα αυτά περιγράφονται στην παράγραφο 2 του ίδιου Νόμου. Συγκεκριμένα, μεταξύ των άλλων γράφονται τα ακόλουθα:

«Για την έκδοση της άδειας λαμβάνονται υπόψη, ιδίως:

α) Οι οικονομικές και κοινωνικές συνέπειες για την περιοχή ως σύνολο και ιδίως η εναρμόνιση προς το συνολικό πρόγραμμα ανάπτυξης μιας περιοχής, οι επιπτώσεις στον ανταγωνισμό και στην αγροτική οικονομία της περιοχής.

β) Ο κίνδυνος διαρροής εισοδήματος από την περιοχή για την οποία ζητείται η άδεια, σε συνδυασμό με την ανάγκη συγκράτησης του πληθυσμού σε αυτή»

Σημειώνεται ότι σήμερα στην πόλη της Ρόδου και σε ακτίνα 10 χιλιομέτρων από αυτήν λειτουργούν τα ακόλουθα Super Market και καταστήματα ξένων συμφερόντων:

Βερόπουλος: Τέσσερα καταστήματα σε Αγίους Αποστόλους, σε οδό Εθνικής Αντιστάσεως, σε λεωφόρο Καλλιθέας και στην Ιαλυσό.

Carrefour (Μαρινόπουλος & Champion): Τέσσερα καταστήματα σε οδό Τσαλδάρη, σε λεωφόρο Καλλιθέας, στην Ιαλυσό και στην Ιξιά. (Τα καταστήματα "Dia" συμφερόντων Carrefour βρίσκονται σε απόσταση μεγαλύτερη των 10.000 μέτρων από τη Ρόδο).

Lidl: Δύο καταστήματα σε Ρόδου – Λίνδου και σε λεωφόρο Καλλιθέας

ΜΕΤΡΟ: Ένα κατάστημα στη Ρόδου – Λίνδου

Α.Β Βασιλόπουλος: Ένα κατάστημα στη Ρόδου – Λίνδου

Η πλειονότητα των καταστημάτων αυτών διαθέτουν επιφάνεια πώλησης εμπορευμάτων από 1000 τμ έως 2.000 τ.μ.

Οι οικονομικές και κοινωνικές συνέπειες για την περιοχή, όπως και η διαρροή εισοδήματος είναι εμφανής στην αγορά της Ρόδου. Δυστυχώς, όμως, η Οικονομική και Κοινωνική Επιτροπή Δωδεκανήσου συνεδριάζει μόνο όποτε υπάρχει κάποιο θέμα προς συζήτηση και δεν έχει διαμορφώσει μέχρι σήμερα μια ξεκάθαρη πολιτική που θα ακολουθούνταν σε τέτοιες περιπτώσεις. Δυστυχώς, ούτε και ξεκάθαρη πολιτική οικονομικής ανάπτυξης του τόπου έχει διαμορφωθεί από τα τοπικά Επιμελητήρια (ΕΒΕΔ, Οικονομικό, Τεχνικό, κ.λ.π) με αποτέλεσμα να αφήνεται κάθε φορά από μόνη της η εκάστοτε Νομαρχιακή Αρχή να βγάζει το φίδι από την τρύπα.

ΣΥΝΕΧΕΙΑ ΣΤΗ ΣΕΛ. 10



Η διαδρομή της κακοκαιρίας από τη Μόσχα στα Δωδεκάνησα

Από το Σαββατοκύριακο έγινε αισθητά αντιληπτή η αλλαγή των καιρικών συνθηκών και στα Δωδεκάνησα, με βασικά χαρακτηριστικά τις χαμηλές θερμοκρασίες, και τις συνεχείς βροχοπτώσεις. Ο καιρός θα επιδεινωθεί από σήμερα όπως προβλέπει η Κεντρική Μετεωρολογική Υπηρεσία και στην περιοχή μας.

Σε ετοιμότητα βρίσκεται ο κρατικός μηχανισμός στη Δυτική, Κεντρική και Ανατολική Μακεδονία και τη Θράκη, για την αντιμετώπιση τυχόν προβλημάτων από την αναμενόμενη, σύμφωνα με τις μετεωρολογικές προγνώσεις, επιδείνωση του καιρού.

Στην Αττική αναμένεται να σημειωθούν τοπικές βροχές, που μετά το μεσημέρι θα ενταθούν, ενώ θα εκδηλωθούν και καταιγίδες κατά τόπους ισχυρές. Χιόνια θα πέσουν στα γύρω ορεινά, οι άνεμοι θα πνέουν νοτιοανατολικοί ασθενείς έως μέτριοι και παροδικά ισχυροί που το απόγευμα θα στραφούν σε βόρειους ισχυρούς έως πολύ ισχυρούς και τη νύχτα θα ενισχυθούν.

Η θερμοκρασία θα κυμανθεί από 5 έως 12 βαθμούς Κελσίου, ενώ τη νύχτα θα είναι χαμηλότερη.

Τσουχτερό κρύο με ηλιοφάνεια, και κατά τόπους συννεφιά, επικρατεί το Σάββατο στην Κεντρική και Δυτική Μακεδονία, όπου σε κάποιες περιοχές η θερμοκρασία έπεσε κατά τη διάρκεια της νύχτας κάτω από το μηδέν. Ωστόσο, δεν αναφέρονται χιονοπτώσεις.

Στη Φλώρινα το θερμόμετρο έδειχνε τις πρωινές ώρες -6 βαθμούς Κελσίου, χωρίς όμως να δημιουργηθούν προβλήματα. Η κυκλοφορία των οχημάτων διεξάγεται ομαλά.

Στη Θεσσαλονίκη επικρατούν νεφώσεις, που βαθμιαία αναμένονται να πυκνώσουν και το απόγευμα να σημειωθούν τοπικές βροχές και αργότερα χιονόνερο.

Χιονοπτώσεις αναμένονται να σημειωθούν τη νύχτα στα γύρω ορεινά. Αισθητή πτώση της θερμοκρασία, που θα κυμανθεί από -1 έως 8 βαθμούς Κελσίου, αναμένεται από το βράδυ της Κυριακής.

ΔΕΝ χολοσκάνε ιδιαίτερα στην τοπική Νέα Δημοκρατία για τις περιπέτειες του υφυπουργού Εξωτερικών. Απλά «εύχονται» να εκτονωθεί ο θόρυβος το συντομότερο...

Χωρίς ντόπιους μηχανισμούς ο Βαληνάκης, μένει ακάλυπτος από τη «βόμβα Χριστίνα»

«Καμία σύγκριση με τον Κρεμαστινό», πάντα υπάρχει και η λύση της Β' Αθηνών

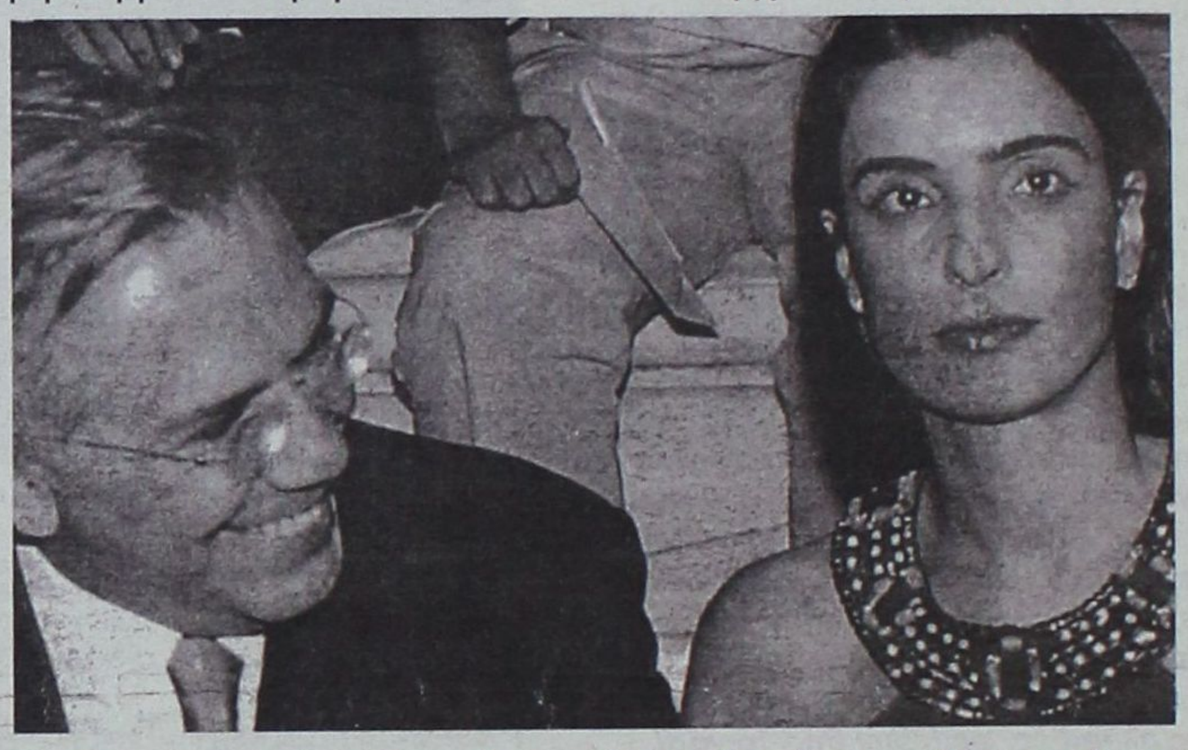

ΤΟ κόστος που ενδεχομένως να πληρώσει συνολικά το κόμμα από τα όσα αποκαλύπτονται ή κατασκευάζονται εις βάρος του ζεύγους Βαληνάκη, είναι το στοιχείο που προβληματίζει περισσότερο τη μεγάλη πλειοψηφία των στελεχών της τοπικής Νέας Δημοκρατίας, παρά το πολιτικό μέλλον του υφυπουργού Εξωτερικών.

Στις συζητήσεις τους (πάντα κατ' ιδίαν και ανεπισήμως) περιορίζονται στο σχολιασμό των «αποκαλύψεων» για τη σύζυγο του κ. Γιάννη Βαληνάκη, χωρίς να τους πανικοβάλει η ιδέα της προσωπικής του φθοράς. Το μόνο που ελπίζουν είναι να περιοριστεί εδώ και τώρα ο απόηχος των όσων έχουν γραφτεί και ειπωθεί, αφού ήδη κυοφορείται στα σοβαρά η κίνηση να εκτεθεί ως υποψήφιος βουλευτής στα Δωδεκάνησα.

Την ίδια στιγμή όμως, δεν διαφαίνεται κάποια ουσιαστική κινητικότητα δημιουργίας «πυρήνων» στους κόλπους της τοπικής Νέας Δημοκρατίας, ως μηχανισμών στήριξης της πιθανής υποψηφιότητας του κ. Γιάννη Βαληνάκη. Και ο ίδιος άλλωστε είναι ιδιαίτερα προσεκτικός στις επαφές του, όποτε επισκέπτεται την περιοχή μας, αποφεύγοντας να δώσει τις ευλογίες του σε πρόσωπα ή ομάδες προσώπων που αυτοπροβάλλονται ως «άνθρωποι του Βαληνάκη».

Ετσι, κρίνεται απολύτως φυσιολογικό το γεγονός ότι σε τοπικό επίπεδο δεν εκδηλώθηκαν και δεν ακούστηκαν κραυγαλέες φωνές υποστήριξης του ζεύγους Βαληνάκη, και προσωπικά του ιδίου. Πλην μόνο της πλειοψηφίας των τοπικών Μέσων Ενημέρωσης που υπερασπίζονται «έναν Δωδεκανήσιο στην καταγωγή πολιτικό», ο οποίος μπήκε στο στόχαστρο συγκεκριμένων κύκλων.

ΟΛΟΙ εκτιμούν, ότι ο υφυπουργός Εξωτερικών δεν διαθέτει, ακόμα τουλάχιστον, τα ερείσματα, το κοινωνικό εκτόπισμα και πολιτικό εκτόπισμα του κ. Δημήτρη Κρεμαστινού, ο οποίος όταν αποφάσισε να εμπλακεί ενεργά στα πολιτικά πράγματα της περιοχής μας, είχε ετοιμοπόλεμο επιτελείο και ένα πλατύ κοινό μεταξύ των δωδεκανησίων πολιτών που είχαν αναπτύξει στην πορεία των χρόνων «σχέσεις καρδιάς» μαζί τους.

Κάτι τέτοιο δεν ισχύει στην περίπτωση του καθηγητή κ. Γιάννη Βαληνάκη, ο οποίος δεν δείχνει να βιάζεται ώστε να «στήσει» το προσωπικό του δίκτυο. Κάτι που μπορεί να ερμηνευτεί ποικιλοτρόπως, χωρίς να αποκλείεται ακόμα και η έλλειψη διάθεσης του «σκληρού πυρήνα» του κομματικού μηχανισμού της τοπικής Νέας Δημοκρατίας να υποδεχθεί με ανοικτές αγκάλες τον υφυπουργό Εξωτερικών.

Η (κατά τον Τριανταφυλλόπουλο) «βόμβα Χριστίνα» καθόλου δεν προκάλεσε αναταραχή στους κόλπους των τοπικών παραγόντων του κόμματος, οι οποίοι δεν φαίνεται να ...χολοσκάνε ιδιαίτερα για την όποια επίπτωση είναι δυνατόν να έχει η «έκρηξή» της στα πολιτικά όνειρα του κ. Γιάννη Βαληνάκη.

ΚΑΙ όλα αυτά, υπό την αίρεση, ο υφυπουργός Εξωτερικών να επιχειρήσει να κεφαλοποιήσει τη δωδεκανησιακή του καταγωγή. Διαφορετικά, υπάρχει πάντα και το ζωντανό σενάριο της Β' Αθηνών...



Εδώ και 75 χρόνια, οι γερμανικές κουζίνες ALNO ικανοποιούν και τις ποιό προσωπικές ανάγκες και επιθυμίες σας με έξυπνες και καινοτόμες λύσεις.

tselios bagno

Η ΕΜΠΝΕΥΣΗ ΜΑΣ ΕΙΣΤΕ ΕΣΕΙΣ!

ALNO ...die Welt der Küche

Λίνδου 230, τηλ. 22410 60684

LANE

STEFANAKIS TOURS-RODOS

Representative of Line Sea Lines

38 Alexandrou Diakou street, 85100 Tel.: 22410 20625, 30054, 31833,
Fax: 22410 26745
E-mail: stefanakis tours@yahoo.gr

ΝΕΑ ΔΡΟΜΟΛΟΓΙΑ
LANE LINES

Ε/Γ Ο/Γ ΚΟΡΝΑΡΟΣ

Κάθε Τρίτη: 22.00 για Καστελλόριζο

Κάθε Τετάρτη: 07.00 για Χάλκη, Διαφάνι και Πηγάδια Καρπάθου, Κάσο, Σητεία.

Κάθε Πέμπτη και Κυριακή: 04.30 για Χάλκη, Διαφάνι και Πηγάδια Καρπάθου, Κάσο, Σητεία, Αγ. Νικόλαο, Σαντορίνη, Μήλο, Πειραιά.

ΑΡΧΙΖΟΥΝ σήμερα οι εκπτώσεις σε ένα περιβάλλον έντονου προβληματισμού και με ανοικτούς λογαριασμούς με τις εισαγόμενες «αλυσίδες» εμπορικών επιχειρήσεων

Με το πιστόλι στον κρόταφο και στα ...ράφια των «μεγάλων»

Την άλλη Δευτέρα στο Νομαρχιακό Συμβούλιο τίθεται πλέον θέμα «κορεσμού» της αγοράς και μπαίνουν φραγμοί στη λεγόμενη «εισβολή»

ΜΙΑ μόλις εβδομάδα πριν τη συνεδρίαση του Νομαρχιακού Συμβουλίου Δωδεκανήσου, κατά την οποία η νομαρχιακή αρχή είναι αποφασισμένη να εισηγηθεί τον αυστηρό περιορισμό στη διαδικασία εγκατάστασης και λειτουργίας μεγάλων αλυσίδων καταστημάτων στην περιοχή, αρχίζει από σήμερα η περίοδος των εκπτώσεων.

Το ενδιαφέρον του καταναλωτικού κοινού θα αποσπάσουν και πάλι οι λεγόμενοι «μεγάλοι», οι οποίοι όμως έχουν μπει στο στόχαστρο των ελέγχων από τις συναρμόδιες αρχές, προκειμένου να διαπιστωθεί σε ποιο βαθμό τηρούν τους «όρους παιγνιδιού» και του θεμιτού ανταγωνισμού. Κάτι που όχι σπάνια επισημαίνεται – καταγγέλλεται και από τον Εμπορικό Σύλλογο της Ρόδου.



Οι εκπτώσεις που ξεκινούν σήμερα θα αποκαλύψουν τα αδύνατα σημεία του «συστήματος», με δεδομένο πάντα τον έντονο προβληματισμό των τοπικών αρχών, αναφορικά με την αναγκαιότητα να παρθούν γενναίες αποφάσεις σε συνάρτηση με την ίδρυση (για πολλούς «εισβολή») των μεγαθηρίων στην περιοχή μας. Διά στόματος νομάρχη, ήδη έχει προαναγγελθεί η ανακήρυξη ως κορεσμένης...

Ανάλογη είναι και η αποφασιστική στάση που εκδηλώνεται από τον αρμόδιο αντινομάρχη Γιάννη Χριστοφάκη, ο οποίος αντιμετωπίζει το όλο θέμα με όρους συνάμα πολιτικούς και τεχνοκρατικούς, όντας υπεύθυνος σε ζητήματα πολεοδομίας.

ΣΕ δύο μέτωπα ως εκ τούτου θα υπάρξει ο έλεγχος των «μεγάλων» που δραστηριοποιούνται στην τοπική μας αγορά:

1. Κάτω από ποιες συνθήκες θα κλείσουν οι πόρτες στα μεγαθήρια και

2. κατά πόσον «παίζουν» επί ίσοις όροις με τις «προσφορές» και τις εκπτώσεις, ειδικά αυτήν την περίοδο.

Ειδικά για το δεύτερο σκέλος, σχετικές πληροφορίες είδαν και χθες το φως της δημοσιότητας.

Εν μέσω γκρίνιας για τους νόμους και τις εγκυκλίους του υπουργείου Ανάπτυξης αλλά και με «πολεμικές» διαθέσεις μεταξύ μικρών εμπόρων και πολυκαταστημάτων, ξεκινούν αύριο οι χειμερινές εκπτώσεις, οι οποίες θα διαρκέσουν ως τις 25 Φεβρουαρίου.

Η ένδυση και η υπόδηση πάντως θα είναι και φέτος οι «πρωταγωνίστριες» της περιόδου, με τις τιμές να διαμορφώνονται χαμηλά για να ξεπουληθεί το στοκ.

ΟΙ ...ΠΡΟΣΦΟΡΕΣ

Η γκρίνια ωστόσο των εμπόρων για την πολιτική του υπουργείου στο θέμα των εκπτώσεων και των προσφορών αφορά τα «προεόρτια» των εκπτώσεων, τις 30 ημέρες δηλαδή πριν την επίσημη έναρξή τους, που αποτελεί σύμφωνα με το νόμο 3377/2005 περίοδο που απαγορεύονται οι εκπτώσεις και οι προσφορές.

Στις αρχές του περασμένου Νοεμβρίου όμως το υπουργείο είχε εκδώσει μία ερμηνευτική εγκύκλιο για το νόμο, με την οποία διαχώριζε εννοιολογικά τις προσφορές και τις εκπτώσεις από τις στρατηγικές μάρκετινγκ και τις προωθήσεις πωλήσεων.

Το θέμα είχε προκύψει ύστερα από επιστολές διαμαρτυρίας διαφόρων εμπορικών συλλόγων της χώρας για μεγάλες εμπορικές αλυσίδες που παρείχαν δωροεπιταγές στους πελάτες τους: έδιναν, για παράδειγμα, δωροεπιταγές των 20 ευρώ για αγορές μεγαλύτερες των 100 ευρώ.

Ετσι, το υπουργείο στην εγκύκλιο διαχώριζε τις δωροεπιταγές, τα κουπόνια, τους διαγωνισμούς, τις κληρώσεις αλλά και τις προσφορές μέσω πιστωτικών καρτών, από τις υπόλοιιπες εκπτώσεις και προσφορές.

Οι έμποροι είχαν διαμαρτυρηθεί και τότε, υποστηρίζοντας ότι ο διαχωρισμός ευνοεί τις μεγάλες αλυσίδες που έχουν την οικονομική δυνατότητα να υποστηρίξουν διαφημιστικά τις προωθητικές τους ενέργειες.

Το θέμα όμως «φούντωσε» τις πρηγούμενες ημέρες, καθώς διαπιστώθηκε ότι ορισμένες αλυσίδες προωθούσαν με τέτοιου τύπου ενέργειες «προσφορές», αγνοώντας τις διατάξεις του νόμου και ακολουθώντας την ερμηνευτική εγκύκλιο.

Οι έμποροι έκαναν λόγο για «διατάξεις που είναι στον αέρα» για αλυσίδες «που καταχραστικά εκμεταλλεύονται το νόμο και την εγκύκλιο» και για αθέμιτο ανταγωνισμό.

Πολλοί υποστηρίζουν ότι ο νόμος και η εγκύκλιος δίνουν τη δυνατότητα στο υπουργείο Ανάπτυξης να χειριστεί «κατά το δοκούν» κάθε περίπτωση ξεχωριστά και οι υπηρεσίες του να επιβάλλουν πρόστιμα όπου αυτές νομίζουν.

ΟΙ ΕΛΕΓΧΟΙ

Το υπουργείο πάντως εντόπισε μόνο μία παραβάτρια εταιρεία, την προηγούμενη εβδομάδα: παραπέμπει για επιβολή προστίμου από τις νομαρχίες (όπου αυτά λειτουργούν) τα καταστήματα αλυσίδας ηλεκτρονικών ειδών «διότι με δημόσια καταχώρισή τους (διαφήμιση) προς τους πελάτες τους κάνουν γνωστό ότι διενεργούν προσφορές κατά παράβαση της σχετικής νομοθεσίας».

Ολοι οι έμποροι πάντως θα έχουν φέτος το νου τους στα συνεργεία ελέγχων του υπουργείου και των νομαρχιών. Γνωρίζουν ότι τα ίδια συνεργεία έκαναν τιμοληψίες στα προϊόντα τους την περίοδο των εορτών και τώρα θα βγουν πάλι έξω προκειμένου να εντοπίσουν περιπτώσεις όπου τα ποσοστά των εκπτώεων δεν αντιστοιχούν στις τιμές εκείνες.

Τα πρόστιμα σε αυτές τις περιπτώσεις διαμορφώνονται από 1.000 έως 100.000 ευρώ, ενώ από τις αγορονομικές διατάξεις μπορεί να επιβληθεί επιπλέον πρόστιμο που να αντιστοιχεί στο 0,5% των ακαθάριστων ετήσιων εσόδων και στο 3% σε περίπτωση υποτροπής.

Έπιπλα
Νίκος Αρβανιτίδης
Σχέση πάθους...
με τη διακόσμηση!



Ολοκληρωμένες προτάσεις και λύσεις,
που θα μεταμορφώσουν το δικό σας χώρο!

..:: Επώνυμοι Διεθνείς Οίκοι
..:: Σαλόνια
..:: Τραπεζαρίες
..:: Κρεβατοκάμαρες
..:: Κουζίνες
..:: Ντουλάπες
..:: Κουρτίνες και Υφάσματα Επίπλωσης

Πάντα με μεγάλη ποικιλία και προσιτές τιμές...

Ειδικές τιμές για
την περίοδο των
εκπτώσεων

ΝΙΚΟΣ ΑΡΒΑΝΙΤΙΔΗΣ
ΜΕΛΕΤΗ - ΕΠΙΒΛΕΨΗ - ΚΑΤΑΣΚΕΥΗ
ΕΠΙΠΛΑ - ΥΦΑΣΜΑΤΑ - ΦΩΤΙΣΤΙΚΑ

Παύλου Μελά 70, Τηλ.: 22410 36730, Fax: 22410 31187
email: info@arvanitidis.com - www.arvanitidis.gr

Ο ΔΗΜΑΡΧΟΣ του νησιού Μιχάλης Ιωαννίδης, ζητεί από το υπουργείο Τουριστικής Ανάπτυξης και τον ΕΟΤ να θέσουν υπό την αιγίδα τους το Παγκόσμιο Πρωτάθλημα Ιστιοσανίδας

«Ανοίγουν» τα πανιά για την προβολή της Καρπάθου

Οικονομική ενίσχυση για την άψογη διοργάνωση του Παγκόσμιου Πρωταθλήματος Ιστιοσανίδας (windsurfing), που θα διεξαχθεί στην Κάρπαθο το διάστημα Μαΐου - Ιουνίου 2006, ζητεί από την κυβέρνηση ο δήμαρχος του νησιού κ. Μιχάλης Ιωαννίδης.

Εκτιμώντας ότι η προβολή της Καρπάθου και κατ' επέκταση της Δωδεκανήσου θα είναι μεγάλη από το παγκόσμιο αυτό αθλητικό γεγονός, ο κ. Ιωαννίδης ζητεί παράλληλα οι αγώνες ιστιοσανίδας να τεθούν υπό την αιγίδα του υπουργείου Τουριστικής Ανάπτυξης και του ΕΟΤ.

Στο έγγραφο αναφέρονται τα εξής:



« Το νησί μας, η Κάρπαθος, είναι το δεύτερο σε έκταση νησί της Δωδεκανήσου, βρίσκεται στο Νοτιοανατολικό άκρο του Αιγαίου.

Πρωτεύουσα του νησιού είναι η πόλη της Καρπάθου (Πηγάδια) και δορυφορικά της ευρίσκονται πανέμορφα και παραδοσιακά χωριά (Απέρι, Βωλάδα, Οθος, Πυλές, Αρκάσα, Μενετές, Σπόα, Μεσοχώρι) που αποτελούν τον Δήμο της Καρπάθου. Στο βόρειο μέρος του νησιού βρίσκεται η ιστορική κοινότητα Ολύμπου.

Η Κάρπαθος είναι γνωστή σε όλο τον κόσμο κυρίως για την πλούσια λαϊκή της παράδοση που παραμένει ζωντανή και αναλλοίωτη στο πέρασμα του χρόνου.

Η παράδοση συνεχίζει να αποτελεί καθημερινό τρόπο ζωής των κατοίκων εδώ στην άκρη της Ελλάδος.

Το ορεινό ανάγλυφο του νησιού χαρακτηρίζεται από εντυπωσιακή και μοναδική ποικιλία και ομορφιά που συνδυάζεται αρμονικά με τις αναρίθμητες, πανέμορφες και φημισμένες ακρογιαλιές που απλώνονται σε όλη του την ακτογραμμή.

Εδώ και δέκα περίπου χρόνια η περιοχή Αφιάρτης, που βρίσκεται στο Νότιο Τμήμα του νησιού (όπου και το Διεθνές Αεροδρόμιο) θεωρείται από τις πιο φημισμένες και προσφορότερες περιοχές του κόσμου για το άθλημα της ιστιοσανίδας (windsurfing).

Η κατεύθυνση του ανέμου, η ταχύτητα και η σταθερή του δύναμη καθ' όλη την καλοκαιρινή περίοδο σε συνδυασμό με τη μοναδική μορφολογία του χώρου κάνουν την Κάρπαθο να πλεονεκτεί και να έχει τις ιδανικές συνθήκες για την ανάπτυξη του αθλήματος αυτού.

Ολα αυτά τα χαρακτηριστικά φαίνεται ότι παραμένουν σταθερά εδώ και χιλιάδες χρόνια, αφού μόνο τυχαίο δεν μπορεί να θεωρηθεί το γεγονός ότι ο μεγαλύτερος ποιητής της αρχαιότητας ο Ομηρος ονόμαζε την Κάρπαθο «ΑΝΕΜΟΕΣΣΑ».

Πριν από τρεις μήνες δεχθήκαμε επίσημη πρόταση από την International Speedsurfing Assocation (ISA) να πραγματοποιήσουμε από κοινού Παγκόσμιο Πρωτάθλημα Ταχύτητας Ιστιοσανίδας τον Μάιο - Ιούνιο του 2006 στην Κάρπαθο.

Θεωρούμε ότι η πραγματοποίηση του Παγκόσμιου Πρωταθλήματος στο νησί μας αποτελεί μέγιστο αθλητικό γεγονός όχι μόνο για την ακριτική Κάρπαθο αλλά και για όλη την Ελλάδα, αφού σε αυτό θα συμμετέχουν οι καλύτεροι αθλητές του κόσμου και βεβαίως η ευρύτερη δημοσιότητα των αγώνων θα προβάλλει την Ελλάδα παγκοσμίως.

Συγκεκριμένα θα συμμετάσχουν 100 περίπου αθλητές παγκόσμιας κλάσης και περίπου 500 συνοδοί.

Επιδίωξη της παγκόσμιας αυτής οργάνωσης και των αθλητών είναι να καταρριφθεί στην Κάρπαθο το παγκόσμιο ρεκόρ ταχύτητας, αφού οι ειδικοί της ISA θεωρούν ότι οι συνθήκες εδώ είναι οι πλέον κατάλληλες για την επιδίωξη αυτή.

Στις υποχρεώσεις της ISA περιλαμβάνονται εκτός των άλλων η κάλυψη του Πρωταθλήματος από τα μεγάλα Ευρωπαϊκά και Παγκόσμια αθλητικά ραδιοτηλεοπτικά μέσα ενημέρωσης και έντυπα.

Το ανταποδοτικό κόστος της αξίας της διαφήμισης και της προβολής που θα έχει το νησί μας, τα Δωδεκάνησα,το Αιγαίο και ολόκληρη η Ελλάδα - εάν θα έπρεπε να την πληρώσουμε - θα ήτανε πάνω από 2.000,000 ευρώ.

Για την υλοποίηση του Πρωταθλήματος αυτού προϋπολογίστηκε η συμμετοχή του Δήμου μας περίπου σε 300.000 ευρώ, που περιλαμβάνει έξοδα επιτροπής αγώνων, έπαθλα, εγκαταστάσεις, ασφάλεια, παροχή μέσων θαλάσσης, κλπ.

Προγραμματίζουμε ακόμα στα πλαίσια του Πρωταθλήματος αυτού σειρά πολιτιστικών εκδηλώσεων που θα αναδεικνύουν και θα προβάλλουν τον πολιτισμό, τα μοναδικά ήθη και τα έθιμα της Καρπάθου και της Ελλάδας στο εξωτερικό.

Είναι φανερό, ότι η υλοποίηση των αγώνων αυτών πολλαπλά οφέλη θα δώσει στο ακριτικό μας νησί και στην Ελλάδα γενικότερα.

Και μην ξεχνάμε ότι το 2006 είναι η χρονιά του αθλητικού τουρισμού που γιορτάζεται σε όλο τον κόσμο και θα είναι μεγάλη τιμή για μας, που το νησί μας θα συμμετάσχει σε αυτή την γιορτή διοργανώνοντας το μεγάλο αυτό διεθνή αγώνα, όπου το windsurfing είναι το ανταποδοτικότερο προϊόν τουριστικής ανάπτυξης στο νησί μας, στα Δωδεκάνησα - Κυκλάδες σε όλο το Αιγαίο και το Ιόνιο, διότι είναι No 1 τουριστικός προορισμός για τους tour -operators που προωθούν τα πακέτα (διακοπές και σπορ) στη χώρα μας.

Ηδη, ο Δήμος μας αποδέχθηκε την πρόταση αυτή και ανέθεσε την οργάνωση και την πραγματοποίησή του στη Δημοτική Επιχείρηση Ανάπτυξης - Ξενώνας.

«Το ανταποδοτικό κόστος της αξίας της διαφήμισης και της προβολής που θα έχει το νησί μας, τα Δωδεκάνησα, το Αιγαίο και ολόκληρη η Ελλάδα - εάν θα έπρεπε να την πληρώσουμε - θα ανέρχετο πάνω από 2 εκατομμύρια ευρώ».

Είμαστε διατεθειμένοι να δώσουμε τον καλύτερό μας εαυτό για να ανταποκριθούμε στην πρόκληση αυτή, την οποία θεωρούμε ως μοναδική ευκαιρία προβολής και διαφήμισης της Καρπάθου και της Ελλάδας.

Σε αυτή την προσπάθεια του ακριτικού μας νησιού είμαστε βέβαιοι ότι θα σας βρούμε συμπαραστάτες και βοηθούς.

Να βοηθήσετε το ακριτικό μας νησί και τους κατοίκους του που αθόρυβα αλλά με προγραμματισμό και αγάπη προσπαθούν να μείνουν στον τόπο τους.

Εκτός από την οικονομική σας συνδρομή, θα θέλαμε οι αγώνες αυτοί να τεθούν υπό την αιγίδα του υπουργείου Τουρισμού και του ΕΟΤ».

ΚΟΛΛΕΓΙΟ ΡΟΔΟΥ

ALPINE CENTER
The Swiss Business School for Hotel & Tourism Management Education in Greece

ΠΡΟΣΚΛΗΣΗ

Το ΚΟΛΛΕΓΙΟ ΡΟΔΟΥ
και το ALPINE CENTER διοργανώνουν

ημέρα Τρίτη 24.01.2006

ενημερωτική ημερίδα με θέμα:

«Οι επαγγελματικές προοπτικές στην Τουριστική Βιομηχανία»

Η εκδήλωση θα λάβει χώρα στο Αμφιθέατρο του Κολλεγίου (10ο χιλιόμετρο εθνικής οδού Ρόδου-Λίνδου) και ώρα 1300.

Κεντρικός ομιλητής της εκδήλωσης θα είναι ο κ. Χρήστος Τσεμπεράς , Διοικητικός Διευθυντής του ALPINE CENTER.

Είσοδος ελεύθερη

Σημαντική παρουσία της Ρόδου στο Exclusive Travel της Αθήνας

ΠΟΙΟΤΙΚΟΣ ΤΟΥΡΙΣΜΟΣ στο επίκεντρο του ενδιαφέροντος

Στην Αθήνα βρέθηκαν το περασμένο Σαββατοκύριακο οι Ρόδιοι επιχειρηματίες που ασχολούνται με τον τουρισμό ποιότητας και αποσκοπούν στο να διαμορφώσουν νέα δεδομένα για το τοπικό προσφερόμενο προϊόν.

Οι Ρόδιοι ξενοδόχοι συμμετείχαν στην έκθεση Exclusive Travel, που τελούσε υπό την αιγίδα του Υπουργείου Τουριστικής Ανάπτυξης και του Δήμου Αθηναίων και στόχο είχε την προβολή και υποστήριξη, με οργανωμένο και εξειδικευμένο τρόπο, του ποιοτικού Ελληνικού Τουριστικού προϊόντος.

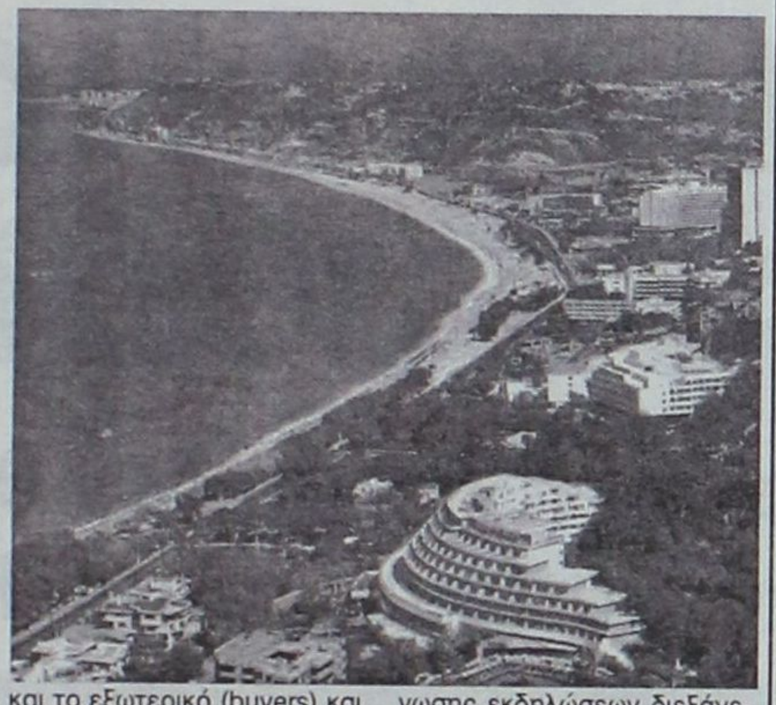

Ακολουθώντας υψηλές προδιαγραφές ποιότητας, αντίστοιχες με εκείνες καταξιωμένων διοργανώσεων του εξωτερικού, η Exclusive Travel υποδέχθηκε τους κορυφαίους προμηθευτές υψηλού επιπέδου τουριστικών υπηρεσιών και προϊόντων από την Ελλάδα και το εξωτερικό: πολυτελείς ξενοδοχειακές μονάδες και αυτόνομα καταλύματα, τουριστικά γραφεία με μοναδικές προτάσεις ταξιδιού, city breaks, spas, αεροπορικές εταιρείες, ιδιωτικά αεροσκάφη και ελικόπτερα, εταιρείες ενοικίασης πολυτελών αυτοκινήτων, σκάφη αναψυχής, κρουαζιέρες, προϊόντα και υπηρεσίες πολυτελούς lifestyle κα. Οι εκθέτες παρουσίασαν τις προτάσεις τους στο στοχευμένο κοινό της έκθεσης που περιελάμβανε επαγγελματίες του τουρισμού και της οργάνωσης εκδηλώσεων από την Ελλάδα και το εξωτερικό (buyers) και ιδιώτες υψηλών απαιτήσεων που ενδιαφέρονται για ποιοτικό τουρισμό αναψυχής.

Οι εκθέτες είχαν την ευκαιρία να συμμετάσχουν σε μια σειρά προκαθορισμένων επιχειρηματικών συναντήσεων με ξένους αγοραστές (buyers) από τους οποίους οι 100 σημαντικότεροι φιλοξενήθηκαν με την υποστήριξη του ΕΟΤ.

Επόμενο ραντεβού των επιχειρηματιών του τουρισμού είναι η έκθεση Xenia (μέχρι και 30 Ιανουαρίου), ενώ με ενδιαφέρον αναμένεται εκείνη που αφορά στο «Μάρκετινγκ προορισμών και χώρων διοργάνωσης εκδηλώσεων».

Πρόκειται για μια εξειδικευμένη ποιοτική έρευνα για την ταυτότητα των προορισμών και των χώρων διοργάνωσης εκδηλώσεων διεξάγεται αυτή την περίοδο από την εταιρεία FOCUS και το Πανεπιστήμιο ALBA. Η παρουσίαση των αποτελεσμάτων της έρευνας θα γίνει στο Χαλάνδρι, 9-11 Φεβρουαρίου 2006. Ηδη οι συμμετοχές για την τριήμερη εκδήλωση είναι αρκετές, τόσο από τη Ρόδο, όσο και από λοιπούς Ελληνικούς τουριστικούς προορισμούς.

Η έρευνα στοχεύει στη σε βάθος διερεύνηση και ανάλυση της σημερινής αγοράς των χώρων διοργάνωσης εκδηλώσεων. Μέσα από τα ευρήματα της έρευνας, τα οποία θα παρουσιαστούν κατά τη διάρκεια του IMIC, θα προσδιοριστεί η ταυτότητα των διαφορετικών χώρων και η τοποθέτηση τους μέσα στο ιδιαίτερα ανταγωνιστικό σύγχρονο περιβάλλον.

Πολλοί είναι οι σχετικοί και οι άσχετοι που σπεύδουν να στήσουν μια τέτοια επιχείρηση

Αυτοκίνητα από τη Γερμανία η νέα μόδα στην αγορά της Ρόδου



Μια καινούργια μόδα ακολουθείται στη Ρόδο και είναι εκείνη της αγοράς εισαγόμενων αυτοκινήτων από τη Γερμανία. Η επιχείρηση αυτή φαινομενικά είναι εξαιρετικά απλή και παρέχει δυνατότητες καλών αποδόσεων για εκείνους που την θέτουν σε εφαρμογή.

Η πραγματικότητα όμως είναι εντελώς διαφορετική και ελλοχεύουν ακόμα και κίνδυνοι για εκείνους που θα αγοράσουν, ελαφρά την καρδία, αυτοκίνητο εισαγωγής.

Πιο συγκεκριμένα, στην τρέχουσα περίοδο προετοιμάζονται αρκετά, μεμονωμένα άτομα, που ουδεμία σχέση έχουν με την αγορά του αυτοκινήτου, να ξεκινήσουν μια τέτοια επιχείρηση. Να μεταβαίνουν, δηλαδή, στη Γερμανία, να εντοπίζουν αυτοκίνητα, να τα φέρνουν και να τα εκτελωνίζουν στη Ρόδο, έχοντας με τον τρόπο αυτό κέρδος ανά αυτοκίνητο από 3.000 έως και 7.000 ευρώ.

Μέχρι εδώ καλά, όμως το πρόβλημα ξεκινάει από την επόμενη μέρα της πώλησης ενός τέτοιου αυτοκινήτου. Τίθενται μια σειρά από ερωτήματα:

- Ποιος έλεγξε αν το αυτοκίνητο είναι κλεμμένο ή όχι;
- Ποιος έλεγξε αν έχει πειραχθεί ο χιλιομετρητής του οχήματος
- Ποιος διασφαλίζει ότι ο εκτελωνισμός θα ολοκληρωθεί κανονικά;
- Μέσα από ποιά συνεργεία θα γίνεται το σέρβις του συγκεκριμένου οχήματος;

Πρέπει να σημειωθεί ότι η ισχύουσα νομοθεσία για την εισαγωγή αυτοκινήτων από τη Γερμανία και γενικά από χώρες της Ε.Ε. θα εξακολουθήσει να ισχύει για ένα χρόνο τουλάχιστον.

Η μόνη διαφοροποίηση που έρχεται είναι εκείνη που αφορά στα τέλη ταξινόμησης, τα οποία θα πρέπει να μειωθούν. Βέβαια υπενθυμίζουμε ότι αυτά επηρεάζουν ελάχιστα την τιμή του αυτοκινήτου.

Η αγορά της Ρόδου έχει την καινούργια μόδα στην αγορά αυτοκινήτου και αυτή προς το παρόν λειτουργεί χωρίς να έχει γίνει γνωστό εάν υπάρχει έλεγχος στη φερεγγυότητα εκείνων που θέλουν να γίνουν εισαγωγείς οχημάτων.

Οι ίδιοι οι Ρόδιοι αντιπρόσωποι των αντιπροσωπειών αυτοκινήτων δεν φαίνεται να ανησυχούν από τη νέα επιχειρηματική μόδα, καθώς το εμπόριο οχημάτων είναι μια εξαιρετικά δύσκολη υπόθεση και στα σίγουρα εκείνοι που θα ασχοληθούν θα είναι δύσκολο να αντέξουν στο χρόνο. Εκείνο που μένει αναπάντητο είναι το τι θα γίνει με εκείνους που θα αγοράσουν ένα τέτοιο αυτοκίνητο και στη συνέχεια θα μείνουν χωρίς υποστήριξη.

ΔΡΟΜΟΛΟΓΙΑ ΤΑΧΥΠΛΟΟΥ ΚΑΤΑΜΑΡΑΝ
ΑΠΟ 4-1-2006 έως 31-01-2006

DODEKANISOS SEAWAYS



ΔΕΥΤΕΡΑ		
ΛΙΜΑΝΙ	ΑΦΙΞΗ	ΑΝΑΧ/ΣΗ
ΡΟΔΟΣ		14.30
ΣΥΜΗ	15.20	15.30
ΚΩΣ	17.00	17.10
ΚΑΛΥΜΝΟΣ	17.45	17.55
ΛΕΡΟΣ	18.45	ΔΙΑΝ/ΣΗ

ΤΡΙΤΗ		
ΛΙΜΑΝΙ	ΑΦΙΞΗ	ΑΝΑΧ/ΣΗ
ΛΕΡΟΣ		
06.50		
ΚΑΛΥΜΝΟΣ	07.40	07.50
ΚΩΣ	08.30	
08.40		
ΣΥΜΗ	10.10	
10.20		
ΡΟΔΟΣ	11.10	ΔΙΑΝ/ΣΗ

ΤΕΤΑΡΤΗ		
ΛΙΜΑΝΙ	ΑΦΙΞΗ	ΑΝΑΧ/ΣΗ
ΡΟΔΟΣ		
08.30		
ΣΥΜΗ	09.20	
09.30		
ΚΩΣ	11.00	
11.10		
ΚΑΛΥΜΝΟΣ	11.50	
12.00		
ΛΕΡΟΣ	12.50	

ΠΕΜΠΤΗ		
ΛΙΜΑΝΙ	ΑΦΙΞΗ	ΑΝΑΧ/ΣΗ
ΡΟΔΟΣ		
14.30		
ΣΥΜΗ	15.20	
15.30		
ΚΩΣ	17.00	
17.10		
ΚΑΛΥΜΝΟΣ	17.50	ΔΙΑΝ/ΣΗ

ΠΑΡΑΣΚΕΥΗ		
ΛΙΜΑΝΙ		ΑΦΙΞΗ
ΑΝΑΧ/ΣΗ		
ΚΑΛΥΜΝΟΣ		07.50
ΚΩΣ	08.30	
08.40		
ΣΥΜΗ	10.10	
10.20 ΡΟΔΟΣ		
11.10	14.30	
ΣΥΜΗ	15.20	

ΣΑΒΒΑΤΟ		
ΛΙΜΑΝΙ	ΑΦΙΞΗ	ΑΝΑΧ/ΣΗ
ΛΕΡΟΣ		06.50
ΚΑΛΥΜΝΟΣ	07.40	07.50
ΚΩΣ	08.30	
08.40		
ΣΥΜΗ	10.10	
10.20 ΡΟΔΟΣ		
11.10	14.30	
ΣΥΜΗ	15.20	
15.30		

ΚΥΡΙΑΚΗ		
ΛΙΜΑΝΙ	ΑΦΙΞΗ	ΑΝΑΧ/ΣΗ
ΚΑΛΥΜΝΟΣ		
14.30		
ΚΩΣ	15.10	
15.20		
ΣΥΜΗ	16.40	
16.50		
ΡΟΔΟΣ	17.40	ΔΙΑΝ/ΣΗ

Πληροφορίες: ΔΩΔΕΚΑΝΗΣΟΣ SEAWAYS ΑΥΣΤΡΑΛΙΑΣ 3, ΡΟΔΟΣ 85100 Τηλ: 2241070590, Φαξ: 2241070591
www.12ne.gr<http://www.12ne.gr>

Φρούδες ελπίδες αποδείχθηκαν οι υποσχέσεις της Νέας Δημοκρατίας, υποστηρίζει, σήμερα στη συνέντευξή του στη «Δράση», ο βουλευτής του ΠΑ.ΣΟ.Κ. Κώστας Καΐσερλης. Ο κ. Καΐσερλης αναλύει τους τρεις άξονες της προεκλογικής περιόδου της παρούσας κυβέρνησης (δημόσιο χρήμα, επανίδρυση κράτους, υπέρμετρες υποσχέσεις), θεωρώντας ότι και στα τρία μέτωπα η στάση τις γαλάζιας επέλασης ήταν υποκριτική.

«Εάν εσείς είδατε να συλλαμβάνεται κάποιος για διαπλοκή και διαφθορά, άλλο τόσο τον είδα και εγώ» λέγει ο βουλευτής. «Η Ν.Δ. υποστηρίζει ότι παρέλαβε υπερχρεωμένα ταμεία και αντί να νοικοκυρέψει την κατάσταση, χαρίζει δύο δις ευρώ σε εταιρίες που χρησιμοποίησαν πλαστά και εικονικά τιμολόγια», αναφέρει ο κ. Καΐσερλης, ενώ φέρει ως παράδειγμα τον ξενοδόχο κ. Μήτση. «Το κράτος γίνεται σκούρο μπλε και μελλοντικά παραπέμπονται οι υποσχέσεις», τονίζει ο βουλευτής. Ο κ. Καΐσερλης μιλάει ακόμα για το ακτοπλοϊκό του νομού, αφήνοντας αιχμές κατά του υπουργού Α. Παυλίδη. «Η επίλυση του ακτοπλοϊκού είναι η πλέον εύκολη υπόθεση, αρκεί να παίζεις με καθαρά χαρτιά και να υποστηρίζεις το γενικό συμφέρον και το δημόσιο χρήμα», υπογραμμίζει. Τέλος, αναφέρεται στο ρόλο των βουλευτών, στις αντικειμενικές αξίες, στο χρόνο διεξαγωγής των εθνικών εκλογών - που θα προκύψουν λόγων «καραμπόλας» - αλλά και στα δημοτικά της Κω. Ο βουλευτής ζητάει συνεργασία των προοδευτικών δυνάμεων και αποκλεισμό «λογικών Κυρίτση».

«ΟΙ ΔΗΜΟΤΙΚΕΣ ΕΚΛΟΓΕΣ ΕΙΝΑΙ ΚΑΘΑΡΗ ΠΟΛΙΤΙΚΗ ΠΡΑΞΗ ΠΟΥ - ΔΥΣΤΥΧΩΣ - ΕΞΑΝΤΛΕΙΤΑΙ ΣΤΗΝ ΕΠΙΛΟΓΗ ΠΡΟΣΩΠΩΝ ΚΑΙ ΟΧΙ ΠΟΛΙΤΙΚΩΝ», ΥΠΟΣΤΗΡΙΖΕΙ Ο ΒΟΥΛΕΥΤΗΣ

Δεν χωράνε όλοι στο ίδιο τσουβάλι

✔ Οι λογικές του Γιώργου Κυρίτση δεν θα με βρουν ποτέ σύμφωνο για το Δήμο της Κω

Του
Τέρη Χατζηϊωάννου
e-mail: terx@.net

• ***Κύριε Καΐσερλη πέρασαν σχεδόν δύο χρόνια διακυβέρνησης της χώρας από τη Ν.Δ. οι βουλευτές (κυβερνητικοί) υποστηρίζουν ότι η Ν.Δ. βρήκε σαθρό έδαφος και επιχειρεί να κλείσει τα ανοικτά μέτωπα του νομού (έργα υποδομών). Πως σχολιάζετε τη θέση αυτή, δεδομένου ότι και τα οικονομικά της χώρας χαρακτηρίζονται ισχνά;***

Ειναι γνωστό ότι στην πολιτική οι εξηγήσεις των φαινομένων από τους πολιτικούς, τις περισσότερες φορές είναι μαύρες ή άσπρες. Τα αποτελέσματα όμως από τις εφαρμογές των πολιτικών πράξεων είναι απόλυτα κατανοητές από αυτούς που τις υφίστανται.



Κώστας Καΐσερλης

Η Νέα Δημοκρατία στήριξε την προεκλογική της τακτική, σε τρεις άξονες. Στην κατασπατάληση του δημοσίου χρήματος από τις Κυβερνήσεις του ΠΑΣΟΚ, με την διαπλοκή και την διαφθορά. Στη λεγόμενη επανίδρυση του Κράτους και στις υπέρμετρες υποσχέσεις.

Και οι τρεις άξονες αποδεικνύονται φρούδες ελπίδες.

Εάν εσείς είδατε να συλλαμβάνεται κάποιος για διαπλοκή και διαφθορά, άλλο τόσο τον είδα και εγώ. Το Κράτος πράγματι γίνεται σκούρο μπλε και η υλοποίηση των υποσχέσεων μεταφέρεται ως υπόσχεση και πάλι, για την δεύτερη τετραετία.

Υποστηρίζει η Νέα Δημοκρατία ότι παρέλαβε χάος, άδεια και υπερχρεωμένα Ταμεία. Και αντί να νοικοκυρέψει την κατάσταση όπως όφειλε, από τους πρώτους μήνες με νομοθετικές ρυθμίσεις προσέξτε το σας παρακαλώ. Χαρίζει κάθε χρόνο ένα δις ευρώ στα διανεμόμενα κέρδη των Ανωνύμων Εταιρειών. Χαρίζει δύο δις ευρώ στις Εταιρείες που χρησιμοποίησαν πλαστά και εικονικά τιμολόγια, όπως για παράδειγμα ο κ. Μήτσης. Χαρίζει στους τραπεζίτες πάνω από οκτώ δις ευρώ απαλλάσσοντας τους από τις υποχρεώσεις τους στα ασφαλιστικά Ταμεία, μεταφέροντας αυτά τα βάρη στο δημόσιο. Σταματά τους φορολογικούς ελέγχους μειώνοντας τα έσοδα κατά 800 εκ ευρώ ετήσια και ταυτόχρονα παραγγέλλει απ' ευθείας και με προκαταβολή τα πολεμικά αεροπλάνα ύψους άνω των τεσσάρων δις ευρώ.

Την ίδια ώρα επιβάλλει έμμεσους φόρους στο Φ.Π.Α., στα ποτά, στα τσιγάρα και στα καύσιμα, που όπως γνωρίζεται επιβαρύνουν τις αδύνατες οικονομικά τάξεις για να εισπράξει επήσια από αυτούς περίπου 700 εκ. ευρώ!.

Όταν ένας οικογενειάρχης έχει οικονομικό πρόβλημα, δεν στερεί το φαγητό των παιδιών του, ούτε φυσικά κάνει πλούσια δώρα.

• ***Απ' ότι παρατηρείται, όποια κι αν είναι η κυβέρνηση, οι αποφάσεις της τοπικής κοινωνίας δεν λαμβάνονται σοβαρά υπόψη. Αναφέρομαι στις αντικειμενικές αξίες. Και επί εποχής ΠΑ.ΣΟ.Κ. οι αρμόδιοι υφυπουργοί «έκαναν του κεφαλιού τους», μάλιστα οι κυβερνητικοί σας καταλογίζουν ότι με τον Φωτάδη οι διαμαρτυρίες σας (ΠΑ.ΣΟ.Κ.) ήταν υποτονικές έως ανύπαρκτες;***

Το μεγάλο θέμα της σημερινής εποχής δεν είναι το πρόβλημα της αποδοχής των αποφάσεων της τοπικής κοινωνίας από τις εκάστοτε Κυβερνήσεις. Όπως επίσης πρόβλημα δεν είναι και η φυσιολογική συμπεριφορά των Κυβερνητικών Βουλευτών στις πράξεις της δικής τους Κυβέρνησης.

Το μεγάλο θέμα εστιάζεται στο κατά πόσο θέλουμε οι τοπικές κοινωνίες να υλοποιούν τις αποφάσεις τους και όχι να τις στέλλουν στην Κυβέρνηση, ποιοι πολιτικοί και ποιοι πολίτες αγωνίζονται γι' αυτό και ποια Κόμματα επιθυμούν αυτή την μεγάλη αλλαγή των συστημάτων εξουσίας.

• ***Στο ακτοπλοϊκό σε επίπεδο νομού παρατηρείται μια ύφεση. Ουδείς θέτει το θέμα την παρούσα περίοδο, εκτός ελαχίστων περιπτώσεων. Τελικά, μήπως και οι βουλευτές του ΠΑ.ΣΟ.Κ. αντιλήφθηκαν ότι η επίλυσή του δεν είναι εύκολη υπόθεση;***

Πράγματι το να απευθύνεσαι επί δύο χρόνια σε ώτα μη ακουόντων κάποια στιγμή σε κουράζει. Αυτό φυσικά δεν σημαίνει ότι σταματάς και μάλιστα όταν το θέμα αφορά την επιβίωση των νησιών μας.

Προσωπικά θα σας έλεγα ότι η κατάσταση που ζούμε σήμερα ήταν γνωστή από τον Ιούνιο του 2004. Τότε έγραφα στις αγωνιώδεις ερωτήσεις μου προς την Κυβέρνηση ότι οι παραλήψεις της και οι καταστρατηγήσεις της στην εφαρμογή του Νόμου Παπουτσή θα οδηγούσαν το ακτοπλοϊκό από το κακό στο χειρότερο μέχρι και το 2006.

Τότε οι απαντήσεις θα το θυμάστε έλεγαν ότι φταίει το επάρατο ΠΑΣΟΚ.

Εάν όμως από τότε προσδιόριζαν και δημοπρατούσαν τις τρεις βασικές ενδοδωδεκανησιακές γραμμές, σήμερα δεν θα είχαμε στη γραμμή Κω Ρόδου ένα πλοίο 32 ετών, αλλά σύγχρονα πλοία με Δωδεκανησιακές επενδύσεις.

Η επίλυση του ακτοπλοϊκού προβλήματος είναι η πλέον εύκολη υπόθεση, αρκεί να παίζεις με καθαρά χαρτιά και να υποστηρίζεις το γενικό συμφέρον και το δημόσιο χρήμα.

• ***Η έκβαση των νομαρχιακών-δημοτικών εκλογών είναι δυνατόν να επισπεύσει τη διεξαγωγή των εθνικών εκλογών, αν το αποτέλεσμα είναι αρνητικό για το Ν.Δ.;***

Οι δημοτικές και οι νομαρχιακές εκλογές αυτής της περιόδου αναμφίβολα θα σηματοδοτήσουν τις επόμενες πολιτικές εξελίξεις και από την έκβαση τους και τις επιλογές των τοπικών κοινωνιών θα εξαρτηθούν σε μεγάλο βαθμό οι πρωτοβουλίες για την αποκέντρωση και την ενδυνάμωση της Αυτοδιοίκησης.

Η επίσπευση των εθνικών εκλογών είναι ανεξάρτητο θέμα, δεν υπάρχει όμως αμφιβολία ότι τα μηνύματα προς την Κυβέρνηση και τις πολιτικές της από την έκβαση των δημοτικών εκλογών θα είναι ιδιαιτέρως σημαντικά.

• ***Τι πρέπει να αλλάξει στα κόμματα, ώστε να είναι ουσιαστικός ο ρόλος των βουλευτών; Ο κόσμος υποστηρίζει ότι οι κυβερνητικοί χειροκροτούν και οι «απέναντι» καταθέτετε ερωτήσεις;***

Η λειτουργία των κομμάτων καθρεφτίζει απόλυτα τη λειτουργία των σημερινών συστημάτων εξουσίας.

Όσο τα συστήματα εξουσίας δεν αλλάζουν και όσο η διακυβέρνηση των κεντρικών και τοπικών εξουσιών παραμένει μονοπρόσωπη και συγκεντρωτική, τόσο τα κόμματα και τα στελέχη τους σε όλα τα επίπεδα θα λειτουργούν με την ίδια γνωστή πρακτική.

Οι αλλαγές των μονοπρόσωπων συστημάτων διακυβέρνησης σε συμμετοχικά συστήματα, η αποκοπή των ευθυνών της πολιτικής εξουσίας από τις ευθύνες των διοικητικών στελεχών και η ριζική αναθεώρηση του φορολογικού συστήματος είναι προϋποθέσεις για την αλλαγή του ρόλου των Βουλευτών αλλά και των κομμάτων.

Το φιλότιμο των Βουλευτών και οι όποιες προσπάθειες που καταβάλουν για μια αξιοπρεπή παρουσία δεν επαρκούν για να γίνει ουσιαστικός ο ρόλος τους, μέσα σε ένα πολιτικό σύστημα δομημένο αυταρχικά και συγκεντρωτικά.

«Βλέπουμε τα πρόσωπα, αγνοούμε τις πολιτικές»



• ***Πώς βλέπετε τις εξελίξεις στο Δήμο της Κω, μετά την απόφαση Φάκκου. Επιμένετε στην άποψή σας για τον Μάνο Θεοδωρίδη, ή τελικά πάτε να χαρίσετε το Δήμο στη Ν.Δ., όπως υποστηρίζουν άσπονδοι φίλοι σας; Μήπως είναι μονόδρομος ο Κυρίτσης για το ΠΑ.ΣΟ.Κ.;***

Όσοι πιστεύουν ότι στην Κω μπορεί να είμαστε όλοι το ίδιο και ότι όλοι χωράνε στο ίδιο τσουβάλι εξαπατούν το λαό για τις προσωπικές επιδιώξεις τους.

Οι δημοτικές εκλογές είναι μια καθαρή πολιτική πράξη που δυστυχώς εξαντλείται στην επιλογή προσώπων και όχι πολιτικών.

Οι λογικές του κ. Κυρίτση που συνοψίζονται με τη γνωστή φράση «και με τον Αστυφύλαξ και με τον Χωροφύλαξ» δεν θα με βρεί ποτέ σύμφωνο σε αντίθεση με τις προσπάθειες που καταβάλλονται για την συνεργασία όλων των προοδευτικών δυνάμεων τις οποίες αμέριστα υποστηρίζω.

Ο πρώτος έρωτας ...δεν ξεχνιέται!
Ο πρώτος σταθμός ...δεν ξεχνιέται!
9.59 fm
ΣΤΑΘΜΟΣ ...ΠΟΥ ΔΕΝ ΑΛΛΑΖΕΙΣ!!!
ΜΟΥΣΙΚΗ & ΕΝΗΜΕΡΩΣΗ ...ΧΩΡΙΣ ΟΡΙΑ
ΑΓ. ΑΝΑΣΤΑΣΙΑΣ (πάροδος) 113 ΡΟΔΟΣ
ΤΗΛ.: 22410-78959 FAX: 22410-33359
sakolios@otenet.gr

ΚΑΤΑΜΕΣΤΗ Η ΑΙΘΟΥΣΑ ΤΟΥ «ΡΟΔΟΣ ΠΑΛΛΑΣ» ΣΤΗΝ ΙΔΙΑΙΤΕΡΑ ΠΕΤΥΧΗΜΕΝΗ ΕΚΔΗΛΩΣΗ ΤΗΣ ΝΕΑΣ ΔΗΜΟΚΡΑΤΙΑΣ

Εκουαν την πίτα, το φλουρί στον Σαρρή

✔ «Αφεση αμαρτιών» στον Ζωγραφίδη, που επανέρχεται με δελτίο Τύπου

Με τους καλύτερους οιωνούς ξεκίνησε η περιπέτεια του Κώστα Σαρρή, στο δρόμο των νομαρχιακών εκλογών. Ο υποψήφιος νομάρχης του κόμματος, ήταν ο τυχερός της βραδιάς. Του έπεσε το φλουρί, ουσιαστικά και το χρίσμα. Ιδιαίτερα πετυχημένη ήταν η εκδήλωση της κοπής της βασιλόπιτας του κόμματος, αφού κυριολεκτικά ήταν όλοι εκεί.

Του
Τέρη Χατζηϊωάννου
e-mail: terx@.net

Στην εκδήλωση παρέστησαν ο υπουργός Αιγαίου κ. ***Α. Παυλίδης***, οι βουλευτές κ. ***Τ. Καραμάριος***, κ. ***Β. Χρύσης***, ο βουλευτής Αιτωλοακαρνανίας κ. ***Μ. Σαλμάς*** (κεντρικός ομιλητής), ο γ.γ. της Περιφέρειας Νοτίου Αιγαίου κ. ***Χ. Κόκκινος***, ο υποψήφιος νομάρχης κ. ***Κ. Σαρρής***, ο υποψήφιος δήμαρχος κ. ***Χ. Χατζηευθυμίου***, οι δήμαρχοι Αφάντου και Αρχαγγέλου κ.κ. ***Σ. Καβάδας, Α. Παπουράς***, εκπρόσωποι επιστημονικών φορέων, αρχών και εκατοντάδες μέλη και φίλοι του κόμματος.

Ο οικοδεσπότης της βραδιάς, πρόεδρος της ΝΟΔΕ κ. ***Τ. Μαρτίνης***, καλοσώρισε τους προσκεκλημένους και υπογράμμισε τη συμβολή όλων στην ιδιαίτερα επιτυχημένη βραδιά.

«Τέτοια εκδήλωση δεν έχει ξαναγίνει», είπε ο πρόεδρος και κάλεσε τα στελέχη , τους απλούς ψηφοφόρους, σε συστράτευση, για την πρόοδο του τόπου, αλλά και των επερχόμενων εκλογών. ***«Οι αγώνες μας θα είναι αγώνες νίκης για τη Ν.Δ. και στον Κώστα Καραμανλή», είπε ο πρόεδρος της ΝΟΔΕ, ενώ ιδιαίτερη εντύπωση προκάλεσε η αναφορά του στον κ. Ζωγραφίδη, παρά τις επιθέσεις που - και επί προσωπικού - έχει δεχθεί. «Είναι μαζί μας και ο φίλος, ο Γιώργος Ζωγραφίδης, έστω κι αν δημιουργήθηκαν όποια προβλήματα, εμείς σε θέλουμε εδώ να δώσουμε μαζί τη μάχη για να την κερδίσουμε την μάχη», είπε απευθυνόμενος στον κ. Ζωγραφίδη. Επίσης υπογράμμισε την παρουσία του τέως προέδρου της ΝΟΔΕ κ. Δ. Καραχάλιου.***

«Υποχρεούμαι να διαβεβαιώσω ότι κανένα έργο δεν θα μείνει χωρίς στήριξη, η κυβέρνηση δεν πάει πίσω. Εφαρμόζει πρόγραμμα ο Καραμανλής και οι συνεργάτες του, παρά τη σκληρή αντίθεση, προχωράμε μπροστά», τόνιζε ο υπουργός Αιγαίου & Νησιωτικής Πολιτικής κ. Παυλίδης στο χαιρετισμό του.

«Μπορεί τώρα να υπάρχουν παράπονα, αλλά κάντε υπομονή και σύντομα θα δούμε τη χώρα να πηγαίνει μπροστά», ζήτησε από τους φίλους του κόμματος ο βουλευτής κ. Τ. Καραμάριος.

Την προσοχή της ΝΟΔΕ για παράλειψη του ονόματός του - σε δελτίο Τύπου - για την εκδήλωση, επέστησε ο βουλευτής κ. Β. Χρύσης.

«Η Ν.Δ. έχει αρχές και αξίες, ο αγώνας χρειάζεται διάρκεια και συνέπεια», σας θέλουμε στο πλευρό μας», είπε ο γ.γ. της Περιφέρειας Νοτίου Αιγαίου κ. Χ. Κόκκινος.

Σύντομο χαιρετισμό απηύθυναν και οι κ.κ. Κ. Σαρρής και Χ. Χατζηευθυμίου.

Κεντρικός ομιλητής ήταν ο βουλευτής κ. Μ. Σαλμάς, που αναφέρθηκε στην οικονομική πολιτική της κυβέρνησης και στις διαρθρωτικές αλλαγές που θα βγάλουν από το αδιέξοδο τη χώρα και έκλεισε την ομιλία του με μια γερμανική παροιμία. ***«Για να πετύχεις κάτι πολύ σπουδαίο, ρίξε την ψυχή σου πέρα από το ποτάμι και το άλογο θα ακολουθήσει», κατέληξε ο βουλευτής, ζητώντας τη στήριξη του κυβερνητικού έργου.***









SEAT CORDOBA
0% προκαταβολή + 48 άτοκες δόσεις
ΜΟΝΟ στην AUTO CENTER
ΜΑΝΩΛΗΣ ΚΩΣΤΑΚΗΣ Α.Ε.Β.Ε.
Τα αυτοκίνητα σε φωτογραφίες ενδέχεται να περιλαμβάνουν επιπλέον εξοπλισμό
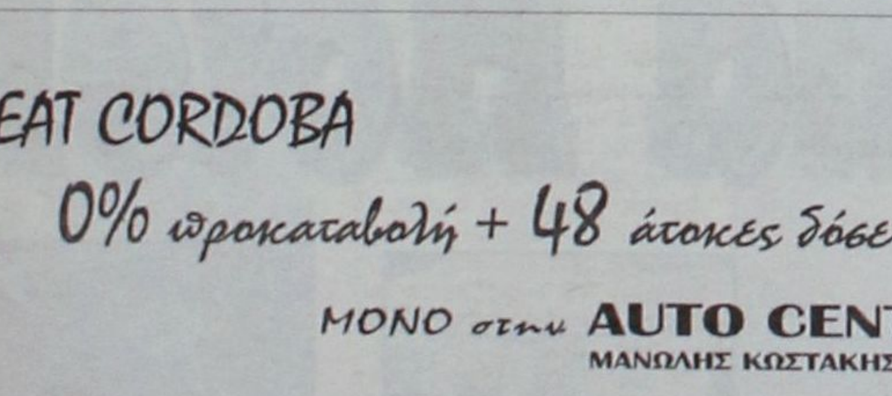
SEAT
AUTO CENTER
ΜΑΝΩΛΗΣ ΚΩΣΤΑΚΗΣ Α.Ε.Β.Ε.
14ο χλμ. Ρόδου - Αεροδρομίου
τηλ. 22410 82000
Σας δίνει πάντα περισσότερα!

Δελτίο Τύπου Γιώργου Ζωγραφίδη

«Ο επικεφαλής του υπόκατάρτιση ψηφοδελτίου μας, κ. Γιώργος Ζωγραφίδης, συνοδευόμενος απο 19 άτομα, γνήσιους Νεοδημοκράτες, παρέστησαν στην εκδήλωση κοπής της πίτας της Νέας Δημοκρατίας, στο ξενοδοχείο «Ρόδος Παλλάς», στις 21-1-2006.

Μείναμε ευχαριστημένοι από την ανταπόκριση του κόσμου μας, τις χειραψίες, τις ευχές και από όσα μας ψιθύρισαν πολλοί, που συμφωνούν με τις θέσεις, τις απόψεις καιτην τακτική μας, αλλά διστάζουν να τις εκφράσουν, προς το παρόν, δημόσια, αναλογιζόμενοι τις σχετικές αντιδράσεις.

Καταγράψαμε προσεκτικά αυτά που μας είπε αγανακτισμένος βουλευτής μας, για όσα συμβαίνουν, όχι μόνο σε βάρος του, αλλά και εις βάρος μας.

Καταγγέλλουμε την ηγετική ομάδα της ΝΟΔΕ, που αγνόησε, κατά την εκδήλωση της κοπής της πίτας, τον επικεφαλής της παράταξής μας, αναγγέλλοντας και καλώντας για χαιρετισμό μόνο τον κ. Σαρρή, ως μοναδικό υποψήφιος της Ν.Δ.

Περιμένουμε δημόσια συγνώμη για το τραγικό τους λάθος. Διευκρινίζουμε και δηλώνουμε ότι πήγαμε στην εκδήλωση της βασιλόπιτας, όχι για να κόψουμε στα δύο το κόμμα μας, αλλά για να κόψουμε ενωμένοι και δυνατοί την πίτα.

Τα τρακαρισμένα λόγια και τα υπονοούμενα του κ. Σαρρή, η στημένη παράσταση με το φλουρί και η αμηχανία των οργανωτών, δείχνει τον πανικό και τα αδιέξοδά τους.

Με την ευκαιρία πάντως αυτή, προειδοποιούμε ότι τα νεοδημοκρατικά μέλη μας, αλλά και όσοι βιώνουν τις δημοκρατικές διεργασίες της παράταξής μας, δεν εκβιάζονται, δεν ενδίδουν σε υποσχέσεις και πιέσεις, γι' αυτό ας μην χάνουν την ώρα τους, οι επιτετραμμένοι της "κλειστής ομάδας", να τους καλούν σε ακρόαση ή να τους τάσσουν λαγούς με πετραχήλια.

Περιμένουμε, καθώς συμφωνήσαμε με υψηλόβαθμα στελέχη του κόμματός μας, να τηρηθούν ελεύθερες και δημοκρατικές διαδικασίες εκλογής του υποψήφιου Νομάρχη, διαφορετικά, χωρίς να αποποιηθούμε την πίστη μας και την αφοσίωσή μας στο μεσαίο χώρο, θα αναγκαστούμε να κατέλθουμε στις νομαρχιακές εκλογές του Οκτωβρίου 2006, ζητώντας την ψήφο των νεοδημοκρατών.

Τότε την ευθύνη θα έχει πρώτα ο Ενας και ύστερα η κλειστή παρέα του.

Οτι εμάς θα τιμήσουν οι περισσότεροι νεοδημοκράτες, ας μην αμφιβάλλει κανείς. Μας το εγγυάται η άρτια λαϊκή μας οργάνωση σε κάθε χωρίο της Δωδεκανήσου και το πληγωμένο φιλότιμο των περισσοτέρων νεοδημοκρατών, ειδικότερα δε των Καρπαθίων.

Το Συντονιστικό Οργανο»

ΣΥΝΕΧΕΙΑ ΑΠΟ ΤΗ ΣΕΛ. 3

Πώς το Lidl κινητοποίησε τους αρμοδίους

Το νέο υπερκατάστημα του Lidl επρόκειτο να κατασκευαστεί σε μεγάλο οικόπεδο που βρίσκεται στην περιοχή της Ιξιάς και εφάπτεται επί της λεωφόρου Ρόδου – Καμείρου. Για την ανέγερση του κτιρίου απαιτείται οικοδομική άδεια, η οποία αρχικώς είχε εκδοθεί, όμως στη συνέχεια η ισχύς της ανεστάλη, διότι ο φάκελος που είχε κατατεθεί στην Πολεοδομία περιέγραφε την δημιουργία ενός μεικτού καταστήματος τροφίμων, ενώ στην πραγματικότητα επρόκειτο για υπεραγορά (γεγονός που διαφοροποιεί τα πάντα).

Στην Πολεοδομία

Συγκεκριμένα ο αναπληρωτής διευθυντής Πολεοδομίας Δωδεκανήσου κ. Γιώργος Χατζάκης σε έγγραφό του (07-11-2005) προς την Περιφέρεια Νοτίου Αιγαίου τμήμα ΠΕΧΩ και το Νομικό Σύμβουλο της Νομαρχίας αναφέρει μεταξύ των άλλων:

«Στο έντυπο της οικοδομικής άδειας αναγράφεται ως «ισόγειο κατάστημα» στη στήλη «στοιχεία οικοδομής» και όχι ως ειδικό κτίριο π.χ. Υπεραγορά ή Πολυκατάστημα με ολική επιφάνεια ορόφου 1.869,56 τ.μ. ..... Έστω και εάν η εταιρεία «Λιντλ Ελλάς & ΣΙΑ Ο.Ε» σύμφωνα με το καταστατικό της ασκεί αποκλειστικά δραστηριότητες σε Υπεραγορές – Πολυκαταστήματα, αυτό δεν επιτρέπεται σύμφωνα με την εκδοθείσα οικοδομική άδεια ... δεδομένου ότι απαγορεύεται ρητά από το θεσμοθετημένο Γενικό Πολεοδομικό Σχέδιο Ιαλυσού, έστω και εάν κινηθεί η διαδικασία θετικής γνωμοδότησης – έγκρισης, με απόφαση του Νομαρχιακού Συμβουλίου».

«Η απόφαση του Νομαρχιακού Συμβουλίου που προβλέπεται σύμφωνα με το άρθρο 10, παρ. 1 και 1δ του Ν. 2323/95 για Υπεραγορές άνω των 2.000 τ.μ. εν προκειμένω στο νησί της Ρόδου και σε απόσταση 10 χιλιομέτρων από το κέντρο του Δήμου (πόλη της Ρόδου) με το μεγαλύτερο πληθυσμό όπου υπάγεται και η «ΛΙΝΤΛ Ο.Ε» αφού από τα στοιχεία που διαθέτει η Διεύθυνση Πολεοδομίας Δήμου Ρόδου, οι εν λειτουργία δύο Υπεραγορές στις εκτός σχεδίου περιοχές Ασγούρου και Καναμάτ οι επιφάνειες πώλησης (πλην των υπολοίπων χώρων κύριας και βοηθητικής χρήσης) προσεγγίζουν ήδη τα 2.000 τ.μ».

«Σύμφωνα με τα προαναφερόμενα παρακαλούμε αφού διερευνήσετε το θέμα, γνωμοδοτήσετε σχετικά περί της νομιμότητας των ενεργειών της Υπηρεσίας μας ως προς την έκδοση της οικοδομικής άδειας, έτσι όπως εκδόθηκε, δεδομένου ότι εκτιμούμε ότι θα αμφισβητηθεί η νομιμότητά των ενεργειών μας από ομοειδείς επιχειρήσεις».

Η απάντηση της Περιφέρειας

Η απάντηση του προϊσταμένου του τμήματος Περιβάλλοντος και Χωροταξίας (ΠΕΧΩ) της Περιφέρειας Νοτίου Αιγαίου ήρθε στις 05-12-2005. Συγκεκριμένα ο κ. Νίκος Φαρμακίδης απαντώντας στο αίτημα για τη χορήγηση ή μη της οικοδομικής αδείας, κάνει περιγραφή του όρου «Υπεραγορά» και αυτή αξίζει να δημοσιοποιηθεί.

Συγκεκριμένα στο έγγραφο 05/12/05, αρ. πρωτοκόλλου: 1463/05, ο κ. Νίκος Φαρμακίδης περιγράφει:

«Σύμφωνα με την κείμενη Πολεοδομική Νομοθεσία δεν υπάρχουν διατάξεις που να καθορίζουν και να εξειδικεύουν τους όρους εμπορικό κέντρου, υπεραγορά και εμπορικό κατάστημα, τα οποία κατά ευρεία έννοια αφορούν στο σύνολό τους σε εμπορικές δραστηριότητες».

«Όμως υπό την κρατούσα πρακτική και την συναλλακτική συνήθεια ως υπεραγορά νοείται μεγάλο εμπορικό κατάστημα τροφίμων η άλλων ειδών. Όσον αφορά στη διάκριση μεταξύ υπεραγορά και εμπορικού καταστήματος, πολεοδομικό κριτήριο για την υπαγωγή τους στη μία ή στην άλλη κατηγορία, είναι οι επιπτώσεις που προκαλούνται από την λειτουργία τους στο φυσικό και δομημένο περιβάλλον». ..... «Κατά συνέπεια θεωρούμε ότι για την έκδοση της οικοδομικής άδειας και σε σχέση με την συνολική επιφάνεια του καταστήματος, προαπαιτείται η Νομαρχιακή Απόφαση όπως προβλέπεται από τις διατάξεις του Ν. 3377/05, διότι σε αντίθετη περίπτωση θα προκύψει αυθαίρετη αλλαγή».

Ολη η αλληλογραφία των υπηρεσιακών παραγόντων της Δωδεκανήσου

Το Lidl «έδειξε» το δρόμο ακύρωσης των αδειών

Η απάντηση του Νομικού Συμβούλου

Τον όρο Υπεραγορά αναλύει και ο Νομικός Σύμβουλος της Νομαρχιακής Αυτοδιοίκησης Δωδεκανήσου, δικηγόρος στον Αρειο Πάγο κ. Γιώργος Φιλιππάκος. Συγκεκριμένα στο έγγραφο που απέστειλε προς τη Διεύθυνση Πολεοδομίας στις 06-12-2005 δίνει (μεταξύ των άλλων) απάντηση στον κ. Χατζάκη για ποιο λόγο θα πρέπει να ανακαλέσει την χορηγηθείσα οικοδομική άδεια του «Λιντλ» και τι σημαίνει ο όρος Υπεραγορά ή Πολυκατάστημα:

« ..... Ερευνητέο επομένως καθίσταται προέχοντος το ζήτημα της υπαγωγής στην έννοια της Υπεραγοράς και του Πολυκαταστήματος ή αντίθετα του εμπορικού καταστήματος του κτιρίου για το οποίο και η εκδοθείσα οικοδομική άδεια προκειμένου στη συνέχεια να αποφανθούμε επί της νομιμότητας ή μη αυτής».

«Ο όρος Υπεραγορά και Πολυκατάστημα στον οποίο και παραπάνω αναφερθήκαμε απαντάται στην υγειονομική νομοθεσία και συγκεκριμένα στη διάταξη του άρθρου 44 της ΥΑ ΑΙΒ//1983 υγειονομικής διάταξης κατά την οποία «Υπεραγορά και Πολυκατάστημα είναι μεγάλο κατάστημα, στο οποίο πωλούνται κάθε είδους τρόφιμα, παρασκευασμένα και μη, καθώς και είδη άσχετα με τα τρόφιμα». Επομένως, από την γραμματική και μόνο ερμηνεία προκύπτει ότι εφόσον: 1) πρόκειται περί μεγάλου (κατ' εμβαδόν) καταστήματος και 2) σε αυτό θα πωλούνται τα είδη που αναφέρονται στο μνημονευόμενο από την Υπηρεσία σας Προσύμφωνο Μίσθωσης που σας υποβλήθηκε από την εταιρεία αυτή κατά το χρόνο της υποβολής αίτησης και μελέτης και τα οποία –κατά την περιγραφή τους- περιλαμβάνονται στην απαρίθμηση του άρθρου 44, τότε το κατάστημα αυτό είναι Υπεραγορά και κατά συνέπεια εμπίπτει στις εξαιρέσεις που αναφέρονται στην αρχή της παρούσας».

«Επισημαίνω στο σημείο αυτό –αναφερόμενος και στο (2ο) παραπάνω σχετικό έγγραφο του Προϊσταμένου του Τμήματος ΠΕΧΩ Δωδεκανήσου της Περιφέρειας Νοτίου Αιγαίου, ότι η Υπηρεσία σας- κατά το χρόνο της έρευνα της συνδρομής των νομίμων προϋποθέσεων για την έκδοση της οικοδομικής άδειας και προκειμένου να αποφευχθούν προβλήματα με τους διοικούμενους πολίτες ή νομικά πρόσωπα που δραστηριοποιούνται στο χώρων των Υπεραγορών όπως στην υπό εξέταση περίπτωση, σκόπιμο είναι να εξετάζει πέραν της αδυναμίας αναθεώρησης της οικοδομικής άδειας από εμπορικό κατάστημα σε Υπεραγορά και παρεμπιπτόντως το θέμα της ίδρυσης και λειτουργίας τους υπό το κράτος ισχύος του ισχύοντος καθεστώτος (Ν.3377/2005), σύμφωνα με το οποίο πλέον στο νησί της Ρόδου απαιτείται απόφαση (κανονιστικού χαρακτήρα) του Νομαρχιακού Συμβουλίου Δωδεκανήσου για την ίδρυση και λειτουργία των καταστημάτων αυτών».

«Συμπέρασμα, η χορηγηθείσα οικοδομική άδεια με αριθμό 569/2005 δεν εκδόθηκε νομίμως και η Υπηρεσία σας πρέπει να την ανακαλέσει (Συμβούλιο της Επικρατείας Τμήμα Δ' 303/2002)».

Στον όρο «Υπεραγορά» η λύση

Το ζήτημα της ίδρυσης και λειτουργίας υπερκαταστημάτων στο νησί της Ρόδου έχει πολλές φορές απασχολήσει τους τοπικούς φορείς. Η κάθε φορά συζήτηση γίνεται μετά την έγερση κάποιου ζητήματος εμφάνισης υπερκαταστήματος στο νησί.

Η απόφαση για τον περιορισμό τους μπορεί να στηριχθεί και νομικά και ουσιαστικά μέσα στο πλήθος των επιχειρημάτων που περιγράφονται στα έγγραφα και στους νόμους που δημοσιοποιούνται σήμερα μέσω της Δράσης. Το Νομαρχιακό Συμβούλιο Δωδεκανήσου, όπως και το Επιμελητήριο Δωδεκανήσου θα ασχοληθούν με το όλο ζήτημα στις προσεχείς τους συνεδριάσεις, όμως πέραν των αναλύσεων που θα κάνουν, θα πρέπει να διαμορφώσουν ένα ισχυρό καθεστώς για την αποτροπή της «ανά πάσα στιγμής» ίδρυσης νέων υπεραγορών. Ο Νόμος είναι ξεκάθαρος και αυτός θα πρέπει να εφαρμοστεί, κι αν υπάρχουν αντιρρήσεις επί του συγκεκριμένου, τότε θα είναι καλό να διαβαστούν τα στοιχεία που αφορούν στον τρόπο με τον οποίο η οικονομία της Κρήτης διολισθαίνει λόγω των δεκάδων υπεραγορών. Η οικονομική μελέτη για τη «Λεβεντογέννα» έγινε πρόσφατα και τα συμπεράσματα είναι δραματικά.

GR
Grand Hotel
Ο τέλειος συνδυασμός ποιότητας και οικονομίας που τιμά και ανεβάζει τη Ρόδο






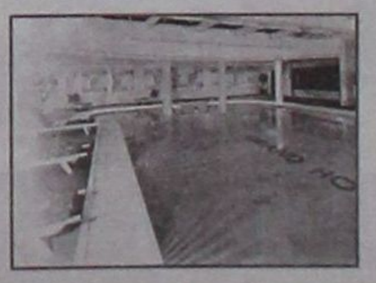


Παγώνουν υποχρεωτικά και λόγω έκτακτης ανάγκης οι βλέψεις της κυβέρνησης να «κουρέψει» ακόμα περισσότερο το θεσμό της Νομαρχιακής Αυτοδιοίκησης

Κάποιος πρέπει να κάνει τη βρώμικη δουλειά - τους ελέγχους στα κοτέτσια...

ΚΑΤΙ ήξερε (ή και να φοβόταν) ο νομάρχης Δωδεκανήσου Γιάννης Μαχαιρίδης, όταν κατά τη διάρκεια της συνέντευξης τύπου την προηγούμενη εβδομάδα, ενημερώνοντας την κοινή γνώμη για τα προληπτικά μέτρα για τη νόσο των πτηνών, έκανε ειδική αναφορά στην προοπτική δραστηριοποίησης του Ειδικού Φορέα Ελέγχου Τροφίμων (ΕΦΕΤ) και στο νομό μας.

Πίσω από τη ...γαλαντομία της Πολιτείας, υποκρύπτεται σαφώς η μόνιμη διάθεση όλων των κυβερνήσεων (το ίδιο συνέβαινε και επί ΠΑΣΟΚ) να αποψιλώνουν συνεχώς το θεσμό της Νομαρχιακής Αυτοδιοίκησης. Μια αποψίλωση αρμοδιοτήτων που αγγίζει πλέον και τομείς άκρως ευαίσθητους για τη δημόσια υγεία, όπως άλλωστε καταδεικνύει και το μείζον θέμα των ημερών, η «νόσος των πτηνών».

Ο κ. Μαχαιρίδης μπορεί να χαρακτήρισε «καλοδεχούμενο» τον ΕΦΕΤ, φάνηκε όμως να διαφωνεί με την επικάλυψη κάποιων κρίσιμων αρμοδιοτήτων της Νομαρχίας που έχουν να κάνουν με τους ελέγχους στην αγορά. Μια τοποθέτηση απόλυτα εναρμονισμένη με τη θέση που έχει πάρει και η ΕΝΑΕ, η οποία δεν διστάζει να ερωτήσει:

«Ποιος και γιατί δεν θέλει



τους ελέγχους στην αγορά από τις Νομαρχίες;».

Το ερώτημα έχει απάντηση και ανιχνεύεται στην ανοικτή επιστολή της Ένωσης που δημοσιεύεται στο site του συνδικαλιστικού οργάνου των νομαρχών.

«Η Νομαρχιακή Αυτοδιοίκηση έδωσε ιδιαίτερη έμφαση τα τελευταία χρόνια, στο θέμα των ελέγχων στην αγορά. Οι καθημερινοί έλεγχοι που διενεργούνται σε όλη την Ελλάδα και τα αποτελέσματα αυτών, ε'χιαν ως αποτέλεσμα αναγνωριστεί από όλους τους πολίτες.

Την ίδια στιγμή, αντί η κυβέρνηση να ενισχύσει τις Νομαρχιακές Αυτοδιοικήσεις με μέσα και προσωπικό, ώστε να ξεφύγουμε από τη λογική των δειγματοληπτικών ελέγχων και να ελεγχθούν όλοι, υιοθετεί τη λογική των υποτυπωδών ελέγχων, δίνοντας την αρμοδιότητα σε έναν φορέα που δεν διαθέτει ούτε το αναγκαίο προσωπικό, ούτε πανελλαδική κάλυψη.

Θέλουμε να πιστεύουμε ότι ο αρμόδιος υπουργός κ. Σιούφας, έπεσε θύμα κακής πληροφόρησης υπηρεσιακών παραγόντων και ότι πίσω από αυτή την ενέργεια δεν υπάρχουν σκοπιμότητες.



Γι αυτό το λόγο επιμένουμε στη συνάντηση μαζί του, όμως την ίδια στιγμή, ζητούμε συνάντηση με τους πολιτικούς αρχηγούς.

Συνάντηση για ένα θέμα που δεν αφορά μόνο κυβέρνηση, αλλά όλους τους Ελληνες πολίτες.

«Θέλομε να πιστεύουμε ότι ο υπουργός Ανάπτυξης θα επανεξετάσει τη στάση του» δήλωσε η Πρόεδρος της ΕΝΑΕ κ. Φώφη Γεννηματά.

«Γιατί σε διαφορετική περίπτωση έχουμε κάθε λόγο να αναρωτηθούμε.

Ποιός και γιατί δεν θέλει τους ελέγχους στην αγορά από τις νομαρχίες;»

Μετά από τις τελευταίες εξελίξεις, η ΕΝΑΕ δίνει σήμερα στη δημοσιότητα τις βασικές της προτάσεις που θα κατέθετε στον υπουργό Ανάπτυξης κ. Δ. Σιούφα.

Στο πρόσφατο συνέδριο της ΕΝΑΕ, δόθηκε ιδιαίτερη έμφαση στα ζητήματα αυτά, κατατέθηκαν στοιχεία από τους ελέγχους σε όλη την Ελλάδα, καθώς και προτάσεις για την ενδυνάμωση του ρόλου των Νομαρχιακών Αυτοδιοικήσεων.

Οι ενέργειες αυτές προκάλεσαν το ενδιαφέρον των πολιτών, των Μέσων Ενημέρωσης και του αρμόδιου υπουργού Ανάπτυξης κ. Δ. Σιούφα, ο οποίος ανταποκρίθηκε στο αίτημα της ΕΝΑΕ για συνάντηση και επεξεργασία των προτάσεων της Νομαρχιακής Αυτοδιοίκησης.

Ενώ όμως εκκρεμούσε η συνάντηση και είχε ήδη αρχίσει η προετοιμασία της, το υπουργείο Ανάπτυξης, κατέθεσε στο Κοινοβούλιο το σχέδιο νόμου περί «Σύστασης Συμβουλίου Εθνικής Ενεργειακής Στρατηγικής – Ρυθμίσεις θεμάτων υπουργείου Ανάπτυξης».

Στο σχέδιο νόμου περιελήφθησαν ειδικές διατάξεις για το ζήτημα των ελέγχων, με τις οποίες ενισχύεται ο ρόλος του ΕΦΕΤ του υπουργείου Ανάπτυξης και του αρμόδιου υπουργού, τόσο στο ζήτημα των ελέγχων, όσο και στην επιβολή των προστίμων.

Η Κυβέρνηση αντί για την αποκέντρωση των υπηρεσιών, αποφάσισε να ενισχύσει ακόμη περισσότερο το κεντρικό κράτος.

Οι νέες ρυθμίσεις οδηγούν μαθηματικά στην κατάργηση του ρόλου των Νομαρχιακών Αυτοδιοικήσεων, ενός ρόλου που ειδικά στον τομεά των ελέγχων στην αγορά, έχει

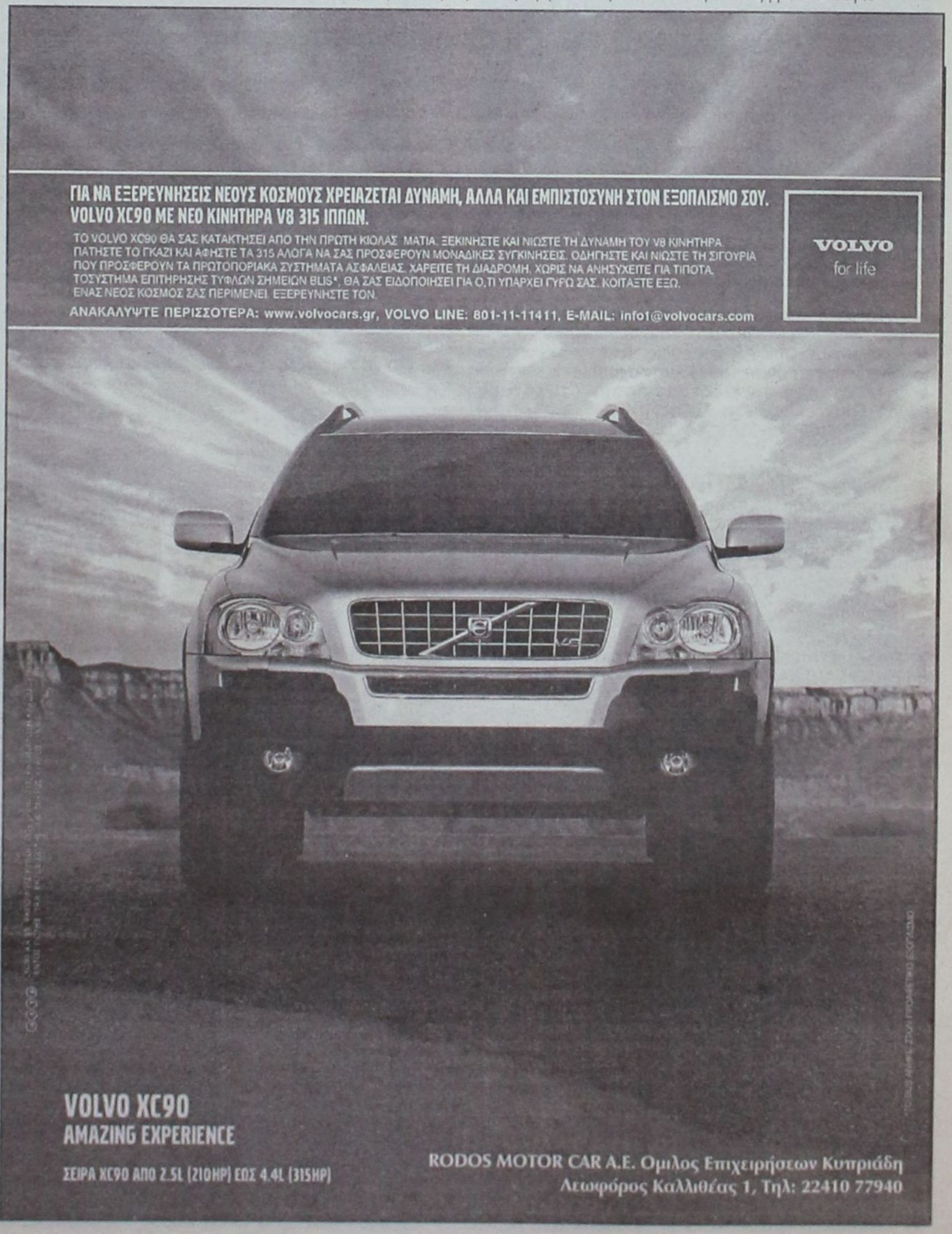

Στη «Δράση» κολλάει το σίδερο

Η ΤΙΜΗ...

➤ ...Τιμή δεν έχει και χαρά(ς) τον που την έχει. Τους υπόλοιπους (όσους, δηλαδή, δεν την έχουν)...
➤ ...Τους αφήνουμε, απλά, στην ανυποληψία τους.

* * * * *

ΤΟ... «ΝΟΥΜΕΡΟ»

➤ Κυκλοφορεί ανάμεσά μας και ονειρεύεται... θώκους.
➤ Μόνο που επέλεξε λάθος δρόμο για τη διεκδίκησή τους. Θα του συνιστούσαμε ψυχραιμία...
➤ ...Γιατί και η υπομονή έχει και τα όριά της. Άλλα καμώματά του δεν πρόκειται να ανεχθούμε.

* * * * *



Η αντίδραση του Χρήστου Μαντά, όταν άκουσε για την ενότητα του κόμματος...

Η ΡΗΣΗ

➤ «Το να πλανάται κανείς, αν και δεν είναι ίδιον σοφού ανδρός, είναι μολαταύτα ανθρώπινο».
➤ Έτσι αντιμετωπίζαμε και εμείς την περίπτωσή του (υϊοθετώντας τη ρήση του Πλούταρχου)...
➤ ...Μέχρι που συνειδητοποιήσαμε ότι κάναμε λάθος. Τραγικό, μάλιστα, λάθος.

* * * * *

ΤΟ ΜΠΑΧΑΛΟ

➤ Δημιουργήθηκε στους κόλπους των ταξιτζήδων, μετά τις σοβαρές καταγγελίες...
➤ ...Τόσο περί οικονομικών ατασθαλιών, όσο και περί... σεξουαλικών παρενοχλήσεων.
➤ Όμορφος κόσμος, αγγελικά πλασμένος!

* * * * *

➤ Παρεμπιπτόντως, πόσο κοστίζει μια διανυκτέρευση στο DIVANI KARAVEL;

* * * * *

Η ΑΠΟΓΟΗΤΕΥΣΗ

➤ Ενώ τα στοιχεία (και για τις δύο περιπτώσεις) είναι αδιάσειστα...
➤ ...(Κατατέθηκαν μάλιστα και τα στοιχεία που το αποδεικνύουν)...
➤ ...Οι ταξιτζήδες ανανέωσαν την εμπιστοσύνη τους στη διοίκηση. Αν ντρέπονται γι' αυτό;
➤ Κάποιοι ναι, ωστόσο είναι η μειοψηφία.

* * * * *

Η ΣΚΛΗΡΟΤΗΤΑ

➤ Να οδηγείς 15 ανθρώπους στην ανεργία (και τις οικογένειές τους στην απόγνωση)...
➤ ...Με την δικαιολογία (φθηνή ομολογουμένως) ότι δεν έχουν θέση στους κόλπους των ταξιτζήδων.
➤ Ποιοι το λένε αυτό; Αυτοί που δεν δικαιούνται να ομιλούν.
➤ Αυτοί, που καταγγέλλονται απο τους τουρίστες (και όχι μόνο) για αγενή συμπεριφορά...
➤ ...Για άγρα πελατών και για... αισχροκέρδεια.

* * * * *

Η ΕΠΙΜΟΝΗ...

➤ ...Πάντως, ν' ανακληθούν οι 15 άδειες ταξί (καταδικάζοντας έτσι 15 οικογένειες σε οικονομικό μαρασμό)...

➤ ...Καταδεικνύει έλλειψη αισθημάτων. Αν μας εκπλήσσει αυτή η στάση τους; Καθόλου.

* * * * *

Η ΕΥΧΗ

➤ Να προχωρήσει άμεσα η κυβέρνηση σε απελευθέρωση του επαγγέλματος (είναι στα σχέδιά της)...
➤ ...Για να δουν κάποιοι τη γλύκα.

* * * * *

ΤΑ ΜΕΤΡΑ

➤ Αν και αυστηρά (οφείλουμε ν' αναγνωρίσουμε τις προσπάθειες της κυβερνήσεως) για τη γρίπη των πτηνών...
➤ ...Χωλαίνουν ως προς την εφαρμογή τους.

* * * * *

➤ Κι' αυτό, γιατί κάποιοι επιμένουν να έχουν τις... κότες τους ελεύθερες (αλανιάρες)...
➤ ...Με αποτέλεσμα ο κίνδυνος εμφάνισης της νόσου στην περιοχή μας να είναι υπαρκτός.

* * * * *

ΤΟΝ ΡΟΛΟ...

➤ ...Του Αρτέμη Μάτσα (γνωστού κινηματογραφικού ρουφιάνου) καλούμεθα πλέον να ενσαρκώσουμε...
➤...(Και σ' αυτή την περίπτωση δεν πρέπει να αισθανόμαστε τύψεις)...
➤ ...Εάν δεν επιθυμούμε να μας βρει το κακό.

* * * * *

➤ Γι' αυτό, όπου εντοπίζετε αλανιάρες... πούλες, ειδοποιείστε την Κτηνιατρική Υπηρεσία...
➤ ...Για να τις μαζέψει. Όχι να πάμε και απο πουλερικό...



Ουφ... πιο σιγά ρε παιδιά, δεν σας προλαβαίνω!

* * * * *

Η... ΑΡΡΥΘΜΙΑ

➤ Παρατηρείται στους δρόμους της πόλεως Ρόδου, με την εμφάνιση των δημοτικών αστυνόμων.
➤ Αυτοί αντί να ρυθμίζουν την κυκλοφορία, την απορυθμίζουν τελείως.
➤ Έχουμε αρχίσει ν' αναπολούμε τους τροχονόμους μας (τους κανονικούς).
➤ Φέρτε τους πίσω ρεεε...

* * * * *

➤ Εάν, πάλι, αυτό δεν είναι εφικτό (που δεν καταναοούμε γιατί να μην είναι)...
➤ ...Τότε να θέσετε σε λειτουργία τα φανάρια. Καλύτερα θα κινούμαστε.

* * * * *

➤ Παρεμπιπτόντως, αληθεύει ότι τις στολές των δημοτικών αστυνόμων τις σχεδίασε η σχεδιάστρια μόδας «Λουκία»;
➤ Όχι ότι μας ενοχλεί, αλλά εκτός απο... φιγούρα, κάτι άλλο (ουσιαστικό) μπορούν να κάνουν;



Ελα Αντώνη, πόσες πούλες πιάσαμε σήμερα; Πόσες;

* * * * *

Η ΔΙΑΜΑΡΤΥΡΙΑ

➤ Δίκαιη και σ' αυτήν πρόκειται να προχωρήσουν οι διαζευγμένοι πατεράδες...
➤ ...Διεκδικώντας ίση μεταχείριση στο θέμα της επιμέλειας των παιδιών.

* * * * *

➤ Για να λέμε και του στραβού το δίκιο (κατά τη λαϊκή μας έκφραση)...
➤ ...Είναι άδικο να μην μπορούν και οι πατεράδες να έρχονται σε επαφή με τα παιδιά τους όποτε θέλουν...
➤ ...(Ακόμη και κάθε μέρα) και απλά να περιορίζονται (σύμφωνα με δικαστική απόφαση)...
➤ ...Να τα βλέπουν μια ή δύο φορές την εβδομάδα.
➤ Είναι όντως αδικία, αν αναλογισθεί μάλιστα κανείς ότι υποχρεώνονται ν' αναλάβουν...
➤ ...Τα έξοδα διατροφής (και όχι μόνο) των παιδιών τους.

* * * * *

ΤΟ ΑΣΤΕΙΟ

➤ Κυκλοφορεί μετά το ντέρμπι Ολυμπιακού - Παναθηναϊκού.
➤ Τι είπε ο διαιτητής στον Οκκά, όταν έπιασε από τον λαιμό τον Γκοντζάλες;
➤ Put the kot down slowly...

* * * * *

➤ Και για να μην παρεξηγηθούμε, η στήλη είναι φανατική ΑΕΚ!

* * * * *

ΤΟ ΤΕΛΕΣΙΓΡΑΦΟ

➤ Εστάλη από τον Εισαγγελέα προς όλους τους αρμόδιους φορείς...
➤ ...Για την κατάσταση που επικρατεί στους τσιγγανομαχαλάδες

* * * * *

➤ Εάν θα γίνει κάτι, μετά τις εντολές που εκδόθησαν;
➤ Αμφιβάλλουμε.

* * * * *

Η ΑΠΟΡΙΑ

➤ Τώρα πήραμε χαμπάρι τι συμβαίνει στους καταυλισμούς των τσιγγάνων;
➤ Τώρα πληροφορηθήκαμε ότι γίνεται διακίνηση ναρκωτικών...
➤ ...Ή τώρα πληροφορηθήκαμε ότι οι τσιγγάνες καθίστανται έγκυες από τα 12:

* * * * *

Η ΑΛΗΘΕΙΑ...

➤ ... Είναι ότι τα γνωρίζαμε, αλλά αδιαφορούσαμε...

* * * * *



Περιμένουν την ευλογία

Οι βασικοί διεκδικητές του θώκου του δημάρχου στις επερχόμενες δημοτικές εκλογές. Ο δήμαρχος του (Αη Βασίλη) Αρχαγγέλου Αλέκος Παπουράς και ο «πιεζόμενος» μνηστήρας Τσαμπίκος Κλαδογένης. Οι «υπόλοιποι» ασχολούνται με την παραγγελία δημοσκοπήσεων, που όπως διαμηνύουν θα μας κάνουν να τρίβουμε τα μάτια μας. Και αρνούνται να αντιληφθούν το οφθαλμοφανές. ***Τους φτύνουν και θεωρούν ότι τους ευλογεί η Παναγιά. Α, τι είπατε ροχάλες; Τότε τους ευλογεί και ο Θεός!***

Ο ΥΠΟΥΡΓΟΣ ΚΑΙ Ο ΤΟΤΟΣ



Ερώτηση προς τον Υπουργό Οικονομίας και Οικονομικών Γιώργο Αλογοσκούφη από τον βουλευτή Γιάννη Παρασκευά. Ερωτάται ο υπουργός:Προτίθεται να προβεί σε διορθωτικές κινήσεις διαφοροποίησης αντικειμενικών αξιών εκεί όπου οι αυξήσεις είναι υπερβολικές; ***Αυτό με τον Τοτό το ξέρεις;***

«casus belli»

«Απλά δηλώνω παρών»

Ν. Ζωΐδης
Αντινομάρχης

Στη μάχη για τις πούλες;



«Τα παράπονα που έχουμε είναι ελάχιστα»

Θ. Καστανίδης
Πρ. Ιδιοκτητών ΤΑΧΙ

Οχι μόνο δεν βλέπουν, αλλά και δεν ακούν



«Οι λογικές του Κυρίτση δεν θα με βρουν σύμφωνο»

Κ. Καΐσερλης
βουλευτής ΠΑ.ΣΟ.Κ.

Εδώ υπάρχει ένας έρωτας μεγάλος



«Το 2005 έγιναν τεράστια βήματα»

Γ. Αλογοσκούφης
Υπ. Οικονομίας

Προφανώς προς τα πίσω



FOCUS

Το νερό του Καματερού



Συνεχίζεται το σήριαλ με το νερό της Ιαλυσού. Εκπτωση στους πολύτεκνους (4 παιδιά και άνω) εξήγγειλε η ΔΕΥΑΙ. Νέα παρέμβαση της ομάδας πολιτών προς τον Γενικό για ακύρωση της αύξησης του νερού. Οπως επίσης μαθαίνω ότι δείγματα νερού εστάλησαν στο Χημείο της Ρόδου από την Κω. Οι πληροφορίες της στήλης την παρούσα στιγμή δεν δύνανται να διαψεύσουν αν υπάρχει πρόβλημα με το νερό του νησιού ή αν ανακαλύφθηκαν νέες θεραπευτικές ιδιότητες στις ιαματικές πηγές της Κω. Εκτός κι αν ξανάρχισε να ρέει το νερό του Καματερού. Με τα όσα συμβαίνουν στα δημοτικά της Κω σε χρόνο μηδέν θα καταναλωθεί από το ΠΑ.ΣΟ.Κ.! Θυμίζω ότι το νερό θεραπεύει «πάσαν νόσον και μαλακίαν». Για τη νόσο βάζω το χέρι...

ΟΙ ΑΛΛΟΙ ΦΤΑΙΝΕ



Εχουμε και λέμε. Οι Τηλιακοί κατά ΑΝΕΣ, η ΑΝΕΣ κατά Σπανού. Οι Νισύριοι υπέρ «πρωτεύς», οι Τηλιακοί κατά Παυλίδη, οι Νισύριοι υπέρ Παυλίδη, ο Σπανός κατά Παυλίδη χωρίς να αναφέρουμε και τα υπόλοιπα νησιά. Αν μη τι άλλο στα μεγάλα προβλήματα είμαστ ε ενωμένοι. Και μετά λέμε ότι φταίνε οι υπουργοί. Ασχετο! Στα Δωδεκάνησα παρατηρείται μείζον έλλειψη καθρεπτών. ***Μια ζωή οι άλλοι οι κακομούτσουνοι φταίνε! Εμείς ωραίοι ως Ελληνες.***

ΑΝΤΙ-ΔΡΑΣΤΙΚΑ

Του Τέρη Χατζηϊωάννου



✔ ΠΟΥ ΘΑ ΠΑΕΙ...

Προς :Αντινομάρχη κ. Νίκο Ζωίδη

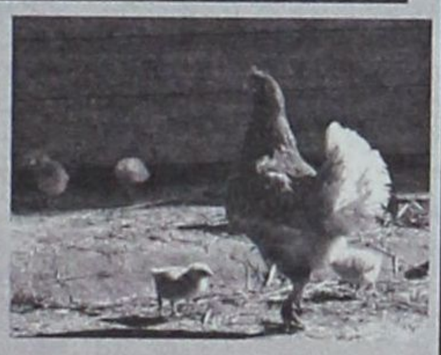

Κύριε αντινομάρχα η απόφαση σας 11/1/2006 - «Απαγορεύεται η διατήρηση πουλερικών σε ανοιχτούς χώρους, σε όλη την επικράτεια του νομού. Οι ιδιοκτήτες οικόσιτων πτηνών υποχρεούνται όπως άμεσα φροντίσουν για τον περιορισμό όλων των πτηνών σε κλειστούς χώρους (κοτέτσια), κατά τρόπο που να αποτρέπει την άμεση επαφή με ελεύθερα πτηνά» - ***μας χαροποίησε ιδιαίτερα. Ο κλάδος μας συμπαρασταίνεται στην προσπάθεια της Νομαρχίας, ενώ διαμηνύει προς πάσα κατεύθυνση ότι θα καταβάλλει με όλες του τις δυνάμεις, τη ρητή διαφύλαξη των εντολών.***

Ευχαριστούμε θερμά

Ενωση Πετεινών Δωδ/σου

(Υ/Γ):Να δούμε τώρα την αλανιάρα με τα κόκκινα, πως θα παίξει με το γεράκι. Που θα πάει θα μας κάτσει..!

ΜΕ ΗΜΕΡΟΜΗΝΙΑ ΛΗΞΗΣ



Προς:Διοικητή Νοσοκομείου Ρόδου

Αγαπητέ κύριε Κεφαλά με αφορμή τις εξελίξεις για την Διεύθυνση της Καρδιολογικής Κλινικής του Νοσοκομείου θα ήθελα να σας υπενθυμίσω το εξής:***Ουδέν μονιμότερο εκ του προσωρινού. Υ.Γ: Προσωρινή άποψη!***

«Ρέστα στην κολοκυθιά»



Την «κολοκυθιά» άρχισαν να παίζουν οι δήμαρχοι στη σύσκεψη για τους αθίγγανους της περιοχής. Τα ρέστα του έδωσε και ο αντινομάρχης Νίκος Ζωίδης, που φάνηκε άσσος στα χαρτιά! «Να πάνε στο Φυτώριο», είπε ο δήμαρχος της Ρόδου. «Συμφωνώ να πάνε εκεί αν αποφασιστεί», απάντησε ο Ζωίδης, χαμογελώντας προς τον Ιατρίδη. «Δεν μπορούμε να τους δεχθούμε στο στρατόπεδο (299), γιατί θα χρησιμοποιηθεί ως αμαξοστάσιο», δήλωσε ο αντιδήμαρχος Ιαλυσού. «Ούτε εμείς στον Καλαμώνα», τοποθετήθηκε ο Γιάννης Αφεντούλης. Μέχρι που τα πήρε ο εισαγγελέας Γιώργος Οικονόμου και τους διαμήνυσε ότι σύντομα περιμένει προτάσεις (από τους δέκα Δήμους), για τον προσωρινό καταυλισμό. ***Πάντως εάν δεν τα βρουν, θυμίζω ότι παραμένει διαθέσιμο το «καράβι Παρασκευά». Εκείνο του νέου εργοστασίου της ΔΕΗ!***

ΚΟΖΑΝΗ ΚΑΛΕΙ ΚΑΖΙΝΟ



Μετά την ΕΥΔΑΠ ...το ταχυδρομείο ποιός άλλος θα εκδώσει ανακοίνωση στήριξης υπέρ των εργαζομένων (Συλλόγου) του Καζίνο της Ρόδου. Μήπως η Ενωση Κακοποιημένων Ενδυσης και συμπεριφοράς παρά φύσιν γυναικών;Ετσι και αλλιώς, η όλη υπόθεση εξελίσσεται τραβεστί! ***Α, παρεμπιπτόντως σε στάνη της Βορείου Ελλάδος (Κοζάνη) απολύθηκαν πέντε τσοπάνηδες. Ως ένδειξη συμπαράστασης μήπως πρέπει να το σκεφθούνε του Καζίνο και να εκδώσουν με τη σειρά τους σχετική ανακοίνωση;***

Δεν χωράνε



Φορτωμένοι με δώρα έφυγαν οι υπουργοί Μπασιάκος, Κοντός και οι γραμματείς Σκιαδάς, Φουρλάς από την Περιφέρεια Νοτίου Αιγαίου. Ο γενικός γραμματέας Χαράλαμπος Κόκκινος τους έδωσε από ένα κόκκινο πακέτο κρασιά ΚΑΙΡ. «Δεν έχουμε χώρο, πουθα τα βάλουμε», είπε στον γενικό ο υπουργός Ευάγγελος Μπασιάκος. Καλά, εδώ χωράνε είκοσι σε ένα «κατσαριδάκι», δεν χωράνε τέσσερα πακέτα κρασιά στο C130; Τέτοια ακούει ο Καραμανλής και το θα τους στείλει σε «απολύμανση» στον ανασχηματισμό.

ΠΑΡΕΝΟΧΛΟΥΝ



Με τέτοια ανοχή της τοπικής κοινωνίας, πως να μην καταγγέλλονται περιστατικά σεξουαλικής παρενόχλησης στο Σύλλογο Ράδιο ταξί της Ρόδου! Οι άνθρωποι νιώθουν ότι μας πιάνουν τον κ....! ***Και όχι τζάμπα...αλλά με ταξίμετρο.***

Λαμπάδα έπρεπε να ανάψει



Μετά τη σύσκεψη στη Νομαρχία και την επίσκεψη στην Περιφέρεια, ο υπουργός Αγροτικής Ανάπτυξης Ευάγγελος Μπασιάκος, συνοδευόμενος από τον υφυπουργό Αλέξανδρο Κοντό, κατευθύνθηκαν στην εκκλησία του Ευαγγελισμού για να ανάψουν κερί. Τους υπουργούς ακολούθησαν οι δημοσιογράφοι. «Ανάψτε ακόμα ένα κεράκι κύριε υπουργέ και έρχεται ανασχηματισμός», ακούστηκε από τους δημοσιογράφους. Χαμογέλασε, αλλά δεν απάντησε ο υπουργός. Κατά την έξοδο από την εκκλησία, ο Μπασιάκος μας εξομολογήθηκε ότι η πρώτη φορά που επισκέφθηκε την εκκλησία ήταν το 1976 με τον Μητσοτάκη!!! ***Οχι κεράκι, αλλά λαμπάδα έπρεπε να ανάψει ο υπουργός! Τον βλέπω εκτός και εντός εβδομάδας – κατά πάσα πιθανότητα – έρχεται ανασχηματισμός! Υ.Γ.: ο υπουργός δεν έριξε κέρμα στο παγκάρι.***

➢ ΠΟΥ ΝΑ ΘΥΜΟΥΝΤΑΙ



Πραγματικά απορώ με τη δήλωση του κατά τα άλλα ευφυούς πολιτικού Γιάννη Παρασκευά. Με αφορμή την απάντηση που πήρε από τον (Υπουργό Εμπορικής Ναυτιλίας) Μανώλη Κεφαλογιάννη σχετικά με τις αυξήσεις των εισιτηρίων οικονομικής θέσης. Στο δελτίο τύπου αναφέρει τα εξής: «Μέσα στο καταχείμωνο ο κ. Υπουργός αποφάσισε τις αυξήσεις, πιστεύοντας ότι δεν θα υπάρχουν αντιδράσεις». ***Πώς να θυμούνται κύριε βουλευτά πόσο στοίχισε το εισιτήριο από την τελευταία φορά που μπήκαν σε πλοίο! Ειδικά στην Κάλυμνο έχουν παραισθήσεις. Πιστεύουν ότι το νησί είναι ο ομφαλός της γης...Το πόσο κάνει το εισιτήριο θα θυμούνται;Το ξέχασαν. Οπως και το πλοίο!***

Επί προσωπικού...

Με τον Ηλία Οικονομίδη

ΟΧΙ ΠΑΝΙΚΟΣ, ΟΧΙ ΕΦΗΣΥΧΑΣΜΟΣ

«Οχι πανικός, αλλά ούτε και εφησυχασμός», είναι το μήνυμα που επιδιώκει να περάσει στην κοινή γνώμη, με αφορμή τον κίνδυνο της γρίπης των πτηνών, ο προϊστάμενος της Κτηνιατρικής Υπηρεσίας κ. Ηλίας Οικονομίδης.



Εκτιμώντας ότι η πιστή εφαρμογή των μέτρων που ελήφθησαν για την αντιμετώπιση του θανατηφόρου ιού, είναι η ασπίδα προστασίας μας, ο κ. Οικονομίδης καλεί τους πολίτες να συνετισθούν μ' αυτά.

«Πιστεύω - τονίζει - ότι οι πολίτες πρέπει να κατανοήσουν τη μεγάλη σημασία υποχρεωτικής τήρησης των προληπτικών μέτρων, γιατί αυτό επιβάλλει το εθνικό μας συμφέρον».

• ***Γρίπη των πτηνών. Παρά τα μέτρα που λαμβάνονται, ο κίνδυνος να πληγεί και η χώρα μας από τη νόσο είναι υπαρκτός. Φοβάστε αυτό το ενδεχόμενο;***

- Πράγματι η χώρα μας έχει λάβει και συνεχώς εντείνει τα απαραίτητα μέτρα για την αποτροπή μετάδοσης της νόσου. Παρόλα αυτά ο κίνδυνος είναι υπαρκτός, λόγω της μεγάλης δυνατότητας μετάδοσής της διαμέσου αποδημητικών πουλιών.

Οι προσπάθειές μας εστιάζονται κυρίως στην προφύλαξη των πτηνών μας από την επαφή με άγρια μεταναστευτικά πτηνά, καθώς και στην αποφυγή μηχανικής μεταφοράς του ιού μέσω μετακινούμενων προσώπων, μέσων και τροφίμων.

• ***Μέτρα πρόληψης χωρίς το απαραίτητο στελεχιακό δυναμικό στις κτηνιατρικές υπηρεσίες, νοούνται;***

- Οσον αφορά στην πρόληψη σημαντικό ρόλο διαδραματίζουν και οι λοιπές ελεγκτικές αρχές (τελωνιακές, αστυνομικές, λιμενικές, κ.α.), όπως και η Τοπική Αυτοδιοίκηση. Ωστόσο η έλλειψη προσωπικού στην Κτηνιατρική Υπηρεσία αποτελεί πράγματι τροχοπέδη στη σωστή και εκτεταμένη παρακολούθηση των μέτρων.

• ***Πόσο μεγάλο είναι το πρόβλημα της ελλείψεως προσωπικού στην Κτηνιατρική Υπηρεσία Δωδεκανήσου;***

- Χαρακτηριστικά σας αναφέρω ότι στο Νομό Δωδεκανήσου προβλέπεται να υπηρετούν 22 κτηνίατροι και ανάλογο υποστηρικτικό προσωπικό (τεχνολόγοι ζ.π., διοικητικοί, εργάτες). Αυτή τη στιγμή υπηρετούν 6 μόνιμοι κτηνίατροι και 6 επί συμβάσει κτηνίατροι (2 εκ των οποίων η σύμβασή τους λήγει σε σύντομο χρόνο). Πρέπει να τονιστεί ότι λόγω της ιδιάζουσας γεωγραφικής θέσης του νομού, της διασποράς των νησιών και των συγκοινωνιακών δυσχερειών, ο προβλεπόμενος αριθμός μονίμων κτηνιάτρων (22) είναι και ο απολύτως απαραίτητος. Υπάρχει δέσμευση τόσο του υπουργείου Αγροτικής Ανάπτυξης και Τροφίμων, όσο και της Νομαρχίας, για άμεση κάλυψη αναγκών προσωπικού. Σας αναφέρω επίσης ότι λόγω της επιτακτικής ανάγκης έχει διατεθεί επιστημονικό προσωπικό (κτηνίατροι και τεχνολόγοι) από το υπουργείο Εθνικής Αμυνας.

• ***Ποιός ο ρόλος της Κτηνιατρικής Υπηρεσίας και κυρίως την περίοδο αυτή που απειλούμεθα από τη νόσο των πτηνών;***

- Συνοπτικά σας ενημερώνω ότι η Υπηρεσία μου καλείται να διεκπεραιώσει πλήθος εργασιών, όπως οι έλεγχοι τροφίμων ζωικής προέλευσης, ο έλεγχος της παραγωγής ζωοκομικών προϊόντων, η αδειοδότηση επιχειρήσεων σχετικών με το ζωικό κεφάλαιο και τα προϊόντα του, καθώς και την υγειονομική κάλυψή του (εμπορίες κτην. Φαρμάκων, κτηνιατρεία, κλπ.). Επίσης συμμετέχει σε επιτροπές δημοσίου τομέα υγειονομικού ενδιαφέροντος.

Οσον αφορά στη νόσο των πτηνών, ο ρόλος της Κτηνιατρικής Υπηρεσίας είναι πρωταγωνιστικός, συντονιστικός, κατασταλτικός και συμβουλευτικός, με κύριο στόχο την προστασία του ζωικού κεφαλαίου και τη διασφάλιση της δημόσιας υγείας.

• ***Τι θα συνιστούσατε σε όσους έχουν στην κατοχή τους πτηνά;***

Την εφαρμογή σημαντικών μέτρων βιοασφάλειας προληπτικού χαρακτήρα, όπως ο περιορισμός είτε εκτρεφόμενων συστηματικά, είτε οικόσιτων πτηνών, σε περιφραγμένους χώρους (κοτέτσια), κατά τέτοιο τρόπο που να αποτρέπεται άμεση επαφή με άγρια πτηνά ή εκκρίμματά τους. Απολυμάνσις κατά την είσοδο – έξοδο από το χώρο εκτροφής, με κατάλληλα απολυμαντικά, με καθημερινή αλλαγή του απολυμαντικού. Πιστή τήρηση κανόνων προσωπικής υγεινής, όπως έχουν αναφερθεί.

• ***Στους καταναλωτές;***

- Τονίζουμε ότι μέχρι τώρα η χώρα μας είναι ελεύθερη μόλυνσης από τη νόσο και η κατανάλωση ελληνικού κρέατος και αυγών δεν εγκυμονεί κίνδυνο. Ωστόσο οι καταναλωτές οφείλουν να τηρούν σχολαστικά τους στοιχειώδεις κανόνες υγιεινής χειρισμού, προπαρασκευής και καλής έψησης αυτών των τροφίμων (ο ιός καταστρέφεται σε θερμοκρασία >70oC).

• ***Συνεργασία με τις άλλες αρμόδιες ελεγκτικές υπηρεσίες υπάρχει;***

- Η συνεργασία με τις άλλες αρμόδιες ελεγκτικές υπηρεσίες υπάρχει και λόγω της έντονης επαγρύπνησής μας αναπτύσσεται στο μέγιστο βαθμό για τη διασφάλιση της δημόσιας υγείας.

• ***«Οχι πανικός, αλλά ούτε και εφησυχασμός» είναι το μήνυμα που προσπαθείτε να περάσετε στην κοινή γνώμη. Πόσο ικανοποιημένος είστε από τη στάση που τήρησαν και τηρούν τόσο οι πολίτες, όσο και τα Μ.Μ.Ε.;***

- Με ψυχραιμία και ετοιμότητα παρακολουθούμε το πρόβλημα και αυτό προσπαθούμε να περάσουμε στους πολίτες, ότι χωρίς εκδήλωση πανικού, αλλά με σύνεση και με συνεργασία με την πολιτεία και τους εμπλεκόμενους φορείς, μπορούμε να προστατέψουμε και να προστατευτούμε. Εκεί καλούνται τα Μ.Μ.Ε. να δείξουν τον απαραίτητο επαγγελματισμό και την κοινωνική διάσταση του λειτουργήματός τους, ενημερώνοντας σωστά τους πολίτες, τόσο για τη νόσο, όσο για τα προληπτικά μέτρα που πρέπει να εφαρμοστούν πιστά και με σωστό τρόπο. Πιστεύω ότι τα τοπικά Μ.Μ.Ε. μας έχουν βοηθήσει όσον αφορά στην ενημέρωση της κοινής γνώμης, ενώ για τους πολίτες πιστεύω ότι πρέπει να κατανοήσουν τη μεγάλη σημασία υποχρεωτικής τήρησης των προληπτικών μέτρων και ότι αυτό είναι το εθνικό συμφέρον.

• ***Τηλεοπτική τρομολαγνεία. Είχαμε και τέτοια φαινόμενα σε κεντρικό επίπεδο. Πως μπορούμε να θωρακιστούμε απ' αυτές τις πρακτικές;***

• Δυστυχώς τέτοια φαινόμενα υπήρξαν σε τηλεοπτικό κυρίως επιπεδο και κατά περίπτωση παρέσυραν πολίτες σε ακραίες εκφράσεις τρόμου και πανικού, που αποδοκιμάζουμε, πιστεύω, όλοι. Σύνεση, σωστή ενημέρωση από τους αρμόδιους, συνεργασία με την πολιτεία, ετοιμότητα αλλά ΟΧΙ εφησυχασμός, είναι τα σημεία που πρέπει να προσέξουμε ιδιαίτερα.

Χ.Μ



Τέσσερις ημερίδες από τη ΔΕΤΑΠ σε Ρόδο και Κω για την ενημέρωση των επιχειρηματιών

ΑΥΞΗΘΗΚΕ Η ΕΠΙΔΟΤΗΣΗ για τον ποιοτικό εκσυγχρονισμό ξενοδοχείων και καταλυμάτων





ΜΙΑ μεγάλη εκστρατεία ενημέρωσης των επιχειρηματιών του τομέα Τουρισμού πρόκειται να ξεκινήσουν τα στελέχη της Δωδεκανησιακής Εταιρείας Ανάπτυξης και Προόδου (ΔΕΤΑΠ) του Εμπορικού και Βιομηχανικού Επιμελητηρίου Δωδεκανήσου προκειμένου να παρακινήσουν τους πάντες στο να υποβάλλουν προτάσεις στο πρόγραμμα «ποιοτικός εκσυγχρονισμός ξενοδοχείων, τουριστικών καταλυμάτων και κάμπινγκ».

Το πρόγραμμα αυτό βρίσκεται σε εξέλιξη και ήδη από το Υπουργείο Ανάπτυξης έχουν ανακοινωθεί βελτιώσεις στα δεδομένα που ίσχυαν μέχρι πρότινος. Η σημαντικότερη εξ αυτών είναι η αύξηση του ποσοστού επιδότησης από 40% σε 50%. Τα στελέχη της ΔΕΤΑΠ διεπόμενα από ευθύνη έναντι της ανάπτυξης της οικονομίας του τόπου, θα πραγματοποιήσουν τέσσερις μεγάλες ημερίδες, στη διάρκεια των οποίων θα αναλύσουν πλήρως τα νέα δεδομένα και θα παρακινήσουν τους επιχειρηματίες στο να κάνουν το βήμα της ποιοτικής αναβάθμισης. Οι ακριβείς ημερομηνίες πραγματοποίησης των ημερίδων αυτών θα ανακοινωθούν εντός της τρέχουσας εβδομάδας.

Στόχος του Προγράμματος είναι ο ποιοτικός εκσυγχρονισμός και η αναβάθμιση των εγκαταστάσεων, και τελικά και των υπηρεσιών, των μικρών καταλυμάτων, που δεν εντάσσονται στον αναπτυξιακό νόμο 2601/98.

Οι προτάσεις που θα υποβληθούν από τους υποψήφιους επενδυτές, στο πλαίσιο του Προγράμματος, θα πρέπει να οδηγούν σε ολοκληρωμένο εκσυγχρονισμό των εγκαταστάσεων και της λειτουργίας των επιχειρήσεών τους.

Οι Ενέργειες που θα θεωρηθούν επιλέξιμες για κάθε πρόταση, ώστε να χρηματοδοτηθούν, ταξινομούνται στις ακόλουθες κατηγορίες:

✔ Κατηγορία 1 : Βελτίωση / Αναβάθμιση κτιριακών εγκαταστάσεων (π.χ. κοινόχρηστα κτίρια, βαφές, επιχρίσματα).

✔ Κατηγορία 2 : Εκσυγχρονισμός κινητού εξοπλισμού εσωτερικών χώρων (π.χ. κλιματιστικά, έπιπλα).

✔ Κατηγορία 3 : Έργα Διαμόρφωσης Περιβάλλοντος Χώρου (π.χ. κήποι, πέργκολες, πισίνες).

✔ Κατηγορία 4 : Επενδύσεις σε Ηλεκτρονικό Εξοπλισμό (π.χ. ηλεκτρονικοί υπολογιστές, τηλεφωνικά κέντρα).

✔ Κατηγορία 5 : Έργα εξοικονόμησης και υποκατάστασης της συμβατικής ενέργειας (π.χ. ηλιακοί θερμοσίφωνες).

✔ Κατηγορία 6 : Έργα προστασίας περιβάλλοντος, ασφάλειας και υγιεινής (π.χ. πυρασφάλεια, εγκαταστάσεις διάθεσης αποβλήτων).

Απαραίτητος όρος προκειμένου οι προτάσεις, που θα υποβληθούν στο πλαίσιο αυτού του Προγράμματος, να είναι επιλέξιμες, είναι να περιλαμβάνουν ενέργειες τριών τουλάχιστον από τις παραπάνω κατηγορίες.

Στο πρόγραμμα μπορούν να συμμετέχουν μεμονωμένες επιχειρήσεις ή ομάδες συνεργαζόμενων επιχειρήσεων, οι οποίες είναι εγκατεστημένες στην Ελληνική Επικράτεια και ανήκουν στις παρακάτω κατηγορίες :

α) Ενοικιαζόμενα Επιπλωμένα Δωμάτια, ανεξαρτήτως κατηγορίας

β) Ενοικιαζόμενα Επιπλωμένα Διαμερίσματα, ανεξαρτήτως κατηγορίας

γ) Camping Δ' κατηγορίας

δ) Ξενοδοχεία Δ' και Ε' κατηγορίας.

ε) Τουριστικές επιπλωμένες κατοικίες

στ) Τουριστικές επιπλωμένες επαύλεις

ζ) Ξενοδοχεία και camping Γ' κατηγορίας και άνω, αλλά με τον περιορισμό να μην έχουν επιχορηγηθεί κατά τη διάρκεια της τελευταίας επταετίας (1994 – 2001) από τον Αναπτυξιακό Νόμο, όπως αυτός εκάστοτε ίσχυε (1892/90, 2601/98) και να μην υπερβαίνουν σε δυναμικότητα τα μεν ξενοδοχεία τις 30 κλίνες, τα δε camping τις 100 θέσεις και ο προϋπολογισμός της πρότασης να μην υπερβαίνει τα 75.000 ευρώ.

Η επιδότηση

Η χρηματοδοτική ενίσχυση (δημόσια επιχορήγηση) μιας εγκεκριμένης επένδυσης, ανέρχονταν μέχρι πρότινος στο 40%. Με τα νέα δεδομένα το ποσοστό αυτό αυξάνεται σε 50% για τις μεμονωμένες επιχειρήσεις και σε 60% εάν πρόκειται για συνεργαζόμενες επιχειρήσεις. Το υπόλοιπο ποστό καλύπτεται με ιδιωτική συμμετοχή των επενδυτών. Μάλιστα, σε αυτή τη φάση προβλέπεται και ειδικό bonus για την περίπτωση που ο επενδυτής δαπανήσει κονδύλια για τη δημιουργία υποδομών για άτομα με αναπηρίες.

Η καταβολή της δημόσιας επιχορήγησης, που έχει εγκριθεί, θα πραγματοποιηθεί από τον Ενδιάμεσο Φορέα Διαχείρισης.

Ο επενδυτής, με την υπογραφή της σύμβασης, έχει το δικαίωμα να ζητήσει προκαταβολή έως 40% της εγκεκριμένης χρηματοδοτικής ενίσχυσης, καταθέτοντας ισόποση εγγυητική επιστολή. Η προκαταβολή της επιχορήγησης στο δικαιούχο επενδυτή θα καταβάλλεται μόνον εφόσον αυτό θα προβλέπεται από την Υπουργική απόφαση ένταξης του έργου. Η αποπληρωμή της ενίσχυσης πραγματοποιείται όταν πιστοποιηθεί η ολοκλήρωση της επένδυσης. Η εγγυητική επιστολή επιστρέφεται μετά την πιστοποίηση της ολοκλήρωσης.

Ο επενδυτής έχει επίσης τη δυνατότητα να πραγματοποιήσει την πρότασή του με δικά του κεφάλαια ή / και με τραπεζικό δάνειο και να ζητήσει την καταβολή της χρηματοδοτικής ενίσχυσης, που του έχει εγκριθεί, μετά την υλοποίηση της πρότασης.



5η ΕΚΘΕΣΗ COREXPO Α.Ε.

ΤΟΥΡΙΣΤΙΚΩΝ ΕΙΔΩΝ ΛΑΪΚΗΣ ΤΕΧΝΗΣ-ΕΝΔΥΣΕΩΣ & ΔΩΡΟΥ

4, 5, & 6

ΦΕΒΡΟΥΑΡΙΟΥ 2006

SOFITEL CAPSIS ΡΟΔΟΥ

από: 10.30 π.μ. έως 21.30 μ.μ.

Διοργανωτής:
ΑΛΕΞΑΝΔΡΟΣ ΒΕΡΓΗΣ
κινητό 6932-623487

ΠΕΡΑ και πάνω από ιδεολογικές διαφορές, οι τοπικές μας αρχές ανταποκρίθηκαν στην έκκληση – απαίτηση της Νομαρχιακής Επιτροπής Δωδεκανήσου για «μπλόκο» στην υστερία των Δυτικών

«Για λίγο έστω, ας γίνουμε όλοι Κομμουνιστές...»

Νομαρχιακή Αυτοδιοίκηση Δωδεκανήσου και Δήμος Ροδίων ήδη έχουν καταδικάσει την ανιστόρητη πρωτοβουλία κύκλων της Ευρωπαϊκής Ενωσης

Η ΝΟΜΑΡΧΙΑΚΗ Επιτροπή Δωδεκανήσου του Κομμουνιστικού Κόμματος Ελλάδος έχει επιδοθεί σε έναν πραγματικό μαραθώνιο ώστε να πετύχει τη στήριξη του χώρου από τις τοπικές μας αρχές και φορείς, μπροστά στην ακατανόητη και επικίνδυνη εμμονή κύκλων που δραστηριοποιούνται στην Ευρωπαϊκή Ενωση να απομονώσουν τα Κομμουνιστικά Κόμματα, στο όνομα μιας «αποκατάστασης» της αλήθειας, όπως αυτήν την αντιλαμβάνονται.

Στο πλαίσιο αυτής της αντικομμουνιστικής υστερίας έχει ήδη συνταχθεί ένα σχέδιο μνημονίου, το οποίο καλούνται να συζητήσουν τα θεσμικά όργανα της Ευρωπαϊκής Ενωσης, με σκοπό να κληθούν τα Κομμουνιστικά Κόμματα να ...ζητήσουν συγγνώμη για τα «εγκλήματα» που διέπραξαν στο παρελθόν, ως «ολοκληρωτικά καθεστώτα».



Μια πρωτοφανής και ύποπτη μεθόδευση, που βρίσκει αντίθετους και τους τοπικούς μας φορείς, οι οποίοι δεν διστάζουν να καταδικάσουν αυτήν τη νέα ψύχωση κάποιων Ευρωπαίων.

Μόλις την προηγούμενη Παρασκευή, το Δημοτικό Συμβούλιο της Ρόδου καταδίκασε ομόφωνα το αντικομμουνιστικό μνημόνιο, ενώ λίγες μέρες νωρίτερα, μετά από συνάντηση που προηγήθηκε μελών της Νομαρχιακής Επιτροπής του ΚΚΕ με τον κ. Γιάννη Μαχαιρίδη, ο νομάρχης Δωδεκανήσου απέστειλε και αυτός επιστολή στήριξης και διαμαρτυρίας για την μεθόδευση που εξυφαίνεται στα σαλόνια της Ευρωπαϊκής Ενωσης.

ΑΠΟ την πλευρά της, η Νομαρχιακή Επιτροπή του ΚΚΕ είναι σε ανοικτή γραμμή και την κεντρική διοίκηση του κόμματος στον Περισσό, απ' όπου συντονίζεται η όλη κινητοποίηση των αρχών, των φορέων και της ελληνικής κοινής γνώμης.

Σχετικό φυλλάδιο με ενημερωτικό υλικό για το μεγάλο αντικομμουνιστικό κόλπο ήδη έχει κυκλοφορήσει και στη Ρόδο, και από σήμερα προωθείται προς τα κεντρικά του ΚΚΕ η συμπαράσταση του Ροδιακού και Δωδεκανησιακού λαού στην ανιστόρητη πρωτοβουλία που αναλαμβάνεται.

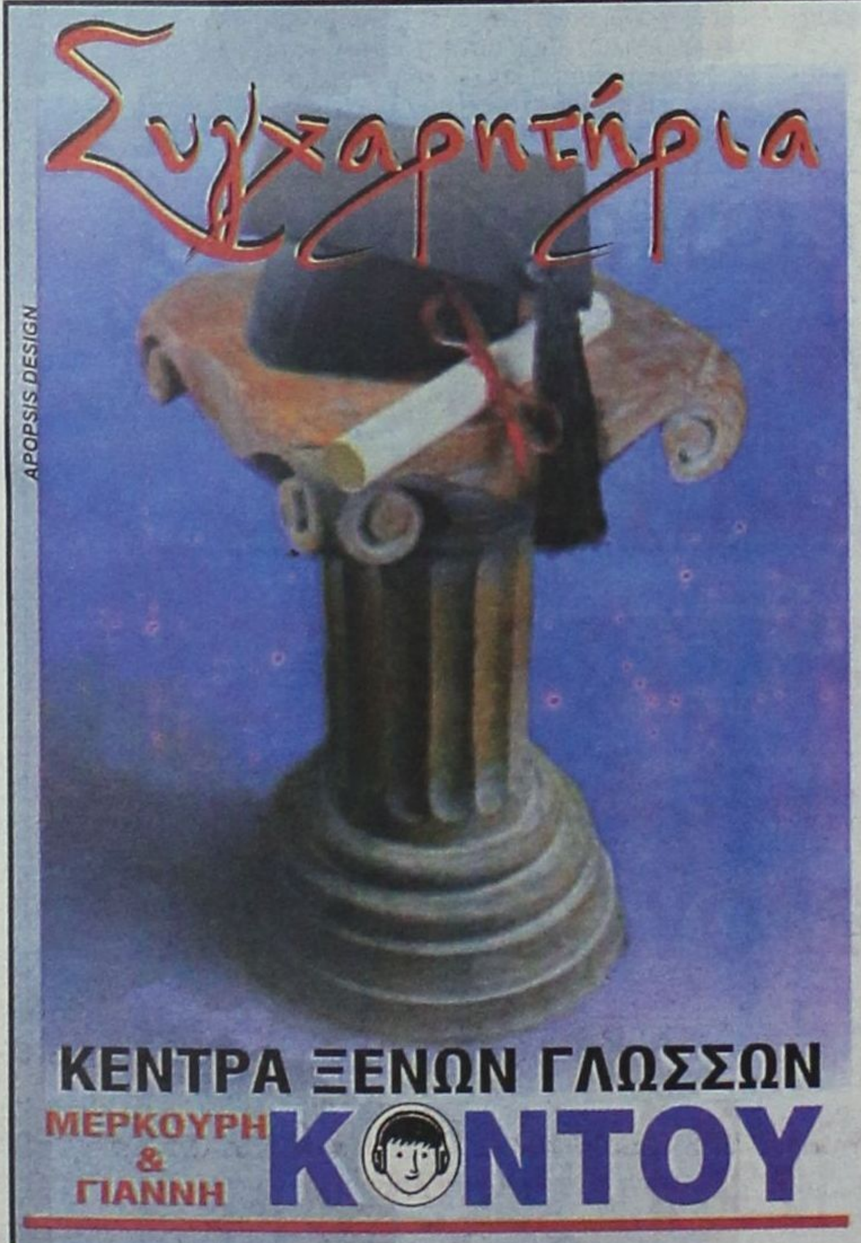

ΚΕΝΤΡΑ ΞΕΝΩΝ ΓΛΩΣΣΩΝ
ΜΕΡΚΟΥΡΗ & ΓΙΑΝΝΗ ΚΟΝΤΟΥ

1ο Διδ/ριο: Αγ. Αναργύρων 11Α (στο Βενετόκλειο)
2ο Διδ/ριο: Δ. Αναστασιάδη 47 (στους Δασκάλους)
3ο Διδ/ριο: Παρισίων 1 και Λονδίνου (στο Ροδίνι)

Τηλ. 22410 35289 & 22410 23973

Στους μαθητές μας που απέδειξαν με την απόδοση τους οτι μπορεί κανείς να καταφέρει αυτό που βάλει σαν στόχο:

ΣΕ 3 ΧΡΟΝΙΑ ΑΠΕΚΤΗΣΑΝ ΤΟ ZERTIFIKAT ΚΑΙ ΣΕ 1 ΧΡΟΝΟ ΤΟ MITTELSTUFE ΤΟΥ ΙΝΣΤΙΤΟΥΤΟΥ ΓΚΑΙΤΕ στα ΓΕΡΜΑΝΙΚΑ *στις εξετάσεις* ***Οκτωβρίου - Νοεμβρίου 2005.***

Έκαναν ευτυχισμένους τους γονείς τους και υπερήφανους τους δασκάλους τους. Τους ευχόμαστε καλή επιτυχία στη συνέχεια της προσπάθεια τους για την απόκτηση των Κρατικών Β2, Γ1

ZERTIFIKAT

ΑΡΓΥΡΑΚΗΣ ΙΩΑΝΝΗΣ
ΑΣΒΕΣΤΑ ΣΕΒΑΣΤΗ
ΓΙΑΝΝΙΑΣ ΚΩΝΣΤΑΝΤΙΝΟΣ
ΔΑΣΚΑΛΑΚΗΣ ΑΧΙΛΛΕΑΣ
ΕΜΙΡΑΛΗ ΟΓΙΑ
ΘΩΜΑΪΔΗΣ ΘΩΜΑΣ
ΚΑΜΠΑΣΤΑΝΑΣ ΣΑΒΒΑΣ
ΚΑΝΤΗ ΘΕΟΔΟΣΙΑ
ΚΑΡΑΓΙΑΝΝΗΣ ΑΝΔΡΕΑΣ
ΚΑΡΓΙΑΝΝΗ ΜΑΡΙΑ
ΚΑΡΠΟΥΖΗ ΜΑΡΙΑ
ΚΑΤΡΗ ΑΝΝΑ
ΚΟΥΡΚΛΙΔΗΣ ΚΩΝ/ΝΟΣ
ΛΑΜΠΡΟΥ ΠΑΝΑΓΙΩΤΗΣ
ΛΑΡΔΟΥΤΣΟΥ ΑΙΚΑΤΕΡΙΝΗ
ΛΕΡΓΟΥ ΜΑΡΙΑ
ΛΟΥΚΑ - ΑΝΑΣΤΑΣΙΑ
ΜΑΛΑΝΔΡΗΣ ΒΑΣΙΛΕΙΟΣ
ΜΥΛΩΝΑΚΗ ΝΙΚΗ
ΠΑΘΙΑΚΗΣ ΝΙΚΟΛΑΟΣ
ΠΑΡΑΣΚΕΥΑ ΑΙΚΑΤΕΡΙΝΗ
ΠΑΡΑΣΚΕΥΑ ΜΑΡΙΑ
ΠΟΛΥΤΑΡΙΔΗ ΜΑΡΙΑ
ΡΟΥΣΑΚΑΚΗ ΤΣΑΜΠΙΚΑ
ΣΑΡΑΝΤΗ ΦΩΤΕΙΝΗ
ΣΚΛΑΒΟΣ ΙΩΑΝΝΗΣ
ΣΤΑΥΡΙΑ ΕΥΔΟΚΙΑ
ΣΤΑΥΡΙΑΝΑΚΗ ΤΣΑΜΠΙΚΑ
ΣΩΖΟΥ ΜΙΡΑΝΤΑ
ΣΩΤΗΡΗΣ ΓΕΩΡΓΙΟΣ
ΤΑΜΠΟΥΡΑΣ ΣΑΚΕΛΛΑΡΙΟΣ
ΤΑΣΙΟΣ ΓΕΩΡΓΙΟΣ
ΤΕΡΖΟΠΟΥΛΟΥ ΕΛΕΝΗ
ΤΡΙΑΝΤΑΦΥΛΛΟΥ ΕΙΡΗΝΗ
ΤΣΙΓΚΟΥ ΕΥΑΓΓΕΛΙΑ
ΤΣΟΥΡΔΙΟΥ ΑΝΑΣΤΑΣΙΑ
ΦΩΤΑΡΑΣ ΑΝΤΩΝΙΟΣ

MITTELSTUFE

ΒΛΑΜΟΥ ΜΑΡΙΑ
ΛΑΣΠΑ ΔΗΜΗΤΡΑ
ΠΕΡΙΔΗΣ ΠΡΟΜΗΘΕΑΣ



ΔΡΑΣΙΣΠΟΡ

Δευτέρα 23 Ιανουαρίου 2006

• Τηλ: 63790, 64393, 68761 • Fax: 63393

Ο Διαγόρας ξόρκισε το κακό της έδρας!

Με οδηγό τον Χρήστο Βελή έφθασε στη νίκη 2–0 επί του Λήλαντα Χαλκίδας

(Σελ. 18)



ΟΡΘΙΑ Η ΡΟΔΟΣ (2-2) ΣΤΗΝ ΕΔΡΑ ΤΟΥ ΑΤΣΑΛΕΝΙΟΥ

Παρά την εχθρική διαιτησία μπόρεσε να ισοφαρίσει το 2-0 και να απειλήσει με ήττα τη γηπεδούχο

(Σελ. 19)

Ηταν... Ολυμπιακός και κέρδισε!

Παλικαρίσια εμφάνιση του Κολοσσού που λύγισε 84–72



(Σελ. 22-23

ΙΑΛΥΣΟΣ ΑΠΟ ΤΑ... ΠΑΛΙΑ!

0-0 με τον αήττητο Κεραυνό Κερατέας, που στάθηκε πολύ τυχερός στο 85'

(Σελ. 20)



Α' ΚΑΤΗΓΟΡΙΑ

Θρίαμβος για Ιβίσκο στο ντέρμπι με τον Ηρακλή Λάρδου

Σίφουνας ο Ιπποκράτης στην Ιαλυσό

Το μπαλάκι στην Τ.Ε. για την αναβολή

(Σελ. 24)

ΒΗΜΑ ΠΑΡΑΜΟΝΗΣ ΕΚΑΝΕ Ο ΑΕΡΑ

Νίκησε εκτός έδρας 2-0 την Α.Ε. Νίκαιας

(Σελ. 21)

Κατέρρευσε μετά το 70' η Α.Ε. Κως

Εχασε από τον Ατρόμητο Πειραιώς 2-1

(Σελ. 21)

ΤΟΠΙΚΟ ΠΟΔΟΣΦΑΙΡΟ

Ο Κλεάνθης ξέφυγε κι άλλο

Ο Αστέρας Μ. ακλόνητος στην κορυφή της Β' Κατηγορίας

Νίκησαν οι πρωτοπόροι της Γ' Κατηγορίας

(Ολη η αγωνιστική κίνηση των πρωταθλημάτων της ΕΠΣΔ στις σελ. 25-36)

Γ' ΕΘΝΙΚΗ

ΔΙΑΓΟΡΑΣ

ΕΠΙΜΕΛΕΙΑ: ΔΗΜΗΤΡΗΣ ΔΡΑΓΑΤΗΣ
e-mail: dd@12soccer.gr

Το πρόσωπο του αγώνα

Ο Χρήστος Βελής ήταν το πρόσωπο της χθεσινής αναμέτρησης. Στην πρώτη του φετινή εμφάνιση (σε αγώνα πρωταθλήματος) με τα χρώματα του Διαγόρα, έδειξε ότι όντως είναι ο παίκτης που μπορεί να κάνει τη μεγάλη διαφορά.

Στο λίγο χρόνο συμμετοχής που είχε στο χθεσινό παιχνίδι κατάφερε να δώσει άλλο χρώμα από τη μεσαία γραμμή και προς τα πάνω ενώ πέτυχε το δεύτερο γκολ της ομάδας του με το οποίο σφραγίστηκε η μεγάλη νίκη.

Ο Βελής άφησε πολλές υποσχέσεις για το μέλλον.



Ξόρκισε το κακό της έδρας!

Με οδηγό τον Χρήστο Βελή, ο Διαγόρας νίκησε 2-0 τον Λήλαντα Χαλκίδας

ΔΗΜΟΤΙΚΟ ΣΤΑΔΙΟ.-

Με οδηγό τον Χρήστο Βελή που στην πρώτη του φετινή εμφάνιση με τα χρώματα του Διαγόρα σε αγώνα πρωταθλήματος άφησε άριστες εντυπώσεις, ο Διαγόρας υπέταξε με 2 – 0 τη Χαλκίδα στο Δημοτικό Στάδιο και δικαιούται πλέον να ατενίζει με μεγαλύτερη αισιοδοξία το μέλλον του στο πρωτάθλημα της Γ' Εθνικής Κατηγορίας. Ο έμπειρος μέσος που ταλαιπωρήθηκε από το ξεκίνημα της αγωνιστικής περιόδου από τραυματισμούς, όχι απλά βροντοφώναξε «παρών» αλλά από την στιγμή που μπήκε στον αγωνιστικό χώρο βοήθησε τα μέγιστα την ομάδα του για να πετύχει μια άκρως πολύτιμη νίκη, πετυχαίνοντας μάλιστα το δεύτερο τέρμα.

Είναι αναμφίβολα η καλύτερη ...μεταγραφή του Ιανουαρίου και αυτό είναι κάτι που χαροποιεί ιδιαίτερα τους ανθρώπους του Διαγόρα καθώς είναι γνωστό ότι στο πρόσωπο του πάντα έβλεπαν τον παίκτη που θα κάνει τη διαφορά στην ομάδα τους. Μετά από αυτή τη νίκη, ήταν ξεκάθαρο στα πρόσωπα των παικτών των γηπεδούχων πως ξόρκισαν οριστικά τον δαίμονα των εντός έδρας αγώνων, στέλνοντας την υπόσχεση ότι η συνέχεια θα είναι εντελώς διαφορετική.

Άσχημος καιρός, λίγος κόσμος

Οι καιρικές συνθήκες που επικρατούσαν χθες ήταν άσχημες με αποτέλεσμα αφενός να μην έρθει πολύ κόσμος στο γήπεδο και αφετέρου να μην μπορούν και οι παίκτες να αποδώσουν σύμφωνα με τις πραγματικές τους δυνατότητες. Ο άνεμος αλλά και η βροχή που είχε δημιουργήσει πολλές παγίδες στον αγωνιστικό χώρο, έπαιξαν καθοριστικό ρόλο ιδιαίτερα για τους γηπεδούχους οι οποίοι παίζοντας στο γήπεδο τους, είχαν επωμιστεί με το βάρος του να δημιουργήσουν παιχνίδι για να σκοράρουν. Ο Διαγόρας σε αυτόν τον τομέα δεν μπορούμε να πούμε ότι διεκδικεί δάφνες ποιότητας, όμως ίσως για πρώτη φορά φέτος σε εντός έδρας παιχνίδι, οι παίκτες του έδειξαν θέληση και ψυχή.

Το πρώτο ημίχρονο

Σε σχέση με όλα τα προηγούμενα εντός έδρας παιχνίδια, στο χθεσινό ο Διαγόρας ξεκίνησε πολύ καλύτερα από τους αντιπάλους του και στα πρώτα δεκαπέντε λεπτά επέβαλε τον ρυθμό του στον αγωνιστικό χώρο. Μπορεί να μην δημιούργησε κλασική ευκαιρία, ωστόσο ήταν αρκετά δραστήριος και οι παίκτες του έδειξαν τουλάχιστον να έχουν όρεξη και να αγωνίζονται με πάθος, στοιχεία που αν μην τι άλλο είναι σημαντικά.

Στο διάστημα αυτό, ήταν ξεκάθαρο πως ο «γηραιός» ήταν η ομάδα που είχε τον έλεγχο του αγώνα. Οι γηπεδούχοι σου έδιναν την εντύπωση πως αργά ή γρήγορα θα μπορούσαν να σκοράρουν και να απλοποιήσουν τα πράγματα στη συνέχεια.

Δυστυχώς όμως για αυτούς, από το 20' και μετά τα πράγματα κάπως διαφοροποιήθηκαν καθώς οι φιλοξενούμενοι κατάφεραν να ανεβάσουν στροφές και να ισορροπήσουν ως ένα μεγάλο βαθμό το παιχνίδι. Δεν μπόρεσαν να φανούν άμεσα απειλητικοί για την εστία του Τιράτζσκι, όμως από την άλλη δεν απειλήθηκαν κιόλας από τον αντίπαλο τους ο οποίος μετά το πρώτο εικοσάλεπτο κυμάνθηκε και πάλι στη μετριότητα θυμίζοντας τα προηγούμενα εντός έδρας παιχνίδια.

Το δεύτερο ημίχρονο

Στην επανάληψη ο Διαγόρας ξεκίνησε και πάλι πολύ δυνατά και από τα πρώτα λεπτά απέκτησε και πάλι την πρωτοβουλία των κινήσεων επιβάλλοντας τον ρυθμό του στον αγωνιστικό χώρο. Ο Βάλτερ Σκότσικ θέλοντας να δώσει άλλη νότα από τη μεσαία γραμμή και πάνω, αποφάσισε να ρίξει στον αγώνα και τον Χρήστο Βελή (για πρώτη φορά σε επίσημο αγώνα πρωταθλήματος) περνώντας παράλληλα τον Μαΐλη πλάγια αριστερά στη θέση του αριστερού μπακ αφού αυτός που αντικαταστάθηκε ήταν ο Γουλόπουλος. Όπως έδειχναν τα πράγματα, αυτό που έλειπε από τον Διαγόρα για να αποβάλλει και το άγχος αλλά και για να δείξει ότι ξορκίζει οριστικά τον δαίμονα του δημοτικού σταδίου, ήταν το γκολ. Όταν αυτό ήρθε, τα πράγματα απλουστεύτηκαν κατά πολύ. Στο 69' λοιπόν που το σκορ έγινε 1 – 0, όλα έγιναν πολύ πιο ευχάριστα για τους παίκτες του Βάλτερ Σκότσικ οι οποίοι επικράτησαν πλήρως...

Τα γκολ

Στο 69' ο Σαλαμαστράκης έκανε μια συρτή σέντρα από τα δεξιά. Ο Μαΐλης πήγε να σουτάρει αλλά έπιασε «περισσότερο αέρα». Η μπάλα έφθασε μέσα στη μικρή περιοχή στον Τσιαντούλη ο οποίος από πολύ κοντά δεν είχε πρόβλημα με πλασέ να τη στείλει στα δίχτυα ανοίγοντας το σκορ (1 – 0).

Στο 89' μετά από αντεπίθεση του Διαγόρα, ο Τσιαντούλης πάσαρε στον Χρήστο Βελή ο οποίος από το ύψος του πέναλτι εκτέλεσε τον Παπαδόπουλο και έγραψε το τελικό 2 – 0.

Οι κυριότερες φάσεις

Στο 4' ο Μαΐλης εκτέλεσε απευθείας ένα φάουλ αλλά η μπάλα πέρασε ελάχιστα δίπλα από το δεξί δοκάρι του Παπαδόπουλου.

Στο 85' ο Βελής έκανε ωραία προσπάθεια από τα δεξιά και έβγαλε τη σέντρα. Ο Κοσκινιάτης πήρε μια δύσκολη κεφαλιά υπό πίεση αλλά ο Παπαδόπουλος απλώνοντας το ένα χέρι του απόκρουσε την μπάλα σε κόρνερ.

Στο 91' από πάσα του Βελή, ο Χατζής βρέθηκε σε πλεονεκτικό σημείο αλλά το πλασέ του ήταν άστοχο και η μπάλα πέρασε δίπλα από το δεξί δοκάρι.

Καλύτεροι του Διαγόρα οι Παπαδημήτρης, Μαΐλης και ο Βελής όσο έπαιξε. Πολύ θετικά στοιχεία έδειξε και ο Νίκος Χατζής που θα βοηθήσει τον Διαγόρα. Αντίθετα ο Πολωνός Γκέρτσακ δεν έπεισε. Από τους φιλοξενούμενους άρεσαν οι Γίγας και Τσούκλης.

Καλή ήταν η διαιτησία του κ. Αποστολίδη (Κωνσταντόπουλος, Περδικούρης) από την Αθήνα. Στο 37' αποβλήθηκε με δεύτερη κίτρινη κάρτα ο Ζαβάτσκι λόγω αντικανονικού μαρκαρίσματος του στον Παφιάκη. Κίτρινη κάρτα είδαν και οι Ρουτζιέρης, Σαλαμαστράκης και Γούναρης

Οι συνθέσεις των ομάδων.

ΔΙΑΓΟΡΑΣ: Τιράτζσκι, Μαλλιάκας, Σαλαμαστράκης, Ρουτζιέρης, Παπαδημήτρης, Τσιαντούλης, Γκέρτσακ (83' Κοσκινιάτης), Παφιάκης (66' Σπάρταλης), Χατζής, Μαΐλης, Γουλόπουλος (57' Βελής)

ΧΑΛΚΙΔΑ: Παπαδόπουλος, Γουλέτας, Πούλιος, Θεοδωρέλης (86' Μπακαγιόκο), Γούναρης, Κριζανόφσκι, Ζαβάτσκι, Τσούκλης, Γίγας, Γκούμας, Λαζάρου (81' Παπαιωάννου).

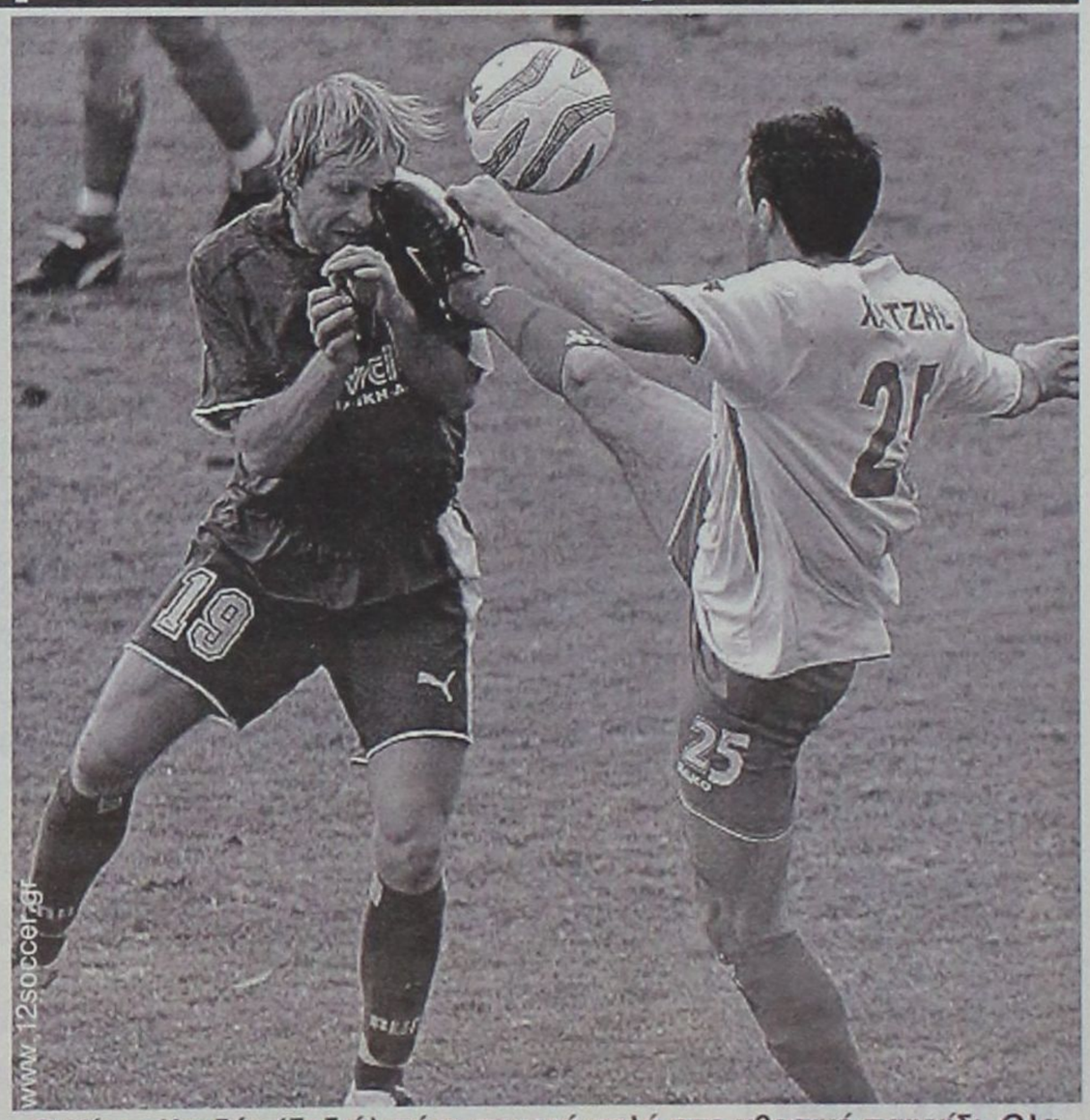

Ο Νίκος Χατζής (δεξιά) πήγε αρκετά καλά στο χθεσινό παιχνίδι. Ολα δείχνουν ότι ο Διαγόρας έχει κάνει διάνα με τη μεταγραφή του

Ικανοποίηση Σκότσικ

Φανερά ικανοποιημένος από την εξέλιξη που είχε το παιχνίδι αλλά πολύ περισσότερο από τη νίκη φυσικά, εμφανίστηκε ο προπονητής του Διαγόρα Βάλτερ Σκότσικ στη συνέντευξη τύπου. Συγκεκριμένα ο Αυστριακός τεχνικός δήλωσε τα ακόλουθα:

«Κερδίσαμε έναν δυνατό αντίπαλο που ήταν καλύτερος στη διάρκεια του πρώτου ημιχρόνου χωρίς πάντως να δημιουργηθούν ευκαιρίες. Στην επανάληψη η ομάδα μου ανέβηκε και με τη βοήθεια και του ανέμου κατάφερε να κλείσει την Χαλκίδα στα καρέ της».

Σε ερώτηση για τα τρία νέα πρόσωπα της ομάδας (Χατζής, Γκέρτσακ και Βελής), απάντησε:

«Είναι τρεις πολύ καλοί παίκτες και θα μας βοηθήσουν στη συνέχεια του πρωταθλήματος».

Από την άλλη πλευρά ο τεχνικός των φιλοξενούμενων Γιώργος Λάμπρου στάθηκε περισσότερο στη διαιτησία...

«Δεν υπήρχε κανένας αγωνιστικός λόγος να χάσουμε αυτό το παιχνίδι. Ήμασταν καλά προετοιμασμένοι και πιστεύω ότι ελέγχαμε τον αγώνα. Όλα ξεκίνησαν από ένα λάθος του διαιτητή ο οποίος απέβαλε τον Ζαβάτσκι και μας άφησε με δέκα. Η πρώτη κίτρινη κάρτα που είδε δεν ήταν με τίποτα. Απλά συγκρούστηκε με έναν αντίπαλο. Μετά την κόκκινη κάρτα οι ισορροπίες άλλαξαν ενώ χάσαμε λίγο και την αυτοσυγκέντρωση μας».

Γ' ΕΘΝΙΚΗ

Ρόδος

ΕΠΙΜΕΛΕΙΑ: ΔΗΜΗΤΡΗΣ ΔΡΑΓΑΤΗΣ
e-mail: dd@12soccer.gr

Δηλώσεις προπονητών

Χοσάδας: «Μας αδικεί το 2 - 2»

Δυσαρεστημένος και με παράπονα μίλησε στη συνέντευξη Τύπου ο Βαγγέλης Χοσάδας, τεχνικός της Ρόδου.

«Ξέραμε τι θα συναντούσαμε . Μέχρι το πέναλτι, ήμασταν αρκετά καλοί. Μετά το πέναλτι χαθήκαμε και εκνευριστήκαμε. Τα παιδιά τα δικά μου δείξανε πόσο καλή ομάδα είναι η Ρόδος φέτος. Πιστεύω ότι τα γκολ του ΠΟΑ δεν έπρεπε να μετρήσουν! Και ότι το πέναλτι δεν υπήρχε και το 2-0 ήταν οφσάιντ. Αν κρίνουμε τις ευκαιρίες πριν το 2-0 έπρεπε να κερδίσει ο ΠΟΑ. Μετά, εμείς»...

Δερμιτζάκης: «Δική μου η ευθύνη»

« Ξέραμε ότι έχουμε κάνει μια "κοιλιά" σαν ομάδα. Συνέστησα λοιπόν προσοχή. Δεχτήκαμε την ισοφάριση και θα μπορούσαμε να χάσουμε κιόλας στις καθυστερήσεις! Θέλω όμως να πω ότι είμαστε μια πεντακάθαρη ομάδα, χωρίς σκοπιμότητες και αυτό κάναμε και σήμερα (σ.σ. χθες). Αναλαμβάνω πάντως την ευθύνη γιατί μετά το 2-0 δεν πίεζα τα παιδιά περισσότερο.

'Ορθια η Ρόδος!

Παρά την εχθρική διαιτησία κι ενώ έχανε 2-0 ως στο 83', κατάφερε να ισοφαρίσει τον Ατσαλένιο στο γήπεδό του

ΗΡΑΚΛΕΙΟ (Ανταπόκριση Γιώργου Μιμίκου)

Όρθια σε μια από τις δυσκολότερες έδρες του φετινού πρωταθλήματος έμεινε η Ρόδος. Οι «πράσινοι» μπορεί να έχαναν με 2 – 0 από τον Ατσαλένιο αλλά είχαν τα ψυχικά αποθέματα να «γυρίσουν» τον αγώνα και να πάρουν τον «χρυσό» βαθμό της ισοπαλίας (2 – 2). Αν μάλιστα υπήρχε και λίγο παραπάνω χρόνος, χωρίς καμία δόση υπερβολής θα μπορούσαν να είχαν πετύχει και τρίτο τέρμα και να πανυγηρίσουν τους τρεις βαθμούς. Η ισοπαλία αυτή αποκτάει ακόμα μεγαλύτερη σημασία, αν αναλογιστεί κανείς πως η Ρόδος εκτός από τον Ατσαλένιο είχε να αντιμετωπίσει και μια εχθρική διαιτησία, δυστυχώς για μια ακόμα φορά στο πρωτάθλημα, αλλά και το ότι ο αγώνας έγινε σε μια έτσι και αλλιώς εξαιρετικά δύσκολη έδρα. Μέσα στο γήπεδο αυτό, ο Ατσαλένιος σε οκτώ παιχνίδια έχει έξι νίκες και δυο ισοπαλίες. Και μόνο αυτά τα στοιχεία τα λένε όλα.

Παράπονα για τη διαιτησία

Οι διαμαρτυρίες επικεντρώνονται σε τρεις καθοριστικότατες φάσεις που επηρέασαν την εξέλιξη του παιχνιδιού. Αυτές είναι οι ακόλουθες:

-Στο 30' και ενώ το αποτέλεσμα ήταν ακόμα στο 0 – 0, ο Καρκαλέτσης που βρέθηκε σε πλεονεκτικό σημείο μέσα στη μεγάλη περιοχή, ανατράπηκε καθαρά, αλλά αντί ο διαιτητής να υποδείξει το πέναλτι που ενδεχομένως θα έβαζε τη Ρόδο μπροστά στο σκορ έδειξε «παίζετε»

-Στη φάση του πρώτου γκολ των γηπεδούχων η Ρόδος ακόμα «φωνάζει» πως δεν έγινε κανένα χέρι με το οποίο οι γηπεδούχοι άνοιξαν το σκορ από τα έντεκα βήματα και

-Στο δεύτερο γκολ των Κρητικών υπήρχε περίπτωση οφσάιντ που ο αρμόδιος «βοηθός» αγνόησε και καταδίκασε τους φιλοξενούμενους.

Με βάση τις πιο πάνω καθοριστικές φάσεις, η Ρόδος μπορεί να αισθάνεται αδικημένη από την ισοπαλία αφού σίγουρα άξιζε κάτι παραπάνω από την αναμέτρηση αυτή.

Κυρίαρχο στοιχείο του α' μέρους χθες ήταν τα νεύρα. Οι δύο ομάδες έδειξαν αρκετό πάθος και έτσι δεν έλειψαν οι



εκνευρισμοί. Αυτό ουσιαστικά εμπόδισε τους γηπεδούχους στην οργάνωση του παιχνιδιού.

Αν και απείλησαν νωρίς οι "μπλε", η συνέχεια δεν ήταν και τόσο ανάλογη. Μπορεί να είχε την πρωτοβουλία ο ΠΟΑ, άρα και την κατοχή της μπάλας, ωστόσο ήταν κάπως "μπλοκαρισμένοι" και έκαναν πιο αισθητή την παρουσία τους από στημένες φάσεις. Τα επιθετικά "ατού" της ομάδας του προσφυγικού προαστίου, Αργέντης και Ουμ, δεν βρήκαν πολλούς διαδρόμους. Αντίθετα, ο πρώτος μπήκε πολύ "ανανεωμένος" στο β' μέρος και μέσα σε ένα δεκάλεπτο είχε χαμένη ευκαιρία με κεφαλιά και σουτ στο δοκάρι, φτάνοντας μια "ανάσα" από το 1-0.

Ωστόσο, όταν δε σκοράρουν για τον ΠΟΑ οι συνήθεις ύποπτοι, υπάρχει και ένας τρίτος. Ο Μιχάλης Φραγκουλάκης κέρδισε "έμμεσα" και εκτέλεσε εύστοχα χτύπημα πέναλτι.

Στη συνέχεια η Ρόδος (σχεδόν με τη σέντρα), έμεινε με δέκα παίκτες λόγω αποβολής του Ζαχαριέφσκι.

Οι γηπεδούχοι εκμεταλλεύτηκαν την επιθετική τους υπεροχή και αφού είχαν δοκάρι και χαμένη ευκαιρία, έφτασαν σε δεύτερο γκολ. Παρόλα αυτά, η ομάδα του Ατσαλένιου μετά το 2-0 "κάθισε" και κατάφερε να χάσει τη νίκη!

Οι φιλοξενούμενοι μην έχοντας τίποτα να χάσουν, ρίσκαραν και δικαιώθηκαν.

Αρχικά μείωσαν με την παρουσία του Μπεμπή στο κέντρο (μπήκε αλλαγή), να βοηθάει και στις καθυστερήσεις, ισοφάρισαν με γκολ του Ηρακλειώτη Κώστα Δερμιτζάκη.

Οι φάσεις και τα γκολ

6' Η Ρόδος ζήτησε πέναλτι για μαρκάρισμα του Τζανή στον Καρκαλέτση.

9' Φάουλ του Διγενή-κεφαλιά του Τζανή απέκρουσε πολύ δύσκολα ο Ανδριόπουλος.

14' Φάουλ του Φραγκουλάκη, μπλόκαρε ο Ανδριόπουλος.

36' Σέντρα του Διγενή και ο Ουμ εξ επαφής δεν μπόρεσε να απελήσει με το κεφάλι.

39' Φάουλ του Δερμιτζάκη, λίγο πάνω από το οριζόντιο δοκάρι.

47' Σέντρα του Ουμ, κεφαλιά του Αργέντη, μόλις έξω.

55' Από πάσα του Τζανή ο Αργέντης σούταρε από πλάγια δεξιά στην περιοχή και η μπάλα με τη... βοήθεια του Ανδριόπουλου αποκρούστηκε από το οριζόντιο δοκάρι.

64' Φάουλ του Φραγκουλάκη και πέναλτι για χέρι του Ζαχαριέφσκι. Παρά τις διαμαρτυρίες των φιλοξενούμενων, την εσχάτη των ποινών εκτέλεσε ο Φραγκουλάκης και άνοιξε το σκορ (1-0).

65' Αποβολή του Ζαχαριέφσκι με δεύτερη κίτρινη κάρτα για σκληρό φάουλ στον Αργέντη. Την πρώτη την είδε στο πέναλτι.

68' Φάουλ του Αγγελόπουλου, δύσκολη απόκρουση του Αθανασίου.

72' Σέντρα του Αποστολάκη-κεφαλιά του Αργέντη στο δεξί κάθετο δοκάρι.

73' Ο Ανδριόπουλος αποκρούει δύσκολα την κεφαλιά του Ουμ.

75' Ατομική προσπάθεια του Φραγκουλάκη από τα αριστερά, γύρισμα στον Ουμ και αυτός με κοντινό πλασέ "έγραψε" το 2-0. Η Ρόδος διαμαρτυρήθηκε για οφσάιντ

84' Ο Γ. Καντιμοίρης με πλασέ απέναντι από τον Αθανασίου, μείωσε σε 2-1.

92' Από γύρισμα του Γ. Καντιμοίρη ο Κ. Δερμιτζάκης με κεφαλιά από κοντά ισοφάρισε σε 2-2!

93' Ο Δανάς, με... "άψυχο" πλασέ μέσα από την περιοχή, δεν μπόρεσε να "νικήσει" τον Αθανασίου.

Τζανής, Φραγκουλάκης, Αργέντης, διακρίθηκαν από τον ΠΟΑ.

Δερμιτζάκης, Καντιμοίρης Γ., ξεχώρισαν από τη Ρόδο. Με λάθη ο Αθηναίος διαιτητής κ.Μάνταλος.

ΠΟΑ: Αθανασίου, Διγενής (70' λ.τ. Ιερωνυμάκης), Πολεμαρχάκης, Λεκάκης, Τζανής, Ταουσιάνης (56' Καρβελάς), Ορφανουδάκης, Αργέντης, Φραγκουλάκης, Ουμ (81' Στρατήγης), Αποστολάκης.

ΡΟΔΟΣ: Ανδριόπουλος, Καρκαλέτσης, Καντιμοίρης Σ., Δερμιτζάκης, Αγγελόπουλος, Πάττας, Ισκάς (90' Ναλμπάντης), Καντιμοίρης Γ., Μποϊλής (80' Δανάς), Ζαχαριέφσκι, Μητράκας (79' Μπεμπής).

Γ' Εθνική 1ος Ομιλος - Η Βαθμολογία από το www.12soccer.gr

	ΟΜΑΔΕΣ	ΒΑΘΜΟΙ			ΤΕΡΜΑΤΑ									ΑΓΩΝΕΣ			ΝΙΚΕΣ-ΙΣΟΠΑΛΙΕΣ-ΗΤΤΕΣ								
					Συνολο			Εντός			Εκτός						Συνολο			Εντός			Εκτός		
		Συν	Εντ	Εκτ	Υπε	Κατ	Δια	Υπε	Κατ	Δια	Υπε	Κατ	Δια	Συν	Εντός	Εκτός	Νι	Ισ	Ητ	Νι	Ισ	Ητ	Νι	Ισ	Ητ
1η	Μεσσηνιακός	35	19	16	22	8	14	11	3	8	11	5	6	15	7	8	10	5	0	6	1	0	4	4	0
2η	Εθνικός Πειραιώς	27	14	13	19	7	12	12	4	8	7	3	4	15	7	8	7	6	2	4	2	1	3	4	1
3η	Αστέρας Τρίπολης	27	13	14	20	10	10	10	4	6	10	6	4	15	7	8	7	6	2	3	4	0	4	2	2
4η	Ατσαλένιος	25	20	5	24	15	9	16	3	13	8	12	-4	15	8	7	7	4	4	6	2	0	1	2	4
5η	Χαλκίδα /Λήλας Βασιλικού	25	17	8	21	13	8	13	5	8	8	8	0	15	8	7	7	4	4	5	2	1	2	2	3
6η	Π.Α.Ε. Αχαρναϊκός	25	20	5	18	12	6	12	4	8	6	8	-2	15	8	7	7	4	4	6	2	0	1	2	4
7η	Π.Α.Ε. Διαγόρας	23	10	13	15	13	2	7	5	2	8	8	0	15	7	8	6	5	4	2	4	1	4	1	3
8η	Αγιος Δημήτριος	21	17	4	17	17	0	14	5	9	3	12	-9	16	8	8	5	6	5	5	2	1	0	4	4
9η	Θύελλα Πατρών	18	10	8	14	16	-2	3	1	2	11	15	-4	15	7	8	4	6	5	2	4	1	2	2	4
10η	Αιολικός Μυτιλήνης	18	12	6	14	15	-1	11	9	2	3	6	-3	15	8	7	5	3	7	4	0	4	1	3	3
11η	Βύζας Μεγάρων	18	12	6	11	12	-1	8	3	5	3	9	-6	15	7	8	4	6	5	3	3	1	1	3	4
12η	Παναιτωλικός	18	9	9	12	15	-3	6	8	-2	6	7	-1	15	7	8	4	6	5	2	3	2	2	3	3
13η	Π.Α.Ε. Ρόδος	17	13	4	17	17	0	9	4	5	8	13	-5	15	7	8	3	8	4	3	4	0	0	4	4
14η	Απόλλων Αθηνών	13	8	5	8	22	-14	4	10	-6	4	12	-8	15	8	7	3	4	8	2	2	4	1	2	4
15η	Αχαική	12	9	3	11	21	-10	8	12	-4	3	9	-6	15	8	7	2	6	7	2	3	3	0	3	4
16η	Ιωνία 2000	9	8	1	13	27	-14	10	12	-2	3	15	-12	15	8	7	2	3	10	2	2	4	0	1	6
17η	Κερατσίνι	9	4	5	7	23	-16	4	13	-9	3	10	-7	15	8	7	1	6	8	0	4	4	1	2	4

Δούλεψαν όλοι για τον Διαγόρα

Όλοι δούλεψαν για τον Διαγόρα. Αυτό είναι το βασικότερο συμπέρασμα που βγήκε από την 16η αγωνιστική του πρωταθλήματος της Γ' Εθνικής Κατηγορίας. Με εξαίρεση τον πρωτοπόρο Μεσσηνιακό, όλες οι ομάδες που βρίσκονται από πάνω του στον βαθμολογικό πίνακα δεν μπόρεσαν να κερδίσουν, με αποτέλεσμα ο «γηραιός» να έχει κάνει ένα σημαντικό βήμα για να «ψαλιδίσει» τη διαφορά από την πρώτη τριάδα. Ο Αστέρας Τρίπολης είχε ρεπό, ο Εθνικός έμεινε στην ισοπαλία με τον Απόλλωνα της Αθήνας, ο Ατσαλένιος δε νίκησε τη Ρόδο και ο Αχαρναϊκός ηττήθηκε από τον Μεσσηνιακό. Όλα τα αποτελέσματα της 16ης αγωνιστικής είναι τα ακόλουθα:

Κερατσίνι – Άγιος Δημήτριος	1 – 1
Διαγόρας – Χαλκίδα	2 – 0
Αιολικός – Παναιτωλικός	2 – 0
Ιωνία 2000 – Θύελλα Πατρών	0 – 2
Βύζας Μεγάρων – Αχαϊκή	2 – 0
Εθνικός – Απόλλων Αθηνών	0 – 0
Ατσαλένιος – Ρόδος	2 – 2
Μεσσηνιακός – Αχαρναϊκός	2 – 1

• Ρεπό είχε ο Αστέρας Τρίπολης

Η επόμενη αγωνιστική

Χαλκίδα – Κερατσίνι
Παναιτωλικός – Αστέρας Τρίπολης
Θύελλα Πατρών – Διαγόρας
Αχαϊκή – Αιολικός Μυτιλήνης
Απόλλων Αθηνών – Ιωνία 2000
Ρόδος – Βύζας Μεγάρων
Μεσσηνιακός – Εθνικός Πειραιώς
Αχαρναϊκός – Ατσαλένιος

• Ρεπό θα έχει ο Άγιος Δημήτριος

ΠΕΡΙΦΕΡΕΙΑΚΟ ΠΡΩΤΑΘΛΗΜΑ

ΕΠΙΜΕΛΕΙΑ: ΔΗΜΗΤΡΗΣ ΔΡΑΓΑΤΗΣ
e-mail: dd@12soccer.gr

ΤΟ ΓΕΓΟΝΟΣ ΤΟΥ ΑΓΩΝΑ

Μπορεί στα τελευταία δύο παιχνίδια η ομάδα του Ιάλυσου να μετράει μόνο ένα βαθμό, όμως έπαιξε με τις δύο καλύτερες ομάδες του ομίλου.

Στο Κορωπί μπορεί να έχασε 3-1, όμως δέχθηκε το θερμό χειροκρότημα των οπαδών της αντίπαλης ομάδας, ενώ χθες μπορούσε να κερδίσει τον Κεραυνό αν είχε περισσότερη τύχη, όμως και η ισοπαλία απέναντι σε τέτοιο αντίπαλο θεωρείται καλή και δικαιολογημένα οι παίκτες του Γιώργου Γκάιδα χειροκροτήθηκαν από τους οπαδούς τους.

Ετσι λοιπόν οι παίκτες του Ιάλυσου με τέτοιες εμφανίσεις όπως οι τελευταίες, δεν υπάρχει περίπτωση να υποβιβαστούν...

ΙΑΛΥΣΟΣ ΑΠΟ ΤΑ... ΠΑΛΙΑ!

0-0 με τον ισχυρό και αήττητο Κεραυνό Κερατέας, που γλίτωσε την ήττα στο.. παρα πέντε!..

ΟΙΚΟΝΟΜΙΔΕΙΟ.-
Του Σπύρου Δεστούνη

Συνέχισε τις καλές εμφανίσεις η ομάδα του Ιάλυσου και χθες το μεσημέρι έστησε «μπλόκο» στον Κεραυνό Κερατέας (0-0).

Ο Κεραυνός είναι η μοναδική ομάδα που είναι αήττητη στο φετινό πρωτάθλημα και χθες μπορούσε να χάσει από τους ψυχωμένους παίκτες του Ιάλυσου.

Ο Ιάλυσος λοιπόν, μετά το χειροκρότημα από τους φιλάθλους του Κορωπίου για την καλή του εμφάνιση που πραγματοποίησε το προπερασμένο Σάββατο στο Κορωπί, δέχθηκε και το θερμό χειροκρότημα των εκατό περίπου φίλων της ομάδας, αλλά και τα καλά λόγια των ανθρώπων του Κεραυνού.

Ο Γιώργος Γκάιδας «κατέβασε» την ομάδα με αμυντικογενείς προθέσεις και αρκέστηκε στις αντεπιθέσεις. Με αυτό το σύστημα, η ομάδα δούλευε άψογα στον αγωνιστικό χώρο...

Μάλιστα, πέντε λεπτά πριν το τέλος οι γηπεδούχοι θα μπορούσαν να πετύχουν γκολ, αν ο Τζαφέρης ήταν για λίγα εκατοστά πιο εύστοχος.

Ο Κεραυνός δεν μας άφησε και τις καλύτερες εντυπώσεις, σε σχέση δηλαδή με αυτές που άφησε το Κορωπί.

Είχε σοβαρό πρόβλημα στο κέντρο και η επίθεση έδειξε να είναι ανύπαρκτη. Αντίθετα, καλά στοιχεία έδειξαν οι αμυντικοί οι οποίοι «καθάρισαν» πολλές δύσκολες φάσεις.

Το τελικό αποτέλεσμα πάντως μπορεί να χαρακτηριστεί δίκαιο, με τις δύο ομάδες να χάνουν από μία σπάνια ευκαιρία.

Το πρώτο ημίχρονο

Το παιχνίδι ξεκίνησε με τους φιλοξενούμενους να έχουν τον πλήρη έλεγχο στον αγωνιστικό χώρο και τους παίκτες του Ιάλυσου να περιμένουν στην άμυνα. Παρ' όλα αυτά, οι παίκτες του Κεραυνού ήταν ακίνδυνοι στα καρέ του Ψαρά και δεν δημιούργησαν σημαντικές ευκαιρίες.

Μετά το εικοσάλεπτο, οι γηπεδούχοι άρχισαν να βγαίνουν δειλά-δειλά από τα καρέ τους και τελικά ήταν ατοί που δημιούργησαν ευκαιρίες στα αντίπαλα καρέ και όχι ο Κεραυνός!

Το πρώτο μέρος λοιπόν τελείωσε έτσι, με τους παίκτες του Ιάλυσου να χάνουν δύο σημαντικές ευκαιρίες και τους φιλοξενούμενους μία.



Δεν έλειψαν τα δυνατά μαρκαρίσματα και οι τραυματισμοί

Το δεύτερο ημίχρονο

Στο δεύτερο μέρος οι παίκτες του Κεραυνού ξεκίνησαν καλύτερα, ήταν όμως φλύαροι και ακίνδυνοι στα καρέ του Ιάλυσου.

Παρά λίγο οι φιλοξενούμενοι να προηγηθούν από μια ανύποπτη φάση στο 57', ευτυχώς όμως ο Αντωνόπουλος έστειλε την μπάλα στο δεξί κάθετο δοκάρι με πολλή δύναμη!

Από το 70' και μετά, οι παίκτες του Γιώργου Γκάιδα «πατούσαν» καλύτερα στον αγωνιστικό χώρο και αντί να γίνει αυτό που περίμεναν, δηλαδή τον Κεραυνό να πιέσει και να χάσει ευκαιρίες, έγινε το αντίθετο και οι «ερυθροκίτρινοι» ήταν ιδιαίτερα απειλητικοί στα αντίπαλα καρέ και θα μπορούσαν να πανηγυρίσουν τους τρεις βαθμούς της νίκης, αν ο Τζαφέρης ευστοχούσε στο 85' από πολύ κοντά.

Άλλαξε κατεύθυνση ο άνεμος!

Το χθεσινό παιχνίδι έγινε με πολύ ...άθλιο καιρό!



Ο Παναγιώτης Μαθιός ήταν από τους καλύτερους του Ιάλυσου

Ο αέρας ήταν αρκετά δυνατός από την αρχή και τα μαύρα σύννεφα ήταν ιδιαίτερα απειλητικά.

Στο πρώτο ημίχρονο, ο αέρας δυσκόλευε ακόμα περισσότερο τις προσπάθειες -κυρίως- των παικτών του Ιάλυσου, αφού τον είχαν κόντρα τους!

Στο δεύτερο μέρος έγινε κάτι απίθανο και άκρως ...γκαντέμικο για τον Ιάλυσο.

Απλά ο άνεμος άλλαξε κατεύθυνση και έγινε πιο δυνατός, με αποτέλεσμα οι «ερυθροκίτρινοι» να τον έχουν και πάλι κόντρα!

Καλύτεροι του Ιάλυσου ήταν οι Μαθιός, Στάππας, Βασιλάκης και Γιαλλούσης, ενώ από τον Κεραυνό άρεσαν οι Μπάτρης, Μεσολόγγης και Νιασούδης.

Πολύ καλή η διαιτησία του Λαγογιάννη (Δεληγιάννης-Δημητρίου), από τον σύνδεσμο διαιτητών του Πειραιά.



Εντυπωσιακή έξοδος του τερματοφύλακα του Κεραυνού, Καραγιάννη

Αλλες φάσεις

21': Σε εκτέλεση φάουλ του Γιαλλούση, από πολύ κοντά ο Στάππας, πλάσαρε άουτ!

36': Σε αντεπίθεση του Ιάλυσου, ο Μαθιός βγήκε μόνος με τον Καραγιάννη, όμως άργησε να πλασάρει και απομάκρυναν έγκαιρα οι αμυντικοί του Κεραυνού.

43': Αδράνεια στην άμυνα του Ιάλυσου και ο Αντωνόπουλος από τη μικρή περιοχή, πλάσαρε άουτ!

57': Εντυπωσιακή κίνηση του Μπάτρη, γύρισε όμορφα το σώμα του και εξαπέλυσε «κεραυνό», ευτυχώς όμως η μπάλα τράνταξε το δεξί κάθετο δοκάρι.

63': Ο Στάππας εκμεταλλεύτηκε σέντρα του Γιαλλούση και από τη μικρή περιοχή, πλάσαρε άουτ!

70': Ο Μπάτρης θέλησε να εκμεταλλευτεί τον δυνατό άνεμο και σούταρε δυνατά από πολύ μακριά, όμως η μπάλα πέρασε μόλις πάνω από το οριζόντιο δοκάρι.

85': Ο Τζαφέρης ευνοήθηκε από κόντρες και βρέθηκε στη μικρή περιοχή του Κεραυνού, όμως το πλασέ που έκανε, πέρασε σύρριζα από το δεξί κάθετο δοκάρι του Καραγιάννη...

Καλύτεροι του Ιάλυσου ήταν οι Μαθιός, Στάππας, Βασιλάκης και Γιαλλούσης, ενώ από τον Κεραυνό άρεσαν οι Μπάτρης, Μεσολόγγης και Νιασούδης.

Πολύ καλή η διαιτησία του Λαγογιάννη (Δεληγιάννης-Δημητρίου), από τον σύνδεσμο διαιτητών του Πειραιά.

ΣΥΝΘΕΣΕΙΣ

ΙΑΛΥΣΟΣ: Ψαράς, Βασιλάκης, Χατζηκαλημέρης, Γκορτσίλας, Θεοδοσίου, Καλημέρης, Γιαλλούσης (83'Διακοναστάσης), Ράιος, Στάππας (94'Καρτάλης), Μαθιός (94'Καρακώστας), Τζαφέρης.

ΚΕΡΑΥΝΟΣ: Καραγιάννης, Νιασούδης, Αναγνώστου, Μεσολόγγης, Τζιβιλόγλου, Πουλάκης (83'Βελετάνης), Γεωργίου (77'Λαγωνικάκης), Τσιαούσης, Αντωνόπουλος, Κολοκοτρώνης (77'Κοντογιάννης), Μπάτρης.

Βήμα σωτηρίας του ΑΕΡΑ

ΝΙΚΑΙΑ.-
Ανταπόκριση Αλέκου Κελόγλου.-

✔ Νίκησε εκτός έδρας 2-0 την Ελπίδα Νίκαιας και αναπνέει καλύτερα...

Σπουδαία νίκη που τον βάζει για τα καλά στο ...κόλπο της παραμονής πέτυχε το Σάββατο το απόγευμα στον Κορυδαλλό ο ΑΕΡΑ. Η ομάδα του Αφάντου μετά την επιτυχία επί του Μοσχάτου την περασμένη Κυριακή, επικράτησε με 2 – 0 και αρχίζει πλέον να καλοβλέπει το μέλλον του στο πρωτάθλημα. Άλλωστε μέσα στο 2006 οι «κόκκινοι» έχουν ήδη πάρει επτά βαθμούς, όσους δεν είχαν μέχρι την διακοπή του πρωταθλήματος για τα Χριστούγεννα! Αυτό μαρτυράει κατά τον καλύτερο δυνατό τρόπο πως η ομάδα δεν έχει καμία σχέση με αυτή των πρώτων αγωνιστικών και έχει βάσιμες ελπίδες για την απομάκρυνση της από τις επικίνδυνες θέσεις της βαθμολογίας.

Στο παιχνίδι του Κορυδαλλού, ο ΑΕΡΑ ήταν καλύτερος σε όλη τη διάρκεια του αλλά και καλοστημένος στον αγωνιστικό χώρο. Οι Ροδίτες ήταν φανερό πως κατέβηκαν πολύ «διαβασμένοι» και μπλόκαραν τους αντιπάλους τους με αποτέλεσμα να μην κινδυνέψουν και ιδιαίτερα πλην ελάχιστων περιπτώσεων.



Αποφασισμένοι να εξασφαλίσουν την παραμονή τους στην κατηγορία, είναι οι παίκτες του ΑΕΡΑ Αφάντου

ΤΑ ΓΚΟΛ

Στο 11' ο Γιώργος Τσακίρης με μια πολύ όμορφη εκτέλεση φάουλ δεν άφησε κανέναν περιθώριο αντίδρασης στον αντίπαλο τερματοφύλακα και άνοιξε το σκορ (0 – 1) και παράλληλα τον δρόμο για την επιτυχία της ομάδας του.

Στο 84' από μπαλιά του Κυριακίδη,ο Μιχάλης Λυριστής μέσα από την αντίπαλη περιοχή χωρίς να χρονοτριβήσει με πλασέ διαμόρφωσε το τελικό 0 – 2.

ΟΙ ΚΑΛΥΤΕΡΕΣ ΦΑΣΕΙΣ

Στο 10'ο Γκινής από θέση τετ α τετ δεν σημάδεψε σωστά με αποτέλεσμα η μπάλα να καταλήξει άουτ και να χαθεί έτσι μια μεγάλη ευκαιρία.

Στο 30'ο Αποστολάκης βρέθηκε σε καλό σημείο και σούταρε αλλά ο Καραγιάννης δεν αιφνιδιάστηκε και απόκρουσε πολύ ωραία.

Πέντε λεπτά αργότερα (στο 36') ο ίδιος παίκτης βρέθηκε και πάλι σε πλεονεκτικό σημείο αλλά σούταρε άστοχα.

Στο 37'ο Κοκκαλάς με ισχυρό σουτ από το ύψος της μεγάλης περιοχής έστειλε την μπάλα να χτυπήσει στο οριζόντιο δοκάρι ενώ στο 48'ο Φρατζής έδιωξε την μπάλα πριν αυτή περάσει την γραμμή του τέρματος μετά από σουτ του Κοκκαλά.

Προσπάθησαν από τους γηπεδούχους οι Σπανός, Βαμβακάρης και Κοκκαλάς. Καλύτεροι του ΑΕΡΑ οι Διακίδης, Δαούτης, Σαμαράς, Γιώργος Τσακίρης και Κρομμύδας.

Ο διαιτητής κ. Καραχρήστος ανέχτηκε το αντιαθλητικό παιχνίδι των γηπεδούχων. Θα έπρεπε να είχε αποβάλλει και τον Σπανό και τον Βαμβακάρη. Οι «βοηθοί» του Ιωσηφίδης και Θεοδωροπούλου ήταν πολύ καλοί. Και οι τρεις είναι από τον Σύνδεσμο της Αθήνας.

ΣΥΝΘΕΣΕΙΣ

ΕΛΠΙΔΑ: Παπαφακλής, Ζαγοραίος, Σπανός, Καλαμάκης (46' Γεωργιάδης), Ψυκάκος, Βασιλείου (82' Πλέσσας), Βαμβακάρης, Καραγιάννης (68' Τσοπανάκης), Αποστολάκης, Βογιατζής, Κοκκαλάς

ΑΕΡΑ: Καραγιάννης, Διακίδης, Νικολής (61'Μιχάλης Λυριστής), Φρατζής, Δαούτης, Σαμαράς, Γκινής, Έλληνας, Αγγελόπουλος (72' Κυριακίδης), Γιώργος Τσακίρης (88' Στέλιος Τσακίρης), Κρομμύδας

Αποσπάστηκε και άλλο η ομάδα του Κορωπίου

Σημαντικό βήμα για την κατάκτηση του τίτλου στον 9ο όμιλο του Περιφερειακού πρωταθλήματος έκανε χθες το Κορωπί. Κατάφερε να περάσει νικηφόρα από τη Νάξο επικρατώντας της τοπικής Αριάδνης και να εκμεταλλευτεί έτσι κατά τον καλύτερο τρόπο τη λευκή ισοπαλία του Κεραυνού Κερατέας στο «Οικονομίδειο». Πλέον η βαθμολογική διαφορά μεταξύ των δυο ομάδων έχει φθάσει στο «τρίποντο» για πρώτη φορά. Σημαντικό έδαφος από τις πρώτες δυο θέσεις έχασε η Μαρκό η οποία ηττήθηκε στο γήπεδο της από τα Γλυκά Νερά στη μεγαλύτερη έκπληξη της 17ης αγωνιστικής.

Όλα τα αποτελέσματα που σημειώθηκαν στα παιχνίδια του Σαββατοκύριακου είναι τα ακόλουθα:

Ατρόμητος – ΑΕ Κως	2 – 1
Ιάλυσος – Κεραυνός	0 – 0
Αριάδνη – Κορωπί	1 – 2
Μοσχάτο – Πανναξιακός	3 – 1
Ερμής – Αίας Σαλαμίνας	0 – 0
ΑΕ Νίκαια – ΑΕΡΑ	0 – 2
Μαρκό – Γλυκά Νερά	1 – 2

• *Ρεπό είχε ο Σαρωνικός Αίγινας*

Η ΕΠΟΜΕΝΗ ΑΓΩΝΙΣΤΙΚΗ

Ιάλυσος – Ατρόμητος Πειραιά
ΑΕ Κως – Σαρωνικός Αίγινας
Κεραυνός – Αριάδνη Νάξου
Κορωπί – Ερμής
Πανναξιακός – Ελπίδα Νίκαιας
Αίας Σαλαμίνας – Μαρκό
Γλυκά Νερά – ΑΕΡΑ

• *Ρεπό θα έχει το Μοσχάτο*

Κατέρρευσε μετά το 70' η Α.Ε. Κως

Εχασε εκτός έδρας 2-1 από τον Ατρόμητο Πειραιώς

ΠΕΙΡΑΙΑΣ.-
Ανταπόκριση Αλέκου Κελόγλου

Κάνοντας μέτρια εμφάνιση στο μεγαλύτερο διάστημα του παιχνιδιού, η Αθλητική Ένωση της Κω δεν μπόρεσε να αποφύγει την εκτός έδρας ήττα από τον Ατρόμητο Πειραιά σε παιχνίδι που έγινε το Σάββατο το απόγευμα. Οι «βυσσινί» που έχαναν από το 8', κατάφεραν με αντεπίθεση διαρκείας στο δεύτερο ημίχρονο να φθάσουν στην ισοφάριση, ωστόσο από το 70' και μετά κατέρρευσαν με αποτέλεσμα να δεχθούν και δεύτερο τέρμα και τελικά να ηττηθούν. Ακόμα και έτσι πάντως όπως εξελίχθηκαν τα πράγματα, οι Κώοι θα μπορούσαν να είχαν καλύτερη τύχη στο παιχνίδι αυτό, «τσιμπώντας» τον βαθμό της ισοπαλίας αν ο Παπαστάμος σημάδευε σωστά στο 89'.

Κλασική ευκαιρία

Στο λεπτό εκείνο που το σκορ ήταν βέβαια 2 – 1 υπέρ των γηπεδούχων, οι φιλοξενούμενοι έχασαν τη μεγαλύτερη τους ευκαιρία στο παιχνίδι. Μετά από μια αντεπίθεση, η μπάλα έφθασε στον Παπαστάμο ο οποίος μπήκε στην περιοχή και βρέθηκε απέναντι από τον αντίπαλο τερματοφύλακα. Πλάσαρε αλλά για κακή του τύχη, η μπάλα πέρασε ελάχιστα δίπλα από το κάθετο δοκάρι και κατέληξε άουτ.

Κατά τα άλλα, οι γηπεδούχοι ήταν σαφέστατα καλύτεροι κατά τη διάρκεια του πρώτου ημιχρόνου όπου έλεγξαν πλήρως το παιχνίδι. Το καλύτερο της διάστημα η ΑΕ Κως το είχε στα πρώτα λεπτά της επανάληψης αλλά στην συνέχεια τα πράγματα ήταν διαφορετικά.

Τα γκολ

Το 1 – 0 πέτυχε στο 8' ο Χούσος που εκμεταλλεύτηκε λάθος του Γούλα και μπήκε στην περιοχή πλασάροντας εύστοχα τον Λουτριώτη. Στο 59' ο Συλαϊδόπουλος με ισχυρό σουτ από καλό σημείο πέτυχε ένα πολύ όμορφο γκολ φέρνοντας το παιχνίδι στα ίσα (1 – 1) αλλά στο 73' ο Συράκος με απευθείας εκτέλεση φάουλ έδωσε τους πολύτιμους τρεις βαθμούς στους γηπεδούχους.

Το παιχνίδι διαιτήτευσε ο κ. Σουρής (Συρόπουλος, Τζωρτζάκος) από τον Σύνδεσμο της Δυτικής Αττικής.

ΑΤΡΟΜΗΤΟΣ: Ρούσσης, Δημόπουλος, Κούκας, Φέκος, Γεροπαναγιώτης, Λουκάς (67' Γραμμένος), Μπαρμπαρούσης (60' Σαουρίδης), Χούσος, Συράκος (82' Καραμίγκος), Ουσταμπασίδης, Δημητρίου

ΑΕ ΚΩΣ: Λουτριώτης, Χατζηφούντας Μητρόπουλος, Γκουντελίτσας, Γούλας, Μακρής, Φούκης, Κοντοδήμος (39' Συλαϊδόπουλος), Παπασεβαστός, Νικολαΐδης, Παπαστάμος

ΠΕΡΙΦΕΡΕΙΑΚΟ ΠΡΩΤΑΘΛΗΜΑ - 9ος Ομιλος - Η Βαθμολογία από το www.12soccer.gr

	ΟΜΑΔΕΣ	ΒΑΘΜΟΙ			ΤΕΡΜΑΤΑ									ΑΓΩΝΕΣ			ΝΙΚΕΣ-ΙΣΟΠΑΛΙΕΣ-ΗΤΤΕΣ								
					Συνολο			Εντός			Εκτός						Συνολο			Εντός			Εκτός		
		Συν	Εντ	Εκτ	Υπε	Κατ	Δια	Υπε	Κατ	Δια	Υπε	Κατ	Δια	Συν	Εντός	Εκτός	Νι	Ισ	Ητ	Νι	Ισ	Ητ	Νι	Ισ	Ητ
1η	Κορωπί	41	19	22	36	10	26	16	4	12	20	6	14	16	8	8	13	2	1	6	1	1	7	1	0
2η	Κεραυνός Κερατέας	38	22	16	45	12	33	27	6	21	18	6	12	16	8	8	11	5	0	7	1	0	4	4	0
3η	Μαρκό	32	14	18	26	14	12	12	7	5	14	7	7	16	7	9	9	5	2	4	2	1	5	3	1
4η	Α.Ο. Πανναξιακός	27	14	13	21	18	3	10	5	5	11	13	-2	16	7	9	8	3	5	4	2	1	4	1	4
5η	Ερμής Κορυδαλλού	26	16	10	23	21	2	13	11	2	10	10	0	16	9	7	8	2	6	5	1	3	3	1	3
6η	Α.Ο. Γλυκών Νερών	25	13	12	24	16	8	16	7	9	8	9	-1	16	7	9	7	4	5	4	1	2	3	3	3
7η	Αίας Σαλαμίνας	24	18	6	17	17	0	12	8	4	5	9	-4	16	8	8	7	3	6	6	0	2	1	3	4
8η	Γ.Α.Σ Ιάλυσος	21	15	6	17	28	-11	11	13	-2	6	15	-9	16	9	7	6	3	7	4	3	2	2	0	5
9η	Α.Ο. Μοσχάτο	18	15	3	19	20	-1	12	4	8	7	16	-9	16	8	8	5	3	8	4	3	1	1	0	7
10η	Σαρωνικός	18	15	3	16	21	-5	11	6	5	5	15	-10	15	8	7	5	3	7	4	3	1	1	0	6
11η	Ατρόμητος Πειραιά	18	13	5	13	27	-14	10	12	-2	3	15	-12	16	8	8	5	3	8	4	1	3	1	2	5
12η	Αριάδνη Νάξου	14	10	4	16	22	-6	11	10	1	5	12	-7	16	8	8	4	2	10	3	1	4	1	1	6
13η	Α.Ε. Κως	14	11	3	19	24	-5	10	7	3	9	17	-8	15	7	8	3	5	7	3	2	2	0	3	5
14η	Α.Ε.Ρ. Αφάντου	14	10	4	15	30	-15	8	8	0	7	22	-15	16	8	8	4	2	10	3	1	4	1	1	6
15η	Α.Ε. Νίκαια-Ελπίδα	3	2	1	14	41	-27	11	23	-12	3	18	-15	16	9	7	0	3	13	0	2	7	0	1	6

Α1 ΜΠΑΣΚΕΤ

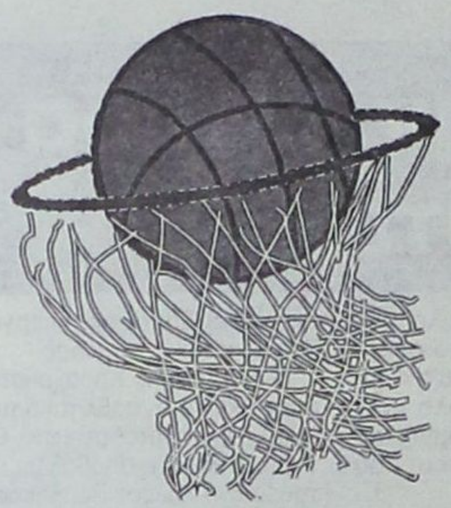

ΚΟΛΟΣΣΟΣ

ΕΠΙΜΕΛΕΙΑ: ΜΑΚΗΣ ΔΟΥΒΑΛΗΣ
e-mail:makiss@otenet.gr

ΟΙ ΠΡΩΤΑΓΩΝΙΣΤΕΣ ΤΟΥ ΓΗΠΕΔΟΥ



Ίσως έχει καταντήσει ανιαρός ο λόγος περί γκρίζων λύκων στα γήπεδα και τα συναφή, αλλά τα λόγια του Γιώργου Ζευγώλη στη συνέντευξη τύπου, απλά φανέρωσαν τον τρόπο με τον οποίο αντιμετώπισε το διαιτητικό τρίο τον Κολοσσό, στη προχθεσινή συνάντηση. «Οι διαιτητές θα πρέπει να μας σέβονται», είπε ο 46χρονος κόουτς για τους ανθρώπους με τα γκρι. Ο μεν Παπαδημητρίου μπορεί να μην έβγαλε απ' τα ρούχα του, τον κόσμο που βρέθηκε στο γήπεδο, αλλά ένας διαιτητής του επιπέδου του έπρεπε να ελέγξει το ματς. Αντί αυτό σφύριζε σπάνια με αποτέλεσμα οι άλλοι δύο (Διαμαντής- Βαρδάλος) να βοηθήσουν τον Ολυμπιακό να φύγει απ' τη Ρόδο με τους δύο βαθμούς. Οι δύο ρέφερι του συνδέσμου Αχαΐας και Νότιας Αττικής, αντίστοιχα ξεσήκωσαν θύελλα αντιδράσεων στους φιλάθλους αλλά και στον πάγκο του Κολοσσού. Αφενός χρέωσαν με γρήγορα φάουλ τους ψηλούς των «θαλασσί» και αφετέρου, όταν οι Ροδίτες προσπαθούσαν να μειώσουν το σκορ και πλησίαζαν, έβρισκαν τον τρόπο για να ξεφύγουν οι φιλοξενούμενοι.

Ο Κολοσσός δικαιούται και με το παραπάνω να έχει σοβαρά παράπονα απ' τη διαιτησία, ειδικά των Διαμαντή και Βαρδάλου, αλλά ίσως μεγάλο μεριδιο ευθύνης ανήκει στον πιο έμπειρο Παπαδημητρίου που σφύριζε όποτε το θυμόταν. Και πραγματικά κρίμα γιατί πρωταγωνιστές του προχθεσινού αγώνα ήταν ο Τάϊους Έντνι από πλευράς Ολυμπιακού, ο συγκινητικής Γιώργος Τσιάκος για τους «θαλασσί» και ο υπέροχος κόσμος που γέμισε το «Βενετόκλειο».

Αυτός ήταν Κολοσσός...αυτοί δεν ήταν διαιτητές!

Με την αμέριστη συμπαράσταση του διαιτητικού τρίο ο Ολυμπιακός πέρασε νικηφόρα απ' το «Βενετόκλειο» κερδίζοντας τον συγκινητικό Κολοσσό με 84-72! Με τον Γιώργο Ζευγώλη στον πάγκο η ομάδα δίνει δείγματα...Α1 και αδικείται κατάφωρα απ' το τελικό αποτέλεσμα. Τεράστια προσπάθεια που βρήκε εμπόδιο τους ρέφερι, έκαναν οι Ροδίτες που ανάγκασαν τον κόσμο να ξεσπάσει σε χειροκροτήματα

«Οι διαιτητές θα πρέπει να σέβονται τον κόπο μας», είπε ο Γιώργος Ζευγώλης στη συνέντευξη τύπου. Μέσα σε εννέα λέξεις περικλείεται σχεδόν η εικόνα ενός παιχνιδιού. Ο Κολοσσός έχασε με 84-72 απ' τον Ολυμπιακό, όμως κέρδισε πολλά περισσότερα απ' ότι φαντάζεται το μυαλό ενός απλού φιλάθλου. Κέρδισε το σεβασμό της μπασκετικής Ελλάδας που ασχολείται με την Α1, κέρδισε τις εντυπώσεις, κέρδισε τον υπέροχο κόσμο του, κέρδισε και σε ψυχολογία, ενόψει της δύσκολης συνέχειας. Δυστυχώς όμως έχασε απ' αυτούς που δεν έπρεπε...Ο Τάϊους Έντνι και ο Γιώργος Πρίντεζης είχαν την τιμητική τους και μαζί με το διαιτητικό τρίο οδήγησαν τον Ολυμπιακό σε μία σπουδαία νίκη στο «Βενετόκλειο».

Ο Κολοσσός πλέον είναι ομάδα...Α1 και το σίγουρο είναι ότι με τον Γιώργο Ζευγώλη απ'



Ο Σεϊμπούτις πρόσφερε σημαντικές λύσεις στον Ολυμπιακό

την αρχή της περιόδου αλλά και έχοντας κάνει σωστές μεταγραφικές κινήσεις, τώρα θα ήταν αρκετά πάνω απ' την επικίνδυνη ζώνη. Σίγουρα η κατάσταση είναι δύσκολη. Δύσκολη, αλλά όχι αναστρέψιμη... Άλλωστε με τέτοιες εμφανίσεις οι «θαλασσί» μπορούν να ελπίζουν σε καλύτερες μέρες. Οι Ροδίτες κέρδισαν το χειροκρότημα του κόσμου, αλλά οι κόποι τους δεν επιβραβεύθηκαν. Κοίταξαν στα μάτια τον Ολυμπιακό της Ευρωλίγκα, τον Ολυμπιακό των πολλών αστέρων, αλλά δυστυχώς δεν μπόρεσαν να κερδίσουν και τους διαιτητές. Ήταν αδύνατο...Σε κρίσιμα σημεία οι άνδρες με τα γκρι βοήθησαν τους «ερυθρόλευκους» και μάλιστα κατάργησαν τον ορισμό του αντιαθλητικού φάουλ, στέλνοντας 1.300 και πλέον φιλάθλους στα σπίτια τους για να διαβάσουν τους κανονισμούς μπάσκετ.

Η ομάδα του Γιώργου Ζευγώλη είχε καλή ψυχολογία, αρκετές λύσεις, τον Στιβ Λόγκαν που έδειξε ότι μπορεί να γίνει ο ηγέτης της ομάδας και τον εντυπωσιακό (αν μη τι άλλο) Γιώργο Τσιάκο που πάλεψε παλικαρίσια με τα αντίπαλα θηρία. Ο Κολοσσός είχε φρεσκάδα και ταμπεραμέντο που χρειάζεται στην Α1. Είναι ηλίου φαεινότερο ότι με τον Γιώργο Ζευγώλη κάτι έχει αλλάξει προς το καλύτερο στους «θαλασσί». Το δυσάρεστο φυσικά της υπόθεσης είναι ότι οι άλλες ομάδες κερδίζουν και ο Κολοσσός παραμένει με μία νίκη. Ίσως αυτό ώθησε τον Γιώργο Ζευγώλη να αναφερθεί στον τελικό της Πάτρας. Στο προχθεσινό παιχνίδι, οι παίκτες της ροδίτικης ομάδας έπαιξαν παθιασμένα και με καρδιά απ' την αρχή ως το τέλος. Ένα κακό πεντάλεπτο, στην τελευταία περίοδο και η απόδοση του Τάιους Έντνι έδωσαν το ροζ φύλλο στον Ολυμπιακό, όμως κανείς δεν τα βάφει μαύρα.

Άλλωστε κανείς δεν πρέπει να ξεχνάει το γεγονός ότι ο Μίλαν Τόμιτς και ο Στιβ Λόγκαν βρίσκονται ελάχιστες μέρες στη Ρόδο, ο Γιόσκο Πόλιακ και ο Ντράζεν Πέτροβιτς έρχονται στον Κολοσσό και άπαντες μπορούμε να περιμένουμε καλύτερες μέρες... Ο κορυφαίος παίκτης των Ροδιτών ήταν ο Γιώργος Τσιάκος. Πραγματικό παλικάρι, έβαζε παντού τη μύτη του και δεν δίστασε να κοιτάξει στα μάτια τους ψηλούς του Ολυμπιακού. Θετικός ήταν και ο Μπράϊαντ όσο διάστημα αγωνίστηκε. Ο Λόγκαν και άστοχος έξω απ' τα 6.25 έχει τεράστιες δυνατότητες (ρωτήστε τον Σχορτσιανίτη για το κλέψιμο και το καλάθι που του έβαλε). Ο Τόμιτς και ο Νάκιτς ήταν έξω απ' τα νερά τους, ενώ Σούλης και Πανταζόπουλος ήταν άστοχοι. Ο Παπαδάτος προσπάθησε αλλά έδειξε ακόμη επηρεασμένος απ' τον τραυματισμό του, ενώ οι υπόλοιποι δεν έπαιξαν πολύ με εξαίρεση τον Μακρή. Απ' τον Ολυμπιακό κορυφαίος ήταν ο Έντνι, ενώ πολύ καλή παρουσία είχε ο νεαρός Πρίντεζης και οι Ζίζτς- Σεϊμπούτις.

Για τη διαιτησία...μαύρη είναι η νύχτα στα βουνά!

Τα δεκάλεπτα ήταν: 25-24, 43-47(ημ.), 58-61, 72-84

Διαιτητές: Παπαδημητρίου-Διαμαντής- Βαρδάλος

ΚΟΛΟΣΣΟΣ ΡΟΔΟΥ(Ζευγώλης): Τόμιτς 7(1), Πανταζόπουλος 5(1), Λόγκαν 13(1), Παπαδάτος 2, Γκογκίδης, Παναγιωταράκος, Νάκιτς 9(1), Σούλης 5(1), Μπράϊαντ 14(1), Μακρής 3, Τσιάκος 14.

ΟΛΥΜΠΙΑΚΟΣ(Καζλάουσκας): Έντνι 27(3), Παπαμακάριος, Ζίζτς 16, Λιουις 4, Χατζής 9, Σεϊμπούτις 12(1), Καλαϊτζίδης, Μπάρλος, Πρίντεζης 7, Σχορτσιανίτης 9.

ΤΟ ΦΙΛΜ ΤΟΥ ΑΓΩΝΑ

*Ιδανικό ξεκίνημα έκανε ο Κολοσσός προχθές στο «Βενετόκλειο». Προηγήθηκε 5-0 (1') με Μπράϊαντ και Τσιάκο, ενώ με καλάθι του πρώτου διατήρησε τη διαφορά στα ίδια επίπεδα (7-2 στο 2'). Ο Νάκιτς έκανε το 9-4, αλλά η απάντηση του Ολυμπιακού ήταν άμεση. Έντνι και Ζίζτς ισοφάρισαν σε 9-9 (4'). Τα...πιστόλια του Κολοσσού πήραν μπροστά και με σερί 8-0(!), οι γηπεδούχοι ξέφυγαν με 17-9 (5'). Τα προβλήματα όμως στα αμυντικά ριμπάουντ σε συνδυασμό με τη μαεστρία του Έντνι άλλαξαν τα δεδομένα και το 19-12 (6') έγινε 21-22 (8'), με τους «ερυθρόλευκους» να παίρνουν για πρώτη φορά το προβάδισμα. Μέχρι και το τέλος του πρώτου δεκαλέπτου το παιχνίδι κύλησε πόντο-πόντο με την ομάδα του Γιώργου Ζευγώλη τελικά να παίρνει τα σκήπτρα (25-24).

*Στο δεύτερο δεκάλεπτο, οι φιλοξενούμενοι μπήκαν πιο δυναμικά στο παρκέ του «Βενετοκλείου» και με πέντε συνεχόμενους πόντους του Σχορτσιανίτη ξέφυγαν 25-31 (12'). Ο Μακρής μείωσε 27-31, αλλά ο Σεϊμπούτις με τρίποντη βόμβα έκανε το 27-34 (14') και στη συνέχεια ο Έντνι έδωσε πνοή 9 πόντων στην ομάδα του (27-36). Το τρίτο φάουλ του Μπράϊαντ τον κράτησε στον πάγκο και οι Πειραιώτες ξέφυγαν για πρώτη φορά με διψήφιο αριθμό (29-39 στο 16'). Δύο διαδοχικά τρίποντα απ' τους Τόμιτς και Σούλη και ένα καλάθι του Νάκιτς ροκάνισαν τη διαφορά για τους γηπεδούχους σε 41-44 (19') για να τελειώσει τελικά το ημίχρονο με 43-47.

*Στην επανάληψη ο Λόγκαν μπήκε φουριόζος στο παρκέ και οι «θαλασσί» έφεραν γρήγορα το παιχνίδι στα ίσα (49-49 στο 24'), ενώ ο Κολοσσός πέρασε μπροστά με δύο βολές του Τσιάκου (53-51 στο 25'). Οι φθορές από τα φάουλ κυρίως στους παίκτες του Κολοσσού, ανάγκασαν τον Γιώργο Ζευγώλη να ανακατέψει πολλές φορές την τράπουλα. Το 55-53 (26') έγινε 57-61 με τρεις βολές του Σεϊμπούτις για να λήξει η τρίτη περίοδος με μία βολή του Τσιάκου (58-61).

*Ουσιαστικά το παιχνίδι χάθηκε για τον Κολοσσό στο ξεκίνημα της τέταρτης περιόδου και αφού φυσικά έβαλαν το χεράκι τους οι διαιτητές. Ο Ολυμπιακός μπήκε πιο δυνατά, έλεγξε τα ριμπάουντ και ξέφυγε 59-68 (33') με 2/2 βολές του Σχορτσιανίτη. Με τρίποντο του Έντνι η ψαλίδα άνοιξε στο +10 (61-71 στο 35'), ενώ η μέγιστη τιμή για το συγκρότημα του Γιόνας Καζλάουσκας ήταν το +16 (64-80 στο 37') που διαμορφώθηκε με δίποντο του Ζίζτς. Ο Λόγκαν και ο Νάκιτς μείωσαν για τον Κολοσσό σε 72-80, αλλά μέχρι εκεί...

ΠΟΥ ΚΡΙΘΗΚΕ ΤΟ ΠΑΙΧΝΙΔΙ

*Στα τραγικά λάθη του διαιτητικού τρίου (Παπαδημητρίου, Διαμαντής, Βαρδάλος), που βοήθησε έξυπνα σε καίρια σημεία τον Ολυμπιακό να ξεφύγει στο σκορ και να πάρει τη νίκη. Μπορεί να μην έγινε αλλοίωση αποτελέσματος, όπως παραδέχθηκε σωστά και ο Γιώργος Ζευγώλης, όμως τα «σφυρίγματα» τους έγιναν σε σημεία που έπρεπε για να πάρουν...αέρα οι Πειραιώτες.

*Στο πολύ κακό ξεκίνημα που έκανε ο Κολοσσός στην τελευταία περίοδο. Με σερί 1-9 και οδηγούμενος απ' τον δαιμόνιο Έντνι, ο Ολυμπιακός ξέφυγε αρχικά με 59-68 και στη συνέχεια με 64-80, «καθαρίζοντας» την υπόθεση-νίκη, αφού οι παίκτες των γηπεδούχων αναλώθηκαν σε πολλά λάθη και βεβιασμένες επιλογές.

*Ο Κολοσσός σε καμία περίπτωση δεν μπορούσε να κερδίσει στην έδρα του με 39% στα δίποντα και 28% στα τρίποντα και μάλιστα τον Ολυμπιακό. Ο Μίλαν Τόμιτς είχε 1/7 δίποντα, ο Βασίλης Σούλης 0/5, ο Στιβ Λόγκαν 1/7 τρίποντα και ο Γιώργος Πανταζόπουλος 1/5 σουτ έξω απ' τα 6.25

*Στην εκτληκτική απόδοση του Ταϊους Έντνι. Ο Αμερικανός πόϊντ-γκαρντ πέτυχε 27 πόντους με καλή στατιστική (8/9 βολές, 5/9 δίποντα και 3/5 τρίποντα), οδηγώντας τους Πειραιώτες στο «δίπλό». Μάλιστα πήρε 5 ριμπάουντ και μοίρασε 2 ασίστ.

*Στη φθορά από φάουλ στους ψηλούς του Κολοσσού. Ο Τρέβον Μπράϊαντ απ' τα μέσα της δεύτερης περιόδου χρεώθηκε με τρία φάουλ και κάθισε στον πάγκο στην τρίτη περίοδο, ενώ παρόμοιο πρόβλημα παρουσιάστηκε και με τον Νάκιτς. Στην επανάληψη ο Λόγκαν υπέπεσε στο τέταρτο του φάουλ και η ομάδα για μεγάλο χρονικό διάστημα έπαιζε χωρίς Αμερικανούς.

*Στην πολύ καλή απόδοση του νεαρού Πρίντεζη, αλλά και στα επιθετικά ριμπάουντ που πήρε ο Ολυμπιακός με αποτέλεσμα να ανανεώνει συχνά-πυκνά τις επιθέσεις του φτάνοντας σε εύκολα καλάθια. Δυστυχώς η εκτληκτική εμφάνιση του Γιώργου Τσιάκου που έδωσε άπειρες μάχες δεν δικαιώθηκε στο τέλος...

«Απαιτούμε σεβασμό...»

Ο Γιώργος Ζευγώλης μίλησε για το ματς με τον Ολυμπιακό τονίζοντας ότι θα πρέπει να σταματήσει να κερδίζει τις εντυπώσεις ο Κολοσσός αλλά να κάνει και νίκες. «Τελικός για μας το παιχνίδι στην Πάτρα. Σιχαίνομαι να μου λένε καλά λόγια όταν χάνω

Πολλά και διάφορα θέματα είπε στη συνέντευξη τύπου ο Γιώργος Ζευγώλης: «Για μένα ήταν λίγο περίεργο το παιχνίδι. Ήταν μία άλλη ομάδα σε σχέση με το ματς στη Λάρισα. Ο Ντιφάρες είχε παίξει 30 λεπτά και δεν αγωνίστηκε με τον Ολυμπιακό, είχαμε τον Μίλαν, τον Στιβ και περιμένουμε δύο παίκτες. Παίζαμε κόντρα στον Ολυμπιακό που τρία παιδιά της ομάδας (Τόμιτς, Νάκιτς, Σούλης) αγωνίζονται πλέον στον Κολοσσό. Μπορώ να πω ότι είχαμε διάθεση, κυνηγήσαμε το παιχνίδι. Δεν μπορώ να πω όμως ότι είμαι ικανοποιημένος απ' την ευστοχία μας. Ο Τόμιτς είχε 1/9, ο Πανταζόπουλος 1/8, ο Λόγκαν 1/7. Χάσαμε πολλά ελεύθερα σουτ.

Στην άμυνα δεν νομίζω ότι ήμασταν καλοί. Στο πρώτο ημίχρονο ο Ολυμπιακός έβαλε εύκολα καλάθια. Στο τρίτο δεκάλεπτο ελέγξαμε το σκορ αλλά στην τελευταία περίοδο που έπρεπε να κάνουμε αντεπίθεση, φάγαμε εύκολα καλάθια. Γενικά η ομάδα είναι ακόμη στο ψάξιμο. Σίγουρα προσπαθούμε για το καλύτερο. Η διοίκηση κάνει μεγάλη προσπάθεια και δεν εγκαταλείπει, αυτό που για πολλούς φαίνεται ότι είμαστε καταδικασμένοι. Εμείς δεν αισθανόμαστε καταδικασμένοι και εγώ προσωπικά σιχαίνομαι να μου λένε καλά λόγια όταν χάνω. Έχω βαρεθεί σαν ομάδα να κερδίζουμε τις εντυπώσεις και να χάνουμε τα ματς. Άρα εγώ δεν είμαι ευχαριστημένος, γιατί χάσαμε. Χάσαμε στο σπίτι μας. Ανεξάρτητα απ' το ότι ο Ολυμπιακός είναι πολύ καλή ομάδα και έπαιξε πολύ καλά.

Ο Έντνι στα τελευταία ματς δεν ήταν καλός, αλλά μας σκότωσε. Ο Ολυμπιακός είχε ενέργεια στα ριμπάουντ, ο Πρίντεζης πήρε στα καλάθια, ο Ζίζιτς ήταν καλός, αυτή είναι η ομάδα του. Το ματς κρίθηκε στο ότι δεν είχαμε ενέργεια και ήμασταν άστοχοι. Για να κερδίσεις τον Ολυμπιακό θα πρέπει να παίξει άσχημα και να παίξεις σαν το ξεκίνημα που είχαμε τον ενθουσιασμό. Δεν το πήγαμε έτσι μέχρι το τέλος και χάσαμε. Όμως πρέπει να συνηθίζουμε να κερδίζουμε και πρέπει να μάθουμε να κερδίζουμε. Το ματς στην Πάτρα είναι για μένα τελικός.

Πρέπει να πάμε για να κερδίσουμε αν θέλουμε να ελπίζουμε στην παραμονή μας. Τώρα πια πρέπει να μετράμε και νίκες. Είναι δύσκολο να προσαρμοστεί μία ομάδα στη μέση της σεζόν αλλά τώρα το ρόστερ είναι γεμάτο. Η διοίκηση έκανε το καθήκον της, ο κόσμος το κάνει, άρα η ευθύνη βαραίνει εμένα και τους παίκτες για να κάνουμε αυτό που οφείλουμε να κάνουμε.

Ο Κολοσσός είναι φερέγγυος και πληρώνει στην ώρα του, κάτι σπάνιο για ομάδες τέτοιου βεληνεκούς στην Ελλάδα. Δεν έχουμε άλλοθι. Για μένα είναι η αλήθεια, όσο σκληρή κι αν είναι. Δεν μου αρέσει να είμαι δημόσιος υπάλληλος, έχω μάθει να δουλεύω. Έτσι λοιπόν θα μαθουν και οι παίκτες που είναι στην ομάδα. Ελπίζω να είναι η τελευταία στο σπίτι μας και απ' την Κυριακή να μετράμε και νίκες. Συγχαρητήρια στον Ολυμπιακό, έπαιξε πολύ καλύτερα και κέρδισε. Θέλω να πω όμως ότι απαιτούμε σαν ομάδα οι διαιτητές να σεβαστούν την προσπάθεια που κάνουμε. Ούτε στη Λάρισα έγινε αυτό ούτε σήμερα (σ.σ. προχθές). Αυτό δεν σημαίνει όμως ότι χάσαμε απ' τη διαιτησία».

«ΕΙΧΑΜΕ ΑΡΚΕΤΑ ΠΡΟΒΛΗΜΑΤΑ»

Ο τεχνικός του Ολυμπιακού Γιόνας Καζλάουσκας είπε για το προχθεσινό παιχνίδι: «Όπως περιμέναμε το παιχνίδι ήταν δύσκολο για μας. Οι αντίπαλοί μας έπαιξαν καλά και είχαμε αρκετά προβλήματα. Το μεγαλύτερο απ' όλα ήταν τα φάουλ και αλλάζαμε συνεχώς παίκτες για να βρίσκουμε τα κατάλληλα σχήματα, αφού δεν θέλαμε να μείνουμε χωρίς ψηλούς μέσα στο καλάθι. Το δεύτερο πρόβλημα ήταν ότι ξοδέψαμε αρκετή απ' τη δύναμη μας στο παιχνίδι με την Λιέτουβος Ρίτας και σκέφτομαι ότι δεν ανέκαμψαν όλοι οι παίκτες μετά απ' το συγκεκριμένο ματς. Για παράδειγμα δύο απ' τους καλύτερους αθλητές μας στον προηγούμενο αγώνα, ο Μπάρλος και ο Παπαμακάριος δεν ήταν στο ίδιο επίπεδο, όπως και στο ματς με την Λιέτουβος.

Κι αν προσθέσουμε το γεγονός ότι στην Ευρωλίγκα παίζουμε με κάποιους άλλους παίκτες, αυτό είναι κάτι που μας δημιουργεί προβλήματα. Όλα αυτά μας δημιούργησαν πρόβλημα και είμαστε ευχαριστημένοι που πήραμε το παιχνίδι». Όσον αφορά τον Μίλαν Τόμιτς, ο προπονητής του Ολυμπιακού ανέφερε: «Συγκεντρωθήκαμε περισσότερο για το λόγο αυτό γιατί ξέρουμε ότι ο Μίλαν Τόμιτς είναι μεγάλος παίκτης που έχει προσφέρει πάρα πολύ στον Ολυμπιακό.

Μπορεί να έχασε κάποια παιχνίδια και να έκανε καιρό να μπει σε αγωνιστικούς ρυθμούς αλλά πιστεύω ότι έχει τέλειο σουτ και μπορεί να βοηθήσει τον Κολοσσό. Πήραμε πέρσι ένα καλό μάθημα απ' τον Νάκιτς στο ματς με την Ολύμπια και απ' την αρχή συγκεντρωθήκαμε αρκετά στην άμυνα και στον Τόμιτς και στον Νάκιτς». Σχετικά τώρα με τον Κολοσσό, ο Γιόνας Καζλάουσκας είπε. «Πιστεύω ότι είναι αρκετά καλή ομάδα. Στο ρόστερ του έχει σε κάθε θέση καλούς παίκτες και μπορεί να κερδίσει πολλές ομάδες. Και ο Γ.Σ. Λάρισας είναι καλή ομάδα, το επίπεδο γενικώς στο ελληνικό πρωτάθλημα ανεβασμένο».

ΤΟ ΜΠΑΣΚΕΤ ΕΙΝΑΙ ΑΡΡΩΣΤΙΑ

Ο Μίλαν Τόμιτς μίλησε εκ μέρους των συμπαικτών του, στη συνέντευξη τύπου: «Πιστεύω ότι ο Κολοσσός έκανε ένα πολύ καλό παιχνίδι εναντίον του Ολυμπιακού. Το πρόβλημα μας είναι, όπως όλοι γνωρίζετε, ότι ήρθαμε καινούργιοι παίκτες και ο κόουτς ήρθε την προηγούμενη εβδομάδα. Απλώς η ομάδα χρειάζεται λίγο χρόνο να εκσυγχρονιστεί. Η εικόνα του Κολοσσού, για μένα ήταν καλή. Στο τρίτο δεκάλεπτο με τα τέσσερα φάουλ του Λόγκαν, πιστεύω ότι εκεί ξέφυγε στο σκορ ο Ολυμπιακός και δεν μπορούσαμε να το γυρίσουμε. Όλα τα παιδιά έδωσαν ό,τι μπορούσαν και πιστεύω ότι ο Κολοσσός θα πάει καλά μέχρι το τέλος του πρωταθλήματος. Θα το παλέψουμε...», είπε ο «Μίσκο», ενώ όταν ρωτήθηκε για την επιστροφή του στα παρκέ είπε χαρακτηριστικά: «Στη ζωή υπάρχει κάτι εύκολο; Αν παλεύεις στη ζωή σου και θέλεις κάτι να κάνεις, συνηθίζεις και μαθαίνεις στα δύσκολα. Το μπάσκετ είναι αρρώστια. Δεν μπορώ να ζήσω χωρίς μπάσκετ. Από τη στιγμή που είσαι επαγγελματίας και παίζεις τόσα χρόνια, δεν κόβεται εύκολα και έτσι απλά», ανέφερε ο Μίλαν Τόμιτς ο οποίος δεν θέλησε να απαντήσει σε ερωτήσεις σχετικές με τον Ολυμπιακό.

ΠΡΙΝΤΕΖΗΣ: «ΠΙΟ ΤΥΧΕΡΟΙ ΚΑΙ ΔΥΝΑΤΟΙ»

Ο νεαρός Γιώργος Πρίντεζης πραγματοποίησε σπουδαία εμφάνιση στο «Βενετόκλειο» και μίλησε για το ματς. «Σίγουρα ήταν ένα δύσκολο παιχνίδι. Ο κόουτς απ' την αρχή της εβδομάδας μας είχε πει ότι ο Κολοσσός άλλαξε προπονητή και παίκτες και γι' αυτό μας είπε απ' το πρώτο λεπτό να είμαστε συγκεντρωμένοι στο στόχο μας. Φάνηκε απ' την εξέλιξη του αγώνα ότι το παιχνίδι θα κρινόταν στο τελευταίο δεκάλεπτο και συνεχίσαμε μέχρι το τελευταίο λεπτό. Στο τέλος φανήκαμε πιο τυχεροί και πιο δυνατοί και πήραμε το ματς», είπε ο νεαρός Γιώργος Πρίντεζης.

Στη συνέχεια ο νεαρός φόργουορντ ρωτήθηκε για τον πρώην συμπαίκτη του στον Ολυμπιακό Μίλαν Τόμιτς: «Τον είχα συμπαίκτη για πέντε γεμάτα χρόνια και προσωπικά με βοήθησε πάρα πολύ. Έλεγα στους συμπαίκτες μου ότι δεν μπορώ να τον δω με άλλη φανέλα. Ήταν λίγο περίεργο γιατί τον είχα συνηθίσει γενικά στον Ολυμπιακό».

ΚΟΛΟΣΣΟΣ ΡΟΔΟΥ 72

	π.	1π.	2π.	3π.	Ρα.	Ρε.	Λ.	Ασ.	Κλ.	Τ.	Χρ.
Τόμιτς	7	2/2	1/7	1/2	1	-	1	1	-	-	27
Πανταζόπουλος	5	2/2	0/3	1/5	3	-	-	2	1	-	18
Λόνγκαν	13	4/7	3/6	1/7	-	-	4	4	1	-	33
Παπαδότος	2	2/2	-	-	1	-	2	-	-	-	10
Έγκιζιδης	0	-	-	-	-	-	-	-	-	-	1
Παναγιωταράκος	0	-	-	-	-	-	-	-	-	-	1
Νάκιτς	9	2/2	2/4	1/3	1	1	1	1	4	-	32
Σούλης	5	2/2	0/5	1/2	7	-	4	-	-	-	21
Μπράιαντ	14	3/4	4/7	1/1	4	4	3	1	-	3	26
Μακρής	3	1/2	1/1	0/1	2	2	-	-	-	-	9
Τσάικος	14	6/8	4/5	-	3	4	1	-	1	-	24
ΣΥΝΟΛΑ	72	24/31	15/38	6/21	22	13	16	9	7	3	200

ΟΛΥΜΠΙΑΚΟΣ 84

	π.	1π.	2π.	3π.	Ρα.	Ρε.	Λ.	Ασ.	Κλ.	Τ.	Χρ.
Έντνι	27	8/9	5/9	3/5	5	-	4	2	-	-	39
Παπαμακάριος	0	-	0/2	0/3	1	-	-	1	-	-	18
Ζίζιτς	16	4/6	6/9	-	3	5	1	-	-	-	20
Λιούις	4	2/2	1/5	0/3	2	1	2	1	2	2	27
Χατζής	9	1/2	4/9	0/2	2	1	-	2	-	-	14
Σεϊπούτης	12	5/5	2/6	1/1	-	3	3	-	2	1	23
Καλαϊτζίδης	0	-	-	-	-	-	-	-	-	-	1
Μπάρλος	0	-	-	0/3	2	3	1	-	-	1	24
Πρίντεζης	7	1/1	3/4	0/1	2	3	-	-	1	-	18
Σχορτσιανίτης	9	3/5	3/4	-	1	1	1	-	2	2	17

Συγκινητικές στιγμές

Φίλαθλοι του Ολυμπιακού απ' τον σύνδεσμο της Ρόδου παρέδωσαν ανθοδέσμες στους πρώην «ερυθρόλευκους» παίκτες του Κολοσσού αλλά μετά έχασαν τον έλεγχο και έβρισαν τους «θαλασσί» και τον Παναθηναϊκό

Όλα ξεκίνησαν καλά...Κατά τη διάρκεια της προθέρμανσης οι 70-80 φίλοι του Ολυμπιακού απ' τον τοπικό σύνδεσμο φώναξαν ρυθμικά το όνομα του Μίλαν Τόμιτς, ο οποίος επί 14 συναπτά έτη πρόσφερε τις πολύτιμες υπηρεσίες στην πρώην ομάδα του. Ο ίδιος απάντησε με νεύμα προς τους «ερυθρόλευκους» φιλάθλους, ενώ τη σκυτάλη πήραν οι φίλοι του Κολοσσού που συνέχισαν να τραγουδούν για τον «Μίσκο». Πριν ξεκινήσει το παιχνίδι τρεις οπαδοί του Ολυμπιακού κρατώντας ανθοδέσμες μπήκαν στο παρκέ και τις χάρισαν στον Μίλαν Τόμιτς, τον Φράνκο Νάκιτς και τον Βασίλη Σούλη, τους τρεις δηλαδή πρώην «ερυθρόλευκους». Μία κίνηση που χειροκροτήθηκε απ' όλο τον κόσμο.

Τα χειρότερα έγιναν μετά...Αφού παραλίγο να προκληθούν επεισόδια, οι φίλοι του Ολυμπιακού όχι μόνο καταφέρθηκαν πολλάκις κατά του Παναθηναϊκού με το γνωστό σύνθημα για τη Λεωφόρο, αλλά δεν δίστασαν να αναφερθούν κατά του Κολοσσού φωνάζοντας «Θρύλε γερά γ.... τα μ...»! Η αντίδραση φυσικά όλου του κόσμου ήταν άμεση! Η συμπεριφορά των φίλων του Ολυμπιακού σε καμία περίπτωση δεν θύμισε εκείνη των οπαδών του Παναθηναϊκού και της Α.Ε.Κ.

ΤΕΛΕΙΩΝΕΙ Ο ΝΤΙΦΑΡΕΣ

Το γεγονός ότι δεν έπαιξε ούτε δευτερόλεπτο στο προχθεσινό παιχνίδι με τον Ολυμπιακό, σημαίνει ότι πιθανότατα ο Κολοσσός θα λύσει τη συνεργασία του με τον Μπράϊαν Ντιφάρες, που αποτέλεσε την πρώτη μεταγραφή του καλοκαιριού. Μπορεί ο Γιώργος Ζευγώλης να μην πήρε θέση σχετικά με την απομάκρυνση παικτών, αλλά κατά τα φαινόμενα ο 25χρονος πόϊντ-γκαρντ μάλλον δεν θα συνεχίσει στους «θαλασσί».

ΑΘΕΑΤΟΣ ΚΟΣΜΟΣ



ΑΛΛΑΓΗ ΠΑΓΚΩΝ

Για γούρι, που τελικά δεν έπιασε, ο Κολοσσός άλλαξε πάγκο και κάθισε αριστερά απ' τη γραμματεία. Όπως ήταν φυσικό οι «θαλασσί» έκαναν επίθεση στο πρώτο ημίχρονο προς τον φωτεινό πίνακα. Μάλιστα πολλά μέλη της διοίκησης ήταν αυτά που άλλαξαν και τα συνηθισμένα ρούχα που πήγαιναν στο «Βενετόκλειο».

ΠΑΡΑΠΟΝΑ ΓΙΑ ΤΗΝ ΕΤ1

Πολλά παράπονα απ' τη μετάδοση του αγώνα Κολοσσός-Ολυμπιακός (η πρώτη τηλεοπτική στο «Βενετόκλειο») έγιναν από αρκετούς Ροδίτες. Κι αυτό γιατί τα σχόλια επικεντρώθηκαν στους «ερυθρόλευκους», ενώ για τη διαιτησία ο «σπίκερ» τα έβλεπε όλα ρόδινα. Μάλιστα δεν έγινε λόγος και για το καθαρό αντιαθλητικό φάουλ που δεν δόθηκε στον Κολοσσό, λέγοντας ότι ήταν απλό φάουλ, κι ας έφευγαν οι γηπεδούχοι στον αιφνιδιασμό. Όλα όμως έχουν μία λογική εξήγηση...

ΤΟ ΖΕΣΤΟ ΧΕΙΡΟΚΡΟΤΗΜΑ

Όταν έφτασε η στιγμή να μπει στον αγωνιστικό χώρο ο Γιώργος Ζευγώλης, σύσσωμος ο φίλαθλος κόσμος χειροκρότησε θερμά τον 46χρονο τεχνικό που απάντησε με ένα πλατύ χαμόγελο. Ο κόουτς του Κολοσσού «φτιάχνεται» με τον κόσμο και τον θέλει δίπλα στην ομάδα μέχρι το τέλος. Αξίζει να σημειωθεί ότι οι φίλοι των «θαλασσί» φώναζαν ρυθμικά τα ονόματα των παικτών της ομάδας.

ΔΕΝ ΘΑ ΣΕ ΞΕΧΑΣΟΥΜΕ ΠΟΤΕ

«Δεν θα σε ξεχάσουμε ποτέ αρχηγέ», ήταν τα λόγια του συνθήματος των φίλων του Ολυμπιακού με παραλήπτη φυσικά τον Μίλαν Τόμιτς. Το σύνθημα αυτό ανάγκασε τον φίλαθλο κόσμο που βρισκόταν εκείνη την ώρα στο γήπεδο να χειροκροτήσει τους «ερυθρόλευκους» οπαδούς.

ΤΑ ΠΗΓΑΔΑΚΙΑ ΤΟΥ ΑΓΩΝΑ

Πριν το ξεκίνημα του ματς ο Τρέβον Μπράϊαντ είχε συζήτηση στο κέντρο του γηπέδου με τον νεαρό Δημήτρη Καλαϊτζίδη του Ολυμπιακού. Οι δύο τους-βλέπετε- ήταν συμπαίκτες πέρσι στον Ηρακλή. Εξάλλου ο Μίλαν Τόμιτς έπιασε κουβεντούλα με τον πρώτο διαιτητή Νίκο Παπαδημητρίου.

Ο ΤΕΡΑΣΤΙΟΣ «ΣΟΦΟ»

Σίγουρα η ατραξιόν του προχθεσινού αγώνα ήταν ο Σοφοκλής Σχορτσιανίτης, ο οποίος πραγματικά είναι φόβος και τρόμος μέσα στη ρακέτα. Ο baby Shaq ζυγίζει πολλά κιλά και όταν κάρφωσε αρκετές φορές στην προθέρμανση, πολλοί ήταν αυτοί που εξέφρασαν τους φόβους τους ότι θα μπορούσε να σπάσει το ταμπλό.

ΣΤΗΝ TV ΜΕ ΚΟΚΚΙΝΗ ΜΕΤΑΔΟΣΗ

Μέχρι και μισή ώρα πριν την έναρξη του αγώνα το γήπεδο ήταν μισογεμάτο, αλλά 50 περίπου φίλαθλοι έψαχναν τρόπο για να βρουν ένα μαγικό χαρτάκι έξω απ' το «Βενετόκλειο» για να παρακολουθήσουν το παιχνίδι. Κατά τα φαινόμενα στάθηκαν άτυχοι και παρακολούθησαν απ' την ΕΤ1 την... «κόκκινη» μετάδοση.

Α1 ΚΑΤΗΓΟΡΙΑ

Ο Πανελλήνιος το...βιολί του

Με καλάθι του Νάτσφεϊ στο φινάλε ο Πανελλήνιος κατάφερε να πετύχει την έβδομη συνεχόμενη νίκη του και να πιάσει την τέταρτη θέση στο βαθμολογικό πίνακα. Η ομάδα του Αργύρη Πεδουλάκη πέρασε νικηφόρα απ' τη Λάρισα κερδίζοντας την Ολύμπια. Ο Άρης ήταν ο μεγάλος νικητής στο ντέρμπι της αγωνιστικής αφού λύγισε την αντίσταση του Αμαρουσίου, ενώ ο Πανιώνιος ήταν πιο ψύχραιμος στο τέλος και ξεπέρασε το εμπόδιο του Απόλλωνα Πατρών. Ο Ολυμπιακός τα βρήκε σκούρα αλλά πήρε τη νίκη στη Ρόδο, ενώ η Α.Ε.Κ. έτρεχε με...105 κόντρα στον Γ.Σ. Λάρισας. Ο Π.Α.Ο.Κ. ανάσανε κερδίζοντας τον Μακεδονικό και τέλος ο Παναθηναϊκός ξεπέρασε εύκολα το εμπόδιο του Ηρακλή.

12η ΑΓΩΝΙΣΤΙΚΗ

Πανιώνιος- Απόλλων Πατρών	83-79
Κολοσσός Ρόδου- Ολυμπιακός	72-84
Π.Α.Ο.Κ.- Μακεδονικός	71-64
Ολύμπια Λάρισας- Πανελλήνιος	67-68
Άρης- Μαρούσι	62-52
Παναθηναϊκός- Ηρακλής	76-57
Α.Ε.Κ.- Γ.Σ. Λάρισας	105-69

Η ΒΑΘΜΟΛΟΓΙΑ

1.Παναθηναϊκός	23	11-1	1.036-880(+156)
2.Ολυμπιακός	22	10-2	965-876(+89)
3.Άρης	20	8-4	891-830(+61)
4.Πανελλήνιος	20	8-4	903-867(+36)
5.Μαρούσι	20	8-4	865-834(+31)
6.Α.Ε.Κ.	19	7-5	975-898(+77)
7.Πανιώνιος	18	6-6	891-923(-32)
8.Μακεδονικός	17	5-7	907-933(-26)
9.Ολύμπια Λάρισας	17	5-7	923-899(+24)
10.Απόλλων Πατρών	16	4-8	882-924(-42)
11.Γ.Σ. Λάρισας	16	4-8	856-942(-86)
12.Π.Α.Ο.Κ.	16	4-8	874-949(-75)
13.Ηρακλής	15	3-9	815-901(-86)
14.Κολοσσός Ρόδου	13	1-11	805-932(-127)

Η ΕΠΟΜΕΝΗ ΑΓΩΝΙΣΤΙΚΗ

Ηρακλής- Άρης (Σάββατο 17:00)
Μακεδονικός- Παναθηναϊκός (Σάββατο 17:00 ΕΤ1)
Γ.Σ. Λάρισας- Π.Α.Ο.Κ. (Σάββατο 17:00)
Μαρούσι- Πανιώνιος (Σάββατο 19:00 Super Sport)
Απόλλων Πατρών- Κολοσσός Ρόδου (Κυριακή 17:00)
Ολυμπιακός- Ολύμπια Λάρισας (Κυριακή 18:00)
Πανελλήνιος- Α.Ε.Κ. (Κυριακή 18:00 ΕΤ1)

Τον έλιωσε στο τρέξιμο!

Ο Α.Σ.Κ. Ιβίσκος, με εξαίρεση το πρώτο δεκάλεπτο, μετέτρεψε σε περίπατο το υποτιθέμενο ντέρμπι με τον Ηρακλή Λάρδου (95–65)! Με όπλο τον αιφνιδιασμό έπειτα απ' τα παιδαριώδη λάθη των φιλοξενούμενων στο κατέβασμα της μπάλας, η ομάδα της Ανάληψης...παραλίγο να πιάσει κατοστάρα!

Σε παράσταση για ένα ρόλο με θριαμβευτή τον Α.Σ.Κ. Ιβίσκος εξελίχθηκε το χθεσινό υποτιθέμενο ντέρμπι με τον Ηρακλή Λάρδου! Μπορεί οι «ροπαλοφόροι» να ήταν αήττητοι πριν το ματς, ωστόσο οι γηπεδούχοι έτρωγαν σίδερα και συνέτριψαν τους αντίπαλους τους με διαφορά 30 πόντων (95-65). Με εξαίρεση το πρώτο δεκάλεπτο, όπου η αναμέτρηση περιείχε όλα τα στοιχεία ενός ντέρμπι, το υπόλοιπο παιχνίδι εξελίχθηκε σε τυπική διαδικασία. Το χθεσινό ματς ήταν εύκολο να το διαβάσει κανείς...

Η έλλειψη πλεϊ-μέϊκερ στο παιχνίδι (απουσίαζε ο Πολυχρόνης), δυσκόλεψε ακόμη και το κατέβασμα της μπάλας για τους «κυανόλευκους».

Είναι χαρακτηριστικό ότι στο ξεκίνημα της δεύτερης περιόδου η ομάδα του Παναγιώτη Παπακώστα έκλεβε τη μία μπάλα μετά την άλλη στο κέντρο του γηπέδου απ' τις παγίδες με αποτέλεσμα να πετυχαίνει εύκολα καλάθια στον αιφνιδιασμό. Η ομάδα της Ανάληψης έτρεξε ασταμάτητα και επωφελήθηκε με τον καλύτερο δυνατό τρόπο από τα παιδαριώδη λάθη των παικτών του Ηρακλή Λάρδου. Στο δεύτερο δεκάλεπτο, ο Ιβίσκος έπαιξε πολύ καλό μπάσκετ σε αντίθεση με τους «κυανόλευκους» που έχασαν τη μπάλα και μαζί την επαφή τους με το σκορ. Το 52-34 με το οποίο πήγαν οι δύο ομάδες στα αποδυτήρια δεν άφησε και πολλά περιθώρια αντίδρασης στο συγκρότημα του Κυριάκου Μάγου. Απ' τη στιγμή που δεν υπήρχε οργανωτής μέσα στο παρκέ, τα πάντα είχαν τελειώσει για τους Λαρδιακούς, οι οποίοι πάντως ισορρόπησαν το ματς στη τρίτη περίοδο παίζοντας ως επί το πλείστον άμυνα ζώνης.

Ο Ιβίσκος πάντως βρήκε τις λύσεις ακόμη και όταν ο Ηρακλής πλησίασε σε 66-52 και με τρίποντο του Λιβιεράτου διατήρησε τα κεκτημένα του. Οι φιλοξενούμενοι στο τέλος παρέδωσαν τα όπλα, με τον Ιβίσκο όμως να συνεχίζει να τρέχει στον αιφνιδιασμό. Για όσους παρακολούθησαν το παιχνίδι στο «Βενετόκλειο» η διαφορά των 30 πόντων ήταν φυσιολογική απ' τη στιγμή που ο Ιβίσκος έδειξε ότι ήταν πιο έτοιμος και πιο αποφασισμένος για την κατάκτηση του ροζ φύλλου.

Παίζοντας απλά οι γηπεδούχοι, πέτυχαν στον αιφνιδιασμό περισσότερους απ' τους μισούς πόντους τους, απέναντι στον τραγικό Ηρακλή Λάρδου που προδόθηκε απ' τα λάθη του και φυσικά σε καμία περίπτωση η απουσία του Πολυχρόνη και του Νικηφορίδη δεν αποτελεί άλλοθι για την κάκιστη εικόνα της ομάδας στη δεύτερη και την τέταρτη περίοδο. Ο Α.Σ.Κ. Ιβίσκος στο τέλος προσπάθησε να φτάσει στην πρώτη του κατοστάρα στο πρωτάθλημα αλλά δεν τα κατάφερε αν και θα μπορούσε...



Ο ΑΣΚ Ιβίσκος συνέτριψε χθες τον Ηρακλή Λάρδου

Αξίζει να σημειωθεί ότι μετά το τέλος του αγώνα δημιουργήθηκε μικρής έκτασης επεισόδιο μεταξύ των δύο προπονητών, αφού ένα λεπτό πριν το τέλος του αγώνα και ενώ τα πάντα είχαν κριθεί ο Παναγιώτης Παπακώστας ζήτησε τάϊμ-άουτ, κάτι που εύλογα ενόχλησε τον Κυριάκο Μάγο.

Όσον αφορά τη διαιτησία βοηθήθηκε σημαντικά απ' την εξέλιξη του αγώνα, αφού σε καμία περίπτωση δεν επηρέασε το τελικό αποτέλεσμα με δεδομένο ότι ο Ιβίσκος ήταν σαφώς ανώτερος. Ακόμη και τα λάθη που έγιναν επισκιάστηκαν απ' την κάκιστη εμφάνιση του Ηρακλή Λάρδου.

Τα δεκάλεπτα ήταν: 25-23, 52-34 (ημ.), 75-57, 95-65

Διαιτητές: Κουνελλές Ν.- Φάκαρος

Α.Σ.Κ. ΙΒΙΣΚΟΣ (Παπακώστας): Βογιατζής 3, Πατινιώτης, Λιβιεράτος 17(4), Μαρκάκης 6, Ροδίτης, Τσιτσούλας 21, Κρητικός 10, Φιλιππόπουλος 3, Συντάγγελος 16(1), Κούρος Π., Κούρος Ι. 17, Ράμμος 2.

ΗΡΑΚΛΗΣ ΛΑΡΔΟΥ(Μάγος): Καλλιγάς, Κουτσούκος 6, Ξυπολιάς 5, Καρανικόλας, Μαρουλλάκης 29(1), Τσιγάρος 4, Στάλας 4, Δούβαλης 16, Κατσαλίγκος 1.

Τελείωσε η χρονιά...

Ο Ιπποκράτης Κω πέρασε σαν σίφουνας απ' την Ιαλυσό συντρίβοντας τον Γ.Α.Σ. με 75-41! Νίκη με διπλή σημασία για την ομάδα του Γιάννη Καπερώνη που εξασφάλισε την τετράδα και πέταξε έξω τους Ροδίτες που αγωνίστηκαν χωρίς τους Τσέρκη- Γκόνο Κ.

Ο Γ.Α.Σ. Ιάλυσος ήθελε τη νίκη στο ματς με τον Ιπποκράτη για να διατηρήσει τις όποιες ελπίδες για μία θέση στην πρώτη τετράδα! Αντί αυτής όμως έφυγε απ' το γήπεδο έχοντας στις πλάτες του μία βαριά ήττα με διαφορά μάλιστα 34 πόντων (75-41). Η ομάδα του Γιάννη Καπερώνη έπιασε σπουδαία απόδοση στο δεύτερο ημίχρονο αν και τα πρώτα μικρά δείγματα γραφής τα είχε δώσει στο πρώτο εικοσάλεπτο.

Με τη φανέλα των γηπεδούχων δεν έπαιξε ο Γιάννης Τσέρκης και ο Κώστας Γκόνος με αποτέλεσμα, ο Ιάλυσος να δυσκολεύεται πολύ στην επίθεση. Είναι χαρακτηριστικό ότι ακόμη και στο πρώτο ημίχρονο (22-28), η ομάδα του Γιώργου Χατζηκαλημέρη δεν απειλούσε το καλάθι των φιλοξενούμενων.

Στην επανάληψη όμως που ο Ιπποκράτης βελτίωσε τα ποσοστά ευστοχίας του, επήλθε η συντριβή για τον Ιάλυσο που σε καμία περίπτωση δεν μπόρεσε να αντιδράσει και αφέθηκε στους αντιπάλους του. Μάλιστα η νίκη των Κώων έχει διπλή σημασία. Αφενός γιατί ο Ιπποκράτης «καπάρωσε» μία θέση στην πρώτη τετράδα και αφετέρου διότι πέταξε οριστικά εκτός συνέχειας τον Γ.Α.Σ. Ιάλυσος. Οι Κώοι απ' το ξεκίνημα του αγώνα έδειξαν ότι θα είχαν το πάνω χέρι, αφού και στα ριμπάουντ (κυρίως επιθετικά) είχαν υπεροπλία αλλά και περισσότερες λύσεις είχαν εντός και εκτός ρακέτας.

Το συγκρότημα του Γιάννη Καπερώνη προηγήθηκε 2-5 (3') και 4-12 (6') με πέντε συνεχόμενους πόντους του Μαλλιούρα. Μάλιστα ο Στεργάκης χρεώθηκε νωρίς με το τρίτο του φάουλ και κάθισε στον πάγκο, ενώ με τρίποντο ο Μαυρομάτης έφερε τη διαφορά σε διψήφιο αριθμό (7-17 στο 11'). Στο σημείο εκείνο οι «ερυθροκίτρινοι» ξύπνησαν και πλησίασαν με τρίποντο του Καστέλλα σε 17-23 (17') για να λήξει το ημίχρονο 22-28.

Η επανάληψη ήταν εφιαλτική για τους γηπεδούχους που δέχθηκαν 26 πόντους στο τρίτο δεκάλεπτο. Ο Γ.Α.Σ. δεν έβρισκε διαδρόμους για το καλάθι του Ιπποκράτη και μοιραία στην επανάληψη επήλθε η συντριβή, αφού οι φιλοξενούμενοι επέβαλαν την κυριαρχία τους. Απ' τους νικητές ξεχώρισαν οι Μαυρομάτης, Μαλλιούρας και Γκοράτσας, ενώ απ' τους ηττημένους προσπάθησαν περισσότεροι οι Γρηγοράς και Καστέλλας.

Πολύ καλή ήταν η διαιτησία των Κουνελλέ Ν.- Στάλα.

Τα δεκάλεπτα ήταν: 7-14, 22-28(ημ.), 29-54, 41-75

Διαιτητές: Κουνελλές Ν.- Στάλας

Γ.Α.Σ. ΙΑΛΥΣΟΣ (Χατζηκαλημέρης): Γκόνος Φ. 2, Παντσέλιας 3, Στεργάκης, Καστέλλας 11(2), Γρηγοράς 15, Κλαδίτης 4, Σιαρές 2, Κουλούμπρης 4.

ΙΠΠΟΚΡΑΤΗΣ ΚΩ(Καπερώνης): Κρητικός 2, Μαυρομάτης 16(2), Τουρτσινάκης 10, Χρύσης, Βουρλούμης 6, Γκοράτσας 18(2), Μπότσαρης 2, Χατζημάρκος 6(2), Μαλλιούρας 15, Μουστάκας.

Η αναβολή της Καλύμνου

Το προηγούμενο Σάββατο είχε προγραμματιστεί το παιχνίδι ανάμεσα στην Ε.Α. Καλύμνου και την Καλλιθέα. Παρά το γεγονός ότι η Τ.Ε. ΕΟΚ Δωδεκανήσου δεν ανέβαλε τη συγκεκριμένη αναμέτρηση, η ροδίτικη ομάδα δεν ταξίδεψε στο νησί των σφουγγαράδων.

Το διαιτητικό δίδυμο του αγώνα (Στάλας - Αυγουλάς) πήγε στην Κάλυμνο και έκλεισε το φύλλο αγώνα υπέρ των γηπεδούχων.

Με δεδομένο όμως ότι υπάρχει δεδικασμένο από προηγούμενες αναβολές η Καλλιθέα λογικά δεν πρέπει να μηδενιστεί. Το θέμα θα επιληφθεί η διοργανώτρια αρχή.

TOP 10

1.Μαρουλλάκης	(Ηρακλής Λάρδου)	166(7)
2.Αβεκλούριος	(Καλλιθέα)	153(7)
3.Τσέρκης	(Γ.Α.Σ. Ιάλυσος)	150(7)
4.Δούβαλης	(Ηρακλής Λάρδου)	148(7)
5.Γκοράτσας	(Ιπποκράτης Κω)	138(8)
6.Τρύπας	(Α.Ε. Δικαίου)	121(7)
7.Τσιτσούλας	(Α.Σ.Κ. Ιβίσκος)	109(7)
8.Μαλλιούρας	(Ιπποκράτης Κω)	107(8)
9.Συντάγγελος	(Α.Σ.Κ. Ιβίσκος)	106(7)
10.Καρδούλιας	(Ε.Α. Καλύμνου)	85(5)

ΠΡΩΤΑΘΛΗΜΑ ΚΟΡΑΣΙΔΩΝ

Ανέβηκε σκαλοπάτια

Ο Α.Σ.Κ. Ιβίσκος πέτυχε σημαντική νίκη στην παράταση απέναντι στην Α.Ε. Δικαίου, η οποία προς το παρόν κατρακύλησε στην τέταρτη θέση του βαθμολογικού πίνακα. Πάντως και οι δύο ομάδες έχουν εξασφαλίσει την πρόκριση τους στο φάϊναλ-φορ

ΤΟ ΑΠΟΤΕΛΕΣΜΑ

Α.Σ.Κ. Ιβίσκος- Α.Ε. Δικαίου 43-39(κ.α. 33-33)

Η ΒΑΘΜΟΛΟΓΙΑ

1.Ιπποκράτης Κω	14	7-0	360-207(+153)
2.Α.Σ.Κ. Ιβίσκος	11	5-2	269-204(+65)
3.Ηρακλής 2000	11	3-5	305-385(-80)
4.Α.Ε. Δικαίου	10	4-2	280-172(+108)
5.Ε.Α. Καλύμνου	9	3-3	137-214(-77)
6.Γ.Σ. Διαγόρας	3	0-10	126-295(-169)

*Ο Γ.Σ. Διαγόρας αποβλήθηκε απ' το πρωτάθλημα
*Ο Α.Σ.Κ. Ιβίσκος έχει ένα μηδενισμό

ΚΟΡΑΣΙΔΕΣ

Έσπασαν καρδιές...

Ο Α.Σ.Κ. Ιβίσκος λύγισε στην παράταση (κ.α. 37-37) την αντίσταση της Α.Ε. Δικαίου (43-39), αφού στην κανονική διάρκεια η Νικολίτση λίγο πριν το τέλος ευστόχησε και στις δύο ελεύθερες βολές! Αυτοκτόνησαν οι Κώες στο φινάλε της κανονικής περιόδου

Ένα απ' τα καλύτερα φετινά παιχνίδια των κορασίδων, όσον αφορά την εξέλιξη και όχι την ποιότητα έγινε χθες στο «Βενετόκλειο» με τον Α.Σ.Κ. Ιβίσκος να κερδίζει τελικά την Α.Ε. Δικαίου με 43-39, κι αφού νωρίτερα η κανονική διάρκεια της αναμέτρησης ήταν 37-37. Αξίζει να σημειωθεί ότι η ομάδα του Μιχάλη Καπλανίδη αυτοκτόνησε στο τέλος, αφού θα μπορούσε να πάρει τη νίκη στην κανονική διάρκεια.

Η Νικολίτση λίγο πριν το τέλος ήταν ψύχραιμη στις βολές και έστειλε το ματς στην παράταση, εκεί όπου το συγκρότημα της Ανάληψης πήρε τους δύο βαθμούς. Απ' τις νικήτριες κορυφαία ήταν η Νικολίτση, ενώ απ' τις ηττημένες η Δρόσου και η Χατζηγιακουμή.

Το διαιτητικό δίδυμο (Μυροφόρος- Πετρίδης) υπέπεσε σε σωρεία λαθών σε όλη τη διάρκεια του αγώνα.

Τα δεκάλεπτα ήταν: 7-6, 16-18(ημ.), 27-31, 37-37(κ.α.), 43-39

Διαιτητές: Μυροφόρος- Πετρίδης

Α.Σ.Κ. ΙΒΙΣΚΟΣ(Μπίλιας): Μανούσου, Νικολίτση 16, Μανουσάκη 7(1), Κοντούζογλου 3, Κουλούρη 9, Μελλίνη 8, Στάγκα, Ζουρούδη.

Α.Ε. ΔΙΚΑΙΟΥ(Καπλανίδης): Πασενίδη 1, Τζόγια 4, Γλυνάτση, Κροτήρη 7, Δρόσου 14, Χατζηγιακουμή 11, Παγώνη 2.

Α' ΚΑΤΗΓΟΡΙΑ ΑΝΔΡΩΝ

Έκανε τα δύσκολα...εύκολα

Ο Α.Σ.Κ. Ιβίσκος ήταν θριαμβευτής του υποτιθέμενου ντέρμπι στο «Βενετόκλειο», καθώς συνέτριψε τον τραγικό Ηρακλή Λάρδου και τον υποχρέωσε στην πρώτη του ήττα στο πρωτάθλημα. Σαν σίφουνας πέρασε απ' την Ιαλυσό ο Ιπποκράτης συντρίβοντας τον Γ.Α.Σ., ενώ δεν πραγματοποιήθηκε το παιχνίδι Ε.Α. Καλύμνου- Καλλιθέα. Τέλος το ρεπό της εξέτισε η Α.Ε. Δικαίου.

9η ΑΓΩΝΙΣΤΙΚΗ

Α.Σ.Κ. Ιβίσκος- Ηρακλής Λάρδου 95-65
Ε.Α. Καλύμνου- Καλλιθέα (αναβλήθηκε)
Γ.Α.Σ. Ιάλυσος- Ιπποκράτης Κω 41-75
• Ρεπό είχε η Α.Ε. Δικαίου

Η ΒΑΘΜΟΛΟΓΙΑ

1.Ιπποκράτης Κω	14	6-2	520-452(+68)
2.Α.Σ.Κ. Ιβίσκος	13	6-1	540-420(+120)
3.Ηρακλής Λάρδου	13	6-1	525-507(+18)
4.Καλλιθέα	11	4-3	529-483(+46)
5.Γ.Α.Σ. Ιάλυσος	10	2-6	455-507(-52)
6.Α.Ε. Δικαίου	8	1-6	486-489(-3)
7.Ε.Α. Καλύμνου	6	0-6	323-520(-197)

*Η Ε.Α. Καλύμνου έχει δύο παιχνίδια λιγότερα, ενώ ο Ηρακλής Λάρδου και η Καλλιθέα από ένα
*Ο Α.Σ.Κ. Ιβίσκος και η Α.Ε. Δικαίου έχουν εκτίσει το ρεπό τους

Η ΕΠΟΜΕΝΗ ΑΓΩΝΙΣΤΙΚΗ

Καλλιθέα- Α.Σ.Κ. Ιβίσκος
Ιπποκράτης Κω- Ε.Α. Καλύμνου
Α.Ε. Δικαίου- Γ.Α.Σ. Ιάλυσος
• Ρεπό έχει ο Ηρακλής Λάρδου

Γ' ΟΜΙΛΟΣ

Την έβαλε σε περιπέτειες...

Ο Ιπποκράτης Κω πέρασε νικηφόρα απ' το Πυλί κερδίζοντας την Α.Ε. Δικαίου με 54–52, αφού στην εκπνοή ο Πυλιώτης αστόχησε σε τρίποντο

Συγκλονιστικό παιχνίδι διεξήχθη προχθές το απόγευμα στο Πυλί με τον Ιπποκράτη να κερδίζει τελικά με 54-52, αφού νωρίτερα είχαν σπάσει καρδιές. Οι γηπεδούχοι ήθελαν τη νίκη για να εξασφαλίσουν και τυπικά την πρόκριση τους στο φάϊναλ-φορ, ενώ στην αντίπερα όχθη οι φιλοξενούμενοι για να διατηρήσουν το αήττητο τους στον γ' όμιλο. Τελικά το συγκρότημα του Δημήτρη Δρόσου κατάφερε να πάρει το ροζ φύλλο και πλέον η Α.Ε. Δικαίου περιμένει την ήττα της Ε.Α. Καλύμνου στην Κω απ' τον Ιπποκράτη για να τερματίσει στη δεύτερη θέση. Οι δύο ομάδες συμβάδιζαν στο σκορ σε όλη τη διάρκεια του αγώνα. Η Α.Ε. Δικαίου κατάφερε να ξεφύγει με 48-44 στο τελευταίο δεκάλεπτο και ο Τριτσάρης αστόχησε σε λεϊ-απ, με αποτέλεσμα ο Χρύσης να φύγει στον αιφνιδιασμό και να μειώσει σε 48-46.

Η ομάδα του Δημήτρη Τζομάκα κατάφερε να προηγηθεί με 52-51, όμως με δίποντο ο Λιοδάκης έδωσε προβάδισμα στην ομάδα του (52-53) και ο Χρύσης με 1/2 βολές διαμόρφωσε το τελικό αποτέλεσμα, αφού το τρίποντο του Πυλιώτη στην εκπνοή ήταν άστοχο. Πλέον όλα θα κριθούν στην αναμέτρηση Ιπποκράτης Κω-Ε.Α. Καλύμνου. Με νίκη των γηπεδούχων, η Α.Ε. Δικαίου θα τερματίσει στη δεύτερη θέση, ενώ οι «σφουγγαράδες» θέλουν μόνο το ροζ φύλλο στο συγκεκριμένο ματς για να πάρουν το εισιτήριο για την τελική φάση. Απ' τους νικητές ξεχώρισαν οι Χρύσης και Λιοδάκης, ενώ απ' τους ηττημένους οι Χατζηβασίλης και Τριτσάρης. Κακή ήταν η διαιτησία των Αυγουλά- Κούσιαντα, που άφησαν με πολλά παράπονα και τις δύο ομάδες.

Τα δεκάλεπτα ήταν: 19-16, 29-28(ημ.), 39-39, 52-54

Διαιτητές: Αυγουλάς- Κούσιαντα

Α.Ε. ΔΙΚΑΙΟΥ (Τζομάκας): Γιαννούρης 4, Δρόσος 4, Χατζηβασίλης 18(2), Πυλιώτης 4, Τριτσάρης 22, Δεπασκουάλ, Παπούλης, Χατζηκώστας, Χατζηδαυίδ.

ΙΠΠΟΚΡΑΤΗΣ Κ (Δρόσος): Καμπούρης 4, Τσιάτσιος 2, Χαραλαμπόπουλος 2, Χρύσης 20(1), Πετρής 4, Λιοδάκης 12, Χατζηνικολάου 4, Γιαλλούσης 6, Θειακός.

Α' ΟΜΙΛΟΣ

«Άλωσε» και την Κρεμαστή

Ο Κολοσσός έδειξε τα δόντια του στην Ελπίδα Πεταλούδων (98-45) και...απλά περιμένει τον αντίπαλο του στο φάϊναλ-φορ

«Χαλαρά»...ο Κολοσσός πέρασε απ' την Κρεμαστή την τοπική, κερδίζοντας Ελπίδα Πεταλούδων με 98-45. Η ομάδα του Κυριάκου Μάγου έκανε περίπατο και δεν δυσκολεύτηκε να σημειώσει ακόμη μία νίκη στον α' όμιλο. Το παιχνίδι γρήγορα εξελίχθηκε σε παράσταση για ένα ρόλο με πρωταγωνιστές τους φιλοξενούμενους που επέβαλαν πλήρως τον ρυθμό τους στο παρκέ.

Έχοντας περισσότερες λύσεις και υπεροπλία σε όλες τις γραμμές, ο Κολοσσός ξέφυγε απ' την αρχή στο σκορ και σταδιακά μεγάλωνε τη ψαλίδα η οποία τελικά άνοιξε στο +51. Μία «θαλασσί» πεντάδα (Χατζημάρκος, Κωσταρίδης, Ζαμαντάκης, Λυπημένος, Μέντος) σταμάτησε σε διψήφιο αριθμό πόντων και όπως είναι εύλογο σημειώθηκε κάτι παραπάνω από νταμπλ-σκορ. Ο Κολοσσός εύλογα περιμένει να μάθει τον αντίπαλο του στο φάϊναλ-φορ των παίδων, αν και φέτος μοιάζει αχτύπητος. Απ' την Ελπίδα ο μόνος παίκτης με διψήφιο αριθμό πόντων ήταν ο Μπάτης.

Τα δεκάλεπτα ήταν: 7-21, 17-42(ημ.), 29-72, 45-98

Διαιτητές: Μυροφόρος- Πετρίδης

ΕΛΠΙΔΑ ΠΕΤΑΛΟΥΔΩΝ(Κανέλλης): Μέτσκας, Παπασταματάκης, Χριστοδούλου 8, Νικηταράς 9, Μπάτης 18(1), Νικολάου, Γεννάτος, Στουρής 6, Βουλγαρέλης, Παπαδόπουλος 4.

ΚΟΛΟΣΣΟΣ ΡΟΔΟΥ(Μάγος): Χατζημάρκος 17, Μέντος 10, Δανάς 5, Αρφαράς 6, Λυπημένος 12, Στυλιανός 8, Ζαμαντάκης 16, Κωσταρίδης 14, Καψάσκης 4, Μιχαήλ 6.

Β' ΟΜΙΛΟΣ

Εύκολη λεία

Οι παμπαίδες του Κολοσσού παρέμειναν σε θέση ισχύος κερδίζοντας εύκολα τους παμπαίδες του Ζέφυρου με το ευρύ 72-27! Η πρώτη θέση κρίνεται στο ντέρμπι της Σύμης

Το εκτός έδρας ντέρμπι με τον Α.Ο. Σύμης περιμένουν πλέον οι παμπαίδες του Κολοσσού προκειμένου οι δύο ομάδες να ξεκαθαρίσουν τους λογαριασμούς τους σχετικά με την κατάκτηση της πρώτης θέσης στον β' όμιλο που οδηγεί στα μπαράζ.

Οι «θαλασσί», όπως ήταν φυσιολογικό συνέτριψαν τους παμπαίδες του Ζέφυρου χθες στο «Βενετόκλειο» με 72-27 και συνέχισαν την αήττητη πορεία τους στον όμιλο. Το έργο για τους τυπικά φιλοξενούμενους ήταν εύκολο με το ξεκίνημα του αγώνα, αφού η διαφορά δυναμικότητας σε σχέση με τον Ζέφυρο ήταν μεγάλη. Αυτό έδωσε το δικαίωμα στους δύο προπονητές να δοκιμάσουν όλους τους παίκτες που είχαν στη διάθεσή τους.

Ο Κολοσσός περιμένει πλέον το ματς της Σύμης, αφού στον αγώνα του «Βενετοκλείου», κέρδισε μόλις με ένα πόντο διαφορά.

Έτσι όλα θα κριθούν μετά από δύο αγωνιστικές στο γειτονικό νησί. Αξίζει να σημειωθεί ότι η χθεσινή αναμέτρηση κύλησε εύκολα και απλά για τους νεαρούς «θαλασσί», οι οποίοι υπό τα βλέμματα ελάχιστων φιλάθλων κατάφεραν να πάρουν ακόμη ένα δίποντο και να αφήσουν χαμηλά στη βαθμολογία τον Ζέφυρο, η παρουσία του οποίου είχε και θα έχει από δω και πέρα τυπική σημασία.

Είναι χαρακτηριστικό ότι με το ξεκίνημα της αναμέτρησης ο Κολοσσός πήρε μία σημαντική διαφορά την οποία μεγάλωνε σταδιακά. Η πρώτη περίοδος βρήκε τον Κολοσσό να προηγείται με 24-4, ενώ το ημίχρονο τελείωσε με 37-6 υπέρ των τυπικά φιλοξενούμενων. Στο τελευταίο δεκάλεπτο της αναμέτρησης οι «θαλασσί» κατέβασαν στροφές και ο Ζέφυρος με επιμέρους σκορ 16-11, μείωσε όσο μπορούσε τη διαφορά.

Απ' τους νικητές ξεχώρισαν οι Λεριάς, Μητροβγένης και Σταυρόπουλος ενώ απ' τους ηττημένους οι Εμβέρ και Φουρζαδάκης.

Τα δεκάλεπτα ήταν: 4-24, 6-37(ημ.), 11-61, 27-72

Διαιτητές: Μυροφόρος- Μπακαλούμας

ΖΕΦΥΡΟΣ Β'(Χρόνης): Δεληγιάννης Π., Μουτιάνου, Μεζρί, Ζάγκος 1, Φουρζαδάκης 12, Καρακεντί 2, Νικολέττος, Δεληγιάννης Β., Εμβέρ 10, Γαλιάτσος 2, Χριστοφορίδης, Φιλίππου.

ΚΟΛΟΣΣΟΣ ΡΟΔΟΥ Β'(Δόσπρας): Δραγανίδης 4, Σταυρόπουλος 10, Μπράτιτσης 5, Λεριάς 16, Κοντούζογλου 2, Καρράς, Μαρκουλής 9, Χατζηκάλφας, Αγγελάκος 5, Καψάσκης 6, Μητροβγένης 10, Μειχανετζίδης 5.

Αναβολή στην Καρδάμαινα

Δεν πραγματοποιήθηκε χθες η αναμέτρηση ανάμεσα στον Ηρακλή 2000 και τους παμπαίδες του Ιπποκράτη Κω

Για χθες το μεσημέρι ήταν προγραμματισμένο το παιχνίδι ανάμεσα στον Ηρακλή 2000 και τον Ιπποκράτη Κω Β', στο πλαίσιο της 7ης αγωνιστικής για τον γ' όμιλο του παιδικού πρωταθλήματος. Η αναμέτρηση επρόκειτο να διεξαχθεί στο ανοιχτό γήπεδο της Καρδάμαινας, όμως η συνεχής βροχόπτωση είχε ως αποτέλεσμα η αναμέτρηση να αναβληθεί και θα πραγματοποιηθεί σε ημέρα και ώρα που θα αποφασίσει η Τ.Ε. Ε.Ο.Κ. Δωδεκανήσου.

Τις σελίδες του μπάσκετ επιμελήθηκε ο Μάκης Δούβαλης

e-mail:makiss@otenet.gr

Γ' ΟΜΙΛΟΣ

Αναμενόμενος περίπατος

Η Ε.Α. Καλύμνου είχε εύκολο έργο στο Πυλί απέναντι στους παμπαίδες της Α.Ε. Δικαίου τους οποίους κέρδισε με το ευρύ 83-21

Διαδικαστικό χαρακτήρα είχε το παιχνίδι ανάμεσα στους παμπαίδες της Α.Ε. Δικαίου και την Ε.Α. Καλύμνου, το οποίο βρήκε νικητές τους φιλοξενούμενους με το ευρύ 83-21. Η ομάδα του Γιώργου Μαύρου δεν συνάντησε δυσκολίες στην Κω και με χαρακτηριστική άνεση πέρασε νικηφόρα λυγίζοντας την αντίσταση της Α.Ε.Δ. Το παιχνίδι σε καμία περίπτωση δεν χρήζει ιδιαίτερης κριτικής αφού οι «σφουγγαράδες» έκαναν επίδειξη δύναμης, με δεδομένο ότι μεταξύ των δύο ομάδων υπήρχε εμφανής διαφορά στην ηλικία των παιδιών. Η Ε.Α. Καλύμνου προηγήθηκε με το καλημέρα 2-20, χάρη στην υπεροπλία του Αλαχούζου Γ. μέσα στη ρακέτα, κάτι το οποίο συνεχίστηκε σε όλη τη διάρκεια του αγώνα που βρήκε τους Καλύμνιους να παίρνουν τους δύο βαθμούς. Απ' τους νικητές ξεχώρισαν οι Αλαχούζος Γ., Ολυμπίτης Γ. και Ελ Κολί Ρ., ενώ απ' τους ηττημένους πρώτος σκόρερ ήταν ο Λάμπρου.

Τα δεκάλεπτα ήταν: 2-20, 5-36(ημ.), 9-54, 21-83

Διαιτητές: Γιακουμής- Ρίσκου

Α.Ε. ΔΙΚΑΙΟΥ Β'(Τζομάκας): Βατάλης, Λάμπρου 8, Καλής 7, Λαμπρόγλου, Μαύρος 6, Τογρού, Κασίου, Χατζηβασίλης, Φραζής, Χατζηγιακουμής.

Ε.Α. ΚΑΛΥΜΝΟΥ(Μαύρος): Καραγεωργίου, Ολυμπίτης Φ. 4, Τσαγκάρης Π. 4, Αλαχούζος Θ. 2, Δροσάκης 6, Τσαγκάρης Σ. 2, Ελ Κολί Ρ. 13, Πέρος, Τσαούσης, Ψαράς 8, Ολυμπίτης Γ. 10, Αλαχούζος Γ. 25.

ΠΑΙΔΙΚΟ ΠΡΩΤΑΘΛΗΜΑ(Α' ΟΜΙΛΟΣ)

Και τώρα οι δύο τους

Χωρίς να δυσκολευτεί ο Κολοσσός επιβλήθηκε στην Κρεμαστή της Ελπίδας Πεταλούδων και διατήρησε το αήττητο του στον όμιλο. Ο Ζέφυρος πήρε τους δύο βαθμούς στα χαρτιά, αφού ο Α.Σ.Κ. Ιβίσκος δεν συμμετέχει στο πρωτάθλημα, ενώ ο Γ.Σ. Διαγόρας εξέτισε το ρεπό του. Όλα θα κριθούν για τη δεύτερη θέση στην αναμέτρηση της επόμενης αγωνιστικής Γ.Σ. Διαγόρας- Ζέφυρος. Για να περάσουν στα μπαράζ οι φιλοξενούμενοι θέλουν νίκη με +6.

8η ΑΓΩΝΙΣΤΙΚΗ

Ζέφυρος- Α.Σ.Κ. Ιβίσκος	20-0(α.α.)
Ελπίδα Πεταλούδων- Κολοσσός Ρόδου	45-98

• Ρεπό είχε ο Γ.Σ. Διαγόρας

Η ΒΑΘΜΟΛΟΓΙΑ

1.Κολοσσός Ρόδου	14	7-0	527-252(+275)
2.Ζέφυρος	11	4-3	296-312(-16)
3.Γ.Σ. Διαγόρας	10	4-2	306-197(+109)
4.Ελπίδα Πεταλούδων	7	1-5	188-436(-248)
5.Α.Σ.Κ. Ιβίσκος	0	0-6	0-120(-120)

*Η Ελπίδα Πεταλούδων και ο Γ.Σ. Διαγόρας έχουν εκτίσει το ρεπό τους

*Ο Α.Σ.Κ. Ιβίσκος αποβλήθηκε απ' το πρωτάθλημα

Η ΕΠΟΜΕΝΗ ΑΓΩΝΙΣΤΙΚΗ

Α.Σ.Κ. Ιβίσκος- Ελπίδα Πεταλούδων0-20(α.α.)
Γ.Σ. Διαγόρας- Ζέφυρος
• Ρεπό έχει ο Κολοσσός Ρόδου

ΠΑΙΔΙΚΟ ΠΡΩΤΑΘΛΗΜΑ(Β' ΟΜΙΛΟΣ)

Αμετάβλητη κατάσταση

Τυπική διαδικασία ήταν το παιχνίδι των παμπαίδων του Κολοσσού με τους αντίστοιχους του Ζέφυρου στο «Βενετόκλειο». Ο Ήλιος Ιαλυσού πήρε τους δύο βαθμούς στα χαρτιά, αφού ο Γ.Σ. Αφάντου 2005 δεν συμμετέχει στο πρωτάθλημα, ενώ ο Α.Ο. Σύμης εξέτισε το ρεπό του.

7η ΑΓΩΝΙΣΤΙΚΗ

Ζέφυρος Β'- Κολοσσός Ρόδου Β'	27-72
Γ.Σ. Αφάντου 2005- Ήλιος Ιαλυσού	0-20(α.α.)

• Ρεπό έχει ο Α.Ο. Σύμης

Η ΒΑΘΜΟΛΟΓΙΑ

1.Κολοσσός Ρόδου Β'	12	6-0	314-125(+189)
2.Α.Ο. Σύμης	9	4-1	209-91(+118)
3.Ήλιος Ιαλυσού	9	3-3	160-200(-40)
4.Ζέφυρος Β'	5	1-4	96-243(-147)
5.Γ.Σ. Αφάντου 2005	-	0-6	0-120(-120)

*Ο Γ.Σ. Αφάντου αποβλήθηκε απ' το πρωτάθλημα
*Ο Ζέφυρος Β' έχει ένα μηδενισμό
*Ο Ζέφυρος Β' και ο Α.Ο. Σύμης έχουν εκτίσει το ρεπό τους

Η ΕΠΟΜΕΝΗ ΑΓΩΝΙΣΤΙΚΗ

Ήλιος Ιαλυσού- Ζέφυρος Β'
Α.Ο. Σύμης- Γ.Σ. Αφάντου 2005 20-0(α.α.)
• Ρεπό έχει ο Κολοσσός Ρόδου Β'

ΠΑΙΔΙΚΟ ΠΡΩΤΑΘΛΗΜΑ(Γ' ΟΜΙΛΟΣ)

Ρυθμιστής της πρόκρισης

Ο Ιπποκράτης Κω κρατάει στα χέρια του το δεύτερο εισιτήριο της πρόκρισης. Μετά την εκτός έδρας νίκη του επί της Α.Ε. Δικαίου θα υποδεχθεί την Ε.Α. Καλύμνου. Με νίκη των γηπεδούχων η Α.Ε.Δ. θα πάρει το εισιτήριο, ενώ οι «σφουγγαράδες» θα περάσουν στο φάϊναλ-φορ μόνο με διπλό στην Κω. Η Ε.Α.ΚΑ. είχε εύκολο έργο στο Πυλί με τους παμπαίδες της Α.Ε. Δικαίου, ενώ αναβλήθηκε το ματς Ηρακλής 2000- Ιπποκράτης Κω Β'.

7η ΑΓΩΝΙΣΤΙΚΗ

Α.Ε. Δικαίου- Ιπποκράτης Κω	52-54
Ηρακλής 2000- Ιπποκράτης Κω Β'	(αναβλήθηκε)
Α.Ε. Δικαίου Β'- Ε.Α. Καλύμνου	21-74

Η ΒΑΘΜΟΛΟΓΙΑ

1.Ιπποκράτης Κω	14	7-0	512-251(+261)
2.Ε.Α. Καλύμνου	12	5-2	417-283(+134)
3.Α.Ε. Δικαίου	11	4-3	478-318(+160)
4.Α.Ε. Δικαίου Β'	9	2-5	212-452(-240)
5.Ιπποκράτης Κω Β'	8	2-4	226-285(-59)
6.Ηρακλής 2000	6	0-6	179-435(-256)

*Ο Ηρακλής 2000 και ο Ιπποκράτης Κω Β' έχουν από ένα παιχνίδι λιγότερο

Η ΕΠΟΜΕΝΗ ΑΓΩΝΙΣΤΙΚΗ

Ιπποκράτης Κω Β'- Α.Ε. Δικαίου
Α.Ε. Δικαίου Β'- Ηρακλής 2000
Ιπποκράτης Κω- Ε.Α. Καλύμνου

Α' ΚΑΤΗΓΟΡΙΑ ΕΠΣΔ

Ξέφυγε κι άλλο ο Κλεάνθης

Ο Κλεάνθης Παραδεισίου ήταν ο μεγάλος κερδισμένος της 16ης αγωνιστικής, πρώτης του β' γύρου στην Α' Κατηγορία.

Νίκησε εύκολα τον Ευαγόρα στα Κοσκινού και σε συνδυασμό με τα αρνητικά αποτελέσματα των αντιπάλων - συνδιεκδικητών του τίτλου, αύξησε τη διαφορά με τη δεύτερη θέση στους πέντε βαθμούς!

Ο δεύτερος Φοίβος αναδείχθηκε ισόπαλος στις Καλυθιές, ενώ ο Διαγόρας Βατίου ηττήθηκε στην Κάλυμνο!

Ο Διγενής πέρασε νικηφόρα από την Κω, όπως και ο Αρης Αρχαγγέλου από τον Εμπωνα.

Στα Μαρπσά, ο Ηρακλής λύγισε τον Αγιο Γεώργιο.

Στη Λίνδο, ο Κλεόβουλος συνέτριψε τον Ορφέα.

Τέλος, στ' Απόλλωνα, η Ασπίδα Απολακκιάς πήρε βαθμό από την τοπική ομάδα.

• Στα οκτώ παιχνίδια σημειώθηκαν συνολικά 31 γκολ. Τα περισσότερα μπήκαν στη Λίνδο (επτά) και στα Κοσκινού (έξι).

ΟΙ ΣΚΟΡΕΡ

Συγκάτοικο στην κορυφή του πίνακα των σκόρερ απέκτησε ο Πολυδεύκης Γεωργαλής του Κλεάνθη.

Ο Λευτέρης Δράκος με τέρμα που σημείωσε στις Καλυθιές έφθασε τα ένδεκα.

Ακολουθούν οι:

• Με 10 γκολ: Σκυλλαράκης Αργ. (Αρη Αρχ.).

• Με 9 γκολ: Αντωνόπουλος (Ανταγόρα), Ορφανός (Απόλλωνα Καλ.), Καστρουνής (Φοίβου)

• Με 8 γκολ: Νικολέττος (Ευαγόρα), Κυριαζής, Γαλανός (Κλεάνθη).

ΣΚΟΡ ΚΑΙ ΣΚΟΡΕΡ

• **ΑΝΑΓΕΝΝΗΣΗ ΕΜΠ. - ΑΡΗΣ ΑΡΧ.** 0-2 (0-0)
(51' Κοτσίκος, 55' Φαρμακαλής)

• **ΗΡΑΚΛΗΣ ΜΑΡ. - ΑΓ. ΓΕΩΡΓΙΟΣ** 3-2 (1-1)
(11' πεν. Παντίδος, 29' Γιακουμάρος, 58' Καρίκης, 84' Καρίκης, 87' Κακλαμάνος)

• **ΚΛΕΟΒΟΥΛΟΣ - ΟΡΦΕΑΣ** 6-1 (1-0)
(35' Πιτσουρδάκης, 52' Πέρος, 68' Πέρος, 71' - αυτογκόλ Μιμηγιάννης, 74' Σακκάς, 78' Σακκάς, 89' Χωρίτης)

• **ΕΥΑΓΟΡΑΣ - ΚΛΕΑΝΘΗΣ** 1-5 (1-2)
(6' Κυριαζής, 18' Κυριαζής, 43' - πεν. Νικολέττος, 56' Γαλανός, 57' Κυριαζής, 80' Αλαχούζος)

• **ΑΠΟΛΛΩΝ ΚΑΛ. - ΦΟΙΒΟΣ** 2-2 (0-1)
(25' Καστρουνής, 68' Καταξενός, 81' Δράκος Ελ., 92' Ορφανός)

• **ΑΝΤΑΓΟΡΑΣ - ΔΙΓΕΝΗΣ** 1-3(1-1)
(8' Σεβδαλής, 32' πεν. Λαγός, 57' πεν. Πατρού, 62' Ψύλλου)

• **ΑΠΟΛΛΩΝ ΑΠ. - ΑΣΠΙΔΑ ΑΠ.** 0-0

• **ΚΑΛΥΜΝΙΑΚΟΣ - ΔΙΑΓΟΡΑΣ ΒΑΤ.** 2-1 (0-0)
(50' Κασσάρας, 68' Πλαγγέντης, 87' Κασσάρας)

Είχε πολυβόλο ο Κλεόβουλος!

6-1 τον Ορφέα, που από το 27' αγωνίστηκε με δέκα ποδοσφαιριστές



ΛΙΝΔΟΣ.-

«Εξάσφαιρο πιστόλι» ήταν ο Κλεόβουλος το Σάββατο στη Λίνδο, όπου συνέτριψε τον Ορφέα με 6-1.

Οι γηπεδούχοι έδειξαν να βρίσκονται σε καλή ημέρα από την αρχή, έχοντας την πρωτοβουλία των κινήσεων από τα πρώτα λεπτά. Το απέδειξαν μετά το 35', οπότε και άνοιξαν το σκορ κι αφού λίγο νωρίτερα (27') ο φιλοξενούμενος έμεινε με δέκα παίκτες λόγω αποβολής.

Ο Κλεόβουλος σημείωσε άλλα πέντε τέρματα, με τους Δημήτρη Πέρο και Βασίλη Σακκά να σκοράρουν από δύο φορές.

ΦΑΣΕΙΣ ΚΑΙ ΓΚΟΛ

Στο 10' ο Πέρος βρέθηκε στην πλάτη της άμυνας του Ορφέα, όμως δεν κατάφερε να περάσει τον γκολκήπερ Ανδριγιαννάκη, που απέκρουσε με διπλή προσπάθεια.

Τέσσερα λεπτά αργότερα οι γηπεδούχοι ζήτησαν πέναλτι, όταν ο Κελέσογλου έσπρωξε τον Σακκά μέσα στην περιοχή.

Στο 27' ο Θεοδοσίου κτύπησε εκτός φάσης τον Κορνάρο και αποβλήθηκε με κόκκινη κάρτα που του έδειξε ο διαιτητής κ. Σιδηρόπουλος.

Το 1-0 «γράφτηκε» στο 35', μετά από ένα δυνατό σουτ του Πιτσουρδάκη.

Ο Κλεόβουλος έκανε το 2-0 στο 52' με πλασέ του Πέρου. Προηγήθηκε γύρισμα του Γαϊτάνου.

Υποδειγματικό πλασέ του Πέρου είχαμε στο 68' κι έτσι έγινε το 3-0.

Ο Μιμηγιάννης στην προσπάθειά του να διώξει το ισχυρό σουτ του Κούτρα, έστειλε την μπάλα στα δίχτυα της ομάδας του, πετυχαίνοντας το 3-1 στο 71'.

Το 4-1 έγινε στο 74'. Οι Σακκάς και Πέρος συνδυάστηκαν ωραία και ο πρώτος, με πλασέ, έστειλε την μπάλα στα δίχτυα.

Με νέο πλασέ ο Σακκάς στο 78' πέτυχε το 5-1.

Τέλος, το 6-1 «έγραψε» ο Χωρίτης με πλασέ στο 89'.

Οι Πέρος, Γαϊτάνος, Πιτσουρδάκης και Σακκάς ξεχώρισαν ιδιαίτερα από τους νικητές.

Οι Καράμπης και Κουτρουμάνος άρεσαν από τον Ορφέα.

* Καλή η διαιτησία του Σιδηρόπουλου (Αντωνάς, Μανέγας).

ΚΛΕΟΒΟΥΛΟΣ: Διάκουλας, Οικονομάκης (49' Μιμηγιάννης), Λάμπης, Πιτσουρδάκης, Τριανταφύλλου (70' Πόλος), Ιωαννίδης (80' Ιακωβίδης), Χωρίτης, Κορνάρος, Γαϊτάνος, Πέρος, Σακκάς

ΟΡΦΕΑΣ: Ανδριγιαννάκης, Κελέσογλου (55' Φράγκος), Καρούσος, Σαΐμίρ Γ. (67' Ατσίδης), Αλαφάκης (46' Κούτρας), Χατζημιχάλης, Χατζηνικήτας, Καράμπης, Παπαχριστοδούλου, Κουτρουμάνος, Θεοδοσίου.

Η ΒΑΘΜΟΛΟΓΙΑ

		ΣΥΝΟΛΙΚΑ						ΕΝΤΟΣ				ΕΚΤΟΣ			
		ΑΓ	Β	ΤΕΡΜΑΤΑ	Ν	Ι	Η	ΤΕΡΜΑΤΑ	Ν	Ι	Η	ΤΕΡΜΑΤΑ	Ν	Ι	Η
1	ΚΛΕΑΝΘΗΣ	16	41	49 - 9	13	2	1	21 - 4	6	1	1	28 - 5	7	1	0
2	ΦΟΙΒΟΣ	16	36	38 - 21	11	3	2	18 - 9	6	0	2	20 - 12	5	3	0
3	ΔΙΑΓΟΡΑΣ ΒΑΤ.	16	34	23 - 12	11	1	4	12 - 4	6	0	2	11 - 8	5	1	2
4	ΔΙΓΕΝΗΣ	16	31	24 - 17	9	4	3	16 - 7	7	0	1	8 - 10	2	4	2
5	ΑΡΗΣ ΑΡΧ.	16	30	30 - 14	9	3	4	22 - 8	6	1	1	8 - 6	3	2	3
6	ΑΝΤΑΓΟΡΑΣ	16	22	22 - 23	6	4	6	13 - 13	2	3	4	9 - 10	4	1	2
7	ΗΡΑΚΛΗΣ ΜΑΡ.	16	21	15 - 17	5	6	5	10 - 9	3	3	2	5 - 8	2	3	3
8	ΑΝΑΓΕΝΝΗΣΗ ΕΜΠ.	16	20	20 - 27	5	5	6	10 - 9	3	3	2	10 - 18	2	2	4
9	ΚΛΕΟΒΟΥΛΟΣ	16	19	24 - 25	5	4	7	19 - 7	5	1	2	5 - 18	0	3	5
10	ΚΑΛΥΜΝΙΑΚΟΣ	16	19	19 - 25	5	4	7	14 - 11	4	3	2	5 - 14	1	1	5
11	ΑΠΟΛΛΩΝ ΚΑΛ.	16	18	22 - 26	4	6	6	16 - 13	3	4	1	6 - 13	1	2	5
12	ΕΥΑΓΟΡΑΣ	16	17	24 - 40	5	2	9	15 - 16	4	0	4	9 - 24	1	2	5
13	ΑΓ. ΓΕΩΡΓΙΟΣ	16	13	13 - 18	2	7	7	9 - 4	2	5	1	4 - 14	0	2	6
14	ΑΠΟΛΛΩΝ ΑΠ.	16	13	15 - 25	3	4	9	11 - 7	3	3	2	4 - 18	0	1	7
15	ΑΣΠΙΔΑ ΑΠ.	16	9	9 - 27	1	6	9	6 - 10	1	4	2	3 - 17	0	2	7
16	ΟΡΦΕΑΣ	16	9	18 - 39	2	3	11	10 - 15	2	1	5	8 - 24	0	2	6

ΟΙ ΚΟΡΥΦΑΙΟΙ

ΑΝΑΓΕΝΝΗΣΗ Ε.:	Ψαράς
ΑΡΗΣ ΑΡΧ.:	Γκάμα
ΗΡΑΚΛΗΣ ΜΑΡ.:	Μακρής
ΑΓΙΟΣ ΓΕΩΡΓΙΟΣ:	Κακλαμάνος
ΚΛΕΟΒΟΥΛΟΣ:	Πέρος
ΟΡΦΕΑΣ:	Καράμπης
ΕΥΑΓΟΡΑΣ:	Μενίκος
ΚΛΕΑΝΘΗΣ:	Κυριαζής
ΑΠΟΛΛΩΝ ΚΑΛ.:	Λαζαρίδης
ΦΟΙΒΟΣ:	Αξιώτης
ΑΝΤΑΓΟΡΑΣ:	Μπεν Μαχμούτ
ΔΙΓΕΝΗΣ:	Αμπελάς
ΑΠΟΛΛΩΝ ΑΠ.:	Γκαρής
ΑΣΠΙΔΑ ΑΠ.:	Γρηγοράς
ΚΑΛΥΜΝΙΑΚΟΣ:	Κασσάρας
ΔΙΑΓΟΡΑΣ ΒΑΤ.:	Πλαγγέντης

Η ΕΠΟΜΕΝΗ ΑΓΩΝΙΣΤΙΚΗ

Αγιος Γεώργιος - Ευαγόρας

Ασπίδα Απ. - Αναγέννηση Εμπ.

Απόλλων Απ. - Ηρακλής Μ.

Αρης Αρχ. - Κλεόβουλος

Κλεάνθης - Καλυμνιακός

Διγενής - Διαγόρας Βατ.

Φοίβος - Ανταγόρας

Ορφέας - Απόλλων Καλ.

Ολα μέτρια στις Καλυθιές

• Απόλλων και Φοίβος μοιράσθηκαν βαθμούς και γκολ σ' ένα παιχνίδι που είχε αρκετή ένταση

• Με δέκα παίκτες αγωνίσθηκαν από το 49' οι φιλοξενούμενοι

• Στις καθυστερήσεις ισοφάρισαν οι Απολλωνιστές το σκορ με γκολ του Β. Ορφανού

ΚΑΛΥΘΙΕΣ.-

Σ' ένα παιχνίδι που διακρίθηκε περισσότερο για τις δυνατές μονομαχίες Απόλλων Καλυθιών και Φοίβος αναδείχθηκαν το Σάββατο ισόπαλοι 2-2.

Σ' ακόμη έναν αγώνα οι ποδοσφαιριστές και οι πάγκοι των ομάδων ασχολήθηκαν με τις αποφάσεις των διαιτητών και όχι με την αγωνιστική τους παρουσία. Η ένταση που υπήρχε από τα πρώτα λεπτά της συνάντησης ήταν η αιτία που οι δύο ομάδες δεν μπόρεσαν να πιάσουν καλή απόδοση και να ξεφύγουν απ' αυτά που παρακολουθούν κάθε εβδομάδα οι φίλαθλοι στα γήπεδα της Δωδεκανήσου.

Οι εμπνεύσεις ήταν λίγες στη διάρκεια του αγώνα κι αυτό οφείλεται στην παρουσία ελάχιστων ποδοσφαιριστών του Απόλλωνα και του Φοίβου, οι οποίοι ασχολήθηκαν πραγματικά με το παιχνίδι και όχι με τις αποφάσεις και τα σφυρίγματα και τις υποδείξεις των διαιτητών. Παράδειγμα προς μίμηση ο Ευγένιος Καταξενός από τον Απόλλωνα και ο Γιώργος Καστρουνής από τον Φοίβο. Ας ακολουθήσουν το παράδειγμά τους τώρα που είναι καιρός οι νεαροί ποδοσφαιριστές που τους έχουν συμπαίκτες ή αντιπάλους μήπως και το δωδεκανησιακό ποδόσφαιρο μπει σε καλύτερα μονοπάτια.

Ιδιαίτερη μνεία θα κάνουμε σήμερα και στο νεαρό ποδοσφαιριστή του Φοίβου και της Μικτής Παίδων Δωδεκανήσου τον Αποστόλη Αξιώτη, ο οποίος αν συνεχίσει να παίζει μόνο μπάλα, να δουλεύει στις προπονήσεις και να μην ασχολείται με τους διαιτητές η ανοδική του πορεία θα συνεχισθεί και κάποια στιγμή θ' ανταμειφθεί.

Το παιχνίδι στις Καλυθιές είχε αρκετές ενδιαφέρουσες στιγμές. Κατ' αρχάς ο Φοίβος στο 3' έχασε τον Ορφανίδη που αποχώρησε τραυματίας και αντικαταστάθηκε. Στη συνέχεια οι Απολλωνιστές έλεγχαν το παιχνίδι και δημιούργησαν τις προϋποθέσεις για το γκολ. Οι φιλοξενούμενοι έπαιζαν με αντεπιθέσεις και στο 25' πήραν το προβάδισμα με 0-1.

Μέχρι τη λήξη του πρώτου ημιχρόνου οι γηπεδούχοι συνέχισαν να ελέγχουν το παιχνίδι και να πιέζουν τους αντιπάλους τους αλλά χωρίς αποτέλεσμα.

Στην επανάληψη η γρήγορη αποβολή τού Χαρικιόπουλου άλλαξε τα πλάνα του Ακη Δελαπόρτα, ο οποίος πέρασε ως τελευταίο αμυντικό τον Γιώργο Καστρουνή.

Ωστόσο, μετά την πίεση που άσκησαν οι γηπεδούχοι και μάλιστα όταν το σκορ έγινε 1-1 πάλι ο Καστρουνής πέρασε στη φυσική του θέση και η μπαλιά που έβγαλε στο 81' αποδείχθηκε «χρυσή», αφού ο Δράκος Λ. την εκμεταλλεύτηκε κατάλληλα και έκανε το 1-2. Ομως στις καθυστερήσεις του αγώνα οι Απολλωνιστές και μετά από συνεχή πίεση, εκμεταλλευόμενοι την αριθμητική τους υπεροχή, κατάφεραν να ισοφαρίσουν σε 2-2 και πήραν τον ένα βαθμό.

Οι κυριότερες φάσεις και τα γκολ

9' Ο Τριπολίτης από πολύ καλή θέση πλάσαρε άουτ.

11' Μετά από ωραία πάσα του Κατταξενού, ο Τριπολίτης μπήκε στην περιοχή και ο Καστανάκης έπεσε με τα πόδια κι απέκρουσε και παράλληλα βρέθηκε στο έδαφος ο παίκτης του Απόλλωνα. Οι γηπεδούχοι ζήτησαν πέναλτι, υποστηρίζοντας πως ο Καστανάκης ανέτρεψε τον Τριπολίτη, και την αποβολή του ως τελευταίου παίκτη.

18' Ψηλοκρεμαστό πλασέ του Λαζαρίδη έξω από την περιοχή μόλις άουτ.

22' Ο Τριπολίτης έκανε το δυνατό σουτ κι η μπάλα χτύπησε στο οριζόντιο δοκάρι. Κεφαλιά του Β. Ορφανού εξ επαφής μπλόκαρε ο Καστανάκης.

25' Από σέντρα του Π. Δράκου, ο Καστρουνής με πλασέ μέσα από την περιοχή πέτυχε το 0-1.

31' Βολίδα του Λαζαρίδη αρκετά έξω από την περιοχή πάνω από το οριζόντιο δοκάρι.

34' Ψηλοκρεμαστό πλασέ του Λαζαρίδη λίγο έξω από την περιοχή, λίγο πάνω από το οριζόντιο δοκάρι.

49' Ο Λ. Δράκος βρέθηκε μόνος του στη μικρή περιοχή και πλάσαρε αλλά απέκρουσε ο Κώστας.

52' Αποβλήθηκε με κόκκινη κάρτα ο Χαρικιόπουλος με υπόδειξη του πρώτου βοηθού Νίκου Διαμαντέα. Οι φιλοξενούμενοι διαμαρτυρήθηκαν αλλά ο κ. Κετσές δεν άλλαξε απόφαση.

55' Πλασέ του Λαζαρίδη από το ύψος της περιοχής μπλόκαρε ο Καστανάκης.

56' Από σέντρα του Ζουρούδη, δεξιά, ο Δελαπόρτας πήρε την κεφαλιά στέλνοντας την μπάλα δίπλα από το δεξί δοκάρι του Κώστα.

59' Οι αμυντικοί γύρισαν λανθασμένα την μπάλα στον Καβουσανάκη, παρενέβη όμως ο Λ. Δράκος αλλά καθυστέρησε να κάνει το σουτ, κι ο Μαριάς τον πρόλαβε απομακρύνοντας τον κίνδυνο.

61' Ο Β. Ορφανός βρήκε με κεφαλιά - πάσα τον Παπανικολάου μέσα στην περιοχή, όμως ο Καστανάκης διάβασε τη φάση, βγήκε γρήγορα από την εστία του και μπλόκαρε την μπάλα πριν ο παίκτης του Απόλλωνα κάνει το σουτ.

62' Από βολίδα του Δελαπόρτα έξω από την περιοχή η μπάλα αποκρούσθηκε από το οριζόντιο δοκάρι του Κώστα και στη συνέχεια την απομάκρυναν οι αμυντικοί.

68' Από θέση πλάγια αριστερά και μέρα στην περιοχή, ο Τριπολίτης έσπρωσε την μπάλα στο ύψος της περιοχής για τον Καταξενό κι αυτός με δυνατό συρτό σουτ την έστειλε στη δεξιά γωνία του Καστανάκη, ο οποίος έπεσε στην πορεία της αλλά ήταν πολύ δύσκολο να την αποκρούσει, 1-1.

75' Σουτ του Παπανικολάου έξω από την περιοχή στο οριζόντιο δοκάρι, αφού προηγουμένως ο Καστανάκης την απέκρουσε με την άκρη των δαχτύλων του.

81' Σε αντεπίθεση των φιλοξενουμένων η μπάλα πήγε στον Καστρουνή που με έξοχη ασίστ - πάσα έβγαλε στην πλάτη των αμυντικών τον Λ. Δράκο , ο οποίος με άπιαστο σουτ την έστειλε στα δίχτυα, 1-2.

90'+2 Σε μια επίθεση των γηπεδούχων έγινε βαθιά μπαλιά και οι αμυντικοί δεν απομάκρυναν καλά την μπάλα που πήγε δεξιά λίγο έξω από τη μικρή περιοχή στον Β. Ορφανό, ο οποίος με δυνατό σουτ την έστειλε στα δίχτυα ισοφαρίζοντας σε 2-2.

Από τους γηπεδούχους ξεχώρισαν οι Λαζαρίδης, Ορφανός, Καταξενός, Τριπολίτης και από τους φιλοξενούμενους οι Αξιώτης, Στρατής, Καστρουνής, Λ. Δράκος, Καρύδης.

Η διαιτησία των Κετσέ - Διαμαντέα - Φουκαρά, κρίνεται καλή παρά τα παράπονα που εξέφρασαν και οι δύο ομάδες τα οποία δεν είχαν βάση.

ΑΠΟΛΛΩΝ ΚΑΛΥΘΙΩΝ: Κώστας. Δημητριάδης, Ζούνης (57' Κόκας), Μαριάς, Κατταξενός, Κουρμαδιάς, Καβουσανάκης, Τριπολίτης, Λαζαρίδης, Παπανικολάου, Ορφανός.

ΦΟΙΒΟΣ: Καστανάκης, Στρατής, Ζουρούδης, Δελαπόρτας (87' Μπιλιάς), Καστρουνής, Καρύδης, Δράκος Π. (78' Αθανασίου), Δράκος Λ., Χριστοδούλου, Χαρικιόπουλος, Ορφανίδης (3' λ.τ. Αξιώτης).

Νέο πατατράκ για τον Ανταγόρα

Ηττήθηκε στην έδρα του 3-1 από τον Διγενή Κοσκινού

ΚΩΣ.- (Ανταπόκριση Κατερίνας Φιλοπούλου)

Δεύτερη συνεχόμενη ήττα για τον Ανταγόρα στην έδρα του! Μετά τον Απόλλωνα Καλυθιών, έχασε από το Διγενή με 3-1, το απόγευμα του Σαββάτου.

Οι φιλοξενούμενοι εμφανίστηκαν πολύ καλύτεροι στην επανάληψη και δίκαια κέρδισαν τον γηπεδούχο, ο οποίος φάνηκε μόνο στο α' ημίχρονο.

Ο αγώνας ήταν αρκετά καλός, με πολλές και καλές φάσεις στις εστίες. Ο Ανταγόρας έπαιξε με δέκα παίκτες από το 63' λόγω αποβολής.

ΤΑ ΓΚΟΛ

Στο 8' ο Αμπελάς έδωσε στον Σεβδαλή, που με ωραίο σουτ σημείωσε το 0-1.

Στο 32' ο Μπεν Μαχμούτ ανατράπηκε στην περιοχή από τον Ψύλλου και ο διαιτητής κ. Κόττορος έδωσε αμέσως το πέναλτι. Το εκτέλεσε εύστοχα ο Λαγός, που ισοφάρισε σε 1-1.

Στο 57' ο Διγενής προηγήθηκε με πέναλτι του Πατρού. Το κέρδισε ο Παπαχριστοδούλου, που ανατράπηκε από τον Κανελλόπουλο.

Το τελικό 1-3 «γράφτηκε» στο 62' με θαυμάσια εκτέλεση φάουλ του Ψύλλου. Η μπάλα κτύπησε πρώτα στο δοκάρι, για να καταλήξει στα δίχτυα.

ΑΛΛΕΣ ΦΑΣΕΙΣ

Ο γκαλκήπερ της φιλοξενούμενης Ζουρίδης, απέκρουσε δύσκολα σε κόρνερ στο σουτ πλασέ του Μόρφου στο 1'.

Η κεφαλιά του Παπαγεωργίου στο 16', από το φάουλ του Σεβδαλή, έφυγε λίγο άουτ.

Στο 25' νέα απόκρουση σε κόρνερ του Ζουρίδη, από την κεφαλιά του Αντωνόπουλου.

Στο 37' ο Σωτίρη απέκρουσε ...σωτήρια το σουτ του Πατρού.

Σε φάουλ του Ψύλλου, η μπάλα κτύπησε στο οριζόντιο δοκάρι και έφυγε άουτ.

Πλασέ του Αρβανιτογιάννη στο 42', η μπάλα στο οριζόντιο δοκάρι!

Στις καθυστερήσεις του ημιχρόνου, ο Παπαγεωργίου πέτυχε γκολ, που όμως ακυρώθηκε ως επιθετικό φάουλ.

Στο 58' ο Αμπελάς, με σουτ «σημάδεψε» τη ρίζα της καθέτου.

Στο 63' ο Δουλόπουλος έκανε σκληρό μαρκάρισμα και αποβλήθηκε με κόκκινη κάρτα.

Δεύτερη κίτρινη κάρτα (κόκκινη) είδε ο Πατρού στο 75' για αντικανονικό μαρκάρισμα.

Το σουτ του Λαγού, τρία λεπτά μετά, κτύπησε στο οριζόντιο δοκάρι.

Από τον Ανταγόρα ξεχώρισε μόνο ο Μπεν Μαχμούτ. Καλύτεροι του Διγενή ήταν οι Αμπελάς, Ψύλλου και Σεβδαλής.

• Καλός ήταν ο διαιτητής κ. Κόττορος (Αργυρίου - Κατέρης),

ΑΝΤΑΓΟΡΑΣ: Σωτίρη, Κυριόπουλος (65' Γιοντζής), Μπούλης, Δουλόπουλος, Κανελλόπουλος, Μπεν Μαχμούτ, Μόρφος, Λαγός, Αντωνόπουλος, Στρατής, Αρβανιτογιάννης (73' Δουλγεράκης).

ΔΙΓΕΝΗΣ: Ζουρίδης, Ταμπουράς (85' Διακάκης), Σιεχ (85' Γιοβάνης), Φουσάκης, Ψύλλου, Αττιτης, Πατρού, Αμπελάς (90' Πανούσης), Παπαχριστοδούλου, Σεβδαλής, Παπαγεωργίου.

Νίκη ...μετά διακοπής!

Ο Καλυμνιακός 2-1 τον Διαγόρα Βατίου. Στο 75 το παιχνίδι διακόπηκε για επτά λεπτά λόγω αποβολής παίκτη των γηπεδούχων

ΚΑΛΥΜΝΟΣ.-

Ο Καλυμνιακός επέστρεψε στις νίκες και μάλιστα απέναντι στο Διαγόρα Βατίου. Τον κέρδισε χθες στην Κάλυμνο με 2-1, σ' ένα επεισοδιακό ματς, που είχε επτάλεπτη διακοπή στην επανάληψη.

Μετά από ένα καλό πρώτο ημίχρονο, με ωραίες φάσεις, αλλά χωρίς γκολ, ο Καλυμνιακός αξιοποίησε νωρίς το δυναμικό του ξεκίνημα στην επανάληψη και στο 50' άνοιξε το σκορ.

Οι φιλοξενούμενοι ανέβασαν την απόδοσή τους και στο 68', πέτυχαν να ισοφαρίσουν.

Στο 75' ο αγώνας διακόπηκε για επτά λεπτά, λόγω των διαμαρτυριών των γηπεδούχων προς το διαιτητή κ. Αργυρόπουλο, που στο λεπτό αυτό απέβαλε με δεύτερη κίτρινη κάρτα παίκτη του Καλυμνιακού. Ο διαιτητής, μαζί με τους «βοηθούς» του αποσύρθηκαν στ' αποδυτήρια για να επιστρέψουν λίγο αργότερα και να τελειώσει κανονικά ο αγώνας.

ΦΑΣΕΙΣ ΚΑΙ ΓΚΟΛ

30' Μετά από φάουλ ο Παπαδόπουλος έκανε την κεφαλιά πάσα προς τον Μαυρομούστακο, όμως ο Λελέκης πρόλαβε να αποκρούσει.

33' Κεφαλιά του Κασσάρα μετά το κόρνερ του Χαλίκου έφυγε άουτ.

40' Ο Παπαδόπουλος έβγαλε στην πλάτη της άμυνας για τον Πλαγγέντη, εκείνος έστειλε την μπάλα στα δίχτυα, όμως το γκολ δεν μέτρησε μετά από υπόδειξη για οφσάιντ. Οι φιλοξενούμενοι διαμαρτυρήθηκαν έντονα για μία τουλάχιστον αμφισβητούμενη φάση.

41' Ο Καλυμνιακός έχασε μεγάλη ευκαιρία να προηγηθεί. Ο Χαλίκος έβγαλε τη σέντρα, ο Σαγρές έπιασε την κεφαλιά, όμως η μπάλα σταμάτησε στο οριζόντιο δοκάρι.

42' Ο Πλαγγέντης επιχείρησε το μπάσιμο, έπιασε πιεζόμενος το ωραίο σουτ, για να αποκρούσει ο Λελέκης.

48' Ο Λελέκης πρόλαβε να απομακρύνει στο άτσαλο γύρισμα του Περεντή.

50' Το 1-0 για τους γηπεδούχους. Ο Βαβλάς εκτέλεσε το έμμεσο φάουλ για τον Κασσάρα και εκείνος άνοιξε το σκορ με δυνατό σουτ από κοντά. Οι Βατενοί διαμαρτυρήθηκαν για τον καταλογισμό του φάουλ.

63' Ο Τσιβρινής επιχείρησε το μπάσιμο και έκανε τη σέντρα, ο Παπαδόπουλος πετάχτηκε στην πορεία της μπάλας, όμως ο Λελέκης βρισκόταν σε καλή θέση και απέκρουσε.

68' Ο Πλαγγέντης ελίχθηκε μέσα στη μεγάλη περιοχή και με ωραίο σουτ έφερε το παιχνίδι στα ίσια (1-1).

74' Οι Καλύμνιοι ζήτησαν πέναλτι με μαρκάρισμα του Τριαντάφυλλου από αμυντικό.

75' Ο Τριαντάφυλλος υπέπεσε σε σκληρό φάουλ και ο διαιτητής Αργυρόπουλος του έδειξε τη δεύτερη κίτρινη κάρτα. Πριν προλάβει να τον αποβάλει, δέχθηκε τις εντονότατες διαμαρτυρίες από τους γηπεδούχους αλλά και από τον προπονητή τους Γιώργο Σκαρτάδο, που μπήκε στον αγωνιστικό χώρο. Ο διαιτητής αποσύρθηκε στα αποδυτήρια και μετά από περίπου επτά λεπτά επέστρεψε, αποβάλλοντας τον Τριαντάφυλλο και συνεχίζοντας το παιχνίδι.

87' Ο Σισόης έδωσε στον Μακρούνα, εκείνος άφησε στον Κασσάρα και ο τελευταίος διαμόρφωσε με θαυμάσιο γυριστό σουτ μέσα από τη μεγάλη περιοχή το τελικό 2-1.

89' Ο Καλυμνιακός έμεινε με εννέα παίκτες λόγω της αποβολής του Σισόη με απευθείας κόκκινη κάρτα, καθώς χαστούκισε αντίπαλο εκτός φάσης.

94' Σέντρα - σουτ του Δημητρόπουλου αποκρούστηκε από τη συμβολή των δοκαριών του Λελέκη, για να απομακρύνει ο Κασσάρας.

Καλύτεροι του Καλυμνιακού ήταν οι Κατσαρής, Φυλακούρης και Κασσάρας, ενώ από πλευράς Διαγόρα Β., ξεχώρισαν οι Τσιβρινής, Φωτεινής και Πλαγγέντης.

Και οι δύο ομάδες έχουν παράπονα από τη διαιτησία. Ο Καλυμνιακός για τη φάση του 74' και για την πρώτη αποβολή και ο Διαγόρας Β. για τη φάση του 40' και για το φάουλ στο πρώτο γκολ των γηπεδούχων. Διαιτητής ήταν ο κ. Αργυρόπουλος, με βοηθούς τους Φραγκιαδάκη και Πανάτο.

ΚΑΛΥΜΝΙΑΚΟΣ: Λελέκης, Κατσαρής, Περεντής (46' Μακρούνας Ι.), Ανατολίτης, Φυλακούρης, Κοτσάνης (72' Βρεττός), Τριαντάφυλλος, Χαλίκος Θ., Βαβλάς (75' Σισόης), Κασσάρας, Σαγρές.

ΔΙΑΓΟΡΑΣ Β.: Μπιλιάς, Σταυλάς, Μαγγαφάς, Αχιολάς, Τσιβρινής, Ρεντόπουλος, Φωτεινής, Παπαδόπουλος (80' Εμίρογλου), Πλαγγέντης, Μαυρομούστακος, Δημητρόπουλος.



Σε τροχιά ανόδου ο Αρης

Πέρασε νικηφόρα (2-0) από τον Εμπωνα



Ο Φαρμακαλής (Νο 20) ετοιμάζεται να σουτάρει

ΕΜΠΩΝΑ.-

Παίζοντας καλύτερα σχεδόν σε όλη τη διάρκεια του αγώνα, ο Άρης Αρχαγγέλου με δυο γκολ που σημείωσε στο δεύτερο ημίχρονο, πέρασε νικηφόρα από τον Έμπωνα επικρατώντας της τοπικής Αναγέννησης με 2 – 0. Το παιχνίδι το οποίο έγινε κάτω από ιδανικές καιρικές συνθήκες, δεν συγκέντρωσε πολύ κόσμο καθώς λιγοστοί ήταν αυτοί που έδωσαν το παρών στις κερκίδες. Δεν αποζημιώθηκαν πάντως καθώς από την μία η ομάδα της Αναγέννησης δεν τα κατάφερε και από την άλλη και το συνολικό θέαμα της αναμέτρησης δεν ήταν και το καλύτερο δυνατό...

Στα πρώτα είκοσι λεπτά η υπεροχή ήταν μάλλον μοιρασμένη, ωστόσο από εκεί και πέρα τα πράγματα διαφοροποιήθηκαν καθώς οι «κιτρινόμαυροι» έδειξαν να ελέγχουν τον αγώνα και να δείχνουν αρκετά απειλητικοί για την εστία του Χαλκιόπουλου. Δεν είναι άλλωστε τυχαίο το ότι στα πρώτα 45 λεπτά οι παίκτες του Μιχάλη Χαρίτου έφθασαν κοντά στο γκολ τέσσερις φορές, έναντι καμιάς των γηπεδούχων.

Τα γκολ



Στο 51' από εκτέλεση φάουλ του Μπιγκό, ο Κοτσίκος κινήθηκε στην πλάτη της αντίπαλης άμυνας –την στιγμή που τραβιόταν για να εφαρμόσει τεχνικό οφσάιντ- και με ψύχραιμη κεφαλιά έστειλε την μπάλα στα δίχτυα (0 – 1). Στη φάση αυτή πάντως οι της Αναγέννησης και ιδιαίτερα ο προπονητής Γιάννης Κρητικός, διαμαρτυρήθηκαν για περίπτωση οφσάιντ (ο σκόρερ).

Λίγο αργότερα (στο 55'), ο Φαρμακαλής εκτέλεσε απευθείας ένα φάουλ από πολύ πλάγια θέση και μακριά από την μεγάλη περιοχή του Χαλκιόπουλου. Η μπάλα διέγραψε μια ψηλοκρεμαστή τροχιά αιφνιδιάζοντας τον τερματοφύλακα των γηπεδούχων και προσγειώθηκε στην αριστερή του γωνιά χωρίς να μπορεί να αντιδράσει (0 – 2).

Το σκηνικό δεν διαφοροποιήθηκε στην επανάληψη. Η υπεροχή του Άρη καρποφόρησε στο 51' ενώ μετά από λίγο με τη βοήθεια και της θεάς τύχης ήρθε και ένα δεύτερο τέρμα με το οποίο ουσιαστικά τα πάντα τελείωσαν. Πάντως αφού οι γηπεδούχοι τη ...γλίτωσαν στο πρώτο ημίχρονο και δεν δέχθηκαν γκολ, ίσως να μπορούσαν να έχουν καλύτερη τύχη στη συνέχεια αν ο Ματθαίου σημάδευε πιο σωστά στην καλύτερη ευκαιρία της Αναγέννησης όταν το αποτέλεσμα ήταν ακόμα στο 0 – 0. Αυτά όμως είναι καθαρά υποθετικά και αυτό που μετράει είναι το τι γίνεται εντός αγωνιστικού χώρου.

Σε γενικές γραμμές, η Αναγέννηση δεν μπορούσε να διεκδικήσει και πολλά πράγματα από την αναμέτρηση αυτή, διότι η εμφάνιση της ήταν από μέτρια έως κακή. Παίκτες «κλειδιά» όπως ο Ξύπας, ο Κωνσταντάκης και ο Μπρόκος σίγουρα δεν ήταν αυτοί που έπρεπε με αποτέλεσμα η ομάδα να μην βρίσκει τον ρυθμό της σχεδόν σε κανένα σημείο του ενενηνταλέπτου.

Από τους γηπεδούχους προσπάθησε περισσότερο και φάνηκε μόνο ο Ψαράς. Καλύτεροι των φιλοξενούμενων οι Νγκάμα, Κοτσίκος και Μπιγκό.

Καλή ήταν η διαιτησία του Βαγγέλη Κατσιδώνη (Στεφανάκης, Σταυριανός)

Οι συνθέσεις των ομάδων:

ΑΝΑΓΕΝΝΗΣΗ: Χαλκιόπουλος, Τσαμανδούρος (51' Σταμούλης), Πεζουβανάκης, Κοσμάς (20' λ.τ. Σεβδαλής), Κίτσου, Ψαράς, Ζουρούδης, Μπρόκος, Ξύπας, Ματθαίος, Κωνσταντάκης

ΑΡΗΣ: Αλεξανδρίδης, Τραχανάς, Κωστάκης, Τσελεπίδης, Φουτούλης, Μπιγκό, Κοτσίκος (76' Τσαμπίκος Παρδαλού), Φαρμακαλής (83' Σκυλλαράκης), Στέργος Μαγιόγλου, Νγκάμα, Λαμπριανός (71'Κοντόγιαννος).

Οι κυριότερες φάσεις

Στο 7' ο Μπιγκό πήρε πάσα από τον Νγκάμα και σούταρε με το αριστερό πόδι μέσα από την περιοχή αλλά έστειλε την μπάλα πάνω από το οριζόντιο δοκάρι (άουτ).

Στο 12' ο Νγκάμα έκανε σέντρα, ο Λαμπριανός γύρισε στα τυφλά προς το ύψος της μεγάλης περιοχής και εκεί βρέθηκε ο Φαρμακαλής που σούταρε πάνω στην κίνηση αλλά η μπάλα αφού αναπήδησε στο χορτάρι πέρασε δίπλα από το κάθετο δοκάρι και κατέληξε άουτ.

Στο 16' ο Λαμπριανός μπήκε μόνος του στην μεγάλη περιοχή από τα δεξιά αλλά αντί να πασάρει στο ύψος του πέναλτι προτίμησε να σουτάρει με αποτέλεσμα η μπάλα να καταλήξει άουτ (εξωτερική πλευρά των διχτύων).

Στο 31' συνδυάστηκαν πολύ ωραία οι Κοτσίκος, Φαρμακαλής και Λαμπριανός και ο τελευταίος πλάσαρε από καλό σημείο μέσα από την περιοχή αλλά η μπάλα έφυγε πάνω από το οριζόντιο δοκάρι.

Στο 49' ο Ξύπας με κεφαλιά μέσα από τη μεγάλη περιοχή, βρήκε τον Ματθαίου που σούταρε άτσαλα με το αριστερό από πολύ καλό σημείο με αποτέλεσμα να χάσει μια μεγάλη ευκαιρία καθώς η μπάλα έφυγε αρκετά πιο δίπλα από το κάθετο δοκάρι του Αλεξανδρίδη.

Στο 61' ο Κωνσταντάκης σούταρε από το ύψος της περιοχής αλλά ο Αλεξανδρίδης απόκρουσε πολύ ωραία, ενώ το ίδιο έκανε και ο Χαλκιόπουλος σε σουτ του Φαρμακαλή στο 69'.

Στο 77' ο Φουτούλης βρέθηκε σε θέση τετ α τετ αλλά το σουτ από το ύψος του πέναλτι απόκρουσε πολύ δύσκολα ο Χαλκιόπουλος.



Ο Μιχάλης Κωστάκης ετοιμάζεται να σουτάρει



Ο Μιχάλης Χαρίτος είδε την ομάδα του να παίζει καλύτερα από τους γηπεδούχους



Φάση στη μεγάλη περιοχή του Αλεξανδρίδη

Αρωμα Αγγλίας στα Μαριτσά!

• Δύσκολα ο Ηρακλής 3-2 τον Αγιο Γεώργιο Μαλώνας • «Βαρόμετρο» του αγώνα η αποβολή του Χατζηνικόλα στο 24'!

ΜΑΡΙΤΣΑ.-
Του Μπάμπη Θεοδώρου

Επιστροφή στις νίκες για τον Ηρακλή Μαριτσών, ο οποίος νίκησε δύσκολα τον Αγιο Γεώργιο Μαλώνας 3-2, έπειτα από ένα συναρπαστικό αγώνα. Οι φιλοξενούμενοι ξεκίνησαν ιδιαίτερα ορεξάτοι και απειλητικοί όταν και προηγήθηκαν μόλις στο 11', με πέναλτι του Κώστα Παντίδου.

Ωστόσο η ανόητη αποβολή του νεαρού Χατζηνικόλα, στο πλέον καθοριστικό σημείο του παιχνιδιού, έδωσε την ευκαιρία στον Ηρακλή να φέρει το ματς στα ίσια, στο ημίωρο και από 'κει και έπειτα οι δύο ομάδες αναλώθηκαν σε κινήσεις σκοπιμότητας, μέχρι τη λήξη του ημιχρόνου. Οι μεν γηπεδούχοι για ένα δεύτερο τέρμα, χωρίς ωστόσο να εκμεταλλευτούν στο έπακρο το αριθμητικό πλεονέκτημα, οι δε φιλοξενούμενοι να κρατήσουν απαραβίαστη την εστία του Αντώνη Χρύσανθη! Ηταν γενικά ένα 15λεπτο (30'-45') που δεν έχουμε να θυμηθούμε και πολλά! Η επανάληψη ήταν σαφώς πιο ενδιαφέρουσα, ιδίως προς το τέλος όταν ο «Αγιος» προσπαθώντας να ισοφαρίσει το σε βάρος του 3-1. Μείωσε σε 3-2 στο 87' και στο 90+ πέτυχε ένα τρίτο τέρμα το οποίο όμως ορθά ακυρώθηκε. Ηταν φάση ωστόσο που θέρμαινε την ατμόσφαιρα και προσέθεσε πόντους σε ένα ενδιαφέρον ούτως ή άλλως παιχνίδι! Συμπερασματικά, ο Ηρακλής πέτυχε μια μεγάλη νίκη επί του κακού του δαίμονα - οπωσδήποτε δύσκολα - ενώ οι φιλοξενούμενοι ατύχησαν στη γρήγορη αποβολή ενώ αν ο Κώστας Παντίδος είχε συμπαραστάτες στην επίθεση κι αν οι δυνάμεις του τον βοηθούσαν λίγο περισσότερο ίσως τσιμπούσαν τον βαθμό της ισοπαλίας, τουλάχιστον!



Ο Σακελλάρης (1) χάνει σπάνια ευκαιρία στο 16'

Από τον Ηρακλή διακρίθηκαν οι Μακρής, Χατζηθεοδωράκης και Καρίκης και απ' τον Αγιο Γεώργιο οι Κακλαμάνος, Κολιάδης και Παντίδος.

Πολύ καλή η διαιτησία του Ζανεττίδη (Π. Κατσιδώνης, Λάμπρου).

ΗΡΑΚΛΗΣ: Μπεκιάρης, Παπανικολάου, Λορέντζος, Καραγιάννης, Γιακουμάρος (80' λ.τ. Σάρλης), Πίσκαπας, Χ" Θεοδωράκης, Μακρής (89' Παπακωνσταντάκης), Καρίκης (90' Χατζηκωνσταντής Κυρ.), Μακρυδημήτρης, Καρδούλιας.

ΑΓ. ΓΕΩΡΓΙΟΣ: Χρυσανθής, Χ'' Μανώλης, Στρατής (77' Σ. Σκυλλαράκης), Χατζηνικόλας, Χ" Σταμάτης, Πομπού, Κακλαμάνος, Χ. Σκυλλαράκης, Κολιάδης, Παντίδος, Σακελλάρης.

Το φιλμ του αγώνα



11' Ο Παντίδος με εύστοχο κτύπημα πέναλτι, σε ανατροπή του Κώστα Χατζηνικόλα έδωσε την πρωτοπορία στην ομάδα του (0-1).

16' Ο Σακελλάρης, σε ένα σπάνιο τετ α τετ με τον Μπεκιάρη, έχασε την ευκαιρία να διπλασιάσει τα τέρματα της ομάδας του.

24' Ο Χατζηνικόλας αποβάλλεται με 2η κίτρινη κάρτα.

27' Φάουλ του Καραγιάννη έξω απ' την περιοχή του Χρυσανθή έφυγε ξυστά πάνω από το οριζόντιο δοκάρι του.

29' Ο Μακρής από το ύψος του πέναλτι γύρισε στον Γιακουμάρο, ο οποίος με ευθύβολο δεξί σουτ έστειλε την μπάλα στη δεξιά γωνία του Χρυσανθή, ισοφαρίζοντας σε 1-1.

37' Από σέντρα του Μακρυδημήτρη από δεξιά ο Καρίκης είχε κεφαλιά μόλις πάνω απ' το οριζόντιο δοκάρι του Χρυσανθή.

46' Ο Χάρης Σκυλλαράκης πήρε μια μπαλιά από αριστερά απ' τον Παντίδο, όμως το σουτ που επιχείρησε από εξαιρετική θέση έφυγε ελάχιστα άουτ.

48' Από δεξιά ο Χ''Θεοδωράκης βρήκε τον Μακρή που εξ επαφής, στο δεύτερο δοκάρι έστειλε την μπάλα πάνω απ' το οριζόντιο δοκάρι!

58' Οι Παπανικολάου και Καρίκης από το μισό μέτρο έχασαν ισάριθμες ευκαιρίες για να διώξουν τελικά οι αμυντικοί σε κόρνερ. Στην εκτέλεσή του ο Καρίκης με άπιαστη, καρφωτή κεφαλιά έγραψε το 2-1.

61' Ο Κακλαμάνος στο δεύτερο δοκάρι, με κεφαλιά και εξ επαφής έστειλε την μπάλα πάνω στο σώμα του Μπεκιάρη που έδιωξε ενστικτωδώς.

84' Ο Καρίκης με άψογο κοντρόλ και σουτ - φαρμάκι έγραψε το 3-1 μέσα σε αποθέωση.

87' Από μπαλιά του Σοφοκλή Σκυλλαράκη, από δεξιά, ο Κακλαμάνος αυτή τη φορά δεν αστόχησε (3-2).

88' Μόνος ο Καρίκης μπήκε στην περιοχή, όμως το σουτ που επιχείρησε βρήκε στο σώμα του Χρυσανθή και έφυγε κόρνερ.

90' Από καλή θέση και δεξιά ο Σοφοκλής Σκυλλαράκης έχασε σπάνια ευκαιρία να ισοφαρίσει σε 3-3!

90'+ Από κόρνερ από δεξιά του Σκυλλαράκη ο Πομπός, με κεφαλιά σημείωσε τέρμα , όμως ο διαιτητής κ. Ζανεττίδης που ήταν κοντά σφύριξε επιθετικό φάουλ του σκόρερ στον Μπεκιάρη και πριν η μπάλα «κατέβει». Η απόφαση αυτή συνοδεύτηκε από ένταση και διαμαρτυρίες των φιλοξενουμένων οι οποίοι θεώρησαν - όχι δίκαια πάντως - ότι ο διαιτητής σφύριξε μετά την επίτευξη του τέρματος!



Οι Κολιάδης και Μακρυδημήτρης σε μια διεκδίκηση της μπάλας



Ο Κοσμάς Καραγιάννης (4) με φάουλ θα στείλει την μπάλα ξυστά πάνω απ' το οριζόντιο δοκάρι του Χρυσανθή

ΠΡΟΣΚΛΗΣΗ

ΣΕ ΤΑΚΤΙΚΗ ΓΕΝΙΚΗ ΣΥΝΕΛΕΥΣΗ ΤΩΝ ΜΕΤΟΧΩΝ ΤΗΣ «ΑΘΛΗΤΙΚΟΣ ΣΥΛΛΟΓΟΣ ΡΟΔΟΥ ΠΟΔΟΣΦΑΙΡΙΚΗ ΑΝΩΝΥΜΗ ΕΤΑΙΡΕΙΑ»

Σύμφωνα με το καταστατικό της Εταιρείας και το νόμο το Διοικητικό Συμβούλιο, καλεί τους μετόχους της Π.Α.Ε με την επωνυμία «ΑΘΛΗΤΙΚΟΣ ΣΥΛΛΟΓΟΣ ΡΟΔΟΥ ΠΟΔΟΣΦΑΙΡΙΚΗ ΑΝΩΝΥΜΗ ΕΤΑΙΡΕΙΑ» σε Τακτική Γενική Συνέλευση, στην αίθουσα «ΑΚΤΑΙΟΝ» του Δήμου Ρόδου, την 17η Φεβρουαρίου 2006, ημέρα Παρασκευή και ώρα 8.00 μ.μ. με θέματα της ημερήσιας διάταξης:

1. Εγκριση των ετησίων οικονομικών καταστάσεων της 30ης Ιουνίου 2005, της έκθεσης διαχείρισης του διοικητικού συμβουλίου της εταιρείας για τον Ισολογισμό της 1ης εταιρικής χρήσης (18 Ιουλίου 2003 - 30 Ιουνίου 2005) και λήψη απόφασης για τη διάθεση των αποτελεσμάτων της χρήσης.
2. Απαλλαγή των μελών του διοικητικού συμβουλίου και των ελεγκτών από κάθε ευθύνη για την κλεισθείσα χρήση.
3. Ορισμός ελεγκτών της τρέχουσας εταιρικής χρήσης και έγκριση της αμοιβής τους για την κλεισθείσα χρήση.
4. Εφαρμογή άρθρου 47 του κ.ν. 2190/1920.
5. Μετατροπή αριθμού και ονομαστικής αξίας των μετοχών της Π.Α.Ε και τακτοποίηση συμμετοχής του ερασιτεχνικού σωματείου στο Μ.Κ.
6. Εκλογή νέου Διοικητικού Συμβουλίου.
7. Διάφορα.

Παρακαλούνται οι κ.κ. μέτοχοι να συμμορφωθούν με το καταστατικό και το νόμο.

Ρόδος 20 Δεκεμβρίου 2005
Το Διοικητικό Συμβούλιο

Προπόνηση των Μικτών στο γήπεδο Κοσκινού

Από τους προπονητές των Μικτών ομάδων Νέων και Παίδων κ.κ. Σταύρο Σταύρου και Ανδρέα Τσακμακίδη, καλούνται σήμερα για προπόνηση και ώρα 14.15, στο γήπεδο Κοσκινού, οι πιο κάτω ποδοσφαιριστές:

ΠΟΔΟΣΦΑΙΡΙΣΤΕΣ ΜΙΚΤΗΣ ΝΕΩΝ

Γεωργαλής Στάθης, Πλύγκος Μιχάλης (Διγενή Κοσκινού), Τζουμάκας Δημήτρης, Δελαπόρτας Γιώργος (Φοίβος Κρεμαστής), Καλημέρης Γιάννης, Ευγενικός Μανώλης (Διαγόρας Βατίου), Μέντος Βασίλης (Α.Ε. Κατταβιάς), Λαμπριανός Νικόλαος, Αργυρού Μανώλης (Αρης Αρχαγγέλου), Γαϊτάνος Στέργος (Κλεόβουλος Λίνδου), Κιλασίν Χαλίλ (Ηλιος Ιαλυσού), Κόντος Γιώργος, Μαστόρου Μανώλης (Αγιος Ισίδωρος), Ζερβός Κυριαζής (Ευκλής Σορωνής), Κουτσάγιας Μιχάλης, Θεοδώρου Γιώργος (Ευαγόρας Ρόδου), Θαλασσινός Χρήστος, Παντελίδης Ανδρέας, Αντωνούρης Μάριος, Απτόγλου Μιχάλης, Πλακέντης Ελευθέριος (Α.Σ. Ρόδος), Κοντουδιός Μιχάλης (Απόλλων Καλυθιών), Κόντος Στάθης (Ασπίδα Απολακκιάς), Μαστής Γιώργος (Αστέρας Παστίδας), Μπαρμπαντώνης Χρήστος (Δόξα Ψίνθου), Πιζήμολας Αναστάσιος (Ομόνοια Γενναδίου), Νικολής Σάββας (Α.Ε.Ρ.Α.).

ΠΟΔΟΣΦΑΙΡΙΣΤΕΣ ΜΙΚΤΗΣ ΠΑΙΔΩΝ

Λιβισιανός Αλέξανδρος, Κοκιαντώνης Αντώνης (Α.Σ. Ρόδος), Μπιλιάς Παντελής, Αξιώτης Απόστολος (Φοίβος Κρεμαστής), Τόππος Γιώργος (Ευκλής Σορωνής), Φασάκης Βασίλης (Διγενή Κοσκινού), Καρδούλιας Γιώργος (Ηρακλής Μαριτσών), Πισσάς Ηλίας (Ασπίδα Απολακκιάς), Μανιάς Μιχάλης (Ερμής Καλυθιών), Φράγκος Μιχάλης (Ευαγόρας Ρόδου), Γιαννακόπουλος Γιώργος (Απόλλων Απολλώνων), Χατζηνικόλας Μανώλης (Αρης Αρχαγγέλου), Πάττας Αντώνης (Αστέρας Παστίδας),, Τσακισίρης Μιχάλης, Καρπαθάκης Ελευθέριος (Γ.Σ. Διαγόρας Ρόδου, Μπιλιάς Φίλιππος, Ξένος Τζούς (Ιάλυσος '97), Τριανταφύλλου Τριαντάφυλλος, Συράκος Γιώργος (Γ.Α.Σ. Ιάλυσος), Λαρδούτσος Ηλίας (Διαγόρας Βατίου).

Κλεάνθης πέντε αστέρων!

• Συνέτριψε τον Ευαγόρα στα Κοσκινού με 5–1 • Ένα ημίχρονο άντεξε η ομάδα της πόλης μας απέναντι στον πρωτοπόρο και φαβορί –πλέον– για τον τίτλο

ΚΟΣΚΙΝΟΥ.- Του Σπύρου Δεστούνη

Επιβλητική νίκη πέτυχε προχθές ο Κλεάνθης, αφού επικράτησε 5-1 του Ευαγόρα στα Κοσκινού και με αυτή τη νίκη παρέμεινε στην κορυφή του βαθμολογικού πίνακα και μάλιστα αύξησε ακόμα περισσότερο την απόσταση ασφαλείας που ήδη είχε από τον Φοίβο, μετά την ισοπαλία του τελευταίου στις Καλυθιές.

Οι τυπικά γηπεδούχοι είχαν πολλά προβλήματα και αγωνίστηκαν χωρίς αρκετούς βασικούς.

Χαρακτηριστικό είναι, πως ο Γρηγόρης Σαρρής, είχε στον πάγκο του τέσσερις μόνο παίκτες...

Ο Κλεάνθης ήταν για ακόμη μια αγωνιστική πολύ καλός και με τα πέντε γκολ που πέτυχε, είναι πλέον μακράν η καλύτερη επίθεση του πρωταθλήματος.

Το πρώτο μέρος

Το παιχνίδι ξεκίνησε με τον Κλεάνθη να έχει τον πλήρη έλεγχο στο γήπεδο και μερικούς παίκτες του Ευαγόρα να έχουν σοβαρά προβλήματα, με τους φουριόζους επιθετικούς του Κλεάνθη.

Έτσι λοιπόν, μπορεί να μην σκόραραν επιθετικοί, όμως ο μέσος Μιχάλης Κυριαζής πριν συμπληρωθεί το εικοσάλεπτο, πέτυχε δύο γκολ και κατά κάποιο τρόπο, έδιωξε το άγχος από τους συμπαίκτες του. Παρ' όλα αυτά, οι γηπεδούχοι δεν τα παράτησαν και πίεσαν αρκετά τους Παραδεισιώτες. Μέχρι το τέλος του ημιχρόνου οι τυπικά γηπεδούχοι είχαν τον απόλυτο έλεγχο στο ματς και έκαναν αισθητή την παρουσία τους στα καρέ του Σαββιδάκη.

Μάλιστα, κατάφεραν να μειώσουν σε 1-2 πριν τελειώσει το ημίχρονο και ήταν αποφασισμένοι να μπουν στο δεύτερο ημίχρονο, με σκοπό να δυσκολέψουν τους πρωτοπόρους της βαθμολογίας...

Το δεύτερο μέρος

Όπως ήταν φυσικό, οι παίκτες της ομάδας της πόλης μας μπήκαν δυνατά στο δεύτερο μέρος και αναζήτησαν το γκολ που θα τους έφερνε την ισοφάριση.

Τα όνειρα όμως των γηπεδούχων σταμάτησαν σε ένα δίλεπτο.

Πιο συγκεκριμένα, στο 56' και στο 57' ο Γαλανός και ο Κυριαζής, αντίστοιχα, πέτυχαν γκολ και ο Κλεάνθης έκανε το σκορ 1-4 και κάπου εκεί τελείωσε το παιχνίδι...

Η συνέχεια του παιχνιδιού ήταν τυπική διαδικασία και για τις δύο ομάδες, με τους γηπεδούχους να αναζητούν τα αίτια της συντριβής και τους φιλοξενούμενους να προσπαθούν να κάνουν ...βραζιλιάνικα!

Χατ-τρικ...

Μεγάλος πρωταγωνιστής του αγώνα, ήταν ο μέσος του Κλεάνθη Μιχάλης Κυριαζής, ο οποίος πέτυχε τρία από τα τέσσερα τέρματα της ομάδας του.

Μπορεί λοιπόν οι αμυντικοί του Ευαγόρα να σταμάτησαν τους επιθετικούς του Κλεάνθη, όμως ο Κυριαζής εκμεταλλεύτηκε να κενά που δημιουργήθηκαν και με τρία πανέμορφα σουτ (ειδικά το τρίτο), πέτυχε τρία γκολ, παίρνοντας τη δόξα των επιθετικών...

Από τον Ευαγόρα ξεχώρισε μόνο ο Μενίκος, ενώ από το «εξπρές» του Κλεάνθη, άρεσαν οι Κυριαζής, Σάββενας, Γεωργαλλής και Γαλανός.

Καλή μπορεί να χαρακτηριστεί η διαιτησία του Τσαγγάρη (Ασημακόπουλος-Ορφανός), αν και δεν απέφυγε τα λάθη, όπως το πέναλτι που έγινε στον Καλούδη στο 27'.

ΕΥΑΓΟΡΑΣ: Βενετσιάνος, Τσιόκος (71'Μαυρουδής), Κουρζής, Κώστας, Μενίκος, Καλούδης, Νικολέττος, Παναγιώτου, Θεοδώρου (19'Κουτσάγιας), Σιαμαντούρας, Λιούρας (57'Φράγκος).

ΚΛΕΑΝΘΗΣ: Σαββιδάκης, Κουμπιού, Μαννάκης, Μανιάς, Καραβόλιας, Κυριαζής, Σάββενας, Σπάρταλης Μ. (74'Αλαχούζος), Γεωργαλλής .



Οσο και να τραβάνε τον Γεωργαλλή δεν πέφτει...



Ο Νίκος Κρομμύδας για ακόμη ένα παιχνίδι ήταν αρκετά καλός

Τα γκολ



6': Ο Σάββενας έδωσε στον Γεωργαλλή, ο δεύτερος έστρωσε στον Κυριαζή και ο τελευταίος με σουτ από το ύψος του πέναλτι, έκανε το 0-1.

18': Ο Πολυδεύκης Γεωργαλλής έστρωσε πανέμορφα με το στήθος στον Κυριαζή και ο χαρισματικός μέσος με σουτ από το ύψος του πέναλτι, δεν άφησε περιθώρια αντίδρασης στον Βενετσιάνο και έγινε το 0-2, ένα γκολ όμοιο με το πρώτο και δουλεμένο καλά στην προπόνηση.

43': Ο Καλούδης μπήκε παλικαρίσια στην περιοχή και πριν προλάβει να πλασάρει, ο Καραβόλιας τον ανέτρεψε και πολύ σωστά ο διαιτητής έδωσε το πέναλτι. Το εκτέλεσε εύστοχα ο Νικολέττος και μείωσε σε 1-2.

56': Ο Σάββενας «έσκαψε» ωραία την μπάλα για τον Γαλανό και ο τελευταίος με σουτ από τη μικρή περιοχή, έκανε το 1-3.

57': Οι αμυντικοί του Ευαγόρα έδιωξαν λανθασμένα την μπάλα και ο Κυριαζής αμαρκάριστος από το ύψος της περιοχής με ... «κεραυνό», άφησε «άγαλμα» τον Βενετσιάνο και έγινε το 1-4!

80': Εκπληκτική μπαλιά του Σάββενα στον Αλαχούζο και η αλλαγή του Ανδρέα Σταύρου με εντυπωσιακό εναέριο σουτ, έκανε το τελικό 1-5, πετυχαίνοντας το ομορφότερο τέρμα της ημέρας.

Οι φάσεις

27': Ο Σαββιδάκης έκανε την έξοδο και έχασε την μπάλα μέσα από τα χέρια του και ο Καλούδης που την έκλεψε, έδωσε έτοιμο γκολ στον Κώστα, ο οποίος σε κενή εστία, πλάσαρε «άψυχα» πάνω στον Μανιά! Μόλις όμως έγινε η πάσα από τον Καλούδη, ο τερματοφύλακας του Κλεάνθη Σαββιδάκης τον ανέτρεψε και κάλλιστα μπορούσε ο διαιτητής της αναμέτρησης να δώσει το πέναλτι.

36': Ο Γεωργαλλής έκανε το μπάσιμο στην περιοχή από τα αριστερά και παράλληλη σέντρα και ο Γαλανός σε κενή εστία δεν μπόρεσε να πλασάρει!

41': Σε εκτέλεση φάουλ του Σάββενα, ο Βενετσιάνος απέκρουσε πανέμορφα σε κόρνερ.

53': Ο Σάββενας σούταρε έξω από την περιοχή, ο Βενετσιάνος απέκρουσε και η μπάλα έφτασε στον Μιχάλη Σπάρταλη που από τη μικρή περιοχή, πλάσαρε άουτ!

85': Φοβερό σε δύναμη σουτ του Σάββενα έξω από την περιοχή και ο Βενετσιάνος απογειώθηκε και απέκρουσε εντυπωσιακά σε κόρνερ.

89': Ο Τσαμπίκος Νικολέττος σούταρε από το ύψος του πέναλτι, όμως η μπάλα πέρασε «ξυστά» από το κάθετο δοκάρι του Κλεάνθη.

Ισοπαλία ασορτί με το κρύο

Χωρίς γκολ έμειναν ο Απόλλων Απολλώνων και η Ασπίδα Απολακκιάς

ΑΠΟΛΛΩΝΑ (Ανταπόκριση Γιάννης Αρνάς)

Χωρίς νικητή και με «λευκή ισοπαλία» έληξε το παιχνίδι του Απόλλωνα Απολλώνων και της Ασπίδας Απολακκιάς, το Σάββατο, στο γήπεδο του πρώτου.

Αρκετά κινητικό, με καλές φάσεις και ωραίο θέαμα στο πρώτο ημίχρονο, το παιχνίδι παρουσίασε μια αρνητική εικόνα στην επανάληψη.

Γι' αυτό φρόντισαν οι αντίπαλοι, καθώς ο γηπεδούχος προσπαθούσε να αναπτυχθεί ανορθόδοξα, ενώ ο φιλοξενούμενος έπαιξε αμυντικά και με αντεπιθέσεις. Είχε μάλιστα και δοκάρι στο 53'.

ΦΑΣΕΙΣ

Στο 5' στο σουτ του Γιαννακόπουλου η μπάλα πέρασε άουτ.

Τρία λεπτά μετά σέντρα του Παντέρη, κεφαλιά του Μακαρούνα Μ. σε κενή εστία, πέρασε ξυστά άουτ.

Σουτ του Ζάταρα στο 12 από καλή θέση μπλόκαρε ο Μακαρούνας.

Στο 20' σουτ του Γιαννακόπουλου έξω από την περιοχή, δύσκολα έδιωξε σε κόρνερ ο Χατζηδημητρίου.

Κάθετη μπαλιά του Αποκούραστου στο 25', ο Χατζηγιαννάκης μπλοκαρίστηκε από τον γκολκήπερ των γηπεδούχων, που έπεσε σωτήρια στα πόδια του.

Στο 30' σέντρα του Τσοπανάκη, πλασέ του Γιαννακόπουλου και απόκρουση του Χατζηδημητρίου.

Στο 57' σέντρα του Γιαννακόπουλου, κεφαλιά του Μακαρούνα Μ., λίγο άουτ.

Πάσα του Ζάταρα στον Πιτσουρδάκη στο 53', το σουτ του δεύτερου κτύπησε στο οριζόντιο δοκάρι.

Στο 60' σε φάουλ του Μενίκου, απέκρουσε με διπλή προσπάθεια ο Μακαρούνας.

Πλασέ του Γκαρή στο 67', μπλόκαρε ο Χατζηδημητρίου.

Τέλος, στο 69', το σουτ του Χατζηγιαννάκη, στο ύψος της περιοχής, «σταμάτησε» στον Μακαρούνα.

Καλύτεροι του Απόλλωνα ήταν οι Γκαρής, Μακαρούνας Σ.Ι. και Γουμαράς.

Από την Ασπίδα ξεχώρισαν οι Γρηγοράς, Πιτσουρδάκης και Χατζηδημητρίου.

* Καλή ήταν η διαιτησία του κ. Φραγκίνη (Πηδιάκης, Κατταβενός).

ΑΠΟΛΛΩΝ ΑΠ.: Μακρούνας Σ.Ι., Δουλγέρης, Γουμαράς, Γκαρής, Χάσταλης, Παντέρης (55' Παλάζης), Τσοπανάκης, Μακρούνας Μιχ., Καραμανώλης, Κουλουριώτης, Γιαννακόπουλος

ΑΣΠΙΔΑ ΑΠ.: Χατζηδημητρίου, Γκιόκας, Γρηγοράς, Μελεούνης, Ζάταρας, Καρίπης Κ., Καρίπης Ι., Μενίκος (70' Πισσάς), Αποκούραστος, Πιτσουρδάκης, Χατζηγιαννάκης (70' Ματθαίος)



Ο Τσαμπίκος Νικολέττος πανηγυρίζει τη μείωση του σκορ

ΕΛΛΗΝΙΚΗ ΔΗΜΟΚΡΑΤΙΑ
ΠΕΡΙΦΕΡΕΙΑ Ν. ΑΙΓΑΙΟΥ
ΝΟΜΟΣ ΔΩΔΕΚΑΝΗΣΟΥ
ΝΟΜΑΡΧΙΑΚΗ ΑΥΤΟΔ/ΣΗ ΔΩΔ/ΣΟΥ
ΝΟΜΑΡΧΙΑΚΟ ΣΥΜΒΟΥΛΙΟ

Ρόδος 20/1/2006
Αριθ. Πρωτ.. Ν.Σ. 24

ΑΝΑΚΟΙΝΩΣΗ

Με το υπ' αριθμ. πρωτ. 50/17-1-2006 έγγραφο της Περιφέρειας Νοτίου Αιγαίου - Γενική Δ/νση Περιφέρειας - Τμήμα ΠΕ.ΧΩ. Δωδ/σου, μας διαβιβάστηκε στις 20/1/2006 για δημοσιοποίηση και στη συνέχεια γνωμοδότηση, η Μελέτη Περιβαλλοντικών Επιπτώσεων (Μ.Π.Ε.), επέκτασης της υφιστάμενης ξενοδοχειακής μονάδας «KIOTARI BAY» 350 κλινών, 4 αστέρων, κατά 110 κλίνες (για συνολική δυναμικότητα 460 κλίνες), επί γηπέδου συνολικής έκτασης 39.040 τ.μ. (34.040 τ.μ. αρχική έκταση γηπέδου και 5.000 τ.μ. έκτασης επέκτασης) στην περιοχή «Κοκκινόγια» Δήμου Νότιας Ρόδου, Νήσου Ρόδου, Νομού Δωδεκανήσου, ιδιοκτησίας της «ΞΕΝΟΔΟΧΕΙΑΚΕΣ ΕΚΜΕΤΑΛΛΕΥΣΕΙΣ Α.Ε.».

Η διαδικασία δημοσιοποίησης διαρκεί τριάντα πέντε (35) ημέρες, αρχής γενομένης την 20/1/2006 έως 23/2/2006.

Καλούμε κάθε ενδιαφερόμενο να υποβάλλει τις έγγραφες παρατηρήσεις του ως προς το περιεχόμενο της παραπάνω Μελέτης, μέσα σε προθεσμία τριάντα (30) ημερών από την ημερομηνία δημοσίευσης της παρούσας στον ημερήσιο τοπικό Τύπο, αρχής γενομένης την 22/1/2006 έως 20/2/2006.

(Δηλαδή εντός 2 ημερών από την ημερομηνία εντολής δημοσίευσης, η οποία ταυτίζεται με την ημερομηνία έκδοσης της παρούσας ανακοίνωσης).

Οι ενστάσεις θα υποβάλλονται:

1. Στη Γραμματεία της Β' Νομαρχιακής Επιτροπής Δημόσιας Διοίκησης - Πολεοδομίας της Ν.Α. Δωδ/σου.

2. Στην ανωτέρω αναφερόμενη Υπηρεσία,

και θα κοινοποιούνται στο Τμήμα Περιβάλλοντος της Δ/νσης Πολεοδομίας - Χωροταξίας - Περιβάλλοντος της Ν.Α. Δωδ/σου (τηλ. 22410 30413), όπου βρίσκεται η ανωτέρω Μελέτη και μπορεί κάθε ενδιαφερόμενος να λάβει γνώση αυτής.

Ο Πρόεδρος του Ν.Σ. Δωδ/σου
Φώτης Χατζηδιάκος

ΕΛΛΗΝΙΚΗ ΔΗΜΟΚΡΑΤΙΑ
ΠΕΡΙΦΕΡΕΙΑ ΝΟΤΙΟΥ ΑΙΓΑΙΟΥ
ΝΟΜΟΣ ΔΩΔΕΚΑΝΗΣΟΥ
ΔΗΜΟΣ ΑΡΧΑΓΓΕΛΟΥ

Αρχάγγελος 3/1/2006
Αρ. Πρωτ.: 18

Γραφείο Δημάρχου
Ταχ. Δ/νση :Αρχάγγελος Τ.Κ.:85102
Πληρ.:Πέτα Φωτεινή
Τηλέφ.:22440 29140
Fax:22440 23055
E-mail:darhange@otenet.gr

ΘΕΜΑ:«Ορισμός Επίκουρου Δημάρχου σε θέματα Τεχνικής Υπηρεσίας»

ΑΠΟΦΑΣΗ ΔΗΜΑΡΧΟΥ
ΑΡΙΘΜ. 3/2006

Ο ΔΗΜΑΡΧΟΣ ΑΡΧΑΓΓΕΛΟΥ
Εχοντας υπόψη

1. Τις διατάξεις του άρθρου 115 (άρθρο 102 του Π.Δ. 323/89 - άρθρο 11 του Ν. 1900/90- άρθρο 6 παρ. 30 του Ν. 2240/94 - άρθρο 1 παρ. 33 του Ν. 2307/95) του Π.Δ. 410/1995 «περί Αντιδημάρχων» όπως αυτό αντικαταστάθηκε με το άρθρο 21 Ν. 3274/2004.

2. Τις διατάξεις των άρθρων 114,115,116 και 117 του Π.Δ. 410/1995 περί αρμοδιοτήτων Δημάρχου, Αντιδημάρχων εξουσιοδότησης υπογραφών, αναπλήρωσης Δημάρχων, αντίστοιχα.

3. Την αριθμό 2/2003 απόφαση του Δ.Σ. Αρχαγγέλου περί περιορισμού της θητείας των αντιδημάρχων σε ένα (1) έτος.

4. Την αριθμ. 582/2002 απόφαση Τριμελούς Πρωτοδικείου Ρόδου «ανακήρυξη Δημάρχων και Προέδρων Κοινοτήτων και Δημοτικών - Κοινοτικών και Τοπικών Συμβουλίων».

5. Τον οργανισμό Εσωτερικής Υπηρεσίας του δήμου.

6. Την επίσημη απογραφή πληθυσμού της 18ης Μαρτίου έτους 2001 κατά την οποία ο πραγματικός πληθυσμός του Δήμου Αρχαγγέλου είναι 7.779 κάτοικοι.

Αποφασίζει

Ορίζει Επίκουρο Δημάρχου το Δημοτικό Σύμβουλο της πλειοψηφίας κ.Χατζηκωνσταντίνου Αντώνιο, και μεταβιβάζει σ' αυτόν την εποπτεία όλων των αντικειμένων (θεμάτων) που σχετίζονται με την Τεχνική Υπηρεσία του Δήμου, την εποπετία των έργων και πολεοδομικών θεμάτων.

Εξουσιοδοτεί τον παραπάνω για την υπογραφή των εγγράφων που σχετίζονται με τις παραπάνω μεταβιβαζόμενες αρμοδιότητες.

Η θητεία του ανωτέρω θα είναι μονοετής δηλαδή από 1/1/2006 έως 31/12/2006.

Ο ΔΗΜΑΡΧΟΣ
ΠΑΠΟΥΡΑΣ ΑΛΕΞΑΝΔΡΟΣ

ΕΛΛΗΝΙΚΗ ΔΗΜΟΚΡΑΤΙΑ
ΝΟΜΟΣ ΔΩΔΕΚΑΝΗΣΟΥ
ΔΗΜΟΣ ΡΟΔΙΩΝ

Ρόδος, 16/01/2006

ΠΡΟΕΔΡΟΣ ΔΗΜΟΤΙΚΟΥ ΣΥΜΒΟΥΛΙΟΥ

Το Δημοτικό Συμβούλιο Ρόδου μετά το θλιβερό άγγελμα της κοίμησης της Αδελφής Εμμελείας η οποία με το μεγαλείο της ψυχής της αφιέρωσε τη ζωή της επί δεκαετίες στους συνανθρώπους της, συνήλθε σε έκτακτη συνεδρίαση και

ΑΠΟΦΑΣΙΣΕ ΟΜΟΦΩΝΑ

Να εκδώσει το παρακάτω ψήφισμα:

ΨΗΦΙΣΜΑ

1. Να παραστεί ο Δήμαρχος και αντιπροσωπεία του Δημοτικού Συμβουλίου στην Εξόδιο Ακολουθία.

2. Να εκφράσει τα συλλυπητήρια στην οικογένεια της εκλιπούσης.

3. Να κατατεθεί στο Ιδρυμα Υποτροφιών Δωδεκανήσου ποσό 300,00 ευρώ στη μνήμη της εκλιπούσης.

4. Να δημοσιευθεί το παρόν στον Τοπικό Τύπο.

Ο Πρόεδρος
του Δημοτικού Συμβουλίου
Αντώνης Αλαβέρας

ΕΛΛΗΝΙΚΗ ΔΗΜΟΚΡΑΤΙΑ
ΠΕΡΙΦΕΡΕΙΑ ΝΟΤΙΟΥ ΑΙΓΑΙΟΥ
ΝΟΜΟΣ ΔΩΔΕΚΑΝΗΣΟΥ
ΔΗΜΟΣ ΑΡΧΑΓΓΕΛΟΥ

Αρχάγγελος 2/1/2006
Αρ. Πρωτ.: 16
Δ/νση :Αρχάγγελος - Ρόδου
Τ.Κ.:85102
Πληρ.:Γραφ. Δημάρχου
Τηλέφ.:22440 23055
E-mail:darhange@otenet.gr

ΘΕΜΑ:«Ορισμός Αντιδημάρχου»

ΑΠΟΦΑΣΗ ΑΡΙΘΜ. 1/2006

Ο ΔΗΜΑΡΧΟΣ ΑΡΧΑΓΓΕΛΟΥ
Εχοντας υπόψη

1. Τις διατάξεις του άρθρου 115 (άρθρο 102 του Π.Δ. 323/89 - άρθρο 11 του Ν. 1900/90- άρθρο 6 παρ. 30 του Ν. 2240/94 - άρθρο 1 παρ. 33 του Ν. 2307/95) «Αντιδήμαρχοι» του Π.Δ/τος 410/1995.

2. Την υπ' αριθμ. 582/2002 απόφαση του Τριμελούς Πρωτοδικείου Ρόδου «Ανακήρυξη Δημάρχων και Προέδρων Κοινοτήτων και Δημοτικών, Κοινοτικών και Τοπικών Συμβουλίων».

3. Τις διατάξεις της παρ. γ του άρθρου 114 «Αρμοδιότητες του Δημάρχου» του Π.Δ/τος 410/1995.

4. Τις διατάξεις του άρθρου 116 «Εξουσιοδότηση υπογραφών» του Π.Δ/τος 410/1995.

5. Την αριθμ. 2/2003 απόφαση του Δ.Σ. Αρχαγγέλου με την οποί αποφασίστηκε ο περιορισμός της θητείας του Αντιδημάρχου σε έναν (1) χρόνο, σύμφωνα με διαλαμβανόμενα στην παρ. 2 του άρθρου 115 του Π.Δ/τος 410/1995.

6.Το γεγονός ότι ο Δήμος Αρχαγγέλου κατά την επίσημη απογραφή πληθυσμού έτους 2001 είχε πληθυσμό 7.779 κατοίκων.

7. Τις διατάξεις του άρθρου 21 παρ. 1 εδάφιο α.1 του Ν. 3274/2004 με την οποία ορίζονται δύο (2) Αντιδήμαρχοι σε δήμους με πληθυσμό από δύο έως δέκα χιλιάδες.

ΑΠΟΦΑΣΙΖΟΥΜΕ

1. Ορίζουμε Αντιδήμαρχο τον Δημοτικό Σύμβουλο της πλειοψηφίας κ. Αντώνιο Παγκά.

2.Η θητεία του ανωτέρω θα είναι μονοετής, ήτοι από 1-1-2006 έως 31-12-2006.

3. Μεταβιβάζουμε στον ανωτέρω τις παρακάτω αρμοδιότητες:

Την ευθύνη διοίκησης και οργάνωσης της δ/νσης Διοικητικών και Οικονομικών Υπηρεσιών και ειδικότερα των παρακάτω τμημάτων:

ΤΜΗΜΑ ΔΙΟΙΚΗΤΙΚΩΝ ΥΠΗΡΕΣΙΩΝ

i) Γραφείο προσωπικού
ii) Γραφείο Δημοτικής Κατάστασης
iii) Γραφείο Πρωτοκόλλου - Αρχείου και βοηθητικών εργασιών

ΤΜΗΜΑ ΟΙΚΟΝΟΜΙΚΩΝ ΥΠΗΡΕΣΙΩΝ

i) Γραφείο Προϋπολογισμού - Απολογισμού
ii) Γραφείο Δαπανών - Εσόδων
iii) Γραφείο Μισθοδοσίας
iv)Γραφείο Ταμειακής Υπηρεσίας

4. Εξουσιοδοτούμε τον ανωτέρω για την υπογραφή όλων των εγγράφων που σχετίζονται με τις ασκούμενες αρμοδιότητές του (πιστοποιητικά Δημοτολογίου - Ληξιαρχείου - Χρηματικά εντάλματα κ.λπ.).

Η παρούσα απόφαση να δημοσιευθεί στον τοπικά τύπο.

Ο Δήμαρχος
Αλέξανδρος Παν. Παπουράς

ΕΛΛΗΝΙΚΗ ΔΗΜΟΚΡΑΤΙΑ
ΥΠΟΥΡΓΕΙΟ ΕΣΩΤΕΡΙΚΩΝ
ΔΗΜΟΣΙΑΣ ΔΙΟΙΚΗΣΗΣ & ΑΠΟΚΕΝΤΡΩΣΗΣ
ΚΕΝΤΡΟ ΕΞΥΠΗΡΕΤΗΣΗΣ ΠΟΛΙΤΩΝ
ΔΗΜΟΥ ΠΕΤΑΛΟΥΔΩΝ
Τηλ. 22410/96644

Κρεμαστή 16/01/2006

ΘΕΜΑ: ΚΑΤΑΘΕΣΗ ΔΕΛΤΙΩΝ ΑΠΟΓΡΑΦΗΣ ΣΤΡΑΤΕΥΣΙΜΩΝ ΚΛΑΣΗΣ 2009 (ΓΕΝΝΗΘΕΝΤΕΣ 1988)

Σας γνωρίζουμε ότι η διαδικασία ηλεκτρονικής κατάθεσης δελτίου απογραφής της **κλάσης 2009 (έτος γέννησης 1988)** διεξάγεται στα Στρατολογικά Γραφεία και στα Κέντρα Εξυπηρέτησης Πολιτών (ΚΕΠ) από 2 Ιανουαρίου 2006 μέχρι 28 Φεβρουαρίου 2006.

Οι άρρενες που γεννήθηκαν το 1988 μπορούν να προσέρχονται στο ΚΕΠ του Δήμου Πεταλούδων από Δευτέρα έως Παρασκευή 8 π.μ. έως 8μ.μ. και Σάββατο 8 π.μ. έως 2μ.μ. **μέχρι τις 28 Φεβρουαρίου 2006** προσκομίζοντας **το δελτίο αστυνομικής ταυτότητάς τους.**

Η ΠΡΟΪΣΤΑΜΕΝΗ ΤΟΥ ΚΕΠ
ΤΣΑΜΠΙΚΑ ΦΥΛΛΗ

ΕΛΛΗΝΙΚΗ ΔΗΜΟΚΡΑΤΙΑ
ΠΕΡΙΦΕΡΕΙΑ ΝΟΤΙΟΥ ΑΙΓΑΙΟΥ
ΝΟΜΟΣ ΔΩΔΕΚΑΝΗΣΟΥ
ΔΗΜΟΣ ΑΡΧΑΓΓΕΛΟΥ

Αρχάγγελος 2/1/2006
Αρ. Πρωτ.: 17
Δ/νση :Αρχάγγελος - Ρόδου
Τ.Κ.:85102
Πληρ.:Γραφ. Δημάρχου
Τηλέφ.:22440 29141
Fax: 22440 - 23055
E-mail:darhange@otenet.gr

ΘΕΜΑ:«Ορισμός Αντιδημάρχου»

ΑΠΟΦΑΣΗ ΑΡΙΘΜ. 2/2006

Ο ΔΗΜΑΡΧΟΣ ΑΡΧΑΓΓΕΛΟΥ

Εχοντας υπόψη

1. Τις διατάξεις του άρθρου 115 (άρθρο 102 του Π.Δ. 323/89 - άρθρο 11 του Ν. 1900/90, άρθρο 6 παρ. 30 του Ν. 2240/1994, άρθρο 1 παρ. 33 Ν. 2307/95) «Αντιδήμαρχοι» του Π.Δ/τος 410/1995.

2. Την υπ' αριθμ. 582/2002 απόφαση του Τριμελούς Πρωτοδικείου Ρόδου «Ανακήρυξη Δημάρχων και Προέδρων Κοινοτήτων και Δημοτικών, Κοινοτικών και Τοπικών Συμβουλίων».

3. Τις διατάξεις της παρ. γ του άρθρου 114 «Αρμοδιότητες του Δημάρχου» του Π.Δ/τος 410/1995.

4. Τις διατάξεις του άρθρου 116 «Εξουσιοδότηση υπογραφών» του Π.Δ/τος 410/1995.

5. Την αριθμ. 2/2003 απόφαση του Δ.Σ. Αρχαγγέλου με την οποία αποφασίστηκε ο περιορισμός της θητείας του Αντιδημάρχου σε έναν (1) χρόνο, σύμφωνα με διαλαμβανόμενα στην παρ. 2 του άρθρου 115 του Π.Δ/τος 410/1995.

6.Το γεγονός ότι ο Δήμος Αρχαγγέλου κατά την επίσημη απογραφή πληθυσμού έτους 2001 είχε πληθυσμό 7.779 κατοίκων.

7. Τις διατάξεις του άρθρου 21 παρ. 1 εδάφιο α.1 του Ν. 3274/2004 με την οποία ορίζονται δύο (2) Αντιδήμαρχοι σε δήμους με πληθυσμό από δύο έως δέκα χιλιάδες.

ΑΠΟΦΑΣΙΖΟΥΜΕ

1. Ορίζουμε Αντιδήμαρχο τον Δημοτικό Σύμβουλο της πλειοψηφίας κ. Καραγιάννη Αναστάσιο.

2.Η θητεία του ανωτέρω θα είναι μονοετής, ήτοι από 1-1-2006 έως 31-12-2006.

3. Μεταβιβάζουμε στον ανωτέρω τις παρακάτω αρμοδιότητες:

α) Την ευθύνη διοίκησης και οργάνωσης του Τμήματος περιβάλλοντος με τα εξής γραφεία:

i) Γραφείο συντήρησης - επισκευής μηχανημάτων και αυτοκινήτων του Δήμου.

ii) Γραφείο θεμάτων προστασίας περιβάλλοντος - Διαχείριση απορριμμάτων.

iii) Γραφείο Αρδευσης και Γεωτρήσεων του Δήμου.

iv)Γραφείο Αθλητισμού.

v) Γραφείο Αντιμετώπισης εκτάκτων αναγκών, και αντιμετώπιση Δημόσιας υγείας.

β) Την ευθύνη διοικητικής εποπτείας του εργατοτεχνικού προσωπικού του Δήμου.

4. Εξουσιοδοτούμε τον ανωτέρω για την υπογραφή όλων των εγγράφων που σχετίζονται με τις ασκούμενες αρμοδιότητές του καθώς και την υπογραφή των παρακάτω πιστοποιητικών:

α)Πιστοποιητικά γεννήσεως, οικογενειακής κατάστασης, πλησιέστερων συγγενών, ταυτοπροσωπείας δημοτών.

β) Ληξιαρχικές πράξεις - Αντίγραφα Ληξιαρχικών Πράξεων

Η παρούσα απόφαση να δημοσιευθεί στον τοπικό τύπο.

Ο Δήμαρχος
Αλέξανδρος Παν. Παπουράς

Β' ΚΑΤΗΓΟΡΙΑ

Τις σελίδες της Β' Κατηγορίας επιμελείται ο Μπάμπης Θεοδώρου e-mail: babistheodorou@in.gr

Ακλόνητος στην κορυφή ο Αστέρας

Ανω - κάτω η βαθμολογία από τις αναβολές των παιχνιδιών του Α.Σ. της Τήλου!

Για μια ακόμη αγωνιστική διατηρήθηκε η λάμψη του Αστέρα Μασάρων στην κορυφή του βαθμολογικού πίνακα. Ωστόσο η βαθμολογία παραμένει άνω - κάτω αφού ο Αθλητικός Σύλλογος της Τήλου συνεχίζει να μην αγωνίζεται στις τακτές ημερομηνίες, για συγκοινωνιακούς λόγους!

Ετσι η διαφορά του πρωτοπόρου θα μπορούσε να είναι μικρότερη αν η ομάδα της Τήλου είχε δώσει κανονικά τα παιχνίδια με Ασπίδα Σαλάκου και Α.Ε. Κατταβιάς. Είναι ένα θέμα που θα πρέπει να αντιμετωπίσει η ΕΠΣΔ αφού τα εύλογα παράπονα και οι μουρμούρες δίνουν και παίρνουν.

Κατά τα λοιπά με νίκες προχώρησαν φαβορί και αουτσάϊντερ με πιο χαρακτηριστικές αυτές του Νικαγόρα επί της Δόξας Καρδάμαινας, του Αντίμαχου επί της Ασπίδας Σαλάκου και του Ακουσιλάου επί του Ερμή! Καλή ήταν για μία ακόμη φορά η παραγωγή σε τέρματα αφού σημειώθηκαν 19, με έναν αγώνα λιγότερο. Αίσθηση προκάλεσε η ισοπαλία με 2-2 που απέσπασε ο Ασκληπιός στον Αγιο Ισίδωρο ενώ για μία ακόμη φορά ο Ερμής δεν απέφυγε την ήττα και πλέον ούτε με θαύμα σώζεται. Το ίδιο ισχύει και για την ΑΕΛ που δείχνει να έχει αποδεχθεί τη μοίρα της ενώ τα μαύρα σύννεφα του υποβιβασμού έκαναν την εμφάνισή τους και πάνω από την Σάλακο. Αναλυτικότερα:

ΤΑ ΑΠΟΤΕΛΕΣΜΑΤΑ

Αγ. Ισίδωρος - Ασκληπιός Κω 2-2
Ασπίδα Σαλάκου - Αντίμαχος 1-3
Ακουσίλαος- Ερμής 3-0
Αστέρας Μασ.- Α.Ε Λέρου 4-0
Α.Ε. Κατταβιάς - Α.Σ. Τήλου δεν έγινε
Δόξα Καρδάμαινας -Νικαγόρας 0-3
Α.Ο. Πυλίου - Δαμάγητος 1-0

Η ΕΠΟΜΕΝΗ ΑΓΩΝΙΣΤΙΚΗ (16η)

Νικαγόρας - Ασπίδα Σαλάκου
Ασκληπιός Κω - Ακουσίλαος-
Αντίμαχος - Αστέρας Μασ.-
Ερμής- Α.Ο. Πυλίου
Α.Ε Λέρου - Α.Ε. Κατταβιάς
Δαμάγητος - Α.Σ. Τήλου
Αγ. Ισίδωρος - Δόξα Καρδάμαινας

Οι σκόρερ

12 τέρματα: Μουσακίνιας (Αστέρας Μασάρων)
11 τέρματα: Μόσχος (Α.Σ. Τήλος)
9 τέρματα: Τόγιακιτς (Αντίμαχος)
8 τέρματα: Λαγογένης (Ακουσίλαος), Καραγιάννης (Δαμάγητος)
7 τέρματα: Ζαμάγιας (Ασκληπιός)
6 τέρματα: Κουφομανώλης (Ακουσίλαος), Καβουκλής (Α.Ε. Κατταβιάς),Φούσκας (Νικαγόρα), Μ. Σκαλέρης (Αντίμαχος)
5 τέρματα: Κυπριώτης (Αστέρας Μασάρων), Αγκάς (Α.Ε Κατταβιάς), , Ζερβός (Νικαγόρας), Κ.Τ. Σακελλάρης (Α.Σ. Τήλος), Ντινώρης (Δόξα Καρδ.), , Καραγιάννης (Α.Ο. Πυλίου),Παπανικολάου (Ασπίδα Σαλάκου)
4 τέρματα: Ντ. Μπρίζνεϊ (Α.Ο.Π.), Κάκιας, , Μηλιός (Α.Σ. Τήλος), Κάβουρας (Ακουσίλαος).

Η ΒΑΘΜΟΛΟΓΙΑ

α/α	ΟΜΑΔΑ	ΑΓΩΝ.	ΤΕΡΜ.	ΒΑΘΜ.
1.	Αστέρας Μασάρων	15	24-5	33
2.	Νικαγόρας	15	21-17	27
3.	Α.Ε Κατταβιάς	14	18-12	25
4.	Α.Σ. Τήλος	15	31-18	24
5.	Ακουσίλαος	15	28-20	24
6.	Αντίμαχος	13	24-14	24
7.	Α.Ο Πυλίου	15	17-12	23
8.	Δαμάγητος	15	20-20	20
9.	Αγ. Ισίδωρος	15	21-22	19
10.	Δόξα Καρδάμαινας	15	12-16	18
11.	Ασκληπιός Κω	15	14-23	15
12.	Ασπίδα Σαλάκου	14	10-19	11
13.	Α.Ε Λέρου	15	10-32	9
14.	Ερμής	15	10-30	5

Σημ.: Ο αγώνας Ασπίδα Σαλάκου - Α.Σ. Τήλος θα γίνει την Τετάρτη 25-1-2006, στις 12.00. Ο αγώνας Α.Ε. Κατταβιάς - Σ.Σ. Τήλου θα επαναοριστεί την ίδια ημέρα από την ΕΠΣΔ

Σε ρυθμό ρελαντί ο Αστέρας

4-0 την απογοητευτική Α.Ε. Λέρου!

ΜΑΣΑΡΗ.-

Σε ρυθμούς ρελαντί και χωρίς να χρειαστεί να φουλάρει τις μηχανές, σε κανένα σημείο του παιχνιδιού, ο πρωτοπόρος Αστέρας συνέτριψε 4-0 την απογοητευτική Αθλητική Ενωση Λέρου και απέκτησε διαφορά έξι ολόκληρων βαθμών απ' τους διώχτες του!

Το παιχνίδι ήταν ένας μονόλογος των παικτών του Μιχάλη Κυπριώτη και εκτός από τα τέσσερα θαυμάσια τέρματα έχασαν αρκετές άλλες ευκαιρίες για ακόμη πιο διευρυμένο σκορ!

Οι σημαντικότερες φάσεις

17' Από τραυματισμό στο αριστερό πόδι του δεύτερου βοηθού, πέρασε στη θέση του ο παρατηρητής διαιτησίας Βασίλης Ταράλης.

21' Γυριστό σουτ του Μουσακίνια τράνταξε το οριζόντιο δοκάρι του Κουτελίδα.

23' Σουτ του Φουντουκάκη από το ύψος του πέναλτι μπλόκαρε στη γωνία του ο Νεσγός.

24' Ο Ροδίτης βρήκε ωραία τον Μουσακίνια κι αυτός με πλασέ έστειλε αρχικά την μπάλα στο οριζόντιο δοκάρι και στη συνέχεια στα δίχτυα, γράφοντας το 1-0.

35' Ο Μουσακίνιας έβγαλε σε θέση φορ τον Ροδίτη ο οποίος σούταρε στην κίνηση.

Το σουτ έδιωξε όπως - όπως ο Κουτελίδας για να πάρει εκ νέου το ρημπάουντ ο Ροδίτης και με πλασέ να γράψει το 2-0.

38' Από σέντρα του Τώδε από αριστερά ο Μουσακίνιας, στο δεύτερο δοκάρι έστειλε την μπάλα στα δίχτυα γράφοντας το 3-0 (δεύτερο προσωπικό)!

57' Ο Κυπριώτης βρήκε με κεφαλιά τον Ροδίτη ο οποίος από το ύψος του πέναλτι, με γυριστό σουτ διαμόρφωσε το τελικό 4-0.

79' Σουτ του Χατζηδάκη από το ύψος του πέναλτι έφυγε μόλις πάνω από το οριζόντιο δοκάρι του Νεσγού.

Από το 80' και μέχρι τη λήξη του αγώνα οι γηπεδούχοι έπαιξαν με 10 παίκτες λόγω τραυματισμού του Κουρμαδιά κι ενώ είχαν ήδη κάνει τις τρεις αλλαγές τους!

Μουδάτσος, Τώδε, Ροδίτης και Μουσακίνιας οι κορυφαίοι των νικητών. Απ' την κακή ΑΕΛ πάλεψαν οι Φλωρεντής, Στεφόπουλος.

Διατήτευσε ο Διαμαντέας (Παπαγεωργίου, Γαγάνης).

ΑΣΤΕΡΑΣ: Νεσγός, Κιάρι, Χατζηκώστας (17' λ.τ. Σπανός), Ζανέττος, Κουρμαδιάς, Σκαφίδας, Μουδάτσος, Τώδε, Κυπριώτης, Μουσακίνιας (68' Γιαννεσκης), Ροδίτης (73' Σκούμπρος).

Α.Ε.Λ.: Κουτελίδας, Πλόχορος, Καρνέσης (60' Ηλίας), Φλωρεντής, Ανέμης, Χατζηδάκης, Κουτούζος, Φουντουλάκης, Διαμαντάρας, Στεφόπουλος, Φουντουκάκης.

ΕΛΛΗΝΙΚΗ ΔΗΜΟΚΡΑΤΙΑ
ΝΟΜΟΣ ΔΩΔΕΚΑΝΗΣΟΥ
ΔΗΜΟΣ ΡΟΔΙΩΝ
Δ/ΝΣΗ ΤΟΙΚΟΝΟΜΙΚΩΝ
ΤΜΗΜΑ ΠΡΟΜΗΘΕΙΩΝ

Ρόδος, 16/1/2006
Α.Π. 530

ΘΕΜΑ: Εκδήλωση Ενδιαφέροντος

Ο Δήμος Ροδίων προκειμένου να προβεί στην προμήθεια:

- βιβλίων κ.λ.π., ενδεικτικού προϋπολογισμού δεκαεννέα χιλιάδων επτακοσίων (19.700) ευρώ πλέον ΦΠΑ.
- εντύπων - υλικών μηχανογράφησης και εκτυπώσεων, ενδεικτικού προϋπολογισμού τριάντα μία χιλιάδες πεντακοσίων (31.500) ευρώ πλέον ΦΠΑ,
- εκτυπώσεις - εκδόσεις - βιβλιοδετήσεις, ενδεικτικού προϋπολογισμού τριάντα πέντε χιλιάδων εκατό (35.100) ευρώ και πλέον ΦΠΑ
- φωτοτυπικού υλικού, ενδεικτικού προϋπολογισμού εικοσιπέντε χιλιάδων (25.000) ευρώ πλέον ΦΠΑ,
- δαπανών λειτιουργίας ηλεκτρονικών υπολογιστών, ενδεικτικού προϋπολογισμού εικοσιέξι χιλιάδων (26.000) ευρώ πλέον ΦΠΑ
- και μεταφορές εν γένει, ενδεικτικού προϋπολογισμού τριών χιλιάδων πεντακοσίων (3.500) ευρώ πλέον ΦΠΑ.

καλεί τους ενδιαφερόμενους να προσκομίσουν κλειστή προσφορά στο Τμήμα Προμηθειών του Δήμου Ροδίων, οδός Καποδιστρίου 4-6 μέχρι τις 25/01/2006 και ώρα 10 π.μ.

Στην προσφορά θα αναγράφεται η αξία ανά είδος.

Ο Φ.Π.Α. θα βαρύνει τον Δήμο Ροδίων και οι κρατήσεις θα βαρύνουν τον προμηθευτή.

Οι ποσότητες ανά είδος θα εξαρτηθούν από τις ανάγκες της υπηρεσίας, ενώ η παραλαβή των ειδών θα γίνεται σταδιακά μέχρι τη συμπλήρωση του ποσού που προϋπολογίσθηκε.

Για περισσότερες πληροφορίες οι ενδιαφερόμενοι μπορούν να απευθύνονται στο Γραφείο Προμηθειών του Δήμου Ροδίων, Καποδιστρίου 4-6 και στο τηλέφωνο 22410/35445 και Fax: 22410/39780.

Η διευθύντρια Οικονομικών

ΕΛΕΝΗ ΚΥΠΡΙΩΤΗ - ΤΣΟΥΜΠΛΕΚΑ

Πέρασε σαν κύριος απ' την Καρδάμαινα

•Ο Νικαγόρας νίκησε 3-0 τη γειτονική Δόξα και σκαρφάλωσε στη δεύτερη θέση της βαθμολογίας, μόνος!

ΚΑΡΔΑΜΑΙΝΑ.-

Σαν κύριος πέρασε μέσα απ' την Καρδάμαινα ο Νικαγόρας Κεφάλου και με το επιβλητικό 3-0 επί της γειτονικής Δόξας σκαρφάλωσε στη δεύτερη θέση της βαθμολογίας μόνος! Παρά το σκορ δεν παίχτηκε καλή μπάλα αφού φυσούσε δυνατός άνεμος ενώ οι γηπεδούχοι με το μάλλον καταστροφικό παιχνίδι τους δεν βοήθησαν να παιχτεί ποδόσφαιρο αξιώσεων. Πάντως η νίκη του Νικαγόρα κρίνεται απόλυτα δίκαιη αφού είχε την υπεροχή σε όλο το 90λεπτο! Το σκορ άνοιξε στο 31' ο Καρούτσος με απευθείας φάουλ. Στο 51' ο Φούσκας με πλασέ έγραψε το 0-2 ενώ το τελικό 0-3 διαμόρφωσε ο Σάζαλης, με ατομική προσπάθεια, στο 81'!

Αλλες φάσεις

20' Πλασέ του Σπυράτου έφυγε ελάχιστα άουτ

25' Σουτ του Ντινώρη, στην μοναδική αξιόλογη προσπάθεια των γηπεδούχων στον αγώνα, εξουδετέρωσε δύσκολα ο Ανθούλης.

48' Σουτ του Μπίλλη Σ. εξ επαφής έδιωξε δύσκολα σε κόρνερ ο Χατζηνικολάου.

53' Ο Παντελής αποβλήθηκε με απευθείας κόκκινη γιατί έσπρωξε αντίπαλο.

Στο λεπτό αυτό διακόπηκε ο αγώνας για 5' ενώ αποβλήθηκε από τον αγωνιστικό χώρο ο πρόεδρος του Νικαγόρα Ντίνος Χρυσόπουλος.

70' Ο Χριστοδούλου σε θέση τετ α τετ είχε σουτ μόλις άουτ.

87' Πλασέ του Θ. Κοκκαλάκη είχε την ίδια τύχη, στην τελευταία φάση ενός κακού αγώνα. Να σημειωθεί ότι το ματς διεξήχθη χωρίς την παρουσία ιατρού!

Διαιτήτευσε ο Φεσσάρας (Τσομπάνος, Δοδούς).

ΔΟΞΑ: Χατζηνικολογου, Διακοδημήτρης, Πης (76' Ψύρρης), Τάλαρος, Τσίκνης (75' Καραντωνάκης), Μιαούδης, Παντελής, Τρακόσας, Τσίκο, Λόλι (44' Κουτσαριώτης), Ντινώρης Ζ.

ΝΙΚΑΓΟΡΑΣ: Ανθούλης, Σάζαλης, Πετρινόλης, Κοκκαλάκης Ν., Διακογιάννης, Σπυράτος, Χριστοδούλου (79' Κοκκαλάκης Θ.), Δημητρακιού, Μπίλλης Σ. (66' Μ. Μπίλλης), Καρούτσος, Φούσκας (85' Κόφας).

Λόγω του ...απαγορευτικού (!) αναβλήθηκε ο αγώνας Α.Ε. Κατταβιάς - Α.Σ. Τήλου

Για λόγους που έχουν να κάνουν με το συγκοινωνιακό πρόβλημα που αντιμετωπίζει το νησί της Τήλου, αναβλήθηκε ο αγώνας του Σαββάτου ανάμεσα στην Αθλητική Ενωση Κατταβιάς και τον Α.Σ. Τήλου. Ωστόσο απορία προκαλεί το γεγονός ότι καθ' όλη τη διάρκεια της ημέρας, το Σάββατο, επικρατούσαν στην περιοχή μας άριστες καιρικές συνθήκες, άνεμος δεν υπήρχε - σύμφωνα με ανθρώπους που ταξίδεψαν στα νησιά της Δωδεκανήσου και πέρασαν πολύ κοντά από την Τήλο - οπότε οι αιτιάσεις των φιλοξενούμενων περί του αντιθέτου σίγουρα θα πρέπει ν' απασχολήσουν την ΕΠΣΔ.

Οι μουρμούρες από τα άλλα σωματεία φουντώνουν ημέρα με την ημέρα, για άνιση διεξαγωγή του πρωταθλήματος και η μόνιμη πλέον δικαιολογία του «απαγορευτικού» ασφαλώς και δεν πείθει.

Εξάλλου ο Αστέρας Μασάρων ταξίδεψε την περασμένη αγωνιστική στην Τήλο με σαφώς χειρότερες καιρικές συνθήκες ενώ να αναφέρουμε ότι μεσοβδόμαδα η ομάδα της Τήλου ταξιδεύει πάντα κανονικά και παίζει τα εξ' αναβολής της. Τα Σαββατοκύριακα υπάρχει το πρόβλημα;Η μήπως η ομάδα προσπαθεί να αποτελέσει μέρος του γνωστού προβλήματος της μη επιδότησης του πλοίου SEA STAR;

Ο,τι κι αν συμβαίνει η ΕΠΣΔ έχει πλέον τον λόγο και για λόγους αυτονόητους θα πρέπει να δρομολογήσει λύσεις. Η καραμέλα του «απαγορευτικού» έλιωσε!

Ζητείται

κοπέλα να εργαστεί ως πωλήτρια σε κατάστημα ρούχων. Πληρ. τηλ. 22410 77717.

Ξαναείδε το χρώμα της νίκης ο Ακουσίλαος!

•3-0 τον ουραγό Ερμή που απογοήτευσε για μία ακόμη φορά

ΦΑΝΕΣ.-

Επειτα από μία μικρή άσχημη παρένθεση ο Ακουσίλαος επέστρεψε στις νίκες και με το χθεσινό 3-0 επί του ουραγού Ερμή διατηρήθηκε ψηλά στο βαθμολογικό πίνακα. Οι γηπεδούχοι είχαν τον απόλυτο έλεγχο σε όλο το 90λεπτο και πέρα από τα τρία όμορφα τέρματα έχασαν και αρκετές κλασικές ευκαιρίες για ακόμη μεγαλύτερο σκορ!

Το φιλμ του αγώνα

5' Σουτ του Σάββενα μέσα απ' την περιοχή έφυγε μόλις άουτ.

11' Πλασέ του Κουφομανώλη, εξ επαφής μπλόκαρε ο Γεωργάς.

15' Σουτ του Παπαγεωργίου από το ύψος του πέναλτι έφυγε ξυστά πάνω από το οριζόντιο δοκάρι της εστίας του Ακουσιλάου.

19' Γυριστό σουτ του Α. Παπουρδάνου βρήκε στη συμβολή των δοκαριών του Γεωργά.

38' Από σέντρα του Λαγογένη ο Α. Παπουρδάνος με κεφαλιά άνοιξε το σκορ.

41' Ο Κουφομανώλης από κοντά με πλασέ έγραψε το 2-0, έπειτα από σέντρα του Λαγογένη.

43' Σουτ του Α. Παπουρδάνου μέσα από τη μικρή περιοχή του Ερμή έφυγε μόλις άουτ.

53;Από σέντρα του Μαρουλάκη από δεξιά ο Α. Παπουρδάνος έγραψε το 3-0.

60' Κεφαλιά του Σάββενα από το ύψος της περιοχής απέκρουσε δύσκολα ο Γεωργάς.

70' Ο Μαρουλάκης βρήκε στον κενό χώρο τον Α. Παπουρδάνο ο οποίος σούταρε άτσαλα στο σώμα του Γεωργά.

75' Κεφαλιά του Κουφομανώλη, σε σέντρα του Μαρουλάκη βρήκε στο οριζόντιο δοκάρι του Γεωργά.

Ξεχώρισαν από τον Ακουσίλαο οι Μαρουλάκης, Αναστασάκης και Α. Παπουρδάνος και απ' τον Ερμή οι Ηλίας, Κυριαζής και Παπαγεωργίου.

Διαιτήτευσε ο Ζανεττίδης (Κουρδουκλάς, Φουκαράς).

ΑΚΟΥΣΙΛΑΟΣ:Νικηταράς, Μαρουλάκης, Καρασάββας, Συμεωνίδης Α., Αμύγδαλος, Αναστασάκης (69' Κοκκάρης), Σάββενας,. Παπουρδάνος Γ. (79' Πετρόπουλος), Κουφομανώλης, Λαγογένης, Παπουρδάνος Α. (81' Παπαθεοδώρου).

ΕΡΜΗΣ:Γεωργάς, Μοσχιδιού, Χατζηγεωργίου Α., Κώστας (46' Μανιάς), Χατζηγεωργίου Κ., Ηλίας, Χατζηνικόλας (43' Βιτσέντζος, Κυριαζής, Χάμαλης, Μπεκυράς, Παπαγεωργίου (55' Καζέλης).

Τα εύκολα δύσκολα ο «Αγιος»

•Παραχώρησε ισοπαλία 2-2 στον Ασκληπιό!
•Εχασε πέναλτι ο Μανώλης Κοντός στο 60'!

ΑΓΙΟΣ ΙΣΙΔΩΡΟΣ.-

Δεν συνοδεύτηκε από νίκη η επιστροφή του Αγίου Ισιδώρου στην έδρα του, έπειτα από απουσία αρκετών ημερών, αφού σε ένα παιχνίδι κομμένο και ραμμένο στα μέτρα του κατάφερε - διότι περί κατορθώματος πρόκειται - να παραχωρήσει ισοπαλία 2-2 στον αδύναμο, πλην μαχητικό Ασκληπιό της Κω!

Οι γηπεδούχοι ήταν ασύγκριτα ανώτεροι σε όλο το 90λεπτο, έπαιξαν ανοικτά (ίσως αυτό να τους στοίχισε τα δύο σε βάρος τους τέρματα), δημιούργησαν πάρα πολλές ευκαιρίες και σίγουρα το τελικό αποτέλεσμα τους αδικεί. Να σκεφτεί κανείς ότι ακόμη και από τα 11 βήματα η τύχη δεν τους ήθελε! Οι Κώοι πάλεψαν φιλότιμα, όσο τουλάχιστον τους επέτρεπαν οι δυνάμεις και οι δυνατότητές τους και σίγουρα ο ένας βαθμός κρίνεται πολύτιμος, στην προσπάθειά τους να απομακρυνθούν από την επικίνδυνη ζώνη! Ο αγώνας διεξήχθη την Παρασκευή και άνοιξε την αυλαία της 15ης αγωνιστικής.

Το φιλμ του αγώνα

15' Από θέση τετ α τετ ο Σ. Γεωργαλλής πλάσαρε για ναα αποκρούσει ο Παπαγιαννόπουλος ασθενώς. Η μπάλα επέστρεψε πάλι στον Γεωργαλλή που ούτε τη δεύτερη φορά μπόρεσε να νικήσει τον τερματοφύλακα του Ασκληπιού.

20' Ο Μαραγκός με πλασέ έξω από την περιοχή έκανε το 0-1.

30' Πάσα του Σ. Σάββενα στον Πέτρου, που σε κενή εστία έστειλε την μπάλα άουτ.

32' Νέα ευκαιρία με τον Πέτρου από κοντά να σουτάρει απελπιστικά άουτ.

43' Ο Στ. Κουρδουνάκης εκτέλεσε κόρνερ, η μπάλα έφυγε από τα χέρια του Παπαγιαννόπουλου για να καταλήξει στα δίχτυα (1-1).

60' Ο Στ. Σάββενας ανατράπηκε στην περιοχή και ο διαιτητής έδειξε το σημείο του πέναλτι. Την εκτέλεση του ανέλαβε ο Εμ. Κοντός, που σημάδεψε το οριζόντιο δοκάρι.

70' Ο Πέτρου δεν πρόλαβε τη μπάλα μόνος απέναντι στον Παπαγιαννόπουλο.

75' Με πλασέ ο Κιλιμάτος από τη μικρή περιοχή έδωσε νέο προβάδισμα στον Ασκληπιό (1-2).

82' Σουτ του Στ. Κουρδουνάκη αποκρούσθηκε από το οριζόντιο δοκάρι.

83' Από πάσα του Κουρδουνάκη, ο Σ. Γεωργαλλής με σουτ έκανε το 2-2.

88' Προ κενής εστίας ο Κοντός Γ.Η. δεν μπόρεσε να βρει μπάλα.

89' Ο Σ. Γεωργαλλής μιμήθηκε τον συμπαίκτη του σε παρόμοια φάση.

Καλύτεροι από τον «Αγιο» ήταν οι Σάββενας Σ., Γεωργαλλής Σ. και Κουρδουνάκης, ενώ από τον Ασκληπιό οι Ζαμάγιας, Κιλιμάτος, Ανδρουλής.

Καλή η διαιτησία των Κουρδουκλά, Ορφανού, Καραχανή.

ΑΓΙΟΣ ΙΣΙΔΩΡΟΣ:Διακαναστάσης, Σάββενας Μ., Κοντός Γ.Η., Μαούνης (77' Διακοπαρασκευάς), Σάββενας Γ., Πέτρου (70' Γεωργαλλής Α.), Αναστάσης (46' Κοντός Εμ.), Κοντός Γ. Κ., Σάββενας Σ., Γεωργαλλής Σ., Κουρδουνάκης Στ.

ΑΣΚΛΗΠΙΟΣ: Παπαγιαννόπουλος, Κιλιμάτος, Πιρπιρής, Ξυπολητάς Π., Ραΐτσος, Μαραγκός, Ζαμάγιας, Χατζησουλεϊμάν, Ανδρουλής, Τουλαντάς (46' Ξυπολητάς Στ.), Βασιλικός.

Καλημέρα ...και γκολ ο Α.Ο. Πυλίου

•Επειτα από κακό παιχνίδι νίκησε 1-0 τον Δαμάγητο!

ΠΥΛΙ.-

Σε ένα ματς - κακοποίηση του ποδοσφαίρου, ο Αθλητικός Ομιλος Πυλίου νίκησε 1-0 τον Δαμάγητο και απομακρύνθηκε οριστικά από τη ζώνη του υποβιβασμού.

Οι δύο ομάδες, σε έναν κακό αγωνιστικό χώρο, συναγωνίστηκαν σε κακή απόδοση, οι καλές φάσεις μετριούνται στα δάχτυλα του ενός χεριού και το χωρίς ουσία παιχνίδι και των δύο περιορίστηκε σε φλύαρες ενέργειες έξω από τα αντίπαλα καρέ! Το γρήγορο γκολ των γηπεδούχων, μόλις στα 20'' ήταν πάντως αρκετό για να τους χαρίσει τη νίκη αφού σε όλο το υπόλοιπο παιχνίδι μόνο ένα οριζόντιο δοκάρι του Καραγιάννη, στο 68' καταγράψαμε. Το χρυσό γκολ των Κώων σημείωσε στο 20'' ο Καραγιάννης. Ηταν μια βαθιά σέντρα στην καρδιά της άμυνας των Θολοενών, ο Παναγιωτίδης προσπάθησε να διώξει, ανεπιτυχώς για να γίνει κάτοχος της μπάλας ο Τώρε που αμέσως σέρβιρε στον Καραγιάννη. Από 'κει και ύστερα ήξερε τη δουλειά του! Από τους γηπεδούχους διακρίθηκαν οι Τώρε, Καραγιάννης και Ι. Κεφαλιανός και από τον Δαμάγητο οι Λολάκης, Μπαρμπαντώνης και Καραγιάννης. Αριστη η διαιτησία του Αλαχιώτη (Βασιλείου, Τσομπάνος).

Α.Ο.Π.:Χατζηνικόλογλου, Βρέττης, Καλυμνιαλάρης, Γερασίμου, Καλσάτος, Δρόσος, Τώρε (80' Οικονόμου), Κάκιας, Πιπέρης (60' Ρούφας), Καραγιάννης (75' Π. Κεφαλιανός), Ι. Κεφαλιανός.

ΔΑΜΑΓΗΤΟΣ:Χατζηνικόλας, Λολάκης, Φιλίππου (81' Ζαγκανίκας), Μπαρμπαντώνης, Κατσαράς, Παναγιωτίδης (47' Ραΐος), Γρηγοριάδης, Πίλο, Τσαλίκης (62' Καρπάθιος), Καραγιάννης, Μπάλα.

Σε περιπέτειες μπαίνει η Ασπίδα Σαλάκου

Μετά τη νέα της χθεσινή ήττα, με 3-1, απ' τον Αντίμαχο

ΣΑΛΑΚΟΣ.-

Μαύρα σύννεφα μαζεύτηκαν πάνω από τη Σάλακο μετά και τη νέα αποτυχία της Ασπίδας, αυτή τη φορά απ' τον Αντίμαχο, απ' τον οποίο ηττήθηκε 3-1. Πλέον η ομάδα του Δήμου Καμείρου, με 11 βαθμούς σε 14 παιχνίδια δύσκολα θα αποφύγει τις περιπέτειες αφού πλέον έχει απωλέσει ολοσχερώς ακόμη κι αυτό το όπλο της έδρας! Το χθεσινό παιχνίδι διεξήχθη κάτω από δυνατό άνεμο, ήταν κακό, με λίγες καλές φάσεις.

Στο σκορ προηγήθηκαν οι φιλοξενούμενοι στο 10' με σουτ του Σάσα Τόγιακιτς για να ισοφαρίσει η Ασπίδα στο 25' με πέναλτι του Παπανικολάου.

Στο 48' ο Μιχάλης Σκαλέρης πρόλαβε την έξοδο του Εγγλέζου και με συρτό σουτ έγραψε το 1-2.

Το τελικό 1-3 διαμόρφωσε ο Τσιρίλο, στο 65' με κοντινό σουτ.

Οι φιλοξενούμενοι είχαν ακόμη τέσσερα τετ α τετ με τους Τόγιακιτς (60', 72), Τσιρίλο (63') και Λαμπριανίδη (74').

Διατήτευσε ο Ασημακόπουλος (Α. Σιδηρόπουλος, Σάββενας).

ΑΣΠΙΔΑ:Εγγλέζος, Ευθυμίου, Θυριάκης, Πολυχρόνης Γκοτζάϊ (50' Γιουσεσόϊ), Καρασάββας (68' Τρούλλης), Λυριστής, Παπανικολάου, Ντούπι, Τσαλίκης, Μαρουλάκης.

ΑΝΤΙΜΑΧΟΣ:Γκίκας, Λαμπριανίδης,. Τσίκνης, Σκαλέρης Γ., Ατσαλάκης, Σκαλέρης Μ. (48' Τσιρίλο), Διακαντώνης, Τόγιακιτς, Ανδρογιώργης, Συνεσίου, Δημαράκης (85' Διαμαντής).

KYDON TOURS

ΕΚΔΡΟΜΕΣ!!! ΕΚΔΡΟΜΕΣ!!!

Ποιότητα - Φροντίδα - Επιτυχία

•DUBAI Ο πιο in προορισμός!

•Group A! 15-20/1/06 ευρισκόμεθα στο Dubai

•Group B! 30/1-4/2/06

•Group Γ! 5/3-10/3/06

Το πρόγραμμα περιλαμβάνει:

•Αεροπορικά εισιτήρια από Ρόδο, ξενοδοχεία 4 και 5 αστέρων (επιλογής σας), ξενάγηση DUBAI, μεταφορές, σαφάρι, κρουαζιέρα, ΑΜΠΟΥΝΤΑ, ψώνια φανταστικά, διασκέδαση, ασφάλεια ταξιδιού **Συνοδός ΕΛΕΝΗ ΨΥΛΛΑΚΗ**

★★★

Καρναβάλι ΒΕΝΕΤΙΑΣ

24- 26/2/06 CHARTER από Ρόδο - Βενετία

Μετά την επιτυχία που είχαμε στο περσινό Καρναβάλι της Βενετίας επαναλαμβάνουμε την εκδρομή μας και φέτος!!!

Περιλαμβάνει:

•Αεροπορικά εισιτήρια, ξενοδοχεία 4 αστέρων στο MESTRE με πρωινό μπουφέ, μεταφορές αεροδρόμιο Βενετίας ξενοδοχείο αεροδρόμιο, ξενάγηση Βενετίας, ασφάλεια ταξιδιού, φόρους αεροδρομίων.

Συνοδός ΕΛΕΝΗ ΨΥΛΛΑΚΗ

Ελάτε στο όμορφο Καρναβάλι της Ευρώπης στην πιο ρομαντική πόλη. Την πόλη των καναλιών, της γόνδολας, της κουλτούρας και της ωραίας και φτηνής αγοράς!

Συνοδός ΕΛΕΝΗ ΨΥΛΛΑΚΗ

Σύντομα θα ανακοινώσουμε τις εκδρομές της 25ης Μαρτίου

ΣΑΣ ΤΑΞΙΔΕΥΟΥΜΕ 30 ΧΡΟΝΙΑ!!!

Χρόνια Πολλά και Καλή Χρονιά

ΠΡΑΚΤΟΡΕΙΟ KYDON IATA

• Εθελοντών Δωδεκανησίων 14 - Ακτή Σαχτούρη 8

Τηλ. 22410 23000, 27900, 27722

E-mail:Kydon@otenet.gr

Ο Ανταγόρας κέρδισε το τουρνουά τζούνιορ

Η πρώτη ομάδα του Ανταγόρα (συμμετείχε με δύο) κέρδισε το τουρνουά «τζούνιορ» που διοργάνωσε η ΕΠΣΔ το Σάββατο στην Κω. Στον τελικό νίκησε το Νικαγόρα με 2-0.

Το Κύπελλο «FAIR PLAY» δόθηκε στην ομάδα της Δόξας Καρδάμαινας. Τα αποτελέσματα όλων των αγώνων, ήταν:

Α' ΟΜΙΛΟΣ

Ανταγόρας 1 - Νικαγόρας 4-0
Ανταγόρας 1 - Αντίμαχος 4-0
Νικαγόρας - Αντίμαχος 4-1

Βαθμολογία

1. Ανταγόρας 8-0 6
2. Νικαγόρας 4-5 3
3. Αντίμαχος 1-8 0

Β' ΟΜΙΛΟΣ

Ανταγόρας 2 - Πυλί 1-4
Ανταγόρας 2 - Δόξα Καρδ. 0-1
Πυλί - Δόξα Κ. 3-2

Βαθμολογία

1. Πυλί 7-3 6
2. Δόξα Καρδ. 6-3 3
3. Ανταγόρας 1-8 0

Ημιτελικοί

Ανταγόρας 1 - Δόξα Καρδ. 2-1
Νικαγόρας - Πυλί 3-2

Τελικός

Πυλί Δόξα Καρδ. 4-2
Ανταγόρας1 - Νικαγόρας 2-0

Κύπελλο «FAIR PLAY»:Δόξα Καρδ.

ΜΝΗΜΟΣΥΝΟ

Την 25η του μηνός Ιανουαρίου ημέρα Τετάρτη και ώρα 8.30 π.μ. στον Ιερό Ναό Αγίου Ιωάννη Ρόδου, τελούμε 6μηνο μνημόσυνο υπέρ αναπαύσεως της ψυχής της λατρευτής μας μητέρας, γιαγιάς, προγιαγιάς, αδελφής και θείας

ΚΑΛΛΙΟΠΗΣ ΧΑΤΖΗΛΙΑΜΗ

Τα παιδιά
Τριανταφυλλιά - Γιάννης
Γιάννης - Αθανασία
Αντωνία - Γιώργος
τα εγγόνια,τα δισέγγονα,
τα αδέλφια,τα ανίψια
και οι λοιποί συγγενείς.

Γ' ΚΑΤΗΓΟΡΙΑ

Νίκες των πρωτοπόρων

Με νίκες προχώρησαν οι πρωτοπόροι στους ομίλους της Ρόδου, στη Γ' Κατηγορία της ΕΠΣΔ.

Στον Α' όμιλο ο Αστέρας Παστίδας σημείωσε τη δωδέκατη νίκη του στο πρωτάθλημα, απέναντι στην Α.Ε. Μεσαναγρού. Το ντέρμπι Πολύστρατου-Ηρακλή Λάρδου έληξε ισόπαλο.

Στον Β' όμιλο ο Ποσειδώνας Καρπάθου πήρε το «τρίποντο» στη Διμυλιά και η Δόξα Ψίνθου στην έδρα της, κόντρα στον Ευκλή.

Δύσκολα επικράτησε η Δόξα Ψίνθου

Στο τελευταίο 20λεπτο του αγώνα κατάφερε να νικήσει τον Ευκλή με 2-0

ΨΙΝΘΟΣ.-

Ακόμη μια νίκη πέτυχε το Σάββατο η Δόξα Ψίνθου, καθώς κέρδισε με 2-0 τον Ευκλή, στο γήπεδό της και διατηρήθηκε στην πρώτη θέση της βαθμολογίας.

Οι γηπεδούχοι έφθασαν δύσκολα στη νίκη, παρά το γεγονός ότι είχαν την πρωτοβουλία των κινήσεων, σχεδόν στη μεγαλύτερη διάρκεια του παιχνιδιού.

Οι πρωτοπόροι του πρωταθλήματος παρουσιάστηκαν κακοί στον αγωνιστικό χώρο και μακριά από άλλες καλές εμφανίσεις τους. Οι ποδοσφαιριστές του Στέργου Λαμπριανού φαίνεται πως έχουν «μεθύσει» από το γεγονός ότι βρίσκονται στην κορυφή και θεωρούν πως η νίκη στα παιχνίδια μπορεί να έλθει μόνο με τη φανέλα που φορούν.

Το παιχνίδι ξεκίνησε με τους γηπεδούχους να ενεργούν επιπόλαια και να μην μπορούν να δημιουργήσουν μια οργανωμένη επίθεση. Με τις φωνές του προπονητή τους βελτιώθηκαν, αλλά οι παίκτες του Ευκλή, παίζοντας σοβαρά, κρατούσαν το παιχνίδι στα μέτρα τους, ενώ όσες φορές χρειάστηκε να επέμβει ο τερματοφύλακας Τόππος, το έκανε σωστά. Και οι δύο ομάδες πήγαν στ' αποδυτήρια χωρίς γκολ.

Στην επανάληψη το παιχνίδι ήταν μοιρασμένο, με τους φιλοξενούμενους να φθάνουν κοντά στο γκολ, αλλά το οριζόντιο δοκάρι έσωσε τη Δόξα. Ο κίνδυνος πέρασε για τους γηπεδούχους, αλλά παράλληλα τους ξύπνησε, αφού κατάλαβαν πως αν δεν έπαιζαν σοβαρά κινδύνευαν με ήττα από τη νεανική ομάδα του Ευκλή, που σε καμία περίπτωση δεν αγωνίστηκε αμυντικά για να πάρει έστω το βαθμό της ισοπαλίας.

Ωστόσο δώδεκα λεπτά πριν τη λήξη του αγώνα η Δόξα κατάφερε να πάρει το προβάδισμα στο σκορ και τέσσερα λεπτά πριν το τέλος σφράγισε τη νίκη της, με ακόμη ένα τέρμα.

ΤΑ ΓΚΟΛ

78': Ο Χρ. Αθανασίου βγήκε πλάσια αριστερά και με ωραία πάσα έβγαλε στον κενό χώρο τον Πάσχο, που με πλασέ πέτυχε το 1-0.

86': Από ωραία σέντρα του νεοεισελθόντα Καρίκη, ο Δαηλιάνης, με πλασέ από το ύψος του πέναλτι, έκανε το 2-0, που ήταν και το τελικό σκορ.

Από τους γηπεδούχους ξεχώρισαν οι Μπαρμπαντώνης, Λεβέντης κι από τους φιλοξενούμενους οι Τόππος, Μύρτο, Πεστλίκης.

Διαιτησία: Σάββενας – Βλαχάς – Κασιώτης.

ΔΟΞΑ ΨΙΝΘΟΥ: Κακοσαίος Εμμ., Λεβέντης, Πετράς, Τσούλος (62' Καρίκης), Κακοσαίος Π., Μπατέστας, Τσοπάνογλου, Δαηλιάνης, Μπαρμπαντώνης (86' Κωστομοίρης), Πάσχος, Αθανασίου

ΕΥΚΛΗΣ: Τόππος, Διακοδημήτρης, Λαός, Σάββας, Ζερβός Κ. (67' Λαμπρόπουλος Δ.), Κασέρης Μ. (70' Αγγελής Β.), Μύρτο, Κολεζάκης, Χατζησταμάτας, Πεστλίκης, Αγγελής Ε. (46' Λαμπρόπουλος Κ.)

Δυσκολεύτηκε ο Ποσειδώνας

Στο 85' κατάφερε να κερδίσει με 2-1 τον Ατρόμητο Διμυλιάς

ΔΙΜΥΛΙΑ.-

Νικητής στο ντέρμπι της Διμυλιάς βγήκε ο Ποσειδώνας Καρπάθου, καθώς πέντε λεπτά πριν τη λήξη του αγώνα κέρδισε με 2-1 τον Ατρόμητο. Το παιχνίδι δίκαια χαρακτηρίστηκε ντέρμπι, αφού και οι δύο ομάδες κυνηγούν την άνοδο στην Β' Κατηγορία.

Παρά την κρισιμότητα του παιχνιδιού, οι δύο ομάδες στήθηκαν καλά στον αγωνιστικό χώρο και κατά διαστήματα έπαιξαν καλό ποδόσφαιρο. Ωστόσο αξίζει να σημειωθεί πως οι φιλοξενούμενοι αγωνίστηκαν από το 30' με δέκα παίκτες, με αποτέλεσμα ν' αλλάξουν τα σχέδια του Γιώργου Χατζηκουτσού. Παρ' όλα αυτά, όμως, η ομάδα της Καρπάθου κατάφερε να πάρει τη νίκη, όταν μάλιστα στο 64' αποκαταστάθηκε η αριθμητική ισορροπία στον αγωνιστικό χώρο.

Οι γηπεδούχοι από το 30' έως το 64' δεν κατάφεραν να εκμεταλλευτούν το πλεονέκτημα που απέκτησαν και αντ' αυτού στο 70' βρέθηκαν πίσω στο σκορ. Ο Ποσειδώνας με περισσότερες δυνάμεις στο τέλος της αναμέτρησης κατάφερε να πάρει την πολύτιμη νίκη και να διατηρηθεί στην κορυφή της βαθμολογίας.

ΦΑΣΕΙΣ ΚΑΙ ΓΚΟΛ

15': Σουτ του Θυριάκη Γ., έξω από την περιοχή, απέκρουσε ο Μαργαρίτης σε κόρνερ.

20': Πάλι ο ίδιος παίκτης σούταρε από καλή θέση, η μπάλα χτύπησε σε σώμα αμυντικού και πέρασε άουτ.

30': Ο Τάτσιος, σε μετωπική επίθεση, ανατράπηκε έξω από την περιοχή από τον Χιώτη, ο οποίος αντίκρισε την κόκκινη κάρτα του διαιτητή.

70': Σε φάουλ που εκτέλεσε ο Πανάρετος δημιουργήθηκε σύγχυση στην περιοχή του Ατρόμητου κι ο Ρουσσάκης, με πλασέ κοντινό, έκανε το 0-1.

80': Ο Μπάκαλος Ι., με σουτ μέσα από την περιοχή, ισοφάρισε σε 1-1.

85': Ο Λεφτερούδης, με προβολή, μετά από απόκρουση του Θυριάκη Μ., πέτυχε το 1-2.

ΚΟΚΚΙΝΕΣ ΚΑΡΤΕΣ

Στο 30' αποβλήθηκε ο Χιώτης με κόκκινη κάρτα, ως τελευταίος παίκτης.

64': Αποβλήθηκε με δεύτερη κίτρινη κάρτα ο Κεπέρης, για επικίνδυνο παιξίμο.

Από τον Ατρόμητο ξεχώρισαν οι Μπάκαλος Ι., Τάτσιος, Πάλλας κι από τον Ποσειδώνα οι Πανάρετος, Χαλκιάς, Χατζηγεωργίου.

Διαιτησία: Γουλαράς – Καραχανής – Μοσχούς.

ΑΤΡΟΜΗΤΟΣ ΔΙΜΥΛΙΑΣ: Θυριάκης Μ., Σαβέλλος, Γιορδαμνής Ε. (80' Θυριάκης Κ.), Κεπέρης, Πάλλας (90' Γιορδαμνής Ν.Κ.), Πακάκης, Μπάκαλος Ι., Γιορδαμνής Ν., Τάτσιος, Θυριάκης Γ., Παππάς (70' Γιορδαμνής Στ.)

ΠΟΣΕΙΔΩΝΑΣ ΚΑΡΠΑΘΟΥ: Μαργαρίτης, Νασόπουλος, Χιώτης, Βουτυράκης, Μάρης (60' Λεφτερούδης), Καουκάκης, Χατζηγεωργίου, Φουντής, Ρουσσάκης, Πανάρετος (90' Βασιλειάδης), Χαλκιάς

Υπόθεση Ραφτόπουλου

Ο «στράικερ» του Αστέρα Παστίδας, με πέντε γκολ που πέτυχε, έδωσε τη νίκη στην ομάδα του (6-1 τη Μεσαναγρό)

ΠΑΣΤΙΔΑ.-

Την επιτυχημένη του πορεία συνέχισε, γι' ακόμη μια αγωνιστική, η ομάδα του Αστέρα Παστίδας, που προχθές, στο γήπεδό της, κέρδισε με 6-1 την Α.Ε. Μεσαναγρού.

Οι γηπεδούχοι, έχοντας στην εντεκάδα τους τον Ραφτόπουλο, που πέτυχε τα πέντε από τα έξι γκολ, έφθασαν στη νίκη χωρίς να κινδυνέψουν σε κανένα σημείο να χάσουν τον αγώνα.

Ο χορός των γκολ άρχισε πριν ακόμη συμπληρωθεί ένα λεπτό παιχνιδιού και συγκεκριμένα στα 20''. Ίσως να είναι ένα από τα πιο γρήγορα γκολ που έχουν σημειωθεί σε παγκόσμιο επίπεδο. Αξίζει να γίνει μια έρευνα από τους υπεύθυνους της ομάδας και ο Γιώργος Σκόρπος να μπει στα ρεκόρ Γκίνες, ως ο παίκτης που έχει πετύχει τόσο γρήγορα ένα γκολ.

Στη συνέχεια το παιχνίδι έγινε υπόθεση του Ραφτόπουλου, ο οποίος σημείωσε πέντε γκολ και χάρισε στον Αστέρα τη μεγάλη νίκη.

Το παιχνίδι δεν αντέχει σε ιδιαίτερη κριτική, αφού η Μεσαναγρός δεν μπόρεσε ν' ανακόψει το ρυθμό του αντιπάλου της και φυσιολογικά υποτάχθηκε στην ανωτερότητα του Αστέρα. Ωστόσο οι ποδοσφαιριστές των φιλοξενουμένων είχαν δικό τους ένα δεκαπεντάλεπτο, όπου πίεσαν τον Αστέρα και κατάφεραν να μειώσουν το σκορ (2-1), αλλά στη συνέχεια δεν μπόρεσαν να κάνουν κάτι διαφορετικό, παρά τις φιλότιμες προσπάθειες που κατέβαλαν.

ΤΑ ΓΚΟΛ

Πριν συμπληρωθούν 20'' στο παιχνίδι, ο Σκόρπος Γ. ξεκίνησε ατομική προσπάθεια και φθάνοντας έξω από τη μεγάλη περιοχή, με σουτ, έκανε το 1-0.

4': Από πάσα του Αθανασίου, ο Ραφτόπουλος, με πλασέ, πέτυχε το 2-0.

18': Ο Πανούσης βρέθηκε μέσα στην περιοχή και με σουτ μείωσε το σκορ σε 2-1.

43': Στη σέντρα του Χατζημάρτη από δεξιά, ο Μάνος άφησε έξυπνα την μπάλα κι ο Ραφτόπουλος, αφού απέφυγε τον τερματοφύλακα, πέτυχε το 3-1.

63': Μετά από ωραία μπαλιά του Αθανασίου, ο Ραφτόπουλος βγήκε μόνος του με τον τερματοφύλακα και με πλασέ έστειλε την μπάλα στα δίχτυα, 4-1.

79': Ο Ραφτόπουλος έκλεψε την μπάλα από τους αμυντικούς και με σουτ μέσα από την περιοχή έκανε το 5-1.

89': Μετά από ωραία σέντρα του Καλαγρή, ο Ραφτόπουλος, με πλασέ, διαμόρφωσε το τελικό σκορ 6-1.

Από τον Αστέρα άρεσαν οι Καλαγρής, Χατζημάρτης, Σκόρπος Γ., ενώ από τη Μεσαναγρό οι Αξιώτης Ε. και Συράκος.

Διαιτησία: Παπαγεωργίου – Ζανεττής – Επαμεινώνδας.

ΑΣΤΕΡΑΣ ΠΑΣΤΙΔΑΣ: Παπασάββας, Καλαγρής, Χατζημάρτης (77' Πάττας), Σκόρπος Γ., Γρηγοράς, Μωραΐτης, Λαβράκης, Σκόρπος Π., Ραφτόπουλος, Αθανασίου (85' Αυγενικός), Μάνος (51' Καλημέρης)

ΜΕΣΑΝΑΓΡΟΣ: Ηλιάδης (46' Αξιώτης Ν.), Σταματάκης Ν. (40' Ατσάς), Σταματίου, Αξιώτης Ε., Ατσαλάκης, Πανούσης, Μακριάς, Συράκος, Βασιλείου, Σταμτάκης Μ., Καραγιάννης (25' λτ. Οικονόμου)

Ανετη νίκη της Αναγέννησης

ΠΑΣΤΙΔΑ.-

Χωρίς να δυσκολευτεί ιδιαίτερα η Αναγέννηση Ν. Ρόδου κατάφερε να κερδίσει με 2-0 τον Α.Ο. Σύμης, σ' ένα παιχνίδι που έγινε το Σάββατο το πρωί στην Παστίδα. Οι γηπεδούχοι ήταν καλύτεροι σχεδόν στη μεγαλύτερη διάρκεια του αγώνα και παίζοντας κατά διαστήματα καλή μπάλα πήραν το αποτέλεσμα που ήθελαν. Από τα πρώτα λεπτά πήραν τον έλεγχο του παιχνιδιού και στο 22' πέτυχαν το 1-0, σκορ με το οποίο έληξε το πρώτο ημίχρονο.

Οι ευκαιρίες που δημιούργησαν ήταν αρκετές, αλλά στην τελική προσπάθεια δεν είχαν τις επιλογές που έπρεπε. Οι φιλοξενούμενοι, που ήρθαν στη Ρόδο με έντεκα παίκτες, κατέβαλαν φιλότιμες προσπάθειες για να πάρουν τη νίκη, αλλά δεν μπορούσαν να παρακολουθήσουν το παιχνίδι των αντιπάλων τους.

Η πιο καλή στιγμή τους ήταν στο 32', αλλά ο τερματοφύλακας της Αναγέννησης αντέδρασε σωστά.

Στην επανάληψη οι γηπεδούχοι είχαν και πάλι την πρωτοβουλία των κινήσεων, πίεσαν τον αντίπαλό τους και λίγο πριν τελειώσει το παιχνίδι πέτυχαν το 2-0.

ΦΑΣΕΙΣ ΚΑΙ ΓΚΟΛ

3': Ο Κουτσούκης επιχείρησε το δυνατό σουτ έξω από την περιοχή, όμως η μπάλα σταμάτησε στο δεξί κάθετο δοκάρι του Γεωργά.

13': Με εναέριο γυριστό σουτ ο Χατζηχριστοδούλου ανάγκασε τον γκολκήπερ της Σύμης ν' αποκρούσει δύσκολα. Στη συνέχεια ο Κουτσούκης έπιασε εξ' επαφής την κεφαλιά, στέλνοντας την μπάλα ελάχιστα άουτ.

22': Ο Τσαμπανάκης, με εξαιρετική μπαλιά, τροφοδότησε τον Καραγιάννη, που μπήκε στην περιοχή πλάγια και με αριστερό διαγώνιο σουτ έστειλε την μπάλα στα δίχτυα, δίνοντας το προβάδισμα στην ομάδα του με 1-0.

32': Ο Τσαβαρής Β. εκτέλεσε φάουλ έξω από την περιοχή, η μπάλα χτύπησε στο τείχος και πήρε κατεύθυνση για τα δίχτυα, όμως ο Αγγελόπουλος, με πολύ καλή και δύσκολη εντίναξη, απέκρουσε.

66': Από σουτ του Τσαμπανάκη η μπάλα πέρασε ελάχιστα πάνω από το οριζόντιο δοκάρι.

69': Στο δυνατό ξαφνικό σουτ του Καραγιάννη, ο Γεωργάς απέκρουσε δύσκολα σε κόρνερ.

86': Ο Καραγιάννης πλαγιοκόπησε την άμυνα των φιλοξενούμενων και την κατάλληλη στιγμή γύρισε στον Θρουμουλόπουλο, ο οποίος με πλασέ πέτυχε το 2-0.

Από την Αναγέννηση ξεχώρισαν οι Μανούσος, Καραγιάννης, Τσαμπανάκης, ενώ από τη Σύμη οι Τσαβαρής Μ., Τσαβαρής Β., Καψής.

Διαιτησία: Παπαγιαννίδης – Βλαχάς – Μανέγας.

ΑΝΑΓΕΝΝΗΣΗ Ν.Ρ.: Αγγελόπουλος, Αγγελής, Σφήκας, Αποστολίδης, Κουλουριώτης, Τσαμπανάκης, Καραγιάννης, Κουτσούκης (77' Τόσκας), Μανούσος, Αγγούριας, Χατζηχριστοδούλου (50' Θρουμουλόπουλος)

Α.Ο. ΣΥΜΗΣ: Γεωργάς, Μιχαήλου, Κουρδουμπάς, Καψής, Τσαβαρής Β., Ζουρούδης, Χατζηιωάννου, Τσαβαρής Μ., Μακρής, Μακράκης, Καραβαΐλης.

Νίκη του Δωριέα στη Δαματριά

Με γκολ του Ντούλε 1-0 την τοπική Δήμητρα

ΔΑΜΑΤΡΙΑ.-

Σ' ένα αμφίρροπο παιχνίδι, που έγινε στη Δαματριά, ο Δωριέας κατάφερε να πάρει τη νίκη με 1-0, από την τοπική Δήμητρα. Οι ομάδες είχαν την πρωτοβουλία των κινήσεων από ένα ημίχρονο, όμως αυτό που προξένησε εντύπωση ήταν το γεγονός πως υπήρχε ένταση σ' όλη τη διάρκεια του αγώνα.

Στο πρώτο μέρος οι φιλοξενούμενοι ήταν καλύτεροι και κατάφεραν να πετύχουν το 0-1 πριν συμπληρωθεί μισή ώρα παιχνιδιού.

Στην επανάληψη η Δήμητρα πίεσε για να ισοφαρίσει γρήγορα και στη συνέχεια να πάρει τη νίκη, αλλά δεν κατάφερε να βρει το δρόμο προς τα δίχτυα.

Ωστόσο, στο 68', έφθασε κοντά στην ισοφάριση, αλλά η μπάλα σταμάτησε στο οριζόντιο δοκάρι του Κιάρρι Τ. Το παιχνίδι κυμάνθηκε σε μέτρια επίπεδα κι αυτό διότι τα στοιχεία που κυριάρχησαν ήταν η δύναμη και η ένταση σ' ένα αγώνα που τουλάχιστον βαθμολογικά ήταν αδιάφορος.

ΟΙ ΦΑΣΕΙΣ ΚΑΙ ΤΑ ΓΚΟΛ

3': Οι γηπεδούχοι ζήτησαν πέναλτι, υποστηρίζοντας πως ο Φρούμης ανατράπηκε από τους αμυντικούς.

8': Ο Σταματίου βρέθηκε σε ευνοϊκή θέση, αλλά το σουτ που έκανε, πέρασε άουτ.

21': Μετά από ωραία ενέργεια κι αφού απέφυγε δύο αμυντικούς ο Ντούλε, με πλασέ, πέτυχε το 0-1.

36': Ο Μάχλης, αν και βρέθηκε μόνος του στην περιοχή, δεν κατάφερε να νικήσει τον Τσιροδήμο.

48': Πλασέ του Σταματίου, μέσα από την περιοχή, απέκρουσε ο Κιάρρι Τ.

68': Με απ' ευθείας εκτέλεση φάουλ ο Φρούμης έστειλε την μπάλα στο οριζόντιο δοκάρι του Κιάρρι Τ.

81': Δυνατό σουτ του Φρούμη, από καλή θέση, απέκρουσε ο Κιάρρι Τ.

88': Ο Αλιάι, μόνος του με τον τερματοφύλακα, πλάσαρε, αλλά ο Τσιροδήμος απέκρουσε ενστικτωδώς, σώζοντας την εστία του.

Από τους γηπεδούχους άρεσαν οι Κανάκης – Φρούμης, ενώ από τον Δωριέα οι Κασιώτης, Μάχλης και Κιάρρι Τ.

Διαιτησία: Μίαρης – Μοντιάδης – Λιάπη.

Οι γηπεδούχοι έχουν παράπονα από τον πρώτο βοηθό και οι φιλοξενούμενοι από το διαιτητή Μίαρη.

ΔΗΜΗΤΡΑ: Τσιροδήμος, Γιαννακάκης (73' Πηδιάκης), Ανδριάς (77' Καρυπίδης), Θάνος, Τσακίρης, Χιώτης, Φρούμης, Τόμπσον, Κανάκης (57' Καρναβάς), Σταματίου, Σαλπιγκίδης

ΔΩΡΙΕΑΣ: Κιάρρι Τ., Κιάρρι Μ. (57' Κουμανσιώτης), Κασιώτης, Μπέτα, Κοτσάνης, Ζάγγος (80' Αλιάι), Σώτα, Σκεύη, Νουρεδίν, Μάχλης, Σκεύη (90' Ντερομεναής)

ΤΑ ΑΠΟΤΕΛΕΣΜΑΤΑ

Α' ΟΜΙΛΟΣ-13η αγωνιστική

Αστέρας Παστίδας - Μεσαναγρός	6-1
Αναγέννηση Ν.Ρ. - Α.Ο. Σύμης	2-0
Πετρώνας - Ροδιακός	3-3
Δήμητρα - Δωριέας	0-1
Ομόνοια Γενναδίου - Ηλιος Ιαλυσού	5-1
Πολύστρατος - Ηρακλής Λάρδου	1-1

Η ΕΠΟΜΕΝΗ ΑΓΩΝΙΣΤΙΚΗ

Δωριέας - Αναγέννηση Ν.Ρ.
Ροδιακός - Μεσαναγρός
Α.Ο. Σύμης - Αστέρας Παστίδας
Πολύστρατος - Ομόνοια Γενναδίου
Ηλιος - Δήμητρα
Ηρακλής Λάρδου - Πετρώνας

Β' ΟΜΙΛΟΣ-13η αγωνιστική

Ιάλυσος '97 - Θύελλα Πυλώνας	1-4
Ο.Φ. Ιστρίου - Ταξιάρχης	1-1
Δόξα Ψίνθου - Ευκλής	2-0
Ζευς - ΠΑΣ Ασκληπειού	1-1
Ατρόμητος Διμυλιάς - Ποσειδώνας Καρπ.	1-2
Εθνικός Αρχίπολης - Αλθαιμένης	3-0

Η ΕΠΟΜΕΝΗ ΑΓΩΝΙΣΤΙΚΗ

ΠΑΣ Ασκληπειού - Ο.Φ. Ιστρίου
Ευκλής - Θύελλα Πυλώνας
Ταξιάρχης - Ιάλυσος '97
Εθνικός Αρχίπολης - Ατρόμητος Διμυλιάς
Ποσειδώνας Καρπάθου - Ζευς
Αλθαιμένης - Δόξα Ψίνθου

Γ' Κατηγορία Δωδεκανήσου Α' Ομιλος - Η Βαθμολογία από το www.12soccer.gr

	ΟΜΑΔΕΣ	ΒΑΘΜΟΙ			ΤΕΡΜΑΤΑ									ΑΓΩΝΕΣ			ΝΙΚΕΣ-ΙΣΟΠΑΛΙΕΣ-ΗΤΤΕΣ								
					Συνολο			Εντός			Εκτός						Συνολο			Εντός			Εκτός		
		Συν	Εντ	Εκτ	Υπε	Κατ	Δια	Υπε	Κατ	Δια	Υπε	Κατ	Δια	Συν	Εντός	Εκτός	Νι	Ισ	Ητ	Νι	Ισ	Ητ	Νι	Ισ	Ητ
1η	Αστέρας Παστίδας	37	21	16	43	8	35	27	3	24	16	5	11	13	7	6	12	1	0	7	0	0	5	1	0
2η	Ομόνοια Γενναδίου	29	16	13	29	9	20	18	2	16	11	7	4	13	6	7	9	2	2	5	1	0	4	1	2
3η	Α.Ε. Ηρακλής Λάρδου	28	17	11	19	7	12	10	2	8	9	5	4	13	7	6	8	4	1	5	2	0	3	2	1
4η	Α.Γ.Σ. Πολύστρατος Λαέρμων	23	15	8	16	8	8	9	2	7	7	6	1	13	7	6	6	5	2	4	3	0	2	2	2
5η	Α.Σ. Αναγέννηση Ν. Ρόδου	21	9	12	23	16	7	9	9	0	14	7	7	13	7	6	6	3	4	2	3	2	4	0	2
6η	Δ.Α.Ν.Σ. Δωριέας	21	5	16	23	15	8	6	10	-4	17	5	12	13	6	7	6	3	4	1	2	3	5	1	1
7η	Α.Σ. Δήμητρα Δαματριάς	20	7	13	28	18	10	11	10	1	17	8	9	13	7	6	6	2	5	2	1	4	4	1	1
8η	Αθλ. Ενωση Μεσαναγρού	13	8	5	15	24	-9	10	9	1	5	15	-10	13	6	7	3	4	8	2	2	2	1	2	4
9η	Α.Σ. Ηλιος Ιαλυσού	9	7	2	12	29	-17	8	12	-4	4	17	-13	13	6	7	2	3	8	2	1	3	0	2	5
10η	Α.Ο. Σύμης	7	6	2	10	27	-17	5	9	-4	5	18	-13	13	6	7	2	2	9	2	0	4	0	2	5
11η	Αθλ. Ροδιακός Σύλλογος	7	4	3	11	27	-16	5	13	-8	6	14	-8	13	6	7	1	4	8	1	1	4	0	3	4
12η	Α.Σ.Πετρώνας Αρχαγγέλου	-3	1	0	12	53	-41	11	31	-20	1	22	-21	13	7	6	0	1	12	0	1	6	0	0	6

Γ' Κατηγορία Δωδεκανήσου Β' Ομιλος - Η Βαθμολογία από το www.12soccer.gr

	ΟΜΑΔΕΣ	ΒΑΘΜΟΙ			ΤΕΡΜΑΤΑ									ΑΓΩΝΕΣ			ΝΙΚΕΣ-ΙΣΟΠΑΛΙΕΣ-ΗΤΤΕΣ								
					Συνολο			Εντός			Εκτός						Συνολο			Εντός			Εκτός		
		Συν	Εντ	Εκτ	Υπε	Κατ	Δια	Υπε	Κατ	Δια	Υπε	Κατ	Δια	Συν	Εντός	Εκτός	Νι	Ισ	Ητ	Νι	Ισ	Ητ	Νι	Ισ	Ητ
1η	Ποσειδώνας Καρπάθου	33	15	18	32	10	22	17	6	11	15	4	11	13	6	7	11	0	2	5	0	1	6	0	1
2η	Δόξα Ψίνθου	33	21	12	35	13	22	22	5	17	13	8	5	13	7	6	11	0	2	7	0	0	4	0	2
3η	Θύελλα Πυλώνας	27	18	9	34	18	16	17	4	13	17	14	3	13	6	7	9	0	4	6	0	0	3	0	4
4η	Εθνικός Αρχίπολης	28	15	12	32	10	22	15	6	9	17	4	13	13	7	6	9	0	4	5	0	2	4	0	2
5η	Α.Σ. Ατρόμητος Διμυλιάς	25	12	13	23	15	8	10	5	5	13	10	3	13	6	7	8	1	4	4	0	2	4	1	2
6η	Α.Σ. Ζεύς Αγ.Αποστόλων	22	10	12	25	16	9	11	11	0	14	5	9	13	7	6	7	1	5	3	1	3	4	0	2
7η	Π.Α.Σ. Ασκληπειού	16	2	14	15	21	-6	3	13	-10	12	8	4	13	6	7	4	4	5	0	2	4	4	2	1
8η	Α.Ε.Σ. Ευκλής Σορωνής	13	7	6	27	28	-1	14	14	0	13	14	-1	12	6	6	4	1	7	2	1	3	2	0	4
9η	Α.Σ. Ιάλυσος '97	11	7	4	13	37	-24	9	20	-11	4	17	-13	13	7	6	3	2	8	2	1	4	1	1	4
10η	Γ.Φ.Σ. Αλθαιμένης Κρητηγίας	7	4	3	16	35	-19	9	21	-12	7	14	-7	13	7	6	2	1	10	1	1	5	1	0	5
11η	Ο.Φ.Ιστρίου	3	1	2	9	39	-30	3	18	-15	6	21	-15	12	6	6	0	3	9	0	1	5	0	2	4
12η	Α.Σ.Ταξιάρχης Καλάθου	2	4	2	7	28	-19	3	12	-9	4	14	-10	13	6	7	1	3	9	1	1	4	0	2	5

ΕΦΗΒΙΚΟ ΠΡΩΤΑΘΛΗΜΑ

ΕΠΙΜΕΛΕΙΑ: ΣΠΥΡΟΣ ΔΕΣΤΟΥΝΗΣ • e-mail: spirosdest@yahoo.gr

Τ' ΑΠΟΤΕΛΕΣΜΑΤΑ

Α' ΟΜΙΛΟΣ

13η αγωνιστική

Ηρακλής Μαριτσών – ΓΣ Διαγόρας	1-2
Ευαγόρας – Κλεάνθης	0-1
ΑΣ Ρόδος – Άγιος Ισίδωρος	αναβλήθηκε
Φοίβος – Δωριέας	0-2 α.α.

Β' ΟΜΙΛΟΣ

13η αγωνιστική

Ερμής Καλυθιών – ΑΕΡΑ	3-2
Άγιος Γεώργιος – Εθνικός Αρχίπολης	6-1
Δόξα Ψίνθου – Απόλλων Καλυθιών	1-3
Διγενής – Αναγέννηση Ν.Ρ.	3-1

Συνεχίζει να εντυπωσιάζει ο Ερμής

Δύο παιχνίδια από τον πρώτο όμιλο δεν έγιναν για διαφορετικούς λόγους. Το ματς Α.Σ. Ρόδος - Αγιος Ισίδωρος αναβλήθηκε λόγω ακαταλληλότητας του γηπέδου, ενώ το παιχνίδι Φοίβος - Δωριέας δεν έγινε, αφού δεν προσήλθε στο γήπεδο η ομάδα της Κρεμαστής.

Στον δεύτερο όμιλο ο Ερμής Καλυθιών συνέχισε για ακόμα μια αγωνιστική την εκπληκτική του πορεία κερδίζοντας 3-2 τον ΑΕΡΑ. Πραγματικός «τυφώνας» ήταν ο Αγιος Γεώργιος Μαλώνας ο οποίος πέτυχε το σκορ της ημέρας, αφού συνέτριψε 6-1 τον Εθνικό Αρχίπολης.

Α' ΟΜΙΛΟΣ

Αναβλήθηκε...

ΛΥΚΕΙΟ ΙΑΛΥΣΟΥ.-

Δεν έγινε τελικά η αναμέτρηση του ΑΣ Ρόδος με τον Άγιο Ισίδωρο.

Αιτία του ...κακού, ήταν η γραμμές που δεν υπήρχαν!

Οι δύο ομάδες έδωσαν κανονικά το παρών στο γήπεδο στις 2 μ.μ., όμως στο γήπεδο δεν υπάρχει φροντιστής και οι παράγοντες της Ρόδου, έψαχναν να βρουν τον Δημήτρη Δοξάκη για να ανοίξει τα αποδυτήρια.

Τελικά τα αποδυτήρια άνοιξαν κατά τις 2.30 μ.μ. και οι δύο ομάδες μπήκαν μέσα να ετοιμαστούν. Το διαιτητικό τρίο άργησε λίγο να πάει στο γήπεδο, αφού πριν από αυτό το παιχνίδι, «έπαιζε» στα Κοσκινού, άλλο παιχνίδι του εφηβικού πρωταθλήματος.

Παρ' όλα αυτά, όταν ο διαιτητής Γκιούντιτσε με τους «βοηθούς» τους Τσουρούτη και Πολύζο πήγαν να ελέγξουν τις γραμμές, αυτές δεν υπήρχαν και ο Παναγιώτης Γκιούντιτσε πήγε στα αποδυτήρια να κλείσει το φύλλο αγώνα.

Παρά τις φιλότιμες προσπάθειες των γηπεδούχων να πείσουν τον διαιτητή να περιμένει δέκα λεπτά να χαρακτούν οι γραμμές, ο Γκιούντιτσε έμεινε αμετάπειστος και έκλεισε τελικά το φύλλο αγώνα και οι αρχηγοί των ομάδων, υπέγραψαν με επιφύλαξη.

Τώρα για το αν επαναοριστεί ο αγώνας ή αν κατακυρωθεί υπέρ του Αγίου Ισιδώρου, είναι στα χέρια της ΕΠΣΔ...

Έστω και στο τέλος!

ΔΑΜΑΤΡΙΑ.-

Έστω και στα τελευταία λεπτά, ο ΓΣ Διαγόρας κατάφερε να κάμψει την αντίσταση του Ηρακλή Μαριτσών και να ανατρέψει το εις βάρος του 1-0 και τελικά να κερδίσει με σκορ 1-2.

Ο αγώνας έγινε στο γήπεδο Δαματριάς, αφού η κατάσταση του αγωνιστικού χώρου του γηπέδου Μαριτσών δεν είναι καλή και εκεί είχε προγραμματιστεί ο αγώνας της αντρικής ομάδας με τον Άγιο Γεώργιο.

Στο αγωνιστικό κομμάτι, οι γηπεδούχοι προηγήθηκαν με το ... «καλημέρα», αφού στο 1' ο Μπακίδης με δυνατό σουτ, έκανε το 1-0.

Τα πράγματα όμως δεν εξελίχθηκαν για το καλύτερο για τους γηπεδούχους, αφού στο 30' ο Γιάννης Παπαμιχαήλ κάτι είπε στον διαιτητή και αποβλήθηκε.

Το δεύτερο ημίχρονο ανήκε στον Διαγόρα, ο οποίος έχασε πολλές ευκαιρίες.

Στο 50' ο Μπάμπος με σουτ μέσα από την περιοχή, έκανε το 1-1, ενώ ο «γηραιός» έφυγε από τη Δαματριά, με γκολ του Πεταυράκη τέσσερα λεπτά πριν το τέλος.

Πρέπει να σημειωθεί, πως ο παίκτης του Διαγόρα Κλάψης, πήγε στο νοσοκομείο, αφού έπαθε διάστρεμμα.

Καλή η διαιτησία του Μοντιάδη (Λιάπη-Επαμεινώντας).

ΗΡΑΚΛΗΣ: Αλεξανδρής, Ματσαμάς, Κουφαλάκης, Παπακωνσταντής, Χατζηκαλημέρης, Φελεσάκης, Κασέκας, Χατζηγεωργίου, Χειμωνέττος, Παπαμιχαήλ, Μπακίδης. Έπαιξαν και οι Χειμωνέττος Κ. και Κανδινός.

ΓΣ ΔΙΑΓΟΡΑΣ: Νικολέττος, Κλάψης, Διακίδης, Πεταυράκης, Βαβούλας, Σαρρής, Μπάμπος, Κουνάκης, Τσακισίρης, Καρπαθάκης, Αθανασίου. Έπαιξε και ο Γρίσπος.

Μεγάλος νικητής ο Κλεάνθης!

ΚΟΣΚΙΝΟΥ.-

Νικητής στο ντέρμπι ανάμεσα στον Ευαγόρα και τον Κλεάνθη ήταν η ομάδα του Παραδεισίου, αφού επικράτησε 0-1 και ανέβηκε ακόμα ψηλότερα στην βαθμολογία.

Οι φιλοξενούμενοι πήραν τη νίκη με γκολ του Χριστοφοράκη στο 15'(σουτ έξω περιοχή) και κατάφεραν να κρατήσουν το σκορ μέχρι το τέλος του αγώνα.

Πάντως, στην εκπνοή του αγώνα έγινε μια φάση που τίναξε το παιχνίδι στον αέρα!

Παίκτης του Ευαγόρα έκανε πολύ ωραία ενέργεια και πάσαρε μπροστά σε συμπαίκτη του. Ο παίκτης της ομάδας της πόλης μας ήταν σε θέση οφσάιντ, αλλά σύμφωνα με τους νέους κανόνες της FIFA, ο «βοηθός» θα πρέπει να περιμένει να πάει η μπάλα στον παίκτη που είναι οφσάιντ και μετά να σηκώσει το σημαιάκι. Αυτό έκανε ο Γκιούντιτσε και μόλις η μπάλα πήγε στα πόδια του παίκτη του Ευαγόρα, σήκωσε τη σημαία. Ο διαιτητής όμως Γιάννης Τσουρούτης, δεν είδε τον Γκιούντιτσε που σήκωσε τη σημαία και αφού έγινε ανατροπή του επιθετικού του Ευαγόρα από αμυντικό του Κλεάνθη και έδωσε πέναλτι!

Ο Γκιούντιτσε όμως τον κάλεσε και του υπέδειξε το οφσάιντ, με αποτέλεσμα ο Τσουρούτης να ανακαλέσει την απόφαση του και να δώσει οφσάιντ, με αποτέλεσμα να σηκωθεί θύελλα διαμαρτυριών από τους Ευαγορίτες και να απειλούνται επεισόδια, που ευτυχώς δεν έγιναν...

ΕΥΑΓΟΡΑΣ: Κουτρούλης, Κούβαρης, Τζάνος, Σταυρακάκης, Ενέα, Τσιόνης, Χριστάκης, Τσομάνι, Ροδίτης, Αποστόλου, Ρούσσος. Έπαιξε και ο Πουλής.

ΚΛΕΑΝΘΗΣ: Κουλούμπρης, Ντελάκης, Κουντουράκης, Μιχαήλογλου, Μαλτέζος, Παρανίδης, Σαμαράς, Σαρρής, Χατζηαντωνίου, Χριστοφοράκης, Χατζηδιάκου. Έπαιξαν και οι Βογιατζής και Αναστασάκης.

Β' ΟΜΙΛΟΣ

«Πλασματικό» σκορ στις Καλυθιές

ΚΑΛΥΘΙΕΣ.-

Για ακόμα μια φορά, ο Ερμής Καλυθιών έπαιξε εντυπωσιακό ποδόσφαιρο και έφτασε στη νίκη, απέναντι στον ΑΕΡΑ, που μάλλον θα αισθάνεται τυχερός από το τελικό σκορ (3-2).

Οι Καλυθενοί έχασαν πάρα πολλές ευκαιρίες και είχαν ένα δοκάρι.

Στο 12' ο Χάμαλης ένα μέτρο από τη γραμμή του τέρματος και σε κενή εστία, πέταξε την μπάλα άουτ!

Στο 30' ο Χάμαλης έπιασε εντυπωσιακά ένα εναέριο σουτ και ο Δοντάς δεν μπορούσε να αντιδράσει και έγινε το 1-0.

Τέσσερα λεπτά αργότερα, ο Χάμαλης με σουτ έξω από την περιοχή, έστειλε την μπάλα στο οριζόντιο δοκάρι.

Στο 43' ο Λαουδίκος Χ. με πανέμορφη εκτέλεση φάουλ έφερε το παιχνίδι στα ίσα (1-1), ενώ στο 60' ο Αμερικανάς Ε. με εντυπωσιακή ατομική ενέργεια και εύστοχο πλασέ, έκανε το 2-1.

Δύο λεπτά αργότερα, ο Δανδίκης μιμήθηκε τον Αμερικάνα Ε. και με πλασέ, έκανε το 3-1, ενώ στο 70', αμυντικός του Ερμή έπιασε την μπάλα με τα χέρια νομίζοντας πως έχει σφυρίξει ο διαιτητής, χωρίς όμως να έχει γίνει κάτι τέτοιο και δόθηκε σωστά το πέναλτι. Το εκτέλεσε εύστοχα ο Λαουδίκος Χ. και έγινε το 3-2.

ΕΡΜΗΣ: Φωτάκης, Αναπλιώτης, Παπαγεωργίου, Χάμαλης, Καζέλης, Πιέρο, Δανδίκης, Καφετζής Ε., Καφετζής Μ., Αμερικανάς Ε., Αμερικανάς Π.

ΑΕΡΑ: Δοντάς, Παπανθύμου, Κάζας, Γιαννιού, Διάκου, Λαουδίκος Γ., Λαουδίκος Χ., Νικολής, Πέρος, Μοσχούς, Πολυμερίδης. Έπαιξαν και οι Κορδαλής και Μοσχούς.

Συνέχεια ...νικών!

ΨΙΝΘΟΣ.-

Είναι να μην πάρει μπροστά...

Ο Απόλλων Καλυθιών εκεί που δεν μετρούσε νίκη, τις τελευταίες δύο αγωνιστικές, μετράει ...δύο νίκες!

Το «θύμα» του ήταν η Δόξα Ψίνθου, η οποία ηττήθηκε μέσα στο «σπίτι» της με σκορ 1-3.

Στον αγωνιστικό χώρο οι φιλοξενούμενοι ήταν καλύτεροι και κέρδισαν δίκαια τους συνδημότες τους.

Στο 5' ο Τσίκκης με απευθείας εκτέλεση φάουλ έκανε το 0-1.

Επτά λεπτά αργότερα, ο Γκεοργκίεφ Θ. με πλασέ από τη μικρή περιοχή, έκανε το 0-2, ενώ οι Ψινθενοί μείωσαν σε 1-2 στο 42' με πλασέ του Τσοπανόγλου.

Το τελικό 1-3 διαμορφώθηκε δύο λεπτά πριν το τέλος, όταν ο Σαββούλης πήρε την μπάλα από το κέντρο και μπήκε στην αντίπαλη περιοχή χωρίς να συναντήσει κανένα πρόβλημα (!) και με πλασέ σκόραρε.

Καλός ο διαιτητής Γκιούντιτσε (Κόκκινος).

ΔΟΞΑ: Μπόνης Α., Μπόνης Η., Κώστας, Παπανικολάου, Τσούλλος Γ.Μ., Πλύγκος, Χριστοφόρου, Χάλαντας Μ., Τσούλλος Γ.Θ., Παπανικολάου Ε., Ευθυμίου Ε. Έπαιξαν και οι Γεωργούλης, Πλύγκος Σ., Χάλαντας Φ., Στεργαλλάς, Τσοπανόγλου και Ευθυμίου Μ.

ΑΠΟΛΛΩΝ: Κιόττου, Τσίκκης, Άντρινγ, Έραλντ, Σωτηράκης, Γκεοργκίεφ Ι., Γκεοργκίεφ Τ., Συμιακός, Σαββούλης, Κουφάλης, Γκεοργκίεφ Θ. Έπαιξαν και οι Τσίκκης Α., Τσίττας Ν., Κώστας, Σαββάκης, Καφετζής και Τσίττας Δ.

Η επόμενη αγωνιστική (12η)

Α' ΟΜΙΛΟΣ

ΑΣ Ρόδος – Φοίβος
Κλεάνθης – ΓΣ Διαγόρας
Άγιος Ισίδωρος – Ηρακλής
Διαγόρας Βατίου – Ευαγόρας
• Ρεπό ο Δωριέας

Β' ΟΜΙΛΟΣ

Άγιος Γεώργιος – Δόξα Ψίνθου
ΑΕΡΑ – Άρης 2-0 α.α.
Απόλλων Καλυθιών – Διγενής
Εθνικός Αρχίπ. – ΠΑΣ Ασκληπειού
Αναγέννηση Ν.Ρ. – Ερμής Κ.

Βαθμολογία Α' Ομίλος

ΟΜΑΔΕΣ	ΤΕΡΜ.	Β.
Α.Σ. ΡΟΔΟΣ	29-1	29
Γ.Σ. ΔΙΑΓΟΡΑΣ	19-11	23
ΔΙΑΓΟΡΑΣ ΒΑΤΙΟΥ	20-14	18
ΚΛΕΑΝΘΗΣ	20-20	18
ΔΩΡΙΕΑΣ	11-14	15
ΕΥΑΓΟΡΑΣ	25-11	14
ΦΟΙΒΟΣ	28-23	12
ΑΓΙΟΣ ΙΣΙΔΩΡΟΣ	9-41	4
ΗΡΑΚΛΗΣ ΜΑΡΙΤΣΩΝ	6-32	2
ΠΟΣΕΙΔΩΝ ΚΑΡΠΑΘΟΥ	-	-

Βαθμολογία Β' Ομίλος

ΟΜΑΔΕΣ	ΤΕΡΜ.	Β.
ΠΑΣ ΑΣΚΛΗΠΕΙΟΥ	33-12	33
ΕΡΜΗΣ ΚΑΛΥΘΙΩΝ	43-13	30
ΑΓΙΟΣ ΓΕΩΡΓΙΟΣ	34-23	26
ΔΙΓΕΝΗΣ	24-19	20
ΑΕΡΑ	27-21	20
ΑΝΑΓΕΝΝΗΣΗ Ν.Ρ.	29-31	18
ΕΘΝΙΚΟΣ ΑΡΧΙΠΟΛΗΣ	19-29	16
ΑΠΟΛΛΩΝ ΚΑΛ.	17-35	12
ΔΟΞΑ ΨΙΝΘΟΥ	14-31	9
ΑΡΗΣ ΑΡΧΑΓΓΕΛΟΥ	-	-

Κοπή πίτας και απονομές στον Σύλλογο ιστιοπλόων

Στις εγκαταστάσεις του, που βρίσκονται στον Ζέφυρο, ο Αθλητικός Σύλλογος Ιστιοπλόων Ανοιχτής Θάλασσας Ρόδου, έκοψε χθες το μεσημέρι την πίτα του.

Η πρώτη εκδήλωση για το νέο έτος περιλάμβανε και την απονομή των διπλωμάτων στους νέους κυβερνήτες των εκπαιδευτικών σειρών του 2005 (34 στο σύνολό τους), την απονομή των ταυτοτήτων στους κυβερνήτες των προηγούμενων σειρών που πήραν μέρος σε αθλητικές εκδηλώσεις του συλλόγου και την απονομή των επάθλων του πρωταθλήματος 2005, όπου νικητής αναδείχθηκε ο κυβερνήτης Σωτήρης Κατσαράς με το πλήρωμά του και το σκάφος «ΕΣΤΕΛΛΑ».

Στη χθεσινή εκδήλωση παραβρέθηκαν, ο υπουργός Αιγαίου και Νησιωτικής Πολιτικής Αριστοτέλης Παυλίδης, οι βουλευτές Τάσος Καραμάριος και Βασίλης Χρύσης, ο νομάρχης Γιάννης Μαχαιρίδης, ο δήμαρχος Ροδίων Γιώργος Γιαννόπουλος, ο έπαρχος Καρπάθου - Κάσου Μιχάλης Ερωτόκριτος και πολλοί άλλοι.



Το πλήρωμα του σκάφους «EXCAPE», με κυβερνήτη τον Παύλο Ξανθό (με το κύπελλο) που τερμάτισε στην τρίτη θέση της γενικής βαθμολογίας το 2005



Ο πρόεδρος του ΑΣΙΑΘ Ρόδου Σταμάτης Σταύρας, μαζί με τους κ. Γιαννόπουλο και Παυλίδη

Κολοβή και πάλι αγωνιστική

Κολοβή ήταν, για άλλη μια φορά, η αγωνιστική, όσον αφορά στο παιδικό πρωτάθλημα, ωστόσο ήταν αρκετά ενδιαφέρουσα, με βάση τη διακύμανση του σκορ και τα αποτελέσματα.

Για την ακρίβεια χαμένος της αγωνιστικής ήταν ο Διγενής, ο οποίος έχασε μέσα στις Καλυθιές από το συνδημότη του Απόλλωνα.

Ο πρωτοπόρος Ιάλυσος ίδρωσε για να κερδίσει τον Αγ. Ισίδωρο, ενώ ο Διαγόρας πέρασε εύκολα το εμπόδιο του ΑΕΡΑ.

Περίπατο έκανε ο Αστέρας Παστίδας, με αντίπαλο τον ανίσχυρο Φοίβο, αλλά και ο Ηλιος στο «ντέρμπι» με τον Κλεάνθη.

Στη Διμυλιά η αναμέτρηση του Ατρόμητου με τον Ευκλή δεν ξεκίνησε ποτέ, ενώ τέλος στα Μάσαρι ο ΠΑΣ Ασκληπειού πήρε άλλο ένα θετικό αποτέλεσμα.

Τα αποτελέσματα της 14ης αγωνιστικής:

Α' ΟΜΙΛΟΣ

Αστέρας Παστ.-Φοίβος	5-0
Ιάλυσος-Αγ. Ισίδωρος	1-0
Ατρόμητος-Ευκλής	ανεβλήθη
Ευαγόρας-Αναγέννηση Εμπ.	ανεβλήθη
Κλεάνθης-Ηλιος	0-4

Β' ΟΜΙΛΟΣ

Απόλλων Καλ.-Διγενής	3-0
Ορφέας-Δωριέας	ανεβλήθη
Αστέρας Μασ.-ΠΑΣ Ασκληπειού	0-2
Νίκη Ρόδου-Ζευς	ανεβλήθη
Ρόδος-Ασπίδα Απολακ.	ανεβλήθη
ΑΕΡΑ-Διαγόρας	1-5

Α' ΟΜΙΛΟΣ

Απόλυτη επικράτηση

Σύμφωνα με τη βαθμολογική θέση των ομάδων Κλεάνθη και Ηλιου και τις μέχρι τώρα εμφανίσεις τους στο πρωτάθλημα θα θεωρούνταν βέβαιο ότι το παιχνίδι θα είχε στοιχεία ντέρμπι. Ομως η ομάδα του Ηλιου και συγκεκριμένα οι ποδοσφαιριστές του, είχαν διαφορετική άποψη. Σε ρυθμούς προπόνησης «καθάρισαν» το παιχνίδι, με σκορ 0-4 και έδειξαν στους πρωτοπόρους ότι θα πρέπει να φοβούνται την παρουσία του, η οποία μπορεί να τους βάλει σε κινδύνους.

Ο Κλεάνθης μπήκε με το καλημέρα αποφασισμένος να διεκδικήσει ένα θετικό αποτέλεσμα, γι' αυτό και οι ποδοσφαιριστές του προσπάθησαν να αιφνιδιάσουν τον Ηλιο, πιέζοντας για το 1-0.

Πέρα από το πρώτο πεντάλεπτο, κατά τη διάρκεια του οποίου ο Ηλιος καρδιοχτύπησε, τα πράγματα αντιστράφηκαν.

Το συγκρότημα του Δημήτρη Δοξάκη πήρε το πάνω χέρι και πίεσε, προκειμένου να φτάσει στο γκολ.

Δεν προσπάθησε πολύ για να το πετύχει, αφού μόλις στο 10' ο Αλντάσι βρήκε το δρόμο προς τα δίχτυα.

Στην επανάληψη οι φιλοξενούμενοι έγιναν πιο πιεστικοί και η προσπάθεια αυτή καρποφόρησε, καθώς πέτυχαν άλλα τρία τέρματα.

ΤΑ ΓΚΟΛ

10': Ο Αλντάσι πρόλαβε τον Μανιά, μετά την κάθετη μπαλιά του Στεφάνου και πλάσαρε εύστοχα, 0-1.

30': Ο Στεφάνου εκτέλεσε άψογα το κόρνερ και ο Τοπάλ, μέσα από την περιοχή, με κεφαλιά, νίκησε τον Μανιά, 0-2.

35': Ο Παπασταμάτης έβγαλε μια σέντρα ακριβείας στον Στεφάνου, ο οποίος πλάσαρε υποδειγματικά, 0-3.

40': Αυτή τη φορά ο Κιορμπεκίρ ήταν αυτός που έβγαλε τη σέντρα, με σκόρερ, για μια ακόμη φορά, τον Στεφάνου.

Καλή η διαιτησία του Μανέγα.

ΚΛΕΑΝΘΗΣ: Μανιάς, Χατζηαντωνίου, Σαββάκης, Σαρρής, Σαμαράς, Βογιατζής, Αναστασάκης, Σαλαγιάννης, Χαραλάμπους, Πολυμένωφ Σ., Χατζησάββας. Επαιξαν επίσης οι Μουστάκης, Γιαννακάκης, Σαρικάς, Τσιράκος και Πολυμένωφ Μ.

ΗΛΙΟΣ: Σπαχιού, Κιλασίν Ι., Κιλασίν Ε., Εμιράλ, Παπασταμάτης, Κιορμπεκίρ, Μίσκας, Τοπάλ, Αλντάσι, Ντέτσικας, Στεφάνου. Επαιξαν επίσης οι Μαυρομάτης, Σπαχιού, Κόνιαρης, Κουτσονικόλας, Καραβόλιας.

ΑΣΤΑΜΑΤΗΤΟΣ Ο ΑΣΤΕΡΑΣ Π.

Χωρίς φρένα συνεχίζει να τρέχει ο Αστέρας Παστίδας στο φετινό πρωτάθλημα.

Το εξπρές της Παστίδας δεν σταμάτησε ούτε και αυτή την αγωνιστική, αφού, παρά την προσπάθεια των παικτών του, ο Φοίβος δεν μπόρεσε να πετύχει κάτι καλύτερο, πέρα από την ήττα (5-0).

Ο Αστέρας Παστίδας δεν έπιασε τη μεγαλύτερη απόδοση, ωστόσο αυτό δεν είχε καμία σημασία, γιατί πολύ απλά είχε αποφασίσει να πάρει τους γηπεδούχους στην πλάτη του ο Αθανασίου, αφού πέτυχε τα τέσσερα από τα πέντε τέρματα της ομάδας του.

Στην αντίπερα όχθη ο Φοίβος δεν ήταν ικανός να κερδίσει τον Αστέρα, αποδεικνύοντας ότι ανάμεσα στις δύο γειτονικές ομάδες υπάρχει μεγάλο χάσμα, όσον αφορά την αγωνιστική τους κατάσταση.

Στην επανάληψη οι γηπεδούχοι πέτυχαν τα τρία από τα πέντε τέρματα, όμως είχαν χάσει αρκετές ακόμη ευκαιρίες, οποίες θα μπορούσαν να καταλήξουν σε γκολ, κυρίως με τα δύο σουτ του Ματσαγκούρα και τις κεφαλιές του Αυγενικού και του Αθανασίου, οι οποιες κατέληξαν όλες, με μαθηματική ακρίβεια, άουτ.

ΤΑ ΓΚΟΛ

5': Ο Αθανασίου έξω από την περιοχή του Μάτση σούταρε αρκετά δυνατά, στέλνοντας την μπάλα στο βάθος των διχτύων του Φοίβου, 1-0.

15': Ο ίδιος παίκτης φαίνεται πως πήρε το παιχνίδι στις πλάτες του. Νίκησε από μακριά για δεύτερη φορά τον Μάτση, 2-0.

30': Με το καλημέρα του δευτέρου ημιχρόνου ο Αθανασίου νίκησε για τρίτη φορά τον Μάτση, 3-0.

40': Ο Κυγάης μπήκε μέσα στην περιοχή και δεν άφησε περιθώρια αντίδρασης στο Μάτση. Εστειλε την μπάλα κατευθείαν στο βάθος των διχτύων του, 4-0.

43': Ιδανικός για την εκτέλεση φάουλ ήταν ο Αθανασίου, όμως έκανε τα εύκολα δύσκολα, στέλνοντας την μπάλα στο δοκάρι του Μάτση.

45': Ο,τι δεν κατάφερε να το κάνει στη στημένη φάση το έκανε δύο λεπτά αργότερα, επιχείρησε το σουτ έξω από την περιοχή και νίκησε τον Μάτση, 5-0.

Καλή ήταν η διαιτησία του Ζανεττή.

ΑΣΤΕΡΑΣ ΠΑΣΤΙΔΑΣ: Καρελλάκης, Σαββάκης Δ., Σαββάκης Ε., Τσαφής Γ., Τσαφής Π., Παπαγεωργίου, Γιαννάς, Ματσαγγούρας, Αυγενικός, Κυγάης, Αθανασίου. Επαιξαν επίσης οι Χατζηγεωργίου και Πάττας.

ΦΟΙΒΟΣ: Μάτσης, Γιαννικάκης, Τσουβαλάς, Τσουρουνάκης, Παναγιωτάς, Καστρινάκης, Δελαπόρτας, Ορφανίδης Σ., Τουβράς, Φτάκλας, Ιατρού. Επαιξαν επίσης οι Πεταυράκης, Πελεκάνος και Ορφανίδης Λ.

ΑΤΡΟΜΗΤΟΣ-ΕΥΚΛΗΣ

Ποτέ δεν ξεκίνησε η αναμέτρηση του Ατρόμητου Διμυλιάς και του Ευκλή Σορωνής.

Οι δύο ομάδες βρέθηκαν στην ώρα τους στο γήπεδο της Διμυλιάς, όμως ο διαιτητής της συνάντησης δεν προσήλθε ποτέ στον αγωνιστικό χώρο, με αποτέλεσμα να μην πραγματοποιηθεί το παιχνίδι.

Αυτό που σίγουρα κάνει εντύπωση είναι το γεγονός ότι οι δύο ομάδες δεν ειδοποιήθηκαν για την μη έγκαιρη προσέλευση του διαιτητή, με αποτέλεσμα να περιμένουν για αρκετή ώρα εντός αγωνιστικού χώρου.

Σύμφωνα με τα λεγόμενα ανθρώπων της ομάδας των γηπεδούχων, αυτή δεν είναι η πρώτη φορά που συμβαίνει αυτό, αλλά η δεύτερη. Η πρώτη τους «εμπειρία» ήταν με αντίπαλο το Φοίβο Κρεμαστής.

Β' ΟΜΙΛΟΣ

Νίκη χωρίς πολύ ιδρώτα

Με συνοπτικές διαδικασίες ο Διαγόρας «καθάρισε» χθες τον ΑΕΡΑ στο γήπεδο του Αφάντου, με σκορ 5-1 και αποσπάστηκε ξανά από το δεύτερο Διγενή.

Για τους παίκτες του «γηραιού» το παιχνίδι αυτό ήταν ένα από τα καλύτερά τους, εάν εξαιρέσει κανείς φυσικά το πρώτο ημίχρονο, στο οποίο μπήκαν αρκετά υποτονικά οι φιλοξενούμενοι.

Το συγκρότημα του Γιώργου Μόσχου πέτυχε από νωρίς το 1-0, όμως, παρά τις άλλες ευκαιρίες που δημιούργησε, δεν κατάφερε να πετύχει άλλο τέρμα.

Στην επανάληψη τα πράγματα άλλαξαν για τον Διαγόρα. Η ομάδα ανέβασε ρυθμούς και δημιούργησε αρκετές ευκαιρίες και κάποιες απ' αυτές μάλιστα κατέληξαν στα δίχτυα του Καστελλοριζιού.

Οσον αφορά τους γηπεδούχους δεν δημιούργησαν τις προϋποθέσεις για να πετύχουν ένα γκολ, παρά το γεγονός ότι αυτό ήρθε από λάθος του Μπαούρη.

Αξίζει να σημειωθεί ότι ο διαιτητής της συνάντησης είχε αρκετά δύσκολο έργο κατά τη διάρκεια του αγώνα, καθώς έδωσε συνολικά τρία πέναλτι.

ΦΑΣΕΙΣ ΚΑΙ ΓΚΟΛ

12': Ο ωραίος συνδυασμός του Παρασείρη και του Γκέζο Κ. βρήκε τελικό αποδέκτη τον Ζερβό, που φρόντισε να πλασάρει εύστοχα τον Καστελλοριζιό, 0-1.

17': Ο Γκέζο Κ. σούταρε δυνατά έξω από την περιοχή, όμως η μπάλα κατέληξε στο οριζόντιο δοκάρι.

31': Ο Πεταυράκης Τσ. σούταρε έξω από την περιοχή, 0-2.

33': Ο Μαριεττάκης, με τον ίδιο τρόπο, πέτυχε το 0-3.

36': Ο Μπαούρης σταμάτησε την μπάλα με το χέρι και ο διαιτητής δεν δίστασε να διατάξει την εσχάτη των ποινών. Ο Λαουδίκος Χρ. σούταρε από τα 11 βήματα, μειώνοντας σε 1-3.

38': Ο Κάστελλοριζιός, στην προσπάθειά του να διώξει την μπάλα, ενέτρεψε τον Κετσέ. Ο Σαρρής ανέλαβε να εκτελέσει το πέναλτι, στέλνωντας την μπάλα στα δίχτυα, 1-4.

49': Ο Γκέζο Π., σε πλεονεκτική θέση, ανατράπηκε από τον Καστελοριζιό και ο Μοσχούς εκτέλεσε εύστοχα το πέναλτι.

Καλή η διαιτησία του Μοσχούς.

ΑΕΡΑ: Καστελλοριζιός, Καντής, Κουμνάκης, Γαργάλης, Μόσχου Η., Πολυμερίδης, Πέρρος, Μανέττας, Λαουδίκος Χρ., Χατζημανώλης. Επαιξαν επίσης οι Καπάνωφ, Μπαρατσούκ, Παπανθύμου, Χρυσοβέργης, Φλεβάρης, Δρακιού, Μοσχούς Χρ.

ΔΙΑΓΟΡΑΣ: Τυρέλλης, Μαριεττάκης, Πεταυράκης Τσ., Μπαούρης, Γκέζο Κ., Ζερβός, Κενενούνης, Παρασείρης, Κωνσταντινίδης, Επιφάνης, Σαρρής. Επαιξαν και οι Κετσές, Πεταυράκης Τσ., Μόσχου, Γκέζο Π., Σαντορινιός, Καραγεωργίου, Μιχαηλίδης, Τζοβάρας, Γαλουζής, Παπαχριστοδούλου

Α' ΟΜΙΛΟΣ - ΒΑΘΜΟΛΟΓΙΑ

ΟΜΑΔΕΣ	ΑΓ.	ΤΕΡΜ.	Β.
1.ΙΑΛΥΣΟΣ	13	55-6	36
2.ΑΣΤΕΡΑΣ Π.	13	43-5	33
3.ΗΛΙΟΣ	13	35-7	32
4.ΚΛΕΑΝΘΗΣ	12	24-8	21
5.ΕΥΑΓΟΡΑΣ	11	28-21	20
6.ΑΝΑΓΕΝΝΗΣΗ	10	19-19	13
7.ΑΓ.ΙΣΙΔΩΡΟΣ	12	10-20	10
8.ΕΥΚΛΗΣ	11	15-25	10
9.ΑΠΟΛΛΩΝ ΑΠ.	11	10-48	8
10.ΦΟΙΒΟΣ	13	13-48	6
11.ΑΤΡΟΜΗΤΟΣ	12	8-44	4

Η ΕΠΟΜΕΝΗ ΑΓΩΝΙΣΤΙΚΗ (15η)

Φοίβος-Αγ. Ισίδωρος
Ευκλής-Αστέρας Παστ.
Αναγέννηση Εμπ.-Ατρόμητος
Ηλιος-Απόλλων Απ.
Ευαγόρας-Κλεάνθης

Β' ΟΜΙΛΟΣ - ΒΑΘΜΟΛΟΓΙΑ

ΟΜΑΔΕΣ	ΑΓ.	ΤΕΡΜ.	Β.
1.ΔΙΑΓΟΡΑΣ	13	62-15	35
2.ΔΙΓΕΝΗΣ	14	52-17	30
3.ΡΟΔΟΣ	13	34-19	25
4.ΝΙΚΗ ΡΟΔΟΥ	12	31-13	24
5.ΑΕΡΑ	13	30-22	21
6.ΑΣΠΙΔΑ ΑΠ.	12	24-15	21
7.ΑΠΟΛΛΩΝ Κ.	13	21-28	17
8.ΔΩΡΙΕΑΣ	12	26-17	14
9.ΟΡΦΕΑΣ	14	12-50	12
10.ΠΑΣ ΑΣΚΛ.	13	17-52	10
11.ΑΣΤΕΡΑΣ	13	7-43	6
12.ΖΕΥΣ	12	9-43	3

Η ΕΠΟΜΕΝΗ ΑΓΩΝΙΣΤΙΚΗ (15η)

Διγενής-Δωριέας
ΠΑΣ Ασκληπειού-Απόλλων Κ.
Ζευς-Ορφέας
Ασπίδα Απ.-Αστέρας Μ.
Διαγόρας-Νίκη Ρόδου
Ρόδος-ΑΕΡΑ

ΙΑΤΡΙΚΗ ΑΝΑΚΟΙΝΩΣΗ
Ο ΙΑΤΡΟΣ
ΣΩΖΟΣ Α. ΓΕΩΡΓΙΟΣ
Μαιευτήρας - Γυναικολόγος
μετά το τέλος της ενασχόλησής του στο κινητό πολυϊατρείο "Δελφίνι Ζωής και Ελπίδας" της Νομαρχιακής Αυτοδιοίκησης Δωδ/σου, θα λειτουργεί το ιατρείο του καθημερινά από 9 π.μ. έως 13.00 μ.μ. και το απόγευμα από 5 μ.μ. έως 9 μ.μ.
Οδός Γ. Γρίβα 89
Τηλέφωνο 2241021940
και ΚΙΝ. 6944684996



Οι νικητές του Διασυλλογικού πρωταθλήματος ανώμαλου δρόμου

Παρά της όχι και τόσο καλές καιρικές συνθήκες (ισχυρός αέρας και βροχή) κανονικά έγινε χθες το πρωί στην Τάφρο της Μεσαιωνικής Πόλης Ρόδου, το Διασυλλογικό πρωτάθλημα ανωμάλου δρόμου για τα σωματεία της Δωδεκανήσου που διοργάνωσε η ΕΑΣ ΣΕΓΑΣ Δωδεκανήσου. Τ' αποτελέσματα:



ΦΩΤΟ ΕΥΑ- Τηλ. 22410/34046

	12.000Μ. ΑΝΔΡΩΝ					
1	ΒΛΑΧΟΣ ΠΑΝΑΓΙΩΤΗΣ	74	ΓΣ ΔΙΑΓΟΡΑΣ ΡΟΔ	44.03.72	9	ΠΡ
2	ΚΟΥΡΜΑΔΙΑΣ ΠΑΝΟΡΜΙΤΗΣ	78	ΓΑΣ ΥΓΕΙΑ ΡΟΔΟΥ	44.17.12	7	ΠΡ
3	ΤΣΑΓΚΑΡΗΣ ΝΙΚΗΤΑΣ	80	ΑΣ ΚΑΛΥΜΝΟΣ 2000	44.42.68	6	ΠΡ
4	ΣΙΔΗΡΟΠΟΥΛΟΣ ΑΝΑΣΤ	79	ΑΣ ΝΙΚΗ ΡΟΔΟΥ	50.07.03	5	
5	ΣΠΛΑΓΚΟΥΝΙΑΣ ΜΙΧΑΗΛ	51	ΑΣ ΚΑΖΩΝΗΣ ΚΑΛ	50.17.53	4	
6	ΤΣΑΓΚΑΡΗΣ ΕΥΣΤΑΘΙΟΣ	82	ΑΣ ΚΑΛΥΜΝΟΣ 2000	51.40.90	3	
7	ΤΡΑΚΟΣΣΑΣ ΜΙΧΑΛΗΣ	61	ΑΣ ΙΠΠΟΚΡΑΤΗΣ ΚΩ	52.53.93	2	
8	ΠΑΜΠΟΣ ΓΙΑΝΝΗΣ	48	ΑΣ ΙΠΠΟΚΡΑΤΗΣ ΚΩ	54.29.22	1	
9	ΔΕΡΜΙΤΖΑΚΗΣ ΣΤΕΛΙΟΣ	83	ΑΟ ΣΥΜΗΣ	54.48.18	1	
10	ΚΟΝΤΗΣ ΓΙΩΡΓΟΣ	50	ΓΑΣ ΥΓΕΙΑ ΡΟΔΟΥ	57.26.09	1	
	6.000Μ. ΓΥΝΑΙΚΩΝ					
1	ΚΑΛΙΚΑΤΖΑΡΟΥ ΑΓΓΕΛΙΚΗ	82	ΑΣ ΚΑΖΩΝΗΣ ΚΑΛ	27.16.70	3	ΠΡ
2	ΧΟΥΡΔΑ ΒΑΣΙΛΙΚΗ	77	ΑΣ ΚΑΛΥΜΝΟΣ 2000	28.02.00	1	ΠΡ
	8.000Μ. ΑΝΔΡΩΝ Β					
1	ΤΣΙΟΦΥΛΑΣ ΑΛΕΞΗΣ	86	ΓΣΝ ΛΕΡΟΥ	30.04.78	3	ΠΡ
2	ΚΟΡΚΗΣ ΕΜΜΑΝΟΥΗΛ	85	ΑΣ ΚΑΛΥΜΝΟΣ 2000	31.35.22	1	ΠΡ
	4.000Μ. ΓΥΝΑΙΚΩΝ Β					
1	ΣΠΑΡΤΑΛΗ ΕΥΘΑΛΙΑ	86	ΓΣ ΔΙΑΓΟΡΑΣ ΡΟΔ	20.14.70	3	ΠΡ
2	ΦΟΥΡΤΟΥΝΗ ΦΡΑΝΣΙΣΚΑ	86	ΑΣ ΙΠΠΟΚΡΑΤΗΣ ΚΩ	20.44.50	1	ΠΡ
	6.000Μ. ΕΦΗΒΩΝ					
1	ΒΑΛΛΑΣ ΒΑΣΙΛΗΣ	88	ΑΣ ΚΑΛΥΜΝΟΣ 2000	20.51.90	9	ΠΡ
2	ΠΑΣΤΡΙΚΟΣ ΣΤΑΥΡΟΣ	88	ΓΑΣ ΥΓΕΙΑ ΡΟΔΟΥ	23.16.80	7	ΠΡ
3	ΛΕΝΤΗΣ ΑΝΤΩΝΗΣ	88	ΑΣ ΚΑΛΥΜΝΟΣ 2000	23.48.80	6	ΠΡ
4	ΤΣΙΟΦΥΛΑΣ ΕΛΕΥΘΕΡΙΟΣ	88	ΓΣΝ ΛΕΡΟΥ	23.56.00	5	
5	ΦΑΡΜΑΚΙΔΗΣ ΓΙΩΡΓΟΣ	88	ΓΑΣ ΥΓΕΙΑ ΡΟΔΟΥ	26.32.40	4	
6	ΓΑΤΗΣ ΕΜΜΑΝΟΥΗΛ	88	ΓΣ ΔΙΑΓΟΡΑΣ ΡΟΔ	27.16.00	3	
7	ΠΑΠΑΔΟΠΟΥΛΟΣ ΑΝΤΩΝΗΣ	88	ΓΣ ΔΙΑΓΟΡΑΣ ΡΟΔ	29.28.70	2	
8	ΣΑΜΙΟΣ ΑΛΕΞΙΟΣ	88	ΑΣ ΚΑΛΥΜΝΟΣ 2000	31.14.27	1	
9	ΣΚΥΛΛΑΣ ΝΙΚΟΣ	88	ΑΣ ΚΑΖΩΝΗΣ ΚΑΛ	31.15.86	1	
	4.000Μ ΝΕΑΝΙΔΩΝ					
1	ΖΩΙΔΗ ΜΑΡΙΑ	87	ΑΣ ΚΑΖΩΝΗΣ ΚΑΛ	14.29.28	9	ΠΡ
2	ΖΩΙΔΗ ΣΤΑΜΑΤΙΑ	87	ΑΣ ΚΑΖΩΝΗΣ ΚΑΛ	16.59.90	7	ΠΡ
3	ΚΑΤΡΗ ΚΑΤΕΡΙΝΑ	88	ΑΣ ΚΑΖΩΝΗΣ ΚΑΛ	17.47.15	6	ΠΡ
4	ΠΑΝΟΓΛΟΥ ΕΛΕΥΘΕΡΙΑ	87	ΓΑΣ ΥΓΕΙΑ ΡΟΔΟΥ	18.13.00	5	
5	ΣΥΜΕΩΝΙΔΗ ΜΑΡΙΑ	88	ΓΑΣ ΥΓΕΙΑ ΡΟΔΟΥ	19.56.00	4	
6	ΠΕΤΡΙΔΗ ΙΩΑΝΝΑ	88	ΑΣ ΚΑΖΩΝΗΣ ΚΑΛ	20.25.70	3	
7	ΣΑΡΑΝΤΗ ΓΡΗΓΟΡΙΑ	88	ΑΣ ΙΠΠΟΚΡΑΤΗΣ ΚΩ	22.34.60	2	
8	ΛΥΒΙΔΙΚΟΥ ΜΑΡΙΑ-ΑΝΝΑ	88	ΓΑΣ ΥΓΕΙΑ ΡΟΔΟΥ	22.48.00	1	
	4.000Μ. ΠΑΙΔΩΝ					
1	ΚΟΚΚΙΝΙΔΗΣ ΣΚΕΥΟΣ	90	ΑΣ ΚΑΖΩΝΗΣ ΚΑΛ	12.57.60	9	ΠΡ
2	ΤΣΟΜΑΝΗ ΓΙΟΥΛΙΑΝ	90	ΑΟ ΣΤΑΜΑΤΙΟΥ ΡΟΔ	14.37.20	7	ΠΡ
3	ΓΟΝΑΤΟΣ ΘΕΟΔΩΡΟΣ	90	ΑΣ ΚΑΛΥΜΝΟΣ 2000	14.44.00	6	ΠΡ
4	ΚΡΕΑΤΣΑΣ ΚΛΕΑΝΘΗΣ	90	ΑΣ ΚΑΛΥΜΝΟΣ 2000	15.23.40	5	
5	ΣΟΛΙΝΤΑΡΑΚΗ ΑΛΗ	89	ΓΣ ΔΙΑΓΟΡΑΣ ΡΟΔ	15.34.20	4	
6	ΛΙΑΝΗ ΓΙΟΥΛΙΝΤ	89	ΑΣ ΝΙΚΗ ΡΟΔΟΥ	15.59.00	3	
7	ΑΓΓΕΛΟΣ ΑΝΑΣΤΑΣΙΟΣ		ΓΑΣ ΥΓΕΙΑ ΡΟΔΟΥ	16.21.30	2	
8	ΤΡΟΥΜΠΑΣ ΓΙΩΡΓΟΣ	90	ΑΣ ΙΠΠΟΚΡΑΤΗΣ ΚΩ	16.55.00	1	
9	ΚΑΡΤΑΠΑΝΗΣ ΣΤΑΥΡΟΣ	90	ΑΣ ΝΙΚΗ ΡΟΔΟΥ	16.55.60	1	
10	ΔΟΝΤΣΩΦ ΠΕΤΡΟΣ	90	ΓΣ ΔΙΑΓΟΡΑΣ ΡΟΔ	16.57.20	1	
11	ΚΥΠΡΙΩΤΗΣ ΣΩΤΗΡΗΣ	89	ΓΑΣ ΥΓΕΙΑ ΡΟΔΟΥ	18.43.00	1	
12	ΚΕΡΑΝΗΣ ΣΤΕΛΙΟΣ	90	ΓΣ ΔΙΑΓΟΡΑΣ ΡΟΔ	22.20.40	1	
13	ΤΡΙΠΟΛΙΤΗΣ ΤΟΝΥ-ΜΠΕΡΤΙΛ	90	ΓΣ ΔΙΑΓΟΡΑΣ ΡΟΔ	22.20.70		
14	ΑΝΤΩΝΑΚΗΣ ΚΩΣΤΑΣ	90	ΓΣ ΔΙΑΓΟΡΑΣ ΡΟΔ	24.59.80		
	3.000Μ ΚΟΡΑΣΙΔΩΝ					
1	ΛΟΙΖΟΥ ΦΩΤΕΙΝΗ	90	ΑΣ ΝΙΚΗ ΡΟΔΟΥ	11.03.00	9	ΠΡ
2	ΡΕΜΠΟΥΛΗ ΟΥΡΑΝΙΑ	89	ΓΣ ΝΕΩΝ ΛΕΡΟΥ	11.27.10	7	ΠΡ
3	ΖΑΓΟΡΙΑΝΟΥ ΑΓΓΕΛΙΚΗ	89	ΑΣ ΚΑΛΥΜΝΟΣ 2000	12.14.70	6	ΠΡ
4	ΠΑΝΤΕΛΟΥ ΑΘΗΝΑ	90	ΓΣ ΝΕΩΝ ΛΕΡΟΥ	12.51.50	5	
5	ΜΑΝΙΑ ΑΝΝΑ	89	ΑΣ ΚΑΛΥΜΝΟΣ 2000	13.53.10	4	
6	ΗΛΙΑ ΑΝΝΑ	90	ΓΣ ΝΕΩΝ ΛΕΡΟΥ	14.07.00	3	
7	ΗΛΙΑ ΣΤΑΜΑΤΙΑ	89	ΓΣ ΝΕΩΝ ΛΕΡΟΥ	14.07.40	2	
8	ΚΥΠΡΙΩΤΗ ΦΙΛΑΡΕΤΗ	90	ΑΟ ΣΥΜΗΣ	16.43.15	1	
9	ΚΑΛΣΑΤΟΥ ΣΕΒΑΣΤΗ	89	ΑΣ ΙΠΠΟΚΡΑΤΗΣ ΚΩ	16.57.20	1	
10	ΚΑΝΑΤΑ ΕΛΕΝΗ	90	ΓΣ ΔΙΑΓΟΡΑΣ ΡΟΔ	18.24.10	1	
11	ΓΕΡΑΚΗ ΣΚΙΑΔΕΝΗ	90	ΓΑΣ ΥΓΕΙΑ ΡΟΔΟΥ	20.51.60	1	
12	ΚΑΣΤΕΛΟΡΙΟΥ ΠΟΛΥΞΕΝΗ	89	ΑΣ ΝΙΚΗ ΡΟΔΟΥ	20.56.40	1	
	3.000Μ. ΠΑΜΠΑΙΔΩΝ Α					
1	ΧΑΝΤΣΑΡΙΔΗΣ ΘΕΟΔΩΡΟΣ	92	ΑΣ ΚΑΖΩΝΗΣ ΚΑΛ	10.16.40	9	ΠΡ
2	ΚΟΚΚΙΝΙΔΗΣ ΕΜΜΑΝΟΥΗΛ	92	ΑΣ ΚΑΖΩΝΗΣ ΚΑΛ	10.18.70	7	ΠΡ
3	ΜΑΡΓΑΡΙΤΗΣ ΤΡΙΑΝΤΑΦΥΛ	91	ΑΣ ΙΠΠΟΚΡΑΤΗΣ ΚΩ	11.00.28	6	ΠΡ
4	ΧΑΤΖΗΔΗΜΗΤΡΙΟΥ ΙΩΑΚΕΙΜ	91	ΑΣ ΚΑΖΩΝΗΣ ΚΑΛ	11.03.87	5	ΠΡ
5	ΠΟΝΗΡΗΣ ΕΜΜΑΝΟΥΗΛ	91	ΑΣ ΚΑΖΩΝΗΣ ΚΑΛ	11.30.46	4	
6	ΙΜΑΜΟΓΛΟΥ ΧΑΛΙΛ-ΟΡΧΑΝ	91	ΑΣ ΙΠΠΟΚΡΑΤΗΣ ΚΩ	11.39.46	3	
7	ΧΑΤΖΗΠΕΤΡΟΥ ΕΛΕΥΘΕΡΙΟΣ	91	ΑΟ ΣΥΜΗΣ	11.51.65	2	
8	ΚΟΥΡΜΑΔΙΑΣ ΤΣΑΜΠΙΚΟΣ	92	ΑΣ ΝΙΚΗ ΡΟΔΟΥ	11.56.28	1	
9	ΧΑΣΚΑΣ ΗΛΙΑΣ	92	ΑΟ ΣΥΜΗΣ	11.56.75	1	
10	ΛΑΟΥΔΙΚΟΣ ΣΑΒΒΑΣ	92	ΓΑΣ ΥΓΕΙΑ ΡΟΔΟΥ	11.58.53	1	
11	ΤΗΛΙΑΚΟΣ ΠΡΟΔΡΟΜΟΣ	92	ΑΣ ΚΑΛΥΜΝΟΣ 2000	12.12.68	1	
12	ΜΑΓΚΟΣ ΓΙΑΝΝΗΣ	91	ΑΟ ΣΥΜΗΣ	12.14.40	1	
13	ΧΑΤΖΗΣ ΒΑΣΙΛΗΣ	91	ΓΑΣ ΥΓΕΙΑ ΡΟΔΟΥ	12.26.28		
14	ΚΑΛΟΓΡΙΔΗΣ ΓΙΩΡΓΟΣ	91	ΓΑΣ ΥΓΕΙΑ ΡΟΔΟΥ	12.41.46		
15	ΚΑΡΠΑΘΑΚΗΣ ΑΝΤΡΕΑΣ	91	ΓΣ ΔΙΑΓΟΡΑΣ ΡΟΔ	13.06.09		
16	ΡΟΔΙΤΗΣ ΝΙΚΟΣ	92	ΑΣ ΝΙΚΗ ΡΟΔΟΥ	13.14.84		
17	ΚΟΥΤΡΟΥΛΗΣ ΜΙΧΑΗΛ	92	ΓΑΣ ΥΓΕΙΑ ΡΟΔΟΥ	13.18.12		
18	ΚΑΖΑΚΟΣ ΣΤΕΡΓΟΣ	92	ΑΟ ΕΥΕΛΠΙΣ ΨΙΝΘΟΥ	13.19.89		
19	ΧΑΤΖΗΜΙΧΑΛΗΣ ΕΥΣΤΡΑΤΙΟΣ	92	ΑΣ ΝΙΚΗ ΡΟΔΟΥ	13.35.25		
20	ΚΟΡΚΗΣ ΣΤΑΜΑΤΗΣ	92	ΑΣ ΙΠΠΟΚΡΑΤΗΣ ΚΩ	14.25.65		
21	ΚΙΟΤΟΥ ΜΙΧΑΗΛ	92	ΑΟ ΕΥΕΛΠΙΣ ΨΙΝΘΟΥ	14.50.75		
22	ΤΣΑΒΑΡΗΣ ΝΙΚΟΣ	91	ΑΟ ΣΥΜΗΣ	15.33.50		
23	ΚΟΥΡΜΑΔΙΑΣ ΠΑΝΟΡΜΙΤΗΣ	92	ΑΣ ΝΙΚΗ ΡΟΔΟΥ	15.38.93		
24	ΚΑΜΠΟΥΡΗΣ ΣΚΕΥΟΣ	91	ΑΣ ΙΠΠΟΚΡΑΤΗΣ ΚΩ	15.40.25		
25	ΚΥΡΙΑΖΗΣ ΓΙΩΡΓΟΣ-ΕΜΜ	91	ΑΟ ΕΥΕΛΠΙΣ ΨΙΝΘΟΥ	23.21.30		
26	ΧΑΤΖΗΓΕΩΡΓΙΟΥ ΒΑΣΙΛΗΣ	91	ΑΟ ΕΥΕΛΠΙΣ ΨΙΝΘΟΥ	23.21.34		
	2.000Μ. ΠΑΓΚΟΡΑΣΙΔΩΝ Α					
1	ΚΑΡΠΑΘΑΚΗ ΠΑΝΑΓΙΩΤΑ	92	ΓΣ ΝΕΩΝ ΛΕΡΟΥ	8.05.03	9	
2	ΝΤΑΣΚΑ ΑΝΝΑ	91	ΓΣ ΔΙΑΓΟΡΑΣ ΡΟΔ	8.09.19	7	
3	ΝΤΑΣΚΑ ΜΑΡΙΑ	91	ΓΣ ΔΙΑΓΟΡΑΣ ΡΟΔ	8.09.50	1	
4	ΚΟΥΦΟΥ ΜΑΡΓΑΡΙΤΑ	92	ΑΕ ΗΡΑΚΛΗΣ ΛΑΡΔ	8.12.94	6	
5	ΑΠΤΟΓΛΟΥ ΑΓΓΕΛΙΚΗ	92	ΑΣ ΝΙΚΗ ΡΟΔΟΥ	8.25.38	5	
6	ΓΑΝΩΤΑΚΗ ΑΝΑΣΤΑΣΙΑ	92	ΑΕ ΗΡΑΚΛΗΣ ΛΑΡΔ	8.44.47	4	
7	ΨΑΡΑ ΝΙΚΗ	92	ΑΣ ΚΑΛΥΜΝΟΣ 2001	8.48.90	3	
8	ΜΙΛΑΤΟΥ ΠΟΠΗ	92	ΑΣ ΚΑΛΥΜΝΟΣ 2002	8.53.38	2	
9	ΚΑΛΑΕΝΤΖΗ ΤΣΑΜΠΙΚΑ	92	ΑΣ ΝΙΚΗ ΡΟΔΟΥ	8.59.16	1	
10	ΠΑΠΑΘΕΟΔΩΡΑΚΗ ΠΟΛΥΞ	91	ΑΟ ΣΥΜΗΣ	9.01.19	1	
11	ΤΡΟΚΑ ΓΚΡΙΣΙΛΝΤΑ	91	ΑΣ ΝΙΚΗ ΡΟΔΟΥ	9.08.10	1	
12	ΑΘΑΝΑΣΑΚΗ ΑΝΤΩΝΙΑ	92	ΑΕ ΗΡΑΚΛΗΣ ΛΑΡΔ	9.55.85	1	
13	ΜΕΛΑ ΔΕΣΠΟΙΝΑ	92	ΑΣ ΝΙΚΗ ΡΟΔΟΥ	10.04.25		
14	ΕΜΜΑΝΟΥΗΛΙΔΟΥ ΑΡΧΟΝΤ	91	ΓΣ ΔΙΑΓΟΡΑΣ ΡΟΔ	10.06.47		
15	ΣΤΕΦΑΝΟΥ ΓΕΩΡΓΙΑ	92	ΑΟ ΣΥΜΗΣ	10.08.19		
16	ΚΥΡΙΑΖΗ ΚΑΤΕΡΙΝΑ	91	ΑΣ ΝΙΚΗ ΡΟΔΟΥ	11.51.13		
	1.500Μ. ΠΑΜΠΑΙΔΩΝ Β					
1	ΒΡΟΝΤΟΣ ΣΤΕΛΙΟΣ	93	ΑΣ ΚΑΛΥΜΝΟΣ 2000	5.25.10		
2	ΠΑΝΑ ΑΡΝΤΙΤ	93	ΑΣ ΝΙΚΗ ΡΟΔΟΥ	5.34.32		
3	ΠΟΥΛΛΗΣ ΧΡΗΣΤΟΣ		ΓΑΣ ΥΓΕΙΑ ΡΟΔΟΥ	5.49.28		
4	ΚΑΛΙΟΥΤΣΗΣ ΜΕΧΜΕΤ	93	ΑΟ ΣΤΑΜΑΤΙΟΥ ΡΟΔ	6.04.50		
5	ΟΡΦΑΝΟΣ ΑΛΕΞΑΝΔΡΟΣ	94	ΑΟ ΣΤΑΜΑΤΙΟΥ ΡΟΔ	6.12.77		
6	ΔΙΑΚΟΝΙΚΟΛΑΣ ΠΑΝΤΕΛΗΣ	93	ΓΑΣ ΥΓΕΙΑ ΡΟΔΟΥ	6.15.45		
7	ΚΑΤΣΕΛΗΣ ΧΑΡΑΛΑΜΠΟΣ	93	ΑΟ ΣΤΑΜΑΤΙΟΥ ΡΟΔ	6.15.93		
8	ΒΟΥΛΗΣ ΔΙΑΜΑΝΤΗΣ	93	ΓΣ ΔΙΑΓΟΡΑΣ ΡΟΔ	6.18.80		
9	ΤΣΑΒΑΡΗΣ ΔΗΜΗΤΡΗΣ	93	ΑΟ ΣΥΜΗΣ	6.37.25		
10	ΚΑΛΗΣΠΕΡΗΣ ΠΑΝΟΡΜΙΤΗΣ	94	ΓΑΣ ΥΓΕΙΑ ΡΟΔΟΥ	7.12.78		
11	ΣΤΑΜΑΤΑΡΟΣ ΝΙΚΟΣ	94	ΓΑΣ ΥΓΕΙΑ ΡΟΔΟΥ	7.22.50		
12	ΠΙΤΕΡΙ-ΡΙΣΤΟΡΙ ΡΟΝΤΟΛΦΟ	94	ΑΟ ΣΤΑΜΑΤΙΟΥ ΡΟΔ	8.10.70		
13	ΚΙΟΤΟΥ ΜΑΡΚΟΣ	93	ΑΟ ΕΥΕΛΠΙΣ ΨΙΝΘΟΥ	9.00.10		
	ΣΕΙΤΗΣ ΔΗΜΗΤΡΗΣ	94	ΓΑΣ ΥΓΕΙΑ ΡΟΔΟΥ	ΕΓΚΑΤ		
	1.000Μ. ΠΑΓΚΟΡΑΣΙΔΩΝ Β					
1	ΠΑΡΔΑΛΟΥ ΡΑΦΑΕΛΛΑ	94	ΓΑΣ ΥΓΕΙΑ ΡΟΔΟΥ	3.20.70		
2	ΠΑΠΑΣΤΑΜΑΤΙΟΥ ΑΝΑΣΤ	93	ΑΕ ΗΡΑΚΛΗΣ ΛΑΡΔ	3.27.40		
3	ΖΩΓΡΑΦΑΚΗ ΜΑΡΙΑ	93	ΑΣ ΚΑΖΩΝΗΣ ΚΑΛ	3.27.60		
4	ΠΙΖΑΝΙΑ ΝΙΚΗ	93	ΑΣ ΙΠΠΟΚΡΑΤΗΣ ΚΩ	3.36.30		
5	ΧΑΤΖΗΜΑΡΤΗ ΑΝΝΑ	93	ΓΑΣ ΥΓΕΙΑ ΡΟΔΟΥ	3.37.10		
6	ΓΙΟΥΝΤΙΤΣΕ ΑΣΤΡΑΔΕΝΗ	93	ΓΑΣ ΥΓΕΙΑ ΡΟΔΟΥ	3.38.80		
7	ΖΟΝΙΑ ΦΥΛΛΙΩ	94	ΑΟ ΣΤΑΜΑΤΙΟΥ ΡΟΔ	3.48.70		
8	ΚΡΗΤΙΚΟΥ ΞΑΝΘΗ	93	ΑΕ ΗΡΑΚΛΗΣ ΛΑΡΔ	3.49.83		
9	ΧΑΤΖΗΙΩΑΝΝΟΥ ΕΛΙΣΑΒΕΤ	93	ΓΣ ΔΙΑΓΟΡΑΣ ΡΟΔ	3.52.00		
10	ΚΟΚΚΙΝΙΔΗ ΖΑΦΕΙΡΑ	94	ΑΣ ΚΑΖΩΝΗΣ ΚΑΛ	3.54.00		
11	ΚΑΣΙΩΤΗ ΔΕΣΠΟΙΝΑ ΡΑΦΑΕ	94	ΓΑΣ ΥΓΕΙΑ ΡΟΔΟΥ	3.58.50		
12	ΔΙΑΚΟΛΟΥΚΑ ΘΕΩΝΗ	93	ΑΕ ΗΡΑΚΛΗΣ ΛΑΡΔ	4.00.00		
13	ΔΙΑΚΟΛΟΥΚΑ ΜΑΡΙΑ	94	ΑΕ ΗΡΑΚΛΗΣ ΛΑΡΔ	4.01.50		
14	ΦΥΛΛΗ ΧΡΙΣΤΙΝΑ	94	ΑΟ ΣΤΑΜΑΤΙΟΥ ΡΟΔ	4.06.50		
15	ΣΠΑΝΟΥΔΑΚΗ ΡΑΦΑΗΛΙΑ	94	ΓΑΣ ΥΓΕΙΑ ΡΟΔΟΥ	4.08.80		
16	ΧΑΤΖΗΠΑΝΤΕΛΗ ΕΛΛΗ	94	ΓΑΣ ΥΓΕΙΑ ΡΟΔΟΥ	4.10.00		
17	ΚΑΡΑΓΕΩΡΓΙΟΥ ΓΕΩΡΓΙΑ	93	ΑΕ ΗΡΑΚΛΗΣ ΛΑΡΔ	4.10.30		
18	ΛΑΟΥΔΙΚΟΥ ΠΑΡΑΣΚΕΥΗ	94	ΓΑΣ ΥΓΕΙΑ ΡΟΔΟΥ	4.10.70		
19	ΛΑΟΥΔΙΚΟΥ ΓΕΩΡΓΙΑ-ΚΑΤΕΡ	94	ΓΑΣ ΥΓΕΙΑ ΡΟΔΟΥ	4.11.20		
20	ΓΡΗΓΟΡΙΑΔΗ ΑΝΝΑ-ΜΑΡΙΑ	94	ΑΟ ΕΥΕΛΠΙΣ ΨΙΝΘΟΥ	4.23.30		
21	ΚΑΡΑΓΕΩΡΓΙΟΥ ΣΤΕΛΛΑ	94	ΑΕ ΗΡΑΚΛΗΣ ΛΑΡΔ	4.25.50		
22	ΚΑΝΑΚΗ ΑΛΕΞΙΑ	94	ΑΟ ΣΤΑΜΑΤΙΟΥ ΡΟΔ	4.28.00		
23	ΞΥΠΑ ΣΟΦΙΑ	94	ΓΑΣ ΥΓΕΙΑ ΡΟΔΟΥ	4.28.30		
24	ΦΙΛΙΠΠΙΔΗ ΕΛΙΣΑΒΕΤ	93	ΑΟ ΣΤΑΜΑΤΙΟΥ ΡΟΔ	5.22.10		
25	ΜΠΑΛΑΣΗ ΕΛΕΝΗ	93	ΑΟ ΕΥΕΛΠΙΣ ΨΙΝΘΟΥ	5.28.00		
26	ΠΑΠΠΑ ΕΥΑΓΓΕΛΙΑ	93	ΓΑΣ ΥΓΕΙΑ ΡΟΔΟΥ	5.32.40		
	ΠΕΤΡΙΔΗ ΜΑΡΙΑ	93	ΑΟ ΣΥΜΗΣ	ΕΓΚΑΤ		
	ΠΕΡΓΑΝΤΗ ΕΛΕΝΗ-ΝΑΤΑΛΙΑ	94	ΓΑΣ ΥΓΕΙΑ ΡΟΔΟΥ	ΕΓΚΑΤ		

Μέσα κι έξω από τα...



Πανηγύρισαν το 2-2 των Καλυθιών

Εξαλλα πανηγύρισαν οι οπαδοί του Κλεάνθη, που βρέθηκαν προχθές το απόγευμα στο γήπεδο Κοσκινού, το γκολ της ισοφάρισης του Απόλλωνα Καλυθιών σε βάρος του Φοίβου (2-2). Το γκολ αυτό επιτεύχθηκε στο τέλος του αγώνα και πανηγυρίστηκε από τους Παραδεισιώτες, αφού ο Φοίβος έμεινε τώρα πέντε βαθμούς πίσω από τον πρωτοπόρο Κλεάνθη, στο ξεκίνημα του δεύτερου γύρου.

Φίλαθλοι με αθλητικό πνεύμα

Στον αγωνιστικό χώρο υπήρχε ένταση και τα νεύρα ήσαν τεντωμένα μεταξύ των ποδοσφαιριστών του Απόλλωνα Καλυθιών και του Φοίβου. Το ίδιο όμως δεν συνέβαινε στις κερκίδες του γηπέδου των Καλυθιών. Οι οπαδοί του Απόλλωνα και του Φοίβου έδειξαν φίλαθλο πνεύμα και δεν παρεκτράπηκαν αν και κάθονταν πολύ κοντά . (Τους χώριζε μικρή απόσταση). Οι γηπεδούχοι, πάντως, είχαν την υποστήριξη τρομπέτας και τύμπανου.

Το παιχνίδι δεν είχε νικητή. Είχε όμως το τοπικό ποδοσφαιρο.

«Πυροσβέστης»

Μικροεπεισόδιο δημιουργήθηκε κατά τη διάρκεια του αγώνα Νίκαιας - ΑΕΡΑ, το περασμένο Σάββατο στο γήπεδο Κορυδαλλού, όταν φίλαθλοι και ποδοσφαιριστές της γηπεδούχου ομάδας «τα έβαλαν» με τους παίκτες του ΑΕΡΑ.

Ο Ροδίτης όμως ποδοσφαιριστής της Νίκαιας Λουκάς Τσοπανάκης ενήργησε σαν «πυροσβέστης» και έσβησε τη φωτιά, που πήγε ν' ανάψει...

Συμπαράσταση

Αρκετοί Κώοι, που διαμένουν στην Αθήνα και τον Πειραιά, βρέθηκαν προχθές το μεσημέρι στο γήπεδο του Ρέντη, όπου έπαιξε η Α.Ε. Κως με τον Ατρόμητο Πειραιώς. Μάλιστα όταν η κωακή ομάδα ισοφάρισε, οι μισοί από τους φιλάθλους πανηγύρισαν το γκολ.

Στο τέλος έφυγαν όλοι στεναχωρημένοι αφού η Α.Ε. Κως έχασε με 2-1.

Ούτε ένα τηλεφώνημα...

Αυτή κι αν είναι ταλαιπωρία!..

Να ξεσηκώνονται τα μέλη μιας ομάδας από την πόλη, να πηγαίνουν στην ακριτική Κατταβιά για προγραμματισμένο αγώνα πρωταθλήματος και εκεί να μαθαίνουν (;) ότι ο αγώνας αναβλήθηκε.

Αυτά συνέβησαν το περασμένο Σάββατο, όπου στην Κατταβιά θα έπαιζαν η τοπική ομάδα με τον Α.Σ. Τήλος. Για συγκοινωνιακούς λόγους - ως συνήθως - η φιλοξενούμενη ομάδα δεν μπόρεσε να έρθει στη Ρόδο.

Προφανώς για το γεγονός αυτό ενημέρωσε την ΕΠΣΔ, που με τη σειρά της ειδοποίησε το Σύνδεσμο Διαιτητών. Ετσι οι ορισθέντες για τον αγώνα διαιτητές δεν πήγαν - και καλά έκαναν - στην Κατταβιά.

Κανείς όμως δεν μπήκε στον κόπο να κάνει ένα τηλεφώνημα στον πρόεδρο ή σε κάποιο εκπρόσωπο της Α.Ε. Κατταβιάς. Λες και δεν υπήρχε πρόβλημα...

Κι όμως με ένα τηλεφώνημα θα αποφεύγονταν πρόσθετα έξοδα και ταλαιπωρία. Εκτός κι αν εκεί στην ΕΠΣΔ δεν τα θεωρούν αυτά πρωτεύουσας σημασίας.

Το ενδιαφέρον του βουλευτή

Λόγω ανειλημμένων υποχρεώσεων, ο βουλευτής Βασίλης Χρύσης δεν μπόρεσε να παραβρεθεί προχθές το μεσημέρι στον Κορυδαλλό, όπου ο ΑΕΡΑ τέθηκε αντιμέτωπος της Νίκαιας.

Κάθες λίγο και λιγάκι επικοινωνούσε όμως με τους παράγοντες της ομάδας του Αφάντου και επληροφορείτο το αποτέλεσμα. Ετσι όταν στο τέλος έμαθε για τη νίκη 2-0 του ΑΕΡΑ, το καταχάρηκε.

Γλυκό διάλειμμα

Αφήσαμε για λίγο στην άκρη τα μολύβια, τα κομπιούτερ και όλα τα σύνεργα της εργασίας και για λίγα λεπτά γίναμε ...παιδιά!

Κάναμε ένα «γλυκό» διάλειμμα, στην κυριολεξία, αφού κόψαμε - όπως γίνεται κάθε χρόνο το Γενάρη - την πίτα για το καλό...

Δυστυχώς όμως φέτος δεν είχε πολύ σασπένς όσον αφορά την ανεύρεση του τυχερού νομίσματος. Βρέθηκε με το τρίτο «κομμάτι» που επέλεξε ο συνάδελφος Νεκτάριος Καλογήρου. Ωστόσο οι μη τυχεροί απολαύσαμε τη γλυκιά σπιτίσια βασιλόπιτα της κυρά Δέσποινας και όλα τα πλούσια εδέσματά της, με τα ανάλογα τερψιλαρύγγια. Ευχαριστούμε. Και του χρόνου να 'μαστε καλά.

Εως πότε θ' αντέχουν;

«Γιατί ο κόσμος δεν πάει, όπως παλιά, στο γήπεδο» έλεγε και ξανάλεγε προχθές στα Μαριτσά ο πρόεδρος του Ηρακλή Γ. Παπαδημήτρης.

Λίγος κόσμος και ανάμεσα σ' αυτούς πολλοί τζαμπατζήδες, που θα πάει αυτή η κατάσταση, αναρωτιότανε.

Εύλογοι οι προβληματισμοί του. Ως πότε οι παράγοντες θα βάζουν το χέρι στην τσέπη για να καλύπτουν τα λειτουργικά έξοδα μιας ομάδας;

Γάμοι

Λίγες μέρες ...ελευθερίας έμειναν στον προπονητή του Ευκλή Στέφανο Διακολαμπριανό. Την ερχόμενη Κυριακή 29 Ιανουαρίου θα περάσει στο κλαμπ των παντρεμένων. Ο γάμος του με την εκλεκτή του Ελένη Ν. Μαριέττου θα γίνεισ τις 4:30 το απόγευμα στον ιερό ναό Αγίου Λουκά Σορωνής.

Ευχές και από τη στήλη για καλά στέφανα.

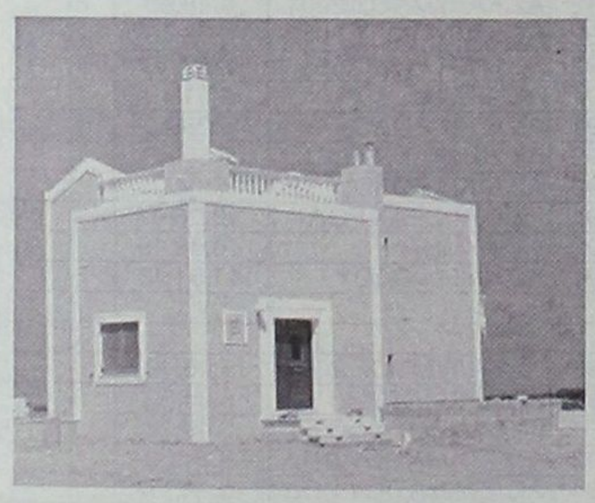

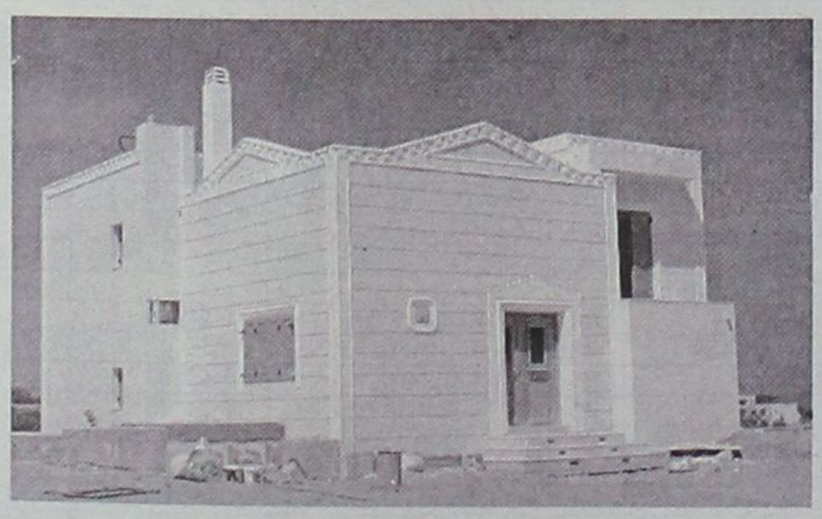



Πωλούνται πολυτελείς κατοικίες αντίγραφα των Δωδεκανήσων

12islands RESIDENCE

Πολυτελείς κατοικίες με εκπληκτική θέα,

στα Κολύμπια 400 μέτρα από τη θάλασσα και στον παράλληλο δρόμο των ευκαλύπτων.

Οι κατοικίες είναι δύο τύπων 107 τ.μ. και 161 τ.μ. και διαθέτουν:

- Τρία υπνοδωμάτια
- Δύο μπάνια
- Τουαλέτα και χωριστό μπάνιο με υδρομασάζ
- Εντοιχισμένη κουζίνα
- Εντοιχισμένες ντουλάπες
- Ηλιακό θερμοσίφωνα
- Κεντρική θέρμανση (εγκατάσταση)
- Τζάκι
- Συστήματα ασφαλείας
- Τηλεφωνικές γραμμές ISDN
- Μπάρμπεκιου

Οι κατοικίες διαθέτουν ιδιωτική πισίνα και σύνδεση του νερού σε γεώτρηση για την ανέξοδη λειτουργία της σε όλη τη διάρκεια του έτους.

Ο περιβάλλων χώρος έχει εξαιρετική διαμόρφωση. Γκαζόν, πλακόστρωτος πεζόδρομος, φυτά και απεριόριστη θέα συνθέτουν το σκηνικό που άνθρωπος και φύση δημιούργησαν μαζί.

Οι κατοικίες αυτές διατίθενται προς πώληση και ήδη έχουν πωληθεί η «Ρόδος», το «Καστελλόριζο» και η «Χάλκη». Η πώληση έγινε αμέσως με την ολοκλήρωση της δημιουργίας τους και τούτο διότι προσφέρονται σε εξαιρετικά προσιτή τιμή (για τα δεδομένα του κόστους κατασκευής και εξοπλισμού που διαθέτουν).



Πληροφορίες κ. Μαρκόπουλο Γεώργιο τηλ: 22410 56268 - 56213 Κιν: 6978110631 • www.12islandsresidence.gr

Off the record

Στα σκαριά γυναικεία ομάδα στα Μαριτσά!

Μία ακόμη γυναικεία ομάδα βρίσκεται στα σκαριά, στο νησί μας κα αν οι πληροφορίες της στήλης επαληθευτούν τότε η παρέα των Σταυρού – Φιλίνου θα γίνει τρίο! Την Παρασκευή που μας πέρασε, στο βοηθητικό γήπεδο των Μαριτσών, οκτώ ταλαντούχα κορίτσια των Μαριτσών, υπό τις οδηγίες των δύο εμπνευστών και καθοδηγητριών τους Δέσποινας Βασιλώττου και Πελαγίας Γρηγοριάδη πραγματοποίησαν την πρώτη τους προπόνηση και αν όλα πάνε καλά και προστεθούν κι άλλα κορίτσια τότε η ιδέα θα πάρει τον δρόμο για το Πρωτοδικείο και τα μητρώα της ΕΠΣΔ! Περιττό να πούμε ότι ο ανδρικός πληθυσμός του χωριού πλέει σε πελάγη ευτυχίας αφού η πρώτη προπόνηση συνοδεύτηκε από αρκετούς άρρενες θεατές! Η στήλη επικροτεί την κίνηση και εύχεται σύντομα να δούμε τη νέα ομάδα στα επίσημα πρωταθλήματα της Ε.Π.Ο.!

Εκατσε μόνος του ο παπάς

Ελάχιστος ήταν ο κόσμος που έδωσε το παρών χθες στο δημοτικό στάδιο της πόλης μας για τον αγώνα του Διαγόρα. Ολοι μάλιστα (λόγω της βροχής) έκατσαν στη σκεπαστή εξέδρα. 'Η μάλλον όχι όλοι, αλλά όλοι εκτός από έναν. Αυτός ο ένας ήταν ο πάτερ Παφιάκης (πατέρας του ποδοσφαιριστή) ο οποίος έκατσε στο πέταλο δίπλα από το ρολόι. Η εξήγηση του γιατί δεν έκατσε με τη μάζα έχει να κάνει με τη δουλειά του. Παπάς άλλωστε ο άνθρωπος δεν μπορεί να ακούει τα διάφορα... γαλλικά των γηπέδων.

Ερχονται οι... εκλογές!

Πολύς κόσμος στη χθεσινή γιορτή των ιστιοπλόων. Νομάρχης, δήμαρχος, υποψήφιος δήμαρχος, υποψήφιοι δημοτικοί σύμβουλοι και όλοι όσοι εμφανίζονται σε κάθε εκδήλωση... μόνο όταν έχουμε εκλογική χρονιά. Κι αν νομίζετε ότι είμαστε αυστηροί, ναι είμαστε! Ας βγει όμως κάποιος και να μας διαψεύσει ότι κάθε φορά που έχουμε εκλογές, οι νυν και οι υποψήφιοι τοπικοί άρχοντες μας θυμούνται και μάλιστα, πολύ καλά!

«Ηταν στα χάϊ του»...

Από τις 5 Νοεμβρίου του 2005 είχε να κερδίσει ο Ηρακλής Μαριτσών. Δηλαδή επί δυόμιση μήνες παρέμεινε χωρίς νίκη. Ετσι όταν προχθές η ομάδα των Μαριτσών πέτυχε το 2-1 και 3-1 σε βάρος του Αγίου Γεωργίου Μαλώνας οι φίλαθλοι χειροκροτούσαν παθιασμένα τους παίκτες, ενώ ο πρόεδρος Γ. Παπαδημήτρης έπλεε σε πελάγη ευτυχίας.



Οι Μαριτσενοί και ο πρόεδρός τους είχαν και ένα πρόσθετο λόγο να χαίρονται. Ο Γιώργος Καρίκης πέτυχε τα δύο από τα τρία γκολ της νίκης (3-2) του Ηρακλή. Τα χρειαζόταν ο ποδοσφαιριστής, αλλά και για να σταματήσει τη μουρμούρα ο Παπαδημήτρης, που έλεγε και ξανάλεγε «πότε θα βάλει γκολ ο Καρίκης».

Δίκαια ο Παπαδημήτρης «ήταν στα χάϊ του», αφού με την αλλαγή του προπονητή, ο νέος Ανδρέας Βλασσόπουλος άλλαξε και η ψυχολογία των παικτών.

– Παναγιώτη πρόσεχε την κάρτα

Το χρονόμετρο στα Μαριτσά σημάδευε το 71', η πίεση του Αγίου Γεωργίου δυνάμωνε για την ισοφάριση και βέβαια τα νεύρα του Σακελλάρη κτύπαγαν «κόκκινο».

Ηδη είχε μια κίτρινη κάρτα και ο κίνδυνος για μια δεύτερη ορατός, κάτι που του το υπενθύμισε ο πρέοδρος του συλλόγου της Μαλώνας φωνάζοντάς του «Παναγιώτη, πρόσεχε θα φας κάρτα»...

- Γιατί τι έκανα; του απάντησε ο μακρυμάλλης ποδοσφαιριστής για να συμπληρώσει ο Θεοδόσης Στεφανάκης – Οχι, γενικά αναφέρομαι να μην μιλάς και φας δεύτερη κίτρινη!

Στην Μπόλτον ο Σκυλλαράκης!

Στην Αγγλία βρέθηκε μέσα στις γιορτές ο ποδοσφαιριστής του Αγίου Γεωργίου Σοφοκλής Σκυλλαράκης, όπου επισκέφτηκε την αγαπημένη του και βέβαια δεν έμεινε χωρίς ποδοσφαιρική γεύση αφού βρέθηκε στις εξέδρες του γηπέδου της Μπόλτον και παρακολούθησε τον νικηφόρο αγώνα της επί της Εβερτον με 4-0, όπου δύο γκολάρες σημείωσε ο Στέλιος Γιαννακόπουλος.

Στα μέσα στου δευτέρου ημιχρόνου ο Σοφοκλής πλησίασε τον πάγκο των γηπεδούχων όπου καθόταν ο stelios και αφού του συστήθηκε του εξέφρασε τον θαυμασμό του για την σπουδαία ποδοσφαιρική του πάστα. Αμέσως ο Ελληνας διεθνής τον πέρασε στον πάγκο όπου τα είπαν πιο άνετα και πιο αναλυτικά, για το ποδόσφαιρο, την Ελλάδα και τη Ρόδο!

Φεύγοντας του έδωσε δώρο και μια μπλούζα της Μπόλτον, με τον αριθμό και το όνομά του!

Ο Μπίσκαν, ο Ρότσα και τα άλλα παιδιά!

Ο τρόπος και το στυλ που αγωνίζονται κάποιοι ποδοσφαιριστές στα μέρη μας τους έχουν προσδώσει προσωνύμια γνωστών ποδοσφαιριστών της Ελλάδας και του εξωτερικού! «Δράστες» ποιο άλλοι οι συμπαίκτες τους οι οποίοι τους αποκαλούν έτσι, ακόμη και εντός του αγωνιστικού χώρου, κατά τη διάρκεια του αγώνα! Ετσι προχθές στα Μαριτσά μάθαμε ότι ο «Μπίσκαν» είναι ο Δημήτρης Πίσκαπας και ο «Ρότσα» ο Μανώλης Χατζημανώλης, παίκτες του Ηρακλή και του Αγίου Γεωργίου αντίστοιχα!

Εκλογές χωρίς τον... Θεοδόση!

Η θητεία της διοίκησης του Αγίου Γεωργίου λήγει τον ερχόμενο Μάϊο ωστόσο στις αρχαιρεσίες που θα γίνουν στο σωματείο της Μαλώνας δεν θα υπάρχει η υποψηφιότητα του Θεοδόση Στεφανάκη, νυν προέδρου! Ο επιτυχημένος και δραστήριος παράγοντας, είναι ως γνωστόν μέλος της διοίκησης και της ΕΠΣΔ. Ωστόσο κάτι οι αποστάσεις (κατοικεί και εργάζεται στην πόλη της Ρόδου), κάτι οι επαγγελματικές του υποχρεώσεις δεν του επιτρέπουν να συνεχίσει να προσφέρει από το πόστο του προέδρου αφήνοντας το ποδάλιο του συλλόγου, μαζί με μια πλούσια παρακαταθήκη, στον Μιχάλη Χατζημανώλη – εκτός απροόπτου – ενεργό μέλος του συλλόγου, επί σειρά ετών και δραστήριου διοικητικού του παράγοντα!

Πάντως είναι σίγουρο ότι θα παραμείνει κοντά στην ομάδα του χωριού του ενώ μπορεί να βοηθήσει το τοπικό ποδόσφαιρο πιο ουσιαστικά, από κάποιο πόστο στην ΕΠΣΔ!

Η αντιπαλότητα ξεχάστηκε...

Μπορεί ο Διαγόρας και η Ρόδος να έχουν αντιπαλότητα (εντός αγωνιστικών χώρων), όμως η χθεσινή αγωνιστική της Γ' Εθνικής τους έφερε πιο κοντά. Το γεγονός ότι ο αντίπαλος της Ρόδου (Ατσαλένιος) είναι μια ομάδα που βρίσκεται κοντά στην βαθμολογία με τον «γηραιό» έκανε τους φιλάθλους του Διαγόρα να παρακαλάνε να τα πάει όσο το δυνατόν καλύτερα η Ρόδος στην Κρήτη. Μάλιστα χαρακτηριστικά ένας φίλαθλος ανέφερε πως, «πρώτη φορά παρακαλάω να κερδίσει η Ρόδος!».

Ηθελε να φύγει πριν... κάτσει!

Λάθος της ΕΑΣ ΣΕΓΑΣ Δωδεκανήσου, που προγραμμάτισε και πραγματοποίησε τη γιορτή της στο Ροδίνι, λίγο πριν το παιχνίδι του Κολοσσού με τον Ολυμπιακό στο «Βενετόκλειο», το περασμένο Σάββατο.

Αν ήθελαν να πάνε επτά, στο τέλος πήγαν... τρεις! Και λογικό είναι, αφού οι δύο εκδηλώσεις δεν έχουν μέτρο σύγκρισης.

Μάθαμε ότι ακόμη και ο δήμαρχος Ροδίων ήταν πολύ ανήσυχος και ήθελε να φύγει πριν... κάτσει, μιας και είναι γνωστός λάτρης του μπάσκετ!



Ποιός να κρύβεται κάτω από τη νιντσεράδα;



Και πολύ καμάρι ο... king

Rodos Car AE
Μέλος του Επισήμου
Δικτύου Εμπόρων
BMW Hellas AE

3ο χλμ Ρόδου -
Καλλιθέας
851 00 Ρόδος
22410-64 169

The Ultimate
Driving Machine

Υπάρχουν σπορ που αξίζουν.

ΣΕΙΡΑ 1 SPORT

Νέα BMW Σειρά 1 Sport με 23.790€.

Υπάρχουν σπορ που σας αρέσει να τα βλέπετε. Υπάρχουν σπορ που σας αρέσει να συμμετέχετε. Υπάρχουν σπορ που σας αρέσει να τα ζείτε. Νέα BMW Σειρά 1 Sport. Το αυτοκίνητο που με τη σπορ αεροτομή του, τις ζάντες αλουμινίου, τη χρωμιωμένη εξάτμιση και λαβή ταχυτήτων, τα αλουμινένια πεντάλ, τον κλιματισμό, το DSC και το ράδιο CD, αναβιώνει το μύθο των σπορ αυτοκινήτων. Το μοναδικό αυτοκίνητο στην κατηγορία του με πίσω κίνηση.
Νέα BMW Σειρά 1 Sport. Ζήστε το απόλυτο σπορ.

Απολαύστε το μεγαλείο της σπορ οδήγησης, σε ένα συναρπαστικό Test Drive στη Rodos Car AE.
Για περισσότερες πληροφορίες τηλεφωνήστε στο 22410-64 169.

EURO NCAP
★★★★★

BMW Financial Services, προσφέρονται και παρέχονται από την ΧΡΟΦΙΝ ΑΕ

Νέα BMW Σειρά 1 Sport - Κατανάλωση (lt/100km): Κύκλος πόλης 10,5/10,7 - Κύκλος εκτός πόλης 5,6/5,9 - Μεικτός κύκλος 7,4/7,5 - Εκπομπές CO2 (gram/km): 179/181

Η ικανοποίηση του Γενικού Γραμματέα της Περιφέρειας Χαράλαμπου Κόκκινου, κατά την τελετή θεμελίωσης του 13ου Δημοτικού Σχολείου στο Ροδίνι, δεν είναι αβάσιμη και προσδιορίζει το μέλλον

Το «παραγωγικό» 2005, οδηγός για ένα ακόμα παραγωγικότερο 2006

ΚΑΤΑ την τελετή θεμελίωσης του 13ου Δημοτικού Σχολείου στην πόλη της Ρόδου (με φορέα υλοποίησης τη Νομαρχία Δωδεκανήσου), την προηγούμενη Παρασκευή, ο Γενικός Γραμματέας της Περιφέρειας Νοτίου Αιγαίου Χαράλαμπος Κόκκινος δεν έκρυβε την ικανοποίησή του για την πορεία εξέλιξης των έργων του Γ' ΚΠΣ, στο πλαίσιο της άψογης συνεργασίας του ιδίου με τη Νομαρχιακή Αυτοδιοίκηση και τους ΟΤΑ Α' βαθμού. Δεν δίστασε μάλιστα αυτό να το υπογραμμίσει, πριν τοποθετήσει το θεμέλιο λίθο, μαζί με τον νομάρχη Δωδεκανήσου Γιάννη Μαχαιρίδη και τον δήμαρχο Ροδίων Γιώργο Γιαννόπουλο.

Τα υψηλά ποσοστά απορρόφησης κοινοτικών πόρων αποτελούν και για τον Περιφερειάρχη μια (γιατί όχι) προσωπική επιτυχία, κάτι που όχι σπάνια αναγνωρίζεται από όλους.

Στοίχημα για τον κ. Χαράλαμπο Κόκκινο είναι η ακόμα καλύτερη αξιοποίηση των διαθέσιμων πόρων που αναλογούν στην Περιφέρεια Νοτίου Αιγαίου, ένα στόχο που ανέδειξε και με την επιστολή του στις αρχές του νέου έτους προς όλους τους εμπλεκόμενους φορείς.

ΣΤΟ παρακάτω κείμενο αποκαλύπτεται από τότε η διάθεση του Περιφερειάρχη να μη χαθούν οι πόροι, αλλά και το δέον γενέσθαι ώστε και το 2006 να είναι μια εξ ίσου παραγωγική χρονιά.

Αγαπητοί συνεργάτες,

Με την ευκαιρία της ολοκλήρωσης μιας χρονιάς δύσκολης αλλά και δημιουργικής, βρίσκομαι στην ευχάριστη θέση να σας ανακοινώσω ότι μετά από τη συντονισμένη προσπάθεια που καταβάλαμε όλοι μας καταφέραμε να απορροφήσουμε τους πόρους που μας επέβαλε η εφαρμογή του κανόνα v+2 για το 2005 και συνεπώς να διατηρήσουμε ακέραιους και χωρίς καμία απώλεια τους πόρους του ΠΕΠ Νοτίου Αιγαίου. Θα ήθελα γι' αυτό να ευχαριστήσω όλους εσάς για τις επίπονες προσπάθειες που καταβάλατε ειδικά τις τελευταίες ημέρες τους έτους, προσπάθειες που κατέδειξαν για μια ακόμη φορά ότι η Περιφέρεια μας έχει τη δυναμική να ξεπερνά τα πολλά της προβλήματα και να πετυχαίνει τους στόχους της.

Για να φανεί το μέγεθος της συνολικής αυτής προσπάθειας θα αναφέρω ότι το Δεκέμβριο η απορρόφηση έφτασε τα 40 εκ. €, ξεπερνώντας θεαματικά - δπιλασιάζοντας σχεδόν - τη μεγαλύτερη μέχρι τότε μηνιαία απορρόφηση του Προγράμματος που είχε σημειωθεί το Δεκέμβριο του 2004 και ήταν 21,6 εκ. €. Εξίσου θεαματική είναι και η αύξηση της μέσης μηνιαίας απορρόφησης του ΠΕΠ εντός του 2005, η οποία έφτασε τα 6,3 εκ. €, ενώ τα αντίστοιχα ποσά ήταν 2,6 εκ.€ το 2003 και 4,1 εκ.€ το 2004.

Η συνολική απορρόφηση του Προγράμματος το 2005 ξεπέρασε τα 75 εκ.€. Στο ποσό αυτό περιλαμβάνονται και 10 εκ. € που προέρχονται από τη μεταφορά και ένταξη στο ΠΕΠ επενδύσεων που υλοποιήθηκαν στο πλαίσιο του Αναπτυξιακού Νόμου καθώς και περιορισμένου αριθμού έργων που χρηματοδοτήθηκαν από εθνικούς πόρους.

Ετσι λοιπόν οι προοπτικές για την περαιτέρω υλοποίηση του Προγράμματος μέχρι το τέλος τους έτους, οπότε λήγει και η προθεσμία για την υπογραφή συμβάσεων, και βέβαια μέχρι το τέλος της προγραμματικής περιόδου το 2008, γίνονται ευνοϊκότερες καθώς βρίσκεται σε εξέλιξη μεγάλος αριθμός έργων, τα οποία αναμένεται να συμβάλουν σημαντικά στην αύξηση της απορρόφησης, ενώ για πολλά ακόμη έργα ανβαμένεται το επόμενο διάστημα η ανάληψη νομικών υποχρεώσεων.

Ταυτόχρονα όμως αυξάνονται και οι υποχρεώσεις μας αφού τα ποσά που θα πρέπει να απορροφηθούν φέτος είναι ακόμη μεγαλύτερα σε σχέση με το 2005 και για τα τρία διαρθρωτικά ταμεία. Πιο συγκεκριμένα μέχρι τις 31.12.2006 θα πρέπει να απορροφήσουμε 80,1 εκ. € για το ΕΤΠΑ, 10,2 εκ. € για το ΕΚΤ και 10,4 εκ. € για το Γεωργικό Ταμείο, δηλαδή συνολικά 100,7 εκ. €.

Ετσι λοιπόν τα ευχάριστα και αισιόδοξα μηνύματα που μας άφησε το κλείσιμο του 2005 δεν θα πρέπει να μας οδηγήσουν σε εφησυχασμό, αλλά αντίθετα σε μεγαλύτερη ακόμη εγρήγορση, αφού εκτός αυτών που ήδη ανέφερα,θα πρέπει να σας θυμίσω ότι το Πρόγραμμα που υλοποιούμε μετά και την επίσημη πλέον έγκριση της αναθεώρησης από την Ευρωπαϊκή Επιτροπή (που έγινε στις 23.12.2005) είναι ενισχυμένο κατά 24,6 εκ. €.



«Να φανούμε και φέτος αντάξιοι των υψηλών μας στόχων και του κοινού οράματος»

Οπως γνωρίζετε ήδη από την πρόσφατη συνεδρίαση της Επιτροπής Παρακολούθησης οι πρόσθετοι αυτοί πόροι θα διατεθούν.

- για τη στήριξη των μικρών νησιών της Περιφέρειας
- για την προετοιμασία μας ενόψει της επόμενης προγραμματικής περιόδου 2007 -2013 και
- για τη χρηματοδότηση των δομών κοινωνικής φροντίδας

Με τη σιγουριά ότι και φέτος θα φανούμε αντάξιοι των υψηλών μας στόχων και του κοινού οράματος για την πρόοδο των νησιών μας εύχομαι σε όλους καλή και δημιουργική χρονιά.

Ο ΓΕΝΙΚΟΣ ΓΡΑΜΜΑΤΕΑΣ ΧΑΡΑΛΑΜΠΟΣ ΚΟΚΚΙΝΟΣ

MICHELINO



Εκπτώσεις έως 60%



Φιλερήμου 45 (πλησίον εκκλησίας Φανερωμένης) Καρακόνερο, Ρόδος
• Τηλ: 22410 24348

ΧΕΠΠΑΚΗΣ Α.Ε.
ΓΕΩΡΓΙΚΑ ΜΗΧΑΝΗΜΑΤΑ & ΕΡΓΑΛΕΙΑ



ΑΝΤΙΠΡΟΣΩΠΕΙΑ ΤΡΑΚΤΕΡ
ANTONIO CARRARO
ΑΛΥΣΟΠΡΙΟΝΑ - ΦΡΕΖΕΣ
STIHL
ECHO
Oleo-Mac
EVM MATRAS
ΚΕΝΤΡΙΚΟΣ ΑΝΤΙΠΡΟΣΩΠΟΣ VIKING
ΣΚΑΠΤΙΚΑ - ΧΟΡΤΟΚΟΠΤΙΚΑ
ΠΕΤΡΕΛΑΙΟΚΙΝΗΤΑ - ΒΕΝΖΙΝΟΚΙΝΗΤΑ
ΧΛΟΟΚΟΠΤΙΚΑ - ΘΑΜΝΟΚΟΠΤΙΚΑ - ΨΕΚΑΣΤΙΚΑ - ΕΛΑΙΟΡΑΒΔΙΣΤΙΚΑ
ΦΥΤΟΦΑΡΜΑΚΑ - ΛΙΠΑΣΜΑΤΑ (ΚΟΙΝΑ & ΥΔΑΤΟΔΙΑΛΥΤΑ)
ΣΠΟΡΟΙ - ΣΠΟΡΟΦΥΤΑ ΕΜΒΟΛΙΑΣΜΕΝΑ - ΦΥΤΟΧΩΜΑ - ΤΥΡΦΗ
ΣΥΣΤΗΜΑΤΑ ΑΡΔΕΥΣΗΣ: ΑΝΤΛΙΕΣ - ΤΕΧΝΗΤΗ ΒΡΟΧΗ - ΑΥΤΟΜΑΤΟ
ΠΟΤΙΣΜΑ - ΣΩΛΗΝΕΣ (ΠΛΑΣΤΙΚΟΙ - ΜΕΤΑΛΛΙΚΟΙ)
ΚΤΗΝΟΤΡΟΦΙΚΑ - ΜΕΛΙΣΣΟΚΟΜΙΚΑ - ΔΕΞΑΜΕΝΕΣ (ΠΛΑΣΤΙΚΕΣ)
ΣΥΡΜΑΤΑ & ΠΑΣΣΑΛΟΙ ΠΕΡΙΦΡΑΞΕΩΝ - ΟΙΚΟΔΟΜΙΚΑ ΜΗΧΑΝΗΜΑΤΑ
ΑΝΤΑΛΛΑΚΤΙΚΑ - ΕΞΑΡΤΗΜΑΤΑ - SERVICE
ΡΟΔΟΣ: ΒΕΝΕΤΟΚΛΕΩΝ 21 - 23, ΤΗΛ.: 22410.34311, FAX: 22410.29885 ΠΑΡΑΔΟΣΗ ΣΤΟ ΧΩΡΑΦΙ
ΤΣΑΪΡΙ: 10 ΧΛΜ. ΛΕΩΦ. ΡΟΔΟΥ-ΛΙΝΔΟΥ, ΤΗΛ.: 22410.68979 • ΜΑΝΔΡΙΚΟ ΡΟΔΟΥ: ΤΗΛ.: 22460.31040

ROLEX

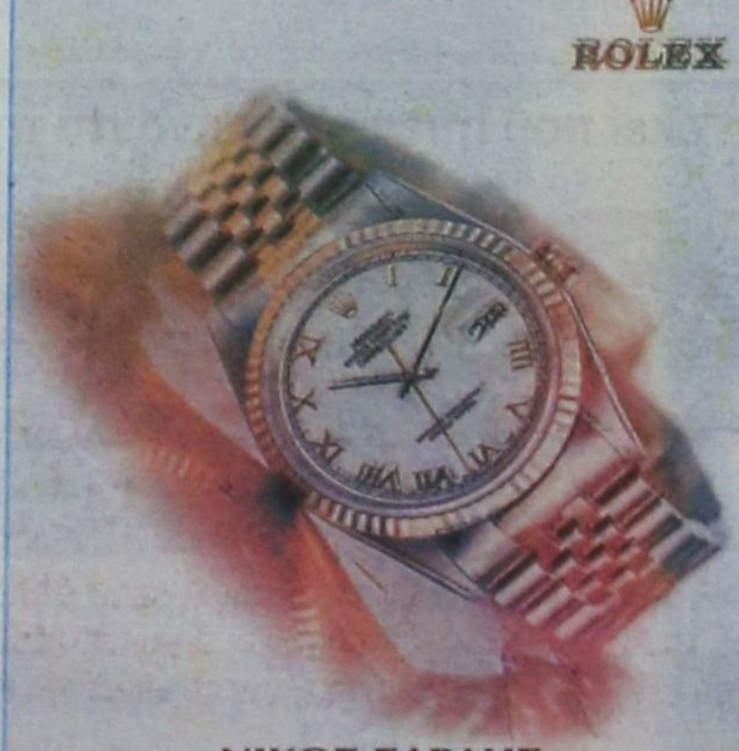

ΝΙΚΟΣ ΣΑΡΛΗΣ
ΕΠΙΣΗΜΟΣ ΑΝΤΙΠΡΟΣΩΠΟΣ ΓΙΑ ΤΑ ΔΩΔΣΑ ΚΑΙ ΕΞΟΥΣΙΟΔΟΤΗΜΕΝΟ ΣΕΡΒΙΣ
Μακαρίου 34, 85100, Ρόδος

ΕΚΟΨΑΝ ΤΗΝ ΠΙΤΑ ΤΟΥΣ ΣΤΗΝ ΠΕΡΙΦΕΡΕΙΑ ΝΟΤΙΟΥ ΑΙΓΑΙΟΥ

Το φλουρί έδωσε άδεια



Την κοπή της βασιλόπιτας πραγματοποίησε και η Περιφέρεια Νοτίου Αιγαίου με την παρουσία του Μητροπολίτη Ρόδου κ. Κύριλλου, του βουλευτή κ. Β. Χρύση, του νομάρχη κ. Γ. Μαχαιρίδη, του αντινομάρχη κ. Ν. Ζωϊδη, των δημάρχων Καλλιθέας κ. Γ. Ιατρίδη, Νότιας Ρόδου κ. Μ. Σαββή, Αρχαγγέλου κ. Α. Παπουρά, Λινδίων κ. Γ. Θαρρενού, Αφάντου κ. Σ. Καββαδά, της αντιδημάρχου Ατταβύρου κ. Σ. Ζιάκη, των αντιδημάρχων Πεταλούδων, Ιαλυσού κ.κ. Γ. Αφεντούλη, Μ. Συκόφυλλου και άλλων.

Την πίτα ευλόγησε ο Μητροπολίτης Ρόδου κ. Κύριλλος που ευχήθηκε στους εργαζόμενους της Περιφέρειας προσωπική υγεία και ευτυχία για το νέο έτος.

Στον χαιρετισμό του ο Γ.Γ. της Περιφέρειας κ. Χ. Κόκκινος ζήτησε την συνδρομή των υπαλλήλων - όλα τα τμήματα ήταν εκεί - στην προσπάθεια που γίνεται για την επίτευξη των στόχων της Περιφέρειας και της προόδου του τόπου.



Τα δύο φλουριά «έπεσαν» στην κ. Ε. Χατζηχρήστου και τον κ. Μ. Μαριά που έχουν πλέον στη διάθεσή τους από μία πενθήμερη άδεια από τον Γενικό.

Στη συνέχεια προσφέρθηκε μπουφές με εδέσματα που τίμησαν προσκεκλημένοι και εργαζόμενοι.

Ορίσθηκαν οι αντιδήμαρχοι Αρχαγγέλου

Αλλαξαν χέρια

Αντώνης Παγκάς και Αναστάσιος Καραγιάννης οι νέοι αντιδήμαρχοι - Αντώνης Χατζηκωνσταντίνου και Αργύρης Αργυρού συνεπίκουροι

Οι κ. Αντώνης Παγκάς και Αναστάσιος Καραγιάννης ορίσθηκαν αντιδήμαρχοι από τον δήμαρχο Αρχαγγέλου Αλέκο Παπουρά. Επίσης συνεπίκουροι ορίζονται οι κ. Αντώνη Χατζηκωνσταντίνου και Αργύρης Αργυρού. Αναλυτικότερα οι αρμοδιότητες που τους μεταβιβάζονται είναι οι εξής:

-Ορίζεται αντιδήμαρχος ο κ. Αντώνης Παγκάς.

Η θητεία του θα είναι μονοετής έως 31/12/2006 και του μεταβιβάζονται οι εξής αρμοδιότητες:

Η ευθύνη διοίκησης και οργάνωσης της δ/νσης διοικητικών και οικονομικών Υπηρεσιών και ειδικότερα:

Τμήμα Διοικητικών: Γραφείο Προσωπικού, Γραφείο Δημοτικής Κατάστασης, Γραφείο Πρωτοκόλλου-αρχείου και βοηθητικών εργασιών.

Τμήμα Οικονομικών: Γραφείο Προϋπολογισμού, Απολογισμού, δαπανών-εσόδων, μισθοδοσίας, ταμειακής υπηρεσίας.



-Ορίζεται αντιδήμαρχος ο κ. Αναστάσιος Καραγιάννης

Η θητεία του θα είναι μονοετής έως 31/12/2006 και του μεταβιβάζονται οι εξής αρμοδιότητες:

Η ευθύνη διοίκησης και οργάνωσης του Τμήματος περιβάλλοντος με τα εξής γραφεία: Η ευθύνη διοίκησης και οργάνωσης του Τμήματος περιβάλλοντος με:

Γραφείο Συντήρησης-επισκευής μηχανημάτων και αυτοκινήτων του δήμου, γραφείο θεμάτων προστασίας περιβάλλοντος-διαχείριση απορριμμάτων, γραφείο άρδευσης και γεωτρήσεων Δήμου, γραφείο Αθλητισμού, γραφείο αντιμετώπισης εκτάκτων αναγκών και αντιμετώπιση δημόσιας Υγείας.

Την ευθύνη διοικητικής εποπτείας του εργατοτεχνικού προσωπικού.

-Ορισμός επίκουρου δημάρχου σε θέματα Τεχνικής Υπηρεσίας

Ορίζει επίκουρο δημάρχου τον κ. Αντώνη Χατζηκωνσταντίνου και μεταβιβάζει σ' αυτόν την εποπτεία όλων των αντικειμένων (θεμάτων) που σχετίζονται με την Τεχνική Υπηρεσία του Δήμου, την εποπτεία των έργων και πολεοδομικών θεμάτων. Εξουσιοδοτεί τον παραπάνω για την υπογραφή των εγγράφων που σχετίζονται με τις παραπάνω μεταβιβαζόμενες αρμοδιότητες. Η θητεία του θα είναι μονοετής από 1/1/2006 έως 31/12/2006.

-Ορισμός επίκουρου δημάρχου σε θέματα καθημερινότητας

Ορίζει επίκουρο δημάρχου τον κ. Αργύριο Αργυρού και μεταβιβάζει σ' αυτόν τις παρακάτω αρμοδιότητες:

1. Γραφείο διεκπεραίωσης προβλημάτων των πολιτών του Δήμου.
2. Γραφείο έκδοσης αδειών καταστημάτων υγειονομικού ενδιαφέροντος.
3. Υπεύθυνος τέλεσης πολιτικών γάμων
4. Υπεύθυνος παραλιών
5. Γραφείο Δημοτικής Αστυνομίας
6. Υπεύθυνος ελέγχου δημοτικού φωτισμού
7. Γραφείο Δημοτικού Κοιμητηρίου και Λαϊκών Αγορών.

Εξουσιοδοτεί τον παραπάνω για την υπογραφή των εγγράφων που σχετίζονται με τις παραπάνω μεταβιβαζόμενες αρμοδιότητες. Η θητεία του θα είναι μονοετής από 1/1/2006 έως 31/12/2006.

εκεί που η τέχνη... συναντά την ποιότητα!



Κομμωτήριο

Figaro

HAIR DESIGN

Κομμώσεις Ανδρικές - Γυναικείες

Κων/νου Παλαιολόγου 17, Τηλ.: 22410 - 20.914

ΑΡΧΩΝ ΣΑΜΑΡΤΖΗΣ ΑΕ

ΜΟΝΩΣΕΙΣ ΤΑΡΑΤΣΩΝ

Από το 1980

24 ΧΡΟΝΙΑ ΜΟΝΩΣΕΙΣ

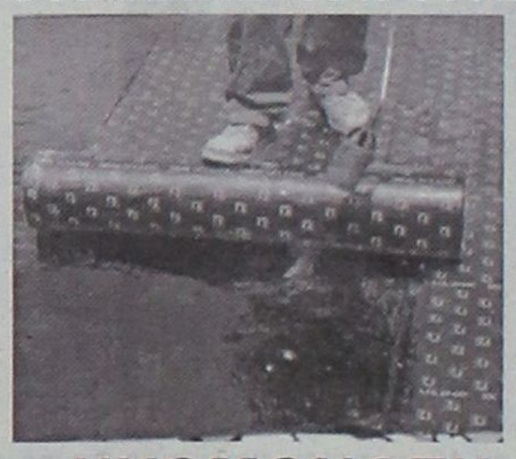

ΗΧΟΜΟΝΩΣΗ

RicofOn

ΓΙΑ ΤΕΛΕΙΑ ΑΚΟΥΣΤΙΚΗ ΣΤΟΥΣ ΧΩΡΟΥΣ ΕΡΓΑΣΙΑΣ ΚΑΙ ΔΙΑΣΚΕΔΑΣΗΣ



Τοποθετώντας το κατάλληλο προϊόν RICOFON έχετε μια αίθουσα με άριστη ακουστική και συγχρόνως ένα τέλειο διακοσμητικό αποτέλεσμα.

ΔΙΑΘΕΣΗ: ΑΡΧΩΝ ΣΑΜΑΡΤΖΗΣ ΑΕ

ΜΟΝΩΣΕΙΣ - ΣΤΕΓΑΝΩΣΕΙΣ

Καταστήματα

1) Ικάρου & Λαοδικείας - Τηλ. 22410 20021 Ρόδος 85100

2) Ερυθρού Σταυρού 21 - Τηλ. 22410/23030/32054 Ρόδος 85100

Κινητό 6944 502033 - 6947374731

Η Ελληνική Ορνιθολογική Εταιρεία μας αποκαλύπτει τη μαγεία των σπάνιων πτηνών. Καμία σχέση με τις επίκαιρες ...νόσους

Εκστρατεία ενημέρωσης και στα νησιά της Δωδεκανήσου

προς γνώση και ευαισθητοποίηση

Η «ΔΡΑΣΗ» επανέρχεται μετά το δημοσίευμα της προηγούμενης εβδομάδας στη δράση της Ελληνικής Ορνιθολογικής Εταρείας (ΕΟΕ) στα αιγαιοπελαγίτικα νησιά, μεταξύ των οποίων είναι και η Κάλυμνος, οι Λειψοί και η Κως, όπου πραγματοποιεί ενημερωτικές καμπάνιες προς ευαισθητοποίηση της κοινής γνώμης πάνω σε θέματα που αφορούν σε σπάνια πτηνά, όπως ο μαυροπετρίτης.

Το «ταξίδι» του στις νησίδες της περιοχής μας και πώς μπορεί να διαφυλαχθεί γενικώς το οικοσύστημα των νησιών μας, ήταν το αντικείμενο της ενημερωτικής εκστρατείας που έγινε με μεγάλη επιτυχία το προηγούμενο καλοκαίρι, κάτι που αναμένεται να επαναληφθεί και στο μέλλον. Η περιοδική έκδοση «Οιωνός» αναφέρει:

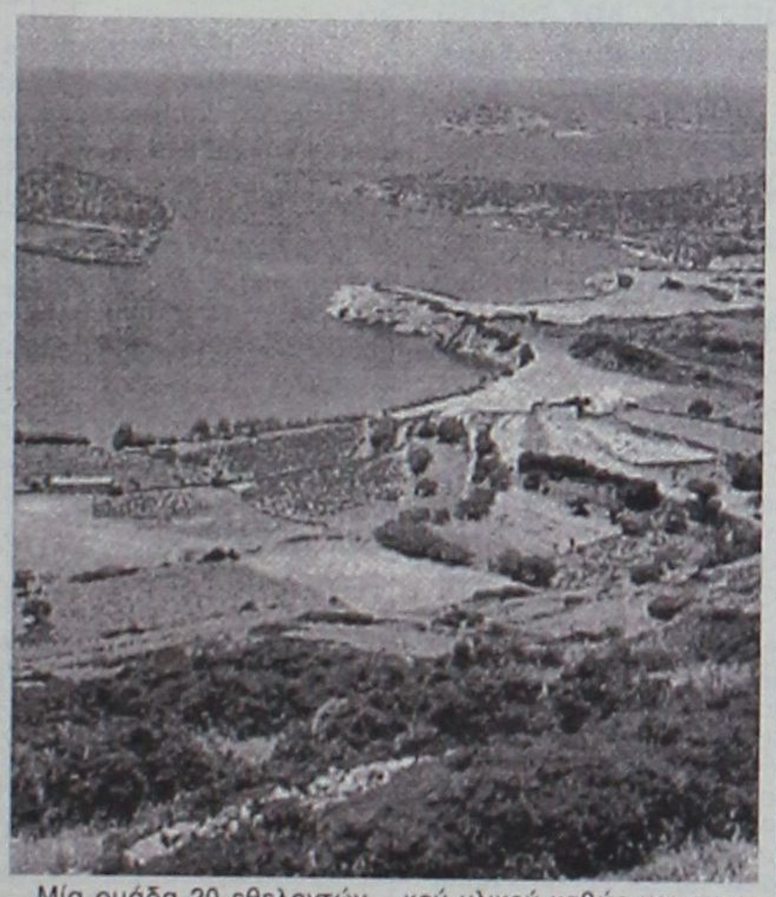

Η επιλογή των νησιών δεν ήταν τυχαία αφού τα περισσότερα από αυτά φιλοξενούν σημαντικές αποικίες του είδους. Ο γενικός στόχος αυτών των εκδηλώσεων ήταν η ενημέρωση και ευαισθητοποίηση του κοινού για τον φυσικό πλούτο (με έμφαση στην ορνιθοπανίδα) της Αιγαιοπελαγίτικης Ελλάδας, και η ανάδειξη της ανάγκης προστασίας των νησίδων που αποτελούν οικοσυστήματα μεγάλης οικολογικής αξίας. Για το σκοπό αυτό γινόταν αναφορά στις δράσεις της Ελληνικής Ορνιθολογικής Εταιρείας και την αξία της εθελοντικής συμμετοχής σε αυτές, προς την κατεύθυνση της διατήρησης και ρποστασίας των νησίδων καθώς και των ειδών άγριας ορνιθοπανίδας που φιλοξενούν, δίνοντας έμφαση στον Μαυροπετρίτη μέσω της προβολής ντοκιμαντέρ για το είδος.

Στο πλαίσιο αυτής της εκστρατείας ενημέρωσης και ευαισθητοποίησης, η ΕΟΕ επισκέφθηκε την Ανάφη, τα Αντικύθηρα, **την Κάλυμνο, την Κω, τους Λειψούς**, τη Νάξο και τη Σαμοθράκη με το συνολικό αριθμό των ακροατών (ντόπιων και τουριστών) που παρακολούθησαν τις παρουσιάσεις να φθάνουν στα 600 άτομα.

Μία ομάδα 20 εθελοντών της ΕΟΕ συμμετείχε στην υλοποίηση των εκδηλώσεων αυτών οι οποίες στο σύνολό τους εντάχθηκαν στο πρόγραμμα καλοκαιρινών εκδηλώσεων της τοπικής αυτοδιοίκησης ή πολιτιακών συλλόγων του εκάστοτε νησιού. Τις παρουσιάσεις ακολουθούσε διανομή ενημερωτικού υλικού καθώς και σχετική συζήτηση με το ακροατήριο.

Η εκστρατεία ενημέρωσης της ΕΟΕ δεν είχε ως «εργαλείο» μόνο τις παρουσιάσεις αλλά και τη λειτουργία δύο περιπτέρων ενημέρωσης για την ίδια χρονική περίοδο. Συγκεκριμένα για δεύτερο συνεχή χρόνο λειτούργησε το περίπτερο στην **Πόθια Καλύμνου** ενώ φέτος στήθηκε και ένα άλλο στη Χώρα της Νάξου. Το περίπτερο στην Κάλυμνο με υπεύθυνη την Ειρήνη Μαΐλλη και το αντίστοιχο στη Νάξο με υπεύθυνο τον Κώστα Κοντόπουλο έγιναν οι πυρήνες ενημέρωσης για το πρόγραμμα του μαυροπετρίτη αλλά και γενικότερα για τις δράσεις της ΕΟΕ στο Αιγαίο. Στην ενημέρωση των 2100 περίπου επισκεπτών, τεράστια ήταν η συνδρομή των 13 εθελοντών στην εύρυθμη λειτουργία των περιπτέρων ενημέρωσης.

Τους ευχαριστούμε όλους για την εθελοντική τους συνεισφορά και δίνουμε ραντεβού για το επόμενο καλοκαίρι.

ΙΑΤΡΙΚΗ ΑΝΑΚΟΙΝΩΣΗ
Ο ΙΑΤΡΟΣ
ΓΙΑΝΝΙΩΤΗΣ ΓΕΡΑΣΙΜΟΣ
Χειρουργός - Ορθοπεδικός

μετά το τέλος της ενασχόλησής του στο κινητό πολυϊατρείο "Δελφίνι Ζωής και Ελπίδας" της Νομαρχιακής Αυτοδιοίκησης Δωδ/σου, θα λειτουργεί το ιατρείο του καθημερινά για τους ασφαλισμένους του **ΤΑΞΥ, ΔΗΜΟΣΙΟΥ, ΟΙΚΟΥ ΝΑΥΤΟΥ, ΤΥΔΚΥ** τις πρωϊνές ώρες από 9 π.μ. έως 13.00 μ.μ. και το απόγευμα από 5 μ.μ. έως 9 μ.μ.

Οδός Γ. Σεφέρη 78
Εμπορικό Κέντρο Μήδεια
Τηλέφωνο 2241067907
και 6946884207

Δωρεάν σεμινάρια πιάνου στο νησί μας, εν όψει των 30ων ετήσιων μουσικών διαγωνισμών του «Φίλωνα»

Χρυσή ευκαιρία για τους νέους καλλιτέχνες της Ρόδου



ΚΑΙ στη Ρόδο θα πραγματοποιηθούν σεμινάρια πιάνου που διοργανώνει το Πανελλήνιο Πνευματικό Κέντρο «Ο Φίλων», στο πλαίσιο των 30ων ετήσιων μουσικών διαγωνισμών «Ταλέντα – Βραβεία ΦΙΛΩΝΑ» στο πιάνο, την κιθάρα και τα έγχορδα.

Σύμφωνα με το σχετικό ενημερωτικό σημείωμα που απεστάλη στη «Δράση», τα σεμινάρια στοχεύουν στη σωστή καθοδήγηση του νέου καλλιτέχνη, όπως επισημαίνεται χαρακτηριστικά, κάτι που αποτελεί κυρίαρχο στόχο του «Φίλωνα».

Στην ανακοίνωση αναφέρονται μεταξύ άλλων τα παρακάτω:

Τα σεμινάρια αυτά, θα προσφερθούν δωρεάν για τους συμμετέχοντες του μουσικού διαγωνισμού πιάνου και θα αποσκοπούν στον παιδευτικό χαρακτήρα των διαγωνισμών ολοκληρώνοντας τους στόχους του «ΦΙΛΩΝΑ» για μια σωστή καθοδήγηση του νέου καλλιτέχνη.

Θα διεξαχθούν σε κομβικά σημεία της Ελλάδας, όπως στην Αθήνα, τη Θεσσαλονίκη, τη Ρόδο, το Βόλο, τον Πύργο (Πελοπόννησο), με την ευγενική προσφορά των μελών της εξεταστικής επιτροπής των Διαγωνισμών.

Στη Ρόδο, θα φιλοξενηθούν από το Ωδείο Ρόδου Κ. Καστρουνή και θα πραγματοποιηθούν στις 11 και 12 Μαρτίου με καθηγήτρια την κ. Δώρα Ρόζη.

Θα μπορούν να τα παρακολουθήσουν δε και μαθητές, οι οποίοι δεν θα λάβουν μέρος στο διαγωνισμό. Υλη για όλους τους συμμετέχοντες των Σεμιναρίων, θα είναι αυτή των διαγωνισμών «ΦΙΛΩΝΑ». Για περισσότερες πληροφορίες, παρακαλούμε όπως επικοινωνήσουν οι ενδιαφερόμενοι μαζί μας 1) στα τηλέφωνα 210-6218615 και 693-6218615, 2) μέσω της ιστοσελίδας μας http//www.filonas.gr αλλά και με το ανωτέρω Ωδείο της κ. Καίτης Καστρουνή.

Ελπίζοντας και στη δική σας συμβολή για την επιτυχή έκβαση κι αυτής της προσφοράς του Πνευματικού μας Κέντρου στο νέο και την οικογένειά του σας ευχαριστούμε εκ των προτέρων και θα χαρούμε, αν σας είναι δυνατόν να περιηγηθείτε στην ιστοσελίδα μας, ώστε να γνωρίσετε τις δραστηριότητές μας. Είμαστε δε πρόθυμοι, αν και σεις το θελήσετε, για μια εποικοδομητική συνεργασία μαζί σας στο χώρο της παιδείας και του πολιτισμού.

Η Πρόεδρος
Μαίρη Κεράνη - Σοφιανού

Νέα Γενιά YARIS : Δυναμική Σχεδίαση



Σας περιμένει να το γνωρίσετε μ' ένα TEST DRIVE!

ΞΕΝΑΚΗΣ α.ε.β.ε.
Εξουσιοδοτημένος έμπορος και after sales
TOYOTA στα Δωδεκάνησα
10ο χλμ. Ρόδου - Λίνδου
Τηλ: 22410 86690

TOYOTA

ΜΕ ΑΝΑΙΣΘΗΤΙΚΟ
Πρόσωπο με πρόσωπο
με την πανδημία γρίπης!



Πριν λίγο καιρό, σε σχετικό μας σημείωμα, είχαμε αναφερθεί στο θέμα της γρίπης των πουλερικών, με μία ομολογουμένως τάση να εξομαλύνουμε τις εντυπώσεις - δεν υπήρχε λόγος εξάλλου περί του αντιθέτου - και να διώξουμε από τις σκέψεις μας τον φόβο και την ανησυχία!

Λίγο θαρρείς ο τραγέλαφος με τα κυβερνητικά λάθη και τη χαμένη γαλοπούλα, λίγο το «κάψιμο» του θέματος από τα Μ.Μ.Ε., λίγο η διάθεση να βγούμε από τη μαυρίλα, μας ώθησαν να παρουσιάσουμε το θέμα πιο «λάϊτ» και πιο εύπεπτο. Ομως διαψευστήκαμε σύντομα, ίσως πολύ γρηγορότερα από ό,τι και οι ίδιοι ενδόμυχα περιμέναμε. Ο κίνδυνος βρίσκεται πλέον προ των πυλών, ο ιός βρίσκεται καθ' οδόν προς το στάδιο 4 της μετάλλαξης και όσο και να προσπαθήσει κάποιος να εξωραΐσει την κατάσταση, απλά θα σπάσει τα μούτρα του! Ηδη η μία σύσκεψη διαδέχεται την άλλη, λαμβάνονται όλα τα ενδεδειγμένα μέτρα προστασίας και άπαντες δηλώνουν έτοιμοι (;) να υποδεχτούν τον ύπουλο και φονικό εισβολέα! Στο σημερινό μας σημείωμα θα προσπαθήσουμε να σας παρουσιάσουμε όσες χρήσιμες και χρηστικές πληροφορίες συγκεντρώσαμε από διάφορες πηγές, για το τόσο σοβαρό αυτό θέμα και πλέον ο καθένας μας απ' την πλευρά του, με σύνεση, ψυχραιμία και γνώση ας τεθούμε αντιμέτωποι με τον κίνδυνο. Ακόμη κι αν ο ιός Η5Ν1 εξελιχθεί σε πανδημία, υπάρχει τρόπος να αντιμετωπιστεί η κατάσταση και να προφυλαχτούμε αφού η επιστήμη έχει προχωρήσει με άλματα και το πολύ σε δυο -τρεις μήνες θα υπάρχει κάποιο αποτελεσματικό εμβόλιο. Ας αισιοδοξούμε, ότι και αυτή τη φορά θα τη βγάλουμε καθαρή. Εκτός κι αν εσείς γνωρίζετε άλλον τρόπο αντιμετώπισης της κρίσης.

Πως φθάσαμε στο «δια ταύτα»!

• Η Παγκόσμια Οργάνωση Υγείας (Π.Ο.Υ.) έχει επισημάνει από το 1998 την πρόληψη πανδημίας γρίπης.

• Η γρίπη είναι σοβαρή λοιμώδη νόσος, που οφείλεται στους ιούς της γρίπης (Influenza virus) και προκαλεί τυπικές επιδημίες τους χειμερινούς μήνες με αριθμό κρουσμάτων, που ποικίλει χρόνο με χρόνο.

• Οι ιοί της γρίπης είνναι ορθομυξοϊοί και οι πιο γνωστοί με διάφορους υποτύπους είναι οι ιοί της γρίπης Α και της γρίπης Β. Οι ιοί αυτοί εκτός από τις εποχιακές επιδημίες που προκαλούν σε διάφορα μέρη της Γης, μπορούν να προκαλέσουν και πανδημία, κατά τη διάρκεια της οποίας τα κρούσματα και οι θάνατοι από επιπλοκή της νόσου αυξάνονται δραματικά σε παγκόσμια κλίμακα.Η επίπτωση είναι πολύ υψηλή μεταξύ των παιδιών.Σοβαρή νόσηση και θάνατοι παρατηρούνται και μεταξύ των ηλικιωμένων ατόμων μεγαλύτερων των 65 ετών, ή όσων παρουσιάζουν χρόνια προβλήματα υγείας.

•Ιστορικά η πρώτη πανδημία περιγράφτηκε το 1580.Από τότε 31 πανδημίες έχουν αναφερθεί παγκοσμίως. Η πιο γνωστή από όλες ήταν αυτή του 1918 - 1919 και η οποία προκάλεσε 21 εκατ. θανάτους. Πρόσφατες πανδημίες έχουν περιγραφεί το 1957, 1968, 1977 και 1989. Επειδή, η ανά δεκαετία, εμφάνιση πανδημίας δεν επαναλήφτηκε από το 1989 μέχρι σήμερα (όπως αναμενόταν) η υποψία πιθανής εκδήλωσης μεγάλης τα επόμενα χρόνια είναι πολύ αυξημένη. Η επιστημονική αυτή ανησυχία επιβάλλει τη λήψη προληπτικών μέτρων τα επόμενα χρόνια πριν την έναρξη της χειμερινής περιόδου (Νοέμβριος - Μάρτιος).

• Στα στοιχεία αυτά, στα οποία στηρίζεται ,η διαπίστωση της Π.Ο.Υ., περιλαμβάνονται τα παρακάτω γεγονότα:

•Από τον Μάΐο του 1997 είχε διαπιστωθεί για πρώτη φορά ένα ισχυρό παθογόνο στέλεχος του ιού της γρίπης Α(Η5Ν1). Το συγκεκριμένο στέλεχος ήταν μέχρι τότε παθογόνο μόνο για τα πτηνά και ιδιαίτερα τα πουλερικά. Το Μάΐο του 1997 ένα αγόρι τριών (3) χρονών στο Hong Kong αρρώστησε από γρίπη και πέθανε πέντε μέρες μετά την εισαγωγή του στο Νοσοκομείο από πνευμονία και πολυοργανική ανεπάρκεια.Η εργαστηριακή διάγνωση τότε ήταν ιός γρίπης Α.

•Η ανησυχία τη Π.Ο.Υ. για την εμφάνιση του νέου στελέχους του ιού επέβαλε την ισχυριοποίηση των Επιδημιολογικών Δικτύων Επιτήρησης στην περιοχή και την ανάπτυξη νέων εργαστηριακών μεθόδων για την ανίχνευση του συγκεκριμένου στελέχους στον άνθρωπο.

•Σε μια προσπάθεια, αναχαίτισης της επερχόμενης πανδημίας, οι τοπικές αρχές Υγείας του Hong Kong στις 28 Δεκεμβρίου 1997 επέβαλαν τη θανάτωση 1,6 εκατομμυρίων πουλερικών και απαγόρευσαν οποιανδήποτε εισαγωγή πτηνών από τις γειτονικές χώρες.

•Δεν παρατηρήθηκαν τότε νέες περιπτώσεις γρίπης με αυτό το στέλεχος. Η ανησυχία, όμως παρέμενε και εστιαζόταν στο αν η μετάδοση του ιού της γρίπης Α στον άνθρωπο θα μπορούσε να εμφανισθεί σε μια περίοδο γρίπης, πιθανότατα από τροποποίηση του στελέχους σ' ένα στέλεχος μεταδοτικό για τον άνθρωπο και αν μια πανδημία το επόμενο διάστημα θα μπορούσε να αναδυθεί.

Τι είναι η γρίπη των πουλερικών

Η «γρίπη των πουλερικών» ή πιο σωστά ή γρίπη των πτηνών είναι γνωστή περισσότερο από 100 χρόνια. Αρχικά ονομαζόταν πανώλης των πτηνών. Η νόσος οφείλεται σε ιό της ομάδας των ορθομυξοΐών τύπου Α.

Τρόπος μετάδοσης στα πτηνά

Οι ιοί αυτοί φιλοξενούνται στα άγρια υδρόβια μεταναστευτικά πτηνά χωρίς να προκαλούν τη νόσο. Τα πτηνά αυτά μπορεί να μολύνουν λίμνες ή και άλλες περιοχές και στη συνέχεια να μολύνονται γλάροι, πάπιες, χήνες και γενικά πτηνά που ζουν σε ελεύθερο περιβάλλον. Οι όρνιθες είναι πολύ ευαίσθητες και μολύνονται από τους ιούς της γρίπης εκδηλώνοντας νόσο ελαφριάς ή βαριάς μορφής (θνησιμότητα 100%) ανάλογα με τη λοιμογόνο δύναμη

Ποιά είναι η διαφορά μεταξύ πανδημικής γρίπης και εποχιακής γρίπης;

ΕΠΟΧΙΑΚΗ ΓΡΙΠΗ	ΠΑΝΔΗΜΙΚΗ ΓΡΙΠΗ
Εμφανίζεται κάθε χρόνο κατά τη διάρκεια του χειμώνα (Οκτώβριος - Απρίλιος)	Εμφανίζεται περίπου τρεις φορές κάθε αιώνα - οποιαδήποτε εποχή του χρόνου.
Επηρεάζει κατά μέσο όρο περίπου το 10% του πληθυσμού.	Μπορεί να επηρεάσει περίπου μέχρι το 25% του πληθυσμού
Για τους περισσότερους ανθρώπους είναι μια δυσάρεστη αλλά όχι απειλητική για τη ζωή λοίμωξη	Αποτελεί σοβαρή λοίμωξη για όλους.
Τα βρέφη, οι ηλικιωμένοι με συγκεκριμένες χρόνιες ασθένειες βρίσκονται σε αυξημένο κίνδυνο για βαριά νόσο.	Ανθρωποι κάθε ηλικίας μπορεί να νοσήσουν βαριά.
Ο ετήσιος εμβολιασμός συστήνεται για τους ανθρώπους που ανήκουν στις ομάδες υψηλού κινδύνου.	Δεν θα είναι διαθέσιμο εμβόλιο μόλις εμφανιστεί η πανδημική γρίπη. Οταν το εμβόλιο θα είναι διαθέσιμο πρωταρχικός σκοπός είναι ο εμβολιασμός του πληθυσμού όσο το δυνατόν γρηγορότερα, σύμφωνα με τις διαθέσιμες ποσότητες.
Αντιικά φάρμακα κατά της γρίπης μπορεί να χορηγηθούν σε ασθενείς υψηλού κινδύνου για επιπλοκές	Οι διαθέσιμες ποσότητες αντιικών φαρμάκων θα είναι περιορισμένες και μπορεί να χρησιμοποιηθούν έτσι ώστε να έχουμε το καλύτερο δυνατό αποτέλεσμα καθώς η ασθένεια θα εξαπλώνεται



του ιού.

Η σημασία της μόλυνσης των ορνίθων είναι ιδιαίτερα σημαντική επειδή μπορεί ο ιός που έχει προσβάλλει τα πτηνά αυτά να εξελιχθεί σε ιό που προκαλεί επιδημίες ή και πανδημίες γρίπης του ανθρώπου. Τον περασμένο αιώνα η ανθρωπότητα υπέφερε από τέσσερις πανδημίες γρίπης. Η πρώτη γνωστή με το όνομα «Ισπανική γρίπη», εμφανίσθηκε το 1918 και τα θύματά της έφθασαν πάνω από είκοσι εκατομμύρια, ενώ ορισμένοι ομιλούν για σαράντα. Στην Αμερική το ποσοστό είχε προσδιορισθεί στο 0,5% του πληθυσμού. Η δεύτερη πανδημία εμφανίσθηκε 40 έτη αργότερα, δηλαδή το 1957, έμεινε γνωστή με την ονομασία «Ασιατική γρίπη» και τα θύματα υπολογίσθηκαν στο ένα εκατομμύριο. Το 1968 παρουσιάσθηκε η τρίτη πανδημία γνωστή με το όνομα «γρίπη του Hong Kong» με 700.000 ασθενείς. Μεγάλη έξαρση γρίπης υπήρξε και το 1977. Συχνά μεταξύ των πανδημιών εμφανίζονται επιδημίες με μικρή ή μεγάλη ένταση και προσβάλουν συνήθως άτομα ευαίσθητων ομάδων (παιδιά, υπερήλικες, κ.λπ.).

Οι τύποι των ιών που προκάλεσαν τις πανδημίες αυτές είναι:

1918 H1 N1
1957 H2 N2
1968 H3 N2
1977 H3 N2 + H1N1, όπου Η και Ν είναι τα αρχικά των λέξεων Hemagglutimin και Neuraminidase (εξωτερικά αντίγονα του ιού).

Μόλυνση του ανθρώπου

Η άμεση μετάδοση του ιού από τα πτηνά στον άνθρωπο και από άνθρωπο σε άνθρωπο, μέχρι το 1997 επικρατούσε η άποψη, ότι δεν ήταν δυνατόν να λάβει χώρα. Νεότερα όμως δεδομένα, όπως η εκδήλωση της νόσου το 1997 στο Χονκ - Κονκ, αλλά και η σημερινή κατάσταση στην Ταϋλάνδη δείχνουν ότι υπάρχουν μεμονωμένα περιστατικά. Ο άνθρωπος μπορεί να μολυνθεί όταν έρχεται σε επαφή με ασθενή πτηνά, με τα κόπρανά τους, με το ρινικό τους έκκριμα και με σκόνη μολυσμένη από τα εκκρίματα αυτά. Προκειμένου να μολυνθεί ένας οργανισμός από τον ιό πρέπει να έχει τους αντίστοιχους «υποδοχείς». Ο άνθρωπος μολύνεται δύσκολα από τα πτηνά επειδή έχει ελάχιστους υποδοχείς του ιού της γρίπης των πτηνών, σε αντίθεση με τον χοίρο που αποτελεί «δεξαμενή» διαφόρων ιών της γρίπης. Οταν λοιπόν ο ιός της γρίπης του ανθρώπου βρεθεί μαζί με τον ιό των πτηνών και μάλιστα με ορισμένο τύπο, στους χοίρους ή στον άνθρωπο, είναι δυνατόν να υποστεί μια αναδιοργάνωση (ανταλλακτική αναδιάταξη) και να δημιουργηθεί ένας νέος τύπος ιού.

Ο νέος ιός μπορεί να είναι πολύ λοιμογόνος, να μολύνει τον άνθρωπο και στη συνέχεια να μεταδίδεται από άνθρωπο σε άνθρωπο. Επειδή ο ιός αυτός είναι «νέου τύπου» οι άνθρωποι έχουν μικρή ή δεν έχουν καθόλου ανοσία έναντι του ιού. Η ύπαρξη ενός τέτοιου ιού μπορεί να είναι η αρχή μίας νέας πανδημίας. Αυτός είναι και ο φόβος της Παγκόσμιας Οργάνωσης Υγείας (Π.Ο.Υ.) κάθε φορά που ενσκήπτει επιδημία γρίπης στα πτηνά και ιδιαίτερα όταν ο ιός έχει τους υπότυπους H5,H7. Αυτό συμβαίνει τώρα στην Ασία όπου ο απομονωθείς ιός είναι του τύπου H5N1.

Η Π.Ο.Υ. θεωρεί, με τα δεδομένα που υπάρχουν μέχρι σήμερα, ότι δεν υπάρχει άμεσος κίνδυνος από την κατανάλωση πτηνοτροφικών προϊόντων αφού ο ιός είναι ευαίσθητος σε θερμοκρασίες πάνω από 70oC.

Προληπτικά μέτρα

Τα προληπτικά μέτρα που πρέπει να λαμβάνονται αφορούν κυρίως τα άτομα που έρχονται σε άμεση επαφή με τα πτηνά, όπως οι εργαζόμενοι σε πτηνοτροφεία και σφαγεία καθώς και οι κτηνίατροι,. Τα μέτρα αυτά είναι:

- Μείωση του χρόνου επαφής του ανθρώπου με τα ύποπτα πτηνά.
- Χρήση ειδικής στολής κατά την επίσκεψη πτηνοτροφικών μονάδων.
- Ιδιαίτερη προσοχή κατά την άμεση λήψη δειγμάτων από τα πτηνά (ένδυση ειδικών φορμών, χρήση μάσκας, γαντιών κ.λπ.).
- Πλύσιμο των χεριών με σαπούνι και ζεστό νερό μετά τη σύλληψη των πτηνών, καθώς και μετά το βγάλσιμο των γαντιών (ελαστικών, μιας χρήσης).
- Αποφυγή εργασιών για μεγάλο χρονικό διάστημα σε χώρους με πτηνά που δεν υπάρχει καλός αερισμός.
- Ατομα που εργάζονται σε ύποπτες περιοχές και παρουσιάζουν πυρετό ή αναπνευστικά, πρέπει να επισκέπτονται τον γιατρό αναφέροντας ότι βρέθηκαν σε επαφή με πτηνά.
- Οπου παρατηρηθούν αυξημένοι θάνατοι ή μεγάλος αριθμός ασθενών πτηνών να λαμβάνεται υπόψη η νόσος αυτή και να γίνονται οι κατάλληλες εξετάσεις από τα εργαστήρια.
- Ατομα υψηλού κινδύνου θεωρούνται εκείνα που παρουσιάζουν ανοσοκαταστολή, έχουν ηλικία άνω των 60 ετών, ή πάσχουν από χρόνια προβλήματα καρδιάς ή πνευμόνων. Τα άτομα αυτά δεν πρέπει να εργάζονται σε χώρους με μολυσμένα πτηνά.

Τι είναι η πανδημία γρίπης;

Πανδημία είναι η ταχεία εξάπλωση μιας επιδημίας μεταδοτικής ασθένειας που επηρεάζει τις περισσότερες χώρες και περιοχές του κόσμου. Τα συμπτώματα του πανδημικού τύπου γρίπης είναι σχεδόν ίδια με της εποχιακής γρίπης, αλλά είναι συνήθως πιο βαριά. Μερικές από τις διαφορές μεταξύ της πανδημίας και της εποχιακής γρίπης αναφέρονται στον πίνακα που ακολουθεί στις επόμενες στήλες.

Πώς θα ξεκινήσει μια πανδημία γρίπης;

Οι ιοί της γρίπης συνεχώς αλλάζουν, παράγοντας νέα στελέχη.Πανδημία γρίπης μπορεί να ξεκινήσει όταν εμφανίζεται ένας μεταλλαγμένος ιός, ο οποίος είναι τόσο διαφορετικός σε σχέση με τα προηγούμενα στελέχη, ώστε ελάχιστοι άνθρωποι να έχουν αναπτύξει ανοσία σε αυτόν.

Κατά συνέπεια ο νέος αυτός ιός μπορεί να εξαπλωθεί ταχύτατα σε ευρεία γεωγραφική κλίμακα, προσβάλλοντας εκατοντάδες χιλιάδες ανθρώπων. Νέος ιός γρίπης που μπορεί να προκαλέσει πανδημία, μπορεί να δημιουργηθεί από τον ανασυνδυασμό ενός ιού γρίπης από ζώο - συνήθως πουλί - και ενός ιού γρίπης από άνθρωπο.

Πόσο πιθανή είναι η εμφάνιση πανδημίας γρίπης;

Τρεις πανδημίες γρίπης συνέβησαν κατά τη διάρκεια του τελευταίου αιώνα. Οι επιστήμονες προβλέπουν την εμφάνιση μίας πανδημίας, παρόλο που δεν μπορούν να προβλέψουν πότε ακριβώς θα εκδηλωθεί.

Πόσο πιθανή είναι η εξάπλωση μιας πανδημίας γρίπης στην Ελλάδα;

Ο Παγκόσμιος Οργανισμός Υγείας βρίσκεται σε σταθερή επαγρύπνηση για τα πρώτα σημάδια εμφάνισης μιας πανδημίας έτσι ώστε να ληφθούν μέτρα για τον καλύτερο δυνατό περιορισμό της. Ωστόσο με τον συνεχώς αυξανόμενοι αριθμό των ανθρώπων που ταξιδεύουν αεροπορικά σε όλο τον κόσμο, οι πιθανότητες εμφάνισης της πανδημίας στην Ελλάδα είναι αυξημένες, όπως σε όλες τις χώρες, σε σχέση με την τελευταία πανδημία γρίπης του 1968.

Ποιά είναι η διαφορά μιας πανδημίας γρίπης από την έξαρση της εποχιακής γρίπης;

Είναι δύσκολο να προβλεφθεί πόσο σοβαρή θα είναι μια πανδημία γρίπης. Εξαρτάται από το πόσο εύκολα θα μεταδίδεται ο συγκεκριμένος ιός, ποιές ομάδες πληθυσμού θα επηρεάσει και τη σοβαρότητα των συμπτωμάτων.

Φαίνεται ότι η πανδημική γρίπη θα επηρεάσει πολύ περισσότερους ανθρώπους από ότι η εποχιακή γρίπη. Υπολογίζεται ότι, μέχρι το τέλος της πανδημίας (που μπορεί να εμφανισθεί σε δύο κύματα λοίμωξης διάρκειας περίπου δύο με τρεις μήνες και με διαφορά μερικών μηνών μεταξύ τους), περίπου το ένα τέταρτο του πληθυσμού θα έχει επηρεαστεί. Είναι επίσης πιθανόν να πρόκειται για πιο σοβαρή ασθένεια από την εποχιακή γρίπη.

Το εμβόλιο κατά της εποχιακής γρίπης δεν προστατεύει από την πανδημική γρίπη

Πιθανότερο να προσβληθείτε από την πανδημική γρίπη σε σύγκριση με την εποχιακή γρίπη. Η πανδημική γρίπη διαδίδεται πολύ γρήγορα και ελάχιστοι άνθρωποι θα έχουν ανοσία σε αυτήν. Κάθε άνθρωπος κινδυνεύει από τη λοίμωξη. Μερικές πληθυσμιακές ομάδες μπορεί να βρίσκονται σε μεγαλύτερο κίνδυνο από άλλες. Επειδή όμως κάθε πανδημία γρίπης εξελίσσεται διαφορετικά, είναι πολύ δύσκολο να προβλέψουμε ποιές θα είναι οι ομάδες αυτές μέχρι να αρχίσει ο νέος αυτός ιός να μεταδίδεται.

Τι σημαίνει μια πανδημία γρίπης για την Ελλάδα;

Από τη στιγμή που η πανδημία θα εμφανιστεί στην Ελλάδα μπορεί να εξαπλωθεί σε όλη τη χώρα σε διάστημα λίγων εβδομάδων και μπορεί να προκαλέσει:

- υπέρμετρη αύξηση στα περιστατικά γρίπης
- αυξημένο φόρτο εργασίας για τις υπηρεσίες υγείας
- διατάραξη της καθημερινής ζωής σε πολλούς τομείς

Για το σκοπό αυτό, η Ελληνική Κυβέρνηση και το Υπουργείο Υγείας και Κοινωνικής Αλληλεγγύης (ΥΥΚΑ) έχουν εκπονήσει Ειδικό Σχέδιο Αντιμετώπισης Πανδημίας Γρίπης αναγνωρίζοντας εγκαίρως τις αυξημένες ανάγκες που θα κληθεί να αντιμετωπίσει το Εθνικό Σύστημα Υγείας.

Το ΥΥΚΑ επίσης έχει συστήσει την Εθνική Επιτροπή Πανδημίας Γρίπης και την Εκτελεστική Επιτροπή Πανδημίας Γρίπης για τη συνεχή εγρήγορση και ετοιμότητα στην αντιμετώπιση πιθανής πανδημίας γρίπης.

Για την εποχιακή γρίπη οι ομάδες υψηλού κινδύνου είναι:

- άτομα άνω των 60 ετών
- άτομα με προϋπάρχουσες νόσους όπως: πνευμονικές παθήσεις, σακχαρώδη διαβήτη, καρκίνο, νεφροπάθειες και καρδιοπάθειες
- άτομα ανοσοκατασταλμένα από διάφορες θεραπείες ή ασθένειες όπως το HIV/AIDS.

Αυτές οι ομάδες υψηλού κινδύνου μπορεί να είναι διαφορετικές σε περίπτωση εκδήλωσης πανδημίας.

Υπάρχει εμβόλιο για την αντιμετώπιση της πανδημικής γρίπης;

Τα εμβόλια κατά της γρίπης παρασκευάζονται ειδικά για τον συγκεκριμένο ιό που θα προκαλέσει μια επιδημία ή μια πανδημία. Για τον ίδιο λόγο το εμβόλιο της εποχιακής γρίπης αλλάζει κάθε χρόνο. Εξάλλου τα εμβόλια κατά της γρίπης χρειάζονται αρκετούς μήνες για να παραχθούν. Θα γίνουν προσπάθειες να παραχθεί ένα εμβόλιο για να προστατευθεί ο πληθυσμός από το νέο πανδημικό στέλεχος της γρίπης όσο το δυνατόν γρηγορότερα, αλλά είναι μάλλον απίθανο να είναι διαθέσιμο ειδικά για το πρώτο κύμα της πανδημίας.

Ανάλογα με τον χρόνο εμφάνισης του δεύτερου κύματος της πανδημίας γρίπης, οιεπιστήμονες πιθανόν να έχουν τη δυνατότητα να παρασκευάσουν ένα αποτελεσματικό εμβόλιο. Εργαστηριακές έρευνες βρίσκονται ήδη σε εξέλιξη, έτσι ώστε να παραχθεί το κατάλληλο εμβόλιο το συντομότερο δυνατόν.

Υπάρχουν φάρμακα για την αντιμετώπιση της πανδημικής γρίπης;

Υπάρχουν αντι-ιικά φάρμακα που μπορεί να αποδειχθούν αποτελεσματικά στη θεραπεία της πανδημικής γρίπης, αλλά η χρήση τους πριν ή κατά τη διάρκεια μιας πανδημίας δεν είναι ακόμα τεκμηριωμένη.Η Ελλάδα έχει κάνει ενέργειες για την προμήθεια τέτοιων φαρμάκων σε ικανές ποσότητες. Σε περίπτωση πανδημίας γρίπης, θα χρησιμοποιηθούν με τον πλέον κατάλληλο τρόπο ανάλογα με το πώς εξελίσσεται η ασθένεια.

Αντι-ιικά φάρμακα

Τα αντι-ιικά φάρμακα μπορούν να χρησιμοποιηθούν για τη θεραπεία της πανδημικής γρίπης, αλλά η χρήση τους έχει πολλούς περιορισμούς.

- Για να είναι αποτελεσματικά, πρέπει να χορηγούνται άμεσα μετά την εμφάνιση των συμπτωμάτων.
- Δεν είναι δυνατόν να πάρουν όλοι αντι-ιικά φάρμακα και πιθανώς κάποιοι να μην τα χρειάζονται.
- Εξάλλου είναι δύσκολο να αναγνωριστούν εκ των προτέρων οι πληθυσμιακές ομάδες που θα νοσήσουν σοβαρότερα και θα χρειάζονται αυτά τα φάρμακα περισσότερο.

ΠΑΝΔΗΜΙΕΣ ΚΑΤΑ ΤΗ ΔΙΑΡΚΕΙΑ ΤΟΥ ΤΕΛΕΥΤΑΙΟΥ ΑΙΩΝΑ

«Ισπανική Γρίπη»

Ετος: 1918-1919
Εκτιμώμενοι θάνατοι: 20-40 εκατομμύρια (παγκοσμίως)
Ομάδα πληθυσμού που επηρεάστηκε: Υγιείς, νέοι ενήλικες (20-50 ετών)

«Ασιατική Γρίπη»

Ετος: 1957-1958
Εκτιμώμενοι θάνατοι: 1 εκατομμύριο (παγκοσμίως)
Ομάδα πληθυσμού που επηρεάστηκε: Βρέφη και ηλικιωμένοι

«Γρίπη του Hong Kong»

Ετος: 1968-1969
Εκτιμώμενοι θάνατοι: 1 - 4 εκατομμύρια (παγκοσμίως)
Ομάδα πληθυσμού που επηρεάστηκε: Ηλικιωμένοι και άνθρωποι με σοβαρά νοσήματα

- Είναι αδύνατον να υπολογίσουμε την αποτελεσματικότητα αυτών των φαρμάκων μέχρι να αρχίσει να κυκλοφορεί ο νέος ιός.
- Ο ιός της πανδημικής γρίπης μπορεί να αναπτύξει αντοχή στα αντι-ιικά φάρμακα.
- Στην Ελλάδα αναπτύσσουμε εθνικό απόθεμα αντι-ιικών φαρμάκων.
- Ο αριθμός των ατόμων που θα θεραπευθούν με αυτά τα φάρμακα εξαρτάται από το πότε θα εμφανιστεί η πανδημία.

Αν εμφανιστεί η πανδημική γρίπη στην Ελλάδα, πως μπορώ να προστατευθώ εγώ και η οικογένειά μου;

Καθώς ο ιός μεταδίδεται με το βήχα και το φτέρνισμα, υπάρχουν μερικά βασικά μέτρα που μπορείτε να πάρετε για να μειώσετε τον κίνδυνο λοίμωξης. Οι μάσκες σίγουρα δεν θα χρησιμοποιηθούν από όλο τον πληθυσμό οπότε:

- διατηρείτε καλή προσωπική υγιεινή - το πλύσιμο των χεριών προστατεύει από το να κολλήσετε τον ιό από επιφάνειες και να τον μεταδώσετε.
- καλύπτετε το στόμα σας όταν βήχετε ή φτερνίζεστε
- αποφύγετε όσο το δυνατόν το συνωστισμό

Πως θα ξέρω αν η πανδημία γρίπης έφτασε στην Ελλάδα;

Ο Παγκόσμιος Οργανισμός Υγείας διαθέτει ένα διεθνή μηχανισμό επαγρύπνησης για την αναγνώριση της πανδημικής γρίπης. Το ΥΥΚΑ έχει εκπονήσει Ειδικό Σχέδιο Αντιμετώπισης Πανδημίας Γρίπης το οποίο θα εφαρμοστεί άμεσα.

Στο ΥΥΚΑ λειτουργεί το Συντονιστικό Οργανο Τομέα Υγείας που παρακολουθεί 24 ώρες το 24ωρο την παγκόσμια κοινότητα σε σχέση με την πανδημία γρίπης.

Σε περίπτωση υποψίας πανδημικής γρίπης στην Ελλάδα, η κυβέρνηση σε συνεργασία με τα Μέσα Μαζικής Ενημέρωσης θα ενημερώσει τον πληθυσμό, δίνοντας τις κατάλληλες οδηγίες αντιμετώπισης.

Σημαντικά στοιχεία για την πανδημική γρίπη

Μέχρι να αναγνωριστεί ο ιός δεν είναι δυνατόν να παρασκευαστεί εμβόλιο.

Ο ιός της πανδημικής γρίπης μεταδίδεται πολύ γρήγορα γιατί οι άνθρωποι δεν έχουν ανοσία σε αυτόν.

Η πανδημική γρίπη μπορεί να είναι πιο σοβαρή από την εποχιακή γρίπη.

Οι ομάδες υψηλού κινδύνου δεν θα είναι γνωστές μέχρι να αρχίσει η ασθένεια να μεταδίδεται και πιθανόν οι ομάδες αυτές να είναι διαφορετικές από της εποχιακής γρίπης.

Υπάρχει απόθεμα αντι-ιικών φαρμάκων αλλά υπάρχουν περιορισμοί στη χρήση τους. Η δράση και αποτελεσματικότητα των φαρμάκων αυτών δεν θα είναι γνωστή μέχρι την εξάπλωση του ιού.

@Anosis
Εκπαίδευση στους Υπολογιστές

▸ Πρωτοποριακά προγράμματα σπουδών
▸ Σύγχρονο και φιλικό περιβάλλον εκπαίδευσης
▸ Δωρεάν εκπαιδευτικό υλικό και απεριόριστη πρακτική άσκηση
▸ Τις πιο ανταγωνιστικές τιμές της αγοράς διατηρώντας την ποιότητα εκπαίδευσης στα πιο υψηλά επίπεδα
▸ Ειδικές τιμές για αδέρφια, φοιτητές, ομάδες ατόμων
Άμεση έναρξη τμημάτων ενηλίκων
✓ Ταχύρυθμα σεμινάρια 6 εβδομάδων επιπέδου ECDL Start
✓ Δίμηνοι ή Τρίμηνοι κύκλοι σπουδών επιπέδου ECDL Core & Expert για αρχάριους και για προχωρημένους
ECDL
Πιστοποιείστε τις γνώσεις σας στους υπολογιστές με τα διεθνώς αναγνωρισμένα πιστοποιητικά ECDL Start, Core, Expert στο πιο σύντομο χρονικό διάστημα
Anosis 11 Χρόνια στην Κορυφή με Αποδείξεις!
ΣΤ.ΚΩΤΙΑΔΗ 52 ΡΟΔΟΣ ΤΗΛ.22410 78924 www.anosis.gr
Υπεύθυνος Σπουδών : ΚΩΣΤΑΣ ΧΑΤΖΗΔΑΚΗΣ Πτυχ. Πληροφορικής Παν. Αθηνών



Το κυκλοφοριακό, η πληγή της όμορφης πόλης μας

Του τέως βουλευτή Δωδεκανήσου Γεωργίου Λογ. Χιωτάκη

Καιρός να ασχοληθούμε με τα καθαρώς τοπικά μας προβλήματα.

Τι γίνεται και πως θα αντιμετωπιστεί το κυκλοφοριακό πρόβλημα της Ρόδου;

Τι γίνεται και τι μπορεί να γίνει με το τεράστιο στις διαστάσεις του πρόβλημα της στάθμευσης των αυτοκινήτων;

Τι γίνεται και πως θα δοθεί μεγαλύτερη ώθηση στον ναυτικό τουρισμό;

Τι γίνεται με την εμφάνιση της πόλης μας;

Τι γίνεται με τη συμπεριφορά μας απέναντι στους τουρίστες και ποιά γνώμη σχηματίζουν οι ξένοι για μας;

Αυτά είναι μερικά μόνο προβλήματα με τα οποία αξίζει να ασχοληθούμε . Από το Μόντε Σμιθ (ή τον λόφο του Αγ. Στεφάνου), όπου κατοικώ, κατεβαίνω κάθε μέρα με τα πόδια προς το κέντρο της πόλης. Μου δίνεται έτσι η ευκαιρία να διαπιστώσω, να δω, να παρατηρήσω και να σκεφθώ διάφορα προβλήματα και να μελετήσω τη λύση τους. Εκείνο που βλέπω και διαπιστώνω καθημερινά είναι ότι στα 100 αυτοκίνητα, που κατεβαίνουν προς το κέντρο της πόλης, τουλάχιστον τα 90 έχουν μέσα μόνο τον οδηγό! Και μόνο 4-5 έχουν δεύτερο και άλλα 4-5 περισσότερα άτομα!

Οπως είναι γνωστό, στα χρόνια που κυβερνούσε το ΠΑΣΟΚ είχε ανέβει το οικονομικό επίπεδο των εργαζομένων και όλα τα σπίτια κατόρθωσαν να αποκτήσουν τουλάχιστον ένα αυτοκίνητο. Ομως αυτό δεν θα πει ότι μπορούμε να χρησιμοποιούμε το αυτοκίνητο και για να πάμε στον ...μπακάλη της γειτονιάς μας!

Το αυτοκίνητο είναι ένα μέσο, είναι ένα εργαλείο για τη δουλειά μας και ακόμα είναι ένα απαραίτητο μέσο για τη ψυχαγωγία μας.

Γι αυτούς τους σκοπούς μπορούμε και πρέπει να το χρησιμοποιούμε. Οταν όμως κάποιος έχει ανάγκη να κατέβει στο κέντρο της πόλης μπορεί να περπατήσει, κάνοντας ένα καλό περίπατο, μια καλή πραγματική άσκηση, ή αν έχει άλλους λόγους π.χ. είναι ηλικιωμένος, είναι ανάπηρος ή είναι βιαστικός, μπορεί να χρησιμοποιήσει το λεωφορείο ή άλλο μεταφορικό μέσο. Επισκέφθηκα, σαν βουλευτής, δύο φορές το Μόντρεαλ , τον Καναδά και είχα την ευκαιρία να μελετήσω την εκεί κυκλοφοριακή κατάσταση. Εκείνο που διαπίστωσα ήταν ότι απαγορεύετο να μπει ένα αυτοκίνητο στο κέντρο της πόλης, αν δεν είχε τουλάχιστον 4 άτομα μέσα. Ετσι πολλοί δημόσιοι και ιδιωτικοί υπάλληλοι, που έμεναν στα περίχωρα του Μόντρεαλ ή έπαιρναν το λεωφορείο ή συμφωνούσαν πολλοί μαζί να χρησιμοποιούν εκ περιτροπής τα αυτοκίνητά τους, να τα γεμίζουν με τους συναδέλφους τους που άφηναν τα αυτοκίνητά τους στο σπίτι και να κατεβαίνουν στην πόλη. Ετσι τη μια μέρα ο Α έπαιρνε το αυτοκίνητό του και έβαζε μέσα τον Β, τον Γ, τον Δ και τον Ε, την άλλη μέρα ο Β έπαιρνε το δικό του αυτοκίνητο και έβαζε τον Α και τους λοιπούς μέσα, την τρίτη ημέρα ο Γ έπαιρνε το δικό του και ούτω καθεξής! Ετσι περιορίζεται ο αριθμός των αυτοκινήτων που κατεβαίνουν στο κέντρο της πόλης κατά 70 και 80%! Και αποφεύγονται όλες οι άλλες δυσάρεστες συνέπειες, όπως η στάθμευση αυτοκινήτων στις γωνίες, στα πεζοδρόμια, στους πεζόδρομους, κλπ. Ακόμα αποφεύγονται οι ουρές, οι καθυστερήσεις, ο εκνευρισμός και τα καυσαέρια. Ενας άλλος τρόπος για να απαλλαγεί το κέντρο της πόλης από τη συρροή των ιδιωτικών αυτοκινήτων, είναι να απαγορευθεί σε όλα τα ιδιωτικά αυτοκίνητα η είσοδός τους στο κέντρο της πόλης και να επιτρέπεται η είσοδος μόνο στα μέσα μαζικής μεταφοράς, στα ταξί, στα ασθενοφόρα, κλπ. Στην περίπτωση αυτή θα πρέπει να κατασκευασθούν χώροι στάθμευσης κοντά στα σημεία της απαγόρευσης. Οι χώροι στάθμευσης στο κέντρο της πόλης είναι δύσκολο να κατασκευασθούν στη Ρόδο για δύο κυρίως λόγους: Πρώτον διότι οι υπάρχοντες χώροι ανήκουν στο Δημόσιο (π.χ. οι χώροι του παλαιού νοσοκομείου) και δεύτερον διότι οι πλατείες του Δήμου για να γίνουν υπόγεια γκαράζ είναι μικρές, εκτός του ότι το υπέδαφος της Ρόδου είναι γεμάτος από αρχαιότητες και διότι άλλα οικόπεδα δεν υπάρχουν. Υπάρχει κάποιος ιδιωτικός χώρος στάθμευσης κοντά στο ΘΕΡΜΑΙ, που γεμίζει καθημερινά αλλά είναι σχετικά μικρός. Αν ανεγερθεί όμως μια πολυώροφη οικοδομή, ίσως μπορέσουν να εξυπηρετηθούν μερικές εκατοντάδες αυτοκίνητα. Ακόμα θα πρέπει για την εξυπηρέτηση των ιδιωτικών αυτοκινήτων που έρχονται από τα χωριά και εισέρχονται από τις δύο εισόδους στην πόλη της Ρόδου (από την ανατολική και από τη δυτική) να οργανωθούν σε μεγάλες εκτάσεις του Δημοσίου, που υπάρχουν στο Ροδίνι, στους Αγ. Αποστόλους, στο Μόντε Σμιθ ή στα Κρητικά, υπαίθριοι δωρεάν χώροι στάθμευσης, ώστε να αφήνουν εκεί τα αυτοκίνητά τους, όσοι έρχονται για τη Ρόδο από τα χωριά. Συγχρόνως να δρομολογηθούν δεκάδες μικρά λεωφορεία του ΡΟΔΑ που θα ξεκινούν κάθε 5λεπτά, προς όλα τα σημεία της πόλης. Ετσι θα μπορεί να εξυπηρετηθεί ο πολίτης. Αυτό όμως το πρόβλημα πρέπει να μελετηθεί και να παρθούν σύντομα οι σχετικές αποφάσεις.

Αν επιλεγεί κάποια από τις προτάσεις που προτείνω, ίσως θα έχουμε λύσει το πρόβλημα για τα επόμενα 10-15 χρονια.

Για το ναυτικό τουρισμό είναι φανερό πως τα δύο μεγάλα έργα, το εμπορικό λιμάνι και η μαρίνα είναι ανάγκη να τελειώσουν φέτος και αν είναι δυνατόν πριν από το καλοκαίρι. Βέβαια, δεν ξεχνώ ότι και τα δύο έργα είναι μεγάλα και ότι απαιτείται πολύς χρόνος για την αποπεράτωσή τους, αλλά λόγω των καθυστερήσεων που μεσολάβησαν, είναι ανάγκη να επισπευθούν οι εργασίες και να μπουν αυστηροί όροι τήρησης των προθεσμιών.

Ετσι μπορούμε να ελπίζουμε ότι αφ' ενός θα συνεχίσουν να μας έρχονται τα μεγάλα τουριστικά πλοία που εκτελούν κρουαζιέρες στη Μεσόγειο και θα προστεθούν και άλλα και ότι αφ' ετέρου θα έχουμε πιο συχνές επισκέψεις το καλοκαίρι, αλλά και διαχειμάνσεις το χειμώνα πολλών ιδιωτικών σκαφών (γιωτ). Και να μη ξεχνάμε πως τα μεγάλα κρουαζιερόπλοια με τους χιλιάδες τουρίστες, δίνουν κίνηση και δουλειά σ' όλη τη Μεσαιωνική Πόλη αλλά και σε πολλά χωριά (π.χ. Λίνδος), με τις οργανωμένες εκδρομές και ότι οι ταξιδεύοντες με τα γιωτ είναι συνήθως τουρίστες μεγάλης οικονομικής επιφάνειας, που μπορούν να ξοδεύουν αρκετά χρήματα.

Η Ρόδος αποτελεί, ομολογουμένως,στολίδι και κόσμημα της Μεσογείου.

Επισκέφθηκα πολλά νησιά στη Μεσόγειο (Σικελία, Μάλτα, Μαγιόρκα, Μινόρκα), και στον Ατλαντικό (Μαδέρα) και ομολογώ ότι λίγα νησιά έχουν τις ομορφιές της Ρόδου και των άλλων ελληνικών νησιών. Ηλιος, αμμουδιές, φύση, αλλά και γραφικότατες πόλεις και χωριά. Η πόλη της Ρόδου, παρά την παραμόρφωση του κέντρου της με την ανέγερση ξενοδοχείων και καταστημάτων , την κατεδάφιση διατηρητέων αξιόλογων οικοδομών πριν το 1952, παρά το λανθασμένο σχέδιο επέκτασης της πόλεως κατά τη δεκαετία του 1960, εν τούτοις εξακολουθεί να είναι μια από τις πιο όμορφες και ελκυστικές πόλεις. Με τις πλατείες όλες ανακαινισμένες και καλλωπισμένες, με πεζοδρομήσεις, με την Παλιά Πόλη αναβαθμισμένη , με λεωφόρους (Εθν. Αντίστασης, Ακτής Μιαούλη, κλπ), εξωραϊσμένες, και με τα λοιπά έργα, που έχουν γίνει τις δύο τελευταίες δεκαετίες, η πόλη της Ρόδου εξακολουθεί να κρατά τα ηνία και τα πρωτεία της ομορφιάς και της εξέλιξης.

Βέβαια, υπάρχουν ακόμα πολλά να γίνουν, μικρά και μεγάλα, αλλά όλα δείχνουν ότι βαδίζουμε προς τη σωστή κατεύθυνση.

Τώρα, δηλαδή, τα αμέσως επόμενα χρόνια, πρέπει να βρούμε λύσεις, στο κυκλοφοριακό και στο πρόβλημα της στάθμευσης οχημάτων. Ισως οι παραπάνω σκέψεις και διαπιστώσεις μου, μπορούν να βοηθήσουν για τη λύση του προβλήματος. Για τα άλλα προβλήματα και ιδίως για τα τουριστικά σε άλλο άρθρο μου.

ΕΛΛΗΝΙΚΗ ΔΗΜΟΚΡΑΤΙΑ
ΝΟΜΟΣ ΔΩΔΕΚΑΝΗΣΟΥ
ΔΗΜΟΣ ΝΟΤΙΑΣ ΡΟΔΟΥ
ΓΡΑΦΕΙΟ ΔΗΜΑΡΧΟΥ

Τηλ: 2244043243
Φαξ: 2244043245
Διεύθυνση: Γενναδι
Τ.Κ. 85109
E-mail:dnr@rho.forhnet.gr

Γενναδι 2-1-2006

ΘΕΜΑ: «Ορισμός Αντιδημάρχων»

ΑΠΟΦΑΣΗ ΔΗΜΑΡΧΟΥ 1/2006
Ο Δήμαρχος Νότιας Ρόδου

Εχοντας υπόψη:

1. Τις διατάξεις του άρθρου 115 του Π.Δ. 410/1995 περί Αντιδημάρχων.
2. Την αριθ. 23/2003 απόφαση Δημοτικού Συμβουλίου Νότιας Ρόδου για περιορισμό της θητείας των Αντιδημάρχων σε ένα έτος.

Αποφασίζουμε

Ορίζουμε Αντιδημάρχους του Δήμου Νότιας Ρόδου των οποίων η θητεία αρχίζει από σήμερα και λήγει 31/12/2006, τους Δημοτικούς Συμβούλους:

1) Λαουδίκο Ιωάννη του Πέτρου
2) Χατζηλαζάρου Αγαπητό του Σταματίου

Η παρούσα να δημοσιευθεί στον Τοπικό Τύπο.

Ο ΔΗΜΑΡΧΟΣ
ΣΑΒΒΗΣ ΜΑΝΩΛΗΣ

Ο κόσμος του βιβλίου

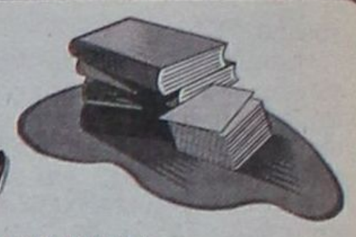

«ΛΕΞΙΚΟ ΤΟΥ ΜΙΚΡΟΥ ΗΡΩΑ»
ΑΠΟ ΤΙΣ ΕΚΔΟΣΕΙΣ ΠΕΡΙΟΔΙΚΟΣ ΤΥΠΟΣ Α.Ε

Κυκλοφόρησε από τις εκδόσεις ΠΕΡΙΟΔΙΚΟΣ ΤΥΠΟΣ Α.Ε το Λεξικό του Μικρού Ήρωα.

Το δίτομο αυτό Λεξικό του θρυλικού περιοδικού που δημιούργησε ο Στέλιος Ανεμοδουράς και κυριάρχησε στο χώρο του παιδικού τύπου στις δεκαετίες του '50 και του '60, συνέγραψε ο δημοσιογράφος Γιώργος Βλάχος .Στο έργο αυτό καταγράφεται η πορεία και το περιεχόμενο του αναγνώσματος που συντρόφεψε με τις περιπέτειες των μικρών ηρώων του , γενιές παιδιών.

Η παρουσίαση του Λεξικού πραγματοποιήθηκε στο ξενοδοχείο τη Δευτέρα 13 Ιουνίου 2005.

Για το Μικρό Ήρωα και το Λεξικό μίλησαν:ο βουλευτής Β' ΑΘΗΝΩΝ της Νέας Δημοκρατίας και βετεράνος δημοσιογράφος Θεόδωρος Κασσίμης, οι συγγραφείς Μαρικαίτη Καμβασινού και Κυριάκος Κάσσης καθώς και ο συγγραφέας και ιστορικός Σαράντος Καργάκος.

«Η ΠΑΓΚΟΣΜΙΟΠΟΙΗΣΗ ΧΩΡΙΣ ΜΑΣΚΑ-Ο ΙΜΠΕΡΙΑΛΙΣΜΟΣ ΤΟΝ 21ο ΑΙΩΝΑ» ΑΠΟ ΤΙΣ ΕΚΔΟΣΕΙΣ ΚΨΜ

«Η ΠΑΓΚΟΣΜΙΟΠΟΙΗΣΗ ΧΩΡΙΣ ΜΑΣΚΑ-Ο ΙΜΠΕΡΙΑΛΙΣΜΟΣ ΤΟΝ 21ο ΑΙΩΝΑ» είναι ο τίτλος του βιβλίου που έγραψαν οι Καθηγητές Κοινωνιολογίας Τζέιμς Πέτρας και Χένρι Βελτμέγιερ.Το βιβλίο που κυκλοφορεί από τις εκδόσεις ΚΨΜ προσφέρεται ως μια συμβολή στη συζήτηση για την παγκοσμιοποίηση αλλά και στην ανάλυση του ιμπεριαλισμού στον 21ο αιώνα, ενώ ταυτόχρονα προβάλλει στοιχεία μιας σύγχρονης σοσιαλιστικής προοπτικής.

Ο ριζοσπαστικός λόγος του μαρξιστή διανοητή Πέτρας, τα συνταρακτικά οικονομικά στοιχεία του Βελτμέγιερ και οι απόψεις που προβάλλονται από τις σελίδες του βιβλίου συμβάλλουν στη διαμόρφωση μιας νέας αντίληψης, ενός συνόλου νέων ιδεολογικών εργαλείων για την ανάλυση του σύγχρονου καπιταλισμού και των εξελίξεων σε παγκόσμιο επίπεδο.

«ΣΥΝΟΠΤΙΚΕΣ ΘΕΣΕΙΣ ΓΙΑ ΤΗΝ ΠΟΛΙΤΙΚΗ ΟΙΚΟΝΟΜΙΑ» ΑΠΟ ΤΗΝ ΚΟΥΡΙΕΡ ΕΚΔΟΤΙΚΗ

Το άγνωστο και αδημοσίευτο χειρόγραφο του Παντελή Πουλιόπουλου με τίτλο «Συνοπτικές θέσεις για την Πολιτική Οικονομία» παρουσιάζεται μέσα από το ομώνυμο βιβλίο που κυκλοφορεί από την Κούριερ εκδοτική. Ίσως ο Π.Πουλιόπουλος με αυτό το κείμενο να ήθελε να παρουσιάσει σύντομα κι απλά τις βασικές θέσεις του κεφαλαίου του Μαρξ ώστε να μπορούν να τις διαβάσουν κι όσοι δεν έχουν γνώση του αντικειμένου.

Στο βιβλίο περιέχεται κι ένα άλλο κείμενο του Πουλιόπουλου το οποίο αποτελεί τον πρόλογο του στο δίτομο έργο του Μπουχάριν με τίτλο «Θεωρία του Ιστορικού Υλισμού».Το έργο αυτό μετάφρασε ο Π.Πουλιόπουλος το 1926 με το ψευδώνυμο Φίλιππος Ορφανός και κυκλοφόρησε το 1927.

«ΤΡΙΛΟΓΙΑ ΕΜΠΟΡΙΚΗΣ ΕΠΙΚΟΙΝΩΝΙΑΣ» ΑΠΟ ΤΙΣ ΕΚΔΟΣΕΙΣ ΣΑΚΚΟΥΛΑ Α.Ε

Κυκλοφόρησε από τις εκδόσεις ΣΑΚΚΟΥΛΑ Α.Ε το έργο του συγγραφέα Θαλή Κουτούπη με τίτλο «ΤΡΙΛΟΓΙΑ ΕΜΠΟΡΙΚΗΣ ΕΠΙΚΟΙΝΩΝΙΑΣ».Το έργο αποτελείται από τους Πρακτικούς Οδηγούς Δημοσίων Σχέσεων, Διαφήμισης κι Επικοινωνίας.

Η παρουσίαση της εξαιρετικά ενδιαφέρουσας αυτής τριλογίας πραγματοποιήθηκε στο Πολιτιστικό Κέντρο «Δαΐς» των Εκπαιδευτηρίων Δούκα την Πέμπτη 13 Οκτωβρίου 2005.

Την «Τριλογία της Εμπορικής Επικοινωνίας» παρουσίασαν οι :

Οδυσσέας Κυριακόπουλος, Πρόεδρος Σ.Ε.Β

Πέτρος Βενέτης, Πρόεδρος και Διευθύνων Σύμβουλος Leo Burnett.Γιώργος Ζαννιάς,Πρόεδρος Olympic DDB Group και Ελένη Σπανοπούλου, Διευθύντρια Επικοινωνίας Μ.Μ.Α και MEGA

Την εκδήλωση συντόνισε ο Μάνος Παυλίδης.

«ΜΑΡΟΥΛΙΝΑ-ΜΙΑ ΠΡΩΤΟΠΟΡΟΣ ΤΟΥ ΕΛΛΗΝΙΚΟΥ ΚΟΣΜΗΜΑΤΟΣ» :ΕΚΘΕΣΗ ΣΤΟ ΜΟΥΣΕΙΟ ΜΠΕΝΑΚΗ (ΚΟΥΜΠΑΡΗ 1, ΚΟΛΩΝΑΚΙ)

«Μαρουλίνα-Μια πρωτοπόρος του ελληνικού κοσμήματος» είναι ο τίτλος της έκθεσης που πραγματοποιείται στο κεντρικό κτίριο του Μουσείου Μπενάκη (Κουμπάρη 1-Κολωνάκι) από τις 22 Σεπτεμβρίου ως τις 7 Νοεμβρίου 2005.

Η έκθεση πραγματοποιείται χάρη στην ευγενική χορηγία της Estee Lauder.

Τον καλλιτεχνικό σχεδιασμ'ο της προσφέρθηκε να επιμεληθεί ο γνωστός σκηνογράφος-ενδυματολόγος Γιάννης Μετζικώφ, φίλος της Σοφίας Θανοπούλου και συχνός επισκέπτης του εργαστηρίου της στη Μύκονο.

Στην έκθεση παρουσιάζονται πάνω από διακόσια κοσμήματα κι αντικείμενα που φιλοτέχνησε από τη δεκαετία του '40 ως τα τέλη του '80 η Σοφία Θανοπούλου, γνωστή με το καλλιτεχνικό ψευδώνυμο Μαρουλίνα.Αυτοδίδακτη καλλιτέχνης η Σ.Θ συνδύαζε ευτελή κι ακριβά υλικά (κοχύλια, χάνδρες, δέρμα, χρυσό κορδόνι, μαργαριτάρια, γιούσουρι και κοράλι, πολύτιμες και ημιπολύτιμες πέτρες, ασήμι και χρυσό κ.α) στις δημιουργίες της που απετέλεσαν σταθμό στην ιστορία του ελληνικού κοσμήματος.Το 1954 άνοιξε το περίφημο «Μαγαζάκι της Μαρουλίνα»ς στη Μύκονο, που στην τακτική του πελατεία αριθμούσε πολλούς διάσημους Έλληνες και ξένους καλλιτέχνες.Δείγμα της τουριστικής ανάπτυξης της χώρας, το «Μαγαζάκι της Μαρουλίνας» έγινε για μια εικοσαετία (1954-1972) το σήμα κατατεθέν του νησιού και της αισιοδοξίας που χαρακτήριζε τη μεταπολεμική εποχή.

«Η ΙΣΤΟΡΙΑ ΤΗΣ ΕΥΡΩΠΗΣ» ΑΠΟ ΤΙΣ ΕΚΔΟΣΕΙΣ Κ.ΚΩΣΤΟΠΟΥΛΟΣ

«Η ΙΣΤΟΡΙΑ ΤΗΣ ΕΥΡΩΠΗΣ» είναι ο τίτλος του βιβλίου που επιμελήθηκε ο John Stevenson και κυκλοφορεί στα ελληνικά από τις εκδόσεις Κ.ΚΩΣΤΟΠΟΥΛΟΣ.

Με αφετηρία την Αρχαία Ελλάδα το βιβλίο συνεχίζει στη Ρωμαϊκή Εποχή , τη Βυζαντινή Αυτοκρατορία και διασχίζοντας τα Βαρβαρικά Βασίλεια φτάνει στη μορφή που είχε η Μεσαιωνική Ευρώπη.

Παρακολουθεί την αυγή της Νεότερης Ευρώπης, την ανάπτυξη των Απολυταρχιών και αναζητά την αρμονία στο Διαφωτισμό.

Αναπτύσσει την εποχή των Επαναστάσεων, τη δημιουργία των μεγάλων Εθνών-κρατών και περιγράφει τους δύο Παγκόσμιους Πολέμους.

Παραθέτει την εξέλιξη του Ψυχρού Πολέμου και καταλήγει στη μορφή και την ταυτότητα που έχει σήμερα η Ευρώπη.

Στα περιεχόμενα παρατίθενται οι μεγάλες ιστορικές περίοδοι με τα χρονικά τους όρια και ο επιμερισμός τους στα ιδιαίτερα κεφάλαια.

Κάθε ιστορική περίοδος στην εισαγωγή της βοηθείται από Χρονολογικούς Πίνακες.

Σημαντικοί είναι οι ειδικά επεξεργασμένοι χάρτες από τους οποίους γίνεται ορατή η γεωγραφική αποτύπωση των μεταβολών των συνόρων και των πολεμικών επιχειρήσεων.

ΛΕΥΤΕΡΗΣ ΚΑΚΛΑΜΑΝΗΣ

ΕΛΛΗΝΙΚΗ ΔΗΜΟΚΡΑΤΙΑ
ΝΟΜΟΣ ΔΩΔΕΚΑΝΗΣΟΥ
ΔΕΥΑΚ
ΔΗΜΟΣ ΚΑΛΛΙΘΕΑΣ

Αριθ. Πρωτ. 61

ΠΕΡΙΛΗΨΗ ΔΙΑΚΗΡΥΞΗΣ ΔΗΜΟΠΡΑΣΙΑΣ

Ο Δήμαρχος Καλλιθέας και πρόεδρος της Δημοτικής Επιχείρησης Υδρευσης Αποχέτευσης Καλλιθέας Ρόδου (ΔΕΥΑΚ) με βάση την υπ' αριθμ. 153/2005 όμοια της Περιφέρειας Ν. Αιγαίου Διευθ. Τοπικής Αυτ/σης και Διοίκησης Ν. Δωδ/σου περί έγκρισης μελέτης και τρόπος εκτέλεσης του έργου «**Προμήθεια Πετρελαίου Κίνησης**» με Α.Μ.15/2005, προκηρύσσει τακτικό διαγωνισμό με υποβολή σφραγισμένων προσφορών για την Προμήθεια Πετρελαίου Κίνησης, σύμφωνα με τις τεχνικές προδιαγραφές της μελέτης.

Η δημοπρασία θα γίνει στα γραφεία της ΔΕΥΑΚ (γραφείο τεχνικής υπηρεσίας) από την αρμόδια επιτροπή την Τρίτη 8 Φεβρουαρίου ημέρα Τετάρτη του έτους 2006 και ώρα 10.00 - 11.00.

Οι προσφορές θα είναι γραπτές και θα επιδίδονται στον πρόεδρο της Επιτροπής σε σφραγισμένο φάκελο που θα γράφει απ' έξω την επωνυμία, τα στοιχεία της προμηθεύτριας εταιρείας, την ημερομηνία του διαγωνισμού, τον πλήρη τίτλο της αρμόδιας υπηρεσίας και την επιγραφή «Προμήθεια Πετρελαίου Κίνησης».

Κάθε φάκελος προσφοράς πρέπει να περιέχει τα δικαιολογητικά που αναφέρονται στο άρθρο 5 της διακήρυξης της ΑΜ 15/2005 της υπηρεσίας.

Ο ενδεικτικός προϋπολογισμός της προμήθειας ανέρχεται σε 20.098,00 ευρώ (χωρίς ΦΠΑ). Το έργο θα χρηματοδοτηθεί από ιδίους πόρους.

Για τη δημοπράτηση του έργου, την εκτέλεσή της σύμβασης και την κατασκευή του, θα ισχύουν:

1. Το Π.Δ. 28/80 με τίτλο «Εκτέλεση έργων και προμηθειών των Οργανισμών Τοπικής Αυτοδιοίκησης».
2. Το Π.Δ. 420/95 με τίτλο «Δημοτικός και Κοινοτικός Κώδικας».
3. Ο Ν. 2503/30-05-1997 με τίτλο «Διοίκηση, Οργάνωση, Στελέχωση της Περιφέρειας, Ρύθμιση θεμάτων για την Τοπική Αυτοδιοίκηση και άλλες διατάξεις».

Στο διαγωνισμό γίνονται δεκτοί αναγνωρισμένες εταιρείες προμήθειας πετρελαιοειδών οι οποίες θα έχουν από το αρμόδιο υπουργείο άδεια εμπορίας πετρελαιοειδών ή και πράκτορες ή παραγγελιοδόχοι των εταιρειών αυτών.

Η εγγύηση για τη συμμετοχή στη δημοπρασία ορίζεται σε 2% επί του ενδεικτικού προϋπολογισμού της προμήθειας χωρίς ΦΠΑ δηλαδή σε 401,96 ευρώ (τετρακόσια ένα και ενενήντα έξι) αναγνωρισμένης τράπεζας ή γραμμάτιο του ΤΠΔ. Η εγγύηση θα απευθύνεται προς τη Δημοτική Επιχείρηση Υδρευσης Αποχέτευσης Δήμου Καλλιθέας (ΔΕΥΑΚ).

Τον προμηθευτή βαρύνουν όλες οι νόμιμες κρατήσεις υπέρ τρίτων και η δημοσίευση της παρούσας.

Για περισσότερες πληροφορίες οι ενδιαφερόμενοι μπορούν να απευθύνονται στην Τεχνική Υπηρεσία της ΔΕΥΑΚ στο τηλέφωνο 22410-60662 κ. Γιορδαμνή Μαρία.

Ο ΠΡΟΕΔΡΟΣ
ΙΑΤΡΙΔΗΣ ΙΩΑΝΝΗΣ
ΔΗΜΑΡΧΟΣ ΚΑΛΛΙΘΕΑΣ

ΕΛΛΗΝΙΚΗ ΔΗΜΟΚΡΑΤΙΑ
ΠΕΡΙΦΕΡΕΙΑ Ν. ΑΙΓΑΙΟΥ
ΝΟΜΟΣ ΔΩΔΕΚΑΝΗΣΟΥ
ΝΟΜΑΡΧΙΑΚΗ ΑΥΤΟΔ/ΣΗ ΔΩΔ/ΣΟΥ
ΝΟΜΑΡΧΙΑΚΟ ΣΥΜΒΟΥΛΙΟ

Ρόδος 20/1/2006
Αριθ. Πρωτ.. Ν.Σ. 22

ΑΝΑΚΟΙΝΩΣΗ

Με την παρούσα ανακοινώνουμε ότι την 20-1-2006 μας κοινοποιήθηκε για δημοσιοποίηση η με αριθμό 41/16-1-2006 θετική γνωμοδότηση της Περιφέρειας Νοτίου Αιγαίου - Γενική Διεύθυνση Περιφέρειας - Τμήμα ΠΕ.ΧΩ. ΔΩΔΕΚΑΝΗΣΟΥ, η οποία αφορά Προκαταρκτική Περιβαλλοντική Εκτίμηση και Αξιολόγηση νέας ξενοδοχειακής μονάδας κλασσικού τύπου, 3 αστέρων και δυναμικότητας 85 κλινών, στην περιοχή «ΑΜΜΟΟΠΗ» Δ.Δ. Μενετών του Δήμου Καρπάθου, Νήσου Καρπάθου, Νομού Δωδεκανήσου σε γήπεδο έκτασης 7.397,25 τ.μ. ιδιοκτησίας Ιωάννη και Μιχάλη Μαγριπλή.

Καλούμε κάθε ενδιαφερόμενο προκειμένου να λάβει γνώση του περιεχομένου της ανωτέρω γνωμοδότησης και της συνοδευτικής αυτής σχετικής Μελέτης (Π.Π.Ε.), να απευθεί στο Τμήμα Περιβάλλοντος της Δ/νσης Πολεοδομίας - Χωροταξίας Περιβάλλοντος της Ν.Α. Δωδ/σου (τηλ.: 22410 30413).

Η προαναφερόμενη γνωμοδότηση θα αναρτηθεί, για τις προσεχείς μέρες, στον πίνακα ανακοινώσεων της Νομαρχίας.

Ο Πρόεδρος του Ν.Σ. Δωδ/σου
Φώτης Χατζηδιάκος

ΑΘΛΗΤΙΚΟΣ ΣΥΛΛΟΓΟΣ ΡΟΔΟΣ ΠΟΔΟΣΦΑΙΡΙΚΗ ΑΝΩΝΥΜΗ ΕΤΑΙΡΕΙΑ

Α.Μ.Α.Ε.: 54833/06/Β/03/9

ΙΣΟΛΟΓΙΣΜΟΣ 30ης ΙΟΥΝΙΟΥ 2005 - 1η ΕΤΑΙΡΙΚΗ ΧΡΗΣΗ (18 ΙΟΥΛΙΟΥ 2003 - 30 ΙΟΥΝΙΟΥ 2005) - ΠΟΣΑ ΣΕ ΕΥΡΩ

ΕΝΕΡΓΗΤΙΚΟ

	Ποσά κλειομένης χρήσεως 2005 Αξία Κτήσ.	Αποσβέσ.	Αναπ. Αξία
Β. ΕΞΟΔΑ ΕΓΚΑΤΑΣΤΑΣΕΩΣ			
1. Εξοδα ιδρύσεως & Α' εγκαταστ.	1.800,00	720,00	1.080,00
Γ. ΠΑΓΙΟ ΕΝΕΡΓΗΤΙΚΟ			
Ι. Ασώματες ακινητοποιήσεις			
6. Εξοδα μεταγραφών και ανανεώσεων συμβολαίων ποδοσφαιριστών	4.500,03	1.500,00	3.000,03
ΙΙ. Ενσώματες ακινητοποιήσεις			
6. Επιπλα και λοιπός εξοπλισμός	2.093,40	2.093,37	0,03
Σύνολο ακινητοποιήσεων (ΓΙ+ΓΙΙ)	6.593,43	3.593,37	3.000,06
Δ. ΚΥΚΛΟΦΟΡΟΥΝ ΕΝΕΡΓΗΤΙΚΟ			
ΙΙ. Απαιτήσεις			
11. Χρεώστες διάφοροι			111,00
IV. Διαθέσιμα			
1. Ταμείο			1.187,98
3. Καταθέσεις όψεως και προθεσμίας			138,26
			1.326,24
Σύνολο Κυκλοφ. Ενεργητ. (ΔΙΙ+ΔΙV)			1.437,24
Γενικό Σύνολο Ενεργητικού (Β+Γ+Δ)			5.517,30

ΠΑΘΗΤΙΚΟ

	Ποσά κλειομ. χρήσ. 2005
Α. ΙΔΙΑ ΚΕΦΑΛΑΙΑ	
Ι. Κεφάλαιο Μετοχικό (6.000 μετοχές των 30,00 ευρώ)	
1. Καταβλημένο	180.000,00
V. Αποτελέσματα εις νέο	
Υπόλοιπο ζημιών χρήσεως εις νέο	-405.137,04
Σύνολο ιδίων κεφαλαίων (ΑΙ+ΑV)	-225.137,04
Γ. ΥΠΟΧΡΕΩΣΕΙΣ	
ΙΙ. Βραχυπρόθεσμες υποχρεώσεις	
1. Προμηθευτές	41.504,91
4. Προκαταβολές πελατών	11.000,00
5. Υποχρεώσεις από φόρους - τέλη	75.516,08
6. Ασφαλιστικοί Οργανισμοί	29.880,64
11. Πιστωτές διάφοροι	72.752,71
Σύνολο υποχρεώσεων (ΓΙΙ)	230.654,34
Γενικό Σύνολο Παθητικού (Α+Γ)	5.517,30

ΚΑΤΑΣΤΑΣΗ ΛΟΓΑΡΙΑΣΜΟΥ ΑΠΟΤΕΛΕΣΜΑΤΩΝ ΧΡΗΣΕΩΣ 30ης ΙΟΥΝΙΟΥ 2005 (18 ΙΟΥΛΙΟΥ 2003 - 30 ΙΟΥΝΙΟΥ 2005)

		Ποσά κλειομ. χρήσ. 2005
Ι. ΑΠΟΤΕΛΕΣΜΑΤΑ ΕΚΜΕΤΑΛΛΕΥΣΕΩΣ		
Κύκλος εργασιών (πωλήσεις υπηρεσιών)		494.711,11
Μείον: Κόστος πωλήσεων		1.065.655,60
Μικτά αποτελέσματα (ζημιές) εκμεταλλεύσεως		-570.944,49
Πλέον: Αλλα έσοδα εκμεταλλεύσεως		137.044,16
Σύνολο		-433.900,33
Μείον: 1. Εξοδα διοικητικής λειτουργίας	16.361,10	
3. Εξοδα λειτουργίας διαθέσεως	2.308,68	18.669,78
Μερικά αποτελέσματα (ζημιές) εκμεταλλεύσεως		-452.570,11
Μείον: 3. Χρεωστικοί τόκοι και συναφή έξοδα		678,16
Ολικά αποτελέσματα (ζημιές) εκμεταλλεύσεως		-453.248,27
ΙΙ. Πλέον: Εκτακτα αποτελέσματα		
2. Εκτακτα κέρδη	59.655,75	
Μείον: 1. Εκτακτα και ανόργανα έξοδα	11.544,52	48.111,23
Οργανικά και έκτακτα αποτελέσματα (ζημιές)		-405.137,04
Μείον: Σύνολο αποσβέσεων πάγιων στοιχείων	254.637,47	
Μείον: Οι από αυτές ενσωματ. στο λειτουρ. κόστος	254.637,47	0,00
ΚΑΘΑΡΑ ΑΠΟΤΕΛΕΣΜΑΤΑ (ζημιές) ΧΡΗΣΕΩΣ		-405.137,04

ΠΙΝΑΚΑΣ ΔΙΑΘΕΣΕΩΣ ΑΠΟΤΕΛΕΣΜΑΤΩΝ

	Ποσά κλειομ. χρήσ. 2005
Καθαρά αποτελέσματα (ζημιές) χρήσεως	-405137,04
Ζημιές εις νέο	-405137,04

Σημειώσεις: 1) Η Π.Α.Ε. δεν έχει ελεγχθεί φορολογικώς για την παρούσα χρήση. 2) Λαμβάνοντας υπόψη την πλασματική αξία των αθλητών της Π.Α.Ε. ποσού ευρώ 310.843,00, όπως αυτή προσδιορίστηκε από την Επιτροπή του άρθρου 2 παράγρ. 3 του ν. 3372/2005, σύμφωνα με το άρθρο 76α του ν. 2725/1999, δεν συντρέχει περίπτωση εφαρμογής του άρθρου 48 παράγρ. 1 περ. γ του κ.ν. 2190/1920.

Ρόδος 20 Δεκεμβρίου 2005

Ο Πρόεδρος του Δ.Σ.
ΧΡΗΣΤΟΣ ΗΛΙΑΚΙΔΗΣ

Ο Διευθύνων Σύμβουλος
ΧΡΥΣΟΣΤΟΜΟΣ ΨΕΛΛΑΣ

Ο Λογιστής
ΜΙΧΑΛΗΣ Γ. ΣΑΒΒΑΣ
Αρ. αδ. Α0016861

ΠΙΣΤΟΠΟΙΗΤΙΚΟ ΕΛΕΓΧΟΥ ΟΡΚΩΤΟΥ ΕΛΕΓΚΤΗ - ΛΟΓΙΣΤΗ

Προς τους κ.κ. Μετόχους της Ποδοσφαιρικής Ανώνυμης Εταιρείας «ΑΘΛΗΤΙΚΟΣ ΣΥΛΛΟΓΟΣ ΡΟΔΟΣ ΠΟΔΟΣΦΑΙΡΙΚΗ ΑΝΩΝΥΜΗ ΕΤΑΙΡΕΙΑ»

Ελέγξαμε τις ανωτέρω Οικονομικές Καταστάσεις καθώς και το σχετικό Προσάρτημα της Ποδοσφαιρικής Ανώνυμης Εταιρείας "**ΑΘΛΗΤΙΚΟΣ ΣΥΛΛΟΓΟΣ ΡΟΔΟΣ ΠΟΔΟΣΦΑΙΡΙΚΗ ΑΝΩΝΥΜΗ ΕΤΑΙΡΕΙΑ**" της εταιρικής χρήσεως που έληξε την 30ή Ιουνίου 2005. Ο έλεγχός μας έγινε σύμφωνα με τις διατάξεις του άρθρου 37 του κ.ν. 2190/1920 "περί Ανωνύμων Εταιρειών", του ν. 2725/1999 «Ερασιτεχνικός και επαγγελματικός αθλητισμός και άλλες διατάξεις» και τις ελεγκτικές διαδικασίες που κρίναμε κατάλληλες, με βάση τις αρχές και τους κανόνες ελεγκτικής που ακολουθεί το Σώμα Ορκωτών Ελεγκτών - Λογιστών. Τέθηκαν στη διάθεσή μας τα βιβλία και στοιχεία που τήρησε η εταιρεία και μας δόθηκαν οι αναγκαίες για τον έλεγχο πληροφορίες και επεξηγήσεις που ζητήσαμε. Η Π.Α.Ε εφάρμοσε ορθά το Γενικό Λογιστικό Σχέδιο και το Λογιστικό Οδηγό για τις Π.Α.Ε. Επαληθεύσαμε τη συμφωνία του περιεχομένου της εκθέσεως διαχειρίσεως του Διοικητικού Συμβουλίου προς την Τακτική Γενική Συνέλευση των Μετόχων, με τις σχετικές Οικονομικές Καταστάσεις. Το Προσάρτημα περιλαμβάνει τις πληροφορίες που προβλέπονται από την παράγρ. 1 του άρθρου 43α του κ. ν. 2190/1920. Από τον παραπάνω έλεγχό μας προέκυψαν τα εξής: 1) Στα κονδύλια του Παθητικού ΓΙΙ5 «Υποχρεώσεις από φόρους - τέλη» και ΓΙΙ6 «Ασφαλιστικοί Οργανισμοί» περιλαμβάνονται κυρίως ληξιπρόθεσμες οφειλές για τα σχετικά πιθανά πρόστιμα ποσού ευρώ 40 χιλ. τουλάχιστον, δεν έχει σχηματιστεί σχετική πρόβλεψη σε βάρος των αποτελεσμάτων. 2) Λόγω του ύψους των ιδίων κεφαλαίων, λαμβάνοντας υπόψη και την πλασματική αξία των ποδοσφαιριστών της Π.Α.Ε., συντρέχει περίπτωση εφαρμογής του άρθρου 47 του κ.ν. 2190/1920 και του άρθρου 73 παράγρ. 3 του ν. 2725/1999 (βλ. και ανωτέρω σημείωση αριθ. 2 της Π.Α.Ε.). 3) Το σύστημα εσωτερικού ελέγχου και ταμιακής διαχειρίσεως της Π.Α.Ε. παρουσιάζει σοβαρές αδυναμίες και χρειάζεται βελτίωση. 4) Δεν εμφανίζονται στα βιβλία της Π.Α.Ε. υποχρεώσεις της με βάση το άρθρο 71 παράγρ. 3 του ν. 2725/1999, ποσού ευρώ 50 χιλ. περίπου. 5) Μέχρι την ημερομηνία του παρόντος Πιστοποιητικού δεν είχαμε λάβει απάντηση από τον νομικό σύμβουλο της Π.Α.Ε., σε σχετική προς αυτόν επιστολή μας, για την τυχόν ύπαρξη εκκρεμών δικών κλπ., από τις οποίες ενδέχεται να προκύπτουν υποχρεώσεις της Π.Α.Ε. Κατά τη γνώμη μας οι ανωτέρω Οικονομικές Καταστάσεις, οι οποίες προκύπτουν από τα βιβλία και στοιχεία της εταιρείας, απεικονίζουν μαζί με το Προσάρτημα, αφού ληφθούν υπόψη οι παραπάνω παρατηρήσεις μας και οι σημειώσεις της Π.Α.Ε. κάτω από τις Οικονομικές Καταστάσεις, την περιουσιακή διάρθρωση και τη οικονομική θέση της Π.Α.Ε. κατά την 30ή Ιουνίου 2005, καθώς και τα αποτελέσματα της χρήσεως που έληξε αυτή την ημερομηνία, η κατάρτιση όμως των ανωτέρω Οικονομικών Καταστάσεων έγινε με την προϋπόθεση ότι θα συνεχισθεί η δραστηριότητα της Π.Α.Ε. και δεν θα αποφασισθεί, από τη Γενική Συνέλευση των μετόχων, η λύση της.

Ρόδος, 16 Ιανουαρίου 2006
Ο Ορκωτός Ελεγκτής - Λογιστής
ΙΩΑΝΝΗΣ Γ. ΑΝΑΣΤΑΣΙΑΔΗΣ
Α.Μ. Σ.Ο.Ε.Λ.: 10141
ΑΞΩΝ ΟΡΚΩΤΟΙ ΕΛΕΓΚΤΕΣ Ε.Π.Ε.

ΕΛΛΗΝΙΚΗ ΔΗΜΟΚΡΑΤΙΑ
ΠΕΡΙΦΕΡΕΙΑ ΝΟΤΙΟΥ ΑΙΓΑΙΟΥ
ΝΟΜΟΣ ΔΩΔΕΚΑΝΗΣΟΥ
ΔΗΜΟΣ ΑΡΧΑΓΓΕΛΟΥ

Αρχάγγελος 3/1/2006
Αρ. Πρωτ.: 19

Γραφείο Δημάρχου
Ταχ. Δ/νση :Αρχάγγελος Τ.Κ.:85102
Πληρ.:Πέτα Φωτεινή
Τηλέφ.:22440 29140
Fax:22440 23055
E-mail:darhange@otenet.gr

ΘΕΜΑ:«Ορισμός Επίκουρου Δημάρχου σε θέματα καθημερινότητας»

ΑΠΟΦΑΣΗ ΔΗΜΑΡΧΟΥ ΑΡΙΘΜ. 4/2006

Ο ΔΗΜΑΡΧΟΣ ΑΡΧΑΓΓΕΛΟΥ
Εχοντας υπόψη

1. Τις διατάξεις του άρθρου 115 (άρθρο 102 του Π.Δ. 323/89 - άρθρο 11 του Ν. 1900/90- άρθρο 6 παρ. 30 του Ν. 2240/94 - άρθρο 1 παρ. 33 του Ν. 2307/95) του Π.Δ. 410/1995 «περί Αντιδημάρχων» όπως αυτό αντικαταστάθηκε με το άρθρο 21 Ν. 3274/2004.
2. Τις διατάξεις των άρθρων 114,115,116 και 117 του Π.Δ. 410/1995 περί αρμοδιοτήτων Δημάρχου, Αντιδημάρχων εξουσιοδότησης υπογραφών, αναπλήρωσης Δημάρχων, αντίστοιχα.
3. Την αριθμό 2/2003 απόφαση του Δ.Σ. Αρχαγγέλου περί περιορισμού της θητείας των αντιδημάρχων σε ένα (1) έτος.
4. Την αριθμ. 582/2002 απόφαση Τριμελούς Πρωτοδικείου Ρόδου «ανακήρυξη Δημάρχων και Προέδρων Κοινοτήτων και Δημοτικών - Κοινοτικών και Τοπικών Συμβουλίων».
5. Τον οργανισμό Εσωτερικής Υπηρεσίας του δήμου.
6. Την επίσημη απογραφή πληθυσμού της 18ης Μαρτίου έτους 2001 κατά την οποία ο πραγματικός πληθυσμός του Δήμου Αρχαγγέλου είναι 7.779 κάτοικοι.

Αποφασίζει

Ορίζει Επίκουρο Δημάρχου το Δημοτικό Σύμβουλο της πλειοψηφίας κ.Αργυρού Αργύριο, και μεταβιβάζει σ' αυτόν τις παρακάτω αρμοδιότητες:

1) Γραφείο διεκπεραίωσης προβλημάτων των πολιτών του Δήμου.
2. Γραφείο έκδοσης αδειών, καταστημάτων υγειονομικού ενδιαφέροντος.
3. Υπεύθυνος τέλεσης Πολιτικών Γάμων.
4. Υπεύθυνος παραλιών.
5. Γραφείο Δημοτικής Αστυνομίας.
6. Υπεύθυνος ελέγχου Δημοτικού φωτισμού.
7. Γραφείο Δημοτικού Κοιμητηρίου και Λαϊκών αγορών.

Εξουσιοδοτεί τον παραπάνω για την υπογραφή των εγγράφων που σχετίζονται με τις παραπάνω μεταβιβαζόμενες αρμοδιότητες.

Η θητεία του ανωτέρω θα είναι μονοετής δηλαδή από 1/1/2006 έως 31/12/2006.

Ο ΔΗΜΑΡΧΟΣ

ΠΑΠΟΥΡΑΣ ΑΛΕΞΑΝΔΡΟΣ

Ηλεκτρονική Στοιχειοθεσία & Δημοσιεύσεις Ισολογισμών «Η ΔΡΑΣΙΣ», Τηλ. 63.790 - 64.393 - 64.200 κ. Μαριά

ΕΛΛΗΝΙΚΗ ΔΗΜΟΚΡΑΤΙΑ
ΝΟΜΑΡΧΙΑ ΔΩΔΕΚΑΝΗΣΟΥ
ΔΗΜΟΣ ΡΟΔΙΩΝ
ΔΗΜΟΤΙΚΗ ΕΠΙΧΕΙΡΗΣΗ ΣΥΓΚΟΙΝΩΝΙΩΝ «ΡΟΔΑ»

ΡΟΔΟΣ 19/01/2006
Αρ. Πρωτ. 17

ΠΡΟΜΗΘΕΙΑ: ΜΕΤΑΧΕΙΡΙΣΜΕΝΩ ΗΜΙΑΣΤΙΚΩΝ ΛΕΩΦΟΡΕΙΩΝ

ΠΕΡΙΛΗΨΗ ΔΙΑΚΗΡΥΞΗΣ ΑΝΟΙΚΤΟΥ ΔΙΑΓΩΝΙΣΜΟΥ

Η Δημοτική Επιχείρηση Συγκοινωνιών ΡΟΔΑ, με έδρα τη Ρόδο (Αγ. Ιωάννου 54, Ρόδος 85100, τηλ. 22410/22259, 22410/36370), διακηρύσσει ότι εκτίθεται σε διεθνή ανοικτό διαγωνισμό με σφραγισμένες προσφορές η προμήθεια: Επτά (7) Μεταχειρισμένων Ημιαστικών Λεωφορείων προϋπολογισμού 350.000,00 ευρώ μη συμπεριλαμβανομένου του ΦΠΑ, με κριτήριο τη συμφερότερη από τεχνοοικονομική άποψη προσφορά. Ο διαγωνισμός θα γίνει σύμφωνα με την οδηγία 93/36/ΕΟΚ, όπως ισχύει σήμερα και η προμήθεια πρέπει να είναι σύμφωνη με τον κανονισμό (ΕΚ) 1145/2003 και ειδικότερα τον κανόνα επιλεξιμότητας 4 σύμφωνα με τον οποίο:

Οι δαπάνες για την αγορά μεταχειρισμένου εξοπλισμού είναι επιλέξιμες για συγχρηματοδότηση από τα διαρθρωτικά ταμεία εάν πληρούνται οι ακόλουθοι τρεις όροι και με την επιφύλαξη της εφαρμογής αυστηρότερων εθνικών κανόνων.

α) Ο πωλητής του εξοπλισμού πρέπει να υποβάλλει δήλωση με την οποία πιστοποιείται η προέλευση του υλικού και βεβαιώνεται ότι κατά τα προηγούμενα επτά χρόνια ο εξοπλισμός δεν αγοράστηκε με εθνική ή κοινοτική επιχορήγηση.

β) Η τιμή του μεταχειρισμένου εξοπλισμού δεν πρέπει να υπερβαίνει την αγοραία αξία του και πρέπει να είναι χαμηλότερη από το κόστος όμοιου καινούργιου εξοπλισμού.

γ) Ο εξοπλισμός πρέπει να έχει τα τεχνικά χαρακτηριστικά που απαιτούνται για τη σχετική πράξη και να είναι σύμφωνος με τις ισχύουσες προδιαγραφές και πρότυπα.

δ) Το έργο συγχρηματοδοτείται από το ΕΤΠΑ κατά 75% και το υπόλοιπο 25% από εθνικούς πόρους.

Οι προσφορές στον διαγωνισμό με όλα τα απαραίτητα δικαιολογητικά πρέπει να κατατεθούν στα Γραφεία της επιχείρησης ΡΟΔΑ στην οδό Αγ.Ιωάννου 54 στη Ρόδο μέχρι την 20 Μαρτίου 2006, ημέρα Δευτέρα και ώρα 12η μεσημβρινή κατά την οποία θα γίνει και η αποσφράγιση.

Οι προσφορές μπορεί να αποστέλλονται στην υπηρεσία με οποιοδήποτε τρόπο και παραλαμβάνονται με απόδειξη με την απαραίτητη όμως προϋπόθεση ότι αυτές θα περιέρχονται στην υπηρεσία μέχρι την προηγούμενη της ημερομηνίας διενέργειας του διαγωνισμού.

Οι ενδιαφερόμενοι μπορούν να ζητήσουν εγγράφως από την υπηρεσία διενέργειας του διαγωνισμού συμπληρωματικές πληροφορίες ή διευκρινήσεις μέσα σε τριάντα (30) μέρες από τη δημοσίευση.

Αντίγραφο της διακήρυξης ευρίσκεται στα γραφεία της Δ.Ε.Σ. ΡΟΔΑ (ΑΓ. Ιωάννου 54, Ρόδος 85100, τηλ. 22410/22259, 22410/36370) και ευρίσκεται στη διάθεση των ενδιαφερομένων κατά τις εργάσιμες ημέρες και ώρες.

Ο ΠΡΟΕΔΡΟΣ ΤΗΣ ΔΕΣ ΡΟΔΑ
ΠΕΡΙΚΛΗΣ ΜΑΝΤΑΛΗΣ
Δημοτικός Σύμβουλος
Δήμου Ροδίων

ΣΥΝΟΠΤΙΚΗ ΟΙΚΟΝΟΜΙΚΗ ΚΑΤΑΣΤΑΣΗ ΠΡΟΫΠΟΛΟΓΙΣΜΟΥ ΕΣΟΔΩΝ ΚΑΙ ΕΞΟΔΩΝ ΔΗΜΟΥ ΙΑΛΥΣΟΥ ΕΤΟΥΣ 2006

ΕΣΟΔΑ

Κωδικός	Εσοδα και Εισπράξεις	Προϋπολογισμός σε €
Α	ΕΣΟΔΑ	
0	ΤΑΚΤΙΚΑ ΕΣΟΔΑ	8.973.000,00 €
1 (-13)	ΕΚΤΑΚΤΑ ΕΣΟΔΑ (Πλην επιχορηγ. για επενδύσεις	1.036.000, 00 €
2	ΕΣΟΔΑ ΠΑΡΕΛΘΟΝΤΩΝ ΟΙΚΟΝΟΜΙΚΩΝ ΕΤΩΝ	1.500.000,00 €
31	ΕΙΣΠΡΑΞΕΙΣ ΑΠΟ ΔΑΝΕΙΑ	8.186.800,00 €
32	ΕΙΣΠΡΑΚΤΕΑ ΥΠΟΛΟΙΠΑ Π.Ο.Ε.	4.123.282,85 €
4	ΕΙΣΠΡΑΞΕΙΣ ΥΠΕΡ ΔΗΜΟΣΙΟΥ ΚΑΙ ΤΡΙΤΩΝ	1.046.000,00 €
5	ΧΡΗΜΑΤΙΚΟ ΥΠΟΛΟΙΠΟ	550.000,00 €
	ΜΕΡΙΚΟ ΣΥΝΟΛΟ	25.415.082,85 €
Β	ΕΠΕΝΔΥΣΕΙΣ	
13	ΕΠΙΧΟΡΗΓΗΣΕΙΣ ΓΙΑ ΕΠΕΝΔΥΣΕΙΣ	7.430.000,00 €
Α+Β	ΓΕΝΙΚΟ ΣΥΝΟΛΟ ΕΣΟΔΩΝ	32.845.082,85 €

ΕΞΟΔΑ

Κωδικός	Εξοδα και πληρωμές	Προϋπολογισμός σε €
Α	ΛΕΙΤΟΥΡΓΙΚΕΣ ΚΑΙ ΥΠΟΧΡΕΩΤΙΚΕΣ ΔΑΠΑΝΕΣ	
60	ΑΜΟΙΒΕΣ ΚΑΙ ΕΞΟΔΑ ΠΡΟΣΩΠΙΚΟΥ	3.605.000,00 €
61,62	ΑΜΟΙΒΕΣ ΚΑΙ ΠΑΡΟΧΕΣ ΑΙΡΕΤΩΝ ΚΑΙ ΤΡΙΤΩΝ	1.278.000, 00 €
63,64,68	ΦΟΡΟΙ ΤΕΛΗ ΚΑΙ ΛΟΙΠΑ ΓΕΝΙΚΑ ΕΞΟΔΑ	227.000,00 €
651	ΠΛΗΡΩΜΕΣ ΓΙΑ ΕΞΥΠΗΡΕΤΗΣΗ ΔΗΜΟΣΙΑΣ ΠΙΣΤΕΩΣ	2.000,00 €
66	ΔΑΠΑΝΕΣ ΠΡΟΜΗΘΕΙΑΣ ΑΝΑΛΩΣΙΜΩΝ	1.244.000,00 €
67	ΜΕΤΑΒΙΒΑΣΕΙΣ ΣΕ ΤΡΙΤΟΥΣ	1.280.031,03 €
81	ΠΛΗΡΩΜΕΣ ΓΙΑ ΥΠΟΧΡΕΩΣΕΙΣ ΠΟΕ	2.774.564,27 €
82	ΑΠΟΔΟΣΕΙΣ	926.000,00 €
85	ΠΡΟΒΛΕΨΕΙΣ	3.170.805,00 €
	ΜΕΡΙΚΟ ΣΥΝΟΛΟ	14.507.400,30 €
Β	ΕΠΕΝΔΥΣΕΙΣ	
71	ΑΓΟΡΕΣ ΠΑΓΙΩΝ	1.845.000,00 €
73	ΕΡΓΑ	14.318.900,00 €
74	ΜΕΛΕΤΕΣ ΕΡΕΥΝΕΣ	1.670.000,00 €
75	ΤΙΤΛΟΙ ΠΑΓΙΑΣ ΕΠΕΝΔΥΣΗΣ	190.000,00 €
652	ΠΛΗΡΩΜΕΣ ΓΙΑ ΕΞΥΠΗΡΕΤΗΣΗ ΔΗΜΟΣΙΑΣ ΠΙΣΤΗΣ	120.000,00 €
91	ΑΠΟΘΕΜΑΤΙΚΟ	193.782,55 €
	ΜΕΡΙΚΟ ΣΥΝΟΛΟ	18.337.682,55 €
Α+Β	ΓΕΝΙΚΟ ΣΥΝΟΛΟ ΕΞΟΔΩΝ	32.845.082,85 €

Ο Δήμαρχος
Στέργος Στάγκας

ΔΕΥΑΡ

ΔΗΜΟΤΙΚΗ ΕΠΙΧΕΙΡΗΣΗ ΥΔΡΕΥΣΗΣ ΑΠΟΧΕΤΕΥΣΗΣ ΡΟΔΟΥ
2ο χλμ Εθν. Οδού Ρόδου - Λίνδου
Τηλ. 22410/68750-7
fax. 22410/66380

ΡΟΔΟΣ 20/01/2006

«ΟΙ ΚΑΤΟΙΚΟΙ ΑΙΤΟΥΝ ΚΑΙ ΑΠΑΙΤΟΥΝ ΤΗΝ ΚΑΤΑΣΚΕΥΗ ΤΩΝ ΔΙΚΤΥΩΝ ΑΠΟΧΕΤΕΥΣΗΣ ΤΗΣ ΠΕΡΙΟΧΗΣ ΤΟΥΣ»

Η ΔΕΥΑΡ καθ' όλα έτοιμη να δημοπρατήσει το έργο μετά την ένταξή του για χρηματοδότηση από το ΠΕΠ

Τετρακόσιοι και πλέον κάτοικοι της ευρύτερης περιοχής του Αγίου Ιωάννου έστειλαν ενυπόγραφα αιτήματα - υπόμνημα στη ΔΕΥΑΡ τα οποία διαβιβάσθηκαν στον Γενικό Γραμματέα της Περιφέρειας Χαράλαμπο Κόκκινο, με τα οποία ζητούν την εκτέλεση του έργου δίκτυα αποχέτευσης και ακαθάρτων της περιοχής τους.

• Από την πλευρά της η ΔΕΥΑΡ για το συγκεκριμένο έργο, το οποίο είναι ζωτικής σημασίας για τον πολίτη της Ρόδου, υπέβαλε στην αρμόδια επιτροπή της Περιφέρειας Νοτίου Αιγαίου, έγκαιρα, πληρέστατο φάκελο προς αξιολόγηση για την ένταξη και τη χρηματοδότηση του έργου, από το ΠΕΠ Νοτίου Αιγαίου. Παράλληλα στο φάκελο περιέχονται όλες οι υποστηρικτικές μελέτες του έργου (εγκεκριμένη μελέτη περιβαλλοντικών όρων, γεωλογική μελέτη, τεχνοοικονομική μελέτη, κλπ), ενώ η συνολική μελέτη - πρόταση έτυχε της έγκρισης του δημοκρατικού προγραμματισμού.

• Ο προϋπολογισμός του έργου ανέρχεται στο ποσό των 1.413.765,6 ευρώ περιλαμβανομένου και του ΦΠΑ, ενώ η συμμετοχή της ΔΕΥΑΡ από ίδιους πόρους είναι 365.952 ευρώ.

Η περιοχή παρέμβασης (εκτέλεσης του έργου) περικλείεται από τους δρόμους: από την Εθν. Αντιστάσεως μέχρι την οδό Αγ. Σοφίας και Ισαύρων και από Θεμ. Σοφούλη έως τη Μεγάλου Κων/νου, με κυριότερες οδούς εντός αυτών, της οδού Πάφου, Λεμεσού Μόρφου, Λάρνακας, Λευκωσίας, Διγ. Ακρίτα, Γρηγ. Αυξεντίου, Αμφιτρίδης, Κων/νου Παλαιολόγου, Γ. Καραϊσκάκη, Δομίνικου Θεοτοκόπουλου, Θεοδώρας, Καλαβρύτων, Β. Βουλγαροκτόνου, Εμμ. Γεωργιλά και άλλων.

Η ΔΕΥΑΡ παρακολουθεί με πολύ ενδιαφέρον τη διαδικασία αξιολόγησης από την Περιφέρεια Νοτίου Αιγαίου και εντός του μηνός θα γνωρίζει τα αποτελέσματα.

Πρέπει να σημειωθεί, ότι η ΔΕΥΑΡ είναι καθ' όλα έτοιμη να προβεί στη δημοπράτηση του έργου την αμέσως επόμενη ημέρα από την ένταξή του, και να δώσει λύση σε μία μεγάλη περιοχή της πόλης μας, η οποία αντιμετωπίζει χρόνια και σοβαρά προβλήματα στον τομέα της αποχέτευσης ομβρίων και ακαθάρτων.

• Η διοίκηση της επιχείρησης, ευελπιστεί ότι με την πρωτοβουλία του Περιφερειάρχη κ. Χαράλαμπου Κόκκινου αφενός και λόγω της αρτιότητας του φακέλου αφετέρου, το έργο θα ενταχθεί στο ΠΕΠ, ειδάλλως σε αντίθετη περίπτωση, όπως δηλώνουν και ξεκαθάρισαν οι κάτοικοι της περιοχής οι αντιδράσεις θα είναι δυναμικές και άμεσες.

ΑΠΟ ΤΗ ΔΕΥΑΡ

ΕΛΛΗΝΙΚΗ ΔΗΜΟΚΡΑΤΙΑ
Β' ΔΥΠΕ ΝΟΤΙΟΥ ΑΙΓΑΙΟΥ
ΓΕΝΙΚΟ ΝΟΣΟΚΟΜΕΙΟ ΡΟΔΟΥ
«ΑΝΔΡΕΑΣ ΠΑΠΑΝΔΡΕΟΥ»

Ταχ. Δ/νση: 85100 Ρόδος
Τ.Θ. 138 - ΡΟΔΟΣ
Πληρ: Πισσάκα Βαλεντίνα
Τηλέφωνο: (22410/80158
Fax: (22410) 80026

ΠΡΟΚΗΡΥΞΗ

Το Γενικό Νοσοκομείο Ρόδου προκηρύσσει δημόσιο ανοικτό διαγωνισμό με θέμα: προμήθεια Οφθαλμολογικού Χειρουργικού Μικροσκοπίου με κριτήριο κατακύρωσης τη συμφερότερη προσφορά, προϋπολογισμού 65.000,00 ευρώ (συμπεριλαμβανομένου του ΦΠΑ).

Αριθμός διακήρυξης: 2/2006

Ο διαγωνισμός θα γίνει την 3-2-2006 ημέρα Παρασκευή και ώρα 12.00 ενώπιον αρμόδιας επιτροπής ενώ οι προσφορές θα κατατίθενται στη Γραμματεία του Νοσοκομείου μέχρι την 3-2-2006 ημέρα Παρασκευή και ώρα 12.00.

Ημερομηνία δημοσίευσης της παρούσας προκήρυξης στον Ελληνικό Τύπο την 20-1-2006.

Πληροφορίες για όσους ενδιαφέρονται θα δίδονται από το Λογιστήριο του Νοσοκομείου (τηλ. 22410/80158 και fax 22410/80026) κατά τις εργάσιμες ημέρες και ώρες.

Η διακήρυξη θα διατίθεται από το Λογιστήριο έναντι απόδειξης ή αντικαταβολής (για όσες διακηρύξεις θα στέλνονται ταχυδρομικά), με την καταβολή του ποσού των 20,00 ευρώ.

Ρόδος 18-1-2006

ΚΕΦΑΛΑΣ ΙΩΑΝΝΗΣ
Ο ΔΙΟΙΚΗΤΗΣ

ΕΛΛΗΝΙΚΗ ΔΗΜΟΚΡΑΤΙΑ
ΠΕΡΙΦΕΡΕΙΑ
ΝΟΤΙΟΥ ΑΙΓΑΙΟΥ
ΝΟΜΟΣ ΔΩΔΕΚΑΝΗΣΟΥ
ΔΗΜΟΣ ΠΕΤΑΛΟΥΔΩΝ

Ταχ. Δ/νση: Λ. Ελευθερίας 51
85104, Κρεμαστή
Τηλ.: 22410 90930, 90931
Φαξ.: 22410 91164

Κρεμαστή 20/01/2006
Αρ. Πρωτ. 513

ΠΕΡΙΛΗΨΗ ΔΙΑΚΗΡΥΞΗΣ

Διεξαγωγής Διαγωνισμού Προμήθειας

Ο Δήμαρχος Πεταλούδων διακηρύσσει ότι στις 15 μηνός Φεβρουαρίου του έτους 2006 ημέρα Τετάρτη και ώρα από 11.00 έως 12.00 θα διεξαχθεί μειοδοτικός διαγωνισμός με το σύστημα συμπλήρωσης τιμολογίου με σφραγισμένες προσφορές σε τιμολόγιο που έχει συνταχθεί από τον δήμο για την «Προμήθεια υλικών για την κατασκευή του έργου «Ηλεκτροφωτισμός επαρχιακής οδού Κρεμαστής - Μαριτσών από τον κόμβο "Τσαΐρι - Αεροδρομίου" έως τη Διασταύρωση προς Δαματριά» προϋπολογιζόμενης δαπάνης 68.840,00 € μη συμπεριλαμβανομένου του Φ.Π.Α.

Ο διαγωνισμός θα διεξαχθεί στα γραφεία του δήμου οδός Λ. Ελευθερίας 51 στην Κρεμαστή Ρόδου, ενώπιον της Δημαρχιακής Επιτροπής.

Ο διαγωνισμός και η εκτέλεση της προμήθειας θα γίνουν σύμφωνα με τις διατάξεις του Π.Δ. 28/80 με τίτλο «Εκτέλεση έργων και προμηθειών των Οργανισμών Τοπικής Αυτοδιοίκησης» το Π.Δ. 410/95 με τίτλο «Δημοτικός και Κοινοτικός Κώδικας» και τους Ν. 2503/97, Ν. 3203/03 όπως τροποποιήθηκαν και ισχύουν.Τέλος σύμφωνα με τις σε εκτέλεση των ανωτέρω διατάξεων εκδοθείσες αποφάσεις, λοιπές διατάξεις που αναφέρονται ρητά ή απορρέουν από τα οριζόμενα στα συμβατικά τεύχη της παρούσας και γενικότερα κάθε διάταξη που διέπει την εκτέλεση του έργου της παρούσας σύμβασης, έστω και αν δεν αναφέρονται ρητά παραπάνω.

Στο διαγωνισμό γίνονται δεκτοί αναγνωρισμένοι παρασκευαστές, προμηθευτές και έμποροι εγγεγραμμένοι στο Επιμελητήριο τους ή στην επαγγελματική τους οργάνωση ή αναγνωρισμένοι αντιπρόσωποι εγγεγραμμένοι εις τα οικεία επιμελητήρια. Το αντικείμενο της προμήθειας περιλαμβάνει όλα τα υλικά που περιγράφονται στην Τεχνική Εκθεση της μελέτης και είναι σύμφωνα με τις Τεχνικές Προδιαγραφές αυτής. Τα προς προμήθεια υλικά έχουν χωριστεί σε πέντε κατηγορίες. Οι επιμέρους προϋπολογισθείσες δαπάνες επιμερισμένες ανά κατηγορία μη συμπεριλαμβανομένου του Φ.Π.Α. έχουν ως εξής:

Ηλεκτρολογικά Υλικά: 42.099,00 €
Οικοδομικά Υλικά: 2.746,00 €
Υδραυλικά Υλικά:5.650,00€
Σιδηρουργικά Υλικά: 15.545,00 €
Σκυροδέματα: 2.800,00€
Σύνολο: 68.840,00 €

Είναι δυνατή η συμμετοχή διαγωνιζομένου και σε μία μόνο από τις προαναφερθείσες κατηγορίες προσκομίζοντας εγγυητική επιστολή συμμετοχής ύψους 2% επί του ενδεικτικού προϋπολογισμού της κατηγορίας στην οποία συμμετέχει:

Ηλεκτρολογικά Υλικά: 841,98 €
Οικοδομικά Υλικά: 54,92 €
Υδραυλικά Υλικά:113,00€
Σιδηρουργικά Υλικά: 310,90 €
Σκυροδέματα: 56,00€
Σύνολο: 1376,80 €

Η εγγύηση για τη συμμετοχή στη δημοπρασία η οποία ορίζεται ως άνω, βεβαιώνεται με την προσκόμιση ισόποσου γραμματίου του Ταμείου Παρακαταθηκών και Δανείων ή Εγγυητικής Επιστολής αναγνωρισμένης Τράπεζας ή του ταμείου Συντάξεως Μηχανικών και Εργοληπτών Δημοσίων Εργων (ΤΣΕΜΔΕ), συντεταγμένη κατά τον ισχύοντα τύπο για το Δημόσιο.Η εγγύηση θα απευθύνεται προς το Δήμο Πεταλούδων.

Οι όροι, οι διαδικασίες ανάδειξης του προμηθευτή ο χρόνος ισχύος της προσφοράς, ο χρόνος εγγύησης, ο χρόνος και ο τόπος παράδοσης, οι κρατήσεις και λοιπά στοιχεία αναφέρονται στα τεύχη δημοπράτησης της μελέτης. Τεύχη δημοπράτησης, έντυπα προσφοράς και λοιπά στοιχεία χορηγούνται από τα γραφεία των Τεχνικών Υπηρεσιών του Δήμου. Για περισσότερες πληροφορίες οι ενδιαφερόμενοι μπορούν να απευθύνονται στα γραφεία των Τεχνικών Υπηρεσιών του Δήμου Πεταλούδων (Ταχ. Δ/νση: Σταδίου 7, 85104 Κρεμαστή) και στα τηλέφωνα 2241090930 και 2241090931.

Ο Δήμαρχος Πεταλούδων
Μιχάλης Κορδίνας

ΕΛΛΗΝΙΚΗ ΔΗΜΟΚΡΑΤΙΑ
ΠΟΛΙΤΙΣΤΙΚΟΣ ΟΡΓΑΝΙΣΜΟΣ
ΔΗΜΟΥ ΡΟΔΙΩΝ

Τμήμα:Οικονομικό
Γραφείο:Προμηθειών
Πληροφορίες: κ. Αρβανίτη
Τηλέφωνο: 22410 26385 και 27427
ΦΑΞ: 22410 78649

ΠΡΟΚΗΡΥΞΗ

Ο Πολιτιστικός Οργανισμός του Δήμου Ροδίων προκειμένου να προβεί στην προμήθεια των παρακάτω ειδών για το έτος 2006, καλεί τους ενδιαφερόμενους να προσκομίσουν κλειστές προσφορές στα γραφεία του Οργανισμού, οδός Διαγοριδών αριθ.3 μέχρι και την 3/2/2006.

Στην προσφορά θα αναγράφεται η αξία ανά είδος. Ο ΦΠΑ βαρύνει τον Οργανισμό και οι κρατήσεις βαρύνουν τον προμηθευτή.

Η παραλαβή των ειδών θα γίνεται σ ταδιακά, ανάλογα με τις ανάγκες της υπηρεσίας.

Τα είδη αυτά είναι:

1) Υγιεινής και καθαριότητας
2) Γραφικής ύλης και λοιπά υλικά γραφείου.
3) Ανθοδέσμες για τις διάφορες εκδηλώσεις του Οργανισμού (περίπου 80).
4) Βενζίνη αμόλυβδη για το αυτοκίνητο του Οργανισμού (μέχρι 150 λίτρα μηνιαίως) και βενζίνη σούπερ για το μηχανάκι του (μέχρι 20 λίτρα μηνιαίως).

Για περισσότερες πληροφορίες, οι ενδιαφερόμενοι μπορούν να απευθύνονται στα γραφεία του Οργανισμού και στα τηλέφωνα 22410 29678 και 22410 27427 κατά τις εργάσιμες ημέρες και ώρες.

Ο ΠΡΟΕΔΡΟΣ
ΜΑΝΟΛΗΣ ΑΝΤΩΝΟΓΛΟΥ

ΔΗΜΟΣ ΚΑΛΛΙΘΕΑΣ ΡΟΔΟΥ

Καλυθιές 18-01-2006
Αρ. Πρωτ. 508

ΕΛΛΗΝΙΚΗ ΔΗΜΟΚΡΑΤΙΑ
ΠΕΡΙΦΕΡΕΙΑ ΝΟΤΙΟΥ ΑΙΓΑΙΟΥ
ΝΟΜΟΣ ΔΩΔΕΚΑΝΗΣΟΥ

ΔΗΜΟΣ ΚΑΛΛΙΘΕΑΣ

ΑΝΑΚΟΙΝΩΣΗ

για αναγκαστική απαλλοτρίωση τμήματος ακινήτου για διάνοιξη δρόμου

Σύμφωνα με τις διατάξεις του άρθρου 3, παρ, 5 του Ν. 2882/2001 ανακοινώνεται η αναγκαστική απαλλοτρίωση της κτηματολογικής μερίδας με στοιχεία: **Τόμος: 10 γαιών Καλυθιών, φύλλο: 128, φάκελος:3120, Κ.Μ.:1404, απαλλοτριωτέα έκταση: 500 τ.μ.**

Εικαζόμενος ιδιοκτήτης: Βαγιανός Σταύρος του Αναστασίου.

Η απαλλοτρίωση του ανωτέρω ακινήτου κρίνεται απαραίτητη, προκειμένου να γίνει διάνοιξη δρόμου.

Καλούνται οι ιδιοκτήτες του ακινήτου ή όσοι έχουν έννομο συμφέρον να προβούν σε προσφορά ή να υποδείξουν κατάλληλα ακίνητα που θα εξυπηρετούν το σκοπό της απαλλοτρίωσης.

Ο ΔΗΜΑΡΧΟΣ
ΙΩΑΝΝΗΣ ΙΑΤΡΙΔΗΣ

ΕΛΛΗΝΙΚΗ ΔΗΜΟΚΡΑΤΙΑ
ΝΟΜΟΣ ΔΩΔΕΚΑΝΗΣΟΥ
Δ.Ε.Υ.Α.Κ.

Καλύθιές 18-1-2006
Αρ. Πρωτ.: 62

ΠΕΡΙΛΗΨΗ ΔΙΑΚΗΡΥΞΗΣ ΔΗΜΟΠΡΑΣΙΑΣ

Ο πρόεδρος της ΔΕΥΑ Καλλιθέας Ρόδου, με βάση την υπ' αριθμ.143/2005 απόφαση του διοικητικού συμβουλίου, προκηρύσσει τακτικό διαγωνισμό με υποβολή σφραγισμένων προσφορών για την προμήθεια ειδών ιματισμού ενδεικτικού προϋπολογισμού 11.790,00 ευρώ (εκτός Φ.Π.Α.). Η προμήθεια ανά είδος και ποσότητα είναι:

α/α	Είδος Προμήθειας	ΠΟΣΟΤΗΤΑ	Ενδεικτική Τιμή Μονάδος (Euro)
1	**Ανδρικός ιματισμός**		
1.1	Παντελόνι μάλλινο ή τζιν	28	60,00
1.2	Πουλόβερ μάλλινο βάρους 500 gr	28	50,00
1.3	Γάντια από χοιρινό δέρμα με εσωτερική επένδυση	28	30,00
1.4	Μποτάκια δερμάτινα, αδιάβροχα με σόλα από κρεπ ή λάστιχο	14	100,00
1.5	Προσόψιο διαστάσεων 0,90Χ0,55 υδρόφιλο 100% βαμβακερό	14	15,00
1.6	Πηλίκιο τύπου τζόκεϊ	14	10,00
1.7	Δερμάτινο μπουφάν από μοσχάρι ή κατσίκι	14	250,00
2	**Γυναικείος ιματισμός**		
2.1	Φούστα από ύφασμα μάλλινο ή παντελόνι μάλλινο	8	60,00
2.2	Πουλόβερ μάλλινο βάρους 500 gr	8	50,00
2.3	Γάντια από χοιρινό δέρμα με επένδυση, γυναικείας ραφής	8	30,00
2.4	Μποτάκια δερμάτινα, αδιάβροχα με σόλα από κρεπ ή λάστιχο ή τύπου γόβας με χαμηλό τακούνι	4	100,00
2.5	Προσόψιο διαστάσεων 0,90Χ0,55 υδρόφιλο 100% βαμβακερό	4	15,00
2.6	Πηλίκιο τύπου τζόκεϊ	4	10,00
2.7	Δερμάτινο μπουφάν από μοσχάρι ή κατσίκι	4	250,00

Ο διαγωνισμός θα γίνει στα γραφεία της ΔΕΥΑΚ από την αρμόδια επιτροπή την 1η Φεβρουαρίου 2006 ημέρα Τετάρτη με ώρα έναρξης προσφορών την 10η πρωινή και ώρα λήξης 11.00.

Οι προσφορές θα είναι γραπτές και θα επιδίδονται στον πρόεδρο της Επιτροπής σε σφραγισμένο φάκελο που θα γράφει απ' έξω την επωνυμία και τα στοιχεία της προμηθεύτριας εταιρείας, την ημερομηνία του διαγωνισμού, τον πλήρη τίτλο της αρμόδιας υπηρεσίας και την επιγραφή «Προμήθεια ειδών ρουχισμού εργαζόμενων ΔΕΥΑ Καλλιθέας για τη χειμερινή περίοδο του 2005».

Κάθε φάκελος προσφοράς πρέπει να περιέχει τα δικαιολογητικά που αναφέρονται στη διακήρυξη. Η εγγύηση για τη συμμετοχή στη δημοπρασία ορίζεται σε 5% επί της αξίας του ενδεικτικού προϋπολογισμού της μελέτης επί του συνόλου ή των επί μέρους ειδών της προμήθειας, σε εγγυητική επιστολή που θα απευθύνεται προς τη ΔΕΥΑΚ.

Στο διαγωνισμό γίνονται δεκτοί αναγνωρισμένοι προμηθευτές ή αντιπρόσωποι και έμποροι εγγεγραμμένοι στο Επιμελητήριό τους ή στην επαγγελματική τους οργάνωση.

Τον προμηθευτή βαρύνουν όλες οι νόμιμες κρατήσεις υπέρ τρίτων και η δημοσίευση της παρούσας.

Για πληροφορίες και παράδοση κάθε σχετικού εγγράφου του διαγωνισμού (τεχνική περιγραφή, ενδεικτικός προϋπολογισμός, γενική ειδική συγγραφή υποχρεώσεων, τεχνικές προδιαγραφές, διακήρυξη, έντυπο προσφοράς κ.λπ.) θα δίνονται μέχρι και την προηγούμενη ημέρα του διαγωνισμού κατά τις εργάσιμες ημέρες και ώρες στη γραμματεία της Τεχνικής Υπηρεσίας της ΔΕΥΑΚ τηλ. 22410 60667.

Ο πρόεδρος ΔΕΥΑΚ
ΙΑΤΡΙΔΗΣ ΙΩΑΝΝΗΣ
ΔΗΜΑΡΧΟΣ ΚΑΛΛΙΘΕΑΣ

ΕΛΛΗΝΙΚΗ ΔΗΜΟΚΡΑΤΙΑ
ΝΟΜΟΣ ΔΩΔΕΚΑΝΗΣΟΥ
ΔΗΜΟΣ ΝΟΤΙΑΣ ΡΟΔΟΥ
ΓΡΑΦΕΙΟ ΔΗΜΑΡΧΟΥ

Τηλ: 2244043243
Φαξ: 2244043245
Διεύθυνση: Γεννάδι
Τ.Κ. 85109
E-mail:dnr@rho.forhnet.gr

Γεννάδι, 2-1-2006

ΘΕΜΑ: «Μεταβίβαση αρμοδιοτήτων Δημάρχου στους Αντιδημάρχους και εξουσιοδότηση υπογραφών»

ΑΠΟΦΑΣΗ ΔΗΜΑΡΧΟΥ 2/2006

Ο Δήμαρχος Νότιας Ρόδου

Εχοντας υπόψη:

1. Τις διατάξεις των άρθρων 114 και 115 του Π.Δ. 410/1995 περί αρμοδιοτήτων του Δημάρχοιυ και περί Αντιδημάρχων αντίστοιχα.
2. Τις διατάξεις του άρθρου 116 του Π.Δ. 410/1995 περί ανάθεσης υπογραφής Δημάρχου.
3. Την αριθ. 1/2-1-2006 απόφαση του Δημάρχου Νότιας Ρόδου περί ορισμού Αντιδημάρχων.
4. Του Ο.Ε. Υ. του Δήμου που δημοσιεύθηκε στο Φ.Ε.Κ. τεύχος Β' 1116/23-7-2004.

Αποφασίζουμε

1. Τη μεταβίβαση αρμοδιοτήτων του Δημάρχου προς τους Αντιδημάρχους για το έτος 2006, ως ακολούθως:

Α) Στον Αντιδήμαρχο κ. Λαουδίκο Ιωάννη του Πέτρου:

- Της Διεύθυνση των Τεχνικών Υπηρεσιών, πλην των αρμοδιοτήτων αυτής που μεταβιβάζονται στο συνεπίκουρο του Δημάρχου κ. Σαββίδη Γεώργιο.

Β) Στον Αντιδήμαρχο κ. Χατζηλαζάρου Αγαπητό του Σταματίου:

- Του Τμήματος Διοικητικών Υπηρεσιών της Διεύθυνσης Διοικητικών - Οικονομικών Υπηρεσιών
- Του Αυτοτελούς Γραφείου Εξυπηρέτησης Πολιτών - ΚΕΠ
- Την υπογραφή ενταλμάτων και εκθέσεων δαπανών, που αφορούν Μισθοδοσία & παροχές προς το προσωπικό του Δήμου.
- Την υπογραφή των βεβαιωτικών καταλόγων όλων των δημοτικών τελών
- Την υπογραφή των αδειών και συμφωνητικών χρήσης παραλίας - κοινοχρήστων χώρων
- Των Ανταποκριτών ΟΓΑ.

2. Την ανάθεση υπογραφής δημάρχου στο Δημοτικό Σύμβουλο Σαββίδη Γεώργιο του Χαραλάμπου ως Συνεπίκουρο του Δημάρχου:

- Των εγγράφων του Τμήματος Φυσικού Περιβάλλοντος - Στήριξης Αγροτικής Δραστηριότητας και Εποπτείας Δασικού Περιβάλλοντος.
- Την επίβλεψη συνεργειών έργων αυτεπιστασίας και συντήρησης δημοτικού εξοπλισμού.
- Της συντήρησης - επισκευής, τροφοδότηση με καύσιμα κάθε είδους κινητών μηχανημάτων και οχημάτων (αυτοκίνητα, δίκυκλα) του Δήμου.

Η παρούσα να δημοσιευθεί στον Τοπικό Τύπο.

Ο ΔΗΜΑΡΧΟΣ
ΣΑΒΒΗΣ ΜΑΝΩΛΗΣ

ΔΡΑΣΗ μικρές αγγελίες ΔΡΑΣΗ μικρές αγγελίες ΔΡΑΣΗ

Ενοικιάζονται

ΕΝΟΙΚΙΑΖΕΤΑΙ καινούργιο πολυτελείας 3άρι διαμέρισμα στον α' όροφο επιπλωμένο ή μη επιπλωμένο με 2 air condition, όλα τα ηλεκτρικά είδη, ηλιακό και ηλεκτρικό θερμοσίφωνα, 2 μεγάλες βεράντες και χώρος για πάρκιν σε ήσυχη περιοχή στην Ιξιά. Τιμή ενοικίου 350 ευρώ. Πληρ. τηλ6946163747

ΕΝΟΙΚΙΑΖΩ: α) ένα διαμέρισμα πλήρως εξοπλισμένο 60 τ.μ., β) ένα γραφείο 60 τ.μ. επί της Εθνικής Αντιστάσεως (πρώην Αννης Μαρίας) δια οιανδήποτε χρήση. Πληρ τηλ. 22410 66134.

ΕΝΟΙΚΙΑΖΕΤΑΙ 3άρι διαμέρισμα 87 τ.μ. με ηλιακό και κλιματιστικό, χωρίς κοινόχρηστα, στην Ιαλυσό κοντά στο Λύκειο. Πληρ τηλ. 22410 90241, 6945984334.

ΕΝΟΙΚΙΑΖΕΤΑΙ δίχωρο studio επιπλωμένο με πολυκουζίνα, σαλονάκι στο κέντρο της πόλης, ανεξάρτητο με κήπο, κοντά στη θάλασσα, άνετο πάρκιν, περιοχή Ψαροπούλα. Τιμή 270 ευρώ το μήνα. Πληρ. τηλ. 6972718731.

ΕΝΟΙΚΙΑΖΕΤΑΙ οροφοδιαμέρισμα σε διώροφη μονοκατοικία στο κέντρο κοντά στη θάλασσα με κήπο. Διαθέτει 3 μεγάλες κρεβατοκάμαρες, δύο μπάνια, σαλόνι με τζάκι, τραπεζαρία, ηλιακό θερμοσίφωνα, αυτόνομη θέρμανση, χρήση αποθήκης, άνετο πάρκιν. Ενοίκιο 630 ευρώ. Και ένα διαμέρισμα Κοδριγκτώνος με δύο κρεβατοκάμαρες, βεράντες, μεγάλη σαλοτραπεζαρία, κουζίνα. Τιμή 480 ευρώ. Πληρ. τηλ. 6972718731.

ΕΝΟΙΚΙΑΖΕΤΑΙ 3άρι 92 τ.μ. σε νεόκτιστη πολυκατοικία Κων. Υδραίου έναντι Ξενάκη με κλειστό πάρκιν και αποθήκη, ηλιακό και αυτόνομη θέρμανση. Τιμή 600 ευρώ. Πληρ τηλ. 22410 78087, 6945808035.

ΕΝΟΙΚΙΑΖΟΝΤΑΙ δύο διαμερίσματα δίχωρα επιπλωμένα στον 1ο όροφο οικοδομής στην Πατρ. Αθηναγόρα 27Α. Πληρ τηλ. 6945150194, 224124505 (9-11 π.μ., 5-8 μ.μ.).

ΕΝΟΙΚΙΑΖΟΝΤΑΙ στην Ιαλυσό διαμερίσματα δυάρια πλήρως επιπλωμένα. Πληρ. τηλ. 22410 91142, 94662, 6945594565

ΕΝΟΙΚΙΑΖΕΤΑΙ διαμέρισμα στην οδό Σωτήρος στην Ιξιά 70 τ.μ., 1 υπνοδωμάτιο, σαλόννι, κουζίνα, μπάνιο. Πληρ. τηλ. 6936679690

ΕΝΟΙΚΙΑΖΕΤΑΙ 4άρι διαμέρισμα 120 τ.μ. στο β' όροφο με ασανσέρ, αυτόνομη θέρμανση, 2 μπάνια, 3 υπνοδωμάτια επί της οδού Αννης Μαρίας (Εθνικής Αντίστασης) 32. Πληρ. τηλ. 22410 33551.

ΕΝΟΙΚΙΑΖΕΤΑΙ γραφείο 50 τ.μ. επί της οδού Εθν. Αντίστασης 15 απέναντι από την Τράπεζα Πειραιώς, κατάλληλο για ιατρείο, πολ. μηχανικό, λογιστήριο κ.λπ. Πληρ. τηλ. 6945476491

ΕΝΟΙΚΙΑΖΕΤΑΙ διαμπερές διαμέρισμα στον 2ο όροφο σε οικογενειακή πολυκατοικία σε άριστη κατάσταση σε ήσυχη περιοχή στο Ροδίνι, Λυκίας 149, αποτελούμενο από 3 υπνοδωμάτια, μπάνιο, σαλόννι, εντοιχιζόμενη κουζίνα με φούρνο και ψυγείο και κεντρική θέρμανση. Τιμή 400 ευρώ. Πληρ. τηλ. 22410 28198, 6932338313.

ΕΝΟΙΚΙΑΖΕΤΑΙ διαμέρισμα ευάερο με θέα στην Ανάληψη επί της οδού Λιβαδιάς γωνιακό, 2 υπνοδωματίων, κουζίνα, σαλόνι, σύνδεση με αποχετευτικό, μεγάλες βεράντες. Τιμή 450 ευρώ. Πληρ τηλ. 22410 21440 ώρες καταστήματος.

ΕΝΟΙΚΙΑΖΕΤΑΙ super market στην παραλία Ιαλυσού, επί της οδού Φερενίκης, εμβαδού 300 τ.μ. Τουριστική αγορά περίπου 3.000 κλινών. Πληρ. τηλ.6975908004. Δεχόμαστε μόνο σοβαρές προτάσεις.

ΕΝΟΙΚΙΑΖΕΤΑΙ διαμέρισμα 4άρι 110 τ.μ. αποτελούμενο από τρία υπνοδωμάτια, μεγάλο σαλόνι, κουζίνα, χωλ και μπάνιο ευάερο και ευήλιο σε μικρή πολυκατοικία στην Μιχ. Λάπρου 6 περ. Ανάληψη. Πληρ. τηλ. 22410 67107, 6944883688

ΕΝΟΙΚΙΑΖΕΤΑΙ διαμέρισμα 105 τ.μ. στην περιοχή Μ.. Πετρίδη και Καμείρου, αποτελοιύμενο από 3 υπνοδωμάτια, σαλόνι, κουζίνα, μπάνια W.C. Αυτόνομη θέρμανση, ασανσέρ, ηλιακό και βεράντες. Κατασκευή 2000. Πληρ. τηλ. 22410 30907, 6944782878

ΕΝΟΙΚΙΑΖΕΤΑΙ γκαρσονιέρα επιπλωμένη στη Διαγοριδών 13. Πληρ τηλ. 22410 94812, 6995067762

ΕΝΟΙΚΙΑΖΕΤΑΙ δυάρι διαμέρισμα ισόγειο 50 τ.μ. στο Καρακόνερο με δύο υπνοδωμάτια, κουζίνα - καθιστικό ενιαίο και μπάνιο με δική του είσοδο, χωρίς κοινόχρηστα και με σύνδεση στο αποχετευτικό. Πληρ. τηλ. 22410 65471 ώρες 11 π.μ. - 8 μ.μ.

ΕΝΟΙΚΙΑΖΕΤΑΙ studio επιπλωμένο στον α' όροφο με θέα θάλασσα, με όλο τον οικιακό εξοπλισμό, τηλεόραση και ζεστό νερό όλο το 24ωρο. Ανετο πάρκιν. Περιοχή Ιαλυσός. Ενοίκιο 230 ευρώ μαζί με νερό και κοινόχρηστα. Πληρ. τηλ. 6936570851.

ΕΝΟΙΚΙΑΖΕΤΑΙ διαμέρισμα δύο υπνοδωματίων, σαλοτραπεζαρίας - κουζίνας και λοιπών βοηθητικών χώρων, 80 τ.μ. Πληρ. τηλ. 22410 28576, 6944831545.

ΕΝΟΙΚΙΑΖΕΤΑΙ μεγάλο δωμάτιο επιπλωμένο με διπλό κρεβάτι και ντουλάπα. Κουζίνα - μπάνιο με ζεστό νερό όλο το 24ωρο. Περιοχή 7 Βαγιές. Ενοίκιο 190 ευρώ μαζί με κοινόχρηστα. Πληρ. τηλ. 6936570851

ΕΝΟΙΚΙΑΖΕΤΑΙ στην Ιαλυσό οροφοδιαμέρισμα ρετιρέ καινούργιο, διαμπερές, αποτελούμενο από 2 υπνοδωμάτια και λοιπούς χώρους, πλήρως εξοπλισμένο με ηλεκτρικές συσκευές, ηλιακό θερμοσίφωνα, διπλά τζάμια, άνετο μπαλκόνι. Πληρ. τηλ. 22410 28458, 6946948756

ΕΝΟΙΚΙΑΖΕΤΑΙ ισόγεια γκαρσονιέρα για 1 άτομο ή 1 ζευγάρι αποτελούμενο από 1 υπνοδωμάτιο, κουζίνα, λουτροκαμπινέ. Πληρ. τηλ. 22410 22512

ΕΝΟΙΚΙΑΖΕΤΑΙ studio καινούργιο, πλήρως επιπλωμένο, με όλες τις ηλεκτρικές συσκευές με air condition, TV, ισόγειο με δική του είσοδο και κήπο. Πληρ. τηλ. 6947694835

ΕΝΟΙΚΙΑΖΕΤΑΙ διαμέρισμα 100 τ.μ. με αυή, με δύο υπνοδωμάτια, χωρίς κοινόχρηστα σε ήσυχη περιοχή με χώρο για πάρκινν, οδός Δενδρινού περιοχή Μητροπόλεως. Πληρ. τηλ. 22410 28860

ΕΝΟΙΚΙΑΖΕΤΑΙ ισόγειο διαμέρισμα 75 τ.μ. (επιπλωμένο) στην περιοχή Ανοιξη στην Ιαλυσό. Διαθέτει 2 υπνοδωμάτια, τουαλέτα και έναν ενιαίο χώρο σαλόννι και καθιστικό. Επίσης διαθέτει χώρο πάρκιν γιααυτοκίνητο, κήπο και μεγάλο προάυλιο χώρο. Προτιμούνται ενοικιαστές για μόνιμη εγκατάστασης. Πληρ. τηλ. 22410 92392 από 09.00 έως 21.00 και στο κιν. 6936860327.

ΕΝΟΙΚΙΑΖΕΤΑΙ στην Ιαλυσό: α). ένα νεόκτιστο lux διαμέρισμα 85 τ.μ. με 2 μεγάλα υπνοδωμάτια, κουζίνα, σαλόνι ενιαία, μεγάλες βεράντες, σε υπέροχη τοποθεσία. Τιμή λογική, β) ένα διαμέρισμα 55 τ.μ. στο κέντρο της Ιαλυσού με 1 υπνοδωμάτιο, κουζίνα, σαλόνι. Πληρ. τηλ. 22410 95815, 95657

ΕΝΟΙΚΙΑΖΕΤΑΙ διαμέρισμα 110 τ.μ. κάτω από το παλιό Νοσοκομείο με κεντρική θέρμανση. Πληρ. τηλ. 22410 28326.

ΕΝΟΙΚΙΑΖΕΤΑΙ χώρος 200 τ.μ. κατάλληλος για αποθήκη (ξυλείας, αλουμίνια) στηδν Παστίδα. Πληρ. τηλ. 6937520625

ΕΝΟΙΚΙΑΖΟΝΤΑΙ επί της Κοδριγκτώνος περιοχή Σταδίου Διαγόρα επιπλωμένα διαμερίσματα για μικρό ή μεγαλύτερο διάστημα. Πληρ. τηλ. 22410 31756

ΕΝΟΙΚΙΑΖΕΤΑΙ διαμέρισμα αποτελούμενο από δύο υπνοδωμάτια, κουζίνα, σαλόνι, μπάνιο, 2ος όροφος, κεντρικό, όπισθεν DIVINO, Ελευθερίου Βενιζέλου πάροδος. Πληρ. Νίκος τηλ. 22410 93353, 6946387745

ΕΝΟΙΚΙΑΖΕΤΑΙ studio επιπλωμένο στο Ροδίνι β' ορόφου. Πληρ. τηλ. 6944361899

ΕΝΟΙΚΑΖΕΤΑΙ στα Κοσκινού ρετιρέ 48 τ.μ. επιπλωμένο και με εντοιχισμένα ηλεκτρικά είδη καινούργιο με κεντρική θέρμανση, ηλιακό και απεριόριστη θέα. Πληρ. τηλ. 22410 34886, 6932437142

ΕΝΟΙΚΙΑΖΟΝΤΑΙ: α) διώροφο κατάστημα 53 τ.μ. ισόγειο,, 51 τ.μ. στον πρώτο όροφο, με βεράντα 31 τ.μ. στην οδό Γεωργίου Λέοντος αριθμ. 13-15, κοντά στο Ξεν. «Μανούσος» (Νιοχώρι), β) κατάστημα - γραφείο κατάλληλο και για κατοικία 50 τ.μ. επί της Λεωφ. Δημοκρατίας 49 στο χωριό Παραδείσι. Πληρ. τηλ. 22410 25450, 22410 20277, 6979357878

ΕΝΟΙΚΙΑΖΕΤΑΙ διαμέρισμα 3άρι στο 2ο όροφο με εντοιχισμένη κουζίνα και μεγάλες βεράντες επί της Μιχ. Πετρίδη 68. Πληρ. τηλ. 22410 74009, 6945237624, 210 9829308, 6972764614

ΕΝΟΙΚΙΑΖΕΤΑΙ διαμέρισμα δυάρι - 1 υπνοδωμάτιο, σαλόνι, κουζίνα, μερικώς επιπλωμένο με ανεξάρτητη είσοδο και αυλή στην οδό Σμύρνης 42 στο Ροδίνι 290 ευρώ. Πληρ τηλ. 22410 39314, 22410 34697

ΕΝΟΙΚΙΑΖΕΤΑΙ επιπλωμένη γκαρσονιέρα στον α' όροφο στο Καρακόνερο. Πληρ τηλ. 6945596443, 22410 33943

ΕΝΟΙΚΙΑΖΕΤΑΙ στην Ιαλυσό, σε συγκρότημα κατοικιών, μεζονέτα, δύο υπνοδωμάτια, σαλόνι, κουζίνα, a/c σ' όλα τα δωμάτια. Πληρ τηλ. 22410 92785

ΙΑΛΥΣΟΣ, ΜΟΝΟΚΑΤΟΙΚΙΑ 155 τ.μ. 3 υπνοδ. λουξ κατασκευής 700 ευρώ. Πληρ. Κρανίδης και Συνεργάτες τηλ. 22410 27082.

ΕΝΟΙΚΙΑΖΕΤΑΙ γκαρσονιέρα μόνο για Ελληνες και για μόνιμα. Πλήρως επιπλωμένη και εξοπλισμένη σε άριστη κατάσταση στο Ροδίνι. Πληρ τηλ. 22410 61840

ΕΝΟΙΚΙΑΖΕΤΑΙ διαμέρισμα 3 υπνοδωματίων σαλόνι, κουζίνα, χωλ, 2 WC, επί της Στ. Κωτιάδη 2. Πληρ τηλ. 22460 72130, 6938634737

ΕΝΟΙΚΙΑΖΟΝΤΑΙ γκαρσονιέρες με A/C πλήρως επιπλωμένες επί της οδού Αλ. Διάκου 61 και Ερυθρού Σταυρού κατάλληλες για φοιτητές. Πληρ τηλ. 22410 68637, 6934757776

ΚΟΣΚΙΝΟΥ διαμέρισμα δυάρι επιπλωμένο 320 ευρώ. Πληρ. Κρανίδης και Συνεργάτες τηλ. 22410 27082

ΕΝΟΙΚΙΑΖΕΤΑΙ γκαρσονιέρα πλήρως εξοπλισμένη επί της οδού Ρώμης 8 στην περιοχή Ροδίνι. Πληρ. τηλ. 22410 64570, 63662, 6944325444

ΙΑΛΥΣΟΣ. ΔΙΑΜΕΡΙΣΜΑ 100 τ.μ., ημιεπιπλωμέννο, ευάερο, ευήλιο, μικρή πολυκατοικία, σε ήσυχο δρόμο, εννιαίος χώρος κουζίνα - σαλόνι, 2 υπνοδωμάτια, βοηθητικό δωμάτιο, πλήρως εξοπλισμένη κουζίνα, πλυντήριο πιάτων και ρούχων, ηλιακός, θερμποπομποί. Τιμή 450 ευρώ. Πληρ. τηλ. 22410 27369, 10-15.00 κ. Νίκο.

ΕΝΟΙΚΙΑΖΕΤΑΙ σε τριώροφη πολυκατοικία οροφοδιαμέρισμα τρίτου ορόφου 90τ.μ. με απεριόριστη θέα στην περιοχή της Ανάληψης. Αποτελείται από 3 υπνοδωμάτια, κουζίνα - σαλόνι ενιαίο, μπάνιο. Διαθέτει ηλιακό θερμοσίφωνο. Πληρ. τηλ. 22410 21648, 32615

NOTAR ΕΛΛΑΣ

Κτηματομεσιτικό γραφείο

ΔΩΔΩΝΗΣ 2, ΡΟΔΟΣ – ΚΑΡΑΚΟΝΕΡΟ ΤΗΛ; 22410 20345

Website. www.notar.gr e-mail. hellas@notar.gr

Notar Ελλάς

Η μεγαλύτερη κτηματομεσιτική εταιρεία στη Σκανδιναβία τώρα και στη Ρόδο.

Η εταιρεία αντιπροσωπεύεται από 72 γραφεία στη Νορβηγία, 12 στην Σουηδία, Ισπανία, Ιταλία, Τουρκία και Βραζιλία.

Η Notar Ελλάς σας δίνει τη δυνατότητα να προωθήσετε τα ακίνητά σας αποτελεσματικά τόσο στη Σκανδιναβία όσο και στη Ρόδο και τα Δωδεκάνησα.

Σκέφτεσαι να αγοράσεις ή να πουλήσεις το σπίτι σου! Εμείς στη Notar σε βοηθάμε.



Ηλίας Παπανικολάου
Μεσίτης/ Οικονομολόγος

Ο δικός σας μεσίτης

TOP PROPERTIES

GEORGE & SAVAS PIPINOS

ΓΕΩΡΓΙΟΣ & ΣΑΒΒΑΣ ΠΙΠΙΝΟΣ

ΣΥΜΒΟΥΛΟΙ ΚΑΙ ΕΚΤΙΜΗΤΕΣ ΑΚΙΝΗΤΩΝ

REAL ESTATE AGENTS & MEMBER OF F.I.A.B.C.I-N.A.E.A.-C.E.I.

SINCE 1971

Οδός Κέννεντυ 38,ΡΟΔΟΣ 85100 - Τηλ.: (22410) 23895 - FAX: (22410) 20883
38 Kennedy str. RHODES GR 85100 GREECE - TEL.: (22410) 23895 FAX: 20883
Email: gpipinos@otenet.gr. URL: www.rhodes-top-properties.com and www.pipinos.gr
MOBILE: 6944-676003 • 6944-390803

Από το 1971



Η «TOP PROPERTIES» είναι ατομική επιχείρηση και ανήκει στους Γεώργιο και Σάββα Πιπίνο. Το γραφείο ασχολείται από το 1971 αποκλειστικά και μόνο με επενδύσεις και REAL ESTATE στο νησί της Ρόδου και στην ευρύτερη περιοχή της Δωδεκανήσου.

ΑΠΕΥΘΥΝΟΜΑΣΤΕ: Στους **σοβαρούς, απαιτητικούς** και **επιλεκτικούς** επενδυτές - επιχειρηματίες - ελεύθερους επαγγελματίες, Έλληνες και ξένους, που ενδιαφέρονται να κάνουν μια σοβαρή επένδυση **προβολής** στο νησί της Ρόδου.

ΠΡΟΣΦΕΡΟΥΜΕ:

Α) Υπηρεσίες και πληροφορίες που γίνονται σε προσωπικό επίπεδο με **εχεμύθεια, διακριτικότητα και σοβαρότητα.**

Β) Μεγάλη **γκάμα** υψηλής ποιότητας ακινήτων, όπως: 1) Ξενοδοχεία Α' και Β' κατηγορίας των 600-500-350-300 κλινών 2) Κεντρικά αστικά ακίνητα κατάλληλα για Τράπεζες - καταστήματα - γραφεία, 3) Παραλιακές εκτάσεις, κατάλληλες για τουριστικές επενδύσεις των 150.000 - 100.000 - 70.000 - 50.000 - 36.000 τ.μ., 4) Διαμερίματα και μεζονέτες **προβολής** και 5) Αξιόλογες Παραθεριστικές κατοικίες.

ΣΤΟΧΟΣ ΜΑΣ ΕΙΝΑΙ:

Να προσφέρουμε στο αγοραστικό μας κοινό **υψηλής ποιότητας ακίνητα και ευκαιρίες** στο νησί της Ρόδου. Η τριακονταετής και πλέον πείρα μας στον τομέα αυτό αποτελεί εγγύηση.

ΣΥΝΘΗΜΑ ΜΑΣ ΕΙΝΑΙ:

Επενδύστε στη ΡΟΔΟ **ΤΩΡΑ**, σε ακίνητα που **ΑΝΤΕΧΟΥΝ ΣΤΟ ΧΡΟΝΟ**

Γεώργιος και Σάββας Πιπίνος
Μεσίτες αστικών συμβάσεων
Γιατί εμείς γνωρίζουμε καλύτερα!

TOP PROPERTIES is a father and son business. The senior, Mr. George S. Pipinos, the founder of the office, has carved over the years a reputation for integrity and excellence in the world of Real Esate in the Dodecanese. The junior, Dr Savas Pipinos, has returned from his studies in the UK to aid in his father's footsteps.

AT TOP PROPERTIES we try hard to attract important and selective investors, high calibre businessmen/women and discerning professional people, both Greek and foreign, who wish to acquire substantial and valuable property on Rhodes.

We offer our expertise and advise privately, discreetly and in strict confidence.

We keep a comprehensive list of real estate of the highest specifications:

a. A' and B' class hotels (600, 500, 350, 300 beds capacity).

b. Centrally situated office buildings and other business premises.

c. Seaside land, ideal for develpment (hotels, holiday resorts, etc), of 150.000, 100.000, 70.000, 50.000, 36.000 square metres.

d. Luxury apartments, maisonettes, detached, semi-detached and terraced houses.

e. Holiday and and Retirement Homes.

Our aim is to give our clients the opportunity to acquire value for money, first class real estate on Rhodes. Our 30 and more year old experience is our warranty.

Our motto is: Invest in Rhodes, Invest in property, it stands the test o fime.

TOP PROPERTIES
George and Savas Pipinos*Because we know best*



ΔΡΑΣΗ μικρές αγγελίες ΔΡΑΣΗ μικρές αγγελίες ΔΡΑΣΗ

ΕΝΟΙΚΙΑΖΟΝΤΑΙ ξενοδοχειακά διαμερίσματα και studios στις "7 ΒΑΓΙΕΣ" με το μήνα πρόσφατα ανακαινισμένα πλήρως επιπλωμένα με τηλεόραση, τηλέφωνο, ηλιακό, κλιματισμό ψύξη θέρμανση, καθαριότητα 2 φορές την εβδομάδα με πλήρη ψατισμό, σεντόνια κουβέρτες και εξοπλισμό κουζίνας, φούρνο, ψυγείο, εστίες, μαγειρικά σκεύη, πιάτα, ποτήρια κ.λπ. Το ξενοδοχείο διαθέτει σαλόνι / bar, αίθουσα με 2 τηλεοράσεις, INTERNET CORNER, πέργκολα και πισίνα σε μικρή απόσταση από το κέντρο τη πόλης, το λιμάνι ή το Πανεπιστήμιο, ιδανικό για φοιτητές, στρατιωτικούς, καθηγητές κ.λπ. Πληρ. τηλ. 22410 36830, 693293562

ΕΝΟΙΚΙΑΖΕΤΑΙ στο Ανω Ροδίνι γκαρσονιέρα με δύο δωμάτια και studio πλήρως εξοπλισμένο στον α' όροφο. Πληρ. τηλ. 22410 61628, 6944410537
ΕΝΟΙΚΙΑΖΕΤΑΙ studio επιπλωμένο. Τιμή 200 ευρώ. Πληρ. τηλ. 22410 67346, 65760

ΕΝΟΙΚΙΑΖΕΤΑΙ studio μικρό επιπλωμένο σε ήσυχη περιοχή της Ρόδου, με πολυκουζινάκι, ψυγείο, καλοριφέρ, φούρνο μικροκυμάτων, διπλό κρεβάτι, άνετο πάρκιν, τηλεόραση, καρτοτηλέφωνο και όλο το νοικοκυριό του σπιτιού. Προτιμούνται στρατιωτικοί ή εργένηδες. Αποκλείονται οι αλλοδαποί. Ενοίκιο μόνο 150 ευρώ. Πληρ. τηλ. 22410 65122, 6946278872

ΕΝΟΙΚΙΑΖΕΤΑΙ στην οδό Χειμάρας κοντά στο βιβλιοπωλείο ΔΕΝΔΡΟ, διαμέρισμα 1ου ορόφου , πολύ ήσυχο, με μεγάλη βεράντα, αποτελούμενο από 2 υπνοδωμάτια, σαλοτραπεζαρία, κουζίνα, μπάνιο, κεντρική θέρμανση και ηλιακό θερμοσίφωνα. Πληρ. τηλ. 6944621696, 22410 63730

ΒΕΝΕΤΟΚΛΕΙΟ ΚΩΝ/ΝΟΥ ΠΑΛΑΙΟΛΟΓΟΥ. ΕΝΟΙΚΙΑΖΕΤΑΙ υπερυψωμένο ισόγειο διαμέρισμα ήσυχο, πλήρως ανακαινισμένο (καινούργια κουζίνα, ντουλάπες, πόρτες, παράθυρα με διπλά τζάμια), 3 υπνοδωμάτιασαλοτραπεζαρία, κουζίνα, μπάνιο, αποθήκη και κεντρική θέρμανση. Είναι κατάλληλο και για γραφεία. Πληρ. τηλ. 6944621696, 22410 63730
ΕΝΟΙΚΙΑΖΕΤΑΙ στην Ιαλυσό κατάστημα 120 τ.μ. σε προνομιακή θέση με πλήρη εξοπλισμό εστιατορίου ή χωρίς. Πληρ. Κρανίδης και Συνεργάτες τηλ. 22410 27082.

ΕΝΟΙΚΙΑΖΕΤΑΙ ισόγειο διαμέρισμα επί της οδού Μ. Κων/νου, 5 κυρίων δωματίων, 141 τ.μ. μόννο για επαγγελματική στέγη (γραφείο - ιατρείο κ.λπ.).Πληρ τηλ. 22410 85231, 6945461564

ΕΝΟΙΚΙΑΖΟΝΤΑΙ: 1)Διαμέρισμα α' ορόφου με 4 υπνοδωμάτια 145 τ.μ. στην Κοδριγκτώνος ενοίκιο 550 ευρώ 2) 105 τ.μ. α' ορόφου με 3 υπν/τια στο Νιοχώρι 450 ευρώ 3) 50 τ.μ. ισόγειο επιπλωμένο με αυλή Υψηλάντου 250 ευρώ, 4) 180 τ.μ. μονοκατοικία σε 4 στρ/τα οικόπεδο στ' Ασγούρου 1000 ευρώ 5) 80 τ.μ. ισόγειο διαμέρισμα - γραφείο στους Αγ. Αναργύρους 500 ευρώ 6) studio επιπλωμένο Σοφίας Βέμπου 200 ευρώ, 7) Δυάρι επιπλωμένο Καλλιθέα - Καβουράκια 150 ευρώ. ΑΙΓΑΙΟΚΤΗΜΑΤΙΚΗ, ΡΕΝΑ ΒΑΖΟΥΚΟΥ τηλ. 22410 22943

ΕΝΟΙΚΙΑΖΕΤΑΙ μονοκατοικία 100 τ.μ. με αυλή 40 τ.μ. και κήπο στην Κρεμαστή. Πληρ. τηλ. 22410 25723

ΚΡΕΜΑΣΤΗ. ΕΝΟΙΚΙΑΖΟΝΤΑΙ καινούργια διαμερίσματα χωρίς κοινόχρηστα, πάρκιν, επιπλωμένα και μη με διπλά τζάμια και ρολά κοντά στη θάλασσα. Πληρ. τηλ. 22410 94822, 6946671053

ΕΝΟΙΚΙΑΖΕΤΑΙ επιπλωμένη μεζονέτα στην Κάτω Ηλιούπολη με 2 υπνοδωμάτια, 2 WC, σαλόνι, κουζίνα. Πληρ. τηλ. 6945934044

ΕΝΟΙΚΙΑΖΕΤΑΙ διαμέρισμα τριάρι στη Στρατηγού Ζήση. Πληρ. τηλ. 22410 39210, 24563 ώρες καταστημάτων.

ΕΝΟΙΚΙΑΖΕΤΑΙ οροφοδιαμέρισμα ανεξάρτητο 120 τ.μ. χωρίς κοινόχρηστα σε πολύ καλή κατάσταση κατάλληλο και για επαγγελματική στέγη, Δαμασκηνού και Νικηταρά 93. Πληρ. τηλ. 22410 96256, 90117,24868, 6973601528

ΕΝΟΙΚΙΑΖΕΤΑΙ τουριστική επιχείρηση στο Φαληράκι έναντι ξενοδοχείου SUN PALACE, 55 τ.μ. έτοιμη για λειτουργία με πλήρη εξοπλισμό:air condition, ταμειακή μηχανή, τηλέφωνο, τουαλέτα ψυγείο και με μεγάλο δικό της χώρο μπροστά από το οίκημα για χρήση και εκμετάλλευση. Πληρ. τηλ. 22410 22410 68983, 6932242313.

ΕΝΟΙΚΙΑΖΟΝΤΑΙ: α) ρετιρέ επιπλωμένο αποτελούμενο από σαλόνι - κουζίνα ενιαίος χώρος, υπνοδωμάτιο, WC καινούργιας κατασκευής, β) ισόγειο αποτελούμενο από σαλόνι - κουζίνα ενιαίος χώρος, υπνοδωμάτιο, WC, καινούργιας κατασκευής, στην περιοχή Ιαλυσού (κοντά στο Αστυνομικό Τμήμα). Πληρ. τηλ. 22410 93748, 6948407166

ΕΝΟΙΚΙΑΖΟΝΤΑΙ: α) καινούργιο διαμέρισμα 130 τ.μ. διαμπερές στ' Ασγούρου, β) διαμέρισμα στην Παλιά Πόλη επιπλωμέννο 1ου ορόφου σε ανεξάρτητη μονοκατοικία. Πληρ. τηλ. 6973231193, 22410 74703

ΕΝΟΙΚΙΑΖΕΤΑΙ δυάρι στα Κοσκινού πλήρως επιπλωμένο με ηλεκτρικά είδη και A/C. Τιμή 320 ευρώ. Πληρ. τηλ. 22410 62234, 6948140494

ΕΝΟΙΚΙΑΖΕΤΑΙ μονοκατοικία 100 τ.μ. με αυλή 40 τ.μ. και κήπο στην Κρεμαστή. Πληρ. τηλ. 22410 25723

ΕΝΟΙΚΙΑΖΕΤΑΙ διαμέρισμα 100 τ.μ. δύο υπνοδωματίων, σαλόνι, κουζίνα επί της λεωφ. Ηρακλειδών δίπλα στον Μαρινόπουλο. Πληρ. τηλ. 22410 92211, 6978192618

ΚΡΕΜΑΣΤΗ. ΕΝΟΙΚΙΑΖΟΝΤΑΙ καινούργια διαμερίσματα χωρίς κοινόχρηστα, πάρκιν, επιπλωμένα και μη με διπλά τζάμια και ρολά κοντά στη θάλασσα. Πληρ. τηλ. 22410 94822, 6946671053

ΕΝΟΙΚΙΑΖΟΝΤΑΙ εντός αγροκτήματος:1) Διαμέρισμα ισογείου 105 τ.μ. και 2) Γκαρσονιέρα ισογείου 24 τ.μ. Αγ. Βαρβάρας 17 Ασγούρου (χωβρίς έπιπλα). Πληρ. κ. Μπάμπης τηλ. 22410 62007, 6946325746

ΕΝΟΙΚΙΑΖΟΝΤΑΙ studios πολυτελούς κατασκευής επιπλωμένα στην οδό Παπαναστάση 46 για ένα άτομο, κατά προτίμηση στρατιωτικούς ή δημόσιους υπαλλήλους. Τιμή 260 ευρώ το μήνα. Στην τιμή συμπεριλαμβάνονται ρεύμα μέχρι 80 KW, νερό, κοινόχρηστα, είναι στο δεύτερο όροφο με θέα. Συμβόλαιο ένα έτος. Πληρ. τηλ. 2241031708, 20617

ΕΝΟΙΚΙΑΖΕΤΑΙ μονοκατοικία δύο υπνοδωματίων (σαλόνι - κουζίνα κ.λπ.) στην περιοχή Βουνάρα στην Ιαλυσό. Τιμή λογική. Πληρ. τηλ. 22410 30945, 6946711799 ώρες καταστημάτων
ΕΝΟΙΚΙΑΖΕΤΑΙ διαμέρισμα δύο υπνοδωματίων, καινούργιας κατασκευής, ευήλιο, στον τελευταίο όροφο διώροφης κατοικίας, με εκπληκτική θέα. Περιοχή Μαρινόπουλου (Τσαλδάρη). Οδός Νησίδας Ρω 18, τηλ. 22410 20880 (πρωί - απόγευμα), 22410 32531 (απόγευμα), κιν. 6945004115

ΕΝΟΙΚΙΑΖΕΤΑΙ μικρό διαμέρισμα 45 τ.μ. αποτελούμενο από κρεβατοκάμαρα, κουζίνα, καθιστικό, μπάνιο, α' όροφος, πολύ κοντά στο Πανεπιστήμιο κατάλληλο για φοιτητή/τρια, καθηγητή. Πληρ. τηλ. 6974077671

ΕΝΟΙΚΙΑΖΟΝΤΑΙ διαμερίσματα δυάρια πλήρως επιπλωμένα σε πολυκατοικία επί της οδού Αγίας Σοφίας 31 (πρώην Γράμμου) διαθέτουν επίσης κεντρική θέρμανση και σταθερό τηλέφωνο. Πληρ. τηλ. 22410 29615, 6936977541, 6932665080

ΕΝΟΙΚΙΑΖΕΤΑΙ στο Νιοχώρι κοντά στο καζίνο επιπλωμένο διαράκι κατάλληλο για εργένηδες ή φοιτητές. Επίσης ενοικιάζεται στην Ιαλυσό διαμέρισμα ισόγειο με δικό του κήπο, διαθέτει κεντρική θέρμανση, ηλιακό θερμοσίφωνα, 2 υπνοδωμάτια, κουζίνα, μεγάλη σαλοτραπεζαρία με τζάκι, 1 WC και 1 μπάνιο. Πληρ. τηλ. 22410 90441

ΕΝΟΙΚΙΑΖΟΝΤΑΙ εντός αγροκτήματος:1) Διαμέρισμα ισογείου 105 τ.μ. και 2) Γκαρσονιέρα ισογείου 24 τ.μ. Αγ. Βαρβάρας 17 Ασγούρου (χωβρίς έπιπλα). Πληρ. κ. Μπάμπης τηλ. 22410 62007, 6946325746

ΞΕΝΑΚΗΣ ΑΥΤΟΚΙΝΗΤΑ ΑΕΒΕ
Εξουσιοδοτημένος Έμπορος VW - AUDI
Πωλήσεις-Service-Ανταλλακτικά-Φανοποιείο-Βαφείο
10ο χλμ. Ρόδου-Λίνδου, τηλ. 2241086777, fax: 2241086788

1. TOYOTA RAV 4 5D LUXURY 2.000cc, μοντ. 2004, ασημί
6 αερόσακοι, ABS, TRC, αυτόματος κλιματισμός, δερμάτινο σαλόνι, ζάντες αλουμινίου, ηλεκτρική οροφή, πλαϊνά σκαλοπάτια, pull bar, αεροτομή, ηχοσύστημα
2. MERCEDES SLK 200 SPECIAL EDITION, 2000cc, μοντ. 2003
αερόσακος οδηγού-συνοδηγού, πλευρικοί αερόσακοι, ABS, BAS, ESP, Air condition,δερμάτινο σαλόνι, ζάντες αλουμινίου, συναγερμός, φιμέ τζάμια, ηχοσύστημα
3. TOYOTA CELICA 1800cc, μοντ. 1999, ασημί
δερμάτινο σαλόνι, αερόσακος οδηγού-συνοδηγού, ABS, air condition, σπόιλερ, ζάντες αλουμ., υδρ. τιμόνι, ηλ. παράθ., κεντρ. κλείδ., προβ. ομίχλης, ηχοσύστημα
4. ROVER MGF TROPHY 1800cc, μοντ. 2002, ανθρακί
δρεμάτινο σαλόνι, αερόσακος οδηγού-συνοδηγού, ABS, air condition, ζάντες αλουμ., υδρ. τιμόνι, ηλ. παράθυρα, κεντρ. κλείδ., προβ. ομίχλης, ηχοσύστημα
5. VW TOURAN TRENDLINE, 1600cc FSI, μοντ. 2003, ασημί
6 αερόσακοι, ABS, ESP, ASR, EDL, HBA, climatronic, διζωνικό, υδρ. τιμόνι, ζάντες αλουμινίου, σκαλοπάτια,ηλ. παράθυρα, κεντρ. κλειδ., ηχοσύστημα
6. OPEL FRONTERA 2200cc, μοντ. 1999, πράσινο
αερόσακοι, ABS, air condition, υδρ. τιμόνι, ζάντες αλουμινίου, σκαλοπάτια, ηλ. παράθ., κεντρ. κλείδ., ηχοσύστημα
7. NISSAN ALMERA TINO 1.800 cc, μοντ. 2003, ασημί
αερόσακος οδηγού-συνοδηγού, πλευρικοί αερόσακοι, air condition, ABS, ζάντε αλουμιν., υδρ. τιμόνι, ηλ. παράθ., κεντρ. κλειδ.,ηχοσύστημα
8. RENAULT MEGANE 1600cc, μοντ. 2003, αυτόματο
αερόσακος οδηγού-συνοδηγού, πλευρικοί αερόσακοι, clima, ABS, ηλ. οροφή, υδρ. τιμόνι, ηλ. παράθ., κεντρ. κλειδ.,ηχοσύστημα
9. HONDA ACCORD, 1600cc, μοντ. 2001, μπλε
αερόσακος οδηγού-συνοδηγού, δερμάτινο σαλόνι, ABS, air condition, υδρ. τιμόνι, ξύλινη επένδυση, ηλ. π[αράθ., κεντρ.κλείδ.,ηχοσύστημα
10. AUDI A3 1600cc, μοντ. 1999, μπορντώ
αερόσακος οδηγού-συνοδηγού, πλευρικοί αερόσακοι, clima, ABS, υδρ. τιμόνι, ζάντες αλουμινίου, ηλ. παράθ., κεντρ. κλειδ., ηχοσύστημα
11. RENAULT MEGANE CABRIO, 1400cc, μοντ. 2000, ασημί
4 αερόσακοι, ABS, air condition, δερμάτινο σαλόνι, ηλ. ηλιοροφή, ζάντες αλουμινίου, υδρ. τιμόνι,ηλ. παράθ., κεντρ. κλειδ., ηχοσύστημα
12. TOYOTA AVENSIS L/B, 1600cc, μοντ. 2001, ασημί
αερόσακοι, ABS, air condition, υδρ. τιμόνι, ηλ. παράθ., κεντρ. κλειδ., ηχοσύστημα
13. RENAULT MEGANE CABRIO, 1400cc, μοντ. 2000, ασημί
4 αερόσακοι, ABS, air condition, δερμάτινο σαλόνι, ηλ. ηλιοροφή, ζάντες αλουμινίου,υδρ. τιμόνι, ηλ. παράθ., κεντρ. κλειδ., ηχοσύστημα
14.VW BORA 1600cc, μοντ. 1999, ασημί
4 αερόσακοι, ABS, air condition, υδρ. τιμόνι, ηλ. παράθ., κεντρ. κλειδ., ηχοσύστημα
15. VW PASSAT COMFORT, 1600cc, μοντ. 1999, μπορντώ
αερόσακος οδηγ.-συνοδηγ., πλευρικοί αερόσακοι, ABS, air condition, υδρ. τιμόνι, ζάντες αλουμ., ηλ. παράθ., κεντρ. κλειδ., ηχοσύστημα
16. NISSAN PRIMERA, 1600cc, μοντ. 2000, πράσινο
αερόσακος, klima, υδρ. τιμόνι, ζάντες αλουμ.,ηλ. παράθ., κεντρ. κλειδ., ηχοσύστημα
17. FIAT SCUDO 1600 cc, μοντ. 2000, λευκό (9θέσιο)
air condition, υδρ. τιμόνι, ηλ. παράθ., κεντρ. κλειδ., ηχοσύστημα
18. RENAULT MEGANE CABRIO, 1400cc, μοντ. 2001, μπλε
4 αερόσακοι, ABS, air condition, ηλ. ηλιοροφή, υδρ. τιμόνι, ηλ. παράθ., κεντρ. κλειδ., ηχοσύστημα
19. OPEL ASTRA 1400cc, μοντ. 2000, μπορντώ
αερόσακος οδηγ.-συνοδηγ., air condition, υδρ. τιμόνι, ηλ. παράθ., κεντρ. κλειδ., ηλ. καθρέπτες, ηχοσύστημα
20. FIAT MULTIPLA, 1600cc, μοντ. 1999, μπλε
αερόσακος οδηγ.-συνοδηγ., air condition, υδρ. τιμόνι, ηλ. παράθ., κεντρ. κλειδ., ηλ. καθρέπτες, ηχοσύστημα
21. SUSUKI IGNIS, 1300cc,μοντ. 2001, ασημί
αερόσακοι, air condition, υδρ. τιμόνι, ηλ. παράθ., κεντρ. κλειδ., ηχοσύστημα
22.FIAT PUNTO SPORTING 1242cc, μοντ. 2000, μπλε
air condition, υδρ. τιμόνι, ηλ. παράθ., κεντρ. κλειδ., ζάντες αλουμινίου, ηχοσύστημα
23. RENAULT MEGANE, 1400cc, μοντ. 1999, θαλασσί
αερόσακοι, ABS, ζάντες αλουμινίου, υδρ. τιμόνι,ηλ. παράθ., κεντρ. κλειδ., ηχοσύστημα
24.VW POLO, 1400cc,μοντ. 2001, μπλε
αερόσακος οδηγού-συνοδηγού, air condition, υδρ. τιμόνι, ηλ. παράθυρα, κεντρ. κλειδ., ηχοσύστημα
25. DAEWOO NUBIRA 1600 cc, μοντ. 2000, μπορντώ
αερόσακος οδηγού-συνοδηγού, ABS, air condition, υδρ. τιμόνι, ηλ. παράθ., κεντρ. κλειδ., ηχοσύστημα
26. FIAT MAREA, 1600cc, μοντ. 1999, ανθρακί
αερόσακοι οδηγού-συνοδηγού, ABS, air condition, ζάντες αλουμινίου, υδρ. τιμόνι, ξύλινη επένδυση, ηλ. παράθ., κεντρ. κλειδ., ηχοσύστημα
27. PEUGEOT 306, 1400cc, μοντ. 1999, μπλε
υδρ. τιμόνι, ηλ. παράθ., κεντρ. κλειδ., ζάντες αλουμινίου, ηχοσύστημα
28. DAIHATSU TERIOS, 1600cc, μοντ. 1993, μπορντώ
air condition, υδρ. τιμόνι, ηλ. παράθ., κεντρ. κλειδ., ζάντες αλουμινίου, ηχοσύστημα
29.KIA SEPHIA 1500cc, μοντ. 2000, ασημί
υδρ. τιμόνι, ηλ. παράθ., κεντρ. κλειδ., ζάντες αλουμινίου, ηχοσύστημα
30. FIAT PUNTO 1242cc, μοντ. 2001, λευκό
air condition, ηλ. παράθ., κεντρ. κλειδ., ηχοσύστημα
31. DAEWOO LANOS, 1400cc, μοντ. 2000, μπορντώ,
air condition, υδρ. τιμόνι, ηλ. παράθ., κεντρ. κλειδ., ηχοσύστημα
32. CITROEN SAXO, 1400cc, μοντ. 1994, ανθρακί
υδρ. τιμόνι, ηλ. παράθ., κεντρ. κλειδ., ηχοσύστημα
33. FORD MONDEO 1600 μοντ. 1994 χρώμα ΜΠΟΡΝΤΩ (ABS, υδρ. τιμόνι, ηλ. παράθυρα, κεντρικό κλειδωμα, ηχοσύστημα)
34. FIAT CINQUECENTO SPORTING, 1100 cc, μοντ. 1998, ασημί
κντρ. κλειδ., ηλ. παράθ., ζάντες αλουμινίου, ηχοσύστημα
35. FORD MONDEO, 1600 cc, μοντ. 1994, μπορντώ
ABS, υδρ. τιμόνι, ηλ. παράθ., κεντρ. κλειδ., ηχοσύστημα
36. FIAT FIORINO VAN, 1700 cc, DIESEL, μοντ. 1995, λευκό
37. FIAT PUNTO, 1100cc, μοντ., 1999, κόκκινο
38.FIAT PUNTO, 1242cc, μοντ. 1996, μπορντώ
ζάντες αλουμινίου, συναγερμός, ηλ. παράθ., κεντρ. κλειδ., ηχοσύστημα
ηλ. παράθ., κεντρ. κλειδ., ηχοσύστημα
39. ROVER 414 SI 1400 CC μοντ. 1995, χρώμα ΜΠΛΕ
(υδρ. τιμόνι, ηλ. παράθυρα, κεντρικό κλείδωμα,ηλιοροφή, ηχοσύστημα)
40. FIAT SEICENTO 1100cc, μοντ. 2001, λευκό
ηλ. παράθ., κεντρ. κλειδ., ηχοσύστημα
41. FIAT SEICENTO 1100cc, μοντ. 2001, λευκό
ηλ. παρά.θ, κεντρ. κλειδ., ηχοσύστημα
42. FIAT SEICENTO 900cc, μοντ. 1999, κόκκινο
ηλ. παρά.θ, κεντρ. κλειδ., ηχοσύστημα
43. RENAULT CLIO 1200 cc, μοντ. 1995, μολυβί, ηχοσύστημα

0% ΠΡΟΚΑΤΑΒΟΛΗ ΕΩΣ 72 ΜΗΝΙΑΙΕΣ ΔΟΣΕΙΣ

ΟΙΚΟΔΟΜΙΚΕΣ ΕΠΙΧΕΙΡΗΣΕΙΣ
ΔΙΑΚΟΓΕΩΡΓΙΟΥ ΚΑΛΛΙΣΤΟΣ
ΕΘΝ. ΑΝΤΙΣΤΑΣΕΩΣ 11 - ΤΣΑΛΔΑΡΗ 28
ΠΩΛΗΣΕΙΣ ΔΙΑΜΕΡΙΣΜΑΤΩΝ- ΚΑΤΑΣΤΗΜΑΤΑ-ΑΠΟΘΗΚΕΣ - ΑΝΤΑΛΛΑΓΕΣ ΑΚΙΝΗΤΩΝ-ΑΓΟΡΕΣ ΟΙΚΟΠΕΔΩΝ - ΑΝΑΛΑΜΒΑΝΟΥΜΕ ΑΝΤΙΠΑΡΟΧΕΣ

ΠΩΛΟΥΝΤΑΙ διαμερίσματα λουξ κατασκευής με απεριόριστη θέα. Τα διαμερίσματα διαθέτουν θωρακισμένες πόρτες, εντοιχισμένες κουζίνες - ντουλάπες εντοιχισμένες, νιπτήρα με ντουλάπι, κεντρική θέρμανση αυτόνομη, ανοιγόμενα ανακλινόμενα κουφώματα με διπλά τζάμια, σίτες, ρολά, υδραυλικό ασανσέρ, τριφασικό ρεύμα. Ολοι οι χώροι σπατουλαριστοί, εσωτερικές πόρτες MDF, με σχέδιο.

• **ΔΙΑΜΕΡΙΣΜΑΤΑ ΕΠΙ ΤΗΣ:**

1. **ΠΩΛΟΥΝΤΑΙ διαμερίσματα** επί της οδού Χαραλάμπους στο πάρκο, των 105, 125 τ.μ. διαμερίσματα 3άρια-4άρια.
2. **ΟΙΚΟΔΟΜΗ** υπό ανέγερση επί της οδού Κ. Παλαιολόγου και Θεοτοκοπούλου **διαμερίσματα** 2άρια, 3άρια, 4άρια.
3. Επί της οδού Μ. Κων/νου-Κ. Παλιολόγου **γραφείο ιατρείο** 70 τ.μ.
4. **Αποθήκες** πλησίον Στ. Κωτιάδη 130 τ.μ., Λ. Καλλιθέας (Καρακόνερο) 80-300 τ.μ.
5. Πωλούνται στην παραλία Κιοτάρι **μεζονέτες.** Ημιτελείς και τελειωμένες των 80 τ.μ. και 110 τ.μ. σε 1.000 τ.μ. οικόπεδο πολυτελούς κατασκευής.

ΟΙ ΠΩΛΗΣΕΙΣ ΜΠΟΡΟΥΝ ΝΑ ΓΙΝΟΥΝ ΜΕ ΟΛΑ ΤΑ ΔΑΝΕΙΑ ΤΡΑΠΕΖΩΝ ΚΑΙ ΟΡΓΑΝΙΣΜΩΝ ΑΝΑΛΑΜΒΑΝΟΥΜΕ ΑΝΤΙΠΑΡΟΧΕΣ ΚΑΙ ΑΓΟΡΕΣ ΟΙΚΟΠΕΔΩΝ ΔΕΧΟΜΑΣΤΕ ΑΝΤΑΛΛΑΓΕΣ ΑΚΙΝΗΤΩΝ

ΠΛΗΡΟΦΟΡΙΕΣ
ΔΙΑΚΟΓΕΩΡΓΙΟΥ ΚΑΛΛΙΣΤΟΣ
Τηλ. 22410-29318, 78501 • Fax: 22410 34598, 78502

ΞΕΝΟΔΟΧΕΙΟ BELVEDERE
ΖΗΤΑ
ΠΡΟΣΩΠΙΚΟ ΔΙΑΦΟΡΩΝ ΕΙΔΙΚΟΤΗΤΩΝ
ΠΛΗΡΟΦΟΡΙΕΣ
ΤΗΛ. 22410/89000
πρωινές ώρες

ΞΕΝΟΔΟΧΕΙΟ BELVEDERE
ΖΗΤΑ
ΚΑΜΑΡΙΕΡΑ - ΒΟΗΘΟ ΠΡΟΪΣΤΑΜΕΝΗΣ ΟΡΟΦΩΝ, ΑΠΟΦΟΙΤΗ ΛΥΚΕΙΟΥ ΜΕ ΠΡΟΫΠΗΡΕΣΙΑ ΚΑΜΑΡΙΕΡΑΣ ΤΟΥΛΑΧΙΣΤΟΝ 5 ΕΤΩΝ
ΠΛΗΡΟΦΟΡΙΕΣ
ΤΗΛ. 22410/89000
πρωινές ώρες

ΔΡΑΣΗ μικρές αγγελίες ΔΡΑΣΗ μικρές αγγελίες ΔΡΑΣΗ

Ενοικιάζονται

ΕΝΟΙΚΙΑΖΕΤΑΙ μικρό διαμέρισμα 45 τ.μ. αποτελούμενο από κρεβατοκάμαρα, κουζίνα, καθιστικό, μπάνιο, α' όροφος, πολύ κοντά στο Πανεπιστήμιο κατάλληλο για φοιτητή/τρια, καθηγητή. Πληρ. τηλ. 6974077671

ΕΝΟΙΚΙΑΖΟΝΤΑΙ διαμερίσματα δυάρια πλήρως επιπλωμένα σε πολυκατοικία επί της οδού Αγίας Σοφίας 31 (πρώην Γράμμου) διαθέτουν επίσης κεντρική θέρμανση και σταθερό τηλέφωνο. Πληρ. τηλ. 22410 29615, 6936977541, 6932665080

ΕΝΟΙΚΙΑΖΕΤΑΙ στο Νιοχώρι κοντά στο καζίνο επιπλωμένο διαράκι κατάλληλο για εργένηδες ή φοιτητές. Επίσης ενοικιάζεται στην Ιαλυσό διαμέρισμα ισόγειο με δικό του κήπο, διαθέτει κεντρική θέρμανση, ηλιακό θερμοσίφωνα, 2 υπνοδωμάτια, κουζίνα, μεγάλη σαλοτραπεζαρία με τζάκι, 1 WC και 1 μπάνιο. Πληρ. τηλ. 22410 90441

ΕΝΟΙΚΙΑΖΕΤΑΙ μονοκατοικία δύο υπνοδωματίων (σαλόνι - κουζίνα κ.λπ.) στην περιοχή Βουνάρα στην Ιαλυσό. Τιμή λογική. Πληρ. τηλ. 22410 30945, 6946711799 ώρες καταστημάτων

ΙΑΛΥΣΟΣ. ΔΙΑΜΕΡΙΣΜΑ 100 τ.μ., ημιεπιπλωμέννο, ευάερο, ευήλιο, μικρή πολυκατοικία, σε ήσυχο δρόμο, ενναίος χώρος κουζίνα - σαλόνι, 2 υπνοδωμάτια, βοηθητικό δωμάτιο, πλήρως εξοπλισμένη κουζίνα, πλυντήριο πιάτων και ρούχων, ηλιακός, θερμποπομποί. Τιμή 450 ευρώ. Πληρ. τηλ. 22410 27369, 10-15.00 κ. Νίκο.

ΕΝΟΙΚΙΑΖΕΤΑΙ σε τριώροφη πολυκατοικία οροφοδιαμέρισμα τρίτου ορόφου 90τ.μ. με απεριόριστη θέα στην περιοχή της Ανάληψης. Αποτελείται από 3 υπνοδωμάτια, κουζίνα - σαλόνι ενιαίο, μπάνιο. Διαθέτει ηλιακό θερμοσίφωνο. Πληρ. τηλ. 22410 21648, 32615

ΕΝΟΙΚΙΑΖΕΤΑΙ αποθηκευτικός χώρος 55 τ.μ. στο Φαληράκι, κατάλληλος για κάθε είδους εκμετάλλευση, με θερμοσίφωνα, ντους, τουαλέτα, πολυκουζινάκι - ψυγείο, έτοιμο βαμμένο με φωτισμό και τηλέφωνο. Πληρ. τηλ. 22410 68983, 6932242513

ΕΝΟΙΚΙΑΖΟΝΤΑΙ:α) διαμέρισμα πολυτελούς κατασκευής Α' και Β' ορόφου, β) γκαρσονιέρα όλα με αυτόνομη θέρμανσηεπί της οδού Αθηνών 110 περιοχή Ανάληψη. Πληρ. τηλ. 22410 69994, 6974062228

ΕΝΟΙΚΙΑΖΕΤΑΙ εξοχική κατοικία 110 τ.μ. στα Μαριτσά με αυτόνομη θέρμανση, βεράντες με πέργκολες, κήπους, πάρκιν καια ποθήκη. Πληρ. τηλ. 22410 52845, 6932377284, 6942693052

ΕΝΟΙΚΙΑΖΕΤΑΙ studio 50 τ.μ. επιπλωμένο στο Ροδίνι επί της Σόφιας και Κυρά της Ρω. Πληρ. τηλ. 6945163283

ΕΝΟΙΚΙΑΖΕΤΑΙ διαμέρισμα. Στην περιοχή Φιλέρημος Ιαλυσού (σε συγκρότημα τεσσάρων διαμερισμάτων) - ισόγειο διαμέρισμα με τρία υπνοδωμάτια διαθέτει air condition- ατομικό πάρκιν - κηπουρό για επίβλεψη γκαζόν. Πληρ. τηλ. 6947207200 Γιώργος 09-13.00, 18.00 - 21.00

ΕΝΟΙΚΙΑΖΕΤΑΙ διαμέρισμα lux, τεσσάρι, δευτέρου ορόφου στο Καρακόνερο, με ασανσέρ και πάρκιν. Πληρ. τηλ. 22410 27940, 6939665809

ΕΝΟΙΚΙΑΖΕΤΑΙ διαμέρισμα 90 τ.μ. αποτελούμενο από 2 υπνοδωμάτια, κουζίνα, WC, σαλόνι και ηλιακό θερμοσίφωνα και αυτόνομη θέρμανση επί της Μιχ. Πετρίδη 53 Α' όροφος. Τιμή ενοικίου 350 ευρώ. Πληρ. τηλ. 6938061868

ΕΝΟΙΚΙΑΖΕΤΑΙ στην Ιαλυσό κεντρικό διαμέρισμα 2 υπνοδωματίων, επιπλωμένο και πλήρως εξοπλισμένο με air condition. Πληρ. τηλ. 22410 96531

ΕΝΟΙΚΙΑΖΟΝΤΑΙ μεγάλα επιπλωμένα studio, δίχωρα και μονόχωρα στα Κοσκινού, με δική τους τουαλέτα, πλήρως εξοπλισμένο μέσα σε κήπο και άνετο πάρκιν. Πληρ. τηλ. 22410 60235

ΕΝΟΙΚΙΑΖΕΤΑΙ διαμέρισμα 109 τ.μ. επί της Αγ. Αναστασίας αρ. 97 στον 2ο όροφο με 3 υπνοδωμάτια, σαλόνι, τραπεζαρία κ.λπ. με ελάχιστα κοινόχρηστα. Πληρ. τηλ. 6979460425

ΕΝΟΙΚΙΑΖΟΝΤΑΙ δύο κεντρικά καταστήματά 50 τ.μ. έκαστο επί της 28ης Οκτωβρίου. Πληρ. τηλ. 6947444099

ΕΝΟΙΚΙΑΖΕΤΑΙ διαμέρισμα 90 τ.μ. στον Α' όροφο αποτελούμενο από 2 κρεβατοκάμαρες, σαλόνι, κουζίνα, επιπλωμένο με νυχτερινό ρεύμα, ηλιακό θερμοσίφωνα και ηλεκτρικές συκευές. Χωρίς κατοικίδια ζώα επί της οδού Πάλμα Μαγιόρκας 30 περιοχή Ροδίνι. Πληρ. τηλ. 22410 64779 και 61581

ΕΝΟΙΚΙΑΖΕΤΑΙ τριάρι 110 τ.μ. με ή χωρίς έπιπλα περιοχή Αγ. Γεωργίου Ανω. Πληρ. τηλ. 22410 32450, 6942424884

ΕΝΟΙΚΙΑΖΕΤΑΙ γραφείο 100 τ.μ. πλησίον Αννης Μαρίας, δίδεται και τμηματικά. Πληρ. τηλ. 22410 74384

ΕΝΟΙΚΙΑΖΕΤΑΙ εστιάτόριο - μπαρ με πισίνα και σούπερ μάρκετ στο Φαληράκι. Πληρ. τηλ. 22410 69230, 6944223382

ΕΝΟΙΚΙΑΖΕΤΑΙ γκαρσονιέρα ή γραφείο 45 τ.μ. σε ισόγειο, στην οδό Γ. Παπανδρέου 25 περιοχή Ανάληψη. Πληρ. τηλ. 22410 64411, 22440 46046

ΕΝΟΙΚΙΑΖΕΤΑΙ δίχωρη επιπλωμένη γκαρσονιέρα 25 τ.μ. πλήρως εξοπλισμένη με δίπορτο ψυγείο- τηλεόραση - ηλιακό θερμοσίφωνα - αερόθερμο - σόμπα υγραερίου - χρηματοκιβώτιο - φουρνάκι με τρία μάτια - απορροφητήρα - διπλό κρεβάτι - μονωμένη οροφή - άνετος χώρος παρκαρίσματος - εγκατάσταση για πλυντήριο ρούχων στην Κρεμαστή. Μίσθωμα 175. Πληρ. τηλ. 22410 96742, κιν. 6944819048

ΕΝΟΙΚΙΑΖΕΤΑΙ στην Ιξιά καινούργια λουξ κατασκευής γκαρσονιέρα πλήρως επιπλωμένη στον Α' όροφο με τηλέφωνο, θέρμανση, ανελκυστήρα οροφής, ηλιακό και ηλεκτρικό θερμοσίφωνα, βεράντα και πάρκιν. Πληρ. τηλ. 22410 92714

ΕΝΟΙΚΙΑΖΕΤΑΙ καινούργιο πολυτελείας 3άρι διαμέρισμα στον Α' όροφο επιπλωμένη ή μη επιπλωμένο με 2 air condition, όλα τα ηλεκτρικά είδη, ηλιακό και ηλεκτρικό θερμοσίφωνα, 2 μεγάλες βεράντες και χώρος για πάρκιν σε ήσυχη περιοχή στην Ιξιά. ΠΛηρ. τηλ. 6946163747

ΕΝΟΙΚΙΑΖΕΤΑΙ δίχωρη γκαρσονιέρα 45 τ.μ. επιπλωμένη και χωρίς κοινόχρηστα. Περιοχή Μήδεια, οδός Καστοριάς 15. Πληρ. τηλ. 224120 25067, κιν. 6973280604

ΕΝΟΙΚΙΑΖΕΤΑΙ καινούργιο διαμπερές διαμέρισμα α' ορόφου, αποτελούμενο από 3 υπνοδωμάτια, σαλόνι - κουζίνα με εντοιχισμένες ηλεκτρικές συσκευές, ηλιακό θερμοσίφωνα και μεγάλες βεράντες επί της οδού Αντιοχείας. Πληρ. τηλ. 6974123416, 6944153714, 22410 73302

ΕΝΟΙΚΙΑΖΕΤΑΙ γκαρσονιέρα καινούργια επιπλωμένη στον α' όροφο, σε ήσυχη περιοχή της Ρόδου, με ψυγείο, ηλεκτρική κουζίνα, A/C, θέρμανση, καρτοτηλέφωνο, διπλό κρεβάτι, άνετο πάρκιν και όλο το νοικοκυριό του σπιτιού. Επίσης ένα μικρό στούντιο επιπλωμένο στην ίδια περιοχή μόνο με 150 ευρώ το μήνα. Προτιμούνται στρατιωτικοί, εκπαιδευτικοί, αστυνομικοί ή εργένηδες. Αποκλείονται οι αλλοδαποί. Πληρ. τηλ. 22410 65122, 6946278872.

ΕΝΟΙΚΙΑΖΟΝΤΑΙ στο Φαληράκι με το μήνα ή με την ημέρα δωμάτια δίχωρα και μονόχωρα, σύγχρονα, ευρύχωρα σε προνομιούχο θέση με εξαιρετική πανοραμική θέα, διαθέτουν πλήρη εξοπλισμό κουζίνας, ευρύχωρο μπάνιο και επί πλέον air condition, τηλεόραση, τηλέφωνο, ζεστό νερό σε μόνιμη βάση, άνετο πάρκιν, φιλικό περιβάλλον. Πληρ. τηλ. 22410 85713

ΕΝΟΙΚΙΑΖΕΤΑΙ γκαρσονιέρα επιπλωμένη στο Καναμάτ Φώτη Κόντογλου αρ. 90, λεωφόρος Καλλιθέας στο σούπερ μάρκετ Βερόπουλου, με πάρκιν. Πληρ. τηλ. 22410 61790

ΕΝΟΙΚΙΑΖΟΝΤΑΙ καινούργια διαμερίσματα 60 τ.μ. επιπλωμένα στην Ιαλυσό έμπροσθεν του Γυμνασίου και Λυκείου Ιαλυσού στον 1ο όροφο με όλες τις σύγχρονες ανέσεις. Πληρ. τηλ. 22410 93217, κιν. 6977904494

ΑΠΟΘΗΚΕΣ στην Ιαλυσό, ενοικιάζονται: 1) Αποθηκευτικοί χώροι από 100 έως 2000 τ.μ. και ύψος 8 μ. ασφαλείς με μεγάλους χώρους διακίνησης φόρτωσης και εκφόρτωσης προϊόντων, 2) Υπαίθριοι χώροι περιφραγμένοι, ασφαλείς, κατάλληλοι για αποθήκευση προϊόντων σε παλέτες. Πληρ. τηλ. 6977271571 από Δευτέρα έως Παρασκευή 08.00-15.00 κ. Γιώτα

ΕΝΟΙΚΙΑΖΟΝΤΑΙ studios επιπλωμένα δίχωρα 40 τ.μ. με πολυκουζινάκι, AC, ηλιακό θερμοσίφωνο, ιδιωτικό πάρκιν. Λεωφ. Καλλιθέας 39, 200 μ. από το σούπερ μάρκετ LIDL. Πληρ. τηλ. 2241077038, 34523, 6937007739

ΕΝΟΙΚΙΑΖΟΝΤΑΙ στην Ιαλυσό επί της λεωφόρου πλησίον σούπερ μάρκετ Μαρινόπουλος, επιπλωμένα δίχωρα διαμερίσματα με κήπο και ευρύχωρο πάρκιν. Διαθέτουν κλιματιστικό, ηλιακό, ταχυθερμοσίφωνο, φούρνο, πλυντήριο ρούχων, καρτοτηλέφωνο. Ειδικές τιμές για εκπαιδευτικούς και στρατιωτικούς. Πληρ. τηλ. 22410 22328, 6947286406

ΚΑΤΑΣΤΗΜΑ πλησίον Αννης Μαρίας, 70 τ.μ. ενοικιάζεται. Πληρ. τηλ. 6944985612

ΕΝΟΙΚΙΑΖΟΝΤΑΙ στο Παραδείσι κοντά στο αεροδρόμιο σε συγκρότημα διαμερισμάτων, μονόχωρα διαμερίσματα των 35 τ.μ. και δίχωρα των 55 τ.μ. Ολα πολυτελή, επιπλωμένα με μεγάλες βεράντες, air condition, κουζίνα, ψυγείο, ζεστό νερό όλο το 24ωρο κι εύκολο πάρκιν. Ειδικές τιμές για στρατιωτικούς και δημοσίους υπαλλήλους. Πληρ. τηλ. 6947429235, 22410 33349

ΕΝΟΙΚΙΑΖΟΝΤΑΙ επιπλωμένα δωμάτια 1 ή 2 Α.Τ. πλήρως εξοπλισμένα (θέρμανση, τηλεόραση, ψυγείο, βραστήρα νερού, πιστολάκι μαλλιών, ατομ. μπάνιο, μπαλκόνι) στο κέντρο της πόλης επί της οδού Αποδήμων Αμερικής 37 (Ψαροπούλα). Ιδανικά για δημοσίους υπαλλήλους, στρατιωτικούς, εκπαιδευτικούς. Επίσης δίχωρο πλήρως εξοπλισμένο διαμέρισμα για όλο το χρόνο. Πληρ. τηλ. 6945069711 (09.00 - 14.30).

ΕΝΟΙΚΙΑΖΕΤΑΙ στη Ρόδου - Λίνδου (κάτω από το LIDL) χώρος κατάλληλος για οποιαδήποτε επαγγελματική χρήση συνολικής έκτασης 2000 τ.μ. εκ των οποίων 800 τ.μ. κύριας χρήσης και 1200 τ.μ. αποθηκευτικοί χώροι. Πληρ. τηλ. 6944386929 κ. Αλέξης Παπαγρηγορίου

Πωλούνται

ΠΩΛΕΙΤΑΙ οικόπεδο με θέα τη θάλασσα, 7700 τ.μ. στη θέση Μαρμαράς - Κοσκινού από ιδιώτη. Πληρ. τηλ. 210 6540165 (10.00 - 17.00)

ΠΩΛΕΙΤΑΙ από ιδιώτη: Οροφοδιαμέρισμα ισόγειο υπερυψωμένο σχεδόν καινούργιο (από την προ δέκα ετών αγορά του δεν χρησιμοποιήθηκε δια κατοίκηση). Εμβαδόν κυρίως χώρων 98 τ.μ. και περιμετρικά μεγάλα αίθρια συνολικού εμβαδού 90 τ.μ. (δύο υπνοδωμάτια - μεγάλο σαλόνι - τραπεζαρία - κουζίνα - μπάνιο μεγάλο) ηλιόλουστο από τις τρεις πλευρές (περιοχή Μιχαήλ Πετρίδη) κοντά στη στροφή Μήδεια). Τιμή 168.000 ευρώ. Πληρ. κ. Νίκο τηλ. 6945273837, κ. Ηλία 6936179040

ΠΩΛΕΙΤΑΙ από ιδιώτη: α) Μονοκατοικία καινούργια (διώροφη) 100 τ.μ. οικία και 20 τ.μ. μπαλκόνια μετά οικοπέδου εμβαδού 220 τ.μ. (υπό κατασκευή). Φανταστική θέα θάλασσα και βουνό Φιλέρημος (όλες οι πλευρές της οικίας), περιοχή παραλία Κρεμαστής. Τιμή τελειωμένη (με το κλειδί) 195.000 ευρώ β) Μονοκατοικία καινούργια 80 τ.μ. + 15 τ.μ. μπαλκόνια διώροφη μετά οικοπέδου εμβαδού 220 τ.μ. (περιοχή παραλία Κρεμαστής). Τιμή τελειωμένη (με το κλειδί) 175.000 ευρώ. Πληρ. κ. Νίκο 69455273837, κ. Ηλία 6936179040

ΠΩΛΕΙΤΑΙ επιχείρηση καφετέριας μπαρ σε κεντρικό σταυροδρόμι στο Νιοχώρι κατά το ήμισυ ή ολόκληρη, πλήρως εξοπλισμένη με 90 καθίσματα και δυνατότητα λειτουργίας όλο το χρόνο σε καλή τιμή και ευκολίες λόγω φόρτου εργασίας. Πληρ. τηλ. 6946751564

ΠΩΛΕΙΤΑΙ επιχείρηση μπαρ - παραδοσιακό καφενείο στην Ορφανίδου (περιοχή Ψαροπούλα - Ρόδος) λόγω φόρτου εργασίας. Πληρ. τηλ. 6947124532, 6945200465

ΙΑΛΥΣΟΣ . ΠΩΛΕΙΤΑΙ διαμέρισμα 60 τ.μ. 2άρι, 2ου καινούργιου ορόφου με κεντρική θέρμανση, πάρκιν, 100.000 ευρώ. Κωδ. Κ-807 πληρ. Κρανίδης και Συνεργάτες, τηλ. 22410 27082

ΠΩΛΕΙΤΑΙ μοπνοκατοικία με αυλή εντός οικοπέδου 450 μέτρων, στο κέντρο του χωριού Δαματριά Δήμου Πεταλούδων σε πολύ καλή κατάσταση σε ήσυχη περιοχή 80 τ.μ. με δύο υπνοδωμάτια, μπάνιο, χωλ, κουζίνα κ.λπ. Τιμή 93.000 ευρώ. Πληρ. τηλ. 6945751012, 22410 91282

ΠΩΛΕΙΤΑΙ: α) διαμέρισμα στα Κοσκινού υπέρ λουξ κατασκευής 209 τ.μ. με κεντρική θέρμανση, εντοιχισμένη κουζίνα μεηλεκτρικά είδη MIELE, με ηλιακό και φανταστική θέα β) Επίσης ρετιρέ στα Κοσκινού 48 τ.μ. πλήρως εξοπλισμένο με κεντρική θέρμανση καιηλιακό. Πληρ. τηλ. 22410 34886, 6932437142

ΠΩΛΕΙΤΑΙ διαμέρισμα στην Αθήνα, στο κέντρο, από ιδιώτη, σε καλή τιμή. Πληρ. τηλ. 6936666605

ΠΩΛΕΙΤΑΙ ακίνητο διατηρητέο στο Νιοχώρι κατάλληλο για επαγγελματική στέγη και οικία, 295 τ.μ. ανακαινισμένο πρόσφατα. Πληρ. τηλ. 6977000977

ΠΩΛΟΥΝΤΑΙ ή ΕΝΟΙΚΙΑΖΟΝΤΑΙ νεόκτιστα διαμερίσματα λουξ κατασκευής των 83 τ.μ. στ' Αφάντου. Πληρ. τηλ. 6936609834, 6942408589

ΜΗΤΡΟΠΟΛΗ, επιχείρηση μεζεδοπωλείο 100 τ.μ. 120.000 ευρώ (Κ-444). Πληρ. Κρανίδης και Συνεργάτες τηλ. 22410 27082

ΠΑΛΙΑ ΠΟΛΗ, Επιχείρηση εστιατόριο 76 τ.μ. 75.000 ευρώ (Κ- 879). Πληρ. Κρανίδης και Συνεργάτες τηλ. 22410 27082

ΡΟΔΟΣ - ΚΕΝΤΡΟ Διαμέρισμα ορόφου 150 τ.μ. με 4 υπν/τια 200.000 ευρώ (Κ-695). Πληρ. Κρανίδης και Συνεργάτες τηλ. 22410 27082

ΨΑΧΝΕΤΕ ΓΙΑ ΔΟΥΛΕΙΑ;
ΕΠΙΧΕΙΡΗΣΗ ΣΤΟ ΣΠΙΤΙ!

ΘΕΛΕΤΕ ΝΑ ΣΥΜΠΛΗΡΩΣΕΤΕ ΤΟ ΕΙΣΟΔΗΜΑ ΣΑΣ;
ΝΑ ΔΟΥΛΕΨΕΤΕ ΜΕΣΑ ΑΠΟ ΤΟ ΧΩΡΟ ΣΑΣ;
ΝΑ ΓΙΝΕΤΕ ΑΦΕΝΤΙΚΟ ΤΟΥ ΕΑΥΤΟΥ ΣΑΣ;

ΜΕΓΑΛΗ ΠΟΛΥΕΘΝΙΚΗ ΕΤΑΙΡΕΙΑ
ΖΗΤΑ ΑΝΕΞΑΡΤΗΤΟΥΣ ΣΥΝΕΡΓΑΤΕΣ

Μερική Απασχόληση: από 600 έως 2000 €
Πλήρη απασχόληση από 1500 έως 5000 €

ΠΛΗΡ. ΤΗΛ. 22410 94767
www.Homework4U.biz

CASINO RODOS
GRAND & ΛΙΒΕΡΓΟ
ΠΕΡΙΤΕ ROSE

Από το Καζίνο της Ρόδου
ΖΗΤΟΥΝΤΑΙ

νέοι/ες που να ενδιαφέρονται για τη θέση του Κρουπιέ (Dealers) (μετά από εκπαίδευση διάρκειας 3 εβδομάδων)

Πληροφορίες - Αιτήσεις :
ΚΑΖΙΝΟ ΡΟΔΟΥ Α.Ε.
Διεύθυνση Προσωπικού, Παπανικολάου 4, Ρόδος,
τηλ. 22410 97530, 22410 97535, ΔΕΥ. - ΠΑΡ. (09:00 - 16:00)

ΠΩΛΟΥΝΤΑΙ ΜΟΝΟΚΑΤΟΙΚΙΕΣ
λουξ κατασκευής έναντι Μίρα Μάρε (Ιξιά), των 140 τ.μ., 160 τ.μ., 180 τ.μ. 200 τ.μ. και με υπόγειο για γκαράζ.
Πληροφ. Γεώργιο Ιωαννίδη
Τηλ. 22410 23271 - 22307 - Κιν. 6932 296983



ΔΡΑΣΗ μικρές αγγελίες ΔΡΑΣΗ μικρές αγγελίες ΔΡΑΣΗ

Πωλούνται

ΙΑΛΥΣΟΣ, ΑΓΡΟΣ 4000 μ. πλησίον Λυκείου Ιαλυσού, κτίζει 200 μ. αξίας 200.000 ευρώ. Πληρ. Κρανίδης και Συνεργάτες τηλ. 22410 27082

ΠΑΣΤΙΔΑ, αγρόκτημα 2000 μ.εντός ζώνης, κτίζει 200 μ. αξίας 100.000 ευρώ. Πληρ. Κρανίδης και Συνεργάτες τηλ. 22410 27082

ΚΑΛΑΜΩΝΑΣ ΑΓΡΟΚΤΗΜΑ 4000 μ. αξίας 110.000 ευρώ. Πληρ. Κρανίδης και Συνεργάτες τηλ. 22410 27082

ΔΑΜΑΤΡΙΑ ΑΓΡΟΚΤΗΜΑ 4000 μ. πίσω από την ΕΚΟ αξίας 80.000 ευρώ (Κ- 713). Πληρ. Κρανίδης και Συνεργάτες τηλ. 22410 27082

ΠΑΣΤΙΔΑ, ΑΓΡΟΚΤΗΜΑ 4000μ. κάτω από τη γέφυρα προς Μαριτσά αξίας 140.000 ευρώ. Πληρ. Κρανίδης και Συνεργάτες τηλ. 22410 27082

ΚΑΝΔΥΛΙ, ΑΓΡΟΚΤΗΜΑ 1300 τ.μ. με άδεια 160 μ. τιμή 130.000 ευρώ. Πληρ. Κρανίδης και Συνεργάτες τηλ. 22410 27082

ΠΩΛΟΥΝΤΑΙ ή ενοικιάζονται δύο διαμερίσματα σε πολύ καλή κατάσταση των 60 και 80 τ.μ. αντίστοιχα στην Ιξιά . Πληρ. τηλ. 22410 30427, 33661

ΠΩΛΟΥΝΤΑΙ: οικόπεδο στα Κοσκινού Καβουράκια στο κύμα 7 στρεμ. 510.000 ευρώ. Οικόπεδα Ασγούρου 4.700 τ.μ. 300.000 ευρώ και 6.700 τ.μ. 270.000 ευρώ. Οικόπεδο Ρόδος 430 τ.μ. με Σ.Δ. 08 300.000 ευρώ. Οικόπεδο Κοσκινού με άδεια οικοδομής ατέλειωτη θέα 120.000 ευρώ. Πληρ. ΝΙΚΟΣ ΛΑΖΑΝΑΣ τηλ. 6944592908, 6948295630

@Anosis
Εκπαίδευση στους Υπολογιστές

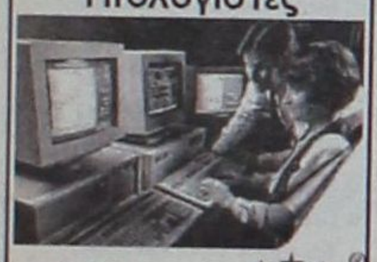

11 Χρόνια στην Κορυφή με Αποδείξεις

ΤΜΗΜΑΤΑ ΕΝΗΛΙΚΩΝ
- Ταχύρυθμα σεμινάρια 6 εβδομάδων επιπέδου ECDL Start
- Δίμηνοι ή Τρίμηνοι κύκλοι σπουδών ECDL και ECDL Expert
- Ειδικά τμήματα για αρχαρίους και προχωρημένους

ΣΤ.ΚΩΤΙΑΔΗ 52 ΡΟΔΟΣ
ΤΗΛ.22410 78924

Υπευθυνος Σπουδών :
Κώστας Χατζηδάκης
Πτυχ.Πληροφορικής Παν.Αθηνών

ΖΗΤΟΥΝΤΑΙ

άτομα για ημιαπασχόληση, από 453 ευρώ ή πλήρη απασχόληση από 1.033 ευρώ. Πρωϊήαπόγευμα.
Πληρ. τηλ. 6944584715

ΖΗΤΟΥΝΤΑΙ

άτομα για μερική ή πλήρη απασχόληση, από 1.000 ευρώ, εξτρα μπόνους, ταξίδια.
Πληρ. κ. Αναγνωστοπούλου τηλ. 6948545217

Ζητούνται

σε όλη την Ελλάδα σοβαρά και υπεύθυνα άτομα χωρίς προϋπηρεσία που επιθυμούν να συμπληρώσουν το εισόδημά τους με 600 - 800 ευρώ το μήνα με ημιαπασχόληση ή 1000 - 2500 με πλήρη απασχόληση.

Προσοχή όχι πλασιέ ή ντήλερ.

Πληρ. κα Δημητρακοπούλου 210 2027358 και ώρες επικοινωνίας 10-5μ.μ.

Ζητούνται

Αυξήστε το εισόδημά σας. Μειώστε το βάρος σας.Διατηρείστε για πάντα το αποτέλεσμά σας. Εγγύηση επιστροφής χρημάτων. Δωρεάν ενημέρωση - Λιπομέτρηση - Παρακολούθηση
Τηλ. 2392020765 Λειτουργεί τηλεφωνικό κέντρο όλο το 24ωρο
www.productsforfitness.com

Ατομα ζητούνται από εμπορική επιχείρηση ανεξάρτητη συνεργασία - ελεύθερο ωράριο - δυνατότητα εργασίας από το χώρο σας Υψηλά κέρδη Internet επιθυμητό. Τηλ. 210 5623480, 6945320735 Οχι πλασιέ - ντήλερ

Αλυσίδα πολυεθνικής ζητά συνεργάτες πανελλαδικά για την εξάπλωση του δικτύου της. Πρωτοποριακό σύστημα δουλειάς, επιχειρηματική ευκαιρία, πληροφορίες 210 8067447 www.alternativebizcenter.com

ΠΩΛΕΙΤΑΙ

οβελιστήριο στη Σύμη, στο Γιαλό, λόγω αναχώρησης από το νησί, με σημαντικά κέρδη.
Τιμή: 35.000 ευρώ
Τηλ. 22410 71631, 72550

Αμεσα αυξήστε από το γραφείο ή το σπίτι σας το εισόδημά σας με ελεύθερο ωράριο. Μερική ή πλήρη απασχόληση, ανεξάρτητη συνεργασία. Οχι πλασιέ ή τηλεμάρκετινγκ. Τηλ. 210 5623391, 6945320735 Ημιαπασχόληση

Αλυσίδα πολυεθνικής ζητά ανεξάρτητους πωλητές με ταλέντο στην επικοινωνία. Υψηλές αποδοχές, πρωτοποριακό σύστημα δουλειάς, επιχειρηματική ευκαιρία. Πληροφορίες. 210 8067447

Ατομα ζητούνται από μεγάλη εμπορική εταιρεία για μερική ή πλήρη απασχόληση. Εμπορικά και πνευματικά δικαιώματα αποκτήστε άμεσα δεύτερο εισόδημα 550 - 2500 ευρώ / μήνα. Τηλ. 2310 244161 www. work4you.gr

Ατομα ζητούνται. Αποκτήστε άμεσα δεύτερο εισόδημα. Νέο σύστημα εργασίας (όχι υπάλληλοι - ντήλερ). 550 - 4.000 ευρώ το μήνα 210 2316964 όλο το 24ωρο

Ζητούνται άτομα για μερική ή πλήρη απασχόληση. Επιλέξτε εσείς το χώρο, τον τρόπο και το ωράριο εργασίας σας. Επισκεφθείτε την ιστοσελίδα μας www.opportunity4all.gr Τηλ. 22410 35680

Συνεργάτες

Αμεσα χρηματοδοτική εταιρεία ζητά συνεργάτες από 30 έως 60 ετών με ευχέρεια λόγου. Ελεύθερο ωράριο για χρηματοδοτήσεις επιχειρήσεων. Αμοιβή μίνιμουμ 1000 ευρώ μηνιαίως και άνω.
Τηλ. 6937609996.

ΠΩΛΕΙΤΑΙ

καινούργιο μηχανάκι Giolino 125 cc (560 χλμ..)
1.000 ευρώ.
Τηλ. 6973213305

ΖΗΤΟΥΝΤΑΙ

άτομα για ημιαπασχόληση ή πλήρη. Εισόδημα από 1.500 ευρώ. Δωρεάν ταξίδια, μπόνους.
Πληρ. κ. Μαρκογιαννάκη τηλ. 6939704745

Συνεργάτες έντιμοι και υπεύθυνοι ζητούνται από Ρόδο για εκπροσώπηση εταιρείας Κολοσσού που ραγδαία αναπτύσσεται στο νησί.
Χρήση INTERNET επιθυμητή, κέρδη 450 έως 5000 ευρώ!
Καλέστε άμεσα υπάρχει εκπαίδευση το Σαββατοκύριακο
Τηλ. 2310 729425 6979776716 και www.highleveljob.com

Από τα ξενοδοχεία «PEFKI ISLANDS RESORT» και «LINDIA THALASSA» στους Πεύκους

ΖΗΤΟΥΝΤΑΙ

ΚΑΜΑΡΙΕΡΕΣ ΓΙΑ ΤΗ ΣΕΖΟΝ 2006
(01/05/2006 - 31/10/2006)

Οι ενδιαφερόμενες θα πρέπει να έχουν προϋπηρεσία το λιγότερο 2 χρόνια
Για τη συμπλήρωση των αιτήσεων, θα πρέπει η ενδιαφερόμενη να έχει βιογραφικό ή να απευθυνθεί στο ξενοδοχείο «LINDIA THALASSA» καθημερινά 09.00-14.00 εκτός Κυριακής
Τηλ. 22440/29380 ή 6948271001 (κ. Σταυρούλη) και στο τηλέφωνο 22410/24018 πρωινές ώρες κ. Ιωαννίδη

ΖΗΤΟΥΝΤΑΙ

άτομα για στελέχωση εμπορικής εταιρείας τροφίμων. Τομείς marketing-διαφήμισης για ημιαπασχόληση-πλήρης απασχόληση από 500 ευρώ έως 1500 μηνιαία!
Τηλ. 210-3420475. Αφήστε πλήρης στοιχεία (όνομα, τηλέφωνο, περιοχή). Αφορά όλη την Ελλάδα.

ΖΗΤΟΥΝΤΑΙ

άτομα από επιχείρηση για απασχόληση-ημιαπασχόληση στον τομέα οργάνωσης και διοίκησης. Κέρδη από 500 ευρώ έως 1500 € μηνιαία!
Τηλ. επικοινωνίας: 6945-165537 κ.Μακρή.

Έχοντας σαν αρχή τη συνεχή αναβάθμιση της παροχής ποιοτικών υπηρεσιών και την ανάλογη στελέχωση με άρτια εκπαιδευμένο προσωπικό, το ξενοδοχείο Sun Beach αναζητά συνεργασία με:

GUEST RELATIONS EXECUTIVE

Η κατάλληλη υποψήφια θα πρέπει να διαθέτουν εμπειρία σε αντίστοιχη θέση ή σε θέση front office, να γνωρίζει άριστα τουλάχιστον την Αγγλική και τη Γερμανική γλώσσα, να χειρίζεται με άνεση Η/Υ και να διαθέτει άριστη ικανότητα επικοινωνίας. Η γνώση επιπλέον γλωσσών, όπως Ολλανδικών ή/ και Γαλλικών θα εκτιμηθεί ιδιαίτερα.

ΥΠΑΛΛΗΛΟ ΥΠΟΔΟΧΗΣ

Απαραίτητη θεωρείται η γνώση τουλάχιστον 2 ξένων γλωσσών και σχετική προϋπηρεσία.

ΠΑΙΔΑΓΩΓΟ –ΨΥΧΑΓΩΓΟ

για τη στελέχωση του Τμήματος Εξυπηρέτησης Παιδιών. Απαραίτητη θεωρείται η γνώση τουλάχιστον 2 ξένων γλωσσών.

SOUS - CHEF

Με γνώσεις κρύας όπως και ζεστής κουζίνας

IT OFFICER & CONTROLLER.

Με τεχνικές γνώσεις δικτύων & υπολογιστών

Αν έχετε δυναμική προσωπικότητα, φιλοδοξία για επαγγελματική άνοδο και διάθεση για απόλυτα επαγγελματική δουλειά, τότε το ξενοδοχείο μας θα ήθελε να λάβει το βιογραφικό σας.

Μπορείτε να καταθέσετε το βιογραφικό σας στο ξενοδοχείο Sun Beach, καθημερινά 10:00-16:00, υπόψη κ. Γ. Τσέλιου ή να το αποστελεστε μέσω fax ή email στη διεύθυνση sunbeach@rho.forthnet.gr έως 17/1/2006.

Δ: Παραλία Ιαλυσού, Ρόδος.
Τ: 22410 93821, F: 22410 95689

Sun Beach Resort Complex

ATLANTICA
HOTELS

Η εταιρεία ATLANTIKA ΕΛΛΑΣ Α.Ε. *σας εύχεται*
Χρόνια Πολλά και Ευτυχισμένο το νέο έτος

Ζητούμε για τις ανάγκες των 3 ξενοδοχείο μας ATLANTICA Princess, ATLANTICA Imperial και ATLANTICA Aegean Blue
άτομα με καλό χαρακτήρα, ικανότητες , πείρα και ακαδημαϊκά προσόντα
για να επανδρώσουν τις πιο κάτω θέσεις
για την επόμενη σαιζόν

1. Operations Managers
2. Food & Beverage Manager
3. Assistant F&B Manager
4. Front Office Manager
5. Public Relations Officer
6. Head Receptionist
7. Executive Housekeepers
8. Assistant Housekeepers
9. Chief Engineer

Η γνώση της Αγγλικής γλώσσας και προηγούμενη πείρα σε ανάλογη θέση θεωρούνται απαραίτητα προσόντα για όλες τις θέσεις. Γνώση της Γερμανικής είναι αναγκαία για τις θέσεις 1 μέχρι 6.

Προσκαλούνται
όλοι οι επαγγελματίες και
νέοι απόφοιτοι ξενοδοχειακών Σχολών
που θέλουν να σταδιοδρομήσουν σε
μια εταιρεία, διεθνώς αναγνωρισμένη,
με προοπτικές ανάπτυξης σε όλη την Ελλάδα,
όπως αποστείλουν το βιογραφικό τους σημείωμα
σε μια από τις πιο κάτω διευθύνσεις:

ATLANTICA HOTELS P.O BOX 52001,
Λεμεσός 4080, ΚΥΠΡΟΣ
E-mail: info@atlanticahotels.com
FAX: 00357 25 327 995

Ή να αποταθούν προσωπικά
στα γραφεία της εταιρείας στην Ιαλυσσό.

Προσφέρονται άριστοι όροι και συνθήκες εργασίας και προοπτικές μιας πετυχημένης καριέρας σε μια από της πιο πολλά υποσχόμενες ξενοδοχειακές εταιρείες στην Ελλάδα και Κύπρο.

TUI

rp
★★★★★
RODOS PALACE
Resort Hotel • Convention Center

Το Ξενοδοχειακό & Συνεδριακό συγκρότημα πολυτελείας της Ρόδου ζητεί το ακόλουθο προσωπικό:

- **Banqueting Manager-Υπεύθυνο Εκδηλώσεων**
  Με ανάλογη προϋπηρεσία σε ξενοδοχεία πολυτελείας
- **Σεφ**
  Με ανάλογη προϋπηρεσία σε ξενοδοχεία πολυτελείας
- **Προϊσταμένη Ορόφων**
  Με ανάλογη προϋπηρεσία σε ξενοδοχεία πολυτελείας
- **Ιδιαίτερα Γραμματέα Διεύθυνσης**
  Άριστη γνώση Αγγλικών & Ηλεκτρονικού Υπολογιστή
- **Υπαλλήλους Υποδοχής**
  Γνώστες Αγγλικών, Γερμανικών, Γαλλικών

Επίσης ζητούνται:

- Μάγειροι Α', Β' & βοηθοί	- Γυμναστές
- Ζαχαροπλάστες	- Τηλεφωνήτριες
- Μπουφετζήδες Α' & Β'	- Ταμπλίστες
- Κόπτης Κρεάτων	- Καμαριέρες
- Σερβιτόροι & βοηθοί	- Καθαρίστριες
- Μπάρμεν & βοηθοί	- Hostesses
- Εργάτες	- Σιδερώτριες
- Μπογιατζήδες & βοηθοί	- Γκρουμ

Οι ενδιαφερόμενοι για τις ανωτέρω θέσεις μπορούν να αποστείλουν βιογραφικό τους σημείωμα με μία πρόσφατη φωτογραφία στην Διεύθυνση της εταιρείας ή να απευθύνονται στο Τμήμα Προσωπικού του ξενοδοχείου καθημερινά από 09:00-15:00.

Ξενοδοχείο Ρόδος Παλάς
Λεωφ. Ιαλυσού, Τ.Θ. 121, Ιξιά, Ρόδος
Τηλ. 22410 25222, Fax: 22410 25350
E-mail: info@rodos-palace.gr

ΠΑΛΛΑΣ 5 CINEMAS CENTER
19/01/2006 - 25/01/2006
για κρατήσεις
22410 24475 / 70670
www.cinemapallas.gr

PRIDE & PREJUDICE
Η ΤΑΙΝΙΑ ΤΗΣ ΧΡΟΝΙΑΣ!
ΠΕΡΗΦΑΝΙΑ ΚΑΙ ΠΡΟΚΑΤΑΛΗΨΗ
Αίθουσα RED 5 ώρες έναρξης// 17:30 • 20:05 • 22:40
Μια ταινία εποχής με ένα καταπληκτικό καστ ηθοποιών, που διεκδικεί θέση στα φετινά ΟΣΚΑΡ! Ο έρωτας χτυπάει μόνο μια φορά....
ΚΑΤΑΛΛΗΛΟ

JARHEAD ΣΥΡΡΙΖΑ
ώρες έναρξης // 17:40 • 20:10 • 22:40
Μία ταινία του Σαμ Μέντες (ΟΣΚΑΡ), με τον Βραβευμένο με ΟΣΚΑΡ Τζέιμι Φοξ!
ΚΑΤΑΛΛΗΛΟ ΑΠΟ 13
Αίθουσα Interlingua 2

Corpse Bride ΝΕΚΡΗ ΝΥΦΗ ΚΑΤΑΛΛΗΛΟ ΑΠΟ 13
ώρες έναρξης//
Ο μετρ του φανταστικού Τιμ Μπάρτον, μας ταξιδεύει στον ονειρικό του κόσμο με τη γνώριμη αισθητική του...
Αίθουσα ΔΙΔΥΜΟΙ 1 (Σ.-Κ. 16:45)
18:30 • 20:15

BROTHERS GRIMM ΑΔΕΛΦΟΙ ΓΚΡΙΜ ΚΑΤΑΛΛΗΛΟ
Η Μόνικα Μπελούτσι, ο Ματ Ντέιμον και ο Χιθ Λέτζερ σε μια ονειρική περιπέτεια φαντασίας σε σκηνοθεσία Τέρι Γκίλιαμ
Αίθουσα Allegro 3
ώρες έναρξης: 17:40 • 20:10 • 22:40

ΚΑΤΑΛΛΗΛΟ King Kong
Από τον βραβευμένο με ΟΣΚΑΡ σκηνοθέτη του Άρχοντα των Δακτυλιδιών, Πίτερ Τζάκσον η υπερπεριπέτεια που θα δουν όλοι!
Αίθουσα Personal Training Cafe 4
ώρα έναρξης//19:00

Just Like Heaven Οπως στον Παράδεισο
Η απολαυστική νεανική κομεντί από τον μετρ του είδους Μαρκ Γουότερς με τη Ριζ Γουίδερσπουν και τον Μαρκ Ράφαλο!
Αίθουσα Personal Training Cafe 4
ώρα έναρξης//22:30

SAW II ΜΟΝΟ ΠΑ ΤΕΡΑ ΝΕΥΡΑ!!! ΣΕ ΒΛΕΠΩ ΞΑΝΑ
ΚΑΤΑΛΛΗΛΟ ΑΠΟ 17
Το σίκουελ της πετυχημένης ταινίας τρόμου. Εκεί που νόμιζες ότι όλα είχαν τελειώσει...
Σε βλέπω ξανά!!!
Αίθουσα ΔΙΔΥΜΟΙ 1
ώρα έναρξης // 22:30

VALIANT ΒΑΛΙΑΝΤ, ΤΟ ΓΕΝΝΑΙΟ ΠΕΡΙΣΤΕΡΙ
Από τον παραγωγό του Σρεκ, μια διασκεδαστική ταινία κινουμένων σχεδίων για τους μικρούς μας φίλους!!!
Μεταγλωττισμένη στα ελληνικά
Αίθουσα Personal Training Cafe 4
ώρα έναρξης// 17:30

Wallace & Gromit ΓΟΥΑΛΑΣ & ΓΚΡΟΜΙΤ ΣΤΟΝ ΤΕΡΑΣΤΙΟ ΛΑΧΑΝΟΚΗΠΟ
Μεταγλωττισμένη στα ελληνικά
Το δίδυμο της... συμφοράς από τους δημιουργούς του πετυχημένου "Οι κότες το 'σκασαν"!!
Αίθουσα Allegro 3
ώρα έναρξης//(Σ.-Κ.16:00)

ΠΡΟΣΕΧΩΣ MEMOIRS OF A GEISHA ΑΝΑΜΝΗΣΕΙΣ ΜΙΑΣ ΓΚΕΪΣΑΣ
Από τον Σκηνοθέτη του "Σικάγο" η νέα ταινία του Rob Marshall που θα σας μείνει αξέχαστη.

WOLF CREEK ΑΠΟΛΥΤΟΣ ΤΡΟΜΟΣ
Πώς μπορεί κάποιος να σε βρει, όταν κανείς δεν ξέρει ότι έχεις χαθεί?

METROPOL MULTI CINEMA ODEON
22410 28400
INFORMATION - RESERVATIONS
ΠΛΗΡΟΦΟΡΙΕΣ - ΚΡΑΤΗΣΕΙΣ
ΕΒΔΟΜΑΔΙΑΙΟ ΠΡΟΓΡΑΜΜΑ weekly program
19/01/06 - 25/01/06
www.cinemametropol.gr

FUN WITH DICK & JANE
ΟΛΑ ΤΑ ΛΕΦΤΑ
Ο μάνατζερ Ντικ κι η νεαρή γοητευτική γυναίκα του, Τζέην, ζουν μία άνετη ζωή, στα όρια της πολυτέλειας.
Όταν, ξαφνικά ο Ντικ χάνει τη δουλειά του, ο κόσμος τους καταρρέει...
Απελπισμένοι, εξετάζουν ακόμη και τις πιο τρελές λύσεις!
Πρωταγωνιστούν: Τζιμ Κάρεϊ, Τία Λεόνι
ΚΑΝΤΕ ΕΓΚΑΙΡΑ ΤΙΣ ΚΡΑΤΗΣΕΙΣ ΣΑΣ
ΩΡΕΣ ΕΝΑΡΞΗΣ / SHOW TIMES 18:15, 20:30, 22:45
ΑΙΘΟΥΣΑ 1

ΤΟ ΚΟΤΟΠΟΥΛΑΚΙ CHICKEN LITLE
Ένα ταπεινό μικρό κοτοπουλάκι μαζί με την παρέα του αποφασίζει να σώσει τον κόσμο!!!
Σασπένς, χάος, και γέλιο... Πολύ γέλιο!!!
Στα ελληνικά με τους: ΓΙΩΡΓΟ ΤΣΑΛΙΚΗ, ΔΗΜΗΤΡΑ ΜΑΤΣΟΥΚΑ, ΠΑΥΛΟ ΧΑΪΚΑΛΗ, ΑΝΤΩΝΗ ΛΟΥΔΑΡΟ
ΚΑΝΤΕ ΕΓΚΑΙΡΑ ΤΙΣ ΚΡΑΤΗΣΕΙΣ ΣΑΣ
ΜΟΝΟ ΣΑΒΒΑΤΟ / ΚΥΡΙΑΚΗ
ΩΡΑ ΕΝΑΡΞΗΣ / SHOW TIME 16:15
ΑΙΘΟΥΣΑ 1

PRIME
ΕΓΩ, ΑΥΤΟΣ & Η ΜΗΤΕΡΑ ΤΟΥ
Η Μέρυλ Στρίπ και η Ούμα Θέρμαν ενώνουν τις δυνάμεις τους στην πιο διασκεδαστική κωμωδία της χρονιάς.
Μέσα από απρόβλεπτα γεγονότα και συγκινητικές στιγμές, τρεις διαφορετικοί κόσμοι θα έρθουν σε σύγκρουση και όλα αυτά στο όνομα του έρωτα.
Μια όπερας... Θεραπευτική Κωμωδία!!
ΩΡΕΣ ΕΝΑΡΞΗΣ / SHOW TIMES 19:45, 22:15
ΑΙΘΟΥΣΑ 2

ΜΗΝ ΤΟ ΠΕΙΣ...ΟΥΤΕ ΤΟΥ ΠΑΠΑ
KEEPING MUM
Η νέα ξεκαρδιστική κωμωδία του "Mr Bean".
Κάποιες οικογένειες είναι θανάσιμα...ενωμένες!!
Πρωταγωνιστούν: Ρόουαν Άτκινσον, Κρίστιν Σκότ Τόμας, Μάγκι Σμίθ και Πάτρικ Σουέιζι
ΚΑΝΤΕ ΕΓΚΑΙΡΑ ΤΙΣ ΚΡΑΤΗΣΕΙΣ ΣΑΣ
ΩΡΕΣ ΕΝΑΡΞΗΣ / SHOW TIMES 17:30
ΑΙΘΟΥΣΑ 6

ΛΟΥΦΑ ΚΑΙ ΠΑΡΑΛΛΑΓΗ
ΣΕΙΡΗΝΕΣ ΣΤΟ ΑΙΓΑΙΟ
Μια παρέα φαντάρων στην ακριτική αλλά και τουριστική Κω, σε μία εκρηκτική κωμωδία, παρέα με Τουρκάλες καλλονές από το Bodrum ζούν στιγμές αγωνίας!!!
Πρωταγωνιστούν: ΓΙΑΝΝΗΣ ΤΣΙΜΙΤΣΕΛΗΣ - ΕΙΚΥ ΚΑΓΙΑ - ΒΑΣΙΛΗΣ ΧΑΡΑΛΑΜΠΟΠΟΥΛΟΣ ΡΕΝΟΣ ΚΑΡΑΛΑΜΠΙΔΗΣ - ARZU YANARDACT - YETKIN DIKINCILER METIN BELGIN - ΓΙΩΡΓΟΣ ΣΕΪΤΑΡΙΔΗΣ
ΚΑΝΤΕ ΕΓΚΑΙΡΑ ΤΙΣ ΚΡΑΤΗΣΕΙΣ ΣΑΣ
ΩΡΕΣ ΕΝΑΡΞΗΣ / SHOW TIMES 20:00, 22:30
ΑΙΘΟΥΣΑ 6

ΤΟ ΧΡΟΝΙΚΟ ΤΗΣ ΝΑΡΝΙΑ
ΤΟ ΛΕΟΝΤΑΡΙ, Η ΜΑΓΙΣΣΑ ΚΑΙ Η ΝΤΟΥΛΑΠΑ
NARNIA
Τέσσερα παιδιά ανοίγουν την πόρτα μιάς ντουλάπας και το μαγικό ταξίδι αρχίζει...
ΚΑΝΤΕ ΕΓΚΑΙΡΑ ΤΙΣ ΚΡΑΤΗΣΕΙΣ ΣΑΣ
ΩΡΑ ΕΝΑΡΞΗΣ / SHOW TIME 17:15
ΑΙΘΟΥΣΑ 6

ΤΗΛΕΟΡΑΣΗ

ET-1

07.10 Φύλακες του δάσους
07.40 Animal antics
08.10 Οι ήρωες του Χλωκινταουν
08.30 PB & Otter
09.00 Το μικρό ουράνιο τόξο
09.30 Απίθανοι προορισμοί
10.30 History channel
Βιογραφίες: «Μπρους Γουίλις».
11.15 History channel
Ιστορία: «Γίγαντες: Φίλοι και εχθροί (μέρος α΄)».
12.00 Μένουμε Ελλάδα
Με τον Γιώργο Αμυρά και τη Ρένια Τσιτσιμπίκου.

14.00 ΕΙΔΗΣΕΙΣ

14.30 Φλορισιέντα
15.15 Ανυπότακτες καρδιές
16.00 Εχει γούστο
18.00 Πρωτάθλημα Α1 Βόλεϊ
ΠΑΟΚ - Ε.Α. Πατρών.
Απευθείας μετάδοση από το Κλειστό Γυμναστήριο ΠΑΟΚ.
20.00 Στο φιλέ
20.45 Σαν σήμερα τον 20ό αιώνα
21.00 Παράβαση
«Δύσκολες νύχτες». Ιάκωβος Καμπανέλλης, Τάκης Βουτέρης.
22.00 Ρεπορτάζ χωρίς σύνορα
«Ισραήλ και Παλαιστίνη: Μετά τον Σαρόν, τι;».

23.00 ΕΙΔΗΣΕΙΣ

00.00 Δρόμοι
«Μαριάννα Τόλη».
01.00 Μεγάλες παραστάσεις
«Τόσκα».
Με τον Αλέξη Κωστάλα.

MEGA

05.45 Πρωινό Mega
Με τον Δημήτρη Καμπουράκη και τη Μάρω Λεονάρδου.
08.00 Κοινωνία ώρα 8
Με τον Στρατή Λιαρέλλη και τον Δημήτρη Καμπουράκη.
10.00 Ομορφος κόσμος το πρωί
13.00 Είμαστε στον αέρα (Ε)

14.00 ΕΙΔΗΣΕΙΣ

15.00 Δύο ξένοι (Ε)
16.10 Δέκα λεπτά κήρυγμα (Ε)

17.30 Σύντομο δελτίο ειδήσεων

17.40 Φιλοδοξίες
18.15 Απαγορευμένη αγάπη
19.00 Βέρα στο δεξί
Κοινωνική σειρά.

20.00 ΕΙΔΗΣΕΙΣ

21.00 Τα σύνορα της αγάπης
Τουρκική σειρά.
22.00 Στο παρά πέντε
Κωμική σειρά.
23.00 Safe sex
Κωμική σειρά.
23.50 Ανατροπή
Με τον Γιάννη Πρετεντέρη.

01.15 ΕΙΔΗΣΕΙΣ

01.30 Ο βασιλιάς της ερήμου
Ο Περιπέτεια (2001) με τους Μάιλς Αντερσον, Μπρους Ντάβισον, Μπράιον Τζέιμς.
03.40 Τηλεμάρκετινγκ
04.10 Εσωτερικές υποθέσεις

ANT1

05.40 Καλημέρα με τον ΑΝΤ1
06.30 Καλημέρα Ελλάδα
Με τον Γιώργο Παπαδάκη.
10.00 Πρωινός καφές
Με την Ελεονώρα Μελέτη.

13.00 ΕΙΔΗΣΕΙΣ

13.50 Αποκάλυψη... τώρα!
Με την Τατιάνα Στεφανίδου.
16.00 Κωνσταντίνου και Ελένης (Ε)
Κωμική σειρά.

17.05 Ειδήσεις στη νοηματική

17.10 Καλημέρα ζωή
Καθημερινή σειρά.
17.55 Ανάλυσέ το
18.00 Deal
Νέο τηλεπαιχνίδι με τον Χρήστο Φερεντίνο.
18.50 Ερωτας

20.00 ΕΙΔΗΣΕΙΣ

21.00 Το καφέ της Χαράς
Κωμική σειρά.
22.00 Εχεις γράμμα
Νέα εκπομπή με την Αλεξάνδρα Καπελετζή.
23.00 Γάμος με τα όλα του
00.00 Με τα μάτια της Ελλης
Με την Ελλη Στάη.

02.10 Σύντομο δελτίο ειδήσεων

02.40 Κανείς δεν είναι τέλειος
Ο Κωμωδία φαντασίας (1984) με τους Στιβ Μάρτιν, Λίλι Τόμλιν, Βικτόρια Τένάντ, Ρίτσαρντ Λιμπερτίνι.
04.40 Τηλεμάρκετινγκ
05.15 Mobile fun

STAR

06.45 Κάθε μέρα καλημέρα
10.00 Ολα καλά

13.00 ΕΙΔΗΣΕΙΣ

14.00 Super Star

16.30 Ειδήσεις στη νοηματική

16.45 Ρωξάνη, μια ελεύθερη γυναίκα
Αισθηματική σειρά.
17.45 Βαλεντίνα, έρωτας X-Large
Αισθηματική σειρά.
18.45 Λόις και Κλαρκ
Περιπετειώδης σειρά.

19.45 ΕΙΔΗΣΕΙΣ

21.00 Αποστολή στη Βουδαπέστη
Ο Περιπέτεια (2003) με τους Στίβεν Ντορφ, Μπομ Χόσκινς.
23.00 Φονικό όπλο 4
Ο Περιπέτεια (1998) με τους Μελ Γκίμπσον, Ντάνι Γκλόβερ.
01.30 Διώκτες του εγκλήματος
Αμερικανική αστυνομική σειρά.

02.30 Σύντομο δελτίο ειδήσεων

02.45 Αμέρικαν Τσάμπιον
Ο Περιπέτεια (1986) με τους Κερτ Μακ Κίνεϊ, Ζαν Κλοντ Βαν Νταμ.
04.45 Ορκος για εκδίκηση
Ο Δραματική ταινία (2000) με τους Ντομινίκ Σουέιν, Μπάζ Φίλιπς, Κέρι-Λιν Πρατ.
06.15 Αστέρια στο πεντάγραμμο

ALPHA

05.30 Καινούργια ημέρα
Με τον Κώστα Μαρδά.
06.30 Καλημέρα σας
Με τον Γιώργο Αυτιά. Μαζί του η Μαρία Νικόλτσιου.
10.00 Καφές με την Ελένη
Με την Ελένη Μενεγάκη.
13.00 Κους κους το μεσημέρι

15.00 ΕΙΔΗΣΕΙΣ

15.45 Μαγειρεύοντας με τη Βέφα
Εκπομπή μαγειρικής με τη Βέφα Αλεξιάδου.

16.45 Ειδήσεις στη νοηματική

17.00 Από καρδιάς
Με τον Ανδρέα Μικρούτσικο.
19.00 Οδός Παραδείσου 7
Κωμική σειρά.

20.00 Σύντομο δελτίο ειδήσεων

21.00 Οδός Παραδείσου 7 (Ε)
Κωμική σειρά.
23.00 Εικόνες
Με τον Τάσο Δούση στην Νέα Υόρκη.
00.00 Ολα Χ
Παρουσιάζει ο Θέμος Αναστασιάδης.

02.00 Σύντομο δελτίο ειδήσεων

02.15 Οταν ξέσπασε η βία
Ο Περιπέτεια (1972) με τους Γιον Βόιτ, Μπαρτ Ρέινολντς, Νεντ Μπίτι.
04.30 Τηλεαγορές
04.45 Πρωτοσέλιδος μπελάς (Ε)

NET

05.45 Πρώτη γραμμή
Με τον Βασίλη Λυριτζή και τον Δημήτρη Οικονόμου.
10.00 Συμβαίνει τώρα
Με την Πόπη Τσαπανίδου.

12.00 ΕΙΔΗΣΕΙΣ

13.00 Συμβαίνει τώρα
(συνέχεια)
14.00 Η απίθανη Κιμ
14.30 Διάλειμμα

15.00 ΕΙΔΗΣΕΙΣ

16.00 Η ζωή είναι παιχνίδι

18.00 ΕΙΔΗΣΕΙΣ

19.00 Disney - Κλασικά κινούμενα σχέδια
19.10 Ο Μίκυ και η παρέα του
19.30 Τα 101 σκυλιά της Δαλματίας
20.00 Τοις μετρητοίς

21.00 ΕΙΔΗΣΕΙΣ

22.00 Τα παιδιά της Νιόβης
Δραματική ιστορική σειρά.
23.00 Προσκήνιο
Με τον Γιάννη Πολίτη.
00.00 Κόρους λάιν
Ο Μουσικό δράμα (1985) με τους Μάικλ Ντάγκλας, Αλισον Ρινγκ, Βίκι Φρίντρικ, Μάικλ Μπλέβινς.

01.00 Σύντομο δελτίο ειδήσεων

01.15 Κορους Λάιν
(συνέχεια)
02.15 Οικογένεια Ανταμς
Οικογενειακή κωμική σειρά καναδικής παραγωγής.

ET 3

07.15 Σπορ στο 3 (Ε)
08.30 Ασιατική φαντασία
09.00 9 η ώρα... μεσημέριασε!
11.00 Η κουζίνα της μαμάς (Ε)
11.30 Το καθημερινό μας ψωμί
Ντοκιμαντέρ.
12.00 Τα μυστικά των βουνών

13.00 ΕΙΔΗΣΕΙΣ

14.30 Με μια τρίτη ματιά
15.45 Εκτη αίσθηση

15.55 Ειδήσεις στη νοηματική

16.00 Αγώνας ποδοσφαίρου
Αρης - Εργοτέλης.
Απευθείας μετάδοση.
18.00 Πάμε καλά

19.00 ΕΙΔΗΣΕΙΣ

20.15 Ο κόσμος των σπορ
21.00 Θάλασσα, ο υδάτινος κόσμος
21.30 E-Life
22.00 ΕΡΤ-3 Sports Arena

00.00 ΕΙΔΗΣΕΙΣ

00.30 Η νύχτα έχει χίλια μάτια
Ο Περιπέτεια - θρίλερ αγγλικής, αμερικανικής και ουγγαρικής παραγωγής (1995) με τους Πιρς Μπρόσναν, Αλεξάνδρα Πολ, Μάικλ Σάνον, Τομ Τζέισεν.
02.30 Με μια τρίτη ματιά Ε)

ALTER

06.45 Τα λέμε όλα
Ενημερωτική εκπομπή με τον Γιάννη Λοβέρδο.
09.30 Μπτσι-χώστα (Ε)

10.00 Σύντομο δελτίο ειδήσεων

11.00 Top secret

12.30 ΕΙΔΗΣΕΙΣ

14.00 Παουλίνα
Κοινωνική αισθηματική σειρά.
15.00 Εσμεράλντα
Κοινωνική αισθηματική σειρά.
16.00 Η λίμνη των στεναγμών
Δραματική σειρά εποχής.

16.45 Σύντομο δελτίο ειδήσεων

16.50 Και δειλός και τολμηρός
Ο Κωμωδία (1989) με τους Στάθη Ψάλτη, Τζώνη Θεοδωρίδη, Χριστίνα Παππά, Δημήτρη Μπάνο.

18.45 ΕΙΔΗΣΕΙΣ

21.00 Ολική επαναφορά
Με τον Γιάννη Λοβέρδο.

22.45 Σύντομο δελτίο ειδήσεων

23.00 Επιχείρηση λευκή άμμος
Ο Περιπέτεια (1992) με τους Μίκι Ρουρκ, Σάμιουελ Τζάκσον, Γουίλεμ Νταφόε.
01.00 Μπτσι-χώστα (Ε)
02.15 Auto Alter
02.30 Fixing the shadow
Ο Δραματική ταινία (1992) με τους Τσάρλι Σιν, Λίντα Φιορεντίνο, Μάικλ Μάντσεν.

Υγιεινά και Καθημερινά

Σελίδες αγωγής υγείας με τη φροντίδα της ιατρικής ομάδας του πλωτού πολυϊατρείου της Νομαρχιακής Αυτοδιοίκησης Δωδεκανήσου «Δελφίνι Ζωής & Ελπίδας»



Ανοιχτή Γραμμή Υγείας & Επικοινωνίας: 6947959625 e -mail: delfinimed@yahoo.gr

Ουρολοιμώξεις στην παιδική ηλικία της Λίδας Κοιλιά παιδιάτρου

Οι ουρολοιμώξεις αποτελούν ένα συχνό παιδιατρικό πρόβλημα ιδιαίτερα στα κορίτσια. Ετσι ενώ το ποσοστό της ουρολοίμωξης για τους 3 πρώτους μήνες της ζωής είναι τριπλάσιο στα αγόρια, στη συνέχεια μέχρι την εφηβεία το ποσοστό των κοριτσιών που θα παρουσιάσουν ένα επεισόδιο ουρολοίμωξης είναι 3 – 5% ενώ το αντίστοιχο στα αγόρια είναι 1 – 2%. Συχνότερες είναι επίσης στα κορίτσια οι υποτροπές σε σχέση με τα αγόρια.

Οι ουρολοιμώξεις μπορεί να είναι σοβαρές εάν συμβούν στη νεογνική και βρεφική ηλικία γιατί είναι δυνατόν να προκαλέσουν μόνιμες και σοβαρές νεφρικές βλάβες. Οι λοιμώξεις που αφορούν το κατώτερο ουροποιητικό (κυστίτιδα) μπορεί να υποτροπιάζουν αλλά δεν ενοχοποιούνται για σοβαρές ή μόνιμες επιπλοκές σε αντίθεση με τις λοιμώξεις του ανώτερου ουροποιητικού (πυελονεφρίτιδα)

Τα συμπτώματα της ουρολοίμωξης διαφέρουν ανάλογα με την ηλικία του παιδιού. Στα παιδιά εμφανίζονται με την εικόνα σηψαιμίας: πυρετός, ταχύπνοια, αναπνευστική δυσχέρεια, ευερεθιστότητα, υποτονία, λήθαργο, έμετοι, διάρροιες και κοιλιακή διάταση. Στα βρέφη τα συμπτώματα μπορεί να είναι «ύπουλα» όπως ανορεξία, έμετοι, διάρροιες, καθυστέρηση στην ανάπτυξη και ανεξήγητος πυρετός. Στα μεγαλύτερα παιδιά τα συμπτώματα είναι πιο «χαρακτηριστικά», πυρετός, δυσουρία, συχνουρία, αιματουρία, καύσος στην ούρηση, κοιλιακό ή άλγος στη νεφρική χώρα.

Η διάγνωση της ουρολοίμωξης γίνεται με την καλλιέργεια ούρων. Η λήψη των ούρων πρέπει να γίνεται με άσηπτο τρόπο και ανάλογα με την ηλικία του παιδιού μπορεί να γίνει με υπερηβική παρακέντηση, καθετηριασμό της κύστης και με «σακουλάκι». Για τα μεγαλύτερα παιδιά η λήψη γίνεται με άσηπτο «ποτηράκι».

Η αντιμετώπιση της ουρολοίμωξης περιλαμβάνει την χορήγηση του κατάλληλου αντιβιοτικού για την καταπολέμηση του υπεύθυνου μικροβίου, την παρακολούθηση με καλλιέργειες ούρων για την πιθανή εμφάνιση νέας λοίμωξεις και τέλος τον ακτινολογικό έλεγχο για να διαπιστωθεί εάν υπάρχει κάποια συγγενής ανωμαλία ή εάν η ουρολοίμωξη προκάλεσε κάποια νεφρική βλάβη. Στη νεογνική ηλικία και στα μικρότερα των 2 μηνών βρέφη η ουρολοίμωξη αναπτύσσεται κατά κανόνα στα πλαίσια μιας γενικευμένης λοίμωξης γι'αυτό απαιτείται εισαγωγή στο νοσοκομείο και ενδοφλέβια θεραπεία. Στα μεγαλύτερα των 2 μηνών βρέφη, αν είναι σε καλή κατάσταση η αντιβίωση δίνεται από το στόμα όπως και στα μεγαλύτερα παιδιά.

Ο απεικονιστικός έλεγχος περιλαμβάνει υπερηχογράφημα, κυστεουρηθρόγραμμα και σπινθηρογραφία νεφρού. Ο σχεδιασμός του απεικονιστικού ελέγχου εξαρτάται από την ηλικία του παιδιού, τον αριθμό των ουρολοιμώξεων και το αποτέλεσμα της εξέτασης με υπερήχους.

Η αντιμετώπιση της οστεοπόρωσης

Του Γεράσιμου Γιαννιώτη – ορθοπεδικού

Ολοι σήμερα δέχονται ότι η οστεοπόρωση αποτελεί ένα πολύ συχνό και μεγάλο πρόβλημα δημόσιας υγείας με τεράστιες κοινωνικές και οικονομικές επιπτώσεις στους πάσχοντες και το περιβάλλον τους αλλά και στο ασφαλιστικό σύστημα γενικότερα λόγω των επιπλοκών (κατάγματα ισχίου) και της νοσηλείας στο Νοσοκομείο.

Ο κανόνας του Ιπποκράτη «Το προλαμβάνειν μείζον εστί του θεραπεύειν» βρίσκει την πλήρη εφαρμογή του στην οστεοπόρωση και μάλιστα στα άτομα που κατατάσσονται στον πληθυσμό με «μεγάλο κίνδυνο». Ειδικά στις γυναίκες που ο ρυθμός απώλειας της μάζας του οστού επιταχύνεται μετά την εμμηνόπαυση, όχι μόνο από την έλλειψη ορμονών και αλλά και από άλλους παράγοντες που έχουν σχέση με τον τρόπο ζωής και με την μη ισόρροπη δίαιτα. Ο εντοπισμός και η αντιμετώπιση αυτών των παραγόντων θα οδηγούσε στην πρόληψη της οστεοπόρωσης, με ευεργετικό αντίκτυπο στους ασθενείς αλλά και στην κοινωνία γενικότερα.

Προληπτικά μέτρα μπορούν να ληφθούν μονο όταν εντοπισθούν τα άτομα εκείνα που διατρέχουν μεγάλο κίνδυνο ανάπτυξης οστεοπόρωσης. Δυστυχώς όμως τα άτομα αυτά δεν παρουσιάζουν κανένα ιδιαίτερο χαρακτηριστικό και ο εντοπισμός τους θα απαιτούσε την εξέταση ολόκληρου του πληθυσμού,πράγμα που θεωρητικά είναι αδύνατο.

Στην καθημερινή ιατρική πρακτική, από τη λεπτομερή λήψη και μελέτη του ιστορικού ενός ατόμου προκύπτουν οι προδιαθεσικοί παράγοντες κινδύνου ανάπτυξης οστεοπόρωσης. Γενικά οι παράγοντες κινδύνου είναι το φύλο, συνυπάρχουσες ενδοκρινικές παθήσεις, διαιτητικοί παράγοντες, λήψη φαρμάκων που επιδρούν στην ομοιόσταση του ασβεστίου, ορισμένες συνήθειες και τρόπος ζωής και η ύπαρξη άλλων παθήσεων που ευνοούν ή επιταχύνουν την ελάττωση της οστικής μάζας.

Οι κύριοι παράγοντες κινδύνου είναι:

- Οικογενειακό ιστορικό
- Μικρό ανάστημα με μικρά οστά και λεπτό αδύνατο σώμα
- Χαμηλή πρόσληψη ασβεστίου
- Ελλειψη άσκησης
- Κάπνισμα και κατάχρηση οινοπνεύματος
- Πρώιμη εμμηνόπαυση
- Στειρότητα
- Υπερπαραθυρεοειδισμός
- Γαστρεκτομή
- Θυρεοειδοτοξίκωση
- Μακροχρόνια θεραπεία με κορτικοειδή

Η φυσική άσκηση τόσο στην ηλικία πριν, όσο και αμέσως μετά την εμμηνόπαυση συντελεί στην απόκτηση επαρκούς οστικής μάζας αλλά και στη διατήρησή της. Εχει αποδειχθεί πως σε γυναίκες μέσης ηλικίας η άσκηση μιας ώρας δύο φορές την εβδομάδα επί 8 μήνες προκαλεί μέση αύξηση της σπονδυλικής οστικής μάζας κατά 3,5%.

Η ανεπαρκής πρόσληψη ασβεστίου και η μειωμένη απορρόφηση του από το έντερο λόγω της εμμηνόπαυσης οδηγούν σε λήψη τουλάχιστον 1000 mg την ημέρα πρίν και μετά την εμμηνόπαυση. Το κάπνισμα και η κατάχρηση οινοπνευματωδών αποτελούν αποδεδειγμένα παράγοντες κινδύνου για ανάπτυξη οστεοπόρωσης αν και οι σχετικοί μηχανισμοί δεν είναι με ακρίβεια γνωστοί.

Η διάγνωση θα τεθεί μετά από εξέταση μέτρησης της οστικής μάζας με διπλή δέσμη φωτονίων, εξέταση απλή και με χαμηλή έκθεση σε ακτινοβολία, καθώς και με αιματολογικές – βιοχημικές – ορμονολογικές εξετάσεις που θα βοηθήσουν στη διαφοροδιάγνωση από παθήσεις που προκαλούν απώλεια οστικής μάζας και χρειάζονται διαφορετική αντιμετώπιση.

Στόχος της θεραπευτικής αντιμετώπισης της οστεοπόρωσης είναι η αύξηση της οστικής μάζας ετσι ώστε να αποφευχθεί ο κίνδυνος κατάγματος. Ο στόχος αυτός μπορεί να επιτευχθεί με δύο τρόπους. Αυξάνοντας την οστεοπλασία με φάρμακα οστεοπλαστικά ή μειώνοντας την οστική απορρόφηση με φάρμακα αντιοστεολυτικά. Να σημειωθεί όμως στι τα φάρμακα που χρησιμοποιούμε είναι αποτελεσματικά, αλλά δεν αναστάσσουν οριστικά και μόνιμα, με την ανατομική έννοια, την οστική ατροφία.

Φάρμακα που διεγείρουν την οστεοπλασία είναι διάφορες ουσίες, μία δε από αυτές είναι το φθοριούχο νάτριο. Το φθόριο έχει μεγάλη συγγένεια με τα οστά του αξονικού σκελετού ενώ συγχρόνως είναι ισχυρός διεγέρτης των οστεοβλαστών. Η μακροχρόνια λήψη του φθοριούχου νατρίου προκαλεί παραγωγή ελαττωματικού μη επιμεταλλωμένου οστού, μειονέκτημα που ελαχιστοποιείται με τη λήψη καθημερινά 1-1,5 γραμ. ασβεστίου. Η ανταπόκριση των ασθενών είναι περιορισμένη, περίπου 50% με συχνές παρενέργειες από το γαστρεντερικό και περιαρθρικούς πόνους ιδιαίτερα στα κάτω άκρα.

Φάρμακα που μειώνουν την οστεόλυση και πλέον χρησιμοποιούνται συστηματικά στην καθημερινή πρακτική είναι:

Το ασβέστιο και η βιταμίνη D που δρούν συμπληρωματικά μέ άλλα χορηγούμενα φάρμακα. Εχει αποδειχθεί ότι διαιτολόγιο πλούσιο σε ασβέστιο επιβραδύνει την απώλεια οστού και μειώνει τον ρυθμό καταγμάτων του ισχίου.

Τα οιστρογόνα όπως και το ασβέστιο δρούν έμμεσα στο οστούν μειώνοντας την έκκριση παραθορμόνης. Η θεραπεία με οιστρογόνα είναι κυρίως προληπτική η δε αποτελεσματικότητα της σχετίζεται άμεσα με τον χρόνο έναρξης. Λόγω των πιθανών κινδύνων (καρκινογένεση) συνιστάται η παράλληλη χορήγηση προγεστερόνης.

Η καλσιτονίνη είναι νεώτερος και ευρύτατα χρησιμοποιούμενος αντιοστεολυτικός παράγοντας. Δρα απ' ευθείας στους οστεοκλάστες και το αποτέλεσμα της, σε συνδυασμό με τη λήψη ασβεστίου και βιταμίνης D, είναι ανάλογη με την χορηγούμενη δόση, σε ενέσιμη μορφή ή σε ρινικό spray.

Τα διφωσφονικά είναι η τελευταία και πιθανά αποτελεσματικότερη θεραπευτική παρέμβαση με εύκολη εφαρμογή της από τον ασθενή (ένα χάπι την εβδομάδα), σε συνδυασμό με ασβέστιο και βιταμίνη D, σε μια αγορά που η έρευνα για την αντιμετώπιση του προβλήματος συνεχίζεται.

Εσείς ρωτάτε και εμείς απαντάμε

Στον Κ.Κ (Ρόδο) από τον Ηλία Αμπλιανίτη – πνευμονολόγο: Μερωτάς για το άρθρο για το κάπνισμα αν γράφτηκε λόγω ειδικότητας. Πρί 40 χρόνια είχε για πρώτη φορά ανακοινωθεί η σχέση του καπνίσματος με τον καρκίνο του πνεύμονος, του λάρυγγα και των βρόγχων. Σήμερα όλοι γνωρίζουμε ότι οι βλαβες από το κάπνισμα δεν περιορίζονται μόνο σε ένα όργανο αλλά κυριολεκτικά καταστρέφουν ολόκληρο τον οργανισμό, γιατί τα προϊόντα του επιδρούν σε όλα τα όργανα του σώματος όπου κυκλοφορεί το αίμα. Το Μάϊο του 2004 το Υπουργείο Υγείας των ΗΠΑ ανακοίνωσε ότι το κάπνισμα εκτός από καρδιοπάθειες, αγγειακά εγκεφαλικά επεισόδια, ανευρίσματα αορτής, καρκίνο του πνεύμονος και άλλες πνευμονοπάθειες, μπορεί να προκαλέσει και καρκίνο της μήτρας, των νεφρών, του παγκρέατος, του στομάχου, του οισοφάγου, της ουροδόχου κύστεως, οξεία μυελογενή λευχαιμία, αλλά και καταρράκτη, ουλίτιδα.....Η θεραπεία των νοσημάτων που σχετίζονται με το κάπνισμα κόστισε 75.000.000.000 δολάρια και πολύ περισσότερο κόστισε στην οικονομία της χώρας από ημεραργίες λόγω νοσημάτων που προκαλούνται από αυτό.

Υπολογίζεται πως από το 1970 μέχρι σήμερα το ποσοστό το καπνιστών έχει μειωθεί κατα 70% σε αντίθεση με την Ελλάδα που το ποσοστό των καπνιστών παραμένει τρομακτικά υψηλό. Αν συνεχίσουμε με αυτούς τους ρυθμούς οι συνέπειες θα είναι τραγικές.

Στη Δ.Μ (Ρόδο) από τον Γιώργο Ελενίτσα – οδοντίατρο: Η ηλικία των έξι ετών είναι ο κατάλληλος χρόνος για την πρώτη επίσκεψη στον ορθοδοντικό. Θα διαγνωσθούν οι πιθανόν υπάρχουσες σκελετικές ανωμαλίες και θα γίνει η πρώτη εκτίμηση για την ύπαρξη επαρκούς χώρου για την ανατολή όλων των μόνιμων δοντιών. Συνήθως οι μικροί ασθενείς μπαίνουν σε ένα πρόγραμμα ετήσιας ή εξάμηνης παρακολούθησης με σκοπό την ακριβή χρονική έναρξη της ορθοδοντικής θεραπείας. Η έναρξη μπορεί να τοποθετηθεί χρονικά και μετά τέσσερα χρόνια από την πρώτη επίσκεψη. Αυτό όμως δεν θα πρέπει να σας ανησυχεί. Η θεραπεία θα αρχίσει όταν αποφανθεί ο ειδικός και αυτό γιατί διαρκεί συνήθως δύο με τρία χρόνια και η πιθανή άσκοπη επιμήκυνση κουράζει τον μικρό ασθενή.

«ΓΑΛΗΝΟΣ» και «επιχειρηματικότητα»

Του Γεράσιμου Γιαννιώτη - ορθοπεδικού

Στο άρθρο της προηγούμενης Δευτέρας μιλήσαμε, σε αδρές γραμμές, για την δυνατότητα μιας μη κερδοσκοπικής εταιρείας και εν προκειμένου της ΓΑΛΗΝΟΣ, να λειτουργήσει οικονομικά αυτόνομα προσφέροντας καινοτόμα προγράμματα φροντίδας στους πολίτες της Δωδεκανήσου. Στη σύγχρονη επιχειρηματικότητα, ανεξάρτητα αν είναι κερδοσκοπική ή μη, πρέπει να λειτουργεί σωστά ο κανόνας των 3 Μ (management, man power, money) τη σωστή δηλαδή διοίκηση και την διαχείριση και προγραμματισμό των ανθρώπινων και υλικών πόρων. Μιλήσαμε δηλαδή για το τελευταίο Μ (χρηματοδότηση) που είναι και το ζητούμενο στην κοινωνική προσπάθεια της ΓΑΛΗΝΟΣ κάθε χρόνο.

Σήμερα, και πριν αναφερθούμε στίς επόμενες επιφυλλίδες αναλυτικά για κάθε ολοκληρωμένο πρόγραμμα φροντίδων υγείας και κοινωνικής αλληλεγγύης, θα μιλήσουμε για τον τρόπο διοίκησης και διαχείρισης της προτεινόμενης καινοτομίας, του Δωδεκανησιακού Συστήματος Συντονισμένης Φροντίδας (τα δύο πρώτα δηλαδή Μ).

Εν αρχή είναι ο λόγος (για να θυμηθούμε και τα θρησκευτικά μας) και ο λόγος για μια μη κερδοσκοπική εταιρεία είναι το καταστατικό της, κύριο εργαλείο καθημερινής δουλειάς και ανάπτυξης δραστηριοτήτων. Για μια κερδοσκοπική εταιρεία (Α.Ε ή Ε.Π.Ε), εκτός από τους σκοπούς, όλα τα άλλα αναγραφόμενα στο καταστατικό της είναι κοινά και πολλές φορές πανομοιότυπα σε όλες τις εταιρείες. Κύριος στόχος όλων των εταιρειών αυτού του είδους είναι το κέρδος και η διαφύλαξη των δικαιωμάτων των μετόχων επ'αυτού καθώς και της χρηστής διαχείρισης των πραγμάτων της εταιρείας. Σε μιά όμως μη κερδοσκοπική εταιρεία που αποσκοπεί σε «κέρδος», που δεν είναι απαραίτητα οικονομικό αλλά κύρια κοινωνικό, τα πράγματα αλλάζουν.

Μια μη κερδοσκοπική εταιρεία εκτός από τους σκοπούς και τους στόχους της, που πρέπει να είναι όσο το δυνατόν αναλυτικοί και όχι αόριστοι, θα πρέπει να περιλαμβάνει και τα εργαλεία - μέσα με τα οποία θα επιτευχθούν αυτοί. Το δεύτερο μέλημα είναι το άνοιγμα της «μετοχικής βάσης» σε φορείς τοπικούς που εκπροσωπούν τον πολίτη οργανωμένα (Δήμοι και Κοινότητες, Επαγγελματικοί φορείς, άλλους μη κερδοσκοπικούς φορείς και συλλόγους) που έχουν τους ίδιους ή παρεμφερείς στόχους. Με τον τρόπο αυτό γίνεται πράξη τό όραμα της συμμετοχικής δημοκρατίας και παράλληλα η ίδια η εταιρεία γίνεται ένα εργαστήρι δημοκρατικού πολιτισμού. Με την αίσθηση της συμμετοχής του πολίτη γίνεται πιό εύκολη η εθελοντική του «στράτευση» σε επιδιωκόμενους στόχους αλλά και ο χαρακτηρισμός της εταιρείας ως ΜΚΟ (μη κυβερνητικού Οργανισμού), που τη διευκολύνει στην συμμετοχή της σε ανάλογα διευρωπαϊκά προγράμματα και την άντληση γνώσης, υποδομών σε νέες τεχνολογίες και επιδοτήσεων λειτουργικών εξόδων.

Προκειμένου για τη «Γαληνός» είναι αναγκαία η είσοδος νέων τακτικών μελών, από την τοπική αυτοδιοίκηση Α' βαθμού, για να επιτευχθεί ο απαραίτητος και αναγκαίος συντονισμός των δράσεων της εταιρείας, που σε ένα 7μελές Διοικητικό Συμβούλιο θά έχουν εκπροσώπηση με τρία μέλη. Τα ιδρυτικά μέλη διατηρούν τα δικαιώματα τους ως προς τον ορισμό (ex officio) στη διοίκηση του προέδρου, του αντιπροέδρου, του γενικού γραμματέα και του ταμία. Τα μέλη του Δ.Σ ανανεώνονται, ή παραμένουν τα ίδια, κάθε 5 χρόνια ανάλογα με τα αποτελέσματα των εκλογών της τοπικής αυτοδιοίκησης.

Μια νέα κατηγορία μελών, αρωγά, με δικαίωμα λόγου και συμμετοχής σε γενικές συνελεύσεις (υποχρεωτικές μία τουλάχιστον φορά τον Δεκέμβριο κάθε χρονιάς) είναι δυνατόν να δημιουργηθεί, από φυσικά και νομικά πρόσωπα και επαγγελματικούς φορείς που προσφέρουν υπηρεσίες κάθε είδους στην εταιρεία επ'αμοιβή η όχι. Σημαντική θα είναι ακόμα και η δημιουργία κατηγορίας επιτίμων μελών-χορηγών, φυσικών ή νομικών προσώπων, που έχουν αξιόλογη παρουσία στον χώρο της κοινωνικής φροντίδας ή με την κάθε είδους συνδρομή τους συντελούν στην απρόσκοπτη ανάπτυξη των δραστηριοτήτων και των προγραμμάτων της.

Το πλαίσιο των δραστηριοτήτων και προγραμμάτων, το οριζόμενο από τον «καταστατικό χάρτη», καλούνται να υλοποιήσουν το ΔΣ της εταιρείας και έμμισθο (με πλήρη η σκιώδη αμοιβή) με συμβάσεις εργασίας ή παροχής ανεξάρτητων υπηρεσιών προσωπικό, αλλά και φυσικά πρόσωπα προσφέροντας εθελοντική εργασία. Η άσκηση της Διοίκησης πρέπει να γίνεται από Γενικό Διευθυντή με ειδικές γνώσεις και αρμοδιότητες στην παρακολούθηση, έλεγχο και ανάπτυξη των δραστηριοτήτων. Η ανάπτυξη των προγραμμάτων φροντίδας προϋποθέτει στελέχωση, μόνιμου ή μη, επιστημονικού και διοικητικού προσωπικού στο οποίο προϊσταται εντεταλμένο από τη διοίκηση άτομο που θα τηρεί τον κατά το πρόγραμμα κανονισμό λειτουργίας. Η απασχόληση θα πρέπει να είναι συνεχής κατά τη διάρκεια του έτους έτσι ώστε να μη διαταράσσεται η συνέχεια στην παροχή υπηρεσιών, ιδιαίτερα στο επιστημονικό προσωπικό που η στελέχωση με ορισμένου χρόνου συμβάσεις (εξάμηνα) είναι προβληματική.

Στις επόμενες επιφυλλίδες θα ασχοληθούμε αναλυτικά με κάθε ένα ολοκληρωμένο πρόγραμμα φροντίδων κοινωνικής προστασίας, που μπορεί να αναπτυχθεί παράλληλα με τις δραστηριότητες του «Δελφινιού της Ζωής και της ελπίδας».

... η καθημερινή πρακτική ιατρική κατευθύνεται από την προσπάθεια ικανοποίησης των απαιτήσεων των απλών ανθρώπων. (Bernard Shaw " The Doctors Dilemma" 1911)

ΠαραΠΟΛΙΤΙΚΑ & άλλα!

Post Scriptum

Στο σερβίς

Ο αντιδήμαρχος Μανώλης Γλυνός υπερηφανεύεται για τη συλλογή του σε κύπελα, μετάλια, κλπ, που βρίσκονται σε περίοπτη θέση στο γραφείο του.



Ο αντιδήμαρχος προετοιμάζεται εντατικώς για το τουρνουά παλαίμαχων (τένις) των Ολυμπιακών του Πεκίνο.

➳ *Γι αυτό όταν τον ρωτάς τι θα κάνει στις εκλογές - ο Γιαννόπουλος - το παίζει ...Κινέζος!*



Αν περάσεις τις διακόσες «πούλες» που λες θα μιλήσω για σένα στον Βουλγαράκη

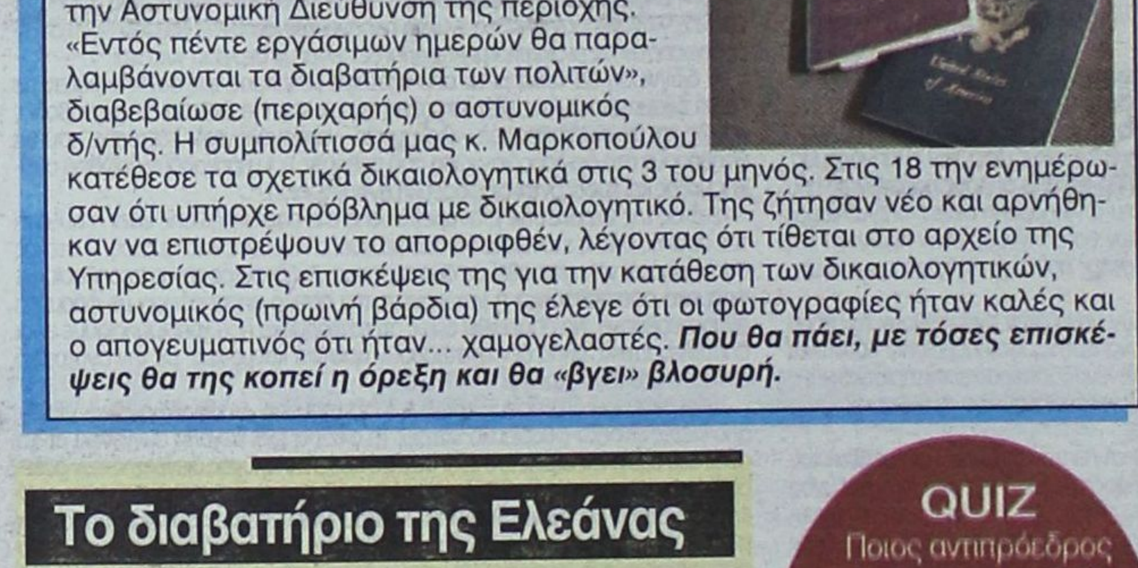

Παναγιά μου, βοήθα να παραμείνω στην κυβέρνηση και αν πιάσει το τάμα θα κάνω πανεπιστήμιο στον Καλαμώνα και spa στην Βάρη

Στο άψε-σβήσε



Σε συνέντευξη Τύπου ο ταξίαρχος Αριστείδης Καρτάνος ανακοίνωσε την ανάληψη της αρμοδιότητας των νέων διαβατηρίων και από την Αστυνομική Διεύθυνση της περιοχής. «Εντός πέντε εργάσιμων ημερών θα παραλαμβάνονται τα διαβατήρια των πολιτών», διαβεβαίωσε (περιχαρής) ο αστυνομικός δ/ντής. Η συμπολίτισσά μας κ. Μαρκοπούλου κατέθεσε τα σχετικά δικαιολογητικά στις 3 του μηνός. Στις 18 την ενημέρωσαν ότι υπήρχε πρόβλημα με δικαιολογητικό. Της ζήτησαν νέο και αρνήθηκαν να επιστρέψουν το απορριφθέν, λέγοντας ότι τίθεται στο αρχείο της Υπηρεσίας. Στις επισκέψεις της για την κατάθεση των δικαιολογητικών, αστυνομικός (πρωινή βάρδια) της έλεγε ότι οι φωτογραφίες ήταν καλές και ο απογευματινός ότι ήταν... χαμογελαστές. ***Που θα πάει, με τόσες επισκέψεις θα της κοπεί η όρεξη και θα «βγει» βλοσυρή.***

Το διαβατήριο της Ελεάνας

Προς: Ταξίαρχο Αριστείδη Καρτάνο

Κύριε Δ/ντά, θέλω να βγάλω διαβατήριο για το μωρό. Η Ελεάνα είναι δεκαεννέα μηνών. Η εντολή της Αστυνομίας για τις φωτογραφίες επιβάλλει να βλέπει το φακό κυρίως να είναι βλοσυρή. Η μικρή (δυστυχώς) αρνείται και ποζάρει πάντα χαμογελαστή.

Υ.Γ.: Να την πιάσω στα χαστούκια ή χρειάζεται άδεια εισαγγελέα!





Από το «Εθνος της Κυριακής»

Πόντιος άκουσε για την γρίπη των πτηνών και κατεβάζει το κοκοράκι από την καπνοδόχο

QUIZ

Ποιος αντιπρόεδρος έχει εκνευρίσει πρόεδρο Ιδρύματος που του απάντησε με σκληρά λόγια, σε κατάπτυστή του – αντιπροέδρου - επιστολή; Α στα πρόεδρε... ορφάνεψε το μυαλό!

✓ Γιατί μας «χαροποίησε» το γεγονός που ανέφερε κατά την σύσκεψη της Παρασκευής ο Εισαγγελέας Γιώργος Οικονόμου; Ο κ. Οικονόμου μετέφερε την πληροφορία , ότι τρεις 12χρονες τσιγγάνες κυοφορούν! Γιατί δεν θα μείνουμε ...ποτέ χωρίς παιδιά των φαναριών.

Ποιος είναι;



Εχω την αίσθηση ότι ο νέος λιμενάρχης της Ρόδου απεχθάνεται τους δημοσιογράφους.

Εκτός από το όνομά του που μας κοινοποιήθηκε με δελτίο Τύπου, δεν έχουμε κάτι νεώτερο από την εξοχότητά τους. Οχι, ότι αυτό δεν είναι ευχάριστο, αλλά οι δημοσιογράφοι αρέσκονται στο να γνωρίζουν ποιόν θα περιλάβουν.

Τί, δεν θα τον περιλάβουμε αυτόν;

✓ ***'Ετσι λέγαμε και για τον Καρτάνο!***

PUT THE KOT DOWN...

Ετοιμάζονται οι φορείς της περιοχής μας για τον διάπλου του Δούναβη.

Με σκοπό να επαναλάβουν την ιδιαίτερα επιτυχημένη δράση προβολής και διαφήμισης που έγινε και πέρυσι με σεμινάρια σε πωλητές τουριστικών γραφείων της Ευρώπης.

Ελπίζω φέτος η συμμετοχή των αποστολών να είναι ορθή. Γιατί



πέρυσι οι Κώοι είχαν και «τουρίστες». Αντίστοιχα ποσοστά ανθρώπων από κάθε φορέα και περιοχή. Αν οι βόρειοι επιμείνουν, οι της Ρόδου θα αναφωνήσουν:

Put the KΩT down from Dounavis!

ΑΠΟΨΗ: Πιστεύετε ότι η γρίπη των πτηνών μπορεί να επηρεάσει φέτος το τουριστικό ρεύμα προς τη χώρα μας, λόγω γειτνίασης με την Τουρκία;

Στέλιος Κουγκράς - ηχολήπτης



Τα μηνύματα είναι θετικά. Ελπίδα όλων είναι η νέα τουριστική σεζόν να είναι ποιοτικά αναβαθμισμένη και όχι ποσοτικά. Ας μην ξεχνάμε το μεγάλο πρόβλημα του τουρισμού μας το ALL INCLUSIVE που δυστυχώς γιγαντώνεται. Οσον αφορά τη γρίπη των πτηνών αν δεν έχουμε κρούσμα γρήγορα θα ξεφουσκώσει.

Κάρεν Χρυσαφίνα- δημόσιος υπάλληλος



Θεωρώ ότι οι όποιες συνέπειες υπάρξουν, δεν θα είναι λόγω της γρίπης των πτηνών, αλλά λόγω της γρίπης των τιμών.
Η Τουρκία προφανώς για να στηρίξει τον τουρισμό της θα ρίξει τις τιμές, Μέχρι στιγμής - ευτυχώς - τα μηνύματα για τη χώρα μας είναι ενθαρρυντικά, όπως ακούγεται. Ας ελπίσουμε ότι δεν θα στραβώσει κάτι τους επόμενους μήνες οπότε θα αρχίσει το παζάρι.

Μιχάλης Μακρής- δημοτικός υπάλληλος



Το μεγάλο πρόβλημα του τουρισμού μας δεν είναι η γρίπη των πτηνών ή οποιαδήποτε πρόσκαιρη εξέλιξη αλλά τα θέματα υποδομών. Είναι ανεπίτρεπτο μετά από τόσα χρόνια, να μην έχουμε γκολφ, λιμάνι, αεροδρόμιο, και κυρίως πεζοδρόμια και δρόμους. Πάσχουμε από συμπτώματα αναποτελεσματικότητας.