ΔΗΜΟΣΙΑ 1041 ΡΟΔΟΥ
ΕΛΤΑ Hellenic Post Κωδικός: 2095

Η ΔΡΑΣΙΣ

104 ΣΕΛΙΔΕΣ

εβδομαδιαία εφημερίδα της Δωδεκανήσου

ΙΔΙΟΚΤΗΤΗΣ - ΔΙΕΥΘΥΝΤΗΣ
ΠΑΥΛΟΣ Μ. ΜΑΡΙΑΣ
ΓΡΑΦΕΙΑ: ΑΘΗΝΩΝ 42 (ΑΝΑΛΗΨΗ)
ΤΗΛ. (22410) 64393 - 63790 - FAX. 63393
e-mail: idrasi@otenet.gr

Δευτέρα 15 Μαΐου 2006
ΕΤΟΣ ΤΡΙΑΚΟΣΤΟ ΕΒΔΟΜΟ
Αριθμός Φύλλου 2038
Τιμή: Ευρώ 1,00



Σε νέα φάση από σήμερα οι έρευνες για το έγκλημα της Δαματριάς

»5



Αθεόφοβοι, ξεπουλούν τον Πανορμίτη της Σύμης

»3



ΞΥΠΝΗΣΕ η Ρόδος! Βγήκαμε στους δρόμους επειδή είχαμε λόγο σοβαρό...

Κραυγή διαμαρτυρίας

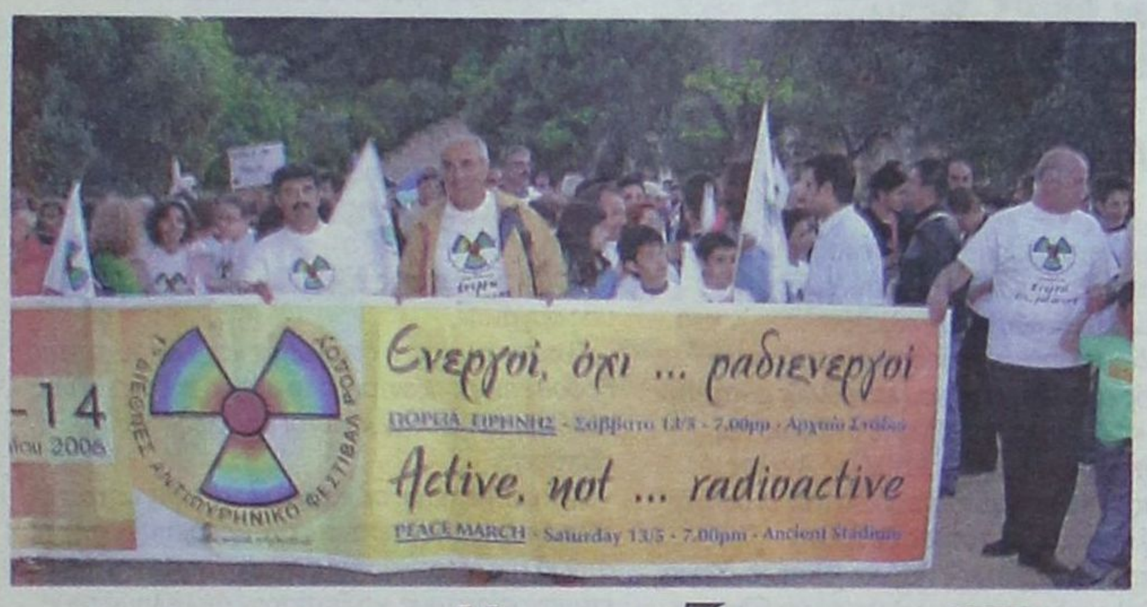



στο "νέο Αρμαγεδώνα"

Πλούσιο φωτορεπορτάζ από τον ...αντιπυρηνικό ξεσηκωμό »9&104



Τα πρώτα σύννεφα στις εκτιμήσεις του προέδρου της Ενωσης Ξενοδόχων Ρόδου Βασίλη Μηναΐδη

Θα πουλήσουμε τα... βραχιολάκια. Και μετά;

»12



ΣΥΝΕΝΤΕΥΞΗ
Του Γιάννη Παρασκευά

Οι Καραγκιόζηδες σε πλήρη δράση

»8



Επί Προσωπικού
ο Γιάννης Ιατρίδης

Μονόδρομος η ακομμάτιστη αυτοδιοίκηση

»6

ROLEX



ΝΙΚΟΣ ΣΑΡΛΗΣ
ΕΠΙΣΗΜΟΣ ΑΝΤΙΠΡΟΣΩΠΟΣ ΓΙΑ ΤΑ
ΔΩΔ/ΣΑ ΚΑΙ ΕΞΟΥΣΙΟΔΟΤΗΜΕΝΟ ΣΕΡΒΙΣ
Μακαρίου 34, 85100, Ρόδος

εγνατία ΑΣΦΑΛΙΣΤΙΚΗ Α.Ε.
Le Monde ΑΣΦΑΛΙΣΤΙΚΗ

Λόγω τιμής!

Οι ασφαλιστικές εταιρείες Εγνατία και Le Monde τώρα και στη Ρόδο!

Δύο μεγάλες δυνάμεις του ασφαλιστικού χώρου ιδρύουν την Περιφερειακή Διεύθυνση Ρόδου.

Η παρουσία των ασφαλιστικών εταιρειών Εγνατία και Le Monde στη Ρόδο σηματοδοτεί την έναρξη μιας νέας εποχής για την τοπική ασφαλιστική αγορά. Με προτεραιότητα τη διεκπεραίωση όλων των ασφαλιστικών υποθέσεων χωρίς καθυστερήσεις, την άμεση ανταπόκριση σε κάθε ανάγκη και τη φιλική εξυπηρέτηση χωρίς ταλαιπωρία, η Εγνατία και Le Monde δημιουργούν μια νέα διάσταση στην έννοια της ασφάλισης.

Μάθετε περισσότερα για τα νέα ασφαλιστικά προνόμια που προσφέρουν η Εγνατία και Le Monde σε όλους τους κατοίκους της Ρόδου. Η τοπική διεύθυνση και τα στελέχη τους είναι από σήμερα στη διάθεσή σας!

Γ. Σεφέρη 108, 2ος όροφος (Εμπορικό Κέντρο Πανάχου),
τηλ.: 22410 69105-6, fax: 22410 69107

Σπανός
ΥΠΕΡ ΜΑΡΚΕΤ
ΟΜΙΛΟΣ ΕΠΙΧΕΙΡΗΣΕΩΝ
ΙΩΑΝΝΗ ΧΡ. ΣΠΑΝΟΥ Α.Ε.

Η ΔΡΑΣΙΣ
Εβδομαδιαία Εφημερίδα
Διευθύνσεις σύμφωνα με το Νόμο:
ΙΔΙΟΚΤΗΤΗΣ
ΠΑΥΛΟΣ Μ. ΜΑΡΙΑΣ
ΕΚΔΟΤΕΣ
ΜΙΧΑΗΛ Π. ΜΑΡΙΑΣ
ΤΣΑΜΠΙΚΑ Π. ΜΑΡΙΑ - ΤΡΙΑΝΤΑΦΥΛΛΟΥ
ΔΙΕΥΘΥΝΤΗΣ
ΠΑΥΛΟΣ Μ. ΜΑΡΙΑΣ
Κωδικός: 2095

Τα σποϱ
ΙΔΡΥΤΗΣ
ΝΙΚΟΣ ΤΡΙΑΝΤΑΦΥΛΛΟΥ

ΓΡΑΦΕΙΑ: Αθηνών 42, (Ανάληψη), Τηλ: 63.790 - 64.393-68761 FAX: 63.393
e-mail:idrasi@otenet.gr
e-mail: drasis2000@yahoo.com
ΤΥΠΟΓΡΑΦΕΙΑ: Κοσκινού, τηλ. 65540

ΛΑΙΚΕΣ ΑΓΟΡΕΣ

ΤΕΤΑΡΤΗ: στο Δημοτικό Νεκροταφείο.
ΠΕΜΠΤΗ: στην οδό Βύρωνος.
ΠΑΡΑΣΚΕΥΗ: Στην οδό Θεσ/κης στην Ανάληψη
ΣΑΒΒΑΤΟ: στο Δημοτικό Νεκροταφείο.

ΤΑΞΙ

ΤΑΞΙ ΡΟΔΟΥ: 32452
ΡΑΔΙΟ ΤΑΞΙ ΡΟΔΟΥ (Εργατικές κατοικίες Πρόνοιας Αγ. Απόστολοι):
69800 εντός πόλεως
69600 εκτός πόλεως
ΤΑΞΙ ΑΦΑΝΤΟΥ: 51777
ΤΑΞΙ ΙΑΛΥΣΟΥ: 92515
ΤΑΞΙ ΚΡΕΜΑΣΤΗΣ: 94528
ΤΑΞΙ ΦΑΛΗΡΑΚΙΟΥ: 85444

ΦΑΡΜΑΚΕΙΑ

ΔΕΥΤΕΡΑ 15 Μαΐου
ΣΗΜΕΡΑ διημερεύει το φαρμακείο ΜΙΧΑΛΑΚΗ ΒΑΣ., Αγ. Αναστασίας 81, δίπλ. εκκλ. «Αγία Αναστασία», τηλ. 34282
ΣΗΜΕΡΑ διανυκτερεύει το φαρμακείο ΒΑΣΙΛΟΠΟΥΛΟΥ ΕΥΑΓ., όπισθεν ξεν. «Εσπέρια», Ιωνος Δραγούμη 5-7, τηλ. 33855

ΤΟ ξέραμε και δεν χρειάζονταν ειδικά φροντιστήρια για να το εμπεδώσουμε: ***και η ροδίτικη κοινωνία δεν είναι κοινωνία Αγγέλων.***

Δεν ξέρω αν το επιδιώκουμε κιόλας. Κοσμοπολίτικο νησί είμαστε, φιλοξενούμε με το αζημίωτο ένα σωρό μπουμπούκια, άρα δεν μας ταιριάζει η ανία. Ξέρουμε ότι όλο και κάτι «καυτερό» θα μας προκύψει, όλο και κάτι «ζουμερό» θα κυκλοφορήσει.

Αλλά μέχρι εκεί...

Ποιος μπορεί να ισχυριστεί, ότι τις τελευταίες μέρες δεν πιάστηκε αμέριμνος και δεν σοκαρίστηκε από την αγριότητα που αποκαλύφθηκε με το «έγκλημα της Δαματριάς», όπως τουλάχιστον πάει να περάσει στην ιστορία.

ΑΓΡΙΟΤΗΤΑ...

...ατιμία, εξαπάτηση και φθορά των οικογενειακών δεσμών, σε βαθμό που δεν έχουμε συνηθίσει να επεξεργαζόμαστε και να «καταπίνουμε».

Με όλα μας τα ελαττώματα και τις αμαρτίες μιας «αναπτυγμένης» κοινωνίας, δεν παύουμε κάποιες παραδοσιακές αξίες και αρχές να τις υπηρετούμε με σχετική συνέπεια.

Ένας μικρός τόπος είμαστε, ένα νησί στην άκρη του Πελάγους, άρα τέτοιας αγριότητας και ωμότητας περιστατικά μάς βρίσκουν μάλλον αμάθητους, άρα και εκτεθειμένους.

***Η λέξη «έγκλημα»** (πάθους ή άλλης φύσεως) δεν χωρά εύκολα στη φρασεολογία μας. Μάλλον – θα έλεγα – επιδεικνύουμε και μια στάση ιδιότυπου τοπικισμού, όταν λέμε ότι αυτά τα πράγματα είναι «ξένα» για τον τόπο μας.*

Και μάλιστα, «αυτά αφορούν άλλες περιοχές, όχι εμάς».

Συνήθως έτσι ξορκίζουμε το κακό. «Αλλού κι αλλού μπορεί να σκοτώνονται, όχι στη Ρόδο, όχι στα νησιά μας».

Αμ, δεν είναι έτσι τα πράγματα. Σπάνια μεν, αλλά και ο τόπος μας έχει να επιδείξει τέτοιες «λαμπρές» στιγμές έκφρασης κακότητας και βαρβαρότητας.

Και τι πρέπει να κάνουμε δηλαδή; Θα έλεγα, ότι πρέπει να συνηθίσουμε κι εμείς στην ιδέα πως έννοιες, όπως έγκλημα και στυγερή δολοφονία χωράνε σε τούτα δω τα χώματα, σε τούτη την κοινωνία.

Πιαστήκαμε κοιμώμενοι και αμέριμνοι. Κακώς, πολύ κακώς...

Του Νικήτα Οικονόμου
nopress@rho.forthnet.gr



Τα ίδια...

...λέγαμε και γράφαμε για ήσσονος σημασίας «εγκλήματα», όταν και πάλι εμφανιζόμασταν σοκαρισμένοι και αθώοι του αίματος.

Ποιος δεν θυμάται τον αποτροπιασμό και το κύμα ιερής αγανάκτησης που κατέκλυζε αυτήν την κοινωνία κάθε φορά που έβγαινε στο φως της δημοσιότητας ένας ...ξεβρακωμένος Άγγλος τουρίστας, ή πολύ περισσότερο εκείνες οι σκηνές ερωτικού παροξυσμού στους δρόμους τουριστικού θέρετρου της Ρόδου. (Ούτε το όνομά του δεν θέλουμε να γράψουμε για να μη ξύνουμε πληγές και εκνευρίσουμε τους τοπικούς μας παράγοντες).

Ναι, μας έβγαζαν από τα ρούχα μας οι ξετσίπωτες Αγγλιδούλες που μας έδειχναν τους πισινούς τους ή επιδίδονταν σε σεξουαλικές ακρότητες καταμεσής των δρόμων μας.

Και αφού αγανακτήσαμε, φροντίσαμε να στείλουμε τους «κολασμένους» στα σπίτια τους ή στην ...Αγία Νάπα, τέλος πάντων.

Με τους ξεβράκωτους ξεμπερδέψαμε σχετικά εύκολα, διότι δεν ήταν δα και κάποια «επικίνδυνη αποστολή» που έπρεπε να φέρουμε εις πέρας.

Με τους δικούς μας τους κακούς, τους άγριους και στυγερούς δολοφόνους τι κάνουμε, είναι το ερώτημα.

Εδώ έρχεται...

...και τίθεται με κάθε σοβαρότητα ο ρόλος της κοινωνίας.

Εμείς σαν πολίτες κάναμε το καθήκον μας (;).

Αηδιάσαμε, φρίξαμε από το ειδεχθές του εγκλήματος, καταδικάσαμε ήδη στη συνείδησή μας τον ή τους δολοφόνους και κοιταχτήκαμε στα μάτια. ***Έτσι, για να μη τρέφουμε ψευδαισθήσεις, ότι «όλα αυτά συμβαίνουν μόνο αλλού και όχι εδώ».***

Από κει και πέρα η ροδίτικη κοινωνία δεν έχει μόνο τους πολίτες της. Διαθέτει και τους ιερούς και ακλόνητους θεσμούς της. Τα πρόσωπα και τα θεσμικά εκείνα όργανα που καλούνται να παίξουν το δικό τους, ακόμα πιο σημαντικό ρόλο.

ΤΟ έγκλημα πρέπει να συνοδεύεται και από την Τιμωρία.

Την τιμωρία, όχι τόσο ως εκδίκηση προς τον όποιο εγκληματία, όσο σαν καθαρό μήνυμα προς τους πολίτες, ότι σε αυτόν τον τόπο υπάρχουν οι μηχανισμοί εκείνοι της προστασίας τους και της απονομής δικαιοσύνης. Και που δεν συγχωρούν.

***ΤΩΡΑ** ήλθε η ώρα της ευθύνης των θεσμικών μας οργάνων.*

Ο αστυνομικός, ο δικηγόρος και ο δικαστής της Ρόδου επιφορτίζονται με το βάρος της τεράστιας ευθύνης να δώσουν κι αυτοί τις δικές τους εξετάσεις.

Δεν επιτρέπεται, σε καμία περίπτωση, μέχρι το τέλος αυτής της βασάνου, όταν φτάσουμε στη στιγμή της οριστικής και αμετάκλητης ετυμηγορίας τους, να ξεχάσουν ότι μέλημά τους είναι φυσικά και η παραδειγματική τιμωρία των ενόχων, αλλά κυρίως να διαμηνύσουν σε κάθε μελλοντικό στυγερό εγκληματία, ότι αυτός ο τόπος δεν σηκώνει αγριότητες, όπως τουλάχιστον αποκαλύφθηκαν στην ερημιά της Δαματριάς.

Όχι – και το επαναλαμβάνω – ότι είμαστε ντε και καλά κοινωνία Αγγέλων εδώ στη Ρόδο.

Τουλάχιστον να μην ενθαρρύνονται οι επίδοξοι δαίμονες που φιλοξενούμε ανάμεσά μας.

Αποκλειστικά για τα Εστιατόρια με υγραέριο οικονομία εως 30%

Rodogaz

Η έξυπνη κίνηση
για το δικό σου **εστιατόριο**!
Ένα τηλεφώνημα και θα καταλάβεις!

Αποθήκευση, εμφιάλωση και διανομή υγραερίου. Ο πιο ασφαλής και οικονομικός τρόπος ενέργειας για εστιατόρια. Μειώνει το κόστος θέρμανσης, ζεστού νερού και μαγειρέματος.



RODOGAZ 2° χλμ. Λεωφόρου Ρόδου - Καλλιθέας - Τηλ.: 22410 62649

Βλάσφημοι στην Ι.Μ. Πανορμίτου Σύμης... έβαλαν κουμπαρά επάνω στη μεγάλη εικόνα του Ταξιάρχη



«Οι δυνάμεις τους σκότους και της ανομίας θα συγκεντρωθούν και θα πολιορκήσουν ασφυκτικά και κατά τρόπο εμφανή την ζωή των ανθρώπων, σε όλες τις εκδηλώσεις της και σε ολόκληρη τη γη, πριν απ' την τελική επίθεσή τους και το «πραξικόπημα», που θα φέρει στο ιστορικό προσκήνιο και θ' ανεβάσει στον θρόνο του Θεού τον επίγειο αρχηγό τους» Λουκάς (21:20)

«ΝΟΜΙΣΜΑΤΟΚΟΠΕΙΟ»

Το ταμείο της Μονής εισπράττει με κάθε δυνατό μέσο και έχει τους ρασοφόρους στην έκδοση τιμολογίων!!

Του
Νεκτάριου Καλογήρου
info@philoxenous.gr

Με φόβο Θεού και δέος εισέρχεται ο πιστός στην εκκλησιά του Πανορμίτη στη Σύμη και ταπεινά βαδίζει προς την επιβλητική εικόνα του Ταξιάρχη' εκεί σκύβοντας για να προσκυνήσει έρχεται αντιμέτωπος με την ωμή πραγματικότητα: Ένα διαφανές κουτί γεμάτο χαρτονομίσματα και μια γυαλιστερή πινακίδα με την επιγραφή «ΜΟΝΟΝ ΔΙΑ ΤΙΜΑΛΦΗ ΚΑΙ ΚΟΣΜΗΜΑΤΑ – ΔΙΑ ΧΡΗΜΑΤΑ ΣΤΟ ΚΟΥΤΙ ΔΕΞΙΑ ΣΑΣ». Σημειώνεται ότι η γραφή έχει γίνει με βυζαντινούς χαρακτήρες για να μη διαταράσσεται το εκκλησιαστικό μοτίβο.

Το πιο τραγικό της κατάστασης είναι πως όλο αυτό το βέβηλο σκηνικό έχει τοποθετηθεί επάνω στην εικόνα του Ταξιάρχη, λες και επρόκειτο για κάποιου είδους βιομηχανία και η ταμιακή μηχανή έπρεπε να βρίσκεται στο κεντρικότερό της σημείο για να μη χάνονται έσοδα.

Αγνωστο ποιος είναι ο νους που εμπνεύσθηκε όλο αυτό το κατασκεύασμα, όμως πρόκειται για καθαρή ασέβεια έναντι των πιστών και κυρίως έναντι του Θείου. Οι πιστοί το είδαν, οι τουρίστες (Καθολικοί ως επί το πλείστον) το είδαν, οι καντηλανάφτες το είδαν, οι παπάδες προφανώς το είδαν, αλλά ο Ηγούμενος; Ο Αγιος αυτός άνθρωπος γιατί επέτρεψε να γίνει αυτή η ενέργεια;

Βιομηχανία παραγωγής χρήματος η μονή του Πανορμίτη στη Σύμη; Το ερώτημα τίθεται και δεν στηρίζεται μόνο στην επιγραφή που τόσο βέβηλα τοποθετήθηκε επάνω στην εικόνα. Στηρίζεται και στην απαγόρευση που έθεσε ένας ρασοφόρος για λήψη φωτογραφιών μέσα στο Ναό. «Απαγορεύονται οι φωτογραφίες» είπε ο ίδιος και ίσως να εννοούσε ότι μπορεί με τον τρόπο αυτό να καταστρέφονται οι εικόνες (τις οποίες τόσο σέβονται), αλλά ίσως και να εννοούσε ότι πρέπει να αγοράσετε card postal έτοιμες από το μαγαζάκι στο προαύλιο. Πρέπει να σημειωθεί ότι το μαγαζάκι είναι πανάκριβο.

Απαράδεκτο επίσης το γεγονός του εισιτηρίου για την είσοδο στις δύο εκθέσεις εκκλησιαστικών ειδών και αντικειμένων της νησιώτικης παράδοσης που βρίσκονται έξω από το Ναό του Πανορμίτη. Πωλούνται εικόνες, card postal, κομποσχοίνια, χάντρες για το μάτι!! (αν και η Εκκλησία αφορίζει τα ξεματιάσματα), γιατί θα πρέπει να εισπράττονται χρήματα και από τα δύο μουσεία (όπως έχουν βαπτιστεί) όπου παρουσιάζεται η ιστορία του τόπου μας; Γιατί ο τουρίστας θα πρέπει να πληρώσει, να χαλάσει ένα σωρό λεφτά απλώς και μόνο από μια επίσκεψη σ' ένα ναό, σ' ένα νησάκι στο Αιγαίο;



Πρέπει να σημειωθεί ότι ο Αγιασμός δίδεται δωρεάν, σε μικρά πλαστικά μπουκαλάκια (άλλωστε δεν είναι για χόρταση), όμως ο ρασοφόρος με θράσος επισημαίνει στον επισκέπτη: «Επιτρέπεται να πάρετε μόνο ένα!». Ένα μπουκαλάκι Αγιασμός, εφόσον αυτό ζητηθεί. Κι αν η γεπόνισσα φεύγοντας για τον Πανορμίτη σου ζήτησε κι εκείνη ένα μπουκαλάκι Αγιασμό; Τι γίνεται σε αυτή την περίπτωση; Θα πρέπει να εξηγήσεις στον ρασοφόρο (δεν γνωρίζουμε εάν είναι παπάς) ότι «η γεπόνισσα μου έδωσε πέντε ευρώ για να ρίξω στον Ταξιάρχη και με παρακάλεσε να της φέρω λίγο Αγιασμό». Εάν δεν επιχειρηματολογήσεις δεν έχει επιπλέον μπουκαλάκι, εκτός κι αν το κλέψεις!

Δωρεάν προσφέρονται και οι μικρές χάρτινες εικόνες του Ταξιάρχη.

Τα ατοπήματα, όμως, δεν έχουν τέρμα. Μπροστά στην είσοδο του Ναού, εκεί όπου βρισκόντουσαν μερικές δεκάδες, αν όχι εκατοντάδες, πιστοί και τουρίστες, ένα ρασοφόρος στο ισόγειο ρώτησε (φωναχτά) έναν άλλο ρασοφόρο που βρισκόταν στον πρώτο όροφο της Μονής: «Μια (προφανώς εννοούσε: μια κυρία) φτιάχνει κομποσχοίνια και θέλει να μας τα πουλήσει, να τα πάρουμε;». Όλοι οι επισκέπτες διερωτηθήκαμε: θα τα πάρει η Μονή τα κομποσχοίνια; Και η απάντηση (με μια κορώνα σε Ντο μείζονα) ήρθε αμέσως από τον ρασοφόρο του πρώτου ορόφου: «Θα μας κόψει τιμολόγιο;», «ΟΧΙ» φώναξε σαν τον Μεταξά ο ρασοφόρος του ισόγειου και η συνομιλία τερματίσθηκε ένδοξα από τον πρώτο όροφο: «Χωρίς τιμολόγια δεν αγοράζουμε τίποτα!!» φώναξε ενοχλημένος και απεχώρησε, ενώ όλοι εμείς παρακολουθούσαμε αποσβολωμένοι και διερωτώμενοι «βρε μπας και βγήκαμε βόλτα στη λαϊκή και όχι στην Ιερά Μονή Πανορμίτη;».

Ρευστό χρήμα σε κοινή θέα, δεκάδες κοσμήματα αραδιασμένα δεξιά κι αριστερά, μαγαζάκια και παντού πινακίδες για απαγορεύσεις, εισιτήρια και εμπορικές συναλλαγές. Αυτή είναι η εικόνα που αντίκρισαν εκατοντάδες επισκέπτες που βρέθηκαν στον Πανορμίτη. Δυστυχώς, ανέκαθεν η Μονή αυτή αποτελούσε τόπο εναπόθεσης εξαιρετικά μεγάλης αξίας αντικειμένων από τους πιστούς και φαίνεται πως η κατάσταση αυτή έχει κάνει τους ανθρώπους άπληστους με ό,τι αυτό συνεπάγεται.

Το Οικουμενικό Πατριαρχείο πόσο θα ανέχεται αυτή την κατάσταση;

DODEKANISOS PRIDE
Δρομολόγια
01/05/2006-15/10/2006

ΚΑΘΗΜΕΡΙΝΑ		
ΛΙΜΑΝΙ	ΑΦΙΞΗ	ΑΝΑΧΩΡΗΣΗ
PATMOS	-	06:00
LEROS	06:40	06:45
KALYMNOS	07:30	07:40
KOS	08:15	08:20
SIMI	09:45	09:50
RHODES	10:40	15:00
SIMI	15:50	15:55
KOS	17:20	17:25
KALYMNOS	18:00	18:05
LEROS	18:50	19:00
PATMOS	19:40	O/N

ΚΑΘΕ ΤΕΤΑΡΤΗ		
ΛΙΜΑΝΙ	ΑΦΙΞΗ	ΑΝΑΧΩΡΗΣΗ
PATMOS	-	06:00
LIPSI	06:20	06:25
LEROS	06:45	06:50
KALYMNOS	07:35	07:40
KOS	08:15	08:20
SIMI	09:45	09:50
RHODES	10:40	15:00
SIMI	15:50	15:55
KOS	17:20	17:25
KALYMNOS	18:00	18:05
LEROS	18:50	19:00
LIPSI	19:20	19:25
PATMOS	19:45	O/N

DODEKANISOS EXPRESS
Δρομολόγια
01/05/2006-15/10/2006*

ΚΥΡΙΑΚΗ		
ΛΙΜΑΝΙ	ΑΦΙΞΗ	ΑΝΑΧΩΡΗΣΗ
RHODES	-	08:30
SIMI	09:25	09:30
KOS	11:00	11:10
KALYMNOS	11:50	12:00
LEROS	12:45	12:50
PATMOS	13:30	13:40
LEROS	14:20	14:30
KALYMNOS	15:20	15:30
KOS	16:10	16:20
SIMI	17:40	17:45
RHODES	18:30	O/N

ΤΡΙΤΗ, ΠΕΜΠΤΗ, ΠΑΡΑΣΚΕΥΗ, ΣΑΒΒΑΤΟ		
ΛΙΜΑΝΙ	ΑΦΙΞΗ	ΑΝΑΧΩΡΗΣΗ
RHODES	-	08:30
KOS	10:40	10:50
KALYMNOS	11:30	11:40
LEROS	12:30	12:35
LIPSI	13:00	13:05
PATMOS	13:30	13:40
LEROS	14:20	14:30
KALYMNOS	15:20	15:30
KOS	16:10	16:20
RHODES	18:30	O/N

ΔΕΥΤΕΡΑ**		
ΛΙΜΑΝΙ	ΑΦΙΞΗ	ΑΝΑΧΩΡΗΣΗ
RHODES	-	08:30
KASTELORIZO	11:00	16:00
RHODES	18:30	O/N

ΤΕΤΑΡΤΗ		
ΛΙΜΑΝΙ	ΑΦΙΞΗ	ΑΝΑΧΩΡΗΣΗ
RHODES	-	08:30
SIMI	09:25	09:30
KOS	11:00	11:10
KALYMNOS	11:50	12:00
LEROS	12:50	14:30
KALYMNOS	15:20	15:30
KOS	16:10	16:20
SIMI	17:40	17:45
RHODES	18:30	O/N

*έως Δευτέρα 14/05/2006 το "DODEKANISOS EXPRESS" δεν πραγματοποιεί δρομολόγια.

**έναρξη δρομολογίων Καστελορίζου με το "DODEKANISOS EXPRESS" από Δευτέρα 15/05/2006.



DODEKANISOS SEAWAYS
Η δική μας ναυτιλιακή!

Αυστραλίας 3, 85100 Ρόδος, τηλ.: 22410 70590, fax: 22410 70591, www.12ne.gr

ΤΙ σηματοδοτεί η υποψηφιότητα της κ. Μόνικας Γαλουζή – Εδωσαν τα χέρια νομάρχης και Αλέξανδρος Κολιάδης

Οι πρώτες επιλογές του Γ. Μαχαιρίδη δείχνουν και τις προτεραιότητές του







Ο κ. Μαχαιρίδης θα επιμείνει στη συνειδητή επιλογή του να υποστηρίζει την τουριστική βιομηχανία της περιοχής μας, επιλέγοντας πρόσωπα που έχουν καταθέσει δείγματα γραφής και έχουν κερδίσει το σεβασμό και την αναγνώριση των τοπικών μας φορέων

ΟΤΑΝ κατά τη διάρκεια της εκδήλωσης προς τιμή των δύο Σουηδών τουροπερέητορ οι τουριστικοί φορείς της Ρόδου χειροκροτούσαν θερμά την ανακοίνωση διά στόματος Γιάννη Μαχαιρίδη της συμμετοχής της κ. Μόνικας Γαλουζή στο συνδυασμό του, υπήρχε λόγος σοβαρός.

Επαιρναν το μήνυμα ότι ο κ. Μαχαιρίδης θα επιμείνει στη συνειδητή επιλογή του να υποστηρίζει την τουριστική βιομηχανία της περιοχής μας, επιλέγοντας πρόσωπα που έχουν καταθέσει δείγματα γραφής και έχουν κερδίσει το σεβασμό και την αναγνώριση των τοπικών μας φορέων.

Η κ. Μόνικα Γαλουζή είναι η ψυχή του μεγάλου τουριστικού οργανισμού My Travel ο οποίος διακινεί σε μεγάλο ποσοστό το «ρεύμα» από τις Σκανδιναβικές χώρες προς τη Ρόδο και άλλα νησιά της Δωδεκανήσου.

Οταν ο νομάρχης, πριν από καιρό, συζήτησε με την κ. Γαλουζή, προκειμένου να αποδεχθεί την πρότασή του, έμεινε με την ικανοποίηση ότι υπάρχουν άνθρωποι σε αυτόν τον τόπο που μπορούν να προσφέρουν ακόμα περισσότερα, αρκεί να τους δοθεί η ευκαιρία και ο θεσμικός ρόλος.

Με την κίνησή του αυτή, ο κ. Μαχαιρίδης επιδιώκει από πολύ νωρίς να τονίσει ότι κάθε του επιλογή θα σηματοδοτεί την έμφαση που προτίθεται να δώσει σε καίριους τομείς της αναπτυξιακής προσπάθειας από πλευράς της Νομαρχιακής Αυτοδιοίκησης.

Η επιλογή της κ. Μόνικας Γαλουζή δεν είναι η μόνη που απηχεί το ειδικό βάρος στην τουριστική μας βιομηχανία. Πληροφορίες θέλουν να έχει προχωρήσει αρκετά και η συμφωνία με τον κ. Αλέξανδρο Κολιάδη, πρόεδρο των ξεναγών της Ρόδου, έναν νέο και δραστήριο άνθρωπο με ουσιαστική παρουσία και παρεμβάσεις στα πράγματα της περιοχής μας.

Και έπεται συνέχεια...

ΤΙΣ τελευταίες εβδομάδες είχε γίνει σαφές από τις πληροφορίες που διέρρεαν ότι ο Γιάννης Μαχαιρίδης, έχοντας περιορίσει στο ελάχιστο πλέον τις εκκρεμότητές του, αναφορικά με τις υποψηφιότητες του ...ισχυρού φύλλου, θα έδινε έμφαση στη αναζήτηση άξιων και ικανών γυναικών που θα πλαισιώσουν το συνδυασμό του.

Προς την κατεύθυνση αυτή ήδη έχει προχωρήσει αρκετά τις επαφές του και τις συζητήσεις του με γυναίκες γνωστές και καταξιωμένες στο χώρο τους

Επίσημες ανακοινώσεις όμως δεν πρόκειται να υπάρξουν (το όνομα της κ. Γαλουζή προέκυψε λόγω της συγκυρίας κατά την εκδήλωση για τους Σουηδούς πράκτορες), μέχρι να πραγματοποιηθεί το Συνέδριο της παράτσξης «Δωδεκάνησα Νέα Πορεία).

Το Συνέδριο τοποθετείται χρονικά μετά τις 15 Ιουνίου, ημέρα επίσημης έναρξης της προεκλογικής περιόδου.

Μέχρι τότε θα πυκνώσουν οι συναντήσεις και οι ...ατέλειωτες συσκέψεις του νομάρχη με τους στενούς του συνεργάτες, ώστε να προετοιμαστεί καλύτερα το Συνέδριο του Ιουνίου.

Ομιλία του Βασίλη Χρύση στη Λέρο

Κοντά στα προβλήματα του πολίτη

Στο Συνεδριακό κέντρο του Ξενοδοχείου 'Κριθώνι Παραντάις' της ΛΕΡΟΥ ο Βουλευτής της Νέας Δημοκρατίας Βασίλης Χρύσης, πραγματοποίησε ομιλία για την τρέχουσα πολιτική κατάσταση και τις προοπτικές της Νέας Διακυβέρνησης.

Στην ομιλία παρευρέθησαν πάρα πολλοί προσωπικοί του φίλοι στη Λέρο. Επίσης παρέστησαν ο Δήμαρχος Λέρου κ. Τιμόθεος Κωττάκης, ο υποψήφιος Δήμαρχος κ. Γιάννης Ζαβόλας, ο Πρόεδρος του Κρατικού Θεραπευτηρίου Λέρου κ. Χρήστος Δήμας, ο πρώην Δήμαρχος Λέρου κ. Γιάννης Μαυρουδής, εκπαιδευτικοί και πολλοί άλλοι.

Ο κ. Χρύσης έκανε γενική πολιτική αναφορά στα μέχρι σήμερα επιτεύγματα της νέας διακυβέρνησης και στα έργα που εκτελούνται και προγραμματίζονται στα Δωδεκάνησα.

Επίσης ειδικότερα αναφέρθηκε στα εκτελούμενα έργα στη Λέρο και έκανε αναφορά στην κοινοβουλευτική του δράση και τις παρεμβάσεις του σε καίρια θέματα της Δωδεκανήσου.

Η ομιλία του κ. Χρύση που καλύφθηκε τηλεοπτικά και ραδιοφωνικά, είχε ιδιαίτερη απήχηση στην ευρύτερη περιοχή του Βορείου Συγκροτήματος της Δωδεκανήσου, καθώς πολύς κόσμος δείχνει ξεχωριστό ενδιαφέρον για να ακούσει τον Βουλευτή που ανέδειξε η βάση της Νέας Δημοκρατίας και που επανειλημμένα τον έχει



παρακολουθήσει από το Βήμα της Βουλής στα κρατικά κανάλια.

Τέλος ο κ. Χρύσης μετέφερε στους κατοίκους της Λέρου το προσωπικό ενδιαφέρον του Πρωθυπουργού Κώστα Καραμανλή για όσα τους απασχολούν, ευχαρίστησε με εγκαρδιότητα τους παρευρεθέντες αυθορμήτως σε μια μή προεκλογική συγκέντρωση και τόνισε ότι ο Πρωθυπουργός και ο ίδιος ως Βουλευτής παραμένουν δίπλα στα προβλήματα του πολίτη και του τόπου. Με πίστη, αισιοδοξία και εργατικότητα είπε χαρακτηριστικά, θα ξεπεραστούν τα προβλήματα που μας κληροδότησε το χθές και σύντομα διανοίγονται νέες προοπτικές για τη χώρα που ήδη γίνονται ορατές σε πολλούς τομείς, όπως π.χ τουρισμός, ανάπτυξη κ.λ.π.

Σήμερα ο περιθωριοποιημένος πολίτης του χθες, γίνεται πρωταγωνιστής και στα όποια θετικά αποτελέσματα στην οικονομία προτεραιότητα θα έχουν οι ασθενέστερες κοινωνικές τάξεις κατέληξε ο κ. Χρύσης.



Εδώ και 75 χρόνια, οι γερμανικές κουζίνες ALNO ικανοποιούν και τις ποιό προσωπικές ανάγκες και επιθυμίες σας με έξυπνες και καινοτόμες λύσεις.

tselios bagno

Η ΕΜΠΝΕΥΣΗ ΜΑΣ ΕΙΣΤΕ ΕΣΕΙΣ!

ALNO ...die Welt der Küche

Λίνδου 230, τηλ. 22410 60684

ΙΑΤΡΙΚΗ ΑΝΑΚΟΙΝΩΣΗ

ΑΘΗΝΑ ΓΙΑΝΝΟΥΛΗ

ΧΕΙΡΟΥΡΓΟΣ ΟΔΟΝΤΙΑΤΡΟΣ ΠΑΝ/ΜΙΟΥ ΑΘΗΝΩΝ
ΕΙΔΙΚΕΥΘΕΙΣΑ ΣΤΗΝ ΠΑΙΔΟΔΟΝΤΙΑ
ΠΑΝ/ΜΙΟ ΤΟΥ LEEDS, Μ. ΒΡΕΤΑΝΙΑ

ΑΠΟΚΛΕΙΣΤΙΚΑ για παιδιά έως 16 ετών

ΔΕΧΕΤΑΙ ΚΑΘΗΜΕΡΙΝΑ ΜΕ ΡΑΝΤΕΒΟΥ
Δευτέρα- Παρασκευή 9.30 -12.30 & 15.00 – 20.00
Σάββατο 9.00- 13.00

Εργάνης Αθηνάς 49 – Ρόδος
Τηλ: 22410 31500 - Κιν: 697 6624024

Δολοφονία Κούλαρου: Καταθέτουν σήμερα η σύζυγος του θύματος, η παραμάνα και ο Γιώργος Βασιλάκης. Τι ξέρει η τρίτη γυναίκα;

Ζητούμενο η πλήρης διαλεύκανση του άγριου εγκλήματος

ΤΙΣ απαντήσεις στους γρίφους και στα πολλά αναπάντητα ερωτήματα που προκύπτουν καθημερινά καλείται να δώσει η Δικαιοσύνη μέσα από τη διαδικασία της ανάκρισης και της λήψης των καταθέσεων από τις δύο γυναίκες που εμπλέκονται, με τον ένα ή τον άλλο τρόπο, στην υπόθεση της άγριας δολοφονίας του Γιώργου Κούλαρου.

Από σήμερα το πρωί κιόλας οι Δέσποινα Cavallo και Μαρία Μάρκου – Νίκανδρου (η παραμάνα) θα κληθούν να καταθέσουν ό,τι γνωρίζουν για την υπόθεση, από τη στιγμή που κάποιες πληροφορίες αλλά και φήμες τις θέλουν να έχουν διαδραματίσει καθοριστικό ρόλο στο ειδεχθές έγκλημα της Δαματριάς.

Αλλωστε, τις δύο γυναίκες εμπλέκει στην τρίτη κατάθεσή του ο Γιάννης Κόττορος, ένας εκ των δύο φερομένων δραστών.

Με ενδιαφέρον αναμένεται και η κατάθεση του Γιώργου Βασιλάκη, στο βαθμό που αυτή θα συμπίπτει ή όχι με τα όσα ισχυρίζεται ο έτερος των κατηγορουμένων.



Ο Γιώργος Βασιλάκης



Ο Γιάννης Κόττορος

ΟΠΩΣ όλοι συμφωνούν, η ανάκριση και η έρευνα της υπόθεσης επιφυλάσσει ακόμα εκπλήξεις, ίσως και ανατροπές.

Και μόνο το γεγονός, ότι από δικαστικούς και νομικούς κύκλους αφήνεται να εννοηθεί ότι «τίποτα δεν είναι δεδομένο» και πως κι άλλα πρόσωπα ενδέχεται να έχουν εμπλοκή, προσδίδει τεράστιο ενδιαφέρον και σασπένς στις έρευνες.

Ηδη έχει γίνει γνωστό ότι θα κληθεί να καταθέσει και μια τρίτη γυναίκα, φίλη της συζύγου του θύματος, που σύμφωνα με τις πληροφορίες είχε μεταβεί στον τόπο του εγκλήματος με τη Δέσποινα Cavallo, όταν ακόμα ο Γιώργος Κούλαρος θεωρείτο αγνοούμενος.

Είναι βέβαιο ότι το ανακριτικό έργο δυσχεραίνει από τις αλληλοσυγκρουόμενες καταθέσεις των εμπλεκομένων, αλλά και από τον βαθμό αξιοπιστίας τους, σε μια φάση που επιχειρείται η αποποίηση και μετάθεση των ευθυνών.

Εκεί που στοχεύουν οι έρευνες και οι ανακρίσεις είναι στα πραγματικά κίνητρα που όπλισαν τον ή τους δολοφόνους του Γιώργου Κούλαρου, με τα περισσότερα ερωτηματικά να αφορούν στην εμπλοκή και τη συμμετοχή του Γιώργου Βασιλάκη.

ΕΝΩΣΗ ΞΕΝΟΔΟΧΩΝ ΡΟΔΟΥ
RODOS HOTEL ASSOCIATION
Πλωτάρχου Μπλέσσα 3, 85100 Ρόδος
Τηλ. 22410 74555-7, Fax: 22410 74558

Ρόδος 10/5/2006
Α.Π. 4353

Προς
Τα Μέλη της Ε.Ξ.Ρ.
Ενταύθα

ΠΡΟΣΚΛΗΣΗ ΤΩΝ ΜΕΛΩΝ ΤΗΣ Ε.Ξ.Ρ. ΣΕ ΤΑΚΤΙΚΗ ΓΕΝΙΚΗ ΣΥΝΕΛΕΥΣΗ

Αγαπητοί Συνάδελφοι,

Κατά τη συνεδρίαση του Δ.Σ. της Ε.Ξ.Ρ., που πραγματοποιήθηκε στις 08.04.2006, αποφασίσθηκε η σύγκληση της Ετήσιας Τακτικής Γενικής Συνέλευσης των μελών για τις 20 Μαΐου 2006 ημέρα Σάββατο και ώρα 11:00μ.μ. στην αίθουσα του ΑΚΤΑΙΟΝ. Εάν κατά την παραπάνω ημερομηνία δεν υπάρξει η απαρτία, που προβλέπεται από το Καταστατικό της Ε.Ξ..Ρ. η Γ.Σ. θα επαναληφθεί στις:

27 Μαΐου 2006, ημέρα Σάββατο και ώρα 11:00 π.μ.

στον ίδιο τόπο με τα εξής θέματα Ημερήσιας Διάταξης:

1. Απονομή τιμητικών διακρίσεων σε πρόσωπα για τις υπηρεσίες που προσέφεραν στην Ε.Ξ.Ρ. και στον τουρισμό γενικότερα.
2. Εγκριση Πεπραγμένων (Απολογισμός 2005, Εκθεση Ελεγκτικής Επιτροπής 2005).
3. Εγκριση Προϋπολογισμού 2006.
4. Εξελίξεις και προοπτικές για την τουριστική κίνηση 2006 - 2007.
5. Πολιτική τιμών για το 2006 - 2007.
6. Προσπάθειες για την επέκταση - επιμήκυνση της τουριστικής περιόδου.
7. Εργασιακές σχέσεις.
8. Διάφορα.

Σας υπενθυμίζουμε ότι για τη συμμετοχή σας στη Γενική Συνέλευση θα πρέπει σύμφωνα με το Καταστατικό να έχετε εξοφλήσει τις οφειλόμενες συνδρομές σας.

Με τιμή

Βασ. Μηναΐδης
Πρόεδρος

Μαρία Βασιλάκη
Γεν. Γραμματέας

Θανατηφόρο τροχαίο στη Ρόδου-Καλλιθέας

Τραγικό θάνατο βρήκε χθες τα ξημερώματα, ένας 23χρονος Βούλγαρος στην επαρχιακή οδό Ρόδου - Καλλιθέας. Σύμφωνα με τα στοιχεία του αστυνομικού δελτίου, χθες λίγο μετά τις 2 τα ξημερώματα, αυτοκίνητο το οποίο οδηγούσε ένας 29χρονος κάτοικος Φαληρακίου, παρέσυρε και τραυμάτισε θανάσιμα, τον 23χρονο που την ώρα εκείνη προσπαθούσε να διασχίσει το δρόμο. Ο οδηγός του οχήματος συνελήφθη και ενεργείται προανάκριση για τις συνθήκες του ατυχήματος από το Τμήμα Τροχαίας Ρόδου.

«Κατασκοπεία» και ομορφιά στο νησί μας

Ιδού η Ρόδος, ιδού και η ΕΥΠ

Την περασμένη εβδομάδα, 800 καλλονές απ' όλο τον κόσμο συγκεντρώθηκαν στην όμορφη Ρόδο για το συνέδριο της εταιρείας καλλυντικών Wella.

Δημοσίευμα της χθεσινής Κυριακάτικης Ελευθεροτυπίας έχει στοιχεία ...κατασκοπευτικού θρίλερ και κοσμικού ρεπορτάζ.

Στη διπλανή αίθουσα λοιπόν του ίδιου ξενοδοχείου, όμως, ποιοι συνεδρίαζαν; Οι 60 εκλεγμένοι εκπρόσωποι... της ομοσπονδίας της ΕΥΠ!

Οπλισμένες με κρέμες, βαφές και σαμπουάν οι κυρίες, με τις κάμερες και τα μαγνητοφωνάκια παρά πόδα οι κύριοι... Κι αν στο πρώτο συνέδριο εντυπωσίασε μία μιγάς από την Κολομβία, στο δεύτερο πρωταγωνιστής αναδείχθηκε ο Αθηναίος Κ.Α.

Στο 19ο συνέδριο των εργαζομένων της ΕΥΠ, στην πλειονότητά τους οι αντιπρόσωποι ανήκαν στην ΠΑΣΚΕ, η οποία στις αρχαιρεσίες κατέλαβε τις 9 από τις 11 έδρες. «Θα μπορούσαμε να έχουμε και τις 11, αλλά είπαμε να υπάρχουν όλοι», όπως σχολίαζε κάποιος. Ο πρόεδρος άλλωστε, που επανεξελέγη θριαμβευτικά (με το σοβιετικό ποσοστό 100%), θεωρείται εκσυγχρονιστής του ΠΑΣΟΚ, παρά το γεγονός ότι διατηρεί πολύ καλές σχέσεις με την κυβέρνηση της Ν.Δ.

Αλλά και η τελευταία δεν πάει πίσω σε αβρότητες:

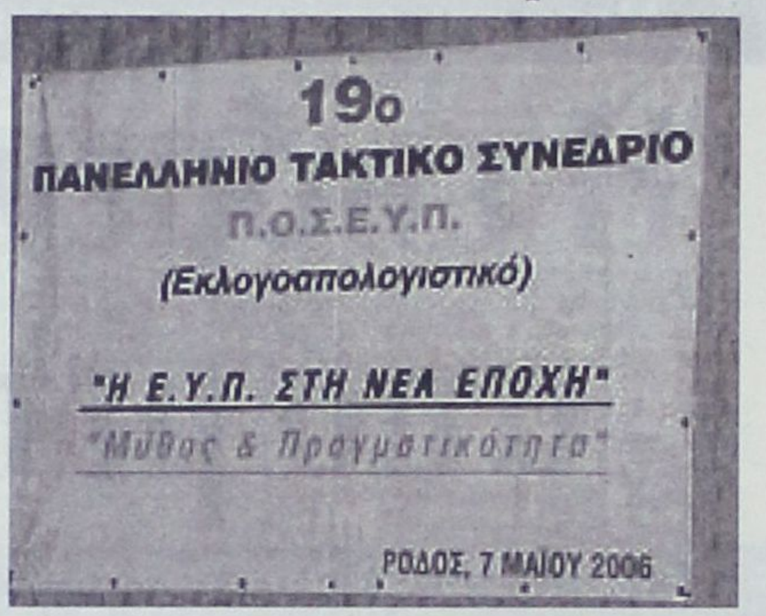

«Ευγενεστέρα των δημοσίων υπηρεσιών», χαρακτήρισε την ΕΥΠ ο υπουργός Β. Πολύδωρας, και οι υπάλληλοί της χειροκρότησαν το γεγονός ότι «πρώτη φορά μάς κάνει την τιμή να παρευρεθεί ο πολιτικός προϊστάμενος της Δημόσιας Τάξης στο συνέδριό μας». Κι όχι μόνο ο υπουργός. Και ο διοικητής της ΕΥΠ κ. Κοραντής τους τίμησε για πρώτη φορά.

Το συνέδριο μονοπώλησαν δύο θέματα: Το νομοσχέδιο για τον κοινοβουλευτικό έλεγχο της ΕΥΠ, που κατατίθεται εντός των ημερών, και ο τρόπος με τον οποίο παρουσιάζεται η «υπηρεσία» στα ΜΜΕ. «Εχουν μείνει κολλημένοι στο παρελθόν», σχολίασαν πολλοί, θέση με την οποία συμφωνεί και ο γραμματέας του ΔΣΑ Δ. Βερβεσός, ο οποίος παρέστη ως νομικός σύμβουλος της ομοσπονδίας. «Οι νοοτροπίες των νέων στελεχών είναι πολύ διαφορετικές από αυτές των παλαιότερων».

Το παράλληλο συνέδριο της Wella μπορεί να έκλεβε τα βλέμματα των υπαλλήλων του ξενοδοχείου, αλλά και από το συνέδριο της ΕΥΠ δεν έλειπαν μερικές όμορφες υπάλληλοι. Οι «Μάτα Χάρι», ωστόσο, ήταν πιο προσεκτικές από τους συναδέλφους τους τα βράδια. Οσοι δεν ανέλαβαν καυτές αποστολές παρακολούθησης «ύποπτων» μοντέλων, διασκέδαζαν σε ταβέρνες, στα μπουζούκια και στην Ελλη Κοκκίνου που τραγουδούσε εκείνες τις μέρες στο νησί.

Εάν Σχολείο για εσάς και τα παιδιά σας σημαίνει ...

Πρωτοπορική Εκπαίδευση
όπου το βασικό πρόγραμμα σπουδών συμπληρώνει ένα πλήθος διδακτικών καινοτομιών όπως η καλλιέργεια της μητρικής γλώσσας και η μουσικοκινητική αγωγή, το θεατρικό παιχνίδι, οι ψυχαγωγικές και μορφωτικές επισκέψεις, η κολύμβηση, η αισθητική αγωγή, η γλωσσική καλλιέργεια, οι επιπλέον φροντιστηριακές ώρες διδασκαλίας, οι πειραματικές δραστηριότητες κλπ.

Επιτυχία
που εγγυούνται άρτια καταρτισμένοι εκπαιδευτικοί και υγιείς και σε καθαρά παιδαγωγική βάση συνεργασίες όπως αυτή με τα Εκπαιδευτήρια Γείτονα που εξασφαλίζει τη μετάγγιση της υπερσύγχρονης εκπαιδευτικής τεχνογνωσίας τους.



Υλικοτεχνική Υποδομή
που περιλαμβάνει, σε έκταση 33 στρεμμάτων, ευρύχωρες και άρτια εξοπλισμένες αίθουσες διδασκαλίας, σύγχρονα εργαστήρια φυσικής, χημείας, βιολογίας, πληροφορικής, αίθουσες χορού, μουσικής, εικαστικών, κλειστό γυμναστήριο, κλειστό θερμαινόμενο κολυμβητήριο, αμφιθέατρο, στίβο, υπαίθρια γήπεδα μπάσκετ, βόλεϋ, ποδοσφαίρου, τένις, βιβλιοθήκη, εστιατόριο κλπ.

Εμπιστοσύνη
που πηγάζει από την τήρηση των υψηλότερων προδιαγραφών ασφάλειας και υγιεινής σε όλες τις υπηρεσίες και σε όλους τους χώρους.

Άνεση & Οικονομία
με την απαλλαγή του μαθητή από πρόσθετες εξωσχολικές δραστηριότητες (μετακινήσεις για φροντιστήρια, ξένες γλώσσες, γυμναστήρια κλπ).

... τότε έχετε μία επιλογή: το **Κολλέγιο Ρόδου**, τον πιο ολοκληρωμένο εκπαιδευτικό οργανισμό στα Δωδεκάνησα.

Επιλογή Μοναδική!

Βρεφονηπιακός Σταθμός - Νηπιαγωγείο - Δημοτικό Γυμνάσιο - Λύκειο - International Baccalaureate
Με την τεχνογνωσία των Εκπαιδευτηρίων Γείτονα
10ο χλμ Ρόδου - Λίνδου, Τηλ.: 22410 87747
Fax: 22410 87430, E mail: info@rodos-college.gr

ΚΟΛΛΕΓΙΟ ΡΟΔΟΥ

Επένδυση Ζωής
Οι προεγγραφές άρχισαν! Επωφεληθείτε των ειδικών εκπτώσεων μέχρι 15 Μαΐου!

Επί προσωπικού... με τον ΓΙΑΝΝΗ ΙΑΤΡΙΔΗ

Μετά την επόμενη τετραετία η «ημερομηνία λήξης» για το δήμαρχο Καλλιθέας

Η επόμενη κίνησή μου, πάλι από μετερίζι δημιουργίας

Για τον αποχετευτικό αγωγό: Το Σ.τ.Ε. θα αποφανθεί για την... παγκόσμια πρωτοτυπία

Ημερομηνία λήξης, με πιθανή ένδειξη το 2010, θέτει για την παραμονή του στην Τοπική Αυτοδιοίκηση, ο δήμαρχος Καλλιθέας κ. Γιάννης Ιατρίδης.

«Η επόμενη κίνησή μου - δηλώνει - θα είναι και πάλι από μετερίζι, που θα μπορώ να δημιουργήσω».

Θεωρεί τιμή το γεγονός ότι η υποψηφιότητά του στηρίζεται και από τα δύο μεγάλα κόμματα (Ν.Δ. και ΠΑ.ΣΟ.Κ.) και καταθέτει την άποψη ότι η ακομμάτιστη Τοπική Αυτοδιοίκηση έχει περισσότερες διεξόδους.

Εξαίρει την προσωπικότητα του Στέλιου Ρηνιού (στενού συνεργάτη του επί οκτώ ολόκληρα χρόνια), αφήνοντας να διαφανεί ότι η πορεία τους θα είναι κοινή και στις επικείμενες εκλογές.

Σ' ό,τι αφορά, τέλος, στο θέμα του αποχετευτικού αγωγού, ο Γιάννης Ιατρίδης εμφανίζεται ανένδοτος ως προς την εκτέλεση του έργου, τονίζοντας απλά ότι... «περιμένω την απόφαση του Συμβουλίου της Επικρατείας».

- Ενώ το όνομά σας συζητήθηκε για θέσεις όπως αυτή του Νομάρχη ή του Βουλευτή, εσείς επιμένετε να είστε υποψήφιος στην Τοπική Αυτοδιοίκηση. Γιατί;

Η Τοπική Αυτοδιοίκηση πρώτου βαθμού είναι αυτή που υπηρέτησα πέντε συνεχόμενες τετραετίες. Είναι ένα αντικείμενο που γνωρίζω πολύ καλά και ένας χώρος που μπορείς να δημιουργήσεις. Σίγουρα, όμως, για όλα υπάρχει ημερομηνία λήξης και σίγουρα σαν νέος άνθρωπος και με τέτοια εμπειρία η επόμενη κίνησή μου θα είναι και πάλι από μετερίζι που θα μπορώ να δημιουργήσω.

- Πως σχολιάζετε το γεγονός ότι και σ' αυτές τις εκλογές σας στηρίζουν Ν.Δ. και ΠΑ.ΣΟ.Κ.;

Είναι τιμή για μένα που τα δύο μεγάλα κόμματα βλέπουν στο πρόσωπό μου τον άνθρωπο που μπορεί να κάνει πράξη τα σχέδια και τα προγράμματά τους. Μία ακομμάτιστη Τοπική Αυτοδιοίκηση έχει περισσότερες διεξόδους και μπορεί να εξελιχθεί και να διεκδικήσει.

- Ποιοί είναι οι στόχοι σας για τη νέα τετραετία;

Οι στόχοι θα περιγραφούν με σαφήνεια, αλλά σίγουρα επίκεντρο θα είναι ο άνθρωπος και η καθημερινότητά του. Τα μεγαλύτερα έργα έχουν δρομολογηθεί ή ολοκληρωθεί, αλλά πάντα υπάρχει δρόμος.

- Στέλιος Ρηνιού. Θα είναι στο πλευρό σας και σ' αυτές τις εκλογές;

Είμαστε συνεργάτες οκτώ χρόνια και η προσφορά του είναι πολύ μεγάλη. Ο Στέλιος ο Ρηνιού είναι ένας αξιόλογος άνθρωπος στην Τοπική Αυτοδιοίκηση και η πορεία μας είναι κοινή.

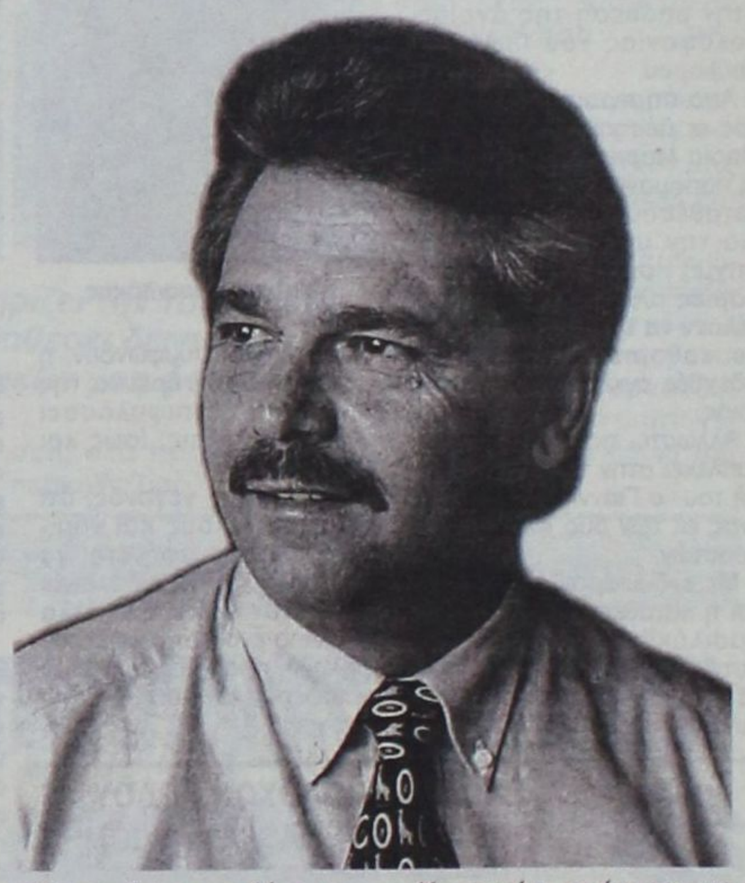

- Πολλοί ισχυρίζονται ότι το Φαληράκι έχει μετατραπεί σε παραγκούπολη, με αποτέλεσμα να μην μπορεί να προσελκύσει ποιοτικό τουρισμό. Είναι στις προθέσεις σας ν' αλλάξετε την εικόνα του;

Καταρχήν δεν είναι αρμοδιότητα του Δήμου αυτό, αλλά των ελεγκτικών μηχανισμών. Αντιλαμβανόμαστε ότι υπάρχει πρόβλημα, αλλά διαπιστώνουμε κιόλας ότι χρόνο με το χρόνο ευαισθητοποιούνται οι επιχειρηματίες σε ό,τι αφορά στην εμφάνιση των μαγαζιών τους και γενικά στην παιδεία γύρω από τον τουρισμό.

- Αποχετευτικός αγωγός. Τι γίνεται με το θέμα αυτό; Θα συνεχίσετε να τηρείτε αρνητική στάση;

Καταρχήν πρόκειται για παγκόσμια πρωτοτυπία, να μεταφέρονται τα λύματα από ημιαστικές και αγροτικές περιοχές στο κέντρο της πόλης και μάλιστα στο κέντρο της τουριστικής βιομηχανίας. Εμείς είχαμε υποχρέωση, σύμφωνα με την απόφαση του δημοτικού συμβουλίου, που τα τελευταία δέκα χρόνια ασχολείται με το θέμα, να προσφύγουμε στο Συμβούλιο της Επικρατείας. Αυτό το κάναμε γιατί στόχος της Τοπικής Αυτοδιοίκησης είναι η προστασία των κατοίκων και του περιβάλλοντος και είναι συνταγματικό μας δικαίωμα να προσφύγουμε. Περιμένουμε την απόφαση του Συμβουλίου της Επικρατείας.

- Μνημείο Καλλιθέας. Πότε θα γίνουν τα εγκαίνιά του;

Υπολογίζουμε στο τέλος του καλοκαιριού.

Είναι τιμή για μένα που τα δύο μεγάλα κόμματα βλέπουν στο πρόσωπό μου τον άνθρωπο που μπορεί να κάνει πράξη τα σχέδια και τα προγράμματά τους.

«Ο Στέλιος Ρηνιού είναι ένας αξιόλογος άνθρωπος στην Τοπική Αυτοδιοίκηση και η πορεία μας είναι κοινή»

Ηρθε το Νέο TOYOTA RAV4



Σας περιμένει να το γνωρίσετε μ' ένα TEST DRIVE!

ΞΕΝΑΚΗΣ α.ε.β.ε.
Εξουσιοδοτημένος έμπορος και after sales
TOYOTA στα Δωδεκάνησα
10ο χλμ. Ρόδου - Λίνδου
Τηλ: 22410 86690

TOYOTA

Στην τελική ευθεία μετά την ολοκλήρωση της εκκαθάρισης

Τον Ιούνιο στο σφυρί η ΔΑΝΕ

Στο «ΔΙΑΓΟΡΑΣ» εστιάζεται το ενδιαφέρον

Στην τελική ευθεία έχουν μπει πλέον οι διαδικασίες για να βγει στο σφυρί η ΔΑΝΕ αφού ολοκληρώθηκε πλέον η εκκαθάριση που είχε ανατεθεί στον κ Πανταζή Μπουνέλο από την ΑΝΕΚ και τα πληρώματα της Δωδεκανησιακής Ναυτιλιακής.

Ο πρώτος πλειστηριασμός, θα γίνει εκτός απροόπτου τον Ιούνιο. Ωστόσο δεν είναι ακόμη σίγουρο, ότι θα βρεθεί επενδυτής που θα διαθέσει τόσα χρήματα και θα αγοράσει ολόκληρη την εταιρεία.



Της
Μαρίας Χονδρογιάννη
xondrogianni@yahoo.gr

Ενδιαφέρον υπάρχει από ακτοπλοϊκές εταιρείες, που έχουν βάλει στο στόχαστρο μόνο το πλοίο ΔΙΑΓΟΡΑΣ το οποίο μπορεί να επαναδρομολογηθεί στα Δωδεκάνησα, μετά από μια μετασκευή που πρέπει να υποστεί καθώς είναι σε ακινησία στον Πειραιά εδώ και δυο χρόνια . Φορείς της περιοχής μας έχουν ήδη καταστήσει σαφές, πως το ΔΙΑΓΟΡΑΣ δεν πρέπει να χαθεί από τα Δωδεκάνησα . Αυτό τονίστηκε και σε μία από τις πρόσφατες συνεδριάσεις του νομαρχιακού συμβουλίου, όπου ετέθη επί τάπητος το ακτοπλοϊκό πρόβλημα.

Ωστόσο όλοι οι ενδιαφερόμενοι, περιμένουν την απόφαση του δικαστηρίου, επί της αίτησης που κατατέθηκε από τους εκκαθαριστές και την ΑΝΕΚ, για τον προσδιορισμό των περιουσιακών στοιχείων της άλλοτε κραταιής ναυτιλιακής. Αν το τίμημα που θα οριστεί από το δικαστήριο για την απόκτηση της εταιρείας κριθεί πως είναι μεγάλο δεν θα υπάρξει συμμετοχή τουλάχιστον στον πρώτο πλειστηριασμό. Ο σκόπελος των οφειλών στο Ναυτικό Απομαχικό Ταμείο πάντως ξεπεράστηκε αφού το διοικητικό συμβούλιο του ΝΑΤ, ενέκρινε την πρόταση του εκκαθαριστή να καθοριστεί το ποσό που πρέπει να καταβληθεί από τους ενδιαφερόμενους στα 4.500.000 ευρώ.

Ακολούθως το ΝΑΤ, θα διεκδικήσει το υπόλοιπο της οφειλής από τους πλειστηριασμούς. Η αίτηση για την εκκαθάριση των περιουσιακών στοιχείων της ΔΑΝΕ έχει ήδη εξεταστεί από το δικαστήριο. "Όπως είναι ήδη γνωστό ο εκκαθαριστής έχει προτείνει για το ακίνητο της εταιρείας στη Ρόδο να καθοριστεί η τιμή της πρώτης προσφοράς στα 2.353.500 ευρώ. Για τον κινητό εξοπλισμό της ΔΑΝΕ ο εκκαθαριστής έχει προτείνει, να οριστεί η αξία του, στο ποσό των 3000 ευρώ και η τιμή της πρώτης προσφοράς να είναι τα 2000 ευρώ. Η αξία του αυτοκινήτου μάρκας Mercedes που βρίσκεται τώρα μέσα στο γκαράζ του πλοίου ΔΙΑΓΟΡΑΣ εκτιμήθηκε στα 5000 ευρώ και η τιμή της πρώτης προσφοράς ορίστηκε στα 3.333,33 ευρώ. "Όσο για τα πλοία της εταιρείας ΠΑΤΜΟΣ, ΡΟΔΟΣ, και ΔΙΑΓΟΡΑΣ, κρίθηκε σε συνεννόηση με το Ναυτικό Επιμελητήριο ότι αξίζουν 12.000.000 ευρώ. Η τιμή της πρώτης προσφοράς καθορίστηκε στο ποσό των 8.000.000 και για τα τρία. Σημειώνεται πως η πραγματική αξία του ΔΙΑΓΟΡΑΣ κρίθηκε πως φθάνει στο ποσό των 9.000.000 ευρώ. Αν το δικαστήριο εγκρίνει τις προτάσεις αυτές, θα γίνει στην ημερομηνία που ορίζεται από το νόμο ο πρώτος πλειστηριασμός της εταιρείας, δηλαδή των περιουσιακών της στοιχείων. Αν δεν υπάρξει ενδιαφέρον, τότε θα αρχίσουν να βγαίνουν στο σφυρί τμηματικά τα ακίνητα και τα πλοία. Οι καλά γνωρίζοντες την κατάσταση, εκτιμούν ότι θα υπάρξει ενδιαφέρον μόνο στους ξεχωριστούς πλειστηριασμούς που θα γίνουν προφανώς μέσα στο καλοκαίρι. Κάποιοι άλλοι εκτιμούν πως ακόμη και αν υπάρξει ενδιαφέρον από εφοπλιστές για την απόκτηση του ΔΙΑΓΟΡΑΣ δεν είναι δυνατό το πλοίο να ξεκινήσει άμεσα τα δρομολόγιά του στα Δωδεκάνησα.

Όπως είναι γνωστό τα ακίνητα που διέθετε η εταιρεία στον Πειραιά βγήκαν σε πλειστηριασμό. Το γραφείο του ορόφου αγοράστηκε από ναυτιλιακή εταιρεία και τα καταστήματα του ισογείου αποκτήθηκαν από την οικογένεια μιας γιατρού από το Αγρίνιο. Το ακίνητο των Μύλων στη Ρόδο βγήκε σε πλειστηριασμό στη Ρόδο και αποκτήθηκε από ροδίτικη εταιρεία που έχει σκοπό να το αξιοποιήσει με τον καλύτερο τρόπο χωρίς να χαλάσει την αρχιτεκτονική του.

ΤΟ ΔΙΚΑΣΤΙΚΟ ΣΚΕΛΟΣ ΤΗΣ ΥΠΟΘΕΣΗΣ

Ωστόσο υπάρχουν και άλλες εξελίξεις καθώς πριν από λίγες ημέρες συνεδρίασε το Συμβούλιο Εφετών Δωδεκανήσου και ασχολήθηκε με την υπόθεση που αφορά την οικονομική διαχείριση της ΔΑΝΕ και τις μηνύσεις που είχαν κάνει σε βάρος των διοικήσεων της εταιρείας οι μέτοχοι. Μέσα στις επόμενες ημέρες θα εκδοθεί και το σχετικό βούλευμα με το οποίο θα γίνει γνωστό το αν τα μέλη της διοικήσεως της εταιρείας, παραπέμπονται σε δίκη ή αν απαλλάσσονται.

Κανένα πρόβλημα στην αξιοποίηση των μύλων

Προχωράει ο επενδυτής κ. Γιάννης Κυπριάδης

Δρομολογήθηκαν πλέον οι διαδικασίες για την αξιοποίηση του ακινήτου των Μύλων, που ανήκε κάποτε στο Νώντα Σολούνια και τώρα έχει περιέλθει στην εταιρεία Ι Κυπριάδης Finance Car AEBE.

Και βέβαια δεν αποτελούν τροχοπέδη για την αξιοποίηση του, όσα προσφάτως είδαν το φως της δημοσιότητας και είχαν να κάνουν με τη διαδικασία διάθεσης του τιμήματος του εκπλειστηριάσματος του ακινήτου. Συγκεκριμένα παρουσιάστηκε ως εμπλοκή η απόφαση του Εφετείου Πειραιά με την οποία οι προσημειώσεις που είχε στο ακίνητο ο Γεράσιμος Καλογηράτος μετετράπησαν σε υποθήκες ενώ τα χρήματα που κατεβλήθησαν από την εταιρεία που απέκτησε το ακίνητο μετά από αυτή την εξέλιξη δεν επαρκούν για να καλυφθούν οι απαιτήσεις που υπάρχουν.

Ερωτηθής από τη «Δράση» για την εξέλιξη αυτή ο ιδιοκτήτης του ακινήτου Γιάννης Κυπριάδης απάντησε πως οι εξελίξεις αυτές δεν τον αφορούν. «Εμείς αγοράσαμε το ακίνητο καταβάλλαμε το αντίτιμο και προχωράμε στην υλοποίηση των σχεδίων μας τόνισε ο κ Κυπριάδης.

Το ακίνητο που βρίσκεται κοντά στη μαρίνα θα μετατραπεί σε ένα πραγματικό κόσμημα και θα συμβάλει μαζί με άλλες επενδύσεις που θα γίνουν στην αναβάθμιση της περιοχής

Αυτή την εποχή όπως είπε ο κ Κυπριάδης εξετάζονται διάφορα σενάρια για την καλύτερη αξιοποίηση του σημαντικού αυτού ακινήτου. Στο σχέδιο της αξιοποίησης περιλαμβάνεται η μετατροπή του ακινήτου σε πολυχώρο στον οποίο θα στεγαστούν κινηματογράφοι καφετέριες εστιατόρια κατοικίες και ξενοδοχείο.

Το σημαντικό στην υπόθεση της αξιοποίησης όμως είναι η επιθυμία του κ Κυπριάδη να μείνει άθικτη η αρχιτεκτονική του κεντρικού κτιρίου το οποίο λέγεται πως είναι διατηρητέο. «Ακόμη και αν αυτό έχει συμβεί για μας είναι πλεονέκτημα» είπε κ Κυπριάδης θέλοντας να καταστήσει σαφές προς πάσα κατεύθυνση πως η επένδυση θα προχωρήσει και θα είναι αποδοτική όχι μόνο για την εταιρεία του αλλά και για ολόκληρο το νησί που θα αποκτήσει ένα χώρο μοναδικό.

Οπως έγινε γνωστό έχει εκδοθεί η άδεια κατεδάφισης για κάποια κτίσματα που βρίσκονται κοντά στο κεντρικό κτίριο των ΜΥΛΩΝ. Μέσα στις επόμενες ημέρες θα αρχίσει η κατεδάφιση των κτισμάτων αυτών .Παράλληλα σύντομα θα είναι έτοιμη η οριστική μελέτη για το έργο . Το έργο της αξιοποίησης του ακινήτου θα έχει ολοκληρωθεί σε δύο χρόνια.

Το ακίνητο ανήκε στον πρώην πρόεδρο της ΔΑΝΕ Νώντα Σολούνια και περιήλθε στην ιδιοκτησία της εταιρείας μετά το συμβιβασμό που έγινε. Την ευθύνη συγκεκριμένα για το ακίνητο είχε η εταιρεία ΜΥΛΟΙ ΤΑΞΙΑΡΧΗΣ ΑΕ. Στο ακίνητο προσημειώσεις είχαν βάλει η Τράπεζα Κύπρου και ο Γεράσιμος Καλογηράτος δια των εταιρειών του Catria Belmarita. Επι σειρά ετών το θέμα της αξιοποίησης του συγκεκριμένου ακινήτου, απασχολούσε τα διοικητικά συμβούλια της ΔΑΝΕ χωρίς να βρίσκεται ποτέ λύση, παρά το γεγονός ότι υπήρχαν καλές προτάσεις. Για χρόνια επίσης το ακίνητο προγραμματίζονταν να βγει σε πλειστηριασμό αλλά η διαδικασία μπλοκάρονταν από τις παρεμβάσεις των δικηγόρων της ΔΑΝΕ. Τελικά όμως μέτα το κλείσιμο της ΔΑΝΕ το ακίνητο εκπλειστηριάστηκε στις 8 Φεβρουαρίου του 2006 και πέρασε στην ιδιοκτησία της «Ι. Κυπριάδης Finance Car AEBE», που πλειοδότησε πληρώνοντας το ποσό των 6 εκατομμυρίων ευρώ.

Το κτίριο είναι πέντε ορόφων. Αποτελείται από ισόγειο εκτάσεως 3.495 τ.μ., Α όροφο 1584 τ.μ. Β όροφο 772 τ.μ., Γ όροφο 772 τ.μ., Δ όροφο 146 τ.μ. και Ε όροφο 489 τ.μ. καθώς και από ακάλυπτο χώρο-αυλή 7.007 τ.μ. Ολο το ακίνητο είναι παλαιάς κατασκευής και φέρει έντονα τα σημάδια της φθοράς αφού ουδείς ασχολήθηκε με την επισκευή του.

«Την σήμερον ημέρα η χώρα δεν κυβερνάται» υποστηρίζει σήμερα στη συνέντευξή του στη «Δράση» ο βουλευτής του ΠΑΣΟΚ Γιάννης Παρασκευάς. «Εχουμε ένα κατ' όνομα πρωθυπουργό ο οποίος προσπαθεί να διαλέξει κρυψώνα μεταξύ Ραφήνας και Μαξίμου και Υπουργούς που προσπαθούν να διαλέξουν σε ποιόν ταιριάζει ο ρόλος φιγούρων του Σπαθάρη» τονίζει – σκωπτικά – ο βουλευτής. Ο κ. Παρασκευάς αναφέρεται και στις δηλώσεις Πάγκαλου, υπογραμμίζοντας ότι ο λαός είναι ο κριτής – για τα τσογλάνια και ψώνια που υπάρχουν στα κόμματα – και με την σωστή χρήση της ψήφου, καθαρίζει τους επικίνδυνους από τον μπαχτσέ. «Δίνουμε γη και ύδωρ στους Τούρκους για την δήθεν ευρωπαϊκή τους σύγκλιση χωρίς κανένα αντάλλαγμα» λέει ο βουλευτής με αφορμή την προσπάθεια των Τούρκων να πατήσουν πόδι στο Αιγαίο.

«Χρειάζεται μάντρωμα» από τον πρόεδρο του ΠΑΣΟΚ δηλώνει ο βουλευτής με αφορμή τον νέο εμφύλιο πόλεμο στο κίνημα για την επιλογή Καραχασάν. «Το χειρότερο ΠΑΣΟΚ είναι καλύτερο από την καλύτερη Νέα Δημοκρατία» δηλώνει ο κ. Παρασκευάς παραδεχόμενος το σύνδρομο που κατατρέχει το ΠΑΣΟΚ από τη δεξιά παρέκκλιση Σημίτη – ως καθαρτήρια περίοδο που δεν έχει ακόμα ολοκληρωθεί. «Τις αδυναμίες σε καμία περίπτωση δεν πρέπει να τις μεταφέρουμε σε άλλους» αναφέρει ο βουλευτής για τους συντρόφους του που τον κατηγορούν για ανάμειξη στο Δήμο Αρχαγγέλου.

Τέλος, ο κ. Παρασκευάς ζητάει την αναθεώρηση των προτάσεων των τοπικών φορέων στα μείζονα θέματα του νομού, εκτιμώντας ότι η προώθηση ανεφάρμοστων λύσεων απλώς αλείφουν βούτυρο στο ψωμί των κυβερνητικών.

ΔΕΝ ΚΥΒΕΡΝΑΤΑΙ Ο ΤΟΠΟΣ ΥΠΟΣΤΗΡΙΖΕΙ Ο ΒΟΥΛΕΥΤΗΣ ΤΟΥ ΠΑΣΟΚ ΠΟΥ ΚΑΝΕΙ ΛΟΓΟ ΓΙΑ ΑΦΑΝΤΟ ΠΡΩΘΥΠΟΥΡΓΟ ΚΑΙ ΥΠΟΥΡΓΟΥΣ ΠΟΥ ΑΝΑΖΗΤΟΥΝ ΡΟΛΟΥΣ ΗΡΩΩΝ ΤΟΥ ΣΠΑΘΑΡΗ

Οι Καραγκιόζηδες σε πλήρη δράση

✓ Καταμέτωπο επίθεση στη Νέα Δημοκρατία «Η χώρα βρίσκεται στα χέρια ανθρώπων που οι δυνατότητες τους δεν ξεπερνούν ούτε τα όρια ενός καποδιστριακού δήμου»

Του
Τέρη Χατζηϊωάννου
e-mail: terx@.net

• Τελικά, κύριε βουλευτά, «ποιος κυβερνά αυτόν τόπο»; Καραγκιόζηδες, νταβαντζήδες, ψώνια ή τσογλάνια;

Αυτός ο τόπος «την σήμερον ημέραν» που λέει και ο θυμόσοφος λαός δεν κυβερνάται από κανέναν.

Έχουμε ένα κατ' όνομα Πρωθυπουργό ο οποίος προσπαθεί να διαλέξει κρυψώνα μεταξύ «Ραφήνας» και «Μαξίμου» και Υπουργούς που προσπαθούν να διαλέξουν σε ποιον ταιριάζει ο ρόλος του Χατζιαβάτη, του Νόνιου και των άλλων ηρώων του Ευγένιου Σπαθάρη.

«Έκαστος εφ' ω ετάχθη» άλλος Σπαθάρης και άλλοι Καραγκιοζοπαίχτες.



Γιάννης Παρασκευάς

Ευτυχώς και υπάρχει για αυτή την περίοδο που κυβερνά η Νέα Δημοκρατία και «ο καλός Θεός της Ελλάδας».

Τσογλάνια και ψώνια παντού υπάρχουν. «Απ' όλα έχει ο μπαχτσές». Διαλέγεις και παίρνεις.

Ζιζανιοκτόνο είναι ο ίδιος ο λαός. Αυτός καθαρίζει αυτούς που είναι επικίνδυνοι. Ψυχραιμία. Σωστή χρήση της ψήφου – Σωστές επιλογές.

• Ζούμε σε μία ευαίσθητη περιοχή. Οι πληροφορίες λένε ότι ακόμα μία «κουμπαριά» έκλεισε στο Αιγαίο η συνδιαχείριση σε σεισμικές γεωφυσικές έρευνες. Είναι δυνατόν προς όφελος του τουρισμού (μορατόριουμ) να απεμπολούνται πάγια δικαιώματα;

Οι Καραγκιόζηδες σε πλήρη δράση. «Έτρωγε σφαλιάρες και έλεγε ευχαριστώ». Αυτό συμβαίνει και σήμερα. Δίνουμε «Γη και ύδωρ» στους Τούρκους για την δήθεν «Ευρωπαϊκή τους σύγκλιση» χωρίς κανένα αντάλλαγμα.

«Σφάξε με αγά μου να αγιάσω». Αυτό είναι το δόγμα της Κυβέρνησης της Νέας Δημοκρατίας.

Δυστυχώς σε μία κρίσιμη περίοδο ανακατανομών και αναδιάταξης των δυνάμεων, στην περιοχή μας και σε παγκόσμιο επίπεδο, η χώρα βρίσκεται στα χέρια ανθρώπων που οι δυνατότητές τους και οι προοπτικές τους δεν ξεπερνούν ούτε τα όρια ενός μεσαίου Καποδιστριακού Δήμου.

Η χώρα έχει χάσει κάθε δυναμικό και έχει αφήσει όλους τους άλλους να αποφασίζουν ερήμην μας, χωρίς εμάς για εμάς.

Η υπερήφανη Δεξιά Εξωτερική Πολιτική σε όλο της το μεγαλείο. Φαντάζει μικρό το «ιδού ο Στρατός σας» και το «ανήκομεν εις την Δύσιν».

• Παρά τα προβλήματα της Κυβέρνησης, στο ΠΑΣΟΚ δεν έχουν αποβάλλει το σύνδρομο της ήττας. Με αφορμή την υποψηφιότητα Καραχασάν ξέσπασε εκ νέου εμφύλιος πόλεμος. Τι πρέπει να κάνει ο Παπανδρέου για να πάψει το εσωτερικό φάγωμα στο ΠΑΣΟΚ;

Πρώτον: το χειρότερο ΠΑΣΟΚ είναι καλύτερο από την καλύτερη Νέα Δημοκρατία.

Το ΠΑΣΟΚ κατατρύχεται από ένα σύνδρομο. Η Δεξιά παρέκκλιση του ΠΑΣΟΚ που υπηρέτησε την τελευταία περίοδο τον τόπο έχει αφήσει τα σημάδια της στο σώμα του.

Η καθαρτήρια περίοδος δεν έχει ακόμα ολοκληρωθεί.

Το γεγονός ότι ο ελληνικός λαός αν και δυσανασχετεί και νοιώθει αποκομμένος και προδομένος από τη Νέα Δημοκρατία και δεν εμπιστεύεται απόλυτα το ΠΑΣΟΚ οφείλεται στο ότι οι μνήμες είναι ακόμη νωπές και στο ότι ο νέος λόγος του ΠΑΣΟΚ εκφράζεται από φυσικά πρόσωπα που ταυτίζονται με λογικές και πολιτικές καταδικασμένες στη συνείδηση της πλειοψηφίας του ελληνικού λαού.

Το ΠΑΣΟΚ έχει Πρόεδρο που μπορεί να δώσει ελπίδα και προοπτική. «Χρειάζεται μάντρωμα».

Έχουμε ανάγκη από στέρεα – συνεκτική – οργανωτική δομή και καθαρό πολιτικό λόγο.

«ο Νοών νοείτω».

• Τελικά έχετε εμπλακεί στις δημοτικές εκλογές; Σύντροφοί σας υποστηρίζουν ότι οι Βουλευτές, εσείς στον Αρχάγγελο και ο Καΐσερλης στην Κω, βάλατε το χεράκι σας ανακατεύοντας την τράπουλα, προσδοκώντας μελλοντικά οφέλη.

Οι κακοήθειες με αφήνουν αδιάφορο. Στον Αρχάγγελο δεν υπήρξε επίσημα καμία εκδήλωση ενδιαφέροντος στα κομματικά όργανα από οποιονδήποτε.

Μόνο μέσα από δημοσιεύματα του τύπου έγινε γνωστό ότι κάποιοι ή κάποιος διερευνούσε τις προϋποθέσεις για πιθανή υποψηφιότητα.

Τα κόμματα λειτουργούν συντεταγμένα. Ειδικά στο Δήμο Αρχαγγέλου συγκλήθηκε Δημοτική Συνέλευση και απεφάσισε. Όσοι ήθελαν, είχαν τη δυνατότητα να παραστούν και να εκφράσουν την άποψή τους.

Τις αδυναμίες μας σε καμία περίπτωση δεν θα πρέπει να τις μεταφέρουμε σε άλλους.

Η περίπτωση της Κω είναι τελείως διαφορετική.

Στηρίζω τις επιλογές των οργάνων και συγκεκριμένα τον κ. Κυρίτση στο Δήμο της Κω, τον κ. Μπίλλη στο Δήμο Ηρακλειδών και τον κ. Χατζηγιακούμή στο Δήμο Δικαίου.

• Κατά καιρούς έχετε καταθέσει ερωτήσεις στη Βουλή για θέματα υγείας του νομού. Πλοία δεν υπάρχουν, γιατροί δεν υπάρχουν, οι νοσηλευτές έχουν φθάσει στα όριά τους, το Υπουργείο κωφεύει. Σε ποιον θα στηρίξουμε ελπίδες να αλλάξει η κατάσταση;

Οι πιέσεις και οι προτάσεις δυστυχώς απευθύνονται σε «ώτα μη ακουόντων».

Αυτοί που μας κυβερνούν έχουν μοναδικό στόχο και αποστολή τους την εξυπηρέτηση συμφερόντων.

Πληρώνουν επιταγές προεκλογικές και διαμορφώνουν συνθήκες ξεπουλήματος των πάντων.

Υπουργείο Εμπορικής Ναυτιλίας δεν υπάρχει. Ο κ. Κεφαλογιάννης είναι «τύποις Υπουργός».

Το Υπουργείο το διευθύνουν οι εφοπλιστές και οι Υπουργοί Αιγαίου και Ναυτιλίας εκτελούν εντολές.

Τα Νοσοκομεία είναι στο έλεος των επικοινωνιολόγων.

Μετά τον κ. Κακλαμάνη, ανέλαβε τη συνέχιση της επαναστάσεως στον τομέα της Υγείας ο μαιτρ των Δημοσίων Σχέσεων κ. Αβραμόπουλος.

Δυστυχώς για αυτόν δεν μπορεί να λύσει τα προβλήματα του Νοσοκομείου δίνοντας «συνολάκια σινιέ» στους εργαζόμενους ή τοποθετώντας γλάστρες στους διαδρόμους.

Μία και μόνο λύση υπάρχει. Αυτή η παρένθεση της Νέας Δεξιάς να τελειώσει το συντομότερο δυνατόν.

Η ευθύνη μοιράζεται και στους «κάτω»



• Μία σειρά από μείζονα θέματα του τόπου μοιάζουν να έχουν παγώσει. Γκολφ Αφάντου, μεταστέγαση στο παλιό Νοσοκομείο, νέο Δικαστικό Μέγαρο παρά τις υποσχέσεις, συσκέψεις - και από εποχής ΠΑΣΟΚ - δεν προχωράνε Τις πταίει;

«Τις πταίει»; Σίγουρα όχι ο Τρικούπης. Η ευθύνη μοιράζεται και στους «πάνω» και στους «κάτω».

Όταν σε Κυβερνητικό επίπεδο προωθούνται απόψεις και ιδέες ανεφάρμοστες είναι βέβαιο ότι «αλείφουμε βούτυρο στο ψωμί τους».

Οι Τοπικές Αρχές οφείλουν και πρέπει να αναθεωρήσουν μερικές απόψεις για τα προβλήματα που βρίσκονται σε εκκρεμότητα.

Δικαστικό Μέγαρο – Κτηματολόγιο: Στο παλιό Νοσοκομείο.

ΙΚΑ: Νέο κτήριο κοντά στο νέο Νοσοκομείο.

Μανδράκι: Ανάπλαση. Να γίνει πνεύμονας ζωής και κίνηση. Να γίνει το σημείο αναφοράς της τουριστικής – κοινωνικής – οικονομικής ζωής της πόλης. (Νεκρό κέντρο – Νεκρή Πόλη).

Γκολφ Αφάντου - Πανεπιστήμιο Αιγαίου - Αρχαιολογικοί χώροι, ανάπλαση συνοικιών - Νέο Μουσείο - Εκθεσιακό Συνεδριακός Χώρος: όλα θέλουν απάντηση.

Τον πλάκωσε το τρακτέρ

ΘΛΙΨΗ ΣΤΗ ΔΙΜΥΛΙΑ ΓΙΑ ΤΟΝ Α. ΚΑΝΤΙΝΟ



Άλλο ένα γεωργικό ατύχημα ήρθε να γεμίσει με θλίψη τη Ρόδο. Σημειώνεται πως είναι το δεύτερο που γίνεται μέσα σε λίγες ημέρες. Σύμφωνα με όσα έγιναν γνωστά, τραγικό θάνατο βρήκε προχθές το απόγευμα, ένας 55χρονος στη Διμυλιά. Συγκεκριμένα ο Αντώνης Καντίνος το περασμένο Σάββατο πήγε στο χωράφι του στην περιοχή «Κρεμαστά» της Διμυλιάς για να ραντίσει τα ελαιόδεντρα. Ο γεωργικός ελκυστήρας που οδηγούσε όμως, από αδέξιο χειρισμό ανετράπη και τον καταπλάκωσε. Όλα έγιναν, όταν ο 55χρονος επιχείρησε μέσα στο χωράφι να κάνει όπισθεν. Πίσω του όμως βρισκόταν ένας κορμός ελιάς τον οποίο χωρίς να δει πάτησε, με συνέπεια το βαρύ μηχάνημα να ανατραπεί. Τον άτυχο Καντίνο καταπλάκωσε η δεξαμενή του φυτοφαρμάκου που ήταν προσαρμοσμένη στο μηχάνημα. Ο 55 χρονος ήταν πατέρας δυο παιδιών και είχε και εγγόνια. Προανάκριση για το ατύχημα διενεργεί το Αστυνομικό Τμήμα Ιαλυσού. Η κηδεία του 55χρονου θα γίνει σήμερα.

ΠΡΩΤΟΦΑΝΗΣ ΣΕ ΠΑΛΜΟ ΚΑΙ ΣΥΜΜΕΤΟΧΗ Η ΕΙΡΗΝΙΚΗ ΠΟΡΕΙΑ ΚΑΤΑ ΤΩΝ ΠΥΡΗΝΙΚΩΝ ΤΟ ΒΡΑΔΥ ΤΟΥ ΣΑΒΒΑΤΟΥ

Οχι στο νέο Αρμαγεδώνα

Μηνύματα του Νόαμ Τσόμσκι και του δημάρχου της Χιροσίμα για το 1ο Διεθνές Αντιπυρηνικό Φεστιβάλ Ρόδου

Πρωτοφανής σε παλμό και συμμετοχή ήταν η ειρηνική πορεία που έκλεισε τις εκδηλώσεις του 1ου Διεθνούς Αντιπυρηνικού Φεστιβάλ που διεξήχθη με μεγάλη επιτυχία στην πόλη της Ρόδου. Στο Διεθνές Συμπόσιο συμμετείχαν εισηγητές από 8 χώρες της Ευρώπης και της Αμερικής, προσωπικότητες που έστειλαν μηνύματα στον κοινό αγώνα των πολιτών, για το δικαίωμα να ζήσουμε σε ένα κόσμο χωρίς πυρηνικά. Μικροί και μεγάλοι πήραν μέρος στις εκδηλώσεις και στην πορεία που ξεκίνησε από το Αρχαίο Στάδιο και κατέληξε στην πλατεία Δημαρχείου, όπου αμέσως μετά ακολούθησε ανοικτή συναυλία με γνωστούς καλλιτέχνες (Λ. Μαχαιρίτσας, Β. Καζούλης κ.λπ.).

Μηνύματα για το κίνημα της Ρόδου απέστειλαν ο συγγραφέας διανοητής και καθηγητής γλωσσολογίας Νοαμ Τσομσκι και ο δήμαρχος της Χιροσίμα πρόεδρος της οργάνωσης «Δήμαρχοι για την ειρήνη» Ταντατόσι Ακίμπα.

Ενεργοί, όχι ραδιενεργοί ήταν το σύνθημα που ακουγόταν στην πορεία.

Του

Τέρη Χατζηϊωάννου

e-mail: terx@.net



Ταντατόσι Ακίμπα

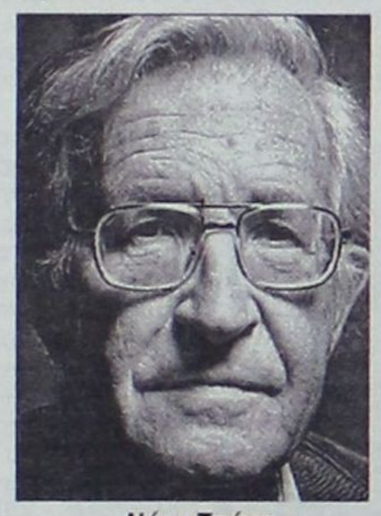

Νόαμ Τσόμσκι

Μήνυμα Τσόμσκι

Μισό αιώνα πριν, ο Bertrand Russell και ο Albert Einstein έκαναν μία εξωπραγματική έκκληση στον κόσμο, προσφέροντας μία επιλογή «απόλυτη, φοβερή και αναπόφευκτη» στην πυρηνική εποχή: «Να βάλουμε ένα τέλος στο ανθρώπινο είδος ή η ανθρωπότητα να αποκηρύξει τον πόλεμο;».

Ο πόλεμος ακόμη δεν αποκηρύχθηκε και είναι πραγματικό θαύμα που ένας ισοπεδωτικός πυρηνικός πόλεμος έχει αποφευχθεί – μόλις που αποφεύχθηκε, πολύ συχνά για λόγους άνεσης. Επιπλέον, ο κίνδυνος συνεχώς αυξάνεται. Εικοσιπέντε χρόνια πριν, ένα διεθνές αντιπυρηνικό κίνημα, ένα από τα πιο αξιοθαύμαστα μαζικά λαϊκά κινήματα της ιστορίας, προέτρεψε τους ηγέτες των μεγάλων δυνάμεων να αποσυρθούν από τον πυρηνικό γκρεμό, αλλά τώρα τον πλησιάζουμε ξανά, με τρόπους πιο δυσοίωνους από πριν. Οι πιο διακεκριμένοι ειδικοί προειδοποιούν ότι η τρέχουσα ανάπτυξη περισσότερων φονικών όπλων, που τώρα προχωρά προς την στρατιωτικοποίηση του διαστήματος, φέρει «ένα υπολογίσιμο ρίσκο απόλυτης καταστροφής» και ίσως «σύντομα την αποκάλυψη» σε έναν «Αρμαγεδώνα δικής μας κατασκευής».

Δεν θα μπορούσαμε να υπερβάλλουμε για τη σημασία των δράσεων που αναλαμβάνετε σήμερα. Μπορούμε μόνο να ελπίζουμε ότι θα συνετιστούν όλοι, και δε θα προχωρήσουμε τυφλά και αποφασιστικά στον τερματισμό του μόνου πειράματος της βιολογίας με την υψηλή νοημοσύνη.

Νόαμ Τσόμσκι

Μήνυμα του Δημάρχου της Hiroshima προς το 1ο Διεθνές Αντιπυρηνικό Φεστιβάλ Ρόδου

Είμαι ευγνώμων για την ευκαιρία που μου δίνεται να στείλω μήνυμα στο 1ο Αντιπυρηνικό Φεστιβάλ Ρόδου.

Στις 6 Αυγούστου του1945, η πόλη της Hiroshima μετατράπηκε σε καμένη γη από μία μόνο ατομική βόμβα. Μέχρι το τέλος του χρόνου, η βόμβα είχε αφαιρέσει 140.000 πολύτιμες ζωές. Οι συνέπειες της ραδιενέργειας συνέχισαν να σκοτώνουν και να τραυματίζουν: μερικοί από τους επιζώντες υπέφεραν για περισσότερο από εξήντα χρόνια. Μετά την εμπειρία του ατομικού βομβαρδισμού, ο λαός της Hiroshima υπερέβη τον ανείπωτο πόνο και τη θλίψη τους και απέρριψαν το δρόμο της εκδίκησης και της εχθρότητας. Αντ' αυτού επέλεξαν το δρόμο της συμφιλίωσης βασισμένοι στην πεποίθηση ότι «κανείς άλλος δε θα έπρεπε να υποφέρει ποτέ όπως εμείς». Με αυτό το πνεύμα, κάνουν συνεχώς εκκλήσεις για την κατάργηση των πυρηνικών όπλων και την πραγμάτωση διαρκούς ειρήνης στον κόσμο.

Δυστυχώς, η παγκόσμια κατάσταση σχετικά με τα πυρηνικά όπλα, δείχνει να έχει πάρει λάθος κατεύθυνση. Το Ιράν φέρεται ως ύποπτο για την επιδίωξη κατασκευή πυρηνικών όπλων, οι ΗΠΑ αυξάνουν την παραγωγική τους δυνατότητα, και η γενικότερη τάση, σε παγκόσμιο επίπεδο, στρέφεται προς την εξάπλωση και όχι την κατάργηση.

Υπό αυτό το πρίσμα, οι Δήμαρχοι για την Ειρήνη, οργάνωση στην οποία η Ρόδος με άλλες 1.325 πόλεις είναι μέλη, διεξάγουν μία Επείγουσα Εκστρατεία για την Κατάργηση των Πυρηνικών Όπλων ώστε να προωθήσουν το Όραμα του 2020, δηλ. έναν κόσμο ελεύθερο από πυρηνικά μέχρι το 2020. Κηρύξαμε αυτό το έτος, Αυγούστου 2005 έως 9 Αυγούστου 2006, ως Έτος Κληρονομιάς, Αφύπνισης και Δέσμευσης, και δουλεύουμε με πόλεις, μη κυβερνητικές οργανώσεις και ευαισθητοποιημένους πολίτες ανά τον κόσμο για την διοργάνωση ενός ευρέος φάσματος εκδηλώσεων σχεδιασμένων για την έγερση του λαϊκού αιτήματος για κατάργηση των πυρηνικών.

Η πόλη της Ρόδου απάντησε στο κάλεσμά μας με αυτό το Διεθνές Αντιπυρηνικό Φεστιβάλ, που θα ενθαρρύνει τους πολίτες της να σκεφτούν βαθύτερα για τους κινδύνους των πυρηνικών όπλων και την ιερότητα της ειρήνης. Το κλειδί είναι να αγγίξουμε τις καρδιές των ανθρώπων μία προς μία. Έτσι, νιώθω σίγουρος ότι αυτή η διοργάνωση θα είναι μία ζωντανή συμμετοχή σε ένα διεθνές κίνημα που τώρα μεγαλώνει και τελικά θα επιτύχει την εξάλειψη αυτών των τρομερών όπλων. Είμαι βαθιά ευγνώμων προς τους διοργανωτές. Ας συνεχίσουμε να συνεργαζόμαστε ώστε να έρθει ο κόσμος κοντύτερα με αλληλεγγύη και, βασισμένοι στην πλήρη συνείδηση του τρόμου των πυρηνικών όπλων, να ζητήσουμε έναν κόσμο χωρίς πυρηνικά τώρα.

Κλείνω με τις καλύτερες ευχές μου για την επιτυχία του 1ου Διεθνούς Αντιπυρηνικού Φεστιβάλ Ρόδου και καλή υγεία για όλους τους συμμετέχοντες.

13 Μαΐου 2006
Tadatoshi Akiba
Δήμαρχος Hirosima
Πρόεδρος της Οργάνωσης,
Δήμαρχοι για την Ειρήνη

ΔΥΝΑΜΙΚΗ ΕΠΙΜΕΛΗΤΗΡΙΑΚΗ ΑΝΑΝΕΩΣΗ

Κάρρας Μιχαήλ του Δημητρίου

ΕΜΠΟΡΙΚΟ ΤΜΗΜΑ

ΑΚΡΙΔΗΣ ΣΤΕΦΑΝΟΣ του Αθανασίου	Εμπορία Ηλεκτρ/κού Υλικού-Αντ/πτείες
ΑΜΑΝΕΣΗΣ ΠΑΝΑΓΙΩΤΗΣ του Κωνσταντίνου	Εμπορος ενδυμάτων
ΑΡΓΥΡΟΣ ΓΕΩΡΓΙΟΣ του Σάββα	Χρυσοχόος
ΑΡΓΥΡΟΥ ΝΙΚΟΛΑΟΣ του Παναγιώτη	Εμπορία Αθλητικών Ειδών
ΓΟΡΑΝΙΤΗΣ ΠΑΝΑΓΙΩΤΗΣ του Γεωργίου	Εμπόριο αλουμινίου -σιδήρου
ΔΗΜΑ ΕΥΔΟΚΙΑ του Κωνσταντίνου	Εμπορία Επίπλων & Ειδών Δώρου
ΔΗΜΗΤΡΙΑΔΗΣ ΜΙΧΑΗΛ-ΜΙΛΚΟ του Δημητρίου	Κοσμήματα-Ρολόγια
ΚΑΜΠΟΥΡΗ ΜΑΡΙΑ του Σωτηρίου	Ανθοπωλείο
ΚΑΡΑΓΙΑΝΝΗΣ ΠΑΝΑΓΙΩΤΗΣ του Ιωάννη	Εμπορος
ΚΑΡΡΑΣ ΜΙΧΑΗΛ του Δημητρίου	Επιχειρηματίας
ΚΑΤΤΑΒΕΝΟΣ ΣΑΒΒΑΣ του Ιωάννη	Εμπορος Επίπλων και Ειδών Δώρου
ΚΟΥΚΟΥΛΗΣ ΝΙΚΟΛΑΟΣ του Μάρκου	Εμπορος Τουριστικών Ειδών
ΚΟΨΙΑΣ ΑΘΑΝΑΣΙΟΣ του Νίκονος	Χρυσοχόος
ΛΗΜΝΟΣ ΙΩΑΝΝΗΣ του Νικολάου	Ανθοπωλείο
ΛΟΥΔΟΥΔΑΚΗ ΣΟΦΙΑ του Γεωργίου	Διακοσμήτρια-Έμπορος επίπλων
ΜΑΛΟΦΤΗΣ ΜΙΧΑΗΛ του Εμμανουήλ	Βιβλιοπωλείο
ΜΑΧΑΙΡΑΣ ΕΥΑΓΓΕΛΟΣ του Νικολάου	Εμπορος
ΜΕΛΕΤΙΟΥ ΑΝΑΣΤΑΣΙΟΣ του Ιωάννη	Εμπορία Τουριστικών Ειδών
ΜΠΑΚΙΡΗΣ ΓΕΩΡΓΙΟΣ του Μιχαήλ	Εμπορος
ΝΤΑΚΑΣ ΠΑΝΑΓΙΩΤΗΣ του Σταμάτη	Εμπορος Οικοδομικών Υλικών
ΠΑΝΤΕΛΑΙΟΣ ΖΑΧΑΡΙΑΣ του Ιωάννη	Εμπορία Παιχνιδιών & Παιδικών Ειδών
ΠΑΝΤΕΛΙΔΗΣ ΕΜΜΑΝΟΥΗΛ του Ελευθερίου	Εμπορία Σιδήρου
ΠΑΠΑΕΜΜΑΝΟΥΗΛ ΔΗΜΗΤΡΙΟΣ του Εμμανουήλ	Εμπορία Ενδυμάτων
ΡΙΖΟΠΟΥΛΟΣ ΙΩΑΝΝΗΣ του Χαράλαμπου	Εμπορία Ανταλλακτικών
ΣΑΜΠΑΝΗΣ ΓΕΩΡΓΙΟΣ του Δημητρίου	Εμπορία Ενδυμάτων
ΣΑΡΛΗΣ ΓΕΩΡΓΙΟΣ του Νικήτα	Εμπορος ρολογιών
ΣΑΧΙΝΗΣ ΓΕΩΡΓΙΟΣ του Δημητρίου	Βιβλιοχαρτοπωλείο
ΤΖΙΩΡΑΣ ΜΙΧΑΗΛ του Ιωάννη	Εμπόριο Αυτοκινήτων
ΧΟΥΛΗΣ ΠΑΝΤΑΖΗΣ του Σπυρίδωνα	Εμπορος Συσσωρευτών
ΧΡΙΣΤΟΦΙΔΗΣ ΜΙΧΑΗΛ του Νικολάου	Επιχειρηματίας

ΕΠΑΓΓΕΛΜΑΤΙΚΟ ΤΜΗΜΑ

ΑΝΘΟΠΟΥΛΟΣ ΜΙΣΑΗΛ του Ιωάννη	Οικονομολόγος-Ασφαλιστικός Πράκτορας
ΒΡΑΤΣΑΛΗ ΕΛΕΝΗ του Γεωργίου	Κτηματομεσίτης
ΓΙΩΡΓΑΡΑΣ ΝΙΚΟΛΑΟΣ του Θεμιστοκλή	Οικονομολόγος-Ασφαλιστικός Σύμβουλος
ΓΚΙΚΑ-ΞΑΝΘΗ ΜΑΡΙΑ του Φώτη	Καθηγήτρια Χορού
ΓΟΜΠΟΥ ΕΥΑΓΓΕΛΙΑ του Πανορμίτη	Ασφαλιστικός Σύμβουλος
ΔΙΑΚΟΓΕΩΡΓΙΟΥ ΚΑΛΛΙΣΤΟΣ του Γεωργίου	Ιδιοκτήτης Μίνι Μάρκετ
ΚΑΛΗΜΕΡΗΣ ΠΑΝΟΡΜΙΤΗΣ του Κωνσταντίνου	Εμπορος Ειδών Διατροφής
ΚΑΡΑΓΙΑΝΝΗΣ ΓΕΩΡΓΙΟΣ του Βασιλείου	Επιχειρηματίας
ΚΑΣΙΩΤΗΣ ΤΣΑΜΠΙΚΟΣ του Χρήστου	Επιχειρηματίας
ΚΟΥΚΟΥΡΑΣ ΧΑΡΑΛΑΜΠΟΣ του Εμμανουήλ	Επιχειρηματίας
ΚΟΥΦΟΣ ΣΤΑΥΡΟΣ του Νικολάου	Κρεοπώλης
ΛΑΜΠΡΑΚΟΠΟΥΛΟΣ ΠΑΥΛΟΣ του Δημητρίου	Διαφημιστής-Εκδότης
ΜΗΤΣΙΝΙΩΤΗ ΜΑΡΙΑ του Κομνηνού	Εστιάτορας
ΜΟΥΣΕΛΛΗΣ ΔΗΜΗΤΡΙΟΣ του Βασιλείου	Εμπορία Ειδών Πληροφορικής
ΟΙΚΟΝΟΜΙΔΗΣ ΔΗΜΗΤΡΙΟΣ του Ιωάννη	Εμπορος-Χημικό Εργαστήριο
ΠΕΡΙΔΗΣ ΣΤΑΜΑΤΗΣ του Ιωάννη	Επιχειρηματίας
ΠΡΕΖΕΡΑΚΟΣ ΠΕΤΡΟΣ του Χρήστου	Μεσίτης Αστικών Συμβάσεων
ΡΗΓΑΚΟΣ ΑΓΓΕΛΟΣ του Σπυρίδωνα	Γραφείο Μεταφορών
ΡΟΥΣΣΑΚΗΣ ΒΑΣΙΛΕΙΟΣ του Σπυρίδωνα	Ασφαλιστικός Σύμβουλος
ΣΤΑΤΙΟΥ ΓΕΩΡΓΙΟΣ του Κωνσταντίνου	Επιχειρηματίας
ΣΤΑΥΡΗΣ ΜΙΧΑΗΛ του Σταύρου	Επιχειρηματίας
ΣΤΑΥΡΙΔΗΣ ΓΕΩΡΓΙΟΣ του Μιχαήλ	Μεσίτης Αστικών Συμβάσεων
ΣΩΤΗΡΑΚΗΣ ΔΙΑΜΑΝΤΗΣ του Εμμανουήλ	Ξενοδόχος
ΤΑΧΛΙΑΜΠΟΥΡΗΣ ΜΙΧΑΗΛ του Νικολάου	Επιχειρηματίας
ΤΕΡΕΖΑΚΗΣ ΙΩΑΝΝΗΣ του Ελευθερίου	Καφετέρια
ΤΥΡΑΔΕΛΗ ΑΓΓΕΛΙΚΗ του Βασιλείου	Καθηγήτρια Ξένων Γλωσσών
ΧΑΡΤΟΦΥΛΗΣ ΜΙΧΑΗΛ του Κωνσταντίνου	Διαφημιστής-Εκδότης
ΧΙΩΤΑΚΗ - ΓΛΥΝΟΥ ΘΕΤΙΣ του Γεωργίου	Παιδικός Σταθμός

ΤΜΗΜΑ ΜΕΤΑΠΟΙΗΣΗΣ

ΑΓΚΑΣ ΒΑΣΙΛΕΙΟΣ του Αγγέλου	Μεταλλικές Κατασκευές
ΑΜΑΝΕΣΗ-ΧΑΝΙΩΤΗ ΚΑΛΛΙΡΟΗ του Κωνσταντίνου	Χειροτέχνης
ΑΝΤΩΝΑΚΗΣ ΝΙΚΟΛΑΟΣ του Κυριάκου	Υδραυλικές Εγκαταστάσεις
ΑΝΤΩΝΟΓΛΟΥ ΓΕΩΡΓΙΟΣ του Λεοντή	Επιχειρηματίας
ΑΤΤΙΤΗΣ ΚΩΝ/ΝΟΣ του Γεωργίου	Ηλεκτρ/γος-Μηχ/γος Μεταλ. Κατασκευές
ΒΑΣΙΛΑΡΑΣ ΝΙΚΟΛΑΟΣ του Δημητρίου	Χρυσοχόος
ΒΟΡΕΙΝΑΚΗΣ ΣΠΥΡΙΔΩΝ του Γεωργίου	Εμπόριο
ΚΑΜΠΥΛΑΥΚΑΣ ΒΑΣΙΛΕΙΟΣ του Ιωάννη	Επιχειρηματίας
ΚΑΡΑΓΙΑΝΝΑΚΗΣ ΕΛΕΥΘΕΡΙΟΣ του Ιωάννη	Υδραυλικές Εγκαταστάσεις
ΚΑΡΕΛΛΑΣ ΕΜΜΑΝΟΥΗΛ του Νικολάου	Ηλεκτρολογικές Εγκαταστάσεις
ΚΑΣΙΩΤΗΣ ΜΙΧΑΗΛ του Σταύρου	Εργολάβος-Οικοδομικές Εργασίες
ΚΡΗΤΙΚΟΣ ΜΙΧΑΗΛ του Ελευθερίου	Εργολάβος-Οικοδομικές Εργασίες
ΚΥΡΟΧΡΙΣΤΟΣ ΔΗΜΗΤΡΙΟΣ του Γεωργίου	Ηλεκτρολογικές Εγκαταστάσεις
ΛΕΝΤΑΚΗΣ ΦΙΛΙΠΠΟΣ του Νικολάου	Ξυλουργικές Εργασίες
ΛΟΥΠΗΣ ΘΕΟΔΩΡΟΣ του Σάββα	Ξυλουργικές Εργασίες
ΜΑΚΡΙΑΣ ΙΩΑΝΝΗΣ του Χαράλαμπου	Ηλεκτρολογικές Εγκαταστάσεις
ΜΑΝΔΡΑΚΟΣ ΣΩΤΗΡΙΟΣ του Ιωάννη	Ηλεκτρονικός
ΜΑΝΤΙΚΟΣ ΚΩΝ/ΝΟΣ του Βασιλείου	Οικοδομικές Επιχειρήσεις
ΜΑΝΤΙΚΟΥ ΓΙΑΣΕΜΙ του Βασιλείου	Εκδότρια
ΜΑΡΓΑΡΙΤΗΣ ΙΠΠΟΚΡΑΤΗΣ του Βασιλείου	Υδραυλικές Εγκαταστάσεις
ΜΟΝΤΙΑΔΟΥ ΔΗΜΗΤΡΑ του Κωνσταντίνου	Ξυλουργείο
ΟΙΚΟΝΟΜΙΔΗΣ ΧΡΗΣΤΟΣ του Φράγκιου	Ελαιοχρωματιστής
ΠΑΠΑΣΤΕΡΓΙΟΥ ΣΩΤΗΡΙΟΣ του Στέργιου	Γραφικές Τέχνες
ΠΕΡΓΑΜΗΝΟΣ ΑΠΟΣΤΟΛΟΣ του Σωκράτη	Συνεργείο Αυτοκινήτων
ΣΙΦΩΝΙΟΣ ΓΕΩΡΓΙΟΣ του Ιωάννη	Μηχανολόγος-Ηλεκτρολόγος / ΕΔΕ
ΤΣΑΚΙΡΗΣ ΤΣΑΜΠΙΚΟΣ του Στυλιανού	Οικοδομικές Εργασίες
ΦΡΑΖΑΔΑΚΗΣ ΚΩΝ/ΝΟΣ του Νικολάου	Εργολάβος
ΧΑΛΚΙΑΣ ΓΕΡΑΣΙΜΟΣ του Ιωάννη	Βιοτεχνία Ετοίμων Ενδυμάτων
ΧΑΡΑΛΑΜΠΟΥΣ ΑΝΤΩΝΙΟΣ του Χαράλαμπου	Τυπογράφος
ΧΑΤΖΗΜΑΡΚΟΣ ΜΙΧΑΗΛ του Νικολάου	Ηλεκτρολογικές Εγκαταστάσεις

ΤΟΥΡΙΣΤΙΚΟ ΤΜΗΜΑ

ΑΓΓΕΛΙΝΙΟΣ ΙΩΑΝΝΗΣ του Νικολάου	Ενοικιαζόμενα Δωμάτια
ΒΡΟΥΧΟΣ ΝΙΚΟΛΑΟΣ του Σάββα	Ξενοδόχος
ΓΕΡΑΠΕΤΡΙΤΗ ΖΩΗ του Γεωργίου	Ενοικιαζόμενα Δωμάτια
ΓΕΡΟΝΙΚΟΛΑΣ ΝΙΚΟΛΑΟΣ του Ιακώβου	Επιχειρηματίας
ΚΑΝΑΡΗΣ ΓΕΩΡΓΙΟΣ του Αναστασίου	Ξενοδόχος
ΚΑΠΝΟΥΛΑ ΕΙΡΗΝΗ του Ιωάννη	Εκμετάλευση Εξ/σμού Παραλίας (ομπρέλες)
ΚΑΡΑΚΑΤΣΑΝΗΣ ΝΙΚΟΛΑΟΣ του Βασιλείου	Εμπορία Τουριστικών Ειδών
ΚΑΡΑΜΑΡΙΑΣ ΝΙΚΟΛΑΟΣ του Μιχαήλ	Επιχειρηματίας
ΚΑΡΑΞΗΣ ΒΑΣΙΛΕΙΟΣ του Κωνσταντίνου	Ενοικιάσεις Αυτοκινήτων
ΚΕΣΙΔΗΣ ΠΕΤΡΟΣ του Ιωάννη	Εμπορία Τουριστικών Ειδών
ΚΟΥΚΟΥΡΑΣ ΕΜΜΑΝΟΥΗΛ του Αχιλλέα	Εμπορία Τουριστικών Ειδών
ΜΗΝΕΤΤΟΣ ΚΩΝΣΤΑΝΤΙΝΟΣ του Ιωάννη	Ξενοδόχος
ΠΑΝΑΗ ΕΥΑΓΓΕΛΙΑ του Μιχαήλ	Ενοικιαζόμενα Δωμάτια
ΣΑΛΒΑΡΗΣ ΕΥΑΓΓΕΛΟΣ (ΛΕΛΗΣ) του Σάββα	Ξενοδόχος
ΣΙΔΗΡΟΠΟΥΛΟΣ ΣΑΒΒΑΣ του Αριστάρχου	Ιδιοκτήτης Τουριστικού Λεωφορείου
ΣΤΕΡΓΕΝΑΚΗΣ ΣΤΕΡΓΟΣ του Νικολάου	Τουριστικός Πράκτορας
ΤΖΟΓΙΑΣ ΦΙΛΙΠΠΟΣ του Γεωργίου	Ενοικιαζόμενα Δωμάτια
ΤΟΚΟΥΖΗΣ ΠΑΝΑΓΙΩΤΗΣ του Εμμανουήλ	Επιχειρηματίας

Διευρύνεται ο κύκλος των αντιδράσεων για τα οικόπεδα που δέσμευσε η Αρχαιολογία

ΠΡΟΣΦΥΓΗ και από τα Καλαβάρδα

Δυναμικά στον κύκλο των αντιδράσεων κατά της Αρχαιολογικής Υπηρεσίας εισέρχονται οι κάτοικοι του δημοτικού διαμερίσματος Καλαβάρδων, αλλά και γενικότερα εκείνοι που έχουν οικόπεδα κοντά στην Αρχαία Κάμειρο.

Οι γαιοκτήμονες αντιδρούν για την πολυετή δέσμευση των ακινήτων τους από την Αρχαιολογία και τη ράθυμη διάθεση των ανθρώπων της συγκεκριμένης Υπηρεσίας ως προς την εξεύρεση κάποιας λύσης στο πρόβλημα που επί χρόνια υπάρχει.

Την περασμένη Παρασκευή έγινε συνάντηση μιας ομάδας γαιοκτημόνων από τα Καλαβάρδα και αποφάσισαν να ξεκινήσουν κύκλο επαφών με δύο στόχους: Αφενός να εξευρεθούν όλοι όσοι διαθέτουν οικόπεδα γύρω από την Αρχαία Κάμειρο και αφετέρου να καθοριστεί το είδος της προσφυγής που θα υποβληθεί κατά του Δημοσίου και των ανθρώπων που το υπηρετούν.



Πρέπει να σημειωθεί ότι σε παρόμοιες ενέργειες προβαίνουν και γαιοκτήμονες του δήμου Ιαλυσού εξαιτίας της τεράστιας έκτασης που έχει δεσμευτεί γύρω από τον λόφο Φιλερήμου. Μάλιστα οι Ιαλυσιώτες έχουν βρει και το νομικό γραφείο που θα τους εκπροσωπήσει στην προσφυγή τους.

Το πρόβλημα της δέσμευσης των ακινήτων γύρω από την Αρχαία Κάμειρο σύντομα θα συμπληρώσει μισό αιώνα ύπαρξης! Πριν από περίπου 20 χρόνια, όταν υπουργός Πολιτισμού ήταν η Μελίνα Μερκούρη, αντιπροσωπεία από τα Καλαβάρδα είχε μεταβεί στην Αθήνα και είχε συνάντηση με την ίδια. Αφού παρουσιάσθηκε το πρόβλημα ακολούθησε επίσκεψη στην περιοχή από υπηρεσιακούς παράγοντες του Υπουργείου. Οι τελευταίοι τότε είχαν αποφανθεί ότι πρόκειται για μια μεγάλη αδικία και αυτή θα πρέπει να τερματιστεί. «Τα ακίνητα πρέπει να αποδεσμευτούν!» είχε ειπωθεί τότε. Σημειώνεται πως τα δεσμευμένα ακίνητα γύρω από την Αρχαία Κάμειρο υπερβαίνουν τα 10.000 στρέμματα. Δυστυχώς, παρά τις τότε δεσμεύσεις που ανελήφθησαν, εν τούτοις το πρόβλημα δεν λύθηκε.

Η καινούργια προσπάθεια έχει ξεκινήσει από ανθρώπους με αποφασιστικότητα και με διάθεση ώστε η υπόθεση να φτάσει μέχρι το τέρμα. Επί χρόνια οι υπάλληλοι της Αρχαιολογίας επικαλούνται διάφορα κωλύματα και δεν προβαίνουν στον αποχαρακτηρισμό της δεσμευμένης έκτασης. Όμως για κάποιες οικογένειες αυτά τα οικόπεδα αποτελούν το μοναδικό τους περιουσιακό στοιχείο και πάρα ταύτα δεν μπορούν να το αξιοποιήσουν.

Ο προσανατολισμός των κατοίκων από τα Καλαβάρδα είναι αντίστοιχος με εκείνο των Ιαλυσιωτών. Να προσφύγουν τόσο κατά του Ελληνικού Δημοσίου, όσο και κατά των υπαλλήλων της Αρχαιολογικής Υπηρεσίας για μη τέλεση των υποχρεώσεων που απορρέουν από τις θέσεις που κατέχουν.

Με τη συνεργασία του ΟΠΑΠ

Στο Capsis Hotel το συνέδριο της Παγκόσμιας Ενωσης Λοταριών

Ερχονται διακρατικά τυχερά παιχνίδια με αμύθητα κέρδη

Το Sofitel Capsis Hotel & Convention Centre «Marika Capsis 2000» επιλέχτηκε να φιλοξενήσει το Συνέδριο της Παγκόσμιας Ένωσης Λοταριών που θα οργανωθεί από την ΟΠΑΠ Α.Ε. στη Ρόδο, τον Σεπτέμβριο του 2008.

Στο συνέδριο θα παρουσιαστούν όλα τα οικονομικά μεγέθη που διακινούνται στον κόσμο μέσα από τα κρατικώς ελεγχόμενα τυχερά παιχνίδια. Το ενδιαφέρον όλων είναι ευνόητο, καθώς τα μεγέθη των παιχνιδιών αυτών σε εβδομαδιαία βάση υπολογίσθηκε ότι ξεπερνούν τον ετήσιο προϋπολογισμό ενός κράτους!

Μεταξύ των άλλων, όπως έγινε γνωστό, θα εξεταστούν οι δυνατότητες να οργανώνονται διακρατικά τυχερά παιχνίδια με υπερτυχερούς που θα διεκδικούν αμύθητα ποσά.

Ο φάκελος υποψηφιότητας της Ρόδου για το συνέδριο έγινε από τα αρμόδια στελέχη της ΟΠΑΠ Α.Ε. σε συνεργασία με την Εταιρεία Καψή και ανταγωνίστηκε εκείνους των Σαντιάγκο / Χιλή και Ανόβερο / Γερμανία στην παρουσίαση υποψηφιότητας που πραγματοποιήθηκε στο Συνέδριο της Ένωσης στη Μέριντα του Μεξικού. Η Επιτροπή αξιολόγησης ανήγγειλε τη Ρόδο ως επικρατούσα και η απόφαση έγινε δεκτή με ενθουσιασμό από τους συνέδρους.

Το Sofitel Capsis Hotel & Convention Centre «Marika Capsis 2000» είναι το μεγαλύτερο Συνεδριακό Κέντρο στην Ελλάδα και ένα από τα μεγαλύτερα στην Ευρώπη με συνολική χωρητικότητα 8.000 άτομα. Διαθέτει 100 αίθουσες συνεδριάσεων και εκθεσιακό χώρο συνολικής έκτασης 5.990 τ.μ. Η μεγαλύτερη Συνεδριακή του Αίθουσα έχει χωρητικότητα έως 3.400 άτομα και είναι μία από τις ελάχιστες αίθουσες με φυσικό φωτισμό στην Μεσόγειο με τέτοια χωρητικότητα. Το καινούργιο κέντρο είναι ένα μοντέρνο και πλήρως εξοπλισμένο Συνεδριακό / Εκθεσιακό κέντρο και παρέχει σύγχρονο οπτικοακουστικό και τηλεπικοινωνιακό εξοπλισμό και μεταφραστικά συστήματα.

GR Grand Hotel

Ο τέλειος συνδυασμός ποιότητας και οικονομίας που τιμά και ανεβάζει τη Ρόδο











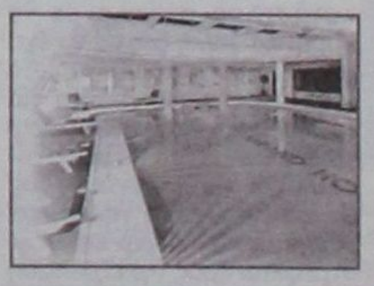



Rodos Car AE
Μέλος του Επισήμου
Δικτύου Εμπόρων
BMW Hellas AE

3ο χλμ Ρόδου -
Καλλιθέας
851 00 Ρόδος
22410-64169

Sheer
Driving Pleasure

Ευκαιρία να κάνετε ριζικές αλλαγές.

Ανταλλάξτε το αυτοκίνητό σας με μία BMW Σειρά 5.



BMW Σειρά 5 στη Rodos Car AE.
Τώρα μπορείτε. Ελάτε με το αυτοκίνητό σας στη Rodos Car AE, μάθετε για τα μοναδικά προνόμια και φύγετε με μία ολοκαίνουργια BMW Σειρά 5. Μία στιγμή που αξίζει να εκμεταλλευτείτε...

Επισκεφθείτε τη Rodos Car AE, 3ο χλμ Ρόδου - Καλλιθέας.
Για περισσότερες πληροφορίες τηλεφωνήστε στο 22410-64169.

523i	**2,5**lt	**6** κύλινδροι	**177** ίπποι	**0** τεκμήριο
525i	**2,5**lt	**6** κύλινδροι	**218** ίπποι	**0** τεκμήριο
530i	**3,0**lt	**6** κύλινδροι	**258** ίπποι	**0** τεκμήριο
540i	**4,0**lt	**8** κύλινδροι	**306** ίπποι	**0** τεκμήριο
550i	**4,8**lt	**8** κύλινδροι	**367** ίπποι	**0** τεκμήριο
520d	**2,0**lt	**4** κύλινδροι	**163** ίπποι	**0** τεκμήριο
525d	**2,5**lt	**6** κύλινδροι	**177** ίπποι	**0** τεκμήριο
530d	**3,0**lt	**6** κύλινδροι	**231** ίπποι	**0** τεκμήριο
535d	**3,0**lt	**6** κύλινδροι	**272** ίπποι	**0** τεκμήριο
M5	**5,0**lt	**10** κύλινδροι	**507** ίπποι	

Νέα BMW Σειρά 5 - Κατανάλωση (lt/100km): Κύκλος πόλης 8,0/22,7 - Κύκλος εκτός πόλης 4,7/10,2 - Μεικτός κύκλος 5,9/14,8 - Εκπομπές CO_2 (gram/km): 158/357

Συγκλίνουν Μηναΐδης και Χατζηλιαμής

Γκρίζα σύννεφα στη σεζόν παρά τους καλούς οιωνούς

Ευδοκιμούν όμως τα «βραχιολάκια»



Μια από τα ίδια προβλέπεται τελικά να είναι και η φετινή τουριστική σεζόν, για τη Ρόδο. Το θετικό κλίμα που είχε διαμορφωθεί στις αρχές του έτους, φαίνεται τώρα ότι αναστρέφεται, ενώ έχουν παγώσει και οι κρατήσεις από το εξωτερικό. Αυτό τόνισε μιλώντας στη «ΔΡΑΣΗ» ο πρόεδρος της Ένωσης Ξενοδόχων της Ρόδου κ Βασίλης Μηναΐδης υπογραμμίζοντας, πως η μάχη που θα δώσουν φέτος οι ιδιοκτήτες των καταλυμάτων θα έχει στόχο να αγγίξουν τα περσινά δεδομένα. «Δεν μπορώ να πω ότι η σεζόν θα κλείσει με μείωση στις αφίξεις των τουριστών, αλλά η αύξηση που θα υπάρξει δεν θα είναι μεγάλη» τόνισε ο κ Μηναΐδης προσθέτοντας πως η Ρόδος, από το 2001 έχει χάσει 150.000 τουρίστες. Στο ίδιο χρονικό διάστημα όμως, αυξήθηκαν σε πολύ μεγάλο βαθμό οι κλίνες.

Για να καλυφθεί αυτή η απώλεια όπως λέει ο κ Μηναΐδης, χρειάζεται να αυξηθεί η τουριστική κίνηση κατά 20-30%. Και με τα δεδομένα που φαίνεται να διαμορφώνονται τώρα δεν είναι εύκολο να καλυφθούν οι απώλειες που δημιουργήθηκαν τα τελευταία πέντε χρόνια.

Από τις κρατήσεις που ήδη έγιναν προκύπτει πως και φέτος τη μεγαλύτερη πληρότητα θα έχουν, τα ξενοδοχεία που εφαρμόζουν το σύστημα ALL INCLUSIVE το οποίο είναι ευρύτερα γνωστό και ως «βραχιολάκι». Τα μικρά ξενοδοχεία όμως, παραμένουν ακόμη άδεια. Ο κανόνας ο οποίος θα καθορίσει τη σεζόν, σύμφωνα με τον κ Μηναΐδη είναι οι προσφορές και οι εκπτώσεις, που για πολλοστή φορά καλούνται να κάνουν οι ξενοδόχοι, για να μην δουν τις μονάδες τους να μένουν άδειες. Αιτία της κάμψης που φαίνεται να υπάρχει, είναι ο ανταγωνισμός που δέχεται η Ρόδος από άλλους προορισμούς, οι οποίοι έχουν κατεβάσει επικίνδυνα τις τιμές τους, όπως για παράδειγμα η γειτονική Τουρκία.

Χαρακτηριστικά αναφέρεται, πως οι δύο μεγάλες αγορές που τροφοδοτούν με τουρίστες το νησί μας , δηλαδή η Αγγλική και η Γερμανική και φέτος παρουσιάζουν και πάλι προβλήματα. Η προσέλκυση τουριστών από αυτές τις αγορές, πρέπει να είναι πλέον συνυφασμένη με προσφορές και εκπτώσεις. Ακόμη και η Ρωσική αγορά που μέχρι τώρα παρουσιάζονταν ως πολλά υποσχόμενη, δεν φαίνεται να είναι ιδιαίτερα προσοδοφόρα από πλευράς αφίξεων. Οι Ρώσοι τουρ οπερέιτορς προτιμούν τη Ρόδο, αλλά μόνο στα λόγια σύμφωνα με τον κ Μηναΐδη και αυτό σημαίνει πως φέτος οι αφίξεις τουριστών από τη χώρα αυτή, θα είναι λίγες. Πολύ καλά φαίνεται πως θα πάει φέτος η Ιταλική τουριστική αγορά. Το μεγάλο ρεύμα των τουριστών όμως, σύμφωνα με τα δεδομένα που υπάρχουν θα έρθει από τις λεγόμενες ανατολικές χώρες. Οι τουρίστες αυτοί όμως, δεν διαθέτουν μεγάλα εισοδήματα και δεν κινούν όσο θα έπρεπε την αγορά του νησιού μας. Προτιμούν άλλωστε τα ξενοδοχεία, στα οποία εφαρμόζεται το σύστημα ALL INCLUSIVE και αποφεύγουν τις δαπάνες εκτός των καταλυμάτων στα οποία επιλέγουν να μείνουν στις διακοπές τους. Όσο για τους έλληνες τουρίστες η κατάσταση συνεχίζει να είναι δύσκολη, αφού παραμένει άλυτο το ακτοπλοϊκό πρόβλημα. Οι φορείς της περιοχής μας, επιδιώκουν τη δρομολόγηση πλοίων, αλλά το υπουργείο Εμπορικής Ναυτιλίας που έχει την κύρια ευθύνη για τις ακτοπλοϊκές συγκοινωνίες, δεν προχωρά στους σωστούς χειρισμούς. Οι μετέχοντες στη σύσκεψη που προσφάτως έγινε στο υπουργείο Εμπορικής Ναυτιλίας παρουσία του κ Μανώλη Κεφαλογιάννη ζητούν από τον υπουργό να μη μείνει μόνο στα λόγια, και να κάνει πράξη τις υποσχέσεις που έδωσε. Στην αντίθετη περίπτωση, η Ρόδος θα χάσει και πάλι χιλιάδες έλληνες τουρίστες που θα ήταν κάτι παραπάνω από τονωτική ένεση για το νησί.

Της
Μαρίας Χονδρογιάννη
xondrogianni@yahoo.gr

ΤΟ ΑΕΡΟΔΡΟΜΙΟ

Αισιόδοξος εμφανίστηκε με δηλώσεις του στη «Δράση» αναφορικά με την έκβαση της τουριστικής περιόδου, ο αερολιμενάρχης Ρόδου Λάζαρος Στρίκης. Ο αερολιμενάρχης θεωρεί, πως η κατάσταση από πλευράς αφίξεων θα βελτιωθεί. Μάλιστα θεωρεί θετικό το γεγονός, ότι στη Ρόδο έρχονται πλέον επισκέπτες, από άγνωστες μέχρι πριν λίγα χρόνια τουριστικές αγορές, όπως η Σερβία, η Σλοβενία, η Πολωνία και άλλες. Πρόκειται για αγορές καινούργιες, που μπορεί μελλοντικά να αναπτυχθούν και να αποδώσουν ακόμη περισσότερους τουρίστες, στη Ρόδο. Ωστόσο λέει ο κ Στρίκης πρέπει και οι επιχειρηματίες της περιοχής μας, να είναι ιδιαίτερα προσεκτικοί στο χειρισμό της υπόθεσης που λέγεται τουρισμός. Σε αυτή την υπόθεση δεν χωρούν λάθη και πειραματισμοί.

Ο κ ΓΙΑΝΝΗΣ ΧΑΤΖΗΛΙΑΜΗΣ

Για μια δύσκολη σεζόν που θα κλείσει με αύξηση της τάξεως του 5% στις αφίξεις των τουριστών και 2% περίπου στα έσοδα των επιχειρήσεων, έκανε λόγο με δηλώσεις του στη «Δράση» ο πράκτορας κ Γιάννης Χατζηλιαμής. Η δυσκολία της φετινής τουριστικής σεζόν, φάνηκε και από το γεγονός ότι μεγάλοι τουρ οπερέιτορς όπως η TUI ο NECERMAN και άλλοι άρχισαν να φέρνουν τουρίστες στη Ρόδο από τα μέσα Μαίου. Οι πρώτοι δύο μήνες της θερινής περιόδου έχουν χαθεί αφού δεν εξασφαλίστηκαν κρατήσεις και δεν ελήφθησαν μέτρα.

Ορισμένα ξενοδοχεία θα αρχίσουν να γεμίζουν από τις 20 Μαΐου ενώ κάποια άλλα θα έχουν μεγάλη πληρότητα στις 9 Ιουνίου. Τον Ιούνιο προβλέπεται ότι θα γεμίσουν τα 120 ξενοδοχεία που εφαρμόζουν το σύστημα ALL INCLUSIVE. Οι υπόλοιπες μονάδες θα γεμίσουν το αργότερο, μέχρι τις αρχές Ιουλίου. Το δίμηνο Ιουλίου – Αυγούστου και μέχρι τις 15 Σεπτεμβρίου, είναι το χρονικό διάστημα όπου η πληρότητα σε όλα τα καταλύματα του νησιού μας, θα φθάσει στο 100%. Τότε θα υπάρξει όμως και κίνδυνος να χαθούν κάποιες τουριστικές αγορές, αν τα ξενοδοχεία δεν μπορέσουν να εξυπηρετήσουν τα πρακτορεία. Ωστόσο η κατάσταση σύμφωνα με τον κ Χατζηλιαμή, θα μπορούσε να ήταν διαφορετική, αν γινόταν σωστή προβολή της περιοχής μας και αν αναπτύσσονταν επιτέλους οι λεγόμενες ειδικές μορφές τουρισμού. «Θεωρώ όμως, ότι δεν ξέρουμε στην ουσία να πουλήσουμε το τουριστικό μας προϊόν, δεν αναβαθμίζουμε τα καταλύματα που έχουμε και δεν είμαστε ενωμένοι» τόνισε ο κ Χατζηλιαμής.

Ερωτηθείς ο κ Χατζηλιαμής για τις δύο μεγάλες τουριστικές αγορές που παραδοσιακά τροφοδοτούσαν τη Ρόδο, απάντησε πως και φέτος δεν θα υπάρξει σημαντική αύξηση τόσο από την Αγγλία όσο και από τη Γερμανία. Αντιθέτως θα πάνε καλά οι αφίξεις από την Ολλανδία, το Βέλγιο, το Λουξεμβούργο και τις ανατολικές χώρες.

Αυτό που πρέπει να γίνει κατανοητό από όλους είναι το γεγονός ότι ο τουρισμός της Ρόδου, πρέπει να σταματήσει να βασίζεται στις συγκυρίες, οι οποίες φέρνουν τουρίστες άλλα όχι πάντα τόνισε ο κ Χατζηλιαμής.

Φέτος πάντως θα πάει καλά ο συνεδριακός τουρισμός. "Όπως είναι ήδη γνωστό έχουν προγραμματιστεί να γίνουν αρκετά συνέδρια τον Ιούνιο, αλλά και το χρονικό διάστημα από το Σεπτέμβριο έως τις 2 Νοεμβρίου.



Τρίβουν τα μάτια τους



Τρία νέα ενημερωτικά φυλλάδια για τη νόσο των πτηνών! Εκτύπωσε η Β' ΔΥΠΕ Νοτίου Αιγαίου. Στα φυλλάδια περιλαμβάνονται πληροφορίες και χρήσιμες συμβουλές, ακόμα και πως θα πρέπει να αντιμετωπίζονται τα ύποπτα περιστατικά. Τα ενημερωτικά φυλλάδια διανεμήθηκαν μετά το Πάσχα. Προφανώς τότε ξύπνησαν οι αρμόδιοι. Να σημειωθεί ότι από τις αρχές του χρόνου – μόλις ξέσπασε το φαινόμενο – φυλλάδιο είχε εκδώσει και διανείμει η Περιφέρεια Νοτίου Αιγαίου, αλλά και η Νομαρχία. ***Η Β' ΔΥΠΕ δεν είχε τότε καιρό, την απασχολούσε το λιμάνι της Ακαντιάς. Τι, δεν έχει καμιά σχέση με το λιμάνι; Μήπως έχει με την υγεία; Εδώ το νοσοκομείο της Ρόδου κινδυνεύει να βάλει λουκέτο και αυτοί μάλλον τώρα ξύπνησαν και αρχισαν να τρίβουν τα μάτια τους. Ξυπνήστε!***

FOCUS

LOVE BOATS

Το «μπουμ» γίνεται φέτος στις κρουαζιέρες και το λιμάνι της Ρόδου αποτελεί ένα από τους πρώτους προορισμούς. Κρουαζιερόπλοια καθημερινά πιάνουν το λιμάνι συμβάλλοντας στην τουριστική οικονομία του νησιού. Το θετικό είναι τα στοιχεία που έρχονται από το εξωτερικό. Ταβάνι έχει πιάσει πλέον η περιοχή της Καραϊβικής η οποία έχει αναδειχθεί σε παγκόσμιο κέντρο συγκεντρώνοντας το 80% της συνολικής κίνησης θαλάσσιου τουρισμού, με τα love boats που γεμίζουν από Αμερικανούς τουρίστες.

Οι πληροφορίες λένε ότι οι Αμερικανοί αναζητούν Μεσόγειο και τα επόμενα χρόνια αναμένεται έκρηξη Αμερικανών τουριστών. Κρουαζιερόπλοια θα έχουμε. Λιμάνι;



«casus belli»

«Δεν είμαι στρατιωτάκι του Παυλίδη για να αλλάζω απόψεις καθε τετραετία»

Β. Ξυπολιτάς
Νομ. σύμβουλος

Λοχαγός του ήσασταν επί σειρά έτων



«Θα πρέπει να πάρουμε τις τύχες μας στα χέρια μας»

Γ. Χατζημάρκος
Επ. παράταξης

Εχετε δίκιο, άλλοι κάνανε κουμάντο



«Απευθύνομε σε κάποιους ψιθυριστές»

Β. Χρύσης
Βουλευτής Ν.Δ.
(για προσφορά Γ. Λαμπριανού)

Πάμε για νέες κραυγές



«Περιμένουμε τον Σάββα Καραγιάννη»

Δ. Γάκης
Γρ. Ν.Ε. ΣΥΝ
(για δημοτικές εκλογές)

Δεν τόχε καταλάβει κανείς



✔ Αρχάγγελος – Βόδι



Δεν μας τα λένε καθόλου καλά οι του Δήμου Καλλιθέας, για το περίφημο έργο του αποχετευτικού Αρχάγγελος – Βόδι. Πεισματικά αρνούνται να συνομιλήσουν και το έργο κινδυνεύει να απενταχθεί. «Να αναλάβουν τις ευθύνες τους αυτοί που είχαν σχεδιάσει το έργο», αναφέρει ο δήμαρχος Γιάννης Ιατρίδης. Αυτή είναι η μια πλευρά. Αν είχαν αντιρρήσεις όμως έπρεπε να τις εκφράσουν το '99, όταν μετά από δικές τους αποφάσεις έγινε ο πολιτικός σχεδιασμός του έργου. ***Με την απόφαση 67/99 το Δ.Σ. Καλλιθέας είχε ψηφίσει ομόφωνα και ανέκλητα την ίδρυση του Ενιαίου Φορέα. Το ίδιο και με την απόφαση 329/99 του Δ.Σ., που ήταν θετική κατά πλειοψηφία. Μετά την 223/2001 άλλαξαν τα πράγματα.***

Ταξιδεύουν για Γκολφ



500.000 άνθρωποι κάθε ηλικίας και των δύο φίλων αθλούνται στο γκολφ στη Σουηδία, τουλάχιστον τρεις φορές την εβδομάδα. Στη χώρα, μια από τις πιο ευαίσθητες περιβαλλοντικά χώρες στον κόσμο, κατάφεραν το άθλημα αυτό να μην θεωρείται μόνο της λεγόμενης άρχουσας τάξης, αναφέρει η «Ελευθεροτυπία». Το θέμα δεν είναι εκεί. Οι Σουηδοί προτιμούν να ταξιδεύουν σε χώρες που έχουν γήπεδα Γκολφ. ***Ισπανία, Πορτογαλία, Τυνησία, Μαρόκο, Τουρκία έχουν κατασκευάσει εκατοντάδες γήπεδα Γκολφ. Εμείς; Ελα μωρέ, τι να τους κάνουμε τους Σουηδούς.***



ΑΝΤΙ-ΔΡΑΣΤΙΚΑ
Του Τέρη Χατζηϊωάννου

Σε DVD το πήδημα

Δύσκολα τα πράγματα για τους αστυνομικούς που φέρονται να έχουν βιάσει την 29χρονη Βουλγάρα στο Αστυνομικό Τμήμα Ιαλυσού. Η μοιραία αλλοδαπή είχε ηχογραφήσει τα καμώματα των αστυνομικών στο κινητό της. Προφανώς αυτά που κατατέθηκαν στον Εισαγγελέα δύσκολα θα μπορέσουν να τα αποποιηθούν. Σε πρώτη φράση έχουμε τα ηχογραφημένα. Πληροφορίες αναφέρουν ότι η Βουλγάρα διέθετε υπερσύγχρονο κινητό που χωράει και βίντεο. ***Προσεχώς τα ακατάλληλα στο «πρώτο θέμα» με τον τίτλο. Ο Γκουσγκούνης της Ιαλυσού. Αυτή δεν ήταν μια τυχαία Βουλγάρα, αποδεικνύεται καλύτερη από την ΕΥΠ.***

Απέσυραν την μήνυση



Στην ανάκληση της μήνυσης που είχαν καταθέσει κατά του (τότε υποψηφίου νομάρχη) Γιώργου Ζωγραφίδη, προχώρησαν ο πρόεδρος της ΝΟΔΕ Τώνης Μαρτίνης και το μέλος της νομαρχιακής Γιώργος Αλεξίου. Και καλά έκαναν, άλλωστε, δεν συντρέχει κανένας λόγος για να ακούμε στο δικαστήριο ιστορίες περί τρόικας και γραφικών. ***Αλλωστε «μπεκιάρης» έμεινε πολιτικά.***

Στο γύψο



Καμία σχέση δεν έχουν οι ταξιτζήδες με το ατύχημα του αντινομάρχη Νίκου Ζωϊδη. Ο αντινομάρχης έβαλε στο γύψο το χέρι μετά από ένα μικρό ατύχημα που είχε από πτώση. Αλλωστε οι ταξιτζήδες δεν θέλουν να σπάσουν το χέρι του αντινομάρχη. ***Φαντάζομαι, αλλιώς θα το ήθελαν για να μην υπογράψει τις 15 άδειες. Τα δάχτυλα όμως δουλεύουν Νίκο;***

Τρέχουν...

Αλήθεια, τι γίνεται με δύο προγράμματα που τρέχουν για τον εξοπλισμό σύγχρονων εργαστηρίων πληροφορικής για τις 3 βαθμίδες εκπαίδευσης, το ένα στο Πανεπιστήμιο Αιγαίου και το δεύτερο της Νομαρχίας, για το πρόγραμμα προώθησης της κοινωνίας της πληροφορίες στο νομό Δωδεκανήσου. ***Μιλάμε για χρήμα. Τρέχουν ή έπεσε ιός;***

✍ Ειρηνική διαδήλωση



Στην πορεία του Αντιπυρηνικού παρατηρητηρίου που έγινε το Σάββατο από το Αρχαίο Στάδιο προς την πλατεία Δημαρχείου συμμετείχε και ο πρώην νομάρχης Σάββας Καραγιάννης. Ο κ. Καραγιάννης έδειχνε ικανοποιημένος από τη συμμετοχή του κόσμου στην ειρηνική διαδήλωση κατά των πυρηνικών. Και για να αποδίδουμε τα του καίσαρος τω καίσαρι, ο πρώην νομάρχης και υποψήφιος δήμαρχος ήταν εκείνος που ύψωσε τη σημαία κατά των πυρηνικών. Διεθνής συνάντηση στο Καστέλο το 2001, ομιλία για το Ακουγιού- στη Διεθνή συνάντηση Αιγαίου, στο Κουσάντασι είχε κάθε λόγο ο κ. Καραγιάννης να χαμογελά! ***Τώρα αν τα χαμόγελα θα συνεχισθούν θα δούμε στις εκλογές!***

✔ Στην κόψη του ξυραφιού



Με δύο γιατρούς έχουν μείνει κλινικές του νοσοκομείου της Ρόδου. Στην κόψη του ξυραφιού Νευροχειρουργική, Αξονικός, ΜΕΘ, αλλά και άλλες κλινικές του νοσοκομείου της Ρόδου. «Στην Μονάδα Εντατικής Θεραπείας θα πρέπει να επιλέξουμε, ποιόν να θυσιάζουμε και με ποιά κριτήρια;», αναρωτήθηκε ο αντιπρόεδρος των νοσοκομειακών γιατρών Γιάννης Στουραΐτης. ***«Θα κόψω κεφάλια», διαμήνυσε ο Εισαγγελέας, σε γιατρούς και νοσηλευτές. Να θυμίσω ότι διοικητής του νοσοκομείου, είναι ο Κεφαλάς.***

Πάνε πακέτο



Τα βρήκαν στη Χάλκη και έτσι στις επικείμενες εκλογές το ψηφοδέλτιο θα είναι ενωτικό. Στο ψηφοδέλτιο της δημάρχου Ελέγκω Παναγή θα συμπεριληφθεί και ο επικεφαλής της μειοψηφίας Μιχάλης Πατρός, καθώς και οι ικανοί της δικής του παράταξης. Στη Χάλκη έχουν πλέον την πολυτέλεια να καταρτίσουν ψηφοδέλτιο, επιλέγοντας τους χρήσιμους ανθρώπους του νησιού. Προφανώς αντιλήφθηκαν – και μπράβο τους – ότι δεν είχαν την πολυτέλεια να υπάρχουν χωριστά καφενεία στο νησί. Αλλωστε μια χούφτα ψυχές είναι οι κάτοικοι του νησιού και μόνο ενωτικά μπορεί να διεκδικήσουν την ανάπτυξή του. ***Μακάρι το παράδειγμα να το είχαν ακολουθήσει και αλλού. Εκτός κι αν έχουν πολλά καφενεία!***

➢ Αρση ηλικίας



«Δεν θα επιτρέψουμε να κυκλοφορούν νεκροφόρες στο Αιγαίο», έλεγε πέρυσι ο υπουργός Εμπορικής Ναυτιλίας Μανώλης Κεφαλογιάννης, για τα υπερήλικα πλοία των άγονων γραμμών. Ο υπουργός αρνείτο να αντιληφθεί τον κοινοτικό κανονισμό και τα κριτήρια της Στοκχόλμης. Ο ακτοπλόοι επέμεναν και τελικά δικαιώθηκαν. Το θέμα δεν είναι η ηλικία των πλοίων, αλλά οι έλεγχοι για την ασφάλεια των επιβατών. Αλλωστε τα κρουαζιερόπλοια που ταξιδεύουν και στις ελληνικές θάλασσες δεν είναι πλοία του κουτιού. Υπερήλικα είναι, αλλά έπεσε χρήμα, ώστε να θεωρούνται ασφαλή. ***Να δούμε τώρα τι θα πει ο υπουργός. Τα πλοία της γραμμής είναι κρουαζιερόπλοια;***

Στη «Δράση» κολλάει το σίδερο

Η... ΑΠΟΨΗ

➤ Είναι σίγουρο ότι θα δυσαρεστήσει κάποιους, ωστόσο έχουμε την αίσθηση ότι η υπόθεση του στυγερού εγκλήματος...

➤ ...Κατέδειξε ότι οι διωκτικές αρχές (που ανέλαβαν την εξιχνίαση), δεν έχουν την απαραίτητη εμπειρία.

➤ Μας ξενίζει πραγματικά το γεγονός (και οφείλουμε να το ομολογήσουμε) ότι ακόμη δεν έχει εξιχνιασθεί ένα έγκλημα...

➤...Το οποίο, όπως αποδεικνύεται, ούτε τέλειο ήταν (πρόκειται για έγκλημα πάθους)...

➤...Ούτε βεβαίως συνελήφθη (ως σχέδιο) και εν συνεχεία διεπράχθη, από ανθρώπους υψηλού πνευματικού επιπέδου.

➤ Θα ανέμενε λοιπόν κανείς (με βάση τα στοιχεία αυτά), η υπόθεση να εξιχνιάζετο εύκολα και άμεσα.

* * * * *

➤ Σαφώς και δεν είναι στις προθέσεις μας να υποδείξουμε στις διωκτικές αρχές πώς να κάνουν τη δουλειά τους.

➤ Σίγουρα προσπαθούν να ρίξουν άπλετο φως στην υπόθεση, ώστε οι ένοχοι να καθίσουν στο εδώλιο του κατηγορουμένου.

➤ Το καταφέρνουν, έστω και αν αυτό γίνεται με αργούς ρυθμούς. Όμως θεωρούμε (μπορεί και να κάνουμε λάθος)...

➤ ...Βεβιασμένη την ενέργεια, ν' αποκλεισθεί από την υπόθεση η Αστυνομία. Γιατί η Αστυνομία αποκλείσθηκε...

➤ ...Από τη στιγμή που παρέδωσε -όπως της ζητήθηκε- τη δικογραφία. Όσο είχε την αρμοδιότητα, έκανε σωστά τη δουλειά της...

➤ ...(Αυτή, άλλωστε, συνέλαβε τον Κόττορο και μετά την ομολογία που του απέσπασε, εντόπισε και το πτώμα).

➤ Πιθανόν να είχε κατορθώσει να φτάσει στην άκρη του νήματος, εάν της επιτρέπετο να μετέχει στο ανακριτικό έργο.

➤ Γιατί η Αστυνομία έχει τον τρόπο (καλώς ή κακώς), να κάνει τους ανθρώπους να...εξομολογούνται πιο εύκολα.

➤ Ανάκριση με το... γάντι (κακά τα ψέματα) δεν γίνεται.

* * * * *

Η... ΑΠΟΡΙΑ

➤ Πόσο αξιόπιστος μπορεί να θεωρηθεί ένας κρατούμενος (συλληφθείς για έγκλημα)...

➤ ... Που έχει αλλάξει τρεις φορές την κατάθεσή του... (Και δεν αποκλείεται να την αλλάξει και πάλι);

➤ Στην υπόθεση αυτή, πάντως, το ψέμα (από όλους τους εμπλεκόμενους)...

➤ ...Πάει σύννεφο.

* * * * *

Ο... ΕΡΩΤΑΣ

➤ Μπορεί να σε οδηγεί σε ακραίες καταστάσεις (όπως στο έγκλημα)...

➤ ...Όταν όμως συνειδητοποιείς τη δυσχερή θέση στην οποία έχεις περιέλθει (τα σίδερα της φυλακής δεν είναι εύκολη υπόθεση, ακόμη και για τους λεβέντες)...

➤ ...Ο έρωτας πάει περίπατο. Ηθικό δίδαγμα: «Κανένας έρωτας δεν κρατά πολύ. Μην αφήνεστε, λοιπόν, σε αχαλίνωτους έρωτες.

➤ Είναι το πιο επικίνδυνο και το πιο ολέθριο από τα πάθη».

* * * * *







Ακούγαμε τον Μαχαιρίδη να κάνει λόγο για μια Μόνικα που ενέταξε στο ψηφοδέλτιό του. Το μυαλό μας κατ' αρχήν πήγε στην Μπελούτσι και μετά στην Λεβίνσκι. Οτι θα μας προέκυπτε Γαλουζή, όχι δεν μας πέρασε από το μυαλό.

Η... «ΓΑΤΑ»

➤ Μόνο ως τέτοια (και μάλιστα με πέταλα), μπορεί να θεωρηθεί η αλλοδαπή (που είχε καταγγείλει το βιασμό της από αστυνομικούς)...

➤ Εάν αληθεύει ότι κατέθεσε στον ανακριτή DVD, στο οποίο εμφανίζονται οι αστυνομικοί...

➤...Να καγχάζουν για το... κατόρθωμά τους. Η νεαρά (γνωρίζοντας προφανώς ότι δεν θα βρει το δίκιο της)...

➤ ...Φέρεται να μαγνητοσκόπησε με το κινητό της τηλέφωνο τις συνομιλίες των αστυνομικών.

➤ Άντε τώρα (εάν επιβεβαιωθεί η πληροφορία) να αποδείξουν οι μάγκες ότι δεν το έκαναν!

* * * * *

Η... ΓΚΑΝΤΕΜΙΑ

➤ Αυτή -ως φαίνεται- κυνηγάει τα στελέχη του Συνασπισμού. Εκεί που είχαν πιστέψει...

➤ ...Ότι βρήκαν υποψήφιο για να ηγηθεί συνδυασμού στις νομαρχιακές εκλογές (η αυτόνομη κάθοδος τους μάρανε)...

➤ ...Αυτός πρόλαβε και έκλεισε με το ψηφοδέλτιο του Γιάννη Μαχαιρίδη. Τουλάχιστον το παλικάρι...

➤ ...(Που είναι νέος, ωραίος και ασχολείται με τον τουρισμό) θα έχει τώρα και μια πιθανότητα να εκλεγεί.

* * * * *

Η... ΜΕΛΑΓΧΟΛΙΑ

➤ Σ' αυτήν πρέπει να έχει πέσει ο Δημήτρης Γάκης, αφού (όπως δείχνουν τα πράγματα)...

➤ ...Θα κληθεί να στηρίξει στις εκλογές τον Γιάννη Μαχαιρίδη. Μπορεί να κάνει και διαφορετικά;

* * * * *

ΕΠΙΤΕΛΟΥΣ...

➤ Ήγγικεν η ώρα, να μάθουμε ποιες είναι οι προθέσεις του Σάββα Καραγιάννη εν' όψει των εκλογών.

➤ Ήγγικεν η ώρα, να μάθουμε εάν ο Σάββας Καραγιάννης πείσθηκε να σώσει (για μια ακόμη φορά) τον τόπο από την καταστροφή.

➤ Επιτέλους! Η αγωνία μας (εξαιτίας της οποίας είχαμε χάσει τον ύπνο μας) παίρνει τέλος.

➤ Έτσι, τουλάχιστον, θέλουμε να πιστεύουμε.

* * * * *

ΤΟ... ΜΠΑΧΑΛΟ

➤ Παρατηρείται στους κόλπους του ΠΑΣΟΚ. Δυστυχώς, το κόμμα έχει χωριστεί σε δύο στρατόπεδα...

➤ ...Με αποτέλεσμα να έχουν γελοιοποιηθεί (τελείως όμως) οι διαδικασίες εν' όψει των εκλογών.

➤ Ευθύνη, ασφαλώς, για την κατάσταση αυτή, φέρουν όσοι (και είναι γνωστοί) ανέλαβαν να εκπροσωπούν το κίνημα στην περιοχή.

➤ Αυτοί, δηλαδή, που παρουσιάζονται ως υπερασπιστές της ιδεολογίας του ΠΑΣΟΚ...

➤ ...Αλλά το μόνο που τους ενδιαφέρει είναι το προσωπικό τους συμφέρον. Ο εαυτούλης τους.

* * * * *

➤ Εάν, πάντως, ο Γιώργος Παπανδρέου αναρωτιέται ακόμα γιατί το κόμμα του δεν πάει καλά...

➤ ...Παρά τις... «πατάτες» της κυβέρνησης, δεν έχει παρά να πληροφορηθεί τα... καμώματα των στελεχών του στην Περιφέρεια.

➤ Σε κάποιες δε περιπτώσεις και το ποιόν των στελεχών του.

* * * * *

Η... ΕΥΘΥΝΗ

➤ Αυτή ζήτησε να αναλάβουν, όσοι αντιδρούν στην εκτέλεση του αποχετευτικού αγωγού Αρχάγγελος-Βόδι...

➤ ...(Σε περίπτωση που το έργο απενταχθεί), ο γενικός γραμματέας της Περιφέρειας Νοτίου Αιγαίου Χαράλαμπος Κόκκινος.

➤ Φοβούμεθα όμως, ότι... «στου κουφού την πόρτα όσο θέλεις βρόντα», αφού κανείς εκ των ασχολουμένων με τα κοινά...

➤ ...Δεν έχει αναλάβει ποτέ τις ευθύνες του. Όλοι τις αποποιούνται και τις μεταθέτουν αλλού.

➤ Έτσι θα γίνει και στην περίπτωση αυτή.

* * * * *



Αποκλειστικό στιγμιότυπο της στήλης από τη συνάντηση Μαχαιρίδη-Γιαννόπουλου, όπου ο νομάρχης... παρακαλά το δήμαρχο να μην του «κλέβει» υποψηφίους

ΣΤΟΝ Υπουργό Δημόσιας Τάξης Βύρωνα Πολύδωρα το αίτημα για δημιουργία Αστυνομικού Υποσταθμού στην Καρδάμαινα της Κω

«Να μη γίνουμε Φαληράκι...»

Πολίτες και φορείς υπογράφουν το υπόμνημα, φοβούμενοι μη αναστρέψιμες καταστάσεις

Οι εικόνες και οι συνθήκες ντροπής από τις οποίες επλήγη το Φαληράκι της Ρόδου πριν από δύο μόλις χρόνια, με αποτέλεσμα το τουριστικό θέρετρο του νησιού μας να προσπαθεί σήμερα να ανακάμψει πληρώνοντας βαρύ τίμημα και κόστος, έχουν θορυβήσει και άλλες περιοχές του νομού μας, όπου φαίνεται να έχουν διαμορφωθεί οι συνθήκες εκείνες για επανάληψη φαινομένων χουλιγκανισμού, με ό,τι αυτό συνεπάγεται για την οικονομική τους επιβίωση.

Στο Δήμο Ηρακλειδών η ανησυχία αρχίζει πλέον και εκδηλώνεται με τον πλέον επίσημο και ηχηρό τρόπο προς πάσα κατεύθυνση. Οι τοπικές αρχές και φορείς της περιοχής θέλουν να προλάβουν καταστάσεις που να θυμίζουν Φαληράκι, περιγράφοντας μια κατάσταση που δεν απέχει καθόλου από εκείνη που ζήσαμε όλοι στο νησί μας.

Εχοντας πλήρη εικόνα και ενημέρωση για τα όσα ισχύουν και συνέβησαν στο Φαληράκι, τις φωτιές αφού ανάψουν, όπως συνέβη με το Φαληράκι».

Από το περιεχόμενο της έρευνάς τους και τα στοιχεία που επικαλούνται, φαίνεται ότι το πρόβλημα μιας αυξανόμενης εγκληματικότητας δεν είναι αμελητέο. Και οι λόγοι είναι συγκεκριμένοι.

Αυτούς τους λόγους επικαλούνται ζητώντας από τον αρμόδιο υπουργό Δημόσιας Τάξης Βύρωνα Πολύδωρα να κάνει αποδεκτό το αίτημά τους, «προτού – όπως αναφέρουν στο παρακάτω υπόμνημά του – φτάσουμε σε μη αναστρέψιμες καταστάσεις».

«Με τον φάκελο αυτό επιχειρούμε να καταδείξουμε την επιτακτική ανάγκη της δημιουργίας Αστυνομικού Υποσταθμού στο δημοτικό διαμέρισμα της Καρδάμαινας στον Δήμο Ηρακλειδών της Κω.



1) Ο μόνιμος πληθυσμός της Καρδάμαινας ξεπερνά τους 2000 κατοίκους εκ των οποίων οι 290 (το 1/6 περίπου) είναι οικονομικοί μετανάστες (κυρίως Αλβανοί, Βούλγαροι και Ρώσοι). Στο νούμερο αυτό δεν περιλαμβάνονται οι αλλοδαποί που προέρχονται από χώρες της Ευρωπαϊκής Ενωσης (κυρίως Αγγλοι και Ολλανδοί) που υπολογίζονται σε 100 περίπου. Ο μόνιμος πληθυσμός στο Φαληράκι είναι κατά πολύ μικρότερος.

2) Τους θερινούς μήνες ο πληθυσμός εκτοξεύεται στους 25.000-27.000 περίπου, ανάλογα με την πληρότητα των κλινών και η Καρδάμαινα ανάγεται πλέον σε κωμόπολη όπως ακριβώς γίνεται στο Φαληράκι.

3) Η Καρδάμαινα είναι με διαφορά το πλέον δημοφιλές τουριστικό θέρετρο του νησιού, ενώ αποτελεί πρώτη επιλογή για Αγγλους, Ιταλούς και τουρίστες προερχόμενους από πρώην ανατολικές χώρες.

4) Το 65% των εσόδων του Δήμου Ηρακλειδών προέρχονται από την Καρδάμαινα, ενώ τα αντίστοιχα μεγέθη Φαληρακίου – Δήμου Καλλιθέας είναι σχεδόν εφάμιλλα.

Αν σε όλα τα παραπάνω συνυπολογίσουμε το γεγονός ότι ο κύριος όγκος των Αγγλων τουριστών ανήκει στις ηλικίες 18-30, εύκολα συμπεραίνουμε ότι είναι πολύ βάσιμος ο φόβος που έχει κυριεύσει τους ντόπιους πως δεν είναι μακριά η μέρα που θα έχουμε ανάλογα γεγονότα με αυτά που συνέβησαν πριν δύο χρόνια στο Φαληράκι και το οδήγησαν στη βαθιά οικονομική κρίση.

Ηδη η περσινή σεζόν έκρουσε τον κώδωνα του κινδύνου με τροχαία εντός του χωριού (ένα εκ των οποίων ήταν θανατηφόρα) με επιθέσεις με σπασμένα μπουκάλια και μαχαίρια (από τύχη όχι θανάσιμες), με ένοπλη απόπειρα ληστείας, με διαρρήξεις καταστημάτων και διαμερισμάτων, με καθημερινούς ξυλοδαρμούς σε κεντρικά σημεία του χωριού, με διακίνηση και χρήση ναρκωτικών ουσιών, με αδιάκοπο παραεμπόριο από αναρίθμητους τσιγγάνους, γύφτους και ζητιάνους, κλπ. Για τα περισσότερα από αυτά επιλήφθηκε το Α.Τ. Αντιμάχειας που είναι αρμόδιο για την περιοχή.

Οι φορείς που υπογράφουμε τον φάκελο αυτό είμαστε πεπεισμένοι ότι ο Διοικητής και οι άνδρες του Α.Τ. Αντιμάχειας, καταβάλουν κάθε δυνατή ανθρώπινη προσπάθεια για την τήρηση της τάξης στην περιοχή, με υψηλό αίσθημα ευθύνης και άριστη συμπεριφορά απέναντι στους ντόπιους και τους τουρίστες. Ωστόσο, καθώς στο χώρο των αρμοδιοτήτων τους συμπεριλαμβάνεται.

α) η αστυνόμευση άλλων τριών τουριστικών χωριών (Κέφαλος, Αντιμάχεια, Μαστιχάρι), β) η αστυνόμευση του οδικού δικτύου του Δήμου Ηρακλειδών και γ) ο έλεγχος των άνω των 400 καταστημάτων στα 4 χωριά του Δήμου και καθώς η έδρα του τμήματος απέχει 7 χιλιόμετρα από την Καρδάμαινα, είναι ηλίου φαεινότερο ότι το υπάρχον δυναμικό δεν επαρκεί και δεν μπορεί να εγγυηθεί για την ασφάλεια του σημαντικότερου για την οικονομία του Δήμου διαμερίσματος. Ποιός πραγματικά μπορεί να αναλάβει την ευθύνη και να μας εγγυηθεί ότι η καθημερινή περίπολος των δύο ή των τεσσάρων αστυνομικών επαρκεί σε μια κωμόπολη 25.000 κατοίκων με τόσο ιδιαίτερη και ανομοιογενή σύνθεση.

Παρακαλούμε να λάβετε σοβαρά υπ' όψιν όλα τα παραπάνω και να ενεργήσετε δεόντως ώστε να δημιουργηθεί Αστυνομικός Υποσταθμός στην Καρδάμαινα προτού φθάσουμε σε καταστάσεις μη αναστρέψιμες όπως απώλειες ανθρώπινων ζωών ή πανευρωπαϊκή δυσφήμιση, όπως έγινε στο Φαληράκι».



ο Δήμος Ηρακλειδών επιχειρεί με μία έρευνα που διενήργησε να συγκρίνει τις δύο περιοχές, προκειμένου να τεκμηριώσει την ανάγκη λήψης μέτρων, με πρώτο τη δημιουργία Αστυνομικού Υποσταθμού στην Καρδάμαινα.

Ουσιαστικά λένε ότι «εμείς θέλουμε να προλάβουμε τα χειρότερα κι όχι να σβήνουμε

Τα αριθμητικα στοιχεία που περιέχονται στον φάκελο αφορούν. α) τον πληθυσμό της Καρδάμαινας και β) την αγοραστική αξία της, ενώ ταυτόχρονα επιχειρείται μία σύγκριση με τα αντίστοιχα μεγέθη του Φαληρακίου της Ρόδου. Μελετώντας τα στοιχεία αυτά τα βασικότερα συμπεράσματα που εξάγονται είναι.



ΕΠΙΣΤΟΛΗ

Η θρασύτητα του Ερντογάν

Κύριε Διευθυντή,

Με τις πρόσφατες δηλώσεις του, ο Τούρκος Πρωθυπουργός κ. Ερντογάν, υπερέβη κάθε όριο θρασύτητος. Εκαμε λόγο για τη Μουσουλμανική Κοινότητα της Θράκης και για τα Τζαμιά των Αθηνών.

Είναι επίκαιρο να του ζητήσουμε να μας αποδώσει τον Ιερόν Ναόν της Αγίας Σοφίας και να επιστρέψει την λειτουργίαν της Θεολογικής Σχολής Χάλκης. Και να μη λησμονεί ότι η ονομασία της Κωνσταντινουπόλεως στην τουρκική "Ινσταμπούλ", έχει ελληνική προέλευση.. Εμείς λέμε "Στην Πόλη" και επειδή στην τουρκική γλώσσα δεν υπάρχουν λέξεις που να αρχίζουν με δύο σύμφωνα, προσέθεσαν το "Γιώτα" και έγινε "Ισταμπούλ".

Οταν οι Τούρκοι έφθασαν στη Μικρά Ασία, οι πρώτοι Ελληνες που συνάντησαν ήσαν οι Ιωνες και η Χώρα των Ιωνία. Γι' αυτό απεκάλεσαν τους Ελληνες "Γιουνάν" και την Ελλάδα "Γιουνανιστάν" και έτσι μας αποκαλούν μέχρι σήμερα.

Και επειδή έκανε λόγο και για τη Μουσουλμανική Κοινότητα της Θράκης, τον καλούμε να μας πει πόσοι Ελληνες έχουν παραμείνει στην Κωνσταντινούπολη, και πόσοι στη Μικρά Ασία. Θα του υπομνήσουμε επίσης ότι τόσον έντονη ήτο η ελληνική παρουσία στη Μικρά Ασία, ώστε οι Τούρκοι αποκαλούσαν τη Σμύρνη "Γκιαούρ Ιζμίρ", ελειτούργει δε και η Περίφημος Ευαγγελική Σχολή της Σμύρνης.

Μετά τιμής
Εμμανουήλ Παπαϊωάννου
Δικηγόρος παρ' Αρείω Πάγω

C-Class Sedan & Sports Coupé



Mercedes-Benz - ένα προϊόν του ομίλου DaimlerChrysler

Καλύτερη από την άλλη...

► Πόσο δύσκολη μπορεί να είναι η επιλογή ανάμεσα σε δύο αυτοκίνητα που αγαπήθηκαν ως τα καλύτερα στην κατηγορία τους; Αναμφισβήτητα καθόλου! C-Class Sedan και C-Class Sports Coupé. Η μία καλύτερη από την άλλη... με κινητήρες Kompressor που ξεκινούν από τα 1.800 cc και αποδίδουν έως 367 hp.

► Αποκτήστε σήμερα τη **C-Class Sports Coupé από 30.800 ευρώ** με: ζάντες αλουμινίου 17", σαλόνι leather twin, σύστημα συναγερμού, ηλεκτρικά αναδιπλούμενους και ρυθμιζόμενους αντιθαμβωτικούς καθρέπτες, σπορ τιμόνι πολλαπλών λειτουργιών, σπορ καθίσματα και πεντάλ

► ή τη **C-Class Sedan από 36.700 ευρώ** με: μεταλλικό χρώμα, ζάντες αλουμινίου 16", σύστημα συναγερμού, ηλεκτρικά αναδιπλούμενους και ρυθμιζόμενους αντιθαμβωτικούς καθρέπτες, σαλόνι leather twin, ξύλινη επένδυση ...και οδηγήστε τη διαφορά!

Mercedes-Benz. Πάντα μπροστά!

Mercedes-Benz

Ε. ΧΑΤΖΗΜΙΧΑΛΗΣ & ΥΙΟΙ Ο.Ε.

Εξουσιοδοτημένος Διανομέας & Επισκευαστής Mercedes-Benz

Έκθεση: ΡΟΔΟΣ, 9ο χλμ. Ρόδου-Λίνδου, τηλ.: 22410 62941

Β.Α. ΚΑΜΠΟΥΡΑΚΗΣ Ξενοδοχειακές & Τουριστικές Επιχειρήσεις Α.Ε.

5ος ΕΝΟΠΟΙΗΜΕΝΟΣ ΙΣΟΛΟΓΙΣΜΟΣ 31ης ΔΕΚΕΜΒΡΙΟΥ 2005 - ΕΤΑΙΡΙΚΗ ΧΡΗΣΗ (1 ΙΑΝΟΥΑΡΙΟΥ - 31 ΔΕΚΕΜΒΡΙΟΥ 2005) ΑΡ. Μ.Α.Ε 12049/80/Β/86/12

ΕΝΕΡΓΗΤΙΚΟ

	Ποσά κλειομένης χρήσεως 2005			Ποσά προηγουμένης χρήσεως 2004		
Β. ΕΞΟΔΑ ΕΓΚΑΤΑΣΤΑΣΕΩΣ	Αξία Κτήσ.	Αποσβέσεις	Αναπ. Αξία	Αξία Κτήσ.	Αποσβέσεις	Αναπ. Αξία
1. Εξοδα Ιδρύσεως και πρώτης Εγκατ.	37.427,14	37.427,13	0,01	37.427,14	37.427,13	0,01
2. Συναλλαγματικές διαφορές από δάνεια & πιστώσεις	406.133,47	406.133,47	0,00	406.133,47	406.133,47	0,00
3. Τόκοι δανείων κατασκ. περιόδου	788.079,73	788.078,73	1,00	788.079,73	788.078,73	1,00
4. Λοιπά έξοδα εγκαταστάσεως	97.678,34	47.685,55	49.992,79	63.677,38	23.412,65	40.264,73
	1.329.318,68	1.279.324,88	49.993,80	1.295.317,72	1.255.051,98	40.265,74
Γ. ΠΑΓΙΟ ΕΝΕΡΓΗΤΙΚΟ						
II. Ενσώματες ακινητοποιήσεις:						
1. Γήπεδα - Οικόπεδα	10.034.598,25	0,00	10.034.598,25	10.034.598,25	0,00	10.034.598,25
3. Κτίρια και Τεχνικά Εργα	31.062.297,57	21.884.354,06	9.177.943,51	30.931.195,96	21.136.721,87	9.794.474,09
4. Μηχανήματα - Τεχνικές Εγκαταστάσεις και λοιπός μηχαν. εξοπλισμός	5.643.492,84	4.288.845,64	1.354.647,20	5.159.758,20	3.990.595,15	1.169.163,05
5. Μεταφορικά Μέσα	331.544,39	264.024,17	67.520,22	366.921,86	291.256,64	75.665,22
6. Επιπλα και λοιπός Εξοπλισμός	13.192.601,46	11.727.643,31	1.464.958,15	12.505.239,44	11.157.624,77	1.347.614,67
Σύνολο Ακινητοποιήσεων (ΓΙΙ)	60.264.534,51	38.164.867,18	22.099.667,33	58.997.713,71	36.576.198,43	22.421.515,28
III. Συμμετοχές και άλλες μακροπρόθεσμες χρηματοοικονομικές απαιτήσεις:						
2. Συμμετοχές σε λοιπές επιχειρήσεις	40.851,07		40.851,07			
7. Λοιπές μακροπρόθεσμες απαιτήσεις	29.408,66		40.413,80			
	70.259,73		81.264,87			
Σύνολο Παγίου Ενεργητικού (ΓΙ+ΓΙΙΙ)	22.169.927,06		22.502.780,15			
Δ. ΚΥΚΛΟΦΟΡΟΥΝ ΕΝΕΡΓΗΤΙΚΟ						
I. Αποθέματα:						
4. Πρώτες ύλες - αναλώσιμα υλικά	310.984,47		389.208,09			
II. Απαιτήσεις:						
1. Πελάτες	3.178.150,25		2.161.285,30			
2. Γραμμάτια εισπρακτέα	4.108,58		4.108,58			
3α. Επιταγές εισπρακτέες (μεταχρον.)	554.578,12		850.627,06			
3β. Επιταγές σε καθυστέρηση (σφραγ/νες)	34.343,14		13.629,05			
11. Χρεώστες Διάφοροι	471.036,63		534.608,04			
	4.242.216,72		3.564.258,03			
IV. Διαθέσιμα						
1. Ταμείο	22.122,61		14.838,82			
3. Καταθέσεις Οψεως και Προθεσμίας	903.909,13		621.977,34			
	926.031,74		636.816,16			
Σύνολο Κυκλοφ. Ενεργητ. (ΔΙ+ΔΙΙ+ΔΙV)	5.479.232,93		4.590.282,28			
Ε. ΜΕΤΑΒΑΤΙΚΟΙ ΛΟΓΑΡ. ΕΝΕΡΓΗΤΙΚΟΥ						
1. Εξοδα Επομένων Χρήσεων	27.605,10		30.984,51			
Γενικό Σύνολο Ενεργητικού (Β+Γ+Δ+Ε)	27.726.758,89		27.164.312,68			
ΛΟΓΑΡΙΑΣΜΟΙ ΤΑΞΕΩΣ ΧΡΕΩΣΤΙΚΟΙ						
1. Αλλότρια περιουσιακά στοιχεία	14.608,83		14.910,00			
2. Χρεωστικοί λογ/σμοί εγγυήσεων και εμπράγματων ασφαλειών	19.021,33		0,00			
4. Λοιποί λογ/μοί τάξεως	629.127,20		641.953,20			
	662.757,36		656.863,20			

ΠΑΘΗΤΙΚΟ

	Ποσά κλειομ. χρήσεως 2005	Ποσά προηγ. χρήσεως 2004
Α. ΙΔΙΑ ΚΕΦΑΛΑΙΑ		
I. Κεφάλαιο Μετοχικό		
1. Καταβλημένο	4.823.848,00	4.823.848,00
III. Διαφορές αναπροσαρμογής - Επιχορηγήσεις Επενδύσεων:		
1. Διαφορές από αναπροσαρμογή αξίας συμμετοχών και χρεωγράφων	954.264,98	954.264,98
2. Διαφορές από αναπροσαρμογή αξίας λοιπών περιουσιακών στοιχείων	1.300.022,38	1.300.022,38
3. Επιχορηγήσεις επενδύσεων παγίου ενεργητικού	74.716,04	302.948,82
	2.329.003,40	2.557.236,18
IV. Αποθεματικά κεφάλαια:		
1. Τακτικό αποθεματικό	158.553,05	158.553,05
3. Ειδικό αποθεματικό	40.557,37	40.557,37
4. Εκτακτα αποθεματικά	906.750,76	906.750,76
5. Αφορολόγητα αποθεματικά ειδικών διατάξεων νόμων	658.132,04	658.132,04
	1.763.993,22	1.763.993,22
V. Αποτελέσματα εις νέο:		
Υπόλ. κερδών ή (ζημιών) χρήσ. εις νέο	-488.614,99	-284.683,34
VIII. Διαφορές ενοποίησης	749.172,76	749.172,76
IX. Δικαιώματα μειοψηφίας	8.774.127,22	9.618.798,19
Σύνολο ιδίων κεφαλαίων (ΑΙ+ΑΙΙΙ+ΑΙV+ΑV)	17.951.529,61	19.228.365,01
Β. ΠΡΟΒΛΕΨΕΙΣ ΓΙΑ ΚΙΝΔΥΝΟΥΣ ΚΑΙ ΕΞΟΔΑ		
1. Προβλέψεις για αποζημ. προσωπικού λόγω εξόδου από την υπηρεσία	226.455,80	180.542,98
2. Λοιπες προβλέψεις	19.467,00	0,00
	245.922,80	180.542,98
Γ. ΥΠΟΧΡΕΩΣΕΙΣ		
I. Μακροπρόθεσμες Υποχρεώσεις:		
2. Δάνεια Τραπεζών	4.605.401,13	2.692.465,29
II. Βραχυπρόθεσμες Υποχρεώσεις:		
1. Προμηθευτές	2.380.149,00	1.080.727,55
3. Τράπεζες λ/βραχυπρ. υποχρεώσεων	78.697,68	1.914.838,46
4. Προκαταβολές Πελατών	220.047,04	301.136,20
5. Υποχρεώσεις από φόρους - τέλη	113.035,25	439.998,22
6. Ασφαλιστικοί Οργανισμοί	255.210,88	216.338,01
7. Μακροπρόθεσμες υποχρεώσεις πληρωτέες στην επόμενη χρήση	597.677,36	500.773,91
10. Μερίσματα πληρωτέα	773.369,19	277.000,00
11. Πιστωτές Διάφοροι	490.030,89	297.123,80
	4.908.217,29	5.027.936,15
Σύνολο Υποχρεώσεων (ΓΙ+ΓΙΙ)	9.513.618,42	7.720.401,44
Δ. ΜΕΤΑΒΑΤΙΚΟΙ ΛΟΓΑΡ. ΠΑΘΗΤΙΚΟΥ	15.688,06	35.003,25
Γενικό Σύνολο Παθητικού (Α+Β+Γ)	27.726.758,89	27.164.312,68
ΛΟΓΑΡΙΑΣΜΟΙ ΤΑΞΕΩΣ ΠΙΣΤΩΤΙΚΟΙ		
1. Αλλότρια περιουσιακά στοιχεία	14.608,83	14.910,00
2. Πιστωτικοί λογ/σμοί εγγυήσεων και εμπράγματων ασφαλειών	19.021,33	0,00
4. Λοιποί λογ/μοί τάξεως	629.127,20	641.953,20
	662.757,36	656.863,20

ΚΑΤΑΣΤΑΣΗ ΛΟΓΑΡΙΑΣΜΟΥ ΑΠΟΤΕΛΕΣΜΑΤΩΝ ΧΡΗΣΕΩΣ
31ης ΔΕΚΕΜΒΡΙΟΥ 2005 (1 ΙΑΝΟΥΑΡΙΟΥ - 31 ΔΕΚΕΜΒΡΙΟΥ 2005)

		Ποσά κλειομ. χρήσεως 2005		Ποσά προηγ. χρήσεως 2004
I. ΑΠΟΤΕΛΕΣΜΑΤΑ ΕΚΜΕΤΑΛΛΕΥΣΕΩΣ				
Κύκλος εργασιών		12.681.551,48		12.349.933,63
Μείον: Κόστος παρασχεθείσων υπηρεσιών		11.120.345,53		10.459.343,50
Μικτά Αποτελέσματα κέρδη Εκμεταλλεύσεως		1.561.205,95		1.890.590,13
Πλέον: Αλλα έσοδα εκμεταλλεύσεως		183.532,10		187.332,20
Σύνολο		1.744.738,05		2.077.922,33
Μείον: 1. Εξοδα διοικητικής λειτουργίας	1.552.318,47		1.597.180,69	
3. Εξοδα λειτουργίας διαθέσεως	361.213,02	1.913.531,49	445.702,93	2.042.883,62
Μερικά αποτελέσματα κέρδη ή (ζημίες) Εκμεταλλεύσεως		-168.793,44		35.038,71
ΠΛΕΟΝ: 4. Πιστωτικοί τόκοι και συναφή έσοδα	13.623,76		15.735,85	
Μείον: 3. Χρεωστικοί τόκοι και συναφή έξοδα	242.979,74	-229.355,98	197.634,58	-181.898,73
Ολικά αποτελέσματα (ζημίες) εκμεταλλεύσεως		-398.149,42		-146.860,02
II. Πλέον: Εκτακτα αποτελέσματα				
1. Εκτακτα και ανόργανα έσοδα		447.310,58		275.801,63
Μείον: 3. Εξοδα προηγουμένων χρήσεων	0,00		33.890,36	
4. Προβλέψεις για εκτ. κινδύνους	19.467,00	19.467,00	53.000,00	86.890,36
Οργανικά και έκτακτα αποτελέσματα κέρδη		29.694,16		42.051,25
Μείον: Σύνολο αποσβέσεων πάγιων στοιχείων	1.378.459,18		2.323.198,17	
Μείον: Οι από αυτές ενσωμ/νες στο λειτουργικό κόστος	1.378.459,18	0,00	2.323.198,17	0,00
ΚΑΘΑΡΑ ΑΠΟΤΕΛΕΣΜΑΤΑ κέρδη ΧΡΗΣΕΩΣ		29.694,16		42.051,25

ΠΙΝΑΚΑΣ ΔΙΑΘΕΣΗΣ ΑΠΟΤΕΛΕΣΜΑΤΩΝ

	Ποσά κλειομ. χρήσεως 2005	Ποσά προηγ. χρήσεως 2004
Καθαρά αποτελ. κέρδη χρήσης	29.694,16	42.051,25
Μείον: 1. Φόρος εισοδήματος	-248.171,05	-191.007,27
2. Διαφορές φορολογικού ελέγχου προηγούμενων χρήσεων	-45.651,00	0,00
3. Λοιποί μη ενσωματωμένοι στο λειτ. κόστος φόροι	-32.444,16	-73.829,76
Σύνολο	-296.572,05	-222.785,78
Μείον: Δικαιώματα μειοψηφίας	600.216,45	531.398,99
Κέρδη προς διάθεση	303.644,40	308.613,21

Ρόδος, 18 Μαρτίου 2005

Ο Πρόεδρος και Διευθύνων Σύμβουλος
ΒΑΣΙΛΕΙΟΣ Α. ΚΑΜΠΟΥΡΑΚΗΣ
ΑΔΤ: Θ 870642

Η Αντιπρόεδρος
ΒΑΛΑΣΙΑ Β. ΚΑΜΠΟΥΡΑΚΗ
ΑΔΤ: Ν 949676

Ο Προϊστάμενος του Λογιστηρίου
ΣΤΑΜΑΤΗΣ Θ. ΘΩΜΑΪΔΗΣ
Αριθμ. Αδείας Α' Τάξης 004543
ΑΔΤ: Κ 381501

ΠΙΣΤΟΠΟΙΗΤΙΚΟ ΕΛΕΓΧΟΥ ΟΡΚΩΤΟΥ ΕΛΕΓΚΤΗ - ΛΟΓΙΣΤΗ

Προς τους κ.κ. Μετόχους της Ανώνυμης Εταιρείας Β.Α. ΚΑΜΠΟΥΡΑΚΗΣ ΞΕΝΟΔΟΧΕΙΑΚΕΣ & ΤΟΥΡΙΣΤΙΚΕΣ ΕΠΙΧΕΙΡΗΣΕΙΣ ΑΝΩΝΥΜΗ ΕΤΑΙΡΕΙΑ και της θυγατρικής της (ΑΡ.Μ.Α.Ε 12049/80/Β/86/12)

Ελέγξαμε τις ανωτέρω ενοποιημένες οικονομικές καταστάσεις της «Β.Α. ΚΑΜΠΟΥΡΑΚΗΣ Ξενοδοχειακές και Τουριστικές Επιχειρήσεις Α.Ε.» (ΑΡ. Μ.Α.Ε. 12054/80/Β/86/17) και της θυγατρικής της «ΞΕΝΟΔΟΧΕΙΟΝ ΡΟΔΟΣ ΠΑΛΑΣ Α.Ε.», της εταιρικής χρήσεως που έληξε την 31η Δεκεμβρίου 2005. Η ευθύνη της σύνταξης των οικονομικών καταστάσεων βαρύνει τη διοίκηση της εταιρίας. Η δική μας ευθύνη περιορίζεται στη διαμόρφωση και τη διατύπωση γνώμης επί των οικονομικών καταστάσεων, εδραιωμένης στο διενεργηθέντα έλεγχο. Ο έλεγχός μας διενεργήθηκε σύμφωνα με τα Ελληνικά Ελεγκτικά Πρότυπα, που είναι εναρμονισμένα με τα Διεθνή Ελεγκτικά Πρότυπα. Τα Πρότυπα αυτά απαιτούν το σχεδιασμό και την εκτέλεση του ελεγκτικού έργου κατά τρόπο που να διασφαλίζει εύλογη βεβαιότητα ότι οι οικονομικές καταστάσεις είναι απαλλαγμένες από ουσιώδεις ανακρίβειες και παραλείψεις. Ο έλεγχος περιλαμβάνει την εξέταση, σε δειγματοληπτική βάση, αποδεικτικών στοιχείων που να στηρίζουν τα ποσά και τις πληροφορίες που περιλαμβάνονται στις οικονομικές καταστάσεις. Ο έλεγχος επίσης περιλαμβάνει την αξιολόγηση των λογιστικών αρχών που ακολουθήθηκαν, των εκτιμήσεων της διοίκησης της εταιρείας και, γενικότερα, της παρουσίασης των δεδομένων στις οικονομικές καταστάσεις καθώς και την αξιολόγηση της συνέπειας της Έκθεσης του Διοικητικού Συμβουλίου με τις οικονομικές καταστάσεις. Πιστεύουμε ότι ο έλεγχος που διενεργήθηκε παρέχει επαρκή βάση για την διαμόρφωση του πιστοποιητικού μας. Από τον παραπάνω έλεγχό μας, προέκυψαν τα εξής: 1) Όπως αναλυτικότερα μνημονεύεται στην σημείωση (α) της παραγράφου 3 που παρατίθεται στο προσάρτημα των οικονομικών καταστάσεων, η θυγατρική εταιρεία στην παρούσα χρήση, όπως και στην προηγούμενη, αποσβένει τα πάγια περιουσιακά στοιχεία της με τη χρήση μειωμένων κατά 50% συντελεστών αποσβέσεων, διότι το ξενοδοχείο δεν λειτούργησε όλο το χρόνο. Η αναγκαία πρόβλεψη για αποσβέσεις, με βάση τη μέθοδο της ομοιόμορφης απόσβεσης των παγίων μέσα στο χρόνο της παραγωγικής χρησιμοποίησής τους και με ετήσιους συντελεστές απόσβεσης 6% για τα κτίρια και 20% για τον εξοπλισμό, ανέρχεται, την 31 Δεκεμβρίου 2005, σε € 1.230.000,00 περίπου. Η αξία των πάγιων περιουσιακών στοιχείων της εταιρείας πρέπει να μειωθεί κατά τις μη διενεργηθείσες συσσωρευμένες ως άνω αποσβέσεις, συνολικού ύψους € 1.230.000,00 περίπου και η ζημιά της χρήσεως πρέπει να αυξηθεί κατά € 800.000,00 περίπου. 2) Η θυγατρική εταιρεία έχει, από το νόμο, υποχρέωση να καταβάλλει στους εργοδοτουμένους της συγκεκριμένα χρηματικά οφέλη κατά το χρόνο της αφυπηρέτησης τους. Η συγκεκριμένη αξία των δεδουλευμένων αυτών υποχρεώσεων, που αναμένεται ότι θα καταβληθούν, υπολογίστηκε σε € 182.478,80. Σε σχέση με τις υποχρεώσεις αυτές έχει γίνει πρόβλεψη στις συνημμένες οικονομικές καταστάσεις ποσού € 88.700,00, με συνέπεια η καθαρή θέση της επιχείρησης να είναι κατά € 93.778,80 μικρότερη από εκείνη που απεικονίζεται στις οικονομικές καταστάσεις ενώ οι ζημιές της τρέχουσας και της προηγούμενης χρήσεως να είναι κατά € 48.086,31 και € 45.692,49, αντίστοιχα, μεγαλύτερες από αυτές που απεικονίζονται στις οικονομικές καταστάσεις. Με εξαίρεση τις προσαρμογές που ενδεχόμενα θα απαιτούντο αναφορικά με τις επιπτώσεις των θεμάτων που μνημονεύονται παραπάνω, κατά τη γνώμη μας, οι προαναφερόμενες οικονομικές καταστάσεις απεικονίζουν με ακριβοδίκαια την οικονομική θέση της εταιρείας και την ενοποιημένη οικονομική θέση του Ομίλου κατά την 31 Δεκεμβρίου 2005 και τα αποτελέσματα των εργασιών της και του Ομίλου της χρήσεως που έληξε αυτή την ημερομηνία, σύμφωνα με τα Λογιστικά Πρότυπα που προδιαγράφονται από την ελληνική εταιρική νομοθεσία. Χωρίς να διατυπώνουμε επιφύλαξη ως προς τα συμπεράσματα του ελέγχου εφιστούμε την προσοχή σας στη σημείωση (γ) της παραγράφου 7 που παρατίθεται στο προσάρτημα των ενοποιημένων οικονομικών καταστάσεων, στην οποία γίνεται αναφορά στο γεγονός ότι οι φορολογικές δηλώσεις για την χρήση 2005 δεν έχουν εξετασθεί από τις Φορολογικές Αρχές, με συνέπεια να υπάρχει το ενδεχόμενο επιβολής πρόσθετων φόρων και προσαυξήσεων κατά το χρόνο που θα εξετασθούν και θα οριστικοποιηθούν. Η έκβαση του φορολογικού ελέγχου δεν είναι δυνατόν να προβλεφθεί στο παρόν στάδιο και ως εκ τούτου,δεν έχει γίνει οποιαδήποτε πρόβλεψη στις ενοποιημένες οικονομικές καταστάσεις σε σχέση με το θέμα αυτό.

Grant Thornton
Ορκωτοί Ελεγκτές
Σύμβουλοι Επιχειρήσεων

Ρόδος, 3 Μαΐου 2006
Ο Ορκωτός Ελεγκτής Λογιστής
ΓΕΩΡΓΙΟΣ ΑΘ. ΠΑΡΑΣΚΕΥΟΠΟΥΛΟΣ
Α.Μ. Σ.Ο.Ε.Λ. 11851

Ηλεκτρονική Στοιχειοθεσία & Δημοσιεύσεις Ισολογισμών «Η ΔΡΑΣΙΣ», Τηλ. 63.790 - 64.393 - 64.200 κ. Μαριά

Βιοτεχνία Παραγωγής Βρεφικών Πανών «ΠΑΝ-ΦΙΛ» Α.Β.Ε.Ε.

Μ.Α.Ε 12382/80/Β/86/345

ΙΣΟΛΟΓΙΣΜΟΣ 31ης ΔΕΚΕΜΒΡΙΟΥ 2005 - ΕΤΑΙΡΙΚΗ ΧΡΗΣΗ (1 ΙΑΝΟΥΑΡΙΟΥ - 31 ΔΕΚΕΜΒΡΙΟΥ 2005)

ΕΝΕΡΓΗΤΙΚΟ	Ποσά κλειομένης χρήσεως 2005			Ποσά προηγουμ. χρήσεως 2004		
Β. ΕΞΟΔΑ ΕΓΚΑΤΑΣΤΑΣΕΩΣ	Αξία Κτήσ.	Αποσβέσ.	Αναπ. Αξία	Αξία Κτήσ.	Αποσβέσ.	Αναπ. Αξία
1. Εξοδα Ιδρύσ. & Α' Εγκαταστ.	15.856,55	6.342,62	9.513,93	15.856,55	6.342,62	9.513,93
3. Τόκοι δανείων κατασκ/κής περιόδου	3.566,04	1.426,41	2.139,63	3.566,04	1.426,41	2.139,63
	19.422,59	7.769,03	11.653,56	19.422,59	7.769,03	11.653,56
Γ. ΠΑΓΙΟ ΕΝΕΡΓΗΤΙΚΟ						
II. Ενσώματες ακινητοποιήσεις:						
1. Γήπεδα - Οικόπεδα	40.568,48	0,00	40.568,48	40.568,48	0,00	40.568,48
3. Κτίρια και Τεχνικά Εργα	138.231,93	17.344,12	120.887,81	138.231,93	17.344,12	120.887,81
4. Μηχ/τα - Τεχνικές Εγκαταστ. και λοιπός μηχαν. εξοπλισμός	353.058,59	83.304,15	269.754,44	353.058,59	83.304,15	269.754,44
5. Μεταφορικά Μέσα	234,78	70,44	164,34	234,78	70,44	164,34
6. Επιπλα και λοιπός Εξοπλισμός	3.201,19	1.063,47	2.137,72	3.201,19	1.063,47	2.137,72
Σύνολο Ακινητοποιήσεων	535.294,97	101.782,18	433.512,79	535.294,97	101.782,18	433.512,79
III. Συμμ/χές & άλλες μακροπρόθ.						
7. λοιπές μακροπρόθεσμες απαιτήσεις			1.628,76			1.628,76
Σύνολο Παγίου Ενεργητικού			435.141,55			435.141,55
Δ. ΚΥΚΛΟΦΟΡΟΥΝ ΕΝΕΡΓΗΤΙΚΟ						
II. Απαιτήσεις:						
1. Πελάτες			14.675,00			14.675,00
12. Λογαρ. διαχειρίσεως - Ελλ. Δημόσιο			545,23			545,23
IV. Διαθέσιμα						
Ταμείο			3.294,24			3.294,24
Σύνολο Κυκλοφορούντος Ενεργητικού			18.514,47			18.514,47
Γενικό Σύνολο Ενεργητικού (Β+Γ+Δ)			465.309,58			465.309,58

ΠΑΘΗΤΙΚΟ	Ποσά κλειομ. χρήσ. 2005	Ποσά προηγ. χρήσ. 2004
Α. ΙΔΙΑ ΚΕΦΑΛΑΙΑ		
I. Κεφάλαιο Μετοχικό (57.000 μετοχές των 1.000 δρχ.)		
1. Καταβεβλημένο	167.278,06	167.278,06
III. Διαφορές αναπροσαρμογής - Επιχορηγήσεις επενδύσεων		
2. Διαφορές αναπροσ/γής Ε.2665/88	5,04	5,04
IV. Αποθεματικά κεφάλαια:		
5. Αφορολ/το αποθεματικό Ν.1262/82	96.845,19	96.845,19
V. Αποτελέσματα εις νέο:		
Υπόλοιπο κερδών χρήσεως εις νέο	0,00	35.220,00
Υπόλοιπο ζημιών προηγ. χρήσεων	-232.272,24	-267.492,24
VI. Ποσά προορισμένα για αύξηση κεφαλαίου:		
1. Καταθέσεις μετόχων	433.453,53	433.453,53
Σύνολο ιδίων κεφαλαίων	465.309,58	465.309,58
Γενικό Σύνολο Παθητικού (Α)	465.309,58	465.309,58

ΚΑΤΑΣΤΑΣΗ ΛΟΓΑΡΙΑΣΜΟΥ ΑΠΟΤΕΛΕΣΜΑΤΩΝ ΧΡΗΣΕΩΣ
31ης ΔΕΚΕΜΒΡΙΟΥ 2005 (1 ΙΑΝΟΥΑΡΙΟΥ - 31 ΔΕΚΕΜΒΡΙΟΥ 2005)

	Ποσά κλειομ. χρήσ. 2005	Ποσά προηγ. χρήσ. 2004
Ι. ΑΠΟΤΕΛΕΣΜΑΤΑ ΕΚΜΕΤΑΛΛΕΥΣΕΩΣ	0,00	35.220,00
ΠΛΕΟΝ: Αλλα έσοδα εκμεταλλεύσεως	0,00	0,00
Μείον: 1. Εξοδα διοικητικής λειτουργίας	0,00	35.220,00
Μερικά αποτελέσματα (κέρδη) Εκμεταλλεύσεως	0,00	35.220,00
ΚΑΘΑΡΑ ΑΠΟΤΕΛΕΣΜΑΤΑ (κέρδη) ΧΡΗΣΕΩΣ		

ΠΙΝΑΚΑΣ ΔΙΑΘΕΣΕΩΣ ΑΠΟΤΕΛΕΣΜΑΤΩΝ

	Ποσά κλειομ. χρήσ. 2005	Ποσά προηγ. χρήσ. 2004
Καθαρά αποτελ. (κέρδη) χρήσεως	0,00	35.220,00
Μείον: Υπόλοιπο αποτελεσμάτων (ζημιών) προηγούμενων χρήσεων	-232.272,24	-267.492,24
Ζημιές εις νέο	-232.272,24	-232.272,24

Ο Πρόεδρος του Δ.Σ. & Διευθύνων Σύμβουλος
ΚΑΜΠΟΥΡΟΠΟΥΛΟΣ ΜΑΝΩΛΗΣ

Ο επί του Λογιστηρίου
ΠΙΠΙΝΟΣ ΓΙΩΡΓΟΣ

Ηλεκτρονική Στοιχειοθεσία & Δημοσιεύσεις Ισολογισμών «Η ΔΡΑΣΙΣ», Τηλ. 63.790 - 64.393 - 64.200 κ. Μαριά

ΚΟΝΤΙΝΕΝΤΑΛ ΞΕΝΟΔΟΧΕΙΑΚΕΣ ΚΑΙ ΤΟΥΡΙΣΤΙΚΕΣ ΕΠΙΧΕΙΡΗΣΕΙΣ Α.Ε.

Μ.Α.Ε 12190/80/Β/86/153

ΙΣΟΛΟΓΙΣΜΟΣ 31ης ΔΕΚΕΜΒΡΙΟΥ 2005 - 26η ΕΤΑΙΡΙΚΗ ΧΡΗΣΗ (1 ΙΑΝΟΥΑΡΙΟΥ - 31 ΔΕΚΕΜΒΡΙΟΥ 2005)

ΕΝΕΡΓΗΤΙΚΟ	Ποσά κλειομένης χρήσεως 2005			Ποσά προηγουμένης χρήσεως 2004		
Γ. ΠΑΓΙΟ ΕΝΕΡΓΗΤΙΚΟ	Αξία Κτήσ.	Αποσβέσ.	Αναπ. Αξία	Αξία Κτήσ.	Αποσβέσ.	Αναπ. Αξία
II. Ενσώματες ακινητοποιήσεις:						
1. Γήπεδα - Οικόπεδα	696.707,09	0,00	696.707,09	696.707,09	0,00	696.707,09
3. Κτίρια και τεχνικά έργα	4.467.032,75	2.860.777,07	1.606.255,68	4.453.059,43	2.772.829,35	1.680.230,08
4. Μηχ/τα - Τεχνικές εγκαταστ. και λοιπός μηχαν. εξοπλισμός	64.686,81	64.686,76	0,05	64.686,81	64.686,76	0,05
5. Μεταφορικά μέσα	16.126,19	7.740,57	8.385,62	16.126,19	5.966,69	10.159,50
6. Επιπλα και λοιπός εξοπλισμός	992.269,35	985.316,52	6.952,83	980.727,22	884.239,80	96.487,42
Σύνολο Ακινητοποιήσεων (ΓΙΙ)	6.236.822,19	3.918.520,92	2.318.301,27	6.211.306,74	3.727.722,60	2.483.584,14
Δ. ΚΥΚΛΟΦΟΡΟΥΝ ΕΝΕΡΓΗΤΙΚΟ						
II. Απαιτήσεις:						
1. Πελάτες			300.000,00			0,00
11. Χρεώστες διάφοροι			13.863,27			18.788,55
			313.863,27			18.788,55
III. Χρεόγραφα						
3. Λοιπά χρεόγραφα			65.262,00			82.441,40
Μείον προβλέψεις για υποτιμήσεις			5.880,00			0,00
			59.382,00			82.441,40
IV. Διαθέσιμα						
1. Ταμείο			327,36			871,14
3. Καταθέσεις Οψεως και Προθεσμίας			9.556,96			17.620,32
			9.884,32			18.491,46
Σύνολο Κυκλοφ. Ενεργητ. (ΔΙΙ+ΔΙΙΙ+ΔΙV)			383.129,59			119.721,41
Γενικό Σύνολο Ενεργητικού (Γ+Δ)			2.701.430,86			2.603.305,55

ΠΑΘΗΤΙΚΟ	Ποσά κλειομ. χρήσ. 2005	Ποσά προηγ. χρήσ. 2004
Α. ΙΔΙΑ ΚΕΦΑΛΑΙΑ		
I. Κεφάλαιο Μετοχικό (591.000 μετοχές των 3,00 Ευρώ)	1.773.000,00	1.773.000,00
1. Καταβλημένο		
III. Διαφορές αναπροσαρμογής - Επιχορηγήσεις επενδύσεων:		
3. Επιχορηγ. επενδ. παγίου ενεργητ.	368.889,62	401.568,70
V. Αποτελέσματα εις νέο:		
Υπόλοιπο ζημιών χρήσεως εις νέο	-149.391,51	-140.343,36
Σύν. ιδίων κεφαλαίων (ΑΙ+ΑΙΙΙ+ΑV)	1.992.498,11	2.034.225,34
Γ. ΥΠΟΧΡΕΩΣΕΙΣ		
I. Μακροπρόθεσμες Υποχρεώσεις:		
2. Δάνεια Τραπεζών	161.626,86	269.378,08
II. Βραχυπρόθεσμες Υποχρεώσεις:		
1. Προμηθευτές	197.663,07	19.216,85
2α. Επιταγές πληρωτέες	29.991,14	5.454,28
3. Τράπεζες λ/βραχυπρ. υποχρεώσ.	305.469,47	204.534,34
4. Προκαταβολές πελατών	0,00	50.596,17
5. Υποχρεώσεις από φόρους - τέλη	6.520,76	11.438,93
6. Ασφαλιστικοί Οργανισμοί	4.872,04	4.594,24
11. Πιστωτές Διάφοροι	429,41	89,18
	544.945,89	295.923,99
Σύνολο Υποχρεώσεων (ΓΙ+ΓΙΙ)	706.572,75	565.302,07
Δ. ΜΕΤΑΒΑΤΙΚΟΙ ΛΟΓ. ΠΑΘΗΤΙΚΟΥ		
2. Εξοδα χρήσεως δουλευμένα	2.360,00	3.778,14
Γενικό Σύνολο Παθητικού (Α+Γ+Δ)	2.701.430,86	2.603.305,55

ΣΗΜΕΙΩΣΗ: Η τελευταία αναπροσαρμογή της αξίας των ακινήτων της εταιρείας έγινε στην χρήση 2004 με βάση το Ν. 2065/1992.

ΚΑΤΑΣΤΑΣΗ ΛΟΓΑΡΙΑΣΜΟΥ ΑΠΟΤΕΛΕΣΜΑΤΩΝ ΧΡΗΣΕΩΣ
31ης ΔΕΚΕΜΒΡΙΟΥ 2005 (1 ΙΑΝΟΥΑΡΙΟΥ - 31 ΔΕΚΕΜΒΡΙΟΥ 2005)

			Ποσά κλειομ. χρήσ. 2005			Ποσά προηγ. χρήσ. 2004
Ι. ΑΠΟΤΕΛΕΣΜΑΤΑ ΕΚΜΕΤΑΛΛΕΥΣΕΩΣ						
Κύκλος εργασιών (πωλήσεις)			400.024,04			408.372,80
Μείον: Κόστος πωλήσεων			435.643,96			383.981,64
Μικτά Αποτελ/τα (κέρδη) Εκμεταλλεύσεως			-35.619,92			24.391,16
Πλέον: Αλλα έσοδα εκμεταλλεύσεως			1.143,36			1.761,08
Σύνολο			-34.476,56			26.152,24
Μείον: 1. Εξοδα διοικητικής λειτουργίας			14.620,29			17.937,24
Μερικά αποτελ/τα (κέρδη) Εκμεταλλεύσεως			-49.096,85			8.215,00
Πλέον: 2. Εσοδα χρεογράφων		30.441,30			2.429,95	
Πλέον: 4. Πιστωτικοί τόκοι & συναφή έσοδα		208,24			162,47	
		30.649,54			2.592,42	
Μείον: 1. Προβλ. υποτιμ. συμμετ. & χρεογρ.	5.880,00			0,00		
3. Χρεωστικοί τόκοι & συναφή έξοδα	23.187,21	29.067,21	1.582,33	21.212,31	21.212,31	-18.619,89
Ολικά αποτελ/τα (ζημιές) εκμεταλλεύσεως			-47.514,52			-10.404,89
ΙΙ. Πλέον: Εκτακτα αποτελέσματα						
1. Εκτακτα και ανόργανα έσοδα		32.769,79			108.599,93	
3. Εσοδα προηγ. χρήσεων		0,00			9.253,75	
4. Εσοδα από προβλ. προηγ. χρήσεων		0,00			2.800,90	
		32.769,79			120.654,58	
Μείον:						
1. Εκτακτα & ανόργανα έξοδα	64,55			36.653,30		
3. Εξοδα προηγ. χρήσεων	496,24	560,79	32.209,00	37.776,98	74.430,28	46.224,30
Οργανικά & έκτακτα αποτελ/τα (ζημιές)			-15.305,52			35.819,41
Μείον: Σύνολο αποσβέσεων πάγιων στοιχείων		190.798,32			159.217,49	
Μείον: Οι από αυτές ενσώμ. στο λειτ/κό κόστος		190.798,32	0,00		159.217,49	0,00
ΚΑΘΑΡΑ ΑΠΟΤΕΛΕΣΜΑΤΑ (ζημιές) ΧΡΗΣΕΩΣ			-15.305,52			35.819,41

ΠΙΝΑΚΑΣ ΔΙΑΘΕΣΕΩΣ ΑΠΟΤΕΛΕΣΜΑΤΩΝ

	Ποσά κλειομ. χρήσ. 2005	Ποσά προηγ. χρήσ. 2004
Καθαρά αποτελ/τα (ζημιές) χρήσεως	-15.305,52	35.819,41
Πλέον: Υπόλοιπο αποτελεσμάτων (ζημιών) προηγούμενων χρήσεων	-140.343,36	-156.692,03
Σύνολο	-155.648,88	-120.872,62
Πλέον: 2. Λοιποί μη ενσωματωμένοι στο λειτουρ. κόστος φόροι	6.257,37	-19.470,74
Ζημίες εις νέο	-149.391,51	-140.343,36

Ο Πρόεδρος του Δ.Σ.
ΑΡΙΣΤΟΤΕΛΗΣ ΗΡΑΚΛΕΙΔΗΣ
ΔΑΤ Λ380019

Η Διευθύνουσα Σύμβουλος
ΔΕΣΠΟΙΝΑ - ΡΗΓΩ ΧΑΠΙΠΗ
ΔΑΤ Μ925936

Ο Προϊστάμενος του Λογιστηρίου
ΛΑΖΑΡΟΣ Κ. ΚΑΣΕΚΑΣ
ΔΑΤ Τ 297214

Ηλεκτρονική Στοιχειοθεσία & Δημοσιεύσεις Ισολογισμών «Η ΔΡΑΣΙΣ», Τηλ. 63.790 - 64.393 - 64.200 κ. Μαριά

Τουριστικαί - Ξενοδοχειακαί - Οικοδομικαί Επιχειρήσεις Γ. ΚΥΡΙΑΚΟΥ Α.Ε.

ΙΣΟΛΟΓΙΣΜΟΣ 31ης ΔΕΚΕΜΒΡΙΟΥ 2005 - ΕΤΑΙΡΙΚΗ ΧΡΗΣΗ (1 ΙΑΝΟΥΑΡΙΟΥ - 31 ΔΕΚΕΜΒΡΙΟΥ 2005)

ΕΝΕΡΓΗΤΙΚΟ

	Ποσά κλειομένης χρήσεως 2005			Ποσά προηγουμ. χρήσεως 2004		
Β. ΕΞΟΔΑ ΕΓΚΑΤΑΣΤΑΣΕΩΣ	Αξία Κτήσ.	Αποσβέσ.	Αναπ. Αξία	Αξία Κτήσ.	Αποσβέσ.	Αναπ. Αξία
1. Εξοδα Ιδρύσ. & Α' Εγκαταστ.	1.284,23	1.070,18	214,05	1.284,23	1.046,40	237,83
Γ. ΠΑΓΙΟ ΕΝΕΡΓΗΤΙΚΟ						
ΙΙ. Ενσώματες ακινητοποιήσεις:						
1. Γήπεδα - Οικόπεδα	14.262,66	0,00	14.262,66	14.262,66	0,00	14.262,66
3. Κτίρια και Τεχνικά Εργα	149.805,52	99.621,71	50.183,81	149.805,52	96.980,46	52.825,06
4. Μηχ/τα - Τεχν. Εγκαταστ. και λοιπός μηχαν. εξοπλισμός	14.537,41	13.650,23	887,18	14.537,41	13.270,00	1.267,41
5. Μεταφορικά Μέσα	34.920,49	29.324,49	5.596,00	34.920,49	28.258,42	6.662,07
6. Επιπλα και λοιπός Εξοπλισμός	28.456,61	27.051,35	1.405,26	27.414,03	26.792,18	621,85
Σύνολο Παγίου Ενεργητικού (ΓΙΙ)	241.982,69	169.647,78	72.334,91	240.940,11	165.301,06	75.639,05
Δ. ΚΥΚΛΟΦΟΡΟΥΝ ΕΝΕΡΓΗΤΙΚΟ						
Ι. Αποθέματα:						
4. Πρώτες και βοηθ. ύλες - Αναλώσιμα υλικά			6.840,80			6.840,80
ΙΙ. Απαιτήσεις:						
11. Χρεώστες Διάφοροι			2.413,45			2.413,45
12. Ελληνικό Δημόσιο			78,81			19.438,10
			2.492,26			21.851,55
IV. Διαθέσιμα						
1. Ταμείον			126.144,75			173.618,62
Σύνολο Κυκλοφορούντος Ενεργητικού			135.477,81			202.310,97
Γενικό Σύνολο Ενεργητικού (Β+Γ+Δ)			208.026,77			278.187,85

ΠΑΘΗΤΙΚΟ

	Ποσά κλειομ. χρήσ. 2005	Ποσά προηγ. χρήσ. 2004
Α. ΙΔΙΑ ΚΕΦΑΛΑΙΑ		
Ι. Κεφάλαιο Μετοχικό		
1. Καταβλημένο	128.470,00	128.470,00
ΙΙΙ. Διαφορές αναπροσαρμογής:		
1. Επιχορ/σεις Παγίου Ενεργητικού	29.369,84	29.369,84
IV. Αποθεματικά κεφάλαια:		
1. Τακτικό αποθεματικό	1.909,19	1.909,19
V. Αποτελέσματα εις νέο		
Υπόλοιπο ζημιών χρήσεως εις νέο	-441,30	-436,54
VI. Ποσά προορισμένα για αύξηση κεφαλαίου:		
1. Καταθέσεις μετόχων	1.537,34	1.537,34
Σύνολο ιδίων κεφαλαίων	160.845,07	160.849,83
Γ. ΥΠΟΧΡΕΩΣΕΙΣ		
ΙΙ. Βραχυπρόθεσμες Υποχρεώσεις:		
1. Υποχρεώσεις από φόρους - τέλη	12.437,53	32.228,38
2. Πιστωτές Διάφοροι	2.000,00	365,52
4. Προμηθευτές	29.485,13	81.485,13
5. Ασφαλιστικοί οργανισμοί	3.258,99	3.258,99
Σύνολο Υποχρεώσεων (ΓΙΙ)	47.181,65	117.338,02
Γενικό Σύνολο Παθητικού (Α+Γ)	208.026,72	278.187,85

ΚΑΤΑΣΤΑΣΗ ΛΟΓΑΡΙΑΣΜΟΥ ΑΠΟΤΕΛΕΣΜΑΤΩΝ ΧΡΗΣΕΩΣ
31ης ΔΕΚΕΜΒΡΙΟΥ 2005 (1 ΙΑΝΟΥΑΡΙΟΥ - 31 ΔΕΚΕΜΒΡΙΟΥ 2005)

	Ποσά κλειομ. χρήσ. 2005	Ποσά προηγ. χρήσ. 2004
Ι. ΑΠΟΤΕΛΕΣΜΑΤΑ ΕΚΜΕΤΑΛΛΕΥΣΕΩΣ		
Κύκλος εργασιών (πωλήσεις)	17.079,86	31.658,83
Μείον: Κόστος πωλήσεων	12.496,99	26.418,92
Μικτά αποτελέσματα (κέρδη) Εκμεταλλεύσεως	4.582,87	5.239,91
Μείον: Σύνολο αποσβέσεων πάγιων στοιχείων	4.587,63	4.277,72
ΚΑΘΑΡΑ ΑΠΟΤΕΛΕΣΜΑΤΑ (ζημίες) ΧΡΗΣΕΩΣ	-4,76	962,19

ΠΙΝΑΚΑΣ ΔΙΑΘΕΣΕΩΣ ΑΠΟΤΕΛΕΣΜΑΤΩΝ

	Ποσά κλειομ. χρήσ. 2005	Ποσά προηγ. χρήσ. 2004
Καθαρά αποτελ/τα (ζημίες) χρήσεως	-4,76	962,19
Μείον: Υπόλοιπο αποτελεσμάτων (ζημιών) προηγούμενων χρήσεων	-436,54	-1.398,73
Ζημιές εις νέο)	-441,30	-436,54

Ο Πρόεδρος του Δ.Σ.
ΓΕΩΡΓΙΟΣ ΚΥΡΙΑΚΟΥ

Η Αντιπρόεδρος
ΚΩΝ/ΝΑ ΚΥΡΙΑΚΟΥ

Ο Προϊστάμενος του Λογιστηρίου
ΝΙΚΗΤΑΣ Φ. ΠΑΠΑΝΙΚΗΤΑΣ

Ηλεκτρονική Στοιχειοθεσία & Δημοσιεύσεις Ισολογισμών «Η ΔΡΑΣΙΣ», Τηλ. 63.790 - 64.393 - 64.200 κ. Μαριά

Ξενοδοχειακές-Τουριστικές-Ναυτιλιακές και Εμπορικές Επιχειρήσεις Σύμης Ανώνυμη Εταιρεία

Μ.Α.Ε 30665/80/Β/94/4 **ΙΣΟΛΟΓΙΣΜΟΣ 31ης ΔΕΚΕΜΒΡΙΟΥ 2005 - 11η ΕΤΑΙΡΙΚΗ ΧΡΗΣΗ (1 ΙΑΝΟΥΑΡΙΟΥ - 31 ΔΕΚΕΜΒΡΙΟΥ 2005)**

ΕΝΕΡΓΗΤΙΚΟ

	Ποσά κλειομένης χρήσεως 2005			Ποσά προηγουμ. χρήσεως 2004		
Β. ΕΞΟΔΑ ΕΓΚΑΤΑΣΤΑΣΕΩΣ	Αξία Κτήσ.	Αποσβέσ.	Αναπ. Αξία	Αξία Κτήσ.	Αποσβέσ.	Αναπ. Αξία
1. Εξοδα Ιδρύσεως & Α' Εγκατ.	7.864,93	7.864,92	0,01	7.864,93	7.864,92	0,01
Γ. ΠΑΓΙΟ ΕΝΕΡΓΗΤΙΚΟ						
ΙΙ. Ενσώματες ακινητοποιήσεις:						
3. Κτίρια και Τεχνικά Εργα	443.121,56	324.632,77	118.488,79	418.417,73	289.076,47	129.341,26
4. Μηχ/τα - Τεχνικές Εγκαταστ. και λοιπός μηχαν. εξοπλισμός	96.095,43	86.199,45	9.895,98	91.445,43	82.643,42	8.802,01
5. Μεταφορικά Μέσα	32.365,89	31.202,10	1.163,79	32.365,89	30.834,60	1.531,29
6. Επιπλα και λοιπός Εξοπλισμός	293.438,08	277.519,07	15.919,01	285.311,14	266.096,95	19.214,19
Σύνολο Ακινητοποιήσεων (ΓΙΙ)	865.020,96	719.553,39	145.467,57	827.540,19	668.651,44	158.888,75
ΙΙΙ. Συμμ/χές & άλλες μακροπρόθ. χρηματοοικονομικές απαιτήσεις:						
6. Τίτλοι με χαρακτ. ακινητοπ.			2.808,51			2.808,51
7. Λοιπές Μακροπρόθεσμες Απαιτήσεις			1.421,87			1.421,87
Σύνολο Παγίου Ενεργητικού (ΓΙΙ+ΓΙΙΙ)			149.697,95			163.119,13
Δ. ΚΥΚΛΟΦΟΡΟΥΝ ΕΝΕΡΓΗΤΙΚΟ						
Ι. Αποθέματα:						
4. Πρώτες και βοηθητικές ύλες - Αναλώσιμα υλικά - Ανταλλακτ. και είδη συσκευασ.			3.353,82			1.620,11
ΙΙ. Απαιτήσεις:						
1. Πελάτες			33.203,76			29.854,68
3α. Επιταγές εισπρακτέες (μεταχρον.)			9.078,10			0,00
11. Χρεώστες Διάφοροι			1.880,44			13.253,58
			44.162,30			43.108,26
IV. Διαθέσιμα						
1. Ταμείο			210.416,66			177.369,74
3. Καταθέσεις Οψεως και Προθεσμίας			13.818,37			8.438,53
			224.235,03			185.808,27
Σύνολο Κυκλοφ. Ενεργητ. (ΔΙ+ΔΙΙ+ΔΙV)			271.751,15			230.536,64
Ε. ΜΕΤΑΒΑΤΙΚΟΙ ΛΟΓΑΡ. ΕΝΕΡΓΗΤΙΚΟΥ						
1. Εξοδα Επομένων Χρήσεων			730,82			212,00
Γενικό Σύνολο Ενεργητικού (Β+Γ+Δ+Ε)			422.179,93			393.867,78
ΛΟΓΑΡΙΑΣΜΟΙ ΤΑΞΕΩΣ ΧΡΕΩΣΤΙΚΟΙ						
1. Αλλότρια Περουσιακά Στοιχεία			1,04			1,04

ΠΑΘΗΤΙΚΟ

	Ποσά κλειομ. χρήσ. 2005	Ποσά προηγ. χρήσ. 2004
Α. ΙΔΙΑ ΚΕΦΑΛΑΙΑ		
Ι. Κεφάλαιο Μετοχικό (51.000 μετοχές των 2,93 Ευρώ)		
1. Καταβλημένο	149.430,00	149.430,00
ΙΙΙ. Διαφορές αναπροσαρμογής:		
2. Διαφορές από αναπρ/γή αξίας λοιπών περιουσιακών στοιχείων	239,85	239,85
IV. Αποθεματικά κεφάλαια:		
1. Τακτικό αποθεματικό	3.904,15	3.904,15
V. Αποτελέσματα εις νέο:		
Υπόλοιπο ζημιών χρήσεως εις νέο	-6.727,64	-12.452,71
Υπόλοιπο ζημιών προηγ. χρήσεων	-12.452,71	0,00
Σύνολο ιδίων κεφαλαίων	134.393,65	141.121,29
Γ. ΥΠΟΧΡΕΩΣΕΙΣ		
ΙΙ. Βραχυπρόθεσμες Υποχρεώσεις:		
1. Προμηθευτές	19.499,79	28.419,59
2α. Επιταγές πληρωτέες	81.844,57	45.599,50
3. Τράπεζες λογ. βραχ. υποχρεώσεων	122.216,43	131.087,78
5. Υποχρεώσεις από φόρους - τέλη	90,00	15.459,12
6. Ασφαλιστικοί Οργανισμοί	5.241,34	5.257,57
11. Πιστωτές διάφοροι	146,00	0,00
Σύνολο Υποχρεώσεων (ΓΙΙ)	229.038,13	225.823,56
Δ. ΜΕΤΑΒΑΤΙΚΟΙ ΛΟΓ. ΠΑΘΗΤΙΚΟΥ		
2. Εξοδα χρήσεως δουλευμένα	58.748,15	26.922,93
Γενικό Σύνολο Παθητικού (Α+Γ+Δ)	422.179,93	393.867,78
ΛΟΓΑΡΙΑΣΜΟΙ ΤΑΞΕΩΣ ΠΙΣΤΩΤΙΚΟΙ		
1. Δικαιούχοι αλλότριων περιουσ. στοιχείων	1,04	1,04

ΚΑΤΑΣΤΑΣΗ ΛΟΓΑΡΙΑΣΜΟΥ ΑΠΟΤΕΛΕΣΜΑΤΩΝ ΧΡΗΣΕΩΣ
31ης ΔΕΚΕΜΒΡΙΟΥ 2005 (1 ΙΑΝΟΥΑΡΙΟΥ - 31 ΔΕΚΕΜΒΡΙΟΥ 2005)

			Ποσά κλειομ. χρήσ. 2005			Ποσά προηγ. χρήσ. 2004
Ι. ΑΠΟΤΕΛΕΣΜΑΤΑ ΕΚΜΕΤΑΛΛΕΥΣΕΩΣ						
Κύκλος εργασιών (πωλήσεις)			540.703,50			504.772,62
Μείον: Κόστος πωλήσεων			533.540,32			495.506,12
Μικτά αποτελέσματα (κέρδη) Εκμεταλλεύσεως			7.163,18			9.266,50
Πλέον: Αλλα έσοδα εκμεταλλεύσεως			0,00			2.339,82
Μερικά αποτελέσματα (κέρδη) Εκμεταλλεύσεως			7.163,18			11.606,32
Πλέον: 2. Εσοδα χρεογράφων		111,52			111,52	
4. Πιστωτικοί τόκοι & συναφή έσοδα		0,00	111,52		20,53	132,05
Μείον: 3. Χρεωστικοί τόκοι & συναφή έξοδα			-12.154,37			-10.085,33
Ολικά αποτελ/τα (ζημίες ή κέρδη) εκμεταλλεύσεως			-4.879,67			1.653,04
ΙΙ. Εκτακτα αποτελέσματα						
Πλέον: 1. Εκτακτα και ανόργανα έσοδα		159,42			0,62	
Μείον: 1. Εκτακτα και ανόργανα έξοδα	1.805,06			229,86		
3. Εξοδα προηγ. χρήσεων	202,33	2.007,39	-1.847,97	0,00	229,86	-229,24
Οργανικά και έκτακτα αποτελέσματα (ζημίες ή κέρδη)			-6.727,64			1.423,80
Μείον: Σύνολο αποσβέσ. πάγιων στοιχείων		50.901,95			51.072,45	
Μείον: Οι από αυτές ενσώμ. στο λειτ/κό κόστος		50.901,95	0,00		51.072,45	0,00
ΚΑΘΑΡΑ ΑΠΟΤΕΛ/ΤΑ (ζημίες ή κέρδη) ΧΡΗΣΕΩΣ ΠΡΟ ΦΟΡΩΝ			-6.727,64			1.423,80

ΠΙΝΑΚΑΣ ΔΙΑΘΕΣΕΩΣ ΑΠΟΤΕΛΕΣΜΑΤΩΝ

	Ποσά κλειομ. χρήσ. 2005	Ποσά προηγ. χρήσ. 2004
Καθαρά αποτελ/τα (ζημίες ή κέρδη) χρήσεως	-6.727,64	1.423,80
Πλέον: Υπόλοιπο αποτελεσμάτων (ζημιών ή κερδών) προηγ. χρήσεων	-12.452,71	3.907,76
Μείον: Διαφορές φορολογικού ελέγχου προηγ. χρήσεων	0,00	17.437,00
Σύνολο	-19.180,35	-12.105,44
Μείον: 1. Φόρος εισοδήματος	0,00	407,27
Ζημίες εις νέο	-19.180,35	-12.512,71

Ο Πρόεδρος - Διευθύνων Σύμβουλος
ΜΙΧΑΗΛ ΤΣΑΒΑΡΗΣ

Ο Αντιπρόεδρος
ΓΙΩΡΓΟΣ ΤΣΑΒΑΡΗΣ

Ο επί του Λογιστηρίου
ΓΙΑΝΝΗΣ ΤΣΙΓΑΡΟΣ
ΑΡ. ΑΔΕΙΑΣ Α' ΤΑΞΗΣ 3258

Ηλεκτρονική Στοιχειοθεσία & Δημοσιεύσεις Ισολογισμών «Η ΔΡΑΣΙΣ», Τηλ. 63.790 - 64.393 - 64.200 κ. Μαριά

ΣΤΑΜΑΤΙΑ Δ. ΚΟΥΝΤΟΥΡΗ Α.Ε. Ξενοδοχειακαί - Τουριστικαί & Εμπορικαί Επιχειρήσεις

Μ.Α.Ε 17627/80/Β/88/88 ΙΣΟΛΟΓΙΣΜΟΣ 31ης ΔΕΚΕΜΒΡΙΟΥ 2005 - 17η ΕΤΑΙΡΙΚΗ ΧΡΗΣΗ (1 ΙΑΝΟΥΑΡΙΟΥ - 31 ΔΕΚΕΜΒΡΙΟΥ 2005)

ΕΝΕΡΓΗΤΙΚΟ	Ποσά κλειομένης χρήσεως 2005			Ποσά προηγουμ. χρήσεως 2004		
	Αξία Κτήσ.	Αποσβέσ.	Αναπ. Αξία	Αξία Κτήσ.	Αποσβέσ.	Αναπ. Αξία
Γ. ΠΑΓΙΟ ΕΝΕΡΓΗΤΙΚΟ						
ΙΙ. Ενσώματες ακινητοποιήσεις:						
1. Γήπεδα - Οικόπεδα	154.000,00	0,00	154.000,00	154.000,00	0,00	154.000,00
3. Κτίρια και Τεχνικά Εργα	760.068,04	625.578,85	134.489,19	751.930,96	583.252,28	168.678,68
4. Μηχ/τα - Τεχνικές Εγκαταστ. και λοιπός μηχαν. εξοπλισμός	85.444,78	67.477,72	17.967,06	70.476,80	66.193,76	4.283,04
6. Επιπλα και λοιπός Εξοπλισμός	123.358,92	91.351,51	32.007,41	116.435,50	86.732,43	29.703,07
Σύνολο Ακινητοποιήσεων (ΓΙΙ)	1.122.871,74	784.408,08	338.463,66	1.092.843,26	736.178,47	356.664,79
ΙΙΙ. Συμμ/χές & άλλες μακροπρόθ. χρηματοοικονομικές απαιτήσεις:						
7. Λοιπές Μακροπρόθεσμες Απαιτήσεις			1.047,69			1.047,69
Σύνολο Παγίου Ενεργητικού (ΓΙ+ΓΙΙΙ)			339.511,35			357.712,48
Δ. ΚΥΚΛΟΦΟΡΟΥΝ ΕΝΕΡΓΗΤΙΚΟ						
Ι. Αποθέματα:						
1. Εμπορεύματα			287,05			237,79
ΙΙ. Απαιτήσεις:						
1. Πελάτες			54.097,13			22.118,58
11. Χρεώστες Διάφοροι			4.030,52			6.855,73
IV. Διαθέσιμα						
1. Ταμείο			78.624,14			79.060,84
3. Καταθέσεις όψεως και προθεσμίας			93,35			20,08
Σύνολο Κυκλοφ. Ενεργητ. (ΔΙ+ΔΙΙ+ΔΙV)			137.132,19			108.293,02
Γενικό Σύνολο Ενεργητικού (Γ+Δ)			476.643,54			466.005,50

ΠΑΘΗΤΙΚΟ	Ποσά κλειομ. χρήσ. 2005	Ποσά προηγ. χρήσ. 2004
Α. ΙΔΙΑ ΚΕΦΑΛΑΙΑ		
Ι. Κεφάλαιο Μετοχικό (15320 μετοχές των 29,35 Ευρώ)		
1. Καταβλημένο	449.642,00	449.642,00
ΙΙΙ. Διαφορές αναπροσαρμογής:		
2. Διαφορές από αναπροσαρμογή αξίας λοιπών περιουσιακών στοιχείων	23.108,38	23.108,38
3. Επιχορ. Επενδύσεων Ν.1262/82	58.111,77	58.111,77
V. Αποτελέσματα εις νέο:		
Υπόλοιπο κερδών χρήσεως εις νέο	0,00	9.288,56
Υπόλοιπο ζημιών χρήσεως εις νέο	-14.614,31	0,00
Υπόλοιπο ζημιών προηγ. χρήσεων	-111.599,78	-120.888,34
Σύνολο ιδίων κεφαλαίων	404.648,06	419.262,37
Γ. ΥΠΟΧΡΕΩΣΕΙΣ		
ΙΙ. Βραχυπρόθεσμες Υποχρεώσεις:		
1. Προμηθευτές	3.860,03	1.190,59
3. Τράπεζες λογ. βραχ. υποχρεώσ.	20.463,19	369,70
5. Υποχρεώσεις από φόρους - τέλη	-1.293,69	2.819,59
6. Ασφαλιστικοί Οργανισμοί	3.350,44	3.188,39
11. Πιστωτές Διάφοροι	44.836,49	38.160,87
Σύνολο Υποχρεώσεων (ΓΙ+ΓΙΙ)	71.216,46	45.729,14
Δ. ΜΕΤΑΒΑΤΙΚΟΙ ΛΟΓ. ΠΑΘΗΤΙΚΟΥ		
2. Εξοδα χρήσεως δουλευμένα	779,02	1.013,99
Γενικό Σύνολο Παθητικού (Α+Γ+Δ)	476.643,54	466.005,50

ΚΑΤΑΣΤΑΣΗ ΛΟΓΑΡΙΑΣΜΟΥ ΑΠΟΤΕΛΕΣΜΑΤΩΝ ΧΡΗΣΕΩΣ
31ης ΔΕΚΕΜΒΡΙΟΥ 2005 (1 ΙΑΝΟΥΑΡΙΟΥ - 31 ΔΕΚΕΜΒΡΙΟΥ 2005)

		Ποσά κλειομ. χρήσ. 2005		Ποσά προηγ. χρήσ. 2004
Ι. ΑΠΟΤΕΛΕΣΜΑΤΑ ΕΚΜΕΤΑΛΛΕΥΣΕΩΣ				
Κύκλος εργασιών (πωλήσεις)		180.994,86		195.237,22
Μείον: Κόστος πωλήσεων		127.797,66		117.389,71
Μικτά Αποτελ/τα (κέρδη) Εκμεταλλεύσεως		53.197,20		77.847,51
Μείον: 1. Εξοδα διοικητικής λειτουργίας	14.517,19		13.928,45	
3. Εξοδα λειτουργίας διαθέσεως	4.380,92	18.898,11	1.654,04	15.582,49
Μερικά αποτελ/τα (κέρδη) Εκμεταλλεύσεως		34.299,09		62.265,02
Μείον: 3. Χρεωστικοί τόκοι και συναφή έξοδα		683,79		928,92
Ολικά αποτελ/τα (κέρδη) εκμεταλλεύσεως		33.615,30		61.336,10
ΙΙ. Πλέον: Εκτακτα αποτελέσματα				
1. Εκτακτα και ανόργανα έσοδα		0,00		833,66
Οργανικά και έκτακτα αποτελέσματα (κέρδη)		33.615,30		62.169,76
Μείον: Σύνολο αποσβέσεων παγίων στοιχείων		48.229,61		52.881,20
ΚΑΘΑΡΑ ΑΠΟΤΕΛΕΣΜΑΤΑ (ζημιές) ΧΡΗΣΕΩΣ		-14.614,31		9.288,56

ΠΙΝΑΚΑΣ ΔΙΑΘΕΣΕΩΣ ΑΠΟΤΕΛΕΣΜΑΤΩΝ

	Ποσά κλειομ. χρήσ. 2005	Ποσά προηγ. χρήσ. 2004
Καθαρά αποτελ/τα (ζημιές) χρήσεως	-14.614,31	9.288,56
Μείον: Διαφορές φορολογικού ελέγχου προηγούμενων χρήσεων	0,00	-12.498,42
Σύνολο	-14.614,31	-3.209,86
Πλέον: Υπόλοιπο αποτελεσμάτων (ζημιών) προηγούμενων χρήσεων	-111.599,78	-108.389,92
Ζημιές εις νέο	-126.214,09	-111.599,78

ΣΗΜΕΙΩΣΗ: Εγινε αναπροσαρμογή της αξίας των ακινήτων της εταιρείας σύμφωνα με το Ν. 2065/92 και Ν. 3296/04 την 31.12.2004.

Η Πρόεδρος του Δ.Σ.
ΣΤΑΜΑΤΙΑ Δ. ΚΟΥΝΤΟΥΡΗ

Ο Δ/νων Σύμβουλος
ΓΕΩΡΓΙΟΣ ΚΟΥΝΤΟΥΡΗΣ

Ο Λογιστής
ΠΑΡΑΣΧΟΣ Ε. ΠΑΡΑΣΚΕΥΑΣ
Αρ. Αδείας 0007942

Ηλεκτρονική Στοιχειοθεσία & Δημοσιεύσεις Ισολογισμών «Η ΔΡΑΣΙΣ», Τηλ. 63.790 - 64.393 - 64.200 κ. Μαριά

RODOS LEASE

ΑΝΩΝΥΜΗ ΕΤΑΙΡΕΙΑ ΛΕΙΤΟΥΡΓΙΚΩΝ ΜΙΣΘΩΣΕΩΝ ΑΞΙΟΠΟΙΗΣΗΣ ΑΚΙΝΗΤΩΝ & ΥΠΗΡΕΣΙΩΝ

Μ.Α.Ε. 54673/80/Β/03/12 ΙΣΟΛΟΓΙΣΜΟΣ 31ης ΔΕΚΕΜΒΡΙΟΥ 2005 - 2η ΕΤΑΙΡΙΚΗ ΧΡΗΣΗ (1 ΙΑΝΟΥΑΡΙΟΥ - 31 ΔΕΚΕΜΒΡΙΟΥ 2005)

ΕΝΕΡΓΗΤΙΚΟ	Ποσά κλειομένης χρήσεως 2005			Ποσά προηγούμενης χρήσεως 2004		
	Αξία Κτήσ.	Αποσβέσ.	Αναπ. Αξία	Αξία Κτήσ.	Αποσβέσ.	Αναπ. Αξία
Β. ΕΞΟΔΑ ΕΓΚΑΤΑΣΤΑΣΕΩΣ						
1. Εξοδα Ιδρύσ. & Α' Εγκαταστ.	4.763,09	2.143,39	2.619,70	4.763,09	1.190,77	3.572,32
Γ. ΠΑΓΙΟ ΕΝΕΡΓΗΤΙΚΟ						
Ι. Ασώματες ακινητοποιήσεις:						
2. Παραχωρ. δικαιωμ. βιομ. ιδιοκτ.	46.390,80	22.422,22	23.968,58	46.390,80	13.144,06	33.246,74
Γ. ΠΑΓΙΟ ΕΝΕΡΓΗΤΙΚΟ						
ΙΙ. Ενσώματες ακινητοποιήσεις:						
4. Μηχ/τα - Τεχνικές Εγκαταστ. & λοιπός μηχαν/κός εξοπλισμός	380,00	379,99	0,01	380,00	379,99	0,01
6. Επιπλα και λοιπός Εξοπλισμός	7.631,83	4.809,86	2.821,97	8.011,83	4.057,74	3.954,09
	8.011,83	5.189,85	2.821,98	8.391,83	4.437,73	3.954,10
Σύνολο Ακινητοποιήσεων (ΓΙ+ΓΙΙ)	54.402,63	27.612,07	26.790,56	54.782,63	17.581,79	37.200,84
Δ. ΚΥΚΛΟΦΟΡΟΥΝ ΕΝΕΡΓΗΤΙΚΟ						
ΙΙ. Απαιτήσεις:						
1. Πελάτες			2.003,69			25.452,76
11. Χρεώστες διάφοροι			1.336,32			1.445,43
			3.340,01			26.898,19
IV. Διαθέσιμα						
1. Ταμείο			49.368,03			18.574,89
3. Καταθέσεις όψεως και προθεσμίας			58,04			67,04
			49.426,07			18.641,93
Σύνολο Κυκλοφορούντος Ενεργητικού (ΔΙΙ+ΔΙV)			52.766,08			45.540,12
Γενικό Σύνολο Ενεργητικού (Β+Γ+Δ)			82.176,34			86.313,28

ΠΑΘΗΤΙΚΟ	Ποσά κλειομ. χρήσ. 2005	Ποσά προηγ. χρήσ. 2004
Α. ΙΔΙΑ ΚΕΦΑΛΑΙΑ		
Ι. Κεφ. Μετοχικό (800 μετοχές των 100 Ευρώ)		
1. Καταβλημένο	80.000,00	80.000,00
V. Αποτελέσματα εις νέο:		
Υπόλοιπο ζημιών χρήσεως εις νέο	-1.323,34	-5.692,10
Σύνολο ιδίων κεφαλαίων	78.676,66	74.307,90
Γ. ΥΠΟΧΡΕΩΣΕΙΣ		
ΙΙ. Βραχυπρόθεσμες Υποχρεώσεις:		
1. Προμηθευτές	1.232,99	1.609,52
5. Υποχρεώσεων από φόρους-τέλη	2.266,69	6.136,34
11. Πιστωτές διάφοροι	0,00	4.259,52
Σύνολο Υποχρεώσεων(ΓΙΙ)	3.499,68	12.005,38
Γενικό Σύνολο Παθητικού (Α+Γ)	82.176,34	86.313,28

ΚΑΤΑΣΤΑΣΗ ΛΟΓΑΡΙΑΣΜΟΥ ΑΠΟΤΕΛΕΣΜΑΤΩΝ ΧΡΗΣΕΩΣ
31ης ΔΕΚΕΜΒΡΙΟΥ 2005 (1 ΙΑΝΟΥΑΡΙΟΥ - 31 ΔΕΚΕΜΒΡΙΟΥ 2005)

		Ποσά κλειομ. χρήσ. 2005		Ποσά προηγ. χρήσ. 2004
Ι. ΑΠΟΤΕΛΕΣΜΑΤΑ ΕΚΜΕΤΑΛΛΕΥΣΕΩΣ				
Κύκλος εργασιών (πωλήσεις)		27.865,60		22.524,56
Μείον: Κόστος πωλήσεων		21.204,47		24.219,86
Μικτά Αποτελ/τα (κέρδη ή ζημίες) Εκμεταλ.		6.661,13		-1.695,30
Μείον: 3. Χρεωστικοί τόκοι και συναφή έξοδα		89,00		49,00
Ολικά αποτελ/τα (κέρδη ή ζημίες) εκμεταλ.		6.572,13		-1.744,30
ΙΙ. Εκτακτα αποτελέσματα				
Μείον: 1. Εκτακτα και ανόργανα έξοδα		147,49		6,00
Οργανικά & έκτακτα αποτελ/τα (κέρδη ή ζημίες)		6.424,64		-1.750,30
Μείον: Σύνολο αποσβέσ. πάγιων στοιχείων	11.362,90		18.392,56	
Μείον: Οι από αυτές ενσώμ. στο λειτ. κόστος	11.362,90	0,00	18.392,56	0,00
ΚΑΘΑΡΑ ΑΠΟΤΕΛ/ΤΑ (κέρδη ή ζημίες) ΧΡΗΣΕΩΣ ΠΡΟ ΦΟΡΩΝ		6.424,64		-1.750,30

ΠΙΝΑΚΑΣ ΔΙΑΘΕΣΕΩΣ ΑΠΟΤΕΛΕΣΜΑΤΩΝ

	Ποσά κλειομ. χρήσ. 2005	Ποσά προηγ. χρήσ. 2004
Καθαρά αποτελ. (κέρδη ή ζημίες) χρήσ.	6.424,64	-1.750,30
Πλέον: Υπόλοιπο αποτελεσμάτων (ζημιών) προηγ. χρήσεων	-5.692,10	0,00
Σύνολο	732,54	-1.750,30
Μείον: 1. Φόρος εισοδήματος	2.055,88	3.941,80
Ζημίες εις νέο	-1.323,34	-5.692,10

Ο Πρόεδρος - Δ. Σύμβουλος
ΚΑΤΙΝΑΣ ΕΥΣΤΑΘΙΟΣ

Ο Αντιπρόεδρος
ΚΑΤΙΝΑΣ ΣΤΕΡΓΟΣ

Ο Επί του Λογιστηρίου
ΓΙΑΝΝΗΣ ΤΣΙΓΑΡΟΣ
ΑΡ. ΑΔΕΙΑΣ Α' ΤΑΞΗΣ 3258

ΤΟΥΡΙΣΤΙΚΕΣ - ΞΕΝΟΔΟΧΕΙΑΚΕΣ ΕΠΙΧΕΙΡΗΣΕΙΣ ΧΑΠΙΠΗΣ ΑΝΩΝΥΜΗ ΕΤΑΙΡΕΙΑ - ΖΕΥΣ ΡΟΔΟΥ

ΙΣΟΛΟΓΙΣΜΟΣ 31ης ΔΕΚΕΜΒΡΙΟΥ 2005 - 17η ΕΤΑΙΡΙΚΗ ΧΡΗΣΗ (1 ΙΑΝΟΥΑΡΙΟΥ - 31 ΔΕΚΕΜΒΡΙΟΥ 2005) Μ.Α.Ε 17071/80/Β/88/048

ΕΝΕΡΓΗΤΙΚΟ	Ποσά κλειόμενης χρήσεως 2005 ευρώ			Ποσά προηγούμενης χρήσεως 2004 ευρώ		
Β. ΕΞΟΔΑ ΕΓΚΑΤΑΣΤΑΣΕΩΣ	Αξία Κτήσ.	Αποσβέσ.	Αναπ. Αξία	Αξία Κτήσ.	Αποσβέσ.	Αναπ. Αξία
4. Λοιπά έξοδα εγκαταστάσεως	88.026,17	70.904,76	17.121,41	95.300,14	91.977,75	3.322,39
Γ. ΠΑΓΙΟ ΕΝΕΡΓΗΤΙΚΟ						
ΙΙ. Ενσώματες ακινητοποιήσεις						
1. Γήπεδα - οικόπεδα	946.434,18	0,00	946.434,18	946.434,18	0,00	946.434,18
3. Κτίρια και τεχνικά έργα	4.209.910,71	1.613.051,88	2.596.858,83	4.209.910,71	1.402.697,87	2.807.212,84
4. Μηχανήματα - Τεχνικές εγκατασ'τάσεις και λοιπός μηχαν. εξοπλισμός	203.966,85	184.671,48	19.295,37	203.228,85	178.793,87	24.434,98
5. Μεταφορικά μέσα	930.734,71	922.242,57	8.492,14	930.734,71	920.128,81	10.605,90
6. Επιπλα και λοιπός εξοπλισμός	1.347.335,67	1.261.528,99	85.806,68	1.329.141,72	1.218.408,18	110.733,54
Σύνολο ακινητοποιήσεων (ΓΙΙ)	7.638.382,12	3.981.494,92	3.656.887,20	7.619.450,17	3.720.028,73	3.899.421,44
ΙΙΙ. Συμμετοχές και άλλες μακροπρόθεσμες χρηματοοικονομικές απαιτήσεις						
1. Συμμετοχές σε συνδεμένες επιχειρήσεις			0,00			117.600,00
7. Λοιπές μακροπρόθεσμες απαιτήσεις			9.123,98			9.123,98
			9.123,98			126.723,98
Σύνολο πάγιου ενεργητικού (ΓΙΙ+ΓΙΙΙ)			3.666.011,18			4.026.145,42
Δ. ΚΥΚΛΟΦΟΡΟΥΝ ΕΝΕΡΓΗΤΙΚΟ						
ΙΙ. Απαιτήσεις						
1. Πελάτες			85.036,63			12.902,31
10. Επισφαλ. - Επίδικοι πελάτες & χρεώστες			7.538,28			7.538,28
11. Χρεώστες διάφοροι			910.382,52			415.602,59
			1.002.957,43			436.043,18
ΙV. Διαθέσιμα						
1. Ταμείο			6.512,04			3.096,21
3. Καταθέσεις όψεως και προθεσμίας			1.646.088,71			2.046.473,08
			1.652.600,75			2.049.569,29
Σύνολο Κυκλοφ. Ενεργητ. (ΔΙΙ+ΔΙV)			2.655.558,18			2.485.612,47
Ε. ΜΕΤΑΒΑΤΙΚΟΙ ΛΟΓΑΡ. ΕΝΕΡΓΗΤΙΚΟΥ						
1. Εξοδα επόμενων χρήσεων			9.179,07			9.190,47
Γενικό Σύνολο Ενεργητικού (Β+Γ+Δ+Ε)			6.347.869,84			6.524.270,75
ΛΟΓΑΡΙΑΣΜΟΙ ΤΑΞΕΩΣ ΧΡΕΩΣΤΙΚΟΙ						
1. Αλλότρια περιουσιακά στοιχεία			0,00			0,01
2. Χρεωστικοί λογαρ. εγγυήσεων και εμπράγματων ασφαλειών			497.425,83			26.112,85
			497.425,83			26.112,86

ΠΑΘΗΤΙΚΟ	Ποσά κλειόμ. χρήσ. 2005 ευρώ	Ποσά προηγ. χρήσ. 2004 ευρώ
Α. ΙΔΙΑ ΚΕΦΑΛΑΙΑ		
Ι. Κεφάλαιο μετοχικό (65720 μετοχές των 29,35 ευρώ)		
1. Καταβλημένο	1.928.882,00	1.928.882,00
ΙΙΙ. Διαφορές αναπροσαρμογής - Επιχορηγήσεις επενδύσεων		
2. Διαφορές από αναπροσαρμογή αξίας λοιπών περιουσιακών στοιχείων	116.848,27	116.848,27
3. Επιχορ/σεις επενδύσ. πάγιου ενεργητικού	250.000,00	0,00
	366.848,27	116.848,27
ΙV. Αποθεματικά κεφάλαια		
1. Τακτικό αποθεματικό	294.367,62	274.367,62
5. Αφορολόγητα αποθεματικά ειδικών διατάξεων νόμων	1.060.683,33	1.060.683,33
	1.355.050,95	1.335.050,95
Σύνολο ιδίων κεφαλαίων (ΑΙ+ΑΙΙΙ+ΑΙV)	3.650.781,22	3.380.781,22
Γ. ΥΠΟΧΡΕΩΣΕΙΣ		
ΙΙ. Βραχυπρόθεσμες υποχρεώσεις		
1. Προμηθευτές	16.325,83	26.832,98
2α. Επιταγές πληρωτέες (μεταχρον/μένες)	13.768,60	9.179,12
3. Τράπεζες λ/βραχυπρ. υποχρεώσεων	103,65	432,48
5. Υποχρεώσεις από φόρους - τέλη	158.888,68	423.122,20
6. Ασφαλιστικοί οργανισμοί	97.249,58	81.029,91
10. Μερίσματα πληρωτέα	555.915,67	888.832,08
11. Πιστωτές διάφοροι	1.846.641,94	1.702.251,68
Σύνολο υποχρεώσεων (ΓΙΙ)	2.688.893,95	3.131.680,45
Δ. ΜΕΤΑΒΑΤΙΚΟΙ ΛΟΓΑΡ. ΠΑΘΗΤΙΚΟΥ		
2. Εξοδα χρήσεως δουλευμένα	8.194,67	11.809,08
Γενικό Σύνολο Παθητικού (Α+Γ+Δ)	6.347.869,84	6.524.270,75
ΛΟΓΑΡΙΑΣΜΟΙ ΤΑΞΕΩΣ ΠΙΣΤΩΤΙΚΟΙ		
1. Δικαιούχοι αλλότρ. περιουσ. στοιχείων	0,00	0,01
2. Πιστωτικοί λογαρ. εγγυήσεων και εμπράγματων ασφαλειών	497.425,83	26.112,85
	497.425,83	26.112,86

ΚΑΤΑΣΤΑΣΗ ΛΟΓΑΡΙΑΣΜΟΥ ΑΠΟΤΕΛΕΣΜΑΤΩΝ ΧΡΗΣΕΩΣ
31ης ΔΕΚΕΜΒΡΙΟΥ 2005 (1 ΙΑΝΟΥΑΡΙΟΥ - 31 ΔΕΚΕΜΒΡΙΟΥ 2005)

			Ποσά κλειόμ. χρήσ. 2005 ευρώ			Ποσά προηγ. χρήσ. 2004 ευρώ
Ι. ΑΠΟΤΕΛΕΣΜΑΤΑ ΕΚΜΕΤΑΛΛΕΥΣΕΩΣ						
Κύκλος εργασιών (πωλήσεις υπηρεσιών)			6.311.211,17			6.646.706,80
Μείον: Κόστος πωλήσεων (υπηρεσιών)			5.689.107,32			5.460.155,92
Μικτά Αποτελέσματα (κέρδη) εκμεταλλεύσεως			622.103,85			1.186.550,88
ΜΕΙΟΝ: 1. Εξοδα διοικητικής λειτουργίας			335.214,53			319.872,41
Μερικά Αποτελέσματα (κέρδη) εκμεταλλεύσεως			286.889,32			866.678,47
ΠΛΕΟΝ: 4. Πιστωτικοί τόκοι και συναφή έσοδα		36.396,20			38.327,17	
Μείον:						
3. Χρεωστικοί τόκοι και συναφή έξοδα		19.277,75	17.118,45		24.098,20	14.228,97
Ολικά αποτελέσματα (κέρδη) εκμεταλλεύσεως			304.007,77			880.907,44
ΙΙ. ΠΛΕΟΝ: Εκτακτα αποτελέσματα						
1. Εκτακτα και ανόργανα έσοδα		18.750,89			1.717,97	
2. Εκτακτα κέρδη		242.281,40			149,99	
3. Εσοδα προηγούμενων χρήσεων		7.538,57			441,06	
4. Εσοδα από προβλέψεις προηγ. χρήσεων		0,00			5.747,00	
		268.570,86			8.056,02	
Μείον:						
1. Εκτακτα και ανόργανα έξοδα	15,22			1,19		
3. Εξοδα προηγούμενων χρήσεων	7.681,97	7.697,19	260.873,67	0,00	1,19	8.054,83
Οργανικά και έκτακτα αποτελέσματα (κέρδη)			564.881,44			888.962,27
ΜΕΙΟΝ: Σύνολο αποσβέσεων πάγιων στοιχείων		267.667,09			282.509,06	
Μείον: Οι από αυτές ενσωμ/νες στο λειτ/κό κόστος		267.667,09	0,00		282.509,06	0,00
ΚΑΘΑΡΑ ΑΠΟΤΕΛ/ΤΑ (κέρδη) ΧΡΗΣΕΩΣ προ φόρων			564.881,44			888.962,27

ΠΙΝΑΚΑΣ ΔΙΑΘΕΣΕΩΣ ΑΠΟΤΕΛΕΣΜΑΤΩΝ

	Ποσά κλειόμ. χρήσ. 2005 ευρώ	Ποσά προηγ. χρήσ. 2004 ευρώ
Καθαρά αποτελέσματα (κέρδη) χρήσεως	564.881,44	888.962,27
Πλέον: Υπόλοιπο κερδών προηγ. χρήσεων	0,00	393.848,37
Μείον: Διαφορές φορολογικού ελέγχου προηγούμενων χρήσεων	0,00	46.608,00
Σύνολο	564.881,44	1.236.202,64
Μείον: 1. Φόρος εισοδήματος	185.896,88	313.964,70
2. Λοιποί μη ενσωματωμένοι στο λειτουργικό κόστος φόροι	3.068,89	5.405,86
Κέρδη προς διάθεση	375.915,67	916.832,08
Η διάθεση των κερδών γίνεται ως εξής:		
1. Τακτικό αποθεματικό	20.000,00	28.000,00
3α. Μέρισμα από κέρδη χρήσεως 2005	355.915,67	0,00
3β. Μέρισμα από κέρδη εις νέο χρήσεως 2004	0,00	494.983,71
3γ. Μέρισμα από κέρδη εις νέο χρήσεως 2003	0,00	393.848,37
	375.915,67	916.832,08

Σημειώσεις:
1)Η τελευταία αναπροσαρμογή της αξίας των ακινήτων της εταιρείας έγινε στη χρήση 2004 με βάση το ν. 2065/1992.
2) Η εταιρεία έχει ελεγχθεί φορολογικώς μέχρι και τη χρήση 2002 και, συνεπώς, οι φορολογικές υποχρεώσεις της έχουν οριστικοποιηθεί μέχρι και τη χρήση αυτή.
3) Κατά πάγια τακτική, η εταιρεία λογιστικοποιεί τις αποζημιώσεις προσωπικού λόγω εξόδου από την υπηρεσία κατά τη χρήση που αποχωρεί το προσωπικό της. Λεπτομέρειες στο Προσάρτημα.

Ρόδος, 28 Φεβρουαρίου 2006

Ο Πρόεδρος του Δ.Σ. και Διευθύνων Σύμβουλος	Ο Γενικός Διευθυντής	Ο Διευθυντής Οικονομικών Υπηρεσιών	Ο Προϊστάμενος του Λογιστηρίου
ΓΕΩΡΓΙΟΣ Π. ΧΑΠΙΠΗΣ	ΠΑΝΤΕΛΕΩΝ Γ. ΧΑΠΙΠΗΣ	ΜΙΧΑΗΛ Γ. ΧΑΠΙΠΗΣ	ΛΑΖΑΡΟΣ Κ. ΚΑΣΕΚΑΣ

ΕΚΘΕΣΗ ΕΛΕΓΧΟΥ ΟΡΚΩΤΟΥ ΕΛΕΓΚΤΗ - ΛΟΓΙΣΤΗ

Προς τους κ.κ. Μετόχους της Ανώνυμης Εταιρείας "ΤΟΥΡΙΣΤΙΚΕΣ ΚΑΙ ΞΕΝΟΔΟΧΕΙΑΚΕΣ ΕΠΙΧΕΙΡΗΣΕΙΣ ΧΑΠΙΠΗΣ ΑΝΩΝΥΜΗ ΕΤΑΙΡΕΙΑ"

Ελέγξαμε τις ανωτέρω οικονομικές καταστάσεις της Ανώνυμης Εταιρείας "ΤΟΥΡΙΣΤΙΚΕΣ ΚΑΙ ΞΕΝΟΔΟΧΕΙΑΚΕΣ ΕΠΙΧΕΙΡΗΣΕΙΣ ΧΑΠΙΠΗΣ ΑΝΩΝΥΜΗ ΕΤΑΙΡΕΙΑ." της εταιρικής χρήσεως που έληξε την 31η Δεκεμβρίου 2005. Η ευθύνη της σύνταξης των οικονομικών καταστάσεων βαρύνει τη Διοίκηση της Εταιρείας. Η δική μας ευθύνη περιορίζεται στη διαμόρφωση και τη διατύπωση γνώμης επί των οικονομικών καταστάσεων, εδραιωμένης στον διενεργηθέντα έλεγχο. Ο έλεγχός μας διενεργήθηκε σύμφωνα με τα Ελληνικά Ελεγκτικά Πρότυπα, που είναι εναρμονισμένα με τα Διεθνή Ελεγκτικά Πρότυπα. Τα Πρότυπα αυτά απαιτούν το σχεδιασμό και την εκτέλεση του ελεγκτικού έργου κατά τρόπο που να διασφαλίζει με εύλογη βεβαιότητα ότι οι οικονομικές καταστάσεις είναι απαλλαγμένες από ουσιώδεις ανακρίβειες και παραλείψεις. Ο έλεγχος περιλαμβάνει την εξέταση, σε δειγματοληπτική βάση, αποδεικτικών στοιχείων που υποστηρίζουν τα ποσά και τις πληροφορίες που περιλαμβάνονται στις οικονομικές καταστάσεις. Ο έλεγχος επίσης περιλαμβάνει την αξιολόγηση των λογιστικών αρχών που ακολουθήθηκαν, των εκτιμήσεων της Διοίκησης της Εταιρείας και, γενικότερα, της παρουσίασης των δεδομένων στις οικονομικές καταστάσεις καθώς και τη συμφωνία του περιεχομένου της Εκθεσης του Διοικητικού Συμβουλίου με τις οικονομικές καταστάσεις. Πιστεύουμε ότι ο έλεγχος που διενεργήθηκε παρέχει επαρκή βάση για την διαμόρφωση της γνώμης μας. Κατά τη γνώμη μας, οι προαναφερόμενες οικονομικές καταστάσεις παρουσιάζουν εύλογα από κάθε ουσιώδη πλευρά, την οικονομική θέση της Εταιρείας κατά την 31 Δεκεμβρίου 2005 και τα αποτελέσματα των εργασιών της, της χρήσεως που έληξε αυτή την ημερομηνία, σύμφωνα με τα Λογιστικά Πρότυπα που προδιαγράφονται από την Ελληνική νομοθεσία και το περιεχόμενο της έκθεσης του Διοικητικού Συμβουλίου συμφωνεί με τις προαναφερόμενες οικονομικές καταστάσεις. Χωρίς να διατυπώνουμε επιφύλαξη στη γνώμη μας, εφιστούμε την προσοχή σας στις σημειώσεις που αναγράφονται κάτω από τον Ισολογισμό και κυρίως τη σημείωση αριθ. 2, στην οποία γίνεται αναφορά στο γεγονός ότι η Εταιρεία δεν έχει ελεγχθεί φορολογικώς από τη χρήση 2003 και μετά, με συνέπεια να υπάρχει το ενδεχόμενο επιβολής πρόσθετων φόρων και προσαυξήσεων κατά το χρόνο που οι ανέλεγκτες χρήσεις θα ελεγχθούν από τις φορολογικές αρχές. Η έκβαση του φορολογικού αυτού ελέγχου δεν είναι δυνατόν να προβλεφθεί στο παρόν στάδιο και, ως εκ τούτου, δεν έχει γίνει οποιαδήποτε πρόβλεψη στις οικονομικές καταστάσεις σε σχέση με το θέμα αυτό.

Ρόδος, 27 Μαρτίου 2006
Ο Ορκωτός Ελεγκτής - Λογιστής
ΙΩΑΝΝΗΣ Γ. ΑΝΑΣΤΑΣΙΑΔΗΣ
Α.Μ. Σ.Ο.Ε.Λ.: 10141
ΑΞΩΝ ΟΡΚΩΤΟΙ ΕΛΕΓΚΤΕΣ Ε.Π.Ε.

Ηλεκτρονική Στοιχειοθεσία & Δημοσιεύσεις Ισολογισμών «Η ΔΡΑΣΙΣ», Τηλ. 63.790 - 64.393 - 64.200 κ. Μαριά

Γενικαί Ξενοδοχειακαί - Τουριστικαί Επιχειρήσεις ΞΗΡΟΚΑΜΠΟΣ ΚΩ Α.Ε.

Μ.Α.Ε. 19279/80/Β/89/36 ΙΣΟΛΟΓΙΣΜΟΣ 31ης ΔΕΚΕΜΒΡΙΟΥ 2005 -ΕΤΑΙΡΙΚΗ ΧΡΗΣΗ (1 ΙΑΝ. -31 ΔΕΚΕΜΒΡΙΟΥ 2005)

ΕΝΕΡΓΗΤΙΚΟ	Ποσά κλειομ. χρήσ. 2005	Ποσά προηγ. χρήσ. 2004
Β. ΕΞΟΔΑ ΕΓΚΑΤΑΣΤΑΣΕΩΣ		
1. Εξοδα Ιδρύσ. και Α' Εγκατ.	45.982,96	44.429,63
Γ. ΠΑΓΙΟ ΕΝΕΡΓΗΤΙΚΟ		
ΙΙ. Ενσώματες ακινητοποιήσεις:		
1. Γήπεδα - Οικόπεδα	593.592,74	593.592,74
Δ. ΚΥΚΛΟΦ. ΕΝΕΡΓΗΤΙΚΟ		
ΙΙ. Απαιτήσεις:		
11. Χρεώστες Διάφοροι	2.149,33	2.052,95
IV. Διαθέσιμα		
1. Ταμείο	8.768,51	13.460,40
Σύνολο Κυκλοφ. Ενεργητ.	10.917,84	15.513,35
Γενικό Σύν. Ενεργητικού (Β+Γ+Δ)	650.493,54	653.535,72

ΠΑΘΗΤΙΚΟ	Ποσά κλειομ. χρήσ. 2005	Ποσά προηγ. χρήσ. 2004
Α. ΙΔΙΑ ΚΕΦΑΛΑΙΑ		
Ι. Κεφάλαιο Μετοχικό (15.828 μετοχές των 29,34 Ευρώ)		
1. Καταβεβλημένο	464.393,52	464.393,52
ΙΙΙ. Διαφορές αναπροσαρμογής:		
2. Διαφορές από αναπ/γή αξίας λοιπών περιουσ. στοιχείων	184.257,83	184.257,83
Σύνολο ιδίων κεφαλαίων	648.651,35	648.651,35
Γ. ΥΠΟΧΡΕΩΣΕΙΣ		
ΙΙ. Βραχυπρόθεσμες Υποχρεώσεις:		
5. Υποχρ. από φόρους-τέλη	1.842,19	4.884,37
Σύνολο Υποχρεώσεων (ΓΙ+ΓΙΙ)	1.842,19	4.884,37
Γενικό Σύνολο Παθητικού (Α+Γ)	650.493,54	653.535,72

ΣΗΜΕΙΩΣΕΙΣ:
1. Η Επιχείρηση δεν έχει λειτουργήσει ακόμη γι' αυτό δεν υπάρχει κατάσταση λογαρ. Αποτελ/των χρήσεως.
2. Εγινε αναπροσαρμογή της αξίας των ακινήτων της εταιρείας σύμφωνα με το Ν. 2065/92 και Ν. 3296/04 την 31.12.2004.

Ο Πρόεδρος και Διευθύνων Σύμβουλος ΝΙΚΗΦΟΡΟΣ-ΓΕΩΡΓΙΟΣ ΧΑΤΖΑΚΗΣ
Η Αντιπρόεδρος ΕΙΡΗΝΗ ΧΑΤΖΑΚΗ
Ο Προϊστάμενος του Λογιστηρίου ΚΩΝΣΤΑΝΤΙΝΟΣ ΣΑΒΒΑΚΗΣ

Ηλεκτρονική Στοιχειοθεσία & Δημοσιεύσεις Ισολογισμών «Η ΔΡΑΣΙΣ», Τηλ. 63.790 - 64.393 - 64.200 κ. Μαριά

SEA FREEDOM ΝΑΥΤΙΛΙΑΚΗ Ε.Π.Ε.

ΙΣΟΛΟΓΙΣΜΟΣ 31ης ΔΕΚΕΜΒΡΙΟΥ 2005 - 2η ΕΤΑΙΡΙΚΗ ΧΡΗΣΗ (1 ΙΑΝΟΥΑΡΙΟΥ - 31 ΔΕΚΕΜΒΡΙΟΥ 2005)

ΕΝΕΡΓΗΤΙΚΟ	Ποσά κλειομένης χρήσεως 2005 Αξία Κτήσ.	Αποσβέσ.	Αναπ. Αξία
Γ. ΠΑΓΙΟ ΕΝΕΡΓΗΤΙΚΟ			
ΙΙ. Ενσώματες ακινητοποιήσεις:			
5. Μεταφορικά Μέσα	150.000,00	48.750,00	101.250,00
6. Επιπλα και λοιπός Εξοπλισμός	225,22	225,20	0,02
Σύνολο Ακινητοποιήσεων (ΓΙΙ)	150.225,22	48.975,20	101.250,02
Δ. ΚΥΚΛΟΦΟΡΟΥΝ ΕΝΕΡΓΗΤΙΚΟ			
ΙΙ. Απαιτήσεις:			
11. Χρεώστες διάφοροι			655,94
IV. Διαθέσιμα			
1. Ταμείο			32.709,33
3. Καταθέσεις όψεως και προθεσμίας			94,13
			32.803,46
Σύνολο Κυκλοφ. Ενεργητ. (ΔΙΙ+ΔΙV)			33.459,40
Γενικό Σύνολο Ενεργητικού (Γ+Δ)			134.709,42

ΠΑΘΗΤΙΚΟ	Ποσά κλειομ. χρήσ. 2005
Α. ΙΔΙΑ ΚΕΦΑΛΑΙΑ	
Ι. Κεφάλαιο Εταιρικό	
1. Καταβλημένο	150.000,00
V. Αποτελέσματα εις νέο:	
Υπόλοιπο ζημιών χρήσ. εις νέο	-24.436,98
Υπόλοιπο ζημιών χρήσ. εις νέο	-14.905,59
	-39.342,57
Σύνολο ιδίων κεφαλαίων (ΑΙ+ΑV)	110.657,43
Γ. ΥΠΟΧΡΕΩΣΕΙΣ	
ΙΙ. Βραχυπρόθεσμες Υποχρεώσεις:	
1. Προμηθευτές	8.996,07
2. Επιταγές πληρωτέες	1.316,00
3. Τράπεζες λ/βραχ. υποχρεώσ.	13.739,92
Σύνολο Υποχρεώσεων (ΓΙΙ)	24.051,99
Γενικό Σύνολο Παθητικού (Α+Γ)	134.709,42

ΚΑΤΑΣΤΑΣΗ ΛΟΓΑΡΙΑΣΜΟΥ ΑΠΟΤΕΛΕΣΜΑΤΩΝ ΧΡΗΣΕΩΣ 31ης ΔΕΚΕΜΒΡΙΟΥ 2005 (1 ΙΑΝΟΥΑΡΙΟΥ - 31 ΔΕΚΕΜΒΡΙΟΥ 2005)

Ι. ΑΠΟΤΕΛΕΣΜΑΤΑ ΕΚΜΕΤΑΛΛΕΥΣΕΩΣ		Ποσά κλειομ. χρήσ. 2005
Κύκλος εργασιών (πωλήσεις)		14.900,00
Μείον: Κόστος πωλήσεων		22.207,84
Μικτά Αποτελέσματα (ζημίες) Εκμεταλλεύσεως		-7.307,84
Μείον: 1. Εξοδα διοικητικής λειτουργίας	1.163,17	
3. Εξοδα λειτουργίας διαθέσεως	15.931,82	17.094,99
Μερικά αποτελ. (ζημίες) Εκμεταλλεύσεως		-24.402,83
Μείον: 3. Χρεωστικοί τόκοι και συναφή έξοδα		10,31
Ολικά αποτελέσματα (ζημίες) εκμεταλλεύσεως		-24.413,14
ΙΙ. Μείον: Εκτακτα αποτελέσματα		
1. Εκτακτα και ανόργανα έξοδα		23,84
Οργανικά και έκτακτα αποτελέσματα (ζημίες)		-24.436,98
Μείον: Σύνολο αποσβέσεων πάγιων στοιχείων	22.500,00	
Μείον: Οι από αυτές ενσωμ. στο λειτ. κόστος	22.500,00	0,00
ΚΑΘΑΡΑ ΑΠΟΤΕΛΕΣΜΑΤΑ (ζημίες) ΧΡΗΣΕΩΣ		-24.436,98

ΠΙΝΑΚΑΣ ΔΙΑΘΕΣΕΩΣ ΑΠΟΤΕΛΕΣΜΑΤΩΝ

	Ποσά κλειομ. χρήσ. 2005
Καθαρά αποτελ. (ζημίες) χρήσεως	-24.436,98
Πλέον: Υπόλοιπο αποτελ.(ζημιών) προηγούμενων χρήσεων	-14.905,59
Ζημίες εις νέο	-39.342,57

Ο Διαχειριστής ΠΑΠΑΔΟΠΟΥΛΟΣ-ΜΑΧΑΙΡΑΣ ΓΕΩΡΓΙΟΣ ΑΤ: Κ 399502

Ο Προϊστάμενος του Λογιστηρίου ΚΟΛΑΗΣ Ν. ΠΑΝΤΑΖΗΣ Α.Μ. Α' Τάξης 21590 Για την εταιρεία Μ. ΜΙΧΑΗΛ-Π. ΚΟΛΑΗΣ Ο.Ε. Α.Μ. Α' Τάξης 553

Ηλεκτρονική Στοιχειοθεσία & Δημοσιεύσεις Ισολογισμών «Η ΔΡΑΣΙΣ», Τηλ. 63.790 - 64.393 - 64.200 κ. Μαριά

ΑΣΦΑΛΕΙΕΣ ΚΑΡΥΔΑΚΗ Ε.Π.Ε.

ΙΣΟΛΟΓΙΣΜΟΣ 31ης ΔΕΚΕΜΒΡΙΟΥ 2005 - ΕΤΑΙΡΙΚΗ ΧΡΗΣΗ (1 ΙΑΝΟΥΑΡΙΟΥ - 31 ΔΕΚΕΜΒΡΙΟΥ 2005)

ΕΝΕΡΓΗΤΙΚΟ	Ποσά κλειομένης χρήσεως 2005 Αξία Κτήσ.	Αποσβέσ.	Αναπ. Αξία
Γ. ΠΑΓΙΟ ΕΝΕΡΓΗΤΙΚΟ			
ΙΙ. Ενσώματες ακινητοποιήσεις:			
3. Κτίρια και Τεχνικά Εργα	126.483,30	20.658,91	105.824,39
5. Μεταφορικά μέσα	15.390,40	1.731,42	13.658,98
6. Επιπλα και λοιπός εξοπλισμός	41.966,06	34.868,21	7.097,85
Σύνολο Ακινητοποιήσεων (ΓΙΙ)	183.839,76	57.258,54	126.581,22
Δ. ΚΥΚΛΟΦΟΡΟΥΝ ΕΝΕΡΓΗΤΙΚΟ			
ΙΙ. Απαιτήσεις:			
11. Χρεώστες διάφοροι			220.129,94
IV. Διαθέσιμα			
1. Ταμείο			75.453,58
3. Καταθέσεις Οψεως και Προθεσμίας			22.653,76
			98.107,34
Σύνολο κυκλοφορούντος ενεργητικού (ΔΙΙ+ΔΙV)			318.237,28
ΓΕΝΙΚΟ ΣΥΝΟΛΟ ΕΝΕΡΓΗΤΙΚΟΥ (Γ+Δ)			444.818,50

ΠΑΘΗΤΙΚΟ	Ποσά κλειομ. χρήσ. 2005
Α. ΙΔΙΑ ΚΕΦΑΛΑΙΑ	
Ι. Εταιρικό κεφάλαιο	30.000,00
IV. Αποθεματικά κεφάλαια:	
1. Τακτικό αποθεματικό	53.771,79
Σύν. ιδίων κεφαλαίων (ΑΙ+ΑIV)	83.771,79
Γ. ΥΠΟΧΡΕΩΣΕΙΣ	
Ι. Μακροπρόθεσμες Υποχρεώσεις:	
2. Δάνεια Τραπεζών	82.926,14
ΙΙ. Βραχυπρόθεσμες Υποχρεώσεις:	
1. Ασφαλιστικές εταιρείες	144.930,42
2α. Επιταγές πληρωτέες	20.000,00
3. Πράκτορες και ασφαλειομεσίτες	2.407,61
5. Υποχρεώσεις από φόρους - τέλη	44.785,37
6. Ασφαλιστικοί Οργανισμοί	1.477,28
10. Δικαιούχοι αμοιβών	63.811,13
11. Πιστωτές Διάφοροι	708,76
	278.120,57
Σύνολο Υποχρεώσεων (ΓΙ+ΓΙΙ)	361.046,71
ΓΕΝΙΚΟ ΣΥΝ. ΠΑΘΗΤΙΚΟΥ (Α+Β+Γ)	444.818,50

ΚΑΤΑΣΤΑΣΗ ΛΟΓΑΡΙΑΣΜΟΥ ΑΠΟΤΕΛΕΣΜΑΤΩΝ ΧΡΗΣΕΩΣ 31ης ΔΕΚΕΜΒΡΙΟΥ 2005 (1 ΙΑΝΟΥΑΡΙΟΥ - 31 ΔΕΚΕΜΒΡΙΟΥ 2005)

Ι. ΑΠΟΤΕΛΕΣΜΑΤΑ ΕΚΜΕΤΑΛΛΕΥΣΕΩΣ		Ποσά κλειομ. χρήσ. 2005
Κύκλος εργασιών (πωλήσεις)		227.829,05
Μείον: Κόστος πωλήσεων		58.313,17
Μικτά Αποτελέσματα (κέρδη) Εκμεταλλεύσεως		169.515,88
Πλέον: Αλλα έσοδα εκμεταλλεύσεως		4.909,59
Σύνολο		174.425,47
Μείον: 1. Εξοδα διοικητικής λειτουργίας	13.420,73	
3. Εξοδα λειτουργίας διαθέσεως	56.738,23	70.158,96
Μερικά αποτελέσματα (κέρδη) Εκμεταλλεύσεως		104.266,51
Μείον: 3. Χρεωστικοί τόκοι και συναφή έξοδα		5.252,71
Ολικά αποτελέσματα (κέρδη) εκμεταλλεύσεως		99.013,80
Μείον: Σύνολο αποσβέσεων πάγιων στοιχείων	20.106,61	
Μείον: Οι από αυτές ενσωμ. στο λειτ. κόστος	20.106,61	0,00
ΚΑΘΑΡΑ ΑΠΟΤΕΛΕΣΜΑΤΑ (κέρδη) ΧΡΗΣΕΩΣ προ φόρων		99.013,80

ΠΙΝΑΚΑΣ ΔΙΑΘΕΣΕΩΣ ΑΠΟΤΕΛΕΣΜΑΤΩΝ

	Ποσά κλειομ. χρήσ. 2005
Καθαρά αποτελ. (κέρδη) χρήσεως	99.013,80
Μείον: 1. Φόρος εισοδήματος	31.836,20
Κέρδη προς διάθεση	67.177,60
Η διάθεση των κερδών γίνεται ως εξής:	
1. Τακτικό αποθεματικό	3.366,47
7. Πιστωτές διάφοροι	63.811,13
	67.177,60

Ο Διαχειριστής εταίρος ΚΑΡΥΔΑΚΗΣ Β. ΕΜΜΑΝΟΥΗΛ

Ο Λογιστής ΚΑΜΑΡΑΤΟΣ Β. ΙΩΑΝΝΗΣ ΑΡ. ΑΔΕΙΑΣ Γ' ΤΑΞΗΣ 39857

Ηλεκτρονική Στοιχειοθεσία & Δημοσιεύσεις Ισολογισμών «Η ΔΡΑΣΙΣ», Τηλ. 63.790 - 64.393 - 64.200 κ. Μαριά

ΕΠΙΧ/ΣΕΙΣ ΕΣΤΙΑΣΗΣ & ΑΝΑΨΥΧΗΣ ΤΟΥΡΙΣΜΟΥ "LOBOS" Ε.Π.Ε.

ΙΣΟΛΟΓΙΣΜΟΣ 31ης ΔΕΚΕΜΒΡΙΟΥ 2005 - ΕΤΑΙΡΙΚΗ ΧΡΗΣΗ (1 ΙΑΝΟΥΑΡΙΟΥ - 31 ΔΕΚΕΜΒΡΙΟΥ 2003)

ΕΝΕΡΓΗΤΙΚΟ	Ποσά κλειομένης χρήσεως 2005 Αξία Κτήσ.	Αποσβέσ.	Αναπ. Αξία
Β. ΕΞΟΔΑ ΕΓΚΑΤΑΣΤΑΣΕΩΣ			
1. Εξοδα Ιδρύσεως & Α' Εγκατ.	667,99	534,39	133,60
Γ. ΠΑΓΙΟ ΕΝΕΡΓΗΤΙΚΟ			
ΙΙ. Ενσώματες ακινητοποιήσεις:			
4. Μηχ/τα και λοιπός εξοπλισμός	5.482,02	0,00	5.482,02
5. Μεταφορικά Μέσα	6.115,20	807,04	5.308,16
6. Επιπλα και λοιπός Εξοπλισμός	16.581,32	1.684,93	14.896,39
Σύνολο Ακινητοποιήσεων (ΓΙΙ)	28.178,54	2.491,97	25.686,57
Δ. ΚΥΚΛΟΦΟΡΟΥΝ ΕΝΕΡΓΗΤΙΚΟ			
Ι. Αποθέματα:			
1. Εμπορεύματα			6.141,60
ΙΙ. Απαιτήσεις:			
12. Ελληνικό Δημόσιο (ΦΠΑ)			4.836,71
IV. Διαθέσιμα			
1. Ταμείο			3.834,40
Σύνολο Κυκλοφ. Ενεργητ. (ΔΙ+ΔΙV)			14.812,71
Γενικό Σύνολο Ενεργητικού (Β+Γ+Δ)			40.632,88

ΠΑΘΗΤΙΚΟ	Ποσά κλειομ. χρήσ. 2005
Α. ΙΔΙΑ ΚΕΦΑΛΑΙΑ	
Ι. Κεφάλαιο Εταιρικό	
1. Καταβλημένο	14.673,51
VI. Ποσά για αύξηση κεφαλαίου:	
1. Καταθέσεις μετόχων	1.044,30
Σύνολο ιδίων κεφαλαίων	15.717,81
Γ. ΥΠΟΧΡΕΩΣΕΙΣ	
ΙΙ. Βραχυπρόθεσμες Υποχρεώσεις:	
1. Προμηθευτές	24.691,31
11. Πιστωτές Διάφοροι	223,76
Σύνολο Υποχρεώσεων (ΓΙΙ)	24.915,07
Γενικό Σύνολο Παθητικού (Α+Γ)	40.632,88

ΣΗΜΕΙΩΣΗ: Δεν υφίστατοι λογαριασμός Αποτελεσμάτων Χρήσεως διότι η εταιρεία βρίσκεται σε αδράνεια.

Ο Διαχειριστής ΧΑΡΑΛΑΜΠΟΣ Ν. ΚΛΟΥΠΩΔΗΣ
Ο Λογιστής ΓΙΩΡΓΟΣ ΠΙΠΙΝΟΣ

Ηλεκτρονική Στοιχειοθεσία & Δημοσιεύσεις Ισολογισμών «Η ΔΡΑΣΙΣ», Τηλ. 63.790 - 64.393 - 64.200 κ. Μαριά

ΠΡΟΜΗΘΕΥΤΙΚΗ ΞΕΝΟΔΟΧΕΙΩΝ ΕΠΕ

ΙΣΟΛΟΓΙΣΜΟΣ 31ης ΔΕΚΕΜΒΡΙΟΥ 2005 - ΕΤΑΙΡΙΚΗ ΧΡΗΣΗ (1 ΙΑΝΟΥΑΡΙΟΥ - 31 ΔΕΚΕΜΒΡΙΟΥ 2005)

ΕΝΕΡΓΗΤΙΚΟ	Ποσά κλειομ. χρήσ. 2005	Ποσά προηγ. χρήσ. 2004
Δ. ΚΥΚΛΟΦΟΡΟΥΝ ΕΝΕΡΓΗΤΙΚΟ		
Ι. Αποθέματα:		
1. Εμπορεύματα	0,00	273.979,36
ΙΙ. Απαιτήσεις:		
1. Πελάτες	328.169,65	0,00
11. Χρεώστες διάφοροι	2.990,40	35.617,33
	331.160,05	35.617,33
IV. Διαθέσιμα		
1. Ταμείο	536,47	2.478,06
3. Καταθ. όψεως & προθεσμίας	12.329,61	12.329,61
	12.866,08	14.807,67
Σύνολο Κυκλ. Ενεργητ. (ΔΙ+ΔΙΙ+ΔΙV)	344.026,13	324.404,36
Ε. ΜΕΤΑΒ/ΚΟΙ ΛΟΓΑΡ. ΕΝΕΡΓΗΤΙΚΟΥ		
1. Εξοδα επομένων χρήσεων	2.800,55	2.800,55
Γενικό Σύνολο Ενεργητικού (Δ+Ε)	346.826,68	327.204,91

ΠΑΘΗΤΙΚΟ	Ποσά κλειομ. χρήσ. 2005	Ποσά προηγ. χρήσ. 2004
Α. ΙΔΙΑ ΚΕΦΑΛΑΙΑ		
Ι. Κεφάλαιο Εταιρικό		
1. Καταβλημένο	17.608,22	17.608,22
IV. Αποθεματικά κεφάλαια:		
1. Τακτικό αποθεματικό	720,00	0,00
V. Αποτελέσματα εις νέο:		
Υπόλοιπο κερδών χρήσ. εις νέο	9.056,31	0,00
Σύνολο ιδίων κεφαλαίων	27.384,53	17.608,22
Γ. ΥΠΟΧΡΕΩΣΕΙΣ		
ΙΙ. Βραχυπρόθεσμες Υποχρεώσεις:		
1. Προμηθευτές	309.596,69	309.596,69
5. Υποχρεώσ. από φόρους-τέλη	9.845,46	0,00
Σύνολο Υποχρεώσεων (ΓΙΙ)	319.442,15	309.596,69
Γενικό Σύνολο Παθητικού (Α+Γ)	346.826,68	327.204,91

ΚΑΤΑΣΤΑΣΗ ΛΟΓΑΡΙΑΣΜΟΥ ΑΠΟΤΕΛΕΣΜΑΤΩΝ ΧΡΗΣΕΩΣ 31ης ΔΕΚΕΜΒΡ. 2005 (1 ΙΑΝΟΥΑΡ. - 31 ΔΕΚΕΜΒΡ. 2005)

Ι. ΑΠΟΤΕΛ/ΤΑ ΕΚΜΕΤΑΛΛΕΥΣΕΩΣ	Ποσά κλειομ. χρήσ. 2005	Ποσά προηγ. χρήσ. 2004
Κύκλος εργασιών (πωλήσεις)	290.415,61	0,00
Μείον: Κόστος πωλήσεων	273.979,36	0,00
Μικτά Αποτελ. (κέρδη) Εκμετ/σεως	16.436,25	0,00
Μείον: 1. Εξοδα διοικητ. λειτουργ.	2.059,33	0,00
Μερικά αποτ/τα (κέρδη) Εκμετ/σεως	14.376,92	0,00
ΚΑΘΑΡΑ ΑΠΟΤΕΛ. (κέρδη) ΧΡΗΣΕΩΣ	14.376,92	0,00

ΠΑΘΗΤΙΚΟ	Ποσά κλειομ. χρήσ. 2005	Ποσά προηγ. χρήσ. 2004
Α. ΙΔΙΑ ΚΕΦΑΛΑΙΑ		
Ι. Κεφάλαιο Εταιρικό		
1. Καταβλημένο	150.000,00	
V. Αποτελέσματα εις νέο:		
Υπόλοιπο ζημιών χρήσ. εις νέο	-24.436,98	
Υπόλοιπο ζημιών χρήσ. εις νέο	-14.905,59	
	-39.342,57	
Σύνολο ιδίων κεφαλαίων (ΑΙ+ΑV)	110.657,43	
Γ. ΥΠΟΧΡΕΩΣΕΙΣ		
ΙΙ. Βραχυπρόθεσμες Υποχρεώσεις:		
1. Προμηθευτές	8.996,07	
2. Επιταγές πληρωτέες	1.316,00	
3. Τράπεζες λ/βραχ. υποχρεώσ.	13.739,92	
Σύνολο Υποχρεώσεων (ΓΙΙ)	24.051,99	
Γενικό Σύνολο Παθητικού (Α+Γ)	134.709,42	

ΠΙΝΑΚΑΣ ΔΙΑΘΕΣΕΩΣ ΑΠΟΤΕΛΕΣΜΑΤΩΝ

	Ποσά κλειομ. χρήσ. 2005	Ποσά προηγ. χρήσ. 2004
Καθαρά αποτ. (κέρδη) χρήσεως	14.376,92	0,00
Σύνολο	14.376,92	0,00
Μείον: 1. Φόρος εισοδήματος	4.600,61	0,00
Κέρδη προς διάθεση	9.776,31	0,00
Η διάθ. των κερδών γίνεται ως εξής:		
1. Τακτικό αποθεματικό	720,00	0,00
8. Υπόλοιπο κερδών εις νέο	9.056,31	0,00
	9.776,31	0,00

Ο Διαχειριστής ΓΕΩΡΓΙΟΣ ΧΑΤΖΗΚΩΝΣΤΑΝΤΙΝΟΥ

Ο Λογιστής ΤΑΚΗΣ ΚΩΝΣΤΑΝΤΙΝΟΥ ΑΡ. ΑΔΕΙΑΣ 004783 Α' ΤΑΞΗΣ

Ηλεκτρονική Στοιχειοθεσία & Δημοσιεύσεις Ισολογισμών «Η ΔΡΑΣΙΣ», Τηλ. 63.790 - 64.393 - 64.200 κ. Μαριά

M.B.C. TRAVEL Ε.Π.Ε. Εμπορικαί και Τουριστικαί Επιχειρήσεις

ΙΣΟΛΟΓΙΣΜΟΣ 31ης ΔΕΚΕΜΒΡΙΟΥ 2005 - ΕΤΑΙΡΙΚΗ ΧΡΗΣΗ (1 ΙΑΝΟΥΑΡΙΟΥ - 31 ΔΕΚΕΜΒΡΙΟΥ 2005)

ΕΝΕΡΓΗΤΙΚΟ	Ποσά κλειομένης χρήσεως 2005 Αξία Κτήσ.	Αποσβέσεις	Αναπ. Αξία
Β. ΕΞΟΔΑ ΕΓΚΑΤΑΣΤΑΣΕΩΣ			
1. Εξοδα Ιδρύσεως & Α' Εγκατ.	495,51	495,50	0,01
Γ. ΠΑΓΙΟ ΕΝΕΡΓΗΤΙΚΟ			
ΙΙ. Ενσώματες ακινητοποιήσεις:			
3. Κτίρια και Τεχνικά Εργα	4.197,54	4.197,53	0,01
4. Μηχ/τα - Τεχνικές Εγκαταστ. και λοιπός μηχαν. εξοπλισμός	5.998,40	3.406,36	2.592,04
6. Επιπλα και λοιπός Εξοπλισμός	29.944,35	24.992,03	4.952,32
Σύνολο Ακινητοποιήσεων	40.140,29	32.595,92	7.544,37
ΙΙΙ. Συμμ/χές & άλλες μακροπρόθ. χρηματοοικονομικές απαιτήσεις:			
7. Λοιπές μακροπρ/σμες απαιτήσεις			2.096,67
Σύνολο παγίου Ενεργητικού (ΓΙΙ+ΓΙΙΙ)			9.641,04
Δ. ΚΥΚΛΟΦΟΡΟΥΝ ΕΝΕΡΓΗΤΙΚΟ			
ΙΙ. Απαιτήσεις:			
1. Πελάτες			8.346,85
11. Χρεώστες διάφοροι			14.588,64
			22.935,49
IV. Διαθέσιμα			
1. Ταμείο			4.011,80
3. Καταθέσεις όψεως και πρθεσμίας			10.716,01
			14.727,81
Σύνολο Κυκλοφ. Ενεργητικού (ΔΙΙ+ΔΙV)			37.663,30
Ε. ΜΕΤΑΒΑΤΙΚΟΙ ΛΟΓΑΡ. ΕΝΕΡΓΗΤΙΚΟΥ			
1. Εξοδα επομένων χρήσεων			12.535,60
Γενικό Σύνολο Ενεργητικού (Β+Γ+Δ+Ε)			59.839,95

ΠΑΘΗΤΙΚΟ	Ποσά κλειομ. χρήσ. 2005
Α. ΙΔΙΑ ΚΕΦΑΛΑΙΑ	
Ι. Κεφάλαιο Εταιρικό (600 μερίδια των 30 Ευρώ)	
1. Καταβλημένο	18.000,00
IV. Αποθεματικά κεφάλαια:	
1. Τακτικό αποθεματικό	5.286,11
Σύνολο ιδίων κεφαλαίων	23.286,11
Γ. ΥΠΟΧΡΕΩΣΕΙΣ	
ΙΙ. Βραχυπρόθεσμες Υποχρεώσεις:	
1. Προμηθευτές	18,00
4. Προκαταβολές πελατών	2.355,93
5. Υποχρεώσεις από φόρους-τέλη	3.023,17
11. Πιστωτές διάφοροι	31.156,74
Σύνολο Υποχρεώσεων (ΓΙΙ)	36.553,84
Γενικό Σύν. Παθητικού (Α+Γ)	59.839,95

ΚΑΤΑΣΤΑΣΗ ΛΟΓΑΡΙΑΣΜΟΥ ΑΠΟΤΕΛΕΣΜΑΤΩΝ ΧΡΗΣΕΩΣ 31ης ΔΕΚΕΜΒΡΙΟΥ 2005 (1 ΙΑΝΟΥΑΡΙΟΥ - 31 ΔΕΚΕΜΒΡΙΟΥ 2005)

Ι. ΑΠΟΤΕΛΕΣΜΑΤΑ ΕΚΜΕΤΑΛΛΕΥΣΕΩΣ		Ποσά κλειομ. χρήσ. 2005
Κύκλος εργασιών (πωλήσεις)		687.866,49
Μείον: Κόστος πωλήσεων		644.490,47
Μικτά Αποτελ/τα (κέρδη) Εκμεταλλεύσεως		43.376,02
Πλέον: Αλλα έσοδα εκμεταλλεύσεως		4,90
Σύνολο		43.380,92
Μείον: 1. Εξοδα διοικητικής λειτουργίας	7.200,00	
3. Εξοδα λειτουργίας διαθέσεως	17.344,24	24.544,24
Μερικά αποτελ/τα (κέρδη) εκμεταλλεύσεως		18.836,68
Μείον: 3. Χρεωστικοί τόκοι & συναφή έξοδα		325,96
Ολικά αποτελ/τα (κέρδη) εκμεταλλεύσεως		18.510,72
Μείον: 1. Εκτακτα και ανόργανα έξοδα		771,00
Οργανικά και έκτακτα αποτελέσματα		17.739,72
Μείον: Σύνολο αποσβέσεων πάγιων στοιχείων	1.753,07	
Μείον: Οι από αυτές ενσώμ. στο λειτ/κό κόστος	1.753,07	0,00
ΚΑΘΑΡΑ ΑΠΟΤΕΛ/ΤΑ (κέρδη) ΧΡΗΣΕΩΣ προ φόρων		17.739,72

ΠΙΝΑΚΑΣ ΔΙΑΘΕΣΕΩΣ ΑΠΟΤΕΛΕΣΜΑΤΩΝ

	Ποσά κλειομ. χρήσ. 2005
Καθαρά αποτελ/τα (κέρδη) χρήσεως	17.739,72
Μείον: 1. Φόρος εισοδήματος	5.676,71
Κέρδη προς διάθεση	12.063,01
Η διάθεση κερδών γίνεται ως εξής	
7. Δικαιούχοι αμοιβών	12.063,01
	12.063,01

Οι Διαχειριστές ΚΩΝΣΤΑΝΤΙΝΟΣ ΑΤΣΙΔΗΣ - ΒΑΣΙΛΕΙΟΣ ΚΑΣΤΑΝΙΑΣ

Ο Λογιστής ΣΥΛΑΣ ΚΥΠΡΙΩΤΗΣ

Ηλεκτρονική Στοιχειοθεσία & Δημοσιεύσεις Ισολογισμών «Η ΔΡΑΣΙΣ», Τηλ. 63.790 - 64.393 - 64.200 κ. Μαριά

"ΡΟΔΙΑΚΗ ΕΝΩΣΙΣ Α.Ε." ΠΡΑΚΤΟΡΕΥΣΕΩΣ ΑΣΦΑΛΙΣΤΙΚΩΝ ΕΤΑΙΡΕΙΩΝ

ΙΣΟΛΟΓΙΣΜΟΣ 31ης ΔΕΚΕΜΒΡΙΟΥ 2005 - 11η ΕΤΑΙΡΙΚΗ ΧΡΗΣΗ (1 ΙΑΝΟΥΑΡΙΟΥ - 31 ΔΕΚΕΜΒΡΙΟΥ 2005)

ΕΝΕΡΓΗΤΙΚΟ	Ποσά κλειομένης χρήσεως 2005			Ποσά προηγουμ. χρήσεως 2004		
	Αξία κτήσ.	Αποσβέσ.	Αναπ. αξία	Αξία κτήσ.	Αποσβέσ.	Αναπ. αξία
Γ. ΠΑΓΙΟ ΕΝΕΡΓΗΤΙΚΟ						
I. Ασώματες ακινητοποιήσεις	2.276,99	0,00	2.276,99	2.276,99	0,00	2.276,99
II. Ενσώματες ακινητοποιήσεις:						
6. Επιπλα και λοιπός Εξοπλισμός	7.852,41	2.664,70	5.187,71	7.852,41	2.664,70	5.187,71
Σύνολο Ακινητ/σεων (ΓΙ+ΓΙΙ)	10.129,40	2.664,70	7.464,70	10.129,40	2.664,70	7.464,70
Δ. ΚΥΚΛΟΦΟΡΟΥΝ ΕΝΕΡΓΗΤΙΚΟ						
II. Απαιτήσεις:						
1. Πελάτες			54.665,65			20.091,40
11. Χρεώστες διάφοροι			8.804,12			8.804,12
			63.469,77			28.895,52
IV. Διαθέσιμα						
1. Ταμείο			51.032,60			58.285,80
3. Καταθέσεις όψεως και προθεσμίας			978,01			1.282,14
			52.010,61			59.567,94
Σύνολο Κυκλοφ. Ενεργητ. (ΔΙΙ+ΔΙV)			115.480,38			88.463,46
Γενικό Σύνολο Ενεργητικού (Γ+Δ)			122.945,08			95.928,16

ΠΑΘΗΤΙΚΟ	Ποσά κλειομ. χρήσ. 2005	Ποσά προηγ. χρήσ. 2004
Α. ΙΔΙΑ ΚΕΦΑΛΑΙΑ		
I. Κεφάλαιο Μετοχικό		
1. Καταβεβλημένο	92.443,14	92.443,14
V. Αποτελέσματα εις νέο:		
Υπόλοιπο κερδών χρήσεως εις νέο	3.360,73	4.248,49
Υπόλοιπο ζημιών χρήσεως εις νέο	-12.725,45	-16.973,94
Σύνολο ιδίων κεφαλαίων	83.078,42	79.717,69
Γ. ΥΠΟΧΡΕΩΣΕΙΣ		
II. Βραχυπρόθεσμες Υποχρεώσεις:		
1. Προμηθευτές	1.832,82	1.569,81
11. Πιστωτές Διάφοροι	38.033,84	14.640,66
Σύνολο Υποχρεώσεων (ΓΙΙ)	39.866,66	16.210,47
Γενικό Σύνολο Παθητικού (Α+Γ)	122.945,08	95.928,16

ΚΑΤΑΣΤΑΣΗ ΛΟΓΑΡΙΑΣΜΟΥ ΑΠΟΤΕΛΕΣΜΑΤΩΝ ΧΡΗΣΕΩΣ
31ης ΔΕΚΕΜΒΡΙΟΥ 2005 (1 ΙΑΝΟΥΑΡΙΟΥ - 31 ΔΕΚΕΜΒΡΙΟΥ 2005)

		Ποσά κλειομ. χρήσ. 2005		Ποσά προηγ. χρήσ. 2004
I. ΑΠΟΤΕΛΕΣΜΑΤΑ ΕΚΜΕΤΑΛΛΕΥΣΕΩΣ				
Κύκλος εργασιών (έσοδα)		18.432,41		19.106,69
Μικτά Αποτελέσματα (κέρδη) Εκμεταλλεύσεως		18.432,41		19.106,69
Μείον: 1. Εξοδα διοικητικής λειτουργίας		15.071,68		13.229,70
Μερικά Αποτελέσματα (κέρδη) Εκμεταλλεύσεως		3.360,73		5.876,99
Πλέον: 1. Εκτακτα και ανόργανα έσοδα	0,00		147,50	
Μείον: 1. Εκτακτα και ανόργανα έξοδα	0,00	0,00	1.776,00	-1.628,50
ΚΑΘΑΡΑ ΑΠΟΤΕΛΕΣΜΑΤΑ (κέρδη) ΧΡΗΣΕΩΣ		3.360,73		4.248,49

Ο Πρόεδρος του Δ.Σ.
ΤΣΑΜΠΙΚΟΣ ΜΟΣΧΑΤΟΣ
ΑΔΤ Ι 391063

Ο Αντιπρόεδρος του Δ.Σ.
ΙΩΑΝΝΗΣ ΧΑΤΖΗΛΙΑΜΗΣ
ΔΑΤ Μ 948943

Ο επί του Λογιστηρίου
ΝΙΚΗΤΑΣ ΜΑΧΛΗΣ
ΔΑΤ Β 815811
Γενικός Σύμβουλος Επιχειρήσεων
ΑΡ. ΑΔΕΙΑΣ 0024281 Α' ΤΑΞΗΣ

Ηλεκτρονική Στοιχειοθεσία & Δημοσιεύσεις Ισολογισμών «Η ΔΡΑΣΙΣ», Τηλ. 63.790 - 64.393 - 64.200 κ. Μαριά

ΘΩΜΑΣ ΜΑΝΟΥΣΟΣ - ΦΑΛΗΡΑΚΙ Ξενοδοχειακαί - Τουριστικαί και Εμπορικαί Επιχειρήσεις Ανώνυμος Εταιρεία

Μ.Α.Ε 12072/80/Β/86/35
ΙΣΟΛΟΓΙΣΜΟΣ 31ης ΔΕΚΕΜΒΡΙΟΥ 2005 - 23η ΕΤΑΙΡΙΚΗ ΧΡΗΣΗ (1 ΙΑΝΟΥΑΡΙΟΥ - 31 ΔΕΚΕΜΒΡΙΟΥ 2005)

ΕΝΕΡΓΗΤΙΚΟ	Ποσά κλειομένης χρήσεως 2005			Ποσά προηγουμένης χρήσεως 2004		
	Αξία Κτήσ.	Αποσβέσ.	Αναπ. Αξία	Αξία Κτήσ.	Αποσβέσ.	Αναπ. Αξία
Β. ΕΞΟΔΑ ΕΓΚΑΤΑΣΤΑΣΕΩΣ						
1. Εξοδα ιδρύσεως & Α' εγκταστάσεως	12.004,10	12.004,09	0,01	12.004,10	12.004,09	0,01
Γ. ΠΑΓΙΟ ΕΝΕΡΓΗΤΙΚΟ						
II. Ενσώματες Ακινητοποιήσεις:						
1. Γήπεδα - Οικόπεδα	4.372.964,42	0,00	4.372.964,42	4.372.964,42	0,00	4.372.964,42
3. Κτίρια και Τεχνικά Εργα	7.339.245,48	6.776.582,19	562.663,29	7.200.149,08	6.331.294,19	868.854,89
4. Μηχανήματα - Τεχνικές Εγκαταστάσεις και λοιπός μηχαν. εξοπλισμός	1.324.407,42	1.246.756,41	77.651,01	1.314.174,92	1.209.268,41	104.906,51
5. Μεταφορικά Μέσα	165.818,27	161.629,62	4.188,65	165.818,27	139.365,61	26.452,66
6. Επιπλα και λοιπός Εξοπλισμός	2.932.555,36	2.759.830,97	172.724,39	2.821.183,68	2.658.929,97	162.253,71
7. Ακιν/σεις υπό εκτέλεση & προκ/λές	1.770,10	0,00	1.770,10	1.770,10	0,00	1.770,10
Σύνολο ακινητοποιήσεων (ΓΙΙ)	16.136.761,05	10.944.799,19	5.191.961,86	15.876.060,47	10.338.858,18	5.537.202,29
III. Συμμετοχές και άλλες μακροπρόθεσμες χρηματοοικονομικές απαιτήσεις:						
7. Λοιπές μακροπρόθεσμες απαιτήσεις			9.871,38			9.871,38
Σύνολο παγίου ενεργητικού (ΓΙΙ+ΓΙΙΙ)			5.201.833,24			5.547.073,67
Δ. ΚΥΚΛΟΦΟΡΟΥΝ ΕΝΕΡΓΗΤΙΚΟ						
I. Αποθέματα:						
4. Πρώτες και βοηθητικές ύλες - Αναλώσιμα υλικά - Ανταλλακτ. και είδη συσκευασ.			9.697,54			7.055,48
II. Απαιτήσεις:						
1. Πελάτες			64.761,91			53.420,68
3α. Επιταγές εισπρακτέες			740.998,98			709.055,62
11. Χρεώστες Διάφοροι			1.436.073,67			1.245.874,40
12. Λογαρ. Διαχειρίσεως - Ελλ. Δημόσιο			43.661,89			35.437,91
			2.285.496,45			2.043.788,61
III. Χρεώγραφα						
1. Μετοχές			79.207,10			79.207,10
IV. Διαθέσιμα						
1. Ταμείο			33.770,50			7.801,76
3. Καταθέσεις Οψεως και Προθεσμίας			232.069,73			127.471,08
			265.840,23			135.272,84
Σύνολο κυκλοφορούντος Ενεργητικού (ΔΙ+ΔΙΙ+ΔΙΙΙ+ΔΙV)			2.640.241,32			2.265.324,03
Ε. ΜΕΤΑΒΑΤΙΚΟΙ ΛΟΓΑΡ. ΕΝΕΡΓΗΤΙΚΟΥ						
1. Εξοδα επομένων χρήσεων			17.448,01			17.305,37
Γενικό Σύνολο Ενεργητικού (Β+Γ+Δ+Ε)			7.859.522,58			7.829.703,08

ΠΑΘΗΤΙΚΟ	Ποσά κλειομ. χρήσ. 2005	Ποσά προηγ. χρήσ. 2004
Α. ΙΔΙΑ ΚΕΦΑΛΑΙΑ		
I. Κεφάλαιο Μετοχικό		
1. Καταβεβλημένο	4.125.938,10	4.125.938,10
III. Διαφορές αναπροσαρμογής - Επιχορηγήσεις Επενδύσεων		
1. Υπεραξία από συγχώνευση	514.393,25	514.393,25
2. Διαφορές από αναπροσ/γή αξίας λοιπών περιουσιακών στοιχείων	1.327.123,51	1.327.126,39
	1.841.516,76	1.841.519,64
IV. Αποθεματικά κεφάλαια:		
1. Τακτικό αποθεματικό	44.026,38	44.026,38
5. Αφορολόγητα αποθεματικά ειδικών διατάξεων νόμων	1.100.069,30	1.100.066,52
	1.144.095,68	1.144.092,90
V. Αποτελέσματα εις νέο:		
Υπόλοιπο ζημιών χρήσεων εις νέο	-786.881,63	-608.363,31
	-786.881,63	-608.363,31
Σύν. Ιδίων Κεφαλαίων (ΑΙ+ΑΙΙΙ+ΑΙV+ΑV)	6.324.668,91	6.503.187,33
Β. ΠΡΟΒΛΕΨΕΙΣ ΓΙΑ ΚΙΝΔΥΝΟΥΣ ΚΑΙ ΕΞΟΔΑ		
2. Λοιπές προβλέψεις	13.570,78	13.570,78
Γ. ΥΠΟΧΡΕΩΣΕΙΣ		
I. Μακροπρόθεσμες Υποχρεώσεις:		
2. Δάνεια Τραπεζών	603.203,16	295.337,24
II. Βραχυπρόθεσμες Υποχρεώσεις:		
1. Προμηθευτές	140.145,29	200.723,20
5. Υποχρεώσεις από φόρους και τέλη	26.305,74	96.891,32
6. Ασφαλιστικοί Οργανισμοί	45.628,61	43.370,98
11. Πιστωτές διάφοροι	52.084,64	57.659,68
	264.164,28	398.645,18
Σύνολο Υποχρεώσεων (ΓΙ+ΓΙΙ)	867.367,44	693.982,42
Δ. ΜΕΤΑΒΑΤΙΚΟΙ ΛΟΓ/ΜΟΙ ΠΑΘΗΤΙΚΟΥ		
1. Εσοδα επομένων χρήσεων	653.915,45	618.962,55
Γενικό Σύνολο Παθητικού (Α+Β+Γ+Δ)	7.859.522,58	7.829.703,08

ΣΗΜΕΙΩΣΗ: Η τελευταία αναπροσαρμογή των γηπέδων και κτιρίων έγινε στη χρήση 2004 σύμφωνα με το Ν. 2065/92.

ΚΑΤΑΣΤΑΣΗ ΛΟΓΑΡΙΑΣΜΟΥ ΑΠΟΤΕΛΕΣΜΑΤΩΝ ΧΡΗΣΕΩΣ
31ης ΔΕΚΕΜΒΡΙΟΥ 2005 (1 ΙΑΝΟΥΑΡΙΟΥ - 31 ΔΕΚΕΜΒΡΙΟΥ 2005)

		Ποσά κλειομ. χρήσ. 2005		Ποσά προηγ. χρήσ. 2004
I. ΑΠΟΤΕΛΕΣΜΑΤΑ ΕΚΜΕΤΑΛΛΕΥΣΕΩΣ				
Κύκλος εργασιών (πωλήσεις)		1.152.111,95		1.155.582,98
ΜΕΙΟΝ: Κόστος πωλήσεων		969.516,00		878.243,30
Μικτά Αποτελέσματα Εκμεταλλεύσεως		182.595,95		277.339,68
ΠΛΕΟΝ: Αλλα έσοδα εκμεταλλεύσεως		712.186,16		707.816,59
Σύνολο		894.782,11		985.156,27
ΜΕΙΟΝ: 1. Εξοδα διοικητικής λειτουργίας	427.050,00		410.755,00	
3. Εξοδα λειτουργίας διαθέσεως	157.428,74	584.478,74	146.551,80	557.306,80
Μερικά αποτελέσματα (κέρδη) εκμεταλλεύσεως		310.303,37		427.849,47
Μείον: 3. Χρεωστικοί τόκοι και συναφή έξοδα		34.853,89		20.337,86
Ολικά αποτελέσματα (κέρδη) εκμεταλλεύσεως		275.449,48		407.511,61
II. ΠΛΕΟΝ: Εκτακτα αποτελέσματα				
1. Εκτακτα και ανόργανα έσοδα	7.742,70		6.467,70	
2. Εκτακτα κέρδη	141.314,50		0,00	
	149.057,20		6.467,70	
Μείον:				
1. Εκτακτα και ανόργανα έξοδα	0,00	149.057,20	7.519,93	-1.052,23
Οργανικά και έκτακτα αποτελ/τα (κέρδη)		424.506,68		406.459,38
ΜΕΙΟΝ: Σύνολο αποσβέσεων πάγιων στοιχείων		603.025,00		527.814,00
ΚΑΘΑΡΑ ΑΠΟΤΕΛΕΣΜΑΤΑ ΧΡΗΣΕΩΣ (ζημίες) ΠΡΟ ΦΟΡΩΝ		-178.518,32		-121.354,62

ΠΙΝΑΚΑΣ ΔΙΑΘΕΣΕΩΣ ΑΠΟΤΕΛΕΣΜΑΤΩΝ

	Ποσά κλειομ. χρήσ. 2005	Ποσά προηγ. χρήσ. 2004
Καθαρά αποτελέσματα (ζημίες) χρήσεως	-178.518,32	-121.354,62
Πλέον: Υπόλοιπο αποτελεσμάτων (ζημιών) προηγούμενων χρήσεων	-608.363,31	-487.008,69
Ζημίες εις νέο	-786.881,63	-608.363,31

Ρόδος 28 Φεβρουαρίου 2006

Ο Πρόεδρος του Διοικητικού Συμβουλίου
ΤΡΙΑΝΤΑΦΥΛΛΟΣ ΜΑΝΟΥΣΟΣ

Ο Διευθύνων Σύμβουλος
ΙΩΑΝΝΗΣ ΜΑΝΟΥΣΟΣ

Ο Λογιστής
ΚΩΝΣΤΑΝΤΙΝΟΣ ΛΑΜΠΟΣ
ΑΡ ΑΔΕΙΑΣ Γ' ΤΑΞΗΣ 025152

Ο Προϊστάμενος Λογιστηρίου
ΤΑΚΗΣ ΚΩΝΣΤΑΝΤΙΝΟΥ
ΑΡ ΑΔΕΙΑΣ 004783 Α' ΤΑΞΗΣ

Ηλεκτρονική Στοιχειοθεσία & Δημοσιεύσεις Ισολογισμών «Η ΔΡΑΣΙΣ», Τηλ. 63.790 - 64.393 - 64.200 κ. Μαριά

ΞΕΝΟΔΟΧΕΙΑΚΕΣ ΤΟΥΡΙΣΤΙΚΕΣ ΚΑΙ ΕΜΠΟΡΙΚΕΣ ΕΠΙΧΕΙΡΗΣΕΙΣ ΜΕΓΑΛΗ ΓΗ Α.Ε.

Μ.Α.Ε 17545/80/Β/88/880 **ΙΣΟΛΟΓΙΣΜΟΣ 31ης ΔΕΚΕΜΒΡΙΟΥ 2005 - ΕΤΑΙΡΙΚΗ ΧΡΗΣΗ (1 ΙΑΝΟΥΑΡΙΟΥ - 31 ΔΕΚΕΜΒΡΙΟΥ 2005)**

ΕΝΕΡΓΗΤΙΚΟ

	Ποσά κλειομένης χρήσεως 2005			Ποσά προηγουμ. χρήσεως 2004		
Γ. ΠΑΓΙΟ ΕΝΕΡΓΗΤΙΚΟ	Αξία Κτήσ.	Αποσβέσ.	Αναπ. Αξία	Αξία Κτήσ.	Αποσβέσ.	Αναπ. Αξία
II. Ενσώματες ακινητοποιήσεις:						
1. Γήπεδα - Οικόπεδα	321.625,57	0,00	321.625,57	124.951,71	0,00	124.951,71
3. Κτίρια και Τεχνικά Εργα	575.869,05	353.464,26	222.404,79	575.869,05	324.670,81	251.198,24
4. Μηχ/τα - Τεχνικές Εγκαταστ. και λοιπός μηχαν. εξοπλισμός	4.128,45	4.128,44	0,01	4.128,45	4.128,44	0,01
5. Μεταφορικά Μέσα	46.063,30	31.148,12	14.915,18	45.461,53	24.246,15	21.215,38
6. Επιπλα και λοιπός Εξοπλισμός	11.050,93	10.810,27	240,66	9.683,60	9.683,59	0,01
7. Ακινητοπ. υπό εκτέλ. & προκατ.	140.000,00	0,00	140.000,00	140.000,00	0,00	140.000,00
Σύνολο Ακινητοποιήσεων (ΓΙΙ)	1.098.737,30	399.551,09	699.186,21	900.094,34	362.728,99	537.365,35
Δ. ΚΥΚΛΟΦΟΡΟΥΝ ΕΝΕΡΓΗΤΙΚΟ						
II. Απαιτήσεις:						
11. Χρεώστες διάφοροι			540.219,76			3.692,12
IV. Διαθέσιμα						
1. Ταμείο			8.124,21			2.878,45
3. Καταθέσεις όψεως και προθεσμίας			140,31			140,31
			8.264,52			3.018,76
Σύνολο Κυκλοφ. Ενεργητ. (ΔΙΙ+ΔΙV)			548.484,28			6.710,88
Ε. ΜΕΤΑΒΑΤΙΚΟΙ ΛΟΓΑΡ. ΕΝΕΡΓΗΤΙΚΟΥ						
1. Εξοδα Επομένων Χρήσεων			744,00			372,00
Γενικό Σύνολο Ενεργητικού (Γ+Δ+Ε)			1.248.414,49			544.448,23

ΠΑΘΗΤΙΚΟ

	Ποσά κλειομ. χρήσ. 2005	Ποσά προηγ. χρήσ. 2004
Α. ΙΔΙΑ ΚΕΦΑΛΑΙΑ		
I. Κεφάλαιο Μετοχικό (38.650 μετοχές των 30,00 Ευρώ)		
1. Καταβεβλημένο	624.500,00	454.500,00
2. Οφειλόμενο	535.000,00	0,00
III. Διαφορές αναπροσαρμογής:		
2. Διαφορές από αναπροσ/γή αξίας λοιπών περιουσιακών στοιχείων	61.366,38	61.366,38
IV. Αποθεματικά κεφάλαια:		
1. Τακτικό αποθεματικό	500,00	500,00
V. Αποτελέσματα εις νέο:		
Υπόλοιπο κερδών χρήσεως εις νέο	18.015,67	21.483,98
Σύνολο ιδίων κεφαλαίων	1.239.382,05	537.850,36
Γ. ΥΠΟΧΡΕΩΣΕΙΣ		
II. Βραχυπρόθεσμες Υποχρεώσεις:		
5. Υποχρεώσεις από φόρους - τέλη	8.984,44	6.597,87
Σύνολο υποχρεώσεων (ΓΙΙ)	8.984,44	6.597,87
Δ. ΜΕΤΑΒΑΤΙΚΟΙ ΛΟΓ. ΠΑΘΗΤΙΚΟΥ		
2. Εξοδα χρήσεως δουλευμένα	48,00	0,00
Γενικό Σύνολο Παθητικού (Α+Γ+Δ)	1.248.414,49	544.448,23

ΚΑΤΑΣΤΑΣΗ ΛΟΓΑΡΙΑΣΜΟΥ ΑΠΟΤΕΛΕΣΜΑΤΩΝ ΧΡΗΣΕΩΣ
31ης ΔΕΚΕΜΒΡΙΟΥ 2005 (1 ΙΑΝΟΥΑΡΙΟΥ - 31 ΔΕΚΕΜΒΡΙΟΥ 2005)

		Ποσά κλειομ. χρήσ. 2005		Ποσά προηγ. χρήσ. 2004
Ι. ΑΠΟΤΕΛΕΣΜΑΤΑ ΕΚΜΕΤΑΛΛΕΥΣΕΩΣ				
Κύκλος εργασιών (πωλήσεις υπηρεσιών)		65.336,07		64.870,13
Μείον: Κόστος πωλήσεων		58.761,46		39.924,51
Μικτά Αποτελέσματα (κέρδη) Εκμεταλλεύσεως		6.574,61		24.945,62
Μείον: 1. Εξοδα διοικητικής λειτουργίας	5.065,60		2.634,12	
3. Εξοδα λειτουργίας διαθέσεως	106,00	5.171,60	362,50	2.996,62
Μερικά αποτελέσματα (κέρδη) Εκμεταλλεύσεως		1.403,01		21.949,00
Πλέον: 1. Εκτακτα και ανόργανα έσοδα		240,00		0,00
Οργανικά και έκτακτα αποτελέσματα (κέρδη)		1.643,01		21.949,00
Μείον: Σύνολο αποσβέσεων πάγιων στοιχείων	54.702,83		37.011,26	
Μείον: Οι από αυτές ενσώμ. στο λειτουρ. κόστος	54.702,83	0,00	37.011,26	0,00
ΚΑΘΑΡΑ ΑΠΟΤΕΛΕΣΜΑΤΑ (κέρδη) ΧΡΗΣΕΩΣ		1.643,01		21.949,00

ΠΙΝΑΚΑΣ ΔΙΑΘΕΣΕΩΣ ΑΠΟΤΕΛΕΣΜΑΤΩΝ

	Ποσά κλειομ. χρήσ. 2005	Ποσά προηγ. χρήσ. 2004
Καθαρά αποτελ. (κέρδη) χρήσεως	1.643,01	21.949,00
Πλέον: Υπόλοιπο αποτελεσμάτων (κερδών) προηγούμενων χρήσεων	21.483,98	4.944,29
Σύνολο	23.126,99	26.893,29
Μείον: 1. Φόρος εισοδήματος	-2.350,22	0,00
2. Λοιποί μη ενσωματωμένοι στο λειτουρ. κόστος φόροι	-2.761,10	-4.909,31
Κέρδη προς διάθεση	18.015,67	21.983,98
Η διάθεση των κερδών γίνεται ως εξής:		
1. Τακτικό αποθεματικό	0,00	500,00
8. Υπόλοιπο κερδών εις νέο	18.015,67	21.483,98
	18.015,67	21.983,98

Η Πρόεδρος του Δ.Σ. & Διευθ. Σύμβουλος
ΑΝΘΗ συζ. Ι. ΜΗΝΕΤΤΟΥ
ΔΑΤ Λ 393601

Ο Αντιπρόεδρος
ΙΩΑΝ. ΜΗΝΕΤΤΟΣ
ΔΑΤ Σ 828308

Ο Προϊστάμενος του Λογιστηρίου
ΛΑΖΑΡΟΣ Κ. ΚΑΣΕΚΑΣ
ΔΑΤ Τ 297214

Ηλεκτρονική Στοιχειοθεσία & Δημοσιεύσεις Ισολογισμών «Η ΔΡΑΣΙΣ», Τηλ. 63.790 - 64.393 - 64.200 κ. Μαριά

Τ.Ο.Τ.Ε. ΚΙΟΤΕΛ Α.Ε.

ΙΣΟΛΟΓΙΣΜΟΣ 31ης ΔΕΚΕΜΒΡΙΟΥ 2005 - 3η ΕΤΑΙΡΙΚΗ ΧΡΗΣΗ (1 ΙΑΝΟΥΑΡΙΟΥ - 31 ΔΕΚΕΜΒΡΙΟΥ 2005)

ΕΝΕΡΓΗΤΙΚΟ

	Ποσά κλειόμ. χρήσεως 2005			Ποσά προηγ. χρήσεως 2004		
Β. ΕΞΟΔΑ ΕΓΚΑΤΑΣΤΑΣΕΩΣ	Αξία Κτήσ.	Αποσβέσ.	Αναπ. Αξία	Αξία Κτήσ.	Αποσβέσ.	Αναπ. Αξία
1. Εξοδα Ιδρύσεως & Α' Εγκατ.	457.095,96	86.989,30	370.106,66	353.095,96	40.052,13	313.043,83
3. Τόκοι δανείων κατασκ. περιόδοι	210.960,47	42.192,09	168.768,38	0,00	0,00	0,00
	668.056,43	129.181,39	538.875,04	353.095,96	40.052,13	313.043,83
Γ. ΠΑΓΙΟ ΕΝΕΡΓΗΤΙΚΟ						
II. Ενσώματες ακινητοποιήσεις:						
1. Γήπεδα - Οικόπεδα	1.023.607,58	0,00	1.023.607,58	996.774,88	0,00	996.774,88
3. Κτίρια και Τεχνικά Εργα	4.519.052,38	354.937,36	4.164.115,02	3.289.471,66	109.640,68	3.179.830,98
4. Μηχαν/τα - Τεχνικές Εγκαταστ. και λοιπός μηχαν. εξοπλισμός	115.423,79	29.636,06	85.787,73	90.185,04	7.840,96	82.344,08
6. Επιπλα και λοιπός εξοπλισμός	367.069,09	98.032,78	269.036,31	243.369,80	32.648,01	210.721,79
7. Ακινητοπ. υπό εκτέλ. & προκατ.	297.293,17	0,00	297.293,17	78.554,96	0,00	78.554,96
Σύνολο Ακινητοποιήσεων (ΓΙΙ)	6.322.446,01	482.606,20	5.839.839,81	4.698.356,34	150.129,65	4.548.226,69
III. Συμμετ. & άλλες μακροπρόθ. χρηματοοικονομικές απαιτήσεις:						
7. Λοιπές μακροπρόθεσμες απαιτήσεις			1.391.189,09			0,00
Σύνολο Παγίου Ενεργητικού (ΓΙΙ+ΓΙΙΙ)			7.231.028,90			4.548.226,69
Δ. ΚΥΚΛΟΦΟΡΟΥΝ ΕΝΕΡΓΗΤΙΚΟ						
II. Απαιτήσεις:						
11. Χρεώστες Διάφοροι			102.797,70			737.792,81
12. Λογαρ/σμοί διαχ. προκαταβ. & πιστ.			27.726,02			23.003,12
			130.523,72			760.795,93
IV. Διαθέσιμα						
1. Ταμείο			9.264,77			1.759,37
3. Καταθέσεις Οψεως και Προθεσμίας			841.424,64			1.532.394,80
			850.689,41			1.534.154,17
Σύνολο Κυκλοφ. Ενεργητ. (ΔΙΙ+ΔΙV)			981.213,13			2.294.950,10
Γενικό Σύνολο Ενεργητικού (Β+Γ+Δ)			8.751.117,07			7.156.220,62

ΠΑΘΗΤΙΚΟ

	Ποσά κλειομ. χρήσ. 2005	Ποσά προηγ. χρήσ. 2004
Α. ΙΔΙΑ ΚΕΦΑΛΑΙΑ		
I. Κεφάλαιο Μετοχικό		
1. Καταβλημένο	1.500.000,00	1.500.000,00
V. Αποτελέσματα εις νέο:		
Υπόλοιπο ζημιών χρήσ. εις νέο	-227.115,22	-93.671,63
Υπόλοιπο ζημιών προηγ. χρήσεων	-93.671,63	0,00
	-320.786,85	-93.671,63
VI. Ποσά προορισμένα για αύξηση κεφαλαίου:		
1. Καταθέσεις μετόχων	1.757.500,00	190.000,00
Σύνολο ιδίων κεφαλ. (ΑΙ+ΑV+ΑVΙ)	2.936.713,15	1.596.328,37
Γ. ΥΠΟΧΡΕΩΣΕΙΣ		
I. Μακροπρόθεσμες Υποχρεώσεις:		
2. Δάνεια Τραπεζών	4.844.991,53	3.721.627,96
II. Βραχυπρόθεσμες Υποχρεώσεις:		
1. Προμηθευτές	135.511,26	330.893,83
2. Επιταγές πληρωτέες	821.432,46	1.444.911,66
3. Γραμμάτια πληρωτέα	0,00	1.697,14
6. Ασφαλιστικοί Οργανισμοί	11.988,91	48.998,50
11. Πιστωτές Διάφοροι	479,76	11.763,16
	969.412,39	1.838.264,29
Σύνολο Υποχρεώσεων (Γ+ΓΙ)	5.814.403,92	5.559.892,25
Γενικό Σύνολο Παθητικού (Α+Γ)	8.751.117,07	7.156.220,62

ΚΑΤΑΣΤΑΣΗ ΛΟΓΑΡΙΑΣΜΟΥ ΑΠΟΤΕΛΕΣΜΑΤΩΝ ΧΡΗΣΕΩΣ
31ης ΔΕΚΕΜΒΡΙΟΥ 2005 (1 ΙΑΝΟΥΑΡΙΟΥ - 31 ΔΕΚΕΜΒΡΙΟΥ 2005)

		Ποσά κλειομ. χρήσ. 2005		Ποσά προηγ. χρήσ. 2004
Ι. ΑΠΟΤΕΛΕΣΜΑΤΑ ΕΚΜΕΤΑΛΛΕΥΣΕΩΣ				
Κύκλος εργασιών (πωλήσεις)		0,00		188.679,25
Μείον: Κόστος πωλήσεων		446.580,77		206.423,62
Μικτά Αποτελέσματα (ζημιές) Εκμεταλλεύσεως		-446.580,77		-17.744,37
Πλέον: Αλλα έσοδα εκμεταλλεύσεως		283.018,86		546,82
Σύνολο		-163.561,91		-17.197,55
Μείον: 1. Εξοδα διοικητικής λειτουργίας	15.516,07		153,23	
3. Εξοδα λειτουργίας διαθέσεως	12.831,08	28,347,15	3.007,15	3.160,38
Μερικά αποτελ. (ζημιές) Εκμεταλλεύσεως		-191.909,06		-20.357,93
Πλέον: 4. Πιστωτικοί τόκοι και συναφή έσοδα	9.139,45		0,00	
Μείον: 3. Χρεωστικοί τόκοι και συναφή έξοδα	44.345,61	-35.206,16	73.313,70	-73.313,70
Ολικά αποτελέσματα (ζημιές) εκμεταλλεύσεως		-227.115,22		-93.671,63
Μείον: Σύνολο αποσβέσεων πάγιων στοιχείων	421.605,81		190.181,78	
Μείον: Οι από αυτές ενσώμ. στο λειτ. κόστος	421.605,81	0,00	190.181,78	0,00
ΚΑΘΑΡΑ ΑΠΟΤΕΛ. (ζημιές) ΧΡΗΣΕΩΣ προ φόρων		-227.115,22		-93.671,63

ΠΙΝΑΚΑΣ ΔΙΑΘΕΣΕΩΣ ΑΠΟΤΕΛΕΣΜΑΤΩΝ

	Ποσά κλειομ. χρήσ. 2005	Ποσά προηγ. χρήσ. 2004
Καθαρά αποτελ. (ζημιές) χρήσεως	-227.115,22	-93.671,63
Πλέον: Υπόλοιπο αποτ/των (ζημιών) προηγ. χρήσεων	-93.671,63	0,00
Ζημίες εις νέο	-320.786,85	-93.671,63

Ρόδος, 30 Απριλίου 2005

Η Πρόεδρος του Δ.Σ.
ΜΑΡΙΑ Β. ΠΑΠΑΒΑΣΙΛΕΙΟΥ
ΑΔΤ Κ 382760

Ο Διευθύνων Σύμβουλος
ΙΩΑΝΝΗΣ Β. ΠΑΠΑΒΑΣΙΛΕΙΟΥ
ΑΔΤ Τ 297563

Ο επί του Λογιστηρίου
ΒΑΣΙΛΕΙΟΣ Φ. ΜΑΝΩΛΑΣ
ΑΔΤ Β 832242

Ηλεκτρονική Στοιχειοθεσία & Δημοσιεύσεις Ισολογισμών «Η ΔΡΑΣΙΣ», Τηλ. 63.790 - 64.393 - 64.200 κ. Μαριά

ΜΕΝΤΙΚΟΥΙΚ ΑΝΩΝΥΜΗ ΕΤΑΙΡΕΙΑ

ΕΜΠΟΡΙΑΣ - ΔΙΑΝΟΜΗΣ - ΦΑΡΜΑΚΩΝ - ΦΑΡΜΑΚΕΥΤΙΚΩΝ ΠΡΟΙΟΝΤΩΝ ΚΑΛΛΥΝΤΙΚΩΝ ΚΑΙ ΙΑΤΡΙΚΩΝ ΕΙΔΩΝ Α.Ε.

ΑΡ. ΜΑΕ 41261/80/Β/98/21

ΙΣΟΛΟΓΙΣΜΟΣ 31ης ΔΕΚΕΜΒΡΙΟΥ 2005 - 7η ΕΤΑΙΡΙΚΗ ΧΡΗΣΗ (1 ΙΑΝΟΥΑΡΙΟΥ - 31 ΔΕΚΕΜΒΡΙΟΥ 2005) ΠΟΣΑ ΣΕ ΕΥΡΩ

ΕΝΕΡΓΗΤΙΚΟ

	Ποσά κλειομένης χρήσεως 2005			Ποσά προηγουμ. χρήσεως 2004		
Γ. ΠΑΓΙΟ ΕΝΕΡΓΗΤΙΚΟ	Αξία Κτήσ.	Αποσβέσ.	Αναπ. Αξία	Αξία Κτήσ.	Αποσβέσ.	Αναπ. Αξία
ΙΙ. Ενσώματες ακινητοποιήσεις						
3. Κτίρια και τεχνικά έργα	29.118,18	28.545,77	572,41	29.118,18	26.467,68	2.650,50
5. Μεταφορικά μέσα	32.545,48	30.705,21	1.840,27	31.026,18	25.776,00	5.250,18
6. Επιπλα και λοιπός εξοπλισμός	160.381,97	95.248,29	65.133,68	125.969,52	65.532,32	60.437,20
Σύν. ακινητ. & πάγιου ενεργητικού (ΓΙΙ)	222.045,63	154.499,27	67.546,36	186.113,88	117.776,00	68.337,88
Δ. ΚΥΚΛΟΦΟΡΟΥΝ ΕΝΕΡΓΗΤΙΚΟ						
Ι. Αποθέματα						
1. Εμπορεύματα			918.904,47			604.751,46
4. Είδη συσκευασίας			164,34			164,34
			919.068,81			604.915,80
ΙΙ. Απαιτήσεις						
1. Πελάτες		1.022.416,22			1.009.379,95	
Μείον: Προβλέψεις		14.850,00	1.007.566,22		14.850,00	994.529,95
3α. Επιταγές εισπρακτέες (μεταχρονολ.)						
- Χαρτοφυλακίου		25.012,50			84.777,48	
- Στις τράπεζες σε εγγύηση		871.926,89	896.939,39		961.346,84	1.046.124,32
11. Χρεώστες διάφοροι			23.084,92			21.989,99
			1.927.590,53			2.062.644,26
ΙΙΙ. Χρεόγραφα						
3. Λοιπά Χρεόγραφα			2.250,92			2.250,92
IV. Διαθέσιμα						
1. Ταμείο			9.221,85			28.062,78
3. Καταθέσεις όψεως και προθεσμίας			116.132,38			93.142,54
			125.354,23			121.205,32
Σύνολο Κυκλοφ. Ενεργητ. (ΔΙ+ΔΙΙ+ΔΙΙΙ+ΔΙV)			2.974.264,49			2.791.016,30
Γενικό Σύνολο Ενεργητικού (Γ+Δ)			3.041.810,85			2.859.354,18

ΠΑΘΗΤΙΚΟ

Α. ΙΔΙΑ ΚΕΦΑΛΑΙΑ	Ποσά κλειομ. χρήσ. 2005	Ποσά προηγ. χρήσ. 2004
Ι. Κεφάλαιο Μετοχικό (9.000 μετοχ. των 29,34 ευρώ)		
1. Καταβλημένο	264.060,00	264.060,00
IV. Αποθεματικά κεφάλαια		
1. Τακτικό αποθεματικό	16.819,81	16.819,81
5. Αφορολόγητα αποθεματικά ειδικών διατάξεων νόμων	41.021,33	41.021,33
	57.841,14	57.841,14
V. Αποτελέσματα εις νέο		
Υπόλοιπο κερδών χρήσεως εις νέο	1.507,84	23.847,39
Σύνολο ιδίων κεφαλαίων ΑΙ+ΑΙV+ΑV)	323.408,98	345.748,53
Β. ΠΡΟΒΛΕΨΕΙΣ ΓΙΑ ΚΙΝΔΥΝΟΥΣ ΚΑΙ ΕΞΟΔΑ		
2. Λοιπές προβλέψεις	3.600,00	3.600,00
Γ. ΥΠΟΧΡΕΩΣΕΙΣ		
Ι. Μακροπρόθεσμες υποχρεώσεις		
2. Δάνεια Τραπεζών	0,00	338.000,00
ΙΙ. Βραχυπρόθεσμες υποχρεώσεις		
1. Προμηθευτές	602.114,55	273.158,88
2α. Επιταγές πληρωτέες (μεταχρονολ.)	750.113,97	725.736,78
3. Τράπεζ. λ/βραχυπρ. υποχρεώσεων	1.315.280,83	1.151.358,21
5. Υποχρεώσεις από φόρους-τέλη	33.625,33	12.243,09
6. Ασφαλιστικοί Οργανισμοί	13.667,19	9.508,69
	2.714.801,87	2.172.005,65
Σύνολο υποχρεώσεων (ΓΙ+ΓΙΙ)	2.714.801,87	2.510.005,65
Γενικό Σύν. Παθητικού (Α+Β+Γ)	3.041.810,85	2.859.354,18

Σημειώσεις:
1) Η εταιρεία έχει ελεγχθεί φορολογικώς μέχρι και τη χρήση 2002 και, συνεπώς, οι φορολογικές υποχρεώσεις της έχουν οριστικοποιηθεί μέχρι και τη χρήση αυτή.
2) Κατά πάγια τακτική, η εταιρεία λογιστικοποιεί τις αποζημιώσεις προσωπικού λόγω εξόδου από την υπηρεσία κατά τη χρήση που αποχωρει το προσωπικό της. Λεπτομέρειες στο Προσάρτημα.

ΚΑΤΑΣΤΑΣΗ ΛΟΓΑΡΙΑΣΜΟΥ ΑΠΟΤΕΛΕΣΜΑΤΩΝ ΧΡΗΣΕΩΣ
31ης ΔΕΚΕΜΒΡΙΟΥ 2005 (1 ΙΑΝΟΥΑΡΙΟΥ - 31 ΔΕΚΕΜΒΡΙΟΥ 2005)

		Ποσά κλειομ. χρήσ. 2005		Ποσά προηγ. χρήσ. 2004
Ι. ΑΠΟΤΕΛΕΣΜΑΤΑ ΕΚΜΕΤΑΛΛΕΥΣΕΩΣ				
Κύκλος εργασιών (πωλήσεις)		8.727.791,45		7.647.447,97
Μείον: Κόστος πωλήσεων		8.595.130,36		7.480.740,82
Μικτά Αποτελέσματα (κέρδη) εκμεταλλεύσεως		132.661,09		166.707,15
Μείον: 1. Εξοδα διοικητικής λειτουργίας	12.188,81		8.850,00	
3. Εξοδα λειτουργίας διαθέσεως	18.420,10	30.608,91	1.715,44	10.565,44
Μερικά αποτελέσματα (κέρδη) εκμεταλλεύσεως		102.052,18		156.141,71
Μείον: 3. Χρεωστικοί τόκοι και συναφή έξοδα		81.020,02		93.809,56
Ολικά αποτελ/τα (κέρδη) εκμεταλλεύσεως		21.032,16		62.332,15
ΙΙ. Πλέον: Εκτακτα αποτελέσματα				
1. Εκτακτα και ανόργανα έσοδα	953,51		1.100,75	
ΜΕΙΟΝ:				
1. Εκτακτα και ανόργανα έξοδα	0,00	953,51	2.285,75	-1.185,00
Οργανικά και έκτακτα αποτελέσματα (κέρδη)		21.985,67		61.147,15
Μείον: Σύνολο αποσβέσεων πάγιων στοιχείων	38.314,96		16.109,71	
Πλέον: Οι από αυτές ενσωμ/νες στο λειτουρ. κόστος	38.314,96	0,00	16.109,71	0,00
ΚΑΘΑΡΑ ΑΠΟΤΕΛΕΣΜΑΤΑ (κέρδη) ΧΡΗΣΕΩΣ προ φόρων		21.985,67		61.147,15

ΠΙΝΑΚΑΣ ΔΙΑΘΕΣΕΩΣ ΑΠΟΤΕΛΕΣΜΑΤΩΝ

	Ποσά κλειομ. χρήσ. 2005	Ποσά προηγ. χρήσ. 2004
Καθαρά αποτελ/τα (κέρδη) χρήσεως	21.985,67	61.147,15
Πλέον: Υπόλοιπο αποτελεσμάτων (κερδών) προηγ. χρήσεων	23.847,39	0,00
Μείον: Διαφορές φορολογικού ελέγχου προηγ. χρήσεων	37.289,81	0,00
Σύνολο	8.543,25	61.147,15
Μείον: 1. Φόρος εισοδήματος	7.035,41	14.487,17
Κέρδη προς διάθεση	1.507,84	46.659,98
Η διάθεση των κερδών γίνεται ως εξής:		
1. Τακτικό αποθεματικό	0,00	3.057,36
6. Αφορολόγητο αποθεματικό Ν. 3220/2004	0,00	19.755,23
8. Υπόλοιπο κερδών εις νέο	1.507,84	23.847,39
	1.507,84	46.659,98

Ρόδος, 10 Απριλίου 2006

Ο Πρόεδρος του Δ.Σ.
ΧΑΡΑΛΑΜΠΟΣ ΓΑΝΩΤΑΚΗΣ
ΑΔΤ Κ. 399295

Ο Αντιπρόεδρος του Δ.Σ.
ΣΕΒΑΣΤΙΑΝΟΣ ΓΑΝΩΤΑΚΗΣ
ΑΔΤ Ι. 381661

Ο Προϊστάμενος του Λογιστηρίου
ΠΑΝΤΕΛΗΣ ΓΕΩΡΓΑΚΗΣ
ΑΔΤ Ν. 944732
Αρ. Αδείας Α' Τάξης 5091

ΕΚΘΕΣΗ ΕΛΕΓΧΟΥ ΟΡΚΩΤΟΥ ΕΛΕΓΚΤΗ - ΛΟΓΙΣΤΗ

Προς τους κ.κ. Μετόχους της Ανώνυμης Εταιρείας «ΜΕΝΤΙΚΟΥΙΚ ΑΝΩΝΥΜΗ ΕΤΑΙΡΕΙΑ ΕΜΠΟΡΙΑΣ - ΔΙΑΝΟΜΗΣ - ΦΑΡΜΑΚΩΝ - ΦΑΡΜΑΚΕΥΤΙΚΩΝ ΠΡΟΪΟΝΤΩΝ ΚΑΛΛΥΝΤΙΚΩΝ ΚΑΙ ΙΑΤΡΙΚΩΝ ΕΙΔΩΝ Α.Ε.»

Ελέγξαμε τις ανωτέρω οικονομικές καταστάσεις της Ανώνυμης Εταιρείας «ΜΕΝΤΙΚΟΥΙΚ ΑΝΩΝΥΜΗ ΕΤΑΙΡΕΙΑ ΕΜΠΟΡΙΑΣ - ΔΙΑΝΟΜΗΣ - ΦΑΡΜΑΚΩΝ - ΦΑΡΜΑΚΕΥΤΙΚΩΝ ΠΡΟΪΟΝΤΩΝ ΚΑΛΛΥΝΤΙΚΩΝ ΚΑΙ ΙΑΤΡΙΚΩΝ ΕΙΔΩΝ Α.Ε.» της εταιρικής χρήσεως που έληξε την 31η Δεκεμβρίου 2005. Η ευθύνη της σύνταξης των οικονομικών καταστάσεων βαρύνει τη Διοίκηση της Εταιρείας. Η δική μας ευθύνη περιορίζεται στη διαμόρφωση και τη διατύπωση γνώμης επί των οικονομικών καταστάσεων, εδραιωμένης στον διενεργηθέντα έλεγχο. Ο έλεγχός μας διενεργήθηκε σύμφωνα με τα Ελληνικά Ελεγκτικά Πρότυπα, που είναι εναρμονισμένα με τα Διεθνή Ελεγκτικά Πρότυπα. Τα Πρότυπα αυτά απαιτούν το σχεδιασμό και την εκτέλεση του ελεγκτικού έργου κατά τρόπο που να διασφαλίζει με εύλογη βεβαιότητα ότι οι οικονομικές καταστάσεις είναι απαλλαγμένες από ουσιώδεις ανακρίβειες και παραλείψεις. Ο έλεγχος περιλαμβάνει την εξέταση, σε δειγματοληπτική βάση, αποδεικτικών στοιχείων που υποστηρίζουν τα ποσά και τις πληροφορίες που περιλαμβάνονται στις οικονομικές καταστάσεις. Ο έλεγχος επίσης περιλαμβάνει την αξιολόγηση των λογιστικών αρχών που ακολουθήθηκαν, των εκτιμήσεων της Διοίκησης της Εταιρείας και, γενικότερα, της παρουσίασης των δεδομένων στις οικονομικές καταστάσεις καθώς και τη συμφωνία του περιεχομένου της Εκθεσης του Διοικητικού Συμβουλίου με τις οικονομικές καταστάσεις. Πιστεύουμε ότι ο έλεγχος που διενεργήθηκε παρέχει επαρκή βάση για την διαμόρφωση της γνώμης μας. Κατά τη γνώμη μας, οι προαναφερόμενες οικονομικές καταστάσεις παρουσιάζουν εύλογα από κάθε ουσιώδη πλευρά, την οικονομική θέση της Εταιρείας κατά την 31 Δεκεμβρίου 2005 και τα αποτελέσματα των εργασιών της, της χρήσεως που έληξε αυτή την ημερομηνία, σύμφωνα με τα Λογιστικά Πρότυπα που προδιαγράφονται από την Ελληνική νομοθεσία και το περιεχόμενο της έκθεσης του Διοικητικού Συμβουλίου συμφωνεί με τις προαναφερόμενες οικονομικές καταστάσεις. Χωρίς να διατυπώνουμε επιφύλαξη στη γνώμη μας, εφιστούμε την προσοχή σας στις σημειώσεις που αναγράφονται κάτω από τον Ισολογισμό και κυρίως τη σημείωση αριθ. 1, στην οποία γίνεται αναφορά στο γεγονός ότι η Εταιρεία δεν έχει ελεγχθεί φορολογικώς από τη χρήση 2003 και μετά, με συνέπεια να υπάρχει το ενδεχόμενο επιβολής πρόσθετων φόρων και προσαυξήσεων κατά το χρόνο που οι ανέλεγκτες χρήσεις θα ελεγχθούν από τις φορολογικές αρχές. Η έκβαση του φορολογικού αυτού ελέγχου δεν είναι δυνατό να προβλεφθεί στο παρόν στάδιο και, ως εκ τούτου, δεν έχει γίνει οποιαδήποτε πρόβλεψη στις οικονομικές καταστάσεις σε σχέση με το θέμα αυτό.

Ρόδος 8 Μαΐου 2006
Ο Ορκωτός Ελεγκτής - Λογιστής
ΙΩΑΝΝΗΣ Γ. ΑΝΑΣΤΑΣΙΑΔΗΣ
Α.Μ. Σ.Ο.Ε.Λ.: 10141
ΑΞΩΝ ΟΡΚΩΤΟΙ ΕΛΕΓΚΤΕΣ Ε.Π.Ε.

Ηλεκτρονική Στοιχειοθεσία & Δημοσιεύσεις Ισολογισμών «Η ΔΡΑΣΙΣ», Τηλ. 63.790 - 64.393 - 64.200 κ. Μαριά

ΤΟΥΡΙΣΤΙΚΗ ΑΝΩΝΥΜΟΣ ΕΤΑΙΡΕΙΑ «ΚΑΡΑΚΑΣ»

Μ.Α.Ε 12114/80/Β/86/77

ΙΣΟΛΟΓΙΣΜΟΣ 31ης ΔΕΚΕΜΒΡΙΟΥ 2005 - ΕΤΑΙΡΙΚΗ ΧΡΗΣΗ (1 ΙΑΝΟΥΑΡΙΟΥ - 31 ΔΕΚΕΜΒΡΙΟΥ 2005)

ΕΝΕΡΓΗΤΙΚΟ	Ποσά κλειομένης χρήσεως 2005			Ποσά προηγουμ. χρήσεως 2004		
	Αξία Κτήσ.	Αποσβέσ.	Αναπ. Αξία	Αξία Κτήσ.	Αποσβέσ.	Αναπ. Αξία
Γ. ΠΑΓΙΟ ΕΝΕΡΓΗΤΙΚΟ						
II. Ενσώματες ακινητοποιήσεις:						
1. Γήπεδα - Οικόπεδα	349.269,32	0,00	349.269,32	349.269,32	0,00	349.269,32
3. Κτίρια και Τεχνικά Εργα	163.169,11	147.193,79	15.975,32	163.169,11	147.193,79	15.975,32
4. Μηχ/τα - Τεχνικές Εγκαταστ. & λοιπός μηχαν/κός εξοπλισμός	1.838,13	1.838,10	0,03	1.838,13	1.838,10	0,03
6. Επιπλα και λοιπός Εξοπλισμός	7.276,32	7.267,63	8,69	7.276,32	7.267,63	8,69
Σύνολο Ακινητοποιήσεων (ΓΙΙ)	521.552,88	156.299,52	365.253,36	521.552,88	156.299,52	365.253,36
Δ. ΚΥΚΛΟΦΟΡΟΥΝ ΕΝΕΡΓΗΤΙΚΟ						
II. Απαιτήσεις						
11. Χρεώστες διάφοροι			0,00			2.218,41
12. Λογαρ. Διαχειρίσ. - Ελλ. Δημόσιο			490,90			93,74
13. Δοσμένες εγγυήσεις			736,86			0,00
			1.227,76			2.312,15
IV. Διαθέσιμα						
1. Ταμείο			83,33			83,33
3. Καταθέσεις όψεως και προθεσμίας			9.385,44			0,00
			9.468,77			83,33
Σύνολο Κυκλοφορούντος Ενεργητικού (ΔΙΙ+ΔΙV)			10.696,53			2.395,48
Γενικό Σύνολο Ενεργητικού (Γ+Δ)			375.949,89			367.648,84

ΠΑΘΗΤΙΚΟ	Ποσά κλειομ. χρήσ. 2005	Ποσά προηγ. χρήσ. 2004
Α. ΙΔΙΑ ΚΕΦΑΛΑΙΑ		
I. Κεφ. Μετοχικό (82.909 μετοχές των 2,93 Ευρώ)		
1. Καταβεβλημένο	242.923,37	242.923,37
III. Διαφορές αναπροσαρμογής:		
2. Διαφ. από αναπροσαρμογή	97.477,16	97.477,16
2α. Διαφ. από μετατροπή μετοχ. κεφ. σε ΕΥΡΩ	289,11	289,11
IV. Αποθεματικά κεφάλαια:		
1. Τακτικό αποθεματικό	4.627,91	4.627,91
5. Αφορολόγητα αποθεματικά	2.858,93	2.858,93
V. Αποτελέσματα εις νέο:		
Υπόλοιπο ζημιών χρήσεως εις νέο	-9.117,03	-3.360,95
Υπόλοιπο ζημιών προηγ. χρήσεων	-3.360,95	0,00
VI. Ποσά προορισμένα για αύξηση κεφαλαίου:		
1. Καταθέσεις μετόχων	30.000,34	0,00
Σύνολο ιδίων κεφαλαίων	365.698,84	344.815,53
Γ. ΥΠΟΧΡΕΩΣΕΙΣ		
II. Βραχυπρόθεσμες Υποχρεώσεις		
1. Προμηθευτές	81,36	0,00
5. Υποχρεώσεις από φόρους-τέλη	1.382,39	0,00
11. Πιστωτές Διάφοροι	8.787,30	22.833,31
Σύνολο υποχρεώσεων (ΓΙ)	10.251,05	22.833,31
Γενικό Σύνολο Παθητικού (Α+Γ)	375.949,89	367.648,84

ΣΗΜΕΙΩΣΗ: Εγινε αναπροσαρμογή της αξίας των ακινήτων της εταιρείας σύμφωνα με το Ν. 2065/92 την 31.12.2004.

ΚΑΤΑΣΤΑΣΗ ΛΟΓΑΡΙΑΣΜΟΥ ΑΠΟΤΕΛΕΣΜΑΤΩΝ ΧΡΗΣΕΩΣ
31ης ΔΕΚΕΜΒΡΙΟΥ 2005 (1 ΙΑΝΟΥΑΡΙΟΥ - 31 ΔΕΚΕΜΒΡΙΟΥ 2005)

	Ποσά κλειομ. χρήσ. 2005	Ποσά προηγ. χρήσ. 2004
Ι. ΑΠΟΤΕΛΕΣΜΑΤΑ ΕΚΜΕΤΑΛΛΕΥΣΕΩΣ		
Κύκλος εργασιών (πωλήσεις)	0,00	0,00
Μείον: 1. Εξοδα διοικητικής λειτουργίας	6.752,26	0,00
Μερικά αποτελέσματα (ζημίες) εκμεταλλεύσεως	-6.752,26	0,00
Μείον: 3. Εκτακτα και ανόργανα έξοδα	2.364,77	3.360,95
Οργανικά και έκτακτα αποτελέσματα (ζημίες)	-9.117,03	-3.360,95
Μείον: Σύνολο αποσβέσεων παγίων στοιχείων	0,00	0,00
ΚΑΘΑΡΑ ΑΠΟΤΕΛΕΣΜΑΤΑ (ζημίες) ΧΡΗΣΕΩΣ	-9.117,03	-3.360,95

ΠΙΝΑΚΑΣ ΔΙΑΘΕΣΕΩΣ ΑΠΟΤΕΛΕΣΜΑΤΩΝ

	Ποσά κλειομ. χρήσ. 2005	Ποσά προηγ. χρήσ. 2004
Καθαρά αποτελ. (ζημίες) χρήσεως	-9.117,03	-3.360,95
Πλέον: Υπόλοιπο αποτελεσμάτων (ζημιών) προηγούμενων χρήσεων	-3.360,95	-15.059,65
Συμψηφισμός διαφορών αναπροσαρμογής Ν. 2065/92	0,00	15.059,65
Ζημιές εις νέο	-12.477,98	-33.480,25

Ο Πρόεδρος του Δ.Σ και Δ/νων Σύμβουλος
ΑΤΣΙΔΗΣ ΑΝΑΣΤΑΣΙΟΣ

Η Αντιπρόεδρος του Δ.Σ
ΑΤΣΙΔΗΣ ΓΕΩΡΓΙΟΣ

Η Λογίστρια
ΑΝΤΙΓΟΝΗ ΣΤΕΡΓΕΝΑΚΗ

Ηλεκτρονική Στοιχειοθεσία & Δημοσιεύσεις Ισολογισμών «Η ΔΡΑΣΙΣ», Τηλ. 63.790 - 64.393 - 64.200 κ. Μαριά

Ξενοδοχειακές, Τουριστικές και Εμπορικές Επιχειρήσεις Β. ΑΡΦΑΡΑΣ Α.Ε.

ΙΣΟΛΟΓΙΣΜΟΣ 31ης ΔΕΚΕΜΒΡΙΟΥ 2005 - ΕΤΑΙΡΙΚΗ ΧΡΗΣΗ (1 ΙΑΝΟΥΑΡΙΟΥ - 31 ΔΕΚΕΜΒΡΙΟΥ 2005)

ΕΝΕΡΓΗΤΙΚΟ	Ποσά κλειομένης χρήσεως 2005			Ποσά προηγουμ. χρήσεως 2004		
	Αξία Κτήσ.	Αποσβέσ.	Αναπ. Αξία	Αξία Κτήσ.	Αποσβέσ.	Αναπ. Αξία
Β. ΕΞΟΔΑ ΕΓΚΑΤΑΣΤΑΣΗΣ						
1. Εξοδα ιδρύσ. & Α' εγκαταστ.	1.184,73	1.184,72	0,01	1.184,73	1.158,55	26,18
Γ. ΠΑΓΙΟ ΕΝΕΡΓΗΤΙΚΟ						
II. Ενσώματες ακινητοποιήσεις:						
1. Γήπεδα - Οικόπεδα	326.239,58	0,00	326.239,58	326.239,58	0,00	326.239,58
3. Κτίρια και Τεχνικά Εργα	538.014,78	395.938,88	142.075,90	538.014,78	373.858,53	164.156,25
4. Μηχανήματα - Εγκαταστ.	49.535,30	46.802,06	2.733,24	46.325,30	45.293,54	1.031,76
5. Μεταφορικά Μέσα	237.819,92	130.925,05	106.894,87	234.075,22	116.733,02	117.342,20
6. Επιπλα & λοιπός Εξοπλισμός	173.904,55	161.465,51	12.439,04	166.638,22	147.753,63	18.884,59
7. Ακινητοπ. υπό εκτέλ. & προκατ.	521.970,84	0,00	521.970,84	351.273,38	0,00	351.273,38
Σύνολο Ακινητοποιήσεων (ΓΙ)	1.847.484,97	735.131,50	1.112.353,47	1.662.566,48	683.638,72	978.927,76
III. Συμμετοχές & άλλες μακροπρόθ, χρηματοοικονομικές απαιτήσεις:						
2. Συμμετοχές σε λοιπές επιχειρήσεις			146.749,82			146.749,82
Σύνολο Παγίου Ενεργητικού (ΓΙ+ΓΙΙ)			1.259.103,29			1.125.677,58
Δ. ΚΥΚΛΟΦΟΡΟΥΝ ΕΝΕΡΓΗΤΙΚΟ						
I. Αποθέματα:						
1. Εμπορεύματα			219.661,90			282.040,68
II. Απαιτήσεις:						
1. Πελάτες			156.976,10			147.522,57
11. Χρεώστες Διάφοροι			113.527,12			105.881,19
			270.503,22			253.403,76
III. Χρεώγραφα						
3. Λοιπά Χρεώγραφα			900,95			900,95
IV. Διαθέσιμα						
1. Ταμείο			104.223,01			29.380,99
3. Καταθέσεις όψεως και προθεσμίας			340,21			126,64
			104.563,22			29.507,63
Σύνολο Κυκλοφορούντος Ενεργητικού (ΔΙ+ΔΙΙ+ΔΙΙΙ+ΔΙV)			595.629,29			565.853,02
Ε. ΜΕΤΑΒΑΤΙΚΟΙ ΛΟΓ/ΣΜΟΙ ΕΝΕΡΓΗΤΙΚΟΥ						
2. Εσοδα χρήσεως εισπρακτέα			885,00			0,00
Γενικό Σύνολο Ενεργητικού (Β+Γ+Δ+Ε)			1.855.617,59			1.691.556,78

ΠΑΘΗΤΙΚΟ	Ποσά κλειομ. χρήσ. 2005	Ποσά προηγ. χρήσ. 2004
Α. ΙΔΙΑ ΚΕΦΑΛΑΙΑ		
I. Κεφάλαιο Μετοχικό		
1. Καταβλημένο	830.344,29	723.992,59
III. Διαφορές αναπροσαρμογής - Επιχορηγήσεις επενδύσεων:		
2. Διαφορές από αναπροσ/γή αξίας λοιπών περιουσιακών στοιχείων	0,41	106.352,11
IV. Αποθεματικά κεφάλαια:		
1. Τακτικό αποθεματικό	18.689,26	18.090,64
2. Εκτακτο αποθεματικό	248,56	248,56
V. Αποτελέσματα εις νέο:		
Υπόλοιπο κερδών χρήσεως εις νέο	2,83	2,83
Σύνολο ιδίων κεφαλαίων	849.285,35	848.686,73
Β. ΠΡΟΒΛΕΨΕΙΣ ΓΙΑ ΚΙΝΔΥΝΟΥΣ ΚΑΙ ΕΞΟΔΑ		
2. Προβλέψεις για επισφαλείς απαιτήσεις	5.635,57	0,00
Γ. ΥΠΟΧΡΕΩΣΕΙΣ		
II. Βραχυπρόθεσμες Υποχρεώσεις:		
1. Προμηθευτές	24.161,72	112.393,79
3. Τράπεζες λ/βραχυπροθ. υποχρ/σεις	727.900,43	431.740,34
5. Υποχρεώσεις από φόρους - τέλη	9.237,90	12.871,78
6. Ασφαλιστικοί Οργανισμοί	4.119,77	3.619,33
11. Πιστωτές Διάφοροι	233.126,62	279.214,90
Σύνολο Υποχρεώσεων	998.546,44	839.840,14
Δ. ΜΕΤΑΒΑΤΙΚΟΙ ΛΟΓ. ΠΑΘΗΤΙΚΟΥ		
2. Εξοδα χρήσεως δουλευμένα	2.150,23	3.029,91
Γενικό Σύνολο Παθητικ. (Α+Β+Γ+Δ)	1.855.617,59	1.691.556,78

ΣΗΜΕΙΩΣΗ: Εγινε αναπροσαρμογή της αξίας των ακινήτων της εταιρείας σύμφωνα με το Ν. 2065/92 και Ν. 3296/04 την 31.12.2004.

ΚΑΤΑΣΤΑΣΗ ΛΟΓΑΡΙΑΣΜΟΥ ΑΠΟΤΕΛΕΣΜΑΤΩΝ ΧΡΗΣΕΩΣ
31ης ΔΕΚΕΜΒΡΙΟΥ 2005 (1 ΙΑΝΟΥΑΡΙΟΥ - 31 ΔΕΚΕΜΒΡΙΟΥ 2005)

		Ποσά κλειομ. χρήσ. 2005			Ποσά προηγ. χρήσ. 2004
Ι. ΑΠΟΤΕΛΕΣΜΑΤΑ ΕΚΜΕΤΑΛΛΕΥΣΕΩΣ					
Κύκλος εργασιών (πωλήσεις)		1.155.870,03			1.312.961,19
Μείον: Κόστος πωληθέντων		861.818,77			1.013.054,27
Μικτά Αποτελ/τα (κέρδη) Εκμεταλλεύσεως		294.051,26			299.906,92
Πλέον: Αλλα έσοδα εκμεταλλεύσεως		18.275,00			17.465,00
Σύνολο		312.326,26			317.371,92
Μείον: 1. Εξοδα διοικητικής λειτουργίας	86.764,43		87.213,09		
3. Εξοδα λειτουργίας διαθέσεως	118.940,91	205.705,34	122.924,90	210.137,99	
Μερικά αποτελ/τα (κέρδη) Εκμεταλλεύσεως		106.620,92		107.233,93	
Μείον: 3. Χρεωστικοί τόκοι και συναφή έξοδα		29.009,45		25.037,08	
Ολικά αποτελ/τα (κέρδη) εκμεταλλεύσεως		77.611,47		82.196,85	
ΙΙ. Πλέον: Εκτακτα αποτελέσματα					
1. Εκτακτα και ανόργανα έσοδα	536,24		0,00		
4. Εσοδα από προβλ. προηγ. χρήσεων	0,00	536,24	29.207,05	29.207,05	
Οργανικά και έκτακτα αποτελέσματα (κέρδη)		78.147,71		111.403,90	
Μείον: Σύνολο αποσβέσεων πάγιων στοιχείων		59.532,13		52.446,09	
ΚΑΘΑΡΑ ΑΠΟΤΕΛ/ΤΑ (κέρδη) ΧΡΗΣΕΩΣ		18.615,58		58.957,81	

ΠΙΝΑΚΑΣ ΔΙΑΘΕΣΕΩΝ ΑΠΟΤΕΛΕΣΜΑΤΩΝ

	Ποσά κλειομ. χρήσ. 2005	Ποσά προηγ. χρήσ. 2004
Καθαρά αποτελέσματα χρήσεως	18.615,58	58.957,81
Μείον: Διαφορές φορολογ. ελέγχου προηγούμενων χρήσεων	0,00	7.563,00
Κέρδη προς διάθεση	18.615,58	51.394,81
Η διάθεση των κερδών γίνεται ως εξής:		
Τακτικό Αποθεματικό	598,62	2.016,01
Μερίσματα	11.373,72	31.002,31
Φόρος εισοδήματος	6.643,24	11.074,72
Λοιποί μη ενσωματωμένοι στο λειτουργικό κόστος φόροι	0,00	7.301,77
	18.615,58	51.394,81

Ο Πρόεδρος του Δ.Σ
ΒΑΣΙΛΕΙΟΣ ΑΡΦΑΡΑΣ

Ο Λογιστής
ΣΤΑΥΡΟΣ Γ. ΜΥΡΓΙΑΝΝΗΣ

Ηλεκτρονική Στοιχειοθεσία & Δημοσιεύσεις Ισολογισμών «Η ΔΡΑΣΙΣ», Τηλ. 63.790 - 64.393 - 64.200 κ. Μαριά

ΑΝΑΠΤΥΞΙΑΚΗ ΝΟΤΙΑΣ ΡΟΔΟΥ Α.Ε.

Μ.Α.Ε: 32500/80/Β/94/24

ΙΣΟΛΟΓΙΣΜΟΣ 31ης ΔΕΚΕΜΒΡΙΟΥ 2005 - 11η ΕΤΑΙΡΙΚΗ ΧΡΗΣΗ (1 ΙΑΝΟΥΑΡΙΟΥ - 31 ΔΕΚΕΜΒΡΙΟΥ 2005)

ΕΝΕΡΓΗΤΙΚΟ	Ποσά κλειομένης χρήσεως 2005			Ποσά προηγουμ. χρήσεως 2004		
	Αξία Κτήσ.	Αποσβέσ.	Αναπ. Αξία	Αξία Κτήσ.	Αποσβέσ.	Αναπ. Αξία
Β. ΕΞΟΔΑ ΕΓΚΑΤΑΣΤΑΣΕΩΣ						
1. Εξοδα Ιδρύσεως & Α' Εγκατ.	2.523,84	908,58	1.615,26	2.523,84	605,72	1.918,12
Γ. ΠΑΓΙΟ ΕΝΕΡΓΗΤΙΚΟ						
ΙΙ. Ενσώματες ακινητοποιήσεις:						
5. Μεταφορικά Μέσα	201.582,17	145.078,21	56.503,96	201.582,17	120.301,40	81.280,77
6. Επιπλα και λοιπός Εξοπλισμός	20.754,82	9.052,86	11.701,96	27.633,06	15.359,70	12.273,36
Σύνολο Παγίου Ενεργητικού	222.336,99	154.131,07	68.205,92	229.215,23	135.661,10	93.554,13
Δ. ΚΥΚΛΟΦΟΡΟΥΝ ΕΝΕΡΓΗΤΙΚΟ						
ΙΙ. Απαιτήσεις:						
1. Πελάτες			288.656,21			134.579,32
11. Χρεώστες Διάφοροι			160.759,43			1.220,32
			449.415,64			135.799,64
IV. Διαθέσιμα						
3. Καταθέσεις Οψεως και Προθεσμίας			136.441,29			107.093,96
Σύνολο κυκλοφορ. Ενεργητικού (ΔΙΙ+ΔΙV)			585.856,93			242.893,60
Γενικό Σύν. Ενεργητικού (Β+Γ+Δ)			655.678,11			338.365,85

ΠΑΘΗΤΙΚΟ	Ποσά κλειομ. χρήσ. 2005	Ποσά προηγ. χρήσ. 2004
Α. ΙΔΙΑ ΚΕΦΑΛΑΙΑ		
Ι. Κεφάλαιο Μετοχικό		
1. Καταβλημένο	238.606,02	238.606,02
2. Οφειλόμενο	160.759,43	704,33
3. Αποθεματικά - Επιχορηγήσεις	159.865,00	0,00
	559.230,45	239.310,35
V. Αποτελέσματα εις νέο:		
Υπόλοιπο ζημιών χρήσεως εις νέο	-92.558,96	-29.581,65
Σύνολο ιδίων κεφαλαίων (ΑΙ+ΑV)	466.671,49	209.728,70
Γ. ΥΠΟΧΡΕΩΣΕΙΣ		
ΙΙ. Βραχυπρόθεσμες Υποχρεώσεις:		
1. Προμηθευτές	141.891,51	89.879,75
5. Υποχρεώσεις από φόρους - τέλη	35.468,67	21.967,67
6. Ασφαλιστικοί Οργανισμοί	9.181,34	12.563,81
11. Πιστωτές Διάφοροι	2.465,10	4.225,92
Σύνολο Υποχρεώσεων (ΠΙ)	189.006,62	128.637,15
Γενικό Σύνολο Παθητικού (Α+Γ)	655.678,11	338.365,85

ΚΑΤΑΣΤΑΣΗ ΛΟΓΑΡΙΑΣΜΟΥ ΑΠΟΤΕΛΕΣΜΑΤΩΝ ΧΡΗΣΕΩΣ
31ης ΔΕΚΕΜΒΡΙΟΥ 2005 (1 ΙΑΝΟΥΑΡΙΟΥ - 31 ΔΕΚΕΜΒΡΙΟΥ 2005)

Ι. ΑΠΟΤΕΛΕΣΜΑΤΑ ΕΚΜΕΤΑΛΛΕΥΣΕΩΣ			Ποσά κλειομ. χρήσ. 2005			Ποσά προηγ. χρήσ. 2004
Κύκλος εργασιών (υπηρεσιών)			583.033,36			288.097,53
Μείον: Κόστος πωλήσεων			0,00			0,00
Μικτά Αποτελέσματα (κέρδη) Εκμεταλλεύσεως			583.033,36			288.097,53
Πλέον: Αλλα έσοδα εκμεταλ. (επιχορηγήσεις)			0,00			311.826,80
Σύνολο			583.033,36			599.924,33
Μείον: 1. Εξοδα διοικητικής λειτουργίας	337.281,61			320.109,84		
3. Εξοδα λειτουργίας διαθέσεως	308.729,06	646.010,67		216.643,24	536.753,08	
Μερικά αποτελέσματα (ζημίες) Εκμεταλλεύσεως		-62.977,31			63.171,25	
ΚΑΘΑΡΑ ΑΠΟΤΕΛΕΣΜΑΤΑ (ζημίες) ΧΡΗΣΕΩΣ		-62.977,31			63.171,25	

ΠΙΝΑΚΑΣ ΔΙΑΘΕΣΕΩΣ ΑΠΟΤΕΛΕΣΜΑΤΩΝ

	Ποσά κλειομ. χρήσ. 2005	Ποσά προηγ. χρήσ. 2004
Καθαρά αποτελ. (ζημίες) χρήσεως	-62.977,31	63.171,25
Πλέον: Υπόλοιπο αποτελεσμάτων (ζημιών) προηγ. χρήσεων	-29.581,65	-92.752,90
Ζημιές εις νέο	-92.558,96	-29.581,65

Ο Πρόεδρος του Δ.Σ.
ΑΚΚΟΥΡΗΣ ΣΤΑΥΡΟΣ
Α.Δ.Τ. Θ-877331

Ο Διευθύνων Σύμβουλος
ΣΑΒΒΗΣ ΕΜΜΑΝΟΥΗΛ
Α.Δ.Τ. Ν-931763

Ο Λογιστής
ΚΑΝΑΡΗΣ Μ. ΙΩΑΝΝΗΣ
Α.Δ.Τ. Λ-390677

Ηλεκτρονική Στοιχειοθεσία & Δημοσιεύσεις Ισολογισμών «Η ΔΡΑΣΙΣ», Τηλ. 63.790 - 64.393 - 64.200 κ. Μαριά

Ξενοδοχειακαί και Τουριστικαί Επιχειρήσεις ΕΡΜΗΣ Α.Ε.

Μ.Α.Ε 12081/80/Β/86/44

ΙΣΟΛΟΓΙΣΜΟΣ 31ης ΔΕΚΕΜΒΡΙΟΥ 2005 - ΕΤΑΙΡΙΚΗ ΧΡΗΣΗ (1 ΙΑΝΟΥΑΡΙΟΥ - 31 ΔΕΚΕΜΒΡΙΟΥ 2005)

ΕΝΕΡΓΗΤΙΚΟ	Ποσά κλειομένης χρήσεως 2005			Ποσά προηγουμ. χρήσεως 2004		
	Αξία Κτήσ.	Αποσβέσ.	Αναπ. Αξία	Αξία Κτήσ.	Αποσβέσ.	Αναπ. Αξία
Γ. ΠΑΓΙΟ ΕΝΕΡΓΗΤΙΚΟ						
ΙΙ. Ενσώματες ακινητοποιήσεις:						
1. Γήπεδα - Οικόπεδα	796.594,21	0,00	796.594,21	796.594,21	0,00	796.594,21
3. Κτίρια και Τεχνικά Εργα	321.638,89	258.227,99	63.410,90	300.892,29	253.951,19	46.941,10
4. Μηχ/τα - Τεχνικές Εγκαταστ. και λοιπός μηχαν. εξοπλισμός	58.865,14	53.970,80	4.894,34	55.688,24	53.141,43	2.546,81
6. Επιπλα & λοιπός Εξοπλισμός	89.799,19	78.947,63	10.851,56	85.680,07	76.676,94	9.003,13
Σύνολο Ακινητοποιήσεων (ΓΙΙ)	1.266.897,43	391.146,42	875.751,01	1.238.854,81	383.769,56	855.085,25
Σύνολο Παγίου Ενεργητικού (ΓΙΙ)			875.751,01			855.085,25
Δ. ΚΥΚΛΟΦΟΡΟΥΝ ΕΝΕΡΓΗΤΙΚΟ						
Ι. Αποθέματα:						
4. Αναλώσιμα υλικά			821,16			514,21
			821,16			514,21
ΙΙ. Απαιτήσεις:						
1. Πελάτες			18.643,41			22.041,74
11. Χρεώστες Διάφοροι			1.397,85			7.504,16
			20.041,26			29.545,90
ΙΙΙ. Χρεώγραφα						
1. Μετοχές			12.182,00			27.758,22
IV. Διαθέσιμα						
1. Ταμείο			22.493,21			19.802,77
3. Καταθέσεις Οψεως και Προθεσμίας			1.040,05			306,00
			23.533,26			20.108,77
Σύνολο Κυκλοφ. Ενεργητ. (ΔΙ+ΔΙΙ+ΔΙΙΙ+ΔΙV)			56.577,68			77.927,10
Ε. ΜΕΤΑΒΑΤΙΚΟΙ ΛΟΓ. ΕΝΕΡΓΗΤΙΚΟΥ						
1. Εξοδα επομένων χρήσεων			1.590,72			1.844,69
Γενικό Σύνολο Ενεργητικού (Γ+Δ+Ε)			933.919,41			934.857,04

ΠΑΘΗΤΙΚΟ	Ποσά κλειομ. χρήσ. 2005	Ποσά προηγ. χρήσ. 2004
Α. ΙΔΙΑ ΚΕΦΑΛΑΙΑ		
Ι. Κεφάλαιο Μετοχικό (9.600 μετοχές των 58,69 Ευρώ)		
1. Καταβεβλημένο	563.424,00	563.424,00
ΙΙΙ. Διαφορές αναπροσαρμογής - Επιχορηγήσεις επενδύσεων		
1. Διαφορές από αναπροσ/γή αξίας συμμετοχών και χρεωγράφων	117,57	117,57
2. Διαφορές από αναπροσ/γή αξίας λοιπών περιουσιακών στοιχείων	237.616,49	237.616,49
	237.734,06	237.734,06
IV. Αποθεματικά κεφάλαια:		
1. Τακτικό αποθεματικό	1.477,04	1.477,04
4. Εκτακτα αποθεματικά	52.810,13	52.810,13
	54.287,17	54.287,17
V. Αποτελέσματα εις νέο:		
Υπόλοιπο ζημιών χρήσεως εις νέο	-15.004,96	-64.045,82
Υπόλοιπο ζημιών προηγ. χρήσεων	-79.415,68	-15.369,86
	-94.420,64	-79.415,68
Σύνολο ιδίων κεφαλαίων (ΑΙ+ΑΙΙΙ+ΑIV+ΑV)	761.024,59	776.029,55
Γ. ΥΠΟΧΡΕΩΣΕΙΣ		
Ι. Μακροπρόθεσμες Υποχρεώσεις:		
2. Δάνεια Τραπεζών	100.000,00	0,00
ΙΙ. Βραχυπρόθεσμες Υποχρεώσεις:		
1. Προμηθευτές	47.702,25	39.494,28
2α. Επιταγές πληρωτέες	3.936,72	5.740,38
3. Τράπεζες λ/βραχυπρ. υποχρεώσ.	1.444,43	83.135,38
5. Υποχρεώσεις από φόρους - τέλη	4.300,52	15.362,85
6. Ασφαλιστικοί Οργανισμοί	8.680,48	9.697,91
11. Πιστωτές διάφοροι	2.059,92	1.913,19
	68.124,32	155.343,99
Σύνολο Υποχρεώσεων (ΓΙΙ)	168.124,32	155.343,99
Δ. ΜΕΤΑΒΑΤΙΚΟΙ ΛΟΓ. ΠΑΘΗΤΙΚΟΥ		
2. Εξοδα χρήσεως δουλευμένα	4.770,50	3.483,50
Γενικό Σύνολο Παθητικού (Α+Γ+Δ)	933.919,41	934.857,04

ΣΗΜΕΙΩΣΗ: Εγινε αναπροσαρμογή της αξίας των ακινήτων της εταιρείας σύμφωνα με το Ν. 2065/92 και Ν. 3296/04 την 31.12.2004.

ΚΑΤΑΣΤΑΣΗ ΛΟΓΑΡΙΑΣΜΟΥ ΑΠΟΤΕΛΕΣΜΑΤΩΝ ΧΡΗΣΕΩΣ
31ης ΔΕΚΕΜΒΡΙΟΥ 2005 (1 ΙΑΝΟΥΑΡΙΟΥ - 31 ΔΕΚΕΜΒΡΙΟΥ 2005)

Ι. ΑΠΟΤΕΛΕΣΜΑΤΑ ΕΚΜΕΤΑΛΛΕΥΣΕΩΣ			Ποσά κλειομ. χρήσ. 2005			Ποσά προηγ. χρήσ. 2004
Κύκλος εργασιών (πωλήσεις)			237.424,83			237.073,15
Μείον: Κόστος πωλήσεων			214.901,96			258.531,61
Μικτά Αποτελ/τα (κέρδη) Εκμεταλλεύσεως			22.522,87			-21.458,46
Μείον: 1. Εξοδα διοικητικής λειτουργίας			21.608,58			23.015,72
Μερικά αποτελ/τα (κέρδη) εκμεταλλεύσεως			914,29			-44.474,18
ΠΛΕΟΝ: 2. Εσοδα χρεωγράφων	318,00			0,00		
3. Κέρδη πωλήσεων συμμετ. και χρεογράφων	751,20	1.069,20		0,00	0,00	
Μείον: 2. Εξοδα και ζημίες συμμ. και χρεογρ.	10.328,47			32,61		
3. Χρεωστικοί τόκοι και συναφή έξοδα	6.903,32	17.231,79		4.699,05	4.731,66	
Ολικά αποτελέσματα (ζημιές) εκμεταλλεύσεως		-15.248,30			-49.205,84	
ΙΙ. ΠΛΕΟΝ: Εκτακτα αποτελέσματα						
3. Εσοδα προηγουμένων χρήσεων	1.527,20			0,00		
Μείον: 1. Εκτακτα και ανόργανα έξοδα	0,00	1.527,20		2.776,12	-2.776,12	
Οργανικά & έκτακτα αποτελέσματα (ζημιές)		-13.721,10			-51.981,96	
Μείον: Σύνολο αποσβέσ. πάγιων στοιχείων	7.376,86			6.149,83		
Μείον: Οι από αυτές ενσώμ. στο λειτ/κό κόστος	7.376,86	0,00		6.149,83	0,00	
ΚΑΘΑΡΑ ΑΠΟΤΕΛΕΣΜΑΤΑ (ζημιές) ΧΡΗΣΕΩΣ		-13.721,10			-51.981,96	

ΠΙΝΑΚΑΣ ΔΙΑΘΕΣΕΩΣ ΑΠΟΤΕΛΕΣΜΑΤΩΝ

	Ποσά κλειομ. χρήσ. 2005	Ποσά προηγ. χρήσ. 2004
Καθαρά αποτελ/τα (ζημιές) χρήσεως	-13.721,10	-51.981,96
Πλέον: Υπόλοιπο αποτελεσμάτων (ζημιών) προηγούμενων χρήσεων	-79.415,68	-42.717,83
Πλέον: 2. Λοιποί μη ενσωματωμένοι στο λειτουρ. κόστος φόροι	1.283,86	1.283,86
Πλέον: Διαφορές φορολογικού ελέγχου προηγούμενων χρήσεων	0,00	10.780,00
Μείον: Υπεραξία Ν. 2065/92 προς συμψηφισμό ζημιών προηγ/νων χρήσεων	0,00	27.347,97
Ζημιές εις νέο	-94.420,64	-79.415,68

Ρόδος 28 Φεβρουαρίου 2006

Ο Πρόεδρος του Διοικητικού Συμβουλίου
ΒΑΣΙΛΕΙΟΣ Η. ΜΗΝΑΪΔΗΣ

Ο Διευθύνων Σύμβουλος
ΜΗΝΑΣ Η. ΜΗΝΑΪΔΗΣ

Ο Προϊστάμενος του Λογιστηρίου
ΑΓΑΠΗΤΟΣ ΕΜΜ. ΠΑΠΟΥΡΔΑΝΟΣ

Ηλεκτρονική Στοιχειοθεσία & Δημοσιεύσεις Ισολογισμών «Η ΔΡΑΣΙΣ», Τηλ. 63.790 - 64.393 - 64.200 κ. Μαριά

Γενικαί Τουριστικαί Επιχειρήσεις ΜΥΡΤΩ Α.Ε.

Μ.Α.Ε. 16788/80/Β/88/95

ΙΣΟΛΟΓΙΣΜΟΣ 31ης ΔΕΚΕΜΒΡΙΟΥ 2005 - ΕΤΑΙΡΙΚΗ ΧΡΗΣΗ (1 ΙΑΝΟΥΑΡΙΟΥ - 31 ΔΕΚΕΜΒΡΙΟΥ 2005)

ΕΝΕΡΓΗΤΙΚΟ	Ποσά κλειομένης χρήσεως 2005			Ποσά προηγουμ. χρήσεως 2004		
	Αξία Κτήσ.	Αποσβέσ.	Αναπ. Αξία	Αξία Κτήσ.	Αποσβέσ.	Αναπ. Αξία
Β. ΕΞΟΔΑ ΕΓΚΑΤΑΣΤΑΣΕΩΣ						
1. Εξοδα Ιδρύσεως & Α' Εγκατ.	755,30	755,00	0,30	755,30	755,00	0,30
Γ. ΠΑΓΙΟ ΕΝΕΡΓΗΤΙΚΟ						
II. Ενσώματες ακινητοποιήσεις:						
3. Κτίρια και Τεχνικά Εργα	92.996,37	5.827,64	87.168,73	92.996,37	5.827,64	87.168,73
4. Μηχ/τα - Τεχνικές Εγκαταστ. και λοιπός μηχαν. εξοπλισμός	2.110,79	780,45	1.330,34	2.110,79	780,45	1.330,34
5. Μεταφορικά Μέσα	586,00	68,47	517,53	586,00	68,47	517,53
6. Επιπλα και λοιπός Εξοπλισμός	64.711,35	4.939,51	59.771,84	64.711,35	4.939,51	59.771,84
Σύνολο Ακινητοποιήσεων	160.404,51	11.616,07	148.788,44	160.404,51	11.616,07	148.788,44
Δ. ΚΥΚΛΟΦΟΡΟΥΝ ΕΝΕΡΓΗΤΙΚΟ						
I. Αποθέματα:						
4. Πρώτες και βοηθητικές ύλες			113.826,00			113.826,00
II. Απαιτήσεις:						
1. Πελάτες			1.200,50			1.200,50
11. Χρεώστες διάφοροι			24.157,15			24.157,15
IV. Διαθέσιμα						
1. Ταμείο			727,89			3.550,70
Σύνολο Κυκλοφ. Ενεργητικού			139.911,54			142.734,35
Γενικό Σύνολο Ενεργητικού (Β+Γ+Δ)			288.700,28			291.523,09

ΠΑΘΗΤΙΚΟ	Ποσά κλειομ. χρήσ. 2005	Ποσά προηγ. χρήσ. 2004
Α. ΙΔΙΑ ΚΕΦΑΛΑΙΑ		
I. Κεφάλαιο Μετοχικό		
1. Καταβεβλημένο	117.388,00	117.388,00
V. Αποτελέσματα εις νέο:		
Υπόλοιπο ζημιών χρήσεως εις νέο	-2.822,81	-3.182,59
Υπόλοιπο ζημιών προηγ. χρήσεων	-412.385,94	-409.203,35
VI. Ποσά προορισμένα για αύξηση κεφαλαίου:		
1. Καταθέσεις μετόχων	232.061,62	232.061,62
Σύνολο ιδίων κεφαλαίων	-65.759,13	-62.936,32
Γ. ΥΠΟΧΡΕΩΣΕΙΣ		
II. Βραχυπρόθεσμες Υποχρεώσεις:		
1. Προμηθευτές	137.472,05	137.472,05
5. Υποχρεώσεις από φόρους & τέλη	81.857,39	81.857,39
6. Ασφαλιστικοί οργανισμοί	96.404,14	96.404,14
11. Πιστωτές διάφοροι	38.725,83	38.725,83
Σύνολο υποχρεώσεων (ΓΙΙ)	354.459,41	354.459,41
Γενικό Σύνολο Παθητικού (Α+Γ)	288.700,28	291.523,09

ΚΑΤΑΣΤΑΣΗ ΛΟΓΑΡΙΑΣΜΟΥ ΑΠΟΤΕΛΕΣΜΑΤΩΝ ΧΡΗΣΕΩΣ
31ης ΔΕΚΕΜΒΡΙΟΥ 2005 (1 ΙΑΝΟΥΑΡΙΟΥ - 31 ΔΕΚΕΜΒΡΙΟΥ 2005)

		Ποσά κλειομ. χρήσ. 2005		Ποσά προηγ. χρήσ. 2004
I. ΑΠΟΤΕΛΕΣΜΑΤΑ ΕΚΜΕΤΑΛΛΕΥΣΕΩΣ				
Κύκλος εργασιών (πωλήσεις)		0,00		0,00
Μείον: Κόστος πωλήσεων		0,00		0,00
Μικτά Αποτελ/τα Εκμεταλλεύσεως		0,00		0,00
Πλέον: 1. Εξοδα διοικητικής λειτουργίας	1.926,23		1.926,36	
3. Εξοδα λειτουργίας διαθέσεως	1.526,58	2.822,81	1.256,23	3.182,59
Μερικά Αποτελ/τα (ζημίες) Εκμεταλλεύσεως		-2.822,81		-3.182,59
Μείον: Σύνολο αποσβέσεων πάγιων στοιχείων		0,00		0,00
ΚΑΘΑΡΑ ΑΠΟΤΕΛΕΣΜΑΤΑ (ζημίες) ΧΡΗΣΕΩΣ		-2.822,81		-3.182,59

ΠΙΝΑΚΑΣ ΔΙΑΘΕΣΕΩΣ ΑΠΟΤΕΛΕΣΜΑΤΩΝ

	Ποσά κλειομ. χρήσ. 2005	Ποσά προηγ. χρήσ. 2004
Καθαρά αποτελ/τα (ζημιές) χρήσεως	-2.822,81	-3.182,59
Πλέον: Υπόλοιπο αποτελεσμάτων (ζημιών) προηγούμενων χρήσεων	-412.385,94	-409.203,35
Ζημιές εις νέο	-415.208,75	-412.385,94

Ο Πρόεδρος
ΑΠΟΣΤΟΛΟΣ ΚΟΝΤΑΣ

Ενας Σύμβουλος
ΣΚΑΝΔΗΛΑ ΑΝΑΣΤΑΣΙΑ

Ο Λογιστής
ΠΙΠΙΝΟΣ ΓΕΩΡΓΙΟΣ

Ηλεκτρονική Στοιχειοθεσία & Δημοσιεύσεις Ισολογισμών «Η ΔΡΑΣΙΣ», Τηλ. 63.790 - 64.393 - 64.200 κ. Μαριά

Ανώνυμη Βιοτεχνική και Εμπορική Εταιρεία ΚΟΜΠΕΛ Α.Β.Ε.Ε.

Μ.Α.Ε: 21792/80/Β/90/35

ΙΣΟΛΟΓΙΣΜΟΣ 31ης ΔΕΚΕΜΒΡΙΟΥ 2005 - 15η ΕΤΑΙΡΙΚΗ ΧΡΗΣΗ (1 ΙΑΝΟΥΑΡΙΟΥ - 31 ΔΕΚΕΜΒΡΙΟΥ 2005)

ΕΝΕΡΓΗΤΙΚΟ	Ποσά κλειομένης χρήσεως 2005			Ποσά προηγουμ. χρήσεως 2004		
	Αξία Κτήσ.	Αποσβέσ.	Αναπ. Αξία	Αξία Κτήσ.	Αποσβέσ.	Αναπ. Αξία
Β. ΕΞΟΔΑ ΕΓΚΑΤΑΣΤΑΣΕΩΣ						
1. Εξοδα ιδρύσ. & Α' εγκαταστ.	21.511,01	21.284,50	226,51	21.511,01	21.175,84	335,17
Γ. ΠΑΓΙΟ ΕΝΕΡΓΗΤΙΚΟ						
II. Ενσώματες ακινητοποιήσεις:						
1. Γήπεδα - Οικόπεδα	168.024,65	0,00	168.024,65	168.024,65	0,00	168.024,65
3. Κτίρια και Τεχνικά Εργα	398.492,18	293.111,78	105.380,40	493.377,37	361.284,98	132.092,39
4. Μηχ/τα - Τεχνικές Εγκαταστ. και λοιπός μηχαν. εξοπλισμός	155.114,30	143.250,97	11.863,33	152.783,22	138.453,06	14.330,16
5. Μεταφορικά Μέσα	83.033,23	66.345,32	16.687,91	64.491,17	64.326,05	165,12
6. Επιπλα και λοιπός Εξοπλισμός	29.719,35	29.426,26	293,09	29.010,41	28.596,36	414,05
7. Ακινητοπ. υπό εκτέλ. & προκατ.	116.238,78	0,00	116.238,78	116.238,78	0,00	116.238,78
Σύνολο Ακινητοποιήσεων (ΓΙΙ)	950.622,49	532.134,33	418.488,16	1.023.925,60	592.660,45	431.265,15
III. Συμμ/χές & άλλες μακροπρόθ. χρηματοοικονομικές απαιτήσεις:						
7. Λοιπές Μακροπρόθεσμες Απαιτήσεις			2.336,12			2.136,12
Σύνολο Παγίου Ενεργητικού (ΓΙΙ+ΓΙΙΙ)			420.824,28			433.401,27
Δ. ΚΥΚΛΟΦΟΡΟΥΝ ΕΝΕΡΓΗΤΙΚΟ						
I. Αποθέματα:						
1. Εμπορεύματα			71.108,49			0,00
2. Προϊόντα έτοιμα και ημιτελή-Υποπροϊόντα και Υπολείμματα			37.941,65			106.100,63
4. Πρώτες και βοηθητικές ύλες - Αναλώσιμα υλικά - Ανταλλακτ. και είδη συσκευασ.			72.971,81			68.235,04
5. Προκαταβολές για αγορές αποθεμάτων			3.507,43			972,54
			185.529,38			175.308,21
II. Απαιτήσεις:						
1. Πελάτες			40.442,81			30.670,80
2. Γραμμάτια εισπρακτέα			7.433,60			7.433,60
3α. Επιταγές εισπρακτέες			18.111,93			7.700,27
11. Χρεώστες Διάφοροι			294,91			5.681,77
			66.283,25			51.486,44
IV. Διαθέσιμα						
1. Ταμείο			9.633,07			44.846,15
3. Καταθέσεις όψεως και προθεσμίας			5.666,64			68,20
			15.299,71			44.914,35
Σύνολο Κυκλοφ. Ενεργητ. (ΔΙ+ΔΙΙ+ΔΙΙΙ+ΔΙV)			267.112,34			271.709,00
Ε. ΜΕΤΑΒΑΤΙΚΟΙ ΛΟΓΑΡ. ΕΝΕΡΓΗΤΙΚΟΥ						
1. Εξοδα Επομένων Χρήσεων			2.157,07			2.898,83
Γενικό Σύνολο Ενεργητικού (Β+Γ+Δ+Ε)			690.320,20			708.344,27
ΛΟΓΑΡΙΑΣΜΟΙ ΤΑΞΕΩΣ ΧΡΕΩΣΤΙΚΟΙ						
1. Αλλότρια Περουσιακά Στοιχεία			0,01			0,01

ΠΑΘΗΤΙΚΟ	Ποσά κλειομ. χρήσ. 2005	Ποσά προηγ. χρήσ. 2004
Α. ΙΔΙΑ ΚΕΦΑΛΑΙΑ		
I. Κεφάλαιο Μετοχικό (208.860 μετοχές των 2,93 Ευρώ)		
1. Καταβεβλημένο	611.959,80	611.959,80
III. Διαφορές αναπροσαρμογής:		
2. Διαφορές αναπροσαρμογής αξίας λοιπών περιουσιακών στοιχείων	27,41	27,41
3. Επιχορηγήσεις επενδύσεων παγίου ενεργητικού	50.987,53	50.987,53
IV. Αποθεματικά κεφάλαια:		
1. Τακτικό αποθεματικό	8.313,32	8.313,32
5. Αφορολόγητα αποθεματικά ειδικών διατάξεων νόμων	82.465,15	82.465,15
V. Αποτελέσματα εις νέο:		
Υπόλοιπο ζημιών χρήσεως εις νέο	-17.596,65	-89.733,43
Υπόλοιπο ζημιών προηγ. χρήσεων	-90.193,20	-459,77
VI. Ποσά προορισμένα για αύξηση κεφαλαίου:		
1. Καταθέσεις μετόχων	10.000,00	0,00
Σύνολο ιδίων κεφαλαίων (ΑΙ+ΑΙΙΙ+ΑΙV+ΑV+ΑVΙ)	655.963,36	663.560,01
Γ. ΥΠΟΧΡΕΩΣΕΙΣ		
II. Βραχυπρόθεσμες Υποχρεώσεις:		
1. Προμηθευτές	14.100,28	802,90
2α. Επιταγές πληρωτέες (μεταχρ/νες)	9.028,10	32.106,38
3. Τράπεζες λ/βραχυπρ. υποχρεώσεων	-17,12	-17,12
5. Υποχρεώσεις από Φόρους - Τέλη	472,31	4.700,55
6. Ασφαλιστικοί Οργανισμοί	4.299,03	3.489,32
11. Πιστωτές Διάφοροι	3.719,89	3.702,23
Σύνολο Υποχρεώσεων (ΓΙ)	31.602,49	44.784,26
Δ. ΜΕΤΑΒΑΤΙΚΟΙ ΛΟΓ. ΠΑΘΗΤΙΚΟΥ		
2. Εξοδα χρήσεως δουλευμένα	2.754,35	0,00
Γενικό Σύνολο Παθητικού (Α+Γ+Δ)	690.320,20	708.344,27
ΛΟΓΑΡΙΑΣΜΟΙ ΤΑΞΕΩΣ ΠΙΣΤΩΤΙΚΟΙ		
1. Δικαιούχοι αλλότρ. περιουσ. στοιχείων	0,01	0,01

ΚΑΤΑΣΤΑΣΗ ΛΟΓΑΡΙΑΣΜΟΥ ΑΠΟΤΕΛΕΣΜΑΤΩΝ ΧΡΗΣΕΩΣ
31ης ΔΕΚΕΜΒΡΙΟΥ 2005 (1 ΙΑΝΟΥΑΡΙΟΥ - 31 ΔΕΚΕΜΒΡΙΟΥ 2005)

		Ποσά κλειομ. χρήσ. 2005		Ποσά προηγ. χρήσ. 2004
I. ΑΠΟΤΕΛΕΣΜΑΤΑ ΕΚΜΕΤΑΛΛΕΥΣΕΩΣ				
Κύκλος εργασιών (πωλήσεις)		562.666,48		376.486,25
Μείον: Κόστος πωλήσεων		467.384,49		351.614,53
Μικτά Αποτελ/τα (κέρδη) Εκμεταλλεύσεως		95.281,99		24.871,72
Πλέον: Αλλα έσοδα εκμεταλλεύσεως		1.062,00		447,00
Σύνολο		96.343,99		25.318,72
Μείον: 1. Εξοδα διοικητικής λειτουργίας	21.651,88		29.164,39	
3. Εξοδα λειτουργίας διαθέσεως	91.564,84	113.216,72	81.748,98	110.913,37
Μερικά αποτελ/τα (ζημιές) Εκμεταλλεύσεως		-16.872,73		-85.594,65
Μείον: 3. Χρεωστικοί τόκοι & συναφή έξοδα		632,35		172,73
Ολικά αποτελ/τα (ζημιές) εκμεταλλεύσεως		-17.505,08		-85.767,38
II. Εκτακτα αποτελέσματα				
Μείον: Εκτακτα και ανόργανα έξοδα		91,57		14,05
Οργανικά και έκτακτα αποτελέσματα (ζημιές)		-17.596,65		-85.781,43
Μείον: Σύνολο αποσβέσ. πάγιων στοιχείων	36.427,73		36.625,26	
Μείον: Οι από αυτές ενσώμ. στο λειτ. κόστος	36.427,73	0,00	36.625,26	0,00
ΚΑΘΑΡΑ ΑΠΟΤΕΛΕΣΜΑΤΑ (ζημιές) ΧΡΗΣΕΩΣ		-17.596,65		-85.781,43

ΠΙΝΑΚΑΣ ΔΙΑΘΕΣΕΩΣ ΑΠΟΤΕΛΕΣΜΑΤΩΝ

	Ποσά κλειομ. χρήσ. 2005	Ποσά προηγ. χρήσ. 2004
Καθαρά αποτελ. (ζημιές) χρήσεως	-17.596,65	-85.781,43
Πλέον: Υπόλοιπο αποτελεσμάτων (ζημιών) προηγ. χρήσεων	-90.193,20	-459,77
Μείον: Διαφορές φορολογικού ελέγχου προηγ. χρήσεων	0,00	-3.952,00
Ζημιές εις νέο	-107.789,85	-90.193,20

Ο Πρόεδρος - Διευθύνων Σύμβουλος
ΚΩΝΣΤΑΝΤΙΝΟΣ ΘΩΜΑΤΟΣ

Η Αντιπρόεδρος
ΤΣΑΜΠΙΚΑ ΘΩΜΑΤΟΥ

Ο Επί του Λογιστηρίου
ΓΙΑΝΝΗΣ ΤΣΙΓΑΡΟΣ
ΑΡ. ΑΔΕΙΑΣ Α' ΤΑΞΗΣ 3258

Ηλεκτρονική Στοιχειοθεσία & Δημοσιεύσεις Ισολογισμών «Η ΔΡΑΣΙΣ», Τηλ. 63.790 - 64.393 - 64.200 κ. Μαριά

ΤΟΥΡΙΣΤΙΚΗ ΠΑΠΑΒΑΣΙΛΕΙΟΥ Α.Ε.

Α.Μ.Α.Ε 12098/80/Β/86/61 ΙΣΟΛΟΓΙΣΜΟΣ ΤΗΣ 31ης ΔΕΚΕΜΒΡΙΟΥ 2005 - 33η ΕΤΑΙΡΙΚΗ ΧΡΗΣΗ (1 ΙΑΝΟΥΑΡΙΟΥ 2005 - 31 ΔΕΚΕΜΒΡΙΟΥ 2005)

ΕΝΕΡΓΗΤΙΚΟ	*Ποσά κλειόμενης χρήσεως 2005*			*Ποσά προηγούμενης χρήσεως 2004*		
Β. ΕΞΟΔΑ ΕΓΚΑΤΑΣΤΑΣΕΩΣ	Αξία κτήσης	Αποσβέσεις	Αναπ. Υπόλ.	Αξία κτήσης	Αποσβέσεις	Αναπ. Υπόλ.
4. Λοιπά έξοδα εγκαταστάσεως	1.594.339,24	263.013,25	1.331.325,99	1.225.238,76	245.048,00	980.190,76
Γ.ΠΑΓΙΟ ΕΝΕΡΓΗΤΙΚΟ						
ΙΙ.Ενσώματες ακινητοποιήσεις						
1. Γήπεδα - Οικόπεδα	3.310.836,65	0,00	3.310.836,65	3.215.901,95	0,00	3.215.901,95
3. Κτίρια και τεχνικά έργα	14.128.640,74	7.791.099,50	6.337.541,24	12.600.436,43	7.393.425,36	5.207.011,07
4.Μηχανήματα-τεχνικές εγκαταστάσεις και λοιπός μηχανολογικός εξοπλισμός	1.416.820,22	1.270.970,01	145.850,21	1.230.415,17	1.099.710,13	130.705,04
5.Μεταφορικά μέσα	17.056,64	9.816,41	7.240,23	17.056,64	7.257,91	9.798,73
6.Έπιπλα και λοιπός εξοπλισμός	2.481.050,32	1.524.185,06	956.865,26	1.699.908,34	1.321.640,34	378.268,00
7.Ακινητοποιήσεις υπό εκτέλεση & προκαταβολές	1.119.660,49	0,00	1.119.660,49	151.743,60	0,00	151.743,60
Σύνολο πάγιου ενεργητικού (ΓΙΙ)	22.474.065,06	10.596.070,98	11.877.994,08	18.915.462,13	9.822.033,74	9.093.428,39
Δ.ΚΥΚΛΟΦΟΡΟΥΝ ΕΝΕΡΓΗΤΙΚΟ						
Ι. Αποθέματα						
1. Εμπορεύματα	36.765,28		33.457,77			
4. Πρώτες και βοηθ. ύλες-Αναλ. υλ.-Ανταλλ. και είδη συσκ.	21.580,80		14.099,05			
	58.346,08		47.556,82			
ΙΙ. Απαιτήσεις						
1. Πελάτες	2.003.039,65		1.249.709,82			
3. Γραμμάτια σε καθυστέρηση	5.575,93		11.895,08			
3α.Επιταγές εισπρακτέες (μεταχρον.)	23.069,81		44.707,72			
6. Βραχυπρ. απαιτήσεις κατά λοιπών συμ. ενδιαφέρ. επιχ/σεις	0,00		734.901,24			
10. Επισφ.-επιδ.πελάτες και χρεώστες	448.502,27		351.135,23			
11.Χρεώστες διάφοροι	685.153,37		889.618,17			
12. Λ/σμοί διαχ. προκαταβ. & πιστ.	180.036,95		165.306,97			
	3.345.377,98		3.447.274,23			
ΙΙΙ. Χρεώγραφα						
1.Μετοχές	21.455,61		21.455,61			
3.Λοιπά χρεώγραφα	733.675,72		733.675,72			
	755.131,33		755.131,33			
IV. Διαθέσιμα						
1.Ταμείο	4.354,20		5.373,30			
3.Καταθέσεις όψεως και προθεσμίας	33.105,93		651.417,61			
	37.460,13		656.790,91			
Σύνολο κυκλοφορούντος ενεργητικού (ΔΙ+ΔΙΙ+ΔΙΙΙ+ΔΙV)	4.196.315,52		4.906.753,29			
ΓΕΝΙΚΟ ΣΥΝΟΛΟ ΕΝΕΡΓΗΤΙΚΟΥ (Β+Γ+Δ)	**17.405.635,59**		**14.980.372,44**			

ΠΑΘΗΤΙΚΟ	*Ποσά κλειόμ. χρήσεως 2005*	*Ποσά προηγ. χρήσεως 2004*
Α. ΙΔΙΑ ΚΕΦΑΛΑΙΑ		
Ι. Κεφάλαιο μετοχικό		
1.Καταβλημένο (121.000 μετοχές των 30,00 ευρώ	3.630.000,00	3.030.000,00
ΙΙΙ.Διαφορές αναπροσαρμογής - Επιχορηγήσεις Επενδύσεων		
2. Διαφορές από αναπροσαρμογή αξίας λοιπών περιουσιακών στοιχείων	418.529,94	418.529,94
3. Επιχ/σεις επενδ.παγίου ενεργ.	0,00	170.703,85
	418.529,94	589.233,79
IV.Αποθεματικά κεφάλαια		
1.Τακτικό αποθεματικό	6.833,59	6.833,59
5.Αφορολόγητα αποθεματικά ειδ.διατ.Νόμων	30.610,49	30.610,49
	37.444,08	37.444,08
V. Αποτελέσματα εις νέο		
Υπόλοιπο (ζημιών) χρήσεως εις νέο	-388.904,53	-320.301,25
Υπόλοιπο ζημιών προηγουμενων χρήσεως	-320.301,25	0,00
	-709.205,78	-320.301,25
VI.Ποσά προορισμένα για αύξηση κεφαλαίου		
1.Καταθέσεις μετόχων	1.916.186,39	1.370.617,60
Σύνολο ιδίων κεφαλ.(ΑΙ+ΑΙΙΙ+ΑV+ΑVI)	5.292.954,63	4.706.994,22
Γ.ΥΠΟΧΡΕΩΣΕΙΣ		
Ι. Μακροπρόθεσμες υποχρεώσεις		
2.Δάνεια Τραπεζών	5.158.095,84	3.819.891,48
ΙΙ.Βραχυπρόθεσμες υποχρεώσεις		
1. Προμηθευτές	507.080,58	438.565,97
2. Γραμμάτια πληρωτέα	175.187,31	145.809,42
2α. Επιταγές Πληρωτέες	3.189.133,04	1.519.712,92
3. Τράπεζες λ/βραχυπρ. υποχρεώσεων	11.166,90	6.618,81
4. Προκαταβολές πελατών	980.559,42	1.757.819,74
5. Υποχρεώσεις από φόρους-τέλη	431.252,06	517.152,39
6. Ασφαλιστικοί οργανισμοί	959.546,99	1.169.615,16
7. Μακροπρόθεσμες υποχρεώσεις πληρωτέες στην επόμενη χρήση	435.513,52	318.324,29
11. Πιστωτές διάφοροι	265.145,30	226.716,81
	6.954.585,12	6.100.335,51
Σύνολο υποχρεώσεων (ΓΙ+ΓΙΙ)	12.112.680,96	9.920.226,99
Δ.ΜΕΤΑΒΑΤΙΚΟΙ ΛΟΓ/ΜΟΙ ΠΑΘΗΤΙΚΟΥ		
1. Μεταβατικοί λογ/σμοί Παθητικού	0,00	353.151,23
ΓΕΝΙΚΟ ΣΥΝΟΛΟ ΠΑΘΗΤΙΚΟΥ (Α+Γ+Δ)	**17.405.635,59**	**14.980.372,44**

ΣΗΜΕΙΩΣΕΙΣ: 1) Η τελευταία αναπροσαρμογή βάσει του ν. 2065/1992 επί των ακινήτων της εταιρείας, έγινε στη χρήση 2004.
2) Επί των ακινήτων της εταιρείας έχουν εγγραφεί προσημειώσεις και υποθήκες συνολικού ποσού ευρώ 4.143.392 για εξασφάλιση τραπεζικών δανείων.
3) Η εταιρεία έχει υπαχθεί στο ν. 2601/1998 για την επένδυση παγίων στοιχείων ποσού € 1.500.000,00 περίπου.

ΚΑΤΑΣΤΑΣΗ ΛΟΓΑΡΙΑΣΜΟΥ ΑΠΟΤΕΛΕΣΜΑΤΩΝ ΧΡΗΣΕΩΣ
31ης ΔΕΚΕΜΒΡΙΟΥ 2005 (1 ΙΑΝΟΥΑΡΙΟΥ - 31 ΔΕΚΕΜΒΡΙΟΥ 2005)

	Ποσά κλειόμενης χρήσεως 2005			*Ποσά προηγούμενης χρήσεως 2004*		
Ι.Αποτελέσματα εκμεταλλεύσεως						
Κύκλος εργασιών			4.225.174,27			3.843.382,80
Μείον: Κόστος πωλήσεων			4.009.447,80			3.777.431,20
Μικτά αποτελέσματα (κέρδη) εκμεταλλεύσεως			215.726,47			65.951,60
Πλέον: Άλλα έσοδα εκμεταλλεύσεως			187.070,86			23.740,36
Σύνολο			402.797,33			89.691,96
Μείον:1.Έξοδα διοικητικής λειτουργίας		541.138,08			421.426,03	
3.Έξοδα λειτουργίας διαθέσεως		389.131,10	930.269,18		164.443,08	585.869,11
Μερικά αποτελέσματα (ζημίες) εκμεταλλεύσεως			-527.471,85			-496.177,15
Πλέον:4.Πιστωτικοί τόκοι και συναφή έσοδα		1.285,87			1.252,71	
Μείον:3.Χρεωστικοί τόκοι και συναφή έξοδα		308.118,11	-306.832,24		210.766,37	-209.513,66
Ολικά αποτελέσματα (ζημίες) εκμεταλλεύσεως			-834.304,09			-705.690,81
ΙΙ.ΠΛΕΟΝ:Έκτακτα αποτελέσματα						
1. Έκτακτα και ανόργανα έσοδα		523.010,99			416.329,95	
Μείον:						
1.Έκτακτα και ανόργανα έξοδα	0,00			20.929,10		
2.Έξοδα προηγούμενων χρήσεων	68.686,18	68.686,18	454.324,81	3.130,49	24.059,59	392.270,36
Οργανικά και έκτακτα αποτελεσματα			-379.979,28			-313.420,45
ΜΕΙΟΝ:						
Σύνολο αποσβέσεων πάγιων στοιχείων		792.147,99			848.466,44	
Μείον: Οι από αυτές ενσωματωμένες στο λειτουργικό κόστος		792.147,99	0,00		848.466,44	0,00
ΚΑΘΑΡΑ ΑΠΟΤΕΛΕΣΜΑΤΑ (ΖΗΜΙΕΣ) ΧΡΗΣΕΩΣ προ φόρων			-379.979,28			-313.420,45

ΠΙΝΑΚΑΣ ΔΙΑΘΕΣΕΩΣ ΑΠΟΤΕΛΕΣΜΑΤΩΝ

	Ποσά κλειόμ. χρήσεως 2005	*Ποσά προηγ. χρήσεως 2004*
Καθαρά αποτελέσματα (ζημίες) χρήσεως	-379.979,28	-313.420,45
Μείον: Υπόλοιπο αποτελεσμάτων (ζημιών) προηγούμενων χρήσεων	-320.301,25	0,00
Διαφορές φορολογικού ελέγχου προηγ. χρήσεων	-8.925,25	0,00
Λοιποί φόροι μη ενσωματωμένοι στο λειτουργικό κόστος	0,00	-6.880,80
ΣΥΝΟΛΟ	-709.205,78	-320.301,25

Ρόδος, 30 Απριλίου 2006

Η ΠΡΟΕΔΡΟΣ ΤΟΥ Δ.Σ.
ΜΑΡΙΑ Β. ΠΑΠΑΒΑΣΙΛΕΙΟΥ
Α.Δ.Τ. Κ 382760

Ο ΔΙΕΥΘΥΝΩΝ ΣΥΜΒΟΥΛΟΣ
ΙΩΑΝΝΗΣ Β.ΠΑΠΑΒΑΣΙΛΕΙΟΥ
Α.Δ.Τ. Τ 297563

Ο ΕΠΙ ΤΟΥ ΛΟΓΙΣΤΗΡΙΟΥ
ΒΑΣΙΛΕΙΟΣ Φ.ΜΑΝΩΛΑΣ
Α.Δ.Τ. Β 832242

ΕΚΘΕΣΗ ΕΛΕΓΧΟΥ ΟΡΚΩΤΟΥ ΕΛΕΓΚΤΗ ΛΟΓΙΣΤΗ
Προς τους κ.κ Μετόχους της Ανώνυμης Εταιρείας «ΤΟΥΡΙΣΤΙΚΗ ΠΑΠΑΒΑΣΙΛΕΙΟΥ Α.Ε.»

Ελέγξαμε τις συνημμένες οικονομικές καταστάσεις της «ΤΟΥΡΙΣΤΙΚΗ ΠΑΠΑΒΑΣΙΛΕΙΟΥ Α.Ε.», της εταιρικής χρήσης που έληξε την 31η Δεκεμβρίου 2005. Η ευθύνη σύνταξης των οικονομικών καταστάσεων βαρύνει την διοίκηση της Εταιρείας. Η δική μας ευθύνη περιορίζεται στη διαμόρφωση και τη διατύπωση γνώμης, επί των οικονομικών καταστάσεων, εδραιωμένης στον διενεργηθέντα έλεγχο. Ο έλεγχός μας διενεργήθηκε σύμφωνα με τα Ελληνικά Ελεγκτικά Πρότυπα, που είναι εναρμονισμένα με τα Διεθνή Ελεγκτικά Πρότυπα. Τα Πρότυπα αυτά απαιτούν τον σχεδιασμό και την εκτέλεση του ελεγκτικού έργου κατά τρόπο που να διασφαλίζει εύλογη βεβαιότητα ότι οι οικονομικές καταστάσεις είναι απαλλαγμένες από ουσιώδεις ανακρίβειες και παραλείψεις. Ο έλεγχος περιλαμβάνει την εξέταση, σε δειγματοληπτική βάση, αποδεικτικών στοιχείων που να στηρίζουν τα ποσά και τις πληροφορίες που περιλαμβάνονται στις οικονομικές καταστάσεις. Ο έλεγχος επίσης περιλαμβάνει την αξιολόγηση των λογιστικών αρχών που ακολουθήθηκαν, των εκτιμήσεων της διοίκησης της Εταιρείας και, γενικότερα, της παρουσίασης των δεδομένων στις οικονομικές καταστάσεις καθώς και την αξιολόγηση της συνέπειας της Έκθεσης του Διοικητικού Συμβουλίου με τις οικονομικές καταστάσεις. Πιστεύουμε ότι ο έλεγχος που διενεργήθηκε παρέχει επαρκή βάση για την διαμόρφωση της εκθεσής μας. Από τον έλεγχό μας προέκυψαν τα εξής: 1) Για την πιθανή ζημία από την μη είσπραξη απαιτήσεων που εμφανίζονται στο κονδύλι του Ενεργητικού Δ.ΙΙ. «Απαιτήσεις» ποσού € 950.000 περίπου, δεν έχει σχηματισθεί σχετική πρόβλεψη, η οποία κατά την άποψή μας θα έπρεπε να ανέρχεται στο ποσό των € 450.000 περίπου, με ισόποση επιβάρυνση των αποτελεσμάτων προηγουμένων χρήσεων και των ιδίων κεφαλαίων. 2) Στον λογαριασμό του Ενεργητικού Δ.IV.3. "Λοιπά Χρεόγραφα", περιλαμβάνεται η αξία κτήσεως μεριδίων αμοιβαίων κεφαλαίων, ποσού € 733.675,72 που η τρέχουσα αξία τους κατά την 31/12/2005 ανερχόταν σε ποσό € 343.166,16. Κατά τη γνώμη μας έπρεπε να σχηματισθεί πρόβλεψη ποσού € 390.509,56 , με ισόποση μείωση των ιδίων κεφαλαίων. 3) Στους λογαριασμούς του ενεργητικού Β «Έξοδα εγκαταστάσεως» δεν διενεργήθησαν οι προβλεπόμενες από την φορολογική νομοθεσία αποσβέσεις ποσού € 315.000 περίπου, με ισόποση επιβάρυνση των αποτελεσμάτων χρήσεως και των ιδίων κεφαλαίων. 4) Για οφειλές σε καθυστέρηση προς ασφαλιστικούς οργανισμούς (οι οποίες ρυθμίστηκαν σε 80 δόσεις εντός των χρήσεων 2004 και 2005) η εταιρεία δεν λογιστικοποίησε προσαυξήσεις, οι οποίες έως την 31/12/2005 ανέρχονταν σε ποσό € 145.000 περίπου, με ισόποση επιβάρυνση των αποτελεσμάτων και των ιδίων κεφαλαίων. 5) Η Εταιρεία έχει, από το νόμο, υποχρέωση να καταβάλλει στους εργοδοτούμενούς της συγκεκριμένα χρηματικά οφέλη κατά το χρόνο της αφυπηρέτησής τους. Η σημερινή αξία των δεδουλευμένων αυτών υποχρεώσεων, που αναμένεται ότι θα καταβληθούν, υπολογίσθηκε σε € 200.000 περίπου. Με το ποσό αυτό έπρεπε να εμφανίζονται μειωμένα τα ίδια κεφάλαια, τα αποτελέσματα της κλειομένης χρήσεως μειωμένα με ποσό € 40.000 και τα αποτελέσματα προηγουμένων χρήσεων με ποσό € 160.000. Με εξαίρεση τις επιπτώσεις των θεμάτων που μνημονεύονται στις παραγράφους 1 έως 5, κατά τη γνώμη μας, οι οικονομικές καταστάσεις απεικονίζουν ακριβοδίκαια την οικονομική θέση της Εταιρείας κατά την 31η Δεκεμβρίου 2005 και τα αποτελέσματα των εργασιών της, της χρήσεως που έληξε αυτή την ημερομηνία, σύμφωνα με τα Λογιστικά Πρότυπα, που προδιαγράφονται από την Ελληνική εταιρική νομοθεσία και το περιεχόμενο της Έκθεσης του Διοικητικού Συμβουλίου είναι συνεπές με τις προαναφερόμενες οικονομικές καταστάσεις. Χωρίς να διατυπώνουμε επιφύλαξη ως προς τα συμπεράσματα του ελέγχου, εφιστούμε την προσοχή σας στα εξής γεγονότα: α) Οι φορολογικές δήλωσεις της Εταιρείας για τις χρήσεις 2003 έως και 2005 δεν έχουν εξετασθεί από τις φορολογικές αρχές, με συνέπεια να υπάρχει το ενδεχόμενο επιβολής πρόσθετων φόρων και προσαυξήσεων κατά των χρόνο που θα εξετασθούν και οριστικοποιηθούν. Η έκβαση του φορολογικού ελέγχου δεν είναι δυνατόν να προβλεφθεί στο παρόν στάδιο και ως εκ τούτου, δεν έχει γίνει οποιαδήποτε πρόβλεψη στις οικονομικές καταστάσεις σε σχέση με το θέμα αυτό. β) Επί των ακινήτων της Εταιρείας έχουν εγγραφεί προσημειώσεις και υποθήκες συνολικού ποσού € 4.143.392 , για εξασφάλιση τραπεζικών δανείων.

Αθήνα, 12 Μαΐου 2006
Η Ορκωτός Ελεγκτής Λογιστής
Κωνσταντίνα Δ. Καψάλη
Α.Μ./ΣΟΕΛ: 16021

BAKER TILLY HELLAS
Ορκωτοί Ελεγκτές Λογιστές- Σύμβουλοι Επιχειρήσεων Α.Ε.
3ης Σεπτεμβρίου 76, Αθήνα • Α.Μ./ΣΟΕΛ: 148

Ηλεκτρονική Στοιχειοθεσία & Δημοσιεύσεις Ισολογισμών «Η ΔΡΑΣΙΣ», Τηλ. 63.790 - 64.393 - 64.200 κ. Μαριά

Εμπορικαί & Τουριστικαί Επιχειρήσεις ELYSEE Ε.Π.Ε.

ΙΣΟΛΟΓΙΣΜΟΣ 31ης ΔΕΚΕΜΒΡΙΟΥ 2005 - ΕΤΑΙΡΙΚΗ ΧΡΗΣΗ (1 ΙΑΝΟΥΑΡΙΟΥ - 31 ΔΕΚΕΜΒΡΙΟΥ 2005)

ΕΝΕΡΓΗΤΙΚΟ	Ποσά κλειομένης χρήσεως 2005		
Γ. ΠΑΓΙΟ ΕΝΕΡΓΗΤΙΚΟ	Αξία Κτήσ.	Αποσβέσ.	Αναπ. Αξία
I. Ασώματες ακινητοποιήσεις:			
1. Εξοδα πολυετούς απόσβεσης	1.260,00	252,00	1.008,00
II. Ενσώματες ακινητοποιήσεις:			
1. Κτίρια - Εγκαταστάσεις	82.298,40	11.193,81	71.104,59
2. Μηχανήματα - Εξοπλισμός	24.697,80	23.869,49	828,31
3. Μεταφορικά Μέσα	31.835,77	31.835,76	0,01
4. Επιπλα και λοιπός Εξοπλισμός	100.383,15	83.031,21	17.351,94
Σύνολο Ακινητοποιήσεων (ΓΙ+ΓΙΙ)	240.475,12	150.182,27	90.292,85
Δ. ΚΥΚΛΟΦΟΡΟΥΝ ΕΝΕΡΓΗΤΙΚΟ			
I. Αποθέματα:			
1. Εμπορεύματα			1.722,10
II. Απαιτήσεις:			
1. Πελάτες			1.304,09
2. Γραμμάτια Εισπρακτέα			1.176,66
			2.480,75
IV. Διαθέσιμα			
1. Ταμείο			5.374,28
3. Καταθέσεις Οψεως και Προθεσμίας			649,17
			6.023,45
Σύνολο Κυκλοφ. Ενεργητ. (ΔΙ+ΔΙΙ+ΔΙV)			10.226,30
Γενικό Σύνολο Ενεργητικού (Γ+Δ)			100.519,15

ΠΑΘΗΤΙΚΟ	Ποσά κλειομ. χρήσ. 2005
Α. ΙΔΙΑ ΚΕΦΑΛΑΙΑ	
I. Κεφάλαιο Εταιρικό	60.000,00
IV. Αποθεματικά κεφάλαια	1.892,31
V. Αποτελέσματα εις νέο:	
Υπόλοιπο ζημιών εις νέο	-64.757,32
Σύνολο ιδίων κεφαλαίων	-2.865,01
Γ. ΥΠΟΧΡΕΩΣΕΙΣ	
II. Βραχ/μες Υποχρεώσεις:	
1. Προμηθευτές	29.277,96
2. Επιταγές πληρωτέες	38.908,17
5. Υποχρεώσεις από φόρους-τέλη	3.089,01
6. Ασφαλιστικοί Οργανισμοί	18.085,70
11. Πιστωτές Διάφοροι	14.023,32
Σύνολο Υποχρεώσεων (ΓΙΙ)	103.384,16
Γενικό Σύν. Παθητικού (Α+Γ)	100.519,15

ΣΗΜΕΙΩΣΗ: Η εταιρεία δεν έχει κατάσταση Λογαριασμού Αποτελεσμάτων Χρήσεως.

Ο Διαχειριστής
ΙΩΑΝΝΗΣ ΤΑΤΑΚΗΣ

Ο Λογιστής
ΤΣΑΜΠΙΚΟΣ ΑΙΒΑΖΗΣ

Ηλεκτρονική Στοιχειοθεσία & Δημοσιεύσεις Ισολογισμών «Η ΔΡΑΣΙΣ», Τηλ. 63.790 - 64.393 - 64.200 κ. Μαριά

ΦΟΡΤΗΓΑ ΡΟΔΟΥ Ι.Μ.Ε. ΜΟΝΟΠΡΟΣΩΠΗ Ε.Π.Ε.

ΙΣΟΛΟΓΙΣΜΟΣ 31ης ΔΕΚΕΜΒΡΙΟΥ 2005 - 5η ΕΤΑΙΡΙΚΗ ΧΡΗΣΗ (1 ΙΑΝΟΥΑΡΙΟΥ - 31 ΔΕΚΕΜΒΡΙΟΥ 2005)

ΕΝΕΡΓΗΤΙΚΟ	Ποσά κλειομένης χρήσεως 2005		
Γ. ΠΑΓΙΟ ΕΝΕΡΓΗΤΙΚΟ	Αξία Κτήσ.	Αποσβέσ.	Αναπ. Αξία
II. Ενσώματες ακινητοποιήσεις:			
5. Μεταφορικά μέσα	20.235,12	7.931,66	12.303,46
6. Επιπλα και λοιπός εξοπλισμός	1.504,03	900,15	603,88
Σύνολο Ακινητοποιήσεων (ΓΙΙ)	21.739,15	8.831,81	12.907,34
Δ. ΚΥΚΛΟΦΟΡΟΥΝ ΕΝΕΡΓΗΤΙΚΟ			
IV. Διαθέσιμα			
1. Ταμείο			32.243,71
Σύνολο Κυκλοφ. Ενεργητ. (ΔΙV)			32.243,71
Γενικό Σύνολο Ενεργητικού (Γ+Δ)			45.151,05

ΠΑΘΗΤΙΚΟ	Ποσά κλειομ. χρήσ. 2005
Α. ΙΔΙΑ ΚΕΦΑΛΑΙΑ	
I. Κεφάλαιο Εταιρικό	
1. Καταβλημένο	328,16
III. Αποθεματικά-Διαφορές αναπ/γής	0,53
Σύνολο ιδίων κεφαλαίων	328,69
Γ. ΥΠΟΧΡΕΩΣΕΙΣ	
II. Βραχυπρόθεσμες Υποχρεώσεις:	
1. Προμηθευτές	1.563,33
5. Υποχρεώσεις από φόρους-τέλη	12.375,16
6. Ασφαλιστικοί Οργανισμοί	21.635,29
11. Πιστωτές Διάφοροι	9.248,58
Σύνολο Υποχρεώσεων (ΓΙΙ)	44.822,36
Γενικό Σύνολο Παθητικού (Α+Γ)	45.151,05

ΚΑΤΑΣΤΑΣΗ ΛΟΓΑΡΙΑΣΜΟΥ ΑΠΟΤΕΛΕΣΜΑΤΩΝ ΧΡΗΣΕΩΣ
31ης ΔΕΚΕΜΒΡΙΟΥ 2005 (1 ΙΑΝΟΥΑΡΙΟΥ - 31 ΔΕΚΕΜΒΡΙΟΥ 2005)

	Ποσά κλειομ. χρήσ. 2005
I. ΑΠΟΤΕΛΕΣΜΑΤΑ ΕΚΜΕΤΑΛΛΕΥΣΕΩΣ	
Κύκλος εργασιών (πωλήσεις)	176.110,26
Μείον: Κόστος πωλήσεων	115.960,95
Μικτά Αποτελ/τα (κέρδη) Εκμεταλλεύσεως	60.149,31
Μείον: 1. Εξοδα διοικητικής λειτουργίας	53.203,60
Μερικά αποτελέσματα (κέρδη) Εκμεταλλεύσεως	6.945,71
Μείον: 1. Εκτακτα και ανόργανα έξοδα	3.526,79
Οργανικά και έκτακτα αποτελέσματα (κέρδη)	3.418,92
Μείον: Σύνολο αποσβέσεων πάγιων στοιχείων	3.418,92
ΚΑΘΑΡΑ ΑΠΟΤΕΛΕΣΜΑΤΑ ΧΡΗΣΕΩΣ	0,00

Ο Διαχειριστής
ΠΕΤΡΟΣ ΦΥΤΙΛΑΣ

Ο Λογιστής
ΕΜΜΑΝΟΥΗΛ ΓΙΑΝΝΟΥΡΗΣ

Ηλεκτρονική Στοιχειοθεσία & Δημοσιεύσεις Ισολογισμών «Η ΔΡΑΣΙΣ», Τηλ. 63.790 - 64.393 - 64.200 κ. Μαριά

ΚΑΡΑΓΕΩΡΓΙΟΥ Ε.Π.Ε.

ΙΣΟΛΟΓΙΣΜΟΣ 31ης ΔΕΚΕΜΒΡΙΟΥ 2005 - ΕΤΑΙΡΙΚΗ ΧΡΗΣΗ (1 ΙΑΝΟΥΑΡΙΟΥ - 31 ΔΕΚΕΜΒΡΙΟΥ 2005)

ΕΝΕΡΓΗΤΙΚΟ	Ποσά κλειομένης χρήσεως 2005		
Γ. ΠΑΓΙΟ ΕΝΕΡΓΗΤΙΚΟ	Αξία Κτήσ.	Αποσβέσ.	Αναπ. Αξία
II. Ενσώματες ακινητοποιήσεις:			
5. Μεταφορικά Μέσα	9.414,06	6.232,84	3.181,22
6. Επιπλα και λοιπός Εξοπλισμός	37.744,35	22.321,10	15.423,25
Σύνολο Ακινητοποιήσεων (ΓΙΙ)	47.158,41	28.553,94	18.604,47
III. Συμμ/χές & άλλες μακροπρόθ. χρηματοοικονομικές απαιτήσεις:			
1. Δοσμένες εγγυήσεις			3.551,48
Σύνολο Παγίου Ενεργητικού (ΓΙΙ+ΓΙΙΙ)			22.155,95
Δ. ΚΥΚΛΟΦΟΡΟΥΝ ΕΝΕΡΓΗΤΙΚΟ			
I. Αποθέματα:			
1. Εμπορεύματα			709.983,64
II. Απαιτήσεις:			
1. Πελάτες			87.680,65
2. Γραμμάτια εισπρακτέα			33.640,77
11. Χρεώστες διάφοροι			469.339,05
			590.660,47
IV. Διαθέσιμα			
1. Ταμείο			125.091,36
3. Καταθέσεις Οψεως και Προθεσμίας			104,56
			125.195,92
Σύνολο Κυκλοφ. Ενεργητ. (ΔΙ+ΔΙΙ+ΔΙV)			1.425.840,03
Γενικό Σύνολο Ενεργητικού (Γ+Δ)			1.447.995,98

ΠΑΘΗΤΙΚΟ	Ποσά κλειομ. χρήσ. 2005
Α. ΙΔΙΑ ΚΕΦΑΛΑΙΑ	
I. Κεφάλαιο Εταιρικό	18.000,00
V. Αποτελέσματα εις νέο:	
Υπόλοιπο κερδών χρήσεως εις νέο	5.511,77
VI. Ποσά προορισμένα για αύξηση κεφαλαίου:	
1. Καταθέσεις μετόχων	252.667,48
Σύνολο ιδίων κεφαλαίων	276.179,25
Γ. ΥΠΟΧΡΕΩΣΕΙΣ	
I. Μακροπρόθεσμες Υποχρεώσεις:	
2. Δάνεια Τραπεζών	285.714,28
II. Βραχυπρόθεσμες Υποχρεώσεις:	
1. Προμηθευτές	83.387,05
3. Τράπεζες λ/βραχ. υποχρεώσ.	652.017,19
5. Υποχρεώσεις από φόρους-τέλη	713,10
6. Ασφαλιστικοί οργανισμοί	1.059,89
11. Πιστωτές Διάφοροι	148.925,22
	886.102,45
Σύνολο Υποχρεώσεων (ΓΙ+ΓΙΙ)	1.171.816,73
Γενικό Σύνολο Παθητικού (Α+Γ)	1.447.995,98

ΚΑΤΑΣΤΑΣΗ ΛΟΓΑΡΙΑΣΜΟΥ ΑΠΟΤΕΛΕΣΜΑΤΩΝ ΧΡΗΣΕΩΣ
31ης ΔΕΚΕΜΒΡΙΟΥ 2005 (1 ΙΑΝΟΥΑΡΙΟΥ - 31 ΔΕΚΕΜΒΡΙΟΥ 2005)

		Ποσά κλειομ. χρήσ. 2005
I. ΑΠΟΤΕΛΕΣΜΑΤΑ ΕΚΜΕΤΑΛΛΕΥΣΕΩΣ		
Κύκλος εργασιών (πωλήσεις)		490.287,42
Μείον: Κόστος πωλήσεων		281.489,99
Μικτά Αποτελ/τα (κέρδη) Εκμεταλλεύσεως		208.797,43
Μείον: 1. Εξοδα διοικητικής λειτουργίας	25.396,29	
3. Εξοδα λειτουργίας διαθέσεως	95.747,97	121.144,26
Ολικά αποτελ/τα (κέρδη) Εκμεταλλεύσεως		87.653,17
Μείον: 3. Χρεωστικοί τόκοι και συναφή έξοδα		89.345,68
Ολικά αποτελέσματα (ζημιές) εκμεταλλεύσεως		-1.692,51
Μείον: 1. Εκτακτα και ανόργανα έξοδα		3.688,62
Οργανικά και έκτακτα αποτελέσματα (ζημιές)		-5.381,13
Μείον: Σύνολο αποσβέσεων πάγιων στοιχείων	13.606,13	
Πλέον: Οι από αυτές ενσωμ. στο λειτ. κόστος	13.606,13	0,00
ΚΑΘΑΡΑ ΑΠΟΤΕΛ/ΤΑ (ζημιές) ΧΡΗΣΕΩΣ		-5.381,13

ΠΙΝΑΚΑΣ ΔΙΑΘΕΣΕΩΣ ΑΠΟΤΕΛΕΣΜΑΤΩΝ

	Ποσά κλειομ. χρήσ. 2005
Καθαρά αποτελ/τα (κέρδη) χρήσεως	-5.381,13
Μείον: Υπόλοιπο αποτελεσμάτων (κερδών) προηγούμενων χρήσεων	10.892,90
Ζημιές εις νέο	5.511,77

Ο Διαχειριστής
ΚΑΡΑΓΕΩΡΓΙΟΥ ΑΝΑΣΤΑΣΙΑ

Ο Προϊστάμενος του Λογιστηρίου
ΠΑΝ. ΠΑΠΑΚΩΝΣΤΑΝΤΙΝΟΥ

Ηλεκτρονική Στοιχειοθεσία & Δημοσιεύσεις Ισολογισμών «Η ΔΡΑΣΙΣ», Τηλ. 63.790 - 64.393 - 64.200 κ. Μαριά

Ξενοδοχειακή Τουριστική Εμπορική Ναυτιλιακή & Αγροτική Ανώνυμος Εταιρεία ΙΩΑΝΝΗΣ ΠΑΤΙΛΛΗΣ Α.Ε.

Μ.Α.Ε 12334/80/Β/86/297 ΙΣΟΛΟΓΙΣΜΟΣ 31ης ΔΕΚΕΜΒΡ. 2005 - ΕΤΑΙΡΙΚΗ ΧΡΗΣΗ (1 ΙΑΝΟΥΑΡ. - 31 ΔΕΚΕΜΒΡ. 2005)

ΕΝΕΡΓΗΤΙΚΟ	Ποσά κλειομ. χρήσ. 2005	Ποσά προηγ. χρήσ. 2004
Β. ΕΞΟΔΑ ΕΓΚΑΤΑΣΤΑΣΕΩΣ		
1. Εξοδα Ιδρύσεως & Α' Εγκατ.	10.195,29	10.195,28
Γ. ΠΑΓΙΟ ΕΝΕΡΓΗΤΙΚΟ		
II. Ενσώματες ακινητοποιήσεις:		
1. Γήπεδα - Οικόπεδα	289.201,65	289.201,65
7. Ακινητοπ. υπό εκτέλ. & προκατ.	39.814,32	39.814,32
Σύνολο Ακινητοποιήσεων (ΓΙΙ)	329.015,97	329.015,97
Δ. ΚΥΚΛΟΦΟΡΟΥΝ ΕΝΕΡΓΗΤΙΚΟ		
II. Απαιτήσεις		
11. Χρεώστες διάφοροι	2.795,63	2.795,63
12. Υποχρεώσεις από φόρους-τέλη	58,53	0,00
IV. Διαθέσιμα		
1. Ταμείο	6.110,00	8.332,44
Σύνολο Κυκλοφ. Ενεργητ. (ΔΙΙ+ΔΙV)	8.964,16	11.128,07
Γενικό Σύν. Ενεργητικού (Β+Γ+Δ)	348.175,42	350.339,32

ΠΑΘΗΤΙΚΟ	Ποσά κλειομ. χρήσ. 2005	Ποσά προηγ. χρήσ. 2004
Α. ΙΔΙΑ ΚΕΦΑΛΑΙΑ		
I. Κεφάλαιο Μετοχικό		
(13.558 μετοχές των 14,67 ευρώ)		
1. Καταβεβλημένο	359.033,64	198.896,00
2. Διαφορά από μετατροπή Μ.Κ. σε ευρώ	0,00	47,50
III. Διαφορές αναπροσαρμογής - Επιχορηγήσεις επενδύσεων	0,00	134.529,01
V. Αποτελέσματα εις νέο:		
Υπόλ. ζημιών χρήσεως εις νέο	-2.171,10	-1.744,50
Υπόλ. ζημιών προηγ. χρήσεων	-8.687,12	-6.942,62
VI. Ποσά προορισμένα για αύξηση κεφαλαίου:		
1. Καταθέσεις μετόχων	0,00	25.553,93
Σύνολο ιδίων κεφαλαίων	348.175,42	350.339,32
Γενικό Σύνολο Παθητικού (Α)	348.175,42	350.339,32

ΚΑΤΑΣΤΑΣΗ ΛΟΓΑΡΙΑΣΜΟΥ ΑΠΟΤΕΛΕΣΜΑΤΩΝ ΧΡΗΣΕΩΣ
31ης ΔΕΚΕΜΒ. 2005 (1 ΙΑΝΟΥΑΡΙΟΥ - 31 ΔΕΚΕΜΒΡΙΟΥ 2005)

	Ποσά κλειομ. χρήσ. 2005	Ποσά προηγ. χρήσ. 2004
I. ΑΠΟΤΕΛ/ΤΑ ΕΚΜΕΤΑΛΛΕΥΣΕΩΣ		
Μείον: 1. Εξοδα διοικ. λειτουργίας	2.171,10	1.744,50
Μερικά αποτελ. (ζημιές) Εκμεταλ.	-2.171,10	-1.744,50
ΚΑΘΑΡΑ ΑΠΟΤΕΛ. (ζημιές) χρήσ.	-2.171,10	-1.744,50

ΠΙΝΑΚΑΣ ΔΙΑΘΕΣΕΩΣ ΑΠΟΤΕΛΕΣΜΑΤΩΝ

	Ποσά κλειομ. χρήσ. 2005	Ποσά προηγ. χρήσ. 2004
Καθαρά αποτελ. (ζημιές) χρήσ.	-2171,1	-1744,5
Πλέον: Υπόλοιπο αποτελεσμάτων (ζημιών) προηγ. χρήσεων	-8687,12	-6942,62
Ζημιές εις νέο	-10858,22	-8687,12

Ο Πρόεδρος & Δ/νων Σύμβουλος
ΝΙΚ. ΝΙΚΟΛΑΪΔΗΣ

Ο Λογιστής
ΤΑΚΗΣ ΚΩΝΣΤΑΝΤΙΝΟΥ

Ηλεκτρονική Στοιχειοθεσία & Δημοσιεύσεις Ισολογισμών «Η ΔΡΑΣΙΣ», Τηλ. 63.790 - 64.393 - 64.200 κ. Μαριά

Ξενοδοχειακές - Τουριστικές - Εμπορικές Επιχειρήσεις ΤΣΙΚΚΗ Ε.Π.Ε.

ΙΣΟΛΟΓΙΣΜΟΣ 31ης ΔΕΚΕΜΒΡΙΟΥ 2005 - 20η ΕΤΑΙΡΙΚΗ ΧΡΗΣΗ (1 ΙΑΝΟΥΑΡΙΟΥ - 31 ΔΕΚΕΜΒΡΙΟΥ 2005)

ΕΝΕΡΓΗΤΙΚΟ	Ποσά κλειομένης χρήσεως 2005		
Γ. ΠΑΓΙΟ ΕΝΕΡΓΗΤΙΚΟ	Αξία Κτήσ.	Αποσβέσ.	Αναπ. Αξία
I. Ασώματες Ακινητοποιήσεις	10.433,72	9.056,05	1.377,67
II. Ενσώματες ακινητοποιήσεις:			
1. Γήπεδα - Οικόπεδα	190.141,75	0,00	190.141,75
2. Κτίρια και Τεχνικά Εργα	498.010,70	230.211,31	267.799,39
4. Μηχανήματα - Τεχνικές Εγκατ. και λοιπός μηχαν. εξοπλισμός	40.651,72	20.904,85	19.746,87
5. Μεταφορικά Μέσα	11.188,90	10.006,68	1.182,22
6. Επιπλα και λοιπός Εξοπλ.	314.480,45	194.265,17	120.215,28
	1.054.473,52	455.388,01	599.085,51
Σύνολο Ακινητοποιήσεων (ΓΙ+ΓΙΙ)	1.064.907,24	464.444,06	600.463,18
Δ. ΚΥΚΛΟΦ. ΕΝΕΡΓΗΤΙΚΟ			
I. Αποθέματα:			
1. Εμπορεύματα			4.173,02
II. Απαιτήσεις:			
11. Χρεώστες διάφοροι			1.863,28
12. Λογ. Διαχειρ. Ελλην. Δημόσιο			43.199,05
			45.062,33
IV. Διαθέσιμα			
1. Ταμείο			14.292,27
Σύνολο Κυκλοφορούντος Ενεργητικού			63.527,62
Γενικό Σύνολο Ενεργητικού (Γ+Δ)			663.990,80

ΠΑΘΗΤΙΚΟ	Ποσά κλειομ. χρήσ. 2005
Α. ΙΔΙΑ ΚΕΦΑΛΑΙΑ	
I. Κεφάλαιο Εταιρικό	
1. Καταβεβλημένο	385.000,00
III. Διαφορές αναπρ/γής:	
2. Διαφορές από αναπρ/γή αξίας λοιπών περιουσιακών στοιχείων	29.504,76
3. Επιχορηγήσεις Ν. 1262/82	76.304,11
V. Αποτελέσματα εις νέο:	
Υπόλοιπο ζημιών χρήσεως εις νέο	-59.497,17
Υπόλοιπο ζημιών προηγ. χρήσεων	-69.032,29
Σύνολο ιδίων κεφαλαίων	362.279,41
Γ. ΥΠΟΧΡΕΩΣΕΙΣ	
I. Μακροπρόθεσμες Υποχρεώσεις:	
2. Δάνεια τραπεζών	176.468,90
II. Βραχυπρόθεσμες Υποχρεώσεις:	
11. Πιστωτές Διάφοροι	125.242,49
Σύνολο Υποχρεώσεων (ΓΙ+ΓΙΙ)	301.711,39
Γενικό Σύνολο Παθητικού (Α+Γ)	663.990,80

ΚΑΤΑΣΤΑΣΗ ΛΟΓΑΡΙΑΣΜΟΥ ΑΠΟΤΕΛΕΣΜΑΤΩΝ ΧΡΗΣΕΩΣ
31ης ΔΕΚΕΜΒΡΙΟΥ 2005 (1 ΙΑΝΟΥΑΡΙΟΥ - 31 ΔΕΚΕΜΒΡΙΟΥ 2005)

	Ποσά κλειομ. χρήσ. 2005
I. ΑΠΟΤΕΛΕΣΜΑΤΑ ΕΚΜΕΤΑΛΛΕΥΣΕΩΣ	
Κύκλος εργασιών (πωλήσεις)	186.908,39
Μείον: Κόστος πωλήσεων	206.047,57
Μικτά Αποτελέσματα (ζημιές) Εκμεταλλεύσεως	-19.139,18
Μείον: Σύνολο αποσβέσεων πάγιων στοιχείων	40.357,99
ΚΑΘΑΡΑ ΑΠΟΤΕΛΕΣΜΑΤΑ (ζημιές) ΧΡΗΣΕΩΣ	-59.497,17

Ο Διαχειριστής
Ν. Δ. ΤΣΙΚΚΗΣ
ΑΡ. ΑΔΕΙΑΣ 26198 Α' ΤΑΞΗΣ

Ηλεκτρονική Στοιχειοθεσία & Δημοσιεύσεις Ισολογισμών «Η ΔΡΑΣΙΣ», Τηλ. 63.790 - 64.393 - 64.200 κ. Μαριά

ΡΟΔΙΑΚΕΣ ΕΙΣΑΓΩΓΕΣ ΜΟΝΟΠΡΟΣΩΠΗ Ε.Π.Ε.

ΙΣΟΛΟΓΙΣΜΟΣ 31ης ΔΕΚΕΜΒΡΙΟΥ 2005 - ΕΤΑΙΡΙΚΗ ΧΡΗΣΗ (1 ΙΑΝΟΥΑΡΙΟΥ - 31 ΔΕΚΕΜΒΡΙΟΥ 2005)

ΕΝΕΡΓΗΤΙΚΟ	Ποσά κλειομένης χρήσεως 2005		
Γ. ΠΑΓΙΟ ΕΝΕΡΓΗΤΙΚΟ	Αξία Κτήσ.	Αποσβέσ.	Αναπ. Αξία
II. Ενσώματες ακινητοποιήσεις:			
5. Μεταφορικά Μέσα	23.021,22	20.639,64	2.381,58
6. Επιπλα και λοιπός Εξοπλισμός	1.991,00	1.564,89	426,11
Σύνολο Παγίου Ενεργητικού	25.012,22	22.204,53	2.807,69
Δ. ΚΥΚΛΟΦ. ΕΝΕΡΓΗΤΙΚΟ			
I. Αποθέματα:			
1. Εμπορεύματα			302.974,08
4. Είδη συσκευασίας			42.533,54
			345.507,62
II. Απαιτήσεις:			
1. Πελάτες			1.241.579,84
11. Χρεώστες διάφοροι			332.988,04
			1.574.567,88
IV. Διαθέσιμα			
1. Ταμείο			49.375,41
3. Καταθέσεις Οψεως και Προθεσμίας			29.240,92
			78.616,33
Σύνολο Κυκλοφορούντος Ενεργητικού			1.998.691,83
Γενικό Σύνολο Ενεργητικού (Γ+Δ)			2.001.499,52

ΠΑΘΗΤΙΚΟ	Ποσά κλειομ. χρήσ. 2005
Α. ΙΔΙΑ ΚΕΦΑΛΑΙΑ	
I. Κεφάλαιο Εταιρικό	
1. Καταβλημένο	159.000,00
IV. Αποθεματικά κεφάλαια:	
1. Τακτικό αποθεματικό	35.794,80
V. Αποτελέσματα εις νέο:	
Υπόλ. ζημιών χρήσεως εις νέο	-11.737,65
VI. Ποσά για αύξηση κεφαλαίου:	
1. Καταθέσεις εταίρων	159.015,75
Σύνολο ιδίων κεφαλαίων	342.072,90
Γ. ΥΠΟΧΡΕΩΣΕΙΣ	
II. Βραχυπρόθεσμες Υποχρεώσεις:	
1. Προμηθευτές	970.716,26
3. Τράπεζες λ/βραχ. υποχρεώσεων	149.177,25
5. Υποχρεώσ. από φόρους-τέλη	79.091,61
6. Ασφαλιστικοί οργανισμοί	17.584,37
11. Πιστωτές Διάφοροι	442.857,13
Σύνολο Υποχρεώσεων	1.659.426,62
Γενικό Σύνολο Παθητικού (Α+Γ)	2.001.499,52

ΚΑΤΑΣΤΑΣΗ ΛΟΓΑΡΙΑΣΜΟΥ ΑΠΟΤΕΛΕΣΜΑΤΩΝ ΧΡΗΣΕΩΣ
31ης ΔΕΚΕΜΒΡΙΟΥ 2005 (1 ΙΑΝΟΥΑΡΙΟΥ - 31 ΔΕΚΕΜΒΡΙΟΥ 2005)

		Ποσά κλειομ. χρήσ. 2005
I. ΑΠΟΤΕΛΕΣΜΑΤΑ ΕΚΜΕΤΑΛΛΕΥΣΕΩΣ		
Κύκλος εργασιών (πωλήσεις)		2.948.006,57
Μείον: Κόστος πωλήσεων		2.524.511,72
Μικτά Αποτελ/τα (κέρδη) Εκμεταλλεύσεως		423.494,85
Πλέον: Αλλα έσοδα εκμεταλλεύσεως		14.000,00
Σύνολο		437.494,85
Μείον: 1. Εξοδα διοικητ. λειτουργίας	115.217,45	
3. Εξοδα λειτουργίας διαθέσεως	267.809,40	383.026,85
Μερικά αποτελ/τα (κέρδη) Εκμεταλλεύσεως		54.468,00
Μείον: 3. Χρεωστικοί τόκοι και συναφή έξοδα		15.537,84
Ολικά αποτελ/τα (κέρδη) εκμεταλλεύσεως		38.930,16
Πλέον: 1. Εκτακτα και ανόργανα έσοδα	2.725,09	
Μείον: 1. Εκτακτα και ανόργανα έξοδα	10.232,04	-7.506,95
Οργανικά και έκτακτα αποτελέσματα (κέρδη)		31.423,21
Μείον: Σύνολο αποσβέσεων πάγιων στοιχείων		20.867,37
ΚΑΘΑΡΑ ΑΠΟΤΕΛΕΣΜΑΤΑ (κέρδη) ΧΡΗΣΕΩΣ		10.555,84

ΠΙΝΑΚΑΣ ΔΙΑΘΕΣΕΩΣ ΑΠΟΤΕΛΕΣΜΑΤΩΝ

	Ποσά κλειομ. χρήσ. 2005
Καθαρά αποτελ/τα (κέρδη) χρήσεως	10.555,84
Μείον: Διαφορές φορολογικού ελέγχου προηγ. χρήσεων	-17.989,00
Σύνολο	-7.433,16
Μείον: Φόρος εισοδήματος	4.304,49
Ζημιές εις νέο	-11.737,65

Ο Διαχειριστής
ΚΩΝ/ΝΟΣ Ν. ΟΡΦΑΝΟΣ

Ο Υπεύθυνος Λογιστηρίου
ΕΜΜΑΝΟΥΗΛ ΓΙΑΝΝΟΥΡΗΣ

Ηλεκτρονική Στοιχειοθεσία & Δημοσιεύσεις Ισολογισμών «Η ΔΡΑΣΙΣ», Τηλ. 63.790 - 64.393 - 64.200 κ. Μαριά

ΞΕΝΟΔΟΧΕΙΟ ΡΟΔΟΣ ΠΑΛΑΣ Α.Ε.

ΙΣΟΛΟΓΙΣΜΟΣ 31ης ΔΕΚΕΜΒΡΙΟΥ 2005 - 38η ΕΤΑΙΡΙΚΗ ΧΡΗΣΗ (1 ΙΑΝΟΥΑΡΙΟΥ - 31 ΔΕΚΕΜΒΡΙΟΥ 2005) ΑΡ. Μ.Α.Ε 12049/80/Β/86/12

ΕΝΕΡΓΗΤΙΚΟ

	Ποσά κλειομένης χρήσεως 2005			Ποσά προηγουμένης χρήσεως 2004		
Β. ΕΞΟΔΑ ΕΓΚΑΤΑΣΤΑΣΕΩΣ	Αξία Κτήσ.	Αποσβέσεις	Αναπ. Αξία	Αξία Κτήσ.	Αποσβέσεις	Αναπ. Αξία
1. Εξοδα Ιδρύσεως και πρώτης Εγκατ.	37.427,14	37.427,13	0,01	37.427,14	37.427,13	0,01
2. Συναλλαγματικές διαφορές από δάνεια & πιστώσεις	406.133,47	406.133,47	0,00	406.133,47	406.133,47	0,00
3. Τόκοι δανείων κατασκ. περιόδου	529.924,65	529.924,65	0,00	529.924,65	529.924,65	0,00
4. Λοιπά έξοδα εγκαταστάσεως	97.678,34	47.685,55	49.992,79	63.677,38	23.412,65	40.264,73
	1.071.163,60	1.021.170,80	49.992,80	1.037.162,64	996.897,90	40.264,74
Γ. ΠΑΓΙΟ ΕΝΕΡΓΗΤΙΚΟ						
II. Ενσώματες ακινητοποιήσεις:						
1. Γήπεδα - Οικόπεδα	6.984.196,50	0,00	6.984.196,50	6.984.196,50	0,00	6.984.196,50
3. Κτίρια και Τεχνικά Εργα	26.128.415,17	19.344.037,29	6.784.377,88	26.000.260,48	18.850.036,38	7.150.224,10
4. Μηχανήματα - Τεχνικές Εγκαταστάσεις και λοιπός μηχαν. εξοπλισμός	4.639.689,80	3.320.496,37	1.319.193,43	4.247.857,28	3.134.705,65	1.113.151,63
5. Μεταφορικά Μέσα	217.605,36	188.095,15	29.510,21	217.605,36	188.095,15	29.510,21
6. Επιπλα και λοιπός Εξοπλισμός	9.621.601,85	8.596.668,58	1.024.933,27	9.311.553,94	8.387.822,66	923.731,28
Σύνολο Ακινητοποιήσεων (ΓΙΙ)	47.591.508,68	31.449.297,39	16.142.211,29	46.761.473,56	30.560.659,84	16.200.813,72
III. Συμμετοχές και άλλες μακροπρόθεσμες χρηματοοικονομικές απαιτήσεις:						
2. Συμμετοχές σε λοιπές επιχειρήσεις	40.733,68		40.733,68			
7. Λοιπές μακροπρόθεσμες απαιτήσεις	27.146,00		38.151,14			
	67.879,68		78.884,82			
Σύνολο Παγίου Ενεργητικού (ΓΙ+ΓΙΙΙ)	16.210.090,97		16.279.698,54			
Δ. ΚΥΚΛΟΦΟΡΟΥΝ ΕΝΕΡΓΗΤΙΚΟ						
I. Αποθέματα:						
4. Αναλώσιμα υλικά και είδη συσκευασίας	181.297,98		266.904,51			
II. Απαιτήσεις:						
1. Πελάτες	2.712.541,99		1.722.288,70			
2. Γραμμάτια εισπρακτέα	4.108,58		4.108,58			
3α. Επιταγές εισπρακτέες (μεταχρον.)	364.860,66		790.099,31			
3β. Επιταγές σε καθυστέρηση (σφραγ/νες)	34.343,14		13.629,05			
11. Χρεώστες Διάφοροι	276.014,99		327.539,61			
	3.391.869,36		2.857.665,25			
IV. Διαθέσιμα						
1. Ταμείο	959,59		253,22			
3. Καταθέσεις Οψεως και Προθεσμίας	10.556,87		30.585,27			
	11.516,46		30.838,49			
Σύνολο Κυκλοφ. Ενεργητ. (ΔΙ+ΔΙΙ+ΔΙV)	3.584.683,80		3.155.408,25			
Ε. ΜΕΤΑΒΑΤΙΚΟΙ ΛΟΓΑΡ. ΕΝΕΡΓΗΤΙΚΟΥ						
1. Εξοδα Επομένων Χρήσεων	20.987,60		23.322,71			
Γενικό Σύνολο Ενεργητικού (Β+Γ+Δ+Ε)	19.865.755,17		19.498.694,24			
ΛΟΓΑΡΙΑΣΜΟΙ ΤΑΞΕΩΣ ΧΡΕΩΣΤΙΚΟΙ						
1. Αλλότρια Περιουσιακά Στοιχεία	14.607,83		14.910,00			
2. Χρεωστικοί λογ/μοί εγγυήσεων & εμπράγματων ασφαλειών	5.776,00		0,00			
4. Λοιποί λογαριασμοί τάξεως	629.127,20		629.127,20			
	649.511,03		644.037,20			

ΠΑΘΗΤΙΚΟ

	Ποσά κλειομ. χρήσεως 2005	Ποσά προηγ. χρήσεως 2004
Α. ΙΔΙΑ ΚΕΦΑΛΑΙΑ		
I. Κεφάλαιο Μετοχικό (3.500.000 μετοχές των 2,93 ευρώ)		
1. Καταβλημένο	10.255.000,00	10.255.000,00
III. Διαφορές αναπροσαρμογής - Επιχορηγήσεις Επενδύσεων:		
2. Διαφορές από αναπροσαρμογή αξίας λοιπών περιουσιακών στοιχείων	1.327.059,35	1.327.059,35
3. Επιχορηγήσεις επενδύσεων παγίου ενεργητικού	145.769,41	430.457,73
	1.472.828,76	1.757.517,08
IV. Αποθεματικά κεφάλαια:		
1. Τακτικό αποθεματικό	317.093,03	317.093,03
4. Εκτακτα αποθεματικά	871.927,56	871.927,56
5. Αφορολόγητα αποθεματικά ειδικών διατάξεων νόμων	1.229.099,74	1.229.099,74
	2.418.120,33	2.418.120,33
V. Αποτελέσματα εις νέο:		
Υπόλοιπο ζημιών χρήσεως εις νέο	-2.133.089,09	-1.261.318,90
Σύνολο ιδίων κεφαλαίων (ΑΙ+ΑΙΙΙ+ΑΙV+ΑV)	12.012.860,00	13.169.318,51
Β. ΠΡΟΒΛΕΨΕΙΣ ΓΙΑ ΚΙΝΔΥΝΟΥΣ ΚΑΙ ΕΞΟΔΑ		
1. Προβλέψεις για αποζημ. προσωπικού λόγω εξόδου από την υπηρεσία	88.700,00	88.700,00
Γ. ΥΠΟΧΡΕΩΣΕΙΣ		
I. Μακροπρόθεσμες Υποχρεώσεις:		
2. Δάνεια Τραπεζών	4.257.793,24	2.173.630,80
II. Βραχυπρόθεσμες Υποχρεώσεις:		
1. Προμηθευτές	2.022.004,77	895.026,11
3. Τράπεζες λ/βραχυπρ. υποχρεώσεων	78.697,68	1.914.838,46
4. Προκαταβολές Πελατών	220.047,04	301.136,20
5. Υποχρεώσεις από φόρους - τέλη	129.971,03	184.747,08
6. Ασφαλιστικοί Οργανισμοί	187.946,08	153.519,01
7. Μακροπρόθεσμες υποχρεώσεις πληρωτέες στην επόμενη χρήση	444.227,36	332.321,79
11. Πιστωτές Διάφοροι	407.819,91	250.453,03
	3.490.713,87	4.032.041,68
Σύνολο Υποχρεώσεων (Γ+ΓΙ)	7.748.507,11	6.205.672,48
Δ. ΜΕΤΑΒΑΤΙΚΟΙ ΛΟΓΑΡ. ΠΑΘΗΤΙΚΟΥ		
1. Εσοδα επομένων χρήσεων	15.688,06	15.089,86
2. Εξοδα χρήσης δουλευμένα	0,00	19.913,39
	15.688,06	35.003,25
Γενικό Σύνολο Παθητικού (Α+Β+Γ+Δ)	19.865.755,17	19.498.694,24
ΛΟΓΑΡΙΑΣΜΟΙ ΤΑΞΕΩΣ ΠΙΣΤΩΤΙΚΟΙ		
1. Δικαιούχοι αλλότριων περ. στοιχείων	14.607,83	14.910,00
2. Χρεωστικοί λογ/μοί εγγυήσεων & εμπράγματων ασφαλειών	5.776,00	0,00
4. Λοιποί λογαριασμοί τάξεως	649.511,03	644.037,20

ΚΑΤΑΣΤΑΣΗ ΛΟΓΑΡΙΑΣΜΟΥ ΑΠΟΤΕΛΕΣΜΑΤΩΝ ΧΡΗΣΕΩΣ
31ης ΔΕΚΕΜΒΡΙΟΥ 2005 (1 ΙΑΝΟΥΑΡΙΟΥ - 31 ΔΕΚΕΜΒΡΙΟΥ 2005)

		Ποσά κλειομ. χρήσεως 2005		Ποσά προηγ. χρήσεως 2004
Ι. ΑΠΟΤΕΛΕΣΜΑΤΑ ΕΚΜΕΤΑΛΛΕΥΣΕΩΣ				
Κύκλος εργασιών (έσοδα παροχής υπηρεσιών)		8.581.145,85		8.442.972,44
Μείον: Κόστος παρασχεθείσων υπηρεσιών		8.101.101,10		7.703.197,13
Μικτά Αποτελέσματα κέρδη Εκμεταλλεύσεως		480.044,75		739.775,31
Πλέον: Αλλα έσοδα εκμεταλλεύσεως		177.115,98		181.263,20
Σύνολο		657.160,73		921.038,51
Μείον: 1. Εξοδα διοικητικής λειτουργίας	1.205.528,95		1.104.328,11	
3. Εξοδα λειτουργίας διαθέσεως	330.813,22	1.536.342,17	429.429,22	1.533.757,33
Μερικά αποτελέσματα (ζημίες) Εκμεταλλεύσεως		-879.181,44		-612.718,82
ΠΛΕΟΝ: 4. Πιστωτικοί τόκοι και συναφή έσοδα	2,37		213,10	
Μείον: 3. Χρεωστικοί τόκοι και συναφή έξοδα	216.429,64	-216.427,27	164.988,09	-164.774,99
Ολικά αποτελέσματα (ζημίες) εκμεταλλεύσεως		-1.095.608,71		-777.493,81
ΙΙ. Πλέον: Εκτακτα αποτελέσματα				
Πλέον: 1. Εκτακτα και ανόργανα έσοδα	326.933,68		157.663,31	
Μείον: 3. Εξοδα προηγουμένων χρήσεων	25.000,00	301.933,68	33.890,36	123.772,95
Οργανικά και έκτακτα αποτελέσματα (ζημίες)		-793.675,03		-653.720,86
Μείον: Σύνολο αποσβέσεων πάγιων στοιχείων	912.910,45		807.341,38	
Μείον: Οι από αυτές ενσωμ/νες στο λειτουργικό κόστος	912.910,45	0,00	807.341,38	0,00
ΚΑΘΑΡΑ ΑΠΟΤΕΛΕΣΜΑΤΑ (ζημίες) ΧΡΗΣΕΩΣ		-793.675,03		-653.720,86

ΠΙΝΑΚΑΣ ΔΙΑΘΕΣΕΩΣ ΑΠΟΤΕΛΕΣΜΑΤΩΝ

	Ποσά κλειομ. χρήσεως 2005	Ποσά προηγ. χρήσεως 2004
Καθαρά αποτελέσματα (ζημίες) χρήσεως	-793.675,03	-653.720,86
Πλέον: Υπόλοιπο αποτελεσμάτων (ζημιών) προηγούμενων χρήσεων	-1.261.318,90	-533.768,28
Πλέον: Διαφορές φορολογικού ελέγχου προηγ. χρήσεων	-45.651,00	0,00
Σύνολο	-2.100.644,93	-1.187.489,14
Πλέον: 2. Λοιποί μη ενσωματωμένοι στο λειτουργικό κόστος φόροι	32.444,16	73.829,76
Ζημίες εις νέο	-2.133.089,09	-1.261.318,90

Ρόδος, 18 Μαρτίου 2006

Ο Πρόεδρος και Διευθύνων Σύμβουλος
ΒΑΣΙΛΕΙΟΣ Α. ΚΑΜΠΟΥΡΑΚΗΣ
ΑΔΤ: Θ 870642

Η Αντιπρόεδρος
ΒΑΛΑΣΙΑ Β. ΚΑΜΠΟΥΡΑΚΗ
ΑΔΤ: Ν 949676

Ο Προϊστάμενος του Λογιστηρίου
ΠΑΡΠΕΡΗΣ Γ. ΔΗΜΗΤΡΙΟΣ
ΑΡΙΘ. ΑΔ. 0025163
ΑΔΤ: Μ 944631

ΕΚΘΕΣΗ ΕΛΕΓΧΟΥ ΟΡΚΩΤΟΥ ΕΛΕΓΚΤΗ ΛΟΓΙΣΤΗ

Προς τους κ.κ. Μετόχους της Ανώνυμης Εταιρείας «ΞΕΝΟΔΟΧΕΙΟΝ ΡΟΔΟΣ ΠΑΛΑΣ Α.Ε.» (ΑΡ. Μ.Α.Ε. 12049/80/Β/86/12)

Ελέγξαμε τις ανωτέρω οικονομικές καταστάσεις της «ΞΕΝΟΔΟΧΕΙΟΝ ΡΟΔΟΣ ΠΑΛΑΣ Α.Ε.» (ΑΡ. Μ.Α.Ε. 12049/80/Β/86/12), της εταιρικής χρήσεως που έληξε την 31η Δεκεμβρίου 2005. Η ευθύνη της σύνταξης των οικονομικών καταστάσεων βαρύνει τη διοίκηση της εταιρίας. Η δική μας ευθύνη περιορίζεται στη διαμόρφωση και τη διατύπωση γνώμης επί των οικονομικών καταστάσεων, εδραιωμένης στο διενεργηθέντα έλεγχο. Ο έλεγχός μας διενεργήθηκε σύμφωνα με τα Ελληνικά Ελεγκτικά Πρότυπα, που είναι εναρμονισμένα με τα Διεθνή Ελεγκτικά Πρότυπα. Τα Πρότυπα αυτά απαιτούν το σχεδιασμό και την εκτέλεση του ελεγκτικού έργου κατά τρόπο που να διασφαλίζει εύλογη βεβαιότητα ότι οι οικονομικές καταστάσεις είναι απαλλαγμένες από ουσιώδεις ανακρίβειες και παραλείψεις. Ο έλεγχος περιλαμβάνει την εξέταση, σε δειγματοληπτική βάση, αποδεικτικών στοιχείων που να στηρίζουν τα ποσά και τις πληροφορίες που περιλαμβάνονται στις οικονομικές καταστάσεις. Ο έλεγχος επίσης περιλαμβάνει την αξιολόγηση των λογιστικών αρχών που ακολουθήθηκαν, των εκτιμήσεων της διοίκησης της Εταιρίας και, γενικότερα, της παρουσίασης των δεδομένων στις οικονομικές καταστάσεις καθώς και την αξιολόγηση της συνέπειας της Έκθεσης του Διοικητικού Συμβουλίου με τις οικονομικές καταστάσεις. Πιστεύουμε ότι ο έλεγχος που διενεργήθηκε παρέχει επαρκή βάση για τη διαμόρφωση της Έκθεσης μας. Από τον παραπάνω έλεγχό μας, προέκυψαν τα εξής: 1) Όπως αναλυτικότερα μνημονεύεται στην σημείωση (α) της παραγράφου 3 που παρατίθεται στο προσάρτημα των οικονομικών καταστάσεων, η εταιρεία στην παρούσα χρήση, όπως και στην προηγούμενη, αποσβένει τα πάγια περιουσιακά στοιχεία της με τη χρήση μειωμένων κατά 50% συντελεστών αποσβέσεων, διότι το ξενοδοχείο δεν λειτούργησε όλο το χρόνο. Η αναγκαία πρόβλεψη για αποσβέσεις, με βάση τη μέθοδο της ομοιόμορφης απόσβεσης των παγίων μέσα στο χρόνο της παραγωγικής χρησιμοποίησής τους και με ετήσιους συντελεστές απόσβεσης 6% για τα κτίρια και 20% για τον εξοπλισμό, ανέρχεται, την 31 Δεκεμβρίου 2005, σε € 1.230.000,00 περίπου. Η αξία των πάγιων περιουσιακών στοιχείων της εταιρείας πρέπει να μειωθεί κατά τις μη διενεργηθείσες συσσωρευμένες ως άνω αποσβέσεις, συνολικού ύψους € 1.230.000,00 περίπου και η ζημιά της χρήσεως πρέπει να αυξηθεί κατά € 800.000,00 περίπου. 2) Η Εταιρεία έχει, από το νόμο, υποχρέωση να καταβάλλει στους εργοδοτουμένους της συγκεκριμένα χρηματικά οφέλη κατά το χρόνο της αφυπηρέτησης τους. Η συγκεκριμένη αξία των δεδουλευμένων αυτών υποχρεώσεων, που αναμένεται ότι θα καταβληθούν, υπολογίστηκε σε € 182.478,80. Σε σχέση με τις υποχρεώσεις αυτές έχει γίνει πρόβλεψη στις συνημμένες οικονομικές καταστάσεις ποσού € 88.700,00, με συνέπεια η καθαρή θέση της επιχείρησης να είναι κατά € 93.778,80 μικρότερη από εκείνη που απεικονίζεται στις οικονομικές καταστάσεις ενώ οι ζημιές της τρέχουσας και της προηγούμενης χρήσεως να είναι κατά € 48.086,31 και € 45.692,49, αντίστοιχα, μεγαλύτερες από αυτές που απεικονίζονται στις οικονομικές καταστάσεις. Με εξαίρεση τις επιπτώσεις των θεμάτων που μνημονεύονται στην προηγούμενη παράγραφο, κατά τη γνώμη μας, οι οικονομικές καταστάσεις απεικονίζουν ακριβοδίκαια την οικονομική θέση της εταιρίας κατά την 31η Δεκεμβρίου 2005 και τα αποτελέσματα των εργασιών της, της χρήσεως που έληξε αυτή την ημερομηνία, σύμφωνα με τα Λογιστικά Πρότυπα που προδιαγράφονται από την ελληνική εταιρική νομοθεσία και το περιεχόμενο της Έκθεσης του Διοικητικού Συμβουλίου είναι συνεπές με τις προαναφερόμενες οικονομικές καταστάσεις. Χωρίς να διατυπώνουμε επιφύλαξη ως προς τα συμπεράσματα του ελέγχου εφιστούμε την προσοχή σας στη σημείωση (γ) της παραγράφου 7 που παρατίθεται στο προσάρτημα των οικονομικών καταστάσεων, στην οποία γίνεται αναφορά στο γεγονός ότι οι φορολογικές δηλώσεις για την χρήση 2005 δεν έχουν εξετασθεί από τις Φορολογικές Αρχές, με συνέπεια να υπάρχει το ενδεχόμενο επιβολής πρόσθετων φόρων και προσαυξήσεων κατά το χρόνο που θα εξετασθούν και θα οριστικοποιηθούν. Η έκβαση του φορολογικού ελέγχου δεν είναι δυνατόν να προβλεφθεί στο παρόν στάδιο και, ως εκ τούτου, δεν έχει γίνει οποιαδήποτε πρόβλεψη στις οικονομικές καταστάσεις σε σχέση με το θέμα αυτό.

Grant Thornton
Ορκωτοί Ελεγκτές
Σύμβουλοι Επιχειρήσεων

Αθήνα, 3 Μαΐου 2006
Ο Ορκωτός Ελεγκτής Λογιστής
ΓΙΩΡΓΟΣ ΑΘ. ΠΑΡΑΣΚΕΥΟΠΟΥΛΟΣ
Α.Μ. Σ.Ο.Ε.Λ. 11851

Ηλεκτρονική Στοιχειοθεσία & Δημοσιεύσεις Ισολογισμών «Η ΔΡΑΣΙΣ», Τηλ. 63.790 - 64.393 - 64.200 κ. Μαριά

ΑΛΜΑΜΠΙΝ Α.Ε.

Μ.Α.Ε 38253/080/Β/97/16

ΙΣΟΛΟΓΙΣΜΟΣ 31ης ΔΕΚΕΜΒΡΙΟΥ 2005 - 8η ΕΤΑΙΡΙΚΗ ΧΡΗΣΗ (1 ΙΑΝΟΥΑΡΙΟΥ - 31 ΔΕΚΕΜΒΡΙΟΥ 2005)

ΕΝΕΡΓΗΤΙΚΟ	Ποσά κλειομένης χρήσεως 2005			Ποσά προηγούμεν. χρήσεως 2004		
	Αξία Κτήσ.	Αποσβέσ.	Αναπ. Αξία	Αξία Κτήσ.	Αποσβέσ.	Αναπ. Αξία
Β. ΕΞΟΔΑ ΕΓΚΑΤΑΣΤΑΣΕΩΣ						
4. Λοιπά έξοδα εγκαταστάσεως	10.864,99	9.032,33	1.832,66	10.864,99	7.706,77	3.158,22
Γ. ΠΑΓΙΟ ΕΝΕΡΓΗΤΙΚΟ						
ΙΙ. Ενσώματες ακινητοποιήσεις:						
1. Γήπεδα - Οικόπεδα	10.345,79	0,00	10.345,79	10.345,79	0,00	10.345,79
3. Κτίρια και Τεχνικά Εργα	32.913,44	15.013,08	17.900,36	32.913,44	12.380,04	20.533,40
5. Μεταφορικά Μέσα	1.025.973,09	482.415,03	543.558,06	1.456.470,54	956.430,93	500.039,61
6. Επιπλα και λοιπός Εξοπλισμός	27.374,68	25.972,15	1.402,53	25.797,17	22.544,46	3.252,71
Σύνολο Ακινητοποιήσεων (ΓΙΙ)	1.096.607,00	523.400,26	573.206,74	1.525.526,94	991.355,43	534.171,51
ΙΙΙ. Συμμετ. & άλλες μακροπρόθ. χρηματοοικονομικές απαιτήσεις:						
7. Μακροπρόθεσμες απαιτήσεις κατά εταίρων			531,61			531,61
Σύνολο Παγίου Ενεργητικού (ΓΙΙ+ΓΙΙΙ)			573.738,35			534.703,12
Δ. ΚΥΚΛΟΦΟΡΟΥΝ ΕΝΕΡΓΗΤΙΚΟ						
ΙΙ. Απαιτήσεις:						
1. Πελάτες			159.512,54			142.648,40
11. Χρεώστες διάφοροι			2.180,87			0,00
			161.693,41			142.648,40
IV. Διαθέσιμα						
1. Ταμείο			2.616,39			112.340,38
3. Καταθέσεις Οψεως και Προθεσμίας			1.421,91			2.053,95
			4.038,30			114.394,33
Σύνολο Κυκλοφ. Ενεργητ. (ΔΙΙ+ΔΙV)			165.731,71			257.042,73
Ε. ΜΕΤΑΒΑΤΙΚΟΙ ΛΟΓΑΡ. ΕΝΕΡΓΗΤΙΚΟΥ						
1. Εξοδα Επομένων Χρήσεων			4.503,00			0,00
Γενικό Σύνολο Ενεργητικού (Β+Γ+Δ+Ε)			745.805,72			794.904,07

ΠΑΘΗΤΙΚΟ	Ποσά κλειομ. χρήσ. 2005	Ποσά προηγ. χρήσ. 2004
Α. ΙΔΙΑ ΚΕΦΑΛΑΙΑ		
Ι. Κεφάλαιο Μετοχικό		
1. Καταβεβλημένο	411.000,00	411.000,00
ΙΙΙ. Διαφορές αναπροσαρμογής:		
2. Διαφορές από αναπροσ/γή αξίας λοιπών περιουσιακών στοιχείων	9.053,14	9.053,14
V. Αποτελέσματα εις νέο:		
Υπόλοιπο ζημιών χρήσεως εις νέο	-222.188,10	-192.173,43
Σύνολο ιδίων κεφαλαίων	197.865,04	227.879,71
Γ. ΥΠΟΧΡΕΩΣΕΙΣ		
ΙΙ. Βραχυπρόθεσμες Υποχρεώσεις:		
1. Προμηθευτές	26.842,68	32.825,36
2. Γραμμάτια Πληρωτέα	306.127,21	308.606,17
3. Τράπεζες λ/βραχ. υποχρεώσεων	135.401,63	135.459,66
5. Υποχρεώσεις από φόρους-τέλη	-4.570,33	6.315,46
6. Ασφαλιστικοί Οργανισμοί	4.918,39	3.255,42
11. Πιστωτές Διάφοροι	56.251,61	54.249,22
Σύνολο Υποχρεώσεων (ΓΙΙ)	524.971,19	540.711,29
Δ. ΜΕΤΑΒΑΤΙΚΟΙ ΛΟΓ. ΠΑΘΗΤΙΚΟΥ		
2. Εξοδα χρήσεως δουλευμένα	22.969,49	26.313,07
Γενικό Σύνολο Παθητικού (Α+Γ+Δ)	745.805,72	794.904,07

ΣΗΜΕΙΩΣΗ: Εγινε αναπροσαρμογή της αξίας των ακινήτων της εταιρείας σύμφωνα με το Ν. 2065/92 και Ν. 3296/04 την 31.12.2004.

ΚΑΤΑΣΤΑΣΗ ΛΟΓΑΡΙΑΣΜΟΥ ΑΠΟΤΕΛΕΣΜΑΤΩΝ ΧΡΗΣΕΩΣ
31ης ΔΕΚΕΜΒΡΙΟΥ 2005 (1 ΙΑΝΟΥΑΡΙΟΥ - 31 ΔΕΚΕΜΒΡΙΟΥ 2005)

		Ποσά κλειομ. χρήσ. 2005		Ποσά προηγ. χρήσ. 2004
Ι. ΑΠΟΤΕΛΕΣΜΑΤΑ ΕΚΜΕΤΑΛΛΕΥΣΕΩΣ				
Κύκλος εργασιών (πωλήσεις)		338.033,88		365.462,26
Μείον: Κόστος πωλήσεων		134.639,88		132.406,48
Μικτά Αποτελέσματα (κέρδη) Εκμεταλλεύσεως		203.394,00		233.055,78
Μείον: 1. Εξοδα διοικητικής λειτουργίας		24.343,31		29.415,72
Μερικά αποτελέσματα (κέρδη) Εκμεταλλεύσεως		179.050,69		203.640,06
Μείον: 3. Χρεωστικοί τόκοι και συναφή έξοδα		12.976,80		18.209,04
Ολικά αποτελέσματα (κέρδη) εκμεταλλεύσεως		166.073,89		185.431,02
ΙΙ. Πλέον: Εκτακτα αποτελέσματα				
1. Εκτακτα και ανόργανα έσοδα	19.180,69		0,00	
Μείον: 1. Εκτακτα και ανόργανα έξοδα	9.690,72	9.489,97	1.490,22	-1.490,22
Οργανικά και έκτακτα αποτελέσματα (κέρδη)		175.563,86		183.940,80
Μείον: Σύνολο αποσβέσεων πάγιων στοιχείων		205.578,53		164.359,67
ΚΑΘΑΡΑ ΑΠΟΤΕΛΕΣΜΑΤΑ (ζημιές) ΧΡΗΣΕΩΣ ΠΡΟ ΦΟΡΩΝ		-30.014,67		19.581,13

ΠΙΝΑΚΑΣ ΔΙΑΘΕΣΕΩΣ ΑΠΟΤΕΛΕΣΜΑΤΩΝ

	Ποσά κλειομ. χρήσ. 2005	Ποσά προηγ. χρήσ. 2004
Καθαρά αποτελ/τα (ζημιές) χρήσεως	-30.014,67	19.581,13
Πλέον: Υπόλοιπο αποτελεσμάτων (ζημιών) προηγούμενων χρήσεων	-192.173,43	-201.027,68
Μείον: Διαφορές φορολογικού ελέγχου προηγούμενων χρήσεων	0,00	-4.382,49
Σύνολο	-222.188,10	-185.829,04
Μείον: 1. Φόρος εισοδήματος	0,00	6.344,39
Ζημίες εις νέο	-222.188,10	-192.173,43

Ο Πρόεδρος του Δ.Σ.
ΑΛΕΞΑΝΔΡΟΣ ΜΠΙΝΟΓΛΟΥ

Ο Αντιπρόεδρος
ΕΥΑΓΓΕΛΟΣ ΜΠΙΝΟΓΛΟΥ

Ο Προϊστάμενος του Λογιστηρίου
ΠΑΝ. ΠΑΠΑΚΩΝΣΤΑΝΤΙΝΟΥ

Ηλεκτρονική Στοιχειοθεσία & Δημοσιεύσεις Ισολογισμών «Η ΔΡΑΣΙΣ», Τηλ. 63.790 - 64.393 - 64.200 κ. Μαριά

ΒΙΟΠΛΑΖ ΝΙΚΟΛΑΟΥ Ανώνυμη Βιομηχανική-Εμπορική-Ξενοδοχειακή-Τουριστική Εταιρεία

Μ.Α.Ε. 34507/80/Β/95/30

ΙΣΟΛΟΓΙΣΜΟΣ 31ης ΔΕΚΕΜΒΡΙΟΥ 2005 - 10η ΕΤΑΙΡΙΚΗ ΧΡΗΣΗ (1 ΙΑΝΟΥΑΡΙΟΥ - 31 ΔΕΚΕΜΒΡΙΟΥ 2005)

ΕΝΕΡΓΗΤΙΚΟ	Ποσά κλειομένης χρήσεως 2005			Ποσά προηγουμένης χρήσεως 2004		
	Αξία Κτήσ.	Αποσβέσ.	Αναπ. Αξία	Αξία Κτήσ.	Αποσβέσ.	Αναπ. Αξία
Β. ΕΞΟΔΑ ΕΓΚΑΤΑΣΤΑΣΕΩΣ						
1. Εξοδα Ιδρύσεως & Α' Εγκατ.	4.205,73	3.784,59	421,14	4.205,73	3.364,59	841,14
Γ. ΠΑΓΙΟ ΕΝΕΡΓΗΤΙΚΟ						
Ι. Ασώματες ακινητοποιήσεις:						
16. Λοιπές ασώματες ακινητ/σεις	18.856,08	7.499,03	11.357,05	6.340,44	4.651,57	1.688,87
ΙΙ. Ενσώματες ακινητοποιήσεις:						
1. Γήπεδα - Οικόπεδα	98.297,88	0,00	98.297,88	98.297,88	0,00	98.297,88
3. Κτίρια και Τεχνικά Εργα	444.565,34	195.473,50	249.091,84	440.218,06	173.389,23	266.828,83
4. Μηχ/τα - Τεχνικές Εγκαταστ.	19.093,71	17.088,17	2.005,54	16.734,28	16.714,42	19,86
5. Μεταφορικά μέσα	63.424,96	57.622,95	5.802,01	63.424,96	51.619,30	11.805,66
6. Επιπλα και λοιπός Εξοπλισμός	87.980,90	59.004,76	28.976,14	82.902,90	47.491,06	35.411,84
Σύνολο Ακινητοποιήσεων (Π+ΠΙ)	732.218,87	336.688,41	395.530,46	707.918,52	293.865,58	414.052,94
Δ. ΚΥΚΛΟΦΟΡΟΥΝ ΕΝΕΡΓΗΤΙΚΟ						
Ι. Αποθέματα:						
1. Εμπορεύματα			252.585,96			204.781,21
ΙΙ. Απαιτήσεις:						
1. Πελάτες			142.150,20			194.730,15
11. Χρεώστες διάφοροι			478.929,40			429.764,43
			621.079,60			624.494,58
ΙΙΙ. Χρεόγραφα						
3. Λοιπά Χρεόγραφα			1.353,00			1.353,00
IV. Διαθέσιμα						
1. Ταμείο			36.875,02			45.089,16
3. Καταθέσεις Οψεως και Προθεσμίας			10.478,12			19.672,37
			47.353,14			64.761,53
Σύνολο Κυκλοφ. Ενεργητ. (ΔΙ+ΔΙΙ+ΔΙV)			922.371,70			895.390,32
Γενικό Σύνολο Ενεργητικού (Β+Γ+Δ)			1.318.323,30			1.310.284,40

ΠΑΘΗΤΙΚΟ	Ποσά κλειομ. χρήσ. 2005	Ποσά προηγ. χρήσ. 2004
Α. ΙΔΙΑ ΚΕΦΑΛΑΙΑ		
Ι. Κεφάλαιο Μετοχικό		
1. Καταβλημένο	311.110,00	311.110,00
ΙΙΙ. Διαφορές αναπροσαρμογής:		
2. Διαφορές από αναπροσ/γή αξίας λοιπών περιουσιακών στοιχείων	101.686,54	101.686,54
IV. Αποθεματικά κεφάλαια:		
1. Τακτικό αποθεματικό	16.056,82	14.556,82
V. Αποτελέσματα εις νέο:		
Υπόλοιπο κερδών χρήσεως εις νέο	2.696,12	4.746,38
Σύνολο ιδίων κεφαλαίων	431.549,48	432.099,74
Γ. ΥΠΟΧΡΕΩΣΕΙΣ		
ΙΙ. Βραχυπρόθεσμες Υποχρεώσεις:		
1. Προμηθευτές	120.146,97	97.028,89
3. Τράπεζες λογ. βραχ. υποχρεώσ.	409.826,30	346.913,55
5. Υποχρεώσεις από φόρους-τέλη	52.591,12	58.923,13
6. Ασφαλιστικοί οργανισμοί	7.537,71	6.655,66
10. Μερίσματα πληρωτέα	67.840,00	53.000,00
11. Πιστωτές Διάφοροι	221.631,72	315.663,43
Σύνολο Υποχρεώσεων (ΓΙΙ)	879.573,82	878.184,66
Δ. ΜΕΤΑΒΑΤΙΚΟΙ ΛΟΓ. ΠΑΘΗΤΙΚΟΥ		
3. Εξοδα χρήσης δουλευμένα	7.200,00	0,00
Γενικό Σύν. Παθητικού (Α+Γ+Δ)	1.318.323,30	1.310:284,40

ΚΑΤΑΣΤΑΣΗ ΛΟΓΑΡΙΑΣΜΟΥ ΑΠΟΤΕΛΕΣΜΑΤΩΝ ΧΡΗΣΕΩΣ
31ης ΔΕΚΕΜΒΡΙΟΥ 2005 (1 ΙΑΝΟΥΑΡΙΟΥ - 31 ΔΕΚΕΜΒΡΙΟΥ 2005)

		Ποσά κλειομ. χρήσ. 2005		Ποσά προηγ. χρήσ. 2004
Ι. ΑΠΟΤΕΛΕΣΜΑΤΑ ΕΚΜΕΤΑΛΛΕΥΣΕΩΣ				
Κύκλος εργασιών (πωλήσεις)		1.756.122,19		1.905.955,25
Μείον: Κόστος πωλήσεων		1.639.307,49		1.756.080,49
Μικτά Αποτελ/τα (κέρδη) Εκμεταλλεύσεως		116.814,70		149.874,76
Μείον: 1. Εξοδα διοικητικής λειτουργίας	17.919,96		21.274,27	
3. Εξοδα λειτουργίας διαθέσεως	20.793,79	38.713,75	26.338,20	47.612,47
Μερικά αποτελ/τα (κέρδη) Εκμεταλλεύσεως		78.100,95		102.262,29
Μείον: 3. Χρεωστικοί τόκοι και συναφή έξοδα		48.712,73		21.302,40
Ολικά αποτελέσματα (κέρδη) εκμεταλλεύσεως		29.388,22		80.959,89
ΙΙ. Εκτακτα αποτελέσματα				
Πλέον: 1. Εκτακτα και ανόργανα έσοδα		0,00		11.502,92
Οργανικά και έκτακτα αποτελέσματα (κέρδη)		29.388,22		92.462,81
Μείον: Σύνολο αποσβέσεων παγίων στοιχείων	43.242,84		42.604,42	
Μείον: Οι από αυτές ενσωματωμ. στο λειτουρ. κόστος	43.242,84	0,00	42.604,42	0,00
ΚΑΘΑΡΑ ΑΠΟΤΕΛ/ΤΑ (κέρδη) ΧΡΗΣΕΩΣ προ φόρων		29.388,22		92.462,81

ΠΙΝΑΚΑΣ ΔΙΑΘΕΣΕΩΣ ΑΠΟΤΕΛΕΣΜΑΤΩΝ

	Ποσά κλειομ. χρήσ. 2005	Ποσά προηγ. χρήσ. 2004
Καθαρά αποτελ/τα (κέρδη) χρήσεως	29.388,22	92.462,81
Πλέον: Υπόλ. κερδών προηγ. χρήσ.	4.746,38	1.074,07
Σύνολο	34.134,60	93.536,88
Μείον: 1. Φόρος εισοδήματος	15.098,48	32.807,75
Κέρδη προς διάθεση	19.036,12	60.729,13
Η διάθεση των κερδών γίνεται ως εξής:		
1. Τακτικό αποθεματικό	1.500,00	2.982,75
2. Πρώτο μέρισμα	14.840,00	53.000,00
8. Υπόλοιπο κερδών εις νέο	2.696,12	4.746,38
	19.036,12	60.729,13

Ο Πρόεδρος και Διευθ. Σύμβουλος
ΚΩΝ/ΝΟΣ Π. ΝΙΚΟΛΑΟΥ

Ο Λογιστής
ΣΤΑΜΑΤΗΣ Θ. ΘΩΜΑΪΔΗΣ

Ηλεκτρονική Στοιχειοθεσία & Δημοσιεύσεις Ισολογισμών «Η ΔΡΑΣΙΣ», Τηλ. 63.790 - 64.393 - 64.200 κ. Μαριά

Τουριστικαί - Ξενοδοχειακαί Επιχειρήσεις ΕΡΑΤΩ Α.Ε.

Μ.Α.Ε 12258/80/Β/86/221 **ΙΣΟΛΟΓΙΣΜΟΣ 31ης ΔΕΚΕΜΒΡΙΟΥ 2005 - ΕΤΑΙΡΙΚΗ ΧΡΗΣΗ (1 ΙΑΝΟΥΑΡΙΟΥ - 31 ΔΕΚΕΜΒΡΙΟΥ 2005)**

ΕΝΕΡΓΗΤΙΚΟ

	Ποσά κλειομένης χρήσεως 2005			Ποσά προηγουμ. χρήσεως 2004		
	Αξία Κτήσ.	Αποσβέσ.	Αναπ. Αξία	Αξία Κτήσ.	Αποσβέσ.	Αναπ. Αξία
Β. ΕΞΟΔΑ ΕΓΚΑΤΑΣΤΑΣΕΩΣ						
1. Εξοδα Ιδρύσ. & Α' Εγκαταστ.	59.842,94	1.729,95	58.112,99	59.842,94	1.729,95	58.112,99
Γ. ΠΑΓΙΟ ΕΝΕΡΓΗΤΙΚΟ						
ΙΙ. Ενσώματες Ακινητοποιήσεις:						
1. Γήπεδα - Οικόπεδα	601.559,93	0,00	601.559,93	601.559,93	0,00	601.559,93
3. Κτίρια και Τεχνικά Εργα	762.692,41	762.578,85	113,56	762.692,41	762.578,85	113,56
4. Μηχ/τα - Τεχνικές Εγκαταστ. & λοιπός μηχαν. εξοπλισμός	97.555,42	97.555,39	0,03	97.555,42	97.555,39	0,03
5. Μεταφορικά μέσα	136.796,68	136.790,96	5,72	136.796,68	136.790,96	5,72
Σύνολο Ακινητοποιήσεων (ΓΙΙ)	1.598.604,44	996.925,20	601.679,24	1.598.604,44	996.925,20	601.679,24
Δ. ΚΥΚΛΟΦΟΡΟΥΝ ΕΝΕΡΓΗΤΙΚΟ						
ΙΙ. Απαιτήσεις:						
10. Επισφαλείς - Επίδικοι πελάτες και χρεώστες		16.598,39			16.598,39	
Μείον: Προβλέψεις		16.598,39	0,00		16.598,39	0,00
11. Χρεώστες διάφοροι			65.822,24			134.659,42
			65.822,24			134.659,42
IV. Διαθέσιμα						
1. Ταμείο			20.055,19			11.683,46
Σύνολο Κυκλοφορούντος Ενεργητικού (ΔΙΙ+ΔΙV)			85.877,43			146.342,88
Γενικό Σύνολο Ενεργητικού (Β+Γ+Δ)			745.669,66			806.135,11

ΠΑΘΗΤΙΚΟ

	Ποσά κλειομ. χρήσ. 2005	Ποσά προηγ. χρήσ. 2004
Α. ΙΔΙΑ ΚΕΦΑΛΑΙΑ		
Ι. Κεφάλαιο Μετοχικό		
1. Καταβλημένο	571.400,00	571.400,00
ΙΙΙ.Διαφορές Αναπροσαρμογής - Επιχορηγήσεις επενδύσεων:		
2. Διαφορές από αναπροσαρμογή αξίας λοιπών περιουσιακών στοιχείων	186.720,45	186.720,45
3. Επιχορηγήσεις παγίου ενεργητικού	58.112,99	58.112,99
IV. Αποθεματικά κεφάλαια:		
1. Τακτικό αποθεματικό	1.782,60	1.782,60
3. Ειδικό αποθεματικό	3.672,24	3.672,24
V. Αποτελέσματα εις νέο:		
Υπόλοιπο ζημιών προηγ. χρήσεων	-139.599,34	-78.663,38
Σύνολο Ιδίων Κεφαλαίων	682.088,94	743.024,90
Γ. ΥΠΟΧΡΕΩΣΕΙΣ		
ΙΙ. Βραχυπρόθεσμες Υποχρεώσεις:		
3. Τράπεζες λ/βραχυπρ. υποχρεώσ.	61.294,48	60.000,00
6. Ασφαλιστικοί Οργανισμοί	2.286,24	3.110,21
Σύνολο Υποχρεώσεων	63.580,72	63.110,21
Γενικό Σύνολο Παθητικού (Α+Γ)	745.669,66	806.135,11

ΣΗΜΕΙΩΣΗ: Εγινε αναπροσαρμογή της αξίας των ακινήτων της εταιρείας σύμφωνα με το Ν. 2065/92 και Ν. 3296/04 την 31.12.2004.

ΚΑΤΑΣΤΑΣΗ ΛΟΓΑΡΙΑΣΜΟΥ ΑΠΟΤΕΛΕΣΜΑΤΩΝ ΧΡΗΣΕΩΣ
31ης ΔΕΚΕΜΒΡΙΟΥ 2005 (1 ΙΑΝΟΥΑΡΙΟΥ - 31 ΔΕΚΕΜΒΡΙΟΥ 2005)

	Ποσά κλειομ. χρήσ. 2005	Ποσά προηγ. χρήσ. 2004
Ι. ΑΠΟΤΕΛΕΣΜΑΤΑ ΕΚΜΕΤΑΛΛΕΥΣΕΩΣ		
Κύκλος εργασιών (πωλήσεις)	137.838,21	111.672,29
Μείον: Κόστος πωλήσεων	35.413,91	25.462,54
Μικτά Αποτελέσματα (κέρδη) Εκμεταλλεύσεως	102.424,30	86.209,75
Μείον: 3. Εξοδα λειτουργίας διαθέσεως	162.065,78	136.343,39
Μερικά Αποτελέσματα (ζημίες) Εκμεταλλεύσεως	-59.641,48	-50.133,64
Μείον: 3. Χρεωστικοί τόκοι και συναφή έξοδα	1.294,48	0,00
Ολικά αποτελέσματα (ζημίες) εκμεταλλεύσεως	-60.935,96	-50.133,64
Μείον: Σύνολο Αποσβέσεων Παγίων Στοιχείων	0,00	0,00
ΚΑΘΑΡΑ ΑΠΟΤΕΛΕΣΜΑΤΑ (ζημίες) ΧΡΗΣΕΩΣ	-60.935,96	-50.133,64

ΠΙΝΑΚΑΣ ΔΙΑΘΕΣΕΩΣ ΑΠΟΤΕΛΕΣΜΑΤΩΝ

	Ποσά κλειομ. χρήσ. 2005	Ποσά προηγ. χρήσ. 2004
Καθαρά αποτελ/τα (ζημίες) Χρήσεως	-60.935,96	-50.133,64
Πλέον: Υπόλ. αποτελ/των (ζημιών) προηγουμένων χρήσεων	-78.663,38	-28.529,74
Ζημίες εις νέο	-139.599,34	-78.663,38

Ο Πρόεδρος του Δ.Σ.
ΜΙΧΑΗΛ ΤΑΧΡΑΜΑΝΗΣ

Ο Διευθύνων Σύμβουλος
ΙΩΑΝΝΗΣ ΙΑΤΡΙΔΗΣ

Ο Προϊστάμενος Λογιστηρίου
ΠΡΟΔΡΟΜΟΣ ΤΣΑΓΚΑΡΗΣ
ΑΡ. ΑΔΕΙΑΣ Α' ΤΑΞΗΣ 000046

Ηλεκτρονική Στοιχειοθεσία & Δημοσιεύσεις Ισολογισμών «Η ΔΡΑΣΙΣ», Τηλ. 63.790 - 64.393 - 64.200 κ. Μαριά

Τουριστικές και Ξενοδοχειακές και Εμπορικές Επιχειρήσεις GLAMOUR Ανώνυμη Εταιρεία

Μ.Α.Ε 15688/Β/87/073 **ΙΣΟΛΟΓΙΣΜΟΣ 31ης ΔΕΚΕΜΒΡΙΟΥ 2005 - 18η ΕΤΑΙΡΙΚΗ ΧΡΗΣΗ (1 ΙΑΝΟΥΑΡΙΟΥ - 31 ΔΕΚΕΜΒΡΙΟΥ 2005)**

ΕΝΕΡΓΗΤΙΚΟ

	Ποσά κλειομένης χρήσεως 2005			Ποσά προηγουμ. χρήσεως 2004		
	Αξία Κτήσ.	Αποσβέσ.	Αναπ. Αξία	Αξία Κτήσ.	Αποσβέσ.	Αναπ. Αξία
Γ. ΠΑΓΙΟ ΕΝΕΡΓΗΤΙΚΟ						
ΙΙ. Ενσώματες ακινητοποιήσεις						
1. Γήπεδα - Οικόπεδα	663.140,13	0,00	663.140,13	663.140,13	0,00	663.140,13
3. Κτίρια και τεχνικά έργα	2.968.816,24	2.213.583,17	755.233,07	2.964.016,94	2.150.393,86	813.623,08
4. Μηχ/τα - Τεχνικές εγκατ. και λοιπός μηχαν. εξοπλισμός	338.648,79	304.045,94	34.602,85	336.652,35	291.460,38	45.191,97
5. Μεταφορικά μέσα	243.044,63	204.757,63	38.287,00	241.466,16	160.640,73	80.825,43
6. Επιπλα και λοιπός εξοπλισμός	1.212.456,52	1.206.856,11	5.600,41	1.204.895,25	1.181.347,52	23.547,73
7. Ακινητοπ. υπό εκτέλ. & προκαταβολές	694.478,12	0,00	694.478,12	0,00	0,00	0,00
Σύνολο ακινητοποιήσεων (ΓΙΙ)	6.120.584,43	3.929.242,85	2.191.341,58	5.410.170,83	3.783.842,49	1.626.328,34
ΙΙΙ. Συμμ/χές & άλλες μακροπρόθ. χρηματοοικονομικές απαιτήσεις						
7. Λοιπές μακροπρόθ. απαιτήσεις			1.194,43			1.194,43
Σύνολο πάγιου ενεργητικού (ΓΙΙ+ΓΙΙΙ)			2.192.536,01			1.627.522,77
Δ. ΚΥΚΛΟΦΟΡΟΥΝ ΕΝΕΡΓΗΤΙΚΟ						
Ι. Αποθέματα						
1. Εμπορεύματα			7.159,34			9.757,09
2. Πρώτες ύλες - Αναλώσιμα υλικά			14.029,95			12.786,25
			21.189,29			22.543,34
ΙΙ. Απαιτήσεις						
1. Πελάτες			40.609,37			65.454,46
11. Χρεώστες διάφοροι			1.662.118,93			1.495.752,82
			1.702.728,30			1.561.207,28
IV. Διαθέσιμα						
1. Ταμείο			38.150,41			71.623,50
3. Καταθέσεις όψεως και προθεσμίας			140.647,63			750,94
			178.798,04			72.374,44
Σύνολο κυκλοφ. ενεργητ. (ΔΙ+ΔΙΙ+ΔΙV)			1.902.715,63			1.656.125,06
Γενικό Σύνολο Ενεργητικού (Γ+Δ)			4.095.251,64			3.283.647,83
ΛΟΓΑΡΙΑΣΜΟΙ ΤΑΞΕΩΣ ΧΡΕΩΣΤΙΚΟΙ						
4. Λοιποί λογαριασμοί τάξεως			28.174,72			28.174,72

ΠΑΘΗΤΙΚΟ

	Ποσά κλειομ. χρήσ. 2005	Ποσά προηγ. χρήσ. 2004
Α. ΙΔΙΑ ΚΕΦΑΛΑΙΑ		
Ι. Κεφάλαιο Μετοχικό (1.018.300 μετοχές του 1,00 ευρώ)		
1. Καταβλημένο	1.018.300,00	1.018.300,00
IV. Αποθεματικά κεφάλαια		
1. Τακτικό αποθεματικό	80.252,59	74.252,59
2. Ειδικά αποθεματικά	512.237,23	512.237,23
5. Αφορολόγητα αποθεματικά ειδικών διατάξεων νόμων	818.666,17	818.666,17
	1.411.155,99	1.405.155,99
VI. Ποσά προορισμένα για αύξηση κεφαλαίου		
1. Καταθέσεις μετόχων	420.000,00	0,00
Σύν. ιδίων κεφαλ. (ΑΙ+ΑΙV+ΑVΙ)	2.849.455,99	2.423.455,99
Γ. ΥΠΟΧΡΕΩΣΕΙΣ		
Ι. Μακρ/θεσμες υποχρεώσεις		
2. Δάνεια Τραπεζών	173.510,65	100.000,00
ΙΙ. Βραχ/θεσμες υποχρεώσεις		
1. Προμηθευτές	233.189,49	19.903,68
2α. Επιταγές πληρωτέες	221.637,87	164.448,27
3. Τράπεζες Λ/βραχ/σμων υποχρεώσεων	349.989,42	355.054,15
5. Υποχρεώσεις από φόρους - τέλη	125.227,02	4.604,07
6. Ασφαλιστικοί οργανισμοί	23.220,05	22.825,10
10. Μερίσματα πληρωτέα	111.359,02	20.677,67
	1.064.622,87	587.512,94
Σύνολο υποχρεώσεων (ΓΙ+ΓΙΙ)	1.238.133,52	687.512,94
Δ. ΜΕΤ/ΚΟΙ ΛΟΓ. ΠΑΘΗΤΙΚΟΥ		
1. Εσοδα επομένων χρήσεων	0,00	168.223,41
2. Εξοδα χρήσεως δουλευμένα	7.662,13	4.455,49
	7.662,13	172.678,90
Γενικό Σύν. Παθητικού (Α+Γ+Δ)	4.095.251,64	3.283.647,83
ΛΟΓΑΡΙΑΣΜΟΙ ΤΑΞΕΩΣ ΠΙΣΤΩΤΙΚΟΙ		
4. Λοιποί λογαριασμοί τάξεως	28.174,72	28.174,72

Σημειώσεις:
1) Η εταιρεία έχει ελεγχθεί φορολογικώς μέχρι και τη χρήση 2002 και, συνεπώς, οι φορολογικές υποχρεώσεις της έχουν οριστικοποιηθεί μέχρι και τη χρήση αυτή.
2) Κατά πάγια τακτική, η εταιρεία λογιστικοποιεί τις αποζημιώσεις προσωπικού λόγω εξόδου από την υπηρεσία κατά τη χρήση που αποχωρεί το προσωπικό της. Λεπτομέρειες στο Προσάρτημα.

ΚΑΤΑΣΤΑΣΗ ΛΟΓΑΡΙΑΣΜΟΥ ΑΠΟΤΕΛΕΣΜΑΤΩΝ ΧΡΗΣΕΩΣ
31ης ΔΕΚΕΜΒΡΙΟΥ 2005 (1 ΙΑΝΟΥΑΡΙΟΥ - 31 ΔΕΚΕΜΒΡΙΟΥ 2005)

			Ποσά κλειομ. χρήσ. 2005			Ποσά προηγ. χρήσ. 2004
Ι. ΑΠΟΤΕΛΕΣΜΑΤΑ ΕΚΜΕΤΑΛΛΕΥΣΕΩΣ						
Κύκλος εργασιών (πωλήσεις)			1.563.390,59			1.319.705,42
Μείον: Κόστος πωλήσεων			948.724,96			980.587,62
Μικτά αποτελέσμτατα (κέρδη) εκμεταλλεύσεως			614.665,63			339.117,80
Πλέον: Αλλα έσοδα εκμεταλλεύσεως			4.652,50			4.735,87
Σύνολο			619.318,13			343.853,67
Μείον: 1. Εξοδα διοικητικής λειτουργίας		388.348,38			376.767,75	
2. Εξοδα λειτουργίας διαθέσεως		16.402,22	404.750,60		7.994,92	384.762,67
Μερικά αποτελ/τα (κέρδη/ζημίες) εκμεταλλεύσεως			214.567,53			-40.909,00
Μείον: 3. Χρεωστικοί τόκοι και συναφή έξοδα			26.962,92			17.509,49
Ολικά αποτελ/τα (κέρδη/ζημίες) εκμεταλλεύσεως			187.604,61			-58.418,49
ΙΙ. Πλέον: Εκτακτα αποτελέσματα						
3. Εσοδα προηγουμένων χρήσεων		0,00			82.866,80	
		0,00			82.866,80	
Μείον: 1. Εκτακτα και ανόργανα έξοδα	4.592,92			421,13		
3. Εξοδα προηγ. χρήσεων	6.741,34	11.334,26	-11.334,26	2.879,58	3.300,71	79.566,09
Οργανικά & έκτακτα αποτελ/τα (κέρδη)			176.270,35			21.147,60
Μείον: Σύνολο αποσβέσ. παγίων στοιχείων		145.400,36			249.916,25	
Μείον: Οι από αυτές ενσωμ. στο λειτ/κό κόστος		145.400,36	0,00		249.916,25	0,00
ΚΑΘΑΡΑ ΑΠΟΤΕΛΕΣΜΑΤΑ (κέρδη) ΧΡΗΣΕΩΣ προ φόρων			176.270,35			21.147,60

ΠΙΝΑΚΑΣ ΔΙΑΘΕΣΕΩΣ ΑΠΟΤΕΛΕΣΜΑΤΩΝ

	Ποσά κλειομ. χρήσ. 2005	Ποσά προηγ. χρήσ. 2004
Καθαρά αποτελ/τα (κέρδη) χρήσεως	176.270,35	21.147,60
Πλέον: Υπόλοιπο κερδών προηγ. χρήσεων	0,00	14.852,43
Πλέον: Φορολογημένη πρόβλεψη επισφαλών πελατών προηγ. χρήσεων προς διάθεση	0,00	3.132,68
Σύνολο	176.270,35	39.132,71
Μείον: 1. Φόρος εισοδήματος	58.911,33	10.549,49
2. Λοιποί μη ενσωματωμένοι στο λειτουρ. κόστος φόροι	0,00	6.905,55
Κέρδη προς διάθεση	117.359,02	21.677,67
Η διάθεση των κερδών γίνεται ως εξής:		
1. Τακτικό αποθεματικό	6.000,00	1.000,00
2. Πρώτο μέρισμα	111.359,02	20.677,67
	117.359,02	21.677,67

Ρόδος, 30 Απριλίου 2006

Ο Πρόεδρος του Δ.Σ.
ΗΛΙΟΠΟΥΛΟΣ ΧΡΗΣΤΟΣ

Ενας σύμβουλος
Λίλος Γεώργιος

Ο Λογιστής
ΚΟΥΚΟΥΡΟΣ ΕΥΣΤΡΑΤΙΟΣ
ΑΡ. ΑΔΕΙΑΣ Α' ΤΑΞΗΣ 23220

Ξενοδοχειακές - Τουριστικές - Εμπορικές - Οικοδομικές Επιχειρήσεις ΔΑΝΙΗΛ ΚΑΝΤΙΜΟΙΡΗΣ Α.Ε.

Μ.Α.Ε. 2607/80/Β/89/115

ΙΣΟΛΟΓΙΣΜΟΣ 31ης ΔΕΚΕΜΒΡΙΟΥ 2005 - ΕΤΑΙΡΙΚΗ ΧΡΗΣΗ (1 ΙΑΝΟΥΑΡΙΟΥ -31 ΔΕΚΕΜΒΡΙΟΥ 2005)

ΕΝΕΡΓΗΤΙΚΟ	Ποσά κλειομένης χρήσεως 2005 Αξία κτήσ.	Αποσβ.	Αναπ. αξία	Ποσά προηγουμ. χρήσεως 2004 Αξία κτήσ.	Αποσβ.	Αναπ. αξία
Γ. ΠΑΓΙΟ ΕΝΕΡΓΗΤΙΚΟ						
ΙΙ. Ενσώματες ακινητοποιήσεις:						
1. Γήπεδα - Οικόπεδα	128.636,78	0,00	128.636,78	128.636,78	0,00	128.636,78
3. Κτίρια και Τεχνικά Εργα	960.227,43	836.231,62	123.995,81	959.927,43	786.764,92	173.162,51
4. Μηχανήματα - Τεχνικές Εγκατ. & λοιπός μηχαν/κός εξοπλισμός	48.417,03	48.137,00	280,03	48.417,03	48.032,00	385,03
5. Μεταφορικά μέσα	31.476,54	16.852,18	14.624,36	31.476,54	12.743,26	18.733,28
6. Επιπλα και λοιπός εξοπλισμός	215.626,79	189.697,03	25.929,76	207.743,33	169.580,49	38.162,84
Σύνολο Ακινητοποιήσεων (ΓΙΙ)	1.384.384,57	1.090.917,83	293.466,74	1.376.201,11	1.017.120,67	359.080,44
ΙΙΙ. Συμμετ. & άλλες μακροπρόθ. χρηματοοικονομικές απαιτήσεις:						
2. Συμμετ. σε λοιπές επιχειρήσεις			622,50			622,50
Σύνολο Παγίου Ενεργητικού (ΓΙ+ΓΙΙΙ)			294.089,24			359.702,94
Δ. ΚΥΚΛΟΦΟΡΟΥΝ ΕΝΕΡΓΗΤΙΚΟ						
ΙΙ. Απαιτήσεις:						
11. Χρεώστες διάφοροι			583,41			349,94
IV. Διαθέσιμα						
1. Ταμείο			83.828,53			100.341,66
Σύνολο κυκλοφορούντος (ΔΙΙ+ΔΙV)			84.411,94			100.691,60
Γενικό Σύνολο Ενεργητικού (Γ+Δ)			378.501,18			460.394,54

ΠΑΘΗΤΙΚΟ	Ποσά κλειομ. χρήσ. 2005	Ποσά προηγ. χρήσ. 2004
Α. ΙΔΙΑ ΚΕΦΑΛΑΙΑ		
Ι. Κεφάλαιο Μετοχικό		
1. Καταβεβλημένο	446.178,70	446.178,70
ΙΙ. Επιχορηγήσεις Επενδύσεων		
3. Επιχορηγήσεις παγίου ενεργ.	42.015,71	54.197,91
V. Αποτελέσματα εις νέο		
Υπόλοιπο ζημιών χρήσεως εις νέο	-177.766,92	-108.421,08
Σύνολο ιδίων κεφαλαίων	310.427,49	391.955,53
Γ. ΥΠΟΧΡΕΩΣΕΙΣ		
ΙΙ. Βραχυπρόθεσμες Υποχρεώσεις:		
1. Προμηθευτές	4.458,12	1.231,22
3. Τράπεζες λογ. βραχ. υποχρεώσ.	49.998,31	52.411,04
5. Υποχρεώσεις από φόρους-τέλη	2.288,39	457,70
6. Ασφαλιστικοί οργανισμοί	11.328,87	14.339,05
Σύνολο Υποχρεώσεων (ΓΙΙ)	68.073,69	68.439,01
Γενικό Σύνολο Παθητικού (Α+Γ)	378.501,18	460.394,54

ΣΗΜΕΙΩΣΗ: Εγινε αναπροσαρμογή της αξίας των ακινήτων της εταιρείας σύμφωνα με το Ν. 2065/92 και Ν. 3296/04 την 31.12.2004.

ΚΑΤΑΣΤΑΣΗ ΛΟΓΑΡΙΑΣΜΟΥ ΑΠΟΤΕΛΕΣΜΑΤΩΝ ΧΡΗΣΕΩΣ
31ης ΔΕΚΕΜΒΡΙΟΥ 2005 (1 ΙΑΝΟΥΑΡΙΟΥ - 31 ΔΕΚΕΜΒΡΙΟΥ 2005)

		Ποσά κλειομ. χρήσ. 2005		Ποσά προηγ. χρήσ. 2004	
Ι. ΑΠΟΤΕΛΕΣΜΑΤΑ ΕΚΜΕΤΑΛΛΕΥΣΕΩΣ					
Κύκλος εργασιών (πωλήσεις)			190.980,25		177.663,74
Μείον: Κόστος πωλήσεων			67.812,93		58.662,49
Μικτά Αποτελ/τα (κέρδη) Εκμεταλλεύσεως			123.167,32		119.001,25
Μείον: 1. Εξοδα διοικητικής λειτουργίας	90.222,01			76.423,17	
3. Εξοδα λειτουργίας διαθέσεως	37.227,12	127.449,13		36.535,57	112.958,74
Μερικά αποτελ/τα (ζημιές) Εκμεταλλεύσεως		-4.281,81			6.042,51
Μείον: 3. Χρεωστικοί τόκοι και συναφή έξοδα		2.590,67			2.608,46
Ολικά αποτελ/τα (ζημιές) Εκμεταλλεύσεως		-6.872,48			3.434,05
Πλέον: 2. Εκτακτα και ανόργανα έσοδα	12.182,20			20.323,08	
Μείον: 1. Εκτακτα και ανόργανα έξοδα	449,40	11.732,80		9.318,04	11.005,04
Οργανικά και έκτακτα αποτελέσματα (κέρδη)		4.860,32			14.439,09
Μείον: Σύνολο αποσβέσεων πάγιων στοιχείων		73.797,16			83.766,14
ΚΑΘΑΡΑ ΑΠΟΤΕΛΕΣΜΑΤΑ (ζημιές) ΧΡΗΣΕΩΣ		-68.936,84			-69.327,05

ΠΙΝΑΚΑΣ ΔΙΑΘΕΣΕΩΣ ΑΠΟΤΕΛΕΣΜΑΤΩΝ

	Ποσά κλειομ. χρήσ. 2005	Ποσά προηγ. χρήσ. 2004
Καθαρά αποτελ. (ζημιές) χρήσεως	-68.936,84	-69.327,05
Μείον: Υπόλοιπο αποτελεσμάτων (ζημιών) προηγούμενων χρήσεων	-108.421,08	-39.094,03
Σύνολο	-177.357,92	-108.421,08
Μείον: Διαφορές φορολ. ελέγχου	-409,00	0,00
Ζημίες εις νέο	-177.766,92	-108.421,08

Ο Πρόεδρος του Δ.Σ
ΔΑΝΙΗΛ ΚΑΝΤΙΜΟΙΡΗΣ

Ο Αντιπρόεδρος
ΤΣΑΜΠ. ΕΥΣΤΑΘΙΟΥ

Ο Λογιστής
ΕΜΜΑΝ. ΓΙΑΝΝΟΥΡΗΣ

Ηλεκτρονική Στοιχειοθεσία & Δημοσιεύσεις Ισολογισμών «Η ΔΡΑΣΙΣ», Τηλ. 63.790 - 64.393 - 64.200 κ. Μαριά

Ανώνυμος Δωδεκανησιακή Εταιρεία Τουριστικής Αναπτύξεως

Μ.Α.Ε 4982/80/Β/86/64

ΙΣΟΛΟΓΙΣΜΟΣ 31ης ΔΕΚΕΜΒΡΙΟΥ 2005 - 21η ΕΤΑΙΡΙΚΗ ΧΡΗΣΗ (1 ΙΑΝΟΥΑΡΙΟΥ - 31 ΔΕΚΕΜΒΡΙΟΥ 2005)

ΕΝΕΡΓΗΤΙΚΟ	Ποσά κλειομένης χρήσεως 2005 Αξία Κτήσ.	Αποσβέσεις	Αναπ. Αξία	Ποσά προηγουμ. χρήσεως 2004 Αξία Κτήσ.	Αποσβέσεις	Αναπ. Αξία
Β. ΕΞΟΔΑ ΕΓΚΑΤΑΣΤΑΣΕΩΣ						
1. Εξοδα Ιδρύσεως & Α' Εγκατ.	53.743,21	53.743,17	0,04	53.743,21	53.743,17	0,04
Γ. ΠΑΓΙΟ ΕΝΕΡΓΗΤΙΚΟ						
ΙΙ. Ενσώματες ακινητοποιήσεις:						
1. Γήπεδα - Οικόπεδα	339.619,40	0,00	339.619,40	347.226,15	0,00	347.226,15
3. Κτίρια και Τεχνικά Εργα	350.057,37	195.708,29	154.349,08	403.209,91	229.013,23	174.196,68
4. Μηχ/τα - Τεχνικές Εγκαταστ. και λοιπός μηχαν. εξοπλισμός	19.273,73	17.205,91	2.067,82	19.684,59	15.410,22	4.274,37
5. Μεταφορικά μέσα	0,00	0,00	0,00	2.487,04	1.212,44	1.274,60
6. Επιπλα και λοιπός Εξοπλισμός	29.147,57	29.141,50	6,07	37.780,71	37.774,64	6,07
Σύνολο Ακινητοποιήσεων (ΓΙΙ)	738.098,07	242.055,70	496.042,37	810.388,40	283.410,53	526.977,87
ΙΙΙ. Συμμ/χές & άλλες μακροπρόθ. χρηματοοικονομικές απαιτήσεις:						
7. Λοιπές Μακροπρόθεσμες Απαιτήσεις			939,11			939,11
Σύνολο Παγίου Ενεργητικού (ΓΙ+ΓΙΙΙ)			496.981,48			527.916,98
Δ. ΚΥΚΛΟΦΟΡΟΥΝ ΕΝΕΡΓΗΤΙΚΟ						
ΙΙ. Απαιτήσεις:						
1. Πελάτες			0,00			2.053,00
11. Χρεώστες Διάφοροι			2.256,59			1.873,68
			2.256,59			3.926,68
IV. Διαθέσιμα						
1. Ταμείο			166.683,54			172.294,61
3. Καταθέσεις όψεως και προθεσμίας			99,79			1.799,79
			166.783,33			174.094,40
Σύνολο Κυκλοφ. Ενεργητ. (ΔΙΙ+ΔΙV)			169.039,92			178.021,08
Γενικό Σύνολο Ενεργητικού (Β+Γ+Δ)			666.021,44			705.938,10

ΠΑΘΗΤΙΚΟ	Ποσά κλειομ. χρήσ. 2005	Ποσά προηγ. χρήσ. 2004
Α. ΙΔΙΑ ΚΕΦΑΛΑΙΑ		
Ι. Κεφάλαιο Μετοχικό (251.471 μετοχές των 2,93 Ευρώ)		
1. Καταβεβλημένο	736.810,03	736.810,03
ΙΙΙ. Διαφορές αναπροσαρμογής:		
2. Διαφορές από αναπροσαρμογή αξίας λοιπών περιουσ. στοιχείων	1.182,63	1.182,63
IV. Αποθεματικά κεφάλαια:		
1. Τακτικό αποθεματικό	1.628,76	1.628,76
V. Αποτελέσματα εις νέο		
Υπόλοιπο ζημιών χρήσεως εις νέο	-37.941,04	-57.885,56
Υπόλοιπο ζημιών προηγ. χρήσεων	-72.214,22	-14.328,66
Σύνολο ιδίων κεφαλαίων	629.466,16	667.407,20
Γ. ΥΠΟΧΡΕΩΣΕΙΣ		
ΙΙ. Βραχυπρόθεσμες Υποχρεώσεις:		
3. Τράπεζες λ/βραχυπρ. υποχρεώσεων	36.182,32	37.069,26
5. Υποχρεώσεις από φόρους - τέλη	372,96	684,21
11. Πιστωτές διάφοροι	0,00	95,43
Σύνολο Υποχρεώσεων (ΓΙΙ)	36.555,28	37.848,90
Δ. ΜΕΤΑΒΑΤΙΚΟΙ ΛΟΓ/ΜΟΙ ΠΑΘΗΤΙΚΟΥ		
2. Εξοδα χρήσεως δουλευμένα	0,00	682,00
Γενικό Σύνολο Παθητικού (Α+Γ+Δ)	666.021,44	705.938,10

ΚΑΤΑΣΤΑΣΗ ΛΟΓΑΡΙΑΣΜΟΥ ΑΠΟΤΕΛΕΣΜΑΤΩΝ ΧΡΗΣΕΩΣ
31ης ΔΕΚΕΜΒΡΙΟΥ 2005 (1 ΙΑΝΟΥΑΡΙΟΥ - 31 ΔΕΚΕΜΒΡΙΟΥ 2005)

			Ποσά κλειομ. χρήσ. 2005			Ποσά προηγ. χρήσ. 2004
Ι. ΑΠΟΤΕΛΕΣΜΑΤΑ ΕΚΜΕΤΑΛΛΕΥΣΕΩΣ						
Κύκλος εργασιών (πωλήσεις)			0,00			0,00
Μείον: Κόστος πωλήσεων			0,00			0,00
Μικτά αποτελέσματα εκμεταλλεύσεως			0,00			0,00
Πλέον: Αλλα έσοδα εκμεταλλεύσεως			360,00			9.005,96
Σύνολο			360,00			9.005,96
Μείον: 1. Εξοδα διοικητικής λειτουργίας			34.907,68			37.785,30
Μερικά αποτελέσματα (ζημιές) εκμεταλ.			-34.547,68			-28.779,34
Πλέον: 4. Πιστωτικοί τόκοι και συναφή έσοδα		4,86			8,35	
Μείον: 3. Χρεωστικοί τόκοι και συναφή έξοδα		3.135,33	-3.130,47		3.305,53	-3.297,18
Ολικά αποτελ/τα (ζημιές) εκμεταλ.			-37.678,15			-32.076,52
ΙΙ. Εκτακτα αποτελέσματα						
Πλέον: 1. Εκτακτα και ανόργανα έσοδα	0,58			0,00		
Πλέον: 2. Εκτακτα κέρδη	393,25	393,83		47.510,74	47.510,74	
Μείον: 1. Εκτακτα και ανόργανα έξοδα	222,46			0,57		
2. Εκτακτες ζημιές	434,26	656,72	-262,89	73.319,21	73.319,78	-25.809,04
Οργανικά & έκτακτα αποτελ/τα (ζημίες)			-37.941,04			-57.885,56
Μείον: Σύνολο αποσβέσ. πάγιων στοιχείων		22.054,15			23.652,74	
Μείον: Οι από αυτές ενσωμ. στο λειτ/κό κόστος		22.054,15	0,00		23.652,74	0,00
ΚΑΘΑΡΑ ΑΠΟΤΕΛ. (ζημίες) ΧΡΗΣΕΩΣ ΠΡΟ ΦΟΡΩΝ			-37.941,04			-57.885,56

ΠΙΝΑΚΑΣ ΔΙΑΘΕΣΕΩΣ ΑΠΟΤΕΛΕΣΜΑΤΩΝ

	Ποσά κλειομ. χρήσ. 2005	Ποσά προηγ. χρήσ. 2004
Καθαρά αποτελ. (ζημίες) χρήσ.	-37.941,04	-57.885,56
Πλέον: Υπόλοιπο αποτελεσμάτων (ζημιών) προηγ. χρήσεων	-72.214,22	-14.328,66
Ζημιές εις νέο	-110.155,26	-72.214,22

ΣΗΜΕΙΩΣΗ: Η αναπροσαρμογή της αξίας των ακινήτων έγινε την 31η Δεκεμβρίου 2004 σύμφωνα με το Ν. 2065/92.

Ο Πρόεδρος - Διευθύνων Σύμβουλος
ΑΛΕΞΑΝΔΡΟΣ ΣΑΒΒΑΪΔΗΣ

Ενα μέλος του Δ.Σ.
ΓΕΩΡΓΙΟΣ ΚΥΠΡΑΙΟΣ

Ο επί του Λογιστηρίου
ΓΙΑΝΝΗΣ ΤΣΙΓΑΡΟΣ
ΑΡ. ΑΔΕΙΑΣ Α' ΤΑΞΗΣ 3258

Ηλεκτρονική Στοιχειοθεσία & Δημοσιεύσεις Ισολογισμών «Η ΔΡΑΣΙΣ», Τηλ. 63.790 - 64.393 - 64.200 κ. Μαριά

ΔΩΔΕΚΑΝΗΣΙΑΚΗ ΤΕΧΝΙΚΗ Α.Ε.

Μ.Α.Ε.: 14652/80/Β/87/1

ΙΣΟΛΟΓΙΣΜΟΣ 31ης ΔΕΚΕΜΒΡΙΟΥ 2005 - ΕΤΑΙΡΙΚΗ ΧΡΗΣΗ (1 ΙΑΝΟΥΑΡΙΟΥ - 31 ΔΕΚΕΜΒΡΙΟΥ 2005)

ΕΝΕΡΓΗΤΙΚΟ	Ποσά κλειομένης χρήσεως 2005			Ποσά προηγουμ. χρήσεως 2004		
	Αξία Κτήσ.	Αποσβέσ.	Αναπ. Αξία	Αξία Κτήσ.	Αποσβέσ.	Αναπ. Αξία
Β. ΕΞΟΔΑ ΕΓΚΑΤΑΣΤΑΣΕΩΣ	2.837,19	2.045,18	792,01	2.837,19	1.946,18	891,01
Γ. ΠΑΓΙΟ ΕΝΕΡΓΗΤΙΚΟ						
ΙΙ. Ενσώματες ακινητοποιήσεις:						
1. Γήπεδα - Οικόπεδα	95.725,14	0,00	95.725,14	95.725,14	0,00	95.725,14
3. Κτίρια και τεχνικά έργα	541.914,02	294.820,61	247.093,41	541.914,02	269.417,22	272.496,80
4. Μηχ/τα & τεχνικές εγκαταστ.	23.944,40	23.449,50	494,90	23.462,66	22.898,00	564,66
5. Μεταφορικά μέσα	57.548,05	45.574,84	11.973,21	57.548,05	45.073,97	12.474,08
6. Επιπλα και λοιπός εξοπλισμός	109.408,36	108.670,63	737,73	109.408,36	107.745,17	1.663,19
Σύνολο Ακινητοποιήσεων (ΓΙΙ)	828.539,97	472.515,58	356.024,39	828.058,23	445.134,36	382.923,87
ΙΙΙ. Συμμ/χές & άλλες μακροπρόθ. χρηματοοικονομικές απαιτήσεις:			1.345,58			1.345,58
Σύνολο Παγίου Ενεργητικού			357.369,97			384.269,45
Δ. ΚΥΚΛΟΦΟΡΟΥΝ ΕΝΕΡΓΗΤΙΚΟ						
Ι. Αποθέματα:			50.747,27			53.028,66
ΙΙ. Απαιτήσεις:			181.302,47			177.385,42
IV. Διαθέσιμα			44.567,92			58.007,95
Σύνολο Κυκλοφ. Ενεργητικού			276.617,66			288.422,03
Γενικό Σύνολο Ενεργητικού (Β+Γ+Δ)			634.779,64			673.582,49

ΠΑΘΗΤΙΚΟ	Ποσά κλειομ. χρήσ. 2005	Ποσά προηγ. χρήσ. 2004
Α. ΙΔΙΑ ΚΕΦΑΛΑΙΑ		
Ι. Κεφάλαιο Μετοχικό	862.170,00	862.170,00
ΙΙΙ. Διαφορές αναπροσαρμογής	70.409,27	70.409,27
IV. Αποθεματικά κεφάλαια	28.767,10	28.767,10
V. Αποτελεσματα εις νέο		
Υπόλοιπο ζημιών χρήσεως εις νέο	-47.162,15	-50.690,32
Υπόλοιπο ζημιών προηγ. χρήσεων	-212.239,86	-161.549,54
Διαφορές φορολογικού ελέγχου	-75.528,55	-75.592,12
Σύνολο ιδίων κεφαλαίων	626.415,81	673.514,39
Β. ΠΡΟΒΛΕΨΕΙΣ ΓΙΑ ΚΙΝΔΥΝΟΥΣ ΚΑΙ ΕΞΟΔΑ	63,57	63,57
Γ. ΥΠΟΧΡΕΩΣΕΙΣ		
ΙΙ. Βραχυπρ/μες Υποχρεώσεις	8.300,26	4,53
Σύνολο Υποχρεώσεων (ΓΙΙ)	8.300,26	4,53
Γενικό Σύν. Παθητικού (Α+Β+Γ)	634.779,64	673.582,49

ΣΗΜΕΙΩΣΗ: Εγινε αναπροσαρμογή της αξίας των ακινήτων της εταιρείας σύμφωνα με το Ν. 2065/92 και Ν. 3296/04 την 31.12.2004.

ΚΑΤΑΣΤΑΣΗ ΛΟΓΑΡΙΑΣΜΟΥ ΑΠΟΤΕΛΕΣΜΑΤΩΝ ΧΡΗΣΕΩΣ
31ης ΔΕΚΕΜΒΡΙΟΥ 2005 (1 ΙΑΝΟΥΑΡΙΟΥ - 31 ΔΕΚΕΜΒΡΙΟΥ 2005)

	Ποσά κλειομ. χρήσ. 2005	Ποσά προηγ. χρήσ. 2004
Ι. ΑΠΟΤΕΛΕΣΜΑΤΑ ΕΚΜΕΤΑΛΛΕΥΣΕΩΣ		
Κύκλος εργασιών (πωλήσεις)	5.785,93	5.523,71
Μείον: Κόστος πωλήσεων	2.960,25	3.649,03
Μικτά Αποτελ/τα (κέρδη) Εκμεταλλεύσεως	2.825,68	1.874,68
Πλέον: Αλλα έσοδα εκμεταλλεύσεως	25.047,00	22.220,00
Σύνολο	27.872,68	24.094,68
Μείον: Γενικά έξοδα	43.625,07	46.945,80
Ολικά αποτελ/τα (ζημιές) εκμεταλλεύσεως	-15.752,39	-22.851,12
ΙΙ. ΜΕΙΟΝ: Εκτακτα αποτελέσματα		
1) Εκτακτα και ανόργανα έξοδα	3.929,54	68,87
Οργανικά & έκτακτα αποτελ/τα (ζημιές)	-19.681,93	-22.919,99
Μείον: Σύνολο αποσβέσ. πάγιων στοιχείων	27.480,22	27.770,33
ΚΑΘΑΡΑ ΑΠΟΤΕΛ/ΤΑ (ζημιές) ΧΡΗΣΕΩΣ	-47.162,15	-50.690,32

ΠΙΝΑΚΑΣ ΔΙΑΘΕΣΕΩΣ ΑΠΟΤΕΛΕΣΜΑΤΩΝ

	Ποσά κλειομ. χρήσ. 2005	Ποσά προηγ. χρήσ. 2004
Καθαρά αποτελ. (ζημιές) χρήσεως	-47.162,15	-50.690,32
Πλέον: Υπόλοιπο αποτελεσμάτων (ζημιών) προηγούμενων χρήσεων	-212.239,86	-161.549,54
Ζημίες εις νέο	-259.402,01	-212.239,86

Ο Πρόεδρος του Δ.Σ.
ΦΙΛΗΜΩΝ ΑΡΦΑΡΑΣ

Η Αντιπρόεδρος
ΕΛΕΝΗ ΦΩΤ. ΓΟΝΑΚΗ

Ο επί του Λογιστηρίου
ΣΤΑΥΡΟΣ Γ. ΜΥΡΓΙΑΝΝΗΣ

Ηλεκτρονική Στοιχειοθεσία & Δημοσιεύσεις Ισολογισμών «Η ΔΡΑΣΙΣ», Τηλ. 63.790 - 64.393 - 64.200 κ. Μαριά

Τουριστικαί - Ναυτιλιακαί - Ξενοδοχειακαί Επιχειρήσεις ΤΑΞΙΔΙΑ ΚΑΡΑΓΙΑΝΝΙΔΗ Α.Ε.

Μ.Α.Ε.: 12135/80/Β/86/98

ΙΣΟΛΟΓΙΣΜΟΣ 31ης ΔΕΚΕΜΒΡΙΟΥ 2005 - ΕΤΑΙΡΙΚΗ ΧΡΗΣΗ (1 ΙΑΝΟΥΑΡΙΟΥ - 31 ΔΕΚΕΜΒΡΙΟΥ 2005)

ΕΝΕΡΓΗΤΙΚΟ	Ποσά κλειομένης χρήσεως 2005			Ποσά προηγουμ. χρήσεως 2004		
	Αξία Κτήσ.	Αποσβέσ.	Αναπ. Αξία	Αξία Κτήσ.	Αποσβέσ.	Αναπ. Αξία
Β. ΕΞΟΔΑ ΕΓΚΑΤΑΣΤΑΣΕΩΣ						
4. Λοιπά έξοδα εγκαταστάσεως	3.284,87	3.281,94	2,93	3.284,87	3.281,94	2,93
Γ. ΠΑΓΙΟ ΕΝΕΡΓΗΤΙΚΟ						
ΙΙ. Ενσώματες ακινητοποιήσεις:						
3. Κτίρια και τεχνικά έργα	26.676,45	26.676,44	0,01	26.676,45	26.676,44	0,01
4. Μηχ/τα - Τεχνικές εγκαταστ.	4.573,98	4.550,66	23,32	4.573,98	4.445,87	128,11
5. Μεταφορικά Μέσα	151.251,97	149.319,67	1.932,30	452.829,08	446.872,09	5.956,99
6. Επιπλα και λοιπός Εξοπλισμός	47.057,97	45.867,61	1.190,36	46.810,18	44.446,17	2.364,01
Σύνολο Ακινητοποιήσεων (ΓΙΙ)	229.560,37	226.414,38	3.145,99	530.889,69	522.440,57	8.449,12
ΙΙΙ. Συμμ/χές & άλλες μακροπρόθ. χρηματοοικονομικές απαιτήσεις						
2. Συμμετ. σε λοιπές επιχειρήσεις			3.521,64			3.521,64
7. Λοιπές μακροπρόθεσμες απαιτήσεις			1.140,00			1.140,00
Σύνολο παγίου Ενεργητικού (ΓΙΙ+ΓΙΙΙ)			7.807,63			13.110,76
Δ. ΚΥΚΛΟΦ. ΕΝΕΡΓΗΤΙΚΟ						
ΙΙ. Απαιτήσεις:						
1. Πελάτες			585.285,21			492.490,55
3α. Επιταγές εισπρακτέες			7.697,73			0,00
10. Επισφαλείς - Επίδικοι πελάτες και χρεώστες			68.488,63			68.488,63
11. Χρεώστες Διάφοροι			4.215,20			1.068,22
			665.686,77			562.047,40
IV. Διαθέσιμα						
1. Ταμείο			48.140,79			14.281,79
3. Καταθέσεις Οψεως και Προθεσμίας			18.481,32			7.139,52
			66.622,11			21.421,31
Σύνολο Κυκλοφ. Ενεργητικού (ΔΙΙ+ΔΙV)			732.308,88			583.468,71
Ε. ΜΕΤΑΒΑΤΙΚΟΙ ΛΟΓΑΡ. ΕΝΕΡΓΗΤΙΚΟΥ						
1. Εξοδα Επομένων Χρήσεων			2.042,00			3.682,00
Γενικό Σύνολο Ενεργητικού (Β+Γ+Δ+Ε)			742.161,44			600.264,40
ΛΟΓΑΡΙΑΣΜΟΙ ΤΑΞΕΩΣ ΕΝΕΡΓΗΤΙΚΟΥ						
2. Χρεωστικοί λογαρ. Εγγυήσεων και εμπράγματων ασφαλειών			11.738,81			11.738,81

ΠΑΘΗΤΙΚΟ	Ποσά κλειομ. χρήσ. 2005	Ποσά προηγ. χρήσ. 2004
Α. ΙΔΙΑ ΚΕΦΑΛΑΙΑ		
Ι. Κεφάλαιο Μετοχικό (140.000 μετοχές των 2,93 Ευρώ)		
1. Καταβλημένο	410.200,00	410.200,00
ΙΙΙ. Διαφορές αναπροσαρμογής:		
2. Διαφορές από αναπροσ/γή αξίας λοιπών περιουσιακών στοιχείων	658,40	658,40
V. Αποτελέσματα εις νέο:		
Υπόλοιπο ζημιών χρήσεως εις νέο	0,00	-258.051,93
Υπόλοιπο ζημιών προηγ. χρήσεων	-381.957,35	-204.057,20
VI. Ποσά προορισμένα για αύξηση κεφαλαίου:		
1. Καταθέσεις μετόχων	303.000,00	242.000,00
Σύνολο ιδίων κεφαλαίων	331.901,05	190.749,27
Γ. ΥΠΟΧΡΕΩΣΕΙΣ		
ΙΙ. Βραχ/σμες Υποχρεώσεις:		
1. Προμηθευτές	71.284,00	64.963,39
2α. Επιταγές πληρωτέες	17.812,95	20.615,17
3. Τράπεζες λ/βραχυπρ. υποχρεώσεων	101.735,28	167.206,12
5. Υποχρ. από φόρους - τέλη	27.977,01	106.381,47
6. Ασφαλιστικοί Οργανισμοί	63.713,54	49.747,98
11. Πιστωτές διάφοροι	127.221,68	0,00
Σύνολο Υποχρεώσεων (ΓΙ+ΓΙΙ)	409.744,46	408.914,13
Δ. ΜΕΤΑΒΑΤΙΚΟΙ ΛΟΓ. ΠΑΘΗΤΙΚΟΥ		
2. Εξοδα χρήσεως δουλευμένα	515,93	601,00
Γενικό Σύν. Παθητικού (Α+Γ+Δ)	742.161,44	600.264,40
ΛΟΓ/ΜΟΙ ΤΑΞΕΩΣ ΠΙΣΤΩΤΙΚΟΙ		
2. Πιστωτικοί λογαρ. εγγυήσεων και εμπράγματων ασφαλειών	11.738,81	11.738,81

ΚΑΤΑΣΤΑΣΗ ΛΟΓΑΡΙΑΣΜΟΥ ΑΠΟΤΕΛΕΣΜΑΤΩΝ ΧΡΗΣΕΩΣ
31ης ΔΕΚΕΜΒΡΙΟΥ 2005 (1 ΙΑΝΟΥΑΡΙΟΥ - 31 ΔΕΚΕΜΒΡΙΟΥ 2005)

		Ποσά κλειομ. χρήσ. 2005			Ποσά προηγ. χρήσ. 2004
Ι. ΑΠΟΤΕΛΕΣΜΑΤΑ ΕΚΜΕΤΑΛΛΕΥΣΕΩΣ					
Κύκλος εργασιών (πωλήσεις)			469.625,14		159.364,04
Μείον: Κόστος πωλήσεων			495.726,23		227.058,42
Μικτά Αποτελέσματα (ζημίες) Εκμεταλλεύσεως			-26.101,09		-67.694,38
Πλέον: 1. Αλλα έσοδα εκμετάλευσης			986,65		0,00
Μερικά αποτελέσματα (ζημίες) εκμεταλ.			-25.114,44		-67.694,38
Πλέον: 1. Εσοδα συμμετοχών	157,44			157,44	
Μείον: 3. Χρεωστικοί τόκοι και συναφή έξοδα	9.717,77	-9.560,33		12.595,69	-12.438,25
Ολικά αποτελέσματα (ζημίες) εκμεταλλεύσεως			-34.674,77		-80.132,63
ΙΙ: Εκτακτα αποτελέσματα					
Πλέον: 1. Εκτακτα και ανόργανα έσοδα	115.445,70			317,63	
2. Εκτακτα κέρδη	0,00	115.445,70		966,94	1.284,57
Μείον: 1. Εκτακτα και ανόργανα έξοδα	65,13			3.115,45	
2. Εκτακτες ζημιές	0,00	65,13		0,00	3.115,45
Οργανικά & έκτακτα αποτελ/τα (κέρδη ή ζημίες)			80.705,80		-81.963,51
Μείον: Σύνολο αποσβέσεων πάγιων στοιχείων	1.996,57			11.368,92	
Μείον: Οι από αυτές ενσώματες στο λειτουρ. κόστος	1.996,57	0,00		11.368,92	0,00
ΚΑΘΑΡΑ ΑΠΟΤΕΛ/ΤΑ (κέρδη ή ζημίες) ΧΡΗΣΕΩΣ			80.705,80		-81.963,51

ΠΙΝΑΚΑΣ ΔΙΑΘΕΣΕΩΣ ΑΠΟΤΕΛΕΣΜΑΤΩΝ

	Ποσά κλειομ. χρήσ. 2005	Ποσά προηγ. χρήσ. 2004
Καθαρά αποτελ. (κέρδη ή ζημιές) χρήσεως	80.705,80	-81.963,51
Πλέον ή Μείον: Υπόλοιπο αποτελ. (ζημιών) προηγούμενων χρήσεων	-462.109,13	-204.057,20
Μείον: Διαφορές φορολογικού ελέγχου προηγ. χρήσεων	0,00	-176.088,42
Σύνολο	-381.403,33	-462.109,13
Μείον: 1. Φόρος εισοδήματος	554,02	0,00
Ζημίες εις νέο	-381.957,35	-462.109,13

Ο Πρόεδρος του Δ.Σ.
ΤΣΑΜΠΙΚΟΣ ΧΑΤΖΗΜΙΧΑΛΗΣ

Η Διευθύνων Σύμβουλος
ΧΡΥΣΑΦΙΝΑ ΧΑΤΖΗΜΙΧΑΛΗ

Ο επί του Λογιστηρίου
ΓΙΑΝΝΗΣ ΤΣΙΓΑΡΟΣ
ΑΡ. ΑΔΕΙΑΣ Α' ΤΑΞΗΣ 3258

Ηλεκτρονική Στοιχειοθεσία & Δημοσιεύσεις Ισολογισμών «Η ΔΡΑΣΙΣ», Τηλ. 63.790 - 64.393 - 64.200 κ. Μαριά

ΓΕΩΡΓΙΟΣ ΘΑΡΡΕΝΟΣ - ΖΗΝΟΒΙΑ ΘΑΡΡΕΝΟΥ Α.Ε.

Μ.Α.Ε. 18377/80/Β/88/150

ΙΣΟΛΟΓΙΣΜΟΣ 31ης ΔΕΚΕΜΒΡΙΟΥ 2005 -17η ΕΤΑΙΡΙΚΗ ΧΡΗΣΗ (1 ΙΑΝΟΥΑΡΙΟΥ - 31 ΔΕΚΕΜΒΡΙΟΥ 2005)

ΕΝΕΡΓΗΤΙΚΟ	Ποσά κλειομένης χρήσεως 2005 Αξία Κτήσ.	Αποσβέσ.	Αναπ. Αξία	Ποσά προηγουμ. χρήσεως 2004 Αξία Κτήσ.	Αποσβέσ.	Αναπ. Αξία
Γ. ΠΑΓΙΟ ΕΝΕΡΓΗΤΙΚΟ						
II. Ενσώματες ακινητοποιήσεις:						
1. Γήπεδα - οικόπεδα	269.224,00	0,00	269.224,00	269.224,00	0,00	269.224,00
3. Κτίρια και τεχνικά έργα	1.028.807,64	790.043,28	238.764,36	1.021.230,46	728.466,37	292.764,09
4. Μηχ/τα - μηχαν/κός εξοπλισμός	53.955,35	53.955,25	0,10	53.955,35	53.955,25	0,10
5. Μεταφορικά μέσα	14.439,38	10.085,34	4.354,04	14.439,38	7.995,40	6.443,98
6. Επιπλα και λοιπός εξοπλισμός	180.167,30	172.218,72	7.948,58	176.535,57	158.043,17	18.492,40
7. Ακινητοπ. υπό εκτέλ. & προκατ.	180.000,00	0,00	180.000,00	100.000,00	0,00	100.000,00
Σύνολο Ακινητοποιήσεων (ΓΙΙ)	1.726.593,67	1.026.302,59	700.291,08	1.635.384,76	948.460,19	686.924,57
Δ. ΚΥΚΛΟΦΟΡΟΥΝ ΕΝΕΡΓΗΤΙΚΟ						
II. Απαιτήσεις						
1. Πελάτες			43.491,20			104.180,00
11. Χρεώστες διάφοροι			3.750,82			0,00
12. Λογαρ. διαχειρίσεως προκαταβ. & πιστώσεων			0,00			601,16
			47.242,02			104.781,16
IV. Διαθέσιμα						
1. Ταμείον			12.673,90			12.358,33
3. Καταθέσεις όψεως και προθεσμίας			1.979,45			1.979,45
			14.653,35			14.337,78
Σύνολο Κυκλοφ. Ενεργητικού (ΔΙΙ+ΔΙV)			61.895,37			119.118,94
Ε. ΜΕΤΑΒΑΤΙΚΟΙ ΛΟΓΑΡ. ΕΝΕΡΓΗΤΙΚΟΥ						
1. Εξοδα Επομένων Χρήσεων			0,00			0,00
Γενικό Σύνολο Ενεργητικού (Γ+Δ+Ε)			762.186,45			806.043,51

ΚΑΤΑΣΤΑΣΗ ΛΟΓΑΡΙΑΣΜΟΥ ΑΠΟΤΕΛΕΣΜΑΤΩΝ ΧΡΗΣΕΩΣ
31ης ΔΕΚΕΜΒΡΙΟΥ 2005 (1 ΙΑΝΟΥΑΡΙΟΥ - 31 ΔΕΚΕΜΒΡΙΟΥ 2005)

			Ποσά κλειομ. χρήσ. 2005			Ποσά προηγ. χρησ. 2004
Ι. ΑΠΟΤΕΛΕΣΜΑΤΑ ΕΚΜΕΤΑΛΛΕΥΣΕΩΣ						
Κύκλος εργασιών (πωλήσεις)			102.573,58			93.300,00
Μείον: Κόστος πωλήσεων			132.350,08			99.319,06
Μικτά αποτελ/τα (ζημίες) εκμεταλλεύσεως			-29.776,50			-6.019,06
Πλέον: Αλλα έσοδα εκμεταλλεύσεως			5.107,58			4.674,33
Σύνολο			-24.668,92			-1.344,73
Μείον: 1. Εξοδα διοικητικής λειτουργίας			3.390,13			5.176,34
Μερικά αποτελ/τα (ζημίες) εκμεταλλεύσεως			-28.059,05			-6.521,07
Μείον: 3. Χρεωστικοί τόκοι και συναφή έξοδα			0,00			32,05
Ολικά αποτελ/τα (ζημίες) εκμεταλλεύσεως			-28.059,05			-6.553,12
ΙΙ. ΠΛΕΟΝ: Εκτακτα αποτελέσματα						
1. Εκτακτα & ανόργανα έσοδα		18.473,07			18.382,15	
Μείον: 1. Εκτακτα & ανόργανα έξοδα	471,27			2.473,59		
3. Εξοδα προηγ. χρήσεων	535,89	1.007,16	17.465,91	0,00	2.473,59	15.908,56
Οργανικά & έκτακτα αποτελ/τα (ζημίες)			-10.593,14			9.355,44
Μείον: Σύνολο αποσβέσ. πάγιων στοιχείων		83.975,03			77.492,61	
Μείον: Οι από αυτές ενσωμ. στο λειτ/κό κόστος		83.975,03	0,00		77.492,61	0,00
ΚΑΘΑΡΑ ΑΠΟΤΕΛ/ΤΑ (ζημίες) ΧΡΗΣΕΩΣ ΠΡΟ ΦΟΡΩΝ			-10.593,14			9.355,44

ΠΑΘΗΤΙΚΟ	Ποσά κλειομ. χρήσ. 2005	Ποσά προηγ. χρησ. 2004
Α. ΙΔΙΑ ΚΕΦΑΛΑΙΑ		
Ι. Κεφάλαιο Μετοχικό (21.180 μετοχές των 29,40 Ευρώ)		
1. Καταβεβλημένο	622.692,00	622.692,00
ΙΙΙ. Διαφορές αναπροσαρμογής - επιχορηγήσεις επενδύσεων		
3. Επιχορ/σεις παγίου ενεργητικού	87.376,32	105.849,39
IV. Αποθεματικά κεφάλαια:		
1. Τακτικό αποθεματικό	4.762,54	4.512,54
5. Αφορολόγητα αποθεματικά ειδικών διατάξεων νόμων	17.608,22	17.608,22
V. Αποτελέσματα εις νέο		
Υπόλοιπο κερδών εις νέο	14.986,18	36.741,24
Σύνολο ιδίων κεφαλαίων (ΑΙ+ΑΙΙΙ+ΑIV+ΑV)	747.425,26	787.403,39
Γ. ΥΠΟΧΡΕΩΣΕΙΣ		
ΙΙ. Βραχυπρόθεσμες Υποχρεώσεις		
1. Προμηθευτές	0,00	1.660,93
3. Τράπεζες λ/βραχυπρ. υποχρεώσ.	52,68	0,00
5. Υποχρεώσεις από φόρους τέλη	12.623,88	12.642,67
6. Ασφαλιστικοί οργανισμοί	2.084,63	4.336,52
Σύνολο Υποχρεώσεων (ΓΙ+ΓΙΙ)	14.761,19	18.640,12
Γενικό Σύνολο Παθητικού (Α+Γ)	762.186,45	806.043,51

ΠΙΝΑΚΑΣ ΔΙΑΘΕΣΕΩΣ ΑΠΟΤΕΛΕΣΜΑΤΩΝ

	Ποσά κλειομ. χρήσ. 2005	Ποσά προηγ. χρησ. 2004
Καθαρά αποτελ. (κέρδη) χρήσεως	-10.593,14	9.355,44
Πλέον: Υπόλοιπο αποτελεσμάτων (κερδών) προηγούμενων χρήσεων	30.726,79	29.462,70
Μείον: Διαφορές φορολογικού ελέγχου προηγ. χρήσεων	0,00	-2.076,90
Σύνολο	20.133,65	36.741,24
Μείον: 1. Φόρος εισοδήματος	-5.147,47	-5.764,46
Κέρδη προς διάθεση	14.986,18	30.976,78
Η διάθεση των κερδών γίνεται ως εξής:		
1. Τακτικό αποθεματικό	0,00	250,00
8. Υπόλοιπο κερδών εις νέο	14.986,18	30.726,79
	14.986,18	30.726,79

Η Πρόεδρος του Δ.Σ.
ΖΗΝΟΒΙΑ Γ. ΘΑΡΡΕΝΟΥ
ΔΑΤ Λ 386909

Ο Αντιπρόεδρος - Διευθύνων Σύμβουλος
ΓΕΩΡΓΙΟΣ Ν. ΘΑΡΡΕΝΟΣ
ΔΑΤ Λ 386908

Ο Λογιστής
ΛΑΖΑΡΟΣ Κ. ΚΑΣΕΚΑΣ
ΔΑΤ Τ 297214

Ηλεκτρονική Στοιχειοθεσία & Δημοσιεύσεις Ισολογισμών «Η ΔΡΑΣΙΣ», Τηλ. 63.790 - 64.393 - 64.200 κ. Μαριά

Τουριστικαί - Ξενοδοχειακαί Επιχειρήσεις ΒΕΒΑΤΟΥΡ Α.Ε.

Μ.Α.Ε 12073/80/Β/86/36

ΙΣΟΛΟΓΙΣΜΟΣ 31ης ΔΕΚΕΜΒΡΙΟΥ 2005 - ΕΤΑΙΡΙΚΗ ΧΡΗΣΗ (1 ΙΑΝΟΥΑΡΙΟΥ - 31 ΔΕΚΕΜΒΡΙΟΥ 2005)

ΕΝΕΡΓΗΤΙΚΟ	Ποσά κλειομένης χρήσεως 2005 Αξία Κτήσ.	Αποσβέσ.	Αναπ. Αξία	Ποσά προηγουμένης χρήσεως 2004 Αξία Κτήσ.	Αποσβέσ.	Αναπ. Αξία
Γ. ΠΑΓΙΟ ΕΝΕΡΓΗΤΙΚΟ						
Ι. Ασώματες Ακινητοποιήσεις						
4. Προκ. κτήσεως ασώμ. ακινητ.	97.358,63	97.358,00	0,63	97.868,45	11.031,84	86.836,61
ΙΙ. Ενσώματες ακινητοποιήσεις:						
1. Γήπεδα - Οικόπεδα	205.144,45	0,00	205.144,45	205.144,45	0,00	205.144,45
3. Κτίρια και Τεχνικά Εργα	1.119.131,49	1.027.712,19	91.419,30	1.091.264,99	968.063,13	123.201,86
4. Μηχ/τα - Τεχνικές Εγκαταστ. & λοιπός μηχαν. εξοπλισμός	83.411,97	55.529,47	27.882,50	74.444,19	53.089,47	21.354,72
5. Μεταφορικά Μέσα	5.294,52	5.294,52	0,00	5.294,52	5.294,52	0,00
6. Επιπλα & λοιπός Εξοπλισμός	889.881,17	642.723,45	247.157,72	739.655,83	575.626,23	164.029,60
7. Ακινητοπ. υπό εκτέλ. & προκ.	142.436,61	0,00	142.436,61	0,63	0,00	0,63
Σύνολο Ακινητοποιήσ. (ΓΙ+ΓΙΙ)	2.542.658,84	1.828.617,63	714.041,21	2.213.673,06	1.613.105,19	600.567,87
Δ. ΚΥΚΛΟΦΟΡΟΥΝ ΕΝΕΡΓΗΤΙΚΟ						
Ι. Αποθέματα:						
4. Αναλώσιμα υλικά			3.430,89			2.120,80
ΙΙ. Απαιτήσεις:						
1. Πελάτες			309.878,76			147.763,69
2. Γραμμάτια εισπρακτέα			2.090,88			0,00
11. Χρεώστες διάφοροι			85.859,96			178.472,33
12. Ελληνικό Δημόσιο			14.553,03			0,00
			412.382,63			326.236,02
IV. Διαθέσιμα						
1. Ταμείο			169.659,56			145.765,41
3. Καταθέσεις Οψεως και Προθεσμίας			2.181,57			6.971,38
			171.841,13			152.736,79
Σύνολο Κυκλοφορούντος Ενεργητικού			587.654,65			481.093,61
Ε. ΜΕΤΑΒΑΤΙΚΟΙ ΛΟΓΑΡ. ΕΝΕΡΓΗΤΙΚΟΥ			1.453.252,97			1.351.018,64
Γενικό Σύνολο Ενεργητικού (Γ+Δ+Ε)			2.754.948,83			2.432.680,12

ΠΑΘΗΤΙΚΟ	Ποσά κλειομ. χρήσ. 2005	Ποσά προηγ. χρήσ. 2004
Α. ΙΔΙΑ ΚΕΦΑΛΑΙΑ		
Ι. Κεφάλαιο Μετοχικό		
1. Καταβεβλημένο	600.000,00	600.000,00
ΙΙΙ. Διαφορές αναπροσαρμογής:		
2. Διαφορές από αναπρ/γή αξίας λοιπών περιουσιακών στοιχείων	82.005,29	82.005,29
3. Επιχορηγήσεις επενδύσεων παγίου ενεργητικού	75.165,66	0,00
IV. Αποθεματικά κεφάλαια:		
5. Αφορολόγητα αποθεματικά ειδικών διατάξεων νόμων	3.228,17	3.228,17
V. Αποτελέσματα εις νέο:		
Υπόλ. ζημιών χρήσεων εις νέο	-259.780,27	-177.231,02
VI. Ποσά προορισμένα για αύξηση κεφαλαίου:		
1. Καταθέσεις μετόχων	126.654,24	0,00
Σύνολο ιδίων κεφαλαίων	627.273,09	508.002,44
Γ. ΥΠΟΧΡΕΩΣΕΙΣ		
ΙΙ. Βραχυπρόθ. Υποχρεώσεις:		
1. Προμηθευτές	109.450,60	79.808,75
5. Υποχρεώσ. από φόρους-τέλη	0,00	20.355,99
6. Ασφαλιστικοί Οργανισμοί	425.166,28	214.917,25
11. Πιστωτές διάφοροι	57.238,01	73.774,84
Σύνολο Υποχρεώσεων (ΓΙΙ)	591.854,89	388.856,83
Δ. ΜΕΤΑΒΑΤΙΚΟΙ ΛΟΓ. ΠΑΘΗΤΙΚΟΥ		
1. Εσοδα επομένων χρήσεων	1.535.820,85	1.535.820,85
Γενικό Σύν. Παθητικού (Α+Γ+Δ)	2.754.948,83	2.432.680,12

ΣΗΜΕΙΩΣΗ: Εγινε αναπροσαρμογή της αξίας των ακινήτων της εταιρείας σύμφωνα με το Ν. 2065/92 και Ν. 3296/04 την 31.12.2004.

ΚΑΤΑΣΤΑΣΗ ΛΟΓΑΡΙΑΣΜΟΥ ΑΠΟΤΕΛΕΣΜΑΤΩΝ ΧΡΗΣΕΩΣ
31ης ΔΕΚΕΜΒΡΙΟΥ 2005 (1 ΙΑΝΟΥΑΡΙΟΥ - 31 ΔΕΚΕΜΒΡΙΟΥ 2005)

			Ποσά κλειομ. χρήσ. 2005			Ποσά προηγ. χρήσ. 2004
Ι. ΑΠΟΤΕΛΕΣΜΑΤΑ ΕΚΜΕΤΑΛΛΕΥΣΕΩΣ						
Κύκλος εργασιών (πωλήσεις)			795.327,99			547.430,18
Μείον: Κόστος πωλήσεων			598.379,24			306.320,00
Μικτά Αποτελ/τα (κέρδη) Εκμεταλλεύσεως			196.948,75			241.110,18
Πλέον: Αλλα έσοδα εκμεταλλεύσεως			0,00			255.974,11
Σύνολο			196.948,75			497.084,29
Μείον: 1. Εξοδα διοικητικής λειτουργίας	90.185,00			84.012,49		
3. Εξοδα λειτουργίας διαθέσεως	58.713,00	148.898,00		56.008,34	140.020,83	
Μερικά Αποτελ/τα (κέρδη) Εκμεταλλεύσεως			48.050,75			357.063,46
ΙΙ. Εκτακτα αποτελέσματα						
Πλέον: 1. Εκτακτα και ανόργανα έσοδα	2.000,00			13.827,64		
Μείον: 1. Εκτακτα και ανόργανα έξοδα	0,00	2.000,00		35.030,12	-21.202,48	
Οργανικά και έκτακτα αποτελέσματα (κέρδη)			50.050,75			335.860,98
Μείον: Σύνολο αποσβέσεων πάγιων στοιχείων			132.600,00			97.142,00
ΚΑΘΑΡΑ ΑΠΟΤΕΛΕΣΜΑΤΑ (ζημιές) ΧΡΗΣΕΩΣ			-82.549,25			238.718,98

ΠΙΝΑΚΑΣ ΔΙΑΘΕΣΕΩΣ ΑΠΟΤΕΛΕΣΜΑΤΩΝ

	Ποσά κλειομ. χρήσ. 2005	Ποσά προηγ. χρήσ. 2004
Καθαρά αποτελ. (ζημιές) χρήσεως	-82.549,25	238.718,98
Πλέον: Υπόλοιπο αποτελεσμ. (ζημιών) προηγούμ. χρήσεων	-177.231,02	-415.950,00
Ζημιές εις νέο	-259.780,27	-177.231,02

Ο Πρόεδρος του Δ.Σ.
ΙΣΑΑΚ ΒΑΣΙΛΕΙΟΥ

Ο Διευθύνων Σύμβουλος
ΒΑΡΘΟΛΟΜΑΙΟΣ ΙΝΤΖΑΣ

Ο Προϊστάμενος Λογιστηρίου
ΤΑΚΗΣ ΚΩΝΣΤΑΝΤΙΝΟΥ

Ηλεκτρονική Στοιχειοθεσία & Δημοσιεύσεις Ισολογισμών «Η ΔΡΑΣΙΣ», Τηλ. 63.790 - 64.393 - 64.200 κ. Μαριά

ΞΕΝΟΔ/ΚΕΣ & ΤΟΥΡΙΣΤΙΚΕΣ ΕΠΙΧΕΙΡΗΣΕΙΣ ΖΗΣΙΜΑΤΟΣ ΓΕΡΑΣΙΜΟΣ Α.Ε.

Μ.Α.Ε.: 19741/80/Β/89/66

ΙΣΟΛΟΓΙΣΜΟΣ 31ης ΔΕΚΕΜΒΡΙΟΥ 2005 - 17η ΕΤΑΙΡΙΚΗ ΧΡΗΣΗ (1 ΙΑΝΟΥΑΡΙΟΥ - 31 ΔΕΚΕΜΒΡΙΟΥ 2005)

ΕΝΕΡΓΗΤΙΚΟ	Ποσά κλειομένης χρήσεως 2005			Ποσά προηγουμ. χρήσεως 2004		
Β. ΕΞΟΔΑ ΕΓΚΑΤΑΣΤΑΣΕΩΣ	Αξία Κτήσ.	Αποσβέσ.	Αναπ. Αξία	Αξία Κτήσ.	Αποσβέσ.	Αναπ. Αξία
1. Εξοδα Ιδρύσεως & Α' Εγκατ.	24.153,25	24.153,24	0,01	24.153,25	24.153,24	0,01
Γ. ΠΑΓΙΟ ΕΝΕΡΓΗΤΙΚΟ						
ΙΙ. Ενσώματες ακινητοποιήσεις:						
1. Γήπεδα - Οικόπεδα	219.395,45	0,00	219.395,45	219.395,45	0,00	219.395,45
3. Κτίρια και Τεχνικά Εργα	247.246,21	173.797,92	73.448,29	247.246,21	166.380,53	80.865,68
4. Μηχ/τα - Τεχνικές Εγκαταστ.	4.876,81	4.876,79	0,02	4.876,81	4.841,39	35,42
5. Μεταφορικά Μέσα	2.646,95	2.646,95	0,00	2.646,95	2.646,92	0,03
6. Επιπλα και λοιπός Εξοπλισμός	29.879,60	29.212,37	667,23	28.888,71	27.327,24	1.561,47
7. Ακινητ. υπό εκτέλ. & προκατ.	59.767,66	0,00	59.767,66	59.767,66	0,00	59.767,66
Σύνολο Ακινητοποιήσεων (ΠΙ+ΓΙΙ)	563.812,68	210.534,03	353.278,65	562.821,79	201.196,08	361.625,71
ΙΙΙ. Συμμ/χές & άλλες μακροπρόθ. χρηματοοικονομικές απαιτήσεις:						
7. Λοιπές μακροπρόθεσμες απαιτήσεις			278,80			278,80
Σύνολο Παγίου Ενεργητικού (ΠΙ+ΠΙΙΙ)			353.557,45			361.904,51
Δ. ΚΥΚΛΟΦΟΡΟΥΝ ΕΝΕΡΓΗΤΙΚΟ						
ΙΙ. Απαιτήσεις:						
11. Χρεώστες Διάφοροι			601,47			162,35
12. Λογαρ. διαχειρ. προκατ. και πιστώσεων			136,57			0,00
IV. Διαθέσιμα						
1. Ταμείο			35.400,12			23.722,00
3. Καταθέσεις Οψεως και Προθεσμίας			9,71			9,71
Σύνολο Κυκλοφ. Ενεργητ. (ΔΙΙ+ΔΙV)			36.147,87			23.894,06
Γενικό Σύνολο Ενεργητικού (Β+Γ+Δ)			389.705,33			385.798,58

ΠΑΘΗΤΙΚΟ	Ποσά κλειομ. χρήσ. 2005	Ποσά προηγ. χρήσ. 2004
Α. ΙΔΙΑ ΚΕΦΑΛΑΙΑ		
Ι. Κεφάλαιο Μετοχικό		
1. Καταβλημένο	461.199,00	461.199,00
ΙΙΙ. Διαφορές αναπροσαρμογής:		
2. Διαφορές από αναπροσ/γή αξίας λοιπών περιουσιακών στοιχείων	2.594,13	2.594,13
IV. Αποθεματικά κεφάλαια:		
5. Αφορολόγητα αποθεματικά ειδικών διατάξεων νόμων	17.573,00	17.573,00
V. Αποτελέσματα εις νέο:		
Υπόλοιπο κερδών χρήσεως εις νέο	2.348,97	0,00
Υπόλοιπο ζημιών χρήσεως εις νέο	0,00	-1.340,86
Υπόλοιπο ζημιών προηγ. χρήσεων	-108.874,69	-107.533,83
Σύνολο ιδίων κεφαλαίων	374.840,41	372.491,44
Γ. ΥΠΟΧΡΕΩΣΕΙΣ		
ΙΙ. Βραχυπρόθεσμες Υποχρεώσεις:		
1. Προμηθευτές	3.553,26	3.633,67
4. Προκαταβολές Πελατών	8.160,82	8.160,82
5. Υποχρεώσεις από φόρους - τέλη	2.170,84	396,50
Σύνολο Υποχρεώσεων (ΓΙΙ)	13.884,92	12.190,99
Δ. ΜΕΤΑΒΑΤΙΚΟΙ ΛΟΓ. ΠΑΘΗΤΙΚΟΥ		
2. Εξοδα χρήσεως δουλευμένα	980,00	1.116,15
Γενικό Σύνολο Παθητικού (Α+Γ+Δ)	389.705,33	385.798,58

ΚΑΤΑΣΤΑΣΗ ΛΟΓΑΡΙΑΣΜΟΥ ΑΠΟΤΕΛΕΣΜΑΤΩΝ ΧΡΗΣΕΩΣ
31ης ΔΕΚΕΜΒΡΙΟΥ 2005 (1 ΙΑΝΟΥΑΡΙΟΥ - 31 ΔΕΚΕΜΒΡΙΟΥ 2005)

		Ποσά κλειομ. χρήσ. 2005		Ποσά προηγ. χρήσ. 2004
Ι. ΑΠΟΤΕΛΕΣΜΑΤΑ ΕΚΜΕΤΑΛΛΕΥΣΕΩΣ				
Κύκλος εργασιών (πωλήσεις)		23.132,12		17.395,31
Μείον: Κόστος πωλήσεων		0,00		0,00
Μικτά Αποτελέσματα (κέρδη) Εκμεταλλεύσεως		23.132,12		17.395,31
Πλέον: Αλλα έσοδα εκμεταλλεύσεως		0,00		1.850,00
Σύνολο		23.132,12		19.245,31
Μείον: 1. Εξοδα διοικητικής λειτουργίας		19.364,92		20.179,31
Μερικά αποτελέσματα (κέρδη-ζημιές) Εκμεταλλεύσεως		3.767,20		-934,00
ΙΙ. ΠΛΕΟΝ: Εκτακτα αποτελέσματα				
2. Εκτακτα κέρδη	254,21		0,00	
Μείον: 1. Εκτακτα και ανόργανα έξοδα	767,09	-512,88	244,86	-244,86
Οργανικά και έκτακτα αποτελέσματα (κέρδη-ζημιές)		3.254,32		-1.178,86
Μείον: Σύνολο αποσβέσεων πάγιων στοιχείων	9.337,92		9.455,28	
Μείον: Οι από αυτές ενσώματες στο λειτουρ. κόστος	9.337,92	0,00	9.455,28	0,00
ΚΑΘΑΡΑ ΑΠΟΤΕΛΕΣΜΑΤΑ (κέρδη-ζημιές) ΧΡΗΣΕΩΣ		3.254,32		-1.178,86

ΠΙΝΑΚΑΣ ΔΙΑΘΕΣΕΩΣ ΑΠΟΤΕΛΕΣΜΑΤΩΝ

	Ποσά κλειομ. χρήσ. 2005	Ποσά προηγ. χρήσ. 2004
Καθαρά αποτελ. (κέρδη-ζημιές) χρήσ.	3.254,32	-1.178,86
Μείον-Πλέον: Υπόλοιπο αποτελεσμάτων (ζημιών) προηγούμενων χρήσεων	-108.874,69	-107.533,83
Σύνολο	-105.620,37	-108.712,69
Μείον: Διαφορές φορολογικού ελέγχου προηγουμένων χρήσεων	0,00	-162,00
Σύνολο	-105.620,37	-108.874,69
Μείον: 1. Φόρος εισοδήματος	905,35	0,00
Ζημιές εις νέο	-106.525,72	-108.874,69

Ο Πρόεδρος του Δ.Σ.
ΜΙΧΑΗΛ ΖΗΣΙΜΑΤΟΣ
ΑΔΤ Ρ 287913

Ο Αντιπρόεδρος
ΕΝΡΙΚΟΣ ΖΗΣΙΜΑΤΟΣ
ΑΔΤ Λ 394922

Ο Λογιστής
ΗΛΙΑΣ ΓΙΑΛΛΟΥΡΑΚΗΣ
ΑΡ. ΑΔΕΙΑΣ Α' ΤΑΞΗΣ 16869

Ηλεκτρονική Στοιχειοθεσία & Δημοσιεύσεις Ισολογισμών «Η ΔΡΑΣΙΣ», Τηλ. 63.790 - 64.393 - 64.200 κ. Μαριά

ΤΕΧΝΙΚΗ ΤΟΥΡΙΣΤΙΚΗ ΕΜΠΟΡΙΚΗ Ε.Π.Ε. ΑΡΧΙΤΕΚΤΟΝΙΚΗ - ΔΟΜΙΚΗ

ΙΣΟΛΟΓΙΣΜΟΣ 31ης ΔΕΚΕΜΒΡΙΟΥ 2005 - ΕΤΑΙΡΙΚΗ ΧΡΗΣΗ (1 ΙΑΝΟΥΑΡΙΟΥ-31 ΔΕΚΕΜΒΡΙΟΥ 2005)

ΕΝΕΡΓΗΤΙΚΟ	Ποσά κλειομένης χρήσεως 2005			Ποσά προηγουμένης χρήσεως 2004		
Β. ΕΞΟΔΑ ΕΓΚΑΤΑΣΤΑΣΕΩΣ	Αξία Κτήσ.	Αποσβέσ.	Αναπ. Αξία	Αξία Κτήσ.	Αποσβέσ.	Αναπ. Αξία
1. Εξοδα ιδρύσ. και Α' εγκαταστ.	64,78	64,78	0,00	64,78	64,78	0,00
Γ. ΠΑΓΙΟ ΕΝΕΡΓΗΤΙΚΟ						
Ι. Ασώματες ακινητοποιήσεις:						
1. Προγράμ. ηλεκτρον. υπολογ.	4.719,04	4.719,04	0,00	4.719,04	4.717,99	1,05
ΙΙ. Ενσώματες ακινητοποιήσεις:						
3. Κτίρια και τεχνικά έργα	87.824,37	57.616,83	30.207,54	87.824,37	52.347,37	35.477,00
4. Μηχαν/τα - Τεχνικές εγκαταστ.	1.775,89	861,46	914,43	1.775,89	861,46	914,43
5. Μεταφορικά μέσα	4.476,67	4.476,66	0,01	4.476,67	4.476,66	0,01
6. Επιπλα και λοιπός Εξοπλισμός	59.779,45	59.777,75	1,70	59.034,32	59.032,63	1,69
	153.856,38	122.732,70	31.123,68	153.111,25	116.718,12	36.393,13
Σύνολο Ακινητοποιήσεων (ΓΙ+ΓΙΙ)	158.575,42	127.451,74	31.123,68	157.830,29	121.436,11	36.394,18
Δ. ΚΥΚΛΟΦ. ΕΝΕΡΓΗΤΙΚΟ						
Ι. Αποθέματα:						
1. Εμπορεύματα			48.368,32			0,00
5. Προκαταβολές για αγορές αποθεμάτων			78.000,00			78.000,00
			126.368,32			78.000,00
ΙΙ. Απαιτήσεις:						
1. Πελάτες		18.588,50			18.588,50	
Μείον: Προβλέψεις		349,88	18.238,62		0,00	18.588,50
11. Χρεώστες διάφοροι			6.005,41			7.875,46
			24.244,03			26.463,96
IV. Διαθέσιμα						
1. Ταμείο			313.498,29			290.303,73
3. Καταθέσεις όψεως και προθεσμίας			40.010,65			3.429,08
			353.508,94			293.732,81
Σύνολο Κυκλοφ. Ενεργητ. (ΔΙ+ΔΙΙ+ΔΙV)			504.121,29			398.196,77
Γενικό Σύνολο Ενεργητικού (Β+Γ+Δ)			535.244,97			434.590,95

ΠΑΘΗΤΙΚΟ	Ποσά κλειομ. χρήσ. 2005	Ποσά προηγ. χρήσ. 2004
Α. ΙΔΙΑ ΚΕΦΑΛΑΙΑ		
Ι. Κεφάλαιο Εταιρικό		
1. Καταβεβλημένο	17.608,22	17.608,22
IV. Αποθεματικά κεφάλαια:		
1. Τακτικό αποθεματικό	8.514,66	8.514,66
V. Αποτελέσματα εις νέο:		
Υπόλοιπο κερδών χρήσεως εις νέο	143.598,13	76.470,46
VI. Ποσά για αύξηση κεφαλαίου:		
1. Καταθέσεις μετόχων	34.364,20	34.364,20
Σύνολο ιδίων κεφαλαίων	204.085,21	136.957,54
Β. ΠΡΟΒΛΕΨΕΙΣ ΓΙΑ ΚΙΝΔΥΝΟΥΣ ΚΑΙ ΕΞΟΔΑ		
2. Λοιπές προβλέψεις	1.490,00	0,00
Γ. ΥΠΟΧΡΕΩΣΕΙΣ		
ΙΙ. Βραχ/σμες Υποχρεώσεις:		
1. Προμηθευτές	21.054,64	13.394,14
2α. Επιταγές πληρωτέες (μεταχρ.)	93.161,35	0,00
4. Προκαταβολές Πελατών	168.370,00	250.000,00
5. Υποχρεώσεις από φόρους-τέλη	36.034,23	21.823,93
6. Ασφαλιστικοί Οργανισμοί	779,54	12.415,34
11. Πιστωτές διάφοροι	10.270,00	0,00
Σύνολο Υποχρεώσεων (ΓΙΙ)	329.669,76	297.633,41

ΚΑΤΑΣΤΑΣΗ ΛΟΓΑΡΙΑΣΜΟΥ ΑΠΟΤΕΛΕΣΜΑΤΩΝ ΧΡΗΣΕΩΣ
31ης ΔΕΚΕΜΒΡΙΟΥ 2005 (1 ΙΑΝΟΥΑΡΙΟΥ - 31 ΔΕΚΕΜΒΡΙΟΥ 2005)

		Ποσά κλειομ. χρήσ. 2005		Ποσά προηγ. χρήσ. 2004
Ι. ΑΠΟΤΕΛΕΣΜΑΤΑ ΕΚΜΕΤΑΛΛΕΥΣΕΩΣ				
Κύκλος εργασιών (πωλήσεις)		404.699,20		94.950,00
Μείον: Κόστος πωλήσεων		241.226,30		12.362,59
Μικτά Αποτελ/τα (κέρδη) Εκμεταλλ/σεως		163.472,90		82.587,41
Μείον: 1. Εξοδα διοικητ. λειτουργίας	44.979,17		5.364,00	
3. Εξοδα λειτουργ. διαθέσεως	15.441,24	60.420,41	9.200,00	14.564,00
Μερικά αποτελ/τα (κέρδη) Εκμεταλλ/σεως		103.052,49		68.023,41
Μείον: 3. Χρεωστικοί τόκοι και συναφή έξοδα		1,24		0,00
Ολικά αποτελέσματα (κέρδη) εκμεταλλεύσεως		103.051,25		68.023,41
ΙΙ. Μείον: Εκτακτα αποτελέσματα				
1. Εκτακτα και ανόργανα έξοδα	170,39		0,00	
3. Εξοδα προηγ. χρήσεων	2.842,82	3.013,21	0,00	0,00
Οργανικά και έκτακτα αποτελέσματα (κέρδη)		100.038,04		68.023,41
Μείον: Σύνολο αποσβέσ. πάγιων στοιχείων	6.015,63		10.911,00	
Μείον: Οι από αυτές ενσώμ. στο λειτ. κόστος	6.015,63	0,00	0,00	10.911,00
ΚΑΘΑΡΑ ΑΠΟΤΕΛ. (κέρδη) ΧΡΗΣΕΩΣ ΠΡΟ ΦΟΡΩΝ		100.038,04		57.112,41

ΠΙΝΑΚΑΣ ΔΙΑΘΕΣΕΩΣ ΑΠΟΤΕΛΕΣΜΑΤΩΝ

	Ποσά κλειομ. χρήσ. 2005	Ποσά προηγ. χρήσ. 2004
Καθαρά αποτελ. (κέρδη) χρήσεως	100.038,04	57.112,41
Σύνολο	100.038,04	57.112,41
Μείον: 1. Φόρος εισοδήματος	32.162,17	19.421,14
Κέρδη προς διάθεση	67.875,87	37.691,27
Η διάθεση των κερδών γίνεται ως εξής:		
1. Τακτικό αποθεματικό	0,00	2.860,00
8. Υπόλοιπο κερδών εις νέο	67.875,87	34.831,27
	67.875,87	37.691,27

Ο Διαχειριστής
ΓΕΩΡΓΙΟΣ ΧΑΤΖΗΚΩΝΣΤΑΝΤΙΝΟΥ

Ο Λογιστής
ΤΑΚΗΣ ΚΩΝΣΤΑΝΤΙΝΟΥ
ΑΡ. ΑΔΕΙΑΣ 004783 Α' ΤΑΞΗΣ

Ηλεκτρονική Στοιχειοθεσία & Δημοσιεύσεις Ισολογισμών «Η ΔΡΑΣΙΣ», Τηλ. 63.790 - 64.393 - 64.200 κ. Μαριά

Τουριστικές - Εμπορικές Επιχειρήσεις «ΠΡΑΞΙΣ Α.Ε.»

Μ.Α.Ε 23.11/80/Β/90/77

ΙΣΟΛΟΓΙΣΜΟΣ 31ης ΔΕΚΕΜΒΡΙΟΥ 2005 - ΕΤΑΙΡΙΚΗ ΧΡΗΣΗ (1 ΙΑΝΟΥΑΡΙΟΥ - 31 ΔΕΚΕΜΒΡΙΟΥ 2005)

ΕΝΕΡΓΗΤΙΚΟ	Ποσά κλειομένης χρήσεως 2005 Αξία Κτήσ.	Αποσβέσ.	Αναπ. Αξία	Ποσά προηγουμ. χρήσεως 2004 Αξία Κτήσ.	Αποσβέσ.	Αναπ. Αξία
Β. ΕΞΟΔΑ ΕΓΚΑΤΑΣΤΑΣΕΩΣ						
1. Εξοδα Ιδρύσεως & Α' Εγκατ.	18.757,74	15.006,32	3.751,42	18.757,74	11.254,77	7.502,97
Γ. ΠΑΓΙΟ ΕΝΕΡΓΗΤΙΚΟ						
II. Ενσώματες ακινητοποιήσεις:						
1. Γήπεδα - Οικόπεδα	326.929,65	0,00	326.929,65	326.929,65	0,00	326.929,65
3. Κτίρια και Τεχνικά Εργα	933.163,86	289.204,91	643.958,95	802.839,77	233.333,64	569.506,13
4. Μηχ/τα - Τεχνικές Εγκαταστ. & λοιπός μηχαν/κός εξοπλ.	3.361,09	2.216,88	1.144,21	2.147,09	2.147,08	0,01
5. Μεταφορικά Μέσα	77.571,53	69.545,38	8.026,15	77.571,53	57.909,65	19.661,88
6. Επιπλα και λοιπός Εξοπλ.	199.243,26	165.385,52	33.857,74	164.417,18	146.708,12	17.709,06
7. Ακινητοπ. υπό εκτέλ. & προκ.	0,00	0,00	0,00	1.976,00	0,00	1.976,00
Σύνολο Ακινητοποιήσεων (ΓΙΙ)	1.540.269,39	526.352,69	1.013.916,70	1.375.881,22	440.098,49	935.782,73
III. Συμμετ. & άλλες μακροπρόθ. χρηματοοικονομικές απαιτήσεις:						
7. Μακροπρόθεσμες απαιτήσεις κατά εταίρων	9.863,84		9.863,84			
Σύνολο Παγίου Ενεργητικού (ΓΙΙ+ΓΙΙΙ)	1.023.780,54		945.646,57			
Δ. ΚΥΚΛΟΦΟΡΟΥΝ ΕΝΕΡΓΗΤΙΚΟ						
I. Αποθέματα:						
4. Αναλώσιμα υλικά	470,20		120,30			
II. Απαιτήσεις						
1. Πελάτες	23.420,81		0,00			
11. Χρεώστες διάφοροι	7.942,48		7.942,48			
IV. Διαθέσιμα						
1. Ταμείο	27.530,18		50.413,11			
Σύνολο Κυκλοφορούντος Ενεργητικού (ΔΙ+ΔΙΙ+ΔΙV)	59.363,67		58.475,89			
Γενικό Σύνολο Ενεργητικού (Β+Γ+Δ)	1.086.895,63		1.011.625,43			

ΠΑΘΗΤΙΚΟ	Ποσά κλειομ. χρήσ. 2005	Ποσά προηγ. χρήσ. 2004
Α. ΙΔΙΑ ΚΕΦΑΛΑΙΑ		
I. Κεφάλαιο Μετοχικό (4.530 μετοχές των 29,35 Ευρώ)		
1. Καταβλημένο	132.955,50	132.955,50
III. Διαφορές αναπροσαρμογής	201.506,49	201.506,49
IV. Αποθεματικά κεφάλαι:		
1. Τακτικό αποθεματικό	4.644,20	4.222,15
5. Αφορολόγητα αποθεματικά	51.285,08	45.285,08
V. Αποτελέσματα εις νέο:		
Υπόλοιπο ζημιών χρήσεως εις νέο	-2.511,12	-6.754,22
Σύνολο ιδίων κεφαλαίων	387.880,15	377.215,00
Γ. ΥΠΟΧΡΕΩΣΕΙΣ		
I. Μακροπρόθεσμες Υποχρεώσεις:		
2. Δάνεια Τραπεζών	284.281,33	211.205,89
II. Βραχυπρόθεσμες Υποχρεώσεις:		
1. Προμηθευτές	234.299,02	209.994,47
3. Τράπεζες λ/βραχ. υποχρεώσεων	0,00	44.000,00
4. Προκαταβολές Πελατών	0,00	64.333,62
5. Υποχρεώσεις από φόρους - τέλη	9.780,56	24.953,82
6. Ασφαλιστικοί Οργανισμοί	1.943,69	9.128,76
10. Μερίσματα πληρωτέα	13.830,00	9.300,00
11. Πιστωτές Διάφοροι	117.802,76	26.606,77
	377.656,03	388.317,44
Σύνολο Υποχρεώσεων (Π+ΓΙΙ)	661.937,36	599.523,33
Δ. ΜΕΤΑΒΑΤΙΚΟΙ ΛΟΓ. ΠΑΘΗΤΙΚΟΥ		
2. Εξοδα χρήσεως δουλευμένα	37.078,12	34.887,10
Γενικό Σύνολο Παθητικού (Α+Γ+Δ)	1.086.895,63	1.011.625,43

ΣΗΜΕΙΩΣΗ: Εγινε αναπροσαρμογή της αξίας των ακινήτων της εταιρείας σύμφωνα με το Ν. 2065/92 και Ν. 3296/04 την 31.12.2004.

ΚΑΤΑΣΤΑΣΗ ΛΟΓΑΡΙΑΣΜΟΥ ΑΠΟΤΕΛΕΣΜΑΤΩΝ ΧΡΗΣΕΩΣ
31ης ΔΕΚΕΜΒΡΙΟΥ 2005 (1 ΙΑΝΟΥΑΡΙΟΥ - 31 ΔΕΚΕΜΒΡΙΟΥ 2005)

	Ποσά κλειομ. χρήσ. 2005	Ποσά προηγ. χρήσ. 2004
Ι. ΑΠΟΤΕΛΕΣΜΑΤΑ ΕΚΜΕΤΑΛΛΕΥΣΕΩΣ		
Κύκλος εργασιών (πωλήσεις)	296.015,78	285.700,94
Μείον: Κόστος πωλήσεων	147.249,95	139.613,54
Μικτά Αποτελέσματα (κέρδη) Εκμεταλλεύσεως	148.765,83	146.087,40
Μείον: 1. Εξοδα διοικητικής λειτουργίας	12.157,55	8.719,69
Μερικά αποτελέσματα (κέρδη) Εκμεταλλεύσεως	136.608,28	137.367,71
Μείον: 3. Χρεωστικοί τόκοι και συναφή έξοδα	16.655,51	24.833,80
Ολικά αποτελέσματα (κέρδη) εκμεταλλεύσεως	119.952,77	112.533,91
Μείον: 1. Εκτακτα και ανόργανα έξοδα	3.137,32	632,99
Οργανικά και έκτακτα αποτελέσματα (κέρδη)	116.815,45	111.900,92
Μείον: Σύνολο αποσβέσεων πάγιων στοιχείων	90.005,75	71.045,80
ΚΑΘΑΡΑ ΑΠΟΤΕΛΕΣΜΑΤΑ (κέρδη) ΧΡΗΣΕΩΣ προ φόρων	26.809,70	40.855,12

ΠΙΝΑΚΑΣ ΔΙΑΘΕΣΕΩΣ ΑΠΟΤΕΛΕΣΜΑΤΩΝ

	Ποσά κλειομ. χρήσ. 2005	Ποσά προηγ. χρήσ. 2004
Καθαρά αποτελ. (κέρδη) χρήσεως	26.809,70	40.855,12
Μείον: Ζημίες προηγ. χρήσεων	-6.754,22	-6.030,64
Μείον: Διαφορές φορολογικού ελέγχου προηγ. χρήσεων	0,00	-3.014,30
Σύνολο	20.055,48	31.810,18
Μείον: 1. Φόρος εισοδήματος	11.614,55	11.235,68
Κέρδη προς διάθεση	8.440,93	20.574,50
Η διάθεση των κερδών γίνεται ως εξής:		
1. Τακτικό αποθεματικό	422,05	1.028,72
2. Μερίσματα πληρωτέα	4.530,00	9.300,00
6. Αφορολόγητα αποθεματικά	6.000,00	17.000,00
8. Υπόλοιπο (ζημιών) εις νέο	-2.511,12	-6.754,22
	8.440,93	20.574,50

Ο Πρόεδρος και Διευθύνων Σύμβουλος
ΒΑΣΙΛΕΙΟΣ ΠΑΠΑΒΑΣΙΛΕΙΟΥ

Η Λογίστρια
ΕΙΡΗΝΗ ΠΑΠΑΚΩΝΣΤΑΝΤΙΝΟΥ

Ηλεκτρονική Στοιχειοθεσία & Δημοσιεύσεις Ισολογισμών «Η ΔΡΑΣΙΣ», Τηλ. 63.790 - 64.393 - 64.200 κ. Μαριά

ΝΙΚΟΛΑΟΣ Δ. ΠΑΣΣΑΛΗΣ ΞΕΝ/ΚΕΣ ΤΟΥΡ/ΚΕΣ & ΕΜΠΟΡΙΚΕΣ ΕΠΙΧ/ΣΕΙΣ Α.Ε.

Μ.Α.Ε 35802/80/Β/96/22

ΙΣΟΛΟΓΙΣΜΟΣ 31ης ΔΕΚΕΜΒΡΙΟΥ 2005 - 10η ΕΤΑΙΡΙΚΗ ΧΡΗΣΗ (1 ΙΑΝΟΥΑΡΙΟΥ - 31 ΔΕΚΕΜΒΡΙΟΥ 2005)

ΕΝΕΡΓΗΤΙΚΟ	Ποσά κλειομένης χρήσεως 2005 Αξία Κτήσ.	Αποσβέσ.	Αναπ. Αξία	Ποσά προηγουμ. χρήσεως 2004 Αξία Κτήσ.	Αποσβέσ.	Αναπ. Αξία
Β. ΕΞΟΔΑ ΕΓΚΑΤΑΣΤΑΣΕΩΣ						
1. Εξοδα Ιδρύσεως & Α' Εγκατ.	42.444,91	42.444,89	0,02	42.444,91	42.444,89	0,02
Γ. ΠΑΓΙΟ ΕΝΕΡΓΗΤΙΚΟ						
II. Ενσώματες ακινητοποιήσεις:						
1. Γήπεδα - Οικόπεδα	13.589,15	0,00	13.589,15	13.589,15	0,00	13.589,15
3. Κτίρια και Τεχνικά Εργα	766.796,00	325.102,03	441.693,97	766.796,00	325.102,03	441.693,97
4. Μηχ/τα - Τεχνικές Εγκαταστ. και λοιπός μηχαν. εξοπλισμός	36.655,96	35.644,76	1.011,20	36.290,46	35.644,76	645,70
5. Μεταφορικά Μέσα	9.682,50	3.537,64	6.144,86	9.682,50	3.537,64	6.144,86
6. Επιπλα και λοιπός Εξοπλισμός	135.060,26	133.698,24	1.362,02	135.060,26	133.698,24	1.362,02
Σύνολο Ακινητοποιήσεων (ΓΙΙ)	961.783,87	497.982,67	463.801,20	961.418,37	497.982,67	463.435,70
III. Συμμετοχές και άλλες μακροπρόθεσμες χρηματοοικονομικές απαιτήσεις:						
7. Λοιπές μακροπρόθεσμες απαιτήσεις	1.174,00		1.174,00			
Σύνολο Παγίου Ενεργητικού (ΓΙΙ+ΓΙΙΙ)	464.975,20		464.609,70			
Δ. ΚΥΚΛΟΦΟΡΟΥΝ ΕΝΕΡΓΗΤΙΚΟ						
I. Αποθέματα:						
4. Πρώτες και βοηθητικές ύλες - Αναλώσιμα υλικά - Ανταλλακτ. και είδη συσκευασ.	229,05		229,05			
II. Απαιτήσεις:						
11. Χρεώστες Διάφοροι	2.324,84		1.907,07			
IV. Διαθέσιμα						
1. Ταμείο	1.522,40		2.499,83			
3. Καταθέσεις Οψεως και Προθεσμίας	0,12		0,12			
	1.522,52		2.499,95			
Σύνολο Κυκλοφ. Ενεργητ. (ΔΙ+ΔΙΙ+ΔΙV)	4.076,41		4.636,07			
Γενικό Σύνολο Ενεργητικού (Β+Γ+Δ)	469.051,63		469.245,79			
ΛΟΓΑΡΙΑΣΜΟΙ ΤΑΞΕΩΣ ΧΡΕΩΣΤΙΚΟΙ						
1. Αλλότρια Περουσιακά Στοιχεία	176,08		176,08			

ΠΑΘΗΤΙΚΟ	Ποσά κλειομ. χρήσ. 2005	Ποσά προηγ. χρήσ. 2004
Α. ΙΔΙΑ ΚΕΦΑΛΑΙΑ		
I. Κεφάλαιο Μετοχικό (75.600. μετοχές των 2,93 Ευρώ)		
1. Καταβεβλημένο	221.508,00	221.508,00
III. Διαφορές αναπροσαρμογής - Επιχορηγήσεις επενδύσεων:		
2. Διαφορές από αναπροσαρμογή αξίας λοιπών περιουσιακών στοιχείων	355,54	355,54
3. Επιχορηγήσεις επενδ. παγ. ενεργητ.	158.473,95	158.473,95
V. Αποτελέσματα εις νέο:		
Υπόλοιπο ζημιών χρήσεως εις νέο	-5.875,83	-10.702,85
Υπόλοιπο ζημιών προηγ. χρήσεων	-267.230,52	-256.527,67
VI. Ποσά προορισμένα για αύξηση κεφαλαίου:		
1. Καταθέσεις μετόχων	360.000,00	355.000,00
Σύνολο ιδίων κεφαλαίων	467.231,14	468.106,97
Γ. ΥΠΟΧΡΕΩΣΕΙΣ		
I. Μακροπρόθεσμες Υποχρεώσεις:		
8. Λοιπές μακροπρόθεσμες υποχρεώσε	449,41	449,41
II. Βραχυπρόθεσμες Υποχρεώσεις:		
1. Προμηθευτές	1.131,08	0,00
5. Υποχρεώσεις από φόρους - τέλη	240,00	689,41
	1.371,08	689,41
Σύνολο Υποχρεώσεων (Π+ΓΙ)	1.820,49	1.138,82
Γενικό Σύνολο Παθητικού (Α+Γ)	469.051,63	469.245,79
ΛΟΓΑΡΙΑΣΜΟΙ ΤΑΞΕΩΣ ΠΙΣΤΩΤΙΚΟΙ		
1. Δικαιούχοι αλλότριων περιουσ. στοιχείων	176,08	176,08

ΚΑΤΑΣΤΑΣΗ ΛΟΓΑΡΙΑΣΜΟΥ ΑΠΟΤΕΛΕΣΜΑΤΩΝ ΧΡΗΣΕΩΣ
31ης ΔΕΚΕΜΒΡΙΟΥ 2005 (1 ΙΑΝΟΥΑΡΙΟΥ - 31 ΔΕΚΕΜΒΡΙΟΥ 2005)

		Ποσά κλειομ. χρήσ. 2005		Ποσά προηγ. χρήσ. 2004	
Ι. ΑΠΟΤΕΛΕΣΜΑΤΑ ΕΚΜΕΤΑΛΛΕΥΣΕΩΣ					
Κύκλος εργασιών (πωλήσεις)		0,00		0,00	
Μείον: Κόστος πωλήσεων		0,00		0,00	
Μικτά Αποτελέσματα Εκμεταλλεύσεως		0,00		0,00	
Μείον: 1. Εξοδα διοικητικής λειτουργίας		5.875,82		9.323,99	
Ολικά αποτελέσματα (ζημιές) Εκμεταλλεύσεως		-5.875,82		-9.323,99	
II. Μείον: Εκτακτα αποτελέσματα					
1. Εκτακτα και ανόργανα έξοδα	0,01		937,82		
3. Εξοδα προηγ. χρήσεων	0,00	0,01	441,04	1.378,86	
Οργανικά και έκτακτα αποτελέσματα (ζημιές)		-5.875,83		-10.702,85	
Μείον: Σύνολο αποσβέσεων πάγιων στοιχείων	0,00		0,00		
Μείον: Οι από αυτές ενσώματες στο λειτουρ. κόστος	0,00	0,00	0,00	0,00	
ΚΑΘΑΡΑ ΑΠΟΤΕΛΕΣΜΑΤΑ (ζημιές) ΧΡΗΣΕΩΣ		-5.875,83		-10.702,85	

ΠΙΝΑΚΑΣ ΔΙΑΘΕΣΕΩΣ ΑΠΟΤΕΛΕΣΜΑΤΩΝ

	Ποσά κλειομ. χρήσ. 2005	Ποσά προηγ. χρήσ. 2004
Καθαρά αποτελ/τα (ζημιές) χρήσεως	-5.875,83	-10.702,85
Πλέον: Υπόλοιπο αποτελ/των (ζημιών) προηγουμένων χρήσεων	-267.230,52	-256.527,67
Ζημίες εις νέο	-273.106,35	-267.230,52

ΣΗΜΕΙΩΣΗ: Η αναπροσαρμογή της αξίας των ακινήτων έγινε την 31η Δεκεμβρίου 2004 σύμφωνα με το Ν. 2065/92.

Ο Πρόεδρος και Διευθ. Σύμβουλος
ΠΑΣΣΑΛΗΣ ΝΙΚΟΛΑΟΣ

Η Αντιπρόεδρος
ΠΑΣΣΑΛΗ ΤΣΑΜΠΙΚΑ

Ο Επί του Λογιστηρίου
ΤΣΙΓΑΡΟΣ ΓΙΑΝΝΗΣ
ΑΡ. ΑΔΕΙΑΣ Α' ΤΑΞΗΣ 3258

Ηλεκτρονική Στοιχειοθεσία & Δημοσιεύσεις Ισολογισμών «Η ΔΡΑΣΙΣ», Τηλ. 63.790 - 64.393 - 64.200 κ. Μαριά

Γ.Χ. ΣΠΑΝΟΣ ΑΝΩΝΥΜΗ ΞΕΝ. ΤΟΥΡ. ΕΜΠ. Ν.Β.Ο.Κ. ΚΑΙ ΚΤΗΜΑΤΙΚΗ ΕΤΑΙΡΕΙΑ

Μ.Α.Ε 51370/80/Β/02/12

ΙΣΟΛΟΓΙΣΜΟΣ 31ης ΔΕΚΕΜΒΡΙΟΥ 2005 - 3η ΕΤΑΙΡΙΚΗ ΧΡΗΣΗ (1 ΙΑΝΟΥΑΡΙΟΥ - 31 ΔΕΚΕΜΒΡΙΟΥ 2005)

ΕΝΕΡΓΗΤΙΚΟ

	Ποσά κλειομένης χρήσεως 2005			Ποσά προηγουμ. χρήσεως 2004		
Β. ΕΞΟΔΑ ΕΓΚΑΤΑΣΤΑΣΕΩΣ	Αξία Κτήσ.	Αποσβέσ.	Αναπ. Αξία	Αξία Κτήσ.	Αποσβέσ.	Αναπ. Αξία
1. Εξοδα ιδρύσεως & Α' εγκατ.	25.261,64	0,00	25.261,64	14.746,64	0,00	14.746,64
4. Λοιπά έξοδα εγκαταστάσεως	58.662,19	169,23	58.492,96	58.662,19	169,23	58.492,96
	83.923,83	169,23	83.754,60	73.408,83	169,23	73.239,60
Γ. ΠΑΓΙΟ ΕΝΕΡΓΗΤΙΚΟ						
II. Ενσώματες ακινητοποιήσεις:						
1. Γήπεδα - Οικόπεδα	627.377,84	0,00	627.377,84	627.377,84	0,00	627.377,84
3. Κτίρια και Τεχνικά έργα	780.594,45	13.009,91	767.584,54	766.665,08	0,00	766.665,08
4. Μηχαν/τα - Τεχνικές εγκαταστ.	2.856,63	0,00	2.856,63	2.856,63	0,00	2.856,63
6. Επιπλα και λοιπός εξοπλισμός	29.651,46	0,00	29.651,46	18.498,46	0,00	18.498,46
Σύνολο Ακινητοποιήσεων (ΓΙΙ)	1.440.480,38	13.009,91	1.427.470,47	1.415.398,01	0,00	1.415.398,01
Δ. ΚΥΚΛΟΦΟΡΟΥΝ ΕΝΕΡΓΗΤΙΚΟ						
II. Απαιτήσεις:						
11. Χρεώστες διάφοροι			118.063,01			96.325,24
IV. Διαθέσιμα						
1. Ταμείο			952,22			97.296,69
3. Καταθέσεις Οψεως και Προθεσμίας			29,93			131,58
			982,15			97.428,27
Σύνολο Κυκλοφ. Ενεργητ. (ΔΙ+ΔΙΙ+ΔΙV)			119.045,16			193.753,51
Γενικό Σύνολο Ενεργητικού (Β+Γ+Δ)			1.630.270,23			1.682.391,12

ΠΑΘΗΤΙΚΟ

	Ποσά κλειομ. χρήσ. 2005	Ποσά προηγ. χρήσ. 2004
Α. ΙΔΙΑ ΚΕΦΑΛΑΙΑ		
Ι. Κεφάλαιο Μετοχικό		
1. Καταβλημένο	1.200.000,00	1.200.000,00
III. Διαφορές αναπροσαρμογής:		
2. Διαφορές από αναπροσαρμογή αξίας λοιπών περιουσιακών στοιχείων	0,00	7.756,85
V. Αποτελέσματα εις νέο:		
Υπόλοιπο ζημιών χρήσεως εις νέο	-21.109,53	-20.506,06
Υπόλοιπο ζημιών προηγ. χρήσεων	-84.326,53	-71.577,32
VI. Ποσά προορισμένα για αύξηση κεφαλαίου:		
1. Καταθέσεις μετόχων	498.000,00	465.000,00
Σύνολο ιδίων κεφαλ. (ΑΙ+ΑV+ΑVΙ)	1.592.563,94	1.580.673,47
Γ. ΥΠΟΧΡΕΩΣΕΙΣ		
ΙΙ. Βραχυπρόθεσμες Υποχρεώσεις:		
1. Προμηθευτές	37.499,44	4.328,25
2α. Επιταγές πληρωτέες	0,00	95.293,38
5. Υποχρεώσεις από φόρους - τέλη	0,00	1.889,17
11. Πιστωτές Διάφοροι	206,85	206,85
Σύνολο Υποχρεώσεων (ΓΙΙ)	37.706,29	101.717,65
Γενικό Σύνολο Παθητικού (Α+Γ)	1.630.270,23	1.682.391,12

ΚΑΤΑΣΤΑΣΗ ΛΟΓΑΡΙΑΣΜΟΥ ΑΠΟΤΕΛΕΣΜΑΤΩΝ ΧΡΗΣΕΩΣ
31ης ΔΕΚΕΜΒΡΙΟΥ 2005 (1 ΙΑΝΟΥΑΡΙΟΥ - 31 ΔΕΚΕΜΒΡΙΟΥ 2005)

Ι. ΑΠΟΤΕΛΕΣΜΑΤΑ ΕΚΜΕΤΑΛΛΕΥΣΕΩΣ			Ποσά κλειομ. χρήσ. 2005			Ποσά προηγ. χρήσ. 2004
Κύκλος εργασιών (πωλήσεις)			4.000,00			0,00
Μείον: Κόστος πωλήσεων			0,00			0,00
Μικτά Αποτελέσματα (κέρδη) εκμεταλλεύσεως			4.000,00			0,00
Μείον: 1. Εξοδα διοικητικής λειτουργίας	15.203,02			17.498,97		
3. Εξοδα λειτουργίας διαθέσεως	6.504,96	21.707,98		0,00	17.498,97	
Μερικά αποτελέσματα (ζημίες) εκμεταλλεύσεως		-17.707,98			-17.498,97	
Μείον: 3. Χρεωστικοί τόκοι και συναφή έξοδα		114,40			17,99	
Ολικά αποτελέσματα (ζημίες) εκμεταλλεύσεως		-17.822,38			-17.516,96	
ΙΙ. Μείον: Εκτακτα αποτελέσματα						
1. Εκτακτα και ανόργανα έξοδα		453,40			155,35	
Οργανικά και έκτακτα αποτελέσματα (ζημίες)		-18.275,78			-17.672,31	
Μείον: Σύνολο αποσβέσεων πάγιων στοιχείων	13.009,91			0,00		
Μείον: Οι από αυτές ενσωμ. στο λειτ. κόστος	13.009,91	0,00		0,00	0,00	
ΚΑΘΑΡΑ ΑΠΟΤΕΛΕΣΜΑΤΑ (ζημίες) ΧΡΗΣΕΩΣ		-18.275,78			-17.672,31	

ΠΙΝΑΚΑΣ ΔΙΑΘΕΣΕΩΣ ΑΠΟΤΕΛΕΣΜΑΤΩΝ

	Ποσά κλειομ. χρήσ. 2005	Ποσά προηγ. χρήσ. 2004
Καθαρά αποτελ/τα (ζημίες) χρήσεως	-18.275,78	-17.672,31
Πλέον: Υπόλοιπο αποτελεσμάτων (ζημιών) προηγούμενων χρήσεων	-84.326,53	-71.577,32
Σύνολο	-102.602,31	-89.249,63
Μείον: 2. Λοιποί μη ενσωματωμένοι στο λειτουρ. κόστος φόροι	2.833,75	2.833,75
Ζημίες εις νέο	-105.436,06	-92.083,38

Ο Πρόεδρος του Δ.Σ. & Διευθ. Σύμβουλος
ΣΠΑΝΟΣ Χ. ΓΕΩΡΓΙΟΣ-ΣΑΡΑΝΤΗΣ
Α.Δ.Τ. Λ394161

Ενα Μέλος του Δ.Σ.
ΣΠΑΝΟΣ Γ. ΧΡΗΣΤΟΣ
Α.Δ.Τ. Ν944462

Ο Προϊστάμενος του Λογιστηρίου
ΚΟΛΑΗΣ Ν. ΠΑΝΤΑΖΗΣ
Α.Μ. Α' Τάξης 21590
Για την εταιρεία
Μ. ΜΙΧΑΗΛ-Π. ΚΟΛΑΗΣ Ο.Ε.
Α.Μ. Α' Τάξης 553

Ηλεκτρονική Στοιχειοθεσία & Δημοσιεύσεις Ισολογισμών «Η ΔΡΑΣΙΣ», Τηλ. 63.790 - 64.393 - 64.200 κ. Μαριά

ΚΕΝΤΡΟ ΕΠΑΓΓΕΛΜΑΤΙΚΗΣ ΚΑΤΑΡΤΙΣΗΣ ΝΟΜΟΥ ΔΩΔΕΚΑΝΗΣΟΥ ΓΕΩΡΓΙΟΣ ΓΕΝΗΜΑΤΑΣ Α.Ε.

Μ.Α.Ε. 33842/80/Β/95/22

ΙΣΟΛΟΓΙΣΜΟΣ 31ης ΔΕΚΕΜΒΡΙΟΥ 2005 - 10η ΕΤΑΙΡΙΚΗ ΧΡΗΣΗ (1 ΙΑΝΟΥΑΡΙΟΥ - 31 ΔΕΚΕΜΒΡΙΟΥ 2005)

ΕΝΕΡΓΗΤΙΚΟ

	Ποσά κλειομένης χρήσεως 2005			Ποσά προηγουμ. χρήσεως 2004		
Β. ΕΞΟΔΑ ΕΓΚΑΤΑΣΤΑΣΕΩΣ	Αξία Κτήσ.	Αποσβέσ.	Αναπ. Αξία	Αξία Κτήσ.	Αποσβέσ.	Αναπ. Αξία
1. Εξοδα Ιδρύσεως & Α' Εγκατ.	78.468,72	54.995,67	23.473,05	76.101,72	40.175,92	35.925,80
Γ. ΠΑΓΙΟ ΕΝΕΡΓΗΤΙΚΟ						
II. Ενσώματες ακινητοποιήσεις:						
4. Μηχαν/τα - Τεχνικές Εγκαταστ. και λοιπός μηχαν. εξοπλισμός	309,73	309,72	0,01	0,00	0,00	0,00
6. Επιπλα και λοιπός Εξοπλισμός	89.322,84	76.925,68	12.397,16	70.802,20	40.843,73	29.958,47
Σύνολο Ακινητοποιήσεων (ΓΙ+ΓΙΙ)	89.632,57	77.235,40	12.397,17	70.802,20	40.843,73	29.958,47
Δ. ΚΥΚΛΟΦΟΡΟΥΝ ΕΝΕΡΓΗΤΙΚΟ						
II. Απαιτήσεις						
1. Πελάτες			10.725,25			21.091,45
11. Χρεώστες διάφοροι			23.169,19			53.279,86
12. Λογαρ. Διαχειρίσεως προκ/λών και πιστώσεων			2.410,73			202,05
			36.305,17			74.573,36
IV. Διαθέσιμα						
1. Ταμείο			190,00			100,00
3. Καταθέσεις όψεως και προθεσμίας			119.662,15			290.719,52
			119.852,15			290.819,52
Σύνολο Κυκλοφ. Ενεργητ. (ΔΙΙ+ΔΙV)			156.157,32			365.392,88
Γενικό Σύνολο Ενεργητικού (Β+Γ+Δ)			192.027,54			431.277,15
ΛΟΓΑΡΙΑΣΜΟΙ ΤΑΞΕΩΣ ΧΡΕΩΣΤΙΚΟΙ						
2. Χρεωστικοί λογ/μοί εγγυήσεων και εμπράγματων ασφαλειών			66.157,18			0,00

ΠΑΘΗΤΙΚΟ

	Ποσά κλειομ. χρήσ. 2005	Ποσά προηγ. χρήσ. 2004
Α. ΙΔΙΑ ΚΕΦΑΛΑΙΑ		
Ι. Κεφάλαιο Μετοχικό (20.000 μετοχές των 2,93 Ευρώ)		
1. Καταβλημένο	58.600,00	58.600,00
III. Διαφορές αναπροσαρμογής - Επιχορηγήσεις επενδύσεων:		
2. Διαφορές από αναπροσαρμογή αξίας λοιπών περιουσ. στοιχείων	94,06	94,06
V. Αποτελέσματα εις νέο:		
Υπόλοιπο ζημιών χρήσεως εις νέο	0,00	-4.871,73
Υπόλοιπο ζημιών προηγ. χρήσεων	-88.656,78	-109.703,74
VI. Ποσά προορισμένα για αύξηση κεφαλαίου:		
1. Καταθέσεις μετόχων	190.755,83	190.755,83
Σύνολο ιδίων κεφαλαίων	160.793,11	134.874,42
Γ. ΥΠΟΧΡΕΩΣΕΙΣ		
ΙΙ. Βραχυπρόθ. Υποχρεώσεις:		
1. Προμηθευτές	22.120,67	49.993,07
2α. Επιταγές πληρωτέες (μεταχρ.)	1.139,33	0,00
5. Υποχρεώσεις από φόρους-τέλη	5.567,87	11.624,77
6. Ασφαλιστικοί οργανισμοί	1.551,12	755,04
11. Πιστωτές διάφοροι	612,94	2.297,99
Σύνολο Υποχρεώσεων (ΓΙΙ)	30.991,93	64.670,87
Δ. ΜΕΤΑΒΑΤΙΚΟΙ ΛΟΓ. ΠΑΘΗΤΙΚΟΥ		
2. Εξοδα χρήσεως δουλευμένα	242,50	231.681,86
Γενικό Σύνολο Παθητικού (Α+Γ+Δ)	192.027,54	431.227,15
ΛΟΓΑΡΙΑΣΜΟΙ ΤΑΞΕΩΣ ΠΙΣΤΩΤΙΚΟΙ		
2. Πιστωτικοί λογ/μοί εεγυήσεων και εμπράγματων ασφαλειών	66.157,18	0,00

ΚΑΤΑΣΤΑΣΗ ΛΟΓΑΡΙΑΣΜΟΥ ΑΠΟΤΕΛΕΣΜΑΤΩΝ ΧΡΗΣΕΩΣ
31ης ΔΕΚΕΜΒΡΙΟΥ 2005 (1 ΙΑΝΟΥΑΡΙΟΥ - 31 ΔΕΚΕΜΒΡΙΟΥ 2005)

Ι. ΑΠΟΤΕΛΕΣΜΑΤΑ ΕΚΜΕΤΑΛΛΕΥΣΕΩΣ			Ποσά κλειομ. χρήσ. 2005			Ποσά προηγ. χρήσ. 2004
Κύκλος εργασιών (πωλήσεις)			408.300,49			685.326,88
Μείον: Κόστος πωλήσεων			366.583,70			686.205,65
Μικτά Αποτελέσματα (κέρδη ή ζημίες) Εκμεταλλεύσεως			41.716,79			-878,77
Μείον: 3. Χρεωστικοί τόκοι και συναφή έξοδα			4.194,11			3.831,15
Ολικά αποτελέσματα (κέρδη ή ζημίες) εκμεταλλεύσεως			37.522,68			-4.709,92
ΙΙ. Πλέον: Εκτακτα αποτελέσματα						
1. Εκτακτα και ανόργανα έσοδα		41,70			0,00	
Μείον: 1. Εκτακτα και ανόργανα έξοδα	641,84			161,81		
3. Εξοδα προηγ. χρήσεων	1.023,25	1.665,09	-1.623,39	0,00	161,81	-161,81
Οργανικά και έκτακτα αποτελέσματα (κέρδη ή ζημίες)			35.899,29			-4.871,73
Μείον: Σύνολο αποσβέσεων πάγιων στοιχείων		51.211,42			49.251,94	
Μείον: Οι από αυτές ενσωμ. στο λειτουρ. κόστος		51.211,42	0,00		49.251,94	0,00
ΚΑΘΑΡΑ ΑΠΟΤΕΛΕΣΜΑΤΑ (κέρδη ή ζημίες) ΧΡΗΣΕΩΣ			35.899,29			-4.871,73

ΠΙΝΑΚΑΣ ΔΙΑΘΕΣΕΩΣ ΑΠΟΤΕΛΕΣΜΑΤΩΝ

	Ποσά κλειομ. χρήσ. 2005	Ποσά προηγ. χρήσ. 2004
Καθαρά αποτελ. (κέρδη ή ζημίες) χρήσεως	35.899,29	-4.871,73
Μείον: Υπόλοιπο αποτελεσμάτων (ζημιών) προηγούμενων χρήσεων	-114.575,47	-109.703,74
Σύνολο	-78.676,18	-114.575,47
Μείον: 1. Φόρος εισοδήματος	9.980,60	0,00
Ζημίες εις νέο	-88.656,78	-114.575,47

Ο Πρόεδρος του Δ.Σ.
ΙΩΑΝΝΗΣ ΧΡΙΣΤΟΦΑΚΗΣ

Ο Αντιπρόεδρος
ΣΤΥΛΙΑΝΟΣ ΡΗΝΙΟΥ

Ο επί του Λογιστηρίου
ΜΙΧΑΛΗΣ ΤΣΙΓΑΡΟΣ
Αρ. Αδείας 0023211

Ο Οικονομικός Διευθυντής
ΙΩΑΝΝΗΣ ΤΣΙΓΑΡΟΣ
Αρ. Αδείας 0003258

Ηλεκτρονική Στοιχειοθεσία & Δημοσιεύσεις Ισολογισμών «Η ΔΡΑΣΙΣ», Τηλ. 63.790 - 64.393 - 64.200 κ. Μαριά

Χ. ΧΑΤΖΗΝΙΚΟΛΑΟΥ ΑΝΩΝΥΜΗ ΝΑΥΠΗΓΙΚΗ-ΞΕΝΟΔΟΧΕΙΑΚΗ-ΤΟΥΡΙΣΤΙΚΗ-ΕΜΠΟΡΙΚΗ ΝΑΥΤΙΛΙΑΚΗ-ΒΙΟΤΕΧΝΙΚΗ-ΟΙΚΟΔΟΜΙΚΗ-ΚΑΤΑΣΚΕΥΑΣΤΙΚΗ ΚΑΙ ΚΤΗΜΑΤΙΚΗ ΕΤΑΙΡΕΙΑ

Μ.Α.Ε 52947/80/Β/02/33

ΙΣΟΛΟΓΙΣΜΟΣ 31ης ΔΕΚΕΜΒΡΙΟΥ 2005 - 3η ΕΤΑΙΡΙΚΗ ΧΡΗΣΗ (1 ΙΑΝΟΥΑΡΙΟΥ - 31 ΔΕΚΕΜΒΡΙΟΥ 2005)

ΕΝΕΡΓΗΤΙΚΟ	Ποσά κλειομένης χρήσεως 2005			Ποσά προηγουμ. χρήσεως 2004		
	Αξία Κτήσ.	Αποσβέσεις	Αναπ. Αξία	Αξία Κτήσ.	Αποσβέσεις	Αναπ. Αξία
Β. ΕΞΟΔΑ ΕΓΚΑΤΑΣΤΑΣΕΩΣ						
1. Εξοδα Ιδρύσεως & Α' Εγκατ.	27.443,06	0,00	27.443,06	27.443,06	10.004,24	17.438,82
	27.443,06	0,00	27.443,06	27.443,06	10.004,24	17.438,82
Γ. ΠΑΓΙΟ ΕΝΕΡΓΗΤΙΚΟ						
ΙΙ. Ενσώματες ακινητοποιήσεις:						
1. Γήπεδα - Οικόπεδα	130.522,08	0,00	130.522,08	128.000,00	0,00	128.000,00
3. Κτίρια και τεχνικά έργα	29.660,00	0,00	29.660,00	2.000,00	25,00	1.975,00
4. Μηχαν/τα - Τεχνικές εγκαταστ. και λοιπός μηχαν. εξοπλισμός	1.149,00	0,00	1.149,00	0,00	0,00	0,00
6. Επιπλα και λοιπός εξοπλισμός	16.444,07	0,00	16.444,07	2.700,00	2.700,00	0,00
7. Ακινητοπ. υπό εκτέλ. & προκατ.	422.365,98	0,00	422.365,98	391.132,96	0,00	391.132,96
Σύνολο Ακινητοποιήσεων (ΓΙΙ)	600.141,13	0,00	600.141,13	523.832,96	2.725,00	521.107,96
Δ. ΚΥΚΛΟΦΟΡΟΥΝ ΕΝΕΡΓΗΤΙΚΟ						
ΙΙ. Απαιτήσεις:						
12. Λογαρ. Διαχειρίσεως - Ελλ. Δημόσιο			63.456,57			17.165;71
IV. Διαθέσιμα						
1. Ταμείο			4.256,10			13.420,61
3. Καταθέσεις Οψεως και Προθεσμίας			314,44			99,88
			4.570,54			13.520,49
Σύνολο Κυκλοφ. Ενεργητ. (ΔΙΙ+ΔΙV)			68.027,11			30.686,20
Γενικό Σύνολο Ενεργητικού (Β+Γ+Δ)			695.611,30			569.232,98

ΠΑΘΗΤΙΚΟ	Ποσά κλειομ. χρήσ. 2005	Ποσά προηγ. χρήσ. 2004
Α. ΙΔΙΑ ΚΕΦΑΛΑΙΑ		
Ι. Κεφάλαιο Μετοχικό (2.200 μετοχές των 100,00 Ευρώ)		
1. Καταβεβλημένο	222.600,00	220.000,00
V. Αποτελέσματα εις νέο:		
Υπόλοιπο ζημιών χρήσεως εις νέο	-36.399,73	-10.930,81
Υπόλοιπο ζημιών προηγ. χρήσεων	-8.718,68	-10.517,11
Σύνολο ιδίων κεφαλαίων	177.481,59	198.552,08
Γ. ΥΠΟΧΡΕΩΣΕΙΣ		
ΙΙ. Βραχυπρόθεσμες Υποχρεώσεις:		
1. Προμηθευτές	10.831,31	138.568,67
3. Τράπεζες λ/βραχυπρ. υποχρεώσεων	489.332,00	100.000,00
5. Υποχρεώσεις από φόρους-τέλη	966,40	3.923,23
11. Πιστωτές Διάφοροι	17.000,00	128.189,00
Σύνολο Υποχρεώσεων (ΓΙΙ)	518.129,71	370.680,90
Γενικό Σύνολο Παθητικού (Α+Γ)	695.611,30	569.232,98

ΚΑΤΑΣΤΑΣΗ ΛΟΓΑΡΙΑΣΜΟΥ ΑΠΟΤΕΛΕΣΜΑΤΩΝ ΧΡΗΣΕΩΣ
31ης ΔΕΚΕΜΒΡΙΟΥ 2005 (1 ΙΑΝΟΥΑΡΙΟΥ - 31 ΔΕΚΕΜΒΡΙΟΥ 2005)

		Ποσά κλειομ. χρήσ. 2005		Ποσά προηγ. χρήσ. 2004
Ι. ΑΠΟΤΕΛΕΣΜΑΤΑ ΕΚΜΕΤΑΛΛΕΥΣΕΩΣ				
Κύκλος εργασιών (πωλήσεις)		0,00		0,00
Μείον: Κόστος πωλήσεων		0,00		0,00
Μικτά Αποτελέσματα Εκμεταλλεύσεως		0,00		0,00
Μείον: 1. Εξοδα διοικητικής λειτουργίας		36.399,73		10.930,81
Μερικά αποτελέσματα (ζημίες) Εκμεταλλεύσεως		-36.399,73		-10.930,81
Μείον: Σύνολο αποσβέσεων πάγιων στοιχείων	0,00		5.423,61	
Μείον: Οι από αυτές ενσωμ. στο λειτ. κόστος	0,00	0,00	5.423,61	0,00
ΚΑΘΑΡΑ ΑΠΟΤΕΛΕΣΜΑΤΑ (ζημίες) ΧΡΗΣΕΩΣ		-36.399,73		-10.930,81

ΠΙΝΑΚΑΣ ΔΙΑΘΕΣΕΩΣ ΑΠΟΤΕΛΕΣΜΑΤΩΝ

	Ποσά κλειομ. χρήσ. 2005	Ποσά προηγ. χρήσ. 2004
Καθαρά αποτελ. (ζημίες) χρήσεως	-36.399,73	-10.930,81
Πλέον: Υπόλοιπο αποτελεσμάτων (ζημιών) προηγούμενων χρήσεων	-8.718,68	-10.517,11
Ζημίες εις νέο	-45.118,41	-21.447,92

Ο Πρόεδρος και Διευθ. Σύμβουλος
ΧΑΤΖΗΝΙΚΟΛΑΟΥ ΕΜΜΑΝΟΥΗΛ

Ο Αντιπρόεδρος
ΧΑΤΖΗΝΙΚΟΛΑΟΥ ΧΑΡΑΛΑΜΠΟΣ

Ο Προϊστάμενος του Λογιστηρίου
ΧΑΤΖΗΣ ΙΩΑΝΝΗΣ
Αριθμ. Αδείας 0027216 Α' Τάξεως

Ηλεκτρονική Στοιχειοθεσία & Δημοσιεύσεις Ισολογισμών «Η ΔΡΑΣΙΣ», Τηλ. 63.790 - 64.393 - 64.200 κ. Μαριά

ΑΝΑΠΤΥΞΙΑΚΗ ΔΩΔΕΚΑΝΗΣΟΥ ΑΝΩΝΥΜΗ ΕΤΑΙΡΕΙΑ

Μ.Α.Ε 28888/80/Β/93/13

ΙΣΟΛΟΓΙΣΜΟΣ 31ης ΔΕΚΕΜΒΡΙΟΥ 2005 - 12η ΕΤΑΙΡΙΚΗ ΧΡΗΣΗ (1 ΙΑΝΟΥΑΡΙΟΥ - 31 ΔΕΚΕΜΒΡΙΟΥ 2005)

ΕΝΕΡΓΗΤΙΚΟ	Ποσά κλειομένης χρήσεως 2005			Ποσά προηγουμ. χρήσεως 2004		
	Αξία Κτήσ.	Αποσβέσ.	Αναπ. Αξία	Αξία Κτήσ.	Αποσβέσ.	Αναπ. Αξία
Β. ΕΞΟΔΑ ΕΓΚΑΤΑΣΤΑΣΕΩΣ						
1. Εξοδα Ιδρύσεως & Α. Εγκατ.	103.126,34	100.462,71	2.663,63	103.126,34	98.492,25	4.634,09
Γ. ΠΑΓΙΟ ΕΝΕΡΓΗΤΙΚΟ						
ΙΙ. Ενσώματες ακινητοποιήσεις:						
3. Κτίρια και τεχνικά έργα	192.820,65	67.048,43	125.772,22	191.749,43	55.899,09	135.850,34
4. Μηχ/τα - Τεχνικές Εγκαταστ. και λοιπός μηχαν. εξοπλισμός	9.239,04	6.357,67	2.881,37	6.809,04	5.809,78	999,26
6. Επιπλα και λοιπός Εξοπλισμός	157.579,58	146.105,81	11.473,77	145.350,12	129.722,34	15.627,78
Σύνολο Ακινητοποιήσεων (ΓΙΙ)	359.639,27	219.511,91	140.127,36	343.908,59	191.431,21	152.477,38
ΙΙΙ. Συμμ/χές & άλλες μακροπρόθ. χρηματοοικονομικές απαιτήσεις:						
7. Λοιπές Μακροπρόθεσμες Απαιτήσεις			3.367,23			3.538,00
Σύνολο Παγίου Ενεργητικού (ΓΙΙ+ΓΙΙΙ)			143.494,59			156.015,38
Δ. ΚΥΚΛΟΦΟΡΟΥΝ ΕΝΕΡΓΗΤΙΚΟ						
ΙΙ. Απαιτήσεις:						
1. Πελάτες			977.548,68			603.665,80
11. Χρεώστες Διάφοροι			132,02			4.091,58
12. Λογαρ. Διαχειρίσεως προκατ. και πιστώσεων			1.234,65			208,43
			978.915,35			607.965,81
IV. Διαθέσιμα						
1. Ταμείο			2.300,81			2.300,81
3. Καταθέσεις Οψεως και Προθεσμίας			673.262,09			298.103,74
			675.562,90			300.404,55
Σύνολο Κυκλοφ. Ενεργητ. (ΔΙΙ+ΔΙV)			1.654.478,25			908.370,36
Γενικό Σύνολο Ενεργητικού (Β+Γ+Δ)			1.800.636,47			1.069.019,83
ΛΟΓΑΡΙΑΣΜΟΙ ΤΑΞΕΩΣ ΧΡΕΩΣΤΙΚΟΙ						
2. Χρεωστικοί λογαριασμοί εγγυήσεων και εμπράγματων ασφαλειών			1.798.328,47			1.527.900,95
4. Λοιποί λογαριασμοί τάξεως			105.160,84			140.782,75
			1.903.489,31			1.668.683,70

ΠΑΘΗΤΙΚΟ	Ποσά κλειομ. χρήσ. 2005	Ποσά προηγ. χρήσ. 2004
Α. ΙΔΙΑ ΚΕΦΑΛΑΙΑ		
Ι. Κεφάλαιο Μετοχικό (118.642 μετοχές των 2,93 Ευρώ)		
1. Καταβλημένο	347.621,06	347.621,06
IV. Αποθεματικά κεφάλαια:		
1. Τακτικό αποθεματικό	5.135,74	5.135,74
V. Αποτελέσματα εις νέο:		
Υπόλοιπο ζημιών χρήσεως εις νέο	-5.921,43	-17.816,23
Υπόλοιπο ζημιών προηγ. χρήσεων	-10.172,95	-9.834,54
	-16.094,38	-27.650,77
Σύνολο ιδίων κεφαλαίων	336.662,42	325.106,03
Γ. ΥΠΟΧΡΕΩΣΕΙΣ		
Ι. Μακροπρόθεσμες Υποχρεώσεις:		
8. Λοιπές μακροπρόθεσμες υποχρεώ	0,00	963,65
ΙΙ. Βραχυπρόθεσμες Υποχρεώσεις:		
1. Προμηθευτές	65.779,72	32.145,70
5. Υποχρεώσεις από φόρους - τέλη	29.315,60	35.707,66
6. Ασφαλιστικοί Οργανισμοί	2.797,86	2.674,60
11. Πιστωτές διάφοροι	1.365.580,15	672.278,19
	1.463.473,33	742.806,15
Σύνολο Υποχρεώσεων (ΓΙ+ΓΙΙ)	1.463.473,33	743.769,80
Δ. ΜΕΤΑΒΑΤΙΚΟΙ ΛΟΓ. ΠΑΘΗΤΙΚΟΥ		
2. Εξοδα χρήσεως δουλευμένα	500,72	144,00
Γενικό Σύνολο Παθητικού (Α+Γ+Δ)	1.800.636,47	1.069.019,83
ΛΟΓΑΡΙΑΣΜΟΙ ΤΑΞΕΩΣ ΠΙΣΤΩΤΙΚΟΙ		
2. Πιστωτικοί λογαρ. εγγυήσεων και εμπράγματων ασφαλειών	1.798.328,47	1.527.900,95
4. Λοιποί λογαριασμοί τάξεως	105.160,84	140.782,75
	1.903.489,31	1.668.683,70

ΚΑΤΑΣΤΑΣΗ ΛΟΓΑΡΙΑΣΜΟΥ ΑΠΟΤΕΛΕΣΜΑΤΩΝ ΧΡΗΣΕΩΣ
31ης ΔΕΚΕΜΒΡΙΟΥ 2005 (1 ΙΑΝΟΥΑΡΙΟΥ - 31 ΔΕΚΕΜΒΡΙΟΥ 2005)

		Ποσά κλειομ. χρήσ. 2005		Ποσά προηγ. χρήσ. 2004
Ι. ΑΠΟΤΕΛΕΣΜΑΤΑ ΕΚΜΕΤΑΛΛΕΥΣΕΩΣ				
Κύκλος εργασιών (πωλήσεις)		704.880,75		688.969,49
Μείον: Κόστος πωλήσεων		534.218,38		556.017,25
Μικτά Αποτελ/τα (κέρδη) εκμεταλλεύσεως		170.662,37		132.952,24
Μείον: 1. Εξοδα διοικητικής λειτουργίας	153.777,68		161.068,49	
3. Εξοδα λειτουργίας διαθέσεως	15.499,24	169.276,92	22.154,98	183.223,47
Μερικά αποτελ/τα (κέρδη ή ζημιές) εκμεταλ.		1.385,45		-50.271,23
Πλέον: 4. Πιστωτικοί τόκοι & συναφή έσοδα	5.514,84		3.275,86	
Μείον: 3. Χρεωστικοί τόκοι & συναφή έξοδα	16.215,12	-10.700,28	15.409,87	-12.134,01
Ολικά αποτελ/τα (ζημιές) εκμεταλλεύσεως		-9.314,83		-62.405,24
ΙΙ. Πλέον: Εκτακτα αποτελέσματα				
1. Εκτακτα και ανόργανα έσοδα	26.865,11		70.158,68	
Μείον: 1. Εκτακτα και ανόργανα έξοδα	72,46	26.792,65	1.931,62	68.227,06
Οργανικά & έκτακτα αποτελ. (κέρδη)		17.477,82		5.821,82
Μείον: Σύνολο αποσβέσ. πάγιων στοιχείων	20.903,56		26.735,81	
Μείον: Οι από αυτές ενσώμ. στο λειτ/κό κόστος	20.903,56	0,00	26.735,81	0,00
ΚΑΘΑΡΑ ΑΠΟΤΕΛ/ΤΑ (κέρδη) ΧΡΗΣΕΩΣ ΠΡΟ ΦΟΡΩΝ		17.477,82		5.821,82

ΠΙΝΑΚΑΣ ΔΙΑΘΕΣΕΩΣ ΑΠΟΤΕΛΕΣΜΑΤΩΝ

	Ποσά κλειομ. χρήσ. 2005	Ποσά προηγ. χρήσ. 2004
Καθαρά αποτελ. (κέρδη) χρήσεως	17.477,82	5.821,82
Μείον: Υπόλοιπο αποτελεσμάτων (ζημιών) προηγ. χρήσεων	-27.650,77	-15.656,36
Μείον: Διαφορές φορολογικού ελέγχου προηγ. χρήσεων	0,00	-14.774,00
Σύνολο	-10.172,95	-24.608,54
Μείον: 1. Φόρος εισοδήματος	5.921,43	3.042,23
Ζημιές εις νέο	-16.094,38	-27.650,77

ΣΗΜΕΙΩΣΗ: Η αναπροσαρμογή της αξίας των ακινήτων έγινε την 31η Δεκεμβρίου 2004 σύμφωνα με τον Ν. 2065/92.

Ο Πρόεδρος του Δ.Σ.
ΙΩΑΝΝΗΣ ΙΑΤΡΙΔΗΣ

Ο Αντιπρόεδρος
ΠΑΝΑΓΙΩΤΗΣ ΚΥΡΙΑΚΟΥΛΗΣ

Ο Προϊστάμενος του Λογιστηρίου
ΓΙΑΝΝΗΣ ΤΣΙΓΑΡΟΣ
ΑΡ. ΑΔΕΙΑΣ Α' ΤΑΞΗΣ 3258

Ηλεκτρονική Στοιχειοθεσία & Δημοσιεύσεις Ισολογισμών «Η ΔΡΑΣΙΣ», Τηλ. 63.790 - 64.393 - 64.200 κ. Μαριά

ΔΡΑΣΙΣΠΟΡ

Δευτέρα 15 Μαϊου 2006

• Τηλ: 63790, 64393, 68761 • Fax: 63393

ΤΗΣ ΕΛΕΙΠΕ Η ΤΥΧΗ...

Η Ρόδος έχασε (0-1) από τον Ατσαλένιο που δεν ήταν καλύτερός της

(Σελ. 42)



ΤΟ ΠΑΘΗΜΑ ΔΕΝ ΕΓΙΝΕ ΜΑΘΗΜΑ ΓΙΑ ΤΟΝ ΔΙΑΓΟΡΑ

Κέρδιζε 2-0 στη Χαλκίδα και έχασε 3-2

(Σελ. 43)



ΚΟΛΟΣΣΟΣ

Περασμένοι ...ξεχασμένοι!

Αυτοί που ήρθαν στη Ρόδο αλλά δεν έπαιξαν ποτέ σε επίσημο παιχνίδι...

(Σελ. 45)

Ο ΚΛΕΑΝΘΗΣ ΠΑΝΗΓΥΡΙΣΕ ΤΗΝ ΑΝΟΔΟ!



(Φωτορεπορτάζ στις σελίδες 52-53)

Νικητής στο μπαράζ ο Πολύστρατος Λαέρμων

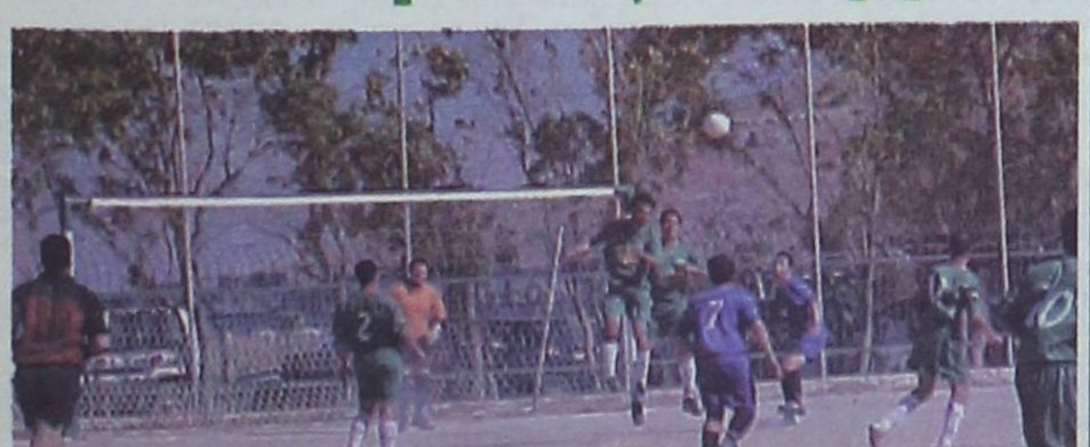

(Σελ. 56)

Ο Αστέρας Π. κέρδισε τον Α.Σ. Ρόδος στο παιδικό

(Σελ. 48)

Συνέντευξη με τον Βαγγέλη Χατζηαντωνίου

(Σελ. 49)

Καλές επιδόσεις στα «Φιλίνεια» της Κω

(Σελ. 50)

Γ' ΕΘΝΙΚΗ

Ρόδος

ΕΠΙΜΕΛΕΙΑ: ΔΗΜΗΤΡΗΣ ΔΡΑΓΑΤΗΣ
e-mail: dd@12soccer.gr

ΤΟ ΓΕΓΟΝΟΣ ΤΟΥ ΑΓΩΝΑ

Ο Γιώργος Στράντζαλης ήταν αναμφίβολα το πρόσωπο της χθεσινής αναμέτρησης του δημοτικού σταδίου. Και μόνο το γεγονός ότι τερμάτισε μια τόσο μεγάλη ποδοσφαιρική καριέρα είναι κάτι πολύ σημαντικό, πόσο μάλλον αφού έγινε στην ομάδα της πόλης μας. Ο συμπαθής Γιώργος στα 37 του λοιπόν χρόνια, κρέμασε τα ποδοσφαιρικά του παπούτσια περνώντας και επίσημα στο επάγγελμα του προπονητή, αυτό που με επιτυχία ασκεί εδώ και μερικούς μήνες. Τον Γιώργο Στράντζαλη τίμησαν (με μια πλακέτα και ανθοδέσμη) η διοίκηση της ΠΑΕ Ρόδος καθώς και ο Σύνδεσμος Φιλάθλων «η Κακιά Σκάλα». Ο Στράντζαλης αγωνίστηκε τιμητικά με το περιβραχιόνιο του αρχηγού για δέκα περίπου λεπτά και εν συνεχεία έδωσε τη θέση του (και το περιβραχιόνιο) στον Σταμάτη Καντιμοίρη.

Της έλειπε η τύχη...

Η Ρόδος γνώρισε την ήττα (0-1) από τον Ατσαλένιο, που δεν ήταν καλύτερός της

ΔΗΜΟΤΙΚΟ ΣΤΑΔΙΟ ΡΟΔΟΥ.-

Με ήττα ολοκλήρωσε τις εντός έδρας υποχρεώσεις της η Ρόδος. Οι «πράσινοι» του Γιώργου Στράντζαλη έχασαν χθες στο δημοτικό στάδιο από τον Ατσαλένιο με 1 – 0 και προσγειώθηκαν έτσι μετά την πολύ καλή πορεία και τα θετικά αποτελέσματα του τελευταίου διαστήματος. Η ομάδα της πόλης μας πάντως δεν άξιζε αυτή την ήττα καθώς και στο χθεσινό παιχνίδι μπορεί να μην εντυπωσίασε, όμως δεν ήταν χειρότερη του Ατσαλένιου σε κανένα σημείο του παιχνιδιού. Ίσα ίσα που στο μεγαλύτερο διάστημα του αγώνα και περισσότερες ευκαιρίες δημιούργησε και έλεγχε τον ρυθμό της αναμέτρησης. Ουσιαστικά οι γηπεδούχοι πλήρωσαν μια χαλάρωση στις αρχές της επανάληψης, διάστημα στο οποίο οι φιλοξενούμενοι σημείωσαν το μοναδικό τους τέρμα και «κλείδωσαν» έτσι τον αγώνα.

Το πρώτο ημίχρονο

Κάτω από πολύ ζέστη και παρουσία ελάχιστων θεατών δεν ήταν και ό,τι καλύτερο για τους είκοσι δυο ποδοσφαιριστές προκειμένου να παίξουν ποιοτικό ποδόσφαιρο. Αν και τουλάχιστον από πλευράς Ρόδου υπήρχε η διάθεση για να παίξουν και πάλι καλά, η περισσότερη ώρα του πρώτου ημιχρόνου, θύμιζε αγγαρεία. Οι «πράσινοι» είχαν την υπεροχή και έλεγχαν χωρίς να δυσκολεύονται τον ρυθμό του παιχνιδιού. Ο Ατσαλένιος στηρίχθηκε κυρίως σε επιθετικές εξάρσεις οι οποίες πάντως δεν ήταν και ιδιαίτερα επικίνδυνες για την εστία των γηπεδούχων πλην μιας φοράς που ο Γιόσεφ έφθασε μια ανάσα από το να σκοράρει και να ανοίξει το σκορ.

Ειδικά από τα μέσα του πρώτου ημιχρόνου και μετά, η Ρόδος ήταν η απόλυτη κυρίαρχος του παιχνιδιού και με λίγη παραπάνω προσπάθεια θα μπορούσε να ανοίξει το σκορ. Δυο φορές μάλιστα κόπηκε ο Μητράκας με οφσάιντ που αμφισβητήθηκαν ενώ έφευγε με προϋποθέσεις από τη δεξιά πτέρυγα.



Η επανάληψη

Στις αρχές της επανάληψης ήταν φανερό πως σε σχέση με το πρώτο ημίχρονο η ποιότητα του παιχνιδιού είχε πέσει κατακόρυφα. Μαζί με αυτή έπεσε κάπως και ο ρυθμός της Ρόδου με αποτέλεσμα να το εκμεταλλευτεί ο Ατσαλένιος και χωρίς να εντυπωσιάσει να μπορέσει να φθάσει στην επιτυχία ενός τέρματος ανοίγοντας το σκορ στο 61'. Από εκεί και πέρα, οι γηπεδούχοι αφυπνίστηκαν και πάλι και προσπάθησαν να βγουν μπροστά αναζητώντας την ισοφάριση. Κατάφεραν να πάρουν σύντομα την πρωτοβουλία των κινήσεων, όμως έδειξαν νευρικοί με αποτέλεσμα να υποπέσουν σε πολλά λάθη. Ιδιαίτερα από το 75' και μετά οι παίκτες του Γιώργου Στράντζαλη ήταν και πάλι οι κυρίαρχοι του παιχνιδιού.

Το γκολ

Στο 61' ο Σταμάτης Καντιμοίρης γύρισε λανθασμένα την μπάλα στον Κλιάφα με αποτέλεσμα να παρεμβληθεί ο Ουμ και να την κερδίσει. Αφού έκανε ωραία προσποίηση σέντραρε και ο Αργέντης από το ύψος του πέναλτι με πλασέ δεν είχε κανένα πρόβλημα να στείλει την μπάλα στα δίχτυα ανοίγοντας το σκορ.

Οι καλύτερες φάσεις

Στο 9' ο Καρκαλέτσης κέρδισε τις κόντρες και μπήκε από πλάγια στη μεγάλη περιοχή αλλά το πλασέ που επιχείρησε υπό πίεση ήταν άστοχο με αποτέλεσμα να περάσει η μπάλα δίπλα από το δεξί δοκάρι.

Στο 17' μετά από ωραία πάσα που έγινε στην πλάτη της άμυνας της Ρόδου, ο Ουμ βγήκε μόνος του σε θέση τετ α τετ. Ο έγχρωμος παίκτης των φιλοξενούμενων σούταρε συρτά, όμως η μπάλα δεν του έκανε τα χατίρια και πέρασε ελάχιστα δίπλα από το αριστερό δοκάρι για να καταλήξει άουτ.

Στο 26' μετά από εκτέλεση κόρνερ του Δερμιτζάκη, ο Αθανασίου έκανε το πλασέ πάνω στην κίνηση από την καρδιά της αντίπαλης άμυνας αλλά την μπάλα μπλόκαρε ο τερματοφύλακας του Ατσαλένιου που ήταν σωστά τοποθετημένος.

Στο 41' από πάσα του Μητράκα ο Γιώργος Καντιμοίρης πλάσαρε μέσα από την περιοχή. Ο Αθανασίου έκανε βουτιά για να αποκρούσει χωρίς να τα καταφέρει, όμως η μπάλα διώχθηκε από αμυντικό που ήταν δίπλα πριν καταλήξει στην εστία.

Στο 43' ο Αγγελόπουλος «έβγαλε» ωραία σέντρα από τα αριστερά και ο Γιώργος Καντιμοίρης πήρε την κεφαλιά, όμως η μπάλα πέρασε δίπλα από το αριστερό δοκάρι και κατέληξε και πάλι άουτ.

Στο 57'μετά από ωραία αντεπίθεση, ο Καρκαλέτσης πάσαρε στον Γιώργο Καντιμοίρη ο οποίος με δυνατό σουτ από πάρα πολύ καλό σημείο έστειλε την μπάλα ψηλά πάνω από το οριζόντιο δοκάρι (άουτ).

Καλύτεροι της Ρόδου οι Αθανασίου, Μητράκας και Μακρυδημήτρης. Προσπάθησαν από τους φιλοξενούμενους οι Αργέντης, Ουμ και Ταουσιάνης

Παράπονα από τον διαιτητή κ. Σφήκα (Κουρκούνας, Γκόνιας) από τον Σύνδεσμο της Αθήνας έχει η Ρόδος.

ΡΟΔΟΣ: Ροδανάκης (21' λ.τ. Κλιάφας), Αγγελόπουλος, Δερμιτζάκης, Πάττας, Στράντζαλης (10' Σταμάτης Καντιμοίρης, 65' Σίλβα), Μακρυδημήτρης, Ναλμπάντης, Αθανασίου, Μητράκας, Καρκαλέτσης, Γιώργος Καντιμοίρης

ΑΤΣΑΛΕΝΙΟΣ: Αθανασίου, Ματθαιάκης (78' Πολεμαρχάκης), Λεκάκης, Ουμ (92' Αποστολάκης), Αργέντης, Διγενής, Τζανής, Ανυφαντάκης, Κ.Ορφανουδάκης, Φραγκουδάκης (90' Μιχελάκης), Ταουσιάνης

Στράντζαλης: Αναλαμβάνω την ευθύνη της ήττας...

Στο αντίο του Γιώργου Στράντζαλη από την ενεργό δράση, στάθηκε περισσότερο ο προπονητής του Ατσαλένιου **Παύλος Δερμιτζάκης** κατά την διάρκεια της συνέντευξης τύπου. Μεταξύ άλλων, είπε και τα ακόλουθα:

«Καλωσορίζω και επίσημα τον Γιώργο Στράντζαλη στην προπονητική. Το ποδόσφαιρο χάνει έναν πολύ καλό παίκτη και άνθρωπο όμως τον κερδίζει η προπονητική που πιστεύω ότι στην εποχή μας τον έχει περισσότερο ανάγκη. Εύχομαι να κάνει ακόμα μεγαλύτερη καριέρα καθώς έχει τα φόντα. Απλά χρειάζεται στήριξη και θεωρώ ότι στην ομάδα της Ρόδου την έχει. Όσον αφορά το παιχνίδι τώρα, ξέραμε τις δυσκολίες του καθώς έπρεπε να παίξουμε κόντρα σε μια ομάδα που είχε θετικές εμφανίσεις και αποτελέσματα το τελευταίο διάστημα. Παίξαμε με μια έξυπνη τακτική και μπορέσαμε να δημιουργήσουμε τις προϋποθέσεις για να σκοράρουμε. Πανηγυρίσαμε τη νίκη διότι ήταν η δεύτερη εκτός έδρας αλλά και γιατί μας δίνει ελπίδες να κατακτήσουμε την τιμητική 4η θέση της βαθμολογίας. Και επειδή ζούμε στην Ελλάδα ακούγονται διάφορα σενάρια ότι μπορεί η θέση αυτή να μας επιτρέψει να διεκδικήσουμε ακόμα και την άνοδο στη Β' Εθνική Κατηγορία»

Γιώργος Στράντζαλης (Ρόδος):

«Αναλαμβάνω την ευθύνη για την ήττα. Ίσως να ασχοληθήκαμε όλη την εβδομάδα περισσότερο με το δικό μου θέμα και λιγότερο με το παιχνίδι. Κατορθώσαμε στο πρωτάθλημα μετά από ένα πολύ δύσκολο ξεκίνημα να ανέβουμε πιο ψηλά στη βαθμολογία. Παρά το ότι είχαμε εμείς τις προϋποθέσεις για να βάλουμε το γκολ, το καλό στήσιμο του Ατσαλένιου, του έδωσε τη νίκη. Πιστεύω ότι αυτή η ομάδα μπορεί να φθάσει ψηλά. Είμαστε υποχρεωμένοι να πάμε στα Μέγαρα την Τετάρτη και να παρουσιάσουμε ένα καλό σύνολο παίρνοντας τους τρεις βαθμούς της νίκης» .

Γ' ΕΘΝΙΚΗ

ΔΙΑΓΟΡΑΣ

ΕΠΙΜΕΛΕΙΑ: ΔΗΜΗΤΡΗΣ ΔΡΑΓΑΤΗΣ
e-mail: dd@12soccer.gr

Ο Καλαϊτζίδης τα έβαλε με τους παίκτες του

Οι τεχνικοί των ομάδων δήλωσαν τα εξής:

Δημήτρης Καλαϊτζίδης: «Παίξαμε με αρκετούς παίκτες που είχαν λιγότερα παιχνίδια εφέτος. Ήθελα να τους δώσω ευκαιρία για να δω την κατάστασή τους.

Δυστυχώς, η συμπεριφορά τους ήταν ερασπεχνική και όχι επαγγελματική.

Όλοι οι παίκτες ευθύνονται για τα τρία γκολ που δεχθήκαμε. Στο δεύτερο, κανένας δεν μπορούσε να σταματήσει τον σκόρερ, που ξεκίνησε από το αντίπαλο τέρμα.

Έχω βγάλει τα συμπεράσματά μου. Θα δώσω την έκθεση στη διοίκηση και θα συζητήσω την ανανέωση της συνεργασίας μας.

Βάλαμε δύο ωραία τέρματα και είχαμε τις ευκαιρίες για άλλα».

• Όταν ρωτήθηκε πώς ο Διαγόρας έχασε τέσσερα παιχνίδια, στα οποία προηγήθηκε στο σκορ, απάντησε: «Κι εγώ είμαι προβληματισμένος πώς έχουν χαθεί αυτοί οι αγώνες».

Δημήτρης Λάμπρου (Χαλκίδας): «Ο Διαγόρας έβαλε δύο ωραία τέρματα. Στην πορεία καταφέραμε να γυρίσουμε το παιχνίδι και να το κερδίσουμε στις καθυστερήσεις.

Μου άρεσαν δύο-τρεις παίκτες του αντιπάλου, που κακώς βρίσκεται σε αυτή τη βαθμολογική θέση».

ΤΟ ΠΑΘΗΜΑ ΔΕΝ ΕΓΙΝΕ ΜΑΘΗΜΑ

Ο Διαγόρας κέρδιζε 2-0 στη Χαλκίδα ως το 81' και στο τέλος έφυγε ηττημένος με 3-2 τέρματα

ΧΑΛΚΙΔΑ.-

Ανταπόκριση Αλέκου Κελόγλου

Το έργο το έχουμε ξαναδεί. Ο Διαγόρας προηγήθηκε με 2 – 0 στο χθεσινό εκτός έδρας με την Χαλκίδα αλλά τελικά κατάφερε να υποκύψει και να ηττηθεί με 3 – 2 σκορπίζοντας για μια ακόμα φορά έντονο προβληματισμό. Είναι απορίας άξιο πραγματικά, το πώς μπορεί αυτή η ομάδα να προηγείται και μάλιστα με ένα άνετο σκορ και τελικά να μην κατορθώνει να πάρει ούτε τον βαθμό της ισοπαλίας. Και το θέμα είναι ότι έχει ξανασυμβεί και άλλες φορές το τελευταίο διάστημα οπότε, σύμπτωση επαναλαμβανόμενη να παύει να είναι σύμπτωση. Πλέον είναι ξεκάθαρο ότι στην ομάδα της πόλης μας κάτι δεν πάει καλά εκ των έσω και για την κατάσταση αυτή επιβάλλεται να πάρει θέση η διοίκηση καθώς η ομάδα έτσι σε καμία περίπτωση δεν μπορεί να προχωρήσει μπροστά. Όλοι πλέον θεωρούν δεδομένο ότι το πρόβλημα ολοένα και θα διογκώνεται.

Όπως δείχνουν τα πράγματα αυτό που φαίνεται πως δεν έχουν οι παίκτες του Διαγόρα είναι η καλή ψυχολογία, κάτι που δεν τους επιτρέπει να κρατήσουν ένα υπέρ τους αποτέλεσμα και να σώσουν τα προσχήματα. Το κακό κλίμα που υπάρχει στην ομάδα και που έχει να κάνει ξεκάθαρα με τις σχέσεις των παικτών και του προπονητή Δημήτρη Καλαϊτζίδη, βγαίνει στον αγωνιστικό χώρο ολοένα και περισσότερο με αποτέλεσμα να την πληρώνει η ομάδα. Στη Χαλκίδα μετά το 0 – 2 ήταν σαν να μην ήθελαν οι ίδιοι οι παίκτες του Διαγόρα να κερδίσουν. Παρουσίασαν ένα εντελώς διαφορετικό πρόσωπο σαν να περίμεναν το μοιραίο χωρίς να αντιδρούν. Μάλιστα όπως ήταν τα πράγματα, αν υπήρχε και άλλος χρόνος το σκορ θα μπορούσε να πάρει ακόμα και διαστάσεις θριάμβου για τους γηπεδούχους. Οι 150 περίπου θεατές που έδωσαν το παρών στο γήπεδο δεν πίστευαν στα μάτια τους. Στο τελευταίο ημίωρο έγινε η πλήρης ανατροπή και έτσι ο κόσμος αποζημιώθηκε και μάλιστα με το παραπάνω. Καλύτερα δεν θα μπορούσε να γίνει για τους γηπεδούχους.



Ο προπονητής Δημήτρης Καλαϊτζίδης (αριστερά) έχει ευθύνες για την κατάσταση του Διαγόρα

Τα γκολ

Στο 58' οι «κυανέρυθροι» άνοιξαν το σκορ όταν ο Στεργαλάς εκμεταλλεύτηκε τη σέντρα στο Σπάρταλη και με κοντινό σουτ έστειλε τη μπάλα στα δίχτυα του Παπαδόπουλου. Σαν σε... ριπλέι του πρώτου τέρματος ήρθε το δεύτερο γκολ από τους φιλοξενούμενους, επτά λεπτά αργότερα, πάλι από τον Στεργαλά. Η αντεπίθεση των Ευβοιωτών ξεκίνησε στο 81'. Ο Μπαγκαγιόκο που είχε περάσει ως αλλαγή στο παιχνίδι, εκμεταλλεύτηκε τη σύγχυση στα καρέ των Ροδίων και μείωσε με πλασέ. Τέσσερα λεπτά αργότερα, ήρθε το γκολ που αρκούσε για να ξεσηκώσει τον κόσμο στην εξέδρα. Ο Ζαβάτσκι πήρε την μπάλα από το χώρο του κέντρου και αφού «χόρεψε» τέσσερις αμυντικούς εξαπέλυσε ένα σουτ «κεραυνό» από το ύψος της περιοχής ισοφαρίζοντας σε 2-2. Η ολική επαναφορά των γηπεδούχων ολοκληρώθηκε στο πρώτο λεπτό των καθυστερήσεων με τον Λαζάρου να «κρεμάει» με ψηλοκρεμαστό πλασέ τον Κεφάλα. Η εικόνα του δευτέρου ημιχρόνου ήταν αντιστρόφως ανάλογη με την αντίστοιχη του πρώτου. Μοναδική αξιοσημείωτη φάση του α' μέρους ήταν αυτή του 45' όταν ο Μπόκαρης με σουτ έξω από την περιοχή έστειλε τη μπάλα στο οριζόντιο δοκάρι.

Καλή η διαιτησία της Κυριού (Αρκαδίας), η οποία έδειξε την κίτρινη κάρτα στους Παπαϊωάννου, Μαλλιάκα, Στεργαλά και Σαλαμαστράκη.

ΧΑΛΚΙΔΑ/ΛΗΛΑΣ: Παπαδόπουλος, Γουλέτας, Μπόκαρης, Θεοδωρέλλης, Θωμάς, Ζαβάτσκι, Ντελέκος (65' Μπαγκαγιόκο), Τσούκλης (75' Βακουφάρης), Παπαϊωάννου (65' Μπάλαϊτς), Λαζάρου, Γκούμας

ΔΙΑΓΟΡΑΣ: Κεφαλάς, Μαλλιάκας, Σαλαμαστράκης, Παπαδημήτρης, Σπάρταλης (86' Χατζής), Γκέρτσακ, Στεργαλάς, Μοσχής, Κοσκινιάτης (81' Γιόνοβιτς), Μαϊλής, Σίμπαλιν.

Πολλά θα κριθούν μεθαύριο

Την τελευταία αγωνιστική που θα γίνει μεθαύριο θα κριθούν η δεύτερη και η τρίτη θέση του βαθμολογικού πίνακα της Γ' Εθνικής Κατηγορίας όπως προέκυψε μετά από τα παιχνίδια της χθεσινής 33ης αγωνιστικής του πρωταθλήματος. Ένα μικρό προβάδισμα έχει ο Εθνικός, ο οποίος πήρε σπουδαία νίκη στη Ριζούπολη 1-0 επί του Απόλλωνα με γκολ του Μοράλες στο... όγδοο λεπτό των καθυστερήσεων, την ώρα που ο Μεσσηνιακός έμενε στο 1-1 με τον Αχαρναϊκό στο Μενίδι. Την Τετάρτη οι δύο ομάδες παίζουν μεταξύ τους με γηπεδούχο τον Εθνικό, όπου και θα κριθεί η απευθείας άνοδος.

Όλα τα αποτελέσματα της αγωνιστικής είναι τα ακόλουθα:

Θύελλα Πατρών-Ιωνία Χανίων 2-2
Λήλας/Χαλκίδα-Διαγόρας 3-2
Αγ. Δημήτριος-Κερατσίνι 1-1
Παναιτωλικός-Αιολικός 3-2
Απόλλων-Εθνικός 0-1
Ρόδος-Ατσαλένιος 0-1
Αχαρναϊκός-Μεσσηνιακός 1-1
Αχαϊκή-Βύζας 0-2 (α. α)
Ρεπό είχε ο Αστέρας Τρίπολης

Η ΕΠΟΜΕΝΗ ΑΓΩΝΙΣΤΙΚΗ

Ατσαλένιος – Αχαρναϊκός
Εθνικός – Μεσσηνιακός
Βύζας – Ρόδος
Ιωνία – Απόλλων Αθηνών
Αιολικός –Αχαϊκή
Διαγόρας – Θύελλα Πατρών
Αστέρας – Παναιτωλικός
Κερατσίνι – Χαλκίδα
• Ρεπό θα έχει ο Άγιος Δημήτριος

Γ' Εθνική 1ος Ομιλος - Η Βαθμολογία από το www.12soccer.gr

	ΟΜΑΔΕΣ	ΒΑΘΜΟΙ			ΤΕΡΜΑΤΑ									ΑΓΩΝΕΣ			ΝΙΚΕΣ-ΙΣΟΠΑΛΙΕΣ-ΗΤΤΕΣ								
		Συν	Εντ	Εκτ	Συνολο			Εντός			Εκτός			Συν	Εντός	Εκτός	Συνολο			Εντός			Εκτός		
					Υπε	Κατ	Δια	Υπε	Κατ	Δια	Υπε	Κατ	Δια				Νι	Ισ	Ητ	Νι	Ισ	Ητ	Νι	Ισ	Ητ
1η	Αστέρας Τρίπολης	70	37	33	54	18	36	33	7	26	21	11	10	31	15	16	21	7	3	11	4	0	10	3	3
2η	Εθνικός Πειραιώς	65	34	31	43	13	30	28	7	21	15	6	9	31	15	16	18	11	2	10	4	1	8	7	1
3η	Μεσσηνιακός	62	38	24	36	21	15	20	7	13	16	14	2	31	16	15	18	8	5	12	2	2	6	6	3
4η	Ατσαλένιος	51	41	10	46	35	11	33	5	28	13	30	-17	31	15	16	15	6	10	13	2	0	2	4	10
5η	Χαλκίδα /Λήλας Βασιλικού	49	36	13	44	28	16	30	11	19	14	17	-3	31	16	15	14	7	10	11	3	2	3	4	8
6η	Θύελλα Πατρών	45	30	15	34	33	1	17	8	9	17	25	-8	31	16	15	12	9	10	8	6	2	4	3	8
7η	Παναιτωλικός	45	34	11	32	25	7	25	12	13	7	13	-6	31	16	15	12	9	10	10	4	2	2	5	8
8η	Π.Α.Ε. Αχαρναϊκος	42	32	10	36	35	1	22	12	10	14	23	-9	31	16	15	11	9	11	9	5	2	2	4	9
9η	Π.Α.Ε. Διαγόρας	42	22	20	33	34	-1	12	9	3	21	25	-4	31	15	16	11	9	11	5	7	3	6	2	8
10η	Π.Α.Ε. Ρόδος	38	30	8	35	35	0	22	13	9	13	22	-9	31	16	15	9	11	11	8	6	2	1	5	9
11η	Αγιος Δημήτριος	37	29	8	27	31	-4	22	12	10	5	19	-14	32	16	16	8	13	11	8	5	3	0	8	8
12η	Αιολικός Μυτιλήνης	37	25	12	30	34	-4	21	13	8	9	21	-12	31	15	16	10	7	14	7	4	4	3	3	10
13η	Βύζας Μεγάρων	35	24	11	24	33	-9	17	11	6	7	22	-15	31	15	16	8	11	12	6	6	3	2	5	9
14η	Απόλλων Αθηνών	34	25	9	22	41	-19	13	11	2	9	30	-21	31	16	15	9	7	15	7	4	5	2	3	10
15η	Κερατσίνι	23	14	9	16	41	-25	10	18	-8	6	23	-17	31	15	16	4	11	16	3	5	7	1	6	9
16η	Ιωνία 2000	22	19	3	28	57	-29	20	20	0	8	37	-29	31	15	16	5	7	19	5	4	6	0	3	13
17η	Αχαική	17	13	7	22	48	-26	15	26	-11	7	22	-15	31	16	15	4	8	19	3	4	9	1	4	10

Προβληματισμός στον Ιάλυσο για τις μετακινήσεις...

Εντονη φημολογία, ότι η ΕΠΟ δεν θα δίνει ούτε το 50% των εξόδων



Το θέμα των μετακινήσεων ενόψει της νέας αγωνιστικής περιόδου ήταν ένα από τα βασικά θέματα συζήτησης των μελών του διοικητικού συμβουλίου του Ιάλυσου κατά τη διάρκεια της σαββατιάτικης συγκέντρωσης τους η οποία κράτησε περίπου τρεις ώρες. Το συμπέρασμα που βγήκε, είναι ότι υπάρχει ένας έντονος προβληματισμός που πηγάζει από την έντονη φημολογία πως η Ελληνική Ποδοσφαιρική Ομοσπονδία δεν θα καλύπτει στο νέο πρωτάθλημα ούτε και το 50% των εξόδων, όπως έγινε φέτος. Αυτό θα είναι πάρα πολύ άσχημο όχι μόνο για τον Ιάλυσσο (και για τον πρωταθλητή Δωδεκανήσου Κλεάνθη Παραδεισίου) αλλά και για όλες τις υπόλοιπες νησιωτικές ομάδες που θα επωμιστούν πολύ μεγάλο βάρος. Τα μέλη της διοίκησης του Ιάλυσου δεν πρόκειται να μείνουν με σταυρωμένα τα χέρια και θεωρείται δεδομένο ότι θα αντιδράσουν. Και προς την ΕΠΟ και προς τους βουλευτές μας ζητώντας να παραμείνει τουλάχιστον η κατάσταση ως έχει αυτή την στιγμή.

Οι οφειλές προς τους παίκτες

Κατά τα άλλα, συζητήθηκε αναλυτικά το θέμα που έχει να κάνει με όλες τις οφειλές προς τους ποδοσφαιριστές οι οποίες θα καλυφθούν το αμέσως επόμενο διάστημα και ενδεχομένως και μέσα σε αυτή την εβδομάδα.

Όπως έγινε γνωστό, θα καλυφθούν πρώτα όλες οι υποχρεώσεις προς τους παίκτες –οι οποίες ελέγχονται πλήρως από τους διοικούντες και δεν υπάρχει κανένα πρόβλημα και εν συνεχεία θα ξεκινήσει ο σχεδιασμός για το χτίσιμο του νέου ρόστερ της ομάδας.

Κύκλο επαφών αρχίζει ο Μαχλής

Επαφές με διάφορους επιχειρηματίες και παλιούς παράγοντες του συλλόγου αναμένεται να ξεκινήσει άμεσα ο πρόεδρος του Κλεάνθη Παραδεισίου, Στεμάτης Μαχλής.

Σκοπός του είναι η εύρεση προσώπων που θα μπορέσουν να πλαισιώσουν το νέο διοικητικό συμβούλιο της ομάδος ενόψει της συμμετοχής της στο Περιφερειακό πρωτάθλημα για πρώτη φορά στην ιστορία της.



Πολλή δουλειά θα έχει να κάνει από δω και πέρα ο πρόεδρος του Κλεάνθη Σταμάτης Μαχλής

Είναι γνωστό ότι η θητεία της διοίκησης του κ. Μαχλή ολοκληρώνεται στο τέλος του μήνα, όμως ο ίδιος εάν βρει τους κατάλληλους συνεργάτες προτίθεται να διεκδικήσει τη θέση του προέδρου εκ νέου.

Στο μεταξύ ο κ. Μαχλής περιμένει με μεγάλη αγωνία και το ραντεβού με τον δήμαρχο Πεταλούδων κ. Κορδίνα ούτως ώστε να ξεκαθαρίσει και τη βοήθεια του Δήμου τη νέα σεζόν.

Οσον αφορά τα αγωνιστικά θέματα τώρα, η ομάδα θα συνεχίσει τις προπονήσεις μέχρι το τέλος του μήνα υπό τις οδηγίες του Ανδρέα Σταύρου.

Στις 28 Μαΐου έχει προγραμματιστεί ένα φιλικό παιχνίδι με τη Ρόδο στο δημοτικό στάδιο της πόλης μας το οποίο θα είναι και το αποχαιρετιστήριο της σεζόν. Εν συνεχεία θα δοθεί άδεια σε όλους ενώ παράλληλα θα ξεκινήσει και το κτίσιμο της ομάδος ενόψει της νέας αγωνιστικής περιόδου.

ΚΗΔΕΙΑ

Την πολυαγαπημένη μας σύζυγο, μητέρα, αδελφή, νύφη, θεία και εξαδέλφη



ΔΕΣΠΩ ΠΡΩΤΟΥ – ΠΑΠΑΓΕΩΡΓΙΟΥ

Δικηγόρος

(Ετών 56)

θανούσα κηδεύουμε σήμερα Δευτέρα 15/5/2006 και ώρα 4 μ.μ. από τον Ιερό Ναό Ταξιαρχών Ρόδου.

Ο σύζυγος Σάββας
Τα παιδιά
Στεργία και Μιχαλίνα
Τα αδέλφια
Κώστας-Μαρία Πρώτου,
Χριστίνα Σαββάκη
Τα πεθερικά Μιχαήλ-Παγώνα
Παπαγεωργίου
Τα ανίψια, τα εξαδέλφια
και οι λοιποί συγγενείς

ΚΗΔΕΙΑ

Τον λατρευτό μας σύζυγο, πατέρα, παππού, αδελφό και θείο



ΑΝΤΩΝΗ ΚΑΝΤΙΝΟ

(ετών 55)

κηδεύουμε σήμερα Δευτέρα 15 Μαΐου 2006 και ώρα 4 μ.μ από τον Ιερό Ναό Ταξιαρχών Νεκροταφείου Διμυλιάς.

Η σύζυγος Ελένη
Τα παιδιά
Λία - Γιώργος
Γιώργος
Τα εγγόνια, τα αδέλφια,
τα ανίψια και οι λοιποί
συγγενείς.

Φως στο τούνελ για την Α.Ε. Κως

Αισιοδοξία από τις συζητήσεις που είχε με παλαιούς παράγοντες ο Δημ. Χατζησεβαστός

Μέχρι το τέλος της εβδομάδας (το αργότερο) αναμένεται να οριστικοποιηθεί η ημερομηνία διεξαγωγής της γενικής συνέλευσης στην Αθλητική Ένωση της Κω. Σύμφωνα με τις εξελίξεις του τελευταίου διαστήματος, υπάρχει ενδιαφέρον για να αναλάβουν τις τύχες του συλλόγου, δύο παρατάξεις. Και οι δύο αποτελούνται από παλιούς παράγοντες των «βυσσινί» οι οποίοι θέλουν και πάλι να προσφέρουν τις υπηρεσίες τους και να βοηθήσουν την ομάδα τώρα που επέστρεψε στο πρωτάθλημα της Α' Κατηγορίας Δωδεκανήσου.

Χθες, το μέλος της νυν διοίκησης Δημήτρης Χατζησεβαστός, είχε την ευκαιρία να συναντηθεί και με τις δύο αυτές ομάδες και να συζητήσει μαζί τους αναλυτικά για το τι μέλλει γεννέσθαι. Ήταν άκρως εποικοδομητική η κουβέντα που έγινε και όλοι έμειναν ικανοποιημένοι. Όπως ειπώθηκε, θα ξανασυναντηθούν την προσεχή Κυριακή ούτως ώστε να ξεκαθαρίσει η ημερομηνία των εκλογών.

Αυτή τη στιγμή, η ομάδα βρίσκεται σε πάρα πολύ δύσκολη θέση και η νέα διοίκηση είναι δεδομένο πως θα έχει πάρα πολλή δουλειά να κάνει για να ετοιμάσει ενόψει της νέας αγωνιστικής περιόδου.

Δεν είναι λίγοι οι ποδοσφαιριστές που μένουν ελεύθεροι καθώς και άλλοι που επιθυμούν να συνεχίσουν την καριέρα τους αλλού, αφού δεν βλέπουν να υπάρχει μέλλον.

Περασμένοι...ξεχασμένοι!

Απ' το...σοκ με τον Αλφόνσο Άλμπερτ, τον «θεριακλή» Τζερόντ Χέντερσον μέχρι τον μικρό-Τζον (Γκίλκριστ) και τους άλλους που πέρασαν απ' το «Βενετόκλειο» και δεν ακούμπησαν...Ποιοι ήταν αυτοί που ήρθαν στη Ρόδο αλλά δεν έπαιξαν ποτέ σε επίσημο παιχνίδι με τον Κολοσσό

Β' ΜΕΡΟΣ
ΕΠΙΜΕΛΕΙΑ: ΜΑΚΗΣ ΔΟΥΒΑΛΗΣ
E-mail: makiss@otenet.gr

Ο αριθμός-ρεκόρ των 22 παικτών που χρησιμοποίησε ο Κολοσσός κατά τη διάρκεια της περασμένης αγωνιστικής περιόδου στην Α1, σαφώς και δίνει το «στίγμα» της εικόνας μίας ομάδας που προσπάθησε να βρει λύσεις ώστε να σώσει τη φετινή παρτίδα. Η στατιστική υπηρεσία του Κώστα Γαλάνη κατέγραψε 22 συμμετοχές σε επίσημα παιχνίδια του πρωταθλήματος. Στη συνέχεια του αφιερώματος της «Δ» για τη φετινή πορεία του Κολοσσού γίνεται αναφορά στους αθλητές οι οποίοι πέρασαν απ' το «Βενετόκλειο», όμως δεν φόρεσαν ποτέ τη φανέλα της ομάδας σε παιχνίδι πρωταθλήματος.

Εδώ υπάρχει μία ομάδα 6-7 παικτών οι οποίοι είτε δοκιμάστηκαν απ' τους εκάστοτε τεχνικούς του Κολοσσού και δεν έπεισαν, ή απομακρύνθηκαν απ' το νησί για διαφορετικούς λόγους.

ΤΟ ΣΟΚ ΜΕ ΤΟΝ ΑΛΜΠΕΡΤ

Ο πιο αγαπητός παίκτης των φιλάθλων του Κολοσσού στα γήπεδα της Α2 ήταν ο Αλφόνσο Άλμπερτ... Η είδηση του ντοπαρίσματος του Ισπανού σέντερ έπεσε σαν κεραυνός εν αιθρία στις τάξεις της ροδίτικης ομάδας κι αυτό γιατί κανείς δεν περίμενε ότι ο έμπειρος παίκτης θα έκανε χρήση ναδρολόνης (το πιο ισχυρό στεροειδές) σε κλινική της Βαλένθια. Ο Άλμπερτ προφανώς ξεγελάστηκε από συγκεκριμένο γιατρό και με ενέσιμη μορφή έκανε χρήση ναδρολόνης για τους πόνους στη μέση του με αποτέλεσμα μετά από τρεις μήνες (χρειάζεται διάστημα έξι μηνών για να απορροφήσει ο οργανισμός τη ναδρολόνη) να βρεθεί θετικός στο αντι-ντόπινγκ κοντρόλ. Παρά το γεγονός ότι ξεκίνησε την προετοιμασία απομακρύνθηκε δικαιολογημένα απ' την ομάδα, όμως ο Κολοσσός δεν τον ξέχασε και με δικαιολογία ότι δεν ήξερε για τη χρήση ναδρολόνης, δικαιώθηκε αρχικά αλλά τιμωρήθηκε στη συνέχεια και δεν έπαιξε ποτέ με τους Ροδίτες στην Α1.

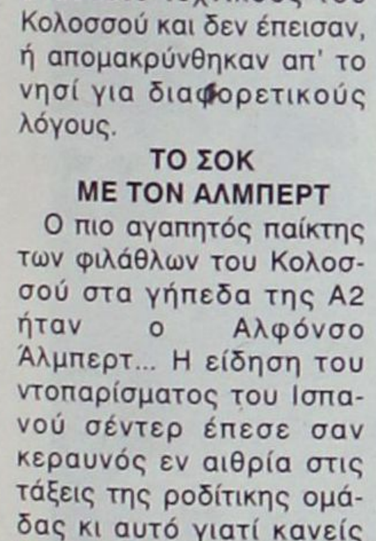

Ο Μάρτον Μπαντέρ



Ο Τζερόντ Χέντερσον αν και ήταν καλός παίκτης... είχε κακές συνήθειες

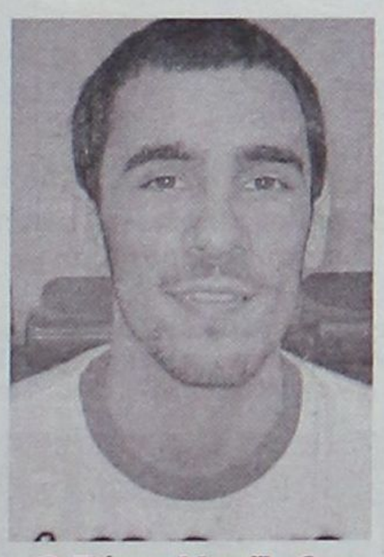

Ο Πέταρ Μιχαϊλοβιτς

Ο «ΘΕΡΙΑΚΛΗΣ» ΤΖΕΡΟΝΤ

Ανάλογη περιπέτεια (όχι όμως με ναδρολόνη) αλλά με χρήση ινδικής κάνναβης είχε ο Τζερόντ Χέντερσον, ο οποίος ήρθε στη Ρόδο για να αντικαταστήσει τον Τζον Γκίλκριστ. Οι άνθρωποι του Κολοσσού ήξεραν ότι ο πρώην παίκτης του Πανιωνίου και του Ερυθρού Αστέρα ήταν «θεριακλής», αλλά και με τεράστιες δυνατότητες... Πριν στείλουν τον 27χρονο πόϊντ-γκαρντ στο Ο.Α.Κ.Α. για να περάσει από έλεγχο αντί-ντόπινγκ κοντρόλ, οι «θαλασσί» του έκαναν ανάλογο τεστ και βρήκαν υψηλά ποσοστά ινδικής κάνναβης. Προκειμένου λοιπόν ο Κολοσσός να αποφύγει το πρόστιμο αποφάσισε να «τελειώσει» και τον Χέντερσον. Τι θυμόμαστε απ' αυτόν...Στο παιχνίδι του κυπέλλου με το Μαρούσι ο Τζερόντ ήταν σωστό «τρελοκομείο». Μάλιστα δεν δίστασε να σηκωθεί απ' τον πάγκο του Κολοσσού και να δώσει εντολές στον Βασίλη Φραγκιά. Η συμπεριφορά του από τότε ήταν περίεργη και τελικά επέστρεψε άρον-άρον στον Ερυθρό Αστέρα.



Ο Χακάν Κοσέογλου

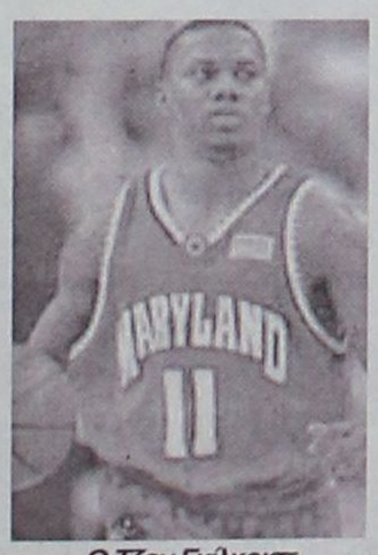

Ο Τζον Γκίλκριστ

Ο ΜΙΚΡΟΣ ΤΖΟΝ

Το προηγούμενο καλοκαίρι ο Βασίλης Φραγκιάς ταξίδεψε στην Αμερική για να παρακολουθήσει συγκεκριμένους παίκτες...Τελικά κατέληξε στον 21χρονο Τζον Γκίλκριστ, απόφοιτο του διάσημου πανεπιστημίου «Μέριλαντ». Ο νεαρός με baby face πόϊντ-γκαρντ ήρθε με όνειρα και υποσχέσεις στη Ρόδο, αλλά γρήγορα αποτέλεσε παρελθόν απ' την ομάδα χωρίς να δοκιμαστεί καν σε φιλικό παιχνίδι. Αν και τα επίσημα site του αμερικανικού μπάσκετ ανέφεραν ότι ο ίδιος πολύ σύντομα θα ήταν βασικό στέλεχος ομάδας του N.B.A. και ότι ταβάνι γι' αυτόν ήταν ο ουρανός, ο μικρός Τζον έμεινε λίγο στη Ρόδο και εν μία νυχτί έφυγε απ' το νησί με προορισμό το Ισραήλ και την Ρισόν Λε-Ζιόν.

ΑΥΤΟΙ ΠΟΥ ΔΕΝ ΕΠΕΙΣΑΝ

Κατά τη διάρκεια της περιόδου απ' το «Βενετόκλειο» πέρασαν ορισμένοι αθλητές οι οποίοι δεν κατάφεραν να πείσουν για τις ικανότητες τους και γρήγορα έφυγαν απ' το νησί γι' άλλες πολιτείες. Ο Μπόγιαν Μαλέσεβιτς ήταν ένας απ' αυτούς...Ο Σέρβος περιφερειακός δεν έπεισε τον Γιώργο Ζευγώλη και έφυγε απ' τη Ρόδο με προορισμό τη Θεσσαλονίκη και τον Ηρακλή, όπου έπαιξε μάλιστα σε δύο επίσημα παιχνίδια πριν αναχωρήσει και απ' το Ιβανώφειο. Μία άλλη περίπτωση ήταν ο Πέταρ Μιχαϊλοβιτς ο οποίος πέρασε αλλά δεν ακούμπησε απ' το «Βενετόκλειο». Ο ίδιος είχε αποφοιτήσει από κολλέγιο της Αμερικής αλλά δεν ήταν κάτι το ιδιαίτερο και έτσι δεν έμεινε στον Κολοσσό.



Ο Μπόγιαν Μαλέσεβιτς

Η ΠΕΡΙΠΤΩΣΗ ΛΑ-ΓΚΡΑΝΤΖ

Πριν αποκτηθεί ο Άντριαν Πένλαντ (ο καλύτερος μαζί με τον Τρέβον Μπράϊαντ κατά γενική ομολογία Αμερικανός του Κολοσσού) στη Ρόδο δοκιμάστηκε απ' τον Γιώργο Ζευγώλη και ο Τζερόμ Λα Γκραντζ. Μία ιδιάζουσα περίπτωση αθλητή, ο οποίος δεν ήταν κάτι το ιδιαίτερο και περισσότερη εντύπωση έκαναν τα τατουάζ που είχαν καλύψει σχεδόν όλο το μέρος του σώματος του.



Ο Τζερόμ Λα Γκραντζ



Ο Κολοσσός έπαθε σοκ με την υπόθεση του Αλμπερτ

Εξάλλου απ' το «Βενετόκλειο» πέρασαν φέτος και ένας ακόμη Βούλγαρος αθλητής, τα στοιχεία του οποίου δεν έγιναν γνωστά και φυσικά δεν...ακούμπησε στη Ρόδο. Όπως είναι εύλογο πολλά ήταν εξάλλου τα ονόματα που απασχόλησαν τους «θαλασσί» κατά τη διάρκεια της μεταγραφικής περιόδου. Ο Τούρκος Χακάν Κοσέογλου ήταν πολύ κοντά στους «θαλασσί» αλλά τελικά δεν έδωσε τα χέρια, ενώ ενδιαφέρον υπήρχε κατά τη διάρκεια της περιόδου για τους Μπαντέρ, Μόροβιτς, Τσέρανιτς και πολλούς ακόμη παίκτες, για τους οποίους ενδιαφέρθηκαν οι προπονητές του Κολοσσού...

Να βαδίσουμε στα χνάρια τους...

Απ' τη σεζόν 1999–2000, μόνο η Ολύμπια Λάρισας και ο Μακεδονικός κατάφεραν μετά τον υποβιβασμό τους να επιστρέψουν στα μεγάλα σαλόνια της Α1! Πλούσιο ρεπορτάζ της «Δ» για την πορεία των ομάδων που «έπεσαν» στην Α2

Γ' ΜΕΡΟΣ
ΕΠΙΜΕΛΕΙΑ: ΜΑΚΗΣ ΔΟΥΒΑΛΗΣ
E–mail: makiss@otenet.gr

«Δεν ξέρω αν έχουν συνειδητοποιήσει κάποιοι πόσο δύσκολο είναι να ανέβει μια ομάδα από την Α2 στην Α1. Ακόμα κι αν σβηστούν τα χρέη και η ομάδα ανέβει ξανά στην Α1, αν συμβούν όσα συνέβησαν φέτος, θα ξαναπέσει αμέσως στην Α2», υποστήριξε πρόσφατα με δηλώσεις του ο Νίκος Κούβελας, που μαζί με τον Γιώργο Γιαννουζάκο αποτέλεσαν τους παίκτες-σημαίες του Ηρακλή. Τα λεγόμενα του έμπειρου άσου δεν αντικατοπτρίζουν μόνο την οργή και το θυμό του Κούβελα για τα όσα έχει ζήσει τα τελευταία χρόνια στον σύλλογο, αλλά αποτελούν τη «σκληρή» πραγματικότητα. Την οποία πρέπει να κοιτάξουν κατάματα στον Ηρακλή εάν θέλουν η ομάδα να επιστρέψει με αξιώσεις στα σαλόνια της Α1 και παράλληλα πρέπει να αποφύγουν τα λάθη των άλλων ομάδων που την τελευταία πενταετία έχουν πάρει τον ίδιο δρόμο με τους «κυανόλευκους». Ο Ηρακλής μαζί με τον Κολοσσό πήραν το δρόμο της επιστροφής για την Α2 με στόχο όμως να επιστρέψουν το συντομότερο δυνατό στα μεγάλα σαλόνια του ελληνικού μπάσκετ.

Από την περίοδο 1999-2000 μόνο δύο ομάδες που υποβιβάστηκαν, έχουν καταφέρει να επιστρέψουν στα σαλόνια και να έχουν μία αξιοπρόσεκτη παρουσία. Ο Μακεδονικός κι η Ολύμπια Λάρισας, με τους τελευταίους βέβαια να εκμεταλλεύονται για την άνοδό τους την αδυναμία του Περιστερίου να αγωνιστεί στην Α1 και τον εθελούσιο... υποβιβασμό του! Οι υπόλοιπες ομάδες που πήραν το δρόμο του υποβιβασμού ακόμη ψάχνονται...

ΤΕΛΕΙΩΣΑΝ ΝΩΡΙΣ (1999-2000)

Την περίοδο 1999-2000 οι Έσπερος και Σπόρτιγκ ήταν οι δύο ομάδες που πέρασαν τελευταίες την... καρό σημαία της Α1. Η ομάδα της Καλλιθέας πήρε την «κάτω βόλτα» κι από τότε δεν έχει καταφέρει να σηκώσει κεφάλι ξανά. Υποβιβάστηκε στη Β' Εθνική (2000-01), και την επόμενη περίοδο (2001-02) στη Γ' Εθνική, όπου και παραμένει... Ο Σπόρτιγκ γνώρισε κι αυτός δύσκολες μέρες. Την πρώτη χρονιά μετά τον υποβιβασμό του στην Α2 (2000-01), ίσα-ίσα που κατάφερε να διατηρηθεί στη δεύτερη τη τάξει κατηγορία (11ος στην Α2), αλλά την επόμενη σεζόν (2001-02) ήρθε ο υποβιβασμός στη Β' Εθνική όπου έμεινε δύο χρόνια (2002-04), μέχρι την επιστροφή του στην Α2...

Η ΕΠΙΣΤΡΟΦΗ ΤΟΥ ΜΑΚΕΔΟΝΙΚΟΥ(2000-2001)

Την περίοδο 2000-01 οι Μίλωνας και Μακεδονικός πήραν το δρόμο του υποβιβασμού. Οι «πράσινοι» της Νέας Σμύρνης πάλεψαν για τη σωτηρία τους στη δεύτερη τη τάξει κατηγορία και διατηρήθηκαν οριακά (12οι), δίχως όμως να γλιτώσουν την επόμενη περίοδο (2001-02) τον υποβιβασμό στη Β' Εθνική. Χρειάστηκαν δύο χρόνια προσπαθειών (2003-05) μέχρι να βρεθούν και πάλι στην Α2, όπου πάντως και πάλι παλεύουν για τη σωτηρία τους.

Ο Μακεδονικός αποτελεί την εξαίρεση του κανόνα, που θέλει τις ομάδες που υποβιβάζονται να τις παίρνει η κάτω βόλτα, καθώς όχι μόνο στάθηκε όρθια στην Α2, αλλά κατέκτησε το πρωτάθλημα και αμέσως με την επιστροφή στα σαλόνια, φρόντισε να προχωρήσει σε καινοτομίες. Η μετακόμιση στην Κοζάνη την περίοδο 2002-03, συνοδεύτηκε από μία σχετικά καλή χρονιά και την κατάληψη της 10ης θέσης (2002-03), ενώ κι οι δύο επόμενες περίοδοι πήγαν ακόμη καλύτερα... Τα οικονομικά προβλήματα του προέδρου τουΚώστα Μεσάικου, βέβαια, έφεραν τον Μακεδονικό σε δεινή θέση εφέτος (12ος), όμως έχει δείξει το δρόμο.



Στο παιχνίδι με τον ΠΑΟΚ ο Κολοσσός πέτυχε μία πολύ σημαντική νίκη

Η ΔΑΦΝΗ ΚΑΙ Ο Κ.Α.Ο. ΔΡΑΜΑΣ (2001-02)

Τη σεζόν 2001-02 το δρόμο για την Α2 πήραν ο Κ.Α.Ο. Δράμας κι η Δάφνη. Η πορεία του Κ.Α.Ο.Δ. στην Α2 κινήθηκε σε επίπεδα κάτω του... μετρίου με την ομάδα να παλεύει μεταξύ 8ης θέσης (2003-04) και 12ης (2004-05). Η Δάφνη κάθισε μόλις έναν χρόνο στην Α2, αφού στη συνέχεια επέλεξε τον... εθελούσιο υποβιβασμό στη Β' Εθνική, έχοντας ως στόχο να «χτιστεί» απ' την αρχή. Κι αυτό φάνηκε ότι την ωφέλησε, αφού μετά το διετές (2003-05)... αγροτικό της στη Β' Εθνική, επέστρεψε στην Α2 και δείχνει εφέτος πιο μαχητική.

ΙΣΤΟΡΙΚΟΙ ΥΠΟΒΙΒΑΣΜΟΙ (2002-03)

Η Νήαρ Ηστ κι η Ολύμπια Λάρισας ήταν οι ομάδες που πήραν το δρόμο της Α2 την περίοδο 2002-03. Οι «ερυθρόλευκοι» της Καισαριανής είχαν πολλά προβλήματα κι αυτό φάνηκε στην πορεία τους. Παρά την προσπάθεια που έκαναν στη δεύτερη τη τάξει κατηγορία, ο δρόμος τους ήταν... κατηφορικός (7η θέση την περίοδο 2003-04, 11η θέση την περίοδο 2004-05) και πλέον βρίσκονται μία ανάσα απ' τον υποβιβασμό στη Β' Εθνική. Η Ολύμπια Λάρισας τη σεζόν 2002-03 τερμάτισε στην τελευταία θέση της Α1, βρέθηκε στην Α2, όπου όμως πάλεψε. Έφτασε ως την 3η θέση και παρότι είδε τις ελπίδες της για άνοδο να μην υλοποιούνται στο παρκέ, εκμεταλλεύτηκε τα χρόνια οικονομικά προβλήματα του Περιστερίου, που οδήγησαν την ομάδα του «δυτικού προαστίου» στην απόφαση να μην αγωνιστεί στην Α1. Έτσι οι «πορτοκαλί» επέστρεψαν στα σαλόνια και τα δύο τελευταία χρόνια δείχνουν να έχουν μπει σε σωστές βάσεις...

ΤΟ ΗΡΑΚΛΕΙΟ ΚΑΙ Ο ΗΛΥΣΙΑΚΟΣ(2003-04)

Δύο ακόμη ομάδες οι οποίες δεν κατάφεραν να επιστρέψουν στην Α1 και μάλιστα είχαν πτωτική πορεία. Το Ηράκλειο μετά τον υποβιβασμό του στην Α2 και τη συγχώνευση του με τον Ο.Φ.Η. αποφάσισε να ακολουθήσει και πάλι τον δικό του δρόμο ο οποίος είναι στρωμένος με «αγκάθια». Οι Κρητικοί αποφάσισαν να παίξουν στη Β' Εθνική στην οποία είναι εξαιρετικά αμφίβολο αν θα παραμείνουν. Όσον αφορά τον Ηλυσιακό εξακολουθεί να παραμένει στην Α2 και τη νέα χρονιά δεν αναμένεται να θέσει πρωταγωνιστικούς στόχους.

ΤΑ ΠΡΟΒΛΗΜΑΤΑ ΤΟΥΣ ΛΥΓΙΣΑΝ(2004-05):

Η ΜΕΝΤ κι ο Ιωνικός ΝΦ/Αμαλιάδας ήταν οι ομάδες που πέρασαν τελευταίες το νήμα του τερματισμού την περίοδο 2004-05.

Η ομάδα της Τούμπας αυτή τη στιγμή βρίσκεται στη μέση της Α2, ενώ ο Ιωνικός Ν.Φ., είχε πολλά προβλήματα κι επέλεξε να μην αγωνιστεί στην Α2, αλλά να πέσει ακόμη πιο χαμηλά στη Β' Εθνική. Όμως κι εκεί τα πράγματα δεν είναι ευοίωνα κι η Γ' Εθνική αποτελεί ήδη πραγματικότητα.

Η ΩΡΑ ΤΟΥ ΗΡΑΚΛΗ (2005-06)

Από την έξοδο του στην Ευρωλίγκα, ο Ηρακλής κατάντησε στην Α2... Η ομάδα του Ρόι Τάρπλεϊ, του Ουόλτερ Μπέρι, του Γιούρι Ζντοβτς, του Ντέϊβιντ Άνγκρουμ (και όχι Ίνγκραμ όπως τον έλεγαν όλοι), βρίσκεται στη χειρότερη στιγμή της ιστορίας της, αφού μαζί με τον Κολοσσό θα παίζει τη νέα χρονιά στην Α2. Κατά τα φαινόμενα πάντως οι δύο ομάδες που υποβιβάστηκαν δεν αναμένεται να διαλυθούν και θα παίξουν πρωταγωνιστικό ρόλο για την επιστροφή τους στην Α1.

Ας ευχηθούμε ότι ο Κολοσσός θα βαδίσει στα χνάρια του Μακεδονικού και της Ολύμπιας Λάρισας, των ομάδων δηλαδή που μετά τον υποβιβασμό τους στην Α2 επέστρεψαν άμεσα στα μεγάλα σαλόνια του ελληνικού μπάσκετ...Να τριτώσει δηλαδή το καλό!



Ο Γιώργος Σιγάλας ανάμεσα στους παίκτες του Κολοσσού, σε φωτό από το νικηφόρο ματς με τον Αρη



Ο Τρέβον Μπράιαντ με αντίπαλο τον Ντιόν Τόμας στην αναμέτρηση με τον Γ.Σ. Λάρισας



Ο Βασίλης Σούλης βοήθησε τον Κολοσσό να κερδίσει τον Ηρακλή και να παραμείνει στο κόλπο της σωτηρίας

Προ των πυλών...

Η «Δ» ρίχνει μία πρώτη ματιά στις κινήσεις των ομάδων που θα συμμετάσχουν στο νέο πρωτάθλημα της Α' Κατηγορίας το οποίο με την παρουσία του Γ.Σ. Διαγόρας και του Α.Σ.Κ. Ιβίσκος αναμένεται να είναι πιο δυνατό σε σχέση με φέτος

ΕΠΙΜΕΛΕΙΑ: ΜΑΚΗΣ ΔΟΥΒΑΛΗΣ
E-mail: makiss@otenet.gr



Οι φιναλίστ του περασμένου πρωταθλήματος, ΑΣΚ Ιβίσκος και Ιπποκράτης Κω αναμένεται να παίξουν πρωταγωνιστικό ρόλο τη νέα αγωνιστική περίοδο

Αρκετά δυνατό αναμένεται να είναι το νέο πρωτάθλημα της Α' Κατηγορίας, στο οποίο κατά τα φαινόμενα θα συμμετάσχουν εννέα ομάδες, αν τελικά δεν υποβιβαστεί η Ε.Α. Καλύμνου. Αν και είναι πολύ νωρίς για να γίνουν γνωστές οι προθέσεις των ομάδων, εντούτοις η δεύτερη συνεχής παρουσία του Α.Σ.Κ. Ιβίσκος (που δεν μπόρεσε να προβιβαστεί στη Γ' Εθνική), αλλά και η επιστροφή του Γ.Σ. Διαγόρας μαρτυρούν του λόγου το αληθές. Οι όποιες εξελίξεις για τους μονομάχους της Α' Κατηγορίας θα πρέπει να ολοκληρωθούν το αργότερο μέχρι τα τέλη Ιουνίου, αφού μέχρι τότε θα πρέπει να έχουν τελειώσει με το ρόστερ τους οι ομάδες: Η «Δ» σήμερα κάνει μία πρώτη αναφορά στο «τι μέλλει γενέσθαι» της νέας αγωνιστικής περιόδου, καθώς και στις ομάδες που θα συμμετάσχουν στο πρωτάθλημα...

Α.Σ.Κ. ΙΒΙΣΚΟΣ: «ΠΡΩΤΑΓΩΝΙΣΤΙΚΟΙ ΣΤΟΧΟΙ»

Οι φετινοί πρωταθλητές Δωδεκανήσου έσπασαν την αλυσίδα της διάκρισης, αφού δεν κατάφεραν στα «νταμάρια» της Καισαριανής να επαναλάβουν το κατόρθωμα του 2004 και να προβιβαστούν στην Γ' Εθνική. Η ομάδα της Ανάληψης μπορεί πέρσι να κέρδισε με 2-0 στους τελικούς τον Ιπποκράτη, όμως βρήκε μπροστά της διοικητικό επίπεδο, αφού ο πρόεδρος Μάκης Μελλίνης θα επιδιώξει να πλαισιωθεί από κάποιους ανθρώπους που να βοηθήσουν ουσιαστικά την ομάδα.

Γ.Σ. ΔΙΑΓΟΡΑΣ: «Η ΜΕΓΑΛΗ ΕΠΙΣΤΡΟΦΗ»

Πέρσι ο Γ.Σ. Διαγόρας έπραξε το «τέλειο έγκλημα» κατά του δωδεκανησιακού μπάσκετ. Η καλύτερη (κατά γενική ομολογία) ομάδα που πέρασε απ' την Α' Κατηγορία τα τελευταία χρόνια αν και ανέβηκε στη Γ' Εθνική δεν...κατέβηκε να παίξει και το μπάσκετ στο νομό μας γύρισε κάποια χρόνια πίσω. Τα χρήματα πήγαν στο ποδόσφαιρο και το μπάσκετ θα προσπαθήσει να αναγεννηθεί απ' την «τέφρα» του. Ο Παναγιώτης Μαρκουλής ενδεχομένως να επιστρέψει στο τμήμα μπάσκετ και έχοντας στη θέση του οδηγού τον Σάκη Καλαμπόκα, θα επιδιώξουν να «χτίσουν» απ' την αρχή το ανδρικό τμήμα, το οποίο πάντως θα χρειαστεί αρκετή δουλειά. Πολλοί αθλητές αγωνίστηκαν με υποσχετική σε άλλες ομάδες και λογικά θα επιστρέψουν στην «τέντα». Ο στόχος των «κυανέρυθρων» είναι να συγκεντρώσει νεαρούς αθλητές και με την παρουσία κάποιων πιο έμπειρων, να οδηγήσουν τον Διαγόρα σε ψηλά σκαλοπάτια, χωρίς αυτό να σημαίνει ότι το πρωτάθλημα αποτελεί αυτοσκοπό.



Ο ΓΑΣ Ιάλυσος και η Καλλιθέα θα είναι δύο από τους μονομάχους στο νέο πρωτάθλημα

τον Βούρειο Χίου και έμεινε δεύτερος στα μπαράζ ανόδου. Για τη νέα χρονιά θα πρέπει να θεωρείται δεδομένο, ότι ο Α.Σ.Κ. Ιβίσκος θα παίξει και πάλι πρωταγωνιστικό ρόλο, όπως κάνει δηλαδή τα τελευταία χρόνια. Στο ρόστερ της ομάδας αναμένονται αρκετές αλλαγές, αλλά (κατά τα φαινόμενα), ο Παναγιώτης Παπακώστας θα παραμείνει στον πάγκο του συλλόγου. Πάντως στις τάξεις της ροδίτικης ομάδας αναμένονται εξελίξεις και σε στό γυμναστήριο) είναι τι ακριβώς θα γίνει με τους «ντόπιους» παίκτες που πέρσι αγωνίστηκαν στην Καλλιθέα. Το σίγουρο είναι ότι ο Ιάλυσος θα ενισχυθεί και με άλλους παίκτες προσπαθώντας να διαγράψει απ' τη...μνήμη του την κακή πορεία στο τελευταίο πρωτάθλημα. Στον πάγκο της ομάδας θα πρέπει να θεωρείται δεδομένο ότι θα παραμείνει ο Γιώργος Χατζηκαλημέρης που ξέρει ακόμη και τις... «τρύπες» του παρκέ στην

ΗΡΑΚΛΗΣ ΛΑΡΔΟΥ: «ΤΟ ΜΕΓΑΛΟ ΕΡΩΤΗΜΑΤΙΚΟ»

Τα τελευταία χρόνια πρωταγωνιστεί συνεχώς στην Α' Κατηγορία, αλλά είναι αμφίβολο τι θα γίνει τη νέα σεζόν. Ο πρόεδρος της ομάδας Νίκος Αχλαδιώτης έχει κουραστεί να τραβάει μόνος του το κουπί και είναι αμφίβολο αν η ομάδα παρουσιαστεί στο νέο πρωτάθλημα. Ο Κυριάκος Μάγος μετά από πολλά χρόνια παρουσίας στους «ροπαλοφόρους» είναι άγνωστο αν θα συνεχίσει στον πάγκο της ομάδας, ενώ σε περίπτωση που η ομάδα κατέβει θα γίνει γενικό ξεκαθάρισμα στο ρόστερ του Ηρακλή. Οι «κυανόλευκοι» φυσικά για να έχουν δικαίωμα συμμετοχής στο νέο πρωτάθλημα θα πρέπει να επανδραστηριοποιήσουν και το παιδικό τμήμα.

Γ.Α.Σ. ΙΑΛΥΣΟΣ: «ΠΑΜΕ ΣΑΝ ΑΛΛΟΤΕ»;

Πέρασε αρκετός καιρός που ο Γ.Α.Σ. Ιάλυσος αποτελούσε τη δεύτερη δύναμη του δωδεκανησιακού μπάσκετ, πίσω απ' τον Κολοσσό. Η ακμή και παρακμή...που λέμε, η οποία είχε ως αποτέλεσμα οι «ερυθροκίτρινοι» να τερματίσουν στη χειρότερη θέση της πρόσφατης ιστορίας τους. Το μεγάλο ερωτηματικό για τον Γ.Α.Σ. (που έχει όπλο το δικό του κλειιαλυσό.

ΚΑΛΛΙΘΕΑ: «ΕΜΑΘΕ ΑΠ' ΤΑ ΛΑΘΗ ΤΗΣ»

Η περσινή επιτυχημένη πορεία της Καλλιθέας, όπου...κατάφερε να μείνει ακόμη και εκτός τετράδας (αν και το υλικό της ομάδας ήταν καλό) μάλλον έβαλε μυαλό στο ροδίτικο σωματείο, το οποίο φέτος θα κάνει μία σειρά από διορθωτικές αλλαγές με απώτερο σκοπό τη δημιουργία μίας ισχυρής ομάδας. Αρχικά θα πρέπει να σημειωθεί ότι τη θέση του Κώστα Τρίτου στον πάγκο της ομάδας θα πάρει ο πρώην παίκτης του Κολοσσού, του Γ.Α.Σ. Ιάλυσος και τελευταία της Αργυρούπολης Τάκης Κοκορόγιαννης, που μετατέθηκε και πάλι στη Ρόδο. Στο στρατόπεδο της Καλλιθέας αναμένονται μία σειρά από αλλαγές στο έμψυχο δυναμικό της ομάδας, αλλά το σίγουρο είναι ότι θα θελήσει το σωματείο να διαδραματίσει πρωταγωνιστικό ρόλο τη νέα σεζόν.

ΙΠΠΟΚΡΑΤΗΣ ΚΩ: «ΟΙ ΦΙΝΑΛΙΣΤ ΚΟΙΤΑΖΟΥΝ ΨΗΛΑ»

Οι φετινοί φιναλίστ της Α' Κατηγορίας λογικά δεν θα θέσουν στόχους ανόδου στη Γ' Εθνική, αλλά θα παρουσιαστούν με σκοπό να τερματίσουν ψηλά στον βαθμολογικό πίνακα. Ο εκπρόσωπος της πόλης της Κω ανέκαθεν έπαιζε πρωταγωνιστικό ρόλο και κάτι ανάλογο θα πράξει και τη νέα σεζόν. Κατά τα φαινόμενα θα γίνουν αρκετές αλλαγές στο ρόστερ της ομάδας, το οποίο και φέτος αποτελούνταν από αρκετούς στρατευμένους παίκτες, ενώ μάλλον θα συνεχίσει στον πάγκο της ομάδας ο Γιάννης Καπερώνης, το έργο του οποίου κρίθηκε απόλυτα θετικό. Μεγάλο όπλο για τον Ιπποκράτη είναι το κλειστό γυμναστήριο, το οποίο όμως ουσιαστικά πέρασε ανεκμετάλλευτο τα τελευταία χρόνια, αφού η ομάδα δεν μπόρεσε να επανάλαβει το κατόρθωμα της ανόδου, όπως συνέβη τη σεζόν 2002-03.



Ενα μεγάλο ερωτηματικό αποτελεί ο Ηρακλής Λάρδου για τη νέα Α' κατηγορία, ενώ άνοιξε η όρεξη στην Α.Ε. Δικαίου μετά την είσοδό της στην τετράδα

Α.Ε. ΔΙΚΑΙΟΥ: «ΓΛΥΚΑΘΗΚΕ ΑΠ' ΤΗΝ ΤΕΤΡΑΔΑ»

Την περασμένη αγωνιστική περίοδο η Α.Ε. Δικαίου, μπήκε απ' το παραθυράκι στην τετράδα, εκμεταλλεύομενη τα τραγικά λάθη της Καλλιθέας και τον μηδενισμό της στην Κάλυμνο. Το γεγονός αυτό φαίνεται ότι έχει ανοίξει την όρεξη για τους ανθρώπους της ομάδας, που θα θέσουν μία αξιόλογη πορεία στην Α' Κατηγορία. Αυτές τις μέρες οι συζητήσεις συνεχίζονται με τον Δημήτρη Τζομάκα, ο οποίος (εκτός απροόπτου) θα παραμείνει στην τεχνική ηγεσία της ομάδας και τη νέα χρονιά. Θα πρέπει να θεωρείται δεδομένο ότι θα γίνουν ορισμένες προσθαφαιρέσεις στο έμψυχο δυναμικό του συλλόγου, αλλά όλα αυτά θα ξεκαθαρίσουν αφού τελειώσει οριστικά το θέμα του προπονητή.

ΖΕΦΥΡΟΣ: «ΔΥΝΑΜΙΚΗ ΕΠΙΣΤΡΟΦΗ»

Έπρεπε να περάσουν επτά ολόκληρα χρόνια για να επιστρέψει στην Α' Κατηγορία, ο Ζέφυρος. Οι «πράσινοι» αγωνίστηκαν για τελευταία φορά στα μεγάλα σαλόνια του τοπικού μπάσκετ τη σεζόν 1999-2000 και έκτοτε...σιωπή. Επιτυχημένη συνταγή δεν αλλάζει για την ομάδα της πόλης, στον πάγκο της οποίας θα παραμείνει και τη νέα σεζόν ο Γιάννης Τσακίρης. Με όπλο τον νεανικό ενθουσιασμό των παικτών αλλά και την προσθήκη 2-3 έμπειρων αθλητών, ο Ζέφυρος θα επιδιώξει όχι μόνο να παραμείνει στην κατηγορία, αλλά να κάνει και μία καλή πορεία. Απ' τη στιγμή μάλιστα που θα πρέπει να θεωρείται δεδομένο ότι ο Γιάννης Τσακίρης θα έχει στη διάθεσή του πολλούς αθλητές σε κάθε προπόνηση, ο Ζέφυρος μπορεί κάλλιστα να αποτελέσει μία απ' τις ευχάριστες εκπλήξεις της νέας περιόδου.

Ε.Α. ΚΑΛΥΜΝΟΥ: «ΘΑ ΠΕΣΕΙ 'Η ΔΕΝ ΘΑ ΠΕΣΕΙ»;

Με βάση την προκήρυξη της Α' Κατηγορίας η Ε.Α. Καλύμνου κανονικά δεν έχει θέση στο νέο πρωτάθλημα, αφού τερμάτισε στην τελευταία θέση του βαθμολογικού πίνακα (ο Ηρακλής 2000 είχε αποχωρήσει πριν ξεκινήσει το πρωτάθλημα). Όμως, ακόμη και την ώρα που γράφονταν οι γραμμές, είναι εξαιρετικά αμφίβολο τι θα γίνει με τους «σφουγγαράδες», αφού η πρόθεση της Τ.Ε. Ε.Ο.Κ. είναι να τους κρατήσει στην κατηγορία. Φυσικά το καλό του δωδεκανησιακού μπάσκετ...αναφέρει ότι η Ε.Α.ΚΑ. πρέπει να μείνει στην πρώτη κατηγορία, αλλά με προϋποθέσεις βελτίωσης, αφού τα τελευταία χρόνια (από τότε που το πρωτάθλημα γίνεται σ' ένα όμιλο) δεν έχει γίνει κάτι συνταρακτικό και οι Καλύμνιοι παρουσιάζουν μία απ' τα ίδια.

Ο Αστέρας Παστίδας νικητής του μικρού τελικού

Επικράτησε της Ρόδου με 5-2

Πραγματοποιήθηκε χθες ο μικρός τελικός του παιδικού πρωταθλήματος ανάμεσα στους δύο χαμένους των ημιτελικών Ρόδου και Αστέρα Παστίδας.

Το δημοτικό γήπεδο του Διαγόρα άνοιξε τις πόρτες του για να υποδεχθεί το αναβληθέν παιχνίδι που έκρινε την τρίτη και την τέταρτη θέση του πρωταθλήματος.

Η νίκη στην αναμέτρηση είχε περίπου διαδικαστικό χαρακτήρα, και αυτό που μετρούσε για τις δύο ομάδες ήταν απλά να κερδίσουν έστω και καθυστερημένα τις εντυπώσεις.

Για την ιστορία ο Αστέρας Παστίδας πήρε τη νίκη η οποία του έδωσε την τρίτη θέση του πρωταθλήματος, με αντίπαλο τη Ρόδο με σκορ 5-2.

Το ημίχρονο έκλεισε με τις δύο ομάδες να είναι ισόπαλες 1-1, ενώ η επανάληψη βρήκε τον Αστέρα πιο τυχερό και πιο αποτελεσματικό.

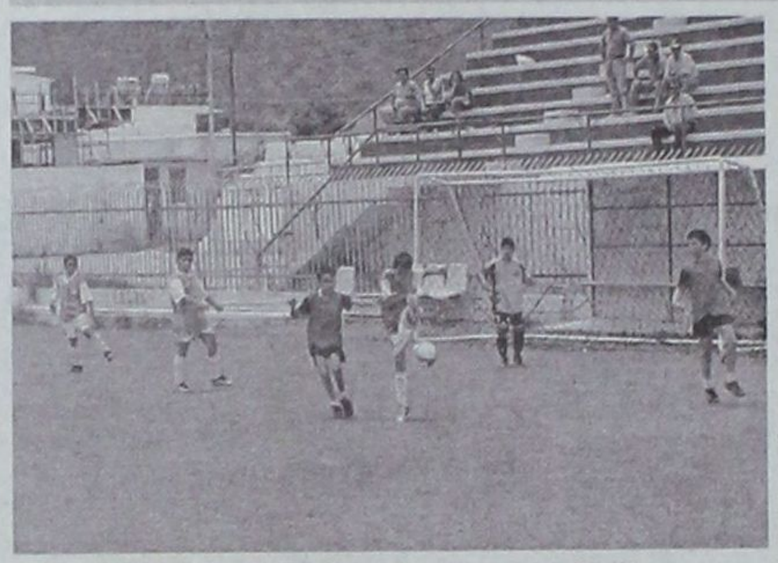

ΤΑ ΓΚΟΛ

Στο 7' ο Ματσαγκούρας έβγαλε μία έξοχη σέντρα από αριστερά, και ο Αθανασίου με ένα γυριστό μονοκόμματο σουτ άνοιξε το σκορ 0-1.

13': Ο Χατζηπέτρος σέντραρε και ο Παπαντωνίου με κεφαλιά ισοφάρισε σε 1-1.

31': Ο Αθανασίου σούταρε από την αριστερή γωνία της μικρής περιοχής, στέλνοντας την μπάλα στη δεξιά γωνία του Καβουκλή, 1-2.

36': Ο Χατζηπέτρος μετά από μία έξοχη προσπάθεια ισοφάρισε σε 2-2.

38': Ο Κυρίτσης σε μία αντεπίθεση του Αστέρα επιχείρησε ένα ψηλοκρεμαστό σουτ νικώντας τον Καβουκλή, 2-3.

40': Μετά από εκτέλεση κόρνερ ο Αθανασίου έπιασε μια ωραία κεφαλιά την οποία έδιωξε δύσκολα και εντυπωσιακά ο Καβουκλής, όμως στην επιστροφή της μπάλας στον αγωνιστικό χώρο ο Κυρίτσης σημείωσε το 2-4.

45': Σε αντεπίθεση του Αστέρα ο Ματσαγκούρας σούταρε μέσα από την περιοχή, 2-5.

Το παιχνίδι διαιτήτευσε ο Διαμαντέας (Γουλάρας – Παπαγεωργίου).

ΡΟΔΟΣ: Καβουκλής, Σκαρτάδος, Παπουτσογιαννόπουλος Δ., Παπουτσογιαννόπουλος Σ., Κουρέτα, Ποζιόπουλος, Κοντός, Τζήκας, Παπαντωνίου, Χατζηπέτρος, Καρπάτσης. Επαιξαν και οι Διακανθός, Διαμαντόπουλος, Διακαναστάσης, Κατσαράς, Παπαεμμανουήλ, Παπακώστας

ΑΣΤΕΡΑΣ: Καρελλάκης, Σαββάκης Α., Αθανασίου, Κυρίτσης, Γιαννάς Σ., Παπαγεωργίου, Πάττας, Αυγενικού, Σαββάκης Κ., Ματσαγούρας, Ροδίτης. Επαιξαν και οι Μανιαδής, Γιαννάς Ν., Τσαφής, Κυζάλας, Κυγάης

Συλλυπητήρια

Ο Α.Σ. Ρόδος συλλυπάται τον ποδοσφαιριστή του παιδικού τμήματος Σκ. Ντούπη για τον πρόσφατο θάνατο του αγαπημένου του πατέρα Γιώργου.

Μικρό αφιέρωμα στον Τσαμπίκο Χατζηνικολάου

Από τον αδελφό του Σάββα

ΠΟΛΥ πρόσφατα έφυγε πρόωρα από τη ζωή ο Τσαμπίκος Χατζηνικολάου, ο οποίος στα 38 χρόνια του μπόρεσε και πρόσφερε πολλά στον αθλητισμό. Για την μεγάλη δραστηριότητά του, ένα μικρό αφοέρωμα κάνει ο αδελφός του και πρόεδρος του Φλόγας Σάββας Χατζηνικολάου, που γράφει:

Εχει περάσει περισσότερο από ένας μήνας από την ημέρα που ο Τσαμπίκος Χατζηνικολάου ξεκίνησε το μεγάλο ταξίδι χωρίς επιστροφή.

Πολύς κόσμος γνώριζε τον Τσαμπίκο και σίγουρα το χαμόγελο και η φυσιογνωμία του λείπει σε πολλούς φίλους, τους περισσότερους από τους οποίους απέκτησε στα γήπεδα. Γνωρίζοντας τον Τσαμπίκο περισσότερο από οποιονδήποτε άλλον νιώθω υποχρεωμένος να γράψω ένα αφιέρωμα περιγράφοντας την πορεία του (που δεν είναι μικρή) στον αθλητισμό της Ρόδου.



Ο Τσαμπίκος Χατζηνικολάου - στη μέση - στο Παλέ Ντε Σπορ της Θεσσαλονίκης με συναδέλφους προπονητές βόλεϊ

Ο Τσαμπίκος ξεκίνησε (όπως οι περισσότεροι εκείνα τα χρόνια) να ασχολείται με ποδόσφαιρο λίγο μετά το 1980 στο χωριό Απόλλωνα με τον τοπικό Α.Π.Σ. Απόλλων. Δεν ήταν το άθλημα που τον καθήλωνε και έπαιξε μόνο λίγα παιχνίδια σ' αυτό.

Από το 1984 όταν εγκαταστάθηκε στη Ρόδο ασχολήθηκε παθιασμένα με το μπάσκετ και από τα εφηβικά του χρόνια έπαιξε στο Ροδιακό Α.Ο. και για αρκετά χρόνια.

Ταυτόχρονα προπονήθηκε σε σύστημα Καράτε (ΦΟΥΛ ΚΟΝΤΑΚΤ) στον Α.Ο. Μίλωνα Ρόδου και κατόρθωσε να αναδειχτεί τρίτος πανεελληνιονίκης και μάλιστα αήττητος γιατί στον αγώνα που έχασε πήρε ποινή από τον διαιτητή για αντικανονικό χτύπημα στον αντίπαλό του.

Η ασχολία του με το καράτε και η θέση του στο στρατό σαν λοκατζής (λοχίας – εκπαιδευτής) και η σωματική του διάπλαση του κόλλησε το παρατσούκλι στο μπάσκετ του «Ράμπο».

Από το 1991μετά από εξετάσεις σε σχετική σχολή έγινε διαιτητής στο μπάσκετ και ήταν ένα από τα μεγάλα ταλέντα διαιτησίας της εποχής του. Επαιξε σε πολλά από τα ιστορικά ντέρμπι του 1992 – 1996 και ήταν από τους διαιτητές που δεν σήκωνε μύγα στο σπαθί του, προσπαθώντας να είναι δίκαιος δίχως να κάνει πολιτική. Υπήρξε μέλος του Δ.Σ. των διαιτητών Καλαθόσφαιρας Δωδεκανήσου. Χαρακτηριστικό ματς για τον Τσαμπίκο ήταν ένας αγώνας σε τουρνουά του Α.Ο. Κολοσσού όπου έπαιξε τον τελικό μεταξύ ΑΕΚ – Περιστερίου που ήταν ομάδες Α1 ενώ ο ίδιος δεν ήταν αξιολογημένος αλλά ήταν παραδεκτή η διαιτητική αξία του.

Σταμάτησε ενοχλημένος τη διαιτησία όταν έδωσε εξετάσεις για να ανέβει κατηγορία και ένιωσε παρασκηνιακές κινήσεις από άλλους διαιτητές, ανεξαρτήτων περιοχών.

Ποτέ του δεν εγκατέλειψε το μπάσκετ και παρέμεινε σαν φίλαθλος και σαν άνθρωπος που από την πείρα του έκανε αξιόπιστη κριτική στις ομάδες και τους διαιτητές.

Προσπάθησε να δημιουργήσει γυναικεία ομάδα στο μπάσκετ και είχε τον τρόπο του να το καταφέρει και μάλιστα δύο φορές. Ομως δεν μπορούσε να δρομολογήσει τις τυπικές διαδικασίες δημιουργίας τς ομάδας και οι δύο ομάδες που δημιουργήθηκαν (σε διαφορετικούς χρόνους) από τον Τσαμπίκο αφομοιώθηκαν από τοπικές ομάδες.

Η ασχολία του με το βόλεϊ στην αρχή ήταν πολύ ρομαντική. Επαιξε στον Ροδιακό Α.Ο. σε εποχές που το βόλεϊ έψαχνε τα βήματά του. Το 1993 ξεκίνησε πάλι με κορίτσια αλλά αυτή τη φορά στο άθλημα του βόλεϊ, να δημιουργήσει μια νέα ομάδα, όπου θα μπορούσε να περάσει τις σκέψεις του για την ποιότητα του αθλητισμού. Αυτή τη φορά τα κατάφερε να ξεπεράσει τα τυπικά με τη δημιουργία της ομάδας της Φλόγας Ρόδου, ήταν η καρδιά και ο άνθρωπος που στηρίχτηκε η νέα ομάδα. Ηταν ο πρώτος πρόεδρος και ήταν ο προπονητής των γυναικείων τμημάτων φέρνοντας νέο κόσμο στον αθλητισμό της Ρόδου, δημιουργώντας νέες βολεϊμπολίστριες στη Ρόδο και κατακτώντας το πρωτάθλημα Δωδεκανήσου το 1997 με μέσο όρο αθλητριών15,2. Ταυτόχρονα ήταν αθλητής στο τμήμα αντρών της Φλόγας και έδινε σωστές κατευθύνσεις στους συναθλητές του μέσα στο παρκέ. Το 1995 μετά από σχετικές εξετάσεις πήρε το δίπλωμα του διαιτητή βόλεϊ αλλά δεν σφύριξε ποτέ λόγω της ιδιότητας του σαν προπονητής – παίκτης. Το Μάϊο του 1999 έβγαλε τη Σχολή Προπονητών Πετοσφαίρισης Γ' Κατηγορίας όταν έμεινε στη Θεσσαλονίκη για δύο εβδομάδες και μετά από επιτυχημένες εξετάσεις απέκτησε άδεια εξασκήσεως επαγγέλματος από τη Γ.Γ.Α. Μετά από μια τιμωρία του για πειθαρχικό παράπτωμα και μετά τη λήξη της λειτούργησε σαν προπονητής στον Α.Σ. Ηλιος Ιαλυσού για αρκετό διάστημα.

Στη συνέχεια η επιστροφή του στη Φλόγα συνοδεύτηκε με πρωτάθλημα κορασίδων και εγκατέλειψε μετά την αποχώρηση της Φλόγας από όλα τα πρωταθλήματα στο βόλεϊ.

Η μεγάλη του αγάπη για το βόλεϊ τον έφερε την σεζόν 2004 –05 στον πάγκο του προπονητή της Φλόγας (παρότι γνώριζε ότι ήταν άρρωστος, γιατί ένιωθε ότι ο αθλητισμός του έκανε καλό) και πάλι για το γυναικείο πρωτάθλημα όπου κατατάχτηκε δεύτερος.

Μια άλλη μεγάλη αγάπη ήταν ο στίβος. Στο στίβο ο Τσαμπίκος δεν αγωνίστηκε σαν αθλητής παρά σε σχολικά πρωταθλήματα στο άθλημα της σφαίρας, αλλά τον λάτρευε σαν τον βασιλιά των σπορ. Από το 1994 ήταν επίσημος κριτής, όταν πήρε το δίπλωμα του μετά από εξετάσεις, αλλά εκτελούσε χρέη κριτή σαν δόκιμος 1,5 χρόνο πιο πριν. Ηταν από τους εμπειρότερους κριτές του Συνδέσμου Κριτών Δωδεκανήσου και ήταν ιδρυτικό μέλος και μέλος του πρώτου διοικητικού συμβουλίου των κριτών. Παρότι τον συναντούσαμε συχνότερα στις ρίψεις και στους δρόμους σαν ειδικό, γνώριζε το σύνολο των εργασιών των κριτών και ήταν πάντα πρόθυμος και γνώστης να βοηθήσει σε οποιοδήποτε πόστο του ζητήθηκε. Συνήθως αναλάμβανε πόστο εφόρου σε όποια κατηγορία τον τοποθετούσαν. Σαν κριτής έχει λειτουργήσει σε όλα τα νησιά των Δωδεκανήσων και έχει συμμετάσχει και σε αιγαιοπελαγίτικους αγώνες εκτός Δωδεκανήσων και σε πανελλήνια πρωταθλήματα (Ενόπλων Δυνάμεων) και διεθνείς αγώνες (Διαγόρεια – Διεθνής Ελλάδας – Κύπρου). Θα ήθελε να συμμετάσχει στο Παγκόσμιο Πρωτάθλημα Στίβου της Αθήνας το 1997 και δεν μπορούσε να συμμετάσχει στους Ολυμπιακούς και Παραολυμπιακούς αγώνες της Αθήνας το 2004 (λόγω της αρρώστιας του). Τελευταία αθλητική συμμετοχή του ήταν σαν κριτής σε αγώνες που έγιναν στη Σύμη τον Σεπτέμβριο του 2005.

Ο Τσαμπίκος ασχολήθηκε και με το τζούντο. Συμμετείχε και σε πανελλήνια πρωταθλήματα δίχως να κατορθώσει να διακριθεί ιδιαίτερα και αργότερα όταν αποσύρθηκε σαν αθλητής βοήθησε τη Φλόγα Ρόδου σαν συνοδός σε αθλητικές αποστολές σε όλη την Ελλάδα.



Ο Τσαμπίκος Χατζηνικολάου - όρθιος δεξιά - σαν έφορος δρόμου σε αγώνες στίβου στη Ρόδο

Υπάρχουν πολλές αθλητικές ιστορίες για τον Τσαμπίκο σε όλους τους αθλητικούς χώρους. Η παρουσία του μέσα στα γήπεδα ήταν πάντα πληθωρική αλλά και η ασχολία του σαν φύλακας στο κλειστό γυμναστήριο της Ρόδου (Βενετόκλειο) για ένα διάστημα και σαν υπεύθυνος του κυλικείου στο ίδιο γήπεδο για τρία χρόνια έδωσε την ευκαιρία σε πολύ κόσμο να τον γνωρίσουν.

Ηταν ένας άνθρωπος που σε κέρδιζε με το χαμόγελο του και με την πρώτη κουβέντα σε έκανε φίλο. Σε όποιο χώρο και αν βρισκόταν προσπαθούσε να είναι δραστήριος και ήταν από τους ανθρώπους που σταματούσαν τις φασαρίες που ξεκινούσαν ανάμεσα σε αθλητές και παράγοντες ειδικά στο κλειστό γυμναστήριο.

Ηταν πάντα τίμιος και ποτέ του δεν αδίκησε κάποιον εσκεμμένα. Ελεγε τα πράγματα με το όνομά τους και δεν φόβόταν κανέναν σε όποιο πόστο κι αν βρισκόταν. Ηταν αυθόρμητος και ειλικρινής και σαν τέτοιον θα τον θυμούνται οι φίλοι του.

Ο Τσαμπίκος έφυγε και άφησε πίσω του δυο μικρά παιδιά, τον Βασίλη 7 χρονών και την Αναστασία 5. Δυο παιδιά που ήθελε ο ίδιος να τα μεγαλώσει με την ηθική και τις αρχές της ορθόδοξης χριστιανικής εκκλησίας και τις αξίες και τα ιδεώδη του αθλητισμού. Ηθελε να τα μεγαλώσει σαν καλός χριστιανός, σύμφωνα με τα χριστιανικά ήθη και να τους διδάξει τα μυστικά του αθλητισμού μέσα στα γήπεδα. Δεν τα κατάφερε. Τον κάλεσε ο Θεός σε μικρή ηλικία, Σε μια ηλικία (38 χρόνων) όπου ήταν αρκετά ώριμος και δημιουργικός για να προσφέρει πολλά στα παιδιά του και στον αθλητισμό. Ο Τσαμπίκος θα είναι ο φάρος που θα μας οδηγεί στο δρόμο του αθλητισμού που αγαπούσε ιδιαίτερα και αυτή την αγάπη του είμαστε υποχρεωμένοι να μεταλαμπαδεύσουμε στα μικρά παιδιά που ξεκινάνε να κάνουν αθλητισμό.

Τσαμπίκο μας λείπεις. Δεν θα σε ξεχάσουμε ποτέ.

Βαγγέλης Χατζηαντωνίου: Από θέση ισχύος

Την προπερασμένη Κυριακή στο δημοτικό γήπεδο της Ρόδου στήθηκε ένα ξέφρενο "γλέντι" από το "γηπεδούχο" Ιάλυσο για την κατάκτηση του παιδικού πρωταθλήματος με αντίπαλο τον πολυνίκη Διαγόρα.

Η λήξη της αναμέτρησης βρήκε τους ανθρώπους του Ιάλυσου, τους παίχτες και τον προπονητή Βαγγέλη Χατζηαντωνίου να ξεφυσάνε ανακουφισμένοι από το άγχος του παιχνιδιού λέγοντας μια φράση: «Επιτέλους. Το πήραμε».

Με τη μια ξεχάστηκαν οι "κακές" μνήμες της περσινής "αποτυχίας" και... ήπιαν όλοι από το γλυκό πιοτό της νίκης, άλλωστε ένα χρόνο περίμεναν να αποζημιωθούν.

Ο προπονητής των πρωταθλητών μέσα σ' όλα αποκαλύπτει ότι το σφύριγμα της λήξης δεν τον αιφνιδίασε γιατί πολύ απλά ήταν σίγουρη η νίκη της ομάδας του με γνώμονα πάντα την αποφασιστικότητα των αθλητών του.

Από θέση ισχύος ο Βαγγέλης Χατζηαντωνίου μιλάει για τις στιγμές του θριάμβου, το μυστικό του Ιάλυσου και φυσικά για το πρωτάθλημα που ολοκληρώθηκε.

•Τα παιδιά φέτος έρχονταν στην προπόνηση με κρύο και βροχή τα βράδια. Τι άλλο να ζητήσει ένας προπονητής;



• Ετοιμάσατε κάτι στα παιδιά με αφορμή την κατάκτηση του πρωταθλήματος;

-Ναι ετοιμάζουμε κάτι, στο μέτρο πάντα του δυνατού, προγραμματίζουμε συγκεκριμένα μια γιορτή για το Σάββατο στο γήπεδο (η συνέντευξη πραγματοποιήθηκε Παρασκευή), τα παιδιά θα παίξουν μεταξύ τους και θα ευχαριστηθούν το ποδόσφαιρο και αργότερα θα τους ετοιμάσουμε ένα μπάρμπεκιου. Οχι τώρα γιατί είναι και περίοδος εξετάσεων.

•Τους πανηγυρισμούς στο γήπεδο τους είδαμε, τους πανηγυρισμούς εκτός γηπέδου δεν τους είδαμε, συνεχίστηκαν και μετά;

- Προσωπικά εγώ είμαι κατά των πανηγυρισμών. Εντάξει τα παιδιά θα χαρούνε γιατί αυτό είναι η επιβράβευση των προσπαθειών τους, από κει και πέρα δεν συνέβη κάτι το συγκλονιστικό. Εμείς σαν διοίκηση και προπονητές θα χαρούμε πολύ να δούμε ένα παιδί από αυτά να αγωνίζεται σε επαγγελματικές κατηγορίες.

Βέβαια τα παιδιά το χαίρονται, το χάρηκαν και μέσα στο γήπεδο και στο σχολείο.



Ο τίτλος είναι για την ακρίβεια η επιβράβευση των κόπων των παιδιών. Ομως, εάν χανόταν όπως και πέρσι, δεν χάλασε και ο κόσμος γιατί το γνωρίζουν ότι είτε έτσι είτε αλλιώς, εμείς θα συνεχίσουμε στους ίδιους ρυθμούς και με την ίδια όρεξη. Για την ώρα ο τίτλος λειτουργεί σαν κίνητρο.

•Μιλήσατε για επαγγελματικές κατηγορίες. Εσείς έχετε διαπιστώσει την ύπαρξη παιδιών στην ομάδα σας που θα μπορούσαν να αγωνιστούν στο μέλλον σε μεγαλύτερες κατηγορίες;

- Ναι υπάρχουν στην ομάδα ποδοσφαιριστές που θα μπορούσαν να αγωνιστούν σε επαγγελματικές κατηγορίες αλλά δεν θα ήθελα να ονοματίσω. Το μόνο που έχω να πω είναι να είναι καλά τα παιδιά και κάτω από ευνοϊκές συνθήκες θα τα καταφέρουν.

•Είναι ο πρώτος τίτλος της ομάδας;

- Ουσιαστικά ναι. Πριν μια πενταετία είχαμε πάρει ξανά τίτλο αλλά η ομάδα κατέβαινε ως Ιάλυσος '97. Σαν Ιαλυσός είναι ο πρώτος μας τίτλος, βέβαια έχουμε πάρει την πρώτη θέση σε τουρνουά, τη δεύτερη θέση στο περσινό πρωτάθλημα αλλά επίσημο τίτλο ως Ιάλυσος, πήραμε για πρώτη φορά.

•Για δεύτερη συνεχόμενη φορά το ζευγάρι Ιάλυσος – Διαγόρας στον τελικό. Φέτος ήταν η χρονιά σας ή το θέλατε πιο πολύ;

- Το πρωτάθλημα δεν ήρθε τυχαία, είχαμε καλό σχεδιασμό από την αρχή της χρονιάς παρόλο που το πρωτάθλημα δεν ήταν αυτοσκοπός μας. Ο Ιάλυσος δεν είναι τυχαίο ότι δεν είχε μεγάλες βαθμολογικές απώλειες. Κατά τη γνώμη μου προσφέραμε και αρκετό θέαμα παίζοντας καλό ποδόσφαιρο και το πρωτάθλημα απλώς ήρθε φυσιολογικά.

•Η αλήθεια πάντως είναι πως φέτος ο όμιλός σας ήταν αρκετά μπερδεμένος βαθμολογικά. Η κορυφή συνεχώς άλλαζε και ο Ιάλυσος απειλήθηκε αρκετά από τον Αστέρα και τον Ήλιο. Πότε πήρατε τα πρώτα μηνύματα ότι θα είστε στην τετράδα και στον τελικό;

- Βαθμολογικά η ομάδα δεν κινδύνεψε ποτέ και δεν απειλήθηκε ούτε για μια στιγμή από τον Αστέρα και τον Ήλιο. Ούτε καν οι ποδοσφαιριστές φοβήθηκαν, ωστόσο όμως πρέπει να τονίσω και οι δύο αντίπαλοί μας ήταν εξαιρετικοί, καλύτεροι από πέρσι με μεγάλη εμπειρία, κυρίως ο Ήλιος, ο οποίος έχει παιδιά που αγωνίζονται κυρίως στο πρωτάθλημα της Γ' τοπικής και αυτό είναι τρομερή εμπειρία για αυτά.

•Έχετε αντιμετωπίσει και τις τρεις ομάδες των μπαράζ. Πώς τις κρίνετε;

- Ο Διαγόρας είναι πολύ καλή ομάδα με αρκετά έμπειρους και καλούς παίχτες. Εχουν κάνει αρκετά καλή δουλειά στις ακαδημίες και δίκαια βρέθηκαν στον τελικό και στα μπαράζ ήταν η μακράν καλύτερη ομάδα του ομίλου του.

Τη Ρόδο την είδα μόνο μια φορά στο μεταξύ μας αγώνα αλλά μου έδωσε την εντύπωση ομάδας που δεν παίζει ανοιχτά και δίνει περισσότερο έμφαση στην άμυνά της, έδειξε ωστόσο καλά στοιχεία.

Οσο για τον Αστέρα, ο Αντώνης Λεμονάκης έχει κάνει αρκετά καλή δουλειά και έφτιαξε μια καλή ομάδα. Κατά τη γνώμη μου είναι κρίμα που δεν συνέχισε μέχρι τον τελικό.

•Πως κρίνετε το φετινό πρωτάθλημα;

- Υπήρχαν κάποιες ομάδες που γενικά τις χάρηκα φέτος όπως ο Αγ. Ισίδωρος, ο Ατρόμητος Διμυλιάς, οι οποίοι κατάφεραν και μάζεψαν κάποια παιδιά για να παίζουν ποδόσφαιρο.

Είναι πολύ ενθαρρυντικό το γεγονός ότι υπάρχουν ομάδες από χωριά που κατάφεραν να μαζέψουν παιδιά τα οποία θέλουν να ασχοληθούν με το ποδόσφαιρο. Για παράδειγμα κάποιες ομάδες όπως η Αναγέννηση που ξεκίνησε φέτος, φάνηκαν να δημιουργούν υποδομές.

•Ποιά ή ποιές ομάδες θεωρείτε εσείς έκπληξη στο φετινό πρωτάθλημα;

- Από τον όμιλό μας η Αναγέννηση. Εκεί που δεν είχαν καν ομάδα κατάφεραν μέσα σε ένα χρονικό διάστημα κυρίως στο Β' γύρο, να κάνουν καλές εμφανίσεις και μάλιστα απέσπασαν από πολλές ομάδες βαθμούς. Ήταν δύσκολος αντίπαλος όπως και ο Άγιος Ισίδωρος.

•Αρκετοί προπονητές υποστήριξαν ότι ο Ιάλυσος φέτος βασίστηκε κυρίως στα ατού του. Ποια η δική σας άποψη;

- Το να στηριχτείς σε κάποια ατού θα σου βγει σε ένα ή δύο παιχνίδια. Για τρίτο ή τέταρτο παιχνίδι δεν υπάρχει περίπτωση να συνεχιστεί αυτό. Πιστεύω πως η δουλειά που έγινε ήταν συλλογική και είχαμε πολύ καλά στοιχεία τακτικής. Μπήκαμε στο γήπεδο, παίξαμε, νικήσαμε και κατά τη γνώμη μου προσφέραμε και θέαμα και όλη αυτή η προσπάθεια φάνηκε και στον τελικό.

Μπορώ να πω ότι τα δείγματα ήταν φανερά από την αρχή με την κατάληψη της πρώτης θέσης στο Τουρνουά του Αγίου Σουλά.

•Το γεγονός ότι η ομάδα σας πήρε τη νίκη και κατέκτησε το πρωτάθλημα απέναντι σε έναν πολυνίκη αντίπαλο ευελπιστείτε ότι είναι ικανό να αλλάξει τα πράγματα στο παιδικό τμήμα ή είναι απλά μόνο ένας τίτλος;



- Σίγουρα αποτελεί κίνητρο και αυτό φάνηκε από πέρσι. Φέτος για παράδειγμα η προσέλευση των παιδιών ήταν πολύ μεγάλη με αποτέλεσμα να αναγκαστώ να αποκλείσω αρκετούς από τη δεκαοχτάδα.

Λειτουργεί πράγματι ως κίνητρο και έρχονται τα παιδιά στην προπόνηση και αυτό είναι πολύ ενθαρρυντικό. Οσον αφορά στο ζήτημα της ομάδας δεν υπάρχει κάποιο πρόβλημα που θα πρέπει να βελτιωθεί, υπάρχει απόλυτη και άψογη συνεργασία με τον Ιάλυσο '97 και υπάρχουν άνθρωποι που στηρίζουν και βοηθάνε την ομάδα, εμείς προσπαθούμε να δημιουργήσουμε παίχτες που αύριο, μεθαύριο θα αγωνίζονται σε μεγαλύτερες ομάδες κάτι που αν συμβεί θα μας χαροποιήσει ιδιαίτερα.

•Πρόβλημα με τις ώρες προπόνησης λόγω φροντιστηρίων δεν έχετε αντιμετωπίσει εσείς;

- Και βέβαια και πρέπει μάλιστα να ευχαριστήσω και τα παιδιά που έκαναν θυσίες. Εμείς χειμώνα-καλοκαίρι κάναμε προπόνηση στις εφτάμισι το βράδυ και φάγαμε κρύο, βροχές και οι ποδοσφαιριστές κατέβαλαν μεγάλο κόπο. Τι άλλο να ζητήσει ένας προπονητής;

• Είναι το επιστέγασμα των κόπων τους αυτό; Ήταν αυτό που επιζητούσαν από την αρχή;

Οχι το πρωτάθλημα δεν ήταν αυτοσκοπός μας, ωστόσο τα παιδιά ήθελαν να κλείσουν επιτυχημένα το πρωτάθλημα. Εμείς από την αρχή είπαμε πως πάμε για μια καλή πορεία όπως πέρσι και έπειτα εάν είναι να έρθει ο τίτλος καλώς να 'ρθει.

• Με την έναρξη της σέντρας και λίγο πριν τον τελικό ποιες ήταν οι σκέψεις σας, πιστεύατε στον τίτλο;

- Ίσως φανεί παράξενο, ωστόσο από την πρώτη στιγμή έως την τελευταία ήμουν σίγουρος ότι το παιχνίδι του τελικού δεν το χάναμε. Ήμουν τόσο σίγουρος, ακόμη και όταν γύρισε το παιχνίδι ο Διαγόρας. Εγώ καταλαβαίνω πώς θα πάει η ομάδα αγωνιστικά από την προθέρμανση και είδα ότι τα ίδια τα παιδιά ήταν αποφασισμένα, το έβλεπες στα μάτια τους. Ένας ποδοσφαιριστής μου μάλιστα πριν ξεκινήσουμε είπε: «Πάμε να το πάρουμε, είναι η τελευταία μας ευκαιρία γιατί μετά το παιχνίδι φεύγουμε από το παιδικό πρωτάθλημα».

•Τι ήταν αυτό που τους είπατε στα αποδυτήρια πριν τη σέντρα;

- Μπείτε μέσα στον αγωνιστικό χώρο και χαρείτε το παιχνίδι και η νίκη θα 'ρθει από μόνη της. Αυτό, τίποτα άλλο.

Είναι κάτι που τη χαρακτηρίζει ως ομάδα;

- Υπήρχε, τα παιδιά το ήθελαν, ωστόσο να τονιστεί ότι ήμασταν αποφασιστικοί σ' όλη τη χρονιά. Τα παιδιά έδειξαν χαρακτήρα και προσωπικότητα παρόλο το νεαρό της ηλικίας τους.

•Στο τέλος του αγώνα, το τελευταίο πέναλτι αποφασίσατε να το εκτελέσει ο Γερογιάννης, ο οποίος μάλιστα στη διάρκεια του αγώνα είχε σταθερή απόδοση. Ήταν ρίσκο για σας ή είσασταν σίγουρος ότι θα τα καταφέρει να σκοράρει και να πάρετε τη νίκη;

- Ήταν καθαρά θέμα επιλογής. Ήμουν σίγουρος ότι θα απέκρουε κάποια πέναλτι, η κατάλληλη λοιπόν θετική ψυχολογία σε συνάρτηση με την καλή φυσική του κατάσταση και το καλό σουτ θα έδινε τη χαριστική βολή.

•Είναι ο πρώτος σας τίτλος σαν προπονητής;

- Ναι ο πρώτος επίσημος, είχαμε βέβαια και πρωτιά σε τουρνουά αλλά ο επίσημος τίτλος ήταν αυτός.



•Και ποια ήταν η πρώτη σας σκέψη με το σφύριγμα της λήξης του τελικού;

- Επιτέλους. Δικαιωθήκαμε!!!

•Ποιο ήταν το μυστικό της επιτυχίας του Ιάλυσου για τον τελικό;

- Πολλή δουλειά, ομαδικότητα και μεγάλη θέληση για την κατάκτηση του τίτλου.

• Στον αγώνα έδειξε στοιχεία αποφασιστικότητας.

Αφού πήρατε το «βάπτισμα» στη θέση του τεχνικού σκέφτεστε αργότερα να ασχοληθείτε μ' αυτό;

- Είναι το επάγγελμά μου αυτό. Τη δεδομένη χρονική στιγμή μου αρέσει η ενασχόληση μου με τα παιδιά, τώρα στο μέλλον θα κοιτάξω τι ευκαιρίες μπορούν να μου δοθούν και θα τις εκμεταλλευθώ κατάλληλα.

Ικανοποιητικές επιδόσεις στα «Φιλίνεια 2006»

Οι καλές καιρικές συνθήκες που επικρατούσαν στο νησί της Κω, αλλά και ο ανταγωνισμός που υπήρχε ανάμεσα στους αθλητές και τις αθλήτριες είχαν ως αποτέλεσμα να σημειωθούν ικανοποιητικές επιδόσεις στα «Φιλίνεια 2006». Τα παιδιά εκτός από το διασυλλογικό πρωτάθλημα αγωνίσθηκαν και στα σύνθετα αγωνίσματα.

Μεγάλη η συμμετοχή στους αγώνες που έγιναν στο νησί του Ιπποκράτη

ΑΠΟΤΕΛΕΣΜΑΤΑ
ΦΙΛΙΝΕΙΑ 2006(ΕΑΡΙΝΟ ΔΙΑΣ/ΚΟ ΠΡΩΤ/ΜΑ ΠΠ-ΠΚ Β΄-ΔΙΑΣ/ΚΟ ΣΥΝΘΕΤΩΝ ΠΠ-ΠΚ Α΄)
ΚΩΣ 13-14/5/2006

60Μ ΠΠ Β΄

1	ΝΙΝΝΗΣ ΓΙΑΝΝΗΣ	93	ΑΣ ΚΑΖΩΝΗΣ ΚΑΛΥΜ	08.12
2	ΜΑΛΙΑΚΑΣ ΕΜΜ	93	ΓΑΣ ΥΓΕΙΑ ΡΟΔΟΥ	08.35
3	ΚΥΡΙΑΖΗΣ ΑΓΓΕΛΟΣ	93	ΑΣ ΝΙΚΗ ΡΟΔΟΥ	08.63
4	ΚΑΛΟΔΟΥΚΑΣ ΠΕΤΡ	93	ΑΣ ΚΑΖΩΝΗΣ ΚΑΛΥΜ	08.65
5	ΚΛΗΜΗΣ ΠΑΝΤΕΛΗΣ	94	ΑΣ ΚΑΖΩΝΗΣ ΚΑΛΥΜ	08.83
6	ΚΟΥΚΟΥΒΑΗΣ ΕΜΜ	94	ΑΕ ΗΡΑΚΛΗΣ ΛΑΡΔΟΥ	09.04
7	ΟΡΦΑΝΟΣ ΑΛΕΞΑΝΔ	94	ΑΟ ΣΤΑΜΑΤΙΟΥ ΡΟΔ	09.21
8	ΚΑΦΑΛΑΣ ΤΣΑΜΠΙΚΟΣ	93	ΑΕ ΗΡΑΚΛΗΣ ΛΑΡΔΟΥ	09.27
9	ΜΙΧΑΛΑΚΗΣ ΦΩΤΗΣ		ΓΑΣ ΥΓΕΙΑ ΡΟΔΟΥ	09.52
	150Μ ΠΑΜΠΑΙΔΩΝ Β			
1	ΚΑΛΟΔΟΥΚΑΣ ΘΕΟΦ	93	ΑΣ ΚΑΖΩΝΗΣ ΚΑΛΥΜ	22.29
2	ΔΡΑΚΟΣ ΜΙΧΑΛΗΣ		ΓΣ ΝΕΩΝ ΛΕΡΟΥ	22.47
3	ΜΑΤΟΧΙΤΑΙ ΑΝΤΡΙΑΝΟ	93	ΑΟ ΣΤΑΜΑΤΙΟΥ ΡΟΔ	23.55
4	ΖΟΥΡΔΗΣ ΦΙΛΗΜΩΝ	93	ΑΟ ΣΤΑΜΑΤΙΟΥ ΡΟΔ	24.16
	60Μ ΠΑΜΠΑΙΔΩΝ Β			
1	ΜΕΙΜΑΡΗΣ ΠΩΡΓΟΣ	93	ΑΣ ΚΑΖΩΝΗΣ ΚΑΛΥΜ	1.43.49
2	ΣΕΙΤΗΣ ΔΗΜΗΤΡΗΣ	94	ΓΑΣ ΥΓΕΙΑ ΡΟΔΟΥ	1.56.78
3	ΟΡΦΑΝΟΣ ΦΩΤΗΣ	94	ΑΟ ΣΤΑΜΑΤΙΟΥ ΡΟΔ	2.06.18
4	ΚΑΡΑΚΑΤΣΑΝΗΣ ΖΩΣ	93	ΑΟ ΣΥΜΗΣ	2.20.15
	1.000Μ ΠΑΜΠΑΙΔΩΝ Β			
1	ΒΡΟΝΤΟΣ ΣΤΕΛΙΟΣ	93	ΑΣ ΚΑΛΥΜΝΟΣ 2000	3.16.08
2	ΚΑΛΙΟΥΤΣΗΣ ΜΕΧΜΕΤ	93	ΑΟ ΣΤΑΜΑΤΙΟΥ ΡΟΔ	3.22.00
3	ΚΑΒΟΥΚΛΗΣ ΜΙΧΑΛΗΣ	93	ΑΣ ΚΑΖΩΝΗΣ ΚΑΛΥΜ	3.23.07
4	ΠΟΥΛΗΣ ΧΡΗΣΤΟΣ	93	ΓΑΣ ΥΓΕΙΑ ΡΟΔΟΥ	3.24.63
5	ΜΑΤΘΑΙΟΣ ΘΕΟΛΟΓ	94	ΑΣ ΚΑΖΩΝΗΣ ΚΑΛΥΜ	3.30.84
6	ΠΑΝΑ ΑΡΝΤΙΤ	93	ΑΣ ΝΙΚΗ ΡΟΔΟΥ	3.32.18
7	ΓΛΥΝΑΤΣΗΣ ΝΙΚΟΣ	93	ΑΣ ΚΑΖΩΝΗΣ ΚΑΛΥΜ	3.39.05
8	ΠΛΑΤΣΗΣ ΓΙΑΝΝΗΣ	94	ΑΣ ΚΑΖΩΝΗΣ ΚΑΛΥΜ	3.41.82
	60Μ Μ'ΕΜΠ ΠΠ Β			
1	ΣΥΝΔΑΓΓΕΛΟΣ ΔΗΜ	94	ΑΣ ΚΑΖΩΝΗΣ ΚΑΛΥΜ	13.05
2	ΣΜΑΛΙΟΣ ΣΤΕΦΑΝΟΣ	93	ΑΣ ΙΠΠΟΚΡΑΤΗΣ ΚΩ	13.55
	ΥΨΟΣ ΠΑΜΠΑΙΔΩΝ			
1	ΚΑΤΣΕΛΗΣ ΧΑΡΑΛΑΜ	93	ΑΟ ΣΤΑΜΑΤΙΟΥ ΡΟΔ	1.40
2	ΒΟΛΟΝΑΚΗΣ ΑΓΓΕΛΟΣ	94	ΑΟ ΣΤΑΜΑΤΙΟΥ ΡΟΔ	1.40
3	ΓΕΝΗΜΑΧΕΛΗΣ ΣΩΤ	93	ΑΟ ΣΤΑΜΑΤΙΟΥ ΡΟΔ	1.35
4	ΚΟΥΛΙΑΣ ΜΑΝΩΛΗΣ	94	ΑΣ ΚΑΖΩΝΗΣ ΚΑΛΥΜ	1.30
5	ΖΑΧΑΡΙΑΣ ΜΑΝΟΛΗΣ	94	ΓΑΣ ΥΓΕΙΑ ΡΟΔΟΥ	1.20
	ΜΗΚΟΣ ΠΑΜΠΑΙΔΩΝ Β			
1	ΔΡΑΚΟΣ ΠΩΡΓΟΣ	94	ΓΣ ΝΕΩΝ ΛΕΡΟΥ	4.35
2	ΣΤΑΜΑΤΑΡΟΣ ΝΙΚΟΣ	94	ΓΑΣ ΥΓΕΙΑ ΡΟΔΟΥ	4.18
3	ΚΑΛΟΜΟΙΡΟΣ ΑΓΓΕΛ	94	ΑΣ ΚΑΖΩΝΗΣ ΚΑΛΥΜ	4.15
	ΣΦΑΙΡΑ ΠΑΜΠΑΙΔΩΝ			
1	ΠΑΝΝΑΚΟΣ ΑΝΤΩΝΗΣ	93	ΓΣ ΝΕΩΝ ΛΕΡΟΥ	11.43
2	ΧΡΗΣΤΟΥ ΠΑΝΑΓΙΩΤΗΣ	93	ΓΑΣ ΥΓΕΙΑ ΡΟΔΟΥ	11.06
3	ΠΑΝΝΙΚΟΥΡΗΣ ΕΜΜ	93	ΑΣ ΚΑΖΩΝΗΣ ΚΑΛΥΜ	11.05
4	ΚΑΡΑΚΩΝΣΤΑΝΤΗΣ ΑΓ	94	ΑΣ ΚΑΛΥΜΝΟΣ 2000	09.60
5	ΜΑΓΡΙΠΛΗΣ ΘΕΜΕΛΗΣ	93	ΑΣ ΚΑΖΩΝΗΣ ΚΑΛΥΜ	09.54
6	ΑΠΠΑΣ ΙΜΠΡΑΗΜ	93	ΑΣ ΙΠΠΟΚΡΑΤΗΣ ΚΩ	08.80
7	ΠΙΤΕΡΙ-ΡΙΣΤΟΡΙ ΡΟΝΤ	94	ΑΟ ΣΤΑΜΑΤΙΟΥ ΡΟΔ	08.21
8	ΤΣΙΟΓΚΑΣ ΓΙΑΝΝΗΣ	93	ΑΣ ΙΠΠΟΚΡΑΤΗΣ ΚΩ	08.56
	ΜΠΑΛΑΚΙ ΠΑΜΠΑΙΔΩΝ Β			
1	ΛΑΣΠΑΣ ΑΡΙΣΤΟΤΕΛ	93	ΑΟ ΣΤΑΜΑΤΙΟΥ ΡΟΔ	61.65
2	ΤΖΙΟΥΡΟΓΛΟΥ	93	ΑΣ ΙΠΠΟΚΡΑΤΗΣ ΚΩ	58.60
3	ΚΑΡΔΟΥΛΙΑΣ ΓΙΩΡΓΟΣ	94	ΑΣ ΚΑΖΩΝΗΣ ΚΑΛΥΜ	54.50
4	ΔΙΑΚΟΝΙΚΟΛΑΣ ΓΙΑΝΤ	93	ΓΑΣ ΥΓΕΙΑ ΡΟΔΟΥ	53.00
5	ΛΑΜΠΡΙΝΟΣ ΘΕΟΔ	93	ΑΣ ΚΑΛΥΜΝΟΣ 2000	51.10
6	ΠΙΖΑΝΙΑΣ ΘΕΟΦΙΛΟΣ	93	ΑΣ ΚΑΖΩΝΗΣ ΚΑΛΥΜ	47.40
7	ΚΥΠΡΑΙΟΣ ΕΜΜ	93	ΑΕ ΗΡΑΚΛΗΣ ΛΑΡΔΟΥ	47.20
8	ΤΣΑΒΑΡΗΣ ΔΗΜ	93	ΑΟ ΣΥΜΗΣ	46.10
9	ΚΑΛΗΣΠΕΡΗΣ ΠΑΝΟΡΜ	94	ΓΑΣ ΥΓΕΙΑ ΡΟΔΟΥ	33.60
10	ΛΥΜΠΕΡΗΣ ΠΑΝΤΕΛ	94	ΑΣ ΚΑΛΥΜΝΟΣ 2000	31.60
11	ΠΑΠΑΙΓΝΑΤΙΟΥ ΚΩΝ	93	ΑΟ ΣΤΑΜΑΤΙΟΥ ΡΟΔ	30.60
12	ΜΑΡΟΥΛΑΚΗΣ ΘΕΟΔ		ΓΑΣ ΥΓΕΙΑ ΡΟΔΟΥ	29.80
13	ΚΙΟΤΟΥ ΜΑΡΚΟΣ	93	ΑΕ ΕΥΕΛΠΙΣ ΨΙΝΘΟΥ	28.10
14	ΣΑΒΒΑΚΗΣ ΑΝΑΣΤΑΣ	94	ΑΕ ΕΥΕΛΠΙΣ ΨΙΝΘΟΥ	27.70
15	ΚΥΓΑΗΣ ΑΝΔΡΕΑΣ	93	ΓΑΣ ΥΓΕΙΑ ΡΟΔΟΥ	ΑΚΥΡΟΣ
16	ΝΕΜΠΟΤΑΚΗΣ ΠΩΡΓΟΣ		ΓΣ ΝΕΩΝ ΛΕΡΟΥ	ΑΚΥΡΟΣ
	60Μ ΠΑΓΚΟΡΑΣΙΔΩΝ Β			
1	ΣΑΜΙΟΥ ΑΝΝΑ	93	ΑΣ ΚΑΛΥΜΝΟΣ 2000	09.02
2	ΦΥΛΛΗ ΧΡΙΣΤΙΝΑ	94	ΑΟ ΣΤΑΜΑΤΙΟΥ ΡΟΔ	09.04
3	ΦΡΑΓΚΟΥ ΧΡΥΣΟΥΛΑ	94	ΑΣ ΝΙΚΗ ΡΟΔΟΥ	09.35
4	ΜΠΟΝΙΑΤΗ ΜΑΡΙΑ	93	ΓΑΣ ΥΓΕΙΑ ΡΟΔΟΥ	09.52
5	ΛΟΛΙΑ ΝΟΜΙΚΗ	93	ΑΣ ΚΑΛΥΜΝΟΣ 2000	09.56
6	ΧΑΤΖΗΙΩΑΝΝΟΥ ΚΥΡ	94	ΑΣ ΚΑΖΩΝΗΣ ΚΑΛΥΜ	09.63
7	ΣΠΑΝΟΥΔΑΚΗ ΡΑΦΑΗ	94	ΓΑΣ ΥΓΕΙΑ ΡΟΔΟΥ	10.17
8	ΚΑΒΟ ΣΑΒΒΟΥΛΑ	93	ΑΕ ΗΡΑΚΛΗΣ ΛΑΡΔΟΥ	10.28
9	ΠΑΓΙΑ ΕΥΑΓΓΕΛΙΑ	93	ΓΑΣ ΥΓΕΙΑ ΡΟΔΟΥ	10.48
10	ΔΙΑΚΟΝΙΚΟΛΑ ΠΕΛΑΓ	93	ΓΑΣ ΥΓΕΙΑ ΡΟΔΟΥ	10.78
11	ΠΑΤΣΙΛΗ ΣΟΦΙΑ	94	ΑΟ ΣΤΑΜΑΤΙΟΥ ΡΟΔ	11.16
	150 Μ ΠΚ Β΄			
1	ΧΑΤΖΗΙΩΑΝΝΗ ΕΙΡΗΝΗ	93	ΑΣ ΚΑΖΩΝΗΣ ΚΑΛΥΜ	22.79
2	ΚΑΛΟΥΔΗ ΝΟΜΙΚΗ	94	ΑΣ ΚΑΛΥΜΝΟΣ 2000	22.80
3	ΚΟΥΦΟΜΑΝΩΛΗ ΜΙΧ	93	ΑΣ ΝΙΚΗ ΡΟΔΟΥ	23.05
4	ΠΕΤΡΙΔΗ ΜΑΡΙΑ	93	ΑΟ ΣΥΜΗΣ	24.32
5	ΔΙΑΚΟΛΟΥΚΑ ΘΕΩΝΗ	93	ΑΕ ΗΡΑΚΛΗΣ ΛΑΡΔΟΥ	24.69
6	ΛΑΟΥΔΙΚΟΥ ΠΑΡΑΣΚ	94	ΓΑΣ ΥΓΕΙΑ ΡΟΔΟΥ	24.81
7	ΟΥΖΟΥΝΙΔΟΥ ΚΑΤ	93	ΑΣ ΝΙΚΗ ΡΟΔΟΥ	25.01
8	ΧΡΙΣΤΟΦΑΚΗ ΜΑΡΙΑ	94	ΑΟ ΣΤΑΜΑΤΙΟΥ ΡΟΔ	25.29
9	ΞΥΠΑ ΣΟΦΙΑ	94	ΓΑΣ ΥΓΕΙΑ ΡΟΔΟΥ	25.32
10	ΖΟΝΙΑ ΦΥΛΛΙΩ	94	ΑΟ ΣΤΑΜΑΤΙΟΥ ΡΟΔ	26.36
11	ΧΑΤΖΗΓΑΝΤΕΛΗ ΕΛΛΗ	94	ΓΑΣ ΥΓΕΙΑ ΡΟΔΟΥ	26.67
12	ΧΑΤΖΗΙΩΑΝΝΟΥ ΕΛΙΣΑΒ	93	ΓΣ ΝΕΩΝ ΛΕΡΟΥ	26.99
13	ΜΟΥΤΣΑ ΧΡΥΣΑΝΘΗ	93	ΑΟ ΣΤΑΜΑΤΙΟΥ ΡΟΔ	27.44
14	ΓΡΗΓΟΡΙΑΔΗ ΑΝΝ-ΜΑΡ	94	ΑΕ ΕΥΕΛΠΙΣ ΨΙΝΘΟΥ	28.69
	600Μ ΠΚ Β			
1	ΠΑΡΔΑΛΟΥ ΡΑΦΑΕΛΛ	94	ΓΑΣ ΥΓΕΙΑ ΡΟΔΟΥ	1.49.88
2	ΧΑΤΖΗΜΙΧΑΛΗ ΠΟΠΗ	93	ΑΣ ΚΑΛΥΜΝΟΣ 2000	1.54.07
3	ΠΑΠΑΣΤΑΜΑΤΙΟΥ ΑΝ	93	ΑΕ ΗΡΑΚΛΗΣ ΛΑΡΔΟΥ	1.54.78
4	ΜΑΜΜΩΝΑ ΒΑΚΙΝΑ	94	ΑΟ ΣΤΑΜΑΤΙΟΥ ΡΟΔ	2.01.08
5	ΠΑΝΝΕΝΑ ΑΡΧΟΝΤ	93	ΑΣ ΚΑΖΩΝΗΣ ΚΑΛΥΜ	2.04.35
6	ΤΡΟΥΜΟΥΛΙΑΡΗ ΚΑΤ	94	ΑΣ ΚΑΛΥΜΝΟΣ 2000	2.11.39
7	ΚΟΚΚΙΝΙΔΗ ΖΑΦΕΙΡΑ	94	ΑΣ ΚΑΖΩΝΗΣ ΚΑΛΥΜ	2.13.60
8	ΛΑΟΥΔΙΚΟΥ ΚΑΤ-ΓΕΩ	94	ΓΑΣ ΥΓΕΙΑ ΡΟΔΟΥ	2.14.84
9	ΒΑΖΑΝΕΛΗ ΕΙΡΗΝΗ	94	ΑΣ ΚΑΛΥΜΝΟΣ 2000	2.16.11
10	ΣΤΑΥΡΙΑΝΟΥ ΤΣΑΜΠΙΚ	94	ΑΕ ΗΡΑΚΛΗΣ ΛΑΡΔΟΥ	2.17.66
11	ΠΙΛΑΤΟΥ ΚΑΤΕΡΙΝΑ	94	ΑΣ ΚΑΛΥΜΝΟΣ 2000	2.18.61
12	ΜΙΧΑΛΑΚΗ ΔΕΣΠΟΙΝΑ	93	ΑΣ ΝΙΚΗ ΡΟΔΟΥ	2.19.07
	1.000Μ ΠΚ Β			
1	ΖΩΓΡΑΦΑΚΗ ΜΑΡΙΑ	93	ΑΣ ΚΑΖΩΝΗΣ ΚΑΛΥΜ	3.33.6
2	ΠΑΝΑΗ ΕΙΡΗΝΗ	94	ΑΣ ΚΑΖΩΝΗΣ ΚΑΛΥΜ	3.36.2
3	ΧΑΤΖΗΜΑΡΤΗ ΑΝΝΑ	93	ΓΑΣ ΥΓΕΙΑ ΡΟΔΟΥ	3.45.6
4	ΒΑΖΑΝΕΛΗ ΜΑΡΙΑ	94	ΑΣ ΚΑΛΥΜΝΟΣ 2000	3.48.8
5	ΚΑΣΙΩΤΗ ΔΕΣΠΟΙΝΑ	94	ΓΑΣ ΥΓΕΙΑ ΡΟΔΟΥ	4.05.6
6	ΔΙΑΚΟΛΟΥΚΑ ΜΑΡΙΑ	94	ΑΕ ΗΡΑΚΛΗΣ ΛΑΡΔΟΥ	4.12.4
7	ΠΕΤΑΥΡΑΚΗ ΕΥΑΓ	93	ΓΑΣ ΥΓΕΙΑ ΡΟΔΟΥ	4.13.0
	60Μ Μ'ΕΜΠ ΠΚ Β			
1	ΚΑΡΑΓΕΩΡΓΙΟΥ ΓΕΩΡ	93	ΑΕ ΗΡΑΚΛΗΣ ΛΑΡΔΟΥ	11.46
2	ΤΣΑΒΑΡΗ ΚΑΛΛΙΟΠΗ	93	ΑΟ ΣΥΜΗΣ	14.00
	2.000Μ ΒΑΔΗΝ ΠΚ Β			
1	ΝΙΚΟΛΙΤΣΗ ΠΑΡΑΣΚ	93	ΓΑΣ ΥΓΕΙΑ ΡΟΔΟΥ	13.41.0
	ΥΨΟΣ ΠΚ Β			
1	ΜΑΡΚΟΥ ΜΑΡΙΑ	93	ΑΣ ΚΑΖΩΝΗΣ ΚΑΛΥΜ	1.45
2	ΧΑΤΖΗΔΑΚΗ ΕΥΑΓΓ	93	ΑΣ ΚΑΖΩΝΗΣ ΚΑΛΥΜ	1.40
3	ΤΑΜΠΟΥΡΑ ΙΩΑΝΝΑ	93	ΑΣ ΚΑΛΥΜΝΟΣ 2000	1.35
4	ΚΑΝΑΚΗ ΑΛΕΞΙΑ	94	ΑΟ ΣΤΑΜΑΤΙΟΥ ΡΟΔ	1.25
5	ΠΕΡΓΑΝΤΗ ΝΑΤΑΛΙΑ	94	ΓΑΣ ΥΓΕΙΑ ΡΟΔΟΥ	1.20
	ΜΗΚΟΣ ΠΚ Β			
1	ΝΤΟΥΝΙΑ ΔΕΣΠΟΙΝΑ	93	ΑΣ ΚΑΖΩΝΗΣ ΚΑΛΥΜ	4.54
2	ΚΑΡΑΜΠΑΤΣΟΥ ΜΕΛΙΣ	93	ΑΣ ΝΙΚΗ ΡΟΔΟΥ	4.52
3	ΦΟΥΝΤΗ ΣΚΕΥΟΥΛΑ	93	ΑΣ ΚΑΛΥΜΝΟΣ 2000	4.40
4	ΚΑΡΑΓΙΩΡΓΟΥ ΣΤΕΛΛ	94	ΑΕ ΗΡΑΚΛΗΣ ΛΑΡΔΟΥ	4.15
5	ΜΠΑΝΤΟΥ ΕΙΡΗΝΗ	93	ΑΣ ΚΑΖΩΝΗΣ ΚΑΛΥΜ	4.14
6	ΜΑΤΘΑΙΟΥ ΕΥΗ	94	ΑΣ ΚΑΖΩΝΗΣ ΚΑΛΥΜ	4.05
7	ΚΑΡΑΒΟΚΥΡΟΥ ΕΛΕΝ	94	ΑΣ ΚΑΛΥΜΝΟΣ 2000	3.90
8	ΚΑΡΑΠΑΝΝΗ ΑΝΤΡΙΑΝ	93	ΑΣ ΝΙΚΗ ΡΟΔΟΥ	3.90
9	ΠΕΤΡΟΠΟΥΛΟΥ ΚΑΤ	93	ΑΣ ΝΙΚΗ ΡΟΔΟΥ	3.42
10	ΚΟΛΙΑΓΡΑΚΗ ΕΛΕΝΗ	93	ΑΕ ΝΙΚΗ ΡΟΔΟΥ	3.22
11	ΜΙΧΑΛΑ ΚΑΤΕΡΙΝ-ΣΑΡΛ	94	ΑΕ ΕΥΕΛΠΙΣ ΨΙΝΘΟΥ	3.18
	Μπαλάκι ΠΚ Β			
1	ΧΑΤΖΗΠΕΤΡΟΥ ΕΥΑΓΓ	94	ΑΟ ΣΤΑΜΑΤΙΟΥ ΡΟΔ	35.70
2	ΜΑΜΟΥΖΕΛΟΥ ΠΟΠΗ	94	ΑΣ ΚΑΖΩΝΗΣ ΚΑΛΥΜ	34.90
	ΣΦΑΙΡΑ ΠΚ Β			
1	ΚΑΤΡΗ ΑΝΑΣΤΑΣΙΑ	93	ΑΣ ΚΑΖΩΝΗΣ ΚΑΛΥΜ	11.17
2	ΠΚΙΟΥΝΤΙΤΣΕ ΑΣΤΡΑΔ	93	ΓΑΣ ΥΓΕΙΑ ΡΟΔΟΥ	8.88
3	ΚΟΠΑΝΕΖΟΥ ΝΟΜΙΚΗ	93	ΑΣ ΙΠΠΟΚΡΑΤΗΣ ΚΩ	7.91
4	ΠΕΛΕΛΑ ΑΦΡΟΔΙΤΗ	93	ΑΕ ΗΡΑΚΛΗΣ ΛΑΡΔΟΥ	7.51
	ΣΚΥΤΑΛΑ 4Χ60Μ ΠΚ Β			
1	ΑΣ ΝΙΚΗ ΡΟΔΟΥ			35.02
	ΦΡΑΓΚΟΥ ΧΡΥΣΟΥΛΑ		ΟΥΖΟΥΝΙΔΟΥ ΚΑΤΕΡΙΝΑ	
	ΚΟΥΦΟΜΑΝΩΛΗ ΜΙΧ		ΚΑΡΑΜΠΑΤΣΟΥ ΜΙΧΑΛ	
2	ΑΣ ΚΑΖΩΝΗΣ ΚΑΛΥΜΝΟΥ			35.30
	ΧΑΤΖΗΙΩΑΝΝΟΥ ΚΥΡ		ΠΑΝΑΗ ΕΙΡΗΝΗ	
	ΚΑΛΑΦΑΤΗ-ΜΑΤΘΑΙΟΥ		ΧΑΤΖΗΙΩΑΝΝΟΥ ΕΙΡΗΝΗ	
3	ΓΑΣ ΥΓΕΙΑ ΡΟΔΟΥ			36.30
	ΜΠΟΝΙΑΤΗ ΜΑΡΙΑ		ΠΚΙΟΥΝΤΙΤΣΕ ΑΣΤΡ	
	ΛΑΟΥΔΙΚΟΥ ΠΑΡΑΣΚ		ΠΑΡΔΑΛΟΥ ΡΑΦΑΕΛΛΑ	
4	ΑΕ ΗΡΑΚΛΗΣ ΛΑΡΔΟΥ			37.56
	ΔΙΑΚΟΛΟΥΚΑ ΘΕΩΝΗ		ΠΑΠΑΣΤΑΜΑΤΙΟΥ ΑΓΙΑΣ	
	ΚΑΡΑΠΩΡΓΟΥ ΣΤΕΛΛ		ΚΑΡΑΠΩΡΓΟΥ ΓΕΩΡ	
	ΑΟ ΣΤΑΜΑΤΙΟΥ ΡΟΔΟΥ			ΑΚΥΡΟΣ
	ΖΟΝΙΑ ΦΥΛΛΙΩ		ΚΑΝΑΚΗ ΑΛΕΞ	
	ΜΑΜΜΩΝΑ ΒΑΚΙΝΑ		ΦΥΛΛΗ ΧΡΙΣΤΙΝΑ	
	ΑΣ ΚΑΛΥΜΝΟΣ 2000			ΕΓΚΑΤ
	ΛΟΛΙΑ ΝΟΜΙΚΗ		ΚΑΛΟΥΔΗ ΝΟΜΙΚΗ	
	ΦΟΥΝΤΗ ΣΚΕΥΟΥΛΑ		ΣΑΜΙΟΥ ΑΝΝΑ	
	ΣΚΥΤΑΛΑ 4Χ60Μ ΠΠ Β			
1	ΑΣ ΚΑΖΩΝΗΣ ΚΑΛΥΜΝΟΥ			32.5
	ΚΛΗΜΗΣ ΠΑΝΤΕΛΗΣ		ΚΑΛΟΔΟΥΚΑΣ ΘΕΟΦ	
	ΜΕΙΜΑΡΗΣ ΠΩΡΓΟΣ		ΝΙΝΝΗΣ ΓΙΩΡΓΟΣ	
2	ΑΟ ΣΤΑΜΑΤΙΟΥ ΡΟΔΟΥ			34.2
	ΟΡΦΑΝΟΣ ΑΛΕΞΑΝΔ		ΖΟΥΡΔΗΣ ΦΙΛΗΜΩΝ	
	ΚΑΤΣΕΛΗΣ ΧΑΡΑΛΑΜ		ΛΑΣΠΑΣ ΑΡΙΣΤΟΤΕΛ	
3	ΓΑΣ ΥΓΕΙΑ ΡΟΔΟΥ			37.0
	ΣΤΑΜΑΤΑΡΟΣ ΝΙΚΟΣ		ΖΑΧΑΡΙΑΣ	
	ΜΙΧΑΛΑΚΗΣ ΦΩΤΗΣ		ΣΕΙΤΗΣ ΔΗΜΗΤΡΗΣ	

ΦΙΛΙΝΕΙΩΝ 2006 - ΔΙΑΣ/ΚΟ ΣΥΝΘΕΤΩΝ ΑΓΩΝ/ΤΩΝ ΠΠ-ΠΚ Α΄
ΠΑΓΚΟΡΑΣΙΔΕΣ Α

	ΟΝΟΜΑΤΕΠΩΝΥΜΟ	Ε.Γ	ΣΥΛΛΟΓΟΣ	80μ/μ	Β.	Μήκος	Β.	Σφαίρα	Β.		600μ	Β.	Ακόντιο	Β.	Σύνολο	Βαθμοί
1	ΜΑΡΚΟΠΟΥΛΟΥ ΕΛ		ΓΑΣ ΥΓΕΙΑ Ρ	15.58	458	4.89	723	9.58	655		2.06.52	477	21.90	395	2706	4
2	ΜΠΡΟΥΚΙ ΝΤΑΡΣΥ		ΓΣ ΔΙΑΓΟΡΑΣ	15.41	515	4.47	651	9.14	615		2.06.00	485	20.80	368	2834	2
3	ΚΑΡΑΓΙΑΛΙΚΗ ΜΑΡΙΑ		ΓΑΣ ΥΓΕΙΑ Ρ	15.48	508	4.44	642	7.14	419		2.00.56	564	17.35	283	2414	1
4	ΠΑΚΟΥΜΕΛΟΥ ΜΑΡΙΝΑ		ΓΣ ΔΙΑΓΟΡΑΣ	16.03	438	4.08	523	6.40	344		2.19.51	311	16.63	315	1931	
5	ΕΜΜΑΝΟΥΗΛΙΔΗ ΑΡΧ		ΓΣ ΔΙΑΓΟΡΑΣ	16.41	393	4.00	505	7.30	435		2.21.57	286	13.50	189	1810	
6	ΠΟΓΙΑ ΡΑΦΑΕΛΛΑ		ΙΠΠΟΚΡΑΤΗΣ	0		4.32	604	6.67	372		1.57.98	604	13.20	182	1762	
7	ΔΙΑΚΟΝΙΚΟΛΑ ΕΙΡΗΝΗ		ΓΑΣ ΥΓΕΙΑ Ρ	17.51	286	3.64	456	5.42	243		2.17.21	338	14.85	217	1520	
8	ΨΥΡΗ ΔΗΜΗΤΡΑ		ΙΠΠΟΚΡΑΤΗΣ	19.18	88	4.02	511	4.28	123		1.57.97	604	08.35	62	1388	

ΠΑΜΠΑΙΔΕΣ Α΄

	ΟΝΟΜΑΤΕΠΩΝΥΜΟ	ΣΥΛΛΟΓΟΣ	100μ/μ	Β.	Μήκος	Β.	Σφαίρα	Β.	1000m	Β.	Ακόντιο	Β.	Υψος	Β.	Σύνολο	Βαθμοί
1	ΚΑΜΠΟΥΡΗΣ ΘΕΟΦΙΛ	ΙΠΠΟΚΡΑΤΗΣ	15.70	636	5.68	835	8.42	454	3.07.19	596	33.41	440	1.85	740	3551	13
2	ΟΙΚΟΝΟΜΟΥ ΣΤΕΛΙΟΣ	ΑΣ ΝΙΚΗ ΡΟΔ	15.93	605	5.32	591	10.08	586	3.11.34	557	34.87	483	1.80	696	3498	8
3	ΜΑΡΓΑΡΙΤΗΣ ΤΡΙΑΝΤΑΦ	ΙΠΠΟΚΡΑΤΗΣ	16.34	551	5.52	643	9.42	534	3.03.43	631	30.35	390	1.85	740	3489	7
4	ΧΑΤΖΗΣ ΒΑΣΙΛΗΣ	ΓΑΣ ΥΓΕΙΑ Ρ	16.85	485	6.12	804	7.93	414	3.13.08	542	21.50	250	1.68	787	3282	2
5	ΚΑΠΠΑΣ ΝΙΚΟΣ	ΙΠΠΟΚΡΑΤΗΣ	15.85	616	5.46	627	9.33	528	3.39.17	332	31.81	414	1.85	740	3255	5
6	ΚΟΥΡΜΑΔΙΑΣ ΤΣΑΜΠ	ΑΣ ΝΙΚΗ ΡΟΔ	16.42	540	5.37	604	9.62	549	3.13.29	540	21.20	245	1.56	653	3131	4
7	ΛΑΟΥΔΙΚΟΣ ΣΑΒΒΑΣ	ΓΑΣ ΥΓΕΙΑ Ρ	16.16

Α' ΚΑΤΗΓΟΡΙΑ ΕΠΣΔ

Αυλαία χωρίς εκπλήξεις

Με βεγγαλικά και σαμπάνιες οι παίκτες του Κλεάνθη πανηγύρισαν, στο γήπεδο Μαριτσών αρχικά και στην πλατεία του Παραδεισίου μετά, την κατάκτηση του τίτλου και την άνοδο στη Δ' Εθνική. Το βράδυ του Σαββάτου ανήκε σε αυτούς, καθώς ήταν η επιβράβευση των κόπων για την επίτευξη των στόχων. Για πρώτη φορά στην 79χρονη ιστορία του ο Κλεάνθης κερδίζει πρωτάθλημα Α' Κατηγορίας και θα συμμετάσχει σε εθνικό πρωτάθλημα.

Το εισιτήριο για τη Β' Κατηγορία «σφράγισαν» κι επίσημα, οι ομάδες: Ασπίδα Απολακκιάς, Ορφέας, Απόλλων Απολλώνων και Ευαγόρας

Την τελευταία αγωνιστική ο Κλεάνθης κέρδισε στα Μαριτσά τον τοπικό Ηρακλή.

- Συνολικά σημειώθηκαν 37 γκολ, τα επτά στον Εμπωνα, ενώ από πέντε μπήκαν στις αναμετρήσεις των γηπέδων Αγίων Αποστόλων, Λίνδου, Απολλώνων και Καλυθιών.

ΟΙ ΣΚΟΡΕΡ

Ο Βασίλης Ορφανός του Απόλλωνα Καλυθιών αναδείχθηκε πρώτος σκόρερ την περίοδο 2005-'06. Με τα πέντε τέρματα που σημείωσε χθες, έφθασε τα 26 και έριξε στη δεύτερη θέση τον Γιώργο Καστρουνή του Φοίβου με 25!

Ακολουθούν οι εξής:

- *Με 20 γκολ: Νικολέττος (Ευαγόρα), Κυριαζής (Κλεάνθη)*
- *Με 18 γκολ: Πέρος (Κλεόβουλου)*
- *Με 17 γκολ: Παντίδος (Αγ. Γεώργιος)*

ΣΚΟΡ ΚΑΙ ΣΚΟΡΕΡ

- **ΕΥΑΓΟΡΑΣ - ΔΙΑΓΟΡΑΣ ΒΑΤΙΟΥ 1-4 (1-2)**
  (22' Παπαδόπουλος, 24' Ρεντόπουλος, 25' Καλούδης, 88' Κυριακάκης, 90' Αριστείδου)
- **ΚΛΕΟΒΟΥΛΟΣ - ΦΟΙΒΟΣ 2-3 (1-0)**
  (20' Πέρος, 57' Δράκος Π., 69' Ορφανίδης, 76' Καστρουνής, 80' πεν. Πέρος)
- **ΑΠΟΛΛΩΝ ΑΠ. - ΑΡΗΣ ΑΡΧ. 1-4 (1-1)**
  (15' Φαρμακαλής, 35' Παλάζης Αν., 50' Λαμπριανός, 62' Κοτσίκος, 72' Κοντόγιαννος)
- **ΑΣΠΙΔΑ ΑΠ. - ΑΓ. ΓΕΩΡΓΙΟΣ 1-2 (1-1)**
  (40' Γκιόκας, 42' Κακλαμάνος, 70' Παντίδος)
- **ΗΡΑΚΛΗΣ ΜΑΡ. - ΚΛΕΑΝΘΗΣ 1-2 (1-2)**
  (5' Κυριαζής, 10' Γαλανός, 14' Καρίκης)
- **ΑΝΑΓΕΝΝΗΣΗ ΕΜΠ. - ΟΡΦΕΑΣ 5-2 (1-2)**
  (3' Χατζηδημητρίου, 5' Κοσμάς, 17' Αλαφάκης, 46' Ξύπας, 55' Κοσμάς, 65' Ξύπας, 88' Ματθαίος)
- **ΑΠΟΛΛΩΝ ΚΑΛ. - ΑΝΤΑΓΟΡΑΣ 5-0 (2-0)**
  (24', 29', 50', 60', 65' Ορφανός Β.)
- **ΚΑΛΥΜΝΙΑΚΟΣ - ΔΙΓΕΝΗΣ 2-2 (1-2)**
  (17' Αμπελάς, 27' Σαγρές, 40' Αμπελάς, 48' Σαγρές)

Πάτησε γκάζι στο β' μέρος

Η Αναγέννηση Εμπωνα αφού έχανε με 2-1 στο ημίχρονο, κέρδισε 5-2 τον Ορφέα

ΕΜΠΩΝΑ.-

Πατώντας το γκάζι στο δεύτερο ημίχρονο και παίζοντας στο διάστημα αυτό καλύτερα από τον αντίπαλο της, η Αναγέννηση Έμπωνα επικράτησε με 5 – 2 ολοκληρώνοντας έτσι νικηφόρα τις υποχρεώσεις της στο πρωτάθλημα της Α' Κατηγορίας Δωδεκανήσου. Οι παίκτες του Γιάννη Κρητικού δεν ήταν καθόλου καλοί στο πρώτο ημίχρονο και απλά προσπαθούσαν να βρουν τον ρυθμό τους απέναντι σε έναν Ορφέα που φάνηκε να ελέγχει τον αγώνα. Οι φιλοξενούμενοι έδειξαν να έχουν μεγαλύτερη όρεξη και δεν είναι καθόλου τυχαίο το ότι κατάφεραν να σκοράρουν δυο φορές αποκτώντας έτσι το προβάδισμα. Στην επανάληψη τα πράγματα έγιναν εντελώς διαφορετικά καθώς προφανώς οι φωνές του Γιάννη Κρητικού στην ανάπαυλα, ξύπνησαν τους γηπεδούχους και τους ανάγκασαν να παίξουν πολύ καλύτερα. Βοήθησε πάρα πολύ και το γεγονός ότι οι της Αναγέννησης πέτυχαν γκολ στο πρώτο λεπτό της επανάληψης φέρνοντας το παιχνίδι στα ίσα και από εκεί και πέρα κυριάρχησαν στον αγωνιστικό χώρο φθάνοντας σε μια άνετη τελικά επικράτηση.

Τα γκολ

Στο 3' ο Χατζηδημητρίου με σουτ έξω από τη μεγάλη περιοχή έστειλε την μπάλα στα δίχτυα ανοίγοντας το σκορ (0 – 1).

Δυο λεπτά αργότερα (στο 5'), ο Καραγιάννης επιχείρησε σουτ, η μπάλα κόντραρε σε αμυντικό και ο Κοσμάς που επωφελήθηκε από κοντά με νέο συρτό σουτ ισοφάρισε σε 1 – 1.

Στο 17' ο Αλαφάκης με δυνατό σουτ μέσα από την περιοχή και ενώ είχε προηγηθεί κακό διώξιμο της άμυνας των γηπεδούχων, έγινε το 1 – 2.

Μόλις στο 1' της επανάληψης, ο Ξύπας με ξερό σουτ μέσα από την περιοχή (μετά από μπαλιά στην πλάτη της άμυνας) έφερε το παιχνίδι στα ίσα (2 – 2).

Στο 55' μετά από εκτέλεση φάουλ από τα δεξιά, ο Κοσμάς με μια φοβερή κεφαλιά από το δεύτερο δοκάρι έδωσε για πρώτη φορά το προβάδισμα στην ομάδα του (3 – 2).

Στο 65' ο Ξύπας και πάλι με απευθείας εκτέλεση φάουλ ανέβασε τον δείκτη του σκορ στο 4 – 2 και στο 88' ο Ματθαίος διαμόρφωσε το τελικό 5 – 2. Ήταν και το ομορφότερο γκολ του αγώνα καθώς ο παίκτης της Αναγέννησης μετά από σέντρα του Ξύπα «έπιασε»ένα πολύ ωραίο εναέριο σουτ στέλνοντας την μπάλα πρώτα στο οριζόντιο δοκάρι και στη συνέχεια στα δίχτυα.

Σημειώνεται ότι στο 45', από σέντρα του Ζουρούδη, ο Σταμούλης με κεφαλιά έστειλε την μπάλα στο κάθετο δοκάρι.

Άρεσαν από τους γηπεδούχους οι Κοσμάς και Ξύπας. Καλύτεροι των φιλοξενούμενων οι Καρούσος και Κούτρας.

Καλή ήταν η διαιτησία του κ. Σάββενα (Γκούμας, Λιάπη)

Οι συνθέσεις των ομάδων:

ΑΝΑΓΕΝΝΗΣΗ: Σ.Καραγιάννης, Καραγιάννης, Πεζουβανάκης (53' Ψαράς), Κοσμάς, Βασιλώτος, Τσαμανδούρος, Ζουρούδης, Βενέτης (31' λ.τ. Μπρόκος), Θαρρενός, Σταμούλης (71'Ματθαίος), Ξύπας

ΟΡΦΕΑΣ: Ανδριγιαννάκης, Ατσίδης, Κελέσογλου, Καρούσος, Αλαφάκης, Σ. Ι. Χατζημιχαήλ, Κούτρας, Χατζηδημητρίου, Σ.Β.Χατζημιχαήλ, Παπαχριστοδούλου, Φράγκος



Η ΒΑΘΜΟΛΟΓΙΑ

		ΣΥΝΟΛΙΚΑ						ΕΝΤΟΣ				ΕΚΤΟΣ			
		ΑΓ	Β	ΤΕΡΜΑΤΑ	Ν	Ι	Η	ΤΕΡΜΑΤΑ	Ν	Ι	Η	ΤΕΡΜΑΤΑ	Ν	Ι	Η
1	ΚΛΕΑΝΘΗΣ	30	75	82 - 21	24	3	3	42 - 13	11	2	2	40 - 8	13	1	1
2	ΦΟΙΒΟΣ	30	68	73 - 37	21	5	4	39 - 19	11	1	3	34 - 18	10	4	1
3	ΑΡΗΣ ΑΡΧ.	30	63	59 - 24	20	3	7	40 - 10	13	1	1	19 - 14	7	2	6
4	ΔΙΑΓΟΡΑΣ ΒΑΤ.	30	62	59 - 24	20	2	8	30 - 7	11	0	4	29 - 17	9	2	4
5	ΔΙΓΕΝΗΣ	30	55	52 - 38	16	7	7	31 - 17	11	1	3	21 - 21	5	6	4
6	ΑΓ. ΓΕΩΡΓΙΟΣ	30	45	40 - 28	12	9	9	27 - 8	8	5	2	13 - 20	4	4	7
7	ΗΡΑΚΛΗΣ ΜΑΡ.	30	42	39 - 39	11	9	10	27 - 17	8	4	3	12 - 22	3	5	7
8	ΑΝΑΓΕΝΝΗΣΗ ΕΜΠ.	30	41	43 - 50	12	5	13	24 - 18	7	3	4	19 - 32	5	2	9
9	ΑΠΟΛΛΩΝ ΚΑΛ.	30	40	55 - 51	10	10	10	31 - 22	6	7	2	24 - 29	4	3	8
10	ΚΑΛΥΜΝΙΑΚΟΣ	30	40	44 - 47	11	7	12	30 - 20	7	6	3	14 - 27	4	1	9
11	ΑΝΤΑΓΟΡΑΣ	30	37	39 - 57	11	4	15	23 - 19	6	3	6	16 - 38	5	1	9
12	ΚΛΕΟΒΟΥΛΟΣ	30	35	51 - 52	10	5	15	41 - 18	9	1	5	10 - 34	1	4	10
13	ΕΥΑΓΟΡΑΣ	30	32	46 - 76	9	5	16	25 - 31	6	2	7	21 - 45	3	3	9
14	ΑΠΟΛΛΩΝ ΑΠ.	30	17	25 - 57	4	5	21	16 - 20	4	3	8	9 - 37	0	2	13
15	ΟΡΦΕΑΣ	30	13	28 - 77	3	4	23	14 - 27	3	2	10	14 - 50	0	2	13
16	ΑΣΠΙΔΑ ΑΠ.	30	7	23 - 80	1	7	22	14 - 38	1	4	10	9 - 42	0	3	12

ΟΙ ΚΟΡΥΦΑΙΟΙ

ΕΥΑΓΟΡΑΣ:	Παναγιώτου
ΔΙΑΓΟΡΑΣ ΒΑΤΙΟΥ:	Φωτεινής
ΚΛΕΟΒΟΥΛΟΣ:	Γαϊτάνος
ΦΟΙΒΟΣ:	Ζουρούδης
ΑΠΟΛΛΩΝ ΑΠΟΛΛΩΝΩΝ:	Παλάζης Αν.
ΑΡΗΣ ΑΡΧΑΓΓΕΛΟΥ:	Μπιγκό
ΑΣΠΙΔΑ ΑΠΟΛΑΚΚΙΑΣ:	Κοντός Ε.
ΑΓΙΟΣ ΓΕΩΡΓΙΟΣ:	Πομπού
ΗΡΑΚΛΗΣ ΜΑΡΙΤΣΩΝ:	Καρίκης
ΚΛΕΑΝΘΗΣ:	Κυριαζής
ΑΝΑΓΕΝΝΗΣΗ ΕΜΠΩΝΑ:	Κοσμάς
ΟΡΦΕΑΣ:	Καρούσος
ΑΠΟΛΛΩΝ ΚΑΛΥΘΙΩΝ:	Ορφανός Β.
ΑΝΤΑΓΟΡΑΣ:	Τεκμόλι
ΚΑΛΥΜΝΙΑΚΟΣ:	Φυλακούρης
ΔΙΓΕΝΗΣ:	Αμπελάς

Κούπα γεμάτη... σαμπά

Στόχος να γιορταστούν τα 80χρονα στη Γ' Εθνική Κατηγορία!

ΜΑΡΙΤΣΑ.-

Του Μπάμπη Θεοδώρου

Μεθυσμένη πολιτεία είναι από το Σαββατόβραδο το Παραδείσι μετά την στέψη της ομάδας του χωριού ως πρωταθλήτριας Δωδεκανήσου και της ανόδου της στο Περιφερειακό πρωτάθλημα της Ε.Π.Ο.! Τα πανηγύρια ξεκίνησαν εκεί κάπου στις 10 το βράδυ από τα Μαριτσά, συνεχίστηκαν στην κεντρική πλατεία του Παραδεισίου, στο συντριβάνι, παρουσία δεκάδων Παραδεισιωτών και φίλων της ομάδας και ολοκληρώθηκαν στο νυχτερινό κέντρο ΑΣΤΡΑ μέχρι το ξημέρωμα της Κυριακής! Βέβαια ουδείς περίμενε την τελευταία αγωνιστική για να θαυμάσει τα παλικάρια του Ανδρέα Σταύρου αφού ο τίτλος είχε κλειδώσει εδώ και πολύ καιρό! Απλά όσο να 'ναι μια στέψη έχει τη δική της χάρη και τα συναισθήματα που αποπνέει πρωτόγνωρα και μοναδικά! Η έμπνευση των Γιώργου Παπαδημήτρη και Σταμάτη Μαχλή να γίνει ο αγώνας βράδυ ήταν και ευφυής και πρακτικά σωστή! Ουσιαστικά αποτέλεσε ριμέϊκ του περσινού τελικού Κυπέλλου με τον Ανταγόρα , με μόνη διαφορά τον αριθμό φιλάθλων! Το πάθος, οι εκδηλώσεις λατρείας, το σκηνικό, τα βεγγαλικά και τα πυροτεχνήματα , οι ποσότητες του καμπανίτη και η παρουσία τόσων πολλών επίσημων στα



Θεαματικό στιγμιότυπο από τον αποχαιρετιστήριο αγώνα των Μαριτσών



Τρισευτυχισμένοι για την κατάκτηση του τίτλου οι κ.κ. Μαχλής – Σταύρου

θεωρεία ήταν ακριβώς η ίδια. Όπως και η κατάκτηση των δύο Κυπέλλων (αυτό του Σέβεν Σαϊντ και του Πρωταθλητή) αφού από τις εκδηλώσεις λατρείας των παικτών ράγισαν και κοσμούν την τροπαιοθήκη του συλλόγου... ραγισμένα! Πλέον στόχος της διοίκησης Μάχλη είναι να κλείσει άμεσα το διοικητικό , προκειμένου η ομάδα να ξεκινήσει την προετοιμασία της, απρόσκοπτα και ενισχυμένη στον βαθμό που επιβάλλουν οι δυσκολίες της Δ' Εθνικής και ασφαλώς ο προγραμματισμός που θα γίνει , όσον αφορά τους στόχους! Στόχος του Σταμάτη Μαχλή – αυτό τουλάχιστον το συμπέρασμα εξάγεται από τις σχετικές δηλώσεις του ισχυρού παράγοντα του συλλόγου του Παραδεισίου, είναι να κλείσει στόματα και να ποτίσει , όχι με σαμπάνια αλλά με χολή, όσους ονειρεύονται περιβάλλον διάλυσης και καθήλωσης του Κλεάνθη στο τοπικό και προώθηση άλλου συλλόγου, από την αντίθετη πλευρά του νησιού, στο Περιφερειακό! « Θα μείνουν με τους ευσεβείς πόθους τους όλοι αυτοί που έχουν γυρίσει την πλάτη στην ομάδα και ονειρεύονται κλίμα αβεβαιότητας και διάλυσης» μας δήλωσε χαρακτηριστικά ο κ. Μάχλης σε ανύποπτο χρόνο!

Φιλικό Παλαιμάχων , τιμητικές διακρίσεις και πυροτεχνήματα!

Οι εορταστικές εκδηλώσεις στα Μαριτσά ξεκίνησαν με φιλικό Παλαιμάχων ποδοσφαιριστών του Ηρακλή και του Κλεάνθη, στο οποίο οι Παραδεισιώτες νίκησαν 3-1. Αμέσως μετά και παρουσία της διοίκησης της Ε.Π.Σ.Δ. και πολλών επισήμων και αθλητικών παραγόντων της περιοχής ακολούθησαν οι βραβεύσεις σε ανθρώπους του ποδοσφαίρου, για την πολυετή προσφορά τους και τη συνεισφορά τους στην προώθηση του αθλητισμού, σε διάφορα επίπεδα του.

Και βέβαια η λαμπρή βραδιά ολοκληρώθηκε με τις απονομές του βαρύτιμου κυπέλλου και των μεταλλίων στους



Ο πρωταθλητής περιόδου 2005-2006 σε πλήρη παράταξη

παίκτες του Κλεάνθη, οι οποίες συνοδεύτηκαν από την ρίψη βεγγαλικών. Ας πάρουμε όμως τα πράγματα με την σειρά:

3-1 οι Παλαίμαχοι του Κλεάνθη τον Ηρακλή

Έχοντας στη σύνθεσή της αρκετές παλιές δόξες του ποδοσφαίρου μας η ομάδα Παλαιμάχων του Κλεάνθη νίκησε 3-1 τους συναδέλφους τους του Ηρακλή αποδεικνύοντας ότι ο χρόνος είναι πολύ ανίσχυρος να σβήσει το ταλέντο και την ερωτική σχέση με την στρογγυλή θεά. Για τους νικητές σκόραραν οι Πότσος (2) και Παπαγρηγορίου (είχε και δοκάρι) και για τον Ηρακλή ο Γεράκης πέτυχε το γκολ της τιμής! Στο πρώτο ημίχρονο διαιτήτευσε ο Σταμάτης Κούρος και στο δεύτερο ο Νίκος Σταυριανός. Οι δύο ομάδες αγωνίστηκαν ως εξής:

ΗΡΑΚΛΗΣ: Γιακουμάρος , Ν. Αλεξανδρής , Στ. Αλεξαν-



Ένας σωρός οι παίκτες του Κλεάνθη πανηγυρίζουν



Εκπρόσωποι της ΕΠΣΔ παρακολουθούν το παιχνίδι, παρέα με τον πρόεδρο του Κλεάνθη κ. Μαχλή



Οι παίκτες του Κλεάνθη σε ένα τρελό , ατελείωτο μεθύσι τίτλου

νια για τον πρωταθλητή!

Με νίκη με 2-1 επί του Ηρακλή το αντίο στο τοπικό των παικτών του Ανδρέα Σταύρου και τρελά πανηγύρια μέχρι το πρωί. Αποφασισμένη η διοίκηση Μαχλή να δώσει σύντομα λύση και στο διοικητικό, διαψεύδοντας τις Κασσάνδρες και όσους ονειρεύονται καθήλωση του Κλεάνθη και διάλυσή του!



Νάτος, νάτος ο πρωταθλητής

δρής , Στ. Κούρος , Σ. Κούρος , Αναγνώστου , Πιστόλας , Τσελιός , Γεράκης , Μπακαρής , Πίσκαπας , Κασσανής , Χειμωνέττος , Βασιλώττος , Τσαλώλης , Μπακαλούμας , Πασάλης.

ΚΛΕΑΝΘΗΣ: Χίου , Παπαγρηγορίου , Δράκος , Γ. Σταυριανός , Τ. Σταυριανός , Γ. Αφεντούλης , Μ. Αφεντούλης , Ν. Σταυριανός , Χριστοφής , Μαγκαφάς , Σαρρής , Περάκης , Πότσος , Κ. Κώτης , Μαργιέλος , Κάλφας.

Οι βραβεύσεις

Ο πρόεδρος του Ηρακλή τίμησε με πλακέτα τον ομόλογό του του Κλεάνθη κ. Μαχλή και τον διαιτητή Κώστα Ζανεττίδη. Ο Κλεάνθης δια του κ. Μαχλή τίμησε την πρόεδρο του Ν.Α.Ο.Δ. Ανδριάνα Μπαφίτη και τον πρόεδρο του Συνδέσμου Διαιτητών Ποδοσφαίρου Δωδεκανήσου Δημήτρη Κάπρο, δια του μέλους του δ.σ. κ. Φιλίας Φρακαντώνη. Ομοίως ο Κλεάνθης , δια του πρώην προέδρου του κ. Σορωνιάτη τίμησε το διαιτητικό τρίο των κ.κ. Ζανεττίδη , Κόττορου και Φραγκίνη για την ανοδό τους στην Α'Εθνική (τις πλακέτες των κ.κ. Κόττορου , Φραγκίνη παρέλαβε ο κ. Κάπρος). Τέλος τιμήθηκαν ο προπονητής βόλεϊ του Κλεάνθη Νίκος Τσιτσομηνάς (από τον Γιάννη Πατάκα) και βέβαια ο πρωτομάστορας του τίτλου Ανδρέας Σταύρου από τον ίδιο τον κ. Μαχλή!



Το τεχνικό δίδυμο του πρωταθλητή Ανδρέας Σταύρου (δεξιά) και Γιάννης Σαρδέλης χαμογελούν ικανοποιημένοι για το επίτευγμά τους



Τα βεγγαλικά έδωσαν το δικό τους χρώμα στη μεγάλη βραδιά



Τερτίπι του φακού κατά τη διάρκεια των πανηγυρισμών

Ηρακλής – Κλεάνθης 1-2

Αιφνιδιάζοντας τους γηπεδούχους , οι παίκτες του Ανδρέα Σταύρου μπήκαν πολύ δυνατά στον αγώνα και στο πρώτο δεκάλεπτο κατάφεραν να προηγηθούν 2-0. Από 'κεί και πέρα οι Μαριτσενοί συνήλθαν και αφού μείωσαν, λίγο πριν τη συμπλήρωση του πρώτου τετάρτου πίεσαν μέχρι τη λήξη του ημιχρόνου για την ισοφάριση. Η επανάληψη δεν έχει να παρουσιάσει ιδιαίτερα χαρακτηριστικά αφού το τόπι ταλαιπωρήθηκε στον χώρο της μεσαίας γραμμής , οι ευκαιρίες ήταν ελάχιστες και όλοι παρακαλούσαν να λήξει το παιχνίδι και να πάρουν το δρόμο τους. Άλλος για τα μπουζούκια και άλλος για τα γύρω σουβλατζίδικα , για μεζεδάκια!

Το φιλμ του αγώνα

5' Από ασίστ του Κουμπιού ο Κυριαζής φάτσα με τον Μπεκιάρη άνοιξε το σκορ για λογαριασμό του Κλεάνθη (0-1).

10' Οι Γαλανός και Κυριαζής συνδυάστηκαν άψογα και ο πρώτος , με προβολή έγραψε το 0-2.

14' Ο Καρίκης με κοντινό σουτ μείωσε σε 1-2.

18' Κοντινό σουτ του Σταύρου Γαλανού έφυγε πάνω από το οριζόντιο δοκάρι του Μπεκιάρη.

31' Σε θέση τετ α τετ ο Καρίκης δεν κατάφερε να νικήσει τον Π. Σαββιδάκη . χάνοντας το διαγραφόμενο τέρμα.

41' Φάουλ του Λ. Χατζηκωνσταντή έφυγε ελάχιστα πάνω από το οριζόντιο δοκάρι του Σαββιδάκη.

63' Σε φάση-καρμπόν και πάλι ο Λ. Χατζηκωνσταντής έχασε την ευκαιρία να ισοφαρίσει.

69' Κοντινή κεφαλιά του Κυριαζή έφυγε μόλις άουτ απ' τα δοκάρια του Μπεκιάρη.

Από τον πρωταθλητή διακρίθηκαν οι Κυριαζής , Γαλανός και Μ. Σπάρταλης και από τον Ηρακλή οι Καρίκης , Λ. Χατζηκωνσταντής και Κ. Χατζηκωνσταντής.

Διαιτήτευσε ο Α. Σιδηρόπουλος (Πηδιάκης , Σταυριανός)

ΗΡΑΚΛΗΣ: Μπεκιάρης , Κ. Χατζηκωνσταντής (88' Καραγιάννης) , Λορέντζος , Χατζηθεοδωράκης , Τσούφιος (88' Γεωργαρέλλης) , Γιακουμάρος , Τσαλώλης , Κωνσταντόπουλος , Καρίκης , Ε. Χατζηκωνσταντής , Μακρής (75' Μπιλιάς).

ΚΛΕΑΝΘΗΣ: Π. Σαββιδάκης , Κουμπιός , Καραβόλιας , Μάχλης (73' Ξύπας) , Μανιάς , Κυριαζής , Μαννάκης , Σάββενας (79' Αλαχούζος) , Μ. Σπάρταλης , Γαλανός , Ν. Κρομμύδας (67' Α. Σπάρταλης)



« Φέρτε μου να πιω από το πιοτό το δυνατό...»



Ο Αντώνης Μανιάς ποζάρει με το κύπελλο

Ένα ημίωρο του έφθανε ...και του περίσσευε!

✔ Στο διάστημα 46'-75' ο Φοίβος απλά ήταν...Φοίβος νικώντας τον Κλεόβουλο 3-2 μέσα στη Λίνδο!

✔ Κεραυνός του Πέρου στο 62' στο οριζόντιο δοκάρι!

ΛΙΝΔΟΣ.

Του Μπάμπη Θεοδώρου

Τριάντα λεπτά της ώρας έφθαναν και περίσσευαν στον Φοίβο για να γυρίσει το σε βάρος του 1-0 του πρώτου ημιχρόνου και από το 46' μέχρι το 75', φορώντας το καλό του πρόσωπο κατάφερε να νικήσει τον Κλεόβουλο 3-2 , κλείνοντας με τον καλύτερο δυνατό τρόπο μια αγωνιστική περίοδο , όχι απαραίτητα αποτυχημένη! Σε ένα πρωτάθλημα που έτσι κι αλλιώς μόνο ένας πίνει σαμπάνια από την κούπα , οι εξαιρετικές εμφανίσεις της ομάδας της Κρεμαστής και το γεγονός ότι για αρκετό καιρό ο πρωταθλητής-πλέον- Κλεάνθης ένιωσε καυτή την ανάσα των παικτών της , αποτελούν μια πραγματικότητα που σίγουρα δεν περνά απαρατήρητη!

Στο πρώτο ημίχρονο οι γηπεδούχοι ήταν σαφώς ανώτεροι των αντιπάλων τους , πίεσαν ασφυκτικά και κατάφεραν να πάρουν τον χώρο του κέντρου και με αντεπιθέσεις-φαρμάκι έκαναν τον ταλαντούχο Τζουμάκα να βλέπει σκονισμένους εφιάλτες! Ίσως από καλή τύχη ο Φοίβος δεν δέχτηκε περισσότερα τέρματα. Το ρευστό 1-0 έδωσε τη δυνατότητα στον Γιώργο Γκάιδα να τα «ψάλλει» στους παίκτες του , στην ανάπαυλα με αποτέλεσμα στην επανάληψη η εικόνα του αγώνα να αλλάξει άρδην! Με τον Σήφη Χαρικιόπουλο να παίρνει τον ρόλο του πολυβολητή , τον Γιώργο Καστρουνή του βομβιστή και τον Ζουρούδη του γεμιστή ο Φοίβος ήταν το απόλυτο αφεντικό και μέχρι το 75' όχι μόνο ανέτρεψε το σε βάρος του 1-0 αλλά πήρε και κεφάλι στο σκορ! Στο τελευταίο τέταρτο οι γηπεδούχοι αντιλήφθηκαν ότι ...δεν είναι κουτσοί και με συντονισμένες αντεπιθέσεις , με μοχλούς τους Χωρίτη , Γαϊτάνο ,Χαρίτο και Πέρο μείωσαν σε 2-3 ενώ αν έμπαινε και το οριζόντιο δοκάρι του Πέρου τώρα θα μιλούσαμε για ένα απόλυτα ισορροπημένο και φιλικό παιχνίδι , σε μια αυλαία ανακούφισης και...παραπόνων!



Ο Πάρις Δράκος βρήκε δίχτυα και στη Λίνδο



Ο Νίκος Ορφανίδης (23) ετοιμάζεται να σεντράρει στα καρέ του Κλεόβουλου

Το φιλμ του αγώνα

2' Σουτ του Πόλου μέσα απ' την περιοχή του Φοίβου έδιωξε δύσκολα σε κόρνερ ο Τζουμάκας.

12' Καρφωτή κεφαλιά του Οικονομάκη , στο δεύτερο δοκάρι , έφυγε ξυστά άουτ!

20' Από το δυνατό αριστερό διαγώνιο σουτ του Πέρου , η μπάλα ξέφυγε από τα χέρια του Τζουμάκα και αναπαύθηκε στο βάθος των διχτύων του για να γίνει έτσι το 1-0.

23' Ο Πόλος μπήκε δυνατά στα καρέ του Φοίβου, όμως το δυνατό σουτ που έπιασε στην κίνηση έφυγε ελάχιστα πάνω από το οριζόντιο δοκάρι του Τζουμάκα.

40' «Κεραυνός» του Πέρου από το ύψος του πέναλτι ανάγκασε τον Τζουμάκα στην απόκρουση του αγώνα.

46' Σε φάουλ του Χαρικιόπουλου η μπάλα έφυγε από τα χέρια του Διάκουλα , ο Δελαπόρτας έτρεξε να επωφεληθεί, όμως...δεν πρόλαβε!

49' Βολίδα του Λ. Δράκου μπλόκαρε εντυπωσιακά ο Διάκουλας.

52' Κοντινό σουτ του Ζουρούδη έδιωξε πέφτοντας στην αριστερή του γωνία ο Διάκουλας.

57' Ο Π. Δράκος με δυνατό σουτ ισοφάρισε σε 1-1.

58' «Κεραυνό» , στην κυριολεξία , του Πέρου , από αριστερά , έδιωξε με εκτίναξη όνειρο ο Τζουμάκας σε κόρνερ!

60' Ο Λ. Δράκος βρήκε στον κενό χώρο τον Χαρικιόπουλο ο οποίος εξαπέλυσε σουτ από το ύψος του πέναλτι , ελάχιστα εκατοστά άουτ πάνω από το οριζόντιο δοκάρι του Διάκουλα.

62' Ο Πέρος έφυγε επικίνδυνα στην αντεπίθεση, όμως από το δυνατό σουτ που επιχείρησε , από το ύψος του πέναλτι , η μπάλα αργά και βασανιστικά σταμάτησε στο δεξί δοκάρι του Τζουμάκα!

67' Την ίδια τύχη είχε καρφωτή κεφαλιά του Λ. Δράκου (οριζόντιο).

69' Ο Ζουρούδης «γέμισε» από δεξιά και ο Ορφανίδης με καρφωτή κεφαλιά έγραψε το 1-2.

73' Με διπλή σωτήρια απόκρουση ο Διάκουλας , σε σουτ των Λ. Δράκου- Δελαπόρτα απεσόβησε μια τρίτη παραβίαση της εστίας του.

75' Γυριστή κοντινή κεφαλιά του Π. Δράκου έδιωξε δύσκολα σε κόρνερ ο Διάκουλας.

76' Από νέο γέμισμα του Ζουρούδη από δεξιά ο Γιώργος Καστρουνής , με κεφαλιά , δεν άφησε την ευκαιρία να πάει χαμένη (1-3).

80' Ο Πέρος , από τα 11 βήματα , σε ανατροπή του από τον Τζουμάκα , μείωσε σε 2-3.

85' Γυριστό σουτ του Δελαπόρτα μέσα από τη μικρή περιοχή , έφυγε πάνω από το οριζόντιο δοκάρι του εμβρόντητου Διάκουλα!

86' Διαγώνιο σουτ του Ζουρούδη δεν «σφράγισε» με πανηγυρισμό την πολύ καλή του απόδοση.

Από τον Φοίβο διακρίθηκαν οι Ζουρούδης , Χαρικιόπουλος και Τζουμάκας και από τον Κλεόβουλο οι Γαϊτάνος , Χαρίτος και Πέρος.

Διαιτήτευσε ο Γουλάρας (Λάμπρου , Καραχανής).



Ο Λευτέρης Δράκος επιτίθεται ακολουθούμενος απ' τους Αθανασά και Χωρίτη

ΣΥΝΘΕΣΕΙΣ

ΚΛΕΟΒΟΥΛΟΣ: Διάκουλας , Οικονομάκης , Μιμηγιάννης , Πιτσουρδάκης (7' λ.τρ. Αθανασάς) , Λάμπης , Αγγελιδάκης , Χωρίτης , Γαϊτάνος , Χαρίτος , Πέρος , Πόλος.

ΦΟΙΒΟΣ: Τζουμάκας , Καρύδης , Π. Δράκος (76' Αθανασίου) , Χριστοδούλου , (57' Μπιλιάς) , Χαρικιόπουλος , Καστρουνής , Ζουρούδης , Ε. Δράκος , Ορφανίδης , Αξιώτης , Στρατής (46' Δελαπόρτας).

Η πίκρα του αποχαιρετισμού...

Η καταδικασμένη από καιρό σε υποβιβασμό Ασπίδα Απολακκιάς έχασε στο γήπεδό της 2-1 από τον Άγιο Γεώργιο Μαλώνας

ΑΠΟΛΑΚΚΙΑ.-

Ανταπόκριση Γιάννη Αρνά

Νικηφόρο φινάλε για τον Άγιο Γεώργιο Μαλώνας! Κέρδισε στην Απολακκιά την ουραγό Ασπίδα με 2-1, μετά από ένα αρκετά ωραίο παιχνίδι, που είχε πολλές και καλές φάσεις.

Οι φιλοξενούμενοι θα μπορούσαν να είχαν πετύχει και άλλα τέρματα, έχοντας χάσει κλασικές ευκαιρίες. Από τη μια η δυστοκία και από την άλλη η πολύ καλή απόδοση του γκολκήπερ Κοντού Ε., τους στέρησαν μια δίκαιη νίκη με ευρύ σκορ.

Οι γηπεδούχοι προηγήθηκαν στο 40', για να ισοφαριστούν δύο λεπτά μετά.

Φάσεις και γκολ

Στο 10' σέντρα του Γκιόκα, κεφαλιά του Διαμαντή μέσα στην περιοχή λίγο άουτ.

Στο 15' το πλασέ του Παντίδου έφυγε πάνω από το οριζόντιο.

Το σουτ του Παπανθύμου στο 20', έδιωξε σε κόρνερ ο Κοντός Ε.

Στην εκτέλεση του κόρνερ, η κεφαλιά του Κακλαμάνου πέρασε λίγο άουτ.

Κόρνερ του Σκυλλαράκη στο 35', κεφαλιά του Κακλαμάνου, πάνω στη γραμμή έδιωξε ο Γκόκας.

Πέντε λεπτά μετά, με ατομική προσπάθεια και πλασέ, ο Γκιόκας έκανε το 1-0.

Στο επόμενο λεπτό, ο Παντίδος έδωσε στον Δημητρίου, σουτ του δεύτερου, σωτήρια έδιωξε σε κόρνερ ο τερματοφύλακας των γηπεδούχων.

Στο 42' κόρνερ του Κολιάδη, στο δεύτερο δοκάρι με κεφαλιά ο Κακλαμάνος πέτυχε το 1-1.

Στο 47' σουτ του Παντίδου απέκρουσε στη γωνία ο Κοντός Ε.

Σέντρα του Παπανθύμου, κεφαλιά του Δημητρίου στο 50', νέα εκτληκτική απόκρουση του Κοντού Ε. σε κόρνερ.

Στο 60' πλασέ του Δημητρίου, νέα απόκρουση του Κοντού Ε., πάλι σε κόρνερ.

Στο 70' σουτ του Παντίδου απέκρουσε ο Κοντός Ε., ξανά ο Παντίδος με ψυχραιμο πλασέ πέτυχε το 1-2.

Πλασέ του Πιτσουρδάκη στο 75', αποκρούστηκε από το οριζόντιο δοκάρι.

Τετ α τετ ο Παντίδος στο 80', επιχείρησε το πλασέ που πέρασε λίγο άουτ.

Στο 85' σέντρα του Γκιόκα, κεφαλιά του Πιτσουρδάκη λίγο πάνω από το οριζόντιο.

Οι Κοντός Ε., Γκιόκας, Νάκκας και Τριανταφύλλου ξεχώρισαν από την Ασπίδα.

Καλύτεροι του Αγίου Γεωργίου ήταν οι Πομπού, Παπανθύμου και Παντίδος.

Πολύ καλή ήταν η διαιτησία του κ. Βλαχά (Διαμαντέας, Πετρακίδης).

ΑΣΠΙΔΑ ΑΠΟΛ.: Κοντός Ε. (80' Κοντός Ν.), Χατζηδημητρίου, Νάκκας, Μελεούνης, Διαμαντής, Καραγιάννης (70' Μικκιού), Γκιόκας, Χατζηγιαννάκης, Πιτσουρδάκης, Καρύπης, Τριανταφύλλου (75' Περούλης).

ΑΓ. ΓΕΩΡΓΙΟΣ: Χρυσανθής, Δημητρίου (85' Χατζημανώλης), Μόσχου, Κολιάδης (60' Λεβέντης), Μπάρτζος, Παπανθύμου, Χατζησταμάτης (15' Χατζηνικόλας), Κακλαμάνος, Παντίδος, Σκυλλαράκης, Πομπού.

ΕΦΘΑΣΕ

offroad aprilia

SXV 4,5
SXV 5,5

Δικύλινδρος Δυναμίτης



ΑΒΕΤΕ Κ. ΚΩΣΤΑΡΙΔΗΣ -ΤΗΛ. 2241078577

Νίκη ρουτίνας...

Ο Διαγόρας Βατίου 4-1 τον Ευαγόρα στους Αγίους Αποστόλους

ΑΓ. ΑΠΟΣΤΟΛΟΙ.-

Χωρίς να αντιμετωπίσει ιδιαίτερες δυσκολίες, ο Διαγόρας Βατίου κέρδισε στους Αγίους Αποστόλους τον Ευαγόρα με 4-1.

Έχοντας να αντιμετωπίσει μια ομάδα με πολλούς νεαρούς παίκτες, το συγκρότημα του Στάθη Φαρμακίδη έπαιξε κατά διαστήματα αρκετά καλό ποδόσφαιρο. Πέτυχε δύο γκολ στο πρώτο μέρος και άλλα δύο, στα τελευταία λεπτά.

Ο Ευαγόρας χρησιμοποίησε αρκετά παιδιά που έδειξαν πολύ μεγάλο ταλέντο και αναμένεται να ενισχύσουν την ομάδα στη Β' Κατηγορία.

ΦΑΣΕΙΣ ΚΑΙ ΓΚΟΛ

Στο 19' το σουτ του Ρεντόπουλου απέκρουσε ο γκολκήπερ του Ευαγόρα Κουτρούλης.

Ένα λεπτό μετά, ο ίδιος τερματοφύλακας εξουδετέρωσε το πλασέ του Μαυρομούστακου.

Το 0-1 "γράφτηκε" στο 22'. Ο Παπαδόπουλος υπό πίεση αντιπάλων και με δύσκολο τρόπο έστειλε την μπάλα στα δίχτυα.

Δύο λεπτά αργότερα, ο Παπαδόπουλος έδωσε στον Ρεντόπουλο, που με σουτ εύκολα έστειλε την μπάλα πρώτα στο κάθετο δοκάρι και στη συνέχεια, στα δίχτυα (0-2).



Στο 25' ο Ευαγόρας με σκόρερ τον Καλούδη μείωσε σε 2-1.

Λίγο άουτ πέρασε το πλασέ του Μαυρομούστακου στο 37', από θέση τετ α τετ.

Νέο πλασέ του Μαυρομούστακου στο 64', απέκρουσε με τα πόδια ο Κουτρούλλης.

Σε σέντρα του Δημητρόπουλου στο 78', ο Ρεντόπουλος με κεφαλιά έστειλε την μπάλα στο οριζόντιο δοκάρι.

Στο 83' ο Μαυρομούστακος έδωσε στον Κυριακάκη, το πλασέ του οποίου έφυγε άουτ.

Δύο λεπτά μετά, ο Καλούδης από πλεονεκτική θέση βιάστηκε να κάνει το σουτ, που πέρασε πολύ άουτ.

Το 1-3 έγινε στο 86'. Ο Δημητρόπουλος ανενόχλητος είχε πλασέ στο οριζόντιο δοκάρι. Στη συνέχεια της φάσης, ο Μαυρομούστακος έδωσε στον Κυριακάκη, που χρίστηκε σκόρερ.

Ο Κυριακάκης είχε σουτ στο "οριζόντιο" στο 88'.

Το τελικό 1-4 διαμόρφωσε ο Αριστείδου, με ωραίο διαγώνιο ισχυρό σουτ στο 90'.

ΕΥΑΓΟΡΑΣ: Κουτρούλλης, Τσιαντούλας (30' λ.τ. Τόσκα), Παναγιώτου, Κουρζής, Μενίκος, Καλούδης, Θεοδώρου, Τσομάνι, Φράγκος, Κώστας (55' Καρδούλιας), Ροδίτης (46' Χριστάκης).

ΔΙΑΓΟΡΑΣ ΒΑΤ.: Αναστασάς, Καλημέρης, Μάκρας, Ζωάννου (46' Καρπαθάκης), Μαγκαφάς, Ρεντόπουλος, Φωτεινής, Παπαδόπουλος (28' λ.τ. Αριστείδου), Εμίρογλου (73' Κυριακάκης), Μαυρομούστακος, Δημητρόπουλος



ΔΗΛΩΣΕΙΣ

Στάθης Φαρμακίδης (Διαγόρα Βατίου):

«Θέλω να πιστεύω πως η ποδοσφαιρική περίοδος που τελείωσε ήταν άκρως εποικοδομητική και πετυχημένη για την ομάδα μου.

Ο στόχος που είχαμε θέσει με τη διοίκηση ήταν η δημιουργία νέας ομάδας με πολλά νεαρά παιδιά αφού ουσιαστικά έφυγαν πέντε παίκτες κορμού που έκαναν πρωταθλητισμό.

Με σκληρή δουλειά καταφέραμε σε μικρό χρονικό διάστημα, όχι μόνο να φτιάξουμε ένα συμπαγές και αξιόμαχο σύνολο, αλλά να γίνουμε ανταγωνιστικοί σε επίπεδο πρωταθλητισμού.

Προσπαθήσαμε έτσι να ανταποκριθούμε παράλληλα στο δρόμο της δημιουργίας και στην πίεση που έφερε απρόσμενα η πορεία μας.

Η εμπειρία των παικτών απ' αυτή την ποεία είναι πλέον πολύ σημαντική για το μέλλον, όπως επίσης και η σταθεροποίηση της ομάδας σε δεδομένα επίπεδα απόδοσης. Έτσι θέσαμε τις βάσεις για έναν Διαγόρα Βατίου με πρωταγωνιστικές αξιώσεις.

Περισσότερο όμως είμαι υπερήφανος για τους ποδοσφαιριστές που συνεργάσθηκα.

Ήταν καλοί δέκτες, ανταποκρίθηκαν σε δύσκολες συνθήκες δουλειάς, κατάφεραν πάρα πολλά και τους αξίζουν συγχαρητήρια.

Τέλος, θέλω να συγχαρώ τον Κλεάνθη για την κατάκτηση του πρωταθλήματος και να ευχηθώ σ' όλο τον ποδοσφαιρικό κόσμο της Δωδεκανήσου καλό καλοκαίρι».

Εκανε τη διαφορά ο Αρης

ΑΠΟΛΛΩΝΑ.-

Με «τρίποντο» στ' Απόλλωνα ολοκλήρωσε τις υποχρεώσεις του ο Άρης Αρχαγγέλου!

Νίκησε τον τοπικό Απόλλωνα με 4-1, σε μια αναμέτρηση χωρίς πίεση, άγχος και σκοπιμότητες, αφού έλειπε το βαθμολογικό ενδιαφέρον.

Οι φιλοξενούμενοι υπερείχαν στο πρώτο 45λεπτο. Επέβαλαν το ρυθμό τους και προηγήθηκαν στο 15'.

Στην επανάληψη, το παιχνίδι ήταν μοιρασμένο, αφού ο Απόλλων που ισοφάρισε στο 35', ανέβασε την απόδοσή του. Ωστόσο, ο Άρης ήταν εκείνος που ήξερε να φθάσει στο στόχο, πετυχαίνοντας στο διάστημα αυτό τρία γκολ.

Στο 85' ένα φραστικό επεισόδιο αρχικά και ένας διαπληκτισμός στη συνέχεια μεταξύ Χάσταλη και Κωστάκη, ανάγκασε το διαιτητή ν' αποβάλλει τον πρώτο.

Έτσι, ο Απόλλων τελείωσε τον αγώνα με παίκτη λιγότερο.

ΤΑ ΓΚΟΛ

Στο 15' ο Λαμπριανός «βρήκε» τον Φαρμακαλή, που με σουτ από το ύψος του πέναλτι πέτυχε το 0-1.

Στο 35' ο Παντερής εκτέλεσε φάουλ. Ο Σταύρος Παλάζης έπιασε την κεφαλιά και στο δεύτερο δοκάρι, ο Αναστάσιος Παλάζης με σουτ ισοφάρισε σε 1-1.

Το 1-2 «γράφτηκε» στο 50' με ατομική προσπάθεια και πλασέ του Λαμπριανού.

Ωραίο «ένα-δύο» των Κοτσίκου – Ν' Γκαμά στο 62' και ο πρώτος, με σουτ, πέτυχε το 1-3.

Στο 72' εκτελέστηκε κόρνερ. Ο Μπιγκό έκανε το σουτ, η μπάλα κοντραρίστηκε, πήρε ύψος και ο Κοντόγιαννος με τακουνάκι διαμόρφωσε το τελικό 1-4.

Οι Παλάζης Αν. και Παλάζης Στ. άρεσαν από τον Απόλλωνα.

Καλύτεροι των νικητών ήταν οι Μπιγκό, Λαμπριανός και Ν' Γκαμά.

Χωρίς προβλήματα η διαιτησία του κ. Γαγάνη (Αντωνάς, Μίαρης).

ΑΠΟΛΛΩΝ ΑΠ.: Καρπαθίου, Σταυτού, Χάσταλης, Κουλουριώτης, Κυριαζάκος, Παντερής, Κυρίνης (80' Σωτηρίου), Γιαννακόπουλος, Παλάζης Στ., Παλάζης Αν.

ΑΡΗΣ ΑΡΧ.: Αλεξανδρής, Τραχανάς, Κοτσίκος, Κοντόγιαννος, Φουτούλης, Τσελεπίδης, Μπιγκό, Φαρμακαλής (55' Παρδαλός), Μαγιόγλου (74' Κωστάκης), Λαμπριανός (85' Κωστάκης Ι.), Ν' Γκαμά.

Αγώνας - γιορτή των γηπεδούχων

Ο Απόλλων Καλυθιών με γκολ του Β. Ορφανού νίκησε 5-0 τον Ανταγόρα. • Τιμήθηκε ο Ευγένιος Καταξενός

ΚΑΛΥΘΙΕΣ.-

(Ανταπόκριση Τάσου Κώστα).-

Τι και αν δεν είχε βαθμολογικό ενδιαφέρον; Ο χθεσινός αγώνας στο γήπεδο Καλυθιών ανάμεσα στον Απόλλωνα και τον Ανταγόρα, εξελίχθηκε σε ωραία γιορτή του ποδοσφαίρου. Πρώτα απ' όλα, έληξε με 5-0 για τους γηπεδούχους, με τον Βασίλη Ορφανό να είναι ο μοναδικός σκόρερ!

Ο ίδιος, αφού βοηθήθηκε από τους συμπαίκτες του και την τύχη, αναδείχθηκε πρώτος σκόρερ της περιόδου!

Χθες, επίσης ο Ευγένιος Καταξενός «κρέμασε τα παπούτσια του», καθώς φεύγει για μόνιμη εγκατάσταση στις ΗΠΑ. Ο ίδιος τιμήθηκε από τη διοίκηση του Απόλλωνα με αναμνηστική πλακέτα για το ήθος του και την προσφορά του στο τοπικό ποδόσφαιρο. Την απονομή έκανε ο πρόεδρος Αθηνόδωρος Κωνσταντίνου.

Ο Καταξενός έγινε αλλαγή στο 75', για να χειροκροτηθεί απ' όλους (ακόμη κι από τη σύζυγο και τα παιδιά του, που ήταν στην κερκίδα). Την ίδια ώρα ακουγόταν και το σύνθημα:«Αρχηγέ, ψυχάρα, για πάντα Απολλωνάρα»!

Είναι χαρακτηριστικό, ότι προς τιμή του Καταξενού έπαιξε και ο «αγέραστος» Θεολόγος Ζούνης. Οι δύο τους έχουν ζήσει μεγάλες στιγμές στον Απόλλωνα.

Ο αγώνας δεν χωράει ιδιαίτερη κριτική. Ηταν μονόλογος για τους γηπεδούχους. Πριν την αναμέτρηση, έγινε «φιλικό» παιχνίδι, ανάμεσα στις εφηβικές των δύο ομάδων που έληξε ισόπαλο 2-2.

Ο Βασίλης Ορφανός, που υπηρετεί τη στρατιωτική του θητεία, πέτυχε τα γκολ στο 24', 29', 50', 60' και 65'.

Οι Ορφανός Β., Καταξενός, Ηλίας Ε. και Υψηλάντης Μ. άρεσαν από τους νικητές. Από τον Ανταγόρα ξεχώρισε μόνο ο Τεμκόλι.

Καλή ήταν η διαιτησία του κ. Πλακογιάννη (Στεφανάκης, Κασιώτης).

ΑΠΟΛΛΩΝ ΚΑΛ.: Υψηλάντης Μ., Κόκας (63' Τριπολίτης), Ηλίας Ε., Μαριάς, Σταυρής Μ., Λαζαρίδης, Καβουσανάκης,Καταξενός (75' Σωτηράκης), Χατζηνικόλας, Σταυρής Στ., Ορφανός Β. (70' Ζούνης).

ΑΝΤΑΓΟΡΑΣ: Τοντικίδης, Ζώτο, Ντέλιος (80' Καλογέρου), Τεμκόλι, Κανελλόπουλος (38' λ.τ. Χρύσης), Καραθωμάς, Τσατσάϊ, Κυριόπουλος, Πίττας, Μόσχος, Μπούλής.

Μέτριο θέαμα με γκολ

Με ισοπαλία 2-2 έληξε η συνάντηση Καλυμνιακού - Διγενή Για τους γηπεδούχους σκόραρε ο Σαγρές και για τον Διγενή ο Αμπελάς

ΚΑΛΥΜΝΟΣ

(Ανταπόκριση Νικόλαος Μακαρούνας)

Έχοντας κοινό αντίπαλο τη ζέστη Καλυμνιακός και Διγενής αναδείχθηκαν ισόπαλοι με 2-2. Σ' αυτό συνετέλεσε η ώρα διεξαγωγής του αγώνα που ξεκίνησε μεσημέρι και βέβαια έγινε μεταξύ συγγενών και φίλων σε ό,τι αφορά την παρουσία φιλάθλων στις εξέδρες.

Βαθμολογικό άγχος στο παιχνίδι δεν υπήρχε και οι δύο ομάδες έπαιξαν ανοιχτά και χωρίς σκοπιμότητες. Ωστόσο τα πιο αξιοσημείωτα γεγονότα του αγώνα ήταν τρία.

Ο 42χρονος τερματοφύλακας του Καλυμνιακού Αντώνης Πουλάς μετά από 25 χρόνια καριέρας χθες έκανε το τελευταίο του παιχνίδι και "κρέμασε" τα... γάντια του. Επίσης ο διαιτητής της συνάντησης Παναγιώτης Βασιλείου διεύθυνε το τελευταίο του παιχνίδι καθώς συμπλήρωσε 27 χρόνια παρουσίας στα γήπεδα με τη σφυρίχτρα στο... στόμα.

Τέλος η μοναδική "παραφωνία" του αγώνα ήταν η αποβολή του ποδοσφαιριστή του Καλυμνιακού Φυλακούρη με δεύτερη κίτρινη κάρτα.

Στον αγωνιστικό τομέα τώρα οι φιλοξενούμενοι κατάφεραν να προηγηθούν δύο φορές αλλά ο Καλυμνιακός απάντησε ισάριθμες φορές. Το παιχνίδι δεν διεκδικεί δάφνες και είναι φυσιολογικό, αφού στη μεγαλύτερή του διάρκεια περιορίστηκε στο χώρο της μεσαίας γραμμής. Οι δύο ομάδες χρησιμοποίησαν κάποιους νεαρούς ποδοσφαιριστές που προέρχονται από τα τμήματα υποδομής τους και μάλιστα είχαν καλές προσπάθειες στη διάρκεια του αγώνα.

Τα γκολ

17': Με ανάποδο ψαλίδι από κοντά ο Αγαπητός Αμπελάς πέτυχε το 0-1.

27': Ο Φυλακούρης με κεφαλιάπασα τροφοδότησε τον Σαγρέ που με νέα κεφαλιά ισοφάρισε σε 1-1.

40': Με απευθείας εκτέλεση φάουλ έξω από τη μεγάλη περιοχή ο Αμπελάς έδωσε το προβάδισμα στον Διγενή με 2-1.

48': Από ωραία εκτέλεση φάουλ του Χαλίκου, ο Σαγρές με κεφαλιά ισοφάρισε σε 2-2.

Από τον Καλυμνιακό άρεσαν οι Φυλακούρης, Μακαρούνας, Σαγρές κι από τον Διγενή οι Αμπελάς, Παπαχριστοδούλου, Αττιτής.

Χωρίς προβλήματα (καλή) η διαιτησία των Βασιλείου-Πανάτου-Πλάτση.

ΚΑΛΥΜΝΙΑΚΟΣ: Πουλάς, Φυλακούρης, Ανατολίτης, Καμπούρης, Κατσαρής, Τριαντάφυλλος (60' Σισόης), Μακαρούνας, Σαγρές, Φράγκος, Χατζηδάκης, Χαλίκος.

ΔΙΓΕΝΗΣ: Λεονταρίδης, Ταμπουράς, Κανάκης, Σιεχ, Παπαγεωργίου, Αττιτής, Κουλούρας, Καψαλάκης, Παπαχριστοδούλου, Αμπελάς, Μαρκάκης (72' Διακάκης)

Στη Β' Κατηγορία ο Πολύστρατος

✓ Η ομάδα των Λαέρμων κέρδισε με 4-3 σε αγώνα «μπαράζ» τη Θύελλα Πυλώνας στο γήπεδο Καλάθου

✓ «Χατ-τρικ» πέτυχε ο Μόσχος και χάρισε την πολύτιμη νίκη στην ομάδα του

✓ Δραματική εξέλιξη είχε το παιχνίδι με τις δύο ομάδες να το τελειώνουν με λιγότερους παίκτες

✓ Ο αγώνας διακόπηκε περίπου δέκα λεπτά μετά τις διαμαρτυρίες της Θύελλας για το 4ο γκολ του Πολύστρατου

Ο Χάσταλης με κεφαλιά απομακρύνει τον κίνδυνο από την περιοχή του Τονίδη

ΚΑΛΑΘΟΣ.

Μετά από πάρα πολλά χρόνια ο Πολύστρατος επιστρέφει στη Β' Κατηγορία Δωδεκανήσου καθώς κατάφερε να κερδίσει τη Θύελλα Πυλώνας με 4-3 στον αγώνα κατάταξης που έγινε το Σάββατο το απόγευμα στο ουδέτερο γήπεδο της Καλάθου.

Οι δύο αντίπαλοι με τη λήξη του πρωταθλήματος τερμάτισαν στην τρίτη θέση της βαθμολογίας στον Α' και Β' όμιλο της Γ' Κατηγορίας. Εάν από το περιφερειακό πρωτάθλημα υποβιβαζόταν μόνο μια ομάδα της Δωδεκανήσου τότε Πολύστρατος και Θύελλα θα είχαν εξασφαλίσει την άνοδό τους απευθείας βάσει της προκήρυξης του πρωταθλήματος.

Ωστόσο, ο υποβιβασμός δύο ομάδων του νομού μας έφερε τα δύο σωματεία να διεκδικούν μια θέση για τη μεγαλύτερη Κατηγορία.

Πάντως ό,τι και να συνέβαινε στην παραπάνω περίπτωση ο Πολύστρατος και η Θύελλα Πυλώνας θα μπορούσαν να είχαν δώσει τον αγώνα μπαράζ νωρίτερα και συγκεκριμένα μία εβδομάδα μετά τη λήξη του πρωταθλήματος της Γ' κατηγορίας και όχι μετά από ένα μήνα. Σε τέτοιες περιπτώσεις η ΕΠΣΔ πρέπει να σκέφτεται και να προλαβαίνει καταστάσεις και περισσότερο όταν ακόμα οι ποδοσφαιριστές βρίσκονται σ' ετοιμότητα.



Μονομαχία με πάθος στο χώρο του κέντρου, με πρωταγωνιστή τον Φάκκα, που πέτυχε το 1-1 για τη Θύελλα

Καλό θα ήταν στη νέα χρονιά, εάν υπάρξει ανάλογη κατάσταση, να προβλεφθεί η διεξαγωγή του αγώνα μπαράζ στην προκήρυξη νωρίτερα και όχι να περιμένουν οι ομάδες τα αποτελέσματα του Περιφερειακού πρωταθλήματος. Το προχθεσινό παιχνίδι μπορεί άνετα να χαρακτηρισθεί ντέρμπι, όχι όμως και στην ποιότητα που παρουσίασαν οι δύο ομάδες.

Αυτό το οποίο χάρηκαν οι φίλαθλοι, που έφθασαν τους τριακόσιους ήταν τα εφτά γκολ που σημειώθηκαν και η διακύμανση του σκορ που τους κράτησε όλους σε αγωνία μέχρι το τελευταίο σφύριγμα της λήξης του αγώνα.

Ο Πολύστρατος προηγήθηκε με 1-0 πάρα πολύ νωρίς (3') και σίγουρα το άγχος που είχαν οι παίκτες του Γιώργου Ορφανίδη έδωσε τη θέση του στην αυτοπεποίθηση. Όμως ενώ η ομάδα των Λαέρμων φαινόταν να έχει τον έλεγχο του παιχνιδιού η Θύελλα μέσα σε εφτά λεπτά (22'-29') ανέτρεψε την κατάσταση και στο 29' βρέθηκε μπροστά με 3-1 αλλά στο 31' έγινε το 3-2 και οι δύο ομάδες πήγαν στ' αποδυτήρια μ' αυτό το σκορ.

Στην επανάληψη οι τυπικά φιλοξενούμενοι με κινητήριο μοχλό και διαρκή απειλή τον Αϊβάζη έδειχναν να έχουν το πάνω χέρι μέχρι το 60', αλλά η είσοδος στο 55' του Καραμανώλη για τον Πολύστρατο άλλαξε τα πράγματα και η Θύελλα οπισθοχώρησε. Εννιά λεπτά πριν το τέλος η έξοδος του Αϊβάζη από τον αγώνα λόγω τραυματισμού στοίχισε στην ομάδα τον Άρη Κωνστάντουρα που προσπαθούσε να κρατήσει το σκορ και την άνοδο στη Β' Κατηγορία.

Τα πράγματα έγιναν καλύτερα όταν στο 85' ο Πολύστρατος που πίεζε έμεινε με δέκα παίκτες λόγω αποβολής του Λιόρδου. Όλα έδειχναν ότι η Θύελλα θα έπαιρνε τη νίκη, όμως το γκολ (3-3) του Μόσχου στο 90' άλλαξε άρδην την εξέλιξη του παιχνιδιού. Φαινόταν ότι οι δύο ομάδες θα πήγαιναν στην παράταση και πιθανόν στα πέναλτι, όμως ένα τραγικό λάθος των αμυντικών της Θύελλας έδωσε την ευκαιρία στον Μόσχο να πετύχει το τρίτο του γκολ και να στείλει την ομάδα του στη Β' Κατηγορία. Οι ποδοσφαιριστές και ο πάγκος της Θύελλας διαμαρτυρήθηκαν γι' αυτό το γκολ υποστηρίζοντας πως στη φάση υπήρξε «οφσάιντ», όμως ο διαιτητής Βαγγέλης Κατσιδώνης και ο πρώτος βοηθός δεν άλλαξαν την απόφασή τους.

Στον αγωνιστικό χώρο δημιουργήθηκε ένταση με αποτέλεσμα να διακοπεί το παιχνίδι και με την επανέναρξή του να μείνει η ομάδα της Πυλώνας με εννέα παίκτες.

Πάντως φάνηκε ότι συμπαίκτης του Μόσχου κινήθηκε προς την μπάλα και είχε συμμετοχή στη φάση αλλά ο πρώτος βοηθός που βρισκόταν στην ευθεία της περιοχής των φιλοξενουμένων δεν διαπίστωσε παράβαση γιατί διαφορετικά θα υποδείκνυε «οφσάιντ».

Τα γκολ

3': Ο Μόσχος έκλεψε την μπάλα από τον Μαγκαφάκη Σ. κι έφυγε για την εστία της Θύελλας. Ο τερματοφύλακας Γαλανός πραγματοποίησε έξοδο αλλά δεν κατάφερε να αποκρούσει το πλασέ του Μόσχου που κατέληξε στα δίχτυα, 1-0.

22': Μετά από ωραία ενέργεια ο Αϊβάζης τράβηξε πάνω του τους αμυντικούς κι έβγαλε στ' αριστερά την πάσα για τον Φάκκα Στ., ο οποίος με σουτ στην κλειστή γωνία ισοφάρισε σε 1-1.

25': Με απευθείας εκτέλεση φάουλ λίγο έξω από την περιοχή ο Λαδικός νίκησε τον Τονίδη κι έδωσε το προβάδισμα στην ομάδα του, 1-2.

29': Ο Αϊβάζης ξέφυγε από την επιτήρηση των αντιπάλων του και με αριστερό σουτ μέσα από την περιοχή έκανε το 1-3.

31': Από εκτέλεση κόρνερ του Γιακουμάκη Σ., ο Χάσταλης έπιασε γυριστή κεφαλιά κι ο Αρβανίτης με προβολή από ένα μέτρο πρόλαβε τους αντιπάλους του στέλνοντας την μπάλα στα δίχτυα 2-3.

90': Ο Μόσχος πάρα πολλά μέτρα έξω από τη μεγάλη περιοχή, με ψηλοκρεμαστό σουτ, νίκησε τον Γαλανό και ισοφάρισε το σκορ σε 3-3.

Ο τερματοφύλακας της Θύελλας προσπάθησε ν' αποκρούσει αλλά ίσως να "τυφλώθηκε" από τον ήλιο.

93': Από λάθος των αμυντικών ο Μόσχος πήρε την μπάλα κι αφού κέρδισε τις κόντρες βγήκε μόνος του με τον τερματοφύλακα και με πλασέ έκανε το 4-3.

Οι τυπικά φιλοξενούμενοι διαμαρτυρήθηκαν εντονότατα στον διαιτητή κι υποστήριξαν πως υπήρξε «οφσάιντ» στη φάση. Ο Βαγγέλης Κατσιδώνης κάλεσε τους βοηθούς κοντά του και διέκοψε το παιχνίδι περίπου για δέκα λεπτά για να ηρεμήσει η κατάσταση.

Οι καλύτερες φάσεις

50': Ο Αϊβάζης απέφυγε τους αντιπάλους του απ' αριστερά και παρά το γεγονός ότι ο Τονίδης έκανε έξοδο, κατάφερε από τη γραμμή του άουτ να βγάλει τη συρτή σέντρα. Η μπάλα πήρε κατεύθυνση για τα δίχτυα αλλά ο Χασταλής στη γραμμή την απομάκρυνε και στη συνέχεια την μπλόκαρε τερματοφύλακας των Λαέρμων.

59': Με ωραία ενέργεια ο Αρβανίτης μπήκε από αριστερά κι απέφυγε δύο αμυντικούς. Γύρισε με συρτή πάσα στον Κωστίδη που καθυστέρησε να σουτάρει, έχασε το κοντρόλ κι οι αμυντικοί του έκλεψαν την μπάλα.

63': Σουτ με καλές προϋποθέσεις του Αρβανίτη στο ύψος της περιοχής πάνω από το οριζόντιο δοκάρι.

67': Ο Καραμανώλης από δεξιά έκανε το διαγώνιο σουτ αλλά ο Γαλανός καλά τοποθετημένος μπλόκαρε την μπάλα.

74': Έξω από τη μεγάλη περιοχή ο Κωστίδης προτίμησε να κάνει το δυνατό σουτ που πέρασε δίπλα από το αριστερό δοκάρι του Γαλανού.

77': Ο Καραμανώλης «σέρβιρε» έτοιμο γκολ στον Μόσχο, ο οποίος μόνος του με τον τερματοφύλακα κι από τρία μέτρα σούταρε απελπιστικά άουτ πάνω από το οριζόντιο δοκάρι.

85': Αποβλήθηκε με δεύτερη κίτρινη κάρτα ο Λιόρδος.

94': Αποβλήθηκαν με κόκκινη κάρτα οι Κανλής και Καραμαρίας.

98': Το φάουλ που εκτέλεσε ο Φωτεινής αρκετά μέτρα έξω από την περιοχή κατέληξε πάνω από το οριζόντιο δοκάρι.

Από τον Πολύστρατο άρεσαν οι Αρβανίτης, Μόσχος, Γιακουμάκης Σ. (όσο έπαιξε), Λιόρδος ενώ από τη Θύελλα οι Αϊβάζης, Φάκκας, Φωτεινής, Αθανασάς Τ.



Ο Λαδικός, που δεν διακρίνεται στη φωτογραφία, με απ' ευθείας φάουλ στέλνει την μπάλα στα δίχτυα του Τονίδη

Σε γενικές γραμμές καλή ήταν η διαιτησία των Κατσιδώνη-Φραγκίνη-Αργυρόπουλου.

ΠΟΛΥΣΤΡΑΤΟΣ ΛΑΕΡΜΩΝ: Τονίδης, Παυλής Γ., Χάσταλης, Λιόρδος, Γιακουμάκης Σ. (55' Καραμανώλης), Γιακουμάκης Π., Χατζησάββας Γ., Αρβανίτης, Κουρής (97' Πατούνας Α.), Μόσχος, Κωστίδης.

ΘΥΕΛΛΑ ΠΥΛΩΝΑΣ: Γαλανός, Τάλλαρος Ν. (15' Γιαννούρης Σ.), Λαδικός, Κανλής, Μαγκαφάκης Σ., Φωτεινής, Αθανασάς Τ., Φάκκας, Καραμαρίας, Αϊβάζης (81' λ.τ. Καραμαρίας Λ.), Τάλλαρος Χ.



Off the record

Σπασμένες «κούπες»

Μια μανία που την έχουν βρε παιδάκι μου εκεί στο Παραδείσι να σπάνε τα κύπελλα που κατακτούν! Μετά το ράγισμα της κούπας του Σέβεν Σαϊντ πήρε σειρά και το προχθεσινό του Πρωταθλητή! Εντάξει κατανοούμε βρε παιδιά τον ενθουσιασμό σας αλλά αφήστε και καμία κούπα γερή!

Ανοδος με πολλά στο Φ.Α.

Η ομάδα του Πολύστρατου το Σάββατο το απόγευμα κέρδισε τυην άνοδο του στη Β' κατηγορία αλλά απ' ότι φαίνεται η επιστροφή του θα συνοδευτεί και με κάποια τιμωρία. Ποιά θα είναι; Αυτή που θ' αποφασίσει η Πειθαρχική Επιτροπή όταν θα πάρει στα χέρια της το φύλλο αγώνα στο οποίο ο διαιτητής αναφέρει κάποια πράγματα. Το πρώτο που σημειώθηκε είναι το μισοάδειο κουτί μπύρας που έπεσε στον αγωνιστικό χώρο. Επίσης αναφέρει τη μικροδιακοπή που σημειώθηκε στον αγώνα για τη ρίψη κροτίδων στον αγωνιστικό χώρο καθώς και το γεγονός ότι οι φιλαθλοι του Πολύστρατου τον έβρισαν. Υπομονή μέχρι να μάθουμε, κι εμείς μαζί με εσάς τι ποινή θα επιβληθεί.

Δεν χρειάσθηκε η ΕΠΣΔ

Στον αγώνα μπαράζ της Καλάθου είχε οριστεί εγκαίρως παρατηρητής αγώνα αλλά λίγα λεπτά πριν την έναρξή του δεν είχε παρουσιασθεί.

Ο κύριος ούτε ένα τηλέφωνο έκανε να ενημερώσει ότι για κάποιους λόγους δεν μπορούσε να εκτελέσει τα καθήκοντα που όρισαν να κάνει.

Το μισό διοικητικό συμβούλιο της ΕΠΣΔ βρισκόταν στις εξέδρες αλλά δεν χρειάσθηκε να επιστρατευτεί κάποιο μέλος.

Την αποστολή αυτή την ανέλαβε ο παρατηρητής αγώνων κ. Χουρδάς που βρέθηκε εκεί για να παρακολουθήσει τον αγώνα αλλά τελικά τον είδε μέσα από τον αγωνιστικό χώρο και όχι από τις εξέδρες με την άνεσή του.

Το γλέντησαν για τα καλά την παραμονή του αγώνα

Την προπερασμένη εβδομάδα, όπως γνωρίζετε, τελείωσε το πρωτάθλημα της Β' Κατηγορίας και ο Αστέρας Μασάρων στέφθηκε πρωταθλητής. Στο τελευταίο τους παιχνίδι οι Μασαρενοί κέρδισαν το Πυλί με 5-0 και μετά πανηγύρισαν δεόντως το κύπελλο που τους απένειμε η ΕΠΣΔ και φυσικά γνώρισαν την αποθέωση από τους φιλάθλους τους. Αυτό όμως που δεν γνωρίζετε είναι τι συνέβη την παραμονή του αγώνα. Ολοι οι ποδοσφαιριστές της ομάδας που δεν κατάγονται από τα Μάσαρι, αλλά και ο προπονητής Μιχάλης Κυπριώτης, συγκεντρώθηκαν στο χωριό και διανυκτέρευσαν εκεί. Καταναλώθηκαν αρκετά κιλά μπριζόλες, μπύρες και αναψυκτικά, ενώ το ξενύχτι κράτησε αρκετά.

Παρά το γεγονός ότι όλοι μαζί «ξέφυγαν», την άλλη μέρα στο παιχνίδι πετούσαν...

Λειγανδρία στον Κλεόβουλο

Χωρίς πάγκο κατέβαινε στα τελευταία παιχνίδια ο Κλεόβουλος αφού η έναρξη της τουριστικής περιόδου βρήκε αρκετούς παίκτες του να εργάζονται σε ανάλογες επιχειρήσεις! Χαρακτηριστικά το Σάββατο κόντρα στον Φοίβο στον πάγκο κάθονταν οι Αθανασάς και Ιακωβίδης , με τον πρώτο να αγωνίζεται σαν αλλαγή για 83 λεπτά. « Πάλι καλά που υπό τέτοιες συνθήκες καταφέραμε να σωθούμε » , σχολίαζαν χαρακτηριστικά παράγοντες του συλλόγου. Πάντως ο Νίκος Μαντικός φέρεται αποφασισμένος να αλλάξει την κατάσταση όσον αφορά το ρόστερ και οι αλλαγές σε πρόσωπα θα πρέπει να θεωρούνται δεδομένες. Μάλιστα ήδη έχει συζητήσει με τη διοίκηση τις σκέψεις του και περιμένει το «πράσινο» φως για να τις υλοποιήσει.

Μία οικογένεια, σε δύο πάγκους

Όλη σχεδόν η οικογένεια Δελαπόρτα βρέθηκε στο γήπεδο της Λίνδου και μοιράστηκε στους δύο πάγκους , παρακολουθώντας το παιχνίδι. Η αγάπη για τον Κλεόβουλο και τη Λίνδο είναι βαθιά ριζωμένη στην καρδιά τόσο του Άκη όσο και της Δέσποινας , από τη θητεία εκεί και όποτε τους δίνεται η ευκαιρία , που τους χάνεις , που τους βρίσκεις νάτοι στο πανέμορφο , γραφικό χωριό! Το Σάββατο διακρίναμε στον πάγκο του Φοίβου τον Γιώργο Δελαπόρτα και στον πάγκο του Κλεόβουλου τον πατέρα του Άκη και τη μητέρα του Δέσποινα! Πως λέει και το λαϊκό άσμα: « οι παλιές αγάπες...»

Πρόεδρος–μηχανάκι

Μπορεί τα φλας να είχαν επικεντρωθεί πάνω στους παίκτες , προπονητές και παράγοντες του Κλεάνθη, ωστόσο πίσω από την άψογη διεκπεραίωση του αγώνα και των παράπλευρων εκδηλώσεων , για μία ακόμη φορά βρισκόταν, ποιος άλλος, ο Γιώργος Παπαδημήτρης. Πρώτος στο κούρεμα του χόρτου, πρώτος στην υποδοχή των επισήμων, πρώτος στο κυλικείο και στο ψήσιμο των σουβλακίων, μέσα σ' όλα! Είναι μετά απ' όλα αυτά να μην δικαιούται τον τίτλο του κορυφαίου ποδοσφαιρικού, εν ενεργεία , παράγοντα της Δωδεκανήσου;

Αγκαλίτσες και φιλάκια



Αγκαλιασμένοι , ως καλοί φίλοι πήγαν στις απονομές , οι πρόεδροι του Κλεάνθη και του Ηρακλή , μετά το πέρας του μεταξύ τους αγώνα. Μάλιστα ο Γιώργος Παπαδημήτρης φορούσε και το αναμνηστικό για την περίπτωση μπλουζάκι που κυκλοφόρησε ο πρωταθλητής ενώ δεσμεύτηκε δημόσια προς τον κ. Μαχλή ότι θα του συμπαρασταθεί με κάθε δυνατό τρόπο, στα δύσβατα μονοπάτια της Δ'Εθνικής, για να εισπράξει το θερμό φιλί του ομολόγου του. Περπατημένος βλέπετε ο κ. Παπαδημήτρης στην κατηγορία, κάτι παραπάνω θα ξέρει σίγουρα!

«Το πήρε το πρωτάθλημα ο Κλεάνθης»

Εκεί κάπου στο 22' , στη Λίνδο , ακούστηκε από τον πάγκο του Φοίβου το εξής αμίμητο , με αποδέκτη τον δεύτερο επόπτη Γιώργο Καραχανή: «Το πήρε το πρωτάθλημα ο Κλεάνθης, κύριε Καραχανή, το πήρε »! Τι να εννοούσαν άραγε;

Παράδειγμα ο Μαγκαφάκης



Στο προχθεσινό κρίσιμο παιχνίδι μπαράζ όπου Πολύστρατος και Θύελλα διεκδικούσαν την άνοδό του στη Β' Κατηγορία ένα πρόσωπο ξεχώρισε στον αγωνιστικό χώρο.

Ήταν ο αρχηγός της Θύελλας Στέργος Μαγκαφάκης που ακόμη στα 47 του χρόνια συνεχίζει ν' αγωνίζεται με συνέπεια. Σίγουρα ο Στέργος αποτελεί παράδειγμα για τους νεότερους ποδοσφαιριστές, οι οποίοι βλέπουν πρώτα πόσα θα εισπράξουν και μετά να παίξουν ποδόσφαιρο.

Μέσα κι έξω από τα...

Τα είχε τσούξει...

Συμβαίνουν κι αυτά στα γήπεδά μας...

Στον αγώνα μπαράζ Πολύστρατου-Θύελλας, που έγινε στην Κάλαθο, κάποιος φίλαθλος εκστομούσε διάφορα «γαλλικά» σε οπαδούς της μιας ομάδας. Ορισμένοι πήγαν στο μέρος του για να τον σταματήσουν. Αντιλήφθηκαν όμως ότι ήταν ελαφρά μεθυσμένος και έτσι δεν του είπαν τίποτα... Τον άφησαν στην... ευτυχία του.

Προφανώς τα είχε τσούξει λίγο πριν το παιχνίδι.

Το «Αθλητικό Πανόραμα»

Από 21 έως 23 Ιουλίου το «Αθλητικό Πανόραμα Alpha Bank» θα βρίσκεται στο νησί μας. Ειδικότερα, θα βρεθεί στην πόλη μας.

Ηδη ξεκίνησε το πρόγραμμά της περιοδείας από τη Θεσσαλονίκη. Θα επισκεφθεί συνολικά 21 πόλεις για να γνωρίσει ο κόσμος αθλήματα, όπως είναι η ιστιοσανίδα, η κωπηλασία, το καράτε, η σκοποβολή, το ποδόσφαιρο, το μπάσκετ κ.α.

Πρόκειται για μια περιοδεία αθλητικού, εκπαιδευτικού καιψυχαγωγικού χαρακτήρα. Κατά τη διάρκεια της παρουσίασης θα γίνουν διαγωνισμοί με δώρα και πολλές εκπλήξεις.

Τσιμέντο

Σε κακή κατάσταση είναι ο αγωνιστικός χώρος του γηπέδου της Καλάθου. Είναι πολύ σκληρός και με τις ζέστες των τελευταίων ημερών, έγινε σκληρότερος σαν τσιμέντο...

Ευτυχώς πάντως δεν τραυματίστηκε ούτε ένας ποδοσφαιριστής.

Δεν ήταν καλή η περίοδος...

Άλλη μία αθλητική περίοδος πλησιάζει στο τέλος της. Το ένα μετά το άλλο, τελειώνουν τα πρωταθλήματα και σε λίγο καιρό θα κλείσουν οι πόρτες των γηπέδων για τις θερινές διακοπές των αθλητών.

Ήδη έχει πέσει η αυλαία στα τοπικά πρωταθλήματά μας.

Αν θελήσει κάποιος να κάνει ένα σύντομο απολογισμό για τις ομάδες μας, ασφαλώς δεν θα μείνει ευχαριστημένος με την πορεία τους τη συγκεκριμένη περίοδο (2005-2006).

Ο Κολοσσός, που μας εκπροσώπησε για πρώτη φορά στην ιστορία του στην Α1 Κατηγορία του μπάσκετ, δεν μπόρεσε να «κρατηθεί».

Στο ποδόσφαιρο, ο Διαγόρας δεν μπόρεσε να φθάσει στο στόχο του, που ήταν η άνοδος στη Β' Εθνική. Η Ρόδος, που συμμετείχε στην ίδια κατηγορία (Γ' Εθνική), θα μπορούσε να πάει καλύτερα, αν και υπάρχει η δικαιολογία, ότι «κατέβηκε» στο πρωτάθλημα την «τελευταία ώρα», χωρίς κατάλληλη προετοιμασία.

Στο Περιφερειακό, ακόμα πιο δυσάρεστα τα πράγματα. Υποβιβάστηκαν η Α.Ε. Κως και ο ΑΕΡΑ, ενώ έμεινε μόνο στην κατηγορία αυτή ο Ιάλυσος. Έτσι τη νέα περίοδο θα έχουμε δύο ομάδες. Τον Ιάλυσο και τον πρωταθλητή της Α' Ερασιτεχνικής Κατηγορίας Δωδ/σου Κλεάνθη.

Γενικά, δηλαδή, μπορεί κανείς να συμπεράνει, ότι η αθλητική χρονιά που ολοκληρώνεται σε λίγο δεν ήταν καλή για το δωδεκανησιακό μπάσκετ και ποδόσφαιρο.

Ας ευχηθούμε, λοιπόν, να έρθουν καλύτερες μέρες τη νέα περίοδο...

Οι «δηλώσεις»

Ο μήνας που διανύουμε, δεν είναι μόνο των λουλουδιών και του έρωτα, αλλά και ο βραχνάς για πολλούς εργαζόμενους και συνταξιούχους. Γι' αυτό, γιατί μέχρι το τέλος του Μαΐου θα πρέπει να συμπληρώσουν τις «δηλώσεις» τους για την Εφορία. Ετσι, όσοι δεν την κάνουν μόνοι τους τη δήλωση, ψάχνουν τους λογιστές τους, για να προλάβουν να την καταθέσουν εμπρόθεσμα.

Μεγάλη παρουσία

Πολλά μέλη του διοικητικού συμβουλίου της ΕΠΣΔ είδαν τον αγώνα μπαράζ Πολύστρατου - Θύελλας.

Είδαμε τον πρόεδρο Μ. Βεργωτή, τον γραμματέα Β. Γαμβρούδη, τους προέδρους της Τεχν. Επιτροπής Τσ. Τόππο, της Επιτροπής Πρωταθλήματος Γ. Νικολουδάκη, Υγειονομικής Επιτροπής Σαβ. Καλαθενό και τον παρατηρητή διαιτησίας Μιχ. Καλαθενό.

Κάθε φορά που οι φίλαθλοι «διαπίστωναν» ότι με τις αποφάσεις του διαιτητή αδικείτο η ομάδα τους, τα έβαζαν με τους παράγοντες της ΕΠΣΔ.

Συνηθισμένο φαινόμενο, άλλωστε, στα τοπικά πρωταθλήματα...



Μεγάλη κίνηση

Άρχισε να ζεσταίνει ο καιρός και τα γήπεδα 5x5, που διαθέτουν και φωτισμό, είναι γεμάτα τα βράδια από παιδιά και μεγαλύτερους. Και σε μερικές βδομάδες, που θα κλείσουν και τα σχολεία η κίνηση θα είναι ακόμα μεγαλύτερη. Είναι αλήθεια, ότι τα γήπεδα αυτά προτιμούνται πιο πολύ...

Καλή επάνοδο

Η ποδοσφαιρική περίοδος 2005-2006 έκλεισε για την ΕΠΣΔ, αφού τα πρωταθλήματά της τελείωσαν.

Να ευχηθούμε, λοιπόν, σ' όλους όσοι εμπλέκονται με το άθλημα του ποδοσφαίρου (ποδοσφαιριστές, προπονητές παράγοντες σωματείων, διαιτητές, εκπροσώπους της ΕΠΣΔ, παρατηρητές και φιλάθλους) καλό καλοκαίρι και καλή επάνοδο τον Σεπτέμβρη στα γήπεδα.

Φύλακας - άγγελος

Ο παρατηρητής του αγώνα στο γήπεδο της Καλάθου κ. Χουρδάς διαπίστωσε, ότι ένα πορτάκι δεν ασφάλιζε. Εψαχνε να βρει λουκέτο για να το κλείσει ή σύρμα για να το ασφαλίσει. Τελικά τίποτα δεν έγινε. Ετσι είχε πάντα στραμμένη εκεί την προσοχή του, για να μην εισχωρήσουν στο γήπεδο «ανεπιθύμητα» άτομα...

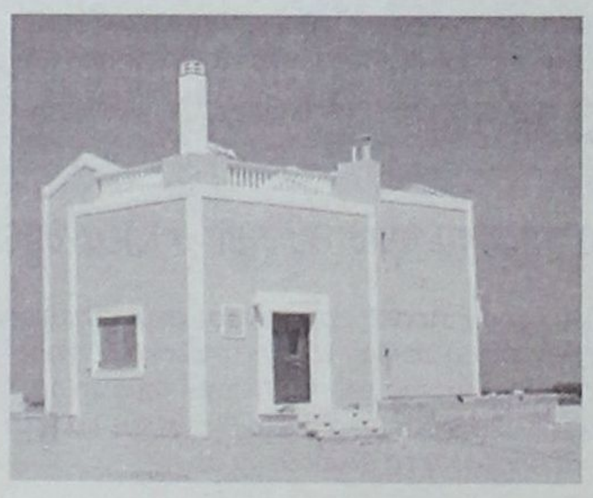

Πωλούνται Πολυτελείς κατοικίες αντίγραφα των Δωδεκανήσων

12islands RESIDENCE

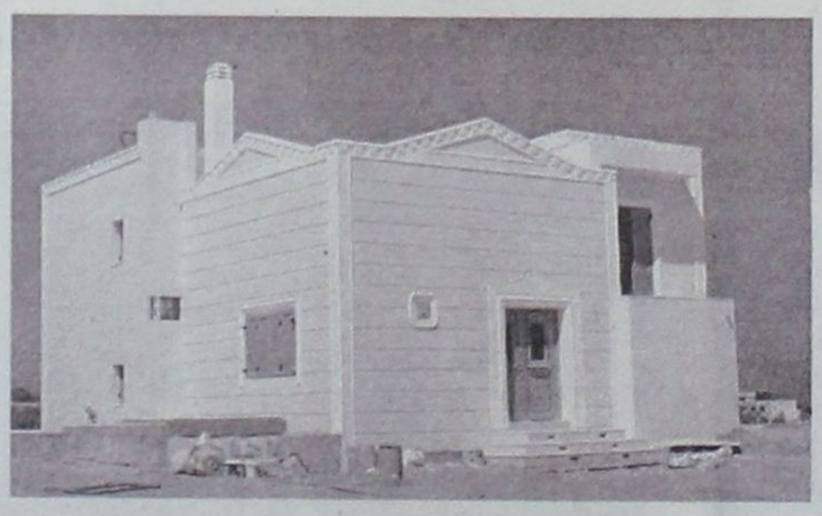

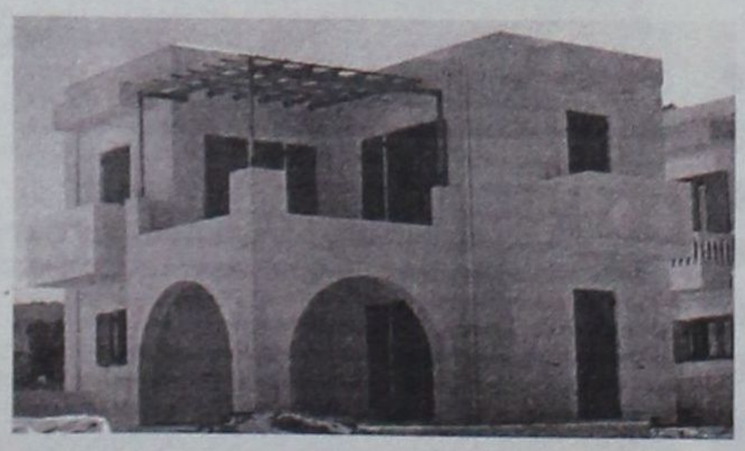

Πολυτελείς κατοικίες με εκπληκτική θέα,

στα Κολύμπια 400 μέτρα από τη θάλασσα και στον παράλληλο δρόμο των ευκαλύπτων.

Οι κατοικίες είναι δύο τύπων 107 τ.μ. και 161 τ.μ. και διαθέτουν:

- Τρία υπνοδωμάτια
- Δύο μπάνια
- Τουαλέτα και χωριστό μπάνιο με υδρομασάζ
- Εντοιχισμένη κουζίνα
- Εντοιχισμένες ντουλάπες
- Ηλιακό θερμοσίφωνα
- Κεντρική θέρμανση (εγκατάσταση)
- Τζάκι
- Συστήματα ασφαλείας
- Τηλεφωνικές γραμμές ISDN
- Μπάρμπεκιου

Οι κατοικίες διαθέτουν ιδιωτική πισίνα και σύνδεση του νερού σε γεώτρηση για την ανέξοδη λειτουργία της σε όλη τη διάρκεια του έτους.

Ο περιβάλλων χώρος έχει εξαιρετική διαμόρφωση. Γκαζόν, πλακόστρωτος πεζόδρομος, φυτά και απεριόριστη θέα συνθέτουν το σκηνικό που άνθρωπος και φύση δημιούργησαν μαζί.

Οι κατοικίες αυτές διατίθενται προς πώληση και ήδη έχουν πωληθεί η «Ρόδος», το «Καστελλόριζο» και η «Χάλκη». Η πώληση έγινε αμέσως με την ολοκλήρωση της δημιουργίας τους και τούτο διότι προσφέρονται σε εξαιρετικά προσιτή τιμή (για τα δεδομένα του κόστους κατασκευής και εξοπλισμού που διαθέτουν).



Πληροφορίες κ. Μαρκόπουλο Γεώργιο τηλ: 22410 56268 - 56213 Κιν: 6978110631 • www.12islandsresidence.gr

ΣΤΟΛΕΣ ΕΡΓΑΣΙΑΣ • T-SHIRTS • ΚΟΝΚΑΡΔΕΣ • ΜΠΟΥΦΑΝ • ΡΟΛΟΓΙΑ • ΣΤΥΛΟ • ΑΝΑΠΤΗΡΕΣ • ΑΘΛΗΤΙΚΑ • JAKET • ΜΑΓΝΗΤΑΚΙΑ

Διαφημιστείτε,

έξυπνα, γρήγορα, φτηνά!





Καπέλα από 1,35€ • **Τσάντες** από 8,00€
Ταπέτα από 85€ • **Σημαίες** από 7€
T-shirts από 2€ • **Polo** από 6,00€







Ι. ΧΑΛΙΚΙΑΣ Α.Ε.Β.Ε.

Διαφημιστική Εταιρεία

Π. Π. Γερμανού 17 (Πλησίον Στάνης) • Τηλ.: 22410 82140, 22410 70702
Fax: 22410 82318 • e-mail: halikias@otenet.gr

METROPOL
22410 28400
INFORMATION - RESERVATIONS
ΠΛΗΡΟΦΟΡΙΕΣ - ΚΡΑΤΗΣΕΙΣ
ΕΒΔΟΜΑΔΙΑΙΟ ΠΡΟΓΡΑΜΜΑ weekly program
11/05/06 - 17/05/06
www.cinemametropol.gr

ΑΙΘΟΥΣΑ 1
ΑΝΤΑΡΚΤΙΚΗ ΣΤΑ ΟΡΙΑ ΤΟΥ ΑΔΥΝΑΤΟΥ
EIGHT BELOW
Η Walt Disney παρουσιάζει την πιό συναρπαστική ιστορία επιβίωσης, φιλίας και περιπέτειας που ειπώθηκε ποτέ!! Βασισμένη σε αληθινή ιστορία.
ΚΑΝΤΕ ΕΓΚΑΙΡΑ ΤΙΣ ΚΡΑΤΗΣΕΙΣ ΣΑΣ
ΩΡΕΣ ΕΝΑΡΞΗΣ / SHOW TIMES 17:45, 20:00, 22:15

ΑΙΘΟΥΣΑ 2
Η ΖΟΥΓΚΛΑ
THE WILD
Η Disney παρουσιάζει μία νέα κωμωδία για όλη την οικογένεια με πρωταγωνιστές του φίλους μας....τα ζώα!!
• με την φωνή του Χάρη Ρώμα!!!
ΜΟΝΟ ΣΤΑ ΕΛΛΗΝΙΚΑ
ΚΑΝΤΕ ΕΓΚΑΙΡΑ ΤΙΣ ΚΡΑΤΗΣΕΙΣ ΣΑΣ
ΩΡΑ ΕΝΑΡΞΗΣ / SHOW TIME 18:15

ΑΙΘΟΥΣΑ 2
ΔΙΑΦΟΡΑ ΣΤΗΘΟΥΣ
SHE'S THE MAN
Μία νεανική κωμωδία με πολλά μυστικά!!!
ΚΑΝΤΕ ΕΓΚΑΙΡΑ ΤΙΣ ΚΡΑΤΗΣΕΙΣ ΣΑΣ
ΩΡΕΣ ΕΝΑΡΞΗΣ / SHOW TIMES 20:15, 22:45

ΑΙΘΟΥΣΑ 3
Η ΕΠΟΧΗ ΤΩΝ ΠΑΓΕΤΩΝΩΝ Η απόψυξη
ICE AGE 2 the meltdown
Ετοιμαστείτε να λιώσετε από το γέλιο!!!
Έρχονται ο Μάνι, ο Σίντ, ο Ντιέγκο & ο προϊστορικός σκίουρος Σκράτ σε νέες περιπέτειες!!!
Η καλύτερη ταινία Cartoon των τελευταίων χρόνων!!!
ΜΟΝΟ ΣΤΑ ΕΛΛΗΝΙΚΑ
ΚΑΝΤΕ ΕΓΚΑΙΡΑ ΤΙΣ ΚΡΑΤΗΣΕΙΣ ΣΑΣ
ΩΡΑ ΕΝΑΡΞΗΣ / SHOW TIME 18:30

ΑΙΘΟΥΣΑ 3
SCARY MOVIE 4
Η παρέα του Scary Movie επέστρεψε με την πιο ξεκαρδιστική, εξωφρενική ταινία τώρα!
...θάψε την ΚΑΤΑΡΑ ...κάψε ΤΟ ΣΚΟΤΕΙΝΟ ΧΩΡΙΟ
...δες το ΣΕ ΒΛΕΠΩ!!!
ΚΑΝΤΕ ΕΓΚΑΙΡΑ ΤΙΣ ΚΡΑΤΗΣΕΙΣ ΣΑΣ
ΩΡΑ ΕΝΑΡΞΗΣ / SHOW TIME 20:30

ΑΙΘΟΥΣΑ 3
SILENT HILL
Ένα ανατριχιαστικό υπερφυσικό θρίλερ βασισμένο στο εξαιρετικά δημοφιλές ομώνυμο video game από τον σκηνοθέτη της μεγάλης επιτυχίας "Η Αδελφότητα των Λύκων".
ΚΑΝΤΕ ΕΓΚΑΙΡΑ ΤΙΣ ΚΡΑΤΗΣΕΙΣ ΣΑΣ
ΩΡΑ ΕΝΑΡΞΗΣ / SHOW TIME 22:30

ΠΑΛΛΑΣ 5 CINEMAS CENTER
11/05/2006 - 17/05/2006
για κρατήσεις
22410 24475 / 70670
www.cinemapallas.gr

MISSION IMPOSSIBLE 3
ΣΕ 1η ΠΑΓΚΟΣΜΙΑ ΠΡΟΒΟΛΗ!!!
Η ΠΕΡΙΠΕΤΕΙΑ ΤΗΣ ΧΡΟΝΙΑΣ!
Σκηνές καταιγιστικής δράσης με τον Τομ Κρουζ στον κεντρικό ρόλο!
Η ταινία που περιμένουν όλοι!!!
ΕΠΙΚΙΝΔΥΝΗ ΑΠΟΣΤΟΛΗ 3
ΚΑΤΑΛΛΗΛΟ ΑΠΟ 13
Αίθουσα RED 5
ώρες έναρξης//
17:25 • 20:00 • 22:40

RUNNING SCARED ΤΡΕΞΕ ΓΡΗΓΟΡΑ
Ο γνωστός σας Paul Walker (Fast and Furious) και η Cameron Bright (X-Men III) σε μια δυναμική περιπέτεια!!
Όταν δουλεύεις για τη Μαφία, κάθε σφαίρα αφήνει κι ένα ίχνος...
Αίθουσα Intercinema 2 ώρες έναρξης// 17:30 • 20:30 • 22:35

failure to launch
ΚΑΤΑΛΛΗΛΟ
Μία απολαυστική κωμωδία για άλους! Η Sarah Jessica Parker η ιδανική σύντροφος, ο Matthew Mc Conaughey ο αμετανόητος 30άρης εργένης...
ΤΡΙΑΝΤΑΡΗΣ ΑΠΟ ΣΠΙΤΙ
Αίθουσα Allegra 3
ώρες έναρξης// (Σ.-Κ.16:00)-18:05
Αίθουσα Cinema 4 ώρα έναρξης// 22:30

INSIDE MAN
Ο ΥΠΟΚΙΝΗΤΗΣ
Ο Ντένζιλ Ουάσινγκτον, η Τζούντι Φόστερ και ο Κλάιβ Όουεν σε ένα αριστουργηματικό θρίλερ-μυστηρίου.
ΚΑΤΑΛΛΗΛΟ
Αίθουσα Cinema 1
ώρες έναρξης// 20:20 • 22:35

FIREWALL
ΚΑΤΑΛΛΗΛΟ ΑΠΟ 13
ΚΩΔΙΚΟΣ ΠΡΟΣΤΑΣΙΑΣ
Ο Χάρισον Φορντ, σε ένα δυνατό θρίλερ. Τίποτα δεν είναι πιο επικίνδυνο από έναν άνθρωπο που κινδυνεύει να χάσει τα πάντα!
Αίθουσα Allegra 3
ώρες έναρξης// 20:20 • 22:40

Αστερίξ και οι Βίκινγκς στα ελληνικά
Η μεγαλύτερη παραγωγή κινουμένων σχεδίων που γυρίστηκε ποτέ! Οι γνωστοί σας ήρωες σε νέες περιπέτειες!
Αίθουσα Personal 4 ώρες έναρξης// (Σ.-Κ.16:20) • 18:10 • 20:15

Νάννι Μακ Φι Μαγική Νταντά στα ελληνικά
ΚΑΤΑΛΛΗΛΟ
Η απίθανη κωμωδία φαντασίας με τη βραβευμένη με ΟΣΚΑΡ Εμμα Τόμσον!
Επτά κακομαθημένα παιδιά αποδέχονται την καινούργια τους νταντά... Η ταινία που θα σας κάνει να λατρέψετε την οικογένειά σας!!!
Αίθουσα Cinema 1 ώρες έναρξης// (Σ.-Κ. 16:10) • 18:15

ΠΡΟΣΕΧΩΣ ΜΗΝ ΤΗ ΧΑΣΕΤΕ! The Libertine
Μία ξεχωριστή ταινία από τους Τζόνι Ντεπ, και Τζον Μάλκοβιτς στην αυλή του Καρόλου του Β' Δεν αντιστεκόταν στον πειρασμό. Τον επεδίωκε...

ΤΗΛΕΟΡΑΣΗ

ET-1

06.45 Ασυνήθιστοι προορισμοί
07.40 Ψηλαφίσματα
08.00 Γουίνι το μικρό αρκουδάκι
08.30 PB & J Otter
09.00 Το μικρό ουράνιο τόξο
09.30 Οι εραστές της περιπέτειας
10.30 History Channel
Βιογραφίες: «Πλούτος και δύναμη: Τζένγκις Χαν».
11.15 History Channel
Ιστορία: «Star City: Κέντρο εκπαίδευσης Κοσμοναυτών «Γκαγκάριν» της Μόσχας».
12.00 Μένουμε Ελλάδα
14.00 Ειδήσεις
14.30 Φλορισιέντα
16.00 Εχει γούστο
18.15 Σαν σήμερα τον 20ό αιώνα
18.30 Πρωτάθλημα Βόλεϊ
2ος τελικός.
20.30 Παγκόσμιο Πρωτάθλημα Ράλι
Εκπομπή.
21.00 Παράβαση
«Προδοσία» Νίκος Διαμαντής – Ιωάννα Μακρή.
22.00 Ρεπορτάζ χωρίς σύνορα
«Ιράκ, τρία χρόνια χάος».
23.00 Ειδήσεις
00.00 Δρόμοι
«Μίνως Ζαμπουνάκης».
01.00 Μεγάλες παραστάσεις
Με τον Αλέξη Κωστάλα.

MEGA

05.45 Πρωινό Mega
08.00 Κοινωνία ώρα 8
10.00 Ομορφος κόσμος το πρωί
13.00 Τηλεμπόρα (Ε)
14.00 Ειδήσεις
15.00 Είσαι το ταίρι μου (Ε)
16.10 Η νταντά (Ε)
17.30 Σύντομο δελτίο ειδήσεων
17.40 Φιλοδοξίες
18.15 Απαγορευμένη αγάπη
19.00 Βέρα στο δεξί
Κοινωνική σειρά.
20.00 Ειδήσεις
21.00 Τα σύνορα της αγάπης
Τουρκική σειρά.
22.00 Στο παρά πέντε
Κωμική σειρά.
23.00 Safe sex
Κωμική σειρά.
23.50 Ανατροπή
Με τον Γιάννη Πρετεντέρη.
01.15 Ειδήσεις
01.30 ΤΑΙΝΙΑ Ο Κόμικ... αγάπη μου
Κωμωδία (2002) με τους Ντι Τζέι Κουάλς, Ντόναλ Λογκ, Μάικλ Ράπαπορτ, Κάρι Ελβς.
03.30 Τηλεμάρκετινγκ
04.00 ΤΑΙΝΙΑ Ο Τα χνάρια της ζωής
Δράμα (2001) με τους Ντι Τζέι Κουάλς, Ρέιτσελ Μπλάτσαρντ.

ANT1

05.40 Καλημέρα με τον ANT1
06.30 Καλημέρα Ελλάδα
Με τον Γιώργο Παπαδάκη.
10.00 Πρωινός καφές
Με την Ελεονώρα Μελέτη.
13.00 Ειδήσεις
13.45 Super game
13.50 Κωνσταντίνου και Ελένης (Ε)
Κωμική σειρά.
14.50 Αποκάλυψη... τώρα!
Με την Τατιάνα Στεφανίδου.
16.50 Ειδήσεις στη νοηματική
17.00 Το πιο γλυκό μου ψέμα (Ε)
17.45 Super game
17.55 Ανάλυσέ το
18.00 Deal
Τηλεπαιχνίδι με τον Χρήστο Φερεντίνο.
18.50 Ερωτας
20.00 Ειδήσεις
21.00 Το καφέ της Χαράς
Κωμωδία ηθών.
22.00 Ελα ν' αγαπηθούμε
Κωμική σειρά.
23.00 Fame Story
00.00 Με τα μάτια της Ελλης
Με την Ελλη Στάη.
01.40 Σύντομο δελτίο ειδήσεων
02.10 Αλι ΜακΜπιλ
03.10 Τηλεμάρκετινγκ
03.45 Mobile fun
04.00 Ολα του γάμου δύσκολα
05.00 Σιλβέστερ και Τουίτι

STAR

06.45 Κάθε μέρα καλημέρα
10.00 Τι θα φάμε σήμερα
11.00 La Sousourela
Με τον Θέμη Μάλλη.
13.00 Ειδήσεις
14.00 Super Star
16.30 Ειδήσεις στη νοηματική
16.45 Κορίνα, η αγριόγατα
Αισθηματική σειρά.
17.45 Βαλεντίνα, έρωτας X-Large
Αισθηματική σειρά.
18.45 Σούπερμαν, τα χρόνια της νιότης
Περιπετειώδης σειρά.
19.45 Ειδήσεις
21.00 ΤΑΙΝΙΑ Ο Ο άνθρωπος του προέδρου 2
Περιπέτεια (2002) με τους Τσακ Νόρις, Τζάντσον Μιλς, Τζένιφερ Τανγκ, Ρόμπερτ Γιούριχ.
23.00 ΤΑΙΝΙΑ Ο Κωδικός: Swordfish ★
Περιπέτεια (2001) με τους Τζον Τραβόλτα, Χιου Τζάκμαν, Χάλι Μπέρι, Ντον Τσιντλ.
01.00 ΤΑΙΝΙΑ Ο Φρικτοί εφιάλτες
Θρίλερ (2003) με τους Κέιτι Γούντραφ, Τάιλερ Σένταστιν.
02.45 Ειδήσεις
03.00 ΤΑΙΝΙΑ Ο Χορεύοντας τον Σεπτέμβρη ★
Ρομαντική κομεντί (2000) με τους Νικόλ Αρι Πάρκερ, Ιζάια Ουάσιγκτον.

ALPHA

06.00 Καλημέρα σας
Με τον Γιώργο Αυτιά. Μαζί του η Μαρία Νικόλτσιου.
10.00 Καφές με την Ελένη
Με την Ελένη Μενεγάκη.
13.00 Κους κους το μεσημέρι
15.00 Ειδήσεις
15.45 Μαγειρεύοντας με τη Βέφα
Με τη Βέφα Αλεξιάδου.
16.45 Ειδήσεις στη νοηματική
17.00 Από καρδιάς
Με τον Ανδρέα Μικρούτσικο.
19.00 Ποιος θέλει να γίνει εκατομμυριούχος;
Με τον Θοδωρή Αθερίδη.
20.00 Ειδήσεις
21.00 ΤΑΙΝΙΑ Ο Υπάρχει και φιλότιμο ★★★
Κωμωδία (1965) με τους Λάμπρο Κωνσταντάρα, Διονύση Παπαγιαννόπουλο, Νίκη Λινάρδου.
23.00 Σαν όνειρο
Νέα σειρά με τον Γιώργο Νινιό.
00.00 12 με τον Νίκο Μαστοράκη
02.00 Σύντομο δελτίο ειδήσεων
02.15 Dream Show, the music
03.15 Τηλεαγορές
03.30 Dream Show, the music

NET

05.45 Πρώτη γραμμή
Με τον Βασίλη Λυριτζή και τον Δημήτρη Οικονόμου.
10.00 Συμβαίνει τώρα
Με την Πόπη Τσαπανίδου.
12.00 Ειδήσεις
13.00 Συμβαίνει τώρα (συνέχεια)
14.00 American dragon: Οι περιπέτειες του Jake Long
14.30 Διάλειμμα
15.00 Ειδήσεις
16.00 Η ζωή είναι παιχνίδι
Καθημερινή εκπομπή με την Αννα Δρούζα.
18.00 Ειδήσεις στη νοηματική
19.00 Champions NET
19.30 Αλαντίν
20.00 Τοις μετρητοίς
21.00 Ειδήσεις
22.00 Welcome party
Απευθείας μετάδοση από το Ζάππειο.
00.00 Απόστολος και μόνος
Ηθογραφική ρομαντική κομεντί (2005).
01.00 Σύντομο δελτίο ειδήσεων
01.15 Ο βασικός ύποπτος
Δραματική αστυνομική μίνι σειρά.

ET 3

07.30 Σπορ στο 3 (Ε)
09.00 9 η ώρα... μεσημέριασε!
11.00 Νηστικό αρκούδι (Ε)
11.30 Θησαυροί της Τοσκάνης
12.00 Τα μυστικά των βουνών
Σειρά ντοκιμαντέρ.
13.00 Ειδήσεις
14.30 Με μια τρίτη ματιά
Με τον Κώστα Μπλιάτκα.
15.40 Εκτη αίσθηση
15.50 Ειδήσεις στη νοηματική
16.00 Αγώνας Β΄ Εθνικής
Μαγνητοσκοπημένη μετάδοση του αγώνα Αρης – Κέρκυρα.
18.00 Πάμε καλά
19.00 Ειδήσεις
20.15 Ο κόσμος των σπορ
Καθημερινή αθλητική εκπομπή.
21.00 Moto GP (Ε)
22.30 Η αρένα των σπορ
00.00 Ειδήσεις
00.30 ΤΑΙΝΙΑ Ο Οι ταραγμένοι ήρωες
Δράμα (1995) με τους Αντι ΜακΝτάουελ, Τζον Τορτούρο, Μάικλ Ρίτσαρντς.
02.30 Με μια τρίτη ματιά (Ε)

ALTER

06.40 Alter Kids
08.00 Τα λέμε όλα
Με τον Γιάννη Λοβέρδο.
09.30 Σύντομο δελτίο ειδήσεων
10.00 Καθαρές κουβέντες
12.00 Εις υγείαν
12.30 Ειδήσεις
14.00 Παουλίνα
Κοινωνική αισθηματική σειρά.
15.00 Εσμεράλντα
Κοινωνική αισθηματική σειρά.
16.00 Μαρία
Κοινωνική αισθηματική σειρά.
16.40 Σύντομο δελτίο ειδήσεων
16.45 Gossip news
17.45 Ρεξ
18.45 Ειδήσεις
20.55 Auto Alter
21.00 Μαθήματα ανατομίας
Αστυνομική σειρά.
22.00 Στον τόπο του εγκλήματος
Αστυνομική σειρά.
23.00 Ειδήσεις
23.15 Αθέατος κόσμος
Με τον Κώστα Χαρδαβέλλα.
01.45 Auto Alter
01.50 Sex & the city
02.30 ΤΑΙΝΙΑ Ο Ελεύθερη πτώση
Θρίλερ (1994) με τους Ερικ Ρόμπερτς, Τζεφ Φάι, Παμ Γκίντλεϊ, Λέαλι Φονγκ.

ΔΡΑΣΗ μικρές αγγελίες ΔΡΑΣΗ μικρές αγγελίες ΔΡΑΣΗ

Ενοικιάζονται

ΣΤΗΝ ΙΑΛΥΣΟ ΕΝΟΙΚΙΑΖΕΤΑΙ οροφοδιάμερισμα ρετιρέ, καινούργιο, διαμπερές, αποτελούμενο από 2 υπνοδωμάτια και λοιπούς χώρους, πλήρως εξοπλισμένο με ηλεκτρικές συσκευές, ηλιακό θερμοσίφωνα, διπλά τζάμια, άνετα μπαλκόνια. Πληρ. τηλ. 22410 28458, 6946948756

ΕΝΟΙΚΙΑΖΕΤΑΙ διαμέρισμα 50 τ.μ. στην Ιαλυσό σε κεντρική πλατεία απέναντι από το Αστυνομικό Τμήμα στο β' όροφο αποτελούμενη από ένα υπνοδωμάτιο, σαλόνι, κουζίνα, ενιαίος χώρος, WC, επιπλωμένη ή μη. Πληρ. τηλ. 6932842700

ΕΝΟΙΚΙΑΖΕΤΑΙ διαμέρισμα 2 υπνοδωματίων , κουζίνα, σαλόνι με τζάκι, αυτόνομη θέρμανση, αυλή, κήπο, γκαράζ και ξεχωριστή αποθήκη, περιοχή Καστελλοριζιών, Ηξιά, οδός Ευρυδίκης 10. Τιμή 370 ευρώ. Πληρ. τηλ. 6934198124 κ. Νίκο

ΕΝΟΙΚΙΑΖΟΝΤΑΙ στην Παλιά Πόλη, πλατεία Λουτρού, σε λουξ οικοδομή στούντιο 2 κλινών πλήρως επιπλωμένα. Πληρ. τηλ. 6936953952

ΕΝΟΙΚΙΑΖΟΝΤΑΙ καινούργιες γκαρσονιέρες 30 τ.μ. πλήρως εξοπλισμένες στην περιοχή του Κόβα. Πληρ. τηλ. 6945908367

ΕΝΟΙΚΙΑΖΕΤΑΙ όλος ο όροφος σε διώροφη μονοκατοικία ανεξάρτητη με κήπο κοντά στη θάλασσα στο κέντρο της πόλης, ήσυχη περιοχή, άνετο πάρκιν. Διαθέτει σαλόνι με τζάκι, τραπεζαρία, τρεις κρεβατοκάμαρες, δύο μπάνια, εντοιχισμένη κουζίνα, αποθήκη , μεγάλες βεράαντες. Τιμή 600 ευρώ. Πληρ. τηλ. 6972718730

ΕΝΟΙΚΙΑΖΟΝΤΑΙ: α)επιπλωμένα διαμερίσματρα με ηλιακό και αιρ κοντίσιον κατάλληλα για φοιτητές και εκπαιδευτικούς σστην περιοχή Μητροπόλεως, β) γκαρσονιέρα και 4άρι διαμέρισμα επιπλωμένα με κήπο στην περιοχή Ασγούρου. Πληρ. τηλ. 22410 29452, 6977896444

ΕΝΟΙΚΙΑΖΕΤΑΙ διαμέρισμα υπερυψωμένου ισογείου πλήρως επιπλωμένο, σε μικρή οικοδομή πανταχόθεν, ελεύθερη με κήπο, τρεις βεράντες, μπαλκόνια, δύο υπνοδωμάτια, σαλόνι, κουζίνα, μπάνιο, περίπου 90 τ.μ. Πληρ. τηλ. 22410 61756 08.00 - 14.00, 17.00 - 22.00 Σόφιας Νο1 Ροδίνι.

ΕΝΟΙΚΙΑΖΕΤΑΙ νεόκτιστο διαμέρισμα δύο υπνοδωματίων και σαλόνι στην οδό Λισσαβώνας 33, Ροδίνι, Πληρ. τηλ. 6944717022, 22410 32300

ΕΝΟΙΚΙΑΖΕΤΑΙ διαμέρισμα 30 τ.μ. δυο δωματίων, πλήρως επιπλωμένο, σε συγκρότημα διαμερισμάτων με ασανσέρ, σε κάθετο δρόμο της Καναδά κοντά στο λιμάνι. Πληρ. τηλ. 22410 21653, 6978724646

ΕΝΟΙΚΙΑΖΕΤΑΙ σε διώροφη γωνιακή πολυκατοικία διαμέρισμα 100 τ.μ. με 2 υπνοδωμάτια, σαλόνι, τραπεζαρία, κουζίνα, αποθήκη, μεγάλες βεράντες, περιοχή Κόβα, πρώτη πάροδος Καναδά. Τιμή 350 ευρώ. Πληρ. τηλ. 22410 20052, 6946367599.

ΕΝΟΙΚΙΑΖΟΝΤΑΙ από ιδιώτη 1ον διαμέρισμα τριών χρόνων 150 τ.μ. με 3 κρεβατοκάμαρες, σαλόνι, κουζίνα, 2 μπάνια, αποθήκη, μεγάλες βεράντες και απεριόριστη θέα, 2ον) διαμέρισμα 2 κρεβατοκάμαρες, σαλόνι, κουζίνα, 1 μπάνιο στην Ανάληψη. Πληρ. τηλ. 22410 63495, 6948779949, Ιωαννίνων 13.

ΕΝΟΙΚΙΑΖΕΤΑΙ διαμέρισμα 100 τ.μ. 1ου ορόφου με 2 υπνοδωμάτια - σαλόνι - καθιστικό - κουζίνα - μπάανιο - ηλιακό θερμοσίφωνα σε διώροφη οικοδομή στην περιοχή Αραπάκι. Πληρ. τηλ. 6945953893

ΕΝΟΙΚΙΑΖΕΤΑΙ διαμέρισμα 60 τ.μ. 300 ευρώ, περιοχή Εργάνης Αθηνάς Μπαζάαρ Δασκάλων. Πληρ. τηλ. 22410 27984, 6976314192, 6992151214

ΕΝΟΙΚΙΑΖΕΤΑΙ τριάρι διαμέρισμα επί της οδδού Πειραιώς. Πληρ τηλ. 22410 37546, 6942015251

ΕΝΟΙΚΙΑΖΕΤΑΙ διαμέρισμα στην περιοχή Αγ. Νικολάου επί της Φωταρά 26, 125 τ.μ. τριών υπνοδωματίων, σαλοτραπεζαρία, κουζίνα,καθιστικό. Πληρ. τηλ. 22410 20105

ΕΝΟΙΚΙΑΖΕΤΑΙ διαμέρισμα στην περιοχή τριών υπνοδωματίων, με σαλόνι, κουζίνα, μπάνιο WC, αποθήκη , με θερμοσυσσωρευτές, επί της οδού Λάρισας 9 στην Ανάληψη. Πληρ. τηλ. 22410 65415, 63973

ΚΡΕΜΑΣΤΗ - ΕΝΟΙΚΙΑΖΟΝΤΑΙ δυάρια και studio καινούργια, επιπλωμένααα με air condition, διπλά τζάμια, ρολά, πάρκιν, κοντά στη θάλασσα. Πληρ. τηλ. 22410 94822 και 69846671053

ΕΝΟΙΚΙΑΖΕΤΑΙ ισόγειο διαμέρισμα , δυάρι, χωρίς έπιπλα, αυτόνομο με αυλήσ το Νιοχώρι. Επίσης ΕΝΟΙΚΙΑΖΕΤΑΙ studio επιπλωμένο, στον ίδιο χώρο. Πληρ. τηλ. 6944562502, 22410 22139

ΕΝΟΙΚΙΑΖΕΤΑΙ επιπλωμένη γκαρσονιέρα στον αα' όροφο στο Καρακόνερο. Πληρ τηλ. 6945596443, 22410 32943

ΕΝΟΙΚΙΑΖΟΝΤΑΙ 1) 130 τ.μ. διαμέρισμα α' ορόφου λουξ κατασκευής με τζάκι, θέρμανση, ηλιακό, 2 WC, τεράστιο σαλόνι, παρκέ στα υπνοδωμάτια, στην Κοδριγκτώνος. Ενοίκιο 550 ευρώ. 2) Διαμέρισμα 120 τ.μ. (3 υπν.) στην Ψαροπούλα λουξ κατασκευής ενοίκιο 630 ευρώ, 3) 105 τ.μ. (3 υπν.) στο Νιοχώρι 450 ευρώ, 4) στούντιο επιπλωμένο κοντά στην Τσαλδάρη β' ορόφου 200 ευρώ ενοίκιο, φως - νερό μέσα, 5) 60 τ.μ. διαμέρισμα επιπλωμένο στην Πατριάρχου Αθηναγόρα ενοίκιο 330 ευρώ, 60 1 μικρό επιπλωμένο δωμάτιο με WC στο 6ο χλμ. Ρόδου - Καλλιθέας ενοίκιο 100 ευρώ. Πληρ. Αιγαιοκτηματική κ. Ρένα Βαζούκου τηλ. 22410 22943, 6945466773

ΕΝΟΙΚΙΑΖΕΤΑΙ αποθήκη στη Ρόδου - Λίνδου (κάτω από το Lidl), χώρος κατάλληλος και για οποιαδήποτε επαγγελματική χρήση συνολικής έκτασης 860 τ.μ. εκ των οποίων 430 τ.μ. κύριας χρήσης. Πληρ. τηλ.6944386929 κ. Αλέξης Παπαγρηγορίου

ΕΝΟΙΚΙΑΖΕΤΑΙ δυάρι διαμέρισμα επιπλωμένο με ηλιακό και κλιματισμό και άνετο πάρκιν επί του 2ου χλμ. Ρόδου - Λίνδου (Αφάντου). Πληρ. τηλ. 6946524270

ΕΝΟΙΚΙΑΖΕΤΑΙ γκαρσονιέρα 45 τ.μ. με air condition σε νεοέκτιστη οικοδομή με πανοραμική θέα επί της Γ. Σεφέρη. Πληρ. τηλ. 22410 30565, κινητό 6945754255

ΕΝΟΙΚΙΑΖΕΤΑΙ α) κατάστημα στην Π. Πόλη, Ομήρου 87, β) κατοικία στην Π. Πόλη κοντά στο Πανεπιστήμιο, Ομήρου 86. Πληρ. τηλ. 22410 37813

ΕΝΟΙΚΙΑΖΕΤΑΙ στην Ιαλυσό μεζονέτα 55 τ.μ. ισόγειο, καθιστικό, κουζίνα, Α' όροφος, 2 υπνοδωμάτια, μπάνιο με μεγάλο κήπο, - air condition, σε όλα τα δωμάτια. Πληρ τηλ. 22410 92785

ΕΝΟΙΚΙΑΖΕΤΑΙ χώρος καατάλληλος για ιατρείο 110 τ.μ. επί της Ναυαρίου και Παύλου Μελά γωνία. Πληρ. τηλ. 22410 35550, 22410 33454

ΕΝΟΙΚΙΑΖΕΤΑΙ καινούργια γκαρσονιέρα επιπλωμέεν 45 τ.μ. με αυλή μπροστά - πίσω χωρίς κοινόχρηστα και ανεξάρτητη είσοδο επί της οδού Λίνδου 31. Πληρ. τηλ. 6948362860

ΕΝΟΙΚΙΑΖΟΝΤΑΙ ξενοδοχειακά διαμερίσματα και στούντιο στα «7 ΒΑΓΙΕΣ» με το μήνα πρόσφατα ανακαινισμένα πλήρως επιπλωμένα, με τηλεόραση, τηλέφωνο, ηλιακό, κλιματισμό, ψύξη θέρμανση, καθαριότητα 2 φορές την εβδομάδα με πλήρη ιματισμό, σεντόνια, κουβέρτες και εξοπλισμό κουζίνας, φούρνο, ψυγείο, εστίες, μαγειρικά σκεύη, πιάτα, ποτήρια, κ.λπ. Το ξενοδοχείο διαθέτει σαλόνι/μπαρ, αίθουσα με 2 τηλεοράσεις,INTERNET CORNER, πέργκολα και πισίνα σε μικρή απόσταση από το κέντρο της πόλης, το λιμάνι ή το Πανεπιστήμιο, ιδανικό για φοιτητές, στρατιωτικούς, καθηγητές κ.λπ. Πληρ. τηλ. 22410 36830, 69329356

ΕΝΟΙΚΙΑΖΟΝΤΑΙ studio ανεξάρτητα στο κέντρο της πόλης κοντά στη θάλασσα, επιπλωμένα, για όλο το χρόνο. Διαθέτουν πολυκουζίνα, σαλονάκι και ξεχωριστό χώρο ύπνου σε εσωτερικό ημιόροφο με πατάρι. Πληρ. τηλ. 6972718730

ΕΝΟΙΚΙΑΖΩ α) μικρό διαμέρισμα (γκαρσονιέρα) επί της Εθνικής Αντιστάσεως (πρώην Αννης Μαρίας), β) γραφείο 60 τ.μ. επί της Εθνικής Αντιστάσεως (πρώην Αννης Μαρίας). Πληρ τηλ. 22410 87630, 87631 μόνο πρωινές ώρες.

ΕΝΟΙΚΙΑΖΕΤΑΙ ισόγειο διαμέρισμα 110 τ.μ. 2 υπνοδωματίων, μεγάλο πατάρι, εντοιχισμένη κουζίνα, air condition, ηλιακό, επί της οδού Ε. Παληκαρίδη (7 Βαγιές). Τιμή 400 ευρώ. Πληρ. τηλ. 6973701046

ΕΝΟΙΚΙΑΖΕΤΑΙ γκαρσονιέρα καινούργιας κατασκευής επιπλωμένη για ένα άτομο σε ωραία περιοχή στο Καρακόνερο με 200 ευρώ το μήνα με νερό και κοινόχρηστα πληρωμένα. Πληρ τηλ. 22410 38411, 6932784300

ΕΝΟΙΚΙΑΖΕΤΑΙ μικρό διαμερισματάκι 2 υπνοδωματίων, κουζίνα, μπάνιο και μισό σαλονάκι στο κέντρο της Κρεμαστής. Τιμή 280 ευρώ. Πληρ τηλ. 6946597283

ΕΝΟΙΚΙΑΖΕΤΑΙ διαμέρισμα 85 τ.μ. επί της Αθηνών 132. Πληρ τηλ. 22410 31304

ΖΗΤΟΥΝΤΑΙ

άτομα για ημιαπασχόληση, από 453 ευρώ ή πλήρη απασχόληση από 1.033 ευρώ. Πρωί ή απόγευμα.

Πληρ. τηλ. 6944584715

Ενοικιάζεται

μονοκατοικία στα Κοσκινού.

Πληροφορίες
τηλ. 22410 63375,
κινητό 6976802678

ΟΙΚΟΔΟΜΙΚΕΣ ΕΠΙΧΕΙΡΗΣΕΙΣ

ΔΙΑΚΟΓΕΩΡΓΙΟΥ ΚΑΛΛΙΣΤΟΣ

ΕΘΝ. ΑΝΤΙΣΤΑΣΕΩΣ 11 - ΤΣΑΛΔΑΡΗ 28

ΠΩΛΗΣΕΙΣ ΔΙΑΜΕΡΙΣΜΑΤΩΝ- ΚΑΤΑΣΤΗΜΑΤΑ-
ΑΠΟΘΗΚΕΣ - ΑΝΤΑΛΛΑΓΕΣ ΑΚΙΝΗΤΩΝ-
ΑΓΟΡΕΣ ΟΙΚΟΠΕΔΩΝ -
ΑΝΑΛΑΜΒΑΝΟΥΜΕ ΑΝΤΙΠΑΡΟΧΕΣ

ΠΩΛΟΥΝΤΑΙ διαμερίσματα λουξ κατασκευής με απεριόριστη θέα. Τα διαμερίσματα διαθέτουν θωρακισμένες πόρτες, εντοιχισμένες κουζίνες - ντουλάπες εντοιχισμένες, νιπτήρα με ντουλάπι, κεντρική θέρμανση αυτόνομη, ανοιγόμενα ανακλινόμενα κουφώματα με διπλά τζάμια, σίτες, ρολά, υδραυλικό ασανσέρ, τριφασικό ρεύμα. Ολοι οι χώροι σπατουλαριστοί, εσωτερικές πόρτες MDF, με σχέδιο.

• **ΔΙΑΜΕΡΙΣΜΑΤΑ ΕΠΙ ΤΗΣ:**

1. **ΠΩΛΟΥΝΤΑΙ διαμερίσματα** επί της οδού Χαραλάμπους στο πάρκο, των 105, 125 τ.μ. διαμερίσματα 3άρια-4άρια.
2. **ΟΙΚΟΔΟΜΗ** υπό ανέγερση επί της οδού Κ. Παλαιολόγου και Θεοτοκοπούλου **διαμερίσματα** 2άρια, 3άρια, 4άρια.
3. Επί της οδού Μ. Κων/νου-Κ. Παλιολόγου **γραφείο ιατρείο** 70 τ.μ.
4. **Αποθήκες** πλησίον Στ. Κωτιάδη 130 τ.μ., Λ. Καλλιθέας (Καρακόνερο) 80-300 τ.μ.
5. Πωλούνται στην παραλία Κιοτάρι **μεζονέτες.** Ημιτελείς και τελειωμένες των 80 τ.μ. και 110 τ.μ. σε 1.000 τ.μ. οικόπεδο πολυτελούς κατασκευής.

ΟΙ ΠΩΛΗΣΕΙΣ ΜΠΟΡΟΥΝ ΝΑ ΓΙΝΟΥΝ ΜΕ ΟΛΑ ΤΑ ΔΑΝΕΙΑ ΤΡΑΠΕΖΩΝ ΚΑΙ ΟΡΓΑΝΙΣΜΩΝ ΑΝΑΛΑΜΒΑΝΟΥΜΕ ΑΝΤΙΠΑΡΟΧΕΣ ΚΑΙ ΑΓΟΡΕΣ ΟΙΚΟΠΕΔΩΝ ΔΕΧΟΜΑΣΤΕ ΑΝΤΑΛΛΑΓΕΣ ΑΚΙΝΗΤΩΝ

ΠΛΗΡΟΦΟΡΙΕΣ
ΔΙΑΚΟΓΕΩΡΓΙΟΥ ΚΑΛΛΙΣΤΟΣ
Τηλ. 22410-29318, 78501 • Fax: 22410 34598, 78502

TOP PROPERTIES
GEORGE & SAVAS PIPINOS
ΓΕΩΡΓΙΟΣ & ΣΑΒΒΑΣ ΠΙΠΙΝΟΣ
ΣΥΜΒΟΥΛΟΙ ΚΑΙ ΕΚΤΙΜΗΤΕΣ ΑΚΙΝΗΤΩΝ
REAL ESTATE AGENTS & MEMBER OF F.I.A.B.C.I-N.A.E.A.-C.E.I.

SINCE 1971

Οδός Κέννεντυ 38,ΡΟΔΟΣ 85100 - Τηλ.: (22410) 23895 - FAX: (22410) 20883
38 Kennedy str. RHODES GR 85100 GREECE - TEL.: (22410) 23895 FAX: 20883
Email: gpipinos@otenet.gr. URL: www.rhodes-top-properties.com and www.pipinos.gr
MOBILE: 6944-676003 • 6944-390803

Από το 1971



Η «TOP PROPERTIES» είναι ατομική επιχείρηση και ανήκει στους Γεώργιο και Σάββα Πιπίνο. Το γραφείο ασχολείται από το 1971 αποκλειστικά και μόνο με επενδύσεις και REAL ESTATE στο νησί της Ρόδου και στην ευρύτερη περιοχή της Δωδεκανήσου.

ΑΠΕΥΘΥΝΟΜΑΣΤΕ: Στους **σοβαρούς, απαιτητικούς** και **επιλεκτικούς** επενδυτές - επιχειρηματίες - ελεύθερους επαγγελματίες, Έλληνες και ξένους, που ενδιαφέρονται να κάνουν μια σοβαρή επένδυση **προβολής** στο νησί της Ρόδου.

ΠΡΟΣΦΕΡΟΥΜΕ:

Α) Υπηρεσίες και πληροφορίες που γίνονται σε προσωπικό επίπεδο με **εχεμύθεια, διακριτικότητα και σοβαρότητα.**

Β) Μεγάλη **γκάμα** υψηλής ποιότητας ακινήτων, όπως: 1) Ξενοδοχεία Α' και Β' κατηγορίας των 600-500-350-300 κλινών 2) Κεντρικά αστικά ακίνητα κατάλληλα για Τράπεζες - καταστήματα - γραφεία, 3) Παραλιακές εκτάσεις, κατάλληλες για τουριστικές επενδύσεις των 150.000 - 100.000 - 70.000 - 50.000 - 36.000 τ.μ., 4) Διαμερίματα και μεζονέτες **προβολής** και 5) Αξιόλογες Παραθεριστικές κατοικίες.

ΣΤΟΧΟΣ ΜΑΣ ΕΙΝΑΙ:

Να προσφέρουμε στο αγοραστικό μας κοινό **υψηλής ποιότητας ακίνητα και ευκαιρίες** στο νησί της Ρόδου. Η τριακονταετής και πλέον πείρα μας στον τομέα αυτό αποτελεί εγγύηση.

ΣΥΝΘΗΜΑ ΜΑΣ ΕΙΝΑΙ:

Επενδύστε στη ΡΟΔΟ **ΤΩΡΑ**, σε ακίνητα που **ΑΝΤΕΧΟΥΝ ΣΤΟ ΧΡΟΝΟ**

Γεώργιος και Σάββας Πιπίνος
Μεσίτες αστικών συμβάσεων
Γιατί εμείς γνωρίζουμε καλύτερα!

TOP PROPERTIES is a father and son business. The senior, Mr. George S. Pipinos, the founder of the office, has carved over the years a reputation for integrity and excellence in the world of Real Esate in the Dodecanese. The junior, Dr Savas Pipinos, has returned from his studies in the UK to aid in his father's footsteps.

AT TOP PROPERTIES we try hard to attract important and selective investors, high calibre businessmen/women and discerning professional people, both Greek and foreign, who wish to acquire substantial and valuable property on Rhodes.

We offer our expertise and advise privately, discreetly and in strict confidence.

We keep a comprehensive list of real estate of the highest specifications:

a. A' and B' class hotels (600, 500, 350, 300 beds capacity).

b. Centrally situated office buildings and other business premises.

c. Seaside land, ideal for develpment (hotels, holiday resorts, etc), of 150.000, 100.000, 70.000, 50.000, 36.000 square metres.

d. Luxury apartments, maisonettes, detached, semi-detached and terraced houses.

e. Holiday and and Retirement Homes.

Our aim is to give our clients the opportunity to acquire value for money, first class real estate on Rhodes. Our 30 and more year old experience is our warranty.

Our motto is: Invest in Rhodes, Invest in property, it stands the test o fime.

TOP PROPERTIES
George and Savas Pipinos*Because we know best*



ΔΡΑΣΗ μικρές αγγελίες ΔΡΑΣΗ μικρές αγγελίες ΔΡΑΣΗ

Ενοικιάζονται

ΕΝΟΙΚΙΑΖΕΤΑΙ μεγάλη γκαρσονιέρα πλήρως επιπλωμένη στα Κοσκινού. Πληρ. τηλ. 22410 66473, 6945551804

ΕΝΟΙΚΙΑΖΟΝΤΑΙ επιπλωμέενες γκαρσονιέρες. Πληρ τηλ. 22410 74813

ΕΝΟΙΚΙΑΖΕΤΑΙ μονοκατοικία 3 υπνοδωματίων, 2 WC, ανεξάρτητη, υπερυψωμένη, αυτόνομη κεντρική θέρμανση, τζάκι, ηλιακό θερμοσίφωνα, δορυφορική κεραία, ξυλόφουρνο, τριφασικό ρεύμα, μεγάλο κήπο, τεράστιες βεράντες, σε ύψωμα στην περιοχή Ασγούρου (πλησίον Ιντερμπετόν). Πληρ. τηλ. 6944757157

ΕΝΟΙΚΙΑΖΕΤΑΙ κατάστημα 20 τ.μ. στην πλατεία Ψαροπούλας επί της οδού 28ης Οκτωβρίου 98, γωνία με Ορφανίδου.Πληρ. τηλ. 22410 28258, ώρες γραφείου.

ΕΝΟΙΚΙΑΖΟΝΤΑΙ 6 studios καινούργια επί της οδού Ρόδου - Λίνδου 2 χλμ. πριν το Γκολφ Αφάντου στη διασταύρωση Καλυθιών με παραλία Τραγανού 400 μέτρα από τη θάλασσα πλήρως εξοπλισμένα. Τιμή από 160 ευρώ. Πληρ τηλ. 22410 96616, 6932603855, 6972990287

ΕΝΟΙΚΙΑΖΕΤΑΙ γκαρσονιέρα 45 τ.μ. στη Ψαροπούλα, με δική της αυλή (πολύ ισόγεια) όλα καινούργια, πλήρως επιπλωμένη, με εντοιχισμένη κουζίνα, φούρνος, κεραμικές εστίες, ψυγείο, A/C, θέρμανση - ψύξη, ημίδιπλο σιδερένιο κρεβάτι, ντουλάπα, σαλόνι - διπλά τζάμια - σίτες. Ενοίκιο 280 ευρώ συν το χαρτόσημο. Πληρ. τηλ. 6944832140

ΕΝΟΙΚΙΑΖΟΝΤΑΙ διαμερίσματα δυάρια, τριάρια, τεσσάρια, μονοκατοικίες, γκαρσονιέρες, studios, καταστήματα. Πληρ τηλ. 6994977787, 6993977797 ΠΩΛΗΣΕΙΣ - ΑΝΤΙΠΑΡΟΧΕΣ- ΟΙΚΟΔ. ΕΡΓΑΣΙΕΣ - ΕΠΙΠΛΑ

ΕΝΟΙΚΙΑΖΕΤΑΙ ρετιρέ επιπλωμένο ενός υπνοδωματίου, καθιστικό και κουζίνα, ενιαίος χώρος και λοιπών βοηθητικών χώρων. We rent a small apartment with full fusnishment of one dedroom siting room, kitchen, W.C.Venetokleon street 71, Rodos tel. 22410 94968, 22410 25728, 6974570879

ΕΝΟΙΚΙΑΖΟΝΤΑΙ: α) γκαρσονιέρα 45 τ.μ. στην περιοχή του παλαιού αεροδρομίου Μαριτσών, 250 ευρώ, β) διαμέρισμα 115 τ.μ. με 3 υπνοδωμάτια στην περιοχή της Ιξιάς, 400 ευρώ. Πληρ. τηλ. 22410 48131 και 6944634576

ΕΝΟΙΚΙΑΖΕΤΑΙ δίχωρη γκαρσονιέρα ανανεωμένη και πλήρως εξοπλισμένη με A/C στην Κοδριγκτώνος. Πληρ τηλ. 22410 20949

ΕΝΟΙΚΙΑΖΕΤΑΙ διαμέρισμα στην Ιαλυσό επί της Οικονομίδου 7 με 3 υπνοδωμάτια, σαλονοτραπεζαρία, κουζίνα, αυτόνομη θέρμανση, WC και 5 βεράντες. Πληρ. τηλ. 22410 96772

ΕΝΟΙΚΙΑΖΕΤΑΙ γκαρσονιέρα στην Ιαλυσό πλήρως επιπλωμένηme ηλιακό, πλυντήριο, air condition. Πληρ. τηλ. 6974474999

ΠΕΡΙΟΧΗ ΑΡΑΠΑΚΙ. ΕΝΟΙΚΙΑΖΕΤΑΙ διαμέρισμα 3άρι 80 τ.μ. οδός Παρθενόπης 43. Πληρ. κ. Βασίλης ή κα Μαρία τηλ. 6972976019, 22450 71395

ΕΝΟΙΚΙΑΖΕΤΑΙ studios πλήρως εξοπλισμένο και επιπλωμένο με δική του τουαλέτα, με ανεξάρτητη είσοδο και χωρίς κοινόχρηστα στην οδό Γαληνού 8 (πλησίον του στρατοπέδου στο Μόντε Σμιθ). Πληρ. τηλ. 22410 63865, 69721609432 όλες τις ώρες

ΕΝΟΙΚΙΑΖΕΤΑΙ διαμέρισμα 3 υπνοδωματίων επί της οδού Αννης Μαρίας με βεράντες ολόγυρα, εντοιχισμένες ντουλάπες, ηλιακό, νυχτερινό ρεύμα. Πληρ. τηλ. 22410 94811, 6977514231

ΕΝΟΙΚΙΑΖΕΤΑΙ επιπλωμένο διαμέρισμα ενός δωματίου στην οδό Αγίου Ιωάννου 131. Πληρ. τηλ. 22410 27145

ΕΝΟΙΚΙΑΖΟΝΤΑΙ:α) δύο διαμερίσματα επί της Αντισμηνάρχου Βολονάκη, β) μία αποθήκη επί της Στ. Κωτιάδη. Πληρ. τηλ. 22410 36838, 6978448603

ΕΝΟΙΚΙΑΖΕΤΑΙ ισόγειο διαμέρισμα 40 τ.μ. Εξαπόλεως 18 Ρόδος. Τιμή 270 ευρώ. Πληρ. τηλ. 6974583428

ΕΝΟΙΚΙΑΖΕΤΑΙ γκαρσονιέρα (studio) επιπλωμένη σε άριστη κατάσταση στην περιοχή Ανάληψη επί της Βόλου 7. Πληρ. τηλ. 22410 32180, 6948805835

ΕΝΟΙΚΙΑΖΕΤΑΙ ισόγειος επαγγελματικός χώρος (από 1 Ιουλίου) εμβαδού 200 τ.μ. με 1250 τ.μ. πατάρι επί της οδού Δ. Αναστασιάδη 48Β κατάλληλος για οποιαδήποτε χρήση. Πληρ. τηλ. 22410 77468, 6972445333

ΕΝΟΙΚΙΑΖΕΤΑΙ studios πολυτελούς κατασκευής, επιπλωμένο για ένα άτομο όλο το χρόνο στην οδό Παναναστάση 46. Τιμή 260 ευρώ. Στην τιμή συμπεριλαμβάνονται μέρος ρεύματος, κοινόχρηστα, νερό. Πληρ. τηλ. 22410 31708, 20617

ΕΝΟΙΚΙΑΖΕΤΑΙ διαμέρισμα 70 τ.μ. επιπλωμένο με μεγάλες βεράντες στο κέντρο της πόλης. Πληρ. τηλ. 6945992032

ΕΝΟΙΚΙΑΖΕΤΑΙ διαμέρισμα α' ορόφου 90 τ.μ. αποτελούμενο από δύο υπνοδωμάτια, κουζίνα - σαλόνι WC επί της οδού Ζακύνθου 12 στη Ρόδο. Πληρ. τηλ. 6945036946 ώρες 16.00 - 21.00

ΕΝΟΙΚΙΑΖΕΤΑΙ γκαρσονιέρα επιπλωμένη, ψυγείο, φουρνάκι, πλυντήριο στον 1ο όροφο διώροφης οικοδομής, διαμπερής, εμπρός - πίσω βεράντες για ένα δύο άτομα από 15 Απριλίου στο Ροδίνι, Αλίκαρνασσού 10. Προτιμώνται στρατιωτικοί. Πληρ. τηλ. 22410 28685

ΕΝΟΙΚΙΑΖΕΤΑΙ γκαρσονιέρα επιπλωμένη και χωρίς κοινόχρηστα. Περιοχή Μήδεια οδός Καστοριάς 15. Πληρ. τηλ. 22410 25067, 6973280604

ΕΝΟΙΚΙΑΖΕΤΑΙ studio δίχωρο με κλιματισμό ανακαινισμένο πλήρως επιπλωμένο με ηλιακό θερμοσίφωνα, 3ου ορόφου με μεγάλες βεράντες και καλή θέα. Πληρ. τηλ. 6945444222, 22410 28434

ΕΝΟΙΚΙΑΖΕΤΑΙ κατάστημα 105 τ.μ. επί της Μ. Πετρίδη 67 με αυλή. Πληρ. τηλ. 6936795114

ΕΝΟΙΚΙΑΖΕΤΑΙ στην Ιαλυσό σπίτι με κήπο, πλήρως επιπλωμένο. Επίσης γκαρσονιέρα ρετιρέ επιπλωμένη, ιδανικά για στρατιωτικούς, εκπαιδευτικούς. Πληρ. τηλ. 6944271500

ΕΝΟΙΚΙΑΖΕΤΑΙ μονοκατοικία (μικρή βίλλα) 110 τ.μ. με κήπους, δένδρα, τζάκι, κλπ. στην περιοχή Τραπέζια Αφάντου, πλήρως επιπλωμένη με καινούργια έπιπλα σε τιμή προσιτή. Πληρ. τηλ. 6945157373 κ. Μανώλη

ΕΝΟΙΚΙΑΖΟΝΤΑΙ 2 γκαρσονιέρες καινούργιας κατασκευής στο ισόγειο 40 τ.μ. στην περιοχή Ιαλυσού πλατεία Αποστολίδη. Πληρ. τηλ. 22410 93748, 6948407166

ΕΝΟΙΚΙΑΖΕΤΑΙ στα Κοσκινού επιπλωμένο διαμέρισμα 50 τ.μ. με ηλιακό θερμοσίφωννα, μεγάλη βεράντα με υπέροχη θέα, χωρίς κοινόχρηστα και χώρος για πάρκιν. Πληρ. τηλ. 22410 30858, 22410 61244

ΕΝΟΙΚΙΑΖΕΤΑΙ δίχωρη επιπλωμένη γκαρσονιέρα στην περιοχή Καρακόνερο Ευκλή 21. Πληρ. τηλ. 22410 67270, 6947010750

ΕΝΟΙΚΙΑΖΕΤΑΙ μονοκατοικία 180 τ.μ., τρία υπνοδωμάτια, μεγάλο σαλόνι, κουζίνα, μπάνιο, WC, αποθήκη, ελεύθεροι χώροι. Πληρ. τηλ. 22410 91676, 73585 κο. κα Μωραϊτη

ΕΝΟΙΚΙΑΖΟΝΤΑΙ διαμερίσματα πλήρως επιπλωμένα με θέα στη θάλασσα σε ήσυχη περιοχή. Studios, γκαρσονιέρα, δυάρι, τριάρι. Πληρ τηλ. 22410 67203, 6937599248

ΕΝΟΙΚΙΑΖΕΤΑΙ διαμέρισμα 2 δωματίων, ημιυπόγειο, στον οικισμό Δασκάλων Απόλλων (έναντι ΙΚΑ 3ο χλμ. Ρόδου - Λίνδου). Πληρ. τηλ. 22410 30731 από 8 π.μ. - 3.30 μ.μ., 6974885307

ΠΩΛΕΙΤΑΙ ημιυπόγειος αποθήκη (γωνιακή) 340 τ.μ. στο Ροδίνι επί της Κυρά της Ρω και Σόφιας γωνία. Πληρ. τηλ. 6944361899

ΕΝΟΙΚΙΑΖΕΤΑΙ διαμέρισμα 3άρι επί της Κωτιάδη και Κων. Υδραίου γωνία αρ. 46. Πληρ. τηλ. 22410 47642, 6938938174

ΕΝΟΙΚΙΑΖΕΤΑΙ 3άρι διαμέρισμα στον α' όροφο επί της οδού Πειραιώς 8. Πληρ. τηλ. 22410 37546, 6942015251

ΕΝΟΙΚΙΑΖΕΤΑΙ διαμέρισμα επί της Γ. Παπανδρέου. Πληρ. τηλ. 6948388818, 22410 65285

ΕΝΟΙΚΙΑΖΕΤΑΙ δύο δίχωρα διαμερίσματα επιπλωμένα επί της Πατρ. Αθηναγόρα 27Α σστον 1ο όροφο. Πληρ. τηλ. 22410 24505 ώρες γραφείου, 6945150194

ΕΝΟΙΚΙΑΖΕΤΑΙ διαμέρισμα 3 υπνοδωματίων επί της οδού Πειραιώς. Πληρ. τηλ. 6978645765

ΕΝΟΙΚΙΑΖΕΤΑΙ γκαρσονιέρα 35 τ.μ. επί της Κολοκοτρώνη 40. Πληρ. τηλ. 22410 20373

ΕΝΟΙΚΙΑΖΟΝΤΑΙ από ιδιώτη διαμερίσματα με πάρκιν α) διαμέρισμα που αποτελείται από 2 κρεβατοκάμαρες, σαλόνι, κουζίνα και μπάνιο β)διαμέρισμα που αποτελείται από 3 κρεβατοκάμαρες, σαλόνι, μεγάλο, κουζίνα, 2 μπάνια, αποθήκη, μεγάλες βεράντες και αποθήκη, με απεριόριστη θέα, Περιοχή Ανάληψη, Ιωαννίνων 13. Πληρ. τηλ. 22410 63495, 6948779949

ΕΝΟΙΚΙΑΖΟΝΤΑΙ στην Παστίδα Ρόδου επιπλωμένες γκαρσονιέρες και studios με την ημέρα, μήνα, χρόνο. Εξοπλισμένα με θέρμανση και κλιματισμό. Πληρ. τηλ. 6944760796

ΕΝΟΙΚΙΑΖΟΝΤΑΙ στην Ιξιά - Τρεις σε μεγάλο κήπο καινούργια πολυτελούς κατασκευής α) Τριάρι μη επιπλωμένο, β) πλήρως επιπλωμένη γκαρσονιέρα στον α' όροφο. Διαθέτουν θέρμανση - τηλέφωνο- ηλιακό - ηλεκτρικό θερμοσίφωνα - βεράντα, πάρκιν κ.λπ. Πληρ. τηλ. 22410 92714

ΕΝΟΙΚΙΑΖΕΤΑΙ διαμέρισμα 80 τ.μ. στα Κοσσκινού, επιπλωμένο και με τα ηλεκτρικά είδη. Πληρ. τηλ. 22410 64536

ΕΝΟΙΚΙΑΖΕΤΑΙ διαμέρισμα 68 τ.μ. επί της Ρήγα Φεραίου 10 παραπλεύρως Ορφανοτροφείου Θηλέων. Πληρ. τηλ. 22410 27452, 6937317130

ΕΝΟΙΚΙΑΖΕΤΑΙ ολοκληρωμένη επιχείρηση μπαρ -εστιατόριο - πισίνα σούπερ μάρκετ στο Φαληράκι. Πληρ. τηλ. 22410 69230, 6944223382

ΕΝΟΙΚΙΑΖΟΝΤΑΙ από ιδιώτη καινούργιες γκαρσονιέρες με πάρκιν, επιπλωμένες, κατάλληλες για ζευγάρι στην περιοχή Ανάληψη, Καρδίτσας 16. Πληρ. τηλ. 22410 64040, 6948779949

ΕΝΟΙΚΙΑΖΕΤΑΙ ισόγειος ανεξάρτητη γκαρσονιέρα 50 τ.μ. πλήρως επιπλωμένη αποτελούμενη από ένα υπνοδωμάτιο, σαλόνι, κουζίνα, μπάνιο στην περιοχή Αγ. Ιωάννου. Πληρ. τηλ. 22410 73804, 22410 64855, 69322540505

ΕΝΟΙΚΙΑΖΟΝΤΑΙ γκαρσονιέρες μονόχωρες, ανακαινισμένες, ισόγειες πλήρως εξοπλισμένες. Τιμή 215 ευρώ και 175 ευρώ στην περιοχή Ροδίνι Κυρά της Ρω 13. Πληρ. τηλ. 22410 66680, 6977275783

ΕΝΟΙΚΙΑΖΕΤΑΙ κατάστημα 35 τ.μ. στην Π. Πόλη στην οδό Ιπποδάμου αρ. 44. Πληρ. τηλ. 22410 21515, 23139, 6944630812

ΕΝΟΙΚΙΑΖΟΝΤΑΙ: 1) διαμέρισμα 3 υπνοδωματίων με ντουλάπες, κουζίνα, σαλόνι, επί της οδού Κυρήνης 16, 2) ισόγειο ενιαίος χώρος 65 τ.μ. επιπλωμένος ή μη κατάλληλος και για γραφείο επί της οδού Κυρήνης 16. Πληρ. τηλ. 22410 28727

ΕΝΟΙΚΙΑΖΕΤΑΙ γκαρσονιέρα ισόγεια κατάλληλη για γραφείο επί της οδού Παπαθανάση - Καρανικόλα (περιοχή Δασκάλων). Πληρ. τηλ. 6944361899

ΕΝΟΙΚΙΑΖΕΤΑΙ διαμέρισμα δύο δωματίων στην περιοχή Κρεμαστής Λεωφ. Ελευθερίας. Πληρ τηλ. 22410 93473, 22410 93492, 6977776795

ΕΝΟΙΚΙΑΖΕΤΑΙ ολοκαίνουργιο διαμέρισμα 105 τ.μ. με ηλιακό και κεντρική θέρμανση στα Κοσκινού πλησίον δημοτικού σχολείου. Πληρ. τηλ. 22410 92791

ΕΝΟΙΚΙΑΖΕΤΑΙ στα Κοσκινού με πανοραμική θέα ισόγειο διαμέρισμα 80 τ.μ., μεγάλο σαλόνι με τζάκι, 1 υπνοδωμάτιο, κουζίνα, μεγάλο μπάνιο, βεράντα, μεγάλος κήπος, πάρκιν. Χρόνος ενοικιάσεως μίνιμουμ 2 χρόνια. Η τιμή συζητείται. Πληρ. κ. Μιχάλη τηλ. 6948373666 μετά τι· 14.30 22410 66160

ΕΝΟΙΚΙΑΖΟΝΤΑΙ: α) επιπλωμένα στούντιο στην περιοχή Δασκάλων με κλιματισμό, θέρμανση, επί της οδού Εμμ. Παπαναστάση 10, β) διαμέρισμα στην Π. Πόλη Τλιπολέμου 20. Πληρ τηλ. 22410 29196, 6946348257

ΕΝΟΙΚΙΑΖΕΤΑΙ διαμέρισμα ισόγειο, ανεξάρτητο 94 τ.μ. με θέρμανση, χωρίς κοινόχρηστα στην οδό Αγ. Ιωάννου 115. Πληρ τηλ. 22410 93473, 22410 23127

ΕΝΟΙΚΙΑΖΕΤΑΙ studio επιπλωμένο στο Ροδίνι β' ορόφου 41 τ.μ. Πληρ τηλ. 6944361899

ΕΝΟΙΚΙΑΖΟΝΤΑΙ: 1) κατάστημα 754 τ.μ. στ' Αφάντου οδός Περνού και Τροίας, αριθμός 14 και 2) εξοχικό ισόγειο διαμέρισμα στο Γκολφ Αφάντου οδός Ρόδου - Λίνδου, αριθμός 91, με 3υπνοδωμάτια, σαλόνι, κουζίνα, λουτρό, ηλιακό και πάρκιν. Πληρ τηλ. 22410 33592

ΕΝΟΙΚΙΑΖΟΝΤΑΙ μονόχωρο και δίχωρο studio πλήρως εξοπλισμένο στα Κοσκινού με air condition, δική τους τουαλέτα, μέσα σε κήπο με θέα και άνετο πάρκιν. Πληρ τηλ. 22410 69688, 22410 60235

ΕΝΟΙΚΙΑΖΕΤΑΙ διαμέρισμα 95 τ.μ. στην περιοχή Ροδινιού. Πληρ. τηλ. 6946219216

ΕΝΟΙΚΙΑΖΕΤΑΙ διαμέρισμα 150 τ.μ. με 3 υπνοδωμάτια, έξτρα αποθήκη, ηλιακό, εντοιχιζόμενη κουζίνα και κήπο μπρος και πίσω περιοχή Ακραμήτου κάθετος Ατταβύρου. Πληρ τηλ. 22440 51275, 22440 52036

ΕΝΟΙΚΙΑΖΕΤΑΙ διαμέρισμα 110 τ.μ. επί της οδού Πάφου 6 (έναντι σούπερ μάρκετ ΣΠΑΝΟΥ). Πληρ. τηλ. 22440 51463

ΕΝΟΙΚΙΑΖΕΤΑΙ κατάστημα 70 τ.μ. με τεράστια δική του αυλή επί της Λεωφόρου Ρόδου - καλλιθέας 6ο χιλιόμετρο ιδανικό για rent a car - a moto, πρακτορείο, γραφείο. Πληρ. 10-1 το πρωί στο 22410 28838

ΕΝΟΙΚΙΑΖΕΤΑΙ τριάρι διαμέρισμα απέναντι από το σχολείο στην Ανάληψη επί της οδού Ανδρέα Μοσχόβη 5. Πληρ. τηλ. 22410 392209 μετά τις 21.00

IALYSOS. ARAPAKIS APARTMENTS. Ενοικιάζονται πολυτελή διαμερίσματαα, άφθονο πάρκιν κοντά στο ξενοδοχείο Blue Bay. Πληρ τηλ. 22410 94951, 6948512058

ΕΝΟΙΚΙΑΖΟΝΤΑΙ γκαρσονιέρα και στούντιο πλήρως εξοπλισμένο στο Ανω Ροδίνι. Πληρ. τηλ. 22410 61628 και 6944410537

PUB - ΚΑΦΕΤΕΡΙΑ στο τουριστικό κέντρο πλησίον νέου καζίνο. Πλήρως εξοπλισμένη, ανακαινισμένη, η καλύτερη στο είδος της. Συμβόλαιο 12ετές. Πληροφορίες άλλες δεν θα δοθούν τηλεφωνικώς. Μόνο σοβαρές προτάσεις. Πληρ. για συνεννόηση τηλ. 6977339669 μετά τις 12 το μεσημέρι.

ΕΝΟΙΚΙΑΖΟΝΤΑΙ:, α) καινούργια διώροφη μονοκατοικία (μεζονέτα) 80 τ.μ. συνολικά με 2 υ/δ, 1WC, κουζινοτραπεζαρία, ηλιακό, εντοιχιζόμενη κουζίνα καιντουλάπες, στο Παραδείσι, ενοίκιο 320 ευρώ. β) Μικρή διώροφη δίχωρη μονοκαατοικία (μεζονέτα) 60 τ.μ. συνολικά, με 1 υπνοδωμάτιο, 2WC, κουζίνα, πέτρινο τζάκι, χωριάτικης διακόσμησης, με ή χωρίς την επίπλωση, στο Παραδείσι. Ενοίκιο 200 ευρώ. Πληρ. τηλ. 6972943946

ΕΝΟΙΚΙΑΖΟΝΤΑΙ: α) διώροφο κατάστημα 53 τ.μ. ισόγειο, 51 τ.μ. στον πρώτο όροφο, με βεράντα 31 τ.μ. στην οδό Γεωργίου Λέοντος αριθμ. 13-15, κοντά στο ξεν. «Μανούσος» (Νιοχώρι), β) κατάστημα - γραφείο κατάλληλο και για κατοικία 50 τ.μ. επί της Λεωφ. Δημοκρατίας 49 στο χωριό Παραδείσι. Πληρ. τηλ. 22410 25450, 22410 20277, 6979357878

ΕΝΟΙΚΙΑΖΟΝΤΑΙ νεόκτιστα διαμερίσματα 65 τ.μ. και 85 τ.μ. με ηλιακό θερμοσίφωνο επί της οδού Βιέννης 17 Ροδίνι. Πληρ. τηλ. 6946552222, 6948003310

ΕΝΟΙΚΙΑΖΟΝΤΑΙ στην Ιαλυσό επό της λεωφόρου πλησίον σούπερ μάρκετ Μαρινόπουλος, επιπλωμένα δίχωρα διαμερίσματα με κήπο και ευρύχωρο πάρκιν. Διαθέτουν κλιματιστικό, ηλιακό, ταχυθερμοσίφωνο, φούρνο, καρτοτηλέφωνο.Ειδικές τιμές για εκπαιδευτικούς και στρατιωτικούς. Πληρ. τηλ. 22410 22328, 6947286406

ΕΝΟΙΚΙΑΖΟΝΤΑΙ στο Παραδείσι κοντά στο αεροδρόμιο σε συγκρότημα διαμερισμάτων, μονόχωρα διαμερίσματα των 35 τ.μ. και δίχωρα των 55 τ.μ. Ολα πολυτελή, επιπλωμένα, με μεγάλες βεράντες, air condition, κουζίνα, ψυγείο, ζεστό νερό όλο το 24ωρο κι εύκολο πάρκιν. Ειδικές τιμές για στρατιωτικούς και δημοσίους υπαλλήλους. Πληρ. τηλ. 6947429235, 22410 33349

ΕΝΟΙΚΙΑΖΕΤΑΙ διαμέρισμα αποτελούμενο από 3 υπνοδωμάτια, σαλόνι, κουζίνα, WC, με κεντρική θέρμανση επί της οδού Μόσχας 10 Ροδίνι. Πληρ. τηλ. 22410 67195, 22460 41295

Ενοικιάζεται

γκαρσονιέρα στον 3ο όροφο, επί της οδού Γράμμου επιπλωμένη. Κατάλληλη για φοιτητές.
Πληρ. τηλ. 6942707229

Χαρίζονται

3 σκυλάκια κανίς σε φιλόζωους περιοχή Ιαλυσού.
Τηλ. επικοινωνίας 6946839936 κα Ελλη.

Μεγάλη επιχειρησιακή ευκαιρία

Η πρώτη εταιρεία στην κετυθυνόμενη πώληση σε προϊόντα ομορφιάς προσφέρει δωρεάν εγγραφές από 15 Φεβρουαρίου ως 30 Απριλίου .
Τηλ. επικοινωνίας 6947813753

Ζητείται προσωπικό των ακόλουθων ειδικοτήτων

1. Αρχιτέκτονας - Μηχανικός

Προς μονίμου βάσεως εργασία. Δραστήριος και Φιλόδοξος.

2. Άνδρες/ γυναίκες, με ενδιαφέρον καριέρας στον τομέα του Real Estate.

Προς μονίμου βάσεως εργασία.

Ικανότητες

- **Καλός γνώστης του MS Office suit / internet.**
- **Άριστος κάτοχος της Σουηδικής και Αγγλικής γλώσσας.**
- **Κάτοχος αυτοκινήτου.**

Αποστολή βιογραφικών σημειωμάτων στην ηλεκτρονική διεύθυνση hellas@notar.gr ή παράδοση τους στα γραφεία της εταιρείας μας.

NOTAR
Κτηματομεσιτικό γραφείο

Δωδώνης 2 Τ.Κ 85100 Ρόδος
Τηλ.. 22410 20345 Fax. 22410 20336
www.notar.gr e-mail. hellas@notar.gr

ΔΡΑΣΗ μικρές αγγελίες ΔΡΑΣΗ μικρές αγγελίες ΔΡΑΣΗ

Πωλούνται

ΠΩΛΕΙΤΑΙ ή ενοικιάζεται επιχείρηση καφέ - μπαρ έτοιμο προς χρήση, στο κέντρο της πόλης με 180 τ.μ. εσωτερικό χώρο και 80 καθίσματα, 100 τ.μ. αυλές και 60 καθίσματα. Πληρ. τηλ. 6944243505 6-9 μ.μ.

Αν πραγματικά ενδιαφέρεστε για μια μεγάλη ευκαιρία πάρτε μας τηλέφωνο στο 6945395672. Λόγω αναχώρησης στο εξωτερικό πωλείται αναψυκτήριο σε καλή περιοχή με ικανοποιητικό εξοπλισμό.

ΡΟΔΟΣ. ΠΩΛΕΙΤΑΙ οικόπεδο στυην Ιξιά οδός Ομήρου 17, 160 τ.μ. Πληρ. τηλ. 6945994321

ΠΩΛΟΥΝΤΑΙ από ιδιώτη δύο μερίδες στα Κοσκινού εντός ζώνης 1000 τ.μ. η κάθε μία με άδεια 140 τ.μ. μεζονέτας η κάθε μία. Πληρ. τηλ. 6945908367

ΠΩΛΕΙΤΑΙ επιχείρηση εστιατορίου στην Παλιά Πόλη σε μεγάλο κάθετο δρόμο της Σωκράτους, πλήρως εξοπλισμένη, έτοιμη προς λειτουργία. Πληρ. τηλ. 22410 21653, 6978724646

ΠΩΛΟΥΝΤΑΙ διαμερίσματα 110 τ.μ., 4άρια - 3 υπνοδωματίων, 2 WC - μπάνιο, μεταχειρισμένα αλλά σε πολύ καλή κατάσταση, Σκεύου Ζερβού (Ρόδος) 115.000 ευρώ έρως 135.000 ευρώ, πλησίον πλατείας Αγ. Νικολάου. Πληρ. τηλ. 6942550582

ΠΩΛΟΥΝΤΑΙ στην Παστίδα α) μονοκατοικία 140 τ.μ. τελειωμένη εκτός ξυλείας 180.000 ευρώ, β) παλιά μονοκατοικία 50 τ.μ. με αυλή 30 τ.μ. εντός οικισμού 45.000 ευρώ. Πληρ. τηλ. 22410 47018, 6944182377

ΠΩΛΕΙΤΑΙ πλήρως ανακαινισμένο διαμέρισμα 95 τ.μ. ισόγειο επί της Μιχ. Πετρίδη. Εξαρχής εγκατάσταση ηλεκτρική, υδραυλική, ηλιακό, σύνδεση με αποχέτευση, εντοιχισμένες μεγάλες ντουλάπες, καινούργια κουζίνα, καινούργια, αλουμίνια, μεγάλες αυλές με καινούργια πέργκολα και πολλά έξτρα. Τιμή 168.000 ευρώ. Πληρ. τηλ. 6936179040

ΠΩΛΕΙΤΑΙ επιχείρηση μπαρ, έτοιμο για χρήση. Περιοχή Ορφανίδου - Ψαροπούλα. Πληρ. τηλ. 6945200465, 6947124532

ΠΩΛΕΙΤΑΙ γυράδικο - ταβέρνα στο κέντρο της πόλης. Πληρ. τηλ. 6977721352

ΠΩΛΟΥΝΤΑΙ δύο μεζονέτες 145 τ.μ. από ιδιώτη στην Ιαλυσό τελειωμένες με κλειδί στο χέρι. Η κάθε μεζονέτα αποτελείται από δύο υπνοδωμάτια, κουζίνα - σαλόνι, 1 μπάνιο, WC-WC και σοφίτα. Οι μεζονέτες είναι λουξ κατασκευής και διαθέτουν θέρμανση και κλιματισμό. Πληρ. τηλ. 22410 93342, 95703, 96737, 6944159337

ΕΥΚΑΙΡΙΑ! ΠΩΛΕΙΤΑΙ μίνι μάρκετ πλήρως εξοπλισμένο γωνιακό στην Ανάληψη με εξασφαλισμένη πελατεία, συνολικού εμβαδού 90 τ.μ. Πληρ. τηλ. 6944890598

ΠΩΛΕΙΤΑΙ κατάστημα ανταλλακτικών αυτοκινήτων (βαρέων και επιβατηγών) στην Ερνεστ Μπέβιν σε τιμή ευκαιρίας. Γ. Ρούσσος. Πληρ. τηλ. 22410 20075, 36015, 6974809134

ΠΩΛΕΙΤΑΙ επιχείρηση εστιατορίου κοντά στο ξενοδοχείο Blue Sky με εξασφαλισμένη πελατεία λόγω αναχωρήσεως. Πληρ. τηλ. 6936480512

ΠΩΛΟΥΝΤΑΙ γκαρσονιέρες δίχωρες, υπερσύγχρονες, ισογείου επιπλωμένες, εξοπλισμός άριστος, 70.000 ευρώ περιοχή Ολυμπιακή κέντρο. Διαμέρισμα διώροφο 118 τ.μ. στο Αραπάκι με 3 υπνοδωμάτια 205.000 ευρώ. Κανσδά διαμερίσματα μεταχειρισμένα από 78.000 ευρώ κατάλληλα και για επαγγελματική στέγη. Λαζανάς Νίκος τηλ. 6944592908

ΠΩΛΕΙΤΑΙ παραδοσιακή μονοκατοικία 97 τ.μ. (ενιαίος χώρος) με αυλή στο χωριό Μαριτσά. Τιμή 80.000 ευρώ. Πληρ. τηλ. 22410 65906, 6948587253

ΠΩΛΕΙΤΑΙ εμπορικήε πιτυχημένη επιχείρησση δεκαετίας, κατάστημα κεντρικό, μετά του εμπορεύματος ή χωρίς. Λόγοι καθαρά οικογενειακοί. Μόνο για σοβαρά ενδιαφερόμενους παρακαλώ τηλεφωνήστε τηλ. 6944434398

ΠΩΛΕΙΤΑΙ στην Ιαλυσό κοντά στο Φυτώριο μονοκατοικία καινούργιας κατασκευής τριώροφη με σοφίτα 30 τ.μ. και κάθε όροφος είναι τ.μ. σε οικόπεδο 389 τ.μ. Πληρ. τηλ. 6976320084, 22410 40055 κ. Βασίλη

ΚΩΣ. ΠΩΛΕΙΤΑΙ προνομιούχο οικόπεδο 4.100 τ.μ. άρτιο και οικοδομήσιμο, ελαφρώς επικλινές, με πανοραμική θέα (βουνό και θάλασσα) στον Αγ. Βασίλειο Δήμου Κω εξοχή λίγο πιο έξω από Ασκληπειίο., Μόνο σοβαρές προτάσεις. Πληρ. τηλ. 224240 25204, 6934894931

ΠΩΛΩ σε τιμή κάτω του συντελεστή 50 στρέμματα αγροκτημάτων στο δήμο Ατταβύρου. Μεσρικά βρίσκονται στη Γλυφάδα. Μονοκατοικία στη Ρόδο 99 τ.μ.οικόπεδο με αίτηση για 100 τ.μ. από το δήμο. Πληρ. τηλ. 22410 32296

ΠΩΛΕΙΤΑΙ επιχείρηση επώνυμων παιδικών ρούχων στο κέντρο της πόλης (Μαντράκι) πλήρως εξοπλισμένη και με μεγάλο πελατολόγειο. Τιμή 25.000 ευρώ. Πληρ. τηλ. 6974766766 κ. Σωτήρη

ΠΩΛΟΥΝΤΑΙ. α) μεζονέτα στην Κρεμαστή 340 τ.μ. σε 3 επίπεδα 260.000 ευρώ, στους Αγίους Αποστόλους κοντά στον οικισμό Αιγυπτωτών 160 τ.μ. σε 1200 μ. οικόπεδο 190.000 ευρώ. Πληρ. τηλ. 22410 32159, 6945420349

ΙΔΙΩΤΗΣ ΠΟΥΛΑΕΙ ΜΟΝΟΚΑΤΟΙΚΙΑ στην Παστίδα 105 τ.μ. πλήρως ανακαινισμένη, με σοφίτα. Εχει οικόπεδο 130 τ.μ. οικοδομήσιμο και αυλή 45 τ.μ. που βλέπει σε άλλο δρόμο σε ήσσυχη περιοχή εντός οικισμού. Τιμή:125.000 ευρώ. Πληρ. τηλ. 6972361951

ΠΩΛΟΥΝΤΑΙ από ιδιώτη πολυτελή διαμερίσματα των 80 τ.μ. ΑΡΙΣΤΗΣ κατασκευής, με κουζίνα «Scavolini» και κεντρική θέρμανση στην οδό Καμείρου 66. Πληρ. τηλ. 22410 23936, 6946680260

ΠΩΛΕΙΤΑΙ ωραιότατο διαμέρισμα 3 υπν/των 125 τ.μ. με τζάκι στην Ανάληψη 190.000 ευρώω, β) καινούργιο ετοιμοπαράδοτο λουξ με κεντρική θέρμανση διαμέρισμα 89 τ.μ. κοντά στο Μήδεια 185.000 ευρώ, γ) 82 τ.μ. καινούργιο διαμέρισμα κοντά στο ΑΡΑΠΑΚΙ 135.000 ευρώ (δάνεια δεκτά). Πληρ. ΑΙΓΑΙΟΚΤΗΜΑΤΙΚΗ κ. Ρένα Βαζούκου τηλ. 22410 22943, 6945466773

ΠΩΛΟΥΝΤΑΙ μονοκατοικίες 160 τ.μ., 133 τ.μ., 120 τ.μ., τελειωμένες σε ανεξάρτητα οικόπεδα στην Παστίδα, μονοκατοικίες στα Αφάντου με πανοραμική θέα, πωλείται διαμέρισμα στην οδό Ν. Καζαντζάκη στον τρίτο όροφο, πλήρως ανακκαινισμένο. Πληρ. τηλ. 6932584374, 22410 69984

ΠΩΛΕΙΤΑΙ οικόπεδο στο Γεννάδι επί της λεωφόρου 600 μέτρα πριν απότο χωριό εκτάσεως 1750 τ.μ. με άδεια οικοδομής για 210 μέτρα. Πληρ. τηλ. 22410 61628 και 6944410537

ΖΗΤΕΙΤΑΙ κυρία (όχι αλλοδαπή) για φύλαξη παιδιών στο χώρο τους. Πληρ. τηλ. 22410 24105, 6939504417

ΖΗΤΕΙΤΑΙ άτομο άνδρας ή γυναίκα, για να εργασθεί σε κρεπερί εντός πόλεως βραδυνές ώρες. Μισθός ικανοποιητικός. Πληρ. τηλ. 6932856187

ΕΥΚΑΙΡΙΑ ΠΩΛΕΙΤΑΙ

μότο BMWjs, μοντέλο 2003, με ABS, συναγερμό και πολλά εξτρά, σε άριστη κατάσταση και σε πολύ καλή τιμή.

Τηλ. 6944246078

Saleswoman wanted,

afternoon hours in a tourist shop in lalysos. Speaking English and another language.

Please contact: 22410 94937 (16:00-21:00)

Από την Νεοκατασκευαστική Ρόδου ΠΩΛΟΥΝΤΑΙ στην Κρεμαστή μεζονέτες 120 τ.μ. και 180 τ.μ. πολυτελούς κατασκευής με ενδοδαπέδια θέρμανση, άδειες του 2005 (χωρίς ΦΠΑ) - προεγκριμένα δάνεια. Πληρ. τηλ. 6937163244

ΖΗΤΕΙΤΑΙ αποθηκάριος με δίπλωμα οδήγησης για εργασία εντός πόλεως. Πληρ. τηλ. 22410 37234, ώρες 10.00 - 15.00 και 18.00 - 22.00

ΖΗΤΕΙΤΑΙ μπάρμαν στο θάλασσα καφέ στο Ναυτικό Ομιλο. Πληρ. τηλ. 22410 43344

ΖΗΤΕΙΤΑΙ πωλήτρια για εμπορικό κατάστημα ενδυμάτων και υποδημάτων με ηλικία από 20 - 30 ετών. Γνώσεις ηλεκτρονικών υπολογιστών. Πληρ. τηλ. 22410 64275 ώρες 12.00 - 15.30 (πρωί), 19.00 - 21.30 (βράδυ)

ΖΗΤΕΙΤΑΙ οδηγός με δίπλωμα αυτοκινήτου για να εργασθεί σεαποθήκη τουριστικών ειδών. Μισθός και ασφάλεια. Οχι αλλοδαποί, από 21 έως 32 ετών. Πληρ. 6944243505 9-12 π.μ. και 6-9 μ.μ.

ΖΗΤΟΥΝΤΑΙ (βοηθοί ή μάστοροι) υπάλληλοι για άμεση πρόσληψη σε συνεργείο εγκαταστάσεων αεραγωγών (λαμαρινάδες). Πληρ. τηλ. 22410 66090 (08.00 - 16.00)

ΖΗΤΕΙΤΑΙ υπάλληλος για σούπερ μάρκετ με δίπλωμα αυτοκινήτου. Πληρ. τηλ. 22410 60078

ΖΗΤΟΥΝΤΑΙ κοπέλες να εργασθούν για σέρβις και μπαρ σε καφέ - εστιατόριο. Πληρ. τηλ. 694418208

Από γνωστή ταβέρνα στην πόλη της Ρόδου ζητείται νέος για σερβιτόρος ή βοηθός σεβριτόρου. Πληρ. τηλ. 22410 35626, 21537 (απογευματινές ώρες).

Πρακτορείο Γενικού Τουρισμού ζητεί άτομο που να ομιλεί Ρουμάνικα. Βιογραφικό και πληροφορίες στο τηλ. 22410 73222, 73221

ΖΗΤΟΥΝΤΑΙ: α) κοπέλα για Μίνι Μάρκετ, β) κοπέλα για κυλικείο. Πληρ. τηλ. 22410 20812

Από ξενοδοχείο Α' κατηγορίας εντός πόλεως ζητούνται για το έτος 2006. 1) Καμαριέρες, 2) Υπάλληλος Snack bar (Ελληνας ή αλλοδαπός) που να μιλάει απταίστως αγγλικά. Για πληροφορίες επικοινωνήστε στο τηλέφωνο 6946454233 κ. Σοφία

ΖΗΤΕΙΤΑΙ οδηγός με γ' κατηγορίας δίπλωμα από εμπορική επιχείρηση για μεταφορά ζύθου και κρασιών. Πληρ. τηλ. 22410 62850, 64904

ΖΗΤΟΥΝΤΑΙ

κοπέλες που να γνωρίζουν πολύ καλά τα κομπιούτερ (τυφλό σύστημα), για μόνιμη απασχόληση στην εφημερίδα μας.

Πληροφορίες τηλ. 22410 63790

ΞΕΝΟΔΟΧΕΙΟ BELVEDERE

ΖΗΤΑ

ΝΕΑ ΚΟΠΕΛΑ ΓΙΑ ΒΟΗΘΟ ΣΕΡΒΙΤΟΡΟΥ

ΩΡΑΡΙΟ ΣΠΑΣΤΟ

Πληροφορίες τηλ. 22410 89000, πρωινές ώρες

ΕΥΚΑΙΡΙΑ

ΠΩΛΕΙΤΑΙ 'Η ΕΝΟΙΚΙΑΖΕΤΑΙ

επιχείρηση υπαίθριου καφέ στο κέντρο της Κρεμαστής, λόγω φόρτου εργασίας.
Μόνο σοβαρές προτάσεις.

ΤΗΛ. 6973046555

ΜΕΤΑΧΕΙΡΙΣΜΕΝΑ ΑΥΤΟΚΙΝΗΤΑ

ΔΩΡΕΝ Α.Ε.

FIAT PUNTO	2000	A/C, R/CD, ΗΛ. ΠΑΡΑΘΥΡΑ, ΚΕΝΤΡΙΚΟ ΚΛΕΙΔΩΜΑ
MEGANE CABRIO	2001	ΥΔΡ. TIMONI, ABS, ΗΛ. ΠΑΡΑΘΥΡΑ. Κ. ΚΛΕΙΔΩΜΑ
MEGANE C-C	2004	ΔΕΡΜΑ, SPORT DYNAMIC , ΖΑΝΤΕΣ
NISSAN SUNNY	1993	
PEUGEOT 306 SL	1995	A/C, ΥΔΡ. TIMONI, ΚΕΝΤΡ. ΚΛΕΙΔΩΜΑ, Ρ/ΚΑΣ., ΗΛ. ΠΑΡΑΘ ΕΜΠΡΟΣ
SCENIC 1,4	1999	A/C, ABS, R/CAS, AIRBAGS
MITSUBISHI CARISMA AUTO 1,6	2000	A/C, ABS, R/CAS, ΥΔΡ. TIMONI, AIRBAGS
CITROEN BERLINGO 1,4	2001	ΥΔΡ. TIMONI, ΗΛ. ΠΑΡΑΘΥΡΑ. ΚΕΝΤΡ. ΚΛΕΙΔΩΜΑ, AIR BAG
ALFA ROMEO 156 1,6	2005	ΖΑΝΤΕΣ, ΚΕΝΤΡ. ΚΛΕΙΔΩΜΑ, ΗΛ. ΠΑΡΑΘΥΡΑ, R/CD, ΥΔΡ. TIMONI
LAGUNA 1,6	2002	ΖΑΝΤΕΣ, ΗΛ. ΠΑΡΑΘΥΡΑ,A/C, R/CD, ΥΔΡ. TIMONI
MEGANE 1,4	1996	
MITSUBISHI COLT 1,3 3Π	1997	ΚΕΝΤΡ. ΚΛΕΙΔΩΜΑ, ΗΛ. ΠΑΡΑΘΥΡΑ
AUDI A3 1,6	1998	ΖΑΝΤΕΣ, ΗΛ. ΠΑΡΑΘΥΡΑ, ΔΕΡΜΑ, R/CD, CLIMA
NISSAN ALMERA 1,4	1998	ΥΔΡ. TIMONI, A/C, R/CAS, ΗΛΕΚΤΡΙΚΑ ΠΑΡΑΘΥΡΑ
VOLKSWAGEN POLO VARIANT 1,4	1998	ΗΛΙΟΡΟΦΗ, ΗΛ. ΠΑΡΑΘΥΡΑ, ΚΕΝΤΡ. ΚΛΕΙΔΩΜΑ, ΣΥΝΑΓΕΡΜΟ, R/CD, ΖΑΝΤΕΣ
LAGUNA 2,0	1995	ABS, CLIMA, ΖΑΝΤΕΣ, ΗΛ. ΠΑΡΑΘΥΡΑ, ΚΕΝΤΡ. ΚΛΕΙΔΩΜΑ
FIAT PUNTO 1,2	1999	ΥΔΡ. TIMONI, A/C
OPEL CORSA 1,0	2000	
CITROEN SAXO 1,1	1996	ΚΕΝΤΡ. ΚΛΕΙΔΩΜΑ, ΗΛ. ΠΑΡΑΘΥΡΑ, R/CD
CLIO 1,2 3Π	1999	ΥΔΡ. TIMONI, A/C, R/CAS, ΗΛ. ΠΑΡΑΘΥΡΑ, ΚΕΝΤΡ. ΚΛΕΙΔΩΜΑ

NOTAR

Διαμερίσματα

Αφάντου	75m²	Καιν.	130,000€
Αφάντου	90m²	Μετ.	110,000€
Δασκάλους	117m²	Καιν.	320,000€
Ιαλυσός	97 m²	Καιν.	150,000€
Καρακόνερο	90m²	Μετ.	170,000€
Κρεμαστή	60m²	Καιν.	115,000€
Παραδείσι	85m²	Καιν.	136,000€
Παραδείσι	85m²	Μετ.	123,000€
Ρ. Φεραίου	105m²	Καιν.	240,000€

Μονοκατοικίες

Ασκληπιείο	240m²	Μπετά	150,000€
Αφάντου	100m²	Μετ.	200,000€
Αφάντου	211m²	Καιν.	259,000€
Αφάντου	230m²	Καιν.	279,000€
Γεννάδι	117m²	Μετ.	300,000€
Γεννάδι	117m²	Μετ.	300,000€
Γ. Λέοντος	144m²	Διατ.	500,000€
Κοσκινού	154m²	Μπετά	160,000€
Κοσκινού	300m²	Μετ.	550,000€
Κρεμαστή	120m²	Καιν.	210,000€
Κρεμαστή	180m²	Καιν.	240,000€
Κρεμαστή	380m²	Μετ.	550,000€
Κρεμαστή	540m²	Μετ.	990,000€
Λίνδο	90m²	Μετ.	255,000€
Λίνδο	100m²	Καιν.	220,000€
Νίσυρο	74m²	Διατ.	55,000€
Παραδείσι	100m²	Διατ.	100,000€
Παστίδα	122m²	Μπετά	87,000€
Παστίδα	240m²	Μετ.	300,000€
Παστίδα	500m²	Μετ.	790,000€
Σύμη	60m²	Διατ.	50,000€
Σύμη	90m²	Διατ.	153,500€
Τήλο	200m²	Μπετά	150,000€
Τσαΐρι	245m²	Μπετά	180,000€
Φιλέρημο	350m²	Πέτρα	750,000€

Μεζονέτες

Γεννάδι	80m²	Καιν.	150,000€
Ιαλυσό	124m²	Μετ.	220,000€
Κιοτάρι	70m²	Μπετά	85,000€
Κιοτάρι	115m²	Καιν.	250,000€

Οικόπεδα

Αλμυρή	3,3Στρ	30,000€
Ασκληπιείο	900m²	120,000€
Ασκληπιείο	2,4Στρ	10,000€
Ασκληπιείο	4,Στρ	40,000€
Ασκληπιείο	4,3Στρ	40,000€
Ασκληπιείο	6,5Στρ	60,000€
Αφάντου	4Στρ	100,000€
Αφάντου	4,6Στρ	160,000€
Καλλιθέα	7,3Στρ	
Λάρδος	68Στρ	
Λίνδος	43,5Στρ	
Μαριτσά	5,4Στρ	88,000€
Παραδείσι	1Στρ	55,000€
Πυλώνα	110Στρ	
Ρόδ.-Λίνδ.	2Στρ	160,000€
Ρόδ.-Λίνδ.	9Στρ	500,000€
Ρόδ.-Λίνδ.	15,5Στρ	500,000€
Τριάντα	780m²	190,000€
Ψίνθος	25Στρ	200,000€

Ενοικιαστήρια

Έμπωνα		Μον/κία
Ιαλυσό	1,8Στρ	Οικ/δο
Καλιθιές		Μον/κία
Μαριτσά	200m²	Κατ/μα
Ρόδος	90m²	Διαμ/μα
Ρόδος	500m²	Κατ/μα
Ρόδος	800m²	Κατ/μα

Καταστήματα-Βιοτ.Χώροι

Ανάληψη	158m²	100,000€
Κιοτάρι		Ε. Κέντρο
Παραδείσι	80m²	150,000€
Π.Πόλη	16m²	40,000€
Ρόδ.-Λίνδ.	1,4Στρ	

Επιχειρήσεις

Ιαλυσός		Εστ/ριο
Κοσκινού	220m²	Εστ/ριο
Π.Πόλη	70m²	Εστ/ριο

Δωδώνης 2 Τ.Κ. 85100 Ρόδος Τηλ. 22410 20345 Fax. 22410 20336
Website. www.notar.gr e-mail. hellas@notar.gr

Rodos Car AE
Μέλος του Επισήμου
Δικτύου Εμπόρων
BMW Hellas AE

3ο χλμ Ρόδου -
Καλλιθέας
851 00 Ρόδος
22410-64 169

The Ultimate
Driving Machine

Καλωσορίστε τη. Ήρθε στη Rodos Car AE.
Νέα BMW Σειρά 3 στα 1600cc από **28.950**€.



BBDO ATHENS

Νέα BMW Σειρά 3 στα 1600cc.

Καλύτερη και πιο εντυπωσιακή από ποτέ. Με ελαφρύτερο και πιο άκαμπτο πλαίσιο, χάρη στη χρήση πρωτοποριακών υλικών. Με κινητήρα 1.6, 115 ίππους και κιβώτιο ταχυτήτων 6 σχέσεων. Με πίσω κίνηση και ιδανική κατανομή βάρους 50:50 στους δύο άξονες για αυξημένη ευελιξία και μεγαλύτερη οδηγική απόλαυση. Με εξελιγμένα συστήματα (DSC, DBC, CBC) που σας επιτρέπουν να έχετε τον απόλυτο έλεγχο κάθε στιγμή.

Ελάτε για ένα συναρπαστικό Test Drive στη **Rodos Car AE** και αποκτήστε τη από **28.950**ευρώ.
Για περισσότερες πληροφορίες τηλεφωνήστε στο 22410-64 169.

BMW Financial Services, προσφέρονται και παρέχονται από την Χροφίν ΑΕ.

Νέα BMW Σειρά 3 στα 1600cc Κατανάλωση (lt/100km): Κύκλος πόλης 10,7 – Κύκλος εκτός πόλης 5,8 – Μικτός κύκλος 7,4/810 – Εκπομπές CO2 (gram/km): 178

ΑΔΕΛΦΟΙ ΚΑΚΑ ΑΝΩΝΥΜΗ ΕΤΑΙΡΕΙΑ ΛΗΨΗΣ ΚΑΙ ΔΙΑΒΙΒΑΣΗΣ ΕΝΤΟΛΩΝ

ΕΝΕΡΓΗΤΙΚΟ	Ποσά κλειόμενης χρήσεως 2005			Ποσά προηγούμενης χρήσεως 2004		
Β. ΕΞΟΔΑ ΕΓΚΑΤΑΣΤΑΣΕΩΣ	Αξία κτήσ.	Αποσβέσ.	Αναπ. αξία	Αξία κτήσ.	Αποσβέσ.	Αναπ. αξία
1. Έξοδα ίδρυσης και πρώτης εγκαταστάσεως	14.343,46	13.686,98	656,48	14.343,46	11.604,15	2.739,31
4. Λοιπά έξοδα εγκαταστάσεως	16.645,96	16.645,82	0,14	16.645,96	16.645,82	0,14
	30.989,42	30.332,80	656,62	30.989,42	28.249,97	2.739,45
Γ. ΠΑΓΙΟ ΕΝΕΡΓΗΤΙΚΟ						
ΙΙ. Ενσώματες ακινητοποιήσεις						
3. Κτίρια και τεχνικά έργα	7.159,08	7.159,07	0,01	7.159,08	6.458,65	700,43
6. Έπιπλα και λοιπός εξοπλισμός	34.839,81	33.832,94	1.006,87	34.839,81	31.757,41	3.082,40
Σύνολο πάγιου ενεργητικού (ΓΙΙ)	41.998,89	40.992,01	1.006,88	41.998,89	38.216,06	3.782,83
Δ. ΚΥΚΛΟΦΟΡΟΥΝ ΕΝΕΡΓΗΤΙΚΟ						
ΙΙ. Απαιτήσεις						
1. Πελάτες			4.559,90			1.269,29
11. Χρεώστες διάφοροι			33,29			184,19
			4.593,19			1.453,48
IV. Διαθέσιμα						
1. Ταμείο			154.684,58			54.959,31
3. Καταθέσεις όψεως και προθεσμίας			1.401,66			4.125,22
			156.086,24			59.084,53
Σύνολο κυκλοφορούντος ενεργητικού (ΔΙΙ+ΔΙV)			160.679,43			60.538,01
ΓΕΝΙΚΟ ΣΥΝΟΛΟ ΕΝΕΡΓΗΤΙΚΟΥ (Β+Γ+Δ)			**162.342,93**			**67.060,29**

ΠΑΘΗΤΙΚΟ	Ποσά κλειόμ. χρήσεως 2005	Ποσά προηγ. χρήσεως 2004
Α. ΙΔΙΑ ΚΕΦΑΛΑΙΑ		
Ι. Μετοχικό Κεφάλαιο		
(100.000 μετοχές των 2,93 ευρώ)		
1. Καταβλημένο	293.000,00	293.000,00
IV. Αποθεματικά Κεφάλαια		
1α. Ζημιά από πώληση ή υποτίμηση συμμετοχών και χρεογράφων προς συμψηφισμό	-30.315,17	-30.045,17
V. Αποτελέσματα εις νέο		
Υπόλοιπο ζημιών χρήσεως	-21.125,22	-34.260,15
Υπόλοιπο ζημιών προηγούμενων χρήσεων	-200.545,90	-166.285,75
	-221.671,12	-200.545,90
VI. Ποσά προορισμένα για αύξηση κεφαλαίου:		
1. Καταθέσεις μετόχων	120.000,00	0,00
Σύνολο Ιδίων Κεφαλαίων (ΑΙ+ΑΙV+ΑV+ΑVΙ)	161.013,71	62.408,93
Β. ΠΡΟΒΛΕΨΕΙΣ ΓΙΑ ΚΙΝΔΥΝΟΥΣ ΚΑΙ ΕΞΟΔΑ		
2. Λοιπές προβλέψεις	0,00	1.350,00
Γ. ΥΠΟΧΡΕΩΣΕΙΣ		
ΙΙ. Βραχυπρόθεσμες υποχρεώσεις		
1. Προμηθευτές	295,22	300,70
2α. Επιταγές πληρωτέες (μεταχρονολογημένες)	0,00	1.843,73
5. Υποχρεώσεις από φόρους-τέλη	58,80	166,86
6. Ασφαλιστικοί Οργανισμοί	829,20	898,07
Σύνολο υποχρεώσεων (ΓΙΙ)	1.183,22	3.209,36
Δ. ΜΕΤΑΒΑΤΙΚΟΙ ΛΟΓ. ΠΑΘΗΤΙΚΟΥ		
2. Εξοδα χρήσεως δουλευμένα	146,00	92,00
ΓΕΝΙΚΟ ΣΥΝΟΛΟ ΠΑΘΗΤΙΚΟΥ (Α+Β+Γ+Δ)	**162.342,93**	**67.060,29**

Σημείωση: Η εταιρεία έχει ελεγχθεί φορολογικά μέχρι και τη χρήση 2002 και συνεπώς οι φορολογικές υποχρεώσεις της έχουν οριστικοποιηθεί μέχρι και τη χρήση αυτή.

ΚΑΤΑΣΤΑΣΗ ΛΟΓΑΡΙΑΣΜΟΥ ΑΠΟΤΕΛΕΣΜΑΤΩΝ ΧΡΗΣΕΩΣ
της 31ης ΔΕΚΕΜΒΡΙΟΥ 2005 (1 ΙΑΝΟΥΑΡΙΟΥ-31 ΔΕΚΕΜΒΡΙΟΥ 2005)

		Ποσά κλειόμ. χρήσεως 2005		Ποσά προηγ. χρήσεως 2004
Ι. Αποτελέσματα εκμεταλλεύσεως				
Κύκλος Εργασιών (Πωλήσεις Υπηρεσιών)			18.326,12	18.193,12
Μείον: Κόστος Παροχής Υπηρεσιών			7.293,37	18.032,47
Μικτά αποτελέσματα (κέρδη) εκμεταλλεύσεως			11.032,75	160,65
ΜΕΙΟΝ: 1. Έξοδα διοικητικής λειτουργίας			33.472,02	34.387,49
Μερικά αποτελέσματα (ζημίες) εκμεταλλεύσεως			-22.439,27	-34.226,84
ΠΛΕΟΝ: 2. Έσοδα χρεογράφων		0,00		45,00
3. Κέρδη εκ πωλήσεως συμμετ. & χρεογράφων		2.829,90		19.287,55
4. Πιστωτικοί τόκοι και συναφή έσοδα		32,89		70,50
		2.862,79		19.403,05
Μείον: 2. Έξοδα & ζημίες συμμετ. & χρεογράφων	3.099,90		22.867,80	
3. Χρεωστικοί τόκοι και συναφή έξοδα	65,79	3.165,69	-302,90	23,83 22.891,63 -3.488,58
Ολικά αποτελέσματα (ζημίες) εκμεταλλεύσεως			-22.742,17	-37.715,42
ΙΙ. ΠΛΕΟΝ: Έκτακτα αποτελέσματα				
4. Εσοδα από προβλέψεις προηγ. χρήσεων		1.350,00		0,00
Μείον: 1. Έκτακτα και ανόργανα έξοδα		3,05	1.346,95	54,98 -54,98
Οργανικά και έκτακτα αποτελέσματα (ζημίες)			-21.395,22	-37.770,40
ΜΕΙΟΝ: Σύνολο αποσβέσεων πάγιων στοιχείων		4.858,78		9.775,30
Μείον: Οι από αυτές ενσωματ. στο λειτ. κόστος		4.858,78	0,00	9.775,30 0,00
Καθαρά Αποτελέσματα (ζημίες) χρήσεως προ φόρων			**-21.395,22**	**-37.770,40**

ΠΙΝΑΚΑΣ ΔΙΑΘΕΣΕΩΣ ΑΠΟΤΕΛΕΣΜΑΤΩΝ

	Ποσά κλειόμ. χρήσεως 2005		Ποσά προηγ. χρήσεως 2004	
Καθαρά Αποτελέσματα (ζημίες) χρήσεως		-21.395,22		-37.770,40
πλέον: Υπόλοιπο ζημιών προηγούμ. χρήσεων		-200.545,90		-166.285,75
πλέον: Διαφορές φορολογικού ελέγχου		0,00		-70,00
πλέον: Υπόλοιπο ζημίας από πώληση ή υποτίμηση χρεογράφων προς συμψηφισμό		-30.045,17		-26.464,92
		-251.986,29		-230.591,07
μείον:				
Κέρδη από πώληση χρεογράφων	2.829,90		19.287,55	
μείον: Ζημίες και έξοδα πώλησης και υποτίμησης χρεογράφων	3.099,90		22.867,80	
	-270,00		-3.580,25	
πλέον: Υπόλοιπο ζημίας από πώληση ή υποτίμηση χρεογρ. προς συμψηφισμό	30.045,17	30.315,17	26.464,92	30.045,17
Ζημίες εις νέο		-221.671,12		-200.545,90

Ρόδος, 28 Μαρτίου 2006

Ο Πρόεδρος του Δ.Σ. και Διευθύνων Σύμβουλος
ΑΝΤΩΝΙΟΣ ΚΑΚΑΣ

Ο Αντιπρόεδρος
ΠΑΡΑΣΚΕΥΑΣ ΚΑΚΑΣ

Ο Λογιστής
ΓΙΑΝΝΗΣ ΤΣΙΓΑΡΟΣ

ΕΚΘΕΣΗ ΕΛΕΓΧΟΥ ΟΡΚΩΤΟΥ ΕΛΕΓΚΤΗ ΛΟΓΙΣΤΗ

Προς τους κ.κ. Μετόχους της Ανώνυμης Εταιρείας ΑΔΕΛΦΟΙ ΚΑΚΑ ΑΝΩΝΥΜΗ ΕΤΑΙΡΕΙΑ ΛΗΨΗΣ ΚΑΙ ΔΙΑΒΙΒΑΣΗΣ ΕΝΤΟΛΩΝ

Ελέγξαμε τις ανωτέρω οικονομικές καταστάσεις της Ανώνυμης Εταιρείας "ΑΔΕΛΦΟΙ ΚΑΚΑ ΑΝΩΝΥΜΗ ΕΤΑΙΡΕΙΑ ΛΗΨΗΣ ΚΑΙ ΔΙΑΒΙΒΑΣΗΣ ΕΝΤΟΛΩΝ" της εταιρικής χρήσεως που έληξε την 31η Δεκεμβρίου 2005. Η ευθύνη της σύνταξης των οικονομικών καταστάσεων βαρύνει τη Διοίκηση της Εταιρείας. Η δική μας ευθύνη περιορίζεται στη διαμόρφωση και τη διατύπωση γνώμης επί των οικονομικών καταστάσεων, εδραιωμένης στον διενεργηθέντα έλεγχο. Ο έλεγχός μας διενεργήθηκε σύμφωνα με τα Ελληνικά Ελεγκτικά Πρότυπα, που είναι εναρμονισμένα με τα Διεθνή Ελεγκτικά Πρότυπα. Τα Πρότυπα αυτά απαιτούν το σχεδιασμό και την εκτέλεση του ελεγκτικού έργου κατά τρόπο που να διασφαλίζει με εύλογη βεβαιότητα ότι οι οικονομικές καταστάσεις είναι απαλλαγμένες από ουσιώδεις ανακρίβειες και παραλείψεις. Ο έλεγχος περιλαμβάνει την εξέταση, σε δειγματοληπτική βάση, αποδεικτικών στοιχείων που υποστηρίζουν τα ποσά και τις πληροφορίες που περιλαμβάνονται στις οικονομικές καταστάσεις. Ο έλεγχος επίσης περιλαμβάνει την αξιολόγηση των λογιστικών αρχών που ακολουθήθηκαν, των εκτιμήσεων της Διοίκησης της Εταιρείας και, γενικότερα, της παρουσίασης των δεδομένων στις οικονομικές καταστάσεις καθώς και τη συμφωνία του περιεχομένου της Εκθεσης του Διοικητικού Συμβουλίου με τις οικονομικές καταστάσεις. Πιστεύουμε ότι ο έλεγχος που διενεργήθηκε παρέχει επαρκή βάση για την διαμόρφωση της γνώμης μας. Κατά τη γνώμη μας, οι προαναφερόμενες οικονομικές καταστάσεις παρουσιάζουν εύλογα από κάθε ουσιώδη πλευρά, την οικονομική θέση της Εταιρείας κατά την 31 Δεκεμβρίου 2005 και τα αποτελέσματα των εργασιών της, της χρήσεως που έληξε αυτή την ημερομηνία, σύμφωνα με τα Λογιστικά Πρότυπα που προδιαγράφονται από την Ελληνική νομοθεσία και το περιεχόμενο της έκθεσης του Διοικητικού Συμβουλίου συμφωνεί με τις προαναφερόμενες οικονομικές καταστάσεις. Χωρίς να διατυπώνουμε επιφύλαξη στη γνώμη μας, εφιστούμε την προσοχή σας στη σημείωση που αναγράφεται κάτω από τον Ισολογισμό στην οποία γίνεται αναφορά στο γεγονός ότι η Εταιρεία δεν έχει ελεγχθεί φορολογικώς από τη χρήση 2003 και μετά, με συνέπεια να υπάρχει το ενδεχόμενο επιβολής πρόσθετων φόρων και προσαυξήσεων κατά το χρόνο που οι ανέλεγκτες χρήσεις θα ελεγχθούν από τις φορολογικές αρχές. Η έκβαση του φορολογικού αυτού ελέγχου δεν είναι δυνατό να προβλεφθεί στο παρόν στάδιο και, ως εκ τούτου, δεν έχει γίνει οποιαδήποτε πρόβλεψη στις οικονομικές καταστάσεις σε σχέση με το θέμα αυτό.

Ρόδος, 28 Μαρτίου 2006
Ο Ορκωτός Ελεγκτής - Λογιστής
ΚΙΡΜΠΙΖΑΚΗΣ ΓΕΩΡΓΙΟΣ
Α.Μ. ΣΟΕΛ 16181
Σ.Ο.Λ. Α.Ε.Ο.Ε.

Ηλεκτρονική Στοιχειοθεσία & Δημοσιεύσεις Ισολογισμών «Η ΔΡΑΣΙΣ», Τηλ. 63.790 - 64.393 - 64.200 κ. Μαριά

ΝΟΜΑΡΧΙΑΚΟ ΦΥΤΩΡΙΟ Α.Ε.

ΙΣΟΛΟΓΙΣΜΟΣ 31ης ΔΕΚΕΜΒΡΙΟΥ 2005 - ΕΤΑΙΡΙΚΗ ΧΡΗΣΗ (1 ΙΑΝΟΥΑΡΙΟΥ - 31 ΔΕΚΕΜΒΡΙΟΥ 2005)

ΕΝΕΡΓΗΤΙΚΟ	Ποσά κλειομένης χρήσεως 2005			Ποσά προηγουμ. χρήσεως 2004		
Β. ΕΞΟΔΑ ΕΓΚΑΤΑΣΤΑΣΕΩΣ	Αξία Κτήσ.	Αποσβέσ.	Αναπ. Αξία	Αξία Κτήσ.	Αποσβέσ.	Αναπ. Αξία
2. Εξοδα πολυετούς απόσβεσης	74.000,00	19.075,00	54.925,00	74.000,00	7.975,00	66.025,00
Γ. ΠΑΓΙΟ ΕΝΕΡΓΗΤΙΚΟ						
ΙΙ. Ενσώματες ακινητοποιήσεις:						
4. Μηχαν/τα - Τεχνικές Εγκαταστ. και λοιπός μηχαν. εξοπλισμός	72.011,16	33.922,33	38.088,83	72.011,16	24.809,70	47.201,46
6. Επιπλα και λοιπός Εξοπλισμός	6.008,13	3.439,92	2.568,21	3.045,37	1.424,34	1.621,03
Σύνολο Ακινητοποιήσεων (ΓΙΙ)	78.019,29	37.362,25	40.657,04	75.056,53	26.234,04	48.822,49
Δ. ΚΥΚΛΟΦΟΡΟΥΝ ΕΝΕΡΓΗΤΙΚΟ						
Ι. Αποθέματα:						
1. Εμπορεύματα			33.057,40			18.333,20
ΙΙ. Απαιτήσεις:						
1. Πελάτες			318,00			79.100,00
11. Χρεώστες διάφοροι			30.400,00			0,00
			30.718,00			79.100,00
IV. Διαθέσιμα						
1. Ταμείο			31.353,49			48.584,28
3. Καταθέσεις Οψεως και Προθεσμίας			7.064,51			13.108,94
			38.418,00			61.693,22
Σύνολο Κυκλοφ. Ενεργητ. (ΔΙ+ΔΙΙ+ΔΙV)			102.193,40			159.126,42
Γενικό Σύνολο Ενεργητικού (Β+Γ+Δ)			197.775,44			273.973,91

ΠΑΘΗΤΙΚΟ	Ποσά κλειομ. χρήσ. 2005	Ποσά προηγ. χρήσ. 2004
Α. ΙΔΙΑ ΚΕΦΑΛΑΙΑ		
Ι. Κεφάλαιο Μετοχικό		
1. Καταβεβλημένο	58.600,00	58.600,00
V. Αποτελέσματα εις νέο:		
Υπόλοιπο ζημιών χρήσ. εις νέο	-26.393,74	-22.734,91
Σύνολο ιδίων κεφαλαίων	32.206,26	35.865,09
Γ. ΥΠΟΧΡΕΩΣΕΙΣ		
ΙΙ. Βραχυπρόθεσμες Υποχρεώσεις:		
1. Προμηθευτές	86.072,83	71.919,10
5. Υποχρεώσ. από φόρους -τέλη	23.534,25	34.588,85
6. Ασφαλιστικοί Οργανισμοί	33.309,14	115.713,36
11. Πιστωτές Διάφοροι	22.652,96	15.887,51
Σύνολο Υποχρεώσεων (ΓΙΙ)	166.569,18	238.108,82
Γεν. Σύνολο Παθητικού (Α+Γ)	197.775,44	273.973,91

ΚΑΤΑΣΤΑΣΗ ΛΟΓΑΡΙΑΣΜΟΥ ΑΠΟΤΕΛΕΣΜΑΤΩΝ ΧΡΗΣΕΩΣ
31ης ΔΕΚΕΜΒΡΙΟΥ 2005 (1 ΙΑΝΟΥΑΡΙΟΥ - 31 ΔΕΚΕΜΒΡΙΟΥ 2005)

		Ποσά κλειομ. χρήσ. 2005		Ποσά προηγ. χρήσ. 2004
Ι. ΑΠΟΤΕΛΕΣΜΑΤΑ ΕΚΜΕΤΑΛΛΕΥΣΕΩΣ				
Κύκλος εργασιών (πωλήσεις)		2.805,77		391.875,10
Κύκλος εργασιών (παροχή υπηρεσιών)		405.473,23		0,00
		408.279,00		391.875,10
Μείον: Κόστος παροχής υπηρεσιών		28.470,28		101.792,36
Μικτά Αποτελέσματα (κέρδη) Εκμεταλλεύσεως		379.808,72		290.082,74
Πλέον: Αλλα έσοδα εκμεταλλεύσεως		364,60		0,00
Σύνολο		380.173,32		290.082,74
Μείον: 1. Εξοδα διοικητικής λειτουργίας	92.187,93		216.035,94	
3. Εξοδα λειτουργίας διαθέσεως	268.836,36	361.024,29	58.682,58	274.718,52
Μερικά αποτελέσματα (κέρδη) Εκμεταλλεύσεως		19.149,03		15.364,22
Μείον: 3. Χρεωστικοί τόκοι και συναφή έξοδα		579,65		305,97
Ολικά αποτελέσματα (κέρδη) εκμεταλλεύσεως		18.569,38		15.058,25
Μείον: Σύνολο αποσβέσεων πάγιων στοιχείων		22.228,21		15.702,09
ΚΑΘΑΡΑ ΑΠΟΤΕΛΕΣΜΑΤΑ (ζημιές) ΧΡΗΣΕΩΣ		-3.658,83		-643,84

ΠΙΝΑΚΑΣ ΔΙΑΘΕΣΕΩΣ ΑΠΟΤΕΛΕΣΜΑΤΩΝ

	Ποσά κλειομ. χρήσ. 2005	Ποσά προηγ. χρήσ. 2004
Καθαρά αποτελ/τα (ζημιές) χρήσεως	-3.658,83	-643,84
Υπόλοιπο ζημιών προηγ. χρήσεων	-22.734,91	-22.091,07
Ζημιές εις νέο	-26.393,74	-22.734,91

Ο Πρόεδρος του Δ.Σ.
ΝΙΚΟΛΑΟΣ ΖΩΪΔΗΣ

Ο Λογιστής
ΤΣΑΜΠΙΚΟΣ ΑΪΒΑΖΗΣ

Ηλεκτρονική Στοιχειοθεσία & Δημοσιεύσεις Ισολογισμών «Η ΔΡΑΣΙΣ», Τηλ. 63.790 - 64.393 - 64.200 κ. Μαριά

Εμπορικές Βιοτεχνικές Οικοδομικές Ξενοδ/κές Επιχ/σεις ΜΑΡΚΕΤΟΣ Α.Ε.

Μ.Α.Ε 46212/80/Β/2000/16

ΙΣΟΛΟΓΙΣΜΟΣ 31ης ΔΕΚΕΜΒΡΙΟΥ 2005 - 5η ΕΤΑΙΡΙΚΗ ΧΡΗΣΗ (1 ΙΑΝΟΥΑΡΙΟΥ - 31 ΔΕΚΕΜΒΡΙΟΥ 2005)

ΕΝΕΡΓΗΤΙΚΟ	Ποσά κλειομένης χρήσεως 2005			Ποσά προηγουμ. χρήσεως 2004		
Β. ΕΞΟΔΑ ΕΓΚΑΤΑΣΤΑΣΕΩΣ	Αξία Κτήσ.	Αποσβέσεις	Αναπ. Αξία	Αξία Κτήσ.	Αποσβέσεις	Αναπ. Αξία
1. Εξοδα ιδρύσεως & Α' εγκατ.	30.952,47	14.674,08	16.278,39	30.688,46	6.632,28	24.056,18
Γ. ΠΑΓΙΟ ΕΝΕΡΓΗΤΙΚΟ						
ΙΙ. Ενσώματες ακινητοποιήσεις:						
1. Γήπεδα - Οικόπεδα	117.388,94	0,00	117.388,94	180.088,80	0,00	180.088,80
3. Κτίρια και Τεχνικά Εργα	0,00	0,00	0,00	200.826,89	60.573,54	140.253,35
4. Μηχαν/τα - Τεχνικές εγκαταστ. και λοιπός μηχαν. εξοπλισμός	5.886,86	3.679,08	2.207,78	5.886,86	3.018,72	2.868,14
5. Μεταφορικά μέσα	35.910,92	15.367,17	20.543,75	35.910,92	10.123,05	25.787,87
6. Επιπλα και λοιπός εξοπλισμός	37.775,17	18.238,80	19.536,37	20.787,51	11.432,93	9.354,58
7. Ακινητοπ. υπό εκτέλ. & προκατ.	218.402,20	0,00	218.402,20	144.915,08	0,00	144.915,08
Σύνολο Ακινητοποιήσεων (ΓΙΙ)	415.364,09	37.285,05	378.079,04	588.416,06	85.148,24	503.267,82
ΙΙΙ. Συμμετ. & άλλες μακροπρόθ. χρηματοοικονομικές απαιτήσεις:						
7. Μακροπρόθεσμες απαιτήσεις κατά εταίρων			2.724,92			2.724,92
Σύνολο Παγίου Ενεργητικού (ΓΙΙ+ΓΙΙΙ)			380.803,96			505.992,74
Δ. ΚΥΚΛΟΦΟΡΟΥΝ ΕΝΕΡΓΗΤΙΚΟ						
Ι. Αποθέματα:						
1. Εμπορεύματα			634.932,40			622.220,00
ΙΙ. Απαιτήσεις:						
1. Πελάτες			237.695,59			234.908,23
2. Γραμμάτια εισπρακτέα			16.450,00			0,00
11. Χρεώστες διάφοροι			708.162,55			158.524,09
			962.308,14			393.432,32
IV. Διαθέσιμα						
1. Ταμείο			89.279,11			70.424,45
3. Καταθέσεις όψεως και προθεσμίας			30.879,83			43.917,17
			120.158,94			114.341,62
Σύνολο Κυκλοφ. Ενεργητ. (ΔΙ+ΔΙΙ+ΔΙV)			1.717.399,48			1.129.993,94
Ε. ΜΕΤΑΒΑΤΙΚΟΙ ΛΟΓΑΡ. ΕΝΕΡΓΗΤΙΚΟΥ						
1. Εξοδα επομένων χρήσεων			409,00			0,00
Γενικό Σύνολο Ενεργητικού (Β+Γ+Δ+Ε)			2.114.890,83			1.660.042,86

ΠΑΘΗΤΙΚΟ	Ποσά κλειομ. χρήσ. 2005	Ποσά προηγ. χρήσ. 2004
Α. ΙΔΙΑ ΚΕΦΑΛΑΙΑ		
Ι. Κεφάλαιο Μετοχικό		
1. Καταβεβλημένο	330.000,00	330.000,00
ΙΙΙ. Διαφορές αναπροσαρμογής:		
2. Διαφορές από αναπροσ/γή αξίας λοιπών περιουσιακών στοιχείων	34.061,45	34.061,45
IV. Αποθεματικά κεφάλαια:		
1. Τακτικό αποθεματικό	3.523,92	2.419,60
V. Αποτελέσματα εις νέο:		
Υπόλοιπο κερδών χρήσεως εις νέο	1.182,11	0,00
Υπόλοιπο ζημιών χρήσεως εις νέο	0,00	-10.733,42
Σύνολο ιδίων κεφαλαίων	368.767,48	355.747,63
Γ. ΥΠΟΧΡΕΩΣΕΙΣ		
Ι. Μακροπρόθεσμες Υποχρεώσεις:		
2. Δάνεια Τραπεζών	813.528,27	794.206,64
ΙΙ. Βραχυπρόθεσμες Υποχρεώσεις:		
1. Προμηθευτές	222.693,59	128.699,83
2. Γραμμάτια Πληρωτέα	10.086,45	15.935,30
3. Τράπεζες λ/βραχυπ. υποχρεώσ.	471.814,76	261.346,44
5. Υποχρεώσ. από φόρους - τέλη	70.566,81	3.602,23
6. Ασφαλιστικοί Οργανισμοί	6.829,34	4.587,18
10. Μερίσματα πληρωτέα	19.800,00	0,00
11. Πιστωτές Διάφοροι	127.541,55	94.132,04
	929.332,50	508.303,02
Σύνολο Υποχρεώσεων (Γ+ΓΙΙ)	1.742.860,77	1.302.509,66
Δ. ΜΕΤΑΒΑΤΙΚΟΙ ΛΟΓ. ΠΑΘΗΤΙΚΟΥ		
2. Εξοδα χρήσεως δουλευμένα	3.262,58	1.785,57
Γενικό Σύν. Παθητικού (Α+Γ+Δ)	2.114.890,83	1.660.042,86

ΣΗΜΕΙΩΣΗ: Εγινε αναπροσαρμογή της αξίας των ακινήτων της εταιρείας σύμφωνα με το Ν. 2065/92 και Ν. 3296/04 την 31.12.2004.

ΚΑΤΑΣΤΑΣΗ ΛΟΓΑΡΙΑΣΜΟΥ ΑΠΟΤΕΛΕΣΜΑΤΩΝ ΧΡΗΣΕΩΣ
31ης ΔΕΚΕΜΒΡΙΟΥ 2005 (1 ΙΑΝΟΥΑΡΙΟΥ - 31 ΔΕΚΕΜΒΡΙΟΥ 2005)

		Ποσά κλειομ. χρήσ. 2005		Ποσά προηγ. χρήσ. 2004
Ι. ΑΠΟΤΕΛΕΣΜΑΤΑ ΕΚΜΕΤΑΛΛΕΥΣΕΩΣ				
Κύκλος εργασιών (πωλήσεις)		886.208,00		869.713,98
Μείον: Κόστος πωλήσεων		684.857,68		631.900,04
Μικτά Αποτελέσματα (κέρδη) Εκμεταλλεύσεως		201.350,32		237.813,94
Μείον: 1. Εξοδα διοικητικής λειτουργίας	36.048,79		33.133,25	
3. Εξοδα λειτουργίας διαθέσεως	145.123,86	181.172,65	112.107,43	145.240,68
Μερικά αποτελέσματα (κέρδη) Εκμεταλλεύσεως		20.177,67		92.573,26
Μείον: 3. Χρεωστικοί τόκοι και συναφή έξοδα		75.039,33		59.311,15
Ολικά αποτελέσματα (κέρδη) εκμεταλλεύσεως		-54.861,66		33.262,11
ΙΙ. Πλέον: Εκτακτα αποτελέσματα				
1. Εκτακτα και ανόργανα έσοδα	157.738,92		0,00	
Μείον: 1. Εκτακτα και ανόργανα έξοδα	65,30	157.673,62	90,90	-90,90
Οργανικά και έκτακτα αποτελέσματα (κέρδη)		102.811,96		33.171,21
Μείον: Σύνολο αποσβέσεων πάγιων στοιχείων	26.742,07		32.963,52	
Μείον: Οι από αυτές ενσώμ. στο λειτ. κόστος	26.742,07	0,00	0,00	32.963,52
ΚΑΘΑΡΑ ΑΠΟΤΕΛΕΣΜΑΤΑ (κέρδη) ΧΡΗΣΕΩΣ προ φόρων		102.811,96		207,69

ΠΙΝΑΚΑΣ ΔΙΑΘΕΣΕΩΣ ΑΠΟΤΕΛΕΣΜΑΤΩΝ

	Ποσά κλειομ. χρήσ. 2005	Ποσά προηγ. χρήσ. 2004
Καθαρά αποτελ. (κέρδη) χρήσεως	102.811,96	207,69
Μείον: Υπόλοιπο αποτελεσμάτων (ζημιών) προηγούμενων χρήσεων	-10.733,42	-9.029,63
Μείον: Διαφορές φορολογικού ελέγχου προηγ. χρήσεων	33.708,39	0,00
Σύνολο	58.370,15	-8.821,94
Πλέον: 1. Φόρος εισοδήματος	36.283,72	1.911,48
Κέρδη προς διάθεση/Ζημίες εις νέο	22.086,43	-10.733,42
Η διάθεση των κερδών γίνεται ως εξής:		
1. Τακτικό αποθεματικό	1.104,32	0,00
7. Μερίσματα πληρωτέα	19.800,00	0,00
8. Υπόλοιπο κερδών εις νέο	1.182,11	0,00
	22.086,43	0,00

Ο Πρόεδρος του Δ.Σ. & Διευθ. Σύμβουλος
ΑΝΤΩΝΙΟΣ ΜΑΡΚΕΤΟΣ

Η Αντιπρόεδρος
ΔΕΣΠΟΙΝΑ ΑΝΤΩΝΟΓΛΟΥ

Ο Προϊστάμενος Λογιστηρίου
ΣΑΒΒΑΪΔΗΣ ΕΜΜΑΝΟΥΗΛ

Ηλεκτρονική Στοιχειοθεσία & Δημοσιεύσεις Ισολογισμών «Η ΔΡΑΣΙΣ», Τηλ. 63.790 - 64.393 - 64.200 κ. Μαριά

Ξενοδοχειακαί και Τουριστικαί Επιχειρήσεις ΒΕΛΟΤΟΥΡ Α.Ε.

Μ.Α.Ε 12078/80/Β/86/41 **ΙΣΟΛΟΓΙΣΜΟΣ 31ης ΔΕΚΕΜΒΡΙΟΥ 2005 - ΕΤΑΙΡΙΚΗ ΧΡΗΣΗ (1 ΙΑΝΟΥΑΡΙΟΥ - 31 ΔΕΚΕΜΒΡΙΟΥ 2005)**

ΕΝΕΡΓΗΤΙΚΟ	Ποσά κλειομένης χρήσεως 2005			Ποσά προηγουμ. χρήσεως 2004		
	Αξία Κτήσ.	Αποσβέσ.	Αναπ. Αξία	Αξία Κτήσ.	Αποσβέσ.	Αναπ. Αξία
Γ. ΠΑΓΙΟ ΕΝΕΡΓΗΤΙΚΟ						
ΙΙ. Ενσώματες ακινητοποιήσεις:						
1. Γήπεδα - Οικόπεδα	178.917,09	0,00	178.917,09	178.917,09	0,00	178.917,09
3. Κτίρια και τεχνικά έργα	300.962,98	300.962,97	0,01	300.962,98	300.962,97	0,01
4. Μηχ/τα - Τεχνικές Εγκαταστ.	24.023,43	24.023,42	0,01	24.023,43	24.023,42	0,01
6. Επιπλα και λοιπός εξοπλισμός	167.310,80	154.641,87	12.668,93	142.109,76	137.030,45	5.079,31
Σύνολο Ακινητοποιήσεων (ΓΙΙ)	671.214,30	479.628,26	191.586,04	646.013,26	462.016,84	183.996,42
Δ. ΚΥΚΛΟΦΟΡΟΥΝ ΕΝΕΡΓΗΤΙΚΟ						
ΙΙ. Απαιτήσεις:						
1. Πελάτες			22.704,29			109.719,90
11. Χρεώστες διάφοροι			6.629,76			6.629,76
IV. Διαθέσιμα						
1. Ταμείο			48.189,35			32.050,28
Σύνολο Κυκλοφ. Ενεργητικού (ΔΙΙ+ΔΙV)			77.523,40			148.399,94
Γενικό Σύνολο Ενεργητικού (Γ+Δ)			269.109,44			332.396,36

ΠΑΘΗΤΙΚΟ	Ποσά κλειομ. χρήσ. 2005	Ποσά προηγ. χρήσ. 2004
Α. ΙΔΙΑ ΚΕΦΑΛΑΙΑ		
Ι. Κεφάλαιο Μετοχικό		
1. Καταβεβλημένο	191.180,60	191.180,60
ΙΙΙ. Διαφορές αναπροσαρμογής - Επιχορηγήσεις Επενδύσεων:		
2. Διαφορές από αναπροσαρμογή αξίας λοιπών περιουσ. στοιχείων	116,46	116,46
IV. Αποθεματικά κεφάλαια:		
1. Τακτικό αποθεματικό	1.680,49	1.680,49
2. Αφορολόγητα Αποθεματικά	23.374,65	23.374,65
V. Αποτελέσματα εις νέο:		
Υπόλοιπο ζημιών χρήσεως εις νέο	-3.566,08	-7.098,37
Υπόλοιπο ζημιών προηγ. χρήσεων	-7.098,37	0,00
Διαφορές φορολογικού ελέγχου προηγουμένων χρήσεων	-5.429,44	-5.429,44
Σύνολο ιδίων κεφαλαίων	200.258,31	203.824,39
Β. ΠΡΟΒΛΕΨΕΙΣ ΓΙΑ ΚΙΝΔΥΝΟΥΣ ΚΑΙ ΕΞΟΔΑ		
2. Λοιπές προβλέψεις	-83,47	-83,47
Γ. ΥΠΟΧΡΕΩΣΕΙΣ		
Ι. Μακροπρόθεσμες υποχρεώσεις:		
2. Δάνεια τραπεζών	86.847,67	114.789,53
ΙΙ. Βραχυπρόθεσμες Υποχρεώσεις:		
1. Προμηθευτές	0,00	12.156,74
2. Γραμμάτια πληρωτέα	802,64	802,64
5. Υποχρ. από φόρους-τέλη	-18.532,31	-24.526,98
6. Ασφαλιστικοί Οργανισμοί	-183,40	-560,62
11. Πιστωτές Διάφοροι	0,00	25.994,13
	-17.913,07	13.865,91
Σύνολο Υποχρεώσεων (Π+ΠΙ)	68.934,60	128.655,44
Γενικό Σύνολο Παθητικού (Α+Γ)	269.109,44	332.396,36

ΚΑΤΑΣΤΑΣΗ ΛΟΓΑΡΙΑΣΜΟΥ ΑΠΟΤΕΛΕΣΜΑΤΩΝ ΧΡΗΣΕΩΣ
31ης ΔΕΚΕΜΒΡΙΟΥ 2005 (1 ΙΑΝΟΥΑΡΙΟΥ - 31 ΔΕΚΕΜΒΡΙΟΥ 2005)

	Ποσά κλειομ. χρήσ. 2005	Ποσά προηγ. χρήσ. 2004
Ι. ΑΠΟΤΕΛΕΣΜΑΤΑ ΕΚΜΕΤΑΛΛΕΥΣΕΩΣ		
Κύκλος εργασιών (πωλήσεις)	0,00	2.896,30
Μείον Κόστος υπηρεσιών	61.286,23	65.156,63
Μικτά αποτελ/τα (ζημίες) εκμεταλλεύσεως	-61.286,23	-62.260,33
Πλέον: Αλλα έσοδα εκμεταλλεύσεως	57.720,15	55.161,96
Σύνολο	-3.566,08	-7.098,37
ΚΑΘΑΡΑ ΑΠΟΤΕΛΕΣΜΑΤΑ (ζημίες) ΧΡΗΣΕΩΣ	-3.566,08	-7.098,37

ΠΙΝΑΚΑΣ ΔΙΑΘΕΣΕΩΣ ΑΠΟΤΕΛΕΣΜΑΤΩΝ

	Ποσά κλειομ. χρήσ. 2005	Ποσά προηγ. χρήσ. 2004
Καθαρά αποτελ. (ζημίες) χρήσεως	-3.566,08	-7.098,37
Μείον: Υπόλοιπο αποτελεσμάτων (ζημιών) προηγούμενων χρήσεων	-7.098,37	0,00
Ζημίες εις νέο	-10.664,45	-7.098,37

Ο Πρόεδρος του Δ.Σ.
ΒΑΣΙΛΕΙΟΣ ΑΡΦΑΡΑΣ

Ο Λογιστής
ΣΤΑΥΡΟΣ Γ. ΜΥΡΓΙΑΝΝΗΣ

Ηλεκτρονική Στοιχειοθεσία & Δημοσιεύσεις Ισολογισμών «Η ΔΡΑΣΙΣ», Τηλ. 63.790 - 64.393 - 64.200 κ. Μαριά

Ξενοδοχειακές - Τουριστικές και Εμπορικές Επιχειρήσεις ΣΑΝΤΥ ΜΠΗΤΣ Α.Ε.

Μ.Α.Ε. 14661/80/Β/87/10 **ΙΣΟΛΟΓΙΣΜΟΣ 31ης ΔΕΚΕΜΒΡΙΟΥ 2005 - 18η ΕΤΑΙΡΙΚΗ ΧΡΗΣΗ (1 ΙΑΝΟΥΑΡΙΟΥ - 31 ΔΕΚΕΜΒΡΙΟΥ 2005)**

ΕΝΕΡΓΗΤΙΚΟ	Ποσά κλειομένης χρήσεως 2005			Ποσά προηγουμ. χρήσεως 2004		
	Αξία Κτήσ.	Αποσβέσ.	Αναπ. Αξία	Αξία Κτήσ.	Αποσβέσ.	Αναπ. Αξία
Β. ΕΞΟΔΑ ΕΓΚΑΤΑΣΤΑΣΕΩΣ						
1. Εξοδα Ιδρύσ. & Α' Εγκαταστ.	2.258,25	2.040,88	217,37	2.258,25	1.932,22	326,03
Γ. ΠΑΓΙΟ ΕΝΕΡΓΗΤΙΚΟ						
ΙΙ. Ενσώματες ακινητοποιήσεις:						
1. Γήπεδα - Οικόπεδα	301.923,55	0,00	301.923,55	301.923,55	0,00	301.923,55
3. Κτίρια και Τεχνικά Εργα	432.667,75	391.109,54	41.558,21	432.667,75	365.765,85	66.901,90
4. Μηχανήματα - Τεχνικές Εγκατ. & λοιπός μηχαν/κός εξοπλισμός	49.129,48	46.065,82	3.063,66	48.129,48	45.473,19	2.656,29
5. Μεταφορικά Μέσα	598,12	598,11	0,01	598,12	598,11	0,01
6. Επιπλα και λοιπός Εξοπλισμός	69.379,93	64.876,31	4.503,62	66.196,43	63.325,79	2.870,64
Σύνολο Ακινητοποιήσεων (ΓΙΙ)	853.698,83	502.649,78	351.049,05	849.515,33	475.162,94	374.352,39
Δ. ΚΥΚΛΟΦΟΡ. ΕΝΕΡΓΗΤΙΚΟ						
ΙΙ. Απαιτήσεις:						
1. Πελάτες			149,46			31.808,37
11. Χρεώστες Διάφοροι			747,94			0,00
			897,40			31.808,37
IV. Διαθέσιμα						
1. Ταμείο			306.527,25			337.544,68
3. Καταθέσεις Οψεως και Προθεσμίας			5.181,85			0,00
			311.709,10			337.544,68
Σύνολο Κυκλοφορούντος Ενεργητικού (ΔΙΙ+ΔΙV)			312.606,50			369.353,05
Ε. ΜΕΤΑΒΑΤΙΚΟΙ ΛΟΓΑΡ. ΕΝΕΡΓΗΤΙΚΟΥ						
1. Εξοδα Επομένων Χρήσεων			654,75			0,00
Γενικό Σύνολο Ενεργητικού (Β+Γ+Δ+Ε)			664.527,67			744.031,47
ΛΟΓΑΡΙΑΣΜΟΙ ΤΑΞΕΩΣ ΧΡΕΩΣΤΙΚΟΙ						
1. Αλλότρια Περουσιακά Στοιχεία			2,00			0,00

ΠΑΘΗΤΙΚΟ	Ποσά κλειομ. χρήσ. 2005	Ποσά προηγ. χρήσ. 2004
Α. ΙΔΙΑ ΚΕΦΑΛΑΙΑ		
Ι. Κεφάλαιο Μετοχικό (132.760 μετοχές των 2,93 Ευρώ)		
1. Καταβλημένο	388.986,80	388.986,80
ΙΙΙ. Διαφορές αναπροσαρμογής:		
2. Διαφορές αναπροσαρμογής αξίας λοιπών περιουσιακών στοιχείων	1,38	1,38
IV. Αποθεματικά κεφάλαια:		
1. Τακτικό αποθεματικό	1.917,06	1.917,06
5. Αφορολόγητα αποθεμ. ειδικών διατάξεων και νόμων	78.864,96	78.864,96
V. Αποτελέσματα εις νέο:		
Υπόλοιπο ζημιών χρήσεως εις νέο	-44.306,54	-34.847,13
Υπόλοιπο ζημιών προηγ. χρήσεων	-70.673,74	-35.826,61
Σύνολο ιδίων κεφαλαίων	354.789,92	399.096,46
Γ. ΥΠΟΧΡΕΩΣΕΙΣ		
Ι. Μακροπρόθεσμες Υποχρεώσεις		
2. Δάνεια Τραπεζών	212.959,79	228.673,93
ΙΙ. Βραχυπρόθεσμες Υποχρεώσεις:		
1. Προμηθευτές	2.341,33	3.473,08
3. Τράπ. Λ/βραχ/μων Υποχρεώσεων	16.064,88	60.459,34
4. Προκαταβολές πελατών	19.230,00	0,00
5. Υποχρεώσεις από φόρους - τέλη	0,00	3.376,14
6.Ασφαλιστικοί Οργανισμοί	58.912,75	48.952,52
	96.548,96	116.261,08
Σύνολο Υποχρεώσεων (ΓΙ+ΓΙΙ)	309.508,75	344.935,01
Δ. ΜΕΤΑΒΑΤΙΚΟΙ ΛΟΓ. ΠΑΘΗΤΙΚΟΥ		
2. Εξοδα χρήσεως δουλευμένα	229,00	0,00
Γενικό Σύνολο Παθητικού (Α+Γ+Δ)	664.527,67	744.031,47
ΛΟΓΑΡΙΑΣΜΟΙ ΤΑΞΕΩΣ ΠΙΣΤΩΤΙΚΟΙ		
1. Δικαιούχοι αλλότριων περιουσ. στοιχείων	2,00	0,00

ΚΑΤΑΣΤΑΣΗ ΛΟΓΑΡΙΑΣΜΟΥ ΑΠΟΤΕΛΕΣΜΑΤΩΝ ΧΡΗΣΕΩΣ
31ης ΔΕΚΕΜΒΡΙΟΥ 2005 (1 ΙΑΝΟΥΑΡΙΟΥ - 31 ΔΕΚΕΜΒΡΙΟΥ 2005)

		Ποσά κλειομ. χρήσ. 2005		Ποσά προηγ. χρήσ. 2004
Ι. ΑΠΟΤΕΛΕΣΜΑΤΑ ΕΚΜΕΤΑΛΛΕΥΣΕΩΣ				
Κύκλος εργασιών (πωλήσεις)		188.173,49		159.082,83
Μείον: Κόστος πωλήσεων		204.385,52		187.895,26
Μικτά Αποτελέσματα (ζημίες) Εκμεταλ/σεως		-16.212,03		-28.812,43
Πλέον: Αλλα έσοδα εκμεταλλεύσεως		0,00		47,48
Μερικά αποτελέσματα (ζημίες) Εκμεταλλεύσεως		-16.212,03		-28.764,95
Μείον: 3. Χρεωστικοί τόκοι και συναφή έξοδα		96,55		34,80
Ολικά αποτελέσματα (ζημίες) εκμεταλ/σεως		-16.308,58		-28.799,75
Μείον: 1. Εκτακτα και ανόργανα έξοδα	724,23		4.992,38	
3. Εξοδα προηγ. χρήσεων	27.273,73	27.997,96	0,00	4.992,38
Οργανικά & έκτακτα αποτελ/τα (ζημίες)		-44.306,54		-33.792,13
Μείον: Σύνολο αποσβέσ. παγίων στοιχείων	27.595,50		29.880,23	
Μείον: Οι από αυτές ενσωμ. στο λειτ/κό κόστος	27.595,50	0,00	29.880,23	0,00
ΚΑΘΑΡΑ ΑΠΟΤΕΛΕΣΜΑΤΑ (ζημίες) ΧΡΗΣΕΩΣ		-44.306,54		-33.792,13

ΠΙΝΑΚΑΣ ΔΙΑΘΕΣΕΩΣ ΑΠΟΤΕΛΕΣΜΑΤΩΝ

	Ποσά κλειομ. χρήσ. 2005	Ποσά προηγ. χρήσ. 2004
Καθαρά αποτελ/τα (ζημίες) χρήσεως	-44.306,54	-33.792,13
Πλέον: Υπόλοιπο αποτελεσμάτων (ζημιών) προηγ. χρήσεων	-70.673,74	-35.826,61
Μείον: Διαφορές φορολογικού ελέγχου προηγ. χρήσεων	0,00	1.055,00
Ζημίες εις νέο	-114.980,28	-70.673,74

Ο Πρόεδρος
ΔΗΜΗΤΡΙΟΣ ΠΟΛΥΜΕΡΑΣ

Ο Αντιπρόεδρος
ΕΜΜΑΝΟΥΗΛ ΖΕΡΒΟΣ

Ο Επί του Λογιστηρίου
ΓΙΑΝΝΗΣ ΤΣΙΓΑΡΟΣ
ΑΡ. ΑΔΕΙΑΣ Α' ΤΑΞΗΣ 3258

Ηλεκτρονική Στοιχειοθεσία & Δημοσιεύσεις Ισολογισμών «Η ΔΡΑΣΙΣ», Τηλ. 63.790 - 64.393 - 64.200 κ. Μαριά



ΛΑΤΟΜΙΚΕΣ ΕΠΙΧΕΙΡΗΣΕΙΣ ΜΑΝΤΖΟΝ Α.Ε.

Μ.Α.Ε 12235/80/Β/86/198 — **ΙΣΟΛΟΓΙΣΜΟΣ 31ης ΔΕΚΕΜΒΡΙΟΥ 2005 - ΕΤΑΙΡΙΚΗ ΧΡΗΣΗ (1 ΙΑΝΟΥΑΡΙΟΥ - 31 ΔΕΚΕΜΒΡΙΟΥ 2005)**

ΕΝΕΡΓΗΤΙΚΟ	Ποσά κλειομένης χρήσεως 2005			Ποσά προηγουμ. χρήσεως 2004		
Β. ΕΞΟΔΑ ΕΓΚΑΤΑΣΤΑΣΕΩΣ	Αξία Κτήσ.	Αποσβέσ.	Αναπ. Αξία	Αξία Κτήσ.	Αποσβέσ.	Αναπ. Αξία
1. Εξοδα Ιδρύσ. & Α' Εγκατ.	0,00	0,00	0,00	907,06	907,06	0,00
Γ. ΠΑΓΙΟ ΕΝΕΡΓΗΤΙΚΟ						
ΙΙ. Ενσώματες ακινητοποιήσεις:						
2. Ειδικές εγκ/σεις - τεχνικά έργα	73.627,20	73.627,20	0,00	73.627,20	73.627,20	0,00
4. Μηχ/τα - Τεχνικές Εγκαταστ.	84.450,06	84.450,06	0,00	84.450,06	84.450,06	0,00
5. Μεταφορικά Μέσα	34.936,07	29.102,15	5.833,92	34.936,07	29.102,15	5.833,92
6α. Εξαρτήματα - εργαλεία	18.747,60	18.747,60	0,00	18.747,60	18.747,60	0,00
Σύνολο Ακινητοποιήσεων (ΓΙΙ)	211.760,93	205.927,01	5.833,92	211.760,93	205.927,01	5.833,92
Δ. ΚΥΚΛΟΦΟΡΟΥΝ ΕΝΕΡΓΗΤΙΚΟ						
ΙΙ. Απαιτήσεις:						
1. Πελάτες			8.929,24			8.929,24
2. Γραμμάτια στο χαρτοφυλάκιο			5.311,81			5.311,81
10. Επισφαλείς απαιτήσεις			4.055,76			4.055,76
11. Χρεώστες διάφοροι			38.074,40			38.074,40
IV. Διαθέσιμα						
1. Ταμείο			120.217,08			123.973,33
Σύνολο Κυκλοφ. Ενεργητ. (ΔΙ+ΔΙΙ+ΔΙV)			176.588,29			180.344,54
Γενικό Σύνολο Ενεργητικού (Β+Γ+Δ)			182.422,21			186.178,46

ΠΑΘΗΤΙΚΟ	Ποσά κλειομ. χρήσ. 2005	Ποσά προηγ. χρήσ. 2004
Α. ΙΔΙΑ ΚΕΦΑΛΑΙΑ		
Ι. Κεφάλαιο Μετοχικό		
1. Καταβλημένο	143.800,44	143.800,44
IV. Αποθεματικά κεφάλαια:		
1. Τακτικό αποθεματικό	4.714,49	4.714,49
2. Αφορολ. κρατήσ. Ν. 289/76	5.319,15	5.319,15
3. Αφορολ. αποθεμ. επενδ. Ν. 289/76	30.256,79	30.256,79
V. Αποτελέσματα εις νέο:		
Υπόλοιπο ζημιών χρήσεως εις νέο	-5.911,70	-2.452,06
Υπόλοιπο κερδών προηγ. χρήσεων	6.483,62	6.483,62
Σύνολο ιδίων κεφαλαίων	184.662,79	188.122,43
Γ. ΥΠΟΧΡΕΩΣΕΙΣ		
ΙΙ. Βραχυπρόθεσμες Υποχρεώσεις:		
5. Υποχρεώσεις από φόρους και τέλη	-2.240,58	-1.943,97
Σύνολο Υποχρεώσεων (ΓΙΙ)	-2.240,58	-1.943,97
Γενικό Σύνολο Παθητικού (Α+Γ)	182.422,21	186.178,46

ΚΑΤΑΣΤΑΣΗ ΛΟΓΑΡΙΑΣΜΟΥ ΑΠΟΤΕΛΕΣΜΑΤΩΝ ΧΡΗΣΕΩΣ
31ης ΔΕΚΕΜΒΡΙΟΥ 2005 (1 ΙΑΝΟΥΑΡΙΟΥ - 31 ΔΕΚΕΜΒΡΙΟΥ 2005)

Ι. ΑΠΟΤΕΛΕΣΜΑΤΑ ΕΚΜΕΤΑΛΛΕΥΣΕΩΣ	Ποσά κλειομ. χρήσ. 2005	Ποσά προηγ. χρήσ. 2004
Κύκλος εργασιών (πωλήσεις)	0,00	2.760,00
Μείον: Κόστος πωλήσεων	3.459,64	4.781,46
Μικτά Αποτελ/τα (ζημίες) Εκμεταλλεύσεως	-3.459,64	-2.021,46
Μείον: Σύνολο αποσβέσεων πάγιων στοιχείων	0,00	0,00
ΚΑΘΑΡΑ ΑΠΟΤΕΛΕΣΜΑΤΑ (ζημίες) ΧΡΗΣΕΩΣ	-3.459,64	-2.021,46

Η Πρόεδρος και Διευθ. Σύμβουλος ΑΛΕΞΑΝΔΡΑ ΜΑΝΤΖΟΝ — Ο Αντιπρόεδρος του Δ.Σ. ΑΝΔΡΕΑΣ ΜΑΝΤΖΟΝ — Ο Προϊστ. του Λογιστηρίου ΚΟΥΡΤ Μ. ΟΥΖΕΛ

Ηλεκτρονική Στοιχειοθεσία & Δημοσιεύσεις Ισολογισμών «Η ΔΡΑΣΙΣ», Τηλ. 63.790 - 64.393 - 64.200 κ. Μαριά

ΚΟΛΛΕΓΙΟ ΡΟΔΟΥ Α.Ε.Μ.Ε.

Μ.Α.Ε 52519/80/Β/02/28 — **ΙΣΟΛΟΓΙΣΜΟΣ 31ης ΔΕΚΕΜΒΡΙΟΥ 2005 - 3η ΕΤΑΙΡΙΚΗ ΧΡΗΣΗ (1 ΙΑΝΟΥΑΡΙΟΥ - 31 ΔΕΚΕΜΒΡΙΟΥ 2005)**

ΕΝΕΡΓΗΤΙΚΟ	Ποσά κλειομένης χρήσεως 2005			Ποσά προηγουμένης χρήσεως 2004		
Β. ΕΞΟΔΑ ΕΓΚΑΤΑΣΤΑΣΕΩΣ	Αξία Κτήσ.	Αποσβέσ.	Αναπ. Αξία	Αξία Κτήσ.	Αποσβέσ.	Αναπ. Αξία
1. Εξοδα Ιδρύσεως & Α' Εγκατ.	241.212,56	16.080,84	225.131,72	241.212,56	16.080,84	225.131,72
3. Τόκοι δανείων κατασκ. περιόδου	189.355,18	12.623,68	176.731,50	189.355,18	12.623,68	176.731,50
4. Λοιπά έξοδα εγκαταστάσεως	92.083,06	57.586,09	34.496,97	73.337,11	57.586,09	15.751,02
	522.650,80	86.290,61	436.360,19	503.904,85	86.290,61	417.614,24
Γ. ΠΑΓΙΟ ΕΝΕΡΓΗΤΙΚΟ						
ΙΙ. Ενσώματες ακινητοποιήσεις:						
1. Γήπεδα - Οικόπεδα	0,00	0,00	0,00	415.891,80	0,00	415.891,80
3. Κτίρια και Τεχνικά Εργα	4.606,86	0,00	4.606,86	8.405.023,51	132.479,78	8.272.543,73
5. Μεταφορικά μέσα	218.216,00	7.198,00	211.018,00	143.960,00	7.198,00	136.762,00
6. Επιπλα και λοιπός Εξοπλισμός	334.684,35	20.400,00	314.284,35	204.101,99	20.400,00	183.701,99
7. Ακινητοπ. υπό εκτέλ. & προκατ.	374.017,47	0,00	374.017,47	838.952,47	0,00	838.952,47
Σύνολο Ακινητοποιήσεων (ΓΙΙ)	931.524,68	27.598,00	903.926,68	10.007.929,77	160.077,78	9.847.851,99
ΙΙΙ. Συμμετ. & άλλες μακροπρόθ. χρηματοοικονομικές απαιτήσεις:						
1. Συμμετ. σε συγγενείς επιχ/σεις	9.000,00	0,00	9.000,00	9.000,00	0,00	9.000,00
7. Λοιπές Μακροπρ. Απαιτήσεις	3.000,00	0,00	3.000,00	3.812,52	0,00	3.812,52
	12.000,00	0,00	12.000,00	12.812,52	0,00	12.812,52
Σύνολο Παγίου Ενεργητ. (ΓΙΙ+ΓΙΙΙ)	943.524,68	27.598,00	915.926,68	10.020.742,29	160.077,78	9.860.664,51
Δ. ΚΥΚΛΟΦΟΡΟΥΝ ΕΝΕΡΓΗΤΙΚΟ						
Ι. Αποθέματα						
1. Εμπορεύματα			442,04			251,64
2. Προϊόντα έτοιμα και ημιτελή			1.089,06			0,00
5. Προκαταβολές για αγορές αποθεμάτων			18.562,30			15.445,22
			20.093,40			15.696,86
ΙΙ. Απαιτήσεις:						
1. Πελάτες			105.385,98			41.625,21
2. Γραμμάτια Εισπρακτέα			4.575,00			0,00
3α. Επιταγές εισπρακτέες			245.947,16			96.826,66
4. Κεφάλαιο εισπρακτέο στην επόμ. χρήση			500.000,00			0,00
11. Χρεώστες διάφοροι			1.388,02			0,00
12. Λογ/σμοί διαχ. προκ/λών & πιστώσεων			1.000,00			1.000,00
			858.296,16			139.451,87
IV. Διαθέσιμα						
1. Ταμείο			14.046,76			14.423,42
3. Καταθέσεις Οψεως και Προθεσμίας			308.264,77			151.234,66
			322.311,53			165.658,08
Σύνολο Κυκλοφ. Ενεργητ. (ΔΙΙ+ΔΙV)			1.200.701,09			320.806,81
Ε. ΜΕΤΑΒΑΤΙΚΟΙ ΛΟΓΑΡ. ΕΝΕΡΓΗΤΙΚΟΥ						
1. Εξοδα Επομένων Χρήσεων			8.887,34			9.247,74
Γενικό Σύνολο Ενεργητικού (Β+Γ+Δ)			2.561.875,30			10.608.333,30
ΛΟΓΑΡΙΑΣΜΟΙ ΤΑΞΕΩΣ ΧΡΕΩΣΤΙΚΟΙ						
1. Αλλότρια Περουσιακά Στοιχεία			10.532.397,61			432.397,61
2. Χρεωστικοί λογαρ. εγγυήσεων			100.000,00			100.000,00
3. Χρεωστικοί λογαρ. πληροφοριών			9.993.060,70			402.786,78
			20.625.458,31			935.184,39

ΠΑΘΗΤΙΚΟ	Ποσά κλειομ. χρήσ. 2005	Ποσά προηγ. χρήσ. 2004
Α. ΙΔΙΑ ΚΕΦΑΛΑΙΑ		
Ι. Κεφάλαιο Μετοχικό		
1. Καταβλημένο	2.413.000,00	1.413.000,00
2. Οφειλόμενο	500.000,00	0,00
	2.913.000,00	1.413.000,00
ΙΙΙ. Διαφορές αναπροσαρμογής:		
2. Διαφορές από αναπροσ. αξίας λοιπών περιουσ. στοιχείων	40.625,89	95.005,80
IV. Αποθεματικά κεφάλαια:		
4. Εκτακτα αποθεματικά	487.800,65	0,00
V. Αποτελέσματα εις νέο:		
Υπόλοιπο ζημιών χρήσ. εις νέο	-1.878.063,55	-675.537,04
Υπόλοιπο ζημιών προηγ. χρήσ.	-675.537,04	-54.379,91
	-2.553.600,59	-729.916,95
Σύνολο ιδίων κεφαλαίων	887.825,95	778.088,85
Γ. ΥΠΟΧΡΕΩΣΕΙΣ		
Ι. Μακροπρόθεσμες Υποχρεώσεις:		
2. Δάνεια Τραπεζών	0,00	6.000.000,00
8. Λοιπές μακροπρ. υποχρεώσεις	406,26	406,26
	406,26	6.000.406,26
ΙΙ. Βραχυπρόθεσμες Υποχρεώσεις:		
1. Προμηθευτές	269.293,89	112.717,60
2α. Επιταγές πληρωτέες	138.742,17	2.949.728,75
3. Τράπεζες λ/βραχυπρ. υποχρεώσ.	2,91	0,00
4. Προκαταβολές πελατών	1.019.782,08	652.589,93
5. Υποχρ. από φόρους-τέλη	81.891,72	34.104,28
6. Ασφαλιστικοί Οργανισμοί	163.930,32	74.180,45
	1.673.643,09	3.823.321,01
Σύνολο Υποχρεώσεων (ΓΙ+ΓΙΙ)	1.674.049,35	9.823.727,27
Δ. ΜΕΤΑΒΑΤ. ΛΟΓΑΡ. ΠΑΘΗΤΙΚΟΥ		
2. Εξοδα χρήσεως δουλευμένα	0,00	6.517,18
Γενικό Σύνολο Παθητικού (Α+Γ)	2.561.875,30	10.608.333,30
ΛΟΓΑΡΙΑΣΜΟΙ ΤΑΞΕΩΣ ΠΙΣΤΩΤΙΚΟΙ		
1. Δικαιούχοι αλλότρ. περιουσ. στοιχ.	10.532.397,61	432.397,61
2. Πιστωτικοί Λογαρ. εγγυήσεων	100.000,00	100.000,00
3. Πιστωτικοί Λογαρ. πληροφοριών	9.993.060,70	
	20.625.458,31	532.397,61

ΚΑΤΑΣΤΑΣΗ ΛΟΓΑΡΙΑΣΜΟΥ ΑΠΟΤΕΛΕΣΜΑΤΩΝ ΧΡΗΣΕΩΣ
31ης ΔΕΚΕΜΒΡΙΟΥ 2005 (1 ΙΑΝΟΥΑΡΙΟΥ - 31 ΔΕΚΕΜΒΡΙΟΥ 2005)

Ι. ΑΠΟΤΕΛΕΣΜΑΤΑ ΕΚΜΕΤΑΛΛΕΥΣΕΩΣ		Ποσά κλειομ. χρήσ. 2005		Ποσά προηγ. χρήσ. 2004
Κύκλος εργασιών (πωλήσεις)		1.949.101,21		605.510,23
Μείον: Κόστος πωλήσεων		2.951.461,75		1.036.618,26
Μικτά Αποτελέσματα (ζημίες) Εκμεταλλεύσεως		-1.002.360,54		-431.108,03
Πλέον: 1 Αλλα έσοδα εκμεταλεύσεως		76.891,77		61.482,50
Σύνολο		-925.468,77		-369.625,53
Μείον: 1. Εξοδα διοικητικής λειτουργίας	337.000,27		121.147,77	
3. Εξοδα λειτουργίας διαθέσεως	351.817,48	688.817,75	60.573,89	181.721,66
Μερικά αποτελέσματα (ζημίες) Εκμεταλλεύσεως		-1.614.286,52		-551.347,19
Πλέον: 4. Πιστωτικοί τόκοι	3.016,20		618,30	
Μείον: 3. Χρεωστικοί τόκοι και συναφή έξοδα	252.619,40	-249.603,20	125.810,90	-125.192,60
Ολικά αποτελέσματα (ζημίες) εκμεταλλεύσεως		-1.863.889,72		-676.539,79
ΙΙ. Πλέον: Εκτακτα αποτελέσματα				
2. Εκτακτα κέρδη	0,00		1.243,19	
Μείον: 1. Εκτακτα και ανόργανα έξοδα	14.173,83	-14.173,83	240,44	1.002,75
Οργανικά & έκτακτα αποτελ. (ζημίες) εκμεταλλεύσεως		-1.878.063,55		-675.537,04
Μείον: Σύνολο αποσβέσεων πάγιων στοιχείων	175.104,67		195.678,85	
Μείον: Οι από αυτές ενσωμ. στο λειτ. κόστος	175.104,67	0,00	195.678,85	0,00
ΚΑΘΑΡΑ ΑΠΟΤΕΛΕΣΜΑΤΑ (ζημίες) ΧΡΗΣΕΩΣ προ φόρων		-1.878.063,55		-675.537,04

ΠΙΝΑΚΑΣ ΔΙΑΘΕΣΕΩΣ ΑΠΟΤΕΛΕΣΜΑΤΩΝ

	Ποσά κλειομ. χρήσ. 2005	Ποσά προηγ. χρήσ. 2004
Καθαρά αποτελ. (ζημίες) χρήσεως	-1.878.063,55	-675.537,04
Πλέον: Υπόλοιπο αποτελεσμάτων (ζημιών) προηγούμενων χρήσεων	-675.537,04	-54.379,91
Ζημίες εις νέο	-2.553.600,59	-729.916,95

Ο Πρόεδρος του Δ.Σ. ΣΠΑΝΟΣ ΧΡΗΣΤΟΣ ΑΤ: Χ823216 — Ο Διευθ. Σύμβουλος ΑΝΤΩΝΙΑΔΗΣ ΚΩΝ/ΝΟΣ ΑΤ: Μ944915 — Ο Προϊστάμενος Λογιστηρίου ΑΛΕΒΙΖΟΣ ΚΥΡΙΑΚΟΣ ΑΜΟΕΕ 6295 Α' ΤΑΞΕΩΣ

Ηλεκτρονική Στοιχειοθεσία & Δημοσιεύσεις Ισολογισμών «Η ΔΡΑΣΙΣ», Τηλ. 63.790 - 64.393 - 64.200 κ. Μαριά

Ξενοδοχειακαί - Τουριστικαί και Εμπορικαί Επιχειρήσεις ΜΗΝΑ ΝΙΚΟΛΑΟΥ Α.Ε.

Μ.Α.Ε. 18829/80/Β/89/7 **ΙΣΟΛΟΓΙΣΜΟΣ 31ης ΔΕΚΕΜΒΡΙΟΥ 2005 - ΕΤΑΙΡΙΚΗ ΧΡΗΣΗ (1 ΙΑΝΟΥΑΡΙΟΥ - 31 ΔΕΚΕΜΒΡΙΟΥ 2005)**

ΕΝΕΡΓΗΤΙΚΟ	Ποσά κλειομένης χρήσεως 2005			Ποσά προηγουμ. χρήσεως 2004		
Β. ΕΞΟΔΑ ΕΓΚΑΤΑΣΤΑΣΕΩΣ	Αξία Κτήσ.	Αποσβέσ.	Αναπ. Αξία	Αξία Κτήσ.	Αποσβέσ.	Αναπ. Αξία
1. Εξοδα Ιδρύσ. & Α' Εγκαταστ.	12.501,87	7.155,77	5.346,10	12.501,87	6.265,24	6.236,63
Γ. ΠΑΓΙΟ ΕΝΕΡΓΗΤΙΚΟ						
ΙΙ. Ενσώματες ακινητοποιήσεις:						
1. Γήπεδα - Οικόπεδα	268.070,79	0,00	268.070,79	268.070,79	0,00	268.070,79
3. Κτίρια και Τεχνικά Εργα	381.491,97	263.393,06	118.098,91	381.491,97	254.230,60	127.261,37
4. Μηχαν/τα - Τεχνικές Εγκαταστ.	20.348,40	18.336,86	2.011,54	20.348,40	16.418,99	3.929,41
5. Μεταφορικά μέσα	22.316,41	17.108,19	5.208,22	22.316,41	13.818,79	8.497,62
6. Επιπλα & λοιπός Εξοπλισμός	165.927,89	150.372,04	15.555,85	165.924,89	131.331,38	34.593,51
Σύνολο Ακινητοποιήσεων (ΓΙΙ)	858.155,46	449.210,15	408.945,31	858.152,46	415.799,76	442.352,70
Δ. ΚΥΚΛΟΦ. ΕΝΕΡΓΗΤΙΚΟ						
ΙΙ. Απαιτήσεις						
1. Πελάτες			5.929,64			0,00
7. Απαιτήσεις κατά οργάνων διοικήσεως			-100.000,00			-100.000,00
			-94.070,36			-100.000,00
IV. Διαθέσιμα						
1. Ταμείο			42.379,28			3.089,93
Σύνολο κυκλοφορ. Ενεργητικού (ΔΙΙ+ΔΙV)			-51.691,08			-96.910,07
Γενικό Σύνολο Ενεργητικού (Β+Γ+Δ)			362.600,33			351.679,26

ΠΑΘΗΤΙΚΟ	Ποσά κλειομ. χρήσ. 2005	Ποσά προηγ. χρήσ. 2004
Α. ΙΔΙΑ ΚΕΦΑΛΑΙΑ		
Ι. Κεφάλαιο Μετοχικό (11.612 μετοχές των 29,35 Ευρώ)		
1. Καταβλημένο	340.812,20	340.812,20
ΙΙΙ. Διαφορές αναπροσαρμογής:		
2. Διαφορές από αναπροσ/γή αξίας λοιπών περιουσιακών στοιχείων	32.642,62	32.642,62
V. Αποτελέσματα εις νέο:		
Υπόλοιπο ζημιών χρήσεως εις νέο	0,00	-29.857,27
Υπόλοιπο ζημιών προηγ. χρήσεων	-125.377,87	-112.786,91
Διαφορές φορολογικού ελέγχου	-6.581,96	-6.581,96
	-131.959,83	-149.226,14
Σύνολο ιδίων κεφαλαίων	241.494,99	224.228,68
Γ. ΥΠΟΧΡΕΩΣΕΙΣ		
ΙΙ. Βραχυπρόθεσμες Υποχρεώσεις:		
1. Προμηθευτές	84.262,17	90.701,10
3. Τράπεζες λ/βραχυπρ. υποχρεώσεων	59.265,27	59.142,99
4. Προκαταβολές πελατών	0,00	774,76
5. Υποχρεώσεις από φόρους και τέλη	-22.909,81	-25.248,44
6. Ασφαλιστικοί οργανισμοί	487,71	740,98
11. Πιστωτές διάφοροι	0,00	1.339,19
Σύνολο Υποχρεώσεων (ΓΙΙ)	121.105,34	127.450,58
Γενικό Σύνολο Παθητικού (Α+Γ)	362.600,33	351.679,26

ΣΗΜΕΙΩΣΗ: Εγινε αναπροσαρμογή της αξίας των ακινήτων της εταιρείας σύμφωνα με το Ν. 2065/92 και Ν. 3296/04 την 31.12.2004.

ΚΑΤΑΣΤΑΣΗ ΛΟΓΑΡΙΑΣΜΟΥ ΑΠΟΤΕΛΕΣΜΑΤΩΝ ΧΡΗΣΕΩΣ
31ης ΔΕΚΕΜΒΡΙΟΥ 2005 (1 ΙΑΝΟΥΑΡΙΟΥ - 31 ΔΕΚΕΜΒΡΙΟΥ 2005)

		Ποσά κλειομ. χρήσ. 2005		Ποσά προηγ. χρήσ. 2004
Ι. ΑΠΟΤΕΛΕΣΜΑΤΑ ΕΚΜΕΤΑΛΛΕΥΣΕΩΣ				
Κύκλος εργασιών (πωλήσεις)		56.440,59		73.389,57
Μείον: Κόστος πωλήσεων		31.972,12		41.068,16
Μικτά Αποτελέσματα (κέρδη) Εκμεταλλεύσεως		24.468,47		32.321,41
Μείον: 1. Εξοδα διοικητικής λειτουργίας		596,74		596,74
Μερικά αποτελέσματα (κέρδη) Εκμεταλλεύσεως		23.871,73		31.724,67
Μείον: 3. Χρεωστικοί τόκοι και συναφή έξοδα		3.892,82		3.977,83
Ολικά αποτελέσματα (κέρδη) εκμεταλλεύσεως		19.978,91		27.746,84
ΙΙ. ΠΛΕΟΝ: Εκτακτα αποτελέσματα				
1. Εκτακτα και ανόργανα έσοδα	31.588,32		0,00	
Μείον: 1. Εκτακτα και ανόργανα έξοδα	0,00	31.588,32	16,03	-16,03
Οργανικά και έκτακτα αποτελέσματα (κέρδη)		51.567,23		27.730,81
Μείον: Σύνολο αποσβέσεων πάγιων στοιχείων		34.300,92		57.588,08
ΚΑΘΑΡΑ ΑΠΟΤΕΛΕΣΜΑΤΑ (ζημίες) ΧΡΗΣΕΩΣ		17.266,31		-29.857,27

ΠΙΝΑΚΑΣ ΔΙΑΘΕΣΕΩΣ ΑΠΟΤΕΛΕΣΜΑΤΩΝ

	Ποσά κλειομ. χρήσ. 2005	Ποσά προηγ. χρήσ. 2004
Καθαρά αποτελ/τα (κέρδη) χρήσεως	17.266,31	-29.857,27
Μείον: Υπόλοιπο αποτελεσμάτων (ζημιών) προηγούμενων χρήσεων	-142.644,18	-112.786,91
Διαφορές φορολογικού ελέγχου	-6.581,96	-6.581,96
Ζημίες εις Νέο	-131.959,83	-149.226,14

Ο Πρόεδρος του Δ.Σ.
ΜΗΝΑΣ ΝΙΚΟΛΑΟΥ

Η Δ. Σύμβουλος
ΕΥΑΓΓΕΛΙΑ ΝΙΚΟΛΑΟΥ

Ο Προϊστάμενος Λογιστηρίου
ΣΤΑΥΡΟΣ Γ. ΜΥΡΓΙΑΝΝΗΣ

Ηλεκτρονική Στοιχειοθεσία & Δημοσιεύσεις Ισολογισμών «Η ΔΡΑΣΙΣ», Τηλ. 63.790 - 64.393 - 64.200 κ. Μαριά

Ξενοδοχειακαί και Τουριστικαί Επιχειρήσεις ΙΩΑΝΝΗΣ ΒΛΑΣΤΟΣ & ΑΛΦΡΕΔΟΣ ΘΕΟΔΩΡΟΥ Α.Ε.

Μ.Α.Ε 12055/80/Β/86/18 **ΙΣΟΛΟΓΙΣΜΟΣ 31ης ΔΕΚΕΜΒΡΙΟΥ 2005 - 35η ΕΤΑΙΡΙΚΗ ΧΡΗΣΗ (1 ΙΑΝΟΥΑΡΙΟΥ - 31 ΔΕΚΕΜΒΡΙΟΥ 2005)**

ΕΝΕΡΓΗΤΙΚΟ	Ποσά κλειομένης χρήσεως 2005			Ποσά προηγουμ. χρήσεως 2004		
Γ. ΠΑΓΙΟ ΕΝΕΡΓΗΤΙΚΟ	Αξία Κτήσ.	Αποσβέσ.	Αναπ. Αξία	Αξία Κτήσ.	Αποσβέσ.	Αναπ. Αξία
ΙΙ. Ενσώματες ακινητοποιήσεις:						
1. Γήπεδα - Οικόπεδα	332.320,52	0,00	332.320,52	332.320,52	0,00	332.320,52
3. Κτίρια και Τεχνικά Εργα	1.019.131,66	730.175,69	288.955,97	1.019.131,66	696.040,38	323.091,28
4. Μηχ/τα - Τεχνικές Εγκαταστ.	188.241,36	144.206,74	44.034,62	188.241,36	136.153,96	52.087,40
6. Επιπλα & λοιπός Εξοπλισμός	450.641,31	414.806,44	35.834,87	425.178,54	388.861,43	36.317,11
Σύνολο Ακινητοποιήσεων (ΓΙΙ)	1.990.334,85	1.289.188,87	701.145,98	1.964.872,08	1.221.055,77	743.816,31
Δ. ΚΥΚΛΟΦΟΡΟΥΝ ΕΝΕΡΓΗΤΙΚΟ						
Ι. Αποθέματα:						
4. Πρώτες και βοηθητικές ύλες - Αναλώσιμα υλικά - Ανταλλ. και είδη συσκευασίας			704,40			684,50
ΙΙ. Απαιτήσεις:						
1. Πελάτες			91.667,14			127.168,87
11. Χρεώστες διάφοροι			19.529,63			25.930,09
			111.196,77			153.098,96
IV. Διαθέσιμα						
1. Ταμείο			39.242,50			26.510,46
3. Καταθέσεις όψεως και προθεσμίας			40.332,10			17.712,31
			79.574,60			44.222,77
Σύνολο Κυκλοφορούντος Ενεργητικού (ΔΙ+ΔΙΙ+ΔΙV)			191.475,77			198.006,23
Γενικό Σύνολο Ενεργητικού (Γ+Δ)			892.621,75			941.822,54

ΠΑΘΗΤΙΚΟ	Ποσά κλειομ. χρήσ. 2005	Ποσά προηγ. χρήσ. 2004
Α. ΙΔΙΑ ΚΕΦΑΛΑΙΑ		
Ι. Κεφάλαιο Μετοχικό (205.942 μετοχές των 3,10 Ευρώ)		
1. Καταβλημένο	638.420,20	638.420,20
ΙΙΙ. Διαφορές αναπροσαρμογής:		
2. Διαφορές από αναπροσ/γή αξίας λοιπών περιουσιακών στοιχείων	67.279,94	67.279,94
IV. Αποθεματικά κεφάλαια		
1. Τακτικό αποθεματικό	21.287,87	21.287,87
4. Εκτακτα αποθεματικά	30.227,44	30.227,44
V. Αποτελέσματα εις νέο		
Υπόλοιπο ζημιών χρήσεως εις νέο	-72.602,96	-39.980,63
Υπόλοιπο ζημιών προηγ. χρήσεων	-39.980,63	0,00
Διαφορές φορολογικού ελέγχου προηγούμενων χρήσεων	-36.127,60	-36.127,60
Σύνολο ιδίων κεφαλαίων	608.504,26	681.107,22
Β. ΠΡΟΒΛ. ΓΙΑ ΚΙΝΔΥΝΟΥΣ & ΕΞΟΔΑ		
2. Λοιπές προβλέψεις	1,29	1,29
Γ. ΥΠΟΧΡΕΩΣΕΙΣ		
Ι. Μακροπρόθεσμες Υποχρεώσεις		
2. Δάνεια τραπεζών	9.949,53	9.949,53
ΙΙ. Βραχυπρόθεσμες Υποχρεώσεις		
1. Προμηθευτές	27.939,37	15.284,33
3. Τράπεζες λογ. βραχ. υποχρεώσεων	203.342,75	201.649,78
5. Υποχρεώσεις από φόρους - τέλη	5.724,74	1.263,13
6. Ασφαλιστικοί οργανισμοί	11.732,82	6.961,64
11. Πιστωτές διάφοροι	25.426,99	25.605,62
	274.166,67	250.764,50
Σύνολο Υποχρεώσεων (ΓΙ+ΓΙΙ)	284.116,20	260.714,03
Γενικό Σύνολο Παθητικού (Α+Β+Γ)	892.621,75	941.822,54

ΣΗΜΕΙΩΣΗ: Εγινε αναπροσαρμογή της αξίας των ακινήτων της εταιρείας σύμφωνα με το Ν. 2065/92 και Ν. 3296/04 την 31.12.2004.

ΚΑΤΑΣΤΑΣΗ ΛΟΓΑΡΙΑΣΜΟΥ ΑΠΟΤΕΛΕΣΜΑΤΩΝ ΧΡΗΣΕΩΣ
31ης ΔΕΚΕΜΒΡΙΟΥ 2005 (1 ΙΑΝΟΥΑΡΙΟΥ - 31 ΔΕΚΕΜΒΡΙΟΥ 2005)

	Ποσά κλειομ. χρήσ. 2005	Ποσά προηγ. χρήσ. 2004
Ι. ΑΠΟΤΕΛΕΣΜΑΤΑ ΕΚΜΕΤΑΛΛΕΥΣΕΩΣ		
Κύκλος εργασιών (πωλήσεις)	493.382,82	490.341,03
Μείον: Κόστος πωλήσεων	473.363,88	446.781,74
Μικτά Αποτελ/τα (κέρδη) Εκμεταλλεύσεως	20.018,94	43.559,29
Μείον: 1. Εξοδα διοικητικής λειτουργίας	4.074,24	6.966,74
Μερικά αποτελ/τα (κέρδη) Εκμεταλλεύσεως	15.944,70	36.592,55
Μείον: 3. Χρεωστικοί τόκοι και συναφή έξοδα	18.293,03	15.688,02
Ολικά αποτελ/τα (ζημιές) εκμεταλλεύσεως	-2.348,33	20.904,53
Μείον: 1. Εκτακτα και ανόργανα έξοδα	63,99	78,63
Οργανικά και έκτακτα αποτελέσματα (ζημιές)	-2.412,32	20.825,90
Μείον: Σύνολο αποσβέσεων πάγιων στοιχείων	70.190,64	60.806,53
ΚΑΘΑΡΑ ΑΠΟΤΕΛΕΣΜΑΤΑ (ζημιές) ΧΡΗΣΕΩΣ	-72.602,96	-39.980,63

ΠΙΝΑΚΑΣ ΔΙΑΘΕΣΕΩΣ ΑΠΟΤΕΛΕΣΜΑΤΩΝ

	Ποσά κλειομ. χρήσ. 2005	Ποσά προηγ. χρήσ. 2004
Καθαρά αποτελ/τα (ζημιές) χρήσεως	-72.602,96	-39.980,63
Πλέον: Υπόλοιπο αποτελεσμάτων (ζημιών) προηγούμενων χρήσεων	-39.980,63	0,00
Διαφορές φορολογικού ελέγχου προηγούμενων χρήσεων	-36.127,60	-36.127,60
Ζημιές εις νέο	-148.711,19	-76.108,23

Η Πρόεδρος του Δ.Σ
ΕΥΑΓΓΕΛΙΑ ΝΙΚΟΛΑΟΥ

Ο Διευθύνων Σύμβουλος
ΙΩΑΝΝΗΣ ΑΛΦΡ. ΘΕΟΔΩΡΟΥ

Ο Προϊστάμενος του Λογιστηρίου
ΣΤΑΥΡΟΣ Γ. ΜΥΡΓΙΑΝΝΗΣ

Ηλεκτρονική Στοιχειοθεσία & Δημοσιεύσεις Ισολογισμών «Η ΔΡΑΣΙΣ», Τηλ. 63.790 - 64.393 - 64.200 κ. Μαριά

ΑΝΤΩΝΟΓΛΟΥ ΛΕΟΝΤΗΣ & ΦΩΤΗΣ ΟΙΚΟΔΟΜΙΚΗ-ΚΑΤΑΣΚΕΥΑΣΤΙΚΗ-ΕΜΠΟΡΙΚΗ-ΞΕΝΟΔΟΧΕΙΑΚΗ-ΤΟΥΡΙΣΤΙΚΗ Α.Ε.

Μ.Α.Ε 41713/80/Β/98/31 **ΙΣΟΛΟΓΙΣΜΟΣ 31ης ΔΕΚΕΜΒΡΙΟΥ 2005 - 7η ΕΤΑΙΡΙΚΗ ΧΡΗΣΗ (1 ΙΑΝΟΥΑΡΙΟΥ - 31 ΔΕΚΕΜΒΡΙΟΥ 2005)**

ΕΝΕΡΓΗΤΙΚΟ	Ποσά κλειομένης χρήσεως 2005			Ποσά προηγουμ. χρήσεως 2004		
Β. ΕΞΟΔΑ ΕΓΚΑΤΑΣΤΑΣΕΩΣ	Αξία Κτήσ.	Αποσβέσ.	Αναπ. Αξία	Αξία Κτήσ.	Αποσβέσ.	Αναπ. Αξία
1. Εξοδα Ιδρύσεως & Α' Εγκατ.	286.706,89	286.706,89	0,00	284.741,89	244.565,15	40.176,74
Γ. ΠΑΓΙΟ ΕΝΕΡΓΗΤΙΚΟ						
ΙΙ. Ενσώματες ακινητοποιήσεις:						
1. Γήπεδα - Οικόπεδα	3.162.803,12	0,00	3.162.803,12	1.363.927,06	0,00	1.363.927,06
3. Κτίρια και Τεχνικά Εργα	8.000,00	0,00	8.000,00	0,00	0,00	0,00
6. Επιπλα και λοιπός Εξοπλισμός	2.249,42	2.249,41	0,01	1.511,37	1.511,37	0,00
Σύνολο Ακινητοποιήσεων (ΓΙΙ)	3.173.052,54	2.249,41	3.170.803,13	1.365.438,43	1.511,37	1.363.927,06
Δ. ΚΥΚΛΟΦΟΡΟΥΝ ΕΝΕΡΓΗΤΙΚΟ						
Ι. Αποθέματα:						
2. Προϊόντα έτοιμα και ημιτελή-Υποπροϊόντα και υπολείμματα			746.616,91			429.359,56
ΙΙ. Απαιτήσεις:						
1. Πελάτες			481.017,54			330.521,12
11. Χρεώστες διάφοροι			15.330,92			5.400,04
			496.348,46			335.921,16
IV. Διαθέσιμα						
1. Ταμείο			246.752,92			473.812,66
3. Καταθέσεις Οψεως και Προθεσμίας			32,27			15.805,66
			246.785,19			489.618,32
Σύνολο Κυκλοφ. Ενεργητ. (ΔΙ+ΔΙΙ+ΔΙV)			1.489.750,56			1.254.899,04
Γενικό Σύνολο Ενεργητικού (Β+Γ+Δ)			4.660.553,69			2.659.002,84

ΠΑΘΗΤΙΚΟ	Ποσά κλειομ. χρήσ. 2005	Ποσά προηγ. Χρήσ. 2004
Α. ΙΔΙΑ ΚΕΦΑΛΑΙΑ		
Ι. Κεφάλαιο Μετοχικό (62.380 μετοχές των 29,35 Ευρώ)		
1. Καταβλημένο	1.830.229,20	1.830.229,20
IV. Αποθεματικά κεφάλαια:		
1. Τακτικό αποθεματικό	6.277,88	3.746,41
V. Αποτελέσματα εις νέο:		
Υπόλοιπο κερδών χρήσεως εις νέο	4.431,88	0,00
Υπόλοιπο ζημιών χρήσεως εις νέο	0,00	-50.710,37
Σύνολο ιδίων κεφαλαίων	1.840.938,96	1.783.265,24
Γ. ΥΠΟΧΡΕΩΣΕΙΣ		
Ι. Μακροπρόθεσμες Υποχρεώσεις:		
2. Δάνεια Τραπεζών	1.000.000,00	0,00
ΙΙ. Βραχυπρόθεσμες Υποχρεώσεις:		
3. Τράπεζες λ/βραχυπρ. υποχρεώσεων	824.043,03	800.000,00
5. Υποχρεώσεις από φόρους - τέλη	49.237,65	21.295,92
11. Πιστωτές Διάφοροι	867.214,19	49.973,71
	1.740.494,87	871.269,63
Σύνολο Υποχρεώσεων (ΓΙ+ΓΙΙ)	2.740.494,87	871.269,63
Δ. ΜΕΤΑΒΑΤΙΚΟΙ ΛΟΓ. ΠΑΘΗΤΙΚΟΥ		
2. Εξοδα χρήσεως δουλευμένα	79.119,86	4.467,97
Γενικό Σύνολο Παθητικού (Α+Γ+Δ)	4.660.553,69	2.659.002,84

ΚΑΤΑΣΤΑΣΗ ΛΟΓΑΡΙΑΣΜΟΥ ΑΠΟΤΕΛΕΣΜΑΤΩΝ ΧΡΗΣΕΩΣ
31ης ΔΕΚΕΜΒΡΙΟΥ 2005 (1 ΙΑΝΟΥΑΡΙΟΥ - 31 ΔΕΚΕΜΒΡΙΟΥ 2005)

		Ποσά κλειομ. χρήσ. 2005		Ποσά προηγ. Χρήσ. 2004
Ι. ΑΠΟΤΕΛΕΣΜΑΤΑ ΕΚΜΕΤΑΛΛΕΥΣΕΩΣ				
Κύκλος εργασιών (πωλήσεις)		1.057.584,53		530.942,40
Μείον: Κόστος πωλήσεων		735.307,83		374.878,51
Μικτά Αποτελ/τα (κέρδη) Εκμεταλλεύσεως		322.276,70		156.063,89
Μείον: 1. Εξοδα διοικητικής λειτουργίας		124.439,71		77.177,67
Μερικά αποτελ/τα (κέρδη) Εκμεταλλεύσεως		197.836,99		78.886,22
Πλέον: 4. Πιστωτικοί τόκοι και συναφή έσοδα	17,28		6,74	
Μείον: 3. Χρεωστικοί τόκοι και συναφή έξοδα	45.177,86	-45.160,58	261,63	-254,89
Ολικά αποτελ/τα (κέρδη) εκμεταλλεύσεως		152.676,41		78.631,33
ΙΙ. Μείον: Εκτακτα αποτελέσματα				
1. Εκτακτα και ανόργανα έξοδα		150,00		43,00
Οργανικά και έκτακτα αποτελέσματα (κέρδη)		152.526,41		78.588,33
Μείον: Σύνολο αποσβέσεων πάγιων στοιχείων	42.879,78		55.075,77	
Μείον: Οι από αυτές ενσωματ. στο λειτουρ. κόστος	42.879,78	0,00	55.075,77	0,00
ΚΑΘΑΡΑ ΑΠΟΤΕΛ/ΤΑ (κέρδη) ΧΡΗΣΕΩΣ προ φόρων		152.526,41		78.588,33

ΠΙΝΑΚΑΣ ΔΙΑΘΕΣΕΩΣ ΑΠΟΤΕΛΕΣΜΑΤΩΝ

	Ποσά κλειομ. χρήσ. 2005	Ποσά προηγ. Χρήσ. 2004
Καθαρά αποτελ/τα (κέρδη) χρήσ.	152.526,41	78.588,33
Μείον: Υπόλοιπο αποτελεσμάτων (ζημιών) προηγούμενων χρήσεων	-50.710,37	-97.817,07
Μείον: Διαφορές φορολογικού ελέγχου προηγ. χρήσεων	0,00	-3.607,15
Σύνολο	101.816,04	-22.835,89
Μείον: 1. Φόρος εισοδήματος	51.186,69	27.874,48
Κέρδη προς διάθεση/Ζημίες εις νέο	50.629,35	-50.710,37
Η διάθεση των κερδών γίνεται ως εξής:		
1. Τακτικό αποθεματικό	2.531,47	0,00
7. Μερίσματα πληρωτέα	43.666,00	0,00
8. Υπόλοιπο κερδών εις νέο	4.431,88	0,00
	50.629,35	0,00

Ο Πρόεδρος του Δ.Σ.
ΦΩΤΗΣ ΑΝΤΩΝΟΓΛΟΥ

Ο Διευθύνων Σύμβουλος
ΓΕΩΡΓΙΟΣ ΑΝΤΩΝΟΓΛΟΥ

Ο Προϊστάμενος του Λογιστηρίου
ΠΑΝ. ΠΑΠΑΚΩΝΣΤΑΝΤΙΝΟΥ

Ηλεκτρονική Στοιχειοθεσία & Δημοσιεύσεις Ισολογισμών «Η ΔΡΑΣΙΣ», Τηλ. 63.790 - 64.393 - 64.200 κ. Μαριά

Τουριστικαί Επιχειρήσεις ΛΗΤΩ Α.Ε.

Μ.Α.Ε. 12084/80/Β/86/47 **ΙΣΟΛΟΓΙΣΜΟΣ 31ης ΔΕΚΕΜΒΡΙΟΥ 2005 - ΕΤΑΙΡΙΚΗ ΧΡΗΣΗ (1 ΙΑΝΟΥΑΡΙΟΥ - 31 ΔΕΚΕΜΒΡΙΟΥ 2005)**

ΕΝΕΡΓΗΤΙΚΟ	Ποσά κλειομένης χρήσεως 2005			Ποσά προηγουμ. χρήσεως 2004		
Γ. ΠΑΓΙΟ ΕΝΕΡΓΗΤΙΚΟ	Αξία Κτήσ.	Αποσβέσ.	Αναπ. Αξία	Αξία Κτήσ.	Αποσβέσ.	Αναπ. Αξία
ΙΙ. Ενσώματες ακινητοποιήσεις:						
1. Γήπεδα - Οικόπεδα	618.611,53	0,00	618.611,53	618.611,53	0,00	618.611,53
3. Κτίρια και τεχνικά έργα	965.452,26	645.483,30	319.968,96	962.137,42	616.800,01	345.337,41
4. Μηχ/τα - Τεχνικές εγκαταστ.	129.930,66	96.266,74	33.663,92	129.930,66	95.681,19	34.249,47
5. Μεταφορικά μέσα	11.084,67	11.084,66	0,01	11.084,68	11.084,66	0,02
6. Επιπλα και λοιπός εξοπλισμός	347.043,80	266.899,51	80.144,29	329.294,84	253.813,54	75.481,30
Σύνολο ακινητοποιήσεων (ΓΙΙ)	2.072.122,92	1.019.734,21	1.052.388,71	2.051.059,13	977.379,40	1.073.679,73
ΙΙΙ. Συμμ. και άλλες μακρ/θεσμες χρηματοοικονομικές απαιτήσεις:						
18. Εγγυήσεις			393,35			150,35
Σύνολο Παγίου Ενεργητικού (ΓΙΙ+ΓΙΙΙ)			1.052.782,06			1.073.830,08
Δ. ΚΥΚΛΟΦΟΡΟΥΝ ΕΝΕΡΓΗΤΙΚΟ						
Ι. Αποθέματα:						
4. Πρώτες και βοηθ. ύλες			10.564,89			10.238,28
ΙΙ. Απαιτήσεις:						
11. Χρεώστες διάφοροι			88.891,53			60.233,00
IV. Διαθέσιμα						
1. Ταμείο			82.039,47			90.692,06
3. Καταθέσεις όψεως και προθεσμίας			1.915,56			11.204,70
			83.955,03			101.896,76
Σύνολο κυκλοφορούντος ενεργητικού			183.411,45			172.368,04
Γενικό Σύνολο Ενεργητικού (Γ+Δ)			1.236.193,51			1.246.198,12

ΠΑΘΗΤΙΚΟ	Ποσά κλειομ. χρήσ. 2005	Ποσά προηγ. χρήσ. 2004
Α. ΙΔΙΑ ΚΕΦΑΛΑΙΑ		
Ι. Κεφάλαιο Μετοχικό (377.149 μετοχές των 2,93 ευρώ)		
1. Καταβλημένο	1.140.206,57	1.140.206,57
ΙΙΙ. Διαφορές αναπροσαρμογής:		
2. Διαφορές από αναπρος. αξίας λοιπών περιουσιακών στοιχείων	152.665,27	152.665,27
IV. Αποθεματικά κεφάλαια:		
1. Τακτικό αποθεματικό	4.154,44	4.154,44
4. Εκτακτα αποθεματικά	616,90	616,90
	157.436,61	157.436,61
V. Αποτελέσματα εις νέο:		
Υπόλοιπο ζημιών χρήσεων εις νέο	-47.412,27	-95.757,40
Υπόλοιπο ζημιών προηγ. χρήσεων	-533.730,56	-425.370,16
Διαφορές φορολογικού ελέγχου προηγ. χρήσεων	0,00	-12.603,00
	-581.142,83	-533.730,56
Σύνολο ιδίων κεφαλαίων	716.500,35	763.912,62
Γ. ΥΠΟΧΡΕΩΣΕΙΣ		
ΙΙ. Βραχυπρόθεσμες Υποχρεώσεις		
1. Προμηθευτές	21.923,26	9.039,64
3. Τράπεζες λ/βραχυπρ. υποχρεώσ	442.762,58	419.043,24
5. Υποχρεώσεις από φόρους-τέλη	815,18	12.710,60
6. Ασφαλιστικοί Οργανισμοί	27.367,73	14.546,25
11. Πιστωτές διάφοροι	3.205,60	0,00
Σύνολο Υποχρεώσεων (ΓΙΙ)	496.074,35	455.339,73
Δ. ΜΕΤΑΒΑΤΙΚΟΙ ΛΟΓ. ΠΑΘΗΤΙΚΟΥ		
2. Εξοδα χρήσεως δουλευμένα	23.618,81	26.945,77
Γενικό Σύν. Παθητικού (Α+Γ+Δ)	1.236.193,51	1.246.198,12

ΣΗΜΕΙΩΣΗ: Εγινε αναπροσαρμογή της αξίας των ακινήτων της εταιρείας σύμφωνα με το Ν. 2065/92 και Ν. 3296/04 την 31.12.2004.

ΚΑΤΑΣΤΑΣΗ ΛΟΓΑΡΙΑΣΜΟΥ ΑΠΟΤΕΛΕΣΜΑΤΩΝ ΧΡΗΣΕΩΣ
31ης ΔΕΚΕΜΒΡΙΟΥ 2005 (1 ΙΑΝΟΥΑΡΙΟΥ - 31 ΔΕΚΕΜΒΡΙΟΥ 2005)

		Ποσά κλειομ. χρήσ. 2005		Ποσά προηγ. χρήσ. 2004
Ι. ΑΠΟΤΕΛΕΣΜΑΤΑ ΕΚΜΕΤΑΛΛΕΥΣΕΩΣ				
Κύκλος εργασιών (πωλήσεις)		313.868,21		277.833,98
Μείον: Κόστος πωλήσεων		30.549,58		274.371,24
Μικτά Αποτελ/τα (κέρδη) Εκμεταλλεύσεως		283.318,63		3.462,74
Πλέον: Αλλα έσοδα εκμεταλλεύσεως		1.800,00		0,00
Σύνολο		285.118,63		3.462,74
Μείον: 1. Εξοδα διοικητικής λειτουργίας	185.262,88		28.429,63	
3. Εξοδα λειτουργίας διαθέσεως	66.394,54	251.657,42	0,00	28.429,63
Μερικά αποτελ/τα (κέρδη) Εκμεταλλεύσεως		33.461,21		-24.966,89
Μείον: 3. Χρεωστικοί τόκοι και συναφή έξοδα		37.728,04		34.601,87
Ολικά αποτελέσματα (ζημίες) εκμεταλλεύσεως		-4.266,83		-59.568,76
ΙΙ. Πλέον: Εκτακτα αποτελέσματα				
Πλέον: 1. Εκτακτα και ανόργανα έσοδα	248,26		2.800,00	
Μείον: 1. Εκτακτα και ανόργανα έξοδα	1.038,89	-790,63	808,25	1.991,75
Οργανικά και έκτακτα αποτελέσματα (ζημίες)		-5.057,46		-57.577,01
Μείον: Σύνολο αποσβέσεων πάγιων στοιχείων		42.354,81		38.180,39
ΚΑΘΑΡΑ ΑΠΟΤΕΛΕΣΜΑΤΑ (ζημίες) ΧΡΗΣΕΩΣ		-47.412,27		-95.757,40

ΠΙΝΑΚΑΣ ΔΙΑΘΕΣΕΩΣ ΑΠΟΤΕΛΕΣΜΑΤΩΝ

	Ποσά κλειομ. χρήσ. 2005	Ποσά προηγ. χρήσ. 2004
Καθαρά αποτελ/τα (ζημίες) χρήσ.	-47.412,27	-95.757,40
Πλέον: Υπόλοιπο αποτελεσμάτων (ζημιών) προηγούμενων χρήσεων	-533.730,56	-425.370,16
Πλέον: Διαφορές φορολογικού ελέγχου προηγ. χρήσεων	0,00	-12.603,00
Ζημίες εις νέο	-581.142,83	-533.730,56

Ο Πρόεδρος του Δ.Σ
ΣΤΑΥΡΟΣ Π. ΑΥΓΕΡΙΝΟΣ

Η Διευθύνουσα Σύμβουλος
ΜΟΣΧΟΥΛΑ ΧΑΤΖΗΕΥΘΥΜΙΟΥ

Ο Λογιστής
ΕΜΜΑΝΟΥΗΛ ΓΙΑΝΝΟΥΡΗΣ

Ηλεκτρονική Στοιχειοθεσία & Δημοσιεύσεις Ισολογισμών «Η ΔΡΑΣΙΣ», Τηλ. 63.790 - 64.393 - 64.200 κ. Μαριά

ΚΑΤΑΣΚΕΥΑΣΤΙΚΗ ΡΟΔΟΥ Ε.Π.Ε.

ΙΣΟΛΟΓΙΣΜΟΣ 31ης ΔΕΚΕΜΒΡΙΟΥ 2005 - ΕΤΑΙΡΙΚΗ ΧΡΗΣΗ (1 ΙΑΝΟΥΑΡΙΟΥ-31 ΔΕΚΕΜΒΡΙΟΥ 2005)

ΕΝΕΡΓΗΤΙΚΟ	Ποσά κλειομένης χρήσεως 2005			Ποσά προηγουμένης χρήσεως 2004		
Β. ΕΞΟΔΑ ΕΓΚΑΤΑΣΤΑΣΕΩΣ	Αξία Κτήσ.	Αποσβέσ.	Αναπ. Αξία	Αξία Κτήσ.	Αποσβέσ.	Αναπ. Αξία
4. Λοιπά έξοδα εγκαταστάσεως	1.300,00	1.299,00	1,00	1.300,00	1.299,00	1,00
Γ. ΠΑΓΙΟ ΕΝΕΡΓΗΤΙΚΟ						
ΙΙ. Ενσώματες ακιν/σεις:						
3. Κτίρια και τεχνικά έργα	48.793,82	8.129,05	40.664,77	48.793,82	2.927,00	45.866,82
4. Μηχαν/τα-Τεχνικές εγκατ. & λοιπός μηχαν/κός εξοπλισμός	17.339,20	17.339,19	0,01	17.339,20	17.339,19	0,01
6. Επιπλα & λοιπός εξοπλισμός	7.470,47	7.469,69	0,78	7.470,47	7.469,69	0,78
Σύνολο Ακινητοπ/σεων (ΓΙΙ)	73.603,49	32.937,93	40.665,56	73.603,49	27.735,88	45.867,61
Δ. ΚΥΚΛΟΦ. ΕΝΕΡΓΗΤΙΚΟ						
Ι. Αποθέματα						
1. Εμπορεύματα			153.465,50			552.725,16
ΙΙ. Απαιτήσεις:						
1. Πελάτες			39.139,05			0,00
11. Χρεώστες διάφοροι			102.865,38			6.257,76
12. Λογαρ. διαχειρίσεως - Ελλ. Δημόσιο			0,00			71.082,15
			142.004,43			77.339,91
IV. Διαθέσιμα						
1. Ταμείο			13.222,54			241.565,36
3. Καταθέσεις Οψεως και Προθεσμίας			34.642,32			17.576,05
			47.864,86			259.141,41
Σύνολο Κυκλοφορούντος Ενεργητικού (ΔΙ+ΔΙΙ+ΔΙV)			343.334,79			889.206,48
Γενικό Σύνολο Ενεργητικού (Β+Γ+Δ)			384.001,35			935.075,09

ΠΑΘΗΤΙΚΟ	Ποσά κλειομ. χρήσ. 2005	Ποσά προηγ. χρήσ. 2004
Α. ΙΔΙΑ ΚΕΦΑΛΑΙΑ		
Ι. Κεφάλαιο Εταιρικό		
1. Καταβεβλημένο	17.608,22	17.608,22
IV. Αποθεματικά κεφάλαια:		
1. Τακτικό αποθεματικό	3.036,08	1.505,43
V. Αποτελέσματα εις νέο:		
Υπόλοιπο κερδών εις νέο	33.478,14	12.891,80
VI. Ποσά για αύξηση κεφαλαίου:		
1. Καταθέσεις μετόχων	113.910,50	93.910,50
Σύνολο ιδίων κεφαλαίων	168.032,94	125.915,95
Β. ΠΡΟΒΛ. ΓΙΑ ΚΙΝΔΥΝΟΥΣ ΚΑΙ ΕΞΟΔΑ		
2. Λοιπές προβλέψεις	206,20	1.668,30
Γ. ΥΠΟΧΡΕΩΣΕΙΣ		
ΙΙ. Βραχυπρ. Υποχρεώσεις:		
1. Προμηθευτές	25.207,04	159.504,75
2α. Επιταγές πληρωτέες (μεταχρ.)	81.492,55	0,00
4. Προκαταβολές πελατών	103.000,00	353.398,15
5. Υποχρεώσεις από φόρους - τέλη	5.055,52	0,00
6. Ασφαλιστικοί Οργανισμοί	1.007,10	1.007,10
11. Πιστωτές διάφοροι	0,00	293.580,84
Σύνολο υποχρεώσεων (ΓΙΙ)	215.762,21	807.490,84
Γεν. Σύν. Παθητικού (Α+Β+Γ)	384.001,35	935.075,09

ΚΑΤΑΣΤΑΣΗ ΛΟΓΑΡΙΑΣΜΟΥ ΑΠΟΤΕΛ/ΤΩΝ ΧΡΗΣΕΩΣ
31ης ΔΕΚΕΜΒΡΙΟΥ 2005 (1 ΙΑΝΟΥΑΡΙΟΥ -31 ΔΕΚΕΜΒΡΙΟΥ 2005)

		Ποσά κλειομ. χρήσ. 2005		Ποσά προηγ. χρήσ. 2004
Ι. ΑΠΟΤΕΛΕΣΜΑΤΑ ΕΚΜΕΤΑΛΛΕΥΣΕΩΣ				
Κύκλος εργασιών (πωλήσεις)		936.195,70		417.074,33
Μείον: Κόστος πωλήσεων		707.666,96		369.639,06
Μικτά Αποτελ/τα (κέρδη) Εκμεταλλεύσ.		228.528,74		47.435,27
Μείον: 1. Εξοδα διοικ. λειτουργίας	156.136,64		14.039,59	
3. Εξοδα λειτουργίας διαθέσεως	21.336,31	177.472,95	9.449,77	23.489,36
Μερικά αποτελ/τα (κέρδη) Εκμεταλλεύσ.		51.055,79		23.945,91
Μείον: 3. Χρεωστικοί τόκοι και συναφή έξοδα		22,50		0,40
Ολικά αποτελέσματα (κέρδη) εκμεταλλεύσεως		51.033,29		23.945,51
ΙΙ. Μείον: Εκτακτα αποτελέσματα				
1. Εκτακτα και ανόργανα έξοδα	394,57		135,06	
3. Εξοδα προηγ. χρήσεων	5.637,76	6.032,33	0,00	135,06
Οργανικά και έκτακτα αποτελέσματα (κέρδη)		45.000,96		23.810,45
Μείον: Σύνολο αποσβέσ. πάγιων στοιχείων	5.202,05		5.182,00	
Μείον: Οι από αυτές ενσώμ. στο λειτ. κόστος	5.202,05	0,00	5.182,00	0,00
ΚΑΘΑΡΑ ΑΠΟΤΕΛ/ΤΑ (κέρδη) ΧΡΗΣΕΩΣ ΠΡΟ ΦΟΡΩΝ		45.000,96		23.810,45

ΠΙΝΑΚΑΣ ΔΙΑΘΕΣΕΩΣ ΑΠΟΤΕΛΕΣΜΑΤΩΝ

	Ποσά κλειομ. χρήσ. 2005	Ποσά προηγ. χρήσ. 2004
Καθαρά αποτελ. (κέρδη) χρήσ.	45.000,96	23.810,45
Πλέον: Υπόλοιπο αποτελεσμάτων (κερδών) προηγούμενων χρήσεων	4.408,14	0,00
Σύνολο	49.409,10	23.810,45
Μείον: 1.Φόρος εισοδήματος	14.400,31	13.149,67
Κέρδη προς διάθεση	35.008,79	10.660,78
Η διάθεση των κερδών γίνεται ως εξής:		
1. Τακτικό αποθεματικό	1.530,65	1.300,00
8. Υπόλοιπο κερδών εις νέο	33.478,14	9.360,78
	35.008,79	10.660,78

Ο Διαχειριστής
ΚΩΣΤΑΣ ΚΩΝΣΤΑΝΤΙΝΙΔΗΣ

Ο Λογιστής
ΤΑΚΗΣ ΚΩΝΣΤΑΝΤΙΝΟΥ
ΑΡ. ΑΔΕΙΑΣ 004783 Α' ΤΑΞΗΣ

Ηλεκτρονική Στοιχειοθεσία & Δημοσιεύσεις Ισολογισμών «Η ΔΡΑΣΙΣ», Τηλ. 63.790 - 64.393 - 64.200 κ. Μαριά

ΚΑΜΕΙΡΟΣ ΑΝΑΠΤΥΞΙΑΚΗ Α.Ε.

Μ.Α.Ε 51593/80/Β/02/13 ΙΣΟΛΟΓΙΣΜΟΣ 31ης ΔΕΚΕΜΒΡΙΟΥ 2005 - 4η ΕΤΑΙΡΙΚΗ ΧΡΗΣΗ (1 ΙΑΝΟΥΑΡΙΟΥ - 31 ΔΕΚΕΜΒΡΙΟΥ 2005)

ΕΝΕΡΓΗΤΙΚΟ	Ποσά κλειομένης χρήσεως 2005			Ποσά προηγουμένης χρήσεως 2004		
Β. ΕΞΟΔΑ ΕΓΚΑΤΑΣΤΑΣΕΩΣ	Αξία Κτήσ.	Αποσβέσ.	Αναπ. Αξία	Αξία Κτήσ.	Αποσβέσ.	Αναπ. Αξία
1. Εξοδα ιδρύσεως & Α' εγκατ.	174.304,20	66.121,68	108.182,52	156.304,20	31.260,84	125.043,36
Γ. ΠΑΓΙΟ ΕΝΕΡΓΗΤΙΚΟ						
ΙΙ. Ενσώματες ακινητοποιήσεις:						
3. Κτίρια και Τεχνικά Εργα	14.152,70	975,00	13.177,70	9.750,00	487,50	9.262,50
4. Μηχαν/τα - Τεχνικές εγκαταστ. και λοιπός μηχαν. εξοπλισμός	591,34	591,05	0,29	208,96	208,68	0,28
6. Επιπλα και λοιπός εξοπλισμός	115.277,84	6.355,44	108.922,40	9.339,48	5.313,42	4.026,06
7. Ακινητοποιήσεις υπό εκτέλεση & προκαταβολές	10.000,00	0,00	10.000,00	0,00	0,00	0,00
Σύνολο Ακινητοποιήσεων (ΓΙΙ)	140.021,88	7.921,49	132.100,39	19.298,44	6.009,60	13.288,84
ΙΙΙ. Συμμετοχές και άλλες μακροπρόθεσμες χρηματοοικονομικές απαιτήσεις						
7. Λοιπές μακροπρόθεσμες απαιτήσεις			500,00			500,00
Σύνολο πάγιου ενέργητικού (ΓΙΙ+ΓΙΙΙ)			132.600,39			13.788,84
Δ. ΚΥΚΛΟΦΟΡΟΥΝ ΕΝΕΡΓΗΤΙΚΟ						
Ι. Αποθέματα:						
4. Πρώτες και βοηθητικές ύλες			277,02			597,20
ΙΙ. Απαιτήσεις:						
4. Κεφάλαιο εισπρακτέο στην επόμ. Χρήση			0,00			80.000,00
11. Χρεώστες Διάφοροι			26.205,63			13.575,60
			26.205,63			93.575,60
ΙΙΙ. Χρεόγραφα						
3. Λοιπά χρεόγραφα			263,00			263,00
IV. Διαθέσιμα						
1. Ταμείο			24.992,34			11.125,97
3. Καταθέσεις όψεως και προθεσμίας			23.720,48			1.646,65
			48.712,82			12.772,62
Σύνολο Κυκλοφ. Ενεργητ. (ΔΙ+ΔΙΙ+ΔΙΙΙ+ΔΙV)			75.458,47			107.208,42
Γενικό Σύνολο Ενεργητικού (Β+Γ+Δ)			316.241,38			246.040,62
ΛΟΓΑΡΙΑΣΜΟΙ ΤΑΞΕΩΣ ΧΡΕΩΣΤΙΚΟΙ						
2. Χρεωστικοί λογ/μοί εγγυήσεων και εμπράγματων ασφαλειών			10.000,00			10.000,00

ΠΑΘΗΤΙΚΟ	Ποσά κλειομ. χρήσ. 2005	Ποσά προηγ. χρήσ. 2004
Α. ΙΔΙΑ ΚΕΦΑΛΑΙΑ		
Ι. Κεφάλαιο Μετοχικό (15.000 μετοχές των 4,00 ευρώ)		
1. Καταβλημένο	180.000,00	100.000,00
2. Οφειλόμενο	0,00	80.000,00
	180.000,00	180.000,00
ΙΙΙ. Διαφορές αναπροσαρμογής:		
3. Επιχορηγήσεις επενδύσεων	33.757,21	0,00
IV. Αποθεματικά κεφάλαια:		
1. Τακτικό αποθεματικό	17,14	17,14
4. Εκτακτα αποθεματικά	0,00	109.835,00
5. Αφορολόγητα αποθεματικά ειδικών διατάξεων νόμων	3,20	3,20
	20,34	109.855,34
V. Αποτελέσματα εις νέο		
Υπόλοιπο ζημιών χρήσεως εις νέο	0,00	-90.559,05
Υπόλοιπο ζημιών προηγ. χρήσεων	-70.272,09	0,00
	-70.272,09	-90.559,05
Σύνολο ιδίων κεφαλαίων (ΑΙ+ΑΙΙΙ+ΑΙV+ΑV)	143.505,46	199.296,29
Γ. ΥΠΟΧΡΕΩΣΕΙΣ		
ΙΙ. Βραχυπρόθεσμες Υποχρεώσεις:		
1. Προμηθευτές	10.611,42	3.962,06
5. Υποχρεώσεις από φόρους-τέλη	10,50	3.332,15
6. Ασφαλιστικοί οργανισμοί	2.712,95	4.516,40
11. Πιστωτές διάφοροι	159.324,55	34.933,72
Σύνολο Υποχρεώσεων (ΓΙΙ)	172.659,42	46.744,33
Δ. ΜΕΤΑΒΑΤΙΚΟΙ ΛΟΓ. ΠΑΘΗΤΙΚΟΥ		
2. Εξοδα χρήσεως δουλευμένα	76,50	0,00
Γενικό Σύνολο Παθητικού (Α+Γ+Δ)	316.241,38	246.040,62
ΛΟΓΑΡΙΑΣΜΟΙ ΤΑΞΕΩΣ ΠΙΣΤΩΤΙΚΟΙ		
2. Πιστωτικοί λογ/μοί εγγυήσεων και εμπράγματων ασφαλειών	10.000,00	10.000,00

ΚΑΤΑΣΤΑΣΗ ΛΟΓΑΡΙΑΣΜΟΥ ΑΠΟΤΕΛΕΣΜΑΤΩΝ ΧΡΗΣΕΩΣ
31ης ΔΕΚΕΜΒΡΙΟΥ 2005 (1 ΙΑΝΟΥΑΡΙΟΥ - 31 ΔΕΚΕΜΒΡΙΟΥ 2005)

		Ποσά κλειομ. χρήσ. 2005		Ποσά προηγ. χρήσ. 2004
Ι. ΑΠΟΤΕΛΕΣΜΑΤΑ ΕΚΜΕΤΑΛΛΕΥΣΕΩΣ				
Κύκλος εργασιών (πωλήσεις)		54.212,86		33.923,19
Μείον: Κόστος πωλήσεων		120.047,71		112.962,98
Μικτά Αποτελέσματα (ζημίες) Εκμεταλλεύσεως		-65.834,85		-79.039,79
Μείον: 1. Εξοδα διοικητικής λειτουργίας	23.312,48		2.100,00	
3. Εξοδα λειτουργίας διαθέσεως	0,00	23.312,48	9.551,80	11.651,80
Μερικά αποτελέσματα (ζημίες) Εκμεταλλεύσεως		-89.147,33		-90.691,59
2. Εσοδα χρεογράφων	6,56		6,56	
4. Πιστωτικοί τόκοι & συναφή έσοδα	27,08	33,64	80,74	87,30
Μείον: 3. Χρεωστικοί τόκοι & συναφή έξοδα		221,64		145,49
Ολικά αποτελ/τα (ζημίες) εκμεταλλεύσεως		-89.335,33		-90.749,78
ΙΙ. Πλέον: Εκτακτα αποτελέσματα				
1. Εκτακτα και ανόργανα έσοδα	109.835,00			
Μείον: 1. Εκτακτα και ανόργανα έξοδα	212,71	109.622,29		131,69
Οργανικά και έκτακτα αποτελέσματα (κέρδη)		20.286,96		-90.881,47
Μείον: Σύνολο αποσβέσεων πάγιων στοιχείων	36.772,73		37.361,76	
Μείον: Οι από αυτές ενσώμ. στο λειτουρ. κόστος	36.772,73	0,00	37.361,76	0,00
ΚΑΘΑΡΑ ΑΠΟΤΕΛΕΣΜΑΤΑ (κέρδη) ΧΡΗΣΕΩΣ ΠΡΟ ΦΟΡΩΝ		20.286,96		-90.881,47

ΠΙΝΑΚΑΣ ΔΙΑΘΕΣΕΩΣ ΑΠΟΤΕΛΕΣΜΑΤΩΝ

	Ποσά κλειομ. χρήσ. 2005	Ποσά προηγ. χρήσ. 2004
Καθαρά αποτελ. (κέρδη) χρήσεως	20.286,96	-90.881,47
Μείον: Υπόλοιπο αποτελεσμάτων (ζημιών) προηγουμένων χρήσεων	-90.559,05	322,42
Ζημίες εις νέο	-70.272,09	-90.559,05

Ο Πρόεδρος του Δ.Σ. & Διευθ. Σύμβουλος
ΣΤΕΦΑΝΟΣ Χ. ΔΗΜΗΤΡΑΣ

Ο Αντιπρόεδρος του Δ.Σ.
ΙΩΑΝΝΗΣ Π. ΣΚΟΥΛΛΗΣ

Ο Διευθύνων Σύμβουλος
ΕΛΕΥΘΕΡΙΟΣ Ε. ΕΥΘΥΜΙΟΥ

Ο Λογιστής
ΜΙΧΑΛΗΣ Γ. ΣΑΒΒΑΣ
(Αρ. Αδείας Α 0016861)

Ηλεκτρονική Στοιχειοθεσία & Δημοσιεύσεις Ισολογισμών «Η ΔΡΑΣΙΣ», Τηλ. 63.790 - 64.393 - 64.200 κ. Μαριά



«ΕΜΠΟΡΟΤΟΥΡΙΣΤΙΚΗ Α.Ε.» - ΞΕΝΟΔΟΧΕΙΟΝ ΑΙΓΛΗ

ΜΑΕ: 12188/80/Β/86/151 **ΙΣΟΛΟΓΙΣΜΟΣ 31ης ΔΕΚΕΜΒΡΙΟΥ 2005 - ΕΤΑΙΡΙΚΗ ΧΡΗΣΗ (1 ΙΑΝΟΥΑΡΙΟΥ - 31 ΔΕΚΕΜΒΡΙΟΥ 2005)**

ΕΝΕΡΓΗΤΙΚΟ

Β. ΕΞΟΔΑ ΕΓΚΑΤΑΣΤΑΣΕΩΣ	Ποσά κλειομένης χρήσεως 2005 Αξία Κτήσ.	Αποσβέσ.	Αναπ. Αξία	Ποσά προηγουμ. χρήσεως 2004 Αξία Κτήσ.	Αποσβέσ.	Αναπ. Αξία
1. Εξοδα Ιδρύσ. & Α' Εγκατ/σεως	96,85	96,84	0,01	96,85	96,84	0,01
Γ. ΠΑΓΙΟ ΕΝΕΡΓΗΤΙΚΟ						
ΙΙ. Ενσώματες ακινητοποιήσεις:						
1. Γήπεδα - Οικόπεδα	115.469,85	0,00	115.469,85	115.469,85	0,00	115.469,85
3. Κτίρια και Τεχνικά Εργα	226.616,54	226.616,53	0,01	226.616,54	226.616,53	0,01
4. Μηχ/τα - Τεχνικές Εγκατ/σεις & λοιπός μηχαν/κός εξοπλισμός	13.692,45	13.361,94	330,51	13.692,45	13.050,97	641,48
5. Μεταφορικά μέσα	234,78	234,77	0,01	234,78	234,77	0,01
6. Επιπλα και λοιπός εξοπλισμός	48.628,26	47.355,04	1.273,22	48.628,26	46.004,70	2.623,56
Σύνολο Ακινητοποιήσεων (ΓΙΙ)	404.641,88	287.568,28	117.073,60	404.641,88	285.906,97	118.734,91
Δ. ΚΥΚΛΟΦ. ΕΝΕΡΓΗΤΙΚΟ						
ΙΙ. Απαιτήσεις:						
1. Πελάτες			38.857,37			38.857,37
10 Επισφαλείς - Επίδικοι πελάτες & χρεώστες			25.578,59			25.578,59
11. Χρεώστες Διάφοροι			6.606,21			7.940,36
			71.042,17			72.376,32
IV. Διαθέσιμα						
1. Ταμείο			1.410,46			1.920,36
Σύνολο Κυκλοφορούντος Ενεργητικού (ΔΙΙ+ΔΙV)			72.452,63			74.296,68
Γενικό Σύνολο Ενεργητικού (Β+Γ+Δ)			189.526,24			193.031,60

ΠΑΘΗΤΙΚΟ

Α. ΙΔΙΑ ΚΕΦΑΛΑΙΑ	Ποσά κλειομ. χρήσ. 2005	Ποσά προηγ. χρήσ. 2004
Ι. Κεφάλαιο Μετοχικό		
1. Καταβεβλημένο	193.000,00	193.000,00
ΙΙΙ. Διαφορές αναπροσαρμογής:		
2. Διαφορές από αναπροσαρμογή αξίας λοιπών περιουσιακών στοιχείων	35.835,47	35.835,47
IV. Αποθεματικά κεφάλαια:		
1. Τακτικό αποθεματικό	840,63	840,63
4. Εκτακτα αποθεματικά	8.797,44	8.797,44
V. Αποτελέσματα εις νέο:		
Υπόλ. ζημιών χρήσεως εις νέο	-27.962,98	-43.395,07
Υπόλ. ζημιών προηγουμ. χρήσεων εις νέο	-67.086,82	-23.691,75
VI. Ποσά προορισμένα για αύξηση κεφαλαίου:		
1. Καταθέσεις μετόχων	18.000,00	0,00
Σύνολο ιδίων κεφαλαίων	161.423,74	171.386,72
Γ. ΥΠΟΧΡΕΩΣΕΙΣ		
ΙΙ. Βραχυπρόθεσμες Υποχρεώσεις:		
5. Υποχρεώσεις από φόρους-τέλη	7.127,91	9.542,97
6. Ασφαλιστικοί Οργανισμοί	4.922,34	7.491,35
11. Πιστωτές Διάφοροι	16.052,25	4.610,56
Σύνολο Υποχρεώσεων (ΓΙΙ)	28.102,50	21.644,88
Γενικό Σύνολο Παθητικού (Α+Γ)	189.526,24	193.031,60

ΣΗΜΕΙΩΣΗ: Εγινε αναπροσαρμογή της αξίας των ακινήτων της εταιρείας σύμφωνα με το Ν. 2065/92 και Ν. 3296/04 την 31.12.2004.

ΚΑΤΑΣΤΑΣΗ ΛΟΓΑΡΙΑΣΜΟΥ ΑΠΟΤΕΛΕΣΜΑΤΩΝ ΧΡΗΣΕΩΣ
31ης ΔΕΚΕΜΒΡΙΟΥ 2005 (1 ΙΑΝΟΥΑΡΙΟΥ - 31 ΔΕΚΕΜΒΡΙΟΥ 2005)

Ι. ΑΠΟΤΕΛΕΣΜΑΤΑ ΕΚΜΕΤΑΛΛΕΥΣΕΩΣ	Ποσά κλειομ. χρήσ. 2005	Ποσά προηγ. χρήσ. 2004
Κύκλος εργασιών (πωλήσεις)	0,00	0,00
Μείον: Κόστος πωλήσεων	0,00	0,00
Μικτά Αποτελ/τα (κέρδη) Εκμεταλλεύσεως	0,00	0,00
Μείον: 1. Εξοδα διοικητικής λειτουργίας	25.725,08	26.661,86
Μερικά αποτελ/τα (ζημιές) Εκμεταλλεύσεως	-25.725,08	-26.661,86
Μείον: 2. Εκτακτες ζημιές	576,59	22,28
Οργανικά και έκτακτα αποτελέσματα (ζημιές)	-26.301,67	-26.684,14
Μείον: Σύνολο αποσβέσεων πάγιων στοιχείων	1.661,31	2.271,87
ΚΑΘΑΡΑ ΑΠΟΤΕΛΕΣΜΑΤΑ (ζημιές) ΧΡΗΣΕΩΣ	-27.962,98	-28.956,01

ΠΙΝΑΚΑΣ ΔΙΑΘΕΣΕΩΣ ΑΠΟΤΕΛΕΣΜΑΤΩΝ

	Ποσά κλειομ. χρήσ. 2005	Ποσά προηγ. χρήσ. 2004
Καθαρά αποτελ. (ζημιές) χρήσεως	-27.962,98	-28.956,01
Μείον: Διαφορές φορολογικού ελέγχου προηγούμενων χρήσεων	-67.086,82	-14.439,06
Ζημιές εις νέο	-95.049,80	-43.395,07

Ο Πρόεδρος ΝΙΚΟΣ ΦΑΡΜΑΚΙΔΗΣ — Η Διευθ. Σύμβουλος ΜΑΡΙΑ ΦΑΡΜΑΚΙΔΟΥ — Ο Προϊστάμενος του Λογιστηρίου ΣΑΚΗΣ ΤΟΡΟΥΜΟΓΛΟΥ

Ηλεκτρονική Στοιχειοθεσία & Δημοσιεύσεις Ισολογισμών «Η ΔΡΑΣΙΣ», Τηλ. 63.790 - 64.393 - 64.200 κ. Μαριά

ΞΕΝΟΔΟΧΕΙΑΚΕΣ-ΤΟΥΡΙΣΤΙΚΕΣ & ΕΜΠΟΡΙΚΕΣ ΕΠΙΧΕΙΡΗΣΕΙΣ ΚΑΤΙΝΑΣ Α.Ε.

Μ.Α.Ε 50034/80/Β/01/39 **ΙΣΟΛΟΓΙΣΜΟΣ 31ης ΔΕΚΕΜΒΡΙΟΥ 2005 - 4η ΕΤΑΙΡΙΚΗ ΧΡΗΣΗ (1 ΙΑΝΟΥΡΙΟΥ - 31 ΔΕΚΕΜΒΡΙΟΥ 2005)**

ΕΝΕΡΓΗΤΙΚΟ

Β. ΕΞΟΔΑ ΕΓΚΑΤΑΣΤΑΣΕΩΣ	Ποσά κλειομένης χρήσεως 2005 Αξία Κτήσ.	Αποσβέσ.	Αναπ. Αξία	Ποσά προηγουμ. χρήσεως 2004 Αξία Κτήσ.	Αποσβέσ.	Αναπ. Αξία
1. Εξοδα Ιδρύσεως & Α' Εγκατ.	18.474,06	14.711,41	3.762,65	18.474,06	11.016,60	7.457,46
4. Λοιπά έξοδα εγκαταστάσεως	12.716,64	9.310,38	3.406,26	12.716,64	6.767,05	5.949,59
	31.190,70	24.021,79	7.168,91	31.190,70	17.783,65	13.407,05
Γ. ΠΑΓΙΟ ΕΝΕΡΓΗΤΙΚΟ						
Ι. Ασώματες ακινητοποιήσεις:						
2. Παραχωρήσεις & Δικαιώματα Βιομηχανικής Ιδιοκτησίας	48.145,39	18.296,29	29.849,10	48.145,39	13.481,75	34.663,64
ΙΙ. Ενσώματες ακινητοποιήσεις:						
1. Γήπεδα - Οικόπεδα	30.500,00	0,00	30.500,00	30.500,00	0,00	30.500,00
3. Κτίρια και Τεχνικά Εργα	264.423,33	29.721,09	234.702,24	264.423,33	16.499,92	247.923,41
4. Μηχαν/τα - Τεχνικές Εγκαταστ. και λοιπός μηχαν. εξοπλισμός	3.049,11	1.703,10	1.346,01	3.049,11	1.408,54	1.640,57
5. Μεταφορικά Μέσα	309.445,71	160.077,94	149.367,77	530.042,82	320.357,66	209.685,16
6. Επιπλα και λοιπός Εξοπλισμός	32.414,02	22.289,17	10.124,85	32.414,02	17.150,37	15.263,65
7. Ακινητοπ. υπό εκτέλ. & προκατ.	17.600,00	0,00	17.600,00	17.600,00	0,00	17.600,00
Σύνολο Ακινητοποιήσεων (ΓΙ+ΓΙΙ)	705.577,56	232.087,59	473.489,97	926.174,67	368.898,24	557.276,43
ΙΙΙ. Συμμετ. & άλλες μακροπρόθ. χρηματοοικονομικές απαιτήσεις:						
7. Λοιπές μακροπρόθεσμες απαιτήσεις			367,00			367,00
Σύνολο Παγίου Ενεργητικού (Γ+ΓΙ+ΓΙΙ)			473.856,97			557.643,43
Δ. ΚΥΚΛΟΦΟΡΟΥΝ ΕΝΕΡΓΗΤΙΚΟ						
Ι. Αποθέματα:						
1. Εμπορεύματα			35.781,53			37.651,88
5. Προκαταβολές για αγορές αποθεμάτων			625,92			0,00
			36.407,45			37.651,88
ΙΙ. Απαιτήσεις:						
1. Πελάτες			5.007,30			1.785,05
11. Χρεώστες διάφοροι			5.317,78			37.602,54
			10.325,08			39.387,59
IV. Διαθέσιμα						
1. Ταμείο			199.999,90			51.104,32
3. Καταθέσεις όψεως και προθεσμίας			2.775,22			613,49
			202.775,12			51.717,81
Σύνολο Κυκλοφ. Ενεργητ. (ΔΙ+ΔΙΙ+ΔΙV)			249.507,65			128.757,28
Ε. ΜΕΤΑΒΑΤΙΚΟΙ ΛΟΓΑΡ. ΕΝΕΡΓΗΤΙΚΟΥ						
1. Εξοδα Επομένων Χρήσεων			1.488,00			1.584,00
Γενικό Σύνολο Ενεργητικού (Β+Γ+Δ+Ε)			732.021,53			701.391,76
ΛΟΓΑΡΙΑΣΜΟΙ ΤΑΞΕΩΣ ΧΡΕΩΣΤΙΚΟΙ						
2. Χρεωσ. λογ. εγγυήσ. και εμπράγμ. ασφαλειών			1.408,64			1.408,64

ΠΑΘΗΤΙΚΟ

Α. ΙΔΙΑ ΚΕΦΑΛΑΙΑ	Ποσά κλειομ. χρήσ. 2005	Ποσά προηγ. χρήσ. 2004
Ι. Κεφάλαιο Μετοχικό (48.000 μετοχές των 3 Ευρώ)		
1. Καταβλημένο	144.000,00	144.000,00
V. Αποτελέσματα εις νέο:		
Υπόλοιπο ζημιών χρήσεως εις νέο	-10.180,79	-102.500,83
Υπόλοιπο ζημιών προηγ. χρήσεων	-236.333,44	-133.832,61
	-246.514,23	-236.333,44
VI. Ποσά προορισμένα για αύξηση κεφαλαίου:		
1. Καταθέσεις μετόχων	130.000,00	0,00
Σύνολο ιδίων κεφαλαίων	27.485,77	-92.333,44
Γ. ΥΠΟΧΡΕΩΣΕΙΣ		
Ι. Μακροπρόθεσμες Υποχρεώσεις:		
2. Δάνεια Τραπεζών	376.083,70	415.944,07
ΙΙ. Βραχυπρόθεσμες Υποχρεώσεις:		
1. Προμηθευτές	80.294,67	90.774,97
2. Γραμμάτια πληρωτέα	69.527,27	104.598,90
2α. Επιταγές πληρωτέες	51.790,79	42.845,42
3. Τράπεζες λ/βραχυπρ. υποχρεώσεων	101.970,91	127.140,05
4. Προκαταβολές πελατών	304,85	0,00
5. Υποχρεώσεις από φόρους-τέλη	12,96	12,96
6. Ασφαλιστικοί Οργανισμοί	19.634,75	9.225,51
11. Πιστωτές Διάφοροι	0,00	3.183,32
	323.536,20	377.781,13
Σύνολο Υποχρεώσεων (ΓΙ+ΓΙΙ)	699.619,90	793.725,20
Δ. ΜΕΤΑΒΑΤΙΚΟΙ ΛΟΓ. ΠΑΘΗΤΙΚΟΥ		
2. Εξοδα χρήσεως δουλευμένα	4.915,86	0,00
Γενικό Σύνολο Παθητικού (Α+Γ+Δ)	732.021,53	701.391,76
ΛΟΓΑΡΙΑΣΜΟΙ ΤΑΞΕΩΣ ΠΙΣΤΩΤΙΚΟΙ		
2. Πιστ. λογ. εγγυήσ. & εμπρ. ασφαλειών	1.408,64	1.408,64

ΚΑΤΑΣΤΑΣΗ ΛΟΓΑΡΙΑΣΜΟΥ ΑΠΟΤΕΛΕΣΜΑΤΩΝ ΧΡΗΣΕΩΣ
31ης ΔΕΚΕΜΒΡΙΟΥ 2005 (1 ΙΑΝΟΥΑΡΙΟΥ - 31 ΔΕΚΕΜΒΡΙΟΥ 2005)

Ι. ΑΠΟΤΕΛΕΣΜΑΤΑ ΕΚΜΕΤΑΛΛΕΥΣΕΩΣ		Ποσά κλειομ. χρήσ. 2005			Ποσά προηγ. χρήσ. 2004
Κύκλος εργασιών (πωλήσεις)		723.319,87			531.608,03
Μείον: Κόστος πωλήσεων		710.048,21			558.193,21
Μικτά Αποτελέσματα (κέρδη ή ζημίες) Εκμεταλλεύσεως		13.271,66			-26.585,18
Πλέον: Αλλα έσοδα εκμεταλλεύσεως		360,00			360,00
Σύνολο		13.631,66			-26.225,18
Μείον: 3. Χρεωστικοί τόκοι και συναφή έξοδα		25.104,51			38.562,04
Ολικά αποτελέσματα (ζημιές) εκμεταλλεύσεως		-11.472,85			-64.787,22
ΙΙ. Πλέον: Εκτακτα αποτελέσματα					
1. Εκτακτα και ανόργανα έσοδα	6.073,68		0,00		
2. Εκτακτα κέρδη	2.818,75	8.892,43	0,00	0,00	
Μείον: 1. Εκτακτα και ανόργανα έξοδα	5.172,44		37.713,61		
2. Εκτακτες ζημιές	2.149,53		0,00		
3. Εξοδα προηγ. χρήσεων	228,40	7.550,37	0,00	37.713,61	
Οργανικά και έκτακτα αποτελέσματα (ζημιές)		-10.130,79		-102.500,83	
Μείον: Σύνολο αποσβέσεων πάγιων στοιχείων	95.078,76		80.833,64		
Μείον: Οι από αυτές ενσωμ. στο λειτ. κόστος	95.078,76	0,00	80.833,64	0,00	
ΚΑΘΑΡΑ ΑΠΟΤΕΛΕΣΜΑΤΑ (ζημιές) ΧΡΗΣΕΩΣ		-10.130,79		-102.500,83	

ΠΙΝΑΚΑΣ ΔΙΑΘΕΣΕΩΣ ΑΠΟΤΕΛΕΣΜΑΤΩΝ

	Ποσά κλειομ. χρήσ. 2005	Ποσά προηγ. χρήσ. 2004
Καθαρά αποτελ. (ζημιές) χρήσεως	-10.130,79	-102.500,83
Πλέον: Υπόλοιπο αποτελεσμάτων (ζημιών) προηγούμενων χρήσεων	-236.333,44	-133.832,61
Μείον: Διαφορές φορολογικού ελέγχου προηγ. χρήσεων	50,00	0,00
Ζημιές εις νέο	-246.514,23	-236.333,44

Ο Πρόεδρος του Δ.Σ. ΒΑΣΙΛΕΙΟΣ ΚΑΤΙΝΑΣ — Α' Αντιπρόεδρος - Δ/νων Σύμβουλος ΣΤΕΡΓΟΣ ΚΑΤΙΝΑΣ — Β' Αντιπρόεδρος - Δ/νων Σύμβουλος ΕΥΣΤΑΘΙΟΣ ΚΑΤΙΝΑΣ — Ο επί του Λογιστηρίου ΓΙΑΝΝΗΣ ΤΣΙΓΑΡΟΣ ΑΡ. ΑΔΕΙΑΣ' ΤΑΞΗΣ 3258

Ηλεκτρονική Στοιχειοθεσία & Δημοσιεύσεις Ισολογισμών «Η ΔΡΑΣΙΣ», Τηλ. 63.790 - 64.393 - 64.200 κ. Μαριά

Μ. ΜΙΧΑΛΟΠΟΥΛΟΣ ΜΟΝΟΠΡΟΣΩΠΗ Ε.Π.Ε.

ΙΣΟΛΟΓΙΣΜΟΣ 31ης ΔΕΚΕΜΒΡΙΟΥ 2005 - ΕΤΑΙΡΙΚΗ ΧΡΗΣΗ (1 ΙΑΝΟΥΑΡΙΟΥ - 31 ΔΕΚΕΜΒΡΙΟΥ 2005)

ΕΝΕΡΓΗΤΙΚΟ	Ποσά κλειομένης χρήσεως 2005			Ποσά προηγουμένης χρήσεως 2004		
Β. ΕΞΟΔΑ ΕΓΚΑΤΑΣΤΑΣΕΩΣ	Αξία Κτήσ.	Αποσβέσ.	Αναπ. Αξία	Αξία Κτήσ.	Αποσβέσ.	Αναπ. Αξία
1. Εξοδα Ιδρύσεως & Α' Εγκατ.	916,42	916,39	0,03	916,42	916,39	0,03
4. Λοιπά έξοδα εγκαταστάσεως	4.490,43	4.490,42	0,01	4.490,43	3.753,46	736,97
	5.406,85	5.406,81	0,04	5.406,85	4.669,85	737,00
Γ. ΠΑΓΙΟ ΕΝΕΡΓΗΤΙΚΟ						
ΙΙ. Ενσώματες ακινητοποιήσεις:						
3. Κτίρια και Τεχνικά Εργα	13.186,63	13.186,62	0,01	12.209,84	12.209,83	0,01
4. Μηχαν/τα - Τεχνικές Εγκαταστ. και λοιπός μηχαν. εξοπλισμός	6.191,46	6.191,43	0,03	6.191,46	6.191,43	0,03
5. Μεταφορικά Μέσα	43.337,14	23.394,00	19.943,14	43.337,14	16.906,64	26.430,50
6. Επιπλα και λοιπός Εξοπλισμός	23.083,98	22.412,06	671,92	22.830,10	22.830,06	0,04
Σύνολο Ακινητοποιήσεων (ΠΙ)	85.799,21	65.184,11	20.615,10	84.568,54	58.137,96	26.430,58
Δ. ΚΥΚΛΟΦΟΡΟΥΝ ΕΝΕΡΓΗΤΙΚΟ						
Ι. Αποθέματα:						
1. Εμπορεύματα			11.378,00			14.392,34
ΙΙ. Απαιτήσεις:						
1. Πελάτες			21.574,12			39.445,81
11. Χρεώστες Διάφοροι			121.017,36			215.566,47
			142.591,48			255.012,28
IV. Διαθέσιμα						
1. Ταμείο			77.610,35			50.549,48
Σύνολο Κυκλοφ. Ενεργητ. (ΔΙ+ΔΙΙ+ΔΙV)			231.579,83			319.954,10
Γενικό Σύνολο Ενεργητικού (Β+Γ+Δ)			252.194,97			347.121,68

ΠΑΘΗΤΙΚΟ	Ποσά κλειομ. χρήσ. 2005	Ποσά προηγ. χρήσ. 2004
Α. ΙΔΙΑ ΚΕΦΑΛΑΙΑ		
Ι. Κεφάλαιο Εταιρικό		
1. Καταβλημένο	29.347,03	29.347,03
IV. Αποθεματικά κεφάλαια:		
1. Τακτικό αποθεματικό	21.017,38	20.595,14
V. Αποτελέσματα εις νέο:		
Υπόλοιπο κερδών χρήσεως εις νέο	112.847,47	107.527,25
VI. Ποσά προορισμένα για αύξηση κεφαλαίου:		
1. Καταθέσεις μετόχων	10.000,00	10.000,00
Σύνολο ιδίων κεφαλαίων	173.211,88	167.469,42
Β. ΠΡΟΒΛΕΨΕΙΣ ΓΙΑ ΚΙΝΔΥΝΟΥΣ ΚΑΙ ΕΞΟΔΑ		
2. Λοιπές προβλέψεις	3.038,98	3.038,98
Γ. ΥΠΟΧΡΕΩΣΕΙΣ		
ΙΙ. Βραχυπρόθεσμες Υποχρεώσεις:		
1. Προμηθευτές	-6.309,49	25.619,03
2. Γραμμάτια πληρωτέα	0,00	1.526,08
3. Τράπεζες λ/βραχυπρ. υποχρεώσεων	37.630,86	101.335,24
5. Υποχρεώσεις από φόρους - τέλη	4.458,84	6.989,82
6. Ασφαλιστικοί Οργανισμοί	1.179,14	1.671,34
11. Πιστωτές Διάφοροι	38.984,76	39.471,77
Σύνολο Υποχρεώσεων (ΓΙΙ)	75.944,11	176.613,28
Γενικό Σύν. Παθητικού (Α+Β+Γ)	252.194,97	347.121,68

ΚΑΤΑΣΤΑΣΗ ΛΟΓΑΡΙΑΣΜΟΥ ΑΠΟΤΕΛΕΣΜΑΤΩΝ ΧΡΗΣΕΩΣ
31ης ΔΕΚΕΜΒΡΙΟΥ 2005 (1 ΙΑΝΟΥΑΡΙΟΥ - 31 ΔΕΚΕΜΒΡΙΟΥ 2005)

		Ποσά κλειομ. χρήσ. 2005		Ποσά προηγ. χρήσ. 2004
Ι. ΑΠΟΤΕΛΕΣΜΑΤΑ ΕΚΜΕΤΑΛΛΕΥΣΕΩΣ				
Κύκλος εργασιών (πωλήσεις)		299.677,24		364.014,35
Μείον: Κόστος πωλήσεων		201.483,76		224.416,25
Μικτά Αποτελέσματα (κέρδη) Εκμεταλλεύσεως		98.193,48		139.598,10
Μείον: 1. Εξοδα διοικητικής λειτουργίας	12.156,94		23.746,65	
3. Εξοδα λειτουργίας διαθέσεως	67.055,15	79.212,09	29.785,83	53.532,48
Μερικά αποτελ/τα (κέρδη) Εκμεταλλεύσεως		18.981,39		86.065,62
Μείον: 3. Χρεωστικοί τόκοι και συναφή έξοδα		10.536,60		7.156,48
Ολικά αποτελέσματα (κέρδη) εκμεταλλεύσεως		8.444,79		78.909,14
Μείον: Σύνολο αποσβέσεων πάγιων στοιχείων	7.624,94		2.352,93	
Μείον: Οι από αυτές ενσωμ. στο λειτ. κόστος	7.624,94	0,00	2.352,93	0,00
ΚΑΘΑΡΑ ΑΠΟΤΕΛ/ΤΑ (κέρδη) ΧΡΗΣΕΩΣ προ φόρων		8.444,79		78.909,14

ΠΙΝΑΚΑΣ ΔΙΑΘΕΣΕΩΣ ΑΠΟΤΕΛΕΣΜΑΤΩΝ

	Ποσά κλειομ. χρήσ. 2005	Ποσά προηγ. χρήσ. 2004
Καθαρά αποτελ/τα (κέρδη) χρήσεως	8.444,79	78.909,14
Μείον: 1. Φόρος εισοδήματος	2.702,33	27.618,20
Κέρδη προς διάθεση	5.742,46	51.290,94
Η διάθεση των κερδών γίνεται ως εξής:		
1. Τακτικό αποθεματικό	422,24	3.945,46
8. Υπόλοιπο κερδών εις νέο	5.320,22	47.345,48
	5.742,46	51.290,94

Ο Εταίρος
ΜΙΧΑΗΛ ΜΙΧΑΛΟΠΟΥΛΟΣ

Ο επί του Λογιστηρίου
ΙΩΑΝΝΗΣ Μ. ΚΑΝΑΡΗΣ

Ηλεκτρονική Στοιχειοθεσία & Δημοσιεύσεις Ισολογισμών «Η ΔΡΑΣΙΣ», Τηλ. 63.790 - 64.393 - 64.200 κ. Μαριά

Εμπορική - Τουριστική - Ξενοδοχειακή - Βιοτεχνική - Γεωργική ΙΩΑΝΝΗΣ ΤΣΕΛΙΟΣ Α.Ε.

Μ.Α.Ε 18813/80/Β/89/05 **ΙΣΟΛΟΓΙΣΜΟΣ 31ης ΔΕΚΕΜΒΡΙΟΥ 2005 - ΕΤΑΙΡΙΚΗ ΧΡΗΣΗ (1 ΙΑΝΟΥΑΡΙΟΥ - 31 ΔΕΚΕΜΒΡΙΟΥ 2005)**

ΕΝΕΡΓΗΤΙΚΟ	Ποσά κλειομένης χρήσεως 2005			Ποσά προηγουμ. χρήσεως 2004		
Β. ΕΞΟΔΑ ΕΓΚΑΤΑΣΤΑΣΕΩΣ	Αξία Κτήσ.	Αποσβέσ.	Αναπ. Αξία	Αξία Κτήσ.	Αποσβέσ.	Αναπ. Αξία
1. Εξοδα Ιδρύσ. & Α' Εγκατ.	67.831,63	67.831,62	0,01	62.831,63	62.831,62	0,01
Γ. ΠΑΓΙΟ ΕΝΕΡΓΗΤΙΚΟ						
ΙΙ. Ενσώματες ακινητοποιήσεις:						
1. Γήπεδα - Οικόπεδα	100.228,09	0,00	100.228,09	100.228,09	0,00	100.228,09
3. Κτίρια και Τεχνικά Εργα	474.489,26	308.553,47	165.935,79	448.089,26	286.039,01	162.050,25
4. Μηχ/τα - Τεχνικές Εγκατ/σεις & λοιπός μηχαν. εξοπλισμός	36.586,41	18.439,02	18.147,39	31.986,41	15.099,03	16.887,38
5. Μεταφορικά μέσα	14.443,53	5.055,24	9.388,29	14.443,53	2.166,53	12.277,00
6. Επιπλα & λοιπός Εξοπλισμός	140.428,40	79.941,65	60.486,75	131.293,40	59.169,27	72.124,13
Σύνολο παγίου Ενεργητικού	766.175,69	411.989,38	354.186,31	726.040,69	362.473,84	363.566,85
Δ. ΚΥΚΛΟΦΟΡΟΥΝ ΕΝΕΡΓΗΤΙΚΟ						
Ι. Αποθέματα:						
1. Εμπορεύματα			478.374,70			491.147,69
ΙΙ. Απαιτήσεις:						
1. Πελάτες		862.478,80			689.222,31	
Μείον προβλέψεις για επισφαλείς απαιτήσει		7.723,60	854.755,20		7.723,60	681.498,71
2. Γραμμάτια Εισπρακτέα -Στο Χαρτοφυλάκιο			13.894,83			13.894,83
12. Λογαρ. Διαχειρίσεως - Ελλ. Δημόσιο			26.190,67			32.468,43
13. Επιταγές εισπρακτέες			248.701,60			165.418,41
			1.143.542,30			893.280,38
ΙΙΙ. Χρεόγραφα						
1. Μετοχές			11.777,64			11.777,64
IV. Διαθέσιμα						
1. Ταμείο			24.885,60			40.843,11
3. Καταθέσεις Οψεως και Προθεσμίας			38.578,52			68.828,14
			63.464,12			109.671,25
Σύνολο Κυκλοφ. Ενεργητικού (ΔΙ+ΔΙΙ+ΔΙΙΙ+ΔΙV)			1.697.158,76			1.505.876,96
Γενικό Σύνολο Ενεργητικού (Β+Γ+Δ)			2.051.345,08			1.869.443,82

ΠΑΘΗΤΙΚΟ	Ποσά κλειομ. χρήσ. 2005	Ποσά προηγ. χρήσ. 2004
Α. ΙΔΙΑ ΚΕΦΑΛΑΙΑ		
Ι. Κεφάλαιο Μετοχικό (12.240 μετοχές των 29,35 Ευρώ)		
1. Καταβεβλημένο	359.244,00	359.244,00
IV. Αποθεματικά κεφάλαια:		
1. Τακτικό αποθεματικό	35.410,72	32.310,72
5. Αφορολ. αποθεματ. ειδικών διατάξεων νόμου Ν. 3220/04	15.000,00	15.000,00
	50.410,72	47.310,72
V. Αποτελέσματα εις νέο:		
Υπόλοιπο κερδών χρήσεως εις νέο	5.242,25	6.808,80
Σύνολο ιδίων κεφαλ. (ΑΙ+ΑΙV+ΑV)	414.896,97	413.363,52
Γ. ΥΠΟΧΡΕΩΣΕΙΣ		
ΙΙ. Βραχυπρόθεσμες Υποχρεώσεις:		
1. Προμηθευτές	727.442,15	594.472,22
3. Τράπεζες λ/βραχυπρ. υποχρεώσ.	718.006,41	630.782,83
5. Υποχρεώσεις από φόρους-τέλη	41.241,25	73.726,25
6. Ασφαλιστικοί Οργανισμοί	6.722,78	7.137,04
11. Πιστωτές Διάφοροι	138.597,16	144.599,67
Σύνολο Υποχρεώσεων (ΓΙΙ)	1.632.009,75	1.450.718,01
Δ. ΜΕΤΑΒΑΤΙΚΟΙ ΛΟΓ. ΠΑΘΗΤΙΚΟΥ		
2. Εξοδα χρήσεως δουλευμένα	4.438,36	5.362,29
Γενικό Σύνολο Παθητικού (Α+Γ+Δ)	2.051.345,08	1.869.443,82

ΣΗΜΕΙΩΣΗ: Εγινε αναπροσαρμογή της αξίας των ακινήτων της εταιρείας σύμφωνα με το Ν. 2065/92 και Ν. 3296/04 την 31.12.2004.

ΚΑΤΑΣΤΑΣΗ ΛΟΓΑΡΙΑΣΜΟΥ ΑΠΟΤΕΛΕΣΜΑΤΩΝ ΧΡΗΣΕΩΣ
31ης ΔΕΚΕΜΒΡΙΟΥ 2005 (1 ΙΑΝΟΥΑΡΙΟΥ - 31 ΔΕΚΕΜΒΡΙΟΥ 2005)

		Ποσά κλειομ. χρήσ. 2005		Ποσά προηγ. χρήσ. 2004
Ι. ΑΠΟΤΕΛΕΣΜΑΤΑ ΕΚΜΕΤΑΛΛΕΥΣΕΩΣ				
Κύκλος εργασιών (πωλήσεις)		2.509.003,11		2.354.153,99
Μείον: Κόστος πωλήσεων		1.968.755,96		1.812.170,87
Μικτά Αποτελέσματα (κέρδη) Εκμεταλλεύσεως		540.247,15		541.983,12
Πλέον: Αλλα έσοδα εκμεταλλεύσεως		20.401,37		7.663,00
Σύνολο		560.648,52		549.646,12
Μείον: 1. Εξοδα διοικητικής λειτουργίας	53.722,97		51.108,88	
3. Εξοδα λειτουργίας διαθέσεως	326.806,07	380.529,04	313.153,40	364.262,28
Μερικά αποτελέσματα (κέρδη) Εκμεταλλεύσεως		180.119,48		185.383,84
Μείον: 3. Χρεωστικοί τόκοι και συναφή έξοδα		89.004,41		36.486,59
Ολικά αποτελέσματα (κέρδη) εκμεταλλεύσεως		91.115,07		148.897,25
Μείον: Σύνολο αποσβέσεων πάγιων στοιχείων	54.515,54		55.635,04	
Μείον: Οι από αυτές ενσωμ. στο λειτ. κόστος	54.515,54	0,00	55.635,04	0,00
ΚΑΘΑΡΑ ΑΠΟΤΕΛΕΣΜΑΤΑ (κέρδη) ΧΡΗΣΕΩΣ		91.115,07		148.897,25

ΠΙΝΑΚΑΣ ΔΙΑΘΕΣΕΩΣ ΑΠΟΤΕΛΕΣΜΑΤΩΝ

	Ποσά κλειομ. χρήσ. 2005	Ποσά προηγ. χρήσ. 2004
Καθαρά αποτελ. (κέρδη) χρήσεως	91.115,07	148.897,25
Πλέον: Υπόλοιπο αποτελεσμάτων (κερδών) προηγούμενων χρήσεων	6.808,80	9.849,39
Μείον: Διαφορ. φορολ. ελέγχου	0,00	24.549,00
Σύνολο	97.923,87	134.197,64
Μείον: 1. Φόρος εισοδήματος	29.581,62	47.288,84
Κέρδη προς διάθεση	68.342,25	86.908,80
Η διάθεση των κερδών γίνεται ως εξής:		
1. Τακτικό αποθεματικό	3.100,00	5.100,00
2. Πρώτο μέρισμα	60.000,00	60.000,00
6. Αφορολ. αποθεμ. Ν. 3220/2004	0,00	15.000,00
8. Υπόλοιπο κερδών εις νέο	5.242,25	6.808,80
	68.342,25	86.908,80

Ο Πρόεδρος & Διευθύνων Σύμβουλος
ΓΕΩΡΓΙΟΣ - ΠΑΝΟΡΜΙΤΗΣ Ι. ΤΣΕΛΙΟΣ

Η Αντιπρόεδρος
ΧΡΥΣΑΝΘΗ Ι. ΤΣΕΛΙΟΥ

Ο Λογιστής
ΙΩΑΝΝΗΣ - ΠΑΝΟΡΜΙΤΗΣ Γ. ΧΑΤΖΗΣ
ΑΡ. ΑΔΕΙΑΣ 27216 Α' ΤΑΞΗΣ

Ηλεκτρονική Στοιχειοθεσία & Δημοσιεύσεις Ισολογισμών «Η ΔΡΑΣΙΣ», Τηλ. 63.790 - 64.393 - 64.200 κ. Μαριά

ΓΕΩΡΓΑΛΛΙΔΗΣ Α.Ε. ΞΕΝΟΔΟΧΕΙΑΚΕΣ ΕΠΙΧΕΙΡΗΣΕΙΣ

ΙΣΟΛΟΓΙΣΜΟΣ 31ης ΔΕΚΕΜΒΡΙΟΥ 2005 - ΕΤΑΙΡΙΚΗ ΧΡΗΣΗ (1 ΙΑΝΟΥΑΡΙΟΥ - 31 ΔΕΚΕΜΒΡΙΟΥ 2005)

ΕΝΕΡΓΗΤΙΚΟ	Ποσά κλειομένης χρήσεως 2005			Ποσά προηγουμένης χρήσεως 2004		
Γ. ΠΑΓΙΟ ΕΝΕΡΓΗΤΙΚΟ	Αξία Κτήσ.	Αποσβέσ.	Αναπ. Αξία	Αξία Κτήσ.	Αποσβέσ.	Αναπ. Αξία
II. Ενσώματες ακινητοποιήσεις:						
1. Γήπεδα - Οικόπεδα	454.187,36	0,00	454.187,36	454.187,36	0,00	454.187,36
3. Κτίρια και τεχνικά έργα	1.626.933,27	1.372.202,26	254.731,01	1.626.933,27	1.328.723,46	298.209,81
4. Μηχ/τα - Τεχνικές εγκαταστ. και λοιπός μηχαν. εξοπλισμός	163.448,72	163.448,71	0,01	163.369,08	142.777,04	20.592,04
5. Μεταφορικά μέσα	14.599,75	13.146,83	1.452,92	14.599,75	11.397,07	3.202,68
6. Επιπλα και λοιπός εξοπλισμός	276.568,40	235.086,97	41.481,43	276.007,75	186.717,75	89.290,00
Σύνολο ακινητοποιήσεων (ΓΙΙ)	2.535.737,50	1.783.884,77	751.852,73	2.535.097,21	1.669.615,32	865.481,89
Δ. ΚΥΚΛΟΦΟΡΟΥΝ ΕΝΕΡΓΗΤΙΚΟ						
I. Αποθέματα:						
1. Εμπορεύματα			19.281,45			0,00
II. Απαιτήσεις:						
1. Πελάτες			505.541,80			505.542,00
IV. Διαθέσιμα						
1. Ταμείο			75.774,12			438.201,16
Σύνολο κυκλοφ. Ενεργητ. (ΔΙ+ΔΙΙ+ΔΙV)			600.597,37			943.743,16
Γενικό σύνολο Ενεργητικού (Γ+Δ)			1.352.450,10			1.809.225,05

ΠΑΘΗΤΙΚΟ	Ποσά κλειομ. χρήσ. 2005	Ποσά προηγ. χρήσ. 2004
Α. ΙΔΙΑ ΚΕΦΑΛΑΙΑ		
I. Κεφάλαιο Μετοχικό		
1. Καταβεβλημένο	573.499,00	573.499,00
III. Διαφορές αναπροσαρμογής:		
3. Επιχορηγήσεις επενδύσεων παγίου ενεργητικού	225.987,94	225.987,94
V. Αποτελέσματα εις νέο:		
Υπόλοιπο ζημιών χρήσεως εις νέο	-454.373,72	-245.710,70
Σύνολο ιδίων κεφαλαίων	345.113,22	553.776,24
Γ. ΥΠΟΧΡΕΩΣΕΙΣ		
I. Μακροπρόθεσμες υποχρεώσεις:		
2. Δάνεια τραπεζών	346.361,08	377.520,00
II. Βραχυπρόθεσμες υποχρεώσεις:		
1. Προμηθευτές	30.094,60	164.111,47
2α. Επιταγές μεταχρονολογμένες	0,00	222.150,00
3. Τράπεζες λ/βραχυπρ. υποχρεώσ.	181.377,04	176.082,17
5. Υποχρεώσεις από φόρους - τέλη	39.241,45	33.532,07
6. Ασφαλιστικοί οργανισμοί	410.262,71	282.053,10
Σύνολο υποχρεώσεων (ΓΙ+ΓΙΙ)	1.007.336,88	1.255.448,81
Γενικό σύν. Παθητικού (Α+Γ)	1.352.450,10	1.809.225,05

ΚΑΤΑΣΤΑΣΗ ΛΟΓΑΡΙΑΣΜΟΥ ΑΠΟΤΕΛΕΣΜΑΤΩΝ ΧΡΗΣΕΩΣ
31ης ΔΕΚΕΜΒΡΙΟΥ 2005 (1 ΙΑΝΟΥΑΡΙΟΥ - 31 ΔΕΚΕΜΒΡΙΟΥ 2005)

Ι. ΑΠΟΤΕΛΕΣΜΑΤΑ ΕΚΜΕΤΑΛΛΕΥΣΕΩΣ	Ποσά κλειομ. χρήσ. 2005	Ποσά προηγ. χρήσ. 2004
Κύκλος εργασιών (πωλήσεις)	12.991,77	435.503,23
Μείον: Κόστος πωλήσεων	10.937,11	200.425,22
Μικτά Αποτελέσματα (κέρδη) εκμεταλλεύσεως	2.054,66	235.078,01
Πλέον: Αλλα έσοδα εκμεταλλεύσεως	205.440,00	0,00
Σύνολο	207.494,66	235.078,01
Μείον: 1. Εξοδα διοικητικής λειτουργίας	19.734,19	0,00
Μερικά αποτελέσματα (κέρδη) εκμεταλλεύσεως	187.760,47	235.078,01
Μείον: 3. Χρεωστικοί τόκοι και συναφή έξοδα	45.988,32	36.188,97
Ολικά αποτελέσματα (κέρδη) εκμεταλλεύσεως	141.772,15	198.889,04
Μείον: 1. Εκτακτα και ανόργανα έξοδα	236.165,71	0,00
Οργανικά και έκτακτα αποτελέσματα (ζημιές)	-94.393,56	198.889,04
Μείον: Σύνολο αποσβέσεων πάγιων στοιχείων	114.269,46	187.681,30
ΚΑΘΑΡΑ ΑΠΟΤΕΛΕΣΜΑΤΑ (ζημιές) ΧΡΗΣΕΩΣ	-208.663,02	11.207,74

ΠΙΝΑΚΑΣ ΔΙΑΘΕΣΕΩΣ ΑΠΟΤΕΛΕΣΜΑΤΩΝ

	Ποσά κλειομ. χρήσ. 2003	Ποσά προηγ. χρήσ. 2002
Καθαρά αποτελέσματα (ζημιές) χρήσεως	-208.663,02	11.207,74
Πλέον: Υπόλοιπο αποτελεσμάτων (ζημιών) προηγούμενων χρήσεων	-245.710,70	-256.918,44
Ζημιές εις νέο	-454.373,72	-245.710,70

Ο Πρόεδρος και Διευθ. Σύμβουλος
ΓΕΩΡΓΑΛΛΙΔΗΣ ΒΑΣΙΛΕΙΟΣ

Ενας Σύμβουλος
ΓΕΩΡΓΑΛΛΙΔΗ ΜΑΡΙΑ

Ο Προϊστάμενος του Λογιστηρίου
ΕΜΜΑΝΟΥΗΛ ΦΙΛ. ΠΑΠΑΒΑΣΙΛΕΙΟΥ
ΑΡ. ΑΔΕΙΑΣ Α' ΤΑΞΗΣ 13282

Ηλεκτρονική Στοιχειοθεσία & Δημοσιεύσεις Ισολογισμών «Η ΔΡΑΣΙΣ», Τηλ. 63.790 - 64.393 - 64.200 κ. Μαριά

ΑΓΓΕΛΗΣ ΓΕΡΟΣΑΒΒΑΣ Ξενοδοχειακές - Τουριστικές και Εμπορικές Επιχειρήσεις Α.Ε.

Μ.Α.Ε 25624/80/Β/92/2

ΙΣΟΛΟΓΙΣΜΟΣ 31ης ΔΕΚΕΜΒΡΙΟΥ 2005 - ΕΤΑΙΡΙΚΗ ΧΡΗΣΗ (1 ΙΑΝΟΥΑΡΙΟΥ - 31 ΔΕΚΕΜΒΡΙΟΥ 2005)

ΕΝΕΡΓΗΤΙΚΟ	Ποσά κλειομένης χρήσεως 2005			Ποσά προηγουμένης χρήσεως 2004		
Γ. ΠΑΓΙΟ ΕΝΕΡΓΗΤΙΚΟ	Αξία Κτήσ.	Αποσβέσ.	Αναπ. Αξία	Αξία Κτήσ.	Αποσβέσ.	Αναπ. Αξία
II. Ενσώματες ακινητοποιήσεις:						
1. Γήπεδα - Οικόπεδα	508.396,54	0,00	508.396,54	508.396,54	0,00	508.396,54
3. Κτίρια και Τεχνικά Εργα	1.872.294,09	1.480.283,05	392.011,04	1.850.159,47	1.368.906,43	481.253,04
4. Μηχ/τα - Τεχνικές Εγκατ/σεις και λοιπός μηχαν. εξοπλισμός	128.685,21	99.360,46	29.324,75	124.135,21	80.827,35	43.307,86
5. Μεταφορικά μέσα	8.827,60	8.606,68	220,92	8.827,60	7.282,60	1.545,00
6. Επιπλα και λοιπός Εξοπλισμός	209.982,93	198.192,01	11.790,92	207.660,71	186.500,11	21.160,60
Σύνολο Ακινητοποιήσεων (ΓΙ)	2.728.186,37	1.786.442,20	941.744,17	2.699.179,53	1.643.516,49	1.055.663,04
III. Συμμ/χές & άλλες μακροπρόθ. χρηματοοικονομικές απαιτήσεις:						
7. Λοιπές μακροπρόθεσμες απαιτήσεις			586,90			586,90
Σύνολο παγίου ενεργητικού (ΓΙΙ+ΓΙΙΙ)			942.331,07			1.056.249,94
Δ. ΚΥΚΛΟΦΟΡΟΥΝ ΕΝΕΡΓΗΤΙΚΟ						
I. Αποθέματα:						
4. Πρώτες και βοηθητικές ύλες - Αναλώσιμα υλικά - Ανταλλακτ. και είδη συσκευασ.			2.632,46			629,18
5. Προκαταβολές για αγορές αποθεμάτων			9.861,31			1.292,11
			12.493,77			1.921,29
II. Απαιτήσεις:						
1. Πελάτες			83.128,47			101.329,03
2α. Επιταγές εισπρακτέες			520.000,00			490.000,00
11. Χρεώστες Διάφοροι			3.184,87			1.122,57
			606.313,34			592.451,60
IV. Διαθέσιμα						
1. Ταμείο			98.816,47			166.789,34
3. Καταθέσεις όψεως και προθεσμίας			86.750,00			0,00
			185.566,47			166.789,34
Σύνολο Κυκλοφ. Ενεργητ. (ΔΙ+ΔΙΙ+ΔΙV)			804.373,58			761.162,23
Γενικό Σύνολο Ενεργητικού (Γ+Δ)			1.746.704,65			1.817.412,17

ΠΑΘΗΤΙΚΟ	Ποσά κλειομ. χρήσ. 2005	Ποσά προηγ. χρήσ. 2004
Α. ΙΔΙΑ ΚΕΦΑΛΑΙΑ		
I. Κεφάλαιο Μετοχικό		
1. Καταβεβλημένο	1.332.372,60	1.332.372,60
III. Διαφορές αναπροσαρμογής:		
2. Διαφορές από αναπρ/γή αξίας λοιπών περιουσιακών στοιχείων	305.784,95	305.784,95
IV. Αποθεματικά κεφάλαια:		
1. Τακτικό αποθεματικό	3.974,05	3.974,05
5. Αφορολόγητα αποθεματικά ειδικών διατάξεων νόμων	37.558,20	37.558,20
V. Αποτελέσματα εις νέο:		
Υπόλοιπο κερδών χρήσεως εις νέο	14.019,95	31.413,04
Σύνολο ιδίων κεφαλαίων	1.693.709,75	1.711.102,84
Γ. ΥΠΟΧΡΕΩΣΕΙΣ		
II. Βραχυπρόθεσμες Υποχρεώσεις:		
1. Προμηθευτές	14.366,77	10.738,42
5. Υποχρεώσεις από φόρους-τέλη	3.646,75	1.605,53
6. Ασφαλιστικοί Οργανισμοί	34.981,38	93.965,38
Σύνολο Υποχρεώσεων (ΓΙΙ)	52.994,90	106.309,33
Γενικό Σύνολο Παθητικού (Α+Γ)	1.746.704,65	1.817.412,17

ΚΑΤΑΣΤΑΣΗ ΛΟΓΑΡΙΑΣΜΟΥ ΑΠΟΤΕΛΕΣΜΑΤΩΝ ΧΡΗΣΕΩΣ
31ης ΔΕΚΕΜΒΡΙΟΥ 2005 (1 ΙΑΝΟΥΑΡΙΟΥ - 31 ΔΕΚΕΜΒΡΙΟΥ 2005)

Ι. ΑΠΟΤΕΛΕΣΜΑΤΑ ΕΚΜΕΤΑΛΛΕΥΣΕΩΣ		Ποσά κλειομ. χρήσ. 2005			Ποσά προηγ. χρήσ. 2004
Κύκλος εργασιών (πωλήσεις)			427.481,88		415.006,35
Μείον: Κόστος πωλήσεων			122.913,51		108.391,10
Μικτά Αποτελ/τα (κέρδη) Εκμεταλλεύσεως			304.568,37		306.615,25
Μείον: 1. Εξοδα διοικητικής λειτουργίας	109.510,43			96.400,55	
3. Εξοδα λειτουργίας διαθέσεως	58.007,86	167.518,29		61.005,74	157.406,29
Μερικά αποτελ/τα (κέρδη) Εκμεταλλεύσεως		137.050,08			149.208,96
Μείον: 1. Εκτακτα και ανόργανα έξοδα		5.324,99			3.441,77
Οργανικά και έκτακτα αποτελέσματα (κέρδη)		131.725,09			145.767,19
Μείον: Σύνολο αποσβέσεων πάγιων στοιχείων		143.847,18			144.614,36
ΚΑΘΑΡΑ ΑΠΟΤΕΛΕΣΜΑΤΑ (ζημιές) ΧΡΗΣΕΩΣ προ φόρων		-12.122,09			1.152,83

ΠΙΝΑΚΑΣ ΔΙΑΘΕΣΕΩΣ ΑΠΟΤΕΛΕΣΜΑΤΩΝ

	Ποσά κλειομ. χρήσ. 2005	Ποσά προηγ. χρήσ. 2004
Καθαρά αποτελ. (ζημιές) χρήσεως	-12.122,09	1.152,83
Μείον: Υπόλοιπο αποτελεσμάτων (κερδών) προηγούμενων χρήσεων	31.413,04	31.292,17
Μείον: Διαφορές φορολογικού ελέγχου προηγ. χρήσεων	-5.271,00	0,00
Σύνολο	14.019,95	32.445,00
Μείον: 1. Φόρος εισοδήματος	0,00	994,49
Κέρδη προς διάθεση	14.019,95	31.450,51
Η διάθεση των κερδών γίνεται ως εξής:		
1. Τακτικό αποθεματικό	0,00	37,47
8. Υπόλοιπο κερδών εις νέο	14.019,95	31.413,04
	14.019,95	31.450,51

Ο Πρόεδρος του Δ.Σ.
ΔΙΑΚΟΛΟΥΚΑΣ ΑΝΕΣΤΗΣ

Ο Σύμβουλος
ΔΙΑΚΟΛΟΥΚΑΣ ΛΟΥΚΑΣ

Ο Λογιστής
ΕΜΜΑΝΟΥΗΛ ΓΙΑΝΝΟΥΡΗΣ

Ηλεκτρονική Στοιχειοθεσία & Δημοσιεύσεις Ισολογισμών «Η ΔΡΑΣΙΣ», Τηλ. 63.790 - 64.393 - 64.200 κ. Μαριά

ΜΕΛΕΤΗΤΙΚΗ ΤΕΧΝΙΚΗ Ε.Π.Ε. - ΑΡΧΙΤΕΧΝΙΚΗ

ΙΣΟΛΟΓΙΣΜΟΣ 31ης ΔΕΚΕΜΒΡΙΟΥ 2005 - ΕΤΑΙΡΙΚΗ ΧΡΗΣΗ (1 ΙΑΝΟΥΑΡΙΟΥ - 31 ΔΕΚΕΜΒΡΙΟΥ 2005)

ΕΝΕΡΓΗΤΙΚΟ	Ποσά κλειομένης χρήσεως 2005			Ποσά προηγουμένης χρήσεως 2004		
Β. ΕΞΟΔΑ ΕΓΚΑΤΑΣΤΑΣΕΩΣ	Αξία Κτήσ.	Αποσβέσ.	Αναπ. Αξία	Αξία Κτήσ.	Αποσβέσ.	Αναπ. Αξία
1. Εξοδα ιδρύσεως & Α' Εγκαταστ.	64,78	64,78	0,00	101,03	99,77	1,26
4. Λοιπά έξοδα εγκαταστάσεως	5.379,99	5.379,99	0,00	0,00	0,00	0,00
	5.444,77	5.444,77	0,00	101,03	99,77	1,26
Γ. ΠΑΓΙΟ ΕΝΕΡΓΗΤΙΚΟ						
II. Ενσώματες ακινητοποιήσεις:						
3. Κτίρια και τεχνικά έργα	85.781,69	73.767,31	12.014,38	85.781,69	65.188,23	20.593,46
4. Μηχαν. - Τεχν. Εγκαταστ. και λοιπός μηχαν. εξοπλισμός	5.800,79	5.800,78	0,01	5.800,79	5.800,79	0,00
5. Μεταφορικά μέσα	404,37	404,36	0,01	404,37	404,36	0,01
6. Επιπλα & λοιπός εξοπλισμός	66.715,49	66.712,11	3,38	62.704,09	62.702,11	1,98
7. Ακινητοπ. υπό εκτέλ. & προκατ.	11.038,34	0,00	11.038,34	0,00	0,00	0,00
Σύνολο Ακινητοποιήσεων (ΓΙΙ)	169.740,68	146.684,56	23.056,12	154.690,94	134.095,49	20.595,45
Δ. ΚΥΚΛΟΦ. ΕΝΕΡΓΗΤΙΚΟ						
I. Αποθέματα:						
5. Προκαταβολές για αγορές αποθεμάτων			25.000,00			25.000,00
II. Απαιτήσεις:						
1. Πελάτες		135.600,00			0,00	
Μείον: Προβλέψεις		349,49	135.250,51		0,00	0,00
11. Χρεώστες διάφοροι			13.338,09			14.782,36
			148.588,60			14.782,36
IV. Διαθέσιμα						
1. Ταμείο			90.540,88			39.088,06
3. Καταθέσεις όψεως και προθεσμίας			4.276,77			701,51
			94.817,65			39.789,57
Σύνολο Κυκλοφ. Ενεργητικού (ΔΙ+ΔΙΙ+ΔΙV)			268.406,25			79.571,93
Γενικό Σύνολο Ενεργητικού (Β+Γ+Δ)			291.462,37			100.168,64

ΠΑΘΗΤΙΚΟ	Ποσά κλειομ. χρήσ. 2005	Ποσά προηγ. χρήσ. 2004
Α. ΙΔΙΑ ΚΕΦΑΛΑΙΑ		
I. Κεφάλαιο Εταιρικό		
1. Καταβεβλημένο	17.608,22	17.608,22
IV. Αποθεματικά κεφάλαια:		
1. Τακτικό αποθεματικό	9.404,19	9.404,19
V. Αποτελέσματα εις νέο:		
Υπόλοιπο κερδών εις νέο	64.586,51	33.520,75
Σύνολο ιδίων κεφαλαίων	91.598,92	60.533,16
Γ. ΥΠΟΧΡΕΩΣΕΙΣ		
II. Βραχυπρόθεσμες Υποχρεώσεις:		
1. Προμηθευτές	22.181,81	13.719,45
2α. Επιταγές πληρωτέες (μεταχρ.)	4.050,00	0,00
4. Προκαταβολές πελατών	150.000,00	0,00
5. Υποχρεώσεις από φόρους-τέλη	7.256,08	3.378,17
6. Ασφαλιστικοί Οργανισμοί	1.145,56	2.764,86
11. Πιστωτές διάφοροι	15.230,00	19.773,00
Σύνολο Υποχρεώσεων (ΓΙΙ)	199.863,45	39.635,48
Γενικό Σύνολο Παθητικού (Α+Γ)	291.462,37	100.168,64

ΚΑΤΑΣΤΑΣΗ ΛΟΓΑΡΙΑΣΜΟΥ ΑΠΟΤΕΛ/ΤΩΝ ΧΡΗΣΕΩΣ
31ης ΔΕΚΕΜΒΡΙΟΥ 2005 (1 ΙΑΝΟΥΑΡΙΟΥ -31 ΔΕΚΕΜΒΡΙΟΥ 2005)

			Ποσά κλειομ. χρήσ. 2005			Ποσά προηγ. χρήσ. 2004
Ι. ΑΠΟΤΕΛΕΣΜΑΤΑ ΕΚΜΕΤΑΛΛΕΥΣΕΩΣ						
Κύκλος εργασιών (πωλήσεις)			146.824,47			95.003,58
Μείον: Κόστος πωλήσεων			51.920,80			65.397,31
Μικτά Αποτελέσματα (κέρδη) Εκμεταλλεύσ.			94.903,67			29.606,27
Μείον: 1. Εξοδα διοικητικής λειτουργίας		37.503,31			14.508,00	
3. Εξοδα λειτουργίας διαθέσεως		8.316,48	45.819,79		8.481,05	22.989,05
Μερικά αποτελέσματα (κέρδη) Εκμεταλλεύσ.			49.083,88			6.617,22
ΙΙ. Πλέον: Εκτακτα αποτελέσματα						
1. Εκτακτα και ανόργανα έσοδα		3.956,00			0,00	
1. Εκτακτα και ανόργανα έξοδα	186,90			42,35		
3. Εξοδα προηγ. χρήσεων	3.367,69	3.554,59	401,41	0,00	42,35	42,35
Οργανικά και έκτακτα αποτελέσματα (κέρδη)			49.485,29			6.574,87
Μείον: Σύνολο αποσβέσ. πάγιων στοιχείων		17.934,08			7.508,00	
Μείον: Οι από αυτές ενσώμ. στο λειτ. κόστος		17.934,08	0,00		7.508,00	0,00
ΚΑΘΑΡΑ ΑΠΟΤΕΛ/ΤΑ (κέρδη) ΧΡΗΣΕΩΣ ΠΡΟ ΦΟΡΩΝ			49.485,29			6.574,87

ΠΙΝΑΚΑΣ ΔΙΑΘΕΣΕΩΣ ΑΠΟΤΕΛΕΣΜΑΤΩΝ

	Ποσά κλειομ. χρήσ. 2005	Ποσά προηγ. χρήσ. 2004
Καθαρά αποτελ. (κέρδη) χρήσεως	49.485,29	6.574,87
Πλέον: Υπόλοιπο αποτελ. (κερδών) προηγούμενων χρήσεων	33.135,08	29.580,88
Σύνολο	82.620,37	36.155,75
Μείον: 1. Φόρος εισοδήματος	18.033,86	2.235,00
Κέρδη προς διάθεση	64.586,51	33.920,75
Η διάθεση των κερδών γίνεται ως εξής:		
1. Τακτικό αποθεματικό	0,00	400,00
8. Υπόλοιπο κερδών εις νέο	64.586,51	33.520,75
	64.586,51	33.920,75

Ο Διαχειριστής
ΓΕΩΡΓΙΟΣ ΧΑΤΖΗΚΩΝΣΤΑΝΤΙΝΟΥ

Ο Λογιστής
ΤΑΚΗΣ ΚΩΝΣΤΑΝΤΙΝΟΥ
ΑΡ. ΑΔΕΙΑΣ 004783 Α' ΤΑΞΗΣ

Ηλεκτρονική Στοιχειοθεσία & Δημοσιεύσεις Ισολογισμών «Η ΔΡΑΣΙΣ», Τηλ. 63.790 - 64.393 - 64.200 κ. Μαριά

Ανώνυμος Γενική Εμπορική Τουριστική Εταιρεία

Μ.Α.Ε. 12204/80/Β/86/167
ΙΣΟΛΟΓΙΣΜΟΣ 31ης ΔΕΚΕΜΒΡΙΟΥ 2005 - 23η ΕΤΑΙΡΙΚΗ ΧΡΗΣΗ (1 ΙΑΝΟΥΑΡΙΟΥ - 31 ΔΕΚΕΜΒΡΙΟΥ 2005)

ΕΝΕΡΓΗΤΙΚΟ	Ποσά κλειομένης χρήσεως 2005			Ποσά προηγουμ. Χρήσεως 2004		
Β. ΕΞΟΔΑ ΕΓΚΑΤΑΣΤΑΣΕΩΣ	Αξία Κτήσ.	Αποσβέσ.	Αναπ. Αξία	Αξία Κτήσ.	Αποσβέσ.	Αναπ. Αξία
1. Εξοδα Ιδρύσ. & Α' Εγκαταστ.	7.796,08	5.933,15	1.862,93	7.796,08	5.636,08	2.160,00
Γ. ΠΑΓΙΟ ΕΝΕΡΓΗΤΙΚΟ						
ΙΙ. Ενσώματες ακινητοποιήσεις:						
1. Γήπεδα - Οικόπεδα	125.308,67	0,00	125.308,67	125.308,67	0,00	125.308,67
3. Κτίρια και τεχνικά έργα	12.964,74	1.493,39	11.471,35	12.964,74	845,15	12.119,59
4. Μηχ/τα - Τεχνικές Εγκαταστ.	10.785,35	8.751,91	2.033,44	10.785,35	8.285,27	2.500,08
5. Μεταφορικά μέσα	4.536,20	4.536,19	0,01	4.536,20	4.536,19	0,01
6. Επιπλα και λοιπός Εξοπλισμός	24.760,91	24.714,84	46,07	24.760,91	24.576,91	184,00
Σύνολο Ακινητοποιήσεων (ΓΙΙ)	178.355,87	39.496,33	138.859,54	178.355,87	38.243,52	140.112,35
Δ. ΚΥΚΛΟΦ. ΕΝΕΡΓΗΤΙΚΟ						
Ι. Αποθέματα						
1. Εμπορεύματα			0,00			49.121,31
ΙΙ. Απαιτήσεις						
11. Χρεώστες διάφοροι			19.126,76			20.152,09
IV. Διαθέσιμα						
1. Ταμείο			59.300,64			65.290,49
3. Καταθέσεις όψεως και προθεσμίας			381,36			3.483,49
			59.682,00			68.773,98
Σύνολο Κυκλοφορούντος Ενεργητικού (ΔΙ+ΔΙΙ+ΔΙV)			78.808,76			138.047,38
Ε. ΜΕΤΑΒΑΤΙΚΟΙ ΛΟΓΑΡ. ΕΝΕΡΓΗΤΙΚΟΥ						
1. Εξοδα επομένων χρήσεων			0,00			73,00
Γενικό Σύνολο Ενεργητικού (Β+Γ+Δ+Ε)			219.531,23			280.392,73
ΛΟΓΑΡΙΑΣΜΟΙ ΤΑΞΕΩΣ ΧΡΕΩΣΤΙΚΟΙ						
1. Αλλότρια Περουσιακά Στοιχεία			1,02			1,03

ΠΑΘΗΤΙΚΟ	Ποσά κλειομ. χρήσ. 2005	Ποσά προηγ. χρήσ. 2004
Α. ΙΔΙΑ ΚΕΦΑΛΑΙΑ		
Ι. Κεφ. Μετοχικό (64.540 μετοχές των 2,93 Ευρώ)		
1. Καταβλημένο	189.102,20	189.102,20
III. Διαφορές αναπροσαρμογής:		
2. Διαφορές από αναπροσ/γή αξίας λοιπών περιουσιακών στοιχείων	25,68	25,68
IV. Αποθεματικά Κεφάλαια		
1. Τακτικό Αποθεματικό	9.531,00	9.531,00
V. Αποτελέσματα εις νέο:		
Υπόλοιπο κερδών χρήσεως εις νέο	0,00	28,00
Υπόλοιπο ζημιών χρήσεως εις νέο	-4.739,77	0,00
Σύνολο ιδίων κεφαλαίων	193.919,11	198.686,88
Γ. ΥΠΟΧΡΕΩΣΕΙΣ		
ΙΙ. Βραχυπρόθεσμες Υποχρεώσεις:		
1. Προμηθευτές	25.616,14	40.559,46
3. Τράπεζες λ/βραχυπρ. υποχρεώσεων	-4,02	-4,02
5. Υποχρεώσεις από φόρους-τέλη	0,00	5.268,51
6. Ασφαλιστικοί Οργανισμοί	0,00	796,22
11. Πιστωτές Διάφοροι	0,00	35.085,68
Σύνολο Υποχρεώσεων (ΓΙΙ)	25.612,12	81.705,85
Γενικό Σύνολο Παθητικού (Α+Γ)	219.531,23	280.392,73
ΛΟΓΑΡΙΑΣΜΟΙ ΤΑΞΕΩΣ ΠΙΣΤΩΤΙΚΟΙ		
1. Δικαιούχοι αλλότριων περιουσ. στοιχείων	1,02	1,03

ΚΑΤΑΣΤΑΣΗ ΛΟΓΑΡΙΑΣΜΟΥ ΑΠΟΤΕΛΕΣΜΑΤΩΝ ΧΡΗΣΕΩΣ
31ης ΔΕΚΕΜΒΡΙΟΥ 2005 (1 ΙΑΝΟΥΑΡΙΟΥ - 31 ΔΕΚΕΜΒΡΙΟΥ 2005)

			Ποσά κλειομ. χρήσ. 2005			Ποσά προηγ. χρήσ. 2004
Ι. ΑΠΟΤΕΛΕΣΜΑΤΑ ΕΚΜΕΤΑΛΛΕΥΣΕΩΣ						
Κύκλος εργασιών (πωλήσεις)			49.121,31			207.611,18
Μείον: Κόστος πωλήσεων			53.980,28			218.255,44
Μικτά Αποτελ/τα (κέρδη ή ζημιές) Εκμεταλλεύσεως			-4.858,97			-10.644,26
Πλέον: Αλλα έσοδα εκμετάλλευσης			880,00			1.761,00
Μερικά Αποτελ/τα (ζημιές) Εκμεταλλεύσεως			-3.978,97			-8.883,26
Μείον: 3. Χρεωστικοί τόκοι και συναφή έξοδα			23,00			197,11
Ολικά Αποτελ/τα (ζημιές) Εκμεταλλεύσεως			-4.001,97			-9.080,37
ΙΙ. Εκτακτα Αποτελέσματα						
Πλέον: 1. Εκτακτα και ανόργανα έσοδα		0,00			1,83	
2. Εκτακτα κέρδη		0,00			25.328,28	
Μείον: 1. Εκτακτα και ανόργανα έξοδα		6,15	-6,15		17,12	25.312,99
Οργανικά και έκτακτα αποτελέσματα (ζημίες ή κέρδη)			-4.008,12			16.232,62
Μείον: Σύνολο αποσβ. πάγιων στοιχείων		1.549,88			1.015,58	
Μείον: Οι απ' αυτές ενσωμ. στο λειτ. κόστος		1.549,88	0,00		1.015,58	0,00
ΚΑΘΑΡΑ ΑΠΟΤΕΛ/ΤΑ (ζημίες ή κέρδη) ΧΡΗΣΕΩΣ προ φόρων			-4.008,12			16.232,62

ΠΙΝΑΚΑΣ ΔΙΑΘΕΣΕΩΣ ΑΠΟΤΕΛΕΣΜΑΤΩΝ

	Ποσά κλειομ. χρήσ. 2005	Ποσά προηγ. χρήσ. 2004
Καθαρά αποτελ/τα (ζημίες ή κέρδη) χρήσεως	-4.008,12	16.232,62
Μείον: Υπόλοιπο αποτελ. (κερδών) προηγούμενων χρήσεων	28,00	4.003,92
Σύνολο	-3.980,12	20.236,54
Μείον: 1. Φόρος εισοδήματος	759,65	5.740,24
Ζημίες εις νέο / Κέρδη προς διάθεση	-4.739,77	14.496,30
Η διάθεση των κερδών γίνεται ως εξής:		
1. Τακτικό αποθεματικό	0,00	527,66
2. Μερίσματα πληρωτέα	0,00	13.940,64
8. Υπόλοιπο κερδών εις νέο	0,00	28,00
	0,00	14.496,30

Ο Πρόεδρος - Διευθύνων Σύμβουλος
ΒΑΣΙΛΕΙΟΣ ΣΤΑΥΡΙΑΝΟΣ

Ενα Μέλος Δ.Σ.
ΕΥΘΥΜΙΑ ΣΤΑΥΡΙΑΝΟΥ

Ο Επί του Λογιστηρίου
ΓΙΑΝΝΗΣ ΤΣΙΓΑΡΟΣ
ΑΡ. ΑΔΕΙΑΣ Α' ΤΑΞΗΣ 3258

Ηλεκτρονική Στοιχειοθεσία & Δημοσιεύσεις Ισολογισμών «Η ΔΡΑΣΙΣ», Τηλ. 63.790 - 64.393 - 64.200 κ. Μαριά

Ξ.Ε.Ε. ΠΡΕΖΙΝΤΕΝΤ Α.Ε.

Μ.Α.Ε 16480/80/Β/88/5 **ΙΣΟΛΟΓΙΣΜΟΣ 31ης ΔΕΚΕΜΒΡΙΟΥ 2005 - ΕΤΑΙΡΙΚΗ ΧΡΗΣΗ (1 ΙΑΝΟΥΑΡΙΟΥ - 31 ΔΕΚΕΜΒΡΙΟΥ 2005)**

ΕΝΕΡΓΗΤΙΚΟ	Ποσά κλειομένης χρήσεως 2005			Ποσά προηγουμ. χρήσεως 2004		
Γ. ΠΑΓΙΟ ΕΝΕΡΓΗΤΙΚΟ	Αξία Κτήσ.	Αποσβέσ.	Αναπ. Αξία	Αξία Κτήσ.	Αποσβέσ.	Αναπ. Αξία
II. Ενσώματες ακινητοποιήσεις:						
1. Γήπεδα - Οικόπεδα	9.643,53	0,00	9.643,53	9.643,53	0,00	9.643,53
3. Κτίρια και Τεχνικά Εργα	718.163,05	161.525,05	556.638,00	718.163,05	118.435,27	599.727,78
4. Μηχ/τα - Τεχνικές Εγκαταστ. και λοιπός μηχαν. εξοπλισμός	61.557,90	52.051,17	9.506,73	61.557,90	39.739,59	21.818,31
5. Μεταφορικά Μέσα	43.746,49	41.865,50	1.880,99	43.746,49	33.116,21	10.630,28
6. Επιπλα & λοιπός εξοπλισμός	160.730,39	160.727,51	2,88	160.730,39	144.177,51	16.552,88
Σύνολο Ακινητοποιήσεων (ΓΙΙ)	993.841,36	416.169,23	577.672,13	993.841,36	335.468,58	658.372,78
Δ. ΚΥΚΛΟΦΟΡΟΥΝ ΕΝΕΡΓΗΤΙΚΟ						
I. Αποθέματα						
1. Εμπορεύματα			0,00			1.961,82
II. Απαιτήσεις:						
1. Πελάτες			5.874,50			3.252,30
7. Απαιτήσεις κατά οργάνων διοικήσεως			124.967,24			127.700,16
11. Χρεώστες διάφοροι			68.234,99			0,00
			199.076,73			130.952,46
IV. Διαθέσιμα						
1. Ταμείο			43.520,55			48.043,13
Σύνολο Κυκλοφ. Ενεργητ. (ΔΙ+ΔΙΙ+ΔΙV)			242.597,28			180.957,41
Γενικό Σύνολο Ενεργητικού (Γ+Δ)			820.269,41			839.330,19

ΠΑΘΗΤΙΚΟ	Ποσά κλειομ. χρήσ. 2005	Ποσά προηγ. χρήσ. 2004
Α. ΙΔΙΑ ΚΕΦΑΛΑΙΑ		
I. Κεφάλαιο Μετοχικό		
1. Καταβεβλημένο	402.200,00	402.200,00
III. Διαφορές αναπροσαρμογής:		
2. Διαφορές από αναπροσαρμογή αξίας λοιπών περιουσιακών στοιχείων	10.685,12	10.685,12
IV. Αποθεματικά κεφάλαια:		
1. Τακτικό αποθεματικό	1.343,25	1.343,25
V. Αποτελέσματα εις νέο:		
Υπόλοιπο ζημιών χρήσεως εις νέο	-33.220,56	-100.599,09
Υπόλοιπο ζημιών προηγ. χρήσεων	-308.103,27	-207.504,18
Σύν. ιδίων κεφαλαίων (AI+AIII+AV+AIV)	72.904,54	106.125,10
Γ. ΥΠΟΧΡΕΩΣΕΙΣ		
I. Μακροπρόθεσμες Υποχρεώσεις:		
2. Δάνεια Τραπεζών	190.000,00	190.000,00
II. Βραχυπρόθεσμες υποχρεώσεις		
1. Προμηθευτές	295.820,98	110.613,91
3. Τράπεζες λ/βραχυπρ. υποχρεώσ.	251.851,54	251.851,54
5. Υποχρεώσεις από φόρους - τέλη	327,86	610,30
6. Ασφαλιστικοί Οργανισμοί	9.364,49	1.733,53
11. Πιστωτές Διάφοροι	0,00	178.395,81
	557.364,87	543.205,09
Σύνολο υποχρεώσεων (Π+ΓΙΙ)	747.364,87	733.205,09
Γενικό Σύνολο Παθητικού (Α+Γ)	820.269,41	839.330,19

ΣΗΜΕΙΩΣΗ: Εγινε αναπροσαρμογή της αξίας των ακινήτων της εταιρείας σύμφωνα με το Ν. 2065/92 και Ν. 3296/04 την 31.12.2004.

ΚΑΤΑΣΤΑΣΗ ΛΟΓΑΡΙΑΣΜΟΥ ΑΠΟΤΕΛΕΣΜΑΤΩΝ ΧΡΗΣΕΩΣ
31ης ΔΕΚΕΜΒΡΙΟΥ 2005 (1 ΙΑΝΟΥΑΡΙΟΥ - 31 ΔΕΚΕΜΒΡΙΟΥ 2005)

		Ποσά κλειομ. χρήσ. 2005		Ποσά προηγ. χρήσ. 2004
I. ΑΠΟΤΕΛΕΣΜΑΤΑ ΕΚΜΕΤΑΛΛΕΥΣΕΩΣ				
Κύκλος εργασιών (εμπορ. κλάδος)		318.161,00		468.303,65
Μείον: Κόστος πωλήσεων		202.621,13		354.538,11
Μικτά Αποτελέσματα (κέρδη) Εκμεταλλεύσεως		115.539,87		113.765,54
Πλέον: Αλλα έσοδα εκμεταλλεύσεως		15.982,00		0,00
Σύνολο		131.521,87		113.765,54
Μείον: 3. Εξοδα λειτουργίας διαθέσεως		64.272,34		120.328,49
Μερικά αποτελέσματα (κέρδη) Εκμεταλλεύσεως		67.249,53		-6.562,95
Μείον: Χρεωστικοί τόκοι και συναφή έξοδα		75,00		0,00
Ολικά αποτελέσματα (κέρδη) εκμεταλλεύσεως		67.174,53		-6.562,95
II. Πλέον: Εκτακτα αποτελέσματα				
1. Εκτακτα και ανόργανα έσοδα	0,00		1.450,00	
Μείον: 1. Εκτακτα και ανόργανα έξοδα	19.694,44	-19.694,44	0,00	1.450,00
Οργανικά και έκτακτα αποτελέσματα (κέρδη)		47.480,09		-5.112,95
Μείον: Σύνολο αποσβέσεων παγίων στοιχείων		80.700,65		95.486,14
ΚΑΘΑΡΑ ΑΠΟΤΕΛΕΣΜΑΤΑ (ζημιές) ΧΡΗΣΕΩΣ		-33.220,56		-100.599,09

ΠΙΝΑΚΑΣ ΔΙΑΘΕΣΕΩΣ ΑΠΟΤΕΛΕΣΜΑΤΩΝ

	Ποσά κλειομ. χρήσ. 2005	Ποσά προηγ. χρήσ. 2004
Καθαρά αποτελ/τα (ζημιές) χρήσης	-33.220,56	-100.599,09
Πλέον: Υπόλοιπο αποτελεσμάτων (ζημιών) προηγούμ. χρήσεων	-308.103,27	-207.504,18
Ζημιές εις νέο	-341.323,83	-308.103,27

Η Πρόεδρος του Δ.Σ. & Διευθ. Σύμβουλος
ΣΟΦΙΑ ΠΟΠΟΡΟΥ

Ο Λογιστής
ΠΡΟΔΡΟΜΟΣ ΤΣΑΓΚΑΡΗΣ
ΑΡ. ΑΔΕΙΑΣ Α' ΤΑΞΗΣ 000046

Ηλεκτρονική Στοιχειοθεσία & Δημοσιεύσεις Ισολογισμών «Η ΔΡΑΣΙΣ», Τηλ. 63.790 - 64.393 - 64.200 κ. Μαριά

Π. & Κ. ΝΙΚΟΛΑΟΥ Ε.Π.Ε.

ΙΣΟΛΟΓΙΣΜΟΣ 31ης ΔΕΚΕΜΒΡΙΟΥ 2005 - ΕΤΑΙΡΙΚΗ ΧΡΗΣΗ (1 ΙΑΝΟΥΑΡΙΟΥ - 31 ΔΕΚΕΜΒΡΙΟΥ 2005)

ΕΝΕΡΓΗΤΙΚΟ	Ποσά κλειομένης χρήσεως 2005			Ποσά προηγουμένης χρήσεως 2004		
Γ. ΠΑΓΙΟ ΕΝΕΡΓΗΤΙΚΟ	Αξία Κτήσ.	Αποσβέσ.	Αναπ. Αξία	Αξία Κτήσ.	Αποσβέσ.	Αναπ. Αξία
I. Ασώματες ακινητοποιήσεις	1.063,83	702,86	360,97	1.063,83	702,86	360,97
II. Ενσώματες ακινητοποιήσεις:						
1. Γήπεδα - Οικόπεδα	94.578,87	0,00	94.578,87	94.578,87	0,00	94.578,87
3. Κτίρια και Τεχνικά Εργα	801.650,91	517.705,82	283.945,09	801.650,91	497.939,87	303.711,04
4. Μηχ/τα - Τεχνικές Εγκαταστ.	174.872,93	137.861,70	37.011,23	174.872,93	119.315,47	55.557,46
5. Μεταφορικά Μέσα	18.838,30	18.834,30	4,00	18.838,30	18.834,30	4,00
6. Επιπλα και λοιπός Εξοπλισμός	23.174,50	18.514,78	4.659,72	23.174,50	17.030,79	6.143,71
Σύνολο Ακινητοποιήσεων (ΓΙ+ΓΙΙ)	1.114.179,34	693.619,46	420.559,88	1.114.179,34	653.823,29	460.356,05
III. Συμμετ. & άλλες μακροπρόθ. χρηματοοικονομικές απαιτήσεις:						
7. Λοιπές μακροπρόθεσμες απαιτήσεις			785,56			785,56
Σύνολο Παγίου Ενεργητικού (ΓΙΙ+ΓΙΙΙ)			421.345,44			461.141,61
Δ. ΚΥΚΛΟΦΟΡΟΥΝ ΕΝΕΡΓΗΤΙΚΟ						
I. Αποθέματα:						
1. Εμπορεύματα			48.459,00			57.333,00
II. Απαιτήσεις:						
1. Πελάτες			63.635,19			54.746,81
11. Χρεώστες Διάφοροι			7.784,52			15.795,03
			71.419,71			70.541,84
IV. Διαθέσιμα						
1. Ταμείο			27.036,32			14.335,59
Σύνολο Κυκλοφ. Ενεργητ. (ΔΙ+ΔΙΙ+ΔΙV)			146.915,03			142.210,43
Γενικό Σύνολο Ενεργητικού (Γ+Δ)			568.260,47			603.352,04

ΠΑΘΗΤΙΚΟ	Ποσά κλειομ. χρήσ. 2005	Ποσά προηγ. χρήσ. 2004
Α. ΙΔΙΑ ΚΕΦΑΛΑΙΑ		
I. Κεφάλαιο Εταιρικό		
1. Καταβεβλημένο	404.790,00	404.790,00
III. Διαφορές αναπροσαρμογής:		
3. Επιχορηγήσεις Δημοσίου	9.643,50	9.643,50
IV. Αποθεματικά κεφάλαια:		
1. Τακτικό αποθεματικό	9.370,52	9.370,52
V. Αποτελέσματα εις νέο:		
Υπόλοιπο ζημιών χρήσεως εις νέο	-330.444,95	-366.304,47
Σύνολο ιδίων κεφαλαίων	93.359,07	57.499,55
Γ. ΥΠΟΧΡΕΩΣΕΙΣ		
I. Μακροπρόθεσμες Υποχρεώσεις:		
2. Δάνεια Τραπεζών	41.549,07	62.214,06
II. Βραχυπρόθεσμες Υποχρεώσεις:		
1. Προμηθευτές	179.709,01	269.136,07
3. Τράπεζες λ/βραχυπρ. υποχρεώσεων	146.125,88	102.671,79
5. Υποχρεώσεις από φόρους-τέλη	19.167,97	12.028,69
6. Ασφαλιστικοί Οργανισμοί	793,52	1.091,72
11. Πιστωτές Διάφοροι	87.365,20	98.519,41
	433.161,58	483.447,68
Σύνολο Υποχρεώσεων (ΓΙ+ΓΙΙ)	474.710,65	545.661,74
Δ. ΜΕΤΑΒΑΤ. ΛΟΓ. ΠΑΘΗΤΙΚΟΥ		
2. Εξοδα χρήσεως δουλευμένα	190,75	190,75
Γενικό Σύν. Παθητικού (Α+Β+Γ+Δ)	568.260,47	603.352,04

ΚΑΤΑΣΤΑΣΗ ΛΟΓΑΡΙΑΣΜΟΥ ΑΠΟΤΕΛΕΣΜΑΤΩΝ ΧΡΗΣΕΩΣ
31ης ΔΕΚΕΜΒΡΙΟΥ 2005 (1 ΙΑΝΟΥΑΡΙΟΥ - 31 ΔΕΚΕΜΒΡΙΟΥ 2005)

		Ποσά κλειομ. χρήσ. 2005		Ποσά προηγ. χρήσ. 2004
I. ΑΠΟΤΕΛΕΣΜΑΤΑ ΕΚΜΕΤΑΛΛΕΥΣΕΩΣ				
Κύκλος εργασιών (πωλήσεις)		475.431,92		400.248,30
Μείον: Κόστος πωλήσεων		428.519,29		422.082,97
Μικτά Αποτελ/τα (κέρδη) Εκμεταλλεύσεως		46.912,63		-21.834,67
Πλέον: Αλλα έσοδα εκμεταλλεύσεως		14.400,00		14.243,29
Σύνολο		61.312,63		-7.591,38
Μείον: 1. Εξοδα διοικητικής λειτουργίας	2.815,87		3.218,03	
3. Εξοδα λειτουργίας διαθέσεως	416,02	3.231,89	449,32	3.667,35
Μερικά αποτελ/τα (κέρδη) Εκμεταλλεύσεως		58.080,74		-11.258,73
Μείον: 3. Χρεωστικοί τόκοι & συναφή έξοδα		13.708,27		11.075,92
Ολικά αποτελ/τα (κέρδη) εκμεταλλεύσεως		44.372,47		-22.334,65
II. Εκτακτα αποτελέσματα				
Πλέον: 1. Εκτακτα και ανόργανα έσοδα		0,00		6.420,80
Οργανικά & έκτακτα αποτελέσματα (κέρδη)		44.372,47		-15.913,85
Μείον: Σύνολο αποσβέσ. πάγιων στοιχείων	39.796,17		40.337,32	
Μείον: Οι από αυτές ενσώμ. στο λειτ/κό κόστος	39.796,17	0,00	40.337,32	0,00
ΚΑΘΑΡΑ ΑΠΟΤΕΛ/ΤΑ (κέρδη) ΧΡΗΣΕΩΣ προ φόρων		44.372,47		-15.913,85

ΠΙΝΑΚΑΣ ΔΙΑΘΕΣΕΩΣ ΑΠΟΤΕΛΕΣΜΑΤΩΝ

	Ποσά κλειομ. χρήσ. 2005	Ποσά προηγ. χρήσ. 2004
Καθαρά αποτελ. (κέρδη) χρήσεως	44.372,47	-15.913,85
Μείον: Φόρος εισοδήματος	8.512,95	0,00
Κέρδη εις νέο / Ζημίες εις νέο	35.859,52	-15.913,85

Ο Διαχειριστής
ΚΩΝ/ΝΟΣ Π. ΝΙΚΟΛΑΟΥ

Ο Λογιστής
ΣΤΑΜΑΤΗΣ Θ. ΘΩΜΑΪΔΗΣ

Ηλεκτρονική Στοιχειοθεσία & Δημοσιεύσεις Ισολογισμών «Η ΔΡΑΣΙΣ», Τηλ. 63.790 - 64.393 - 64.200 κ. Μαριά

Ξενοδοχειακαί - Τουριστικαί - Εμπορικαί Επιχειρήσεις ΜΑΡΑΘΩΝ Α.Ε.

Μ.Α.Ε. 16613/80/Β/88/13 **ΙΣΟΛΟΓΙΣΜΟΣ 31ης ΔΕΚΕΜΒΡΙΟΥ 2005 - 17η ΕΤΑΙΡΙΚΗ ΧΡΗΣΗ (1 ΙΑΝΟΥΑΡΙΟΥ-31 ΔΕΚΕΜΒΡΙΟΥ 2005)**

ΕΝΕΡΓΗΤΙΚΟ

	Ποσά κλειομένης χρήσεως 2005			Ποσά προηγουμ. χρήσεως 2004		
Β. ΕΞΟΔΑ ΕΓΚΑΤΑΣΤΑΣΕΩΣ	Αξία Κτήσ.	Αποσβέσεις	Αναπ. Αξία	Αξία Κτήσ.	Αποσβέσεις	Αναπ. Αξία
1. Εξοδα Ιδρύσ. & Α' Εγκαταστ.	169.030,63	169.030,63	0,00	169.030,63	150.940,57	18.090,06
Γ. ΠΑΓΙΟ ΕΝΕΡΓΗΤΙΚΟ						
ΙΙ. Ενσώματες ακινητοποιήσεις:						
1. Γήπεδα - Οικόπεδα	566.003,93	0,00	566.003,93	566.003,93	0,00	566.003,93
3. Κτίρια και Τεχνικά Εργα	2.562.103,86	1.666.116,62	895.987,24	2.485.498,65	1.508.929,17	976.569,48
4. Μηχανήματα - Τεχνικές Εγκατ.	53.721,23	44.779,62	8.941,61	53.721,23	36.721,44	16.999,79
5. Μεταφορικά μέσα	11.439,25	11.439,25	0,00	11.439,25	11.439,25	0,00
6. Επιπλα και λοιπός εξοπλισμός	289.727,07	282.902,75	6.824,32	287.727,07	242.095,45	45.631,62
Σύνολο Ακινητοποιήσεων (ΓΙΙ)	3.482.995,34	2.005.238,24	1.477.757,10	3.404.390,13	1.799.185,31	1.605.204,82
ΙΙΙ. Συμμετ. & άλλες μακροπρόθ. χρηματοοικονομικές απαιτήσεις:						
7. Λοιπές μακροπρόθεσμες απαιτήσεις			21.886,50			21.886,50
Σύνολο Παγίου Ενεργητικού (ΓΙΙ+ΓΙΙΙ)			1.499.643,60			1.627.091,32
Δ. ΚΥΚΛΟΦΟΡΟΥΝ ΕΝΕΡΓΗΤΙΚΟ						
ΙΙ. Απαιτήσεις:						
11. Χρεώστες διάφοροι			73.473,43			73.473,43
IV. Διαθέσιμα						
1. Ταμείο			25.370,23			11.332,63
Σύνολο Κυκλοφορούντος Ενεργητικού			98.843,66			84.806,06
Ε. ΜΕΤΑΒΑΤΙΚΟΙ ΛΟΓΑΡ. ΕΝΕΡΓΗΤΙΚΟΥ						
2. Εσοδα Χρήσεως Εισπρακτέα	0,00		21.281,51			
Γενικό Σύνολο Ενεργητικού (Β+Γ+Δ+Ε)	1.598.487,26		1.751.268,95			

ΠΑΘΗΤΙΚΟ

Α. ΙΔΙΑ ΚΕΦΑΛΑΙΑ	Ποσά κλειομ. χρήσ. 2005	Ποσά προηγ. χρήσ. 2004
Ι. Κεφάλαιο Μετοχικό		
1. Καταβεβλημένο	1.165.048,25	1.165.048,25
ΙΙΙ. Διαφορές αναπροσαρμογής:		
2. Διαφορές από αναπροσ/γή	405.653,56	405.653,56
3. Επιχορηγήσεις επενδ. παγίων	120.000,00	255.386,72
IV. Αποθεματικά κεφάλαια:		
3. Ειδικά αποθεματικά	45.099,52	45.099,52
V. Αποτελέσματα εις νέο:		
Υπόλοιπο ζημιών χρήσεων εις νέο	-506.445,29	-530.073,12
VI. Ποσά προορισμένα για αύξηση κεφαλαίου:		
1. Καταθέσεις μετόχων	136.000,00	136.000,00
Σύνολο ιδίων κεφαλαίων	1.365.356,04	1.477.114,93
Γ. ΥΠΟΧΡΕΩΣΕΙΣ		
Ι. Μακροπρόθεσμες Υποχρεώσεις:		
2. Δάνεια Τραπεζών	206.804,64	227.307,73
ΙΙ. Βραχυπρόθεσμες Υποχρεώσεις:		
1. Προμηθευτές	0,00	6.652,18
5. Υποχρεώσεις από φόρους-τέλη	12.054,24	30.425,36
6. Ασφαλιστικοί Οργανισμοί	0,00	7.471,10
Σύνολο Υποχρεώσεων (ΓΙ+ΓΙΙ)	218.858,88	271.856,37
Δ. ΜΕΤΑΒΑΤΙΚΟΙ ΛΟΓ. ΠΑΘΗΤΙΚΟΥ		
2. Εξοδα χρήσεως δουλευμένα	14.272,34	2.297,65
Γενικό Σύνολο Παθητικού (Α+Γ+Δ)	1.598.487,26	1.751.268,95

ΣΗΜΕΙΩΣΗ: Εγινε αναπροσαρμογή της αξίας των ακινήτων της εταιρείας σύμφωνα με το Ν. 2065/92 και Ν. 3296/04 την 31.12.2004.

ΚΑΤΑΣΤΑΣΗ ΛΟΓΑΡΙΑΣΜΟΥ ΑΠΟΤΕΛΕΣΜΑΤΩΝ ΧΡΗΣΕΩΣ
31ης ΔΕΚΕΜΒΡΙΟΥ 2005 (1 ΙΑΝΟΥΑΡΙΟΥ - 31 ΔΕΚΕΜΒΡΙΟΥ 2005)

	Ποσά κλειομ. χρήσ. 2005	Ποσά προηγ. χρήσ. 2004
Ι. ΑΠΟΤΕΛΕΣΜΑΤΑ ΕΚΜΕΤΑΛΛΕΥΣΕΩΣ		
Κύκλος εργασιών (έσοδα παρεπ. ασχολιών)	134.042,90	120.542,00
Μικτά Αποτελ/τα (κέρδη) Εκμεταλλεύσεως	134.042,90	120.542,00
Μείον: 3. Εξοδα λειτουργίας διαθέσεως	6.056,40	9.722,94
Μερικά αποτελ/τα (κέρδη) Εκμεταλλεύσεως	127.986,50	110.819,06
Μείον: 3. Χρεωστικοί τόκοι και συναφή έξοδα	15.602,40	32.749,61
Ολικά αποτελέσματα (κέρδη) εκμεταλλεύσεως	112.384,10	78.069,45
Πλέον: 1. Εκτακτα και ανόργανα έσοδα	135.386,72	255.728,01
Οργανικά και έκτακτα αποτελέσματα (κέρδη)	247.770,82	333.797,46
Μείον: Σύνολο αποσβέσεων πάγιων στοιχείων	224.142,99	168.060,30
ΚΑΘΑΡΑ ΑΠΟΤΕΛΕΣΜΑΤΑ (κέρδη) ΧΡΗΣΕΩΣ	23.627,83	165.737,16

ΠΙΝΑΚΑΣ ΔΙΑΘΕΣΕΩΣ ΑΠΟΤΕΛΕΣΜΑΤΩΝ

	Ποσά κλειομ. χρήσ. 2005	Ποσά προηγ. χρήσ. 2004
Καθαρά αποτελ/τα (κέρδη) χρήσ.	23.627,83	165.737,16
Μείον: Υπόλοιπο αποτελεσμάτων (ζημιών) προηγούμενων χρήσεων	-530.073,12	-695.810,28
Ζημίες εις νέο	-506.445,29	-530.073,12

Ο Πρόεδρος του Δ.Σ.
ΚΩΝΣΤΑΝΤΙΝΟΣ ΧΑΤΖΗΠΑΠΑΣ

Οι Διευθύνοντες Σύμβουλοι
ΚΟΜΝΗΝΟΣ ΔΙΑΚΑΝΤΩΝΗΣ - ΦΩΤΕΙΝΗ ΔΙΑΚΑΝΤΩΝΗ

Ο Προϊστάμενος του Λογιστηρίου
ΕΜΜΑΝΟΥΗΛ ΦΙΛ. ΠΑΠΑΒΑΣΙΛΕΙΟΥ
ΑΡ. ΑΔΕΙΑΣ Α' ΤΑΞΗΣ 13282

Ηλεκτρονική Στοιχειοθεσία & Δημοσιεύσεις Ισολογισμών «Η ΔΡΑΣΙΣ», Τηλ. 63.790 - 64.393 - 64.200 κ. Μαριά

ΓΕΝΙΚΗ ΕΜΠΟΡΙΚΗ ΑΝΩΝΥΜΟΣ ΕΤΑΙΡΕΙΑ ΞΕΝΟΔΟΧΕΙΩΝ RAINBOW

Μ.Α.Ε12161/80/Β/86/124 **ΙΣΟΛΟΓΙΣΜΟΣ 31ης ΔΕΚΕΜΒΡΙΟΥ 2005 - ΕΤΑΙΡΙΚΗ ΧΡΗΣΗ (1 ΙΑΝΟΥΑΡΙΟΥ - 31 ΔΕΚΕΜΒΡΙΟΥ 2005)**

ΕΝΕΡΓΗΤΙΚΟ

	Ποσά κλειομένης χρήσεως 2005			Ποσά προηγουμένης χρήσεως 2004		
Β. ΕΞΟΔΑ ΕΓΚΑΤΑΣΤΑΣΕΩΣ	Αξία Κτήσ.	Αποσβέσ.	Αναπ. Αξία	Αξία Κτήσ.	Αποσβέσ.	Αναπ. Αξία
1. Εξοδα Ιδρύσεως & Α' Εγκατ.	29.765,88	28.186,65	1.579,23	29.765,88	25.210,06	4.555,82
3. Τόκοι δανείων κατασκ. περιόδου	102.993,79	97.529,39	5.464,40	102.993,79	87.230,01	15.763,78
4. Λοιπά έξοδα εγκαταστάσεως	7.225,62	3.849,43	3.376,19	6.580,52	2.671,05	3.909,47
	139.985,29	129.565,47	10.419,82	139.340,19	115.111,12	24.229,07
Γ. ΠΑΓΙΟ ΕΝΕΡΓΗΤΙΚΟ						
ΙΙ. Ενσώματες ακινητοποιήσεις:						
1. Γήπεδα - Οικόπεδα	182.250,42	0,00	182.250,42	182.250,42	0,00	182.250,42
3. Κτίρια και Τεχνικά Εργα	1.110.954,52	562.078,02	548.876,50	1.089.935,62	523.312,61	566.623,01
4. Μηχ/τα - Τεχνικές Εγκαταστ. και λοιπός μηχαν. εξοπλισμός	119.228,60	110.624,04	8.604,56	111.897,33	108.234,46	3.662,87
5. Μεταφορικά μέσα	50.318,00	19.660,98	30.657,02	48.818,00	12.156,77	36.661,23
6. Επιπλα και λοιπός Εξοπλισμός	221.895,05	190.291,00	31.604,05	206.745,19	177.189,69	29.555,50
7. Ακινητ/σεις υπό εκτέλ. & προκατ.	345.306,71	0,00	345.306,71	345.306,71	0,00	345.306,71
Σύνολο Ακινητοποιήσεων (ΓΙΙ)	2.029.953,30	882.654,04	1.147.299,26	1.984.953,27	820.893,53	1.164.059,74
Δ. ΚΥΚΛΟΦΟΡΟΥΝ ΕΝΕΡΓΗΤΙΚΟ						
Ι. Αποθέματα:						
4. Πρώτες και βοηθητικές ύλες - αναλώσιμα υλικά - ανταλλακτικά και είδη συσκευασίας			609,44			4.890,01
5. Προκαταβολές για αγορές αποθεμάτων			1.359,68			1.359,68
			1.969,12			6.249,69
ΙΙ. Απαιτήσεις:						
1. Πελάτες			77.220,99			68.488,86
11. Χρεώστες Διάφοροι			38.000,14			36.324,27
			115.221,13			104.813,13
IV. Διαθέσιμα						
1. Ταμείο			51.191,66			2.047,65
3. Καταθέσεις όψεως και προθεσμίας			62.858,43			261,57
			114.050,09			2.309,22
Σύνολο Κυκλοφ. Ενεργητ. (ΔΙ+ΔΙΙ+ΔΙV)			231.240,34			113.372,04
Γενικό Σύνολο Ενεργητικού (Β+Γ+Δ)			1.388.959,42			1.301.660,85

ΠΑΘΗΤΙΚΟ

Α. ΙΔΙΑ ΚΕΦΑΛΑΙΑ	Ποσά κλειομ. χρήσ. 2005	Ποσά προηγ. χρήσ. 2004
Ι. Κεφάλαιο Μετοχικό (33.200 μετοχές των 30 Ευρώ)		
1. Καταβλημένο	996.000,00	996.000,00
ΙΙΙ. Διαφορές αναπροσαρμογής-Επιχορηγήσεις επενδύσεων:		
3. Επιχορηγήσεις επενδύσεων παγίου ενεργητικού	72.661,34	74.908,60
V. Αποτελέσματα εις νέο:		
Υπόλοιπο ζημιών χρήσεως εις νέο	-38.830,16	-56.525,62
Υπόλοιπο ζημιών προηγ. χρήσεων	-67.641,23	-11.115,61
	-106.471,39	-67.641,23
VI. Ποσά προορισμένα για αύξηση κεφαλαίου:		
1. Καταθέσεις μετόχων	146.279,98	146.279,98
Σύνολο ιδίων κεφαλαίων	1.108.469,93	1.149.547,35
Γ. ΥΠΟΧΡΕΩΣΕΙΣ		
ΙΙ. Βραχυπρόθεσμες Υποχρεώσεις:		
1. Προμηθευτές	93.829,57	78.488,93
3. Τράπεζες λ/βραχυπρ. υποχρεώσ.	154.658,98	-1,11
5. Υποχρεώσεις από φόρους - τέλη	1.025,48	4.654,60
6. Ασφαλιστικοί Οργανισμοί	7.023,25	7.360,37
11. Πιστωτές Διάφοροι	21.332,21	55.479,62
Σύνολο Υποχρεώσεων (ΓΙΙ)	277.869,49	145.982,41
Δ. ΜΕΤΑΒΑΤΙΚΟΙ ΛΟΓ. ΠΑΘΗΤΙΚΟΥ		
2. Εξοδα χρήσεως δουλευμένα	2.620,00	6.131,09
Γενικό Σύν. Παθητικού (Α+Γ+Δ)	1.388.959,42	1.301.660,85

ΣΗΜΕΙΩΣΗ: Εγινε αναπροσαρμογή της αξίας των ακινήτων της εταιρείας σύμφωνα με το Ν. 2065/92 και Ν. 2443/96 την 31.12.2004.

ΚΑΤΑΣΤΑΣΗ ΛΟΓΑΡΙΑΣΜΟΥ ΑΠΟΤΕΛΕΣΜΑΤΩΝ ΧΡΗΣΕΩΣ
31ης ΔΕΚΕΜΒΡΙΟΥ 2005 (1 ΙΑΝΟΥΑΡΙΟΥ - 31 ΔΕΚΕΜΒΡΙΟΥ 2005)

			Ποσά κλειομ. χρήσ. 2005			Ποσά προηγ. χρήσ. 2004
Ι. ΑΠΟΤΕΛΕΣΜΑΤΑ ΕΚΜΕΤΑΛΛΕΥΣΕΩΣ						
Κύκλος εργασιών (πωλήσεις)			288.848,38			234.135,27
Μείον: Κόστος πωλήσεων			233.912,85			225.346,51
Μικτά αποτελέσματα (κέρδη) χρήσεως			54.935,53			8.788,76
Πλέον: 4. Πιστωτικοί τόκοι και συναφή έσοδα		0,12			0,25	
Μείον: 3. Χρεωστικοί τόκοι και συναφή έξοδα		13.197,55	-13.197,43		209,44	-209,19
Ολικά αποτελέσματα (κέρδη) χρήσεως			41.738,10			8.579,57
Πλέον: 1. Εκτακτα και ανόργανα έσοδα	2.668,26			2.316,76		
3. Εσοδα προηγ. χρήσεων	328,37	2.996,63		0,00	2.316,76	
Μείον: 3. Εξοδα προηγ. χρήσεων		7.350,03	-4.353,40		0,00	2.316,76
Οργανικά και έκτακτα αποτελέσματα (κέρδη)			37.384,70			10.896,33
Μείον: Σύνολο αποσβέσεων παγίων στοιχείων			76.214,86			67.421,95
ΚΑΘΑΡΑ ΑΠΟΤΕΛ/ΤΑ (ζημίες) ΧΡΗΣΕΩΣ προ φόρων			-38.830,16			-56.525,62

ΠΙΝΑΚΑΣ ΔΙΑΘΕΣΕΩΣ ΑΠΟΤΕΛΕΣΜΑΤΩΝ

	Ποσά κλειομ. χρήσ. 2005	Ποσά προηγ. χρήσ. 2004
Καθαρά αποτελ/τα (ζημίες) χρήσ.	-38.830,16	-56.525,62
Πλέον: Υπόλοιπο αποτελεσμάτων (ζημιών) προηγούμενων χρήσεων	-67.641,23	-11.115,61
Ζημίες εις νέο	-106.471,39	-67.641,23

Ο Πρόεδρος και Διευθύνων Σύμβουλος
ΣΠΥΡΟΣ ΚΑΣΑΠΙΔΗΣ
ΑΔΤ Φ. 229740

Η Αντιπρόεδρος
ΔΙΟΝΥΣΙΑ ΚΑΣΑΠΙΔΗ
ΑΔΤ Μ. 939401

Η Λογίστρια
ΑΝΝΑ ΓΡΗΓΟΡΙΑΔΟΥ
ΑΔΤ Π. 140181

Ηλεκτρονική Στοιχειοθεσία & Δημοσιεύσεις Ισολογισμών «Η ΔΡΑΣΙΣ», Τηλ. 63.790 - 64.393 - 64.200 κ. Μαριά

Τουριστικές Επιχειρήσεις Καρπάθου ΑΛΕΞΙΟΥ Α.Ε.

Μ.Α.Ε 21763/80/Β/90/82 **ΙΣΟΛΟΓΙΣΜΟΣ 31ης ΔΕΚΕΜΒΡΙΟΥ 2005 - 15η ΕΤΑΙΡΙΚΗ ΧΡΗΣΗ (1 ΙΑΝΟΥΑΡΙΟΥ - 31 ΔΕΚΕΜΒΡΙΟΥ 2005)**

ΕΝΕΡΓΗΤΙΚΟ	Ποσά κλειομένης χρήσεως 2005			Ποσά προηγουμ. χρήσεως 2004		
Β. ΕΞΟΔΑ ΕΓΚΑΤΑΣΤΑΣΕΩΣ	Αξιά κτήσ.	Αποσβέσ.	Αναπ. αξία	Αξιά κτήσ.	Αποσβέσ.	Αναπ. αξία
1. Εξοδα Ιδρύσεως & Α' Εγκατ.	0,00	0,00	0,00	14.773,50	14.773,50	0,00
Γ. ΠΑΓΙΟ ΕΝΕΡΓΗΤΙΚΟ						
ΙΙ. Ενσώματες ακινητοποιήσεις:						
1. Γήπεδα - Οικόπεδα	105.924,16	0,00	105.924,16	105.924,16	0,00	105.924,16
3. Κτίρια και Τεχνικά Εργα	324.783,65	178.055,60	146.728,05	324.783,65	168.312,09	156.471,56
4. Μηχ/τα - Τεχνικές Εγκαταστ.	30.621,16	28.852,73	1.768,43	30.621,16	28.592,43	2.028,73
5. Μεταφορικά μέσα	12.602,54	12.602,54	0,00	6.439,69	5.686,77	752,92
6. Επιπλα και λοιπός Εξοπλισμός	123.193,08	120.583,38	2.609,70	122.201,88	119.541,68	2.660,20
Σύνολο Ακινητοποιήσεων (ΓΙΙ)	597.124,59	340.094,25	257.030,34	589.970,54	322.132,97	267.837,57
Δ. ΚΥΚΛΟΦΟΡΟΥΝ ΕΝΕΡΓΗΤΙΚΟ						
Ι. Αποθέματα						
4. Πρώτες και βοηθ. ύλες - Αναλώσιμα υλικά			118,00			195,00
ΙΙ. Απαιτήσεις:						
11. Χρεώστες διάφοροι			3.760,16			582,67
IV. Διαθέσιμα						
1. Ταμείο			130.669,33			27.856,39
3. Καταθέσεις Οψεως και Προθεσμίας			104,21			119,42
			130.773,54			27.975,81
Σύνολο Κυκλοφ. Ενεργητ. (ΔΙ+ΔΙΙ+ΔΙV)			134.651,70			28.753,48
Ε. ΜΕΤΑΒΑΤΙΚΟΙ ΛΟΓΑΡ. ΕΝΕΡΓΗΤΙΚΟΥ						
1. Εξοδα Επομένων Χρήσεων			0,00			136,17
Γενικό Σύνολο Ενεργητικού (Β+Γ+Δ+Ε)			391.682,04			296.727,22

ΠΑΘΗΤΙΚΟ	Ποσά κλειομ. χρήσ. 2005	Ποσά προηγ. χρήσ. 2004
Α. ΙΔΙΑ ΚΕΦΑΛΑΙΑ		
Ι. Κεφάλαιο Μετοχικό (13.240 μετοχές των 30,00 Ευρώ)		
1. Καταβεβλημένο	397.200,00	247.200,00
ΙΙΙ. Διαφορές αναπροσαρμογής:		
3. Επιχ/σεις επενδύσεων Ν. 1262/82	28.922,99	31.230,87
V. Αποτελέσματα εις νέο:		
Υπόλοιπο ζημιών χρήσεως εις νέο	-858,20	-21.840,22
Υπόλοιπο ζημιών προηγ. χρήσεων	-154.024,58	-132.184,36
Σύνολο ιδίων κεφαλαίων	271.240,21	124.406,29
Γ. ΥΠΟΧΡΕΩΣΕΙΣ		
Ι. Μακροπρόθεσμες Υποχρεώσεις:		
2. Δάνεια Τραπεζών	47.694,96	109.897,01
ΙΙ. Βραχυπρόθεσμες Υποχρεώσεις:		
2α. Επιταγές πληρωτέες (μεταχρ.)	3.416,50	0,00
3. Τράπεζες λ/βραχυπρ. υποχρεώσεων	30.986,91	0,00
4. Προκαταβολές Πελατών	0,00	4.066,87
5. Υποχρεώσεις από φόρους - τέλη	4.810,68	0,00
	39.214,09	4.066,87
Σύνολο Υποχρεώσεων (ΓΙ+ΓΙΙ)	86.909,05	113.963,88
Δ. ΜΕΤΑΒΑΤΙΚΟΙ ΛΟΓ. ΠΑΘΗΤΙΚΟΥ		
1. Εσοδα επομένων χρήσεων	32.355,78	58.357,05
2. Εξοδα χρήσεως δουλευμένα	1.177,00	0,00
	33.532,78	58.357,05
Γενικό Σύνολο Παθητικού (Α+Γ+Δ)	391.682,04	296.727,22

ΚΑΤΑΣΤΑΣΗ ΛΟΓΑΡΙΑΣΜΟΥ ΑΠΟΤΕΛΕΣΜΑΤΩΝ ΧΡΗΣΕΩΣ
31ης ΔΕΚΕΜΒΡΙΟΥ 2005 (1 ΙΑΝΟΥΑΡΙΟΥ - 31 ΔΕΚΕΜΒΡΙΟΥ 2005)

		Ποσά κλειομ. χρήσ. 2005		Ποσά προηγ. χρήσ. 2004
Ι. ΑΠΟΤΕΛΕΣΜΑΤΑ ΕΚΜΕΤΑΛΛΕΥΣΕΩΣ				
Κύκλος εργασιών (πωλήσεις)		68.487,65		49.402,87
Μείον: Κόστος πωλήσεων		83.651,34		96.922,46
Μικτά Αποτελ/τα (ζημιές) Εκμεταλλεύσεως		-15.163,69		-47.519,59
Μείον: 3. Χρεωστικοί τόκοι και συναφή έξοδα		1.472,65		0,00
Ολικά αποτελέσματα (ζημίες) εκμεταλλεύσεως		-16.636,34		-47.519,59
ΙΙ. ΠΛΕΟΝ: Εκτακτα αποτελέσματα				
1. Εκτακτα και ανόργανα έσοδα	2.668,22		26.734,16	
3. Εσοδα προηγ. χρήσεων	24.283,27		0,00	
Μείον: 1. Εκτακτα και ανόργανα έξοδα	0,00	26.951,49	27,86	26.706,30
Οργανικά και έκτακτα αποτελέσματα (κέρδη)		10.315,15		-20.813,29
Μείον: Σύνολο αποσβ. πάγιων στοιχείων	13.389,45		16.010,53	
Μείον: Οι από αυτές ενσωμ. στο λειτ/κό κόστος	13.389,45	0,00	16.010,53	0,00
ΚΑΘΑΡΑ ΑΠΟΤΕΛΕΣΜΑΤΑ (κέρδη) ΧΡΗΣΕΩΣ		10.315,15		-20.813,29

ΠΙΝΑΚΑΣ ΔΙΑΘΕΣΕΩΣ ΑΠΟΤΕΛΕΣΜΑΤΩΝ

	Ποσά κλειομ. χρήσ. 2005	Ποσά προηγ. χρήσ. 2004
Καθαρά αποτελ/τα (κέρδη) χρήσεως	10.315,15	-20.813,29
Μείον: Υπόλοιπο αποτελεσμάτων (ζημιών) προηγούμενων χρήσεων	-154.024,58	-132.184,36
Μείον: Διαφορές φορολογικού ελέγχου προηγ. χρήσεων	-7.677,36	-1.026,93
Σύνολο	-151.386,79	-154.024,58
Μείον: 1. Φόρος εισοδήματος	3.495,99	0,00
Ζημίες εις νέο	-154.882,78	-154.024,58

ΣΗΜΕΙΩΣΗ: Η αναπροσαρμογή της αξίας των ακινήτων έγινε την 30 Δεκεμβρίου 2000 σύμφωνα με το ν. 2065/92.

Κάρπαθος 28/3/2006

Η Πρόεδρος του Δ.Σ.
ΕΙΡΗΝΗ ΑΛΕΞΙΟΥ

Ο Διευθύνων Σύμβουλος
ΝΙΚΟΣ ΑΛΕΞΙΟΥ

Ο Προϊστάμενος Λογιστηρίου
ΓΙΩΡΓΟΣ ΘΕΟΧΑΡΙΔΗΣ
ΑΡ. ΑΔΕΙΑΣ Α' ΤΑΞΗΣ 3273

Ηλεκτρονική Στοιχειοθεσία & Δημοσιεύσεις Ισολογισμών «Η ΔΡΑΣΙΣ», Τηλ. 63.790 - 64.393 - 64.200 κ. Μαριά

ΜΙΧ. ΠΑΛΑΙΟΣ Α.Ε.

Μ.Α.Ε 12272/80/Β/86/235 **ΙΣΟΛΟΓΙΣΜΟΣ 31ης ΔΕΚΕΜΒΡΙΟΥ 2005 - ΕΤΑΙΡΙΚΗ ΧΡΗΣΗ (1 ΙΑΝΟΥΑΡΙΟΥ - 31 ΔΕΚΕΜΒΡΙΟΥ 2005)**

ΕΝΕΡΓΗΤΙΚΟ	Ποσά κλειομένης χρήσεως 2005			Ποσά προηγουμ. χρήσεως 2004		
Β. ΕΞΟΔΑ ΕΓΚΑΤΑΣΤΑΣΕΩΣ	Αξία Κτήσ.	Αποσβέσ.	Αναπ. Αξία	Αξία Κτήσ.	Αποσβέσ.	Αναπ. Αξία
1. Εξοδα Ιδρύσεως & Α' Εγκατ.	4.331,89	4.331,88	0,01	4.331,89	4.331,88	0,01
4. Λοιπά έξοδα εγκαταστάσεως	1.970,42	1.904,44	65,98	1.759,42	1.351,68	407,74
	6.302,31	6.236,32	65,99	6.091,31	5.683,56	407,75
Γ. ΠΑΓΙΟ ΕΝΕΡΓΗΤΙΚΟ						
ΙΙ. Ενσώματες ακινητοποιήσεις:						
1. Γήπεδα - Οικόπεδα	112.981,13	0,00	112.981,13	112.981,13	0,00	112.981,13
3. Κτίρια και Τεχνικά Εργα	473.089,48	362.412,77	110.676,71	473.089,48	349.804,04	123.285,44
4. Μηχ/τα - Τεχνικές Εγκαταστ. και λοιπός μηχαν. εξοπλισμός	30.972,50	30.346,95	625,55	30.265,50	30.170,75	94,75
5. Μεταφορικά Μέσα	18.482,76	17.210,40	1.272,36	18.482,76	16.035,93	2.446,83
6. Επιπλα και λοιπός Εξοπλισμός	292.644,18	272.632,07	20.012,11	287.276,37	260.627,73	26.648,64
Σύνολο Ακινητοποιήσεων (ΓΙΙ)	928.170,05	682.602,19	245.567,86	922.095,24	656.638,45	265.456,79
Δ. ΚΥΚΛΟΦΟΡΟΥΝ ΕΝΕΡΓΗΤΙΚΟ						
Ι. Αποθέματα						
4. Πρώτες και βοηθητικές ύλες - Αναλώσιμα υλικά - Ανταλλακτ. και είδη συσκευασ.			3.460,31			3.186,87
5. Προκαταβολές για αγορές αποθεμάτων			311,60			0,00
			3.771,91			3.186,87
ΙΙ. Απαιτήσεις:						
1. Πελάτες			65.865,66			64.985,96
11. Χρεώστες διάφοροι			31.771,41			31.990,89
			97.637,07			96.976,85
IV. Διαθέσιμα						
1. Ταμείο			3.992,23			9.982,07
3. καταθέσεις όψεως και προθεσμίας			0,00			53.223,96
			3.992,23			63.206,03
Σύνολο Κυκλοφ. Ενεργητ. (ΔΙ+ΔΙΙ+ΔΙV)			105.401,21			163.369,75
Ε. ΜΕΤΑΒΑΤΙΚΟΙ ΛΟΓΑΡ. ΕΝΕΡΓΗΤΙΚΟΥ						
1. Εξοδα Επομένων Χρήσεων			261,00			261,00
Γενικό Σύνολο Ενεργητικού (Β+Γ+Δ+Ε)			351.296,06			429.495,29

ΠΑΘΗΤΙΚΟ	Ποσά κλειομ. χρήσ. 2005	Ποσά προηγ. χρήσ. 2004
Α. ΙΔΙΑ ΚΕΦΑΛΑΙΑ		
Ι. Κεφάλαιο Μετοχικό (15.765 μετοχές των 29,50 Ευρώ)		
1. Καταβλημένο	465.067,50	465.067,50
ΙΙΙ. Επιχορηγήσεις επενδύσεων:		
3. Επιχορηγήσεις παγίου ενεργητικού	138.689,30	141.978,01
V. Αποτελέσματα εις νέο:		
Υπόλοιπο κερδών χρήσεως εις νέο	0,00	3.694,44
Υπόλοιπο ζημιών χρήσεως εις νέο	-3.547,25	0,00
Υπόλοιπο ζημιών προηγ. χρήσεων	-254.556,45	-258.250,89
	-258.103,70	-254.556,45
Σύνολο ιδίων κεφαλαίων (ΑΙ+ΑΙΙΙ+ΑV)	345.653,10	352.489,06
Γ. ΥΠΟΧΡΕΩΣΕΙΣ		
Ι. Μακροπρόθεσμες Υποχρεώσεις:		
2. Δάνεια Τραπεζών	0,00	63.480,97
ΙΙ. Βραχυπρόθεσμες Υποχρεώσεις:		
1. Προμηθευτές	5.195,59	7.023,80
5. Υποχρεώσεις από φόρους - τέλη	0,00	5.479,30
	5.195,59	12.503,10
Σύνολο Υποχρεώσεων (ΓΙ+ΓΙΙ)	5.195,59	75.984,07
Δ. ΜΕΤΑΒΑΤΙΚΟΙ ΛΟΓ. ΠΑΘΗΤΙΚΟΥ		
2. Εξοδα χρήσης δουλευμένα	447,37	1.022,16
Γενικό Σύνολο Παθητικού (Α+Γ+Δ)	351.296,06	429.495,29

ΚΑΤΑΣΤΑΣΗ ΛΟΓΑΡΙΑΣΜΟΥ ΑΠΟΤΕΛΕΣΜΑΤΩΝ ΧΡΗΣΕΩΣ
31ης ΔΕΚΕΜΒΡΙΟΥ 2005 (1 ΙΑΝΟΥΑΡΙΟΥ - 31 ΔΕΚΕΜΒΡΙΟΥ 2005)

		Ποσά κλειομ. χρήσ. 2005		Ποσά προηγ. χρήσ. 2004
Ι. ΑΠΟΤΕΛΕΣΜΑΤΑ ΕΚΜΕΤΑΛΛΕΥΣΕΩΣ				
Κύκλος εργασιών (πωλήσεις)		104.540,67		157.001,02
Μείον: Κόστος πωλήσεων		111.376,63		146.486,84
Μικτά Αποτελέσματα (ζημίες) Εκμεταλλεύσεως		-6.835,96		10.514,18
ΙΙ. Πλέον: Εκτακτα αποτελέσματα				
1. Εκτακτα και ανόργανα έσοδα		3.288,71		4.384,95
Οργανικά και έκτακτα αποτελέσματα (ζημίες)		-3.547,25		14.899,13
Μείον: Σύνολο αποσβέσεων πάγιων στοιχείων	26.516,50		35.894,74	
Μείον: Οι από αυτές ενσώμ. στο λειτουρ. κόστος	26.516,50	0,00	35.894,74	0,00
ΚΑΘΑΡΑ ΑΠΟΤΕΛ/ΤΑ (ζημίες) ΧΡΗΣΕΩΣ		-3.547,25		14.899,13

ΠΙΝΑΚΑΣ ΔΙΑΘΕΣΕΩΣ ΑΠΟΤΕΛΕΣΜΑΤΩΝ

	Ποσά κλειομ. χρήσ. 2005	Ποσά προηγ. χρήσ. 2004
Καθαρά αποτελ/τα (ζημίες) χρήσεως	-3.547,25	14.899,13
Μείον: Υπόλοιπο αποτελεσμάτων (ζημιών) προηγούμενων χρήσεων	-254.556,45	-258.250,89
Μείον: Διαφορές φορολ. ελέγχου	0,00	-5.725,39
Σύνολο	-258.103,70	-249.077,15
Μείον: 1. Φόρος εισοδήματος	0,00	5.479,30
Ζημίες εις νέο	-258.103,70	-254.556,45

ΣΗΜΕΙΩΣΗ: Η τελευταία αναπροσαρμογή παγίων (Γηπέδων - κτιρίων) έγινε στις 31/12/2004 σύμφωνα με το Ν. 2065/92.

Η Πρόεδρος
ΕΥΔΟΞΙΑ ΠΑΛΑΙΟΥ

Η Αντιπρόεδρος
ΓΕΩΡΓΙΑ ΠΑΛΑΙΟΥ

Ο Λογιστής
ΣΤΑΜΑΤΗΣ ΧΑΡΑΛΑΜΠΑΚΗΣ
Αρ. Αδείας Α' 3278

Ηλεκτρονική Στοιχειοθεσία & Δημοσιεύσεις Ισολογισμών «Η ΔΡΑΣΙΣ», Τηλ. 63.790 - 64.393 - 64.200 κ. Μαριά

ΞΕΝΟΔΟΧΕΙΑΚΕΣ ΕΚΜΕΤΑΛΛΕΥΣΕΙΣ Α.Ε.

Α.Μ.Α.Ε : 35731/80/Β/96/20 ΙΣΟΛΟΓΙΣΜΟΣ ΤΗΣ 31ης ΔΕΚΕΜΒΡΙΟΥ 2005 7η ΕΤΑΙΡΙΚΗ ΧΡΗΣΗ (1 ΙΑΝΟΥΑΡΙΟΥ 2005 - 31 ΔΕΚΕΜΒΡΙΟΥ 2005)

ΕΝΕΡΓΗΤΙΚΟ

	Ποσά κλειόμενης χρήσεως 2005			*Ποσά προηγούμενης χρήσεως 2004*		
	Αξία κτήσης	Αποσβέσεις	Αναπ. Υπόλ.	Αξία κτήσης	Αποσβέσεις	Αναπ. Υπόλ.
Β. ΕΞΟΔΑ ΕΓΚ/ΣΗΣ						
1. Έξοδα ιδρ. & πρ. εγκ/σης	1.438.046,14	336.088,07	1.101.958,07	109.348,55	57.348,55	52.000,00
Γ.ΠΑΓΙΟ ΕΝΕΡΓΗΤΙΚΟ						
ΙΙ.Ενσώματες ακινητοποιήσεις						
1. Γήπεδα - Οικόπεδα	1.091.194,38	0,00	1.091.194,38	1.091.194,38	0,00	1.091.194,38
3. Κτίρια και τεχνικά έργα	8.643.318,45	2.517.357,58	6.125.960,87	8.439.101,88	1.850.502,22	6.588.599,66
4.Μηχανήματα-τεχνικές εγκαταστάσεις και λοιπός μηχανολογικός εξοπλισμός	477.955,57	402.245,48	75.710,09	466.098,26	326.165,11	139.933,15
5.Μεταφορικά μέσα	74.436,10	28.933,17	45.502,93	67.223,71	18.849,62	48.374,09
6.Έπιπλα και λοιπός εξοπλισμός	1.468.347,42	1.285.819,25	182.528,17	1.344.966,73	1.159.939,77	185.026,96
7.Ακινητοποιήσεις υπό εκτέλεση και προκαταβολές	200.717,31	0,00	200.717,31	1.518.379,28	0,00	1.518.379,28
Σύνολο πάγιου ενεργητικού (ΓΙΙ)	11.955.969,23	4.234.355,48	7.721.613,75	12.926.964,24	3.355.456,72	9.571.507,52
///.ΣΥΜΜΕΤΟΧΕΣ & ΑΛΛ.ΜΑΚΡΟΠΡΟΘΕΣΜΕΣ ΧΡΗΜ.ΑΠΑΙΤ.						
7.Λοιπές μακροπρόθεσμες απαιτήσεις		235.856,30			1.731,47	
Δ.ΚΥΚΛΟΦΟΡΟΥΝ ΕΝΕΡΓΗΤΙΚΟ						
Ι. Αποθέματα						
1. Εμπορεύματα		26.365,47			24.877,45	
4. Πρώτες και βοηθ. ύλες-Αναλ. υλ.-Ανταλλ. και είδη συσκ.		16.204,51			17.079,04	
5. Προκαταβολές για αγορ. αποθ.		47.706,59			46.121,05	
		90.276,57			88.077,54	
ΙΙ. Απαιτήσεις						
1. Πελάτες	2.468.241,28				2.415.034,17	
ΜΕΙΟΝ: Προβλέψεις για επισφαλείς απαιτήσεις	12.341,20	2.455.900,08				
3. Επιταγές εισπρακτέες		19.586,94			7.229,27	
11.Χρεώστες διάφοροι		189.726,78			196.394,76	
		2.665.213,80			2.618.658,20	
ΙΙΙ. Χρεώγραφα						
1.Μετοχές		263,00			263,00	
3. Λοιπά χρεώγραφα		1.490.224,79			1.471.073,94	
		1.490.487,79			1.471.336,94	
ΙV. Διαθέσιμα						
1.Ταμείο		64.663,32			47.615,21	
3.Καταθέσεις όψεως και προθεσμίας		11.389,34			171.260,07	
		76.052,66			218.875,28	
Σύνολο κυκλοφορούντος ενεργητικού (ΔΙ+ΔΙΙ+ΔΙΙΙ+ΔΙV)		4.322.030,82			4.396.947,96	
ΓΕΝΙΚΟ ΣΥΝΟΛΟ ΕΝΕΡΓΗΤΙΚΟΥ (Β+Γ+Δ)		**13.381.458,94**			**14.022.186,95**	

ΠΑΘΗΤΙΚΟ

	Ποσά κλειόμ. χρήσεως 2005	*Ποσά προηγ. χρήσεως 2004*
Α. ΙΔΙΑ ΚΕΦΑΛΑΙΑ		
Ι. Κεφάλαιο μετοχικό		
1.Καταβλημένο (138.000 μετοχές των 30,00 ευρώ)	4.140.000,00	4.140.000,00
ΙΙΙ.Διαφορές αναπροσαρμογής - Επιχορηγήσεις Επενδύσεων		
2. Διαφορές από αναπροσαρμογή αξίας λοιπών περιουσιακών στοιχείων	0,00	23.505,51
V. Αποτελέσματα εις νέο		
Υπόλοιπο (ζημιών) χρήσεως εις νέο	-32.120,28	-125.967,40
Υπόλοιπο ζημιών προηγουμενων χρήσεων	-218.966,42	-116.504,53
	-251.086,70	-242.471,93
VI.Ποσά προορισμένα για αύξηση κεφαλαίου		
1.Καταθέσεις μετόχων	1.372.122,43	459.559,70
Σύνολο ιδίων κεφαλ.(ΑΙ+ΑΙΙΙ+ΑV+ΑVΙ)	5.261.035,73	4.380.593,28
Γ.ΥΠΟΧΡΕΩΣΕΙΣ		
Ι. Μακροπρόθεσμες υποχρεώσεις		
2.Δάνεια Τραπεζών	3.567.298,77	3.718.762,63
ΙΙ.Βραχυπρόθεσμες υποχρεώσεις		
1. Προμηθευτές	394.191,81	302.669,11
2. Επιταγές πληρωτέες	1.199.868,53	861.658,22
2α. Γραμματια πληρωτεα	166.056,27	168.610,15
3. Τράπεζες λ/μοί βραχ/σμων υποχρ.	34,00	312.820,21
4. Προκαταβολές πελατών	1.781.430,22	2.157.231,09
5. Υποχρεώσεις από φόρους-τέλη	300.491,50	355.138,14
6. Ασφαλιστικοί οργανισμοί	671.545,76	674.030,81
11. Πιστωτές διάφοροι	39.506,35	1.090.673,31
	4.553.124,44	5.922.831,04
Σύνολο υποχρεώσεων (ΓΙ+ΓΙΙ)	8.120.423,21	9.641.593,67
ΓΕΝΙΚΟ ΣΥΝΟΛΟ ΠΑΘΗΤΙΚΟΥ (Α+Γ)	**13.381.458,94**	**14.022.186,95**

ΣΗΜΕΙΩΣΕΙΣ: 1) Η τελευταία αναπροσαρμογή βάσει του ν. 2065/1992 επί των ακινήτων της εταιρείας έγινε στη χρήση 2004.
2) Επί των ακινήτων της εταιρείας έχουν εγγραφεί προσημειώσεις και υποθήκες συνολικού ποσού ευρώ 5.089.800 για εξασφάλιση τραπεζικών δανείων.

ΚΑΤΑΣΤΑΣΗ ΛΟΓΑΡΙΑΣΜΟΥ ΑΠΟΤΕΛΕΣΜΑΤΩΝ ΧΡΗΣΕΩΣ
31ης ΔΕΚΕΜΒΡΙΟΥ 2005 (1 ΙΑΝΟΥΑΡΙΟΥ - 31 ΔΕΚΕΜΒΡΙΟΥ 2005)

	Ποσά κλειόμενης χρήσεως 2005		*Ποσά προηγούμενης χρήσεως 2004*	
Ι.Αποτελέσματα εκμεταλλεύσεως				
Κύκλος εργασιών		4.608.275,28		3.725.694,73
Μείον: Κόστος πωλήσεων		4.092.506,72		3.242.506,34
Μικτά αποτελέσματα (κέρδη) εκμεταλλεύσεως		515.768,56		483.188,39
Πλέον: Άλλα έσοδα εκμεταλλεύσεως		44.941,47		29.936,11
Σύνολο :		560.710,03		513.124,50
Μείον:1.Έξοδα διοικητικής λειτουργίας	245.294,43		206.478,85	
3.Έξοδα λειτουργίας διαθέσεως	105.277,91	350.572,34	75.765,49	282.244,34
Μερικά αποτελέσματα (κέρδη) εκμεταλλεύσεως		210.137,69		230.880,16
Πλέον:4.Πιστωτικοί τόκοι και συναφή έσοδα	20.031,53		29.456,69	
Μείον:3.Χρεωστικοί τόκοι και συναφή έξοδα	208.092,20	-188.060,67	245.753,37	-216.296,68
Ολικά αποτελέσματα (κέρδη) εκμεταλλεύσεως		22.077,02		14.583,48
ΙΙ. Μείον: Εκτακτα αποτελέσματα				
1. Εκτακτα και ανόργανα έξοδα	41.856,10			33.170,43
4. Προβλέψεις για έκτακ. κινδύνους και έξοδα	12.341,20	54.197,30		
Οργανικά και έκτακτα αποτελέσματα (ζημίες)		-32.120,28		-18.586,95
ΜΕΙΟΝ:				
Σύνολο αποσβέσεων πάγιων στοιχείων	1.157.638,28		735.587,08	
Μείον: Οι από αυτές ενσωματωμένες στο λειτουργικό κόστος	1.157.638,28	0,00	735.587,08	0,00
ΚΑΘΑΡΑ ΑΠΟΤΕΛΕΣΜΑΤΑ (ΖΗΜΙΕΣ) ΧΡΗΣΕΩΣ προ φόρων		-32.120,28		-18.586,95

ΠΙΝΑΚΑΣ ΔΙΑΘΕΣΕΩΣ ΑΠΟΤΕΛΕΣΜΑΤΩΝ

	Ποσά κλειόμ. χρήσεως 2005	*Ποσά προηγ. χρήσεως 2004*
Καθαρά αποτελέσματα (ζημίες) χρήσεως	-32.120,28	-18.586,95
Πλέον: Υπόλοιπο αποτελεσμάτων (ζημιών) προηγούμενων χρήσεων	-218.966,42	-116.504,53
Διαφορές φορολογικού ελέγχου προηγουμένων χρησεων	0,00	-105.170,96
Λοιποί μη ενσωματωμένοι στο λειτουργικό κόστος φόροι	0,00	-2.209,49
	-251.086,70	-242.471,93

Ρόδος, 30 Απριλίου 2006

Η ΠΡΟΕΔΡΟΣ ΤΟΥ Δ.Σ.
ΜΑΡΙΑ Β. ΠΑΠΑΒΑΣΙΛΕΙΟΥ
Α.Δ.Τ. Κ 382760

Ο ΔΙΕΥΘΥΝΩΝ ΣΥΜΒΟΥΛΟΣ
ΙΩΑΝΝΗΣ Β. ΠΑΠΑΒΑΣΙΛΕΙΟΥ
Α.Δ.Τ. Τ 297563

Ο ΕΠΙ ΤΟΥ ΛΟΓΙΣΤΗΡΙΟΥ
ΒΑΣΙΛΕΙΟΣ Φ. ΜΑΝΩΛΑΣ
Α.Δ.Τ. Β 832242

ΕΚΘΕΣΗ ΕΛΕΓΧΟΥ ΟΡΚΩΤΟΥ ΕΛΕΓΚΤΗ ΛΟΓΙΣΤΗ
Προς τους κ.κ Μετόχους της Ανώνυμης Εταιρείας «ΞΕΝΟΔΟΧΕΙΑΚΕΣ ΕΚΜΕΤΑΛΛΕΥΣΕΙΣ Α.Ε.»

Ελέγξαμε τις συνημμένες οικονομικές καταστάσεις της «ΞΕΝΟΔΟΧΕΙΑΚΕΣ ΕΚΜΕΤΑΛΛΕΥΣΕΙΣ Α.Ε.», της εταιρικής χρήσης που έληξε την 31η Δεκεμβρίου 2005. Η ευθύνη σύνταξης των οικονομικών καταστάσεων βαρύνει την διοίκηση της Εταιρείας. Η δική μας ευθύνη περιορίζεται στη διαμόρφωση και τη διατύπωση γνώμης, επί των οικονομικών καταστάσεων, εδραιωμένης στον διενεργηθέντα έλεγχο. Ο έλεγχός μας διενεργήθηκε σύμφωνα με τα Ελληνικά Ελεγκτικά Πρότυπα, που είναι εναρμονισμένα με τα Διεθνή Ελεγκτικά Πρότυπα. Τα Πρότυπα αυτά απαιτούν τον σχεδιασμό και την εκτέλεση του ελεγκτικού έργου κατά τρόπο που να διασφαλίζει εύλογη βεβαιότητα ότι οι οικονομικές καταστάσεις είναι απαλλαγμένες από ουσιώδεις ανακρίβειες και παραλείψεις. Ο έλεγχος περιλαμβάνει την εξέταση, σε δειγματοληπτική βάση, αποδεικτικών στοιχείων που να στηρίζουν τα ποσά και τις πληροφορίες που περιλαμβάνονται στις οικονομικές καταστάσεις. Ο έλεγχος επίσης περιλαμβάνει την αξιολόγηση των λογιστικών αρχών που ακολουθήθηκαν, των εκτιμήσεων της διοίκησης της Εταιρείας και, γενικότερα, της παρουσίασης των δεδομένων στις οικονομικές καταστάσεις καθώς και την αξιολόγηση της συνέπειας της Έκθεσης του Διοικητικού Συμβουλίου με τις οικονομικές καταστάσεις. Πιστεύουμε ότι ο έλεγχος που διενεργήθηκε παρέχει επαρκή βάση για την διαμόρφωση της έκθεσής μας. Από τον έλεγχό μας προέκυψαν τα εξής: 1) Για την πιθανή ζημία από την μη είσπραξη απαιτήσεων που εμφανίζονται στο κονδύλι του Ενεργητικού Δ.ΙΙ. «Απαιτήσεις» ποσού € 850.000 περίπου, δεν έχει σχηματισθεί επαρκής πρόβλεψη, η οποία κατά την άποψή μας θα έπρεπε να είναι μεγαλύτερη κατά το ποσό των € 250.000 περίπου, με ισόποση επιβάρυνση των αποτελεσμάτων προηγουμένων χρήσεων και των ιδίων κεφαλαίων. 2) Για οφειλές σε καθυστέρηση προς ασφαλιστικούς οργανισμούς (οι οποίες ρυθμίστηκαν σε 80 δόσεις εντός των χρήσεων 2004 και 2005) η εταιρεία δεν λογιστικοποίησε προσαυξήσεις, οι οποίες έως την 31/12/2005 ανέρχονταν σε ποσό € 90.000 περίπου, με ισόποση επιβάρυνση των αποτελεσμάτων και των ιδίων κεφαλαίων. 3) Η Εταιρεία έχει, από το νόμο, υποχρέωση να καταβάλλει στους εργοδοτούμενούς της συγκεκριμένα χρηματικά οφέλη κατά το χρόνο της αφυπηρέτησής τους. Η σημερινή αξία των δεδουλευμένων αυτών υποχρεώσεων, που αναμένεται ότι θα καταβληθούν, υπολογίσθηκε σε € 76.000 περίπου. Με το ποσό αυτό έπρεπε να εμφανίζονται μειωμένα τα ίδια κεφάλαια, τα αποτελέσματα της κλειομένης χρήσεως μειωμένα με ποσό € 12.000 και τα αποτελέσματα προηγουμένων χρήσεων με ποσό € 64.000. Με εξαίρεση τις επιπτώσεις των θεμάτων που μνημονεύονται στις παραγράφους 1 έως 3, κατά τη γνώμη μας, οι οικονομικές καταστάσεις απεικονίζουν ακριβοδίκαια την οικονομική θέση της Εταιρείας κατά την 31η Δεκεμβρίου 2005 και τα αποτελέσματα των εργασιών της, της χρήσεως που έληξε αυτή την ημερομηνία, σύμφωνα με τα Λογιστικά Πρότυπα, που προδιαγράφονται από την Ελληνική εταιρική νομοθεσία και το περιεχόμενο της Έκθεσης του Διοικητικού Συμβουλίου είναι συνεπές με τις προαναφερόμενες οικονομικές καταστάσεις. Χωρίς να διατυπώνουμε επιφύλαξη ως προς τα συμπεράσματα του ελέγχου, εφιστούμε την προσοχή σας στα εξής γεγονότα: α) Οι φορολογικές δήλωσεις της Εταιρείας για τις χρήσεις 2003 έως και 2005 δεν έχουν εξετασθεί από τις φορολογικές αρχές, με συνέπεια να υπάρχει το ενδεχόμενο επιβολής πρόσθετων φόρων και προσαυξήσεων κατά των χρόνο που θα εξετασθούν και οριστικοποιηθούν. Η έκβαση του φορολογικού ελέγχου δεν είναι δυνατόν να προβλεφθεί στο παρόν στάδιο και ως εκ τούτου, δεν έχει γίνει οποιαδήποτε πρόβλεψη στις οικονομικές καταστάσεις σε σχέση με το θέμα αυτό. β) Επί των ακινήτων της Εταιρείας έχουν εγγραφεί προσημειώσεις και υποθήκες συνολικού ποσού € 5.089.800, για εξασφάλιση τραπεζικών δανείων.

Αθήνα, 12 Μαΐου 2006
Ο Ορκωτός Ελεγκτής Λογιστής
Ιωάννης Β. Καλογερόπουλος
Α.Μ./ΣΟΕΛ: 10741

BAKER TILLY HELLAS
Ορκωτοί Ελεγκτές Λογιστές- Σύμβουλοι Επιχειρήσεων Α.Ε.
3ης Σεπτεμβρίου 76, Αθήνα • Α.Μ./ΣΟΕΛ: 148

Τουριστικές και Ξενοδοχειακές Επιχειρήσεις «ΣΑΝ ΡΑΪΖ» Α.Ε.

Μ.Α.Ε.: 12229/80/Β/86/192 **ΙΣΟΛΟΓΙΣΜΟΣ 31ης ΔΕΚΕΜΒΡΙΟΥ 2005 - ΕΤΑΙΡΙΚΗ ΧΡΗΣΗ (1 ΙΑΝΟΥΑΡΙΟΥ - 31 ΔΕΚΕΜΒΡΙΟΥ 2005)**

ΕΝΕΡΓΗΤΙΚΟ

	Ποσά κλειομένης χρήσεως 2005			Ποσά προηγουμ. χρήσεως 2004		
Β. ΕΞΟΔΑ ΕΓΚΑΤΑΣΤΑΣΕΩΣ	Αξία Κτήσ.	Αποσβέσ.	Αναπ. Αξία	Αξία Κτήσ.	Αποσβέσ.	Αναπ. Αξία
1. Εξοδα Ιδρύσ. & Α' Εγκαταστ.	2.361,36	2.361,35	0,01	2.361,36	2.361,35	0,01
4. Λοιπά έξοδα εγκαταστάσεως	603,61	603,60	0,01	603,61	563,37	40,24
	2.964,97	2.964,95	0,02	2.964,97	2.924,72	40,25
Γ. ΠΑΓΙΟ ΕΝΕΡΓΗΤΙΚΟ						
II. Ενσώματες ακινητοποιήσεις:						
1. Γήπεδα - Οικόπεδα	167.478,46	0,00	167.478,46	167.478,46	0,00	167.478,46
3. Κτίρια και τεχνικά έργα	240.376,28	194.009,92	46.366,36	240.376,28	190.417,54	49.958,74
4. Μηχανήματα	898,02	898,01	0,01	898,02	898,01	0,01
6. Επιπλα & λοιπός εξοπλισμός	24.993,21	24.990,06	3,15	24.993,21	24.990,06	3,15
Σύνολο Ακινητοποιήσεων	433.745,97	219.897,99	213.847,98	433.745,97	216.305,61	217.440,36
III. Συμμ/χές & άλλες μακροπρόθ. χρηματοοικονομικές απαιτήσεις						
7. Λοιπές μακροπρόθεσμες απαιτήσεις			22,30			22,30
Σύνολο Παγίου Ενεργητικού (ΓΙΙ+ΓΙΙΙ)			213.870,28			217.462,66
Δ. ΚΥΚΛΟΦΟΡΟΥΝ ΕΝΕΡΓΗΤΙΚΟ						
II. Απαιτήσεις						
1. Πελάτες			0,00			32,00
11. Χρεώστες διάφοροι			1.794,76			692,31
			1.794,76			724,31
IV. Διαθέσιμα						
1. Ταμείο			48.449,42			40.353,36
Σύνολο Κυκλοφορούντος Ενεργητικού			50.244,18			41.077,67
Γενικό Σύνολο Ενεργητικού (Β+Γ+Δ)			264.114,48			258.580,58

ΠΑΘΗΤΙΚΟ

	Ποσά κλειομ. χρήσ. 2005	Ποσά προηγ. χρήσ. 2004
Α. ΙΔΙΑ ΚΕΦΑΛΑΙΑ		
I. Κεφάλαιο Μετοχικό		
1. Καταβλημένο	179.711,55	179.711,55
III. Διαφορές αναπροσαρμογής:		
2. Διαφορές από αναπροσ/γή αξίας λοιπών περιουσιακών στοιχείων	62.635,10	62.635,10
3. Διαφορές από μετατροπή σε ευρώ	288,45	288,45
	62.923,55	62.923,55
IV. Αποθεματικά κεφάλαια:		
1. Τακτικό αποθεματικό	588,81	0,00
V. Αποτελέσματα εις νέο:		
Υπόλοιπο κερδών χρήσεως εις νέο	5.222,61	1.259,56
Διαφορές φορολ. ελέγχ. προηγ. χρήσ.	-3.522,00	-3.522,00
	1.700,61	-2.262,44
Σύνολο ιδίων κεφαλαίων (ΑΙ+ΑΙΙΙ+ΑΙV+ΑV)	244.924,52	240.372,66
Γ. ΥΠΟΧΡΕΩΣΕΙΣ		
II. Βραχυπρόθεσμες υποχρεώσεις		
1. Προμηθευτές	8.826,33	8.826,33
4. Προκαταβολές Πελατών	1.162,00	0,00
5. Υποχρεώσεις από φόρους - τέλη	1.112,11	9.023,26
6. Ασφαλιστικοί Οργανισμοί	319,78	0,00
10. Μερίσματα πληρωτέα	7.224,41	0,00
11. Πιστωτές διάφοροι	358,33	358,33
Σύνολο Υποχρεώσεων	19.002,96	18.207,92
Δ. ΜΕΤΑΒΑΤΙΚΟΙ ΛΟΓ. ΠΑΘΗΤΙΚΟΥ		
2. Εξοδα χρήσεως δουλευμένα	187,00	0,00
Γενικό Σύνολο Παθητικού (Α+Γ+Δ)	264.114,48	258.580,58

ΚΑΤΑΣΤΑΣΗ ΛΟΓΑΡΙΑΣΜΟΥ ΑΠΟΤΕΛΕΣΜΑΤΩΝ ΧΡΗΣΕΩΣ
31ης ΔΕΚΕΜΒΡΙΟΥ 2005 (1 ΙΑΝΟΥΑΡΙΟΥ - 31 ΔΕΚΕΜΒΡΙΟΥ 2005)

		Ποσά κλειομ. χρήσ. 2005		Ποσά προηγ. χρήσ. 2004
Ι. ΑΠΟΤΕΛΕΣΜΑΤΑ ΕΚΜΕΤΑΛΛΕΥΣΕΩΣ				
Κύκλος εργασιών (πωλήσεις)		35.497,04		36.611,76
Πλέον: Αλλα έσοδα εκμεταλλεύσεως		6.000,00		5.470,00
Μικτά αποτελέσματα (κέρδη) εκμεταλλεύσεως		41.497,04		42.081,76
Μείον: 1. Εξοδα διοικητικής λειτουργίας	4.782,50		5.484,26	
3. Εξοδα λειτουργίας διαθέσεως	19.130,02	23.912,52	8.226,39	13.710,65
Μερικά αποτελέσματα (κέρδη) εκμεταλλεύσεως		17.584,52		28.371,11
ΙΙ. Μείον: Εκτακτα αποτελέσματα				
1. Εκτακτα και ανόργανα έξοδα		1,78		0,00
Οργανικά και έκτακτα αποτελέσματα (κέρδη)		17.582,74		28.371,11
Μείον: Αποσβέσεις πάγιων στοιχείων	3.632,61		2.952,47	
Μείον: Οι από αυτές ενσωμ. στο λειτ/κό κόστος	3.632,61	0,00	2.952,47	0,00
ΚΑΘΑΡΑ ΑΠΟΤΕΛΕΣΜΑΤΑ (κέρδη) ΧΡΗΣΕΩΣ		17.582,74		28.371,11

ΠΙΝΑΚΑΣ ΔΙΑΘΕΣΕΩΣ ΑΠΟΤΕΛΕΣΜΑΤΩΝ

	Ποσά κλειομ. χρήσ. 2005	Ποσά προηγ. χρήσ. 2004
Καθαρά αποτελ/τα (κέρδη) χρήσεως	17.582,74	28.371,11
Πλέον κέρδη προηγ. χρήσεων	1.259,56	-17.181,67
Μείον: Διαφορές φορολογ. ελέγχου προηγ. χρήσεων	-3.522,00	-3.522,00
Σύνολο	15.320,30	7.667,44
Μείον: 1 Φόρος εισοδήματος	5.806,47	9.929,88
Κέρδη προς διάθεση / Ζημίες εις νέο	9.513,83	-2.262,44
Η διάθεση των κερδών γίνεται ως εξής:		
1. Τακτικό αποθεματικό	588,81	0,00
2. Πρώτο μέρισμα	7.224,41	0,00
8. Υπόλοιπο κερδών εις νέο	1.700,61	0,00
	9.513,83	0,00

Η Πρόεδρος του Δ.Σ.
ΝΙΚΟΛΑΟΥ ΓΕΩΡΓΙΑ

Ο Αντιπρόεδρος του Δ.Σ.
ΝΙΚΟΛΑΟΥ ΜΗΝΑΣ

Ο Προϊστάμενος Λογιστηρίου
ΑΛΕΒΙΖΟΣ ΚΥΡΙΑΚΟΣ

Ηλεκτρονική Στοιχειοθεσία & Δημοσιεύσεις Ισολογισμών «Η ΔΡΑΣΙΣ», Τηλ. 63.790 - 64.393 - 64.200 κ. Μαριά

Ξενοδοχειακαί - Τουριστικαί Επιχειρήσεις ΣΑΡΙΚΑΣ Α.Ε.

Μ.Α.Ε. 16013/80/Β/87/92 **ΙΣΟΛΟΓΙΣΜΟΣ 31ης ΔΕΚΕΜΒΡΙΟΥ 2005 - ΕΤΑΙΡΙΚΗ ΧΡΗΣΗ (1 ΙΑΝΟΥΑΡΙΟΥ - 31 ΔΕΚΕΜΒΡΙΟΥ 2005)**

ΕΝΕΡΓΗΤΙΚΟ

	Ποσά κλειομένης χρήσεως 2005			Ποσά προηγουμ. χρήσεως 2004		
Γ. ΠΑΓΙΟ ΕΝΕΡΓΗΤΙΚΟ	Αξία Κτήσ.	Αποσβέσ.	Αναπ. Αξία	Αξία Κτήσ.	Αποσβέσ.	Αναπ. Αξία
ΙΙ. Ενσώματες Ακινητοποιήσεις:						
1. Γήπεδα - Οικόπεδα	435.490,10	0,00	435.490,10	435.490,10	0,00	435.490,10
3. Κτίρια και Τεχνικά Εργα	2.691.468,94	1.536.084,78	1.155.384,16	2.531.825,45	1.368.168,14	1.163.657,31
4. Μηχ/τα - Τεχνικές Εγκαταστ. και λοιπός μηχαν. εξοπλισμός	98.109,75	98.109,14	0,61	87.501,15	87.501,14	0,01
5. Μεταφορικά μέσα	22.542,63	20.668,86	1.873,77	23.292,63	20.482,86	2.809,77
6. Επιπλα & λοιπός Εξοπλισμός	552.120,00	454.353,52	97.766,48	480.308,30	423.911,00	56.397,30
Σύνολο Ακινητοποιήσεων (ΓΙΙ)	3.799.731,42	2.109.216,30	1.690.515,12	3.558.417,63	1.900.063,14	1.658.354,49
Δ. ΚΥΚΛΟΦ. ΕΝΕΡΓΗΤΙΚΟ						
Ι. Αποθέματα:						
1. Εμπορεύματα			4.500,00			5.663,86
4. Πρώτες και βοηθητικές ύλες			20.000,50			21.538,59
			24.500,50			27.202,45
ΙΙ. Απαιτήσεις						
11. Χρεώστες Διάφοροι			59.577,67			26.163,64
12. Λογαρ. Διαχειρίσεως - Ελλ. Δημόσιο			0,00			21.774,38
			59.577,67			47.938,02
IV. Διαθέσιμα						
1. Ταμείο			5.547,80			5.343,07
3. Καταθέσεις Οψεως και Προθεσμίας			22.200,01			2.426,18
			27.747,81			7.769,25
Σύνολο Κυκλοφορούντος Ενεργητ. (ΔΙ+ΔΙΙ+ΔΙV)			111.825,98			82.909,72
Γενικό Σύνολο Ενεργητικού (Γ+Δ)			1.802.341,10			1.741.264,21
ΛΟΓ/ΜΟΙ ΤΑΞΕΩΣ ΧΡΕΩΣΤΙΚΟΙ						
4. Λοιποί λογ/μοί τάξεως			26.871,40			18.934,19

ΣΗΜΕΙΩΣΗ: Εγινε αναπροσαρμογή της αξίας των ακινήτων της εταιρείας σύμφωνα με το Ν. 2065/92 και Ν. 3296/04 την 31.12.2004.

ΠΑΘΗΤΙΚΟ

	Ποσά κλειομ. χρήσ. 2005	Ποσά προηγ. χρήσ. 2004
Α. ΙΔΙΑ ΚΕΦΑΛΑΙΑ		
Ι. Κεφάλαιο Μετοχικό		
1. Καταβεβλημένο	893.097,80	381.197,80
IV. Αποθεματικά κεφάλαια:		
5. Αφορολόγητα αποθεματικά - Διαφορές αναπροσαρμογής	487.361,52	487.361,52
V. Αποτελέσματα εις νέο:		
Υπόλοιπο ζημιών χρήσεως εις νέο	-220.699,62	-50.189,46
Υπόλοιπο ζημιών προηγ. χρήσεων	-633.241,53	-583.052,07
VI. Ποσά για αύξηση κεφαλαίου:		
1. Καταθέσεις μετόχων	907.390,39	1.335.740,55
Σύνολο ιδίων κεφαλαίων	1.433.908,56	1.571.058,34
Γ. ΥΠΟΧΡΕΩΣΕΙΣ		
Ι. Μακροπρόθεσμες Υποχρεώσεις:		
2. Δάνεια Τραπεζών	350.000,00	108.000,00
ΙΙ. Βραχυπρόθεσμες Υποχρεώσεις:		
1. Προμηθευτές	9.853,06	28.142,48
6. Ασφαλιστικοί Οργανισμοί	2.467,37	3.774,42
11. Πιστωτές Διάφοροι	6.112,11	30.288,97
	18.432,54	62.205,87
Σύνολο υποχρεώσεων (ΓΙ+ΓΙΙ)	368.432,54	170.205,87
Γενικό Σύνολο Παθητικού (Α+Γ)	1.802.341,10	1.741.264,21
ΛΟΓ/ΜΟΙ ΤΑΞΕΩΣ ΠΙΣΤΩΤΙΚΟΙ		
4. Λοιποί λογ/μοί τάξεως	26.871,40	18.934,19

ΚΑΤΑΣΤΑΣΗ ΛΟΓΑΡΙΑΣΜΟΥ ΑΠΟΤΕΛΕΣΜΑΤΩΝ ΧΡΗΣΕΩΣ
31ης ΔΕΚΕΜΒΡΙΟΥ 2005 (1 ΙΑΝΟΥΑΡΙΟΥ - 31 ΔΕΚΕΜΒΡΙΟΥ 2005)

		Ποσά κλειομ. χρήσ. 2005		Ποσά προηγ. χρήσ. 2004
Ι. ΑΠΟΤΕΛΕΣΜΑΤΑ ΕΚΜΕΤΑΛΛΕΥΣΕΩΣ				
Κύκλος εργασιών (πωλήσεις)		276.242,35		722.774,30
Μείον: Κόστος πωλήσεων		196.525,82		398.675,57
Μικτά Αποτελ/τα (κέρδη) Εκμεταλλεύσεως		79.716,53		324.098,73
Πλέον: Αλλα έσοδα εκμεταλλεύσεως		509,00		0,00
Μείον: 1. Εξοδα διοικητικής λειτουργίας	55.728,46		77.940,00	
3. Εξοδα λειτουργίας διαθέσεως	31.855,00	87.583,46	51.960,00	129.900,00
Μερικά Αποτελ/τα (ζημίες) Εκμεταλλεύσεως		-7.357,93		194.198,73
Μείον: 3. Χρεωστικοί τόκοι και συναφή έξοδα		3.667,39		7.156,74
Ολικά αποτελέσματα (ζημίες) εκμεταλλεύσεως		-11.025,32		187.041,99
Μείον: 1. Εκτακτα και ανόργανα έξοδα	178,50		0,00	
3. Εξοδα προηγ. χρήσεων	420,80	599,30	1.808,45	1.808,45
Οργανικά και έκτακτα αποτελ. (ζημίες) εκμεταλ.		-11.624,62		185.233,54
Μείον: Σύνολο αποσβέσεων πάγιων στοιχείων		209.075,00		235.423,00
ΚΑΘΑΡΑ ΑΠΟΤΕΛΕΣΜΑΤΑ (ζημίες) ΧΡΗΣΕΩΣ		-220.699,62		-50.189,46

ΠΙΝΑΚΑΣ ΔΙΑΘΕΣΕΩΣ ΑΠΟΤΕΛΕΣΜΑΤΩΝ

	Ποσά κλειομ. χρήσ. 2005	Ποσά προηγ. χρήσ. 2004
Καθαρά αποτελ. (ζημίες) χρήσεως	-220.699,62	-50.189,46
Πλέον: Υπόλοιπο αποτελεσμάτων (ζημιών) προηγούμενων χρήσεων	-633.241,53	-583.052,07
Σύνολο	-853.941,15	-633.241,53
Ζημιές εις νέο	-853.941,15	-633.241,53

Ο Πρόεδρος και Διευθύνων Σύμβουλος
ΑΝΑΣΤΑΣΙΟΣ - ΝΕΚΤΑΡΙΟΣ ΣΑΡΙΚΑΣ

Ο Διευθ. Σύμβουλος
ΣΤΑΜΑΤΙΟΣ ΣΑΡΙΚΑΣ

Ο Λογιστής
ΑΝΤΩΝΗΣ ΚΩΝΣΤΑΝΤΙΝΟΥ

Ο Προϊστάμενος του Λογιστηρίου
ΤΑΚΗΣ ΚΩΝΣΤΑΝΤΙΝΟΥ
ΑΡ. ΑΔΕΙΑΣ 004783 Α' ΤΑΞΗΣ

Ηλεκτρονική Στοιχειοθεσία & Δημοσιεύσεις Ισολογισμών «Η ΔΡΑΣΙΣ», Τηλ. 63.790 - 64.393 - 64.200 κ. Μαριά

Τουριστικαί & Ξενοδοχειακαί Επιχειρήσεις Ρόδου ΜΙΧΑΛΟΣ Α.Ε.

Μ.Α.Ε 12118/80/Β/86/81 **ΙΣΟΛΟΓΙΣΜΟΣ 31ης ΔΕΚΕΜΒΡΙΟΥ 2005 - ΕΤΑΙΡΙΚΗ ΧΡΗΣΗ (1 ΙΑΝΟΥΑΡΙΟΥ - 31 ΔΕΚΕΜΒΡΙΟΥ 2005)**

ΕΝΕΡΓΗΤΙΚΟ	Ποσά κλειομένης χρήσεως 2005			Ποσά προηγουμ. χρήσεως 2004		
Γ. ΠΑΓΙΟ ΕΝΕΡΓΗΤΙΚΟ	Αξία Κτήσ.	Αποσβέσ.	Αναπ. Αξία	Αξία Κτήσ.	Αποσβέσ.	Αναπ. Αξία
II. Ενσώματες ακινητοποιήσεις:						
1. Γήπεδα - Οικόπεδα	524.302,20	0,00	524.302,20	524.302,20	0,00	524.302,20
3. Κτίρια και Τεχνικά Εργα	312.913,81	263.349,27	49.564,54	312.913,81	255.190,35	57.723,46
4. Μηχανήματα - Τεχνικές Εγκατ.	58.919,76	55.643,41	3.276,35	57.875,51	51.106,55	6.768,96
5. Μεταφορικά μέσα	8.643,00	8.639,00	4,00	8.643,00	8.639,00	4,00
6. Επιπλα και λοιπός Εξοπλισμός	151.673,77	130.232,89	21.440,88	134.129,24	114.522,10	19.607,14
Σύνολο Ακινητοποιήσεων (ΓΙΙ)	1.056.452,54	457.864,57	598.587,97	1.037.863,76	429.458,00	608.405,76
Δ. ΚΥΚΛΟΦ. ΕΝΕΡΓΗΤΙΚΟ						
I. Αποθέματα						
1. Εμπορεύματα			6.025,02			4.677,27
II. Απαιτήσεις						
11. Χρεώστες διάφοροι			6.833,89			2.626,35
IV. Διαθέσιμα						
1. Ταμείο			50.221,74			24.048,55
3. Καταθέσεις Οψεως και Προθεσμίας			17.581,58			29.098,30
Σύνολο Κυκλοφ. Ενεργητ. (ΔΙ+ΔΙΙ+ΔΙV)			80.662,23			60.450,47
Ε. ΜΕΤΑΒΑΤΙΚΟΙ ΛΟΓΑΡ. ΕΝΕΡΓΗΤΙΚΟΥ						
2. Εσοδα Χρήσεως Εισπρακτέα			10.739,62			10.967,62
Γενικό Σύνολο Ενεργητικού (Γ+Δ+Ε)			689.989,82			679.823,85

ΠΑΘΗΤΙΚΟ	Ποσά κλειομ. χρήσ. 2005	Ποσά προηγ. χρήσ. 2004
Α. ΙΔΙΑ ΚΕΦΑΛΑΙΑ		
I. Κεφ. Μετοχικό Καταβεβλημένο	527.008,60	527.008,60
III. Διαφορές αναπροσαρμογής	70.743,02	70.743,02
IV. Αποθεματικά κεφάλαια	5.363,60	5.363,60
	76.106,62	76.106,62
Μείον Ζημίαι χρήσης	-67.317,69	-68.661,62
Σύνολο ιδίων κεφαλαίων	535.797,53	534.453,60
Γ. ΥΠΟΧΡΕΩΣΕΙΣ		
II. Βραχυπρόθεσμες Υποχρεώσεις		
1. Προμηθευτές	105.681,64	78.739,25
4. Προκαταβολές πελατών	0,00	24.104,26
5. Υποχρεώσεις από φόρους τέλη	1.312,00	9.086,87
6. Ασφαλιστικοί οργανισμοί	2.648,96	2.094,86
11. Πιστωτές διάφοροι	32.320,88	19.567,70
Σύνολο Υποχρεώσεων (ΓΙΙ)	141.963,48	133.592,94
Δ. ΜΕΤΑΒΑΤΙΚΟΙ ΛΟΓ. ΠΑΘΗΤΙΚΟΥ		
2. Εξοδα χρήσεως δουλευμένα	12.228,81	11.777,31
Γενικό Σύνολο Παθητικού (Α+Γ+Δ)	689.989,82	679.823,85

ΣΗΜΕΙΩΣΗ: Εγινε αναπροσαρμογή της αξίας των ακινήτων της εταιρείας σύμφωνα με το Ν. 2065/92 και Ν. 3296/04 την 31.12.2004.

ΚΑΤΑΣΤΑΣΗ ΛΟΓΑΡΙΑΣΜΟΥ ΑΠΟΤΕΛΕΣΜΑΤΩΝ ΧΡΗΣΕΩΣ
31ης ΔΕΚΕΜΒΡΙΟΥ 2005 (1 ΙΑΝΟΥΑΡΙΟΥ - 31 ΔΕΚΕΜΒΡΙΟΥ 2005)

		Ποσά κλειομ. χρήσ. 2005		Ποσά προηγ. χρήσ. 2004
Ι. ΑΠΟΤΕΛΕΣΜΑΤΑ ΕΚΜΕΤΑΛΛΕΥΣΕΩΣ				
Κύκλος εργασιών (πωλήσεις)		132.436,46		119.173,25
Μείον: Κόστος πωλήσεων		188.472,93		161.723,65
Μικτά Αποτελέσματα (ζημίες) Εκμεταλλεύσεως		-56.036,47		-42.550,40
Πλέον: Αλλα έσοδα εκμεταλλεύσεως		27.018,24		30.088,69
Σύνολο		-29.018,23		-12.461,71
Μείον: 1. Εξοδα διοικητικής λειτουργίας	4.291,95		2.791,44	
3. Εξοδα λειτουργίας διαθέσεως	145,86	4.437,81	118,37	2.909,81
Μερικά αποτελ/τα (ζημίες) εκμεταλλεύσεως		-33.456,04		-15.371,52
Πλέον: 2. Εκτακτα κέρδη		35.549,97		0,00
Οργανικά και έκτακτα αποτελέσματα (κέρδη)		2.093,93		-15.371,52
Μείον: Σύνολο αποσβέσ. πάγιων στοιχείων	28.406,57		25.958,45	
Μείον: Οι από αυτές ενσώμ. στο λειτ/κό κόστος	28.406,57	0,00	25.958,45	0,00
ΚΑΘΑΡΑ ΑΠΟΤΕΛ/ΤΑ (κέρδη) ΧΡΗΣΕΩΣ ΠΡΟ ΦΟΡΩΝ		2.093,93		-15.371,52

ΠΙΝΑΚΑΣ ΔΙΑΘΕΣΕΩΣ ΑΠΟΤΕΛΕΣΜΑΤΩΝ

	Ποσά κλειομ. χρήσ. 2005	Ποσά προηγ. χρήσ. 2004
Καθαρά αποτελ/τα (κέρδη) χρήσεως	2.093,93	-15.371,52
Υπόλοιπο αποτελ/των προηγ. χρήσεων	-68.661,62	-53.290,10
Σύνολο	-66.567,69	-68.661,62
Μείον: 1. Φόρος εισοδήματος	750,00	0,00
Ζημιές εις νέο	-67.317,69	-68.661,62

Ο Πρόεδρος του Δ.Σ
ΜΙΧΑΛΟΣ ΙΩΑΝΝΗΣ

Ο Λογιστής
ΘΩΜΑΪΔΗΣ ΣΤΑΜΑΤΗΣ

Ηλεκτρονική Στοιχειοθεσία & Δημοσιεύσεις Ισολογισμών «Η ΔΡΑΣΙΣ», Τηλ. 63.790 - 64.393 - 64.200 κ. Μαριά

Ξενοδοχειακές - Τουριστικές - Εμπορικές Επιχειρήσεις ΟΛΥΜΠΟΣ Α.Ε.

Μ.Α.Ε. 19886/80/Β/89/73 **ΙΣΟΛΟΓΙΣΜΟΣ 31ης ΔΕΚΕΜΒΡΙΟΥ 2005 - ΕΤΑΙΡΙΚΗ ΧΡΗΣΗ (1 ΙΑΝΟΥΑΡΙΟΥ-31 ΔΕΚΕΜΒΡΙΟΥ 2005)**

ΕΝΕΡΓΗΤΙΚΟ	Ποσά κλειομένης χρήσεως 2005			Ποσά προηγουμ. χρήσεως 2004		
Γ. ΠΑΓΙΟ ΕΝΕΡΓΗΤΙΚΟ	Αξία κτήσ.	Αποσβέσεις	Αναπ. αξία	Αξία κτήσ.	Αποσβέσεις	Αναπ. αξία
II. Ενσώματες ακιν/σεις:						
1. Γήπεδα - Οικόπεδα	1.964.443,14	0,00	1.964.443,14	1.964.443,14	0,00	1.964.443,14
3. Κτίρια και Τεχνικά Εργα	5.392.842,03	5.181.320,36	211.521,67	5.364.492,51	4.963.045,25	401.447,26
4. Μηχανήματα	487.408,03	486.105,36	1.302,67	486.888,61	484.608,91	2.279,70
5. Μεταφορικά μέσα	1.817,99	1.817,98	0,01	1.817,99	1.817,98	0,01
6. Επιπλα και εξοπλισμός	740.224,20	720.210,76	20.013,44	722.794,91	705.637,43	17.157,48
Σύνολο Ακινητοποιήσεων	8.586.735,39	6.389.454,46	2.197.280,93	8.540.437,16	6.155.109,57	2.385.327,59
Δ. ΚΥΚΛΟΦ. ΕΝΕΡΓΗΤΙΚΟ						
II. Απαιτήσεις:						
3α. Επιταγές εισπρακτέες (μεταχρονολ/νες)			2.850.409,00			0,00
7. Απαιτήσεις κατά οργάνων διοικήσεως			871.500,00			871.500,00
11. Χρώστες διάφοροι			28.422,48			33.195,21
			3.750.331,48			904.695,21
IV. Διαθέσιμα						
1. Ταμείο			558.187,92			105.922,74
3. Καταθέσεις όψεως και προθεσμίας			6.729,92			525.071,07
			564.917,84			630.993,81
Σύνολο Κυκλοφ. Ενεργητικού (ΔΙΙ+ΔΙV)			4.315.249,32			1.535.689,02
Γενικό Σύνολο Ενεργητικού (Γ+Δ)			6.512.530,25			3.921.016,61

ΠΑΘΗΤΙΚΟ	Ποσά κλειομ. χρήσ. 2005	Ποσά προηγ. χρήσ. 2004
Α. ΙΔΙΑ ΚΕΦΑΛΑΙΑ		
I. Κεφάλαιο Μετοχικό		
1. Καταβεβλημένο	3.150.000,01	3.150.000,01
IV. Αποθεματικά κεφάλαια		
1. Τακτικό αποθεματικό	5.247,10	5.247,10
5. Αφορολόγητα αποθεματικά ειδικών διατάξεων νόμων	167.512,88	167.512,88
V. Αποτελέσματα εις νέο:		
Υπόλοιπο ζημιών χρήσεως εις νέο	-234.719,23	-260.861,15
Σύνολο ιδίων κεφαλαίων	3.088.040,76	3.061.898,84
Γ. ΥΠΟΧΡΕΩΣΕΙΣ		
I. Μακροπρόθεσμες υποχρεώσεις		
2. Δάνεια τραπεζών	490.292,31	534.318,72
II. Βραχυπρόθεσμες Υποχρεώσεις:		
1. Προμηθευτές	1.292,09	0,00
2α. Επιταγές πληρωτέες	0,00	26.972,70
5. Υποχρεώσεις από φόρους - τέλη	75.939,02	287.502,37
6. Ασφαλιστικοί Οργανισμοί	1.012,28	495,96
	78.243,39	314.971,03
Σύνολο Υποχρεώσεων (Π+ΠΙ)	568.535,70	849.289,75
Δ. ΜΕΤΑΒΑΤΙΚΟΙ ΛΟΓ. ΠΑΘΗΤΙΚΟΥ		
1. Εσοδα επομένων χρήσεων	2.850.409,00	0,00
2. Εξοδα χρήσεως δουλευμένα	5.544,79	9.828,02
	2.855.953,79	9.828,02
Γενικό Σύνολο Παθητικού (Α+Γ+Δ)	6.512.530,25	3.921.016,61

ΚΑΤΑΣΤΑΣΗ ΛΟΓΑΡΙΑΣΜΟΥ ΑΠΟΤΕΛΕΣΜΑΤΩΝ ΧΡΗΣΕΩΣ
31ης ΔΕΚΕΜΒΡΙΟΥ 2005 (1 ΙΑΝΟΥΑΡΙΟΥ - 31 ΔΕΚΕΜΒΡΙΟΥ 2005)

		Ποσά κλειομ. χρήσ. 2005		Ποσά προηγ. χρήσ. 2004
Ι. ΑΠΟΤΕΛΕΣΜΑΤΑ ΕΚΜΕΤΑΛΛΕΥΣΕΩΣ				
Κύκλος εργασιών (πωλήσεις)		0,00		0,00
Μείον: Κόστος πωλήσεων		0,00		0,00
Μικτά Αποτελ/τα (κέρδη) Εκμεταλλεύσεως		0,00		0,00
Πλέον: Αλλα έσοδα εκμεταλλεύσεως		513.573,00		968.451,94
Σύνολο		513.573,00		968.451,94
Μείον: 1. Εξοδα διοικητικής λειτουργίας	105.332,98		308.820,80	
3. Εξοδα λειτουργίας διαθέσεως	105.332,97	210.665,95	308.820,79	617.641,59
Μερικά αποτελ. (κέρδη) Εκμεταλλεύσεως		302.907,05		350.810,35
Μείον: 3. Χρεωστικοί τόκοι & συναφή έξοδα		57.712,96		39.605,89
Ολικά αποτελέσματα (κέρδη) εκμεταλλεύσεως		245.194,09		311.204,46
ΙΙ. Μείον: Εκτακτα αποτελέσματα				
1. Εκτακτα & ανόργανα έξοδα	87.632,54		0,00	
3. Εξοδα προηγ. χρήσεων	402,46	88.035,00	1.000,00	1.000,00
Οργανικά & έκτακτα αποτελ/τα (κέρδη)		157.159,09		310.204,46
Μείον: Σύνολο αποσβέσ. πάγιων στοιχείων	234.344,89		685.511,72	
Μείον: Οι από αυτές ενσώμ. στο λειτ/κό κόστος	165.684,85	68.660,04	464.778,46	220.733,26
ΚΑΘΑΡΑ ΑΠΟΤΕΛ/ΤΑ (κέρδη) ΧΡΗΣΕΩΣ ΠΡΟ ΦΟΡΩΝ		88.499,05		89.471,20

ΠΙΝΑΚΑΣ ΔΙΑΘΕΣΕΩΣ ΑΠΟΤΕΛΕΣΜΑΤΩΝ

	Ποσά κλειομ. χρήσ. 2005	Ποσά προηγ. χρήσ. 2004
Καθαρά αποτελ. (κέρδη) χρήσεως	88.499,05	89.471,20
Μείον: Υπόλοιπο αποτελεσμάτων (ζημιών) προηγούμενων χρήσεων	-260.861,15	-289.977,43
Σύνολο	-172.362,10	-200.506,23
Μείον: 1. Φόρος εισοδήματος	43.726,89	60.354,92
2. Λοιποί μη ενσωματωμένοι στο λειτουρ. κόστος φόροι	18.630,24	0,00
Ζημίες εις νέο	-234.719,23	-260.861,15

Ο Πρόεδρος του Δ.Σ.
ΧΑΛΚΙΑΣ ΝΙΚΟΛΑΟΣ

Ο Διευθύνων Σύμβουλος
ΧΑΛΚΙΑΣ ΒΑΣΙΛΕΙΟΣ

Ο Προϊστάμενος του Λογιστηρίου
ΜΙΧΑΗΛ Σ. ΜΙΧΑΗΛ
Α.Μ. Α' Τάξης 21979
Για την εταιρεία
ΜΙΧΑΗΛ-ΚΟΛΑΗΣ Ο.Ε.
Α.Μ. Α' Τάξης 553

Ηλεκτρονική Στοιχειοθεσία & Δημοσιεύσεις Ισολογισμών «Η ΔΡΑΣΙΣ», Τηλ. 63.790 - 64.393 - 64.200 κ. Μαριά

ΓΙΑΝΝΗΣ ΓΙΑΝΝΑΚΑΚΗΣ ΒΙΟΤΕΧΝΙΚΗ - ΕΜΠΟΡΙΚΗ - ΤΟΥΡΙΣΤΙΚΗ Α.Ε.

Μ.Α.Ε 42336/80/Β/99/11 **ΙΣΟΛΟΓΙΣΜΟΣ 31ης ΔΕΚΕΜΒΡΙΟΥ 2005 - 7η ΕΤΑΙΡΙΚΗ ΧΡΗΣΗ (1 ΙΑΝΟΥΑΡΙΟΥ - 31 ΔΕΚΕΜΒΡΙΟΥ 2005)**

ΕΝΕΡΓΗΤΙΚΟ

	Ποσά κλειομένης χρήσεως 2005			Ποσά προηγουμ. χρήσεως 2004		
Γ. ΠΑΓΙΟ ΕΝΕΡΓΗΤΙΚΟ	Αξία Κτήσ.	Αποσβέσ.	Αναπ. Αξία	Αξία Κτήσ.	Αποσβέσ.	Αναπ. Αξία
ΙΙ. Ενσώματες ακινητοποιήσεις:						
1. Γήπεδα - Οικόπεδα	219.853,66	0,00	219.853,66	219.853,66	0,00	219.853,66
3. Κτίρια και τεχνικά έργα	954.144,73	440.341,01	513.803,72	945.075,25	367.459,95	577.615,30
4. Μηχ/τα - Τεχνικές εγκαταστάσ. και λοιπός μηχαν. εξοπλισμός	19.849,20	13.602,75	6.246,45	13.148,20	12.798,63	349,57
5. Μεταφορικά μέσα	73.531,74	65.390,96	8.140,78	73.531,74	62.483,76	11.047,98
6. Επιπλα και λοιπός εξοπλισμός	86.384,97	75.905,42	10.479,55	86.048,69	66.039,52	20.009,17
Σύνολο ακινητοποιήσεων (ΓΙΙ)	1.353.764,30	595.240,14	758.524,16	1.337.657,54	508.781,86	828.875,68
Δ. ΚΥΚΛΟΦΟΡΟΥΝ ΕΝΕΡΓΗΤΙΚΟ						
Ι. Αποθέματα:						
1. Εμπορεύματα			42.060,73			46.742,52
			42.060,73			46.742,52
ΙΙ. Απαιτήσεις:						
1. Πελάτες			78.856,92			140.566,68
3α. Επιταγές εισπρακτέες			833.298,73			639.815,43
11. Χρεώστες διάφοροι			25.899,25			24.816,66
			938.054,90			805.198,77
IV. Διαθέσιμα						
1. Ταμείο			47.107,00			26.296,21
3. Καταθέσεις Οψεως και Προθεσμίας			347.709,68			376.812,38
			394.816,68			403.108,59
Σύνολο Κυκλοφ. Ενεργητ. (ΔΙ+ΔΙΙ+ΔΙV)			1.374.932,31			1.255.049,88
Γενικό Σύνολο Ενεργητικού (Γ+Δ)			2.133.456,47			2.083.925,56

ΠΑΘΗΤΙΚΟ

	Ποσά κλειομ. χρήσ. 2005	Ποσά προηγ. χρήσ. 2004
Α. ΙΔΙΑ ΚΕΦΑΛΑΙΑ		
Ι. Κεφάλαιο Μετοχικό		
1. Καταβλημένο	645.617,09	645.634,63
IV. Αποθεματικά κεφάλαια		
1. Τακτικό αποθεματικό	24.728,64	20.993,17
V. Αποτελέσματα εις νέο		
Υπόλοιπο κερδών χρήσεως εις νέο	495.457,75	381.257,73
Διαφορ. φορ. ελέγχου προηγ. χρήσ.	-35.633,45	0,00
Σύνολο ιδίων κεφαλαίων (ΑΙ+ΑIV+ΑV)	1.130.170,03	1.047.885,53
Γ. ΥΠΟΧΡΕΩΣΕΙΣ		
Ι. Μακροπρόθεσμες Υποχρεώσεις:		
2. Δάνεια Τραπεζών	145.608,61	183.113,35
ΙΙ. Βραχυπρόθεσμες υποχρεώσεις		
1. Προμηθευτές	211.091,15	190.171,44
3. Τράπεζες λ/βραχ. υποχρεώσ.	459.644,49	455.205,81
5. Υποχρεώσεις από φόρους-τέλη	63.180,04	88.067,93
6. Ασφαλιστικοί Οργανισμοί	15.371,05	10.949,50
11. Πιστωτές διάφοροι	108.391,10	108.532,00
	857.677,83	852.926,68
Σύνολο υποχρεώσεων ((ΓΙ+ΓΙΙ)	1.003.286,44	1.036.040,03
Γενικό Σύνολο Παθητικού (Α+Γ)	2.133.456,47	2.083.925,56

ΚΑΤΑΣΤΑΣΗ ΛΟΓΑΡΙΑΣΜΟΥ ΑΠΟΤΕΛΕΣΜΑΤΩΝ ΧΡΗΣΕΩΣ
31ης ΔΕΚΕΜΒΡΙΟΥ 2005 (1 ΙΑΝΟΥΑΡΙΟΥ - 31 ΔΕΚΕΜΒΡΙΟΥ 2005)

		Ποσά κλειομ. χρήσ. 2005		Ποσά προηγ. χρήσ. 2004
Ι. ΑΠΟΤΕΛΕΣΜΑΤΑ ΕΚΜΕΤΑΛΛΕΥΣΕΩΣ				
Κύκλος εργασιών (πωλήσεις)		2.047.607,05		1.940.353,30
Μείον: Κόστος πωλήσεων		1.306.913,41		1.281.859,86
Μικτά Αποτελέσματα (κέρδη) εκμεταλλεύσεως		740.693,64		658.493,44
Πλέον: Αλλα έσοδα εκμεταλλεύσεως		26.683,81		26.168,58
Σύνολο		767.377,45		684.662,02
Μείον: 1. Εξοδα διοικητικής λειτουργίας	279.653,24		274.555,25	
3. Εξοδα λειτουργίας διαθέσεως	325.986,49	605.639,73	250.494,64	525.049,89
Μερικά αποτελ. (κέρδη) εκμεταλλεύσεως		161.737,72		159.612,13
Μείον: 3. Χρεωστικοί τόκοι και συναφή έξοδα		37.130,21		34.075,16
Ολικά αποτελέσματα (κέρδη) εκμεταλλεύσεως		124.607,51		125.536,97
ΙΙ. Μείον: Εκτακτα αποτελέσματα				
1. Εκτακτα και ανόργανα έξοδα		91,89		14,87
Οργανικά και έκτακτα αποτελέσματα (κέρδη)		124.515,62		125.522,10
Μείον: Σύνολο αποσβέσεων πάγιων στοιχείων	85.867,67		80.483,22	
Μείον: Οι από αυτές ενσωμ. στο λειτ. κόστος	85.867,67	0,00	80.483,22	0,00
ΚΑΘΑΡΑ ΑΠΟΤΕΛ. (κέρδη) ΧΡΗΣΕΩΣ προ φόρων		124.515,62		125.522,10

ΠΙΝΑΚΑΣ ΔΙΑΘΕΣΕΩΣ ΑΠΟΤΕΛΕΣΜΑΤΩΝ

	Ποσά κλειομ. χρήσ. 2005	Ποσά προηγ. χρήσ. 2004
Καθαρά αποτελ. (κέρδη) χρήσεως	124.515,62	125.522,10
Μείον: 1. Φόρος εισοδήματος	40.918,46	44.914,52
Κέρδη προς διάθεση	83.597,16	80.607,58
Η διάθεση κερδών γίνεται ως εξής:		
1. Τακτικό αποθεματικό	3.735,47	3.765,66
8. Υπόλοιπο κερδών εις νέο	79.861,69	76.841,92
	83.597,16	80.607,58

Ο Πρόεδρος του Δ.Σ.
ΙΩΑΝΝΗΣ Β. ΓΙΑΝΝΑΚΑΚΗΣ
ΑΔΤ Ρ. 285349

Η Αντιπρόεδρος
ΠΑΡΑΣΚΕΥΗ ΓΙΑΝΝΑΚΑΚΗ
ΑΔΤ Μ. 939796

Ο Λογιστής
ΙΩΑΝΝΗΣ ΚΑΝΑΡΗΣ
ΑΔΤ Ρ. 287675

Ηλεκτρονική Στοιχειοθεσία & Δημοσιεύσεις Ισολογισμών «Η ΔΡΑΣΙΣ», Τηλ. 63.790 - 64.393 - 64.200 κ. Μαριά

ΓΑΝΩΤΑΚΗΣ Ανώνυμος Τουριστική - Εμπορική - Βιομηχανική Εταιρεία

Μ.Α.Ε 18284/80/Β/88/143 **ΙΣΟΛΟΓΙΣΜΟΣ 31ης ΔΕΚΕΜΒΡΙΟΥ 2005 - ΕΤΑΙΡΙΚΗ ΧΡΗΣΗ (1 ΙΑΝΟΥΑΡΙΟΥ - 31 ΔΕΚΕΜΒΡΙΟΥ 2005)**

ΕΝΕΡΓΗΤΙΚΟ

	Ποσά κλειομένης χρήσεως 2005			Ποσά προηγουμ. χρήσεως 2004		
Β. ΕΞΟΔΑ ΕΓΚΑΤΑΣΤΑΣΕΩΣ	Αξία Κτήσ.	Αποσβέσ.	Αναπ. Αξία	Αξία Κτήσ.	Αποσβέσ.	Αναπ. Αξία
1. Εξοδα ιδρύσεως & Α' Εγκαταστ.	11.180,63	11.180,63	0,00	11.180,63	11.180,63	0,00
Γ. ΠΑΓΙΟ ΕΝΕΡΓΗΤΙΚΟ						
ΙΙ. Ενσώματες ακινητοποιήσεις:						
1. Γήπεδα - Οικόπεδα	30.911,10	0,00	30.911,10	30.911,10	0,00	30.911,10
3. Κτίρια και Τεχνικά Εργα	306.256,04	165.144,83	141.111,21	306.256,04	146.769,47	159.486,57
4. Μηχ/τα - Τεχνικές Εγκαταστ. & λοιπός μηχαν/κός εξοπλισμός	4.359,26	4.308,53	50,73	4.359,26	4.308,53	50,73
5. Μεταφορικά Μέσα	103.884,81	34.188,50	69.696,31	26.961,39	16.256,30	10.705,09
6. Επιπλα και λοιπός Εξοπλισμός	67.818,55	67.813,25	5,30	65.753,55	65.683,25	70,30
Σύνολο Ακινητοποιήσεων	513.229,76	271.455,11	241.774,65	434.241,34	233.017,55	201.223,79
ΙΙΙ. Συμμετ. & άλλες μακροπρόθ. χρηματοοικονομικές απαιτήσεις:						
1. Συμμετ. σε συνδεμένες επιχειρήσεις			24.500,00			0,00
Σύνολο Παγίου Ενεργητικού (ΓΙ+ΓΙΙ)			266.274,65			201.223,79
Δ. ΚΥΚΛΟΦΟΡΟΥΝ ΕΝΕΡΓΗΤΙΚΟ						
Ι. Αποθέματα:						
1. Εμπορεύματα			377.397,42			342.300,50
ΙΙ. Απαιτήσεις:						
1. Πελάτες			65.246,98			43.170,84
7. Απαιτήσεις κατά οργάνων διοικήσεως			8.348,80			6.653,72
11. Χρεώστες διάφοροι			42.202,30			741,01
12. Λογαριασμός Διαχειρήσεως - Ελλ. Δημόσιο			1.036,65			586,65
			116.834,73			51.152,22
IV. Διαθέσιμα						
1. Ταμείο			48.472,55			192.628,71
Σύνολο Κυκλοφορούντος Ενεργητικού (ΔΙ+ΔΙΙ+ΔΙV)			542.704,70			586.081,43
Γενικό Σύνολο Ενεργητικού (Β+Γ+Δ)			808.979,35			787.305,22

ΠΑΘΗΤΙΚΟ

	Ποσά κλειομ. χρήσ. 2005	Ποσά προηγ. χρήσ. 2004
Α. ΙΔΙΑ ΚΕΦΑΛΑΙΑ		
Ι. Κεφάλαιο Μετοχικό		
1. Καταβλημένο	712.600,00	712.600,00
ΙΙΙ. Διαφορές αναπροσαρμογής - Επιχορηγήσεις Επενδύσεων:		
2. Διαφορές από αναπροσαρμογή αξίας λοιπών περιουσιακών στοιχείων	737,66	737,66
3. Επιχορηγήσεις πάγιου Ενεργητικού	4.519,44	4.519,44
IV. Αποθεματικά κεφάλαια:		
1. Τακτικό αποθεματικό	13.103,16	11.159,47
3. Ειδικά αποθεματικά	14.790,90	14.790,90
5. Αφορολόγητα αποθεματικά	12.724,80	12.724,80
V. Αποτελέσματα εις νέο:		
Υπόλοιπο κερδών χρήσεως εις νέο	40.104,64	3.174,59
Σύνολο ιδίων κεφαλαίων	798.580,60	759.706,86
Β. ΠΡΟΒΛ. ΓΙΑ ΚΙΝΔΥΝΟΥΣ & ΕΞΟΔΑ		
2. Λοιπές προβλέψεις	6.603,00	6.603,00
Γ. ΥΠΟΧΡΕΩΣΕΙΣ		
ΙΙ. Βραχυπρόθεσμες Υποχρεώσεις:		
1. Προμηθευτές	0,00	7.864,94
5. Υποχρεώσεις από φόρους - τέλη	0,00	4.543,81
6. Ασφαλιστικοί οργανισμοί	3.795,75	3.242,73
11. Πιστωτές διάφοροι	0,00	5.343,88
Σύνολο Υποχρεώσεων (ΓΙ)	3.795,75	20.995,36
Γενικό Σύνολο Παθητικού (Α+Β+Γ)	808.979,35	787.305,22

ΣΗΜΕΙΩΣΗ: Εγινε αναπροσαρμογή της αξίας των ακινήτων της εταιρείας σύμφωνα με το Ν. 2065/92 και Ν. 3296/04 την 31.12.2004.

ΚΑΤΑΣΤΑΣΗ ΛΟΓΑΡΙΑΣΜΟΥ ΑΠΟΤΕΛΕΣΜΑΤΩΝ ΧΡΗΣΕΩΣ
31ης ΔΕΚΕΜΒΡΙΟΥ 2005 (1 ΙΑΝΟΥΑΡΙΟΥ - 31 ΔΕΚΕΜΒΡΙΟΥ 2005)

	Ποσά κλειομ. χρήσ. 2005	Ποσά προηγ. χρήσ. 2004
Ι. ΑΠΟΤΕΛΕΣΜΑΤΑ ΕΚΜΕΤΑΛΛΕΥΣΕΩΣ		
Κύκλος εργασιών (πωλήσεις)	825.766,82	766.118,54
Μείον: Κόστος πωλήσεων	546.724,77	589.743,31
Μικτά Αποτελέσματα (κέρδη) Εκμεταλλεύσεως	279.042,05	176.375,23
Πλέον: Αλλα έσοδα εκμεταλλεύσεως	41.461,29	0,00
Σύνολο	320.503,34	176.375,23
Μείον: 3. Εξοδα λειτουργίας διαθέσεως	236.959,95	147.190,09
Μερικά αποτελέσματα (κέρδη) Εκμεταλλεύσεως	83.543,39	29.185,14
Μείον: 3. Χρεωστικοί τόκοι και συναφή έξοδα	6.232,09	694,99
Ολικά αποτελέσματα (κέρδη) εκμεταλλεύσεως	77.311,30	28.490,15
Μείον: Σύνολο αποσβέσεων πάγιων στοιχείων	38.437,56	19.357,01
ΚΑΘΑΡΑ ΑΠΟΤΕΛ/ΤΑ (κέρδη) ΧΡΗΣΕΩΣ ΠΡΟ ΦΟΡΩΝ	38.873,74	9.133,14

ΠΙΝΑΚΑΣ ΔΙΑΘΕΣΕΩΣ ΑΠΟΤΕΛΕΣΜΑΤΩΝ

	Ποσά κλειομ. χρήσ. 2005	Ποσά προηγ. χρήσ. 2004
Καθαρά αποτελ/τα (κέρδη) χρήσεως	38.873,74	9.133,14
Πλέον: Υπόλοιπο αποτελεσμάτων (κερδών) προηγούμενων χρήσεων	3.174,59	3.174,59
Σύνολο	42.048,33	12.307,73
Μείον: 1. Φόρος εισοδήματος	0,00	3.508,00
Κέρδη προς διάθεση	42.048,33	8.799,73
Η διάθεση των κερδών γίνεται ως εξής:		
1. Τακτικό αποθεματικό	1.943,69	281,26
2. Πρώτο μέρισμα	0,00	5.343,88
8. Υπόλοιπο κερδών εις νέο	40.104,64	3.174,59
	42.048,33	8.799,73

Ο Πρόεδρος και Διευθύνων Σύμβουλος
ΣΕΒΑΣΤΙΑΝΟΣ ΓΑΝΩΤΑΚΗΣ

Η Αντιπρόεδρος
ΕΥΑΓΓΕΛΙΑ ΚΑΡΑΪΣΚΟΥ

Ο Προϊστάμενος του Λογιστηρίου
ΠΡΟΔΡΟΜΟΣ ΤΣΑΓΚΑΡΗΣ
ΑΡ. ΑΔΕΙΑΣ Α' ΤΑΞΗΣ 000046

Ηλεκτρονική Στοιχειοθεσία & Δημοσιεύσεις Ισολογισμών «Η ΔΡΑΣΙΣ», Τηλ. 63.790 - 64.393 - 64.200 κ. Μαριά

ΓΕΝΙΚΕΣ ΕΠΙΧΕΙΡΗΣΕΙΣ ΤΟΥΡΙΣΜΟΥ ΚΑΙ ΕΜΠΟΡΙΟΥ Α.Ε.

Μ.Α.Ε 12094/80/Β86/157 **ΙΣΟΛΟΓΙΣΜΟΣ 31ης ΔΕΚΕΜΒΡΙΟΥ 2005 - ΕΤΑΙΡΙΚΗ ΧΡΗΣΗ (1 ΙΑΝΟΥΑΡΙΟΥ - 31 ΔΕΚΕΜΒΡΙΟΥ 2005)**

ΕΝΕΡΓΗΤΙΚΟ	Ποσά κλειομένης χρήσεως 2005			Ποσά προηγουμ. χρήσεως 2004		
Β. ΕΞΟΔΑ ΕΓΚΑΤΑΣΤΑΣΕΩΣ	Αξία Κτήσ.	Αποσβέσ.	Αναπ. Αξία	Αξία Κτήσ.	Αποσβέσ.	Αναπ. Αξία
1. Εξοδα Ιδρύσεως & Α' Εγκατ.	3.626,50	3.626,49	0,01	3.626,50	3.626,49	0,01
4. Λοιπά έξοδα εγκαταστάσεως	10.012,46	10.012,46	0,00	10.012,46	10.012,46	0,00
	13.638,96	13.638,95	0,01	13.638,96	13.638,95	0,01
Γ. ΠΑΠΟ ΕΝΕΡΓΗΤΙΚΟ						
ΙΙ. Ενσώματες ακινητοποιήσεις:						
1. Γήπεδα - Οικόπεδα	92.715,68	0,00	92.715,68	92.715,68	0,00	92.715,68
3. Κτίρια και τεχνικά έργα	800.471,62	0,00	800.471,62	800.471,62	0,00	800.471,62
4. Μηχαν/τα - Τεχνικές Εγκαταστ. και λοιπός μηχαν. εξοπλισμός	29.032,12	0,00	29.032,12	29.032,12	0,00	29.032,12
6. Επιπλα και λοιπός εξοπλισμός	89.527,95	0,00	89.527,95	89.527,95	0,00	89.527,95
Σύνολο Ακινητοποιήσεων (ΓΙΙ)	1.011.747,37	0,00	1.011.747,37	1.011.747,37	0,00	1.011.747,37
Δ. ΚΥΚΛΟΦΟΡΟΥΝ ΕΝΕΡΓΗΤΙΚΟ						
ΙΙ. Απαιτήσεις:						
11. Χρεώστες Διάφοροι			123.496,90			123.340,44
ΙΙΙ. Χρεώγραφα						
3. Λοιπά Χρεώγραφα			1.908.466,62			1.908.466,62
IV. Διαθέσιμα						
1. Ταμείο			47.939,40			2.986,40
3. Καταθέσεις Οψεως και Προθεσμίας			15.756,33			17.528,43
			63.695,73			20.514,83
Σύνολο Κυκλοφ. Ενεργητ. (ΔΙΙ+ΔΙΙΙ+ΔΙV)			2.095.659,25			2.052.321,89
Γενικό Σύνολο Ενεργητικού (Β+Γ+Δ)			3.107.406,63			3.064.069,27

ΠΑΘΗΤΙΚΟ	Ποσά κλειομ. χρήσ. 2005	Ποσά προηγ. χρήσ. 2004
Α. ΙΔΙΑ ΚΕΦΑΛΑΙΑ		
Ι. Κεφάλαιο Μετοχικό		
1. Καταβλημένο	1.904.500,00	1.904.500,00
IV. Αποθεματικά κεφάλαια:		
1. Τακτικό αποθεματικό	1.724,09	1.724,09
4. Εκτακτα αποθεματικά	992.589,55	992.589,55
	994.313,64	994.313,64
V. Αποτελέσματα εις νέο:		
Υπόλοιπο κερδών χρήσεως εις νέο	39,31	76,55
	39,31	76,55
VI. Ποσά προορισμένα για αύξηση κεφαλαίου:		
1. Καταθέσεις μετόχων	67.000,00	67.000,00
Σύν. ιδίων κεφαλ. (ΑΙ+ΑΙV+ΑV+ΑVΙ)	2.965.852,95	2.965.890,19
Γ. ΥΠΟΧΡΕΩΣΕΙΣ		
ΙΙ. Βραχυπρόθεσμες Υποχρεώσεις:		
1. Προμηθευτές	1.304,87	1.278,47
5. Υποχρεώσεις από φόρους - τέλη	58,22	0,00
10. Μερίσματα πληρωτέα	119.500,00	77.100,00
11. Πιστωτές Διάφοροι	20.690,59	19.800,00
Σύνολο Υποχρεώσεων (ΓΙΙ)	141.553,68	98.178,47
Γενικό Σύνολο Παθητικού (Α+Γ)	3.107.406,63	3.064.068,66

ΚΑΤΑΣΤΑΣΗ ΛΟΓΑΡΙΑΣΜΟΥ ΑΠΟΤΕΛΕΣΜΑΤΩΝ ΧΡΗΣΕΩΣ
31ης ΔΕΚΕΜΒΡΙΟΥ 2005 (1 ΙΑΝΟΥΑΡΙΟΥ - 31 ΔΕΚΕΜΒΡΙΟΥ 2005)

	Ποσά κλειομ. χρήσ. 2005	Ποσά προηγ. χρήσ. 2004
Ι. ΑΠΟΤΕΛΕΣΜΑΤΑ ΕΚΜΕΤΑΛΛΕΥΣΕΩΣ		
Μικτά αποτελέσματα εκμεταλλεύσεως	0,00	0,00
Μείον: 1. Εξοδα διοικητικής λειτουργίας	2.100,24	2.965,74
Μερικά αποτελ/τα (ζημίες) Εκμεταλλεύσεως	-2.100,24	-2.965,74
Πλέον: 2. Εσοδα χρεογράφων	44.463,00	80.257,00
Ολικά αποτελέσματα (κέρδη) εκμεταλλεύσεως	42.362,76	77.291,26
ΙΙ. Μείον: Εκτακτα αποτελέσματα		
1. Εκτακτα και ανόργανα έξοδα	0,00	146,73
Οργανικά και έκτακτα αποτελέσματα (κέρδη)	42.362,76	77.144,53
ΚΑΘΑΡΑ ΑΠΟΤΕΛ/ΤΑ (κέρδη) ΧΡΗΣΕΩΣ προ φόρων	42.362,76	77.144,53

ΠΙΝΑΚΑΣ ΔΙΑΘΕΣΕΩΣ ΑΠΟΤΕΛΕΣΜΑΤΩΝ

	Ποσά κλειομ. χρήσ. 2005	Ποσά προηγ. χρήσ. 2004
Καθαρά αποτελ. (κέρδη) χρήσεως	42.362,76	77.144,53
Πλέον: Υπόλοιπο αποτελεσμάτων (κερδών) προηγ. χρήσεων	76,55	32,02
Κέρδη προς διάθεση	42.439,31	77.176,55
Η διάθεση των κερδών γίνεται ως εξής:		
7. Μερίσματα πληρωτέα	42.400,00	77.100,00
8. Υπόλοιπο κερδών εις νέο	39,31	76,55
	42.439,31	77.176,55

Ο Πρόεδρος του Δ.Σ.
ΒΑΣΙΛΕΙΟΣ Α. ΚΑΜΠΟΥΡΑΚΗΣ

Η Αντιπρόεδρος του Δ.Σ.
ΒΑΛΑΣΙΑ Β. ΚΑΜΠΟΥΡΑΚΗ

Ο Προϊστάμενος του Λογιστηρίου
ΣΥΛΑΣ ΚΥΠΡΙΩΤΗΣ
Αρ. Μητρ. Λ 8651
ΑΜ 8678

Ηλεκτρονική Στοιχειοθεσία & Δημοσιεύσεις Ισολογισμών «Η ΔΡΑΣΙΣ», Τηλ. 63.790 - 64.393 - 64.200 κ. Μαριά

Τουριστικές - Ξενοδοχειακές - Εμπορικές Επιχειρήσεις Κ. ΑΛΕΞΙΟΥ Α.Ε.

Μ.Α.Ε 27768/80/Β/92/40 **ΙΣΟΛΟΓΙΣΜΟΣ 31ης ΔΕΚΕΜΒΡΙΟΥ 2005 - 13η ΕΤΑΙΡΙΚΗ ΧΡΗΣΗ (1 ΙΑΝΟΥΑΡΙΟΥ - 31 ΔΕΚΕΜΒΡΙΟΥ 2005)**

ΕΝΕΡΓΗΤΙΚΟ	Ποσά κλειομένης χρήσεως 2005			Ποσά προηγουμ. χρήσεως 2004		
Β. ΕΞΟΔΑ ΕΓΚΑΤΑΣΤΑΣΕΩΣ	Αξία Κτήσ.	Αποσβέσ.	Αναπ. Αξία	Αξία Κτήσ.	Αποσβέσ.	Αναπ. Αξία
1. Εξοδα Ιδρύσεως & Α' Εγκατ.	4.014,94	4.014,93	0,01	4.014,94	4.014,93	0,01
Γ. ΠΑΠΟ ΕΝΕΡΓΗΤΙΚΟ						
ΙΙ. Ενσώματες ακινητοποιήσεις:						
1. Γήπεδα - Οικόπεδα	58.192,34	0,00	58.192,34	58.192,34	0,00	58.192,34
3. Κτίρια και Τεχνικά Εργα	365.780,21	312.244,97	53.535,24	365.780,21	290.298,16	75.482,05
4. Μηχ/τα - Τεχνικές Εγκαταστ. και λοιπός μηχαν. εξοπλισμός	4.912,38	4.912,37	0,01	4.912,38	4.912,37	0,01
6. Επιπλα και λοιπός Εξοπλισμός	126.525,24	121.341,66	5.183,58	123.408,77	114.682,34	8.726,43
Σύνολο Ακινητοποιήσεων (ΓΙΙ)	555.410,17	438.499,00	116.911,17	552.293,70	409.892,87	142.400,83
ΙΙΙ. Συμμ/χές & άλλες μακροπρόθ. χρηματοοικονομικές απαιτήσεις:						
7. Λοιπές Μακροπρόθεσμες Απαιτήσεις			633,90			633,90
Σύνολο Παγίου Ενεργητικού (ΓΙΙ+ΓΙΙΙ)			117.545,07			143.034,73
Δ. ΚΥΚΛΟΦΟΡΟΥΝ ΕΝΕΡΓΗΤΙΚΟ						
Ι. Αποθέματα:						
1. Εμπορεύματα			1.090,00			875,50
ΙΙ. Απαιτήσεις:						
1. Πελάτες			3.821,67			684,21
11. Χρεώστες Διάφοροι			109.511,56			101.171,73
12. Λογαρ. Διαχειρίσεως - Ελλ. Δημόσιο			509,31			504,94
			113.842,54			102.360,88
IV. Διαθέσιμα						
1. Ταμείο			171.409,39			113.556,58
3. Καταθέσεις όψεως και προθεσμίας			6.097,45			10.775,81
			177.506,84			124.332,39
Σύνολο Κυκλοφ. Ενεργητ. (ΔΙ+ΔΙΙ+ΔΙV)			292.439,38			227.568,77
Γενικό Σύνολο Ενεργητικού (Β+Γ+Δ)			409.984,46			370.603,51

ΠΑΘΗΤΙΚΟ	Ποσά κλειομ. χρήσ. 2005	Ποσά προηγ. χρήσ. 2004
Α. ΙΔΙΑ ΚΕΦΑΛΑΙΑ		
Ι. Κεφάλαιο Μετοχικό		
1. Καταβλημένο	268.200,00	268.200,00
ΙΙΙ. Διαφορές αναπροσαρμογής:		
2. Διαφορές από αναπροσαρμογή αξίας λοιπών περιουσιακών στοιχείων	29.206,12	29.206,12
3. Επιχορηγήσεις Επενδύσεων	40.794,47	44.262,94
IV. Αποθεματικά κεφάλαια:		
1. Τακτικό αποθεματικό	13.542,67	11.908,06
5. Αφορολόγητα αποθεματικά ειδικών διατάξεων νόμων	2.053,52	2.053,52
V. Αποτελέσματα εις νέο:		
Υπόλοιπο κερδών χρήσεως εις νέο	14.161,52	1.237,69
Σύνολο ιδίων κεφαλαίων	367.958,30	356.868,33
Γ. ΥΠΟΧΡΕΩΣΕΙΣ		
ΙΙ. Βραχυπρόθεσμες Υποχρεώσεις:		
1. Προμηθευτές	466,69	322,81
5. Υποχρεώσεις από φόρους - τέλη	19.234,51	-4.362,52
6. Ασφαλιστικοί Οργανισμοί	2.229,89	2.471,97
10. Μερίσματα πληρωτέα	17.880,00	9.834,00
11. Πιστωτές Διάφοροι	0,00	3.255,00
Σύνολο Υποχρεώσεων (ΓΙΙ)	39.811,09	11.521,26
Δ. ΜΕΤΑΒΑΤΙΚΟΙ ΛΟΓ. ΠΑΘΗΤΙΚΟΥ		
2. Εξοδα χρήσεως δουλευμένα	2.215,07	2.213,92
Γενικό Σύνολο Παθητικού (Α+Γ+Δ)	409.984,46	370.603,51

ΣΗΜΕΙΩΣΗ: Εγινε αναπροσαρμογή της αξίας των ακινήτων της εταιρείας σύμφωνα με το Ν. 2065/92 και Ν. 3296/04 την 31.12.2004.

ΚΑΤΑΣΤΑΣΗ ΛΟΓΑΡΙΑΣΜΟΥ ΑΠΟΤΕΛΕΣΜΑΤΩΝ ΧΡΗΣΕΩΣ
31ης ΔΕΚΕΜΒΡΙΟΥ 2005 (1 ΙΑΝΟΥΑΡΙΟΥ - 31 ΔΕΚΕΜΒΡΙΟΥ 2005)

		Ποσά κλειομ. χρήσ. 2005		Ποσά προηγ. χρήσ. 2004
Ι. ΑΠΟΤΕΛΕΣΜΑΤΑ ΕΚΜΕΤΑΛΛΕΥΣΕΩΣ				
Κύκλος εργασιών (πωλήσεις)		264.613,46		195.954,19
Μείον: Κόστος πωλήσεων		218.317,05		186.106,53
Μικτά Αποτελέσματα (κέρδη) Εκμεταλλεύσεως		46.296,41		9.847,66
Πλέον: Αλλα έσοδα εκμεταλλεύσεως		4.260,00		4.260,00
Σύνολο		50.556,41		14.107,66
Μείον: 1. Εξοδα διοικητικής λειτουργίας		5.741,49		6.335,32
Μερικά αποτελ/τα (κέρδη) Εκμεταλλεύσεως		44.814,92		7.772,34
Πλέον: 4. Πιστωτικοί τόκοι και συναφή έσοδα		0,00		105,40
Ολικά αποτελέσματα (κέρδη) εκμεταλλεύσεως		44.814,92		7.877,74
ΙΙ. Πλέον: Εκτακτα αποτελέσματα				
1. Εκτακτα και ανόργανα έσοδα	3.468,47		3.468,47	
Μείον: 1. Εκτακτα και ανόργανα έξοδα	0,00		131,47	
3. Εξοδα προηγ. χρήσεων	206,58	3.261,89	2.458,77	878,23
Οργανικά και έκτακτα αποτελ/τα (κέρδη)		48.076,81		8.755,97
Μείον: Σύνολο αποσβέσ. πάγιων στοιχείων	28.606,13		21.852,86	
Μείον: Οι από αυτές ενσώμ. στο λειτ/κό κόστος	28.606,13	0,00	21.852,86	0,00
ΚΑΘΑΡΑ ΑΠΟΤΕΛΕΣΜΑΤΑ (κέρδη) ΧΡΗΣΕΩΣ		48.076,81		8.755,97

ΠΙΝΑΚΑΣ ΔΙΑΘΕΣΕΩΣ ΑΠΟΤΕΛΕΣΜΑΤΩΝ

	Ποσά κλειομ. χρήσ. 2005	Ποσά προηγ. χρήσ. 2004
Καθαρά αποτελέσματα (κέρδη) χρήσ.	48.076,81	8.755,97
Πλέον: Υπόλοιπο αποτελεσμάτων (κερδών) προηγ. χρήσεων	1.237,69	8.026,68
Μείον: Διαφορές φορολογικού ελέγχου προηγ. χρήσεων	0,00	2.108,00
Σύνολο	49.314,50	14.674,65
Μείον: 1. Φόρος εισοδήματος	15.384,57	3.318,39
2. Λοιποί μη ενσωματωμένοι στο λειτουρ. κόστος φόροι	253,80	0,00
Κέρδη προς διάθεση	33.676,13	11.356,26
Η διάθεση των κερδών γίνεται ως εξής:		
1. Τακτικό αποθεματικό	1.634,61	284,57
2. Μερίσματα πληρωτέα	17.880,00	9.834,00
8. Υπόλοιπο κερδών εις νέο	14.161,52	1.237,69
	33.676,13	11.356,26

Ο Πρόεδρος του Δ.Σ.
ΑΛΕΞΙΟΥ ΚΩΣΤΑΣ

Ο Αντιπρόεδρος
ΣΤΡΑΤΗΣ ΕΜΜΑΝΟΥΗΛ

Ο Προϊστάμενος του Λογιστηρίου
ΠΕΡΔΙΚΗΣ ΙΩΑΝΝΗΣ
ΑΡ. ΑΔΕΙΑΣ 0004787 - Α' ΤΑΞΗΣ

Ηλεκτρονική Στοιχειοθεσία & Δημοσιεύσεις Ισολογισμών «Η ΔΡΑΣΙΣ», Τηλ. 63.790 - 64.393 - 64.200 κ. Μαριά

Ξενοδοχειακαί και Τουριστικαί Επιχειρήσεις ΑΦΩΝ ΚΟΣΚΙΝΙΑΤΗ Α.Ε.

Μ.Α.Ε 12213/80/Β/86/176 **ΙΣΟΛΟΓΙΣΜΟΣ 31ης ΔΕΚΕΜΒΡΙΟΥ 2005 - ΕΤΑΙΡΙΚΗ ΧΡΗΣΗ (1 ΙΑΝΟΥΑΡΙΟΥ - 31 ΔΕΚΕΜΒΡΙΟΥ 2005)**

ΕΝΕΡΓΗΤΙΚΟ	Ποσά κλειομένης χρήσεως 2005			Ποσά προηγουμ. χρήσεως 2004		
Γ. ΠΑΓΙΟ ΕΝΕΡΓΗΤΙΚΟ	Αξία Κτήσ.	Αποσβέσ.	Αναπ. Αξία	Αξία Κτήσ.	Αποσβέσ.	Αναπ. Αξία
ΙΙ. Ενσώματες Ακινητοποιήσεις						
1. Γήπεδα - Οικόπεδα	283.234,89	0,00	283.234,89	283.234,89	0,00	283.234,89
3. Κτίρια και Τεχνικά Εργα	338.071,81	274.443,29	63.628,52	338.071,81	274.443,29	63.628,52
4. Μηχανήματα - Τεχνικές Εγκατ.	4.803,65	3.476,18	1.327,47	4.803,65	3.476,18	1.327,47
6. Επιπλα και λοιπός Εξοπλισμός	12.184,97	12.170,88	14,09	12.184,97	12.170,88	14,09
Σύνολο Ακινητοποιήσεων (ΓΙΙ)	638.295,32	290.090,35	348.204,97	638.295,32	290.090,35	348.204,97
Δ. ΚΥΚΛΟΦ. ΕΝΕΡΓΗΤΙΚΟ						
ΙΙ. Απαιτήσεις						
11. Χρεώστες Διάφοροι			8.261,80			9.958,47
IV. Διαθέσιμα						
1. Ταμείο			225,96			378,31
Σύνολο Κυκλοφ. Ενεργητικού (ΔΙΙ+ΔΙV)			8.487,76			10.336,78
Γενικό Σύνολο Ενεργητικού (Γ+Δ)			356.692,73			358.541,75

ΠΑΘΗΤΙΚΟ	Ποσά κλειομ. χρήσ. 2005	Ποσά προηγ. χρήσ. 2004
Α. ΙΔΙΑ ΚΕΦΑΛΑΙΑ		
Ι. Κεφ. Μετοχικό (9360 μετοχές των 30 ευρώ)		
1. Καταβεβλημένο	280.800,00	280.800,00
ΙΙΙ. Διαφορές αναπρ/γής	88.330,11	88.330,11
V. Αποτελέσματα εις νέο:		
Υπόλοιπο ζημιών χρήσεων εις νέο	-31.397,31	-28.103,86
Σύνολο ιδίων κεφαλαίων	337.732,80	341.026,25
Γ. ΥΠΟΧΡΕΩΣΕΙΣ		
ΙΙ. Βραχυπρόθεσμες Υποχρεώσεις:		
5. Υποχρ. από φόρους - τέλη	2.966,01	2.076,31
11. Πιστωτές Διάφοροι	15.993,92	15.439,19
Σύνολο Υποχρεώσεων (ΓΙΙ)	18.959,93	17.515,50
Γενικό Σύνολο Παθητικού (Α+Γ)	356.692,73	358.541,75

ΣΗΜΕΙΩΣΗ: Εγινε αναπροσαρμογή της αξίας των ακινήτων της εταιρείας σύμφωνα με το Ν. 2065/92 και Ν. 3296/04 την 31.12.2004.

ΚΑΤΑΣΤΑΣΗ ΛΟΓΑΡΙΑΣΜΟΥ ΑΠΟΤΕΛΕΣΜΑΤΩΝ ΧΡΗΣΕΩΣ
31ης ΔΕΚΕΜΒΡΙΟΥ 2005 (1 ΙΑΝΟΥΑΡΙΟΥ - 31 ΔΕΚΕΜΒΡΙΟΥ 2005)

	Ποσά κλειομ. χρήσ. 2005	Ποσά προηγ. χρήσ. 2004
Ι. ΑΠΟΤΕΛΕΣΜΑΤΑ ΕΚΜΕΤΑΛΛΕΥΣΕΩΣ		
Πλέον: Αλλα έσοδα εκμεταλλεύσεως	0,00	0,00
Σύνολο	0,00	0,00
Μείον: 1. Εξοδα διοικητικής λειτουργίας	3.293,45	2.993,04
Μερικά αποτελέσματα (ζημιές) εκμεταλλεύσεως	-3.293,45	-2.993,04
ΚΑΘΑΡΑ ΑΠΟΤΕΛΕΣΜΑΤΑ (ζημιές) ΧΡΗΣΕΩΣ	-3.293,45	-2.993,04

ΠΙΝΑΚΑΣ ΔΙΑΘΕΣΕΩΣ ΑΠΟΤΕΛΕΣΜΑΤΩΝ

	Ποσά κλειομ. χρήσ. 2005	Ποσά προηγ. χρήσ. 2004
Καθαρά αποτελ. (ζημιές) χρήσεως	-3.293,45	-2.993,04
Πλέον: Υπόλοιπο αποτελεσμάτων (ζημιών) προηγούμενων χρήσεων	-28.103,86	-25.110,82
Ζημιές εις νέο	-31.397,31	-28.103,86

Ο Πρόεδρος του Δ.Σ.
ΙΩΑΝΝΗΣ ΚΟΣΚΙΝΙΑΤΗΣ

Ο Διευθύνων Σύμβουλος
ΔΗΜΗΤΡΙΟΣ ΚΟΣΚΙΝΙΑΤΗΣ

Ο Λογιστής
ΘΑΡΡΕΝΟΣ ΟΡΦΑΝΟΣ
ΑΔΤ Θ 545086

Ηλεκτρονική Στοιχειοθεσία & Δημοσιεύσεις Ισολογισμών «Η ΔΡΑΣΙΣ», Τηλ. 63.790 - 64.393 - 64.200 κ. Μαριά

YACHT AGENCY INTERNATIONAL ΝΑΥΤΙΛΙΑΚΕΣ ΕΠΙΧΕΙΡΗΣΕΙΣ Α.Ε.

ΙΣΟΛΟΓΙΣΜΟΣ 31ης ΔΕΚΕΜΒΡΙΟΥ 2005 - 8η ΕΤΑΙΡΙΚΗ ΧΡΗΣΗ (1 ΙΑΝΟΥΑΡΙΟΥ - 31 ΔΕΚΕΜΒΡΙΟΥ 2005)

ΕΝΕΡΓΗΤΙΚΟ	Ποσά κλειομένης χρήσεως 2005			Ποσά προηγούμεν. χρήσεως 2004		
Β. ΕΞΟΔΑ ΕΓΚΑΤΑΣΤΑΣΕΩΣ	Αξία Κτήσ.	Αποσβέσ.	Αναπ. Αξία	Αξία Κτήσ.	Αποσβέσ.	Αναπ. Αξία
1. Εξοδα Ιδρύσεως & Α' Εγκατ.	80.710,24	46.731,36	33.978,88	80.710,24	30.993,02	49.717,22
Γ. ΠΑΓΙΟ ΕΝΕΡΓΗΤΙΚΟ						
ΙΙ. Ενσώματες ακινητοποιήσεις:						
1. Γήπεδα - Οικόπεδα	305.000,00	0,00	305.000,00	305.000,00	0,00	305.000,00
3. Κτίρια και Τεχνικά Εργα	44.282,08	20.710,50	23.571,58	46.282,08	20.549,45	25.732,63
4. Μηχ/τα - Τεχνικές Εγκαταστ. και Λοιπός Μηχαν. Εξοπλισμός	17.083,22	16.820,82	262,40	17.083,22	16.733,37	349,85
5. Μεταφορικά Μέσα	94.726,11	82.870,28	11.855,83	94.726,11	67.022,15	27.703,96
6. Επιπλα και Λοιπός Εξοπλισμός	210.979,68	207.948,66	3.031,02	208.340,16	205.457,36	2.882,80
Σύνολο Ακινητοποιήσεων (ΓΙΙ)	672.071,09	328.350,26	343.720,83	671.431,57	309.762,33	361.669,24
ΙΙΙ. Συμμ/χές & άλλες μακροπρόθ. χρηματοοικονομικές απαιτήσεις:						
1. Συμμετοχές σε συνδεδεμένες επιχειρήσεις			88.041,09			88.041,09
2. Συμμετοχές σε λοιπές επιχειρήσεις			39.614,82			39.614,82
7. Λοιπές μακροπρόθεσμες απαιτήσεις			6.926,49			6.726,49
			134.582,40			134.382,40
Σύνολο Παγίου Ενεργητικού (ΓΙΙ+ΓΙΙΙ)			478.303,23			496.051,64
Δ. ΚΥΚΛΟΦΟΡΟΥΝ ΕΝΕΡΓΗΤΙΚΟ						
Ι. Αποθέματα:						
1. Εμπορεύματα			569.650,50			618.268,08
5. Προκαταβολές για αγορές αποθεμάτων			36.898,09			0,00
			606.548,59			618.268,08
ΙΙ. Απαιτήσεις:						
1. Πελάτες			124.754,39			335.133,98
3α. Επιταγές εισπρακτέες μεταχρον.			7.982,88			8.929,58
10. Επισφαλείς-επίδικοι πελάτες			5.891,88			5.891,88
11. Χρεώστες Διάφοροι			143.475,78			129.799,62
12. Λογαρ. Διαχειρίσεως - Ελλ. Δημόσιο			0,00			56.113,09
			282.104,93			535.868,15
ΙΙΙ. Χρεόγραφα						
3. Λοιπά χρεόγραφα			58.107,12			58.107,12
IV. Διαθέσιμα						
1. Ταμείο			1.450,11			4.690,90
3. Καταθέσεις όψεως και προθεσμίας			8.510,21			383,06
			9.960,32			5.073,96
Σύνολο Κυκλοφ. Ενεργητ. (ΔΙ+ΔΙΙ+ΔΙΙΙ+ΔΙV)			956.720,96			1.217.317,31
Ε. ΜΕΤΑΒΑΤΙΚΟΙ ΛΟΓΑΡ. ΕΝΕΡΓΗΤΙΚΟΥ						
1. Εξοδα Επομένων Χρήσεων			770,18			320,82
Γενικό Σύνολο Ενεργητικού (Β+Γ+Δ+Ε)			1.469.773,25			1.763.406,99

ΠΑΘΗΤΙΚΟ	Ποσά κλειομ. χρήσ. 2005	Ποσά προηγ. χρήσ. 2004
Α. ΙΔΙΑ ΚΕΦΑΛΑΙΑ		
Ι. Κεφάλαιο Μετοχικό (40.600 μετοχές των 29,35 Ευρώ)		
1. Καταβλημένο	1.191.610,00	1.191.610,00
IV. Αποθεματικά κεφάλαια:		
1. Τακτικό αποθεματικό	1.472,24	1.472,24
V. Αποτελέσματα εις νέο		
Υπόλοιπο ζημιών εις νέο	-651.676,16	-648.146,14
	-651.676,16	-648.146,14
Σύνολο ιδίων κεφαλαίων	541.406,08	544.936,10
Γ. ΥΠΟΧΡΕΩΣΕΙΣ		
ΙΙ. Βραχυπρόθεσμες Υποχρεώσεις:		
1. Προμηθευτές	31.640,47	160.707,38
2α. Επιταγές πληρωτέες μεταχρ/νες	103.601,36	11.213,40
3. Τράπεζες λ/βραχυπρ. υποχρεώσ.	505.208,35	593.831,95
4. Προκαταβολές πελατών	118.320,00	352.844,93
5. Υποχρεώσεις από φόρους-τέλη	34.425,64	5.568,66
6. Ασφαλιστικοί Οργανισμοί	3.913,52	1.794,10
11. Πιστωτές Διάφοροι	131.063,83	91.997,47
Σύνολο Υποχρεώσεων (ΓΙΙ)	928.173,17	1.217.957,89
Δ. ΜΕΤΑΒΑΤΙΚΟΙ ΛΟΓ. ΠΑΘΗΤΙΚΟΥ		
1. Εσοδα επομένων χρήσεων	194,00	513,00
Γενικό Σύν. Παθητικού (Α+Γ+Δ)	1.469.773,25	1.763.406,99

ΚΑΤΑΣΤΑΣΗ ΛΟΓΑΡΙΑΣΜΟΥ ΑΠΟΤΕΛΕΣΜΑΤΩΝ ΧΡΗΣΕΩΣ
31ης ΔΕΚΕΜΒΡΙΟΥ 2005 (1 ΙΑΝΟΥΑΡΙΟΥ - 31 ΔΕΚΕΜΒΡΙΟΥ 2005)

			Ποσά κλειομ. χρήσ. 2005			Ποσά προηγ. χρήσ. 2004
Ι. ΑΠΟΤΕΛΕΣΜΑΤΑ ΕΚΜΕΤΑΛΛΕΥΣΕΩΣ						
Κύκλος εργασιών (πωλήσεις)			541.533,66			351.133,12
Μείον: Κόστος πωλήσεων			511.085,72			377.471,72
Μικτά Αποτελ/τα (κέρδη) Εκμεταλλεύσεως			30.447,94			-26.338,60
Πλέον: Αλλα έσοδα εκμεταλλεύσεως			68.222,86			72.866,96
Σύνολο			98.670,80			46.528,36
Μείον: 1. Εξοδα διοικητικής λειτουργίας		35.981,06			41.455,66	
3. Εξοδα λειτουργίας διαθέσεως		4.256,73	40.237,79		39.796,49	81.252,15
Μερικά αποτελ/τα (κέρδη) Εκμεταλλεύσεως			58.433,01			-34.723,79
Πλέον: 4. Πιστωτικοί τόκοι & συναφή έσοδα		3.854,00			5.451,80	
Μείον: 3. Χρεωστικοί τόκοι & συναφή έξοδα		26.291,44	-22.437,44		24.318,15	-18.866,35
Ολικά αποτελ/τα (κέρδη) εκμεταλλεύσεως			35.995,57			-53.590,14
ΙΙ. Πλέον: Εκτακτα αποτελέσματα						
1. Εκτακτα και ανόργ. έσοδα		1.331,85			2.437,38	
3. Εσοδα προηγ. χρήσεων		0,00			1.673,21	
		1.331,85			4.110,59	
Μείον: 1. Εκτακτα & ανόργ. έξοδα	12.043,89			6.026,50		
3. Εξοδα προηγ. χρήσεων	790,55	12.834,44	-11.502,59	5.089,19	11.115,69	-7.005,10
Οργανικά & έκτακτα αποτελ. (κέρδη)			24.492,98			-60.595,24
Μείον: Οι από αυτές ενσωμ. στο λειτ. κόστος		36.326,27			31.305,27	
Μείον: Σύνολο αποσβέσ. πάγιων στοιχείων		36.326,27	0,00		31.305,27	0,00
ΚΑΘΑΡΑ ΑΠΟΤΕΛΕΣΜΑΤΑ (κέρδη) ΧΡΗΣΕΩΣ			24.492,98			-60.595,24

ΠΙΝΑΚΑΣ ΔΙΑΘΕΣΕΩΣ ΑΠΟΤΕΛΕΣΜΑΤΩΝ

	Ποσά κλειομ. χρήσ. 2005	Ποσά προηγ. χρήσ. 2004
Καθαρά αποτελ. (κέρδη) χρήσεως	24.492,98	-60.595,24
Μείον: Υπόλοιπο αποτελεσμάτων (ζημιών) προηγούμενων χρήσεων	-648.146,14	-587.550,90
Μείον: Διαφορές φορολογικού ελέγχου προηγ. χρήσεων	-28.023,00	0,00
Ζημίες εις νέο	-651.676,16	-648.146,14

Ο Πρόεδρος του Δ.Σ.
ΓΕΡΑΣΙΜΟΣ ΠΑΥΛΑΤΟΣ
ΔΑΤ Η 266658

Η Αντιπρόεδρος του Δ.Σ.
ΡΟΖΜΑΡΙ ΠΑΥΛΑΤΟΥ
ΔΑΤ Κ 146582

Ο Προϊστάμενος του Λογιστηρίου
ΛΑΖΑΡΟΣ Κ. ΚΑΣΕΚΑΣ
ΔΑΤ Τ 297214

Ηλεκτρονική Στοιχειοθεσία & Δημοσιεύσεις Ισολογισμών «Η ΔΡΑΣΙΣ», Τηλ. 63.790 - 64.393 - 64.200 κ. Μαριά

Τουριστική - Ξενοδοχειακή ΓΕΩΡΓΙΟΥ ΠΑΠΑΒΑΣΙΛΕΙΟΥ Α.Ε.

Μ.Α.Ε 16155/80/Β/87/802 **ΙΣΟΛΟΓΙΣΜΟΣ 31ης ΔΕΚΕΜΒΡΙΟΥ 2005 - 18η ΕΤΑΙΡΙΚΗ ΧΡΗΣΗ (1 ΙΑΝΟΥΑΡΙΟΥ - 31 ΔΕΚΕΜΒΡΙΟΥ 2005)**

ΕΝΕΡΓΗΤΙΚΟ	Ποσά κλειομένης χρήσεως 2005			Ποσά προηγουμ. χρήσεως 2004		
Γ. ΠΑΓΙΟ ΕΝΕΡΓΗΤΙΚΟ	Αξία Κτήσ.	Αποσβέσ.	Αναπ. Αξία	Αξία Κτήσ.	Αποσβέσ.	Αναπ. Αξία
ΙΙ. Ενσώματες ακινητοποιήσεις:						
1. Γήπεδα - Οικόπεδα	120.467,50	0,00	120.467,50	120.467,50	0,00	120.467,50
3. Κτίρια και τεχνικά έργα	294.472,25	294.472,18	0,07	294.472,25	294.472,18	0,07
4. Μηχ/τα & τεχνικές εγκατ/σεις και λοιπός μηχ/κός εξοπλισμός	13.944,17	13.944,11	0,06	13.944,17	13.814,31	129,86
5. Μεταφορικά μέσα	17.024,97	17.024,96	0,01	17.024,97	17.024,96	0,01
6. Επιπλα και λοιπός εξοπλισμός	53.950,36	53.194,73	755,63	52.451,03	51.429,25	1.021,78
Σύνολο Ακινητοποιήσεων (ΓΙΙ)	499.859,25	378.635,98	121.223,27	498.359,92	376.740,70	121.619,22
Δ. ΚΥΚΛΟΦΟΡΟΥΝ ΕΝΕΡΓΗΤΙΚΟ						
ΙΙ. Απαιτήσεις:						
1. Πελάτες			5.000,66			24.045,87
11. Χρεώστες διάφοροι			4.957,53			4.928,96
			9.958,19			28.974,83
IV. Διαθέσιμα						
1. Ταμείο			17.910,52			8.953,74
Σύνολο Κυκλοφορούν Ενεργητικό (ΔΙΙ+ΔIV)			27.868,71			37.928,57
Γενικό Σύνολο Ενεργητικού (Γ+Δ)			149.091,98			159.547,79

ΠΑΘΗΤΙΚΟ	Ποσά κλειομ. χρήσ. 2005	Ποσά προηγ. χρήσ. 2004
Α. ΙΔΙΑ ΚΕΦΑΛΑΙΑ		
I. Κεφάλαιο Μετοχικό (15.018 μετοχές των 14,67 Ευρώ)		
1. Καταβλημένο	220.314,06	220.314,06
III. Διαφορές αναπρ/γής:		
2. Διαφορές από αναπροσαρμογή	73,06	73,06
V. Αποτελέσματα εις νέο:		
Υπόλοιπο ζημιών χρήσεως εις νέο	-2.095,11	-7.978,62
Υπόλοιπο ζημιών προηγ. χρήσεων	-99.411,13	-91.432,51
Σύνολο ιδίων κεφαλαίων (AI+AIII+AV)	118.880,88	120.975,99
Γ. ΥΠΟΧΡΕΩΣΕΙΣ		
I. Μακροπρόθεσμες Υποχρεώσεις:		
2. Δάνεια Τραπεζών	29.405,41	32.558,58
II. Βραχυπρόθεσμες Υποχρεώσεις:		
1. Προμηθευτές	0,00	5.207,53
6. Ασφαλιστικοί Οργανισμοί	805,69	805,69
Σύνολο υποχρεώσεων (ΓΙ+ΓΙΙ)	30.211,10	38.571,80
Γενικό Σύνολο Παθητικού (Α+Γ)	149.091,98	159.547,79

ΚΑΤΑΣΤΑΣΗ ΛΟΓΑΡΙΑΣΜΟΥ ΑΠΟΤΕΛΕΣΜΑΤΩΝ ΧΡΗΣΕΩΣ
31ης ΔΕΚΕΜΒΡΙΟΥ 2005 (1 ΙΑΝΟΥΑΡΙΟΥ - 31 ΔΕΚΕΜΒΡΙΟΥ 2005)

		Ποσά κλειομ. χρήσ. 2005		Ποσά προηγ. χρήσ. 2004
Ι. ΑΠΟΤΕΛΕΣΜΑΤΑ ΕΚΜΕΤΑΛΛΕΥΣΕΩΣ				
Κύκλος εργασιών (πωλήσεις)		58.427,81		53.250,59
Μείον: Κόστος πωλήσεων		56.157,06		58.694,93
Μικτά Αποτελέσματα (κέρδη) Εκμεταλλεύσεως		2.270,75		-5.444,34
Μείον: 3. Χρεωστικοί τόκοι και συναφή έξοδα		5,50		0,00
Μερικά αποτελ/τα (κέρδη) Εκμεταλλεύσεως		2.265,25		-5.444,34
Μείον: Σύνολο αποσβέσ. πάγιων στοιχείων	1.895,28		5.713,50	
Μείον: Οι από αυτές ενσώμ. στο λειτ/κό κόστος	1.895,28	0,00	5.713,50	0,00
ΚΑΘΑΡΑ ΑΠΟΤΕΛΕΣΜΑΤΑ (κέρδη) ΧΡΗΣΕΩΣ		2.265,25		-5.444,34

ΠΙΝΑΚΑΣ ΔΙΑΘΕΣΕΩΣ ΑΠΟΤΕΛΕΣΜΑΤΩΝ

	Ποσά κλειομ. χρήσ. 2005	Ποσά προηγ. χρήσ. 2004
Καθαρά αποτελ. (κέρδη) χρήσεως	2.265,25	-5.444,34
Μείον: Υπόλοιπο αποτελεσμάτων (ζημιών) προηγούμενων χρήσεων	-99.411,13	-91.432,51
Διαφορές φορολογικού ελέγχου προηγ. χρήσεων	4.360,36	2.534,28
Ζημίες εις νέο	-101.506,24	-99.411,13

ΣΗΜΕΙΩΣΗ: Εγένετο αναπροσαρμογή αξιας ακινητοποιήσεως του ετους 2000, σύμφωνα με το Ν. 2065/92

Ο Πρόεδρος & Δ. Σύμβουλος
ΓΕΩΡΓΙΟΣ ΠΑΠΑΒΑΣΙΛΕΙΟΥ

Η Αντιπρόεδρος του Δ.Σ.
ΡΕΓΓΙΝΑ ΠΑΠΑΒΑΣΙΛΕΙΟΥ

Ο επί του Λογιστηρίου
ΜΙΧΑΗΛ ΤΣΑΜΠΟΥΝΙΕΡΑΚΗΣ

Ηλεκτρονική Στοιχειοθεσία & Δημοσιεύσεις Ισολογισμών «Η ΔΡΑΣΙΣ», Τηλ. 63.790 - 64.393 - 64.200 κ. Μαριά

ΤΟΥΡΙΣΤΙΚΑΙ ΕΠΙΧΕΙΡΗΣΕΙΣ ΓΕΩΡΓΑΣ Α.Ε.

Μ.Α.Ε: 12079/80/Β/86/42 **ΙΣΟΛΟΓΙΣΜΟΣ 31ης ΔΕΚΕΜΒΡΙΟΥ 2005 - 34η ΕΤΑΙΡΙΚΗ ΧΡΗΣΗ (1 ΙΑΝΟΥΑΡΙΟΥ - 31 ΔΕΚΕΜΒΡΙΟΥ 2005)**

ΕΝΕΡΓΗΤΙΚΟ	Ποσά κλειομένης χρήσεως 2005			Ποσά προηγουμένης χρήσεως 2004		
Γ. ΠΑΓΙΟ ΕΝΕΡΓΗΤΙΚΟ	Αξία Κτήσ.	Αποσβέσ.	Αναπ. Αξία	Αξία Κτήσ.	Αποσβέσ.	Αναπ. Αξία
ΙΙ. Ενσώματες ακινητοποιήσεις:						
1. Γήπεδα - Οικόπεδα	2.486.328,51	0,00	2.486.328,51	2.486.328,51	0,00	2.486.328,51
3. Κτίρια και Τεχνικά Εργα	2.145.703,47	1.461.824,08	683.879,39	2.041.696,16	1.381.326,88	660.369,28
4. Μηχαν/τα - Μηχαν. εξοπλισμός	867.496,99	821.629,54	45.867,45	854.771,94	787.800,24	66.971,70
5. Μεταφορικά Μέσα	103.853,55	81.129,88	22.723,67	103.853,55	67.276,88	36.576,67
6. Επιπλα και λοιπός Εξοπλισμός	1.226.851,62	1.117.068,27	109.783,35	1.182.481,26	1.037.843,47	144.637,79
7. Ακινητοπ. υπό εκτέλ. & προκατ.	73.175,27	0,00	73.175,27	0,00	0,00	0,00
Σύνολο Ακινητοποιήσεων	6.903.409,41	3.481.651,77	3.421.757,64	6.669.131,42	3.274.247,47	3.394.883,95
Σύνολο Παγίου Ενεργητικού (ΓΙΙ)	6.903.409,41	3.481.651,77	3.421.757,64	6.669.131,42	3.274.247,47	3.394.883,95
Δ. ΚΥΚΛΟΦΟΡΟΥΝ ΕΝΕΡΓΗΤΙΚΟ						
Ι. Αποθέματα:						
4. Πρώτες και βοηθ. ύλες - Αναλώσιμα			24.939,33			41.028,72
			24.939,33			41.028,72
ΙΙ. Απαιτήσεις:						
1. Πελάτες			99.333,38			116.781,44
11. Χρεώστες Διάφοροι			145.421,96			118.468,24
12. Λογαριασμοί διαχειρ. προκαταβολών			293,47			293,47
			245.048,81			235.543,15
ΙΙΙ. Χρεώγραφα						
1. Μετοχές			28.111,35			28.111,35
			28.111,35			28.111,35
IV. Διαθέσιμα						
1. Ταμείο			11.752,65			17.018,33
3. Καταθέσεις Οψεως και Προθεσμίας			78.564,31			81.648,70
			90.316,96			98.667,03
Σύνολο Κυκλοφ. Ενεργητ. (ΔΙ+ΔΙΙ+ΔΙΙΙ+ΔIV)			388.416,45			403.350,25
Ε. ΜΕΤΑΒΑΤΙΚΟΙ ΛΟΓΑΡ. ΕΝΕΡΓΗΤΙΚΟΥ						
1. Εξοδα Επομένων Χρήσεων			10.355,42			10.360,35
			10.355,42			10.360,35
Γενικό Σύνολο Ενεργητικού (Γ+Δ+Ε)			3.820.529,51			3.808.594,55

ΠΑΘΗΤΙΚΟ	Ποσά κλειομ. χρήσ. 2005	Ποσά προηγ. χρήσ. 2004
Α. ΙΔΙΑ ΚΕΦΑΛΑΙΑ		
I. Κεφάλαιο Μετοχικό (120.000 μετοχές των 18,5 Ευρώ)		
1. Καταβεβλημένο	2.220.000,00	2.220.000,00
III. Διαφορές αναπροσαρμογής:		
2. Διαφορές από αναπροσαρμογή αξίας λοιπών περιουσιακών στοιχείων	815.103,43	815.103,43
3. Επιχορηγ. επενδ. παγίου ενεργητ.	63.951,59	78.404,94
	879.055,02	893.508,37
IV. Αποθεματικά κεφάλαια:		
1. Τακτικό αποθεματικό	96.871,00	96.871,00
5. Αφορολόγητα αποθεμ. ειδ. διατ. νόμων	372.296,91	372.296,91
6α. Αποθεμ. από απαλλασ. φορολ. έσοδα	12.615,32	12.615,32
6β. Αποθ. από έσοδα φορολ. κατά ειδ. τρόπο	42.421,97	42.421,97
6γ. Αποθ. από κέρδη από πώλ. χρεογράφων	13.228,54	13.228,54
	537.433,74	537.433,74
V. Αποτελέσματα εις νέο:		
Υπόλοιπο ζημιών χρήσεως εις νέο	-255.954,21	-177.521,56
	-255.954,21	-177.521,56
Σύνολο ιδίων κεφαλαίων (AI+AIII+AIV+AV)	3.380.534,55	3.473.420,55
Β. ΠΡΟΒΛΕΨΕΙΣ ΓΙΑ ΚΙΝΔΥΝΟΥΣ ΚΑΙ ΕΞΟΔΑ		
2. Προβλέψεις για επισφαλείς απαιτήσεις	3.020,91	3.020,91
Γ. ΥΠΟΧΡΕΩΣΕΙΣ		
II. Βραχυπρόθεσμες Υποχρεώσεις:		
1. Προμηθευτές	158.435,49	164.624,88
2. Επιταγές πληρωτέες μεταχρον/μένες	82.428,59	32.127,94
3. Τράπεζες λ/βραχυπρ. υποχρεώσεων	100.074,99	0,00
4. Προκαταβολές Πελατών	17.432,58	12.481,58
5. Υποχρεώσεις από φόρους - τέλη	30.029,39	56.633,23
6. Ασφαλιστικοί Οργανισμοί	46.558,23	48.689,02
11. Πιστωτές Διάφοροι	2.014,78	17.596,44
Σύνολο Υποχρεώσεων (ΓΙΙ)	436.974,05	332.153,09
Γενικό Σύνολο Παθητικού (Α+Β+Γ)	3.820.529,51	3.808.594,55

ΣΗΜΕΙΩΣΗ: Εγινε αναπροσαρμογή της αξίας των ακινήτων της εταιρείας σύμφωνα με το Ν. 2065/92 και Ν. 3296/04 την 31.12.2004.

ΚΑΤΑΣΤΑΣΗ ΛΟΓΑΡΙΑΣΜΟΥ ΑΠΟΤΕΛΕΣΜΑΤΩΝ ΧΡΗΣΕΩΣ
31ης ΔΕΚΕΜΒΡΙΟΥ 2005 (1 ΙΑΝΟΥΑΡΙΟΥ - 31 ΔΕΚΕΜΒΡΙΟΥ 2005)

						Ποσά κλειομ. χρήσ. 2005	Ποσά προηγ. χρήσ. 2004
Ι. ΑΠΟΤΕΛΕΣΜΑΤΑ ΕΚΜΕΤΑΛΛΕΥΣΕΩΣ							
Κύκλος εργασιών (πωλήσεις)			1.848.852,12			1.748.719,36	
Μείον: Κόστος πωλήσεων			1.681.436,91			1.649.248,41	
Μικτά Αποτελέσματα (κέρδη) εκμεταλλεύσεως			167.415,21			99.470,95	
Πλέον: Αλλα έσοδα εκμεταλλεύσεως			3.000,00			3.000,00	
Σύνολο			170.415,21			102.470,95	
Μείον: 1. Εξοδα διοικητικής λειτουργίας		207.734,99			201.159,49		
3. Εξοδα λειτουργίας διαθέσεως		40.102,39	247.837,38		35.377,60	236.537,09	
Μερικά αποτελ/τα (ζημίες) Εκμεταλ/σεως			-77.422,17			-134.066,14	
Πλέον: 2. Εσοδα χρεογράφων		1.289,56			1.212,56		
4. Πιστωτικοί τόκοι		245,72	1.535,28		2.066,01	3.278,57	
Ολικά αποτελ/τα (ζημίες) εκμεταλ/σεως			-75.886,89			-130.787,57	
ΙΙ. Πλέον: Εκτακτα αποτελέσματα							
Πλέον: 1. Εκτακτα και ανόργανα έσοδα		14.453,35			15.453,35		
3. Εσοδα προηγ. χρήσεων		0,00			17,16		
		14.453,35			15.470,51		
Μείον: 1. Εκτακτα και ανόργανα έξοδα	30,21			249,56			
3. Εξοδα προηγ. χρήσεων	6.998,32	7.028,53	7.424,82	473,17	722,73	14.747,78	
Οργανικά & έκτακτα αποτελ/τα (ζημίες)			-68.462,07			-116.039,79	
Μείον: Σύνολο αποσβέσεων πάγιων στοιχείων		207.404,30			227.380,51		
Μείον: Οι από αυτές ενσώμ. στο λειτ/κό κόστος		207.404,30	0,00		227.380,51	0,00	
ΚΑΘΑΡΑ ΑΠΟΤΕΛ/ΤΑ (ζημίες) ΧΡΗΣΕΩΣ προ φόρων			-68.462,07			-116.039,79	

ΠΙΝΑΚΑΣ ΔΙΑΘΕΣΕΩΣ ΑΠΟΤΕΛΕΣΜΑΤΩΝ

	Ποσά κλειομ. χρήσ. 2005	Ποσά προηγ. χρήσ. 2004
Καθαρά αποτελ/τα (ζημίες) χρήσεως	-68.462,07	-116.039,79
Πλέον: Υπόλοιπο αποτελεσμάτων (ζημιών) προηγούμενων χρήσεων	-177.521,56	0,00
Μείον: Διαφορές φορολογικού ελέγχου προηγ. χρήσεων	0,00	43.795,00
Σύνολο	-245.983,63	-159.834,79
Μείον:		
2. Λοιποί μη ενσωμ. στο λειτ. κόστος φόροι	9.970,58	17.686,77
Ζημίες εις νέο	-255.954,21	-177.521,56

Ο Πρόεδρος του Δ.Σ.
ΓΕΩΡΓΙΟΣ ΓΕΩΡΓΑΣ

Ο Διευθύνων Σύμβουλος
ΗΛΙΑΣ ΓΕΩΡΓΑΣ

Ο Λογιστής
ΘΕΟΔΟΣΗΣ ΚΥΠΡΙΩΤΗΣ

Ο Υπεύθυνος Λογιστηρίου
ΑΓΑΠ. ΠΑΠΟΥΡΔΑΝΟΣ

ΛΙΝΔΙΑ ΑΘΗΝΑ Α.Ε.

Μ.Α.Ε 54087/80/Β/03/6

ΙΣΟΛΟΓΙΣΜΟΣ 31ης ΔΕΚΕΜΒΡΙΟΥ 2005 - 3η ΕΤΑΙΡΙΚΗ ΧΡΗΣΗ (1 ΙΑΝΟΥΑΡΙΟΥ - 31 ΔΕΚΕΜΒΡΙΟΥ 2005)

ΕΝΕΡΓΗΤΙΚΟ

Β. ΕΞΟΔΑ ΕΓΚΑΤΑΣΤΑΣΕΩΣ	Ποσά κλειομένης χρήσεως 2005 Αξία Κτήσ.	Αποσβέσ.	Αναπ. Αξία	Ποσά προηγουμ. χρήσεως 2004 Αξία Κτήσ.	Αποσβέσ.	Αναπ. Αξία
1. Εξοδα ιδρύσεως & Α' εγκατ.	58.091,90	8.713,80	49.378,10	50.000,64	0,00	50.000,64
Γ. ΠΑΓΙΟ ΕΝΕΡΓΗΤΙΚΟ						
ΙΙ. Ενσώματες ακινητοποιήσεις:						
1. Γήπεδα - Οικόπεδα	160.380,00	0,00	160.380,00	160.380,00	0,00	160.380,00
3. Κτίρια και τεχνικά έργα	873.790,94	26.206,51	847.584,43	0,00	0,00	0,00
6. Επιπλα και λοιπός εξοπλισμός	115.068,73	12.507,24	102.561,49	0,00	0,00	0,00
7. Ακινητοπ. υπό εκτέλ. & προκατ.	0,00	0,00	0,00	715.785,97	0,00	715.785,97
Σύνολο Ακινητοποιήσεων (ΓΙΙ)	1.149.239,67	38.713,75	1.110.525,92	876.165,97	0,00	876.165,97
ΙΙΙ. Συμμετ. & άλλες μακροπρόθ. χρηματοοικονομικές απαιτήσεις:						
1. Μακροπρόθεσμες απαιτήσεις κατά εταίρων			831,60			831,60
Σύνολο Παγίου Ενεργητικού (ΓΙΙ+ΓΙΙΙ)			1.111.357,52			876.997,57
Δ. ΚΥΚΛΟΦΟΡΟΥΝ ΕΝΕΡΓΗΤΙΚΟ						
Ι. Αποθέματα:						
4. Πρώτες και βοηθητικές ύλες - Αναλώσιμα υλικά - Ανταλλακτ. και είδη συσκευασ.			6.240,20			0,00
ΙΙ. Απαιτήσεις:						
1. Πελάτες			13.790,00			0,00
12. Λογαρ. Διαχειρίσεως - Ελλ. Δημόσιο			0,00			75.066,56
			13.790,00			75.066,56
IV. Διαθέσιμα						
1. Ταμείο			1.579,81			36.064,55
Σύνολο Κυκλοφ. Ενεργητ. (ΔΙ+ΔΙΙ+ΔΙV)			21.610,01			111.131,11
Γενικό Σύνολο Ενεργητικού (Β+Γ+Δ)			1.182.345,63			1.038.129,32

ΠΑΘΗΤΙΚΟ

Α. ΙΔΙΑ ΚΕΦΑΛΑΙΑ	Ποσά κλειομ. χρήσ. 2005	Ποσά προηγ. χρήσ. 2004
Ι. Κεφάλαιο Μετοχικό (16.714 μετοχές των 30,00 Ευρώ)		
1. Καταβλημένο	501.420,00	501.420,00
ΙΙΙ. Διαφορές αναπροσαρμογής:		
2. Διαφορές από αναπρ/γή αξίας λοιπών περιουσιακών στοιχείων	41.580,00	41.580,00
V. Αποτελέσματα εις νέο:		
Υπόλοιπο ζημιών χρήσεως εις νέο	-30.555,23	0,00
VI. Ποσά προορισμένα για αύξηση κεφαλαίου:		
1. Καταθέσεις μετόχων	35.000,00	0,00
Σύνολο ιδίων κεφαλαίων (ΑΙ+ΑΙΙΙ)	547.444,77	543.000,00
Γ. ΥΠΟΧΡΕΩΣΕΙΣ		
Ι. Μακροπρόθεσμες υποχρεώσεις:		
2. Δάνεια τραπεζών	349.473,90	388.937,07
ΙΙ. Βραχυπρόθεσμες Υποχρεώσεις:		
1. Προμηθευτές	251.876,17	4.520,05
3. Τράπεζες λ/βραχυπρ. υποχρεώσ.	145.427,93	3,32
5. Υποχρεώσεις από φόρους - τέλη	-114.113,13	1.911,60
6. Ασφαλιστικοί Οργανισμοί	2.235,99	0,00
11. Πιστωτές διάφοροι	0,00	99.757,28
	285.426,96	106.192,25
Σύνολο Υποχρεώσεων (ΓΙ+ΓΙΙ)	634.900,86	495.129,32
Γενικό Σύνολο Παθητικού (Α+Γ)	1.182.345,63	1.038.129,32

ΚΑΤΑΣΤΑΣΗ ΛΟΓΑΡΙΑΣΜΟΥ ΑΠΟΤΕΛΕΣΜΑΤΩΝ ΧΡΗΣΕΩΣ
31ης ΔΕΚΕΜΒΡΙΟΥ 2005 (1 ΙΑΝΟΥΑΡΙΟΥ - 31 ΔΕΚΕΜΒΡΙΟΥ 2005)

Ι. ΑΠΟΤΕΛΕΣΜΑΤΑ ΕΚΜΕΤΑΛΛΕΥΣΕΩΣ			Ποσά κλειομ. χρήσ. 2005			Ποσά προηγ. χρήσ. 2004
Κύκλος εργασιών (πωλήσεις)			51.230,88			0,00
Μείον: Κόστος πωλήσεων			39.207,37			0,00
Μικτά Αποτελέσματα (κέρδη) εκμεταλλεύσεως			12.023,51			0,00
Μείον: 1. Εξοδα διοικητικής λειτουργίας	13.380,11			0,00		
3. Εξοδα λειτουργίας διαθέσεως	29.198,63		42.578,74	0,00		0,00
Μερικά αποτελέσματα (ζημιές) εκμεταλλεύσεως			-30.555,23			0,00
Μείον: Σύνολο αποσβέσεων πάγιων στοιχείων	47.427,55			0,00		
Μείον: Οι από αυτές ενσωμ. στο λειτουρ. κόστος	47.427,55		0,00	0,00		0,00
ΚΑΘΑΡΑ ΑΠΟΤΕΛΕΣΜΑΤΑ (ζημιές) ΧΡΗΣΕΩΣ			-30.555,23			0,00

ΠΙΝΑΚΑΣ ΔΙΑΘΕΣΕΩΣ ΑΠΟΤΕΛΕΣΜΑΤΩΝ

	Ποσά κλειομ. χρήσ. 2005	Ποσά προηγ. χρήσ. 2004
Καθαρά αποτελ/τα (ζημιές) χρήσεως	-30.555,23	0,00
Ζημιές εις νέο	-30.555,23	0,00

Ο Πρόεδρος του Δ.Σ.
ΤΣΟΒΙΛΗΣ ΣΩΚΡΑΤΗΣ

Ο Σύμβουλος
ΝΤΕΙΒΙΝΤ ΠΕΦΕΡ

Ο Προϊστάμενος του Λογιστηρίου
ΓΙΑΧΙΑΣ Μ. ΣΤΕΦΑΝΟΣ

Ηλεκτρονική Στοιχειοθεσία & Δημοσιεύσεις Ισολογισμών «Η ΔΡΑΣΙΣ», Τηλ. 63.790 - 64.393 - 64.200 κ. Μαριά

Τουριστικές και Ξενοδοχειακές Επιχειρήσεις ΓΙΩΤΑ Ανώνυμη Εταιρεία

Μ.Α.Ε. 12374/80/Β/86/337

ΙΣΟΛΟΓΙΣΜΟΣ 31ης ΔΕΚΕΜΒΡΙΟΥ 2005 - 19η ΕΤΑΙΡΙΚΗ ΧΡΗΣΗ (1 ΙΑΝΟΥΑΡΙΟΥ - 31 ΔΕΚΕΜΒΡΙΟΥ 2005)

ΕΝΕΡΓΗΤΙΚΟ

Β. ΕΞΟΔΑ ΕΓΚΑΤΑΣΤΑΣΕΩΣ	Ποσά κλειομένης χρήσεως 2005 Αξία Κτήσ.	Αποσβέσ.	Αναπ. Αξία	Ποσά προηγουμ. χρήσεως 2004 Αξία Κτήσ.	Αποσβέσ.	Αναπ. Αξία
1. Εξοδα Ιδρύσ. & Α' Εγκαταστ.	3.237,41	2.900,05	337,36	3.237,41	2.701,39	536,02
Γ. ΠΑΓΙΟ ΕΝΕΡΓΗΤΙΚΟ						
ΙΙ. Ενσώματες ακινητοποιήσεις:						
1. Γήπεδα - Οικόπεδα	232.180,19	0,00	232.180,19	232.180,19	0,00	232.180,19
3. Κτίρια και Τεχνικά Εργα	633.846,12	405.881,34	227.964,78	633.846,12	387.139,97	246.706,15
4. Μηχ/τα - Τεχνικές Εγκαταστ. & λοιπός μηχαν/κός εξοπλισμός	30.524,21	28.042,75	2.481,46	30.524,21	25.651,39	4.872,82
5. Μεταφορικά μέσα	37.436,29	37.436,27	0,02	37.436,29	37.436,27	0,02
6. Επιπλα και λοιπός Εξοπλισμός	86.488,81	86.307,19	181,62	86.488,81	85.277,28	1.211,53
Σύνολο Ακινητοποιήσεων	1.020.475,62	557.667,55	462.808,07	1.020.475,62	535.504,91	484.970,71
ΙΙΙ. Συμμετ. & άλλες μακροπρόθ. χρηματοοικονομικές απαιτήσεις:						
7. Λοιπές μακροπρόθεσμες απαιτήσεις			352,16			352,16
Σύνολο Παγίου Ενεργητικού (ΓΙΙ+ΓΙΙΙ)			463.160,23			485.322,87
Δ. ΚΥΚΛΟΦΟΡΟΥΝ ΕΝΕΡΓΗΤΙΚΟ						
Ι. Αποθέματα:						
5. Προκαταβολές για αγορές αποθεμάτων			0,00			4.550,00
ΙΙ. Απαιτήσεις:						
1. Πελάτες			10.335,65			11.029,34
11. Χρεώστες διάφοροι			17.587,72			23.207,36
			27.923,37			34.236,70
IV. Διαθέσιμα						
1. Ταμείο			136.078,74			157.158,80
3. Καταθέσεις όψεως και προθεσμίας			19.699,31			6.431,89
			155.778,05			163.590,69
Σύνολο Κυκλοφορούντος Ενεργητικού (ΔΙ+ΔΙΙ+ΔΙV)			183.701,42			202.377,39
Ε. ΜΕΤΑΒΑΤΙΚΟΙ ΛΟΓΑΡ. ΕΝΕΡΓΗΤΙΚΟΥ						
1. Εξοδα Επομένων Χρήσεων			241,00			531,76
Γενικό Σύνολο Ενεργητικού (Β+Γ+Δ+Ε)			647.440,01			688.768,04
ΛΟΓΑΡΙΑΣΜΟΙ ΤΑΞΕΩΣ ΧΡΕΩΣΤΙΚΟΙ						
1. Αλλότρια Περουσιακά Στοιχεία			1,00			0,00

ΠΑΘΗΤΙΚΟ

Α. ΙΔΙΑ ΚΕΦΑΛΑΙΑ	Ποσά κλειομ. χρήσ. 2005	Ποσά προηγ. χρήσ. 2004
Ι. Κεφ. Μετοχικό (143.685 μετοχές των 2,93 Ευρώ)		
1. Καταβλημένο	420.997,05	420.997,05
ΙΙΙ. Διαφορές αναπροσαρμογής:		
2. Διαφορές από αναπροσαρμογή λοιπών περιουσιακών στοιχείων	1,00	1,00
IV. Αποθεματικά κεφάλαια:		
1. Τακτικό αποθεματικό	3.147,32	2.932,46
5. Αφορολόγητα αποθεματικά ειδικών διατάξεων νόμων	34.534,03	34.534,03
V. Αποτελέσματα εις νέο:		
Υπόλοιπο κερδών χρήσεως εις νέο	435,21	122,08
Σύνολο ιδίων κεφαλαίων	459.114,61	458.586,62
Γ. ΥΠΟΧΡΕΩΣΕΙΣ		
Ι. Μακροπρόθεσμες Υποχρεώσεις:		
2. Δάνεια Τραπεζών	119.128,32	137.323,23
ΙΙ. Βραχυπρόθεσμες Υποχρεώσεις:		
1. Προμηθευτές	1.178,13	6.931,78
2α. Επιταγές πληρωτέες	3.032,32	0,00
3. Τράπεζες λογ. βραχ. υποχρεώσ.	59.749,40	60.109,40
5. Υποχρεώσεων από φόρους-τέλη	1.602,81	12.193,19
10. Μερίσματα πληρωτέα	2.873,70	10.057,95
11. Πιστωτές διάφοροι	29,34	2.758,96
	68.465,70	92.051,28
Σύνολο Υποχρεώσεων(ΓΙ+ΓΙΙ)	187.594,02	229.374,51
Δ. ΜΕΤ/ΚΟΙ ΛΟΓ/ΣΜΟΥ ΠΑΘΗΤΙΚΟΥ		
1. Εξοδα Χρήσεως Δουλευμένα	731,38	806,91
Γενικό Σύνολο Παθητικού (Α+Γ+Δ)	647.440,01	688.768,04
ΛΟΓΑΡΙΑΣΜΟΙ ΤΑΞΕΩΣ ΠΙΣΤΩΤΙΚΟΙ		
1. Δικαιούχοι αλλότριων περιουσ. στοιχείων	1,00	0,00

ΚΑΤΑΣΤΑΣΗ ΛΟΓΑΡΙΑΣΜΟΥ ΑΠΟΤΕΛΕΣΜΑΤΩΝ ΧΡΗΣΕΩΣ
31ης ΔΕΚΕΜΒΡΙΟΥ 2005 (1 ΙΑΝΟΥΑΡΙΟΥ - 31 ΔΕΚΕΜΒΡΙΟΥ 2005)

Ι. ΑΠΟΤΕΛΕΣΜΑΤΑ ΕΚΜΕΤΑΛΛΕΥΣΕΩΣ			Ποσά κλειομ. χρήσ. 2005			Ποσά προηγ. χρήσ. 2004
Κύκλος εργασιών (πωλήσεις)			87.179,11			95.325,98
Μείον: Κόστος πωλήσεων			79.504,77			77.178,38
Μικτά Αποτελ/τα (κέρδη ή ζημίες) Εκμεταλ/σεως			7.674,34			18.147,60
Πλέον: Αλλα έσοδα εκμεταλλεύσεως			19.368,80			19.401,25
Μερικά αποτελ/τα (κέρδη) Εκμεταλλεύσεως			27.043,14			37.548,85
Μείον: 3. Χρεωστικοί τόκοι και συναφή έξοδα			15.145,59			15.134,89
Ολικά αποτελ/τα (κέρδη) εκμεταλλεύσεως			11.897,55			22.413,96
ΙΙ. Εκτακτα αποτελέσματα						
Πλ'ον: 1. Εκτακτα και ανόργανα έσοδα		1,01			0,00	
Μείον: 1. Εκτακτα και ανόργανα έξοδα	399,15			724,00		
3. Εξοδα προηγ. χρήσεων	5.180,14	5.579,29	-5.578,28	0,00	724,00	-724,00
Οργανικά & έκτακτα αποτελ/τα (κέρδη)			6.319,27			21.689,96
Μείον: Σύνολο αποσβέσ. πάγιων στοιχείων		22.361,30			27.492,22	
Μείον: Οι από αυτές ενσώμ. στο λειτ. κόστος		22.361,30	0,00		27.492,22	0,00
ΚΑΘΑΡΑ ΑΠΟΤΕΛΕΣΜΑΤΑ (κέρδη) ΧΡΗΣΕΩΣ			6.319,27			21.689,96

ΠΙΝΑΚΑΣ ΔΙΑΘΕΣΕΩΣ ΑΠΟΤΕΛΕΣΜΑΤΩΝ

	Ποσά κλειομ. χρήσ. 2005	Ποσά προηγ. χρήσ. 2004
Καθαρά αποτελ. (κέρδη) χρήσ.	6.319,27	21.689,96
Υπόλοιπο αποτελ. (ζημιών ή κερδών) προηγούμενων χρήσεων	122,08	-1.415,71
Μείον: Διαφορές φορολογικού ελέγχου προηγ. χρήσεων	0,00	649,00
Σύνολο	6.441,35	19.625,25
Μείον: 1. Φόρος εισοδήματος	2.917,58	8.740,30
Ζημίες εις νέο / Κέρδη προς διάθεση	3.523,77	10.884,95
Η διάθεση των κερδών γίνεται ως εξής:		
1. Τακτικό αποθεματικό	214,86	704,92
2. Μερίσματα πληρωτέα	2.873,70	10.057,95
8. Υπόλοιπο κερδών εις νέο	435,21	122,08
	3.523,77	10.884,95

ΣΗΜΕΙΩΣΗ: Η αναπροσαρμογή της αξίας των ακινήτων έγινε την 31η Δεκεμβρίου 2000 σύμφωνα με τον Ν. 2065/92

Ο Πρόεδρος - Δ. Σύμβουλος
ΒΑΣΙΛΕΙΟΣ ΔΙΑΚΟΥΛΑΣ

Η Αντιπρόεδρος
ΠΑΝΑΓΙΩΤΑ ΔΙΑΚΟΥΛΑ

Ο Επί του Λογιστηρίου
ΓΙΑΝΝΗΣ ΤΣΙΓΑΡΟΣ
ΑΡ. ΑΔΕΙΑΣ Α' ΤΑΞΗΣ 3258

Ηλεκτρονική Στοιχειοθεσία & Δημοσιεύσεις Ισολογισμών «Η ΔΡΑΣΙΣ», Τηλ. 63.790 - 64.393 - 64.200 κ. Μαριά

ΓΕΩΡΓΙΟΣ ΠΑΠΑΔΟΠΟΥΛΟΣ ΑΝΩΝΥΜΗ ΕΤΑΙΡΕΙΑ

Μ.Α.Ε 44261/80/Β/99/43 **ΙΣΟΛΟΓΙΣΜΟΣ 31ης ΔΕΚΕΜΒΡΙΟΥ 2005 - 6η ΕΤΑΙΡΙΚΗ ΧΡΗΣΗ (1 ΙΑΝΟΥΑΡΙΟΥ - 31 ΔΕΚΕΜΒΡΙΟΥ 2005)**

ΕΝΕΡΓΗΤΙΚΟ

	Ποσά κλειομένης χρήσεως 2005			Ποσά προηγουμένης χρήσεως 2004		
Β. ΕΞΟΔΑ ΕΓΚΑΤΑΣΤΑΣΕΩΣ	Αξία Κτήσ.	Αποσβέσ.	Αναπ. Αξία	Αξία Κτήσ.	Αποσβέσ.	Αναπ. Αξία
1. Εξοδα Ιδρύσεως & Α' Εγκατ.	16.012,33	10.006,57	6.005,76	16.012,33	8.473,19	7.539,14
4. Λοιπά έξοδα εγκαταστάσεως	260.413,97	155.465,77	104.948,20	260.413,97	129.592,81	130.821,16
	276.426,30	165.472,34	110.953,96	276.426,30	138.066,00	138.360,30
Γ. ΠΑΓΙΟ ΕΝΕΡΓΗΤΙΚΟ						
ΙΙ. Ενσώματες ακινητοποιήσεις:						
1. Γήπεδα - Οικόπεδα	253.256,54	0,00	253.256,54	253.256,54	0,00	253.256,54
3. Κτίρια και Τεχνικά Εργα	1.661.125,75	743.058,85	918.066,90	1.661.125,75	619.406,48	1.041.719,27
4. Μηχαν/τα - Τεχνικές Εγκαταστ. και λοιπός μηχαν. εξοπλισμός	46.148,91	28.540,19	17.608,72	46.148,91	21.824,85	24.324,06
Σύνολο Ακινητοποιήσεων (ΓΙΙ)	1.960.531,20	771.599,04	1.188.932,16	1.960.531,20	641.231,33	1.319.299,87
Δ. ΚΥΚΛΟΦΟΡΟΥΝ ΕΝΕΡΓΗΤΙΚΟ						
IV. Διαθέσιμα						
1. Ταμείο			106.124,59			13.115,95
3. Καταθέσεις Οψεως και Προθεσμίας			13.216,43			789,57
Σύνολο Κυκλοφ. Ενεργητ. (ΔΙV)			119.341,02			13.905,52
Γενικό Σύνολο Ενεργητικού (Β+Γ+Δ)			1.419.227,14			1.471.565,69

ΠΑΘΗΤΙΚΟ

	Ποσά κλειομ. χρήσ. 2005	Ποσά προηγ. χρήσ. 2004
Α. ΙΔΙΑ ΚΕΦΑΛΑΙΑ		
Ι. Κεφάλαιο Μετοχικό		
1. Καταβλημένο	1.467.351,43	1.467.351,43
V. Αποτελέσματα εις νέο:		
Υπόλοιπο ζημιών χρήσεως εις νέο	-52.458,11	-25.517,07
Υπόλοιπο ζημιών προηγ. χρήσεων	-31.036,99	-5.519,92
Σύνολο ιδίων κεφαλαίων	1.383.856,33	1.436.314,44
Γ. ΥΠΟΧΡΕΩΣΕΙΣ		
ΙΙ. Βραχυπρόθεσμες Υποχρεώσεις:		
3. Τράπεζες λ/βραχυπρ. υποχρεώσ.	29.979,38	30.000,00
5. Υποχρεώσεις από φόρους-τέλη	5.391,43	5.251,25
Σύνολο Υποχρεώσεων (ΓΙΙ)	35.370,81	35.251,25
Γενικό Σύνολο Παθητικού (Α+Γ)	1.419.227,14	1.471.565,69

ΣΗΜΕΙΩΣΗ: Εγινε αναπροσαρμογή της αξίας των ακινήτων της εταιρείας σύμφωνα με το Ν. 2065/92 και Ν. 3296/04 την 31.12.2004.

ΚΑΤΑΣΤΑΣΗ ΛΟΓΑΡΙΑΣΜΟΥ ΑΠΟΤΕΛΕΣΜΑΤΩΝ ΧΡΗΣΕΩΣ
31ης ΔΕΚΕΜΒΡΙΟΥ 2005 (1 ΙΑΝΟΥΑΡΙΟΥ - 31 ΔΕΚΕΜΒΡΙΟΥ 2005)

	Ποσά κλειομ. χρήσ. 2005	Ποσά προηγ. χρήσ. 2004
Ι. ΑΠΟΤΕΛΕΣΜΑΤΑ ΕΚΜΕΤΑΛΛΕΥΣΕΩΣ		
Κύκλος εργασιών (πωλήσεις)	129.761,58	125.868,56
Μείον: Κόστος πωλήσεων	24.445,64	19.742,37
Μικτά Αποτελέσματα (κέρδη) Εκμεταλλεύσεως	105.315,94	106.126,19
Μείον: Σύνολο αποσβέσεων πάγιων στοιχείων	157.774,05	131.643,26
ΚΑΘΑΡΑ ΑΠΟΤΕΛΕΣΜΑΤΑ (ζημίες) ΧΡΗΣΕΩΣ	-52.458,11	-25.517,07

ΠΙΝΑΚΑΣ ΔΙΑΘΕΣΕΩΣ ΑΠΟΤΕΛΕΣΜΑΤΩΝ

	Ποσά κλειομ. χρήσ. 2005	Ποσά προηγ. χρήσ. 2004
Καθαρά αποτελ/τα (ζημίες) χρήσεως	-52.458,11	-25.517,07
Πλέον: Υπόλοιπο αποτελεσμάτων (ζημιών) προηγούμενων χρήσεων	-31.036,99	-5.519,92
Ζημιές εις νέο	-83.495,10	-31.036,99

Ο Πρόεδρος του Δ.Σ.
ΠΑΠΑΔΟΠΟΥΛΟΣ ΓΕΩΡΓΙΟΣ

Ο Διευθύνων Σύμβουλος
ΠΑΠΑΔΟΠΟΥΛΟΣ ΙΑΚΩΒΟΣ

Ο Προϊστάμενος Λογιστηρίου
ΜΥΡΓΙΑΝΝΗΣ ΣΤΑΥΡΟΣ

Ηλεκτρονική Στοιχειοθεσία & Δημοσιεύσεις Ισολογισμών «Η ΔΡΑΣΙΣ», Τηλ. 63.790 - 64.393 - 64.200 κ. Μαριά

ΣΑΙΝΤ ΚΡΙΣΤΟΦΕΡ Ξενοδοχειακές - Τουριστικές και Εμπορικές Επιχειρήσεις Α.Ε.

Μ.Α.Ε. 18191/80/Β/88/133 **ΙΣΟΛΟΓΙΣΜΟΣ 31ης ΔΕΚΕΜΒΡΙΟΥ 2005 - 17η ΕΤΑΙΡΙΚΗ ΧΡΗΣΗ (1 ΙΑΝΟΥΑΡΙΟΥ - 31 ΔΕΚΕΜΒΡΙΟΥ 2005)**

ΕΝΕΡΓΗΤΙΚΟ

	Ποσά κλειομένης χρήσεως 2005			Ποσά προηγούμενης χρήσεως 2004		
Β. ΕΞΟΔΑ ΕΓΚΑΤΑΣΤΑΣΕΩΣ	Αξία Κτήσ.	Αποσβέσ.	Αναπ. Αξία	Αξία Κτήσ.	Αποσβέσ.	Αναπ. Αξία
1. Εξοδα Ιδρύσ. & Α' Εγκαταστ.	50.983,45	10.783,22	40.200,23	50.880,70	504,34	50.376,36
4. Λοιπά έξοδα εγκαταστάσεως	153.065,35	39.752,81	113.312,54	147.338,15	6.941,69	140.396,46
	204.048,80	50.536,03	153.512,77	198.218,85	7.446,03	190.772,82
Γ. ΠΑΓΙΟ ΕΝΕΡΓΗΤΙΚΟ						
Ι. Ασώματες ακινητοποιήσεις:						
2. Παραχωρ. & δικαιώματα βιομηχανικής ιδιοκτησίας	2.500,00	833,33	1.666,67	2.500,00	333,33	2.166,67
ΙΙ. Ενσώματες ακινητοποιήσεις:						
1. Γήπεδα - Οικόπεδα	949.136,95	0,00	949.136,95	949.136,95	0,00	949.136,95
3. Κτίρια και Τεχνικά Εργα	8.545.217,55	617.959,91	7.927.257,64	6.817.876,56	144.750,46	6.673.126,10
4. Μηχανήματα - Τεχνικές Εγκατ. και λοιπός μηχ. εξοπλισμός	185.665,17	47.184,32	138.480,85	140.448,19	16.691,59	123.756,60
5. Μεταφορικά μέσα	20.301,47	12.791,99	7.509,48	18.892,47	9.130,38	9.762,09
6. Επιπλα και λοιπός εξοπλισμός	1.432.896,65	571.323,70	861.572,95	1.193.204,72	309.435,74	883.768,98
7. Ακινητοπ. υπό εκτέλ. & προκ.	2.830.816,00	0,00	2.830.816,00	2.520.209,64	0,00	2.520.209,64
	13.964.033,79	1.249.259,92	12.714.773,87	11.639.768,53	480.008,17	11.159.760,36
Σύνολο Ακινητοποιήσεων (ΓΙ+ΓΙΙ)	13.966.533,79	1.250.093,25	12.716.440,54	11.642.268,53	480.341,50	11.161.927,03
ΙΙΙ. Συμμετ. & άλλες μακροπρόθ. χρηματοοικονομικές απαιτήσεις:						
7. Λοιπές Μακροπρόθεσμες Απαιτήσεις			13.000,00			10.000,00
Σύνολο Παγίου Ενεργητικού (ΓΙ+ΓΙΙ+ΓΙΙΙ)			12.729.440,54			11.171.927,03
Δ. ΚΥΚΛΟΦ. ΕΝΕΡΓΗΤΙΚΟ						
Ι. Αποθέματα:						
1. Εμπορεύματα			6.791,37			6.830,43
4. Πρώτες και βοηθητικές ύλες - Αναλώσιμα υλικά - Ανταλλακτ. και είδη συσκευασ.			22.937,08			8.686,87
5. Προκαταβολές για αγορές αποθεμάτων			34.542,14			18.393,47
			64.270,59			33.910,77
ΙΙ. Απαιτήσεις:						
1. Πελάτες			229.517,38			160,00
3α. Επιταγές εισπρακτέες (μεταχρ.)			12.077,49			0,00
11. Χρεώστες Διάφοροι			172.639,34			944.642,41
12. Λογαρ. Διαχειρίσεως προκατ. και πιστώσεων			230,00			0,00
			414.464,21			944.802,41
IV. Διαθέσιμα						
1. Ταμείο			67.985,97			141.422,76
3. Καταθέσεις όψεως και προθεσμίας			8.644,87			298.277,37
			76.630,84			439.700,13
Σύνολο Κυκλοφ. Ενεργητικού			555.365,64			1.418.413,31
Ε. ΜΕΤΑΒΑΤΙΚΟΙ ΛΟΓΑΡ. ΕΝΕΡΓΗΤΙΚΟΥ						
1. Εξοδα Επομένων Χρήσεων			4.297,59			2.841,11
Γεν. Σύν. Ενεργητικού (Β+Γ+Δ)			13.442.616,54			12.783.954,27
ΛΟΓΑΡΙΑΣΜΟΙ ΤΑΞΕΩΣ ΧΡΕΩΣΤΙΚΟΙ						
1. Αλλότρια Περουσιακά Στοιχεία			45,00			42,00

ΠΑΘΗΤΙΚΟ

	Ποσά κλειομ. χρήσ. 2005	Ποσά προηγ. χρήσ. 2004
Α. ΙΔΙΑ ΚΕΦΑΛΑΙΑ		
Ι. Κεφάλαιο μετοχικό (328.600 μετοχές των 2,93 Ευρώ)		
1. Καταβλημένο	962.798,00	962.798,00
ΙΙΙ. Διαφορές αναπροσ/γής - Επιχορηγήσεις Επενδύσεων		
2. Διαφορές από αναπρ/γή αξίας λοιπών περιουσιακών στοιχείων	1.751,96	1.751,96
V. Αποτελέσματα εις νέο:		
Υπόλοιπο ζημιών χρήσεως εις νέο	-449.218,16	-144.649,87
Υπόλοιπο ζημιών προηγ. χρήσεων	-144.649,87	0,00
	-593.868,03	-144.649,87
VI. Ποσά προορισμένα για αύξηση κεφαλαίου:		
1. Καταθέσεις μετόχων	2.583.500,00	2.328.500,00
Σύνολο ιδίων κεφαλαίων (ΑΙ+ΑΙΙΙ+ ΑV+ΑVΙ)	2.954.181,93	3.148.400,09
Γ. ΥΠΟΧΡΕΩΣΕΙΣ		
Ι. Μακροπρόθ. υποχρεώσεις		
2. Δάνεια τραπεζών	8.800.000,00	7.697.160,00
ΙΙ. Βραχυπρόθ. υποχρεώσεις		
1. Προμηθευτές	81.893,72	226.272,41
2α. Επιταγές πληρωτ. (μεταχρ.)	483.941,04	591.707,89
3. Τράπεζες λ/βραχ. υποχρεώσ.	1.018.312,93	1.018.312,24
4. Προκαταβολές Πελατών	2.592,00	468,00
5. Υποχρ. από φόρους - τέλη	39.007,22	60.195,68
6. Ασφαλιστικοί Οργανισμοί	22.185,26	19.350,24
11. Πιστωτές Διάφοροι	37.420,00	19.220,00
	1.685.352,17	1.935.526,46
Σύνολο Υποχρεώσεων (ΓΙ+ΓΙΙ)	10.485.352,17	9.632.686,46
Δ. ΜΕΤΑΒ/ΚΟΙ ΛΟΓ. ΠΑΘΗΤΙΚΟΥ		
2. Εξοδα χρήσεως δουλευμένα	3.082,44	2.867,72
Γενικό Σύνολο Παθητικού (Α+Γ)	13.442.616,54	12.783.954,27
ΛΟΓΑΡ. ΤΑΞΕΩΣ ΠΙΣΤΩΤΙΚΟΙ		
1. Δικαιούχ. αλλότρ. περιουσ. στοιχ.	45,00	42,00

ΚΑΤΑΣΤΑΣΗ ΛΟΓΑΡΙΑΣΜΟΥ ΑΠΟΤΕΛΕΣΜΑΤΩΝ ΧΡΗΣΕΩΣ
31ης ΔΕΚΕΜΒΡΙΟΥ 2005 (1 ΙΑΝΟΥΑΡΙΟΥ - 31 ΔΕΚΕΜΒΡΙΟΥ 2005)

		Ποσά κλειομ. χρήσ. 2005		Ποσά προηγ. χρήσ. 2004
Ι. ΑΠΟΤΕΛΕΣΜΑΤΑ ΕΚΜΕΤΑΛΛΕΥΣΕΩΣ				
Κύκλος εργασιών (πωλήσεις)		2.736.249,53		1.731.404,36
Μείον: Κόστος πωλήσεων		2.710.415,82		1.743.938,62
Μικτά Αποτελέσματα (ζημίες ή κέρδη) Εκμεταλλεύσεως		25.833,71		-12.534,26
Πλέον: Αλλα έσοδα εκμεταλλεύσεως		12.146,14		2.400,00
Μερικά αποτελέσματα (ζημίες ή κέρδη) Εκμεταλλεύσεως		-37.979,85		-10.134,26
Πλέον: 4. Πιστωτικοί τόκοι και συναφή έσοδα	1.933,24		7.062,42	
Μείον: 3. Χρεωστικοί τόκοι και συναφή έξοδα	485.633,86	-483.700,62	137.828,65	-130.766,23
Ολικά αποτελέσματα (ζημίες) εκμεταλλεύσεως		-445.720,77		-140.900,49
ΙΙ. Πλέον: Εκτακτα αποτελέσματα				
1. Εκτακτα και ανόργανα έσοδα	9,45		0,00	
Μείον: 1. Εκτακτα και ανόργανα έξοδα	3.506,84	-3.497,39	3.749,38	-3.749,38
Οργανικά και έκτακτα αποτελέσματα (ζημίες)		-449.218,16		-144.649,87
Μείον: Σύνολο αποσβέσεων πάγιων στοιχείων	840.239,51		458.394,03	
Μείον: Οι από αυτές ενσώμ. στο λειτ. κόστος	840.239,51	0,00	458.394,03	0,00
ΚΑΘΑΡΑ ΑΠΟΤΕΛ/ΤΑ (ζημίες) ΧΡΗΣΕΩΣ προ φόρων		-449.218,16		-144.649,87

ΠΙΝΑΚΑΣ ΔΙΑΘΕΣΕΩΣ ΑΠΟΤΕΛΕΣΜΑΤΩΝ

	Ποσά κλειομ. χρήσ. 2005	Ποσά προηγ. χρήσ. 2004
Καθαρά αποτελ. (ζημίες) χρήσεως	-449.218,16	-144.649,87
Πλέον: Υπόλοιπο αποτελεσμάτων (ζημιών) προηγούμενων χρήσεων	-144.649,87	0,00
Ζημιές εις νέο	-593.868,03	-144.649,87

ΣΗΜΕΙΩΣΗ: Εγινε αναπροσαρμογή της αξίας των ακινήτων της εταιρείας σύμφωνα με το Ν. 2065/92 την 31.12.1996.

Ο Πρόεδρος - Διευθύνων Σύμβουλος
ΜΑΥΡΟΜΜΑΤΗΣ ΙΩΑΝΝΗΣ

Η Αντιπρόεδρος
ΣΤΑΜΑΤΙΑΔΗ ΕΥΓΕΝΙΑ

Ο Προϊστάμενος του Λογιστηρίου
ΓΙΑΝΝΗΣ ΤΣΙΓΑΡΟΣ
ΑΡ. ΑΔΕΙΑΣ Α' ΤΑΞΗΣ 3258

Ηλεκτρονική Στοιχειοθεσία & Δημοσιεύσεις Ισολογισμών «Η ΔΡΑΣΙΣ», Τηλ. 63.790 - 64.393 - 64.200 κ. Μαριά

Ξενοδοχειακαί - Τουριστικαί - Εμπορικαί Επιχειρήσεις ΤΣΑΒΑΡΗΣ - ΖΟΥΡΟΥΔΗΣ Α.Ε.

Μ.Α.Ε. 14668/80/Β/87/17

ΙΣΟΛΟΓΙΣΜΟΣ 31ης ΔΕΚΕΜΒΡΙΟΥ 2005 - ΕΤΑΙΡΙΚΗ ΧΡΗΣΗ (1 ΙΑΝΟΥΑΡΙΟΥ - 31 ΔΕΚΕΜΒΡΙΟΥ 2005)

ΕΝΕΡΓΗΤΙΚΟ	Ποσά κλειομένης χρήσεως 2005			Ποσά προηγουμ. χρήσεως 2004		
Β. ΕΞΟΔΑ ΕΓΚΑΤΑΣΤΑΣΕΩΣ	Αξία Κτήσ.	Αποσβέσ.	Αναπ. Αξία	Αξία Κτήσ.	Αποσβέσ.	Αναπ. Αξία
1. Εξοδα Ιδρύσ. & Α' Εγκαταστ.	1.214,09	1.016,43	197,66	1.214,09	994,47	219,62
Γ. ΠΑΓΙΟ ΕΝΕΡΓΗΤΙΚΟ						
ΙΙ. Ενσώματες ακινητοποιήσεις:						
1. Γήπεδα - Οικόπεδα	64.502,25	0,00	64.502,25	64.502,25	0,00	64.502,25
3. Κτίρια και Τεχνικά Εργα	386.643,71	243.865,58	142.778,13	386.643,71	236.350,94	150.292,77
4. Μηχ/τα - Τεχνικές Εγκαταστ.	28.798,64	26.188,76	2.609,88	28.798,64	25.659,65	3.138,99
6. Επιπλα και λοιπός Εξοπλισμός	24.020,61	22.715,07	1.305,54	24.020,61	20.677,73	3.342,88
Σύνολο Ακινητοποιήσεων (ΓΙΙ)	503.965,21	292.769,41	211.195,80	503.965,21	282.688,32	221.276,89
Δ. ΚΥΚΛΟΦΟΡΟΥΝ ΕΝΕΡΓΗΤΙΚΟ						
Ι. Αποθέματα						
2. Αναλώσιμα υλικά			173,16			76,13
ΙΙ. Απαιτήσεις:						
11. Χρεώστες διάφοροι			58,70			58,70
12. Ελληνικό Δημόσιο			275,42			615,35
			334,12			674,05
IV. Διαθέσιμα						
1. Ταμείο			11.485,76			3.531,27
Σύνολο Κυκλοφορούντος Ενεργητικού			11.993,04			4.281,45
Γενικό Σύνολο Ενεργητικού (Β+Γ+Δ)			223.386,50			225.777,96

ΠΑΘΗΤΙΚΟ	Ποσά κλειομ. χρήσ. 2005	Ποσά προηγ. χρήσ. 2004
Α. ΙΔΙΑ ΚΕΦΑΛΑΙΑ		
Ι. Κεφάλαιο Μετοχικό (12.400 μετοχές των14,50 ευρώ)		
1. Καταβλημένο	179.800,00	179.800,00
IV. Αποθεματικά κεφάλαια:		
5. Αφορολόγητα αποθεματικά	59.994,95	59.994,95
V. Αποτελέσματα εις νέο:		
Υπόλοιπο ζημιών χρήσεως εις νέο	-65.230,05	-66.069,08
VI. Ποσά για αύξηση κεφαλαίου:		
1. Καταθέσεις μετόχων	40.095,74	40.095,74
Σύνολο ιδίων κεφαλαίων	214.660,64	213.821,61
Γ. ΥΠΟΧΡΕΩΣΕΙΣ		
ΙΙ. Βραχυπρόθεσμες Υποχρεώσεις:		
1. Προμηθευτές	1.483,51	1.753,32
5. Υποχρεώσεις από φόρους-τέλη	3.563,30	3.409,41
6. Ασφαλιστικοί οργανισμοί	0,00	3.114,57
11. Πιστωτές διάφοροι	3.679,05	3.679,05
Σύνολο υποχρεώσεων (ΓΙΙ)	8.725,86	11.956,35
Γενικό Σύνολο Παθητικού (Α+Γ)	223.386,50	225.777,96

ΚΑΤΑΣΤΑΣΗ ΛΟΓΑΡΙΑΣΜΟΥ ΑΠΟΤΕΛΕΣΜΑΤΩΝ ΧΡΗΣΕΩΣ
31ης ΔΕΚΕΜΒΡΙΟΥ 2005 (1 ΙΑΝΟΥΑΡΙΟΥ - 31 ΔΕΚΕΜΒΡΙΟΥ 2005)

	Ποσά κλειομ. χρήσ. 2005	Ποσά προηγ. χρήσ. 2004
Ι. ΑΠΟΤΕΛΕΣΜΑΤΑ ΕΚΜΕΤΑΛΛΕΥΣΕΩΣ		
Κύκλος εργασιών (πωλήσεις)	25.738,81	17.254,32
Μείον: Κόστος πωλήσεων	14.796,73	27.614,28
Μικτά αποτελέσματα (ζημίες) Εκμεταλλεύσεως	10.942,08	-10.359,96
Μείον: Σύνολο αποσβέσεων πάγιων στοιχείων	10.103,05	9.431,63
ΚΑΘΑΡΑ ΑΠΟΤΕΛΕΣΜΑΤΑ (κέρδη) ΧΡΗΣΕΩΣ	839,03	-19.791,59

ΠΙΝΑΚΑΣ ΔΙΑΘΕΣΕΩΣ ΑΠΟΤΕΛΕΣΜΑΤΩΝ

	Ποσά κλειομ. χρήσ. 2005	Ποσά προηγ. χρήσ. 2004
Καθαρά αποτελ/τα (κέρδη) χρήσεως	839,03	-19.791,59
Μείον: Υπόλοιπο αποτελεσμάτων (ζημιών) προηγούμενων χρήσεων	-66.069,08	-46.277,49
Ζημιές εις νέο	-65.230,05	-66.069,08

Ο Πρόεδρος του Δ.Σ.
ΤΣΑΒΑΡΗΣ ΜΙΧΑΗΛ

Ο Αντιπρόεδρος
ΖΟΥΡΟΥΔΗΣ ΚΩΝ/ΝΟΣ

Ο Προϊστάμενος του Λογιστηρίου
ΝΙΚΗΤΑΣ Φ. ΠΑΠΑΝΙΚΗΤΑΣ

Ηλεκτρονική Στοιχειοθεσία & Δημοσιεύσεις Ισολογισμών «Η ΔΡΑΣΙΣ», Τηλ. 63.790 - 64.393 - 64.200 κ. Μαριά

ΑΚΡΙΤΑΣ Α.Β.Ε.Τ.Ε.

ΜΑΕ: 31101/80/Β/94/8

ΙΣΟΛΟΓΙΣΜΟΣ 31ης ΔΕΚΕΜΒΡΙΟΥ 2005 - 11η ΕΤΑΙΡΙΚΗ ΧΡΗΣΗ (1 ΙΑΝΟΥΑΡΙΟΥ - 31 ΔΕΚΕΜΒΡΙΟΥ 2005)

ΕΝΕΡΓΗΤΙΚΟ	Ποσά κλειομένης χρήσεως 2005			Ποσά προηγούμ. χρήσεως 2004		
Β. ΕΞΟΔΑ ΕΓΚΑΤΑΣΤΑΣΕΩΣ	Αξία Κτήσ.	Αποσβέσ.	Αναπ. Αξία	Αξία Κτήσ.	Αποσβέσ.	Αναπ. Αξία
4. Λοιπά έξοδα εγκαταστάσεως	10.256,16	9.614,31	641,85	9.501,16	9.501,08	0,08
Γ. ΠΑΓΙΟ ΕΝΕΡΓΗΤΙΚΟ						
ΙΙ. Ενσώματες ακινητοποιήσεις:						
1. Γήπεδα - Οικόπεδα	137.762,40	0,00	137.762,40	137.762,40	0,00	137.762,40
3. Κτίρια και τεχνικά έργα	130.969,92	59.688,31	71.281,61	130.969,92	53.139,82	77.830,10
4. Μηχ/τα - μηχανολ. εξοπλισμός	24.291,41	23.048,55	1.242,86	24.291,41	20.319,28	3.972,13
6. Επιπλα και λοιπός εξοπλισμός	56.714,77	46.730,41	9.984,36	46.357,34	45.857,02	500,32
7. Ακινητ. υπό εκτέλ. & προκατ.	100.896,29	0,00	100.896,29	100.896,29	0,00	100.896,29
Σύνολο Ακινητοποιήσεων (ΓΙΙ)	450.634,79	129.467,27	321.167,52	440.277,36	119.316,12	320.961,24
ΙΙΙ. Συμμ/χές & άλλες μακροπρόθ. χρηματοοικονομικές απαιτήσεις:						
7. Λοιπές μακροπρόθεσμες απαιτήσεις			1.561,57			1.247,83
Σύνολο Παγίου Ενεργητικού (ΓΙΙ+ΓΙΙΙ)			322.729,09			322.209,07
Δ. ΚΥΚΛΟΦΟΡΟΥΝ ΕΝΕΡΓΗΤΙΚΟ						
Ι. Αποθέματα:						
1. Εμπορεύματα			26.689,28			28.078,70
ΙΙ. Απαιτήσεις:						
1. Πελάτες			31.159,03			33.645,53
11. Χρεώστες διάφοροι			1.043,45			0,00
			32.202,48			33.645,53
ΙΙΙ. Χρεόγραφα						
3. Λοιπά χρεόγραφα			3.521,64			3.521,64
IV. Διαθέσιμα						
1. Ταμείο			8.734,59			10.736,82
3. Καταθέσεις Οψεως και Προθεσμίας			13,98			12,01
			8.748,57			10.748,83
Σύνολο Κυκλοφ. Ενεργητ. (ΔΙ+ΔΙΙ+ΔΙΙΙ+ΔΙV)			71.161,97			75.994,70
Γενικό Σύνολο Ενεργητικού (Β+Γ+Δ)			394.532,91			398.203,85
ΛΟΓΑΡΙΑΣΜΟΙ ΤΑΞΕΩΣ ΧΡΕΩΣΤΙΚΟΙ						
1. Αλλότρια Περουσιακά Στοιχεία			9,00			9,00
2. Χεωστικοί λογαριασμοί εγγυήσεων και εμπράγματων ασφαλειών			58.694,06			309.611,15
			58.703,06			309.620,15

ΠΑΘΗΤΙΚΟ	Ποσά κλειομ. χρήσ. 2005	Ποσά προηγ. χρήσ. 2004
Α. ΙΔΙΑ ΚΕΦΑΛΑΙΑ		
Ι. Κεφάλαιο Μετοχικό		
1. Καταβεβλημένο	128.611,70	128.611,70
ΙΙΙ. Διαφορές αναπροσαρμογής:		
2. Διαφορές από αναπροσ/γή αξίας λοιπών περιουσιακών στοιχείων	31.176,05	31.176,05
IV. Αποθεματικά κεφάλαια		
1. Τακτικό αποθεματικό	5.451,34	5.451,34
V. Αποτελέσματα εις νέο:		
Υπόλοιπο ζημιών χρήσεως εις νέο	-3.288,95	-2.213,86
Σύνολο ιδίων κεφαλαίων	161.950,14	163.025,23
Γ. ΥΠΟΧΡΕΩΣΕΙΣ		
Ι. Μακροπρόθεσμες Υποχρεώσεις:		
7. Γραμμάτ. πληρ. μακρ. λήξεως	0,00	3.668,07
ΙΙ. Βραχυπρόθεσμες Υποχρεώσεις:		
1. Προμηθευτές	17.606,56	2.367,03
5. Υποχρεώσεις από φόρους - τέλη	76.876,48	83.634,00
6. Ασφαλιστικοί Οργανισμοί	17.898,68	17.283,65
11. Πιστωτές Διάφοροι	120.201,05	128.225,87
	232.582,77	231.510,55
Σύνολο Υποχρεώσεων (ΓΙ+ΓΙΙ)	232.582,77	235.178,62
Γενικό Σύνολο Παθητικού (Α+Γ)	394.532,91	398.203,85
ΛΟΓΑΡΙΑΣΜΟΙ ΤΑΞΕΩΣ ΠΙΣΤΩΤΙΚΟΙ		
1. Δικ/χοι αλλ. περιουσ. στοιχείων	9,00	9,00
2. Πιστωτικοί λογαριασμοί εγγυήσεων και εμπράγματων ασφαλειών	58.694,06	309.611,15
	58.703,06	309.620,15

ΚΑΤΑΣΤΑΣΗ ΛΟΓΑΡΙΑΣΜΟΥ ΑΠΟΤΕΛΕΣΜΑΤΩΝ ΧΡΗΣΕΩΣ
31ης ΔΕΚΕΜΒΡΙΟΥ 2005 (1 ΙΑΝΟΥΑΡΙΟΥ - 31 ΔΕΚΕΜΒΡΙΟΥ 2005)

		Ποσά κλειομ. χρήσ. 2005		Ποσά προηγ. χρήσ. 2004
Ι. ΑΠΟΤΕΛΕΣΜΑΤΑ ΕΚΜΕΤΑΛΛΕΥΣΕΩΣ				
Κύκλος εργασιών (πωλήσεις)		1.876.906,15		1.639.697,50
Μείον: Κόστος πωλήσεων		1.733.212,65		1.511.484,99
Μικτά Αποτελέσματα (κέρδη) Εκμεταλλεύσεως		143.693,50		128.212,51
Πλέον: Αλλα έσοδα εκμεταλλεύσεως		3.537,31		1.208,15
Σύνολο		147.230,81		129.420,66
Μείον: 1. Εξοδα διοικητικής λειτουργίας	78.528,55		70.183,80	
3. Εξοδα λειτουργίας διαθέσεως	65.265,90	143.794,45	49.252,12	119.435,92
Μερικά αποτελ/τα (κέρδη) Εκμεταλλεύσεως		3.436,36		9.984,74
Μείον: 3. Χρεωστικοί τόκοι και συναφή έξοδα		152,13		374,38
Ολικά αποτελέσματα (κέρδη) εκμεταλλεύσεως		3.284,23		9.610,36
ΙΙ. Εκτακτα αποτελέσματα				
Πλέον: 1. Εκτακτα και ανόργανα έσοδα		1.265,63		896,18
3. Εσοδα από προβλ. προηγ. χρήσεων		0,00		3.657,00
Μείον: 1. Εκτακτα και ανόργανα έξοδα		-2.696,06		-10.216,88
Οργανικά και έκτακτα αποτελέσματα (κέρδη)		1.853,80		3.946,66
Μείον: Σύνολο αποσβέσ. πάγιων στοιχείων	10.264,38		12.185,89	
Μείον: Οι από αυτές ενσωμ. στο λειτ. κόστος	10.264,38	0,00	12.185,89	0,00
ΚΑΘΑΡΑ ΑΠΟΤΕΛΕΣΜΑΤΑ (κέρδη) ΧΡΗΣΕΩΣ ΠΡΟ ΦΟΡΩΝ		1.853,80		3.946,66

ΠΙΝΑΚΑΣ ΔΙΑΘΕΣΕΩΣ ΑΠΟΤΕΛΕΣΜΑΤΩΝ

	Ποσά κλειομ. χρήσ. 2005	Ποσά προηγ. χρήσ. 2004
Καθαρά αποτελ/τα (κέρδη) χρήσεως	1.853,80	3.946,66
Μείον: Υπόλοιπο αποτ/των (ζημιών) προηγ. χρήσεων	-3.493,81	0,00
Μείον: Διαφορές φορολογικού ελέγχου προηγ. χρήσεων	0,00	4.202,00
Μείον: Φόρος προβλ. επισφαλών απαιτήσεων προηγ. χρήσεων	0,00	914,25
Σύνολο	-1.640,01	-1.169,59
Μείον: 1. Φόρος εισοδήματος	1.648,94	1.044,27
Ζημιές εις νέο	-3.288,95	-2.213,86

Ο Πρόεδρος & Διευθύνων Σύμβουλος
ΓΕΩΡΓΙΟΣ ΚΑΝΔΗΛΙΕΡΑΚΗΣ
ΑΔΤ: Θ 859394

Ο Αντιπρόεδρος
ΝΙΚΟΛΑΟΣ ΜΠΟΛΑΚΗΣ
ΑΔΤ: Λ 384288

Ο Λογιστής
ΓΙΑΝΝΗΣ ΧΑΝΙΩΤΑΚΗΣ
ΑΔΤ: Ν 927856

Πιάνουν δουλειά οι σεκιουριτάδες σε Παλιά Πόλη και Νέα Αγορά

Ο κ. Τέλης Ηρακλείδης επέστρεψε «φορτσάτος», ανέλαβε τα νέα του καθήκοντα και κλείνει εκκρεμότητες

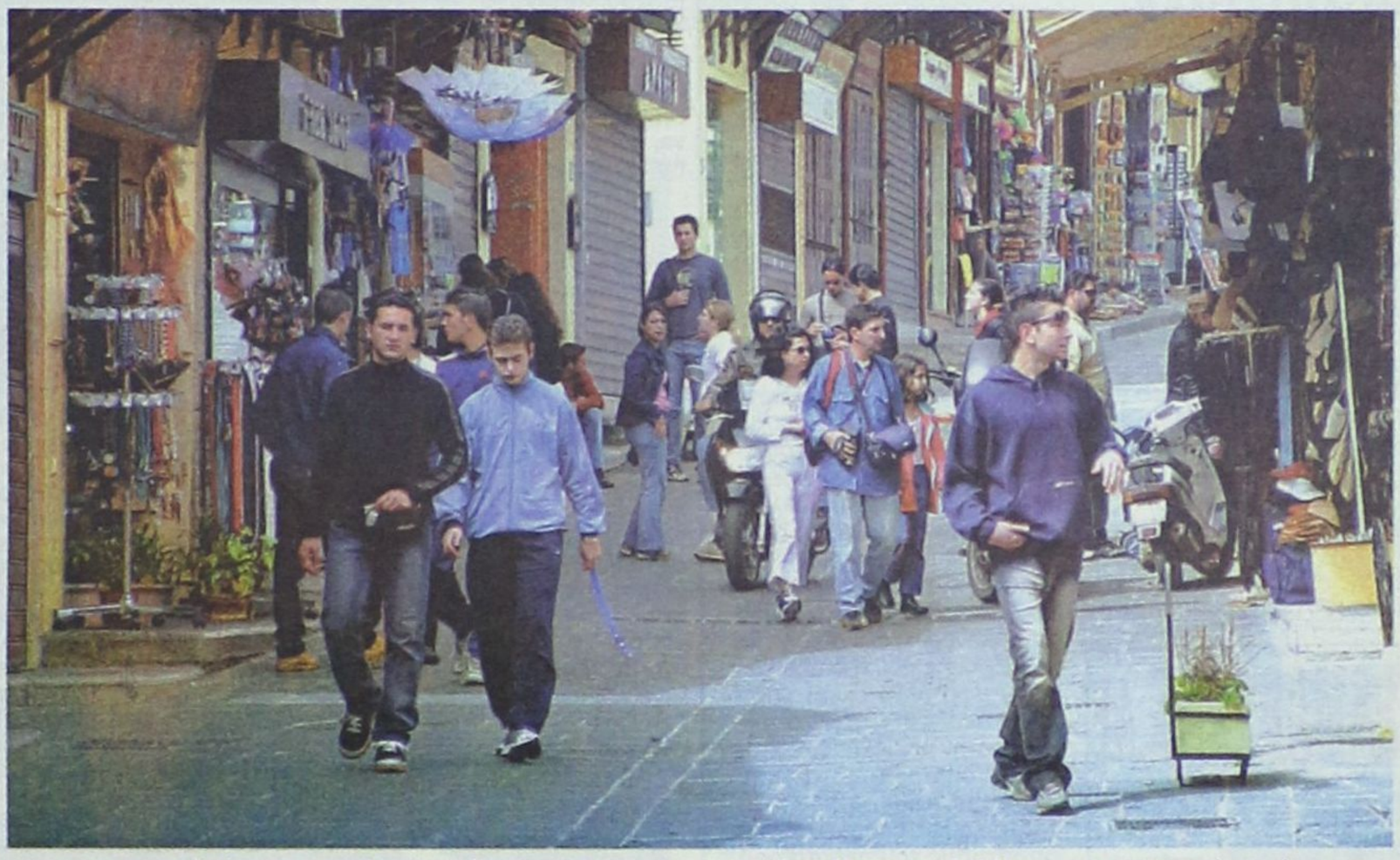



Τη φύλαξη της Μεσαιωνικής Πόλης και της Νέας Αγοράς θα αναλάβει πολύ σύντομα ιδιωτική εταιρεία σεκιούριτι, σε εφαρμογή της απόφασης που πρόσφατα πήρε το δημοτικό συμβούλιο Ρόδου.

Η έγκριση των όρων του διαγωνισμού, θα γίνει στη διάρκεια της συνεδρίασης της δημαρχιακής επιτροπής που θα διεξαχθεί την προσεχή Τετάρτη όπως δήλωσε στη «Δράση» ο επίκουρος Δημάρχου κ Αριστοτέλης Ηρακλείδης. Την ερχόμενη Παρασκευή προβλέπεται να γίνει και ο διαγωνισμός.

Το κόστος για τη φύλαξη της Μεσαιωνικής Πόλης και της Νέας Αγοράς αναμένεται να ξεπεράσει το ποσό των 100.000 ευρώ.

Αρχικά σημειώνεται πως αποφασίστηκε να έχει την ευθύνη για τη φύλαξη της Μεσαιωνικής Πόλης η Δημοτική Αστυνομία.

Προκλήθηκαν όμως αντιδράσεις και προβλήματα με συνέπεια να αλλάξει η απόφαση.

Το θέμα ήρθε προς συζήτηση στη συνεδρίαση του δημοτικού συμβουλίου και αποφασίστηκε να αναλάβουν από κοινού το έργο της φύλαξης των δύο περιοχών, η Δημοτική Αστυνομία και μια ιδιωτική εταιρεία σεκιούριτι.

Συγκεκριμένα σύμφωνα με την απόφαση η Δημοτική Αστυνομία, θα έχει την ευθύνη για τη φύλαξη της Μεσαιωνικής Πόλης από το πρωί έως τις 3:30 το μεσημέρι τις καθημερινές εκτός από τα Σαββατοκύριακα.

Από την άλλη πλευρά η εταιρεία Σεκιούριτι που θα επιλεγεί θα φυλάσσει καθημερινά τη Μεσαιωνική Πόλη, από τις 4 το απόγευμα έως τις 3 τα ξημερώματα.

Τα Σαββατοκύριακα η εταιρεία σεκιούριτι θα έχει εξ ολοκλήρου την ευθύνη για τη φύλαξη της Μεσαιωνικής Πόλης. Συνεχής θα είναι και η φύλαξη της Νέας Αγοράς.

ΣΥΣΚΕΨΕΙΣ ΓΙΑ ΚΑΘΑΡΙΟΤΗΤΑ –ΠΑΡΑΛΙΕΣ

Συσκέψεις έχουν προγραμματιστεί να γίνουν την προσεχή Τετάρτη και Παρασκευή στο δήμο της Ρόδου, για την καθαριότητα στην πόλη και την εμφάνιση των παραλιών.

Οι συσκέψεις θα γίνουν υπό την προεδρία του επίκουρου δημάρχου κ Τέλη Ηρακλείδη.

Στη διάρκεια της σύσκεψης για την καθαριότητα, θα παραστούν όλες οι αρμόδιες υπηρεσίες που κλήθηκαν από τον κ Ηρακλείδη, να καταθέσουν συγκεκριμένες προτάσεις για τη βελτίωση της κατάστασης.

Προτάσεις έχουν κληθεί να καταθέσουν και οι υπηρεσιακοί παράγοντες για την εμφάνιση των παραλιών.

Επιδιώκεται όπως τόνισε ο κ Ηρακλείδης η σύνταξη κανονισμού λειτουργίας για τις παραλίες.

Με τον κανονισμό εκτιμάται πως θα μπει τάξη και θα εκλείψουν τα μεγαλύτερα τουλάχιστον προβλήματα.

Συνεδριάζει αύριο η ΤΕΔΚΔ

Συντονίζονται και οι ΟΤΑ για την αποφυγή πυρκαγιών



ΣΕ ΣΥΝΕΧΕΙΑ της πρόσφατης ευρείας σύσκεψης του Συντονιστικού Νομαρχιακού Οργάνου (ΣΝΟ), το Διοικητικό Συμβούλιο της ΤΕΔΚΔ συνεδριάζει αύριο, με πρώτο θέμα στην ημερήσια διάταξη τη λήξη προληπτικών μέτρων από τους Δήμους για την αποφυγή εκδήλωσης πυρκαγιών.

Αναλυτικά, στην ατζέντα της αυριανής συνεδρίασης συμπεριλαμβάνονται τα παρακάτω θέματα:

1. Ενημέρωση - συντονισμός εν όψει αντιπυρικής περιόδου.
2. Επίσκεψη αντιπροσωπείας Αυτοδιοίκησης από το Νομό Μούγλων - Τουρκίας. Ενημέρωση - Προγραμματισμός.
3. Ενημέρωση Δ.Σ. από το Συνέδριο «Κοινωνία της Πληροφορίας και της γνώσης» της ΤΕΔΚΕ (Ηράκλειο - 5/6 Μαΐου 2006).
4. Εγκριση προγραμματικών συμβάσεων με Νομαρχιακή Αυτοδιοίκηση Δωδεκανήσου.
5. Εγγραφα ΚΕΔΚΕ αναφορικά με τον προληπτικό έλεγχο. Ενημέρωση.
6. Τροποποίηση Προϋπολογισμού 2006.
7. Ορισμός εκπροσώπων της ΤΕΔΚΔ σε επιτροπές.
8. α) Εγγραφα ΟΤΑ - φορέων.
   β) Αιτήματα - Διάφορα.

ΧΕΠΠΑΚΗΣ Α.Ε.
ΓΕΩΡΓΙΚΑ ΜΗΧΑΝΗΜΑΤΑ & ΕΡΓΑΛΕΙΑ
ΑΝΤΙΠΡΟΣΩΠΕΙΑ ΤΡΑΚΤΕΡ
ANTONIO CARRARO
ΑΛΥΣΟΠΡΙΟΝΑ - ΦΡΕΖΕΣ
STIHL
ECHO
Oleo-Mac
FM MATRAS
ΚΕΝΤΡΙΚΟΣ ΑΝΤΙΠΡΟΣΩΠΟΣ
VIKING
ΣΚΑΠΤΙΚΑ - ΧΟΡΤΟΚΟΠΤΙΚΑ
ΠΕΤΡΕΛΑΙΟΚΙΝΗΤΑ - ΒΕΝΖΙΝΟΚΙΝΗΤΑ
ΧΛΟΟΚΟΠΤΙΚΑ - ΘΑΜΝΟΚΟΠΤΙΚΑ - ΨΕΚΑΣΤΙΚΑ - ΕΛΑΙΟΡΑΒΔΙΣΤΙΚΑ
ΦΥΤΟΦΑΡΜΑΚΑ - ΛΙΠΑΣΜΑΤΑ (ΚΟΙΝΑ & ΥΔΑΤΟΔΙΑΛΥΤΑ)
ΣΠΟΡΟΙ - ΣΠΟΡΟΦΥΤΑ ΕΜΒΟΛΙΑΣΜΕΝΑ - ΦΥΤΟΧΩΜΑ - ΤΥΡΦΗ
ΣΥΣΤΗΜΑΤΑ ΑΡΔΕΥΣΗΣ: ΑΝΤΛΙΕΣ - ΤΕΧΝΙΤΗ ΒΡΟΧΗ - ΑΥΤΟΜΑΤΟ ΠΟΤΙΣΜΑ - ΣΩΛΗΝΕΣ (ΠΛΑΣΤΙΚΟΙ - ΜΕΤΑΛΛΙΚΟΙ)
ΚΤΗΝΟΤΡΟΦΙΚΑ - ΜΕΛΙΣΣΟΚΟΜΙΚΑ - ΔΕΞΑΜΕΝΕΣ (ΠΛΑΣΤΙΚΕΣ)
ΣΥΡΜΑΤΑ & ΠΑΣΑΛΟΙ ΠΕΡΙΦΡΑΞΕΩΝ - ΟΙΚΟΔΟΜΙΚΑ ΜΗΧΑΝΗΜΑΤΑ
ΑΝΤΑΛΛΑΚΤΙΚΑ - ΕΞΑΡΤΗΜΑΤΑ - SERVICE
ΡΟΔΟΣ: ΒΕΝΕΤΟΚΛΕΩΝ 21 - 23, ΤΗΛ.: 22410.34311, FAX: 22410.29885 ΠΑΡΑΔΟΣΗ ΣΤΟ ΧΩΡΑΦΙ
ΤΣΑΪΡΙ: 10 ΧΛΜ. ΛΕΩΦ. ΡΟΔΟΥ-ΛΙΝΔΟΥ, ΤΗΛ.: 22410.68979 • ΜΑΝΔΡΙΚΟ ΡΟΔΟΥ: ΤΗΛ.: 22460.31040

ΤΗΝ ΑΚΥΡΩΣΗ ΤΗΣ ΑΠΟΦΑΣΗΣ ΤΟΥ ΔΗΜΟΤΙΚΟΥ ΣΥΜΒΟΥΛΙΟΥ ΚΑΛΥΜΝΟΥ ΓΙΑ ΤΗΝ ΕΚΜΙΣΘΩΣΗ ΚΑΝΤΙΝΑΣ ΔΙΠΛΑ ΑΠΟ ΤΟ ΠΕΡΙΠΤΕΡΟ ΤΗΣ ΖΗΤΕΙ ΑΤΟΜΟ ΜΕ ΕΙΔΙΚΕΣ ΑΝΑΓΚΕΣ

Με εξοντώνουν οικονομικά

Στην επιτροπή του άρθρου 7 της Περιφέρειας Νοτίου Αιγαίου, προσφεύγει περιπτερούχος της περιοχής Πόθιας Καλύμνου μετά την απόφαση του Δημοτικού Συμβουλίου να εκμισθώσει τμήμα της νέας παραλίας για την τοποθέτηση ομπρελών και καθισμάτων μέσων αναψυχής, κυρίως όμως ενός τμήματος για τροχήλατη καντίνα δημιουργώντας συνθήκες αθέμιτου ανταγωνισμού. Η κ. Μαρία Αλεξανδράκη, άτομο με ειδικές ανάγκες, ζητεί την ακύρωση της απόφασης της Δημαρχιακής Επιτροπής υποστηρίζοντας ότι η συνύπαρξη του περιπτέρου με την καντίνα θα της αποστερείσει τμήμα από τα ελάχιστα έσοδα που χρειάζεται για να επιβιώσει από την εκμετάλλευση του περιπτέρου στην περιοχή.

ΠΡΟΣΦΥΓΗ

Της Μαρίας Αλεξανδράκη του Γεωργίου, κατοίκου Καλύμνου

Είμαι άτομο με ειδικές ανάγκες και εκμεταλλεύομαι περίπτερο στην παραλία Πόθιας Καλύμνου.

Με την υπ' αριθμ. 135/2006 απόφασή του το Δημοτικό Συμβούλιο του Δήμου Καλυμνίων αποφάσισε την εκμίσθωση τμήματος της νέας Παραλίας Πόθιας για την τοποθέτηση ομπρελών και καθισμάτων, μέσων αναψυχής και ενός τμήματος για τροχήλατη καντίνα και παρέπεμψε το θέμα στη δημαρχιακή επιτροπή για την κατάρτιση των όρων διακήρυξης του σχετικού διαγωνισμού.

Η δημαρχιακή επιτροπή με την υπ' αριθμ. 47/2006 απόφασή της, λαμβάνοντας υπόψη και την υπ' αριθμ. 1028733/2588/8-5-1999 απόφαση του Υπουργού Οικονομικών «Παραχώρηση απλής χρήσης και ανάθεση δικαιώματος εκμετάλλευσης κοινόχρηστης ζώνης αιγιαλού και παραλίας του δημοσίου καθώς και της θάλασσας εμπρός από αυτή τη ζώνη, στους ΟΤΑ α' βαθμού Νομού Δωδεκανήσου κατά τα έτη 1999, 2000 και 2001», της οποίας η ισχύς παρετάθη με τις υπ' αριθμ. Οικ. 10244980/1729/Β0010/11-4-2005 και τις υπ' αριθμ. 1062927/5803/Β0010/20-12-2004 και 1047427/4612/Β0010/3-6-2002 κοινές αποφάσεις των Υπουργών Εσωτερικών, Δημόσιας Διοίκησης και Αποκέντρωσης και Οικονομίας και Οικονομικών.

Οι προαναφερθείσες αποφάσεις όμως τόσο του δημοτικού συμβουλίου όσο και της δημαρχιακής επιτροπής είναι μη νόμιμες και πρέπει να ακυρωθούν καθώς αντίκεινται στην περ. 4 της ανωτέρω ΥΑ σύμφωνα με την οποία «η παραχώρηση του δικαιώματος απλής χρήσης αιγιαλού για εγκατάσταση τροχήλατων καντινών θα δίδεται με ιδιαίτερη φειδώ και σε περιοχές όπου δεν είναι εγκατεστημένες επιχειρήσεις που συμβάλλουν στην ανάπτυξη του τουρισμού προς αποφυγή αθέμιτου ανταγωνισμού και προστρίβών με τους πολίτες».

Στην προκειμένη περίπτωση το δημοτικό συμβούλιο και η δημαρχιακή επιτροπή του δήμου Καλύμνου με τις προαναφερθείσες αποφάσεις τους για παραχώρηση του δικαιώματος εκμετάλλευσης καντίνας σε ιδιώτη, στην παραλία επί της οποίας είναι εγκατεστημένο το περίπτερό μου, αποφάσισαν στην ουσία την οικονομική εξόντωση της επιχείρησής μου η οποία χωρίς αμφιβολία συμβάλλει στην ανάπτυξη του τουρισμού στην περιοχή, διαθέτοντας είδη πρώτης ανάγκης στους παραθεριστές. Και τούτο καθώς δεδομένης της απόστασης του περιπτέρου από την καντίνα που πρόκειται να εγκατασταθεί (20μ) θα δημιουργηθούν σε βάρος μου συνθήκες αθέμιτου ανταγωνισμού. Σημειώνω ότι λόγω της χαμηλής τουριστκής κίνησης στην περιοχή της παραλίας της Πόθιας δεν είναι οικονομικώς συμφέρουσα η λειτουργία δύο ανταγωνιστικών επιχειρήσεων (καντίνας και περιπτέρου) που θα είναι σε τόσο μικρή απόσταση η μία από την άλλη.

Με την απόφαση της δημαρχιακής επιτροπής και κατά παράβαση της ανωτέρω ΥΑ ο δήμος Καλύμνου δεν έλαβε υπόψη του τα νόμιμα συμφέροντά μου και κατ' αποτέλεσμα με αποστερεί από τα ελάχιστα έσοδα που χρειάζομαι για να επιβιώσω. Δεν είναι τυχαίο άλλωστε ότι κατά τη συζήτηση για την έκδοση της υπ' αριθμ. 47/2006 απόφαση της δημαρχιακής επιτροπής μειοψήφισε ένα μέλος της ακριβώς για το λόγο αυτό.

Επειδή η υπ' αριθμ. 47/2006 απόφαση της δημαρχιακής επιτροπής, που στηρίζεται στην 135/2006 απόφαση του δημοτικού συμβουλίου του δήμου Καλυμνίων είναι για τους παραπάνω λόγους παράνομη και ακυρωτέα,

ΓΙΑ ΟΛΟΥΣ ΤΟΥΣ ΠΑΡΑΠΑΝΩ ΛΟΓΟΥΣ ΖΗΤΩ

Την ακύρωση της υπ. Αριθμ. 47/2006 αποφάσεως της δημαρχιακής επιτροπής του Δήμου Καλυμνίων καθώς και κάθε άλλης απόφασης επί της οποίας αυτή ερείδεται.

Με τιμή
Μαρία Αλεξανδράκη

Ο Δήμος από το κατάστημα της Πάτμου

Πετάει έξω την Εμπορική!

Να παραδώσει η Εμπορική μέχρι τον προσεχή Οκτώβριο το οίκημα στο οποίο στεγάζεται το κατάστημα της Πάτμου αποφάσισε το Δημοτικό Συμβούλιο προκειμένου στο χώρο που καταλαμβάνει η τράπεζα να δημιουργηθεί χώρος πολλαπλών χρήσεων όπως προβλέπει η μελέτη, για να είναι πολιτιστικό πολυκέντρο. Στην επιτροπή του άρθρου 7 προσφεύγει και η Εμπορική Τράπεζα ζητώντας η απόφαση να ακυρωθεί λόγω παράβασης του νόμου.

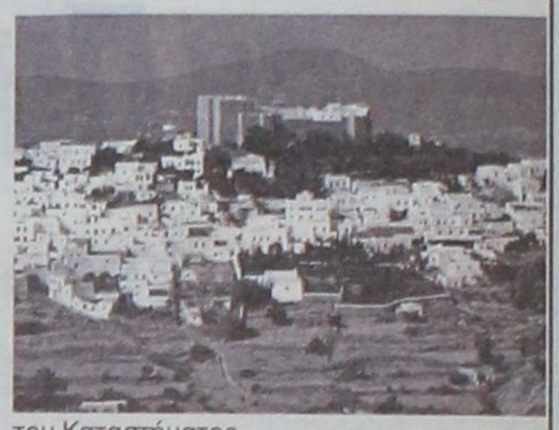

Ενώπιον της Επιτροπής του άρθρου 177 π.ψ. 410/1995 (άρθρου 17 ν. 2218/1994 όπως έχει τροποποιηθεί με το άρθρο 7 ν. 2839/2000) Περιφέρειας Νοτίου Αιγαίου Δ/νση Τοπικής Αυτοδιοίκησης Ν. Δωδεκανήσου

Προσφυγή

Της ανώνυμης τραπεζικής εταιρείας με την επωνυμία «ΕΜΠΟΡΙΚΗ ΤΡΑΠΕΖΑ ΤΗΣ ΕΛΛΑΔΟΣ Α.Ε.», η οποία εδρεύει στην Αθήνα, οδός Σοφοκλέους 11, νομίμως εκπροσωπουμένης

Κατά

Της υπ' αρ. 110/17.04.2006 απόφασης του Δημοτικού Συμβουλίου Πάτμου (συνεδρίαση 4/2006, θέμα 9ο)

Προσφεύγουμε κατά της προσβαλλομένης αποφάσεως, με την οποία το Δημοτικό Συμβούλιο Πάτμου αποφάσισε κατά πλειοψηφία: «Να παραδώσει η Εμπορική Τράπεζα μέχρι τον προσεχή Οκτώβριο το οίκημα στο οποιο στεγάζεται το κατάστημα της Πάτμου, στο χώρο του πρώην ξενοδοχείου Πάτμου, λόγω των εργασιών εκτεταμένων επισκευών που θα αρχίσουν τον προσεχή Οκτώβριο, εκδοθείσης προ τούτο και της υπ' αριθμ. 248/2004 αδείας του Πολεοδομικού Γραφείου Καλύμνου και λόγω ιδιόχρησης, επειδή η μελέτη προβλέπει όλο το κτίριο να είναι πολιτιστικό πολυκέντρο και ο συγκεκριμένος χώρος που καταλαμβάνει η Τράπεζα αν είναι αίθουσα πολλαπλών χρήσεων» και ζητούμε την εξαφάνιση αυτής για τους εξής λόγους:

1. Η προσβαλλόμενη απόφαση πρέπει να ακυρωθεί για παράβαση νόμου και συγκεκριμένα της διατάξεως του αρ. 41 Π.Δ. 34/1995, διότι η διάταξη αυτή παρέχει στο Δήμο το δικαίωμα να καταγγείλει τη μίσθωση μετά τη λήξη του συμβατικού χρόνου.

1.1. Στην προκειμένη περίπτωση όμως ο συμβατικός χρόνος δεν έχει παρέλθει, αφού σύμφωνα με τους όρους του από 01.06.1996 ιδιωτικού συμφωνητικού που έχει υπογραφεί μεταξύ του Δήμου Πάτμου και της Τράπεζας, ως μισθώτριας, έχει συνομολογηθεί μίσθωση για χρονικό διάστημα εννέα ετών με μονομερές δικαίωμα της Τράπεζας να παρατείνει τη διάρκεια της μίσθωσης για τρία επιπλέον έτη. Αυτό το δικαίωμα προαιρέσεως άσκησε η Τράπεζα με δήλωσή της, παρατείνοντας έτσι τη συμβατική διάρκεια της μίσθωσης επί τρία επιπλέον έτη, ήτοι μέχρι την 31/05.2008.

1.2. Πέραν των ανωτέρω, ο Δήμος τόσο μέσω της ανεπιφύλακτης είσπραξης μισθωμάτων, όσο και βάσει της υπ' αρ. Πρωτ. 6848/07.12.2005 επιστολής του, στην οποία ζητά να του γνωρίσει η Τράπεζα εγγράφως τις προθέσεις της αναφορικά με την προσωρινή μεταφορά του καταστήματος στο διπλανό χώρο προκειμένου να επισκευασθεί το ακίνητο έχει ήδη αναγνωρίσει τη νομιμότητα της παραμονής της Τράπεζας στο μίσθιο και, άρα, την επιμήκυνση του συμβατικού χρόνου μέχρι την 31.05.2008. Η αναγνώριση αυτή πιστοποιείται και από τη σχετική αλληλογραφία που έχει ανταλλαγεί μεταξύ των δύο μερών αναφορικά με την προσωρινή μεταφορά του Καταστήματος.

1.3. Κατά συνέπεια με την προσβαλλομένη απόφαση το Δημοτικό Συμβούλιο εσφαλμένα αποφάσισε τα ανωτέρω, αφού στο άρθρο 41 του Π.Δ. 34/1995 ορίζεται, μεταξύ άλλων, ότι Δήμος ή Κοινότητα και τα εξαρτώμενα από αυτούς νομικά πρόσωπα, ιδρύματα και επιχειρήσεις μπορούν μετά τη λήξη του συμβατικού χρόνου της μίσθωσης να καταγγείλουν αυτή τη μίσθωση, εφόσον το μίσθιο θα χρησιμοποιηθεί, για να εγκατασταθούν και να λειτουργήσουν γενικώς οι υπηρεσίες τους. Εδώ, όμως, σύμφωνα με όσα έχουν εκτεθεί, ο συμβατικός χρόνος της μίσθωσης δεν έχει παρέλθει.

2. Ανεξάρτητα από τα ανωτέρω, το μνημονευόμενο στην προσβαλλόμενη απόφαση ότι ο χώρος, που καταλαμβάνει το μίσθιο της Τράπεζας, θα χρησιμοποιηθεί ως χώρος πολλαπλών χρήσεων Πολιτιστικού Κέντρου δεν αποτελεί νόμιμο έρεισμα για λύση της μισθώσεως καθόσον η σκοπούμενη χρήση δεν εμπίπτει στην περίπτωση του άρθρου 41 Π.Δ. 34/1995, το οποίο επιτρέπει την καταγγελία εκ μέρους του Δήμου για τη στέγαση «υπηρεσιών του» και μόνον.

2. Η προσβαλλόμενη απόφαση του Δημοτικού Συμβουλίου εξεδόθη καταχρηστικώς, εφόσον η συμπεριφορά του δικαιούχου Δήμου – όπως αυτή βεβαιώνεται και από τη σχετική αλληλογραφία – που προηγήθηκε της λήψεως της προσβαλλομένης αποφάσεως, καθώς και η πραγματική κατάσταση, η οποία διαμορφώθηκε στο μέχρι της λήψεως της προσβαλλομένης απόφασης χρονικό διάστημα, δεν δικαιολογούν επαρκώς τη μεταγενέστερη επιδίωξη του Δήμου να λύσει τη μίσθωσή μας μονομερώς, με επακόλουθο η ενέργεια στην οποία η προσβαλλόμενη απόφαση αναφέρεται, να υπερβαίνει τα όρια που επιβάλλουν η καλή πίστη, τα χρηστά ήθη και ο κοινωνικός ή οικονομικός σκοπός του ασκούμενου δικαιώματος.

Για τους λόγους αυτούς
Αιτούμεθα

Να γίνει δεκτή η προσφυγή μας.

Να εξασφανισθεί η προσβαλλόμενη υπ' αρ. 110/17.04.20006 απόφαση του Δημοτικού Συμβουλίου Πάτμου (Συνεδρίαση 4/2006, θέμα 9ο), για τους λόγους που έχουν εκτεθεί στο Ιστορικό.

Παρακαλούμε να κληθούμε να παραστούμε κατά την εξέταση της προσφυγής μας.

Πληρεξούσιο και αντίκλητο διορίζουμε στη Ρόδο τον κ. Εμμανουήλ Παπακωνσταντίνου, κάτοικο Ρόδου, οδός Αβέρωφ και Καρπάθου 33, τηλ. 22410 33820.

Ρόδος, 12 Μαΐου 2006

Η προσφεύγουσα
Εμμανουήλ Παπακωνσταντίνου
Μιχαήλ Αποστόλου
Ο πληρεξούσιος δικηγόρος
Νικόλαος Πέρος

εκεί που η τέχνη... συναντά την ποιότητα!



Κομμωτήριο
Figaro
HAIR DESIGN
Κομμώσεις Ανδρικές - Γυναικείες
Κων/νου Παλαιολόγου 17, Τηλ.: 22410 - 20.914

Βρέθηκε η χρυσή τομή από τη Διαμεσολάβηση

Υπογράφεται η σύμβαση ξενοδόχων - ξενοδοχ/λων

Αύξηση μισθών κατά 6% και με διετή διάρκεια

Θέμα χρόνου είναι πλέον, η υπογραφή της τοπικής σύμβασης εργασίας, για τις αυξήσεις στους μισθούς, των ξενοδοχοϋπαλλήλων η οποία θα έχει πλέον ισχύ δύο έτη.

Πριν από λίγες ημέρες μάλιστα, έγινε η τελική συνάντηση μεταξύ των προεδρείων της Ομοσπονδίας Ξενοδοχοϋπαλλήλων και της Πανελλήνιας Ομοσπονδίας Ξενοδόχων, στα γραφεία του Οργανισμού Διαμεσολάβησης στην Αθήνα. Στη διάρκεια της συνάντησης όπως δήλωσε στη «Δράση»ο πρόεδρος της Ομοσπονδίας Ξενοδοχοϋπαλλήλων Βαγγέλης Καραθανάσης, βρέθηκε η χρυσή τομή παρουσία και της μεσολαβήτριας για τις αυξήσεις που θα πάρουν φέτος αλλά και τη σεζόν του 2007 οι εργαζόμενοι.

Συγκεκριμένα η Πανελλήνια Συλλογική Σύμβαση Εργασίας των Ξενοδοχοϋπαλλήλων όπως είναι ήδη γνωστό, προβλέπει ότι οι εργαζόμενοι στα ξενοδοχεία, θα πάρουν αυξήσεις της τάξεως του 6% στους μισθούς τους, για τη θερινή σεζόν του 2006. Η αύξηση θα δοθεί όπως τόνισε ο κ Καραθανάσης, σε δύο δόσεις. Η πρώτη δόση της αύξησης, αφορά την περίοδο απο την 1η Ιανουαρίου και είναι της τάξεως του 2,5%. Η δεύτερη δόση αφορά την περίοδο απο την 1η Ιουλίου και καλύπτει, ολόκληρο το διάστημα μέχρι το τέλος της θερινής περιόδου. Για το έτος 2007, προβλέπονται αυξήσεις της τάξεως του 5,5% στους μισθούς των εργαζομένων, στα ξενοδοχεία. Ακόμη στη σύμβαση γίνεται ρητή αναφορά και στο θέμα των επαναπροσλήψεων των εργαζομένων απο τα ξενοδοχεία. Η αναφορά έχει να κάνει, με την ημερομηνία παραλαβής των αιτήσεων, από τους ξενοδόχους, ώστε να μην δημιουργούνται προβλήματα. Το αίτημα αυτό θα πρέπει να σημειωθεί πως έχει γίνει δεκτό και από τους ξενοδόχους. Μετά από την υπογραφή της Πανελλήνιας Σύμβασης Εργασίας στην Αθήνα από τις δύο Ομοσπονδίες, μπαίνουν στην τελική ευθεία οι διαδικασίες και για την τοπική σύμβαση εργασίας.



Συγκεκριμένα όπως δήλωσε στη «Δράση» ο πρόεδρος του Σωματείου Ξενοδοχοϋπαλλήλων κ Γιώργος Ορφανός μέσα στην επόμενη εβδομάδα θα υπογραφεί και η τοπική σύμβαση εργασίας. Και σε τοπικό επίπεδο δεν υπάρχουν διαφοροποιήσεις ως προς τα ποσοστά των αυξήσεων που θα πάρουν στους μισθούς τους οι εργαζόμενοι τόσο την τρέχουσα θερινή περίοδο, όσο και τη σεζόν του 2007. «Πιστεύουμε ότι οι αυξήσεις που δόθηκαν σε κεντρικό επίπεδο είναι ικανοποιητικές προσδοκούμε να υπάρξει κάτι καλύτερο για τους εργαζόμενους της Ρόδου και αυτό θα επιδιώξουμε όταν θα έρθουμε σε επαφή με την Ένωση Ξενοδόχων» τόνισε ο κ Ορφανός.

Θα πρέπει να σημειωθεί, πως αρχικά η Πανελλήνια Ομοσπονδία Ξενοδοχοϋπαλλήλων ζητούσε απο την ΠΟΞ αυξήσεις της τάξεως του 12% στους μισθούς των εργαζομένων. Στη συνέχεια όμως, όταν οι διαπραγματεύσεις προχώρησαν υποχρεώθηκε να βάλει νερό στο κρασί της και να συμβιβαστεί με το 7%.

Πιο κοντά στο ποσό που τελικά καθορίστηκε, ήταν η πρόταση που κατατέθηκε απο το Σωματείο Ξενοδοχοϋπαλλήλων στην Ένωση Ξενοδόχων της Ρόδου.

Όταν ολοκληρωθούν οι διαδικασίες και υπογραφούν όλες οι συμβάσεις, που αφορούν τους εργαζόμενους στον τομέα του επισιτισμού, κλιμάκιο της Πανελλήνιας Ομοσπονδίας Ξενοδοχοϋπαλλήλων θα έρθει στη Ρόδο προκειμένου να ασχοληθεί με τα προβλήματα των εργαζομένων.

Το κλιμάκιο αναμένεται στο νησί μας, το αργότερο μέχρι τις αρχές Ιουνίου. Εκτός απο τις συναντήσεις με τους συνδικαλιστές και τα μέλη των τοπικών σωματείων, θα έχουν επαφές και με τους τοπικούς φορείς της περιοχής μας.



Ο ΣΥΝΔΕΣΜΟΣ ΙΔΙΟΚΤΗΤΩΝ



Κόντρα στο ρεύμα για τις 15 άδειες ταξί

Εφθασε και στον Αρειο Πάγο!

Ακόμη και στον Αρειο Πάγο προσέφυγε ο Σύνδεσμος των Ιδιοκτητών Ταξί της Ρόδου, προκείμενου να πετύχει την ανάκληση των δεκαπέντε αδειών ταξί.

Όπως είναι ήδη γνωστό, η Νομαρχιακή Αυτοδιοίκηση Δωδεκανήσου με απόφαση που προσφάτως υπέγραψε ο αντινομάρχης Νίκος Ζωίδης, προχώρησε στην επαναπροκήρυξη των αδειών και έδωσε τη δυνατότητα στους 15 αυτοκινητιστές να ξαναπιάσουν δουλειά. Στην υπογραφή της απόφασης συνέβαλλε και η επιστολή του προέδρου του Δ τμήματος του Συμβουλίου της Επικρατείας κ. Μ. Βροντάκη, με την οποία δόθηκε εντολή, να μην τεθεί σε ισχύ η πρώτη απόφαση του ΣτΕ για την ανάκληση των αδειών.

Ο Σύνδεσμος των Ιδιοκτητών Ταξί όμως, θεωρεί μη σύννομη την απόφαση του αντινομάρχη και προσέφυγε στην Περιφέρεια Νοτίου Αιγαίου. Χαρακτηριστικά αναφέρεται πως με την υπόθεση θα ασχοληθεί προσωπικά ο Γενικός Γραμματέας της Περιφέρειας Νοτίου Αιγαίου Χαράλαμπος Κόκκινος, καθώς η προσφυγή δεν έχει γίνει στην επιτροπή του Άρθρου 7. Η απόφαση του κ Κόκκινου αναμένεται να εκδοθεί, μέσα σε διάστημα 30 ημερών.

Ο Σύνδεσμος των Ιδιοκτητών Ταξί, έκανε προσφυγή για την ακύρωση της απόφασης του αντινομάρχη, στο Διοικητικό Πρωτοδικείο της Ρόδου και στον Αρειο Πάγο.

Η εξέταση της προσφυγής από τον Αρειο Πάγο, θα μπει στην τελική ευθεία μέσα στις επόμενες ημέρες.

Οι ταξιτζήδες φαίνεται πως είναι αποφασισμένοι να συνεχίσουν τις προσπάθειες για την ανάκληση των 15 αδειών. Αυτό προέκυψε και από το δημοψήφισμα που έγινε προσφάτως στο Σύνδεσμο. Στη διαδικασία πήραν μέρος 280 ταξιτζήδες από τα 400 άτομα του κλάδου. Η συντριπτική πλειοψηφία των συμμετεχόντων στη ψηφοφορία, έκριναν πως οι δικαστικοί αγώνες για να ανακληθούν οι άδειες, πρέπει να συνεχιστούν.



Το σήμερα και το αύριο του ροδίτικου και γενικά του ελληνικού οίνου

Το δίλημμα του... κρασιού

Το προϊόν αυτό θα πρέπει να εδραιωθεί στις διεθνείς αγορές για να μπορέσει να επιβιώσει

Μπροστά σε ένα σταυροδρόμι και ταυτόχρονα μία μεγάλη πρόκληση βρίσκεται το ροδίτικο και εν γένει ελληνικό κρασί, καθώς πρέπει αφενός να αντεπεξέλθει στον αυξανόμενο ανταγωνισμό από τα εισαγόμενα κρασιά και αφετέρου να εδραιωθεί στις διεθνείς αγορές, με ποιοτικά προϊόντα.

Παρά το γεγονός ότι οι εισαγωγές τυποποιημένων οίνων στη χώρα μας είναι σχετικά περιορισμένες ως προς το σύνολο της αγοράς, ωστόσο η άνοδος που καταγράφουν τα τελευταία χρόνια με οίνους από τη Χιλή, την Αργεντινή, τις ΗΠΑ και την Αυστραλία έχει προβληματίσει σημαντικά τους Ελληνες αλλά και τους Ευρωπαίους γενικότερα οινοποιούς, οι οποίοι αναζητούν τρόπους αντίδρασης στην επέλαση που πραγματοποιούν οι παραπάνω χώρες μέσω οργανωμένου μάρκετινγκ και ισχυρών δικτύων διανομής.

Οι ειδικοί του Συνδέσμου Ελληνικού Οίνου αναφέρουν ότι η χώρα μας θα πρέπει να αξιοποιήσει τα συγκριτικά της πλεονεκτήματα και ειδικότερα τις μοναδικές ποικιλίες που διαθέτει με αντιπροσωπευτικότερες το μοσχοφίλερο, το αηγιωργίτικο, το ασύρτικο και το ξινόμαυρο. Οπως οι ίδιοι επισημαίνουν, βασικό μέλημα και στόχο των Ελλήνων οινοποιών πρέπει να αποτελεί η παραγωγή εξαιρετικής ποιότητας κρασιών, γιατί «καλά» κρασιά υπάρχουν πολλά σε όλες τις παραγωγές χώρες του κόσμου. Με εξαιρετικής ποιότητας προϊόντα και ταυτόχρονα διαφοροποιημένα, εκτιμάται ότι τα ελληνικά κρασιά θα καταφέρουν να εισέλθουν στη μεσαία και ακριβή κατηγορία, καθώς οι τελευταίες έρευνες δείχνουν ότι πληθαίνουν συνεχώς οι καταναλωτές διεθνώς που αναζητούν ποιοτικό κρασί.

Οι εκπρόσωποι του κλάδου θεωρούν πως υπάρχει το έδαφος αλλά και η ανάγκη για έρευνα, με στόχο την εύρεση της εικόνας του ελληνικού συσκευασμένου κρασιού, κάτι που μπορεί να επιτευχθεί μόνο μέσω συλλογικής προσπάθειας, έτσι ώστε αυτή να χτιστεί και να προωθηθεί σωστά στην εσωτερική και στην εξωτερική αγορά.

Σύμφωνα με τις ίδιες εκτιμήσεις, το ελληνικό κρασί όχι απλώς υστερεί, στην κυριολεξία πάσχει από ελλειμματική προώθηση, μη έχοντας καν διαμορφωμένη εικόνα, προπαντός στο εξωτερικό. Υπάρχει έτσι η ανάγκη για καλοσχεδιασμένες έρευνες, στις οποίες πρέπει να επενδυθούν χρήματα, για να βρεθεί η πλέον χρήσιμη και χρηστική εικόνα που αυτό πρέπει να αποκτήσει και οι καλύτεροι δυνατοί τρόποι για να προωθηθεί σε συγκεκριμένες αγορές - στόχους, που επίσης πρέπει να επιλεγούν κατόπιν σοβαρής μελέτης. Ολα αυτά σε συνδυασμό με την καλύτερη δυνατή ποιότητα και έντιμη, στην κατηγορία της, τιμή, όπου και πάλι πρέπει να διαμορφωθεί με συγκεκριμένα κριτήρια: Τις αγορές - στόχο, τον ανταγωνισμό και όσα μπορεί να προσφέρει ο ελληνικός οίνος, εκμεταλλευόμενος τόσο την ιστορία όσο και τη μοναδικότητά του, παράλληλα με άλλα προϊόντα που προσφέρει η Ελλάδα (γαστρονομίας, τουρισμού, οινοτουρισμού κ.ά.).



Βιολογική καλλιέργεια

Η βιολογική καλλιέργεια αμπελιού εμφανίζει σημαντική ανάπτυξη, γεγονός που συνεπάγεται την αύξηση της παραγωγής κρασιού από βιολογικά σταφύλια, ενώ παράλληλα αντικατοπτρίζει τη θετική εξέλιξη της ζήτησης για το συγκεκριμένο προϊόν. Ειδικότερα, εκτιμάται ότι τα τελευταία δύο χρόνια υπήρξε αύξηση της παραγωγής βιολογικού κρασιού σε ποσοστό 5% (ανά έτος), ενώ κατεγράφη σημαντική άνοδος στη ζήτησή του. Παρά τα θετικά αυτά στοιχεία η συνολική παραγωγή βιολογικού κρασιού παραμένει σε εξαιρετικά χαμηλά επίπεδα.

Στη Ρόδο το βιολογικό κρασί είναι ένα προϊόν που ακόμα δεν υπάρχει σε μαζική διάθεση. Είναι άγνωστο πόσοι είναι οι παραγωγοί που καλλιεργούν βιολογικά τους αμπελώνες τους, ωστόσο είναι σίγουρο πως αυτοί είναι ελάχιστοι, καθώς και η ζήτηση είναι περιορισμένη.

SEA SERVICE
MARINE LIMITED COMPANY
For Maritime Transport & Services
GENERAL CARGO & FREIGHT FORWARDERS - SHIP OWNERS - OPERATORS

Προς τους κ.κ. Εισαγωγείς, Εμπόρους, Αντιπροσώπους
Καταστηματάρχες και κάθε ενδιαφερόμενο
ΣΤΙΣ 10/5/2006 ΕΓΚΑΙΝΙΑΖΟΥΜΕ ΤΗ ΝΕΑ ΤΑΚΤΙΚΗ ΓΡΑΜΜΗ ΓΕΝΙΚΟΥ ΦΟΡΤΙΟΥ ΚΑΙ ΕΜΠΟΡΕΥΜΑΤΩΤΟΚΙΒΩΤΙΩΝ (CONTAINER)
ΡΟΔΟ - ΛΕΜΕΣΟ (Κύπρου) - ΡΟΔΟ - ΚΩ
ΜΕ ΤΟ ΙΔΙΟΚΤΗΤΟ ΜΑΣ ΠΛΟΙΟ ΦΟΡΤΗΓΟ /CONTAINER
M/V PODIA MARE - 3
ΤΑΚΤΙΚΑ ΔΡΟΜΟΛΟΓΙΑ ΕΩΣ 30/6/2006

ΑΠΟ ΛΕΜΕΣΟ	ΑΠΟ ΡΟΔΟ
15/5/2006	5/5/2006
30/5/2006	20/5/2006
15/6/2006	10/6/2006
30/6/2006	25/6/2006

ΓΙΑ ΠΡΟΣΕΓΓΙΣΗ ΣΕ ΑΛΛΑ ΛΙΜΑΝΙΑ ΤΗΣ ΠΕΡΙΟΧΗΣ (ΤΟΥΡΚΙΑ) Κ.ΛΠ. ΠΑΡΑΚΑΛΩ ΕΠΙΚΟΙΝΩΝΗΣΤΕ ΜΑΖΙ ΜΑΣ ΣΤΟ ΤΗΛΕΦΩΝΟ
Μιχάλης Ροδίτης 6974447720

ΔΕΧΟΜΑΣΤΕ ΠΑΣΗΣ ΦΥΣΕΩΣ ΕΜΠΟΡΕΥΜΑΤΑ, ΧΥΜΑ, ΚΙΒΩΤΙΑ, ΠΑΛΕΤΕΣ ΚΑΙ CONTAINERS
(ΕΞΥΠΗΡΕΤΟΥΜΕ ΜΕ ΑΝΤΑΠΟΚΡΙΣΗ ΟΛΕΣ ΤΙΣ ΔΙΕΘΝΕΙΣ ΓΡΑΜΜΕΣ ΜΕΣΩ ΚΥΠΡΟΥ ΚΑΙ ΕΧΟΥΜΕ ΕΙΔΙΚΕΣ ΤΙΜΕΣ ΓΙΑ ΦΟΡΤΙΑ ΑΠΟ ΒΟΡΕΙΟ ΕΥΡΩΠΗ (ΟΛΑ ΤΑ ΛΙΜΑΝΙΑ) ΚΑΘΩΣ ΚΑΙ ΚΙΝΑ - ΑΠΩ ΑΝΑΤΟΛΗ ΚΑΙ ΙΝΔΙΑ)
ΠΛΗΡΟΦΟΡΙΕΣ ΝΑΥΛΩΝ - ΚΡΑΤΗΣΕΙΣ ΚΑΙ ΕΝΤΟΛΕΣ ΦΟΡΤΩΣΗΣ

ΡΟΔΟΣ:
SEA SERVICE LTD
ΜΙΧΑΛΗΣ ΡΟΔΙΤΗΣ
Εθελοντών Δωδεκανησίων 4 (Β' Οροφος)
Τηλ. 22410 37101 Fax: 22410 37401
Κινητό 6974447720 (e-mail:michalis@seaservice.gr)
ΣΗ ΣΕΡΒΙΣ ΜΟΝΟΠΡΟΣΩΠΗ ΕΠΕ - ΡΟΔΟΣ

ΛΕΜΕΣΟΣ - ΚΥΠΡΟΣ:
S.CH JEROPOULOS LTD
Tel. 00357 25374308
Fax: 035725377726, 25379689
Λεωφόρος Χατζηπαύλου 199
(Παραλιακός) Λεμεσός

Γεμάτη η θάλασσα με αρχαιολογικούς θησαυρούς

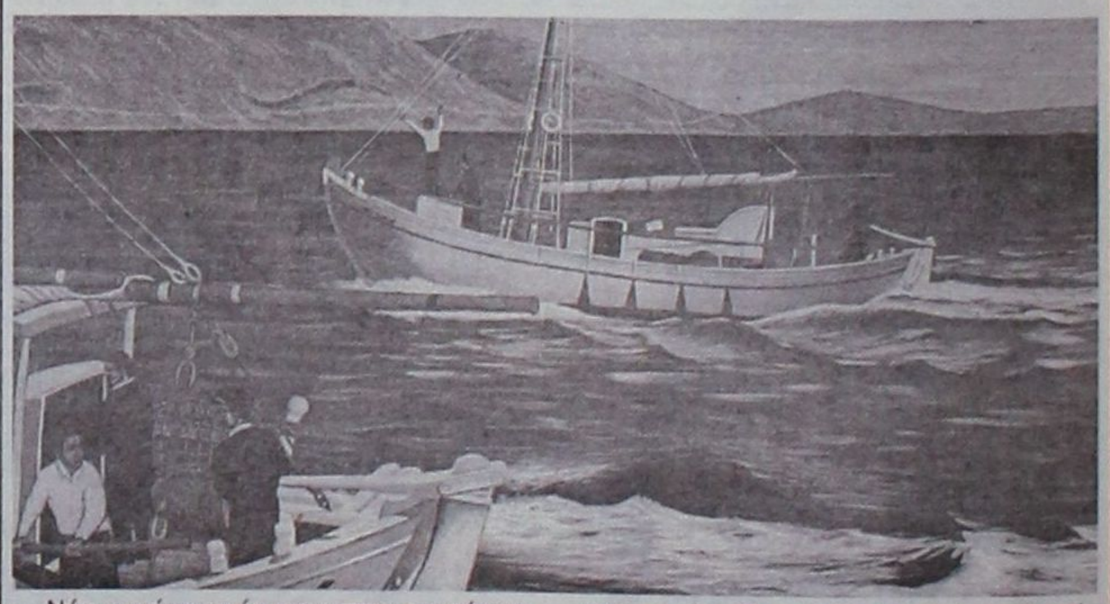

Νέα ευρήματα έφεραν στην επιφάνεια της θάλασσας αλιείς από την Κάλυμνο και τα παρέδωσαν στους αρμόδιους της Εφορίας Εναλίων Αρχαιοτήτων για τη συντήρησή τους. Πρόκειται συγκεκριμένα για:

1) Ανω τμήμα χάλκινου κορμού εφίππου, [σωζ. Υψος 0.95 μ. περίπου]. Το άγαλμα καλύπτεται σε μεγάλο βαθμό από θαλάσσιους μικροοργανισμούς και ως εκ τούτου είναι δυσδιάκριτες οι επί μέρους λεπτομέρειες του.

Κατά πάσα πιθανότητα φαίνεται ότι έφερε θώρακα που συγκρατείται με ιμάντες στην μέση, καθώς και υφασμάτινη λωρίδα με κόμβο. Στην δεξιά πλευρά διακρίνεται θηκαρωμένο εγχειρίδιο, ενώ στον λαιμό και δεξιό ώμο διακρίνεται τμήμα ιματίου ή μανδύα που συγκρατεί πόρπη. Στην ωμοπλάτη διακρίνεται επίσης τμήμα του χιτώνος. Το κάτω μέρος του κορμού καλύπτεται από κοντό χιτώνα με αναδιπλούμενες πτυχές. Το εσωτερικό είναι κενό ενώ σε διάφορα σημεία της επιφάνειας παρατηρούνται ρηγματώσεις.

2) Δύο (2) τμήματα χαλκού μεγέθους 18 και 30 εκ. που ανήκουν στο ίδιο άγαλμα.

3) Ακέραιος οξυπύθμενος κνιδιακός αμφορεύς ύψους 0,86 μ. του 1ου αι. π.Χ. Απεστάλησαν άμεσα για ανάλυση στο Ελληνικό Κέντρο Θαλασσίων Ερευνών βιολογικοί - βενθικοί οργανισμοί, δείγματα οργανικών επικαθίσεων από την εσωτερική και εξωτερική επιφάνεια του αγάλματος, καθώς και στοιχεία μετάλλου, προκειμένου να αναλυθούν στο ηλεκτρονικό μικροσκόπιο σάρωσης και να προσδιορισθούν .

Στα αντικείμενα, άγαλμα και αμφορέα, ξεκίνησε ήδη η διαδικασία αφαλατώσεως και συντηρήσεώς τους στα εξειδικευμένα εργαστήρια της Εφορίας Εναλίων Αρχαιοτήτων, όπου και φυλάσσονται.

Κατά πόσον αφορά η απόφαση αυτή τα Δωδεκάνησα;

Πέφτουν τα σύνορα για τους κατοίκους της μεθορίου

Ελεύθερα και, ουσιαστικά, χωρίς διαβατήριο θα διασχίζουν λίαν συντόμως τα σύνορα οι μόνιμοι κάτοικοι των παραμεθόριων περιοχών της Τουρκίας, της Βουλγαρίας, της ΠΓΔΜ και της Αλβανίας προς την Ελλάδα και αντιστρόφως. Αρκεί να έχουν μαζί

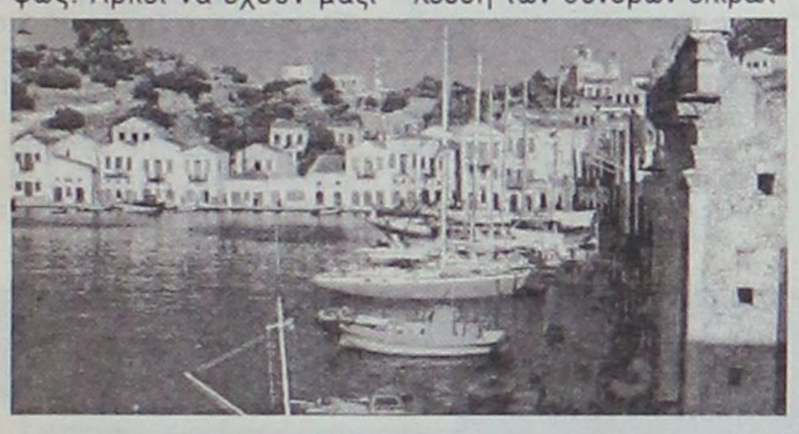

τους το νέο ειδικό έγγραφο, την «Αδεια Τοπικής Διασυνοριακής Κυκλοφορίας» (ΑΤΔΚ), τη θέσπιση της οποίας αποφάσισαν οι Βρυξέλλες.

Οι τελικές διατάξεις τού σχετικού κανονισμού έχουν ήδη καθοριστεί και, με δεδομένη τη συμφωνία που υπάρχει μεταξύ του Ευρωπαϊκού Κοινοβουλίου και του Συμβουλίου, η έγκρισή του είναι θέμα ημερών.

Ο κανονισμός προβλέπει ότι όποιος κατοικεί μόνιμα σε απόσταση μέχρι και 50 χιλιομέτρων από τη συνοριακή γραμμή, για τουλάχιστον έναν χρόνο, μπορεί να ζητήσει να του εκδοθεί η άδεια ώστε να διευκολύνεται στο διασυνοριακό έλεγχο.

Πρέπει, ωστόσο, να αποδείξει εγγράφως ότι η διέλευση των συνόρων επιβάλλεται για «κοινωνικούς (σπουδές, αναπηρία κ.λπ.), πολιτιστικούς, πιστοποιημένους οικονομικούς (αγρότες που κατέχουν γη κ.λπ.) ή οικογενειακούς λόγους».

Η ΑΤΔΚ δεν θα σφραγίζεται στα σύνορα, θα φέρει φωτογραφία του κατόχου και θα περιέχει τουλάχιστον:

* Το ονοματεπώνυμο, την ημερομηνία γέννησης, την εθνικότητα και τον τόπο διαμονής του κατόχου της άδειας.

* Την εκδίδουσα αρχή, την ημερομηνία έκδοσης και την περίοδο ισχύος.

* Τον αριθμό των έγκυρων ταξιδιωτικών εγγράφων που επιτρέπουν στον κάτοχό της να διασχίσει τα εξωτερικά σύνορα της Ε.Ε. (δηλαδή, διαβατηρίου ή ταυτότητας).

* Τη μεθοριακή περιοχή στην οποία ο κάτοχος άδειας δικαιούται να κυκλοφορεί.

Στον κανονισμό δεν αναφέρεται κάτι συγκεκριμένο για «υποχρεωτική επίδειξη» του διαβατηρίου (ή της αστυνομικής ταυτότητας) μαζί με την ΑΤΔΚ, αλλά, όπως εξήγησαν στην «Κ.Ε.» έγκριτοι νομικοί, οι αρχές των κρατών-μελών διατηρούν το δικαίωμα να ζητήσουν -κάποιες φορές και δειγματοληπτικά- την ταυτοποίηση του προσώπου, παρ' ότι στην ΑΤΔΚ υπάρχει φωτογραφία του κατόχου.

Ρητή είναι ωστόσο η απαγόρευση μετακίνησης του κατόχου της άδειας εκτός της παραμεθορίου περιοχής, ενώ θα επιβάλλονται ποινές στους παραβάτες.

Τα κράτη-μέλη μπορούν επίσης να καθορίσουν επακριβώς τη διάρκεια ισχύος της άδειας (1 έως 5 χρόνια) και να επιβάλλουν μεγαλύτερη διάρκεια παραμονής στην παραμεθόρια περιοχή ως όρο για την έκδοσή της (πέραν δηλαδή του ενός έτους).

Κάποιοι να μας προσέχουν...

ΤΗΝ άλλη Δευτέρα λήγει ακόμα μια Οδύσσεια ανθρωπιάς στα Δωδεκάνησα

ΕΚΕΙ που το κράτος κλείνει τα μάτια του, έρχονται άλλοι φορείς να καλύψουν κενά και παραλείψεις που πληγώνουν την αξιοπρέπεια των κατοίκων στα νησιά του Αιγαίου, στα νησιά της Δωδεκανήσου.

Τα τελευταία χρόνια οι ακρίτες του νομού μας εισπράττουν την έμπρακτη αγάπη της «Ομάδας Αιγαίου», γεγονός που δεν μπορεί να περάσει απαρατήρητο, ειδικά αυτές τις μέρες που βρίσκεται σε εξέλιξη ένας ακόμα «διάπλους του Αιγαίου».

Οι κάτοικοι πολλών απομακρυσμένων νησιών μας θα δουν να καλύπτονται ανάγκες τους καθημερινής φύσεως, αλλά και ζωτικής σημασίας για την επιβίωσή τους. Μέχρι την επόμενη Δευτέρα η «Ομάδα Αιγαίου» θα αφήσει και πάλι το αποτύπωμά της στα Δωδεκάνησα, κάτι για το οποίο φρόντισαν να ενημερώσουν την Επαρχο Καλύμνου Χρυσούλα Σιφωνιού, κάνοντας παράλληλα και έναν απολογισμό της δράσης τους.

Κύριε Επαρχε

Η ομάδα Αιγαίου συνεχίζοντας για 12η συνεχή χρονιά τη δραστηριότητά της, που στόχο έχει την ανακούφιση, στήριξη και ενίσχυση ενός σημαντικού και ζωτικού χώρου της πατρίδας μας, που αποτελούν τα ακριτικά και μικρά νησιά του Αιγαίου Πελάγους και στα πλαίσια του προγράμματός της για το 2005, θα πραγματοποιήσει τον 12ο Διάπλου Αιγαίου Πελάγους, στο διάστημα από την Πέμπτη 11 Μαϊου έως και τη Δευτέρα 22 Μαϊου.

Κατά τη διάρκεια ου 12ου διάπλου.

• Θα προσφέρουμε στα σχολεία εκπαιδευτικό και παιδαγωγικό υλικό, που έχει προταθεί από τους εκεί υπηρετούντες εκπαιδευτικούς, με τους οποίους βρισκόμαστε σε διαρκή επικοινωνία.

• Θα πραγματοποιήσουμε ιατρικές εξετάσεις ενηλίκων δεκαέξι (16) ειδικοτήτων σε όλα τα νησιά.

Στα παιδιά των νησιών θα πραγματοποιηθούν, α) προληπτικός έλεγχος σκολίωσης – κύφωσης, β) καρδιολογικός έλεγχος και γ) παιδοορθοπεδική εξέταση.



Στόχοι της ομάδας Αιγαίου κατά τον 12ο Διάπλου Αιγαίου είναι:

• Κατασκευή παιδικής χαράς στην Κάλυμνο

• Κατασκευή παιδικής χαράς στην Ψέριμο

• Κατασκευή παιδικής χαράς στους Αρκιούς

• Συναυλία στην Πάατμο

Κυρία Επαρχε,

α) Κατά τα έτη 2004 και 2005, η ομάδα Αιγαίου προσέφερε στα παιδιά των σολείων των νησιών της Δωδεκανήσου, παιδαγωγικό και εκπαιδευτικό υλικό (επισυνάπτεται αναλυτική κατάσταση).

Στο ιατρικό σκέλος, κατά τη διάρκεια του 10ου Διάπλου Αιγαίου Πελάγους (2004) εξετάστηκαν 310 παιδιά για κύφωση – σκολίωση και τους έγινε καρδιολογικός και αιματολογικός έλεγχος (όπου χρειάστηκε πραγματοποιήθηκε και triplex καρδιάς), εξετάστηκαν 452 ενήλικες και πραγματοποιήθηκαν 28 ηλεκτρογραφήματα, 62 triplex καρδιάς, εγχύσεις κορτικοειδούς, κλπ. Κατά τη διάρκεια του 11ου Διάπλου Αιγαίου Πελάγους (2005). 14 γιατροί διαφορετικών ειδικοτήτων πραγματοποίησαν παθολογικές, χειρουργικές, αιματολογικές και βιοχημικές εξετάσεις, προληπτικούς ελέγχους καρκίνου και προστάτη, υπερηχογραφικούς καρδιολογικούς ελέγχους, ελέγχους σκολιώσεως, κυτταρολογικούς ελέγχους (test pap) και μικρές χειρουργικές επεμβάσεις και βιοψίες δερματικών βλαβών, τόσο σε παιδιά όσο και σε ενηλίκους.

Επίσης, στη διάρκεια των δύο ατυών ετών κατασκευάστηκαν. Γήπεδα ποδοσφαίρου 5Χ5 στους Λειψούς και στην Πάτμο, παιδικές χαρές στους Φούρνους Ικαρίας, στο Αγαθονήσι, στους Λειψούς και στη Σχοινούσα.

Τέλος, στο ψυχαγωγικό σκέλος, πραγματοποιήθηκε συναυλία στους λειψούς με την Ελένη Τσαλιγοπούλου (2004) και συναυλία στους Φούρνους Ικαρίας με τον Στέλιο Ρόκκο και τον Γιάννη Βαρδή (2005).

ΣΤΑΥΡΙΑΣ
ΚΑΤΑΣΚΕΥΕΣ ΤΗΛ. 22410 - 60770 ΚΙΝ. 6944 - 677700

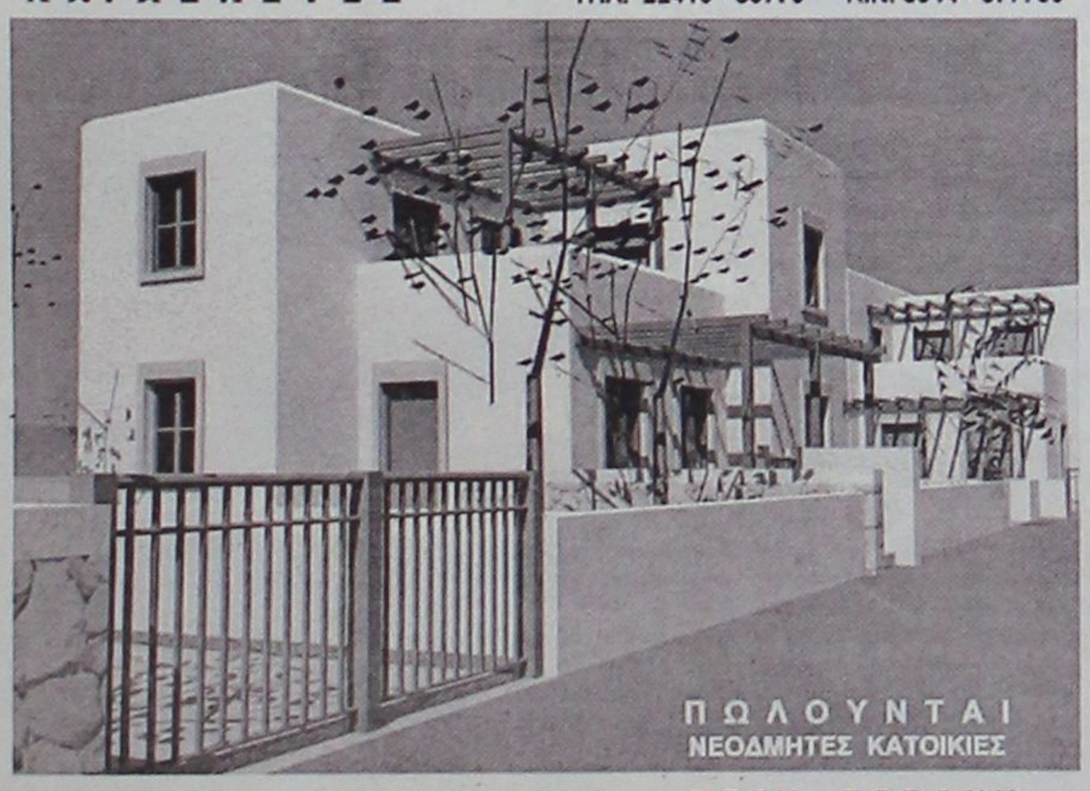

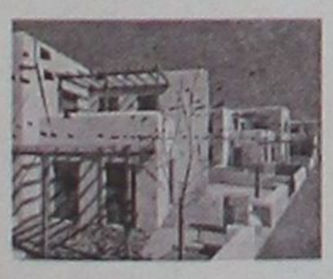

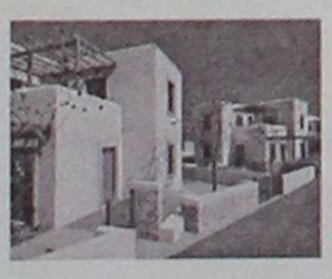

ΘΕΣΗ : ΣΟΡΩΝΗ
- ΕΝΤΟΣ ΟΙΚΙΣΜΟΥ ΜΕ ΘΕΑ ΤΗ ΘΑΛΑΣΣΑ
- ΔΙΩΡΟΦΕΣ ΝΕΟΔΜΗΤΕΣ 120 Τ.Μ.
- ΣΕ ΟΙΚΟΠΕΔΟ 300 Τ.Μ.
- ΜΕ ΙΔΙΩΤΙΚΟ ΔΡΟΜΟ ΠΡΟΣΒΑΣΗΣ
- ΙΔΙΩΤΙΚΟ ΠΑΡΚΙΝΓΚ

ΣΕ ΜΑΡΜΑΡΟΣΟΒΑ
ΑΠΟ 145.000,00 €
-ΜΕ ΔΙΑΜΟΡΦΩΜΕΝΟΥΣ ΕΞΩΤΕΡΙΚΟΥΣ ΧΩΡΟΥΣ (ΑΥΛΕΣ , ΠΑΡΚΙΝΓΚ, ΚΗΠΟ)
- ΠΕΡΙΤΟΙΧΙΣΜΕΝΟ ΟΙΚΟΠΕΔΟ
- ΑΤΟΜΙΚΟ ΒΟΘΡΟ
- ΥΠΟΓΕΙΕΣ ΣΥΝΔΕΣΕΙΣ ΜΕ ΟΛΕΣ ΤΙΣ ΠΑΡΟΧΕΣ (ΥΔΡ. ΗΛΕΚΤ. ΤΗΛ.)
- ΕΣΩΤΕΡΙΚΟ ΔΡΟΜΟ ΠΡΟΣΒΑΣΗΣ ΟΛΟΚΛΗΡΩΜΕΝΟ (ΑΣΦΑΛΤΟ)

ΣΑΒΒΕΝΑΣ Γ. ΑΡΧΙΤΕΚΤΟΝΑΣ
ΧΡΙΣΤΟΠΟΥΛΟΣ Κ. ΠΟΛΙΤ.ΜΗΧ/ΚΟΣ

ΙΑΤΡΙΚΗ ΑΝΑΚΟΙΝΩΣΗ



ΚΩΝ/ΝΟΣ Γ. ΧΑΤΖΗΝΙΚΟΛΑΣ

ΧΕΙΡΟΥΡΓΟΣ ΟΦΘΑΛΜΙΑΤΡΟΣ

ΔΕΧΕΤΑΙ ΚΑΘΗΜΕΡΙΝΑ

9.00 - 13.00 και 17.30 - 20.30

Σάββατο πρωί με ραντεβού

ΔΕΝΔΡΙΝΟΥ 2β - 1ος ΟΡΟΦΟΣ - ΡΟΔΟΣ

ΤΗΛ & FAX: 22410 20544, ΚΙΝ : 6937161700

Με το «Κορνάρος» ή το «Ιεράπετρα»

Από 22 Μαΐου η γραμμή Ρόδος – Θεσσαλονίκη

Σημαντικό βήμα για βορειοελλαδίτες τουρίστες

Με μεγάλες προσδοκίες για τη Ρόδο ανοίγει στις 22 Μαΐου η γραμμή της Θεσσαλονίκης. Το δρομολόγιο είναι επιδοτούμενο από το υπουργείο Αιγαίου και εκτιμάται, πως θα ζωντανέψει και πάλι την κίνηση και τις αφίξεις τουριστών από τη Βόρειο Ελλάδα που είχαν νεκρώσει. Για πολλά χρόνια το δρομολόγιο εκτελούνταν, από τα πλοία της ΔΑΝΕ. Μετά το ναυάγιο της εταιρείας, η γραμμή έκλεισε και η Ρόδος έχασε χιλιάδες τουρίστες από τη Θεσσαλονίκη και άλλες πόλεις της Βόρειας Ελλάδας.

Η γραμμή ενεργοποιήθηκε ξανά πέρσι, αν και τα δρομολόγια ξεκίνησαν αργά. Το δρομολόγιο προς τη Θεσσαλονίκη εκτελούνταν, από το πλοίο ΠΗΝΕΛΟΠΗ της εταιρείας AGUDIMOS LINES. Πολύ γρήγορα διαπιστώθηκε όμως, πως οι ημέρες και οι ώρες άφιξης του πλοίου στη Ρόδο, δεν εξυπηρετούσαν. Δεν είχαν άδικο λοιπόν εκείνοι που είπαν, πως το συγκεκριμένο δρομολόγιο, εξυπηρέτησε εμπορικούς και όχι τουριστικούς σκοπούς. Φέτος γίνεται προσπάθεια, να εξαλειφθούν τα προβλήματα και το δρομολόγιο, να είναι επωφελές για τη Ρόδο. Όπως είναι ήδη γνωστό, μετά από διαγωνισμό που έγινε από το υπουργείο Αιγαίου η γραμμή κατακυρώθηκε στην εταιρεία ΛΑΝΕ, που πρότεινε να δρομολογήσει τα πλοία ΙΕΡΑΠΕΤΡΑ και ΚΟΡΝΑΡΟΣ. Έχει αποφασιστεί όπως δήλωσε στη «Δράση» ο πρόεδρος της ΛΑΝΕ Γιώργος Αλεβίζος το πλοίο να αναχωρεί κάθε Παρασκευή από τη Θεσσαλονίκη, ώστε να βρίσκεται το Σάββατο στη Ρόδο.

Ο προγραμματισμός αυτός, θα συμβάλει όπως εκτιμάται στην τόνωση του τουριστικού ρεύματος για τη Ρόδο, αφού άνετα οι βορειοελλαδίτες, θα μπορούν να έρχονται για διακοπές στο νησί μας, τα Σαββατοκύριακα. Ωστόσο η διοίκηση της ΛΑΝΕ, αντιμετωπίζει δίλημμα για το ποιο από τα δύο πλοία που έχει προτείνει θα δρομολογηθεί στη συγκεκριμένη γραμμή. Από ξενοδοχειακής απόψεως είναι καλύτερο το ΙΕΡΑΠΕΤΡΑ τόνισε ο κ Αλεβίζος. Το συγκεκριμένο πλοίο διαθέτει όμως μεγάλο γκαράζ, το οποίο μπορεί να μεταφέρει πολλά φορτηγά και νταλίκες και είναι απαραίτητο στη γραμμή Πειραιάς Κάρπαθος Ρόδος. Από την άλλη πλευρά το ΚΟΡΝΑΡΟΣ διαθέτει μικρότερο γκαράζ, αλλά είναι θαλασσοβάπορο όπως λέει ο πρόεδρος της ΛΑΝΕ, γεγονός που σημαίνει πως θα καλύπτει την απόσταση από τη Θεσσαλονίκη μέχρι τη Ρόδο έχοντας ενδιάμεσους σταθμούς τα λιμάνια της Σάμου της Καλύμνου, και της Κω χωρίς να ταλαιπωρούνται οι επιβάτες.

Ως προς τα χαρακτηριστικά του το πλοίο ΚΟΡΝΑΡΟΣ μπορεί να αναπτύξει ταχύτητα που φθάνει τα 18 μίλια την ώρα και διαθέτει 340 κρεβάτια. Μπορεί να μεταφέρει το καλοκαίρι με το θερινό πρωτόκολλο όπως λέγεται, μέχρι 1100 επιβάτες. Θετικό χαρακτηρίζεται το γεγονός, ότι οι καμπίνες του είναι άνετες για τους επιβάτες και διαθέτουν όλες wc. Το πλοίο διαθέτει δυο σαλόνια και οικονομική θέση. Στο γκαράζ του μπορεί να μεταφέρει, 30 νταλίκες και 50 αυτοκίνητα.

Το ΙΕΡΑΠΕΤΡΑ μπορεί να μεταφέρει μέχρι 900 επιβάτες, ενώ διαθέτει 390 κρεβάτια. Και σε αυτό το πλοίο, οι καμπίνες είναι άνετες. Το ΙΕΡΑΠΕΤΡΑ διαθέτει και αυτό δύο σαλόνια και οικονομική θέση. Μπορεί να αναπτύξει ταχύτητα μέχρι 18 μίλια την ώρα.

Η ΛΑΝΕ θα αντιπροσωπεύεται στη Θεσσαλονίκη από το πρακτορείο ΖΟΜΠΙΔΗΣ, που διαθέτει γραφεία, τα οποία βρίσκονται σε κεντρικό σημείο στην παραλία της πόλης. Ο κ. Ζορπίδης που τώρα είναι αντιδήμαρχος της Θεσσαλονίκης, δεν είναι άσχετος με τη συγκεκριμένη γραμμή και εκτιμάται πως θα συμβάλει, ώστε να αυξηθούν οι αφίξεις των τουριστών από τη Βόρεια Ελλάδα. Στη Ρόδο και για τη γραμμή της Θεσσαλονίκης η ΛΑΝΕ θα αντιπροσωπεύεται από το πρακτορείο της κ. Ευγενίας Στεφανάκη με το οποίο διατηρεί πολύχρονη συνεργασία.

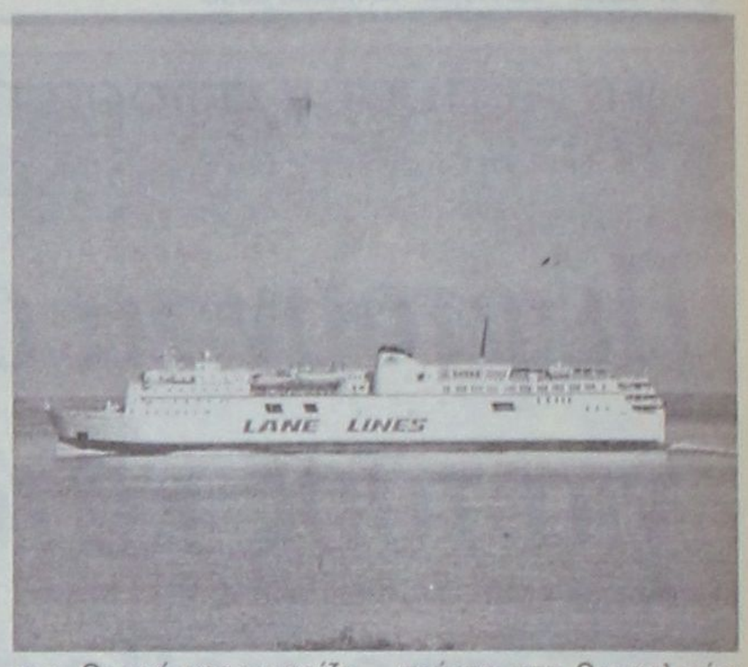

Ερχεται νέο κύμα απεργιών

Νέο κύμα απεργιακών κινητοποιήσεων έρχεται τον Ιούνιο, γεγονός που σημαίνει πως οι εργαζόμενοι σε πολλούς κλάδους θα συνεχίσουν να είναι στις επάλξεις. Τα αιτήματα των εργαζομένων του δημοσίου αλλά και του ιδιωτικού τομέα, είναι τόσο θεσμικά όσο και οικονομικά. Ειδικότερα σε τριήμερη απεργία από τις 7 έως τις 9 Ιουνίου, θα κατέλθουν οι δικαστικοί υπάλληλοι όλης της χώρας . Τα αιτήματα του κλάδου είναι θεσμικά και οικονομικά. Η Ομοσπονδία Δικαστικών Υπαλλήλων εξέδωσε και ανακοίνωση στην οποία αναφέρεται ότι οι διεκδικήσεις αφορούν σε προσλήψεις για την κάλυψη των κενών οργανικών θέσεων, δικαστικών υπαλλήλων και έμμισθων υποθηκοφυλακείων, βελτίωση συνθηκών εργασίας, αναβάθμιση υποδομών, μη αύξηση των ορίων συνταξιοδοτήσεως από το Ταμείο Νομικών και άλλα. Ετοιμοι για κινητοποιήσεις στο πρώτο 20 ήμερο του Ιουνίου είναι και οι εφοριακοί, που ζητούν να μη γίνουν ανατροπές στο ωράριο λειτουργίας των ΔΟΥ. Οι εφοριακοί επισημαίνουν, ότι τυχόν αλλαγή στο ωράριο λειτουργίας των εφοριών, θα προκαλέσει δυσλειτουργίες στις υπηρεσίες και μεγάλη ταλαιπωρία στους φορολογούμενους. Το σχέδιο της κυβέρνησης προβλέπει ότι οι Εφορίες θα ανοίγουν αργότερα σε σχέση με τη σημερινή ώρα έναρξης λειτουργίας τους και θα κλείνουν επίσης αργότερα. Συγκεκριμένα θα λειτουργούν από τις 9 ή 9.30 το πρωί αντί για τις 8 που ισχύει σήμερα μέχρι στις 4 το απόγευμα.



«Καθαρίστε» το Μαντράκι από τα περιττά σκάφη

Εξω από κάθε αναφορά περί μαρίνων και σκαφών αναψυχής βρίσκεται η Ρόδος, παρότι διαθέτει μια εξαιρετικά μεγάλη μαρίνα (το Μαντράκι) και προετοιμάζει μια ακόμα στην περιοχή του Αγίου Νικολάου. Τα μεγάλα περιοδικά αυτού του κλάδου αποφεύγουν συστηματικά να κάνουν οποιαδήποτε αναφορά στο νησί του Ηλιου και αυτό αποδίδεται αφενός στον περιορισμένο αριθμό ελεύθερων θέσεων ελλιμενισμού σκαφών που υπάρχουν στο Μαντράκι και αφετέρου στις ιδιωτικές μαρίνες που έχουν κατασκευαστεί στην Ελλάδα και την Τουρκία. Οι ιδιώτες διαχειριστές των μαρίνων αυτών δαπανούν μεγάλα κονδύλια για να πετύχουν διαφήμιση στα περιοδικά αυτής της κατηγορίας και ακολούθως στο να προσελκύσουν πελάτες.

Ολα αυτά αποδεικνύουν την αναγκαιότητα που υπάρχει για άμεση λήψη απόφασης από τη δημοτική αρχή για την απομάκρυνση των ημερόπλοιων από το Μαντράκι. Αν και είναι κοινά αποδεκτό πως μιας τέτοια απόφαση θα αποσυμφόρησει την πρώτη μαρίνα της Ρόδου, εν τούτοις τόσο η νυν, όσο και οι προηγούμενες δημοτικές αρχές Ρόδου δεν μπόρεσαν να σταθούν στο ύψος των περιστάσεων και να εκδώσουν απόφαση απομάκρυνσης των ημερόπλοιων.

STEFANAKIS

Καλό Ταξίδι

ΑΕΡΟΠΟΡΙΚΕΣ ΕΚΔΡΟΜΕΣ ΕΞΩΤΕΡΙΚΟΥ

- ΠΑΡΙΣΙ - ΛΟΥΒΡΟ - ΝΟΡΜΑΝΔΙΑ - ΒΕΡΣΑΛΛΙΕΣ DISNEY - ΣΗΚΟΥΑΝΑΣ 4,5 & 6 ημ.
- ΠΑΡΙΣΙ - DISNEY (με διαμονή 2 νύχτες) 5 & 6 ημ.
- ΠΑΡΙΣΙ - ΒΡΥΞΕΛΛΕΣ 6 ημ.
- ΒΡΥΞΕΛΛΕΣ - ΑΜΣΤΕΡΝΤΑΜ 6 ημ.
- ΑΜΣΤΕΡΝΤΑΜ 4 & 5 ημ.
- ΠΡΑΓΑ - ΚΑΡΛΟΒΙ ΒΑΡΙ - ΔΡΕΣΔΗ - ΤΣΕΣΚΕ-ΚΡΟΥΜΛΩΒ 3,4 & 5 ημ.
- ΠΡΑΓΑ - ΒΕΡΟΛΙΝΟ - ΔΡΕΣΔΗ 5 ημ.
- ΜΑΔΡΙΤΗ - ΑΝΔΑΛΟΥΣΙΑ 6 ημ.
- ΛΙΣΑΒΩΝΑ 5 ημ.
- ΛΟΝΔΙΝΟ - ΣΚΩΤΙΑ 7 ημ.
- ΛΟΝΔΙΝΟ 4 & 5 ημ.
- ΜΟΝΑΧΟ - ΠΡΑΓΑ - ΒΕΡΟΛΙΝΟ 6 ημ.
- ΒΕΡΟΛΙΝΟ 4 & 5 ημ.
- ΡΩΜΗ - ΒΑΤΙΚΑΝΟ - ΦΛΩΡΕΝΤΙΑ - ΝΑΠΟΛΗ -
- ΠΟΜΠΗΙΑ 4 & 5 ημ.
- ΡΩΜΗ - ΦΛΩΡΕΝΤΙΑ 5 ημ.
- ΡΩΜΗ - ΚΑΠΡΙ 5 ημ.
- ΚΛΑΣΙΚΗ ΙΤΑΛΙΑ 6 ημ.
- ΝΤΟΥΜΠΑΪ 6 ημ.
- ΒΑΡΚΕΛΩΝΗ 4 & 5 ημ.
- ΒΑΡΚΕΛΩΝΗ - ΑΝΔΟΡΑ - ΜΑΓΙΟΡΚΑ 5 ημ.

ΟΔΙΚΕΣ - ΑΚΤΟΠΛΟΪΚΕΣ ΕΚΔΡΟΜΕΣ ΕΞΩΤΕΡΙΚΟΥ

- ΒΑΡΚΕΛΩΝΗ - ΚΥΑΝΗ ΑΚΤΗ 10 ημ.
- ΓΥΡΟΣ ΙΤΑΛΙΑΣ 9 ημ.
- ΙΤΑΛΙΚΟ ΠΑΝΟΡΑΜΑ 7 ημ.
- ΡΩΜΗ - ΦΛΩΡΕΝΤΙΑ 6 ημ.
- ΣΙΚΕΛΙΑ - ΜΕΓΑΛΗ ΕΛΛΑΔΑ 8 ημ.
- ΒΟΡΕΙΑ ΙΤΑΛΙΑ - ΚΥΑΝΗ ΑΚΤΗ 7 ημ.
- ΣΤΑ ΒΗΜΑΤΑ ΤΟΥ ΝΑΠΟΛΕΟΝΤΑ 7 ημ.
- ΕΛΒΕΤΙΑ - ΑΥΣΤΡΙΑ 9 ημ.
- ΓΥΡΟΣ ΑΥΣΤΡΙΑΣ 9 ημ.
- ΕΛΒΕΤΙΚΟ ΠΑΝΟΡΑΜΑ 8 ημ.
- ΑΥΣΤΡΙΑ - ΚΡΟΑΤΙΑ - ΣΛΟΒΕΝΙΑ 7 ημ.
- ΠΑΝΟΡΑΜΑ ΚΕΝΤΡΙΚΗΣ ΕΥΡΩΠΗΣ 9 ημ.
- ΒΕΡΟΛΙΝΟ- ΚΡΑΚΟΒΙΑ -ΒΟΥΔΑΠΕΣΤΗ - ΒΕΝΕΤΙΑ 10 ημ.
- ΜΕΛΩΔΙΚΕΣ ΠΟΛΕΙΣ 5 ημ.
- ΒΙΕΝΝΗ - ΒΙΕΝΝΕΖΙΚΑ ΔΑΣΗ 5 ημ.
- ΑΛΠΕΙΣ - ΛΙΜΝΕΣ ΑΥΣΤΡΙΑΣ 5 ημ.
- ΒΟΥΔΑΠΕΣΤΗ 4 ημ.
- ΒΙΕΝΝΗ - ΒΟΥΔΑΠΕΣΤΗ 5 ημ.
- ΒΟΥΔΑΠΕΣΤΗ - ΒΙΕΝΝΗ - ΠΡΑΓΑ 7 ημ.
- ΕΛΒΕΤΙΚΟ ΠΑΝΟΡΑΜΑ 5 ημ.
- ΑΛΠΙΚΗ ΕΛΒΕΤΙΑ 5 ημ.
- ΕΛΒΕΤΙΑ - ΜΕΛΑΝΑΣ ΔΡΥΜΟΣ 5 ημ.
- ΕΛΒΕΤΙΑ - ΤΥΡΟΛΕΖΙΚΕΣ ΑΛΠΕΙΣ 5 ημ.
- ΕΛΒΕΤΙΑ - ΛΙΜΝΗ ΚΩΝΣΤΑΝΤΖΑ 5 ημ.
- ΡΟΜΑΝΤΙΚΗ ΓΕΡΜΑΝΙΑ - ΑΛΣΑΤΕΙΑ 5 ημ.
- ΜΟΣΧΑ 5 ημ.
- ΑΓΙΑ ΠΕΤΡΟΥΠΟΛΗ 4 & 5 ημ.
- ΑΙΓΥΠΤΟΣ 8 ημ.
- ΑΙΓΥΠΤΟΣ 5 ημ.
- ΚΥΠΡΟΣ 5 ημ.
- ΜΑΛΤΑ 4 ημ.
- ΚΩΝΣΤΑΝΤΙΝΟΥΠΟΛΗ 4 & 5 ημ.
- ΤΥΝΗΣΙΑ - ΓΥΡΟΣ ΟΑΣΕΩΝ 6 ημ.
- ΑΠΩ ΑΝΑΤΟΛΗ 8 ημ. (5 νύχτες)

ΟΔΙΚΕΣ - ΑΚΤΟΠΛΟΪΚΕΣ ΕΚΔΡΟΜΕΣ ΕΛΛΑΔΑΣ

- ΣΑΝΤΟΡΙΝΗ 4 ημ.
- ΠΑΡΟΣ 4 ημ.
- ΜΥΚΟΝΟΣ 4 ημ.
- ΝΑΞΟΣ 4 ημ.
- ΓΥΡΟΣ ΚΡΗΤΗΣ 6 ημ.
- ΤΗΝΟΣ 4 ημ.
- ΑΝΔΡΟΣ 4 ημ.
- ΚΕΡΚΥΡΑ 5 ημ.
- ΚΕΡΚΥΡΑ 4 ημ.
- ΧΑΛΚΙΔΙΚΗ 4 & 5 ημ.

ΑΕΡΟΠΟΡΙΚΕΣ ΕΚΔΡΟΜΕΣ ΕΛΛΑΔΑΣ

- ΧΑΛΚΙΔΙΚΗ 5 ημ.

Πληροφορίες: Αλεξ. Διάκου 38

Τηλ. (22410) 20625, 30054, 33603, 33607 - FAX 26745

e-mail:stefanakistours@yahoo.gr

ΕΛΕΥΘΕΡΗ ΕΙΣΟΔΟΣ στα μουσεία την Πέμπτη



Το Διεθνές Συμβούλιο Μουσείων (INTERNATIONAL COUNCIL OF MUSEUMS - ICOM), επιθυμώντας να αναδείξει τον ρόλο των Μουσείων στη σύγχρονη κοινωνία, καθιέρωσε από το 1977, τη 18η Μαΐου ως Διεθνή Ημέρα Μουσείων. Το μήνυμα αυτής της επετείου είναι «να γίνουν τα Μουσεία φορείς πολιτισμικών ανταλλαγών προς όφελος του κοινωνικού συνόλου, με σκοπό την ανάπτυξη της μόρφωσης, την αμοιβαία κατανόηση και τη συνεργασία μεταξύ των λαών».

Την Πέμπτη, 18 Μαΐου, η είσοδος σε όλα τα Μουσεία θα είναι ελεύθερη.

Το ICOM, στην προσπάθειά του να ανταποκριθεί στο παραπάνω μήνυμα, επέλεξε για το φετινό εορτασμό το θέμα «Τα Μουσεία και οι Νέοι». Με την επιλογή αυτού του θέματος επιθυμεί να ευαισθητοποιήσει τους νέους και να διερευνήσει το πώς μπορούν τα Μουσεία, μέσα από τη συνεργασία τους με νέους ανθρώπους, να συμβάλλουν στη διαμόρφωση της κοινωνίας του αύριο. Πολλοί από τους σημερινούς νέους θα αποτελέσουν επίσης τη μελλοντική γενιά των επαγγελματιών των μουσείων του 21ου αιώνα.

Με την επιλογή αυτού του θέματος, το ICOM επιθυμεί να φέρει τους νέους πιο κοντά στα μουσεία, να γνωρίσουν τον κόσμο μέσα από τις δυνατότητες που τους προσφέρουν οι καλλιτεχνικές και άλλες δημιουργίες καθώς και οι μαρτυρίες του παρελθόντος, για να μπορέσουν να ανοίξουν νέους δρόμους για ανταλλαγή ιδεών και δημιουργικό διάλογο.

Για τον εορτασμό της Διεθνούς Ημέρας των Μουσείων έχουν προγραμματιστεί ποικίλες εκδηλώσεις για το διάστημα του Μαΐου. Εκθέσεις, εκπαιδευτικά προγράμματα για μαθητές πρωτοβάθμιας και δευτεροβάθμιας εκπαίδευσης, μια ημερίδα με θέμα «Μουσεία και νέοι επισκέπτες - Εκπαιδευτικά προγράμματα» που διοργανώνει το Ελληνικό Τμήμα του ICOM. Επίσης, διαλέξεις, οργανωμένες ξεναγήσεις, μουσικές και άλλες εκδηλώσεις θα γίνουν σε μουσεία και ιδρύματα σε όλη την Ελλάδα.

Βιασμών ...το ανάγνωσμα

Στον ανακριτή της Κω θα οδηγηθεί σήμερα ο Ιταλός ο οποίος κατηγορείται ότι βίασε μια Αγγλίδα.

Ολα ξεκίνησαν την περασμένη Παρασκευή όταν η γυναίκα πήγε να ζητήσει δουλειά στο μπαρ που ανήκε στον Ιταλό. Μετά τη συζήτηση για τους όρους της εργασίας ο Ιταλός οδήγησε την κοπέλα σε ένα συγκρότημα δωματίων που διέθετε και τη βίασε.

Θα πρέπει να σημειωθεί πάντως πως την ώρα του συμβάντος η κοπέλα ήταν σε κατάσταση μέθης και έτσι η αστυνομία δεν μπόρεσε να συλλέξει περισσότερα στοιχεία για την υπόθεση.

Την ιστορία αναμένεται να «φωτίσει» ίσως περισσότερο η κατάθεση του Ιταλού στον ανακριτή.

- Της έπιασε τα χέρια και τον κατήγγειλε για βιασμό. Η ιστορία διαδραματίστηκε χθες τα ξημερώματα στην Κω. Συγκεκριμένα χθες λίγο πριν τη μία μετά τα μεσάνυχτα, μια 16χρονη Βρετανίδα κατήγγειλε ότι ένας 19χρονος Αλβανός επιχείρησε να τη βιάσει, στο αναψυκτήριο όπου διασκέδαζαν.

Ο Αλβανός όπως φαίνεται δεν αρκέστηκε στο να τη φλερτάρει, αλλά της έπιασε και τα χέρια. Η κίνηση του αυτή ήταν όπως φαίνεται αρκετή για να θεωρηθεί, ότι ενήργησε σε αυτή ασελγείς πράξεις και να βρίσκεται τώρα κατηγορούμενος για βιασμό.

Η νησίδα του... Αμαζονίου

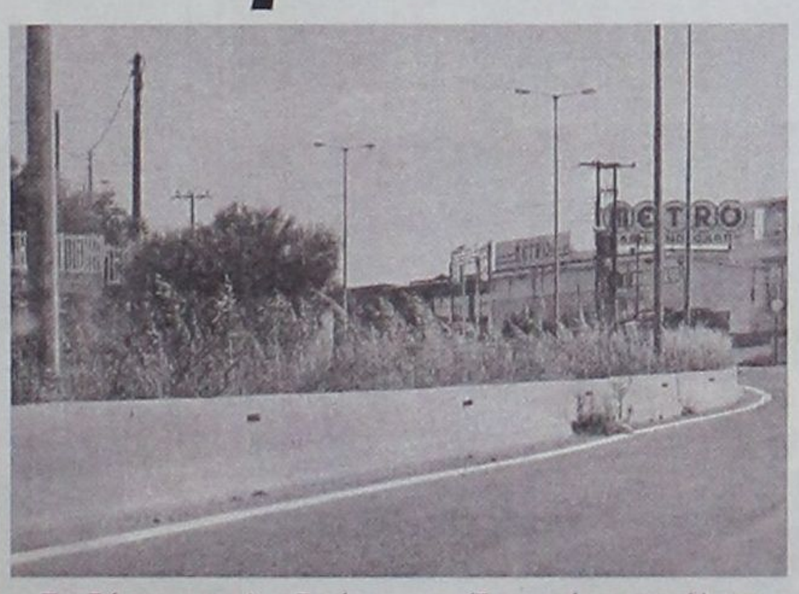

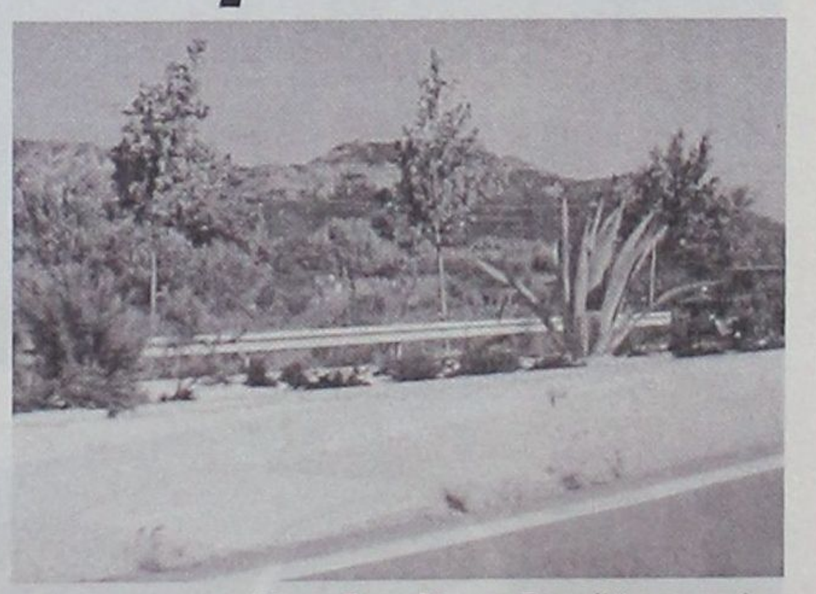

Το δάσος του Αμαζονίου θυμίζει από την πυκνή βλάστηση η νησίδα τύπου τζέρσευ που υπάρχει στο μέσο της εθνικής οδού Ρόδου – Λίνδου, στο τμήμα από τη Ρόδο μέχρι το Φαληράκι.

Η νησίδα είναι γεμάτη ξερόχορτα στα οποία μάλιστα μπορεί πολύ εύκολα να εκδηλωθεί πυρκαγιά. Η ευθύνη για τη συντήρηση και τον καλλωπισμό της νησίδας ανήκει στη Νομαρχία Δωδεκανήσου, πλην των τμημάτων εκείνων που βρίσκονται εντός των διοικητικών ορίων των δήμων Ρόδου και Καλλιθέας.

Πρέπει να σημειωθεί ότι το κομμάτι της νησίδας που βρίσκεται στα διοικητικά όρια της Καλλιθέας είναι πλήρως περιποιημένο, έχουν κοπεί όλα τα ξερόχορτα και έχουν φυτευτεί όμορφα λουλούδια. Το έργο αυτό έγινε από τη δημοτική αρχή Καλλιθέας ως ένδειξη σεβασμού στους επισκέπτες της περιοχής.

Πρέπει ωστόσο να σημειωθεί ότι στο κομμάτι αυτό της νησίδας έχουν φυτευτεί και «Ανάθατοι» οι οποίοι επισημαίνεται από τους οδηγούς πούλμαν και λεωφορίων, δημιουργούν πρόβλημα. Τα φύλλα τους (με τα σκληρά αγκάθια) μεγαλώνουν διαρκώς και εξαπλώνονται προς την πλευρά του οδοστρώματος. «Φοβόμαστε ότι τα αγκάθια θα προκαλέσουν φθορά στο εν κινήσει πούλμαν και έτσι αναγκαζόμαστε να κάνουμε ελιγμό. Κάτι τέτοιο θα είναι επικίνδυνο όταν η κίνηση στους δρόμους θα αυξηθεί ακόμα περισσότερο».

Παραδίδονται στις ενδιαφερόμενες εταιρείες οι τεχνικες προδιαγραφές

Στην τελική ευθεία ο διαγωνισμός για το νέο εργοστάσιο της ΔΕΗ

Συνάντηση Κορδίνα - Μανιατάκη για τα αντισταθμιστικά ωφέλη

Στην τελική ευθεία μπαίνουν οι διαδικασίες, για την κατασκευή του νέου εργοστασίου της ΔΕΗ στη Νότια Ρόδο, αν και παραμένει σε εκκρεμότητα, το ζήτημα της ενεργειακής κάλυψης του νησιού, μέχρι το 2010 που υπολογίζεται πως θα αρχίσει να λειτουργεί η μονάδα. Πριν από λίγες ημέρες τελεσιδίκησε η απόφαση, για την παραχώρηση της έκτασης που προορίζεται για την ανέγερση του εργοστασίου στην περιοχή της Νότιας Ρόδου.

Από την άλλη πλευρά ο διαγωνισμός για την ανάδειξη της εταιρείας, που θα αναλάβει την κατασκευή του εργοστασίου, φαίνεται μέχρι στιγμής να εξελίσσεται ομαλά. Η πρώτη φάση του διαγωνισμού ολοκληρώθηκε χωρίς προβλήματα και όλες οι εταιρείες που εξεδήλωσαν ενδιαφέρον να μετάσχουν πέρασαν στο επόμενο στάδιο όπως δήλωσε στη «Δράση» ο Βοηθός Γενικού Διευθυντή Παραγωγής της ΔΕΗ Γιάννης Ψιλόπουλος. Οι εταιρείες που έχουν εκδηλώσει ενδιαφέρον είναι οι εξής:

ΤΕΡΝΑ ΑΤΕ
J&P ΑΒΑΞ
ΚΟΜΠΡΑ,ΙΖΟΛΟΥΞ

ΑΤΕΡΜΟΝ- ΠΡΟΜΗΘΕΑΣ ΚΟΠΕΛΟΥΖΟΣ
ΑΘΗΝΑ
ΑΚΤΩΡ ΑΕΓΕΚ ΕΝΕΤ
VARCHILAR ΦΙΛΑΝΔΙΑ
ABENER ΙΣΠΑΝΙΑ
ΜΕΤΚΑ
DUSAN ΚΟΡΕΑ
BYRNMAISTER ΣΚΑΝΔΙΝΑΒΙΑ

Μέσα στον Ιούνιο όπως τόνισε ο κ Ψιλόπουλος, θα δοθούν σε όλες τις εταιρείες, οι τεχνικές προδιαγραφές για την κατασκευή της

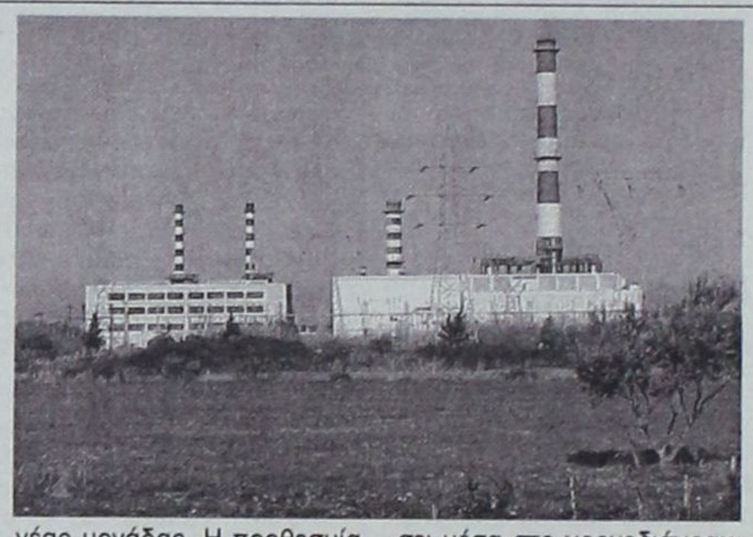

νέας μονάδας. Η προθεσμία που θα τους δοθεί για να καταθέσουν τις οικονομικές τους προσφορές θα λήγει το Σεπτέμβριο. Υπολογίζεται ότι η αξιολόγηση των προσφορών θα έχει ολοκληρωθεί στο τέλος του τρέχοντος έτους, αν δεν υπάρξουν μεγάλα προβλήματα από τις ενστάσεις που ενδεχομένως να κατατεθούν από τις εταιρείες. Η κατασκευή του έργου υπολογίζεται να ξεκινήσει το 2008. Σύμφωνα με τους υπολογισμούς της ΔΕΗ, το νέο εργοστάσιο στη Νότια Ρόδο θα είναι έτοιμο σε 20 μήνες. Οι καλά γνωρίζοντες την υπόθεση όμως εκτιμούν, πως η μονάδα δεν θα είναι έτοιμη να λειτουργήσει μέσα στο χρονοδιάγραμμα που έχει τεθεί. Αξιοσημείωτο είναι πως έξι μήνες τουλάχιστον πριν αρχίσει να παράγει ηλεκτρικό ρεύμα το νέο εργοστάσιο, θα πρέπει να έχει ξεκινήσει τη λειτουργία του ο υποσταθμός της ΔΕΗ στο Γεννάδι που θα τροφοδοτεί με ενέργεια ολόκληρο το νησί παράλληλα με τον ΑΗΣ Σορωνής. Ωστόσο οι διαδικασίες για την κατασκευή του υποσταθμού στο Γεννάδι, δεν έχουν ξεκινήσει. Από τη διοίκηση της ΔΕΗ έχει γίνει γνωστό, πως τα έργα για την κατασκευή των υποσταθμών στο Γεννάδι και στον ΑΗΣ Σορωνής, θα δημοπρατηθούν το επόμενο έτος.



Ωστόσο παραμένει σε εκκρεμότητα, το ζήτημα της ενεργειακής κάλυψης του νησιού μας, μέχρι να αρχίσει να λειτουργεί το καινούργιο εργοστάσιο. Για το θέμα αυτό, δεν έχουν γίνει ενέργειες από τη ΔΕΗ με ότι αυτό συνεπάγεται για τη Ρόδο, που θα αντιμετωπίσει οξύτατο πρόβλημα σε λίγα χρόνια. Αυτό θα συμβεί, γιατί το εργοστάσιο της ΔΕΗ στη Σορωνή, δεν θα μπορεί πλέον να καλύψει τη ζήτηση. Διαθέτει θεωρητικά 10 μηχανές, από τις οποίες με πλήρη ισχύ λειτουργούν μόνο οι 6. Αυτό συμβαίνει γιατί στον ΑΗΣ Σορωνής υπάρχουν τρεις γαλλικές ντιζελομηχανές, που υπολειτουργούν και δεν μπορούν να αυξήσουν την ισχύ τους σε περιόδους αιχμής. Από την άλλη πλευρά οι ανάγκες σε ηλεκτρική ενέργεια, αυξάνονται σε ποσοστό της τάξεως του 7% με 8% κάθε χρόνο. Οι εφεδρικές μηχανές τις οποίες ενοικιάζει και εγκαθιστά στη Ρόδο κάθε καλοκαίρι η ΔΕΗ, δεν μπορούν να λύσουν το πρόβλημα. Τη λύση θα μπορούσε να δώσει μόνο, η εγκατάσταση νέου αεριοστροβίλου στο εργοστάσιο της Σορωνής. Η εγκατάσταση και η λειτουργία του μηχανήματος όμως προϋποθέτει και τη συγκατάθεση της επιτροπής αγώνα της περιοχής Σορωνής, και του δήμου Πεταλούδων.

ΤΑ ΑΝΤΙΣΤΑΘΜΙΣΤΙΚΑ ΩΦΕΛΗ

Από την άλλη πλευρά οι δήμοι Νότιας Ρόδου και Πεταλούδων προσπαθούν να διασφαλίσουν, τα αντισταθμικά οφέλη για οποία έχουν γίνει οι πρώτες συζητήσεις με τη ΔΕΗ. Σήμερα Δευτέρα έχει προγραμματιστεί να γίνει στην Αθήνα, η συνάντηση του κλιμακίου του δήμου Πεταλούδων με το διευθύνοντα σύμβουλο της ΔΕΗ κ Δ Μανιατάκη. Επικεφαλής του κλιμακίου είναι ως γνωστόν ο δήμαρχος Πεταλούδων Μιχάλης Κορδίνας που συνοδεύεται από μέλη της επιτροπής αγώνα, όπως ο κ Δημήτρης Γρηγοριάδης και άλλα μέλη του δημοτικού συμβουλίου.

Σε μια από τις προσεχείς συνεδριάσεις του δημοτικού συμβουλίου Νότιας Ρόδου, θα παραστεί ο Γιάννης Ψιλόπουλος προκειμένου να κάνει ενημέρωση για την κατασκευή του εργοστασίου. Θα κληθεί όμως να αναφερθεί και στα οφέλη που θα έχει από την υπόθεση αυτή ο Δήμος Νότιας Ρόδου.



Το τιμιότερο κειμήλιο της Χριστιανοσύνης η Τιμία Ζώνη της Παναγίας, αναμένεται να έρθει από το Άγιο Όρος με ειδική πτήση της Πολεμικής Αεροπορίας, την προσεχή Πέμπτη στη Ρόδο. Την Τιμία Ζώνη που είναι θαυματουργή μεταφέρει για πρώτη φορά στο νησί μας ο Ηγούμενος της Μονής Βατοπεδίου Εφραίμ συνοδευόμενους από άλλους πέντε μοναχούς.

Η χάρη της αναμένεται να προκαλέσει κοσμοσυρροή πιστών, από τη Ρόδο και τα υπόλοιπα νησιά της Δωδεκανήσου.

Την Πέμπτη στη Ρόδο η Τίμια Ζώνη της Παναγίας

ΕΠΙΤΙΜΟΣ ΔΗΜΟΤΗΣ ΠΕΤΑΛΟΥΔΩΝ Ο ΗΓΟΥΜΕΝΟΣ ΕΦΡΑΙΜ

Το γεγονός αυτό θα αποτελέσει αντικείμενο συζήτησης στη διάρκεια της συνεδρίασης του δημοτικού συμβουλίου Πεταλούδων που θα πραγματοποιηθεί την Τρίτη 16 Μαΐου. Ο Ηγούμενος της Μονής Βατοπεδίου Εφραίμ σύμφωνα με όσα έχουν αποφασιστεί, θα ανακηρυχθεί επίτιμος δημότης Πεταλούδων και θα του απονεμηθεί το χρυσό κλειδί της πόλης.



Σύμφωνα με το πρόγραμμα που έχει καταρτισθεί, η Τιμία Ζώνη αναμένεται να φθάσει με αεροσκάφος C130 στις 6 το απόγευμα της 18ης Μαΐου στο αεροδρόμιο της Ρόδου, όπου θα της απονεμηθούν τιμές αρχηγού κράτους παρουσία των τοπικών αρχών. Στη συνέχεια θα γίνει η υποδοχή, στην πλατεία της Κρεμαστής και προσφώνηση από το δήμαρχο Πεταλούδων Μιχάλη Κορδίνα. Εν πομπή η Τιμία Ζώνη από την πλατεία θα μεταφερθεί στην Παναγία Καθολική όπου θα τελεστεί δοξολογία. Στο τέλος της δοξολογίας θα γίνει προσφώνηση από τον Σεβασμιότατο Μητροπολίτη Ρόδου Κύριλο τον Αρχιμανδρίτη Μελίτωνα και τους πολιτικούς φορείς. Θα ακολουθήσει η αντιφώνηση του Πανοσιολογιοτάτου Αρχιμανδρίτου Εφραίμ Ηγουμένου τηςς Μονής Βατοπεδίου.

Στις 8.30 το βράδυ θα τελεστεί Μέγας Πανηγυρικός Αρχιερατικός Εσπερινός και Αγρυπνία χοροστατούντος του Μητροπολίτη Ρόδου Κύριλλου. Την επόμενη 19 Μαίου το πρωί θα γίνει ο όρθος και θεία λειτουργία από τις 7 το πρωί μέχρι τις 10.

Προβλέπεται τότε να γίνουν παρακλήσεις προς την Τιμία ζώνη από τους εφημέριους διαφόρων δημοτικών διαμερισμάτων της Ρόδου. Στις 4 το απόγευμα η Τιμία Ζώνη θα μεταφερθεί στο Γενικό Νοσοκομείο Ανδρέας Παπανδρέου για να την προσκυνήσουν οι νοσηλευόμενοι οι γιατροί και το προσωπικό του νοσηλευτικού ιδρύματος.

Στις 6 το απόγευμα η Τιμία Ζώνη θα βρίσκεται στον Ιερό Ναό του Ευαγγελισμού όπου θα γίνει η υποδοχή της στην πλατεία του δημαρχείου. Ακολουθεί η μετάβαση στον ιερό Ναό του Ευαγγελισμού της Θεοτόκου και στις 7 το βράδυ θα γίνει Μέγας Αρχιερατικός Εσπερινός και Αγρυπνία.

Στις 20 Μαΐου το πρωί θα υπάρξει όρθος και θεία λειτουργία ενώ στις 3 το μεσημέρι η Τιμία Ζώνη θα επανέλθει στον ιερό Ναό Παναγίας Καθολικής στην Κρεμαστή. Στις 6το απόγευμα θα γίνει Ιερά Παράκλησης της Τιμίας Ζώνης και στις 7 το βράδυ, θα τελεστεί Πανηγυρικός Εσπερινός και οι Χαιρετισμοί της Θεοτόκου. Στις 10.30 το βράδυ θα γίνει νυκτερινή θεία λειτουργία για τους μαθητές που θα δώσουν φέτος εξετάσεις.

Την επομένη μέρα δηλαδή την Κυριακή 21 Μαΐου το πρωί θα γίνει όρθρος και θεία λειτουργία. Στο τέλος της λειτουργίας θα γίνουν και πάλι προσφωνήσεις και αντιφωνήσεις. Προβλέπεται και πάλι να γίνουν καθ όλη τη διάρκεια του απογεύματος παρακλήσεις από τους ιερείς δημοτικών διαμερισμάτων του νησιού μας. Στις 7 το βράδυ θα γίνει Μέγας Πανηγυρικός Εσπερινός. Στις 22 το πρωί θα γίνει όρθος θεία λειτουργία και ιερά παράκληση. Στη συνέχεια αργά το απόγευμα η Τιμία Ζώνη θα αναχωρήσει και πάλι με ειδική πτήση του στρατού για το Άγιο "Ορος.

Εξόφληση έως και σε 120 δόσεις!

Νέα ρύθμιση ληξιπρόθεσμων οφειλών προς όλα τα Ταμεία



Νέα ρύθμιση ληξιπρόθεσμων οφειλών προωθεί το υπουργείο Απασχόλησης, που θα αφορά όχι μόνο στο ΙΚΑ αλλά σε όλα τα εποπτευόμενα από το υπουργείο Ταμεία, στο πρότυπο της τελευταίας που είχε γίνει με ευνοϊκούς όρους για το ΙΚΑ.

Η εξόφληση των χρεών σύμφωνα με τη Ναυτεμπορική θα γίνει σε δόσεις (από 80-120) ανάλογα του ύψους της οφειλής.

Η ρύθμιση, που οριστικοποιείται εντός των αμέσως προσεχών ημερών, θα προβλέπεται σε νομοσχέδιο-«σκούπα» του υπουργείου, το οποίο θα είναι έτοιμο έως το τέλος Μαΐου και θα κατατεθεί στη Βουλή πριν από την έναρξη των θερινών τμημάτων.



Fiat Panda 4x4 και 4x2

Όποιο δρόμο κι αν προτιμάτε μία από τις δύο εκδόσεις Panda είναι ιδανική για εσάς. PANDA 4x4 για ιδανικές εξορμήσεις στην ύπαιθρο, και Panda 4x2 για άνετες και ευέλικτες μετακινήσεις στην πόλη. Με πλήρη σειρά κινητήρων βενζίνης (54 & 60 ίππων) και τον υπερσύγχρονο πετρελαιοκινητήρα 1.3 Multijet 70 ίππων για να απολαμβάνετε κάθε τύπο οδήγησης.

Αποκτήστε το δικό σας Panda από €74 το μήνα και 60 άτοκες δόσεις.

5 Έτη χρόνια Εγγύηση

Παράδειγμα: Panda Active 1,1. Τιμή €8.900,00. Προκαταβολή: 50%. Μηνιαίο Επιτόκιο: 0,00%. 60 μηνιαίες δόσεις με Φ.Π.Α. €74,17. Δεν συμπεριλαμβάνονται έξοδα φακέλου: €180,00, Ε.Π.Ε. 0,0165. Η χρηματοδότηση χορηγείται από τη Fiat Credit Hellas εφόσον πληρούνται οι απαραίτητες προϋποθέσεις.

www.fiat.gr

FIAT

AUTO CENTER ΜΑΝΩΛΗΣ ΚΩΣΤΑΚΗΣ ΑΕΒΕ

14ο χλμ. Ρόδου - Αεροδρομίου - 85106 - ΡΟΔΟΣ • ΤΗΛ. 22410 82000

Είμαστε μουσουλμάνοι, αλλά Ελληνες

ΔΕΝ ΜΑΣ ΕΝΔΙΑΦΕΡΕΙ ΤΙ ΚΑΝΟΥΝ ΟΙ ΓΕΙΤΟΝΕΣ. ΧΡΟΝΙΑ ΑΚΟΥΜΕ ΤΑ ΙΔΙΑ ΚΑΙ ΤΑ ΙΔΙΑ

Θεωρούν τιμή το γεγονός ότι είναι Ελληνες πολίτες, οι μουσουλμάνοι της Κω που προσφάτως έδωσαν απάντηση, στα σενάρια που τους ήθελαν, να λαμβάνουν μέρος σε περίεργες κινήσεις της γειτονικής χώρας που έβαλε στο στόχαστρο της τα νησιά της Δωδεκανήσου. Το θέμα ξεκίνησε με ένα δημοσίευμα της εφημερίδας «Ποντίκι» με το οποίο γινόταν εκτενής αναφορά, στα επεκτατικά σχέδια της γειτονικής χώρας . Σε αυτό το σενάριο με το δημοσίευμα της η αθηναϊκή εφημερίδα, ενέπλεξε μάλιστα και τους συλλόγους των Μουσουλμάνων που ζουν στη Ρόδο και την Κω. Σύμφωνα με το δημοσίευμα οι μουσουλμάνοι των δύο νησιών παρουσιάζονταν να διαδραματίζουν ενεργά ρόλο στην όλη υπόθεση που λίγο έλειψε να πάρει εθνικές διαστάσεις. Ωστόσο οι μουσουλμάνοι που ζουν στο νησί του Ιπποκράτη, θέλησαν να βάλουν ένα τέλος στα επικίνδυνα σενάρια που όπως δήλωσαν στη «Δράση» δεν τους αφορούν. «Είμαστε ένας πληθυσμός 1500 ατόμων που ζούμε ήσυχα και ειρηνικά στην Κω. Ουδέποτε είχαμε αναμείξει σε υποθέσεις είτε της Ελλάδας είτε της Άγκυρας» υπογράμμισε η πρόεδρος του Συλλόγου Μουσουλμάνων της Κω Ελβάν Κοτζαογλάν. Από το Σύλλογο των Μουσουλμάνων του νησιού εξεδόθη και ανακοίνωση στην οποία αναλυτικά αναφέρονται τα εξής :

«Επιθυμούμε να δηλώσουμε απαντήσουμε, σύμφωνα με δημοσιεύματα που έλαβαν χώρα την 22 Απριλίου μιας τοπικής εφημερίδας και εφημερίδας των Αθηνών « Ποντίκι», τα αυτονόητα που γνωρίζουν ευτυχώς οι πάντες, ότι δηλαδή είμαστε ΕΛΛΗΝΕΣ ΠΟΛΙΤΕΣ με θρήσκευμα ΜΟΥΣΟΥΛΜΑΝΙΚΟ, το τι βλέψεις έχουν οι ΓΕΙΤΟΝΕΣ μας στα Δωδεκάνησα και τι «κινήσεις» κάνουν, δεν μας αφορά, τόσα χρόνια ακούμε να επαναλαμβάνονται τα ίδια και τα ίδια , για να κυκλοφορούν έντυπα και να εμφανίζονται «τριβές».

Το μόνο που διερωτώμεθα είναι που αποσκοπούν όλα αυτά ειλικρινά δεν μας αγγίζουν, αλλά ούτε και θέλουμε να γνωρίζουμε!!!!!

Εμείς αυτό που γνωρίζουμε είναι ότι ζούμε σαν τους όλους τους Ελληνες Πολίτες, δημοκρατικά , ειρηνικά, ευρωπαϊκά, εδώ και αρκετά χρόνια χωρίς διακρίσεις και αγωνιζόμαστε , όπως αγωνίζονται όλοι , για ένα καλύτερο αύριο , μέσα από το ΝΟΜΙΜΟ καθ'όλα Σύλλογο μας , επιθυμούμε να διατηρήσουμε τις παραδόσεις μας , όπως κάνουν όλοι οι σύλλογοι στη χώρα μας !!!!

Το τι κινήσεις κάνει η Άγκυρα είναι δικό της πρόβλημα . Αυτά είναι πέρα για πέρα φανταστικά και κακοπροαίρετα . Είμαστε Έλληνες και μάλιστα Δωδεκανήσιοι και αυτό είναι τιμή μας. !!!!!

Δεν θα επιτρέψουμε σε κανένα «δημοσιογράφο» να μας προσβάλει και παρακαλούμε να μας αφήσετε ήσυχους!!!!

ΤΟ ΠΡΟΦΙΛ ΤΟΥ ΣΥΛΛΟΓΟΥ

Ο Σύλλογος των Μουσουλμάνων της Κω, έχει ιδρυθεί εδώ και τρία χρόνια περίπου. Μετά από τις εκλογές που έγιναν πριν από μερικούς μήνες στη διοίκηση του συλλόγου ανεδείχθη η κ Ελβάν Κοτζογλάν που είναι ηλικίας 32 ετών και διαθέτει όπως και τα υπόλοιπα μέλη αρκετή όρεξη για δουλειά.

Στόχος της όπως τόνισε στη «Δράση» είναι να καταφέρει να διατηρήσει άσβεστο το ενδιαφέρον των ομόθρησκών της, για τα ήθη και τα έθιμα. Για το λόγο αυτό, διοργανώνονται συχνά πυκνά διάφορες εκδηλώσεις πολιτιστικού χαρακτήρα. Για παράδειγμα χθες που ήταν η Γιορτή της Μητέρας ο Σύλλογος διοργάνωσε μια μικρή γιορτή στην οποία συμμετείχαν μικροί και μεγάλοι.

Την ημέρα της Γυναίκας το Μάρτιο για παράδειγμα ο Σύλλογος διοργάνωσε ειδική εκδήλωση. Με ένα πολύ προσεγμένο DVD και εικόνες από το χθες και το σήμερα, παρουσιάστηκε σε όσους παρέστησαν στην εκδήλωση η ζωή της μουσουλμάνας γυναίκας. Οπως τονίζεται χαρακτηριστικά μέσά από τις εικόνες και τις συνεντεύξεις η ζωή της μουσουλμάνας γυναίκας στο πέρασμα των ετών, έχει βελτιωθεί αρκετά. Ωστόσο χρειάζεται να γίνουν ακόμη πολλά όπως λένε οι ίδιες οι γυναίκες. Τώρα οι μουσουλμάνες έχουν πλέον το δικαίωμα να σπουδάσουν και να εργασθούν, κάτι που δεν συνέβαινε στο παρελθόν. Σε αντίθεση οι άνδρες μουσουλμάνοι προτιμούν να μην διεκδικούν θέσεις στα Ανώτερα και Ανώτατα Εκπαιδευτικά Ιδρύματα. Μετά την ολοκλήρωση της βασικής εκπαίδευσης οι άνδρες μαθαίνουν κατά τα παλαιά πρότυπα μια τέχνη και στη συνέχεια ανοίγουν τις δικές τους επιχειρήσεις. Επιθυμία των μουσουλμάνων της Κω, είναι να έχουν τα παιδιά τους δικαίωμα να μαθαίνουν για τη δική τους θρησκεία στο σχολείο. Για το θέμα αυτό που είναι ιδιαίτερα λεπτό, ετοιμάζεται και παρέμβαση στο υπουργείο Παιδείας. Ακόμη οι μουσουλμάνοι θέλουν να γίνεται καλύτερη συντήρηση στα μνημεία τα δικά τους και τα τζαμιά που υπάρχουν στην Κω.

Οι αγρότες μας κινδυνεύουν να χάσουν τις επιδοτήσεις

Να μείνουν χωρίς επιδοτήσεις, κινδυνεύουν χιλιάδες αγρότες στα Δωδεκάνησα, καθώς δεν είναι δυνατό να ολοκληρωθεί η διαδικασία της κατάθεσης των αιτήσεων τους, μέχρι τις 5 Ιουνίου που λήγει η προθεσμία.

Την ήδη δύσκολη κατάσταση, επιδείνωσε η εντολή του Γενικού Γραμματέα του υπουργείου Αγροτικής Ανάπτυξης κ Σκιαδά να διενεργηθούν νέοι εντατικοί έλεγχοι από τις Ενώσεις Αγροτικών Συνεταιρισμών στις αιτήσεις των δικαιούχων της ενιαίας ενίσχυσης. Οι έλεγχοι, θα αφορούν περιπτώσεις παράνομων αιτημάτων είσπραξης επιδοτήσεων. Η διενέργεια περαιτέρω ελέγχων όμως, θα δημιουργήσει εμπλοκή στην όλη διαδικασία.

Στη Ένωση Αγροτικών Συνεταιρισμών Δωδεκανήσου έχει ήδη σημάνει συναγερμός, ενώ ο διευθυντής της ΕΑΣΔ μετέβη στη Αθήνα και ζήτησε από το αρμόδιο υπουργείο να δοθεί παράταση ως προς την προθεσμία κατάθεσης των αιτήσεων.

Η διαδικασία της κατοχύρωσης των οριστικών δικαιωμάτων των αγροτών, καθυστέρησε πολύ να ξεκινήσει, καθώς δεν είχε αποσταλεί στην Ένωση Αγροτικών Συνεταιρισμών Δωδεκανήσου ο ηλεκτρονικός υπολογιστής με τα απαραίτητα στοιχεία. Το κομπιούτερ έφθασε στην Γεωργοένωση την περασμένη εβδομάδα με ότι αυτό συνεπάγεται για την όλη διαδικασία. Με εντολή της διοίκησης της Ένωσης Αγροτικών Συνεταιρισμών Δωδεκανήσου συγκροτήθηκαν συνεργεία και ξεκίνησαν εδώ και μια εβδομάδα, τις εξορμήσεις στα χωριά για να συλλέξουν τις αιτήσεις των αγροτών και να αποστείλουν στις αρμόδιες υπηρεσίες στην Αθήνα τα στοιχεία . Από τις 20 Μαΐου τα συνεργεία θα επιστρέψουν στην πόλη και η κατάθεση των αιτήσεων θα γίνεται πλέον, στην Ένωση Αγροτικών Συνεταιρισμών Δωδεκανήσου, όπου θα δημιουργηθεί το αδιαχώρητο αφού θα σπεύσουν να εξυπηρετηθούν 18.000 αγρότες όχι μόνο από τη Ρόδο αλλά και από τα νησιά!

Εκτιμάται πως λόγω του ότι η διαδικασία καθυστέρησε πολύ να ξεκινήσει, δεν είναι δυνατό να ολοκληρωθεί μέχρι τις 5 Ιουνίου. Μοιραία χιλιάδες αγρότες κινδυνεύουν να χάσουν τις επιδοτήσεις τους. Σημειώνεται πως παράλληλα με την κατάθεση των αιτήσεων γίνεται και η διόρθωση των λαθών που είχαν γίνει από την εταιρεία που ανέλαβε την εγγραφή των δικαιούχων στα μητρώα. Για κατάθεση των αιτήσεων και τη διόρθωση των λαθών οι αγρότες πρέπει να καταβάλλουν ποσό που κυμαίνεται από 10 μέχρι και 250 ευρώ ανάλογα με την επιδότηση που δικαιούνται να πάρουν. Στο έγγραφο που έστειλε πριν από λίγες ημέρες στην ΕΑΣΔ ο Γενικός Γραμματέας του υπουργείου Ανάπτυξης αναφέρεται πως οι αγρότες είναι υποχρεωμένοι να καταβάλλουν το αντίτιμο που έχει καθοριστεί, καθώς δεν είναι δυνατό η δαπάνη αυτή να καλυφθεί από τον κρατικό προϋπολογισμό.

Όσοι καταφέρουν να καταθέσουν τις αιτήσεις τους θα πάρουν τα πρώτα «ευρω-τσεκ» με τις επιδοτήσεις τον Δεκέμβριο.

Οι αγρότες θα πάρουν από την Γεωργοένωση τους πίνακες με τα οριστικά δικαιώματα των οικονομικών ενισχύσεων που δικαιούνται. Ταυτόχρονα θα πρέπει να επιδείξουν στους χάρτες που θα αναρτηθούν στην Ένωση τις καλλιέργειές τους (ελαιόδεντρα, σιτηρά, βαμβάκι, βοσκοτόπους κ.ά.).

Ξενάκης Αυτοκίνητα αεβε
Εξουσιοδοτημένος Έμπορος VW - AUDI
Πωλήσεις-Service-Ανταλλακτικά-Φανοποιείο-Βαφείο
10ο χλμ. Ρόδου-Λίνδου, τηλ. 2241086777, fax: 2241086788

1. AUDI TT COUPE 1.8T (150hp), μοντ. 20066, ασημί , αερόσακοι οδηγού-συνοδηγού, πλευρικοί αερόσακοι, ABS, υδρ. τιμόνι, ηλ. παράθ., κεντρ. κλείδ., σπορ ανάρτηση, πίσω σπόιλερ, ζάντες αλουμινίου, ηχοσύστημα

2. MERCEDES SLK 200, 2000cc, μοντ. 2000, μπλε αερόσακοι, ABS, ASR, κλιματισμός, navigation, αισθ. παρκαρίσματος, δέρμα, τηλέφωνο, ζάντες αλουμινίου, συναγερμός, ηχοσύστημα

3. PEUGEOT 307 SPORT, 2000cc, 180HP, MONT. 11/2004 μπορντώ, 4 αερόσακοι, ABS, ESP, αυτόματος κλιματισμός, cruise control, δερμάτινο σαλόνι, αισθητήρες παρκαρίσματος, 17' ζάντες αλουμινίου, ηλ. οροφή, ηχοσύστημα

4. TOYOTA RAV 4 5D EXECUTIVE 2.000cc, μοντ. 2003, ασημί , 6 αερόσακοι, ABS, TRC, αυτόματος κλιματισμός, ζάντες αλουμινίου, ηλεκτρική οροφή, pull bar, ηχοσύστημα

5. TOYOTA PRIUS 1500cc, μοντ. 2005, μπορντώ, 8 αερόσακοι, ABS, EBD, BA, clima, οθόνη αφής πολλαπλων ενδείξεων, χειριστήρια στο τιμόνι, ηλ. θερμ. καθρέπτες, ζάντες αλουμ., υδρ. τιμόνι, ηλ. παράθ., κεντρ. κλείδ., ηχοσύστημα

6. HYUNDAI SANTA FE, 2400cc, μοντ. 2001, μπορντώ, δερμάτινο σαλόνι, αερόσακος οδηγού-συνοδηγού, ABS, air condition, ζάντες αλουμ., υδρ. τιμόνι, ηλ. παράθ., κεντρ. κλείδ., ηχοσύστημα

7. VW PASSAT 1800cc, TURBO, μοντ. 2001, μπλε, 6 αερόσακοι, clima, δερμάτινο σαλόνι, ABS, ESP, απορ ανάρτηση, ζάντες αλουμινιου, υδρ. τιμόνι, ηλ. παράθ., κεντρ. κλείδ., ηχοσύστημα

8. BMW 316 1600cc, μοντ. 19998, μαύρο, αερόσακος οδηγού-συνοδηγού, clima, ABS, ASC, ηλ. ηλιοροφή, ζάντες αλουμινίου, υδρ. τιμόνι, ηλ. παράθ., κεντρ. κλείδ., ηχοσύστημα

9. KIA SPORTAGE, 2000cc, μοντ. 2002, ασημί, air condition, δερμ. σαλόνι, ζάντες αλουμ., υδρ. τιμόνι, ηλ. παράθ., κεντρ. κλείδ., σκαλοπάτια, pull bar, ηχοσύστημα

10. BMW 316, 1600cc, μοντ. 1997, λευκό, αερόσακοι, ABS,clima, δερμάτινο σαλόνι, ηλιοροφή, ζάντες αλουμινίου, υδρ. τιμόνι, ηλ. παράθ., κεντρ. κλείδ., ηχοσύστημα

11. CITROEN PLURIEL SENSO DRIVE, 1600cc, μοντ. 2004, μπλε, αυτόματο-σειριακό, ABS, clima, 4 αερόσακοι, ζάντες αλουμινίου, υδρ. τιμόνι, ηλ. παράθ., κεντρ. κλείδ., ηχοσύστημα

12. CITROEN XSARA VTS, 1600cc, μοντ. 2004, θαλασσί, αερόσακος οδηγού-συνοδηγού, πλευρικοί αερόσακοι, ABS, air condition, υδρ. τιμόνι, ηλ. παράθ., κεντρ. κλείδ., ηχοσύστημα

13. HONDA ACCORD, 1600cc, μοντ. 2001, μπλ, αερόσακος οδηγού-συνοδηγού, δερμάτινο σαλόνι, ABS, air condition, υδρ. τιμόνι, ξύλινη επένδυση, ηλ. παράθ., κεντρ. κλείδ.,ηχοσύστημα

14.BMW 316, 1600cc, μοντ. 1996, μπορντώ αερόσακοι, ABS, clima, ηλιοροφή, υδρ. τιμόνι, ηλ. παράθ., κεντρ. κλείδ., ηχοσύστημα

15.TOYOTA YARIS BLUE, 1300cc, μοντ. 2006, μπλε, αερόσακοι, ABS, air condition, υδρ. τιμόνι, ζάντες αλουμινίου, ηλ. παράθ., κεντρ. κλείδ., ηχοσύστημα

16. TOYOTA AVENSIS L/B, 1600cc, μοντ. 2001, μπορντώ, αερόσακοι, ABS, air condition, υδρ. τιμόνι, ηλ. παράθ., κεντρ. κλείδ., ηχοσύστημα

17. RENAULT MEGANE CABRIO, 1400cc, 1400cc, μοντ. 2002, κίτριν 4 αερόσακοι, ABS, air condition, ηλ. ηλιοροφή, υδρ. τιμόνι, ηλ. παράθ., κεντρ. κλείδ., ζάντες αλουμινίου, ηχοσύστημα

18. OPEL ASTRA 1400cc, μοντ. 2003, μαύρο αερόσακοι, ABS, air condition, υδρ. τιμόνι, ηλ. παράθ., ζάντες αλουμινίου, κεντρ. κλείδ., ηχοσύστημα

19. AUDI A3, 1600cc, μοντ. 1999, μπορντώ, αερόσακος οδηγού-συνοδηγού, ABS, υδρ. τιμόνι, ζάντες αλουμινίου, ηλ. παράθ., κεντρ. κλείδ., ηχοσύστημα

20. TOYOTA AVENSIS, 1600cc, μοντ. 1999, μπλε, αερόσακοι, ABS, air condition, δερατινο σαλόνι, υδρ. τιμόνι, ηλ. παράθ., κεντρ. κλείδ., ηχοσύστημα

21.VW BORA 1600cc, μοντ. 1999, ασημί 4 αερόσακοι, ABS, air condition, υδρ. τιμόνι, ηλ. παράθ., κεντρ. κλείδ., ηχοσύστημα

22. VW PASSAT COMFORT, 1600cc, μοντ. 1999, μπορντώ αερόσακος οδηγ.-συνοδηγ., πλευρικοί αερόσακοι, ABS, air condition, υδρ. τιμόνι, ζάντες αλουμ., ηλ. παράθ., κεντρ. κλείδ., ηχοσύστημα

23.HYUNDAI ELANTRA, 1600cc, μοντ. 2003, ασημί αερόσακος οδηγ.-συνοδηγ., πλευρικοί αερόσακοι, ABS, air condition, υδρ. τιμόνι, ζάντες αλουμ., ηλ. παράθ., κεντρ. κλείδ., ηχοσύστημα

24. KIA SEPHIA II, 1600cc, μοντ. 2002, μπορντώ, αερόσακο οδηγού-συνοδηγού, air condiition, δερμάτινο σαλόνι, υδρ. τιμόνι, ζάντες αλουμινίου, ηλ. παράθ., κεντρ. κλείδ., ηχοσύστημα

25. FORD MONDEO, 1600cc, μοντ. 1999, ασημί, αερόσακος οδηγού-συνοδηγού, ABS, air condition, υδρ. τιμόνι, ηλ. παράθ., κεντρ. κλείδ., ηχοσύστημα

26. FIAT PUNTO SPORTING, 1300cc, μοντ. 2001, κίτρινο, air condition, υδρ. τιμόνι, ζάντες αλουμινίου, ηλ. παράθ., κεντρ. κλείδ., ηχοσύστημα

27. OPEL OMEGA, 2000cc, μοντ. 1997, μπλε αερόσακος οδηγού-συνοδηγού, ABS, air condition, υδρ. τιμόνι, ηλ. παράθ., κεντρ. κλείδ., ηχοσύστημα

28. ROVER 400, 1400cc, μοντ. 1998, μπλε, air condition, ABS, ηλ. παραθ., κεντρ. κλείδ., ηχοσύστημα

29. DAEWOO NUBIRA 1600 cc, μοντ. 2000, μπορντώ αερόσακος οδηγού-συνοδηγού, ABS, air condition, υδρ. τιμόνι, ηλ. παράθ., κεντρ. κλείδ., ηχοσύστημα

30. OPEL CORSA, 1200cc, μοντ. 2002, πράσινο, υδρ. τιμόνι, A/C, αερόσακος οδηγού και ηχοσύστημα

31. SEAT IBIZA, 1400cc, μοντ. 1999, κόκκινο, air condition, υδρ. τιμόνι, ηλ. παράθ., κεντρ. κλείδ., ζάντες αλουμινίου, ηχοσύστημα

32.MITSUBISHI COLT, 1400cc, μοντ. 2000, κόκκινο air condition, υδρ. τιμόνι, ηλ. παράθ., κεντρ. κλείδ., ηχοσύστημα

33. NISSAN ALMERA, 1400cc, μοντ. 1996, μπορντώ υδρ. τιμόνι, ηλ. παράθ., κεντρ. κλείδ., συναγερμό και ηχοσύστημα

34. NISSAN PRIMERA 1600cc, μοντ. 1995, μπορντώ αερόσακος οδηγού, υδρ. τιμόνι, air codition, κεντρικό κλείδ., ηχοσύστημα

35. FIAT PUNTO 1242cc, μοντ. 2001, κόκκινο air condition, ηλ. παράθ., κεντρ. κλείδ., ηχοσύστημα

36. DAEWOO MATIZ, 800cc, μοντ. 2001, λαχανί, air condition, ηχοσύστημα

37. FIAT PUNTO 1242cc, μοντ. 2001, κόκκινο air condition, ηλ. παράθ., κεντρ. κλείδ., ηχοσύστημα

38. KIA PRIDE, 1300cc, μοντ. 1999, ασημί, air condition, υδραυλ. τιμόνι, ηλ. παράθ., ζάντες αλουμ., ηχοσύστημα

39. SEAT IBIZA, 1400cc, μοντ. 1995, μπορντώ, υδραυλικό τιμόνι, αερόσακος, κεντρ. κλείδ., ηλ. παράθ., ηλ. καθρ., ηχοσύστημα

40. FIAT SEICENTO 1100cc, μοντ. 1998, λευκό κεντρικό κλείδ., ηλ. παράθ., ηχοσύστημα

41. FIAT SEICENTO 1100cc, μοντ. 2001, κόκκινο κεντρικό κλείδ., ηλ. παράθ., κεντρ. κλείδ., ηχοσύστημα

42. CITROEN XANTHIA, 1800cc, μοντ. 19955, μπλε, air condition, αερόσακος οδηγού, υδρ. τιμόνι, κεντρ. κλείδ., ηλ. παράθ., ηχοσύστημα

43. DAEWOO NEXIA, 1500cc, μοντ. 1996, μπορντώ, air condiition, κεντρ. κλείδ., ηλ. παράθ., υδρ. τιμόνι, ηχοσύστημα

44. CITROEN ZX, 1400cc, μοντ. 1991, μολυβί, κεντρ. κλείδ.,ηλ. παράθ., ζάντες αλουμ., ηχοσύστημα

ΕΠΑΓΓΕΛΜΑΤΙΚΑ

1. FIAT FIORINO VAN, 1700 cc, DIESEL, μοντ. 1995, λευκό

2.TOYOTA HILUX 4X4, 2.4, μοντ. 1994, μπλε (ΠΕΤΡΕΛΑΙΟ), κεντρ. κλείδ., υδρ. τιμόνι, σκαλοπάτια, ηχοσύστημα

0% ΠΡΟΚΑΤΑΒΟΛΗ ΕΩΣ 72 ΜΗΝΙΑΙΕΣ ΔΟΣΕΙΣ

Ποιές είναι οι Οικονομικές - Λογιστικές Καταστάσεις των Εταιρειών (ΑΕ και ΕΠΕ)



Του Γιάννη Σαμαρτζή

Ο ενημερωμένος αναγνώστης και πολύ περισσότερο ο υποψήφιος επενδυτής, πριν από κάθε επενδυτική επιλογή, θα πρέπει να μελετά, έστω και σε γενικές γραμμές, τις οικονομικές - θεμελιώδεις καταστάσεις της επιχείρησης, οι οποίες, άλλωστε, αποτελούν την πιο σημαντική πηγή πληροφόρησης.

Οι οικονομικές (λογιστικές) καταστάσεις των επιχειρήσεων είναι:

1. Ο Ισολογισμός
2. Τα Αποτελέσματα Χρήσης
3. Η Διάθεση Κερδών
4. Το Προσάρτημα

1. Ο Ισολογισμός

Ο Ισολογισμός απεικονίζει τη χρηματοοικονομική κατάσταση της εταιρείας κατά την τελευταία ημέρα της διαχειριστικής της χρήσης, η οποία είναι η 31/12 ή σπανιότερα ή 30/6.

Σε κάθε Ισολογισμό υπάρχουν οι παρακάτω τέσσερις βασικές ομάδες λογαριασμών:

α) το Ενεργητικό,
β) το Παθητικό,
γ) τα Αποτελέσματα Χρήσης,
δ) η Διάθεση των Κερδών.

Το Ενεργητικό απεικονίζεται στο αριστερό μέρος του Ισολογισμού και περιέχει δύο βασικές ομάδες λογαριασμών:

- το πάγιο ενεργητικό
- το κυκλοφορούν ενεργητικό.

Στο πάγιο ενεργητικό εμφανίζεται η αξία των ακινήτων και η αξία του μηχανολογικού εξοπλισμού της εταιρείας (μηχανήματα και εγκαταστάσεις), τα μεταφορικά μέσα, τα έπιπλα και σκεύη, οι μακροπρόθεσμες απαιτήσεις κ.λπ., καθώς και κάθε άλλο περιουσιακό στοιχείο που έχει πάγιο προορισμό στην εταιρεία.

Στο κυκλοφορούν ενεργητικό εμφανίζονται τα αποθέματα πρώτων υλών ή προϊόντων, τα υποπροϊόντα, τα υλικά συσκευασίας, οι διάφοροι λογαριασμοί των πελατών, οι εισπρακτέες αξίες, οι χρεωστικοί λογαριασμοί κ.λπ., καθώς και κάθε άλλο περιουσιακό στοιχείο ταχείας κυκλοφορίας.

Ολα τα παραπάνω στοιχεία, υλικά ή άϋλα, καταχωρίζονται, τόσο στο πάγιο ενεργητικό όσο και στο κυκλοφορούν και εκφράζονται σε χρηματικές μονάδες.

Το Παθητικό απεικονίζεται στο δεξιό μέρος του ισολογισμού και περιέχει τρεις ομάδες λογαριασμών:

- τα ίδια Κεφάλαια (η Καθαρή Περιουσία)
- τις Μακροπρόθεσμες Υποχρεώσεις
- τις Βραχυπρόθεσμες Υποχρεώσεις

Τα Ιδια Κεφάλαια προέρχονται από δύο πηγές:

α) Από τα κεφάλαια των ιδιοκτητών - μετόχων, που καταχωρίζονται στο λογαριασμό «Μετοχικό Κεφάλαιο» και το αποθεματικό.

Το μετοχικό κεφάλαιο ισούται με τη συνολική αξία της ονομαστικής αξίας της μετοχής επί το συνολικό αριθμό των μετοχών.

Το αποθεματικό δημιουργείται από τις εκδόσεις μετοχών υπέρ το άρτιο και καταχωρίζεται με εκείνες τις χρηματικές μονάδες που προκύπτουν από τη διαφορά μεταξύ της ονομαστικής αξίας των μετοχών και της υπέρ της ονομαστικής αξίας, επί του συνολικού αριθμού των μετοχών.

β) Από τα κέρδη της προηγούμενης χρήσης, τα οποία δε διανεμήθηκαν και παραμένουν στην επιχείρηση με τη μορφή κάποιου αποθεματικού.

Οι Μακροπρόθεσμες υποχρεώσεις αναφέρονται σε δάνεια διαφόρων μορφών μεγάλης χρονικής διάρκειας, τα οποία έχει συνάψει η επιχείρηση.

Οι μακροπρόθεσμες υποχρεώσεις προέρχονται κυρίως από τραπεζικά δάνεια μεγάλης χρονικής διάρκειας, συνήθως 3-5 ετών, από ομολογιακά δάνεια που έχει εκδόσει η εταιρεία, από ομολογιακά δάνεια που είναι μετατρέψιμα σε μετοχές, καθώς και από διάφορες πιστώσεις των οποίων η αποπληρωμή γίνεται μετά από μεγάλο χρονικό διάστημα.

Με τη μορφή αυτών των μακροπρόθεσμων δανείων, χρηματοδοτούνται συνήθως τα πάγια στοιχεία του ενεργητικού.

Οι Βραχυπρόθεσμες υποχρεώσεις προέρχονται κυρίως από τραπεζικά δάνεια, από αγορές με πίστωση (υποχρεώσεις προς τους προμηθευτές), από υποχρεώσεις προς το Δημόσιο και τα Ασφαλιστικά Ταμεία, κ.λπ. και ο χρόνος αποπληρωμής τους είναι το πολύ 12 μήνες.

Η ροή των βραχυπρόθεσμων αυτών δανείων είναι συνήθως συνεχής, γιατί εξοφλούνται μέσα στο χρόνο, αργότερα επανασυνάπτονται κ.ο.κ. με τον τρόπο αυτό εξυπηρετούν τις τρέχουσες ανάγκες της επιχείρησης.

Με τη μορφή των βραχυπρόθεσμων αυτών δανείων χρηματοδοτούνται κυρίως τα στοιχεία του κυκλοφορούντος ενεργητικού.

Εδώ, θα πρέπει να αναφερθεί ότι, μελετώντας τον ισολογισμό μιας επιχείρησης, θα πρέπει να προσέχουμε πολύ το ύψος των υποχρεώσεών της, δεδομένου ότι, για την εξόφληση των υποχρεώσεων αυτών, πληρώνονται τόκοι, οι οποίοι μειώνουν τα κέρδη της επιχείρησης.

Ανακεφαλαιώνοντας, μπορούμε να πούμε ότι το Ενεργητικό αναφέρεται στους τρόπους χρησιμοποίησης των πόρων μιας επιχείρησης, ενώ το Παθητικό αναφέρεται στις οφειλές της εταιρείας προς τρίτους.

2. Τα Αποτελέσματα Χρήσης

Ο υπολογισμός των Αποτελεσμάτων Χρήσης μιας επιχείρησης αποτελεί το σημαντικότερο γεγονός ολόκληρης της λογιστικής διαδικασίας.

Γνωρίζουμε ότι σκοπός κάθε επιχειρηματικής δραστηριότητας είναι το μεγαλύτερο δυνατό κέρδος.

Επειδή στο τμήμα αυτό του Ισολογισμού εμφανίζονται τα κέρδη της επιχείρησης, των οποίων ένα μέρος διανέμεται στους μετόχους της εταιρείας ως μέρισμα τα Αποτελέσματα Χρήσης αποτελούν το σημαντικότερο τομέα του Ισολογισμού.

Τα Αποτελέσματα Χρήσης μιας επιχείρησης προκύπτουν μετά από διάφορες προσθαφαιρέσεις που γίνονται στους λογαριασμούς αυτού του τμήματος, σύμφωνα με τα υποθετικά στοιχεία του παρακάτω πίνακα.

Πίνακας Αποτελεσμάτων Χρήσης

Πωλήσεις ή Κύκλος Εργασιών 200
- Κόστος Πωληθέντων 80

Μικτό Κέρδος 120
- Διάφορα έξοδα Εκμετάλλευσης 10
- Εξοδα Διοίκησης 10
- Εξοδα Διάθεσης 10

Λειτουργικό Αποτέλεσμα 90
+ Εσοδα από Συμμετοχές 20
- Εξοδα από Συμμετοχές 10

Κέρδη προ Τόκων και Αποσβέσεων 100
- Τόκοι Χρεωστικοί - Πιστωτικοί 10
- Αποσβέσεις 50

Καθαρά Κέρδη προ Φόρων 40

Οπως παρατηρούμε στον πίνακα, οι κυριότεροι λογαριασμοί των Αποτελεσμάτων Χρήσης είναι:

- Οι Πωλήσεις ή ο Κύκλος Εργασιών

Εδώ αποτυπώνονται, σε χρηματικές μονάδες, οι συνολικές εισπράξεις της επιχείρησης που προέρχονται, είτε από τα προϊόντα που πώλησε είτε από τις υπηρεσίες που προσέφερε.

- Το Κόστος των Πωληθέντων προϊόντων ή των υπηρεσιών που παρασχέθηκαν

Στο λογαριασμό αυτόν καταχωρείται το κόστος που προκύπτει από τη συνολική λειτουργική διαδικασία της επιχείρησης, ανάλογα με τη μορφή της. Ετσι έχουμε, προκειμένου για βιομηχανική επιχείρηση, το κόστος πρώτων υλών, συν το κόστος για τη μεταποίηση του προϊόντος, συν το κόστος για την προώθηση του προϊόντος κ.λπ.

- Το Μικτό Κέρδος απεικονίζει τη διαφορά που προκύπτει, αν από τις πωλήσεις ή γενικά τον κύκλο εργασιών της επιχείρησης αφαιρέσουμε το κόστος των πωληθέντων.

Αν, στη συνέχεια, αφαιρέσουμε τα διάφορα έξοδα εκμετάλλευσης και κάνουμε τις υπόλοιπες προσθαφαιρέσεις των λογαριασμών που εμφανίζονται στον παραπάνω πίνακα, έχουμε τα κέρδη προ τόκων και αποσβέσεων.

Τέλος, αν προσθαφαιρέσουμε και τους άλλους λογαριασμούς, όπως π.χ. τους πιστωτικούς ή χρεωστικούς τόκους, καθώς και τις αποσβέσεις που πραγματοποιεί η επιχείρηση στις πάγιες επενδύσεις της, τότε θα προκύψουν τα καθαρά κέρδη προ φόρων, τα οποία αποτελούν το τελικό αποτέλεσμα σε κάθε Ισολογισμό.

3. Η Διάθεση των Κερδών

Η Διάθεση των Κερδών είναι ο πίνακας του Ισολογισμού, ο οποίος μας πληροφορεί πώς διαμορφώνονται τα καθαρά προ φόρων Κέρδη και πώς διανέμονται αυτά στους μετόχους της εταιρείας.

Στον πίνακα αυτόν υπάρχουν δύο τμήματα.

Στο πρώτο τμήμα, τα καθαρά προ φόρων Κέρδη (αποτελέσματα της χρήσης) αυξάνονται ή μειώνονται από συγκεκριμένες πηγές και κυρίως από τα υπόλοιπα των προηγούμενων χρήσεων και τις τυχόν φορολογικές διαφορές και μας δίνουν τα συνολικά κέρδη προς διάθεση.

Από τα κέρδη αυτά αφαιρείται ο φόρος εισοδήματος και έτσι έχουμε τα κέρδη προς διανομή. Εφόσον υπάρξει ζημιογόνο αποτέλεσμα έχουμε το λογαριασμό «Ζημιές σε νέο».

Στο δεύτερο τμήμα παρουσιάζεται η διανομή των κερδών.

Τα κέρδη χρήσης διανέμονται στους μετόχους ως μέρισμα, στα μέλη του Διοικητικού Συμβουλίου ως αμοιβή, στο Ελληνικό Δημόσιο ως φόρος και στην ίδια την εταιρεία ως επανεπένδυση κερδών.

Το ποσό που δε διανέμεται, μεταφέρεται στην επόμενη χρήση με το λογαριασμό «Υπόλοιπο Κερδών σε Νέο».

Στην περίπτωση που η εταιρεία παρουσιάζει ζημιογόνο αποτέλεσμα, τότε δε φορολογείται ούτε διανέμει μέρισμα στους μετόχους της.

Ισως όμως να διανείμει μέρισμα στους προνομιούχους μετόχους της, όταν αυτό επιτρέπεται από το καταστατικό της εταιρείας.

4. Το Προσάρτημα

Το Προσάρτημα είναι ο χώρος (το τμήμα) όπου καταγράφονται οι απαραίτητες επεξηγήσεις των ελεγκτών, για να γίνουν κατανοητά από τους ενδιαφερόμενους (αναγνώστες, μετόχους, αναλυτές κ.λπ.) τα στοιχεία του Ισολογισμού και των αποτελεσμάτων χρήσης, ιδιαίτερα στις περιπτώσεις εκείνες που έχουν χρησιμοποιηθεί διαφορετικοί τρόποι (μέθοδοι) αποτίμησης των στοιχείων του Ισολογισμού, από εκείνους που επιβάλλει η νομοθεσία.

Δηλαδή, στο Προσάρτημα αναφέρονται από τους ελεγκτές οι σημαντικές διαφορές που προέκυψαν στους λογαριασμούς, σε σχέση με εκείνους της προηγούμενης χρήσης, καθώς και οι τυχόν σημαντικές παρεκκλίσεις που έγιναν στη δομή του Ισολογισμού και των αποτελεσμάτων χρήσης, κατά παράβαση των λογιστικών αρχών.

Το Προσάρτημα φέρει την υπογραφή των ελεγκτών.

Πηγή:Από το βιβλίο μου με τίτλο :«Επενδύσεις στο Χρηματιστήριο, σε Αμοιβαία Κεφάλαια, σε Τίτλους του Δημοσίου», Ρόδος 2000.

ΠΡΟΣΚΛΗΣΗ

των Μετόχων της Α.Ε. «ΓΕΝΙΚΗ ΕΜΠΟΡΙΚΗ ΑΝΩΝΥΜΟΣ ΕΤΑΙΡΕΙΑ» στην ετήσια τακτική Γενική Συνέλευσή τους.

Α.Ε. «ΓΕΝΙΚΗ ΕΜΠΟΡΙΚΗ ΑΝΩΝΥΜΟΣ ΕΤΑΙΡΕΙΑ» έδρα Ρόδος. Μ.Α.Ε.:12161/80/Β/86/124

Σύμφωνα με το Νόμο και το Καταστατικό της Εταιρείας και μετά από απόφαση του Διοικητικού Συμβουλίου, καλούνται οι Μέτοχοι της Εταιρείας μας σε τακτική ετήσια Γενική Συνέλευση στις 30 Ιουνίου 2006, ημέρα Παρασκευή, και ώρα 11 το πρωί στην έδρα της Εταιρείας - οδός Χαρ. Μούσχου και Μιχ. Βολονάκη - Ξενοδοχείο "RAINBOW" («ΟΥΡΑΝΙΟ ΤΟΞΟ»), για να λάβουν αποφάσεις στα εξής θέματα:

1. Εγκριση του Ισολογισμού 31/12/2005, των Αποτελεσμάτων χρήσης 2005 και του Πίνακα διάθεσης των αποτελεσμάτων.
2. Απαλλαγή των μελών του Διοικητικού Συμβουλίου και των Ελεγκτών από κάθε ευθύνη για τη χρήση 2005.
3. Εκλογή δύο τακτικών και δύο αναπληρωματικών Ελεγκτών για τη νέα χρήση 2006 και καθορισμός αμοιβής αυτών.
4. Διάφορα - Ανακοινώσεις.

Οι Μέτοχοι που επιθυμούν να μετάσχουν στη Γενική Συνέλευση πρέπει να συμμορφωθούν με τις διατάξεις του Νόμου και του Καταστατικού της Εταιρείας, τις σχετικές με την εμπρόθεσμη κατάθεση των μετοχών τους ή την προσαγωγή των σχετικών αποδείξεων καταθέσεως αυτών.

Ρόδος 25-4-2006
Ο Πρόεδρος του Δ.Σ.
ΣΠΥΡΙΔΩΝ ΚΑΣΑΠΙΔΗΣ





Κάποτε, όταν ξέραμε να κάνουμε ...τουρισμό

Του τέως βουλευτή Δωδεκανήσου
Γεωργίου Λογ. Χιωτάκη

Παρ' όλο ότι μπήκαμε στο δεύτερο δεκαπενθήμερο του Μαΐου, η τουριστική κίνηση δεν άρχισε ακόμη για τα καλά. Πολλά ξενοδοχεία μένουν ακόμα κλειστά και πολλά άλλα τουριστικά κέντρα δεν άνοιξαν ακόμα. Ενας από τους στόχους μας πρέπει να είναι και η επιμήκυνση της τουριστικής περιόδου σε εννέα τουλάχιστον μήνες και αργότερα σε δώδεκα μήνες! Για να γίνει όμως αυτό, χρειάζονται πολλές συνδυασμένες, συλλογικές και δύσκολες προσπάθειες με τη συνδρομή των δήμων, της Νομαρχίας, του Συλλόγου Ξενοδόχων Ρόδου, του Συλλόγου Εστιατόρων Ρόδου, του Συλλόγου Ταξί, αλλά και του Εμποροβιοτεχνικού, επαγγελματικού και τουριστικού Επιμελητηρίου της Δωδεκανήσου, του οποίοι οι εκλογές γίνονται στις αρχές του επόμενου μήνα. Ολοι αυτοί οι παράγοντες μαζί, αλλά και ο καθένας από εμάς χωριστά πρέπει να γνωρίζουμε ότι η επιμήκυνση της τουριστικής περιόδου είναι έργο και υπόθεση που αφορά όλους μας και εκείνους που εργάζονται στα τουριστικά καταστήματα, αλλά και εκείνους, που θεωρητικά δεν έχουν καμιά σχέση με αυτά.

Η ουσία πάντως είναι ότι όλη η οικονομική ζωή της Ρόδου και των άλλων νησιών της Δωδ/σου, επηρεάζεται και εξαρτάται από την τουριστική κίνηση και από το πόσο μεγάλη είναι η τουριστική κίνηση και η διάρκειά της στα νησιά μας. Γι' αυτό η στάση και η συμπεριφορά του καθενός μας προς τον ξένο τουρίστα επηρεάζει ψυχολογικά τον τουρίστα και τον διαθέτει, ευμενώς ή δυσμενώς απέναντί μας, απέναντι στα νησιά μας και απέναντι στην Ελλάδα! Ενας χαιρετισμός στον δρόμο, ένα χαμόγελο στο ξενοδοχείο ή στα διάφορα καταστήματα ή στο δρόμο, κλπ., μπορεί να έχει τεράστια σημασία για τον τουρίστα! Είναι κάτι που δεν μας στοιχίζει τίποτε, αλλά που όμως έχει τεράστια ψυχολογική σημασία για τον τουρίστα Ελληνα ή ξένο. Ας το έχουμε υπ' όψη μας! Πολλές, πάρα πολλές φορές, έχω γράψει για το θέμα αυτό και πάρα πολύ έχω προσωπικά ασχοληθεί με τον τουρισμό στα νησιά μας και στη Ρόδο. Από τότε, που ασκούμενος δικηγόρος Ρόδου ακόμα, χωρίς καμιά οικονομική στήριξη, χωρίς συγγενείς τότε στη Ρόδο, χωρίς γνωστούς και χωρίς να έχω καμιά σχέση ή όφελος από τον τουρισμό, ίδρυσα μέσα στο δικηγορικό μου γραφείο, το Σωματείο της Ενωσης για την Τουριστική Ανάπτυξη της Δωδεκανήσου (ΕΤΑΔ) και καθιέρωσα για πρώτη φορά στη μακραίωνα ιστορία της Ρόδου και της Δωδεκανήσου τις γιορτές των ανθέων ή όπως τις αποκαλούσαμε τον πρώτο χρόνο, τις εορτές της Ανοίξεως. Τότε ήταν που η συμμετοχή του κόσμου ήταν καθολική, τότε που ο καθένας επεριποιείτο τον κήπο και τα λουλούδια του, τότε που όλοι στόλιζαν τα μπαλκόνια τους, τότε που εγίνετο ο διαγωνισμός γλαστρών, τότε που οι καταστηματάρχες στόλιζαν με άνθη τις βιτρίνες τους, τότε που όλες οι νοικοκυρές λάμβαναν μέρος στον διαγωνισμό του ωραιότερου μπουκέτου, τότε που γινόταν νυχτερινή, με πανσέληνο εκδρομή στην Καλλιθέα και μεγάλος χορός των ανθέων με την εκλογή της Μις Ανθέων, τότε που γέμιζε το Μανδράκι για την παρακολούθηση της μεγάλης παρέλασης ανθοστολισμένων αρμάτων, στην οποία συνήθως λάμβαναν μέρος όλοι οι δημοτικοί και οι κρατικοί οργανισμοί και επιχειρήσεις (ΡΟΔΑ, ΔΕΥΑΡ, Καπνοβιομηχανία, Λιμεναρχείο, κλπ.), αλλά μετείχε με μουσική και το τραγούδι της ΕΤΑΔ και η Φιλαρμονική του Δήμου αλλά και απλοί επιχειρηματίες, ο ΝΟΡ και σταθερά, μέχρι την αποχώρησή του από τη Ρόδο ο αμερικανικός ραδιοφωνικός σταθμός της Ρόδου που την τελευταία χρονιά έκανε ένα πελώριο κύκνο. Εκείνες οι γιορτές συνέβαλαν ώστε να γίνουν ακόμα πιο γνωστή η Ρόδος, η Κως και τα άλλα νησιά μας, με τη φιλοξενία την πρώτη χρονιά, το 1952, της Σταρ Ελλάς Νταίζης Μαυράκη, συνοδευόμενη από επιτελείο Αθηναίων δημοσιογράφων, που με φωτογραφίες και με ρεπορτάζ στις αθηναϊκές εφημερίδες έκαναν γνωστές στην Ελλάδα και στο εξωτερικό τις Γιορτές των Ανθέων στη Ρόδο και αργότερα στην Κω, Σύμη, κλπ. Δυστυχώς, για λόγους που δεν θα αναφέρω τώρα από το 1958 σταμάτησαν οι γιορτές, μέχρι που το 1991-2 ο Δήμος της Ρόδου ανέλαβε τη διοργάνωσή τους, που δυστυχώς περιορίσθηκαν μόνο στην παρέλαση ανθοστολισμένων αρμάτων με την ονομασία Ανθεστήρια της Ρόδου.

Ηταν δύσκολες τότε οι εποχές για τον τουρισμό μας, όπως είναι και τώρα, που καλούμαστε να ενεργήσουμε ώστε να επιμηκυνθεί η τουριστική μας περίοδος από 4-6 μήνες που είναι τώρα σε 9 τουλάχιστον μήνες, κάθε χρόνο και σιγά – σιγά για όλους τους μήνες του χρόνου!

Είναι γεγονός ότι, με τουριστική περίοδο 4-6 μηνών ετησίως, τα πράγματα είναι πολύ δύσκολα και για τα άλλα νησιά μας ακόμα δυσκολότερα. Γι αυτό καλούνται όλοι οι φορείς της Δωδεκανήσου και όλοι οι επιχειρηματίες και οι εργαζόμενοι να ,συμβάλουν όλοι σε αυτή την προσπάθεια. Τι να τους κάνουμε τους υπεράριθμους τουρίστες τον Ιούλιο και τον Αύγουστο (όβερ μπούκινγκ) όταν τους άλλους μήνες τα ξενοδοχεία μας είναι άδεια; Εδώ χρειάζεται και οι επιχειρηματίες να αναλάβουν τις πρωτοβουλίες, ώστε να εκλείψει το φαινόμενο αυτό (όβερ μπούκινγκ) τους θερινούς μήνες και να αυξηθεί η χρονική διάρκεια της τουριστικής περιόδου, ίσως με άλλες μορφές τουρισμού, όπως είναι ο αθλητικός, ο συνεδριακός, ο ναυτικός, ο θεραπευτικός, ο ορειβατικός, ο οικογενειακός, κλπ ή με την καθιέρωση «εκπτώσεων» κατά τους χειμερινούς μήνες, κλπ. Προ παντός όμως είναι ανάγκη όλοι μας να επιδεικνύουμε παντού και πάντοτε, τον αυτοσεβασμό μας, την εκτίμηση και τη συμπάθειά μας προς όλους τους επισκέπτες μας, την ευγένεια και τον πολιτισμό μας, τη δέσμευσή μας ως προς την τήρηση και την εφαρμογή των νόμων και ότι ούτε θέλουμε ούτε επιδιώκουμε να τους εκμεταλλευθούμε ή να τους ξεγελάσουμε. Το θέμα όμως είναι ζωτικό και ενδιαφέρον και πρέπει να επανέλθουμε.

ΕΥΚΑΙΡΙΕΣ ΑΓΟΡΑΣ





ΠΩΛΟΥΝΤΑΙ:

• Δύο καταστήματα 62 τ.μ. έκαστο, ύψους 4,20 μ. και θέση στάθμευσης
• Δύο γραφεία 62 τ.μ. έκαστο με θέση στάθμευσης
• Δύο αποθήκες με μεγάλη ηλεκτρική γκαραζόπορτα

ΠΩΛΕΙΤΑΙ

Οικόπεδο 2.310 τ.μ.
Εντός σχεδίου πόλεως
Κρεμαστής.
Απέναντι από την
εκκλησία της Παναγιάς.
Τιμή:300.000 ευρώ



ΠΩΛΕΙΤΑΙ

Εξοχική κατοικία 65 τ.μ.
σε οικόπεδο 1.080 τ.μ.
εντός σχεδίου
οικισμού Κρητηνίας
Θέα στο Κάστρο.
Τιμή:120.000 ευρώ



REMAX EXPRESS

5ο χλμ. Ε.Ο. Ρόδου - Λίνδου
Τηλ. 22410 64755, email: info@remaxexpress.gr

ΕΛΛΗΝΙΚΗ ΔΗΜΟΚΡΑΤΙΑ
ΠΕΡΙΦΕΡΕΙΑ ΝΟΤΙΟΥ ΑΙΓΑΙΟΥ
ΝΟΜΟΣ ΔΩΔΕΚΑΝΗΣΟΥ
ΣΥΝΔΕΣΜΟΣ ΣΥΝΕΡΓΑΣΙΑ ΔΗΜΟΥ ΚΑΛΛΙΘΕΑΣ - ΔΗΜΟΥ ΙΑΛΥΣΟΥ
Αριθμ. Πρωτ. 31/11-5-2006

ΠΕΡΙΛΗΨΗ ΔΙΑΚΗΡΥΞΗΣ ΔΙΑΓΩΝΙΣΜΟΥ ΠΡΟΜΗΘΕΙΑΣ

Τίτλος προμήθειας:
ΠΡΟΜΗΘΕΙΑ ΕΝΟΣ (1) ΣΥΝΘΕΤΟΥ ΒΥΤΙΟΦΟΡΟΥ ΑΠΟΦΡΑΚΤΙΚΟΥ ΟΧΗΜΑΤΟΣ

1. Ο Σύνδεσμος Συνεργασίας Δήμου Καλλιθέας - Δήμου Ιαλυσού προκηρύσσει ανοικτό δημόσιο διεθνή διαγωνισμό με κριτήριο κατακύρωσης την τεχνοοικονομικά συμφερότερη προσφορά, συνολικού προϋπολογισμού δαπάνης τετρακοσίων χιλιάδων Ευρώ (400.000,00 ευρώ), συμπεριλαμβανομένου του Φ.Π.Α. Η προμήθεια αφορά ένα (1) ειδικό καινούργιο σύνθετο βυτιοφόρο - αποφρακτικό όχημα καθαρισμού φρεατίων - αγωγών υπονόμων εξοπλισμένο με κατάλληλο σύστημα ανακύκλωσης του νερού καθαρισμού, συνολικής χωρητικότητας δεξαμενών 13m3 περίπου.

2. Ο διαγωνισμός θα διεξαχθεί στην αίθουσα Συνεδριάσεων του Δήμου Καλλιθέας, Διεύθυνση Τιμίου Σταυρού Τ.Κ. 85105 στις 28-06-2006 και ώρα 11.00 (ώρα λήξη κατάθεσης προσφορών).

3. Δικαίωμα συμμετοχής στο διαγωνισμό έχουν:

α) Ολα τα φυσικά ή νομικά πρόσωπα, ημεδαπά ή αλλοδαπά.

β) ενώσεις προμηθευτών που υποβάλλουν κοινή προσφορά

γ) συνεταιρισμοί.

δ) κοινοπραξίες προμηθευτών

4. Οι προσφορές υποβάλλονται στην ελληνική γλώσσα.

5. Οι υποψήφιοι προμηθευτές οφείλουν να προσκομίσουν εγγύηση συμμετοχής στο διαγωνισμό ποσού 20.000,00 € (5% του προϋπολογισμού).

6. Κάθε ενδιαφερόμενος πρέπει να παραλαμβάνει τα έγγραφα του διαγωνισμού (Απόφαση Προκήρυξης, Παραρτήματα) από το Δήμο Καλλιθέας κατά τη διάρκεια των εργάσιμων ημερών και ωρών 11:00 - 13:00

Υπεύθυνη για την παροχή πληροφοριών και των εγγράφων του διαγωνισμού είναι η κ. Γιορδαμνή Μαρία τηλ. 22410 60662.

7. Το έργο χρηματοδοτείται από το Πρόγραμμα Θησέας.

8. Ο διαγωνισμός θα γίνει σύμφωνα με τα παρακάτω παραρτήματα που θεωρούνται αναπόσπαστο μέρος της Διακήρυξης αυτής.

1. ΠΑΡΑΡΤΗΜΑ Α! (ΠΙΝΑΚΑΣ ΕΙΔΩΝ - ΠΡΟΫΠΟΛΟΓΙΣΜΟΣ ΔΑΠΑΝΗΣ)
2. ΠΑΡΑΡΤΗΜΑ Β! (ΣΥΜΠΛΗΡΩΜΑΤΙΚΟΙ ΓΕΝΙΚΟΙ ΟΡΟΙ ΑΝΟΙΚΤΩΝ ΔΙΑΓΩΝΙΣΜΩΝ)
3. ΠΑΡΑΡΤΗΜΑ Γ! (ΤΡΟΠΟΣ ΑΞΙΟΛΟΓΗΣΗΣ)
4. ΠΑΡΑΡΤΗΜΑ Δ! (ΤΕΧΝΙΚΟΙ ΚΑΙ ΟΙΚΟΝΟΜΙΚΟΙ ΟΡΟΙ)
5. ΠΑΡΑΡΤΗΜΑ Ε! (ΤΕΧΝΙΚΕΣ ΠΡΟΔΙΑΓΡΑΦΕΣ)
6. ΠΑΡΑΡΤΗΜΑ ΣΤ! (ΥΠΟΔΕΙΓΜΑ ΕΓΓΥΗΤΙΚΩΝ ΕΠΙΣΤΟΛΩΝ)

Καλυθιές 11/05/2006
Ο ΠΡΟΕΔΡΟΣ ΤΟΥ ΣΥΝΔΕΣΜΟΥ
ΙΩΑΝΝΗΣ ΙΑΤΡΙΔΗΣ
ΔΗΜΑΡΧΟΣ ΚΑΛΛΙΘΕΑΣ

ΕΛΛΗΝΙΚΗ ΔΗΜΟΚΡΑΤΙΑ
ΠΕΡΙΦΕΡΕΙΑ ΝΟΤΙΟΥ ΑΙΓΑΙΟΥ
ΝΟΜΟΣ ΔΩΔΕΚΑΝΗΣΟΥ
ΔΗΜΟΣ ΛΙΝΔΙΩΝ

Λίνδος 05/05/2006
Αρ. Πρωτ. 3383

ΠΕΡΙΛΗΨΗ ΔΙΑΚΗΡΥΞΗΣ ΔΗΜΟΠΡΑΣΙΑΣ

Ο Δήμαρχος Λινδίων προκηρύσσει ανοικτή δημοπρασία, με σφραγισμένες προσφορές με επιμέρους ποσοστά έκπτωσης και έλεγχο ομαλότητας (άρθρο 7 του Π.Δ. 609/85) για την εκτέλεση του έργου **«ΑΠΟΧΕΤΕΥΣΗ ΚΑΙ ΕΓΚΑΤΑΣΤΑΣΗ ΕΠΕΞΕΡΓΑΣΙΑΣ ΛΥΜΑΤΩΝ ΣΤΟ Δ.Δ. ΛΑΡΔΟΥ - ΑΠΟΧΕΤΕΥΣΗ ΑΚΑΘΑΡΤΩΝ - 1ος ΕΙΔΙΚΟΣ ΠΡΟΫΠΟΛΟΓΙΣΜΟΣ (ΔΙΚΤΥΑ - 1η ΦΑΣΗ).»**.

Ο προϋπολογισμός της δαπάνης του ανωτέρω έργου ανέρχεται στα 2.040.000,00 € μη συμπεριλαμβανομένου του ΦΠΑ και της αναθεώρησης. Το έργο χρηματοδοτείται από πιστώσεις του προγράμματος «ΘΗΣΕΑΣ» και από ίδιους πόρους.

Η δημοπρασία και η εκτέλεση του έργου θα γίνουν σύμφωνα με τις διατάξεις του Ν. 1418/84 «Δημόσια Εργα και ρυθμίσεις συναφών θεμάτων», όπως ισχύει μετά την τροποποίησή του και τη συμπλήρωσή του από τους νόμους 2229/94, 2308/95, 2338/95, 2372/96, 2940/01 (ΦΕΚ 180Α/6-8-2001) και σύμφωνα με τον Ν. 2576/98 (ΦΕΚ 25 Α/9-2-1998) περί «Βελτίωσης των διαδικασιών για την ανάθεση της κατασκευής των δημοσίων έργων και άλλες Διατάξεις», των εκτελεστικών τους Π.Δ. 609/85 και 472/85 όπως ισχύουν μετά την τροποποίησή τους από τα Π.Δ. 368/94, 285/97, 402/96, 210/97, 218/99 καθώς και τους Ν.3212/03, Ν.3263/04 (ΦΕΚ 179/Α/28-9-04), «Μειοδοτικό σύστημα ανάθεσης των δημοσίων έργων και άλλες διατάξεις», 3316/20054, 3310/05 και Ν. 3414/05 όπως ισχύουν σήμερα.

Η δημοπρασία θα γίνει την 03η του μήνα ΙΟΥΛΙΟΥ 2006 ημέρα ΔΕΥΤΕΡΑ με ώρα λήξης παραλαβής των προσφορών την 10:00 π.μ. στο Δημοτικό κατάστημα και ενώπιον της αρμόδιας επιτροπής Διαγωνισμού του Δήμου.

Εάν για οποιονδήποτε λόγο η δημοπρασία αναβληθεί, αυτή θα επαναληφθεί την 06η του μήνα ΙΟΥΛΙΟΥ 2006 ημέρα ΠΕΜΠΤΗ, με λήξη παραλαβής των προσφορών την 10:00 π.μ.

Η προθεσμία περάτωσης του έργου ορίζεται σε δεκαπέντε (15) μήνες.

Η εγγύηση για τη συμμετοχή στη δημοπρασία ανέρχεται στο 2% του προϋπολογισμού του έργου, ήτοι τριάντα εννιά χιλιάδες οκτακόσια σαράντα έξι Ευρώ (39.846,00 €)και βεβαιώνεται με την προσκόμιση ισόποσου γραμματίου του Ταμείου Παρακαταθηκών και Δανείων ή εγγυητική επιστολή αναγνωρισμένης Τράπεζας ή του Ταμείου Συντάξεων Μηχανικών και Εργοληπτών Δημοσίων έργων συντεταγμένη κατά τον ισχύοντα τύπο.

Στο διαγωνισμό γίνονται δεκτές εργοληπτικές επιχειρήσεις δημοσίων έργων , εταιρικής μορφής, ατομικές ή σε κοινοπραξία, ελληνικές ή αλλοδαπές από χώρες μέλη της Ε.Ε. και του ΕΟΧ, εγγεγραμμένες στο Μ.Ε.Ε.Π., για έργα Υδραυλικών κατηγορίας 3η έως 4η, για επιχειρήσεις εντός και εκτός νομού έδρας (κατάταξη βάσει του Ν. 2940/2001) και για έργα Ηλεκτρομηχανολογικών κατηγορίας 1η έως 3η για επιχειρήσεις εντός νομού έδρας και σε ένα δεύτερο της επιλογής της και 1η έως 2η για εκτός νομού έδρας.

Σε περίπτωση που το προσφερόμενο ποσοστό έκπτωσης του αναδόχου είναι μεγαλύτερο του ορίου 12% για τις κατηγορίες έργων οδοποιΐας, υδραυλικών, λιμενικών και πρασίνου και για έργα των ως άνω κατηγοριών τα οποία εκτελούνται σε νησιωτικές περιοχές σε 15% για τις εργοληπτικές επιχειρήσεις που έχουν έδρα στο νομό που εκτελείται το έργο, προκειμένου να υπογραφεί η σύμβαση, ο ανάδοχος υποχρεούται να προσκομίσει επιπλέον, πρόσθετη εγγύηση καλής εκτέλεσης, σύμφωνα με τα οριζόμενα στην παράγραφο 2 του άρθρου 4 του Ν. 3263/2004.

Τον ανάδοχο του έργου θα βαρύνουν όλες οι νόμιμες κρατήσεις υπέρ του Δημοσίου, τρίτων, εισφορές ΙΚΑ κ.λπ.

Ο ΦΠΑ βαρύνει τον κύριο του έργου.

Οι δαπάνες δημοσίευσης της παρούσας περίληψης και λοιπά έξοδα δημοπρασίας ως επίσης και τα έξοδα συμφωνητικού μετά των αντιγράφων βαρύνουν τον ανάδοχο του έργου.

Τα τεύχη δημοπράτησης παραλαμβάνονται μέχρι την 27/06/2006, με την καταβολή τριάντα (30) ΕΥΡΩ, στην Οικονομική Υπηρεσία του Δήμου.

Για περισσότερες πληροφορίες παρακαλούμε οι ενδιαφερόμενοι να απευθύνονται στον Δήμο Λινδίων.

Τηλέφωνα πληροφοριών: Δήμος Λινδίων: 22440 31101, 22440 31221, FAX: 22440 31571

Ο Δήμαρχος
Γεώργιος Θαρρενός

ΕΛΛΗΝΙΚΗ ΔΗΜΟΚΡΑΤΙΑ
ΠΕΡΙΦΕΡΕΙΑ Ν. ΑΙΓΑΙΟΥ
ΝΟΜΟΣ ΔΩΔΕΚΑΝΗΣΟΥ
ΔΗΜΟΣ ΑΡΧΑΓΓΕΛΟΥ

Αρχάγγελος 05/5/2006
Αρ. Πρωτ. 3407

ΠΕΡΙΛΗΨΗ ΔΙΑΚΗΡΥΞΗΣ ΑΝΟΙΚΤΟΥ ΔΙΑΓΩΝΙΣΜΟΥ

Ο Δήμαρχος Αρχαγγέλου προκηρύσσει Δημόσιο Ανοικτό Μειοδοτικό Διαγωνισμό με κριτήριο κατακύρωσης τη χαμηλότερη τιμή, με σφραγισμένες προσφορές και με τη συμπλήρωση εντύπου προσφοράς, για την:,Προμήθεια Γάλακτος προσωπικού» και συγκεκριμένα γάλα αγελαδινό πλήρες, 3,5% λιπαρά σε συσκευασία τετραπακ (όχι εβαπορέ ή μακράς διάρκειας) 11.400 λίτρων.

Η διενέργεια του διαγωνισμού και η εκτέλεση της προμήθειας θα γίνουν σύμφωνα με τις διατάξεις:

1. Του Π.Δ./τος 28/1980 "Περί εκτέλεσης έργων και προμηθειών Οργανισμών Τοπικής Αυτοδιοίκησης", και του Π.Δ. 410/95 του Ν. 2286/95 και τις διατάξεις του αρ. 13 του Ν. 2503/97 που αφορούν τον τρόπο προμήθειας των καυσίμων ελαιολιπαντικών, γραφικής ύλης, ανταλλακτικών, ειδών παντοπωλείου και φαρμάκων.
2. Εγκυκλίων και προδιαγραφών των Υπουργείων Εσωτερικών και Εμπορίου αντίστοιχα με το είδος της προμήθειας.

Συμβατικά στοιχεία κατά σειρά ισχύος είναι:

α) Το συμφωνητικό της προμήθειας, β) η Διακήρυξη του Διαγωνισμού, γ)η γενική συγγραφή υποχρεώσεων, οικονομική προσφορά δ) οι τεχνικές προδιαγραφές, ε) Η Τεχνική Εκθεσης της μελέτης.

Η προϋπολογισθείσα ενδεικτική δαπάνη της προμήθειας ανέρχεται στο ποσό των **14.500,00 €** συμπεριλαμβανομένου του Φ.Π.Α. 6% και θα χρηματοδοτηθεί από Ι.Π. 2006.

Ο διαγωνισμός θα γίνει στο Δημοτικό Κατάστημα Αρχαγγέλου και από την αρμόδια Επιτροπή την 30η του μηνός Μαΐου ημέρα Τρίτη του έτους 2005 και ώρα 10:00 π.μ. έως 11:00 π.μ.

Στο διαγωνισμό γίνονται δεκτοί όλα τα φυσικά και νομικά πρόσωπα, συνεταιρισμοί και ενώσεις προμηθευτών που υποβάλουν κοινή προσφορά.

Για περισσότερες πληροφορίες οι ενδιαφερόμενοι μπορούν να απευθύνονται στα γραφεία της Τεχνικής Υπηρεσίας του Δήμου Αρχαγγέλου, τηλ. 22440 29157 - 158, κατά τις εργάσιμες ημέρες και ώρες.

Το σφραγισμένο έντυπο Οικονομικής Προσφοράς, το οποίο θα συμπληρώσουν οι διαγωνιζόμενοι για την προσφορά τους, το πλήρες κείμενο της διακήρυξης καθώς και τα τεύχη δημοπράτησης χορηγούνται όλες τις εργάσιμες ημέρες και ώρες στα γραφεία της Τεχνικής Υπηρεσίας του Δήμου Αρχαγγέλου, μέχρι 26/05/2006, δύο εργάσιμες ημέρες πριν από την ημέρα υποβολής των προσφορών (χωρίς να προσμετράται η ημέρα του διαγωνισμού).

Αρχάγγελος 05/05/2006
Ο ΔΗΜΑΡΧΟΣ
ΑΛΕΞΑΝΔΡΟΣ ΠΑΝ. ΠΑΠΟΥΡΑΣ

ΕΛΛΗΝΙΚΗ ΔΗΜΟΚΡΑΤΙΑ
ΠΕΡΙΦΕΡΕΙΑ ΝΟΤ. ΑΙΓΑΙΟΥ
ΝΟΜΟΣ ΔΩΔΕΚΑΝΗΣΟΥ
ΔΗΜΟΣ ΑΡΧΑΓΓΕΛΟΥ

Αρχάγγελος 05/05/2006
Αρ. Πρωτ.: 3405

ΠΕΡΙΛΗΨΗ ΔΙΑΚΗΡΥΞΗΣ ΑΝΟΙΚΤΟΥ ΔΙΑΓΩΝΙΣΜΟΥ

Ο Δήμαρχος Αρχαγγέλου προκηρύσσει Δημόσιο Ανοικτό Μειοδοτικό Διαγωνισμό κατά την εφαρμογή σύμφωνα με την 11389/23-3-93 απόφαση (Ενιαίος Κανονισμός Προμηθειών Ο.Τ.Α) όπως τροποποιήθηκε και ισχύει του Ν. 2286/1995 και του Π.Δ. 394/96, για την: **"Προμήθεια ειδών Ιματισμού"**.

Η παρούσα αφορά την προμήθεια Θερινών και Χειμερινών στολών του εργατοτεχνικού προσωπικού για το έτος 2006 και συγκεκριμένα:

Θερινές στολές	
Α. Ανδρικά	**Β. Γυναικεία**
• 72 τεμ. Παντελόνια	• 4 τεμ. Παντελόνια
• 72 τεμ. Πουκάμισα	• 4 τεμ. Φούστες
• 36 ζεύγη παπούτσια	• 4 τεμ. Μπλούζες
• 36 τεμ. Καπέλα	• 2 ζεύγη Παπούτσια
	• 2 τεμ. Καπέλα

Χειμερινές στολές	
Α. Ανδρικά	**Β. Γυναικεία**
• 72 τεμ. Παντελόνια	• 4 τεμ. Φούστες
• 72 τεμ. Πουλόβερ μάλλινα	• 4 τεμ. Παντελόνια
• 36 ζεύγη Παπούτσια Δερμάτινα	• 4 τεμ. Πουλόβερ μάλλινα
• 36 Καπέλα	• 2 ζεύγη Παπούτσια
• 72 ζεύγη Γάντια Δερμάτινα	• 2 τεμ. Καπέλα
• 36 Μπουφάν Δερμάτινα	• 4 ζεύγη Γάντια Δερμάτινα
	• 2 τεμ. Μπουφάν Δερμάτινα

Ανδρες - Γυναίκες
• 456 κιλά Σαπούνι πλυντηρίου
• 114 τεμ. Προσόψια διαστ. 0,90 Χ 0,55

Η προμήθεια μπορεί να εκτελεσθεί από περισσότερους από ένα προμηθευτή.
Προϋπολογισμός: 32.480,72 Ευρώ συμπεριλαμβανομένου Φ.Π.Α. 13%
Τόπος Παράδοσης: Τεχνική Υπηρεσία του Δήμου Αρχαγγέλου
Γλώσσα: Ελληνική
Ημερομηνία διεξαγωγής διαγωνισμού: την 30η Μαΐου ημέρα Τρίτη του έτους 2006 και ώρα 11.00 π.μ. έως 12.00 π.μ. στην Τεχνική Υπηρεσία του Δήμου Αρχαγγέλου.
Για περισσότερες πληροφορίες οι ενδιαφερόμενοι μπορούν να απευθύνονται στα γραφεία Τεχνικής Υπηρεσίας του Δήμου Αρχαγγέλου, τηλ. 22440 29157-158, κατά τις εργάσιμες ημέρες και ώρες.
Το σφραγισμένο έντυπο Οικονομικής Προσφοράς, το οποίο θα συμπληρώσουν οι διαγωνιζόμενοι για την προσφορά τους, το πλήρες κείμενο της διακήρυξης καθώς και τα τεύχη δημοπράτησης χορηγούνται όλες τις εργάσιμες ημέρες και ώρες στα γραφεία της Τεχνικής Υπηρεσίας του Δήμου Αρχαγγέλου, μέχρι 26/05/2006, δύο εργάσιμες ημέρες πριν από την ημέρα υποβολής των προσφορών (χωρίς να προσμετράται η ημέρα του διαγωνισμού).

Αρχάγγελος 05/06/2006
Ο ΔΗΜΑΡΧΟΣ
ΑΛΕΞΑΝΔΡΟΣ ΠΑΝ. ΠΑΠΟΥΡΑΣ

Δ.Ε.Υ.Α.Ρ.
ΔΗΜΟΤΙΚΗ ΕΠΙΧΕΙΡΗΣΗ ΥΔΡΕΥΣΗΣ ΑΠΟΧΕΤΕΥΣΗΣ ΡΟΔΟΥ
ΡΟΔΟΣ 12/5/2006
Α.Π. : 1278

ΕΚΔΗΛΩΣΗ ΕΝΔΙΑΦΕΡΟΝΤΟΣ

Η Δημοτική Επιχείρηση Υδρευσης και Αποχέτευσης Ρόδου (ΔΕΥΑΡ), προκειμένου να έχει μια σαφή εικόνα της τοπικής αγοράς για την προμήθεια ελαστικών για τα οχήματα της Επιχείρησης για το έτος 2006, προσκαλεί τους ενδιαφερόμενους να περάσουν από τα γραφεία της ΔΕΥΑΡ και να παραλάβουν τα έντυπα προσφοράς της Υπηρεσίας.

Τα έντυπα θα διατίθενται καθημερινά κατά τις εργάσιμες ημέρες και ώρες μέχρι 29/5/2006 στα γραφεία της ΔΕΥΑΡ, 2ο χιλ. Ρόδου - Λίνδου (Γρ. Προμηθειών, τηλ. 22410 45310).

Οι προσφορές θα υποβληθούν στο πρωτόκολλο στα γραφεία της ΔΕΥΑΡ, μέχρι την 31/5/2006 ημέρα Τετάρτη.

Οι προσφορές θα υποβληθούν σε κλειστό φάκελο που εξωτερικά θα αναγράφει αναλυτικά όλα τα στοιχεία του προσφέροντος και με την ένδειξη "Προσφορά Ελαστικών για το έτος 2006".

Ως ημέρα ανοίγματος των οικονομικών προσφορών από την αρμόδια επιτροπή ορίζεται η 2/6/2006 και ώρα 12:30 μ.μ.

Ρόδος 10/5/2006
Ο Πρόεδρος του Δ.Σ.
της Δ.Ε.Υ.Α.Ρ.
ΚΑΛΛΙΣΤΟΣ ΔΙΑΚΟΓΕΩΡΓΙΟΥ

ΕΛΛΗΝΙΚΗ ΔΗΜΟΚΡΑΤΙΑ
ΠΕΡΙΦΕΡΕΙΑ Ν. ΑΙΓΑΙΟΥ
ΝΟΜΟΣ ΔΩΔΕΚΑΝΗΣΟΥ
ΔΗΜΟΣ ΝΟΤΙΑΣ ΡΟΔΟΥ
ΤΕΧΝΙΚΗ ΥΠΗΡΕΣΙΑ

Γεννάδι, 08/5/2006
Αρ. Πρωτ. 3931

ΠΕΡΙΛΗΨΗ ΔΙΑΚΗΡΥΞΗΣ ΜΕΙΟΔΟΤΙΚΟΥ ΔΙΑΓΩΝΙΣΜΟΥ

Ο Δήμαρχος Νότιας Ρόδου προκηρύσσει Δημόσιο Ανοικτό μειοδοτικό Διαγωνισμό, με το σύστημα δημοπρασίας «με επιμέρους ποσοστών έκπτωσης και έλεγχο ομαλότητας», για την ανάδειξη αναδόχου εκτέλεσης του έργου: **«ΑΓΡΟΤΙΚΗ ΟΔΟΠΟΙΪΑΑ ΑΣΚΛΗΠΙΕΙΟ - ΘΑΡΡΙ ΔΗΜΟΥ ΝΟΤΙΑΣ ΡΟΔΟΥ»** προϋπολογιζόμενης συνολικής δαπάνης κατά τη μελέτη: 530.000,00 € (συμπεριλαμβανομένου του Φ.Π.Α.), σύμφωνα με το άρθρο 7 του Π.Δ. 609/85 περί "Κατασκευής Δημοσίων Εργων", εκτελεστικού του Ν. 1418/84 «Δημόσια έργα και ρυθμίσεις συναφών θεμάτων», όπως ισχύει μετά την τροποποίησή του και τη συμπλήρωσή του από τους Νόμους 2229/94, 2308/95, 2338/95, 2372/96, 2940/01 (ΦΕΚ 180Α/6-8-2001), Ν. 3212/2003 (ΦΕΚ 308Α/31-12-2003), τον Ν.3263 (ΦΕΚ 179Α/28-09-2004) και το άρθρο 21 του Ν. 3345/05 (ΦΕΚ 138Α/16-6-2005), των εκτελεστικών τους Π.Δ. 609/1985 και 472/85 όπως ισχύουν μετά την τροποποίησή τους από τα Π.Δ. 368/94, 285/97,402/96, 210/97, 218/99 καθώς και τις σχετικές Υπουργικές αποφάσεις και εγκυκλίους που έχουν εκδοθεί σε εφαρμογή τους, όπως ισχύουν κατά την ημέρα διεξαγωγής του μειοδοτικού διαγωνισμού.

Το έργο χρηματοδοτείται κατά 75% από το Κοινοτικούς Πόρους (Ε.Γ.Τ.Π.Ε.Π.) και κατά 25% Εθνικούς Πόρους.

Ο Διαγωνισμός θα διεξαχθεί την 01/06/2006 ημέρα Πέμπτη και ώρα 10η πρωινή (λήξη επίδοσης προσφορών) στα γραφεία του Δήμου Νότιας Ρόδου στο Γεννάδι.

Αν για οποιοδήποτε λόγο δεν διεξαχθεί η δημοπρασία την 01/06/2006,τότε θα διενεργηθεί την 08/06/2006 ημέρα Πέμπτη και ώρα 10η πρωινή στα γραφεία Δήμου Νότιας Ρόδου στο Γεννάδι.

Στο διαγωνισμό δικαιούνται να συμμετάσχουν:

1. Μεμονωμένες Εργοληπτικές Επιχειρήσεις:

α.Εγγεγραμμένες στο Ελληνικό Μητρώο ΜΕΕΠ του Υ.ΠΕ.Χ.Ω.Δ.Ε., εφόσον ανήκουν στην 1η έως 3η τάξη για έργα κατηγορίας ΟΔΟΠΟΙΪΑ για επιχειρήσεις με έδρα εντός νομού και εργοληπτικές επιχειρήσεις εγγεγραμμένες στο Ελληνικό Μητρώο ΜΕΕΠ του Υ.ΠΕ.Χ.Ω.Δ.Ε., εφόσον ανήκουν στην 1η έως 2η τάξη για έργα κατηγορίας ΟΔΟΠΟΙΙΑ για επιχειρήσειις με έδρα εκτός νομού και σε ένα δεύτερο νομό της επιλογής τους.

β. Προερχόμενες από κράτη μέλη της Ευρωπαϊκής Ενωσης ή του Ευρωπαϊκού Οικονομικού Χώρου (Ε.Ο.Χ.) ή της Σ.Δ.Σ. του Π.Ο.Ε., όπου τηρούνται επίσημοι κατάλογοι αναγνωρισμένων εργοληπτών, εφόσον είναι εγγεγραμμένες σε αυτούς και σε τάξη και κατηγορία αντίστοιχη με τις αναφερόμενες παραπάνω του Ελληνικού Μητρώου ΜΕΕΠ.

γ. Προερχόμενες από κράτη μέλη της Ευρωπαϊκής Ενωσης ή του Ευρωπαϊκού Οικονομικού Χώρου (Ε.Ο.Χ.) ή της Σ.Δ.Σ. του Π.Ο.Ε., όπου δεν τηρούνται επίσημοι κατάλογοι αναγνωρισμένων εργοληπτών, εφόσον αποδεικνύουν ότι έχουν εκτελέσει, παρόμοια, ποιοτικά και ποσοτικά έργα με το δημοπρατούμενο.

2.Κοινοπραξίες Εργοληπτικών Επιχειρήσεων των παραπάνω περιπτώσεων α,β και γ σε οποιονδήποτε συνδυασμό μεταξύ τους υπό τον όρο ότι κάθε Εργοληπτική Επιχείρηση θα συμμετέχει με ποσοστό συμμετοχής όχι μικρότερο από 25% .

Κάθε εργοληπτική επιχείρηση θα συμμετέχει μεμονωμένα ή σε ένα μόνο κοινοπρακτικό σχήμα. Κατά τα λοιπά εφαρμόζονται οι ισχύουσες διατάξεις για τη συμμετοχή εργοληπτικών επιχειρήσεων σε διαγωνισμούς για την κατασκευή Δημοσίων Έργων.

Η εγγύηση συμμετοχής ορίζεται στο 2% (δύο επί τοις εκατό) του προϋπολογισμού (χωρίς αναθεώρηση και Φ.Π.Α.), δηλαδή στο ποσό των **εννέα χιλιάδων εκατόν εβδομήντα επτά ευρώ και πέντε λεπτών** (9.177,05 €) και θα απευθύνεται προς το "Δήμο Νότιας Ρόδου".

Τα τεύχη μειοδοτικού διαγωνισμού χορηγούνται όλες τις εργάσιμες ημέρες και ώρες στα γραφεία της Δ.Τ.Υ. του Δήμου Νότιας Ρόδου, μέχρι και 29/05/2006, μετά την προσκόμιση τριπλότυπης απόδειξης της Ταμειακής Υπηρεσίας του Δήμου Νότιας Ρόδου και με την καταβολή των εξόδων παραγωγής των τευχών, που ανέρχονται στο ποσό των 15€ . Πληροφορίες κ. Φεϊζίδη Παντελή τηλ. 22440 - 29130/29132.

Ο Δήμαρχος
Σαββής Εμμανουήλ

ΞΕΝΟΔΟΧΕΙΑΚΕΣ ΕΚΜΕΤΑΛΛΕΥΣΕΙΣ Α.Ε.
ΠΡΟΣΚΛΗΣΗ

Σύμφωνα με το νόμο και το καταστατικό καλούνται οι μέτοχοι, σε Τακτική Γενική Συνέλευση την 30ην Ιουνίου 2006, ημέρα Παρασκευή και ώρα 13.00 μ.μ. που θα γίνει στα γραφεία της εταιρείας που βρίσκονται στη Ρόδο, για να πάρουν αποφάσεις στα ακόλουθα θέματα της ημερήσιας διατάξεως:

1. Υποβολή και έγκριση του Ισολογισμού της 31.12.2005 μαζί με τις εκθέσεις του Διοικητικού Συμβουλίου και των Ελεγκτών.
2. Απαλλαγή του Διοικητικού Συμβουλίου και των ελεγκτών από κάθε ευθύνη για την χρήση 2005.
3. Εκλογή ενός τακτικού και ενός αναπληρωματικού ορκωτού ελεγκτή δια την από 1ης Ιανουαρίου 2006 νέα χρήση.
4. Αύξηση Μετοχικού Κεφαλαίου.
5. Διάφορα.

Οι Μέτοχοι που επιθυμούν να μετάσχουν στην παραπάνω Γενική Συνέλευση θα πρέπει να συμμορφωθούν με τις διατάξεις του Νόμου και του Καταστατικού της Εταιρείας.

Ρόδος 12 Μαΐου 2006
Το Διοικητικό Συμβούλιο

ΤΟΥΡΙΣΤΙΚΗ ΠΑΠΑΒΑΣΙΛΕΙΟΥ Α.Ε.
ΠΡΟΣΚΛΗΣΗ

Σύμφωνα με το άρθρο 23 του καταστατικού της εταιρείας προσκαλούνται οι μέτοχοι, σε Τακτική Γενική Συνέλευση την 30ήν Ιουνίου 2006, ημέρα Παρασκευή και ώρα 11.00 π.μ. στα γραφεία της εταιρείας μέσα στο ξενοδοχείο BLUE BAY, προκειμένου να λάβουν αποφάσεις στα παρακάτω θέματα της ημερήσιας διάταξης.

1. Υποβολή και έγκριση του Ισολογισμού της 31.12.2005 μαζί με τις εκθέσεις του Διοικητικού Συμβουλίου και των Ελεγκτών.
2. Απαλλαγή του Διοικητικού Συμβουλίου και των ελεγκτών από κάθε ευθύνη για την χρήση 2005.
3. Εκλογή ενός τακτικού και ενός αναπληρωματικού ορκωτού ελεγκτή δια την από 1ης Ιανουαρίου 2006 νέα χρήση.
4. Αύξηση Μετοχικού Κεφαλαίου.
5. Διάφορα.

Οι Μέτοχοι που επιθυμούν να μετάσχουν στην παραπάνω Γενική Συνέλευση θα πρέπει να συμμορφωθούν με τις διατάξεις του Νόμου και του Καταστατικού της Εταιρείας.

Ρόδος 12 Μαΐου 2006
Το Διοικητικό Συμβούλιο

ΚΛΑΔΑΣ ΜΙΧΑΗΛ Α.Ε.
11ο ΧΛΜ ΡΟΔΟΥ ΛΙΝΔΟΥ
ΑΦΜ:094205460
ΜΑΕ 17769/80/Β/88/94

ΠΡΟΣΚΛΗΣΗ
ΤΩΝ ΜΕΤΟΧΩΝ της «ΒΙΟΤΕΧΝΙΑ ΕΠΕΞΕΡΓΑΣΙΑΣ ΠΛΑΣΤΙΚΩΝ ΥΛΩΝ ΚΛΑΔΑΣ ΜΙΧΑΗΛ Α.Ε.
σε τακτική Γενική Συνέλευση

Α. Σύμφωνα με το Νόμο και το Καταστατικό της εταιρείας καλούνται οι κ.κ. Μέτοχοι σε τακτική Γενική Συνέλευση την 10ήν Ιουνίου 2006 ημέρα Σάββατο και ώρα 7 μ.μ., στα γραφεία της εταιρείας, για τη λήψη αποφάσεως επί των εξής θεμάτων της ημερήσιας διατάξεως:

1. Υποβολή και έγκριση Ισολογισμού της 31.12.2003 με τις σχετικές εκθέσεις του Διοικητικού Συμβουλίου και των Ελεγκτών.
2. Απαλλαγή του Διοικητικού Συμβουλίου και των ελεγκτών από κάθε ευθύνη για την χρήση 2005.
3. Εκλογή ελεγκτών για την εταιρική χρήση 2006 και καθορισμός αμοιβής αυτών.
4. Εγκριση αμοιβών - μισθών μελών του Δ.Σ.
5. Επανέγκριση αποφάσεων επί των θεμάτων της από 3.12.2005 και μετ' αναβολή 3.1.2006 Γενικής Συνέλευσης των μετόχων της εταιρείας.

Β. Ολοι οι μέτοχοι έχουν δικαίωμα να παραστούν στη Συνέλευση. Οσοι παραστούν ως αντιπρόσωποι άλλων, θα πρέπει να φέρουν τα πληρεξούσια τους στη Διοίκηση της εταιρείας, πέντε τουλάχιστον ημέρες πριν από την ορισθείσα, ως άνω ημέρα συνεδρίας της Συνελεύσεως.

Ρόδος, 12.5.2006
Από το Διοικητικό Συμβούλιο

ΑΚΡΙΤΑΣ ΑΒΕΤΕ
Γ. Σεφέρη 113 & Α Παπαδιαμάντη 1
Ρόδος Τ.Κ. 85100
Τηλ. 22410 62661 - FAX: 22410 62668
ΑΦΜ:094271475
Δ.Ο.Υ. ΡΟΔΟΥ
ΑΡ. ΜΑΕ:31101/80/Β/94/8

ΠΡΟΣΚΛΗΣΗ
ΤΑΚΤΙΚΗΣ ΓΕΝΙΚΗΣ ΣΥΝΕΛΕΥΣΗΣ ΤΩΝ ΜΕΤΟΧΩΝ

Σύμφωνα με το νόμο και το καταστατικό της εταιρείας,το Διοικητικό Συμβούλιο καλεί τους μετόχους της ανωνύμου εταιρείας"ΑΚΡΙΤΑΣ ΑΒΕΤΕ" σε Τακτική Γενική Συνέλευση την 28η Ιουνίου 2006 ημέρα Τετάρτη και ώρα 14:00 στα γραφεία της εταιρείας στη Ρόδο, στην οδό Γ. Σεφέρη 113 & Παπαδιαμάντη 1, για συζήτηση και λήψη αποφάσεων για τα παρακάτω θέματα:

ΘΕΜΑΤΑ ΗΜΕΡΗΣΙΑΣ ΔΙΑΤΑΞΗΣ

Θέμα 1ο: Υποβολή και έγκριση του Ισολογισμού χρήσεως 2005 μετά του επ' αυτού προσαρτήματος, εκθέσεως του Διοικητικού Συμβουλίου και των ελεγκτών, καθώς και των λογαριασμών των αποτελεσμάτων χρήσεως 2005.

Θέμα 2ο: Απαλλαγή των μελών του Διοικητικού Συμβουλίου και των Ελεγκτών από κάθε ευθύνη για την εταιρική χρήση 2005.

Θέμα 3ο: Εκλογή ελεγκτών για τη χρήση 2006 και καθορισμός αμοιβής αυτών.

Οι μέτοχοι που επιθυμούν μα πάρουν μέρος στην παραπάνω Τακτική Γενική Συνέλευση, οφείλουν πέντε (5) τουλάχιστον ημέρες πριν την ημερομηνία που θα γίνει η Γενική Συνέλευση, είτε να καταθέσουν στο Ταμείο της εταιρείας τις μετοχές τους, είτε να φέρουν στην εταιρεία απόδειξη ότι κατέθεσαν τις μετοχές τους στο Ταμείο Παρακαταθηκών και Δανείων ή σε οποιαδήποτε στην Ελλάδα Ανώνυμη Τραπεζική Εταιρεία καθώς και τα τυχόν έγγραφα αντιπροσώπευσης.

Ρόδος 30-04 2006
Το Διοικητικό Συμβούλιο

Ο ΠΡΟΕΔΡΟΣ ΤΟΥ Δ.Σ.
& Δ/ΝΩΝ ΣΥΜΒΟΥΛΟΣ
Γεώργιος Κανδηλιεράκης

Τ.Ο.Τ.Ε. ΚΙΟΤΕΛ Α.Ε.
ΠΡΟΣΚΛΗΣΗ

Σύμφωνα με το νόμο και το καταστατικό καλούνται οι μέτοχοι, σε Τακτική Γενική Συνέλευση την 30ην Ιουνίου 2006, ημέρα Παρασκευή και ώρα 15.00 μ.μ. που θα γίνει στα γραφεία της εταιρείας που βρίσκονται στη Ρόδο, για να πάρουν αποφάσεις στα ακόλουθα θέματα της ημερήσιας διατάξεως:

1. Υποβολή και έγκριση του Ισολογισμού της 31.12.2005 μαζί με τις εκθέσεις του Διοικητικού Συμβουλίου και των Ελεγκτών.
2. Απαλλαγή του Διοικητικού Συμβουλίου και των ελεγκτών από κάθε ευθύνη για την χρήση 2005.
3. Εκλογή δύο (2) τακτικών και δύο (2) αναπληρωματικών ελεγκτών για τη χρήση 2006 και καθορισμός της αμοιβής αυτών.
4. Αύξηση Μετοχικού Κεφαλαίου.
5. Διάφορα.

Οι Μέτοχοι που επιθυμούν να μετάσχουν στην παραπάνω Γενική Συνέλευση θα πρέπει να συμμορφωθούν με τις διατάξεις του Νόμου και του Καταστατικού της Εταιρείας.

Ρόδος 12 Μαΐου 2006
Το Διοικητικό Συμβούλιρ

ΚΕΤΑ ΝΟΤΙΟΥ ΑΙΓΑΙΟΥ

ΣΥΜΜΕΤΟΧΗ ΣΕ ΕΜΠΟΡΙΚΕΣ ΑΠΟΣΤΟΛΕΣ & ΔΙΕΘΝΕΙΣ ΕΚΘΕΣΕΙΣ

Το **Κέντρο Επιχειρηματικής και Τεχνολογικής Ανάπτυξης (ΚΕΤΑ) Νοτίου Αιγαίου,** σε συνεργασία με τα **Επιμελητήρια Κυκλάδων και Δωδεκανήσου,** ενημερώνει τις επιχειρήσεις της Περιφέρειας Νοτίου Αιγαίου για την πρόθεσή του να συμμετάσχει σε εμπορικές αποστολές και διεθνείς εκθέσεις που διοργανώνει ο **Ελληνικός Οργανισμός Εξωτερικού Εμπορίου (ΟΠΕ)** σε χώρες του εξωτερικού, στηρίζοντας οργανωτικά τις επιχειρήσεις που θα εκδηλώσουν ενδιαφέρον να συμμετέχουν σε αυτές.

Αν ενδιαφέρεστε να επεκτείνετε τη δραστηριότητά σας σε ξένες αγορές, μέσω των εμπορικών αποστολών, ή να αξιοποιήσετε τον επικοινωνιακό χαρακτήρα των διεθνών εκθέσεων με υψηλών προδιαγραφών εθνικές συμμετοχές, με ειδικές παρουσιάσεις, προβολές προϊόντων και παράλληλες εκδηλώσεις με όφελος τόσο για τις επιχειρήσεις σας, όσο και για την ευρύτερη προβολή της Περιφέρειάς μας, σας δίνετε η δυνατότητα:

- πραγματοποίησης προκαθορισμένων συναντήσεων με κατάλληλες ξένες επιχειρήσεις
- διερεύνησης της δυνατότητας συνεργασίας με επιχειρήσεις του εξωτερικού
- ενημέρωσης για τον ανταγωνισμό και τις συνθήκες της αγοράς
- εξειδικευμένης προετοιμασίας σε όλα τα στάδια της εξαγωγικής ανάπτυξης
- παρακολούθησης και συνεχούς υποστήριξης από στελέχη του ΚΕΤΑ Νοτίου Αιγαίου πριν, κατά τη διάρκεια και μετά το πέρας της συμμετοχής.

Οσοι επιχειρηματίες ενδιαφέρονται, καλούνται να επικοινωνήσουν με τα γραφεία του ΚΕΤΑ Νοτίου Αιγαίου **μέχρι και τις 31 Μαΐου 2006:**

Ρόδος: τηλ. 22410 30661, -2, -3, κα Ευαγγελία Κακά, Επιχ. Σύμβουλος Ν. Δωδ/σου

Σύρος: τηλ. 22810 89142, -3, -4, κα Ναταλία Αθανασιάδου, Επιχ. Σύμβουλος Ν. Κυκλάδων

Το Κέντρο Επιχειρηματικής και Τεχνολογικής Ανάπτυξης Νοτίου Αιγαίου δημιουργήθηκε στο πλαίσιο της δράσης 1.4.1 (Δομές Υποστήριξης ΜΜΕ) του Επιχειρησιακού Προγράμματος "Ανταγωνιστικότητα" του Υπουργείου Ανάπτυξης και χρηματοδοτείται κατά 75% από το Ευρωπαϊκό Ταμείο Περιφερειακής Ανάπτυξης (ΕΤΠΑ), το οποίο συμβάλλει στην άμβλυνση των ανισοτήτων που υπάρχουν στην ανάπτυξη και το βιοτικό επίπεδο διαφόρων περιφερειών, και κατά 25% από Εθνική Δημόσια Δαπάνη.

ΕΛΛΗΝΙΚΗ ΔΗΜΟΚΡΑΤΙΑ
ΠΕΡΙΦΕΡΕΙΑ ΝΟΤΙΟΥ ΑΙΓΑΙΟΥ
ΝΟΜΟΣ ΔΩΔΕΚΑΝΗΣΟΥ
ΝΟΜΑΡΧΙΑΚΗ ΑΥΤ/ΣΗ ΔΩΔ/ΣΟΥ
ΝΟΜΑΡΧΙΑΚΟ ΣΥΜΒΟΥΛΙΟ

Ρόδος, 12/5 /2006
Αριθμ. Πρωτ. Ν.Σ. 222

ΑΝΑΚΟΙΝΩΣΗ

Με το υπ' αριθμ. πρωτ. 440/5-5-2006 έγγραφο της Περιφέρειας Νοτίου Αιγαίου - Γενική Διεύθυνση Περιφέρειας - Τμήμα ΠΕ.ΧΩ. Δωδεκανήσου, μας διαβιβάστηκε στις 11/5/2006 για δημοσιοποίηση και στη συνέχεια γνωμοδότηση η Μελέτη Περιβαλλοντικών Επιπτώσεων (Μ.Π.Ε.) της υφιστάμενης με τον τίτλο "MONTEMAR" ξενοδοχειακής μονάδας 3* αστέρων και δυναμικότητας 100 κλινών, στην περιοχή "ΛΟΘΙΑΡΙΚΑ" του Δ.Δ. Λάρδου Δήμου Λινδίων, Νήσου Ρόδου, Νομού Δωδεκανήσου, ιδιοκτησίας της εταιρείας "ΧΑΤΖΗΔΗΜΗΤΡΙΟΥ ΠΑΠΑΝΙΚΟΛΑΟΥ Τ.Ξ.Ν.Ε. ΕΠΙΧ/ΣΕΙΣ Α.Ε.".

Η διαδικασία δημοσιοποίησης διαρκεί τριάντα πέντε (35) ημέρες, αρχής γενομένης την 11/5/2006 έως 14/6/2006.

Καλούμε κάθε ενδιαφερόμενο να υποβάλλει τις έγγραφες παρατηρήσεις του ως προς το περιεχόμενο της παραπάνω Μελέτης μέσα σε προθεσμία τριάντα (30) ημερών από την ημερομηνία δημοσίευσης της παρούσας στον ημερήσιο τοπικό τύπο, αρχής γενομένης την 14/5/2006 έως 12/6/2006.

(Δηλαδή εντός 2 ημερών από την ημερομηνία εντολής δημοσίευσης η οποία ταυτίζεται με την ημερομηνία έκδοσης της παρούσας ανακοίνωσης).

Οι ενστάσεις θα υποβάλλονται:

1. Στη Γραμματεία της Β' Νομαρχιακής Επιτροπής Δημόσιας Διοίκησης - Πολεοδομίας της Ν.Α. Δωδ/σου
2. Στην ανωτέρω αναφερομένη Υπηρεσία

και θα κοινοποιούνται στο Τμήμα Περιβάλλοντος της Δ/νσης Πολεοδομίας - Χωροταξίας - Περιβάλλοντος της Ν. Α. Δωδ/σου (τηλ. 22410 30413), όπου βρίσκεται η παραπάνω Μελέτη και μπορεί κάθε ενδιαφερόμενος να λάβει γνώση αυτής.

Ο
Πρόεδρος του Ν.Σ. Δωδ/σου
ΦΩΤΗΣ ΧΑΤΖΗΔΙΑΚΟΣ



Υγιεινά και Καθημερινά

Σελίδες αγωγής υγείας με τη φροντίδα της ιατρικής ομάδας του πλωτού πολυϊατρείου της Νομαρχιακής Αυτοδιοίκησης Δωδεκανήσου «Δελφίνι Ζωής & Ελπίδας»

Ανοιχτή Γραμμή Υγείας & Επικοινωνίας: e -mail: delfinimed@yahoo.gr



Πρώϊμη εφηβεία (ήβη)

Του ιατρού Κώστα Κωνσταντάρου – ενδοκρινολόγου

Τι είναι η πρώϊμη ήβη;

Με τον όρο «πρώϊμη ήβη» ορίζουμε ιατρικά την εμφάνιση δευτερογενών χαρακτηριστικών του φύλου, πριν από την ηλικία των 8 ετών για τα κορίτσια και πριν από την ηλικία των 9 ετών για τα αγόρια.

Ποιά είναι όμως αυτά τα δευτερογενή χαρακτηριστικά;

Τα δευτερογενή χαρακτηριστικά είναι η ανάπτυξη των μαστών και η τρίχωση του εφηβαίου για το κορίτσι και η εμφάνιση των έξω γεννητικών οργάνων και η τρίχωση για το αγόρι.

Πόσα είδη πρώϊμης ήβης υπάρχουν;

Η πρώϊμη ήβη μπορεί να είναι πλήρης ή αληθής όταν προέρχεται από την ενεργοποίηση του άξονα υποθάλαμος-υπόφυση ή ατελής όταν είναι αποτέλεσμα αυτόνομης παραγωγής στεροειδικών και γοναδοτροφικών ορμονών.

Ποιά είναι τα αίτια;

Στην πλήρη ή αληθή η αιτιολογία είναι άγνωστη (ιδιοπαθής) κατά κύριο λόγο αλλά μπορεί να οφείλεται και σε διαταραχές του κεντρικού νευρικού συστήματος από όγκους, φλεγμονές, διηθητικές αλλοιώσεις ή σοβαρό υποθυρεοειδισμό.

Στην ατελή τα αίτια μπορεί να είναι η έκτοπη παραγωγή γοναδοτροφινών αλλά και η αυξημένη παραγωγή ανδρογόνων (όγκοι, ενζυμικές διαταραχές) και οι ωοθηκικές κύστεις.

Αλλες μορφές πρώϊμης ήβης είναι η πρώϊμη θηλαρχή, η πρώϊμη αδρεναρχή και η εφηβική γυναικομαστία.

Η διάγνωση θα γίνει με το έλεγχο των στεροειδικών ορμονών του φύλου και των γοναδοτροφινών συμπεριλαμβανομένης και της Β χοριακής γοναδοτροφίνης. Η ολοκλήρωση του ελέγχου σε κάθε περίπτωση θα πρέπει να γίνει με απεικονιστικές μεθόδους (Αξονική και μαγνητική τομογραφία και υπερηχογράφημα όρχεων ή ωοθηκών).

Η θεραπευτική αντιμετώπιση του προβλήματος της πρώϊμης ήβης γίνεται στην μεν αληθή με χορήγηση μακράς διάρκειας αναλόγων του εκλυτικού παράγοντα των γοναδοτροφινών, στην δε ατελή πρώϊμη ήβη η θεραπεία εξατομικεύεται ανάλογα με το αίτιο που την προκαλεί.

Θλάσεις και Διαστρέμματα

Του Γεράσιμου Γιαννιώτη – ορθοπεδικού

Οι περισσότεροι μυς του ανθρώπινου σώματος βοηθούν στην κίνηση του. Αυτό επιτυγχάνεται με τη σταθερή πρόσφυση στα οστά του σκελετού, της μυϊκής μάζας ή των τενόντων (η σκληρή κατάληξη των). Η κίνηση επιτυγχάνεται με την κατά ζεύγη μυών «συνεργασία», σε συστολή και χαλάρωση, αλλά και τη «σοφή» ύπαρξη και τοποθέτηση των αρθρώσεων ανάμεσα στα οστά. Οι αρθρώσεις συγκρατούνται στη θέση τους με σκληρούς ελαστικούς «συνδετήρες» τους συνδέσμους.

Εύκολα γίνεται κατανοητό πως κάθε ένα από τα προαναφερθέντα στοιχεία μπορούν να τραυματισθούν σε ατύχημα είτε σε μια ξαφνική απώλεια της ισορροπίας, είτε από υπερβολική κόπωση κατά τη διάρκεια της εργασίας ή της άσκησης στο γυμναστήριο, ακόμα και κατά τη διάρκεια αθλητικών δραστηριοτήτων.

Ενας μυς αν τεντωθεί περισσότερο από όσο έχει τη δυνατότητα ή απότομα μπορεί να υποστεί βλάβη. Ακόμα μια πτώση ή μια απότομη άρση ενός βάρους με το σώμα σε λάθος στάση μπορεί να προκαλέσει βλάβες στους μυς. Οι βλάβες αυτές, σε όλους είναι γνωστό, λέγονται θλάσεις. Ανάλογα με τη σοβαρότητα και την ένταση των ενοχλημάτων, μια θλάση μπορεί να χαρακτηρισθεί:

- **Ηπια:** αν προκαλείται τοπικός πόνος και δυσκολία στην κίνηση που διαρκεί λίγες μέρες
- **Μέτρια:** Που οι εκδηλώσεις εκτός του πόνου, που στην περίπτωση αυτή είναι εκτεταμένος σε όλον τον μυ και τη δυσκολία στην κίνηση, υπάρχει οίδημα και μώλωπας (μελάνιασμα) που οφείλεται στη ρήξη ινών της μάζας του μυός και των αγγείων που τον συνοδεύουν. Στην περίπτωση αυτή τα συμπτώματα μπορεί να διαρκέσουν από 1-3 εβδομάδες.
- **Εντονη:** Που θα προέλθει από την ατελή ή και τέλεια ρήξη του μυός. Με εντονότερο πόνο και εσωτερική αιμορραγία και αιμάτωμα αλλά και έντονη δυσκολία στην κίνηση που μπορεί να φθάσει μέχρι και την κατάργησή της.

Η αντιμετώπιση μιας θλάσης όσο πιο έγκαιρη είναι τόσο και πιο γρήγορη θα είναι η αποθεραπεία και με καλύτερο αποτέλεσμα. Η τοποθέτηση ψυχρών επιθεμάτων, η αποφυγή δραστηριότητας μέχρι να αναρρώσει ο μυς (σε μερικές περιπτώσεις μπορεί να τοποθετηθεί επίδεση ή νάρθηκας) και παυσίπονα (όχι ασπιρίνη) είναι η αντιμετώπιση σε ήπιου και μέτριου βαθμού θλάσεις. Στις έντονες θλάσεις ο νάρθηκας ή η ειδική επίδεση είναι επιβεβλημένη, Στις τέλειες ρήξεις ενός μυός θα χρειασθεί χειρουργική αντιμετώπιση (συρραφή).

Διάστρεμμα μπορούμε να πούμε κάθε υπερβολικό τέντωμα ή ρήξη ενός συνδέσμου που συγκρατεί μια άρθρωση και που αν είναι σοβαρή μπορεί να οδηγήσει σε μερική μετακίνηση αυτής (υπεξάρθρημα). Από τα πιο συχνά διαστρέμματα είναι αυτά στο πόδι (γόνατα ή «αστραγάλους») που οφείλονται κύρια σε απότομη περιστροφή της άρθρωσης. Κύρια χαρακτηρηστικά του διαστρέμματος είναι ο πόνος, το οίδημα και η αδυναμία κίνησης και στήριξης. Οσο πιο σοβαρός είναι ο τραυματισμός τόσο και πιο έντονα είναι τα ενοχλήματα. Η σοβαρότητα των διαστρεμμάτων ποικίλει:

- **Ηπιο:** Ο σύνδεσμος τεντώνεται υπερβολικά αλλά διατηρείται ακέραιος σε συνέχεια με ίσως μικρές επιμήκεις ρήξεις. Δεν προκαλείται έντονο οίδημα και ο πόνος είναι ήπιου βαθμού κατά την κίνηση μόνο.
- **Μέτριο:** Οι ίνες του συνδέσμου σκίζονται σε μεγάλο βαθμό αλλά ο σύνδεσμος διατηρεί τη συνέχεια του. Η άρθρωση είναι έντονα επώδυνη και δύσκολα κινείται. Το οίδημα είναι έντονο και πιθανά να συνυπάρχει αιμάτωμα λόγω και της παράλληλης ρήξης αγγείων της περιοχής.
- **Σοβαρό:** Οι ίνες ενός ή περισσοτέρων συνδέσμων σκίζονται εντελώς και χάνεται η συνέχεια τους. Το οίδημα και ο πόνος σαν ενοχλήματα είναι έντονα και υπάρχει αδυναμία οποιασδήποτε κίνησης. Ακόμα μπορεί να παρατηρηθεί έντονη αλλαγή του χρώματος του δέρματος που οφείλεται σε εκτεταμένο αιμάτωμα.

Η αντιμετώπιση των ήπιων μορφών διαστρεμμάτων μπορεί να γίνει με ψυχρά επιθέματα και απλή ελαφρά επίδεση με ελαστικό επίδεσμο και «μη χρήση» του άκρου για 2-3 ημέρες. Απλά παυσίπονα βελτιώνουν τον πόνο. Στα μέτριου και σοβαρού βαθμού διαστρέμματα η ακινητοποίηση είναι επιβεβλημένη, με ειδικές επιδέσεις που περιορίζουν την κίνηση αλλά τις περισσότερες περιπτώσεις με νάρθηκα ή με τοποθέτηση περιπατητικού γύψου ή κηδεμόνα ακόμα και με χειρουργική αντιμετώπιση. Η έγκαιρη αντιμετώπιση ενός διαστρέμματος είναι επιβεβλημένη λόγω των ασταθειών που αφήνουν μετά την αποθεραπεία αν δεν αντιμετωπισθούν σωστά από την αρχή.

Ενιαίος Φορέας Υγείας Επιβεβλημένη Λύση

Του Γεράσιμου Γιαννιώτη – ορθοπεδικού

Είναι πια καιρός να σταματήσει, μαζί με άλλες στο ασφαλιστικό σύστημα, η παγκόσμια ελληνική πρωτοτυπία της αυτόνομης παροχής υπηρεσιών υγείας από τα Ασφαλιστικά Ταμεία στους ασφαλισμένους των. Αυτό ήταν εφικτό και ίσως αναγκαίο σε άλλους καιρούς, με πλεονασματικούς λογαριασμούς των κλάδων υγείας και με ένα τριτοκοσμικό σύστημα Υγείας. Η δημιουργία του Ε.Σ.Υ και η ανάπτυξη του με αξιόλογες μονάδες σε όλη την Ελλάδα «ακύρωσαν» στην πράξη αυτήν την αναγκαιότητα. Τα ασφαλιστικά Ταμεία είναι καιρός πια να ασχοληθούν περισσότερο με την εξεύρεση τρόπων και μεθόδων που θα εξασφαλίσουν την αποδοτικότητα των χρημάτων που έχουν κατατεθεί από τους ασφαλισμένους των, κατά τη διάρκεια της εργασίας τους, προσδοκώντας σε μια δίκαιη και ικανή να ζήσουν σύνταξη.

Τον στρεβλό τρόπο παροχής υπηρεσιών υγείας από αυτά, για να θυμόμαστε, είχε έλθει να αντικαταστήσει ο καταστατικός νόμος περι ΕΣΥ το 1983 με τη δημιουργία του Εθνικού Φορέα Υγείας που σήκωσε θύελλα αντιδράσεων ακόμα και από την κυβερνούσα τότε πολιτική παράταξη. Αντιδράσεων που «καθοδηγούσαν» τα ευγενή τότε λεγόμενα Ταμεία. Ταμεία που ο κρατικός προϋπολογισμός και οι τιμολογιακές «επιδοτήσεις» τα είχαν ευνοήσει. Τώρα που «ευγενή» και μη Ταμεία κρατούνται να μη καταρρεύσουν από τον κρατικό παρεμβατισμό «τι μέλλει γενέσθαι»;

Αφορμή για το άρθρο αυτό μου έδωσαν οι φήμες για αλλαγή του συστήματος παροχής υπηρεσιών υγείας από το ΤΑΞΥ που ίσως είναι και ένα από τα σημαντικότερα στην περιοχή (περίπου 20.000 ασφαλισμένοι) ταμείο. Στην αγωνία των διοικούντων να «παράγουν» έργο με την ελάττωση των εξόδων για την πρωτοβάθμια φροντίδα υγείας, σκέπτονται πατροπαράδοτα «πονάει δόντι βγάζει δόντι».

Σκέπτονται όμως και αριθμητικά, αν έχω 100 γιατρούς συμβεβλημένους και μου κοστίζει 100.000 ευρώ μήπως κάνοντας τους 50 θα μου κοστίζει 50.000. Εύκολο θα είναι αν βάλουμε και μια οροφή (plafond) 1000 ευρώ στον καθένα. Σκέπτονται όμως και αναπτυξιακά, μήπως φτιάχνοντας δικά μας ιατρεία και νοσηλευτήρια θα ήταν καλλίτερα. Στο κάτω – κάτω της γραφής θα μπορούμε να «βολέψουμε» και μερικά δικά μας παιδιά πιο εύκολα για διοικητικό, επιστημονικό και άλλο προσωπικό. Ετσι κάνει και το ΤΕΒΕ. Το μόνο που δεν σκέπτονται είναι η εξυπηρέτηση αυτού που πληρώνει και αυτός δεν είναι άλλος από τον ασφαλισμένο πολίτη. Το μόνο που δεν σκέπτονται είναι να μπορέσουν να συγκρατήσουν το κόστος μέσα από σοβαρό έλεγχο των δαπανών που μέχρι τώρα με αντιεπιστημονικό τρόπο.

Με το άρθρο αυτό βέβαια δεν θέλω να απαλλάξω των ευθυνών μικρή μερίδα λειτουργών της υγείας που με "Ινσουίτικη νοοτροπία" κλαίνε πάνω από το χυμένο γάλα ενώ ήταν κύρια αυτοί που η πλεονεξία τους έκανε να το χύσουν. Ηταν αυτοί που επί χρόνια πριόνιζαν το κλαδί που πάνω του κάθονταν.

Με το άρθρο αυτό θα ήθελα να καταδείξω πως πλέον είναι επιβεβλημένη η συγχώνευση των κλάδων Υγείας μέσα η έξω απο το ΕΣΥ, με γιατρούς πλήρους και αποκλειστικής απασχόλησης σωστά αμοιβόμενους, με υπηρεσίες που θα φροντίζουν να παρέχουν συνέχεια στη φροντίδα από την πρωτοβάθια μέχρι τη δευτεροβάθμια νοσοκομιακή και εξωνοσοκομειακή.

Τότε μόνο τα Ταμεία θα μπορέσουν, με τη λογική του πελάτη ενός κρατικού συστήματος, να κάνουν εξορθολογισμό των δαπανών τους αφού θα έχουν απαλλαγεί από ένα μεγάλο διοικητικό, ελεγκτικό και λειτουργικό κόστος. Τό όφελος από αυτόν το εξορθολογισμό θα φανεί σαν πλεόνασμα προς διανομή στις επόμενες "γενιές" των συνταξιούχων ασφαλισμένων τους.

ΚΩΝΣΤΑΝΤΑΡΟΣ Ν. ΚΩΝ/ΝΟΣ

ΙΑΤΡΟΣ

ΕΝΔΟΚΡΙΝΟΛΟΓΟΣ - ΔΙΑΒΗΤΟΛΟΓΟΣ
ΕΙΔΙΚΟΣ ΔΙΑΤΡΟΦΟΛΟΓΟΣ

Δέχεται με ραντεβού:
Δευτέρα εως Παρασκευή: 9.00 - 13.30 & 17.30 - 20.30
και Σαββάτο: 9.30 - 13.30

Στεφ. Καζούλη 18 - 2ος ΟΡΟΦΟΣ
Τηλ.: 22410 24760 - Κιν.: 6973 052858

ΧΡΗΣΙΜΑ ΤΗΛΕΦΩΝΑ

Γ.Ν Ρόδου:Τηλ. Κέντρο 22410-80000
Επείγοντα: 22410-80285,
Ιατρεία-Ραντεβού: 22410-80252 & 253
Κέντρα Υγείας: Αρχάγγελου 22440-22400,
Εμπωνα 22460-41321

Περιφ. Ιατρεία: Ιαλυσού 22410-91444,
Καλυθιών 22410-85209,
Γενναδίου 22440-43233
ΙΚΑ: Ιατρεία Ραντεβού 22410-65512
ΤΑΞΥ: 22410-68701 & 702
ΤΕΒΕ: 22410-22688

... η καθημερινή πρακτική ιατρική κατευθύνεται από την προσπάθεια ικανοποίησης των απαιτήσεων των απλών ανθρώπων. (Bernard Shaw " The Doctors Dilemma" 1911)

Ενεργοί όχι ραδιενεργοί

ήταν το σύνθημα του Φεστιβάλ που επικρατούσε και στην πορεία

ΠαραΠΟΛΙΤΙΚΑ & άλλα! Post Scriptum



Scripta Manent

➤ Ορθοδοξία ή θάνατος για τον κώδικα Ντα Βίντσι

15 άδειες ή θάνατος για τους ταξιτζήδες

➤Τον Καζαντζάκη και τον Νταν Μπράουν "αφόρισε" η εκκλησία

Τον Ζωίδη οι ιδιοκτήτες ΤΑΧΙ

➤Περπατάει και μονολογεί ο Ζωίδης

"Δεν ελπίζω τίποτα, δεν φοβάμαι τίποτα, είμαι λεύτερος"

➤Τι σχέση έχουν Καστανίδης και Ιούδας;

Τα τριάκοντα αργύρια

➤Πεινάνε οι ταξιτζήδες, δεν χωράει άλλες άδειες ο τόπος υποστηρίζουν

Μόνο 200 χιλ. Ευρώ πωλείται η μισή άδεια ΤΑΧΙ.

➤Για τις 15 άδειες έχουν δίκιο

Άλλωστε η γη είναι επίπεδη, ο γάιδαρος πετάει και τα πυρηνικά είναι ασφαλή

Εν αδίκω η «έκρηξη» Χρύση



Στον αξιότιμο Βουλευτή Δωδεκανήσου κ Βασίλη Χρύση για τις δηλώσεις του περί καταπάτησης του Πρωτοκόλλου από επιπολαιότητα και σκοπιμότητα οφείλω ως μέλος του Προεδρείου που είχα την ευθύνη της εναρκτήριας συνεδρίασης του Διεθνούς Συμποσίου «Έχουμε δικαίωμα να ζήσουμε σε ένα Κόσμο χωρίς πυρηνικά», μία απάντηση:

Το Προεδρείο δεν έκανε τίποτε άλλο από το να τηρήσει ευλαβικά τη διαδικασία που ακολουθείται σε ανάλογες Συναντήσεις και είχε ακολουθηθεί στο Διεθνές Συμπόσιο που είχαμε οργανώσει πέρσι, με την παρουσία και τη σύμφωνη γνώμη πολύ έμπειρων Κοινοβουλευτικών όπως του Αν. Καραμάριου και του Νικ. Κωνσταντόπουλου καθώς και του Υπουργού Αιγαίου Αριστ. Παυλίδη. Παρά το γεγονός οτι δόθηκε αυτή η εξήγηση εντός της αίθουσας, ο αξιότιμος κ Βουλευτής επέμεινε και με δηλώσεις που έκανε εκτός της αίθουσας. Λυπάμαι ειλικρινά που ο κ Χρύσης, εκπροσωπώντας το Κόμμα της ΝΔ σε αυτό το Διεθνές Συμπόσιο -στο οποίο συμμετείχαν εισηγητές από 8 χώρες της Ευρώπης και της Αμερικής- μπροστά στο ουσιαστικό πρόβλημα της πυρηνικής απειλής, θέλησε να αναδείξει ένα διαδικαστικό πρόβλημα σε κυρίαρχο θέμα και μάλιστα εν αδίκω. Κρίμα...

Θανάσης Αναπολιτάνος
Μέλος του Προεδρείου
του Διεθνούς Συμποσίου



Να κατέβει ο Σάββας Καραγιάννης υποψήφιος δήμαρχος στην πόλη της Ρόδου;

Ρεπορτάζ χωρίς σύνορα



Στην εκπομπή του EURONEWS «Μεντιτεράνεο» αλλά προφανώς και στην πολύ καλή εκπομπή του Στέλιου Κούλογλου «Ρεπορτάζ χωρίς σύνορα» θα προβληθούν αποσπάσματα από τις εκδηλώσεις της Ρόδου. Ο γνωστός δημοσιογράφος για μια ακόμη φορά τίμησε με την παρουσία του – και δεν ήταν ο μόνος – το 1ο Διεθνές Αντιπυρηνικό Φεστιβάλ της Ρόδου.

✓ Πώς λέγεται στα τουρκικά η μοιραία γυναίκα; Καραχυσάν





QUIZ

Σε ποιον δήμο νησιού έχουν εγκρίνει τον τελευταίο καιρό τρία δάνεια προκειμένου να αντιμετωπίσουν την έλλειψη ρευστού από το ταμείο του Δήμου;

• Η συμμορία των δολοφόνων: Καρατσογλάν





ΑΠΟΨΗ: Πόσο σημαντικό είναι το Διεθνές Αντιπυρηνικό Φεστιβάλ της Ρόδου;

➤ Ταντατόσι Ακίμπα - δήμαρχος Χιροσίμα



«Η πόλη της Ρόδου απάντησε στο κάλεσμά μας με αυτό το Διεθνές Αντιπυρηνικό Φεστιβάλ, που θα ενθαρρύνει τους πολίτες της να σκεφτούν βαθύτερα για τους κινδύνους των πυρηνικών όπλων και την ιερότητα της ειρήνης. Το κλειδί είναι να αγγίξουμε τις καρδιές των ανθρώπων μία προς μία».

➤ Νόαμ Τσόμσκι - συγγραφέας, διανοητής



«Δεν θα μπορούσαμε να υπερβάλλουμε για τη σημασία των δράσεων που αναλαμβάνετε σήμερα. Μπορούμε μόνο να ελπίζουμε ότι θα συνετιστούν όλοι, και δε θα προχωρήσουμε τυφλά και αποφασιστικά στον τερματισμό του μόνου πειράματος της βιολογίας με την υψηλή νοημοσύνη».

➤ Γιώργος Γιαννόπουλος - δήμαρχος Ροδίων



«Από την Ρόδο να στείλουμε το μήνυμα, να χτυπήσουμε τον παραλογισμό των μεγάλων δυνάμεων με τη δική σας συμμετοχή για έναν κόσμο ειρηνικό χωρίς τον φόβο ενός νέου ολέθρου».