ΚΟΤΣΙΦΟΣ
Εφημερίδες: 20

ΕΛΤΑ
Κωδικός: 2095

ΙΔΙΟΚΤΗΤΗΣ - ΔΙΕΥΘΥΝΤΗΣ
ΠΑΥΛΟΣ Μ. ΜΑΡΙΑΣ
ΓΡΑΦΕΙΑ: ΑΘΗΝΩΝ 42 (ΑΝΑΛΗΨΗ)
ΤΗΛ. (22410) 64393 - 63790 - FAX 63393
e-mail: idrasi@otenet.gr

Η ΔΡΑΣΙΣ

εβδομαδιαία εφημερίδα της Δωδεκανήσου

56 ΣΕΛΙΔΕΣ

Δευτέρα 10 Ιουλίου 2006
ΕΤΟΣ ΤΡΙΑΚΟΣΤΟ ΕΒΔΟΜΟ
Αριθμός Φύλλου 2046
Τιμή: Ευρώ 1,00

Εκπαιδεύοντας τον... Βασίλη. Ο υπερβάλλων κομματικός ζήλος κεντρικής διοίκησης, υπουργού και βουλευτών δημιουργεί στεγανά στην υπό σύσταση παράταξη του κ. Υψηλάντη



Αγάπη που 'γινες δίκοπο μαχαίρι









ΤΟ μεγάλο στοίχημα όιμως για τον υποψήφιο της Νέας Δημοκρατίας είναι το «άνοιγμα» και προς άλλους κομματικούς χώρους.

Ως εκ τούτου, η στρατηγική των ανοικτών θυρών (για την ώρα φραστικά) θα συνεχιστεί, με την ελπίδα να μη λειτουργήσει ανασταλτικά αυτός ο ζήλος και η ...ασφυκτική αγάπη των γαλάζιων πρωτοκλασάτων στελεχών που περιβάλλουν, μάλλον υπερπροστατευτικά τον κ. Βασίλη Υψηλάντη.

»5&9

Σταθερός ο στόχος και στην περιοδεία σε Κω και Κάλυμνο: Η ανατροπή του κλίματος και των συσχετισμών

«Μπερδέματα» στο ΠΑΣΟΚ με τις υποψηφιότητες των κ. Κυρίτση και Θεοδωρίδη στον Δήμο της Κω

Φαινόμενα πολιτικού αμοραλισμού και εμπαιγμού των πολιτών





Σύντροφε Κώστα, διέπραξες πολιτικό ατόπημα και θα έχει συνέπειες

ΣΥΝΕΝΤΕΥΞΗ του Κώστα Καΐσερλη »4

Επί Προσωπικού Ο Γιώργος Νικητιάδης »6

Νέες πρακτικές από επιχειρηματίες του νησιού μας



Γέμισαν ...Μαρούσκες τα καφέ της Ρόδου

»49

Κι αν έρθει το τσουνάμι τι κάνουμε;

»12

ΣΠΑΝΟΣ
ΥΠΕΡ ΜΑΡΚΕΤ
ΟΜΙΛΟΣ ΕΠΙΧΕΙΡΗΣΕΩΝ
ΙΩΑΝΝΗ ΧΡ. ΣΠΑΝΟΥ Α.Ε.

Χαλάει κόσμο ο ραδιοφωνικός σταθμός της μαρίνας του Μαρμαρίς

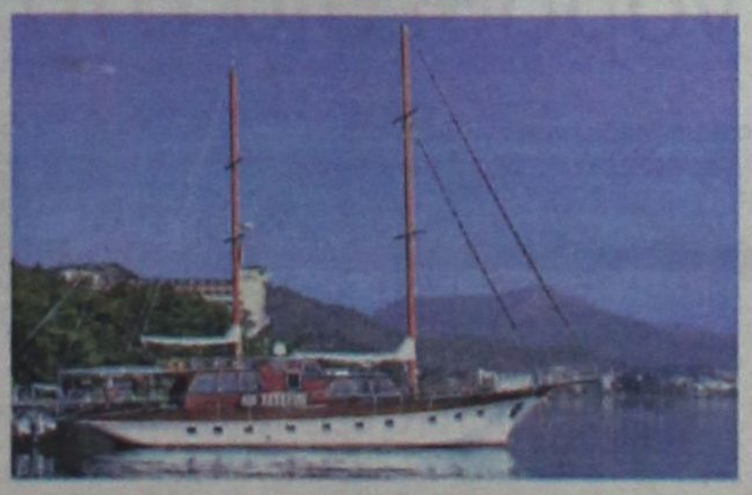

Προπαγάνδα στα ερτζιανά χωρίς αντίπαλο

»10

ΚΕΡΔΙΣΤΕ
και εσείς
808.978,78 €
δόθηκαν συνολικά σε Jackpots
την προηγούμενη βδομάδα
στα SLOT MACHINES
(ΜΗΧΑΝΑΚΙΑ)
CASINO RODOS
Boutique Hotel & Casino
ΓΙΑ ΟΛΟΥΣ ΤΟΥΣ ΠΕΛΑΤΕΣ ΜΑΣ
ΤΟ ΠΑΡΚΙΝΓΚ ΕΙΝΑΙ ΔΩΡΕΑΝ

Η ΔΡΑΣΙΣ
Εβδομαδιαία Εφημερίδα
Διευθύνσεις σύμφωνα με το Νόμο:
ΙΔΙΟΚΤΗΤΗΣ
ΠΑΥΛΟΣ Μ. ΜΑΡΙΑΣ
ΕΚΔΟΤΕΣ
ΜΙΧΑΗΛ Π. ΜΑΡΙΑΣ
ΤΣΑΜΠΙΚΑ Π. ΜΑΡΙΑ - ΤΡΙΑΝΤΑΦΥΛΛΟΥ
ΔΙΕΥΘΥΝΤΗΣ
ΠΑΥΛΟΣ Μ. ΜΑΡΙΑΣ
Κωδικός: 2095

Τα σπορ
ΙΔΡΥΤΗΣ
ΝΙΚΟΣ ΤΡΙΑΝΤΑΦΥΛΛΟΥ

ΓΡΑΦΕΙΑ: Αθηνών 42, (Ανάληψη), Τηλ: 63.790 - 64.393-68761 FAX: 63.393
e-mail:idrasi@otenet.gr
e-mail: drasis2000@yahoo.com
ΤΥΠΟΓΡΑΦΕΙΑ: Κοσκινού, τηλ. 65540

ΛΑΙΚΕΣ ΑΓΟΡΕΣ

ΤΕΤΑΡΤΗ: στο Δημοτικό Νεκροταφείο.
ΠΕΜΠΤΗ: στην οδό Βύρωνος.
ΠΑΡΑΣΚΕΥΗ: Στην οδό Θεσ/κης στην Ανάληψη
ΣΑΒΒΑΤΟ: στο Δημοτικό Νεκροταφείο.

ΤΑΞΙ

ΤΑΞΙ ΡΟΔΟΥ: 32452
ΡΑΔΙΟ ΤΑΞΙ ΡΟΔΟΥ (Εργατικές κατοικίες Πρόνοιας Αγ. Απόστολοι):
69800 εντός πόλεως
69600 εκτός πόλεως
ΤΑΞΙ ΑΦΑΝΤΟΥ: 51777
ΤΑΞΙ ΙΑΛΥΣΟΥ: 92515
ΤΑΞΙ ΚΡΕΜΑΣΤΗΣ: 94528
ΤΑΞΙ ΦΑΛΗΡΑΚΙΟΥ: 85444

ΦΑΡΜΑΚΕΙΑ

ΔΕΥΤΕΡΑ 10 Ιουλίου
ΣΗΜΕΡΑ δημερεύει το φαρμακείο ΛΟΪΖΟΥ ΙΟΥΣΤΙΝΗ Αννης Μαρίας 62 - δίπλα στην Εμπορική Τράπεζα - τηλ. 74888
ΣΗΜΕΡΑ διανυκτερεύει το φαρμακείο ΒΑΡΒΑΡΕΣΟΥ Λ., Ιωνος Δραγούμη 29,Νιοχώρι, Τηλ: 28.132

ΑΦΟΥ *είχαμε αποφασίσει σαν κοινωνία, ότι αυτή η – πώς τη λένε; - ΔΑΝΕ ήταν ένας βραχνάς και ένα αγκάθι στα πλευρά και στη συνείδησή μας, ας το διασκεδάζαμε βρε παιδιά.*

Για να μη σας πω, ας κερδίζαμε κιόλας μερικά ευρώπουλα.

Καθόμασταν που καθόμασταν στις ουρές για να στοιχηματίσουμε εν όψει του μικρού και του μεγάλου τελικού του Μουντιάλ, πώς και δεν μας έκοψε να απαιτήσουμε από τον ΟΠΑΠ να συμπεριλάβει σε ένα έκτακτο δελτίο «Στοιχήματος» και το ντέρμπι που θα φιλοξενούσε η αίθουσα του ΔΟΝΑ.

Μπορεί να μην δέναμε το γάιδαρό μας και την πούγκα μας για μια ολόκληρη ζωή, πάντως ένα κάποιο έξτρα χαρτζιλίκι θα το εξασφαλίζαμε.

Υποθέτω βέβαια ότι τα διαπλεκόμενα, που έχουν την ευθύνη του εθνικού σπορ των νεοελλήνων, θα έδιναν μικρή απόδοση στον Παναγόπουλο, αλλά ποιος θα νοιαζόταν. Όλο και κάτι θα τσιμπολογούσαμε κι εμείς από την ταφή και την παράδοση του πτώματος της – πώς τη λέγανε είπαμε; - ΔΑΝΕ.

Να κλαίει ή να γελά κανείς...

ΧΑΣΑΜΕ...

...σαν τόπος εκείνο το μεσημέρι. Ητηθήκαμε σαν κοινωνία. Κι όμως. Θα γραφτεί στην ιστορία, ***πως αυτή η κοινωνία, αν και υπέστη μια οδυνηρή ήττα, ούτε δάκρυσε. ούτε πόνεσε, ούτε τα 'βαψε μαύρα. Να μη σας πω ότι ανακουφίστηκε κιόλας.***
Κι ας την έβγαλαν στο σφυρί. Κι ας την πλειστηρίασαν. Η μήπως δεν ήταν σάρκα εκ της σαρκός της αυτό που βγήκε στο σφυρί εκεί στην αίθουσα του ΔΟΝΑ.
Επί τον ιματισμό μας έβαλον κλήρον, και ο τόπος δεν πένθησε. Όπως ακριβώς συμβαίνει, όταν ένας συγγενής σου ξέρεις ότι είναι βαριά άρρωστος, η βλάβη είναι ανήκεστος και περιμένεις από μέρα σε μέρα το τέλος.
Κι όταν έρχεται το τέλος, αφήνεις ένα δάκρυ να κυλήσει, το σκουπίζεις στα μουλωχτά, φοράς στο μπράτσο την σκούρα κορδέλα και μονολογείς: Τουλάχιστον αυτός ξεκουράστηκε.
Μαζί με την ανακούφιση που ήταν διάχυτη, κάπου διέκρινες και την ικανοποίηση. Ναι, ικανοποιηθήκαμε και από πάνω.
Διότι ***«το πλειστηρίασμα ήταν απρόσμενα καλό»****, είπαν οι ειδικοί. Δέκα πέντε και βάλε εκατομμύρια ευρώ δεν είναι και λίγα.*

Ξέρεις τι είναι να ηττάσαι και να πανηγυρίζεις;

Του Νικήτα Οικονόμου
nopress@rho.forthnet.gr



Άσε που αφήσαμε να ξεπηδήσει από τα σωθικά μας η άφατη ικανοποίηση και για το γεγονός, ότι αυτός που πλειοδότησε είναι ένας «άξιος και ικανός επιχειρηματίας». Κι εμείς συμφωνήσαμε σε αυτό. Για φαντάσου.
Πού είναι εκείνες οι εποχές που καταριόμασταν και εκδιώχναμε τους «ξένους εισβολείς».

Μέσα...

...στον ορυμαγδό, την καταιγίδα των εκατομμυρίων που χόρευαν μέσω των κινητών τηλεφώνων και τα «χτυπήματα» των ...σωτήρων, πήγε κάποιος να ψιθυρίσει τη θλίψη του.
Ούτε παραπολιτικό δεν τον κάναμε. Ήταν εκτός κλίματος.
Κάπου επιχειρήθηκε να καταγραφούν στον φακό και κάποια δάκρυα, αλλά χαρακτηρίστηκαν με συνοπτικές διαδικασίες κροκοδείλια και υποκριτικά, ήταν φυσικό λοιπόν να περάσουν σε δεύτερο πλάνο.
Αποτόλμησαν κάποιοι (και συνάδελφοι μεταξύ αυτών) να αναρωτηθούν με πικρία, πώς και δεν βρέθηκαν μερικοί τοπικοί παράγοντες να μπουν στο παιγνίδι των «χτυπημάτων» του πλειστηριασμού, αλλά σύντομα μαζεύτηκαν.
«Οι άνθρωποι είναι καμένοι και απογοητευμένοι από το δράμα της ΔΑΝΕ, μη τους ζητάμε και τσάμπα μαγκιές» *είπαμε όλοι και δεν κάναμε δεύτερη κουβέντα.*
Πρώτη μούρη οι παραλήδες που κατέστρωσαν τα πλάνα τους έξω και μέσα στην αίθουσα του ΔΟΝΑ, άλλοι επειδή πραγματικά έγλειφαν τα δάχτυλα τους για τον «Διαγόρα» κι άλλοι επειδή είχαν αποφασίσει να παίξουν το «λαγό» στην όλη διαδικασία.
Α, βέβαια. Εκεί ήταν επίσης και οι «εξυγιαντές» της ΔΑΝΕ. Οι «στρατηγικοί της επενδυτές». Που τους φέραμε (τους έφεραν) με τυμπανοκρουσίες και τους υποδεχθήκαμε μετά βαΐων και κλάδων. Και τελικά την ...«εξυγίαναν» μια και καλή. Ζωή σε λόγου της.

Μας...

...πληροφόρησαν, σχεδόν επισήμως, ότι τα δύο από τα τρία πλοία της ΔΑΝΕ, μάλλον δεν πρόκειται να ξαναταξιδέψουν.
Άφησαν να εννοηθεί ότι θα καταλήξουν να γίνουν παλιοσίδερα. Πονάει; Μπα...
Το «Ρόδος» και το «Πάτμος», κομμάτι ενός ονείρου κι αυτά, θα γίνουν λέει παλιοσίδερα*. Πόσα πιάνει τη σήμερον ημέρα ένας τόνος παλιοσίδερα; Θα ρεφάρει κάπως ο πλειοδότης. Μη τον ζημιώσουμε κιόλας.*
Ας πάει και το παλιάμπελο, θα σκεφτήκαμε οι περισσότεροι. Τουλάχιστον αποσπάσαμε τη δέσμευση του νέου ισχυρού ανδρός των θαλασσών μας, ότι τα Δωδεκάνησα είναι στις πρώτες του προτεραιότητες, άρα από καλά πλοία δεν θα ξεμείνουμε.

ΞΕΜΕΙΝΑΜΕ *όμως από εκείνον τον εγωισμό και εκείνο το ψώνιο που είχαμε «να κάνουμε κάτι μεγάλο» σαν κοινωνία. Ξεμείναμε από όρεξη να κάνουμε και νέα θαύματα. Από περήφανοι και εγωιστές, καταντήσαμε μοιρολάτρες.*
Το ομολογήσαμε κιόλας την προηγούμενη εβδομάδα: «Πιάσαμε τουλάχιστον καλή τιμή».
Ναι, χάσαμε, ηττηθήκαμε, βγήκαμε στο σφυρί και δηλώνουμε ικανοποιημένοι. Ποιος θα το πίστευε...

RODOGAZ

Νέα νομοθεσία στα Εστιατόρια

με τη νέα νομοθεσία η διαδικασία εγκατάστασης υγραερίου και στα εστιατόρια εντός πόλεως έγινε απλή!

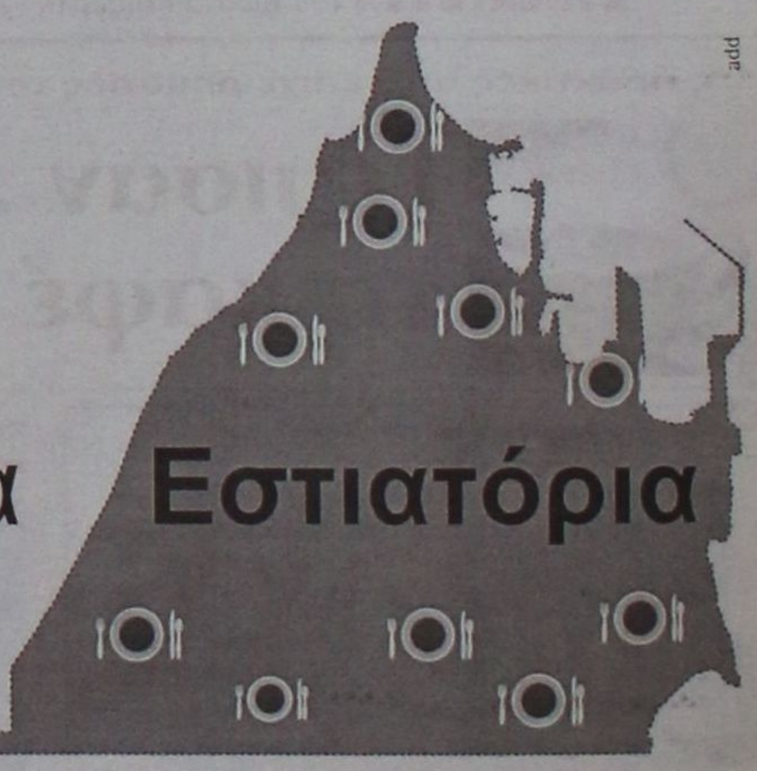

30% οικονομία
αποκλειστικά για τα εστιατόρια με υγραέριο

Rodogaz η έξυπνη κίνηση για το δικό σου εστιατόριο!
2° χλμ. Λεωφόρου Ρόδου - Καλλιθέας - Τηλ.: 22410 62649

Συνενώνουν τις δυνάμεις τους οι ξενοδόχοι και ισχυροποιούν τη διαπραγματευτική τους ικανότητα

Μεγιστοποιείται ο τοπικός ανταγωνισμός μεταξύ των επιχειρήσεων του τουρισμού και οι συνεργασίες που ξεκινούν θα οδηγήσουν τους πάντες σε επαναπροσδιορισμού του τρόπου λειτουργίας τους και παρουσίας τους στην αγορά. Το αύριο επιφυλάσσει εκπλήξεις ενδιαφέρουσες για τους ξενοδόχους, δυσάρεστες για τους ιδιοκτήτες οικογενειακών καταλυμάτων, αναπάντεχες για τους πράκτορες και απρόσμενες για τους προμηθευτές.



ΤΟΠΙΚΟΣ ΑΝΤΑΓΩΝΙΣΜΟΣ

Δραματική σαιζόν για τα οικογενειακά καταλύματα

Νέα εποχή στην τουριστική αγορά με σκληρές απαιτήσεις

Του
Νεκτάριου Καλογήρου
info@philoxenous.gr

Στις μέγιστες τιμές του έχει φτάσει ο ανταγωνισμός μεταξύ των τοπικών τουριστικών επιχειρήσεων και στα δύο άκρα του «ζυγού» βρίσκονται αντίστοιχα τα ξενοδοχεία και τα οικογενειακά καταλύματα. Από τη μία πλευρά οι ξενοδόχοι έχουν πετύχει υψηλές πληρότητες για τις μονάδες τους και προχωρούν σε μεγάλες επιχειρηματικές κινήσεις, ενώ από την άλλη οι ιδιοκτήτες των οικογενειακών καταλυμάτων παρακολουθούν την εξέλιξη μιας κακής σαιζόν με αβέβαια αποτελέσματα. Οι αντίρροπες εικόνες που εμφανίζουν οι τοπικές τουριστικές επιχειρήσεις είναι αντικείμενο σοβαρού προβληματισμού για τους παράγοντες, καθώς η εξέλιξη του φαινομένου μπορεί να οδηγήσει σε εξάλειψη της πλειοψηφίας των οικογενειακών καταλυμάτων.

Οι διανυκτερεύσεις στα οικογενειακά καταλύματα έχουν μειωθεί σε ποσοστό 40% σε σύγκριση με τη σαιζόν του 2005 και το πρόβλημα εγγίζει τόσο εκείνα που βρίσκονται στα μικρά νησιά, όσο και εκείνα της νήσου Ρόδου. Η μείωση αυτή αποδίδεται κυρίως στον τοπικό ανταγωνισμό που προκαλείται από τις χαμηλές τιμές των ξενοδοχειακών δωματίων και όλων όσων περιλαμβάνουν τα πακέτα χαμηλών τιμών που είχαν πουληθεί. Ταυτόχρονα, ενώ οι ξενοδοχειακές μονάδες εκσυγχρονίζονται συνεχώς για να μπορέσουν να διατηρηθούν ανταγωνιστικά, την ίδια στιγμή τα οικογενειακά καταλύματα (στην πλειονότητά τους) παρέμειναν στάσιμα. Ακόμα και η μεγάλη ευκαιρία για την υπαγωγή στο πρόγραμμα ποιοτικού εκσυγχρονισμού οικογενειακών καταλυμάτων, δεν έτυχε της αξιοποίησης που θα έπρεπε. Οι ελάχιστοι ιδιοκτήτες οικογενειακών καταλυμάτων οι οποίοι έχουν επενδύσει για να δημιουργήσουν ποιοτικές υποδομές, δυστυχώς συμπαρασύρονται από τους υπόλοιπους «μη επενδυτές» προς τον «κατήφορο».

Πρέπει να σημειωθεί ότι σήμερα στη Δωδεκάνησο υπάρχουν περίπου 3.000 καταλύματα με περισσότερες από 40.000 κλίνες. Οι επιχειρήσεις αυτές είναι πολύ μικρές, αποδίδουν ελάχιστα και για την απία αυτή οι ιδιοκτήτες τους (που συνήθως έχουν κι άλλες επαγγελματικές απασχολήσεις) φοβούνται ή αδυνατούν να κάνουν επενδύσεις αναβάθμισης των υποδομών τους.

Το πλήθος των προβλημάτων που αφορούν στη λειτουργία των οικογενειακών καταλυμάτων αφήνει όλους παγερά αδιάφορους. Μόνη εξαίρεση αποτελεί το διοικητικό συμβούλιο της Δωδεκανησιακής Ομοσπονδίας Ιδιοκτητών Οικογενειακών Καταλυμάτων, που εξακολουθεί να παλεύει, όμως είναι άγνωστο για πόσο ακόμα.

Ο τοπικός ανταγωνισμός δεν πρόκειται να σταματήσει και εφόσον δεν υπάρξουν ποιοτικές αλλαγές στις υποδομές και αλλαγές στην τουριστική πολιτική, τότε το αύριο των περισσοτέρων οικογενειακών καταλυμάτων της Δωδεκανήσου είναι αβέβαιο.

Οι ξενοδόχοι ισχυροποιούν τη θέση τους στην αγορά

Σε νέα εποχή εισέρχονται οι ξενοδοχειακές μονάδες ως προς τον τρόπο λειτουργίας τους και συντονισμού των δράσεων που τα αφορούν. Ξενοδόχοι της Ρόδου και της υπόλοιπης Ελλάδας έχουν αρχίσει την συνεργασία σε συγκεκριμένους τομείς με σκοπό τη μεγιστοποίηση της διαπραγματευτικής τους ικανότητας στην αγορά. Οι συνεργασίες αυτές ονομάζονται clusters (συστοιχίες) και υποστηρίζονται από τα ευρωπαϊκά ταμεία και μάλιστα με υψηλά ποσοστά επιδοτήσεων.

Το πρώτο cluster στην Ελλάδα θα ξεκινήσει να λειτουργεί από τον Σεπτέμβριο και σε αυτό συμμετέχουν 13 μονάδες, συνολικής δυναμικότητας 10.000 δωματίων. Ειδικότερα, σε αυτό συμμετέχουν τα ξενοδοχεία: Capsis Hotels, Mamidakis Hotel Experience, ΑΘΗΝΑΪΣ, Airotel Group of Hotels, Iberostar Greece S.A., Atrium Palace Thalasso Spa Resort & Villas, Aldemar Hotels & Spa, Caravia Beach, Marbella Corfu Hotel & Bungalows, M-Hotels, Cosmopolitan Hotel, Steps of Lindos, Blue.gr Mamidakis Hotels, Kontokali Bay, Aeolos Beach, Life Gallery.

Στόχος του πρώτου επιχειρηματικού cluster στον τουριστικό κλάδο στην Ελλάδα είναι να αναπτύξει τη συνεργασία των ξενοδόχων στους τομείς, αρχικά, των προμηθειών και εν συνεχεία, της τεχνολογίας, της διασφάλισης ποιότητας, της διαχείρισης προσωπικού και του περιβάλλοντος. Το cluster θα ξεκινήσει από τον τομέα των προμηθειών και πιο συγκεκριμένα από τα τρόφιμα και τα ποτά, σταδιακά δε, θα επεκτείνεται και στους υπόλοιπους τομείς προμηθειών.

Η διαπραγματευτική ικανότητα του cluster θα είναι εξαιρετικά ισχυρή, καθώς αυτό θα εκπροσωπεί όχι έναν αλλά πολλούς ξενοδόχους που επιζητούν τα ίδια προϊόντα. Μεγαλύτερες προμήθειες, χονδρικές αγορές πολλαπλάσιων ποσοτήτων, συνεπώς δυνατότητα διαπραγμάτευσης για ακόμα χαμηλότερες τιμές.

Εφόσον πετύχει η λειτουργία του πρώτου τουριστικού ελληνικού cluster τότε αυτό θ' αρχίσει να μεγαλώνει και σύμφωνα με το σχεδιασμό που έχει γίνει, τότε στο έτος 2011 αυτό θα εκπροσωπεί περισσότερα από 300 ξενοδοχεία, συνολικής δυναμικότητας 70.000 δωματίων!

Τα cluster αποτελούν το εν δυνάμει αντίπαλο δέος των τουριστικών οργανισμών. Οι τελευταίοι είναι σίγουρο ότι θα δεχθούν πολύ ισχυρές πιέσεις από τις «συστάδες» των ξενοδόχων οι οποίοι θα διεκδικούν καλύτερες τιμές με 70.000 επιχειρήματα' όσα δηλαδή θα είναι και τα δωμάτια που θα εκπροσωπούν. Ήδη, έχει αναπτυχθεί έντονος προβληματισμός μεταξύ των προμηθευτών, των πρακτόρων και εν γένει όλων εκείνων που συνεργάζονται στον τουρισμό, μιας και τα cluster καθιστούν αβέβαια τα μελλοντικά τους κέρδη.

Σ' ένα τόσο ταχύτατα αναπτυσσόμενο επιχειρηματικό – τουριστικό περιβάλλον ποια θα είναι η θέση των οικογενειακών καταλυμάτων με το ένα δωμάτιο, το πολυκουζινάκι και τον βραστήρα; Ποια θα είναι η διαπραγματευτική ικανότητα των μικρών ξενοδοχειακών μονάδων, που σήμερα λειτουργούν ως οικογενειακές επιχειρήσεις;

Ο τοπικός ανταγωνισμός έχει πολλαπλασιαστεί και εξελίσσεται σε πολλά επίπεδα. Σε αυτόν ζητείται να δοθεί υπόσταση και να δειχθούν όλες του οι πτυχές, έτσι ώστε στη συνέχεια να καθοριστούν οι πολιτικές εκείνες που θα επιτρέψουν στους περισσότερους (εν όχι σε όλους) να παραμείνουν στον κλάδο του τουρισμού.



Ο ΚΩΣΤΑΣ Καϊσερλης επιμένει στην «αιρετική» του θέση και εξηγεί τα ...ανεξήγητα που συμβαίνουν στον Δήμο της Κω

«Για καθαρές πολιτικές θέσεις ψάχναμε, πολιτικός αμοραλισμός μάς προέκυψε»

ΤΗΝ καθαρότητα θέσεων, προτάσεων και πολιτικής ταυτότητας προσπαθεί να αναζητήσει ο κ. Κώστας Καϊσερλης, σε ένα τοπίο εξαιρετικά περίπλοκο, όπως αυτό διαμορφώθηκε στον Δήμο της Κω.
Μάταια, όπως φαίνεται, δεδομένων των «ερμαφρόδιτων» – όπως τις χαρακτηρίζει – καταστάσεων που έχουν προκύψει στην πρωτεύουσα του νησιού του Ιπποκράτη.

Θέλοντας να αιτιολογήσει την ανοικτή στήριξή του στην υποψηφιότητα του κ. Μάνου Θεοδωρίδη, κόντρα στις επιταγές του κόμματος, ο βουλευτής του ΠΑΣΟΚ επιχειρεί, με συνέντευξή του στη «Δράση», να αποκρυπτογραφήσει τους συσχετισμούς στους κόλπους της παράταξης του «επίσημου» υποψηφίου του ΠΑΣΟΚ Γιώργου Κυρίτση. Ειδικά μετά τις εξελίξεις που σημειώθηκαν με την υποψηφιότητα του κ. Βασίλη Υψηλάντη, στην οποία τελικά προσχώρησε ο κ. Νίκος Πουλιού, λύοντας τη συμφωνία με τον κ. Κυρίτση.

Ο κ. Καίσερλης προκαλεί όσους θεωρούν ότι ο ίδιος «τα έχει χαμένα», περιγράφοντας – πάντα κατά τον ίδιο – τον «πολιτικό αμοραλισμό» που πάει να κυριαρχήσει, εν όψει των δημοτικών και νομαρχιακών εκλογών, με τις συνακόλουθες φυσικά επιπτώσεις για τον πολιτικό του χώρο.

Ακολουθεί το πλήρες κείμενο της συνέντευξης του κ. Κώστα Καίσερλη.

«Με την δήλωση στήριξης της παράταξης του κ. Θεοδωρίδη στον Δήμο της Κω, βρίσκεστε απέναντι της απόφασης του ΠΑΣΟΚ που επισήμως στηρίζει τον κ. Κυρίτση. Ποιο είναι αυτό το στοιχείο που σας ώθησε στην θέση αυτή.

- Έχω υπογραμμίσει κατ' επανάληψη ότι η καθαρότητα των πολιτικών θέσεων των Κομμάτων σε κυρίαρχα ζητήματα , δεσμεύουν το στελεχιακό δυναμικό τους και τα καθιστούν υπεύθυνα απέναντι των πολιτών όχι μόνο στην στιγμή της κρίσης αλλά κυρίως στην περίοδο εφαρμογής των πολιτικών τους δεσμεύσεων.

Για μένα το θέμα των εκλογών της Αυτοδιοίκησης, είναι κυρίαρχη πολιτική δράση, αφού από την επιτυχία των στελεχών του στις προσεχείς εκλογές, θα εξαρτηθεί η προώθηση των μεγάλων δεσμεύσεων του ΠΑΣΟΚ και του Γιώργου Παπανδρέου για την αποκέντρωση και την ισχυροποίηση των τοπικών κοινωνιών.

Οι ερμαφρόδιτες καταστάσεις και οι γενικόλογες διακηρύξεις του τύπου «της όμορφης πόλης και των έργων που απαιτούνται και θα τα φτιάξουμε», με αφήνουν παγερά αδιάφορο, και με βρίσκουν πολέμιο, αφού την πολιτική διάσταση της Αυτοδιοίκησης την μετατρέπουν σε διαχειριστική υπόθεση.

Αυτά τα στοιχεία που προαναφέρατε, πιστεύετε ότι δεν έχουν ληφθεί υπόψη στην απόφαση του ΠΑΣΟΚ για τον Δήμο της Κω.

- -Είμαι πεπεισμένος πλέον ότι δεν έχουν ληφθεί σοβαρά υπόψη. Ο εναγκαλισμός του κ. Κυρίτση με την Νέα Δημοκρατία στις προηγούμενες και με τα πλέον προβεβλημένα στελέχη της στις φετινές εκλογές, αλλοιώνουν το πολιτικό περιεχόμενο, ισοπεδώνουν τις θέσεις και τις δεσμεύσεις

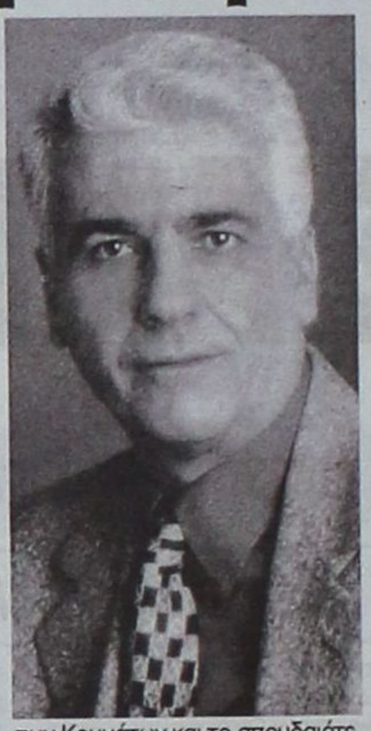

των Κομμάτων και το σπουδαιότερο αδυνατίζουν την κυρίαρχη πολιτική επιλογή του ΠΑΣΟΚ για την αποκέντρωση απέναντι της συντηρητικής παράταξης και του κρατισμού και τις εξάρτησης που την διαπερνούν.

Με αυτές τις πρακτικές έστω και σε επι μέρους θέματα, το ΠΑΣΟΚ αδυνατίζει τις προτάσεις του προς τον λαό, υποτιμά την κρίση του και την νοημοσύνη του και θέτει στην ίδια ζυγαριά κυρίαρχες πολιτικές επιλογές εκ διαμέτρου αντίθετες με αυτές τις Νέας Δημοκρατίας.

Στην πολιτική δεν είμαστε όλοι το ίδιο, και φυσικά δεν αναφέρομαι στους πολίτες αλλά στο στελεχιακό δυναμικό των Κομμάτων που θα κληθούν να μας Κυβερνήσουν.

Αλήθεια γιατί έχετε πεισθεί ότι η παράταξη του κ. Κυρίτση που στηρίζει το ΠΑΣΟΚ, έχει στοιχεία πολιτικής ανομοιογένειας. Η Νέα Δημοκρατία στην Κω στηρίζει άλλον υποψήφιο και τα στελέχη της Νέας Δημοκρατίας που συμμετέχουν στο συνδυασμό του κ.Κυρίτση φαίνεται ότι αποδέχονται τις πολιτικές θέσεις της παράταξης και άρα τις θέσεις του ΠΑΣΟΚ για την Αυτοδιοίκηση.

- Πρέπει να είμαστε ειλικρινείς απέναντι των πολιτών, μόνον έτσι θα ξαναποκτήσουμε την εκτίμηση και την εμπιστοσύνη τους.

Μόλις προχθές, και πριν από την δική μου δήλωση υποστήριξης του κ. Θεοδωρίδη, ο πρώτος του δημοτικός σύμβουλος ο κ. Πουλιού, μεταπήδησε από την παράταξη του κ. Κυρίτση που στηρίζει το ΠΑΣΟΚ στην παράταξη του κ. Υψηλάντη που στηρίζει η Νέα Δημοκρατία. Και μάλιστα μετά από εντολή του κ. Ζαγορίτη, του Γραμματέα του Κόμματος και την σύμφωνη γνώμη του κ. Κυρίτση για να στηρίξει όπως είπε ο ίδιος ο κ. Πουλιού την μεγάλη φιλελεύθερη παράταξη της Νέας Δημοκρατίας.

Με την ίδια θέρμη στηρίζουν το ψηφοδέλτιο της Νέας Δημοκρατίας στην Νομαρχιακή Αυτοδιοίκηση και τα λοιπά επώνυμα στελέχη της που συμμετέχουν στον δημοτικό συνδυασμό του κ. Κυρίτση που όμως στηρίζεται από το ΠΑΣΟΚ!!

Εάν αυτό δεν είναι πολιτικός αμοραλισμός και εμπαιγμός των πολιτών που απαιτούν καθαρές πολιτικές θέσεις και αρχές τότε τι μπορεί να είναι.

Φανταστείτε τι μπορεί να συμβεί στην περίπτωση εκλογής του κ. Κυρίτση που πρεσβεύει τις αρχές του ΠΑΣΟΚ, όταν σοβαρές αποφάσεις θα λαμβάνονται ή θα αποσιωπούνται κατόπιν εντολής του Γραμματέα της Νέας Δημοκρατίας.

Είστε απόλυτος για αυτές σας τις θέσεις και αναρωτιέμαι εάν τις έχετε μεταφέρει όχι μόνο στα όργανα του Κόμματος αλλά και στον σύντροφο σας τον κ. Κυρίτση.

- Και φυσικά τα έχω μεταφέρει, αλλά ποιος με ακούει. Γιατί αν ο Γιώργος ο Κυρίτσης με άκουγε έγκαιρα και συσπειρωνόταν στο ΠΑΣΟΚ πριν να εμφανιστεί ο συνδυασμός της Νέας Δημοκρατίας στον Δήμο της Κω, γιατί δυστυχώς μετά από αυτή την εξέλιξη ζήτησε την στήριξη του ΠΑΣΟΚ, τώρα τα πράγματα θα ήταν ξεκάθαρα και οι πολιτικές θέσεις των Κομμάτων και στον πρώτο βαθμό και στον δεύτερο κατανοητές και διακριτές.

Δεν επιμένετε μόνον για τις παρατάξεις στον Δήμο της Κω αλλά αναφέρεστε και στις Νομαρχιακές εκλογές με ιδιαίτερο πάθος. Ποιος είναι ο λόγος.

- Δεν ανέχομαι στελέχη μιας δημοτικής παράταξης που στηρίζει το ΠΑΣΟΚ, με περισσή ευκολία να κατηγορούν το πλούσιο έργο και την πολιτική οντότητα της Παράταξης του κ. Μαχαιρίδη και του Επαρχείου της Κω και με τις δηλώσεις τους να αναδεικνύουν την ανύπαρκτη Νομαρχιακή παράταξη που στηρίζει η Νέα Δημοκρατία.

Εάν εγώ τα έχω χαμένα, αν και τα γνώριζα, τότε τι θα πούμε στους πολίτες στους οποίους απευθυνόμαστε. «Ξέρετε αγαπητοί μας συμπατριώτες, αυτά συμβαίνουν, δεν έχουν και πολύ μεγάλη σημασία, το ζητούμενο είναι να πάρουμε τον Δήμο ή την Νομαρχία και μετά βλέπουμε».

Και όμως πολλοί σύντροφοί σας και στελέχη του ΠΑΣΟΚ, σας κατηγορούν για την αντίθεση σας στις επιλογή του ΠΑΣΟΚ στον Δήμο της Κω και αναφέρονται σε ενδεχόμενες επιπτώσεις.

- Πίστεψα στις δεσμεύσεις του Γιώργου του Παπανδρέου για την αποκέντρωση και αυτές τις αρχές που είναι άκρως αντίθετες με την Νέα Δημοκρατία δεν τις διαπραγματεύομαι.

Αντιλαμβάνομαι ότι πολλοί σύντροφοί μου θα στεναχωριούνται για την μη τήρηση των κανόνων του Κόμματος σ' αυτές τις περιπτώσεις και ενδεχόμενα να έχουν δίκιο. Η υποχρέωση μου είναι να τεκμηριώνω πολιτικά τις πράξεις μου και να αγωνίζομαι για την αποσαφήνιση των στόχων του Κινήματος. Αυτά για τους απλούς αγωνιστές του προοδευτικού χώρου, γιατί για τους Ηρακλειδείς του στέμματος και τους αυτόκλητους προστάτες του Κινήματος η άποψη τους μου είναι αδιάφορη αν και θα έπρεπε να θέσουν πρώτοι τον λίθο.



Εδώ και 75 χρόνια, οι γερμανικές κουζίνες ALNO ικανοποιούν και τις ποιό προσωπικές ανάγκες και επιθυμίες σας με έξυπνες και καινοτόμες λύσεις.

tselios bagno

Η ΕΜΠΝΕΥΣΗ ΜΑΣ ΕΙΣΤΕ ΕΣΕΙΣ!

ALNO ...die Welt der Küche

Λίνδου 230, τηλ. 22410 60684

L.A.N.E.

Zorpidis
ΤΟΥΡΙΣΤΙΚΟΣ ΟΡΓΑΝΙΣΜΟΣ

ΚΕΝΤΡΙΚΟ
ΠΡΑΚΤΟΡΕΙΟ ΡΟΔΟΥ
ΣΤΕΦΑΝΑΚΗ

ΔΡΟΜΟΛΟΓΙΑ ΠΛΟΙΩΝ

«ΙΕΡΑΠΕΤΡΑ»

ΠΕΜΠΤΗ στις 04:30 για Χάλκη - Διαφάνι - Κάρπαθο - Κάσο - Σητεία - Αγ. Νικόλαο - Σαντορίνη - Μήλο - Πειραιά.
ΚΥΡΙΑΚΗ στις 04:30 για Χάλκη - Διαφάνι - Κάρπαθο - Κάσο - Σητεία - Αγ. Νικόλαο - Σαντορίνη - Μήλο - Πειραιά.
ΤΕΤΑΡΤΗ στις 08.00 για Καστελόριζο.
Επιστροφή από Καστελόριζο στις 17.00.

«Β. ΚΟΡΝΑΡΟΣ»

ΤΡΙΤΗ στις 17.00 για Χάλκη - Διαφάνι - Κάρπαθο - Κάσο - Σητεία και επιστροφή Ρόδο την επομένη μέρα.
ΠΕΜΠΤΗ στις 09.00 για Κω - Κάλυμνο - Σάμο - Θεσ/κη.
ΚΥΡΙΑΚΗ στις 17.00 για Χάλκη - Διαφάνι - Κάρπαθο - Κάσο - Σητεία και επιστροφή την επομένη μέρα για Ρόδο.

Κατά γράμμα τηρείται η αυστηρή οδηγία από τον Λευτέρη Ζαγορίτη – Ο υποψήφιος νομάρχης της Νέας Δημοκρατίας απολαμβάνει την ομοθυμία των πρωτοκλασάτων

Φωνή ...Ρηγίλλης: Τον Υψηλάντη και τα μάτια σας





ΟΥΤΕ ο Περδικάρης, ούτε ο Μαρκάκης θα τολμούσαν να πουν δημοσίως, ότι «αφού μας στρατολόγησαν ο Περισσός και η Παπαρήγα, εμείς δεν μπορούσαμε παρά να αποδεχθούμε την πρόταση και να διεκδικήσουμε τη Νομαρχία και τον Δήμο Ροδίων» ήταν η παραστατική παρατήρηση – σχόλιο παράγοντα της τοπικής Νέας Δημοκρατίας, ο οποίος δεν κρύβει την ενόχλησή του για τα κομματικά στεγανά που έχει περιχαρακωθεί η υποψηφιότητα του κ. Βασίλη Υψηλάντη.

Μια αναδρομή μάλιστα στα όσα συνέβησαν, από την ημέρα που επισημοποιήθηκε η επιλογή της τοπικής (και κεντρικής) Νέας Δημοκρατίας μέχρι σήμερα, έρχεται να επιβεβαιώσει την παραπάνω διαπίστωση, η βασιμότητα της οποίας εμπεριέχει και θετικά αλλά και αρνητικά στοιχεία.

ΕΙΝΑΙ θετικό το γεγονός, ότι μετά από καιρό (πολύ καιρό) οι κορυφαίοι αξιωματοίχοι του κόμματος συμφώνησαν στη στήριξη ενός προσώπου, κάτι που δεν ...κρύβεται ούτε στο ελάχιστο και εκδηλώνεται ποικιλοτρόπως. Στοιχείο που χαροποιεί ιδιαίτερα τη βάση της Νέας Δημοκρατίας, αλλά ανακουφίζει και τον υποψήφιο νομάρχη που στηρίζεται από τη Νέα Δημοκρατία.

ΤΗΝ ίδια ώρα όμως, ***αυτή η πρεμούρα των «κορυφαίων» του κόμματος, όπως και της κεντρικής διοίκησης, λειτουργεί ασφυκτικά για την «ανεξάρτητη» παράταξη του κ. Β. Υψηλάντη***, ο οποίος με τις μέχρι σήμερα δημόσιες ομιλίες του προσπαθεί φιλότιμα να αποτινάξει τον «κομματικό μανδύα».

Ολοι συμφωνούν, ότι για να πετύχει αυτό (παράμετρος κλειδί για μια επιτυχημένη έκβαση του αγώνα που δίνει) είναι καταδικασμένος να ακυρώσει με την πάροδο του χρόνου τακτικές κινήσεις που έγιναν, λίγο πριν και αμέσως μετά την ανακοίνωση της υποψηφιότητάς του.

«Η αγάπη σας με πνίγει»!

ΤΟΤΕ που, στην προσπάθεια να ...μαζευτεί η «κίνηση των εννέα», Ρηγίλλης και βουλευτές συμφώνησαν και αποφάσισαν να στρατολογήσουν άρον – άρον τον κ. Βασίλη Υψηλάντη. Και το έκαναν τόσο εσπευσμένα που ξέχασαν να κρατήσουν ακόμα και τα στοιχειώδη προσχήματα.

Και ταυτόχρονα συνέβη το παράδοξο, να ανακοινώνεται η στήριξη της Νέας Δημοκρατίας στον υποψήφιο νομάρχη και μετά (!) να δηλώνει ο ίδιος ότι είναι πράγματι υποψήφιος και ότι έχει παράταξη. Και μάλιστα με όνομα...

Από τότε έχουν μεσολαβήσει μερικές εβδομάδες, με τον ίδιο τον κ. Βασίλη Υψηλάντη να συνεχίζει ο φιλότιμα, μέσα από τις ομιλίες του, την απόπειρα υπεράσπισης της «ανεξάρτητης» υποψηφιότητάς του, αν και θα χρειαστεί χρόνος για να πείσει πόσο πραγματικά χειραφετημένος και «αδέσμευτος» είναι.

Μόνιμοι συνοδοί του, σχεδόν αποκλειστικά, είναι οι βουλευτές της Νέας Δημοκρατίας, οι οποίοι έχουν επιφορτιστεί με την ευθύνη να «περάσουν» την υποψηφιότητα Υψηλάντη στη δωδεκανησιακή γνώμη, με πρώτη πρόκληση να αυξήσουν την αναγνωρισιμότητα του υποψηφίου νομάρχη του κόμματος. Αυτή άλλωστε είναι και η ρητή οδηγία της Ρηγίλλης...

Καταγράφεται λοιπόν μια στάση των ισχυρών της Νέας Δημοκρατίας, εκ διαμέτρου αντίθετη με αυτήν που τηρούσαν πριν την επιλογή Υψηλάντη.

Από την αδράνεια, την ουδετερότητα έως και εχθρικότητα απέναντι σε άλλες υποψηφιότητες, σήμερα να επιδεικνύουν έναν υπερβάλλοντα κομματικό ζήλο.

ΕΝΑΝ κομματικό ζήλο που επέδειξε και ο ***κ. Νίκος Πουλιού***, ο οποίος δεν το σκέφτηκε και πολύ. ***«Οταν ο ίδιος ο Γραμματέας του κόμματος, ο Λευτέρης Ζαγορίτης, σου ζητά να στρατευθείς, είναι αδύνατον να αρνηθείς»*** δήλωνε ο πρόεδρος της Ενωσης Ξενοδόχων Κω, συντηρώντας τη θεωρία περί μιας «αμιγώς κομματικής» υποψηφιότητας, σκιάζοντας εν μέρει μια θετική εξέλιξη στους κόλπους της υπό σύσταση παράταξης του κ. Β. Υψηλάντη.

ΤΟ μεγάλο στοίχημα όμως για τον υποψήφιο της Νέας Δημοκρατίας είναι το «άνοιγμα» και προς άλλους κομματικούς χώρους, κάτι που δεν μπορεί να σηματοδοτηθεί από μια ενδεχόμενη συμμετοχή του κ. ***Μιχάλη Αλαχούζου*** στο συνδυασμό του κ. Υψηλάντη, με δεδομένη την προσωπική πικρία του ανδρός απέναντι στον κ. Γιάννη Μαχαιρίδη, που αρνήθηκε να τον συμπεριλάβει στο δικό του ψηφοδέλτιο.



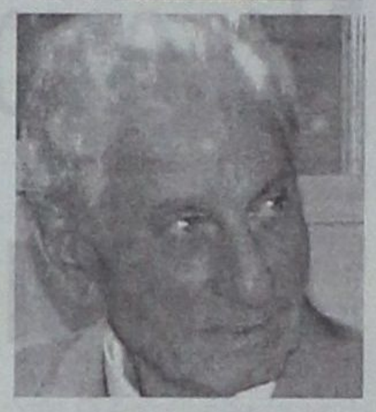

Ως εκ τούτου, η στρατηγική των ανοικτών θυρών (για την ώρα φραστικά) θα συνεχιστεί, με την ελπίδα να μη λειτουργήσει ανασταλτικά αυτός ο ζήλος και η ...ασφυκτική αγάπη των γαλάζιων πρωτοκλασάτων στελεχών που περιβάλλουν, μάλλον υπερπροστευτικά τον κ. Βασίλη Υψηλάντη.

(Για τις περιοδείες του σε Κω και Κάλυμνο, ρεπορτάζ σε άλλη σελίδα).

Ετοιμος ο Σάββας, μεθαύριο οι πρώτες προγραμματικές ρυθμίσεις

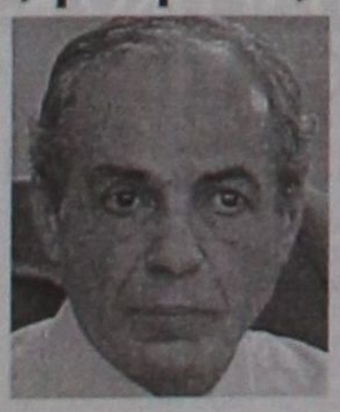

Την προσεχή Τετάρτη 12 Ιουλίου 2006 και ώρα 12 μεσημέρι, ο υποψήφιος δήμαρχος Ροδίων κ. Σάββας Καραγιάννης θα δώσει συνέντευξη Τύπου στην αίθουσα του «Ακταίον» όπου θα παρουσιασθεί το όνομα και το λογότυπο της νέας δημοτικής κίνησης.

Επιλογή της νέας δημοτικής κίνησης είναι η σε τακτική βάση παρουσίαση των προγραμματικών αξόνων για τα θέματα που απασχολούν την πόλη και τους πολίτες. Σε αυτά τα πλαίσια στην ίδια αυτή συνέντευξη θα κατατεθούν από τον κ. Καραγιάννη για δημόσιο διάλογο οι προγραμματικές θέσεις για το Περιβάλλον (διαχειριση απορριμμάτων, πράσινο, προώθηση Ανανεώσιμων Πηγών Ενέργειας, αδέσποτα).



Επί προσωπικού... με τον ΓΙΩΡΓΟ ΝΙΚΗΤΙΑΔΗ

Απόλυτος στην εκτίμηση ότι ο Β. Υψηλάντης θα αποτύχει πληρώνοντας την πολιτική της Ν.Δ., αλλά και ειλικρινής όταν κρίνει τα εσωκομματικά του ΠΑΣΟΚ

Να ανανεωθούμε, αλλάζοντας τα γυάλινα πόδια, με πόδια στέρεα και ατσάλινα

Να μαζευτούν και να μην εκμεταλλεύονται την ανοχή του κόσμου, καλεί τους συντρόφους του στο ΠΑΣΟΚ, το κορυφαίο στέλεχος του κινήματος Γιώργος Νικητιάδης.

Αποδίδει τις εσωκομματικές διαμάχες, στη συμπεριφορά ορισμένων... προβληματικών στελεχών και καταθέτει την άποψη ότι... το προβληματικό σύστημα είναι αυτό που τους επιτρέπει να γίνονται κυρίαρχα πρόσωπα.

Εκτιμά ότι η ανανέωση στο ΠΑΣΟΚ θα πρέπει να προχωρήσει σε βάθος και τα... γυάλινα πόδια, ν' αντικατασταθούν με πόδια στέρεα και ατσάλινα.

Κάνει λόγο για... ηθελημένη σύγχυση, σ' ότι αφορά στους ρόλους των κομματικών οργάνων, προειδοποιώντας παράλληλα ότι τέτοιες συμπεριφορές τιμωρούνται.

«Όσοι ηθελημένα -τονίζει- συνεχίσουν να υποκαθιστούν άλλους, αυτούς θα τους εκβράσει ο κόσμος με την οργή του».

Δηλώνει φανατικά αντίθετος με την ποινικοποίηση της πολιτικής ζωής, αναφερόμενος στη δικαστική εμπλοκή του Γιώργου Γιαννόπουλου, εκφράζοντας μάλιστα την άποψη ότι απ' αυτήν ο δήμαρχος Ροδίων θα βγει κερδισμένος.

«Ο κόσμος -υποστηρίζει- δεν τρώει κουτόχορτο».

Σ' ότι αφορά στις νομαρχιακές εκλογές, ο Γιώργος Νικητιάδης εμφανίζεται σίγουρος για τη νίκη του Γιάννη Μαχαιρίδη, τον οποίο θεωρεί ως τον καλύτερο και ικανότερο νομάρχη, ενώ για τον εκλεκτό της Νέας Δημοκρατίας παραπέμπει στο στίχο του Καβάφη: «είναι οι προσπάθειες τους σαν των συφοριασμένων. Είναι οι προσπάθειές τους σαν των Τρώων».

• Παρ' όπ διανύουμε προεκλογική περίοδο, το ΠΑΣΟΚ (σε τοπικό, τουλάχιστον, επίπεδο) παραμένει αδρανοποιημένο και ταλανίζεται από έντονες εσωκομματικές διαμάχες. Γιατί, πιστεύετε, συμβαίνει αυτό;

- Θα πρέπει να διευκρινίσουμε, εν πρώτοις, ποιο είναι το τοπικό ΠΑΣΟΚ. Μιλάμε για την οργάνωση ας πούμε του Δήμου Νότιας Ρόδου, του Δήμου Τήλου, του Δήμου Πεταλούδων, ή μιλάμε για τη Νομαρχιακή Επιτροπή, που -προφανώς- υπονοείτε στην ερώτησή σας; Η αδρανοποίηση αυτού του ΠΑΣΟΚ σε σχέση με τις Δημοτικές και Νομαρχιακές εκλογές δεν αποτελεί τεράστιο θέμα, όσο δεν γίνονται περίεργες παρεμβάσεις. Εξάλλου η Νομαρχιακή επιτροπή οφείλει να συντονίζει τις Οργανώσεις. Αυτή είναι η πρωταρχική ευθύνη της. Ξέρετε, η υπόθεση της ανανέωσης έχει μακρύ δρόμο μπροστά της. Δεν προχώρησε ακόμη όσο θα θέλαμε και σίγουρα δεν προχώρησε εδώ στη Ρόδο, όσο θα θέλαμε. Αναφορικώς με τις εσωκομματικές διαμάχες που αναφέρετε, καλά θα κάνουν οι σύντροφοι μου, τουλάχιστον αυτή την περίοδο, να μαζευτούνε και να μην εκμεταλλεύονται την ανοχή που δείχνει ο κεντρικός μηχανισμός και κυρίως ο κόσμος. Επιτρέψτε μου βεβαίως να παρατηρήσω, ότι δεν είναι το ΠΑΣΟΚ που ταλανίζεται, όπως λέτε, αλλά ελάχιστα προβληματικά στελέχη που δεν προβληματίζονται. Γιατί συμβαίνει αυτό; Διότι όλο το σύστημα πάσχει. Διότι η ανανέωση που απαγγέλθηκε ο Γιώργος Παπανδρέου πρέπει να προχωρήσει σε μεγαλύτερο βάθος. Πρέπει να προχωρήσει στην αλλαγή των γυάλινων ποδιών, με πόδια στέρεα και ατσάλινα. Δυστυχώς, η πορεία του ΠΑΣΟΚ ανακόπηκε και έτσι δεν είχαμε την δυνατότητα μετά από τους μεγάλους στόχους που πετύχαμε να προχωρήσουμε και στις μεγάλες αλλαγές των θεσμών. Στην εξυγίανση του πολιτικού συστήματος, στην περιφερειακή αναδιάρθρωση, στην εξυγίανση της δημόσιας διοίκησης και ένα σωρό άλλα που επαγγέλλεται ο Πρόεδρος μας Γιώργος Παπανδρέου. Το πρόβλημα δηλαδή, για να το πω με απλά λόγια, δεν είναι τα 3-4 προβληματικά πρόσωπα αλλά το προβληματικό σύστημα που επιτρέπει στα πρόσωπα αυτά να γίνονται κυρίαρχα. Το δυστύχημα είναι, ότι με την Ν.Δ στη κυβέρνηση η χώρα γυρνάει πολλά χρόνια πίσω και οι προσπάθειες που πρέπει να καταβάλλουμε, όταν έρθουμε στην εξουσία, θα είναι πολλαπλάσιες. Θα τα καταφέρουμε όμως, διότι για την χώρα είναι μονόδρομος η προοδευτική κατεύθυνση και διότι ο λαός μας πια είναι αρκετά υποψιασμένος.

• Περιφερειακή και Νομαρχιακή Επιτροπή, κινούνται -ως φαίνεται- σε διαφορετικά μήκη κύματος, επιδιώκοντας (έτσι τουλάχιστον δείχνουν) να επιβληθεί η μία της άλλης. Αυτός ήταν, τελικά, ο σκοπός της ανασυγκρότησης;

- Η ανασυγκρότηση, σ' ότι αφορά στη δημιουργία της Περιφερειακής επιτροπής, σε καμία περίπτωση δεν είχε ως σκοπό της να αναπτύξει συγκρουσιακές διαδικασίες μέσα στο κόμμα. Το γεγονός ότι πολλές φορές υπάρχει μια σύγχυση σε σχέση με τους ρόλους , άλλοτε ηθελημένη και άλλοτε όχι, οφείλεται κυρίως, κατά την άποψη μου, στο ότι δεν έχουμε ακόμη προσαρμοστεί στις καινούριες αντιλήψεις που ήρθαν και στις παλιές που φεύγουν. Πιστεύω ότι με το χρόνο θα προσαρμοστούμε. Όσοι όμως ηθελημένα μπορεί να συνεχίσουν να υποκαθιστούν άλλους, σίγουρα θα τους εκβράσει ο κόσμος με την οργή του.

• Το ΠΑΣΟΚ, πάντως, δείχνει να πηγαίνει από το κακό στο χειρότερο (οι δημοσκοπήσεις μόνο ενθαρρυντικές δεν είναι για το κόμμα σας). Που το αποδίδετε αυτό;

- Διαφωνώ μαζί σας σε σχέση με τις εκτιμήσεις σας. Τις δημοσκοπήσεις πρέπει να τις μελετούμε σε βάθος χρόνου και με συγκεκριμένες σταθερές. Εγώ λοιπόν σας λέω ότι πανελλαδικώς τελειώσαμε μιας και διαπαντός με τις ψαλίδες που δεν μπορούσαν να κλείσουν. Οι τελευταίες σφυγμομετρήσεις δείχνουν διαφορές που κινούνται στο όριο του στατιστικού λάθους και είναι εύκολα ανατρέψιμες. Δεν μιλάμε πια για διαφορές του 5%. Σε ότι αφορά δε την Δωδεκάνησο, προφανώς δεν έχετε δει τις σφυγμομετρήσεις. Σας ενημερώνω ότι το ΠΑΣΟΚ σε όλες τις σφυγμομετρήσεις ξεφεύγει πάνω από 8 μονάδες από τη Ν.Δ.

• Δήμος Ροδίων. Η προεκλογική αντιπαράθεση φαίνεται ότι θα περάσει μέσα από το δικαστικό μέγαρο. Ποια η άποψή σας επ' αυτού; Η δικαστική αυτή διαμάχη, πιστεύετε ότι θα κοστίσει εκλογικά στο Γιώργο Γιαννόπουλο;

- Ήμουν και θα παραμείνω με φανατισμό εναντίον της ποινικοποίησης της πολιτικής ζωής. Η δημοκρατική παράταξη παρά το ότι είχε άπειρες αφορμές ουδέποτε επιδίωξε να οδηγήσει τους αντιπάλους της στις φυλακές. Δυστυχώς, το φαινόμενο είναι ίδιον της συντηρητικής παράταξης. Δεν έβαλαν μυαλό από την περίοδο του "βρώμικου '89". Ο Γιώργος Γιαννόπουλος θα βγει κερδισμένος διότι ο κόσμος καταλαβαίνει , δεν τρώει κουτόχορτο.

• Νομαρχιακές εκλογές. Ο Δωδεκανησιακός λαός πρέπει να εμπιστευθεί ξανά τον Γιάννη Μαχαιρίδη;

- Ο Μαχαιρίδης είναι ο καλύτερος Νομάρχης που είχαμε. Το έργο που έγινε στη Δωδεκάνησο κατά την τελευταία θητεία και χωρίς ιδιαίτερους πόρους είναι πολύ μεγάλο. Τα στελέχη που επέλεξε ο Γιάννης για να απαρτίσουν το συνδυασμό του είναι από τα καλύτερα που διαθέτουμε. Δείτε τους αντινομάρχες, τους επάρχους, τον πρόεδρο του Νομαρχιακού και όλους τους συμβούλους του και θα αντιληφθείτε αμέσως ότι πρόκειται για ένα συνδυασμό στην κυριολεξία "δύναμη πυρός" . Ο σύντροφος μου ο Γιάννης είχε την ικανότητα να επιλέξει καταπληκτικά στελέχη και είχε βεβαίως και την τύχη να αποδεχθούν αυτά και να δουλέψουν για την Νομαρχιακή Αυτοδιοίκηση. Ο Δωδεκανησιακός λαός όχι απλώς πρέπει να εμπιστευθεί ξανά τον Γιαννη Μαχαιρίδη, αλλά να αγωνιστεί για να θριαμβεύσει ο συνδυασμός του. Είμαι βέβαιος για την νίκη του.

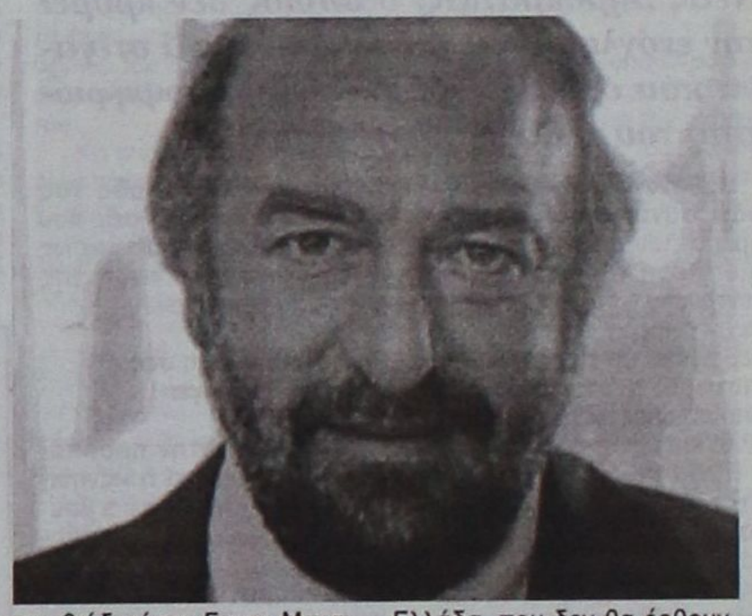

• Πως κρίνετε την υποψηφιότητα του Βασίλη Υψηλάντη;

- Τον κύριο Υψηλάντη δεν τον γνωρίζω προσωπικώς, κι ούτε ξέρω γενικώς τις απόψεις του για την αυτοδιοίκηση και την πολιτική. Εκείνο που ξέρω είναι ότι δεν ήταν στις πρώτες επιλογές του κόμματος του. Ήταν μια επιλογή της τελευταίας στιγμής. Η αποτυχία του, την οποία θεωρώ δεδομένη, δεν θα οφείλεται κατά την άποψή μου στον ίδιο προσωπικώς μόνο. Η Ν.Δ πληρώνει και θα πληρώσει την πολιτική της στη Δωδεκάνησο. Μια πολιτική που απαξιώνει τα νησιά μας, που τα βάζει μετά από τις βασικές της προτεραιότητες και που δείχνει να μην την απασχολούν.

Πιστεύουν, απ' ότι φαίνεται, ότι αν έρθουν πρώτοι στην Ελλάδα, που δεν θα έρθουν, στις επόμενες εκλογές και θα ξαναπάρουν την τρίτη έδρα ακόμη και με 6 χιλιάδες ψήφους που είχε ο υποψήφιος τους και εκλέχτηκε στο κοινοβούλιο αντί για εμένα, που πλησίασα τους 10 χιλιάδες ψήφους και είμαι εκτός κοινοβουλίου. Κάνουν το λογαριασμό χωρίς τον ξενοδόχο και ο ξενοδόχος σ' αυτή την περίπτωση είναι ο Δωδεκανησιακός λαός που θα δώσει στο ΠΑΣΟΚ την 3η έδρα από την πρώτη κατανομή και ανεξαρτήτως του ότι θα είμαστε και πανελλαδικώς το πρώτο κόμμα. Αυτή λοιπόν η πολιτική είναι που θα οδηγήσει σε πλήρη αποτυχία την επιλογή του κυρίου Υψηλάντη.

Παρακολουθώ στα τοπικά μέσα ενημέρωσης μια προσπάθεια ανάδειξης του προφίλ του ως κάποιου που αναδύθηκε ξαφνικά μέσα από τις τέφρες για να σώσει την διαλυμένη στα νησιά μας Ν.Δ. Θα επαναλάβω αυτό που μου ήρθε στο μυαλό και είχα πει σε αντίστοιχη περίπτωση για τα νησιά μας σε κάποιο δήμο από ένα στίχο του Καβάφη. " Είναι οι προσπάθειες τους σαν των συφοριασμένων. Είναι οι προσπάθειες τους σαν των Τρώων..."

Για Γ. Γιαννόπουλο: Θα βγει κερδισμένος, γιατί ο κόσμος δεν τρώει κουτόχορτο

Για Γ. Μαχαιρίδη: Ο καλύτερος νομάρχης που είχαμε. Θα θριαμβεύσει!

ΓΙΑ ΤΟ ...ΑΝΤΑΡΤΙΚΟ Κ. ΚΑΪΣΕΡΛΗ

ΣΟΒΑΡΟ ΠΟΛΙΤΙΚΟ ΑΤΟΠΗΜΑ ΠΟΥ ΘΑ ΕΧΕΙ ΣΥΝΕΠΕΙΕΣ

Πως σχολιάζετε τη στήριξη του Κώστα Καϊσερλη στον Μάνο Θεοδωρίδη, κόντρα στην επίσημη επιλογή του κόμματος;

Στο εσωτερικό του ΠΑΣΟΚ οι δημοκρατικές λειτουργίες είναι απόλυτες.

Ο καθένας εκφράζει τις απόψεις του και δικαιούται να διεκδικεί, να καταστήσει κυρίαρχη τη δική του πολιτική θέση. Το καταστατικό μας διασφαλίζει κατά τον καλύτερο τρόπο τη διακίνηση των απόψεων.

Ολα αυτά δεν σημαίνουν όμως σε καμιά περίπτωση ότι το κόμμα μας δεν θα έχει προς τα έξω μια συντεταγμένη πορεία.

Αλίμονο εάν στην καθημερινή μας πολιτική δράση λειτουργούμε ο καθένας με ό,τι πιστεύει προσωπικώς. Τότε δεν θα μιλάμε για κόμμα με ενιαία δράση.

Ο σύντροφός μου ο Καϊσερλης πιστεύω ότι προέβη σε ένα σοβαρό πολιτικό ατόπημα. Από εκεί και πέρα αναλαμβάνει και τις πολιτικές συνέπειες των αποφάσεών του.

Πώς διαμορφώνεται το σκηνικό μετά την εκποίηση των πλοίων της ΔΑΝΕ

Αλλάζει ο ακτοπλοϊκός χάρτης στα Δωδεκάνησα



Ο Ομιλος Παναγόπουλου σε πρώτο ρόλο

Αλλάζει πλέον μορφή ο ακτοπλοϊκός χάρτης στα Δωδεκάνησα μετά τα όσα διαδραματίστηκαν πριν λίγες ημέρες αφού η ΔΑΝΕ έπαψε πλέον οριστικά να υπάρχει. Τα περιουσιακά της στοιχεία δηλαδή τα γραφεία στη Ρόδο και τα πλοία ΠΑΤΜΟΣ ΡΟΔΟΣ και ΔΙΑΓΟΡΑΣ πέρασαν στην εταιρεία BLUE STAR FERRIES που τα απέκτησε έναντι τιμήματος που έφθασε στο ποσό των 15.400.000 ευρώ.

Της
Μαρίας Χονδρογιάννη
xondrogianni@yahoo.gr

Ανώτερα στελέχη της εταιρείας όπως ο Διευθύνων Σύμβουλος της BLUE STAR FERRIES κ Μιχάλης Σακέλης με δηλώσεις τους στη Δράση χαρακτήρισαν καλή εξέλιξη την απόκτηση των περιουσιακών αυτών στοιχείων των ακινήτων και φυσικά των πλοίων. Στόχος της εταιρείας είναι να αξιοποιηθούν όλα με τον καλύτερο τρόπο. Στην παρούσα φάση το ενδιαφέρον της εταιρείας, εστιάζεται στο ΔΙΑΓΟΡΑΣ το οποίο επιδιώκεται να είναι έτοιμο και να αρχίσει τα δρομολόγια του από τις 15 Αυγούστου. Τα ΠΑΤΜΟΣ και ΡΟΔΟΣ θα επιθεωρηθούν και στη συνέχεια θα κριθεί το ποια ακριβώς θα είναι η τύχη τους. Το πιθανότερο είναι πάντως να δοθούν για διάλυση αφού δεν είναι δυνατό να αξιολογηθούν στις εσωτερικές γραμμές λόγω της ηλικίας τους.

Το σίγουρο στην όλη υπόθεση πάντως είναι το γεγονός ότι με την αγορά της αυτή η BLUE STAR FERRIES στην ουσία γίνεται κυρίαρχος στα Δωδεκάνησα . Έχει ήδη δηλώσει με αίτηση που υπέβαλλε στο υπουργείο Εμπορικής Ναυτιλίας πως επιθυμεί να της δοθεί το πράσινο φως για να δρομολογήσει και δεύτερο πλοίο στα Δωδεκάνησα το οποίο είναι υπό αγορά όπως αναφέρεται στην αίτηση που κατατέθηκε πολύ πριν τον πλειστηριασμό των περιουσιακών στοιχείων της ΔΑΝΕ. Και βέβαια μένει ανοικτό το αν θα παραμείνει το ΔΙΑΓΟΡΑΣ στα Δωδεκάνησα ή αν θα μεταφερθεί σε άλλη γραμμή. Είναι ένα αξιόλογο πλοίο και θα προσφέρει όπως πιστεύουμε καλές υπηρεσίες όπου και αν δρομολογηθεί είπε ο κ Σακέλης. Όποιο πλοίο δρομολογηθεί πάντως θα μείνει στη γραμμή καθ όλη τη διάρκεια του έτους αφού αυτή είναι η φιλοσοφία της εταιρείας. Ολοι οι φορείς της περιοχής μας έχουν ζητήσει να παραμείνει το «ΔΙΑΓΟΡΑΣ» στα Δωδεκάνησα. Η όλη εξέλιξη της υπόθεσης και ιδιαίτερα η παρουσία της εταιρείας HELLENIC SEA WAYS δια της θυγατρικής της AEGEAN SEA WAYS που εκπροσωπήθηκε από το διευθύνοντα σύμβουλο Γεράσιμο Στρίτζη δείχνει πως σύντομα ακόμη μια ναυτιλιακή θα έρθει να πάρει μερίδιο από την επιβατική κίνηση της Δωδεκανήσου που μέχρι τώρα μοιράζονταν η BLUE STAR FERRIES και η GA FERRIES. Οι δηλώσεις που έκανε ο κ Στρίτζης περί δρομολόγησης πλοίου στην περιοχή από το επόμενο έτος δεν έγιναν για λόγους εντυπωσιασμού. Πράγματι η HELLENIC SEA WAYS έχει προγραμματίσει να δρομολογήσει το καινούργιο της πλοίο ΝΗΣΟΣ ΧΙΟΣ στη γραμμή της Δωδεκανήσου από τον Ιούνιο του 2007. Με την συμμετοχή στον πλειστηριασμό απλά η εταιρεία προσπάθησε να επισπεύσει τα πράγματα να αποκτήσει το ΔΙΑΓΟΡΑΣ και να κατέλθει πιο γρήγορα στα Δωδεκάνησα, από ότι έχει προγραμματιστεί. Αυτή τη φορά στη μάχη βγήκε νικητής ο πρόεδρος του Ομίλου των Επιχειρήσεων Αττικής κ Περικλής Παναγόπουλος καθώς διέθετει μεγάλη οικονομική ρευστότητα που του έδωσε τη δυνατότητα να ανεβάσει τον πήχυ τόσο όσο για να προσπεράσει την HELLENIC SEA WAYS και να αγοράσει ακίνητα και πλοία σε τιμή ευκαιρίας. Από την άλλη πλευρά η HELLENIC SEA WAYS φαίνεται πως δεν μπόρεσε να ξεπεράσει το φράγμα των 15.280.000 ευρώ που ήταν και η τελευταία της προσφορά. Ωστόσο το παιχνίδι δεν τελείωσε. Αντιθέτως ο ανταγωνισμός μόλις τώρα ξεκινάει και θα επιφέρει αλλαγές στον ακτοπλοϊκό χάρτη της περιοχής μας. Από την πλευρά του ο κ Στρίτζης δεν φαίνεται διατεθειμένος να αφήσει την περίπτωση της Δωδεκανήσου να πάει χαμένη ιδιαίτερα τώρα που η απελευθέρωση των ναύλων δημιουργεί νέες καταστάσεις.

Δεν θα μεταφερθούν βέβαια στα Δωδεκάνησα με την ίδια δυναμική οι μάχες που δίνουν οι κύριοι Περικλής Παναγόπουλος και Πάνος Λασκαρίδης (που ελίσσεται δυναμικά στις Μινωικές Γραμμές και την HELLINIC SEA WAYS) στον Πειραιά για το ποιος θα κυριαρχήσει και θα επαναδιαμόρφωσει τον ακτοπλοϊκό χάρτη της χώρας. Ανταγωνισμός και μάλιστα σκληρός θα υπάρξει.

Από το ακτοπλοϊκό σκηνικό της Δωδεκανήσου φαίνεται πλέον να βγαίνει η Ανώνυμη Ναυτιλιακή Εταιρείας της Κρήτης που διετέλεσε στρατηγικός επενδυτής στη ΔΑΝΕ. Μετά από μια σειρά προβλημάτων εσωτερικών και εξωτερικών η ΑΝΕΚ δεν τα κατάφερε να σταθεί στα Δωδεκάνησα. Η συνεργασία των Κρητικών με τους Δωδεκανησιούς δεν στέριωσε και σε αυτό συνετέλεσαν διάφοροι παράγοντες. Οι Δωδεκανήσιοι αντιμετώπισαν τους Κρητικούς ως ... στρατηγικούς κατακτητές. Αλλά και οι Κρητικοί από την πλευρά τους δεν έκαναν κάτι για να αποδείξουν το αντίθετο. Τωρα ο Διευθύνων Σύμβουλος της εταιρείας Γιάννης Βαρδινογιάννης δήλωσε στη Δράση πως η ΑΝΕΚ βγήκε ζημιωμένη από την υπόθεση που λέγεται ΔΑΝΕ. Εννοεί τις μετοχές που είχε η Χανιώτικη Ναυτιλιακή στην Εγνατία Τράπεζα που τώρα πλέον δεν έχουν καμία αξία.

Ο κ Βαρδινογιάννης ερωτηθείς από τη «Δράση» για το αν προτίθεται να επαναδραστηριοποιηθεί ξανά στα Δωδεκάνησα ως ΑΝΕΚ πλέον δεν θέλησε να απαντήσει. Ωστόσο, μέσω της ΔΑΝΕ, που ελέγχει πλήρως η ΑΝΕΚ, κάτι άλλο μπορεί να γίνει.

Κι όμως ανακούφιση για την ταφόπλακα!

Παρελθόν αποτελεί και τυπικά πλέον από την περασμένη εβδομάδα η ΔΑΝΕ. Η ληξιαρχική πράξη θανάτου της άλλοτε κραταιής ναυτιλιακής εταιρείας υπεγράφη με την εκποίηση των περιουσιακών της στοιχείων που με τον πλειστηριασμό που έγινε στις 5 Ιουλίου πέρασαν στην ιδιοκτησία της BLUE STAR FERRIES θυγατρικής του ομίλου των επιχειρήσεων Αττικής. Μέλημα όλων, είναι να παραμείνει στην περιοχή μας τα πλοίο ΔΙΑΓΟΡΑΣ που είναι από ότι φαίνεται το μοναδικό από τα τρία σκάφη της ΔΑΝΕ που μπορεί να ξεκινήσει δρομολόγια . Οι περισσότεροι από τους φορείς και τους εκπροσώπους των παραγωγικών τάξεων του νησιού μας υποδέχθηκαν σχεδόν με ανακούφιση, το τέλος της υπόθεσης που λέγεται ΔΑΝΕ. Δεν είναι λίγοι αυτοί που τόνιζαν με έμφαση πως είναι ευτύχημα που πήγαν στην BLUE STAR FERRIES τα περιουσιακά στοιχεία της Δωδεκανησιακής Ναυτιλιακής. Όμως είναι πράγματι ευτύχημα για τα Δωδεκάνησα ο θάνατος της ΔΑΝΕ;

Αποτελεί θετικό πρόσημο για την κοινωνία του νησιού μας, το γεγονός ότι διαλύθηκε και μάλιστα με αυτό τον τρόπο, μια από τις καλύτερες ναυτιλιακές εταιρίες που είχε ακόμη κάποια χρόνια ζωής;

Έχουν ή δεν έχουν ευθύνη και οι πολιτικοί φορείς της περιοχής μας, αλλά και το υπουργείο Εμπορικής Ναυτιλίας για το κατάντημα και τελικά τη διάλυση της εταιρείας;

Έγιναν ή δεν έγιναν κακοί διοικητικοί χειρισμοί που είχαν ως αποτέλεσμα το οριστικό ναυάγιο παρά το γεγονός ότι η εταιρεία το 1999 είχε υπαχθεί στο άρθρο 44 περί προβληματικών επιχειρήσεων και είχαν μηδενιστεί τα χρέη της;

Σε πολύ σύντομο χρονικό διάστημα και αφότου το ΔΙΑΓΟΡΑΣ καταφέρει να φορέσει τα χρώματα της νέας του εταιρείας και όταν θα ξηλωθούν ακόμη και ταμπέλες από τα γραφεία της ναυτιλιακής στη Ρόδο όλα θα ξεχαστούν. Μόνο κάποιες δίκες που θα γίνουν για τη σειρά προτεραιότητας στον πίνακα κατάταξης των πιστωτών της εταιρείας που θα ερίζουν για να πάρουν τα χρήματα τους, θα θυμίζουν την υπόθεση της ΔΑΝΕ που απασχόλησε τόσο τον τοπικό όσο και τον αθηναϊκό τύπο.

Σε λίγο καιρό ελάχιστοι θα θυμούνται ακόμη και την ημερομηνία ίδρυσης της εταιρείας τότε δηλαδή που το 1979, ο τότε ισχυρός επιχειρηματίας της Ρόδου Επαμεινώντας Σολούνιας συνεπικουρούμενος από τον αείμνηστο δήμαρχο Σταύρο Αυγουστάκη και μια ομάδα παραγόντων του νησιού ίδρυσε τη ΔΑΝΕ. Ποιος θα θυμάται πως το 1980 η εταιρεία παρέλαβε το πλοίο Κάμιρος το 1985 και το οχηματαταγωγό ΛΙΝΔΟΣ;

Ακόμη και όταν οδηγηθεί σε άλλες θάλασσες ή στα διαλυτήρια κάποιας τρίτης χώρας το ΡΟΔΟΣ ελάχιστοι θα θυμηθούν πως το πλοίο που εξυπηρέτησε επαρκώς τη γραμμή μέχρι και την άνοιξη του 2004 παρελήφθη το 1989 και έκανε και τα λεγόμενα εξπρές δρομολόγια . Ούτε και τη δρομολόγηση του ΠΑΤΜΟΣ το 1992 θα θυμηθούν πολλοί ενώ κινέζικα, θα μοιάζουν οι υποθέσεις των πλοίων PARKHAVEN RINGHAVEN η αγορά του ΛΕΡΟΣ που καταστράφηκε το Δεκέμβριο του 1998 από φωτιά που ξέσπασε από ένα αναμμένο κερί.

Στη λήθη θα περάσουν οι κόντρες της τότε διοίκησης της εταιρείας με την κυπριακών συμφερόντων εταιρεία ΜΑΝΤΑ η εισαγωγή των μετοχών της εταιρείας το 1993 στο Χρηματιστήριο Αξιών Αθηνών και η αποκαθήλωση από τον περίφημο πίνακα της Σοφοκλέους τον Οκτώβριο του 1998, ένα χρόνο δηλαδή μετά από το περίφημο σκάνδαλο της υπεξαίρεσης που κατηγορήθηκε πως έκανε ο ιδρυτής και πρόεδρος της εταιρείας Νώντας Σολούνιας ο οποίος είναι από τους ελάχιστους που δεν θα ξεχάσουν ποτέ τη ΔΑΝΕ και τα όσα πραγματικά έγιναν. Η 25χρονη ιστορία της ΔΑΝΕ τα έχει όλα βαρύγδουπες ανακοινώσεις και προγράμματα εξυγίανσης που στην πρώτη τρικυμία έβαζαν νερά, ατυχήματα, ομηρικούς καυγάδες σε συνεδριάσεις και συνελεύσεις, περίεργα μνημόνια συνεργασίας, συμπράξεις με ανταγωνιστές, αποτυχημένες αυξήσεις μετοχικού κεφαλαίου, ανίερες συμμαχίες, στρατηγικούς επενδυτές που μεταλλάχθηκαν σε καταπατητές και τόσα άλλα. Αυτή η υπόθεση που σύντομα θα ξεχαστεί, περιέχει όμως και τα όνειρα των Δωδεκανήσιων των απλών πολιτών, που πούλησαν ότι είχαν και δεν είχαν για να αγοράσουν μετοχές και να δουν τα δικά τους πλοία να αρμενίζουν και να γίνονται κυρίαρχα στη θάλασσα του Αιγαίου. Είναι όλοι αυτοί που αναρωτιούνται ακόμη για τους πραγματικούς λόγους που οδήγησαν στο ναυάγιο και κυρίως στη χρεοκοπία της εταιρείας από τα Μ.Μ.Ε. και πληροφορήθηκαν πως πριν από λίγες ημέρες τα ... ιμάτια της εταιρείας παίζονταν έτσι απλά στη διαδικασία ενός ψυχρού πλειστηριασμού. Και επειδή οι απλοί πολίτες ελάχιστα γνωρίζουν από παρεμβάσεις εκτιμάται πως όλοι οι ιθύνοντες και οι πάσις φύσεως παράγοντες της περιοχής, έχουν ευθύνη και μάλιστα σοβαρή για τη διάλυση μιας εταιρείας που ήταν γέννημα Δωδεκανησιακό. Έχουν ευθύνη γιατί άφησαν την υπόθεση να φθάσει μέχρι το σημείο που έφθασε και δεν παρενέβησαν όταν αυτοί που διοίκησαν την εταιρείας αναλώνονταν σε ατελελείωτες ναυμαχίες για το ποιος θα έχει το επάνω χέρι στη ΔΑΝΕ. Έχουν ευθύνη γιατί δεν παρενέβησαν για να επιβάλουν λύσεις που θα έδιναν λίγα χρόνια ζωής ακόμη στη ναυτιλιακή έστω και αν χρειάζονταν να επιβληθούν ριζοσπαστικές λύσεις και να ακολουθηθούν επώδυνες από οικονομικής απόψεως διαδικασίες. Ωμως ουδείς ανέλαβε πραγματικά την ευθύνη. Η δολοφονία της εταιρίας συντελέστηκε και η υπόθεση είναι ήδη στο αρχείο.



Η θάλασσα του Αιγαίου που χωρίζει τα νησιά δεν ενώνει τους κατοίκους αλλά αντίθετα τους αποδυναμώνει γεγονός που εξελίσσεται σε όνειδος. Με αυτή τη φράση θέλησε ο πρόεδρος της Ένωσης Ξενοδόχων της Κω και αντιπρόεδρος της Πανελλήνιας Ομοσπονδίας Ξενοδόχων Νίκος Πουλιού να υπογραμμίσει όλα όσα θα έπρεπε να ενώνουν τους νησιώτες, τόσο στον τουρισμό όσο και στην πολιτική. Τα Δωδεκάνησα όπως τόνισε αξίζουν μια ενιαία στρατηγική σε όλους τους τομείς. Σε μια εφ όλης της ύλης συνέντευξη ο κ Πουλιού μίλησε για όλα και κυρίως για τον τουρισμό που είναι η επαγγελματική του ενασχόληση αλλά και την πολιτική. Αλλωστε ο κ Πουλιού και επίσημα ανακοίνωσε τη μεταγραφή του στο δεύτερο βαθμό αυτοδιοίκησης με το συμμετοχή στο ψηφοδέλτιο του κ. Βασίλη Υψηλάντη. Προηγήθηκε βέβαια η πρόσκληση του Γραμματέα της Ν.Δ. Λευτέρη Ζαγορίτη για συζήτηση στη Ρηγίλης. Ωστόσο όπως τόνισε ο κ. Πουλιού η όποια απόφαση ελήφθη μετά από διάλογο με τον κ. Γιώργο Κυρίτση στη παράταξη του οποίου ανήκε μέχρι πριν από λίγο καιρό. Ο κ. Πουλιού αναφέρθηκε στην πορεία της Ν.Δ. και δεν απέκλεισε ακόμη και νίκη στις προσεχείς εκλογές.

Ο πρόεδρος της Ένωσης Ξενοδόχων Κω δεν παρέλειψε να αναφερθεί, με τα καλύτερα λόγια για τον πρόεδρο της Ένωσης Ξενοδόχων της Ρόδου κ. Βασίλη Μηναΐδη, ο οποίος υπήρξε μεγάλος δάσκαλος του στο στίβο του τουρισμού... Ο κ. Πουλιού εξήρε το ήθος, την εντιμότητα του κ. Βασίλη Μηναΐδη. και τη βοήθεια που πρόσφερε στην Ένωση Ξενοδόχων της Κώ. Άλλωστε χάρη στην ΕΞΡ η Ένωση Ξενοδόχων της Κω μπόρεσε για πρώτη φορά στην ιστορία της να εκπροσωπηθεί στο Ξενοδοχειακό Επιμελητήριο. Αναφορικά με τον τουρισμό ο κ Πουλιού διέβλεψε πως η σεζόν θα κλείσει με αύξηση που μπορεί να φθάσει στο ποσοστό του 7% αν και οι πληρότητες των ξενοδοχείων δεν συμβαδίζουν με τα έσοδα τους . Ωστόσο υπάρχει αντίδοτο στην κρίση. Είναι όπως υπογράμμισε ο κ Πουλιού η ποιότητα στις παρεχόμενες υπηρεσίες και όχι μόνο. Ο πρόεδρος της Ένωσης Ξενοδόχων της Κω μίλησε για τις αιτίες της κρίσης στον τουρισμό, για το ακτοπλοικό για τους Σκανδιναβούς που το νησί του Ιπποκράτη έχασε αλλά και τη γραμμή της Θεσσαλονίκης που όπως τόνισε θα έπρεπε να καλυπτεται καλύτερα.

Επισημάνσεις του προέδρου της Ενωσης Ξενοδόχων Κω Ν. Πουλιού για τουρισμό και πολιτική

Φωτογραφία της Ρόδου η Κως

Της
Μαρίας Χονδρογιάννη
xondrogianni@yahoo.gr

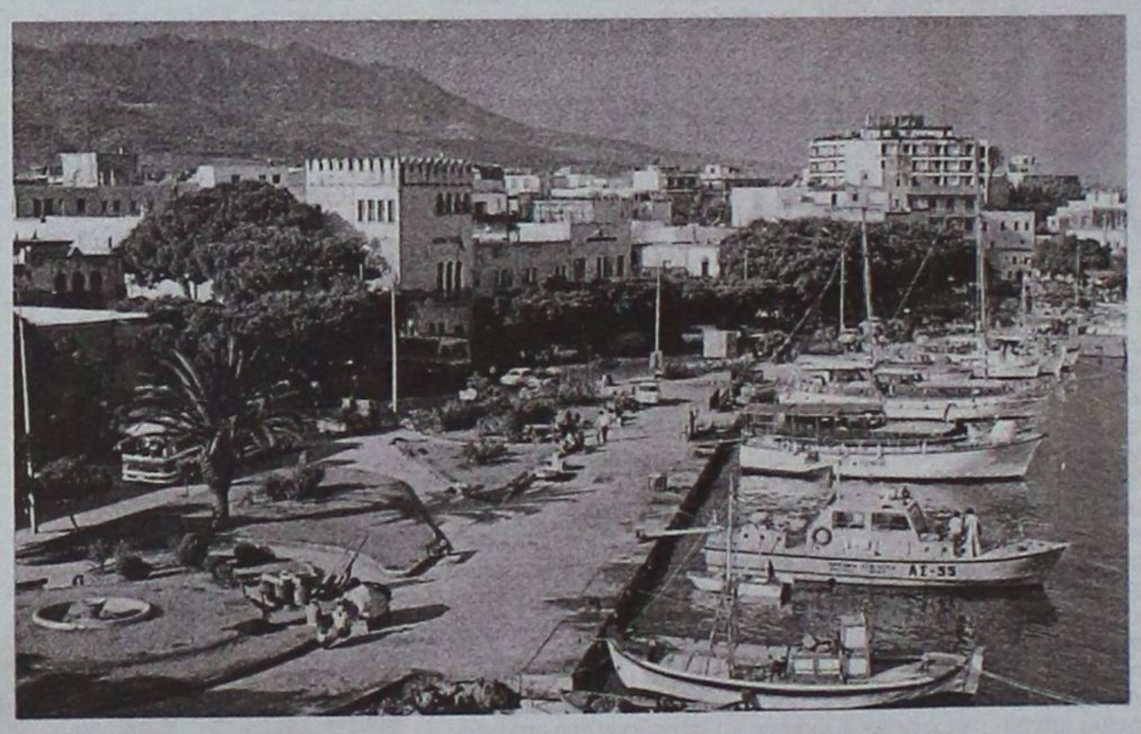

Μιλώντας στη Δράση ο κ. Νίκος Πουλιού ανέλυσε τους λόγους για τους οποίους η τουριστική κίνηση στην Κω δεν αποδίδει τα αναμενόμενα στους επιχειρηματίες και πρότεινε λύσεις. Αναφέρθηκε όμως και στις πολιτικές εξελίξεις και ιδιαίτερα στις προσεχείς εκλογές.



Ο πρόεδρος της Ενωσης Ξενοδόχων Κω Νίκος Πουλιού

Αναλυτικά η συνέντευξη του κ Πουλιού έχει ως εξής:

ΕΡ:Να ξεκινήσουμε την κουβέντα μας κ Πουλιού από τον τουρισμό. Θα ήθελα να μου πείτε πως πάει ο τουρισμός στο νησί του Ιπποκράτη καθώς έχουμε ήδη μπει στον Ιούλιο.

ΑΠ: Δυστυχώς δεν πάμε πολύ καλά αν και περιμέναμε να πάμε πάρα πολύ καλύτερα, το πρόγραμμα ALL INCLUSIVE έχει απορροφήσει μεγάλο τμήμα του εισερχόμενου τουρισμού ενώ τα ξενοδοχεία πόλης που είναι οι μικρομεσαίες επιχειρήσεις έχουν πληρότητες από 0 ως 40%. Βέβαια και αυτό το ποσοστό είναι με μειωμένες τιμές, όπως μειωμένες τιμές, θα πρέπει να τονίσω πως έχουν και τα ξενοδοχεία ALL INCLUSIVE . Καταλαβαίνεται πως το πρόβλημα είναι πάρα πόλύ μεγάλο αφού οι όποιες αυξήσεις στις διανυκτερεύσεις, δεν θα είναι ανάλογες των εσόδων.

ΕΡ: Που οφείλεται το ότι δεν υπάρχει πληρότητα στα ξενοδοχεία του νησιού; Είναι μήπως το ALL INCLUSIVE;

ΑΠ: Είναι μια από τις αιτίες το ALL INCLUSIVE . Θα πρέπει να τονίσουμε, ότι η Κως σε εισαγωγικά έχει γυρίσει την πλάτη της στην Σκανδιναυική αγορά, που ήταν αγαπά τον τουρισμό πόλης και είναι αντίθετη με το βραχιολάκι. Ομως για τη συμπεριφορά μας τιμωρούμαστε και η πόλη της Κω δηλαδή τα ξενοδοχεία της είναι σχεδόν άδεια.

ΕΡ: Για ποιο λόγο θεωρείτε εσείς πως η Κως, έχει γυρίσει την πλάτη της στους Σκανδιναβούς τουρίστες;

ΑΠ: Τα τελευταία τέσσερα πέντε χρόνια κάποια προβλήματα εκτός ξενοδοχείων που αφορούσαν τη σχέση του τουρίστα με τους μεσάζοντες πωλητές για τα πάρτι στα μπαράκια δημιούργησαν παρόμοιο πρόβλημα με αυτό του Φαληρακίου. Όπου όμως υπάρχει πολύς κόσμος και δυστυχώς αθέμιτο ανταγωνισμό, υπάρχουν και προβλήματα που έχουν να κάνουν και με την ποιότητα του προϊόντος που παρέχει το κάθε μπαράκι. Τα προβλήματα αυτά κατά κάποιο τρόπο πλάτιασαν στην αγορά της Σουηδίας με συνέπεια οι πολίτες, εκεί να πιστέψουν πως εμείς οι τοπικές αρχές δεν προστρέξαμε για να προστατέψουμε τα παιδιά τους και έτσι η Κως έγινε ένας προορισμός που πλέον δεν είναι αρεστός στη Σκανδιναβική αγορά γενικότερα. Εμείς λοιπόν δεν προστρέξαμε να θέσουμε τις δικές μας απόψεις στην Σκανδιναβία και να υπερασπιστούμε τις απόψεις μας τονίζοντας πως τα πράγματα δεν ήταν ακριβώς έτσι. Δεν κάναμε απολύτως τίποτε και αφήσαμε να χαθεί αυτή η αγορά.

ΕΡ: Είναι λοιπόν χαμένη υπόθεση η Σκανδιναβική αγορά ή σκοπεύετε να κάνετε κάτι για να αλλάξει η κατάσταση;

ΑΠ: Βρισκόμαστε τώρα σε ένα μεταβατικό στάδιο. Η Ένωση Ξενοδόχων της Κω και κοντά χέρια έχει και επίσης δεν διαθέτει χρήματα . Αποδίδει χρήματα στο δήμο της Κω μέσω του τέλους παρεπιδημούντων. Περιμένουμε λοιπόν οι διοικούντες να κάνουν κάτι. Μόνο προτάσεις μπορούμε να κάνουμε να ασκήσουμε πιέσεις. Βεβαίως μετέχουμε στα όργανα που έχουν συσταθεί αλλά δεν εισακουόμαστε.

ΕΡ: Και υπάρχει και το σύστημα ALL INCLUSIVE που αντί να μειώνεται γιγαντώνεται. Θα ήθελα την άποψη σας.

ΑΠ: Το ότι γιγαντώνεται το συγκεκριμένο σύστημα είναι γιατί το θέλουν οι τουρ οπερέιτορς. Ο κόσμος έχει πέσει σε οικονομική ύφεση όπως γνωρίζετε άρα για να μπορέσει να ταξιδέψει πρέπει να βρει πάρα πολύ φθηνά πακέτα. Η προσαρμογή στο ευρώ αλλά και το εξωξενοδοχειακό κόστος το γεγονός δηλαδή ότι είμαστε ακριβή ως χώρα δίνει τη δυνατότητα στους τουρ οπερέιτρος να πιέζουν τους ξενοδόχους να μετατρέπουν τις συμβάσεις τους σε ALL INCLUSIVE . Πολύ καλά το θέσατε ότι μπαίνουν συνεχώς και καινούργια ξενοδοχεία στο ... σύστημα.

ΕΡ: Πόσα είναι τα ξενοδοχεία που εφαρμόζουν στην Κω το σύστημα ALL INCLUSIVE;

ΑΠ: Δεν μπορώ να σας πω ακριβή αριθμό γιατί ο κάθε ξενοδόχος κάνει συμβάσεις και τις κρατάει κρυφές. Αυτό που μπορώ να σας πω είναι ότι ήδη έχουμε ξεπεράσει το 35% . Του χρόνου μπορεί το συγκεκριμένο σύστημα να εφαρμόζεται από το 50% των ξενοδοχείων της Κω. Σκεφθείτε δε ότι με την άρση του κορεσμού πλέον των πεντάστερων ξενοδοχείων το πρόβλημα θα γιγαντωθεί ακόμη περισσότερο αφού ακόμη και τα καινούργια ξενοδοχεία που θα κατασκευαστούν με τα κίνητρα του αναπτυξιακού νόμου, ενδεχομένως να μπουν και αυτά στο σύστημα αυτό. Έτσι αφανίζεται ο μικρομεσαίο ς ξενοδόχος και δεν μπορεί πλέον να αντέξει.

ΕΡ: Ποιες είναι οι άλλες αιτίες που προκαλούν τη μείωση των τουριστών.

ΑΠ: Πιστεύω ότι εμείς οι έλληνες δεν βλέπουμε ποτέ την καμπούρα μας. Θα έπρεπε με λεβεντιά να παραδεχθούμε ότι έχουμε κάνει πάρα πολλά λάθη ξεκινώντας από την ατομική μας επιχείρηση, αλλά και την παιδεία και την κουλτούρα μας. Η Ενωση Ξενοδόχων της Κω διαλαλεί παντού σε κάθε ημερίδα ότι,θα πρέπει να βγάλουμε την πλάκα που έχει σκεπάσει τις αξίες και τον πολιτισμό μας όλα αυτά τα χρόνια, να μην βλέπουμε το νεοπλουτισμό και μεσω των αξιών και της παιδείας να φέρουμε ποιότητα παντού.

ΕΡ: Αρα λοιπόν η ποιότητα λοιπόν είναι το κλειδί για την ανάκαμψη του τουρισμού.

ΑΠ: Βεβαίως η ποιότητα σε όλα τα επίπεδα . Από την παιδεία και τη διαβίου μόρφωση το προσωπικό μας. Να μην ειρωνευόμαστε εμείς οι έλληνες τα πιο σύγχρονα συστήματα πιστοποίησης ποιότητας που βάζουν κανόνες στο διοκείν και επιχειρήν . Ακόμη η τοπική αυτοδιοίκηση δεν μπορεί να τρέξει όσο ο επιχειρηματίας αν και παίρνει χρήματα από αυτόν. Αντιθέτως δημιουργεί πελατειακές σχέσεις που επιφέρουν τεράστια ανομοιομορφία στο τουριστικό προϊόν.

ΕΡ: Δεν πάμε όμως καλά και με τους έλληνες τουρίστες. Ποια είναι η δική σας άποψη.

ΑΠ: Στην περίπτωση αυτή δεν μπορώ να πω ότι φταίμε μόνο εμείς.Η Κως και τα άλλα νησιά θα υποφέρουν συνεχώς από τη μείωση των αφίξεων των Ελλήνων τουριστών γιατί δεν υπάρχουν πλοία για να τους φέρουν στα νησιά μας. Πεπαλαιωμέν α πλοία ακριβά εισιτήρια τώρα και με την απελευθέρωση το πρόβλημα θα γιγαντωθεί. Θέλουμε σύγχρονα ταχύπλοα πλοία που θα μειώσουν το χρόνο μετάβασης. Δεν γνωρίζουμε όμως

Συνέχεια στη σελ. 50

ΘΕΤΙΚΟ ΚΛΙΜΑ ΒΡΗΚΕ Ο Β. ΥΨΗΛΑΝΤΗΣ ΣΤΟ ΒΟΡΕΙΟ ΣΥΓΚΡΟΤΗΜΑ ΤΟΥ ΝΟΜΟΥ

Υπάρχουν οι βάσεις για την ανατροπή

✔ «Πουλιού ή Κυπραίου» το σύνθημα για τη μάχη στην Κω

Του
Τέρη Χατζηϊωάννου
e-mail: terx@.net

Ιδιαίτερα πετυχημένη ήταν η πρώτη περιοδεία του υποψήφιου νομάρχη Βασίλη Υψηλάντη στο βόρειο συγκρότημα του νομού και πιο συγκεκριμένα στην Κω, Κάλυμνο και Ψέριμο.



Τον υποψήφιο νομάρχη συνόδευαν ο υπουργός Αιγαίου και Νησιωτικής Πολιτικής κ. Α. Παυλίδης - και στην Κάλυμνο ο βουλευτής κ. Β. Χρύσης - ο επικεφαλής του προεκλογικού αγώνα κ. Α. Δημητριάδης, ο νομαρχιακός σύμβουλος κ. Μ. Μπαριανάκης, ο κ. Φ. Τριομμάτης, ο κ. Γ. Ρουμελιώτης και προσωπικοί φίλοι - μέλη του συνδυασμού της παράταξης «Δωδεκανησιακή Ανανεωτική Κίνηση».

ΜΙΝΙ ΠΕΡΙΟΔΕΙΑ

Στην Κω, Κάλυμνο, ο υποψήφιος νομάρχης παραχώρησε συνέντευξη Τύπου παρουσιάζοντας την ιδρυτική διακήρυξη του συνδυασμού, δέχθηκε ερωτήσεις, ενώ δεν παρέλειψε να αναφερθεί και σε επιμέρους προβλήματα των νησιών, υποσχόμενος στην αρωγή της παράταξης για την επίλυσή τους.

«Πήγαμε καλά», υποστήριξε με δηλώσεις του στη «Δράση», ο υπουργός Αιγαίου κ. Α. Παυλίδης με αφορμή την πρώτη εμφάνιση Υψηλάντη στο βόρειο συγκρότημα του νομού.

«Ηταν μια πολύ καλή παρουσίαση της υποψηφιότητας Υψηλάντη», δηλώνει και ο νομαρχιακός σύμβουλος κ. Μ. Μπαριανάκης που βρέθηκε δίπλα στον Υψηλάντη δίνοντας το στίγμα των προθέσεων της κίνησης των «9».

Ο κ. Μπαριανάκης μάλιστα στην Κάλυμνο είχε ενώπιος - ενωπίω διάλογο με τον νομαρχιακό σύμβουλο κ. Μ. Αλαχούζο, επιχειρώντας να αποκωδικοποιήσει τις προθέσεις του συναδέλφου του στο νέο πολιτικό σκηνικό.

Ενθουσιώδης ήταν η υποδοχή που έτυχε ο Βασίλης Υψηλάντης, ιδιαίτερα στην Κάλυμνο (ρίζες οικογένειας) όπου στη συνέντευξη Τύπου παραβρέθηκαν Καλύμνιοι που όπως χαρακτηριστικά αναφέρεται «είχαν χρόνια να αναμιχθούν στα κοινά» όπως ο πρώην δήμαρχος κ. Ζαΐρης, αλλά και γόνοι «καλών οικογενειών».

Στην Κάλυμνο, παρόντες ήταν οι τρεις υποψήφιοι δήμαρχοι Γ. Ρούσσος, Δ. Διακομιχάλης κ. Μ. Μακρυλός, το μέλος της Περιφερειακής Επιτροπής του ΠΑΣΟΚ κ. Ε. Στεφαδώρου κ.α.

Στην εκμετάλλευση της ακίνητης περιουσίας του Δήμου για τη δημιουργία φοιτητικής στέγης για τα παιδιά των Καλυμνίων στην Αθήνα, αναφέρθηκε ο υποψήφιος νομάρχης κ. Βασίλης Υψηλάντης, με αφορμή το δραματικό πρόβλημα ανεργίας που μαστίζει το νησί, ενώ σε ερώτηση που δέχθηκε για τον Μιχάλη Αλαχούζο εκφράστηκε με κολακευτικά για την αυτοδιοικητική πορεία του ανδρός.

«Πουλιού ή Κυπραίου» είναι το σύνθημα της μάχης των νομαρχιακών εκλογών στην Κω, μετά την ανατροπή και τη συμμετοχή του Νίκου Πουλιού στο ψηφοδέλτιο της παράταξης «Δωδεκανησιακή Ανανεωτική Κίνηση». Στελέχη της παράταξης θεωρούν ότι η παρουσία και η αποτελεσματικότητα του κ. Ν. Πουλιού, αλλάζουν τα δεδομένα και στο νησί του Ιπποκράτη, αναμένοντας ισχυροποίηση του συνδυασμού και λόγω Παυλίδη αλλά και λόγω του έντονου τοπικισμού που καταγράφεται στις εκλογές, ιδιαίτερα στην Κω. Στην Κω ο κ. Βασίλης Υψηλάντης δεν παρέλειψε να αναφερθεί στο μεγάλο καημό των Κώων για το «Ιπποκράτειο Ίδρυμα» ενώ παραβρέθηκε και στα εγκαίνια του Βρεφονηπιακού σταθμού στο Πυλί.

Η ΑΝΑΤΡΟΠΗ

Υπάρχουν μεγάλα περιθώρια να ανατραπεί το κλίμα ηττοπάθειας που είχε προσβάλει τη Ν.Δ., εκτιμούν στελέχη της παράταξης που καταγράφουν τις αντιδράσεις του κόσμου από την υποδοχή της υποψηφιότητας του Βασίλη Υψηλάντη. Οι εκτιμήσεις μιλούν για ανατροπή του κλίματος και προβάδισμα της παράταξης σε Κάλυμνο, Σύμη, ακόμη και στην Κω, αν δεν υπήρχε το «αγκάθι» της υποψηφιότητας Χατζηνικολάου, που δημιουργεί προβλήματα στη συσπείρωση του μηχανισμού.

Εκτός των τριών βουλευτών, αναμένεται και ενεργοποίηση του υφυπουργού Εξωτερικών κ. Γ. Βαληνάκη, για τη στήριξη του συνδυασμού, επιχειρώντας συνοχή αλλά τηρώντας ευλαβικά και τις αποστάσεις προκειμένου η παράταξη να μην καταγραφεί ως κομματική.

Αν θέλετε να σπουδάσετε σε
Βρετανικό Πανεπιστήμιο
σας εξασφαλίζουμε 100% την εγγραφή σας σε σχολή της επιλογής σας με το πρόγραμμα
InterAnglian Foundation Course

ΚΕΝΤΡΟ ΞΕΝΩΝ ΓΛΩΣΣΩΝ
ΝΑΝΣΥ ΒΑΣΙΛΟΠΟΥΛΟΥ- ΣΤΕΦΟΥ
Master of Arts in Hull University, UK

ΜΗΤΡΟΠΟΛΕΩΣ 75, ΡΟΔΟΣ, Τηλ. 22410 - 70110

SHIPPING COMPANY OF SYMI
A.N.E.S.
ΑΝΩΝΥΜΗ ΝΑΥΤΙΛΙΑΚΗ ΕΤΑΙΡΕΙΑ ΣΥΜΗΣ

ΑΝΩΝΥΜΗ ΝΑΥΤΙΛΙΑΚΗ ΕΤΑΙΡΕΙΑ ΣΥΜΗΣ
ΕΔΡΑ: Σύμη Δωδεκάνησα Τ.Κ. 85660
Τηλ.: 2246071444, fax 2246071373
anes1@otenet.gr
ΓΡΑΦΕΙΟ ΡΟΔΟΥ: Αυστραλίας 88 Τ.Κ. 85100
Τηλ.: 2241037769, fax 2241034493
anesymis@otenet.gr
www.anes.gr

Ε/Γ-Ο/Γ ΠΡΩΤΕΥΣ
ΗΜΕΡΗΣΙΑ ΕΚΔΡΟΜΗ ΓΙΑ
ΤΗΛΟ-ΝΙΣΥΡΟ
ΚΑΘΕ ΚΥΡΙΑΚΗ

ΔΡΟΜΟΛΟΓΙΑ ΑΠΟ 15/05/2006 ΕΩΣ 31/10/2006

ΛΙΜΑΝΙ	ΑΦΙΞΗ	ΑΝΑΧΩΡΗΣΗ
ΡΟΔΟ		08.30
ΤΗΛΟ		11.45
ΝΙΣΥΡΟ	13.00	18.00
ΤΗΛΟ	19.15	19.30
ΡΟΔΟ	22.30	Δ.

ΡΟΔΟ-ΤΗΛΟ

Τιμή κατ' άτομο	11,45 ευρώ
με επιστροφή	22,90 ευρώ
Ι.Χ.	18,40 ευρώ
με επιστροφή	36,80 ευρώ

ΡΟΔΟ-ΝΙΣΥΡΟ

Τιμή κατ' άτομο	11,47 ευρώ
με επιστροφή	22,94 ευρώ
Ι.Χ.	18,40 ευρώ
με επιστροφή	36,80 ευρώ

ΠΛΗΡΟΦΟΡΙΕΣ - ΕΙΣΙΤΗΡΙΑ
στα γραφεία της ΑΝΕΣ στη Ρόδο,
Αυστραλίας 88 και
τηλ. 2241037769 και fax 2241034493

www.toyota.gr

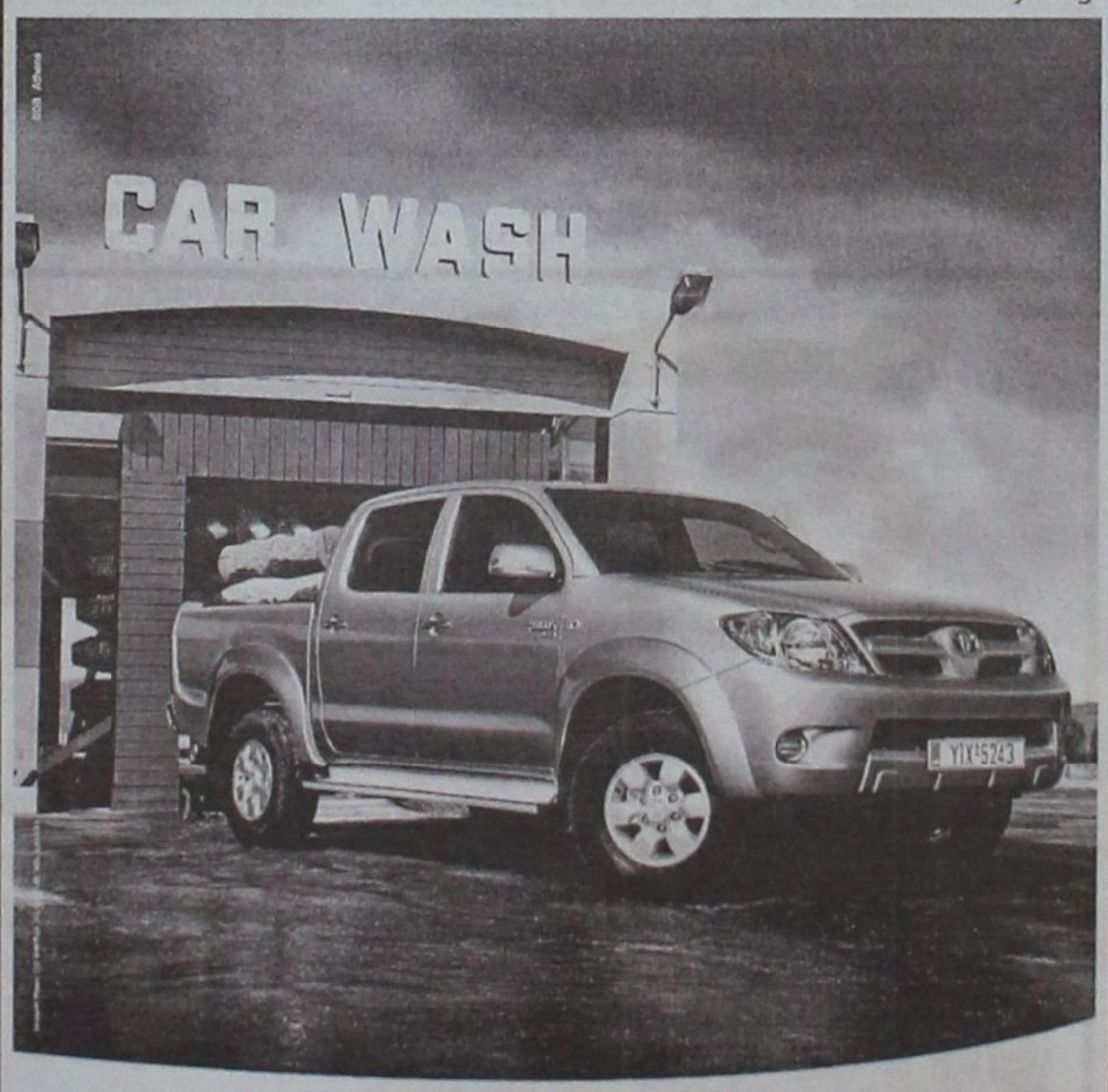

Νέο Toyota Hilux. Σκληρή γενιά.

Σπάνια θα δεῖτε ένα Toyota Hilux καθαρό. Κι αυτό γιατί είναι ένα αυτοκίνητο φτιαγμένο για σκληρή δουλειά, οδήγηση εκτός δρόμου και πολλή λάσπη. Ένα πραγματικά στιβαρό όχημα που αντιπροσωπεύεται επάξια στη σκληρή καθημερινότητα. Το νέο Toyota Hilux ήρθε να στηρίξει μια ολόκληρη γενιά νέων επαγγελματιών. Μια νέα σκληρή γενιά! Τη δική σου!

Αποκτήστε το τώρα με 40% προκαταβολή, από 6 έως 48 δόσεις ΑΤΟΚΑ

Τώρα και με ιπποδύναμη στα 128hp.

Το χρηματοδοτικό πρόγραμμα γίνεται μέσω της εταιρίας UNITFIN.
Παράδειγμα: Hilux 4x2 Regular Cab, Τιμή: €13.950, Προκαταβολή: 40% (€6.380), Επιτόκιο: 0%, Αποπληρωμή: σε 6 έως 48 ισόποσες μηνιαίες δόσεις, Έξοδα φακέλου: €180, Τ.Ε.Π.Ε: 0,935587

TOYOTA

ΞΕΝΑΚΗΣ α.ε.β.ε.
Εξουσιοδοτημένος έμπορος και after sales **TOYOTA** στα Δωδεκάνησα
10ο χλμ. Ρόδου - Λίνδου - Τηλ: 22410 86690

Marmaris Yacht Marine FM
Προπαγάνδα και διαφήμιση στο Αιγαίο

Ο ραδιοφωνικός σταθμός της μαρίνας του Μαρμαρίς ο μοναδικός που ακούγεται, χωρίς περιορισμούς, στο αρχιπέλαγος

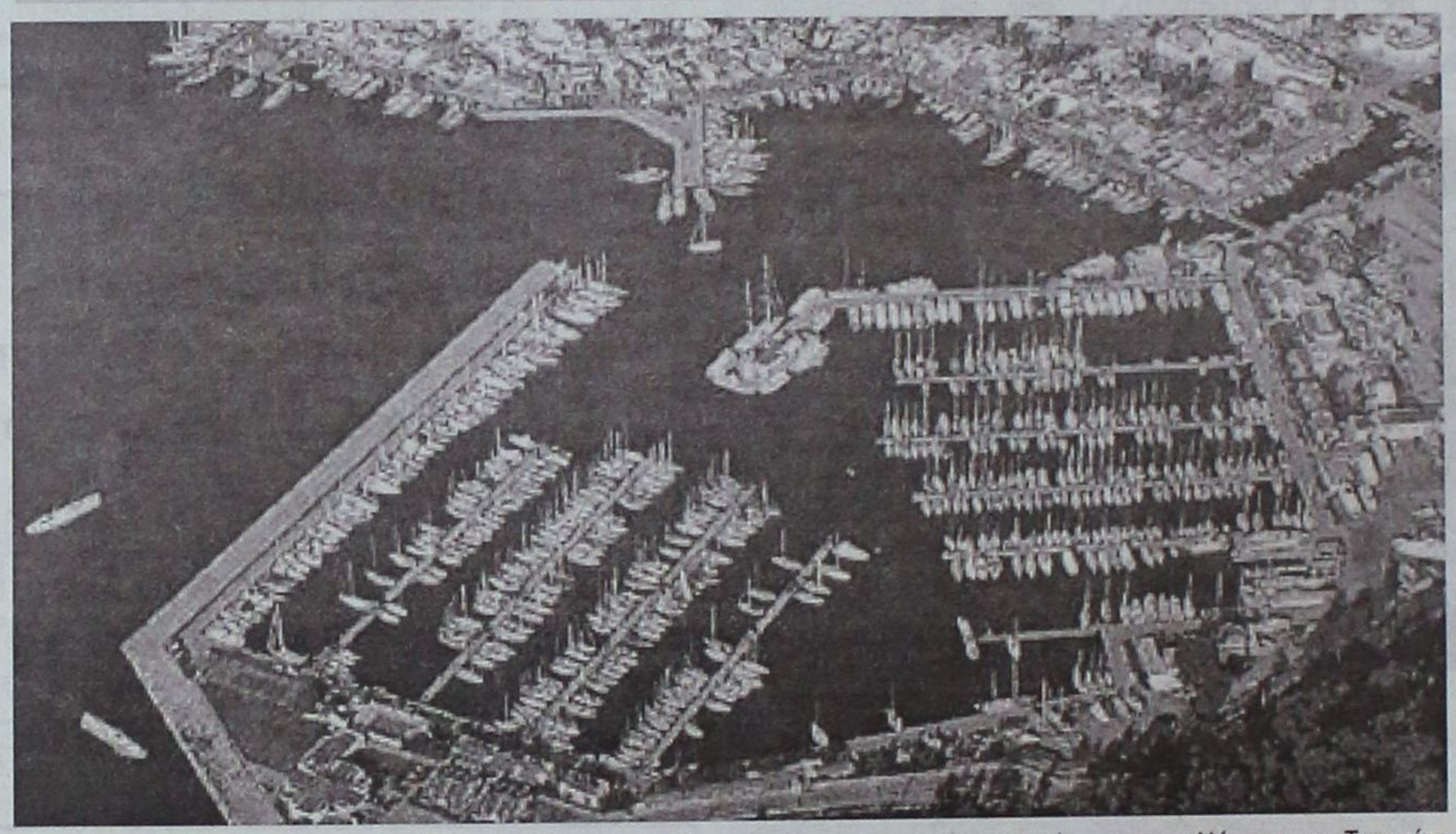

«Πλύση» εγκεφάλου υφίστανται οι ιδιοκτήτες σκαφών αναψυχής από τον ραδιοφωνικό σταθμό της μαρίνας του Μαρμαρίς. Ο ραδιοφωνικός σταθμός εκπέμπει με έναν εξαιρετικά ισχυρό πομπό και έχει πολύ καθαρό σήμα σχεδόν σε όλα τα Δωδεκάνησα, το δε, πρόγραμμά του περιλαμβάνει αποκλειστικά ευρωπαϊκή και αμερικάνικη μουσική με τραγούδια των δεκαετιών '70 και '80.

Οι Τούρκοι παράγοντες έχουν καταφέρει να δημιουργήσουν έναν δημοφιλή ραδιοφωνικό σταθμό και μέσα από αυτόν διαφημίζει μόνον ένα πράγμα: «Τη μαρίνα του Μαρμαρίς». Τα πάντα από τα όσα αφορούν τη μαρίνα προβάλλονται μέσα από τον «Marmaris yacht marine FM». Οι θέσεις ελλιμενισμού, οι υπηρεσίες που προσφέρονται προς τους ιδιοκτήτες γιωτ, τα εστιατόρια, οι βραδιές διασκέδασης και μια ολόκληρη σειρά από δυνατότητες προβάλλονται διαρκώς, καλλιεργώντας με τον τρόπο αυτό την περιέργεια για τον οποιονδήποτε να μεταβεί στο Μαρμαρίς. Μάλιστα το σλόγκαν που κυριαρχεί στο πρόγραμμα του Ρ/Σ είναι ένα: «Μαρίνα Μαρμαρίς: όχι μόνο μια μαρίνα, αλλά και ένας τόπος για να ζεις».

Το σήμα του ραδιοφωνικού σταθμού είναι το ίδιο ισχυρό τόσο στο Μαρμαρίς, όσο στη Ρόδο, αλλά και στο μεγαλύτερο μέρος του Δωδεκανησιακού αρχιπελάγους. Όπως ακριβώς οι Σειρήνες της ελληνικής μυθολογίας καλούσαν τους ναυτικούς, έτσι και οι διαρκείς διαφημίσεις του Yacht Marine FM καλούν τους πάντες να κινηθούν προς την δική του κατεύθυνση. Μάλιστα, σε πάρα πολλά σημεία της θάλασσας ο σταθμός αυτός είναι ο μοναδικός που έχει σήμα, καθώς εκπέμπει με πολλαπλάσια ισχύ απ' ότι οι τοπικοί ελληνικοί ραδιοφωνικοί σταθμοί. Πρέπει να σημειωθεί ότι οι τελευταίοι απαγορεύεται να έχουν ισχυρούς πομπούς, διότι υπάρχει πιθανότητα να προκαλέσουν πρόβλημα στις επικοινωνίες μεταξύ αεροδρομίου και αεροσκαφών. Το ίδιο πρόβλημα μπορεί να προκαλέσει και ο Marmaris Yacht Marine FM, όμως η λειτουργία εκεινού υπόκειται στους Νόμους της Τουρκίας και όχι της Ελλάδος.

Η εξαιρετικά μεγάλη ισχύς του Yacht Marine FM έχει καθοριστεί για να εξυπηρετεί την καλοσχεδιασμένη διαφημιστική καμπάνια των παραγόντων της γειτονικής χώρας. Για εκείνον που είναι μέσα σ' ένα σκάφος αναψυχής και βρίσκεται στο Μαρμαρίς και κάποια στιγμή αυτό κινηθεί προς τη μαρίνα της Ρόδου (το Μαντράκι), τότε με τη συνεχή λήψη του σήματος του ραδιοφωνικού σταθμού, του καλλιεργείται η αίσθηση πως βρίσκεται για διακοπές στην Τουρκία και σε εκείνη θα πρέπει να επιστρέψει. Δεν είναι τυχαίο, άλλωστε, ότι οι περισσότεροι τουρκικοί χάρτες και τα τουρκικά site στο internet διαφημίζουν τη μαρίνα του Μαρμαρίς και ταυτόχρονα προβάλλουν φωτογραφίες από τη Ρόδο, ως μια επιπλέον δυνατότητα επισκέψεως στη διάρκεια των διακοπών με σκάφος αναψυχής.

Οι Τούρκοι οικονομικοί και τουριστικοί παράγοντες γνωρίζουν πάρα πολύ καλά τη δουλειά τους και ενδεχομένως όλες αυτές οι ενέργειες γίνονται με τη συνεργασία της εκεί Κυβέρνησης. Το πρόβλημα είναι πως η τουρκική διαφημιστική καμπάνια (αν όχι προπαγάνδα) είναι η μοναδική που ακούγεται στο Αρχιπέλαγος. Δυστυχώς, δεν υπάρχει αντίστοιχος ελληνικός ραδιοφωνικός σταθμός που να λειτουργεί μόνον με σκοπό την προσέλκυση των σκαφών αναψυχής προς τα νησιά μας και έτσι οι Τούρκοι παίζουν μόνοι τους «μπάλα» και επιτυγχάνουν συνεχή «γκολ», ενώ οι Ελληνες παρακολουθούν ως απλοί θεατές από την εξέδρα.

GR
Grand Hotel



Ο τέλειος συνδυασμός ποιότητας και οικονομίας που τιμά και ανεβάζει τη Ρόδο











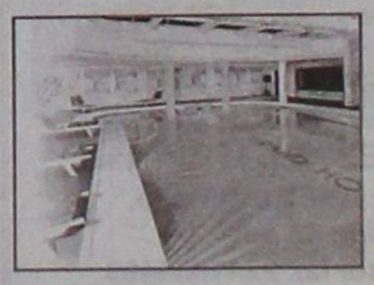



Rodos Car AE
Μέλος του Επισήμου
Δικτύου Εμπόρων
BMW Hellas AE

3ο χλμ Ρόδου -
Καλλιθέας
851 00 Ρόδος
22410-64 169

Sheer
Driving Pleasure

Ευκαιρία να κάνετε ριζικές αλλαγές.
Ανταλλάξτε το αυτοκίνητό σας με μία BMW Σειρά 5.



BMW Σειρά 5 στη Rodos Car AE.
Τώρα μπορείτε. Ελάτε με το αυτοκίνητό σας στη Rodos Car AE, μάθετε για τα μοναδικά προνόμια και φύγετε με μία ολοκαίνουργια BMW Σειρά 5. Μία στιγμή που αξίζει να εκμεταλλευτείτε...

Επισκεφθείτε τη Rodos Car AE, 3ο χλμ Ρόδου - Καλλιθέας.
Για περισσότερες πληροφορίες τηλεφωνήστε στο 22410-64 169.

523i	**2,5**lt	**6** κύλινδροι	**177** ίπποι	**0** τεκμήριο
525i	**2,5**lt	**6** κύλινδροι	**218** ίπποι	**0** τεκμήριο
530i	**3,0**lt	**6** κύλινδροι	**258** ίπποι	**0** τεκμήριο
540i	**4,0**lt	**8** κύλινδροι	**306** ίπποι	**0** τεκμήριο
550i	**4,8**lt	**8** κύλινδροι	**367** ίπποι	**0** τεκμήριο
520d	**2,0**lt	**4** κύλινδροι	**163** ίπποι	**0** τεκμήριο
525d	**2,5**lt	**6** κύλινδροι	**177** ίπποι	**0** τεκμήριο
530d	**3,0**lt	**6** κύλινδροι	**231** ίπποι	**0** τεκμήριο
535d	**3,0**lt	**6** κύλινδροι	**272** ίπποι	**0** τεκμήριο
M5	**5,0**lt	**10** κύλινδροι	**507** ίπποι	

Νέα BMW Σειρά 5 - Κατανάλωση (lt/100km): Κύκλος πόλης 8,0/22,7 - Κύκλος εκτός πόλης 4,7/10,2 - Μεικτός κύκλος 5,9/14,8 - Εκπομπές CO_2 (gram/km): 158/357

Κώδωνας εγρήγορσης από τον Γεράσιμο Παπαδόπουλο για ρίχτερ και τσουνάμι

"Κάτι" φοβούνται οι σεισμολόγοι

Προτείνει ενημέρωση των πολιτών • Από τον Οκτώβριο αρχίζει ευρύ πρόγραμμα παρακολούθησης

Ενώπιος ενωπίω με ισχυρό σεισμό και τσουνάμι θα έρθει σε ανύποπτο χρόνο η Ρόδος. Η χρονική περίοδος που ο Εγκέλαδος θα επιλέξει, για να εμφανιστεί δεν έχει γίνει γνωστή στους επιστήμονες, αλλά η ιστορία έχει αποδείξει πως ουδείς στην περιοχή πρέπει να επαναπαύεται, τουλάχιστον όσον αφορά τους αρμόδιους φορείς. Αυτό υποστήριξε με δηλώσεις του στη Δράση ο σεισμολόγος ερευνητής του Αστεροσκοπείου Αθηνών κ Γεράσιμος Παπαδόπουλος με αφορμή την έναρξη του μεγάλου προγράμματος παρακολούθησης των κινήσεων του Εγκέλαδου από την 1η Οκτωβρίου.



Ο κ Παπαδόπουλος έχει αναφέρει πολλές φορές ότι τα Δωδεκάνησα είναι περιοχή με υψηλή σεισμικότητα, αφού το ελληνικό τόξο εκτείνεται δυτικά της Πελοποννήσου, συνεχίζεται νότια της Ρόδου, ενώ στην ευρύτερη περιοχή της Καρπάθου στον υποθαλάσσιο χώρο συναντώνται και συγκρούονται η Αφρικανική με την Ευρασιατική πλάκα.

Το πρόγραμμα όπως έχει ήδη ανακοινωθεί, χρηματοδοτείται από την Ευρωπαϊκή Ένωση και σε αυτό μετέχουν 30 σεισμολογικά εργαστήρια από ολόκληρο τον κόσμο. Στο πρόγραμμα φυσικά μετέχει και το Γεωδυναμικό Ινστιτούτο Αθηνών, με την επιστημονική του ομάδα. Στη διάρκεια του προγράμματος, θα γίνουν διάφορες μετρήσεις στα Δωδεκάνησα για τη σεισμική δραστηριότητα. Προβλέπεται ακόμη οι επιστήμονες να φτιάξουν ένα σενάριο εικονικού ισχυρού σεισμού, ο οποίος θα προκαλέσει και κύματα τσουνάμι κατά μήκος των ακτογραμμών. Σκοπός των ερευνητών, είναι να υπολογίσουν το ύψος των κυμάτων που θα σηκώσει το τσουνάμι στις ακτογραμμές της Ρόδου των υπολοίπων νησιών αλλά και της γειτονικής Τουρκίας, που επίσης αντιμετωπίζει παρόμοιο πρόβλημα. Αξιοσημείωτο είναι πως η μελέτη που παλαιότερα είχε εκπονήσει ο κ Γεράσιμος Παπαδόπουλος για λογαριασμό της Νομαρχιακής Αυτοδιοίκησης, έδειξε πως σε περίπτωση που γίνει στο νησί μας ισχυρός σεισμός, είναι πολύ πιθανό να προκληθούν από τη δόνηση κύματα τσουνάμι που να φθάσουν σε ύψος και τα έξι μέτρα. Αυτό βεβαίως σημαίνει πως είναι απαραίτητο να γίνουν τα έργα που έχουν προβλεφθεί από την πρώτη εκείνη μελέτη, προκειμένου να μην προκύψουν προβλήματα στο μέλλον. Ερωτηθείς για το ενδεχόμενο αυτό, ο κ Παπαδόπουλος απάντησε πως οι κίνδυνοι από τα τσουνάμι αντιμετωπίζονται με έργα αλλά και με σωστή ενημέρωση του πληθυσμού. Στην αντίθετη περίπτωση θα υπάρξουν δυσάρεστες εκπλήξεις γιατί θα βρεθούμε ενώπιος, ενώπιω με τα τσουνάμι τόνισε ο κ Παπαδόπουλος. Αξιοσημείωτο είναι πως το νέο επιστημονικό πρόγραμμα θα διαρκέσει δύο χρόνια περίπου. Στη διάρκεια του προγράμματος, θα γίνονται τακτικές επισκέψεις ελλήνων και ξένων επιστημόνων, στο νησί μας. Προβλέπεται τουλάχιστον μια φορά το χρόνο να γίνονται και κοινές συνεδριάσεις των σεισμολόγων ερευνητών προκειμένου να αξιολογούνται τα αποτελέσματα των μετρήσεων και να δρομολογούνται οι επόμενες δράσεις. Ο κ Παπαδόπουλος όμως μίλησε στη Δράση και για την ανάγκη εκπόνησης κρατικού σχεδίου έκτακτης ανάγκης για ... τσουνάμι. Αυτό σημαίνει πως το υπάρχον σχέδιο δηλαδή ο « Ξενοκράτης» πρέπει να εμπλουτιστεί και με δράσεις που θα αφορούν αποκλειστικά τις ενέργειες που θα πρέπει να γίνουν στην περίπτωση που η περιοχή μας κτυπηθεί από παλιρροϊκά κύματα. Οι επισκέψεις των ερευνητών του Γεωδυναμικού Ινστιτούτου Αθηνών στη Ρόδο θα ξεκινήσουν μετά τον Οκτώβριο και θα συνεχιστούν φυσικά καθ 'όλη τη διάρκεια του προγράμματος.

Της
Μαρίας Χονδρογιάννη
xondrogianni@yahoo.gr

Ιστορικά τσουνάμι

Πριν από 50 εκατομμύρια χρόνια στο Μεξικό προκλήθηκε ένα μεγάλο τσουνάμι από πτώση ενός μετεωρίτη, εκεί που σήμερα βρίσκεται ο κόλπος του Μεξικού, δημιουργώντας ένα μέγκα τσουνάμι που προχώρησε στην ξηρά 100 ολόκληρα χιλιόμετρα και η σκόνη άλλαξε το κλίμα της Γης. Πιστεύεται ότι η εξαφάνιση των δεινοσαύρων οφείλεται σε αυτή την αιτία.

Το γνωστό τσουνάμι της Σαντορίνης, γύρω στα 1490 π.Χ, που θεωρήθηκε η αιτία της καταστροφής του μινωικού πολιτισμού. Οφείλεται στην έκρηξη του ηφαιστείου της Σαντορίνης και δημιουργήθηκε ένα μέγκα τσουνάμι ύψους 120 μέτρων, που δημιουργήθηκε από την κατάρρευση της καλντέρας έφτασε στα βόρεια παράλια της Κρήτης. Έτσι άρχισε σιγά-σιγά ο πολιτισμός τους να φθίνει. Βέβαια, τώρα ξέρουμε ότι το μέγκα τσουνάμι της Σαντορίνης δεν ευθύνεται αποκλειστικά για αυτή την καταστροφή. Μπορεί το συγκεκριμένο κύμα να μην εξαφάνισε τους Μινωίτες, βοήθησε όμως αρκετά: Πλημμύρισε τις σοδειές τους για δύο ολόκληρα χρόνια και η μέση θερμοκρασία έπεσε αρκετά.

Πάντως, το πρώτο καταγεγραμμένο ιστορικά τσουνάμι συνέβη στην παράκτια Συρία κατά το 2000 π.Χ.

Στην Ελλάδα το παλαιότερο είναι αυτό πού κατέστρεψε τον Περσικό στόλο στην Ποτίδαια τής Χαλκιδικής το 479 π.Χ.

Επίσης πολύ σημαντικό τσουνάμι είναι αυτό που έπληξε την Αλεξάνδρεια τον Ιούλιο τού 365 μ.Χ. που προκλήθηκε από σεισμό μεγέθους 8.2 τής κλίμακας Ρίχτερ. Ο αριθμός των θυμάτων ανήλθε στους 50.000.

Τα τσουνάμι στη Ρόδο κατά το παρελθόν

Σύμφωνα με τα υπάρχοντα στοιχεία, τα Δωδεκάνησα και ιδιαίτερα η πόλη της Ρόδου έχουν πληγεί πολλές φορές στο παρελθόν από ισχυρά κύματα τσουνάμι έπειτα από ισχυρούς σεισμούς, όπως το 227 και 148 π.Χ. στην αρχαιότητα, αλλά και πιο πρόσφατα το 1481, 1609, 1741 και 1851. Το τελευταίο μεγάλο τσουνάμι στο Αιγαίο συνέβη 9 Ιουλίου 1956 στην Αμοργό. Οι ιστορικές μαρτυρίες που έχουν συλλεγεί, αλλά και οι υπαίθριες έρευνες που έγιναν στις ακτογραμμές τόσο της Ρόδου όσο και στις τοποθεσίες Νταλαμάν και Φετιγιέ σε συνεργασία με επιστήμονες από τα Πανεπιστήμια Τοχοκού και Κυγιότο της Ιαπωνίας και της Άγκυρας, δεν αφήνουν αμφιβολίες ότι αυτά τα ισχυρά κύματα και ίσως και άλλα που παραμένουν ακόμη άγνωστα, όχι μόνο υπήρξαν αλλά προκάλεσαν και μεγάλες καταστροφές.

Η κύρια πηγή αυτών των τσουνάμι εντοπίζεται στην υποθαλάσσια περιοχή μεταξύ της Ρόδου και της απέναντι τουρκικής ακτής, όπου γίνονται ισχυρότατοι σεισμοί. Είναι όμως δυνατό να προκληθούν τσουνάμι και από σεισμικά αίτια». Στο Αιγαίο από παρατήρηση γεωλογικών χαρτών προκύπτει ότι επικίνδυνα ρήγματα υπάρχουν στον κόλπο του Γέροντα, ανάμεσα στην Κω και τη Μικρά Ασία. Παρόμοιο ρήγμα κατέγραψε το βαθύσκαφος του Κέντρου Υποθαλάσσιων Ερευνών μεταξύ Καρδάμαινας Κω και Νισύρου.



ΕΝΑ ΜΕΙΖΟΝ ΖΗΤΗΜΑ

Η αλήθεια είναι ότι το καυτό ζήτημα της παιδείας απασχολούσε ανέκαθεν την πολιτεία και μάλιστα τη μερίδα των ανθρώπων που η γνώμη τους, η στάση ζωής τους, οι αποφάσεις τους επηρέαζαν περισσότερο ή λιγότερο το ζωτικό αυτό τομέα. Αλλωστε, είναι κοινώς αποδεκτό ότι η εξέλιξη και η πρόοδος κάθε κοινωνίας εξαρτάται από τον τρόπο που οι άνθρωποι – που θεωρούνται πνευματικοί – αντιμετωπίζουν την καθημερινότητά τους και καλλιεργούν τις διαχρονικές αξίες (Ας μου επιτραπεί εδώ, αναγνώστη, ο ορισμός της λέξης «παιδεία»). Παιδεία είναι ένα ηθικοπλαστικό ιδεώδες που έχει σκοπό να δημιουργήσει προσωπικότητες ελεύθερες, αθύπαρκτες, αυτόνομες, αυτόφωτες, ολοκληρωμένες, ικανές να ανταποκριθούν στη δύσκολη σύγχρονη πραγματικότητα.

Είναι ένα σύστημα αξιών που αφορά τόσο στην πρακτική μόρφωση όσο και στην πνευματική.

Αναφέρθηκα πριν στον όρο πνευματικοί άνθρωποι. Ως τέτοιοι θεωρούνται εκείνοι στους οποίους αναγνωρίζουμε διανοητικές δραστηριότητες και είναι οι πολιτικοί, οι καλλιτέχνες (ζωγράφοι, γλύπτες, μουσικοί), οι επιστήμες, οι πτυχιούχοι ανωτέρων ή ανωτάτων σχολών, οι λογοτέχνες (ποιητές, πεζογράφοι, θεατρογράφοι, σεναριογράφοι), οι κριτικοί καλλιτεχνικών ή λογοτεχνικών δημιουργημάτων, οι συντελεστές θεάτρου, κιν/φου, τηλεόρασης, κουκλοθέατρου, θεάτρου σκιών, οι εν γένει φιλοσοφούντες και οι δάσκαλοι κάθε βαθμίδας. Σ' αυτούς τους τελευταίους θέλω να εστιάσω.

Νηπιαγωγοί, παιδαγωγοί, καθηγητές της πρωτοβάθμιας και δευτεροβάθμιας εκπαίδευσης καλούνται να αναλάβουν τη διάπλαση της προσωπικότητας και να δώσουν γνώσεις θεσμοθετούνται απ' την πολιτεία στο ιερό χρέος του πνευματικού οδηγού. Είναι εκείνοι οι άνθρωποι που λογικά με τη συμπεριφορά τους και τη στάση ζωής τους αποτελούν τα φωτεινά παραδείγματα στις νεότερες γενιές και βοηθούν τον ανυποψίαστο έφηβο να βρει το μονοπάτι του, να αναζητήσει τον εαυτό του, να ισορροπήσει ώστε να «σταθεί στα πόδια του» και να ολοκληρώσει την προσωπικότητά του. Η θεωρία, όμως απέχει πολύ απ' την πράξη. Η πραγματικότητα είναι διαφορετική. Και μάλιστα απέχει τόσο πολύ απ' τη δεδομένη πραγματικότητα σε βαθμό ανησυχητικό.

Εκπαιδευτικοί με διάφορες συμπεριφορές, άλλοτε αδιαφορίας, άλλοτε αδιαλλαξίας, άλλοτε ειρωνείας επανδρώνουν τα σχολεία μας. Και μάλιστα το χείριστο όλων είναι ότι σε όλες αυτές τις συμπεριφορές κάποιοι έχουν αποδώσει ωραιότατους και έξυπνους χαρακτηρισμούς. Ο αδιάφορος εκπ/κός ως προς την εξέλιξη – πρόοδο των μαθητών του θεωρείται ως ο φιλελεύθερος που δεν καταπιέζει τις προσωπικότητές τους, μιας και το απαιτεί και η «δημοκρατία» μας, διότι κινδυνεύει να χαρακτηριστεί ως δικτατορικός. (Η ελευθερία βέβαια όπως νοείται σήμερα, πολλές φορές ταυτίζεται με την ασυδοσία, αλλά ποιος ασχολείται μ' αυτό!!!). Στον αδιάλλακτο εκπαιδευτικό που θυμίζει άλλες εποχές, θεωρείται ότι διδάσκει την πειθαρχία και την υπακοή, απ' τις οποίες έρχονται ο σεβασμός και η σύνεση. Και στον εκπαιδευτικό που για οποιοδήποτε λόγο από θέση ισχύος μέσα στην τάξη ειρωνεύεται και ευτελίζει τους μαθητές αποκαλώντας τους μ' ένα ή περισσότερα απ' τα τετράποδα ζωάκια μας (βόδια, γίδια, γαϊδούρια...) ή χρησιμοποιεί λέξεις που θυμίζουν αντικείμενα που βοηθούν στην οικοδομική (τούβλα, ντουβάρια, γκασμάδες...) για να θίξουν τον φτωχό, ίσως, πνευματικό τους κόσμο, την αδιαφορία τους προς το μάθημά τους ή ίσως και την αδυναμία να αντιληφθούν πέντε πράγματα παραπάνω, σ' αυτούς αποδίδεται ότι διαθέτουν δηκτικό χιούμορ!!! 'Η πιο απλά – καυστικό χιούμορ.



Ναι, είναι γνωστό ότι μέσα απ' τα χρόνια που περνούν, κάποιες λέξεις χάνουν την αρχική τους σημασία και αποκτούν καινούργια, ίσως και τελείως διαφορετική. Από πότε όμως η ειρωνεία και η αγένεια θεωρείται αρετή και σπουδαιότητα, δεν το κατάλαβα! Από πότε τα στοιχεία συμπεριφοράς που προσβάλλουν έναν καλλιεργημένο άνθρωπο αποτελούν ένδειξη και απόδειξη οξύνοιας ούτε και αυτό το αντιλήφθηκα ποτέ μου! Ισως πρέπει και γω να επαναπροσδιορίσω την ύπαρξή μου (ίσως τελικά να πηγαίνω πετώντας και να είμαι πτηνό!!!) και όλοι μαζί να ξαναδούμε τις διαχρονικές μας αξίες και να θέσουμε επί τάπητος αυτά που κουβαλάμε ως έθνος και ως Ελληνες από αρχαιοτάτων χρόνων, να κάνουμε και τις απαραίτητες αλλαγές και να προσαρμόσουμε να πράγματα στα δεδομένα μιας αμφισβητούμενης και αμφιλεγόμενης εποχής ως προς τους στόχους και τις αξίες της.

Δύσκολα τα πράγματα! Οταν ο Μάνος Χατζηδάκις μελοποίησε τον «Κεμάλ» του Νίκου Γκάτσου ίσως εστίασε στο στίχο. «με φωτιά και με μαχαίρι πάντα ο κόσμος προχωρεί».

Ποιος απ' τους δασκάλους σήμερα κάνει την αυτοκριτική του και πυροβολεί τον εαυτό του στήνοντάς τον στον απέναντι τοίχο; Οι περισσότεροι απ' τους ανθρώπους φοβούνται να δουν και να αντιμετωπίσουν την αλήθεια. Ποιος μπορεί να θεωρήσει ότι είναι σοφός; Αλλωστε ο αληθινά σοφός δεν παραδέχεται ποτέ τη σοφία του. Και πόσοι απ' τους εκπαιδευτικούς στα σχολεία μας έχουν στόχους; Κάποτε κάποιος δάσκαλος ρωτήθηκε στην αρχή του σχολικού έτους «Δάσκαλε, ποιος είναι ο στόχος σου;»

Και η απάντηση; «Να τελειώσει η ύλη!!!». Και ποιος ασχολείται με τη ψυχούλα των μαθητών; Ποιος είναι αυτός ο δάσκαλος που θεώρησε ως ανθρώπινο χρέος του να περάσει ένα μήνυμα ζωής σ' αυτά τα παιδιά. Ενιωσε βαρύ το φορτίο στους ώμους του για την ευθύνη που έχει για τον 8χρονο, 12χρονο, 15χρονο, και 17χρονο έφηβο που έχουν τη ζωή μπροστά τους και άλλοτε την αντιμετωπίζουν με αδιαφορία, άλλοτε με φόβο. Νέοι άνθρωποι με τις αξίες μέσα τους βαθιά ριζωμένες ψάχνουν διέξοδο να βγουν. Και αν συνυπεύθυνος σ' αυτό δεν είναι και ο δάσκαλος, ποιοι είναι; Μόνο η οικογένεια; Μα οι γονείς ενός παιδιού μπορεί να μην είναι θεωρητικά μορφωμένοι, να είναι άνθρωποι του μεροκάματου και να έχουν εναποθέσει τις ελπίδες τους στο σχολείο. Μπορεί να μην υφίστανται και οι δύο ή ένας από τους δύο. Για οποιοδήποτε λόγο είτε υπάρχουν είτε δεν υπάρχουν, το ιερό χρέος του δάσκαλου απέναντι στην ανθρώπινη υπόσταση είναι δεδομένο. Να σταθεί στο πλάι του κάθε μαθητή.

Και για να το πάω λίγο παραπέρα, μέσα στις υποχρεώσεις του θεωρώ ότι οφείλει να διακρίνει και τις ιδιαίτερες κλίσεις του. Αλλά ας μείνει προς το παρόν αυτό κατά μέρος. Τουλάχιστον, όμως, ας φροντίσει να σεβαστεί την ανθρώπινη οντότητά του. Αν ο ίδιος δεν δείξει σεβασμό και αγάπη προς το μαθητή, πως περιμένει να δεχτεί το σεβασμό και την αγάπη του μαθητή; Και πώς είναι ποτέ δυνατόν να πάρει αυτό που δεν είναι σε θέση να δώσει; Και ας μην ξεχνάμε ότι στη ζωή ό,τι δίνουμε, παίρνουμε! Δίνουμε ένα λουλούδι, θερίζουμε ανθόκηπους, δίνουμε οργή και μίσος, θερίζουμε καταιγίδες και θύελλες.

Και επειδή οι τίτλοι δεν δηλώνουν πάντα και την ουσία δεν μπορώ να θεωρήσω ως πνευματικό άνθρωπο το δάσκαλο (επαναλαμβάνω οποιασδήποτε βαθμίδας) που δεν έχει αναλάβει ενεργητικό ρόλο μέσα στο σχολείο. Ενεργητικό μεν, με θετικό στόχο δε. Να διδάξει, αφού υποτίθεται ότι αυτό πρέπει να κάνει, πέρα απ' τις πρακτικές και στείρες γνώσεις και ηθικο-πνευματικές. Να μάθει τον μαθητή πως θα γίνει καλύτερος άνθρωπος. Πόσο ισορροπημένα νιώθει αυτός που ενσυνειδητα προσφέρει με ανιδιοτέλεια, κατανοεί ή τουλάχιστον προσπαθεί να μπαίνει στην ψυχή των συνανθρώπων του, βλέπει και τις δύο όψεις ενός νομίσματος, δηλαδή έχει άποψη, θέση πάνω στα πράγματα και δεν είναι φερέφωνο κανενός. Πως ο καθένας οφείλει σεβόμενος την ύπαρξή του να αφήνει κατά μέρος τους εγωισμούς και να ανοίγει δρόμους προς τον συνάνθρωπο, για να δημιουργήσει καλύτερες και ουσιαστικότερες σχέσεις μαζί του.

Και βεβαίως, να μην παριστάνει τον φωστήρα ή την αυθεντία, ακόμη και αν έχει τη βεβαιότητα ότι έτσι είναι. Και κυρίως να παίρνει αυτό τον βαρύγδουπο ρόλο απευθυνόμενος σε ανθρώπους νέους και 40 ή και 50 χρόνια, λέγοντας με φρικτό και χυδαίο τρόπο το πόσο σπουδαίος είναι αυτός και πόσο γελοίοι είναι οι μαθητές του.

Όχι, σεβαστοί αναγνώστες, δεν μπορώ να εκτιμήσω και να σεβαστώ τον εκπαιδευτικό που βλέπει την τάξη ως χώρο θυσιαστηρίου ανθρώπινων ψυχών, ιδανικών, μυαλών και την πτώση τους στον Καιάδα!

Το μόνο θυσιαστήριο που μπορώ να δεχτώ είναι εκείνο της απένδυσης του παλιού ανθρώπου και της υποδοχής μιας αναγεννημένης ψυχής. Ο εγωισμός φαντάζομαι είναι το κίνητρο τέτοιων συμπεριφορών, η ανασφάλεια μπορεί και η απογοήτευση απ' τα όνειρα μιας και τίποτα στη ζωή δεν είναι εύκολο μιας και καθετί θέλει θυσίες και κόπους. Όπως και νά'χει όμως το θέμα, εκτονώνεται η οργή του σε ανθώπους που είτε δεν ξέρουν να παίξουν το δικό του επίπεδο, είτε περιφρονούν να απαντήσουν στην ανελέητη λεκτική επίθεση, Διότι τα παιδιά μπορεί να μην διαθέτουν γνώσεις αρκετές, διαθέτουν όμως ένστικτο και κάτι κεραίες μέχρι τον ουρανό. Και γνωρίζουν πότε κάποιος αξίζει και πότε πρέπει να περάσει από εξετάσεις για να γίνει αποδεκτός. Έστω και αν αυτός είναι ο ίδιος ο δάσκαλός τους, κομμάτι της ψυχής του κάθε ανθρώπου που δια βίου ανεξήτηλο.



Ευτυχώς, όμως, υπάρχουν και οι εξαιρέσεις που επιβεβαιώνουν τον κανόνα. Ο δάσκαλος – οδηγός – αστέρι σπανίζει, αλλά υπάρχει. Τέτοιοι δάσκαλοι είναι εκείνοι που μπορούν να δημιουργήσουν αστέρια, γιατί και οι ίδιοι λάμπουν. Είναι εκείνοι που μπορούν να βάλουν ένα ή περισσότερα λιθαράκια στο υγιές χτίσιμο αυτού του κόσμου. Είναι εκείνοι που έχουν αυτοσεβασμό και θέτουν στόχους φωτεινούς μέχρι τον ήλιο.

Πιστεύον στο ανθρώπινο δυναμικό και επενδύουν σε αυτό. Δε θεωρούν τους εαυτούς τους σπουδαίους, αλλά φέρουν βαριά ηθική ευθύνη απέναντι στον εκάστοτε μαθητή. Γιατί και οι ίδιοι υπήρξαν μαθητές άξιων και σπουδαίων δασκάλων. Και η αλήθεια είναι ότι σ' αυτή τη ζωή ο καθένας αυτό που σπέρνει, αυτό και θερίζει...

Τζίνα Δαβιλά



Στη «Δράση» κολλάει το σίδερο

Ο... ΠΑΝΙΚΟΣ

➤ Εμφανής (ούτε να τον κρύψουν δεν μπορούν) και αυτός κατέλαβε κάποιους, εν' όψει των νομαρχιακών εκλογών.

➤ Έχουν πανικοβληθεί δε τόσο, που άρχισαν να επιδίδονται στη συγγραφή ανόητων σεναρίων...

➤ ...(Εντασσομένων στην κατηγορία... επιστημονικής φαντασίας), επιδιώκοντας να παραπλανήσουν την κοινή γνώμη.

➤ Επειδή, όντως, τελικός κριτής είναι ο λαός (τον οποίο, δυστυχώς, επιμένουν να μην σέβονται)...

➤ ...Ας τον αφήσουν να μιλήσει, χωρίς να τον παραπλανούν και να τον παραπληροφορούν.

➤ Γιατί αυτό κάνουν.

* * * * *

Η... ΑΝΟΗΣΙΑ

➤ Ουκ έστιν βάθος. Όταν θεωρείς το ενεργειακό πρόβλημα ήσσονος σημασίας θέμα...

➤ ...Αποδίδοντας σε προεκλογική σκοπιμότητα και σε επικοινωνιακή τακτική την όποια παρέμβαση...

➤ ...(Μέχρι και την εφημερίδα μας, που έφερε το θέμα στο φως της δημοσιότητας, θεώρησαν μέρος αυτής της τακτικής)...

➤ Είναι προφανές ότι έχει χαθεί το μέτρο ανάμεσα στο σοβαρό και στο μη σοβαρό.

➤ Ευτυχώς, όμως, που ο κόσμος καταλαβαίνει (δεν τρώει, βλέπετε, κουτόχορτο) και καταδικάζει.

➤ Εμείς, πάντως (μια και ετέθη θέμα σωστής και αντικειμενικής ενημέρωσης), παίζουμε με καθαρό το κούτελο...

➤...Και, κυρίως, χωρίς ν' απειλούμε κανέναν. Εκτός και αν απειληθούμε. Τότε... δαγκώνουμε. Άγρια μάλιστα.

➤ Κι' αυτό ας εκληφθεί ως προειδοποίηση.

* * * * *

Ο... ΜΥΘΟΣ

➤ Ως έννοια μας παραπέμπει σε φανταστική (ψευδή δηλαδή) διήγηση...

➤ ... Κοινώς, παραμύθι. Σ' αυτό (το παραμυθάκι) επιδίδονται τελευταίως κάποιοι...

➤ ... Επιδιώκοντας να... μασήσουμε και να... χωνέψουμε το προπαρασκευασμένο φαγητό που μας σερβίρουν.

➤ Παρεμπιπτόντως, ο μύθος παραπέμπει σε μπύρα και σε άγρια μεθύσια.

➤ Αλλά η επήρρεια του αλκοόλ πόσο να διαρκέσει...

* * * * *

Η... ΑΠΟΡΙΑ

➤ Τα μάτια μας κάνουν πουλάκια ή όντως το... τοιχίο του αίσχους στέκει ακόμα ολόρθο στην περιοχή Ζέφυρος;

➤ Όχι τίποτα, αλλά είχαμε λάβει διαβεβαιώσεις ότι αυτό θα κατεδαφιζόταν και μάλιστα άμεσα.

➤ Το... άμεσα, πότε προσδιορίζεται ακριβώς χρονικά; Γιατί αρχίσαμε να πιστεύουμε...

➤...Ότι έχουν μπερδευτεί οι έννοιες του... «εδώ και τώρα» και του... «έχει ο Θεός, μπορεί να πέσει και μόνο του».

* * * * *

Η... ΝΤΡΟΠΗ

➤ Αυτή (λογικά) θα έπρεπε να αισθάνονται, όσοι επέτρεψαν την εκτέλεση έργων στην περιοχή της Κολώνας...

➤ ...Μεσούσης της τουριστικής περιόδου. Πέρασε ολόκληρος χειμώνας χωρίς να κάνουμε τίποτα...

➤ ...(Λαϊκιστί κ...βαρούσαμε) και μας έπιασε ο οργασμός της δουλειάς καλοκαιριάτικα.

➤ Παρεμπιπτόντως, επειδή και για το έργο αυτό είχε δοθεί ένα χρονοδιάγραμμα (15 ημερών, εάν δεν κάνουμε λάθος)...

➤ ...Μπορούν να μας ενημερώσουν οι αρμόδιοι, πόσα τέρμενα -κατά την εκτίμησή τους- διαρκεί μια ημέρα;

* * * * *



Ελα Κώστα, πες αλεύρι;
Η διαγραφή σε περιμένει...

ΔΕΝ ΕΧΟΥΝ ΤΟ ΘΕΟ ΤΟΥΣ

➤ Και αυτοί είναι οι μικροπωλητές, που ολοένα και επεκτείνουν τις επιχειρήσεις τους στην περιοχή της Κολώνας.

➤ Και άντε, αυτοί γράφουν τους νόμους στα παλαιότερα των υποδημάτων τους...

➤ ...Αμ οι άλλοι, που -υποτίθεται- είναι οι θεματοφύλακες των νόμων, τι κάνουν; Προφανώς, τα στραβά μάτια σ' αυτούς που παρανομούν.

➤ Και επειδή πολύ συχνά τίθεται το ερώτημα... εάν ο γιαλός είναι στραβός ή εμείς στραβά αρμενίζουμε...

➤...Η απάντηση είναι ξεκάθαρη προ πολλού. Εμείς αρμενίζουμε στραβά. Απλά δεν θέλουμε να το πιστέψουμε...

➤...Και τα ρίχνουμε στο γιαλό.

* * * * *

«ΤΖΟΥΦΙΕΣ ΣΦΑΙΡΕΣ»

➤ Αυτό τον χαρακτηρισμό προσδίδει στους θορυβοποιούς... «συντρόφους» του ο Τιμόθεος Παρασκευάς...

➤ ...Θέλοντας να καταδείξει ότι οι επιθέσεις εναντίον του, προκαλούν μεν θόρυβο, όχι όμως και ζημιά.

➤ Κοινώς, τους έχει γραμμένους στα παλαιότερα των υποδημάτων του (ίσως και κάπου αλλού)...

➤ ...Και για να είμαστε ειλικρινείς, δεν έχει άδικο. Το ΠΑΣΟΚ (για όσους σκοπίμως το ξεχνούν)...

➤ ...Δεν το εκπροσωπεί μόνο ο Τιμόθεος Παρασκευάς. Το εκπροσωπούν και άλλοι.

➤ Αυτοί που είναι; Γιατί... και για Περιφερειακή Επιτροπή ακούμε, αλλά δεν την βλέπουμε.

* * * * *

ΠΡΟΒΛΗΜΑΤΙΚΟΥΣ...

➤ ...Από την άλλη, βλέπει στο ΠΑΣΟΚ ο Γιώργος Νικητιάδης. Δεν τους κατονομάζει, ωστόσο...

➤ ...Μπορούμε να υποθέσουμε ποιους υπονοεί. Εάν υπολογίσουμε, πάντως, στα κοσμητικά επίθετα και το καραγκιόζης ...

➤ ...Τελικά αυτό δεν είναι κόμμα. Είναι η χαρά του δημοσιογράφου.

➤ Κάτι σαν το λούνα παρκ για τα παιδιά και σαν φυστικοβούτυρο στο ψωμί.

* * * * *

ΚΑΙ ΟΜΩΣ...

➤ ...Είχαν το θράσος τα... «κοράκια» της ΔΑΝΕ, να κάνουν την εμφάνισή τους...

➤ ...Ακόμα και την ημέρα του... «επικήδειου» της εταιρίας. Αυτοί που... «ασέλγησαν» στο πτώμα της...

➤ ...Ήταν παρόντες (δίχως ίχνος τσίπας), ακόμα και την ημέρα που έμπαινε στη ΔΑΝΕ... «ταφόπλακα».

➤ Και, όμως, δεν βρέθηκε κανείς να τους πάρει με τις κλοτσιές.

* * * * *

ΤΟ ΕΥΧΑΡΙΣΤΟ...

➤...Πάντως, είναι ότι τα περιουσιακά στοιχεία της ΔΑΝΕ περιήλθαν στα χέρια μιας ναυτιλιακής εταιρίας...

➤ ...Αξιόπιστης, που έχει δώσει καλά δείγματα γραφής στον τομέα της ακτοπλοΐας. Και αυτή την εταιρία (τη BLUE STAR)...

➤ ...Θα πρέπει, ως Δωδεκανήσιοι, να την προσέχουμε σαν τα μάτια μας. Γιατί, αν περιμέναμε από την άλλη...

➤ ...Ζήτω που καήκαμε.

* * * * *

ΑΠΟ ΤΟ «ΠΡΩΤΟ ΘΕΜΑ»

ΑΓΟΡΕΣ...



Στη Λίνδο εντόπισαν κάποιοι τη Δήμητρα Λιάνη Παπανδρέου, να περνά ανέμελες στιγμές με νεανική παρέα, αλλά και να εκδηλώνει ενδιαφέρον για την αγορά σπιτιού.

Η χήρα του αείμνηστου Ανδρέα έχει πάρει πια βαθιά οικονομική ανάσα, μετά τη συμφωνία που έκανε για την κατασκευή από μεζονέτες στην Αγράμπελης και μπορεί να ατενίζει το μέλλον με αισιοδοξία και πάλι. Η Λίνδος συνδυάζει την αρχοντική παράδοση με την γκλαμουριά της κοσμικής ζωής της Ρόδου και προφανώς μια χήρα πρωθυπουργού δεν μπορεί να συμβιβάζεται με τίποτα λιγότερο...

Καταγγελίες της Ρ. Ζήση



Ελλιπή πληροφόρηση για τις μεταφορές από την επίσημη πύλη του τουρισμού καταγγέλλει η Ροδούλα Ζήση. Όπως καταγγέλλει μέσω ερώτησης της στη Βουλή προς τους υπουργούς Μεταφορών & Επικοινωνιών, Τουριστικής Ανάπτυξης και Εμπορικής Ναυτιλίας η βουλευτής Μαγνησίας του ΠΑ.ΣΟ.Κ: "Τους καλοκαιρινούς μήνες, χιλιάδες τουριστών αναζητούν πληροφόρηση μέσω της επίσημης πύλης του τουρισμού (www.gnto.gr) για το δίκτυο συγκοινωνιών της χώρας, τις αεροπορικές συνδέσεις, τις θαλάσσιες συγκοινωνίες κλπ. Έκπληκτοι θα διαπιστώσουν ότι οι πληροφορίες που παρέχονται στα αγγλικά είναι παλαιές και λανθασμένες. Ορισμένες μάλιστα, έχουν να ενημερωθούν ακόμα και πριν από τους Ολυμπιακούς". ***Μεταξύ των ερωτημάτων που θέτει προς τους αρμόδιους υπουργούς είναι και το πότε θα λειτουργήσει το αεροδρόμιο της Καλύμνου.***

FOCUS — Στη Σύμη ο πρόεδρος του ΠΑΣΟΚ



Και νέα επίσκεψη στα Δωδεκάνησα ετοιμάζεται να κάνει ο πρόεδρος του ΠΑΣΟΚ Γιώργος Παπανδρέου. Αυτή τη φορά όμως δεν θα μεταβεί στην Τήλο αλλά στη Σύμη. Την υπόσχεση αυτή απέσπασε από τον πρόεδρο το κόμματος της αξιωματικής αντιπολίτευσης ο δήμαρχος της Σύμης Λευτέρης Παπακαλοδούκας κατά τη σύντομη συνάντηση που είχε με τον Γιώργο Παπανδρέου στο ξενοδοχείο Καψής όπου διεξήχθη το συνέδριο που διοργάνωσε το Πανεπιστήμιο Αιγαίου για τις νέες τεχνολογίες . Ο δήμαρχος έθεσε στον πρόεδρο του ΠΑΣΟΚ κάποια ζητήματα τα όμως θα αναλύσει εκτενώς κατά την επίσκεψη στο νησί που όπως όλα δείχνουν δεν θα αργήσει να πραγματοποιηθεί. Όπως τόνισε ο κ Παπακαλοδούκας η επίσκεψη του κ Παπανδρέου στο νησί θα πραγματοποιηθεί πριν από τις δημοτικές εκλογές. Και τότε ο πρόεδρος του ΠΑΣΟΚ θα ακούσει πολλά και θα πει και περισσότερα. Σε μία κρίσιμη συγκοιρία χρονικά άλλη μια επίθεση από τη Σύμη αυτή τη φορά στην κυβέρνηση για τις αστοχίες της θα μετρήσει αρκετά ενόψει και τις κρίσιμης αναμέτρησης του Οκτωβρίου. Ας μην ξεχνάμε πως η Σύμη και αρκετά από τα υπόλοιπα νησιά της Δωδεκανήσου συνεχίζουν να αποτελούν κάστρα του ΠΑΣΟΚ που η ΝΔ δεν κατάφερε πραγματικά να κατακτήσει ...

«casus belli»



«Η ΑΝΕΚ είναι από τους ελάχιστους που βγήκαν ζημιωμένοι από την υπόθεση της ΔΑΝΕ»

Γ. Βαρδινογιάννης
Διευθύνων Σύμβουλος της ΑΝΕΚ

Και οι μέτοχοι πέταξαν από τη χαρά τους που πάτωσε η ΔΑΝΕ



«Η Σύμη είναι γεμάτη τουρίστες αλλά οι καταστηματάρχες παραπονιούνται συνεχώς ότι δεν "βγαίνουν"»

Λευτέρης Παπακαλοδούκας
Δήμαρχος Σύμης

Και οι πελάτες παραπονιούνται . "Όχι όμως για τη φθήνια



«Θα κάνουμε ότι μπορούμε για να καλυφθούν οι θέσεις επιστημονικού προσωπικού στη μονάδα του ΟΚΑΝΑ στη Ρόδο»

Αριστοτέλης Παυλίδης
Υπουργός Αιγαίου και Νησιωτικής Πολιτικής

Πρέπει όμως να εξευρεθούν και οι λόγοι που οδήγησαν σε παραίτηση τρείς γιατρούς



«Η ποιότητα και η βελτίωση των παρεχομένων υπηρεσιών είναι το αντίδοτο στην κρίση του τουρισμού»

Νίκος Πουλιού
Πρόεδρος της Ένωσης Ξενοδόχων Κω

Το ζήτημα είναι όμως να το κατανοήσουν αυτό οι πάντες



ΑΝΤΙ-ΔΡΑΣΤΙΚΑ
Του Τέρη Χατζηϊωάννου

Τα εκλογικά κέντρα



Το κυνήγι για την εξεύρεση γραφείων που θα στήσουν τα εκλογικά τους κέντρα, ξεκίνησαν ήδη οι υποψήφιοι Δήμαρχοι και Νομάρχες. Το ζητούμενο είναι να είναι κεντρικά, με μεγάλη πρόσοψη, σε σημείο που να είναι εμφανές από μακριά. Το θέμα είναι ότι μέσα στην αιχμή της τουριστικής σεζόν δεν υπάρχουν πολλά ξενοίκιαστα καταστήματα κι έτσι οι επιλογές λιγοστεύουν. ***Επομένως, όποιος προλάβει!***

✔ Το φαινόμενο Κεφαλογιάννη



Υποτιμώντας προφανώς τη νοημοσύνη της κοινής γνώμης, ο υπουργός Εμπορικής Ναυτιλίας Μανώλης Κεφαλογιάννης επιχειρεί να παραστήσει το άσπρο - μαύρο, υποστηρίζοντας, ούτε λίγο ούτε πολύ, ότι η απελευθέρωση των ακτοπλοϊκών συγκοινωνιών επέφερε μείωση των τιμών των εισιτηρίων! Αλλά η εικονική πραγματικότητα του υπουργού αφορά μόνο αυτόν και κανέναν άλλον. Την ίδια ώρα που η νησιωτική Ελλάδα νιώθει έρμαιο στις διαθέσεις των μεγάλων ακτοπλόων και που η απογείωση των τιμών καθιστά το εκδρομικό τριήμερο απαγορευμένο είδος, τα περί «επιτυχίας της απελευθέρωσης» διεκδικούν χαρακτήρα πολιτικού ανεκδότου. ***Για να το συνειδητοποιήσει, άλλωστε, κανείς, δεν χρειάζεται να είναι «μαρξιστής», όπως απεφάνθη ο υπουργός - κήνσορας. Αρκεί να είναι νησιώτης ή, απλώς, και εκδρομέας.***

✍ Υποψήφια στο Δήμο Ροδίων

Βέβαιη ότι ο Χατζής Χατζηευθυμίου θα κερδίσει τις εκλογές από τον πρώτο γύρο την 15η Οκτωβρίου για τον Δήμο Ροδίων εμφανίσθηκε στην εκπομπή «Σε πρώτο πλάνο» στο ΟΜΕGA η προϊσταμένη της Τοπικής Αυτοδιοίκησης στην Περιφέρεια Νοτίου Αιγαίου Ρένα Μαντικού, η οποία -όπως ανακοίνωσε- θα είναι για πρώτη φορά υποψήφια, με τον συνδυασμό του κ. Χατζηευθυμίου «Πρώτα η Ρόδος». ***Με πολυετή εμπειρία στη Δημόσια Διοίκηση και Αυτοδιοίκηση η κ. Μαντικού είναι αναμφισβήτητα στα συν του ψηφοδελτίου.***

Κίνηση ανθρωπιάς στην Κάλυμνο



Ένα από τα οράματα του έκανε πραγματικότητα πριν από λίγο καιρό ο Μητροπολίτης Καλύμνου Λέρου και Αστυπάλαιας Παίσιος. Ο Σεβασμιότατος δημιούργησε στο νησί, έναν χώρο στον οποίο καθημερινά σιτίζονται άποροι και μοναχικοί άνθρωποι του νησιού. Και ο χώρος που βρίσκεται στην ενορία της Καλαμιώτισας γεμίζει καθημερινά. Στο πλευρό του κ Παίσιου στάθηκαν γυναίκες της Καλύμνου που πάντα ήθελαν να προσφέρουν στους συνανθρώπους τους. Είναι λοιπόν αυτές οι γυναίκες που ετοιμάζουν και μεταφέρουν αν χρειαστεί το φαγητό στους ηλικιωμένους που ζουν μόνοι και δεν μπορούν να μετακινηθούν. ***Δεν χάθηκε λοιπόν ακόμη η ανθρωπιά. Αν δεν προσέξουμε όμως θα γίνει είδος εν ανεπαρκεία και αυτή....***

Καμπανάκι στους διοικητές



Νέα προειδοποίηση προς τους διοικητές των δημόσιων Νοσοκομείων να αλλάξουν τα κακώς κείμενα στον χώρο ευθύνης τους, απηύθυνε ο υπουργός Υγείας Δημήτρης Αβραμόπουλος. Προανήγγειλε συνεχείς ελέγχους και αξιολόγηση του έργου τους, ενώ διαμήνυσε ότι «όποιος δεν κάνει καλά τη δουλειά του, θα υφίσταται και τις συνέπειες». ***Δηλαδή πάει σπίτι του!***

Μέχρι τις 23 Σεπτεμβρίου



Μέχρι το Σάββατο 23 Σεπτεμβρίου στις 12 τα μεσάνυχτα έχουν δικαίωμα οι υποψήφιοι να καταθέσουν ψηφοδέλτιο για τις δημοτικές-νομαρχιακές εκλογές του Οκτωβρίου, με βάση την εγκύκλιο του Υπουργείου Εσωτερικών. ***Οπότε έχουν καιρό μέχρι τότε οι ενδιαφερόμενοι να το σκεφθούν καλά...***

Βραβεύτηκε το SUPERIOR TRAVEL



Βραβεύτηκε πριν λίγες ημέρες ένα από τα πρακτορεία της Θεσσαλονίκης που διακινεί κάθε χρόνο χιλιάδες μαθητές στο νησί μας. Πρόκειται για το SUPERIOR TRAVEL που εδρεύει στη Θεσσαλονίκη. Το συγκεκριμένο πρακτορείο επέλεξε η εταιρεία HILTON, για να το βραβεύσει σε μια τελετή που έγινε σε ξενοδοχείο της Αθήνας . Η βράβευση αφορά το γεγονός ότι το πρακτορείο έκλεισε 24.000 διανυκτερεύσεις για το ξενοδοχείο HILTON που λειτουργεί στη Ρόδο. Αλλά δεν είναι μόνο αυτό, καθώς το SUPERIOR TRAVEL εξασφάλισε και 30.000 διανυκτερεύσεις για τα HILTON της Ευρώπης. Και η συνέχει θα είναι πιο μαχητική αφού το πρακτορείο θα ανεβάσει και άλλο τον πήχυ όπως δήλωθηκε ήδη στη Δράση. Να λοιπόν που υπάρχουν και κάποιοι που δίνουν πραγματικά μάχη για να βελτιωθεί η κατάσταση στον τουρισμό. ***Τείνουν όμως να γίνουν η εξαίρεση και όχι ο κανόνας όπως θα έπρεπε...***

Ακριβή η Ρόδος



Ρεπορτάζ στο κεντρικό δελτίο ειδήσεων του ΜΕGA την περασμένη Δευτέρα 3 Ιουλίου εμφάνιζε τη Ρόδο μεταξύ των ακριβότερων τουριστικών προορισμών στο εσωτερικό της χώρας. Ο Γιώργος Σαραντάκος υποστήριζε ότι ένα πακέτο με όλα τα έξοδα (εισιτήρια, διαμονή, διατροφή) 7 ημερών στη Βουλγαρία (Μαύρη Θάλασσα) κοστίζει 365 ευρώ, ενώ για τη Ρόδο κάποιος χρειάζεται 495 μόνο για τη διαμονή σε ένα πολυτελές ξενοδοχείο με πρωινό, χωρίς εισιτήρια κλπ. Μετά τη Ρόδο ακριβότερη με διαφορά παρουσιάζεται η Μύκονος. ***Μετά από τέτοια ρεπορτάζ για απαγορευτικές τιμές, άντε να αποφασίσει κάποιος από την Κοζάνη, την Άρτα ή το Σουφλί να έρθει στη Ρόδο για διακοπές!***

Καθαρισμός των ακτών



Σε ρεπορτάζ της ΝΕΤ, στα δελτία ειδήσεων της κρατικής τηλεόρασης, έπαιζαν προ ημερών οι παραλίες του Δήμου Πεταλούδων, με αφορμή την πρωτοβουλία του Υπουργείου Εθνικής Άμυνας για καθαρισμό των ακτών σε νησιά του Αιγαίου. Έτσι και στη Ρόδο, στρατιώτες ανέλαβαν να καθαρίσουν κάποιες από τις παραλίες του νησιού, μεταξύ των οποίων και στο Δήμο Πεταλούδων. ***Παρών στην προσπάθεια αυτή και ο επίκουρος δημάρχου Γιάννης Αφεντούλης.***

Sprinter. Mercedes-Benz.



Νέο Sprinter. Το αυθεντικό επαγγελματικό.

Υπερέχει... στα δύσκολα!

► Πιο δυναμικό από ποτέ, το No1 επαγγελματικό στην κατηγορία του, όπως καθιερώθηκε από 1.300.000 επαγγελματίες σε όλο τον κόσμο, αλλάζει τα δεδομένα! Τώρα το νέο Sprinter έρχεται με ακόμα πιο πλούσιο στάνταρ εξοπλισμό, κορυφαίο σχεδιασμό και μοναδική ασφάλεια. Το μόνο επαγγελματικό με πρωτοποριακό σύστημα Adaptive ESP* και χαρακτηριστικά πέρα από τις προσδοκίες ενός επαγγελματικού. Με ισχυρούς κινητήρες έως 258hp, μεγάλα διαστήματα service και χώρο φόρτωσης μέχρι 17cm^3, είναι η καλύτερη επαγγελματική πρόταση που σας έγινε ποτέ! Ανακαλύψτε τη νέα 5-τονη έκδοση, ανάμεσα στις πολλαπλές εκδόσεις του και αποκτήστε το Sprinter που θα καλύψει τις δικές σας ανάγκες. Γνωρίστε το νέο Sprinter στους Εξουσιοδοτημένους Διανομείς Mercedes-Benz, **από 13 έως 17 Ιουνίου**. Γραμμή εξυπηρέτησης πελατών, τηλ.: 800-11-76000. www.mercedes-benz.gr

Mercedes-Benz

Ε. ΧΑΤΖΗΜΙΧΑΛΗΣ & ΥΙΟΙ Ο.Ε.

Εξουσιοδοτημένος Διανομέας & Επισκευαστής Mercedes-Benz

Έκθεση: ΡΟΔΟΣ, 9ο χλμ. Ρόδου-Λίνδου, τηλ.: 22410 62941

ΔΡΑΣΙΣΠΟΡ

Δευτέρα 10 Ιουλίου 2006 • Τηλ: 63790, 64393, 68761 • Fax: 63393

Στην τελική ευθεία τα μεταγραφικά του Διαγόρα

Στην τελική ευθεία μπαίνουν από σήμερα τα μεταγραφικά του Διαγόρα. Όλα δείχνουν ότι μέσα στην εβδομάδα, οι κινήσεις θα έχουν ολοκληρωθεί και λογικά ο «γηραιός» θα έχει έτοιμο το ρόστερ του ενόψει της νέας αγωνιστικής περιόδου.

Άλλωστε τα χρονικά περιθώρια αρχίζουν να στενεύουν καθώς πλησιάζει η έναρξη της προετοιμασίας και ο προπονητής επιθυμεί στην «πρώτη»του συλλόγου να έχει στη διάθεση του όλους τους ποδοσφαιριστές. Μετά την απόκτηση των πέντε παικτών, σύμφωνα με αυτά που ανακοινώθηκαν την περασμένη εβδομάδα, ουσιαστικά υπάρχουν ακόμα δυο βασικές εκκρεμότητες. Αυτές έχουν να κάνουν με τους εξής παίκτες:

-Με τον κοινοτικό που είναι αρκετά πιθανό να είναι ο Ούγγρος ο οποίος αναμένεται να βρίσκεται στην πόλη μας μεθαύριο προκειμένου να συζητήσει και από κοντά με τους ανθρώπους του «γηραιού». Μέχρι στιγμής από τις τηλεφωνικές επαφές που έχουν γίνει και με τον μάνατζερ του ποδοσφαιριστή αλλά και με τον ίδιο, υπάρχει η αίσθηση πως το κλίμα είναι αρκετά καλό και δεν αποκλείεται όταν θα έρθει στη Ρόδο να υπογράψει το νέο του συμβόλαιο συνεργασίας. Θεωρείται μια πάρα πολύ καλή περίπτωση διότι ο παίκτης αυτός είναι έμπειρος και υπάρχει η εκτίμηση ότι μπορεί να βοηθήσει τον Διαγόρα στο δύσκολο έργο που θα έχει στο πρωτάθλημα της Γ' Εθνικής Κατηγορίας.

-Με τον Χρήστο Βελή. Ο έμπειρος μεσοεπιθετικός που αποκτήθηκε πέρσι από τον «γηραιό» είναι ένας παίκτης που κανείς δεν μπορεί να αμφισβητήσει την αξία του. Έστω και μέσα από τα λίγα λεπτά που αγωνίστηκε πέρσι, ήταν ξεκάθαρο πως έκανε τη διαφορά. Αυτό που έχει επηρεάσει τους παράγοντες του Διαγόρα είναι οι πολλοί τραυματισμοί που είχε πέρσι και οι οποίοι το κράτησαν για πάρα πολύ μεγάλο χρονικό διάστημα εκτός αγωνιστικών υποχρεώσεων. Η περίπτωση του Βελή λογικά θα ξεκαθαρίσει μέχρι σήμερα, εάν και εφόσον κάτι τέτοιο δεν είχε γίνει χθες το βράδυ.

Έρχεται ο Μπατίστα

Στο μεταξύ, ο προπονητής του



Διαγόρα Ντανιέλ Μπατίστα αναμένεται να βρίσκεται στην πόλη μας μέχρι μεθαύριο το αργότερο. Θα έχει συνάντηση με τους διοικούντες προκειμένου να ρυθμιστούν οι τελευταίες λεπτομέρειες της προετοιμασίας που θα ξεκινήσει από το Δημοτικό στάδιο της πόλης μας και θα συνεχιστεί στον Προφήτη Ηλία.

Οι «κυανέρυθροι» θα βρίσκονται στο «βουνό» το διάστημα από τις 30 Ιουλίου έως και τις 12 Αυγούστου. Όταν επιστρέψουν θα κάνουν στη Ρόδο τα πρώτα τους φιλικά παιχνίδια.

Οι αντίπαλοι θα γίνει προσπάθεια να είναι ο Ιάλυσος και ο Κλεάνθης, οι δυο εκπρόσωποι μας δηλαδή στο Περιφερειακό πρωτάθλημα της χώρας μας. Όσον αφορά τη μετάβαση στην πρωτεύουσα ακόμα δεν έχει ξεκαθαρίσει κάτι, ούτε βέβαια και για τα φιλικά παιχνίδια που θα δοθούν εκεί.

Τα εισπήρια διαρκείας

Αυτές τις ημέρες αναμένεται να κυκλοφορήσουν και τα εισπήρια διαρκείας του συλλόγου. Θα είναι πιο προσπά απ'ό,τι πέρσι διότι η φιλοσοφία της διοίκησης είναι να πλησιάσει και άλλο τον κόσμο και να τον φέρει στο γήπεδο.

Πάνω σε αυτό τον τομέα θα γίνει μεγάλη προσπάθεια από τον «γηραιό» και τα αποτελέσματα θα φανούν αργότερα. Αν και ακόμα δεν έχει ανακοινωθεί κάτι επίσημα, οι τιμές των εισιτηρίων εκτός απροόπτου θα είναι οι ακόλουθες:

-400 ευρώ για τα δερμάτινα της σκεπαστής κερκίδας

-200 ευρώ για τα πλαστικά της σκεπαστής και

-50 ευρώ για όλο το υπόλοιπο γήπεδο.

Εμπειρο κυνηγό γάχνει η Ρόδος

Γίνονται επαφές με τρεις ποδοσφαιριστές

Σε συζητήσεις με τρεις παίκτες εκτός συνόρων Δωδεκανήσου βρίσκεται το τελευταίο διάστημα η διοίκηση της Ρόδου (σε συνεργασία με τον προπονητή Γιώργο Στράντζαλη) σε μια προσπάθεια να αποκτήσει τον έμπειρο επιθετικό που θέλει. Μετά το «ναυάγιο» της περίπτωσης του Κώστα Κατσαρού, οι «πράσινοι» αναζητούν μια άλλη -τουλάχιστον ισάξια- λύση καθώς ρίχνουν ιδιαίτερα μεγάλο βάρος στη γραμμή κρούσης του συλλόγου. Και αυτό διότι η έλλειψη ενός καθαρόαιμου σέντερ φορ ήταν ένα από τα μεγάλα προβλήματα της ομάδας της πόλης μας κατά τη διάρκεια του περσινού πρωταθλήματος της Γ' Εθνικής Κατηγορίας.

Οι ιθύνοντες της Ρόδου θέλουν να βρουν έναν παίκτη έμπειρο που να μπορεί να κάνει τη διαφορά και να έχει μεγάλη επαφή με τα δίχτυα. Να είναι δηλαδή αποτελεσματικός και να αποτελεί πηγή κινδύνου για τις αντίπαλες εστίες. Οι συζητήσεις θα ενταθούν κατά τη διάρκεια της εβδομάδας όπου και αναμένονται εξελίξεις πάνω στο θέμα αυτό.

Παράλληλα, τα «ελάφια» έχουν πάντα



στο μυαλό τους τις περιπτώσεις των Μπιγκό, Φυλακούρη και Τριπολίτη, των τριών παικτών δηλαδή που έπαιζαν στο τοπικό πρωτάθλημα και αποστελούν επιλογές του προπονητή Γιώργου Στράντζαλη. Με τους δυο πρώτους υπάρχει η αισιοδοξία ότι δεν θα δημιουργηθεί απολύτως κανένα πρόβλημα και θα υπογράψουν σύντομα τα νέα τους συμβόλαια συνεργασίας. Με τον Τριπολίτη είναι άγνωστο το τι μέλλει γενέσθαι λόγω της διαφοράς που υπάρχει με τη διοίκηση του Απόλλωνα Καλυθιών.

Έρχεται ο Στράντζαλης

Στη Ρόδο θα βρίσκεται από σήμερα ο προπονητής Γιώργος Στράντζαλης. Θα έχει άμεσα συνάντηση με τους διοικούντες προκειμένου να συζητήσει τα της προετοιμασίας. Η «πρώτη» της Ρόδου έχει οριστεί για τις 15 Ιουλίου. Όπως και ο Διαγόρας, οι πρώτες προπονήσεις (μέχρι τις 23 Ιουλίου) θα πραγματοποιηθούν στο Δημοτικό Στάδιο της πόλης μας. Στις 24 του μήνα, οι «πράσινοι» θα μεταβούν στο Προφήτη Ηλία για το βασικό στάδιο της προετοιμασίας και εν συνεχεία θα αναχωρήσουν για την πρωτεύουσα προκειμένου να δώσουν σειρά φιλικών αγώνων. Ένα από αυτά είναι με την Καλλιθέα το οποίο θα πραγματοποιηθεί στις 8 Αυγούστου πιθανότατα στο «Ελ Πάσο».

Νέοι αντίπαλοι για Διαγόρα και Ρόδο

Η σύνθεση του 1ου ομίλου της Γ' Εθνικής

Διαφορετικός σε γενικές γραμμές σε σχέση με πέρσι θα είναι φέτος ο 1ος όμιλος της Γ' Εθνικής Κατηγορίας στον οποίο θα συμμετάσχουν οι δυο ομάδες του νησιού μας. Διαγόρας και Ρόδος θα έχουν άλλους δεκαέξι αντιπάλους από τους οι μισοί (οι οκτώ δηλαδή) είναι καινούργιοι. Ανάμεσα τους η Παναχαϊκή και ο Πανηλειακός, δυο ιστορικά σωματεία που τα έχουμε συνηθίσει σε μεγαλύτερες κατηγορίες τα τελευταία χρόνια, τα οποία όμως πλέον αντιμετωπίζουν μεγάλα προβλήματα επιβίωσης (ειδικά για την ομάδα του Πύργου ακούγεται ότι μπορεί ακόμα και να μην κατέβει).

Η μόνη εκκρεμότητα που υπάρχει στον 1ο όμιλο έχει να κάνει με την 18η θέση η οποία ακόμα δεν έχει γίνει γνωστό ποια ομάδα θα την πάρει. Θα είναι είτε η Ζάκυνθος είτε ο Βάρδας Ζακύνθου.

Ειδικότερα, η σύνθεση και των δυο ομίλων της Γ' Εθνικής Κατηγορίας είναι η ακόλουθη:

1ος ΟΜΙΛΟΣ

Άγιος Δημήτριος
Αιολικός Μυτιλήνης
Απόλλων Αθηνών
Ατσαλένιος
Αχαρναϊκός
Βύζας Μεγάρων
Διαγόρας
Γ.Σ Ηλιούπολης
ΑΟ Θήβα
Θύελλα Πατρών
ΟΦ Ιεράπετρας
ΑΟ Κορωπί
Ναυπακτιακός Αστέρας
Παναχαϊκή
Πανηλειακός
Ρόδος
Χαλκίδα

2ος ΟΜΙΛΟΣ

Αναγέννηση Άρτας
Αναγέννηση Καρδίτσας
Ανδρούτσος Γραβιάς
ΑΣΚ Ολυμπιακός
ΑΕ Γιάννενα
Δόξα Γρατινής
Δόξα Δράμας
Εθνικός Κατερίνης
Ένωση Θράκης
Θερμαϊκός
Λαμία
Νέα Καβάλα
ΠΑΟ Νέων Επιβατών
Παναιτωλικός
Πανθρακικός
Πολύκαστρο
Πιερικός
Τρίκαλα

Hotel Lydia Maris
Kolymbia
Rodos











Στο καινούργιο **Lydia Maris,** σε ένα ειδυλλιακό περιβάλλον, στους πολυτελείς ανακαινισμένους με φαντασία και γούστο χώρους μας - αίθουσα υποδοχής και εκδηλώσεων - επιφυλάσσουμε την πιο ευχάριστη έκπληξη για τους καλεσμένους σας. Άνεση, εξυπηρέτηση και απόλαυση είναι οι λέξεις που τα χαρακτηρίζουν.

Διατίθενται
Αίθουσα χωρητικότητας 600 ατόμων για
- Γάμους
- Βαφτίσεις
- Εκδηλώσεις
- Συνεστιάσεις
- Χοροί
- Events

Η γνωστή κουζίνα του ξενοδοχείου μας με πιάτα υψηλής γαστρονομίας ικανοποιεί ακόμη και τους πιο απαιτητικούς καλεσμένους σας.

Αν θέλετε να πρωτοτυπήσετε στο γάμο σας ή τη δεξίωσή σας, το τμήμα Δημόσιων Σχέσεων του **Lydia Maris** μπορεί να αναλάβει τη φωτογράφηση, μουσική (ορχήστρα ή DJ), διακόσμηση, ανθοστολισμό και γενικά τη σκηνοθεσία της εκδήλωσής σας.

Για περισσότερες πληροφορίες στο τηλέφωνο 6979978853
Τμήμα Δημοσίων Σχέσεων

Στοπ στις μεταγραφές «λέει» ο Κλεάνθης

Ηδη απέκτησε δέκα παίκτες



Ο Μιχάλης Μαχλής (αριστερά) είναι ένας από αυτούς που ανανέωσαν στον Κλεάνθη

Άγνωστο είναι ακόμα αν ο Κλεάνθης Παραδεισίου θα προχωρήσει κατά την περίοδο του καλοκαιριού και σε άλλη μεταγραφική κίνηση. Οι διοικούντες σε συνεργασία με τον προπονητή Ανδρέα Σταύρου εξετάζουν βέβαια κάποιες περιπτώσεις, ωστόσο αν δεν βρεθεί κάτι εξαιρετικό, οι πρωταθλητές Δωδεκανήσου θα αφήσουν το ρόστερ έτσι όπως είναι αυτή την στιγμή. Στην περίπτωση αυτή θα κοιτάξουν το ενδεχόμενο να ενισχυθούν κατά την διάρκεια της επόμενης μεταγραφικής περιόδου που είναι τον προσεχή Ιανουάριο.

Δέκα μεταγραφές

Μέχρι στιγμής ο Κλεάνθης έχει αποκτήσει δέκα παίκτες. Πρόκειται για τους Πέρο, Καραγιάννη, Ορφανό, Καλημέρη, Στόιο, Τσαφή, Ροδίτη, Γιώργο Κρομμύδα, Ρεντόπουλο και Κωνσταντά. Τη συνεργασία τους με τον σύλλογο έχουν ανανεώσει οι Καραβόλιας, Γαλανός, Μαχλής και Γιώργος Σαββιδάκης ενώ παρελθόν αποτελούν οι Αλαχούζος, Κυριαζής, Ξύπας και Σάββενας. Σημειώνεται επίσης ότι μέχρι στιγμής με υποσχετική ενός έτους έχουν δοθεί οι νεαροί Σαρικάς και Χατζηδιάκος.

Η προετοιμασία

Όσον αφορά την προετοιμασία της ομάδας θα ξεκινήσει στις 24 Ιουλίου και όλα δείχνουν ότι το γήπεδο που θα χρησιμοποιηθεί κυρίως είναι αυτό των Μαριτσών. Βέβαια θα πρέπει να σημειωθεί ότι η διοίκηση του Κλεάνθη αναζητά και κάποιες εναλλακτικές λύσεις προκειμένου να μην δημιουργηθεί κανένα πρόβλημα κατά την περίοδο της προετοιμασίας της.

Ανοικτά θέματα έχει ο Ιάλυσος

Σε διοίκηση και μεταγραφές



Μέσα στην εβδομάδα αναμένεται να πραγματοποιηθεί η αναδιάρθρωση στο διοικητικό συμβούλιο του Ιάλυσου. Σύμφωνα με τα όσα έγιναν γνωστά, τα μέλη της διοίκησης θα συνεδριάσουν προκειμένου να ασχοληθούν με το θέμα αυτό και να οριστικοποιήσουν ότι ο νέος πρόεδρος θα είναι ο μέχρι πρόσφατα ταμίας Βασίλης Κώτσου.

Ο νυν πρόεδρος, Αλέκος Μαυρής, θα παραμείνει κανονικά στο διοικητικό συμβούλιο αλλά θα πάρει κάποιο άλλο πόστο. Στην ίδια συνεδρίαση, αναμένεται να συζητηθεί η οικονομική κατάσταση της ομάδας αλλά και άλλα θέματα που αφορούν τις μεταγραφές και τις λεπτομέρειες της προετοιμασίας.

Έκλεινε χθες ο Μήτρου

Χθες το βράδυ αναμενόταν να τελειώσει η μεταγραφή του Νεκτάριου Μήτρου. Ο παίκτης που βρίσκονταν στα πλάνα του Άκη Δελαπόρτα, είναι εδώ και μερικές ημέρες στο νησί μας και εκτός απροόπτου θα προστεθεί και αυτός στο ρόστερ της ομάδας. Ο Μήτρου είχε φορέσει και στο πρόσφατο παρελθόν τη φανέλα του Ιάλυσου και το «Οικονομίδειο» αποτελεί γνώριμο λημέρι για αυτόν.

Προτάθηκε ο Γιάννης Μακαρούνας

Ο Γιάννης Μακαρούνας που αγωνίζονταν με τα χρώματα του Απόλλωνα Απολλώνων είναι ακόμα ένας παίκτης που προτάθηκε στην ομάδα του Ιάλυσου. Ο αριστεροπόδαρος μέσος που έχει δείξει καλά στοιχεία μέχρι στιγμής στο τοπικό πρωτάθλημα, φαίνεται πως ενδιαφέρει τον κ.Δελαπόρτα και για τον λόγο αυτό θα υπάρξει συνάντηση μαζί του πιθανότατα μέχρι μεθαύριο. Αν επέλθει συμφωνία στο οικονομικό σκέλος, τότε ο παίκτης θα ενταχθεί στο δυναμικό του συλλόγου.

-Στην πρώτη ομάδα προωθήθηκε ο Πατηνιώτης. Ο παίκτης θα παρακολουθήσει την προετοιμασία και όλες τις εκδηλώσεις της πρώτης ομάδας.

Εντονο «φλερτ» Μπλέτσα – Νικαγόρα

Σήμερα θα ξεκαθαρίσει εάν θα αναλάβει την τεχνική ηγεσία ο πρώην προπονητής του Πυλίου

Χωρίς προπονητή είναι αυτή τη στιγμή ο Νικαγόρας Κεφάλου και συνεπώς, όπως άλλωστε είναι φυσικό, οι διοικούντες της ομάδας κινούνται πρωτίστως προς αυτή την κατεύθυνση.

Τις προηγούμενες ημέρες πραγματοποιήθηκε συμβούλιο με θέμα συζήτησης το συγκεκριμένο και ένα από τα πρώτα ονόματα που έπεσαν στο τραπέζι ήταν αυτό του Αντώνη Θαλασσινού.

Τελικά οι διαπραγματεύσεις μαζί του δεν είχαν αίσια κατάληξη κι έτσι οι παράγοντες του Νικαγόρα έστρεψαν το ενδιαφέρον τους στον περσινό προπονητή του Α.Ο. Πυλίου Γρηγόρη Μπλέτσα.

Οι πρώτες επαφές με τον Μπλέτσα έγιναν, ωστόσο υπάρχει κάποιο εμπόδιο από την πλευρά του έμπειρου τεχνικού, που καθυστερεί τη συμφωνία και το οποίο έχει να κάνει με τα επαγγελματικά του.

Οι δύο πλευρές ανανέωσαν για σήμερα το ραντεβού τους, οπότε και αναμένεται να ξεκαθαρίσει το τοπίο.

Οσον αφορά τα μεταγραφικά, μέχρι στιγμής έχουν αποκτηθεί οι Παπασεβαστός και Στρατής, ενώ συζήτηση και επαφές διενεργούνται και με τρεις μόνιμους στρατιωτικούς, που βρίσκονται στο νησί του Ιπποκράτη.

Νέα της ποδηλασίας

Μετά το τέλος του Πανευρωπαϊκού πρωταθλήματος πίστας, που θα φιλοξενηθεί από 19 έως 23 Ιουλίου 2006, στο ολυμπιακό ποδηλατοδρόμιο, θα ασχοληθεί η διοίκηση της Ελληνικής Ομοσπονδίας Ποδηλασίας με τα οικονομικά της!

Εχοντας εσωτερικά προβλήματα, με κάποιους συμβούλους να μην υπολογίζουν και τόσο τον πρόεδρο Ιάκωβο Παπαδόπουλο (στηρίζεται πλήρως από τον Γιώργο Ορφανό), η ΕΟΠ έχει δημιουργήσει αρκετά οικονομικά προβλήματα, που θα πρέπει να λυθούν άμεσα.

Αυτός είναι ο βασικός λόγος που οι Ενώσεις και η Τοπική Επιτροπή Ποδηλασίας της Δωδεκανήσου σχεδόν έχουν περάσει στην αδράνεια. Χωρίς χρήματα δεν μπορούν να οργανωθούν τα τοπικά πρωταθλήματα. Αρα δεν μπορούν να δοθούν κίνητρα στα σωματεία να δουλέψουν καλύτερα με τους αθλητές τους.

* Το Πανευρωπαϊκό πρωτάθλημα της Αθήνας θα γίνει στις κατηγορίες νέων, νεανίδων, εφήβων και γυναικών. Εχουν δηλώσει συμμετοχή 250 αθλητές – αθλήτριες, από 28 χώρες.

Από πλευράς Ρόδου, έχουν κληθεί στις εθνικές ομάδες οι Ελισάβετ Χατζή, Νίκος Τρικοίλης, Μανόλης Παρασκευάς του Γ.Σ. Διαγόρα και η Ντόγκα Δρίβα του ΠΟΡ «Ο Ιάλυσος».

ΑΛΕΚΟΣ ΚΕΛΟΓΛΟΥ

Δυναμώνει ο Ευκλής

Με διαφορετικό πρόσωπο αλλά και πιο δυνατός θα παρουσιασθεί στη νέα ποδοσφαιρική περίοδο και στο πρωτάθλημα της Γ' Κατηγορίας ο Ευκλής Σορωνής.

Σύμφωνα με πληροφορίες έχει αποκτήσει ποδοσφαιριστές που θα κάνουν τη διαφορά με την εμπειρία που διαθέτουν αλλά και τις ικανότητές τους.

Μετά από απουσία τριών χρόνων στην ομάδα της Σορωνής επιστρέφει ο Χουσεϊν Αϊντενίζ που πέρυσι είχε κάνει εντυπωσιακές εμφανίσεις με τον Διγενή.

Επίσης αποκτήθηκε ο μεσοεπιθετικός Γιώργος Χατζηδημητρίου από τον Ορφέα, ο Κώστας Σκουλούδης που την περυσινή περίοδο αγωνιζόταν στον Διγενή καθώς και ο 22χρονος Μιχάλης Λενιού από τον Αστέρα Παστίδας.

Στον Ευκλή επανέρχεται ο έμπειρος Γιώργος Κοτσυφός κι επιστρέφει από την Ασπίδα Σαλάκου ο Γιώγος Σχοινάκης.

Μέχρι την Τετάρτη η διοίκηση της ομάδας σε συνεργασία με το νέο προπονητή Σαλβατόρε Γκιούντιτσε ενδεχομένως να συμφωνήσει με δύο ακόμη παίκτες, ένα τερματοφύλακα κι ένα κεντρικό αμυντικό.

ΚΗΔΕΙΑ

Το λατρευτό μας σύζυγο, πατέρα, πάππου, αδελφό και θείο

ΜΙΧΑΗΛ Δ. ΠΙΣΣΑΔΑΚΗ

(ετών 73)

θανόντα κηδεύουμε σήμερα Δευτέρα 10 Ιουλίου 2006 και ώρα 5.30 μ.μ. από τον Ιερό Ναό Αγίου Νικολάου Παραδεισίου.

Η σύζυγος Βασιλεία

Τα παιδιά Δημήτρης-Αικατερίνη

Ιωάννης - Κυριακή

Τα εγγόνια, τα αδέλφια, τα ανίψια και οι λοιποί συγγενείς.

ΠΡΑΚΤΟΡΕΙΟ ΟΠΑΠ
ΒΟΝΑΚΗΣ ΓΙΑΝΝΗΣ
ΑΜΕΣΗ ΠΛΗΡΩΜΗ ΚΕΡΔΩΝ
ΕΥΣΤΟΧΟ
ΕΞΟΦΛΟΥΝΤΑΙ ΛΟΓΑΡΙΑΣΜΟΙ Δ.Ε.Η. - Ο.Τ.Ε.
ΣΤΟΙΧΗΜΑ ΠΟΔΟΣΦΑΙΡΟ
SUPERZ 5
ΤΖΟΚΕΡ
extra 5
ΛΟΤΤΟ ΝΕΟ ΠΡΟΤΟ
ΚΙΝΟ ΛΑΧΕΙΑ
ΠΡΟΠΟ ΓΚΟΛ
ΠΡΟ·ΠΟ 13
ΑΘΗΝΩΝ 28 ΑΝΑΛΗΨΗ - ΡΟΔΟΣ ΤΗΛ. 22410 67221 - FAX: 22410 60319

Με «φόντο» την Β' Κατηγορία

• Πανούσης, Κουτσουμπάρης και Μάτσης συμφώνησαν με τον Πολύστρατο
• Στις επόμενες ημέρες κλείνει και τον υψηλόσωμο γκολκήπερ Γιώργο Κούτρη
• Το ερχόμενο Σάββατο (15/7) στα Κολύμπια το «μπιτς πάρτι» της ομάδας...

Την επίθεση και τη μεσαία της γραμμή ενίσχυσε η ομάδα των Λαέρμων με την απόκτηση τριών ποδοσφαιριστών που διαθέτουν την απαραίτητη εμπειρία για να βοηθήσουν τον Πολύστρατο στη νέα του παρουσία στο πρωτάθλημα της Β' Κατηγορίας Δωδεκανήσου.

Πρόκειται για τον επιθετικό Νίκο Πανούση που πέρυσι όσες φορές χρειάσθηκε έδωσε λύσεις στην ομάδα του Διγενή από τον οποίο πλέον αποτελεί παρελθόν. Ο Φίλιππος Κουτσουμπάρης (Φοίβος) και ο Δημήρης Μάτσης (Ιάλυσος) αναμένεται μαζί με τους υπόλοιπους ποδοσφαιριστές του κέντρου να κάνουν πιο δυνατό τον νευραλγικό χώρο του Πολύστρατου, αφού όλοι διαθέτουν αρκετή εμπειρία για ν' ανταπεξέλθουν στις υποχρεώσεις τους.

ΕΝΙΣΧΥΣΗ ΣΤΑ ΓΚΟΛΠΟΣΤ

Στο μεταξύ σήμερα ή αύριο η διοίκηση του Πολύστρατου σε συνεργασία με τον προπονητή Γιώργο Ορφανίδη θα επιδιώξει να τελειώσει θετικά και την περίπτωση απόκτησης τερματοφύλακα. Σύμφωνα με πληροφορίες ο πρώην τερματοφύλακας του ΑΕΡΑ Αφάντου Γιώργος Κούτρης έχει συμφωνήσει σε όλα με τον πρόεδρο της ομάδας κ. Χριστοφόρου και απομένουν να μπουν μόνο οι υπογραφές.

Οι μεταγραφές του Πολύστρατου θα ολοκληρωθούν με την απόκτηση ακόμη δύο ποδοσφαιριστών που θα ενισχύσουν επίθεση και άμυνα με τους οποίους οι διοικούντες την ομάδα βρίσκονται σε συνεχή επαφή.



«ΠΑΡΤΙ» ΣΤΑ ΚΟΛΥΜΠΙΑ

Το ερχόμενο Σάββατο οι φίλαθλοι και οι φίλοι του Πολύστρατου θα έχουν την ευκαιρία να περάσουν μια ωραία βραδιά στην παραλία των Κολυμπίων.

Στη συγκεκριμένη περιοχή θα πραγματοποιηθεί το «μπιτς πάρτι» της ομάδας με τη διοίκηση να έχει φροντίσει για την παρουσία ορχήστρας ροκ και ελληνικής μουσικής.

Το διοικητικό συμβούλιο του Πολύστρατου ετοιμάζεται πυρετωδώς για την επιτυχία της εκδήλωσης, ώστε όλοι να διασκεδάσουν και να φύγουν ευχαριστημένοι.

Απραξία στον Ποσειδώνα Καρπ.

Πρόβλημα η κακή οικονομική κατάσταση

Με μεγάλη επιφύλαξη αντιμετωπίζουν οι παράγοντες του Ποσειδώνα Καρπάθου τη συμμετοχή της ομάδας στο πρωτάθλημα της Β' Κατηγορίας Δωδεκανήσου.

Αυτό που σύμφωνα με πληροφορίες προβληματίζει τον πρόεδρο Μανώλη Πρεάρη και τους συνεργάτες του, είναι η δύσκολη οικονομική κατάσταση στην οποία βρίσκεται η ομάδα του ακριτικού νησιού.

Βαρόμετρο στις αποφάσεις τους θα είναι ο τρόπος διεξαγωγής του πρωταθλήματος καθώς σκέπτονται πόσες μετακινήσεις θα κάνουν στα νησιά. Οι ίδιες πληροφορίες αναφέρουν πως το ταμείο της ομάδας είναι άδειο μετά τη λήξη του περυσινού πρωταθλήματος της Γ' Κατηγορίας στο οποίο συμμετείχε ο Ποσειδώνας.

Το σωματείο της Καρπάθου έχει λαμβάνειν ουκ ολίγα από την ΕΠΣΔ, ενώ άγνωστο παραμένει το γεγονός τι θα κάνει ο οικείος δήμος του νησιού, αφού οι άνθρωποι του Ποσειδώνα περιμένουν κι από εκεί κάποια τονωτική ένεση. Οι πληροφορίες από την Κάρπαθο αναφέρουν πως μέχρι χθες τουλάχιστον τίποτα δεν έχει συζητηθεί ενώ καμία νύξη δεν έχει γίνει στον προπονητή Γιώργο Χατζηκουτσό που πέρυσι ήταν ο πρωτεργάτης της ανόδου του Ποσειδώνα στη Β' Κατηγορία.

ΙΑΤΡΙΚΗ ΑΝΑΚΟΙΝΩΣΗ
ΚΩΝ/ΝΟΣ Γ. ΧΑΤΖΗΝΙΚΟΛΑΣ
ΧΕΙΡΟΥΡΓΟΣ ΟΦΘΑΛΜΙΑΤΡΟΣ
ΔΕΧΕΤΑΙ ΚΑΘΗΜΕΡΙΝΑ
9.00 - 13.00 και 17.30 - 20.30
Σάββατο πρωί με ραντεβού
ΔΕΝΔΡΙΝΟΥ 2β - 1ος ΟΡΟΦΟΣ - ΡΟΔΟΣ
ΤΗΛ & FAX: 22410 20544, ΚΙΝ : 6937161700

Με την ίδια φιλοσοφία

• Σε νεαρούς παίκτες θα στηριχθεί ως επί το πλείστον ο Ερμής Καλυθιών, ενώ παράλληλα έχει επέλθει συμφωνία με τους Υψηλάντη Β. και Σταυρή Στ.

Οι νεαροί παίκτες θα είναι και τη φετινή σεζόν το σημείο αναφοράς για τον Ερμή Καλυθιών. Ο προπονητής της ομάδας Νίκος Ταχραμάνης δεν προτίθεται να αλλάξει τη συνταγή που έφερε αποτελέσματα στον περυσινό β' γύρο του πρωταθλήματος κι έτσι ο Ερμής θα αποτελεί έναν από τους συλλόγους με το μικρότερο μέσο όρο ηλικίας στην κατηγορία.

Για τον λόγο αυτό οι μεταγραφές που θα γίνουν από εδώ και πέρα θα είναι ελάχιστες και οι οποίες θα πλαισιώσουν το υπάρχον έμψυχο δυναμικό, καθώς επίσης και τους δύο παίκτες που αποκτήθηκαν μέχρι σήμερα. Συγκεκριμένα η διοίκηση του Ερμή συμφώνησε με τους Β. Υψηλάντη και Στέργο Σταυρή που θα επιστρέψουν στην ομάδα μετά από μια χρόνια – παρένθεση στον συντοπίτη Απόλλωνα.

Παρελθόν για το σωματείο των Καλυθιών αποτελούν οι Μπεκιράς Σωκράτης, Χατζηγεωργίου Κυριάκος και Πολυχρόνης Μιχάλης, οι οποίοι θα φορέσουν τις φανέλες των Δαμάγητου, Διγενή και Απόλλωνα Κ., αντίστοιχα. Πρώτο μέλημα τη δεδομένη στιγμή για τους παράγοντες είναι η επίτευξη συμφωνίας με έναν τερματοφύλακα (έχει ήδη εντοπιστεί ο στόχος και η μεταγραφή αναμένεται να οριστικοποιηθεί μέχρι την Τετάρτη).

Οπως επίσης με έναν επιθετικογενή ποδοσφαιριστή αλλά και έναν νεαρό. Μάλιστα, όσον αφορά την τελευταία περίπτωση, έχουν ήδη υπάρξει συζητήσεις μαζί του και από τις τάξεις των διοικητούντων αφήνεται να εννοηθεί πως πρόκειται για ικανότατο παίκτη που θα μπορεί να κάνει τη διαφορά.

Επιστρέφουν Χαλκίδης και Λουλουργάς

• Οι δύο έμπειροι παίκτες θα ενισχύσουν την προσπάθεια επανόδου της ΑΕΛ στη Β' Κατηγορία

Η περυσινή σεζόν δεν ήταν η καλύτερη δυνατή για την ΑΕ Λέρου καθώς δεν κατάφερε να αποφύγει τον υποβιβασμό, καταλαμβάνοντας μάλιστα την τελευταία θέση στη Β' Κατηγορία. Φέτος οι στόχοι είναι διαφορετικοί για την ομάδα, καθώς η χρονιά θα θεωρείται επιτυχημένη μονάχα στην περίπτωση επανόδου στη δεύτερη κατηγορία της Δωδ/σου.

Το θετικό στην περίπτωση των Λερίων είναι πως πέρυσι η ομάδα στηρίχθηκε ως επί το πλείστον σε νεαρούς ποδοσφαιριστές, οι οποίοι την επικείμενη περίοδο θα κληθούν έχοντας περισσότερη εμπιστοσύνη στον εαυτό τους και τα πόδια τους να πετύχουν την άνοδο. Μαζί τους θα βρίσκονται και αρκετά έμπειροι παίκτες που ανήκουν στην ΑΕΛ, αλλά και ορισμένοι που αποκτήθηκαν ή πρόκειται να αποκτηθούν.

Μέχρι στιγμής η διοίκηση του συλλόγου έχει δώσει τα χέρια με δύο πρώην ποδοσφαιριστές της ομάδας, οι οποίοι τα τελευταία χρόνια απείχαν για διαφόρους λόγους, αλλά φέτος βρίσκονται στο νησί και θα μπορέσουν να ενισχύσουν τον σύλλογο.

Πρόκειται για τον έμπειρο πορτιέρο Δημήτρη Χαλκίδη, αλλά και τον Σταύρο Λουλουργά, οι οποίοι μαζί με κάποιες ακόμη κινήσεις στο μεταγραφικό μέτωπο θα δώσουν το κάτι παραπάνω στην ΑΕΛ.

Οσον αφορά την περίπτωση Φυλακούρη για τον οποίο ενδιαφέρεται ως γνωστόν η Ρόδος, τα πάντα θα τελειώσουν μέσα στην εβδομάδα. Οικονομικά ανταλλάγματα δεν θα υπάρξουν, αλλά αντ' αυτού υπάρχει όρος στο συμβόλαιο στον οποίο αναφέρεται πως οι Λέριοι θα έχουν τα δικαιώματα του παίκτη σε περίπτωση που αυτός μείνει ελεύθερος από τα «ελάφια», ενώ θα έχει λαμβάνειν το 50% των χρημάτων, εάν υπάρξει μεταπώληση.

Από εκεί και πέρα δεν έχουν ακόμη ολοκληρωθεί οι εργασίες στο γήπεδο το υνησιού (τοποθετείται αποχετευτικό) κι έτσι το πιθανότερο είναι πως η προετοιμασία της ομάδας θα ξεκινήσει σε άλλο χώρο.

Χ. ΧΑΤΖΗΝΙΚΟΛΑΟΥ Α.Ε.
ΝΑΥΤΙΛΙΑΚΟ ΠΟΛΥΚΑΤΑΣΤΗΜΑ
RODOS MARINE BOAT
ΝΑΥΠΗΓΕΙΑ ΧΑΤΖΗΝΙΚΟΛΑΟΥ
TOHATSU Outboards





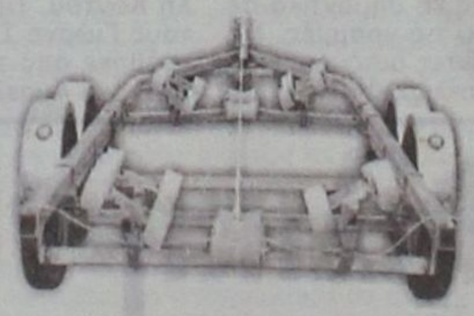

ΧΩΡΙΣ ΠΡΟΚΑΤΑΒΟΛΗ ΜΕΧΡΙ 80 ΜΗΝΕΣ
σκάφη πολυεστερικά - φουσκωτά - υδροποδήλατα - κανώ
μηχανές θαλάσσης
ΤΡΕΙΛΕΡ-ΜΠΑΓΑΖΙΕΡΕΣ
service
αξεσουάρ σκαφών - σωστικά μέσα - σχοινιά - ψυγεία - τέντες
πολυεστερικά - ιαλοβάμβακες - ίνες – στόκοι - χρώματα πολυεστερικά - βερνικοχρώματα
βερνίκια - υφαλοχρώματα - αστάρια – σιλικόνες - εργαλεία βαφής – εργαλεία χειρός
INOX βίδες - σωλήνες , προφίλ - INOX κατασκευές - αλουμίνια
εξοπλισμός μηχανών - ανταλλακτικά - λάδια - εξοπλισμός τρέιλερ - ανταλλακτικά
ηλεκτρολογικός εξοπλισμός - ΒΥΘΟΜΕΤΡΑ - GPS - PLOTTER
1ο ΧΛΜ ΡΟΔΟΥ - ΚΑΛΛΙΘΕΑΣ , 85100 ΡΟΔΟΣ , ΤΗΛ : 2241064630 , FAX : 2241064840 , e-mail : romarine@otenet.gr

Πρώτοι στόχοι οι Σκυλλαράκης Α. και Παρδαλός Τ.

✓ Τους δύο έμπειρους επιθετικούς θέλει να αποκτήσει πρωτίστως ο Άγιος Γεώργιος

Η απόσυρση του ενδιαφέροντος από πλευράς Αστέρα Μασάρων όπως είναι λογικό φέρνει περισσότερο κοντά τον Αργύρη Σκυλλαράκη στην επιστροφή του στον Άγιο Γεώργιο Μαλώνας.

Οι άνθρωποι των «κιτρινόμαυρων» έχουν συζητήσει με τον έμπειρο επιθετικό, ωστόσο δεν υπάρχουν ακόμη εξελίξεις στην περίπτωσή του. Γεγονός είναι πως ο Σκυλλαράκης έχει δεχθεί κρούση και από άλλες ομάδες της Α' Κατηγορίας, κάτι που περιπλέκει κάπως την κατάσταση.

Όσον αφορά την επιθετική γραμμή ο «Άγιος» έχει στο στόχαστρό του και τον ποδοσφαιριστή του Άρη Αρχαγγέλου Τσαμπίκο Παρδαλό, με τον οποίο ακόμη όμως δεν έχουν προχωρήσει οι συζητήσεις.

Το σίγουρο είναι πως ο προπονητής του συλλόγου της Μαλώνας Στέργος Παρδαλός επιθυμεί την απόκτηση του παίκτη, τον οποίο γνωρίζει πολύ καλά από τη θητεία του στην ομάδα του Αρχαγγέλου.

Κατά τα άλλα όπως αναμενόταν ανανέωσαν τις προηγούμενες ημέρες στην ομάδα οι Μ. Χατζημανώλης, Χ. Σκυλλαράκης και Μ. Μουστακέλλης, κάτι το οποίο δεν συνέβη και για τον Σοφοκλή Σκυλλαράκη.

Ο έμπειρος στράικερ για επαγγελματικούς λόγους δεν θα μπορεί να είναι συνεπής στις υποχρεώσεις του και γι' αυτό το λόγο συζητάει με σωματείο μικρότερης κατηγορίας, το οποίο δεν είναι άλλο από τον Εθνικό Αρχίπολης.

Τέλος, να σημειωθεί πως δεν έχει έρθει ακόμη απάντηση από πλευράς του Παπανθύμου στην πρόταση ανανέωσης της συνεργασίας που του έγινε.

Κλείνει ακόμη δύο ο Απόλλων Απολλώνων

Βρίσκεται μια ανάσα μακριά από την απόκτηση δύο ικανότατων ποδοσφαιριστών Α' Κατηγορίας

Τέσσερις μεταγραφές έχει πραγματοποιήσει μέχρι αυτή τη στιγμή ο Απόλλων Απολλώνων και μάλιστα κάποιες από αυτές έχουν κάνει αίσθηση, ωστόσο οι διοικούντες έχουν ανάψει το πράσινο φως στον Σταμάτη Μαργέλλο, ώστε να προχωρήσει και σε άλλες κινήσεις.

Το μπάτζετ αφήνει περιθώρια για περαιτέρω ενίσχυση σε όλες τις θέσεις και έτσι οι συζητήσεις συνεχίζονται με παίκτες που αγωνίζονταν πέρυσι στην Α' Κατηγορία, αλλά και το Περιφερειακό.

Σήμερα οι άνθρωποι των Απολλώνων περιμένουν εξελίξεις σε δύο ακόμη μέτωπα. Πρόκειται για έναν ποδοσφαιριστή μεσαίας γραμμής που πέρυσι φορούσε τη φανέλα ομάδας που τερμάτισε πάνω από τη μέση του πίνακα της Α' Κατηγορίας, επίσης και για έναν επιθετικό.

Οι διοικούντες έχουν σχεδόν συμφωνήσει με τους δύο παίκτες και το μόνο που απομένει είναι να ρυθμιστούν ορισμένες λεπτομέρειες, αλλά και να κλείσει το τυπικό θέμα της υπόθεσης, κατά το οποίο θα γίνει τη στιγμή που πάρουν τις ελευθέρες από τα σωματεία στα οποία ανήκαν πέρυσι.

Άρα λοιπόν, με τα τωρινά δεδομένα μέχρι τα μέσα της επόμενης εβδομάδας, οι Απολλωνιστές θα προσθέσουν ακόμη δύο πολύτιμες μονάδες στη μηχανή τους.

Την Πέμπτη οι υπογραφές

✓ Με δύο παίκτες της αμυντικής γραμμής έχει συμφωνήσει η Α.Ε. Κατταβιάς, ωστόσο το τυπικό θα ολοκληρωθεί, το πιθανότερο, σε τρεις ημέρες

Στατικότητα υπάρχει αυτό το διάστημα στις τάξεις της Α.Ε. Κατταβιάς, αφού από τη μία ο προπονητής της ομάδας Μανώλης Φραντζής βρίσκεται εκτός Ρόδου και επίσης οι παίκτες με τους οποίους συζητάει η ομάδα δεν έχουν στα χέρια τους τις ελευθέρες.

Ως γνωστόν, μέχρι στιγμής η μοναδική μεταγραφή που θα πρέπει να θεωρείται δεδομένη είναι αυτή του Μπριζνόβαλη, ενώ όσον αφορά τον τέως τερματοφύλακα της Ασπίδας Απολακκιάς, Χατζηδημητρίου, απομένει μόνο το τυπικό του θέματος. Μεταγραφική κίνηση μπορεί να θεωρηθεί, κατά κάποιο τρόπο, και αυτή του Μιχάλη Νισύριου, ο οποίος αν και ανήκε στην ομάδα πέρσι, δεν κατάφερε να αγωνιστεί, για προσωπικούς λόγους.

Τσίπα και Λορέντζος είναι οι μοναδικοί παίκτες που αποχώρησαν κι έτσι οι «κιτρινόμαυροι» δεν θα πραγματοποιήσουν πολλές προσθήκες στο ρόστερ, αλλά θα στηριχθούν, ως επί το πλείστον, στον περσινό βασικό κορμό που κέρδισε την άνοδο στην Α' Κατηγορία.

Από εδώ και πέρα το πιθανότερο είναι πως θα γίνουν τρεις με τέσσερις κινήσεις.

Με την επιστροφή του Μανώλη Φραντζή στη Ρόδο αναμένεται πως θα υπογράψουν στην ομάδα δύο παίκτες (σέντερ μπακ), με τους οποίους έχει υπάρξει προφορική συμφωνία, ενώ στη συνέχεια ο σύλλογος θα αναζητήσει ικανό μεσοεπιθετικό παίκτη.

Συμπληρώνεται το «παζλ» στη Λίνδο

Κλείνει μέσα στην εβδομάδα ο Παλλάνης (Εδεσσαϊκός, Λαμία) ενώ αναμένονται συζητήσεις με τον Κλεάνθη για τον Τριανταφύλλου

Ελάχιστες είναι οι κινήσεις που απομένουν στα μεταγραφικά για τον Κλεόβουλο Λίνδου έτσι ώστε να θεωρηθεί ολοκληρωμένο το ρόστερ της ομάδας.

Μια από τις μεταγραφές που αναμένεται πως θα βοηθήσουν σε μεγάλο βαθμό τον σύλλογο της Λίνδου την επικείμενη σεζόν δεν είναι από το χώρο της Ρόδου. Συγκεκριμένα, η διοίκηση έχει συμφωνήσει σε προφορικό επίπεδο με τον Χρήστο Παλλάνη, ο οποίος τις επόμενες ημέρες θα εγκατασταθεί στη Λίνδο λόγω του επαγγέλματός του, ενώ αξίζει να σημειωθεί πως κατά το παρελθόν έχει φορέσει τη φανέλα της Λαμίας αλλά και του Εδεσσαϊκού.

Το μόνο που απομένει για να ολοκληρωθεί η μεταγραφή του είναι το τυπικό μέρος, όταν θα έρθει και η ελευθέρα του ποδοσφαιριστή από τη Βόρεια Ελλάδα.

Μέσα στην εβδομάδα επίσης οι διοικήσεις του Κλεόβουλου και του Κλεάνθη θα συζητήσουν το ενδεχόμενο παραχώρησης του αμυντικού Νίκου Τριανταφύλλου στο σωματείο της Λίνδου, ενώ στη συνέχεια θα αναζητηθεί ικανός νεαρός παίκτης για να καλύψει μία από τις δύο θέσεις κάτω των είκοσι.

ΕΚΔΟΘΗΚΑΝ ΤΑ ΔΙΑΡΚΕΙΑΣ

Οι διοικούντες της Λίνδου έχουν προχωρήσει στην έκδοση των εισιτηρίων διαρκείας και περιμένουν πλέον από τους φιλάθλους να δείξουν έμπρακτα την αγάπη τους για το σωματείο, να αγοράσουν όσα περισσότερα γίνεται στηρίζοντας παράλληλα οικονομικά τον Κλεόβουλο.

Για τον ίδιο λόγο (οικονομική ενίσχυση) θα πραγματοποιηθεί στις 30 Ιουλίου beach party στη μεγάλη παραλία της Λίνδου, ενώ την ίδια ημέρα θα γίνει και η πρώτη συνάντηση των ποδοσφαιριστών.

Τέλος, να σημειωθεί πως η προετοιμασία της ομάδας έχει προγραμματιστεί να ξεκινήσει στις 31 Ιουλίου.

Ολοκλήρωσε τις μεταγραφές του ο Αγιος Ισίδωρος

Έξι νέα πρόσωπα θα βρίσκονται από τον προσεχή Οκτώβριο στην ενδεκάδα του Αγίου Ισιδώρου ισχυροποιώντας τη σημαντικά σε όλες του τις γραμμές. Με τους παίκτες αυτούς ουσιαστικά ολοκληρώθηκε η μεταγραφική ενίσχυση του ορεινού συλλόγου για φέτος αφού αυτή ήταν και η επιθυμία του τεχνικού του Μανώλη Κοντού. Πρόκειται για τους Γιώργο Στάππα (αποκτήθηκε από τον Ιάλυσο), Σταμάτη Αμπελά (αγωνιζόταν πέρσι σε ομάδα της Αθήνας και ήταν ελεύθερος), Σταύρο Νίκα (αποκτήθηκε από τον Α.Σ. Ζευς), Αντώνη Οικονομάκη (από τον Κλεόβουλο), Μερκούρη Θεοδοσίου (έμεινε ελεύθερος στον Ορφέα), και Στέφανο Καραγιάννη του Κοσμά (ελεύθερος από την Αναγέννηση Έμπωνα). Όσον αφορά τις αρχαιρεσίες για την ανάδειξη νέου διοικητικού συμβουλίου αυτές οριστικά μεταφέρονται για το προσεχές σαββατοκύριακο.

Φιλική νίκη Επιλέκτων

✓ 1-0 την ομάδα εγγλέζικου πολεμικού

Έπειτα από ένα εξαιρετικό παιχνίδι μια ομάδα Επιλέκτων ποδοσφαιριστών του νησιού μας νίκησε στο γήπεδο των Αγίων Αποστόλων 1-0 την ομάδα του εγγλέζικου πολεμικού πλοίου που ναυλοχεί στο λιμάνι της Ρόδου. Το γκολ σημείωσε ο Κώστας Καλημέρης και διαιτήτευσαν οι Γουλάρας, Τσουρούτης, Μίαρης.

Να σημειωθεί ότι το φιλικό έκλεισε η διοίκηση του ξένου πολεμικού διαμέσω του Προξενείου της Μεγάλης Βρετανίας στη Ρόδο, το οποίο πήρε το Ο.Κ. από τον πρόεδροτης ΕΠΣΔ Μιχάλη Βεργωτή. Η ομάδα του νησιού μας αγωνίστηκε με τους: Μπιλιά, Γ. Φωτεινή, Ι. Ζωάννου, Χρ. Χωρίτη, Κούτρα, Κυπριώτη, Καψαλάκη, Πρωτόπαππα, Ι. Σπανό, Γαλανό, Καλημέρη. Επαιξαν και οι Γ. Ροδίτης, Αντωνούρης.

Συμφώνησε με Διαγόρα Βατίου ο Σ. Διακαναστάσης

Τη φανέλα του Διαγόρα Βατίου θα φοράει πλέον ο Σάββας Διακαναστάσης. Ο 19χρονος μέσος δεν τα βρήκε ως γνωστό με τη διοίκηση του Ιάλυσου και αμέσως η ομάδα του Βατίου κινήθηκε άμεσα και απέσπασε την υπογραφή του αφού αποτελούσε και διακαή πόθο του νέου τεχνικού των «κυανέρυθρων» Δημήτρη Σαλπιγκτίδη. Πρόκειται για σπουδαίο ταλέντο που αναμένεται να βοηθήσει σημαντικά στον νευραλγικό χώρο της μεσαίας γραμμής, τη νέα του ομάδα.

Να τους ζήσει ο διάδοχος



Ένα τρισχαριτωμένο αγοράκι απέκτησε την Παρασκευή το ζεύγος Γιώργος και Ειρήνη Σταμάτη, σε κλινική του νησιού μας, βάρους 3.100 γρ. Η ΔΡΑΣΙΣ ΣΠΟΡ εύχεται στο ευτυχισμένο ζευγάρι να είναι καλορίζικο και να τους ζήσει.

ΕΛΛΗΝΙΚΗ ΔΗΜΟΚΡΑΤΙΑ
ΔΗΜΟΣ ΡΟΔΙΩΝ

Ρόδος, 4-7-2006

ΠΡΟΕΔΡΟΣ ΔΗΜΟΤΙΚΟΥ ΣΥΜΒΟΥΛΙΟΥ

Το Δημοτικό Συμβούλιο Ρόδου, μετά το θλιβερό άγγελμα του θανάτου του ΣΠΥΡΟΥ ΚΑΤΕΧΗ, ο οποίος υπήρξε ένας από τους πρωταγωνιστές της Εθνικής Αντίστασης στην περιοχή μας, διετέλεσε διευθυντής του Ε.Ο.Τ. επί σειρά ετών συμβάλλοντας από τη θέση του στην ανάπτυξη του ροδιακού τουρισμού, υπήρξε πρόεδρος του Ροταριανού Ομίλου, της Λέσχης Σκολ, της Αντικαρκινικής Εταιρείας και των προσκόπων και έχει τιμηθεί με πολλές διακρίσεις.

ΑΠΟΦΑΣΙΖΕΙ ΟΜΟΦΩΝΑ να εκδώσει το παρακάτω ψήφισμα.

ΨΗΦΙΣΜΑ

1. Η κηδεία του να γίνει δημοτική δαπάνη.
2. Να παραβρεθεί στην κηδεία του ο Δήμαρχος και αντιπροσωπεία του Δημοτικού Συμβουλίου.
3. Να εκφραστούν τα συλλυπητήρια του Δ.Σ. στην οικογένεια του εκλιπόντος.
4. Να δημοσευτεί το παρόν ψήφισμα στον τοπικό τύπο.

Ο Πρόεδρος του Δημοτικού Συμβουλίου
Αντώνης Αλαβέρας

Στην Α' Κατηγορία ο Αντίμαχος!

Αν οριστικοποιηθεί η κυοφορούμενη συγχώνευση της Αθλητικής Ένωσης Κως και του Ανταγόρα

Ραγδαίες είναι - παρά τη φαινομενικά καλοκαιρινή ραστώνη - οι εξελίξεις στα ποδοσφαιρικά πράγματα της Κω και σηματοδοτούν μια σειρά από παράλληλες ενέργειες οι οποίες ίσως ανατρέψουν τελείως το μέχρι στιγμής διαμορφωμένο σκηνικό!

Η πτώση ή καλύτερα η επάνοδος της Α.Ε. Κως στην Α' Κατηγορία και η αλγεινή κατάσταση όσον αφορά τα οικονομικά των ομάδων του νησιού του Ιπποκράτη καθιστούν επιβεβλημένη τη λήψη μέτρων αφού διαφορετικά ακόμη και αυτή η κάθοδός τους στα προσεχή πρωταθλήματα κρίνεται εντελώς αβέβαιη! Έτσι μπροστά σ' αυτήν την άσχημη τροπή, παράγοντες της Α.Ε. Κως και του Ανταγόρα οδηγήθηκαν στη λύση της συγχώνευσης, ως έσχατο μέσο για να συνεχίσουν και να υφίστανται και ήδη σύμφωνα με καλά ενημερωμένες πηγές οι επαφές και οι συζητήσεις έχουν προχωρήσει σημαντικά και ίσως μέχρι τα μέσα του μήνα να γίνουν και επίσημες ανακοινώσεις!

Αν τελικά τελεσφορήσει η νέα αυτή κίνηση θα υπάρξουν αλυσιδωτές εξελίξεις και στις τρεις κατηγορίες των τοπικών μας πρωταθλημάτων αφού θ' αδειάσει μια θέση στην Α' Κατηγορία οπότε ο τέταρτος της Β' Κατηγορίας θα κληθεί να θεωρήσει διαβατήρια ανόδου και βέβαια το ίδιο θα συμβεί και στην Γ' Κατηγορία χωρίς ωστόσο σαφή εικόνα για την ώρα!



Τηρείται στάση αναμονής

Στον Αντίμαχο τηρούν στάση αναμονής και παρακολουθούν διακριτικά τις εξελίξεις γι' αυτό ακόμη και δεν έχει υπάρξει συμφωνία με προπονητή ενώ και τα μεταγραφικά βρίσκονται σε τελματώδη κατάσταση.

Πάντως η διοίκηση κρατά ανοικτή γραμμή με τον μέχρι πρότινος τεχνικό Γιώργο Σταμάτη ο οποίος ωστόσο διατηρεί τις επιφυλάξεις του αφού βολιδοσκοπείται και από παράγοντες του υπό εκκόλαψη νέου συλλόγου και καθόλου απίθανο να τον δούμε στον πάγκο του παρέα με τον «Διόσκουρο» Ανδρέα Καϊσερλη.

Δεν κινείται φύλλο στην Καρδάμαινα!

Λίγο μακρύτερα από την Αντιμάχεια, στη γειτονική Καρδάμαινα το σκηνικό είναι απόλυτα καλοκαιρινό και στην κυριολεξία δεν κινείται φύλλο.

Η διοίκηση των «μαυραετών» περιμένει να δει πως θα συγκροτηθούν οι δύο όμιλοι της Β' Κατηγορίας για να κινηθεί ανάλογα, πάντα στα πλαίσια της λογικής και των δυνατοτήτων της.

Πάντως για την ώρα δεν προβλέπονται εξελίξεις αφού ο πρόεδρος βρίσκεται στην Κρήτη για προσωπική του υπόθεση, ενώ αναμένεται και η μεθαυριανή συνεδρίαση της ΕΠΣΔ για να υπάρξουν κάποιες ενδείξεις για το ποιές ομάδες θα τεθούν αντίπαλοι της κωακής ομάδας.

Ροδιτόπουλο στην Ακαδημία της Λίβερπουλ



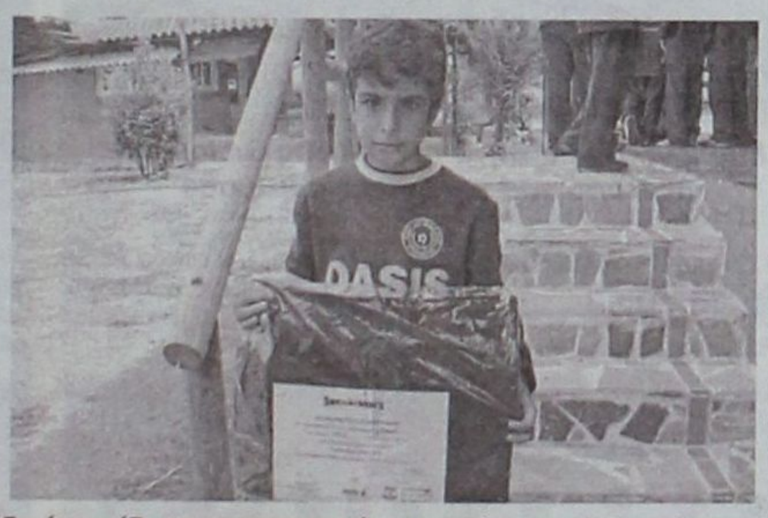

Ο Νίκος Αρφαράς στη Νάξο όπου έδωσε τα επιτυχημένα τεστ. Αριστερά διακρίνεται με τον αναπληρωτή αντιπρόσωπο Ακαδημιών της Λίβερπουλ Τζον Οουενς

Την ευκαιρία να βρεθεί σε έναν από τους ναούς του ποδοσφαίρου κοντά στην αγαπημένη του ομάδα, τη Λίβερπουλ, θα έχει το αμέσως επόμενο διάστημα ένα Ροδιτόπουλο. Ο 11χρονος Νίκος Αρφαράς, εκκολαπτόμενος ποδοσφαιριστής, είναι ένας από τους τρεις Έλληνες (ο μοναδικός από το νησί μας) που πέρασαν με επιτυχία τα διάφορα τεστ στα οποία υποβλήθηκαν πρόσφατα στη Νάξο και κέρδισε με το σπαθί του το δικαίωμα στο όνειρο. Έτσι τουλάχιστον αποφάνθηκε και ο αντιπρόσωπος της Λίβερπουλ Τζον Όουενς (αναπληρωτής υπεύθυνος των ακαδημιών της Λίβερπουλ) που το τελευταίο διάστημα βρέθηκε στη χώρα μας.

Η ιστορία η οποία αναμφίβολα παρουσιάζει πολύ μεγάλο ενδιαφέρον, ξεκίνησε τον περασμένο Απρίλιο στο Λουτράκι. Ο Νίκος Αρφαράς μαζί με την ομάδα του OASIS Soccer Club στην οποία προπονητής ήταν ο Σταμάτης Μοσκιού, συμμετείχε στην πρώτη φάση του πανελληνίου τουρνουά ανεξάρτητων ομάδων 5Χ5. Το παρών έδωσαν περίπου 700 παιδιά από όλη την Ελλάδα. Τους αγώνες ήταν προγραμματισμένο να παρακολουθήσουν και οι αντιπρόσωποι της Λίβερπουλ οι οποίοι ήρθαν στη χώρα μας στο πλαίσιο του προγράμματος για την ανίχνευση ταλέντων, όπως συνηθίζει να κάνει ο αγγλικός σύλλογος (όπως και άλλοι βέβαια) για πάρα πολλά χρόνια. Από το Λουτράκι επιλέχθηκαν 100 παιδιά τα οποία πληρούσαν τις προϋποθέσεις. Τα παιδιά αυτά συμμετείχαν λίγο αργότερα σε νέα «τεστ» τα οποία πραγματοποιήθηκαν στη Νάξο, απ' όπου έγινε και η τελική επιλογή αυτών που άφησαν πολύ καλές εντυπώσεις και υπάρχει η προοπτική για να συνεχίσουν (και γιατί όχι;) να κάνουν επαγγελματική καριέρα.

Ο11χρονος Νίκος τα πήγε πάρα πολύ καλά στα «τεστ» στα οποία υποβλήθηκε κάνοντας έτσι τον κ.Οουενς να κρατήσει αρκετές σημειώσεις στο μπλοκάκι του προκειμένου να τις επεξεργαστεί και με τους συνεργάτες του.

Αναπτυξιακό πρόγραμμα βόλεϊ και μπιτς βόλεϊ

Στο πλαίσιο της διάδοσης του βόλεϊ και του μπιτς βόλεϊ, η Τοπική Επιτροπή αποφάσισε να δώσει την ευκαιρία στα παιδιά της πόλης μας να γνωρίσουν το άθλημα.

Η προσπάθεια των ανθρώπων της Επιτροπής και ιδιαίτερα το προέδρου Δημήτρη Τσοπανάκη έχει την υποστήριξη του Νομαρχιακού Αθλητικού Οργανισμού Δωδεκανήσου και προσωπικά της προέδρου του ΝΑΟΔ Ανδριάνας Μπαφίτη, που στο παρελθόν διετέλεσε αθλήτρια του βόλεϊ.

Σήμερα το απόγευμα, στις 5, στα γήπεδα που βρίσκονται δίπλα στο ξενοδοχείο «των Ρόδων», οι παράγοντες του βόλεϊ θα περιμένουν κορίτσια και αγόρια ηλικίας 9 έως 15 ετών, για να δηλώσουν συμμετοχή στο πρόγραμμα του βόλεϊ και του μπιτς βόλεϊ.

Υπεύθυνος για την εκμάθηση του αθλήματος θα είναι ο προπονητής Παναγιώτης Δικαστόπουλος, ο οποίος και αυτός θα βρίσκεται σήμερα στο γήπεδο.

Ανάλογα με τον αριθμό προσέλευσης των παιδιών και σε συνεννόηση μαζί τους ο κ. Δικαστόπουλος θα ορίσει τις ημέρες και τις ώρες των προπονήσεων. Με δεδομένη τη θερινή περίοδο διακοπών των παιδιών, πιστεύεται ότι η ανταπόκριση θα είναι μεγάλη, αφού θα τους δοθεί η ευκαιρία ν' ασχοληθούν με τον αθλητισμό, απαλλαγμένα από το φόρτο των μαθημάτων.

Νέες ταυτότητες για προπονητές

Ο Πανδωδεκανησιακός Σύνδεσμος Προπονητών Ποδοσφαίρου άρχισε να εκδίδει τις νέες ταυτότητες πάγκου για την ποδοσφαιρική περίοδο 2006-07. Τα παρακάτω μέλη μπορούν να παραλάβουν τις ταυτότητές τους από τον ταμία κ. Γκιούντιτσε Σαλβατόρε, επικοινωνώντας στο τηλ. 22410 34040.

1. Αγγελόπουλος Σπυρ.
2. Αθανασίου Βασίλ.
3. Βιτζηλαίος Μιχ.
4. Βλασσόπουλος Ανδρ.
5. Βυθούλκας Παναγ.
6. Γιακουμάκης Γαβρ.
7. Ζαχαρίας Παντ.
8. Καμπούρης Κων.
9. Κασιώτης Νικ.
10. Κουμανιτσιώτης Χρ.
11. Κουμέντος Ιωάν.
12. Κούρος Σταμ.
13. Κούτσικας Λεων.
14. Λεπτοκαρίδης Κων.
15. Μάκρας Εμμ.
16. Μανούσογλου Ιωάν.
17. Μηνάς Ιωάν.
18. Ορφανίδης Σαβ.
19. Παπαδιός Αργ.
20. Σαρρής Γρηγ.
21. Σταύρου Σταυρ.
22. Τσαλώλης Εμμ.
23. Φλεβάρης Ιωάν.
24. Χαρίτος Μιχ.

Ο Π.Σ.Ε.Π.Π., στην προσπάθεια επιμόρφωσης όλων των μελών του, ετοιμάζει και θα μοιράσει την άλλη εβδομάδα στα μέλη του δωρεάν από ένα DVD με τα τελευταία σύγχρονα θέματα τακτικής ποδοσφαίρου (4-2-3-1, 4-3-2-1, 4-4-2, κλπ.).

Ο Σύνδεσμος υπενθυμίζει στα υπόλοιπα μέλη του να φροντίσουν να καταθέσουν φωτογραφίες στον γενικό γραμματέα κ. Νίκο Κασιώτη, για να εκδοθούν οι ταυτότητές τους.

Δύο χάλκινα στον στίβο

Δύο χάλκινα μετάλλια κατέκτησε η Δωδεκάνησος το Σάββατο, κατά τη διάρκεια της πρώτης ημέρας του Πανελληνίου πρωταθλήματος στίβου παίδων -κορασίδων στο ΟΑΚΑ.

Ο Μανώλης Πετράκης (Καζώνη Καλύμνου) ήταν τρίτος στη σφαιροβολία με επίδοση 16.28μ.

Στα 1.500μ., η Ουρανία Ρεμπούλη (ΓΣ Νέων Λέρου) τερμάτισε στην τρίτη θέση με χρόνο 4'48''54.

ΤΡΙΤΟΣ Ο ΜΑΡΚΟΠΟΥΛΟΣ

Στην τρίτη θέση του αγωνίσματος των 400μ. του πρωταθλήματος στίβου των Ενόπλων Δυνάμεων και των Σωμάτων Ασφαλείας, το Σάββατο στην Κατερίνη, τερμάτισε ο Μιχάλης Μαρκόπουλος!

Ο πρωταθλητής του ΓΑΣ «Η Υγεία» Ρόδου - Καμείρου έτρεξε με την ομάδα του Στρατού Ξηράς.

Ανανέωσαν το ραντεβού για τα Χριστούγεννα

• Με επιτυχία ολοκληρώθηκε την Παρασκευή (6/7) το παιδικό ποδοσφαιρικό τουρνουά που διοργάνωσε ο Δήμος Ιαλυσού

ΤΟΥ ΗΛΙΑ ΛΟΪΖΟΥ

Οταν αναφερόμαστε σε παιδιά μιλάμε για το μέλλον κάθε τόπου. Στην προκειμένη περίπτωση θα κάνουμε λόγο για το μέλλον του ποδοσφαίρου στο νησί και μέσα απ' αυτά που παρακολουθήσαμε στο ποδοσφαιρικό τουρνουά που φιλοξενήθηκε στον Δήμο Ιαλυσού και στο «Οικονομίδειο» γήπεδο. Να σημειώσουμε πως το τουρνουά είχε διεθνή χαρακτήρα, καθώς πήραν μέρος και δύο ομάδες από την Κύπρο.

Ο δήμαρχος Ιαλυσού, Στέργος Στάγκας και το επιτελείο του ΔΟΑΝ Ιαλυσού με επικεφαλής τον Θόδωρο Θεοδώρου και τον Βαγγέλη Χατζηαντωνίου, κατέβαλαν κάθε δυνατή προσπάθεια για την επιτυχία της διοργάνωσης και το κατάφεραν.

Εκτός από τις δύο κυπριακές ομάδες, στο τουρνουά πήραν μέρος και οι Νίκη Ρόδου, Α.Σ. Ρόδος, Super Soccer Αφάντου, ΔΟΑΝ Ιαλυσού και ΓΑΣ Ιάλυσος. Οι αγώνες ξεκίνησαν την Τρίτη 3 Ιουλίου και ολοκληρώθηκαν την Παρασκευή (6/7) το απόγευμα.

Οι υπεύθυνοι προπονητές των ομάδων ή ακαδημιών αν θέλετε, προσπάθησαν μέσα από τα παιχνίδια να κάνουν τα μικρά παιδιά να εφαρμόσουν στο μέτρο του δυνατού αυτά που τους διδάσκουν στις προπονήσεις.

Ολα τα παιδιά ανταποκρίθηκαν και το θέαμα που παρουσίασαν ήταν ικανοποιητικό, καθώς ξεδίπλωσαν στον αγωνιστικό χώρο τις ομαδικές και ατομικές ικανότητές τους. Το ραντεβού των ομάδων ανανεώθηκε για την περίοδο των Χριστουγέννων με πιθανό τόπο διεξαγωγής του τουρνουά στην Κύπρο.

Οι προπονητές, οι συνοδοί και ιδιαίτερα τα μικρά παιδιά, έμειναν όλοι ευχαριστημένοι από τη διοργάνωση και τους οικοδεσπότες.



Οι ομάδες σε παράταξη λίγο πριν τις απονομές κυπέλλων και αναμνηστικών



Ο αρχηγός της ομάδας Διγενής Ακρίτας Μόρφου παίρνει το κύπελλο από τον κ. Στάγκα



Κύπελλο στον αρχηγό της ομάδας Giolou F.A. Λεμεσού από τον δήμαρχο Ιαλυσού



Ο Διγενής Ακρίτας Μόρφου Κύπρου

Οι προπονητές, οι συνοδοί και ιδιαίτερα τα μικρά παιδιά, έμειναν όλοι ευχαριστημένοι από τη διοργάνωση και τους οικοδεσπότες.

Ο Κύπριος προπονητής Γιάννης Στεφάνου σε δηλώσεις του στην «ΔΡΑΣΙΣΠΟΡ» εξέφρασε την απόλυτη ικανοποίησή του για τη διεξαγωγή του τουρνουά, ενώ παράλληλα ευχαρίστησε τον δήμαρχο Ιαλυσού Στέργο Στάγκα και τον ιδιοκτήτη του ξενοδοχείου «HOLLIDAY» Στέργο Παρασκευά για την άριστη φιλοξενία που επιφύλαξαν στην αποστολή της Κύπρου. Επίσης ευχαρίστησε θερμά τους Θόδωρο Θεοδώρου και Βαγγέλη Χατζηαντωνίου για την άψογη διοργάνωση του τουρνουά. Στο ίδιο μήκος κύματος ήταν και οι δηλώσεις του υπεύθυνου της κυπριακής αποστολής Νίκου Στυλιανού, ο οποίος έμεινε απόλυτα ικανοποιημένος από τη διοργάνωση και τη φιλοξενία, ενώ ευχαρίστησε και τις ροδίτικες ομάδες που πήραν μέρος στο τουρνουά. Χθες ο Δήμος Ιαλυσού διέθεσε πούλμαν στην κυπριακή αποστολή η οποία ξεναγήθηκε σε διάφορες περιοχές του νησιού μας.



Ο Διγενής Ακρίτας Μόρφου Κύπρου

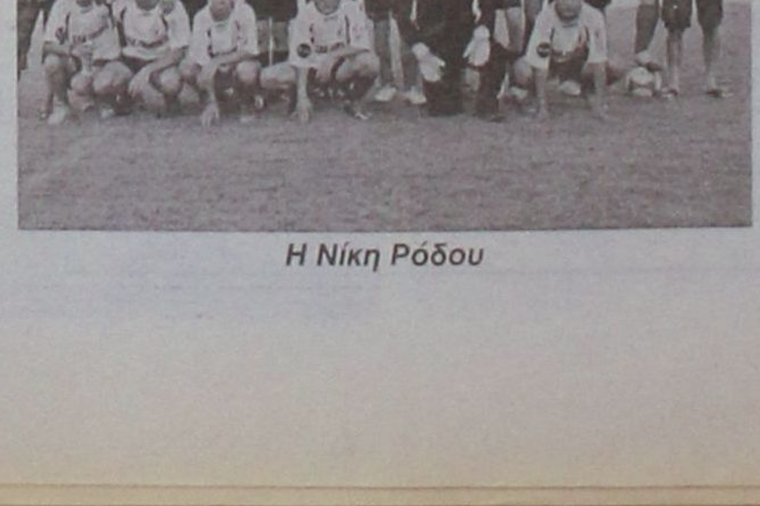

Η ομάδα Giolou F.A. Λεμεσού Κύπρου

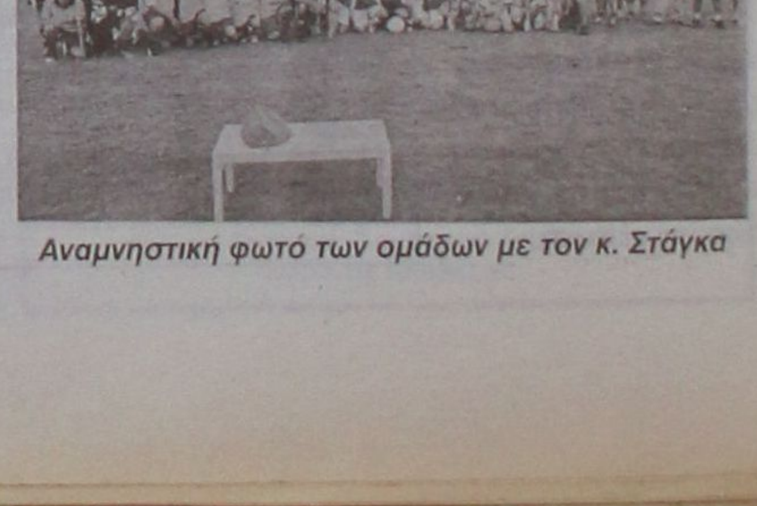

Η ακαδημία Super Soccer Αφάντου

Η Νίκη Ρόδου

Αναμνηστική φωτό των ομάδων με τον κ. Στάγκα

ΤΑ ΑΠΟΤΕΛΕΣΜΑΤΑ

ΤΡΙΤΗ 3/7/06, ΩΡΑ 18.00:ΓΑΣ ΙΑΛΥΣΟΣ - GIOLOU F.A. (90-92) 2-1
ΩΡΑ 19.00:ΔΟΑΝ ΙΑΛΥΣΟΥ - ΔΙΓΕΝΗΣ (91-92) 3-9
ΤΕΤΑΡΤΗ 4/7/06, ΩΡΑ 18.00:ΑΦΑΝΤΟΥ S.SOCCER - ΔΙΓΕΝΗΣ (91-92) 1-2
ΩΡΑ 19.00:ΝΙΚΗ ΡΟΔΟΥ - GIOLOU F.A. (90-92) 0--3
ΠΕΜΠΤΗ 5/7/06, ΩΡΑ 18.00: ΓΑΣ ΙΑΛΥΣΟΣ - ΔΙΓΕΝΗΣ (91-92) 1-2
ΩΡΑ 19.00:ΑΣ ΡΟΔΟΣ - GIOLOU F.A. (90-92) 0-2
ΠΑΡΑΣΚΕΥΗ 6/7/06, ΩΡΑ 18.00:ΑΦΑΝΤΟΥ S.SOCCER - GIOLOU F.A. (90-92) 0-4
ΩΡΑ 19.00:ΝΙΚΗ ΡΟΔΟΥ - ΔΙΓΕΝΗΣ (91-92) 4-3

ΔΙΓΕΝΗΣ ΑΚΡΙΤΑΣ ΜΟΡΦΟΥ ΚΥΠΡΟΥ

Γρηγορίου Κ., Κωνσταντίνου Κ., Κουρούγιαννης Αγγ., Στεφάνου Απ., Αφρικάνος Στεφ., Παντελή Ελ., Φυλακτού Ηρ., Ηροδότου Πρόδρομος, Χριστοδούλου Μόδεστος, Χριστοδούλου Γ., Ηροδότου Παν., Συγκρασίδης Μ., Αφρικάνος Ρένος, Συγκρασίδης Στεφ.

ΠΡΟΠΟΝΗΤΗΣ:Στεφάνου Γιάννης

GIOLOU F.A. ΛΕΜΕΣΟΥ ΚΥΠΡΟΥ

Κυπριανού Μ., Σταύρου Ανδρ., Βραχνού Ι., Θεοχάρους Ι., Μπαλάσης Αθ., Φωτίου Γκόζος, Αργυρού Αργ., Γεωργίου Χαρ., Φιλίππου Βαλεντίνος, Δημοκρίτου Δημ., Δημοκρίτου Φιλ, Ρόμπερτ Σβεν, Αλεξάνδρου Λοΐζος, Σταύρου Γιώργος, Χαραλάμπους Νέστορας, Αλκιβιάδης Σάββας.

ΠΡΟΠΟΝΗΤΗΣ:Αλκιβιάδης Χρηστάκης

SUPER SOCCER ΑΦΑΝΤΟΥ

Καστελλοριζιός Ν., Σκυλουράκης Αλεξ., Χατζηπαυλής Πέτρος, Πέρος Θαρρενός, Καντής Ελ, Κουμνάκης Βασ., Λαουδίκος Χ., Λαουδίκος Γ., Λαουδίκος Ν., Γαργάλης Χρ., Νικολής Αντ., Χατζημανώλης Αποστ., Πολυμερίδης Χρ., Χατζάκης Ν., Λαουδίκος Γ., Γιακουμάκης Γ., Καρπαβάκης Ανδρ., Καπάνοφ Αντ., Μιχαήλοφ Ντανιέλ, Φλεβάρης Κ.

ΠΡΟΠΟΝΗΤΗΣ: Χοσάδας Βαγγέλης

ΔΟΑΝ ΙΑΛΥΣΟΥ

Αυγενικού Α., Λάμπος Μ., Ατανάσωφ Μ., Σαχίνης Ν., Μπάτης Μ., Τζωρτζής Χ., Γαβράς Μ., Καλλιστής Χ., Μπάτης Ν., Γεωργίου Μ., Κώστα Χ., Κουλουμπράκης Ν., Ζαγκανίκας Δ., Αυγενικού Σ., Κόκας Ν., Καμπουράκης Κ., Μιχαήλου Μ., Λαθουράκης Γ.

ΠΡΟΠΟΝΗΤΗΣ:Χατζηαντωνίου Βαγγέλης

ΓΑΣ ΙΑΛΥΣΟΣ

Γερογιάννης Μ., Χατζηβαλσάμης Γ., Παπαχατζής Μ., Αλβανός Γ., Μαυρογιώργης Θ., Ξένος Ι., Δανελλάκης Μ., Αλεξίου Θ., Πατηνιώτης Σ., Συράκος Γ., Ξένος Τ., Βαγιανάκης Δ., Μητροτάσιος Π., Κιρμπάτσης Π., Βαρώτσης Σ., Σωτηράκης Π., Σωτηράκης Κ., Μπιλιάς Φ.

ΠΡΟΠΟΝΗΤΗΣ:Χατζηαντωνίου Βαγγέλης

ΝΙΚΗ ΡΟΔΟΥ

Λιβισιανός Αλ, Αγγέλου Χ., Παπακώστας Ι., Σέντης Γ., Αξιώτης Μ., Κούτρης Λ., Διάκουλας Δ., Καραγιάννης Ν., Σάββενας Κ., Λιακατάς Στ., Μήλας Ν., Ρόμαν Αντριάν, Μαλλιάκας Μ., Σωτηρίου Θεόφιλος, Κουκιαίνης Αντ., Νέστης Π.

ΠΡΟΠΟΝΗΤΗΣ: Βιτζηλαίος Μιχάλης

Α.Σ. ΡΟΔΟΣ

Λιβισιανός Αλεξ., Παπουτσογιαννόπουλος Διον., Ποζιόπουλος Θ., Χριστοφίδης Ι., Σπάτα Ελ., Παπαδόπουλος Θ., Τζήκας Αν., Φλεβάρης Φιλ., Καβουκλής Κ., Χατζηπέτρος Στ., Παπαντωνίου Α., Παπουτσογιαννόπουλος Στ., Κουρέτας Γ., Καβουκλής Ελ.

ΠΡΟΠΟΝΗΤΗΣ: Παπαντωνίου Μιχάλης

Στα πλάνα η αναδιάρθρωση...

Πολλά σωματεία απ' όλη την Ελλάδα σκοπεύουν να ζητήσουν την αναδιάρθρωση των εθνικών κατηγοριών και συγκεκριμένα της Β' και της Γ' Εθνικής! Πως μπορεί να διαμορφωθεί η δομή των πρωταθλημάτων από την προσεχή κιόλας σεζόν

ΕΠΙΜΕΛΕΙΑ: ΜΑΚΗΣ ΔΟΥΒΑΛΗΣ
E-mail: makiss@otenet.gr

Ένα απ' τα θέματα που πρόκειται να συζητηθούν εκτενώς τον προσεχή καιρό είναι και η αναδιάρθρωση των εθνικών κατηγοριών. Το θέμα αυτό βέβαια κάθε χρόνο τέτοια εποχή είναι επίκαιρο και απασχολεί τα περισσότερα σωματεία. Απ' τις προηγούμενες κιόλας μέρες εκπρόσωποι πολλών συλλόγων απ' όλη την περιφέρεια έχουν ζητήσει απ' την Ε.Ο.Κ. την αναδιάρθρωση των κατηγοριών, ώστε να γίνουν τα πρωταθλήματα πιο ενδιαφέροντα, ανταγωνιστικά και ελκυστικά. Η επίλυση σημαντικών ζητημάτων που αφορούν αρχικά σε αγωνιστικούς λόγους και κατ' επέκταση σε οικονομικούς, καθώς και η τόνωση του ενδιαφέροντος, κυρίως για τα πρωταθλήματα της Γ' Εθνικής είναι κάτι που απασχολεί έντονα τον τελευταίο καιρό και την Ελληνική Ομοσπονδία. Δεν αποκλείεται σε διάστημα λίγων ημερών συμμετέχουν ομάδες απ' όλη την Ελλάδα, όμως δεν αποκλείεται ο ένας όμιλος να γίνουν προσεχώς...δύο ώστε να γλιτώσει κάποια έξοδα η Ε.Ο.Κ.

Το άλλο σενάριο αφορά τη Γ' Εθνική και τη δημιουργία δύο ομίλων (αντί τεσσάρων που ισχύει εδώ και πολλά χρόνια), που θα αποτελούνται από 16 ομάδες έκαστος. Τι σημαίνει αυτό; Με απλά λόγια για να προβιβαστεί μία ομάδα σε εθνικές κατηγορίες θα πρέπει να είναι ισχυρή και ανταγωνιστική, κάτι το οποίο ίσως δεν βολεύει τους πρωταθλητές των Τοπικών Επιτροπών Νήσων (Τ.Ε. Δωδεκανήσου, Τ.Ε. Χίου, Ε.Σ.Κ.Κ., Τ.Ε. Σάμου και Τ.Ε. Λέσβου). Σε περίπτωση που ισχύσει αυτό, τότε κατά τα φαινόμενα για να ανέβει μία ομάδα απ' τα νησιά, θα πρέπει να δώσει κι άλλους αγώνες εκτός απ' τα μπαράζ της Καισαριανής. Στην περίπτωση όμως που



Δεν αποκλείεται τα επόμενα χρόνια η Γ' Εθνική να διεξαχθεί σε δύο ομίλους

Εθνικής, όπου εξασφαλίζει την άνοδο της μόλις μία απ' τις 14 ομάδες (σε κάθε όμιλο), απαξιώνει πλήρως τη διοργάνωση, αφού οι περισσότερες ομάδες χάνουν το ενδιαφέρον τους απ' τη μέση της χρονιάς. Τα παραδείγματα είναι πολλά και στον τοπικό χώρο (ο Διαγόρας και ο Ιβίσκος είχαν χάσει από νωρίς το τρένο της παραμονής), ενώ ορισμένες φορές χάνεται και η αξιοπιστία του πρωταθλήματος, αφού πολλές ομάδες συμμετέσχουν με νεαρούς αθλητές στο φινάλε μίας σεζόν.

Αξίζει να σημειωθεί ότι υπάρχουν αρκετές ομάδες στη Γ' Εθνική (κάθε χρόνο) που διαθέτουν περισσότερα χρήματα και έχουν μεγαλύτερο μπάτζετ ακόμη και από συλλόγους Β' Εθνικής. Όπως είναι εύλογο τα σωματεία της Β' Εθνικής δικαιούνται μεγαλύτερο ποσό απ' την επιχορήγηση της Γενικής Γραμματείας Αθλητισμού προς την Ελληνική Ομοσπονδία Καλαθοσφαίρισης. Ακόμη και εδώ όμως υπάρχουν τεράστιες διαφορές ανάμεσα στην Α2 και τα κατώτερα εθνικά...στρώματα. Και το θέμα αυτό αναμένεται να επανεξεταστεί απ' την Ε.Ο.Κ. με δεδομένο πως στην Α2 Κατηγορία οι ομάδες παίρνουν από 100.000 ευρώ, την ίδια ώρα που τα σωματεία της Β' Εθνικής και μόλις μετά βίας παίρνουν 13.800 ευρώ και της Γ' Εθνικής 5.600 ευρώ. Και όλα αυτά ενώ αναφερόμαστε σε ετήσιες επιχορηγήσεις...Τα χρήματα φυσικά που δίδονται στη Β' και στη Γ' Εθνική δεν φτάνουν ούτε για...καραμέλες και ειδικά απ' τη στιγμή που οι ομάδες έχουν να κάνουν πολλά και μακρινά ταξίδια.

Α...και για να μην ξεχάσουμε υπάρχουν και τα γυναικεία πρωταθλήματα... Στην Α1 τα σωματεία επιχορηγούνται με 17.600 ευρώ και στην Α2 με 10.600 ευρώ.

ΕΙΔΙΚΗ ΠΑΡΑΜΕΤΡΟΣ

Στην πρόταση των σωματείων που θα κατατεθεί αναμένεται ότι θα υπάρχει και μία ειδική παράμετρος για την εκπροσώπηση στις εθνικές κατηγορίες, ανάλογα με τη διοικητική δομή της χώρας. Η ύπαρξη 17 τοπικών Ενώσεων και η υφιστάμενη αναγκαιότητα προβιβασμού του πρωταθλητή κάθε μίας απ' αυτές αποφέρει κάθε χρόνο τον προβιβασμό και τον υποβιβασμό 17 ομάδων από τη Γ' Εθνική, δηλαδή 5 ή 6 από κάθε όμιλο. Για το λόγο αυτό μάλιστα αναμένεται ότι θα προταθεί συγκεκριμένο πλάνο που θα αφορά αγώνες μπαράζ μεταξύ των πρωταθλητών Ενώσεων. Αυτό φυσικά ισχύει εδώ και πολλά χρόνια για τις Τοπικές Επιτροπές και την Ε.Σ.Κ.Κ. (Κυκλάδες), οι οποίοι δεν προβιβάζουν απευθείας τις ανδρικές και γυναικείες πρωταθλήτριες ομάδες.

Αντίθετα με τις Ενώσεις, οι οποίες δεν χρειάζεται να δώσουν αγώνες μπαράζ για τα εισιτήρια της ανόδου...Στο συγκεκριμένο κομμάτι υπάρχει πάντως και μία σημαντική ομοιότητα, σε μεγάλο ποσοστό. Οι πρωταθλητές των Ενώσεων ή των μπαράζ ανάμεσα στις Τοπικές Επιτροπές όπως προβιβάζονται τη μία χρονιά, έτσι υποβιβάζονται την αμέσως επόμενη, διότι δεν αντέχουν τον υψηλό ανταγωνισμό κυρίως απ' τις ομάδες της Θεσσαλονίκης. Και μην νομίζετε ότι αυτό είναι προνόμιο μόνο των ομάδων της Δωδεκανήσου (Διαγόρας, Ιβίσκος, Ιπποκράτης Κω), αλλά και των συλλόγων των πιο αδύναμων Ενώσεων.

Η ΠΡΟΤΕΙΝΟΜΕΝΗ ΔΟΜΗ

Στα πλάνα λοιπόν των σωματείων για την αναδιάρθρωση των κατηγοριών βρίσκεται ένα συγκεκριμένο πλάνο, το οποίο δεν θα παρουσιάσει αλλαγές μόνο στην Α1 Κατηγορία. Συγκεκριμένα το πλάνο αυτό αφορά την ερχόμενη (αρχικά αγωνιστική περίοδο). Δηλαδή απ' την Α1 να υποβιβαστούν 2 ομάδες και να προβιβαστούν δύο. Απ' την Α2 να υποβιβαστούν τρεις ομάδες (όπως και τη σεζόν 2005-06) και να ανέλθουν άλλες τόσες απ' τη Β' Εθνική (όπως και φέτος δηλαδή). Και πάμε στα υπόλοιπα...Απ' τη Β' Εθνική να πέσουν τέσσερις ομάδες, αλλά με τη δημιουργία δύο ομίλων στη Β' Εθνική αναμένονται οι πολλές αλλαγές...

Το πλάνο λοιπόν αναφέρει ότι απ' τις 56 ομάδες που θα πάρουν μέρος στη Γ' Εθνική (14 σε κάθε όμιλο) την ερχόμενη σεζόν 2006-07, πέντε ομάδες από κάθε όμιλο θα προβιβαστούν στη Β' Εθνική και 17 θα υποβιβαστούν στα τοπικά πρωταθλήματα. Με τον τρόπο αυτό θα σχηματιστούν οι δύο όμιλοι στη Β' Εθνική... Έτσι η προτεινόμενη δομή των εθνικών κατηγοριών 2007-08 είναι ακριβώς όπως αναφέρεται στο σχετικό πινακάκι. Στην Α1 τα πράγματα παραμένουν ακριβώς τα ίδια, ενώ απ' την Α2 θα υποβιβάζονται 3 ομάδες. Και φτάνουμε τώρα στη Β' Εθνική στην οποία θα συμμετάσχουν 32 ομάδες (16 σε κάθε όμιλο).

Οι δύο πρώτες από κάθε όμιλο θα ανεβαίνουν στην Α2, ενώ τρεις από κάθε όμιλο θα υποβιβάζονται στη Γ' Εθνική. Τέλος στους δύο ομίλους της Γ' Εθνικής θα ανεβαίνουν από τρεις ομάδες (σύνολο έξι) και θα υποβιβάζονται 10 (πέντε από κάθε όμιλο). Τώρα το πόσο εφικτό είναι να γίνουν όλα τα παραπάνω είναι ένα θέμα που απασχολεί την Ε.Ο.Κ., η οποία θα χρειαστεί τον προσεχή καιρό να βρει τον τρόπο ή τις λύσεις (αν θέλετε καλύτερα) ώστε να αλλάξει τη ροή των εθνικών κατηγοριών, σε περίπτωση που αποφασίσει για κάτι τέτοιο.



Η Α2 θα παραμείνει ως έχει αφού οι αλλαγές αναμένεται να γίνουν στις μικρότερες εθνικές κατηγορίες

αντιπροσωπεία σωματείων, κυρίως της Β' και της Γ' Εθνικής να καταθέσουν επίσημες προτάσεις στον πρόεδρο της F.I.B.A. Europe Γιώργο Βασιλακόπουλο και τον αντίστοιχο της Ε.Ο.Κ. Ανδρέα Μιαούλη.

Οι πληροφορίες της «Δ» αναφέρουν ότι ο αρχικός σκοπός της αναδιάρθρωσης έχει να κάνει με τις δύο κατηγορίες. Αρχικά θα πρέπει να αναφέρουμε ότι στα πλάνα των εκπροσώπων των σωματείων είναι η δημιουργία δύο ομίλων στη Β' Εθνική, αποτελούμενων από 16 ομάδες έκαστος. Δηλαδή στον πρώτο όμιλο να συμμετάσχουν σωματεία απ' το νότο και στον δεύτερο απ' τον βορρά.

Το θέμα αυτό έχει συζητηθεί και δεν αποκλείεται να εφαρμοστεί τουλάχιστον τα επόμενα χρόνια, καθώς έτσι θα αποφευχθούν τα τεράστια έξοδα μετακίνησης. Βέβαια το πρωτάθλημα της Β' Εθνικής όπως είναι τώρα θεωρείται πιο ανταγωνιστικό, αφού δημιουργηθούν δύο όμιλοι θα ανέβει και το επίπεδο της κατηγορίας.

Ειδικά στους ομίλους βορρά συμμετέχουν κάποιες ομάδες, οι οποίες δεν έχουν λόγο ύπαρξης στις εθνικές κατηγορίες και προέρχονται από αδύναμα πρωταθλήματα, όπως για παράδειγμα της Χαλκιδικής (ΕΚΑΣΧ).

Η πρόταση στηρίζεται στο γεγονός ότι οι 56 απ' τις 102 ομάδες που αγωνίζονται αυτή τη στιγμή στα εθνικά πρωταθλήματα, δηλαδή το 55% συμμετέχουν στο τέταρτο τη τάξει πρωτάθλημα, αυτό της Γ' Εθνικής. Ο αριθμός αυτός αποτελεί ρεκόρ σε σύγκριση με άλλα αθλήματα και ειδικά με το ποδόσφαιρο όπου ο καταμερισμός είναι πιο ισομερής. Βέβαια στο ποδόσφαιρο τα πράγματα είναι ακόμη χειρότερα στη Δ' Εθνική (στο περιφερειακό πρωτάθλημα δηλαδή), όμως η Γ' Εθνική διεξάγεται με δύο ομίλους. Για να επιστρέψουμε στα του μπάσκετ το σύστημα της Γ'

ΠΡΟΤΕΙΝΟΜΕΝΗ ΔΟΜΗ ΕΘΝ. ΠΡΩΤΑΘΛΗΜΑΤΩΝ ΑΠΟ 2007-08

Κατηγορία	Ομάδες	Προβιβάζονται	Υποβιβάζονται
Α1΄ Εθνική	14		2
Α2΄ Εθνική	16	2	4
Β΄ Εθνική	32	4	6
Γ΄ Εθνική	32	6	10

ΥΦΙΣΤΑΜΕΝΗ ΔΟΜΗ ΕΘΝΙΚΩΝ ΠΡΩΤΑΘΛΗΜΑΤΩΝ

Κατηγορία	Ομάδες	Προβιβάζονται	Υποβιβάζονται
Α1΄ Εθνική	14		2
Α2΄ Εθνική	16	2	3
Β΄ Εθνική	16	3	4
Γ΄ Εθνική	56	4	17

ΠΡΟΤΕΙΝΟΜΕΝΗ ΔΟΜΗ ΕΘΝ. ΠΡΩΤΑΘΛΗΜΑΤΩΝ ΑΠΟ ΠΕΡΙΟΔΟ 2007-08

Κατηγορία	Ομάδες	Προβιβάζονται	Υποβιβάζονται				
Α1΄ Εθνική	14		2				
Α2΄ Εθνική	16	2	4				
		Αν οι 4 υποβιβαζόμενες από την Α2΄ Εθνική είναι					
		4 Νότου	3 Νότου	2 Νότου	1 Νότου	4 Βορρά	
			1 Βορρά	2 Βορρά	3 Βορρά		
		Τότε από τους ομίλους της Β΄ Εθνικής υποβιβάζονται					
Β΄ Εθνική	**32**	**4**	**6**				
Β΄ Εθνική (Νότος)	16	2	5	4	3	2	1
Β΄ Εθνική (Βορράς)	16	2	1	2	3	4	5
Γ΄ Εθνική	**32**	**6**	**10**				
Γ΄ Εθνική (Νότος)	16	3	5				
Γ΄ Εθνική (Βορράς)	16	3	5				

ΜΕΤΑΒΑΤΙΚΗ ΔΟΜΗ ΕΘΝΙΚΩΝ ΠΡΩΤΑΘΛΗΜΑΤΩΝ ΠΕΡΙΟΔΟΥ 2006-07

Κατηγορία	Συμμετέχουν	Προβιβάζονται	Υποβιβάζονται
Α1΄ Εθνική κατηγορία	14	-	2
Α2΄ Εθνική κατηγορία	16	2	3
Β΄ Εθνική κατηγορία	16	3	4
Γ΄ Εθνική κατηγορία	56 (4 όμιλοι)	20 (5 από κάθε όμιλο)	17 (όπως και σήμερα)

Κέρδισε τις εντυπώσεις...

Με απόλυτη επιτυχία διεξήχθη από 3-8 Ιουλίου το 4ο summer camp που διοργάνωσε ο Κολοσσός στις εγκαταστάσεις του κολλεγίου Ρόδου! Πολλοί και γνωστοί ήταν οι προσκεκλημένοι των εκδηλώσεων, στις οποίες συμμετείχαν 150 περίπου παιδιά

ΕΠΙΜΕΛΕΙΑ: ΜΑΚΗΣ ΔΟΥΒΑΛΗΣ
E-mail: makiss@otenet.gr

Με απόλυτη επιτυχία ολοκληρώθηκε το προηγούμενο Σάββατο στο κολλέγιο Ρόδου το 4ο summer camp που διοργάνωσε για μία ακόμη χρονιά ο Κολοσσός. Οι «θαλασσί» φρόντισαν ώστε τα μικρά παιδιά ηλικίας 6-17 ετών (αγόρια και κορίτσια) να γευθούν τη χαρά του αθλητισμού. Όπως είναι γνωστό και φέτος το camp του Κολοσσού δεν περιελάμβανε μόνο μπάσκετ, αφού στις άρτιες εγκαταστάσεις του κολλεγίου Ρόδου τα παιδιά είχαν την ευκαιρία να διδαχθούν τα μυστικά του ποδοσφαίρου, του βόλεϊ, της κολύμβησης και του στίβου. Έτσι από 3-8 Ιουλίου οι 150 περίπου συμμετέχοντες έμαθαν περισσότερα πράγματα σχετικά με τον αθλητισμό και άπαντες έφυγαν ικανοποιημένοι απ' τον τρόπο λειτουργίας του camp.

Με επικεφαλής τον Γιώργο Ζευγώλη και πολλούς ακόμη προπονητές σε όλα τα αθλήματα, ο Κολοσσός διοργάνωσε και φέτος το camp, όπου τα παιδιά είχαν την ευκαιρία να διασκεδάσουν, να παίξουν και φυσικά να μάθουν τα μυστικά από έμπειρους προπονητές. Σε καθημερινή βάση απ' τις 09:00 μέχρι και τις 20:00, οι συμμετέχοντες πέρασαν ευχάριστες ώρες και φυσικά διασκέδασαν σε όλους τους διαμορφωμένους χώρους.. Οι προσκεκλημένοι ήταν πολλοί και γνωστοί και αφορούσαν το μπάσκετ και το βόλεϊ...



Ο αθλητής του Ολυμπιακού Νίκος Μπάρλος μίλησε στο κολλέγιο Ρόδου για την καριέρα του

Η αρχή έγινε με τον αθλητή του Ολυμπιακού Νίκο Μπάρλο...Ο 27χρονος παίκτης μίλησε στα παιδιά του camp στο κλειστό γυμναστήριο του κολλεγίου (εκεί έγιναν όλες οι συγκεντρώσεις) για τη ζωή του και την καριέρα του απ' τα τμήματα υποδομής του Απόλλωνα Πατρών μέχρι τους «ερυθρόλευκους». Το απόγευμα της προηγούμενης Δευτέρας ήταν η σειρά του διεθνή βολεϊμπολίστα Μάριου Γκιούρδα να αναφερθεί στην καριέρα του και φυσικά να δεχθεί δεκάδες ερωτήσεις απ' τους μικρούς αθλητές.

Μία μέρα αργότερα ήταν η σειρά του «δικού» μας Γιάννη Γεωργαλή να δώσει το «παρών» στο κολλέγιο Ρόδου. Ο 23χρονος Ροδίτης αθλητής που τα τελευταία χρόνια αγωνίστηκε με επιτυχία στον Απόλλωνα Πατρών «κέρδισε» τα παιδιά με τη συμπεριφορά του και την ομιλία του, ενώ το απόγευμα της προηγούμενης Τρίτης στο κολλέγιο Ρόδου βρέθηκε η πρώην διεθνής αθλήτρια Γιάννα Καποσούζη που αγωνίζεται στον Άρη και παλαιότερα πέρασε απ' τον Σπόρτιγκ και τον Απόλλωνα Καλαμαριάς.

Στα μάτια...κοιτούσαν το μεσημέρι της προηγούμενης Τετάρτης τον Φώτη Κατσικάρη τα 150 περίπου παιδιά που συμμετείχαν στο 4ο summer camp που διεξήχθη στο κολλέγιο Ρόδου. Ήταν η σειρά του 39χρονου τεχνικού της Ντιναμό Αγίας Πετρούπολης να αναφερθεί στη ζωή του σαν παίκτης και προπονητής. Ο Φώτης Κατσικάρης αφού αναφέρθηκε στο ξεκίνημα του στο χώρο του μπάσκετ στον Ιωνικό Νικαίας, μίλησε για τις ομάδες της καριέρας του (Σπόρτιγκ, Α.Ε.Κ.) αλλά και τη ...μετάβαση του στην προπονητική. Έκανε την αρχή ως head coach στην Α.Ε.Κ. και την περασμένη σεζόν κάθισε στον πάγκο της μακρινής Αγίας Πετρούπολης. Φυσικά όταν τελείωσε τη συζήτηση (ήταν κατά γενική ομολογία η πιο ενδιαφέρουσα) δέχθηκε τις ερωτήσεις των παιδιών στις οποίες απάντησε πρόθυμα και πάντα με το χαμόγελο.

Μαζί του στο κολλέγιο Ρόδου ήταν και ο διεθνής διαιτητής και καλύτερος Έλληνας ρέφερι Λάζαρος Βορεάδης, ο οποίος όμως μίλησε στα παιδιά την Πέμπτη 6 Ιουλίου. Ο «Λαρι» ήταν ο προτελευταίος προσκεκλημένος στο 4ο summer camp του Κολοσσού και επίσης μίλησε στα παιδιά για την ενασχόληση του με τη διαιτησία.

Τελευταίος προσκεκλημένος ήταν ο Γιώργος Σιγάλας ο οποίος βρέθηκε στη Ρόδο και στα παιδιά του camp.

Ο πρώην διεθνής αθλητής του Άρη είχε σίγουρα να πει πολλά πράγματα με δεδομένο ότι σαν παίκτης έχει κατακτήσει τα πάντα με τον Ολυμπιακό και η καριέρα του είναι πλούσια σε αριθμούς.



Ο τεχνικός της Ντιναμό Αγίας Πετρούπολης, Φώτης Κατσικάρης, βρέθηκε δίπλα στα παιδιά του καμπ

Η αυλαία του camp έπεσε προχθές και οι διοργανωτές ανανέωσαν το ραντεβού τους για το επόμενο καλοκαίρι. Άντε και του χρόνου...

Η νέα τάξη πραγμάτων...

Με πέντε νέα πρόσωπα στους πάγκους σε σύνολο οκτώ ομάδων θα πραγματοποιηθεί το νέο πρωτάθλημα της Α' Κατηγορίας! Μόνο ο Γιάννης Τσακίρης, ο Παναγιώτης Παπακώστας και πιθανότατα ο Γιάννης Καπερώνης συνεχίζουν το έργο τους...

Εκτός συγκλονιστικού απρόοπτου (ένα ερωτηματικό υπάρχει) οριστικοποιήθηκαν οι προπονητές των ομάδων της Α' Κατηγορίας... Σε περίπτωση που ο Γιάννης Καπερώνης παραμείνει στον πάγκο του Ιπποκράτη Κω, τότε ουσιαστικά στο νέο πρωτάθλημα θα εμφανιστούν πέντε νέα πρόσωπα σε σύνολο οκτώ ομάδων. Είναι η πρώτη φορά που συμβαίνει κάτι τέτοιο στην Α' Κατηγορία, αφού συνήθως οι προπονητές παρέμεναν στις θέσεις τους. Ας πάρουμε όμως τα πράγματα απ' την αρχή...

Η μεγαλύτερη ίσως αλλαγή έχει να κάνει με τον Γ.Σ. Διαγόρας. Μετά από τέσσερα χρόνια ο Σάκης Καλαμπόκας αποτελεί παρελθόν απ' τους «κυανέρυθρους» και τη θέση του πήρε ο Νίκος Φραγκεσκάκης. Ο έμπειρος τεχνικός εργάστηκε για τελευταία φορά στην «τέντα» την περίοδο 2001-02, όταν ο Διαγόρας κέρδισε το εισιτήριο για τη Γ' Εθνική. Μάλιστα τότε ο Ροδίτης κόουτς είχε παραχωρήσει τη θέση του στον Σάκη Καλαμπόκα. Από κει και πέρα μετά από δέκα χρόνια σχεδόν παραμονής στην τεχνική ηγεσία του Ηρακλή Λάρδου ο Κυριάκος Μάγος αποτέλεσε παρελθόν. Στην αρχή αντικαταστάτης του θεωρήθηκε ο Μιχάλης Κουταλιανός, όμως λόγω αυξημένων επαγγελματικών υποχρεώσεων δεν θα μπορέσει να βρεθεί στο τιμόνι της ομάδας και έτσι με τους «κυανόλευκους» θα συνεργαστεί τελικά ο Βασίλης Φουντουραδάκης. Ο Ροδίτης τεχνικός δούλεψε για τελευταία φορά σε ομάδα, τη σεζόν 2004-05 όταν καθόταν στον πάγκο του Διγενή Κοσκινού...

Και συνεχίζουμε με την Καλλιθέα...Ο Κώστας Τρίτος έμεινε μόλις μία σεζόν στον πάγκο και αντικαταστάθηκε απ' τον Τάκη Κοκορόγιαννη. Ο πρώην αθλητής του Κολοσσού και του Γ.Α.Σ. Ιάλυσος είχε συνεργαστεί ξανά με τον Νίκο Κιάττου, όταν είχε αναλάβει τα ηνία του Σταυρού Καλυθιών στη Β' Κατηγορία. Μία ακόμη ομάδα που έκανε αλλαγή πλάνων ήταν η Α.Ε. Δικαίου. Εκεί βέβαια η περίπτωση είναι λίγο διαφορετική, καθώς ο Δημήτρης Τζομάκας θα βοηθήσει την κατάσταση, αλλά δεν είναι ακριβώς head coach. Το ρόλο αυτό ανέλαβε ο Γιάννης Παπούλης, που τα τελευταία χρόνια απείχε απ' τους πάγκους των ομάδων λόγω επαγγελματικών υποχρεώσεων.

Ακόμη και στην Κάλυμνο έγινε αλλαγή...Ο Νίκος Καράντωνης είχε υποβάλλει την παραίτηση του λίγο πριν απ' το τέλος της Α' Κατηγορίας, ενώ απ' τη νέα σεζόν ο Γιώργος Μαύρος θα αναλάβει και το ανδρικό τμήμα εκτός απ' τις υποδομές των «σφουγγαράδων» ... Και πάμε τώρα σ' αυτούς που έμειναν... Πρώτος και καλύτερος ο Γιάννης Τσακίρης ο οποίος μαζί με τον Ζέφυρο ανέβηκε στα μεγάλα σαλόνια του τοπικού μπάσκετ. Ο 38χρονος τεχνικός παρέμεινε στους «πράσινους», αφού η συνταγή κρίθηκε επιτυχημένη. Όσον αφορά τώρα τον Α.Σ.Κ. Ιβίσκος και τον Γ.Α.Σ. Ιάλυσος...έγιναν ένα και έτσι στον πάγκο της ανδρικής ομάδας θα καθίσει ο Παναγιώτης Παπακώστας, που πέρσι ήταν προπονητής στο σωματείο της Ανάληψης.

Αφήσαμε για τελευταίο τον Γιάννη Καπερώνη, ο οποίος λογικά θα συνεχίσει στον Ιπποκράτη, παρά τα όσα φημολογούμενα κυκλοφόρησαν τον προηγούμενο καιρό. Ο νεαρός προπονητής τα κατάφερε μία χαρά και κατά τα φαινόμενα θα συνεχίσει το έργο του.

Γ.Σ. ΔΙΑΓΟΡΑΣ: Νίκος Φραγκεσκάκης (αντί Σάκη Καλαμπόκα)

ΚΑΛΛΙΘΕΑ:Τάκης Κοκορόγιαννης(αντί Κώστα Τρίτου-Αλέκου Παππά)

ΗΡΑΚΛΗΣ ΛΑΡΔΟΥ:Βασίλης Φουντουραδάκης (αντί Κυριάκου Μάγου)

Α.Ε. ΔΙΚΑΙΟΥ: Γιάννης Παπούλης (αντί Δημήτρη Τζομάκα)

Ε.Α. ΚΑΛΥΜΝΟΥ: Γιώργος Μαύρος (αντί Νίκου Καράντωνη)

ΕΝΩΣΗ ΙΑΛΥΣΟΥ/ΙΒΙΣΚΟΥ: Παναγιώτης Παπακώστας

ΙΠΠΟΚΡΑΤΗΣ ΚΩ: Γιάννης Καπερώνης

ΖΕΦΥΡΟΣ: Γιάννης Τσακίρης

Και του χρόνου καλύτερο...

Άριστες εντυπώσεις άφησε το Kos Basketball Camp, το οποίο διεξήχθη από 3-7 Ιουλίου στο νησί του Ιπποκράτη! «Πλήθος» αστέρων απ' την Α1 βρέθηκε στο κλειστό γυμναστήριο της Κω με την παρουσία 120 παιδιών

Ανάλογη επιτυχία με αυτή του Κολοσσού, είχε και το Kos Basketball Camp το οποίο διεξήχθη από 3-7 Ιουλίου στο κλειστό γυμναστήριο του νησιού του Ιπποκράτη. Το συγκεκριμένο camp διεξήχθη για πρώτη φορά, έπειτα από πρωτοβουλία των προπονητών του νησιού και στέφθηκε με απόλυτη επιτυχία. Το Κ.Β.C. πραγματοποιήθηκε στο κλειστό γυμναστήριο της Κω και στα ανοιχτά γήπεδα του 1ου και 2ου γυμνασίου, ενώ στο ξεκίνημα των εκδηλώσεων οι διοργανωτές μοίρασαν τα δώρα και τοποθέτησαν τα παιδιά στις ομάδες του εσωτερικού πρωταθλήματος.

Ο διαχωρισμός των παιδιών έγινε σε δύο γκρουπ με γνώμονα την ηλικία τους ταυτόχρονα με την αγωνιστική τους εμπειρία, ώστε να υπάρχει όσο το δυνατόν μεγαλύτερος συναγωνισμός. Η μετακίνηση των παιδιών που διέμεναν εκτός πόλεως, προς και από την Κω πραγματοποιήθηκε υπ' ευθύνη του Κ.Β.C., με ένα λεωφορείο που αναχωρούσε προς το Δήμο Δικαίου και ένα προς το Δήμο Ηρακλειδών. Πρώτοι ομιλητές ήταν δύο αθλητές που έπαιξαν την περασμένη σεζόν με τη φανέλα της Ολύμπιας Λάρισας. Ο λόγος για τον Πρόδρομο Νικολαΐδη και τον Γιάννη Λάππα, τους οποίους τα παιδιά άκουσαν με προσοχή.

Άλλωστε δεν συνηθίζεται να έχουν μπροστά τους παίκτες με εμπειρία απ' την Α1. Την προηγούμενη Τρίτη στους συμμετέχοντες μίλησε ο αξιολογημένος διαιτητής του Σ.Δ.Κ.Δ. Νικήτας Ζαμάγιας και ο Κώος αθλητής που πέρασε απ' τον Κολοσσό και την τελευταία σεζόν αγωνίστηκε στον Ποσειδώνα Καλαμάτας Γιώργος Χαραλαμπόπουλος. Παρά το γεγονός ότι την επόμενη μέρα είχαν προσκληθεί οι γνωστοί προπονητές Γιώργος Καλαφατάκης και Αλέκος Δάγλας, εντούτοις δεν μπόρεσαν να ταξιδέψουν στην Κω και έτσι στα παιδιά μίλησε ο Γιάννης Γεωργαλής και ο Νίκος Παπανικολάου, που κατάγεται απ' την Καρδάμαινα και παίζει τα τελευταία χρόνια στην Α.Ε.Κ. Την Πέμπτη 6 Ιουλίου ήταν η σειρά δύο ακόμη γνωστών αθλητών να μιλήσουν στα παιδιά.

Ο Σάββας Ηλιάδης του Πανιωνίου και ο Γιώργος Δέδας του Ηρακλή βρέθηκαν δίπλα στα παιδιά και έπαιξαν μαζί τους, ενώ δέχθηκαν πολλές ερωτήσεις. Τελευταίος προσκεκλημένος ήταν ο Νίκος Μπάρλος του Ολυμπιακού.

Αξίζει να σημειωθεί ότι με την καταβολή του ποσού συμμετοχής τα παιδιά πήραν ως δώρο: Αμάνικο – βερμούδα – καπέλο Κ.Β.C., μπάλα μπάσκετ κανονικού μεγέθους Κ.Β.C. Κάθε μέρα οι διοργανωτές είχαν φροντίσει ένα μικρό γεύμα (σάντουιτς – χυμός – νερό), ενώ με τη λήξη του camp όλα τα παιδιά πήραν καρτέλα αξιολόγησης με τις επιδόσεις τους σε σωματικές και αθλητικές μετρήσεις. Φυσικά εκτός απ' τις ομιλίες στο Κ.Β.C. διδάχθηκαν πολλά ακόμη πράγματα. Συγκεκριμένα η ατομική τεχνική στα βασικά του μπάσκετ με διδασκαλία σε «σταθμούς», έγιναν διαγωνιστικά παιχνίδια (hot-shot, ελεύθερες βολές, 1 on 1, τρίποντα) και το εσωτερικό πρωτάθλημα των ομάδων.

Την προηγούμενη Παρασκευή πραγματοποιήθηκε η εορτή λήξης του Κ.Β.C. με τη διεξαγωγή των τελικών σε όλα τα διαγωνιστικά παιχνίδια και στο εσωτερικό πρωτάθλημα. Επιθυμία όλων ήταν το Kos Basketball Camp να διεξαχθεί και τη νέα σεζόν και φυσικά να γίνει θεσμός στο νησί του Ιπποκράτη.

Ένας τίτλος ζητάει κάτοχο...

Σήμερα το βράδυ (20:00) οι Παλαίμαχοι θα αντιμετωπίσουν το Carpe Diem στον μεγάλο τελικό του 15ου εργασιακού τουρνουά μπάσκετ! Στις 18:00 Οικονομολόγοι–Colorado...Σούπερ–αφιέρωμα της «Δ» με τα στατιστικά στοιχεία όλων των ομάδων

ΕΠΙΜΕΛΕΙΑ: ΜΑΚΗΣ ΔΟΥΒΑΛΗΣ
E–mail: makiss@otenet.gr

Σήμερα το βράδυ (20:00) πρόκειται να διεξαχθεί ο μεγάλος τελικός του 15ου εργασιακού τουρνουά μπάσκετ, που διοργανώνει στο «Βενετόκλειο», ο Δ.Ο.Ν.Α. Ροδίων. Οι Παλαίμαχοι θα αντιμετωπίσουν το Carpe Diem στο ντέρμπι τίτλου με τις δύο ομάδες να τα δίνουν όλα προκειμένου να κατακτήσουν τον τίτλο. Νωρίτερα (18:00) στον μικρό τελικό της παρηγοριάς, οι Οικονομολόγοι θα αντιμετωπίσουν το Colorado...με θέα την τρίτη θέση στο τουρνουά. Για πρώτη φορά φέτος στο τουρνουά συμμετείχαν δέκα ομάδες (αριθμός ρεκόρ) και το επίπεδο του μπάσκετ ήταν πολύ καλό. Στη διάρκεια της κανονικής περιόδου, πέντε ομάδες πάλεψαν για την τετράδα (εκτός έμεινε το Λιμεναρχείο), ενώ οι Amateurs και η Ιντερμπετόν προσπάθησαν φιλότιμα.

Οι υπόλοιπες ομάδες (Ο.Τ.Α., Jumbo και Δικηγόροι) ήταν μακράν οι πιο αδύναμες απ' τις υπόλοιπες. Σήμερα το βράδυ λοιπόν ολοκληρώνεται και το φετινό 15ο εργασιακό τουρνουά, στο οποίο πραγματικά έγιναν μεγάλες μάχες, ανάμεσα στους «βετεράνους» και μη αθλητές που συμμετείχαν στα παιχνίδια.

ΜΕΓΑΛΟΣ ΤΕΛΙΚΟΣ:
(20:00): Παλαίμαχοι- Carpe Diem
ΜΙΚΡΟΣ ΤΕΛΙΚΟΣ
(18:00): Οικονομολόγοι- Colorado

TOP 10

1.Φυλτζανίδης	(Παλαίμαχοι)	192(9)
2.Μόδιαλης	(Λιμεναρχείο)	176(9)
3.Καραβοκυρός	(Ιντερμπετόν)	167(8)
4.Γεωργάκης	(Οικονομολόγοι)	151(8)
5.Τσάσλαβ	(Colorado)	150(9)
6.Κουτσούκος	(Carpe Diem)	137(8)
7.Κοκορόγιαννης	(Λιμεναρχείο)	136(6)
8.Μελής	(Οικονομολόγοι)	135(8)
9.Μπελάγιας	(Carpe Diem)	128(7)
10.Ρούσος	(Δικηγόροι)	125(9)

*Σε παρένθεση οι συμμετοχές

ΣΕ ΜΕΣΟ ΟΡΟ...

1.Κοκορόγιαννης	(Λιμεναρχείο)	22.66
2.Φυλτζανίδης	(Παλαίμαχοι)	21.33
3.Καραβοκυρός	(Ιντερμπετόν)	20.87
4.Μόδιαλης	(Λιμεναρχείο)	19.55
5.Γεωργάκης	(Οικονομολόγοι)	18.87
6.Μπελάγιας	(Carpe Diem)	18.28
7.Κουτσούκος	(Carpe Diem)	17.12
8.Μελής	(Οικονομολόγοι)	16.87
9.Τσάσλαβ	(Colorado)	16.66
10.Λαμπαδάκης	(Δικηγόροι)	15.20

Η ΤΕΛΙΚΗ ΒΑΘΜΟΛΟΓΙΑ

1.Παλαίμαχοι(2β)	17	8-1	616-491(+125)
2.Οικονομολόγοι(2β)	17	8-1	551-410(+141)
3.Carpe Diem	16	7-2	643-550(+93)
4.Colorado(2β)	15	6-3	621-545(+76)
5.Λιμεναρχείο(1β)	15	6-3	601-531(+70)
6.Amateurs	13	4-5	496-482(+14)
7.Ιντερμπετόν	12	3-6	480-541(-61)
8.Jumbo	10	2-7	339-461(-122)
9.Ο.Τ.Α.	10	1-8	405-647(-242)
10.Δικηγόροι	9	0-9	415-509(-94)

*Το Jumbo είχε ένα μηδενισμό

ΟΙΚΟΝΟΜΟΛΟΓΟΙ

ΟΝΟΜΑ	ΠΟΝΤΟΙ	ΣΥΜΜ.	Μ.Ο.
Μυλωνάς	15	6	2.5
Γεωργάκης	151	8	18.87
Γκιζέτης	74	7	10.57
Ελευθερίου	59	7	8.42
Μελής	135	8	16.87
Κωσταρίδης	21	6	3.5
Μαρκουλής	37	7	5.28
Ρόμπας	13	8	1.62
Ματσαμάς	18	4	4.5
Πετσάλης	8	5	1.6
ΣΥΝΟΛΟ	531	8	66.37

JUMBO

ΟΝΟΜΑ	ΠΟΝΤΟΙ	ΣΥΜΜ.	Μ.Ο.
Ευφραιμίδης	3	8	0.37
Κωστής	16	8	2
Κατσαράς	23	7	3.28
Πέρρος	8	7	1.14
Τσιμπιδάκης	98	7	14
Αρφαράς	84	8	10.5
Χάσκης	5	8	0.62
Κουμιανός	44	8	5.5
Γιόνοβιτς	24	5	4.8
Ζαλάχας	0	1	0
Γεωργαράς	27	8	3.37
Τσικνάκης	7	5	1.4
ΣΥΝΟΛΟ	339	9	37.66

Ο.Τ.Α.

ΟΝΟΜΑ	ΠΟΝΤΟΙ	ΣΥΜΜ.	Μ.Ο.
Χατζηγεωργίου	17	8	2.12
Γκουϊντάλιας	102	9	11.33
Αρβανίτης	8	4	2
Πετρίδης	71	9	7.88
Χατζηπλής	14	4	3.5
Χατζημάρτης	15	3	5
Λαμπριανός	101	7	14.42
Μπαλής	33	5	6.6
Αντωνάκης	17	7	2.42
Νομικός	10	2	5
Χατζηπέτρος	15	5	3
Μωράρης	2	2	1
ΣΥΝΟΛΟ	405	9	45

ΠΑΛΑΙΜΑΧΟΙ

ΟΝΟΜΑ	ΠΟΝΤΟΙ	ΣΥΜΜ.	Μ.Ο.
Μπουχούνας	4	2	2
Αμπελάς	4	9	0.44
Μαλανδρής	28	7	4
Αρφαράς	91	9	10.11
Ψαθάκης	10	4	2.5
Καρπαθάκης	97	8	12.12
Φυλτζανίδης	192	9	21.33
Χατάς	18	9	2
Κατταβενάκης	44	8	5.5
Μπέρδης	114	9	12.66
Καλιοτζής	14	4	3.5
ΣΥΝΟΛΟ	616	9	68.44

CARPE DIEM

ΟΝΟΜΑ	ΠΟΝΤΟΙ	ΣΥΜΜ.	Μ.Ο.
Χρόνης	112	9	12.44
Παπαδίγκας	29	8	3.62
Βιτζηλαίος	99	9	11
Νταλής	17	8	2.12
Γιαννακάκης	11	8	1.37
Αγαπητός	23	8	2.87
Σακκής	79	8	9.87
Κουτσούκος	137	8	17.12
Γκιώνης	0	1	0
Κουντούρης	0	3	0
Μπελάγιας	128	7	18.28
Στάλας	8	3	2.66
Παυλίδης	0	1	0
ΣΥΝΟΛΟ	643	9	71.44

ΔΙΚΗΓΟΡΟΙ

ΟΝΟΜΑ	ΠΟΝΤΟΙ	ΣΥΜΜ.	Μ.Ο.
Ρούσος	125	9	13.88
Αβδελλής	40	9	4.44
Αποστολάς	0	1	0
Παυλίδης	12	9	1.33
Καραγιάννης	9	3	3
Κυπραίος Γ.	74	7	10.57
Κοντός	3	5	0.6
Γιαννάς	15	8	1.87
Πανιέρας	6	5	1.2
Μπένης	29	7	4.14
Αλαβάνος	3	1	3
Μαυρομάτης	11	5	2.2
Κυπραίος Κ.	12	2	6
Λαμπαδάκης	76	5	15.2
ΣΥΝΟΛΟ	415	9	46.11

COLORADO

ΟΝΟΜΑ	ΠΟΝΤΟΙ	ΣΥΜΜ.	Μ.Ο.
Λούπης	47	9	5.22
Κουμνάκης	115	9	12.77
Τσιγάρος	40	3	13.33
Σταμάτης	14	2	7
Μαμάκας	77	9	8.55
Ίλιτς	82	9	9.11
Τσάσλαβ	150	9	16.66
Κατσέλας	27	5	5.4
Αράπης	31	8	3.87
Ζουρούδης	0	1	0
Σιδέρης	36	7	5.14
Κικιδόπουλος	2	3	0.66
Χαρέας	0	2	0
ΣΥΝΟΛΟ	621	9	69

AMATEURS

ΟΝΟΜΑ	ΠΟΝΤΟΙ	ΣΥΜΜ.	Μ.Ο.
Σπυρόπουλος	3	4	0.75
Ζαράκης	34	9	3.77
Γιαννάς	9	4	2.25
Κοσκινιάτης	88	9	9.77
Παπακωνσταντίνου	4	2	2
Νίκανδρος	118	9	13.11
Μακρόπουλος	91	9	10.11
Πλευνιώτης	71	9	7.88
Μπότσαρης	28	8	3.5
Τσιάλτας	19	2	9.5
Κύρης	3	6	0.5
Βασιλειάδης	17	9	1.88
Κωνσταντινίδης	11	2	5.5
ΣΥΝΟΛΟ	496	9	55.11

ΛΙΜΕΝΑΡΧΕΙΟ

ΟΝΟΜΑ	ΠΟΝΤΟΙ	ΣΥΜΜ.	Μ.Ο.
Ψαλτόπουλος	45	6	7.5
Ζαραμπούκας	18	8	2.25
Μιχαλάκης	47	6	7.83
Μαρουφίδης	25	7	3.57
Μόδιαλης	176	9	19.55
Λιβιεράτος	41	5	8.2
Χατζημιχάλης	0	3	0
Γκουρέτας	4	4	1
Πολυχρονίου	20	3	6.66
Χονδρόπουλος	28	7	4
Ζωγραφάκης	59	7	8.42
Κοκορόγιαννης	136	6	22.66
Προβιάς	2	2	1
ΣΥΝΟΛΟ	601	9	66.77

ΙΝΤΕΡΜΠΕΤΟΝ

ΟΝΟΜΑ	ΠΟΝΤΟΙ	ΣΥΜΜ.	Μ.Ο.
Χατζηβασίλης	23	5	4.6
Μπράτιτσης	0	6	0
Παπαδογιωργάκης	0	6	0
Χατζηδάκης	6	6	1
Τριανταφύλλου	27	8	3.37
Συντυχάκης	0	2	0
Ζέρβας	80	9	8.88
Αρφαράς	25	9	2.77
Καραβοκυρός	167	8	20.87
Τσίγκος	97	7	13.85
Στεργενάκης	55	6	9.16
ΣΥΝΟΛΟ	480	9	53.33

Εκδηλη η ανησυχία για τα έργα των Island Games

Απογοητευμένοι, με έκδηλο το «αίσθημα» ανησυχίας, αναχωρούν από τη Ρόδο τα μέλη της διεθνούς εκτελεστικής επιτροπής των Island Games, μετά την ολοκλήρωση των επισκέψεών τους στους χώρους στους οποίους θα φιλοξενηθούν οι αγώνες του 2007.

Τα μέλη της εκτελεστικής επιτροπής ξεναγήθηκαν από την οργανωτική επιτροπή σε όλες τις εγκαταστάσεις του νησιού και ενημερώθηκαν για την πορεία των έργων.

Παρά τις προσπάθειες του διευθυντή των Island Games του 2007 Τάκη Μιχαηλίδη, να «χρυσώσει» το χάπι η ξένη αντιπροσωπεία, βλέποντας από κοντά τα έργα, δεν έκρυψε τη δυσαρέσκειά της για την πορεία τους.

Τα γήπεδα ποδοσφαίρου και μπάσκετ ήταν αυτά που πήραν «άριστα» από τα μέλη της οργανωτικής επιτροπής, σε αντίθεση με το κλειστό της Κρεμαστής, που το βρήκαν σε χειρότερη κατάσταση από ό,τι το είχαν αφήσει!

«Σοκ» γι' αυτούς ήταν και τα σκοπευτήρια, τα οποία υπάρχουν σχεδόν μόνο στα χαρτιά!

Ειδικά στο σκοπευτήριο του Καλαμώνα, όπως είπε χαρακτηριστικά ο Τάκης Μιχαηλίδης, «δεν έχει ανοιχτεί ούτε μία τρύπα», γεγονός που άφησε άναυδα τα μέλη της διεθνούς εκτελεστικής επιτροπής, τα οποία ζητούσαν να μάθουν επίμονα τι θα γίνει με το έργο και εάν θα έχει ολοκληρωθεί εντός του χρονοδιαγράμματος.

Μετά το Αλαντ, το Γουάιτ

Μετά το Αλαντ της Φινλανδίας το 2009, τα Island Games θα ταξιδέψουν στο νησί της Μάγχης, το Γουάιτ.

Στη γενική συνέλευση, που έγινε στο ξενοδοχείο «Εσπερος Πάλλας», με τη συμμετοχή 80 συνέδρων, ψηφίστηκε, με 30-25 ψήφους , το Γουάιτ, για τη διεξαγωγή των αγώνων του 2011, έναντι των Βερμούδων, που αν και είχαν έναν αρκετά ενδιαφέρον φάκελο για τη διεκδίκηση των αγώνων, η μεγάλη απόσταση και το κόστος ήταν παράγοντες αποτρεπτικοί για τη διεξαγωγή των αγώνων.

Στο «Ακταίον» το ενδιαφέρον

Στο «Ακταίον» θα βρεθούν σήμερα τη μεσημέρι τα μέλη της διεθνούς εκτελεστικής επιτροπής, προκειμένου να αναφέρουν στη συνέντευξη τύπου τις εκτιμήσεις και τα συμπεράσματά τους από τη γενική συνέλευση και τις επισκέψεις τους στις εγκαταστάσεις του νησιού.

Μετά τη συνέντευξη τύπου θα γίνουν τα αποκαλυπτήρια του ρολογιού αντίστροφης μέτρησης, στο χώρο του δημαρχείου της Ρόδου.

ΤΟΞΟΒΟΛΙΑ: Στις επάλξεις για το 2007

Στην Ελλάδα δεν είναι ιδιαίτερα διαδεδομένο, όπως στο εξωτερικό, ωστόσο ανήκει στα αθλήματα της Ολυμπιάδας.

Ο λόγος για την τοξοβολία, άθλημα που ως επί το πλείστον συγκεντρώνει αρκετά ζευγάρια μάτια πάνω του, κατά τη διεξαγωγή του.

Η Ρόδος σε ένα χρόνο από τώρα θα έχει την ευκαιρία να φιλοξενήσει αθλητές αυτού του αγωνίσματος, οι οποίοι θα λάβουν μέρος στα Island Games του 2007.

Η τοξοβολία μπορεί να έχει ρίζες στην αρχαία Ελλάδα, ωστόσο σαν άθλημα μετράει λίγα χρόνια «ζωής». Στη χώρα μας είναι αρκετά σύγχρονο και οι άνθρωποι που ασχολούνται μαζί του δεν είναι πολλοί στον αριθμό, όπως το ποδόσφαιρο ή το μπάσκετ.



Το Σίδνευ και η Ολυμπιάδα που πραγματοποιήθηκε εκεί ήταν ο... κινητήριος μοχλός, προκειμένου να αρχίσει να... «ενεργοποιείται» σαν άθλημα και στην Ελλάδα.

Η Ρόδος δε θα μπορούσε να μείνει πίσω στις... εξελίξεις και χάρη στο σύλλογο «ΦΛΟΓΑ» ήρθε το άθλημα της τοξοβολίας και στο νησί.

Ηδη 35 αθλητές, αρχάριοι και έμπειροι ασχολούνται συστηματικά με το αγώνισμα, παρακολουθούμενοι από τον Μιχάλη Δρακιού, καθηγητή φυσικής αγωγής, στοχεύοντας να λάβουν μέρος στα Island Games. Ο αριθμός μπορεί να φαντάζει μικρός, ωστόσο είναι ικανοποιητικός με βάση το γεγονός ότι το τμήμα μετράει μόνο τρία χρόνια ζωής.

Σ' όλο αυτό το διάστημα ο σύλλογος έχει δραστηριοποιηθεί και κατάφερε να είναι συνεπής σε αρκετές υποχρεώσεις του.

Αρκετές φορές κέρδισε στοιχήματα, με μεγαλύτερο την άρτια φιλοξενία και προετοιμασία της ολυμπιακής ομάδας της TAIWAN ένα χρόνο πριν τους αγώνες του 2004.

Παρά το γεγονός ότι το τμήμα τοξοβολίας είχε κλείσει μόλις ένα χρόνο ζωής, κατάφερε οργανωτικά να πάρει... «είκοσι» στην οργάνωση με την αμέριστη βέβαια βοήθεια αρκετών φορέων.

Εκείνη η «εποχή» για τους υπεύθυνους της τοξοβολίας ήταν περίοδος εξετάσεων, που έπρεπε να περάσουν με άριστα, ενόψει μάλιστα και των Island Games του 2007.

Ο Μιχάλης Δρακιού είναι κατηγορηματικός σ' αυτό:

«Η προπέρσινη ολυμπιακή προετοιμασία της ομάδας της TAIWAN ήταν ένα στοίχημα για μας, που έπρεπε και τελικά το κερδίσαμε. Δείξαμε ότι μπορούμε να τα καταφέρουμε με λίγη προσπάθεια. Γα μας αυτό ήταν μια μεγαλη εμπειρία και ένα test ενόψει των αγώνων.

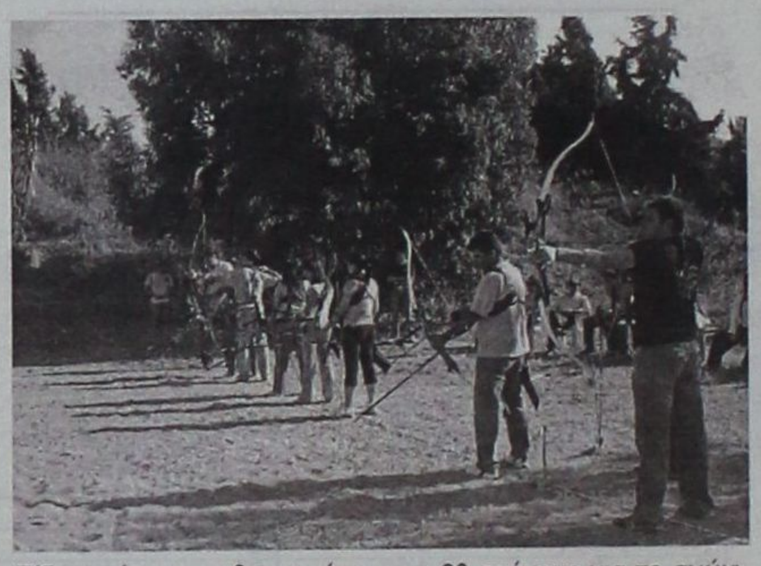

Είδαμε ότι το καθορισμένο γήπεδο στο οποίο θα γίνουν οι αγώνες είναι ιδανικό σε συνθήκες και σε χώρο.

ΟΙ ΕΓΚΑΤΑΣΤΑΣΕΙΣ: Η καλύτερη επιλογή το παλιό φυτώριο

Με βάση τα παραπάνω, οι εμπλεκόμενοι φορείς και η οργανωτική επιτροπή, θεωρούν το ήδη καθορισμένο γήπεδο του παλιού φυτωρίου στην περιοχή της Καλλιθέας ως το ιδανικό μέρος για τη διεξαγωγή των αγώνων.

Ηδη οι προπονήσεις των εμπειρότερων αθλητών, οι οποίοι μάλιστα έχουν τις περισσότερες πιθανότητες λόγω επιδόσεων να βρεθούν στα Island Games, γίνονται σ' αυτό το γήπεδο, το οποίο βρίσκεται σε εξαιρετική κατάσταση και θα ήθελε κάποιες βελτιώσεις και προσθήκες.



Τόσο η οργανωτική επιτροπή, όσο και οι υπεύθυνοι της «Φλόγας», θέλουν ένα χώρο 70 μέτρων πλάτους και 110 μέτρων μήκους, προκειμένου να τοποθετήσουν 20 με 30 στόχους για το αγώνισμα και το γήπεδο αυτό είναι ιδανικό γι' αυτό το σκοπό, αφού η έκταση είναι μεγάλη.

Μάλιστα μέχρι τέλος του χρόνου αναμένεται να ολοκληρωθεί η υλικοτεχνική υποδομή του αθλήματος και θα έχουν όλο το χρόνο μαζί τους, προκειμένου να ετοιμαστούν οργανωτικά για τους αγώνες.

Μέσα στα σχέδιά τους είναι και η πραγματοποίηση του πανελληνίου πρωταθλήματος τοξοβολίας αρχαρίων, το οποίο θα χρησιμοποιηθεί και αυτό με τη σειρά του ως πρακτική άσκηση. Βέβαια, σε καμιά περίπτωση, δεν μπορεί να συγκριθεί με τους επικείμενους αγώνες του 2007, αφού τα Island Games είναι μεγαλύτεροι αγώνες από το πρωτάθλημα, όσον αφορά κυρίως τον αριθμό των αθλητών που θα λάβουν μέρος.

ΟΙ ΡΟΔΙΤΕΣ ΑΘΛΗΤΕΣ: Ελπίδες για διακρίσεις

Σύμφωνα με τους κανονισμούς των αγώνων, το κάθε νησί έχει το δικαίωμα να λάβει μέρος στους αγώνες με 12 αθλητές, έξι στο ολυμπιακό τόξο και έξι στο σύνθετο.

Με βάση τα αποτελέσματα του πανελληνίου πρωταθλήματος, υπάρχουν αθλητές στο νησί μας που είναι σε υψηλό επίπεδο και μπορούν να συγκριθούν με άλλους αθλητές εκτός συνόρων.

Τρεις τουλάχιστον αθλητές της τοξοβολίας ανήκουν στην ανώτερη κατηγορία (Α' και Β') και μάλιστα μαζί με τους υπόλοιπους αθλητές του ομίλου θα διεκδικήσουν μια εκ των 12 θέσεων για τους αγώνες.

Ο λόγος για τους Μιχάλη Δρακιού (20ος στο κύπελλο Ελλάδος), Αντώνη Γουμαρά (2ος στο κύπελλο Ελλάδος) και Σάββα Κηπουρό, ο οποίοι έχουν ήδη ξεκινήσει την προετοιμασία τους.

Από τον Ιανουάριο μέχρι τα τέλη περίπου του Ιουνίου θα γίνουν μια σειρά από παιχνίδια και με βάση τη συνολική απόδοση του αθλητή σ' αυτά θα βγουν οι καλύτεροι αθλητές (8 άνδρες - 4 γυναίκες), οι οποίοι θα λάβουν μέρος στους αγώνες.

Μάλιστα, στο τέλος του μήνα θα γίνει ένας ακόμη αγώνας, στο πλαίσιο του πανελλήνιου πρωταθλήματος, στον οποίο αναμένεται να λάβουν μέρος οι τρεις αθλητές, οι οποίοι τον περιμένουν με ανυπομονησία, που θα τους βοηθήσει να αυξήσουν τους βαθμούς του σωματείου και τους δικούς τους και παράλληλα θα μετρήσει ως ένα ακόμη παιχνίδι, που θα συνεχίσει την προετοιμασία τους.

Μεγάλες επιδόσεις στους αγώνες σκοποβολής του σωματείου «Φλόγα»

Στο παλιό φυτώριο, στην περιοχή Καλλιθέας, έδωσαν ραντεβού, το Σάββατο το απόγευμα, τα μέλη του συλλόγου «Φλόγα».

Οι αρχάριοι αθλητές του συλλόγου, ενόψει πρωταθλήματος, φρόντισαν να πραγματοποιήσουν μέρος της προετοιμασίας τους, λαμβάνοντας μέρος στον 4ο ανεπίσημο αγώνα, ο οποίος πραγματοποιήθηκε από το σωματείο, με μοναδικό στόχο την απόκτηση καλής φόρμας και τη συνεχή «επαφή» με το άθλημα.

Οι αθλητές διαγωνίστηκαν στο στόχο, από 30 μ. απόσταση και δεν ήταν λίγες φορές που προσπάθειές τους χειροκροτήθηκαν από τους παρευρισκόμενους.

Σύμφωνα με τους υπεύθυνους του αθλήματος, υπήρξαν αρκετά νέα «ατομικά ρεκόρ», τα οποία έδειξαν ότι ημέρα με την ημέρα οι αθλητές βελτιώνονται όλο και περισσότερο.

Τέσσερις μάλιστα από τους αθλητές (1 άντρας – 3 γυναίκες) με τις «βολές» τους, έδειξαν ότι έχουν πολλές ελπίδες για το πρωτάθλημα και τη συμμετοχή τους στα Island Games.

Τα αποτελέσματα:

Απόσταση 30 μ.

ΚΑΤΗΓΟΡΙΑ ΑΝΔΡΩΝ

1. Δρακιού Δράκος 565/720
2. Αυγενικός Γιάννης 411/720
3. Αραπάκης Στέφανος 283/720
4. Ζερβός Δημήτρης 271/720

ΚΑΤΗΓΟΡΙΑ ΓΥΝΑΙΚΩΝ

1. Βασιλειάδου Ανσι 616/720
2. Παπαοικονόμου Κων/να 560/720
3. Τουφεξή Μαρία 553/720
4. Κολιάδη Λυδία 494/720

ΚΑΤΗΓΟΡΙΑ ΠΑΙΔΙΩΝ

1. Μπογοσιάν Κλεάνθης 228/720
2. Παπαδημητρίου Νίκος 191/720

Χατζηνικολάου Βασίλης 44/720

ΡΟΤΑ Αγώνας ντράγκστερ στη Σύμη!

Στα πλαίσια της Ναυτικής Εβδομάδας 2006

ΤΟΥ
Μπάμπη Θεοδώρου
e-mail:
babistheodorou@in.gr

Οι καλοκαιρινές εξορμήσεις και δραστηριότητες του Ροδιακού Ομίλου Ταχυπλόων και Φουσκωτών Σκαφών δεν έχουν τελειωμό αυτό το καλοκαίρι και οι φίλοι της θάλασσας και της ταχύτητας χαίρονται αρκούντως και διασκεδάζουν με τα διάφορα ενδιαφέροντα δρώμενα!

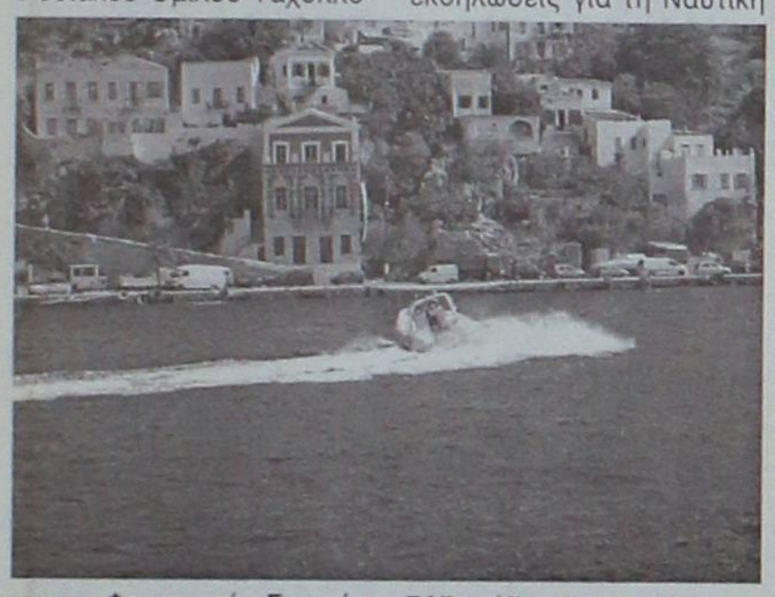

Πριν καλά – καλά σβήσουν οι μηχανές από το ναυτικό κάμπινγκ της Κόκκινης Αμμου, τα μέλη του συλλόγου έβαλαν πλώρη για τη Σύμη, προσκεκλημένοι του λιμενάρχη του νησιού κ. Ανδρέα Λυκούδη, προκειμένου να συμμετάσχουν στις εκδηλώσεις για τη Ναυτική Εβδομάδα 2006! Αλλο που δεν ήθελαν βέβαια αυτοί!

Με σύμμαχο τον πολύ καλό καιρό, 20 σκάφη βρέθηκαν στο όμορφο νησί της Δωδεκανήσου και με την έντονη και ζωντανή παρουσία τους έδωσαν ένα άλλο χρώμα, ενώ τόνωσαν σημαντικά και την τοπική αγορά, αφού αρκετά χρήματα έμειναν εκεί απ' τη διαμονή στα ξενοδοχεία, τα γεύματα και τις λοιπές προμήθειες. Το βράδυ μάλιστα του Σαββάτου, ο κ. Λυκούδης, μαζί με τον πλωτάρχη Π.Ν. κ. Σάββα Ηλίας, παρέθεσαν δείπνο σε γνωστή ταβέρνα του νησιού, ευχαριστώντας τους για την εκεί παρουσία τους και βέβαια για την τιμή που του έκαναν να συμμετάσχουν στις εκδηλώσεις της Ναυτικής Εβδομάδας. Η οποία συμμετοχή τους δεν μπορούσε παρά να έχει αγωνιστικό χαρακτήρα, αφού το μεσημέρι του Σαββάτου ο Ρ.Ο.Τ.Α. διοργάνωσε αγώνα ντράγκστερ (αγώνας ταχύτητας απόστασης 400 μέτρων) με πολύ μεγάλη επιτυχία, που συγκέντρωσε πάρα πολύ κόσμο, ντόπιους και επισκέπτες!

Τα σκάφη ξεκινούσαν λίγο έξω από την είσοδο του λιμανιού και τερμάτιζαν στο ύψος του Ρολογιού, με το θέαμα να κόβει την ανάσα και το χειροκρότημα να ανταμείβει τις προσπάθειες των πληρωμάτων. Το ραντεβού ανανεώθηκε για τις 10 Σεπτεμβρίου, όπου στα πλαίσια του Φεστιβάλ Σύμης 2006 θα διοργανωθεί αγώνας τριγώνου. Επόμενη – και ιδιαίτερα ενδιαφέρουσα – εκδήλωση του ΡΟΤΑ, στις 29 και 30 Ιουλίου, με το Κυνήγι του Θησαυρού, που θα διεξαχθεί στη νήσο Αλιμιά, πλησίον της Χάλκης, με πολλά χάπενινγκς, διανυκτέρευση στο πανέμορφο αυτό νησάκι και βέβαια μοναδικές στιγμές απόλαυσης και χαλάρωσης, σε ένα ειδυλλιακό και με στοιχεία από ταινίες με πειρατές, περιβάλλον!





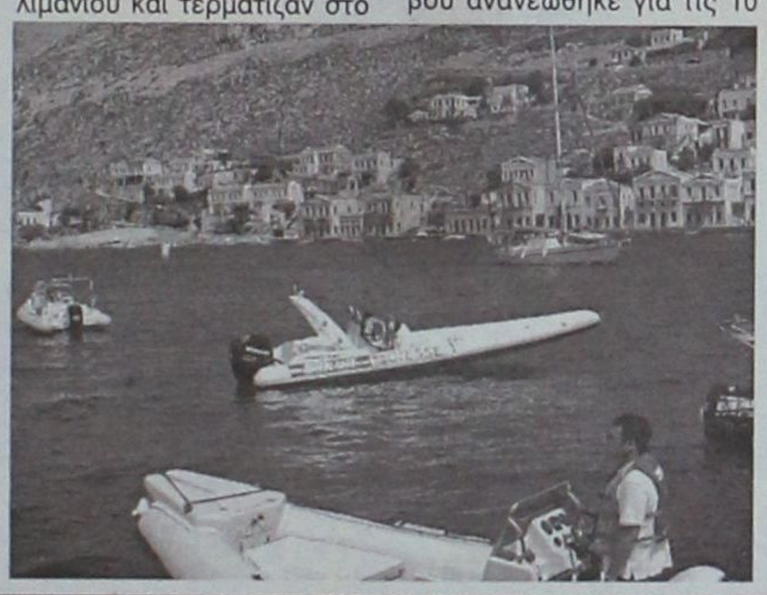



Οι νικητές ανά κατηγορία

- Εως 75 hp: Ιορδάνης Χατζηηγαπίου
- Εως 100 hp: Νικόλαος Κουβάκης
- Εως 125 hp: Βασίλης Χούλης
- Εως 200 hp: Κώστας Ηλιακόπουλος
- Εως 250 hp: Στέργος Γιαννάς
- 250 hp +: Σταμάτης Μιχελαράκης
- 250 hp sport: Σταύρος Λουλουργάς
- 250 hp sport: Φίλιππος Γιακουμάκης

Οι νικητές της γενικής κατάταξης

1. Φίλιππος Γιακουμάκης – top line – Mercury 300 – 8.20
2. Σταύρος Λουλουργάς – technohul – EVINRUDE 225 – 7.80
3. Σταμάτης Μιχελαράκης – Evripus – EVINRUDE 250X2 – 8.55
4. Στέργος Γιαννάς - technohul – EVINRUDE 200 – 7.80
5. Κώστας Ηλιακόπουλος – sportripSR7 – MERCURY 200
6. Δημήτρης Καραγιάννης – dolphin YAMAHA 150 – 6.20
7. Βασίλης Χούλης – evripus – SUZUKI 125 – 4.80
8. Ιορδάνης Χατζηγαπίου – digi – JET 75

Αλέξανδρος Πράπας: «Κορυφαίο μέρος για windsurfing το Πρασονήσι της Ρόδου»!

Χρειάζονται κάπου – κάπου να έρχονται διάφοροι – εκτός Ρόδου – παράγοντες για να μας θυμίζουν τα συγκριτικά σημεία και στοιχεία που κάνουν το νησί μας να ξεχωρίζει σε όλο τον κόσμο και να μας ρίχνουν μερικές «ψιλές» στο μαλακό υπογάστριο της αναισθησίας μας και του μεξικάνικου τύπου «ωχαδελφισμό»

μας, για να δούμε αυτά που είτε δεν μπορούμε, είτε δεν θέλουμε να δούμε!

Αυτή τη φορά έρχεται ο νεαρός (21) διεθνής αθλητής της ιστοσανίδας Αλέξανδρος Πράπας, ο οποίος με δηλώσεις του στο περιοδικό «BIGFISH» του «Θέματος», εκθειάζει τις ομορφιές της Ρόδου, ιδίως της Νότιας, ενώ θεωρεί την περιοχή του Πρασονησίου την καλύτερη στην Ελλαδα για windsurfing. Αξίζει να την αναδημοσιεύσουμε, για του λόγου το αληθές, το θέμα είναι τι κάνουμε εμείς. Ισως η νέα δημοτική αρχή Νότιας Ρόδου, που θα προκύψει τον Οκτώβριο, να αντιληφθεί τα πλεονεκτήματα της περιοχής και την αναδείξει σε όλο τον κόσμο ως πόλο έλξης για κάθε είδους θαλάσσιο αθλητισμό.

«Καλοκαίριασε και είπαμε να σας δροσίσουμε. Ο Αλέξανδρος από την ολυμπιακή κατηγορία, μεταπήδησε στο new school freestyle και θα τον συναντήσουμε στη Μύκονο και στη Ρόδο, στο Πανευρωπαϊκό Πρωτάθλημα Freestyle AFTP. Για την ώρα μας απαντάει σε μερικές βασικές ερωτήσεις.

- Ονομα: Αλέξανδρος Πράπας
- Ηλικία: 21
- Πόσα χρόνια κάνεις windsurfing; 13
- Ποια είναι τα τρία καλύτερα μέρη για σένα για windsurfing στην Ελλάδα; Το Πρασονήσι της Ρόδου, η Βάρκιζα Αττικής και το Δρέπανο της Πάτρας.
- Ζ Τα καλύτερα μέρη για windsurfing στο εξωτερικό; Κανάρια Νησιά στην Ισπανία και Κέιπ Τάουν στη Νότια Αφρική.
- Ποια είναι τα καλύτερα μέρη για διακοπές; Το Πρασονήσι, αλλά και στις Μαλδίβες πρέπει να είναι ωραία.
- Αριστερίνεμος ή δεξίνεμος; Αριστερίνεμος, κυρίως λόγω συνήθειας.
- Πόσο καιρό σου πήρε να μάθεις πάτζα; Μία εβδομάδα
- Μέρος για ονειρεμένο ταξίδι; Η κοπέλα μου λέει Χαβάη.

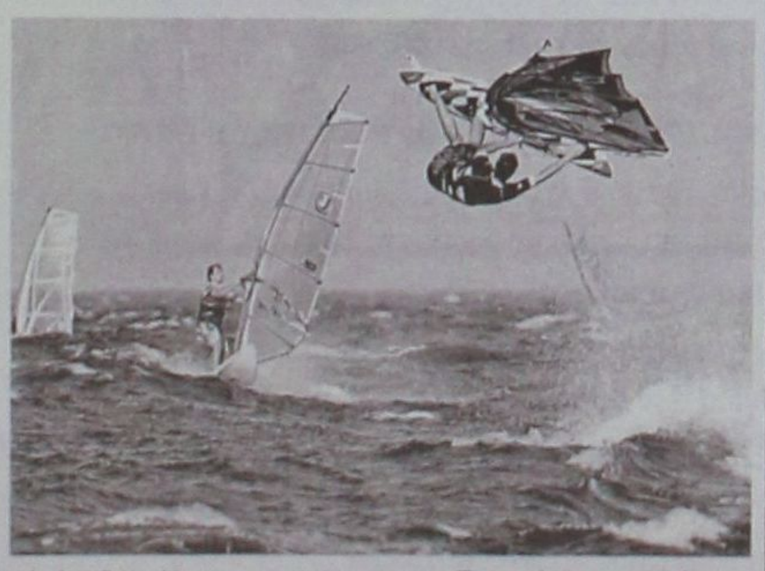


Το δώρο της φύσης για τον άνθρωπο
Κορπή
Φυσικό Μεταλλικό Νερό
Το δώρο της φύσης για τον άνθρωπο
Το Φυσικό Μεταλλικό Νερό ΚΟΡΠΗ® πηγάζει από τα φυσικά προστατευμένα Ακαρνανικά Βουνά. Στην καταγωγή αυτή οφείλεται η υψηλή ποιότητά του, η κρυστάλλινη όψη του, η λεπτή γεύση του, η μεταξένια υφή του...
...και τα μοναδικά του πλεονεκτήματα:
• Είναι ιδανικά ισορροπημένο σε πολύτιμα μέταλλα και ιχνοστοιχεία, ενώ έχει χαμηλή περιεκτικότητα σε άλατα.
• Περιέχει Ασβέστιο που συντελεί στην υγεία των οστών, των μυών και των δοντιών.
• Έχει χαμηλή περιεκτικότητα σε Νάτριο, γι' αυτό είναι ιδανικό για όσους επιδιώκουν μια ισορροπημένη διατροφή.
Φυσικό Μεταλλικό Νερό
Κορπή
πανηγυρης α.ε.
Ανώνυμος Εμπορική Εισαγωγική & Τουριστική Εταιρεία
5ον χλμ. ΕΘΝΙΚΗΣ ΟΔΟΥ-ΡΟΔΟΥ ΚΑΛΛΙΘΕΑΣ ΤΑΧ. ΘΥΡΙΣ 332 ΡΟΔΟΣ 85100 • ΤΗΛ.: 22410 62453, 67471-2, FAX: 22410 67473 e-mail: panigiri@rho.forthnet.gr


Παίζει δυνατά...στον κόσμο!
TOP FM
WORLDWIDE
Ο TOP FM είναι ο μοναδικός
απόλυτα ψηφιακός ραδιοφωνικός σταθμός,
που ξεφεύγει από τα όρια των Δωδεκανήσων εκπέμποντας πλέον
δορυφορικά σε 3 ηπείρους μέσω του HELLAS SAT!
HELLAS SAT

auto



Μας λείπουν τα σουβλάκια σου Μιχάλη, μας λείπουν!



- Χμ, τώρα αρχίζουν τα δύσκολα. Σουβλάκια, γήπεδο, προετοιμασία...



- Στις ομορφιές μας και με τη νίκη στις δημοτικές εκλογές!



- Σας παρουσιάζω το ψηφοδέλτιο νίκης στις επόμενες εκλογές της ΕΠΣΔ!



- Ωραία, καθαρίσαμε με την Τήλο, πάμε για τον Ποσειδώνα!



- Φιιιιιιιιιιουουου! Νυχτερίδες κι αράχνες γλυκιά μου (ΕΠΣΔ)...

focus



Καλά, εντάξει, μας έπεισες μεγάλε!

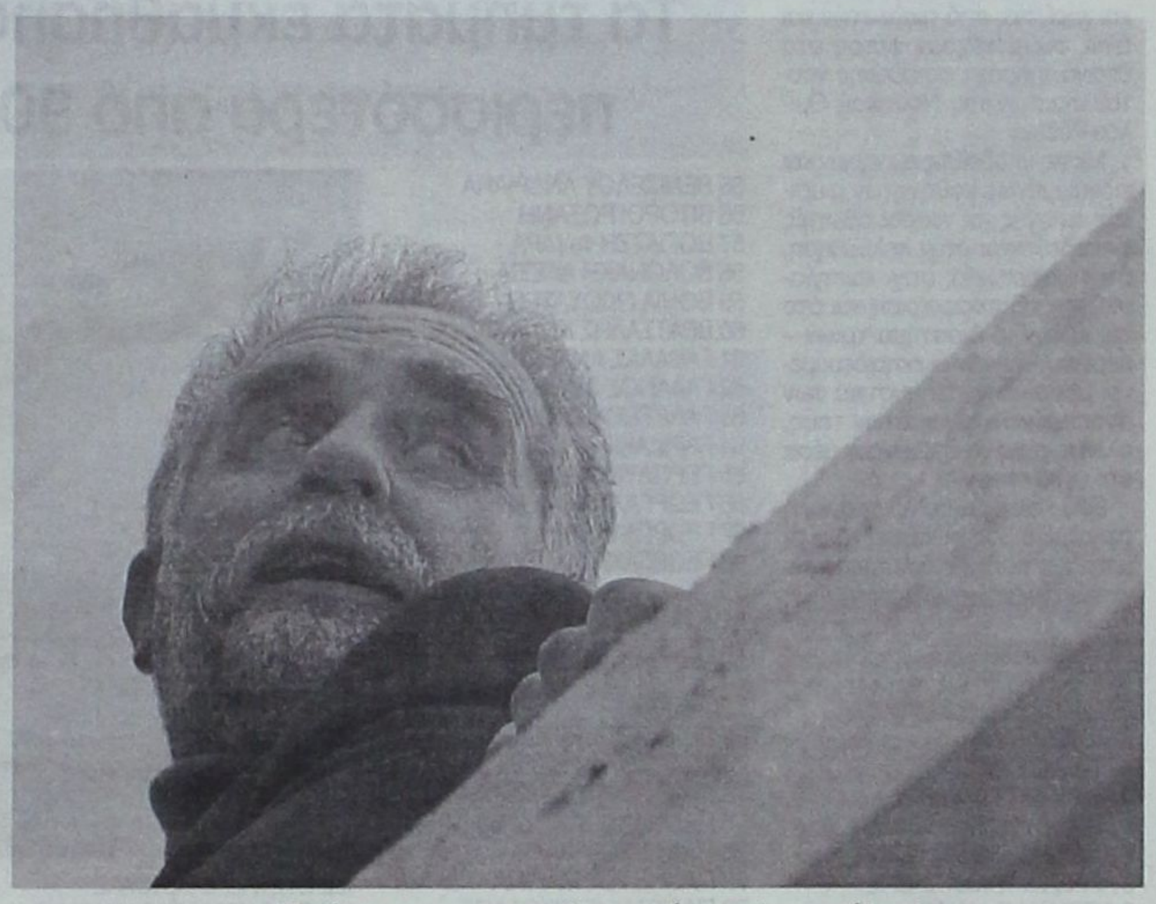

-- Σιγά να μην μου τη βγει εμένα ο Φουτούλης!

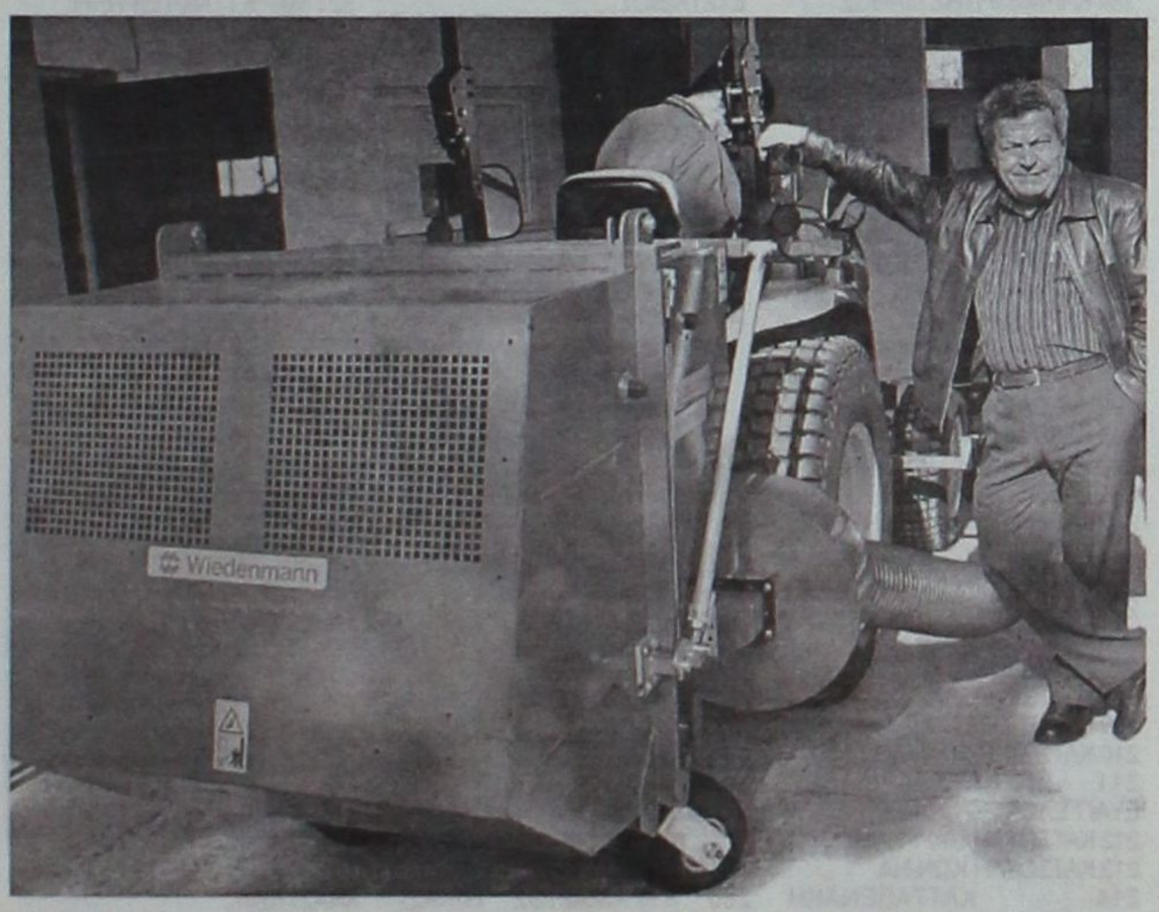

Πανέτοιμος να υποδεχτεί - και - τον Κλεάνθη ο Γιώργος!



Ο Μανώλης ανακοινώνει επίσημα - όπως πάντα - τις νέες μεταγραφές της ομάδας του



- Εδώ που τα λέμε Γιώργη, αν κατέβαινες για Νομάρχης θα έσκιζες!
- Ισως την άλλη τετραετία Τάσο, θα το σκεφτώ!



- Και στό' λεγα ρε Θεοδόση, πάρτο το Ταμείο, τότε που στο έδιναν! Τουλάχιστον θα καθαρίζαμε τις αράχνες!

Ο υγρός στίβος προ

Τα τμήματα εκμάθησης του ΝΟΡ συμμετέχουν περισσότερα από 900 αγόρια και κορίτσια

Πάνω από 800 παιδιά, αγόρια και κορίτσια, από τριών ετών και άνω, συμμετέχουν φέτος στα θερινά τμήματα εκμάθησης ναυταθλημάτων του Ναυτικού Ομίλου Ρόδου!

Με τις υποδείξεις έμπειρων και ειδικευμένων καθηγητών φυσικής αγωγής, οι νεαροί αθλητές εκπαιδεύονται στην κολύμβηση, στην ιστιοπλοΐα, στην κωπηλασία, την υδατοσφαίριση και στο τρίαθλο. Για διάστημα τριών – περίπου – μηνών οι εκπαιδευόμενοι μαθαίνουν τα μυστικά των αγαπημένων αθλημάτων τους, αλλά κυρίως να επιβιώνουν μέσα στο υγρό στοιχείο.

Εδώ και πάρα πολλά χρόνια, η εφημερίδα μας φιλοξενεί τα ονόματα των παιδιών, των πρωταγωνιστών όλων των τμημάτων.

ΚΟΛΥΜΒΗΣΗ
1 LEACH ΠΩΡΓΟΣ
2 ΜΑΝΟΥΣΕΛΗΣ ΚΩΝ/ΝΟΣ
3 MORO IVANA
4 PREDIC NIKOLAOS
5 STEWART OLIVER
6 ΠΑΛΛΟΥΣΗ ΕΙΡΗΝΗ-ΜΑΡΙΑ
7 ΑΒΔΕΛΙΔΗΣ ΑΓΓΕΛΟΣ
8 ΑΓΓΕΛΙΔΗΣ ΜΙΛΤΙΑΔΗΣ
9 ΑΓΓΕΛΙΔΗΣ ΗΛΙΑΣ
10 ΑΓΙΑΚΑΤΣΙΚΑ ΚΥΡΙΑΚΗ
11 Α.ΑΜΑΚΗ ΣΤΕΦΑΝΙΑ
12 ΑΘΑΝΑΣΙΟΥ ΜΙΧΑΛΗΣ
13 ΑΘΑΝΑΣΙΟΥ ΠΩΡΓΟΣ



14 ΑΘΑΝΑΣΙΟΥ ΤΡΙΑΝΤΑΦΥΛΛΙΑ
15 ΑΘΑΝΑΣΙΟΥ ΠΑΝΑΓΙΩΤΑΖΩΗ
16 ΑΘΑΝΑΣΙΟΥ ΠΑΝΑΓΙΩΤΗΣ
17 ΑΘΑΝΑΣΙΟΥ ΣΤΥΛΙΑΝΗ
18 ΑΙΚΑΤΕΡΙΝΙΔΗ ΤΣΑΜΠΙΚΑ
19 ΑΛΕΞΑΝΔΡΙΔΗ ΚΑΤΕΡΙΝΑ
20 ΑΛΕΞΙΟΥ ΒΑΣΙΛΕΙΟΣ
21 ΑΜΠΑΖΗ ΑΝΑΣΤΑΣΙΑ
22 ΑΝΑΓΝΩΣΤΟΥ ΙΩΑΝΝΗΣ-ΜΑΡΙΟΣ
23 ΑΝΑΣΤΑΣΙΑΔΗΣ ΑΝΤΩΝΗΣ
24 ΑΝΘΟΥΛΑ ΓΕΩΡΓΙΑ
25 ΑΝΤΑΛΗΣ ΝΙΚΟΛΑΟΣ
26 ΑΞΙΟΤΙΔΟΥ ΝΙΚΟΛΕΤΤΑ
27 ΑΡΒΑΝΙΤΗΣ ΘΕΜΙΣΤΟΚΛΗΣ
28 ΑΡΒΑΝΙΤΟΠΟΥΛΟΥ ΜΑΡΙΓΟΥΛΑ
29 ΑΡΓΥΡΗΣ ΒΑΣΙΛΗΣ
30 ΑΡΝΙΚΙΟΥ ΙΩΑΝΝΑ
31 ΑΡΝΙΤΑΛΗ ΠΑΡΑΣΚΕΥΗ
32 ΑΡΝΙΤΑΛΗΣ ΜΙΧΑΛΗΣ
33 ΑΡΧΑΓΓΕΛΙΔΗ ΜΑΡΙΑ-ΑΓΓΕΛΙΚΗ
34 ΑΣΤΥΠΑΛΙΤΗ ΝΑΤΑΛΙΑ
35 ΑΥΓΕΡΙΝΟΥ ΑΝΔΡΕΑΣ
36 ΑΥΓΕΡΙΝΟΥ ΝΙΚΟΛΑΟΣ
37 ΑΥΓΕΡΙΝΟΥ ΑΝΤΩΝΗΣ
38 ΑΥΓΕΡΙΝΟΥ ΓΕΩΡΓΙΟΣ
39 ΑΓΗ ΜΑΡΙΛΕΝΑ
40 ΒΑΛΣΑΜΙΔΗΣ ΘΩΜΑΣ
41 ΒΑΡΒΑΡΕΣΣΟΣ ΔΙΟΝΥΣΙΟΣ
42 ΒΑΡΒΑΡΕΣΣΟΣ ΦΙΛΙΠΠΟΣ
43 ΒΑΡΒΑΡΕΣΣΟΥ ΣΟΦΙΑ
44 ΒΑΣΙΛΑΚΗ ΑΓΝΗ
45 ΒΑΣΙΛΑΡΑΚΗ ΚΑΛΛΙΟΠΗ
46 ΒΑΣΙΛΑΡΑΚΗΣ ΗΛΙΑΣ
47 ΒΑΣΙΛΑΡΑΚΗΣ ΜΙΧΑΗΛ
48 ΒΑΣΙΛΑΡΑΣ ΑΝΤΩΝΗΣ
49 ΒΑΣΙΛΟΠΟΥΛΟΥ ΑΝΤΩΝΙΑ
50 ΒΑΣΙΛΟΠΟΥΛΟΥ ΧΡΙΣΤΙΝΑ
51 ΒΑΣΙΛΩΤΤΟΥ ΔΗΜΗΤΡΑ
52 ΒΑΤΗ ΕΥΦΡΟΣΥΝΗ
53 ΒΑΤΗΣ ΡΑΦΑΗΛ
54 ΒΕΝΕΡΗΣ ΝΙΚΟΛΑΟΣ
55 ΒΕΝΙΖΕΛΟΥ ΑΝΔΡΙΑΝΑ
56 ΒΙΤΟΡΟΙ ΡΩΞΑΝΗ
57 ΒΟΓΙΑΤΖΗ ΦΑΙΔΡΑ
58 ΒΟΛΟΝΑΚΗ ΑΛΕΞΙΑ
59 ΒΟΝΙΑ ΓΚΙΟΥΛΣΕΝ
60 ΒΡΑΤΣΑΛΗΣ ΚΩΝ/ΝΟΣ
61 ΓΑΒΑΛΑΣ ΑΝΔΡΕΑΣ
62 ΓΑΛΑΝΟΣ ΔΗΜΗΤΡΗΣ
63 ΓΑΛΑΤΣΙΟΥ ΓΕΩΡΓΙΑ
64 ΓΑΡΙΔΑΚΗ ΕΛΙΣΑΒΕΤ
65 ΓΕΡΟΛΥΜΟΣ ΛΕΥΤΕΡΗΣ
66 ΓΕΩΡΓΑ ΜΑΡΙΑ-ΕΙΡΗΝΗ
67 ΓΕΩΡΓΑ ΕΛΕΝΗ
68 ΓΕΩΡΓΑΚΗΣ ΑΛΕΞΑΝ.ΡΟΣ
69 ΓΕΩΡΓΑΚΗΣ ΚΩΝΣΤΑΝΤΙΝΟΣ
70 ΓΕΩΡΓΑΚΗΣ ΜΑΝΩΛΗΣ
71 ΓΕΩΡΓΑΚΟΠΟΥΛΟΣ ΣΩΤΗΡΙΟΣ
72 ΓΕΩΡΓΑΣ Κ.Ν/ΝΟΣ
73 ΓΕΩΡΓΟΥΔΗ ΒΑΣΙΛΕΙΑ
74 ΓΕΩΡΓΟΥΝΤΖΟΥ ΔΙΟΝΥΣΙΑ
75 ΠΑΝΝΑΚΟΥΛΑΣ ΔΗΜΗΤΡΙΟΣ
76 ΠΑΝΝΕΤΟΥ ΜΑΡΙΑ
77 ΠΑΝΝΕΤΟΥ ΜΑΡΙΝΑ
78 ΠΑΣΙΡΑΝΗΣ ΝΙΚΟΛΑΟΣ
79 ΠΟΡΔΑΜΝΗΣ Π.ΡΓΟΣ
80 ΠΩΡΓΑΚΗ ΣΟΦΙΑ
81 ΠΩΡΓΑΚΗ ΤΣΑΜΠΙΚΑ
82 ΠΩΡΓΑΚΗΣ ΑΝΤΩΝΗΣ
83 ΓΚΑΤΖΟΠΑΣ ΑΠΟΣΤΟΛΟΣ
84 ΓΚΙΖΗΣ ΚΩΝ/ΝΟΣ
85 ΓΚΟΓΚΟΣ ΔΗΜΗΤΡΗΣ
86 ΓΛΥΝΟΣ ΣΤΕΛΙΟΣ
87 ΓΛΥΝΟΥ ΣΕΣΙΛΙΑ
88 ΓΟΝΙΔΑΚΗ ΧΑΡΟΥΛΑ
89 ΓΡΑΙΚΟΥ ΜΕΛΙΣΑΝΘΗ
90 ΓΡΑΜΜΑΤΙΚΟΣ ΗΛΙΑΣ
91 ΓΡΑΜΜΑΤΙΚΟΣ ΚΥΡΙΑΚΟΣ
92 ΓΡΗΓΟΡΑΚΗΣ ΜΙΧΑΗΛ-ΑΓΓΕΛΟΣ
93 ΓΡΗΓΟΡΙΑΔΗΣ ΑΠΟΣΤΟΛΟΣ
94 ΓΡΗΓΟΡΙΑΔΗΣ ΝΙΚΟΛΑΟΣ
95 ΔΑΝΑ ΔΑΝΑΗ
96 ΔΑΡΚΑΔΑΚΗ ΑΦΡΟΔΙΤΗ
97 ΔΕΡΜΙΤΖΑΚΗ ΕΙΡΗΝΗ-ΧΡΥΣΟΒΑΛΑΝΤΟΥ
98 ΔΗΛΠΕΡΑΚΗ ΧΡΥΣΑΝΘΗ
99 ΔΗΜΗΤΡΑΚΗΣ ΚΥΡΙΑΚΟΣ
100 ΔΗΜΗΤΡΙΑΔΗΣ ΙΩΑΝΝΗΣ
101 ΔΙΑΚΟΓΙΑΝΝΗΣ ΚΛΕΑΝΘΗΣ
102 ΔΙΑΚΟΜΙΧΑΛΗΣ ΝΙΚΗΤΑΣ
103 ΔΙΑΚΟΣ ΕΜΜΑΝΟΥΗΛ
104 ΔΙΑΚΟΣΑΒΒΑΣ ΕΜΜΑΝΟΥΗΛ
105 ΔΙΑΚΟΣΤΑΥΡΙΑΝΟΣ ΣΑΒΒΑΣ
106 ΔΙΑΚΟΣΤΑΥΡΙΑΝΟΣ ΣΤΑΥΡΟΣ
107 ΔΙΑΚΟΥ ΒΑΛΣΑΜΟΥΛΑ
108 ΔΙΑΚΟΥ ΙΩΑΝΝΑ
109 ΔΙΑΚΟΥ ΣΤΑΜΑΤΙΑ
110 ΔΟΞΟΠΟΥΛΟΣ ΔΟΞΗΣ
111 ΔΡΑΚΟΥ ΕΛΕΝΗ
112 ΔΡΑΚΟΥ ΛΟΥΚΙΑ
113 ΔΩΡΗ ΚΑΡΟΛΙΝΑ-ΔΑΝΑΗ
114 ΔΩΡΗΣ ΓΙΑΝΝΟΣ
115 ΕΜΜΑΝΟΥΗΛ ΒΙΡΓΙΝΙΑ
116 ΕΜΜΑΝΟΥΗΛΙΔΗ ΠΑΝΑΓΙΩΤΑ
117 ΕΜΜΑΝΟΥΗΛΙΔΗΣ ΓΡΗΓΟΡΗΣ
118 ΕΠΙΦΑΝΗ ΜΑΡΙΑ-ΚΑΤΕΡΙΝΑ
119 ΕΣΠΟΖΙΤΟ ΑΝΝΑ-ΒΙΡΓΙΝΙΑ
120 ΕΣΠΟΖΙΤΟ ΡΑΦΑΕΛΕ
121 ΕΥΑΓΓΕΛΙΝΙΔΗ ΟΥΡΑΝΙΑ



122 ΕΥΣΤΑΘΙΟΥ ΘΩΜΑΣ
123 ΖΑΝΝΑΚΗΣ ΕΜΜΑΝΟΥΗΛ
124 ΖΑΝΝΑΚΗΣ ΠΕΤΡΟΣ
125 ΖΑΝΝΕΤΙΔΗΣ ΝΙΚΟΛΑΟΣ
126 ΖΑΡΑΚΗ ΕΛΕΝΗ
127 ΖΑΧΑΡΙΑ ΑΙΚΑΤΕΡΙΝΗ
128 ΖΑΧΑΡΟΠΟΥΛΟΥ ΜΑΡΙΑ
129 ΖΕΡΒΑ ΕΛΒΙΡΑ
130 ΖΕΡΒΑ ΣΤΕΛΛΑ
131 ΖΕΡΒΟΣ ΝΙΚΟΛΑΟΣ
132 ΖΗΣΗΣ ΑΠΟΣΤΟΛΟΣ
133 ΖΟΓΚΑΣ ΧΡΗΣΤΟΣ
134 ΖΩΑΝΝΟΥ ΛΟΪΖΟΣ
135 ΗΡΩΝΙΑ ΕΙΡΗΝΗ
136 ΗΡΩΝΙΑ ΦΩΤΕΙΝΗ
137 ΘΕΟΔΟΣΙΑΔΗ ΦΩΤΕΙΝΗ
138 ΘΕΟΔΟΣΙΟΥ ΓΙΑΝΝΗΣ
139 ΘΕΟΔΩΡΑΤΟΣ ΕΜΜΑΝΟΥΗΛ
140 ΘΕΟΔΩΡΑΤΟΥ ΦΩΤΕΙΝΗ
141 ΘΕΟΤΟΚΑΤΟΥ ΑΦΡΟΔΙΤΗ
142 ΘΩΜΑ ΝΙΚΟΛΙΝΑ
143 ΘΩΜΑΪΔΗΣ ΓΙΩΡΓΟΣ
144 ΙΩΑΝΝΙΔΗΣ ΓΙΑΝΝΗΣ
145 ΙΩΑΝΝΟΥ ΗΛΙΑΣ
146 ΚΑΒΟΥΚΛΗΣ ΚΩΝ/ΝΟΣ
147 ΚΑΪΚΗ ΚΑΤΕΡΙΝΑ
148 ΚΑΪΜΑΞΗ ΝΑΝΤΖΙΕ
149 ΚΑΚΑ ΒΕΡΑ
150 ΚΑΚΑΣ ΜΙΧΑΛΗΣ
151 ΚΑΚΑΣ ΠΟΛΥΚΑΡΠΟΣ
152 ΚΑΛΑΘΕΝΟΣ ΝΙΚΟΣ
153 ΚΑΛΑΘΕΝΟΣ ΤΣΑΜΠΙΚΟΣ
154 ΚΑΛΑΪΤΖΗΣ ΜΙΧΑΛΗΣ
155 ΚΑΛΑΝΔΡΑΝΗΣ ΔΗΜΗΤΡΙΟΣ
156 ΚΑΛΑΦΑΤΑΣ ΣΤΑΜΑΤΗΣ
157 ΚΑΛΛΙΓΑΣ ΣΤΕΡΓΟΣ
158 ΚΑΛΛΑ ΔΗΜΗΤΡΑ-ΡΩΞΑΝΗ
159 ΚΑΛΛΙΓΑΣ ΠΑΝΤΕΛΕΩΝ
160 ΚΑΛΛΙΟΝΤΖΗ ΜΑΡΙΑ
161 ΚΑΜΟΙΣΗ ΒΑΣΙΛΙΚΗ
162 ΚΑΜΟΙΣΗ ΓΕΩΡΓΙΑ
163 ΚΑΜΟΙΣΗΣ ΗΛΙΑΣ
164 ΚΑΝΕΛΛΟΥ ΜΥΡΣΙΝΗ
165 ΚΑΝΙΑΣ ΣΤΑΥΡΟΣ
166 ΚΑΝΤΑΡΖΟΓΛΟΥ ΝΙΚΗΤΑΣ
167 ΚΑΝΤΑΡΖΟΓΛΟΥ ΝΙΚΟΛΑΟΣ
168 ΚΑΠΑΚΛΗ ΝΙΧΑΤ-ΒΟΛΚΑΝ
169 ΚΑΠΕΤΑΝ-ΓΕΩΡΓΙΟΥ ΚΑΛΛΙΟΠΗ
170 ΚΑΠΝΟΥΛΛΑ ΑΘΑΝΑΣΙΑ
171 ΚΑΠΝΟΥΛΛΑ ΓΕΩΡΓΙΑ
172 ΚΑΠΠΟΣ ΑΝΔΡΕΑΣ
173 ΚΑΠΠΟΥ ΕΜΜΑΝΟΥΕΛΑ
174 ΚΑΡΑΓΙΑΝΝΗ ΕΥΑΓΓΕΛΙΑ
175 ΚΑΡΑΓΙΑΝΝΗ ΜΑΡΙΑ-ΕΛΕΝΗ
176 ΚΑΡΑΓΙΑΝΝΗΣ ΚΩΝΣΤΑΝΤΙΝΟΣ
177 ΚΑΡΑΘΑΝΑΣΟΠΟΥΛΟΣ ΠΩΡΓΟΣ
178 ΚΑΡΑΘΑΝΑΣΟΠΟΥΛΟΣ ΘΑΝΑΣΗΣ
179 ΚΑΡΑΘΑΝΑΣΟΠΟΥΛΟΣ ΣΤΑΥΡΟΣ
180 ΚΑΡΑΚΩΝΣΤΑΝΤΗΣ ΙΩΑΝΝΗΣ
181 ΚΑΡΑΛΛΑ ΣΜΑΡΑΓΔΗ-ΑΜΦΙΛΟΧΙΑ
182 ΚΑΡΑΜΑΝΩΛΗΣ ΜΑΡΤΙΝΟΣ
183 ΚΑΡΑΜΑΝΩΛΗΣ ΣΙΜΩΝΑΣ
184 ΚΑΡΑΜΑΡΙΤΗΣ ΜΑΝΟΣ
185 ΚΑΡΑΜΗΤΣΑ ΦΩΤΕΙΝΗ
186 ΚΑΡΑΜΠΑΤΣΟΣ ΑΡΗΣ
187 ΚΑΡΑΜΠΑΤΣΟΣ ΣΤΑΥΡΟΣ
188 ΚΑΡΑΣΙΩΤΟΣ ΑΝΤΩΝΗΣ
189 ΚΑΡΑΣΙΩΤΟΥ ΕΥΤΑΞΙΑ
190 ΚΑΡΕΚΛΑΣ ΜΑΡΚΟΣ
191 ΚΑΡΕΚΛΑΣ ΣΩΤΗΡΗΣ
192 ΚΑΡΙΚΑΣ ΕΜΜΑΝΟΥΗΛ
193 ΚΑΡΙΚΗΣ ΒΑΣΙΛΕΙΟΣ
194 ΚΑΡΙΚΗΣ ΓΙΑΝΝΗΣ
195 ΚΑΡΜΙΡΗ ΣΟΦΙΑ
196 ΚΑΡΝΑΒΑ ΜΑΡΙΑΝΘΗ
197 ΚΑΡΠΑΘΑΚΗ ΕΥΣΤΑΘΙΑ
198 ΚΑΡΠΑΘΑΚΗ ΓΡΑΜΜΑΤΙΚΗ
199 ΚΑΡΠΑΘΙΟΥ ΜΙΧΑΛΗΣ
200 ΚΑΡΥΔΑΚΗ ΑΣΗΜΕΝΙΑ
201 ΚΑΣΤΡΕΝΟΣ ΦΩΤΗΣ
202 ΚΑΣΤΡΟΥΝΗΣ ΔΗΜΗΤΡΙΟΣ
203 ΚΑΤΑΒΕΝΑΚΗ ΕΙΡΗΝΗ
204 ΚΑΤΡΗΣ ΙΩΑΝΝΗΣ
205 ΚΑΤΣΑΡΑ ΕΛΕΝΗ
206 ΚΑΤΣΑΡΑ ΔΕΣΠΟΙΝΑ
207 ΚΑΤΣΑΡΟΣ ΚΩΝ/ΝΟΣ
208 ΚΑΤΣΕ ΝΙΚΟΛΑΟΣ
209 ΚΑΤΣΗ ΧΡΙΣΤΙΑΝΑ
210 ΚΑΤΣΙΜΠΡΑΚΗ ΜΑΡΙΤΙΝΑ
211 ΚΑΤΣΟΓΡΙΔΑΚΗΣ ΕΥΑΓΓΕΛΟΣ
212 ΚΑΤΣΟΥΛΗ ΘΑΡΡΕΝΗ
213 ΚΑΤΣΟΥΛΗ ΚΩΝ/ΝΑ
214 ΚΑΤΤΑΒΕΝΑΚΗ ΑΙΚΑΤΕΡΙΝΗ
215 ΚΑΤΤΑΒΕΝΑΚΗ ΙΣΜΗΝΗ
216 ΚΑΤΤΑΒΕΝΟΣ ΠΑΝΑΓΙΩΤΗΣ
217 ΚΑΫΜΕΝΑΚΗ ΔΑΝΑΗ
218 ΚΕΒΡΕΚΙΔΗΣ ΑΝΔΡΟΚΛΗΣ
219 ΚΕΛΟΓΛΟΥ ΣΜΑΡΑΓΔΑ
220 ΚΕΦΑΛΑΚΗΣ ΜΙΧΑΛΗΣ
221 ΚΕΦΑΛΙΑΝΟΥ ΙΩΑΝΝΑ
222 ΚΙΟΥΣΗΣ ΒΑΣΙΛΗΣ
223 ΚΙΤΣΑΗΣ ΣΩΤΗΡΙΟΣ
224 ΚΛΗΡΟΝΟΜΟΥ ΚΑΛΛΙΟΠΗ
225 ΚΟΒΑΤΖΗ-ΟΓΛΟΥ ΑΛΠΤΕΝΙΝ
226 ΚΟΚΚΙΝΑΚΟΥ ΤΡΙΑΝΤΑΦΥΛΙΑ
227 ΚΟΝΤΕΚΑΚΗΣ ΟΔΥΣΣΕΑΣ
228 ΚΟΝΤΟΣΗ ΕΒΕΛΙΝΑ
229 ΚΟΝΤΟΥΔΑΚΗ ΜΑΡΙΑ
230 ΚΟΝΤΟΥΔΑΚΗΣ ΠΩΡΓΟΣ
231 ΚΟΣΚΙΝΑΣ ΜΑΝΩΛΗΣ
232 ΚΟΣΚΙΝΑΣ ΝΙΚΟΛΑΟΣ
233 ΚΟΤΣΙΦΟΣ ΠΩΡΓΟΣ
234 ΚΟΤΣΥΦΟΥ ΚΥΡΙΑΚΗ
235 ΚΟΤΤΟΡΟΥ-ΠΑΡΜΑ ΑΝΝΑ
236 ΚΟΥΚΙΑ ΔΕΣΠΟΙΝΑ
237 ΚΟΥΚΙΑΣ ΣΤΕΡΓΟΣ
238 ΚΟΥΚΟΥΓΚΕΛΗ ΟΥΡΑΝΙΑ
239 ΚΟΥΚΟΥΓΚΕΛΗΣ ΠΩΡΓΟΣ
240 ΚΟΥΛΙΑΝΟΥ ΧΡΥΣΟΥΛΑ
241 ΚΟΥΛΟΥΜΠΡΑΚΗ ΔΕΣΠΟΙΝΑ
242 ΚΟΥΛΟΥΜΠΡΗ ΔΕΣΠΟΙΝΑ
243 ΚΟΥΛΟΥΜΠΡΗ ΣΜΑΡΑΓΔΑ
244 ΚΟΥΛΟΥΡΑΣ ΕΥΓΕΝΙΟΣ
245 ΚΟΥΜΕΝΤΟΣ ΙΩΣΗΦ
246 ΚΟΥΝΤΡΑ ΚΩΝ/ΝΑ
247 ΚΟΥΤΑΛΙΑΝΟΥ ΣΟΦΙΑ
248 ΚΟΥΤΡΟΜΑΝΟΣ ΕΥΣΤΑΘΙΟΣ
249 ΚΟΥΤΣΙΩΦΤΗΣ ΓΕΩΡΓΙΟΣ
250 ΚΟΥΤΣΟΥΚΟΥ ΕΙΡΗΝΗ
251 ΚΟΥΦΑΛΙΟΥ ΑΓΓΕΛΙΚΗ
252 ΚΟΥΦΑΛΙΟΥ ΕΥΑ
253 ΚΟΥΦΟΣ ΑΓΑΠΗΤΟΣ
254 ΚΟΥΦΟΥ ΙΣΜΗΝΗ
255 ΚΟΥΦΟΥ ΧΡΙΣΤΙΝΑ
256 ΚΡΑΛΛΗ ΣΑΒΒΙΝΑ
257 ΚΥΖΑΛΑΣ ΙΩΑΝΝΗΣ
258 ΚΥΠΡΑΙΟΥ ΑΝΑΣΤΑΣΙΑ



259 ΚΥΠΡΙΑΔΗΣ ΣΠΥΡΙΔΩΝ
260 ΚΥΡΑΜΑΡΙΟΣ ΗΛΙΑΣ-ΠΑΝΟΡΜΙΤΗΣ
261 ΚΥΡΗ ΜΑΡΙΑ
262 ΚΥΡΗΣ ΚΩΝ/ΝΟΣ
263 ΚΥΡΙΑΚΟΥΛΗ ΚΥΡΙΑΚΗ
264 ΚΩΝΣΤΑΝΤΑΚΗ ΣΤΕΛΛΑ
265 ΚΩΝΣΤΑΝΤΑΚΗΣ ΑΠΟΣΤΟΛΟΣ
266 ΚΩΝΣΤΑΝΤΙΝΟΥ ΒΕΡΑ
267 ΚΩΝΣΤΑΝΤΙΝΟΥ ΝΙΚΟΛΑΟΣ
268 ΚΩΝΣΤΑΝΤΙΝΟΥ ΛΑΟΥΡΑ
269 ΚΩΝΣΤΑΝΤΙΝΟΥ ΛΕΥΤΕΡΗΣ
270 ΚΩΝΣΤΑΝΤΟΥΡΑΣ ΙΩΑΝΝΗΣ
271 ΚΩΣΤΑΚΗΣ ΜΑΝΟΣ
272 ΚΩΣΤΑΡΙΔΗ ΑΘΗΝΑ
273 ΚΩΣΤΑΡΙΔΗ ΑΙΚΑΤΕΡΙΝΗ
274 ΚΩΣΤΑΡΙΔΗΣ ΑΛΕΞΑΝΔΡΟΣ
275 ΚΩΣΤΑΡΙΔΗΣ ΕΜΜΑΝΟΥΗΛ
276 ΚΩΣΤΑΡΙΔΗΣ ΓΕΩΡΓΙΟΣ
277 ΚΩΤΗ ΑΘΗΝΑ
278 ΚΩΤΗ ΜΑΡΙΑ-ΔΕΣΠΟΙΝΑ
279 ΛΑΓΚΑΝΗΣ ΜΙΧΑΗΛ-ΑΓΓΕΛΟΣ
280 ΛΑΖΑΡΙΔΗΣ ΑΛΕΞΑΝΔΡΟΣ
281 ΛΑΖΑΡΙΔΟΥ ΧΡΙΣΤΙΝΑ
282 ΛΑΛΙΩΤΗ ΒΑΣΙΛΙΚΗ
283 ΛΑΜΠΡΑΚΟΠΟΥΛΟΣ ΑΛΕΞΑΝΔΡΟΣ
284 ΛΑΡΔΟΠΟΥΛΟΣ ΚΩΝ/ΝΟΣ
285 ΛΑΡΔΟΠΟΥΛΟΣ ΜΙΧΑΗΛ
286 ΛΑΡΔΟΠΟΥΛΟΥ ΧΡΥΣΑΝΘΗ
287 ΛΕΜΚΕ ΑΛΠΕΡΤΟ
288 ΛΕΤΤΙΕΡΙ-ΚΑΡΙΚΗΣ ΝΙΚΟΛΑΟΣ
289 ΛΙΒΙΣΙΑΝΟΣ ΜΙΧΑΛΗΣ
290 ΛΙΒΙΣΙΑΝΟΥ ΑΝΝΑ
291 ΛΙΛΕΣ ΑΝΑΣΤΑΣΙΟΣ
292 ΛΙΟΛΙΟΥ ΑΘΗΝΑ
293 ΛΟΓΓΟΣ ΒΑΣΙΛΕΙΟΣ
294 ΛΟΓΓΟΥ ΜΑΡΙΕΤΤΑ
295 ΛΟΠΟΣ ΓΙΩΡΓΟΣ
296 ΛΟΥΚΑΤΑΡΗΣ ΜΙΧΑΛΗΣ
297 ΛΟΥΛΟΥΡΓΑ ΑΝΑΣΤΑΣΙΑ
298 ΛΟΥΤΣΙΟΣ ΘΑΝΑΣΗΣ
299 ΛΟΥΤΣΙΟΣ ΦΩΤΗΣ
300 ΛΟΥΤΣΙΟΥ ΘΕΟΔΟΣΙΑ
301 ΛΟΥΤΣΙΟΥ ΕΙΣΟΔΙΑ
302 ΜΑΓΚΑΚΗ ΑΣΠΑΣΙΑ
303 ΜΑΓΚΑΚΗ ΜΑΡΙΑ-ΙΩΑΝΝΑ
304 ΜΑΓΚΟΣ ΜΙΧΑΛΗΣ
305 ΜΑΓΟΥΛΙΩΤΗΣ ΑΓΓΕΛΟΣ
306 ΜΑΓΟΥΛΙΩΤΗΣ ΑΛΕΞΑΝΔΡΟΣ
307 ΜΑΓΡΙΠΛΗΣ ΜΑΡΙΟΣ
308 ΜΑΚΡΗΣ ΒΑΣΙΛΕΙΟΣ
309 ΜΑΛΑΜΑΣ ΙΩΑΝΝΗΣ
310 ΜΑΛΙΑΚΑ ΜΑΡΙΑ
311 ΜΑΛΙΦΑΤΟΥΡΑΤΖΗΣ ΑΛΕΞΙΟΣ
312 ΜΑΝΔΡΑΓΟΣ ΓΕΩΡΓΙΟΣ
313 ΜΑΝΔΡΑΓΟΥ ΝΟΜΙΚΗ
314 ΜΑΝΕΤΤΑ ΑΣΠΑΣΙΑ-ΑΓΓΕΛΙΚΗ
315 ΜΑΝΙΑΔΑΚΗ ΔΑΝΑΗ
316 ΜΑΝΝΑΚΗ ΔΗΜΗΤΡΑ
317 ΜΑΝΝΑΚΗΣ ΠΑΡΙΣ
318 ΜΑΝΤΑΡΑΚΗΣ ΗΛΙΑΣ
319 ΜΑΡΓΑΣ ΙΩΑΝΝΗΣ
320 ΜΑΡΙΕΤΤΑΚΗ ΔΕΣΠΟΙΝΑ
321 ΜΑΡΙΕΤΤΑΚΗ ΕΙΡΗΝΗ
322 ΜΑΡΙΝΟΥ ΑΡΧΟΝΤΟΥΛΑ
323 ΜΑΡΚΑΚΗ ΗΛΙΑΝΑ
324 ΜΑΡΚΑΚΗ ΧΡΙΣΤΙΝΑ
325 ΜΑΡΚΑΚΗΣ ΕΜΜΑΝΟΥΗΛ
326 ΜΑΡΤΑΚΗ ΜΑΓΔΑΛΙΝΗ
327 ΜΑΡΤΑΚΗΣ ΜΙΧΑΛΗΣ
328 ΜΑΡΤΖΙΝΗ ΝΤΙΑΝΑ
329 ΜΑΣΤΡΟΒΑΣΙΛΗ ΑΝΝΑ
330 ΜΑΣΤΡΟΓΕΩΡΓΙΟΥ ΜΥΡΙΑΛΗΣ
331 ΜΑΣΤΡΟΜΙΧΑΛΗ ΑΝΑΣΤΑΣΙΑ
332 ΜΑΣΤΡΟΜΙΧΑΛΗΣ ΘΩΜΑΣ
333 ΜΑΣΤΡΟΝΙΚΗΤΑ ΦΑΙΗ
334 ΜΑΤΣΑΚΗ ΜΑΡΙΑ-ΣΤΕΦΑΝΙΑ
335 ΜΑΤΣΟΥ ΜΑΡΙΑ
336 ΜΑΥΡΙΚΑΚΗΣ ΓΙΑΝΝΗΣ
337 ΜΑΥΡΙΚΑΚΗΣ ΧΡΥΣΤΟΦΟΡΟΣ
338 ΜΑΥΡΟΥΔΑΚΗ ΖΩΗ-ΙΩΑΝΝΑ
339 ΜΑΧΡΑΜΑΣ-ΚΡΗΤΙΚΑΚΗΣ ΦΩΤΙΟΣ
340 ΜΕΛΕΝΟΥ ΑΝΑΣΤΑΣΙΑ
341 ΜΕΛΕΝΟΥ ΜΑΡΙΕΤΤΑ
342 ΜΕΛΕΟΥΝΗ ΒΑΣΙΛΙΚΗ
343 ΜΕΛΕΟΥΝΗΣ ΧΑΡΑΛΑΜΠΟΣ
344 ΜΕΛΙΓΚΟΤΣΙΔΗΣ ΡΑΦΑΗΛ
345 ΜΕΛΙΓΚΟΤΣΙΔΟΥ ΜΑΡΙΑ
346 ΜΕΝΤΟΥ ΜΑΡΙΝΑ
347 ΜΕΝΤΟΥ ΜΑΡΙΝΑ
348 ΜΗΛΙΟΥΛΗ ΕΛΛΗ
349 ΜΙΣΣΟΣ ΑΧΙΛΛΕΑΣ
350 ΜΙΣΣΟΣ ΜΙΧΑΗΛ
351 ΜΙΧΑΗΛ ΤΣΑΜΠΙΚΑ-ΓΕΩΡΓΙΑ
352 ΜΙΧΑΗΛΙΔΗ ΟΥΡΑΝΙΑ
353 ΜΙΧΑΗΛΙΔΗΣ ΒΑΣΙΛΗΣ
354 ΜΙΧΑΗΛΙΔΗΣ ΜΑΝΩΛΗΣ
355 ΜΙΧΑΗΛΙΔΗΣ ΝΙΚΗΤΑΣ
356 ΜΙΧΑΛΑΚΗΣ ΓΙΑΝΝΗΣ
357 ΜΙΧΑΛΑΚΗΣ ΣΑΒΒΑΣ
358 ΜΟΣΧΗ ΜΑΡΙΑΝΘΗ
359 ΜΟΣΧΗ ΟΛΥΜΠΙΑ
360 ΜΟΥΣΤΑΚΑΚΗΣ ΘΑΝΑΣΗΣ
361 ΜΠΑΚΑΛΟΥΜΑΣ

σελκύει τα παιδιά

ΠΑΝΑΓΙΩΤΗΣ
362 ΜΠΑΚΑΡΗ ΕΜΜΑΝΟΥΕΛΑ
363 ΜΠΑΚΑΡΗΣ ΝΙΚΟΛΑΟΣ
364 ΜΠΑΡΔΑΚΑ ΚΑΘΟΛΙΚΗ
365 ΜΠΑΡΔΟΥ ΔΟΡΟΘΕΑ
366 ΜΠΙΝΟΓΛΟΥ ΜΑΡΙΑΛΕΝΑ
367 ΜΠΙΝΟΓΛΟΥ ΧΡΗΣΤΟΣ
368 ΜΠΟΚΑ ΜΑΡΙΑ
369 ΜΠΟΝΙΑΤΗΣ ΝΙΚΟΛΑΟΣ
370 ΜΠΟΥΛΑΞΗ ΜΠΕΤΥ
371 ΜΠΟΥΧΛΑ ΛΥΔΙΑ
372 ΜΠΟΥΧΟΥΝΑ ΘΕΟΔΩΡΑ
373 ΜΠΡΑΤΙΤΣΗΣ ΝΙΚΟΛΑΟΣ
374 ΜΠΡΑΤΙΤΣΗΣ ΠΑΝΑΓΙΩΤΗΣ
375 ΜΥΡΟΦΟΡΟΥ ΔΕΣΠΟΙΝΑ
376 ΜΥΡΟΦΟΡΟΥ ΣΤΥΛΙΑΝΟΣ
377 ΜΥΤΑΡΑΣ ΙΩΑΝΝΗΣ
378 ΝΑΛΜΠΑΝΤ-ΣΑΡΙΚΑΚΗ ΔΑΦΝΗ
379 ΝΑΛΜΠΑΝΤ-ΣΑΡΙΚΑΚΗΣ ΒΙΚΤΩΡΑΣ
380 ΝΕΟΦΥΤΟΥ ΣΠΥΡΙΔΟΥΛΑ
381 ΝΕΡΑΝΤΖΑΚΗΣ ΧΡΙΣΤΟΦΟΡΟΣ
382 ΝΙΚΑΝΔΡΟΣ ΣΤΑΥΡΟΣ
383 ΝΙΚΗΤΑΡΑ ΜΑΡΙΑ
384 ΝΙΚΗΤΑΡΑΣ ΘΕΟΔΟΣΗΣ
385 ΝΙΚΟΛΑΪΔΗ ΜΑΡΙΕΤΤΑ
386 ΝΙΚΟΛΑΪΔΗΣ ΝΙΚΟΛΑΟΣ
387 ΝΙΚΟΛΑΚΟΥ ΑΛΕΤΤΑ
388 ΝΙΚΟΛΑΚΟΥ ΑΝΤΖΕΛΑ
389 ΝΙΚΟΛΑΟΥ-ΚΑΡΠΑΘΑΚΗ ΕΙΡΗΝΗ
390 ΝΙΚΟΛΕΤΤΟΥ ΕΛΕΝΗ
391 ΝΙΚΟΛΗ ΕΛΕΝΗ
392 ΝΙΚΟΛΗΣ ΜΙΧΑΗΛ
393 ΝΙΚΟΛΙΔΑΚΗ ΑΝΝΑ
394 ΝΙΚΟΛΙΔΑΚΗΣ ΠΩΡΓΟΣ



395 ΝΙΝΗΣ ΕΥΑΓΓΕΛΟΣ
396 ΝΙΣΥΡΙΟΣ ΑΝΤΩΝΗΣ
397 ΝΙΣΥΡΙΟΥ ΜΙΧΑΛΗΣ
398 ΝΟΜΙΚΟΥ ΦΛΩΡΑ
399 ΝΤΑΒΙΓΛΑΚΗΣ ΙΩΑΝΝΗΣ
400 ΝΤΑΟΥΣΑΝΤΖΗ ΤΙΤΣΕΝ
401 ΝΤΕΛΛΑΚΗ ΚΑΤΕΡΙΝΑ
402 ΝΤΙΝΤΑ ΑΝΑΣΤΑΣΙΑ
403 ΝΤΟΒΕΛΛΟΥ ΔΕΣΠΟΙΝΑ
404 ΝΤΟΥΝΤΝΙΚ ΑΛΕΞΑΝΔΡΟΣ
405 ΝΤΟΥΡΟΥΚΑΝΛΗΣ ΝΕΤΖΙΠ
406 ΝΤΡΟΥΜΠΟΓΙΑΝΝΗΣ ΓΡΗΓΟΡΗΣ
407 ΞΑΝΘΑΚΗ ΚΑΘΟΛΙΚΗ
408 ΞΕΝΑΚΗΣ ΑΝΤΩΝΙΟΣ
409 ΞΕΝΑΚΗΣ ΜΙΧΑΗΛ
410 ΟΙΚΟΝΟΜΙΔΗΣ ΜΗΝΑΣ-ΠΛΑΤΩΝ
411 ΟΙΚΟΝΟΜΙΔΗΣ ΓΕΩΡΓΙΟΣ
412 ΟΙΚΟΝΟΜΟΠΟΥΛΟΥ ΑΙΚΑΤΕΡΙΝΗ
413 ΟΙΚΟΝΟΜΟΥ ΑΝΝΑ-ΜΑΡΙΑ
414 ΟΙΚΟΝΟΜΟΥ ΝΑΤΑΛΙΑ
415 ΟΡΦΑΝΟΣ ΑΛΕΞΑΝΔΡΟΣ
416 ΟΡΦΑΝΟΣ ΦΩΤΗΣ
417 ΠΑΓΚΡΑΤΗΣ ΑΛΕΞΑΝΔΡΟΣ
418 ΠΑΓΩΝΑΚΗΣ ΓΡΗΓΟΡΗΣ
419 ΠΑΓΩΝΗ ΝΑΤΑΛΙΑ
420 ΠΑΓΩΝΗΣ ΝΙΚΟΛΑΟΣ
421 ΠΑΛΑΤΣΙΟΥ ΜΑΡΙΑ
422 ΠΑΛΗΠΑΝΝΗ ΧΡΙΣΤΙΝΑ
423 ΠΑΛΗΠΑΝΝΗ ΕΛΕΝΑ
424 ΠΑΛΗΠΑΝΝΗΣ ΣΤΡΑΤΟΣ
425 ΠΑΛΗΠΑΝΝΗΣ ΜΑΝΟΣ
426 ΠΑΜΠΡΗ ΚΑΤΕΡΙΝΑ
427 ΠΑΝΑΓΙΩΤΟΥ ΠΑΝΑΓΙΩΤΗΣ
428 ΠΑΝΕΛΛΗ ΕΙΡΗΝΗ
429 ΠΑΝΟΥΡΓΙΑ ΕΥΔΟΞΙΑ
430 ΠΑΝΤΕΛΙΔΗ ΠΑΡΑΣΚΕΥΗ
431 ΠΑΝΤΕΛΙΔΗ ΣΤΥΛΑΝΗ
432 ΠΑΠΑΒΑΣΙΛΕΙΟΥ ΔΗΜΗΤΡΗΣ
433 ΠΑΠΑΒΑΣΙΛΕΙΟΥ ΣΤΕΛΑ-ΕΥΑΓΓΕΛΙΑ
434 ΠΑΠΑΒΑΣΙΛΕΙΟΥ ΒΑΣΙΛΗΣ
435 ΠΑΠΑΒΑΣΙΛΕΙΟΥ ΠΑΡΑΣΚΕΥΗ
436 ΠΑΠΑΔΑΚΗ ΕΒΕΛΙΝΑ
437 ΠΑΠΑΔΗΜΗΤΡΙΟΥ ΝΙΚΟΛΑΟΣ
438 ΠΑΠΑΔΟΠΟΥΛΟΣ ΧΡΗΣΤΟΣ
439 ΠΑΠΑΔΟΠΟΥΛΟΥ ΦΙΛΙΩ-ΣΑΒΒΙΝΑ
440 ΠΑΠΑΘΕΟΔΩΡΑΚΗ ΣΕΒΑΣΤΗ-ΤΣΑΜΠΙΚΑ
441 ΠΑΠΑΘΕΟΔΩΡΑΚΗ ΕΛΕΝΗ
442 ΠΑΠΑΘΕΟΔΩΡΑΚΗ ΚΑΤΕΡΙΝΑ
443 ΠΑΠΑΪΩΑΝΝΟΥ ΜΑΡΙΑ
444 ΠΑΠΑΚΑΛΟΔΟΥΚΑ ΤΣΑΜΠΙΚΑ
445 ΠΑΠΑΚΑΛΟΔΟΥΚΑ ΦΩΤΕΙΝΗ
446 ΠΑΠΑΚΑΛΟΔΟΥΚΑΣ ΑΓΓΕΛΟΣ
447 ΠΑΠΑΚΩΝΣΤΑΝΤΙΝΟΥ ΓΙΑΝΝΗΣ
448 ΠΑΠΑΝΙΚΗΤΑ ΡΗΓ.-ΑΓΓΕΛΙΚΗ
449 ΠΑΠΑΝΙΚΗΤΑΣ ΓΙΩΡΓΟΣ
450 ΠΑΠΑΝΙΚΟΛΑΟΥ ΓΕΩΡΓΙΟΣ
451 ΠΑΠΑΝΤΩΝΙΟΥ ΣΤΕΡΓΙΟΣ
452 ΠΑΠΑΝΤΩΝΙΟΥ ΙΩΣΗΦ
453 ΠΑΠΑΝΤΩΝΙΟΥ ΑΝΤΩΝΙΟΣ
454 ΠΑΠΑΝΤΩΝΙΟΥ ΕΙΡΗΝΗ
455 ΠΑΠΑΟΙΚΟΝΟΜΟΥ ΚΑΘΟΛΙΚΗ
456 ΠΑΠΑΠΑΥΛΟΥ ΑΘΑΝΑΣΙΟΣ
457 ΠΑΠΑΠΑΥΛΟΥ ΜΑΝΟΛΗΣ
458 ΠΑΠΑΣΤΑΜΟΣ ΑΛΕΞΑΝΔΡΟΣ
459 ΠΑΠΑΣΤΑΜΟΥ ΙΩΑΝΝΑ
460 ΠΑΠΑΣΤΕΡΓΗΣ ΠΩΡΓΟΣ
461 ΠΑΠΑΧΡΙΣΤΟΔΟΥΛΟΥ ΝΙΚΟΛΑΟΣ
462 ΠΑΠΠΑΣ ΒΑΣΙΛΗΣ
463 ΠΑΠΠΑΣ ΣΑΒΒΑΣ
464 ΠΑΠΠΑΣ ΔΗΜΗΤΡΗΣ
465 ΠΑΡΑΣΚΕΥΑ ΓΑΡΥΦΑΛΙΑ
466 ΠΑΡΑΣΚΕΥΑΣ ΜΑΡΙΟΣ
467 ΠΑΡΑΣΚΕΥΑΣ ΤΣΑΜΠΙΚΟΣ
468 ΠΑΣΧΑΛΗΣ ΑΛΕΞΑΝΔΡΟΣ
469 ΠΑΣΧΑΛΗΣ ΒΑΣΙΛΕΙΟΣ
470 ΠΑΤΑΤΟΥΚΟΣ ΓΙΑΝΝΗΣ
471 ΠΑΤΑΤΟΥΚΟΥ ΑΛΕΜΙΝΑ
472 ΠΑΤΣΗ ΛΟΡΙΕΛΛΕΝ-ΕΙΡΗΝΗ
473 ΠΑΤΤΑΣ ΧΡΗΣΤΟΣ-ΗΛΙΑΣ
474 ΠΑΥΛΑΚΗ ΠΑΡΑΣΚΕΥΗ
475 ΠΑΥΛΗ ΧΡΥΣΑΝΘΗ
476 ΠΑΥΛΙΔΗ ΒΑΛΙΑ
477 ΠΑΥΛΙΔΗΣ ΕΥΣΤΑΘΙΟΣ
478 ΠΑΥΛΙΔΗΣ ΜΑΡΙΟΣ
479 ΠΑΥΛΙΔΗΣ ΔΗΜΗΤΡΗΣ
480 ΠΑΥΛΙΔΗΣ ΑΛΕΞΑΝ.ΡΟΣ
481 ΠΑΥΛΙΔΟΥ ΑΝΔΡΕΑΝΑ
482 ΠΑΥΛΟΥ ΒΑΣΙΛΗΣ
483 ΠΕΛΑΡΔΗ ΤΣΑΜΠΙΚΑ
484 ΠΕΠΠΑ ΜΑΡΙΑ
485 ΠΕΠΠΑΣ ΑΠΟΣΤΟΛΟΣ
486 ΠΕΡΔΙΚΗ ΚΑΤΕΡΙΝΑ
487 ΠΕΡΟΣ ΣΤΕΦΑΝΟΣ
488 ΠΕΡΡΗ ΕΛΕΝΗ
489 ΠΕΡΡΗ ΜΑΡΙΑ
490 ΠΕΣΤΛΙΚΗ ΕΛΕΥΘΕΡΙΑ
491 ΠΕΣΤΛΙΚΗΣ ΣΑΒΒΑΣ
492 ΠΙΛΑΤΟΣ ΑΝΤΩΝΗΣ
493 ΠΙΝΗΡΟΣ ΠΑΝΑΓΙΩΤΗΣ
494 ΠΙΝΗΡΟΥ ΑΓΓΕΛΙΚΗ
495 ΠΙΣΣΑΚΑΣ ΣΩΤΗΡΗΣ
496 ΠΙΤΡΟΠΑΚΗΣ ΘΕΟΔΩΡΟΣ
497 ΠΛΑΤΩΝ ΝΙΚΟΛΑΟΣ
498 ΠΛΑΤΩΝΟΣ ΚΡΙΤ.
499 ΠΟΛΕΜΙΚΟΥ ΔΑΝΑΗ
500 ΠΟΛΙΤΗΣ ΣΕΒΑΣΤΙΑΝΟΣ
501 ΠΟΛΥΧΡΟΝΗ ΜΑΡΙΑ
502 ΠΟΛΥΧΡΟΝΗ ΣΤΕΛΛΑ
503 ΠΟΛΥΧΡΟΝΗΣ ΙΩΑΝΝΗΣ
504 ΠΟΝΙΡΗ ΕΙΡΗΝΗ
505 ΠΟΝΙΡΗΣ ΝΟΜΙΚΟΣ
506 ΠΟΤΣΑΚΗΣ ΙΩΑΝΝΗΣ
507 ΠΟΥΛΙΟΣ ΕΥΑΓΓΕΛΟΣ
508 ΠΟΥΛΙΟΥ ΒΑΣΙΛΙΚΗ
509 ΠΟΥΛΛΑ ΑΓΓΕΛΙΚΗ
510 ΠΡΑΝΤΗ ΑΙΚΑΤΕΡΙΝΗ
511 ΠΡΑΝΤΗ ΧΡΥΣΑΝΘΗ
512 ΡΑΜΜΟΣ ΠΑΝΑΓΙΩΤΗΣ
513 ΡΑΜΟΣ ΝΙΚΟΛΑΟΣ
514 ΡΑΜΟΥ ΧΡΥΣΑΝΘΗ
515 ΡΑΠΤΗΣ ΠΑΝΑΓΙΩΤΗΣ
516 ΡΑΦΤΗΣ ΑΝΤΩΝΗΣ
517 ΡΑΦΤΗΣ ΜΙΧΑΛΗΣ
518 ΡΕΝΕΣΗΣ ΤΡΥΦΩΝ
519 ΡΟΔΙΤΗ ΕΛΛΗ
520 ΡΟΔΙΤΗ ΕΡΑΤ.
521 ΡΟΔΙΤΗΣ ΔΗΜΗΤΡΗΣ
522 ΡΟΜΑΝΙΟΛΙ ΓΑΒΡΙΕΛΛΕ
523 ΡΟΜΑΝΙΟΛΙ ΝΤΑΝΙΕΛ
524 ΡΟΜΑΝΙΟΛΙ ΤΖΟΥΛΙΑ-ΛΚΕΙ.
525 ΡΟΜΑΝΙΟΛΙ ΦΡΑΝΤΣΕΣΚΟ
526 ΡΟΥΜΠΕΤΗΣ ΙΩΑΝΝΗΣ
527 ΡΟΧΑΝΗ ΝΟΥΡΑ-ΑΡΙΑΔΝΗ
528 ΣΑΒΒΑΚΗΣ ΑΝΤΩΝΗΣ
529 ΣΑΒΒΑΚΗΣ ΣΑΒΒΑΣ
530 ΣΑΒΒΑΣ ΓΙΑΝΝΗΣ
531 ΣΑΒΒΕΝΑ ΙΟΥΛΙΑ
532 ΣΑΒΒΙΔΗ ΜΑΡΙΑ
533 ΣΑΒΒΙΔΗΣ ΓΙΑΝΝΗΣ
534 ΣΑΡΙΚΑ ΑΝΘΟΥΛΑ
535 ΣΑΡΙΚΑΣ ΠΑΝΑΓΙΩΤΗΣ
536 ΣΑΡΡΗΣ ΜΙΧΑΗΛ
537 ΣΕΡΑΦΗ ΝΑΣΙΑ
538 ΣΙΑΠΕΡΑΣ ΔΗΜΗΤΡΙΟΣ
539 ΣΙΔΗΡΟΠΟΥΛΟΥ ΠΟΛΥΑΝΘΗ
540 ΣΙΦΩΝΙΟΥ ΠΟΠΗ
541 ΣΚΑΛΙΔΗ ΚΑΤΕΡΙΝΑ
542 ΣΚΛΗΡΗ ΚΑΛΛΙΟΠΗ
543 ΣΚΟΥΛΟΣ ΑΓΓΕΛΟΣ
544 ΣΚΟΥΦΕΖΗΣ ΒΑΣΙΛΗΣ
545 ΣΚΟΥΦΕΖΗΣ ΠΑΝΑΓ.ΤΗΣ
546 ΣΜΑΡΑΓΔΗΣ ΕΥΑΓΓΕΛΟΣ
547 ΣΟΡΩΝΙΑΤΗ ΣΜΑΡ.
548 ΣΟΡΩΝΙΑΤΗΣ ΒΑΣΙΛΗΣ
549 ΣΟΥΛΟΥ ΒΙΒΙΑΝ
550 ΣΟΥΛΟΥΔΑΚΗΣ ΧΡΙΣΤΟΔΟΥΛΟΣ
551 ΣΟΥΛΟΥΝΙΑ ΘΕΟΔΩΡΑ-ΙΩΑΝΝΑ
552 ΣΟΥΛΟΥΝΙΑ ΜΑΡΙΑ
553 ΣΟΥΛΟΥΝΙΑΣ ΝΙΚΟΛΑΟΣ
554 ΣΟΥΛΟΥΝΙΑΣ ΑΛΕΞΑΝΔΡΟΣ
555 ΣΟΦΙΑΝΟΠΟΥΛΟΥ ΚΩΝΣΤΑΝΤΙΝΑ
556 ΣΠΑΝΑΚΑΡΑ ΠΑΡΑΣΚΕΥΗ
557 ΣΠΑΝΑΚΑΡΑΣ ΣΤΑΜΑΤΙΟΣ
558 ΣΠΑΝΟΣ ΦΩΤΗΣ
559 ΣΤΑΘΗΣ ΓΕΩΡΓΙΟΣ
560 ΣΤΑΜΑΤΑΚΗ ΠΑΝΑΓΙΩΤΑ
561 ΣΤΑΜΑΤΑΚΗΣ ΣΤΑΜΑΤΗΣ
562 ΣΤΑΜΑΤΑΚΗΣ ΦΙΛΙΠΠΟΣ
563 ΣΤΑΜΑΤΕΛΛΟΣ ΗΛΙΑΣ
564 ΣΤΑΜΑΤΙΑΔΗ ΙΩΑΝΝΑ
565 ΣΤΑΥΡΙΑΝΑΚΗ ΛΙΖΑ-ΚΑΤΕΡΙΝΑ
566 ΣΤΕΡΓΟΠΟΥΛΟΥ ΣΙΜΟΝΗ
567 ΣΤΕΡΓΟΥ ΣΟΦΙΑ-ΜΙΧΑΛΙΑ
568 ΣΤΕΦΑΝΗ ΕΥΑΓΓΕΛΙΑ
569 ΣΤΕΦΟΣ ΤΑΣΟΣ
570 ΣΤΡΑΤΗ ΣΤΑΜΑΤΙΑ
571 ΣΩΤΗΡΑΚΗΣ ΓΕΩΡΓΙΟΣ
572 ΤΑΓΡΑΠ ΟΡΦΕΑΣ
573 ΤΑΤΣΗ ΘΕΟΔΩΡΑ
574 ΤΑΤΣΗ ΚΑΛΛΙΟΠΗ
575 ΤΑΤΣΗ ΚΑΤΕΡΙΝΑ
576 ΤΑΤΣΗ ΝΕΚΤΑΡΙΑ
577 ΤΖΑΝΟΣ ΧΡΥΣΟΣΤΟΜΟΣ
578 ΤΖΕΝΕΡΙΝΙ ΕΥΤΥΧΙΑ
579 ΤΟΑΝΟΓΛΟΥ ΑΝΔΡΟΜΑΧΗ
580 ΤΟΑΝΟΓΛΟΥ ΞΕΝΙΑ-ΑΝΑΣΤΑΣΙΑ
581 ΤΟΥΡΜΟΥΧΗ ΧΡΙΣΤΙΝΑ-ΤΣΑΜΠΙΚΑ
582 ΤΡΙΤΟΥ ΜΑΣΑ
583 ΤΣΑΒΑΛΟΣ ΑΛΕΞΑΝΔΡΟΣ
584 ΤΣΑΒΑΛΟΣ ΚΩΝ/ΝΟΣ
585 ΤΣΑΒΑΡΗ ΕΥΡΥΚΛΕΙΑ
586 ΤΣΑΒΑΡΗΣ ΟΔΥΣΣΕΑΣ
587 ΤΣΑΓΚΑΡΗΣ ΑΓΓΕΛΟΣ-ΠΕΤΡΟΣ
588 ΤΣΑΓΚΑΡΗΣ ΑΛΕΞΑΝΔΡΟΣ
589 ΤΣΑΓΚΑΡΙΝΟΣ ΠΩΡΓΟΣ
590 ΤΣΑΚΙΤΗ ΕΥΑΓΓΕΛΙΑ
591 ΤΣΑΚΤΣΙΡΑ ΑΙΚΑΤΕΡΙΝΗ
592 ΤΣΑΚΤΣΙΡΑΣ ΔΗΜΗΤΡΗΣ
593 ΤΣΑΤΑΡΟΥ ΧΑΡΑ
594 ΤΣΙΑΚΜΑΣ ΝΙΚΟΣ
595 ΤΣΙΑΛΤΑΣ ΑΝΤΩΝΙΟΣ
596 ΤΣΙΑΦΙΤΣΑ ΚΑΤΕΡΙΝΑ
597 ΤΣΙΑΦΙΤΣΑΣ ΘΩΜΑΣ
598 ΤΣΙΓΑΡΟΥ ΚΛΕΙΩ
599 ΤΣΙΓΚΑΣ ΙΩΑΝΝΗΣ
600 ΤΣΙΚΟΥΡΗΣ ΑΝΔΡΕΑΣ
601 ΤΣΙΚΟΥΡΗΣ ΘΕΟΔΩΡΟΣ
602 ΤΣΙΠΡΑΣ ΕΠΑΜΕΙΝΩΝΔΑΣ
603 ΤΣΙΡΙΓΚΑ ΑΣΗΜΙΝΑ
604 ΤΣΙΡΙΓΚΑ ΤΣΑΜΠΙΚΑ

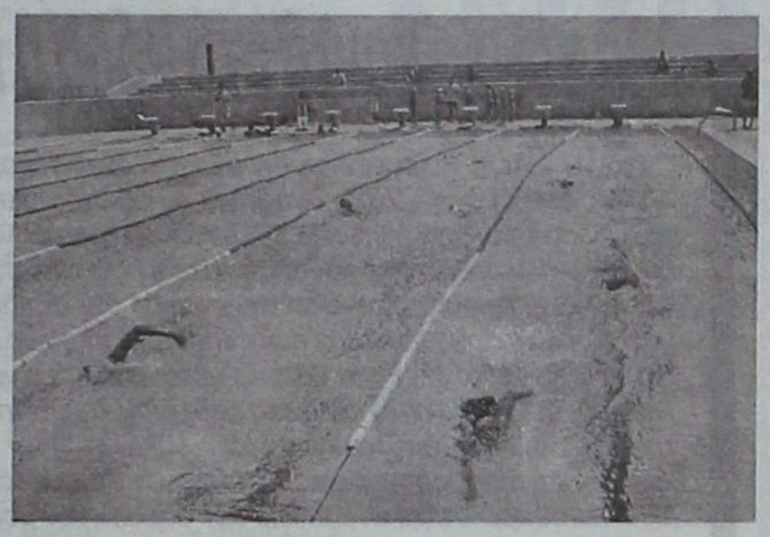

605 ΤΣΙΤΣΕΚΛΗ ΑΝΤΩΝΙΑ
606 ΦΑΚΚΑΣ ΣΑΒΒΑΣ
607 ΦΑΚΚΑΣ ΦΙΛΙΠΠΟΣ
608 ΦΑΛΚΟΝΙ ΝΙΚΟΛ
609 ΦΑΝΑΡΑΚΗ ΕΥΓΕΝΙΑ
610 ΦΑΝΑΡΑΚΗ ΚΩΝΣΤΑΝΤΙΝΑ
611 ΦΑΝΑΡΑΚΗΣ ΓΙΑΝΝΗΣ
612 ΦΕΓΓΑΡΑ ΠΑΡΑΣΚΕΥΗ
613 ΦΕΡΕΝΤΙΝΟΣ ΑΝΑΣΤΑΣΙΟΣ
614 ΦΕΡΕΝΤΙΝΟΣ ΑΛΕΞΑΝΔΡΟΣ
615 ΦΕΣΑΚΗ ΧΡΥΣΑΝΘΗ
616 ΦΕΣΑΚΗΣ ΙΩΑΝΝΗΣ
617 ΦΕΣΑΚΗΣ ΝΙΚΟΛΑΟΣ
618 ΦΕΣΑΚΗΣ ΙΩΑΝΝΗΣ
619 ΦΛΑΓΚΟΣ ΝΙΚΟΛΑΟΣ
620 ΦΛΑΓΚΟΣ ΜΙΧΑΗΛ-ΦΑΝΟΥΡΙΟΣ
621 ΦΛΑΓΚΟΥ ΑΙΚΑΤΕΡΙΝΗ
622 ΦΛΕΒΑΡΗ ΑΝΤΩΝΙΑ
623 ΦΛΕΒΑΡΗΣ ΙΩΑΝΝΗΣ-ΕΜΜΑΝΟΥΗΛ
624 ΦΟΥΝΤΟΥΛΑΚΗΣ ΝΙΡΕΑΣ
625 ΦΟΥΝΤΟΥΡΑΔΑΚΗ ΚΩΝ/ΝΑ
626 ΦΟΥΝΤΟΥΡΑΔΑΚΗΣ ΜΑΝΩΛΗΣ
627 ΦΡΑΓΚΙΝΗΣ ΜΙΧΑΗΛ
628 ΦΡΑΝΤΖΗ ΘΕΟΔΟΣΙΑ
629 ΦΥΚΑ ΦΛΩΡΑ
630 ΦΩΤΑΡΑΣ ΛΕΥΤΕΡΗΣ
631 ΦΩΤΕΙΝΗΣ ΜΑΝΩΛΗΣ
632 ΦΩΤΕΙΝΟΥ ΕΙΡΗΝΗ
633 ΦΩΤΗ ΕΥΔΟΚΙΑ-ΤΣΑΜΠΙΚΑ
634 ΦΩΤΟΥΔΗ ΜΑΡΙΑ
635 ΧΑΛΚΙΟΠΟΥΛΟΣ ΕΥΑΓΓΕΛΟΣ
636 ΧΑΝΙΩ ΚΑΤΕΡΙΝΑ
637 ΧΑΝΙΩΤΑΚΗΣ ΑΛΕΞΑΝΔΡΟΣ
638 ΧΑΝΙΩΤΑΚΗΣ ΓΕΩΡΓΙΟΣ
639 ΧΑΝΤΑΚΩΜΕΝΟΣ ΔΗΜΗΤΡΗΣ
640 ΧΑΡΗΣ ΓΕΩΡΓΙΟΣ
641 ΧΑΡΟΒΑ ΑΝΝΑ
642 ΧΑΡΟΥΠΑΚΗ ΒΑΣΙΛΙΚΗ
643 ΧΑΤΖΗΑΝΤΩΝΙΟΥ ΦΙΛΗΜΟΝΑΣ
644 ΧΑΤΖΗΒΑΛΣΑΜΗΣ ΙΩΑΝΝΗΣ
645 ΧΑΤΖΗΒΑΣΙΛΑ ΕΥΑΓΓΕΛΙΑ
646 ΧΑΤΖΗΓΕΩΡΓΙΟΥ ΘΑΝΑΣΗΣ
647 ΧΑΤΖΗΓΙΑΚΟΥΜΗΣ ΙΩΑΝΝΗΣ
648 ΧΑΤΖΗΓΙΑΝΝΗΣ ΑΝΤΩΝΗΣ
649 ΧΑΤΖΗΔΑΚΗ ΖΗΝΟΒΙΑ
650 ΧΑΤΖΗΔΗΜΗΤΡΙΟΥ ΑΛΚΗΣΤΙΣ
651 ΧΑΤΖΗΔΙΑΚΟΣ ΣΤΕΡΓΟΣ
652 ΧΑΤΖΗΙΩΑΝΝΟΥ ΑΝΤΩΝΙΑ
653 ΧΑΤΖΗΚΑΛΗΜΕΡΗ ΔΕΣΠΟΙΝΑ
654 ΧΑΤΖΗΚΕΛΗΣ ΝΙΚΟΛΑΟΣ
655 ΧΑΤΖΗΚΩΝΣΤΑΝΤΗΣ ΝΙΚΟΛΑΟΣ
656 ΧΑΤΖΗΜΙΧΑΗΛ ΛΟΥΚΙΑ
657 ΧΑΤΖΗΝΙΚΟΛΑΟΥ ΛΑΖΑΡΟΣ
658 ΧΑΤΖΗΝΙΚΟΛΑΟΥ ΝΙΚΟΛΑΟΣ
659 ΧΑΤΖΗΝΙΚΟΛΑΟΥ ΧΡΗΣΤΟΣ
660 ΧΑΤΖΗΠΛΗ ΓΑΒΡΙΕΛΑ
661 ΧΑΤΖΗΣΑΒΒΑ ΑΝΤΩΝΙΑ
662 ΧΑΤΖΗΣΑΒΒΑΣ ΒΑΣΙΛΕΙΟΣ-ΠΑΝΑΓΙΩΤΗΣ
663 ΧΑΤΖΗΣΑΒΒΑΣ ΓΙΑΝΝΗΣ
664 ΧΑΤΖΗΣΤΡΑΤΗΣ ΣΠΥΡΟΣ
665 ΧΑΤΗΡΗΣ ΜΙΧΑΛΗΣ
666 ΧΙΑΜΠΟΛΗ ΜΑΡΙΑ
667 ΧΟΥΛΗ ΖΩΗ
668 ΧΡΙΣΤΟΔΟΥΛΟΥ ΕΥΦΡΟΣΥΝΗ
669 ΧΡΙΣΤΟΦΑΚΗΣ ΚΩΝ/ΝΟΣ
670 ΧΡΥΣΑΝΘΟΓΛΟΥ ΣΑΒΒΑΣ
671 ΧΡΥΣΟΧΟΪΔΗ ΕΒΙΤΑ
672 ΧΡΥΣΟΧΟΪΔΗ ΜΑΡΙΑ
673 ΧΡΥΣΟΧΟΟΣ ΒΑΣΙΛΗΣ
674 ΧΩΡΑΦΙΤΗΣ ΜΙΧΑΗΛ

ΥΔΑΤΟΣΦΑΙΡΙΣΗ

1 ΑΥΓΕΡΙΝΟΥ ΑΝΤΩΝΗΣ
2 ΑΥΓΕΡΙΝΟΥ ΓΕΩΡΓΙΟΣ
3 ΒΑΣΙΛΑΚΗΣ ΜΑΝΩΛΗΣ
4 ΒΑΣΙΛΑΚΗΣ ΣΠΥΡΟΣ
5 ΒΟΥΛΓΑΡΙΔΗΣ ΣΤΕΛΙΟΣ
6 ΠΑΣΙΡΑΝΗΣ ΑΝΤΩΝΗΣ
7 ΠΑΣΙΡΑΝΗΣ ΠΩΡΓΟΣ
8 ΓΚΟΡΙΤΣΑΣ ΠΑΝΑΓΙΩΤΗΣ
9 ΓΚΟΡΙΤΣΑΣ ΧΡΙΣΤΟΣ
10 ΔΕΣΠΟΤΑΚΗ ΥΒΟΝΗ
11 ΔΕΣΠΟΤΑΚΗΣ ΒΑΣΙΛΕΙΟΣ
12 ΔΙΑΚΟΜΑΝΩΛΗΣ ΒΑΣΙΛΗΣ
13 ΔΙΑΚΟΜΑΝΩΛΗΣ ΜΑΛΑΝΔΡΗΣ
14 ΔΙΑΚΟΣ ΜΙΧΑΛΗΣ
15 ΔΙΑΚΟΣΑΒΒΑΣ ΓΕΩΡΓΙΟΣ
16 ΔΙΑΚΟΣΑΒΒΑΣ ΜΙΧΑΗΛ
17 ΔΙΑΜΑΝΤΑΚΗΣ ΑΛΕΞΑΝΔΡΟΣ
18 ΚΑΡΑΓΙΑΝΝΗΣ ΚΩΝΣΤΑΝΤΙΝΟΣ
19 ΚΑΡΟΥΣΗΣ ΙΩΑΝΝΗΣ
20 ΚΟΚΚΟΛΑΚΗΣ ΚΩΝ/ΝΟΣ - ΜΑΡΙΟΣ
21 ΚΟΛΙΑΔΗΣ ΣΤΕΛΙΟΣ
22 ΚΡΑΝΙΔΗΣ ΒΑΣΙΛΗΣ
23 ΛΕΡΙΑ ΑΝΑΣΤΑΣΙΑ
24 ΛΕΡΙΑΣ ΘΩΜΑΣ
25 ΛΕΡΙΑΣ ΚΩΝ/ΝΟΣ
26 ΜΑΡΓΟΜΕΝΟΣ ΑΛΕΞΑΝΔΡΟΣ
27 ΜΑΡΓΟΜΕΝΟΣ ΘΕΟΔΩΡΟΣ
28 ΜΑΡΓΟΜΕΝΟΣ ΣΤΑΜΑΤΗΣ
29 ΜΗΤΣΟΠΟΥΛΟΣ ΑΛΕΞΑΝΔΡΟΣ-ΚΩΝ/ΝΟΣ
30 ΜΗΤΣΟΠΟΥΛΟΣ ΔΗΜΗΤΡΗΣ
31 ΜΗΤΣΟΠΟΥΛΟΣ ΛΑΖΑΡΟΣ
32 ΜΩΡΑΪΤΗ ΚΩΝΣΤΑΝΤΙΝΑ
33 ΝΤΟΥΡΟΥΤΛΗΣ ΧΑΡΙΛΑΟΣ
34 ΠΑΓΑΝΗΣ ΧΡΗΣΤΟΣ
35 ΠΑΠΑΚΥΡΙΑΚΟΥ ΓΩΡΓΟΣ
36 ΠΑΠΑΚΥΡΙΑΚΟΥ ΚΑΤΕΡΙΝΑ
37 ΠΕΡΙΔΗΣ ΠΡΟΜΗΘΕΑΣ
38 ΠΕΤΡΙΔΗΣ ΙΩΑΝΝΗΣ
39 ΠΕΤΡΙΔΗΣ ΝΙΚΟΛΑΟΣ
40 ΣΤΑΥΡΟΥ ΜΑΡΙΟΣ
41 ΣΤΕΡΓΙΟΠΟΥΛΟΣ ΠΟΛΥΧΡΟΝΗΣ
42 ΣΤΡΑΤΗ ΑΝΤΡΙΑΝΑ
43 ΤΣΙΤΣΕΚΛΗΣ ΓΙΩΡΓΟΣ
44 ΦΩΚΙΑΛΗΣ ΕΥΑΓΓΕΛΟΣ
45 ΧΑΤΖΗΑΝΤΩΝΙΑΔΗΣ ΜΗΝΑΣ

ΚΩΠΗΛΑΣΙΑ

1 ΑΓΓΕΛΙΔΗΣ ΑΓΓΕΛΟΣ
2 ΒΡΑΤΣΑΛΗ ΜΑΡΙΑ
3 ΓΑΒΡΙΗΛΙΔΗΣ ΑΓΑΜΕΜΝΩΝΑΣ
4 ΓΑΒΡΙΗΛΙΔΗΣ ΠΑΝΑΓΙΩΤΗΣ
5 ΓΙΑΝΝΙΚΟΣ ΣΠΥΡΙΔΩΝ
6 ΓΙΑΝΝΟΥΛΑΚΗΣ ΙΩΑΝΝΗΣ
7 ΓΙΩΤΑ ΜΑΓΔΑ
8 ΓΛΥΝΟΣ ΓΙΩΡΓΟΣ
9 ΔΙΑΚΟΣΤΑΜΑΤΙΟΥ ΜΙΧΑΛΗΣ
10 ΕΣΠΟΖΙΤΟ ΡΑΦΑΕΛΕ
11 ΖΑΓΚΟΤΣΗΣ ΧΡΗΣΤΟΣ
12 ΚΑΡΑΓΙΑΝΝΗΣ ΓΙΩΡΓΟΣ
13 ΚΑΡΡΑΣ ΓΕΩΡΓΙΟΣ
14 ΚΑΡΡΑΣ ΔΗΜΗΤΡΗΣ
15 ΚΑΤΣΙΚΑΚΗ ΧΡΥΣΗ
16 ΚΛΑΔΟΓΕΝΗΣ ΓΕΩΡΓΙΟΣ
17 ΚΟΝΤΟΥ ΜΑΡΙΑ
18 ΚΟΥΒΑΡΑΣ ΘΕΟΔΩΡΟΣ
19 ΚΟΥΛΛΑΡΟΣ ΝΙΚΟΛΑΟΣ
20 ΚΟΥΣΚΟΥΣΗ ΚΡΥΣΤΑΛΛ.
21 ΚΥΖΑΛΑΣ ΣΤΑΥΡΟΣ
22 ΛΕΡΙΑΣ ΚΩΝ/ΝΟΣ
23 ΛΟΥΝΤΖΗΣ ΓΕΩΡΓΙΟΣ
24 ΜΑΡΑΓΚΟΣ ΕΥΣΤΑΘΙΟΣ
25 ΜΑΡΡΑ ΣΟΦΙΑ
26 ΜΠΕΛΤΕΚΟΣ ΓΙΩΡΓΟΣ
27 ΠΑΤΡΟΣ ΑΓΑΠΗΤΟΣ
28 ΠΙΠΛΟΥΚΑΣ ΛΕΩΝΙΔΑΣ
29 ΠΟΤΣΑΚΗΣ ΣΤΑΥΡΟΣ
30 ΤΣΑΤΤΑΛΙΟΥ ΣΟΥΣΑΝΑ
31 ΤΣΙΠΗΣ ΛΕΥΤΕΡΗΣ
32 ΦΤΑΚΛΑ ΖΩΗ

**Κ

Off the record

Που πας ρε Καραμήτρο;

Πολύ αέρα φαίνεται ότι πήραν οι «πελάτες» μας, τα Πορτογαλάκια και μετά την ήττα απ' τη Γαλλία μάζεψαν τα εμετικά τους πανό (WHERE ARE YOU GREECE, κλπ.) και τα έβαλαν εκεί που γνωρίζουν πολύ καλά. Το μόνο που μας χάλασε ήταν τα μυξοκλάματα του κ. Κριστιάνο Ρονάλντο, το ίνδαλμα των απανταχού gay της Ευρώπης. Οπως και πριν από δύο χρόνια όταν πήραμε το ευρωπαϊκό. Είναι συμπαθητικούλης ο άτιμος. Τώρα αν οι Πορτογάλοι ισχυρίζονται ότι τερμάτισαν στην τετράδα, αυτό δεν λέει τίποτα. Ο πρώτος τα παίρνει όλα και οι άλλοι... τίποτα! Καταλάβατε πελάτες;

✓

Τελικός με τελικό έχει μεγάλη διαφορά

Χθες το βράδυ όλος ο πλανήτης είχε την ευκαιρία να παρακολουθήσει τον τελικό του Μουντιάλ 2006, ανάμεσα στην Ιταλία και τη Γαλλία. Δεν γνωρίζουμε με ποια χώρα πανηγυρίζατε, αλλά χαλάλι σας, αρκεί να το ευχαριστηθήκατε το άτιμο το τόπι.

Πριν λίγες ημέρες οι Ελληνες φίλαθλοι και όχι μόνο είχαν την ευκαιρία να παρακολουθήσουν ακόμη ένα τελικό, που έκανε τη χώρα μας ακόμη πιο γνωστή απ' ό,τι το 2004, όταν η Εθνική μας κατέκτησε το EURO.

Η μονομαχία που ζήσατε ήταν κι αυτή ποδοσφαιρική, με αντιπάλους τον υφυπουργό Αθλητισμού και τον πρόεδρο της ΕΠΟ. Αν παίζατε στο στοίχημα αυτό το ματς κάποιοι μπορεί να πηγαίνατε στον κουβά, επειδή προτιμήσατε άσο. Το ίδιο έκανε και ο Βίκτωρας και τώρα όπου βρεθεί κι όπου σταθεί μιλά για το κάζο που έπαθε. Το πιο σοβαρό μάλιστα είναι ότι σκέφτεται πως θα έχει για πολλά χρόνια ακόμη στο κεφάλι του τον «γκάγκα».

Ολο και πιο κοντά στη Ρόδο ο Κακλαμάνος

Στον Εργοτέλη θα συνεχίσει την πλούσια σταδιοδρομία του ο Ρόδιος επιθετικός Αλέκος Κακλαμάνος! Ο 32χρονος ποδοσφαιριστής, μετά τη «μεγάλη περιπέτεια» και το πέρασμά του από Αθηναϊκό, Ολυμπιακό, Σταντάρ Λιέγης και τα κυπριακά γήπεδα, πλησιάζει όλο και πιο κοντά στην αφετηρία του, αφού μετά την κρητική ΠΑΕ θεωρείται βέβαια ότι θα κλείσει την καριέρα του σε κάποιο σύλλογο του νησιού μας. Μάλιστα στον Εργοτέλη η πρόκληση γι'αυτόν θα είναι μεγάλη, αφού θα κληθεί να καλύψει το κενό του Πατρίκ Ογκουνσότο, στη γραμμή κρούσης. Ο ίδιος, ωστόσο, δείχνει να πατά καλά στα πόδια του και στις πρώτες του δηλώσεις σε Ρ/Σ της μεγαλονήσου, ανέφερε σχετικά:

«Ξέρω ότι ήρθα για να αντικαταστήσω τον Ογκουνσότο στην επίθεση του Εργοτέλη και θεωρώ ότι με τη βοήθεια των συμπαικτών μου θα μπορέσω να τα καταφέρω. Είχα σκοπό να γυρίσω στην Ελλάδα, μόνο αν είχα μια σοβαρή πρόταση. Αυτή τελικά ήρθε από τη διοίκηση του Εργοτέλη και την αποδέχθηκα μετά χαράς, γιατί είναι μία ομάδα οργανωμένη, με πολύ κόσμο στο γήπεδο».

Γιατί δεν μιλούν οι «θείοι» της ΕΠΣΔ

Είναι γνωστό πως από πέρυσι στα «ταμεία αναστενάζει η ΕΠΣΔ». Την αιτία τη γνωρίζουν όλοι και περισσότερο απ' όλους ο υφυπουργός Αθλητισμού Γιώργος Ορφανός και ο πρόεδρος της ΕΠΟ Βασίλης Γκαγκάτσης. Την κατάσταση όμως τη γνωρίζουν καλά τα σημερινά μέλη της ΕΠΣΔ, αλλά κι αυτά της προηγούμενης διοίκησης. Ωστόσο κι εμείς, που... φταίμε για ό,τι γκάφες κάνουν οι παράγοντες, θεωρούμε πως κάτι λίγο γνωρίζουμε από οικονομικά, γι' αυτό και ρωτάμε: Γιατί το πρώην Δ.Σ. της ΕΠΣΔ, αλλά και το σημερινό, δεν λέει την πλήρη αλήθεια στους εκπροσώπους των σωματείων για τα φράγκα (όχι γαλλικά), που έχουν μπει στα ταμεία της Ενωσης; Γιατί δεν αναφέρετε ότι την περίοδο 15/6/2004 έως 15/6/2005 το χρήμα που διέθεσε η ΕΠΟ για τα Δωδεκάνησα ήταν περίπου 210.000 ευρώ. Γιατί δεν βγάζετε «φόρα παρτίδα» όλα τα σχετικά χαρτικά με τα οποία αποδεικνύεται ότι την περίοδο 15/6/2005 έως 15/6/2006 η ΕΠΟ σας έστειλε τα μισά, δηλαδή γύρω στις 100.000 ευρώ;

Αν οι πληροφορίες μας δεν προσεγγίζουν τα παραπάνω ποσά ή απέχουν πάρα πολύ από την πραγματικότητα, να μας διαψεύσετε. Εκτός πλέον και έχετε πάρει τα ίδια ποσά και απλά δεν τα διαχειριστήκατε σωστά.

Πέστε την αλήθεια στα σωματεία, που είναι αυτά, τα οποία σας έστειλαν εκεί που βρίσκεστε τώρα εσείς κι οι προηγούμενοι.

Κοιτούν όλα τ' άλλα εκτός από τους παίκτες

Το περυσινό πρωτάθλημα τελείωσε με «άκρα σιγή του τάφου» σε ό,τι αφορά τις σχέσεις παραγόντων - ποδοσφαιριστών ή ανάποδα αν θέλετε.

Αρκετές ομάδες από τις λεγόμενες μεγάλες, άρχισαν τη νέα μεταγραφική περίοδο πριν να τακτοποιήσουν την περυσινή.

Μεταξύ τους οι ποδοσφαιριστές μιλούν και κρίνουν τους παράγοντες για το πόσο σωστοί είναι στις υποχρεώσεις τους απέναντί τους.

Κάτι μάθαμε εμείς -κάτι ακούσαμε από τους παίκτες και τα μάτια μας άνοιξαν διάπλατα και παραλίγο να τα χάσουμε. Υπάρχουν λοιπόν παράγοντες που το παίζουν «μεγάλοι» και «τρανοί» αλλά στις δεσμεύσεις που έκαναν με τους ποδοσφαιριστές δείχνουν τί πραγματικά είναι. Εχουν το θράσος να τους ζητούν συνεργασία για τη νέα περίοδο χωρίς να έχουν εκπληρώσει ακόμα τις περυσινές υποχρεώσεις τους. Δεν μας αφορά το μέγεθος των ποσών, είναι δική τους υπόθεση, αλλά, αφού τα συμφώνησαν πρέπει να τα δώσουν και όχι να κοροϊδεύουν τους ποδοσφαιριστές.

Βέβαια υπάρχουν και κάποιοι άλλοι, μπορεί και οι ίδιοι, οι οποίοι «ξεχνούν» να πληρώσουν και τους προπονητές που είχαν ή τους απέλυσαν μεσούσης της περιόδου.

Ολοι αυτοί έχουν «λόγο» που λέει και η πιάτσα, όμως μπορούν και ασχολούνται με την προσωπική τους προβολή με θετικό ή αρνητικό τρόπο.

Η στοά του ΚΑΠ και τα μυστικά της



Μια φορά κι έναν καιρό ήταν μια ομάδα ανθρώπων που λίγο-πολύ ο ένας γνώριζε τον άλλο. Ενα βράδυ λοιπόν με πανσέληνο, μαζεύτηκαν σ' ένα ξέφωτο μικρού δάσους και ως μέλη κάποιας στοάς έβαλαν τα χέρια τους πάνω στον ΚΑΠ, τον είχαν τοποθετήσει σε κόκκινο κύκλο, και πήραν όρκο βαρύ: «Ο,τι συζητάμε μεταξύ μας λέξη δεν μαθαίνουν άλλα άτομα που δεν έχουν σχέση με την «ΣΤΟΑ ΤΟΥ ΚΑΠ». Τα ίδια είχε ορκιστεί και μια άλλη ομάδα πριν τέσσερα χρόνια, αλλά τα στεγανά της στοάς είχαν χαραμάδες και είτε συζητούσαν μόνοι τους, είτε με την παρουσία του φεγγαριού, το ίδιο ήταν. Κάποια από τα μέλη της «ΣΤΟΑΣ ΤΟΥ ΚΑΠ», από τις πολλές συγκεντρώσεις που έκαναν στο ξέφωτο του δάσους, ζήλεψαν το γλυκό κελάηδημα των πουλιών κι από τότε όλοι κελαηδούν, μιμούμενοι πότε ένα πτηνό και πότε άλλο. Μάλιστα είναι πάρα πολλοί αυτοί που κελαηδούν χωρίς να τους το ζητήσουν. Η κατηγορία πουλιών εκεί που δεν τα περιμένεις είναι τελικά οι παπαγάλοι. Με κλειστές ή όχι τις πόρτες θα κελαηδούν στα «εν δυνάμει αφεντικά τους».

Την ουρά στα σκέλια (1)

Ουφ, πάει κι αυτό, πρεμήσαμε! Η κάθαρση του ελληνικού ποδοσφαίρου προχωρά κανονικά, οι ομάδες μας θα πάρουν μέρος τελικά στα διεθνή τουρνουά, τα χειμωνιάτικα βράδυα μας θα έχουν κάποια γλύκα και βέβαια όλοι περιμένουν επιτέλους να δώσει η πολιτεία τα υπεσχημένα στην ΕΠΟ (βλέπε επιχορηγήσεις). Βέβαια για να φθάσουμε μέχρι εδώ συνέβησαν πολλά. Τώρα και στο παρελθόν. Στο τώρα εστιάζουμε: α) την απειλή της ΦΙΦΑ και τη διαφαινόμενη σίγουρη καταδίκη, β) την άτακτη οπισθοχώρηση του κ. Ορφανού και το στραπατσάρισμα της κυβέρνησης στη Βουλή και γ) το ξεφτίλισμα της χώρας μας – νά' τανε η πρώτη φορά – στο εξωτερικό! Για μία ακόμη φορά βάλαμε την ουρά στα σκέλια και φεύγουμε πλέον ήρεμοι και ανακουφισμένοι για τα καλοκαιρινά μας μπάνια, υπό τους ήχους του νέου σουξέ «ROBE» (S)! Με τις υγείες μας λοιπόν και καλά μακροβούτια.

Την ουρά στα σκέλια (2)

Τώρα αν μας ρωτήσετε ποιος κέρδισε και ποιος έχασε απ' αυτή την ιστορία, δύσκολο να σας απαντήσω. Σίγουρα πάντως δεν κέρδισε ο Γκαγκάτσης. Ο τύπος απλά είναι αλεπού και ξέρει και να επιβιώνει και να κουκουλώνει τις πομπές του! Ο πολλά βαρύς κ. Ορφανός αποδείχτηκε μπουνταλάς. Είχε χίλια δίκια και προθέσεις τίμιες. Η μεθοδολογία του ήταν μία από τα ίδια και φυσικά την πάτησε. Τουλάχιστον δε ρώταγε τους προκατόχους του; Κάτι θα είχαν χρήσιμο να τον συμβουλεύσουν. Δεν ήξερε, δε ρώταγε;

Μέσα κι έξω από τα...



Ζωηρεύει η κίνηση

Μέρα με τη μέρα ζωηρεύει η κίνηση προς το Παραδείσι, καθώς πλησιάζει το πανηγύρι της Αγίας Μαρίνας (17 Ιουλίου). Την Κυριακή είναι η παραμονή και αναμένεται πολύς κόσμος να επισκεφθεί το Παραδείσι. Ετσι, φυσιολογικά, θα πέσει πολλή δουλειά και στους παράγοντες του Κλεάνθη, που πασχίζουν να εξοικονομήσουν μερικές χιλιάδες ευρώ, για να καλύψουν τον αυξημένο προϋπολογισμό της νέας ποδοσφαιρικής περιόδου, λόγω της αλλαγής κατηγορίας.

Προβλέπεται, δηλαδή, μεγάλο ξενύχτι αυτές τις μέρες, αφού λόγω της κίνησης, το αναψυκτήριο - σουβλατζίδικο θα είναι ανοικτό και τις μεταμεσονύκτιες ώρες. Μετά το πανηγύρι πάντως θα κατεβάσουν ρολά...

Προετοιμάζεται

Οι παράγοντες του Ευκλή άρχισαν να κάνουν τον προγραμματισμό τους, ενόψει του Αγίου Σουλά (30 Ιουλίου). Στις αρχές του τρίτου δεκαημέρου του μήνα, όλα θα πρέπει να είναι έτοιμα, αφού, όπως και πέρυσι, θα διοργανώσει και χοροεσπερίδα τις μέρες της πανήγυρης, εκτός από το ψήσιμο σουβλακιών και τη διάθεση ποτών και αναψυκτικών.

Να σημειωθεί, ότι για πρώτη φορά φέτος το παιδικό τουρνουά ποδοσφαίρου δεν θα διεξαχθεί στο γήπεδο (χωμάτινο) του Αγίου Σουλά, αλλά στο παραπλήσιο στάδιο, που διαθέτει και χλοοτάπητα.

Αποκαλυπτικός και ρεαλιστής

Δεν ξέρω αν είδατε τη συνέντευξη που πήρε ο Θανάσης Λάλας από τον παλαίμαχο ποδοσφαιριστή Γιώργο Σιδέρη...

Εγώ όμως την είδα και ευχαριστήθηκα για τα όσα είπε για το ποδόσφαιρο και έκανε συγκρίσεις της εποχής της δικής του και της σημερινής. Είχε σωστές τοποθετήσεις σε πολλά θέματα και δεν έπαψε να τονίζει, ότι το ποδόσφαιρο είναι θέαμα και διασκέδαση και πως έτσι πρέπει να το βλέπουν όλοι. Δυστυχώς, όμως, τα πράγματα είναι διαφορετικά...

Εκμυστηρεύθηκε ακόμα, ότι δεν πηγαίνει πια στα γήπεδα, αλλά βλέπει αγώνες μόνο από την τηλεόραση.

Οι συγχωνεύσεις

Ολο και περισσότερο συζητιούνται τώρα τελευταία οι συγχωνεύσεις ερασιτεχνικών σωματείων στα νησιά μας.

Το μεγάλο οικονομικό βάρος που καλούνται να σηκώσουν λιγοστοί άνθρωποι - και μάλιστα οι ίδιοι και οι ίδιοι τα τελευταία χρόνια - σε συνδυασμό και με την αδιαφορία που παρατηρείται από τους ενοποιημένους δήμους, χρόνο με το χρόνο διογκώνουν το πρόβλημα.

Η όποια συνένωση έχει πάντα και θετικά και αρνητικά αποτελέσματα. Στα «συν» είναι κυρίως η ισχυροποίηση από πλευράς παραγόντων και έμψυχου δυναμικού του νέου σωματείου. Στα «πλην» καταγράφονται κυρίως η περιθωριοποίηση παικτών, που δεν θα είναι βασικοί - αφού δεν θα μπορούν όλοι να παίζουν - καθώς με τη συνένωση το ρόστερ θα μεγαλώσει.

Μακάρι να υπήρχαν όλες οι προϋποθέσεις και να μη διαλύεται ούτε ένα σωματείο, κυρίως για οικονομικούς λόγους. Ομως, όλοι λίγο - πολύ ξέρουμε πως συντηρούνται και «φυτοζωούν» ορισμένα σωματεία.

Εκδηλώσεις

Καλοκαίριασε για τα καλά και οι εκδηλώσεις σε ανοικτούς χώρους είναι πια συνηθισμένο φαινόμενο. Στην πόλη, αλλά και στα διάφορα δημοτικά διαμερίσματα παρατηρείται έντονη κινητικότητα τα βράδια. Το βράδυ του περασμένου Σαββάτου μουσικοχορευτική εκδήλωση έγινε από τον πολιτιστικό και αναπτυξιακό σύλλογο Κρεμαστής «Η Πρόοδος» στο χώρο κοντά στη Βιβλιοθήκη. Ανάμεσα στους θεατές ήταν και πολλοί αλλοδαποί επισκέπτες, που βρέθηκαν στην Κρεμαστή.

Πρώτο θέμα

Λένε, ότι ο Ιούλιος και ο Αύγουστος δεν έχει μεγάλα θέματα για τα Μ.Μ.Ε. και ειδικότερα για τα κανάλια. Είναι οι μήνες του καλοκαιριού, που οι περισσότεροι παίρνουν την άδειά τους και οι διακοπές των εργαζομένων είναι στο «φόρτε» τους.

Ετσι τη βδομάδα που πέρασε, η απειλή της FIFA με την κατάθεση του αθλητικού νομοσχεδίου στη Βουλή, ήρθε «γάντι» για τα κανάλια.

Εκαναν πρώτο θέμα τη διαμάχη Ορφανού - Γκαγκάτση για τις δικαιοδοσίες Πολιτείας και ΕΠΟ για το ποδόσφαιρο. Ετσι το θέμα «έπαιξε» για ορισμένες μέρες και κάλυψε αρκετό μέρος του δελτίου ειδήσεων των 8!

Το έκανε ... «Στέκι»

Στο «Στέκι» (στη Μονή του Σωτήρος) μετέφερε το... γραφείο μεταγραφών ο Παπαδημήτρης. Ο πρόεδρος του Ηρακλή Μαριτσών το σκέφθηκε και το ξανασκέφθηκε και πήρε την απόφαση αυτή. Δηλαδή να τον ψάχνουν στο «Στέκι» με τα έντυπα στα χέρια και με την ευκαιρία να αφήνουν και μερικά ευρώ στον Ηρακλή.

Αετός ο Μαριτσενός. Αν δεν ήταν βέβαια, δεν θα είχε τόση επιτυχία το «Στέκι». Ξέρει να κάνει δημόσιες σχέσεις και έτσι καταφέρνει να συγκεντρώνει εκεί πολλά άτομα κάθε βράδυ. Οχι μόνο από τα Μαριτσά, αλλά και από άλλα δημοτικά διαμερίσματα.

Εβαλαν λουκέτο

Κλειστά έμειναν χθες τα πρακτορεία που συνεργάζονται με τον ΟΠΑΠ. Επρόκειτο για προειδοποιητική απεργία, επειδή η διοίκηση του ΟΠΑΠ κωφεύει στα διάφορα αιτήματά τους, που είναι θεσμικά και οικονομικά.

Οι πράκτορες όλης της χώρας είναι αποφασισμένοι να κλιμακώσουν την απεργία τους εάν και εφόσον ο ΟΠΑΠ αδιαφορήσει για τα προβλήματά τους.

Οσον για την πλειοψηφία των παικτών των διαφόρων παιχνιδιών του ΟΠΑΠ, μάλλον ωφελημένοι θα βγουν από την απεργία, αφού θα προκύψει οικονομία στην τσέπη τους...

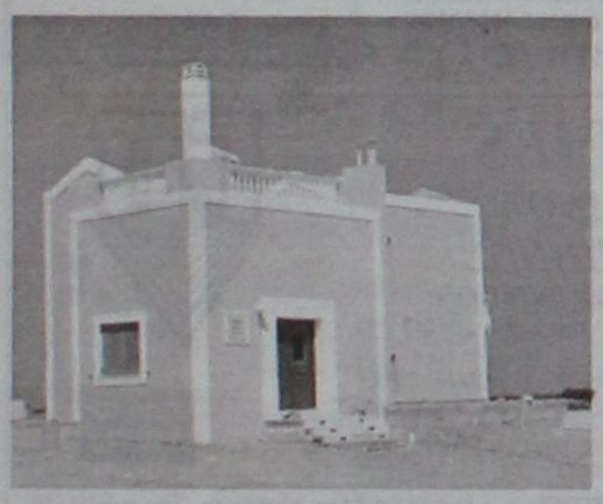





Πωλούνται Πολυτελείς κατοικίες αντίγραφα των Δωδεκανήσων

12islands RESIDENCE

Πολυτελείς κατοικίες με εκπληκτική θέα,
στα Κολύμπια 400 μέτρα από τη θάλασσα και στον παράλληλο δρόμο των ευκαλύπτων.
Οι κατοικίες είναι δύο τύπων 107 τ.μ. και 161 τ.μ. και διαθέτουν:
- Τρία υπνοδωμάτια
- Δύο μπάνια
- Τουαλέτα και χωριστό μπάνιο με υδρομασάζ
- Εντοιχισμένη κουζίνα
- Εντοιχισμένες ντουλάπες
- Ηλιακό θερμοσίφωνα
- Κεντρική θέρμανση (εγκατάσταση)
- Τζάκι
- Συστήματα ασφαλείας
- Τηλεφωνικές γραμμές ISDN
- Μπάρμπεκιου

Οι κατοικίες διαθέτουν ιδιωτική πισίνα και σύνδεση του νερού σε γεώτρηση για την ανέξοδη λειτουργία της σε όλη τη διάρκεια του έτους.

Ο περιβάλλων χώρος έχει εξαιρετική διαμόρφωση. Γκαζόν, πλακόστρωτος πεζόδρομος, φυτά και απεριόριστη θέα συνθέτουν το σκηνικό που άνθρωπος και φύση δημιούργησαν μαζί.

Οι κατοικίες αυτές διατίθενται προς πώληση και ήδη έχουν πωληθεί η «Ρόδος», το «Καστελλόριζο» και η «Χάλκη». Η πώληση έγινε αμέσως με την ολοκλήρωση της δημιουργίας τους και τούτο διότι προσφέρονται σε εξαιρετικά προσιτή τιμή (για τα δεδομένα του κόστους κατασκευής και εξοπλισμού που διαθέτουν).



Πληροφορίες κ. Μαρκόπουλο Γεώργιο τηλ: 22410 56268 - 56213 Κιν: 6978110631 • www.12islandsresidence.gr

ΔΡΑΣΗ μικρές αγγελίες ΔΡΑΣΗ μικρές αγγελίες ΔΡΑΣΗ

Ενοικιάζονται

ΕΝΟΙΚΙΑΖΕΤΑΙ καινούργιο διαμέρισμα διαμπερές 120 τ.μ., συνοικισμός Δασκάλων, 2 υπνοδωμάτια, 2 W.C., μια αποθήκη μέσα στο σπίτι, εντοιχισμένες ντουλάπες, πατάρια, ηλιακός θερμοσίφωνας. Αποκλείονται αλλοδαποί, σοβαρές προτάσεις. Διαθέσιμο από 1η Σεπτεμβρίου. Πληρ. τηλ. 6937248208.

ΕΝΟΙΚΙΑΖΕΤΑΙ διαμέρισμα στο Ροδίνι, οδός Περαία, 2 υπνοδωμάτια, σαλόνι, κουζίνα και W.C. Πληρ. τηλ. 2241061826, 6947404686.

Στην Κρεμαστή ΕΝΟΙΚΙΑΖΕΤΑΙ τριάρι διαμέρισμα νεόκτιστο, ευάερο, αρίστης κατασκευής, 70 τ.μ. χωρίς κοινόχρηστα, με κλιματιστικό. Ενοίκιο 350 ευρώ. Πληρ. τηλ. 6945046312.

ΕΝΟΙΚΙΑΖΕΤΑΙ διαμέρισμα 80 τ.μ., 2 δωματίων, σαλόνι, κουζίνα, WC, με air condition, αυτόνομη θέρμανση,τηλέφωνο, στην οδό Ηρώων Πολυτεχνείου 3, έναντι CASINO κατάλληλο για επαγγελματική στέγη. Πληρ. τηλ. 6344317722.

ΕΝΟΙΚΙΑΖΕΤΑΙ γκαρσονιέρα πλήρως επιπλωμένη σε ήσυχη περιοχή στον Αγιο Νικόλαο. Πληρ. τηλ. 2241066473, 6945551804.

ΕΝΟΙΚΙΑΖΟΝΤΑΙ επί της οδού Σάββα Διάκου παραπλεύρως της Στέλιου Κωτιάδη σε νεόκτιστη οικοδομή τα παρακάτω: 1) Γκαρσονιέρα δίχωρη ισόγεια χωρίς έπιπλα. Τιμή 300 ευρώ. 2) Διαμέρισμα 2ου ορόφου με 2 υπνοδωμάτια χωρίς έπιπλα. Τιμή 450 ευρώ. 3) Κατάστημα 30 τ.μ. ισόγειο με αυλή. Τιμή 300 ευρώ. Πληρ. τηλ. 6945769958.

ΕΝΟΙΚΙΑΖΕΤΑΙ διαμέρισμα επιπλωμένο επί της οδού Επισκόπου Κυρηνείας 7Β περιοχή Μητρόπολη. Πληρ. τηλ. 2241075017.

ΕΝΟΙΚΙΑΖΕΤΑΙ ισόγειος χώρος 220 τ.μ. κατάλληλος για επαγγελματική χρήση (πρακτορείο-γραφείο κ.λπ.) Δυνατότητα διαχωρισμού σε 2 τμήματα περιοχή Ψαροπούλας πλησίον ξενοδοχείου Belvendere. Πληρ. τηλ. 6945807978.

ΕΝΟΙΚΙΑΖΕΤΑΙ στην Αθήνα γκαρσονιέρα κατάλληλη για φοιτητή, περιοχή Κυψέλης γωνία. Επτανήσου και Μεθύμνης παράλληλος της Φωκίονος Νέγρη. Πληρ. τηλ. 2241029284, 35174 ώρες 10-1 ή 5-8, 697252503986.

ΕΝΟΙΚΙΑΖΟΝΤΑΙ νεόκτιστα διαμερίσματα στην παραλία Σορωνής. Πληρ. τηλ. 2241041043, 66156, 67475.

ΕΝΟΙΚΙΑΖΕΤΑΙ στα Κοσκινού σε πανοραμική θέα 2άρι 80 τ.μ. σε ισόγειο μονοκατοικίας 2 διαμερισμάτων, υπνοδωμάτιο, καθιστικό, κουζίνα, μεγάλο μπάνιο, WC, βεράντα, πάρκιν. Ωραίο κήπο κατάλληλο και για φυλόζωους. Μίσθωμα 400 ευρώ συζητείται. Πληρ. κ. Μιχάλη ιδιοκτήτη, τηλ. 6948373666 μετά τις 14.00 και 2241066160.

ΕΝΟΙΚΙΑΖΕΤΑΙ διαμέρισμα ρετιρέ με 2 δωμάτια, σαλόνι, κουζίνα, μπάνιο WC, με ηλιακό θερμοσίφωνα και μεγάλη βεράντα, επί της οδού Μ. Πετρίδη, πάροδος Πατρών 6. Πληρ. τηλ. 2241026578, 6979403093.

ΕΝΟΙΚΙΑΖΕΤΑΙ ανακαινισμένη μονοκατοικία στα Κοσκινού 50 τ.μ. επιπλωμένη με air condition με αυλή και πάρκιν. Πληρ. τηλ. 2241066728, 6947375181.
ΕΝΟΙΚΙΑΖΕΤΑΙ γκαρσονιέρα κατάλληλη για στρατιωτικούς, στην οδό Αταβύρου 16. Πληρ. τηλ. 2241030941, 6937031514.

ΖΗΤΕΙΤΑΙ ΓΙΑ ΜΙΣΘΩΣΗ μέχρι τέλος Οκτωβρίου επιπλωμένο δίχωρο διαμέρισμα περιοχή Ιξιά. Πληρ. τηλ. 6974879740 κ. Στέλιο.

ΕΝΟΙΚΙΑΖΟΝΤΑΙ studios και γκαρσονιέρα με τον μήνα ή με την ημέρα περιοχή Ανάληψη και Επτά Βαγιές Ρόδος. Πληρ. τηλ. 2241066277, 6945296263.

ΟΙΚΙΑ ΠΡΟΣ ΕΝΟΙΚΙΑΣΤΗ Διαμέρισμα δύο υπνοδωματίων, σαλόνι και κουζίνα στην οδό Σωτήρος αρ. 62 (πίσω από το MIPA MAPE). Πληρ. τηλ. 2241032316.

ΕΝΟΙΚΙΑΖΕΤΑΙ καινούργια μονοκατοικία από 1η Αυγούστου 2006 στην Ιξιά οδός Σωτήρος με 3 υπνοδωμάτια, σαλόνι, σοφίτα, τζάκι και κεντρική θέρμανση. Πληρ. τηλ. 6938828268.

ΕΝΟΙΚΙΑΖΟΝΤΑΙ σε ετήσια βάση τρία διαμερίσματα 48 τ.μ. (κάθε ένα) πλήρως επιπλωμένα με air condition και τηλεόραση, όλα σε άριστη κατάσταση (2ος και 3ος όροφος) κοντά στο κέντρο της πόλης και το πανεπιστήμιο και 150 μέτρα από την ακτή στην οδό Παπαλουκά 49Β Ρόδος. Πληρ. τηλ. 6972932940.

ΕΝΟΙΚΙΑΖΕΤΑΙ καινούργιο διαμέρισμα διαμπερές 120 τ.μ., 2 υπνοδωματίων, 2 WC, σαλοτραπεζαρία, εντοιχισμένες ντουλάπες-πατάρια, ηλιακό θερμοσίφωνα, μπαλκόνια με θέα τη θάλασσα στον Συνοικισμό Δασκάλων. Διαθέσιμο από 1η Σεπτεμβρίου. Πληρ. τηλ. 6937248208.

ΕΝΟΙΚΙΑΖΕΤΑΙ δίχωρη γκαρσονιέρα στην περιοχή του Σταδίου. Πληρ. τηλ. 6974707743 (απογευματινές ώρες).

ΕΝΟΙΚΙΑΖΕΤΑΙ διαμέρισμα 95 τ.μ. 3άρι επί της οδού Περαίας 3 πάροδος Ατταβύρου, Ροδίνι, με όλα τα ηλεκτρικά είδη. Πληρ. τηλ. 2241026647, 6936606780, 6945953336.

ΕΝΟΙΚΙΑΖΕΤΑΙ όμορφο ισόγειο διαμέρισμα 77 τ.μ. στην Κρεμαστή με 2 υπνοδωμάτια, καινούργια ιταλική κουζίνα, γρανίτες πατώματα, επιπλωμένο ή μη επιπλωμένο. Τιμή 400 ευρώ. Πληρ. τηλ. 6946521228.

ΕΝΟΙΚΙΑΖΟΝΤΑΙ α) δυάρι επιπλωμένο, στην Ιξιά Ιαλυσού, 700 μέτρα από παραλία ισόγειο και β) τριάρι με 2 υπνοδωμάτια, ισόγειο επί της Αγ. Αναστασίας 71 με ενοίκιο 320 ευρώ. Πληρ. τηλ. 6974447253, 2241023544.

ΕΝΟΙΚΙΑΖΕΤΑΙ στην Ιαλυσό διαμέρισμα ισόγειο και πρώτος όροφος μονοκατοικία με εξωτερική σκάλα με κήπο γύρω γύρω περιτρυγυρισμένο και βεράντες πλήρως επιπλωμένα α) 120 τ.μ. με 3 υπνοδωμάτια και β) 80 τ.μ. περίπου με 2 υπνοδωμάτια. Διάρκεια ενοικίασης πάνω από 1 έτος. Διαθέτουν air condition, δορυφορικό δέκτη και ηλιακό, πάρκιν κανένα πρόβλημα. Πληρ. τηλ. 2241093356, 6944211775.

Σε νέα διώροφη κατοικία ΕΝΟΙΚΙΑΖΕΤΑΙ καινούργιο διαμέρισμα 75 τ.μ. ισόγειο με αυλή και κήπο με 1 μ εγάλο υπνοδωμάτιο, άνετο σαλόνι, άνετο κουζινοκαθιστικό με εντοιχισμένη κουζίνα, αυτόνομη κεντρική θέρμανση, ηλιακός θερμοσ., κλιματιστικά, διπλά τζάμια, θερμο-ηχομόνωση. Ενοίκιο 420 ευρώ. Οδός Θεμ. Σοφούλη 65. Πληρ. τηλ. 2241073053, ώρες 11-2 π.μ.

Στην Ιαλυσό ΕΝΟΙΚΙΑΖΟΝΤΑΙ επί της λεωφόρου πλησίον super market "Μαρινόπουλος" δίχωρα διαμερίσματα πλήρως επιπλωμένα 45 τ.μ. με ευρύχωρα μπαλκόνια. Διαθέτουν κλιματισμό-καρτοτηλέφωνο-ηλιακό-ταχυθερμοσίφωνα και πάρκιν. Πληρ. τηλ. 2241022328, 6949091160.

ΕΝΟΙΚΙΑΖΟΝΤΑΙ: α) γκαρσονιέρες καινούργιες, πλήρως επιπλωμένες, κοντά στο Πανεπιστήμιο, β) κατάστημα "πλυντήρια-στεγνωτήρια". Πληρ. τηλ. 2241078965.

ΕΝΟΙΚΙΑΖΕΤΑΙ διαμέρισμα 3 υπνοδωματίων στα Κοσκινού με κεντρική θέρμανση. Πληρ. τηλ. 2241064512, 2241069264.

ΕΝΟΙΚΙΑΖΕΤΑΙ διαμέρισμα μετά κήπου αντί του ποσού των 250 ευρώ σε ολιγομελή οικογένεια επί της οδού Νησίδα Ρω 4 έναντι σούπερ μάρκετ "Μαρινόπουλος" Αγία Τριάδα - Ανάληψη. Πληρ. τηλ. 2241037326, 6946042877 ώρες εργασίας.

ΕΝΟΙΚΙΑΖΕΤΑΙ διαμέρισμα 1ου ορόφου στην Ιαλυσό με ένα υπνοδωμάτιο, μπάνιο, σαλόνι, κουζίνα, κατάλληλο για δύο άτομα. Πληρ. τηλ. 2241095189, 6937058480.

ΕΝΟΙΚΙΑΖΕΤΑΙ διαμέρισμα 130 τ.μ. πρώτου ορόφου σε οικοδομή δύο διαμερισμάτων αποτελούμενο από 3 υπνοδωμάτια, 2 μπάνια σαλοτραπεζαρία, κουζίνα. Οδός Θεοχάρη Ανάληψη, παραπλεύρως σχολείου. Τιμή ενοικίου 500 ευρώ. Πληρ. τηλ. 2244051471.

ΕΝΟΙΚΙΑΖΕΤΑΙ διαμέρισμα α' ορόφου 80 τ.μ. δύο κρεβατοκάμαρες, σαλόνι, κουζίνα. Τιμή 380 ευρώ με αυτόνομη θέρμανση, περιοχή Ανάληψης. Πληρ. τηλ. 6942666344.

ΕΝΟΙΚΙΑΖΕΤΑΙ στ' Αφάντου διαμέρισμα καινούργιο, αποτελούμενο από 2 κρεβατοκάμαρες, σαλόνι, κουζίνα, μπάνιο, αποθήκη, στον β' όροφο διώροφης οικοδομής. Αποκλειστικά σε στρατιωτικο'ύς. Πληρ. τηλ. 2241030225, 6936949790.

ΕΝΟΙΚΙΑΖΕΤΑΙ διώροφο κατάστημα στη Σύμη, σε κεντρικό σημείο;του Γιαλού, με δύο WC συνολικής επιφάνειας 40 τ.μ. σε πλατεία για επαγγελματική χρήση. Λογικό ενοίκιο. Πληρ. τηλ. 6944662783, 6972102818.

ΕΝΟΙΚΙΑΖΟΝΤΑΙ studios καινούργια επί της Ρόδου-Λίνδου 2 χλμ. πριν από το Γκολφ Αφάντου, στην διασταύρωση με παραλία Τραγανού (Ερημόκαστρο) πλήρως εξοπλισμένα, κλιματισμός, πάρκιν κ.λπ. Τιμή 160 ευρώ μηνιαίως. Πληρ. τηλ. 6972990287, 6932603855, 22410966116.

ΕΝΟΙΚΙΑΖΕΤΑΙ γκαρσονιέρα καινούργια στον α' όροφο πίσω από το Παν/μιο Αιγαίου, στο πάρκο, στην οδό Κ. και Μ. Χαραλάμπους 6Α. Πληρ. τηλ. 6944662783.

ΕΝΟΙΚΙΑΖΕΤΑΙ πολυτελές ανεξάρτητο επιπλωμένο διαμέρισμα β' ορόφου. Υπνοδωμάτιο με ημίδιπλο κρεβάτι, μικρό καθιστικό, κουζίνα με εντοιχισμένες ηλεκτρικές συσκευές, ευρύχωρο μπάνιο με μπανιέρα και ξεχωριστή καμπίνα ντουζιέρας και μεγάλο μπαλκόνι με τέντα ηλίου που βλέπει σε κήπο. Ζεστό νερό όλο το 24ωρο. Περιοχή 7 Βαγιές. Ενοίκιο 420 ευρώ με νερό και κοινόχρηστα. Πληρ. τηλ. 6936570851.

Ενοικιάζεται

μονοκατοικία στα Κοσκινού.

Πληροφορίες
τηλ. 22410 63375,
κινητό 6976802678

ΟΙΚΟΔΟΜΙΚΕΣ ΕΠΙΧΕΙΡΗΣΕΙΣ

ΔΙΑΚΟΓΕΩΡΓΙΟΥ ΚΑΛΛΙΣΤΟΣ

ΕΘΝ. ΑΝΤΙΣΤΑΣΕΩΣ 11 - ΤΣΑΛΔΑΡΗ 28

ΠΩΛΗΣΕΙΣ ΔΙΑΜΕΡΙΣΜΑΤΩΝ- ΚΑΤΑΣΤΗΜΑΤΑ-ΑΠΟΘΗΚΕΣ - ΑΝΤΑΛΛΑΓΕΣ ΑΚΙΝΗΤΩΝ-ΑΓΟΡΕΣ ΟΙΚΟΠΕΔΩΝ - ΑΝΑΛΑΜΒΑΝΟΥΜΕ ΑΝΤΙΠΑΡΟΧΕΣ

ΠΩΛΟΥΝΤΑΙ διαμερίσματα λουξ κατασκευής με απεριόριστη θέα. Τα διαμερίσματα διαθέτουν θωρακισμένες πόρτες, εντοιχισμένες κουζίνες - ντουλάπες εντοιχισμένες, νιπτήρα με ντουλάπι, κεντρική θέρμανση αυτόνομη, ανοιγόμενα ανακλινόμενα κουφώματα με διπλά τζάμια, σίτες, ρολά, υδραυλικό ασανσέρ, τριφασικό ρεύμα. Ολοι οι χώροι σπατουλαριστοί, εσωτερικές πόρτες MDF, με σχέδιο.

• ΔΙΑΜΕΡΙΣΜΑΤΑ ΕΠΙ ΤΗΣ:

1. **ΠΩΛΟΥΝΤΑΙ διαμερίσματα** επί της οδού Χαραλάμπους στο πάρκο, των 105, 125 τ.μ. διαμερίσματα 3άρια-4άρια.
2. **ΟΙΚΟΔΟΜΗ** υπό ανέγερση επί της οδού Κ. Παλαιολόγου και Θεοτοκοπούλου **διαμερίσματα** 2άρια, 3άρια, 4άρια.
3. Επί της οδού Μ. Κων/νου-Κ. Παλιολόγου **γραφείο ιατρείο** 70 τ.μ.
4. **Αποθήκες** πλησίον Στ. Κωτιάδη 130 τ.μ., Λ. Καλλιθέας (Καρακόνερο) 80-300 τ.μ.
5. Πωλούνται στην παραλία Κιοτάρι **μεζονέτες.** Ημιτελείς και τελειωμένες των 80 τ.μ. και 110 τ.μ. σε 1.000 τ.μ. οικόπεδο πολυτελούς κατασκευής.

ΟΙ ΠΩΛΗΣΕΙΣ ΜΠΟΡΟΥΝ ΝΑ ΓΙΝΟΥΝ ΜΕ ΟΛΑ ΤΑ ΔΑΝΕΙΑ ΤΡΑΠΕΖΩΝ ΚΑΙ ΟΡΓΑΝΙΣΜΩΝ ΑΝΑΛΑΜΒΑΝΟΥΜΕ ΑΝΤΙΠΑΡΟΧΕΣ ΚΑΙ ΑΓΟΡΕΣ ΟΙΚΟΠΕΔΩΝ ΔΕΧΟΜΑΣΤΕ ΑΝΤΑΛΛΑΓΕΣ ΑΚΙΝΗΤΩΝ

ΠΛΗΡΟΦΟΡΙΕΣ
ΔΙΑΚΟΓΕΩΡΓΙΟΥ ΚΑΛΛΙΣΤΟΣ
Τηλ. 22410-29318, 78501 • Fax: 22410 34598, 78502

SINCE 1971

TOP PROPERTIES

GEORGE & SAVAS PIPINOS
ΓΕΩΡΓΙΟΣ & ΣΑΒΒΑΣ ΠΙΠΙΝΟΣ
ΣΥΜΒΟΥΛΟΙ ΚΑΙ ΕΚΤΙΜΗΤΕΣ ΑΚΙΝΗΤΩΝ
REAL ESTATE AGENTS & MEMBER OF F.I.A.B.C.I-N.A.E.A.-C.E.I.

Οδός Κέννεντυ 38,ΡΟΔΟΣ 85100 - Τηλ.: (22410) 23895 - FAX: (22410) 20883
38 Kennedy str. RHODES GR 85100 GREECE - TEL.: (22410) 23895 FAX: 20883
Email: gpipinos@otenet.gr, URL: www.rhodes-top-properties.com and www.pipinos.gr
MOBILE: 6944-676003 • 6944-390803

Από το 1971



Η «**TOP PROPERTIES**» είναι ατομική επιχείρηση και ανήκει στους Γεώργιο και Σάββα Πιπίνο. Το γραφείο ασχολείται από το 1971 αποκλειστικά και μόνο με επενδύσεις και REAL ESTATE στο νησί της Ρόδου και στην ευρύτερη περιοχή της Δωδεκανήσου.

ΑΠΕΥΘΥΝΟΜΑΣΤΕ: Στους **σοβαρούς, απαιτητικούς** και **επιλεκτικούς** επενδυτές - επιχειρηματίες - ελεύθερους επαγγελματίες, Έλληνες και ξένους, που ενδιαφέρονται να κάνουν μια σοβαρή επένδυση **προβολής** στο νησί της Ρόδου.

ΠΡΟΣΦΕΡΟΥΜΕ:

Α) Υπηρεσίες και πληροφορίες που γίνονται σε προσωπικό επίπεδο με **εχεμύθεια, διακριτικότητα και σοβαρότητα.**

Β) Μεγάλη **γκάμα** υψηλής ποιότητας ακινήτων, όπως: 1) Ξενοδοχεία Α' και Β' κατηγορίας των 600-500-350-300 κλινών 2) Κεντρικά αστικά ακίνητα κατάλληλα για Τράπεζες - καταστήματα - γραφεία, 3) Παραλιακές εκτάσεις, κατάλληλες για τουριστικές επενδύσεις των 150.000 - 100.000 - 70.000 - 50.000 - 36.000 τ.μ., 4) Διαμερίματα και μεζονέτες **προβολής** και 5) Αξιόλογες Παραθεριστικές κατοικίες.

ΣΤΟΧΟΣ ΜΑΣ ΕΙΝΑΙ:

Να προσφέρουμε στο αγοραστικό μας κοινό **υψηλής ποιότητας ακίνητα και ευκαιρίες** στο νησί της Ρόδου. Η τριακονταετής και πλέον πείρα μας στον τομέα αυτό αποτελεί εγγύηση.

ΣΥΝΘΗΜΑ ΜΑΣ ΕΙΝΑΙ:

Επενδύστε στη ΡΟΔΟ **ΤΩΡΑ**, σε ακίνητα που **ΑΝΤΕΧΟΥΝ ΣΤΟ ΧΡΟΝΟ**

Γεώργιος και Σάββας Πιπίνος
Μεσίτες αστικών συμβάσεων
Γιατί εμείς γνωρίζουμε καλύτερα!

TOP PROPERTIES is a father and son business. The senior, Mr. George S. Pipinos, the founder of the office, has carved over the years a reputation for integrity and excellence in the world of Real Esate in the Dodecanese. The junior, Dr Savas Pipinos, has returned from his studies in the UK to aid in his father's footsteps.

AT TOP PROPERTIES we try hard to attract important and selective investors, high calibre businessmen/women and discerning professional people, both Greek and foreign, who wish to acquire substantial and valuable property on Rhodes.

We offer our expertise and advise privately, discreetly and in strict confidence.

We keep a comprehensive list of real estate of the highest specifications:

a. A' and B' class hotels (600, 500, 350, 300 beds capacity).

b. Centrally situated office buildings and other business premises.

c. Seaside land, ideal for develpment (hotels, holiday resorts, etc), of 150.000, 100.000, 70.000, 50.000, 36.000 square metres.

d. Luxury apartments, maisonettes, detached, semi-detached and terraced houses.

e. Holiday and and Retirement Homes.

Our aim is to give our clients the opportunity to acquire value for money, first class real estate on Rhodes. Our 30 and more year old experience is our warranty.

Our motto is: Invest in Rhodes, Invest in property, it stands the test o fime.

TOP PROPERTIES
George and Savas Pipinos*Because we know best*



ΔΡΑΣΗ μικρές αγγελίες ΔΡΑΣΗ μικρές αγγελίες ΔΡΑΣΗ

ΕΝΟΙΚΙΑΖΕΤΑΙ μεγάλη γκαρσονιέρα φουλ επιπλωμένη και άνετο πάρκιν κοντά στο Πανεπιστήμιο, οδός Αγ. Ιωάννου 177, μόνο για φοιτήτριες. Πληρ. τηλ. 2241036969.

ΕΝΟΙΚΙΑΖΕΤΑΙ υπερυψωμένο ισόγειο διαμέρισμα 125 τ.μ. με κεντρική θέρμανση σε πάροδο της οδού Κοδριγκτώνος αποτελούμενο από σαλονοτραπεζαρία, δύο υπνοδωμάτια, κουζίνα, μπάνιο και WC. Τιμή ενοικίου 470 ευρώ. Πληρ. τηλ. 2244051474, 6945852924.

ΕΝΟΙΚΙΑΖΕΤΑΙ καινούργιας κατασκευής γκαρσονιέρα επιπλωμένη, ενός υπνοδωματίου, ενιαίος χώρος σαλόνι-κουζίνα, μπάνιο, ηλιακό, πάροδος Φερενίκης περιοχή Ιαλυσού. Τιμή 300 ευρώ. Πληρ. τηλ. 2241093911 έως της 14.00 και 6938713844.

ΕΝΟΙΚΙΑΖΕΤΑΙ ισόγειο διαμέρισμα με κήπο και πάρκιν 130 τ.μ. επί της λεωφόρου Κρεμαστής. Πληρ. τηλ. 2241092465.

ΕΝΟΙΚΙΑΖΕΤΑΙ ισόγειο διαμέρισμα επί της Σοφούλη 9, πλησίον Β. Ηπείρου, κατάλληλο, για επαγγελματικό χώρο, γραφεία κ.λπ. Πληρ. τηλ. 2241029315, 6942553936.

ΕΝΟΙΚΙΑΖΕΤΑΙ studio πλήρως εξοπλισμένο, πλυντήριο, ηλιακό TV, αυτόνομη, χωρίς κοινόχρηστα και νερό, Μουσών 7. Πληρ. τηλ. 6972105501.

ΕΝΟΙΚΙΑΖΕΤΑΙ διαμέρισμα επί της οδού Πελοποννήσου ισόγειο 80 τ.μ. με δική του αυλή, σαλόνι, κουζίνα, μπάνιο, 2 υπνοδωμάτια. Ενοίκιο 340 ευρώ. Πληρ. τηλ. 2241085231, 6945461564.

ΕΝΟΙΚΙΑΖΟΝΤΑΙ: α) δυο διαμερίσματα επιπλωμένα με air condition, δίκλινα, τρίκλινα και τετράκλινα με την ημέρα ή τον μήνα περιοχή Μητροπόλεως, β) τεσσάρια διαμερίσματα και γκαρσονιέρες στην περιοχή Ασγούρου κοντά στο Μουσικό γυμνάσιο, επιπλωμένα με air condition. Πληρ. τηλ. 2241029452, 6977896444.

ΕΝΟΙΚΙΑΖΕΤΑΙ διαμέρισμα με ένα υπνοδωμάτιο στο κέντρο της πόλης, σε καινούργια οικοδομή. Πληρ. τηλ. 6978584676.

ΕΝΟΙΚΙΑΖΕΤΑΙ διαμέρισμα 100 τ.μ. δύο υπνοδωματίων, σαλόνι, κουζίνα, μπάνιο, επί της οδού Θ. Σοφούλη και Τερψιχώρη 20. Πληρ. τηλ. 2241029597, 6934852512.

ΕΝΟΙΚΙΑΖΕΤΑΙ ένα 3άρι και ένα 2άρι διαμέρισμα σε άριστη κατάσταση με ηλιακό θερμοσίφωνα, πάρκιν, επιπλωμένα στην λεωφ. Κρεμαστής, παλιό αεροδρόμιο, έναντι Ομορφου. Πληρ. τηλ. 2241094398.

ΕΝΟΙΚΙΑΖΕΤΑΙ διαμέρισμα δύο δωματίων στο κέντρο της πόλης (στην Ακαδημία), κεντρική θέρμανση, καινούργια κουζίνα. Πληρ. τηλ. 2241032806, 6944636211.

ΕΝΟΙΚΙΑΖΕΤΑΙ ανακαινισμένο ημιεπιπλωμένο διαμέρισμα 3άρι, 1ου ορόφου, με θέρμανση στην Ιαλυσό. Τιμή 400 ευρώ. Επίσης επιπλωμένο δωμάτιο με κλιματισμό σε καινούργια οικοδομή. Τιμή 180 ευρώ. Πληρ. τηλ. 6975908005, 2241093354.

ΕΝΟΙΚΙΑΖΟΝΤΑΙ δύο καταστήματα στην Παλιά Πόλη επί της Θησέως. Πληρ. τηλ. 22410 64313, 6946126223.

ΕΝΟΙΚΙΑΖΕΤΑΙ σπίτι στην Παλιά Πόλη πλήρως ανακαινισμένο με δύο air condition και ηλιακό με δύο υπνοδωμάτια και πατάρι. Πληρ. τηλ. 2241025549.

ΕΝΟΙΚΙΑΖΕΤΑΙ μονοκατοικία 100 τ.μ. στον κεντρικό δρόμο Παραδεισίου αποτελούμενη από 2 υπνοδωμάτια, σαλόνι, κουζίνα, WC, επιπλωμένο ή χωρίς για άμεση ενοικίαση 280 ευρώ. Πληρ. τηλ. 2241081352, 6932179550 κ. Σταύρο.

ΕΝΟΙΚΙΑΖΕΤΑΙ διαμέρισμα 3 υπνοδωματίων, σαλοτραπεζαρία, κουζίνα και 2 μπάνια στην οδό Αγίου Γεωργίου 46. Πληρ. τηλ. 2241027132.

ΑΘΗΝΑ. ΕΝΟΙΚΙΑΖΕΤΑΙ διαμέρισμα 3άρι, 90 τ.μ. διαμπερές, 3ου ορόφου, νέας κατασκευής, πλήρως επιπλωμένο και εξοπλισμένο (κρεβατοκάμαρες, σαλόνι, κουζίνα, ψυγείο, πλυντήριο, ηλιακός θερμοσίφωνας, 3 air condition) αυτόνομη θέρμανση, στο Πολύγωνο Αθήνας, κοντά στα Δικαστήρια της Ευελπίδων. Πληρ. τηλ. 2241069592, 6972205887.

ΕΝΟΙΚΙΑΖΟΝΤΑΙ στο Φαληράκι με την ημέρα ή με το μήνα, επιπλωμένα, ευρύχωρα, σύγχρονα δωμάτια σε ευχάριστη περιοχή με καταπληκτική θέα και απόλυτη ησυχία. Διαθέτουν εξοπλισμό κουζίνας, ψυγείο, εντελώς αθόρυβο air condition, τηλεόραση, ζεστό νερό χειμώνα-καλοκαίρι, άνετο και ασφαλές πάρκιν. Πληρ. τηλ. 2241085713.

ΑΘΗΝΑ. ΕΝΟΙΚΙΑΖΕΤΑ διαμέρισμα 87 τ.μ. 2 υπνοδωμάτια, κουζίνα και λοιποί κοινόχρηστοι χώροι, πλήρως επιπλωμένο, φωτεινό, σε άριστη κατάσταση επί της οδού Κυψέλης, ιδανικό για φοιτητές ΑΣΟΕΕ. Πληρ. τηλ. 2241027266.

ΕΝΟΙΚΙΑΖΕΤΑΙ δωμάτιο επιπλωμένο επί της οδού Αγ. Ιωάννου 121 πλησίον πανεπιστημίου και ΟΑΕΔ. Πληρ. κ. Νίκο τηλ. 6938719954.

ΕΝΟΙΚΙΑΖΕΤΑΙ στην Ιαλυσό νεόκτιστο δίχωρο διαμέρισμα με κεντρική θέρμανση και ηλιακό θερμοσίφωνα. Πληρ. τηλ. 2241092381.

ΕΝΟΙΚΙΑΖΕΤΑΙ γκαρσονιέρα φουλ εξοπλισμένη με θέα την θάλασσα επί της οδού Αυστραλίας. Πληρ. τηλ. 6944162646.

ΕΝΟΙΚΙΑΖΕΤΑΙ γκαρσονιέρα 3ου ορόφου στην περιοχή Αγ. Νικολάου με μεγάλα μπαλκόνια. Διαθέτει πλήρη επίπλωση, ηλ. θερμοσίφωνα, air condition. Εχει τελευταία ανακαινιστεί. Πληρ. τηλ. 2241028434, 6945444222.

ΕΝΟΙΚΙΑΖΕΤΑΙ επιπλωμένο διαμέρισμα επί της οδού Φιλερήμου 15 στην περιοχή Καρακόνερο. Πληρ. τηλ. 2241078640 μετά τις 10.00.

ΕΝΟΙΚΙΑΖΕΤΑΙ αποθήκη 250 ή και λιγότερα τ.μ. στον δρόμο προς Κοσκινού κατάλληλη και για επαγγελματική χρήση (π.χ. επιπλοποιείο, συνεργείο αυτοκινήτων κ.ά.). Πληρ. τηλ. 2241074342, 6976773438.

ΕΝΟΙΚΙΑΖΕΤΑΙ επιπλωμένο δυάρι 65 τ.μ. στην περιοχή Αγιος Νικόλαος Κοσκινού. Δύο υπνοδωμάτια, ηλεκτρικά είδη, air condition. Τιμή 350 ευρώ. Πληρ. τηλ. 6944607697.

ΕΝΟΙΚΙΑΖΕΤΑΙ διαμέρισμα στην Ιαλυσό, 1 δωματίου, WC και καθιστικό με κουζίνα, στον 1ο όροφο της οικοδομής, πολύ φωτεινό στο κέντρο της Ιαλυσού. Πληρ. τηλ. 22410951004, 6932802738, 6977509729.

ΣΤ' ΑΦΑΝΤΟΥ ΕΝΟΙΚΙΑΖΕΤΑΙ καινούργιο διαμέρισμα με δύο υπνοδωμάτια, σαλοτραπεζαρία, κουζίνα, μπάνιο με τζάκι, air condition και άνετο πάρκιν. Πληρ. τηλ. 2241051871, 6979445753.

ΕΝΟΙΚΙΑΖΕΤΑΙ οικία ισόγεια με μεγάλη αυλή, διαμπερές 2 υπνοδωματίων στην περιοχή Δενδρινού. Πληρ. τηλ. 2241085109, 6932318863.

ΕΝΟΙΚΙΑΖΕΤΑΙ γκαρσονιέρα 55 τ.μ. επιπλωμένη με air condition (περιοχή λεωφ. Ρόδου-Λίνδου κοντά στα Jumbo). Πληρ. τηλ. 2241037264, 66468.

ΕΝΟΙΚΙΑΖΟΝΤΑΙ καινούργια διαμερίσματα πλήρως εξοπλισμένα με κουζίνα, τραπεζαρία, ντουλάπες, κρεβάτια, air condition, ηλιακό, TV, σε πολύ προσιτές τιμές, σε ήσυχη περιοχή της Κρεμαστής (πίσω από το Λύκειο). Πληρ. τηλ. 2241090005, 6979834185.

ΕΝΟΙΚΙΑΖΕΤΑΙ ισόγειο διαμέρισμα 85 τ.μ. 85 τ.μ. στην οδό Σοφούλη και Πίνδου 18. Ενός υπνοδωματίου, σαλοτραπεζαρία, μεγάλη κουζίνα, χωλ και μπάνιο. Πληρ. τηλ. 2241020750.

ΕΝΟΙΚΙΑΖΕΤΑΙ διαμερισματάκι πλήρως ανακαινισμένο στη Σουλίου 8, επιπλωμένο ή χωρίς έπιπλα. Πληρ. τηλ. 6948002185, 2241060170, 96779.

ΕΝΟΙΚΙΑΖΕΤΑΙ μικρή μονοκατοικία πλήρως ανακαινισμένη μη επιπλωμένη στα Κρητικά. Τιμή 290 ευρώ. Πληρ. τηλ. 6977339842.

ΕΝΟΙΚΙΑΖΟΝΤΑΙ: 1) Αφάντου ισόγεια πανοραμική κατοικία 60 τ.μ. θέα θάλασσα, επιπλωμένη με όλα τα ηλεκτρικά και air condition. Πληρ. κ. Σταμάτη, τηλ. 6932238837, 2) Ιξιά διαμέρισμα 2ου ορόφου 65 τ.μ. σε άριστη κατάσταση, πλήρως επιπλωμένο με όλα τα ηλεκτρικά air condition, μόνο για κυρία-δεσποινίδα. Πληρ. τηλ. 6932238837.

ΕΝΟΙΚΙΑΖΕΤΑΙ διαμέρισμα 80 τ.μ. 2 υπνοδωματίων, καθιστικό, λουτρό, κουζίνα, αυλή μπροστά και πίσω και στέγαστρο στο χώρο στάθμευσης αυτοκινήτου, πλήρως επιπλωμένο επί της οδού Αλιτρώτων Ελλήνων αριθμ. 8. Πληρ. τηλ. 2241088100.

ΕΝΟΙΚΙΑΖΟΝΤΑΙ γκαρσονιέρες σε ήσυχη περιοχή της Ρόδου με ψυγείο, A/C, ηλεκτρική κουζίνα, τηλεόραση, θέρμανση, διπλά κρεβάτια, καρτοτηλέφωνο και όλο το νοικοκυριό του σπιτιού. Προτιμούνται στρατιωτικοί δημόσιοι υπάλληλοι. Αποκλείονται οι αλλοδαποί. Πληρ. τηλ. 2241065122, 6846278872.

ΕΝΟΙΚΙΑΖΕΤΑΙ πολυτελές διαμέρισμα α' ορόφου 85 τ.μ. με αυτόνομη θέρμανση, ηλιακό, περιφερειακές βεράντες, διαμπερές, νεόκτιστο, στην περιοχή Αραπάκι, Παρθενόπης 18. Πληρ. τηλ. 2241030507, 6944209883 κ. Θόδωρο.

ΕΝΟΙΚΙΑΖΟΝΤΑΙ: α) οροφοδιαμερίσματα 120 τ.μ., 3 Υ/Δ, Α/C, εντοιχιζόμενη κουζίνα και συσκευές σε ήσυχη τρικατοικία, διαμπερές. Ατταβύρου 46, β) γκαρσονιέρα επιπλωμένη επί της Αθ. Διάκου 22. Πληρ. τηλ. 2241028079.

ΠΡΟΛΑΒΕΤΕ. ΕΝΟΙΚΙΑΖΕΤΑΙ γκαρσονιέρα πολυτελούς κατασκευής επιπλωμένη με air condition, μέσα στο γκαζόν, στην πόλη της Ρόδου. Πληρ. τηλ. 2241034458, 6944437002.

ΕΝΟΙΚΙΑΖΟΝΤΑΙ: 1) ισόγεια (παλιά) αποθήκη 500 τ.μ. με πρόσβαση από τη λεωφόρο στο 6ο χλμ. Ρόδου-Καλλιθέας (μετά του Χυτήρογλου) ενοίκιο 450 ευρώ. 2) 46 τ.μ. υπόγειο διαμέρισμα με αυλή στην Υψηλάντου, 250 ευρώ, 3) 49 τ.μ. καινούργιο διαμέρισμα στο Νιοχώρι, 400 ευρώ, 4) 130 τ.μ. διαμέρισμα με τζάκι, (2 υπνοδωμάτια), θέρμανση, 2 WC στην Κοδριγκτώνος, 550 ευρώ. Αιγαιοκτηματική τηλ. 2241022943, 6945466773.

ΖΗΤΟΥΝΤΑΙ

άτομα για ημιαπασχόληση, από 453 ευρώ ή πλήρη απασχόληση από 1.033 ευρώ. Πρωί ή απόγευμα.

Πληρ. τηλ. 6944584715

ΜΕΤΑΧΕΙΡΙΣΜΕΝΑ ΑΥΤΟΚΙΝΗΤΑ ΔΩΡΕΝ Α.Ε.

FIAT PUNTO	2000	A/C, R/CD, ΗΛ. ΠΑΡΑΘΥΡΑ, ΚΕΝΤΡΙΚΟ ΚΛΕΙΔΩΜΑ
MEGANE CABRIO	2001	ΥΔΡ. TIMONI, ABS, ΗΛ. ΠΑΡΑΘΥΡΑ. Κ. ΚΛΕΙΔΩΜΑ
MEGANE C-C	2004	ΔΕΡΜΑ, SPORT DYNAMIC , ΖΑΝΤΕΣ
NISSAN SUNNY	1993	
PEUGEOT 306 SL	1995	A/C, ΥΔΡ. TIMONI, ΚΕΝΤΡ. ΚΛΕΙΔΩΜΑ, Ρ/ΚΑΣ., ΗΛ. ΠΑΡΑΘ ΕΜΠΡΟΣ
SCENIC 1,4	1999	A/C, ABS, R/CAS, AIRBAGS
MITSUBISHI CARISMA AUTO 1,6	2000	A/C, ABS, R/CAS, ΥΔΡ. TIMONI, AIRBAGS
CITROEN BERLINGO 1,4	2001	ΥΔΡ. TIMONI, ΗΛ. ΠΑΡΑΘΥΡΑ. ΚΕΝΤΡ. ΚΛΕΙΔΩΜΑ, AIR BAG
ALFA ROMEO 156 1,6	2005	ΖΑΝΤΕΣ, ΚΕΝΤΡ. ΚΛΕΙΔΩΜΑ, ΗΛ. ΠΑΡΑΘΥΡΑ, R/CD, ΥΔΡ. TIMONI
LAGUNA 1,6	2002	ΖΑΝΤΕΣ, ΗΛ. ΠΑΡΑΘΥΡΑ,A/C, R/CD, ΥΔΡ. TIMONI
MEGANE 1,4	1996	
MITSUBISHI COLT 1,3 3Π	1997	ΚΕΝΤΡ. ΚΛΕΙΔΩΜΑ, ΗΛ. ΠΑΡΑΘΥΡΑ
AUDI A3 1,6	1998	ΖΑΝΤΕΣ, ΗΛ. ΠΑΡΑΘΥΡΑ, ΔΕΡΜΑ, R/CD, CLIMA
NISSAN ALMERA 1,4	1998	ΥΔΡ. TIMONI, A/C, R/CAS, ΗΛΕΚΤΡΙΚΑ ΠΑΡΑΘΥΡΑ
VOLKSWAGEN POLO VARIANT 1,4	1998	ΗΛΙΟΡΟΦΗ, ΗΛ. ΠΑΡΑΘΥΡΑ, ΚΕΝΤΡ. ΚΛΕΙΔΩΜΑ, ΣΥΝΑΓΕΡΜΟ, R/CD, ΖΑΝΤΕΣ
LAGUNA 2,0	1995	ABS, CLIMA, ΖΑΝΤΕΣ, ΗΛ. ΠΑΡΑΘΥΡΑ, ΚΕΝΤΡ. ΚΛΕΙΔΩΜΑ
FIAT PUNTO 1,2	1999	ΥΔΡ. TIMONI, A/C
OPEL CORSA 1,0	2000	
CITROEN SAXO 1,1	1996	ΚΕΝΤΡ. ΚΛΕΙΔΩΜΑ, ΗΛ. ΠΑΡΑΘΥΡΑ, R/CD
CLIO 1,2 3Π	1999	ΥΔΡ. TIMONI, A/C, R/CAS, ΗΛ. ΠΑΡΑΘΥΡΑ, ΚΕΝΤΡ. ΚΛΕΙΔΩΜΑ

NOTAR

Διαμερίσματα

Αφάντου	75m²	Καιν.	130,000€
Αφάντου	90m²	Μετ.	110,000€
Δασκάλους	117m²	Καιν.	320,000€
Ιαλυσός	97 m²	Καιν.	150,000€
Καρακόνερο	90m²	Μετ.	170,000€
Κρεμαστή	60m²	Καιν.	115,000€
Παραδείσι	85m²	Καιν.	136,000€
Παραδείσι	85m²	Μετ.	123,000€
Ρ. Φεραίου	105m²	Καιν.	240,000€

Μονοκατοικίες

Ασκληπιείο	240m²	Μπετά	150,000€
Αφάντου	100m²	Μετ.	200,000€
Αφάντου	211m²	Καιν.	259,000€
Αφάντου	230m²	Καιν.	279,000€
Γεννάδι	117m²	Μετ.	300,000€
Γεννάδι	117m²	Μετ.	300,000€
Γ. Λέοντος	144m²	Διατ.	500,000€
Κοσκινού	154m²	Μπετά	160,000€
Κοσκινού	300m²	Μετ.	550,000€
Κρεμαστή	120m²	Καιν.	210,000€
Κρεμαστή	180m²	Καιν.	240,000€
Κρεμαστή	380m²	Μετ.	550,000€
Κρεμαστή	540m²	Μετ.	990,000€
Λίνδο	90m²	Μετ.	255,000€
Λίνδο	100m²	Καιν.	220,000€
Νίσυρο	74m²	Διατ.	55,000€
Παραδείσι	100m²	Διατ.	100,000€
Παστίδα	122m²	Μπετά	87,000€
Παστίδα	240m²	Μετ.	300,000€
Παστίδα	500m²	Μετ.	790,000€
Σύμη	60m²	Διατ.	50,000€
Σύμη	90m²	Διατ.	153,500€
Τήλο	200m²	Μπετά	150,000€
Τσαΐρι	245m²	Μπετά	180,000€
Φιλέρημο	350m²	Πέτρα	750,000€

Μεζονέτες

Γεννάδι	80m²	Καιν.	150,000€
Ιαλυσό	124m²	Μετ.	220,000€
Κιοτάρι	70m²	Μπετά	85,000€
Κιοτάρι	115m²	Καιν.	250,000€

Οικόπεδα

Αλμυρή	3,3Στρ	30,000€
Ασκληπιείο	900m²	120,000€
Ασκληπιείο	2,4Στρ	10,000€
Ασκληπιείο	4,Στρ	40,000€
Ασκληπιείο	4,3Στρ	40,000€
Ασκληπιείο	6,5Στρ	60,000€
Αφάντου	4Στρ	100,000€
Αφάντου	4,6Στρ	160,000€
Καλλιθέα	7,3Στρ	
Λάρδος	68Στρ	
Λίνδος	43,5Στρ	
Μαριτσά	5,4Στρ	88,000€
Παραδείσι	1Στρ	55,000€
Πυλώνα	110Στρ	
Ρόδ.-Λίνδ.	2Στρ	160,000€
Ρόδ.-Λίνδ.	9Στρ	500,000€
Ρόδ.-Λίνδ.	15,5Στρ	500,000€
Τριάντα	780m²	190,000€
Ψίνθος	25Στρ	200,000€

Ενοικιαστήρια

Έμπωνα		Μον/κία
Ιαλυσό	1,8Στρ	Οικ/δο
Καλιθιές		Μον/κία
Μαριτσά	200m²	Κατ/μα
Ρόδος	90m²	Διαμ/μα
Ρόδος	500m²	Κατ/μα
Ρόδος	800m²	Κατ/μα

Καταστήματα-Βιοτ.Χώροι

Ανάληψη	158m²	100,000€
Κιοτάρι		Ε. Κέντρο
Παραδείσι	80m²	150,000€
Π.Πόλη	16m²	40,000€
Ρόδ.-Λίνδ.	1,4Στρ	

Επιχειρήσεις

Ιαλυσός		Εστ/ριο
Κοσκινού	220m²	Εστ/ριο
Π.Πόλη	70m²	Εστ/ριο

Δωδώνης 2 Τ.Κ. 85100 Ρόδος Τηλ. 22410 20345 Fax. 22410 20336
Website. www.notar.gr e-mail. hellas@notar.gr

Ζητείται προσωπικό των ακόλουθων ειδικοτήτων

1. Αρχιτέκτονας - Μηχανικός

Προς μονίμου βάσεως εργασία. Δραστήριος και Φιλόδοξος.

2. Άνδρες/ γυναίκες, με ενδιαφέρον καριέρας στον τομέα του Real Estate.

Προς μονίμου βάσεως εργασία.

Ικανότητες

- Καλός γνώστης του MS Office suit / internet.
- Άριστος κάτοχος της Σουηδικής και Αγγλικής γλώσσας.
- Κάτοχος αυτοκινήτου.

Αποστολή βιογραφικών σημειωμάτων στην ηλεκτρονική διεύθυνση hellas@notar.gr ή παράδοση τους στα γραφεία της εταιρείας μας.

NOTAR Κτηματομεσιτικό γραφείο
Δωδώνης 2 Τ.Κ 85100 Ρόδος
Τηλ. 22410 20345 Fax. 22410 20336
www.notar.gr e-mail. hellas@notar.gr

ΔΡΑΣΗ μικρές αγγελίες ΔΡΑΣΗ μικρές αγγελίες ΔΡΑΣΗ

ΕΝΟΙΚΙΑΖΟΝΤΑΙ: α) διαμέρισμα 2 υπνοδωματίων, σαλόνι με τζάκι, χωλ, κουζίνα και 2 μπάνια, β) μεζονέτα για ζευγάρι πλήρως εξοπλισμένη, γ) studio επιπλωμένο στην περιοχή Ανω Ροδίνι. Πληρ. τηλ. 2241061628, 6944410537.

ΕΝΟΙΚΙΑΖΟΝΤΑΙ: α) διώροφο κατάστημα 51 τ.μ. ισόγειο, 53 τ.μ. στον πρώτο όροφο, με βεράντα 31 τ.μ., που βρίσκεται στην πόλη της Ρόδου, οδός Γεωργίου Λέοντος, αριθμ. 13, κοντά στο ξενοδοχείο Μανούσος. β) Κατάστημα-γραφείο 50 τ.μ. επί της λεωφ. Δημοκρατίας στο χωριό Παραδείσι. Πληρ. τηλ. 2241035450, 2241020277, 6979357878.

ΕΝΟΙΚΙΑΖΕΤΑΙ στην Αθήνα (πλατεία Αμερικής κοντά στο Πολυτεχνείο) διαμέρισμα τριάρι 72 τ.μ. πλήρως εξοπλισμένο κατάλληλο για φοιτητές. Πληρ. τηλ. 6944802552.

ΕΝΟΙΚΙΑΖΕΤΑΙ διαμέρισμα 3 υνοδωματίων, κουζίνα, 2 WC και μεγάλο σαλόνι στις 7 Βαγιές-Γρηγορίου Ε 18. Πληρ. τηλ. 6973506879.

ΕΝΟΙΚΙΑΖΕΤΑΙ υπερυψωμένο ισόγειο διαμέρισμα 125 τ.μ. με κεντρική θέρμανση σε πάροδο της οδού Κοδριγκτώνος αποτελούμενο από σαλονοτραπεζαρία, δύο υπνοδωμάτια, κουζίνα, μπάνιο και WC. Τιμή ενοικίου 470 ευρώ. Πληρ. τηλ. 2244051474 και μετά τις 20.00 στο 6945852924.

ΕΝΟΙΚΙΑΖΕΤΑΙ γκαρσονιέρα ρετιρέ στην Ιαλυσό, κοντά στο Αστυνομικό Τμήμα πλήρως επιπλωμένη και ευρύχωρη. Πληρ. κα Κυπραίου στα τη λ. 2241092389 τις απογευματινές ώρες και 2241044363 το πρωί, κιν. 6974500244.

ΕΝΟΙΚΙΑΖΕΤΑΙ ισόγειο διαμέρισμα 3 υπνοδωματίων με ηλιακό, επί της οδού Πειραιώς. Τιμή ενοικίου 400 ευρώ. Πληρ. τηλ. 6979642832, 2241025549.

ΕΝΟΙΚΙΑΖΕΤΑΙ μεγάλος ψηλοτάβανος αποθηκευτικός χώρος, εμβαδού 300 τ.μ., με είσοδο φορτηγών από ράμπα και άνετη αυλή εμβαδού 500 τ.μ. για στάθμευση αυτοκινήτων. Η οικοδομή στην οποία βρίσκονται οι αποθήκες είναι επί της λεωφόρου Ρόδου-Λίνδου 230, δίπλα από την επιχείρηση TSELIOS BAGNIO. Πληρ. τηλ. 2241024514, 2241064458.

ΑΠΟΘΗΚΕΣ ΣΤΗΝ ΙΑΛΥΣΟ, ΕΝΟΙΚΙΑΖΟΝΤΑΙ 1) ΑΠΟΘΗΚΕΥΤΙΚΟΙ ΧΩΡΟΙ ΑΠΟ 100 ΕΩΣ 2000 Τ.Μ. ΚΑΙ ΥΨΟΣ 8 Μ. ΑΣΦΑΛΕΙΣ ΜΕ ΜΕΓΑΛΟΥΣ ΧΩΡΟΥΣ ΔΙΑΚΙΝΗΣΗΣ ΦΟΡΤΩΣΗΣ ΚΑΙ ΕΚΦΟΡΤΩΣΗΣ ΠΡΟΪΟΝΤΩΝ, 2) ΥΠΑΙΘΡΙΟΙ ΧΩΡΟΙ ΠΕΡΙΦΡΑΓΜΕΝΟΙ, ΑΣΦΑΛΕΙΣ, ΚΑΤΑΛΛΗΛΟΙ ΓΙΑ ΑΠΟΘΗΚΕΥΣΗ ΠΡΟΪΟΝΤΩΝ ΣΕ ΠΑΛΕΤΕΣ. ΠΛΗΡ. ΤΗΛ. 6977271571 ΑΠΟ ΔΕΥΤΕΡΑ ΕΩΣ ΠΑΡΑΣΚΕΥΗ 08.00-15.00 κ. ΓΙΩΤΑ.

ΠΩΛΟΥΝΤΑΙ

δύο μεζονέτες 145 τ.μ. από ιδιώτη στην Ιαλυσό τελειωμένες με το κλειδί στο χέρι. Η κάθε μεζονέτα αποτελείται από 2 υπνοδωμάτια, κουζίνα - σαλόνι, 1 μπάνιο, WC και σοφίτα. Οι μεζονέτες είναι lux κατασκευής και διαθέτουν θέρμανση και κλιματισμό. Πληρ. τηλ. 22410 93342, 95703, 96737, 6944159337.

Ενοικιάζεται

γκαρσονιέρα στον 3ο όροφο, επί της οδού Γράμμου επιπλωμένη. Κατάλληλη για φοιτητές.
Πληρ. τηλ. 6942707229

ΕΝΟΙΚΙΑΖΟΝΤΑΙ στο Φαληράκι με την ημέρα ή με το μήνα, επιπλωμένα, ευρύχωρα, σύγχρονα δωμάτια σε ευχάριστη περιοχή με καταπληκτική θέα και απόλυτη ησυχία. Διαθέτουν εξοπλισμό κουζίνας, ψυγείο, εντελώς αθόρυβο aircondition, τηλεόραση, ζεστό νερό χειμώνα - καλοκαίρι, άνετο και ασφαλές πάρκιν. Πληρ. τηλ. 2241085713.

ΕΝΟΙΚΙΑΖΕΤΑΙ διαμέρισμα 90 τ.μ. 2 υπνοδωματίων, καθιστικό, κουζίνα, μπάνιο στην περιοχή Ανάληψη, επί της Αθηνών 63. Πληρ. τηλ. 2241026731.

ΕΝΟΙΚΙΑΖΟΝΤΑΙ επιπλωμένα studios σε ήσυχη περιοχή στην Κρεμαστή, με πολυκούζινο, τουαλέτα με ντους, ηλιακούς θερμοσίφωνες, μπαλκόνια, χώρο για ξεκούραση με TV, γκαζόν και πάρκιν. Δίνονται καθαρά με κλινοσκεπάσματα και αλλαγές 2 φορές τη βδομάδα. Τιμές 16 ευρώ τη βραδιά, 170 ευρώ το μήνα. Πληρ. τηλ. 6937606824 κος Μιχάλης.

ΕΝΟΙΚΙΑΖΕΤΑΙ μικρή μονοκατοικία πλήρως ανακαινισμένη στα Κρητικά. Τιμή 300 ευρώ. Πληρ. τηλ. 6977339842.

ΕΝΟΙΚΙΑΖΟΝΤΑΙ στις Καλυθιές κοντά στην πλατεία 2 καταστήματα 44 τ.μ. το καθένα. Πληρ. τηλ. 2241087030, 2241028568, 693823019.

Πωλούνται

ΠΩΛΗΣΕΙΣ ΜΙΣΘΩΜΕΝΩΝ ΕΠΑΓΓΕΛΜΑΤΩΝ: ΞΕΝΟΔΟΧΕΙΟ ΜΙΣΘΩΜΕΝΟ σε Εγγλέζους στην Κω, Α' κατηγορίας 4 αστέρων, σε αρίστη κατάσταση, 228 κλινών, 10ετίας, στο κέντρο της πόλης, 50 μ. από την καλύτερη κεντρική παραλία, με βραβείς εξυπηρέτησης πελατών, μεγάλη πισίνα, εστιατόριο, mini market, παιδική χαρά, βιολογικός καθαρισμός, άδεια πυρασφάλειας, σε οικόπεδο 5 στρ. μεγάλη απόδοση, μεγάλη πληρότητα, ευκαιρία. Πληρ. τηλ. 2106997683, 2106997684, 6944636157.

ΠΩΛΕΙΤΑΙ τουριστική επιχείρηση στο κέντρο της πόλης σε λειτουργία με εξασφαλισμένη πελατεία. Πληρ. τηλ. 6948061474.

ΠΩΛΟΥΝΤΑΙ: α) Μονοκατοικία στα Κοσκινού περιοχή (παλιά λατομεία) 135 τ.μ. + 40 τ.μ. αποθήκη με 1.000 τ.μ. οικόπεδο. β) Αποθήκη στ' Ασγούρου οδός Νικηφόρου Βρεττάκου 170 τ.μ. (ύψους 5 μέτρα) κατάλληλη για βιοτεχνική χρήση. γ) Δύο γκαρσονιέρες α' ορόφου 30 & 40 τ.μ. αντίστοιχα, πλήρως επιπλωμένες, οδός Ιερού Λόχου στην Ιαλυσό, κατάλληλες για επένδυση. δ) Οικόπεδο 330 τ.μ. οδός Πειραιώς (πίσω από την Μιχ. Πετρίδη). Πληρ. ΕυρώΕπιχειρείν, τηλ. 2241070019.

ΠΩΛΟΥΝΤΑΙ οικόπεδα στη Τήλο, 630 τμ., 420 τ.μ., 1.260 τ.μ. Πληρ. τηλ. 2241075363, 6944320093.

ΠΩΛΕΙΤΑΙ οικία 76 τ.μ. επί της οδού Αγ. Ιωάννου (έναντι ΡΟΔΑ). Πληρ. τηλ. 6979921062, ώρες 09.00-15.00.

Μεγάλη επιχειρησιακή ευκαιρία

Η πρώτη εταιρεία στην κετυθυνόμενη πώληση σε προϊόντα ομορφιάς προσφέρει δωρεάν εγγραφές από 15 Φεβρουαρίου ως 30 Απριλίου .
Τηλ. επικοινωνίας 6947813753

ΕΥΚΑΙΡΙΑ. ΠΩΛΕΙΤΑΙ ΕΠΙΧΕΙΡΗΣΗ ΕΠΩΝΥΜΩΝ ΠΑΙΔΙΚΩΝ ΡΟΥΧΩΝ ΠΛΗΡΩΣ ΕΞΟΠΛΙΣΜΕΝΗ (ΕΞΟΠΛΙΣΜΟΣ ΚΑΙ ΡΟΥΧΑ) ΣΤΟ ΚΕΝΤΡΟ ΤΗΣ ΠΟΛΗΣ (ΜΑΝΤΡΑΚΙ) ΜΕ ΜΕΓΑΛΟ ΠΕΛΑΤΟΛΟΓΙΟ. ΤΙΜΗ 25.000 ΕΥΡΩ. ΠΛΗΡ. ΤΗΛ. 6974766766.

ΠΩΛΟΥΝΤΑΙ στο Παραδείδι σπό ιδιώτη 2 κατοικίες παλαιάς κατασκευής 90 και 120 τ.μ. με αυλές και σε οικόπεδα 120 και 200 τ.μ. αντίστοιχα. Η δεύτερη κατοικία των 120 τ.μ. είναι γωνιακή. Τιμή 65.000 και 95.000 ευρώ αντίστοιχα. Πληρ. τηλ. 6946300844.

ΠΩΛΕΙΤΑΙ επιχείρηση μίνι μάρκετ πλήρως εξοπλισμένη στο Ροδίνι λόγω αναχώρησης. Τιμή 5.000 ευρώ. Πληρ. τηλ. 6945121000.

ΠΩΛΕΙΤΑΙ παλιά μονοκατοικία 76 τ.μ. με αυλή και εξτρά δόμηση στην Στρατηγού Ζήση μόνο 80.000 ευρώ. Πληρ. ΑΙΓΑΙΟΚΤΗΜΑΤΙΚΗ κ. Ρένα Βαζούκου, τηλ. 2241022943, 6945466773.

ΠΩΛΕΙΤΑΙ εστιατόριο σε λειτουργία και καλή τοποθεσία με πλήρες και καινούργιο εξοπλισμό και σε λογική τιμή λόγω ασθενείας. Πληρ. τηλ. 6932480034.

ΠΩΛΕΙΤΑΙ διαμέρισμα 60 τ.μ. 3ου ορόφου αποτελούμενο από ένα υπνοδωμάτιο, σαλόνι, κουζίνα, WC, μεγάλα μπαλκόνια, επί της Μ. Πετρίδη. Τιμή 75.000 ευρώ. Πληρ. τηλ. 6946477954.

Από ιδιώτη πωλείται σπίτι 100 τ.μ. μονοκατοικία και 40 τ.μ. βοηθητικοί χώροι (αποθήκη) στο Παραδείσι, δύο υπνοδωμάτια, σαλόνι, κουζίνα, WC. Τιμή 96.000 ευρώ. Επίσης πωλείται οικόπεδο 250 τ.μ. κοντά στο σούπερ μάρκετ Μαρινόπουλος στο Παραδείσι. Τιμή 22.000 ευρώ. Πληρ. τηλ. 2241081352, 6932179550.

ΠΩΛΕΙΤΑΙ διαμέρισμα 75 τ.μ. στην Ανάληψη από ιδιώτη. Πληρ. τηλ. 6936737868.

ΠΩΛΕΙΤΑΙ ή ΕΝΟΙΚΙΑΖΕΤΑΙ αποθήκη 165 τ.μ. επί της οδού Παρθενόπης (Αραπάκι). Τιμή 120.000 ευρώ. Πληρ. τηλ. 6944668186, 6947806830.

ΠΩΛΕΙΤΑΙ καφετέρια στο κέντρο της πόλης Ρόδου λόγω φόρτου εργασίας. Πληρ. τηλ. 6992224432.

Στ' Ασγούρου μέσα σε ένα όμορφο φυσικό περιβάλλον πωλούνται ανεξάρτητες μονοκατοικίες πολυτελούς κατασκευής με υπόγειο συνολικής εκτάσεως 216 τ.μ. α) σε μπετά-165.000,00 ευρώ, β) κτισίματα σοβάδες-230.000,00 ευρώ-γ) ετοιμοπαράδοτες-320.000,00 ευρώ. Idea-σπίτι Α.Ε. κιν. 6947694838, τηλ. 2241066200 5ο χλμ. Ρόδου-Λίνδου.

ΠΩΛΕΙΤΑΙ μονοκατοικία διώροφη με σοφίτα 140 τ.μ. σε 1.000 τ.μ. οικόπεδο, ανεξάρτητη, περιοχή Τσαΐρι με θέα, κτισμένη, σοβατισμένη. Τιμή 158.000 ευρώ. Πληρ. τηλ. 6946179869, 6947576204.

ΠΩΛΟΥΝΤΑΙ στην Ιαλυσό στη λεωφ. Ηρακλειδών: 1) Κατάστημα 150 τ.μ. με αυλή 100 τ.μ.. Τιμή 240.000 ευρώ. 2) Διαμέρισμα 2 δωματίων, κουζίνα και μπάνιο. Τιμή 75.000 ευρώ. 3) 4 γκαρσονιέρες πλήρως επιπλωμένες, ενοικιασμένες. Τιμή 300 ευρώ έκαστη, ευκαιρία για επένδυση. Τιμή 150.000 ευρώ. 4) Ημιυπόγεια φωτεινά κατάλληλα για διαμερίσματα σε τιμή ευκαιρίας. Δάνεια δεκτά. Πληρ. τηλ. 2241095741, 6948209098.

Χαρίζονται

3 σκυλάκια κανίς σε φιλόζωους περιοχή Ιαλυσού.
Τηλ. επικοινωνίας 6946839936 κα Ελλη.

ΠΩΛΕΙΤΑΙ εξοχική κατοικία στο Γενάδι από ιδιώτη, 1.100 μ. από την θάλασσα, εμβαδού 130 τ.μ. με φανταστική θέα. Αριστη κατασκευή με 2 υπνοδωμάτια, 2 μπάνια, πατάρι, μεγάλο σαλόνι-καθιστικό, κουζίνα, μεγάλες βεράντες, ηλιακός θερμοσίφωνας, τζάκι και περασμένες εγκαταστάσεις για θέρμανση και κλιματισμό. Τιμή 220.000 ευρώ. Πληρ. τηλ. 6934582258.

ΠΩΛΕΙΤΑΙ επιχείρηση πλήρως εξοπλισμένη με εξασφαλισμένη πελατεία λόγω συνταξιοδότησης. Πληρ. τηλ. 2241024695.

ΕΥΚΑΙΡΙΑ. ΠΩΛΕΙΤΑΙ διαμέρισμα καινούργιο ισόγειο 102 τ.μ. 3 υπνοδωματίων, θέρμανση, ηλιακό, κλειστό γκαράζ. Τιμή 180.000 ευρώ στην Ιξιά. Πληρ. Μεσιτικό γραφείο Τσουρουνάκης, τηλ. 2241060060, 6948046844.

ΠΩΛΕΙΤΑΙ τριάρι διαμέρισμα δέκα ετών στην περιοχή της Ανάληψης επί της Αποστόλου Παύλου, 92 τ.μ. σε καλή κατάσταση με κουζίνα (Scavolini) και πάγκο από γρανίτη. Πληρ. Εμμ. Κρανίδης & Συνεργάτες, τηλ. 22410-27082, 26476, 6944347405, 6942010248.

ΠΩΛΕΙΤΑΙ εστιατόριο καινούργιο σε αναπτυσσόμενη περιοχή πλήρως εξοπλισμένο σε τιμή ευκαιρίας λόγω ανάγκης. Πληρ. τηλ. 6932539448.

ΕΥΚΑΙΡΙΑ. ΠΩΛΕΙΤΑΙ διαμέρισμα καινούργιο α' ορόφου 82 τ.μ. 2 υπνοδωματίων, με θέρμανση στα Τριάντα. Τιμή 133.000 ευρώ. Πληρ. Μεσιτικό γραφείο Τσουρουνάκης, τηλ. 2241060060, 6948046844.

ΠΩΛΕΙΤΑΙ από ιδιώτη επιχείρηση και το ακίνητο μαζί επί της Αγίας Αναστασίας. Τιμή 100.000 ευρώ. Πληρ. τηλ. 2241065389, 6946406155.

ΡΟΔΟΣ: Στο κέντρο της πόλης ΠΩΛΕΙΤΑΙ κατάστημα 150 τ.μ. αποτελείται από υπόγειο 50 τ.μ. - ισόγειο 50 τ.μ. και ημιόροφο 50 τ.μ. 400.000 ευρώ. ΚΩΔ:(Κ-339) Πληρ. Κρανίδης και Συνεργάτες τηλ. 2241027082.

ΠΩΛΕΙΤΑΙ κατάστημα υδραυλικών και είδη χρωμάτων εν λειτουργία στην περιοχή Νότιας Ρόδου, 200 τ.μ. χώρος και 200 τ.μ. αυλή. Τιμή 195.000 ευρώ. Πληρ. τηλ. 2244044184.

ΡΟΔΟΣ. ΠΩΛΕΙΤΑΙ επαγγελματική στέγη 58 τ.μ. στη γωνία Λίνδου και Δημ. Αναστασιάδη. Πληρ. τηλ. 22410-78195, 93972.

ΡΟΔΟΣ: ΠΩΛΕΙΤΑΙ διαμέρισμα 90 τ.μ. 2 Δ Σ.Κ.Λ. 2ου ορόφου πλησίον Αννης Μαρίδας 125.000 ευρώ. ΚΩΔ:(Κ-773) Πληρ. Κρανίδης και Συνεργάτες τηλ. 2241027082.

ΠΩΛΕΙΤΑΙ μηχανή Africa Twin 750 c.c. μοντέλο 2003 (10.000 χλμ.). Πληρ. τηλ. 6944228024.

ΝΙΟΧΩΡΙ:ΠΩΛΕΙΤΑΙ διαμέρισμα καινούργιο, 55 τ.μ. 2άρι 2ου ορόφου 100.000 ευρώ. ΚΩΔ:(Κ-357) Πληρ. Κρανίδης και Συνεργάτες τηλ. 2241027082.

ΙΞΙΑ: ΠΩΛΕΙΤΑΙ διαμέρισμα 45 τ.μ. 2άρι ισόγειο 65.000 ευρώ κοντά στην θάλασσα. ΚΩΔ:(Κ-300) Πληρ. Κρανίδης και Συνεργάτες τηλ. 2241027082.

ΡΟΔΙΝΙ: ΠΩΛΕΙΤΑΙ διαμέρισμα 86,7 τ.μ. 2 Δ, 2WC, 1ου ορόφου 185.000 ευρώ. ΚΩΔ:(Κ-1340) Πληρ. Κρανίδης και Συνεργάτες τηλ. 2241027082.

ΡΟΔΙΝΙ: ΠΩΛΕΙΤΑΙ διαμέρισμα 81,3 τ.μ. 2Δ Σ.Κ.Λ. Ισόγειο, πάρκιν, αποθήκη 185.000 ευρώ. ΚΩΔ:(Κ-279) Πληρ. Κρανίδης και Συνεργάτες τηλ. 2241027082.

ΡΟΔΟΣ: ΑΝΩ ΡΟΔΙΝΙ. ΠΩΛΕΙΤΑΙ οικόπεδο 610 τ.μ. με Σ.Δ. 0,4 225.000 ευρώ. ΚΩΔ:(Κ-1380) Πληρ. Κρανίδης και Συνεργάτες τηλ. 2241027082.

ΠΩΛΕΙΤΑΙ οικόπεδο στο Γενάδι επί της λεωφόρου 600 μέτρα πριν από το χωριό εκτάσεως 1.750 τ.μ. με άδεια οικοδομής για 210 μέτρα. Πληρ. τηλ. 2241061628, 6944410537.

ΚΡΕΜΑΣΤΗ. ΠΩΛΟΥΝΤΑΙ μεζονέτες 200 τ.μ. σε 400 τ.μ. οικόπεδο, από κατασκευαστή, με θέρμανση, συναγερμό, ηλιακό θερμοσίφωνα, τελειωμένες. Πληρ. τηλ. 6932350214.

ΠΩΛΟΥΝΤΑΙ ΣΤΑ ΚΟΣΚΙΝΟΥ:1) ΔΙΑΜΕΡΙΣΜΑ 110 τ.μ., 3 υπνοδωμάτια, 1 μπάνιο, 1 WC, σαλοτραπεζαρία και 1 θέση πάρκιν, 2) ΜΕΖΟΝΕΤΑ 110 τ.μ. 3 υπνοδωμάτια, 1 μπάνιο, 1 WC, σαλοτραπεζαρία και 1 θέση πάρκιν, κατασκευή lux, 3) ΓΚΑΡΣΟΝΙΕΡΑ 55 τ.μ. με 1 θέση πάρκιν. Πληρ. τηλ. 6947606894.

ΠΩΛΟΥΝΤΑΙ οικόπεδα επιφανείας 1 στρεμ. με την άδεια οικοδομής στις περιοχές Παστίδα και Δαματριά της νήσου Ρόδου. Πληρ. τηλ. 6947246339, ώρες επικ. 6-9 μ.μ.

ΠΩΛΟΥΝΤΑΙ: 1) καινούργιο ετοιμοπαράδοτο διαμέρισμα α' ορόφου στη Μιχ. Πετρίδη 89 τ.μ. Τιμή 185.000 ευρώ, 2) 75 τ.μ. καινούργιο διαμέρισμα (2 υπν.) ετοιμοπαράδοτο στο Καρακόνερο 150.000 ευρώ, 3) 87 τ.μ. καινούργιο διαμέρισμα στην Ιαλυσό ετοιμοπαράδοτο 150.000 ευρώ. ΑΙΓΑΙΟΚΤΗΜΑΤΙΚΗ, τηλ. 2241022943, 6945466773.

ΠΩΛΕΙΤΑΙ διώροφη μονοκατοικία 135 τ.μ. (+ 40 υπόγειο), έξω από τα Κοσκινού (πανοραμική θέα). Πωλείται ή ενοικιάζεται υπόγεια αποθήκη 200 τ.μ. στην οδό Αττάβυρου, περιοχή "ΙΚΑΡΟΣ". Πληρ. τηλ. 2241030069, 6944532903.

ΠΩΛΕΙΤΑΙ ή ΕΝΟΙΚΙΑΖΕΤΑΙ επιχείρηση κρεοπωλείου έτοιμο προς λειτουργία στην περιοχή Ανω Ροδίνι. Δεκτή και συνεργασία. Πληρ. τηλ. 6932950890.

ΠΩΛΟΥΝΤΑΙ: 1) διαμέρισμα 87 τ.μ. με 2 υπνοδωμάτια κοντά στη θεμ. Σοφούλη, τιμή 100.000 ευρώ, 2) 74 τ.μ. (υπόγειο) κοντά στο στάδιο, 80.000 ευρώ, 3) 82 τ.μ. (υπόγειο) στην Ακαδημία, 100.000 ευρώ, 4) γραφείο 23 τ.μ. στην Αμμοχώστου, 56.000 ευρω, 5) γραφείο 45 τ.μ. στην Αμμοχώστου, 112.000 ευρώ. ΑΙΓΑΙΟΚΤΗΜΑΤΙΚΗ τηλ. 2241022943, 6945466773.

Ζητούνται

ΖΗΤΟΥΝΤΑΙ άτομα από όλη την Ελλάδα, μισθωτοί-ελεύθεροι επαγγελματίες-έμποροι, έως 40 ετών για εργασία ως αποκλειστικοί αντιπρόσωποι για είδη S/M. Αποστείλετε βιογραφικό Τ.Θ. 91059, Τ.Κ. 18510, Ταχυδρομείο Λ. Δημοκρατίας, Πειραιάς.

ΖΗΤΕΙΤΑΙ κοπέλα για καφενείο-καφετέρια. Ωράριο απογευματινό. Πληρ. τηλ. 2241026504, 6945343616.

ΖΗΤΕΙΤΑΙ κοπέλα για βραδυνή εργασία σε παραδοσιακό καφενείο δίπλα στο MAC MAC. Πληρ. τηλ. 6979420060.

ΕΝΟΙΚΙΑΖΕΤΑΙ

Μικρή μονοκατοικία στα Κρητικά πλήρως ανακαινισμένη. Τιμή 300 ευρώ.
Πληροφορίες τηλ. 6977339842

ΖΗΤΟΥΝΤΑΙ

κοπέλες που να γνωρίζουν πολύ καλά τα κομπιούτερ (τυφλό σύστημα), για μόνιμη απασχόληση στην εφημερίδα μας.

Πληροφορίες τηλ. 22410 63790

ΞΕΝΟΔΟΧΕΙΟ BELVEDERE ΖΗΤΑ

ΝΕΑ ΚΟΠΕΛΑ ΓΙΑ ΒΟΗΘΟ ΣΕΡΒΙΤΟΡΟΥ
ΩΡΑΡΙΟ ΣΠΑΣΤΟ

Πληροφορίες τηλ. 22410 89000, πρωινές ώρες

ΕΥΚΑΙΡΙΑ
ΠΩΛΕΙΤΑΙ 'Η ΕΝΟΙΚΙΑΖΕΤΑΙ

επιχείρηση υπαίθριου καφέ στο κέντρο της Κρεμαστής, λόγω φόρτου εργασίας.
Μόνο σοβαρές προτάσεις.

ΤΗΛ. 6973046555

ΔΡΑΣΗ μικρές αγγελίες ΔΡΑΣΗ μικρές αγγελίες ΔΡΑΣΗ

ΖΗΤΕΙΤΑΙ οδηγός με Γ' κατηγορίας δίπλωμα από την εταιρία τροφίμων ΑΡΙΣΤΟΝ ΡΟΔΟΥ ΑΒΕΕ. Πληρ. τηλ. 22410-87650, 68660.

ΖΗΤΕΙΤΑΙ κοπέλα νέα εμφανίσιμη να εργασθεί σε cafe bar στην Ιαλυσό. Πληρ. τηλ. 6974484599, 2241090016 ώρες απογευματινές.

ΖΗΤΕΙΤΑΙ υπάλληλος σε φαστ φουντ στο Φαληράκι. Πληρ. τηλ. 2241085611.

ΖΗΤΕΙΤΑΙ ΠΩΛΗΤΡΙΑ ΠΟΥ ΝΑ ΟΜΙΛΕΙ ΞΕΝΗ ΓΛΩΣΣΑ (ΑΓΓΛΙΚΑ-ΓΕΡΜΑΝΙΚΑ) ΓΙΑ ΚΑΤΑΣΤΗΜΑ ΣΤΗΝ Π. ΠΟΛΗ. ΦΩ-ΜΠΙΖΟΥ ΚΟΣΜΗΜΑΤΑ ΕΠΙ ΤΗΣ ΣΩΚΡΑΤΟΥΣ 157. ΠΛΗΡ. ΤΗΛ. 2241021305.

ΖΗΤΕΙΤΑΙ λαντζιέρα να γνωρίζει και μπουφέ για εστιατόριο στην Παλιά Πόλη. Πληρ. τηλ. 2241025293.

ΖΗΤΕΙΤΑΙ πεπειραμένη κομμώτρια με άριστη γνώση κουρέματος - πιστολάκι και τεχνικές εργασίες. Πληρ. τηλ. 2241028278, 6944284165.

ΖΗΤΟΥΝΤΑΙ τεχνίτες-γυψοσανιδάδες για άμεση πρόσληψη. Πληρ. τηλ. 6942285690.

ΖΗΤΟΥΝΤΑΙ σερβιτόροι από εστιατόριο καφετέρια στο Μαντράκι, που να μιλούν ξένες γλώσσες και άπταιστα ελληνικά και να έχουν προϋπηρεσία σε αντίστοιχο μαγαζί εποχιακού τύπου. Πληρ. τηλ. 6972253826.

ΡΟΔΟΜΑΡ ΕΠΕ. Εμπόριο νωπών ψαριών. ΖΗΤΕΙΤΑΙ οδηγός ηλικίας 24-40 ετών με επαγγελματικό δίπλωμα Γ' κατηγορίας για άμεση πρόσληψη για διανομές στη Ρόδο, για πλήρη-μόνιμη απασχόληση. Επιθυμητή προϋπηρεσία, ικανότητα επικοινωνίας και συνεργασίας. Πληρ. τηλ. 2241060170, 08.30-16.00.

ΖΗΤΕΙΤΑΙ υπάλληλος από το βιβλιοπωλείο "Μακρής". Πληρ. τηλ. 2241070270.

ΖΗΤΟΥΝΤΑΙ κοπέλες εμφανίσιμες με προϋπηρεσία στο σέρβις για καφετέρια εντός πόλεως. Πληρ. τηλ. 6937222854.

ΖΗΤΕΙΤΑΙ οικιακή βοηθός για οικογένεια με 2 παιδιά στην Ιαλυσό. Πληρ. τηλ. 6934313713.

ΖΗΤΕΙΤΑΙ νεαρός για να εργαστεί σε καφέ μπαρ ως βοηθός σερβιτόρου. Μισθός ικανοποιητικός. Πληρ. τηλ. 2241068123, 6976002724.

ΖΗΤΕΙΤΑΙ βοηθός μηχανικού και μηχανικός για συνεργείο στ' Αφάντου. Πληρ. τηλ. 2241051591, 6972998481.

ΖΗΤΕΙΤΑΙ υπάλληλος άνω των 25 ετών για 8ωρη απασχόληση με κάρτα ανεργίας. Πληρ. τηλ. 2241048540.

Εστιατόριο στην Ιξιά ΖΗΤΑΕΙ λαντζιέρα για πρωινή απασχόληση. Πληρ. τηλ. 2241098138.

ΖΗΤΟΥΝΤΑΙ πωλήτριες με πείρα στα τουριστικά ρούχα, να γνωρίζουν Αγγλικά για πρωινή και για βραδινή βάρδια. Πληρ. τηλ. 2241034605.

ΖΗΤΕΙΤΑΙ έμπειρος ψήστης για το οβελιστήριο "ΠΛΑΤΩΝ" στην Παλιά Πόλη. Πληρ. τηλ. 2241038501, 6932236848, 2241023920.

ΖΗΤΕΙΤΑΙ για απογευματινή 4ωρη εργασία κοπέλα βοηθός σερβιτόρου. Πληρ. τηλ. 2241024642 μετά τις 13.00.

ΖΗΤΕΙΤΑΙ εξειδικευμένος εργάτης για πλακάκια. Πληρ. τηλ. 6974067522.

ΖΗΤΕΙΤΑΙ υπάλληλος για πρακτορείο γενικού τουρισμού, που να γνωρίζει πολύ καλά το σύστημα GALILEO (INTERNATIONAL TKT-DOMESTIC) να μιλά απαραιτήτως Αγγλικά για πλήρη απασχόληση. Ωράριο εργασίας ΔΕΥΤΕΡΑ-ΠΑΡΑΣΚΕΥΗ 09.00-17.00. Προϋπηρεσία απαραίτητη. Πληρ. τηλ. 2241090049, 6932199909 Ευαγγελία.

ΖΗΤΟΥΝΤΑΙ αισθητικοί-κομμωτές για προώθηση προϊόντων υγιεινής διατροφής δέρματος υψηλής τεχνολογίας. Ανεξάρτητη συνεργασία, παρέχεται εκπαίδευση-υποστήριξη. Πληρ. τηλ. 2241037369, 6977472091, www.healthydiet4you.net-www. umswork4 you. com.

ΖΗΤΕΙΤΑΙ νέος οδηγός με δίπλωμα γ' κατηγορίας για επιχείρηση διακίνησης αναψυκτικών και ποτών. Μισθός ικανοποιητικός και άμεση πρόσληψη. Πληρ. κ. Κώστα τηλ. 2241090044.

ΖΗΤΕΙΤΑΙ γυναίκα για να εργασθεί στην κουζίνα σε τουριστικό εστιατόριο-cafe στην παραλία Ιαλυσού κοντά στο PLANET Z. Πληρ. τηλ. 6992235120 κ. Κατερίνα.

ΖΗΤΕΙΤΑΙ κοπέλα για να εργασθεί σε τουριστικό κατάστημα στην Παλιά Πόλη, από 5 έως 10 το βράδυ. Πληρ. τηλ. 6947884123.

ΖΗΤΕΙΤΑΙ κοπέλα με προϋπηρεσία για το κυλικείο του Νοσοκομείου. Ωράριο εργασίας 07.00-15.00 ή 23.00-07.00. Πληρ. τηλ. 2241080116, 80111.

ΖΗΤΟΥΝΤΑΙ άτομα υπεύθυνα άνω των 18, για συνεργασία με μερική απασχόληση ή πλήρη απασχόληση. Ιντερνετ επιθυμητό, όχι απαραίτητο. Πλήρες εκπαίδευση. Πληρ. τηλ. 2241037362, 2241030078, 2102801153, www. umswork4 you. com.

ΖΗΤΟΥΝΤΑΙ κοπέλες από βιοτεχνία τροφίμων για πρωινή και απογευματινή απασχόληση. Πληρ. τηλ. 6946336623.

ΖΗΤΟΥΝΤΑΙ άμεσα δραστήρια και δυναμικά άτομα άνω των 18 ετών, για στελέχωση θέσεων εργασίας. Δυνατότητα για πλήρη ή μερική απασχόληση. Πληρ. τηλ. 6973051063.

ΖΗΤΟΥΝΤΑΙ νέες ευπαρουσίαστες έως 25 ετών για επώνυμη καφετέρια bar εκτός Ρόδου, με μεταφορά δική μας (μισθός κάθε βράδυ 40 ευρώ). Οχι αλλοδαπές. Πληρ. τηλ. 6973049254 απογευματινές ώρες.

ΖΗΤΕΙΤΑΙ Ελληνίδα για μόνιμη οικιακή εργασία. Ωρες απασχόλησης 4-9 μ.μ. καθημερινά, Σάββατο 8-3 π.μ. Μισθός 500 ευρώ. Πληρ. τηλ. 6944204236.

ΖΗΤΕΙΤΑΙ νεαρός με ερασιτεχνική άδεια οδήγησης για διανομές. Πληρ. τηλ. 2241027946.

Από το εστιατόριο-ψησταριά ο Μάκης στην Κρεμαστή ζητείται κοπέλα για ντελίβερι και να βοηθάει και στο σερβίρισμα. Πληρ. τηλ. 22410-33682, 74435.

ΖΗΤΕΙΤΑΙ εμφανίσιμη κοπέλα να εργασθεί σε cafe bar στην Ιαλυσό. Μισθός ικανοποιητικός. Πληρ. τηλ. 6944227422, 2241095269.

Από γνωστή εταιρεία καλλυντικών ζητείται αισθητικός-πωλήτρια να εργασθεί με πλήρες ωράριο, σε κεντρικό κατάστημα της Ρόδου. Πληρ. τηλ. 2109320800, fax 2109350922.

ΖΗΤΕΙΤΑΙ κοπέλα για εργασία σε μπουτίκ με γνώσεις αγγλικών. Πληρ. τηλ. 6947780285.

ΞΕΝΟΔΟΧΕΙΟ ΛΟΥΤΑΝΗΣ. (ΚΟΛΥΜΠΙΑ) ΖΗΤΕΙΤΑΙ ΓΙΑ ΑΜΕΣΗ ΠΡΟΣΛΗΨΗ: 1) ΓΥΝΑΙΚΑ ΓΙΑ ΠΛΥΝΤΗΡΙΟ 14.00-22.00, 2) ΛΑΝΤΖΙΕΡΑ 14.00-22.00, 3) ΚΑΜΑΡΙΕΡΑ 06.30-14.30, 4) ΚΗΠΟΥΡΟΣ, ΠΛΗΡ. ΤΗΛ. 6944275253, 2241056312.

Snack bar cook wanted for small hotel basic cooking knowledge must speak good english. Σνακ μπαρ σε μικρό ξενοδοχείο ζητάει μάγειρα (να γνωρίζει τα βασικά) που να ομιλεί καλά Αγγλικά. Πληρ. τηλ. 2241092691.

Από κατάστημα με δερμάτινα-γούνες ζητείται πωλητής ή πωλήτρια να ομιλεί κατά προτίμηση σκανδιναβικά. Πληρ. τηλ. 6936538366.

ΖΗΤΕΙΤΑΙ σερβιτόρος για εστιατόριο στην Παλιά Πόλη. Πληρ. τηλ. 2241021634.

ΖΗΤΕΙΤΑΙ υπάλληλος για εργασία σε βιοτεχνία μπαχαρικών εντός της επιχείρησης με δίπλωμα αυτοκινήτων άνω των 25 ετών. Πληρ. τηλ. 2241068941 κ. Γιάννη.

ΖΗΤΕΙΤΑΙ κορτσάκι για να εργασθεί σε τουριστικό κατάστημα στη Παλιά Πόλη. Πληρ. τηλ. 22410-76348, 24966.
ΖΗΤΕΙΤΑΙ βοηθός μάγειρα για να εργασθεί σε εστιατόριο στην Ιαλυσό, τις ώρες 19.00-23.00. Ωρες επικοινωνίας 17.00-23.00 στο τηλ. 2241091354.

ΖΗΤΟΥΝΤΑΙ κοπέλες για προσεχώς κατάστημα καθαρισμού αυτοκινήτων. Ωρες καταστημάτων τηλ. 2241035851.

ΖΗΤΕΙΤΑΙ προσωπικό για εστιατόριο 1) α' και β' μάγειρας, 2) υπάλληλος για μπουφέ, 3) σερβιτόρος-σερβιτόρα. Απαραίτητη προϋπηρεσία. Αποκλείονται αλλοδαποί. Πληρ. τηλ. 6932383353.

Κέντρα ξένων γλωσσών ζητούν γραμματέα part time. Απαραίτητη γνώση αγγλικής (Lower) και computer. Πληρ. τηλ. 6944919985. Πρόσληψη τον Σεπτέμβριο.

ΖΗΤΕΙΤΑΙ έμπειρη πωλήτρια από κατάστημα ασημικών επί της Σωκράτους στην Π. Πόλη. Προϋπηρεσία απαραίτητη. Προσφέρεται μισθός και ποσοστά. Πληρ. τηλ. 6977655652, 2241090730.

ΖΗΤΕΙΤΑΙ δεσποινίδα για να εργασθεί σε INTERNET CAFE. Συνεχές ωράριο. Πληρ. τηλ. 2241025052.

ΖΗΤΕΙΤΑΙ υπάλληλος για εργασία σε mini market στην οδό Μανδηλαρά (πεζόδρομος). Πληρ. τηλ. 2241028447.

ΖΗΤΕΙΤΑΙ σοβαρή κυρία να περιποιείται ηλικιωμένη κυρία. Παρέχεται στέγη, φαγητό και μισθός. Πληρ. τηλ. 2241029208.

ΖΗΤΕΙΤΑΙ πωλήτρια ρούχων με γνώση Αγγλικής Γλώσσας και προϋπηρεσία. Πληρ. τηλ. 6974692356 και ώρα 17.00-19.00.

ΖΗΤΕΙΤΑΙ πωλήτρια για κατάστημα με γυναικεία είδη στην Π. Πόλη. Απαραίτητη ανάλογη προϋπηρεσία και γνώση αγγλικής γλώσσας. Τυχόν γνώση ιταλικής γλώσσας θα εκτιμηθεί. Πληρ. τηλ. 2241025988.

ΖΗΤΕΙΤΑΙ υπάλληλος (γυναίκα) για να εργασθεί σε αρτοζαχαροπλαστεία, να βοηθάει στην παραγωγή και στη καθαριότητα χώρου. Πληρ. τηλ. 2241031053.

ΖΗΤΕΙΤΑΙ κοπέλα να εργασθεί σε cafe στο Παραδείσι. Ωρες 16.00-24.00. Μισθός ικανοποιητικός. Πληρ. τηλ. 6973451474.

ΖΗΤΟΥΝΤΑΙ πωλητές-ριες από εταιρεία Πληροφορικής. Απαραίτητα δίπλωμα αυτοκινήτου, με μισθό και bonus. Τηλ. κέντρο 09.00-17.00 τηλ. 2241020100.

ΖΗΤΕΙΤΑΙ κοπέλα που να ομιλεί αγγλικά-γερμανικά για να εργασθεί ως πωλήτρια σε τουριστικό κατάστημα στην Π. Πόλη. Πληρ. τηλ. 2241026731 κ. Γιάννη.

ΖΗΤΟΥΝΤΑΙ κοπέλες έως 30 ετών να εργασθούν σε "SPA" για πλήρη απασχόληση ή ημιαπασχόληση. Πληρ. τηλ. 2241076658.

ΠΩΛΕΙΤΑΙ POLO 1.400 c.c. πράσινο, ζάντες αλουμινίου, βιβλίο service, imobilazer, ράδιο CD, αρίστης κατάστασης. Τιμή 4.300 ευρώ. Πληρ. τηλ. 2241051868, 6979689290.

ΠΩΛΕΙΤΑΙ FIAT SEICENTO 2003 μοντέλο, 1100 cc με air condition, ηλεκτρικά παράθυρα, κεντρικό κλείδωμα και radio-cd σε άριστη κατάσταση. Δεκτός κάθε έλεγχος. Πληρ. τηλ. 2241087290.

ΠΩΛΕΙΤΑΙ JEEP WRANGLER 2500 cc έτος 2003 limited έκδοση σε άριστη κατάσταση 25.500 χλμ. hard top, δερμάτινο σαλόνι, air condition, σκαλοπάτια. Τιμή 22.000 ευρώ. Ελεγχος δεκτός. Πληρ. τηλ. 2241026504, 6945343616.

ΠΩΛΕΙΤΑΙ BMW 316 μοντέλο '93 με full extra σε άριστη κατάσταση και πολύ καλή τιμή. Πληρ. τηλ. 6937868488.

ΠΩΛΕΙΤΑΙ ALFA ROMEO GTV '97 2.000 κυβικά, V6 TURBO, 205 ίπποι, ζαντολάστιχα, CD, ABS, αερόσακοι και πολλά εξτρά. Πληρ. τηλ. 6942666363 κ. Γιώργο.

ΠΩΛΕΙΤΑΙ NISSAN MICRA μοντέλο '96 σε άριστη κατάσταση. Τιμή 3.500 ευρώ. Δυνατότητα δόσεων. Δεκτός κάθε μηχανικός έλεγχος. Πληρ. τηλ. 6945792269.

ΕΥΚΑΙΡΙΑ. ΠΩΛΕΙΤΑΙ DAIHATSU FEROZA 4X4, 1993, a/c, ηλεκτρικά παράθυρα, κεντρικό κλείδωμα, κοτσαδόρος, σχάρα, υδραυλικό τιμόνι., ράδιο mp3.Τιμή 6.000 ευρώ. Πληρ. τηλ. 6945949882.

ΠΩΛΕΙΤΑΙ RUNNER GILERA 50 c.c. 600 ευρώ, χρώματος κόκκινο. Πληρ. τηλ. 6932039163.

ΠΩΛΟΥΝΤΑΙ μεταχειρισμένα μηχανάκια και μηχανές από το ενοικιαστήριο "GALLIS MOTO": ο PEUGEOT 50 c.c., 500¶, οENERGY PIAGGIO 50 c.c., 700¶, RUNNER JILERA 50 c.c., 800¶, HEXARHON 150 c.c., δίχρονο, 1.000¶, ο SUZUKI 255 c.c. με μίζα, 1.300¶, οVIRAGO 250 c.c. YAMAHA, 1.200¶, οSUZUKI 650 c.c. με μίζα, 3000¶ Πληρ. τηλ. 2241066310, 6946340482.

ΠΩΛΕΙΤΑΙ εξοπλισμός κρεπερί αχρησιμοποίητα: α) ζαμπονομηχανή, β) τρίφτης τυριού, γ) τοστιέρα διπλή, δ) κρεπιέρα διπλή. Πληρ. τηλ. 6978820062 κ. Μιχάλη.

ΠΩΛΕΙΤΑΙ εντοιχιζόμενη κουζίνα ARISTON 3 ετών κομπλέ με απορροφητήρα INOX, πλάντζα, ψυγείο, πλυντήριο πιάτων. Πωλείται συντριβάνι 1 έτους με φωτισμό ύψους 1,65cm. Πληρ. τηλ. 6942947471.

ΠΩΛΟΥΝΤΑΙ τραπεζαρία 250 ευρώ, σαλόνι τριθέσιος, διθέσιος-μονή, τραπέζι σαλονιού 350 ευρώ. Πληρ. τηλ. 6937367698, 2241035292 2-5 μ.μ., 9 μ.μ.-12 μ.μ..

ΠΟΥΛΑΩ 130 ζώα πρόβατα, όπως είναι όλο το μαντρί. Τιμή 50 ευρώ το ένα. Πληρ. τηλ. 6979038659.

ΠΩΛΟΥΝΤΑΙ μηχανήματα συνεργείου αυτοκινήτων σε πολύ καλή τιμή, λόγω συνταξιοδότησης. Πληρ. τηλ. 2241056965, 6945845576.

ΠΩΛΕΙΤΑΙ ΜΗΧΑΝΗΜΑ ΑΙΣΘΗΤΙΚΗΣ SATELLITE ΜΕ ΥΨΙΣΥΧΝΑ ΚΑΙ ΑΤΜΟ, ΑΧΡΗΣΙΜΟΠΟΙΗΤΟ ΑΠΟ ΚΕΝΤΡΟ ΑΙΣΘΗΤΙΚΗΣ, ΛΟΓΩ ΑΛΛΑΓΗΣ ΑΝΤΙΚΕΙΜΕΝΟΥ ΣΕ ΠΟΛΥ ΣΥΜΦΕΡΟΥΣΑ ΤΙΜΗ. ΠΛΗΡ. ΤΗΛ. 2241030708 (17.00-20.00).

ΠΩΛΟΥΝΤΑΙ σε πολύ καλή τιμή: 1) πικάπ TECHNICS 1200MK, 2) τηλεόραση SANYO έγχρωμη 21 ιντσών στερεοφωνικό, 3) HOME CINEMA TREVI 180W, 4) Κόφτης πλακιδίων ρόμβου 62 cm αμεταχείριστος, 5) Τραπέζι κουζίνας στρογγυλό με καρέκλες, 6) Τηλεόραση LCD 21 ιντσών LG, 7) κρεβατοκάμαρα παιδική αμεταχείριστη κουκέτα GUATIER με δύο κρεβάτια, γραφείο συρόμενο σιφονιέρα με καθρέφτη, καρέκλα γραφείου μόνο σοβαρές προτάσεις, 8) αυτοκίνητο OPEL ASTRA μοντέλο 12-2002 αγοράστηκε 10-2003 1400 cc 14500 χλμ. με πολλά εξτρά ατρακάριστο 12.000 ευρώ. Πληρ. τηλ. 6973780003 κ. Αντώνη.

ΠΩΛΟΥΝΤΑΙ σκυλάκια Αμερικάνικα Στάφισι Μπουτέρια 5 εβδομάδων καθαρόαιμα χρώματος καφέ και τιγρέ. Τιμή 400 ευρώ. Πληρ. τηλ. 6937822145.

Λόγω ανακαίνισης πωλούνται έπιπλα γραφείου σε άριστη κατάσταση. Πληρ. τηλ. 2241037758, 6932388622.

ΠΩΛΟΥΝΤΑΙ faux bijoux, τσάντες, εσάρπες και άλλα είδη αξίας 30.000 ευρώ στη τιμή των 5.000 ευρώ από stock επιχείρησης η οποία έκλεισε το Prive στην Ιαλυσό. Πληρ. τηλ. 6948330122, 6942611395.

ΠΩΛΕΙΤΑΙ ψυγείο "ντουλάπα" σε άριστη κατάσταση, μάρκας KELVINATOR, λόγω μετακόμισης. Τιμή 300 ευρώ. Πληρ. τηλ. 6947279813.

ΠΩΛΕΙΤΑΙ βάρκα πλαστική 3,30 και μηχανή YAMAHA 3 ίππων. Τιμή ευκαιρίας. Πληρ. τηλ. 2241061372.

ΧΑΡΙΖΟΝΤΑΙ ΣΚΥΛΑΚΙΑ 40 ημερών ράτσας πεκινουά με πομεράνια. Πληρ. τηλ. 2241064370.

ΠΩΛΟΥΝΤΑΙ ψυγείο βιτρίνα ISA, ζαμπονομηχανή, ζυγαριά, ράφια, πάγκοι, ρολό ασφαλείας και ταμπέλα, A/C 17.500 BTU, σε τιμές ευκαιρίας λόγω αναχώρησης. Πληρ. τηλ. 6945121000

ΠΩΛΕΙΤΑΙ ηλεκτρική κουζίνα σε καλή κατάσταση με φούρνο αερόθερμο. Εχει 3 μεγάλα ταψιά, συρτάρι σταθερής θερμοκρασίας στην τιμή των 150 ευρώ. Πληρ. τηλ. 2241037049 μετά τις 15.00 κιν. 6979617884.

ΠΩΛΕΙΤΑΙ εντοιχιζόμενη κουζίνα 3 ετών, ARISTON 8 τεμαχίων χρώματος μπεζ στο ξύλο με πλυντήριο πιάτων, φούρνο, ηλεκτρική εστία, ψυγείο, φούρνο μικροκυμάτων. Πωλούνται έπιπλο ενός έτους μεγάλο για τηλεόραση, πλάσμα και όλα τα συναφή τραπεζάκια με καρέκλες, καθρέπτες, κορνίζες, κομοδίνο, συντριβάνι χρυσό 1,65cm ύψους με φωτισμό. Πληρ. τηλ. 6942947471.

ΠΩΛΟΥΝΤΑΙ έπιπλα σχεδόν καινούργια (5 μηνών): α) κρεβάτι με στρώμα ημίδιπλο, τιμή 230 ευρώ, σαλόνι αποτελούμενο από τριθέσιο καναπέ που γίνεται κρεβάτι, διθέσιο καναπέ που γίνεται κρεβάτι, τραπεζάκι σαλονιού. Τιμή 520 ευρώ, λόγω μεταθέσεως. Πληρ. τηλ. 2241073489, 6945993219.

ΚΥΡΙΑ διπλωματούχος μασέρ, προσφέρει θεραπευτικό, κλασικό, αθλητικό, αδυνατίσματος, χαλαρωτικό, αισθητικό και καθαρισμό προσώπου (μάσκες), μασάζ. Πληρ. τηλ. 2241035252, 6932024975.

ΠΩΛΕΙΤΑΙ εξοπλισμός πολυτελούς καφετέριας σε άριστη κατάσταση: Μηχανή espresso "BEZZERA", Παγομηχανή "BREMA", 2 ψυγεία πάγου, 1 καταψύκτης, 1 πλυντήριο ποτηριών, 100 καθίσματα BABOU GOLF, 35 τραπεζάκια στρογγυλά 60 cm διάμετρο και διάφορα άλλα ψιλοπράγματα. Πληρ. τηλ. 2241087817.

ΑΓΓΛΙΚΑ - ΙΤΑΛΙΚΑ - ΙΣΠΑΝΙΚΑ καθηγητής αριστούχος απόφοιτος (MASTER) SCHILLER INTERNATIONAL UNIVERSITY, παραδίδει μαθήματα κατ' οίκον σε αρχάριους, προχωρημένους, ξενοδοχοϋπαλλήλους. Εξασφαλισμένη επιτυχία, εξετάσεων MICHIGAN, EDEXCEL, CAMBRIDGE, TOEIC, TOEFL καθώς και κρατικών πιστοποιητικών γλωσσομάθειας. Προετοιμασία για INICIAL, INTERMEDIO, SUPERIOR, Ισπανικής, CELI 1,2,3,4,5 Ιταλικής όπως και για εξετάσεις εισαγωγής σε πανεπιστήμια εξωτερικού. Τιμές λογικές. Πληρ. τηλ. 2241025133.

Απέτυχες στις εξετάσεις σου στο LOWER ή το ALCE ή το PROFICIENCY MICHIGAN; Ελα στην καθηγήτρια Αγγλικών με 20ετή πείρα με άριστη προφορά που παραδίδει ιδιαίτερα μαθήματα. Εξασφαλισμένη επιτυχία εξετάσεων και επίσης το ΚΡΑΤΙΚΟ ΠΙΣΤΟΠΟΙΗΤΙΚΟ ΓΛΩΣΣΟΜΑΘΕΙΑΣ και TOEIC αναγνωρισμένο διεθνώς. Υπεύθυνη εργασία και τιμές λογικές. Πληρ. τηλ. 2241075959, 6972912196.

ΜΑΘΗΜΑΤΑ ΠΑΝΕΛΛΗΝΙΩΝ ΤΕΧΝΟΛΟΓΙΚΗΣ ΚΑΤΕΥΘΥΝΣΗΣ. 1. Ανάπτυξη Εφαρμογών σε Προγραμματιστικό περιβάλλον, 2. Αρχές Οργάνωσης και Διοίκησης Επιχειρήσεων. Ολιγομελή τμήματα. Πτυχιούχος Master Πληροφορικής και Διοίκησης. Πληρ. τηλ. 6944685289.

Ωριμη ΚΥΡΙΑ από τη Δανία ΖΗΤΑ ΕΡΓΑΣΙΑ εντός πόλεως Ρόδου για την καλοκαιρινή σεζόν, Δευτέρα-Παρασκευή, μέχρι 6 ώρες ημερησίως. Κατά προτίμηση τουριστικό κατάστημα ή κάτι ανάλογο εκτός καφετέριας-εστιατορίου. Ομιλούμενες γλώσσες, σκανδιναβικές και αγγλικά, όχι όμως ελληνικά. Πληρ. τηλ. 6946789640.

ΜΑΣΑΖ. Ανακουφιστείτε από ψυχική κόπωση τις συνέπειες του καθημερινού τρόπου ζωής. Πληρ. τηλ. 6942228916.

ΦΥΛΑΞΗ ΠΑΙΔΙΩΝ ΚΑΙ ΤΙΣ ΔΟΥΛΕΙΕΣ ΣΠΙΤΙΟΥ. Εχετε την ανάγκη για τη φύλαξη παιδιών και το καθάρισμα του σπιτιού; Είμαι δίπλα σας για να κάνουμε το πρόγραμμα έτσι όπως εσείς το έχετε ανάγκη. Η αγάπη μου για τα παιδιά και η πείρα μου είναι αυτή που θα σας κάνει να νιώθετε ασφαλείς μαζί μου. Θα χαρώ να φανώ χρήσιμη. Πληρ. τηλ. 6976556969.

ΚΥΡΙΑ αναλαμβάνει φύλαξη ηλικιωμένης γυναίκας και βοήθεια για τις δουλειές του σπιτιού. 8ωρη εργασία. Πληρ. τηλ. 2241075569 από 14.00-17.00.

ΚΥΡΙΑ ζητά εργασία ως αποκλειστική σε νοσοκομείο, καθαρίστρια, φύλαξη παιδιών-ηλικιωμένων για 8ωρη εργασία. Πληρ. τηλ. 6995382447

Νιώθετε αδιαθεσία, κούραση; ΦΥΣΙΟΘΕΡΑΠΕΙΑ για διάφορες αρρώστιες και μασάζ θεραπευτικό, χαλαρωτικό θα επιστρέψει υγεία, θα γεμίσει το σώμα σας νέα ενέργεια! Τηλεφωνήστε, ελάτε και οι αρρώστιες σας φεύγουν στο παρελθόν!!! Η ζωή σας θα πάμψει εκ νέου!!! Πληρ. τηλ. 6942095457.

ΟΙΚΟΔΟΜΙΚΕΣ ΕΡΓΑΣΙΕΣ. Ελαιοχρωματισμοί, πλακάκια, υδραυλικές εγκαταστάσεις, σοβάδες, κεραμοσκεπές, κτισίματα. Πληρ. τηλ. 6947194132, κ. Φάνη και 6976469510 κ. Βασίλη.

Rodos Car AE
Μέλος του Επισήμου
Δικτύου Εμπόρων
BMW Hellas AE

3ο χλμ Ρόδου -
Καλλιθέας
851 00 Ρόδος
22410-64 169

The Ultimate
Driving Machine

Καλωσορίστε τη. Ήρθε στη Rodos Car AE.
Νέα BMW Σειρά 3 στα 1600cc από **28.950**€.

BBDO ATHENS



Νέα BMW Σειρά 3 στα 1600cc.

Καλύτερη και πιο εντυπωσιακή από ποτέ. Με ελαφρύτερο και πιο άκαμπτο πλαίσιο, χάρη στη χρήση πρωτοποριακών υλικών. Με κινητήρα 1.6, 115 ίππους και κιβώτιο ταχυτήτων 6 σχέσεων. Με πίσω κίνηση και ιδανική κατανομή βάρους 50:50 στους δύο άξονες για αυξημένη ευελιξία και μεγαλύτερη οδηγική απόλαυση. Με εξελιγμένα συστήματα (DSC, DBC, CBC) που σας επιτρέπουν να έχετε τον απόλυτο έλεγχο κάθε στιγμή.

Ελάτε για ένα συναρπαστικό Test Drive στη **Rodos Car AE** και αποκτήστε τη από **28.950**ευρώ.
Για περισσότερες πληροφορίες τηλεφωνήστε στο 22410-64 169.

BMW Financial Services, προσφέρονται και παρέχονται από την Χροφίν ΑΕ.

Νέα BMW Σειρά 3 στα 1600cc Κατανάλωση (lt/100km): Κύκλος πόλης 10,7 – Κύκλος εκτός πόλης 5,8 – Μικτός κύκλος 7,4/810 – Εκπομπές CO2 (gram/km): 178

Αυξημένη η τουριστική κίνηση στο νησί

«Πλανεύτρα» Σύμη

Σημαντικά αυξημένη είναι αυτή την περίοδο η τουριστική κίνηση στη Σύμη. Στα περισσότερα καταλύματα η πληρότητα φθάνει σε αρκετά υψηλά επίπεδα αφού αγγίζει το 80%. Η μεγαλύτερη κίνηση εντοπίζεται στα ξενοδοχεία που λειτουργούν στην περιοχή Γιαλός την οποία προτιμούν τόσο οι αλλοδαποί όσο και οι έλληνες τουρίστες. Μικρότερη ωστόσο φαίνεται να είναι η πληρότητα στα καταλύματα που λειτουργούν στο Χωριό που βρίσκεται σε απόσταση από το Γιαλό. Και αυτά όμως τα καταλύματα θα γεμίσουν ασφυκτικά από τις 15 Ιουλίου σύμφωνα με τα στοιχεία που υπάρχουν.



FAME STORY Σοφία Αλιμπέρτη η Ρένια Λουιζίδου ο Γιάννης Φέρτης με τη σύντροφο του Μαρίνα Ψάλτη η Μιρέλα Παπαοικονόμου και πολλοί άλλοι. "Όπως είναι φανερό η Σύμη εξελίσσεται τα τελευταία χρόνια σε ένα κοσμοπολίτικο προορισμό που προτιμούν τουρίστες καλής ποιότητας αλλά και επώνυμοι έλληνες επιχειρηματίες και άνθρωποι του θεάτρου και της τηλεόρασης. Αρκετοί έρχονται στο νησί με γιωτ και θαλαμηγούς που δένουν στο λιμάνι του Γιαλού στο Πέδι και στην Πανορμίτη. Πέρσι όπως δήλωσε στη Δράση ο δήμαρχος της Σύμης Λευτέρης Παπακαλοδούκας προσέγγισαν στο νησί τουλάχιστον 7000 σκάφη αναψυχής από τα οποία τα 5000 στο Γιαλό και τα υπόλοιπα 2000 στο Πέδι και στον Πανορμίτη. Κάτι ανάλογο αναμένεται να συμβεί και φέτος. Για την καλύτερη εξυπηρέτηση των σκαφών ο δήμος της Σύμης έχει ήδη δρομολογήσει την κατασκευή της μαρίνας στην περιοχή Πέδι . Η κατασκευή του έργου θα αρχίσει όπως υπολογίζεται το φθινόπωρο και θα ολοκληρωθεί σε ένα χρόνο. Η μαρίνα θα είναι δυναμικότητας 120 σκαφών .

Την ευθύνη για την ολοκλήρωση του έργου έχει ο Ελληνικός Οργανισμός Τουρισμού. Παράλληλα έχουν δρομολογηθεί και θα κατασκευαστούν άλλη μια μαρίνα στο Χαράνι στην οποία θα δένουν 67 σκάφη . Η προβλήτα αυτή είναι πλωτή και μπορεί όπως είπε ο δήμαρχος να είναι έτοιμη και να λειτουργήσει και φέτος . Προγραμματίστηκε όμως και θα κατασκευαστεί και μια μαρίνα στον Πανορμίτη η οποία θα μπορεί να εξυπηρετήσει 120 σκάφη αναψυχής. Όμως η Σύμη έχει δημιουργήσει πλέον παράδοση και με του μουσικό της Φεστιβάλ. Το φεστιβάλ έχει ήδη ξεκινήσει και θα ολοκληρωθεί στις 10 Σεπτεμβρίου . Την τρέχουσα περίοδο το πρόγραμμα περιλαμβάνει προβολές ταινιών μεγάλου μήκους . Η επίσημη πρεμιέρα του Φεστιβάλ θα γίνει στις 25 Ιουλίου με τη μεγάλη συναυλία της Άλκηστης Πρωτοψάλτη στη Σύμη. Στο Φεστιβάλ θα τραγουδήσουν και άλλοι γνωστοί καλλιτέχνες όπως ο Γιώργος Αλκαίος, ο Βαλαντης, ο Χρήστος Δάντης ο Γ Καραφώτης η Μάρω Λύτρα η Μαρίω η Λενα Αλκαίου ο Γ Μίχας η Νάσια Κοντοπούλου .

ACE
The helpful place.
Η ACE κατέχει παγκοσμίως ηγετική θέση στον χώρο πολυκαταστημάτων και των D.I.Y. Έχει 5,500 καταστήματα σε 72 χώρες του κόσμου και με ετήσιες πωλήσεις που φθάνουν τα 15 δις ευρω. Εργασία στην ACE σημαίνει ταυτόχρονα και συμμετοχή στην επιτυχία της σε μια θέση που σας ταιριάζει

Για το κατάστημα της Ρόδου
ΖΗΤΑΜΕ ΠΡΟΣΩΠΙΚΟ

Διευθυντή Καταστήματος (Κωδ ΔΚΑ) Γνώσεις σε Χρώματα, εργαλεία, είδη κηπουρικής, υδραυλικά, ηλεκτρολογικά, αξεσουάρ μπάνιου, είδη σπιτιού, έπιπλα, αξεσουάρ αυτοκινήτου, δομικά υλικά κ.α. Προϋπηρεσία σε ανάλογη θέση θα ληφθεί υποψιν. Εκπληρωμένη στρατιωτική θητεία. Επιπλέον προσόντα Πτυχιούχος, με άριστη ικανότητα επικοινωνίας, επαγγελματισμός, γνώσεις Αγγλικών, χρήση Η/Υ.

Υπάλληλοι Γραφείου (Κωδ ΥΓΑ) Χειριστές Η/Υ με γνώσεις Γραμματείας, - Τιμολόγησης - Εισαγωγές Πληροφοριακό σύστημα (E.R.P.) Προϋπηρεσία σε ανάλογη θέση.

Ταμίες – Πωλητές (Κωδ ΤΠΑ) Προϋπηρεσία, Γνώσεις Ταμείου Η/Υ, Ευγενικές με άψογη συμπεριφορά και εξυπηρέτηση προς τους πελάτες.

Στείλτε Βιογραφικό έως 31/Ιουλιου/06 στο FAX 2241-0-30270 Η στην διεύθυνση Τ.Θ. 178, Ρόδος Η στο email greece@mail.acehardware.com

MAXI Dia %
Η MAXI DIA % του Ομίλου CARREFOUR No 1 στην Ευρώπη και No2 παγκοσμίως με 4400 DIA καταστήματα σε όλο τον κόσμο και 360 καταστήματα στην Ελλάδα ζητά για το νέο υπερκατάστημα της Ρόδου

Διευθυντή Καταστήματος (Κωδ ΔΚΔ) Εμπειρία τουλάχιστον 3 ετών σε αντίστοιχη θέση στο λιανεμπόριο. Απολυτήριο Λυκείου (Πτυχίο Ανωτερης/τατης σχολής θα θεωρηθεί επιπρόσθετο προσόν). Γνώση αγγλικής γλώσσας. Γνώση Η/Υ (MS Office). Διοικητική και οργανωτική ικανότητα, άνεση στην επικοινωνία, αποδεδειγμένη ικανότητα στην επίτευξη στόχων.

Υπάλληλοι Γραφείου (Κωδ ΥΓΔ) Χειριστές Η/Υ με γνώσεις Γραμματείας, - Πληροφοριακό σύστημα (E.R.P.) Προϋπηρεσία σε ανάλογη θέση.

Ταμίες – Πωλητές (Κωδ ΤΠΔ) Προϋπηρεσία, Γνώσεις Ταμείου Η/Υ, Ευγενικές, με άψογη συμπεριφορά και εξυπηρέτηση προς τους πελάτες.

Στείλτε Βιογραφικό έως 31/Ιουλιου/06 στο FAX 2241-0-30270 Η στην διεύθυνση Τ.Θ. 178, Ρόδος Η στο email carrefour@mail.gr

Δέσποινα Διακοσταυριανού, αντινομάρχης, πρόεδρος ΔΟΤ

Διάχυση του τουρισμού και στα μικρότερα νησιά



Ισχυρούς δείκτες απορρόφησης κοινοτικών κονδυλίων δείχνουν τα Δωδεκάνησα, όπως υπογραμμίζει στο ΤΤ η αντινομάρχης Δωδεκανήσου και πρόεδρος του Δωδεκανησιακού Οργανισμού Τουρισμού (ΔΟΤ), Δέσποινα Διακοσταυριανού, "με στόχο τη βελτίωση τόσο των βασικών υποδομών των νησιών όσο και των συνθηκών που συμβάλλουν στη σχεδιασμένη και ισόρροπη ανάπτυξή τους".

Παρεμβάσεις στα νησιά της άγονης γραμμής

Στο πλαίσιο του Interreg III, σημειώνει η κ. Διακοσταυριανού, πραγματοποιήθηκαν παρεμβάσεις για τη βελτίωση των γενικών και ειδικών τουριστικών υποδομών στα νησιά της άγονης γραμμής, όπως η ανάπλαση λιμανιού στους Αρκιούς, η βελτίωση οδικού δικτύου στους Λειψούς και το Αγαθονήσι, η αποτύπωση και ανάδειξη αρχαιοτήτων σε νησίδες του νομού.

Τα Δωδεκάνησα

Η ανάδειξη των μορφών εναλλακτικού τουρισμού και η διάχυση του ρεύματος στα μικρότερα νησιά συνιστούν ορισμένους από τους βασικότερους στόχους της ΝΑ Δωδεκανήσου, όπως επισημαίνει η κ. Διακοσταυριανού, παρουσιάζοντας στο ΤΤ το τουριστικό προϊόν του νομού:

- Η ποικιλότητα και μοναδικότητα των πολιτιστικών πόρων της περιοχής (μουσεία, αρχαιολογικοί χώροι, οχυρωματικές κατασκευές, θρησκευτικά μνημεία, κτίρια αστικής αρχιτεκτονικής) οφείλονται στην αδιάλειπτη ανθρώπινη παρουσία από τους προϊστορικούς χρόνους έως σήμερα.

- Οι πολιτισμικές επιρροές, διακριτές σε κτίσματα, αρχιτεκτονική, μουσική, παράδοση και γλώσσα, αποτυπώνουν έξοχα την ιστορία της Ανατολικής Μεσογείου, όπου η συνύπαρξη στοιχείων του ελληνικού κλασικού και βυζαντινού πολιτισμού με δυτικότροπα και ανατολικά χαρακτηριστικά δημιουργεί ένα ισχυρό συγκριτικό πλεονέκτημα.

- Η Μεσαιωνική Πόλη της Ρόδου, ειδικότερα, η μεγαλύτερη κατοικημένη μεσαιωνική πόλη της Ευρώπης, είναι ένα ζωντανό πολιτιστικό μνημείο, αποτελεί σημείο αναφοράς για την προώθηση του πολιτιστικού τουρισμού.

- Σε όλα τα νησιά η χάραξη μονοπατιών σε περιοχές ειδικού αρχαιολογικού ενδιαφέροντος θα ενισχύσει περαιτέρω τον περιηγητικό/πολιτιστικό τουρισμό.

Ο βυθός των Δωδεκανήσων φιλοξενεί ακόμα 12 υποθαλάσσιους αρχαιολογικούς χώρους, οι οποίοι θα αξιοποιηθούν στο μέλλον.

ΧΕΠΠΑΚΗΣ Α.Ε.
ΓΕΩΡΓΙΚΑ ΜΗΧΑΝΗΜΑΤΑ & ΕΡΓΑΛΕΙΑ
ΑΝΤΙΠΡΟΣΩΠΕΙΑ ΤΡΑΚΤΕΡ
ANTONIO CARRARO
ΑΛΥΣΟΠΡΙΟΝΑ - ΦΡΕΖΕΣ
STIHL
ECHO
FM MATRAS
Oleo-Mac
ΚΕΝΤΡΙΚΟΣ ΑΝΤΙΠΡΟΣΩΠΟΣ
VIKING
ΣΚΑΠΤΙΚΑ - ΧΟΡΤΟΚΟΠΤΙΚΑ
ΠΕΤΡΕΛΑΙΟΚΙΝΗΤΑ - ΒΕΝΖΙΝΟΚΙΝΗΤΑ
ΧΛΟΟΚΟΠΤΙΚΑ - ΘΑΜΝΟΚΟΠΤΙΚΑ - ΨΕΚΑΣΤΙΚΑ - ΕΛΑΙΟΡΑΒΔΙΣΤΙΚΑ
ΦΥΤΟΦΑΡΜΑΚΑ - ΛΙΠΑΣΜΑΤΑ (ΚΟΙΝΑ & ΥΔΑΤΟΔΙΑΛΥΤΑ)
ΣΠΟΡΟΙ - ΣΠΟΡΟΦΥΤΑ ΕΜΒΟΛΙΑΣΜΕΝΑ - ΦΥΤΟΧΩΜΑ - ΤΥΡΦΗ
ΣΥΣΤΗΜΑΤΑ ΑΡΔΕΥΣΗΣ: ΑΝΤΛΙΕΣ - ΤΕΧΝΙΤΗ ΒΡΟΧΗ - ΑΥΤΟΜΑΤΟ ΠΟΤΙΣΜΑ - ΣΩΛΗΝΕΣ (ΠΛΑΣΤΙΚΟΙ - ΜΕΤΑΛΛΙΚΟΙ)
ΚΤΗΝΟΤΡΟΦΙΚΑ - ΜΕΛΙΣΣΟΚΟΜΙΚΑ - ΔΕΞΑΜΕΝΕΣ (ΠΛΑΣΤΙΚΕΣ)
ΣΥΡΜΑΤΑ & ΠΑΣΑΛΟΙ ΠΕΡΙΦΡΑΞΕΩΝ - ΟΙΚΟΔΟΜΙΚΑ ΜΗΧΑΝΗΜΑΤΑ
ΑΝΤΑΛΛΑΚΤΙΚΑ - ΕΞΑΡΤΗΜΑΤΑ - SERVICE
ΡΟΔΟΣ: ΒΕΝΕΤΟΚΛΕΩΝ 21 - 23, ΤΗΛ.: 22410.34311, FAX: 22410.29885 ΠΑΡΑΔΟΣΗ ΣΤΟ ΧΩΡΑΦΙ
ΤΣΑΪΡΙ: 10 ΧΛΜ. ΛΕΩΦ. ΡΟΔΟΥ-ΛΙΝΔΟΥ, ΤΗΛ.: 22410.68979 • ΜΑΝΔΡΙΚΟ ΡΟΔΟΥ: ΤΗΛ.: 22460.31040

Ο κ. Γ. Βαληνάκης στο Συνέδριο του Διεθνούς Κέντρου Μελετών Εύξεινου Πόντου

Ο συνεδριακός τουρισμός, εργαλείο ανάπτυξης της Δωδεκανήσου



«Είναι για μένα ιδιαίτερη χαρά να βλέπω τη Ρόδο να προοδεύει ως παγκόσμιο κέντρο συνεδριακού τουρισμού. Είναι μια πολιτική πολύ σημαντική για την ελληνική κυβέρνηση, την οποία προωθούμε με συνεχή υποστήριξη προκειμένου να δώσει τα κατάλληλα αποτελέσματα που θα βοηθήσουν στην ανάπτυξη όλης της Δωδεκανήσου» δήλωσε στα Μέσα Ενημέρωσης ο Υφυπουργός Εξωτερικών, κ. Γιάννης Βαληνάκης, μετά την κεντρική ομιλία του την Παρασκευή 7 Ιουλίου 2006, στο Ετήσιο Συνέδριο του Διεθνούς Κέντρου Μελετών Εύξεινου Πόντου (ΔΙΚΕΜΕΠ). Το συνέδριο, το οποίο πραγματοποιήθηκε στη Ρόδο είχε τίτλο «Η περιοχή του Εύξεινου Πόντου: Quo Vadis;».

Ειδικότερα για την περιοχή του Εύξεινου Πόντου ο κ. Βαληνάκης ανέφερε ότι: «Οι περιφερειακές συνεργασίες δίνουν τη δυνατότητα σε χώρες γειτονικές με εμάς να έρθουν πιο κοντά και να ενισχύσουν έτσι την ευρωπαϊκή τους προοπτική. Συγκεκριμένα η Ε.Ε. ζητάει από τις χώρες που θέλουν να βαδίσουν προς τον ευρωπαϊκό τους δρόμο να συνεργάζονται μεταξύ τους. Αυτό είναι ιδιαίτερα σημαντικό για ακριτικές περιοχές, όπως τα Δωδεκάνησα που γίνονται γέφυρες συνεργασίας με όλες τις γειτονικές πλευρές».

Παρουσία κυβερνητικών αξιωματούχων, καθηγητών Πανεπιστημίων, ανώτατων στελεχών υπουργείων και επιστημόνων από 15 χώρες, αλλά και εκπροσώπων των τοπικών αρχών, ο Υφυπουργός Εξωτερικών μίλησε με φόντο το Παλάτι του Μεγάλου Μαγίστρου στη Μεσαιωνική Πόλη της Ρόδου, όπου και παρατέθηκε δεξίωση του ΔΙΚΕΜΕΠ προς τιμή των συμμετεχόντων.

Ο Υφυπουργός στην ομιλία του τόνισε: «Δεν υπάρχει αμφιβολία ότι η ευρύτερη περιοχή του Εύξεινου Πόντου, που καλύπτει την περιοχή από τη Βαλκανική Χερσόνησο μέχρι την Κασπία Θάλασσα, είναι μία περιοχή μεγάλης γεωστρατηγικής και οικονομικής σημασίας. Το μέγεθος της αγοράς της, που ξεπερνά τα 340 εκατ. καταναλωτές, οι μεγάλες αναπτυξιακές δυνατότητες των περιφερειακών οικονομιών και ο ρόλος της ως περιοχής παραγωγής και μεταφοράς ενέργειας, είναι μερικά από τα χαρακτηριστικά που καταδεικνύουν την αναβαθμισμένη θέση της στη διεθνή σκηνή.

Επιπλέον ο πολιτισμικός πλούτος και η συνύπαρξη διαφόρων παραδόσεων είναι ένα ακόμη χαρακτηριστικό των χωρών της περιοχής με ιδιαίτερη βαρύτητα στη σημερινή εποχή».

«Με την ένταξη της Βουλγαρίας και της Ρουμανίας η Ευρωπαϊκή Ένωση θα φτάσει μέχρι τις ακτές του Εύξεινου Πόντου. Ο Οργανισμός για την Οικονομική Συνεργασία των χωρών Εύξεινου Πόντου (ΟΣΕΠ) αποτελεί τον πλέον αναβαθμισμένο θεσμό περιφερειακής ανάπτυξης στην περιοχή και οι στόχοι του συμπίπτουν με αυτούς της Ε.Ε. Δεν πρέπει να ξεχνάμε ότι ο ΟΣΕΠ ιδρύθηκε ως μία περιφερειακή πρωτοβουλία που έχει αποστολή να προωθήσει μία διαρκή και στενή συνεργασία ανάμεσα στα κράτη-μέλη του».

Σχετικά με τον ρόλο της χώρας μας στην περιοχή, ο κ. Βαληνάκης επισήμανε ότι: «Και τα 12 κράτη μέλη του Οργανισμού είναι από κοινού αποφασισμένα να ενισχύσουν τις σχέσεις τους με την Ευρωπαϊκή Ένωση. Η Ελλάδα, με τη διπλή ιδιότητα του μέλους της Ε.Ε και του ιδρυτικού μέλους του Οργανισμού, έχει εργαστεί εντατικά για να έρθει η περιοχή του Εύξεινου Πόντου πιο κοντά στην Ευρώπη. Αυτός ήταν και ο κύριος στόχος της ελληνικής προεδρίας στον Οργανισμό».

«Για την Ελλάδα, ο Εύξεινος Πόντος δεν είναι απλά ένα άμεσο γεωγραφικό περιβάλλον. Αποτελεί μία περιοχή υψηλής προτεραιότητας, έναν κοινό χώρο για την ανάπτυξη στενών οικονομικών και πολιτικών δεσμών τόσο σε διμερές όσο και σε πολυμερές επίπεδο. Η περιφερειακή ανάπτυξη είναι το κλειδί για την οικοδόμηση αμοιβαίας εμπιστοσύνης και επίτευξης αμοιβαίων οφελών. Έχουμε παραδοσιακά καλές σχέσεις με τις χώρες της περιοχής.

Πιστεύουμε ακράδαντα ότι μαζί με την επέκταση των διμερών σχέσεων, η περιφερειακή ανάπτυξη παρέχει ένα γενικό πλαίσιο για τον προσδιορισμό κοινών συμφερόντων και την επίτευξη αμοιβαίων οφελών και αποτελεί μία ισχυρή βάση για την εξεύρεση λύσεων σε κοινά προβλήματα, όπως η διασυνοριακή εγκληματικότητα και οι περιβαλλοντικές καταστροφές».

Ο Υφυπουργός αναφέρθηκε συγκεκριμένα στους τομείς, στους οποίους πρέπει να επικεντρωθεί μία τέτοια ολιστική περιφερειακή προσέγγιση:

1. Η Ενέργεια: ειδικότερα οι αγωγοί πετρελαίου και φυσικού αερίου και οι διασυνδέσεις των δικτύων ηλεκτροδότησης.
2. Οι μεταφορές.
3. Η καταπολέμηση του οργανωμένου εγκλήματος και ειδικότερα η παράνομη διακίνηση ανθρώπων (human trafficking).
4. Το περιβάλλον.
5. Η Υγεία.
6. Ο Τουρισμός.
7. Το εμπόριο, η προώθηση των επενδύσεων και η επιχειρηματική συνεργασία.
8. Η χρηστή διακυβέρνηση.

Κλείνοντας την ομιλία του ο κ. Βαληνάκης υπογράμμισε: «Μπορούμε να πούμε με σιγουριά ότι ο δρόμος που θα ακολουθήσει η περιοχή εξαρτάται πρώτα απ' όλα από τη θέλησή μας να προχωρήσουμε μπροστά.

Η Ελλάδα θα κάνει κάθε δυνατή προσπάθεια και θα παραμείνει αφοσιωμένη στον στόχο για επίτευξη της ευημερίας και ασφάλειας στην περιοχή ώστε να εναρμονιστεί με την υπόλοιπη ευρωπαϊκή ήπειρο».

Συνάντηση του Υφυπουργού Εξωτερικών, κ. Γιάννη Βαληνάκη, με τον Υφυπουργό Εξωτερικών της Ουκρανίας, κ. Andriy Veselovskyi

Ο Υφυπουργός Εξωτερικών, κ. Γιάννης Βαληνάκης, είχε κατ' ιδίαν συνάντηση με τον Ουκρανό ομόλογό του κ. Andriy Veselovskyi, στο περιθώριο του Ετήσιου συνεδρίου του Διεθνούς Κέντρου Μελετών Εύξεινου Πόντου, που πραγματοποιείται στη Ρόδο στις 7 και 8 Ιουλίου 2006.



Οι δύο Υφυπουργοί συζήτησαν για την πρόοδο των διαπραγματεύσεων σχετικά με τη συμφωνία μεταξύ της Ευρωπαϊκής Ένωσης και της Ουκρανίας για την απλοποίηση της διαδικασίας έκδοσης θεωρήσεων (βίζα). Ο κ. Βαληνάκης υπογράμμισε το ιδιαίτερο ενδιαφέρον της χώρας μας για την επίτευξη της συμφωνίας και αναφέρθηκε στη σταθερή υποστήριξη και στον ενεργό ρόλο που διαδραματίζει η Ελλάδα στους κόλπους της ΕΕ, με στόχο την ταχύτερη ευόδωση των σχετικών διαπραγματεύσεων.

Ο Υφυπουργός ενημέρωσε τον Ουκρανό ομόλογό του για τη σημαντική αύξηση που σημειώθηκε το τελευταίο διάστημα στην έκδοση θεωρήσεων από το ελληνικό προξενείο στο Κίεβο. Αύξηση πάνω από 100% για τους πρώτους πέντε μήνες του 2006 σε σχέση με το αντίστοιχο χρονικό διάστημα του προηγούμενου έτους.

Στο επίκεντρο των συνομιλιών των δύο Υφυπουργών βρέθηκαν και οι σχέσεις της Ουκρανίας με την Ευρωπαϊκή Ένωση, καθώς και οι διμερείς σχέσεις Ελλάδας Ουκρανίας.

Ο κ. Βαληνάκης εξέφρασε την υποστήριξη της χώρας μας για την εμβάθυνση της συνεργασίας της Ουκρανίας με την Ευρωπαϊκή Ένωση, ενώ ο κ. Veselovskyi εξέφρασε τις ευχαριστίες του για την στήριξη της Ελλάδας και αναγνώρισε τον ηγετικό και ουσιαστικό ρόλο της χώρας μας στην ευρύτερη περιοχή της Νοτιοανατολικής Ευρώπης στο πλαίσιο της εγκαθίδρυσης ισχυρών δεσμών των χωρών της περιφέρειας αυτής με την Ε.Ε.

Κατά τη διάρκεια της συνάντησης οι κ.κ. Βαληνάκης και Veselovskyi επιβεβαίωσαν το πολύ καλό επίπεδο των διμερών σχέσεων Ελλάδας-Ουκρανίας, οι οποίες χαρακτηρίζονται από πνεύμα αμοιβαίας συνεργασίας και συμφώνησαν σε περαιτέρω ανάπτυξη των σχέσεων των δύο χωρών σε τομείς κοινού ενδιαφέροντος.

ΑΡΧΩΝ ΣΑΜΑΡΤΖΗΣ ΑΕ
ΜΟΝΩΣΕΙΣ ΤΑΡΑΤΣΩΝ
Από το 1980
24 ΧΡΟΝΙΑ ΜΟΝΩΣΕΙΣ

ΗΧΟΜΟΝΩΣΗ
RicofOn
ΓΙΑ ΤΕΛΕΙΑ ΑΚΟΥΣΤΙΚΗ ΣΤΟΥΣ ΧΩΡΟΥΣ ΕΡΓΑΣΙΑΣ ΚΑΙ ΔΙΑΣΚΕΔΑΣΗΣ

Τοποθετώντας το κατάλληλο προϊόν RICOFON έχετε μια αίθουσα με άριστη ακουστική και συγχρόνως ένα τέλειο διακοσμητικό αποτέλεσμα.
ΔΙΑΘΕΣΗ: ΑΡΧΩΝ ΣΑΜΑΡΤΖΗΣ ΑΕ
ΜΟΝΩΣΕΙΣ - ΣΤΕΓΑΝΩΣΕΙΣ
Καταστήματα
1) Ικάρου & Λαοδικείας - Τηλ. 22410 20021 Ρόδος 85100
2) Ερυθρού Σταυρού 21 - Τηλ. 22410/23030/32054 Ρόδος 85100
Κινητό 6944 502033 - 6947374731

εκεί που η τέχνη... συναντά την ποιότητα!

Κομμωτήριο
Figaro
HAIR DESIGN
Κομμώσεις Ανδρικές - Γυναικείες
Κων/νου Παλαιολόγου 17, Τηλ.: 22410 - 20.914

Τι είπε ο Γιάννης Μαχαιρίδης εις επήκοον του Γιώργου Παπανδρέου

Από την «έξυπνη Ελλάδα» να μην εξαιρεθούν Περιφέρεια και νησιά

ΤΟ εγχείρημα για τη δημιουργία μιας «έξυπνης Ελλάδας», μέσα από την αξιοποίηση των νέων τεχνολογιών στην Εκπαίδευση, θα πετύχει μόνο αν εξασφαλιστεί και για τους κατοίκους της Περιφέρειας και των ακριτικών μας νησιών η εύκολη πρόσβαση στη γνώση.

Με την επισήμανση αυτή χαιρέτισε την προηγούμενη εβδομάδα ο νομάρχης Δωδεκανήσου Γιάννης Μαχαιρίδης τις εργασίες του διεθνούς Συνεδρίου ICICTE που διοργάνωσε το Πανεπιστήμιο Αιγαίου στο ξενοδοχείο Καψής, παρουσία και του προέδρου του ΠΑΣΟΚ Γιώργου Παπανδρέου.

Είναι ευτύχημα που επιτέλους σαν κοινωνία δείχνουμε να συμφωνούμε ότι η επένδυση σε κτιριακές υποδομές, όσο σημαντικές κι αν είναι για την κάλυψη των αναγκών στο χώρο της Εκπαίδευσης,

Η επένδυση στις νέες τεχνολογίες μπορεί να αντιστρέψει καθοριστικά αυτήν την πραγματικότητα.

Αυτό δεν είναι μόνο απαίτηση, είναι και δικαίωμα όλων των Πολιτών.



δεν πρόκειται να μας οδηγήσουν από μόνες τους στο ποιοτικό άλμα που επιδιώκουμε αν δεν επενδύσουμε στις νέες Τεχνολογίες.

Αυτό που τελευταία προβάλλεται σαν μεγάλο στοίχημα και πρόκληση για την κοινωνία μας, η δημιουργία δηλαδή μιας «έξυπνης Ελλάδας», θα παραμείνει γράμμα κενό αν δεν εξασφαλιστεί για κάθε Έλληνα και για κάθε Ελληνίδα η δυνατότητα πρόσβασης στην Πληροφορία και τη Γνώση.

ΔΥΟ αγαθά που δεν μπορούν να αποτελούν προνόμιο των ολίγων.

Κι αυτό αφορά πολύ περισσότερο τον κάτοικο της Περιφέρειας και τους νησιώτες, που έχουν να αντιμετωπίσουν, συν τοις άλλοις, το μειονέκτημα του δυσπρόσιτου και της απομόνωσης.

Η επένδυση στις νέες τεχνολογίες μπορεί να αντιστρέψει καθοριστικά αυτήν την πραγματικότητα. Αυτό δεν είναι μόνο απαίτηση, είναι και δικαίωμα όλων των Πολιτών.

Υπό την έννοια αυτή, η ελεύθερη πρόσβαση στη Γνώση και η αξιοποίηση της Πληροφορίας είναι και θέμα Δημοκρατίας. Κάτι που πολύ σωστά και πολύ συχνά υπογραμμίζει και ο Γιώργος Παπανδρέου, γνωστός για την ευαισθησία του σε αυτά τα ζητήματα, όταν λέει:

«Η Παιδεία δεν είναι μόνο για να παρέχει γνώση, αλλά και για να διαμορφώνει ήθος δημοκρατίας, ήθος και σεβασμό στις έννοιες του διαλόγου και της διαβούλευσης, και μέσω των νέων τεχνολογιών».

Κι εμείς βιώνουμε καθημερινά τον κοινωνικό μετασχηματισμό, κινητήρια δύναμη του οποίου αποτελούν οι τεχνολογίες πληροφορικής και επικοινωνιών.

Αισιοδοξούμε ότι θα συμβάλλουν αποφασιστικά στην ανάπτυξη και ευημερία του τόπου.

Σας ευχαριστώ"

Το πλήρες κείμενο της παρέμβασης του νομάρχη έχει ως εξής:

"Για μία ακόμα φορά, το Πανεπιστημιακό μας ίδρυμα αναλαμβάνει μια αξιέπαινη πρωτοβουλία στο πλαίσιο ενός ανοικτού και ουσιαστικού διαλόγου για την Παιδεία και τη Γνώση ως εργαλείων για πραγματική ανάπτυξη.

Κίνηση ανθρωπιάς στην Κάλυμνο

Συσσίτιο σε απόρους με πρωτοβουλία του Μητροπολίτη Παίσιου



Στήριγμα σε ανθρώπους ηλικιωμένους και μη, που βρέθηκαν για διάφορους λόγους στο περιθώριο της ζωής, δίνει με το χώρο που δημιούργησε ο Μητροπολίτης Καλύμνου Λέρου και Αστυπαλαίας Νεκτάριος. Ήταν από καιρό επιθυμία του Μητροπολίτη να δημιουργήσει ένα χώρο μέσα στον οποίο θα βρίσκουν καταφύγιο, όσοι άνθρωποι αντιμετωπίζουν προβλήματα στη ζωή τους.

Ένα πιάτο φαγητό, φροντίδα και πολύ αγάπη,, είναι αυτά που προσφέρει ο χώρος που ξεκίνησε τη λειτουργία του, εδώ και ένα μήνα στην ενορία της «Καλαμιώτισας» στο νησί της Καλύμνου.

Πρόκειται για ένα μεγάλο φιλόξενο οίκημα, που έχει μετατραπεί σε χώρο εστίασης των απόρων αλλά και μοναχικών ανθρώπων του νησιού των σφουγγαράδων. Για την διαμόρφωση και τον εξοπλισμό του οικήματος, δαπανήθηκε ποσό της τάξεως των 10.000 ευρώ. Σε όλο σχεδόν το φιλόξενο οίκημα, έχουν τοποθετηθεί τραπέζια και καρέκλες τα οποία κάθε μεσημέρι και κάθε βράδυ, γεμίζουν από ανθρώπους που είτε δυσκολεύονται να τα βγάλουν πέρα οικονομικά και σιτίζονται με τη βοήθεια της Μητρόπολης, ή είναι μοναχικοί και απλά αναζητούν λίγη συντροφιά. Υπολογίζεται ότι καθημερινά σιτίζονται στο συγκεκριμένο χώρο 60 άτομα.

Για την παρασκευή του φαγητού εργάζονται εθελοντικά γυναίκες του νησιού, που πάντα είχαν την επιθυμία να προσφέρουν στους συνανθρώπους τους, οι οποίοι έχουν ανάγκη από λίγη αγάπη και φροντίδα. Άλλωστε τα τελευταία χρόνια γινόταν προσπάθεια, να δοθεί στήριξη στους αναξιοπαθούντες από εθελόντριες, που είτε παρασκεύαζαν και μοίραζαν φαγητό, η εργάζονταν καθημερινά στο γηροκομείο του νησιού. Στο πρόσωπο του Μητροπολίτη Καλύμνου, κ Παίσιου, οι εθελόντριες βρήκαν τον άνθρωπο που θα έκανε πράξη αυτό που χρόνια οι ίδιες οραματίζονταν, χωρίς να μπορούν να του δώσουν σάρκα και οστά. Αξιοσημείωτο είναι πως το οίκημα διαμορφώθηκε σε χρόνο ρεκόρ και διαθέτει υπερσύγχρονη κουζίνα στην οποία με φρέσκα υλικά, παρασκευάζεται το φαγητό που διατίθεται στους απόρους και μοναχικούς ανθρώπους του νησιού. Και δεν είναι μόνο αυτό. Υπάρχουν και εθελόντριες που έχουν αναλάβει να διανέμουν το φαγητό, στους ηλικιωμένους που είναι ασθενείς και δεν μπορούν να μεταβούν στο χώρο του συσσιτίου για να φάνε.

Παράλληλα υπάρχει και το πρόγραμμα «Βοήθεια στο Σπίτι» που παρέχει φροντίδα στους ηλικιωμένους που αντιμετωπίζουν διάφορα προβλήματα και δεν μπορούν να μετακινούνται εύκολα, από τα σπίτια τους. Το προσωπικό του προγράμματος, έρχεται καθημερινά σε επαφή με τους ηλικιωμένους για να φροντίσει για την ιατροφαρμακευτική τους περίθαλψη, τη διατροφή και την υγιεινή του σπιτιού τους. Το πρόγραμμα βέβαια δεν λειτουργεί μόνο στην Κάλυμνο . Ξεκίνησε από τη Ρόδο και γρήγορα επεκτάθηκε, στους υπόλοιπους δήμους της Ρόδου και τα νησιά.

aprilia
ΚΩΣΤΑΡΙΔΗΣ

PEGASO
STRADA 650
από 144 €
2 χρόνια
εγγύηση
ΑΒΕΤΕ Κ. ΚΩΣΤΑΡΙΔΗΣ - ΤΗΛ: 22410 78577

Ενδιαφέρον για πιό εξελιγμένες τεχνολογίες

Ηλιακά πάρκα από ξένους επενδυτές στη Ρόδο

Αναζήτηση εκτάσεων στη Νότια Ρόδο

Φουντώνει όσο περνάει ο καιρός, το ενδιαφέρον για τη χρήση εναλλακτικών μορφών ενέργειας στη Ρόδο. Και δεν είναι μόνο τα αιολικά πάρκα . Τώρα η ζήτηση εστιάζεται στα ηλιακά πάνελ ή αλλιώς τα φωτοβολταικά συστήματα, που μπορούν να εξασφαλίσουν φθηνό ηλεκτρικό ρεύμα. Αιτήματα προς τη Δημόσια Επιχείρηση Ηλεκτρισμού, έχουν κάνει επιχειρηματίες από την Γερμανία την Ολλανδία αλλά και την Αθήνα. Όλοι σχεδόν ενδιαφέρονται να αγοράσουν εκτάσεις και να στήσουν σε αυτές τα μηχανήματα, που θα συλλέγουν το φως το ήλιου και θα το μετατρέπουν σε ηλεκτρική ενέργεια. Προτίθενται δηλαδή να δημιουργήσουν ...ηλιακά πάρκα, κυρίως στην περιοχή της Νότιας Ρόδου όπου υπάρχουν αρκετές εκτάσεις, που θα μπορούσαν να αξιοποιηθούν για το σκοπό αυτό. Τα συστήματα αυτά αναμένεται να βοηθήσουν μαζί με τα αιολικά πάρκα, στην επίλυση του ενεργειακού προβλήματος του νησιού μας.

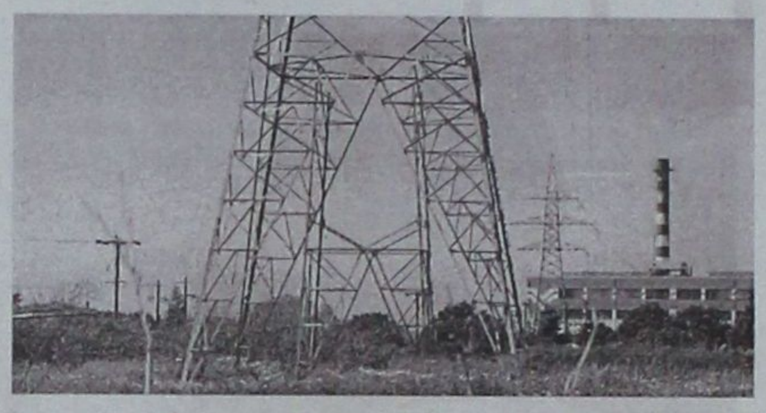

Οι τεχνολογίες αυτές είναι ευρύτατα διαδεδομένες στο εξωτερικό, σε αντίθεση με την Ελλάδα που δεν έχει αναπτύξει σε μεγάλο βαθμό τις εναλλακτικές μορφές ενέργειας. Τα τελευταία χρόνια οι μοναδικές προσπάθειες που έγιναν είχαν στόχο την εκμετάλλευση της αιολικής ενέργειας. Στην Ευρώπη τα πράγματα είναι εντελώς διαφορετικά. Κάθε χρόνο, στις χώρες της Ε.Ε. εγκαθίστανται πάνω από 1 εκατομμύριο τετραγωνικά μέτρα ηλιακών συλλεκτών, ενώ τα ήδη εγκατεστημένα ανέρχονται σε 11 εκατομμύρια τ.μ. Η ανάπτυξη της Γερμανίας και της Αυστρίας, οφείλεται στα ισχυρά κίνητρα τα οποία δίνουν οι κυβερνήσεις των χωρών για την αγορά των συγκεκριμένων συστημάτων, τα οποία φθάνουν τα 125 για κάθε τετραγωνικό μέτρο ή 1.100 ανά σύστημα. Στις υπόλοιπες ευρωπαϊκές χώρες που τα εγκατεστημένα συστήματα είναι σχετικά λίγα, το ενδιαφέρον γι αυτή την πηγή ενέργειας ακολουθεί μια σταθερά ανοδική πορεία, με αντιπροσωπευτικό παράδειγμα την Ισπανία και συγκεκριμένα τη Βαρκελώνη, όπου η νομοθεσία επιβάλλει τη χρήση ηλιακών συστημάτων, σε όλα τα νέα κτίρια και στα μεγάλα οικήματα που βρίσκονται σε φάση ανακαίνισης, ενώ δίνεται και επιδότηση ανά τετραγωνικό μέτρο συλλέκτη. Θα πρέπει να σημειωθεί πάντως η τεχνολογία των φωτοβολταικών συστημάτων έχει βελτιωθεί σε πολύ μεγάλο βαθμό. Έτσι τώρα πλέον είναι εφικτό μέσω των συστημάτων αυτών ο ήλιος να παράγει ηλεκτρική, θερμική και ψυκτική ενέργεια σε ανταγωνιστικό κόστος. Από την άλλη πλευρά η κυβέρνηση έχει δώσει κίνητρα, για την εγκατάσταση φωτοβολταϊκών συστημάτων παραγωγής ηλεκτρισμού, από ιδιώτες και επιχειρήσεις προβλέπει με το νομοσχέδιο που κατατέθηκε στη Βουλή. Πρόκειται για την τρίτη εκδοχή του νομοσχεδίου, καθώς τα προηγούμενα κείμενα που είχαν δοθεί, προκάλεσαν τις έντονες αντιδράσεις μη κυβερνητικών και επαγγελματικών οργανώσεων του κλάδου των Ανανεώσιμων Πηγών Ενέργειας (ΑΠΕ), κυρίως λόγω της χαμηλής τιμής που προέβλεπε για την πώληση της ηλεκτρικής ενέργειας των φωτοβολταϊκών.

Στο νομοσχέδιο που κατατέθηκε πρόσφατα , προβλέπεται ότι σε μονάδες φωτοβολταϊκών ισχύος κάτω των 100 κιλοβάτ, που εγκαθίστανται σε ιδιόκτητα ακίνητα, η τιμή με την οποία θα αγοράζεται από τον παραγωγό η ηλεκτρική ενέργεια είναι 500 ευρώ η μεγαβατώρα (1.000 κιλοβατώρες) εφόσον η μονάδα, είναι εγκατεστημένη σε νησιά και 450 ευρώ εφόσον είναι εγκατεστημένη στο ηπειρωτικό σύστημα (διασυνδεμένο σύστημα). Επιπλέον, για τις μονάδες αυτές δεν απαιτείται η έκδοση άδειας. Για μονάδες μεγαλύτερες των 100 κιλοβάτ, οι αντίστοιχες τιμές είναι 400 και 450 ευρώ η μεγαβατώρα. Επίσης, και με δεδομένο ότι η Ελλάδα είναι δύσκολο να προσεγγίσει το στόχο για παραγωγή του 20,1% της παραγόμενης ηλεκτρικής ενέργειας από ΑΠΕ, μέχρι το 2012, το νομοσχέδιο χαρακτηρίζει ως μικρά υδροηλεκτρικά έργα αυτά που έχουν ισχύ μέχρι 20 μεγαβάτ, έναντι 10 που είναι τώρα. Επιπλέον, εξαιρεί από την υποχρέωση αδειοδότησης και άρα διευκολύνει την εγκατάσταση αυτόνομων μονάδων συμπαραγωγής ηλεκτρισμού θερμότητας ή μονάδων ΑΠΕ μέχρι 5 μεγαβάτ.

ΤΑ ΑΙΟΛΙΚΑ ΠΑΡΚΑ

Ωστόσο σημαντική άρχισε να γίνεται και η συνεισφορά των αιολικών πάρκων στο νησί της Ρόδου, ως προς την κάλυψη των αναγκών σε ηλεκτρική ενέργεια. "Όπως είναι ήδη γνωστό στη Ρόδο λειτουργεί ήδη το μεγάλο αιολικό πάρκο, που βρίσκεται στην περιοχή του δήμου Ατταβύρου. Πριν από λίγες ημέρες, έγινε και η γενική συνέλευση των μετόχων της εταιρείας που διαχειρίζεται το αιολικό πάρκο. Για το λόγο αυτό, ήρθαν στη Ρόδο στελέχη της γερμανικής εταιρείας ABB που διαχειρίζεται τώρα το αιολικό πάρκο. Σύμφωνα με τα στοιχεία που υπάρχουν, το πάρκο έχει ισχύ 12 Μεγαβάτ και μπορεί να καλύψει όταν οι καιρικές συνθήκες είναι ευνοϊκές, τις ανάγκες που παρουσιάζονται.

Αξιοσημείωτο είναι πως από πέρσι που ξεκίνησε να λειτουργεί κανονικά το πάρκο και να παράγει ενέργεια η Δημόσια Επιχείρηση Ηλεκτρισμού έχει εξοικονομήσει περισσότερους από 7.000 τόνους πετρέλαιο! Αν και τελεί υπό πώληση το αιολικό πάρκο θα συνεχίσει κανονικά τη λειτουργία αφού ελήφθη προσφάτως και η σχετική άδεια από τις αρμόδιες αρχές.



"Πληρωμένος" δολοφόνος

Κινηματογραφική ταινία γυρίζεται στο νησί μας

Μίας πρώτης τάξεως προβολή για τη Ρόδο θα είναι η ταινία «LAST MINUTE» που αυτή την περίοδο, γυρίζεται στο νησί μας και θα προβληθεί στις κινηματογραφικές αίθουσες προσεχώς .

Τα γυρίσματα της ταινίας ξεκίνησαν στις 20 Ιουνίου. Πρόκειται για μια διεθνή συμπαραγωγήΟυγγαρίας – Ελλάδος, που επιδοτείται από το Ουγγρικό και το Ελληνικό Κέντρο Κινηματογράφου. Το σενάρια έγραψε. GERGELY FONYO, που είναι και ο σκηνοθέτης της ταινίας .

Τα γυρίσματα αναμένεται να έχουν ολοκληρωθεί έως τις 30/7 και λαμβάνουν χώρα σε διάφορα σημεία της Ρόδου, στη Βουδαπέστη, καθώς και στο ξενοδοχειακό συγκρότημα "CAPSIS CONVENTION CENTRES & RESORTS", που είναι και ο κεντρικός χορηγός της ταινίας.

Σύμφωνα λοιπόν με το σενάριο ένας Ούγγρος πληρωμένος δολοφόνος φτάνει στη Ρόδο για να σκοτώσει έναν οδοντίατρο. Τη στιγμή όμως που είναι έτοιμος να τον πυροβολήσει τον πιάνει τρομερός πονόδοντος.

Εφόσον δεν υπάρχει κανένας άλλος οδοντίατρος εκεί κοντά, ο πληρωμένος δολοφόνος αποφασίζει να μην τον σκοτώσει για να του φτιάξει πρώτα το δόντι. Σ αυτό το σημείο ξεκινάει όλη η ιστορία...

Και η ζωή του δολοφόνου αρχίζει να γίνεται ακόμα πιο δύσκολη, όταν η Χριστίνα η όμορφη Ελληνίδα αστυνομικός, θέλει να συνεργαστούν για να προστατέψουν τον οδοντίατρο!

Φυσικά η Χριστίνα δεν γνωρίζει ότι ο άνθρωπος με τον οποίο θέλει να συνεργαστεί είναι πληρωμένος δολοφόνος. Νομίζει ότι είναι ιδιωτικός ντέντεκτιβ. Και ο οδοντίατρος επίσης δεν ξέρει την αλήθεια, και έτσι ξεκινάει μία φιλία μεταξύ τους. Το αποτέλεσμα είναι ότι ο πληρωμένος δολοφόνος δεν μπορεί να κάνει τη δουλειά του, αλλά αναγκάζεται να συνεργαστεί με το θύμα του και με την αστυνομικό. Υπάρχουν πολλές ακόμα εκπλήξεις που τον περιμένουν, και η πιο μεγάλη τον περιμένει στο τέλος. Μαθαίνει κάτι που του είναι τελείως άγνωστο μέχρι τώρα. Τον έρωτα...

Στην ταινία πρωταγωνιστούν ο ΓΙΑΝΝΗΣ ΖΟΥΓΑΝΕΛΗΣ, η ΝΑΤΑΛΙΑ ΔΡΑΓΟΥΜΗ και ο KAROLY GESZTESI.

Παίζουν οι ηθοποιοί ΜΑΡΙΟΣ ΙΩΑΝΝΟΥ, ΡΕΓΓΙΝΑ ΠΑΝΤΕΛΙΔΗ, ΚΩΣΤΑΣ ΚΑΛΟΚΑΙΡΙΝΟΣ και η PIROSKA MOLNAR.

Σε ρόλο guest εμφανίζεται ο ΣΑΚΗΣ ΜΠΟΥΛΑΣ, ως Διοικητής της Αστυνομίας.

Η εταιρία παραγωγής της Ουγγαρίας είναι η MEGA FILM kft. και η εταιρία παραγωγής της Ελλάδας είναι η INKAS FILM PRODUCTIONS, ενώ το μεγαλύτερο μέρος των βασικών συντελεστών και τεχνικών, προέρχεται από την Ελλάδα.

Είναι φανερό!
Δεν κοιμήθηκε σε στρώμα
DUNLOPILLO Talalay Latex.



Μήπως ο ύπνος σου δεν είναι αυτός που πρέπει; Μήπως ξυπνάς κουρασμένος; Μήπως ήρθε η ώρα να αλλάξεις συνήθειες στον ύπνο; Ξεκίνα από το στρώμα. Γιατί μόνο τα στρώματα DUNLOPILLO με την επαναστατική τεχνολογία Talalay Latex, από φυσικό, ειδικά επεξεργασμένο καουτσούκ, προσφέρουν απόλυτη στήριξη, άνεση, ευκαμψία, ανθεκτικότητα, αναπνευσιμότητα και υγιεινό περιβάλλον ύπνου. Για να κοιμάσαι όμορφα... και να ξυπνάς ακόμα πιο όμορφα.

75 ΧΡΟΝΙΑ ΕΜΠΕΙΡΙΑΣ & ΑΝΑΓΝΩΡΙΣΗΣ ΣΕ 80 ΧΩΡΕΣ

Dunlopillo International

Νιώνε τη διαφορά

ΚΑΛΟΠΕΤΡΗΣ
25 χρόνια στο χώρο του καλού και υγιεινού ύπνου
α. ΕΘΝΙΚΗΣ ΑΝΤΙΣΤΑΣΗΣ 88 - Τηλ. 22410/22010
β. 12χλμ. Ρόδου – Λίνδου - Τηλ. 22410/ 85805
Στρώματα – κρεβάτια - μαξιλάρια

Πάντα κάποιοι ξεχωρίζουν...
Rodos Gold VOGIATZIS
Ιδιαίτερη αισθητική
Απαράμειλη ποιότητα
πλούσιες επιλογές
για γάμους , βαπτίσεις ,
και ιδιαίτερες στιγμές
με μοναδική λάμψη .....
σε εξαιρετικές τιμές
Rodos Gold VOGIATZIS
Χρυσές δημιουργίες...
για πολύτιμες σχέσεις
10ο χιλ. Λεωφ. Ρόδου Λίνδου
Τηλ: 22410 86670 - 3

Νέα μάχη για τον ειδικό φόρο κατανάλωσης αλκοόλ



Αλλαγές έρχονται στον τρόπο με τον οποίο υπολογίζονται οι ελάχιστοι συντελεστές του ειδικού φόρου κατανάλωσης για τα οινοπνευματώδη ποτά. Οι αλλαγές προβλέπουν την αύξηση των συντελεστών και αυτό θα γίνει με οδηγία της Ευρωπαϊκής Επιτροπής.

Σύμφωνα με τα όσα έγιναν γνωστά, οι προτεινόμενες αλλαγές θα ανακοινωθούν σε Ευρωπαϊκό επίπεδο τον προσεχή Οκτώβριο και θα πρέπει να εγκριθούν από το Ecofin προκειμένου να τεθούν σε εφαρμογή. Το όλο ζήτημα αφορά άμεσα τη Δωδεκάνησο, καθώς το κάθε κράτος στη συνέχεια θα πρέπει να αναπροσαρμόσει τους Νόμους που αφορούν στον ειδικό φόρο κατανάλωσης αλκοόλ. Στα Δωδεκάνησα οι μειωμένοι συντελεστές για τον ειδικό φόρο κατανάλωσης είχαν δώσει σημαντική ώθηση στην τοπική οικονομία και αυτό αποτελεί ένα σημαντικό ζήτημα για το οποίο θα πρέπει να δουλέψουν ξανά όλοι για την επαναφορά της εξαίρεσης αυτής για το Νομό μας.

Καταγγελίες για χαλαρή φύλαξη των πυλών εισόδου

«Ανενόχλητοι μπαινοβγαίνουν οι οδηγοί στη Μεσαιωνική Πόλη»

«Τρελό» αυτοκίνητο παρέσυρε νεαρή στην οδό Σωκράτους και στη συνέχεια συνέχισε την πορεία του καταδιωκόμενο από τους θαμώνες μπαρ

Πολλαπλασιάσθηκαν οι διαμαρτυρίες των κατοίκων της Μεσαιωνικής Πόλης για τη χαλαρότητα με την οποία εφαρμόζονται τα μέτρα φύλαξης των εισόδων. Κάτοικοι της Μεσαιωνικής Πόλης αναφέρουν πως ορισμένοι από τους φύλακες σπανίως ελέγχουν τα αυτοκίνητα που περνάνε από τις πύλες με αποτέλεσμα να έχει αυξηθεί σημαντικά η κυκλοφορία οχημάτων μέσα στα στενά.

Το πρόβλημα είναι πιο έντονο στη διάρκεια της νύχτας, οπότε και υπάρχει αρκετά μεγαλύτερη κίνηση αυτοκινήτων στους δρόμους μέσα από τα τείχη. Οι μόνιμοι κάτοικοι της Μεσαιωνικής Πόλης εκφράζουν φόβους για πρόκληση ατυχήματος, μιας και τόσο στη διάρκεια της μέρας, όσο και της νύχτας είναι χιλιάδες οι

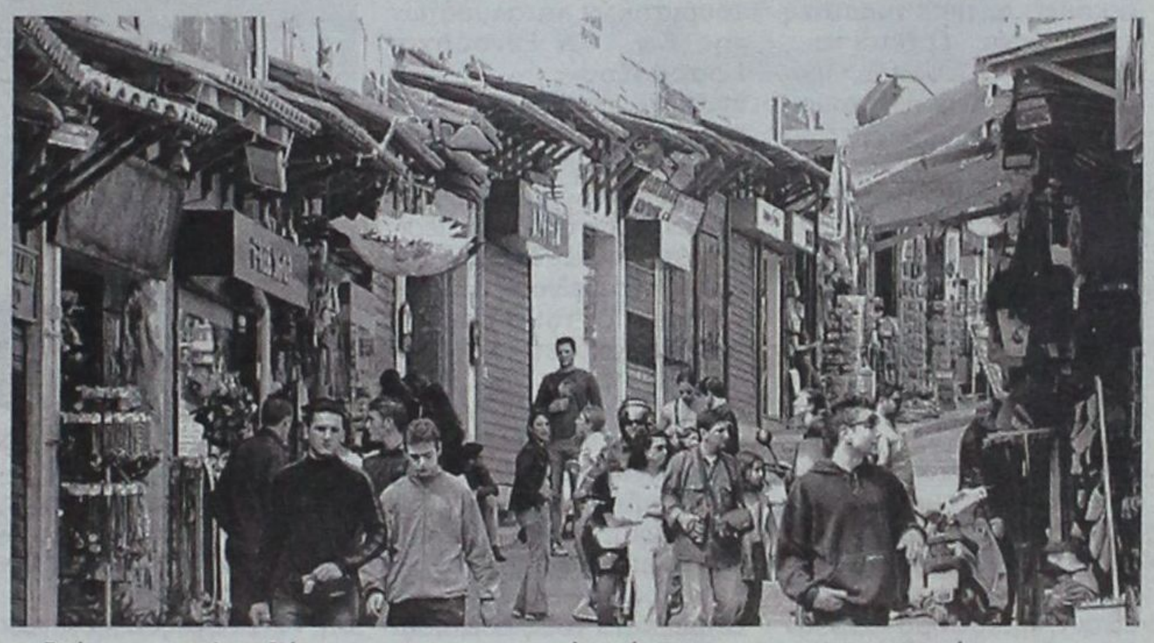

πεζοί που απολαμβάνουν τον περίπατό τους.

Πρέπει να σημειωθεί ότι τα ξημερώματα της περασμένης Παρασκευής, στην οδό Σωκράτους, ένας ασυνείδητος οδηγός παρέσυρε με το αυτοκίνητό του μια νεαρή ροδίτισσα και στη συνέχεια την εγκατέλειψε. Η νεαρή κοπέλα μεταφέρθηκε αμέσως στο νοσοκομείο, όπου, ευτυχώς, διαπιστώθηκε ότι έφερε μόνο ελαφρούς τραυματισμούς.

Σε ό,τι αφορά τον οδηγό του οχήματος, αυτός κυνηγήθηκε από τους παρευρισκόμενους και υπό την πίεση του κόσμου αναγκάσθηκε να εγκαταλείψει το αυτοκίνητο που οδηγούσε και να εξαφανιστεί πεζός στα σκοτεινά στενά της παλιάς πόλης. Η Τροχαία Ρόδου εξετάζει με προσοχή την όλη υπόθεση και στη συνέχεια θα προχωρήσει σε ανακοινώσεις.



SHIPPING COMPANY OF SYMI
Α.Ν.Ε.Σ.
ΑΝΩΝΥΜΗ ΝΑΥΤΙΛΙΑΚΗ ΕΤΑΙΡΕΙΑ ΣΥΜΗΣ



Ε/Γ - Ο/Γ ΠΡΩΤΕΥΣ ΑΠΟ 31/05/06 ΕΩΣ 30/09/06

ΔΕΥΤΕΡΑ			ΤΡΙΤΗ			ΤΕΤΑΡΤΗ			ΠΕΜΠΤΗ			ΠΑΡΑΣΚΕΥΗ			ΣΑΒΒΑΤΟ			ΚΥΡΙΑΚΗ		
ΛΙΜΑΝΙ	ΩΡΑ		ΛΙΜΑΝΙ	ΩΡΑ		ΛΙΜΑΝΙ	ΩΡΑ		ΛΙΜΑΝΙ	ΩΡΑ		ΛΙΜΑΝΙ	ΩΡΑ		ΛΙΜΑΝΙ	ΩΡΑ		ΛΙΜΑΝΙ	ΩΡΑ	
	ΑΦ	ΑΝ		ΑΦ	ΑΝ		ΑΦ	ΑΝ		ΑΦ	ΑΝ		ΑΦ	ΑΝ		ΑΦ	ΑΝ		ΑΦ	ΑΝ
ΠΑΡΑΜΟΝΗ ΣΤΟ ΛΙΜΑΝΙ ΤΗΣ ΡΟΔΟΥ			ΡΟΔΟ	-	13.00	ΚΑΛ/ΝΟ		08.30	ΣΥΜΗ		06.00	ΡΟΔΟ		13.00	ΚΩ		06.00	ΡΟΔΟ		08.30
			ΣΥΜΗ	14.40	15.00	ΚΩ	09.35	10.00	ΡΟΔΟ	07.40	08.45	ΣΥΜΗ	14.40	15.00	ΝΙΣΥΡΟ	07.30	07.45	ΤΗΛΟ	11.30	11.45
			ΤΗΛΟ	17.00	17.15	ΝΙΣΥΡΟ	11.30	12.00	ΚΑΣΤ/ΖΟ	13.15	13.30	ΤΗΛΟ	17.00	17.15	ΤΗΛΟ	09.00	09.15	ΝΙΣΥΡΟ	13.00	18.00
			ΝΙΣΥΡΟ	18.30	18.45	ΤΗΛΟ	13.15	13.45	ΡΟΔΟ	18.15	Δ	ΝΙΣΥΡΟ	18.30	18.45	ΣΥΜΗ	11.15	11.35	ΤΗΛΟ	19.15	19.30
			ΚΩ	20.15	20.30	ΣΥΜΗ	15.45	16.15				ΚΩ	20.15	Δ	ΡΟΔΟ	13.15	15.00	ΡΟΔΟ	22.30	Δ
			ΚΑΛ/ΝΟ	21.35	Δ	ΡΟΔΟ	17.55	18.30							ΚΑΣΤ/ΖΟ	19.30	20.00			
						ΣΥΜΗ	20.10	Δ							ΡΟΔΟ	00.30	Δ			

ΠΑΡΑΤΗΡΗΣΕΙΣ: 1. ΣΕ ΠΕΡΙΠΤΩΣΗ ΠΟΥ ΥΠΑΡΞΟΥΝ ΤΡΟΠΟΠΟΙΗΣΕΙΣ ΣΤΙΣ ΩΡΕΣ ΑΝΑΧΩΡΗΣΗΣ ΤΩΝ ΠΛΟΙΩΝ BLUE STAR 2 & ΑΝΘΗ ΜΑΡΙΝΑ ΑΠΟ ΚΩ, ΘΑ ΕΠΑΝΕΛΘΟΥΜΕ ΜΕ ΝΕΟ ΠΡΟΓΡΑΜΜΑ ΠΟΥ ΘΑ ΠΡΟΣΑΡΜΟΖΕΤΑΙ ΣΤΙΣ ΑΝΤΑΠΟΚΡΙΣΕΙΣ ΤΩΝ ΑΝΩΤΕΡΩ ΠΛΟΙΩΝ.
2. ΣΕ ΠΕΡΙΠΤΩΣΗ ΚΑΘΥΣΤΕΡΗΜΕΝΗΣ ΑΦΙΞΗΣ ΤΟΥ BLUE STAR 2 ΚΑΙ ΤΟΥ ΑΝΘΗ ΜΑΡΙΝΑ ΣΤΗΝ ΚΩ, ΤΟ Ε/Γ - Ο/Γ ΠΡΩΤΕΥΣ ΘΑ ΑΝΑΧΩΡΕΙ ΜΕΤΑ ΤΗΝ ΑΦΙΞΗ ΤΟΥ BLUE STAR 2 & ΤΟΥ ΑΝΘΗ ΜΑΡΙΝΑ ΠΡΟΚΕΙΜΕΝΟΥ ΝΑ ΕΠΙΤΥΓΧΑΝΕΤΑΙ Η ΑΝΤΑΠΟΚΡΙΣΗ.

Ε/Γ - Ο/Γ ΣΥΜΗ ΑΠΟ 31/05/2006 ΕΩΣ 30/09/2006

ΔΕΥΤΕΡΑ			ΤΡΙΤΗ			ΤΕΤΑΡΤΗ			ΠΕΜΠΤΗ			ΠΑΡΑΣΚΕΥΗ			ΣΑΒΒΑΤΟ			ΚΥΡΙΑΚΗ		
ΛΙΜΑΝΙ	ΩΡΑ		ΛΙΜΑΝΙ	ΩΡΑ		ΛΙΜΑΝΙ	ΩΡΑ		ΛΙΜΑΝΙ	ΩΡΑ		ΛΙΜΑΝΙ	ΩΡΑ		ΛΙΜΑΝΙ	ΩΡΑ		ΛΙΜΑΝΙ	ΩΡΑ	
	ΑΦ	ΑΝ		ΑΦ	ΑΝ		ΑΦ	ΑΝ		ΑΦ	ΑΝ		ΑΦ	ΑΝ		ΑΦ	ΑΝ		ΑΦ	ΑΝ
ΡΟΔΟ		09.00	ΡΟΔΟ		09.00	ΣΥΜΗ		09.00	ΡΟΔΟ		09.00	ΣΥΜΗ		06.00	ΣΥΜΗ		06.00	ΡΟΔΟ		09.00
ΠΑΝ/ΤΗ	10.50	12.00	ΠΑΝ/ΤΗ	10.50	12.00	ΡΟΔΟ	10.50	Δ	ΠΑΝ/Τ	10.50	12.00	ΡΟΔΟ	07.50	09.00	ΡΟΔΟ	07.50	09.00	ΠΑΝ/ΤΗ	10.50	12.00
ΣΥΜΗ	13.00	16.15	ΣΥΜΗ	13.00	16.15				ΣΥΜΗ	13.00	16.15	ΠΑΝ/ΤΗ	10.50	12.00	ΠΑΝ/ΤΗ	10.50	12.00	ΣΥΜΗ	13.00	15.45
ΡΟΔΟ	18.05	Δ	ΡΟΔΟ	18.05	18.30				ΡΟΔΟ	18.05	18.30	ΣΥΜΗ	13.00	16.15	ΣΥΜΗ	13.00	16.15	ΡΟΔΟ	17.35	Δ
			ΣΥΜΗ	20.20	Δ				ΣΥΜΗ	20.20	Δ	ΡΟΔΟ	18.05	18.30	ΡΟΔΟ	18.05	Δ			
												ΣΥΜΗ	20.20	Δ						

Υ/Γ ΑΙΓΛΗ ΑΠΟ 15/05/06 ΕΩΣ 31/10/06

ΔΕΥΤΕΡΑ			ΤΡΙΤΗ			ΤΕΤΑΡΤΗ			ΠΕΜΠΤΗ			ΠΑΡΑΣΚΕΥΗ			ΣΑΒΒΑΤΟ			ΚΥΡΙΑΚΗ		
ΛΙΜΑΝΙ	ΩΡΑ		ΛΙΜΑΝΙ	ΩΡΑ		ΛΙΜΑΝΙ	ΩΡΑ		ΛΙΜΑΝΙ	ΩΡΑ		ΛΙΜΑΝΙ	ΩΡΑ		ΛΙΜΑΝΙ	ΩΡΑ		ΛΙΜΑΝΙ	ΩΡΑ	
	ΑΦ	ΑΝ		ΑΦ	ΑΝ		ΑΦ	ΑΝ		ΑΦ	ΑΝ		ΑΦ	ΑΝ		ΑΦ	ΑΝ		ΑΦ	ΑΝ
ΣΥΜΗ		07.30	ΣΥΜΗ		07.30	ΡΟΔΟ		09.00	ΡΟΔΟ		09.00	ΡΟΔΟ		14.30	ΡΟΔΟ		09.00	ΣΥΜΗ		07.30
ΡΟΔΟ	08.30	09.00	ΡΟΔΟ	08.30	09.00	ΣΥΜΗ	10.00	10.15	ΣΥΜΗ	10.00	10.15	ΣΥΜΗ	15.30	16.30	ΣΥΜΗ	10.00	10.15	ΡΟΔΟ	08.30	09.00
ΣΥΜΗ	10.00	10.15	ΣΥΜΗ	10.00	10.15	ΡΟΔΟ	11.15	14.30	ΡΟΔΟ	11.15	14.30	ΡΟΔΟ	17.30	Δ	ΡΟΔΟ	11.15	14.30	ΣΥΜΗ	10.00	16.00
ΡΟΔΟ	11.15	18.00	ΡΟΔΟ	11.15	14.30	ΣΥΜΗ	15.30	16.30	ΣΥΜΗ	15.30	16.30				ΣΥΜΗ	15.30	16.30	ΠΑΝ/ΤΗ	16.30	16.40
ΣΥΜΗ	19.00	Δ	ΣΥΜΗ	15.30	16.30	ΡΟΔΟ	17.30	Δ	ΡΟΔΟ	17.30	Δ				ΡΟΔΟ	17.30	18.00	ΡΟΔΟ	17.40	18.00
			ΡΟΔΟ	17.30	Δ										ΣΥΜΗ	19.00	Δ	ΣΥΜΗ	19.00	Δ

Τα δρομολόγια μπορούν να τροποποιηθούν λόγω εκτάκτων συγκοινωνιακών αναγκών ή καιρικών συνθηκών.
Παρακαλούμε πριν ταξιδέψετε επικοινωνήστε με την Εταιρία:
Γραφείο Σύμης:Τηλ. 2246071444 Φαξ. 2246071373
Γραφείο Ρόδου :Τηλ. 2241037769 Φαξ. 2241034493

Εκθεση ζωγραφικής από την Ivana Davidovic



Εγκαινιάσθηκε χθες, Κυριακή 9 Ιουλίου 2006, η ατομική έκθεση ζωγραφικής της Ivana Davidovic στο Εικαστικό Πάρκο (ART PARK) που βρίσκεται πάνω στον κεντρικό δρόμο από την Αρχίπολη προς την Ελεούσα. Η Ivana Davidovic είναι απόφοιτος της Σχολής Καλών Τεχνών Βελιγραδίου και τον τελευταίο χρόνο κάνει το μεταπτυχιακό της στην Σχολή Καλών Τεχνών στην Αθήνα. Η έκθεση που θα διαρκέσει μία βδομάδα είναι η Πέμπτη ατομική έκθεση που διοργανώνει το Εικαστικό Πάρκο (ART PARK).

Κατάντια του τουρισμού χαρακτηρίζουν το «βραχιολάκι» οι επιχειρηματίες αλλά οι ξενοδόχοι το έχουν καθιερώσει

ΕΡΧΕΤΑΙ... ΤΟ ANTI-ALL INCLUSIVE

Δεν θα αργήσουν να έρθουν και νέα προγράμματα φθηνών διακοπών

ΚΑΙ μετά το ALL INCLUSIVE, που κερδίζει συνεχώς έδαφος και σαρώνει στο πέρασμα του, όλες τις μικρές και μικρομεσαίες επιχειρήσεις, έρχεται το ... ANTI-ALL INCLUSIVE. Πρόκειται για νέα μορφή τουριστικού προγράμματος, που ξεκίνησε ήδη να κάνει την εμφάνιση του στην περιοχή μας και προβλέπεται να εξαπλωθεί και αυτό ραγδαία. Είναι όπως φαίνεται το αντίπαλο δέος του συστήματος, που έγινε ευρύτερα γνωστό και ως βραχιολάκι. Προωθείται από τους ξένους και τους Ελληνες πράκτορες που βρήκαν για μια ακόμη φορά τρόπο, να πιέσουν τους ξενοδόχους. Φιλοσοφία του προγράμματος είναι η προσφορά δωρεάν δωματίων στους τουρίστες, οι οποίοι θα κάνουν χρήση καθημερινά των εστιατορίων και των μπαρ των ξενοδοχείων. Οι πράκτορες υπόσχονται στους ιδιοκτήτες των ξενοδοχείων, κέρδη από την εφαρμογή του συγκεκριμένου προγράμματος και σημαντική πληρότητα τους μήνες αιχμής της θερινής περιόδου.

Κάποιοι ξενοδόχοι είδαν με μεγάλη δυσπιστία το πρόγραμμα και το προσπέρασαν. Όμως άλλοι ιδιοκτήτες ξενοδοχειακών μονάδων, έσπευσαν να ρισκάρουν και να εφαρμόσουν αυτό το πρόγραμμα που λέγεται πως σε λίγα χρόνια ίσως να αντικαταστήσει το ALL INCLUSIVE. Τα πρώτα συμβόλαια για το συγκεκριμένο πρόγραμμα έχουν ήδη υπογραφεί στη Ρόδο αλλά και στην Κω.

Μέχρι στιγμής πάντως το « βραχιολάκι» καλά κρατεί, αφού κάθε χρόνο επεκτείνεται και σε περισσότερα ξενοδοχεία της Ρόδου και των υπολοίπων νησιών. Το πρόγραμμα που επιβλήθηκε από τους ξένους τουρ οπερέιτορς έχει γίνει πλέον καθεστώς και αποτελεί τον κανόνα στο τουριστικό γίγνεσθαι και τη συνταγή για την αύξηση της πληρότητας ακόμη και των λεγόμενων καλών ξενοδοχείων. Προωθείται ως πολυτέλεια σε δελεαστική οικονομική συσκευασία, αφού οι μετέχοντες σε αυτό με λίγα χρήματα εξασφαλίζουν διαμονή και πλήρη διατροφή. Και είναι ήδη τοις πάσι γνωστό πως το ALL INCLUSIVE εφαρμόζεται και από ξενοδοχεία τεσσάρων αστέρων τόσο στη Ρόδο όσο και στην Κω. Χαρακτηριστικά αναφέρεται πως στη Ρόδο εφαρμόζουν το βραχιολάκι 128 ξενοδοχειακές μονάδες που ήδη έχουν ξεπουλήσει το δίμηνο Ιουλίου Αυγούστου, και το 35%-40% των τουριστικών καταλυμάτων της Κω. Οι ξενοδόχοι εφαρμόζουν το all inclusive γιατί βλέπουν ότι το σύστημα πουλάει πάρα πολύ και γεμίζει τα δωμάτια για μεγάλο χρονικό διάστημα. Στην αντίθετη περίπτωση τα δωμάτια κινδυνεύουν να μείνουν αδιάθετα αφού οι τουρ οπερέιτορς είναι κάθετοι και προωθούν, μόνο το ALL INCLUSIVE . Ελάχιστοι είναι αυτοί που τολμούν να παραδεχθούν ανοιχτά, πως τα κέρδη τους από το συγκεκριμένο σύστημα δεν είναι θεαματικά. Μπροστά στην προοπτική να μείνουν τα δωμάτιά τους άδεια, να πνιγούν από τα χρέη και να βάλουν λουκέτο προτιμούν απλά να επιβιώνουν με αυτό τον τρόπο, περιμένοντας να έρθουν κάποτε καλύτερες ημέρες στον τουρισμό και μαζί τους και επισκέπτες υψηλού εισοδήματος . Οι τιμές πάντως είναι άκρως δελεαστικές αφού δεκάδες ξενοδοχεία μεσαίων κατηγοριών (κυρίως τριών ή δύο αστέρων) προσφέρουν στους τουρ οπερέιτορ δωμάτια all inclusive με 18-35 ευρώ το άτομο τον Ιούλιο ή 25-35 ευρώ το άτομο τον Αύγουστο. Επιλογές πάντως με το συγκεκριμένο σύστημα υπάρχουν πάρα πολλές και προσφέρονται από τα πρακτορεία. Εξαίρεση έφθασαν να αποτελούν τα ξενοδοχεία, που δεν εφαρμόζουν το βραχιολάκι και είναι αυτά που δεν γεμίζουν πρώτα κάθε καλοκαίρι. Θύματα του συγκεκριμένου συστήματος, είναι οι περισσότερες εμπορικές τουριστικές και μη επιχειρήσεις στη Ρόδο την Κω και τα άλλα νησιά που των οποίων οι τζίροι έχουν πάρει την κατιούσα από τότε που έκανε την εμφάνιση του το βραχιολάκι. Οι επιχειρηματίες του τουρισμού ωστόσο όμως χαρακτηρίζουν κατάντια του ελληνικού τουρισμού το γνωστό βραχιολάκι που καθιερώθηκε στη Ρόδο κα τα άλλα νησιά. Το ALL INCLUSIVE συντελεί στον οικονομικό μαρασμό τουριστικών περιοχών, ενώ με μαθηματική ακρίβεια οδηγεί στο κλείσιμο επιχειρήσεων.Οι ξένοι, από την πλευρά τους, που έχουν «καεί» από φαινόμενα αισχροκέρδειας και έχουν πληρώσει σε κάποια τουριστικά θέρετρα μια μερίδα γαύρο λες και έφαγαν...



αστακό, είναι εξαιρετικά επιφυλακτικοί και επιζητούν τη σιγουριά που τους προσφέρει το «βραχιολάκι» σε διαμονή, διατροφή και διασκέδαση. Θέλουν δηλαδή να γνωρίζουν εκ των προτέρων τα χρήματα που θα ξοδέψουν στις διακοπές τους πριν να ξεκινήσουν το ταξίδι τους.

Τα «βραχιολάκια» όμως σήμερα δεν αποτελούν πλέον προνόμιο μόνο για τους αλλοδαπούς τουρίστες, αφού και οι Ελληνες μπορούν να απευθυνθούν στα ελληνικά τουριστικά γραφεία και να αγοράσουν all inclusive πακέτα σε τιμές χαμηλότερες, συγκριτικά με το συνολικό κόστος που θα είχαν αν επέλεγαν να πληρώνουν την κάθε υπηρεσία ξεχωριστά. Οπως είναι πλέον γνωστό οι τουρίστες που θα επιλέξουν το συγκεκριμένο πακέτο είναι «καλυμμένοι»στη διαμονή, τη διατροφή και τη διασκέδαση. Συγκεκριμένα, οτιδήποτε αφορά τη διατροφή, δηλαδή πρωινό, γεύμα, δείπνο, σνακ, παγωτά, καφέδες, αναψυκτικά, ποτά έχει προπληρωθεί. Το ίδιο ισχύει και για τη διασκέδαση, αφού το πακέτο παρέχει τη δυνατότητα στον πελάτη να κάνει spa ή διάφορα σπορ (τένις, wind serf, καταδύσεις κ.ά.) εντελώς δωρεάν. Οι αλυσίδες που λειτουργούν με all inclusive πακέτα διαθέτουν επίσης ειδική υπηρεσία για τη φύλαξη και τη δημιουργική απασχόληση των παιδιών, διοργανώνουν βραδιές με μουσική, χορό κ.λπ. "Ολη αυτή η κατάσταση φυσικά αποβαίνει σε βάρος των προορισμών που εφαρμόζουν το σύστημα all inclusive. Αυτό συμβαίνει γιατί υπάρχουν τουρίστες που έρχονται στη Ρόδο και το μόνο αξιοθέατο που επισκέπτονται στο νησί είναι ... ξενοδοχείο στο οποίο διαμένουν. Αυτό συμβαίνει γιατί μένουν μέσα στα καταλύματα και αρνούνται πεισματικά να βγουν ακόμη και για ένα απλό περίπατο στη Μεσαιωνική Πόλη. Όμως αυτό τον τουρισμό θέλει πραγματικά η Ρόδος;

«ΔΥΝΑΜΗ ΔΗΜΟΤΙΚΗΣ ΑΛΛΗΛΕΓΓΥΗΣ ΚΑΙ ΑΝΑΠΤΥΞΗΣ»

Αρχάγγελος 8 Ιουλίου 2006

ΑΡΧΑΓΓΕΛΟΣ – ΜΑΛΩΝΑ – ΜΑΣΑΡΙ

ΙΔΡΥΤΙΚΗ ΔΙΑΚΗΡΥΞΗ

Σε μια ιδιαίτερα κρίσιμη και καθοριστική περίοδο για το μέλλον του Δήμου Αρχαγγέλου, τη στιγμή που οι σκοπιμότητες, οι παλινωδίες και οι μεθοδεύσεις των φιλόδοξων διεκδικητών αλλά και των γνωστών πολιτικών παραγόντων της περιοχής να ανακηρύξουν τους δικούς τους υποψήφιους Δημάρχους με ιδιοτελή κριτήρια, οδήγησαν προσωρινά σε κρίση τις Τοπικές Οργανώσεις των κομμάτων και σε αδιέξοδο τους δημότες Αρχαγγέλου. Χαρακτηριστικό όλων αυτών των υποψηφίων ήταν κατά πρώτον, η προχειρότητα με την οποία μεθόδευσαν την επιβολή τους δίχως να διαθέσουν τον ελάχιστο χρόνο να μελετήσουν έστω τα κωλύματα του νέου Δημοτικού Κώδικα και κατά δεύτερο, να μην λάβουν υπόψη τους το αποτέλεσμα της δημοσκόπησης αλλά και τις παράνομες πράξεις που διεπράχθησαν την προεκλογική περίοδο 2002 εις βάρος του συνδυασμού «Συνεργασία Ενεργών Πολιτών Δήμου Αρχαγγέλου».

Οι κύριοι, με τις επείγουσες και υπόγειες διαδρομές ξεπέρασαν κάθε ηθικό και ουσιαστικό εμπόδιο και αυτοανακηρύχθηκαν υποψήφιοι Δήμαρχοι, όπως ισχυρίζονται ως λύση ανάγκης γιατί κανείς δεν ενδιαφερόταν να αντιπαρατεθεί στο σημερινό Δήμαρχο Αρχαγγέλου, δίνοντας προς τα έξω την εντύπωση ότι θυσιάστηκαν για το καλό του Δήμου μας ενώ στην ουσία ήταν αυτοί που υπέσκαπταν κάθε ισχυρή υποψηφιότητα. Έτσι,



οι νέοι διεκδικητές του Δημαρχιακού θώκου έμειναν με την εντύπωση ότι κλείδωσαν όλους εμάς που είχαμε και έχουμε το μεράκι της πολιτικής, της προσφοράς και τη θέληση να εργαστούμε για ένα καλύτερο Δήμο.

Εμείς, εφόσον είχαμε αντιληφθεί όλα τα ύποπτα παιχνίδια αυτής της περιόδου, περιμέναμε καρτερικά έως ότου οι κατεργάρηδες αποκαλυφθούν και βάλουν καλά στο μυαλό τους πως η Τοπική Αυτοδιοίκηση δεν είναι χώρος για προσωπικές φιλοδοξίες και αξιώματα αλλά χώρος για ανιδιοτελείς και ειλικρινείς υπηρέτες του λαού που ενώνουν και δεν διαιρούν τους πολίτες, που συνθέτουν μια κοινωνία ειρήνης και ευημερίας, που δεν απαξιώνουν και δεν περιθωριοποιούν, που στηρίζουν και δεν αφανίζουν τους οικονομικά αδύναμους πολίτες και τέλος που αγωνίζονται και δίνουν τις ίδιες ευκαιρίες σε όλους τους πολίτες.

Μετά, φυσικά, απ' όλες αυτές τις επισημάνσεις και τις επικείμενες εξελίξεις, με αίσθημα ευθύνης και σεβασμού στις απαιτήσεις και προσδοκίες κάθε δημότισσας και δημότη να ζει με αξιοπρέπεια, συνεκτιμώντας τα ανεπανόρθωτα λάθη και τις ζημιές που υπέστη ο Δήμος από τη σημερινή Δημοτική Αρχή, τα χρόνια προβλήματα υποδομών, διοίκησης, οικονομίας, καθαριότητας, περιβάλλοντος, αθλητισμού, πολιτισμού, τουρισμού, την εγκατάλειψη του πρωτογενή και δευτερογενή τομέα, την ολοκληρωτική καταστροφή των κτηνοτρόφων να σφαγιάζονται τα αμνοερίφιά τους χωρίς να μπορούν να αντιδράσουν και την ανυπαρξία αναπτυξιακής πολιτικής, αποφασίσαμε να ανταποκριθούμε στο κάλεσμα των συμπατριωτών μας και να συμμετέχουμε στις εκλογές του Οκτώβρη 2006.

Η σημερινή διακήρυξη είναι ταυτόχρονα πανδημοτικό προσκλητήριο ούτως ώστε όλοι μαζί να ενώσουμε τις δυνάμεις και τις ιδέες μας για να μπορέσουμε να εφαρμόσουμε τους προγραμματικούς μας στόχους για ένα πιλοτικό Δήμο Αρχαγγέλου που όλοι οραματιζόμαστε και αναζητούμε.

Στις 15 του Οκτώβρη είμαστε βέβαιοι ότι όλοι μαζί θα δώσουμε τον αγώνα με ήθος, αξιοπρέπεια και επιχειρήματα για τη νίκη του συνδυασμού «Δύναμη Δημοτικής Αλληλεγγύης και Ανάπτυξης», μια νίκη που θα φέρουμε τους πολίτες στην πρώτη γραμμή των εξελίξεων και των αποφάσεων, μια νίκη για να πάρουν οι ίδιοι οι πολίτες τις τύχες στα χέρια τους, μια νίκη που θα μπορέσουμε επιτέλους να οικοδομήσουμε την πόλη και τα Διαμερίσματα που αρμόζει να ζουν τα παιδιά μας κι εμείς.

Για το συνδυασμό
«Δύναμη Δημοτικής Αλληλεγγύης και Ανάπτυξης»
Κωνσταντίνος Π. Κολιός
Εκδότης
Υποψήφιος Δήμαρχος
Αρχαγγέλου

Το ωράριο προβληματίζει και τους παντοπώλες...



Στην περιοχή μας έχει προκύψει και πάλι πρόβλημα με το ωράριο λειτουργίας των καταστημάτων και ειδικά των παντοπωλείων. Όλα ξεκίνησαν από την απόφαση του νομαρχιακού συμβουλίου με τη οποία δόθηκε το πράσινο φως για τη λειτουργία των παντοπωλείων μία ώρα παραπάνω κάθε ημέρα και τις Κυριακές. Η απόφαση και συγκεκριμένα το σκέλος της εκείνο που αφορά τη λειτουργία των καταστημάτων και τις Κυριακές βρίσκει αντίθετο το Σύλλογο των Παντοπωλών. Θεωρούμε ότι τα παντοπωλεία δεν είναι δυνατό να λειτουργούν και τις Κυριακές. Ζητάμε να εφαρμοσθεί ο νόμος δήλωσε στη Δράση ο αντιπρόεδρος του Συλλόγου Παντοπωλών κ Π Παπάναγιώτου. Ήδή οι παντοπώλες έχουν προχωρήσει στη συγκέντρωση υπογραφών από την πόλη και της Ρόδου και από κοινότητες όπως η Ιαλυσός η Κρεμαστή και το Παραδείσι. Το πρώτο διάβημα προς το νομαρχιακό συμβούλιο με το αίτημα να αλλάξει η απόφαση έχει γίνει και έπεται η συνέχεια.

ΝΕΟ ΚΥΜΑ ΑΝΑΤΙΜΗΣΕΩΝ

Και στη Ρόδο θα φθάσει το νέο κύμα ανατιμήσεων σε δεκάδες προιόντα ευρείας κατανάλωσης . Στη λιστα των προιόντων που ακριβαίνουν έχουν περιληφθεί γάλατα, τυριά, αλλαντικά, ζυμαρικά, κατεψυγμένα τρόφιμα, καφέδες, αλκοολούχα ποτά και χαρτικά. Οι νέες αυξήσεις τιμών προκύπτουν από τους τιμοκαταλόγους που απέστειλαν στα σούπερ μάρκετ 42 βιομηχανίες και εμπορικές επιχειρήσεις και αφορούν 400 βασικά αγαθά. Οι πρώτες αυξήσεις έχουν μπει σε 200 προιόντα ενώ μέχρι τις 10 Ιουλίου θα έχουν ακριβύνει και τα υπόλοιπα 200, ανάλογα και με τα αποθέματα που διαθέτουν στις αποθήκες τους οι αλυσίδες σούπερ μάρκετ. Οι παράγοντες της αγόράς αποδίδουν τις αυξήσεις στην άνοδο των τιμών του πετρελαίου . Μάλιστα λένε ότι αν τιμή του πετρελαίου διατηρηθεί σε υψηλά επίπεδα θα υπάρξει και νέο κύμα ανατιμήσεων. Στη λίστα των προϊόντων που θα ακριβύνουν περιλαμβάνονται γάλατα, τυριά, αλλαντικά, ζυμαρικά, κατεψυγμένα τρόφιμα, καφέδες, αλκοολούχα ποτά και χαρτικά. Και δεν είναι η πρώτη φορά μέσα στο τρέχον έτος που γίνονται αυξήσεις σε είδη διατροφής αλλά η τρίτη! Όπως είναι ήδη γνωστό από τις αρχές του έτους έχουν αυξηθεί από 1% έως 12,5% οι τιμές σε 1.200 βασικά είδη διατροφής με τον χορό της ακρίβειας να σέρνει το ελαιόλαδο (5,5%-12,5%), τα γαλακτοκομικά (2,8%-5%), τα ζυμαρικά (4%), τα ντοματοειδή και οι κονσέρβες (3% έως 8%), τα αλλαντικά (3,5 έως 7%), τα αναψυκτικά (3%-7%) και τα αλεύρια (4%-6%). Εκτός, όμως, από τις ανατιμήσεις στα σούπερ μάρκετ, τσουχτερές είναι και οι αυξήσεις στις λαϊκές αγορές. Οι πατάτες εγχώριας παραγωγής άγγιξαν το 1 ευρώ το κιλό, όταν η ανώτατη τιμή τους πριν από έναν μήνα έφτανε τα 80 λεπτά. Χονδρέμποροι αποδίδουν την αύξηση στις μεγάλες εξαγωγές που πραγματοποιήθηκαν σε χώρες της ανατολικής Ευρώπης, με αποτέλεσμα να δημιουργηθεί έλλειψη στην ελληνική αγορά. Μάλιστα, για να αντιμετωπίσουν το πρόβλημα προχώρησαν σε μεγάλες εισαγωγές πατάτας από την Τουρκία. Αντίστοιχα οι τομάτες πωλούνται έως και 2 ευρώ το κιλό, όταν η ανώτατη τιμή τους τον περασμένο μήνα άγγιζε το 1,70 ευρώ, τα λεμόνια 1,10 από 1 ευρώ πριν από έναν μήνα και οι μελιτζάνες 2,5 ευρώ από 2 ευρώ τον Μάιο. Παράλληλα, μεγάλες αποκλίσεις παρατηρούνται στις τιμές των προϊόντων που πωλούνται στις λαϊκές αγορές τόσο από πάγκο σε πάγκο όσο και από περιοχή σε περιοχή.

Ανοίγουν από σήμερα οι κατασκηνώσεις



Μεγάλη κίνηση παρουσιάζουν και φέτος οι εγγραφές στις παιδικές κατασκηνώσεις του Δήμου Ροδίων - Δήμου Καμείρου στον Πρ. Ηλία. Η περίοδος των εγγραφών έχει ξεκινήσει από τις 16/6.

Η Α' κατασκηνωτική περίοδος ξεκινά σήμερα και όσοι επιθυμούν να γραφτούν στην περίοδο αυτή καλό θα ήταν να βιαστούν γιατί οι θέσεις είναι περιορισμένες.

Υπενθυμίζουμε ότι η πρώτη κατασκηνωτική περίοδος διαρκεί έως τις 19/7 η δεύτερη από 19/7 έως τις 28/7, η τρίτη και η τελευταία για παιδιά δημοτικού ξεκινά 28/7 και τελειώνει 06/8. Η τελευταία κατασκηνωτική περίοδος απευθύνεται σε παιδιά γυμνασίου και διαρκεί από 06/8 έως 15/8.

Μέχρι το τέλος του μήνα οι δημόσιοι υπάλληλοι πρέπει να αποφασίσουν

Διαλέξτε ...ωράριο!

Πλησιάζει η ώρα που και οι δημόσιοι υπάλληλοι στην περιοχή μας θα ακολουθούν το ωράριο που τους βολεύει, ανάλογα με τις προσωπικές και τις οικογενειακές τους ανάγκες. Μια αλλαγή στο δημόσιο τομέα εν πολλοίς αναμενόμενη, που έρχεται να διευκολύνει το προσωπικό.

Η σχετική εγκύκλιος έχει ήδη φτάσει στα χέρια των ενδιαφερομένων που καλούνται μέχρι το τέλος του Ιουλίου να κάνουν την επιλογή τους, ώστε ο Γενικός Γραμματέας της Περιφέρειας να εκδώσει και τη σχετική απόφαση.

Αναφέρεται συγκεκριμένα στο έγγραφο:

«Καθορίζεται σε νέα βάση το ωράριο λειτουργίας των Δημοσίων Υπηρεσιών και των ΝΠΔΔ.

Προς διευκόλυνση των υπαλλήλων με οικογενειακές ή άλλες υποχρεώσεις, παρέχεται το δικαίωμα επιλογής της ώρας προέλευσης στην υπηρεσία τους, με αντίστοιχη ώρα αποχώρησης.



Α) Το πρώτο ωράριο έχει ως ώρα προέλευσης 07.30 με αποχώρηση στις 15.00

Β) Το δεύτερο ωράριο έχει ως ώρα προέλευσης την 09.00 με αποχώρηση στις 16.30.

Προς διευκόλυνση των υπαλλήλων με οικογενειακές ή άλλες υποχρεώσεις, παρέχεται το δικαίωμα επιλογής της ώρας προέλευσης στην υπηρεσία τους, με αντίστοιχη ώρα αποχώρησης.

Επειδή η εφαρμογή του ωραρίου αυτού αρχίζει από την 1η Σεπεμβρίου 2006, παρακαλούμε όπως όλοι οι υπάλληλοι των Υπηρεσιών δηλώνουν στον προϊστάμενό τους το ωράριο που επιθυμούν να ακολουθήσουν μέχρι 31 Ιουλίου 2006.

Η δήλωσή τους είναι δεσμευτική και ανέκκλητη και ισχύει μέχρι 30 Ιουνίου του επόμενου έτους.

Δεδομένου ότι η Δ'/νση Διοικητικού της Περιφ'ρειας, θα μεριμνήσει για την έκδοση της προβλεπόμενης απόφασης του Γενικού Γραμματέα της Περιφέρειας, για τον καθορισμό της ώρας έναρξης εργασίας των Υπηρεσιών και των εποπτευόμενων από αυτή ΝΠΔΔ καθώς και των ΟΤΑ α' και β' βαθμού της Περιφέρειάς τους μέχρι την 1-9-2006 κατά την πρώτη εφαρμογή του ωραρίου, παρακαλούμε όπως, οι προϊστάμενοι Δ/νσεων και Τμημάτων των Υπηρεσιών ενημερώσουν όλους τους υπαλλήλους της αρμοδιότητάς τους για την υποβολή των δηλώσεων επιλογής του ωραρίου και στη συνέχεια μας αποστείλουν αυτές μέχρι την 31-7-2006.

Παράλληλα, σας γνωστοποιούμε ότι η είσοδος του κοινού στις Δημόσιες υπηρεσίες και ΝΠΔΔ θα γίνεται από 9.00 μέχρι 5.00 εφόσον δεν ισχύει περιορισμένο ωράριο εισόδου του κοινού με προγενέστερες εγκυκλίους.

Παρακαλούμε για την άμεση ανταπόκρισή σας».

DODEKANISOS PRIDE
Δρομολόγια
01/05/2006-15/10/2006

ΚΑΘΗΜΕΡΙΝΑ		
ΛΙΜΑΝΙ	ΑΦΙΞΗ	ΑΝΑΧΩΡΗΣΗ
PATMOS	-	06:00
LEROS	06:40	06:45
KALYMNOS	07:30	07:40
KOS	08:15	08:20
SIMI	09:45	09:50
RHODES	10:40	15:00
SIMI	15:50	15:55
KOS	17:20	17:25
KALYMNOS	18:00	18:05
LEROS	18:50	19:00
PATMOS	19:40	O/N

ΚΑΘΕ ΤΕΤΑΡΤΗ		
ΛΙΜΑΝΙ	ΑΦΙΞΗ	ΑΝΑΧΩΡΗΣΗ
PATMOS	-	06:00
LIPSI	06:20	06:25
LEROS	06:45	06:50
KALYMNOS	07:35	07:40
KOS	08:15	08:20
SIMI	09:45	09:50
RHODES	10:40	15:00
SIMI	15:50	15:55
KOS	17:20	17:25
KALYMNOS	18:00	18:05
LEROS	18:50	19:00
LIPSI	19:20	19:25
PATMOS	19:45	O/N

DODEKANISOS EXPRESS
Δρομολόγια
01/05/2006-15/10/2006*

ΚΥΡΙΑΚΗ		
ΛΙΜΑΝΙ	ΑΦΙΞΗ	ΑΝΑΧΩΡΗΣΗ
RHODES	-	08:30
SIMI	09:25	09:30
KOS	11:00	11:10
KALYMNOS	11:50	12:00
LEROS	12:45	12:50
PATMOS	13:30	13:40
LEROS	14:20	14:30
KALYMNOS	15:20	15:30
KOS	16:10	16:20
SIMI	17:40	17:45
RHODES	18:30	O/N

ΤΡΙΤΗ, ΠΕΜΠΤΗ, ΠΑΡΑΣΚΕΥΗ, ΣΑΒΒΑΤΟ		
ΛΙΜΑΝΙ	ΑΦΙΞΗ	ΑΝΑΧΩΡΗΣΗ
RHODES	-	08:30
KOS	10:40	10:50
KALYMNOS	11:30	11:40
LEROS	12:30	12:35
LIPSI	13:00	13:05
PATMOS	13:30	13:40
LEROS	14:20	14:30
KALYMNOS	15:20	15:30
KOS	16:10	16:20
RHODES	18:30	O/N

*έως Δευτέρα 14/05/2006 το "DODEKANISOS EXPRESS" δεν πραγματοποιεί δρομολόγια.

**έναρξη δρομολογίων Καστελορίζου με το "DODEKANISOS EXPRESS" από Δευτέρα 15/05/2006.

ΔΕΥΤΕΡΑ**		
ΛΙΜΑΝΙ	ΑΦΙΞΗ	ΑΝΑΧΩΡΗΣΗ
RHODES	-	08:30
KASTELORIZO	11:00	16:00
RHODES	18:30	O/N

ΤΕΤΑΡΤΗ		
ΛΙΜΑΝΙ	ΑΦΙΞΗ	ΑΝΑΧΩΡΗΣΗ
RHODES	-	08:30
SIMI	09:25	09:30
KOS	11:00	11:10
KALYMNOS	11:50	12:00
LEROS	12:50	14:30
KALYMNOS	15:20	15:30
KOS	16:10	16:20
SIMI	17:40	17:45
RHODES	18:30	O/N



DODEKANISOS SEAWAYS
Η δική μας ναυτιλιακή!

Αυστραλίας 3, 85100 Ρόδος, τηλ.: 22410 70590, fax: 22410 70591, www.12ne.gr

Ζητούνται επειγόντως γυχίατροι!

Παραπαίει ο ΟΚΑΝΑ στη Ρόδο και δημιουργείται νέο κέντρο στην Κω

Θραύση κάνουν και στην Κω, τα ναρκωτικά. Η μάστιγα του λευκού θανάτου, δεν έκανε εξαίρεση για το νησί του Ιπποκράτη, στο οποίο γίνεται σημαντική διακίνηση ναρκωτικών ουσιών. Παράλληλα όμως γίνονται από την αστυνομική υποδιεύθυνση του νησιού, πολύ συχνά συλλήψεις ατόμων, που κάνουν διακίνηση ή χρήση ναρκωτικών ουσιών. Το πρόβλημα ωστόσο έχει πάρει διαστάσεις και ανησυχεί ιδιαίτερα τους φορείς του νησιού.

Θα πρέπει να αναφερθεί, πως στην Κω υπάρχει η αστική εταιρεία Ιπποκράτης, που ασχολείται κυρίως με τον τομέα της πρόληψης και προβαίνει συνεχώς σε ενημερώσεις, για τα ναρκωτικά και τις επιπτώσεις που έχει η χρήση τους. Υπάρχει όμως και πρόθεση για την ίδρυση στο νησί μιας μονάδας απεξάρτησης, από τις εξαρτησιογόνες ουσίες. Την ίδια ώρα το κέντρο απεξάρτησης που ιδρύθηκε στη Ρόδο παραπαίει, καθώς παραιτήθηκε το ιατρικό προσωπικό που το υποστήριζε.

Αναφορικά με το κέντρο της Κω, ο υπεύθυνος της αστικής εταιρείας Ψυχίατρος κ Ν Γερούκαλης τόνισε με δηλώσεις του στη «Δράση» πως χρειάζεται πολύς δρόμος ακόμη, για να δημιουργηθεί στο νησί μια τέτοια δομή. Για να δημιουργηθεί μια μονάδα απεξάρτησης, θα πρέπει να υπάρχουν τα στοιχεία εκείνα, που να δείχνουν ότι χρειάζεται στην Κω. Για το λόγο αυτό όπως τόνισε ο κ Γερούκαλης, αποφασίστηκε η διεξαγωγή έρευνας που θα αποτυπώσει το πρόβλημα της εξάρτησης σε όλες του τις διαστάσεις, στο νησί του Ιπποκράτη . Την έρευνα θα διεξάγουν στην Κω, επιστήμονες του Πανεπιστημίου Αθηνών με το οποίο η Αστική Εταιρεία, θα συνάψει σύμβαση μέσα στις επόμενες ημέρες. Κλιμάκιο ειδικών, με επικεφαλής τον καθηγητή του Πανεπιστημίου Αθηνών κ Νίκο Λιαρόπουλο θα βρίσκεται στην Κω, μέσα στο προσεχές χρονικό διάστημα προκειμένου να συζητηθούν οι αναγκαίες λεπτομέρειες, να υπογραφή η σύμβαση και να ξεκινήσει στη συνέχεια η έρευνα. Όπως τόνισε ο κ Γερούκαλης η έρευνα θα επικεντρωθεί στους εξής τομείς:

- Στη συνταγογραφία φαρμακευτικών σκευασμάτων στα πλαίσια του νόμου 2729
- Στη χρήση και κατάχρηση του αλκοόλ που ενδεχομένως γίνεται από κάποια άτομα
- Στον ακριβή αριθμό των εξαρτημένων ατόμων είτε από τα ναρκωτικά ή από το ποτό.

«Αυτά ακριβώς τα στοιχεία θα μας δείξουν, αν γίνεται κατάχρηση ουσιών

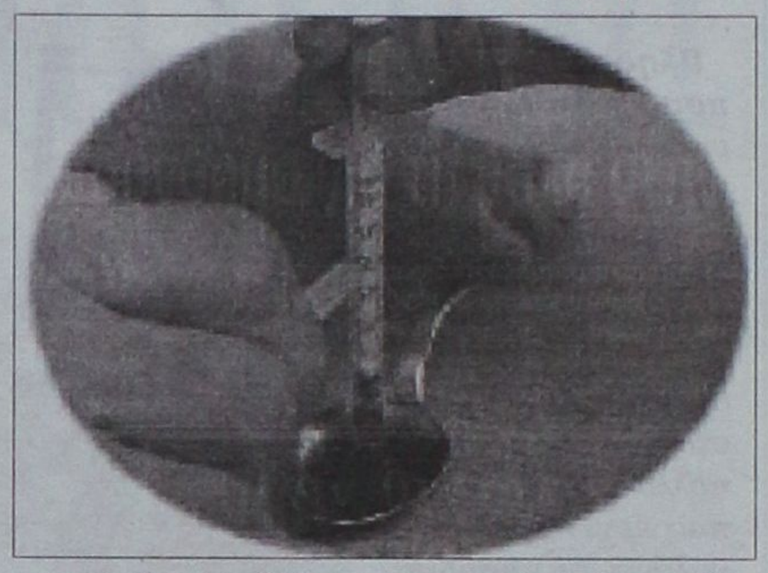

και φυσικά τον αριθμό των χρηστών, για να μπορέσουμε να λάβουμε τις αποφάσεις μας» είπε ο κ Γερούκαλης. Αν λοιπόν ο αριθμός των χρηστών είναι μεγάλος και μπορεί να στηρίξει τη μονάδα απεξάρτησης, τότε θα δημιουργηθεί. Στην αντίθεση περίπτωση το πρόβλημα, θα αντιμετωπιστεί διαφορετικά . Άλλωστε οι τελευταίες ανακοινώσεις του υπουργείου Υγείας, δείχνουν πως υπάρχουν διάφορες δυνατότητες, για την αντιμετώπιση του προβλήματος. Αξιοσημείωτο είναι πως το υπουργείο, όπως ανακοινώθηκε πρόσφατα επιστρατεύει νοσοκομεία και ιδιωτικό τομέα, για να αντιμετωπίσει την αυξημένη ζήτηση θεραπείας με υποκατάστατα ναρκωτικών. Στις λίστες του ΟΚΑΝΑ, είναι ήδη εγγεγραμμένοι χιλιάδες χρήστες και η ζήτηση αυτή δεν μπορεί να καλυφθεί, από τους ρυθμούς απορρόφησης του Οργανισμού. Το υπουργείο Υγείας, επεξεργάζεται Προεδρικό Διάταγμα, με το οποίο θα γίνεται θεραπεία απεξάρτησης και σε ιδιωτικές κλινικές. Μελετά δε, το ενδεχόμενο να δοθεί στους γιατρούς του ΕΣΥ, η δυνατότητα να συνταγογραφούν υποκατάστατα ναρκωτικών, ενώ αυξάνει τα κέντρα που ήδη λειτουργούν. Από το υπουργείο ανακοινώθηκε πως υπάρχει πρόθεση να δοθεί θεσμικός ρόλος και στον ιδιωτικό τομέα. Παράλληλα παρά τη δυσκινησία του ΟΚΑΝΑ υπάρχει πρόθεση να δημιουργηθούν και άλλα κέντρα απεξάρτησης κυρίως στην περιφέρεια . Ακόμη όλοι οι εξαρτημένοι από ουσίες, θα αξιολογούνται από ειδικούς και θα προμηθεύονται μια «πράσινη κάρτα», με την οποία θα έχουν δικαίωμα στις υπηρεσίες. Στην περιοχή της Ρόδου, οι χρήστες των ναρκωτικών έχουν ξεπεράσει τα 3000 άτομα σύμφωνα με τους υπολογισμούς που έχουν γίνει, από τις αρμόδιες υπηρεσίες. Από την άλλη πλευρά, οι ποσότητες των ναρκωτικών ουσιών που διακινούνται στη Ρόδο και διοχετεύονται και στα άλλα νησιά είναι τεράστιες . Τα στοιχεία της αστυνομίας είναι συντριπτικά και δείχνουν τις διαστάσεις που έχει πάρει το πρόβλημα στα νησιά. Όπως είναι γνωστό σε όλους για την απεξάρτηση των ατόμων που κάνουν χρήση ναρκωτικών, λειτουργεί εδώ και δυο χρόνια στους χώρους του παλιού νοσοκομείου μια μονάδα, που υποστηρίζεται από τον ΟΚΑΝΑ. Στη μονάδα βρίσκουν φροντίδα 150 άτομα, ενώ στη λίστα αναμονής βρίσκονται άλλοι 40 χρήστες, που ελπίζουν ότι θα έρθει σύντομα η σειρά τους, για να βρουν τη λύτρωση από τον εφιάλτη . Ωστόσο και αυτή η δομή κινδυνεύει να καταρρεύσει. Όπως έγινε γνωστό, η μονάδα έχει μείνει χωρίς ιατρικό προσωπικό, για την ψυχολογική υποστήριξη των ατόμων, που έχουν εξαρτηθεί από τα ναρκωτικά. Ο μέχρι πρότινος διευθυντής του κέντρου κ Μανώλης Ψελάκης υπέβαλε την παραίτηση του. Στη συνέχεια παραιτήθηκε και ο κ. Χρήστος Μαντάς, που είναι ο πρόεδρος του Ιατρικού Συλλόγου και υποστήριζε τη μονάδα. Παραιτήθηκε όμως και η ψυχίατρος κ Παπαγεωργίου, γιατί διορίστηκε σε άλλη υπηρεσία. Μετά από αυτές τις εξελίξεις δημιουργείται σοβαρό πρόβλημα, αφού η μονάδα κινδυνεύει. Για το θέμα έχει ήδη ενημερωθεί ο υπουργός Αιγαίου Αριστοτέλης Παυλίδης, που δήλωσε πως θα γίνει ότι είναι δυνατόν για να εξευρεθούν γιατροί, αν όχι από τη Ρόδο που θεωρείται εξαιρετικά δύσκολο αλλά από την Αθήνα για να εργασθούν και να παράσχουν την υποστήριξη που χρειάζονται οι χρήστες, για να απεξαρτηθούν από τα ναρκωτικά.

Πριν λίγο καιρό βέβαια, οι αρμόδιοι φορείς υποστήριζαν, πως λείπει από το νησί μας, και μια μονάδα στην οποία θα μπορούν να παρακολουθούν προγράμματα απεξάρτησης και άτομα που είναι κάτω των 23 ετών. Το αίτημα έχει υποβληθεί εδώ και αρκετό καιρό στον ΟΚΑΝΑ, αν και δεν έχει δοθεί ακόμη απάντηση από τον οργανισμό. Σημειώνεται πως η έρευνα του Εθνικού Κέντρου Τεκμηρίωσης και Πληροφόρησης για τα Ναρκωτικά, αποκάλυψε ότι οι έφηβοι δοκιμάζουν τα ναρκωτικά για πρώτη φορά στην ηλικία των 15 ετών, ενώ το 6% του μαθητικού πληθυσμού στην Ελλάδα έχει κάνει μία φορά στη ζωή του χρήση χασίς. Τα τελευταία χρόνια δηλαδή έχει αυξηθεί, ο μέσος όρος ηλικίας των εφήβων που δοκιμάζουν ναρκωτικά. Ως προς τις ουσίες τόσο στη Ρόδο όσο και στην Κω φαίνεται πως κάνει θραύση η ακατέργαστη κάνναβη. Στη δεύτερη θέση βρίσκεται η ηρωίνη και στην τρίτη σταθερά η κοκαΐνη.

Νέες πρακτικές από τους επιχειρηματίες για την προσέλκυση πελατών

Νεαρές Μαρούσκες στα καφέ της Ρόδου

Ομορφες και καλλίγραμμες Ρωσιδούλες ως σερβιτόρες η νέα μόδα για αρκετές καφετέριες και μπαρ του νησιού

Ξεσηκωμός γυναικών σε χωριό για την αποτροπή παρόμοιου φαινομένου

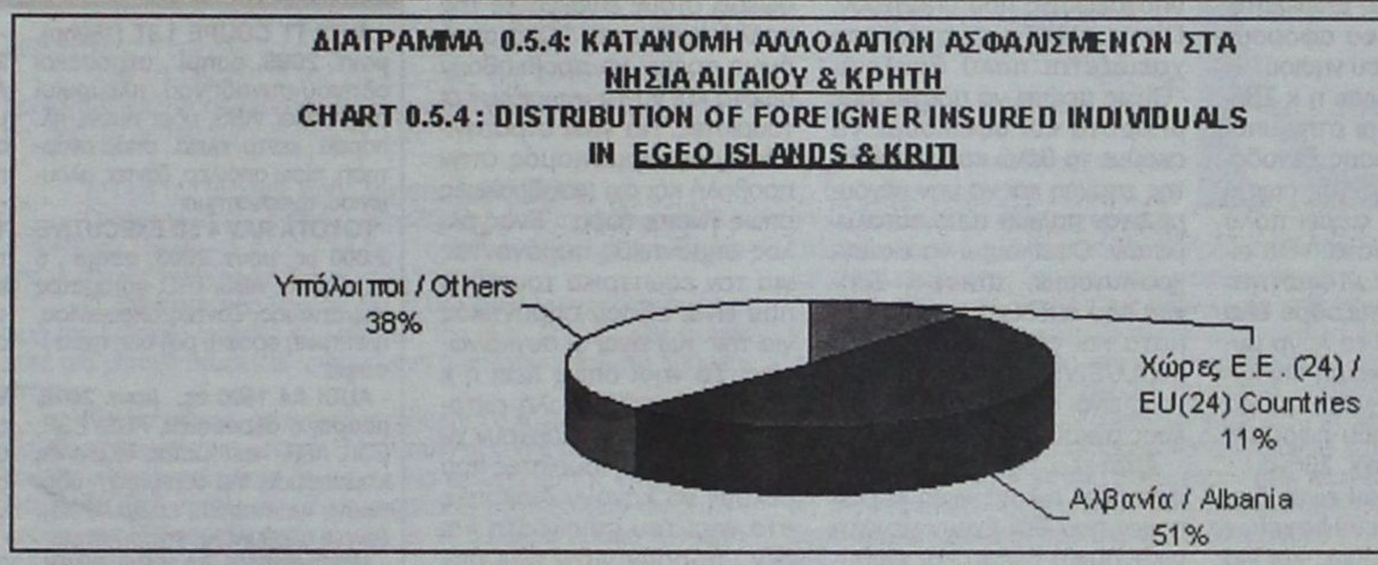

Νέες πρακτικές υιοθετούν οι ιδιοκτήτες μπαρ και καφετεριών προκειμένου να προσελκύσουν πελάτες και να τους προκαλέσουν «εξάρτηση». Η νέα πρακτική ακούει στο Τατιάνα, Ολγα, Μαρούσκα ή οποιοδήποτε άλλο, είναι νέα, όμορφη, καλλίγραμμη και προέρχεται από την πρώην Σοβιετική Ενωση.

Όλο και περισσότερα μπαρ και καφετέριες στη Ρόδο προσλαμβάνουν νεαρές ρωσίδες για την εξυπηρέτηση των πελατών τους και καταφέρνουν με τον τρόπο αυτό να δημιουργούν νέα δεδομένα για την επιχείρησή τους. Ρωσίδα δεν σημαίνει εκδιδόμενη κοπέλα. Απλώς είναι μια κοπέλα όμορφη ταυτόχρονα δεν έχει ιδιαίτερες μισθολογικές απαιτήσεις. Τα δύο αυτά στοιχεία δίνουν συγκριτικό πλεονέκτημα έναντι των υπολοίπων γυναικών οι οποίες διεκδικούν μια θέση σερβιτόρας.

Οι Ρωσίδες σερβιτόρες αυξάνονται όλο και περισσότερο και σύμφωνα με τα στοιχεία του ΙΚΑ οι κοπέλες που προέρχονται από τις χώρες της πρώην Σοβιετικής Ενωσης βρίσκονται στη δεύτερη θέση της κλίμακας με τους περισσότερους εργαζομένους σε επιχειρήσεις των νησιών του Αιγαίου, που προέρχονται από χώρες εκτός Ευρωπαϊκής Ενωσης.

Σύμφωνα με τα στοιχεία αυτά, οι αλλοδαποί ασφαλισμένοι του Ι.Κ.Α. αντιπροσωπεύουν το 12,90% των ασφαλισμένων, οι άνδρες το 15,27% και οι γυναίκες το 9,44%. Οι Αλβανοί υπήκοοι αντιπροσωπεύουν το 54,46% των αλλοδαπών ασφαλισμένων. Στους άντρες αλλοδαπούς οι Αλβανοί αποτελούν τη συντριπτική πλειοψηφία αφού αντιπροσωπεύουν το 61,43% και ακολουθούν οι Ρώσοι και οι Πακιστανοί με 6,50% και 6,01% αντίστοιχα. Στις γυναίκες, οι Αλβανίδες αντιπροσωπεύουν το 38,04%, οι Ρωσίδες το 20,89% και οι Βουλγάρες το 13,08%.

Μικρής ηλικίας κορίτσια, από 18 ετών έως 25, εργάζονται για ένα μεροκάματο, όμως ταυτόχρονα η ομορφιά τους αποτελεί κράχτη για όλους εκείνους που αρέσκονται στο να βλέπουν το ωραίο φύλο. Η ομορφιά αυτή προκαλεί, ωστόσο και σοβαρά προβλήματα, καθώς η μεσογειακή γυναίκα δεν ανέχεται έστω και την σκέψη ότι κάποια μπορεί να τη συναγωνίζεται. Σε αυτό τον παράγοντα αποδίδονται και οι αντιδράσεις που ήδη ξεσήκωσε η είδηση πως σε χωριό της βόρειας πλευράς της νήσου Ρόδου θα λειτουργήσει καφετέρια με Ρωσίδες σερβιτόρες. Δεν θα πρόκειται για μπαρ με κονσομασιόν, αλλά για μια απλή καφετέρια, που το πρωί σερβίρει «φρεντουτσίνα» και «ρουμιτσίνα» και το απογευματάκι μπυρίτσες και άλλα οινοπνευματώδη.

Οπως έγινε γνωστό, οι γυναίκες του χωριού έχουν αρχίσει να αντιδρούν και να δρομολογούν κινητοποιήσεις για να μην λειτουργήσει η συγκεκριμένη καφετέρια, ή τουλάχιστον να λειτουργήσει χωρίς την παρουσία των καλλίγραμμων κοριτσιών. Οι φόβοι των γυναικών αυτών δεν αφορούν μόνο τους συζύγους τους, αλλά και τους γιους τους, οι οποίοι ως γνήσιοι Έλληνες δεν υπάρχει περίπτωση να αφήσουν «ενδιαφέροντα» ποδόγυρο χωρίς να τον διεκδικήσουν.

Οι Ρωσίδες, οι Ουκρανές και οι λοιπές κοπέλες από τη πάλαι ποτέ ΕΣΣΔ φεύγουν από τον τόπο τους σε αναζήτηση ενός καλύτερου αύριο. Στοιχεία που συγκέντρωσε η Δράση σε ό,τι αφορά στο βιοτικό επίπεδο των γυναικών αυτών δείχνουν δραματικές καταστάσεις.

Εάν η νεαρή Ρωσίδα δεν παντρευτεί μέχρι τα 20 της χρόνια, τότε θεωρείται ότι θα βρεθεί στο ράφι. Οι ξυλοδαρμοί των γυναικών είναι υπόθεση ρουτίνας... Οι στατιστικές έδειξαν ότι 12.000 Ρωσίδες σκοτώνονται κάθε χρόνο από τους συζύγους τους. Οι γυναίκες αυτές στη χώρα τους αφού δουλέψουν σκληρά όλη την ημέρα, θα πληρωθούν πολύ λιγότερο απ' ό,τι οι άνδρες στα αντίστοιχα πόστα. Το χειρότερο απ' όλα όμως είναι η άρνηση των συντρόφων τους στο να παίρνουν μέτρα αντισύλληψης. Στις δέκα κυήσεις μόνο τέσσερις γυναίκες γεννούν ενώ οι υπόλοιπες έξι επιλέγουν την άμβλωση.

Όλα αυτά τα δεδομένα οδηγούν τις νεαρές προς την αναζήτηση καλύτερης τύχης και σε αυτό το όνειρο εισέρχονται σ' ένα δρόμο που ουδείς μπορεί να γνωρίζει για το που αυτός θα οδηγήσει. Οι πιο τυχερές μπορεί να βρεθούν σε κάποιο καφέ για να εργαστούν ως σερβιτόρες ή σε κάποιο ξενοδοχείο καμαριέρες.

Σε αντίθετη περίπτωση είναι πολύ πιθανό να καταλήξουν σε κάποιο κακόφημο μπαρ και να πωλούν το κορμί τους για να μπορέσουν να επιβιώσουν. Η Ρόδος και γενικότερα η Δωδεκάνησος όχι μόνο δεν αποτελεί εξαίρεση σε αυτή τη πτυχή της κοινωνίας, αλλά επιπρόσθετα τα στοιχεία που συγκέντρωσαν οι Αμερικανικές υπηρεσίες έδειξαν ότι η διακίνηση αλλοδαπών γυναικών από τα νησιά μας είναι αυξημένη.

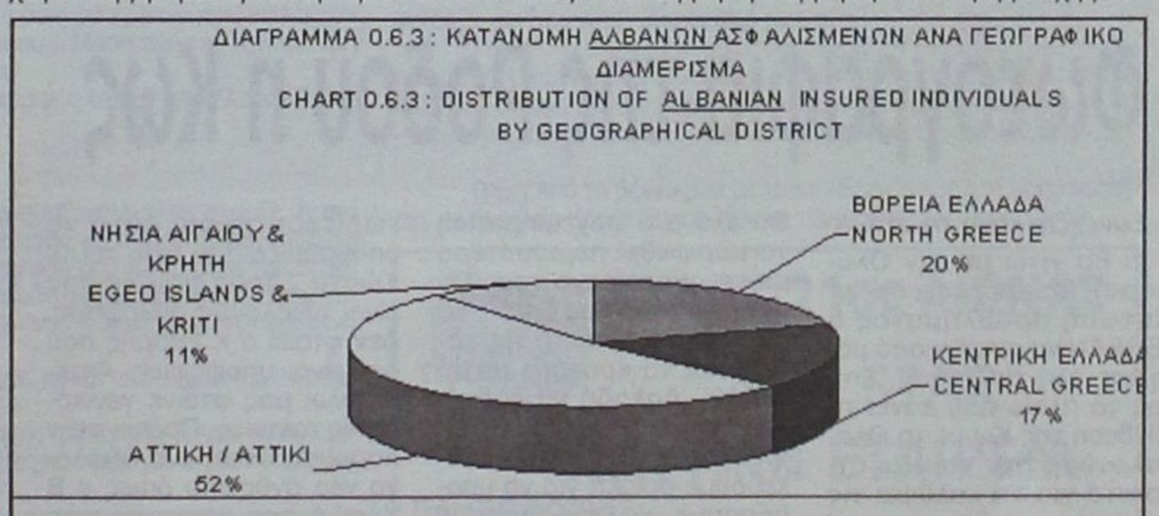

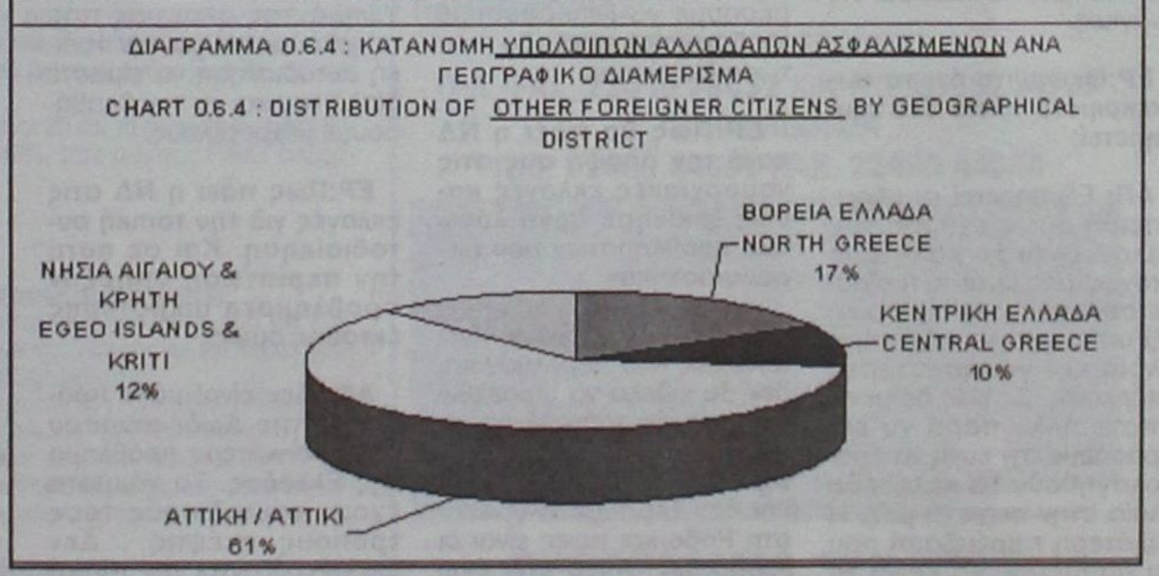

STEFANAKIS

Καλό Ταξίδι

ΑΕΡΟΠΟΡΙΚΕΣ ΕΚΔΡΟΜΕΣ ΕΞΩΤΕΡΙΚΟΥ

- ΠΑΡΙΣΙ - ΛΟΥΒΡΟ - ΝΟΡΜΑΝΔΙΑ - ΒΕΡΣΑΛΛΙΕΣ DISNEY - ΣΗΚΟΥΑΝΑΣ 4,5 & 6 ημ.
- ΠΑΡΙΣΙ - DISNEY (με διαμονή 2 νύχτες) 5 & 6 ημ.
- ΠΑΡΙΣΙ - ΒΡΥΞΕΛΛΕΣ 6 ημ.
- ΒΡΥΞΕΛΛΕΣ - ΑΜΣΤΕΡΝΤΑΜ 6 ημ.
- ΑΜΣΤΕΡΝΤΑΜ 4 & 5 ημ.
- ΠΡΑΓΑ - ΚΑΡΛΟΒΙ ΒΑΡΙ - ΔΡΕΣΔΗ - ΤΣΕΣΚΕ-ΚΡΟΥΜΛΩΒ 3,4 & 5 ημ.
- ΠΡΑΓΑ - ΒΕΡΟΛΙΝΟ - ΔΡΕΣΔΗ 5 ημ.
- ΜΑΔΡΙΤΗ - ΑΝΔΑΛΟΥΣΙΑ 6 ημ.
- ΛΙΣΑΒΩΝΑ 5 ημ.
- ΛΟΝΔΙΝΟ - ΣΚΩΤΙΑ 7 ημ.
- ΛΟΝΔΙΝΟ 4 & 5 ημ.
- ΜΟΝΑΧΟ - ΠΡΑΓΑ - ΒΕΡΟΛΙΝΟ 6 ημ.
- ΒΕΡΟΛΙΝΟ 4 & 5 ημ.
- ΡΩΜΗ - ΒΑΤΙΚΑΝΟ - ΦΛΩΡΕΝΤΙΑ - ΝΑΠΟΛΗ -
- ΠΟΜΠΗΙΑ 4 & 5 ημ.
- ΡΩΜΗ - ΦΛΩΡΕΝΤΙΑ 5 ημ.
- ΡΩΜΗ - ΚΑΠΡΙ 5 ημ.
- ΚΛΑΣΙΚΗ ΙΤΑΛΙΑ 6 ημ.
- ΝΤΟΥΜΠΑΪ 6 ημ.
- ΒΑΡΚΕΛΩΝΗ 4 & 5 ημ.
- ΒΑΡΚΕΛΩΝΗ - ΑΝΔΟΡΑ - ΜΑΓΙΟΡΚΑ 5 ημ.

ΟΔΙΚΕΣ - ΑΚΤΟΠΛΟΪΚΕΣ ΕΚΔΡΟΜΕΣ ΕΞΩΤΕΡΙΚΟΥ

- ΒΑΡΚΕΛΩΝΗ - ΚΥΑΝΗ ΑΚΤΗ 10 ημ.
- ΓΥΡΟΣ ΙΤΑΛΙΑΣ 9 ημ.
- ΙΤΑΛΙΚΟ ΠΑΝΟΡΑΜΑ 7 ημ.
- ΡΩΜΗ - ΦΛΩΡΕΝΤΙΑ 6 ημ.
- ΣΙΚΕΛΙΑ - ΜΕΓΑΛΗ ΕΛΛΑΔΑ 8 ημ.
- ΒΟΡΕΙΑ ΙΤΑΛΙΑ - ΚΥΑΝΗ ΑΚΤΗ 7 ημ.
- ΣΤΑ ΒΗΜΑΤΑ ΤΟΥ ΝΑΠΟΛΕΟΝΤΑ 7 ημ.
- ΕΛΒΕΤΙΑ - ΑΥΣΤΡΙΑ 9 ημ.
- ΓΥΡΟΣ ΑΥΣΤΡΙΑΣ 9 ημ.
- ΕΛΒΕΤΙΚΟ ΠΑΝΟΡΑΜΑ 8 ημ.
- ΑΥΣΤΡΙΑ - ΚΡΟΑΤΙΑ - ΣΛΟΒΕΝΙΑ 7 ημ.
- ΠΑΝΟΡΑΜΑ ΚΕΝΤΡΙΚΗΣ ΕΥΡΩΠΗΣ 9 ημ.
- ΒΕΡΟΛΙΝΟ- ΚΡΑΚΟΒΙΑ -ΒΟΥΔΑΠΕΣΤΗ - ΒΕΝΕΤΙΑ 10 ημ.
- ΜΕΛΩΔΙΚΕΣ ΠΟΛΕΙΣ 5 ημ.
- ΒΙΕΝΝΗ - ΒΙΕΝΝΕΖΙΚΑ ΔΑΣΗ 5 ημ.
- ΑΛΠΕΙΣ - ΛΙΜΝΕΣ ΑΥΣΤΡΙΑΣ 5 ημ.
- ΒΟΥΔΑΠΕΣΤΗ 4 ημ.
- ΒΙΕΝΝΗ - ΒΟΥΔΑΠΕΣΤΗ 5 ημ.
- ΒΟΥΔΑΠΕΣΤΗ - ΒΙΕΝΝΗ - ΠΡΑΓΑ 7 ημ.
- ΕΛΒΕΤΙΚΟ ΠΑΝΟΡΑΜΑ 5 ημ.
- ΑΛΠΙΚΗ ΕΛΒΕΤΙΑ 5 ημ.
- ΕΛΒΕΤΙΑ - ΜΕΛΑΝΑΣ ΔΡΥΜΟΣ 5 ημ.
- ΕΛΒΕΤΙΑ - ΤΥΡΟΛΕΖΙΚΕΣ ΑΛΠΕΙΣ 5 ημ.
- ΕΛΒΕΤΙΑ - ΛΙΜΝΗ ΚΩΝΣΤΑΝΤΖΑ 5 ημ.
- ΡΟΜΑΝΤΙΚΗ ΓΕΡΜΑΝΙΑ - ΑΛΣΑΤΕΙΑ 5 ημ.
- ΜΟΣΧΑ 5 ημ.
- ΑΠΑ ΠΕΤΡΟΥΠΟΛΗ 4 & 5 ημ.
- ΑΙΓΥΠΤΟΣ 8 ημ.
- ΑΙΓΥΠΤΟΣ 5 ημ.
- ΚΥΠΡΟΣ 5 ημ.
- ΜΑΛΤΑ 4 ημ.
- ΚΩΝΣΤΑΝΤΙΝΟΥΠΟΛΗ 4 & 5 ημ.
- ΤΥΝΗΣΙΑ - ΓΥΡΟΣ ΟΑΣΕΩΝ 6 ημ.
- ΑΠΩ ΑΝΑΤΟΛΗ 8 ημ. (5 νύχτες)

ΟΔΙΚΕΣ - ΑΚΤΟΠΛΟΪΚΕΣ ΕΚΔΡΟΜΕΣ ΕΛΛΑΔΑΣ

- ΣΑΝΤΟΡΙΝΗ 4 ημ.
- ΠΑΡΟΣ 4 ημ.
- ΜΥΚΟΝΟΣ 4 ημ.
- ΝΑΞΟΣ 4 ημ.
- ΓΥΡΟΣ ΚΡΗΤΗΣ 6 ημ.
- ΤΗΝΟΣ 4 ημ.
- ΑΝΔΡΟΣ 4 ημ.
- ΚΕΡΚΥΡΑ 5 ημ.
- ΚΕΡΚΥΡΑ 4 ημ.
- ΧΑΛΚΙΔΙΚΗ 4 & 5 ημ.

ΑΕΡΟΠΟΡΙΚΕΣ ΕΚΔΡΟΜΕΣ ΕΛΛΑΔΑΣ

- ΧΑΛΚΙΔΙΚΗ 5 ημ.

Πληροφορίες: Αλεξ. Διάκου 38
Τηλ. (22410) 20625, 30054, 33603, 33607 - FAX 26745
e-mail:stefanakistours@yahoo.gr

Η Κως απέκτησε για πρώτη φορά εκπροσώπηση στη Διοίκηση του ΞΕΕ

Μία κυρία στο Επιμελητήριο



Τη δική της φωνή, απέκτησε πρόσφατα στο Ξενοδοχειακό Επιμελητήριο Ελλάδος η Κως. Το νησί του Ιπποκράτη κατάφερε να εκλέξει στο ΞΕΕ την κ. Κωνσταντίνα Σβήνου που είναι υπεύθυνη δημοσίων σχέσεων στην Ενωση Ξενοδόχων της Κω. Νεαρή δυναμική με φρέσκιες ιδέες η κ Σβήνου δήλωσε στη Δράση έτοιμη να δουλέψει πολύ για να προωθήσει στο Ξενοδοχειακό Επιμελητήριο, ζητήματα που αφορούν τα καταλύματα του νησιού. Η εκλογή όπως τόνισε η κ Σβήνου, οφείλεται και στην υποστήριξη της Ενωσης Ξενοδόχων, υπογραμμίζοντας πως η συνεργασία θα φέρει πολύ καλά αποτελέσματα. «Θα είμαστε παντα σε ετοιμότητα για να αντιμετωπίζουμε όλα τα ζητήματα. Για το λόγο αυτό χρειάζεται έγκαιρη και κυρίως άμεση ενημέρωση για όλα τα θέματα που αφορούν τον κλάδο», είπε η κ. Σβήνου.

Η κ. Σβήνου που είναι ιδιοκτήτρια δύο ξενοδοχείων στην Κω μίλησε όμως και για την κατάσταση που έχει πλέον διαμορφωθεί, στον τουρισμό. Όπως τόνισε χρειάζεται μεγάλη προσπάθεια για να αλλάζουν τα πράγματα στον τουρισμό και να επιστρέψουν οι καλές ημέρες. Η κ Σβήνου είπε πως και φέτος οι αριθμοί ευημερούν αφού οι αφίξεις παρουσιάζουν αύξηση, αλλά υπάρχει το παράδοξο της μείωσης των εισπράξεων. Το φαινόμενο αυτό διαμορφώνει, μια εικονική πραγματικότητα και στην Κω αφού το νησί είναι γεμάτο από τουρίστες αλλά οι επιχειρήσεις του, στενάζουν αφού οι τζίροι δεν είναι οι αναμενόμενοι για να καλυφθούν οι μεγάλες υποχρεώσεις που υπάρχουν. Για να αλλάξει η κατάσταση χρειάζεται πολύ δουλειά. "Όμως πρέπει να προχωράμε μπροστά και οφείλουμε να ακούμε τα θέλω και τα πρέπει της εποχής και να μην μένουμε στον παλαιό τύπο καταλυμάτων. Οφείλουμε να εκσυγχρονιστούμε, τόνισε κ Σβήνου που απέδωσε τα προβλήματα και στο σύστημα ALL INCLUSIVE που για ορισμένους είναι σωτηρία και για άλλους αγκάθι.

Αποτελεί όμως λύση, για αρκετές οικογένειες ευρωπαίων που δεν έχουν μεγάλη οικονομική άνεση και επιθυμούν να κάνουν φθηνές διακοπές κάτι που δεν συνέβαινε στο παρελθόν. Για να αλλάξει η κατάσταση στον τουρισμό δεν φθάνει μόνο ο εκσυγχρονισμός χρειάζεται να γίνουν πολλά πράγματα όπως η σωστή προβολή των ελληνικών προορισμών και κυρίως της Κω. Το νησί μας μπορεί να συνδιάσει πολλά πράγματα, όπως διαμονή σε καλά ξενοδοχεία που απευθύνονται σε όλα τα βαλάντια, ωραίες παραλίες, αξιοθέατα, νυκτερινή ζωή καταστήματα για ατελείωτες ώρες Shoping Therapy και πολλά άλλα. «Θεωρώ ότι η Κως είναι μια μικρογραφία της Ρόδου και μπορεί να προσφέρει στους επισκέπτες της πολλά πράγματα. "Όλα αυτά όμως πρέπει να προβληθούν σωστά και να τα γνωρίζουν οι τουρίστες. Να γίνει στρατηγικός προγραμματισμός στην προβολή και όχι μισοδουλειές όπως γίνεται τώρα. Ένας άλλος σημαντικός παράγοντας για τον εσωτερικό τουρισμό που είναι εξίσου σημαντικός για την Κω είναι οι συγκοινωνίες. Το νησί όπως λέει η κ Σβήνου δεν έχει καλή ακτοπλοϊκή σύνδεση. Υπάρχουν χιλιάδες έλληνες τουρίστες που θέλουν να κάνουν διακοπές στο νησί του Ιπποκράτη και δεν μπορούν γιατί είτε δεν τους βολεύουν τα δρομολόγια ή βρίσκουν πολύ ακριβά τα εισιτήρια όπως διαμορφώθηκαν μετά την απελευθέρωση των ναύλων. Ο ξενοδόχος φροντίζει συνεχώς και αναβαθμίζεται για να παρέχει καλές υπηρεσίες στους τουρίστες επωμίζεται όλες τις αυξήσεις και τελικά φθάνει στο σημείο να μειώνει τις τιμές και να υφίσταται τις απώλειες. Ερωτηθήσα η κ Σβήνου για το βραχιολάκι τόνισε πως το ALL INCLUSIVE θα ξεπεραστεί από άλλα συστήματα που θα έρθουν στο προσκήνιο και θα αλλάξουν για μια φορά ακόμη τη ζήτηση στον τουρισμό και κατ επέκταση και τα οικονομικά δεδομένα.

Φωτογραφία της Ρόδου η Κως

Συνέχεια απο τη σελ. 8

τι θα γίνει με την Ολυμπιακή. Θα μπορέσει σε περίπτωση προβλήματος η AEGEAN να αντέξει από μόνη της όλη τη ζήτηση; Επίσης το πλοίο που κάνει τη σύνδεση της Κω με τη Θεσσαλονίκη, δεν νομίζω ότι αρκετό για να καλύψει τις ανάγκες.

ΕΡ:Θεωρείτε ότι το συγκεκριμένο πλοίο δεν εξυπηρετεί;

ΑΠ: Εξυπηρετεί εν μέρει. Επειδή όμως εχθρός του καλού είναι το καλύτερο στόχος μας είναι να πιέζουμε συνεχώς, την κεντρική εξουσία και για καλύτερα πλοία και για καλύτερες υπηρεσίες. Σε μας δε μένει τίποτε άλλο παρά να εκφράσουμε την ευχή να δρομολογηθούν τα καλύτερα πλοία στην περιοχή μας. Η καλύτερη παρέμβαση που θα μπορούσε να κάνει το κράτος είναι οι επιδοτήσεις. Όσο καλύτερες γίνεται επιδοτήσεις για να προτρέψει τους επιχειρηματίες να βάλουν καλύτερα πλοία.

ΕΡ: Κύριε Πουλιού θα ήθελα να σας ζητήσω να κάνετε μια εκτίμηση για την έκβαση που τελικά θα έχει η φετινή τουριστική σεζόν για την Κω.

ΑΠ: Θα έχουμε αύξηση από 5 ως 7% των διανυκτερεύσεων η οποία όμως είναι δυσανάλογη των εσόδων. Θέλω να σας τονίσω πως τα προβλήματα που συζητάμε είναι χρόνια . Απλά είναι τώρα διαφορετικές οι εμπορικές μισθώσεις. Θα έλεγα ο επιχειρηματίας να μορφωθεί περισσότερο με το αντικείμενο του. Τεχνοκρατικά πρέπει να αφουγκραζόμαστε τις τάσεις και να κρατάμε μικρό καλάθι. Δηλαδή να ξοδεύουμε πολύ λιγότερα, να ρίχνουμε τις τιμές και να δουλεύουμε οριακά για να μπορέσουμε να ξεπεράσουμε τη δύσκολη περίοδο που τώρα διανύουμε.

ΕΡ:Πως θα πάει η ΝΔ κατά την άποψη σας στις νομαρχιακές εκλογές καθώς ξεκίνησε αργά λόγω των προβλημάτων που παρουσιάστηκαν

ΑΠ: Ακούστε έχουν γίνει αστοχίες στο παρελθόν και δεν θα είθελα να υπισέλθω σε τακτικές τοπικών παραγόντων της Δωδεκανήσου. Ειμαστε δυστυχώς μακριά και δεν ξέρουμε τι γίνεται στη Ρόδο και ποιες είναι οι ισοροπίες. Αυτό που έγω ξέρω είναι ότι έχουμε αδικήσει τη νομαρχιακή αυτοδιοίκηση. Ευτυχώς είμαστε στο παρα πέντε και όχι στο παραένα. Θα πρέπει να σεβαστούμε την επιλογή που έχει κάνει το κόμμα να συσπειρωθούμε γύρω από τον υποψήφιο και να τον βοηθήσουμε με όλες μας τις δυνάμεις και να φέρουμε όσο το δυνατό καλό αποτέλεσμα στα Δωδεκάνησα. Είμαι από αυτούς που πιστεύουν ότι με σωστή τακτική και μεθόδους μπορούμε ακόμη να πετύχουμε και νίκη στις νομαρχιακές εκλογές. Ο Βασίλης ο Υψηλάντης είναι αξιολογος, τον γνωρίζω προσωπικά και είναι κρίμα που δεν τον είχαμε σκεφθεί νωρίτερα χωρίς αυτό να υποβαθμίζει την αξία του κ Κώστα Σαρρή που επίσης είναι αξιόλογος ανθρωπος. Δεν φταίει ο κ Σαρρής που δεν είναι υποψήφιος. Φταίμε όλοι μας φταίνε γενικότερες τακτικές. Πρέπει στην παρουσα φάση ένα αξιολόγο νέο άνθρωπο όπως ο Β Υψηλάντης όλοι μας που ασχολούμαστε με την τοπική αυτοδιοκηση να είμαστε δίπλα του και να τον βοηθήσουμε μέχρι τέλους.

ΕΡ:Πως πάει η ΝΔ στις εκλογές για την τοπική αυτοδιοίκηση. Και σε αυτή την περίπτωση υπήρξαν προβλήματα μικρότερης έκτασης όμως.

ΑΠ: Δεν είναί μόνο πρόβλημα της Δωδεκανήσου αλλά γενικότερα πρόβλημα της Ελλάδας. Τα κόμματα έχουν τους δικούς τους τρόπους σκέψης . Δεν αφουγκράζονται την τοπική κοινωνία και αυτό θεωρώ πως είναι τελικά δυστύχημα. Θέλω να σημειώσω πως στους δήμους της Κω υπήρξαν και υπάρχουν προβλήματα . Από τη μια στο δήμο της Κω υπάρχει διχοτόμηση των δυνάμεων της ΝΔ και δεν είναι ότι καλύτερο . Πρεπει να πως ότι είμαστε αυτοδιοικητικοί . Επιβάλλεται λοιπόν να αφήσουμε έξω τα κόμματα και να δούμε τι συμφέρει τον τόπο μας, αυτή τη στιγμή είτε σε τοπικό και νομαρχιακό επίπεδο και ο τόπος μας να πάρει τα περισσότερα από την κεντρική εξουσία για να βελτιωθεί και η ποιότητα της ζωής των κατοίκων .

Ξενάκης μεταχειρισμένα

Αγορές - Πωλήσεις - Ανταλλαγές - Μεταχειρισμένων αυτοκινήτων
10ο χλμ. Ρόδου - Λίνδου, τηλ. 2241086690 (εσωτερικό 120)

- **AUDI TT COUPE 1.8T (150hp), μοντ. 2006, ασημί ,** αερόσακοι οδηγού-συνοδηγού, πλευρικοί αερόσακοι, ABS, υδρ. τιμόνι, ηλ. παράθ., κεντρ. κλείδ., σπορ ανάρτηση, πίσω σπόιλερ, ζάντες αλουμινίου, ηχοσύστημα
- **TOYOTA RAV 4 5D EXECUTIVE 2.000 cc, μοντ. 2003, ασημί ,** 6 αερόσακοι, ABS, TRC, αυτόματος κλιματισμός, ζάντες αλουμινίου, ηλεκτρική οροφή, pull bar, ηχοσύστημα
- **AUDI A4 1600 cc, μοντ. 2005, μαύρο,** 6 αερόσακοι, ABS, ESP, EDL, AFR, αυτόματος διζωνικός κλιματισμός, trip computer, υδρ. τιμόνι, ηλ. παράθ., κεντρ. κλείδ., ζάντες αλουμινίου, ηχοσύστημα
- **MITSUBISHE PAJERO PININ, 2000cc, 129 HP, μοντ. 2001, μαύρο /ασημί** αερόσακος οδηγού - συνοδηγού, ABS, SRS,air condition, ηλ. οροφή, υδρ. τιμόνι, ζάντες αλουμινίου, ηλ. παράθ., κεντρ. κλείδ., σκαλοπάτια, συναγερμός, ηχοσύστημα
- **HYUNDAI SANTA FE 2400 cc μοντ. 2001, μπορντώ** δερμάτινο σαλόνι, αερόσακος οδηγού - συνοδηγού, ABS, air condition, υδρ. τιμόνι, ζάντες αλουμινίου, ηλ. παράθ., κεντρ. κλείδ., ηχοσύστημα
- **VW PASSAT 1800cc, TURBO, μοντ. 2002, μπλε,** 6 αερόσακοι, clima, δερμάτινο σαλόνι, ABS, ESP, απορ ανάρτηση, ζάντες αλουμινιου, υδρ. τιμόνι, ηλ. παράθ., κεντρ. κλειδ., ηχοσύστημα
- **VM JETTA 1600 c.c. FSI, μοντ. 2005, μπεζ.** 10 αερόσακοι, climatic, ABS, ABV, ASR, υδρ. τιμόνι, ηλ. παράθ. κεντρ. κλειδ. ηχοσύστημα
- **VW GOLF 1400 cc FSI HIGHLINE. μοντ. 2005, ασημί 10 αερόσακοι,** clima, ABS, ASR, ξύλινη επένδυση, υδρ. τιμόνι, ζάντες αλουμινίου,υδρ. τιμόνι, ηλ. παράθ., κεντρ. κλείδ., ηχοσύστημα
- **BMW 316 1600cc, μοντ. 1998, μαύρο,** αερόσακος οδηγού-συνοδηγού, clima, ABS, ASC, ηλ. ηλιοροφή, ζάντες αλουμινίου, υδρ. τιμόνι, ηλ. παράθ., κεντρ. κλείδ., ηχοσύστημα
- **CITROEN PLURIEL SENSO DRIVE, 1600cc, μοντ. 2004, μπλε,** αυτόματο-σειριακό, ABS, clima, 4 αερόσακοι, ζάντες αλουμινίου, υδρ. τιμόνι, ηλ. παράθ., κεντρ. κλείδ., ηχοσύστημα
- **AUDI A2, 1400cc, μοντ. 2002, ασημί,** ABS, ASR, clima, 4 αερόσακοι, υδρ. τιμόνι, ζάντες αλουμινίου, ηλ. παράθ., κεντρ. κλείδ., ηχοσύστημα
- **BMW 316, 1600 cc, μοντ. 1997, λευκό,** αερόσακοι, ABS,clima, φιμέ τζάμια, δερμάτινο σαλόνι, ηλιοροφή, ζάντες αλουμινίου, υδρ. τιμόνι, ηλ. παράθ., κεντρ. κλείδ., ηχοσύστημα
- **HONDA ACCORD 1600 cc, μοντ. 2001, μπλε** αερόσακος οδηγού-συνοδηγού, δερμάτινο σαλόνι, ABS, air condition, υδρ. τιμόνι, ηλ. παράθ., κεντρ. κλείδ., ζάντες αλουμινίου, ηχοσύστημα
- **RENAUTL LAGUNA 1600 c.c., μοντ. 2002, μπλε.** 6 αερόσακοι, ABS, clima, υδρ. τιμόνι, ηλ. παράθ., ζάντες αλουμινίου, κεντρ. κλείδ. ηχοσύστημα.
- **VW GOLF 1600 c.c., μοντ. 2001, ασημί.** 4 αερόσακοι, ABS, climatronic, υδρ. τιμόνι, ηλ. παράθ., ζάντες αλουμινίου, κεντρ. κλείδ. ηχοσύστημα
- **FIAT STILO 1242 cc, μοντ. 20021, κόκκινο,** 4 αερόσακοι, ABS, ASR, air condition, υδρ. τιμόνι, ηλ. παράθ., ζάντες αλουμινίου, κεντρ. κλείδ., συναγερμός, ηχοσύστημα
- **SUZUKI VITARA1600 cc, μοντ. 1998, μπλε** air condition, δερμάτινο σαλόνι, υδρ. τιμόνι, ξύλινη επένδυση, ηλ. παράθ., ζάντες αλουμινίου, κεντρ. κλείδ., ηχοσύστημα
- **LANCIA Y PLATINO, 1400 cc 95 HP, μοντ. 2004, μπεζ** 8 αερόσακοι, ABS, ASR, air condition, υδρ. τιμόνι, ηλ. παράθ., ζάντες αλουμινίου, κεντρ. κλείδ., συναγερμός, ηχοσύστημα
- **PEUGEOT 307 1600 cc, μοντ. 2002, μαύρο** αερόσακος οδηγού-συνοδηγού, πλευρικοί αερόσακοι, υδρ. τιμόνι,ξύλινη επένδυση, ηλ. παράθ., κεντρ. κλείδ., ηχοσύστημα
- **VW GOLF 1600 c.c., μοντ. 2000, ασημί.** 4 αερόσακοι, ABS, air condition, υδρ. τιμόνι, ηλ. παράθ., ζάντες αλουμινίου, κεντρ. κλείδ, συναγερμός, ηχοσύστημα.
- **OPEL ASTRA 1400 cc, μοντ. 2003, μαύρο** αερόσακοι, ABS, air condition, υδρ. τιμόνι, ηλ. παράθ., ζάντες αλουμινίου, κεντρ. κλείδ., ηχοσύστημα
- **VW BORA, 1600cc, μοντ. 1999, ασημί** 4 αερόσακοι, ABS, air condition, υδρ. τιμόνι, ηλ. παράθ., κεντρ. κλείδ., ηχοσύστημα
- **VW PASSAT COMFORT, 1600cc, μοντ. 1999, μπορντώ** αερόσακος οδηγ.-συνοδηγ., πλευρικοί αερόσακοι, ABS, air condition, υδρ. τιμόνι, ζάντες αλουμ., ηλ. παράθ., κεντρ. κλείδ., ηχοσύστημα
- **NISSAN ALMERA1600 cc μοντ. 1999, ασημί,** ΑΥΤΟΜΑΤΟ αερόσακοι, ABS, air condition, υδρ. τιμόνι, ηλ. παράθ., κεντρ. κλείδ., ηχοσύστημα
- **29. OPEL CORSA, 1200cc, μοντ. 2002, ασημί ΑΥΤΟΜΑΤΟ** αερόσακος οδηγού-συνοδηγού, πλευρικοί αερόσακοι, air condition, EPS, ζάντες αλουμινίου, υδρ. τιμόνι, ηλ. παράθ., κεντρ. κλείδ., ηχοσύστημα
- **VW FOX 1200 c.c., μοντ. 2005, κίτρινο.** αερόσακος οδηγού-συνοδηγού, air condition, EPS, ζάντες αλουμινίου, υδρ. τιμόνι, ηλ. παράθ., κεντρ. κλείδωμα, ηχοσύστημα
- **OPEL CORSA 1200 c.c., μοντ. 2002, ασημί.** ΑΥΤΟΜΑΤΟ. αερόσακος, οδηγού-συνοδηγού, climatic, ABS+EPD, υδρ. τιμόνι, ηλ. παράθ., κεντρ. κλείδ., ηχοσύστημα
- **VW GOLF 1400 c.c., μοντ. 2000, λευκό.** 4 αερόσακοι, air condition, ABS, υδρ. τιμόνι, ζάντες αλουμινίου, ηλ. παράθ., κεντρ κλείδ., συναγερμός και ηχοσύστημα
- **KIA RIO, 1300cc, μοντ. 2004, μαύρο** αερόσακος οδηγ.-συνοδηγ., air condition, ABS, υδρ. τιμόνι, ηλ. παράθ., κεντρ. κλείδ., ηχοσύστημα
- **FIAT STILO 1242 c.c., μοντ. 2002, ασημί.** αερόσακος οδηγ.-συνοδηγ., πλευρικοί αερόσακοι, air condition, υδρ. τιμόνι, ηλ. παράθ., κεντρ. κλείδ., ηχοσύστημα
- **SCODA FABIA 1200 cc. μοντ. 2003, μπλε** αερόσακος οδηγ.-συνοδηγ., πλευρικοί αερόσακοι, air condition, υδρ. τιμόνι, ηλ. παράθ., κεντρ. κλείδ., ηχοσύστημα
- **VW POLO 1400 c.c., μοντ. 2000, μαύρό.** αερόσακος, οδηγού-συνοδηγού, air condition, υδρ. τιμόνι, ζάντες αλουμινίου, ηλ. παράθ., κεντρ. κλείδ., ηχοσύστημα
- **MERCEDES 190 E 1800 c.c., μοντ. 1993.** αερόσακος οδηγού, air condition, ABS, υδρ. τιμόνι, ζάντες αλουμινίου, ηλ. παράθ., κεντρ. κλείδ., ηχοσύστημα
- **AUDI A4 1800 c.c., μοντ. 1995, μπλε.** ABS, air condition, υδρ. τιμόνι, ζάντες αλουμινίου, ηλ. παράθ., κεντρ. κλείδ., ηχοσύστημα
- **TOYOTA COROLLA 1300 cc, μοντ. 1999, μπλε** αερόσακοι, air condition, υδρ. τιμόνι, ηλ. παράθ., κεντρ. κλείδ.,ηχοσύστημα ηχοσύστημα
- **OPEL OMEGA, 2000 cc, μοντ. 1997, μπλε** αερόσακος οδηγού-συνοδηγού, ABS, air condition, υδρ. τιμόνι, ηλ. παράθ., κεντρ. κλείδ., ηχοσύστημα
- **FIAT BRAVO 1400 c.c., MONT. 1999, μπλε.** air condition, αερόσακος οδηγού, υδρ. τιμόνι, ζάντες αλουμινίου, ηλ. παράθ., κεντρ. κλείδ., ηχοσύστημα
- **FIAT PUNTO 1242 cc, μοντ. 2001, μπορντώ** αερόσακος, υδρ. τιμόνι, ζάντες αλουμινίου, ηλ. παράθ., κεντρ. κλείδ., ηχοσύστημα
- **FIAT PUNTO1242 cc, μοντ. 2000, κόκκινο** air condition, αερόσακος, υδρ, τιμόνι, ζάντες αλουμινίου, ηλ. παράθ., κεντρ. κλείδ., ηχοσύστημα
- **FIAT PUNTO 1242 cc, μοντ. 2001, κόκκινο** air condition, ηλ. παράθ., κεντρ. κλείδ., ηχοσύστημα
- **FIAT PUNTO 1242 cc, μοντ. 2001, λευκό** air condition, αερόσακος, ηλ. παράθ., κεντρ. κλείδ., ηχοσύστημα
- **KIA PRIDE, 1300 cc, μοντ. 1999, ασημί,** air condition, υδραυλ. τιμόνι, ηλ. παράθ., ζάντες αλουμ., ηχοσύστημα
- **CITROEN SAXO 110 c.c., μοντ. ασημί.** air condition, κεντρικό κλείδωμα, ηλ. παράθ., ηχοσύστημα.
- **RENAUTL TWINGO, 1200 c.c. μοντ. 1997, πράσινο.** ηχοσύστημα
- **CITROEN XANTHIA, 1800cc, μοντ. 1995, μπλε,** air condition, αερόσακος οδηγού, υδρ. τιμόνι, κεντρ. κλείδ., ηλ. παράθ., ηχοσύστημα
- **CITROEN ZX, 1400cc, μοντ. 1993, λευκό,** κεντρ. κλείδ.,ηλ. παράθ., ηχοσύστημα
- **CITROEN ZX, 1400cc, μοντ. 1991, μολυβί,** κεντρ. κλείδ.,ηλ. παράθ., ζάντες αλουμ., ηχοσύστημα

ΕΠΑΓΓΕΛΜΑΤΙΚΑ

1. **TOYOTA HILUX 4X4, 2.5, μοντ. 2006, σαμπανιζέ (ΠΕΤΡΕΛΑΙΟ),** αερόσακος οδηγ. - συνοδηγού, air condition, υδρ. τιμόνι, ζάντες αλουμινίου, πακέτο χρωμίου, ηλ. παράθυρα, κεντρ. κλείδωμα, ηχοσύστημα
2. **VW TRANSORTER 1900 cc, TD, λευκό, ΠΕΤΡΕΛΑΙΟ (ΜΑΚΡΥ ΣΑΣΙ)** υδραυλικό τιμόνι
3. **VW TRANSORTER 1900 cc, TD, λευκό, ΠΕΤΡΕΛΑΙΟ (ΚΟΝΤΟ ΣΑΣΙ)** υδραυλικό τιμόνι
4. **VM CADDY 1900 c.c., μοντ. 2001, λευκό. (ΠΕΤΡΕΛΑΙΟ)** υδραυλικό τιμόνι, ησοχύστημα

ΑΠΟ 0% ΠΡΟΚΑΤΑΒΟΛΗ ΕΩΣ 72 ΜΗΝΙΑΙΕΣ ΔΟΣΕΙΣ

Ποιοί είναι οι βασικότεροι δείκτες για την αξιολόγηση και επιλογή των μετοχών στο Χρηματιστήριο

Του Γιάννη Σαμαρτζή



Βασικό ρόλο για την αγορά κάποιας μετοχής παίζει πρώτα απ' όλα η σωστή πληροφόρηση που έχουμε, σχετικά με την πορεία της εταιρείας. Επειδή, όμως, η σωστή πληροφόρηση δεν είναι πάντα εφικτή, ιδιαίτερα στο ευρύ επενδυτικό κοινό και επειδή, πολλοί επενδυτές κινδυνεύουν να «πέσουν» θύματα παραπλανητικών και αναληθών «ειδήσεων» για κάποιες μετοχές που πρόκειται να αγοράσουν, γι' αυτό απαιτείται η γνώση και η ανάλυση ορισμένων απαραίτητων δεικτών.

Για την προστασία, λοιπόν, των επενδυτών, αλλά και για να σχηματίσουν γενικά οι επενδυτές μία αντίληψη κατά πόσο φτηνή ή ακριβή είναι μία μετοχή και επομένως, να προβούν ανάλογα στην αγορά ή την πώλησή της, υπάρχουν ορισμένοι χρήσιμοι δείκτες.

Οι βασικότεροι από τους δείκτες αυτούς είναι οι εξής:

1. Τιμή μετοχής προς κέρδη ανά μετοχή (P/E)

Ο δείκτης αυτός διεθνώς εκφράζεται με το συμβολισμό P/E (Prince Earnings Ratio) και προκύπτει από τη διαίρεση της χρηματιστηριακής τιμής ανά μετοχή με τα κέρδη ανά μετοχή.

Μας δείχνει πόσες φορές η χρηματιστηριακή τιμή μιας μετοχής ξεπερνά τα κέρδη της, γι' αυτό ονομάζεται πολλαπλασιαστής κερδών. Διαφορετικά, ο δείκτης αυτός μας πληροφορεί, πόσα χρόνια χρειάζονται για να αγορασθεί η μετοχή με τα καθαρά ετήσια κέρδη της ανά μετοχή. Δηλαδή, ο δείκτης P/E μας δείχνει πόσα χρόνια πρέπει να περιμένει ο αγοραστής της μετοχής για να πάρει πίσω τα χρήματα που πλήρωσε για τη μετοχή από τα κέρδη που της αναλογούν κάθε χρόνο.

Ωστόσο, ο δείκτης αυτός μας πληροφορεί για το πόσα ευρώ είναι διατεθειμένος να καταβάλει ο επενδυτής για κάθε ευρώ κέρδους της επιχείρησης.

Επομένως, ανάλογα με τον κλάδο αλλά και την ίδια την επιχείρηση, όσο υψηλότερος είναι ο λόγος P/E τόσο πιο «ακριβή» θεωρείται η μετοχή.

Ο υπολογισμός όμως του λόγου τιμής της μετοχής προς κέρδη ανά μετοχή, με τον τρόπο που αναφέραμε, προϋποθέτει ότι τα κέρδη της εταιρείας θα παραμείνουν τα ίδια και στο μέλλον.

Ο δείκτης P/E υπολογίζεται συνήθως, είτε με βάση τα κέρδη ανά μετοχή της προηγούμενης χρήσης (ιστορικός λόγος τιμής προς κέρδη ανά μετοχή) είτε με βάση τα προσδοκόμενα κέρδη της τρέχουσας χρήσης (προσδοκόμενος λόγος τιμής προς κέρδη ανά μετοχή).

Η τιμή μιας μετοχής επηρεάζεται πολύ από τα προσδοκόμενα κέρδη της τρέχουσας χρήσης και γι' αυτό θα πρέπει να συγκρίνεται η τρέχουσα τιμή της μετοχής με τα τρέχοντα ή τα αναμενόμενα κέρδη της επόμενης χρήσης.

Όταν τα κέρδη μιας εταιρείας παρουσιάζουν σημαντική αύξηση και η χρηματιστηριακή της τιμή παραμένει ίδια, τότε ο δείκτης P/E θα μειωθεί ανάλογα και επομένως θα γίνει ελκυστικότερος.

Όταν τα κέρδη της εταιρείας παραμένουν τα ίδια σε κάποια χρονική περίοδο και η τιμή της μετοχής πέσει, τότε θα γίνει πάλι ελκυστικότερος (μικρότερος) ο δείκτης P/E.

Η αιτία για την οποία χρησιμοποιούνται τα κέρδη της επόμενης χρήσης για τον υπολογισμό του λόγου χρηματιστηριακής τιμής προς κέρδη ανά μετοχή οφείλεται στο ότι οι επενδυτές προβαίνουν σε αγοραπωλησίες των μετοχών βασιζόμενοι στα προσδοκόμενα κέρδη της επιχείρησης στο μέλλον.

Επομένως, ο λόγος τιμής προς κέρδη ανά μετοχή αποτελεί ένα μέτρο εμπιστοσύνης που δείχνουν οι επενδυτές προς την επιχείρηση, για την ικανότητα που έχει να πραγματοποιεί κέρδη στο μέλλον.

Για παράδειγμα, αν υποθέσουμε ότι μία μετοχή, στην οποία αντιστοιχούν σήμερα κέρδη 4,00 ευρώ πωλείται (τρέχουσα χρηματιστηριακή τιμή) στα 60,00 ευρώ, τότε το P/E είναι 15 (60:4). Αν, μετά από κάποια ανάλυση ή μετά από κάποια ανακοίνωση της Γενικής Συνέλευσης της Εταιρείας, προσδοκάται ότι τα κέρδη της εταιρείας θα αυξηθούν στα 6,00 ευρώ ανά μετοχή, τότε ο δείκτης P/E με βάση τα μελλοντικά προσδοκόμενα κέρδη των 6,00 ευρώ διαμορφώνεται (πέφτει) στο 10 (60:6).

Έτσι, τώρα η μετοχή γίνεται ελκυστικότερη για τους επενδυτές και επομένως φθηνότερη, γιατί η κερδοφορία της φτάνει στο 1/10 (10%) της αξίας της, αντί της σχέσης 1/15 που ήταν πριν ή να το πούμε διαφορετικά, η αξία της μετοχής ή της εταιρείας είναι τώρα 10 φορές τα κέρδη της, αντί 15 φορές τα κέρδη της που ήταν πριν.

Τώρα, φυσιολογικά, αναμένεται αύξηση της χρηματιστηριακής τιμής της μετοχής εξαιτίας των υψηλότερων προσδοκόμενων κερδών.

Είναι αυτονόητο ότι αν στη συγκεκριμένη εταιρεία δεν αναμενόταν καμία αύξηση στα κέρδη της, τότε πιθανόν για κάποιο χρονικό διάστημα να συνεχιζόταν να πωλείται η μετοχή στα 60,00 ευρώ.

Επομένως, συμπεραίνεται ότι το P/E είναι συνάρτηση των προσδοκόμενων κερδών και όσο μεγαλύτερος είναι ο αναμενόμενος αριθμός αύξησης των κερδών τόσο υψηλότερη είναι η σχέση (χαμηλότερος δείκτης) της χρηματιστηριακής τιμής της μετοχής προς τα κέρδη ανά μετοχή (P/E).

Το αντίθετο ισχύει για τις μετοχές των εταιρειών εκείνων όπου προσδοκάται μείωση του ρυθμού αύξησης των κερδών τους ή σε εκείνες τις μετοχές εταιρειών που δεν παρουσιάζουν κέρδη.

Βέβαια, το κατά πόσο μία μετοχή θεωρείται φτηνή ή ακριβή και γενικότερα, ποιό είναι το ιδανικό ύψος της σχέσης , εξαρτάται από πολλούς παράγοντες, όπως:

-Από το βαθμό εμπιστοσύνης που έχουν οι επενδυτές στη συγκεκριμένη εταιρεία για την ικανότητά της να πραγματοποιεί κέρδη.

-Από τον κλάδο στον οποίο ανήκει η επιχείρηση. Γιατί, άλλο είναι το ιδανικό ύψος P/E για ολόκληρη την αγορά, άλλο είναι για τον κλάδο της επιχείρησης κι άλλο είναι για την ίδια την επιχείρηση.

-Από τη φήμη που έχει η επιχείρηση, καθώς και από το παρελθόν της.

-Από τους στόχους και τις προοπτικές της επιχείρησης.

-Από το αν αποτελεί η επιχείρηση στόχο εξαγοράς, στρατηγικής συνεργασίας ή συγχώνευσης από υγιή και επιτυχημένη εταιρεία.

-Από το δυναμισμό της επιχείρησης, την υψηλή ποιότητα των προϊόντων της, τη στιβαρή και εμπνευσμένη διοίκησή της και γενικότερα, από την αποτελσματικότητά της κλπ.

2. Τιμή της μετοχής προς λογιστική αξία (P/B.V)

Ο δείκτης αυτός διεθνώς εκφράζεται με το συμβολισμό P/B.V. (Price/Book Value) και προκύπτει από τη διαίρεση της χρηματιστηριακής τιμής μιας μετοχής με τη λογιστική της αξία.

Ο δείκτης αυτός μας δείχνει πόσες φορές η χρηματιστηριακή τιμή της μετοχής ξεπερνά τη λογιστική της αξία. Δηλαδή, μας δείχνει πότε μια μετοχή θεωρείται υποτιμημένη ή υπερτιμημένη στο Χρηματιστήριο.

Κατά συνέπεια, όσο χαμηλότερος είναι ο λόγος (P/B.V) τόσο πιο ελκυστική θεωρείται η μετοχή. Η λογιστική αξία της μετοχής βρίσκεται εύκολα από τον τελευταίο δημοσιευμένο ισολογισμό της εταιρείας, αν διαιρέσουμε το σύνολο των ιδίων κεφαλαίων της (μετοχικό κεφάλαιο+ αποθεματικό + αποτέλεσμα εις νέο) με το συνολικό αριθμό των μετοχών της (κοινές και προνομιούχες).

Όταν το αποτέλεσμα της διαίρεσης της χρηματιστηριακής της μετοχής προς τη λογιστική της αξία (P/B.V) είναι μεγαλύτερο της μονάδας, τότε η μετοχή θεωρείται υπερτιμημένη, ενώ αντίθετα, όταν δηλαδή ο δείκτης (P/B.V) είναι μικρότερος της μονάδας, η μετοχή θεωρείται υποτιμημένη.

Σύμφωνα με τα δεδομένα που είναι αποδεκτά στη χρηματιστηριακή αγορά, ο δείκτης αυτός βρίσκεται σε ανεκτά επίπεδα όταν πλησιάζει ακόμη και στο νούμερο 3. Πάνω από το νούμερο αυτό, η χρηματιστηριακή τιμή της μετοχής θεωρείται ακριβή.

Υπάρχουν όμως και περιπτώσεις εταιρειών που κατέχουν δεσπόζουσα θέση στον κλάδο τους, όπου ο λόγος τιμής προς λογιστική αξία πλησιάζει σε μεγαλύτερα νούμερα.

Οι περιπτώσεις βέβαια των εταιρειών αυτών αποτελούν εξαιρέσεις.

3. Δείκτης (P/E/G)

Στις μεγαλύτερες διεθνείς χρηματιστηριακές αγορές, η πιο δημοφιλής μέθοδος επιλογής μιας μετοχής για αγορά θεωρείται αυτή που προκύπτει από το δείκτη P/E/G, δηλαδή από τη διαίρεση του στατικού P/E (χρηματιστηριακή τιμή προς κέρδη ανά μετοχή) με την προσδοκόμενη ποσοστιαία άνοδο των κερδών της εταιρείας για την επόμενη χρήση.

Δηλαδή, ο δείκτης αυτός εμπεριέχει και το στοιχείο της ανάπτυξης (Growth) της εταιρείας.

Επιμένως, το πηλίκο της διαίρεσης αυτής, μας δείχνει τη δυναμικότητα της εταιρείας και τις πιθανότητες που έχει για άνοδο η τιμή της μετοχής της.

Οσο πιο μικρός είναι ο δείκτης αυτός τόσο πιο ελκυστική θεωρείται η μετοχή της εταιρείας. Πρόκειται, δηλαδή εδώ, για έναν πολύ χρήσιμο δείκτη, που έχει άμεση σχέση με τους ρυθμούς αύξησης των κερδών μιας εταιρείας.

Αν π.χ. το P/E μιας εταιρείας είναι 20 και τα ποσοστιαία προσδοκόμενα κέρδη της υπολογίζονται σε 40%, τότε ο λόγος P/E/G διαμορφώνεται ως εξής:

$$\frac{P/E}{G} = \frac{20}{40} = 0,5$$

4. Πωλήσεις προς χρηματιστηριακή αξία (P/Sales)

Η χρηματιστηριακή αξία μιας εταιρείας προκύπτει από τον πολλαπλασιασμό του συνόλου των μετοχών της (κοινών και προνομιούχων) με την τρέχουσα χρηματιστηριακή τιμή της μετοχής.

Από τους ειδικούς του Χρηματιστηρίου, μία μετοχή εταιρείας που έχει χρηματιστηριακή αξία υπερδιπλάσια των πωλήσεών της θεωρείται υπερτιμημένη. Βέβαια και εδώ δεν υπάρχουν κανόνες και τα όρια είναι ελαστικά, αφού όλα εξαρτώνται από τη δεδομένη εταιρεία, τη δεσπόζουσα θέση που κατέχει στον κλάδο της, την αποδοτικότητά της κλπ.

5. Δείκτης μερισματικής απόδοσης

Μερισματική απόδοση είναι ο λόγος του μερίσματος ανά μετοχή επί εκατό, προς την τρέχουσα χρηματιστηριακή αξία της μετοχής μιας εταιρείας. Δηλαδή:

$$\text{Μερισματική απόδοση} = 100 \times \frac{\text{Μέρισμα ανά μετοχή}}{\text{Χρηματιστηριακή αξία μετοχής}}$$

Το μέρισμα ανά μετοχή βρίσκεται από τη διαίρεση του συνόλου των διανεμομένων κερδών (σύνολο μερισμάτων) της χρήσης μιας εταιρείας, με το σύνολο των μετοχών της που δικαιούνται μέρισμα και μας δείχνει το ποσό των κερδών που μοιράζονται οι μέτοχοι (το υπόλοιπο ποσό των κερδών παρακρατείται από την επιχείρηση με τη μορφή των αποθεματικών).

Ο δείκτης μερισματικής απόδοσης (τρέχουσας) μας δείχνει την απόδοση που απολαμβάνουν οι μέτοχοι - επενδυτές από τα μερίσματα των μετοχών, στις οποίες επένδυσαν τα κεφάλαιά τους.

Οπως συνήθως συμβαίνει, όσο υψηλότερος είναι ο δείκτης αυτός, τόσο μεγαλύτερη είναι η χρηματιστηριακή απόδοση της μετοχής και επομένως τόσο ελκυστικότερη θεωρείται η μετοχή της εταιρείας αυτής.

6. Κέρδη ανά μετοχή (EPS)

Τα κέρδη ανά μετοχή είναι ένας από τους βασικότερους δείκτες που χρησιμοποιείται στη χρηματοοικονομική ανάλυση και προκύπτει από τη διαίρεση του συνόλου των καθαρών κερδών μιας εταιρείας με το μέσο σταθμικό όρο του αριθμού των μετοχών της (κοινών και προνομιούχων) κατά τη διάρκεια μιας χρήσεως. Δηλαδή έχουμε:

$$\text{Κέρδη ανά μετοχή (EPS)} = \frac{\text{Σύνολο καθαρών κερδών χρήσεως}}{\text{Μέσος αριθμός μετοχών σε κυκλοφορία}}$$

Ο δείκτης αυτός μας δείχνει το ύψος των καθαρών κερδών, το οποίο αναλογεί σε κάθε μετοχή της εταιρείας και όπως είναι ευνόητο, επηρεάζεται τόσο από το συνολικό ύψος των κερδών της όσο και από τον αριθμό των μετοχών της.

Αν όμως στη διάρκεια της οικονομικής χρήσης αυξηθεί το μετοχικό κεφάλαιο της εταιρείας με την έκδοση νέων μετοχών, τότε για να υπάρξει συνέπεια ανάμεσα στα συνολικά κέρδη και στον αριθμό των μετοχών που είναι σε κυκλοφορία, θα πρέπει να βρεθεί ο σταθμικός μέσος όρος των μετοχών, οι οποίες υπήρχαν κατά τη διάρκεια της οικονομικής χρησης, στην οποία πραγματοποιήθηκαν τα κέρδη της εταιρείας. Γιατί τα νέα κεφάλαια που εισέρρευσαν στην εταιρεία με την αύξηση του κεφαλαίου, συμμετείχαν στην πραγματοποίηση των κερδών, αφού συμμετείχαν στην παραγωγική διαδικασία από τη στιγμή που μπήκαν.

Δεν ισχύει όμως το ίδιο όταν μεταβάλλεται ο αριθμός των μετοχών με αύξηση του μετοχικού κεφαλαίου, η οποία προέρχεται από κεφαλαιοποίηση υπεραξίας παγίων στοιχείων ή αποθεματικών ή κερδών, καθώς και στις περιπτώσεις διάσπασης (split) ή αντίστροφης διάσπασης - σύμπτυξης (reverse split) των μετοχών που βρίσκονται σε κυκλοφορία.

Ωστόσο, είναι δύσκολο να ερμηνευθούν διαφορές που προκύπτουν στα κέρδη ανά μετοχή μεταξύ και εκείνων ακόμη των επιχειρήσεων που παρουσιάζουν τα ίδια κέρδη, γιατί απλούστατα οι επιχειρήσεις αυτές δε διαθέτουν τον ίδιο αριθμό μετοχών.

Γι' αυτό οι ειδικοί αναλυτές υποστηρίζουν ότι ενώ ο δείκτης των ανά μετοχή κερδών θεωρείται ως ένας από τους σπουδαιότερους δείκτες που αντανακλά την ευρρωστία μιας επιχείρησης, όμως θεωρείται παράλληλα και ως ένας από τους πλέον παραπλανητικούς δείκτες.

Πηγή:Από το βιβλίο μου με τίτλο: «Επενδύσεις στο Χρηματιστήριο, σε Αμοιβαία Κεφάλαια, σε Τίτλους του Δημοσίου», Ρόδος 2000

ΤΗΛΟΣ 21ος ΑΙΩΝΑΣ

TILOS

"SEA STAR"

ΝΑΥΤΙΚΗ ΕΤΑΙΡΕΙΑ

ΠΛΗΡΟΦΟΡΙΕΣ

ΡΟΔΟΣ ΤΑΡΠΟΝ ΣΠΡΙΝΓΚΣ 44

ΤΗΛ./FAX: **22410 78052** ΚΙΝΗΤΟ: **6938244523**

ΤΗΛΟΣ ΛΙΒΑΔΙΑ

Τηλ. 22460 44000 FAX. 22460 44044



ΠΡΟΓΡΑΜΜΑ SEA STAR

έως 12-7-2006

ΔΕΥΤΕΡΑ 10/7/2006

	ΑΦΙΞΗ	ΑΝΑΧΩΡΗΣΗ
ΡΟΔΟΣ		09.20
ΤΗΛΟΣ	10.40	14.30
ΝΙΣΥΡΟΣ	15.05	17.30
ΤΗΛΟΣ	18.05	18.20
ΡΟΔΟΣ	19.40	Δ.

ΤΡΙΤΗ 11/7/2006

	ΑΦΙΞΗ	ΑΝΑΧΩΡΗΣΗ
ΡΟΔΟΣ		09.00
ΤΗΛΟΣ	10.20	Δ.

ΤΕΤΑΡΤΗ 12/7/2006

	ΑΦΙΞΗ	ΑΝΑΧΩΡΗΣΗ
ΤΗΛΟΣ		08.00
ΡΟΔΟΣ	19.20	18.00
ΤΗΛΟΣ	19.20	Δ.

Το ερχόμενο Σάββατο στο Παλάτι του Μεγάλου Μαγίστρου

«Αποκαλύπτονται» οι ομορφιές της Ρόδου και της Δωδεκανήσου

Σημαντικές προσωπικότητες παρουσιάζουν τα λευκώματα του Νίκου Κασέρη

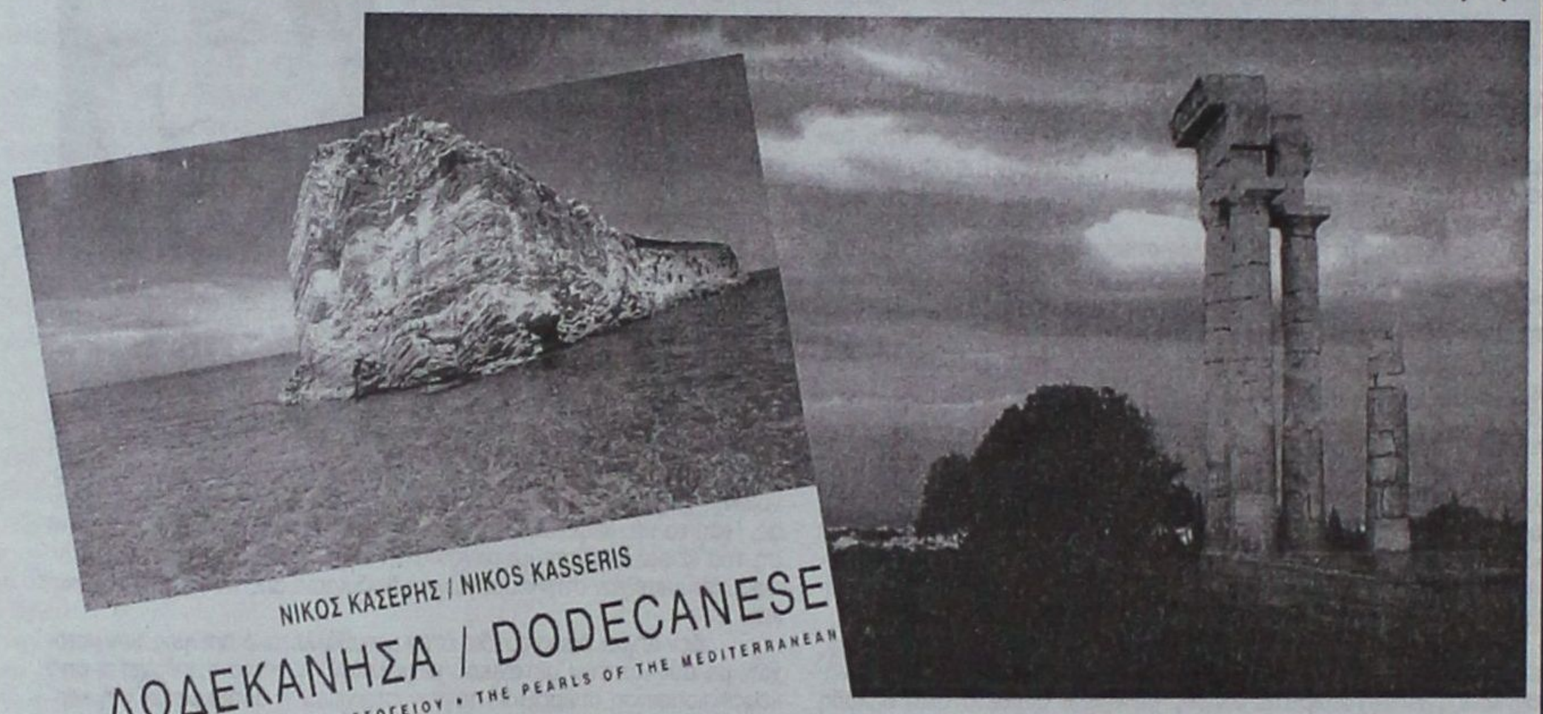

ΝΙΚΟΣ ΚΑΣΕΡΗΣ / NIKOS KASSERIS

ΡΟΔΟΣ / RHODES

ΚΕΙΜΕΝΟ ΗΛΙΑΣ ΚΟΛΛΙΑΣ • TEXT ILIAS KOLLIAS

ΔΥΟ φωτογραφικά λευκώματα στα οποία αποτυπώνονται οι απαράμιλλες ομορφιές της Ρόδου και όλων των νησιών της Δωδεκανήσου παρουσιάζονται επισήμως το ερχόμενο Σάββατο, 15 Ιουλίου, στο Παλάτι του Μεγάλου Μαγίστρου (Καστέλλο).

Η μαγεία του τόπου μας αποκαλύπτεται καρε καρέ μέσα από το φωτογραφικό φακό του Νίκου Κασέρη, το ταλέντο και το «βλέμμα» του οποίου εμπιστεύτηκαν η Νομαρχία Δωδεκανήσου και ο Δήμος Ροδίων που χρηματοδότησαν τις δύο αυτές εκδόσεις.

Τα λευκώματα ήδη διατίθενται στο ευρύ κοινό, κάνουν όμως και το γύρο του κόσμου, αφού Δήμος και Νομαρχία, όπως και άλλοι φορείς, φροντίζουν να παραδίδονται σε χέρια επισήμων προσκεκλημένων του τόπου μας.

Παράλληλα, αποδεικνύονται ένα καλό εργαλείο στα χέρια όσων τοπικών μας παραγόντων έχουν την ευθύνη προβολής του τουριστικού μας προϊόντος.

Η επίσημη παρουσίαση που πραγματοποιείται με πρωτοβουλία του Οργανισμού Πολιτιστικής Ανάπτυξης της Νομαρχίας Δωδεκανήσου, του Δήμου Ροδίων και της Kaseris Publications, θα γίνει από τη Διευθύντρια του Φωτογραφικού Αρχείου του Μουσείου Μπενάκη Φανή Κωνσταντίνου, τον αρχαιολόγο – συγγραφέα Χρήστο Μπουλιώτη, τον επίτιμο Εφορο Αρχαιοτήτων Ηλία Κόλλιας και την συγγραφέα Τίτσα Πιπίνου.

Η εκδήλωση θα ξεκινήσει στις 8 το βράδυ και θα πλαισιωθεί χορευτικά και μουσικά δρώμενα, με τη συμμετοχή του Λυκείου Ελληνίδων Ρόδου και τους παραδοσιακούς σολίστες Σάββα και Δημήτρη Περσελή.

Δώσαμε τα ρέστα και στο «Στοίχημα»

Θραύση έκαναν τα στοιχήματα καθ όλη τη διάρκεια της περιόδου του Παγκοσμίου Πρωταθλήματος Ποδοσφαίρου.

Μικροί και μεγάλοι άνδρες αλλά και γυναίκες ποντάρισαν αρκετά μεγάλα ποσά στη στρογγυλή θεά. Σύμφωνα με τα στοιχεία του ΟΠΑΠ πάντως ο τζίρος από τα στοιχήματα στο διάστημα που κράτησε το Μουντιάλ σημείωσε αύξηση σε ποσοστό που έφθασε το 50%. Τα ποσά που παίζονταν καθημερινά ήταν μεγάλα και κυμαίνονταν από 30 έως και 1000 ευρώ ανάλογα με τις προσδοκίες και τις οικονομικές δυνατότητες των παικτών. Όσο για τις ομάδες στις οποίες στοιχημάτιζαν οι παίκτες ήταν πολλές. Τις δύο τελευταίες ημέρες το Μουντιάλ πάντως το ενδιαφέρον επικεντρώθηκε στις εθνικές ομάδες της Ιταλίας και της Γερμανίας. Μετά τη λήξη του Μουντιάλ και στο στοίχημα θα επιστρέψουν οι καθημερινοί ρυθμοί και η κίνηση δεν θα είναι τόσο μεγάλη. Οι Ροδίτες όπως δήλωσε στη Δράση ο πρόεδρος της Ένωσης Πρακτορείων ΟΠΑΠ συνήθως παίζουν περισσότερο στοίχημα το χειμώνα. Το καλοκαίρι είναι απασχολημένοι με τις δουλειές τους.

Εξαίρεση το φετινό καλοκαίρι αποτέλεσε βέβαια το Μουντιάλ. Όμως στη διάρκεια της περιόδου του Παγκοσμίου Πρωταθλήματος Ποδοσφαίρου υπήρξε κίνηση σε μια σειρά επιχειρήσεων της περιοχής μας . Για παράδειγμα παρατηρήθηκε αύξηση της κίνησης και των πωλήσεων στα καταστήματα Ηλεκτρικών Ειδών. Αρκετοί ήταν αυτοί που έσπευσαν να αγοράσουν καλύτερους τηλεοπτικούς δέκτες με μεγαλύτερες ή και επίπεδες οθόνες. Κάποιοι θέλησαν να αποκτήσουν καλά DVD Player για να μην χάνουν τους αγαπημένους τους αγώνες. Μεγάλη ήταν η κίνηση όμως στις καφετέριες και άλλες επιχειρήσεις εστίασης οι ιδιοκτήτες των οποίων έσπευσαν να εξοπλιστούν με μεγάλες τηλεοράσεις για να μην δυσαρεστήσουν τους πελάτες τους . Από την άλλη πλευρά αυτοί που αποφάσισαν να μείνουν στα σπίτια τους για να δουν τους αγώνες, έγιναν οι καλύτεροι πελάτες των καταστημάτων γρήγορης εστίασης και των πάσης φύσεως φαστ φουντάδικων.

Οι παραγγελίες όπως είπαν οι ιδιοκτήτες των καταστημάτων την περίοδο του Μουντιάλ ήταν αυξημένες αφού το ποδόσφαιρο συνήθως τραβάει τροφή αναψυκτικά και αλκοόλ .

Πήγαν για γλέντι και κατέληξαν στο νοσοκομείο

Άσχημη κατάληξη είχε χθες τα ξημερώματα, η διασκέδαση για μια παρέα νεαρών στη Ρόδο . Οι νεαροί είχαν βγει εκτός του κέντρου της πόλεως για να διασκεδάσουν . Στο δρόμο της επιστροφής όμως τα πράγματα δεν πήγαν καλά, αφού το αυτοκίνητο στο οποίο επέβαιναν έπεσε στο ποτάμι κοντά στην περιοχή της Διμυλιάς. Η πτώση προφανώς οφείλεται στην υπερβολική ταχύτητα που είχε αναπτύξει ο οδηγός του αυτοκινήτου. Από το ατύχημα τραυματίστηκε σοβαρά ένας από τους τρεις επιβάτες του οχήματος . Πρόκειται για ένα 19χρονο άνδρα που είχε έρθει στο νησί μας από την Αθήνα. Ελαφρότερα τραυματίστηκαν ο οδηγός και οι υπόλοιποι επιβαίνοντες. Στον τόπου του ατυχήματος έσπευσαν δυνάμεις της Αστυνομίας από τη Ρόδο αλλά από το τμήμα της Ιαλυσού που ενημερώθηκε για το συμβάν στις 07:30 το πρωί. Οι τραυματίες μεταφέρθηκαν στο νοσοκομείο της Ρόδου για τους παρασχεθούν οι πρώτες βοήθειες.

ΚΗΔΕΙΑ

Τον λατρευτό μας πατέρα, παππού, προπάππου και θείο

ΔΗΜΗΤΡΙΟ ΚΡΗΤΙΚΟ (Ετών 92)

θανόντα, κηδεύουμε σήμερα Δευτέρα 10 Ιουλίου 2006 και ώρα 5 μ.μ. από τον Ιερό Ναό Αγίου Δημητρίου Ροδίνι Ρόδου.

Η ΤΑΦΗ ΘΑ ΓΙΝΕΙ ΣΤΟ ΠΑΛΑΙΟ ΝΕΚΡΟΤΑΦΕΙΟ ΑΓΙΟΥ ΔΗΜΗΤΡΙΟΥ.

Τα παιδιά

Σταυρούλα

Σεβαστή - Νίκος Παπακαλοδούκα

Ειρήνη - Γιώργος Ζιγούλη

Κωνσταντίνος - Ξανθίπη

Ελευθερία - Αργύρης Ρούσου

Τα εγγόνια, τα δισέγγονα, τα ανίψια και οι λοιποί συγγενείς.

ΜΝΗΜΟΣΥΝΟ

Την 12η του μηνός Ιουλίου ημέρα Τετάρτη και ώρα 8.30 π.μ. στον Ιερό Ναό Αγίου Ιωάννη Ρόδου τελούμε ετήσιο μνημόσυνο υπέρ αναπαύσεως της ψυχής της λατρευτής μας μητέρας, γιαγιάς, προγιαγιάς και θείας

ΚΑΛΛΙΟΠΗΣ ΧΑΤΖΗΛΙΑΜΗ

Τα παιδιά

Τριανταφυλλιά - Γιάννης

Γιάννης - Αθανασία

Αντωνία - Γιώργος

Τα εγγόνια, τα δισέγγονα, τα αδέλφια, τα ανίψια και οι λοιποί συγγενείς.

ΕΡΓΑΛΕΙΑ για όλες τις χρήσεις μόνο στην

Auto Center

Μανώλης Κωστάκης α.ε.β.ε

14ο χλμ. Ρόδου Αεροδρομίου

τηλ. 22410 82000


ISUZU N-SERIES


ISUZU D-MAX


FIAT DUCATO


FIAT SCUDO


PIAGGIO PORTER


PIAGGIO VAN


FIAT PUNTO VAN


FIAT STRADA


FIAT DOBLO

ΔΕΥΑΡ

ΠΕΡΙΛΗΨΗ ΠΡΟΣΚΛΗΣΗΣ ΕΚΔΗΛΩΣΗΣ ΕΝΔΙΑΦΕΡΟΝΤΟΣ

ΓΙΑ ΤΗΝ ΥΛΟΠΟΙΗΣΗ ΤΟΥ ΕΡΓΟΥ "ΟΛΟΚΛΗΡΩΜΕΝΗ ΕΓΚΑΤΑΣΤΑΣΗ ΕΠΕΞΕΡΓΑΣΙΑΣ ΙΛΥΟΣ ΤΩΝ Ε.Ε.Λ. ΤΗΣ ΔΕΥΑ ΡΟΔΟΥ ΜΕ ΑΝΑΚΤΗΣΗ ΥΛΙΚΩΝ"

Η Δημοτική Επιχείρηση Υδρευσης Αποχέτευσης Ρόδου (ΔΕΥΑΡ) προσκαλεί τους ενδιαφερόμενους να εκδηλώσουν το ενδιαφέρον τους να προεπιλεγούν (Α' Φάση Διαγωνισμού) για να υποβάλλουν τεχνοοικονομικές μελέτες σχετικά με την Χρηματοδότηση, Μελέτη, Κατασκευή, Συντήρηση, Λειτουργία και Εκμετάλλευση του έργου "ΟΛΟΚΛΗΡΩΜΕΝΗ ΕΓΚΑΤΑΣΤΑΣΗ ΕΠΕΞΕΡΓΑΣΙΑΣ ΙΛΥΟΣ ΤΩΝ Ε.Ε.Λ. ΤΗΣ Δ.Ε.Υ.Α. ΡΟΔΟΥ ΜΕ ΑΝΑΚΤΗΣΗ ΥΛΙΚΩΝ", στη θέση "Ακρωτήριο Βόδι" (Β' Φάση Διαγωνισμού).

Καθώς η εν λόγω σύμβαση:

1. Περιέχει υπηρεσίες και εργασίες πολύ εξειδικευμένης τεχνογνωσίας με ανάπτυξη ιδίων επιχειρησιακών σχεδίων από την πλευρά των Υποψήφιων Αναδόχων και χρήση καινοτομιών που δεν επιτρέπουν την εκ των προτέρων σύνταξη πλαισίου και προδιαγραφών ως βάση συγκριτικής αξιολόγησης τόσο της τεχνικής προσφοράς όσο και του προτεινόμενου επιχειρησιακού σχεδίου και της σύμβασης της ΔΕΥΑΡ.

2. Περιέχει την παροχή σύνθετων και εξειδικευμένων υπηρεσιών ευρέως φάσματος η δε φάση και οι ιδιαιτερότητες του έργου και της σύμβασης που θα καταρτισθεί καθώς και το πλήθος των παραγόντων που σε αυτή τη φάση δεν μπορούν να σταθμιστούν από την Αναθέτουσα Αρχή δεν επιτρέπουν το συνολικό προκαθορισμό των τιμών και του συνολικού προϋπολογισμού της σύμβασης.

3. Η αξία της σύμβασης θα προεκτιμηθεί από τους Υποψήφιους για προεπιλογή χωρίς δέσμευση εκ μέρους της ΔΕΥΑΡ και θα καθοριστεί κατά την Β' Φάση με τον Ανάδοχο, με τον οποίο θα υπογραφεί η σύμβαση.

Η ανάθεση της Σύμβασης παραχώρησης του έργου θα γίνει με τις διατάξεις της Κλειστής Διαδικασίας (με Προεπιλογή), έτσι ώστε η Αναθέτουσα Αρχή (ΔΕΥΑΡ) να έχει τη μέγιστη δυνατή ευελιξία όσον αφορά τον καθορισμό του μεγαλύτερου οφέλους, με βάση το ύψος της επένδυσης.

Η παρούσα διαδικασία της Προεπιλογής (Α' Φάση Διαγωνισμού) είναι ανοιχτή και δικαιούνται συμμετοχής οποιαδήποτε Νομικά ή Φυσικά Πρόσωπα ή οι Ενώσεις ή Κοινοπραξίες νομικών ή φυσικών προσώπων της ημεδαπής ή αλλοδαπής των χωρών μελών της Ευρωπαϊκής Ενωσης (Ε.Ε.), του Ευρωπαϊκού Οικονομικού Χώρου (ΕΟΧ), των χωρών που έχουν υπογράψει και κυρώσει τη Συμφωνία για τις Δημόσιες Συμβάσεις (Σ.Δ.Σ.), του Παγκόσμιου Οργανισμού Εμπορίου (Π.Ο.Ε.) καθώς και τρίτων χωρών που έχουν υπογράψει διμερείς συμφωνίες σύνδεσης με την Ε.Ε. που αποδεδειγμένα λειτουργούν νόμιμα, πληρούν τις προϋποθέσεις της παρούσας διακήρυξης και επιπλέον έχουν εξασφαλίσει ότι:

α) Το έργο θα εκτελεστεί από Εργοληπτική Επιχείρηση σύμφωνα με τα οριζόμενα στην ισχύουσα Νομοθεσία και

β) Το έργο θα χρηματοδοτηθεί από Φυσικό ή Νομικό Πρόσωπο που έχει αποδεδειγμένα την ανάλογη χρηματοδοτική ικανότητα. Η προεπιλογή θα βασισθεί στην χρηματοοικονομική ικανότητα και αξιοπιστία των διαγωνιζομένων σχημάτων, στην εμπειρία και τεχνική ικανότητα των ενδιαφερόμενων σε ανάλογα έργα και στην επιχειρηματική τους προσέγγιση.

Σε περίπτωση Κοινοπραξίας τα ανωτέρω στοιχεία θα καλύπτονται από ένα μέλος αυτής.

Στην περίπτωση των ενώσεων ή Κοινοπραξιών δεν απαιτείται στο παρόν στάδιο (Α' Φάση Διαγωνισμού) να λάβουν συγκεκριμένη νομική μορφή προκειμένου να υποβάλλουν προσφορά. Η Αναθέτουσα Αρχή προτίθεται να προεπιλέξει πέντε (5) Υποψηφίους κατ' ανώτατο αριθμό για την προβολή προσφορών στη Φάση Β', με την προϋπόθεση ότι θα υπάρχει επαρκής αριθμός καταλλήλων Υποψηφίων. Οι τυχόν εναπομείναντες Υποψήφιοι, με αποκλεισθέντες λόγω μη ικανοποίησης κάποιου από τα τυπικά κριτήρια ή τα κριτήρια επιλογής θα συμπεριληφθούν σε Κατάλογο Επιλαχόντων με βάση τη βαθμολογία που θα λάβουν, σύμφωνα με τα προβλεπόμενα στην αναλυτική διακήρυξη προεπιλογής.

Οσοι επιλεγούν θα κληθούν να υποβάλουν (Β' Φάση Διαγωνισμού) τεχνοοικονομικές μελέτες σχετικά με την Χρηματοδότηση, Μελέτη, Κατασκευή, Συντήρηση, Λειτουργία και Εκμετάλλευση του έργου "ΟΛΟΚΛΗΡΩΜΕΝΗ ΕΓΚΑΤΑΣΤΑΣΗ ΕΠΕΞΕΡΓΑΣΙΑΣ ΙΛΥΟΣ ΤΩΝ Ε.Ε.Λ. ΤΗΣ ΔΕΥΑ ΡΟΔΟΥ ΜΕ ΑΝΑΚΤΗΣΗ ΥΛΙΚΩΝ" και να αναλάβουν το δικαίωμα χρήσης και εκμετάλλευσης της, μέσω Σύμβασης Παραχώρησης, για τα επόμενα 25 χρόνια.

Η Εταιρεία που θα ανακηρυχθεί Ανάδοχος θα αναλάβει να εκπονήσει τις απαραίτητες μελέτες, να κατασκευάσει τις αναγκαίες υποδομές, να εγκαταστήσει τον απαιτούμενο εξοπλισμό στο ως άνω ακίνητο, να χρηματοδοτήσει, να διαχειριστεί, λειτουργήσει και εκμεταλλευτεί τη Μονάδα Επεξεργασίας και Αξιοποίησης της Ιλύος για 25 χρόνια σύμφωνα με τους όρους που θα περιληφθούν στη Διακήρυξη της Β' Φάσης.

Στην παρούσα φάση ο ελάχιστος προϋπολογισμός του έργου εκτιμάται περίπου σε 3.000.000 ευρώ (πλέον ΦΠΑ 13%). Στη Β' Φάση ο διαγωνιζόμενος θα δηλώσει τον κατ' αποκοπή προϋπολογισμό του έργου, στο σύνολο του και ανά δραστηριότητα.

Η προθεσμία περάτωσης της κατασκευής του έργου ορίζεται σε δέκα οκτώ (18) κατ' ανώτατο όριο μήνες από την ημερομηνία υπογραφής της Σύμβασης Παραχώρησης.

Οι υποψήφιοι μπορούν να παραλάβουν τη διακήρυξη, δωρεάν, κατά τις εργάσιμες ημέρες και ώρες από τη ΔΕΥΑΡ Ταχ. Δ/νση 2ο χλμ. Εθνικής οδού Ρόδου-Λίνδου Τ.Κ. 85100, τηλ. 2241045345 - 45300 (Μ. Δρόσος), fax. 2241045329 μέχρι και την Παρασκευή 1 Σεπτεμβρίου 2006 ή όποια ημερομηνία ορισθεί ύστερα από παράταση που τυχόν δοθεί κατά την απόλυτη κρίση της Αναθέτουσας Αρχής.

Οι Αιτήσεις Εκδήλωσης Ενδιαφέροντος και οι φάκελοι με τα δικαιολογητικά για προεπιλογή πρέπει να κατατεθούν στα γραφεία της ΔΕΥΑΡ (πρωτόκολλο) το αργότερο μέχρι 14 Σεπτεμβρίου 2006 ημέρα Πέμπτη και ώρα 10η π.μ. Οι αιτήσεις Εκδήλωσης Ενδιαφέροντος μπορούν να κατατεθούν και ταχυδρομικώς. Καμία αίτηση δεν θα γίνει αποδεκτή μετά την ως άνω ώρα και ημερομηνία.

Στη φάση αυτή δεν απαιτείται η έκδοση Εγγυητικής Επιστολής.

Πληροφορίες σχετικά με το διαγωνισμό θα παρέχονται το αργότερο μέχρι δέκα (10) ημερολογιακές ημέρες πριν από την ημερομηνία λήξης της παραλαβής των Αιτήσεων Εκδήλωσης Ενδιαφέροντος, αρμόδιοι οι Κ. Κωσταρίδης, Π. Καραβόλιας τηλ. 2241045390, Μ. Δρόσος 2241045345.

Περίληψη της παρούσας Διακήρυξης υπεβλήθη προς δημοσίευση στο συμπλήρωμα της Επίσημης Εφημερίδας της Ευρωπαϊκής Ενωσης την 30-06-2006.

Τα έξοδα της δημοσίευσης της παρούσας πρόσκλησης και τυχόν επαναληπτικής βαρύνουν την Αναθέτουσα Αρχή.

Ο Πρόεδρος
Του Δ.Σ. της ΔΕΥΑΡ
Κάλλιστος Διακογεωργίου

ΕΛΛΗΝΙΚΗ ΔΗΜΟΚΡΑΤΙΑ
ΠΕΡΙΦΕΡΕΙΑ ΝΟΤΙΟΥ ΑΙΓΑΙΟΥ
ΝΟΜΑΡΧΙΑΚΗ ΑΥΤΟΔΙΟΙΚΗΣΗ ΔΩΔΕΚΑΝΗΣΟΥ
ΔΗΜΟΣ ΚΑΡΠΑΘΟΥ

Κάρπαθος, 03/07/2006

Ταχ. Δ/νση: Πλ. Συντάγματος
Ταχ. Κώδικας: 85700 - Κάρπαθος
Πληροφορίες: Κ. Γεωργούσογλου
Τηλ.: 2245022688
Fax: 2245022556
e-mail: techpkarp@yahoo.gr

ΕΡΓΟ: Κατασκευή σκάλας στην Ακρόπολη και λιμάνι Δήμου Καρπάθου.

ΠΕΡΙΛΗΨΗ ΔΙΑΚΗΡΥΞΗΣ

Ο Δήμαρχος Καρπάθου προκηρύσσει δημόσιο μειοδοτικό διαγωνισμό με το σύστημα "Ανοικτής δημοπρασίας" (σύστημα υποβολής προσφοράς με επί μέρους ποσοστά έκπτωσης κατά ομάδες ομοειδών εργασιών και έλεγχο ομαλότητας) για την ανάδειξη αναδόχου εκτέλεσης του έργου: "Κατασκευή σκάλας στην Ακρόπολη και λιμάνι Δήμου Καρπάθου".

Η συνολική δαπάνη του έργου, κατά τον προϋπολογισμό μελέτης της Υπηρεσίας, ανέρχεται σε 18.313,00 ευρώ, συμπεριλαμβανομένου του Φ.Π.Α. και χρηματοδοτείται από ίδιους πόρους.

Το έργο εντάσσεται στην κατηγορία έργων "Οδοποιΐας" και "Οικοδομικών".

Η δημοπρασία θα γίνει, από την κατά νόμο επιτροπή, την 31η Ιουλίου 2006, ημέρα Δευτέρα και προθεσμία παραλαβής των προσφορών στο διαγωνισμό, ώρα 10.00 π.μ., στα γραφεία του Δήμου Καρπάθου, Ταχ. Δ/νση: Πηγάδια Καρπάθου, Τ.Κ. 85700, Τηλ. 2245022688/22427.

Αν για οποιοδήποτε λόγο δεν διεξαχθεί η δημοπρασία την ανωτέρω ημερομηνία, τότε θα διενεργηθεί την 3η Αυγούστου 2006, ημέρα Πέμπτη και ώρα 10.00 π.μ.

Στη δημοπρασία γίνονται δεκτές Εργοληπτικές Επιχειρήσεις Δημοσίων Εργων εγγεγραμμένες στο ΜΕΕΠ στην κατηγορία έργων "Οδοποιΐας" και "Οικοδομικών", Α1 έως 1η τάξη ανεξαρτήτως έδρας ή Κοινοπραξίες Επιχειρήσεων, που καλύπτουν τις ανωτέρω κατηγορίες, όπως προβλέπεται στο Ν. 2940/2001, καθώς και Μεμονωμένες ή Κοινοπραξίες Εργοληπτικών Επιχειρήσεων των άλλων χωρών-μελών της Ε.Ε. και του Ε.Ο.Χ., μη εγγεγραμμένες στο ΜΕΕΠ του ΥΠΕΧΩΔΕ, σύμφωνα με τις ισχύουσες διατάξεις.

Για τη συμμετοχή στον διαγωνισμό πρέπει να κατατεθεί από κάθε διαγωνιζόμενο εγγυητική επιστολή ποσού 316,684 ευρώ, ποσοστό 2% της προϋπολογιζόμενης δαπάνης του έργου, μειωμένης κατά τη δαπάνη Φ.Π.Α. Η εγγυητική επιστολή πρέπει να έχει εκδοθεί από τράπεζα που λειτουργεί νόμιμα στην Ελλάδα ή σε άλλο κράτος μέλος της Ευρωπαϊκής Ενωσης, το ΤΣΜΕΔΕ κ.λπ. κατά τις διατάξεις του άρθρου 23 του Π.Δ. 609/85. Να είναι γραμμένη στα Ελληνικά ή να συνοδεύεται από επίσημη μετάφραση της στην Ελληνική γλώσσα.

Οι ενδιαφερόμενοι δύνανται να παραλαμβάνουν τα τεύχη δημοπράτησης από την Τεχνική Υπηρεσία του Δήμου Καρπάθου, Ταχ. Δ/νση: Πηγάδια Καρπάθου, Τ.Κ. 85700, Τηλ. 22450/22688/22427, εφόσον ζητηθούν τουλάχιστον δύο εργάσιμες ημέρες πριν την ημέρα υποβολής των προσφορών (χωρίς να προσμετράται η ημέρα του διαγωνισμού) και χορηγούνται το εργότερο εντός της επόμενης εργάσιμης ημέρας από την υποβολή της αίτησης χορήγησης.

Κάρπαθος 27/06/2006
Για τον Δήμο Καρπάθου
Ο Δήμαρχος
Μιχαήλ Γ. Ιωαννίδης

ΕΛΛΗΝΙΚΗ ΔΗΜΟΚΡΑΤΙΑ
ΠΕΡΙΦΕΡΕΙΑ ΝΟΤΙΟΥ ΑΙΓΑΙΟΥ
ΝΟΜΟΣ ΔΩΔΕΚΑΝΗΣΟΥ
ΔΗΜΟΣ ΚΑΡΠΑΘΟΥ

Κάρπαθος, 03/07/2006

Ταχ. Δ/νση: Πλ. Συντάγματος
Ταχ. Κώδικας: 85700 - Κάρπαθος
Πληροφορίες: Κ. Γεωργούσογλου
Τηλ.: 2245022688
Fax: 2245022556
e-mail: techpkarp@yahoo.gr

ΕΡΓΟ: Επέκταση Δημοτικού Φωτισμού από Επαρχιακή οδό έως Πηγή Κήπου Αφιάρτη Δήμου Καρπάθου.

ΠΡΟΣΚΛΗΣΗ ΕΚΔΗΛΩΣΗΣ ΕΝΔΙΑΦΕΡΟΝΤΟΣ

Ο Δήμαρχος Καρπάθου έχοντας υπόψη τα αναφερόμενα στην εγκύκλιο 1/αρ. 63/2-1-03 του ΥΠ.ΕΣ.Δ.Δ.Α. και την παρ. 1α του άρθρου 12 του Ν. 3074/02, προσκαλεί τους ενδιαφερόμενους εργολήπτες να εκδηλώσουν εγγράφως το ενδιαφέρον τους, για την εκτέλεση του έργου: "Επέκταση Δημοτικού Φωτισμού από Επαρχιακή οδό έως Πηγή Κήπου Αφιάρτη Δήμου Καρπάθου", προϋπολογισμού 8.700,00 ευρώ.

Η απόφαση για την απευθείας, ανάθεση, καθώς και η ψήφιση της πίστωσης λήφθηκε από το Δημοτικό Συμβούλιο με την 156/2006 απόφαση σύμφωνα με τα οριζόμενα στο άρθρο 15 παρ. 1 του Π.Δ. 171/87 όπως τροποποιήθηκε από το άρθρο 1 του Π.Δ. 171/87 όπως τροποποιήθηκε από το άρθρο 1 του Π.Δ. 229/99 και τα αναφερόμενα στο Π.Δ. 410/95 όπως τροποιποιήθηκε και συμπληρώθηκε από το Ν. 2753/99.

1. Οι ενδιαφερόμενοι εργολήπτες καλούνται να δηλώσουν το ενδιαφέρον τους, με έγγραφο που θα απευθύνεται στην Τεχνική Υπηρεσία του Δήμου έως από τη δημοσίευση της παρούσας, και με καταληκτική ημερομηνία την 14-07-2006 ημέρα Παρασκευή.

Δικαίωμα εκδήλωσης ενδιαφέροντος έχουν οι εργοληπτικές επιχειρήσεις, εγγεγραμμένες στο ΜΕΕΠ ή στα Νομαρχιακά Μητρώα, για έργα κατηγορίας Η/Μ (Ηλεκτρομηχανολογικά).

Κατάταξη του Ν. 2940/01 α): Α1 τάξης και άνω και με τους νόμιμους περιορισμούς ως προς τα κατώτατα όρια.

Τον ανάδοχο του έργου βαρύνουν όλες οι νόμιμες κρατήσεις υπέρ του Δημοσίου, τρίτων, εισφορές ΙΚΑ κ.λπ. Ο ΦΠΑ βαρύνει τον κύριο του έργου.

Οι δαπάνες δημοσίευσης της παρούσας βαρύνουν τον ανάδοχο του έργου.

Κάρπαθος 03/07/2006
Ο Δήμαρχος
Μιχαήλ Γ. Ιωαννίδης

ΕΛΛΗΝΙΚΗ ΔΗΜΟΚΡΑΤΙΑ
ΠΕΡΙΦΕΡΕΙΑ ΝΟΤΙΟΥ ΑΙΓΑΙΟΥ
ΝΟΜΟΣ ΔΩΔΕΚΑΝΗΣΟΥ
ΝΟΜΑΡΧΙΑΚΗ ΑΥΤ/ΣΗ ΔΩΔ/ΣΟΥ
ΝΟΜΑΡΧΙΑΚΟ ΣΥΜΒΟΥΛΙΟ

Ρόδος 4/7/2006
Αριθμ. Πρωτ.: Ν.Σ. 337

ΑΝΑΚΟΙΝΩΣΗ

Με το υπ' αριθμ. πρωτ. 762/28-6-2006 έγγραφο της Περιφέρειας Νοτίου Αιγαίου-Γενική Δ/νση Περιφέρειας-Τμήμα ΠΕ.ΧΩ. Δωδεκανήσου, μας διαβιβάστηκε στις 3/7/2006 για δημοσιοποίηση και στη συνέχεια γνωμοδότηση η από Ιούνιο 2006 Μελέτη Περιβαλλοντικών Επιπτώσεων (Μ.Π.Ε.), του έργου "Νομιμοποίηση υφιστάμενου προβλήτα για εξυπηρέτηση μονάδας ιχθυοκαλλιέργειας της εταιρείας "ΙΧΘΥΟΚΑΛΛΙΕΡΓΕΙΕΣ ΣΥΜΗΣ Α.Ε." και ανανέωση των περιβαλλοντικών όρων των πλωτών εγκαταστάσεών της στη θέση "Κοκκινόχωμα" της Νήσου Σύμης, Νομού Δωδεκανήσου".

Η διαδικασία δημοσιοποίησης διαρκεί τριάντα πέντε (35) ημέρες, αρχής γενομένης την 3/7/2006 έως 6/8/2006.

Καλούμε κάθε ενδιαφερόμενο να υποβάλλει τις έγγραφες παρατηρήσεις του ως προς το περιεχόμενο της παραπάνω Μελέτης, μέσα σε προθεσμία τριάντα (30) ημερών από την ημερομηνία δημοσίευσης της παρούσας στον ημερήσιο τοπικό τύπο, αρχής γενομένης την 6/7/2006 έως 4/8/2006.

(Δηλαδή εντός 2 ημερών από την ημερομηνία εντολής δημοσίευσης η οποία ταυτίζεται με την ημερομηνία έκδοσης της παρούσας ανακοίνωσης).

Οι ενστάσεις θα υποβάλλονται:

1. Στη Γραμματεία της Β' Νομαρχιακής Επιτροπής Δημόσιας Διοίκησης-Πολεοδομίας της Ν.Α. Δωδ/σου
2. Στην ανωτέρω αναφερομένη Υπηρεσία, και θα κοινοποιούνται στο Τμήμα Περιβάλλοντος της Δ/νσης Πολεοδομίας-Χωροταξίας-Περιβάλλοντος της Ν. Α. Δωδ/σου (τηλ. 2241030413), όπου βρίσκεται η παραπάνω Μελέτη και μπορεί κάθε ενδιαφερόμενος να λάβει γνώση αυτής.

Ο Πρόεδρος του Ν.Σ. Δωδ/σου
Φώτης Χατζηδιάκος



Το ΠΑΣΟΚ να πρωτοστατήσει σε καινοτόμες αλλαγές

Του τέως βουλευτή Δωδεκανήσου Γεωργίου Λογ. Χιωτάκη

Συνεχίζουμε σήμερα τις απόψεις μας για το νέο κυβερνητικό πρόγραμμα του ΠΑΣΟΚ. Μετά τα θέματα της εξωτερικής πολιτικής, της Εθνικής μας Αμυνας και της Υγείας, για τα οποία μιλήσαμε σε προηγούμενα άρθρα μας, σειρά έχουν τώρα τα θέματα της Παιδείας, της ανεργίας, της οικονομικής ανάπτυξης, του τουρισμού, της ακρίβειας, του πληθωρισμού, της Τοπικής Αυτοδιοίκησης πρώτου και δευτέρου βάθρου, της αποκέντρωσης πόρων και εξουσιών, της ανάπτυξης των νησιωτικών και των παραμεθορίων περιοχών, της καταπολέμησης της διαφθοράς και της μίζας κ.λπ., κ.λπ. Αρχίζουμε από την Παιδεία, που βρίσκεται και σήμερα στο επίκεντρο του εθνικού ενδιαφέροντος. Είναι φανερό ότι όταν ο Γέρος της Δημοκρατίας καθιέρωσε τη δωρεάν παιδεία στην Ελλάδα ενόμιζε ότι και οι επόμενες κυβερνήσεις θα είχαν τις ίδιες ευαισθησίες με τον ίδιο. Δυστυχώς, αν εξαιρέσουμε την περίοδο που κυβερνούσε το ΠΑΣΟΚ, κατά την οποία κτίσθηκαν εκατοντάδες γυμνάσια και λύκεια στα χωριά και στα νησιά της πατρίδας μας, με πρόσληψη του ανάλογου προσωπικού, τίποτε δεν έχει γίνει από τις κυβερνήσεις της συγκυβέρνησης, αλλά και από τις δύο "διακυβερνήσεις" της Ν.Δ. Αντίθετα. Τα διατιθέμενα για την Παιδεία κρατικά κονδύλια τόσο κατά την τελευταία διετία, όσο και κατά την περίοδο του Μητσοτάκη, όλα μειώνονται και ο στόχος του 5% του εθνικού εισοδήματος φαντάζει πια όνειρο άπιαστο! Ομως το ΠΑΣΟΚ πρέπει να προσπαθήσει. Μαζί με την αναδιοργάνωση όλου του εκπαιδευτικού συστήματος, πρέπει να προσπαθήσει να προσεγγίσει το στόχο του 5%. Αυτό μαζί με την αναβάθμιση των σπουδών, από τα Δημοτικά μέχρι τα Πανεπιστήμια, με τη συνεχή επίβλεψη και το δίκαιο έλεγχο τόσο των διδασκόντων, όσο και των διδασκομένων, με την επίβλεψη και τον έλεγχο της ιδιωτικής εκπαίδευσης, την προσαρμογή τους στους καθοριζόμενους από το κράτος κανόνες και συνθήκες, την αξιολόγηση, όλων των εκπαιδευτικών ιδρυμάτων και των διδασκόντων σε αυτά και την πιστή τήρηση των ωραρίων και τον έλεγχο της τήρησης των υγειονομικών και λοιπών κανόνων, όλα αποτελούν υποχρέωση και καθήκον της Πολιτείας. Νομίζω όμως ότι χρειαζόμαστε και σχολές για γονείς. Οι περισσότεροι γονείς είτε επειδή δεν έχουν την ανάλογη μόρφωση είτε επειδή οι επαγγελματικές τους και άλλες ασχολίες τους δεν τους το επιτρέπουν, δεν δείχνουν την απαραίτητη φροντίδα για τα παιδιά τους. Οι γονείς π.χ. που λένε στα παιδιά τους φεύγοντας για το σχολείο, ότι πρέπει να είναι ευγενείς με όλους τους ανθρώπους, ότι πρέπει να σέβονται τους μεγαλύτερους τους, ότι δεν πρέπει να κάνουν στους άλλους αυτά που οι ίδιοι δεν θέλουν να τους κάνουν οι άλλοι, ότι παντού και πάντοτε πρέπει να σέβονται και να τηρούν τους Νόμους και τους Κανονισμούς, είναι ελάχιστοι. Οι περισσότεροι γονείς δεν συνδιαλέγονται καν με τα παιδιά τους, δεν τους λένε ποιό είναι το καλό και ποιό το κακό, ποιό είναι το δίκαιο ή ποιό είναι το άδικο, αλλά φροντίζουν μόνο να τα στέλλουν στα φροντιστήρια και ό,τι προκύψει!!! Ομως το παιδί πρέπει να αγαπά τα γράμματα, να αγαπά τη μάθηση και να αγαπά το σχολείο για να μπορέσει να προοδεύσει. Και αυτήν την αγάπη μόνο το σπίτι, μόνο η οικογένεια, μόνο οι γονείς του μπορούν να του την εμπνεύσουν! Κατόπιν το σχολείο, πρέπει να είναι αγαπητό, ευχάριστο και προσιτό, για να το αγαπήσουν οι μαθητές.

Ο δάσκαλος και αργότερα ο καθηγητής πρέπει να δείχνουν ενδιαφέρον και φροντίδα για τους μαθητές τους, πρέπει να τους έχουν και να τους θεωρούν σαν παιδιά τους και όχι, όπως δυστυχώς κάνουν πολλοί διδάσκοντες, να θεωρούν την ώρα του μαθήματος σαν ώρα αγγαρείας και δεν βλέπουν την στιγμή να τελειώσει!.. Ο δάσκαλος, εκτός από βιοποριστικό επάγγελμα, είναι και αποστολή, είναι λειτούργημα και σαν τέτοιο πρέπει να αντιμετωπίζεται από όλους. Γι' αυτό εκείνοι οι καθηγητές που δεν διδάχθησαν παιδαγωγικά, πρέπει υποχρεωτικά πριν αναλάβουν υπηρεσία, να περάσουν από παιδαγωγικά σεμινάρια στις Παιδαγωγικές Πανεπιστημιακές Σχολές, για να μπορέσουν να ανταπεξέλθουν στα καθήκοντα τους. Οι φυσικοί, οι μαθηματικοί, οι γεωπονικοί, οι τεχνικοί κ.λπ., κ.λπ. πρέπει, πριν αναλάβουν υπηρεσία να επιμορφώνονται αναλόγως και να φοιτούν στις Παιδαγωγικές Σχολές για να μάθουν όσα δεν εδιδάχθησαν στη Σχολή τους. Ενα άλλο θέμα στο οποίο πρέπει να δώσει έμφαση το κυβερνητικό πρόγραμμα του ΠΑΣΟΚ είναι εκείνο της διοικητικής και οικονομικής γενναίας αποκέντρωσης (πόρων και εξουσιών) προς την περιφέρεια, προς την ύπαιθρο, προς τα νησιά της Ελλάδας, για να μπορέσει να αναπτυχθεί η ύπαιθρος χώρα, η Ελλάδα ολόκληρη, να ευημερήσει πληθυσμιακά και οικονομικά. Με τη γενναία αποκέντρωση και με την απλούστευση, όλων των διαδικασιών θα κτυπηθούν και η γραφειοκρατία και οι μίζες και η διαφθορά, φθάνει οι επικεφαλείς να είναι έντιμοι και τίμιοι, να διδάσκουν τους πάντες με την προσωπική τους συμπεριφορά και να διενεργούν συνεχείς δίκαιους και αμερόληπτους καθημερινούς ελέγχους! Με άλλα λόγια στο Δημόσιο, στον ευρύτερο δημόσιο τομέα και στην Τοπική Αυτοδιοίκηση πρέπει να ισχύει και να εφαρμόζεται η πλήρης αξιοκρατία. Ο Νόμος Πεπονή είναι μια ισχυρή βάση προς αυτήν την κατεύθυνση, αλλά πρέπει να απλουστευθούν και να επισπευθούν οι διαδικασίες. Είναι ανάγκη το ΠΑΣΟΚ να πρωτοστατήσει με το κυβερνητικό του πρόγραμμα και στον τομέα αυτόν. Οπως καθιέρωσε την αιρετή Νομαρχιακή Αυτοδιοίκηση, που η Ν.Δ. "απειλούσε" ότι όταν γινόταν κυβέρνηση θα την... καταργούσε, όπως καθιέρωσε την αξιοκρατία, με τον Νόμο Πεπονή, όπως ίδρυσε τους Καποδιστριακούς Δήμους, στους οποίους παρεχώρησε εξουσίες, αλλά λίγους πόρους κ.λπ., έτσι και τώρα πρέπει να προχωρήσει σε συνένωση Νομαρχιών και την μετατροπή τους σε Περιφέρειες με αιρετό Περιφερειάρχη και αιρετό Συμβούλιο. Ομως οι Νησιωτικοί Νομοί δεν πρέπει να θιγούν ή μάλλον έκαστος Νομός π.χ. της Δωδ/σου, των Κυκλάδων και ένας στο βόρειο Αιγαίο (Σάμου, Χίου, Μυτιλήνης) θα πρέπει να αποτελέσουν ξεχωριστές Περιφέρειες. Η Κρήτη ολόκληρη πρέπει να αποτελέσει Νομό-Περιφέρεια, με Νομαρχιακά Διαμερίσματα, η Πελοπόννησος-ένα Νομό-Περιφέρεια κ.λπ. που πρέπει να ενισχυθούν με άμεση και καθημερινή παραχώρηση όλων των εισπραττομένων από τα Τελωνεία και τις Οικονομικές Εφορίες εισπράξεις κατά τα ορισθησόμενα με Νόμο ποσοστά στην Τοπική Αυτοδιοίκηση πρώτου βαθμού, στην ΤΑ δευτέρου βαθμού και στο Δημόσιο για τις αμυντικές δαπάνες. Επειδή όμως υπάρχουν και πτωχοί Νομοί-Περιφέρειες, πρέπει να προβλεφθεί η ίδρυση ενός ξεχωριστού Ταμείου στο οποίο θα κατατίθεται καθημερινά ένα μέρος των καθημερινών εισπράξεων και θα διανέμεται από την κεντρική κυβέρνηση κάθε τρίμηνο προς τους φτωχούς Νομούς. Δηλαδή η κάθε Οικονομική Εφορία και το κάθε τοπικό Τελωνείο θα μοιράζουν τα έσοδα τους καθημερινά σε ημερίδια κατά τα ορισθησόμενα με Νόμο ποσοστά: στην Τοπική Αυτοδιοίκηση πρώτου και δευτέρου βαθμού, στην κεντρική κυβέρνηση και στο Ταμείο των φτωχών Νομών και θα τα καταθέτουν καθημερινά στους αντίστοιχους τραπεζικούς λογαριασμούς. Για τους Δήμνους η κατάθεση, θα γίνεται στο όνομα της ΤΕΔΚ, η οποία και θα τους κατανέμει κάθε μήνα στους Δήμους της, ενώ η κεντρική κυβέρνηση που θα είναι ολιγομελούς και θα έχει, ως επί το πλείστον επιτελικό χαρακτήρα, θα διαχειρίζεται την εξωτερική πολιτική και τα θέματα του Στρατεύματος. Για τα λοιπά θέματα οικονομικά, περιεχόμενο σπουδών, αναγνώριση πτυχίων, τουριστική πολιτική κ.λπ. οι αρμοδιότητες της θα είναι επιτελικές, ώστε να αποδεσμευθεί και να απελευθερωθεί ο απλός πολίτης της υπαίθρου από τα "δεσμά" του Αθηνοκεντρικού Κράτους. Πρέπει ξανά να τονίσω ότι η καθιέρωση των 3 Νομών-Περιφερειών των Νησιών του Αιγαίου, είναι επιβεβλημένη, διότι αφ' ενός οι άνεμοι του Αιγαίου είναι συνήθως πολύ ισχυροί και οι συγκοινωνιακές συνθήκες ανάμεσα στους Νομούς αυτούς είναι σχεδόν ανύπαρκτες και αφ' ετέρου διότι ο καλός πολίτης αγανακτεί και ταλαιπωρείται υπερβολικά από τους γραφειοκρατικούς και λοιπούς κατεστημένους μηχανισμούς της Περιφέρειας και του Κράτους. Πολλοί είναι εκείνοι οι επενδυτές που αγανακτούν, τα παρατούν και φεύγουν και πολλοί επίσης που υποκύπτουν στους εκβιασμούς και δίνουν... μίζες!

Αυτά βέβαια ελπίζουμε να εκλείψουν ή να περιορισθούν με ένα τρόπο σωστής, δίκαιης, αυτόνομης και ισχυρής Τοπικής Αυτοδιοίκησης, όπου θα καθιερωθεί η αξιοκρατία και ο πραγματικός, καθημερινός και δίκαιος έλεγχος σε όλους τους υπαλλήλους, χωρίς καμμιά εξαίρεση τόσο για τους διευθυντές και προϊσταμένους, όσο και τους απλούς υπαλλήλους.

ΙΑΤΡΙΚΗ ΑΝΑΚΟΙΝΩΣΗ

ΑΘΗΝΑ ΓΙΑΝΝΟΥΛΗ
ΧΕΙΡΟΥΡΓΟΣ ΟΔΟΝΤΙΑΤΡΟΣ ΠΑΝ/ΜΙΟΥ ΑΘΗΝΩΝ
ΕΙΔΙΚΕΥΘΕΙΣΑ ΣΤΗΝ **ΠΑΙΔΟΔΟΝΤΙΑ**
ΠΑΝ/ΜΙΟ ΤΟΥ LEEDS, Μ. ΒΡΕΤΑΝΙΑ

ΑΠΟΚΛΕΙΣΤΙΚΑ για **παιδιά έως 16 ετών**

ΔΕΧΕΤΑΙ ΚΑΘΗΜΕΡΙΝΑ ΜΕ ΡΑΝΤΕΒΟΥ
Δευτέρα- Παρασκευή 9.30 -12.30 & 15.00 – 20.00
Σάββατο 9.00- 13.00

Εργάνης Αθηνάς 49 – Ρόδος
Τηλ: 22410 31500 - Κιν: 697 6624024

ΙΑΤΡΙΚΗ ΑΝΑΚΟΙΝΩΣΗ

ΚΩΝ/ΝΟΣ Γ. ΧΑΤΖΗΝΙΚΟΛΑΣ

ΧΕΙΡΟΥΡΓΟΣ ΟΦΘΑΛΜΙΑΤΡΟΣ

ΔΕΧΕΤΑΙ ΚΑΘΗΜΕΡΙΝΑ

9.00 - 13.00 και 17.30 - 20.30

Σάββατο πρωί με ραντεβού

ΔΕΝΔΡΙΝΟΥ 2β - 1ος ΟΡΟΦΟΣ - ΡΟΔΟΣ

ΤΗΛ & FAX: 22410 20544, ΚΙΝ : 6937161700

"Ταξίδι στ' όνειρο" με οδηγό τις μνήμες

Ο Θεός, χάρισε στον άνθρωπο τη μνήμη, όχι για να θυμάται, αλλά προπάντων για να ξεχνά. Η μνήμη, με το πέρασμα του χρόνου, ολοένα κι αδυνατίζει και στο τέλος παύει να θυμάται τα παλιά. Είναι όμως μερικές φορές που η μνήμη παίζει ανάποδα τον ρόλο της, κι αντί να ξεχνά, σε παρασύρει σε ταξίδια μακρινά, σε πάει πίσω πολλά χρόνια. Και τούτο, γιατί στα κετάπια της είναι βαθειά σμιλεμένα κάποια πράγματα, κάποια γεγονότα που με τίποτα δεν σβήνουν. Συνήθως το ταξίδι της μνήμης μας φέρνει πίσω στα χρόνια και τα παιδικά, τα αθώα θάλεγα. Επειδή όμως ο άνθρωπος δεν γνωρίζει κάποια πράγματα και ειδικά κάποιες καταστάσεις που σημάδεψαν την ζωή του κάθε ανθρώπου πάνω στον πλανήτη Γη, έρχεται η ιστορία να τα καταγράψει μέσα από τις μνήμες κάποιων συνανθρώπων μας που τολμούν-με το χάρισμα που έχουν-και καταγράφουν αυτά που οι ίδιοι έζησαν κάποιες εποχές. Ενας τέτοιος "συγγραφέας" τυγχάνει να είναι κι ο Νίκος Μπιλιάς, από τα Μαριτσά της Ρόδου, που θέλησε να καταγράψει όσα ο ίδιος έζησε όταν ήτο παιδί σε δύσκολες περιόδους της τοπικής μας ιστορίας. Ετσι, με απλά λόγια, θέλησε να καταγράψει στο βιβλίο του με τίτλο "Ταξίδι στ' όνειρο" για να ενημερώσει τις επερχόμενες γενιές για όσα είδε κι έζησε ο ίδιος και τα συνομίλικα μ' αυτόν παιδιά του χωριού του, έτσι για να τα λάβει υπ' όψη του ο ιστορικός του μέλλοντος και να δώσει κάποιες εικόνες από το παρελθόν. Χρησιμοποιεί απλή γλώσσα, όπως κι ο ίδιος είναι απλός και κατανοητός, καθώς και κατανοητός και ρομαντικός. Περιγράφει την εποχή του '40, αυτήν που-σήμερα-κανένας δεν θέλει να ξαναζήσει ο κόσμος. Για τους μεγαλύτερους στην ηλικία, αυτό το ταξίδι στ' όνειρο, σίγουρα θα προκαλέσει συγκίνηση, στα δε σημερινά παιδιά, δίδαγμα ζωής.

Κάθε κεφάλαιο αυτού του αφηγήματος, είναι και ένα κομμάτι της παιδικής του ζωής.

Ταξιδεύει στο όνειρο και φέρνει άγνωστες πτυχές της παιδικής του ζωής, στο σημερινό προσκήνιο.

Θα ήταν όλα ξεχασμένα, αν δεν επαναστατούσε η μνήμη του. Είναι απίστευτα όσα γράφει, όμως αληθινά πέρα για πέρα. Κάθε σελίδα του βιβλίου του, κι ένας εικαστικός πίνακας που έχει πολλά να διηγηθεί. Τα γραφόμενα βεβαιώνονται ακόμη πιο πολύ με τις φωτογραφίες που περιέχονται σε κάθε κεφάλαιο. Με όση ειλικρίνεια διαθέτει ένας απλοϊκός άνθρωπος, προσπαθεί να περιγράψει τα πάντα με λόγια απλά, λόγια της καθημερινής κουβέντας ανάμεσα σε φίλους.

Με τα γραφτά του, ο συγγραφέας Νίκος Μπιλιάς, περιγράφει τη ζωή των δύσκολων-από κάθε άποψη-χρόνων της κατοχής, του πολέμου, της μετανάστευσης και φτάνει στα σημερινά. Ο καθένας συγκρίνει και βγάζει τα δικά του συμπεράσματα.

Είναι άξιος κάθε επαίνου, γιατί τόλμησε να μας ταξιδέψει με το άρμα της δικής του θύμησης, σε χρόνια περασμένα, που σημάδεψαν τη ζωή των κατοίκων σε χωριά και στην πόλη, χρόνια δύσκολα από κάθε άποψη και προπάντων με κοινό γνώρισμα τη στέρηση της ελευθερίας του λαού που ζούσε κάτω από την μπότα των εκάστοτε κατακτητών.

Ενα βιβλίο που δεν πρέπει να λείψει από τη βιβλιοθήκη κανενός, όπως εμείς πιστεύουμε.

Γ.Μ.Β.



Υγιεινά και Καθημερινά

Σελίδες αγωγής υγείας με τη φροντίδα της ιατρικής ομάδας του πλωτού πολυϊατρείου της Νομαρχιακής Αυτοδιοίκησης Δωδεκανήσου «Δελφίνι Ζωής & Ελπίδας»

Ανοιχτή Γραμμή Υγείας & Επικοινωνίας: e -mail: delfinimed@yahoo.gr



Οι σύγχρονοι προβληματισμοί για την υγεία

Του Γεράσιμου Γιαννιώτη – ιατρού ορθοπεδικού

Οι δεκαετίες του '70, του '80 και του '90 θα πρέπει να χαρακτηρισθούν σαν η εποχή της ιδεολογικής επανάστασης στο χώρο της υγείας.

Οι συζητήσεις για την αξία και το ρόλο της ιατρικής επιστήμης και για το πόσο η υπερεξειδίκευση και η παροχή περίθαλψης με άξονα αναφοράς το νοσοκομείο και την υψηλή τεχνολογία συμβάλλουν στην προαγωγή της υγείας και την ευτυχία του ατόμου και της κοινωνίας γενικότερα, αρχίζουν και γίνονται ολοένα και πιο συχνές και έντονες, με αποτέλεσμα την κοινή διαπίστωση της ανάγκης για ένα νέο πρότυπο ζωής,

- που η επιβίωση του ανθρώπου είναι βέβαια αναγκαία, όχι όμως αρκετή, μια και ο ανθρωπος θέλει όχι απλά να επιβιώσει, αλλά να ζήσει και να είναι ευτυχισμένος.
- που οι μέχρι τώρα αντιλήψεις για την υγεία και την αρρώστια δεν επαρκούν πια για να καλύψουν τις σύγχρονες κοινωνικές απαιτήσεις.και
- που ο κλασσικός ορισμός της υγείας ("..η απουσία νόσου ή σωματικής αναπηρίας") αναθεωρείται από τον Παγκόσμιο Οργανισμό Υγείας (Π.Ο.Υ.) και αντικαθίσταται με το "..η πλήρης σωματική, πνευματική και κοινωνική ευεξία του ατόμου",

Οι νέες ολιστικές αντιλήψεις δίνουν περισσότερο κοινωνικό περιεχόμενο στην υγεία τονίζοντας πως η αρρώστια δεν είναι μόνο βιολογικό φαινόμενο, η δε σύγχρονη προσέγγιση της έννοιας της υγείας έχει πολυπαραγοντικό χαρακτήρα, μια και επηρεάζεται καθοριστικά και από το βιολογικό υπόστρωμα (κληρονομικότητα), αλλά και από το φυσικό, πολιτιστικό και το κοινωνικό περιβάλλον του ατόμου.

Σύμφωνα με τη νέα "ιδεολογία" της υγείας, θα πρέπει:

- οι υπηρεσίες υγείας πλέον να θεωρούνται το σύνολο των δραστηριοτήτων της κοινωνικής πολιτικής κάθε κοινωνίας, όπως η εκπαίδευση και ο πολιτισμός, η εξασφάλιση στέγης, η προστασία από την ανεργία, η κοινωνική ασφάλιση, τα δημόσια έργα και η προστασία του περιβάλλοντος, οι επικοινωνίες, η ψυχαγωγία κλπ
- και πως το κλειδί για την επίτευξη του στόχου του Π.Ο.Υ. " υγεία για όλους το 2.000 " είναι η πρωτοβάθμια φροντίδα υγείας (συνάντηση της Alma - Ata το 1978) αλλά και
- οι στόχοι 29 και 30, που και αυτοί έχουν ξεχαστεί, της ιδιας διακήρυξης που αναφέρουν ότι μέχρι το 1990 όλα τα κράτη μέλη θα πρέπει να αναπτύξουν μηχανισμούς, με τους οποίους οι υπηρεσίες που παρέχονται από όλους τους τομείς και συνδέονται με τις υπηρεσίες υγείας, θα συντονίζονται στο επίπεδο των τοπικών κοινωνιών στα πλαίσια ενός συστήματος υγείας που θα στηρίζεται στη συνεργασία και τη συλλογική εργασία του υγειονομικού προσωπικού. Των ατόμων, των οικογενειών και των ομάδων της κοινότητας.

Για να φτάσουμε όμως μέχρι εδώ οι κοινωνίες και παράλληλα η εξέλιξη των υπηρεσιών και φροντίδων υγείας εκαναν έναν μεγάλο και τραχύ δρόμο μέσα στην ιστορία. Αυτή την ιστορία θα ανατρέξουμε από την επόμενη εβδομάδα. Την αναδρομή και εξέλιξη της ανάγκης του ανθρώπου για υγεία απο τους προϊστορικούς χρόνους μέχρι και σήμερα.

Τα 10 της καρδιάς ερωτηματικά

Του Γιώργου Σ. Δρακιού - καρδιολόγου

- Ποια είναι τα συμπτώματα των καρδιακών παθήσεων;

Τα συμπτώματα των καρδιακών παθήσεων είναι: Η Δύσπνοια, ο Βήχας, το Οίδημα των κάτω άκρων, η Εύκολη κόπωση, η Στηθάγχη, το Αίσθημα παλμών, η Συγκοπή, και η Κυάνωση.

- Ποιοι είναι οι κυριότεροι παράγοντες κινδύνου για καρδιαγγειακά νοσήματα;

Οι κυριότεροι παράγοντες κινδύνου για καρδιοαγγειακά νοσήματα είναι:

Η υπέρταση, η υπερχοληστερολαιμία, ο σακχαρώδης διαβήτης, η παχυσαρκία, το κάπνισμα, το φύλο, η ηλικία, το οικογενειακό ιστορικό, η καθιστική ζωή, η χαμηλή HDL.

- Πως γίνεται η εργαστηριακή διερεύνηση των καρδιακών παθήσεων;

Η εργαστηριακή διερεύνηση των καρδιακών παθήσεων διακρίνεται σε αναίμακτη και αιματηρή.

Η αναίμακτη απεικόνιση της καρδιάς περιλαμβάνει τις εξής μεθόδους:

1. Ηλεκτροκαρδιογράφημα
2. Καταγραφή όψιμων δυναμικών
3. Συνεχής καταγραφή ηλεκτροκαρδιογραφήματος (Holter)
4. Δοκιμασία κόπωσης
5. Ακτινογραφία θώρακος
6. Ηχωκαρδιογραφία
7. Τομογραφία μαγνητικού συντονισμού (MRI)
8. Πυρηνική καρδιολογία (σπινθηρογράφημα μυοκαρδίου – τομογραφία εκπομπής ποζιτρονίου (PET))

Η αιματηρή διερεύνηση περιλαμβάνει:

Τον καθετηριασμό της καρδιάς και την αγγειοκαρδιογραφία.

- Τι είναι η υπέρταση;

Υπέρταση είναι η αύξηση της αρτηριακής πίεσης σε επίπεδο μεγαλύτερο του 140 mmHg η συστολική και/ή 90 mmHg η διαστολική. Η υπέρταση προκαλεί βλάβη στα όργανα στόχους (καρδιά, εγκέφαλος, νεφρά, περιφερειακά αγγεία) και πρέπει να θεραπεύεται αρχίζοντας με αλλαγή του τρόπου ζωής (σωματική άσκηση, μείωση του βάρους, ελάττωση της πρόσληψης αλατιού, κ.α.) και εφόσον επιμένει με φαρμακευτικά μέσα.

- Τι είναι η στηθάγχη;

Είναι το κλασσικό σύμπτωμα που προκαλείται από ελάττωση της στεφανιαίας ροής και συνεπώς από ανεπαρκή οξυγόνωση του μυοκαρδίου. Οφείλεται στην παρουσία σημαντικών αποφρακτικών βλαβών της στεφανιαίας αρτηρίας, οπότε η άρδευση του καρδιακού μυός δεν είναι επαρκής. Εκδηλώνεται ως δυσφορία, πόνος, η αίσθημα βάρους στο κέντρο του στήθους που μπορεί να αντανακλά στον τράχηλο, στα χέρια, στο επιγάστριο, και αλλού.

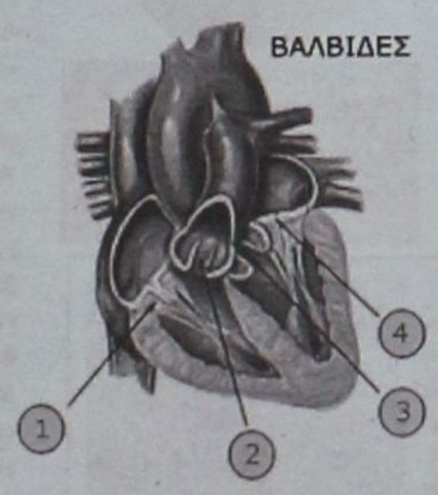

1.Τριγλώχινα 3.Αορτική
2.Πνευμονική 4.Μιτροειδής

- Τι είναι οι βαλβιδοπάθειες;

Είναι οι παθήσεις των βαλβίδων της καρδιάς που προκαλούν αδυναμία πλήρους διάνοιξης (στένωση) ή αδυναμία πλήρους σύγκλησης (ανεπάρκεια) του στομίου τους.

- Τι είναι η κολπική μαρμαρυγή;

Είναι συνήθης αρρυθμία η οποία χαρακτηρίζεται από ασυστολία των κόλπων και πλήρη αρρυθμία της καρδιάς. Είναι συχνή και μπορεί να παρουσιάζεται κατά παροξυσμούς ή κατά μόνιμο τρόπο. Τα αίτια της είναι βαλβιδικές παθήσεις, υπέρταση, ισχαιμία του μυοκαρδίου, καρδιακή ανεπάρκεια, υπερθυρεοειδισμός, υπερβολική λήψη αλκοόλ, κ.α.

- Τι είναι η καρδιακή ανεπάρκεια;

Καρδιακή ανεπάρκεια ορίζεται η ανεπάρκεια της καρδιάς να διατηρήσει την καρδιακή παροχή σε επίπεδο που να εξασφαλίζει την απαραίτητη οξυγόνωση για τις μεταβολικές ανάγκες των ιστών και οργάνων του οργανισμού. Κυριότερη αιτία της σήμερα είναι η στεφανιαία νόσος.

- Τι είναι ο αιφνίδιος καρδιακός θάνατος και ποια τα συνηθέστερα αίτια;

Είναι ο θάνατος ο οποίος οφείλεται σε καρδιακά αίτια και επέρχεται συνήθως εντός μιας ώρας από την έναρξη των συμπτωμάτων της νόσου.

Συνηθέστερα αίτια:

-Στεφανιαία νόσος (οξύ έμφραγμα, ασταθής στηθάγχη)
-Μυοκαρδιοπάθειες
-Μυοκαρδίτιδα
-Βαλβιδικές παθήσεις.

Η αλογόμυγα του Σωκράτη

Φίλε Γιώργο, Δημήτρη, Βασίλη, Γιάννη, Κώστα, Λουκά, Σάββα, ο Σωκράτης ανακάλυψε την θεωρία της αλογομυγας για να ενοχλεί συνειδήσεις και να σπέρνει ....καινά δαιμόνια. Δαιμόνια και ενοχλήσεις που να μας ξεβολεύουν απο την απάθεια του καναπέ και της αποχής από τα κοινά. Δαιμόνια και ενοχλήσεις που θα ξυπνούν «ενοχές» για αυτά που δεν κάναμε αλλά και για τη μη συμμετοχή μας, ιδιαίτερα στον ευαίσθητο χώρο των υπηρεσιών της υγείας. Εναν χώρο που απο καιρό έπαψε να έχει πολιτικό χρώμα, όπως και τόσα άλλα πράγματα άλλωστε, στην καθημερινότητα του πολίτη.

ΔΕΛΦΙΝΟΤΑΞΙΔΕΜΑΤΑ

Εχει ο καιρός γυρίσματα και την εβδομάδα αυτή τα κατάφερε να μας αλλάξει εντελώς τον προγραμματισμό. Εμείς για αλλού κινήσαμε και αλλού ο καιρός μας πήγε την Τρίτη στον Πανορμίτη αντί για τους Λειψούς. Την Τετάρτη στην Χάλκη αντί για την Αστυπάλαια. Την Πέμπτη στην Τήλο και την Παρασκευή στη Σύμη.

Την Πέμπτη στην Τήλο είχαμε την ευκαιρία να υποδεχθούμε στο δελφίνι τον πρόεδρο του ΠΑΣΟΚ κ. Παπανδρέου συνοδευόμενο από τον νομάρχη κ Μαχαιρίδη, στην επίσκεψη του στο νησί, το μεσημέρι πριν να φύγουμε για το ταξίδι της επιστροφής. Με ενδιαφέρον άκουσε της δραστηριότητες μας. Δραστηριότητες που όπως είπε συνδυαζόμενες με την Τηλεϊατρική μπορεί να δώσουν ακόμα καλύτερα αποτελέσματα στην ακριτική μας περιοχή.

Με την εβδομάδα που πέρασε έκλεισαν δύο μήνες συνεχούς λειτουργίας – ταξιδιών του δελφινιού στα νησιά. Στο διάστημα αυτό 1455 πολίτες προσήλθαν στα ιατρεία και τα εργαστήρια σε 2140 επισκέψεις και εργαστηριακές εξετάσεις.

Την εβδομάδα αυτή έχουν προγραμματισθεί (αν ο καιρός το επιτρέψει) τα παρακάτω ταξίδια:

- Τη Δευτέρα στους Λειψούς
- Την Τρίτη στην Αστυπάλαια
- Την Τετάρτη στο Διαφάνι της Καρπάθου
- Την Πέμπτη στα Πηγάδια της Καρπάθου
- Την Παρασκευή στην Κάσο

Τη Δευτέρα και την Τρίτη θα είναι μαζί μας η οφθαλμίατρος κ. Παπαϊωάννου και όλη την εβδομάδα η υπόλοιπη ιατρική ομάδα.

Περισσότερες πληροφορίες, για αλλαγές λόγω καιρικών συνθηκών, στα τηλέφωνα του γραφείου της Γαληνός στην Ρόδο: 22410-43015 &43041).

ΚΩΝΣΤΑΝΤΑΡΟΣ Ν. ΚΩΝ/ΝΟΣ
ΙΑΤΡΟΣ
ΕΝΔΟΚΡΙΝΟΛΟΓΟΣ
Δέχεται με ραντεβού:
Δευτέρα εως Παρασκευή: 9.00 - 13.30 & 17.30 - 20.30
και Σαββάτο: 9.30 - 13.30
Στεφ. Καζούλη 18 - 2ος ΟΡΟΦΟΣ
Τηλ.: 22410 24760 - Κιν.: 6973 052858

... η καθημερινή πρακτική ιατρική κατευθύνεται από την προσπάθεια ικανοποίησης των απαιτήσεων των απλών ανθρώπων. (Bernard Shaw " The Doctors Dilemma" 1911)

ΠαραΠΟΛΙΤΙΚΑ & άλλα!

Post Scriptum

Επέκταση Τζέρσεϋ

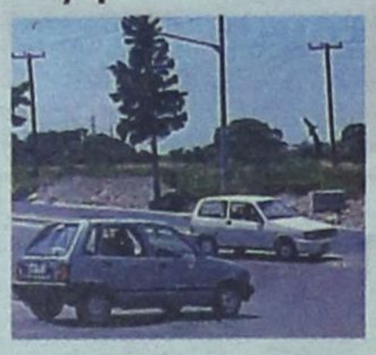

Την επέκταση της Ρόδου - Λίνδου μέχρι την Κατταβιά αποφάσισαν η Ν.Α. και οι δήμαρχοι Λινδίων και Ν. Ρόδου. Μακάρι κάποια στιγμή η Τζέρσεϋ να απλωθεί περιμετρικά στο νησί. Και η κυκλοφορία των οχημάτων θα είναι καλύτερη και ανθρώπινες ζωές δεν θα χάνονται αδίκως. Αρκεί από την αρχή να προβλεφθούν οι παρεμβάσεις στους κόμβους. Τώρα υπάρχει η εμπειρία, μην θυμηθούμε τα πασαλείμματα για το πρώτο κομμάτι Ρόδου - Καλλιθέας.

Το Κάστρο της Αστυπάλαιας

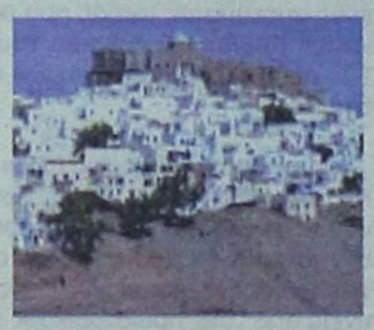

Εδώ και 14 μήνες ολοκληρώθηκε η αναστήλωση του Κάστρου της Αστυπάλαιας. Το Κάστρο αποκαταστάθηκε, φωταγωγήθηκε και αποτελεί πλέον επισκέψιμο σημείο για τους τουρίστες που βρίσκονται στο νησί. Δυστυχώς, όμως παραμένει κλειστό, διότι οι της Αρχαιολογίας θεώρησαν ότι τα κλειδιά δεν πρέπει να τα κρατήσει ο δήμος, αλλά κάποιος υπεύθυνος στη Ρόδο. Και άμα ζητήσει κανείς να μπει και να το δει «πετιέται» κάποιος από τη Ρόδο! Άλλωστε δίπλα είναι...

Στην Αστυπάλαια ο Καραμάριος



Άδειασε η Αστυπάλαια το Σαββατόβραδο. Ολοι οι κάτοικοι αλλά και οι επισκέπτες του νησιού παραβρέθηκαν στο γάμο της θυγατέρας του πρώην αντιδημάρχου Αγγελίδη. Παρών στο ευχάριστο αυτό γεγονός και ο βουλευτής Τάσος Καραμάριος μετά της συζύγου του. Ο βουλευτής τα έλεγε από κοντά με τον δήμαρχο Πανορμίτη Κονταράτο. Προφανώς ο δήμαρχος θα ζήτησε από τον πρόεδρο της Επιτροπής Θεσμών και Διαφάνειας της Βουλής στην επόμενη επίσκεψή του στο νησί να κρατάει τα κλειδιά του Κάστρου...

21 σπίτια



Κλιμάκιο του Υπουργείου Υγείας βρέθηκε στο νησί για να ελέγξει τα περίφημα 21 σπίτια του Καστελλόριζου. Η περιπέτεια ξεκίνησε το 1986, έκτοτε πέρασαν 20 χρόνια και οι άλλοτε δικαιούχοι - άποροι εξέλειψαν στο νησί. Μέχρι το κράτος να παραχωρήσει τα σπίτια, μόχθησαν κι έκαναν τουλάχιστον το πρώτο «κεραμίδι». Τώρα τα σπίτια θέλουν και πάλι παρεμβάσεις για να δοθούν στους όποιους ενοίκους. Ελπίδα όλων η νέα αποκατάσταση να μην χρειαστεί ακόμη κάποια χρόνια. Δυστυχώς, η ιστορία επαναλαμβάνεται...

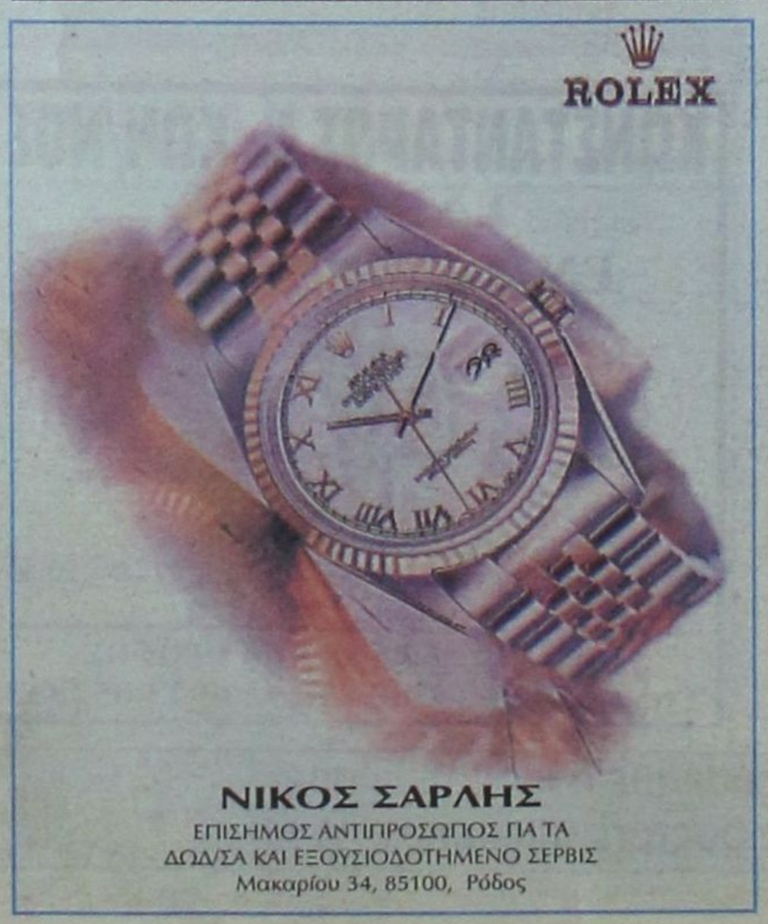

ΝΙΚΟΣ ΣΑΡΛΗΣ
ΕΠΙΣΗΜΟΣ ΑΝΤΙΠΡΟΣΩΠΟΣ ΓΙΑ ΤΑ ΔΩΔ/ΣΑ ΚΑΙ ΕΞΟΥΣΙΟΔΟΤΗΜΕΝΟ ΣΕΡΒΙΣ
Μακαρίου 34, 85100, Ρόδος



«Εμείς (ΑΝΕΚ), θα στηρίξουμε τη ΔΑΝΕ, δεν θα την κάνουμε κομμάτια, δεν θα την ξεπουλήσουμε», έλεγαν οι Κρητικοί του Βαρδινογιάννη. Στη φωτογραφία φαίνεται η στήριξη των Κρητικών κρατά καλά...

✓ Στα 75 δολάρια το βαρέλι! Δεν μπορεί στην Απολακκιά θα υπάρχει πετρέλαιο...

QUIZ

Που τα έχουν βρει δήμαρχος (εκτός της Χάλκης) και αντιπολίτευση σε ακόμη ένα νησί της Δωδ/σου όπου ο δήμαρχος δεν θα ασχοληθεί με την προεκλογική περίοδο γιατί δεν υπάρχει αντίπαλο όχημα;

➡ Τελικά ο Αλαχούζος αποδεικνύεται «φιλικός»! Οσονούπω θα μπει στο μαντρί των καπεταναίων!

Για το σύστημα με τα βραχιολάκια αποφάσισαν να μιλήσουν ΕΒΕΔ και Σύλλογος εστιατόρων του νησιού. Τί θα συζητήσουν, κανείς δεν ξέρει. Το μόνο που μπορεί να βγει από το διάλογο, είναι να ζητήσουν από τους ξενοδόχους να σερβίρουν τους πελάτες τους σε πιατάκια του καφέ. Δεν μπορεί, κάποιος θα πεινάσει!

Παρεξήγηση

Παρ' ολίγον να παρεξηγηθούν οι δικηγόροι της Aegean Seaways και ο Γεράσιμος Καλογηράτος κατά τη διαδικασία του πλειστηριασμού της ΔΑΝΕ. Την ώρα που συνέχιζαν τα χτυπήματα η θυγατρική της HELLENIC SEAWAYS και η BLUE STAR, ο Καλογηράτος κάθισε δίπλα στον δικηγόρο και επιχείρησε να δει τα χαρτιά του. «Τι κοιτάς», τον παρατήρησε σε έντονο ύφος και παρ' ολίγο έλειψε νάχαμε και χειρότερα.

Προφανώς ο Καλογηράτος ήθελε να δει ποιό ήταν το «ταβάνι» της εταιρείας, γιατί η Κοινοπραξία που συμμετείχε ήθελε να πάρει τα πλοία για ένα κομμάτι ψωμί.

Ευγενέστατος με τους δημοσιογράφους ήταν ο Διευθύνων Σύμβουλος της HELLENIC SEAWAYS Γεράσιμος Στρίντζης. Τόσο κατά τη διαδικασία του διαγωνισμού όσο μετά και με τις δηλώσεις του στον Τύπο. Ο κ. Στρίντζης ζήτησε πραγματική απελευθέρωση και ενίσχυση της ανταγωνιστικότητας ενώ δεν έκρυψε τις προθέσεις της εταιρείας την επόμενη περίοδο να μπει στα Δωδ/σα. Με BLUE STAR, Στρίντζη να δούμε ποιο θα κάνει τον μάγκα και θα απειλεί ο Γεράσιμος. Ποιός Γεράσιμος; Ένας είναι ο Μάκης!

Στόχος 1



Ευτυχώς και ο ευρωβουλευτής Κωστής Χατζηδάκης και κάτι μαθαίνουμε για την πορεία του περίφημου Δ' ΚΠΣ από την πλευρά της κυβέρνησης. Στο Δ' ΚΠΣ θα υπάρξει η δυνατότητα έργων υποδομών για τις περιφέρειες που έμειναν εκτός «στόχου 1» γράφει το δελτίο τύπου του ευρωβουλευτή. Δεν διευκρινίζει όμως αν πρόκειται για το περίφημο 20% που είχε συμφωνηθεί. Γιατί αν είναι γι' αυτό τότε «τσάμπα» τα πανηγύρια!

SEA STAR

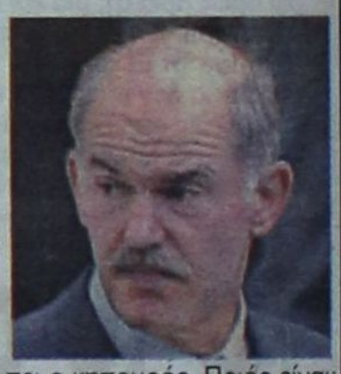

«Εμείς δεν θα πνίξουμε αυτό το βλαστάρι που ανθεί εδώ, θα το ποτίσουμε. Θα το μεγαλώσουμε και θα το μεταλαμπαδεύσουμε σε άλλες περιοχές της χώρας» ανέφερε για το ακτοπλοϊκό πρόβλημα της Τήλου και το «SEA STAR» ο πρόεδρος του ΠΑΣΟΚ Γιώργος Παπανδρέου.
Μέχρι εδώ καλά, τώρα θα έχει ενδιαφέρον να ακούσουμε τι θα πει ο κηπουρός. Ποιός είναι; Ο Τέλης...

Είχαν το θράσος

Οι πάλαι ποτέ «σωτήρες» της ΔΑΝΕ Γ. Βαρδινογιάννης και Γ. Καλογηράτος εμφανίσθηκαν στον εκπλειστηριασμό της εταιρείας ως σύμμαχοι - συνεταίροι για να «χτυπήσουν» τα πλοία. Η Κοινοπραξία Νοτίου Αιγαίου «ΛΑΣΣΥ» η νέα τους - ενδεχομένως - μόνο για τον πλειστηριασμό, συνεργασία. Οι σωτήρες έμειναν στη διαδικασία μέχρι τα 13,5 εκ. ευρώ, όπου ήταν και η τελική προσφορά τους. Στη συνέχεια παρακολουθούσαν τους δύο μονομάχους να φθάνουν μέχρι τα 15 εκ. 400 χιλ. ευρώ. Κάποιοι έλεγαν ότι ήρθαν για να μην αφήσουν τα πλοία να χαθούν για 10 εκ. ευρώ, λες και έχει καμμιά σημασία. Οταν έπρεπε να βάλουν τα μισά για να δοθεί η εταιρεία, δεν το έκαναν. Τώρα είχαν το θράσος να πάνε να εμφανισθούν στην «κηδεία». Τι αν μοιάζουν με τα κοράκια; Μπα, διαφέρουν στο χρώμα...

Απόμακρος Βαρδινογιάννης



Απόμακρος από τους υπόλοιπους συμμετέχοντες στη διαδικασία του εκπλειστηριασμού των περιουσιακών στοιχείων της ΔΑΝΕ ήταν ο Γιάννης Βαρδινογιάννης. Από πεζοδρόμιο σε πεζοδρόμιο τριγυρνούσε από τις 12 το μεσημέρι μέχρι λίγα λεπτά μετά τις δύο. Οταν εμφανίσθηκε στην αίθουσα και εκεί παρέμεινε σε απόσταση, απόμακρος, αμίλητος, ανέκφραστος για τα όσα συνέβαιναν γύρω του. Εκτός κι αν τον έπιασαν οι τύψεις...

Horus café
CAIRO PALACE