ΕΛΤΑ
Κωδικός: 2095

ΙΔΙΟΚΤΗΤΗΣ - ΔΙΕΥΘΥΝΤΗΣ
ΠΑΥΛΟΣ Μ. ΜΑΡΙΑΣ
ΓΡΑΦΕΙΑ: ΑΘΗΝΩΝ 42 (ΑΝΑΛΗΨΗ)
ΤΗΛ. (22410) 64393 - 63790 - FAX. 63393
e-mail: idrasi@otenet.gr

Η ΔΡΑΣΙΣ

εβδομαδιαία εφημερίδα της Δωδεκανήσου

64 ΣΕΛΙΔΕΣ

Δευτέρα 11 Σεπεμβρίου 2006
ΕΤΟΣ ΤΡΙΑΚΟΣΤΟ ΕΒΔΟΜΟ
Αριθμός Φύλλου 2055
Τιμή: Ευρώ 1,00



Εγκαινίασε το εκλογικό του κέντρο

Ανεβάζει τους τόνους ο Β. Υψηλάντης »9

ΚΡΙΝΟΝΤΑΙ εν ενεργεία βουλευτές, μνηστήρες και κόμματα

Σήμερα η RASS "ξαναχτυπά"



...Και γκάλοπ - απάντηση του περιφερειάρχη Χαρ. Κόκκινου







Δημοσκόπηση αποκαλύπτει το πολιτικό περιβάλλον στα Δωδεκάνησα εν όψει των δημοτικών και νομαρχιακών εκλογών, με το βλέμμα στις επόμενες βουλευτικές »4

Από Προσωπικού
Ο Σωτήρης Παμπάκας



Ας κάνουν μια βόλτα στο νομό να δουν το έργο Μαχαιρίδη »6

Συνέντευξη Ρένα Μαντικού



Βάζουμε πρώτα τη Ρόδο »8

Ισχυρό ατού το έργο του, δυναμικό και το ψηφοδέλτιό του

Επίσημη έναρξη του προεκλογικού του αγώνα έκανε χθες ο δήμαρχος Ιαλυσού Στέργος Στάγκας »5



ΓΕΡΜΑΝΙΚΑ
ΜΕΡΚΟΥΡΗ & ΓΙΑΝΝΗ
ΚΟΝΤΟΥ
2005 - 2006
Οι 73 επιτυχίες των μαθητών μας στις εξετάσεις γλωσσομάθειας μας κατέταξαν με αποδείξεις και πάλι στη κορυφή
8 Mittelstufe (σε 4χρόνια)
6 Κρατικά Γ1 (σε 4χρόνια)
18 Κρατικά Β2 (σε 4χρόνια)
41 Zertifikat (σε 3χρόνια)
Ψάξτε παντού καλύτερη προσφορά δεν θα βρείτε για την πολυτιμότερη επένδυση σας, το παιδί σας!
1ο Διδ/ριο: Αγ. Αναργύρων 11Α (στο Βενετόκλειο)
2ο Διδ/ριο: Δ. Αναστασιάδη 47 (στους Δασκάλους)
3ο Διδ/ριο: Παρισίων 1 και Λονδίνου (στο Ροδίνι)
Τηλ. 22410 35289 & 22410 23973
APOPSIS DESIGN

ΚΕΝΤΡΑ ΞΕΝΩΝ ΓΛΩΣΣΩΝ
ΜΕΡΚΟΥΡΗ & ΓΙΑΝΝΗ
ΚΟΝΤΟΥ
50 μαθητές μας απέκτησαν το LOWER το 2006 ποσοστό επιτυχίας
82%!
Συγχαρητήρια
εσείς θα γράψετε το παιδί σας σε άλλο κέντρο ξένων γλωσσών;
1ο Διδ/ριο: Αγ. Αναργύρων 11Α (στο Βενετόκλειο)
2ο Διδ/ριο: Δ. Αναστασιάδη 47 (στους Δασκάλους)
3ο Διδ/ριο: Παρισίων 1 και Λονδίνου (στο Ροδίνι)
Τηλ. 22410 35289 & 22410 23973
APOPSIS DESIGN

Σπανός
ΥΠΕΡ ΜΑΡΚΕΤ
ΟΜΙΛΟΣ ΕΠΙΧΕΙΡΗΣΕΩΝ
ΙΩΑΝΝΗ ΧΡ. ΣΠΑΝΟΥ Α.Ε.

ΚΕΡΔΙΣΤΕ
και εσείς
1.184.588,48 €
δόθηκαν συνολικά σε Jackpots
την προηγούμενη βδομάδα
στα SLOT MACHINES
(ΜΗΧΑΝΑΚΙΑ)
CASINO RODOS
Boutique Hotel & Casino
ΓΙΑ ΟΛΟΥΣ ΤΟΥΣ ΠΕΛΑΤΕΣ ΜΑΣ
ΤΟ ΠΑΡΚΙΝΓΚ ΕΙΝΑΙ ΔΩΡΕΑΝ

Η ΔΡΑΣΙΣ
Εβδομαδιαία Εφημερίδα
Διευθύνσεις σύμφωνα με το Νόμο:
ΙΔΙΟΚΤΗΤΗΣ
ΠΑΥΛΟΣ Μ. ΜΑΡΙΑΣ
ΕΚΔΟΤΕΣ
ΜΙΧΑΗΛ Π. ΜΑΡΙΑΣ
ΤΣΑΜΠΙΚΑ Π. ΜΑΡΙΑ - ΤΡΙΑΝΤΑΦΥΛΛΟΥ
ΔΙΕΥΘΥΝΤΗΣ
ΠΑΥΛΟΣ Μ. ΜΑΡΙΑΣ
Κωδικός: 2095

Τα σπορ
ΙΔΡΥΤΗΣ
ΝΙΚΟΣ ΤΡΙΑΝΤΑΦΥΛΛΟΥ

ΓΡΑΦΕΙΑ: Αθηνών 42, (Ανάληψη), Τηλ: 63.790 - 64.393-68761 FAX: 63.393
e-mail:idrasi@otenet.gr
e-mail: drasis2000@yahoo.com
ΤΥΠΟΓΡΑΦΕΙΑ: Κοσκινού, τηλ. 65540

ΛΑΪΚΕΣ ΑΓΟΡΕΣ

ΤΕΤΑΡΤΗ: στο Δημοτικό Νεκροταφείο.
ΠΕΜΠΤΗ: στην οδό Βύρωνος.
ΠΑΡΑΣΚΕΥΗ: Στην οδό Θεσ/κης στην Ανάληψη
ΣΑΒΒΑΤΟ: στο Δημοτικό Νεκροταφείο.

ΤΑΞΙ

ΤΑΞΙ ΡΟΔΟΥ: 32452
ΡΑΔΙΟ ΤΑΞΙ ΡΟΔΟΥ (Εργατικές κατοικίες Πρόνοιας Αγ. Απόστολοι):
69800 εντός πόλεως
69600 εκτός πόλεως
ΤΑΞΙ ΑΦΑΝΤΟΥ: 51777
ΤΑΞΙ ΙΑΛΥΣΟΥ: 92515
ΤΑΞΙ ΚΡΕΜΑΣΤΗΣ: 94528
ΤΑΞΙ ΦΑΛΗΡΑΚΙΟΥ: 85444

ΦΑΡΜΑΚΕΙΑ

ΔΕΥΤΕΡΑ 11 Σεπτεμβρίου
ΣΗΜΕΡΑ δημερεύει το φαρμακείο ΠΟΛΙΤΟΥ-ΣΤΑΥΡΑ Ε., Γράμμου & Βασ. Ηρακλείου, Αγ. Ανάργυροι Τηλ: 36.291
ΣΗΜΕΡΑ διανυκτερεύει το φαρμακείο ΧΑΤΖΗΝΙΚΟΛΑ Α., Ερυθρού Σταυρού 17 (νοσοκομείο), Τηλ. 36683

ΤΡΕΙΣ *ήταν στη σειρά, εκεί επί της οδού Θεμιστοκλέους Σοφούλη, μετά τα φανάρια του ΟΑΕΔ.*

Ο ένας σε απόσταση είκοσι μέτρων από τον άλλο, πράσινοι και ευμεγέθεις, και πήγαιναν με το πάσο τους. «Τα νεύρα μου» φώναξα, αλλά δεν το άντεξα. Βιαζόμουν κιόλας να πάω στη δουλειά, το πήρα απόφαση.

Πρώτη φορά μού συνέβαινε, και ανακάλυψα ότι είναι σκέτη απόλαυση να ...προσπερνάς (!!!) κάδους απορριμμάτων σε κεντρικό και πολυσύχναστο δρόμο της πόλης μας.

Μου είχε ξανασυμβεί και στο παρελθόν, εκεί στην Κωνσταντίνου Τσαλδάρη, αλλά αυτήν η ηδονή, να τρώνε τη σκόνη σου τρεις στη σειρά κάδοι σκουπιδιών, ήταν πρωτόγνωρη.

Μετά συνειδητοποιείς, πέρα από το χαριτωμένο του πράγματος, τι πραγματικά έγινε πριν από λίγα δευτερόλεπτα. Καταμεσής του δρόμου, πάνω στην άσφαλτο, κάνουν «σουλάτσο» οι κάδοι απορριμμάτων.

Και σε παίρνουν οι σκέψεις φαλάγγι...

Γιατί...

...κανείς, προφανώς ούτε ο γράφων, έχει πρόβλημα με τα «μεγάλα και οραματικά» που ακούμε (και) τούτη την προεκλογική περίοδο.
Καμία αντίρρηση, να βγαίνουν οι υποψήφιοι νομάρχες και δήμαρχοι και να σου αναλύουν τα μεγαλόπνοα σχέδιά τους για «το αύριο του τόπου».
Μαζί τους κι εμείς, προσυπογράφουμε κιόλας. Και το κάνουμε με κάθε ειλικρίνεια.
Μαχαιρίδης, Υψηλάντης, Γιαννόπουλος, Καραγιάννης και Χατζηευθυμίου (για να σταθούμε μόνο στους λεγόμενους «βασικούς διεκδικητές των επίζηλων θώκων), είναι βέβαιο ότι έχουν ετοιμάσει μια σειρά από σημαντικές και ηχηρές εξαγγελίες. *Μερικές εξ αυτών ήδη έχουν δει το φως της δημοσιότητας, και μέχρι εκείνη την Κυριακή της 15ης Οκτωβρίου έχουμε να ακούσουμε ακόμα περισσότερες.*
Όλες καλές και άγιες.
Ποιος έχει αντίρρηση να προσυπογράψει τους «στρατηγικούς αναπτυξιακούς σχεδιασμούς», για παράδειγμα, που ετοιμάζουν οι κ. Γιάννης Μαχαιρίδης και Βασίλης Υψηλάντης; Ουδείς.

Προσπέρασα τρεις (!) κάδους απορριμμάτων, κι ο ένας με μούντζωσε

Του Νικήτα Οικονόμου
nopress@rho.forthnet.gr

Ποιος από εμάς έχει την παραμικρή δυσκολία να συμφωνήσει, λόγου χάρη, με την Ιδέα της «Πολιτιστικής Πρωτεύουσας της Ευρώπης» του κ. Γιώργου Γιαννόπουλου, ή με τη συνολική μεγαλόπνοη πρόταση για τον Πολιτισμό («Ακαδημίες» κλπ) του κ. Χατζή Χατζηευθυμίου, ή με το όραμα του κ. Σάββα Καραγιάννη για το αύριο της πόλης μας. Κανένας, μα κανένας μας...

Μόνο...

...που υπάρχει και το Σήμερα. Η καθημερινότητα, η πραγματικότητα, το τώρα.
Μέσα στην πρεμούρα να πλειοδοτήσουμε για το απώτερο μέλλον, μειώνουμε συνειδητά τη σημασία του σήμερα. Που δεν είναι ονειρικό, ούτε κινείται στη σφαίρα του απατηλού.
Τα νησιά μας έχουν σημερινές ανάγκες, η πόλη μας απαιτεί καθημερινή φροντίδα.
Είναι κραυγαλέο λάθος, να περιφρονεί ο πολιτικός την ανάγκη του σημερινού πολίτη.
Να λοξοκοιτά φυσικά προς το μέλλον, να μη στεγνώνει από οραματική διάθεση, αλλά οφείλει πρωτίστως να είναι Αποτελεσματικός στην ιεράρχηση, στην αντιμετώπιση και επίλυση του πραγματικού και καθημερινού προβλήματος των πολιτών.
Εν ενεργεία και επίδοξοι διάδοχοι οφείλουν να αποδείξουν με τα έργα και το λόγο τους, ότι η Πολιτική, πέρα από «Όραμα», είναι και ρεαλισμός, είναι και σχέδιο για το σήμερα, είναι φυσικά και το Αποτέλεσμα. Από αυτό κυρίως κρίνονται, λέει η θεωρία της πολιτικής επιστήμης και πρακτικής.
*Αν μπορούν κι έχουν τη δυνατότητα να πουν στον Δωδεκανήσιο, τον Ροδίτη του σήμερα, ότι «**ξέρεις κάτι; Σου φτιάχνω μεν καλύτερη υποδομή στο νησί και το χωριό σου, ή σου κάνω καλύτερη τη ζωή στη γειτονιά που ζεις, αλλά θέλω να σου ανοίξω τα μάτια και για το αύριο που έρχεται**», τότε μιλάμε για την ιδανική «πάστα» πολιτικού.*
Εκείνη την Κυριακή, που δεν αργεί, ο Πολίτης του Σήμερα θα λάβει σοβαρά υπόψη του όλο το «πακέτο». Όχι το μισό...

Έγιναν...

...πολλά στην πόλη μας, έγιναν πολλά και στο νομό μας. Τα «πολλά» όμως δεν θα είναι ποτέ αρκετά.
Αυτό να το ξέρουν, κυρίως οι εν ενεργεία τοπικοί μας άρχοντες και υπερασπιστές των θώκων τους. Αλλά και οι διεκδικητές των θώκων.
*Όλους ανεξαιρέτως, τους έχουμε φορτώσει – εμείς τα ΜΜΕ κυρίως - με ένα βασανιστικό άγχος. Τους καταντήσαμε συμπλεγματικούς. **Μόλις πάνε να ξεστομίσουν τη δέσμευσή τους για ένα πραγματικό και καθημερινό πρόβλημα, πέφτουμε πάνω τους και απαιτούμε να μας αναπτύξουν το «όραμά» τους για το μέλλον...***
Λες και είναι απολιτική στάση να βλέπεις το σήμερα. Λες και είναι στίγμα για έναν πολιτικό να είναι ρεαλιστής, να είναι ικανός, να είναι αποτελεσματικός στο να επιλύει τα υπαρκτά σημερινά προβλήματα του τόπου του.

Άσχετο και σχετικό:

ΤΩΡΑ που φέρνω στο μυαλό μου την εικόνα των τριών κάδων απορριμμάτων που προσπέρασα με το αυτοκίνητό μου, έχω την εντύπωση πως ο τρίτος στη σειρά με μούντζωσε. Όπως κάνει κάθε γνήσιος Έλληνας που βρίσκεται στη μέση του οδοστρώματος, πάει με το πάσο του, και σου κάνει τα νεύρα ρετάλια.
«Ναι, αλλά εκεί είναι η θέση σου ρε κάδε;» ήθελα να του πω, αλλά ήταν θυμωμένος και δεν ρίσκαρα κάποια λογομαχία μαζί του. Του τη φυλάω όμως...

RODOGAZ

Νέα νομοθεσία στα Εστιατόρια

με τη νέα νομοθεσία η διαδικασία εγκατάστασης υγραερίου και στα εστιατόρια εντός πόλεως έγινε απλή!

30% οικονομία
αποκλειστικά για τα εστιατόρια με υγραέριο

Rodogaz η έξυπνη κίνηση για το δικό σου εστιατόριο!
2° χλμ. Λεωφόρου Ρόδου - Καλλιθέας - Τηλ.: 22410 62649



Το ίδιο σας κοστίζει!







Κι αν αναλογιστείτε τα ξεχωριστά πλεονεκτήματα του **ΚΟΛΛΕΓΙΟΥ ΡΟΔΟΥ,** όπως είναι η εκπαιδευτική φιλοσοφία, τα πρωτοποριακά προγράμματα εκμάθησης, ο ανθρωποκεντρικός και πολυδύναμος χαρακτήρας, η υπερσύγχρονη υλικοτεχνική υποδομή, οι ασφαλείς και εντυπωσιακές εγκαταστάσεις,το επιστημονικό και παιδαγωγικό προσωπικό, τότε δε μιλάμε για κόστος αλλά για επένδυση. **Επένδυση Ζωής!**

ΚΟΛΛΕΓΙΟ ΡΟΔΟΥ

ΕΠΕΝΔΥΣΗ ΖΩΗΣ

ΒΡΕΦΟΝΗΠΙΑΚΟΣ ΣΤΑΘΜΟΣ • ΝΗΠΙΑΓΩΓΕΙΟ • ΔΗΜΟΤΙΚΟ • ΓΥΜΝΑΣΙΟ • ΛΥΚΕΙΟ • INTERNATIONAL BACCALAUREATE
Με την τεχνογνωσία των εκπαιδευτηρίων «ΓΕΙΤΟΝΑ»

CMF - beyond creations

Κολλέγιο Ρόδου Α.Ε.Μ.Ε - 10ο χλμ Ρόδου-Λίνδου, Δήμος Καλλιθέας-Ρόδος.
Τηλ: 22410 87747-9, Fax: 22410 87430, www.rodos-college.gr, info@rodos-college.gr

Οι Ροδίτες έκριναν πολιτικά πρόσωπα, εν ενεργεία βουλευτές, μνηστήρες, κόμματα και φυσικά τα «σενάρια»

Αποκαλυπτική έρευνα της RASS σήμερα στη δημοσιότητα

ΣΗΜΕΡΑ «αποκαλύπτεται» η νέα γενιά των πολιτιικών του νομού μας, η αναγνωρισιμότητα, η αποδοχή και η δυναμική τους, καθώς έρευνα της RASS ασχολήθηκε με τα πρόσωπα εκείνα που κατά καιρούς φέρονται να διεκδικούν τη σκυτάλη από το πολιτικό προσωπικό που σήμερα είναι στα πράγματα, σαν βουλευτές κλπ.

Πρόκειται, όπως έγραψε η «Δράση» την προηγούμενη Δευτέρα, για την πρώτη ουσιαστικά σοβαρή διερεύνηση των απόψεων και των προθέσεων του εκλογικού σώματος της περιοχής μας για τα πρόσωπα εκείνα που προβάλλονται ως η «επόμενη φουρνιά» των πολιτικών μας, τα ονόματα των οποίων πέφτουν συχνά στο τραπέζι των συζητήσεων και πολιτικών αναλύσεων. Και της σπέκουλας φυσικά...







Εν ολίγοις, αυτό που έχει καταγράψει η έρευνα που έγινε για λογαριασμό του Ρ/Σ SKY, είναι οι πραγματικές διαθέσεις της τοιπικής κοινωνίας και όχι οι εντυπώσεις που συχνά κατασκευάζονται γύρω από το προφίλ και το «εκτόπισμα» κάποιου επίδοξου μελλοντικού, για παράδειγμα, βουλευτή.

Να θυμίσουμε, ότι υπόψη των ερωτηθέτων τέθηκαν διάφορα ονόματα, όπως των κ. Γιάννη Βαληνάκη, Τώνη Μαρτίνη, Νίκου Ζωίδη, Α. Δημητριάδη, Μ. Κόκκινου, Γ. Πέρρου και άλλων.

ΠΟΛΛΟΙ από αυτούς που πληροφορήθηκαν τη σημερινή δημοσιοποίηση των ευρημάτων της έρευνας, δεν έκρυβαν μια συγκαλυμένη ικανοποίηση, τη στιγμή που «επιτέλους θα πάψουν τα παραμύθια, και ο καθένας θα ξέρει πόσο πραγματικά μετράει».

Επίσης, η έρευνα κατέληξε σε εξαιρετικά ενδιαφέροντα στοιχεία για τους εν ενεργεία βουλευτές της Δωδεκανήσου, το έργο και την παρουσία τους στο νομό.

Υπό την έννοια αυτή, τα σημερινά αποκαλυπτήρια έχουν τη σημασία τους, εν όψει των ζυμώσεων που θα ακολουθήσουν αμέσως μετά τις δημοτικές και νομαρχιακές εκλογές, όταν τα επιτελεία των κομμάτων θα μετρήσουν κέρδη και απώλειες, προετοιμαζόμενα ταυτόχρονα για τις επόμενες εθνικές εκλογές.

Και το «κλίμα» για τον Οκτώβρη

Αυτό δεν σημαίνει ότι η σημερινή έρευνα δεν έχει στοιχεία που αφορούν στην επικείμενη εκλογική αναμέτρηση της 15ης Οκτωβρίου.

Σύμφωνα, με τα όσα έγιναν γνωστά από τον ίδιο τον ραδιοφωνικό σταθμό, θα δημοσιοποιηθούν στοιχεία που «αλλάζουν το πολιτικό σκηνικό»!

Το πολιτικό περιβάλλον στον νομό μας, η εικόνα που παρουσιάζουν σήμερα οι κομματικοί μηχανισμοί, η επιρροή τους στην κοινωνία και ο βαθμός συσπείρωσής τους, είναι μερικά μόνο από τα ευρήματα της έρευνας, χρήσιμα για κάθε ενδοαφερόμενο που θέλει να έχει πλήρη γνώση όλων των παραμέτρων του προεκλογικού χάρτη στο νομό μας.

Δεν έγινε γνωστό, αν διερευνήθηκε και η πρόυεση ψήφου για τις δημοτικές και νομαρχιακές εκλογές, άρα και το κατά πόσον θα υπάρξουν και οι σχετικές αποκαλύψεις.

Δεν είναι λίγοι πάντως που ισχυρίζονται ή υποψιάζονται ότι, ανεξάρτητα από τη συγκεκριμένη έρευνα, έχουν γίνει ήδη μετρήσεις και για τις νομαρχιακές εκλογές, τα αποτελέσματα των οποίων δεν κρίνεται σκόπιμο να δοθούν στη δημοσιότητα για λόγους τακτικής, αξιοποιώντας τα ως εργαλείο και μπούσουλα στη διαμόρφωση στρατηγικής συγκεκριμένων παρατάξεων.

Η έρευνα του Κόκκινου

ΜΙΑ προανναγγελία την προηγούμενη εβδομάδα, και μάλιστα με οργισμένο



ύφος, του Γενικού Γραμματέα της Περιφέρειας Νοτίου Αιγαίου, έρχεται να ανοίξει την όρεξη όσων «διψούν» για δημοσκοπήσεις.

Πρόθεση του κ. Χαράλαμπου Κόκκινου είναι να δημοσιοποιήσει δημοσκόπηση που έγινε το προηγούμενο διάστημα και αφορά στη λειτουργία του ως Περιφερειάρχη και συνολικά της Περιφέρειας από τότε που ο ίδιος ανέλαβε τα καθήκοντά του.

Ο ίδιος, με δηλώσεις του στο TV4, άφησε να εννοηθεί ότι αυτή η δημοσκόπηση αποτελεί ηχηρή απάντηση προς τους επικριτές του (ΠΑΣΟΚ και μερίδα των τοπικών ΜΜΕ).

Ο κ. Κόκκινος ...υποσχέθηκε μάλιστα ότι στο εξής αλλάζει τακτική και θα κατονομάζει όσους του ασκούν «άδικη κριτική», ελπίζοντας ότι τα ευρήματα αυτής της έρευνας θα είναι τέτοια που θα αποστομώνουν «όσους απαξιώνουν το έργο του».

DODEKANISOS PRIDE
Δρομολόγια
01/05/2006-15/10/2006

ΚΑΘΗΜΕΡΙΝΑ

ΛΙΜΑΝΙ	ΑΦΙΞΗ	ΑΝΑΧΩΡΗΣΗ
PATMOS	-	06:00
LEROS	06:40	06:45
KALYMNOS	07:30	07:40
KOS	08:15	08:20
SIMI	09:45	09:50
RHODES	10:40	15:00
SIMI	15:50	15:55
KOS	17:20	17:25
KALYMNOS	18:00	18:05
LEROS	18:50	19:00
PATMOS	19:40	O/N

ΚΑΘΕ ΤΕΤΑΡΤΗ

ΛΙΜΑΝΙ	ΑΦΙΞΗ	ΑΝΑΧΩΡΗΣΗ
PATMOS	-	06:00
LIPSI	06:20	06:25
LEROS	06:45	06:50
KALYMNOS	07:35	07:40
KOS	08:15	08:20
SIMI	09:45	09:50
RHODES	10:40	15:00
SIMI	15:50	15:55
KOS	17:20	17:25
KALYMNOS	18:00	18:05
LEROS	18:50	19:00
LIPSI	19:20	19:25
PATMOS	19:45	O/N

DODEKANISOS EXPRESS
Δρομολόγια
01/05/2006-15/10/2006

ΚΥΡΙΑΚΗ

ΛΙΜΑΝΙ	ΑΦΙΞΗ	ΑΝΑΧΩΡΗΣΗ
RHODES	-	08:30
SIMI	09:25	09:30
KOS	11:00	11:10
KALYMNOS	11:50	12:00
LEROS	12:45	12:50
PATMOS	13:30	13:40
LEROS	14:20	14:30
KALYMNOS	15:20	15:30
KOS	16:10	16:20
SIMI	17:40	17:45
RHODES	18:30	O/N

ΤΡΙΤΗ, ΠΕΜΠΤΗ, ΠΑΡΑΣΚΕΥΗ, ΣΑΒΒΑΤΟ

ΛΙΜΑΝΙ	ΑΦΙΞΗ	ΑΝΑΧΩΡΗΣΗ
RHODES	-	08:30
KOS	10:40	10:50
KALYMNOS	11:30	11:40
LEROS	12:30	12:35
LIPSI	13:00	13:05
PATMOS	13:30	13:40
LEROS	14:20	14:30
KALYMNOS	15:20	15:30
KOS	16:10	16:20
RHODES	18:30	O/N

ΔΕΥΤΕΡΑ

ΛΙΜΑΝΙ	ΑΦΙΞΗ	ΑΝΑΧΩΡΗΣΗ
RHODES	-	08:30
KASTELORIZO	11:00	16:00
RHODES	18:30	O/N

ΤΕΤΑΡΤΗ

ΛΙΜΑΝΙ	ΑΦΙΞΗ	ΑΝΑΧΩΡΗΣΗ
RHODES	-	08:30
SIMI	09:25	09:30
KOS	11:00	11:10
KALYMNOS	11:50	12:00
LEROS	12:50	14:30
KALYMNOS	15:20	15:30
KOS	16:10	16:20
SIMI	17:40	17:45
RHODES	18:30	O/N



DODEKANISOS SEAWAYS
Η δική μας ναυτιλιακή!

Αυστραλίας 3, 85100 Ρόδος, τηλ.: 22410 70590, fax: 22410 70591, www.12ne.gr

«ΝΕΑ ΔΗΜΙΟΥΡΓΙΚΗ ΠΝΟΗ»
ΑΝΕΞΑΡΤΗΤΟΣ ΣΥΝΔΥΑΣΜΟΣ ΙΑΛΥΣΟΥ

ΣΤΕΡΓΟΣ Σ. ΣΤΑΓΚΑΣ

ΥΠΟΨΗΦΙΟΙ

- Ανδρουλάκης Γιάννης – λογιστής - δημοτικός σύμβουλος – τέως αντιδήμαρχος
- Ατσικνούδας Σταμάτης - συνταξιούχος μηχανικός αυτοκινήτων – δημοτικός σύμβουλος
- Διακαντώνη Σταματία – δασκάλα – 3ο δημοτικό σχολείο Ιαλυσού
- Διακοδημητρίου Τάσσου Ασημίνα – υπάλληλος Δήμου Ροδίων – δημοτική σύμβουλος
- Κακλιού Αναστασία – διακοσμήτρια
- Καλημέρης Λάζαρος- επιχειρηματίας
- Κανιός Βασίλης – συνταξιούχος ΟΤΑ
- Καρακατσάνης Μιχάλης – υπάλληλος – μηχανοργάνωση λογιστηρίου
- Καστανάκης Πυθαγόρας – ξενοδοχοϋπάλληλος – επιχειρηματίας – δημοτικός σύμβουλος – τέως αντιδήμαρχος
- Κιλασίν Μουσταφά – μηχανικός αυτοκινήτων – δημοτικός σύμβουλος – αντιπρόεδρος ΔΕΠ
- Κουλούμπρης Παράσχος – υπάλληλος ΕΛΤΑ – αντιδήμαρχος
- Κύρης Θεολόγος – συνταξιούχος ΟΤΑ – δημοτικός σύμβουλος
- Κωνσταντινίδης Αγαπητός – αυτοκινητιστής – δημοτικός σύμβουλος – τέως αντιδήμαρχος
- Κωτικώστας Κώστας – ιατρός
- Μακρή Μαρία – υπάλληλος ΤΕΒΕ- πολύτεκνη
- Μαλαματή Παρασκευή – επιχειρηματίας – ξενοδόχος
- Μαυρής Μηνάς – οδοντοτεχνίτης – δημοτικός σύμβουλος – αντιπρόεδρος ΔΕΥΑΙ
- Μαυρουδή Ειρήνη – καθηγήτρια αγγλικών
- Μπότσαρης Γεώργιος – τμηματάρχης ΟΤΕ
- Παρασκευάς Χρήστος – υπάλληλος ΔΕΗ – πρόεδρος δημοτικού συμβουλίου
- Πάττα Ευδοκία – υπάλληλος – πρόεδρος ένωσης συλλόγων γονέων και κηδεμόνων Ιαλυσού – δημοτική σύμβουλος
- Προβατάς Κώστας – υπάλληλος μηχανοργάνωσης – πληροφορικής
- Σαχίνης Μιχάλης – συνταξιούχος ΟΑ – δημοτικός σύμβουλος – πρόεδρος ΔΕΠ
- Σκούλουκα Στεργία – οικιακά – δημοτική σύμβουλος – επίκουρος δημάρχου ΜΕΚΤΟ – ΔΟΑΝ
- Στέργου Μανώλης – δάσκαλος – αναπληρωτής διευθυντής 3ου δημοτικού σχολείου Ιαλυσού – ναυπηγός – δημοτικός σύμβουλος – επίκουρος δημάρχου
- Συκόφυλλος Μιχάλης – επιχειρηματίας – αντιδήμαρχος
- Ταβερνάρη Μαρία – οικονομολόγος – υπάλληλος ΚΑΕ
- Τζωρτζής Γεώργιος –υπάλληλος- τέως πρόεδρος ερασιτεχνών αλιέων Ιαλυσού
- Φορόζη Μαριέττα – υπάλληλος – πληροφορική
- Χατζηαντωνίου Γιώργος - συνταξιούχος ΟΤΕ
- Χριστοδούλου Μιχάλης – συνταξιούχος ΟΤΕ

(σ.σ παραμένει κενή μια θέση, λόγω πληθώρας ενδιαφερομένων, η οποία θα συμπληρωθεί εντός των ημερών)

ΕΠΙΣΗΜΗ «πρώτη» χθες βράδυ του δημάρχου Ιαλυσού Στέργου Στάγκα, παρουσία πλήθους φίλων και υποστηρικτών του

Με ισχυρό ατού το έργο του και με ανανεωμένο συνδυασμό, στοχεύει στην τρίτη τετραετία

Με το πλεονέκτημά ενός συγκεκριμένου και (κυριολεκτικά) μετρήσιμου έργου κατά την οκταετή θητεία του, αλλά και με την πολιτικά συνειδητή επιλογή να ανανεώσει αισθητά και επί της ουσίας το συνδυασμό του, ο δήμαρχος Ιαλυσού Στέργος Στάγκας έκανε χθες βράδυ την επίσημη έναρξη του προεκλογικού του αγώνα σε μεγάλο ξενοδοχείο της περιοχής.

Χωρίς να είναι δυνατόν να αφήσει αναπάντητες τις κατηγορίες και τις αιτιάσεις της παράταξης του υποψηφίου δημάρχου Παναγιώτη Καραβόλια και των συνεργατών του, ο δήμαρχος Ιαλυσού έδωσε έμφαση στο έργο του, παρουσιάζοντάς το σε όλες του τις πτυχές.



Ένα έργο, που αποτελεί «υλοποίηση όλων των δεσμεύσεων που έχει δώσει στον Ιαλυσιώτικο λαό», ζητώντας από τους συμπατριώτες του μια τρίτη ευκαιρία για να γίνουν ακόμα περισσότερα στον Δήμο.

Ο κ. Στέργος Στάγκας, μπροστά σε ένα πυκνό ακροατήριο, φίλους και υποστηρικτές του, υπερασπίστηκε με πάθος αυτό το έργο και τον απολογισμό των δράσεών του, αποδεικνύοντας, όπως συνηθίζει να λέει, ότι κάθε ευρώ από τους πόρους που αναλογούσαν στην Ιαλυσό «έπιασαν τόπο».

Κατά τη χθεσινοβραδινή πρώτη επίσημη προεκλογική εκδήλωση της παράταξής του, ο κ. Στάγκας παρουσίασε και το σύνολο σχεδόν του συνδυασμού του (αναλυτικά σε διπλανή στήλη), ο οποίος είναι ανανεωμένος κατά 50% περίπου. Ένα στοιχείο που επιβεβαιώνει την εκφρασμένη άποψή του για μια «νέα δημιουργική πνοή» για την πόλη του.

Θραύση κάνουν στη Ρόδο τα ναρκωτικά

Σημαντικές είναι οι ποσότητες των ναρκωτικών ουσιών που προωθούνται στο νησί μας από ημεδαπούς και αλλοδαπούς διακινητές. Το δελτίο συμβάντων της αστυνομίας συνεχώς εμπλουτίζεται από διάφορες υποθέσεις εμπορίας και διακίνησης εξαρτησιογόνων ουσιών. Χθες πάντως τις πρώτες πρωινές ώρες συνελήφθησαν στο αεροδρόμιο της Ρόδου δυο Βρετανοί γιατί είχαν στην κατοχή τους δισκία έκσταση. Συγκεκριμένα λίγο μετά τις 1 τα ξημερώματα συνελήφθη από αστυνομικούς του κρατικού αερολιμένα 33χρονος Βρετανός διότι αμέσως μετά την άφιξη του στη Ρόδο κατελήφθη να κατέχει έξι δισκία έκσταση τα οποία κατασχέθηκαν. Χθες στις 5 τα ξημερώματα συνελήφθη ακόμη ένας Βρετανός διότι μετά την άφιξη του βρέθηκε να έχει στην κατοχή του 24 δισκία έκσταση τα οποία και κατασχέθηκαν.





Luxomedica
επιστημονικά κέντρα υγείας & ευεξίας
Επιστημονικά κέντρα υγείας και ευεξίας
Χωτελοριζων 11-13 (100 Χειμαδιές)
Τηλ.: 22410-31021, 22410-31023

Διακοπή καπνίσματος
Με ποιο τρόπο γίνεται η διακοπή του καπνίσματος;
Με την εφαρμογή της επαναστατικής μεθόδου LUXOPUNCTURE (χρήση ειδικής δέσμης φωτός), ρυθμίζουμε την φυσιολογική εκκριση των ενδορφινών, με αποτέλεσμα την πλήρη απεξάρτηση του οργανισμού από τον εθισμό του καπνίσματος, σε τρεις μόλις ημέρες χωρίς στερητικά σύνδρομα.

Αντιγήρανση
Πως μπορώ να απαλλαγώ από τις ρυτίδες και να σταματήσω τον χρόνο;
Με την εφαρμογή της επαναστατικής μεθόδου LUXOPUNCTURE (χρήση ειδικής δέσμης φωτός), καταπολεμάμε αποτελεσματικά τις ρυτίδες, ενισχύουμε την φυσική ικανότητα της επιδερμίδας να αναρριώνει από τις στρεσογόνες συνθήκες του περιβάλλοντος και εμποδίζουμε τα σημάδια της πρόωρης γήρανσης. Έτσι με την πρωτοποριακή αυτή μέθοδο επιτυγχάνουμε εντελώς ανώδυνα πρόληψη και καταπολέμηση ρυτίδων έχοντας ορατά αποτελέσματα μέσα σε 2 μόνο μήνες.

Απώλεια βάρους
Πως μπορώ να απαλλαγώ από τα περιττά κιλά;
Στα κέντρα LUXOMEDICA με την φυσιολογική ενεργοποίηση των φυσικών ανορεξιών του οργανισμού καταπολεμάμε το αίσθημα της πείνας και της λιμοκτονίας και κατά δεύτερο με τη ρύθμιση του μηχανισμού έκκρισης των ενδορφινών, καταπολεμάμε το άγχος και την νευρικότητα που προκαλείται στη διάρκεια αδυνατίσματος σε συνδιασμό με εξατομικευμένη διατροφολογική υποστήριξη

Anti-stress
Πως μπορώ να καταπολεμήσω το άγχος, την αυπνία και την νευρικότητα;
Στα επιστημονικά κέντρα υγείας και ευεξίας LUXOMEDICA εφαρμόζουμε την επιστημονική μέθοδο LUXOPUNCTURE (χρήση ειδικής δέσμης φωτός) και επιτυγχάνουμε την οργανική αντιμετώπιση του stress. Καταπολεμάμε αποτελεσματικά όλα τα συμπτώματα του stress, όπως το άγχος, την αυπνία, την νευρικότητα κ.α.

Luxomedica

Επί προσωπικού... με τον ΣΩΤΗΡΗ ΠΑΜΠΑΚΑ

Ο πρόεδρος του Φαρμακευτικού Συλλόγου Δωδεκανήσου, υποψήφιος με την παράταξη του Γ. Μαχαιρίδη, προτρέπει και ...συμβουλεύει

«Βρείτε χρόνο να επισκεφτείτε το νομό, μπας και δείτε το έργο που έγινε...»

Ν' αφήσει την καραμέλα της... δωδεκανησιακής καταγωγής και να επικεντρώσει την κριτική του σε θέματα πολιτικής και όχι παραπολιτικής, καλεί τον Βασίλη Υψηλάντη ο υποψήφιος νομαρχιακός σύμβουλος, με την παράταξη «Δωδεκάνησα - Νέα Πορεία», Σωτήρης Παμπάκας.

Επιτίθεται με σφοδρότητα εναντίον όσων επικρίνουν τον Γιάννη Μαχαιρίδη για διαχειριστική λογική χωρίς όραμα, προτρέποντάς τους να περιοδεύσουν στο νομό για να ενημερωθούν και για το τεράστιο έργο που έχει παραχθεί και για το όραμα.

«Οσοι τολμούν και διατείνονται για το αντίθετο - δηλώνει - είτε δεν είχαν χρόνο να επισκεφθούν το νομό για να δουν το έργο που έγινε, είτε δεν θέλουν να το δουν».

Σε ό,τι αφορά στην υποψηφιότητα του Βασίλη Υψηλάντη, ο κ. Παμπακας ισχυρίζεται ότι αυτή ήταν βεβιασμένη, μετά το αδιέξοδο που δημιουργήθηκε στη Νέα Δημοκρατία.

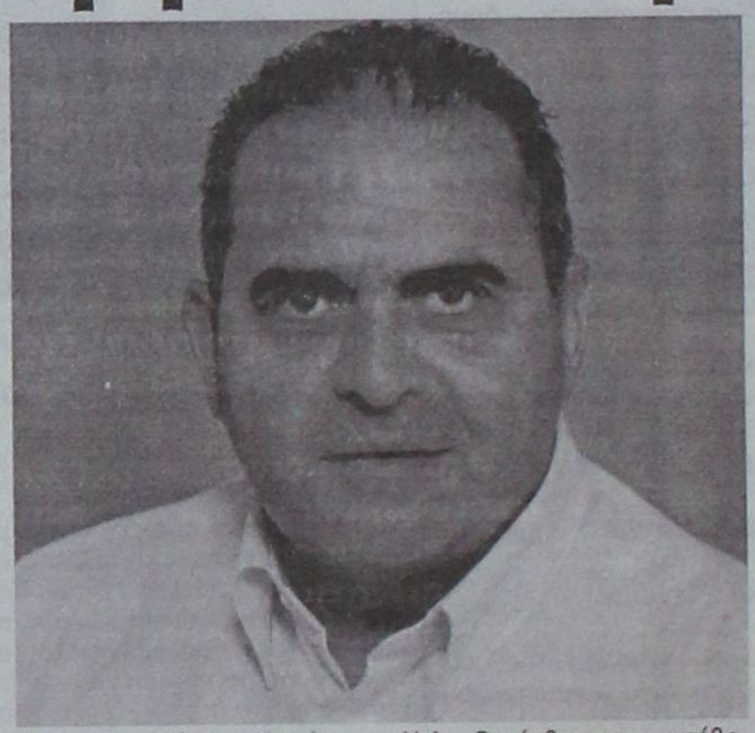

Τι είναι αυτό που σας ώθησε να κατέλθετε στις εκλογές με το συνδυασμό του Γιάννη Μαχαιρίδη;

- Μετά από μια επιτυχημένη τετραετία του Γιάννη Μαχαιρίδη και των συνεργατών του και βλέποντας το μεγάλο έργο που έχει συντελεστεί ακόμα και στο πιο απομακρυσμένο νησί και χωριό του Νομού μας, δεν μπορούσα να αντισταθώ στην πρόσκληση-πρόκληση που μου έγινε από την Νομαρχιακή παράταξη «Δωδεκάνησα Νέα Πορεία» να συμμετέχω μαζί στην συνέχεια της πορείας για την ανάπτυξη του τόπου μας .

Ως στέλεχος του ΠΑΣΟΚ, θεωρείτε ότι ο Γιάννης Μαχαιρίδης λειτουργεί κομματικά;

- Η μέχρι σήμερα στάση και συμπεριφορά του Νομάρχη έχει αποδείξει ότι λειτουργεί με γνώμονα το καλό του τόπου και του ανθρώπου. Ολοι ανήκουμε σ' ένα πολιτικό χώρο, αλλά πιστεύω και υποστηρίζω ότι τα προβλήματα του τόπου μας δεν έχουν χρώμα και κόμμα . Αυτό μπορείτε να το διαπιστώσετε από την συμμετοχή στελεχών διαφόρων κομμάτων στο ψηφοδέλτιο της παράταξη μας .

Δημοσιεύματα φέρουν την παράταξή σας να ταλανίζεται από εσωτερικές κόντρες, για την μετά Μαχαιρίδη εποχή. Πόση βάση έχουν τα δημοσιεύματα αυτά;

- Ακόμα είμαστε στη Μαχαιρίδη εποχή. Μετά από τέσσερα χρόνια βλέπουμε και κάνουμε . Αυτή η φημολογία προκύπτει νομίζω από το γεγονός ότι υπάρχουν στη παράταξη μας αξιόλογα και αξιόμαχα στελέχη αποδεικνύοντας ότι έχουμε ένα δυνατό ψηφοδέλτιο. Αυτά αποτελούν ευσεβείς πόθους. Ας κρίνουν από το έργο.

Βασίλης Υψηλάντης. Πως βλέπετε την υποψηφιότητά του;

- Ήταν μια βεβιασμένη υποψηφιότητα μετά το αδιέξοδο που δημιουργήθηκε στην Ν.Δ. Ως άνθρωπο τον σέβομαι, όμως είναι νωρίς να τον κρίνω πολιτικά. Του εύχομαι καλή δύναμη στο δύσκολο ξεκίνημα του.

Το γεγονός ότι πολύ συχνά αναφέρεται στη δωδεκανησιακή καταγωγή του, για ευνόητους λόγους, πως το σχολιάζετε;

- Όλοι είμαστε Πατριώτες, όλοι είμαστε Δωδεκανήσιοι. Δεν νομίζω να υπάρχει πιο Αιγαιοπελαγίτης και πιο Δωδεκανήσιος από το Γιάννη το Μαχαιρίδη που όποια πέτρα και αν σηκώσεις στην πιο απόμακρη γωνιά του Αιγαίου τον γνωρίζει και τον αγαπά .

Το λέω γιατί το βιώνω περιοδεύοντας καθημερινά μαζί του και βλέπω τις εκδηλώσεις αγάπης στο πρόσωπο του. Άλλωστε το έργο του δείχνει την αγάπη του Μαχαιρίδη για τον τόπο . Ας αφήσουν πια αυτή τη καραμέλα και ας επικεντρώσουν την κριτική τους και τώρα και μετά σε θέματα πολιτικής και όχι παραπολιτικής και σε θέματα που αφορούν τον τόπο μας γιατί έτσι η συμβολή τους θα είναι θετική .

Κατηγορεί, επίσης, τη νομαρχιακή αρχή, ότι λειτούργησε με μια διαχειριστική λογική, χωρίς όραμα. Τι έχετε να πείτε επ' αυτού;

- Στην αγορά και στο μάρκετινγκ αυτό που προσέχεις για να αναπτυχθείς είναι η καλή διαχείριση των πραγμάτων και η σωστή τοποθέτηση των χρημάτων σου. Αυτά πρέπει να τα γνωρίζει ο κάθε ασχολούμενος με τα πολιτικά και ο κάθε καλός νοικοκύρης. Να κοπτάξουν καλά και να ενημερωθούν σωστά αυτοί που το λένε. Το έργο του Μαχαιρίδη, εκτός από δρόμους και μπετόν, στο πολιτισμό, στον αθλητισμό, στον εθελοντισμό, στον άνθρωπο είναι μεγάλο. Ισως οι κύριοι αυτοί η δεν τα έχουν δει γιατί δεν έχουν το χρόνο να επισκεφθούν το νομό ή δεν θέλουν να τα βλέπουν. Ένας καλός γύρος στα νησιά και θα διαπιστώσουν και το έργο και την διαχείριση και το όραμα.

Διατελέσατε νομαρχιακός σύμβουλος στην πρώτη αιρετή Νομαρχιακή Αυτοδιοίκηση (επί θητείας Γιάννη Παρασκευά). Πως βλέπετε το θεσμό σήμερα, σε σχέση με τότε;

- Ο θεσμός γίνεται και καταξιώνεται από τους ανθρώπους και από τις πράξεις τους. Επιμένω και θα επιμένω ότι η Ν.Α είναι και διεκδικητικός θεσμός δεν μπορώ να καταλάβω το «δεν γίνεται είναι αλλουνού αρμοδιότητα» - και πρέπει να παλεύουμε και να διεκδικούμε. Θα έπρεπε να έχει περισσότερες αρμοδιότητες η Ν.Α και αυτό πρέπει να διεκδικήσουμε από κοινού όλες οι παρατάξεις, γιατί οι αποφάσεις που αφορούν τις τοπικές κοινωνίες δεν μπορούν να λαμβάνονται στα γραφεία κάποιων αγεωγράφητων παραγόντων της πρωτεύουσας .

Είστε αισιόδοξος για την πορεία της παράταξής σας στις επικείμενες εκλογές;

- Από την επαφή μου με τους πολίτες έχω διαπιστώσει ότι ο κόσμος έχει αναγνωρίσει το έργο που έχει παραχθεί και εμπιστεύεται τον άνθρωπο και Νομάρχη Γιάννη Μαχαιρίδη και αυτό πιστεύω ότι θα αποτυπωθεί στις κάλπες στις 15 του Οκτώβρη .

Για τον Β. Υψηλάντη: Ήταν μια βεβιασμένη υποψηφιότητα μετά το αδιέξοδο που δημιουργήθηκε στην Ν.Δ.

Ως άνθρωπο τον σέβομαι, όμως είναι νωρίς να τον κρίνω πολιτικά. Του εύχομαι καλή δύναμη στο δύσκολο ξεκίνημα του .

«Δεν νομίζω να υπάρχει πιο Αιγαιοπελαγίτης και πιο Δωδεκανήσιος από το Γιάννη Μαχαιρίδη, που όποια πέτρα και αν σηκώσεις στην πιο απόμακρη γωνιά του Αιγαίου τον γνωρίζει και τον αγαπά »...

Ηρθε το Νέο TOYOTA RAV4



Σας περιμένει να το γνωρίσετε μ' ένα TEST DRIVE!

ΞΕΝΑΚΗΣ α.ε.β.ε.
Εξουσιοδοτημένος έμπορος και after sales
TOYOTA στα Δωδεκάνησα
10ο χλμ. Ρόδου - Λίνδου
Τηλ: 22410 86690

TOYOTA

Σπάει ρεκόρ η φετινή σεζόν αφού παραμένουν γεμάτα όλα σχεδόν τα καταλύματα

Ευημερούν οι αριθμοί στον τουρισμό

Παραμένουν τα οικονομικά προβλήματα • Δυστοκία εντοπίζεται στην γερμανική αγορά

Με πολύ θετικό πρόσημο θα κλείσει για τη Ρόδο η φετινή τουριστική σεζόν που αριθμητικά τουλάχιστον ήταν από τις καλύτερες. Ωστόσο η Ρόδος έχει προοπτικές για ακόμη μεγαλύτερα μεγέθη όπως δήλωσε μιλώντας στη Δράση ο πρόεδρος της ΗΑΤΤΑ κ Γιάννης Ευαγγέλου. Σύμφωνα με τον πρόεδρο της ΗΑΤΤΑ η σεζόν για την περιοχή μας θα κλείσει με αύξηση στις αφίξεις που θα κυμανθεί από 8 εως και 10%.

Όπως τόνισε ο κ Ευαγγέλου τα πολυτελή ξενοδοχεία έχουν ξεπεράσει σε πληρότητες τους μέσους όρους. Πολύ καλά πήγαν όμως και τα μικρότερα καταλύματα για τα οποία υπήρχαν φόβοι ότι φέτος θα αντιμετώπιζαν σοβαρότατα προβλήματα. Για τα μικρότερα καταλύματα όπως τόνισε ο κ Ευαγγέλου έπαιξαν σημαντικό ρόλο οι συγκοιρίες και οι επιθέσεις που σημειώθηκαν σε χώρες που λειτουργούν ανταγωνιστικά στον τομέα του τουρισμού. Από τα προβλήματα αυτά ευνοήθηκε η Ελλάδα και κυρίως τα μικρά καταλύματα που μέχρι και τον Ιούλιο είχαν προβλήματα με τις πληρότητες τους.

Υπάρχει όμως και η άλλη όψη του νομίσματος δηλαδή το γεγονός ότι οι τουρίστες που έρχονται στο νησί δεν είναι υψηλού οικονομικού εισοδήματος. «Παραδόθηκαμε στο φθηνιάρικο τουρισμό αλλά αυτό δε σημαίνει πως θα μείνουμε εκεί. Χρειάζεται να γίνουν πολλά για να αλλάξει η κατάσταση» τόνισε ο κ Ευαγγέλου λέγοντας παράλληλα πως τις απώλειες μπορούν να καλύψουν ο θαλάσσιος ο συνεδριακός και άλλες μορφές τουρισμού που πάνε πάρα πολύ καλά σε αντίθεση με ότι συνέβαινε στο παρελθόν . Η Ρόδος εξάλλου, έχει πολύ δυνατά σημεία τα οποία καλείται να αξιοποίήσει για να βελτιώσει και να εμπλουτίσει ακόμη περισσότερο το προιόν που διαθέτει. Η βελτίωση του τουριστικού προιόντος όμως είναι συνυφασμένη και με την αναβάθμιση των υπηρεσιών που παρέχονται και την ανακαίνιση των ξενοδοχειακών μονάδων ώστε να έχουν τις προδιαγραφές που χρειάζονται, για την προσέλκυση οικονομικά εύπορων τουριστών. Στα δυνατά σημεία της Ρόδου όπως λέει ο κ Ευαγγέλου περιλαμβάνει και το γεγονός ότι είναι ένα μεγάλο νησί που εκτός από φυσικές ομορφιές, διαθέτει και μια μεγάλη ποικιλία από πολιτιστικά μνημεία, τα οποία είναι διαχρονικής κλίμακας. Μνημεία τέτοιας εμβέλειας όπως για παράδειγμα η Μεσαιωνική Πόλη που είναι και ζωντανό μνημείο, δεν υπάρχουν σε άλλα νησιά. Ακόμη υπάρχουν δυνατές υποδομές δηλαδή σύγχρονα και πολυτελή ξενοδοχεία αλλά και έμπειρά στελέχη που ασχολούνται με τον τουρισμό. Ωστόσο για να βελτιωθεί η κατάσταση χρειάζεται και οι ίδιοι οι επιχειρηματίες να αλλάξουν τη νοοτροπία τους . Το ζητούμενο δεν είναι να γεμίζουν απλά τα δωμάτια αλλά οι πληρότητες να είναι καλές και αποδοτικές τόνισε ο πρόεδρος της ΗΑΤΤΑ. Αυτό σημαίνει πως οι ξενοδόχοι και οι υπόλοιποι επιχειρηματίες που ασχολούνται με τον τουρισμό, θα πρέπει να επανασχεδιάσουν τις κινήσεις τους και κυρίως να πάψουν να γίνονται εντολοδόχοι του εξωτερικού.

Παράλληλα θα πρέπει να γίνουν αποφασιστικά βήματα και στον τομέα της προβολής και της διαφήμισης της περιοχής μας, μέσω των εκθέσεων που διεξάγονται στο εξωτερικό.

Το πρόγραμμα των φετινών εκθέσεων είναι έτοιμο και πρόκειται να τεθεί σε ισχύ μετά την έγκριση του από το διοικητικό συμβούλιο του Οργανισμού Προώθησης Ροδιακού Τουρισμού. Η αρχή στο πρόγραμμα της προβολής της περιοχής μας στο εξωτερικό θα γίνει με τη συμμετοχή στην τουριστική έκθεση της Βαρσοβίας και έπεται η συνέχεια με τις υπόλοιπες διοργανώσεις.

Αναφορά στον τουρισμό και στις καινοτόμες δράσεις που πρέπει να αναπτυχθούν, έκανε πριν λίγες ημέρες και ο Γενικός Γραμματέας της Περιφέρειας Νοτίου Αιγαίου Χαράλαμπος Κόκκινος . Ο Περιφερειάρχης μετείχε σε σύσκεψη που έγινε στο υπουργείο Τουρισμού με πρωτοβουλία της υπουργού Φάνης Πάλη Πετραλιά. Το υπουργείο Τουρισμού και γενικότερα η κυβέρνηση είπε ο κ Κόκκινος επιχειρεί να εφαρμόσει καινοτόμες ιδέες για την προώθηση του τουριστικού προιόντος. Ετσι στο αμέσως προσεχές χρονικό διάστημα το υπουργείο Τουριστικής Αναπτυξης, θα ανοίξει διάλογο με όλους τους αρμόδιους φορείς καθώς χρειάζεται να κατατεθούν καινοτόμες ιδέες για να είναι ανταγωνιστικό το προιόν.

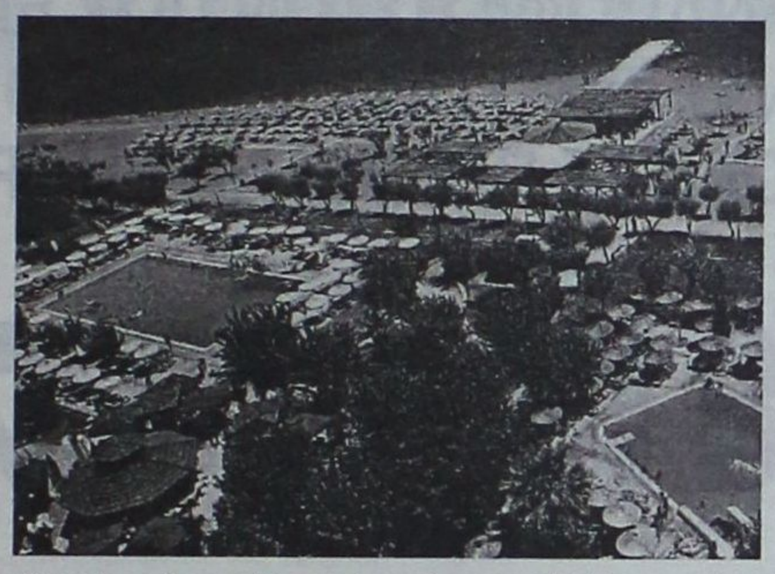

Η ΓΕΡΜΑΝΙΚΗ ΑΓΟΡΑ

Πολύ καλά εξελίσσονται φέτος και οι αφίξεις από την Γερμανική αγορά. Ωστόσο όπως εκτιμούν τουριστικές πράκτορες η κατάσταση θα μπορούσε να εξελιχθεί πολύ καλύτερα. Τα στοιχεία που υπάρχουν μέχρι τώρα δείχνουν ότι η σεζόν θα κλείσει με μικρή αύξηση στις αφίξεις των τουριστών από τη Γερμανία. Οι παράγοντες που επηρέασαν τις αφίξεις από την Γερμανία ήταν το παγκόσμιο πρωτάθλημα ποδοσφαίρου και ο καλός καιρός. Από την άλλη πλευρά οι αφίξεις από τη Γερμανία επηρεάστηκαν από την οικονομική κρίση. Σύμφωνα με τους καλά γνωρίζοντες τη συγκεκριμένη αγορά, η κατάσταση δεν πρόκειται να αλλάξει, τη σεζόν του 2007, καθώς οι Γερμανοί θα επιβαρυνθούν με περισσότερους φόρους γεγονός που θα τους ωθήσει στο να περιορίσουν σημαντικά τα έξοδα τους και κατά συνέπεια και τις δαπάνες για τις διακοπές.

ΑΝΟΙΓΜΑ ΣΤΗΝ ΤΑΥΛΑΝΔΗ

Σε κεντρικό επίπεδο το υπουργείο Τουρισμού κάνει ανοιγμα και σε νέες αγορές όπως για παράδειγμα αυτή της Ταυλάνδης. Πριν λίγες ημέρες μάλιστα η υπουργός Τουρισμού Φάνη Πάλλη Πετραλιά και

ο αντιπρόεδρος της κυβέρνησης του βασιλείου της Ταϊλάνδης, δρ Σουρακιάρτ Σαθιραθάι υπέγραψαν μνημόνιο συνεργασίας για τον τουρισμό.Οι δύο πλευρές συμφώνησαν στη διευκόλυνση της τουριστικής κίνησης μεταξύ των χωρών τους, την ενίσχυση των επενδύσεων μεταξύ Ελλήνων και Ταϊλανδών επιχειρηματιών, την αμοιβαία τουριστική προβολή των δύο χωρών, μέσω ανταλλαγής πληροφοριών και διαφημιστικού υλικού, την προώθηση ειδικών μορφών τουρισμού. Η Ταυλάνδη άλλωστε δεν είναι άγνωστη χώρα για τη Ρόδο. Πολλοί είναι οι συμπολίτες μας που κάθε χρόνο επιλέγουν τη συγκεκριμένη χώρα για τις χειμερινές διακοπές τους . Μέχρι και πριν δύο χρόνια η προσέλευση ήταν αρκετά μεγάλη.

Το κλείσιμο της σεζόν

Η πορεία της τουριστικής περιόδου εξελίσεται πολύ καλά καθώς οι πληρότητες είναι ανεβασμένες . Ο Αύγουστος έκλεισε με αύξηση της τάξεως του 13,3% στις αφίξεις αεροσκαφών στο αεροδρόμιο ΔΙΑΓΟΡΑΣ

σύμφωνα με τα στοιχεία της Υπηρεσίας Πολιτικής Αεροπορίας. Αναλυτικότερα τον Αύγουστο πραγματοποιήθηκαν 3.667 πτήσεις τσάρτερ σε σχέση με 3.239 το αντίστοιχο περσινό διάστημα σημειώνοντας αύξηση 13,21%. Τον περασμένο μήνα έφτασαν στο αεροδρόμιο 292.234 αλλοδαποί επιβάτες έναντι 257.928 τον Αύγουστο του 2005.

Τα στοιχεία της Στατιστικής Υπηρεσίας

Αύξηση 8,3% σημείωσαν το 2005 οι αφίξεις αλλοδαπών στην Ελλάδα σε σχέση με τα αντίστοιχα στοιχεία του 2004, σύμφωνα με τα στοιχεία της Εθνικής Στατιστικής Υπηρεσίας.

Οι αφίξεις από την Ευρώπη, στην οποία αναλογεί το μεγαλύτερο μερίδιο της τουριστικής αγοράς (93%), παρουσίασαν αύξηση 6,5% έναντι του 2004. Οι περισσότεροι αλλοδαποί κατά το 2005 προέρχονται, όπως και το 2004, από το Ηνωμένο Βασίλειο (19%), τη Γερμανία (15,7%) και την Ιταλία (7,9%). Σημαντική αύξηση παρουσιάζει η Ρουμανία (51,5%), η Βουλγαρία (36,3%) και η Ρωσία (28,1%).

Τόσο στη σύγκριση με το προηγούμενο έτος όσο και στο μερίδιό τους στο σύνολο των αφίξεων, αύξηση παρουσιάζεται σε ορισμένα κράτη της Ασίας (Ιαπωνία, Ισραήλ, Λίβανος-Συρία), στην Αμερική (Αργεντινή, Βραζιλία, Η.Π.Α. και Καναδά) και την Ωκεανία.

Στην ανάλυση των στοιχείων κατά μέσο ταξιδίου και σταθμό εισόδου παρατηρείται ότι και κατά το 2005 τα αεροδρόμια που συγκεντρώνουν τη μεγαλύτερη κίνηση μετά το «Ελευθέριος Βενιζέλος» (24,21%), είναι του Ηρακλείου (12,8%), της Ρόδου (7,8%) και της Κέρκυρας (5,6%). Σε σχέση με το προηγούμενο έτος τη μεγαλύτερη αύξηση παρουσιάζουν τα αεροδρόμια της Μυκόνου (14,8%) και της Σαντορίνης (10,5%). Αντίθετα, σημαντική μείωση (25,6%) παρατηρείται στο αεροδρόμιο της Καβάλας.

Ιδιαίτερα σημαντική αύξηση παρουσιάζεται στο λιμάνι της Ρόδου (77,8%) και της Πάτρας (49,3%).

Οι αφίξεις επιβατών με πτήσεις CHARTER κατά το 2005 παρουσίασαν αύξηση έναντι του 2004 κατά 2,6%. Τα μεγαλύτερα μερίδια έχουν το Ηνωμένο Βασίλειο (30%), η Γερμανία (18,5%), και ακολουθεί η Ολλανδία (6,3%). Οι μεγαλύτερες αυξήσεις παρουσιάζονται στην Ισπανία (82,3%), στη Ρωσία (67,3%), στην Ουγγαρία (44,4%), και στην Πολωνία (40,4%). Αξιοσημείωτη άνοδος παρουσιάζεται στις αφίξεις από τον Καναδά και την Τουρκία. Στις πτήσεις CHARTER, τα αεροδρόμια του Ηρακλείου, της Ρόδου και της Κέρκυρας, σημειώνουν τη μεγαλύτερη επιβατική κίνηση και ταυτόχρονα τις μεγαλύτερες αυξήσεις έναντι του 2004 κατά 5,4%, 4,2% και 3,5% αντίστοιχα.

Τα στοιχεία συγκεντρώνονται από διοικητικές πηγές (Υπηρεσία Πολιτικής Αεροπορίας και Υπουργείο Δημόσιας Τάξης) καθώς και από δειγματοληπτική έρευνα που πραγματοποιείται στους σταθμούς ελέγχου διαβατηρίων της Χώρας και αφορά τις αφίξεις επιβατών από τις χώρες Σέγκεν

Της
Μαρίας Χονδρογιάννη
xondrogianni@yahoo.gr



Με πολυετή εμπειρία στην Δημόσια Διοίκηση και στην Τοπική Αυτοδιοίκηση, η κ. Ρένα Μαντικού –Προϊσταμένη του Τμήματος Τοπικής Αυτοδιοίκησης της Περιφέρειας Νοτίου Αιγαίου- θα είναι υποψήφια δημοτική σύμβουλος με την παράταξη του κ. Χατζή Χατζηευθυμίου «Πρώτα η Ρόδος». Η διάθεσή της για προσφορά στην πόλη της Ρόδου, την ώθησε στην απόφασή της –όπως δηλώνει στη «Δ»- να θέσει για πρώτη φορά υποψηφιότητα. Υποστηρίζει πως ο Χατζής Χατζηευθυμίου θα εκλεγεί δήμαρχος και τονίζει πως τα μηνύματα του κόσμου καθημερινά αποτυπώνουν την ανάγκη για ανανέωση. Επισημαίνει πως όσα έχουν γίνει τα τελευταία δώδεκα χρόνια στο Δήμο Ροδίων είναι πάρα πολύ λίγα σε σχέση με τον χρόνο, αλλά και τα ποσά που διαχειρίστηκε ο κ. Γιώργος Γιαννόπουλος.

ΤΟ ΠΟΣΟΣΤΟ ΤΩΝ ΑΝΑΠΟΦΑΣΙΣΤΩΝ ΠΟΥ ΕΜΦΑΝΙΣΤΗΚΕ ΣΤΙΣ ΔΗΜΟΣΚΟΠΗΣΕΙΣ ΕΙΝΑΙ ΑΥΤΟ ΠΟΥ ΘΑ ΚΑΘΟΡΙΣΕΙ ΤΟ ΕΚΛΟΓΙΚΟ ΑΠΟΤΕΛΕΣΜΑ. ΟΙ ΠΟΛΙΤΕΣ ΠΡΕΠΕΙ ΝΑ ΓΝΩΡΙΖΟΥΝ ΟΤΙ ΕΜΕΙΣ:

«Βάζουμε πρώτα τη Ρόδο»

✔ «Εχουμε πρόγραμμα που αποπνέει, όραμα, σχεδιασμό, υποσχόμεθα διαφάνεια, δημόσιο έλεγχο, δημοκρατικές διαδικασίες»

Του
Τέρη Χατζηϊωάννου
e-mail: terx@.net

• Έχουμε μπει στην τελική ευθεία για τις εκλογές. Κυρία Μαντικού εκτιμάτε ότι αυτή η εκλογική αναμέτρηση της 15ης Οκτωβρίου 2006 θα είναι δυσκολότερη στο Δήμο Ροδίων, δεδομένου ότι οι υποψηφιότητες είναι περισσότερες; Γιαννόπουλος, Χατζηευθυμίου, Καραγιάννης, Μαρκάκης, Κατσαρός ή θα έχουμε νικητή από τον πρώτο γύρο;

Μπαίνοντας στην τελική ευθεία κρίνεται από τους ψηφοφόρους η δυναμική των υποψηφίων και των προγραμμάτων. Είμαι πεπεισμένη από τα μηνύματα του κόσμου, και το έχω δηλώσει κατ' επανάληψη, ότι στο Δήμο Ροδίων θα αναδειχθεί νικητής από τον πρώτο γύρο και δήμαρχος την 16η Οκτωβρίου θα είναι ο κ. Χατζής Χατζηευθυμίου. Ένας άνθρωπος με όραμα για την πόλη της Ρόδου, με όρεξη για δουλειά, με συνέπεια και συνέχεια των λόγων του που μπορεί να προσφέρει πολλά. Δώδεκα χρόνια για μία δημοτική αρχή είναι αρκετά. Ό,τι είχε να προσφέρει, το πρόσφερε. Ο Δήμος της Ρόδου έχει ανάγκη για αλλαγή, για ανανέωση.

• Πάντως άλλα δείχνουν οι δημοσκοπήσεις που έχουν έρθει στη δημοσιότητα. Τρεις διαφορετικές, που εμφανίζουν προβάδισμα του δημάρχου Γιώργου Γιαννόπουλου.

Το υψηλό ποσοστό των αναποφάσιστων που εμφανίσθηκε στις δημοσκοπήσεις μέχρι σήμερα, είναι αυτό που τελικά θα καθορίσει και το τελικό αποτέλεσμα. Οι δημοσκοπήσεις καλό είναι να γίνονται, όμως το πραγματικό αποτέλεσμα είναι αυτό που βγάζει η κάλπη. Και σε 34 ημέρες από σήμερα ο Χατζής Χατζηευθυμίου θα είναι δήμαρχος Ροδίων.

• Εσείς αποφασίσατε να θέσετε υποψηφιότητα με την παράταξη «Πρώτα η Ρόδος» του κ. Χατζή Χατζηευθυμίου. Ποιοι λόγοι σας ώθησαν στην απόφασή σας αυτή;



Ρένα Μαντικού

Μετά από την τιμητική πρόταση του κ. Χατζηευθυμίου στο πρόσωπό μου, να είμαι υποψήφια με το συνδυασμό του, ένιωσα την ανάγκη να θέσω τον εαυτό μου στη διάθεση της παράταξης. Είναι η πρώτη φορά που συμμετέχω ως υποψήφια στις εκλογές της Τοπικής Αυτοδιοίκησης, γιατί θέλω πραγματικά να προσφέρω στην πόλη που γεννήθηκα και μεγάλωσα.

• Ποια θεωρείτε προβλήματα πρώτης προτεραιότητας, στην πόλη της Ρόδου;

Τα προβλήματα είναι πολλά, όμως με καλύτερη αναδιοργάνωση στις υπηρεσίες του Δήμου και αξιοποίηση του ανθρώπινου δυναμικού του, η πόλη μπορεί να αλλάξει σαφώς προς το καλύτερο. Όλοι καθημερινά δεν παραπονούνται για το κυκλοφοριακό, για την έλλειψη χώρων στάθμευσης, για τους χώρους πρασίνου, για την καθαριότητα, τις παιδικές χαρές στις συνοικίες, για την έλλειψη αισθητικής και ποιότητας ζωής σε αυτή την πόλη; Ποιος ευθύνεται για αυτά;

Οι επαγγελματίες στο εμπορικό κέντρο της πόλης και στη Νέα Αγορά εκφράζουν καθημερινά τα παράπονα τους για την απαράδεκτη εικόνα που παρουσιάζεται, λόγω των λανθασμένων χειρισμών της δημοτικής αρχής που ευθύνεται για την υποβάθμιση της περιοχής. Θα έπρεπε να γίνουν αισθητικές παρεμβάσεις και να διοργανώνονται διάφορες πολιτιστικές εκδηλώσεις, ώστε να καταστεί ξανά το εμπορικό κέντρο ελκυστικό, τόσο για τους μονίμους κατοίκους της πόλης, όσο και για τους επισκέπτες.

Η ανάπλαση και η αναγέννηση της γειτονιάς είναι στόχος προτεραιότητας για την παράταξή μας. Οι δημότες και οι κάτοικοι της γειτονιάς έχουν δικαίωμα σε ένα καλύτερο περιβάλλον ζωής με περισσότερο πράσινο, περισσότερο καθαρό και ήσυχο και δικαιούνται να ελπίζουν σ' αυτό και να το διεκδικούν. Οι γειτονιές μας πρέπει να αποκτήσουν ελεύθερους χώρους, αλλά και τις απαιτούμενες υποδομές για την εξυπηρέτηση των κατοίκων τους.

Η παράταξη «Πρώτα η Ρόδος» έχει παρουσιάσει μέσα από θεματικές ενότητες αναλυτικά το πρόγραμμά της για όλους τους τομείς (για τον Πολιτισμό, για την εμφάνιση της πόλης, για την εξυπηρέτηση του δημότη κλπ.) και έχει λύσεις που μπορούν να υλοποιηθούν άμεσα, για να βελτιωθεί η ποιότητα ζωής μας. Είναι ένα πρόγραμμα με όραμα και προοπτική για το παρόν και το μέλλον της πόλης μας.

Είναι κοινή διαπίστωση όλων των δημοτών της πόλης μας ότι όσα έχουν γίνει τα τελευταία 12 χρόνια σ' αυτήν είναι πάρα πολύ λίγα σε σχέση με τον χρόνο αλλά και τα ποσά που διαχειρίστηκε ο απερχόμενος δήμαρχος.

Όπως έχει δηλώσει και ο επικεφαλής του συνδυασμού μας «Πρώτα η Ρόδος» Χ. Χατζηευθυμίου, το πρόγραμμά της παράταξής μας είναι ανθρωποκεντρικό και κάθε πράξη ή ενέργειά μας στόχο έχει να φέρει τον άνθρωπο στο επίκεντρο του ενδιαφέροντος.

Είναι ένα πρόγραμμα που αποπνέει όραμα, διαθέτει σχεδιασμό και έχει ορίζοντα τετραετίας αλλά και μακροπρόθεσμους στόχους, όπως την ανάπτυξη και μείωση της ανεργίας. Βάζει πρώτα τη Ρόδο και αφήνει πίσω της κάθε τι παλιό. Φέρνουμε τη διαφάνεια, το δημόσιο έλεγχο και τις δημοκρατικές διαδικασίες.

• Χρειάζεται η πολιτική ζωή του τόπου ανανέωση;

Η πολιτική ζωή του τόπου μας χρειάζεται πραγματικά ανανέωση. Γι αυτό μια νέα γενιά στελεχών πρέπει να μπει μπροστά και να δοκιμασθεί στις προκλήσεις της εποχής. Εκτιμώ ότι όλοι πλέον επιζητούν την ανανέωση και αυτό φαίνεται από τα μηνύματα του κόσμου.

Θα επαναλάβω ότι δώδεκα χρόνια είναι ικανός χρόνος για να ολοκληρώσει κανείς το έργο του και να παρουσιάσει το όραμα το οποίο επικαλέστηκε ότι έχει για την Ρόδο, η οποία παλαιότερα ήταν ίσως η πρώτη επαρχιακή πόλη σε υποδομές και ανάπτυξη.

• Ποια είναι η ανταπόκριση του κόσμου από την καθημερινή επαφή σας; Θέλουν την αλλαγή μετά από 12 χρόνια ή είναι αδιάφοροι;

Σαφώς και οι πολίτες ζητούν την αλλαγή. Τα μηνύματα του κόσμου καθημερινά αποτυπώνουν την ανάγκη για ανανέωση. Το ψηφοδέλτιο του συνδυασμού μας, στελεχωμένο με νέους και αξιόλογους ανθρώπους, είναι το πρώτο που ανακοινώθηκε από όλες τις δημοτικές παρατάξεις. Ενός ψηφοδελτίου που δεν καταρτίσθηκε απλά για να κερδίσει τις εκλογές αλλά συγκροτήθηκε από νέους ανθρώπους που έχουν όρεξη για δουλειά. Καθημερινά οι πολίτες μας σφίγγουν το χέρι και ζητούν από μας να προσφέρουμε για το καλό της πόλης.

• Κυρία Μαντικού το τελευταίο διάστημα έχετε βρεθεί στο μάτι του κυκλώνα με το περιβόητο πλέον μήνυμα του Γενικού Γραμματέα της Περιφέρειας Νοτίου Αιγαίου, για χαιρετισμό στην εκδήλωση του υποψηφίου δημάρχου Ιαλυσού Παναγιώτη Καραβόλια. Εσείς αναλάβατε την ευθύνη επί του προκειμένου, ότι συντάξατε το κείμενο. Το θέμα θεωρείται λήξαν;

Επί του θέματος αναφέρθηκε σε δηλώσεις του, αλλά και σε συνέντευξη Τύπου προ ημερών ο Γενικός Γραμματέας της Περιφέρειας κ. Χαράλαμπος Κόκκινος, τονίζοντας ότι μετά και τις δηλώσεις των υποψηφίων δημάρχων κ. Στέργου Στάγκα και Παναγιώτη Καραβόλια το θέμα έχει ξεκαθαρίσει.

Η πρόταση αποτελεί εκλογικό πυροτέχνημα

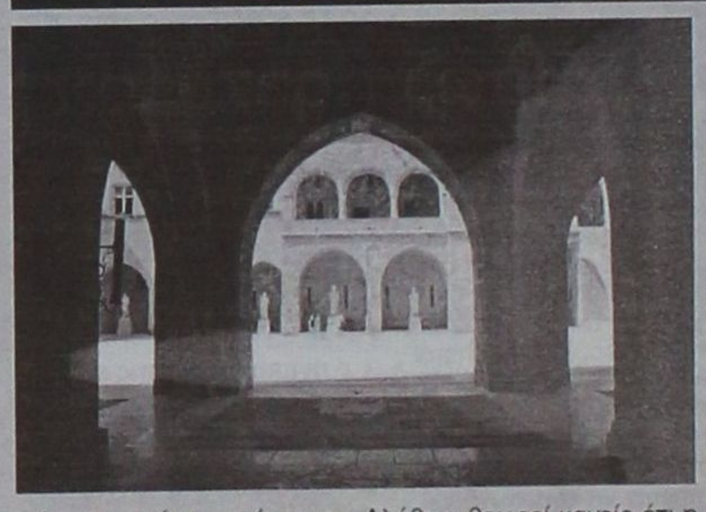

• Αλήθεια, στην πρόταση του δημάρχου για την πολιτιστική πρωτεύουσα της Ευρώπης, γιατί αντιδράσατε; Φαντάζομαι μια παράταξη που κάνει λόγο για ανθρωποκεντρική πολιτική δεν μπορεί να έχει αντίρρηση στην πρόταση που έχει κατατεθεί;

Η αντίδρασή μας δεν έχει να κάνει με την ουσία της πρότασης, που όπως λέτε βρίσκει σύμφωνους τους πολίτες. Η αντίδραση έχει να κάνει με το γεγονός ότι η πρόταση αποτελεί «εκλογικό πυροτέχνημα». Αλήθεια θεωρεί κανείς ότι η κατάσταση της πόλης είναι καλή για να τεθούν στόχοι περί πολιτιστικής πρωτεύουσας. Είναι πολιτισμός, η ανυπαρξία πεζοδρομίων στην πόλη της Ρόδο, η έλλειψη καθαριότητας στους περιβάλλοντες χώρους, η εγκατάλειψη των πάρκων, οι επικίνδυνες παιδικές χαρές, η αυθαίρετες κατασκευές των κάθε είδους κιοσκιών στο Μαντράκι, το πάρκο πίσω από τη Νομαρχία, οι λακκούβες στο ιστορικό κέντρο της Ρόδου, κλπ. Ας φροντίσει ο Δήμος, η Δημοτική Αρχή να κλείσει αυτές τις πληγές, που θεωρούνται έλλειψη πολιτισμού για τους Ευρωπαίους και μετά να βάλουμε στόχους Δυστυχώς, η πόλη πάσχει από περιεχόμενο - έργα υποδομών - όχι από προτάσεις.

ΟΜΙΛΙΑ ΥΨΗΛΑΝΤΗ ΣΤΑ ΧΘΕΣΙΝΑ ΕΓΚΑΙΝΙΑ ΤΟΥ ΕΚΛΟΓΙΚΟΥ ΤΟΥ ΚΕΝΤΡΟΥ, ΠΑΡΟΥΣΙΑ ΦΙΛΩΝ ΚΑΙ ΣΤΕΛΕΧΩΝ ΤΗΣ ΠΑΡΑΤΑΞΗΣ

Τα «Δωδ/σα γυρίζουν σελίδα



Με κεντρικό σύνθημα τα Δωδ/σα γυρίζουν σελίδα, θα πορευθεί στο δρόμο των νομαρχιακών εκλογών ο υποψήφιος νομάρχης Βασίλης Υψηλάντης. Χθες με την παρουσία φίλων και στελεχών της παράταξης ο υποψήφιος νομάρχης άνοιξε και επίσημα την αυλαία της προεκλογικής περιόδου.

Του
Τέρη Χατζηϊωάννου
e-mail: terx@.net

«Δωδεκανήσιοι και Δωδεκανήσιες,

Φίλες και Φίλοι,

Θέλω να σας ευχαριστήσω από τα βάθη της καρδιάς μου, για τη σημερινή αυθόρμητη, μεγαλειώδη παρουσία σας.

Από δω στέλνετε το μήνυμα του αγώνα και της νίκης σε όλα τα Δωδεκάνησα.

Σήμερα δίνετε την απάντησή σας, σε όλους εκείνους που εθελοτυφλούν και υποτιμούν σκόπιμα την τεράστια απήχηση και θετική υποδοχή της «ΔΩΔΕΚΑΝΗΣΙΑΚΗΣ ΕΝΩΤΙΚΗΣ ΚΙΝΗΣΗΣ».

Ο Δωδεκανησιακός λαός έχει και μνήμη και γνώση και είναι έτοιμος, στις 15 του Οκτώβρη, να βάλει τέρμα στην υπερφίαλη και λαϊκιστική αντιμετώπισή του, από τους πολιτικούς μας αντιπάλους, και τη δίχως προγραμματισμό έργου και ελλειμματική αντιμετώπιση των μεγάλων αναγκών του νομού μας από αυτούς.

Υφάρπαξαν, στις τελευταίες εκλογές, τη ψήφο του λαού μας, με δεσμεύσεις που δεν τήρησαν και επιχειρούν και πάλι να το κάνουν με ενέργειες εντυπωσιασμού της τελευταίας στιγμής και την προβολή του αυτονόητου, ως μεγαλειώδους.

Με τον κατακερματισμό των μεγαλυτέρων πόρων, που έλαβε ο τόπος μας από της Ενσωματώσεως μέχρι σήμερα, και την έλλειψη έργων κλίμακας που θα έδιναν τη λύση στα μεγάλα θέματα των υποδομών.

Η «ΔΩΔΕΚΑΝΗΣΙΑΚΗ ΕΝΩΤΙΚΗ ΚΙΝΗΣΗ» είναι η νομαρχιακή ανεξάρτητη κίνησης που είναι έτοιμη να υλοποιήσει τα οράματα του λαού μας για πρόοδο, ευημερία και χρηστή διοίκηση. Για ισότητα, διαφάνεια, δημοκρατία. Για μια αληθινή προσέγγιση του ανθρώπου και των προβλημάτων του.

Τα Δωδεκάνησα γυρίζουν σελίδα,

Το 2006 για μας δεν είναι απλά το έτος εκλογών και ρύθμισης εκκρεμοτήτων. Είναι η «χρονιά-αφετηρία» για νέα δυναμική αντίληψη στη Νομαρχιακή Αυτοδιοίκηση.

Είμαστε αποφασισμένοι να καταστήσουμε τη Νομαρχιακή Αυτοδιοίκηση Δωδεκανήσου αληθινό φορέα δημοκρατίας και μοχλό κοινωνικών αλλαγών και ανάπτυξης. Αυτόν τον ορίζοντα ατενίζουμε, προσδοκώντας να κατακτήσουμε -κυριολεκτικά- το μέλλον, με πρόγραμμα και προκλήσεις που είμαστε έτοιμοι να προωθήσουμε, να ενεργοποιήσουμε, να υλοποιήσουμε.

Επιδιώκουμε να ανεβάσουμε τον πήχη της δημόσιας προσφοράς σε τροχιά που θα ξεπερνά το «αυτονόητο».

Έτοιμοι να υπερασπιστούμε τα αιτήματα της ακριτικής, ευρωπαϊκής, νησιωτικής μας περιφέρειας.

Η φωνή του Δωδεκανήσιου από την Κάσο ως την Αστυπαλιά γίνεται ορμητική βοή στα κέντρα εξουσίας για να μην αγνοούν, να μην υποτιμούν και να μην παραβλέπουν την πραγματικότητα που όλοι βιώνουμε.

Κοιτάζουμε στα μάτια όλους τους Δωδεκανήσιους και της Δωδεκανήσιες, που αφήνουν στα χώματα και της πιο μοναχικής νησιωτικής γης μας τον κόπο και τον ιδρώτα τους. Νιώθουμε υποχρεωμένοι να στηρίξουμε κάθε προσπάθειά τους, δίνοντας τη σκυτάλη στη νέα γενιά, να μείνουν και να δουλέψουν στην πατρική γη τους. Με σωστή κατανομή των Κοινοτικών Πόρων και ιδιαίτερα του Δ' Κοινοτικού Πλαισίου Στήριξης, με την ενίσχυση της δωδεκανησιακής επιχειρηματικότητας και της καινοτομίας, με βάρος στη σωστή ανάδειξη της πολιτιστικής μας ταυτότητας και την ορθή προβολή του πλούσιου τουριστικού μας προϊόντος.

Το χάσμα που χωρίζει τους προνομιούχους από τους λιγότερο ευνοημένους, είμαστε αποφασισμένοι να αντιμετωπίσουμε δραστικά. Συμμέτοχοι στην κοινωνική ευθύνη θα δώσουμε την ευκαιρία ανάπτυξης της εθελοντικής δράσης με θεσμική υπόσταση, ώστε όπου δεν φτάνει το κράτος να φτάνει απρόσκοπτα η δικιά μας ανθρωπιά.

Απευθυνόμαστε στη Δωδεκανησιακή κοινωνία, την κοινωνία ευθύνης, που δεν αντέχει πια τη θλιβερή επανάληψη του παρελθόντος.

Σας καλούμε όλους να γίνετε κοινωνοί της μεγάλης αυτής προσπάθειας.

Μαζί θα πορευτούμε στη μεγάλη νίκη, που θα είναι νίκη ολόκληρου του Δωδεκανησιακού Λαού».

ΟΔΗΓΙΑ ΤΟΥ Ε.Σ.Ρ. ΠΡΟΣ ΤΟΥΣ ΥΠΟΨΗΦΙΟΥΣ

Απαγορεύεται η προσωπική προβολή

✓ Επιτρέπεται μόνο η πολιτική διαφήμιση του συνδυασμού

Να προσέξουν οι υποψήφιοι την προεκλογική περίοδο, για να μην βρεθούν προ δυσάρεστων εκπλήξεων αμέσως μετά την εκλογή τους.

Σύμφωνα με την οδηγία του Ε.Σ.Ρ., Αριθ. 3/05.09.2006, απαγορεύεται η διαφήμιση προσώπων, δηλαδή υποψηφίων κοινοτικών, δημοτικών ή νομαρχιακών συμβούλων, υποψηφίων προέδρων κοινοτήτων, δημάρχων ή νομάρχων και προέδρων αυτοδιοικήσεων, στα ραδιοτηλεοπτικά μέσα. Οι μόνες που επιτρέπονται είναι οι πολιτικές διαφημίσεις των συνδυασμών.

Αναλυτικά οι οδηγίες:

Άρθρο 2

Γενικές αρχές και ειδικές διατάξεις

1. Οι ραδιοτηλεοπτικοί σταθμοί κατά τη μετάδοση των πάσης φύσεως ενημερωτικών και ειδησεογραφικών εκπομπών που αναφέρονται άμεσα ή έμμεσα στις κοινοτικές, δημοτικές και νομαρχιακές εκλογές, οι οποίες έχουν εξαγγελθεί για την 15η Οκτωβρίου 2006, οφείλουν να τηρούν τις αρχές της αντικειμενικότητας, της αμεροληψίας και της ισοτιμίας.

- Η παρουσίαση των σχετικών θεμάτων στα δελτία ειδήσεων ή στις λοιπές ενημερωτικές εκπομπές δε θα πρέπει να γίνεται και από πλευράς χρόνου κατά τρόπο που να ευνοεί ένα συγκεκριμένο συνδυασμό ή μεμονωμένους υποψηφίους. Δεν επιτρέπεται η παντός είδους άμεση ή έμμεση, δωρεάν ή με αμοιβή ή με άλλου είδους αντάλλαγμα προβολή συγκεκριμένου υποψηφίου προσώπου ή συνδυασμού, εκτός αν πρόκειται για πολιτική διαφήμιση συνδυασμού κατά τα οριζόμενα στις παραγράφους 6 και επόμενα αυτού του άρθρου.

- Κατά τη μετάδοση εκπομπών ή πληροφοριών σχετικών με τις κοινοτικές, δημοτικές και νομαρχιακές εκλογές, οφείλουν να προβάλλουν τις θέσεις και τις δραστηριότητες, κατά το δυνατόν, όλων των συνδυασμών υποψηφίων προέδρων κοινοτήτων, δημάρχων, νομαρχών και προέδρων ενιαίων νομαρχιακών αυτοδιοικήσεων, τηρώντας τους κανόνες της αντικειμενικότητας, της ίσης κατανομής του χρόνου παρουσίασής τους, όπως και της ισομερούς παρουσίασής τους στις ζώνες τηλεθέασης.

- Επίσης οι τοπικοί και δημοτικοί τηλεοπτικοί και ραδιοφωνικοί σταθμοί οφείλουν να τηρούν αυστηρά τους όρους αντικειμενικότητας, ισομέρειας και ίσης κατανομής χρόνου της παρ. 3 και να μη μεροληπτούν υπέρ των προσώπων και των συνδυασμών που συγκροτούν την παρούσα δημοτική αρχή, να μην προβάλλουν προνομιακά αυτούς και να μην προβαίνουν σε συγκεκαλυμμένη διαφήμιση αυτών.

- Κατά τη μετάδοση των πολιτικών διαφημίσεων πρέπει να τηρούνται οι κανόνες δεοντολογίας της κειμένης νομοθεσίας. Οι διαφημίσεις πρέπει να περιέχουν σαφή μνεία του συνδυασμού, ο οποίος τις παρήγαγε, και να μην προβάλλουν μηνύματα που έχουν ως αποτέλεσμα την προσβολή της προσωπικότητας συγκεκριμένων προσώπων ή του κύρους και της αξιοπρέπειας συγκεκριμένου συνδυασμού.

- Δεν επιτρέπεται η άρνηση μετάδοσης πολιτικής διαφήμισης, παρά μόνον αν διαπιστωθεί παραβίαση της κειμένης νομοθεσίας ή των αρχών αυτής της Οδηγίας.

- Οι πολιτικές διαφημίσεις διαχωρίζονται σαφώς από το υπόλοιπο πρόγραμμα και τις λοιπές διαφημίσεις. Της μετάδοσής τους προηγείται, για μεν τους τηλεοπτικούς σταθμούς, κάρτα με περιεχόμενο «ακολουθεί πολιτική διαφήμιση», για δε τους ραδιοφωνικούς σταθμούς ηχητικό μήνυμα με το ίδιο περιεχόμενο. Οι αναγγελίες αυτές δεν επαναλαμβάνονται, εφόσον μεταδίδονται περισσότερα από ένα μηνύματα σε συνέχεια.

- Απαγορεύονται οι κάθε είδους διαφημίσεις υποψήφιων κοινοτικών, δημοτικών ή νομαρχιακών συμβούλων, υποψήφιων προέδρων κοινοτήτων, δημάρχων ή νομαρχών και προέδρων νομαρχιακών αυτοδιοικήσεων

- Οι ραδιοτηλεοπτικοί σταθμοί υποχρεούνται να μη προβαίνουν σε γνωστοποίηση προς το κοινό των αποτελεσμάτων δημοσκοπήσεων που τυχόν θα έχουν διεξαχθεί κατά την έξοδο από τα εκλογικά τμήματα (exit polls) πριν από την 19:00 ώρα της ημέρας της ψηφοφορίας.

- Κατά τη διάρκεια εφαρμογής της παρούσης οδηγίας διακόπτεται η μετάδοση εκπομπών, την ευθύνη παραγωγής ή την παρουσίαση των οποίων έχει πρόσωπο που συμμετέχει ως υποψήφιος στην εκλογική αναμέτρηση της 15ης ή και της 22ας Οκτωβρίου 2006.

- Δεν επιτρέπεται η μετάδοση μηνυμάτων κοινωνικού περιεχομένου του άρθρου 3 παρ. 21 ν. 2328/1995, τα οποία προβάλλουν με οποιοδήποτε τρόπο το έργο κοινοτήτων, δήμων, νομαρχιών ή νομαρχιακών αυτοδιοικήσεων.

- Στις περιπτώσεις διεξαγωγής επαναληπτικής εκλογής, η παρουσίαση των υποψηφίων είναι ισότιμη και ο διατιθέμενος χρόνος είναι ίσος για τους δύο επικρατέστερους υποψηφίους συνδυασμούς.

ΤΜΗΜΑΤΑ

- **Ρυθμική (Κινησιολογική Αγωγή) - Δημιουργική κίνηση - Αυτοσχεδιασμός** (από 3,5 ετών)
- **Κλασσικό μπαλέτο** (σύστημα VAGANOVA)
- **JAZZ**
- **Σύγχρονος χορός**
- **FLAMENCO**
- **Caractére**
- **Χορευτική γυμναστική**
- **Εντατικά Προεπαγγελματικά**
- **Αργεντίνικο Τανγκό**

ΕΓΓΡΑΦΕΣ - ΠΛΗΡΟΦΟΡΙΕΣ

Από 6/9/2006 κάθε μέρα εκτός Σαββάτου και Κυριακής 11-1 το πρωί και 6-8.30 το απόγευμα



Αναγνωρισμένη από το ΥΠΠΟ Αριθμός Αδείας 6993/70

Μέλος του Διεθνούς Συμβουλίου Χορού της UNESCO

ΕΝΑΡΞΗ ΜΑΘΗΜΑΤΩΝ 18/09/06

Βενετοκλέων 61 - Τηλ.: 2241020780/24050

www.elliparaskeva.gr • e-mail:ellipar@otenet.gr

ΔΙΔΑΣΚΟΥΝ

- **ΕΛΛΗ ΠΑΡΑΣΚΕΥΑ** απόφ. επ. σχ. Ραλλούς Μάνου, Μεταπτ. RAD - Place Λονδίνου Ιδρυτικό μέλος Διεθνούς Συμβουλίου Χορού της UNESCO, μέλος της Ενωσης Χοροθεραπευτών Ελλάδος.
- **ΦΩΤΕΙΝΗ ΤΕΡΡΑΝΟΒΑ** Απόφ. Κρατικής Σχολής Ορχηστικής Τέχνης. Μεταπτυχιακές σπουδές στη σχολή ALVIN AILEY της Νέας Υόρκης.
- **ΝΑΤΑΛΙ ΣΕΡΒΟΥ** Απόφ. Κρατικής Σχολής Ορχηστικής Τέχνης Αθηνών.
- **ΣΕΒΗ ΑΡΓΥΡΟΥ** Απόφ. Ανώτερης Επαγγελματικής Σχολής Χορού Δ. Γρηγοριάδου. Μεταπτυχιακές σπουδές στο Παρίσι.
- **ΣΤΑΥΡ. ΓΕΩΡΓΟΠΑΠΑΔΑΚΟΥ** Απόφ. Ανώτερης Επαγγελματικής Σχολής Χορού Amparo De Triana. Μεταπτυχιακές σπουδές Flamenco στη Σεβίλλη, Μαδρίτη, Βερολίνο

ΣΕΜΙΝΑΡΙΑ
Κατά τη διάρκεια της χρονιάς από διακεκριμένους χορογράφους διεθνώς αναγνωρισμένους

Μεγάλο συνέδριο για τους απόδημους Δωδεκανησίους τον Ιούλιο του 2007

Ριζώνει η ιδέα της επανασύνδεσης των συμπατριωτών της διασποράς

Τη δημιουργία ειδικού γραφείου θα επιχειρήσει η Νομαρχιακή Αυτοδιοίκηση

Νέα δεδομένα φαίνεται πως διαμορφώνει στη Ρόδο και στα υπόλοιπα νησιά της Δωδεκανήσου η πρωτοβουλία που πρόσφατα αναπτύχθηκε από την εταιρεία OMIKRON E-COMMERCE PORTAL S.A., για τους αποδήμους και τη δημιουργία της Διαδικτυακής Πύλης, της Παγκόσμιας Δωδεκανησιακής Κοινότητας. Λεπτομέρειες για το εγχείρημα αυτό, δόθηκαν ήδη στη δημοσιότητα από τον κ Δημήτρη Κούκουλα που είναι ο επιχειρηματίας ο οποίος είχε την πρωτοβουλία για τη δημιουργία και την ανάπτυξη της πύλης που δεν θα είναι απλά άλλος ένας διαδικτυακός τόπος, αλλά κάτι πολύ περισσότερο.

Τη φιλοσοφία του εγχειρήματος που στοχεύει να ενώσει τους ανά τον κόσμο Δωδεκανησίους, φαίνεται τώρα πως άρχισαν να αντιλαμβάνονται και οι τοπικοί φορείς.

Αξιοσημείωτο είναι πως για τη συνένωση των Δωδεκανησίων είχαν διεξαχθεί πριν από 24 χρόνια στην περιοχή μας δύο συνέδρια για τους απόδημους. Τα θέματα που τέθηκαν ήταν πολύ ενδιαφέροντα και για τον τόπο και για τους απόδημους Δωδεκανησίους. Στη συνέχεια ιδρύθηκε το Εθνικό Ίδρυμα

Της
Μαρίας Χονδρογιάννη
xondrogianni@yahoo.gr

Απόδημων Δωδεκανησίων, που είχε την έδρα του στη Ρόδο και παράρτημα στην Αθήνα για να υπάρχει επαφή με τους συλλόγους που εδρεύουν στην πρωτεύουσα. Το ίδρυμα λειτούργησε κανονικά, με αρκετές δράσεις που αφορούσαν τους απόδημους στο ενεργητικό του. Τότε ξεκίνησαν και οι προσπάθειες για την εξεύρεση εκτάσεων στην Νότια Ρόδο, για την ανέγερση κατοικιών για τους αποδήμους. Ωστόσο η συνέχεια ήταν απογοητευτική, αφού όλο εκείνο το ισχυρό οικοδόμημα που δημιουργήθηκε τότε κατέρρευσε και δεν υπήρξε συνέχεια ως προς τις δράσεις, που θα μπορούσαν να φέρουν τους Δωδεκανησίους πιο κοντά. Πάντως οι παράγοντες που έχουν τον πρωτεύοντα ρόλο στην περιοχή μας είχαν από καιρό κατανοήσει τη σημασία που έχει η πρωτοβουλία αυτή, για την τουριστική ανάπτυξη και την προβολή του τόπου σε όλο τον κόσμο. Ωστόσο οι μέχρι τώρα προσπάθειες δεν είχαν τα αναμενόμενα αποτελέσματα. Τώρα η Νομαρχιακή Αυτοδιοίκηση Δωδεκανήσου, ο Οργανισμός Προώθησης Ροδιακού Τουρισμού, η Ένωση Ξενοδόχων και η Τοπική Ένωση Δήμων και Κοινοτήτων Δωδεκανήσου επιχειρούν να προχωρήσουν στη δημιουργία και σύντομα στη λειτουργία ενός γραφείου για τους απόδημους Δωδεκανησίους. Αυτό θα είναι όμως μόνο η αρχή καθώς θα ακολουθήσει και η διεξαγωγή ενός μεγάλου συνεδρίου για τους απόδημους τον Ιούλιο του 2007. Για τα ζητήματα αυτά και κυρίως για τη δημιουργία του γραφείου των αποδήμων θα γίνει σύσκεψη την ερχόμενη Τετάρτη το αργότερο στη νομάρχια. Της σύσκεψης θα προεδρεύει η αντινομάρχης κ Δέσποινα Διακοσταυριανού Σώζου που είναι αρμόδια για θέματα που αφορούν τους απόδημους Δωδεκανησίους. Θα παραστούν σε πρώτη φάση οι δήμαρχοι της Ρόδου, που θα κληθούν να καταθέσουν τις προτάσεις τους, για το πώς θα μπορούσε να προχωρήσει καλύτερα το συγκεκριμένο εγχείρημα. Θα ακολουθήσει όμως και άλλη σύσκεψη με τη συμμετοχή των δημάρχων από τα νησιά της Δωδεκανήσου. "Επιδιώκουμε να δημιουργήσουμε ένα γραφείο που θα λειτουργεί σε μόνιμη βάση και θα βρίσκεται σε διαρκή επαφή με τα σωματεία του εξωτερικού και τους Δωδεκανησίους" δήλωσε στη Δράση η κ Δέσποινα Διακοσταυριανού υπογραμμίζοντας πως μια από τις πρώτες δράσεις του γραφείου, θα είναι η καταγραφή των Δωδεκανησίων που ζουν στο εξωτερικό ανά ήπειρο και εκτενέστερα ανά χώρα. Στην περιοχή μας οι περισσότεροι φορείς δηλώνουν, πως καταλαβαίνουν και τα οφέλη που θα έχει γενικότερα ο τόπος από ένα τέτοιο εγχείρημα το οποίο έχει πολλαπλές διαστάσεις. Ωστόσο έχει γίνει μόνο η αρχή. Χρειάζεται να γίνουν ακόμη πολύ περισσότερα, ώστε οι αποστάσεις που χωρίζουν τους ανά τον κόσμο Δωδεκανησίους, να μηδενιστούν. Και βεβαίως δεν αρκεί μόνο, η κατανόηση της φιλοσοφίας του εγχειρήματος σε θεωρητικό επίπεδο. Ο δρόμος για την Ιθάκη που είναι στην ουσία η επανένωση των απανταχού Δωδεκανησίων είναι μακρύς. Και το ταξίδι για την Ιθάκη δεν θα είναι μοναχικό, χρειάζεται όλους τους αρμόδιους φορείς συνοδοιπόρους και συνταξιδιώτες. Και το δυναμικό που υπάρχει στην περιοχή είναι αξιόλογο και με σημαντική εμπειρία σε

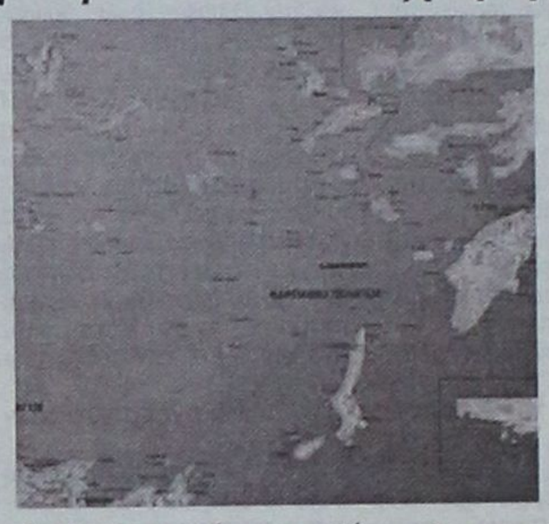

ζητήματα που έχουν να κάνουν με τους απόδημους. Σημαντικός είναι όμως και ο ρόλος που θα διαδραματίσει το υπουργείο Αιγαίου και Νησιωτικής Πολιτικής στην υπόθεση αυτή. Ο υπουργός Αιγαίου Αριστοτέλης Παυλίδης, άλλωστε έχει μακρά εμπειρία σε θέματα που αφορούν τους Δωδεκανησίους και γενικότερα τους έλληνες της διασποράς γεγονός που ισχυροποιεί ακόμη περισσότερο τη συνεισφορά του στην υπόθεση αυτή.

Σημαντική όμως αναμένεται να είναι και η συνδρομή των δήμων της Ρόδου και των υπολοίπων νησιών στο εγχείρημα αυτό. Υπάρχουν και δήμοι που ήδη έχουν κάνει βήματα για να φέρουν κοντά τους Δωδεκανησίους. Παραδειγμα αποτελεί ο δήμαρχος Νότιας Ρόδου Μανώλης Σαββής, που θέλησε να φέρει κοντά τους συμπολίτες του που ζουν και εργάζονται στο εξωτερικό. Σκοπός του είναι να ενώσει τους απανταχού Νοτιοροδίτες για να τους θυμίσει πως δεν πρέπει να ξεχνούν τις ρίζες και τον τόπο τους, γεγονός που σημαίνει πολλαπλά οφέλη για την περιοχή. Στα χνάρια του Μανώλη Σαββή σύντομα θα περπατήσουν και άλλοι δήμαρχοι που θα θελήσουν να έρθουν κοντά στους απόδημους και να προσπαθήσουν από κοινού για την ανάπτυξη της περιοχής τους.

Ανάλογες ενέργειες έχει κάνει και ο δήμος Καστελορίζου στον τομέα που αφορά τους απόδημους. Ο δήμαρχος κ Παύλος Πανηγύρης βρίσκεται κοντά στους δύο συλλόγους των Καστελοριζίων που λειτουργούν στην Αθήνα. Την προεδρία στους συλλόγους έχουν ο καθηγητής κ Ευάγγελος Χατζηγιαννάκης και η σύζυγος του. Παράλληλα υπάρχει στενή επαφή και με τους συλλόγους των αποδήμων Καστελοριζιών. Χαρακτηριστικά αναφέρεται πως ήδη προγραμματίζεται η διεξαγωγή του 2ου Παγκοσμίου Συνεδρίου Διασποράς των Καστελοριζιών. Οι προετοιμασίες για τη τη διεξαγωγή του μεγάλου αυτού συνεδρίου που θα γίνει στο νησί της Μεγίστης τον Απρίλιο του 2007 έχουν μπεί ήδη στην τελική ευθεία.



Μήνυμα Καραμανλή από το βήμα της 71ης ΔΕΘ κατά των «αλόγιστων παροχών»

«Η Ελλάδα προχωρεί σε ασφαλή δρόμο»

Μηνύματα με πολλαπλούς αποδέκτες έστειλε ο πρωθυπουργός Κ.Καραμανλής το Σάββατο, από το βήμα της 71ης ΔΕΘ, τονίζοντας ότι η κυβέρνηση δεν θα προχωρήσει σε «αλόγιστες παροχές», τις οποίες «δεν αντέχει η οικονομία και δεν θέλουν οι πολίτες».

Μιλώντας σε πρώτο πρόσωπο, ο κ. Καραμανλής τόνισε:

«Δεν πρόκειται να υπάρξουν αλόγιστες παροχές, που δεν αντέχει η οικονομία. Αυτός ο φαύλος κύκλος των προεκλογικών παροχών, που αποσταθεροποιούν την οικονομία, και μετά τις εκλογές οδηγούν σε νέα σκληρά μέτρα, πρέπει να κλείσει. Δεν το αντέχει ο τόπος. Δεν το θέλουν οι πολίτες, οι οποίοι είναι πιο ώριμοι και υποψιασμένοι, παρά ποτέ».

»Η σχέση εμπιστοσύνης με τους πολίτες στηρίζεται στην υπεύθυνη πολιτική μας. Όχι σε ανεύθυνες παροχές. Δεν είμαι διατεθειμένος να υποθηκεύσω την οικονομία για κάποιο πρόσκαιρο κομματικό όφελος. Συμπεριφερόμαστε και θα συμπεριφερόμαστε ως υπεύθυνη Κυβέρνηση μπροστά σε ώριμους πολίτες».

Ακολούθως, επισήμανε ότι για πρώτη φορά, από την ένταξη στην ΟΝΕ, το έλλειμμα φέτος θα πέσει κάτω από 3% του ΑΕΠ, ενώ ανακοίνωσε πως προωθείται η φορολογική μεταρρύθμιση για τα φυσικά πρόσωπα και ότι τις επόμενες ημέρες θα ανακοινωθεί η βελτίωση του επιδόματος ανεργίας.

Στη συνέχεια, ο πρωθυπουργός αναφέρθηκε στις δεσμεύσεις της κυβέρνησης για το ΕΚΑΣ και τις συντάξεις του ΟΓΑ. «Προχωρούμε με σχέδιο και αίσθημα ευθύνης, στη βελτίωση των αγροτικών συντάξεων και του ΕΚΑΣ σε δύο ισόποσες δόσεις: Η πρώτη στις αρχές του 2007 και η δεύτερη στις αρχές του 2008. Οι αγροτικές συντάξεις, από τα 227, φτάνουν τα 330 ευρώ το μήνα και το ΕΚΑΣ, από τα 160, γίνεται 230 ευρώ το μήνα. Είναι πιστή τήρηση των δεσμεύσεών μας. Αυτά που είπαμε, γίνονται».

Αναφερόμενος στη φορολογική μεταρρύθμιση, ανακοίνωσε την αύξηση του αφορολόγητου ορίου, τη μείωση των φορολογικών συντελεστών για τα φυσικά πρόσωπα και την κατάργηση του τέλους χαρτοσήμου.

Ο πρωθυπουργός μίλησε ακόμη για Σύμφωνο Μεταρρυθμίσεων με τους πολίτες, καθώς «οι συνθήκες σήμερα, είναι ώριμες, όσο ποτέ άλλοτε, για να καταρτίσουμε, όλοι μαζί, ένα κοινό σύμφωνο μεταρρυθμίσεων. Ένα σύμφωνο ευθύνης, για την Ελλάδα που θέλουμε, στα επόμενα χρόνια, για την πορεία του τόπου μας, στο νέο ιστορικό κύκλο που διανύουμε».



Παιδεία

Ο πρωθυπουργός έδωσε για μία ακόμη φορά έμφαση στις αλλαγές στην Παιδεία, λέγοντας ότι «άμεση προτεραιότητά μας, στο επόμενο διάστημα είναι η καθιέρωση αναπτυξιακού προγραμματισμού, η δημιουργία πιο ανοιχτής, πιο δημιουργικής, πιο ποιοτικής Παιδείας».

«Όλοι μαζί να δώσουμε στα πανεπιστήμιά μας τη δυνατότητα να απεγκλωβιστούν από τη στασιμότητα, και να διακριθούν στο ανταγωνιστικό ευρωπαϊκό και διεθνές περιβάλλον» είπε, προσθέτοντας ότι πρέπει να «συντονιστούν με τη παγκόσμια επανάσταση στη γνώση και την τεχνολογία, τα παρέχουν τα εφόδια που χρειάζονται οι νέοι για να πετύχουν στη ζωή τους και να δίνουν πτυχία με αναγνωρισμένη αξία στην Ευρώπη και τον κόσμο».

Ασφαλιστικό

Αναφορά έκανε και στο μείζον θέμα του Ασφαλιστικού. Ο πρωθυπουργός αναφέρθηκε στην ενοποίηση των Ταμείων, την «αναπροσαρμογή» των βαρέων και ανθυγιεινών επαγγελμάτων και τον κοινωνικό διάλογο για το μέλλον του ασφαλιστικού συστήματος, ώστε να προχωρήσουν οι αλλαγές «από την επόμενη κυβέρνηση», όπως είπε χαρακτηριστικά.

«Όλες οι αλλαγές και οι μεταρρυθμίσεις, ευνοούν την προσέλκυση νέων επενδύσεων, την ανάπτυξη νέων επιχειρήσεων, τη δημιουργία νέων θέσεων δουλειάς. Αυτός, άλλωστε, είναι και ο μόνος σίγουρος δρόμος για την αντιμετώπιση της ανεργίας. Χρειάζονται, βέβαια, (και αναπτύσσονται, ήδη) συμπληρωματικές δράσεις» υποστήριξε.

Ακρίβεια

Ο κ. Καραμανλής δεν απέφυγε να αναφερθεί και στο πρόβλημα της ακρίβειας.

«Είναι, πράγματι, άλλη μια παθογένεια, που έρχεται από το παρελθόν. Δίνουμε μάχη με το πρόβλημα. Πέρα από την επίπτωση που ασκεί η έκρηξη των διεθνών τιμών πετρελαίου, έχουμε να αντιμετωπίσουμε χρόνια δομικά ζητήματα» σημείωσε και συμπλήρωσε:

«Οι έλεγχοι εντείνονται και οι θεσμικές παρεμβάσεις, για την ενίσχυση του υγιούς ανταγωνισμού, συνεχίζονται σταθερά. Απόφασή μας, η συμμαχία με τον καταναλωτή, με τον πολίτη».

Ο κ. Καραμανλής επισήμανε ότι «δέσμευση της νέας διακυβέρνησης ήταν να ανοίξει ένα νέο ιστορικό κύκλο, δρομολογώντας τις αναγκαίες αλλαγές και μεταρρυθμίσεις» ενώ ανέπτυξε τους άξονες των πολιτικών που έχει ακολουθήσει για νοικοκύρεμα της οικονομίας, ανάπτυξη και αντιμετώπιση της γραφειοκρατίας».

Κλείνοντας την ομιλία του, έκανε ένα σύντομο απολογισμό του κυβερνητικού έργου:

«Τα αποτελέσματα αυτά δεν σημαίνουν ότι λύθηκαν όλα τα προβλήματα. Δεν σημαίνουν ότι φτάσαμε τους στόχους μας, σε ικανοποιητικά επίπεδα. Αποδεικνύουν, όμως, ότι κινούμαστε στη σωστή κατεύθυνση. Πιστοποιούν ότι η Ελλάδα προχωρά σε ασφαλή δρόμο. Εγγυώνται, ένα αυξανόμενο οικονομικό αποτέλεσμα. Ο απώτερος σκοπός της πολιτικής μας είναι ένας: Καλύτερη ζωή για όλους τους πολίτες».

» Σήμερα, ξέρουμε που θέλουμε να πάμε. Ξέρουμε και πως να πάμε. Έχουμε τις πολιτικές να πετύχουμε τους στόχους μας. Γι' αυτό, οφείλουμε, όλοι να επιλέγουμε την υπευθυνότητα έναντι του λαϊκισμού. Να μην υποτιμά κανένας την ωριμότητα των Ελλήνων. Εμείς αυτό το δρόμο έχουμε επιλέξει. Το δρόμο της ευθύνης. Αυτόν το δρόμο ακολουθούμε. Και αυτόν θα ακολουθούμε, απαρέγκλιτα» κατέληξε ο πρωθυπουργός.



Οι απόγονοι του Ιταλού μηχανικού Stefano D' Ascenzo, διευθυντή έργων του Mario Lago βρέθηκαν στο νησί και μετέφεραν πικρίες του παρελθόντος

«Πώς έγινε έτσι η Ρόδος;»

Του
Νεκτάριου Καλογήρου
info@philoxenous.gr

Μια ιστορία για έναν άνθρωπο που ήρθε για μερικούς μήνες και έμεινε 35 παραγωγικά χρόνια

Στη Ρόδο βρέθηκαν για λίγες ημέρες οι απόγονοι του στρατιωτικού μηχανικού Stefano D' Ascenzo, διευθυντή κατασκευών του διοικητή της Δωδεκανήσου (επί ιταλικής κατοχής) Mario Lago. Ο Stefano D' Ascenzo ήρθε στη Ρόδο το 1913 και στα 35 χρόνια παρουσίας του στο νησί επέβλεψε την κατασκευή της Νέας Αγοράς, του κτιρίου της Τράπεζας της Ελλάδος, του Ευαγγελισμού και σειράς άλλων ιστορικών κτιρίων, αλλά και δρόμων της νήσου Ρόδου. Οι δυο του κόρες Jovana και Ascenza βρέθηκαν στο νησί και μίλησαν στη Δράση για τα όνειρα του πατέρα τους, αλλά και για την πικρία που ένιωσε όταν επέστρεψε στη Ρόδο το έτος 1969 και διεπίστωσε ότι στο βωμό του χρήματος η εικόνα ενός πανέμορφου νησιού είχε αρχίσει να καταστρέφεται.

«Ο πατέρας μας έφυγε από τη Ρόδο το έτος 1948 και επέστρεψε στην Ιταλία» περιέγραψε προς τη Δράση η Ascenza D' Ascenza η μία από τις δύο κόρες του Stefano και εξήγησε πως «στα χρόνια που ακολούθησαν ο πατέρας μας πάντοτε είχε μια βαθειά νοσταλγία για το νησί, το υπεραγαπούσε, όπως αγαπούσε πολύ και τους κατοίκους του. Εξάλλου, ο Stefano αρχικά είχε έρθει στη Ρόδο μόνο για μερικούς μήνες και τελικά έμεινε 35 χρόνια». Πρέπει να σημειωθεί ότι ο Stefano D' Ascenzo παντρεύτηκε Ροδίτισσα γυναίκα, με καταγωγή από τ' Αφάντου. Μετά τον πόλεμο όλη η οικογένεια μετανάστευσε στην Ιταλία.

Η κα. Ascenza ανέφερε ότι «η νοσταλγία μας έφερε ξανά στο νησί το έτος 1969. Τότε ο Stefano στάθηκε στην έξοδο του αεροπλάνου δάκρυσε και είπε ότι επέστρεψε στο σπίτι του». Η ίδια δεν παρέλειψε να τονίσει την πικρία που αισθάνθηκε ο πατέρας της όταν διεπίστωσε ότι η πόλη σιγά – σιγά μετατρέπονταν σ' ένα βωμό χρήματος. «Πώς έγινε έτσι η πόλη μας; Αφέθηκαν τα πάντα να ρημάξουν» φέρεται να είπε ο Stefano D' Ascenzo. Η κα. Ascenza στις περιγραφές που έκανε προς τη Δράση δεν παρέλειπε να εκφράζει και την προσωπική της άποψη: «Κι εγώ στεναχωριέμαι πολύ που βλέπω την κατάσταση στην οποία έχει έρθει η πόλη, τα πάντα έχουν γίνει τσιμέντο, οι ονειρικοί κήποι της έχουν καταστραφεί, η ομορφιά της έχει χαθεί, όπου κι αν στρέψεις το βλέμμα σου βλέπεις οικοδομές, σπίτια που εξαφανίζουν το φυσικό τοπίο, οι τοπικοί άρχοντες πως επιτρέπουν να γίνεται κάτι τέτοιο;». Πολλές αναφορές έκανε η κα. Ascenza και για τ' Αφάντου. «Εκεί υπήρχε μια πανέμορφη πλατεία, καταπράσινη, μεγάλη και πάντα γεμάτη ζωή. Τώρα η πλατεία έχει μετατραπεί σε ένα απλό δρόμο που έχει συνεχώς κυκλοφορία αυτοκινήτων, εδώ οι άνθρωποι δεν έχουν πια κάτι όμορφο να βλέπουν καθώς περιπατούν».



Από δεξιά: η Ascenza και η Govana Ascenzo

Η δεύτερη κόρη του Stefano D' Ascenzo η Jovana στη δική της περιγραφή προς τη Δράση αφού επιβεβαίωσε τα όσα ανέφερε η αδελφή της μίλησε για τον άνθρωπο Stefano, με ποιο τρόπο ο ίδιος βοηθούσε τους πάντες, για το πόσο πολύ αγαπούσε τους Ροδίτες, αλλά και την μεγάλη αγάπη που έτρεφαν κι εκείνοι για τον πατέρα της. «Ακόμα και σήμερα βρίσκουμε ανθρώπους που μας αναφέρουν ότι τότε με τις μεγάλες και ανίατες αρρώστιες, ο Stefano βοήθησε, συγκέντρωσε χρήματα για να θεραπευτούν μικρά παιδιά... εκείνα τα μικρά παιδιά είναι εκείνοι που σήμερα μας ευχαρίστησαν και 'μεις συγκινηθήκαμε πάρα πολύ».

Οι δύο αδελφές περιέγραψαν πως ο πατέρας τους μέχρι τα βαθειά γεράματα μίλαγε για τη Ρόδο και το νησί που όλοι ονειρευόντουσαν να το μετατρέψουν στην επίγεια ουτοπία, στον τόπο όπου όλος ο κόσμος θα θέλει να βρεθεί, να ζήσει έστω και για λίγο ένα όνειρο που γίνεται πραγματικότητα. «Πρέπει να κάνετε έργα που να δημιουργούν ομορφιά και όχι μόνο χρήμα!!».

«Θέλουμε να κάνουμε μια δωρεά»

Ο Stefano D' Ascenzo στα 35 χρόνια παραμονής του στο νησί συγκέντρωσε πλούσιο φωτογραφικό υλικό από ολόκληρο το νησί και κυρίως από την πόλη της Ρόδου. Φωτογραφίες από το Μαντράκι και τη νέα αγορά όταν αυτή κατασκευαζόταν, πως εγίνοντο τα ιστορικά κτίρια στο κέντρο, οι μεγάλοι δρόμοι, τα αρδευτικά συστήματα και όλα εκείνα που έμειναν μέχρι και σήμερα παρακαταθήκη για τον τόπο.

«Θέλουμε να κάνουμε μια δωρεά» ανέφεραν και οι δύο αδελφές και μίλησαν για το φωτογραφικό αρχείο του πατέρα τους. «Θέλουμε να προσφέρουμε ένα μέρος αυτού του αρχείου προς το δήμο για να το εκθέσει στον κόσμο και να φαίνεται έτσι η ιστορία του τόπου». Η πρόταση των αδελφών D' Ascenzo ουσιαστικά δίνει μια καλή ιδέα για υλοποίηση, εκείνη της δημιουργίας ενός μουσείου για τη νεότερη ιστορία της Ρόδου, γενικότερα της Δωδεκανήσου και σε αυτό να φαίνεται η πολυτάραχη ζωή των τελευταίων 100 χρόνων του τόπου.

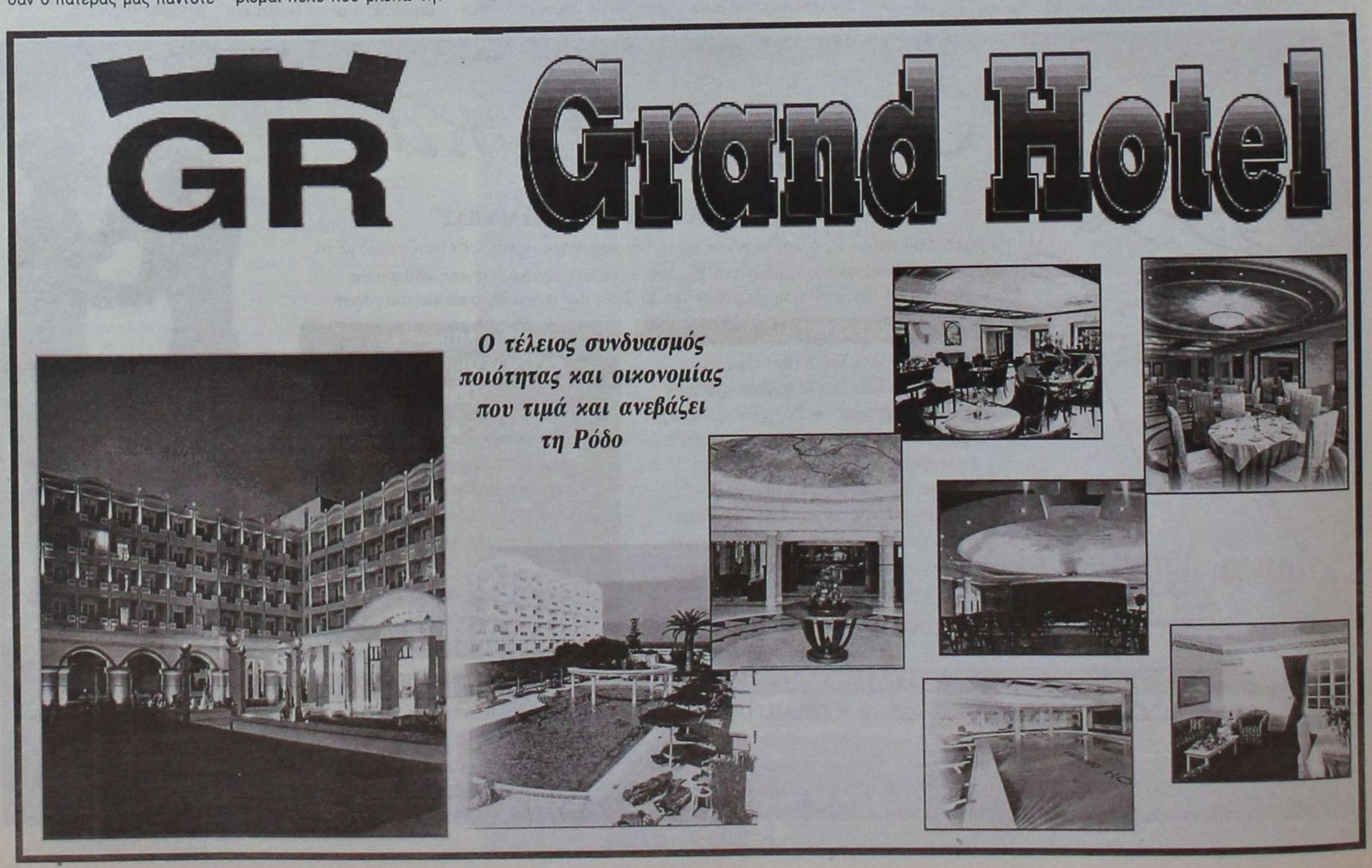

Για τον Ιανουάριο παραπέμπονται μικρές και μεγάλες επενδύσεις



Ξεκίνησε ήδη η προετοιμασία των εταιρειών εκπονήσεως μελετών για τη νέα προγραμματική περίοδο κοινοτικών ενισχύσεων 2007- 2013 του Δ' Κοινοτικού Πλαισίου Στήριξης.

Στη Ρόδο τα πιο γνωστά τέτοιου είδους γραφεία καλούν τους πελάτες τους να μην προβούν σε καμμία επιχειρηματική δραστηριότητα, κατασκευαστική, αναστυλώσεως, ή άλλης μορφής μέχρι τον Ιανουάριο, καθώς τότε φανεί πλήρως το εύρος των δυνατοτήτων που θα έχουν τα φυσικά πρόσωπα. Εκείνοι που γνωρίζουν καλά τις διαδικασίες υπαγωγής προτάσεων στα χρηματοδοτικά προγράμματα τηρούν στάση αναμονής, διότι μέσα από το Δ' Κ.Π.Σ θα υπάρξουν σημαντικές ενισχύσεις για δράσεις που αφορούν τον άνθρωπο και την βελτίωση της ποιότητας ζωής του.

Τα πιο μικρά νησιά του Νομού θα τύχουν ιδιαιτέρως ευνοϊκών ρυθμίσεων ακόμα και για την αναστύλωση των παλαιών κατοικιών' δράση που βρίσκεται πολύ ψηλά στις ζητήσεις των φυσικών προσώπων.

Τα ποσοστά των επιδοτήσεων που θα δοθούν για εκείνους που θα υπαχθούν στο πρόγραμμα θα φτάσουν μέχρι και ποσοστό 60%.

ΕΤΟΙΜΑΣΙΕΣ ΓΙΑ ΣΥΜΜΕΤΟΧΗ στις μεγαλύτερες τουριστικές εκθέσεις





Σειρά σπουδαίων τουριστικών εκθέσεων θα πραγματοποιηθούν σε όλο τον κόσμο μέχρι το τέλος του έτους και η Ρόδος (γενικότερα η Δωδεκάνησος) πρόκειται να έχει αυτόνομη παρουσία σε αυτές. Οι Δωδεκανήσιοι επιχειρηματίες του τουρισμού θα προσπαθήσουν ωστόσο να βρεθούν σε όσο το δυνατόν περισσότερες από αυτές.

Σήμερα η Δράση δημοσιεύει τις πιο μεγάλες τουριστικές εκθέσεις που πρόκειται να γίνουν μέχρι το τέλος του έτους. Από αυτές ξεχωρίζει η World Travel Market του Λονδίου και η Cis Travel Market της Αγίας Πετρούπολης.

Πιο συγκεκριμένα τον τρέχοντα μήνα Σεπτέμβριο πρόκειται να γίνουν οι ακόλουθες εκθέσεις:

22-24/9/06 JATA CONGRESS & WORLD TRAVEL FAIR – TOKYO - ΙΑΠΩΝΙΑ
21-23/09/06 TOP RESA – ΝΤΟΒΙΛ - ΓΑΛΛΙΑ
21-23/09/06 T T WARSAW – ΒΑΡΣΟΒΙΑ - ΠΟΛΩΝΙΑ
26-28/09/06 IT & ME SHOW – ΣΙΚΑΓΟ - Η.Π.Α.
29/09-01/10/06 NO FRILLS - TRAVEL & TECHNOLOGY EXPO – ΜΠΕΡΓΚΑΜΟ - ΙΤΑΛΙΑ

ΟΚΤΩΒΡΙΟΣ
4-6/10/06 INWETEX - CIS TRAVEL MARKET - ΑΓ.ΠΕΤΡΟΥΠΟΛΗ ΡΩΣΙΑ
05-07/10/06 LUXURY TRAVEL EXPO – ΥΟΡΚΗ - ΗΠΑ
07-15/10/06 SALONE N A U T I C O INTERNAZIONALE – ΓΕΝΟΒΑ - ΙΤΑΛΙΑ
11-13/10/06 SENIORMASSAN – ΣΤΟΚΧΟΛΜΗ - ΣΟΥΗΔΙΑ
14-16/10/06 TTG INCONTRI – PIMINI - ΙΤΑΛΙΑ
25-27/10/06 TTW MONTREUX – ΜΟΝΤΡΕ - ΕΛΒΕΤΙΑ
25-28/10/06 TOUR SALON – ΠΟΖΝΑΝ - ΠΟΛΩΝΙΑ
27-29/10/2006 - ΔΙΕΘΝΕΣ ΣΑΛΟΝΙ ΤΟΥΡΙΣΜΟΥ – ΜΟΝΤΡΕΑΛ - ΚΑΝΑΔΑΣ

ΝΟΕΜΒΡΙΟΣ
06-09/11/06 WORLD TRAVEL MARKET – ΛΟΝΔΙΝΟ -ΗΝΩΜΕΝΟ ΒΑΣΙΛΕΙΟ
09-12/11/06 FIERA CAVALLI - ΒΕΡΟΝΑ - ΙΤΑΛΙΑ
16-19/11/06 CITM (China International Travel Market) - ΣΑΓΚΑΗ - ΚΙΝΑ
22-26/11/06 TOURISTIK CARAVANING - ΛΕΙΨΙΑ - ΓΕΡΜΑΝΙΑ
28-30/11/06 EIBTM – ΒΑΡΚΕΛΩΝΗ - ΙΣΠΑΝΙΑ

ΔΕΚΕΜΒΡΙΟΣ
01-03/12/06 REISEMARKT INTRN. – ΚΟΛΩΝΙΑ - ΓΕΡΜΑΝΙΑ
4-7/12/06 ILTM - INTERNATIONAL LUXURY TRAVEL MARKET – ΚΑΝΝΕΣ - ΓΑΛΛΙΑ
5-7/12/2006 LUXURY TRAVEL EXPO - ΛΑΣ ΒΕΓΚΑΣ - ΗΠΑ

Athambra Travel

ΓΕΝΙΚΟΣ ΑΝΤΙΠΡΟΣΩΠΟΣ ΡΟΔΟΥ της LUIS HELLENIC CRUISES

LOUIS CRUISE LINES

28 Οκτωβρίου πείτε «ΟΧΙ» στα συνηθισμένα

9ήμερη μοναδική κρουαζιέρα

ΚΟΣΜΟΠΟΛΙΤΙΚΗ ΔΥΤΙΚΗ ΜΕΣΟΓΕΙΟΣ

Από 28 Οκτωβρίου έως 5 Νοεμβρίου 2006

Με το κρουαζιερόπλοιο EMERALD σε

ΙΤΑΛΙΑ-ΓΑΛΛΙΑ-ΚΟΡΣΙΚΗ-ΤΥΝΗΣΙΑ-ΜΑΛΤΑ

ΠΡΟΓΡΑΜΜΑ	ΑΦΙΞΗ	ΑΝΑΧ.
1η μέρα: Αναχώρηση από Πάτρα	-	15.00
2η μέρα: Μεσσίνα, Ταορμίνα/Ιταλία	11.00	18.00
3η μέρα: Νάπολη, Πομπηΐα/Ιταλία	08.00	15.00
4η μέρα: Λιβόρνο, Φλωρεντία/Ιταλία	08.00	19.00
5η μέρα: Βιλλφράνς, Νίκαια, Μόντε Κάρλο/Γαλλία	08.00	19.00
6η μέρα: Αιάκειο, Κορσική	08.00	14.00
7η μέρα: Λα Γκουλέτ, Τυνησία	11.00	18.00
8η μέρα: Βαλέτα, Μάλτα	10.30	14.30
9η μέρα: Επιστροφή στην Πάτρα	15.30	-

Τιμή κατ'άτομο από 790,00 ευρώ

Παιδιά και νέοι έως 17 ετών όταν μοιράζονται την ίδια καμπίνα με 2 ενήλικες πληρώνουν μόνο τα λιμενικά τέλη και λοιπά έξοδα 115 ευρώ!

Η τιμή για 3ο και 4ο ενήλικα ισχύει μόνο για τον 3ο και 4ο ενήλικα στην καμπίνα και ανεξάρτητα, κατηγορίας καμπίνας και είναι 600 ευρώ το άτομο.

ΠΕΡΙΛΑΜΒΑΝΟΝΤΑΙ:

Πλήρης διατροφή στο κρουαζιερόπλοιο .(πρωινό, γεύμα, δείπνο και μεταμεσονύκτια σνακς), συμμετοχή στις διάφορες εκδηλώσεις, την καθημερινή ψυχαγωγία και το καλλιτεχνικό πρόγραμμα του κρουαζιερόπλοιου.

Ασφάλιση Αστικής Επαγγελματικής Ευθύνης.

Μεταφορά με υπερπολυτελή πούλμαν ΑΘΗΝΑ / ΠΑΤΡΑ / ΑΘΗΝΑ

Προσοχή: Λόγω ζήτησης οι κρατήσεις να γίνονται εγκαίρως.

ΕΙΔΙΚΕΣ ΤΙΜΕΣ ΓΑ ΞΕΝΟΔΟΧΟΫΠΑΛΛΗΛΟΥΣ ΚΑΙ ΓΚΡΟΥΠ

ΑΠΑΡΑΙΤΗΤΟ ΔΙΑΒΑΤΗΡΙΟ ΣΕ ΙΣΧΥ

Πληροφορίες – προγράμματα

Athambra Travel

Δημ. Θεοδωράκη 13 - Ρόδος
Τηλ. 2241037052 ΚΑΙ 2241025698
Fax 2241035582
e-mail: alhabr1@otenet.gr

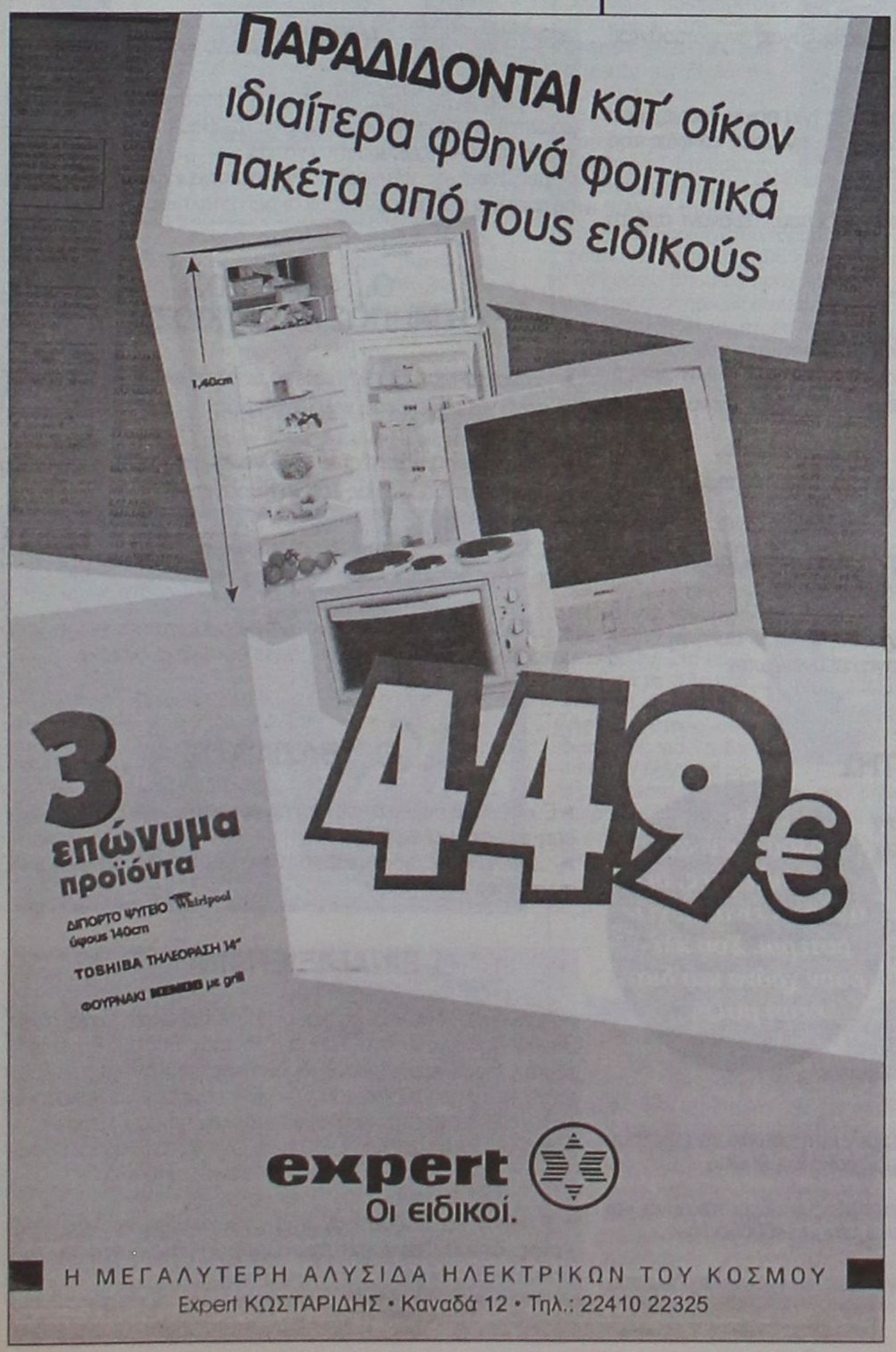

Στη «Δράση» κολλάει το σίδερο

Ο... ΠΟΝΟΚΕΦΑΛΟΣ

➤ Έντονος και αυτός επικρατεί πλέον στα επιτελεία των υποψηφίων δημάρχων της Ρόδου...

➤ ...Μετά και τη νέα δημοσκόπηση, που φέρει τους αναποφάσιστους ν' ανέρχονται σε πολύ υψηλό ποσοστό.

➤ Το 24% βλέπετε (που ανεβαίνει στο 30%, αν υπολογίσει κανείς και αυτούς που δεν θέλουν να ψηφίσουν κανέναν)...

➤ ...Δεν είναι διόλου ευκαταφρόνητο, γι' αυτό άλλωστε και η προσέγγισή του αποτελεί στόχο των διεκδικητών του δημαρχιακού θώκου.

➤ Ποιος θα καταφέρει να το προσεγγίσει, δεν το γνωρίζουμε. Θα το μάθουμε το βράδυ της 15ης Οκτωβρίου.

➤ Αυτό που γνωρίζουμε, είναι ότι το εκλογικό σώμα είναι ιδιαίτερα προβληματισμένο (και όχι αδίκως)...

➤...Και δεν αποκλείεται αυτός ο προβληματισμός (σε μεγάλο βαθμό), να εκφραστεί τελικά και στην κάλπη.

➤ Και δεν θα είναι ανεύθυνη η στάση του αυτή (όπως ίσως σπεύσουν κάποιοι να ισχυριστούν)...

➤ ...Αλλά κατ' εξοχήν υπεύθυνη και συνειδητή. Το εκλογικό σώμα (σε περίπτωση που κάποιοι δεν μπορούν να το αντιληφθούν)...

➤...Διαμηνύει ότι δεν θέλει κανέναν. Και αν οι υποψήφιοι έκαναν την αυτοκριτική τους...

➤ ...Θα καταλάβαιναν και το λόγο.

* * * * *

ΤΟ... ΟΝΕΙΡΟ

➤ Θερινής νυκτός και αυτό θα παραμείνει για τον... μαθουσάλα της πολιτικής, η κατάκτηση του δημαρχιακού θώκου.

➤ Οι αστήρικτες αισιοδοξίες είναι για να παρηγορούν τους ασπάλακες (όσους, δηλαδή, βρίσκονται σε πνευματικό σκοτάδι)...

➤ ...Και σ ' αυτή την κατηγορία πρέπει ν' ανήκει ο... φαντασιόπληκτος υποψήφιος, που κοιμάται και ονειρεύεται δημαρχιλίκι.

* * * * *

Η... ΣΟΔΑ

➤ Αυτή (και σε μεγάλη μάλιστα ποσότητα) θα χρειαστεί να πάρουν κάποιοι...



Ρε Μιχάλη, έχουμε χρόνο να την κάνουμε;



Βασίλη, την έμαθες την τελευταία δημοσκόπηση;

➤ ...Για να μπορέσουν να χωνέψουν τις δημοσκοπήσεις που... «καταπίνουν» (είναι και δύσπεπτες)...

➤ ...Και που αφορούν στις εκλογές για τη Νομαρχιακή Αυτοδιοίκηση.

➤ Γιατί, δημοσκοπήσεις (για όσους ευλόγως αναρωτιούνται) έχουν διενεργηθεί.

➤ Είναι, όμως, τόσο απογοητευτικές (για ποιον άραγε;) που τις... «καταπίνουν», προκειμένου να μην δουν το φως της δημοσιότητας.

➤ Έλα όμως που υπάρχουν και αυτοί που... ξερνάνε από τη βαρυστομαχιά!

* * * * *

ΤΑ... ΟΡΓΑΝΑ

➤ Νταούλια κατ' ακρίβεια και αυτά θ' αρχίσουν να παίζουν σήμερα...

➤ ...Οπότε και θα δημοσιοποιηθεί η δημοσκόπηση που διενήργησε ο ραδιοφωνικός σταθμός «SKY»...

➤ ...Και αφορά στην αξιολόγηση προσώπων (πολιτικών και μη) εν' όψει των βουλευτικών εκλογών.

➤ Το μήνυμα, πάντως, είναι ξεκάθαρο και σ' αυτή τη δημοσκόπηση: Ο κόσμος θέλει αλλαγή και ανανέωση.

* * * * *

ΣΤΟΝ... ΚΟΣΜΟ ΤΗΣ

«Απ' όλους γενικά τους κλέφτες, οι ανόητοι είναι οι χειρότεροι. Σου κλέβουν χρόνο και διάθεση μαζί»...

➤ Σ' αυτόν συνεχίζει να βρίσκεται η Νομαρχιακή Επιτροπή του Συνασπισμού...

➤ ...Ειδάλλως δεν εξηγείται η... παράτολμη (ή μήπως ανόητη;) απόφασή της...

➤ ...(Θα επικυρωθεί άραγε από τη γενική συνέλευση των μελών;) για αυτόνομη κάθοδο του κόμματος στις νομαρχιακές εκλογές.

➤ Εδώ και τόσα χρόνια δεν έχουν κατορθώσει να εκλέξουν έναν εκπρόσωπό τους στο Νομαρχιακό Συμβούλιο...

➤ ...Και πλανώνται ότι θα τα καταφέρουν τώρα (που είναι και διασπασμένο το κόμμα), με την αυτόνομη κάθοδό τους.

➤ «Υπάρχουν άνθρωποι που νομίζεις ότι έχουν καταδικαστεί να περιμένουν για πάντα την ενηλικίωσή τους»...

➤ ...Αναφέρει ο Ντοστογιέφσκι στο ανεπανάληπτο αριστούργημά του «Ο ηλίθιος»...

➤ ...Και σ' αυτή την κατηγορία των ανθρώπων (που περιμένουν, δηλαδή, την ενηλικίωσή τους)...

➤ ...Ανήκουν κάποιοι στο Συνασπισμό.

* * * * *

ΛΑΓΟΥΣ ΜΕ... ΠΕΤΡΑΧΗΛΙΑ

➤ Μόνο αυτούς δεν μας έχουν τάξει (μέχρι στιγμής τουλάχιστον) οι διεκδικούντες θώκους.

➤ Πολύφερνη νύφη η εξουσία, πολυπληθείς οι μνηστήρες, οπότε κάτι πρέπει να υποσχεθούν...

➤ ...Για να μας δελεάσουν και να υφαρπάξουν τη ψήφο μας. Μέχρι και... δημοτικούς οίκους ανοχής (καλά διαβάσατε) υπόσχονται...

➤ ...Που θα προσφέρουν τσάμπα ηδονή. Όπως καταλαβαίνετε, άλλοι θα π... και άλλοι (οι δημότες δηλαδή) θα πληρώνουν.

➤ Παρεμπιπτόντως, τόσο πολύ ακρίβυνε ρε παιδιά το π.....;

* * * * *

ΚΑΙ ΟΜΩΣ...

...Το είδαμε κι' αυτό: Προεκλογικό έντυπο (ιλουστρασιόν μάλιστα) υποψηφίου νομαρχιακού συμβούλου, χρησιμοποιείται ως πιατάκι για το φαγητό γατιών.
Φήμες, πάντως, που φέρουν τις γάτες να έχουν προχωρήσει σε απεργία πείνας, δεν έχουν ακόμη επαληθευτεί.

Ο... ΓΡΑΦΙΚΟΣ (Ή ΜΗΠΩΣ ΚΑΡΑΓΚΙΟΖΗΣ;)

➤ Ξαναχτύπησε, επιπλήττοντας αυτή τη φορά τη νομαρχιακή αρχή για την έκθεση γελοιογραφίας.

➤ Μία έκθεση (ιδιαιτέρως σημαντική), που άρχισε να διοργανώνεται επί νομαρχίας Σάββα Καραγιάννη...

➤ ...Στο πλευρό του οποίου (ή μήπως το ξέχασε;) ήταν και ο ίδιος. Τότε δεν τον ενοχλούσε η έκθεση...

➤ ...Τώρα άρχισε να τον ενοχλεί και να κόπτεται για τα χρήματα; Αλλά...στου ανόητου τ' αφτί, ούτε λόγο ούτε γρι.

* * * * *

Ο ...ΒΑΣΙΛΙΚΟΣ

➤Εύοσμον φυτό, το οποίο χρησιμοποιείται (εκτός από διακοσμητικό) στη μαγειρική...
➤ ... Αλλά ποτέ ως κυρίαρχο υλικό για την παρασκευή μιας συνταγής.

* * * * *

ΕΙΝΑΙ ΑΞΙΕΠΑΙΝΟΙ

➤Πολύ καλή δουλειά, αν και υπό απαράδεκτες εργασιακές συνθήκες, κάνουν στο Τμημα Τροχαίας Ρόδου. Ευγενικοί, εξυπηρετικοί και παρά τις δυσκολίες που αντιμετωπίζουν (ούτε τις πληροφορίες του ΟΤΕ δεν μπορούν να καλέσουν, λόγω της ...σφιχτής οικονομικής πολιτικής που επέβαλε το Αρχηγείο), οι αστυνομικοί καταφέρνουν να τα βγάζουν πέρα. Σ' αυτά τα παιδιά αξίζει τουλάχιστον ένα ...μπράβο.

Υ.Γ.: Αντί να βάζουν φραγή στα τηλέφωνα της Τροχαίας, δεν βάζουν καλύτερα φραγή στις δαπάνες των βουλευτών;

Απαγορεύεται η προσωπική διαφήμιση



Απαγορεύεται από το Ε.Σ.Ρ. η προβολή προσώπων, δηλαδή υποψηφίων κοινοτικών, δημοτικών ή νομαρχιακών συμβούλων, υποψηφίων προέδρων κοινοτήτων, δημάρχων ή νομαρχών και προέδρων νομαρχιακών αυτοδιοικήσεων. (Αρθρο 3 παρ. 9 εδ. Ε' του Ν.1866/1989). Επιτρέπεται μόνο η διαφήμιση του συνδυασμού. Δηλαδή, όσοι ατομικά διαφημίζονται σε τηλεόραση και ραδιόφωνο με προσφυγή οποιουδήποτε πολίτη εκπίπτουν του αξιώματός τους. ***Ηδη κάποιοι βρίσκονται στη μαύρη λίστα. Ε, ρε πανηγύρια...***

ΝΕΟ ΓΚΑΛΟΠ



Τις τάσεις του εκλογικού σώματος ένα μήνα πριν τις δημοτικές και νομαρχιακές εκλογές αποτυπώνει η νέα δημοσκόπηση που έγινε από την εταιρία RASS για λογαριασμό του Ρ/Σ SKY. Τα αποτελέσματά της θα δημοσιοποιηθούν σήμερα στις 9 το πρωί από τον ραδιοφωνικό σταθμό.

«casus belli»

"Αλήθεια πως σκέφτονται να συνεχίσουν να αντιπαρατίθενται στις συγκεκριμένες προτάσεις της παράταξής μας;"

ΣΑΒΒΑΣ ΚΑΡΑΓΙΑΝΝΗΣ
(υποψήφιος δήμαρχος Ροδίων)

Με το μπαλάκι



"Ναι στη λήθη, αλλά όχι στην αμνησία"

ΣΤΕΡΓΟΣ ΣΤΑΓΚΑΣ
(Δήμαρχος Ιαλυσού)

Δεν ξεχνώ



«Το μέλλον δεν μας θέλει ως κριτές, αλλά ως δημιουργούς του»

Φ. Χατζηδιάκος
Πρόεδρος Ν. Συμβουλίου
(Συνέντευξη «Δημοκρατική»)

Μέγας πολιτικοπλάστης



«Πρωταρχικός στόχος είναι η ασφάλεια των επιβατών»

Μ. Κεφαλογιάννης
υπουργός Εμπ. Ναυτιλίας

Εσείς καρφώνατε τη συνθήκη της Στοκχόλμης



FOCUS

Ιδού η Ρόδος, ιδού και το πήδημα

Μέχρι δημοτικούς οίκους ανοχής τάζουν οι υποψήφιοι προς άγρα ψήφων στις εκλογές του Οκτώβρη. «Είναι ανεβασμένες οι τιμές», δήλωσε στο «OMEGA» ο υποψήφιος δήμαρχος Μιχάλης Κατσαρός, που υποσχέθηκε ότι – αν κερδίσει – θα μεταφερθούν εκτός Μεσαιωνικής Πόλης οι οίκοι ανοχής και θα γίνουν δημοτικοί. Τελικά, ξέρει που βγαίνει το χρήμα ο Κατσαρός. «Εμείς θα φροντίσουμε ο κόσμος νάχει φαϊ», υπόσχεται ο Κατσαρός. Κατσαρός – και το φαϊ σας και το ουλί σας... Ενα είναι σίγουρο, με τον Κατσαρό θα «πηδήσουμε»...







ΑΝΤΙ-ΔΡΑΣΤΙΚΑ
Του Τέρη Χατζηϊωάννου

Το πρώτο κουδούνι



Το πρώτο χτύπημα του κουδουνιού σήμερα για τους μαθητές, με την έναρξη της νέας σχολικής χρονιάς. Η αγωνία σαφώς μεγαλύτερη –όπως πάντα- για τα «πρωτάκια», αλλά και για τους μαθητές του Δημοτικού που θα έχουν και τον πονοκέφαλο των νέων βιβλίων.

Στο τελευταίο βέβαια συμπάσχουν και οι εκπαιδευτικοί.

Στην Τήλο δεν έχουν πονοκέφαλο λόγω βιβλίων, αλλά λόγω δασκάλων.

✔ Επανέλεγχος των αναπηρικών συντάξεων



Τον επανέλεγχο 132.000 αναπηρικών συντάξεων στη χώρα, δηλαδή όλων των αναπηρικών συντάξεων του ΙΚΑ, εξήγγειλε ο υπουργός Απασχόλησης και Κοινωνικής Προστασίας Σάββας Τσιτουρίδης, μετά την επίσκεψή του στο ΙΚΑ και τη συζήτηση με το διοικητή του Ιδρύματος κ. Βαρθολομαίο. Σε πρώτη φάση, τον Οκτώβριο, θα επιλεγούν με κλήρωση πέντε νομοί της χώρας, όπου θα προχωρήσει άμεσα ο έλεγχος του συνόλου των αναπηρικών συντάξεων. Σε δεύτερη φάση, ο έλεγχος θα προχωρήσει και στους υπόλοιπους (νομούς).

Στα Δωδ/σα δεν υπάρχει προβλημα. Εδώ έχουμε μέχρι τυφλούς (περίπτωση Κάλυμνος) ταξιτζήδες.

Όλο και πιο πολλά για διακοπές



Τα ελληνικά νοικοκυριά διαθέτουν όλο και μεγαλύτερο ποσοστό από τον οικογενειακό προϋπολογισμό τους για υπηρεσίες παραθερισμού, διακοπών ή ταξιδίων αναψυχής, σύμφωνα με την Εθνική Στατιστική Υπηρεσία Ελλάδος. Ειδικότερα, οι δαπάνες για παραθερισμό και διακοπές ή ταξίδια αναψυχής τριών τουλάχιστον διανυκτερεύσεων εκτιμώνται σε 2,7% του συνολικού οικογενειακού προϋπολογισμού. Επίσης, όπως προκύπτει από την έρευνα το ποσοστό των νοικοκυριών που διαθέτουν εξοχική κατοικία αυξήθηκε από 14,5% που ήταν το 1998/1999 σε 18,3% το 2004/2005.

Οι Περιφέρειες που συγκεντρώνουν τους περισσότερους παραθεριστές είναι η κεντρική Μακεδονία (15%), το νότιο Αιγαίο (13,7%) και η Αττική (13%). ***Αν το ακούσει ο Κατσαρός θα βγάλει αντίστοιχο πρόγραμμα δημοτικών διακοπών.***

✍ Υποψηφιότητες



Τις τελευταίες «πινελιές» στα ψηφοδέλτιά τους βάζουν οι επικεφαλής των παρατάξεων ενόψει των δημοτικών και νομαρχιακών εκλογών του Οκτωβρίου. Στο παζάρεμα για τα τελευταία ονόματα που θα περιληφθούν στους συνδυασμούς για να δώσουν την εκλογική μάχη. Άλλωστε σε 13 ημέρες από σήμερα είναι η καταληκτική ημερομηνία κατάθεσης των ψηφοδελτίων. Αυτός που έχει το μεγαλύτερο άγχος είναι ο Μαχαιρίδης... Δύο του απομένουν. ***Μπα, ο Γάκης δεν έχει πρόβλημα, έτσι κι αλλιώς δύο έχουν...***

Οι Ευρωπαίοι βγάζουν δήμαρχο

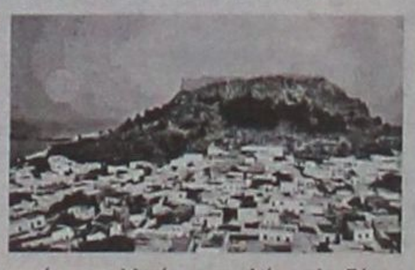

401 είναι οι Ευρωπαίοι πολίτες που θα ψηφίσουν στις εκλογές του Οκτώβρη στο Δήμο Λινδίων. 151 άνδρες και 250 γυναίκες θα βρεθούν στις κάλπες. Ο υποψήφιος δήμαρχος Μανώλης Παλλάς άφησε «μπηχτές» για το πως βρέθηκαν τόσο πολλοί... στο Δήμο Λινδίων. Η διαδικασία όμως συμμετοχής είναι χαλαρή. ***Στη Λίνδο Βρετανοί, Γερμανοί, Πολωνοί θα βγάλουν δήμαρχο. Την επόμενη τετραετία βλέπω τον Μπλερ υποψήφιο στο Δήμο.***

35 ΣΤΑΣΕΙΣ



Όχι πέντε, όχι δέκα, αλλά 35 στάσεις λεωφορείων διαθέτει ο Δήμος Ιαλυσού για διαφημιστικές καταχωρήσεις, τονίζει ο δήμαρχος της περιοχής Στέργος Στάγκας, με αφορμή τα φέϊγ βολάν που ρίχνουν και βρωμίζουν τους δρόμους και τα πεζοδρόμια υποψήφιοι.

Πάντως μετά και τα τελευταία γεγονότα (τα υβριστικά συνθήματα που έγραψαν άγνωστοι με σπρέι, στον εξωτερικό χώρο του σπιτιού του υποψηφίου δημοτικού συμβούλου Δημήτρη Τσίκκη, στην Παστίδα) φαίνεται πως η προεκλογική δραστηριότητα στο Δήμο Ιαλυσού τείνει να ξεφύγει από τον έλεγχο. ***Να δούμε τι θα βγάλουν οι κάμερες ασφαλείας. Εκτός κι αν τελείωσαν οι κασέτες...***

ΒΓΗΚΑΝ ΣΤΟΥΣ ΔΡΟΜΟΥΣ



Για πότε βγαίνουν στους δρόμους όλα τα συνεργεία των Δήμων, κάθε τετραετία, ένα μήνα πριν τις εκλογές; Τί μπαλώματα στους δρόμους, τί καθαρισμός στα παρτέρια, τί κλάδεμα των δέντρων κ.ο.κ. ***Καλό θα ήταν η ευαισθησία τους να ήταν ανάλογη όλη την τετραετία και όχι όταν έρχεται η ώρα της ψήφου.***

Διόπτρες Λίνδου



Δεν γνωρίζω - ούτε με ενδιαφέρει - ποιος ιδιώτης πήρε τη δουλειά με την εγκατάσταση των διόπτρων (κιάλια μακρινής θέασης) στην Λίνδο. Ως προς τη νομιμότητα δεν χρειάζεται κανείς να υποστηρίζει τα αυτονόητα. Ως προς την αναγκαιότητα θα πρέπει να συμφωνήσουν όλοι. Οι διόπτρες χρειάζονται. Οχι μόνο για να θαυμάζουν την αισθητική του τόπου οι τουρίστες, αλλά και να βλέπουν τα κακώς κείμενα οι πολίτες του Δήμου. ***Ποιος ξέρει! Μπορεί να δουν ότι χρειάζεται να συνεργαστούν για την κατασκευή WC στην Κράνα - οι Αρχαιολόγοι***

ΣΤΗΝ ΠΛΑΤΕΙΑ ΚΥΠΡΟΥ



Στην πλατεία Κύπρου θα πραγματοποιήσει την κεντρική προεκλογική του συγκέντρωση και ομιλία ο υποψήφιος νομάρχης Δωδεκανήσου Βασίλης Υψηλάντης. Με βάση το πρόγραμμα της παράταξής του Δωδεκανησιακή Ενωτική Κίνηση που δημοσιοποιείται στην ιστοσελίδα του συνδυασμού στο διαδίκτυο, αυτή έχει προγραμματισθεί για την Πέμπτη 12 Οκτωβρίου στις 9 το βράδυ. ***Την επομένη θα δώσει την τελευταία συνέντευξη Τύπου στα ΜΜΕ. Η πλατεία θα γεμίσει;***

Και το νέο νοσοκομείο της Κω υπό συζήτηση στο Νομαρχιακό Συμβούλιο

Με το βλέμμα στραμένο στο 2007 ο σχεδιασμός της Νομαρχίας

Ο ΝΕΟΣ αναπτυξιακός σχεδιασμός του νομού μας, εν όψει και του 4ου Κοινοτικού Πλαισίου Στήριξης, είναι ένα από τα κυρίαρχα θέματα που θα συζητηθούν στη συνεδρίαση του Νομαρχιακού Συμβουλίου Δωδεκανήσου την ερχόμενη Πέμπτη.

Η συζήτηση, παρουσία και του κ. Νίκου Κόνσολα, του διακεκριμένου Δωδεκανήσιου καθηγητή του Παντείου Πανεπιστημίου, γίνεται σε υλοποίηση πρότασης της νομαρχιακής αρχής και αντίστοιχης απόφασης του Νομαρχιακού Συμβουλίου από την περασμένη Ανοιξη.

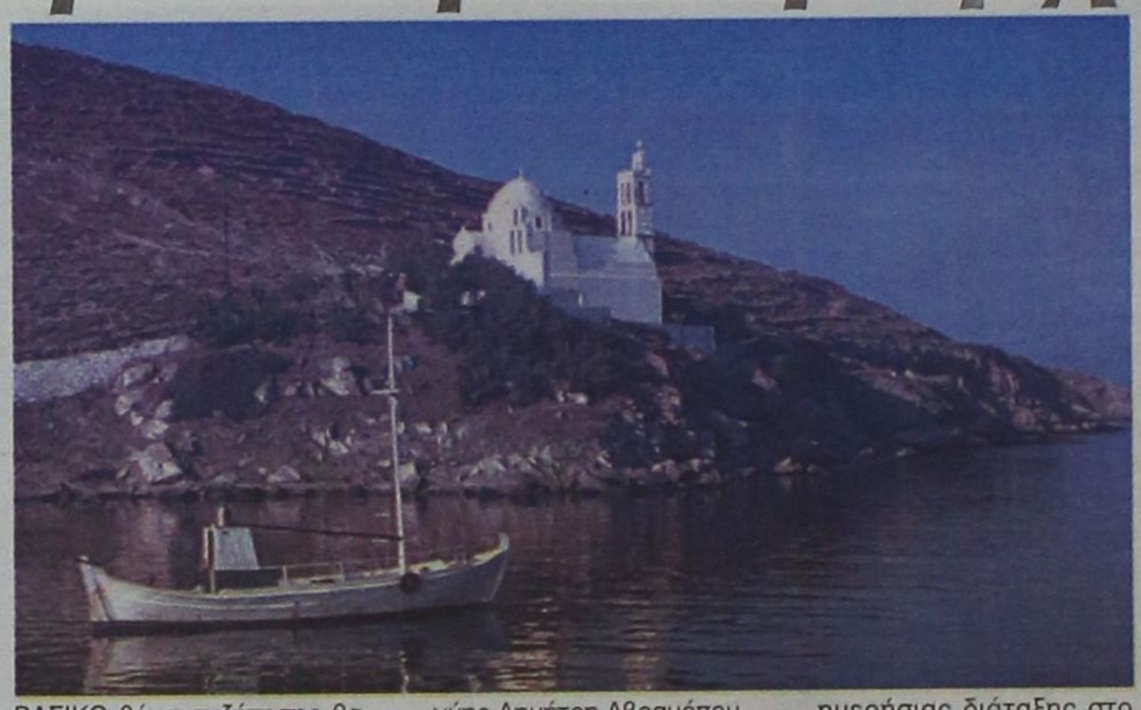

Βάσει αυτής της απόφασης υπεγράφη και η προγραμματική σύμβαση της Νομαρχίας με το Ινστιτούτο Περιφερειακής Ανάπτυξης, του οποίου πρόεδρος είναι ο κ. Κόνσολας.

Ο Δωδεκανήσιος ακαδημαϊκός, αδού επεξεργάστηκε και τα συμπεράσματα του Αναπτυξιακού Συνεδρίου που διοργάνωσε η Νομαρχία, κατέληξε σε ένα πλάνο αναπτυξιακού στρατηγικού σχεδιασμού, προκειμένου ο νομός να ανταπεξέλθει στις προκλήσεις της επόμενης προγραμματικής περιόδου 2007 – 2013.

Δεν αποκλείεται η πρόταση αυτή της Νομαρχίας να τεθεί υπόψη των φορέων και παραγωγικών τάξεων της περιοχής μας σε άλλη εκδήλωση, κάτι που αναμένεται να απογασιστεί τις επόμενες μέρες από τη νομαρχιακή αρχή.

ΒΑΣΙΚΟ θέμα συζήτησης θα είναι επίσης και η πρόταση του κ. Γιάννη Μαχαιρίδη να παραχωρηθεί ακίνητο της Νομαρχίας στην περιοχή Λινοπότη της Κω, προκειμένου να κατασκευαστεί το νέο Νοσοκομείο του νησιού.

Η πρόταση έχει την αποδοχή των αρχών και των τοπικών φορέων, και ήδη έχει τεθεί υπόψη του Υπουργού Υγείας και Κοινωνικής Αλληλεγγύης Δημήτρη Αβραμόπουλου, ο οποίος προέβη πρόσφατα και στην ευχάριστη για τους Κώους εξαγγελία.

Επίσης το σώμα θα ενημερωθεί για την πρόταση της Νομαρχίας να δημιουργηθούν γεωπάρκα με παλαιοντολογικά ευρήματα στο νησί της Ρόδου, και την μελέτη πρόκειται να παρουσιάσει ο καθηγητής Ευάγγελος Βελιτζέλος.

ΑΝΑΛΥΤΙΚΑ τα θέματα της ημερήσιας διάταξης στο ερχόμενο Νομαρχιακό Συμβούλιο, που θα έχει και προεκλογικό χαρακτήρα, αφού πρόκειται για την τελευταία συνεδρίαση πριν από την αναμέτρηση της 15ης Οκτωβρίου, είναι τα εξής:

ΘΕΜΑ 1ο: Παρουσίαση μελέτης στρατηγικού σχεδιασμού για το νομό Δωδ/σου κατά την περίοδο 2007-1015 από τον καθηγητή Παντείου Πανεπιστημίου Αθηνών & Πρόεδρο Ινστιτούτου Περιφερειακής Ανάπτυξης κο Νικόλαο Κόνσολα.

ΘΕΜΑ 2ο: Παρουσίαση μελέτης ορθολογικής και μουσειακής ανάδειξης παλαιοντολογικών ευρημάτων νήσου Ρόδου από τον καθηγητή Πανεπιστημίου Αθηνών κο Ευάγγελο Βελιτζέλο.

ΘΕΜΑ 3ο: Έγκριση και ψήφιση προϋπολογισμού Ν.Α. Δωδ/σου οικονομικού έτους 2007.

ΘΕΜΑ 4ο: Έγκριση πρόσληψης μόνιμου προσωπικού στη Ν.Α. Δωδ/σου.

ΘΕΜΑ 5ο: Έγκριση δημιουργίας κατ'αποκοπήν χορηγημάτων καθαριότητας στη Νομαρχιακή Αυτοδιοίκηση Δωδ/σου και στον φορέα 073 «Τμήμα Οικονομικών Υπηρεσιών».

ΘΕΜΑ 6ο: Δωρεάν παραχώρηση στο υπ. Υγείας, ακινήτου, ιδιοκτησίας ΝΑΔ, στην περιοχή Λινοπότη για την κατασκευή του νέου Νοσοκομείου Κω.

APOPSIS DESIGN

Συγχαρητήρια

50 μαθητές μας απέκτησαν το Lower το 2006 σε 6 Χρόνια ποσοστό επιτυχίας 82%!

10 μαθητές μας απέκτησαν το Advanced ποσοστό επιτυχίας 83%!

Εσείς θα γράψετε το παιδί σας σε άλλο κέντρο ξένων γλωσσών;



ΚΕΝΤΡΑ ΞΕΝΩΝ ΓΛΩΣΣΩΝ

ΜΕΡΚΟΥΡΗ & ΓΙΑΝΝΗ ΚΟΝΤΟΥ

1ο Διδ/ριο:
Αγ. Αναργύρων 11Α (στο Βενετόκλειο)
2ο Διδ/ριο:
Δ. Αναστασιάδη 47 (στους Δασκάλους)
3ο Διδ/ριο:
Παρισίων 1 και Λονδίνου (στο Ροδίνι)

Τηλ. 22410 35289
& 22410 23973

ΑΓΓΛΙΚΑ

MICHIGAN PROFICIENCY
Δεκέμβριος 2005

1. Μυλωνάκη Νίκη
2.Τριανταφύλλου Σοφία

MICHIGAN LOWER
Δεκέμβριος 2005

1. Παρασκευά Αικατερίνη
2. Σταυρή Ειρήνη

EDEXECEL - LOWER
Μάϊος 2006)

1. Αργυράκης Ιωάννης
2. Βάβουλας Μανώλης
3. Βλάση Μαρία
4. Γκουτζικίδης Χαράλαμπος
5. Εμίραλη Ογιά
6. Καμπαστάνας Σάββας
7. Καραγιάννης Ανδρέας
8. Καργιάνη Μαρία
9. Καρπαθάκη Αναστασία
10. Καρπούζη Μαρία
11. Κεφαλάκης Παύλος
12. Κοντού Χρυσοβαλάντω
13. Κοτλίδα Μαρία
14. Κουρκλίδης Κώστας
15. Κούτσια Ζωή
16. Κουτσονούρης Σωτήρης
17. Κώστα Μαρία
18. Λαρδούτσου Αικατερίνη
19. Λουκάς Στέφανος
20. Μαραβέλιας Χρήστος
21. Μιχελλεράκη Ελευθερία
22. Μουτσάκης Βασίλειος
23. Μπόνης Ορέστης
24. Νικάκη Σταματία
25. Παληκαράς Επαμεινώνδας
26. Πόλος Δημήτρης
27. Πολυταρίδη Μαρία
28. Πιχιβέ Ζερρίν
29. Ροδίτη Ειρήνη
30. Σαράντη Φωτεινή
31. Σιτσανίδου Χρυσούλα
32. Σιφωνιού Φωτεινή
33. Σκλάβος Ιωάννης
34. Σπανίδης Σταύρος
35. Σπανού Ασημίνα
36. Σταμούλη Αικατερίνη
37. Σταυριανάκη Τσαμπίκα
38. Συγκελάκη Αλεξάνδρα
39. Σώζου Μιράντα
40. Τάσιος Γεώργιος
41. Τσαμαλής Φώτης
42. Τσέλιου Όλγα
43. Τσίγκου Ευαγγελία
44. Φαρρή Στέλλα
45. Φωτάρας Αντώνης
46. Χαβιαράς Γιώργος
47. Χατζηκώστας Βασίλης
48. Χατζημανώλη Χρυσοβαλάντω
49. Χατζημιχαήλ Μιχαήλ
50. Χατζησάββα Σταυρούλα

MICHIGAN LOWER
Μαΐος 2006

1. Αργυράκης Ιωάννης
2. Βάβουλας Εμμανουήλ
3. Γκουτζουκίδης Χαράλαμπος
4. Καργιάνη Μαρία
5. Καρπαθάκη Αναστασία
6. Καρπούζη Μαρία
7. Κεφαλάκης Παύλος
8. Κοτλίδα Μαρία
9. Κουρκλίδης Κωνσταντίνος
10. Κούτσια Ζωοπηγή
11. Κουτσονούρης Σωτήρης
12. Λουκάς Στέφανος
13. Μαραβέλιας Χρήστος
14. Μιχελλαράκη Ελευθερία
15. Μουτσάκης Βασίλειος
16. Παληκαράς Επαμεινώνδας
17. Πιχιβέ Ζερρίν
18. Πόλος Δημήτρης
19. Πολυταρίδη Μαρία
20. Ροδίτη Ειρήνη
21. Σαράντη Φωτεινή
22. Σιφωνιού Φωτεινή
23. Σπανού Ασημίνα
24. Σπαντίδης Σταύρος
25. Σταμούλη Αικατερίνη
26. Τσαμαλής Φώτης
27. Τσίγκου Ευαγγελία
28. Φαρρή Στέλλα
29. Φωταράς Αντώνης
30. Χατζημανώλη Χρυσοβαλάντω
31. Χατζησάββα Σταυρούλα

MICHIGAN ADVANCED
Μάϊος 2006

1. Γιαλλούσης Νικόλαος
2. Θωμαΐδης Θωμάς
3. Καντή Θεοδοσία
4. Κούτσιας Γιάννης
5. Λάκουρας Γιώργος
6. Λεριάς Νεόφυτος
7. Μανωλιός Κωνσταντίνος
8. Σταύρου Μάριος
9. Χαλήογλου Χιλμιέ

EDEXCEL-ADVANCED
Μάϊος 2006

1. Γιαλλούσης Νικόλαος
2. Θωμαΐδης Θωμάς
3. Καντή Θεοδοσία
4. Κούτσιας Γιάννης
5. Λάμπρου Παναγιώτης
6. Λεριάς Νεόφυτος
7. Μανωλιός Κωνσταντίνος
8. Μπαϊράμης Φειδίας
9. Σταύρου Μάριος
10. Χαλήογλου Χιλμιέ

EDEXCEL-PROFICIENCY
Μάϊος 2006

1. Διακοσταματίου Μιχαήλ
2. Λάκουρας Γιώργος
3. Μυλωνάκη Νίκη

B2-ΚΡΑΤΙΚΟ
Μάϊος 2006

1. Σιφωνιού Φωτεινή

ΓΕΡΜΑΝΙΚΑ

Γ1-ΚΡΑΤΙΚΟ
Μάϊος 2006

1. Κούτσιας Γιάννης
2. Σιφωνιού Φωτεινή

MITTELSTUFE-C1
Μάϊος 2006

1. Κούτσιας Γιάννης
2. Σιφωνιού Φωτεινή
3. Τριανταφύλλου Σοφία

ZERTIFIKAT
Ιανουάριος 2006

1. Εμίραλη Νουρτέν
2. Κυπραίος Μερκούρης
3. Νικήτας Νίκος
4. Παναγιωτοπούλου Μάγδα

Ο κύριος όγκος των αποτελεσμάτων στα Γερμανικά θα ανακοινωθεί τον Νοέμβριο

ΔΡΑΣΙΣΠΟΡ

Δευτέρα 11 Σεπτεμβρίου 2006

• Τηλ: 63790, 64393, 68761 • Fax: 63393

ΕΛΠΙΔΟΦΟΡΟ ΤΟ ΞΕΚΙΝΗΜΑ ΤΗΣ ΡΟΔΟΥ

3–0 τον Αιολικό



(Σελ. 18)

ΠΑΤΗΣΕ ... ΓΚΑΖΙ ΣΤΟ Β' ΜΕΡΟΣ Ο ΔΙΑΓΟΡΑΣ

Κέρδισε στο Μπραχάμι 3–1 τον Αγιο Δημήτριο

(Σελ.19)

Ο Κολοσσός γλίτωσε το έμφραγμα στο παρά πέντε

Νίκησε στο Αίγιο 72–67 τον Κεραυνό

(Σελ.28)

Ο Κλεάνθης σήκωσε το κύπελλο του Σέβεν - Σάιντ

Νίκησε στον τελικό τον Διγενή στα σημεία...



(ΣΕΛ. 22-23)

Παγκόσμιος δευτεραθλητής ο Γ. Πρώτος

(ΣΕΛ. 35)

Δεν τελείωσε το φιλικό Ιάλυσου - Ηρακλή Μαριτσών

Διακόπηκε λόγω επεισοδίων

(ΣΕΛ. 21)

Ο ΔΙΑΧΩΡΙΣΜΟΣ ΤΩΝ ΟΜΙΛΩΝ ΚΑΙ Η ΚΛΗΡΩΣΗ ΤΗΣ Β' ΚΑΤΗΓΟΡΙΑΣ



(ΣΕΛ. 20)

Για κάθε ασφαλιστική σας ανάγκη στις καλύτερες τιμές της αγοράς

ΑΣΦΑΛΕΙΕΣ
ΣΤΑΘΗΣ ΚΟΥΣΟΥΡΝΑΣ

Συνεργαζόμαστε με τους μεγαλύτερους ασφαλιστικούς οργανισμούς, όπως: ΕΘΝΙΚΗ, ALPHA, ΑΣΠΙΣ, ΣΥΝΕΤΑΙΡΙΣΤΙΚΗ, COMMERCIAL VALUE κ.α. προσφέροντάς σας ποιότητα υπηρεσιών και δυνατότητες επιλογής

Το μεγαλύτερο πρακτορείο της Εθνικής Ασφαλιστικής στη Δωδ/σο, δίπλα σας

Κων. Τσαλδάρη 1, Α' όροφος (πάνω από τον Κωτσόβολο) • Τηλ: 22410 31931, 6944198383 • www.kousournas.gr

Γ' ΕΘΝΙΚΗ

ΡΟΔΟΣ

ΕΠΙΜΕΛΕΙΑ: ΔΗΜΗΤΡΗΣ ΔΡΑΓΑΤΗΣ
e-mail: dd@12soccer.gr

Το γεγονός του αγώνα

Η συνολική παρουσία της Ρόδου σχεδόν και στα 90' της αναμέτρησης με τον Αιολικό, επέτρεψε στο να επιτευχθεί μια εύκολη τελικά νίκη.

Πειθαρχημένοι, σοβαροί και οργανωμένοι στο παιχνίδι τους, οι «πράσινοι» έδειξαν πολύ καλά στοιχεία και σε κανένα σημείο του παιχνιδιού δεν επέτρεψαν στους αντιπάλους να σηκώσουν κεφάλι. Βέβαια, τους βοήθησε και η εξέλιξη, όμως είναι φανερό πως η Ρόδος βρίσκεται σε πολύ καλό δρόμο και με βάση τη χθεσινή εμφάνιση δικαιολογημένα οι φίλαθλοι αισθάνονται αρκετά χαρούμενοι.

Η συνέχεια μπορεί να είναι το ίδιο καλή, φθάνει βέβαια να αντιμετωπιστούν και τα υπόλοιπα παιχνίδια με την ίδια σοβαρότητα και σύνεση. Είναι κάτι που πρεσβεύει και ο τεχνικός της ομάδας Γιώργος Στράντζαλης το οποίο και θα προσπαθεί να μεταδίδει πάντα στους παίκτες του.

ΕΛΠΙΔΟΦΟΡΟ ΞΕΚΙΝΗΜΑ

Η Ρόδος νίκησε στην πρεμιέρα του πρωταθλήματος 3-0 τον Αιολικό

ΔΗΜΟΤΙΚΟ ΣΤΑΔΙΟ.-

Με τον καλύτερο δυνατό τρόπο μπήκε στο πρωτάθλημα της Γ' Εθνικής Κατηγορίας η Ρόδος μετά την άνετη νίκη της επί του Αιολικού Μυτιλήνης με 3 - 0. Οι πρώτοι τρεις βαθμοί σκόρπισαν χαμόγελα αισιοδοξίας στους φίλους της ομάδας, κυρίως γιατί βλέπουν πως η Ρόδος είναι πιο δυνατή από πέρσι και σαφέστατα με λίγη προσοχή δείχνει να έχει τα φόντα για να κάνει ένα πολύ καλό πρωτάθλημα. Το χθεσινό παιχνίδι κύλησε με τον ιδανικότερο τρόπο για τους γηπεδούχους αφού και άνοιξαν το σκορ νωρίς και είχαν την ευκαιρία να παίξουν με παίκτη παραπάνω λίγο πριν από το φινάλε του πρώτου ημιχρόνου. Ήταν αναμφίβολα δυο πολύ σημαντικά στοιχεία που έπαιξαν πρωτεύοντα ρόλο στη διάρκεια του δευτέρου ημιχρόνου. Από την μια δηλαδή η καλή ψυχολογία και από την άλλη η αριθμητική υπεροχή που έδωσε τη δυνατότητα στους παίκτες του Γιώργου Στράντζαλη να παίζουν πιο ελεύθερα.

Η Ρόδος ξεκίνησε πολύ καλύτερα απ' ό,τι ο Αιολικός Μυτιλήνης και επέβαλε από πάρα πολύ νωρίς τον ρυθμό της στον αγωνιστικό χώρο. Αυτό άλλωστε φαίνεται και από τις ευκαιρίες που δημιουργήθηκαν. Στα πρώτα 22 λεπτά, οι παίκτες της Ρόδου εκτός από το ότι άνοιξαν το σκορ έφθασαν και άλλες δυο φορές πολύ κοντά στο γκολ. Στα μισά περίπου του ημιχρόνου άρχισε να ανεβαίνει κάπως ο Αιολικός, χωρίς ωστόσο να μπορέσει να πετύχει κάτι το σπουδαίο. Για την ομάδα της Μυτιλήνης, ουσιαστικά τα πάντα τελείωσαν στο τελευταίο λεπτό του πρώτου ημιχρόνου. Ήταν το λεπτό που ο διαιτητής έδωσε πέναλτι υπέρ των γηπεδούχων και παράλληλα τη δεύτερη κίτρινη κάρτα στον Τσιανάκα για το αντικανονικό του μαρκάρισμα. Το πέναλτι δεν μετατράπηκε σε γκολ, ωστόσο το γεγονός ότι ο Αιολικός έμεινε με παίκτη λιγότερο σαφέστατα και έπαιξε έναν από τους σημαντικότερους ρόλους στη συνέχεια.

Η επανάληψη

Στα πρώτα λεπτά της επανάληψης οι φιλοξενούμενοι προσπάθησαν να φανούν και πάλι κάπως πιο δραστήριοι, όμως με βάση την εικόνα και των δυο ομάδων ήταν φανερό πως δεν μπορούσαν να αλλάξουν κάτι δραματικά στο παιχνίδι παρά το ότι το σκορ ήταν ρευστό. Οι «μηχανές» της Ρόδου δεν άργησαν να πάρουν και πάλι μπροστά με αποτέλεσμα οι παίκτες της να σημαδέψουν μία φορά το δοκάρι αλλά την τρίτη και φαρμακερή όπως λέμε να πετυχαίνουν ακόμα ένα τέρμα, σφραγίζοντας τη νίκη τους. Από εκεί και πέρα τα υπόλοιπα λεπτά ήταν απλά μια τυπική διαδικασία και το μόνο που είχε σημασία ήταν που θα σταματούσε το σκορ.

Τα γκολ

Στο 6' ο Μπαλογιάννης έκανε σέντρα στην περιοχή και ο Μποϊλής με πλασέ από την καρδιά της αντίπαλης άμυνας άνοιξε το σκορ (1 – 0).

Στο 62', μετά από βαθιά μπαλιά στην πλάτη της αντίπαλης άμυνας, ο Ντίξον που κινήθηκε γρήγορα, «τσίμπησε» την μπάλα από τον Καραβασίλη και με πλασέ στην κενή εστία ανέβασε τον δείκτη του σκορ στο 2 – 0.

Στο 84' επιτεύχθηκε το πιο όμορφο γκολ του αγώνα. Ο Καρκαλέτσης έκανε σέντρα από τα δεξιά και ο Γιώργος Καντιμοίρης με ωραίο γυριστό σουτ, δεν άφησε κανένα περιθώριο αντίδρασης στον Καραβασίλη «γράφοντας» το τελικό 3 – 0.

Άλλες φάσεις

Στο 17' ένα πλασέ του Γιώργου Καντιμοίρη, έσωσε πάνω στην γραμμή ο Μαρτίνος.

Στο 22' από ωραία μπαλιά του Σταμάτη Καντιμοίρη, ο Καρκαλέτσης βρέθηκε μόνος του στην περιοχή αλλά έχασε το κοντρόλ και η μπάλα κατέληξε άουτ.

Στο 45' ο Καρκαλέτσης ανατράπηκε από τον Τσιανάκα και ο διαιτητής έδωσε πέναλτι και παράλληλα τη δεύτερη κίτρινη κάρτα στον παίκτη του Αιολικού. Το εκτέλεσε ο Μπαλογιάννης αλλά ο Καραβασίλης απόκρουσε. Στην επιστροφή της η μπάλα έφθασε στον Τρούλη που επιχείρησε νέο σουτ αλλά ο Καραβασίλης απόκρουσε ξανά.

Στο 49' από σέντρα του Μποϊλή και σουτ μέσα από την περιοχή του Γιώργου Καντιμοίρη η μπάλα πέρασε πάνω από το οριζόντιο δοκάρι.

Στο 50' μετά από φάση διαρκείας στη μεγάλη περιοχή του Αιολικού, ο Γιώργος Καντιμοίρης σούταρε σχεδόν σε κενή εστία αλλά η μπάλα δεν του έκανε το χατίρι και χτύπησε στο κάθετο δοκάρι.

Στο 67' ο Ντίξον με μονοκόμματο σουτ από καλό σημείο δεν μπόρεσε να βρει τον στόχο ενώ στο 77' μετά από παράλληλη σέντρα του Γιώργου Καντιμοίρη, ο Καρκαλέτσης «έπιασε» αέρα και δεν μπόρεσε να στείλει την μπάλα στα δίχτυα χάνοντας ακόμα μια σημαντική ευκαιρία για τη Ρόδο.

Καλύτεροι των γηπεδούχων οι Ισκάς, Μποϊλής και Γιώργος Καντιμοίρης. Ο Θοδωρής Παπαδημητρίου φάνηκε κάπως από τους φιλοξενούμενους.

Μικρολάθη έκανε ο διαιτητής κ. Κατσιμίγκος (Γεωργιάδης, Φιλιππίδης) από την Αθήνα. Εκτός από την αποβολή του Τσιανάκα, την κίτρινη κάρτα αντίκρισαν οι Κωνσταντάκης, Μποϊλής, Μαρτίνος

Οι συνθέσεις των ομάδων:

ΡΟΔΟΣ: Παπαδόπουλος, Ισκάς, Τρούλης, Πάττας, Κωνσταντάκης, Κορομπόκης (55' Ντίξον), Μποϊλής, Μπαλογιάννης (70' Ναλμπάντης), Καρκαλέτσης, Γιώργος Καντιμοίρης, Σταμάτης Καντιμοίρης (46' Αθανασίου)

ΑΙΟΛΙΚΟΣ: Καραβασίλης, Χρόνης, Σ.Παπαδημητρίου (22' Λουτραγώτης), Καρύδης, Μαρτίνος, Τσιανάκας, Δάρρας, Μίχος (73' Λευκαρίτης), Μουρατίδης, Θ. Παπαδημητρίου, Μπενίτες (46' Διονυσάτος).



Φωτό: www.12soccer.gr

Ο Γιώργος Καντιμοίρης που εδώ δέχεται τα συγχαρητήρια του Ντίξον, πέτυχε το τρίτο και πιο όμορφο γκολ της Ρόδου στο χθεσινό παιχνίδι με τον Αιολικό

Τι δήλωσαν οι τεχνικοί

Μετά το τέλος του παιχνιδιού, οι δυο προπονητές έκαναν τις ακόλουθες δηλώσεις:

Θοδωρής Παπαλόπουλος (Αιολικός Μυτιλήνης)

«Το αποτέλεσμα τα λέει όλα. Η Ρόδος ήταν πολύ καλύτερη. Ξεκίνησε δυνατά και μας πίεσε. Ήταν αρνητικό για εμάς το γεγονός ότι δεχθήκαμε γρήγορα γκολ. Μας επηρέασε. Οι αντίπαλοι μας μπορούσαν να βάλουν και άλλα τέρματα. Σταθήκαμε τυχεροί. Στο δεύτερο ημίχρονο ισορροπήσαμε για λίγο αλλά ήταν δύσκολο με παίκτη λιγότερο να αντεπεξέλθουμε στην πίεση του αντιπάλου. Ο ένας παίκτης παραπάνω για τη Ρόδο έπαιξε καθοριστικό ρόλο. Φάνηκε ότι είμαστε ανέτοιμοι. Μας λείπουν παιχνίδια».

Γιώργος Στράντζαλης (Ρόδος)

«Καταρχήν θέλω να εκφράσω τα συλλυπητήρια μου στην οικογένεια του Τσαγγάρη Λάλου που πρόσφατα έφυγε από κοντά μας. Συγχαρητήρια στους παίκτες μου που ξεκίνησαν πάρα πολύ δυνατά το πρωτάθλημα. Θα μπορούσαμε να είχαμε τελειώσει το παιχνίδι από το πρώτο ημίχρονο. Στη συνέχεια μας βοήθησε η αποβολή του αντίπαλου παίκτη. Αυτή η ομάδα χρειάζεται στήριξη από όλους. Μεγάλος μας στόχος είναι να φέρουμε όσο το δυνατόν περισσότερο κόσμο στο γήπεδο.

Γ' ΕΘΝΙΚΗ

ΔΙΑΓΟΡΑΣ

ΕΠΙΜΕΛΕΙΑ: ΔΗΜΗΤΡΗΣ ΔΡΑΓΑΤΗΣ
e-mail: dd@12soccer.gr

Το πρόσωπο του αγώνα

Ο προπονητής Ντανιέλ Μπατίστα έπαιξε καθοριστικό ρόλο στο να μπορέσει ο Διαγόρας να φτάσει στην κατάκτηση των τριών βαθμών της νίκης, παρά το ότι στο ημίχρονο ήταν πίσω στο σκορ. Η είσοδος του Μπρίτο και η εσωτερική αλλαγή στην αριστερή πτέρυγα (ο Μαϊλης από χαφ έγινε μπακ και ο Βούλγαρης το αντίστροφο) ήταν δύο στοιχεία που οπωσδήποτε άλλαξαν άρδην την εικόνα του παιχνιδιού.

Σε ολόκληρο το δεύτερο ημίχρονο ο Διαγόρας ήταν ο απόλυτος κυρίαρχος του αγώνα και σε καμία απολύτως περίπτωση δεν κινδύνεψε από τους γηπεδούχους οι οποίοι περιορίστηκαν σε παθητικό ρόλο.

ΠΑΤΗΣΕ ...ΓΚΑΖΙ ΣΤΟ Β' ΜΕΡΟΣ

Ο Διαγόρας νίκησε στο Μπραχάμι 3-1 τον Αγιο Δημήτριο, που προηγείτο έως το 68'

ΜΠΡΑΧΑΜΙ (Ανταπόκριση Γιώργου Ματζαράκη)

Πατώντας το ...γκάζι στο δεύτερο ημίχρονο, ο Διαγόρας κατάφερε να κάνει το 1 – 0, 1 – 3 και να πανηγυρίσει έτσι μια σπουδαία νίκη στο πλαίσιο της πρεμιέρας του πρωταθλήματος. Ο «γηραιός» δεν τα πήγε καλά στο πρώτο ημίχρονο, διάστημα στο οποίο είχε τον αέρα κόντρα και έγιναν και αρκετά λάθη στον χώρο της άμυνας. Στο δεύτερο ημίχρονο όμως τα πράγματα ήταν εντελώς διαφορετικά και η μόνη ομάδα που υπήρχε στο γήπεδο ήταν ο Διαγόρας. Οι «κυανέρυθροι» που μπήκαν πάρα πολύ δυνατά στην επανάληψη, δεν πίστεψαν ποτέ ότι θα έχαναν αυτό το παιχνίδι και έτσι μετέτρεψαν τον αγώνα σε έναν υγιεινό περίπατο. Με τέτοιες εμφανίσεις σαν και αυτές του δευτέρου ημιχρόνου, υπάρχει η έντονη πεποίθηση ότι ο «γηραιός» θα μπορέσει να κάνει ιδιαίτερα αισθητή την παρουσία του στο φετινό πρωτάθλημα.



Ο Στέλιος Τσιαντούλης (αριστερά) ήταν από τους καλύτερους του Διαγόρα

Θα πρέπει βέβαια να σημειωθεί ότι καθοριστικό ρόλο στην ανατροπή του σκορ έπαιξε η είσοδος του Μπρίτο. Ο παίκτης που αποτέλεσε μια από τις μεταγραφικές επιλογές του καλοκαιριού πήγε πάρα πολύ καλά και έδωσε άλλη πνοή στη μεσαία γραμμή της ομάδας του. Επίσης και η άνοδος του Τσιαντούλη ήταν πολύ σημαντική όπως και η παρουσία του Σπάρταλη και έτσι ο Διαγόρας μπόρεσε να δείξει ένα εντελώς διαφορετικό πρόσωπο μη αφήνοντας τους αντιπάλους τους να πάρουν ανάσα χωρίς καμία δόση υπερβολής.

Τα γκολ

Στο 10' ο Κουμπής πήρε την μπάλα από τον Οικονόμου και με πλασέ μέσα από τη μεγάλη περιοχή κατάφερε να νικήσει τον Κεφάλα και να κάνει έτσι το 1 – 0.

Ο Διαγόρας απάντησε στο 68'. Ο Μαΐλης εκτέλεσε κόρνερ και ο Σαλαμαστράκης με προβολή μέσα από την μεγάλη περιοχή ισοφάρισε σε 1 – 1. Από εκεί και πέρα τα πράγματα απλουστεύτηκαν πάρα πολύ για την ομάδα του Διαγόρα. Στο 71' ο Σπάρταλης ανατράπηκε από τον Θεοδωρέλη και ο διαιτητής έδωσε πέναλτι. Το εκτέλεσε ο «παθών» δίνοντας το προβάδισμα στην ομάδα του (1 – 2).

Στο 83' ο Παπαδόπουλος πάσαρε στον Σπάρταλη ο οποίος με σουτ μέσα από την μεγάλη περιοχή διαμόρφωσε το τελικό 1 – 3.

Άλλες φάσεις

Στο 7' ο Σπάρταλης έκανε σέντρα προς τον Βούλγαρη αλλά πριν γίνει απειλητικός έπεσε στα πόδια του ο τερματοφύλακας και μπλόκαρε.

Στο 17' ο Μαρκορά εκτέλεσε απευθείας φάουλ αλλά ο Κεφάλας πετάχθηκε εντυπωσιακά και απόκρουσε σε κόρνερ.

Στο 25' ο Μαΐλης έκανε σέντρα αλλά και πάλι πριν ο Βούλγαρης γίνει απειλητικός ο αντίπαλος τερματοφύλακας έπεσε στα πόδια του και μπλόκαρε την μπάλα.

Στο 42' ο Κουμπής βρέθηκε σε θέση τετ α τετ αλλά πριν προλάβει να σουτάρει ο Σαλαμαστράκης με τάκλιν αυτοθυσίας κατάφερε να διώξει.

Στο 44' μετά από λάθος συνεννόηση μεταξύ Σαλαμαστράκη και Βούλγαρη, κέρδισε την μπάλα ο Κουμπής και σούταρε δυνατά αλλά την έστειλε να περάσει δίπλα από το δοκάρι και να καταλήξει άουτ.

Στο 61' το απευθείας φάουλ του Μπρίτο εξουδετέρωσε με διπλή προσπάθεια ο Γεννητσαρίδης και στο 77' ο Τσιαντούλης έκανε μια πολύ ωραία σέντρα σουτ αλλά πάνω στη γραμμή πρόλαβε και έδιωξε την μπάλα ο Οικονόμου.

Φάνηκαν από τους γηπεδούχους οι Οικονόμου και Κουμπής. Καλύτεροι του Διαγόρα οι Σπάρταλης, Τσιαντούλης και Μπρίτο.

Πολύ καλή ήταν η διαιτησία του κ.Σταθόπουλου (Γκοτσόπουλος, Καμζόλας) από τον Σύνδεσμο της Αχαΐας

ΑΓΙΟΣ ΔΗΜΗΤΡΙΟΣ: Γεννητσαρίδης, Οικονόμου, Σουπιώνης, Θεοδωρέλης Κεφάλας (73' Μπουρίκας), Ζαφειράκης, Ζαβάτσκι, Μουρούτης, Κουμπής, Μαρκορά (76' Τσαγκόγιωργας), Μπακαγιόκο

ΔΙΑΓΟΡΑΣ: Κεφάλας, Παπαδημήτρης, Σαλαμαστράκης, Σπάρταλης, Τσιαντούλης (90' Λυμπερόπουλος), Φερέιρα, Βούλγαρης (46' Μπρίτο), Μοσχής, Παφιάκης (88' Εγκρέσου), Παπαδόπουλος, Μαΐλης.

Γ' Εθνική 1ος Ομιλος - Η Βαθμολογία από το www.12soccer.gr

	ΟΜΑΔΕΣ	ΒΑΘΜΟΙ			ΤΕΡΜΑΤΑ									ΑΓΩΝΕΣ			ΝΙΚΕΣ-ΙΣΟΠΑΛΙΕΣ-ΗΤΤΕΣ								
		Συν	Εντ	Εκτ	Συνολο			Εντός			Εκτός			Συν	Εντός	Εκτός	Συνολο			Εντός			Εκτός		
					Υπε	Κατ	Δια	Υπε	Κατ	Δια	Υπε	Κατ	Δια				Νι	Ισ	Ητ	Νι	Ισ	Ητ	Νι	Ισ	Ητ
1η	Π.Α.Ε. Ρόδος	3	3	0	3	0	3	3	0	3	0	0	0	1	1	0	1	0	0	1	0	0	0	0	0
2η	Παναιτωλικός	3	3	0	3	1	2	3	1	2	0	0	0	1	1	0	1	0	0	1	0	0	0	0	0
3η	Απόλλων Αθηνών	3	3	0	2	0	2	2	0	2	0	0	0	1	1	0	1	0	0	1	0	0	0	0	0
4η	Παναχαική	3	3	0	2	0	2	2	0	2	0	0	0	1	1	0	1	0	0	1	0	0	0	0	0
5η	Π.Α.Ε. Διαγόρας	3	0	3	3	1	2	0	0	0	3	1	2	1	0	1	1	0	0	0	0	0	1	0	0
6η	Θήβα	3	0	3	2	1	1	0	0	0	2	1	1	1	0	1	1	0	0	0	0	0	1	0	0
7η	Βύζας Μεγάρων	1	0	1	0	0	0	0	0	0	0	0	0	1	0	1	0	1	0	0	0	0	0	1	0
8η	ΠΑΟ Βάρδας	1	1	0	0	0	0	0	0	0	0	0	0	1	1	0	0	1	0	0	1	0	0	0	0
9η	Ηλιούπολη	1	0	1	1	1	0	0	0	0	1	1	0	1	0	1	0	1	0	0	0	0	0	1	0
10η	Π.Α.Ε. Αχαρναϊκος	1	1	0	1	1	0	1	1	0	0	0	0	1	1	0	0	1	0	0	1	0	0	0	0
11η	Πανηλειακός	1	1	0	2	2	0	2	2	0	0	0	0	1	1	0	0	1	0	0	1	0	0	0	0
12η	Ατσαλένιος	1	0	1	2	2	0	0	0	0	2	2	0	1	0	1	0	1	0	0	0	0	1	0	
13η	Ο.Φ. Ιεράπετρας	0	0	0	1	2	-1	1	2	-1	0	0	0	1	1	0	0	0	1	0	0	1	0	0	0
14η	Κορωπί	0	0	0	1	3	-2	0	0	0	1	3	-2	1	0	1	0	0	1	0	0	0	0	0	1
15η	Θύελλα Πατρών	0	0	0	0	2	-2	0	0	0	0	2	-2	1	0	1	0	0	1	0	0	0	0	0	1
16η	Ζάκυνθος	0	0	0	0	2	-2	0	0	0	0	2	-2	1	0	1	0	0	1	0	0	0	0	0	1
17η	Αγιος Δημήτριος	0	0	0	1	3	-2	1	3	-2	0	0	0	1	1	0	0	0	1	0	0	1	0	0	0
18η	Αιολικός Μυτιλήνης	0	0	0	0	3	-3	0	0	0	0	3	-3	1	0	1	0	0	1	0	0	0	0	0	1

Ροδίτικο άρωμα στην πρεμιέρα

Κάθε λόγο να πανηγυρίζουν έχουν οι Ρόδιοι φίλαθλοι. Τόσο ο Διαγόρας όσο και η Ρόδος εντυπωσίασαν με τις εμφανίσεις τους στην πρεμιέρα του 1ου Ομίλου της Γ' Εθνικής δείχνοντας πως έχουν τα φόντα να πρωταγωνιστήσουν.

Ο Διαγόρας έκανε το "μπαμ" και πέρασε με τρόπο εντυπωσιακό από το Μπραχάμι. Οι Διαγοριδείς παρά το γεγονός πως έμειναν πίσω στο σκορ, βρήκαν τον τρόπο να γυρίσουν το παιχνίδι επικρατώντας με 3-1. Από την άλλη, η Ρόδος αγωνίστηκε εντός έδρας και επιβλήθηκε εύκολα του Αιολικού με 3-0.

Ένα από τα θεωρητικά φαβορί για την άνοδο, ο Παναιτωλικός, ξεκίνησε επίσης με τρεις βαθμούς στο σακούλι του. Η ομάδα του Στάθη Σταθόπουλου δεν αντιμετώπισε ιδιαίτερα προβλήματα νικώντας το νεοφώτιστο Κορωπί στο Αγρίνιο με 3-1. Με το... δεξί και η Παναχαϊκή του Τότη Φυλακούρη, 2-0 τη Θύελλα στο τοπικό ντέρμπι της Πάτρας.

Τα αποτελέσματα

Πανηλειακός-Ατσαλένιος	2-2
Άγιος Δημήτριος-Διαγόρας	1-3
Αχαρναϊκός-Ηλιούπολη	1-1
Παναιτωλικός-Κορωπί	3-1
Ο.Φ. Ιεράπετρας-Θήβα	1-2
Απόλλων Σμύρνης-Ζάκυνθος	2-0
Παναχαϊκή-Θύελλα Πατρών	2-0
Ρόδος-Αιολικός	3-0
ΠΑΟ Βάρδας-Βύζας Μεγάρων	0-0

Η επόμενη αγωνιστική

Παναιτωλικός – Αχαρναϊκός
Ηλιούπολη – Άγιος Δημήτριος
Κορωπί – ΟΦ Ιεράπτερας
Διαγόρας – ΠΑΟ Βάρδας
Θήβα – Απόλλων Αθηνών
Βύζας Μεγάρων – Παναχαϊκή
Ζάκυνθος – Ρόδος
Θύελλα Πατρών – Πανηλειακός
Αιολικός – Ατσαλένιος

Ο διαχωρισμός των ομίλων και η κλήρωση της Β΄ Κατηγορίας

Στα γραφεία του ΔΟΝΑ έγινε το Σάββατο βράδυ ο διαχωρισμός των ομίλων και η κλήρωση του πρωταθλήματος της Β' Κατηγορίας, περιόδου 2006-07, που θα ξεκινήσει την Κυριακή 29 Οκτωβρίου και θα ολοκληρωθεί στις 11 Μαρτίου.

Στον πρώτο όμιλο, όπου η ΕΠΣΔ είχε τοποθετήσει τον Ξάνθο Πάτμου και τον Ποσειδώνα Καρπάθου, προκειμένου να δώσουν στην ουδέτερη Ρόδο τα μεταξύ τους παιχνίδια, «βγήκαν» οι ομάδες Ασπίδα Απολακιάς, Δαμάγητος, Δόξα Ψίνθου, Ηρακλής Λάρδου, Ορφέας, Αστέρας Παστίδας, Ασπίδα Σαλάκου και Ευαγόρας.

Στο δεύτερο όμιλο, όπου ήδη είχαν τοποθετηθεί οι ομάδες Αντίμαχος, ΑΟ Δικαίου, Δόξα Καρδάμαινας, ΑΟ Βαθύ, «κληρώθηκαν» οι ομάδες Απόλλων Απολλώνων, Άγιος Ισίδωρος, Θύελλα Πυλώνας, Ερμής Καλυθιών, Ακουσίλαος και Πολύστρατος.

στός Μανιάς, Τσαμπίκος Τόππος και Σάββας Καλαθενός

Α' ΟΜΙΛΟΣ

Με το σκεπτικό ότι σχεδόν οι μισές ομάδες θα κάνουν πρωταθλητισμό, αναζητώντας την άνοδο ή επάνοδο στην Α'Κατηγορία, ο Α'όμιλος της Β' Κατηγορίας είναι ο δυσκολότερος.

Οι ομάδες Ευαγόρας – Ορφέας και Δαμάγητος – Αστέρας Παστίδας (Κρεμαστή) που θα έχουν κοινή έδρα, πήραν κλειδάριθμο.

Το πρόγραμμα:

1η αγωνιστική
Ασπίδα Σαλ. – Δαμάγητος
Δόξα Ψ. – Ασπίδα Απ.
Ξάνθος – Ορφέας
Ευαγόρας – Ηρακλής Λ.
Αστέρας Παστ. – Ποσειδών Κ.

2η αγωνιστική
Δαμάγητος – Ξάνθος
Δόξα Ψ. – Ασπίδα Σαλ.
Ηρακλής Λ. – Ποσειδών Κ.
Ορφέας - Αστέρας Π.
Ασπίδα Απ. – Ευαγόρας

3η αγωνιστική
Ασπίδα Σαλ. - Ξάνθος
Ευαγόρας – Δόξα Ψ.
Αστέρας Παστ. – Δαμάγητος
Ποσειδών Καρπ. – Ασπίδα Απ.
Ηρακλής Λαρδ. – Ορφέας

4η αγωνιστική
Δαμάγητος – Ηρακλής Λαρδ.
Δόξα Ψ. – Ποσειδών Καρπ.
Ξάνθος – Αστέρας Παστ.
Ευαγόρας – Ασπίδα Σαλ.
Ασπίδα Απ. – Ορφέας

5η αγωνιστική
Ασπίδα Σαλ. – Αστέρας Παστ.
Δαμάγητος – Ασπίδα Απ.
Ποσειδών Καρπ. – Ευαγόρας
Ηρακλής Λαρδ. – Ξάνθος
Ορφέας – Δόξα Ψ.

6η αγωνιστική
Δόξα Ψ. – Δαμάγητος
Ξάνθος Π. – Ασπίδα Απ.
Ευαγόρας – Ορφέας
Αστέρας Παστ. - Ηρακλής Λαρδ.
Ποσειδών Καρπ. – Ασπίδα Σαλ.

7η αγωνιστική
Δαμάγητος – Ευαγόρας
Ξάνθος Π. – Δόξα Ψ.
Ηρακλής Λ. – Ασπίδα Σαλ.
Ορφέας – Ποσειδών Καρπ.
Ασπίδα Απ. – Αστέρας Παστ.

8η αγωνιστική
Ασπίδα Σαλ. – Ορφέας
Ευαγόρας - Ξάνθος Π.
Αστέρας Παστ. – Δόξα Ψ.
Ποσειδών Καρπ. – Δαμάγητος
Ασπίδα Απ. – Ηρακλής Λ.

9η αγωνιστική
Ασπίδα Σαλ. – Ασπίδα Απολ.
Δόξα Ψ. – Ηρακλής Λαρδ.
Ξάνθος – Ποσειδών Καρπ.
Αστέρας Π. – Ευαγόρας
Ορφέας – Δαμάγητος

Β' ΟΜΙΛΟΣ

Ευκολότερος – συγκριτικά με τον Α' όμιλο είναι ο Β' όμιλος της Β' Κατηγορίας, που όμως είναι ο πολυέξοδος, αφού έχει πολλές μετακινήσεις.

Οι ομάδες Αντίμαχος – Δόξα Καρδάμαινας και ΑΟ Δικαίου – Βαθύ πήραν κλειδάριθμους, προκειμένου να μην υπάρξει πρόβλημα με την κάλυψη των αγώνων τους από διαπιτές.

Το πρόγραμμα:

1η αγωνιστική
Πολύστρατος – Αντίμαχος
Ερμής Καλ. – Θύελλα Πυλ.
Απόλλων Απ. – ΑΟ Δικαίου
ΑΟ Βαθύ – Ακουσίλαος
Δόξα Καρδ. – Άγιος Ισίδωρος

2η αγωνιστική
Αντίμαχος – Απόλλων Απ.
Ερμής Καλ. – Πολύστρατος
Ακουσίλαος – Αγ. Ισίδωρος
ΑΟ Δικαίου – Δόξα Καρδ.
Θύελλα Πυλ. – ΑΟ Βαθύ

3η αγωνιστική
Πολύστρατος - Απόλλων Απ.
ΑΟ Βαθύ - Ερμής Καλ.
Δόξα Καρδ. – Αντίμαχος
Αγ. Ισίδωρος – Θύελλα Πυλ.
Ακουσίλαος – ΑΟ Δικαίου

4η αγωνιστική
Αντίμαχος – Ακουσίλαος
Ερμής Καλ. – Άγιος Ισίδωρος
Απόλλων Απ. – Δόξα Καρδ.
ΑΟ Βαθύ – Πολύστρατος
Θύελλα Πυλ. – ΑΟ Δικαίου

5η αγωνιστική
Πολύστρατος – Δόξα Καρδ.
Αντίμαχος – Θύελλα Πυλ.
Αγ. Ισίδωρος – ΑΟ Βαθύ
Ακουσίλαος – Απόλλων Απ.
ΑΟ Δικαίου – Ερμής Καλ.

6η αγωνιστική
Ερμής Καλ. – Αντίμαχος
Απόλλων Απ. – Θύελλα Πυλ.
ΑΟ Βαθύ – ΑΟ Δικαίου
Δόξα Καρδ. – Ακουσίλαος
Αγ. Ισίδωρος – Πολύστρατος

7η αγωνιστική
Αντίμαχος – ΑΟ Βαθύ
Απόλλων Απ. – Ερμής Καλ.
Ακουσίλαος – Πολύστρατος
ΑΟ Δικαίου – Αγ. Ισίδωρος
Θύελλα Πυλ. – Δόξα Καρδ.

8η αγωνιστική
Πολύστρατος – ΑΟ Δικαίου
ΑΟ Βαθύ – Απόλλων Απ.
Δόξα Καρδ. – Ερμής Καλ.
Αγ. Ισίδωρος – Αντίμαχος
Θύελλα Πυλ. – Ακουσίλαος

9η αγωνιστική
Πολύστρατος - Θύελλα Πυλ.
Ερμής Καλ. – Ακουσίλαος
Απόλλων Απ. – Αγ. Ισίδωρος
Δόξα Καρδ. – ΑΟ Βαθύ
ΑΟ Δικαίου – Αντίμαχος





Ο πρόεδρος της ΕΠΣΔ Μιχάλης Βεργωτής ευχήθηκε στους εκπροσώπους των σωματείων καλή επιτυχία και υγεία τη νέα περίοδο, ενώ τους υπενθύμισε τις νέες ταυτότητες που θα πρέπει να προμηθευτούν οι προπονητές όλων των κατηγοριών.

Τις κληρώσεις έκανε ο ταμίας του Δ.Σ. της ΕΠΣΔ και πρόεδρος της Επιτροπής Πρωταθλημάτων, Γιώργος Νικολουδάκης. Παραβρέθηκαν και τα μέλη της διοίκησης Βάγιος Γαμβρούδης, Σεβα-



Γηπεδικό πρόβλημα στον Άγιο Ισίδωρο

Δεν βολεύουν οι ώρες προπονήσεων στο ενωσιακό

Γηπεδικό πρόβλημα αντιμετωπίζει ο Άγιος Ισίδωρος, οι άνθρωποι του οποίου ευελπιστούν πως σήμερα θα βρεθεί κάποια λύση ώστε η ομάδα να μπορεί να πραγματοποιεί τις προπονήσεις της στα Κοσκινού. Συγκεκριμένα η διοίκηση του «Αγίου» μίλησε αρχικά με τους υπευθύνους της ΕΠΣΔ ώστε να μπορούν να χρησιμοποιήσουν το ενωσιακό γήπεδο, ωστόσο λόγω συνωστισμού στο πρόγραμμα τους προτάθηκε μια ώρα που απορρίφθηκε ως ακατάλληλη λόγω κωλύματος αρκετών από τους παίκτες που αποτελούν το ρόστερ. Έτσι στη συνέχεια, οι του Αγίου Ισιδώρου απευθύνθηκαν στον υπεύθυνο του γηπέδου Κοσκινού Τάσο Ψυλλάκη από τον οποίο περιμένουν σήμερα την απάντηση του για να μπορέσουν να προπονούνται στο γειτονικό της Ρόδου χωριό. Από εκεί και πέρα ο προπονητής του σωματείου Μανώλης Κοντός διεξάγει τις προπονήσεις εδώ και δέκα ημέρες περίπου στο πάρκο που βρίσκεται απέναντι από το Πανεπιστήμιο Αιγαίου ενώ θετικό είναι και το γεγονός πως όλοι οι παίκτες βρίσκονται στη διάθεσή του αφού κανείς δεν αντιμετωπίζει πρόβλημα τραυματισμού ή άλλο κώλυμα. Όσον αφορά την Σαββατιάτικη κλήρωση της Β' Κατηγορίας η οποία έφερε τον «Άγιο» στον δεύτερο όμιλο ο κ. Κοντός σχολίασε:

«Σίγουρα ο όμιλος είναι περισσότερο βατός από τον πρώτο αν και περιλαμβάνει περισσότερα νησιά. Αυτό όμως δεν αποτελεί πρόβλημα αν το συγκρίνουμε με την περσινή σεζόν όταν και πραγματοποιήσαμε οκτώ ταξίδια. Πάντως είμαστε ικανοποιημένοι από τη σύνθεση του ομίλου αν και αυτό αυτή τη στιγμή είναι περισσότερο σε θεωρητικό επίπεδο αφού όλα κρίνονται μέσα στον αγωνιστικό χώρο.

Τέλος να σημειωθεί πως το ερχόμενο Σάββατο η ομάδα θα δώσει το πρώτο φετινό φιλικό με αντίπαλο τον Δαμάγητο χωρίς όμως ακόμη να έχει βρεθεί γήπεδο που θα το φιλοξενήσει.

«Πρώτη» για τον Α.Σ. Ζευς

Ξεκινά σήμερα την προετοιμασία του στο πάρκο απέναντι από το Πανεπιστήμιο Αιγαίου

Βρισκόμαστε αισίως στα μέσα του Σεπτέμβρη και σιγά σιγά ξεκινούν την προετοιμασία τους και οι ομάδες της Γ' Κατηγορίας, όσες φυσικά δεν το έχουν πράξει ήδη. Μια από αυτές είναι και ο Α.Σ. Ζευς, οι παίκτες του οποίου θα φορέσουν την αθλητική περιβολή τους για πρώτη φορά φέτος, σήμερα. Ο προπονητής της ομάδας Λάκης Γιάκλος μετά από αρκετά χρόνια στον πάγκο του Ροδιακού, φέτος θα προσπαθήσει να επιτύχει τους στόχους που έχουν τεθεί σε μία άλλη ομάδα της πόλης. Την περασμένη Παρασκευή οι ποδοσφαιριστές του Α.Σ. Ζευς πραγματοποίησαν την πρώτη συγκέντρωση για φέτος, παρουσία φυσικά του προπονητή και των μελών του Δ.Σ. όπου πήραν τις απαραίτητες οδηγίες για την προετοιμασία ενώ ενημερώθηκαν και για τη γενική φιλοσοφία που θα διέπει φέτος την ομάδα. Το σωματείο της Ρόδου πέρσι πραγματοποίησε μια πολύ καλή πορεία στην Γ' Κατηγορία στηριζόμενο ως επί το πλείστον στον «κορμό» που θα βρίσκεται και φέτος στο ρόστερ, με τις προσθήκες ορισμένων ακόμη αξιόλογων παικτών. Το πρώτο μέρος της προετοιμασίας θα γίνει εξ'ολοκλήρου στο πάρκο απέναντι από το Πανεπιστήμιο Αιγαίου και στην πορεία η ομάδα θα συνεχίσει στο γήπεδο των Αγίων Αποστόλων.

Υψηλοί οι στόχοι της Αναγέννησης Ρόδου

Θα πραγματοποιήσει σήμερα την πρώτη της προπόνηση

Εχοντας θέσει υψηλούς στόχους, ενόψει και της έναρξης του φετινού πρωταθλήματος της Γ' Κατηγορίας, η Αναγέννηση Νήσου Ρόδου αρχίζει σήμερα την προετοιμασία της.

Ο σύλλογος της πόλης έχει ενισχυθεί σε μεγάλο βαθμό με έμπειρους ποδοσφαιριστές, οι οποίοι έχουν θητεία αρκετών χρόνων στην Α' Κατηγορία, ενώ στον πάγκο της ομάδας θα κάθεται ο Γιώργος Καράμπης. Ο πρώην παίκτης του Ιάλυσου και της Ενωσης Ρόδου – Διαγόρα, θα είναι εκτός από τεχνικός της Αναγέννησης και ποδοσφαιριστής της, γεγονός φυσικά πολύ σημαντικό, αφού αναμένεται να δώσει μεγάλη δύναμη στην ομάδα από δύο πόστα. Την Παρασκευή πραγματοποιήθηκε η πρώτη φετινή συγκέντρωση, σε γνωστό εστιατόριο στην περιοχή του Αγίου Νικολάου, όπου τέθηκαν οι στόχοι και δόθηκαν οι οδηγίες για την προετοιμασία. Η πρώτη προπόνηση θα γίνει στο πάρκο απέναντι από το Πανεπιστήμιο Αιγαίου, καθώς όπως είναι φυσικό ο Καράμπης αρχικά θα δουλέψει πάνω στη φυσική κατάσταση της ομάδας του.

Το φιλικό έγινε εχθρικό!

Δεν τελείωσε ο αγώνας του Ιάλυσου με τον Ηρακλή. Ο Μπαρμπόσα χτύπησε εν ψυχρώ τον Τζαφέρη και ακολούθησε μεγάλη ένταση. «Μπαρούτι» μύριζε ο αγώνας σε όλο το δεύτερο ημίχρονο

Άδοξο τέλος είχε το προχθεσινό φιλικό παιχνίδι στο «Οικονομίδειο» ανάμεσα στον Ιάλυσο και τον Ηρακλή Μαριτσών.

Μια ενέργεια του Μπαρμπόσα έξι περίπου λεπτά πριν από το φινάλε, ήταν αρκετή για να τινάξει το παιχνίδι στον αέρα και να αναγκάσει τον διαιτητή κ.Ρουμάνη να πάρει τους «βοηθούς» του και να φύγει για τα αποδυτήρια αποφασίζοντας να διακόψει οριστικά και ενώ μέχρι εκείνο το σημείο ο Ιάλυσος ήταν μπροστά στο σκορ με 1 – 0.


Φωτό: www.12soccer.gr

ΟΙΚΟΝΟΜΙΔΕΙΟ.–

Ο Βραζιλιάνος χτύπησε με κλωτσιά στα πόδια εκτός φάσης τον Τζαφέρη ο οποίος προφανώς νωρίτερα θα του είχε πει κάποια «γαλλικά». Ακολούθησαν μικροσυμπλοκές αλλά ευτυχώς με την επέμβαση των ψυχραιμότερων τα επεισόδια δεν γενικεύτηκαν. Το παιχνίδι η αλήθεια είναι ότι μύριζε μπαρούτι και σε άλλες περιπτώσεις πριν από τη διακοπή ενώ δεν είναι τυχαίο ότι λίγο νωρίτερα και πάλι ο Μπαρμπόσα ήταν η πέτρα του σκανδάλου σε μια άλλη περίπτωση (για ένα τάκλιν που του έγινε), όπου και πάλι παραλίγο να έρθει στα χέρια.

Γενικά υπήρχαν νεύρα ιδιαίτερα κατά τη διάρκεια του δευτέρου ημιχρόνου και ο διαιτητής θα έπρεπε να χρησιμοποιήσει ακόμα και την κόκκινη κάρτα για να συνετιστούν οι υπόλοιποι στον αγωνιστικό χώρο. Βέβαια κάτι τέτοιο δεν θα μπορούσε να γίνει για τον Ηρακλή, καθώς οι παίκτες του εμφανίστηκαν με φανέλες χωρίς νούμερα, παρά το ότι ο κ.Ρουμάνης τους το είχε ζητήσει λίγο πριν από την έναρξη του παιχνιδιού.

Τραυματίστηκε ο Χατζηθεοδωράκης

Η καλή ημέρα λένε φαίνεται από το πρωί και δεν είναι τυχαίο ότι τίποτα δεν πήγε καλά στο παιχνίδι αυτό. Πριν καλά καλά συμπληρωθούν τα πρώτα πέντε λεπτά, ο Χατζηθεοδωράκης δεν πάτησε καλά σε μια από τις πρώτες του προσπάθειες, με αποτέλεσμα να του γυρίσει ο αστράγαλος του. Το «κρακ» ακούστηκε μέχρι και την εξέδρα και όλοι από την πρώτη στιγμή κατάλαβαν ότι ήταν κάτι σοβαρό. Οι φόβοι επαληθεύτηκαν όταν ο παίκτης λίγο αργότερα πήγε στο νοσοκομείο. Η ακτινογραφία έδειξε ότι είχε πάθει ολική ρήξη και έτσι μπήκε άμεσα στο χειρουργείο. Ήταν μια πολύ άτυχη στιγμή για τον νεαρό παίκτη που θα μείνει αρκετά μεγάλο χρονικό διάστημα εκτός αγωνιστικών υποχρεώσεων.

Αγωνιστικά

Σε ένα φιλικό παιχνίδι τα αγωνιστικά περνάνε σε δεύτερη μοίρα. Πόσο μάλλον στο παιχνίδι αυτό όπου συνέβησαν όλα αυτά τα περιστατικά. Όσο παίχθηκε πάντως μπάλα μπορούμε να αναφέρουμε τα πιο κάτω:

-Ο Ιάλυσος ήταν πάρα πολύ καλός στη διάρκεια του πρώτου ημιχρόνου. Αν και ο Ηρακλής ξεκίνησε στα πρώτα δέκα λεπτά πολύ δραστήρια, από εκεί και πέρα οι «ερυθροκίτρινοι» ανέβασαν στροφές και έκαναν ένα από τα καλύτερα έως τώρα ημίχρονα τους (αν όχι το καλύτερο). Είχαν πολύ καλή κυκλοφορία της μπάλας και δεν επέτρεψαν στους αντιπάλους τους να πάρουν ανάσα. Ήταν συνεχώς στο προσκήνιο και ουκ ολίγες φορές αναστάτωσαν την άμυνα του Σαββιδάκη

-Η επανάληψη ήταν εντελώς διαφορετική. Οι του Ιάλυσου εμφανίστηκαν κουρασμένοι με αποτέλεσμα ο ρυθμός του παιχνιδιού να πέσει κατακόρυφα. Αυτό ήταν κάτι που το εκμεταλλεύτηκε ο Ηρακλής που προσπάθησε να γίνει πιο κινητικός και να απειλήσει.

Το γκολ

Στο 17' ο Φίλιππας Μπιλιάς μάρκαρε τον Γαϊτάνο και ο διαιτητής έδωσε πέναλτι. Ανέλαβε να εκτελέσει ο ίδιος κάνοντας έτσι το σκορ 1 – 0.

Άλλες φάσεις

Στο 11' μετά από ωραία «κομπίνα» από εκτέλεση φάουλ και συρτή σέντρα του Γαϊτάνου, ο αμαρκάριστος Γκαρής πετάχτηκε από το ύψος του πέναλτι και έκανε πλασέ. Για κακή του τύχη όμως η μπάλα κόντραρε σε συμπαίκτη του και δεν κατέληξε στα δίχτυα.

Στο 24' μετά από ωραία προσπάθεια του Καρτάλη και σέντρα, η μπάλα έφθασε στον Μήτρου μέσα στην περιοχή. Δεν πρόλαβε να πλασάρει και αναγκάστηκε να βγάλει την μπάλα έξω. Εκεί ήταν ο Θεοδοσίου ο οποίος σούταρε στέλνοντας όμως την μπάλα λίγο πάνω από το οριζόντιο δοκάρι.

Στο 23' ο Δελαπόρτας έκανε σουτ από καλό σημείο αλλά ο Σαββιδάκης δεν αιφνιδιάστηκε και μπλόκαρε την μπάλα.

Στο 30' από μπαλιά του Καρτάλη, ο Μήτρου «βγήκε» μόνος του αλλά το σουτ δεν ήταν καλό καθώς η μπάλα πήγε πάνω στον τερματοφύλακα.

Στο 37' χάθηκε μεγάλη ευκαιρία για τον Ηρακλή όταν οΧατζηκωνσταντής από θέση τετ α τετ δεν σημάδεψε σωστά και έστειλε την μπάλα άουτ.

Στο 72' ήταν η σειρά του Μπαρμπόσα να χάσει ευκαιρία από θέση τετ α τετ. Ατή την φορά ο Ψαράς απόκρουσε.

Διαιτητής του αγώνα ήταν ο κ.Ρουμάνης (Λιάπη, Τσουρούτης)

Οι συνθέσεις των ομάδων:

ΙΑΛΥΣΟΣ: Ψαράς, Καρακώστας, Θεοδοσίου, Γκαρής, Μήτρου, Δελαπόρτας, Βασιλάκης, Αξιώτης, Γαϊτάνος, Καρτάλης, Γιώργος Φωτεινής (Επαιξαν και οι Πάττας, Τζαφέρης, Φρατζής, Τριανταφύλλου, Μακαρούνας, Ξένος και Φράγκος)

ΗΡΑΚΛΗΣ: Σαββιδάκης, Λορέτζος, Φίλιππος Μπιλιάς, Γιακουμάρος, Τσούφιος, Μακρής, Μπαρμπόσα, Χατζηθεοδωράκης, Γιώργος Μπιλιάς, Δράκος, Λευτέρης Χατζηκωνσταντής (Επαιξαν και οι Κωνσταντόπουλος, Καρίκης και Λενιού).

Νέο φιλικό δίνει ο Κλεάνθης


Φωτό: www.12soccer.gr

Με φιλικό παιχνίδι που θα γίνει σήμερα το απόγευμα, συνεχίζει την προετοιμασία του ο Κλεάνθης Παραδεισίου ενόψει της νέας αγωνιστικής περιόδου. Μετά το χθεσινό ρεπό, οι παίκτες του Ανδρέα Σταύρου θα παίξουν κόντρα στον Απόλλωνα Απολλώνων στις 5.30μ.μ. στο γήπεδο των Μαριτσών.

Για μια ακόμα φορά, ο τεχνικός κ.Σταύρου θα έχει την ευκαιρία να βγάλει χρήσιμα συμπεράσματα για την αγωνιστική κατάσταση των παικτών του. Αυτός που δεν θα μπορέσει να αγωνιστεί σήμερα είναι ο Πέρος ο οποίος εξακολουθεί να αντιμετωπίζει πρόβλημα τραυματισμού. Ο παίκτης θα ακολουθήσει για περίπου δέκα ημέρες ειδική θεραπευτική αγωγή και εν συνεχεία θα επιστρέψει στις προπονήσεις. Το πιο δυνατό του πάντως «τεστ», ο Κλεάνθης θα το δώσει μεθαύριο όπου στο «Οικονομίδειο» θα αντιμετωπίσει τον Ιάλυσο.

Είναι ένα παιχνίδι που αναμένεται με ξεχωριστό ενδιαφέρον, καθώς θα παίξουν οι δυο ομάδες που θα εκπροσωπήσουν το νομό μας στο Περιφερειακό πρωτάθλημα. Υπενθυμίζεται ότι οι πρωταθλητές Δωδεκανήσου θα δώσουν ακόμα ένα φιλικό στις 21 Σεπτεμβρίου (με τον Αστέρα Παστίδας) ενώ αναζητούν αντίπαλο για να αγωνιστούν και σε ακόμα ένα στις 16 του Σεπτέμβρη.

ΣΥΛΛΟΓΟΣ ΕΚΠΑΙΔΕΥΤΙΚΩΝ Π.Ε. ΚΑΙ ΠΡΟΣΧΟΛΙΚΗΣ ΑΓΩΓΗΣ ΡΟΔΟΥ

ΨΗΦΙΣΜΑ

Το Δ.Σ. του Συλλόγου Εκπαιδευτικών Π.Ε. και Προσχολικής Αγωγής Ρόδου, μετά το θάνατο του συναδέλφου ιερέα Βαγιανού Κακιού, συνήλθε σε έκτακτη συνεδρίαση και αποφάσισε ομόφωνα:

1. Να εκφράσει τα συλλυπητήριά του στην οικογένεια του εκλιπόντος.
2. Να παραστεί στην κηδεία.
3. Να καταθέσει στεφάνι.
4. Να δημοσιευθεί το παρόν ψήφισμα στον τοπικό τύπο.

Το Διοικητικό Συμβούλιο

ΨΗΦΙΣΜΑ

Το Δημοτικό Συμβούλιο του Δήμου Καλλιθέας Ρόδου, σήμερα Σάββατο 9 Σεπτεμβρίου 2006 και ώρα 10.30, μόλις έγινε γνωστή η θλιβερή είδηση θανάτου του μακαριστού ιερέως **Βαγιανού Κακιού,** πρωτοπρεσβύτερου και εφημέριου του Ιερού Ναού Αγίου Νεκταρίου Φαληρακίου, συνήλθε σε έκτακτη συνεδρίαση και ομόφωνα αποφάσισε:

1. Να συνταχθεί το παρόν ψήφισμα και να εκφράσει τα θερμά συλλυπητήρια του δημάρχου Ι. Ιατρίδη, των μελών του Δημοτικού Συμβουλίου και των Τοπικών Συμβουλίων, στην οικογένεια του εκλιπόντος.
2. Να παραστεί σύσσωμο στη νεκρώσιμη ακολουθία, να κατατεθεί στεφάνι και να αναγνωσθεί το παρόν.
3. Να κατατεθεί εις μνήμην του, το ποσό των 6.000 ευρώ στο Νηπιακό σταθμό Φαληρακίου "Ο Άγιος Νεκτάριος" και να γίνει ειδική αναφορά στο γεγονός ότι ο εκλιπών υπήρξε πρωτεργάτης της ίδρυσης του νηπιακού σταθμού και επίσης στενός και πολύτιμος συνεργάτης του Δήμου στη λειτουργία του νηπιακού σταθμού και σε κοινωνικά θέματα.
4. Να ματαιωθεί, εις ένδειξη πένθους, η προγραμματισμένη δεξίωση της Δημοτικής Αρχής στις Καλυθιές, για την εορτή της Υψώσεως του Τιμίου Σταυρού.
5. Να δημοσιευθεί το παρόν στον τοπικό τύπο.

Ο πρόεδρος του Δημοτικού Συμβουλίου
ΙΩΑΝΝΗΣ ΦΛΕΒΑΡΗΣ

Ένα κόρνερ

➢ Ο Κλεάνθης Παραδεισίου αναδείχθηκε πρωταθλητής κερδίζοντας στα σημεία τον Διγενή Κοσκινού ενώ στα γκολ οι δύο ομάδες ήταν ισόπαλες (1–1)

➢ Για τον Κλεάνθη σκόραρε ο Γιώργος Κρομμύδας (πέναλτι) και για τον Διγενή ο Γιώργος Τσακίρης

Στο Παραδείσι πήγε και το φετινό κύπελλο του τουρνουά «Σέβεν Σάιντ 2006» (πέρυσι κέρδισε στον τελικό τον ΑΕΡΑ), αφού στον τελικό ο Κλεάνθης νίκησε στα σημεία (1-0 κόρνερ) τον Διγενή ενώ οι δύο ομάδες πέτυχαν απο ένα γκολ (1-1). Την τελική φάση της διοργάνωσης παρακολούθησαν αρκετοί φίλαθλοι που γέμισαν τη μοναδική εξέδρα του γηπέδου των Αγίων Αποστόλων. Πάντως αυτό που έκανε ιδιαίτερη εντύπωση ήταν το γεγονός ότι το πρόγραμμα τηρήθηκε πιστά χωρίς παρεκκλίσεις ενώ σ'αυτό βοήθησαν και οι ομάδες που πειθάρχησαν στις οδηγίες της γραμματείας. Το πρόγραμμα άνοιξε με την παρέλαση των ομάδων και ακολούθησαν ο αγιασμός κι η κλήρωση των αγώνων. Ακριβώς στις 15.30 έγινε η σέντρα του πρώτου αγώνα.

Από τον χώρο της γραμματείας, που έκανε άψογα τη δουλειά της, παρακολούθησαν τις προσπάθειες των ποδοσφαιριστών, μαζί με τον πρόεδρο της ΕΠΣΔ Μιχάλη Βεργωτή, ο νομάρχης Δωδεκανήσου Γιάννης Μαχαιρίδης, ο δήμαρχος Ρόδου Γιώργος Γιαννόπουλος και ο πρόεδρος του νομαρχιακού συμβουλίου Φώτης Χατζηδιάκος.

Την απονομή του κυπέλλου στον δευτεραθλητή Διγενή έκανε ο πρόεδρος της ΕΠΣΔ Μιχάλης Κόκκινος που παρακολούθησε τους αγώνες με τη σύζυγο του Αμαλία.



Η πρωταθλήτρια ομάδα του Κλεάνθη με την κούπα

ΔΙΓΕΝΗΣ – ΑΠΟΛΛΩΝ ΑΠΟΛΛΩΝΩΝ 2-0

Καλύτερος στο μεγαλυτερο μέρος της αναμέτρησης ο Διγενής κατάφερε να επιβληθεί με σχετική ευκολία του Απόλλωνα με 2-0.

Οι Κοσκινιάτες έπαιξαν πολύ έξυπνα επιθετικά ενώ και στον αμυντικό τομέα λειτούργησαν άψογα αφού οι Απολλωνιστές δεν δημιούργησαν κάποια κλασσική ευκαιρία. Σε γενικές γραμμές το πρώτο ημίχρονο ήταν μοιρασμένο με μια ελαφρά υπεροχή για τους παίκτες του Διγενή. Στην επανάληψη το συγκρότημα του Σταμάτη Μαργιέλλου φάνηκε κουρασμένο και δεν απέφυγε τα αμυντικά λάθη τα οποία κόστισαν και τα δύο γκολ των αντιπάλων τους.

ΦΑΣΕΙΣ - ΓΚΟΛ

9' Ο Παπαχριστοδούλου με άπιαστο σουτ απο μακρινή απόσταση «κρέμασε» τον Λαμπριανό στέλνοντας την μπάλα πρώτα στο δοκάρι και στη συνέχεια στα δίχτυα ανοίγοντας το σκορ (1-0).

13' Ο Παπαγεωργίου βρέθηκε μόνος του απέναντι στον πορτιέρο των «κυανόλευκων» και με πλασέ διπλασίασε τα τέρματα για την ομάδα του.

14' Παπαγεωργίου και Εμίρογλου συνδυάστηκαν με ωραίο τρόπο αλλά το πλασέ του τελευταίου έφυγε ψηλά άουτ.

Τον αγώνα διαιτήτευσαν οι Κατσιδώνης, Μιριούνης και Μίαρης.

ΔΙΓΕΝΗΣ: Σαρικάς, Συμεωνίδης Α., Σιέχ, Κατσιδώνης Μ., Παπαγεωργίου, Τσακίρης, Παπαχριστοδούλου Μ.

Έπαιξαν και οι: Παπαχριστοδούλου Στ., Εμίρογλου, Χατζηγεωργίου.

ΑΠΟΛΛΩΝ ΑΠΟΛΛΩΝΩΝ: Λαμπριανός, Ρουμελιώτης, Παλάζης, Κουρμαδιάς, Πιτσουρδάκης Μ, Γιαννακόπουλος Γ., Μαννάκης Λ.

Έπαιξε και ο: Γκιζλής Χ.

ΚΛΕΟΒΟΥΛΟΣ - ΚΛΕΑΝΘΗΣ 0-2

Μόνο στο πρώτο μέρος δυσκολεύτηκε ο Κλεάνθης ώστε να βρει κενά στην άμυνα του Κλεόβουλου καθώς οι Λίνδιοι κατάφεραν με καλή κυκλοφορία να μην κινδυνεύσουν στο ελάχιστο. Οι παίκτες των Παπαδόπουλου και Τζαφέρη έδειξαν πολύ καλά στοιχεία σε αντίθεση με τον Κλεάνθη που ανέβασε στροφές στην επανάληψη. Στο δεύτερο μέρος η ανωτερότητα του σωματείου του Παραδεισίου ήταν εμφανής αν και ο Κλεόβουλος σε μια περίπτωση και ενώ το αποτέλεσμα ήταν ισόπαλο εφτασε κοντά στην επίτευξη ενός γκολ. Η συνέχεια ήταν υπόθεση Γαλανού και Ορφανού με τον πρώτο να «σερβίρει» και τον δεύτερο να «εκτελεί».

ΦΑΣΕΙΣ – ΓΚΟΛ

8' Ο Μάχλης απέφυγε και τον Ναούμ αλλά το δυνατό σουτ που επιχείρησε, προσέκρουσε στο αριστερό κάθετο δοκάρι φεύγοντας άουτ.

9' Οι Λίνδιοι έφτασαν κοντά στην επίτευξη ενός τέρματος αλλά το σουτ του Λυριστή αποκρούστηκε σε κόρνερ από τον Καραγιάννη.

10' Ο Κλεάνθης άνοιξε το σκορ όταν ο Γαλανός έδωσε στον αμαρκάριστο Ορφανό στην περιοχή, ο οποίος αφού γύρισε με ωραίο τρόπο το σώμα του έστειλε την μπάλα πρώτα στο δοκάρι και ύστερα στα δίχτυα (0-1).

12' Ο Γαλανός με κάθετη μπαλιά βρήκε ξανά τον Ορφανό και με σουτ στην κίνηση δεν άφησε περιθώρια αντίδρασης στο Ναούμ «γράφοντας» το 0-2.

Τον αγώνα διαιτήτευσαν οι Στεφανάκης, Γουλάρας και Μιριούνης.

ΚΛΕΟΒΟΥΛΟΣ: Ναούμ, Κοιλιάς, Καλογήρου, Αγγελόπουλος, Λυριστής Μ., Γιακουμάκης, Παλάνης.

Έπαιξε και ο: Παπανθίμου

ΚΛΕΑΝΘΗΣ: Καραγιάννης Δ., Τσαφής, Μαχλής, Κρομμύδας, Τσαλώλης, Τριανταφύλλου, Ορφανός.

Έπαιξαν και οι: Ρεντόπουλος, Ροδίτης.

ΦΟΙΒΟΣ – ΑΣΤΕΡΑΣ ΜΑΣΑΡΩΝ 1-0

Από τα έντεκα βήματα κρίθηκε η αναμέτρηση Φοίβου – Αστέρα Μασάρων και η ομάδα της Κρεμαστής πήρε τελικά τη νίκη με 1-0. Το πέναλτι που κέρδισε ο Δημήτρης Ζουρούδης από τον Αλέκο Σκαφίδα, όταν ο δεύτερος ανέτρεψε τον αντίπαλο του, το αμφισβήτησαν οι τυπικά φιλοξενούμενοι και μετά τη λήξη του παιχνιδιού. Οι Μασαρενοί στο πρώτο μέρος στάθηκαν καλύτερα στον αγωνιστικό χώρο αλλά τους έλειψε το γκολ. Στην επανάληψη το παιχνίδι ήταν μοιρασμένο αλλά οι παίκτες του Φοίβου είχαν καλύτερες τοποθετήσεις απο τους αντιπάλους τους.

Ο Αστέρας έφθασε κοντά στην ισοφάριση ένα λεπτό μετά το γκολ που δέχτηκε, όμως ο τερματοφύλακας Καστανάκης απέκρουσε με εκπληκτική προσπάθεια το φάουλ που εκτέλεσε ο Αργύρης Σκυλλαράκης.

ΦΑΣΕΙΣ ΚΑΙ ΓΚΟΛ

4' Το δυνατό σουτ του Π. Δράκου απέκρουσε με υπερένταση ο γκολκήπερ Ζουρίδης.

10' Ο Αστέρας κέρδισε φάουλ σε επικίνδυνο σημείο, όμως ο Παπαδόπουλος που το εκτέλεσε, έστειλε την μπάλα απελπιστικά άουτ.

12' Ο διαιτητής Γουλάρας καταλόγισε πέναλτι σε βάρος του Αστέρα για ανατροπή του Ζουρούδη Δ. από τον Σκαφίδα. Το εκτέλεσε ο Αγαπητός Αμπελάς ανοίγοντας το σκορ.

13' Ο Σκυλλαράκης εκτέλεσε απευθείας φάουλ σχεδόν από το ύψος της μεγάλης περιοχής αλλά ο Καστανάκης έδιωξε τελικά σε κόρνερ.

Τον αγώνα διαιτήτευσαν οι Γουλάρας, Μιριούνης και Μίαρης.

ΦΟΙΒΟΣ: Καστανάκης, Δράκος, Ζουρούδης Δ., Στρατής, Χαρικιόπουλος, Αμπελάς, Ζουρούδης Κ.

Έπαιξαν και οι: Σάββενας Στ., Ματθαίος Στ., και Ζερβός.

ΑΣΤΕΡΑΣ ΜΑΣΑΡΩΝ: Ζουρούδης, Τσίπας, Σκαφίδας Αλ., Σταυρίδης, Χατζημιχαήλ, Παπαδόπουλος, Χωρίτης.

Έπαιξαν και οι: Σκαφίδας Μ. Σκυλλαράκης Α., και Κουρμαδιάς.



Οι δευτεραθλητές πήραν το κύπελλό τους με τον αρχηγό του Διγενή Σιέχ από τα χέρια του προέδρου της ΕΠΣΔ Μιχάλη Βεργωτή

ΕΥΑΓΟΡΑΣ – ΑΕΡΑ 0-3

Ίσως η πιο εύκολη επικράτηση ομάδας προχθες στο γήπεδο των Αγίων Αποστόλων ήταν αυτή του ΑΕΡΑ ο οποίος κέρδισε με 3-0 τον Ευαγόρα παίρνοντας το «εισιτήριο» για τα ημιτελικά. Οι «ερυθρόλευκοι» του Σάσα Γιόνοβιτς ήταν το «αφεντικό» του αγώνα καθ'όλη τη διάρκειά του αφού δεν άφησε σε καμιά στιγμή τους «πράσινους» να απειλήσουν την εστία του Γεωργαλλή. Ο Σταυλάς και ο Οχτάρας έκαναν ό,τι ήθελαν στην επίθεση πετυχαίνοντας εν τέλει και τα τρία τέρματα



Αρκετά παιχνίδια παρακολούθησαν ο νομάρχης Ι. Μαχαιρίδης, ο δήμαρχος Ρόδου Γ. Γιαννόπουλος και ο πρόεδρος του νομαρχιακού συμβουλίου Φ. Χατζηδιάκος με ...«ξεναγό» τον πρόεδρο της ΕΠΣΔ

έκρινε τον τελικό





Είχε δυνατές μονομαχίες και καλό θέαμα στο «Σέβεντ Σάιντ»

της ομάδας του, (δύο ο πρώτος και ένα ο δεύτερος). Το συγκρότημα του Σαρρή έκανε αισθητή την παρουσία του μονάχα όταν το σκορ είχε φτάσει στο 3-0 και ο νικητής ήταν σχεδόν σίγουρος.

ΦΑΣΕΙΣ – ΓΚΟΛ

3' Ο Σταυλάς απέφυγε με ωραίο τρόπο αμυντικό του Ευαγόρα και με διαγώνιο σουτ έστειλε την μπάλα στα δίχτυα του Κουτρούλλη «γράφοντας» το 0-1.

3' Ο σκόρερ του πρώτου τέρματος του ΑΕΡΑ έβγαλε την ασίστ στον Οχτάρα αλλά το σουτ του τελευταίου αποκρούστηκε με υπερένταση από τον τερματοφύλακα του Ευαγόρα.

5' Ο Οχτάρας στόπαρε την μπάλα μετά από πάσα του Σταυλά και με ψύχραιμο ψηλοκρεμαστό πλασέ διπλασίασε τα τέρματα για τους Αφαντενούς (0-2).

8' Λίγα δευτερόλεπτα μετά την έναρξη της επανάληψης ο Σταυλάς έβαλε τέλος στις όποιες ελπίδες των «πρασίνων» για κάτι καλό διαμορφώνοντας το τελικό 0-3 με πλασέ.

9' Στη μοναδική αξιοσημείωτη ευκαιρία του Ευαγόρα στο ματς, πρωταγωνιστής ήταν ο νεαρός Φράγκος ο οποίος δεν κατάφερε να χριστεί σκόρερ απέναντι από τον Γεωργαλλή ο οποίος απέκρουσε σε κόρνερ το πλασέ του.

Τον αγώνα διαιτήτευσαν οι Μίαρης, Γουλάρας, και Στεφανάκης.

ΕΥΑΓΟΡΑΣ: Κουτρούλλης, Παναγιώτου, Κάτρης, Μενίκος, Θεοδώρου, Φράγκος, Κατσικογιάννης.

Έπαιξαν και οι: Τόσκα, Κώστας, Ροδίτης.

ΑΕΡΑ: Γεωργαλλής, Σταυλάς, Παπαοικονόμου, Σάββενας Γ., Πομπού, Οχτάρας, Πριανάκης.

Έπαιξαν και οι: Αλαχούζος, Κυριαζής, Λαουδίκος Χρ.

Η ΚΛΗΡΩΣΗ

Η κλήρωση για τα ημιτελικά ανέδειξε τα κάτωθι ζευγάρια:

Φοίβος - Κλεάνθης

Διγενής - ΑΕΡΑ

ΦΟΙΒΟΣ – ΚΛΕΑΝΘΗΣ

0-0 (κόρνερ 0-2)

Το πρώτο παιχνίδι της προημιτελικής φάσης κρίθηκε στα σημεία και ο Κλεάνθης πήρε την πρόκριση από τον Φοίβο για τον τελικό.

Η κανονική διάρκεια του αγώνα έληξε με λευκή ισοπαλία (0-0) καθώς καμία από τις δύο ομάδες δεν μπόρεσε να ξεκλειδώσει την αντίπαλη άμυνα.

Βέβαια η αναμέτρηση Φοίβου-Κλεάνθη είχε και τον χαρακτήρα «εσωτερικού ντέρμπι» καθώς και οι δύο ομάδες προέρχονται από τον Δήμο Πεταλούδων. Οι δύο αντίπαλοι είχαν καλές στιγμές για να πάρουν το προβάδισμα στο σκορ, όμως οι καλές τοποθετήσεις των τερματοφυλάκων αλλά και η αστοχία συνετέλεσαν στο γεγονός να τελειώσει το ματς χωρίς γκολ.

Ο Φοίβος ξεκίνησε καλύτερα και απέκτησε τον έλεγχο του παιχνιδιού χωρίς όμως να έχει ουσία στην τελική προσπάθεια. Στην επανάληψη ο Κλεάνθης επικράτησε του αντιπάλου του και μάλιστα δεν του δόθηκε πέναλτι σε ανατροπή του Μιχάλη Μαχλή, κάτι που προκάλεσε τις διαμαρτυρίες ποδοσφαιριστών και πάγκου.

ΟΙ ΚΑΛΥΤΕΡΕΣ ΦΑΣΕΙΣ

2' Απ'ευθείας εκτέλεση φάουλ του Αγαπητού Αμπελά απο επικίνδυνη θέση κατέληξε άουτ.

9' Δυνατό σουτ του Μαχλή από πλεονεκτική θέση, ψηλό καρέ με διπλή προσπάθεια ο Καστανάκης.

12' Ο Βασίλης Ορφανός με ωραία ενέργεια μπήκε αριστερά στη μικρή περιοχή. Στρατής και Καστανάκης προσπάθησαν να τον σταματήσουν και τον ανέτρεψαν. Ο διαιτητής δεν καταλόγισε το πέναλτι, έδειξε «παίζετε» και προκάλεσε τις διαμαρτυρίες από την πλευρά του Κλεάνθη.

13' Σουτ του Μαχλή που μπήκε στην περιοχή από αριστερά, απέκρουσε ο Καστανάκης.

14' Από σέντρα του Δημήτρη Ζουρούδη, από δεξιά, ο Ζερβός έπιασε το μονοκόματο σουτ αλλα ο Καραγιάννης μπλόκαρε χωρίς πρόβλημα.

Τον αγώνα διαιτήτευσαν οι Μιριούνης – Γουλάρας – Μίαρης.

ΦΟΙΒΟΣ: Καστανάκης, Δράκος, Ζουρούδης Δ., Στρατής, Χαρικιόπουλος, Αμπελάς Αγ., Ζουρούδης Κ.

Επίσης έπαιξαν και οι Ματθαίος, Ζερβός, Σάββενας Στ.

ΚΛΕΑΝΘΗΣ: Καραγιάννης, Μαχλής, Τριανταφύλλου, Μαννάκης, Κρομμύδας Γ., Γαλανός, Ορφανός.

Επίσης έπαιξαν και οι Σπάρταλης Μιχ., Σπάρταλης Αλ., Ροδίτης.

ΦΑΣΕΙΣ – ΓΚΟΛ

1' Ο Πομπού με πλασέ «σημάδεψε» το αριστερό δοκάρι της εστίας του Σαρικά.



Οι διαιτητές του τελικού με τους αρχηγούς των ομάδων

ΔΙΓΕΝΗΣ – ΑΕΡΑ

3-0

Στο συγκεκριμένο ματς έγινε η έκπληξη της ημέρας αφού ο «ψυχωμένος» Διγενής πέταξε εκτός συνέχειας το φαβορί ΑΕΡΑ κερδίζοντας μάλιστα με το «καθαρό» 3-0. Οι Κοσκινιάτες αν και στο ξεκίνημα είδαν τους Αφαντενούς να χάνουν μια μεγάλη ευκαιρία για να ανοίξουν το σκορ, έπαιξαν το παιχνίδι τους καταφέρνοντας ουκ ολίγες φορές να φτάσουν σε θέση «ματ» μπροστά από την εστία του Γεωργαλλή.

Δύο φορές ο Τσακίρης είχε δυο σουτ από πλεονεκτική θέση απελπιστικά άουτ ενώ την τρίτη φορά που βρέθηκε κοντά στην εστία του ΑΕΡΑ κατάφερε να βάλει σε θέση «οδηγού» την ομάδα του λίγο πριν τη λήξη του πρώτου μισού του αγώνα. Στο δεύτερο μέρος οι «ερυθρόλευκοι» του Γιόνοβιτς με νεα πρόσωπα στη σύνθεση τους τον Κυριαζή και τον Ξύπα έγιναν περισσότερο απειλητικοί, ωστόσο τα κενά στην άμυνα ήταν μεγάλα. Μετά την πρώτη μεγάλη χαμένη ευκαιρία του ΑΕΡΑ ο Διγενής άρχισε να χτυπάει στις αντεπιθέσεις, γεγονός που έκρινε τελικά τον αγώνα. Οι Κοσκινιάτες ανέκοπταν εύκολα τις προσπάθειες των παικτών του Γιόνοβιτς για κάποιο γκολ και στην επίθεση έβρισκαν τον τρόπο να γίνονται απειλητικοί. Τελικά πέτυχαν ακόμη δύο τέρματα και «κλείδωσαν» τη νίκη επί ενός αντιπάλου που δεν μπόρεσε να κανει κατι καλύτερο στην πορεία.

3' Ασίστ του Κατσιδώνη στον Τσακίρη αλλά το πλασέ του τελευταίου από καλή θέση πέρασε άουτ.

7' Ο Παπαγεωργίου έφυγε στην αντεπίθεση, απέφυγε τον μοναδικό αμυντικό του ΑΕΡΑ που ήταν στη θέση του και την κατάλληλη στιγμή πάσαρε στον Τσακίρη ο οποίος σε κενή εστία απλά έσπρωξε την μπάλα στα δίχτυα (1-0)-.

9' Σταυλάς – Ξύπας και Κυριαζής συνδυάστηκαν άψογα αλλά το δυνατό σουτ του τελευταίου από απόσταση αναπνοής, αποκρούστηκε ενστικτωδώς σε κόρνερ από τον πορτιέρο του Διγενή.

11' Ο Παπαγεωργίου βρέθηκε πλάγια αριστερά στην περιοχή του ΑΕΡΑ αλλά το πλασέ του χτύπησε στην εξωτερική πλευρά των διχτύων.

12' Ο Τσακίρης ανατράπηκε από τον Γεωργαλλή κερδίζοντας το πέναλτι. Την εσχάτη των ποινών εκτέλεσε εύστοχα ο Παπαγεωργίου διπλασιάζοντας τα γκολ του Διγενή (2-0).

13' Ο Καντής απέφυγε και τον Αλαχούζο αλλά το πλασέ του έφυγε ελάχιστα άουτ.

14' Το τελικό 3-0 διαμόρφωσε ο Καντής με ψύχραιμο πλασέ μέσα από την περιοχή μετά από ασίστ του Εμίρογλου.

Τον αγώνα διαιτήτευσαν οι Σιδηρόπουλος Στεφανάκης και Μίαρης.

ΔΙΓΕΝΗΣ: Σαρικάς, Συμεωνίδης Α., Σιέχ, Κατσιδώνης, Παπαγεωργίου, Τσακίρης, Παπαχριστοδούλου Ε.

Έπαιξαν και οι : Καντής, Παπαχριστοδούλου Στ., Καντης, Εμίρογλου.

ΑΕΡΑ: Γεωργαλλής, Σταυλάς, Παπαοικονόμου, Σάββενας Γ., Πομπού, Οχτάρας, Πριανάκης.

Έπαιξαν και οι : Αλαχούζος, Κυριαζής και Ξύπας.

ΤΕΛΙΚΟΣ

ΚΛΕΑΝΘΗΣ – ΔΙΓΕΝΗΣ 1-1

(1-0 στα κόρνερ)

Περίπου πενήντα δευτερόλεπτα απέμειναν για να λήξει ο τελικός του «Σέβεν Σάιντ» κι ο Διγενής κρατούσε τη νίκη και το κύπελλο στα χέρια του. Παρόλα αυτά ο Κλεάνθης κατάφερε να ισοφαρίσει σε 1-1 και στέφθηκε πρωταθλητής στα σημεία, αφού είχε ένα κόρνερ στο ενεργητικό του. Ο τρόπος με τον οποίο ισοφάρισε ο Κλεάνθης αφισβητήθηκε από παίκτες και παράγοντες του Διγενή ενώ το ίδιο έγινε κι από τους πρωταθλητές, όταν οι Κοσκινιάτες προηγήθηκαν στο σκορ στο 13', καθώς υποστήριζαν πως πριν ο Γ. Τσακίρης στείλει την μπάλα στα δίχτυα ο διαιτητής έπρεπε να καταλογίσει φάουλ υπέρ τους. Διαμαρτυρίες απο πλευράς Διγενή είχαμε και στο 14' όταν ανατράπηκε στην περιοχή ο Καντής από τον Σαββιδάκη και ενώ το σκορ ήταν 1-0 υπέρ της ομάδας του Κοσκινού.

Ο τελικός ξεκίνησε με τον Διγενή να έχει την ελαφρά υπεροχή αλλά να μην μπορεί να δημιουργήσει μια καλή ευκαιρία ενώ αντίθετα δύο φορές ο Κλεάνθης βρέθηκε φάτσα με το γκολ. Στην επανάληψη το παιχνίδι ήταν μοιρασμένο αλλά με πιο επικίνδυνο στις επιθέσεις τον Κλεάνθη.

ΦΑΣΕΙΣ ΚΑΙ ΓΚΟΛ

4' Ο Γαλανός έβγαλε σε θέση βολής στ'αριστερά τον Ορφανό, ο οποίος από κοντά έκανε το πλασέ αλλά με εντυπωσιακό τρόπο ο Σαρικάς απέκρουσε και στη συνέχεια απομάκρυναν τον κίνδυνο οι αμυντικοί.

5' Σε μια επέλαση απο τα δεξιά ο Μαχλής έκανε το διαγώνιο σουτ και απέκρουσαν οι αμυντικοί. Η μπάλα πήγε στον Ορφανό που με κεφαλιά προσπάθησε να παραβιάσει στην εστία του Διγενή. Ένα πόδι αμυντικού άλλαξε πορεία στην μπάλα που πήρε κατεύθυνση για τα δίχτυα. Όμως με εκπληκτική αντίδραση ο Σαρικάς πετάχτηκε στην αριστερή του γωνία κι απέκρουσε.

10' Ωραίο γύρισμα του Κρομμύδα αλλά ο Ορφανός δεν μπόρεσε να πλασάρει κι ο Σαρικάς μπλόκαρε την μπάλα.

13' Με ευθύβολο δυνατό σουτ ο Γ. Τσακίρης έστειλε την μπάλα στα δίχτυα, (0-1) αλλά οι του Κλεάνθη διαμαρτυρήθηκαν σωστά, καθώς υποστήριξαν ότι προηγήθηκε φάουλ.

14' Ο Σαββιδάκης ανέτρεψε τον Καντή αλλά ο διαιτητής δεν καταλόγισε το καταφανέστατο πέναλτι με αποτέλεσμα να προκαλέσει τις διαμαρτυριές ποδοσφαιριστών και πάγκου.

15' Πέναλτι για τον Κλεάνθη. Ο Καντής ανέτρεψε τον Κρομμύδα. Το εκτέλεσε ο παθών ισοφαρίζοντας σε 1-1 ενώ απέμεναν 15'' παιχνιδιού.

Διαιτήτευσαν οι Σιδηρόπουλος – Μιριούνης – Στεφανάκης.

ΚΛΕΑΝΘΗΣ: Σαββιδάκης, Μαχλής, Τριανταφύλλου, Μαννάκης, Γαλανός, Φασάκης, Ορφανός.

Επίσης έπαιξαν οι Κρομμύδας, Ροδίτης, Σπάρταλης Μιχ.

ΔΙΓΕΝΗΣ: Σαρικάς, Συμεωνίδης Αβρ., Σιέχ, Κατσιδώνης, Παπαγεωργίου, Τσακίρης, Παπαχριστοδούλου Εμμ.

Επίσης έπαιξαν και οι Εμίρογλου, Καντής.



Οι ποδοσφαιριστές Διγενή και Κλεάνθη χαιρετιούνται πριν την έναρξη του τελικού



Ο επίτιμος πρόεδρος της ΕΠΣΔ Μιχάλης Κόκκινος απονέμει το κύπελλο του πρωταθλητή στον αρχηγό του Κλεάνθη Σταύρο Γαλανό

Μέτρησαν τις δυνάμεις τους...

Με νίκη του Δαμάγητου 3–0 επί του Ευκλή έληξε το φιλικό παιχνίδι στο νέο γήπεδο του Αγ. Σουλά

Με νίκη (3-0) του Δαμάγητου έληξε το φιλικό του παιχνίδι με τον Ευκλή. Στο νέο γήπεδο του Αγ. Σουλά οι παίκτες του Δαμάγητου υπέταξαν τους «πράσινους» σημειώνοντας τρία τέρματα και έκαναν το καλύτερο ξεκίνημα όσον αφορά στα φιλικά της προετοιμασίας τους. Βέβαια το παιχνίδι δεν έκρυβε εκπλήξεις ούτε και διεκδικούσε δάφνες ποιότητας αφού στόχος των δύο προπονητών δεν ήταν η νίκη και η καλή εμφάνιση αλλά η καλύτερη προετοιμασία των ομάδων.



Ο Τομάζος Δ., σε μια προσπάθεια

Τόσο ο Ευκλής όσο και ο Δαμάγητος έδειξαν ότι χρειάζονται ακόμη δουλειά προκειμένου να είναι πανέτοιμοι για το νέο πρωτάθλημα.

Όσον αφορά τους Σορωνιάτες ο προπονητής της ομάδας Σαλβατόρε Γκιούντιτσε σίγουρα δεν θα έμεινε ευχαριστημένος από την ομάδα του, αφού ο παίχτες του στη μεγαλύτερη διάρκεια του αγώνα ήταν ασύνδετοι, με αποτέλεσμα να χάνεται εύκολα η μπάλα και να υστερούν στην κυκλοφορία και την οργάνωση του παιχνιδιού, παρά τις φιλότιμες προσπάθειές τους.

Ο Δαμάγητος με τη σειρά του δεν έδειξε και αυτός πολλά πράγματα στο παιχνίδι, ήταν όμως καλύτερος στην τελική πάσα, δημιούργησε ευκαιρίες είτε από οργανωμένες προσπάθειες, είτε απο λάθη του Ευκλή, είτε από ατομικές προσπάθειες και πέτυχε τρία τέρματα.

Αυτό που σίγουρα σημειώνεται από το παιχνίδι είναι η άσχημη εικόνα που διαπίστωσαν όσοι βρέθηκαν εκεί με τους παίκτες των δύο ομάδων να κάθονται οκλαδόν στον πλαστικό τάπητα του στίβου αφού ούτε ένας υποτυπώδης πάγκος για τις ομάδες υπήρχε.

ΦΑΣΕΙΣ ΚΑΙ ΓΚΟΛ

10' Ο Τριντάν από δεξιά με μια ωραία σέντρα έδωσε την ευκαιρία στον Κασέρη να ανοίξει το σκορ, όμως το σουτ του δεύτερου κατέληξε στα χέρια του Τσιροδήμου.

30' Ο Μπάλας ξεχύθηκε στην επίθεση μετά το λάθος των Σορωνιατών και υπό την πίεση του Τριντάν επιχείρησε ένα σουτ το οποίο εξουδετέρωσε ο Μπούζι.

39' Ο Καλούδης βγήκε μόνος του απέναντι από τον Μπούζι και σούταρε αλλά ο τερματοφύλακας των Σορωνιατών είπε πάλι όχι.

40' Ο Μέμα με κοντινό πλασέ νίκησε τον Μπούζι ανοίγοντας το σκορ, 0-1.

44' Από το δυνατό διαγώνιο σουτ από αριστερά του Κασέρη η μπάλα πέρασε ελάχιστα άουτ.

45' Το δυνατό μακρινό σουτ του Μέμα κατέληξε αρκετά μέτρα πάνω απο το οριζόντιο δοκάρι.

80' Ο Ζαγκανίκας νίκησε τον Τόππο και σημείωσε το 0-2.

85' Η μπάλα στρώθηκε από τον Σκουλούδη στο Σχοινάκη και ο δεύτερος με δυνατό σουτ, έστειλε άουτ.

90' Ο Καραγιάννης Δ. νίκησε εξ επαφής τον Τόππο και σημείωσε το 0-3.

Το παιχνίδι διαιτήτευσε ο Αντώνης Σαββάκης.

ΕΥΚΛΗΣ: Μπούζι, Σχοινάκης, Γιοβάνι, Τριντάν, Κασέρης, Αγγελής Βαγγ., Σκουλούδης, Χατζηδημητρίου, Σαββάκης , Λενιού, Τομάζος Δ.

Έπαιξαν επίσης οι Πεστλίκης, Λαμπρόπουλος, Αγγελής Β., Διακοδημήτρης και Τόππος.

ΔΑΜΑΓΗΤΟΣ: Τσιροδήμος, Λολάκης, Καραγιάννης Κ., Κατσαράς, Κουτσούκης, Μέμα, Πύλο, Τσαλίκης, Κούρος, Καλούδης, Μπάλας.

Έπαιξαν επίσης οι Χατζηνικόλας, Ζαγκανίκας, Χάσταλης, Λοΐζος, Χατζησάββας, Καραγιάννης Δ., Καραγιάννης Ν., Παναγιωτίδης, Πάντος, Μπεκιράς, Ζαγοριανός και Σπάρταλης.



Φάση από τον προχθεσινό αγώνα

Έχασε τον Σίλα Χατζησταμάτα

Ακόμη δεν ξεκίνησε το πρωτάθλημα και ήδη ο Ευκλής μετράει μια απώλεια.

Ο 28χρονος Σίλας Χατζησταμάτας θα απουσιάσει για αρκετούς μήνες από την ομάδα της Σορωνής αφού υπέστη κάκωση μηνίσκου.

Συγκεκριμένα στη διάρκεια προπόνησης της ομάδας του την περασμένη εβδομάδα ένιωσε δυνατούς πόνους στο παλιό του τραύμα και αποσύρθηκε.

Ήδη ξεκίνησε την αποθεραπεία του η οποία όμως θα πάρει αρκετό ακόμη διάστημα.



1ο Πανελλήνιο Πρωτάθλημα 5Χ5 Εφοριακών Υπαλλήλων

Στα ημιτελικά η ΔΟΥ Ρόδου

● Με τις καλύτερες εντυπώσεις επέστρεψε η ομάδα του νομού μας από την Πτολεμαϊδα, όπου φιλοξενήθηκε το τουρνουά
● Σοβαρή υποψηφιότητα έθεσε το νησί μας για την επόμενη διοργάνωση

Πολύ καλή παρουσία πραγματοποίησε η αντιπροσωπευτική ομάδα εφοριακών υπαλλήλων του νομού μας, η οποία πήρε μέρος στο 1ο Πανελλήνιο Πρωτάθλημα Ποδοσφαίρου 5Χ5 Εφοριακών Υπαλλήλων.

Οι αγώνες της πρώτης διοργάνωσης φιλοξενήθηκαν στην πόλη της Πτολεμαϊδας και στέφθηκαν με επιτυχία, καθώς πήραν μέρος δεκάξι ομάδες απ' όλη τη χώρα.

Η ομάδα της ΔΟΥ Ρόδου έφθασε στα ημιτελικά, κατέκτησε την τέταρτη θέση στον όμιλό της και στη συνέχεια στους αγώνες κατάταξης βρέθηκε στην πρώτη τετράδα.



Οι διοργανωτές κατέβαλαν ιδιαίτερες προσπάθειες για την επιτυχημένη διεξαγωγή του πρώτου πρωταθλήματος και όλες οι αποστολές έμειναν ευχαριστημένες.

Οι ομάδες που πήραν μέρος ήταν:

Αργολίδας - Κορινθίας, Αρκαδίας - Λακωνίας- Μεσσηνίας, Αττικής και Κυκλάδων, Δυτικής Μακεδονίας, Βοιωτίας - Εύβοιας, Δωδεκανήσου, Θεσ/κης - Κιλκίς - Χαλκιδικής, Θεσπρωτίας, Θράκης (Ξάνθη, Ροδόπη, Εβρος), Καβάλας - Δράμας, Κέρκυρας, Λάρισας, Μαγνησίας, Σερρών, Φθιώτιδος, - Φωκίδας - Ευρυτανίας.

Χάρη στις ενέργειες και τις προσπάθειες των υπεύθυνων της ροδίτικης αποστολής, το νησί μας έθεσε σοβαρή υποψηφιότητα να διοργανώσει το επόμενο πρωτάθλημα, αφού η πρότασή που κατατέθηκε έγινε αποδεκτή με ενθουσιασμό από τις υπόλοιπες αποστολές.

Την ομάδα της ΔΟΥ Ρόδου αποτελούσαν οι Παρασκευάς, Ζδρέγκας, Στεφανάκης, Αναγνωστίδης, Ανδριανάκος, Παλαμιώτης, Χατζηχριστοδούλου, Κατταβενός, Χατζηδημητρίου, ενώ οι σκόρερ ήταν Στεφανάκης (6), Ζδρέγκας (5), Παρασκευάς (2), Κατταβενός (2), και Ανδριανάκος.

Θετικό τεστ πριν την πρεμιέρα

● Στο τελευταίο του φιλικό ο Απόλλων Καλυθιών κέρδισε με 3–1 την Α.Ε. Κατταβιάς, σε αγώνα που έγινε προχθές το απόγευμα

Λίγες ημέρες πριν την έναρξη του πρωταθλήματος, ο Απόλλωνας Καλυθιών και η Α.Ε. Κατταβιάς έδωσαν το τελευταίο τους φιλικό παιχνίδι στο πλαίσιο της προετοιμασίας τους. Οι δύο ομάδες είχαν απουσίες, όμως αυτό δεν στάθηκε εμπόδιο να γίνει ένα καλό παιχνίδι, το οποίο στη λήξη του βρήκε νικητή τον Απόλλωνα με σκορ 3-1.

Η ομάδα του Σπύρου Αγγελόπουλου στάθηκε καλύτερα στον αγωνιστικό χώρο με τον έμπειρο προπονητή να ακολουθεί και πάλι το σύστημα 1-4-4-2, το οποίο μάλιστα οι Απολλωνιστές θα εφαρμόσουν στο πρωτάθλημα. Τα συμπεράσματα που βγήκαν κι απ' αυτό το φιλικό ήταν αισιόδοξα για τη φετινή παρουσία του Απόλλωνα στο πρωτάθλημα. Το κράμα των έμπειρων και νεαρών παικτών που διακρίνει τον φετινό Απόλλωνα βρίσκεται σε καλό δρόμο κι ο Σπύρος Αγγελόπουλος είναι ικανοποιημένος από τη δουλειά που έχει γίνει στην προετοιμασία.

Από την πλευρά του ο τεχνικός της Κατταβιάς Μανώλης Φραντζής στην περίοδο της προετοιμασίας αντιμετώπισε αρκετά προβλήματα. Πολλοί ποδοσφαιριστές και μάλιστα κάποιοι θεωρητικά ...«βασικοί» έχουν χάσει σημαντικό μέρος των προπονήσεων κι αυτό είναι κάτι που τον απασχολεί σοβαρά. Και στο προχθεσινό φιλικό ο έμπειρος προπονητής δεν είχε στη διάθεσή του όλους τους ποδοσφαιριστές ενώ σε όλα τα φιλικά του δεν κατάφερε να δει τουλάχιστον τον κορμό της ομάδας ν' αγωνίζεται. Παρ' όλα αυτά, ο Μανώλης Φραντζής δούλεψε όσο μπορούσε καλύτερα στην περίοδο της προετοιμασίας με τους ποδοσφαιριστές του για να έχει η ομάδα στην πρεμιέρα του πρωταθλήματος τη συνοχή που πρέπει.

Στο παιχνίδι του Σαββάτου οι Απολλωνιστές ήταν παραγωγικοί στο πρώτο ημίχρονο σε ό,τι αφορά τα γκολ, καθώς βρήκαν το δρόμο προς τα δίχτυα τρεις φορές, ενώ στην επανάληψη ο ρυθμός έπεσε και η παραγωγικότητα περιορίσθηκε στις ευκαιρίες.

Οι φιλοξενούμενοι στο πρώτο μέρος δεν στάθηκαν καλά στην άμυνα ενώ στην επανάληψη βελτιώθηκαν και μάλιστα αυτό βοήθησε την επίθεση να βρει το δρόμο προς τα δίχτυα μια φορά.

ΦΑΣΕΙΣ ΚΑΙ ΓΚΟΛ

18' Με ωραία μπαλιά ο Ευγενικός βρήκε τον Σάρλη, ο οποίος με σουτ πέτυχε το 1-0.

22' Ο Νικολός μπήκε ωραία από τ' αριστερά κι έκανε το σουτ αλλά ο Δατσέρης απέκρουσε.

25' Δυνατό σουτ του Ματαίου από καλή θέση απέκρουσε ο Κώστας.

28' Ο Ματσάγγος επιχείρησε μπάσιμο από δεξιά κι έκανε το δυνατό διαγώνιο σουτ. Ο Δατσέρης απέκρουσε προσωρινά κι ο Ευγενικός που ακολούθησε τη φάση πήρε το «ριμπάουντ» και με κοντινό πλασέ πέτυχε το 2-0.

45' Ο Ευγενικός απέφυγε δύο αμυντικούς κι έκανε το σουτ, όμως ο πορτιέρο της Κατταβιάς απέκρουσε προσωρινά. Κάτοχος της μπάλας έγινε και πάλι ο Ευγενικός που δεν δυσκολεύτηκε να τη στείλει στα δίχτυα, 3-0.

57' Διαγώνιο σουτ του Σάρλη, από τα δεξιά, απέκρουσε ο τερματοφύλακας.

70' Ιδια φάση με πρωταγωνιστή τον Νικολό από τ' αριστερά κατέληξε σε κόρνερ.

83' Βολίδα του Νεκτάριου Ορφανού απέκρουσε ο Δατσέρης.

84' Ο Αρτεμίου έκανε το κοντρόλ με το στήθος και με σουτ έστειλε την μπάλα στα δίχτυα,3-1.

90' Με ωραίες προσποιήσεις ο Πολυχρόνης άδειασε τους αμυντικούς αλλά το πλασέ που έκανε, σταμάτησε στο κάθετο δοκάρι.

Διαπρέπευσαν Κατσιδώνης Ε. - Τσουρδιού - Κοντός.

ΑΠΟΛΛΩΝ ΚΑΛΥΘΙΩΝ: Κώστας (60' Σταυρής Γ., 80' Υψηλάντης Μιχ.), Νικολός, Κιάρρι, Κιλασίν, Αχιολάς, Λαζαρίδης, Κοντουδιός, Ματσάγγος, Ευγενικός, Δημητριάδης, Σάρλης.

Επίσης έπαιξαν οι Ηλίας, Πολυχρόνης, Ορφανός Νεκτ., Κόκας, Βιντσέτζος, Σταυρής Μιχ.

Α.Ε. ΚΑΤΤΑΒΙΑΣ: Δατσέρης, Γρηγοράς Εμ. (15' Κυριακίδης), Κυπριώτης, Φουντής, Μέντος, Παπαϊωάννου, Ματαίου, Κατσαμπάς, Στεφανάκης, Κυριακάκης, Μπρισνόβαλης.

Επίσης έπαιξαν και οι Διακοδημητρίου, Μπιλιάς, Τερεζάκης, Ολμα, Κτίστης, Καβουκλής Κ., Αρτεμίου, Διχτάκης.

ΠΡΑΚΤΟΡΕΙΟ ΟΠΑΠ
ΒΟΝΑΚΗΣ ΓΙΑΝΝΗΣ
ΑΜΕΣΗ ΠΛΗΡΩΜΗ ΚΕΡΔΩΝ
ΕΞΟΦΛΟΥΝΤΑΙ ΛΟΓΑΡΙΑΣΜΟΙ Δ.Ε.Η. - Ο.Τ.Ε.
ΣΤΟΙΧΗΜΑ ΠΟΔΟΣΦΑΙΡΟ
SUPER 3
ΤΖΟΚΕΡ
EXTRA 5
ΛΟΤΤΟ ΝΕΟ ΠΡΟ 10
ΚΙΝΟ ΛΑΧΕΙΑ
ΠΡΟ ΠΟ ΓΚΟΛ
ΠΡΟ ΠΟ 13
ΑΘΗΝΩΝ 28 ΑΝΑΛΗΨΗ - ΡΟΔΟΣ ΤΗΛ. 22410 67221 - FAX: 22410 60319

Για ποιο ερασιτεχνικό ποδόσφαιρο μιλάμε;

✔ Περισσότερες από 850 μεταβολές καταγράφηκαν στο Πρωτόκολλο της ΕΠΣΔ αυτό το καλοκαίρι ενώ τα χρήματα που δαπανήθηκαν προκαλούν δέος, σύμφωνα με τους ανεπίσημους υπολογισμούς!

✔ Μήπως το παράδειγμα των Ανταγόρα – Α.Ε. Κως πρέπει να ακολουθήσουν κι άλλες ομάδες; Η ΕΠΣΔ θα πρέπει να δει το θέμα άμεσα

Τελείωσε αισίως μία ακόμη μεταγραφική περίοδος και τα πρώτα στοιχεία από το καλοκαιρινό αλισβερίσι προκαλούν δέος! Ήδη στο πρωτόκολλο της ΕΠΣΔ 850 και πλέον μεταβολές έχουν καταγραφεί ενώ τα οικονομικά μεγέθη από όλο αυτό το παζάρι του παραλόγου, παρόλο που επίσημα τίποτα δεν ανακοινώνεται, σίγουρα ζαλίζουν αφού και ο πιο αδαής αν πάρει μολύβι και χαρτί και κάνει κάποιους απλούς υπολογισμούς τότε τα εξαγόμενα ποσά θα τον κάνουν να χάσει την μπάλα! Παρόλο που στα χαρτιά το ποδόσφαιρο χωρίζεται σε επαγγελματικό και ερασιτεχνικό εν τούτοις σε κάποιες περιπτώσεις τα ποσά που δαπανούνται μειώνουν την ψαλίδα ανάμεσα στις δύο αυτές κατηγορίες αφού με εξαίρεση την SUPER LEAGUE και κάπως τη Β' Εθνική οι «αποστάσεις» έχουν πλέον μηδενιστεί! Και μην σας φανεί υπερβολικό αν ακούσετε ένα ποσό της τάξης του 1.000.000 – 1.500.000 ευρώ να έχει διακινηθεί φέτος στο δωδεκανησιακό ποδόσφαιρο, σε όλες τις κατηγορίες!

Και ίσως να είναι και λίγα!

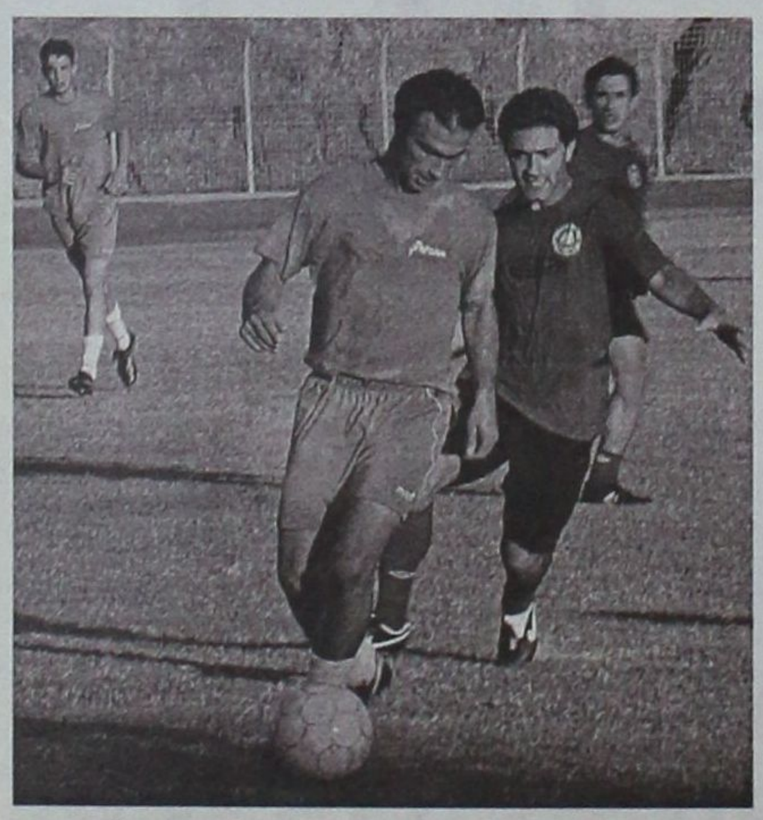

Μια φορά κι έναν καιρό!

Κακά τα ψέματα, ερασιτεχνικό ήταν το ποδόσφαιρο μια φορά κι έναν καιρό! Τότε που οι ποδοσφαιριστές μάτωναν τη φανέλα, σε καιρούς δύσκολους και χαλεπούς, χωρίς απολαβές και τα λουξ της εποχής μας, τότε που όλα ήταν πιο αγνά και αληθινά! Πόσοι μεγάλοι Ελληνες ποδοσφαιριστές, που άφησαν ανεξίτηλη τηνσφραγίδα τους στο ελληνικό ποδόσφαιρο, δεν έκαναν καθημερινά τη διαδρομή: γιαπί ή ταρσανάς, ή εργοστάσιο – γήπεδο με τα γράσα και τους ασβέστες να λερώνουν τις τιμημένες φανέλες του Παναθηναϊκού, του Ολυμπιακού, του Βύζαντα, της Προοδευτικής και του Εθνικού; Στις μέρες μας όλα αυτά ακούγονται πλέον τόσο μακρινά και μόνο σε καμιά ασπρόμαυρη ταινία της Βλαχοπούλου μπορεί η μνήμη και ο χρόνος να επιχειρήσουν κάποιο πισωγύρισμα ρομαντικό! Από τότε μέχρι σήμερα κύλησε πολύ νερό στο αυλάκι. Μέχρι και την Γ' Έθνική οι ομάδες έγιναν επαγγελματικές και μόνο το Περιφερειακό και τα τοπικά πρωταθλήματα απέμειναν φτωχοί – και μίζεροι – συγγενείς να μας θυμίζουν την κοιτίδα του σύγχρονου ελληνικού ποδοσφαίρου! Όμως επειδή η ζήλια δεν είναι...ψώρα το ερασιτεχνικό ποδόσφαιρο δεν μπορούσε σε καμία περίπτωση να παραμείνει αλώβητο απ'τις σειρήνες του σύγχρονου μάρκετινγκ και των απαιτητικών συνθηκών που επέβαλε ένας ανεξήγητος και άκρατος ανταγωνισμός! Ίσως όχι και τόσο άδικα!

Σιωπηρή ανοχή!

Με τη σιωπηρή ανοχή της Πολιτείας και των αρμόδιων οργάνων γρήγορα η κατάσταση έγινε ανεξέλεγκτη (άραγε γιατί να μην υποβάλλονται στην ΕΠΣΔ οικονομικά στοιχεία των μεταγραφών ερασιτεχνών, όπως στην ΕΠΟ;) και το αποτέλεσμα ήταν ουσιαστικά μια τρύπα στο νερό! Οι λίγοι και καλοί παίκτες δηλαδή), δεν έχουμε δεν θα πάρετε, είναι τελευταία το μότο των ανθρώπων της Ε.Π.Ο.!



Και όλα αυτά χωρίς η Πολιτεία – τουλάχιστον τότε που μπορούσε και είχε το πάνω χέρι – να κάνει το παραμικρό! 'Ετσι φθάσαμε να κόβονται τα έξοδα μετακίνησης των ομάδων του Περιφερειακού από φέτος, το ταμείο της Ε.Π.Σ.Δ. και των ομάδων να θυμίζουν αραχνούπολη, τις οφειλόμενες επιχορηγήσεις να μετατρέπονται σε... ΛΟΤΤΟ και το τοπίο να δείχνει πιο ομιχλώδες και από ταινία του Θόδωρου Αγγελόπουλου! Παρόλα αυτά οι μεταγραφές, μεταγραφές! Τι του λείπει δηλαδή του... ψωριάρη; Και για ποιο λόγο όλα αυτά; Έχετε άραγε ποτέ αναρωτηθεί; Άντε για τις ομάδες τίτλου να πεις, έχει καλώς! Για τις υπόλοιπες όμως; Να ξοδέψεις 50.000 – 60.000 ευρώ για να ανέβεις από τη Γ' Κατηγορία στη Β'; Κι αν ανέβεις εννοείται. Ή να ξοδέψεις ένα παραπλήσιο ποσό για μονοετή συμβόλαια «παλτών» και να μείνεις στάσιμος! Λέει; Δεν λέει βέβαια! Μην τρελαθούμε κιόλας! Βάλτε δε σε όλα αυτά και τα λειτουργικά έξοδα να χάσετε τα λογικά σας! Θα μου πείτε δεν προκύπτουν ευθύνες για όλο αυτό το σκηνικό του παραλόγου; Και βέβαια προκύπτουν. Όμως άλλοτε για ψηφοθηρικούς λόγους, άλλοτε για λόγους τακτικής και διατήρησης συσχετισμών και άλλοτε για τόνωση (!) των τοπικών κοινωνιών (αυτό έχει να κάνει με τα μετακινούμενα σωματεία) διατηρήθηκε και γιγαντώθηκε η κατάσταση και πλέον το ερασιτεχνικό ποδόσφαιρο, μόνο κατ'επίφαση μπορεί να θεωρηθεί... ερασιτεχνικό. Και αυτό κατά κοινή παραδοχή! Όλοι δηλαδή παραδέχονται – και μάλλον αποδέχονται – την κατάσταση και ελάχιστοι είναι αυτοί που προσπαθούν να κρατήσουν χαρακτήρα!

«Καποδίστριας» και στο ποδόσφαιρο!

Μετά απ'όλα αυτά ίσως οι φορείς που εποπτεύουν το ποδόσφαιρο θα πρέπει ν'αναζητήσουν λύσεις βιώσιμες και με κόστος, άμεσα, αφού κάθε μέρα που περνάει η κατάσταση θα χειροτερεύει και η εν γένει οικονομική συγκυρία δεν αφήνει περιθώρια για αισιοδοξίες και όνειρα! Τα δύο σωματεία της Κω, Ανταγόρας και Αθλητική Ένωση Κως δείχνουν το δρόμο ή τουλάχιστον μοιάζουν πρωτοπόροι στη λογική της συνένωσης και ορθολογικής διαχείρισης του έμψυχου αθλητικού δυναμικού της περιοχής τους, κάτι που θα πρέπει να υιοθετήσουν και οι ομάδες του υπόλοιπου νησιωτικού συμπλέγματος της Δωδεκανήσου. Αν θέλουμε μια ΕΠΣΔ εύρωστη και ικανή να ανταποκριθεί στο ρόλο της θα πρέπει να κινηθούμε άμεσα προς την κατεύθυνση ενός ποδοσφαιρικού Καποδίστρια που θα αλλάξει μεν τον ποδοσφαιρικό χάρτη του νομού αλλά θα προσδώσει άλλη δυναμική και προοπτική στις ομάδες μας! Βέβαια αυτό θα έχει κόστος άλλου είδους. Λιγότερα σωματεία, λιγότερη στήριξη (και ψιχουλάκια ενίοτε) και ίσως δυσμενείς εντυπώσεις στα κεντρικά όργανα! Α, και λιγότερες επιδοτήσεις! Πως είπατε; Που είναι οι επιδοτήσεις; Ε, εντάξει, ας μην είμαστε και τόσο κακεντρεχείς πια! Για να σοβαρευτούμε, το θέμα των συγχωνεύσεων θα πρέπει οπωσδήποτε να επανέλθει στο τραπέζι του διαλόγου, άμεσα και να αναζητηθούν λύσεις ορθολογικές και βιώσιμες για τις ομάδες μας και όσους τις στηρίζουν! Ούτε η Τοπική Αυτοδιοίκηση μπορεί (και γιατί να μπορεί, δεν καταλάβαμε δηλαδή) ούτε η ΕΠΣΔ, ούτε η ΕΠΟ, να στηρίζουν το ερασιτεχνικό ποδόσφαιρο αν δεν αλλάξει δραστικά ο χάρτης της ποδοσφαιρικής Δωδεκανήσου. Ούτε βέβαια και οι κατά τόπους ψησταριές των ομάδων. Πόσα δα σουβλάκια να πουλήσεις κάθε φορά; Αφήστε που ούτε τα έξοδα της διαιτησίας δεν καλύπτουν πλέον!

Πίκρα σας λέω, πίκρα

Αναβαθμίζεται ο ρόλος του παρατηρητή αγώνα

Μέσα στον κυκεώνα των φετινών αλλαγών στο ελληνικό ποδόσφαιρο καθοριστικός παράγοντας για την ομαλή διεξαγωγή των αγώνων φαίνεται πλέον να είναι ο παρατηρητής, ο ρόλος του οποίου αναβαθμίζεται αισθητά καθώς και η αποζημίωσή του – πλην βέβαια της Δωδεκανήσου όπου εδώ κυριαρχεί η λογική του εθελοντισμού - και μπαίνει ένα τέλος στην ασυδοσία του παρελθόντος σχετικά με την παρουσία ατόμων ασχέτων στους πάγκους των ομάδων και τον διακριτό ρόλο παρατηρητή – διαιτητή! Αναφέρει σχετικά το πολυζητημένο άρθρο 13 του Κ.Α.Π.:

Άρθρο 13
Παρατηρητής αγώνα

1. Για κάθε αγώνα της αρμοδιότητάς της, η διοργανώτρια έχει την υποχρέωση να ορίζει έναν εκπρόσωπο της (ΠΑΡΑΤΗΡΗΤΗ), από πίνακα που καταρτίζεται κατά την απόλυτη κρίση της. Η υπόδειξη παρατηρητών από τα σωματεία και τις ΠΑΕ που μετέχουν στα πρωταθλήματα απαγορεύεται. Στη διοργανώτρια παρέχεται η δυνατότητα ορισμού βοηθού ή βοηθών παρατηρητή, ο οποίος δεν έχει δικαίωμα υποβολής έκθεσης. Ο παρατηρητής δεν δεσμεύεται να αποδεχτεί τις απόψεις του βοηθού ή βοηθών παρατηρητή.

2. Με ειδικό κανονισμό, που εγκρίνεται από το Δ.Σ. της Ε.Π.Ο., καθορίζονται τα



προσόντα, τα κωλύματα και τα ειδικότερα καθήκοντα των παρατηρητών αγώνων. Για τα επαγγελματικά πρωταθλήματα λαμβάνεται υπόψη η γνώμη της οικείας επαγγελματικής ένωσης.

3. Για τους επίσημους και φιλικούς αγώνες ελληνικών ομάδων – ανεξάρτητα από την κατηγορία στην οποία ανήκουν – με ομάδες του εξωτερικού, οι παρατηρητές ορίζονται από την Ε.Π.Θ.

4. Αν, για οποιοδήποτε λόγο, απουσιάσει ο παρατηρητής που όρισε η διοργανώτρια, καθήκοντα αναλαμβάνει ο βοηθός του (εφ'όσον έχει οριστεί από τη διοργανώτρια), ο οποίος και συντάσσει τη σχετική έκθεση. Σε περίπτωση που δεν έχει οριστεί βοηθός παρατηρητή ή απουσιάσουν και οι δύο, τότε οι διαγωνιζόμενες ομάδες έχουν υποχρέωση να υποδείξουν από ενα πρόσωπο η καθεμιά και ο διαιτητής διενεργεί κλήρωση για να αναδειχτεί ο παρατηρητής του αγώνα. Σ'αυτή την περίπτωση ο διαιτητής έχει υποχρέωση να κάνει σχετική σημείωση στο Φ.Α.

5. Ο παρατηρητής έχει ως έργο του τη μέριμνα για τη διασφάλιση των προϋποθέσεων ομαλής διεξαγωγής του αγώνα, μέσα στο χώρο που περιβάλλεται από την εσωτερική περίφραξη του γηπέδου, με εξαίρεση τον χώρο των αποδυτηρίων ομάδων και διαιτητών και τον κυρίως αγωνιστικό χώρο. Επίσης ο παρατηρητής έχει υποχρέωση να περιγράφει λεπτομερώς στην έκθεσή του τυχόν ενέργειες ή πράξεις βίας των οπαδών των ομάδων στον εν γένει χώρο του γηπέδου, με εξαίρεση τον χώρο των αποδυτήριων ομάδων και διαιτητών και τον κυρίως αγωνιστικό χώρο. Επίσης ο παρατηρητής έχει υποχρέωση να περιγράφει λεπτομερώς στην έκθεσή του τυχόν ενέργειες ή πράξεις βίας των οπαδών των ομάδων στον εν γένει χώρο του γηπέδου. Επίσης ο παρατηρητής υποχρεούται να ασκεί όσα καθήκοντα του ανατίθενται με κανονιστικές πράξεις ή με αποφάσεις της κατά περίπτωση διοργανώτριας.

6. Μέσα στον χώρο που περιβάλλεται από την εσωτερική περίφραξη, ο παρατηρητής επιτρέπει, βάσει καταστάσεων που του παραδίδουν τα διαγωνιζόμενα σωματεία, να εισέρχονται και να παραμένουν, εφ'όσον του επιδείξουν την ταυτότητά τους (αστυνομική ή επαγγελματική) μόνο τα εξής πρόσωπα:

Α) Ο γιατρός του αγώνα κι ένας γιατρός κάθε ομάδας

Β) Ένας εκπρόσωπος της κάθε ομάδας

Γ) Ο φυσικοθεραπευτής της κάθε ομάδας

Δ) Ο προπονητής κάθε ομάδας και ο τυχόν βοηθός του.

Προκειμενου για τις ΠΑΕ Α'Εθνικής κατηγορίας και ο τυχόν νόμιμα απασχολούμενος ως τεχνικός σύμβουλος προπονητή.

Ε) Ο διερμηνέας της ομάδας

ΣΤ) Δύο τραυματιοφορείς

7. Πλέον των ανωτέρω προσώπων ο παρατηρητής επιτρέπει την είσοδο και παραμονή στον ίδιο χώρο και των παρακάτω προσώπων: α) φωτογράφων των επίσημων προκτορείων τύπου και μελών των τηλεοπτικών και ραδιοφωνικών συνεργείων, για την εκτέλεση των καθηκόντων τους, εφ'όσον τα μέλη των τελευταίων έχουν τη σχετική άδεια από τη διοργανώτρια. Β) Νεαρών ατόμων για την επαναφορά της μπάλας όταν βγαίνει από τα όρια του γηπέδου παιχνιδιού.

8. Ο παρατηρητής υποχρεούται να ζητήσει από τον επικεφαλής της αστυνομικής δύναμης που βρίσκεται στο γήπεδο την απομάκρυνση απο τον χώρο αυτό, οποιουδήποτε προσώπου που εμποδίζει – κατά την κρίση του – την ομαλή διεξαγωγή του αγώνα.

9. Στο χώρο της αρμοδιότητας του παρατηρητή ανήκουν: ο χώρος που βρίσκεται μπροστά απο τα αποδυτήρια των διαιτητών, το προαύλιο, οι διάδρομοι, η καταπακτή και οι τυχόν άλλοι συναφείς χώροι.

10. Μέσα σ'αυτούς τους χώρους επιτρέπεται η είσοδος και παραμονή μόνο κατά την αναγραφή των ονομάτων των ποδοσφαιριστών στο Φ.Α., την καταχώρηση ενστάσεων και την υπογραφή του Φ.Α. των εξής προσώπων: α) Του παρατηρητή του αγώνα β) Των αρχηγών (ποδοσφαιριστών) των διαγωνιζομένων ομάδων και μικρή αστυνομική δύναμη στον αγωνιστικό χώρο και στα αποδυτήρια, ο δε κύριος όγκος στις κερκίδες γ) Του συνοδού του τυχόν αλλοδαπού διαιτητή.

11. Ο παρατηρητής οφείλει να συντάξει σε οποιαδήποτε περίπτωση αμέσως μετά τη λήξη του αγώνα έκθεση σε ειδικό έντυπο της διοργανώτριας που απευθύνεται προς αυτήν.

12. Οι διαγωνιζόμενες ομάδες και τα πρόσωπα που αναφέρονται στις υποδείξεις και στις παρ. 6 και 7 του παρόντος άρθρου οφείλουν να συμμορφώνονται στις υποδείξεις και στις εντολές του παρατηρητή, ή του τέταρτου διαιτητή όπου υπάρχει.



13. Παρατηρητής ο οποίος δεν αποδίδει επακριβώς τα γεγονότα του χώρου ευθύνης του, δυσχεραίνοντας έτσι τον πειθαρχικό έλεγχο των υπαιτίων παραβάσεων του παρόντος κανονισμού, διαγράφεται από τον πίνακα παρατηρητών με απόφαση του Δ.Σ. της διοργανώτριας.

14. Στα πρωταθλήματα στα οποία ορίζεται τέταρτος διαιτητής, τα καθήκοντα των παρ. 6, 7, 8, 9, και 10 ασκούνται αποκλειστικά απ'αυτόν απαγορευμένης κάθε πρόσβασης ή ανάμειξης του ορισθέντος παρατηρητή.

Κλείνοντας να επισημάνουμε ότι καλό θα ήταν όλα τα παραπάνω να εμπεδωθούν καλά και από το σύνολο των πρατητητών της δύναμης της Ε.Π.Σ.Δ., διότι αρκετές φορές στο παρελθόν είτε δεν εφάρμοζαν ακριβώς τα καθήκοντά τους, είτε τα εφάρμοζαν αποσπασματικά και κατά το δοκούν είτε δεν ήταν σιγουροι για τους τομείς ευθύνης τους. Κάτι που ασφαλώς θα αλλάξει πλέον με την αναβάθμιση και την ισχυροποίηση του ρόλου τους.

Ζάλισε το Μπορντώ η Ροϊλίδου

Ένα ασημένιο μετάλλιο και από ένα πανευρωπαϊκό και παγκόσμιο ρεκόρ ήταν η συγκομιδή της στο Παγκόσμιο πρωτάθλημα της άρσης βαρών βετεράνων που έγινε στο Eysines της Γαλλίας, από 26 Αυγούστου έως και 2 Σεπτεμβρίου με συμμετοχή 557 αθλητών

Για μία ακόμη φορά η απίστευτη αθλήτρια του Σ.Ε.Β.Α.Σ. Ρόδου Μάγδα Ροϊλίδου έκανε το θαύμα της εκτός συνόρων και με τα «κατορθώματά» της στο στάδιο Pinsan του Eysines (μια μικρή κωμόπολη 10 km έξω απ'το ξακουστό Μπορντώ) πέτυχε να ακουστεί ο εθνικός μας ύμνος κάνοντας μας περήφανους και ως Ρόδο και ως Ελλάδα!

Έχοντας απέναντί της σπουδαία ονόματα όπως η Αμερικανίδα Μπάρμπαρα Μπόγιερ και η Νεοζηλανδή Μάριον Τρουν η Ροϊλίδου ήρθε δεύτερη στην κατηγορία της (55-59) σηκώνοντας συνολικά 83 κιλά (34 στο αρασέ και 49 στο ζετέ) σημειώνοντας νέο πανευρωπαϊκό και παγκόσμιο ρεκόρ στο ζετέ, με τα 49 κιλά που σήκωσε! Απ'τους υπόλοιπους Έλληνες συναθλητές της η



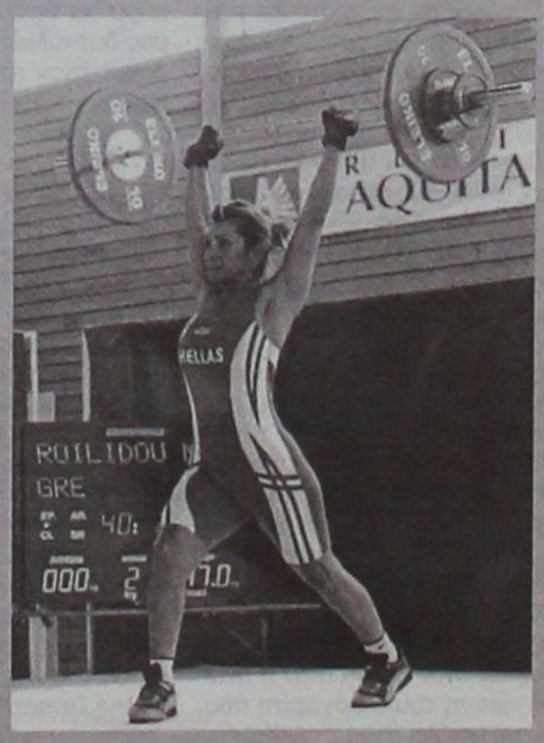

Ευγενία Μπεκατώρου πήρε το ασημένιο μετάλλιο, στην ίδια κατηγορία σηκώνοντας στο σύνολο 83 κιλά (36 στο αρασέ και 47 στο ζετέ), η Νατάσα Αχτύπη πήρε το χρυσό στην κατηγορία 35-39 σηκώνοντας συνολικά 145 κιλά (65 στο αρασέ και 80 στο ζετέ), ενώ ασημένιο μετάλλιο κατέκτησε και ο Κώστας Ντουντουλάκης στην κατηγορία 55-59 σηκώνοντας συνολικά 209 κιλά (87 στο αρασέ και 122 στο ζετέ)! Να σημειωθεί ότι πρόεδρος της οργανωτικής επιτροπής των αγώνων ήταν ο ελληνικής καταγωγής Ζαν Πωλ Βουλγαρίδης ο οποίος συνάμα είναι και αντιπρόεδρος της Ευρωπαϊκής Ομοσπονδίας Άρσης Βαρών!

Γλίτωσε το «έμφραγμα»...στο παρά πέντε!

Απ' την κόλαση (60–51 στο 33') στον παράδεισο (67–72) βρέθηκε ο Κολοσσός στο Αίγιο καταφέρνοντας να κερδίσει στο φινάλε τον μαχητικό Κεραυνό! Ο Θέμης Κουπίδης και ο Τζάρετ Χαρτ με προσωπικές ενέργειες και 12 συνεχόμενους πόντους «καθάρισαν» την πρόκριση για τη συνέχεια στο Κύπελλο Ελλάδας!

ΕΠΙΜΕΛΕΙΑ: ΜΑΚΗΣ ΔΟΥΒΑΛΗΣ
E-mail: makiss@otenet.gr

Μπορεί μέχρι και πέρσι τον Κολοσσό Ρόδου και τον Κεραυνό Αιγίου να τον χώριζαν τρεις ολόκληρες κατηγορίες, ενώ φέτος μία, ωστόσο χθες το μεσημέρι οι «θαλασσί» χρειάστηκε να περάσουν απ' την κόλαση προκειμένου να πάρουν το πολυπόθητο εισιτήριο της πρόκρισης για τη συνέχεια στο Κύπελλο Ελλάδας. Και όταν εννοούμε «κόλαση» δεν αναφερόμαστε στο κατάμεστο από 700 φιλάθλους (χειροκρότησαν στο τέλος τον Κολοσσό) κλειστό γυμναστήριο του Αιγίου, αλλά στην εξέλιξη του ματς. Η ομάδα του Γιώργου Ζευγώλη βρέθηκε σε κακή μέρα και αν δεν υπήρχε στο φινάλε η προσωπικότητα του Θέμη Κουπίδη και του Τζάρετ Χαρτ, που καθάρισαν με προσωπικές ενέργειες, το εισιτήριο της πρόκρισης θα έμενε στο Αίγιο. Τέλος καλό όλα καλά όμως για τους Ροδίτες που ξεπέρασαν το εμπόδιο του εντυπωσιακού Κεραυνού με 72-67 και θα αντιμετωπίσουν τον Αιγινιακό στο πλαίσιο της α' φάσης (2η αγωνιστική).

Οι «θαλασσί» ναι μεν δεν ικανοποίησαν με την εμφάνιση τους στο Αίγιο, ωστόσο πήραν αυτό που ήθελαν και απέτρεψαν τα «εμφράγματα» τα οποία παραλίγο να δημιουργηθούν στο ξεκίνημα της τέταρτης περιόδου, όταν οι γηπεδούχοι κατάφεραν να ξεφύγουν ακόμη και με +9 (60-51), ανατρέποντας το +7 του Κολοσσού με τη λήξη του πρώτου ημιχρόνου (30-37)...Ο Κεραυνός αν και κρατούσε στα χέρια του τη νίκη, υπέκυψε στην ανωτερότητα και την εμπειρία των Ροδιτών, οι οποίοι χαμογέλασαν στο φινάλε και επέστρεψαν χθες το βράδυ στο νησί με το ροζ φύλλο στις αποσκευές τους.

Το χθεσινό παιχνίδι δεν ξεκίνησε με καλές προϋποθέσεις για τον Κολοσσό, αφού μετά το 0-2, οι Αιγιώτες επέβαλαν πλήρως τον ρυθμό τους μέχρι τα μέσα της πρώτης περιόδου. Με όπλο τον ενθουσιασμό και τη συμπαράσταση των φιλάθλων του ο Κεραυνός πήρε το προβάδισμα, το οποίο δεν μπόρεσε στη συνέχεια να κρατήσει. Ο Γιώργος Ζευγώλης έριξε στο παρκέ τους, Μοσχοβίτη, Χαρτ, Μητρόπουλο, Τσότσο και Πετροδημόπουλο. Το μεγάλο «αγκάθι» για τον Έλληνα τεχνικό στον αγώνα ήταν η αντιμετώπιση του Μαργαρίτη που έκανε μεγάλη ζημιά στον Κολοσσό. Με αιχμή του δόρατος τον συγκεκριμένο παίκτη, ο Κεραυνός προηγήθηκε 5-2 (2'), με τους φιλοξενούμενους να παρουσιάζονται ιδιαίτερα άστοχοι στις ελεύθερες βολές. Με έξι πόντους του Μαργαρίτη το σκορ έγινε 7-3 (3') για να μειώσει ο Τσότσος έπειτα από ασίστ του Μοσχοβίτη. Ο Χαρτ βρήκε το δρόμο προς το καλάθι και με τρίποντο έφερε τον Κολοσσό σε απόσταση αναπνοής (9-8), αλλά η απάντηση απ' τους γηπεδούχους ήταν άμεση με τον Δεράο (12-8 στο 6'). Η είσοδος του Λάτοβιτς άρχισε να επιδράει καταλυτικά στην εξέλιξη του ματς, αφού ο έμπειρος αθλητής του Κολοσσού άρχισε να πυροβολεί κατά βούληση. Το 14-11 (7'), έγινε 16-16 (8') με τρίποντο του Λάτοβιτς, ενώ με μία βολή του Μαχαίρα οι «θαλασσί» πήραν ξανά τα ηνία (16-17). Ο Σταυρουλάκης απάντησε (18-17 στο 9'), αλλά ο Λάτοβιτς με τρίποντο και ο Παναγιωταράκος με δίποντο έγραψαν το 18-22, με το οποίο έληξε το πρώτο δεκάλεπτο.

Στη δεύτερη περίοδο, ο Κολοσσός επέβαλε πλήρως τον ρυθμό του...Μετά το αρχικό «μούδιασμα» (22-22 στο 12')...ο Λάτοβιτς συνέχισε το «κρεσέντο» του έξω απ' τα 6.25 (είχε 5/6 στο πρώτο ημίχρονο και 0/7 στην επανάληψη) και ο Κολοσσός ξέφυγε για πρώτη φορά (22-28). Ο Μαργαρίτης απάντησε για τον Κεραυνό (24-28), αλλά ο Λάτοβιτς και πάλι έδρασε (24-31 στο 16') δίνοντας στους φιλοξενούμενους την εικόνα του καλύτερου...

Μάλιστα η ψαλίδα κατά τη διάρκεια του πρώτου ημιχρόνου έφτασε μέχρι και τους εννέα πόντους (26-35 και 28-37) για να λήξει τελικά με 30-37, έπειτα από καλάθι του Μανώλα. Στο διάστημα αυτό ο Λάτοβιτς ήταν μακράν ο κορυφαίος του Κολοσσού με 15 πόντους, ενώ στην αντίπερα όχθη ο Μαργαρίτης είχε προλάβει να πετύχει έναν λιγότερο. Θα περίμενε πάντως κανείς ότι ο Κολοσσός με τη φόρα που είχε πάρει δεν θα συναντούσε ιδιαίτερες δυσκολίες στο Αίγιο, αλλά όσοι έκαναν τέτοιες προβλέψεις έπεσαν γρήγορα στο κενό.

Ο ΚΕΡΑΥΝΟΣ ΤΑ ΗΝΙΑ

Το δίποντο του «Παν Παν» έφερε τη διαφορά για τρίτη φορά στο +9 (30-39), αλλά στο σημείο αυτό ένα μαγικό ραβδάκι μεταμόρφωσε προς το καλύτερο την ομάδα του Μάκη Γιατρά και προς το χειρότερο το συγκρότημα του Γιώργου Ζευγώλη. Προφανώς οι φιλοξενούμενοι πίστεψαν πως το ματς είχε τελειώσει με συνέπεια, οι Αιγιώτες να αναλάβουν τα ηνία και να δημιουργήσουν πολλά προβλήματα στους αντίπαλούς τους. Ο Δεράος και ο Μανώλας ανέλαβαν τη σκυτάλη απ' τον Μαργαρίτη και με σερί 9-2, το παιχνίδι άρχισε απ' το μηδέν (39-39 στο 25'). Ο Γιώργος Ζευγώλης ζήτησε τάιμ-άουτ για να σπάσει τον ρυθμό του Κεραυνού και ο Χαρτ με 2/2 βολές έκανε το 39-41, ενώ ο Κουπίδης με τρίποντο έδωσε πνοή τριών πόντων στην ομάδα του (41-44 στο 26'), αφού νωρίτερα είχε ισοφαρίσει με δύο βολές ο Μανώλας. Ο ίδιος παίκτης έφερε ξανά το ματς στα ίσα (44-44 στο 27'), αλλά ένα τρίποντο του Κεφαλά έκανε τον Κολοσσό να προηγηθεί με 46-49. Παρά το γεγονός αυτό οι Δεράος και Μανώλης παρέμειναν εντυπωσιακοί και ισοφάρισαν σε 51-51, που ήταν και το αποτέλεσμα της τρίτης περιόδου. Αξίζει να σημειωθεί ότι στο διάστημα αυτό ο καλύτερος παίκτης του Κολοσσού στο πρώτο ημίχρονο, Νταμίρ Λάτοβιτς εκνεύρισε τους πάντες με την αστοχία του (0/7), ενώ οι «θαλασσί» είχαν περισσότερα τρίποντα παρά δίποντα.

Η ΨΥΧΡΟΛΟΥΣΙΑ ΚΑΙ Η ΛΥΤΡΩΣΗ

Το ξεκίνημα της τελευταίας περιόδου ήταν εφιαλτικό για τον Κολοσσό, ο οποίος πριν προλάβει να μπει στο παρκέ, βρέθηκε να κυνηγάει μία μεγάλη διαφορά...Με τρία διαδοχικά τρίποντα απ' τους Δεράο (2) και Μανώλα το σκορ έγινε 60-51 (33'), με τους «θαλασσί» να κοιτάζουν αποσβολωμένοι τον πίνακα του σκορ. Και τα τρία τρίποντα σημειώθηκαν υπό πίεση και ξεσήκωσαν τον φιλαθλο κόσμο που βρέθηκε στο κλειστό γυμναστήριο του Αιγίου. Η συνέχεια ευτυχώς για τον Κολοσσό ήταν διαφορετική...Ο Χαρτ με δύο βολές έκανε το 60-53, ενώ αμέσως μετά ο Πετροδημόπουλος ροκάνισε ακόμη περισσότερο τη διαφορά (60-55 στο 34'). Σε μία απ' τις πλέον καθοριστικές φάσεις ο νεαρός Σκορδάλης δημιούργησε εμφράγματα στους γηπεδούχους (60-58), όμως στην επόμενη επίθεση έκανε λάθος πάσα στον Μοσχοβίτη και η κατοχή της μπάλας πέρασε στους Αιγιώτες. Ο Μαργαρίτης με τρίποντη βόμβα έδωσε ανάσα στον Κεραυνό (63-58) και ο Σταυρουλάκης ανέβασε τη διαφορά στο +7 (65-58)...

Και φτάνουμε στα τελευταία κρίσιμα λεπτά...Ο Χαρτ με 2/2 βολές μείωσε σε 65-60 (4.35' πριν το τέλος), ενώ ο Δεράος έκανε επιθετικό φάουλ...Η κατοχή της μπάλας για τον Κολοσσό πέρασε ανεκμετάλλευτη αφού ο Μοσχοβίτης αστόχησε σε τρίποντο, για να ακολουθήσει άστοχο σουτ απ' τον Μανώλα. Κάπου εκεί έλαμψε το άστρο του Θέμη Κουπίδη και του Τζάρετ Χαρτ...Ο Κουπίδης με δύο προσωπικές ενέργειες μείωσε σε 65-64 (2.18' πριν τη λήξη) και αφού ενδιάμεσα οι γηπεδούχοι υπέπεσαν σε λάθος. Ο Παπαδόπουλος με λέϊ-απ έκανε το 67-64 (38'), για να έρθει η ώρα του Χαρτ...Με τρίποντη-βόμβα ισοφάρισε σε 67-67 (1.50' πριν το τέλος). Το δίποντο του Σταυρουλάκη ήταν άστοχο και ο Χαρτ στο 39' έδωσε προβάδισμα δύο πόντων στην ομάδα του (67-69). Ο Σταμόπουλος έκανε λάθος πάσα και στα 18'' ο Κουπίδης με τρίποντο απ' τα 7.5 μέτρα έβαλε «ταφόπλακα» στα όνειρα των Αιγιωτών για τη νίκη, διαμορφώνοντας το τελικό σκορ, αφού το τρίποντο του Σταυρουλάκη ήταν άστοχο στην εκπνοή.

Απ' τους νικητές Χαρτ και Κουπίδης πέτυχαν τους 12 καθοριστικούς πόντους στο φινάλε και ήταν οι καλύτεροι του Κολοσσού, ενώ σούπερ-εμφάνιση πραγματοποίησε στο πρώτο εικοσάλεπτο ο Λάτοβιτς που τα «έσπασε» όμως στην επανάληψη. Απ' τους ηττημένους μεγάλη ζημιά έκανε ο Μαργαρίτης και πολύ καλοί ήταν επίσης οι Δεράος και Μανώλας. Πολύ καλή ήταν η διαιτησία των Σιορέντα- Τσώνου Μ. Σε γενικές γραμμές οι «θαλασσί» φάνηκαν ανέτοιμοι και έδειξαν ότι θέλουν δουλειά ακόμη για να φτάσουν στο επιθυμητό επίπεδο. Το θετικό της υπόθεσης ήταν ότι ο Κολοσσός δεν έπεσε θύμα μεγάλης έκπληξης και πήρε τη νίκη-πρόκριση σε μία καυτή έδρα.

*Στα αξιοσημείωτα του αγώνα ήταν το γεγονός ότι ο Κολοσσός έκανε περισσότερα τρίποντα (11/27) παρά δίποντα (12/15), ενώ είχε 15/21 βολές.

Τα δεκάλεπτα ήταν: 18-22, 30-37(ημ.), 51-51, 67-72

Διαιτητές: Σιορέντας-Τσώνος Μ.

ΚΕΡΑΥΝΟΣ ΑΙΓΙΟΥ (Γιατράς): Δεράος 17(5), Ξυλιάς, Κιούπης, Κολιόπουλος, Σταμόπουλος 2, Παπαδόπουλος 6, Μανώλας 13(2), Μαργαρίτης 19(1), Σταυρουλάκης 8, Δαουλάρης 2.

ΚΟΛΟΣΣΟΣ ΡΟΔΟΥ(Ζευγώλης): Σκορδάλης 3(1), Μοσχοβίτης 2, Κεφαλάς 3(1), Μητρόπουλος 4, Γκογκίδης, Παναγιωταράκος 4, Κουπίδης 10(2), Τσότσος 3, Λάτοβιτς 15(5), Χαρτ 16(2), Πετροδημόπουλος 4, Μαχαίρας 8.



Το τζάμπολ του χθεσινού αγώνα στο Αίγιο ανάμεσα στον Χρήστο Πετροδημόπουλο του Κολοσσού και τον Νίκο Μανώλα του Κεραυνού Αιγίου

Επόμενος σταθμός...Αιγίνιο!

Ο Αιγινιακός συνέτριψε τους έφηβους του Ηρακλή με 105-51 και οι «θαλασσί» καλούνται να ταξιδέψουν στην πόλη της Πιερίας για να πάρουν την πρόκριση και να συνεχίσουν στο Κύπελλο Ελλάδας!

Απ' το Αίγιο στη Ρόδο και από κει στο Αιγίνιο...Αυτή είναι η διαδρομή που θα χρειαστεί να ακολουθήσει ο Κολοσσός στο πλαίσιο της α' φάσης (2η αγωνιστική) του Κυπέλλου Ελλάδας. Κι αυτό γιατί στο προχθεσινό παιχνίδι ο «νεοφώτιστος» στη Β' Εθνική Αιγινιακός συνέτριψε με 105-51 τον Ηρακλή. Και για όσους απορούν για το μέγεθος της νίκης των γηπεδούχων, εμείς απλά θα πρέπει να πούμε, ότι οι Θεσσαλονικείς παρατάχθηκαν στο Αιγίνιο καθαρά με την εφηβική τους ομάδα, ενώ ακόμη και ο Χάρης Μαρκόπουλος προστίμησε να μείνει στη Θεσσαλονίκη. Ο Αιγινιακός λοιπόν θα είναι ο δεύτερος επίσημος αντίπαλος των «θαλασσί» στη φετινή του περιπέτεια, μετά τη νίκη της ροδίτικης ομάδας στο Αίγιο. Στο παιχνίδι της Τετάρτης ο Κολοσσός θα χρειαστεί να ταξιδέψει στη Θεσσαλονίκη και από κει και πέρα να μεταβεί οδικώς στο Αιγίνιο.

Πρόκειται για μία αρκετά μεγάλη πόλη (έχει πληθυσμό περίπου 5.500 κατοίκους) του νομού Πιερίας που βρίσκεται λίγα χιλιόμετρα έξω απ' τη Βέροια και την Κατερίνη και στα δεξιά της εθνικής οδού Θεσσαλονίκης- Αθηνών. Ο Αιγινιακός για πρώτη φορά στην ιστορία του προβιβάστηκε στη Β' Εθνική και μάλιστα στους «νεοφώτιστους» αγωνίζεται και ο γνώριμος στους Ροδίτες φιλάθλους, απ' το πέρασμα του απ' τον Α.Σ.Κ. Ιβίσκος, Κώστας Πάλλης. Όπως και ο Κεραυνός Αιγίου έτσι και ο Αιγινιακός διαθέτει σκληρή έδρα (το «κλουβί» του χωράει μόλις 370 φιλάθλους) και φέτος θέτει ως πρώτο στόχο την παραμονή στη Β' Εθνική. Ανάμεσα στην ομάδα του Αιγινίου και τον Κολοσσό υπάρχει μεγάλη διαφορά δυναμικότητας και φυσικά το συγκρότημα του Γιώργου Ζευγώλη έχει τον πρώτο και τον τελευταίο λόγο στην υπόθεση-πρόκριση.

Τώρα όσον αφορά το παιχνίδι μεταξύ του Αιγινιακού και του Ηρακλή, πέρασε σε δεύτερη μοίρα, αφού οι Θεσσαλονικείς συμμετείχαν με το εφηβικό τμήμα και οι γηπεδούχοι έκαναν μία πολύ καλή προπόνηση. Συγκεκριμένα πήραν απ' την αρχή το προβάδισμα στο σκορ, ενώ προηγήθηκαν στο ημίχρονο με 52-20. Στην τρίτη περίοδο η διαφορά εκτινάχθηκε στο +59 (87-28) και σίγουρα αν δεν χαλάρωνε ο Αιγινιακός το σκορ θα είχε φτάσει σε αστρονομικά επίπεδα. Φυσικά για την κριτική του αγώνα δεν γίνεται λόγος, αφού ο τεχνικός των γηπεδούχων χρησιμοποίησε όλους τους αθλητές που είχε στη διάθεσή του και όπως ήταν αναμενόμενο μοίρασε το χρόνο συμμετοχής. Αξίζει να σημειωθεί ότι προχθές στο κλειστό γυμναστήριο του Αιγινίου βρέθηκαν και 150 περίπου οπαδοί του Ηρακλή.

Η παρουσία τους όμως συνδυάστηκε με διαμαρτυρία για το μεγαλομέτοχο της Π.Α.Ε. Γιώργο Σπανουδάκη αλλά και τον Βαγγέλη Μυτιληναίο. Πριν απ' την έναρξη του αγώνα υπήρξε έντονη αντιπαράθεση με τους φιλάθλους των γηπεδούχων για πανό που θέλησαν να κρεμάσουν και δεν τους άφησαν. Χρειάστηκε μάλιστα η επέμβαση του προέδρου του Αιγινιακού Δημήτρη Πασχαλίδη και του πρώην επικεφαλής της ομάδας Νίκου Μπογιατζή για να ηρεμήσουν τα πνεύματα. Απ' τους νικητές ξεχώρισαν επτά παίκτες πέτυχαν διψήφιο αριθμό πόντων.

Τα δεκάλεπτα ήταν: 36-8, 52-20(ημ.), 87-28, 105-51

Διαιτητές: Ξενικάκης- Τατούδης

ΑΙΓΙΝΙΑΚΟΣ (Χατζούλης): Πάντσιος 10, Μαυρίδης 10(1), Μουτσιαράς 3, Λοτζανιώτης 10(2), Καϊκλής 5, Θύμιος 10, Μητσάκης 15, Βουλτσίδης 14(4), Πάλλης 12, Δάλπας 10, Βαφίδης 6.

ΗΡΑΚΛΗΣ(Θεοχαρόπουλος): Καπετανίδης 11, Σιδέρης 5, Κωστόπουλος 7, Μητσιάς 7, Ωνάσογλου 13, Μπούλης 1, Γλάρος 3, Γιαννακόπουλος 4.

«Κρατάμε τη νίκη...»

Ο Γιώργος Ζευγώλης έμεινε ευχαριστημένος που η ομάδα του βρήκε τις λύσεις στο φινάλε και πήρε τη νίκη στο Αίγιο, τονίζοντας όμως ότι θέλει ακόμη αρκετή δουλειά για να είναι έτοιμη

Μετά το τέλος της αναμέτρησης με τον Κεραυνό Αιγίου, ο Γιώργος Ζευγώλης είπε σχετικά: «Ήταν ένα παρά πολύ δυνατό παιχνίδι σε μία δύσκολη και δυνατή έδρα. Αν και δεν παίξαμε καλό μπάσκετ, στο τέλος κατορθώσαμε και βρήκαμε τις λύσεις για να πάρουμε τη νίκη στο Αίγιο και κατά συνέπεια την πρόκριση. Είμαι ευχαριστημένος απ' το αποτέλεσμα και απ' την προσπάθεια των παιδιών. Η δυσκολία του συγκεκριμένου αγώνα είναι ενδεικτικό στοιχείο για το τι θα συναντήσουμε φέτος στο πρωτάθλημα της Α2, που θα έχει πολλές και καλές ομάδες. Αιφνιδιαστήκαμε απ' τη δυναμικότητα του Κεραυνού, όμως τα παιδιά είχαν τις ικανότητες να πάρουν το ματς. Ο Κεραυνός είναι ισχυρή ομάδα και έχοντας στο πλευρό του τον συγκλονιστικό κόσμο θα κάνει πολλές ζημιές στη Β' Εθνική. Σίγουρα δεν είμαστε ακόμη έτοιμοι και κρατάμε τη νίκη. Ήταν το πιο σημαντικό πράγμα για μας ώστε να συνεχίσουμε στο Κύπελλο Ελλάδας. Θέλουμε πολλή δουλειά ακόμη και δεν πρέπει να υπάρχει υπεραισιοδοξία. Θα έχουμε δύσκολους αντιπάλους φέτος. Το φιλικό ματς με την Ολυμπιάδα μάλλον ξεγέλασε εμάς και όλο τον κόσμο. Τώρα θα πάμε να παίξουμε στο Αιγίνιο για να κερδίσουμε, αφού θέλουμε να προχωρήσουμε όσο το δυνατόν περισσότερο στο θεσμό».

«ΠΑΡΑΜΕΝΟΥΜΕ ΠΡΟΣΓΕΙΩΜΕΝΟΙ»

Όπως ήταν απολύτως λογικό ο τεχνικός του Κεραυνού Αιγίου Μάκης Γιατράς έμεινε ικανοποιημένος απ' την εικόνα της ομάδας του στο χθεσινό ματς με τον Κολοσσό. «Είμαι ευχαριστημένος απ' τη διάθεσή των παικτών μου και την προσπάθεια τους σε όλο το ματς. Εμείς οφείλουμε να παραμείνουμε προσγειωμένοι έπειτα απ' την πολύ καλή μας εμφάνιση στο παιχνίδι με τον Κολοσσό. Έχουμε φυσικά πολύ δρόμο μπροστά μας και θεωρώ ότι θα είμαστε πανέτοιμοι στην πρεμιέρα του πρωταθλήματος». Αξίζει να σημειωθεί ότι οι διοικούντες του Κεραυνού είχαν παράπονα απ' τη διαιτησία του Σιορέντα στο σημείο που η ομάδα τους προηγήθηκε με διαφορά εννέα πόντων (60-51).

Σήμερα οι κληρώσεις

Το μεσημέρι (13:00) θα γίνει στο Caravel η κλήρωση της Α2 και των υπόλοιπων εθνικών κατηγοριών, όπως και της β' φάσης του Κυπέλλου Ελλάδας! Ο Κολοσσός μαθαίνει τη σειρά των αντιπάλων του

Σήμερα το μεσημέρι πρόκειται να μάθει ο Κολοσσός τη σειρά των αντιπάλων του στο πρωτάθλημα της Α2, που θα ξεκινήσει στις 30 Σεπτεμβρίου. Μάλιστα την ίδια ώρα θα διεξαχθεί και η κλήρωση του Κυπέλλου (β' φάση), στην οποία θα ξεκινήσουν τις υποχρεώσεις τους και οι ομάδες της Α1. Οι «θαλασσί» επιθυμούν να κάνουν ένα καλό ξεκίνημα για ψυχολογικούς και βαθμολογικούς λόγους και φυσικά θέλουν να αρχίσουν τις υποχρεώσεις τους με ένα εντός έδρας ματς. Η επίσημη ανακοίνωση της Ε.Ο.Κ. αναφέρει χαρακτηριστικά: «Τη Δευτέρα 11 Σεπτεμβρίου και ώρα 13:00 σε αίθουσα του ξενοδοχείου «Caravel» θα πραγματοποιηθούν οι κληρώσεις των εθνικών πρωταθλημάτων της Ε.Ο.Κ. καθώς και του Κυπέλλου Ανδρών και Γυναικών, αγωνιστικής περιόδου 2006-07. Παράλληλα θα γίνει η απονομή κυπέλλων και μεταλλίων στις πρωταθλήτριες ομάδες περιόδου 2005-06. Την Τετάρτη 13 Σεπτεμβρίου και ώρα 13.00 στο κλειστό γυμναστήριο της Μίκρας στη Θεσσαλονίκη, θα πραγματοποιηθούν οι κληρώσεις των δύο ομίλων Βορρά της Γ' Εθνικής Ανδρών και του ομίλου Βορρά της Α2 κατηγορίας γυναικών.

Σύμφωνα με τα όσα έγιναν γνωστά τους Ροδίτες θα εκπροσωπήσει στο ξενοδοχείο Caravel, ο Θοδωρής Λεβέντης που θα παραστεί στις εκδηλώσεις που θα γίνουν.

Στην κληρωτίδα της Α2 Κατηγορίας θα μπουν τα 16 παρακάτω σωματεία: Κολοσσός Ρόδου, Α.Γ.Ε. Χαλκίδας, Α.Ο. Σπόρτιγκ, Α.Σ. Ξάνθης, Ιωνικός Λαμίας, Τρίκαλα 2000, Μίλων, Κ.Α.Ο. Δράμας, Μ.Ε.Ν.Τ., Ηρακλής, Ι.Ο.Β.Σ., Ηλυσιακός, Δάφνη, Α.Σ.Ε. Δούκα, Παλαιό Φάληρο και Α.Γ.Ο. Ρεθύμνου. Όπως γίνεται κατανοητό το φετινό πρωτάθλημα θα είναι εξαιρετικά δύσκολο, με δεδομένο ότι πολλές ομάδες έχουν δαπανήσει αρκετά χρήματα για την ενίσχυση τους. Σύμφωνα με όλες τις ενδείξεις οι ομάδες που θα πρωταγωνιστήσουν θα είναι εννέα: Ο Κολοσσός, ο Σπόρτιγκ (ιδιαίτερα ενισχυμένος), οι «νεοφώτιστοι» Ιωνικός Λαμίας και Τρίκαλα 2000, η Α.Γ.Ε. Χαλκίδας, το Ι.Ο.Β.Σ., ο Α.Γ.Ο. Ρεθύμνου, η Δάφνη και η Μ.Ε.Ν.Τ. Εντελώς «φιλολογικά» πολύ δύσκολη αναμένεται να είναι η σεζόν για τη Ξάνθη και τον Μίλωνα, ενώ μεγάλο ερωτηματικό αποτελεί ο Ηρακλής.

Αυτός είναι ο Αιγινιακός

Η «Δ» έψαξε και βρήκε όλα τα χρήσιμα στοιχεία για τους μεθαυριανούς αντιπάλους του Κολοσσού

Με πρώτο στόχο την παραμονή θα παρουσιαστεί στο νέο πρωτάθλημα της Β' Εθνικής ο Αιγινιακός. Η ομάδα της Πιερίας ζει μεγάλες στιγμές και κατά τη διάρκεια της μεταγραφικής περιόδου έκανε πολλές αλλαγές στο ρόστερ της. Συγκεκριμένα απέκτησε τον Θύμιο Ναούμ απ' τον Αίαντα Ευόσμου (ξεκίνησε στα παιδικοεφηβικά τμήματα του Ηρακλή), τον Γιάννη Μητσάκη απ' τον Γ.Α.Σ. Κομοτηνής, τον Κώστα Πάλλη απ' την Μακαμπή, τον Απόστολο Πάντσιο και τον Κώστα Δάλπα απ' τον Αχιλλέα Τριανδρίας, τον Βασίλη Μαυρίδη απ' τη Μελίκη, καθώς και τους Αντώνη Κόγια και Νεόφυτο Βαφείδη. Στους «νεοφώτιστους» παρέμειναν οι Μουτσιαράς, Λοτζανιώτης (αρχηγός), Καϊκλής και Βουλτσίδης.

ΤΟ ΦΕΤΙΝΟ ΡΟΣΤΕΡ

ΟΝΟΜΑ	ΗΛΙΚΙΑ	ΥΨΟΣ	ΘΕΣΗ
Απόστολος Πάντσιος	20	1.87	2
Βασίλης Μαυρίδης	25	1.87	2
Δημήτρης Μουτσιαράς	25	2.03	4-5
Ηλίας Λοτζανιώτης	31	1.85	1
Γιάννης Καϊκλής	23	1.87	1
Θύμιος Ναούμ	22	1.95	2-3
Γιάννης Μητσάκης	25	1.78	1
Αντώνης Κόγιας	25	2.03	4-5
Πασχάλης Βουλτσίδης	24	2.02	4-5
Κώστας Πάλλης	27	1.98	4
Κώστας Δάλπας	22	2.01	4
Νεόφυτος Βαφείδης	19	2.00	3-4

ΠΡΟΠΟΝΗΤΗΣ: Γιάννης Χατζούλης
ΒΟΗΘΟΣ: Νίκος Σιμεντζής
ΓΥΜΝΑΣΤΗΣ: Σιδέρης Ματσκίδης
ΠΡΟΕΔΡΟΣ: Δημήτρης Πασχαλίδης
ΕΦΟΡΟΣ: Δημήτρης Εμμανουηλίδης
ΕΔΡΑ: Δ.Κ.Γ. Αιγινίου (370 θέσεις)

Μικρά-μικρά

*Ο γενικός διευθυντής και ο γενικός αρχηγός του Κολοσσού Θοδωρής Λεβέντης και Μιχάλης Μπράπτσης, αντίστοιχα, βρέθηκαν δίπλα στην ομάδα, στη χθεσινή αναμέτρηση του Αιγίου και μάλιστα πανηγύρισαν την επιτυχία των «θαλασσί».

*Στις κερκίδες του γηπέδου βρέθηκαν περίπου 700 φίλαθλοι της γηπεδούχου ομάδας που στήριξαν με ιδιαίτερο πάθος την προσπάθεια της ομάδας τους για τη νίκη.

*Στο Αίγιο βρέθηκαν και 20 Ροδίτες φίλαθλοι, εκ των οποίων οι περισσότεροι πήγαν στο γήπεδο απ' την Πάτρα όπου διαμένουν.

*Ο τεχνικός της Ολυμπιάδας Πατρών Νίκος Βουρνάς, ο γνωστός αθλητής Νίκος Βετούλας και ο βετεράνος παίκτης Ανδρέας Μολφέτας παρακολούθησαν την αναμέτρηση. Εξάλλου το «παρών» έδωσε και ο πρώην ομοσπονδιακός τεχνικός στις μικρές ηλικίες Γιάννης Χρυσανθόπουλος.

*Η αποστολή του Κολοσσού αμέσως μετά το τέλος του αγώνα αναχώρησε οδικώς για την Αθήνα προκειμένου να προλάβει το αεροπλάνο της επιστροφής για τη Ρόδο.

*Οι «θαλασσί» θα προπονηθούν σήμερα κανονικά στο «Βενετόκλειο» και αύριο το πρωί θα αναχωρήσουν για τη Θεσσαλονίκη. Μάλιστα το πιο πιθανό σενάριο αναφέρει ότι θα προπονηθούν σε κλειστό γυμναστήριο της συμπρωτεύουσας (ίσως στο Πανόραμα) όπου θα ολοκληρωθεί η προετοιμασία για το ματς στο Αιγίνιο..

Αποχαιρετισμός για «7» της Α2

Φυσιολογικά ήταν σχεδόν όλα τα αποτελέσματα της 1ης αγωνιστικής στο Κύπελλο Ελλάδας! Ο Πανερυθραϊκός πέταξε έξω τη Ξάνθη στην παράταση (87-84) και ο Ολυμπιακός Βόλου τον Μίλωνα (69-63)! Μεγάλες νίκες για Τρίκαλα 2000, Σπόρτιγκ και Ιωνικό Λαμίας

Δίχως την παρουσία επτά εκ των 16 ομάδων της Α2 θα πραγματοποιηθεί η 2η αγωνιστική της α' φάσης στο Κύπελλο Ελλάδας. Μάλιστα δύο ομάδες απ' τη δεύτερη τη τάξει κατηγορία της χώρας μας αποκλείστηκαν από κατώτερους αντιπάλους «δημιουργώντας» ουσιαστικά τις μίνι εκπλήξεις στο ξεκίνημα της σεζόν. Ο λόγος για τον Α.Σ. Ξάνθης που έχασε στην παράταση απ' τον Πανερυθραϊκό και έμεινε εκτός και τον Μίλωνα που ηττήθηκε στο Βόλο απ' τον Ολυμπιακό. Άλλωστε αυτό αποδεικνύεται και απ' το γεγονός ότι η Ξάνθη και ο Μίλωνας θα είναι φέτος δύο απ' τις πλέον αδύναμες ομάδες της Α2. Από κει και πέρα τα Τρίκαλα 2000 απέκλεισαν στην Αθήνα τον Α.Σ.Ε. Δούκα και ο Ιωνικός Λαμίας συνέτριψε το επίσης «νεοφώτιστο» Παλαιό Φάληρο.

Ο Αιγινιακός διέλυσε τους έφηβους του Ηρακλή, ενώ η Μ.Ε.Ν.Τ. έκανε επίδειξη δύναμης στον Υμηττό απέναντι στον Αμύντα. Το Ρέθυμνο πέρασε δια πυρός και σιδήρου απ' τις «δυτικές όχθες» κερδίζοντας το Περιστέρι, ενώ ο Ηλυσιακός άλωσε την «άδεια τέντα» της Καλαμάτας. Με τη ψυχή στο στόμα η Νήαρ Ηστ λύγισε την αντίσταση των μαχητικών Ικάρων Σερρών. Στο μεταξύ ο Α.Ο. Σπόρτιγκ επιβλήθηκε στο ντέρμπι του Κ.Α.Ο. Δράμας και το Παγκράτι ξεπέρασε την αντίσταση του Αλίμου. Στο ντέρμπι της Θεσσαλονίκης το Ι.Ο.Β.Σ. ήταν πιο έμπειρο και νίκησε εύκολα το Πανόραμα.

ΠΑΕΙ ΘΕΣΣΑΛΟΝΙΚΗ Ο ΚΟΛΟΣΣΟΣ

Όπως ήταν αναμενόμενο ο Κολοσσός δεν θα αποφύγει και το τρίτο συνεχόμενο ταξίδι...Αν με το καλό οι «θαλασσί» επικρατήσουν του Αιγινιακού, τότε την ερχόμενη Κυριακή θα χρειαστεί να ταξιδέψουν στη Θεσσαλονίκη για να αντιμετωπίσουν εκτός έδρας το νικητή της αναμέτρησης Μ.Ε.Ν.Τ.- Ι.Ο.Β.Σ. Αυτό θα είναι και το πιο δύσκολο ματς για την ομάδα του Γιώργου Ζευγώλη... Αν μάλιστα οι Ροδίτες περάσουν και απ' τη συμπρωτεύουσα τότε θα αντιμετωπίσουν λογικά το νικητή της αναμέτρησης Δάφνη- Τρίκαλα 2000, σε παιχνίδι που θα γίνει στο «Βενετόκλειο» στις 20 Σεπτεμβρίου.

Όσον αφορά τα παιχνίδια της 2ης αγωνιστικής ξεχωρίζει το ντέρμπι της συμπρωτεύουσας, καθώς και η αναμέτρηση Δάφνη- Τρίκαλα 2000. Αμφίρροπη αναμένεται και η συνάντηση Ηλυσιακός- Κ.Α.Ο. Δράμας.

Α' ΦΑΣΗ(1η αγωνιστική)

1.Ιωνικός Νικαίας- Κ.Α.Ο. Δράμας	51-89
2.Α.Ο. Σπόρτιγκ- Α.Γ.Ε. Χαλκίδας	69-68
3.Άλιμος- Παγκράτι	65-70
4.Γ.Σ. Σιάτιστας- Δάφνη	45-95
5.Πανερυθραϊκός- Α.Σ. Ξάνθης	87-84(κ.α. 77-77)
6.Αιγινιακός- Ηρακλής	105-51
7.Νήαρ Ηστ- Ίκαροι Σερρών	74-72
8.Α.Σ.Ε. Δούκα- Τρίκαλα 2000	74-76
9.Περιστέρι- Α.Γ.Ο. Ρεθύμνου	64-69
10.Ποσειδών Καλαμάτας- Ηλυσιακός	53-70
11.Πανόραμα- Ι.Ο.Β.Σ.	79-95
12.Ολυμπιακός Βόλου- Μίλων	69-63
13.Γ.Α.Σ. Κομοτηνής- Ερμής Λαγκαδά	79-75
14.Παλαιό Φάληρο- Ιωνικός Λαμίας	57-86
15.Α.Ο. Αμύντας- Μ.Ε.Ν.Τ.	56-76
16.Κεραυνός Αιγίου- Κολοσσός Ρόδου	67-72

2η ΑΓΩΝΙΣΤΙΚΗ(13/09):

17.Μ.Ε.Ν.Τ.-Ι.Ο.Β.Σ.
18.Νήαρ Ηστ- Α.Γ.Ο. Ρεθύμνου
19.Παγκράτι- Ιωνικός Λαμίας
20.Αιγινιακός- Κολοσσός Ρόδου
21.Πανερυθραϊκός- Α.Ο. Σπόρτιγκ
22.Δάφνη- Τρίκαλα 2000
23.Ηλυσιακός- Κ.Α.Ο. Δράμας
24.Γ.Α.Σ. Κομοτηνής- Ολυμπιακός Βόλου

3η ΑΓΩΝΙΣΤΙΚΗ(17/09):

25.Νικητής 21- Νικητής 19
26.Νικητής 22- Νικητής 24
27.Νικητής 17- Νικητής 20
28.Νικητής 18- Νικητής 23

4η ΑΓΩΝΙΣΤΙΚΗ(20/09):

29.Νικητής 27- Νικητής 26
30.Νικητής 25- Νικητής 28



Φωτό από το χθεσινό παιχνίδι του Αιγίου όπου ο Κολοσσός κατάφερε να πάρει τη νίκη - πρόκριση απέναντι στον τοπικό Κεραυνό

Οι κληρώσεις στο τοπικό μπάσκετ

Σήμερα το μεσημέρι (14:00) στα γραφεία της Τ.Ε. Ε.Ο.Κ. Δωδεκανήσου πρόκειται να γίνουν οι κληρώσεις για όλα τα τοπικά πρωταθλήματα μπάσκετ! Ποιες ομάδες πρόκειται να πάρουν μέρος στις διοργανώσεις

Τηρώντας κατά γράμμα τις προκηρύξεις (για λήξη προθεσμίας υποβολής δηλώσεων), η Τ.Ε. Ε.Ο.Κ. Δωδεκανήσου έκλεισε την προηγούμενη Παρασκευή τον φάκελο με τις συμμετοχές των ομάδων που δήλωσαν συμμετοχή για τα νέα πρωταθλήματα της σεζόν 2006-07.

ΕΠΙΜΕΛΕΙΑ: ΜΑΚΗΣ ΔΟΥΒΑΛΗΣ
E-mail: makiss@otenet.gr

Η προθεσμία αυτή έληξε και όλα κύλησαν κατ' ευχήν, παρά τα όσα ακούστηκαν τον τελευταίο καιρό από τα διαμαρτυρόμενα σωματεία. Κι αυτό γιατί οι συμμετοχές ήταν οι αναμενόμενες και τα πρωταθλήματα θα διεξαχθούν κανονικά και πάντα μέσα στο χρονοδιάγραμμα που αναφέρουν οι προκηρύξεις της Τ.Ε. Ε.Ο.Κ. Όπως είναι γνωστό σήμερα το μεσημέρι (14:00) πρόκειται να γίνουν στα γραφεία της Τ.Ε. Ε.Ο.Κ. Δωδεκανήσου οι κληρώσεις για όλα τα τοπικά πρωταθλήματα με την παρουσία των εκπροσώπων των σωματείων. Ας δούμε όμως αναλυτικά τις συμμετοχές στις διοργανώσεις.

Α' ΚΑΤΗΓΟΡΙΑ ΑΝΔΡΩΝ

Και οι εννέα ομάδες που δικαιούνται συμμετοχής στο πρωτάθλημα της Α' Κατηγορίας δήλωσαν συμμετοχή. Ο Α.Σ.Κ. Ιβίσκος, ο Γ.Σ. Διαγόρας, ο Ιπποκράτης Κω, ο Ηρακλής Λάρδου, η Α.Ε. Δικαίου, ο Γ.Α.Σ. Ιάλυσος, η Καλλιθέα, η Ε.Α. Καλύμνου και ο Ζέφυρος θα κατέβουν κανονικά στην Α' Κατηγορία και σήμερα το μεσημέρι θα μπουν στην κληρωτίδα της Τ.Ε. Ε.Ο.Κ. Δωδεκανήσου.

Β' ΚΑΤΗΓΟΡΙΑ ΑΝΔΡΩΝ

Όπως είχε γράψει πριν από αρκετό καιρό η «Δ», στο πρωτάθλημα της Β' Κατηγορίας δήλωσαν συμμετοχή μόλις πέντε ομάδες, αριθμός που αποτελεί αρνητικό ρεκόρ των τελευταίων ετών. Απ' τη μία πλευρά η παραμονή της Ε.Α. Καλύμνου στην Α' Κατηγορία και απ' την άλλη η αποχή του Ηρακλή 2000 και του Σταυρού Καλυθιών, καθιστούν για τη νέα σεζόν, ένα μίνι πρωτάθλημα στη Β' Ανδρών. Ο Γ.Σ. Αφάντου 2005, ο Α.Ο. Σύμης, η Ελπίδα Πεταλούδων, ο Ήλιος Ιαλυσού και ο Κλεόβουλος Λίνδου θα είναι οι πέντε μονομάχοι της νέας χρονιάς.



Σήμερα το μεσημέρι θα μπουν στην κληρωτίδα της Τ.Ε. Ε.Ο.Κ Δωδεκανήσου οι ομάδες της Α' Κατηγορίας

ΓΥΝΑΙΚΕΙΟ ΠΡΩΤΑΘΛΗΜΑ

Με την παρουσία τεσσάρων ομάδων (ενδεχομένως στην πορεία να μείνουν λιγότερες) θα διεξαχθεί φέτος το πρωτάθλημα των γυναικών. Ο Ιπποκράτης Κω, ο Α.Σ.Κ. Ιβίσκος, ο Γ.Α.Σ. Ιάλυσος και η Α.Ε. Δικαίου θα μπουν στη διαδικασία της κλήρωσης.



ΤΟ ΕΦΗΒΙΚΟ ΠΡΩΤΑΘΛΗΜΑ

Ακριβώς όπως αναμενόταν, δέκα ομάδες δήλωσαν συμμετοχή στο νέο πρωτάθλημα των εφήβων. Στον όμιλο Ρόδου θα συμμετάσχουν τα εξής σωματεία: Κολοσσός Ρόδου, Γ.Σ. Διαγόρας, Γ.Α.Σ. Ιάλυσος, Α.Σ.Κ. Ιβίσκος, Γ.Σ. Αφάντου 2005 και Ελπίδα Πεταλούδων, ενώ στον όμιλο νήσων οι γνωστοί τέσσερις: Ο Ιπποκράτης Κω, η Α.Ε. Δικαίου, ο Ηρακλής 2000 και η Ε.Α. Καλύμνου.

ΤΟ ΠΑΙΔΙΚΟ ΠΡΩΤΑΘΛΗΜΑ

Η απαραίτητη παρουσία των παιδικών τμημάτων για τις ομάδες της Α' Κατηγορίας, αναγκαστικά προκαλούν «κοσμοπλημμύρα» στις δηλώσεις συμμετοχής. Στους ομίλους Ρόδου θα πάρουν μέρος οι εξής ομάδες: Κολοσσός Ρόδου, Γ.Σ. Διαγόρας, Γ.Α.Σ. Ιάλυσος, Ζέφυρος, Ελπίδα Πεταλούδων, Καλλιθέα, Ηρακλής Λάρδου, Γ.Σ. Αφάντου 2005, Α.Σ.Κ. Ιβίσκος και Α.Ο. Σύμης. Στον όμιλο νήσων θα συμμετάσχουν οι: Ιπποκράτης Κω, Α.Ε. Δικαίου, Ηρακλής 2000 και Ε.Α. Καλύμνου. Τα μοναδικά σωματεία που δεν δήλωσαν συμμετοχή στους παίδες ήταν ο Κλεόβουλος Λίνδου και ο Ήλιος Ιαλυσού. Άλλωστε η Τ.Ε. Ε.Ο.Κ. Δωδεκανήσου (κατ' εξαίρεση) δεν έθεσε υποχρεωτική την παρουσία παιδικών τμημάτων για τις ομάδες της Β' Κατηγορίας. Όσον αφορά τους παμπαίδες οι συμμετοχές των σωματείων θα ξεκαθαρίσουν την ερχόμενη Δευτέρα πριν την κλήρωση των πρωταθλημάτων.



Φωτό από τον περσινό τελικό της Α' Κατηγορίας ανάμεσα στον Α.Σ.Κ. Ιβίσκος και τον Ιπποκράτη Κω

ΠΡΩΤΑΘΛΗΜΑ ΝΕΑΝΙΔΩΝ

Όπως και στις γυναίκες, έτσι και στις νεανίδες στο πρωτάθλημα θα πάρουν μέρος τέσσερις ομάδες. Ο λόγος για τον Ιπποκράτη Κω, τον Α.Σ.Κ. Ιβίσκος, τον Γ.Α.Σ. Ιάλυσος και τον Κολοσσό Ρόδου.

ΠΡΩΤΑΘΛΗΜΑ ΚΟΡΑΣΙΔΩΝ

Τελικά σε έναν όμιλο (με βάση την προκήρυξη) θα πραγματοποιηθεί το πρωτάθλημα των κορασίδων, αφού συμμετοχή δήλωσαν οκτώ σωματεία και όχι εννέα που απαιτούνταν για τη διαφοροποίηση του πρωταθλήματος.

Ο Α.Σ.Κ. Ιβίσκος, ο Γ.Α.Σ. Ιάλυσος, ο Ιπποκράτης Κω, η Α.Ε. Δικαίου, η Ε.Α. Καλύμνου, ο Ηρακλής 2000, ο Κολοσσός Ρόδου και ο Πήγασος Κρεμαστής θα συμμετάσχουν στο νέο πρωτάθλημα.

Νέα επιστολή αγανάκτησης...

Ο Α.Σ.Κ. Ιβίσκος επανήλθε με νέα επιστολή απ' τον πρόεδρό του Μάκη Μελλίνη σχετικά με τις οφειλές προς τα σωματεία

Νέα επιστολή είδε το φως της δημοσιότητας από τον πρόεδρο του Α.Σ.Κ. Ιβίσκος Μάκη Μελλίνη. Η επιστολή αναφέρει χαρακτηριστικά:

Κύριοι, με τη γνωστοποίηση και υποχρεωτική παραλαβή της προκήρυξης περιόδου 2006-07 [η ίδια η προκήρυξη του 2005-06..] συρόμενοι κατ' ουσίαν σε αποδοχή των όρων της διεξαγωγής των πρωταθλημάτων, υπήρχε εκ μέρους των σωματείων η αντίδραση ως προς τη κάλυψη των εξόδων τόσο των παλαιών οφειλών, όσων και των νέων που προκύπτουν και από την αναλυτική κατάσταση που παραδόθηκε από ΕΣΑΣ στον εκπρόσωπό του Ηρακλή Λάρδου και τον πρόεδρο του ΑΣΚ Ιβίσκος.

Η τοπική επιτροπή δεσμεύτηκε δια του προέδρου της την επίλυση του οικονομικού, αποδεχόμενος τις προτάσεις που κατατέθησαν προς αυτόν από τους ως άνω. Πλην όμως φαίνεται ότι δεν έγινε η κατάλληλη προσπάθεια και είμαστε πάλι στο ίδιο σημείο–ΟΡΙΑΚΑ αφου μεσολάβησαν 40 ημέρες από τη δημοσίευση...

Συρόμεθα βέβαια στην κατάθεση –της ΔΗΛΩΣΗΣ ΣΥΜΜΕΤΟΧΗΣ – αποδεχόμενοι ΥΠΟΧΡΕΩΤΙΚΑ – και τους όρους διεξαγωγής του πρωταθλήματος. Πράγμα που μας βρίσκει ολοκληρωτικά αντίθετους.

Άλλωστε στην κατατεθείσα στην τοπική επιτροπή και δημοσιευθείσα δια του τύπου επιστολή των σωματείων Ρόδου –πλην ενός – διατυπώθηκε η βούληση της ΜΗ κατάθεσης της σχετικής δήλωσης συμμετοχής –δίχως επίλυση του οικονομικού .

Δια στόματος του κ. προέδρου και δημοσιευθείσα η σχετική απάντηση στην εφημερίδα Η ΡΟΔΙΑΚΗ { αντίγραφα και αποκόμματα των πάντων στην διάθεση του καθενός } βεβαίωσε ότι δεν αναιρεί όσα υποσχέθηκε να κάμει.

Ετσι λοιπόν σήμερα 08-09-2006 είμαστε «υποχρεωμένοι» να δηλώσουμε τη συμμετοχή μας . Με την παρούσα κύριοι δηλώνουμε την ΑΡΝΗΣΗ ΜΑΣ για τη συμμετοχή μας στο πρωτάθλημα δίχως να επιλυθεί το φλέγον ζήτημα. Καλούμε ΕΣΑΣ – να καλέσετε σε ΕΚΤΑΚΤΗ ΣΥΣΚΕΨΗ τα σωματεία και ΝΑ ΜΗΝ ΠΡΟΒΕΙΤΕ εις ΟΙΑΔΗΠΟΤΕ επιχειρούμενη ΚΛΗΡΩΣΗ ΠΡΩΤΑΘΛΗΜΑΤΩΝ δίχως τη συναίνεση όλων και οπωσδήποτε λύνοντας το οικονομικό.

Το πώς θα έπρεπε να πράξετε κύριοι της τοπικής επιτροπής σας δόθηκαν οι παρακάτω ιδέες-προτάσεις- για να τρέξετε ΕΣΕΙΣ και όχι τα σωματεία :

1. Αναζήτηση κατάλληλου διαφημιστικού γραφείου για ανεύρεση χορηγών.. Δόθηκαν ονόματα..

2. Δημοσίευση δια του τύπου προκήρυξης –πρόσκλησης ενδιαφέροντος για τη χορηγία των πρωταθλημάτων [κατατεθέν αντίγραφο εφημερίδας ΡΟΔΙΑΚΗ της ΕΠΣΔ –ίδιου περιεχομένου]

Θα σας παραδώσουμε και την προκήρυξη της Τ.Ε ΒΟΛΕΪ που πράττει αυτά ακριβώς που ζητάμε και από εσάς.

Αντ' αυτού μας υποχρεώσατε να καταθέσουμε ένα έγγραφο που να ζητάμε την αποπληρωμή των παλαιών οφειλών, άλλως να ζητάμε την αναβολή ,πράγμα που ήδη έχουμε πράξει δίνοντας κατ' ουσίαν χέρι βοηθείας σε ΕΣΑΣ το οποίο θα χρησιμοποιήσετε ως μέτρο άσκησης πίεσης στην ΟΜΟΣΠΟΝΔΙΑ.

Όμως αυτό τα σωματεία δεν τα καλύπτει πλήρως ΔΙΟΤΙ: εάν δεν γίνει δεκτό το αίτημά σας εμείς απατηλά συρόμενοι στη δήλωση συμμετοχής { αντίγραφο τα προκήρυξης της ΤΕ και Δήλωσης Συμμετοχής με υποσημείωση : ότι με την υπογραφή του υπευθύνου του σωματείου και σφραγίδα - ΑΠΟΔΕΧΟΜΑΣΤΕ ΤΟΥΣ ΟΡΟΥΣ διεξαγωγής πρωταθλήματος μ' όλες τις συνέπειες ,ΣΤΗ ΔΙΑΘΕΣΗ οιουδήποτε ενδιαφερόμενου } και επομένως στην κλήρωση των πρωταθλημάτων θα είμαστε υποχρεωμένοι να συμμετέχουμε στους –προγραμματισμένους και κληρωθέντες ορισθέντες αγώνες

ΘΑ ΠΡΕΠΕΙ –όπως- και σας ζητήθηκε από τον Ιούλιο με την επιστολή των παρακάτω σωματείων

ΑΣΚ ΙΒΙΣΚΟΣ
ΗΡΑΚΛΗΣ ΛΑΡΔΟΥ
ΓΑΣ ΙΑΛΥΣΟΣ
Γ.Σ ΔΙΓΕΝΗΣ
Α.Ο ΕΥΕΛΠΙΣ
ΣΤΑΥΡΟΣ
ΑΣ ΕΛΠΙΣ
ΗΛΙΟΣ ΙΑΛΥΣΟΥ

Ή να ΑΝΑΒΑΛΛΕΤΕ επ' ΑΟΡΙΣΤΟ την κλήρωση και διεξαγωγή των πρωταθλημάτων μέχρι εξεύρεσης ιδανικής λύσης και όχι υποσχέσεων ΚΑΙ να ειδοποιηθούν εγγράφως τα σωματεία όπως μην προβούν στη κατάθεση των σχετικών δηλώσεων συμμετοχής.

ΤΙ ΘΑ ΠΡΑΞΕΤΕ όταν γυρίσετε με ΑΔΕΙΑ ΧΕΡΙΑ όχι μόνο για τα περσινά αλλά και την τρέχουσα περίοδο;

Για τη νέα περίοδο είναι και οι ΜΕΓΑΛΕΣ ΑΓΩΝΙΕΣ [αύξηση ναύλων –δωματίων ξενοδοχείων –γενικό κόστος ζωής]

ΕΜΕΙΣ ΔΗΛΩΝΟΥΜΕ ΣΥΜΜΕΤΟΧΗ προς το παρόν , ως με αριθμ πρωτοκ 79/2006 επιστολή ΑΝΔΡΩΝ ΠΑΙΔΩΝ ΕΦΗΒΩΝ ΓΥΝΑΙΚΩΝ ΚΟΡΑΣΙΔΩΝ ΝΕΑΝΙΔΩΝ [6] στο πρωτάθλημα περιόδου 2006-2007 ως η υπ'αριθμ πρωτοκόλλου 9 8-/ 20-07-2006 - ΠΡΟΚΗΡΥΞΗ ΠΡΩΤΑΘ ΛΗ ΜΑΤΟΣ ΑΝΔΡΩΝ -με ε π ι φ ύ λ α ξ η

ΜΗ Α Π Ο Δ Ε Χ Ο Μ Ε Ν Ο Ι τους ΟΙΚΟΝΟΜΙΚΟΥΣ ΟΡΟΥΣ οι οποίοι θα πρέπει να επανεξεταστούν σύμφωνα με την από Ιούλιο 2006 σύσκεψη σωματείων δοθείσα υπόσχεση και τις από 11- 23.08.06 συναντήσεις με τον κ.Πρόεδρο της ΤΕ δεσμεύσεις του .ΚΑΤΑΤΕΘΟΝΤΑΣ και την από 8-9-2006 επιστολή.

Κ Α Λ Ο Υ Μ Ε δε την ΤΟΠΙΚΗ ΕΠΙΤΡΟΠΗ να μην ΠΡΟΒΕΙ σε κληρώσεις των πρωταθλημάτων ΔΙΧΩΣ να δοθεί ΛΥΣΗ στο ΟΙΚΟΝΟΜΙΚΟ- ΕΠΙΦΥΛΑΣΣΟΜΕΝΟΙ για κάθε νόμιμο δικαίωμά μας από τη ΖΗΜΙΑ την οποία θα υποστεί το σωματείο από τις ενέργειες της Τ.Ε με κάθε νόμιμο τρόπο ΓΝΩΣΤΟΠΟΙΩΝΤΑΣ εγκαίρως τις ενέργειές μας

Δέστε θετικά το αίτημα μας και μην το θεωρήσετε ως μπούκοτάρισμά σας , ΕΠΙΘΥΜΟΥΜΕ δε ένα καλύτερο ΜΕΛΛΟΝ του ίδιου του basket δίχως εξόντωση οικονομική.

Γ.Σ. ΔΙΑΓΟΡΑΣ 2006-07

Η μεγάλη επιστροφή...Ο Γ.Σ. Διαγόρας μετά από ένα χρόνο αγωνιστικής απραξίας γυρίζει και πάλι στα τοπικά πρωταθλήματα μπάσκετ. Η άνοδος στη Γ' Εθνική (την περίοδο 2004-05) δεν είχε ανάλογη συνέχεια, με αποτέλεσμα οι «κυανέρυθροι» να μην παρουσιαστούν την περασμένη σεζόν στις εθνικές κατηγορίες, λόγω των οικονομικών προβλημάτων που παρουσιάστηκαν το καλοκαίρι του 2005. Με νέο προφίλ, νέο προπονητή και πολλούς νέους παίκτες, ο Διαγόρας είναι καταδικασμένος να πρωταγωνιστεί στο χώρο του τοπικού μπάσκετ. Καταρχήν έξι παίκτες που συνδύασαν την παρουσία τους στον Διαγόρα με την άνοδο στη Γ' Εθνική επέστρεψαν στην «τέντα» (Μαρουλλάκης, Δούβαλης, Ηλιού, Τρίμμης, Μαρκάκης και Γεωργοπάλης), οι οποίοι θα πλαισιωθούν από έμπειρους αθλητές (Γκόνος, Τσιγάρος Μ., Αθανασιάδης, Ξυπολιάς), και κάποιους ακόμη που αποκτήθηκαν κυρίως απ' τον Ηρακλή Λάρδου. Στον πάγκο του «γηραιού» θα βρίσκεται και πάλι ο Νίκος Φραγκεσκάκης, ο οποίος είχε ανεβάσει την ομάδα στη Γ' Εθνική τη χρονιά 2001-02.

Μετά από τέσσερα χρόνια ο Σάκης Καλαμπόκας αποτέλεσε παρελθόν και στη θέση του ήρθε ο Ροδίτης προπονητής με απώτερο σκοπό να δημιουργήσει μία ισχυρή ομάδα. Πρωταρχικός στόχος δεν είναι η κατάκτηση του τίτλου, αφού θα πρέπει να βρεθεί η «χημεία» μεταξύ όλων των νέων παικτών του Διαγόρα. Κατά τα φαινόμενα οι «κυανέρυθροι» θα φτάσουν ψηλά και μεγάλο όπλο τους θα είναι η ισχυρή φροντ-λάϊν. Η έλλειψη πλέϊ-μέϊκερ ίσως φαντάζει το μεγάλο αγκάθι, αλλά ο Νίκος Φραγκεσκάκης καλείται να βρει λύσεις εκ των έσω. Φυσικά στα επιπρόσθετα όπλα του Διαγόρα είναι το κλειστό γυμναστήριο, το οποίο οι Ροδίτες καλούνται να το εκμεταλλευτούν για να φτάσουν όσο το δυνατόν πιο ψηλά.



Ο προπονητής του Διαγόρα Νίκος Φραγκεσκάκης



ΓΙΑΝΝΗΣ ΜΑΡΟΥΛΛΑΚΗΣ
Ηλικία: 28
Υψος: 1.96
Θέση: 3-4



ΜΑΚΗΣ ΔΟΥΒΑΛΗΣ
Ηλικία: 27
Υψος: 1.97
Θέση: 4



ΑΝΤΩΝΗΣ ΜΑΡΚΑΚΗΣ
Ηλικία: 36
Υψος: 1.98
Θέση: 5



ΔΗΜΗΤΡΗΣ ΑΘΑΝΑΣΙΑΔΗΣ
Ηλικία: 29
Υψος: 1.97
Θέση: 4-5



ΚΩΣΤΑΣ ΓΚΟΝΟΣ
Ηλικία: 35
Υψος: 1.78
Θέση: 1-2



ΝΙΚΟΣ ΗΛΙΟΥ
Ηλικία: 21
Υψος: 1.93
Θέση: 3



ΜΙΧΑΛΗΣ ΤΣΙΓΑΡΟΣ
Ηλικία: 32
Υψος: 1.85
Θέση: 2-3



ΓΙΑΝΝΗΣ ΞΥΠΟΛΙΑΣ
Ηλικία: 29
Υψος: 1.92
Θέση: 4

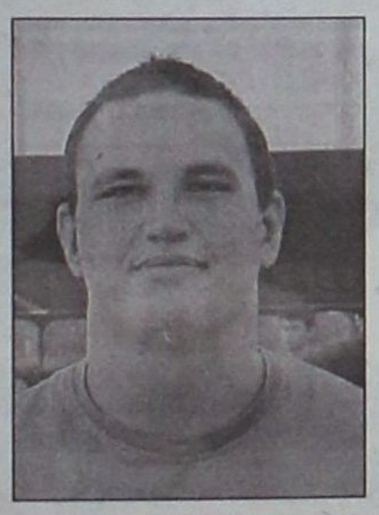

ΝΙΚΟΣ ΤΡΙΜΜΗΣ
Ηλικία: 20
Υψος: 2.05
Θέση: 5



ΝΙΟΥΤΟΝ ΓΕΩΡΓΟΠΑΛΗΣ
Ηλικία: 20
Υψος: 1.93
Θέση: 4

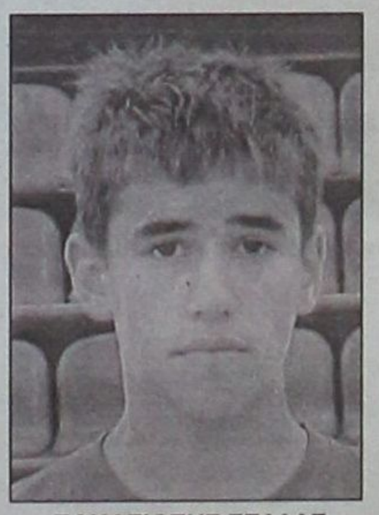

ΠΑΝΑΓΙΩΤΗΣ ΣΕΛΛΑΣ
Ηλικία: 17
Υψος: 1.75
Θέση: 1



ΓΙΩΡΓΟΣ ΚΟΥΚΙΑΛΙ
Ηλικία: 18
Υψος: 1.84
Θέση: 2-3



ΝΙΚΟΣ ΟΙΚΟΝΟΜΟΥ
Ηλικία: 15
Υψος: 1.90
Θέση: 4-5

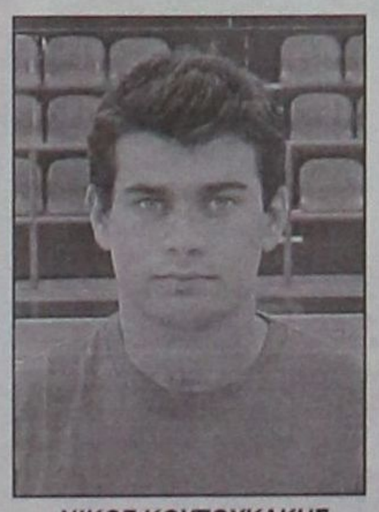

ΝΙΚΟΣ ΚΟΥΖΟΥΚΑΚΗΣ
Ηλικία: 17
Υψος: 1.80
Θέση: 2

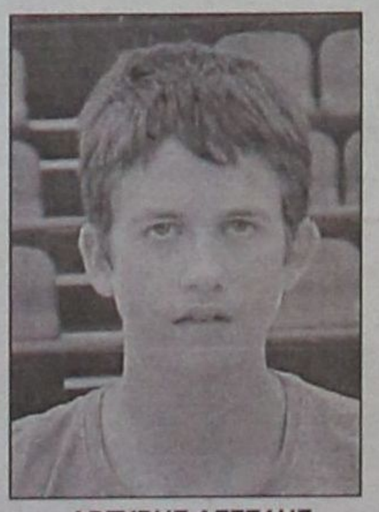

ΑΡΓΥΡΗΣ ΑΓΓΕΛΗΣ
Ηλικία: 16
Υψος: 1.76
Θέση: 1



ΒΗΣΣΑΡΙΩΝ ΚΟΥΚΙΑΛΙ
Ηλικία: 15
Υψος: 1.94
Θέση: 4

ΑΠΟΚΤΗΘΗΚΑΝ

1)Μάκης Δούβαλης (από Ηρακλή Λάρδου)
2)Γιάννης Μαρουλλάκης (επ. από Ηρακλή Λάρδου)
3)Μιχάλης Τσιγάρος (επ. από Ηρακλή Λάρδου)
4)Γιάννης Ξυπολιάς (από Ηρακλή Λάρδου)
5)Δημήτρης Αθανασιάδης (από Ιωνικό Διαβατών)
6)Σταμάτης Τσιγάρος (από Ηρακλή Λάρδου)
7)Δημήτρης Παπαδόπουλος (από υποδομή Ηρακλή Θεσσαλονίκης)
8)Νίκος Ηλιού (επ. από Ζέφυρο)
9)Νίκος Τρίμμης (επ. από Ζέφυρο)
10)Αντώνης Μαρκάκης (επ. από Α.Σ.Κ. Ιβίσκος)
11)Κώστας Γκόνος (από Γ.Α.Σ. Ιάλυσος)
12)Γιώργος Κούκιαλι (από Ζέφυρο)
13)Βησσαρίων Κούκιαλι (από Ζέφυρο)
14)Νιούτον Γεωργοπάλης (επέστρεψε)
15)Νίκος Κουζουκάκης (επ. από Ζέφυρο)
16)Αργύρης Αγγελής (από υποδομή Κολοσσού)

ΕΦΥΓΑΝ

- - -

ΠΡΟΠΟΝΗΤΗΣ:Νίκος Φραγκεσκάκης (1η χρονιά)
ΕΦΟΡΟΙ ΤΜΗΜΑΤΟΣ: Στάμος Καράβας-Μιχάλης Σελλάς
ΧΡΩΜΑΤΑ: Μπλε-Κόκκινο
ΕΔΡΑ: Κ.Γ. Διαγόρα (350 θέσεις)
ΠΕΡΣΙΝΗ ΘΕΣΗ: Δεν συμμετείχε στη Γ' Εθνική

ΤΟ ΦΕΤΙΝΟ ΡΟΣΤΕΡ

ΟΝΟΜΑ	ΗΛΙΚΙΑ	ΥΨΟΣ	ΘΕΣΗ
Μάκης Δούβαλης	27	1.97	4
Γιάννης Μαρουλλάκης	28	1.96	3-4
Μιχάλης Τσιγάρος	32	1.85	2-3
Σταμάτης Τσιγάρος	25	1.84	1
Δημήτρης Αθανασιάδης	29	1.97	4-5
Αντώνης Μαρκάκης	36	1.98	5
Νίκος Τρίμης	20	2.05	5
Γιάννης Ξυπολιάς	29	1.92	4
Νίκος Ηλιού	21	1.93	2-3
Αλέξανδρος Παπαδόπουλος	18	1.87	1
Κώστας Γκόνος	35	1.78	1-2
Γιώργος Κούκιαλι	18	1.84	2-3
Βησσαρίων Κούκιαλι	15	1.94	4
Παναγιώτης Σελλάς	17	1.75	1
Νίκος Οικονόμου	15	1.90	4-5
Νιούτον Γεωργοπάλης	20	1.93	4
Αργύρης Αγγελής	16	1.76	1
Νίκος Κουζουκάκης	17	1.80	2

auto

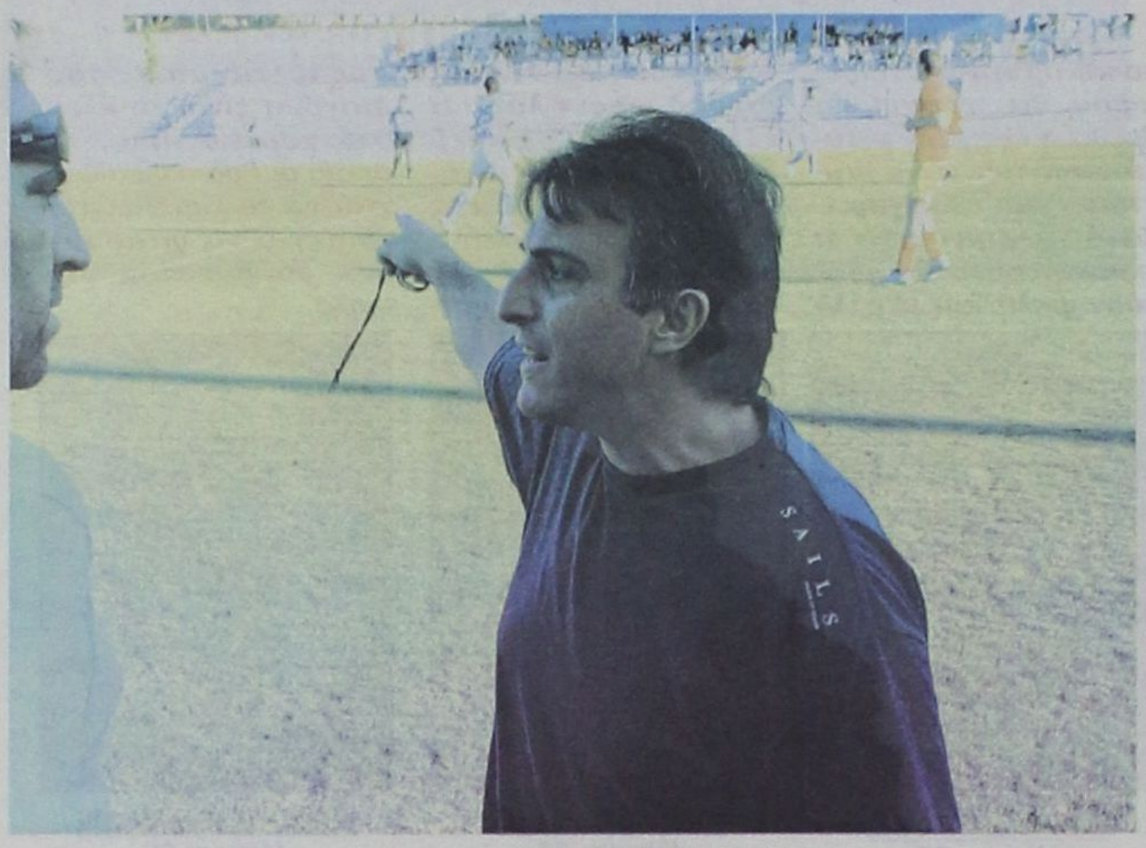

Δυναμικό το come back του Νικόλα



Από λεπτομερή ιατρικό έλεγχο πέρασαν τα δελτία

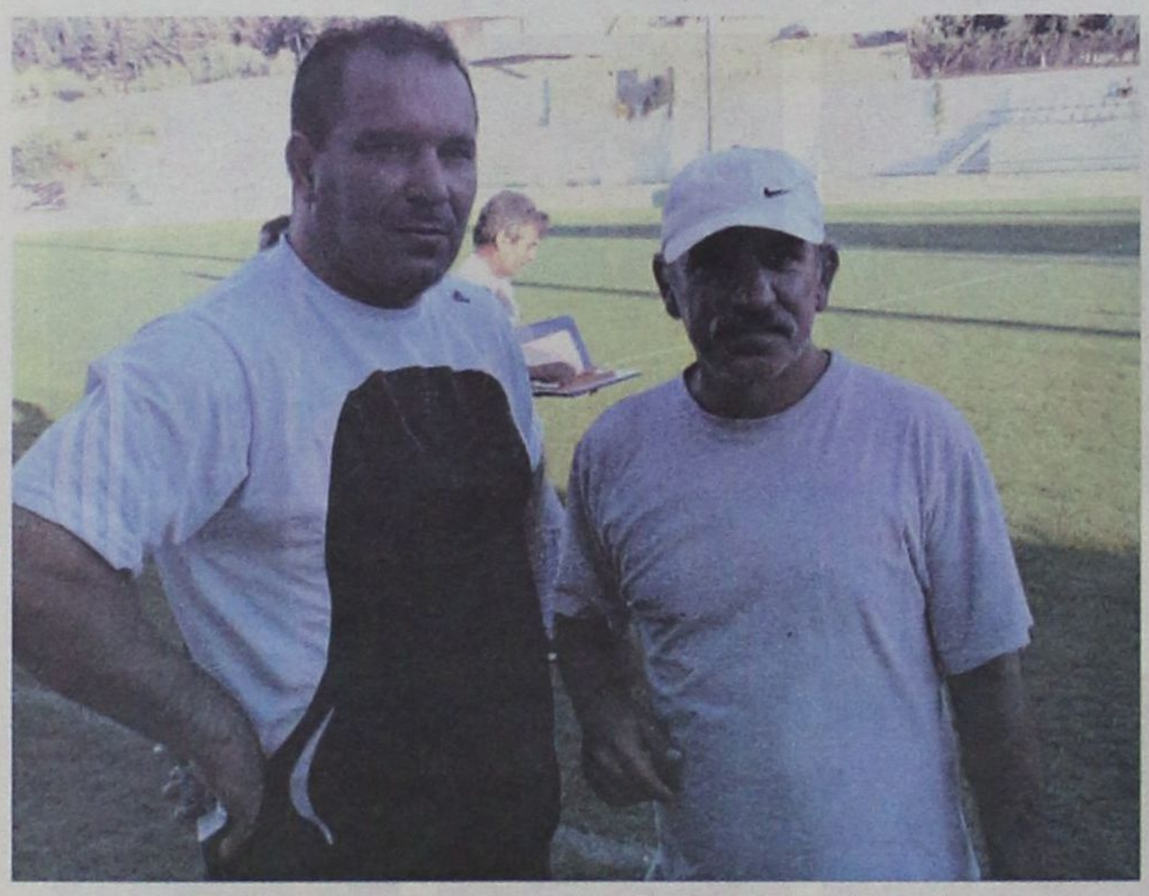

Ο πρώην και ο νυν ενωσιακός ποζάρουν στο φακό της «Δ»



- Πίσω έχει η αχλάδα την ουρά. Παναγιώτου speaking!



- Μα που πήγαν τα ρημάδια τα δελτία, εδώ τα είχα!



Αχτύπητο το τρίο της γραμματειακής υποστήριξης

focus



Στρώθηκε στη δουλειά ο νέος ενωσιακός προπονητής



- Αντε γεια μας, να πεθάνει ο χάρος!



Ο μυστικός έλεγχος των δελτίων από τον Λούη είχε αποτέλεσμα. Ο Κλεάνθης πήρε την κούπα



Ηρεμα παιδιά να φύγουμε υγιείς, γιατί το Σάββατο έχουμε πρεμιέρα



Με επιτυχία έγινε το Δωδεκανησιακό πρωτάθλημα τένις αγοριών – κοριτσιών





Με επιτυχία λόγω των πολλών συμμετοχών και του επιπέδου του τένις που παίχτηκε, πραγματοποιήθηκε το τελευταίο τριήμερο το Δωδεκανησιακό πρωτάθλημα για αγόρια και κορίτσια, που διοργάνωσε ο Ροδιακός Όμιλος Αντισφαίρισης στις εγκαταστάσεις του στο Καρακόνερο.

Χθες το πρωΐ πραγματοποιήθηκαν οι τελικοί, παρουσία πλήθους κόσμου, αλλά και των αντιδημάρχων Μανόλη Γλυνού και Νίκου Χαραλάμπη, του



νομαρχιακού συμβούλου Μιχάλη Μπαριανάκη, του διευθύντού του P.O.AN. Τάκη Μιχαηλίδη και της διευθύντριας των αγώνων ISLAND GAMES της Ρόδου Ίριδας Βλαχούτσικου.

Κατά τη διάρκεια της ομιλίας του ο πρόεδρος του ΡΟΑ Δημήτρης Γιώρτσος, αναφέρθηκε σε δύο ιστορικής σημασίας γεγονότα για τον όμιλο και το τένις γενικότερα στη Ρόδο.

« Με απόφαση – είπε χαρακτηριστικά – του νομάρχη Δωδεκανήσου Γιάννη Μαχαιρίδη και με συντονισμένες ενέργειες στις οποίες συνέβαλε σημαντικά, τόσο ο αντινομάρχης κ. Κουσουρνάς, όσο και η πρόεδρος του ΝΑΟΔ κα Ανδριάνα Μπαφίτη, αλλά και όλου του νομαρχιακού συμβουλίου, δημοπρατείται εντός της προσεχούς εβδομάδας το έργο της αναβάθμισης όλων των γηπεδικών εγκαταστάσεων του ΡΟ.Α, κόστους 245.000 ευρώ για την άψογη διοργάνωση των ISLAND GAMES.

Με την ευκαιρία ευχαριστούμε και την κα. Μπαφίτη για τη δωρεάν παραχώρηση οκτώ πάγκων και 200 πλαστικών καθισμάτων που θα τοποθετηθούν στις εξέδρες.

Το άλλο ιστορικό γεγονός είναι ότι με απόφαση του δημάρχου Ροδίων Γιώργου Γιαννόπουλου, παραχωρούνται πάλι τα γήπεδα του τένις στο «Έλλη», δίπλα στο καζίνο, που τα χρησιμοποιούσε ο ΡΟΑ από το 1949 με μια μικρή διακοπή τριών ετών, διάστημα που είχαν παραχωρηθεί για τις ανάγκες του μπιτς βόλεϊ και τη διεξαγωγή των παγκοσμίων τουρνουά.

Με την ευγενή χορηγία του ιδρύματος Εμμανουήλ και Μαίρης Σταματίου – Παπαδάκη θα κατασκευαστούν εντός των προσεχών ημερών δύο υπερσύγχρονα γήπεδα τένις με συνθετικό χόρτο.

Θα ήταν παράλειψη μας, εκτός από τις ευχαριστίες μας στο δήμαρχο κ. Γιαννόπουλο, να μην ευχαριστήσουμε τα μέλη του ΡΟΑ και τους αντιδημάρχους κ. Γλυνό και Χαραλάμπη, που μας βοήθησαν στην προσπάθεια αυτή».

Ο πρόεδρος του ΡΟΑ ευχαρίστησε ακόμη:

«Τους προπονητές του ομίλου Σταυρούλα Γενημανώλη, Αντώνη Κουντούρη και Απόστολο Σκαρτσίλα, για την άψογη διοργάνωση των αγώνων. Επίσης, να συγχαρώ και τα συμμετέχοντα παιδιά για την τεχνική τους κατάρτιση και το αγωνιστικό ήθος τους».

«Ένα μεγάλο ευχαριστώ και στην κα Ίριδα Βλαχούτσικου και τον κ. Τάκη Μιχαηλίδη των ISLAND GAMES για την άψογη συνεργασία μας στην προετοιμασία της κορυφαίας αθλητικής εκδήλωσης, που θα γίνει στο νησί μας από 30 Ιουνίου έως 6 Ιουλίου του 2007».

Τα αποτελέσματα του πρωταθλήματος:

ΑΓΟΡΙΑ 10 ετών

1. Γιώρτσος Αιμίλιος (ΡΟΑ)
2. Γιωργίου Μιχάλης (ΡΟΑ)
3. Καραβόλιας Νίκος (ΡΟΑ)
4. Σαββάκης Μιχάλης (ΟΑΑΣ)

ΚΟΡΙΤΣΙΑ 10 ετών

1. Κοντάκη Ειρήνη (ΡΟΑ)
2. Φιλίππου Κωνσταντίνα
3. Τρίτου Μάσα (ΡΟΑ)
4. Γεροστάθη Νατάσα (ΡΟΑ)

ΑΓΟΡΙΑ 12 ετών

1. Τουμπακάρης Γιάννης
2. Παπαδημήτρης Νίκος (ΡΟΑ)
3. Καλούδης Στέφανος (ΟΑΑΣ)
4. Σταύρας Φίλιππος (ΡΟΑ)

ΚΟΡΙΤΣΙΑ 12 ετών

1. Παπαοικονόμου Κωνσταντίνα (ΡΟΑ)
2. Σταμούλη Χριστίνα (ΡΟΑ)
3. Γκιούνττσε Γεωργία (ΟΑΑΣ)
4. Χατζημάρτη Σέβα (ΟΑΑΣ)

ΑΓΟΡΙΑ 14 ετών

1. Διακονικόλας Παντελής (ΟΑΑΣ)
2. Κρητικός Στέφανος (ΡΟΑ)



3. Σταπιού Μάριος (ΡΟΑ)
4. Γλυνός Γιώργος (ΡΟΑ)

ΑΓΟΡΙΑ 16 + ετών

1. Κοντάκης Νίκος (ΡΟΑ)
2. Κωνσταντάρας Θεοδόσης (ΡΟΑ)
3. Σταύρας Φάνης (ΡΟΑ)
4. Κοντονικόλας Ηλίας (ΡΟΑ)

ΚΟΡΙΤΣΙΑ 16 + ετών

1. Γκιούνττσε Αστερούλα (ΟΑΑΣ)
2. Νικολίτση Παρασκευή (ΟΑΑΣ)
3. Γεωργιάδη Μένια (ΟΑΑΣ)
4. Χατζημάρτη Άννα (ΟΑΑΣ)

Ο Σουμάχερ κατέκτησε την πρώτη θέση στη Μόντζα

Ο Μίκαελ Σουμάχερ (Ferrari) έβαλε "φωτιά" στο παγκόσμιο πρωτάθλημα της φόρμουλα ένα με τη νίκη του στο Γκραν Πρι της Μόντζα που ολοκληρώθηκε στην πίστα της Ιταλίας.

Ο Γερμανός επτά φορές παγκόσμιος πρωταθλητής είδε πρώτος την "καρό" σημαία και μείωσε στους δύο τους βαθμούς της διαφοράς που τον χωρίζουν από τον Ισπανό Φερνάντο Αλόνσο (σ.σ. εγκατέλειψε χθες) στη "μάχη" για την κατάκτηση του εφετινού τροπαίου στη Φόρμουλα Ένα. Τη δεύτερη θέση πήρε ο Φινλανδός Κίμι Ραϊκόνεν (McLaren) και την τρίτη ο Πολωνός Ρόμπερτ Κούμπιτσα (BMW Sauber) στην παρθενική του εμφάνιση στο πόντιουμ των νικητών.

Ο Μίκαελ Σουμάχερ ανακοίνωσε την αποχώρησή του από την ενεργό δράση

Η εφετινή σεζόν θα είναι η τελευταία στην καριέρα του Μίκαελ Σουμάχερ στη Φόρμουλα Ένα. Ο Γερμανός επτάκις παγκόσμιος πρωταθλητής, αμέσως μετά την ολοκλήρωση του Γκραν Πρι στη Μόντζα της Ιταλίας, ανακοίνωσε πως από την επόμενη σεζόν εγκαταλείπει την ενεργό δράση.

«Είναι μια πολύ σημαντική μέρα για μένα. Έχει γίνει πολλή συζήτηση για το μέλλον μου. Όλος ο κόσμος ενδιαφέρεται και θέλει να μάθει



τι θα γίνει. Αυτή είναι η σωστή στιγμή. Αυτός ήταν ο τελευταίος αγώνας μου στη Μόντζα, στο τέλος της σεζόν αποσύρομαι. Χωρίς την οικογένειά μου, τη σύζυγό μου και τα παιδιά μου δεν υπήρχε περίπτωση να καταφέρω όλα αυτά που έχω καταφέρει. Θέλω να ευχαριστήσω όλους τους ανθρώπους που με στήριξαν στις ομάδες που εργάστηκα, από τον πρώτο μέχρι τον τελευταίο. Λάτρεψα κάθε στιγμή με όλα τα καλά και τα κακά, τις στιγμές που κάνουν τη ζωή ξεχωριστή», είπε ο Σουμάχερ και συνέχισε:

«Όλα αυτά τα χρόνια στη Φόρμουλα ένα ήταν εντυπωσιακά, ειδικά αυτά που πέρασα μαζί με τους φίλους μου στη Σκουντερία.

Σύντομα, θα αφοσιωθώ αποκλειστικά στην οικογένειά μου. Τώρα προέχει το παγκόσμιο πρωτάθλημα το οποίο και σκοπεύω να το κατακτήσω».

Τα προγράμματα της σχολής ΓΑΟ ΤΑΕ KWON DO Κολοσσός

Με την έναρξη της νέας σχολικής χρονιάς ο ΓΑΟ ΤΑΕ KWON DO Κολοσσός ξεκινά τη νέα του περίοδο, μπαίνοντας σε κανονικούς ρυθμούς λειτουργίας.

Η σχολή της οδού Ιωαννίνων 13 στην Ανάληψη αρχίζει τα βασικά της προγράμματα ως εξής:



ΔΕΥΤΕΡΑ: Άσπρη ζώνη – κίτρινη 5μ.μ.- 6μ.μμ, μισή πράσινη-μισή μπλε 6μ.μ.-7μ.μ., μπλε-μαύρη 7μ.μ.- 8μ.μ. και 15 ετών και άνω 8 μ.μ.-9μ.μ.

ΤΡΙΤΗ: Άσπρη ζώνη – κίτρινη 5.30μ.μ. – 6.30μ.μ., μισή πράσινη - μισή μπλε 6.30μ.μ.-7.30μ.μ., μπλε – μαύρη 7.30μ.μ.- 8.30μ.μ.

ΤΕΤΑΡΤΗ: Άσπρη ζώνη – κίτρινη 5μ.μ.- 6μ.μ., μισή πράσινη – μισή μπλε 6μ.μ.- 7μ.μ, μπλε – μαύρη 7μ.μ.- 8μ.μ., 15 ετών και άνω 8μ.μ.-9μ.μ.

ΠΕΜΠΤΗ: Άσπρη ζώνη – κίτρινη 5.30μ.μ.- 6.30μ.μ., μισή πράσινη – μισή μπλε 6.30μ.μ.- 7.30μ.μ, μπλε – μαύρη 7.30μ.μ.- 8.30μ.μ.

ΠΑΡΑΣΚΕΥΗ: Άσπρη – κίτρινη 5μ.μ.-6μ.μ., μισή πράσινη – μισή μπλε 6μ.μ.-7μ.μ., μπλε – μαύρη 7μ.μ.- 8μ.μ., 15 ετών και άνω 8μ.μ.-9μ.μ.

ΣΑΒΒΑΤΟ: Άσπρη – κίτρινη 5.30μ.μ.- 6.30μ.μ., μισή πράσινη – μισή μπλε 6.30μ.μ.-7.30μ.μ.

Το TAE KWON DO είναι μια πολεμική τέχνη που περιέχει μια πνευματική οδό, ένα μονοπάτι πνευματικής ανάπτυξης του ασκούμενου. Είναι η αρχαιότερη μορφή πολεμικών τεχνών στον πλανήτη. Είναι η πιο συστηματική και επιστημονική κορεάτικη παραδοσιακή πολεμική τέχνη που σου μαθαίνει κάτι παραπάνω από απλές φυσικές πολεμικές ικανότητες. Δεν καλλιεργεί την επιθετικότητα αλλά αντιθέτως διδάσκει πειθαρχία, σεβασμό, εξάσκηση σώματος και πνεύματος, αυτοάμυνα και αυτοπεποίθηση.

Ιστορία του TKD

Η άσκηση σε πολεμικές τέχνες άρχισε στην Κορέα γύρω στα 50π.Χ., αργότερα στο βασίλειο των Silla μία τάξη ευγενών νέων (HwaRang=ανθηρή νεολαία) που ασκούνταν σε διάφορες πολεμικές τέχνες. Ο αρχαίος κώδικας τιμής των νέων αυτών πολεμιστών αποτελεί το φυσικό περιεχόμενο του TKD.

Η Κορέα από το 1910 έως το τέλος του δευτέρου Παγκοσμίου πολέμου ήταν κάτω από την κατοχή της Ιαπωνίας. Μετά τον πόλεμο και την ήττα των Ιαπώνων στην Κορέα εμφανίστηκαν πολλές διαφορετικές πολεμικές τέχνες και στα 1955 ενώθηκαν σαν Tae Soo Do. Αργότερα στα 1957 η τέχνη ονομάστηκε Tae Kwon Do.

Υπάρχουν δύο ομοσπονδίες TKD. Η ITF, που ασκεί πιο παραδοσιακό TKD και η WTF. Η πολεμική αυτή τέχνη έχει απλωθεί περίπου σε κάθε γωνιά του κόσμου. Έχει γίνει διεθνές άθλημα και έχει κατακτήσει παγκόσμια φήμη, καθώς τώρα στέκεται και αυτό ανάμεσα στα επίσημα αθλήματα των Ολυμπιακών αγώνων.

Ο ρόλος του δασκάλου

Ο δάσκαλος είναι αυτός που εκπαιδεύει τον μαθητή στην τεχνική και στην φιλοσοφία του TKD, είναι ουσιαστικά ο οδηγός στο μονοπάτι της πολεμικής αυτής τέχνης.

Το TKD έφεραν στη Ρόδο για πρώτη φορά το 1980 τα αδέλφια Μιχάλης και Ηλίας Καραβασίλης, ιδρύοντας την πρώτη και μοναδική τότε σχολή, τον ΓΑΟ ΚΟΛΛΟΣΣΟΣ, μέσα από την οποία οι Ροδίτες γνώρισαν και αγάπησαν αυτό το υπέροχο άθλημα.

Οι πάμπολλες διακρίσεις και εμπειρία των ιδρυτών, ιδιαίτερα του Μιχάλη Καραβασίλη, πρωταθλητή Αυστραλίας το 1976, συνετέλεσαν ώστε να αποφοιτήσουν σπουδαίοι αθλητές οι οποίοι διέπρεψαν, μερικοί δε από αυτούς συνεχίζουν μέχρι σήμερα ως εκπαιδευτές.

Παγκόσμιος δευτεραθλητής στα 400 μ. ο Γιαν. Πρώτος

Τη δεύτερη θέση των 400μ. της κατηγορίας του κατέλαβε ο Ροδίτης Γιάννης Πρώτος στο Παγκόσμιο πρωτάθλημα στίβου ατόμων με αναπηρίες, που ολοκληρώθηκε στο Άσεν της Ολλανδίας. Ο ίδιος αθλητής ήταν τέταρτος στα 100μ. και τέταρτος στα 200μ.







Στους ίδιους αγώνες, ο Θανάσης Μπαράκας ήταν τέταρτος στο τριπλούν των ολοκληρωτικά τυφλών αθλητών. Έκανε επίδοση 11,97μ. Ο χρυσός παραολυμπιονίκης μας είχε άλλη μια επίδοση στα 11,80μ., και τέσσερα άκυρα άλματα!

Ο Μπαράκας ήταν όγδοος στο μήκος με καλύτερο άλμα το 5,57μ.

Μιλώντας για τα προσωπικά του αποτελέσματα, μας είπε:

«Όπως κύλησαν οι αγώνες θα μπορούσαμε να πάμε καλύτερα. Δυστυχώς, το σκάμα ήταν στενό. Απαράδεκτο.Τώρα, έχουμε ξεκούραση και σιγά-σιγά προετοιμασία για το Παγκόσμιο πρωτάθλημα των τυφλών, του χρόνου στη Βραζιλία»

Στη σφαιροβολια, ο επίσης Ροδίτης Παντελής Γιαννικουρής κατετάγη έβδομος.

Η Εθνική Ελλάδος συμμετείχε με 45 αθλητές, κατέκτησε δέκα μετάλλια, ενώ επτά αθλητές πήραν τέταρτες θέσεις.

Με τα χρώματα της Εθνικής



Ο Πέτρος Καραβασίλης, μαζί με τον εκπαιδευτή και πατέρα του Μιχάλη Καραβασίλη (δεξιά) σε παλαιότερο διεθνές τουρνουά στη Γερμανία.

Σε ένα ακόμη διεθνές τουρνουά TAE KWON DO θα συμμετάσχει ο Πέτρος Καραβασίλης του ΓΑΟ Κολοσσός.

Πρόκειται για τα «Αλεξάνδρεια» στη Θεσσαλονίκη (κλειστό ΠΑΟΚ) στις 27 με 29 Σεπτεμβρίου, οπότε και ο πανύψηλος Καραβασίλης θα συμμετάσχει με τα χρώματα της Εθνικής TAE KWON DO Νοτίου Ελλάδος.

Συνάντηση με προέδρους στην ΕΠΣΔ

Αύριο 12 Σεπτεμβρίου και ώρα 19.00 στα γραφεία της ΕΠΣΔ θα πραγματοποιηθεί συνάντηση με τους προέδρους της Α' Ερασ/κής Κατηγορίας, εν όψει της έναρξης της νέας ποδ/κής περιόδου

ΠΡΟΣΚΛΗΣΗ ΠΑΙΚΤΩΝ

Καλούνται οι προπονητές των ομάδων να στείλουν για προπόνηση ποδ/στές οι οποίοι μπορούν να επανδρώσουν τις μικτές μας ομάδες στο ΚΑΡΑΚΟΝΕΡΟ τις πιο κάτω ημερομηνίες και ώρες:

Την Τρίτη 12-9-2006 ώρα 14.30 καλούνται οι ποδ/στές της Μικτής Νέων γεννηθέντες το '89 και '90.

Την Παρασκευή 15-9-2006 και ώρα 18.30 οι γεννηθέντες το 1991.

Off the record



Ποδοσφαιριστές ή μποξέρ;

Δεν ξέρουμε τι συμβαίνει φέτος με τους ποδοσφαιριστές μικρών και μεγάλων κατηγοριών, αλλά αν λάβουμε υπόψη μας αυτά που έχουν συμβεί μέχρι τώρα στα φιλικά παιχνίδια, τα μηνύματα δεν είναι καθόλου θετικά.

Η επιθετικότητα που διακρίναμε να έχουν ακόμα και για ψύλλου πήδημα δεν δείχνει ότι έχουν γίνει βήματα προόδου στο χώρο και αφορά τη συμπεριφορά τους. Θα πρέπει να καταλάβουν ότι άλλο ποδοσφαιριστής κι άλλο μποξέρ. Αν προτιμούν την πρώτη ιδιότητα καλά θα κάνουν ακόμη και σε πολύ μεγάλες προκλήσεις να μένουν απαθείς και να συμβάλλουν στο ήρεμο κλίμα μέσα στους αγωνιστικούς χώρους.

Εάν θεωρούν πως στην πρώτη βρισιά του ανεγκέφαλου αντιπάλου ποδοσφαιριστή πρέπει να αντιδρούν το ίδιο, τότε δεν τους ταιριάζει η ιδιότητα του ποδοσφαιριστή. Και οι μεν και οι δε ας κρεμάσουν πρώρα τα ποδοσφαιρικά τους παπούτσια και να καταφύγουν σε άλλα στέκια, όπου μπορούν να κάνουν επίδειξη των ικανοτήτων τους στις πολεμικές τέχνες ή ας επιλέξουν το επάγγελμα του μποξέρ.

Επάνω στο ρινγκ μπορούν να βγάλουν τα απωθημένα τους, ενώ υπάρχει η πιθανότητα να ανακαλύψουν το κρυφό τους ταλέντο και να κονομήσουν περισσότερα χρήματα, υπογράφοντας βαρβάτα συμβόλαια. Εμείς πιστεύουμε ότι έχουν περισσότερο ποδοσφαιρικές ικανότητες και απλά οι φετινές υψηλές θερμοκρασίες τους έκαναν πιο επιθετικούς. Θα είμαστε αμείλικτοι με τους ποδοσφαιριστές, που στη διάρκεια των πρωταθλημάτων τους θα θελήσουν να πρωταγωνιστήσουν με άλλο τρόπο στους αγωνιστικούς χώρους.

Λίγη τσίπα ρεεεεε!

Κατά τη διάρκεια της προεκλογικής περιόδου (μετά την άρση της επιστράτευσης μήπως πρέπει να γίνει στη χώρα μας και άρση του προεκλογικού;) για τις εκλογές στην ΕΠΣΔ κάποιοι που σήμερα βρίσκονται στη διοίκησή της βάλλονταν λασποειδώς καθημερινά και κάποιοι άλλοι υπέθαλπταν τη λάσπη κατά των υπολοίπων, νυν συγκατοίκων τους στον δεύτερο όροφο της οδού Κοδριγκτώνος! Πλέον οι πρώτοι γλύφουν, απερίφραστα, αυτούς που τους έφτυναν, οι δε έτεροι ποιούν την νήσσαν και σφυρίζουν αδιάφορα! Λίγη τσίπα ρεεεεε!

Στενό πρέσινγκ στον Βάιο!

Στενό πρέσινγκ μαθαίνουμε ότι δέχεται τελευταία, από δημοτικούς συνδυασμούς τ'Αφάντου ο Γ.Γ. της ΕΠΣΔ Βάιος Γαμβρούδης προκειμένου να πολιτευτεί στις επερχόμενες δημοτικές εκλογές! Τα οργανωτικά και διοικητικά του χαρίσματα δεν πέρασαν απαρατήρητα απ'τους υποψηφίους δημάρχους της περιοχής οι οποίοι καθημερινά κάνουν παρέλαση απ'το ξενοδοχείο του, προκειμένου να τον πείσουν να πει το πολυπόθητο ναι! Ο Βάιος μαθαίνουμε ότι μελετά προσεκτικά τις προτάσεις και σύντομα θα ανακοινώσει την απόφασή του! Πάντως η αίσθησή μας είναι ότι θα πλαισιώσει τον συνδυασμό του Σάββα Διακοσταματίου αφού οι θέσεις των δύο πλευρών μοιάζουν να ταυτίζονται περισσότερο, και όλα δείχνουν ότι η συμφωνία βρίσκεται προ των πυλών!

Άλλα λόγια ν'αγαπιόμαστε

Ένας μήνας και κάτι απέμεινε για τις δημοτικές και νομαρχιακές εκλογές και ακόμη – πλην ελαχίστων εξαιρέσεων – δεν έχουμε δει τίποτα σχετικά με προγράμματα για τον αθλητισμό, απ'τους φερέλπιδες σωτήρες του τόπου!

Όχι ότι περιμένουμε αντικειμενικά να δούμε και τίποτα το εξαιρετικό αλλά ωστόσο θέλουμε να ξέρουμε τι θα πασάρουν για να προσελκύσουν τους αναποφάσιστους ψηφοφόρους. Μας τρώει η ρημάδα η περιέργεια που να πάρει.

Αφιερωμένο εξαιρετικά

Στην τελική φάση του φετινού «Σέβεν Σάιντ» πήρε μέρος κι ο Κλεάνθης, που το Σάββατο πήρε, γι' άλλη μια φορά την κούπα, όπως και στην περυσινή περίοδο.

Προχθές ο Ανδρέας Σταύρου είχε όλους τους ποδοσφαιριστές στη διάθεσή του, πλην δύο, τους οποίους ούτε με γερανό μπορούσαν να τους φέρουν στο γήπεδο των Αγίων Αποστόλων. Συγκεκριμένα επρόκειτο για τον Σάββα Καραβόλια και τον Νίκο Καραβόλια. Ο πρώτος ανέβαινε τα σκαλοπάτια της εκκλησίας για να παντρευτεί την καλή του και ο δεύτερος βρισκόταν εκεί, αφού ήταν ο κουμπάρος του ζευγαριού.

Και οι δύο λοιπόν απουσίασαν από τον τελικό, αλλά οι συμπαίκτες τους πήραν το κύπελλο και τους το αφιέρωσαν. Μάλιστα μάθαμε πως επειδή δεν πρόλαβαν να πάνε στην εκκλησία για ευχές, πήγαν στο κόψιμο της γαμήλιας τούρτας, κρατώντας το κύπελλο παραμάσχαλα και το έδωσαν σε γαμπρό και κουμπάρο. Περιττό να σας πούμε ότι έγινε το «έλα να δεις» με τον πρόεδρο του Κλεάνθη Σταμάτη Μαχλή και το Δ.Σ. σε μια γωνιά να τρελαίνονται από ευτυχία.

Τρελά λεφτά!

Έχετε ποτέ αναρωτηθεί τι λεφτά παίζονται γύρω από το ερασιτεχνικό ποδόσφαιρο της Δωδεκανήσου; Όχι; Μα είναι απλό. Λοιπόν έχουμε και λέμε: 850 μεταγραφές κάθε είδους Χ 3.000 ευρώ, δηλαδή σε μεταλλικές δραχμές 870.000.000 κοντά το ένα δισεκατομμύριο! Βάλτε μετά μισθούς, ρεύματα, νερά, αθλητικό υλικό, διαιτησίες, μετακινήσεις, διαμονές, συντηρήσεις εγκαταστάσεων και διάφορες άλλες ανάγκες και μάνι μάνι μαζεύεται ένα τρελό, ασύλληπτο ποσό! Κατά τα λοιπά ζήτω το ερασιτεχνικό ποδόσφαιρο!

Την έβγαλαν στο τζαμπέ φέτος

Στο τζάμπα την έβγαλε φέτος η ΕΠΣΔ με την καθιερωμένη συγκέντρωση των παρατηρητών αγώνων! Στα γραφεία της Ενωσης, με καραμελίτσες, αναψυκτικό και πολύ συμπάθειο ο Μιχάλης Βεργωτής έδωσε τις οδηγίες του στους ελάχιστους που παραβρέθηκαν (άραγε γιατί;), τους επίστησε την προσοχή και τους συνέστησε να είναι άψογοι στα καθήκοντά τους αλλά για τον «μπουλκουμέ» ούτε λέξη! Και φέτος όσοι τεθούν στη διάθεση της ΕΠΣΔ θα καλύψουν από μόνοι τους τα έξοδά τους, ικανοποιώντας το βίτσιο τους να ασχολούνται ακόμη με τον χώρο! Ας πρόσεχαν!

Τριάντα δύο... και μία

Ενας μήνας και τρεις μέρες έμειναν μέχρι τις νομαρχιακές και δημοτικές εκλογές της 15ης Οκτωβρίου 2006. Και καθώς πλησιάζει η ημέρα της κρίσης για τους υποψήφιους, αντιλαμβάνεται πια ο καθένας ότι ο προεκλογικός πυρετός κορυφώνεται μέρα με τη μέρα. Εντείνεται το τρέξιμο των υποψηφίων για φιλικές συναντήσεις και φυσικά συλλογή σταυρών. Ηδη τα πρώτα φυλλάδια των υποψηφίων νομαρχιακών συμβούλων κυκλοφόρησαν. Καλή επιτυχία σ' όλους...

Κεκτημένη ταχύτητα

Πριν λίγο καιρό ο πρόεδρος της ΕΠΣΔ έκανε τα εγκαίνια του νέου καταστήματός του και πάρα πολλοί φίλοι και γνωστοί πέρασαν απ' εκεί. Παράλληλα, ο Μιχάλης Βεργωτής τύπωσε και περίμενε τις κάρτες με τη διεύθυνση και τα τηλέφωνα του μαγαζιού. Οταν τις παρέλαβε, και δεν ήταν λίγες (τουλάχιστον χιλιάδα), διαπίστωσε πως αντί να αποτυπωθεί το τηλέφωνο του καταστήματος στις κάρτες είχε αναγραφεί ο αριθμός τηλεφώνου των γραφείων της ΕΠΣΔ. Οι δύο αριθμοί διαφέρουν μόνο στο τελευταίο ψηφίο, 75111 το τηλέφωνο της Ενωσης, 75115 του καταστήματος του προέδρου. Τα έχασε προς στιγμή ο Μιχάλης Βεργωτής και τώρα έχει παραγγείλει τις νέες κάρτες με το σωστό τηλέφωνο.

Ψύχωση με την ΕΠΣΔ και το ποδόσφαιρο κι αν προσθέσουμε την κεκτημένη ταχύτητα, τότε δικαιολογημένα ο Μιχάλης Βεργωτής έπεσε στη... «λούμπα».

Off the record

Καθόλου ενημέρωση!

Από διοργανώσεις πηγαίνει καλά, από ενημέρωση καθόλου! Ο λόγος για το υπουργείο Αιγαίου και Νησιωτικής Πολιτικής, που τόσο στη διοργάνωση της «Ρεγκάτας του Αιγαίου», όσο και στους Αιγαιοπελαγίτικους αγώνες κωπηλασίας στη Ρόδο, δεν ενδιαφέρθηκε να στείλει τα αποτελέσματα ή τουλάχιστον το όνομα του υπεύθυνου που θα ενοχλούσαν τα Μ.Μ.Ε., για να τα πάρουν.

Για τη «Ρεγκάτα» περιορίστηκε στο να στείλει πριν ξεκινήσει το αναλυτικό πρόγραμμα (και του γλεντιού) και από εκεί και πέρα ο... «ύπνος του δικαίου»!

Στους «Αιγαιοπελαγίτικους» του φράγματος της Απολακκιάς, μόλις ολοκληρώθηκαν οι αγώνες (μα ακριβώς) ήρθε ένα φαξ από τη Μυτιλήνη, με δηλώσεις του Υπουργού μας (ότι όλα... πήγαν καλά). Αποτελέσματα γιοκ!

Οι πετυχημένες διοργανώσεις – οι ναυταθλητικές συγκεκριμένα εδώ – σημειώνουν επιτυχία όταν τυγχάνουν και καλής προβολής, αλλιώς μένει στο... μεταξύ μας! Δυστυχώς, τόσο η «Ρεγκάτα του Αιγαίου» (έχει και σελίδα στο Ιντερνετ), όσο και οι κωπηλατικοί αγώνες του φράγματος της Απολακκιάς, δεν προβλήθηκαν όσο έπρεπε... Δυστυχώς...

Μας αρέσει που το Υπουργείο έχει γραφείο Τύπου με... επαγγελματίες δημοσιογράφους!..

«Σφυρίζει κλέφτικα»

Πως αλλάζουν όμως οι καιροί; Η Τοπική Επιτροπή Βόλεϊ Δωδεκανήσου που κάποτε (πρόσφατα για να γράψουμε και την αλήθεια) έκανε «πόλεμο» για να μην επιστρέψουν τα γήπεδα τένις – για τρία χρόνια του μπιτς βόλεϊ – του «Ελλη» στο ΡΟΑ, τώρα... «σφυρίζει κλέφτικα»!

Ο Βακόνδιος έβγαζε αφρούς πριν μερικές ημέρες και η νέα Τοπική δημοσιοποιούσε τη μη ανάμειξή της σε σχετικό δημοσίευμα που δημιούργησε βαβούρα.

Πώς αλλάζουν οι καιροί...

Προπονητές και ταυτότητες

Πριν λίγες ημέρες η ΕΠΣΔ έδωσε στη δημοσιότητα διάφορες διατάξεις του ΚΑΠ, που αφορούν τον πειθαρχικό τομέα.

Στο άρθρο 18 του ΚΑΠ υπάρχει και ένα κομμάτι που αναφέρεται στους καθηγητές Φυσικής Αγωγής με ειδικότητα στο ποδόσφαιρο, ενώ το ίδιο ισχύει και για τους υπόλοιπους διπλωματούχους προπονητές.

Το άρθρο 18, λοιπόν, αναφέρει τα εξής:

«ΑΡΘΡΟ 18

Καθηγητές Φυσικής Αγωγής με ειδικότητα στο ποδόσφαιρο, οι οποίοι είναι κάτοχοι άδειας άσκησης του επαγγέλματος του προπονητή ποδοσφαίρου, δεν έχουν το δικαίωμα να μετέχουν ως ποδοσφαιριστές σε επίσημους αγώνες επί ποινή αντικανονικής συμμετοχής, ύστερα από ένσταση της αντίπαλης ομάδας.

Οι ανωτέρω μπορούν ν' αποκτήσουν την αθλητική ιδιότητα και να μετέχουν σε αγώνες ως ποδοσφαιριστές, εφόσον έχουν καταθέσει την άδειά τους στην οικεία Αθλητική Ενωση και έχουν διαγραφεί από μέλη του Συνδέσμου (εφόσον είναι εγγεγραμμένοι). Ανάλογη διάταξη ισχύει και για τους προπονητές».

Τι σχολιάζουμε από την παραπάνω διάταξη;

Το γεγονός ότι ο ΚΑΠ παραπέμπει τους γυμναστές – προπονητές και τους προπονητές να διαγραφούν από μέλη των τοπικών συνδέσμων προπονητών.

Σύμφωνα, όμως, με τις πρόσφατες εντολές της ομοσπονδίας και σε εναρμονισμό με την UEFA (;) η ομοσπονδία προπονητών, αλλά και οι τοπικοί σύνδεσμοι, δεν αναγνωρίζονται, αλλά για το άρθρο 18 του ΚΑΠ έχουν ισχύ.

Διαβάστε παρακάτω πως προτρέπει η ΕΠΣΔ με εντολές ΕΠΟ τους προπονητές να βγάλουν ταυτότητα για να εισέρχονται στον αγωνιστικό χώρο.

«Καλούνται όλοι οι προπονητές των ομάδων διπλωματούχοι και μη να εφοδιαστούν με την ειδική ταυτότητα προπονητή να προσέλθουν στα γραφεία της ΕΠΣΔ έχοντες μαζί τους δύο (2) φωτογραφίες και 50 ευρώ για το σχετικό παράβολο.

Για όλους τους επίσημους αγώνες περιόδου 2006-2007 η ταυτότητα θα παραδίδεται στον διαιτητή του αγώνα μαζί με τα Δελτία Αθλητικής Ιδιότητας και την Κατάσταση Υγείας.

Εάν δεν παραδοθεί η ως άνω ταυτότητα, ο διαιτητής και ο παρατηρητής αγώνα είναι ΥΠΟΧΡΕΩΜΕΝΟΙ να μην επιτρέψουν σε κανένα από όσους έχουν δηλωθεί για τον πάγκο της ομάδας να ασκούν χρέη προπονητή.

(Ταυτότητες Συνδέσμων, προπονητών, διπλώματα και άδειες άσκησης επαγγέλματος δεν ισχύουν).

Διαπιστώνουμε, λοιπόν, ότι ο ΚΑΠ θέλει τους ποδοσφαιριστές – προπονητές να διαγράφονται από τον σύνδεσμό τους (άρα τους αναγνωρίζει), ενώ για την ταυτότητα δεν λαμβάνονται υπόψη. Τι ισχύει πραγματικά θα θέλαμε να μάθουμε..

Και υποψήφιος ο... «Φουτούλ»

Πριν λίγες ημέρες είδαμε το όνομα του «Φουτούλ» να φιγουράρει στο διοικητικό συμβούλιο των «ελαφιών» και του ευχόμαστε καλορίζικος και σιδεροκέφαλος. Μάθαμε όμως ότι εδώ και λίγο καιρό πολιορκείται στενά από πολιτικές παρατάξεις για να μπει σε κάποιο ψηφοδέλτιο υποψήφιος. Ο χώρος αφορά το δεύτερο βαθμό Τοπικής Αυτοδιοίκησης, αλλά ο «Φουτούλ» αμύνεται. Θα περιμένουμε την απάντησή του για κάθοδο ή όχι στις εκλογές και να του ευχηθούμε καλή επιτυχία.

Ο «φρουτάς» έγινε «Γκάγκα»!!

Οι ανίερες συμμαχίες αλλά και οι οποιεσδήποτε συναλλαγές (φανερές ή κρυφές) μπορούν ν'αλλάζουν πάγιες θέσεις κάποιων ανθρώπων. Κάτι τέτοιο πρέπει να έχει συμβεί με ορισμένους... «τυπάκους» που για το χρήμα και τη λαμογιά πουλούν την ίδια τους τη μάνα, τους φίλους τους, αλλά κι αυτούς που τους έδωσαν ένα κομμάτι ψωμί να χορτάσουν, να γίνουν... «άνθρωποι» και ν'αποκτήσουν «εξουσία».

Από την ημέρα που ο «Γκάγκα» ανέβηκε στην κορυφή αυτοί οι... «τυπάκοι» τον ανέβαζαν και τον κατέβαζαν «φρουτά». Εδώ και δύο μήνες περίπου ο «φρουτάς» έγινε «Γκάγκα» και σ'αυτή την περίπτωση η σκέψη μας τρέχει πολύ μακριά. Λέτε να συνέβη αυτό που νομίζουμε και οι... «τυπάκοι» βρήκαν άλλο ψωμί για να χορταίνουν; Καλύτερα θα ήταν να παίρνανε δάνειο και να το ξεχρέωναν με εισοδήματα που θα έβγαζαν από τις δουλειές τους.

Δεν πιάνει... σφυρίχτρα



Ο,τι και να λες στον Χρήστο Σαββίδη κύριε Καψάσκη, σφυρίχτρα δεν πρόκειται να πιάσει. Πρόσεχε γιατί το «Τασσί παραμονεύει και τη διαιτησία... υπονομεύει»

Ξεσηκώνονται οι προπονητές

Η απόφαση της ΕΠΟ να βάλει στα θρανία τους καθηγητές Φυσικής Αγωγής και προπονητές με ειδικότητα το ποδόσφαιρο, έχει ξεσηκώσει όχι μόνο τους ίδιους, αλλά και τους διπλωματούχους προπονητές παλαιών σχολών, αλλά κι αυτούς των σχολών της ΕΠΟ. Είναι μια βάναυση προσβολή σε άτομα που έχουν τελειώσει ένα πανεπιστήμιο και έμαθαν πάρα πολλά πράγματα για το ποδόσφαιρο και με επιστημονική προσέγγιση. Τα καραγκιοζιλίκια της ΕΠΟ οι καθηγητές Φυσικής Αγωγής καλούνται να τα πληρώσουν με 400 ευρώ έκαστος, για να μπορέσουν να γίνουν δεκτοί στο εξαήμερο σεμινάριο που διοργανώνει αρχές Οκτωβρίου η Ελληνική Ποδοσφαιρική Ομοσπονδία.

Το γελοίο του πράγματος είναι πως στις παλιές σχολές, αλλά και σ' αυτές που διοργανώνει η ΕΠΟ οι εκπαιδευτές είναι καθηγητές Φυσικής Αγωγής. Ας μας παρουσιάσει κάποια χαρτιά η ΕΠΟ που να αποδεικνύει ότι οι εκπαιδευτές της πήραν αυτή την ιδιότητα μετά από κάποιες εξετάσεις που έδωσαν στην εκτελεστική επιτροπή της UEFA.

Αύριο η συγκέντρωση

Ο Σύνδεσμος Προπονητών Ποδοσφαίρου Δωδεκανήσου ταυτίζεται και λειτουργεί με τη γραμμή που έχει επιλέξει η Ομοσπονδία Προπονητών και αύριο το Δ.Σ. έχει καλέσει σε γενική συνέλευση όλους τους προπονητές, καθώς και τους Κ.Φ.Α.

Η πρόσκληση αναφέρει:

«Μετά τις τελευταίες εξελίξεις που έχουν σημειωθεί στο χώρο των προπονητών από την ΕΠΟ, το Δ.Σ. του Συνδέσμου Προπονητών Δωδεκανήσου, προσκαλούμε τα μέλη μας σε έκτακτη γενική συνέλευση, που θα γίνει στην αίθουσα του ΔΟΝΑ Ροδίων, την Τρίτη 12-9-2006 και ώρα 20.00.

Με την παρουσία σας θέλουμε να δώσουμε μια ηχηρή απάντηση για αυτά που τελευταία αποφασίζονται και γίνονται σε βάρος των προπονητών, χωρίς να λαμβάνονται υπόψη οι προτάσεις μας και οι απόψεις μας. Θεωρούμε ότι όλα αυτά έχουν σαν στόχο την κατάργηση της Ομοσπονδίας και των Συνδέσμων και την υποβάθμιση των προπονητών.

Ολοι μαζί, λοιπόν, ενωμένοι να αντιμετωπίσουμε από κοινού όλες αυτές τις εξελίξεις που θεωρούμε ότι είναι καθοριστικές για το μέλλον του Ελληνα προπονητή».

Μέσα κι έξω από τα...



Η κατασκευή αποδυτηρίων

Σύντομα θα αρχίσουν να κατασκευάζονται τα αποδυτήρια στο νέο γήπεδο του Αγίου Σουλά. Αυτή την πληροφόρηση έχει η διοίκηση του Ευκλή Σορωνής από το Δήμο Καμείρου.

Ο Ευκλής έχει πάρει το «πράσινο φως» να χρησιμοποιεί το γήπεδο του Αγίου Σουλά ως έδρα του, αλλά δεδομένης της έλλειψης αποδυτηρίων θα αγωνίζεται αλλού στο ξεκίνημα του πρωταθλήματος - πιθανότατα στο γήπεδο Φανών.

Με την ολοκλήρωση όμως των αποδυτηρίων, που χρονικά τοποθετείται το νέο έτος, θα μπορεί να αγωνίζεται στο γήπεδο του Αγίου Σουλά.

Περί αναβάθμισης...

Η αναβάθμιση του ελληνικού ποδοσφαίρου , όπως διαδίδεται τελευταία, δεν είναι ορατή και στην πράξη. Γιατί η αναβάθμιση δεν αφορά μόνο τους τύπους ούτε ασφαλώς την ποιότητα του θεάματος. Αναβάθμιση είναι κι η επιστροφή των φιλάθλων στα γήπεδα, που δυστυχώς φαίνονται μισοάδεια ή αν θέλετε μισογεμάτα...

Βέβαια βρισκόμαστε ακόμα στο ξεκίνημα της νέας ποδοσφαιρικής περιόδου, σωστά! Αλλά η καλή μέρα απ' το πρωί φαίνεται, λέει η λαϊκή ρήση.

Αν εξαιρέσει κανείς ορισμένα γήπεδα, στα οποία παίζουν οι αποκαλούμενες μεγάλες ομάδες της «Σούπερ Λίγκα», τα υπόλοιπα με τις «μικρομεσαίες» του πρωταθλήματος φαντάζουν, δυστυχώς, άδεια.

Το να κόβονται 200 και 300 εισιτήρια σε αγώνες της «Σούπερ Λίγκα», είναι σίγουρα αποκαρδιωτικό φαινόμενο. Μάλιστα, ορισμένες ομάδες Β' και Γ' Εθνικής της περιφέρειας κόβουν πολλά περισσότερα εισιτήρια, αφού καταφέρνουν και γεμίζουν τα γήπεδά τους.

Γεμάτα κάθε βράδυ

Αυτή την περίοδο, που η ζέστη αρχίζει να υποχωρεί, τα γήπεδα 5Χ5 που διαθέτουν φωτισμό, είναι ανοιχτά μέχρι αργά το βράδυ. Ειδικά μάλιστα αυτά που βρίσκονται στα δημοτικά διαμερίσματα του νησιού και η χρήση τους είναι δωρεάν, πάντα είναι γεμάτα. Δεν χρησιμοποιούνται μόνο από μικρά παιδιά, αλλά και μεγαλύτερους (εργαζόμενους, κυρίως), που νιώθουν την ανάγκη για άθληση.

Ξανάπιασαν δουλειά

Την ερχόμενη Παρασκευή πανηγυρίζει ο ιερός ναός του Αγίου Νικήτα Φανών. Οπως κάθε χρόνο, έτσι και φέτος, οι παράγοντες του Ακουσιλάου θ' αναλάβουν τη διοργάνωση χοροεσπερίδας την παραμονή της πανήγυρης.

Ηδη έστησαν το σουβλατζίδικο - αναψυκτήριό τους κοντά στον επαρχιακό δρόμο, που διασχίζει το δημοτικό διαμέρισμα Φανών και θα λειτουργεί κανονικά κάθε βράδυ μέχρι το τέλος του πανηγυριού.

Να σημειωθεί, ότι το πανηγύρι του Αγίου Νικήτα Φανών συγκεντρώνει πάρα πολύ κόσμο κάθε χρόνο.

Το κατάλαβαν

Αρκετές ερασιτεχνικές ομάδες έχουν αρχίσει να αντιλαμβάνονται, ότι τα τμήματα υποδομών είναι απαραίτητα για το μέλλον τους. Και έστω και αργά, αρχίζουν να οργανώνονται δημιουργώντας τμήματα με μικρά παιδιά. Είναι προτιμότερο και πιο οικονομικό να αναδεικνύονται ποδοσφαιριστές μέσα από τα σπλάχνα τους, παρά να δαπανώνται μεγάλα ποσά για την απόκτηση παικτών για ένα ή δύο χρόνια...

Εβδομάδα εκδηλώσεων

Σημαντική είναι η δράση του Πολιτιστικού Ομίλου Απολλώνων «Νέοι Ορίζοντες» στα 27 χρόνια λειτουργίας του. Η προσφορά του στην παράδοση και την πολιτιστική κληρονομιά είναι πια γνωστή.

Φέτος, με την ευκαιρία της πανήγυρης της Υψώσεως του Τιμίου Σταυρού (14 Σεπτεμβρίου) έχει προγραμματίσει εβδομάδα εκδηλώσεων, που άρχισαν χθες και θα λήξουν την Κυριακή 17 Σεπτεμβρίου.

Κάθε βράδυ υπάρχει και μία εκδήλωση. Από συναυλίες, θεατρικές παραστάσεις, αναπαράσταση παραγωγής σούμας των Απολλώνων, αλλά και αγώνα μεταξύ των βετεράνων ποδοσφαιριστών Ρόδου - Διαγόρα και των παλαιμάχων των Απολλώνων στη μνήμη των Γιώργου Βασιλαρά και Νικολάου Τρ. Χατζηνικολάου.

Δίκαιη απαίτηση

Οικονομικά προβλήματα δεν αντιμετωπίζουν μόνο τα σωματεία του ποδοσφαίρου, αλλά και αυτά του μπάσκετ. Τα προβλήματα όμως αυτά είναι μεγαλύτερα για τις ομάδες της Δωδεκανήσου, λόγω της γεωγραφικής ιδιομορφίας του νομού. Σ' άλλους νομούς της χώρας δεν υπάρχουν μετακινήσεις από νησί σε νησί, με διαμονή και καμιά φορά και πρόσθετη επιβάρυνση λόγω συγκοινωνιακού αποκλεισμού. Συνεπώς, τα λειτουργικά έξοδα για μία αγωνιστική περίοδο είναι μεγαλύτερα από ομάδες άλλων ηπειρωτικών νομών.

Με βάση τα μειονεκτήματα αυτά, η Δωδεκάνησος, δηλαδή η ΕΠΣΔ και η Τ.Ε. ΕΟΚ, έχουν κάθε λόγο να απαιτούν διαφορετική μεταχείριση.

Καλή χρονιά

Οι καλοκαιρινές διακοπές τελείωσαν και σήμερα χιλιάδες παιδιά, σ' ολόκληρη τη χώρα, θα ξαναβρεθούν στα θρανία. Η νέα σχολική χρονιά αρχίζει, όχι βέβαια με τους καλύτερους οιωνούς, καθώς έχουν προαναγγελθεί απεργίες...

Ας ευχηθούμε, λοιπόν, καλή χρονιά και καλή προσαρμογή στα «πρωτάκια».

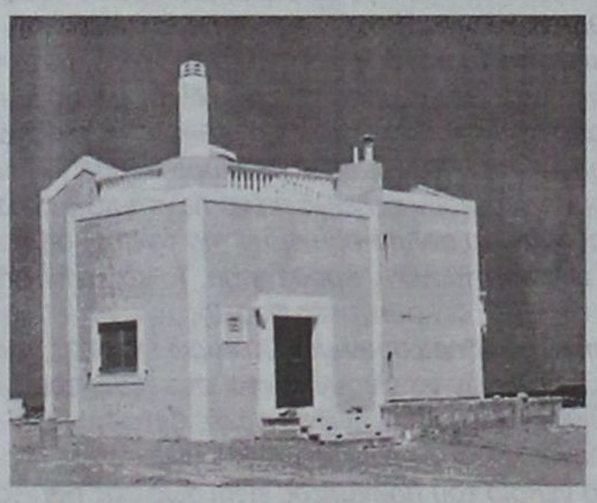

Πωλούνται Πολυτελείς κατοικίες αντίγραφα των Δωδεκανήσων

12islands RESIDENCE

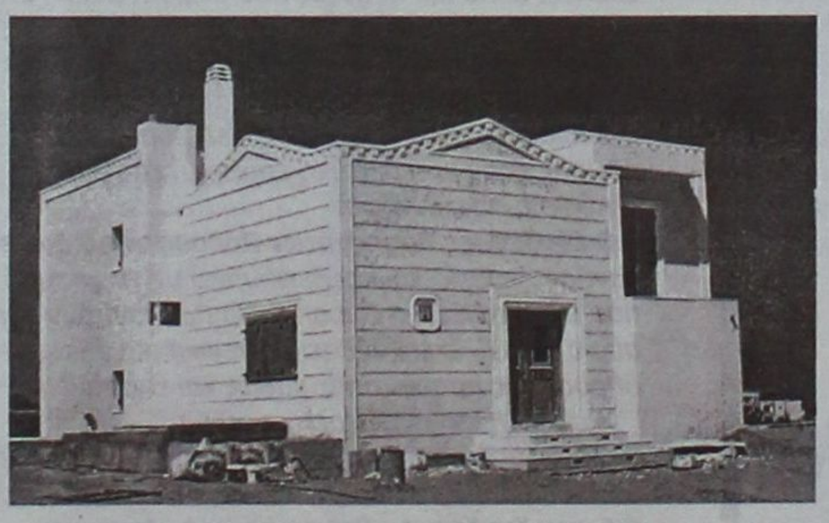

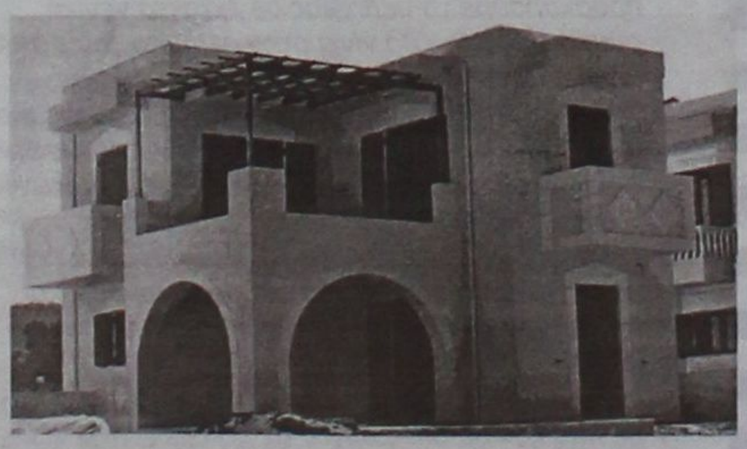

Πολυτελείς κατοικίες με εκπληκτική θέα,
στα Κολύμπια 400 μέτρα από τη θάλασσα και στον παράλληλο δρόμο των ευκαλύπτων.
Οι κατοικίες είναι δύο τύπων 107 τ.μ. και 161 τ.μ. και διαθέτουν:
- Τρία υπνοδωμάτια
- Δύο μπάνια
- Τουαλέτα και χωριστό μπάνιο με υδρομασάζ
- Εντοιχισμένη κουζίνα
- Εντοιχισμένες ντουλάπες
- Ηλιακό θερμοσίφωνα
- Κεντρική θέρμανση (εγκατάσταση)
- Τζάκι
- Συστήματα ασφαλείας
- Τηλεφωνικές γραμμές ISDN
- Μπάρμπεκιου

Οι κατοικίες διαθέτουν ιδιωτική πισίνα και σύνδεση του νερού σε γεώτρηση για την ανέξοδη λειτουργία της σε όλη τη διάρκεια του έτους.

Ο περιβάλλων χώρος έχει εξαιρετική διαμόρφωση. Γκαζόν, πλακόστρωτος πεζόδρομος, φυτά και απεριόριστη θέα συνθέτουν το σκηνικό που άνθρωπος και φύση δημιούργησαν μαζί.

Οι κατοικίες αυτές διατίθενται προς πώληση και ήδη έχουν πωληθεί η «Ρόδος», το «Καστελλόριζο» και η «Χάλκη». Η πώληση έγινε αμέσως με την ολοκλήρωση της δημιουργίας τους και τούτο διότι προσφέρονται σε εξαιρετικά προσιτή τιμή (για τα δεδομένα του κόστους κατασκευής και εξοπλισμού που διαθέτουν).



Πληροφορίες κ. Μαρκόπουλο Γεώργιο τηλ: 22410 56268 - 56213 Κιν: 6978110631 • www.12islandsresidence.gr

ΕΛΛΗΝΙΚΗ ΔΗΜΟΚΡΑΤΙΑ
ΝΟΜΑΡΧΙΑΚΗ ΑΥΤΟΔΙΟΙΚΗΣΗ ΔΩΔΕΚΑΝΗΣΟΥ
ΔΙΕΥΘΥΝΣΗ ΤΕΧΝΙΚΩΝ ΥΠΗΡΕΣΙΩΝ
ΤΜΗΜΑ ΕΚΠΟΝΗΣΗΣ & ΕΠΙΒΛΕΨΗΣ ΜΕΛΕΤΩΝ

Ρόδος, 08/09/2006
Αριθμ. Πρωτ.: Τ.Υ. 4821

ΠΕΡΙΛΗΨΗ ΔΙΑΚΗΡΥΞΗΣ

1. Η Δ.Τ.Υ. της Νομαρχιακής Αυτοδιοίκησης Δωδεκανήσου, προκηρύσσει ανοιχτό διαγωνισμό για την ανάθεση του έργου **"ΑΠΟΚΑΤΑΣΤΑΣΗ - ΕΝΙΣΧΥΣΗ ΔΗΜΟΤΙΚΟΥ ΣΧΟΛΕΙΟΥ ΛΑΕΡΜΩΝ"** με προϋπολογισμό **70.000,00 ευρώ**. Το έργο συντίθεται από τις ακόλουθες κατηγορίες εργασιών: α) κατηγορία **ΟΙΚΟΔΟΜΙΚΑ**, με προϋπολογισμό **60.749,01** ευρώ (δαπάνη εργασιών, ΓΕ και ΟΕ και απρόβλεπτα).

2. Οι ενδιαφερόμενοι μπορούν να παραλάβουν τα συμβατικά τεύχη του διαγωνισμού (Διακήρυξη, Συγγραφή Υποχρεώσεων κ.λπ.) από την έδρα της υπηρεσίας Πλατεία Ελευθερίας, μέχρι τις **28/09/2006** ημέρα **Πέμπτη**. Η διακήρυξη του έργου έχει συνταχθεί κατά το εγκεκριμένο από τον υπουργό ΠΕΧΩΔΕ **υπόδειγμα τύπου Γ.**

Πληροφορίες στο τηλέφωνο 22410-46580, Fax. επικοινωνίας 22410-46581, αρμόδιος υπάλληλος για επικοινωνία Μιχάλης Περνάρης.

3. Ο διαγωνισμός θα διεξαχθεί στις **03-10-2006,** ημέρα **Τρίτη** και ώρα 10.00 και το σύστημα υποβολής προσφορών είναι **"προσφορά με επιμέρους ποσοστά έκπτωσης και έλεγχο ομαλότητας"** του άρθρου **7 του Π.Δ. 609/1985**. Αν για οποιοδήποτε σοβαρό λόγο δεν διεξαχθεί η δημοπρασία την προαναφερθείσα ημερομηνία, θα διενεργηθεί σε νέα ημερομηνία που θα καθορίσει με πράξη της η Προϊσταμένη Αρχή και η οποία θα γνωστοποιηθεί με ΦΑΞ πέντε (5) τουλάχιστον ημέρες πριν τη νέα ημερομηνία σε όσους έλαβαν τεύχη του διαγωνισμού.

4. Στο διαγωνισμό γίνονται δεκτοί α) ημεδαποί διαγωνιζόμενοι, μεμονωμένοι ή σε κοινοπραξία, εγγεγραμμένοι στο Μ.Ε.ΕΠ., που καλύπτουν τις κατηγορίες και τάξεις του έργου, δηλαδή τις τάξεις **Α1, Α2, και 1η** στην κατηγορία **ΟΙΚΟΔΟΜΙΚΑ**. β) αλλοδαποί διαγωνιζόμενοι που αποδεικνύουν ότι κατά την τελευταία πενταετία, έχουν εκτελέσει έργα παρόμοια (ποιοτικά και ποσοτικά) με το δημοπρατούμενο.

5. Για τη συμμετοχή στο διαγωνισμό απαιτείται η κατάθεση εγγυητικής επιστολής ύψους **1.215,00 ευρώ** και ισχύ τουλάχιστον **60 ημερολογιακών ημερών,** μετά την ημέρα διεξαγωγής του διαγωνισμού. Ο χρόνος ισχύος των προσφορών είναι **60 ημερολογιακών ημερών.**

6. Το έργο χρηματοδοτείται από το **Πρόγραμμα Δημοσίων Επενδύσεων της Νομαρχιακής Αυτοδιοίκησης Δωδεκανήσου**. Προκαταβολή δε θα χορηγηθεί.

7. Το αποτέλεσμα της δημοπρασίας θα εγκριθεί από τη Νομαρχιακή Επιτροπή Οικονομικών-Ανάπτυξης και Εκτέλεσης Εργων Δωδεκανήσου.

ΠΑΠΑΜΙΧΑΗΛ ΓΡΗΓΟΡΙΟΣ
ΔΙΠΛ. ΠΟΛΙΤΙΚΟΣ ΜΗΧΑΝΙΚΟΣ Α.Π.Θ.

ΤΣΙΛΙΜΑΝΤΟΣ ΒΑΣΙΛΕΙΟΣ
ΠΟΛΙΤΙΚΟΣ ΜΗΧΑΝΙΚΟΣ Τ.Ε.

Ο ΑΝΤΙΝΟΜΑΡΧΗΣ
ΕΥΣΤΑΘΙΟΣ ΚΟΥΣΟΥΡΝΑΣ

ΕΛΛΗΝΙΚΗ ΔΗΜΟΚΡΑΤΙΑ
ΠΕΡΙΦΕΡΕΙΑ ΝΟΤΙΟΥ ΑΙΓΑΙΟΥ
ΔΗΜΟΣ ΡΟΔΙΩΝ

Ρόδος, 7/9/2006
Αριθμ. Πρωτ.: 4256/2006 οικ.

ΠΡΟΣΚΛΗΣΗ

Στα πλαίσια εκπόνησης της μελέτης "Πράξη εφαρμογής ρυμοτομικού σχεδίου διόρθωση-ανασύνταξη κτηματογράφηση περιοχής επέκτασης Αγίων Αποστόλων Ασγούρου" σύμφωνα με την υπ'αριθ. 93027/7188/15-11-1994) (ΦΕΚ 877 Δ'/1994) απόφαση Υπουργού ΠΕΧΩΔΕ πληροφορούμε τους ιδιοκτήτες ακινήτων που βρίσκονται εντός της περιοχής επέκτασης σχεδίου πόλης "Άγιοι Απόστολοι" ότι έχει ολοκληρωθεί η μελέτη πράξης εφαρμογής με βάση τα στοιχεία τα οποία προέκυψαν από την επεξεργασία των δηλώσεων ιδιοκτησίας που υποβλήθηκαν και τις παρατηρήσεις που έγιναν από αυτούς, καθώς και τη συμπληρωματική έρευνα που διεξήγαγε η Υπηρεσία μας.

Τα σχετικά κτηματογραφικά διαγράμματα και οι κτηματολογικοί πίνακες έχουν αναρτηθεί στα γραφεία της Δ/νσης Πολ/μιας (που βρίσκεται την οδό Διαγοριδών 1 Ρόδος Τ.Κ. 85100) και οι προαναφερόμενοι ιδιοκτήτες καλούνται να λάβουν γνώση της μελέτης. Τυχόν ενστάσεις μπορούν να υποβληθούν στην πιο πάνω Υπηρεσία (δηλ. τη Δ/νση Πολεοδομίας του Δήμου Ροδίων)μέσα σε ανατρεπτική προθεσμία δεκαπέντε (15) ημερών από την ημερομηνία της δεύτερης (συνεχούς με την πρώτη) δημοσίευσης του κειμένου αυτού στον ημερήσιο τοπικό και αθηναϊκό Τύπο.

Ο δήμαρχος
κ.κ.ε.
Γιάννης Παπαχριστοδούλου

ΕΛΛΗΝΙΚΗ ΔΗΜΟΚΡΑΤΙΑ
ΠΕΡΙΦΕΡΕΙΑ Ν. ΑΙΓΑΙΟΥ
ΝΟΜΟΣ ΔΩΔΕΚΑΝΗΣΟΥ
ΓΕΝ. Δ/ΝΣΗ ΠΕΡΙΦΕΡΕΙΑΣ
ΔΙΕΥΘΥΝΣΗ ΔΑΣΩΝ ΔΩΔ/ΣΟΥ
Ταχ. Δ/νση: Γ. Μαύρου 2
Περιοχή Ζέφυρος, 85100, Ρόδος
Πληρ.: Δεσλή Χρυσάνθη
Τηλ.: 22410-43689
fax: 22410-20674

Ρόδος, 23/06/2006
Αριθμ. Πρωτ.: 3241

ΑΝΑΚΟΙΝΩΣΗ

Γνωστοποιείται κατά το άρθρο 14 του Ν.998/79, η αποστολή για ανάρτηση στο **Δήμο Αφάντου** της αριθμ. **3141/20-06-06** πράξης χαρακτηρισμού έκτασης που εκδόθηκε από τον Δ/ντή Δασών Δωδ/σου κατόπιν αιτήσεως του Κατσιδώνη Φώτη. Ολόκληρη η **Κ.Μ. 4953 γαιών Αφάντου,** εμβαδού **6550 τ.μ**., χαρακτηρίζεται ως γεωργική και χορτολιβαδική έκταση.

Ο Δ/ντής Δασών Δωδ/σου
Κοντίτσης Φίλιππος
Δασολόγος με βαθμό Α'

ΚΑΪΡ ΑΕ

ΑΝΑΚΟΙΝΩΣΗ ΓΝΩΣΤΟΠΟΙΗΣΗ

Η Ανώνυμη Γεωργική και Βιομηχανική Εταιρεία με την επωνυμία "ΚΑΪΡ ΑΓΒΕ" γνωστοποιεί, συμπληρώνοντας την από 10.08.2006 ανακοίνωση - γνωστοποίηση της ότι:

1)Στις προτάσεις αξιοποίησης του ακινήτου ιδιοκτησίας της, που βρίσκεται στη γωνία των οδών Αυστραλίας και Μακρυγιάννη την περιοχή της νέας μαρίνας ΟΤ 195 εντός του ρυμοτομικού σχεδίου πόλεως Ρόδου, είναι δυνατόν να περιλαμβάνονται και οποιεσδήποτε άλλες προτάσεις εκτός της αντιπαροχής (εξαιρούνται προτάσεις αγοράς του ακινήτου).

2) Η προθεσμία υποβολής των προσφορών παρατείνεται μέχρι τη Δευτέρα 30.10.2006 και ώρα 12:30 μ.μ., στα γραφεία της ΚΑΪΡ που βρίσκονται στην έδρα της εταιρείας της Ρόδου στο 2ο χιλ. Λ.Ρόδου - Λίνδου, 1ος όροφος, αίθουσα συνεδριάσεων.

Κάθε κλειστή προσφορά πρέπει επίσης να περιλαμβάνει:

Α)Τα στοιχεία του προσφέροντος, δηλαδή ονοματεπώνυμο (για φυσικά πρόσωπα) ή την πλήρη επωνυμία και το νόμιμο εκπρόσωπο (για νομικά πρόσωπα) διεύθυνση κλπ.

Σε περίπτωση υποβολής προσφοράς από νομικό πρόσωπο απαιτείται επιπρόσθετα απόφαση του Διοικητικού Συμβουλίου, για συμμετοχή στο διαγωνισμό, καταστατικό και απόφαση Δ.Σ., από την οποία προκύπτει ο νόμιμος εκπρόσωπός του.

Β) Υπεύθυνη δήλωση του προσφέροντος ότι έλαβε γνώση των όρων του παρόντος και ότι τους αποδέχεται ανεπιφύλακτα.

Γ) Ημερομηνία.

Η προσφορά δεν πρέπει να περιέχει όρους, αιρέσεις ή αόριστες εκφράσεις που προκαλούν αβεβαιότητα στην αξιόλογηση της πρότασης.

Η ΚΑΪΡ διαθέτει το ακίνητο στην κατάσταση την οποία βρίσκεται σήμερα, η οποία εξάλλου με την αποδοχή των όρων του παρόντος και την υποβολή της προσφοράς τεκμαίρεται ότι, είναι γνωστή στον κάθε ενδιαφερόμενο. Η αποξήλωση ή καθαίρεση των υπαρχόντων κατασκευών θα γίνει με αποκλειστική ευθύνη και δαπάνη του πλειοδότη.

Η ΚΑΪΡ διατηρεί το δικαίωμα κατά την απόλυτη κρίση της μέχρι την κατακύρωση, να ματαιώσει τον διαγωνισμό αυτό ή να τον αναβάλει.

Το σύνολο των εξόδων και αμοιβών της πρότασης, ήτοι έξοδα συμβολαίου, και αμοιβή συμβολαιογράφου, φόροι, χαρτόσημα, δικαιώματα ταμείων, αμοιβές δικηγόρων πλην του δικηγόρου της ΚΑΪΡ, όπως επίσης και τα έξοδα δημοσίευσης των προκηρύξεων, βαρύνουν τον πλειοδότη.

Κατά τα λοιπά ισχύουν οι όροι της παραπάνω αρχικής ανακοίνωσης - γνωστοποίησης.

Ρόδος 04.09.2006
Για το Δ.Σ. της ΚΑΪΡ ΑΕ
Δημ. Σαλαμαστράκης

ΕΛΛΗΝΙΚΗ ΔΗΜΟΚΡΑΤΙΑ
ΠΕΡΙΦΕΡΕΙΑ ΝΟΤΙΟΥ ΑΙΓΑΙΟΥ
ΝΟΜΟΣ ΔΩΔΕΚΑΝΗΣΟΥ
ΔΗΜΟΣ ΠΕΤΑΛΟΥΔΩΝ

Ταχ.Δ/νση: Λ. Ελευθερίας
85104, Κρεμαστή
Τηλ.: 2241090930 - 90931
Φαξ: 2241091164

Κρεμαστή, 01/09/2006
Αριθ. Πρωτ.: 7105

ΠΕΡΙΛΗΨΗ ΔΙΑΚΗΡΥΞΗΣ ΔΗΜΟΠΡΑΣΙΑΣ ΕΡΓΟΥ

Ο Δήμαρχος Πεταλούδων προκηρύσσει ανοικτό διαγωνισμό με σφραγισμένες προσφορές με το σύστημα Προσφοράς με Επιμέρους Ποσοστά Έκπτωσης κατά Ομάδες Τιμών και έλεγχο ομαλότητας σύμφωνα με το άρθρο 7 του Π.Δ. 609/85 για την ανάθεση του έργου: "Αποκατάσταση Χώρων Ανεξέλεγκτης Διάθεσης Απορριμμάτων στα Δ.Δ. Μαριτσών- Δ.Δ. Παραδεισίου, Δήμου Πεταλούδων". Ο προϋπολογισμός της δαπάνης των δημοπρατούμενων εργασιών ανέρχεται σε 212.400,00 ευρώ συμπεριλαμβανομένης της πρόβλεψης για αναθεώρηση, μη συμπεριλαμβανομένου του Φ.Π.Α.

Ο διαγωνισμός θα διεξαχθεί ημέρα Πέμπτη, στις 05 μηνός Οκτωβρίου του έτους 2006 στα γραφεία των Τεχνικών Υπηρεσιών του Δήμου στην οδό Σταδίου αρ. 7 στην Κρεμαστή από την αρμόδια Επιτροπή Διαγωνισμού. Ώρα λήξης παραλαβής των προσφορών ορίζεται η 10.00 π.μ.

Η δημοπρασία και η εκτέλεση του έργου θα γίνουν σύμφωνα με τις διατάξεις του Ν. 1418/1984 "Δημόσια έργα και ρυθμίσεις συναφών θεμάτων" όπως τροποποιήθηκε και ισχύει με τους Ν. 2052/92 άρθρα 6 και 20, Ν. 2229/94 άρθρα 1 έως και 4, Ν. 2338/95 άρθρο 13, Ν. 2372/96 άρθρο 4, Ν. 2940/01, Ν. 3212/2003 και Ν. 3263/2004 και Ν. 3414/05 όπως ισχύουν σήμερα. Επίσης σύμφωνα με τις διατάξεις του Ν. 1642/86 όπως τροποποιήθηκε και ισχύει, το άρθρο 8 του Ν. 2741/99 και του Π.Δ. 609/1985 "Κατασκευή δημοσίων έργων" όπως τροποιήθηκε με τα Π.Δ. 286/94, Π.Δ. 368/94, Π.Δ. 210/97, Π.Δ. 285/97 και Π.Δ. 218/1999. Τέλος σύμφωνα με τις σε εκτέλεση των ανωτέρω διατάξεων εκδοθείσες αποφάσεις, λοιπές διατάξεις που αναφέρονται ρητά ή απορρέουν από τα οριζόμενα στα συμβατικά τεύχη της παρούσας εργολαβίας και γενικότερα κάθε διάταξη που διέπει την εκτέλεση του έργου της παρούσας σύμβασης, έστω και αν δεν αναφέρονται ρητά παραπάνω.

Στη δημοπρασία γίνονται δεκτές) ημεδαπές εργοληπτικές επιχειρήσεις εγγεγραμμένες στο ΜΕΕΠ (μεμονωμένες ή σε κοινοπραξία) με τάξη πτυχίων βάσει κατάταξης του Ν. 2940/2001: Α2 ή 1η ή 2η τάξη (εντός Νομού) για έργα κατηγορίας Οδοποιΐας και Α1 ή Α2 ή 1η τάξη για έργα κατηγορίας Πρασίνου β) Εργοληπτικές επιχειρήσεις προερχόμενες από κράτη - μέλη της Ευρωπαϊκής Ένωσης ή του Ευρωπαϊκού Οικονομικού Χώρου (Ε.Ο.Χ), ή από κράτη που έχουν υπογράψει τη συμφωνία για τις Δημόσιες Συμβάσεις (Σ.Δ.Σ.) του Παγκόσμιου Οργανισμού Εμπορίου (Π.Ο.Ε.), στα οποία τηρούνται επίσημοι κατάλογοι αναγνωρισμένων εργοληπτών, εφόσον είναι εγγεγραμμένες σε αυτούς και σε τάξη και κατηγορία αντίστοιχη με τις καλούμενες του Ελληνικού Μητρώου ΜΕΕΠ. γ) Εργοληπτικές επιχειρήσεις προερχόμενες από ως ανωτέρω β' κράτη, στα οποία δεν τηρούνται επίσημοι κατάλογοι αναγνωρισμένων εργοληπτών, εφόσον αποδεικνύουν ότι έχουν εκτελέσει έργα παρόμοια με τα δημοπρατούμενα, απο ποιοτική και ποσοτική άποψη.

Η ολική προθεσμία εκτέλεσης του έργου, ορίζεται σε διακόσιες σαράντα (240) ημερολογιακές ημέρες, από την ημέρα υπογραφής της σύμβασης. Η εγγύηση για τη συμμετοχή στον διαγωνισμό ορίζεται σε 2% επί του προϋπολογισμού δηλαδή σε 4.047,30 ευρώ (τέσσερις χιλιάδες σαράντα επτά ευρώ και τριάντα λεπτά) και βεβαιώνεται με την προσκόμιση ισόποσου γραμματίου του Ταμείου Παρακαταθηκών και Δανείων ή Εγγυητικής Επιστολής ανεγνωρισμένης Τράπεζας ή του ταμείου Συντάξεως Μηχανικών και Εργοληπτών Δημοσίων Έργων (ΤΣΜΕΔΕ), συντεταγμένη κατά τον ισχύοντα τύπο για το Δημόσιο. Η εγγύηση θα απεθύνεται προς το Δήμο Πεταλούδων. Ο χρόνος ισχύος των προσφορών ορίζεται σε 90 ημερολογιακές ημέρες.

Το έργο χρηματοδοτείται απο το Επιχειρησιακό Πρόγραμμα "ΠΕΡΙΒΑΛΛΟΝ" του Υπουργείου ΠΕ.ΧΩ.ΔΕ. Προκαταβολή δεν προβλέπεται να χορηγηθεί. Το αποτέλεσμα της Δημοπρασίας θα εγκριθεί από τη Δημαρχιακή Επιτροπή του Δήμου Πεταλούδων.

Τεύχη δημοπράτησης, έντυπο προσφοράς και λοιπά στοιχεία χορηγούνται από τα γραφεία των Τεχνικών Υπηρεσιών του Δήμου,στην οδό Σταδίου 7 στην Κρεμαστή μέχρι τις 02/10/2006 ημέρα Δευτέρα, με καταβολή των εξόδων παραγωγής των τευχών. Για περισσότερες πληροφορίες οι ενδιαφερόμενοι μπορούν να απευθύνονται στα γραφεία των Τεχνικών Υπηρεσιών του Δήμου Πεταλούδων (Ταχ. Δ/νση: Σταδίου 7, 85104 Κρεμαστή) και στα τηλέφωνα 2241090930 και 2241090931. Η διακήρυξη του έργου έχει συνταχθεί κατά το εγκεκριμένο από τον υπουργό ΠΕ.ΧΩ.ΔΕ. υπόδειγμα τύπου Γ.

Ο Δήμαρχος Πεταλούδων
Μιχάλης Κορδίνας

ΕΛΛΗΝΙΚΗ ΔΗΜΟΚΡΑΤΙΑ
ΠΕΡΙΦΕΡΕΙΑ ΝΟΤΙΟΥ ΑΙΓΑΙΟΥ
ΝΟΜΟΣ ΔΩΔΕΚΑΝΗΣΟΥ
ΝΟΜΑΡΧΙΑΚΗ ΑΥΤ/ΣΗ ΔΩΔ/ΣΟΥ
ΝΟΜΑΡΧΙΑΚΟ ΣΥΜΒΟΥΛΙΟ

Ρόδος, 8 / 9 /2006
Αριθμ. Πρωτ.: Ν.Σ. 474

ΑΝΑΚΟΙΝΩΣΗ

Με το υπ. αριθμ. πρωτ. οικ. 5911/7-9-2006 έγγραφο της Δ/νσης Πολεοδομίας Χωροταξίας & Περιβάλλοντος της Νομαρχιακής Αυτοδιοίκησης Δωδ/σου, μας διαβιβάστηκε για δημοσιοποίηση ο παρακάτω κατάλογος Αποφάσεων Έγκρισης Περιβαλλοντικών Όρων (Α.Ε.Π.Ο.), έργων και δραστηριοτήτων της 4ης υποκατηγορίας της Β Κατηγορίας του Ν. 3010/2002 (Χρονική περίοδος: Μάιος- Αύγουστος 2006).

ΑΠΟΦΑΣΕΙΣ ΠΕΡΙΒΑΛΛΟΝΤΙΚΩΝ ΟΡΩΝ ΠΕΡΙΟΔΟΥ ΜΑΪΟΥ – ΑΥΓΟΥΣΤΟΥ 2006

Α/Α	Α.Π. / ΗΜΕΡΟΜΗΝΙΑ	ΙΔΙΟΚΤΗΤΗΣ	ΕΙΔΟΣ ΔΡΑΣΤΗΡΙΟΤΗΤΑΣ	ΠΕΡΙΟΧΗ
1	1962/4-5-2006	ΑΣΠΡΑΚΗΣ ΜΙΧΑΗΛ & ΣΙΑ Ο.Ε.	ΠΑΡΑΔΟΣΙΑΚΟΣ ΦΟΥΡΝΟΣ – ΞΥΛΟΦΟΥΡΝΟΣ & ΕΡΓΑΣΤΗΡΙΟ ΖΑΧΑΡΟΠΛΑΣΤΙΚΗΣ	Δ.Δ. ΓΕΝΝΑΔΙΟΥ ΔΗΜΟΥ ΝΟΤΙΑΣ ΡΟΔΟΥ
2	466/9-5-2006	ΚΟΥΝΑΚΗΣ ΘΕΟΔΟΣΙΟΣ	ΣΥΝΕΡΓΕΙΟ ΕΠΙΣΚΕΥΗΣ & ΣΥΝΤΗΡΗΣΗΣ ΑΥΤΟΚΙΝΗΤΩΝ	Κ.Μ. 780 ΓΑΙΩΝ ΚΟΣΚΙΝΟΥ ΕΠΙ ΤΗΣ ΕΘΝΙΚΗΣ ΟΔΟΥ ΡΟΔΟΥ – ΛΙΝΔΟΥ ΠΕΡΙΟΧΗ ΤΣΑΙΡΙ
3	2534/9-5-2006	ΓΙΑΝΝΙΚΟΣ ΙΑΚΩΒΟΣ	ΕΡΓΑΣΤΗΡΙΟ ΣΥΝΑΡΜΟΛΟΓΗΣΗΣ ΕΠΙΠΛΩΝ – ΒΙΟΤΕΧΝΙΚΕΣ ΑΠΟΘΗΚΕΣ	Κ.Μ. 968 ΓΑΙΩΝ ΚΟΣΚΙΝΟΥ 10^{ο} ΧΛΜ ΕΠΙ ΤΗΣ ΕΘΝΙΚΗΣ ΟΔΟΥ ΚΟΣΚΙΝΟΥ (ΕΚΤΟΣ ΣΧΕΔΙΟΥ)
4	2593(ΣΧΕΤ. 2690,897) 15-5-2006	ΚΩΣΤΟΓΛΟΥ ΒΑΣΙΛΕΙΟΣ & ΣΙΑ Ο.Ε.	ΕΠΕΚΤΑΣΗ ΒΙΟΤΕΧΝΙΚΗΣ ΕΠΙΧΕΙΡΗΣΗΣ ΠΛΥΝΤΗΡΙΩΝ & ΣΤΕΓΝΩΤΗΡΙΩΝ ΞΕΝΟΔΟΧΕΙΑΚΟΥ ΙΜΑΤΙΣΜΟΥ & ΤΑΠΗΤΟΚΑΘΑΡΙΣΤΗΡΙΟΥ	ΑΓΙΟΣ ΒΑΣΙΛΕΙΟΣ Κ.Μ. 1316 ΓΑΙΩΝ ΚΩ – ΕΞΟΧΗΣ – ΜΕΣΣΑΡΙΑ ΔΗΜΟΥ ΚΩ (ΕΚΤΟΣ ΣΧΕΔΙΟΥ)
5	2846/16-5-2006	ΙΩΑΝΝΗΣ ΚΟΝΤΑΡΑΤΟΣ	ΥΦΙΣΤΑΜΕΝΗ ΒΙΟΤΕΧΝΙΑ ΑΝΑΓΟΜΩΣΗΣ ΠΥΡΟΣΒΕΣΤΗΡΩΝ	ΑΓ. ΑΝΑΡΓΥΡΟΙ ΝΗΣΟΥ ΑΣΤΥΠΑΛΑΙΑΣ
6	2872/16-5-2006	ΠΑΓΩΝΗΣ ΣΤΑΥΡΟΣ	ΝΕΟ ΕΡΓΑΣΤΗΡΙΟ ΕΙΔΩΝ ΖΑΧΑΡΟΠΛΑΣΤΙΚΗΣ	ΑΛΙΝΤΑ ΝΗΣΟΥ ΛΕΡΟΥ (ΕΚΤΟΣ ΣΧΕΔΙΟΥ)
7	3094/23-5-2006	ΑΛΑΦΑΚΗΣ ΑΝΑΣΤΑΣΙΟΣ	ΤΑΠΗΤΟΚΑΘΑΡΙΣΤΗΡΙΟ	Κ.Μ. 98 ΓΑΙΩΝ ΑΣΓΟΥΡΟΥ Δ.Δ. ΠΑΡΑΔΕΙΣΙΟΥ ΔΗΜΟΣ ΠΕΤΑΛΟΥΔΩΝ (ΕΝΤΟΣ ΟΙΚΙΣΜΟΥ)
8	3053 (ΣΧΕΤ. 3355) 23-5-2006	ΚΩΣΤΑ ΠΑΛΛΑΣ Α.Ε.	ΜΕΤΑΤΡΟΠΗ ΥΦΙΣΤΑΜΕΝΗΣ ΞΕΝΟΔΟΧΕΙΑΚΗΣ ΜΟΝΑΔΑΣ 4* 100 ΚΛΙΝΩΝ	ΕΠΙ ΤΗΣ ΟΔΟΥ ΚΟΥΝΤΟΥΡΙΩΤΗ 15 & Γ. ΑΒΕΡΩΦ ΔΗΜΟΥ ΚΩ (ΕΝΤΟΣ ΣΧΕΔΙΟΥ)
9	1802/23-5-2006	ΕΚΟ - ΑΒΕΕ	ΣΤΑΘΜΟΣ ΑΝΕΦΟΔΙΑΣΜΟΥ ΑΕΡΟΣΚΑΦΩΝ ΜΕ ΚΑΥΣΙΜΑ	ΚΡΑΤΙΚΟΣ ΑΕΡΟΛΙΜΕΝΑΣ ΡΟΔΟΥ
10	1801/23-5-2006	ΕΚΟ - ΑΒΕΕ	ΣΤΑΘΜΟΣ ΑΝΕΦΟΔΙΑΣΜΟΥ ΑΕΡΟΣΚΑΦΩΝ ΜΕ ΚΑΥΣΙΜΑ	ΚΡΑΤΙΚΟΣ ΑΕΡΟΛΙΜΕΝΑΣ ΚΑΡΠΑΘΟΥ
11	3104/26-5-2006	ΠΑΣΣΑΝΙΚΟΛΑΚΗΣ ΓΙΩΡΓΟΣ	ΝΕΟ ΠΡΑΤΗΡΙΟ ΥΓΡΩΝ ΚΑΥΣΙΜΩΝ ΜΕ ΠΡΟΒΛΕΨΗ ΕΓΚΑΤΑΣΤΑΣΗΣ ΠΛΥΝΤΗΡΙΟΥ ΚΑΙ ΛΙΠΑΝΤΗΡΙΟΥ	ΑΕΡΟΛΙΜΕΝΑ ΑΝΤΙΜΑΧΕΙΑΣ ΚΩ
12	3045/26-5-2006	ΠΑΠΗΣ ΚΩΝ/ΝΟΣ	ΝΕΟ ΑΡΤΟΠΟΙΕΙΟ & ΕΡΓΑΣΤΗΡΙΟ ΖΑΧΑΡΟΠΛΑΣΤΙΚΗΣ	Δ.Δ. ΠΥΛΙΟΥ ΔΗΜΟΥ ΔΙΚΑΙΟΥ ΚΩΣ
13	3093/26-5-2006	ΠΑΤΟΥΝΑΣ ΑΛΕΞΑΝΔΡΟΣ	ΗΛΕΚΤΡΟΛΟΓΕΙΟ ΑΥΤΟΚΙΝΗΤΩΝ ΚΑΙ ΜΟΤΟΣΙΚΛΕΤΩΝ	ΕΠΙ ΤΗΣ ΟΔΟΥ ΤΡΙΑΝΤΑΦΥΛΛΙΔΗ ΠΕΡΙΟΧΗ ΑΣΓΟΥΡΟΥ (ΕΚΤΟΣ ΟΙΚΙΣΜΟΥ)
14	3296/30-5-2006	ΠΕΤΡΟΥ ΓΕΡΑΣΙΜΟΣ	ΥΦΙΣΤΑΜΕΝΗ ΞΕΝΟΔΟΧΕΙΑΚΗ ΜΟΝΑΔΑ «ΧΡΥΣΗ ΑΝΑΤΟΛΗ»	ΓΕΝΝΑΔΙ ΝΗΣΟΥ ΡΟΔΟΥ (ΕΝΤΟΣ ΟΙΚΙΣΜΟΥ)
15	3054 (ΣΧΕΤ. 3353) 30-5-2006	ΜΟΥΣΤΑΚΑΚΗ – ΤΣΟΥΚΑΛΗ ΒΕΝΕΤΙΑ	ΝΕΑ ΞΕΝΟΔΟΧΕΙΑΚΗ ΜΟΝΑΔΑ ΤΥΠΟΥ ΕΠΙΠΛΩΜΕΝΩΝ ΔΙΑΜΕΡΙΣΜΑΤΩΝ	ΒΡΟΝΤΗ – ΠΗΓΑΔΙΩΝ ΔΗΜΟΥ ΚΑΡΠΑΘΟΥ (ΕΚΤΟΣ ΣΧΕΔΙΟΥ)
16	3275(ΣΧΕΤ. 3566) 5-6-2006	ΑΡΑΠΑΚΟΣ ΙΩΑΝΝΗΣ	ΣΤΕΓΝΟΚΑΘΑΡΙΣΤΗΡΙΟ	ΣΥΝΟΙΚΙΑ «ΑΓΙΑ ΜΑΡΙΝΑ» ΔΗΜΟΣ ΚΩ (ΕΝΤΟΣ ΣΧΕΔΙΟΥ)
17	3410/6-6-2006	ΠΟΝΤΙΚΑΚΗΣ ΓΕΩΡΓΙΟΣ	ΝΕΟ ΠΡΑΤΗΡΙΟ ΕΙΔΩΝ ΖΑΧΑΡΟΠΛΑΣΤΙΚΗΣ ΜΕ ΕΡΓΑΣΤΗΡΙΟ	ΑΠ. ΠΑΥΛΟΥ 50 ΑΝΑΛΗΨΗ ΡΟΔΟΣ
18	1578(ΣΧΕΤ.2929-3159) 6-6-2006	ΙΩΑΝΝΗΣ ΜΑΣΤΡΟΚΟΛΙΑΣ & ΣΙΑ Ε.Ε.	ΕΡΓΑΣΤΗΡΙΟ ΥΑΛΟΠΙΝΑΚΩΝ	4^{ο} ΧΛΜ ΕΠΑΡΧΙΑΚΗΣ ΟΔΟΥ ΚΩ – ΧΩΡΙΩΝ ΜΑΡΜΑΡΩΤΟ ΝΗΣΟΥ ΚΩ (ΕΚΤΟΣ ΣΧΕΔΙΟΥ)
19	1579(ΣΧΕΤ.2928-3160) 6-6-2006	ΚΡΗΤΙΚΟΣ ΓΕΩΡΓΙΟΣ	ΣΥΝΕΡΓΕΙΟ ΑΥΤΟΚΙΝΗΤΩΝ ΜΗΧΑΝΙΚΩΝ ΜΕΡΩΝ	ΠΕΡΙΟΧΗ «ΑΝΟΙΞΗ» ΕΠΙ ΤΗΣ ΕΠΑΡΧΙΑΚΗΣ ΟΔΟΥ ΚΩ – ΚΕΦΑΛΟΥ ΔΗΜΟΥ ΗΡΑΚΛΕΙΔΩΝ ΝΗΣΟΥ ΚΩ
20	2830 (ΣΧΕΤ.47) 13-6-2006	ΚΑΛΑΦΑΤΑΣ ΤΖΟΥΝΕΙΤ	ΣΥΝΕΡΓΕΙΟ ΕΠΙΣΚΕΥΗΣ ΚΑΙ ΣΥΝΤΗΡΗΣΗΣ ΜΟΤΟΣΙΚΛΕΤΩΝ & ΜΟΤΟΠΟΔΗΛΑΤΩΝ	ΠΑΤΡΙΑΡΧΟΥ ΑΘΗΝΑΓΟΡΑ 47 ΝΗΣΟΥ ΡΟΔΟΥ
21	1801/23-6-2006 /13-5-2006	**ΟΡΘΗ ΕΠΑΝΑΛΗΨΗ** ΕΚΟ – ΑΒΕΕ	ΣΤΑΘΜΟΣ ΑΝΕΦΟΔΙΑΣΜΟΥ ΑΕΡΟΣΚΑΦΩΝ ΜΕ ΚΑΥΣΙΜΑ	ΚΡΑΤΙΚΟΣ ΑΕΡΟΛΙΜΕΝΑΣ ΚΑΡΠΑΘΟΥ
22	1802/23-6-2006 /13-5-2006	**ΟΡΘΗ ΕΠΑΝΑΛΗΨΗ** ΕΚΟ – ΑΒΕΕ	ΣΤΑΘΜΟΣ ΑΝΕΦΟΔΙΑΣΜΟΥ ΑΕΡΟΣΚΑΦΩΝ ΜΕ ΚΑΥΣΙΜΑ	ΚΡΑΤΙΚΟΣ ΑΕΡΟΛΙΜΕΝΑΣ ΚΑΡΠΑΘΟΥ
23	3820/13-6-2006	ΔΗΜΟΣ ΡΟΔΟΥ	ΚΑΤΑΣΚΕΥΗ ΠΟΔΗΛΑΤΟΔΡΟΜΟΥ ΑΓ. ΑΠΟΣΤΟΛΟΙ – ΣΓΟΥΡΟΥ ΑΙΣΘΗΤΙΚΕΣ ΚΑΙ ΛΕΙΤΟΥΡΓΙΚΕΣ ΠΑΡΕΜΒΑΣΕΙΣ ΣΤΟΥΣ ΟΙΚΙΣΜΟΥΣ ΑΓ. ΑΠΟΣΤΟΛΟΙ – ΣΓΟΥΡΟΥ	ΑΓ. ΑΠΟΣΤΟΛΟΙ – ΣΓΟΥΡΟΥ
24	2158/13-6-2006	ΙΩΑΝΝΗΣ & ΝΙΚΟΛΑΟΣ ΔΟΥΛΓΑΡΟΓΛΟΥ	ΞΕΝΟΔΟΧΕΙΟ ΤΥΠΟΥ ΕΠΙΠΛΩΜΕΝΩΝ ΔΙΑΜΕΡΙΣΜΑΤΩΝ Γ ΤΑΞΗΣ 33 ΚΛΙΝΩΝ	ΚΑΣΤΕΛΟΡΙΖΟ ΔΗΜΟΥ ΜΕΓΙΣΤΗΣ (ΕΝΤΟΣ ΟΙΚΙΣΜΟΥ)
25	3842/13-6-2006	ΓΡΥΛΛΗ ΤΡΙΑΝΤΑΦΥΛΛΙΑ	ΝΕΟ ΠΛΥΝΤΗΡΙΟ ΑΥΤΟΚΙΝΗΤΩΝ	ΣΚΑΛΑ ΝΗΣΟΥ ΠΑΤΜΟΥ (ΕΝΤΟΣ ΣΧΕΔΙΟΥ)
26	3280/6-6-2006	ΚΟΥΔΟΥΝΗΣ ΣΤΑΜΑΤΗΣ	ΞΕΝΟΔΟΧΕΙΟ ΤΥΠΟΥ ΕΠΙΠΛΩΜΕΝΩΝ ΔΙΑΜΕΡΙΣΜΑΤΩΝ Γ΄ ΤΑΞΗΣ 53 ΚΛΙΝΩΝ	ΚΡΕΜΑΣΤΗ ΔΗΜΟΥ ΠΕΤΑΛΟΥΔΩΝ (ΕΝΤΟΣ ΣΧΕΔΙΟΥ) ΝΗΣΟΥ ΡΟΔΟΥ
27	1109(ΣΧΕΤ.3060-1212) 14-6-2006	ΖΕΜΠΙΛΑΑΣ Α.Ε.	ΝΕΑ ΒΙΟΤΕΧΝΙΑ ΠΑΡΑΓΩΓΗΣ ΣΥΝΘΕΤΙΚΩΝ ΣΠΟΓΓΩΝ	ΔΗΜΟΤΙΚΗΣ ΟΔΟΣ ΚΑΝΤΟΥΝΙ – ΑΓΙΟΣ ΑΝΤΩΝΙΟΣ ΑΡΧΑΓΓΕΛΟΣ ΠΑΝΟΡΜΟΥ ΝΗΣΟΥ ΚΑΛΥΜΝΟΥ
28	2745/14-6-2006	ΞΤΕ Μ. ΚΑΡΑΓΙΑΝΝΗ Α.Ε.	ΥΦΙΣΤΑΜΕΝΗ ΞΕΝΟΔΟΧΕΙΑΚΗ ΜΟΝΑΔΑ «ΚΟΓΚΟ» 2* 57 ΚΛΙΝΩΝ	ΕΠΙ ΤΗΣ ΟΔΟΥ ΔΕΝΔΡΙΝΟΥ 145 ΠΕΡΙΟΧΗ ΑΓΙΟΥ ΝΙΚΟΛΑΟΥ ΡΟΔΟΥ
29	4126/19-6-2006	ΜΑΚΕΣΤΑΣ Α.Ε. Φ. ΚΟΝΤΟΓΛΟΥ	ΕΠΕΚΤΑΣΗ ΒΙΟΤΕΧΝΙΑΣ ΕΠΕΞΕΡΓΑΣΙΑΣ ΞΗΡΩΝ ΚΑΡΠΩΝ	ΕΠΑΡΧΙΑΚΗ ΟΔΟΣ ΡΟΔΟΥ – ΚΑΛΛΙΘΕΑΣ (ΕΚΤΟΣ ΣΧΕΔΙΟΥ)
30	3441/20-6-2006	ΜΑΚΑΡΟΥΝΑΣ ΣΚΕΥΟΣ & ΥΙΟΣ Ο.Ε.	ΑΡΤΟΠΟΙΕΙΟ	Δ.Δ. ΕΜΠΩΝΑΣ ΔΗΜΟΥ ΑΤΤΑΒΥΡΟΥ ΝΗΣΟΥ ΡΟΔΟΥ(ΕΝΤΟΣ ΟΙΚΙΣΜΟΥ)
31	3140/20-6-2006	ΚΟΝΤΟΥΖΟΓΛΟΥ & ΣΙΑ ΑΕΒΕ	ΠΑΡΑΣΚΕΥΗ ΕΤΟΙΜΟΥ ΦΑΓΗΤΟΥ (CATERING)	ΚΡΕΜΑΣΤΗ ΝΗΣΟΥ ΡΟΔΟΥ (ΕΚΤΟΣ ΣΧΕΔΙΟΥ)
32	1309(ΣΧΕΤ. 3833) 28-6-2006	ΣΑΡΑΝΤΟΠΟΥΛΟΣ ΙΩΑΝΝΗΣ	ΣΥΝΕΡΓΕΙΟ – ΗΛΕΚΤΡΟΛΟΓΕΙΟ ΑΥΤΟΚΙΝΗΤΩΝ & ΔΙΚΥΚΛΩΝ	ΕΝΤΟΣ ΟΙΚΙΣΜΟΥ ΚΑΜΑΡΑΣ ΝΗΣΟΥ ΛΕΡΟΥ
33	3846/30-6-2006	ΜΙΧ. & ΔΗΜ. ΤΣΙΤΣΙΜΟΙΡΗΣ Ο.Ε.	ΠΑΡΑΣΚΕΥΑΣΤΗΡΙΟ & ΣΥΣΚΕΥΑΣΤΗΡΙΟ ΤΡΟΦΙΜΩΝ	ΚΡΕΜΑΣΤΗ ΝΗΣΟΥ ΡΟΔΟΥ (ΕΝΤΟΣ ΣΧΕΔΙΟΥ)
34	4134/4-7-2006	ΖΑΜΑΓΙΑΣ	ΝΕΟ ΑΡΤΟΠΟΙΕΙΟ & ΕΡΓΑΣΤΗΡΙΟ	ΠΟΡΦΥΡΙΟΥ &
		ΝΙΚΟΛΑΟΣ – ΔΡΑΜΟΥΝΤΑΝΗ ΜΑΡΙΑ Ο.Ε.	ΖΑΧΑΡΟΠΛΑΣΤΙΚΗΣ	ΚΑΝΑΡΗ ΝΗΣΟΥ ΚΩ
35	3348/4-7-2006	Ε.Ξ.Τ.Ε. Θ. ΒΑΡΚΑΣ Α.Ε.	ΥΦΙΣΤΑΜΕΝΗ ΞΕΝΟΔΟΧΕΙΑΚΗ ΜΟΝΑΔΑ ΤΥΠΟΥ ΕΠΙΠΛΩΜΕΝΩΝ ΔΙΑΜΕΡΙΣΜΑΤΩΝ 2* ΚΑΙ 65 ΚΛΙΝΩΝ	ΕΝΤΟΣ ΟΙΚΙΣΜΟΥ ΚΑΡΔΑΜΑΙΝΑΣ ΔΗΜΟΥ ΗΡΑΚΛΕΙΔΩΝ ΝΗΣΟΥ ΚΩ
36	3131/7-7-2006	ΤΣΑΜΠΙΚΑΚΗ ΔΗΜΗΤΡΑ	ΣΤΕΓΝΟΚΑΘΑΡΙΣΤΗΡΙΟ	13^{ο} ΧΛΜ ΛΕΩΦΟΡΟΥ ΡΟΔΟΥ – ΑΕΡΟΔΡΟΜΙΟΥ Δ.Δ. ΚΡΕΜΑΣΤΗΣ ΔΗΜΟΥ ΠΕΤΑΛΟΥΔΩΝ
37	3850(ΣΧΕΤ. 3873/05, 6327/05) 11-7-2006	ΤΡΙΑΝΤΑΦΥΛΛΟΥ ΒΑΡΒΑΡΑ	ΣΥΝΕΡΓΕΙΟ ΑΥΤΟΚΙΝΗΤΩΝ ΚΑΙ ΜΟΤΟΣΙΚΛΕΤΩΝ	ΜΑΣΑΡΗ ΝΗΣΟΥ ΡΟΔΟΥ
38	4272/18-7-2006	Ξ.Τ.Ε.Ε. ΤΣΙΚΚΗ ΕΠΕ	ΥΦΙΣΤΑΜΕΝΗ ΞΕΝΟΔΟΧΕΙΑΚΗ ΜΟΝΑΔΑ ΜΕ ΤΗΝ ΕΠΩΝΥΜΙΑ «ΕΛΕΝΗ»2* 52 ΚΛΙΝΩΝ	ΙΕΡΟΥ ΛΟΧΟΥ 37 ΙΑΛΥΣΟΣ (ΕΝΤΟΣ ΣΧΕΔΙΟΥ) ΝΗΣΟΥ ΡΟΔΟΥ

39	4107(ΣΧΕΤ. 4254) 18-7-2006	ΑΓΡΙΟΥ ΒΙΟΜΗΧΑΝΙΚΗ Α.Ε.	ΒΙΟΜΗΧΑΝΙΑ ΕΠΕΞΕΡΓΑΣΙΑΣ ΜΠΑΧΑΡΙΚΩΝ	Κ.Μ. 315ΑΑ & 315ΑΑ ΓΑΙΩΝ ΔΑΜΑΤΡΙΑΣ ΔΗΜΟΥ ΠΕΤΑΛΟΥΔΩΝ (ΕΚΤΟΣ ΣΧΕΔΙΟΥ) ΝΗΣΟΥ ΡΟΔΟΥ
40	4253)ΣΧΕΤ. 4028) 18-7-2006	ΑΦΟΙ ΤΣΙΚΚΗ Ο.Ε.	ΦΩΤΟΒΟΛΤΑΙΚΟΣ ΣΤΑΘΜΟΣ ΗΛΕΚΤΡΟΠΑΡΑΓΩΓΗΣ	ΕΠΙ ΤΗΣ ΟΔΟΥ ΦΕΡΕΝΙΚΗΣ 4 ΠΑΡΑΛΙΑ ΙΑΛΥΣΟΥ ΝΗΣΟΥ ΡΟΔΟΥ
41	3860/19-7-2006	ΧΑΤΖΗΣΑΒΒΑΣ ΛΑΖΑΡΟΣ	ΣΥΝΕΡΓΕΙΟ ΜΟΤΟΠΟΔΗΛΑΤΩΝ	ΕΠΙ ΤΗΣ ΟΔΟΥ ΔΑΜΑΣΚΗΝΟΥ 23 ΝΗΣΟΥ ΡΟΔΟΥ
42	7745/05 /19-7-2006	ΧΑΤΖΗΠΑΥΛΗ ΣΤΥΛΙΑΝΗ Ξ.Τ.Ε	ΥΦΙΣΤΑΜΕΝΗ ΞΕΝΟΔΟΧΕΙΑΚΗ ΜΟΝΑΔΑ ΜΕ ΤΗΝ ΕΠΩΝΥΜΙΑ «ΕΛΓΑ» ΤΥΠΟΥ ΕΠΙΠΛΩΜΕΝΩΝ ΔΙΑΜΕΡΙΣΜΑΤΩΝ 2* ΚΑΙ 69 ΚΛΙΝΩΝ	ΚΑΡΔΑΜΑΙΝΑ ΔΗΜΟΥ ΗΡΑΚΛΕΙΔΩΝ (ΕΝΤΟΣ ΣΧΕΔΙΟΥ) ΝΗΣΟΥ ΚΩ
43	4847/21-7-2006	ΚΕΦΑΛΑΣ ΜΙΧΑΗΛ	ΕΡΓΑΣΤΗΡΙΟ ΠΑΡΑΓΩΓΗΣ ΑΛΙΠΑΣΤΩΝ	ΕΝΤΟΣ ΟΙΚΙΣΜΟΥ ΠΑΝΤΕΛΙ ΝΗΣΟΥ ΛΕΡΟΥ
44	3787/25-7-2006	ΝΕΣΓΟΥ ΕΙΡΗΝΗ - ΚΥΡΙΑΚΗ	ΝΕΟ ΠΛΥΝΤΗΡΙΟ ΕΠΙΒΑΤΙΚΩΝ ΟΧΗΜΑΤΩΝ	ΕΘΝΙΚΗ ΟΔΟΣ ΡΟΔΟΥ – ΛΙΝΔΟΥ ΜΑΣΣΑΡΙ (ΕΚΤΟΣ ΣΧΕΔΙΟΥ)
45	4302(ΣΧΕΤ. 4475) 26-7-2006	ΣΚΟΥΜΠΟΥΡΔΗΣ Σ. & ΣΙΑ Ο.Ε.	ΝΕΑ ΒΙΟΜΗΧΑΝΙΑ ΚΑΤΑΣΚΕΥΗΣ ΞΥΛΙΝΩΝ ΕΠΙΠΛΩΝ & ΚΟΥΦΩΜΑΤΩΝ	ΑΓ. ΠΕΤΡΟΣ ΠΥΛΙΟΥ ΔΗΜΟΥ ΔΙΚΑΙΟΥ ΝΗΣΟΥ ΚΩ
46	4858(ΣΧΕΤ. 3880/05) 26-7-2006	ΑΦΟΙ ΒΕΡΟΠΟΥΛΟΙ ΑΕΒΕ	ΥΦΙΣΤΑΜΕΝΟ ΠΡΑΤΗΡΙΟ ΥΓΡΩΝ ΚΑΥΣΙΜΩΝ ΜΕ ΑΥΤΟΜΑΤΟ ΠΛΥΝΤΗΡΙΟ	ΕΠΑΡΧΙΑΚΗ ΟΔΟ ΡΟΔΟΥ – ΚΑΛΛΙΘΕΑΣ (ΕΚΤΟΣ ΣΧΕΔΙΟΥ) ΝΗΣΟΥ ΡΟΔΟΥ
47	4268/26-7-2006	ΜΑΝΘΑΙΑΚΗ ΕΙΡΗΝΗ	ΝΕΟ ΠΛΥΝΤΗΡΙΟ ΕΠΙΒΑΤΙΚΩΝ ΟΧΗΜΑΤΩΝ	24Ο ΧΑΜ ΡΟΔΟΥ – ΛΙΝΔΟΥ Δ.Δ. ΑΦΑΝΤΟΥ (ΕΚΤΟΣ ΣΧΕΔΙΟΥ) ΝΗΣΟΥ ΡΟΔΟΥ
48	4649(ΣΧΕΤ. 4733/26-7-2006)	ΖΟΥΡΟΥΔΗΣ ΓΕΩΡΓΙΟΣ	ΚΑΜΙΝΟΣ ΠΑΡΑΓΩΓΗΣ ΞΥΛΟΚΑΡΒΟΥΝΟΥ	ΔΡΑΚΟΥΝΤΑ ΕΚΤΟΣ ΟΡΙΩΝ ΠΟΛΕΩΣ ΕΚΤΟΣ ΖΟΕ ΔΗΜΟΥ ΣΥΜΗΣ
49	4826(ΣΧΕΤ. 5133/3-8-2006	ΦΛΩΡΕΝΤΖΗΣ ΓΕΩΡΓΙΟΣ	ΝΕΟ ΕΡΓΑΣΤΗΡΙΟ ΠΑΡΑΓΩΓΗΣ ΠΑΓΩΤΟΥ ΚΑΙ ΝΩΠΩΝ ΕΙΔΩΝ ΖΑΧΑΡΟΠΛΑΣΤΙΚΗΣ	ΑΓΙΑ ΤΡΙΑΔΑ ΒΑΘΕΩΣ ΚΑΛΥΜΝΟΥ
50	5085/3-8-2006	ΠΙΚΟΥΛΑ ΑΙΚΑΤΕΡΙΝΗ	ΝΕΟ ΑΡΤΟΠΟΙΕΙΟ ΑΡΤΟΥ & ΖΑΧΑΡΟΠΛΑΣΤΕΙΟ	ΚΑΝΑΡΗ & ΣΑΛΑΜΙΝΑΣ 9 ΔΗΜΟΣ ΚΩ
51	4422/4-8-2006	ΚΑΜΠΟΥΡΗΣ ΙΩΑΝΝΗΣ	ΕΡΓΑΣΤΗΡΙΟ ΜΕΤΑΛΛΙΚΩΝ ΚΑΤΑΣΚΕΥΩΝ & ΚΟΥΦΩΜΑΤΩΝ ΑΛΟΥΜΙΝΙΟΥ	ΜΑΡΑΓΚΩΝ-ΠΑΣΑΟΥΤΙΑ-ΑΓ.ΒΑΡΒΑΡΑ-ΔΗΜΟΣ ΚΑΛΛΙΘΕΑΣ
52	5303(ΣΧΕΤ. 5165)/4-8-2006	Α.Β.Ε.Τ.Ε. Κ. ΚΩΣΤΑΡΙΔΗΣ	ΑΝΕΓΕΡΣΗ ΝΕΑΣ ΜΟΝΑΔΑΣ 5* ΛΕΙΤΟΥΡΓΙΚΗ ΣΥΝΕΝΩΣΗ ΜΕ ΥΦ. ΞΕΝΟΔ. ΜΟΝ. «ΑΘΗΝΑΙΩΝ»	ΒΥΡΩΝΟΣ 17 & ΚΟΛΟΚΟΤΡΩΝΗ ΡΟΔΟΣ
53	4322/4-8-2006	YACHT AGENCY INTERNATIONAL S.A.(ΝΑΥΤΙΛΙΑΚΕΣ ΕΠΙΧΕΙΡΗΣΕΙΣ Α.Ε.	ΔΙΑΧΕΙΜΑΝΣΗ-ΕΠΙΣΚΕΥΗ ΜΙΚΡΩΝ ΣΚΑΦΩΝ ΑΝΑΨΥΧΗΣ	ΚΑΝΑΜΑΤ-ΡΟΔΟΣ
54	5099/7-8-2006	ΑΝΝΑ ΜΑΡΙΑ ΑΜΕΡΣΟΝ & ΣΙΑ Ε.Ε.	ΕΡΓΑΣΤΗΡΙΟ ΕΚΤΥΠΩΣΕΩΝ ΔΙΑΦΗΜΙΣΤΙΚΩΝ ΠΙΝΑΚΙΔΩΝ ΚΑΙ ΕΠΙΓΡΑΦΩΝ	28η ΟΚΤΩΒΡΙΟΥ 26-ΡΟΔΟΣ
55	5220/24-8-2006	ΜΑΝΘΙΟΥΔΑΚΗΣ ΙΩΑΝΝΗΣ	ΑΜΙΓΕΣ ΠΡΑΤΗΡΙΟ ΕΙΔΩΝ ΖΑΧΑΡΟΠΛΑΣΤΕΙΟΥ ΜΕ ΠΑΡΑΣΚΕΥΑΣΤΗΡΙΟ ΚΑΙ ΠΡΑΤΗΡΙΟ ΑΡΤΟΥ	ΑΠΟΛΛΩΝΙΟΥ ΡΟΔΙΟΥ 17Α ΔΗΜΟΣ ΙΑΛΥΣΟΥ
56	5379/24-8-2006	ΝΙΚΗΤΙΑΔΗ ΠΑΝΤΕΛΗ	ΝΕΑ ΒΙΟΤΕΧΝΙΚΗ ΜΟΝΑΔΑ-ΞΥΛΟΥΡΓΕΙΟ	ΛΑΓΚΑΔΙ-ΜΑΝΔΡΑΚΙ ΔΗΜΟΣ ΝΙΣΥΡΟΥ
57	5495/24-8-2006	ΝΕΟΓΑΛ ΚΩ Α.Β.Ε.Ε.	ΕΠΕΚΤΑΣΗ ΒΙΟΤΕΧΝΙΑΣ ΠΑΡΑΓΩΓΗΣ ΚΑΙ ΠΩΛΗΣΗΣ ΓΑΛΑΚΤΟΚΟΜΙΚΩΝ ΠΡΟΪΟΝΤΩΝ	ΕΞΟΧΗ-ΠΕΡΙΟΧΗ ΜΑΡΜΑΡΩΤΟ-ΚΩΣ
58	3124/24-8-2006	ΚΟΛΙΟΣ ΝΙΚΟΛΑΟΣ	ΕΠΑΓΓΕΛΜΑΤΙΚΟ ΕΡΓΑΣΤΗΡΙΟ ΠΑΡΑΣΚΕΥΗΣ ΠΑΓΩΤΟΥ	ΔΗΜΟΣ ΑΡΧΑΓΓΕΛΟΥ
59	4758/24-8-2006	ΡΟΔΙΑΚΗ ΤΕΧΝΙΚΗ Α.Ε.	ΒΙΟΤΕΧΝΙΑ ΜΕΤΑΛΛΙΚΩΝ ΚΑΤΑΣΚΕΥΩΝ, ΚΟΥΦΩΜΑΤΩΝ ΑΛΟΥΜΙΝΙΟΥ & ΕΠΕΞΕΡΓΑΣΙΑΣ ΥΑΛΟΠΙΝΑΚΩΝ	ΠΕΡΙΟΧΗ ΑΣΓΟΥΡΟΥ-ΔΗΜΟΣ ΡΟΔΙΩΝ

Καλούμε κάθε ενδιαφερόμενο, προκειμένου να λάβει γνώση των αποφάσεων έγκρισης περιβαλλοντικών όρων των ανωτέρω έργων, να αποταθεί στο Τμήμα Περιβάλλοντος της Δ/νσης Πολεοδομίας-Χωροταξίας και Περιβάλλοντος της Ν. Α. Δωδ/σου (τηλ. 22410-30413).

Η παρούσα Ανακοίνωση, πέραν της δημοσίευσής της στον τοπικό τύπο, θα αναρτηθεί στον πίνακα ανακοινώσεων της Νομαρχίας για τις προσεχείς μέρες.

Ο Πρόεδρος του Ν.Σ. Δωδ/σου
Φώτης Χατζηδιάκος

ΤΟΥΡΙΣΤΙΚΕΣ ΞΕΝΟΔΟΧΕΙΑΚΕΣ - ΕΜΠΟΡΙΚΕΣ ΒΙΟΜΗΧΑΝΙΚΕΣ ΕΠΙΧΕΙΡΗΣΕΙΣ ΗΛΙΑΣ ΑΛΑΧΟΥΖΟΣ Α.Ε.

Μ.Α.Ε 36670/80/Β/96/41

ΙΣΟΛΟΓΙΣΜΟΣ 31ης ΔΕΚΕΜΒΡΙΟΥ 2005 - 7η ΕΤΑΙΡΙΚΗ ΧΡΗΣΗ (1 ΙΑΝΟΥΑΡΙΟΥ - 31 ΔΕΚΕΜΒΡΙΟΥ 2005)

ΕΝΕΡΓΗΤΙΚΟ

	Ποσά κλειομένης χρήσεως 2005			Ποσά προηγουμ. χρήσεως 2004		
Β. ΕΞΟΔΑ ΕΓΚΑΤΑΣΤΑΣΕΩΣ	Αξία Κτήσ.	Αποσβέσ.	Αναπ. Αξία	Αξία Κτήσ.	Αποσβέσ.	Αναπ. Αξία
1. Εξοδα ιδρύσεως και πρώτης εγκατ.	4.167,55	4.167,43	0,12	4.167,55	4.167,43	0,12
Γ. ΠΑΓΙΟ ΕΝΕΡΓΗΤΙΚΟ						
II. Ενσώματες ακινητοποιήσεις:						
1. Γήπεδα - Οικόπεδα	196.595,74	0,00	196.595,74	196.595,74	0,00	196.595,74
3. Κτίρια και τεχνικά έργα	771.903,88	296.047,79	475.856,09	771.253,88	257.465,94	513.787,94
4. Μηχ/τα - Τεχνικές εγκαταστ.	24.875,20	24.244,74	630,46	25.270,95	24.012,43	1.258,52
5. Μεταφορικά μέσα	70.013,27	30.778,73	39.234,54	70.013,27	21.506,84	48.506,43
6. Επιπλα και λοιπός εξοπλισμός	145.633,89	129.323,06	16.310,83	131.018,83	111.204,29	19.814,54
7. Ακινητοπ. υπό εκτέλ. & προκατ.	23.896,20	0,00	23.896,20	25.074,72	0,00	25.074,72
Σύνολο ακινητοποιήσεων (ΓΙΙ)	1.232.918,18	480.394,32	752.523,86	1.219.227,39	414.189,50	805.037,89
III. Συμμ/χές & άλλες μακροπρόθ. χρηματοοικονομικές απαιτήσεις:						
7. Λοιπές μακροπρόθεσμες απαιτήσεις			645,63			645,63
Σύνολο παγίου Ενεργητικού (ΓΙΙ+ΓΙΙΙ)			753.169,49			805.683,52
Δ. ΚΥΚΛΟΦΟΡΟΥΝ ΕΝΕΡΓΗΤΙΚΟ						
II. Απαιτήσεις:						
1. Πελάτες			4.832,13			4.460,65
IV. Διαθέσιμα						
1. Ταμείο			25.580,31			38.220,11
3. Καταθέσεις όψεως και προθεσμίας			36,74			359,35
			25.617,05			38.579,46
Σύνολο κυκλοφ. Ενεργητ. (ΔΙΙ+ΔΙV)			30.449,18			43.040,11
Γενικό σύνολο Ενεργητικού (Β+Γ+Δ)			783.618,79			848.723,75

ΠΑΘΗΤΙΚΟ

	Ποσά κλειομ. χρήσ. 2005	Ποσά προηγ. χρήσ. 2004
Α. ΙΔΙΑ ΚΕΦΑΛΑΙΑ		
I. Κεφάλαιο Μετοχικό		
1. Καταβεβλημένο	400.000,00	400.000,00
III. Διαφορές αναπροσαρμογής:		
2. Διαφορές από αναπροσαρ/γή αξίας λοιπών περιουσιακών στοιχείων	191.130,45	191.130,45
V. Αποτελέσματα εις νέο:		
Υπόλοιπο ζημιών χρήσεως εις νέο	-292.411,65	-155.037,35
Σύνολο ιδίων κεφαλαίων	298.718,80	436.093,10
Γ. ΥΠΟΧΡΕΩΣΕΙΣ		
I. Μακροπρόθεσμες υποχρεώσεις:		
2. Δάνεια τραπεζών	187.769,51	251.856,77
8. Λοιπές μακροπρ. υποχρεώσεις	2.949,38	2.949,38
	190.718,89	254.806,15
II. Βραχυπρόθεσμες υποχρεώσεις:		
1. Προμηθευτές	134.083,56	118.686,50
3. Τράπεζες λ/βραχ. υποχρεώσεων	78.789,24	0,00
4. Προκαταβολές Πελατών	200,00	200,00
5. Υποχρεώσεις από φόρους - τέλη	5.058,99	-16.438,55
6. Ασφαλιστικοί οργανισμοί	76.049,31	55.376,55
	294.181,10	157.824,50
Σύνολο υποχρεώσεων (ΓΙ+ΓΙΙ)	484.899,99	412.630,65
Γενικό σύνολο Παθητικού (Α+Γ)	783.618,79	848.723,75

ΣΗΜΕΙΩΣΗ: Εγινε αναπροσαρμογή της αξίας των ακινήτων της εταιρείας σύμφωνα με το Ν. 2065/92 και Ν. 3296/04 την 31.12.2004.

ΚΑΤΑΣΤΑΣΗ ΛΟΓΑΡΙΑΣΜΟΥ ΑΠΟΤΕΛΕΣΜΑΤΩΝ ΧΡΗΣΕΩΣ
31ης ΔΕΚΕΜΒΡΙΟΥ 2005 (1 ΙΑΝΟΥΑΡΙΟΥ - 31 ΔΕΚΕΜΒΡΙΟΥ 2005)

		Ποσά κλειομ. χρήσ. 2005		Ποσά προηγ. χρήσ. 2004
Ι. ΑΠΟΤΕΛΕΣΜΑΤΑ ΕΚΜΕΤΑΛΛΕΥΣΕΩΣ				
Κύκλος εργασιών (πωλήσεις)		127.258,07		155.317,71
Μείον: Κόστος πωλήσεων		235.451,72		215.505,35
Μικτά Αποτελέσματα (ζημιές) εκμεταλλεύσεως		-108.193,65		-60.187,64
Μείον: 1. Εκτακτα και ανόργανα έξοδα		1.899,65		6.031,32
Οργανικά και έκτακτα αποτελέσματα (ζημιές)		-110.093,30		-66.218,96
Μείον: Σύνολο αποσβέσεων πάγιων στοιχείων	66.204,82		64.148,89	
Μείον: Οι από αυτές ενσωμ. στο λειτουρ. κόστος	66.204,82	0,00	64.148,89	0,00
ΚΑΘΑΡΑ ΑΠΟΤΕΛΕΣΜΑΤΑ (ζημιές) ΧΡΗΣΕΩΣ		-110.093,30		-66.218,96

ΠΙΝΑΚΑΣ ΔΙΑΘΕΣΕΩΣ ΑΠΟΤΕΛΕΣΜΑΤΩΝ

	Ποσά κλειομ. χρήσ. 2005	Ποσά προηγ. χρήσ. 2004
Καθαρά αποτελ. (ζημιές) χρήσεως	-110.093,30	-66.218,96
Πλέον: Υπόλοιπο αποτελεσμάτων προηγούμενων χρήσεων	-155.037,35	-88.818,39
Πλέον: Διαφορές φορολογικού ελέγχου προηγ. χρήσεων	-27.281,00	0,00
Ζημιές εις νέο	-292.411,65	-155.037,35

Ο Πρόεδρος & Διευθ. Σύμβουλος
ΑΛΑΧΟΥΖΟΣ ΗΛΙΑΣ

Η Αντιπρόεδρος
ΑΛΑΧΟΥΖΟΥ ΤΣΑΜΠΙΚΑ

Ο επί του Λογιστηρίου
ΣΚΛΑΒΟΥΡΗΣ ΠΕΤΡΟΣ

Ηλεκτρονική Στοιχειοθεσία & Δημοσιεύσεις Ισολογισμών «Η ΔΡΑΣΙΣ», Τηλ. 63.790 - 64.393 - 64.200 κ. Μαριά

ΔΡΑΣΗ μικρές αγγελίες ΔΡΑΣΗ μικρές αγγελίες ΔΡΑΣΗ

ΕΝΟΙΚΙΑΖΟΝΤΑΙ

ΕΝΟΙΚΙΑΖΟΝΤΑΙ: α) λουξ διαμερίσματα διά φοιτητές και εκπαιδευτικούς με θέρμανση και όλα τα οικιακά σκεύη, στην περιοχή Μητροπόλεως, β) δύο 4άρια επιπλωμένα με θέρμανση και κήπο στην περιοχή Σγουρού. Πληρ. τηλ. 2241029452, 6977896444.

ΕΝΟΙΚΙΑΖΕΤΑΙ διαμέρισμα 1ου ορόφου, 85 τ.μ. στην περιοχή Δασκάλων, στην οδό Β. Ιωαννίδη 6, με 2 υπνοδωμάτια, σαλόνι, κουζίνα, μπάνιο κ.λπ. Πληρ. τηλ. 6939645608, 2241073165.

ΖΗΤΩ διαμέρισμα ή μεζονέτα μικρή στην πόλη της Ρόδου Lux κατασκευής, καινούργιο με τζάκι από 70-100 τ.μ., αν είναι δυνατόν και επιπλωμένο. Ενοικίαση άμεση. Πληρ. τηλ. 6932381764.

ΕΝΟΙΚΙΑΖΕΤΑΙ διαμέρισμα 110 τ.μ. επί της οδού Μόσχας 15 στο Ροδίνι, στον α' όροφο με 3 υπνοδωμάτια, σαλόνι, κουζίνα, WC με κεντρική θέρμανση και ηλιακό θερμοσίφωνα. Πληρ. τηλ. 2246041295, 2241067195, 6945151897.

ΕΝΟΙΚΙΑΖΟΝΤΑΙ: α) γκαρσονιέρα επιπλωμένη με κεντρική θέρμανση, πλησίον πανεπιστημίου στον 3ο όροφο με μοναδική θέα. β) διαμέρισμα 2 υπνοδωματίων, σαλόνι, κουζίνα, μπάνιο, πλησίον πανεπιστημίου με κεντρική θέρμανση, επιπλωμένο ή μη. Πληρ. τηλ. 6979600029.

ΕΝΟΙΚΙΑΖΟΝΤΑΙ καινούργια διαμερίσματα/γκαρσονιέρες επιπλωμένα, πολυτελείας με A/C, TV, SATELLITE σε ωραία, ήσυχη τοποθεσία, θέα, πάρκιν, στο Φαληράκι, κατάλληλα για εκπαιδευτικούς. Πληρ. τηλ. 2241087076.

ΕΝΟΙΚΙΑΖΕΤΑΙ γκαρσονιέρα 67 τ.μ. κουζίνα, σαλόνι, WC, κρεβατοκάμαρα με τζάκι και μεγάλο κήπο Ανω Ροδίνι. Εξαιρούνται κάτοικοι εκτός Ευρωπαϊκής Ένωσης. Πληρ. τηλ. 6942405999.

ΕΝΟΙΚΙΑΖΕΤΑΙ μεγάλο επιπλωμένο studio στα Κοσκινού, με δική του τουαλέτα, κουζίνα, ψυγείο, air condition, τηλεόραση, μέσα σε κήπο, με άνετο πάρκιν και φανταστική θέα. Πληρ. τηλ. 2241067785, 2241060235.

ΕΝΟΙΚΙΑΖΕΤΑΙ δίχωρο διαμερισματάκι εντός πόλεως στο 2ο όροφο πολυκατοικίας. Πλήρως επιπλωμένο και εξοπλισμένο (ψυγείο, πλυντήριο, φούρνο, TV κτλ.). Πληρ. τηλ. 6973792625.

ΕΝΟΙΚΙΑΖΕΤΑΙ διαμέρισμα στην περιοχή συνοικισμού Δασκάλων, Αν. Βρόντη 7, 1ος όροφος, 105 τμ., τιμή 450 ευρώ. Πληρ. τηλ. 2241068108, 6938186893.

ΕΝΟΙΚΙΑΖΕΤΑΙ καινούργιο διαμέρισμα 1ου όροφου, 110 τ.μ., κουζίνα, σαλόνι, 3 υπνοδωμάτια, 2 μπάνια, αποθήκη, επί της Δημ. Αναστασιάδη. Πληρ. τηλ. 22410-23409, 38916, 6942520132.

ΕΝΟΙΚΙΑΖΕΤΑΙ διαμέρισμα επιπλωμένο ή μη, 72 τ.μ. δυάρι, επί της οδού Σουλίου 8, πάροδος Παύλου Μελά και Θεμιστοκλέους Σοφούλη, 200 μέτρα από το Πανεπιστήμιο. Πληρ. τηλ. 2241060173, 6948002185.

ΕΝΟΙΚΙΑΖΕΤΑΙ γκαρσονιέρα καινούργια επιπλωμένη 34 τ.μ. επί της Ορφανίδου (απέναντι από το bar Colorado). Πληρ. τηλ. 6947600909.

ΕΝΟΙΚΙΑΖΕΤΑΙ 4άρι διαμέρισμα β' ορόφου στην Ιαλυσό, επί της Ιερού Λόχου. Πληρ. τηλ. 2241093145.

ΕΝΟΙΚΙΑΖΕΤΑΙ επιπλωμένη δίχωρη γκαρσονιέρα α' όροφου, οδός Ορφανίδου 51. Πληρ. κ. Βέρα Κακογιάννη, τηλ. 2241034066, 6937198252.

ΕΝΟΙΚΙΑΖΕΤΑΙ διαμέρισμα 110 τ.μ. με δύο υπνοδωμάτια, σαλόνι, καθιστικό, κουζίνα, WC, πλησίον σούπερ μάρκετ Σπανός. Πληρ. 6944431090, 2241087010.

ΕΝΟΙΚΙΑΖΕΤΑΙ γκαρσονιέρα στην Ιαλυσό πίσω από το ξενοδοχείο BENELUX, με καθιστικό, πολυκουζινάκι, άνετο πάρκιν, σε ήσυχη περιοχή. Πληρ. τηλ. 6945431570.

ΕΝΟΙΚΙΑΖΕΤΑΙ καινούργιο διαμέρισμα 93 τ.μ., 3 υπνοδωματίων, β' ορόφου, στην Ιξιά. Τιμή 420 ευρώ. Κτηματομεσιτικό Κεφάλαιο-Τσουρουνάκης. Πληρ. τηλ. 6945949882, 2241060060.

ΕΝΟΙΚΙΑΖΕΤΑΙ μονοκατοικία στη Σορωνή, με 3 υπνοδωμάτια, 2 WC, σαλόνι, κουζίνα και μεγάλο κήπο. Τιμή 380 ευρώ. Πληρ. τηλ. 6944736340.

ΑΘΗΝΑ. ΕΝΟΙΚΙΑΖΕΤΑΙ διαμέρισμα δυάρι στο Παγκράτι. Τιμή 280 ευρώ. Πληρ. τηλ. 6945400893.

ΕΝΟΙΚΙΑΖΕΤΑΙ γκαρσονιέρα μεγάλη 43 τ.μ. ρετιρέ επιπλωμένη επί της Λ. Λίνδου 217. Εχει μεγάλη βεράντα με πέργκολα και θέα τη θάλασσα. Για χρονική περίοδο από 5/9/06 έως 2/6/07. Πληρ. τηλ. 6976289904, 2241023717, 6946143363, 2106532216.

ΕΝΟΙΚΙΑΖΕΤΑΙ ισόγεια γκαρσονιέρα 40 τ.μ. επί της Κ. Υδραίου 38. Πληρ. τηλ. 2241033532, 6976675391.

ΕΝΟΙΚΙΑΖΟΝΤΑΙ δωμάτια ευρύχωρα, επιπλωμένα, με δικό τους μπάνιο, πολυκουζινάκι, ψυγείο, κεντρική θέρμανση, με μεγάλη αυλή, σε πολύ ωραίο και ήσυχο περιβάλλον, στην Παλιά Πόλη της Ρόδου, ιδανικά για φοιτητές, δασκάλους-καθηγητές, πολύ κοντά στο Πανεπιστήμιο (πολύ καλές τιμές, στις οποίες συμπεριλαμβάνονται κοινόχρηστα, ρεύμα, νερό, θέρμανση). Πληρ. τηλ. 2241031813, fax 2241028360.

ΕΝΟΙΚΙΑΖΟΝΤΑΙ επιπλωμένα studios στην περιοχή Ροδινιού. Μόνο για εκπαιδευτικούς. Πληρ. τηλ. 6945193249, 2241033893, 2241085735.

ΕΝΟΙΚΙΑΖΕΤΑΙ στη γωνία των οδών Παναγ. Ροδίου και Λευκωσίας, στον α' όροφο, διαμέρισμα 3 δωματίων, με άνετους χώρους, γερμανικά κουφώματα, ραμποτέ ψευδοροφή, μεγάλες εντοιχισμένες ντουλάπες και βιβλιοθήκη. Πληρ. τηλ. 6932463957, 6937785092, 2241026910.

ΕΝΟΙΚΙΑΖΟΝΤΑΙ στο Παραδείσι: α) διαμέρισμα ανακαινισμένο με air condition, 2 υπνοδωματίων, WC, σαλοτραπεζαρία, τιμή 340 ευρώ, β) διαμέρισμα επιπλωμένο ανακαινισμένο με air condition, δίχωρο. Τιμή 240 ευρώ. Πληρ. τηλ. 2241090018, 2241090685, 6946333781.

ΕΝΟΙΚΙΑΖΕΤΑΙ αποθήκη στην Π. Πόλη. Πληρ. τηλ. 6947954014.

ΕΝΟΙΚΙΑΖΕΤΑΙ ανεξάρτητο ισόγειο διαμέρισμα καινούργιο, 2 δωματίων, κουζίνα, μπάνιο, μεγάλο σαλόνι και μεγάλη αυλή, στην οδό Αγίου Γεωργίου 47. Πληρ. εντός τηλ. 2241025096.

ΕΝΟΙΚΙΑΖΕΤΑΙ διαμέρισμα 80 τ.μ. 2 δωμάτια, σαλόνι με κλιματισμό, τέντες κ.λπ. στον 3ο όροφο πολυκατοικίας στην οδό Ηρώων Πολυτεχνείου 3, απέναντι από το Καζίνο. Πληρ. τηλ. 6944317722.

ΕΝΟΙΚΙΑΖΕΤΑΙ διαμέρισμα 87 τ.μ. ημιεπιπλωμένο, σαλόνι, κουζίνα εντοιχισμένη, WC, 2 υπνοδωμάτια, επί της οδού Υψηλάντη 1Α, περιοχή Αγ. Νικολάου. Πληρ. τηλ. 2241021085, απογ. ώρες από 18.00-21.00.

ΕΝΟΙΚΙΑΖΕΤΑΙ επιπλωμένο σε ωραία περιοχή Αναλήψεως ημιυπόγειο κάτω από μεζονέτα διαθέσιμο από 1/7, 62 τ.μ. μία κρεβατοκάμαρα, κουζίνα με πολλά ντουλάπια και εντοιχιζόμενα ηλεκτρικά, εντοιχιζόμενος καναπές με μαξιλάρες, WC, πολλές ντουλάπες και αυλή στον κήπο. Πληρ. τηλ. 6977433315, 2243047727.

ΕΝΟΙΚΙΑΖΕΤΑΙ μονοκατοικία στο Παραδείσι 3 υπνοδωμάτια, 2 WC, σαλόνι, κουζίνα με φουλ εξοπλισμό, τζάκι. Πληρ. τηλ. 6936113045 ώρες 17.00-20.00.

ΕΝΟΙΚΙΑΖΕΤΑΙ οροφοδιαμέρισμα στην περιοχή Ανάληψης 3 υπνοδωματίων, 2 WC, κουζίνα, σαλόνι, τραπεζαρία. Πληρ. τηλ. 6977311992 κ. Κώστας.

ΕΝΟΙΚΙΑΖΕΤΑΙ γκαρσονιέρα (δωμάτιο, κουζίνα, μπάνιο) στην ΑΘΗΝΑ (κοντά στο Κολωνάκι). Πληρ. τηλ. 2103264024 (9 π.μ. -2 μ.μ.) τηλ. 2241027998 (6 μ.μ.-9 μ.μ.).

ΕΝΟΙΚΙΑΖΕΤΑΙ επιπλωμένο διαμέρισμα 63 τ.μ. στην Αθήνα κατάλληλο για φοιτητές. Πληρ. τηλ. 6973318434.

ΕΝΟΙΚΙΑΖΟΝΤΑΙ ισόγειο δυάρι ευάερο, ευήλιο, με μεγάλη εντοιχισμένη ντουλάπα, ηλιακό θερμοσίφωνα και κλιματισμό στην περιοχή Καρακόνερο, Μονής Πανορμίτη 38 (τέρμα Ευκλή - δεξιά). Πληρ. τηλ. 2241061604.

ΕΝΟΙΚΙΑΖΕΤΑΙ διαμέρισμα 65 τ.μ. αποτελούμενο από υπνοδωμάτιο, σαλόνι, χωλ, κουζίνα, μπάνιο, δίπλα στο super market Πάππου στην Ιξιά. Πληρ. τηλ. 2241090245.

ΕΝΟΙΚΙΑΖΕΤΑΙ στο κέντρο της Ιαλυσού (δίπλα από την εκκλησία) διαμέρισμα μεζονέτα 110 τ.μ. 5 χρόνων, εντοιχιζόμενη κουζίνα και ντουλάπες στα υπνοδωμάτια. Τιμή 390 ευρώ. Πληρ. τηλ. 2241096955 ώρες καταστημάτων.

ΕΝΟΙΚΙΑΖΟΝΤΑΙ α) studios επιπλωμένα με πολυκουζινάκι κοντά στο Παν. Αιγαίου, Σοφούλη 101Β, β) καινούργιες επιπλωμένες γκαρσονιέρες, περιοχή Ανάληψη, Καρδίτσας 16. Πληρ. τηλ. 2241064040, 6948779949.

ΕΝΟΙΚΙΑΖΟΝΤΑΙ διαμερίσματα δυάρια καινούργια πλήρως επιπλωμένα και εξοπλισμένα με εντοιχισμένη κουζίνα, φούρνο, αιρ κοντίσιον, θέρμανση-ψύξη, έναντι Μίραμαρε στην Ιξιά. Πληρ. τηλ. 6977656668, 2241075662.

Ενοικιάζεται

μονοκατοικία στα Κοσκινού.

Πληροφορίες
τηλ. 22410 63375,
κινητό 6976802678

ΟΙΚΟΔΟΜΙΚΕΣ ΕΠΙΧΕΙΡΗΣΕΙΣ

ΔΙΑΚΟΓΕΩΡΓΙΟΥ ΚΑΛΛΙΣΤΟΣ

ΕΘΝ. ΑΝΤΙΣΤΑΣΕΩΣ 11 - ΤΣΑΛΔΑΡΗ 28

ΠΩΛΗΣΕΙΣ ΔΙΑΜΕΡΙΣΜΑΤΩΝ- ΚΑΤΑΣΤΗΜΑΤΑ-ΑΠΟΘΗΚΕΣ - ΑΝΤΑΛΛΑΓΕΣ ΑΚΙΝΗΤΩΝ-ΑΓΟΡΕΣ ΟΙΚΟΠΕΔΩΝ - ΑΝΑΛΑΜΒΑΝΟΥΜΕ ΑΝΤΙΠΑΡΟΧΕΣ

ΠΩΛΟΥΝΤΑΙ διαμερίσματα λουξ κατασκευής με απεριόριστη θέα. Τα διαμερίσματα διαθέτουν θωρακισμένες πόρτες, εντοιχισμένες κουζίνες - ντουλάπες εντοιχισμένες, νιπτήρα με ντουλάπι, κεντρική θέρμανση αυτόνομη, ανοιγόμενα ανακλινόμενα κουφώματα με διπλά τζάμια, σίτες, ρολά, υδραυλικό ασανσέρ, τριφασικό ρεύμα. Ολοι οι χώροι σπατουλαριστοί, εσωτερικές πόρτες MDF, με σχέδιο.

• ΔΙΑΜΕΡΙΣΜΑΤΑ ΕΠΙ ΤΗΣ:

1. **ΠΩΛΟΥΝΤΑΙ διαμερίσματα** επί της οδού Χαραλάμπους στο πάρκο, των 105, 125 τ.μ. διαμερίσματα 3άρια-4άρια.
2. **ΟΙΚΟΔΟΜΗ** υπό ανέγερση επί της οδού Κ. Παλαιολόγου και Θεοτοκοπούλου **διαμερίσματα** 2άρια, 3άρια, 4άρια.
3. Επί της οδού Μ. Κων/νου-Κ. Παλιολόγου **γραφείο ιατρείο** 70 τ.μ.
4. **Αποθήκες** πλησίον Στ. Κωτιάδη 130 τ.μ., Λ. Καλλιθέας (Καρακόνερο) 80-300 τ.μ.
5. Πωλούνται στην παραλία Κιοτάρι **μεζονέτες.** Ημιτελείς και τελειωμένες των 80 τ.μ. και 110 τ.μ. σε 1.000 τ.μ. οικόπεδο πολυτελούς κατασκευής.

ΟΙ ΠΩΛΗΣΕΙΣ ΜΠΟΡΟΥΝ ΝΑ ΓΙΝΟΥΝ ΜΕ ΟΛΑ ΤΑ ΔΑΝΕΙΑ ΤΡΑΠΕΖΩΝ ΚΑΙ ΟΡΓΑΝΙΣΜΩΝ ΑΝΑΛΑΜΒΑΝΟΥΜΕ ΑΝΤΙΠΑΡΟΧΕΣ ΚΑΙ ΑΓΟΡΕΣ ΟΙΚΟΠΕΔΩΝ ΔΕΧΟΜΑΣΤΕ ΑΝΤΑΛΛΑΓΕΣ ΑΚΙΝΗΤΩΝ

ΠΛΗΡΟΦΟΡΙΕΣ
ΔΙΑΚΟΓΕΩΡΓΙΟΥ ΚΑΛΛΙΣΤΟΣ
Τηλ. 22410-29318, 78501 • Fax: 22410 34598, 78502

TOP PROPERTIES

GEORGE & SAVAS PIPINOS
ΓΕΩΡΓΙΟΣ & ΣΑΒΒΑΣ ΠΙΠΙΝΟΣ
ΣΥΜΒΟΥΛΟΙ ΚΑΙ ΕΚΤΙΜΗΤΕΣ ΑΚΙΝΗΤΩΝ
REAL ESTATE AGENTS & MEMBER OF F.I.A.B.C.I-N.A.E.A.-C.E.I.

Οδός Κέννεντυ 38,ΡΟΔΟΣ 85100 - Τηλ.: (22410) 23895 - FAX: (22410) 20883
38 Kennedy str. RHODES GR 85100 GREECE - TEL.: (22410) 23895 FAX: 20883
Email: gpipinos@otenet.gr. URL: www.rhodes-top-properties.com and www.pipinos.gr
MOBILE: 6944-676003 • 6944-390803

SINCE 1971

Από το 1971



Η «TOP PROPERTIES» είναι ατομική επιχείρηση και ανήκει στους Γεώργιο και Σάββα Πιπίνο. Το γραφείο ασχολείται από το 1971 αποκλειστικά και μόνο με επενδύσεις και REAL ESTATE στο νησί της Ρόδου και στην ευρύτερη περιοχή της Δωδεκανήσου.

ΑΠΕΥΘΥΝΟΜΑΣΤΕ: Στους **σοβαρούς, απαιτητικούς** και **επιλεκτικούς** επενδυτές - επιχειρηματίες - ελεύθερους επαγγελματίες, Έλληνες και ξένους, που ενδιαφέρονται να κάνουν μια σοβαρή επένδυση **προβολής** στο νησί της Ρόδου.

ΠΡΟΣΦΕΡΟΥΜΕ:

Α) Υπηρεσίες και πληροφορίες που γίνονται σε προσωπικό επίπεδο με **εχεμύθεια, διακριτικότητα και σοβαρότητα.**

Β) Μεγάλη **γκάμα** υψηλής ποιότητας ακινήτων, όπως: 1) Ξενοδοχεία Α' και Β' κατηγορίας των 600-500-350-300 κλινών 2) Κεντρικά αστικά ακίνητα κατάλληλα για Τράπεζες - καταστήματα - γραφεία, 3) Παραλιακές εκτάσεις, κατάλληλες για τουριστικές επενδύσεις των 150.000 - 100.000 - 70.000 - 50.000 - 36.000 τ.μ., 4) Διαμερίματα και μεζονέτες **προβολής** και 5) Αξιόλογες Παραθεριστικές κατοικίες.

ΣΤΟΧΟΣ ΜΑΣ ΕΙΝΑΙ:

Να προσφέρουμε στο αγοραστικό μας κοινό **υψηλής ποιότητας ακίνητα και ευκαιρίες** στο νησί της Ρόδου. Η τριακονταετής και πλέον πείρα μας στον τομέα αυτό αποτελεί εγγύηση.

ΣΥΝΘΗΜΑ ΜΑΣ ΕΙΝΑΙ:

Επενδύστε στη ΡΟΔΟ **ΤΩΡΑ**, σε ακίνητα που **ΑΝΤΕΧΟΥΝ ΣΤΟ ΧΡΟΝΟ**

Γεώργιος και Σάββας Πιπίνος
Μεσίτες αστικών συμβάσεων
Γιατί εμείς γνωρίζουμε καλύτερα!

TOP PROPERTIES is a father and son business. The senior, Mr. George S. Pipinos, the founder of the office, has carved over the years a reputation for integrity and excellence in the world of Real Esate in the Dodecanese. The junior, Dr Savas Pipinos, has returned from his studies in the UK to aid in his father's footsteps.

AT TOP PROPERTIES we try hard to attract important and selective investors, high calibre businessmen/women and discerning professional people, both Greek and foreign, who wish to acquire substantial and valuable property on Rhodes.

We offer our expertise and advise privately, discreetly and in strict confidence.

We keep a comprehensive list of real estate of the highest specifications:

a. A' and B' class hotels (600, 500, 350, 300 beds capacity).

b. Centrally situated office buildings and other business premises.

c. Seaside land, ideal for develpment (hotels, holiday resorts, etc), of 150.000, 100.000, 70.000, 50.000, 36.000 square metres.

d. Luxury apartments, maisonettes, detached, semi-detached and terraced houses.

e. Holiday and and Retirement Homes.

Our aim is to give our clients the opportunity to acquire value for money, first class real estate on Rhodes. Our 30 and more year old experience is our warranty.

Our motto is: Invest in Rhodes, Invest in property, it stands the test o fime.

TOP PROPERTIES
George and Savas Pipinos ***Because we know best***



ΔΡΑΣΗ μικρές αγγελίες ΔΡΑΣΗ μικρές αγγελίες ΔΡΑΣΗ

ΕΝΟΙΚΙΑΖΟΝΤΑΙ ένα μικρό διαμέρισμα 45 τ.μ. με βεράντα επιπλωμένο πλήρως. Αποκλειστικά για φοιτητές, πλησίον Παν. Αιγαίου και Τουριστική Σχολή Ρόδου. Παύλου Μελά 86. Πληρ. τηλ. 2241023716, 6945452927.

ΕΝΟΙΚΙΑΖΟΝΤΑΙ: α) οροφοδιαμέρισμα οδός Αλικαρνασσού (Ροδίνι) διαμπερές σε μικρή πολυκατοικία β' όροφος, τρία μεγάλα υπνοδωμάτια με εντοιχισμένες ντουλάπες, σαλόνι, μεγάλη κουζίνα - καθιστικό, δύο μπάνια. Ολοι οι χώροι με βεράντες και καλή θέα, β) αποθηκευτικός χώρος στην ίδια πολυκατοικία 85 τ.μ. στο υπόγειο, χωρίς ράμπα - φως - νερό. Πληρ. τηλ. 6945252728.

ΕΝΟΙΚΙΑΖΟΝΤΑΙ ξενοδοχειακά διαμερίσματα και studios στις "7 ΒΑΓΙΕΣ" με το μήνα πρόσφατα ανακαινισμένα πλήρως επιπλωμένα τηλεόραση, τηλέφωνο, ηλιακό, κλιματισμό, ψύξη θέρμανση, καθαριότητα 2 φορές την εβδομάδα με πλήρη ιματισμό, και εξοπλισμό κουζίνας, φούρνο, ψυγείο, εστίες, μαγειρικά σκεύη. Το ξενοδοχείο διαθέτει σαλόνι / bar, αίθουσα με 2 τηλεοράσεις, πέργκολα και πισίνα σε μικρή απόσταση από το κέντρο της πόλης, το λιμάνι ή το Πανεπιστήμιο. Πληρ. τηλ. 2241036830, 6932934562.

ΕΝΟΙΚΙΑΖΕΤΑΙ ημιϋπόγειο διαμέρισμα με 2 υπνοδωμάτια, διπλά τζάμια και κεντρική θέρμανση, είσοδος από μπροστά και πίσω με ατομική αυλή. Προτιμούνται εκπαιδευτικοί, στρατιωτικοί, όχι παιδιά. Πληρ. τηλ. 2241094475.

ΕΝΟΙΚΙΑΖΕΤΑΙ το υπερυψωμένο ισόγειο της διώροφης κατοικίας επί της Διονυσίου Σολωμού. Είναι 107 τ.μ. με 3 Υ/Α, ηλιακό και θερμοσίφωνα, νυχτερινό τριφασικό ρεύμα, και με εγκαταστάσεις για τοποθέτηση θερμοπομπών, περιοχή πολύ ήσυχη. Πληρ. τηλ. 6932238837.

ΕΝΟΙΚΙΑΖΕΤΑΙ γκαρσονιέρα επιπλωμένη στην οδό Δρακίδου 26 (περιοχή Μητροπόλεως). Πληρ. τηλ. 22410-54003, 61716.

ΕΝΟΙΚΙΑΖΕΤΑΙ επιπλωμένο studio για 1 ή 2 άτομα κοντά στη θάλασσα στην Ιαλυσό. Εχει όλο τον οικιακό εξοπλισμό, τηλεόραση και ζεστό νερό όλο το 24ωρο. Διαθέτει ιδιωτικό πάρκιν. Ενοίκιο 250 ευρώ (μαζί με κοινόχρηστα και νερό). Πληρ. τηλ. 6936570851.

ΕΝΟΙΚΙΑΖΕΤΑΙ διαμέρισμα επιπλωμένο επί της οδού Βενετοκλέων. Μόνο για δημόσιους υπαλλήλους, φοιτητές, εκπαιδευτικούς. Πληρ. τηλ. 2241033114, 6974057759.

ΕΝΟΙΚΙΑΖΕΤΑΙ υπερυψωμένο ισόγειο διαμέρισμα 125 τ.μ. με κεντρική θέρμανση στην οδό Τσακάλωφ 6 (στάδιο Διαγόρα). Τιμή ενοικίου 470 ευρώ. Πληρ. τηλ. 2244051474, 6945852924.

ΕΝΟΙΚΙΑΖΟΝΤΑΙ: α) διαμέρισμα 2ου ορόφου, 125 τ.μ. επί της Μεγ. Κων/νου αρίστης κατασκευής (3 υπν., σαλόνι, κουζίνα, 2 WC). β) διαμέρισμα 65 τ.μ. στην Μητρόπολη, πλήρως ανακαινισμένο σε διώροφη μονοκατοικία για φοιτητές, εκπαιδευτικούς. Πληρ. τηλ. 6945107725.

ΕΝΟΙΚΙΑΖΕΤΑΙ διαμέρισμα 110 τ.μ. στο 2ο όροφο με κεντρική θέρμανση στην περιοχή Ψαροπούλα, πίσω από το ξενοδοχείο BELVEDERE, Αρκαδίου 5, κάτω απ' το παλιό νοσοκομείο. Πληρ. τηλ. 2241028326, 6944202215.

ΕΝΟΙΚΙΑΖΕΤΑΙ ισόγειο διαμέρισμα 100 τ.μ. επιπλωμένο και με ηλεκ. συσκευές επί της οδού Διαγοριδών 60 (προς το Αρχ. Στάδιο & 900 μ. από το Πανεπιστήμιο) με 2 υπνοδωμάτια, σαλόνι, κουζίνα, WC, με θέρμανση, & συνδ. με το δίκτυο αποχέτευσης, κατάλληλο για συγκατοίκηση 2 φοιτητών, εκπαιδευτικούς & στρατιωτικούς. Πληρ. τηλ. 6944717573, 2241064988.

ΕΝΟΙΚΙΑΖΕΤΑΙ επί της Σοφούλη (κοντά στο Πανεπιστήμιο) διαμέρισμα 90 τ.μ. πλήρως επιπλωμένο με air condition, κατάλληλο για φύο φοιτητές. Πληρ. κα Ελένη τηλ. 2241029657, 6942540401.

ΕΝΟΙΚΙΑΖΟΝΤΑΙ: α) διαμέρισμα ενός υπνοδωματίου, σαλόνι, κουζίνα, WC, επί της οδού Μαυρογένους, β) γκαρσονιέρα ημιϋπόγεια καινούργια επιπλωμένη επί της Ναυπλίου. Πληρ. τηλ. 6947075932.

ΕΝΟΙΚΙΑΖΕΤΑΙ διαμέρισμα 65 τ.μ. στα Κοσκινού με ηλιακό θερμοσίφωνα, air condition και ιδιωτικό πάρκιν. Πληρ. τηλ. 6942044520.

ΕΝΟΙΚΙΑΖΕΤΑΙ γκαρσονιέρα δίχωρη καινούργια, 40 τ.μ. με νυχτερινό τιμολόγιο και θέρμανση, περιοχή Ροδίνι, οδός Κυρήνης 9. Πληρ. τηλ. 2241023378, 6938632232.

ΕΝΟΙΚΙΑΖΟΝΤΑΙ δύο εξοχικές κατοικίες αρίστης κατασκευής, των τριών και δύο υπνοδωματίων αντίστοιχα. Διαθέτουν ηλιακό θερμοσίφωνα, κεντρική θέρμανση (καλοριφέρ), τέλειες μονώσεις ταρατσών, άνετο πάρκιν και κήπο, επί της λεωφόρου Ρόδου-Λίνδου 91, κοντά στο Γκολφ Αφάντου, πεντακόσια μέτρα από παραλία. Πληρ. τηλ. 2241033774, 2241034123, 6948528799.

ΕΝΟΙΚΙΑΖΟΝΤΑΙ studios πλήρως εξοπλισμένα με πολυκουζινάκι, μπάνιο, μπαλκόνια, πάρκιν και ένα δυάρι διαμέρισμα σε ήσυχη περιοχή στα Κοσκινού. Πληρ. τηλ. 2241061435, 6997270176, 6946556428.

ΕΝΟΙΚΙΑΖΕΤΑΙ διαμέρισμα στην Ιαλυσό 140 τ.μ. με δύο υπνοδωμάτια, σαλόνι, καθιστικό, κουζίνα, μπάνιο, αποθήκη, τζάκι, ηλιακό θερμοσίφωνα. Πληρ. τηλ. 6944605111.

ΕΝΟΙΚΙΑΖΟΝΤΑΙ επιπλωμένα δωμάτια για φοιτητές-στρατιωτικούς-δημόσιους υπαλλήλους επί της Μ. Κων/νου 32. Πληρ. ξενοδ. Αρης, τηλ. 2241023312 ώρες 08.00-20.00.

ΕΝΟΙΚΙΑΖΕΤΑΙ στ' Αφάντου διαμέρισμα 35 τ.μ. επιπλωμένο και με ψυγείο, κουζινάκι και A/C επί της Πανορμ. Ράμου 186, κατάλληλο για αξιωματικούς, στρατιωτικούς και εκπαιδευτικούς. Πληρ. τηλ. 2241025343, 6976670326.

ΕΝΟΙΚΙΑΖΕΤΑΙ πολυτελές οροφοδιαμέρισμα 130,00 τ.μ. στην Ανάληψη, με τρία υπνοδωμάτια, δύο μπάνια, το ένα εσωτερικό στο δωμάτιο, κεντρική αυτόνομη θέρμανση, τζάκι, πλήρης εντοιχισμένη κουζίνα με τα ηλεκτρικά είδη, τιμή 650¶. Πληρ. τηλ. 2241062162, 6944453824.

ΕΝΟΙΚΙΑΖΟΝΤΑΙ studios στην Ανάληψη και στις 7 Βαγιές πλήρες επιπλωμένα με θέα και ηλιακό. Πληρ. τηλ. 2241066277, 6945296263.

ΕΝΟΙΚΙΑΖΕΤΑΙ κατάστημα 154 τ.μ. επί του 6ου χλμ. της Ρόδου-Λίνδου, έναντι του Αγ. Χριστοφόρου, με μεγάλη αυλή 300 τ.μ. για πάρκιν, καθώς και αποθήκη 306 τ.μ. κάτω από το κατάστημα. Αποκλείονται συνεργεία και συναφείς επιχειρήσεις. Κατάλληλο για αντιπροσωπείες. Μόνο σοβαρές προτάσεις. Πληρ. τηλ. 2241075852.

ΕΝΟΙΚΙΑΖΕΤΑΙ διαμέρισμα 4άρι, 110 τ.μ. αποτελούμενο από τρία υπνοδωμάτια, ένα μπάνιο, 1 WC, κουζίνα και σαλόνι ενιαίο, 2ος όροφος, οδός Στοκχόλμης στο Ροδίνι. Πληρ. κ. Βασίλης 6976405584.

ΕΝΟΙΚΙΑΖΕΤΑΙ στην Ιαλυσό διαμέρισμα κατάλληλο για ζευγάρι αποτελούμενο από 1 υπνοδωμάτιο, σαλόνι, κουζίνα ενιαίος χώρος, WC, air condition. Πληρ. τηλ. 2241095189, 6937058480.

ΕΝΟΙΚΙΑΖΕΤΑΙ ΓΚΑΡΣΟΝΙΕΡΑ ΚΑΙΝΟΥΡΓΙΑ ΣΤΗΝ ΠΕΡΙΟΧΗ ΡΟΔΙΝΙΟΥ (Μ. ΠΑΝΟΡΜΙΤΗ) ΕΠΙΠΛΩΜΕΝΗ, ΜΕ AIR CONDITION, ΚΕΝΤΡΙΚΗ ΚΕΡΑΙΑ ΤΗΛΕΟΡΑΣΗΣ ΚΑΙ ΧΩΡΟ ΠΑΡΚΙΝ. ΠΛΗΡ. ΤΗΛ. 6944377688.

ΕΝΟΙΚΙΑΖΕΤΑΙ απέναντι από το Πανεπιστήμιο μετα ξενοδοχεία 3άρι (2 υπν/τια) επιπλωμένο ευρύχωρο, καινούργιο, ηλιόλουστο, β' όροφος, οδός Αγ. Ιωάννου 46. Πληρ. Εντός Ιωάν. Πετρίδης 09.30-14.00 και 16.00-20.00, Πλυντήρια ρούχων δίπλα τηλ. 6936482855.

ΣΤΗΝ ΚΡΕΜΑΣΤΗ. ΕΝΟΙΚΙΑΖΕΤΑΙ γκαρσονιέρα πλήρως εξοπλισμένη μόνο σε εκπαιδευτικούς σε κεντρική και ήσυχη τοποθεσία. Πληρ. τηλ. 6974016725.

ΕΝΟΙΚΙΑΖΕΤΑΙ διαμέρισμα 93 τ.μ. με 2 υπνοδωμάτια, με μεγάλο σαλόνι, κουζίνα και μπάνιο, με βεράντα, τηλέφωνο και θέρμανση επί της Θ. Σοφούλη 70 στον α' όροφο, άνω από την κεντρική είσοδο. Πληρ. τηλ. 2241075069 ώρες 10.00-12.00 και 15.00-20.00.

ΚΡΕΜΑΣΤΗ. ΕΝΟΙΚΙΑΖΕΤΑΙ μεζονέτα 5ετίας, 140 τ.μ., 4 υπνοδωμάτια, 2 WC, τζάκι, ηλιακός, καλοριφέρ, κλιματιστικά, εντοιχισμένη κουζίνα, βεράντες, κήπος, πάρκιν. Μπορεί να χρησιμοποιηθεί και ως επαγγελματική στέγη ή από 3-4 δασκάλους-καθηγητές, 850¶ (όχι για επαγγελματική). Πληρ. κ. Μάνος τηλ. 6938626179, 22410-81478, 88818.

ΕΝΟΙΚΙΑΖΟΝΤΑΙ ένα δίχωρο διαμέρισμα 45 τ.μ. επιπλωμένο και ένα μονόχωρο 28 τ.μ. επιπλωμένο στον 1ο όροφο, στην οδό Πατριάρχου Αθηναγόρα 27Α στην Ρόδο. Πληρ. τηλ. 6945150194.

ΕΝΟΙΚΙΑΖΟΝΤΑΙ γκαρσονιέρες πολυτελείας κοντά στο 1ο και 2ο δημοτικό και γυμνάσιο-λύκειο Ιαλυσού. Κατάλληλες για εκπαιδευτικούς. Πληρ. τηλ. 6945636826, 6945573388, 2241092661.

ΕΝΟΙΚΙΑΖΕΤΑΙ γκαρσονιέρα πλήρως εξοπλισμένη επί της οδού Ρώμης 8 Ροδίνι. Πληρ. τηλ. 2241063662, 6944325444.

ΕΝΟΙΚΙΑΖΕΤΑΙ διαμέρισμα με τρία υπνοδωμάτια, σαλόνι-κουζίνα, στην Ανάληψη. Τιμή 550¶. Πληρ. τηλ. 6948779982.

ΕΝΟΙΚΙΑΖΟΝΤΑΙ Studios πλήρως επιπλωμένο με πολυκουζινάκι, ηλιακό θερμοσίφωνο, κεντρική θέρμανση και air condition στον 1ο όροφο στην οδό Μεγ. Κων/νου 30 κοντά στο Πανεπιστήμιο. Πληρ. τηλ. 2241029504, 6932941980.

Επί της Στ. Κωτιάδη 44 ενοικιάζεται γκαρσονιέρα με πολυκουζινάκι, ηλιακό θερμοσίφωνα, κατάλληλο για φοιτητές, στρατιωτικούς. Πληρ. τηλ. 2241028006, 6936500176.

ΕΝΟΙΚΙΑΖΕΤΑΙ διαμέρισμα στο κέντρο της Κρεμαστής επιπλωμένο ή μη αποτελούμενο από 2 υπνοδωμάτια, σαλόνι, κουζίνα, WC. Πληρ. τηλ. 2241091305, 6948937430.

ΕΝΟΙΚΙΑΖΕΤΑΙ μονοκατοικία ανεξάρτητη 110 τ.μ. επιπλωμένη με καινούργια έπιπλα, με κλιματισμό, με κήπους και δένδρα με πανοραμική θέα στην παραλία Αφάντου. Ευρίσκεται στο ύψωμα πάνω από το εστιατόριο ΑΤΣΙΠΑΣ στ' Αφάντου. Το σπίτι αποτελείται από δύο κρεβατοκάμαρες, δύο τουαλέτες με μπάνια, κουζίνα, σαλόνι 60 τ.μ. με τζάκι κ.λπ. Πληρ. τηλ. 6945157373 κ. Μάνο.

ΕΝΟΙΚΙΑΖΟΝΤΑΙ 2 διαμερίσματα 65 και 85 τ.μ. σε μεζονέτα στ' Ασγούρου-Κοσκινού, πλήρως επιπλωμένα, κήπο, ησυχία, θέα τη θάλασσα. Υπνοδωμάτιο, σαλόνι με τραπεζαρία, κουζίνα, μπάνιο, κεντρ. θέρμανση, air condition. Πληρ. τηλ. 6974430575.

ΕΝΟΙΚΙΑΖΕΤΑΙ καινούργιο διαμέρισμα στη Θολό τριάρι. Πληρ. τηλ. 2241063643, 6944858147.

ΕΝΟΙΚΙΑΖΟΝΤΑΙ studios & γκαρσονιέρες επιπλωμένες με τηλεόραση, air condition, στην περιοχή Κοσκινού. Με μεγάλο κήπο με γκαζόν και ωραία θέα. Κατάλληλα για εκπαιδευτικούς και στρατιωτικούς. Πληρ. τηλ. 22410-62287, 66619, 67186.

ΕΝΟΙΚΙΑΖΕΤΑΙ στην Ιαλυσό επιπλωμένο studio ευρύχωρο με όλο τον εξοπλισμό, θέρμανση και air condition, στο ισόγειο διώροφης οικοδομής, με κήπο, έναντι καφετέριας LANCELOT, 100 μ. από το S/M ΜΑΡΙΝΟΠΟΥΛΟΣ. Πληρ. τηλ. 2241090038, 6947942993.

ΕΝΟΙΚΙΑΖΕΤΑΙ διαμέρισμα στην Ανάληψη, 3 υπνοδωματίων και λοιπών βοηθητικών χώρων. Πλήρως επιπλωμένο. Πληρ. τηλ. 6944281284.

ΕΝΟΙΚΙΑΖΕΤΑΙ διαμέρισμα 3άρι, 100 τ.μ. με μεγάλη βεράντα στην περιοχή Αγίου Νικολάου (πίσω από την πλατεία Αγ. Νικολάου). Επίσης διαθέτει πλυντήριο ρούχων, ηλεκτρική κουζίνα και ψυγείο. Πληρ. τηλ. 2241032316, 2241037938.

ΕΝΟΙΚΙΑΖΟΝΤΑΙ επιπλωμένα διαμερίσματα, με πλήρη εξοπλισμό (ψυγείο, φουρνάκι, τηλεόραση, κλιματισμό, πλυντήριο, ηλιακό θερμοσίφωνα) στον Αρχάγγελο, κοντά σε Γυμνάσιο, Λύκειο και Δημοτικά σχολεία, σε πολύ καλές τιμές. Πληρ. τηλ. 2244023287, 6945877217, 6946142613.

ΕΝΟΙΚΙΑΖΟΝΤΑΙ επιπλωμένες γκαρσονιέρες πλησίον πανεπιστημίου 3χωρες-4χωρες. Πληρ. τηλ. 22410-23446, 77458, 6944324488.

ΕΝΟΙΚΙΑΖΟΝΤΑΙ 2 διαμερίσματα: α) 68 τ.μ. επιπλωμένο με 2 υπνοδωμάτια, κουζίνα, WC και σαλόνι, β) 75 τ.μ. με 2 υπνοδωμάτια, σαλοτραπεζαρία, WC, κουζίνα, στην περιοχή Ανάληψης. Πληρ. τηλ. 6938715975.

ΕΝΟΙΚΙΑΖΟΝΤΑΙ: 1) Μεγάλος ψηλοτάβανος αποθηκευτικός χώρος, εμβαδού 300 τ.μ., με είσοδο φορτηγών από ράμπα και άνετη αυλή εμβαδού 500 τ.μ. για στάθμευση αυτοκινήτων, λεωφόρος Ρόδου-Λίνδου 230, (σε κτίριο δίπλα στο TSELIOS BAGNO) και 2) διαμέρισμα δύο δωματίων καινούργιο, ήσυχο, επιπλωμένο, επί της λεωφόρου Ρόδου-Λίνδου αρ. 232 (επίσης σε κτίριο δίπλα στο TSELIOS BAGNO) με χώρο στάθμευσης (PARKING). Πληρ. τηλ. 2241024514, 2241026023 και 2241064458 ώρες γραφείου 09.00-14.00 και 18.00-21.00.

Στην Ιαλυσό επί της λεωφ. Ηρακλειδών πλησίον Μαρινόπουλου ενοικιάζονται δίχωρα διαμερίσματα 45 τ.μ. με ευρύχωρο μπαλκόνι, πλήρως επιπλωμένα. Διαθέτουν κλιματιστικό, ταχυθερμοσίφωνας, καρτοτηλέφωνο, ηλιακό θερμοσίφωνα, ευρύχωρο πάρκιν. Πληρ. τηλ. 2241022328, 6949091160.

ΕΝΟΙΚΙΑΖΕΤΑΙ ισόγειο διπλοκατοικίας πλήρως εξοπλισμένο, αναπαλαιωμένο, με μεγάλη αυλή, κατάλληλο για φοιτητές και στρατιωτικούς στις 7 Βαγιές επί της Ηρακλείου Κρήτης 6. Πληρ. τηλ. 2241077771.

ΕΝΟΙΚΙΑΖΕΤΑΙ μονοκατοικία σε ύψωμα (130τ.μ.), 3 υπνοδωμάτια, 2 μπάνια, αυτόνομη κεντρική θέρμανση πετρελαίου, ηλιακό θερμοσίφωνα, τζάκι, δορυφορική κεραία, παραδοσιακό ξυλόφουρνο, τριφασικό ρεύμα, μεγάλο κήπο, περιοχή Ασγούρου (κοντά στον ιππικό όμιλο), με 650¶ το μήνα. Πληρ. τηλ. 6944757157.

ΕΝΟΙΚΙΑΖΕΤΑΙ σπίτι πλήρως επιπλωμένο για ένα ή δύο άτομα φοιτητές ή στρατιωτικούς στην πόλη της Ρόδου, περιοχή Αγ. Φραγκίσκου. Πληρ. τηλ. 6944383294.

ΕΝΟΙΚΙΑΖΕΤΑΙ διαμέρισμα ισόγειο με αυλή επιπλωμένο, σαλόνι, κουζίνα, μπάνιο, στην οδό Αγίου Ιωάννου; κοντά στο Πανεπιστήμιο. Μόνο για φοιτήτριες. Πληρ. τηλ. 2241021745.

ΕΝΟΙΚΙΑΖΕΤΑΙ γκαρσονιέρα πλήρως επιπλωμένη επί της οδού Στ. Καζούλη 81 (7 Βαγιές). Πληρ. τηλ. 2241086068, 6973611429.

ΕΝΟΙΚΙΑΖΕΤΑΙ διαμέρισμα 120 τ.μ. 3 υπνοδωματίων, κουζίνα, σαλόνι, WC, αποθήκη στην Ανάληψη επί της Απ. Παύλου. Πληρ. τηλ. 2241066370, 6974277164.

ΕΝΟΙΚΙΑΖΕΤΑΙ ΔΙΑΜΕΡΙΣΜΑ 80 Τ.Μ. ΑΠΟΤΕΛΟΥΜΕΝΟ ΑΠΟ ΔΥΟ ΥΠΝΟΔΩΜΑΤΙΑ, ΣΑΛΟΝΙ, ΚΟΥΖΙΝΑ Κ.ΛΠ. ΣΕ ΗΣΥΧΟ ΟΙΚΟΓΕΝΕΙΑΚΟ ΠΕΡΙΒΑΛΛΟΝ. ΕΥΡΙΣΚΕΤΑΙ ΣΤΟ ΑΝΩ ΡΟΔΙΝΙ ΕΠΙ ΤΗΣ ΟΔΟΥ ΛΙΣΑΒΟΝΑΣ ΑΡ. 3. ΠΛΗΡ. ΤΗΛ. 2241061536, 2241065952, ΚΙΝ. 6972928018 ΩΡΕΣ 8-3 Π.Μ. ΚΑΙ 6-9 Μ.Μ..

ΕΝΟΙΚΙΑΖΟΝΤΑΙ καταστήματα των 30 τ.μ. με πατάρι και 61 τ.μ. επί της Κων. Παλαιολόγου κάτω από το Βενετόκλειο Λύκειο απέναντι από το COLLECTION. Πληρ. τηλ. 2241077944, 6945256593.

ΕΝΟΙΚΙΑΖΟΝΤΑΙ: 1) Διαμέρισμα 150 τμ. α' ορόφου στην Κοδριγκτώνος (5 δωμ.) κατάλληλο και για επαγγελματική στέγη, ενοίκιο 800¶. 2) Διαμέρισμα 130 τ.μ. (2 υπν.), λουξ, τζάκι, θέρμανση, 2 WC, β' ορόφου, στην Κοδριγκτώνος, 550¶. 3) Διαμέρισμα 83 τ.μ. (2 υπν.) β' ορόφου στο Καρακόνερο, ενοίκιο 400¶. 4) Γκαρσονιέρα δίχωρη επιπλωμένη στο 6ο χλμ. Ρόδου-Καλλιθέας, ενοίκιο 180¶. 5) Αποθήκη 500 τ.μ. ισόγεια στο 6ο χλμ. Ρόδου-Καλλιθέας, 450¶. Κτηματομεσιτικό γραφείο ΑΙΓΑΙΟΚΤΗΜΑΤΙΚΗ Βαζούκου Ρένα, τηλ. 2241022943, 6945466773.

ΕΝΟΙΚΙΑΖΕΤΑΙ διαμέρισμα στο 2ο όροφο οικοδομής στην γωνία των οδών Κοδριγκτώνος και Αθηναγόρα. Εχει δύο υπνοδωμάτια με μεγάλες ντουλάπες και παρκέ στο πάτωμα, σαλόνι, κουζίνα, τραπεζαρία, με μαρμάρινο δάπεδο, θέρμανση με ηλεκτρικά σώματα χαμηλής κατανάλωσης και μια κλειστή πίσω βεράντα που μπορεί να χρησιμοποιηθεί σαν αποθηκευτικός χώρος. Ενοίκιο 450¶. Πληρ. τηλ. 6972718730.

ΕΝΟΙΚΙΑΖΟΝΤΑΙ δύο μικρά πλήρως επιπλωμένα διαμερίσματα στο Ροδίνι για νεοδιόριστους εκπαιδευτικούς. Πληρ. τηλ. 6947942045.

ΜΕΤΑΧΕΙΡΙΣΜΕΝΑ ΑΥΤΟΚΙΝΗΤΑ

ΔΩΡΕΝ Α.Ε.

FIAT PUNTO	2000	A/C, R/CD, ΗΛ. ΠΑΡΑΘΥΡΑ, ΚΕΝΤΡΙΚΟ ΚΛΕΙΔΩΜΑ
MEGANE CABRIO	2001	ΥΔΡ. TIMONI, ABS, ΗΛ. ΠΑΡΑΘΥΡΑ. Κ. ΚΛΕΙΔΩΜΑ
MEGANE C-C	2004	ΔΕΡΜΑ, SPORT DYNAMIC , ΖΑΝΤΕΣ
NISSAN SUNNY	1993	
PEUGEOT 306 SL	1995	A/C, ΥΔΡ. TIMONI, ΚΕΝΤΡ. ΚΛΕΙΔΩΜΑ, Ρ/ΚΑΣ., ΗΛ. ΠΑΡΑΘ ΕΜΠΡΟΣ
SCENIC 1,4	1999	A/C, ABS, R/CAS, AIRBAGS
MITSUBISHI CARISMA AUTO 1,6	2000	A/C, ABS, R/CAS, ΥΔΡ. TIMONI, AIRBAGS
CITROEN BERLINGO 1,4	2001	ΥΔΡ. TIMONI, ΗΛ. ΠΑΡΑΘΥΡΑ. ΚΕΝΤΡ. ΚΛΕΙΔΩΜΑ, AIR BAG
ALFA ROMEO 156 1,6	2005	ΖΑΝΤΕΣ, ΚΕΝΤΡ. ΚΛΕΙΔΩΜΑ, ΗΛ. ΠΑΡΑΘΥΡΑ, R/CD, ΥΔΡ. TIMONI
LAGUNA 1,6	2002	ΖΑΝΤΕΣ, ΗΛ. ΠΑΡΑΘΥΡΑ,A/C, R/CD, ΥΔΡ. TIMONI
MEGANE 1,4	1996	
MITSUBISHI COLT 1,3 3Π	1997	ΚΕΝΤΡ. ΚΛΕΙΔΩΜΑ, ΗΛ. ΠΑΡΑΘΥΡΑ
AUDI A3 1,6	1998	ΖΑΝΤΕΣ, ΗΛ. ΠΑΡΑΘΥΡΑ, ΔΕΡΜΑ, R/CD, CLIMA
NISSAN ALMERA 1,4	1998	ΥΔΡ. TIMONI, A/C, R/CAS, ΗΛΕΚΤΡΙΚΑ ΠΑΡΑΘΥΡΑ
VOLKSWAGEN POLO VARIANT 1,4	1998	ΗΛΙΟΡΟΦΗ, ΗΛ. ΠΑΡΑΘΥΡΑ, ΚΕΝΤΡ. ΚΛΕΙΔΩΜΑ, ΣΥΝΑΓΕΡΜΟ, R/CD, ΖΑΝΤΕΣ
LAGUNA 2,0	1995	ABS, CLIMA, ΖΑΝΤΕΣ, ΗΛ. ΠΑΡΑΘΥΡΑ, ΚΕΝΤΡ. ΚΛΕΙΔΩΜΑ
FIAT PUNTO 1,2	1999	ΥΔΡ. TIMONI, A/C
OPEL CORSA 1,0	2000	
CITROEN SAXO 1,1	1996	ΚΕΝΤΡ. ΚΛΕΙΔΩΜΑ, ΗΛ. ΠΑΡΑΘΥΡΑ, R/CD
CLIO 1,2 3Π	1999	ΥΔΡ. TIMONI, A/C, R/CAS, ΗΛ. ΠΑΡΑΘΥΡΑ, ΚΕΝΤΡ. ΚΛΕΙΔΩΜΑ

ΖΗΤΕΙΤΑΙ

μάγειρας για εστιατόριο στο Φαληράκι.
Μισθός ικανοποιητικός.

Πληρ. τηλ. 22410 86446

ΔΡΑΣΗ μικρές αγγελίες ΔΡΑΣΗ μικρές αγγελίες ΔΡΑΣΗ

ΕΝΟΙΚΙΑΖΟΝΤΑΙ: μονοκατοικία καινούργια (ακατοίκητη) διώροφη 80 τ.μ., 1 WC, 2 υ/δ, εντοιχιζόμενες ντουλάπες και κουζίνα, ηλιακός, κεραία, διπλά τζάμια, σίτες, εντός οικισμού, στο Παραδείσι. Ενοίκιο 300€. Γκαρσονιέρα καινούργια 40 τ.μ. πλήρως επιπλωμένη διπλά τζάμια, σίτες, εντός οικισμού στο Παραδείσι. Ενοίκιο 170€. Πληρ. τηλ. 6972943946.

ΕΝΟΙΚΙΑΖΕΤΑΙ διαμερισματάκι ενός υπνοδωματίου, με ξεχωριστό σαλόνι-πολυκουζίνα, στο κέντρο της πόλης κοντά στη θάλασσα επιπλωμένο για όλο το χρόνο. Τιμή 290€. Πληρ. τηλ. 6972718731.

ΕΝΟΙΚΙΑΖΟΝΤΑΙ studios 4ο χλμ. Ρόδου-Λίνδου. Πληρ. τηλ. 2241062842.

ΕΝΟΙΚΙΑΖΕΤΑΙ διαμέρισμα α' ορόφου, 2 υπνοδωμάτια, με εντοιχιζόμενες ντουλάπες, διαμπερές, περιοχή Δασκάλων. Πληρ. τηλ. 2241037817, 6942468642.

ΕΝΟΙΚΙΑΖΕΤΑΙ γκαρσονιέρα επιπλωμένη επί της Γ. Σεφέρη 151. Πληρ. τηλ. 2241021926, 6976010017.

ΕΝΟΙΚΙΑΖΕΤΑΙ επιπλωμένη γκαρσονιέρα στην Κρεμαστή. Πληρ. τηλ. 2241093046, 6944652600.

ΕΝΟΙΚΙΑΖΕΤΑΙ μονοκατοικία ανεξάρτητη με κήπο, ενός υπνοδωματίου, πλήρως επιπλωμένη με θέρμανση (air condition) και πάρκιν (περιοχή Ανοιξης-Ιαλυσός). Πληρ. τηλ. 6936860323.

ΕΝΟΙΚΙΑΖΕΤΑΙ κατάστημα (γωνία με 4 βιτρίνες) στην οδό Δημητρίου Αναστασιάδη 28 και Αλ. Καρανικόλα, 90 τ.μ. και πατάρι 45 τ.μ. και τουαλέτα. Πληρ. τηλ. 2241020822, 6947235306.

ΕΝΟΙΚΙΑΖΕΤΑΙ χώρος 18 τ.μ. ισόγειο, 18 τ.μ. υπόγειο, 18 τ.μ. αυλή, κατάλληλος για γραφείο, μαγαζί ή παρόμοια χρήση. Στην οδό Καρανικόλα 17 περιοχή Δασκάλων. Πληρ. τηλ. 2241043906.

ΕΝΟΙΚΙΑΖΕΤΑΙ γκαρσονιέρα στο Ροδίνι 70 τ.μ. πολυτελούς κατασκευής και επιπλωμένη γκαρσονιέρα 100 μ. από το Παν. Αιγαίου 25 τμ. επί της οδού Αγ. Ιωάννου. Πληρ. τηλ. 6937228252.

ΕΝΟΙΚΙΑΖΟΝΤΑΙ: 1) διαμέρισμα 100 τ.μ. 2 υπνοδωματίων, 1ος όροφος, με θέρμανση, εντοιχισμένη κουζίνα, γωνιακό, θέα Καλλιθέα, Στοκχόλμης 37. Τιμή 520 ευρώ. 2) γκαρσονιέρα επιπλωμένη ισόγεια με κήπο, Ανω Ροδίνι. Τιμή 320 ευρώ. Πληρ. τηλ. 2241036653, 6946337244.

ΕΝΟΙΚΙΑΖΕΤΑΙ διαμέρισμα α' ορόφου 95 τ.μ. στη Μιχ. Πετρίδη 78, αποτελούμενο από δύο υπνοδωμάτια, σαλοτραπεζαρία και κουζινοκαθιστικό. Διαθέτει κεντρική θέρμανση, ηλιακό και είναι συνδεδεμένο με το αποχετευτικό σύστημα του Δήμου. Συζητείται και η περίπτωση να διατεθεί ως επιπλωμένο. Πληρ. τηλ. 2241063149, 6978013890.

ΕΝΟΙΚΙΑΖΕΤΑΙ μονοκατοικία πλήρως επιπλωμένη με 3 υπνοδωμάτια, σαλόνι, κουζίνα, WC, μεγάλη αυλή, air condition, ηλιακό θερμοσίφωνα, στην περιοχή Αγ. Γεωργίου Ανω. Κατάλληλη για εκπαιδευτικούς. Πληρ. τηλ. 2241039144.

ΕΝΟΙΚΙΑΖΕΤΑΙ στην Ιξιά ισόγειο διαμέρισμα 110 τ.μ. στην οδό Αχτίδος 3. Αποτελείται από 3 υπνοδωμάτια, σαλόνι μεγάλο, κουζίνα και μπάνιο σε πολύ καλή κατάσταση. Εχει ηλιακό, 2 ντουλάπες και μεγάλη βεράντα. Πληρ. κ. Μαρία 6948582669 από 09.00-23.00.

ΕΝΟΙΚΙΑΖΟΝΤΑΙ: α) ανεξάρτητη παραδοσιακή μονοκατοικία 80 τ.μ. κοντά στο παλαιό αεροδρόμιο Μαριτσών με κήπο, μεγάλα δέντρα, ωραία θέα, σε ήσυχη περιοχή, σε πολύ καλή τιμή. β) μικρή ισόγεια αποθήκη 40 τ.μ. κοντά στην πλατεία Αγ. Νικολάου, κατάλληλη και για φύλαξη αντικειμένων. Πληρ. τηλ. 2241048381, 2241047516, 6978584736.

ΕΝΟΙΚΙΑΖΟΝΤΑΙ studios και γκαρσονιέρες επιπλωμένα επί της οδού Φ. Φωταρά 21 στη Ρόδο για φοιτητές, σπουδαστές και στρατιωτικούς. Πληρ. τηλ. 6973855193.

ΕΝΟΙΚΙΑΖΕΤΑΙ διαμέρισμα 2 δωματίων, αποτελούμενο από σαλόνι-κουζίνα, υπνοδωμάτιο, WC, επί της Κων/νου Υδραίου 21. Πληρ. τηλ. 6944398095, 6974890228.

ΕΝΟΙΚΙΑΖΕΤΑΙ διαμέρισμα δύο υπνοδωματίων, κουζίνα-καθιστικό κ.λπ., 60 τ.μ. κατάλληλο για φοιτητές στην οδό Βολονάκη κοντά στο Πανεπιστήμιο. Πληρ. τηλ. 2241021180 απογευματινές ώρες.

ΕΝΟΙΚΙΑΖΕΤΑΙ 3άρι 2 υπνοδωματίων, κουζινοσαλοτραπεζαρία, τουαλέτα, επιπλωμένο ή μη, περιοχή Αγ. Αναργύρων, 5 λεπτά από το Πανεπιστήμιο. Πληρ. τηλ. 2241062286, 6932502212.

ΕΝΟΙΚΙΑΖΕΤΑΙ Ρόδος, διαμέρισμα 70 τ.μ. σε μονοκατοικία με κήπο, επιπλωμένο, αυτόνομη θέρμανση, χωρίς κοινόχρηστα. Πληρ. τηλ. 6944650523.

ΕΝΟΙΚΙΑΖΟΝΤΑΙ studios, γκαρσονιέρες και διαμερίσματα για φοιτητές, δασκάλους και αξιωματικούς. Προμήθεια 50% ανά ενοίκιο. Πληρ. τηλ. 2241073229, 6937506899.

ΕΝΟΙΚΙΑΖΕΤΑΙ διαμέρισμα 2 υπνοδωματίων, 2 χρόνων, Μονής Πανορμίτη Καρακόνερο. Πληρ. τηλ. 6934811494.

ΕΝΟΙΚΙΑΖΕΤΑΙ σπίτι στα Μάσαρι, με 2 υπνοδωμάτια, σαλόνι, κουζίνα, μπάνιο και αυλή. Πληρ. τηλ. 6974184635.

ΑΘΗΝΑ. ΕΝΟΙΚΙΑΖΕΤΑΙ διαμέρισμα για φοιτητές 2άρι α' ορόφου στην περιοχή Αμπελοκήπων κοντά στο μετρό, πλήρως επιπλωμένο με κεντρική θέρμανση. Πληρ. τηλ. 2241077664, 6945790402.

ΕΝΟΙΚΙΑΖΕΤΑΙ 2άρι 60 τ.μ. στο Ηράκλειο Κρήτης (πλατεία Κορνάρου) πλήρως εξοπλισμένο (τα υπάρχοντα έπιπλα και ηλεκτρικά του σπιτιού πωλούνται). Πληρ. τηλ. 2241033924.

ΕΝΟΙΚΙΑΖΕΤΑΙ 60 τ.μ. ημιϊσόγειο ημιεπιπλωμένο επί της οδού Δήλου (δίπλα στα φροντιστήρια Μελισσουργού). Πληρ. τηλ. 2241038581.

ΕΝΟΙΚΙΑΖΕΤΑΙ μονοκατοικία 110 τ.μ. στο χωριό Μαριτσά με αυλή μπροστά και πίσω πάρκιν, ξυλόφουρνο, με ωραία θέα. Πληρ. τηλ. 6946336791.

ΕΝΟΙΚΙΑΖΕΤΑΙ στην Ιαλυσσό πάροδος Ακτής Κανάρη 200 μέτρα από τη θάλασσα, στην περιοχή Αγορά "ΜΑΚΕΣΤΑ-ΣΑΚΚΗ" σε ιδιοκτήτη μονόροφη οικοδομή με κήπο και χώρο στάθμευσης δύο ισόγεια διαμερίσματα των 65 τ.μ. το καθένα. Πληρ. κ. Παπαγεωργίου τηλ. 6976970085, 2241020111.

ΕΝΟΙΚΙΑΖΕΤΑΙ διαμέρισμα πλήρως επιπλωμένο 70 τ.μ. ρετιρέ στην περιοχή Δασκάλων επί της Κ. Υδραίου 21. Πληρ. κιν. 6978377137.

ΕΝΟΙΚΙΑΖΕΤΑΙ γκαρσονιέρα επιπλωμένη ενός δωματίου μικρής κουζίνας και τουαλέτας, στο κέντρο της πόλης και κοντά στο Πανεπιστήμιο επί της Θεμ. Σοφούλη-Β. Ηπείρου. Μίσθωμα 190 ευρώ τον μήνα. Πληρ. τηλ. 2241023675.

ΕΝΟΙΚΙΑΖΕΤΑΙ διαμέρισμα 107 τ.μ. επιπλωμένο τριών υπνοδωματίων στο Νιοχώρι, οδός Απολλωνίου Ροδίου 79, αποτελούμενο από κουζίνα, λουτροκαμπινέ, βεράντα, σαλοτραπεζαρία και ηλιακό θερμοσίφωνα, κατάλληλο για φοιτητές. Ελεύθερο στις 20/9/2006. Πληρ. τηλ. 2241026693,κιν. 6976559433.

ΕΝΟΙΚΙΑΖΕΤΑΙ διαμέρισμα δύο υπνοδωματίων, σαλοτραπεζαρία, κουζίνα, λουτρό, στο ισόγειο. Επιπλωμένο ή μη. Σε μικρή απόσταση (80 μ. περίπου) από το Πανεπιστήμιο. Κατά προτίμηση στρατιωτικοί, δημόσιοι υπάλληλοι και φοιτητές. Πληρ. τηλ. 2241023602, 6944445152.

ΕΝΟΙΚΙΑΖΟΝΤΑΙ διαμερίσματα δίχωρα, διαμπερή, με μεγάλες βεράντες, πλήρως εξοπλισμένα και επιπλωμένα. Τηλέφωνο, air condition, τηλεόραση, πισίνα τους καλοκαιρινούς μήνες. Κοντά στο γυμνάσιο, λύκειο, 1ο δημοτικό σχολείο Ιαλυσού. Πληρ. τηλ. 2241092475, 6939393841.

ΕΝΟΙΚΙΑΖΕΤΑΙ ανακαινισμένο διαμπερές 4άρι διαμέρισμα (120 τ.μ.) από ιδιώτη ακριβώς απέναντι από το Πανεπιστήμιο Αιγαίου (στον 1ο όροφο πάνω από το University Press) Αγίου Ιωάννου 8-10. Περιλαμβάνει 4 διαμπερή δωμάτια, 1 κουζίνα, 1 μπάνιο και 1 μικρότερο δωμάτιο. Ιδανικό για 3 φοιτητές. Τιμή μηνιαίου ενοικίου 600 ευρώ. Πληρ. κ. Σταμάτη 6977575380, ή Ζαφείρη τηλ. 6938255055.

ΕΝΟΙΚΙΑΖΕΤΑΙ στην οδό Πίνδου διαμέρισμα α' ορόφου με δυο υπνοδωμάτια και ενιαίο χώρο κουζίνας - καθιστικού, χωρίς κοινόχρηστα με ψυγείο, ηλ. κουζίνα, ηλιακό, θερμοπομπούς στο ποσό των 450 ευρώ. Πληρ. τηλ. 2241033437, 6974419712.

ΕΝΟΙΚΙΑΖΕΤΑΙ στο Παραδείσι διαμέρισμα 55 τ.μ. (πλησίον 5' λεπτά Μαρινόπουλος) νεόκτιστο lux κατασκευής, 1η ενοικίαση με A/C, μεγάλη κουζίνα και μπάνιο, ιδιωτικό πάρκιν και αυλή. Πληρ. τηλ. 6937007671, 2241081893.

ΕΝΟΙΚΙΑΖΟΝΤΑΙ διαμερίσματα μονόχωρα, δίχωρα, πλήρως επιπλωμένα με κλιματισμό, τηλέφωνο, πολυκουζινάκι εντός της πόλεως Ρόδου, περιοχή Ζέφυρος. Κωνσταντινίδη 9. Τιμές προσιτές για εκπαιδευτικούς, φοιτητές και για σχολική περίοδο. Πληρ. τηλ. 2241030063, 6972551300.

ΕΝΟΙΚΙΑΖΕΤΑΙ διαμέρισμα στον 1ο όροφο στην Ιαλυσό ευάερο, ευήλιο με αυτόνομη ηλεκτρική θέρμανση. Τιμή λογική. Πληρ. τηλ. 6946790707.

ΕΝΟΙΚΙΑΖΟΝΤΑΙ: 1. Διώροφη οικοδομή 100 τ.μ. σαν ενιαίος χώρος, με ταράτσα και θέα στο αεροδρόμιο, στο Παραδείσι. 2. Κατάστημα ή γραφείο 50 τμ. με τουαλέτα στο Παραδείσι. 3. Διαμέρισμα 50 τ.μ. στον Α' όροφο στο Παραδείσι. 4. Διώροφο κατάστημα με βεράντα, στην Γεωργίου Λέοντος κοντά στο "Dubai" πρώην "Πρυτανείο" στο Νιοχώρι. Πληρ. τηλ. 2241025450, 2241031450, 6979357878.

ΕΝΟΙΚΙΑΖΟΝΤΑΙ νεόκτιστα διαμερίσματα στην παραλία Σορωνής. Πληρ. τηλ. 22410-41043, 66156.

ΕΝΟΙΚΙΑΖΕΤΑΙ γκαρσονιέρα 40 τ.μ. ισόγειο περιοχή Σγουρού Ρόδου (έναντι Βασιλόπουλου) επιπλωμένη ή μη με ηλιακό. Πληρ. τηλ. 6946001810 κα Στεργία.

ΙΑΛΥΣΟΣ. ΕΝΟΙΚΙΑΖΟΝΤΑΙ με τον μήνα στο κέντρο της Ιαλυσού μονόχωρα ή δίχωρα επιπλωμένα διαμερίσματα πλήρως εξοπλισμένα με A/C, TV, 24ωρη παροχή ζεστού νερού, κατάλληλα για εκπαιδευτικούς, φοιτητές και στρατιωτικούς. Πληρ. τηλ. 6974345362, 2241094525.

ΕΝΟΙΚΙΑΖΟΝΤΑΙ επιπλωμένα διαμερίσματα με τον μήνα στην παραλία Αφάντου 200 μέτρα από το κύμα. Πληρ. τηλ. 6944642792.

ΕΝΟΙΚΙΑΖΟΝΤΑΙ στο Φαληράκι με την ημέρα ή με το μήνα, επιπλωμένα, ευρύχωρα, σύγχρονα δωμάτια σε ευχάριστη περιοχή με καταπληκτική θέα και απόλυτη ησυχία. Διαθέτουν εξοπλισμό κουζίνας, ψυγείο, εντελώς αθόρυβο air condition, τηλεόραση, ζεστό νερό χειμώνα-καλοκαίρι, άνετο και ασφαλές πάρκιν. Πληρ. τηλ. 2241085713, 6947011545.

ΕΝΟΙΚΙΑΖΕΤΑΙ σε νεόδμητη οικοδομή γραφείο 60 τ.μ. στον α' όροφο στο πάρκο Δημοκρατίας. Μίσθωμα 500 ευρώ. Πληρ. τηλ. 2241033454, 2241035550.

ΕΝΟΙΚΙΑΖΕΤΑΙ: επιπλωμένο διαμέρισμα 110 τ.μ. α' ορόφου, κατάλληλο για συγκατοίκηση φοιτητών, 200 μέτρα από το Πανεπιστήμιο. Τρία υπνοδωμάτια, κουζίνα, σαλόνι, μπάνιο, αποθήκη, μεγάλες βεράντες, ωραία θέα. Σοφούλη 103 πάνω από το κατάστημα ειδών δώρου REGALO. Πληρ. τηλ. 2241033488.

ΕΝΟΙΚΙΑΖΕΤΑΙ διαμέρισμα 110 τ.μ. με τρία υπνοδωμάτια, περιοχή Επτά Χουρμαδιές. Ενοίκιο 520 ευρώ το μήνα. Πληρ. τηλ. 2241023949.

ΕΝΟΙΚΙΑΖΕΤΑΙ studios επιπλωμένο με κλιματισμό και TV στην περιοχή Δασκάλων, κατάλληλο για εκπαιδευτικούς και φοιτητές, επί της οδού Μ. Παπαναστάση 10. Πληρ. τηλ. 2241029196, 6946348257.

ΕΝΟΙΚΙΑΖΕΤΑΙ οροφοδιαμέρισμα α' ορόφου 130 τ.μ. στην Ιαλυσό Δημοκρατίας 46. Διαθέτει 3 υπνοδωμάτια, 2 μεγάλα και 1 παιδικό. Επίσης διαθέτει μεγάλο σαλόνι, κουζίνα, καθιστικό, τουαλέτα και μεγάλες βεράντες. Πληρ. τηλ. 2241066353, 6932612853 προτιμούνται ενοικιαστές για μόνιμη εγκατάσταση.

ΕΝΟΙΚΙΑΖΕΤΑΙ στην Κρεμαστή επιπλωμένο μικρό διαμέρισμα αποτελούμενο από ένα υπνοδωμάτιο, σαλόνι, κουζίνα, μπάνιο σε ήσυχη περιοχή. Πληρ. τηλ. 6945402153.

ΕΝΟΙΚΙΑΖΕΤΑΙ 3άρι επί της οδού Ανδρέα Μοσχόβη 5. Ενοίκιο 450 ευρώ. Ωρες πρωϊνές-απογευματινές. Πληρ. τηλ. 6938961023.

ΕΝΟΙΚΙΑΖΟΝΤΑΙ δίχωρα επιπλωμένα διαμερίσματα 50 τ.μ. στην περιοχή της Ιξιάς, έως τις 30/6/07. Με χώρο στάθμευσης, κήπο, πισίνα, θέρμανση και ζεστό νερό. Ιδανικά για εκπαιδευτικούς. Εδώ κάνουμε και διακοπές. Πληρ. τηλ. 2241093791, κιν. 6944658034, www.eleonas.net

ΠΩΛΟΥΝΤΑΙ

δύο μεζονέτες 145 τ.μ. από ιδιώτη στην Ιαλυσό τελειωμένες με το κλειδί στο χέρι. Η κάθε μεζονέτα αποτελείται από 2 υπνοδωμάτια, κουζίνα - σαλόνι, 1 μπάνιο, WC και σοφίτα. Οι μεζονέτες είναι lux κατασκευής και διαθέτουν θέρμανση και κλιματισμό.

Πλήρ. τηλ. 22410 93342, 95703, 96737, 6944159337

Ενοικιάζεται

γκαρσονιέρα στον 3ο όροφο, επί της οδού Γράμμου επιπλωμένη. Κατάλληλη για φοιτητές.

Πληρ. τηλ. 6942707229

Μεγάλη επιχειρησιακή ευκαιρία

Η πρώτη εταιρεία στην κετυθυνόμενη πώληση σε προϊόντα ομορφιάς προσφέρει δωρεάν εγγραφές από 15 Φεβρουαρίου ως 30 Απριλίου .

Τηλ. επικοινωνίας 6947813753

ΖΗΤΟΥΝΤΑΙ

άτομα για ημιαπασχόληση, από 453 ευρώ ή πλήρη απασχόληση από 1.033 ευρώ. Πρωϊ ήαπόγευμα.

Πληρ. τηλ. 6944584715

Χαρίζονται

3 σκυλάκια κανίς σε φιλόζωους περιοχή Ιαλυσού.

Τηλ. επικοινωνίας 6946839936 κα Ελλη.

ΖΗΤΕΙΤΑΙ

ΚΟΠΕΛΑ ΝΑ ΕΡΓΑΣΤΕΙ ΣΤΗ ΒΙΟΤΕΧΝΙΑ ΠΙΤΑΣ ΑΤΣΑΛΑΚΗΣ ΔΗΜ.

ΤΗΛ. 22410 87106 22410 87111 6942 707229

ΖΗΤΟΥΝΤΑΙ

ΤΕΧΝΙΤΕΣ & ΒΟΗΘΟΙ ΕΛΑΙΟΧΡΩΜΑΤΙΣΤΕΣ

ΤΗΛ. 6974 804142 6945 973740

Η ΜΕΤΑΦΟΡΙΚΗ ΕΤΑΙΡΕΙΑ "ΓΡΑΜΜΗ ΡΟΔΟΥ" ΖΗΤΑ ΟΔΗΓΟ ΜΕ ΕΠΑΓΓΕΛΜΑΤΙΚΟ ΔΙΠΛΩΜΑ Γ' ΚΑΤΗΓΟΡΙΑΣ

Πληροφορίες στο τηλ. 2241068800

ΑΔΥΝΑΤΙΣΜΑ

Αποκτήστε και διατηρήστε το ιδανικό σας βάρος χωρίς να πεινάτε χωρίς να στερήστε τις αγαπημένες σας γεύσεις.

Χωρίς να αισθάνεστε ατονί ή κούραση και δίνοντας στον οργανισμό σας όλα τα απαραίτητα θρεπτικά συστατικά.

Για να κλείσετε ένα ραντεβού ενημέρωσης και δωρεάν ανάλυσης σώματος καλέστε 6074243448 κα Μπολάκη

ΜΕΓΑΛΗ ΠΟΛΥΕΘΝΙΚΗ ΕΤΑΙΡΙΑ

επεκτείνεται και ζητά άμεσα συνεργάτες

- Που να θέλουν να βγάλουν ένα έξτρα εισόδημα
- Που έχουν μικρά παιδιά και δεν βρίσκουν δουλειά
- Που ο μισθός τους τελειώνει πριν τελειώσει ο μήνας
- Που έχουν όνειρα και θέλουν να πραγματοποιηθούν

Ελάτε να σας δείξουμε τον τρόπο με τον οποίο μπορούν να πραγματοποιηθούν όλα τα παραπάνω

Τηλ. 22410 91027

ΕΝΟΙΚΙΑΖΕΤΑΙ

Μικρή μονοκατοικία στα Κρητικά πλήρως ανακαινισμένη. Τιμή 300 ευρώ.

Πληροφορίες τηλ. 6977339842

ΕΥΚΑΙΡΙΑ ΠΩΛΕΙΤΑΙ 'Η ΕΝΟΙΚΙΑΖΕΤΑΙ

επιχείρηση υπαίθριου καφέ στο κέντρο της Κρεμαστής, λόγω φόρτου εργασίας.

Μόνο σοβαρές προτάσεις.

ΤΗΛ. 6973046555

ΔΡΑΣΗ μικρές αγγελίες ΔΡΑΣΗ μικρές αγγελίες ΔΡΑΣΗ

ΕΝΟΙΚΙΑΖΕΤΑΙ ισόγειο διαμέρισμα 120 τ.μ. επί της πλατείας Ακαδημίας κατάλληλο για γραφείο, ιατρείο κ.λπ. Στο ίδιο κτίριο ενοικιάζονται υπόγειοι χώροι 40, 100 και 170 τ.μ. με τουαλέτα και είσοδο επί της Ηρώων Πολυτεχνείου κατάλληλοι για κύρια χρήση ή αποθήκη. Πληρ. τηλ. 6972253826.

ΕΝΟΙΚΙΑΖΕΤΑΙ διαμέρισμα 2ου ορόφου (διαμπερές) και πλήρως επιπλωμένο αποτελείται από (1 δωμάτιο, σαλόνι, κουζίνα, βεράντες, αποθήκη, WC) και βρίσκεται στη περιοχή Ανάληψη, πλησίον στο σούπερ μάρκετ "Μαρινόπουλος" Πληρ. τηλ. 6944759854.

ΑΠΟΘΗΚΕΣ ΣΤΗΝ ΙΑΛΥΣΟ, ΕΝΟΙΚΙΑΖΟΝΤΑΙ 1) ΑΠΟΘΗΚΕΥΤΙΚΟΙ ΧΩΡΟΙ ΑΠΟ 100 ΕΩΣ 2000 Τ.Μ. ΚΑΙ ΥΨΟΣ 8 Μ. ΑΣΦΑΛΕΙΣ ΜΕ ΜΕΓΑΛΟΥΣ ΧΩΡΟΥΣ ΔΙΑΚΙΝΗΣΗΣ ΦΟΡΤΩΣΗΣ ΚΑΙ ΕΚΦΟΡΤΩΣΗΣ ΠΡΟΪΟΝΤΩΝ, 2) ΥΠΑΙΘΡΙΟΙ ΧΩΡΟΙ ΠΕΡΙΦΡΑΓΜΕΝΟΙ, ΑΣΦΑΛΕΙΣ, ΚΑΤΑΛΛΗΛΟΙ ΓΙΑ ΑΠΟΘΗΚΕΥΣΗ ΠΡΟΪΟΝΤΩΝ ΣΕ ΠΑΛΕΤΕΣ. ΠΛΗΡ. ΤΗΛ. 6977271571 ΑΠΟ ΔΕΥΤΕΡΑ ΕΩΣ ΠΑΡΑΣΚΕΥΗ 08.00-15.00 κ. ΠΩΤΑ.

ΠΩΛΟΥΝΤΑΙ

ΠΩΛΟΥΝΤΑΙ: α) ισόγειος βιοτεχνικός χώρος 300 τ.μ. με δικαίωμα επιπλέον 2ο ορόφων 300 συν 300 τ.μ. στην περιοχή Τσαΐρι, β) πωλείται ή ενοικιάζεται κατάστημα 141 τ.μ. Λευκωσίας 40, κατάλληλο για φροντιστήριο, γραφείο κ.λπ. Πληρ. τηλ. 6977916767.

ΠΩΛΕΙΤΑΙ από οικογένεια αναχωρούσα στο εξωτερικό πλήρης οικοσυσκευή σε άριστη κατάσταση και σε τιμή ευκαιρίας. Πληρ. τηλ. 6948197806

ΠΩΛΟΥΝΤΑΙ: 1) Παστίδα στην ωραιότερη περιοχή 400 τ.μ. οικόπεδο 260 τ.μ. μεζονέτα στα μπετά 140.000¶. 2) Παστίδα 250 τ.μ. οικόπεδο 140 τ.μ. μεζονέτα σε σοβάδες 160.000¶ τελειωμένη 200.000¶.. 3) Παστίδα 400 τ.μ. οικόπεδο 140 τ.μ. μεζονέτα σε σοβάδες 180.000¶ τελειωμένη 220.000¶. 4) Παστίδα 400τ.μ. οικόπεδο 150 τ.μ. μεζονέτα στα μπετά 120.000¶. Πληρ. ΚΤΙΜΑΤΟΡΟLIS κ. Σταμάτη 6932238837.

ΠΩΛΟΥΝΤΑΙ: 1) Βληχά (Λίνδου) σε πανοραμικό οικόπεδο 2.000 τ.μ. μονοκατοικία 250 τ.μ. 400.000¶, 2) Κιοτάρι 4.000 τ.μ. στο κύμα 350.000¶, 3) Αφάντου 8.500 τ.μ. 150 μέτρα από κύμα, 400.000¶, 4) Καλαμώνας επί του δρόμου 6.600 τ.μ., 120.000¶, 5) Σορωνή ελαιώνας 9.000 τ.μ., 80.000¶, 6) Ιαλυσός 280 τ.μ. οικόπεδο, 130 τ.μ. μεζονέτα άριστη τοποθεσία, 300.000¶.Πληρ. ΚΤΙΜΑΤΟΡΟLIS κ. Σταμάτη 6932238837.

ΠΩΛΟΥΝΤΑΙ: 1) Παλιό σπίτι 56 τ.μ. με αυλή στη Στρατηγού Ζήση, 80.000¶, 2) Βοηθητικός χώρος 55 τ.μ. με αυλή προέκταση Αννης Μαρίας, 75.000¶, 3) 80 τ.μ. διώροφη ανακαινισμένη μεζονέτα με αυλή στην Βενετοκλέων, 100.000¶, 4) 80 τ.μ. διαμέρισμα (β' οροφ.) στην Ανάληψη, 125.000¶, 5) 81 τ.μ. καινούργιο (1 έτους) στους Δασκάλους, 155.000¶, 6) 86 τ.μ. (α' ορ.) στη Στρ. Ζήση, 100.000¶, 7) 87 τ.μ. Αντ. Βολονάκη, 95.000¶, 8) 89 τ.μ. λουξ καινούργιο, Μιχ. Πετρίδη, 180.000¶, 10) 125 τ.μ. (3 υπν.) Ανάληψη, 185.000¶. Κτηματομεσιτικό γραφείο ΑΙΓΑΙΟΚΤΗΜΑΤΙΚΗ-Βαζούκου Ρένα, τηλ. 2241022943, 6945466773.

ΠΩΛΟΥΝΤΑΙ: 1) Αφάντου μεζονέτα 100 τ.μ. πανοραμική 220.000¶, 2) Αφάντου μεζονέτα 130 τ.μ. πανοραμική, οικόπεδο 1.000 τ.μ., 230.000¶, 3) Αφάντου μεζονέτα 100 τ.μ. πανοραμική οικόπεδο 600 τ.μ., 190.000¶, 4) Αφάντου μεζονέτα 140 τ.μ. πανοραμική οικόπεδο 1.000 τ.μ., 260.000¶, 5) Αφάντου οικόπεδο 2.700 τ.μ. 103 τ.μ. μεζονέτα, 200.000¶, 6) Περιοχή Κολυμπίων, 2.000 τ.μ. οικόπεδο 130 τ.μ. μεζονέτα θέρμανση, air condition, 220.000¶. Πληρ. ΚΤΙΜΑΤΟΡΟLIS κ. Σταμάτη 6932238837.

ΠΩΛΟΥΝΤΑΙ: 1) Ρόδος οικόπεδο 209 τ.μ. Σ.Δ. 1%, 150.000¶, 2) Ρόδος διαμέρισμα στους Δασκάλους 98 τ.μ., 230.000¶, 3) Ρόδος διαμέρισμα στους Δασκάλους 102 τ.μ., 250.000¶, 4) Ρόδος διαμέρισμα στους Δασκάλους 102 τ.μ., 270.000¶, 5) Ρόδο κατάστημα σε καλή περιοχή 120 τ.μ. υπόγειο, 120 τ.μ. ισόγειο με πατάρι και αυλή, 550.000¶. Πληρ. ΚΤΙΜΑΤΟΡΟLIS κ. Σταμάτη 6932238837.

ΠΩΛΕΙΤΑΙ κτήμα 8,5 στρέμματα με νερό, ρεύμα, άρτιο και οικοδομήσιμο στην περιοχή Αγίου Σουλά, πίσω από το νέο στάδιο του Δήμου Καμείρου. Πληρ. τηλ. 6974426843.

ΠΩΛΕΙΤΑΙ επιχείρηση εστιατορίου επί της Αγ. Φανουρίου 30 μέτρα από την Σωκράτους. Πληρ. τηλ. 6944146148.

ΠΩΛΟΥΝΤΑΙ μονοκατοικίες 104 τ.μ., 120 τ.μ., 133 τ.μ., 160 τ.μ. εντός σχεδίου σε οικόπεδα 300 τ.μ. και 365 τ.μ. στην Παστίδα. Πωλούνται διαμερίσματα 70 τ.μ. στην Κρεμαστή 500 μ. από την θάλασσα. Πληρ. τηλ. 2241069984, 6932584374.

ΠΩΛΟΥΝΤΑΙ μονοκατοικίες στα Αφάντου με πανοραμική θέα την θάλασσα. Πωλείται μονοκατοικία με τέσσερα υπνοδωμάτια εντός σχεδίου στην Παστίδα σε 305 τ.μ. οικόπεδο. Πληρ. τηλ. 2241069984, 6932584374.

ΠΩΛΕΙΤΑΙ σε 3.000 τ.μ. σπίτι 200 τ.μ., με 4 υπνοδωμάτια, 2 μπάνια, σαλόνι, τραπεζαρία, κουζίνα, γκαράζ 26 τ.μ., πρόσοψη 80 μέτρα. Τιμή 600.000¶. Πληρ. τηλ. 2109647071, 6979190069, 2241092770.

ΠΩΛΕΙΤΑΙ στη Ψίνθο ένα στρέμμα με αποθήκη 20 τ.μ. Τιμή 20.000¶. Πληρ. τηλ. 2241026833.

ΠΩΛΕΙΤΑΙ καφετέρια στο κέντρο της πόλης. Πληρ. τηλ. 6992224432.

ΠΩΛΕΙΤΑΙ από ιδιώτη διαμέρισμα πολυτελούς κατασκευής στον β' όροφο πολυκατοικίας, με φανταστική πανοραμική θέα, θάλασσα, περιμετρικά ελεύθερο, 140 τ.μ. τρία υπνοδωμάτια, 2 μπάνια, σαλόνι, τραπεζαρία, κουζίνα ενιαίος χώρος, αυτόνομη ψύξη-θέρμανση, ηλεκτρ. συσκευές κουζίνας MIELE, ηλιακό θερμοσίφωνα, 1 θέση parking. Περιοχή Ανω Ροδίνι, δίπλα στην ΔΕΥΑΡ και PRINT HOUSE. Πληρ. τηλ. 6993008144.

ΠΩΛΕΙΤΑΙ διαμέρισμα 4άρι 106 τ.μ. σε άριστη κατάσταση με απεριόριστη θέα στους Δασκάλους. Τιμή 160.000¶. Πληρ. τηλ. 2241060060, 6948046844, Κτηματομεσιτικό γραφείο Κεφάλαιο Τσουρουνάκης.

ΠΩΛΕΙΤΑΙ από ιδιοκτήτη εντός πόλεως ανεξάρτητη διώροφη κατοικία (μεζονέτα) 78 τ.μ. κοντά στη θάλασσα, απέναντι από το Τεχν. Λύκειο επί της Χρ. Τσιγάντε 21. Πληρ. τηλ. 2241091387, 6945896540.

ΠΩΛΕΙΤΑΙ ΚΟΣΚΙΝΟΥ. ΠΩΛΕΙΤΑΙ καινούργια ανεξάρτητη διώροφη μονοκατοικία 120 τ.μ., 3 υπνοδωμάτια, 2 WC, κουζίνα, σαλόνι, σε οικόπεδο, 250 τ.μ. με χώρο στάθμευσης για 2 αυτοκίνητα. Τιμή 215.000¶. Πληρ. τηλ. 6947576204.

ΠΩΛΟΥΝΤΑΙ στην Ιαλυσό: 1) Κατάστημα 150 τ.μ. κατάλληλο για οποιαδήποτε χρήση πωλείται ή ενοικιάζεται. 2) Γκαρσονιέρες ενός και δύο δωματίων από 35.000 ευρώ. 3) Διαμέρισμα 2 δωματίων κουζίνα και μπάνιο, 65.000 ευρώ. 4) Διαμέρισμα 3 δωματίων κουζίνα και μπάνιο 135.00 ευρώ. Πληρ. τηλ. 2241095741, 6948209098.

ΠΩΛΕΙΤΑΙ κατάστημα 140 τ.μ. συν 30 μέτρα βοηθητικό χώρο με 150 τ.μ. αυλή, κεντρικό με πάρκιν, στην περιοχή Καρακόνερο. Τιμή 295.000¶. Κτηματομεσιτικό Κεφάλαιο-Τσουρουνάκης, τηλ. 2241060060, 6945949882.

Από ιδιώτη πωλούνται μεζονέτες σε μπετά με φανταστική καταπληκτική θέα, κατόπιν ραντεβού. Πληρ. τηλ. 6945366206.

Από την ΔΙΑΚΟΣΜΟΤΕΧΝΙΚΗ Ο.Ε. κατασκευαστική και τεχνική εταιρεία πωλούνται μονοκατοικίες ανεξάρτητες στα Κοσκινού με (650 τ.μ.) οικόπεδο και υπόγειο στα μπετά, 150.000¶ και τελειωμένες 250.000¶. Πληρ. τηλ. 6946416526, 2241063744, 6973318999.

ΠΩΛΕΙΤΑΙ κατάστημα 80 τ.μ. σε κεντρικό δρόμο στην Ανάληψη γωνιακό (4 βιτρίνες). Τιμή 360.000 ευρώ. Πληρ. Κεφάλαιο Τσουρουνάκης τηλ. 2241060060, 6945949882.

ΕΡΓΑΣΙΕΣ

ΖΗΤΟΥΝΤΑΙ διδάξιμα άτομα με όρεξη για δουλειά για ανεξάρτητη συνεργασία με ελεύθερο ωράριο, χωρίς ιδιαίτερες γνώσεις, όχι ντίλερ, πλασιέ, ίντερνετ επιθυμητό, δωρεάν ταξίδια. Πληρ. τηλ. 6944266283, www.opportunity4all.gr.

ΑΒΕΒΑΙΗ ΑΣΦΑΛΕΙΑ ΕΡΓΑΣΙΑΣ; ΑΜΕΣΑ ΒΓΑΛΤΕ 400-900¶/ΜΗΝΑ PART TIME, 900-2900¶/ΜΗΝΑ FULL TIME, ΔΟΥΛΕΥΟΝΤΑΣ ΣΤΟ ΣΠΙΤΙ Ή ΤΟ ΓΡΑΦΕΙΟ. ΑΝΕΞΑΡΤΗΤΗ ΣΥΝΕΡΓΑΣΙΑ. ΟΧΙ ΝΤΗΛΕΡ-ΤΗΛΕΜΑΡΚΕΤΙΝΓΚ. ΠΛΗΡΩΜΕΝΕΣ ΔΙΑΚΟΠΕΣ. ΤΗΛ. 2102801185, 2801244, WWW.MULTI-MILLIONAIRES..

Εργασθείτε μέσα από το χώρο επιλογής σας, σε ανεξάρτητη συνεργασία με μεγάλη αναπτυσσόμενη εταιρεία στο χώρο του εμπορίου. Υψηλές αποδοχές και bonus. Πληρ. τηλ. 2241030078-2241037362, www. umswork4 you. com.

ΖΗΤΕΙΤΑΙ άμεση στελέχωση θέσεων εργασίας, ανεξάρτητης συνεργασίας στη Ρόδο και στα Δωδεκάνησα. Δημιουργικά κερδίστε έξτρα εισόδημα, δουλεύοντας στο σπίτι ή στο χώρο σας. Ιντερνετ επιθυμητό, όχι απαραίτητο. Ελεύθερο ωράριο, όχι ντήλερ, πλασιέ, τηλεμάρκετινγκ. Πολύ υψηλά εισοδήματα, προοπτικές καριέρας. Δωρεάν εκπαίδευση, ταξίδια. 2102801153, 2102801154, www. umswork4 you. com.

ΖΗΤΕΙΤΑΙ κοπέλα με προϋπηρεσία για να εργασθεί ως υπεύθυνη στο κατάστημα "DONNA RODEO" Γαλλίας 10 για πλήρη ή και ημιαπασχόληση. Απαραίτητα γνώσεις αγγλικής γλώσσας και υπολογιστή. Πληρ. τηλ. 2241022610.

ΖΗΤΕΙΤΑΙ πεπειραμένη πωλήτρια για 8ωρη απασχόληση στο σούπερ μάρκετ "ΤΡΟΦΙΝΟ". Πληρ. τηλ. 6942212145, 2241063510.

ΖΗΤΕΙΤΑΙ βρεφοκόμος-νηπιαγωγός για παιδικό σταθμό νηπιαγωγείο στην πόλη της Ρόδου. Πενθήμερη εργασία. Μισθός ικανοποιητικός και ασφάλεια. Τυχόν προϋπηρεσία θα ληφθεί υπ' όψιν. Πληρ. τηλ. 6972007352, 2241039739, 2241031121.

ΖΗΤΕΙΤΑΙ από μεγάλη εταιρεία κοπέλα με γνώσεις προγράμματος Singular Control 4 για τιμολόγηση και γ' κατηγορίας βιβλία, ωράριο συνεχές, πλήρης ασφάλιση, μισθός ικανοποιητικός, προϋπηρεσία θα ληφθεί σοβαρά υπόψην. Πληρ. τηλ. 2241048550, 2241048551 βιογραφικά στο fax 2241048552.

Από το βιβλιοχαρτοπωλείο Μακρή ζητείται υπάλληλος. Απαραίτητη προϋπόθεση, εκπληρωμένες στρατιωτικές υποχρεώσεις και δίπλωμα οδήγησης αυτοκινήτου. Πληρ. τηλ. 2241070270, 2241035431.

ΖΗΤΟΥΝΤΑΙ άτομα από εταιρεία κολοσσό που επεκτείνεται ραγδαία στο χώρο του εμπορίου. Ημιαπασχόληση από 700 έως 1900 ευρώ, πλήρη απασχόληση από 1900 έως 6000 ευρώ. Πληρ. τηλ. 6997228446.

ΖΗΤΟΥΝΤΑΙ συνεργάτες άνω των 20 ετών που επιθυμούν οικονομική ανεξαρτησία για μερική ή πλήρη απασχόληση. Πληρ. τηλ. 6945977815.

ΖΗΤΕΙΤΑΙ κομμώτρια για το κομμωτήριο HAIR HOUSE. Πληρ. τηλ. 2241028760 κ. Γιάννης.

ΖΗΤΩ κοπέλες για να εργασθούν σε παραδοσιακό καφενείο, ώρες βραδινές. Πληρ. τηλ. 6979420060.

ΝΕΑ, ευπαρουσίαστη, με απταιστα αγγλικΑ για εργασία στο ΔερματολογικΟ ΣυνΕδριο EADV τηΣ ΡΟδου για το διΑστημα 4-8 Οκτωβρίου 2006. ΒιογραφικΑ στο fax 2109765001.

Αλυσίδα Internet station στη Ρόδο ΖΗΤΕΙ νέες και νέους με ευχάριστη διάθεση εργασίας, σε μοναδικά διαμορφωμένο όμορφο περιβάλλον, για την θέση υποδοχής και τμήματος εξυπηρέτησης πελατών. Απαραίτητα: γνώσεις Η/Υ και Αγγλικών, τηλ. επικοιν. 6948202789 ή αποστολή βιογραφικού στο email: internet@xsolutions.gr.

Από την Μεταφορική Κασουδάκη Α.Ε. ΖΗΤΕΙΤΑΙ οδηγός με δίπλωμα Γ' κατηγορίας. Προϋπηρεσία επιθυμητή. Εργασία όλο το χρόνο. Ικανοποιητικός μισθός. Πληρ. τηλ. 2241063521.

ΔΕΝ ΣΑΣ ΑΡΚΟΥΝ ΤΑ ΧΡΗΜΑΤΑ ΣΑΣ; Εχουμε το πλάνο για ένα έξτρα εισόδημα. Δυνατότητα εργασίας από το χώρο σας. Ανω των 18 ετών. Ζητούνται σοβαρά και δραστήρια άτομα. Περισσότερες πληρ. τηλ. 6978061509.

EXTRA ΧΡΗΜΑΤΑ; Για σας που θέλετε να συμπληρώσετε την ανεργασίας ή τον μισθό σας έχουμε την λύση! ΡΩΤΗΣΤΕ ΜΑΣ, ΠΩΣ; Τηλ. 6948622518.

ΖΗΤΕΙΤΑΙ νεαρός γυμναστής για εργασία σε γυμναστήριο. Πληρ. τηλ. FITNESS PERSONAL CLUB, τηλ. 2241078993.

ΖΗΤΕΙΤΑΙ μπάρμαν και σερβιτόρα για καφετέρια. Εξαιρούνται αλλοδαποί. Πληρ. τηλ. 6936458927.

Από την εταιρεία EXCELIA ΑΕ ζητούνται πωλητές για το κατάστημα "X musicland". Απαραίτητη η γνώση αγγλικών. Ωράριο σπαστό. Πληρ. και βιογραφικό στο TOP TEN, Σοφ. Βενιζέλου 60, τηλ. 2241021283 από τις 12.00-14.00.

ΖΗΤΟΥΝΤΑΙ αισθητικοί για μερική ή πλήρη απασχόληση. Πληρ. τηλ. 6973051063.

Ζητείται προσωπικό για Club-Bar εντός της Μεσαιωνικής Πόλης, μισθός ικανοποιητικός. Πληροφορίες στο τηλέφωνο 6944134836 κ. Στάθη.

ΖΗΤΟΥΝΤΑΙ ανεξάρτητοι συνεργάτες άνω των 18 ετών για μερική ή πλήρης απασχόληση. Πληρ. 2241066115, 6946107538.

Αντιπρόσωπος συνεργάτης ζητείται να αναλάβει την παρακολούθηση και την περαιτέρω ανάπτυξη ετοίμου πελατολογίου στα Δωδεκάνησα με έδρα τη Ρόδο από γραφείο αντιπροσωπειών στη Κρήτη, που εκπροσωπεί μεγάλα εργοστάσια στη περιοχή. Πληρ. τηλ. 2810371272, 2810261588, 6944761291, 6945399833 κ. Φραντζεσκάκη.

ΖΗΤΟΥΝΤΑΙ SKY BOWLING ΦΑΛΗΡΑΚΙ άτομα ο ρεσεψιόν, ο bar, ο μάγειρα-πίτσα, ο συντηρητή μηχανημάτων. Πληρ. τηλ. 6946229071.

ΑΝΕΡΓΙΑ ΤΟΥΣ ΧΕΙΜΕΡΙΝΟΥΣ ΜΗΝΕΣ. Συνεργαστείτε μαζί μας και κερδίστε σημαντικά εισοδήματα από 200¶ partime έως 1.500¶ fulltime. Ζητούνται άτομα όλων των ειδικοτήτων και εθνικοτήτων από 18-65 ετών για συνεργασία. ΞΕΚΙΝΗΣΤΕ ΑΜΕΣΑ, η 1η εκπαίδευση θα πραγματοποιηθεί αυτό το Σ/Κ σε μεγάλο ξενοδοχείο της Ρόδου. Πληρ. www.ehomebusiness.gr 2241093901, 6936650000.

ΖΗΤΟΥΝΤΑΙ δραστήρια και φιλόδοξα άτομα οποιασδήποτε ηλικίας για ανεξάρτητη συνεργασία. Δυνατότητα εργασίας από το χώρο σας. Μερική ή πλήρης απασχόληση με ελεύθερο ωράριο. Χρήση ίντερνετ επιθυμητή. Προοπτική καριέρας, δωρεάν ταξίδια. Πληρ. www.oppurtunity4all.gr 6944266283.

ΖΗΤΕΙΤΑΙ κοπέλα για συνεργείο καθαρισμού. Πληρ. τηλ. 6946026397, 2241078243.

ΖΗΤΕΙΤΑΙ νέα για εργασία σε cocktail internet cafe στο κέντρο της πόλης. Δεκτές και φοιτήτριες. Πληρ. τηλ. 2241077971.

ΖΗΤΕΙΤΑΙ πωλήτρια για πλήρη και μόνιμη εργασία στο κατάστημα παιδικών ενδυμάτων BAMBOLO. Πληρ. τηλ. 2241033218, 2241068789 (10-12 π.μ.).

ΛΟΓΙΣΤΙΚΟ ΓΡΑΦΕΙΟ ΖΗΤΑΕΙ νέο ή νέα για απασχόληση με απαραίτητα προσόντα: καλή γνώση χειρισμού Η/Υ, βασικές τουλάχιστον γνώσεις Γενικής Λογιστικής (Γ' κατηγορίας βιβλία). Πληρ. τηλ. 2241029700.

ΖΗΤΟΥΝΤΑΙ κοπέλες για να εργασθούν πρωινή ή απογευματινή βάρδια στα καταστήματα "ΜΗΝΑ" κοντά στο Παλάτι πλατεία Ρολογίου. Μισθός ικανοποιητικός. Πληρ. τηλ. 2241034720, 6948507062.

ΖΗΤΕΙΤΑΙ νεαρή κοπέλα για εργασία σε καφετέρια με προϋπηρεσία. 12μηνη απασχόληση με ασφάλεια. Πληρ. τηλ. 2241020931, 6936932160.

ΖΗΤΟΥΝΤΑΙ τεχνίτες γυψοσανιδάδες και βοηθοί με προϋπηρεσία. Πληρ. τηλ. 6942285690.

Οικογένεια ζητά baby sitter ηλικίας 30-50 ετών με εξαήμερη εργασία, 8 ώρες την ημέρα και όλο τον χρόνο. Πληρ. τηλ. 6993008144.

ΖΗΤΕΙΤΑΙ οδηγός για σχολικό λεωφορείο κάτοχος διπλώματος 4ης κατηγορίας και νηπιοβρεφοκόμος κάτοχος διπλώματος ΤΕΙ ή ΙΕΚ. Πληρ. τηλ. 6936898822, 6936898821.

Nikos-Takis Fashion Hotel. ΖΗΤΕΙΤΑΙ κυρία 25-45 ετών για ετοιμασία πρωινού και σερβιρίσματος στην Π. Πόλη. Ωρες εργασίας 07.30-12.30. Απαραίτητα εμφανίσιμη, γνώσεις αγγλικής γλώσσας, και προϋπηρεσία σε ξενοδοχείο ή εστιατόριο. Πληρ. τηλ. 6947008143 ώρες 10.00-14.00, 19.00-21.00.

ΖΗΤΕΙΤΑΙ κοπέλα βοηθός σερβιτόρου νέα εμφανίσιμη για να εργασθεί σε γνωστό εστιατόριο στην πόλη. Ωράριο 17.30-12.30. Πληρ. τηλ. 6945364568.

ΖΗΤΕΙΤΑΙ από το κομμωτήριο "ΑΜΠΙ" κομμώτρια ηλικίας έως 25 ετών χωρίς οικογενειακές υποχρεώσεις. Πληρ. τηλ. 2241067801.

ΖΗΤΕΙΤΑΙ κοπέλα Ελληνίδα κατά προτίμηση για να εργασθεί σε internet cafe. Μόνιμη εργασία, μισθός ικανοποιητικός. Πληρ. τηλ. 2241025052.

ΖΗΤΕΙΑΙ απόφοιτος Παιδαγωγικής Ακαδημίας να διαβάζει παιδί Β' δημοτικού από Δευτέρα-Πέμπτη για 2 ώρες από 5.30-7.30 μ.μ. Πληρ. τηλ. 2241069201, 69202.

ΑΠΟ ΤΟ SAIL IN CAFE ΖΗΤΟΥΝΤΑΙ ΚΟΠΕΛΕΣ ΓΙΑ ΠΛΗΡΗ (7 Π.Μ.-3 Μ.Μ.) ΚΑΙ ΗΜΙΑΠΑΣΧΟΛΗΣΗ (7 Π.Μ.-11 Π.Μ.). ΕΞΑΙΡΟΥΝΤΑΙ ΑΛΛΟΔΑΠΕΣ. ΓΙΑ ΠΛΗΡΟΦΟΡΙΕΣ Ή ΒΙΟΓΡΑΦΙΚΟ ΑΜΕΡΙΚΗΣ 85 (ΔΙΠΛΑ ΣΤΟΝ ΟΤΕ). ΤΗΛ. 6946299989.

ΖΗΤΕΙΤΑΙ υπάλληλος για βιβλιοπωλείο, ξένες γλώσσες, δίπλωμα μηχ. αυτοκίνητο. Πληρ. τηλ. 22410-28141.

ΖΗΤΟΥΝΤΑΙ φυσιοθεραπευτές /τριες, γυμνα-στές/τριες, και απόφοιτοι/ες σχολής χορού για μερική ή πλήρη απασχόληση. Παρακαλούμε να σταλεί το πλήρες βιογραφικό σας σημείωμα στο φαξ 2241025610, ωράριο επικοινωνίας Δευτέρα-Παρασκευή 09.15-21.50 στο τηλ. 2241073712.

ΖΗΤΕΙΤΑΙ νέος ή νέα να εργασθεί στο UNIVERSITY PRESS. Σπαστό ωράριο. Πληρ. τηλ. 2241039009, 2241075032.

Το Paradise Spa ζητάει υπεύθυνη αισθητικής, αισθητικούς, μασέζ, φυσιοθεραπεύτριες, γυμναστές, γυμνάστριες για εργασία, χειμώνα-καλοκαίρι. Πληρ. Χριστοδούλου Τιμολέων τηλ. 2241062481, 6937268143.

Από την εταιρεία ACS ΖΗΤΟΥΝΤΑΙ: α) Κοπέλες για υποδοχή και τηλεφωνικό κέντρο για πρωινή και απογευματινή απασχόληση. β) Οδηγοί με δίπλωμα αυτοκινήτου και μοτό για τα καταστήματα Ρόδου και Κρεμαστής. Πληρ. τηλ. 2241027000.

Από το bar restaurant KONTIKI ζητούνται σερβιτόροι και βοηθοί. Πληρ. τηλ. 2241020302, 2241020303, 6948113887 κ. Γιάννη.

ΕΛΛΗΝΙΚΗ ΔΗΜΟΚΡΑΤΙΑ
ΝΟΜΟΣ ΔΩΔΕΚΑΝΗΣΟΥ

«Καλλιθέα-Ρόδος Αειφορία»
Αστική μη κερδοσκοπική εταιρεία
Δήμου Καλλιθέας Ρόδου

ΕΥΡΩΠΑΪΚΗ ΕΝΩΣΗ
ΕΥΡΩΠΑΪΚΗ ΕΠΙΤΡΟΠΗ
ΕΥΡΩΠΑΪΚΟ ΚΟΙΝΩΝΙΚΟ ΤΑΜΕΙΟ

Ρόδος, 31-8-06
Αριθμ. Πρωτοκ: 500

ΑΝΑΚΟΙΝΩΣΗ- ΕΠΑΝΑΠΡΟΚΗΡΥΞΗ

Για την πρόσληψη προσωπικού με σύμβαση εργασίας ιδιωτικού δικαίου ορισμένου χρόνου.

Η Δημοτική Επιχείρηση Αστική Μη Κερδοσκοπική Εταιρεία του Δήμου Καλλιθέας Ρόδου «Καλλιθέα-Ρόδος Αειφορία» με αριθμό καταχώρησης Πρωτοδικείου Ρόδου 442/2001, ύστερα από την υπ' αριθμ 13/2006 απόφαση του Διοικητικού Συμβουλίου της επιχείρησης και την έγκριση του Γενικού Γραμματέα Περιφέρειας υπ' αριθμ 5711/2-5-2006 ανακοινώνει ότι θα προσλάβει προσωπικό με σύμβαση εργασίας ιδιωτικού δικαίου ορισμένου χρόνου, συνολικού αριθμού ενός (1) ατόμου για την κάλυψη εποχιακών αναγκών των υπηρεσιών της, σύμφωνα με τις διατάξεις του άρθρου 21 παρ. 3 του Ν. 2190/1994, όπως ισχύει μετά τις τροποποιήσεις και συμπληρώσεις των Ν. 2225/1994,2247/1994, 2266/1994, 2349/1995, 2527/1997, 2738/1999, **3051/2002, 3146/2003, 3174/2003, 3200/2003, 3260/2004 και 3320/2005,** για την εξής ειδικότητα με τα αντίστοιχα ειδικά τυπικά προσόντα και την αντίστοιχη χρονική περίοδο.

Το προσωπικό θα προσληφθεί για την υλοποίηση του προγράμματος «Κέντρο Ημερήσιας Φροντίδας Ηλικιωμένων» του Δήμου Καλλιθέας, που υπάγεται στο Μέτρο 2 «Υπηρεσίες φροντίδας για την προώθηση ίσων ευκαιριών» του άξονα προτεραιότητας 4 «Ενίσχυση και αξιοποίηση των δυναμικών νησιωτικών κέντρων ανάπτυξης» του Π.Ε.Π Νοτίου Αιγαίου 2000 – 2006, με διάρκεια σύμβασης εννέα (9) μηνών ήτοι μέχρι 30-6-2007 (ημερομηνία λήξης του προγράμματος) και με δυνατότητα παράτασης εφόσον συνεχιστεί το πρόγραμμα με το υπάρχον καθεστώς χρηματοδότησης , σύμφωνα με την υπ' αριθμ ΠΝΑ 1609/ΕΥΔ 505/20-5-2002 απόφαση ένταξης του Γενικού Γραμματέα Περιφέρειας Νοτίου Αιγαίου.

Ειδικότητα	Αριθμός	Ειδικά τυπικά προσόντα	Χρονική Διάρκεια Απασχόλησης
ΠΕ/ΤΕ/ΔΕ ΝΟΣΗΛΕΥΤΗΣ /ΤΡΙΑ	1	**Κύρια Προσόντα** **Α. 1.** Άδεια άσκησης επαγγέλματος Νοσηλευτή. **2.** Ομώνυμο πτυχίο ή δίπλωμα ΑΕΙ της ημεδαπής ή Ελληνικού Ανοιχτού Πανεπιστημίου (Ε.Α.Π.) ή των Προγραμμάτων Σπουδών Επιλογής (Π.Σ.Ε.) ΑΕΙ ή άλλος ισότιμος τίτλος αντίστοιχης ειδικότητας σχολών της ημεδαπής ή αλλοδαπής, βάσει του οποίου χορηγήθηκε η ανωτέρω άδεια άσκησης επαγγέλματος. **Επικουρικά προσόντα** **Β.** Αν δεν καθίσταται δυνατή η πλήρωση της θέσης από υποψηφίους της παραπάνω κατηγορίας, επιτρέπεται η πρόσληψη με : **1.** Άδεια άσκησης επαγγέλματος Νοσηλευτή. **2.** Πτυχίο ή δίπλωμα Τμήματος Νοσηλευτικής των σχολών Επαγγελμάτων Υγείας και Πρόνοιας ΤΕΙ της ημεδαπής, ή των Προγραμμάτων Σπουδών Επιλογής (Π.Σ.Ε.) ΤΕΙ ή άλλος ισότιμος τίτλος αντίστοιχης ειδικότητας σχολών της ημεδαπής ή αλλοδαπής, βάσει του οποίου χορηγήθηκε η ανωτέρω άδεια άσκησης επαγγέλματος ή το ομώνυμο ή αντίστοιχο κατά ειδικότητα πτυχίο ΚΑΤΕΕ ή ισότιμος τίτλος της ημεδαπής ή αλλοδαπής αντίστοιχης ειδικότητας, βάσει του οποίου χορηγήθηκε η ανωτέρω άδεια άσκησης επαγγέλματος. **Γ.** Αν δεν καθίσταται δυνατή η πλήρωση της θέσης από υποψηφίους της παραπάνω κατηγορίας, επιτρέπεται η πρόσληψη, με : **1.** Άδεια άσκησης επαγγέλματος Βοηθού Νοσηλευτή. **2.** Απολυτήριο τίτλο δευτεροβάθμιας εκπαίδευσης, δηλαδή πτυχίο η δίπλωμα επαγγελματικής κατάρτισης ΙΕΚ (πιστοποιημένο από τον ΟΕΕΚ) κατεύθυνσης Νοσηλευτικής ή πτυχίο Τμήματος Νοσηλευτών Τεχνικού Επαγγελματικού Λυκείου ή πτυχίο Τμήματος Νοσηλευτών, -τριων μέσης Τεχνικής Επαγγελματικής Νοσηλευτικής σχολής του Υπουργείου Υγείας και Πρόνοιας ή άλλης ισότιμης σχολής της ημεδαπής ή αλλοδαπής αντίστοιχης ειδικότητας, βάσει του οποίου χορηγήθηκε η ανωτέρω άδεια άσκησης επαγγέλματος. **Δ.** Τέλος, σε περίπτωση που δεν καθίσταται δυνατή η πλήρωση της θέσης από υποψηφίους με τα ανωτέρω προσόντα παρέχεται η ευχέρεια απασχόλησης Επισκέπτου/τριας Υγειας, με τα παρακάτω προσόντα: **1.** Πτυχίο Τμήματος Επισκεπτών και Επισκεπτριών Υγείας των σχολών επαγγελμάτων Υγείας και Πρόνοιας ΤΕΙ ή Προγραμμάτων Σπουδών Επιλογής (Π.Σ.Ε.) ΤΕΙ ή άλλος ισότιμος τίτλος αντίστοιχης ειδικότητας σχολών της ημεδαπής ή αλλοδαπής, βάσει του οποίου χορηγήθηκε η κατωτέρω άδεια άσκησης επαγγέλματος ή το ομώνυμο ή αντίστοιχο κατά ειδικότητα πτυχίο ΚΑΤΕΕ ή ισότιμος τίτλος της ημεδαπής ή αλλοδαπής αντίστοιχης ειδικότητας, βάσει του οποίου χορηγήθηκε η κατωτέρω άδεια άσκησης επαγγέλματος. **2.** Άδεια άσκησης επαγγέλματος.	Εννέα (9) μήνες ήτοι μέχρι 30-6-2007 (ημερομηνία λήξης του προγράμματος) και με δυνατότητα παράτασης εφόσον συνεχιστεί το πρόγραμμα με το υπάρχον καθεστώς χρηματοδότησης.

Α. ΓΕΝΙΚΑ ΠΡΟΣΟΝΤΑ ΠΡΟΣΛΗΨΗΣ

1.- Οι υποψήφιοι πρέπει να έχουν ηλικία από 18 έως 65 ετών.
(παρ. 6 άρθρο 21 Ν. 2190/1994 και παρ. 5 άρθρο 9 του Ν.3174/2003)

2.- Να έχουν την υγεία και τη φυσική καταλληλότητα που τους επιτρέπει την εκτέλεση των καθηκόντων της θέσεως που επιλέγουν.

3.- Να μην έχουν κώλυμα κατά το άρθρο 8 του Υπαλληλικού Κώδικα (καταδίκη, υποδικία, δικαστική συμπαράσταση), με την επιφύλαξη της επόμενης εξαίρεσης.

Γνωστοποιείται ότι δικαίωμα συμμετοχής στην εν λόγω διαδικασία έχουν οι άνεργοι, επιδοτούμενοι ή μη, οι οποίοι έχουν κάρτα ανεργίας από τον ΟΑΕΔ - Υπηρεσία Προώθησης της Απασχόλησης - και οι εργαζόμενοι των ειδικοτήτων που απαιτούνται για την λειτουργία του προγράμματος και οι οποίοι έχουν ετήσιο εισόδημα από επαγγελματική δραστηριότητα το οποίο δεν ξεπερνά το ύψος του αφορολόγητου ποσού με βάση το εκκαθαριστικό σημείωμα φόρου εισοδήματος του προηγούμενου οικονομικού έτους.

Β. ΚΡΙΤΗΡΙΑ ΠΡΟΣΛΗΨΗΣ

ΚΡΙΤΗΡΙΟ ΕΝΤΟΠΙΟΤΗΤΑΣ

- **Οι υποψήφιοι κατατάσσονται σε πίνακα κατά κλάδο ή ειδικότητα με την σειρά του βαθμού εντοπιότητας (α', β', γ' κ.ο.κ.).** Ανάμεσα σ' αυτούς που έχουν την ίδια εντοπιότητα, προηγούνται οι έχοντες τα κύρια προσόντα και ακολουθούν οι έχοντες τα επικουρικά προσόντα. Αν δεν καλυφθεί ο αριθμός των προσλαμβανομένων από τους έχοντες τα κύρια ή επικουρικά προσόντα της πρώτης εντοπιότητας προσλαμβάνονται οι υποψήφιοι που έχουν τα αντίστοιχα προσόντα της δεύτερης κ.ο.κ. Η σειρά κατάταξης μεταξύ αυτών που έχουν τα ίδια προσόντα, κύρια ή επικουρικά, γίνεται με βάση τη βαθμολογία που συγκεντρώνουν στα βαθμολογούμενα κριτήρια (ανεργία, αριθμός τέκνων πολύτεκνης οικογένειας κ.λ.π.).
- Οι υποψήφιοι κατατάσσονται σε πίνακες κατά κλάδο ή ειδικότητα με κριτήριο την **ΕΝΤΟΠΙΟΤΗΤΑ** ως ακολούθως:

Προτάσσονται κατά σειρά:

α) ΟΙ ΔΗΜΟΤΕΣ:

(1) Του Δήμου Καλλιθέας, που εδρεύει ο φορέας και υλοποιείται το πρόγραμμα (α' βαθμός εντοπιότητας).

(2) Των υπολοίπων Δήμων ή Κοινοτήτων της νήσου Ρόδου (β' βαθμός εντοπιότητας).

(3) Των υπολοίπων Δήμων ή Κοινοτήτων του νομού Δωδεκανήσου (γ' βαθμός εντοπιότητας)

β) ΟΙ ΜΟΝΙΜΟΙ ΚΑΤΟΙΚΟΙ όλων των Νομών της Χώρας (χωρίς εντοπιότητα).

Γ. ΠΡΟΘΕΣΜΙΑ ΥΠΟΒΟΛΗΣ ΑΙΤΗΣΕΩΝ

Οι ενδιαφερόμενοι μπορούν να υποβάλουν αίτηση στα γραφεία της υπηρεσίας μας , Καλυθιές Ρόδου και ειδικότερα στο Γραφείο της Αστικής Μη Κερδοσκοπικής Εταιρείας του Δήμου Καλλιθέας , (αρμόδιος κα Καραγεώργη Τσαμπίκα) **εντός προθεσμίας δέκα (10) ημερών,** που αρχίζει από την επομένη ημέρα της τελευταίας δημοσίευσης της παρούσας σε τοπικές εφημερίδες ή της ανάρτησής της στο κατάστημα της Αστικής Μη Κερδοσκοπικής Εταιρείας(Καλλιθέα-Ρόδος Αειφορία) και στο χώρο ανακοινώσεων του δημοτικού καταστήματος του Δήμου καλλιθέας, εφόσον η ανάρτησή της είναι τυχόν μεταγενέστερη της δημοσίευσης στις εφημερίδες (παρ.10 άρθρο 21 Ν.2190/1994).

Γ. ΥΠΟΒΟΛΗ ΔΙΚΑΙΟΛΟΓΗΤΙΚΩΝ

Οι ενδιαφερόμενοι μαζί με την αίτησή τους πρέπει να υποβάλουν υποχρεωτικά τα εξής δικαιολογητικά **επικυρωμένα:**

1. Φωτοαντίγραφο των δύο όψεων της αστυνομικής ταυτότητας.

2. Φωτοαντίγραφο του τίτλου σπουδών τους (όπου απαιτείται), στον οποίο να αναγράφεται ο ακριβής βαθμός αυτού (ΜΟΝΟ για υποψηφίους των κατηγοριών ΠΕ, ΤΕ και ΔΕ). Σε κάθε περίπτωση που ο βαθμός εκφράζεται με αξιολογικό χαρακτηρισμό ή με ακέραιο αριθμό πρέπει στη φωτοτυπία του τίτλου να περιλαμβάνεται και βεβαίωση της οικείας σχολής για τον ακριβή αριθμητικό βαθμό.

Διευκρίνιση: Όσοι υποψήφιοι επικαλούνται ταυτόσημο (ΑΕΙ) ή αντίστοιχο (ΤΕΙ) κατά περιεχόμενο ειδικότητας πτυχίο ή δίπλωμα ημεδαπής, υποχρεούνται να προσκομίζουν συγχρόνως, βεβαίωση την οποία χορηγεί το αρμόδιο όργανο του ΑΕΙ ή ΤΕΙ αντίστοιχα, στο οποίο ανήκει το Τμήμα που χορήγησε το εν λόγω πτυχίο ή δίπλωμα, περί του ότι ο τίτλος αυτός στηρίζεται σε σπουδές που καλύπτουν με πλήρη δίπλωμα, περί του ότι ο τίτλος αυτός στηρίζεται σε σπουδές που καλύπτουν με πλήρη επάρκεια το από την ανακοίνωση ζητούμενο γνωστικό αντικείμενο. Σε περίπτωση που δεν προσκομισθεί η βεβαίωση αυτή, ο επικαλούμενος τίτλος δεν λαμβάνεται υπόψη.

Για τους αποφοίτους των Ι.Ε.Κ.: ως βαθμός διπλώματος νοείται ο μέσος όρος βαθμολογίας στο θεωρητικό μέρος των εξετάσεων πιστοποίησης, ο αναφερόμενος σε βεβαίωση που εκδίδεται από τον ΟΕΕΚ και η οποία δεν ισχύει αυτοτελώς, αλλά αποτελεί αναπόσπαστο παράρτημα του διπλώματος.

Προς απόδειξη αυτών ο υποψήφιος πρέπει να προσκομίσει:

Δίπλωμα Επαγγελματικής Κατάρτισης Επιπέδου Μεταδευτεροβάθμιας Επαγγελματικής Κατάρτισης και βεβαίωση του ΟΕΕΚ από την οποία προκύπτει ο μέσος όρος βαθμολογίας του στο θεωρητικό μέρος των εξετάσεων πιστοποίησης ή Βεβαίωση του ΟΕΕΚ από την οποία προκύπτει ο μέσος όρος βαθμολογίας του στο θεωρητικό μέρος

→

των εξετάσεων πιστοποίησης και η ακριβής ημερομηνία που ο συγκεκριμένος υποψήφιος κατέστη διπλωματούχος.

3. Φωτοαντίγραφο άδειας άσκησης επαγγέλματος.
4. Υπεύθυνη δήλωση του Ν. 1599/1986 ότι δεν έχουν κώλυμα κατά το άρθρο 8 του **Υπαλληλικού Κώδικα: α)** ότι δεν έχουν καταδικαστεί για κακούργημα και σε οποιαδήποτε ποινή για κλοπή, υπεξαίρεση (κοινή και στην υπηρεσία), απάτη, εκβίαση, πλαστογραφία, απιστία δικηγόρου, δωροδοκία, καταπίεση, απιστία περί την υπηρεσία, παράβαση καθήκοντος καθ' υποτροπή, συκοφαντική δυσφήμιση, καθώς και για οποιοδήποτε έγκλημα κατά της γενετήσιας ελευθερίας ή οικονομικής εκμετάλλευσης της γενετήσιας ζωής, **β)** ότι δεν είναι υπόδικοι και δεν έχουν παραπεμφθεί με τελεσίδικο βούλευμα για κακούργημα ή για πλημμέλημα της προηγούμενης περίπτωσης, έστω και αν το αδίκημα παραγράφηκε, γ) ότι δεν έχουν, λόγω καταδίκης, στερηθεί τα πολιτικά τους δικαιώματα και για όσο χρόνο διαρκεί η στέρηση αυτή, δ) ότι δεν τελούν υπό δικαστική συμπαράσταση.
5. **Η ανεργία, όσον αφορά στη μοριοδότηση των υποψηφίων από το κριτήριο αυτό, αποδεικνύεται με πρόσφατη βεβαίωση του ΟΑΕΔ** (που είναι αρμόδιος προς τούτο), η ημερομηνία έκδοσης της οποίας δεν θα απέχει περισσότερο από πέντε (5) εργάσιμες ημέρες από την ημερομηνία έναρξης της προθεσμίας υποβολής των αιτήσεων. Αποκλείεται η απόδειξη με υποβολή υπεύθυνης δήλωσης και κάρτας ανεργίας.
6. **Κάρτα ανεργίας γίνεται δεκτή μόνο για τη συμμετοχή των ανέργων στην εν λόγω διαδικασία και όχι για τη βαθμολόγησή τους από το κριτήριο αυτό.** Για τους εργαζόμενους, επικυρωμένο **εκκαθαριστικό σημείωμα φόρου εισοδήματος** του προηγούμενου οικονομικού έτους. Σε περίπτωση που ο υποψήφιος δεν υποχρεούται σε υποβολή φορολογικής δήλωσης, υπεύθυνη δήλωση του Ν.1599/86, θεωρημένη από την αρμόδια Δ.Ο.Υ.
7. **Προκειμένου για ανέργους υποψηφίους που είχαν ενταχθεί σε πρόγραμμα επαγγελματικής κατάρτισης του ΟΑΕΔ: α)** βεβαίωση του ΟΑΕΔ στην οποία να αναφέρεται η ημερομηνία έναρξης και λήξης της συμμετοχής του υποψηφίου στο πρόγραμμα ή σε περίπτωση που δεν έχει λήξει, το χρονικό διάστημα παρακολούθησης του προγράμματος και **β)** βεβαίωση του ΟΑΕΔ από την οποία να προκύπτει η ημερομηνία εγγραφής τους ως ανέργων στα σχετικά μητρώα.
8. **Πιστοποιητικό οικογενειακής κατάστασης, πρόσφατης έκδοσης,** προκειμένου για υποψηφίους που έχουν ανήλικα τέκνα.
9. **Οι πολύτεκνοι και τα τέκνα πολυτέκνων οικογενειών:** Πιστοποιητικό της οικογενειακής τους κατάστασης του Δήμου ή της Κοινότητας, **πρόσφατης έκδοσης** ή αντίστοιχο πιστοποιητικό αρμόδιας αλλοδαπής αρχής, συνοδευόμενο από πιστοποιητικό της Ανώτατης Συνομοσπονδίας Πολυτέκνων Ελλάδος (άρθρο 6, παρ. 2, Ν. 3454/2006).
10. Εάν ο τίτλος έχει αποκτηθεί στην **αλλοδαπή** απαιτείται, μόνον:

α) Για τίτλους **Πανεπιστημιακής και Τεχνολογικής Εκπαίδευσης** πιστοποιητικό αναγνώρισης από το Διεπιστημονικό Οργανισμό Αναγνώρισης Τίτλων Ακαδημαϊκών και Πληροφόρησης **(Δ.Ο.Α.Τ.Α.Π)** για την ισοτιμία, αντιστοιχία του τίτλου και τη βαθμολογική αντιστοιχία αυτού ή Πράξη Αναγνώρισης Επαγγελματικής Ισοτιμίας από το Συμβούλιο Αναγνωρίσεως Επαγγελματικής Ισοτιμίας Τίτλων Τριτοβάθμιας Εκπαίδευσης, εφόσον στην δεύτερη αυτή περίπτωση οι απαιτούμενοι βάσει της προκήρυξης τίτλοι σπουδών εμπίπτουν στα νομοθετικώς ρυθμιζόμενα επαγγέλματα αρμοδιότητας του "Σ.Α.Ε.Ι.", σύμφωνα με τα άρθρα 10 παρ. 2 έως 12 και 11 του Π.Δ. 165/2000 (άρθρο 8 οδηγίας 89/48 του Συμβουλίου της Ε.Ε.), **που να έχει εκδοθεί μέχρι την τελευταία ημέρα της προθεσμίας υποβολής των αιτήσεων.**

Τίτλοι σπουδών για τους οποίους έχει εκδοθεί πράξη αναγνώρισης από το ΔΙΚΑΤΣΑ ή το Ι.Τ.Ε για την ισοτιμία, αντιστοιχία και την βαθμολογική αντιστοιχία αυτών μέχρι και την 31-3-2005 ισχύουν και γίνονται δεκτοί.

β) Προκειμένου για **Δευτεροβάθμια μη τεχνική ή μη επαγγελματική εκπαίδευση,** βεβαίωση ισοτιμίας από την αρμόδια Διεύθυνση του Υπουργείου Εθνικής Παιδείας και Θρησκευμάτων και για **τεχνική και επαγγελματική εκπαίδευση αλλοδαπής, πράξη ισοτιμίας και κατάταξης της επιτροπής ισοτιμιών του Οργανισμού Επαγγελματικής Εκπαιδεύσεως και Καταρτίσεως (Ο.Ε.Ε.Κ.) - Εθνικής Αντιστάσεως 41, Ν. Ιωνία, Αθήνα και** βεβαίωση, για την αντιστοιχία του βαθμού από την αρμόδια Διεύθυνση του Υπουργείου Εθνικής Παιδείας και Θρησκευμάτων σε εικοσάβαθμη κλίμακα.

11. **Πιστοποιητικό του οικείου Δήμου ή Κοινότητας, πρόσφατης έκδοσης, ότι ο υποψήφιος είναι εγγεγραμμένος στο δημοτολόγιο.**

Για υποψηφίους των υπολοίπων νομών που δεν έχουν το κριτήριο της εντοπιότητας, όπως ορίζεται στο κεφάλαιο Β' του παρόντος, απαιτείται η υποβολή βεβαίωσης μόνιμης κατοικίας από τον οικείο Δήμο ή Κοινότητα (άρθρο 4 παρ. 5 Ν.2647/1998).

Σημείωση:

- Η επικύρωση των πάσης φύσεως διοικητικών εγγράφων μπορεί να γίνεται από όλες τις διοικητικές αρχές και τα Κ.Ε.Π. Ακόμη μπορεί να γίνεται επικύρωση από Δικηγόρους και Συμβολαιογράφους σύμφωνα με τις διατάξεις του Κώδικα Διοικητικής Διαδικασίας (Ν.2690/1999).
- Τίτλοι, πιστοποιητικά και βεβαιώσεις της αλλοδαπής, που απαιτούνται για την πρόσληψη πρέπει να είναι επικυρωμένοι και επίσημα μεταφρασμένοι στην ελληνική γλώσσα, όπως ορίζουν οι κείμενες διατάξεις (άρθρο 29 Π.Δ. 50/2001 και Ν. 148/1914).

Τα ανωτέρω συμπεριλαμβανομένων και των τίτλων που αποδεικνύουν την γνώση ξένης γλώσσας, προσκομίζονται:

Σε πρωτότυπο ή σε ακριβές αντίγραφο του πρωτοτύπου ή σε αντίγραφο του ακριβούς αντιγράφου της αρχής που εξέδωσε το πρωτότυπο (όχι σε αντίγραφο το οποίο δεν έχει επικυρωθεί από την αρχή που εξέδωσε το πρωτότυπο). Η επικύρωση των ως άνω τίτλων, πιστοποιητικών και βεβαιώσεων όταν προσκομίζονται σε φωτοτυπία μη επικυρωμένη από την αρχή που τους εξέδωσε, επικυρώνονται μόνο από δικηγόρο. **Πρέπει δε να συνοδεύονται και από την επίσημη μετάφρασή τους στην Ελληνική γλώσσα,** από αρμόδια κατά νόμο αρχή του Υπουργείου Εξωτερικών ή την Πρεσβεία ή το Προξενείο της ξένης χώρας στην Ελλάδα ή από δικηγόρο ή από άμισθο ερμηνέα διορισμένο βάσει του ν. 148/26-12-1913/1-2-1914.

Δ'. ΑΝΑΡΤΗΣΗ ΠΙΝΑΚΩΝ - ΥΠΟΒΟΛΗ ΕΝΣΤΑΣΕΩΝ

Οι πίνακες κατάταξης των υποψηφίων αναρτώνται στο κατάστημα της οικείας υπηρεσίας, συντασσομένου πρακτικού ανάρτησης, υπογραφόμενου από δύο (2) υπαλλήλους της υπηρεσίας.

Κατά των ανωτέρω πινάκων οι ενδιαφερόμενοι μπορούν να υποβάλουν ενστάσεις, στο ΑΣΕΠ, μέσα σε αποκλειστική προθεσμία, η οποία λήγει μετά την πάροδο δέκα (10) ημερών από την ανάρτησή τους.

Για την υποβολή της ένστασης απαιτείται η καταβολή παραβόλου στο δημόσιο ταμείο σαράντα ευρώ (40).

Ο ΠΡΟΕΔΡΟΣ
Της Αστικής Εταιρείας
Στέλιος ΡΗΝΙΟΥ

ΕΛΛΗΝΙΚΗ ΔΗΜΟΚΡΑΤΙΑ
ΠΕΡΙΦΕΡΕΙΑ ΝΟΤΙΟΥ ΑΙΓΑΙΟΥ
ΔΗΜΟΤΙΚΟ ΛΙΜΕΝΙΚΟ ΤΑΜΕΙΟ
ΝΟΤΙΑΣ ΔΩΔΕΚΑΝΗΣΟΥ
Τμήμα: Τεχνικό
Ταχ. Δ/νση: Εμπορικό Λιμάνι Ρόδου
Πληρ.: Μ. Δεληγιάννη
Τηλ.: 22410 - 27131

Ρόδος 4/09/2006
Αριθμ. Πρωτ.: 2477

ΠΕΡΙΛΗΨΗ ΔΙΑΚΗΡΥΞΗΣ ΔΗΜΟΠΡΑΣΙΑΣ

Το Δημοτικό Λιμενικό Ταμείο Νότιας Δωδεκανήσου προκηρύσσει διεθνή ανοικτό διαγωνισμό με σκοπό τη σύναψη σύμβασης παραχώρησης με τον ανάδοχο, ο οποίος θα αναλάβει τη χρήση και εκμετάλλευση του **"Κέντρου επισκευής και διαχείμασης σκαφών αναψυχής στην περιοχή Καναμάτ Δήμου Ρόδου"**, καθώς και την κατασκευή έργων σύμφωνα με τους όρους της διακήρυξης.

Ο διαγωνισμός θα διεξαχθεί σύμφωνα με τις διατάξεις της § 4 του άρθρου 2 του Νόμου 2575/1998, της ερμηνευτικής εγκυκλίου 3511.91/01/98/17.03.1998 της Διεύθυνσης Λιμένων & Λιμενικών Έργων του Υπουργείου Εμπορικής Ναυτιλίας, του Ν 2971/2001 και τις διατάξεις του ΠΔ 346/ 1998 της 30.09/12.10.1998 (ΦΕΚ 230 Α) σε συνδυασμό με την Οδηγία 2004 / 18 / ΕΚ / 31.03.2004 και της εγκυκλίου 1 / 18.01.2006 της ΓΓΔΕ του Υ.ΠΕ.ΧΩ.Δ.Ε., καθώς και του ΠΔ 270/1981 της 11/03.03.1981 (ΦΕΚ 77Α).

Ο ανάδοχος του διαγωνισμού με τη μορφή νομικού προσώπου, θα είναι ο φορέας διαχείρισης του **"Κέντρου επισκευής και διαχείμασης σκαφών αναψυχής στην περιοχή Καναμάτ Δήμου Ρόδου"** και θα αναλάβει την εκτέλεση των υπολοίπων λιμενικών έργων και χερσαίων εγκαταστάσεων που απαιτούνται, έναντι της παραχώρησης της χρήσης και με την πρόσθετη υποχρέωση καταβολής οικονομικού ανταλλάγματος προς το Δημοτικό Λιμενικό Ταμείο Νότιας Δωδεκανήσου.

Η παραχώρηση γίνεται για 50 έτη, μετά την πάροδο των οποίων οι πάσης φύσεως εγκαταστάσεις και κατασκευές επί της χερσαίας και θαλάσσιας ζώνης του **"Κέντρου επισκευής και διαχείμασης σκαφών αναψυχής στην περιοχή Καναμάτ Δήμου Ρόδου"**, θα παραμείνουν στην κυριότητα του Δημοτικού Λιμενικού Ταμείου Νότιας Δωδεκανήσου. Παράταση της παραχώρησης χρήσης είναι δυνατή μέχρι και 10 έτη από την ανωτέρω λήξη.

Οι υφιστάμενες εγκαταστάσεις του **"Κέντρου επισκευής και διαχείμασης σκαφών αναψυχής στην περιοχή Καναμάτ Δήμου Ρόδου"**, παραχωρούνται για εκμετάλλευση όπως είναι και ευρίσκονται (**"as they are and where they are"** με τη σημασία που προσδίδεται από τη διεθνή νομοθεσία στον όρο αυτό).

Στόχος του Δημοτικού Λιμενικού Ταμείου Νότιας Δωδεκανήσου είναι η έναρξη λειτουργίας του **"Κέντρου επισκευής και διαχείμασης σκαφών αναψυχής στην περιοχή Καναμάτ Δήμου Ρόδου"**, καθώς και η παροχή υπηρεσιών επισκευής σκαφών αναψυχής κατά το Δ' τρίμηνο του 2007.

Οι όροι του διαγωνισμού και της σύμβασης παραχώρησης, η οποία θα συναφθεί μεταξύ του αναδόχου και του Δημοτικού Λιμενικού Ταμείου Νότιας Δωδεκανήσου, νομίμως εκπροσωπουμένου, περιλαμβάνονται στη διακήρυξη του διαγωνισμού και τα παραρτήματά της. Περίληψη της διακήρυξης απεστάλη στις 04/09/2006 στην Εφημερίδα των Ευρωπαϊκών Κοινοτήτων (Ε.Κ.) για δημοσίευση.

Οι υποψήφιοι ανάδοχοι δύνανται να παραλαμβάνουν τα τεύχη δημοπράτησης έως και την 02/11/2006, καταβάλλοντας το αντίτιμο των εξακοσίων (600) ευρώ στον λογαριασμό του Δημοτικού Λιμενικού Ταμείου Νότιας Δωδεκανήσου 735/84790125, της Εμπορικής Τράπεζας, με την αντίστοιχη αιτιολογία.

Η παραλαβή των τευχών δύναται να γίνει είτε αυτοπροσώπως, είτε με ταχυμεταφορά. Σε αμφότερες τις πριπτώσεις θα συνοδεύεται από έγγραφη αίτηση με τα πλήρη στοιχεία του αιτούντος (επωνυμία, διεύθυνση, τηλέφωνο, fax, e-mail κλπ), στην οποία θα επισυνάπτεται φωτοαντίγραφο του αποδεικτικού κατάθεσης των εξακοσίων (600) Ευρώ.

Ο διαγωνισμός θα διεξαχθεί σε ένα στάδιο, με την ταυτόχρονη υποβολή Φακέλου Τυπικών Προσόντων, Φακέλου Τεχνικής Προσφοράς και Φακέλου Οικονομικής Προσφοράς. Οι προσφορές θα υποβληθούν στα γραφεία του Δημοτικού Λιμενικού Ταμείου Νότιας Δωδεκανήσου στη Ρόδο, μέχρι τις **07-11-2006 ημέρα ΤΡΙΤΗ** και ώρα 10:00, προς αξιολόγηση από την επιτροπή. Εάν για οποιοδήποτε λόγο δεν διενεργηθεί η δημοπρασία στις 07-11-2006, τότε αυτή θα διενεργηθεί στις **14-11-2006 ημέρα ΤΡΙΤΗ** και ώρα 10:00, χωρίς να προηγηθεί νέα ανακοίνωση.

Οι κατατεθείσες προσφορές θα ισχύουν για χρονικό διάστημα 270 ημερών από τη λήξη της προθεσμίας υποβολής των προσφορών.

Δικαίωμα συμμετοχής στο διαγωνισμό έχουν φυσικά πρόσωπα, υπήκοοι κρατών-μελών της Ευρωπαϊκής Ένωσης (Ε.Ε.) ή των κρατών - μελών της Συμφωνίας για τον Ευρωπαϊκό Οικονομικό Χώρο (ΕΟΧ) ή των κρατών που έχουν υπογράψει διμερείς συμφωνίες ή συμφωνίες σύνδεσης με την Ε.Ε., καθώς και των χωρών που έχουν ήδη υπογράψει και κυρώσει τη Συφωνία για τις Δημόσιες Συμβάσεις (Ν. 2513/27.6.97 ΦΕΚ Α139 και Απόφαση 94/800/Ε.Κ.) εγκατεστημένοι στα κράτη αυτά ή νομικά πρόσωπα που έχουν συσταθεί με τη νομοθεσία των κρατών αυτών και έχουν την κεντρική τους διοίκηση ή την κύρια εγκατάστασή τους την έδρα τους στο εσωτερικό τους εφόσον η δραστηριότητά τους παρουσιάζει συνεχή δεσμό με την οικονομία των κρατών αυτών.

Οι συμμετέχοντες θα πρέπει να λάβουν υπ'όψιν ότι εντός δέκα (10) μηνών από την υπογραφή της σύμβασης παραχώρησης που θα υπογραφεί μεταξύ του Δημοτικού Λιμενικού Ταμείου Νότιας Δωδεκανήσου και του Φορέα Διαχείρησης, θα πρέπει να προσκομίσουν σύμβαση εξαρτημένης εργασίας με Ναυπηγό Μηχανολόγο Μηχανικό, πτυχιούχο Πολυτεχνείου, ελληνικής ή ισότιμης σχολής του εξωτερικού, ο οποιος θα διαθέτει άδεια ασκήσεως επαγγέλματος τουλάχιστον δεκαετίας. Η ως άνω υποχρέωση του αναδόχου ισχύει καθ'όλη τη διάρκεια της σύμβασης παραχώρησης και εκμετάλλευσης του **"Κέντρου επισκευής και διαχείμασης σκαφών αναψυχής στην περιοχή Καναμάτ Δήμου Ρόδου"** και ο οποίος θα βρίσκεται επί τόπου του κέντρου επισκευής.

Οι συμμετέχοντες στον διαγωνισμό θα πρέπει να περιλαμβάνουν στην προσφορά τους δήλωση με την οποία θα ορίζεται η κατασκευαστική εταιρεία, η οποία θα διαθέτει τα ανάλογα πτυχία για την κατασκευή των αναγκαίων και προαιρετικών έργων υποδομής, όπως αυτά αναφέρονται στο άρθρο 4 της διακήρυξης και θα είναι εγγεγραμμένοι στα Μητρώα Εργοληπτικών Επιχειρήσεων (ΜΕΕΠ), με τάξη πτυχίου που θα αντιστοιχεί στο ύψος της προβλεπόμενης επένδυσης σύμφωνα με το Ν.1418/84 όπως έχει τροποποιηθεί και ισχύει σήμερα. Σε περίπτωση υποβολής προσφοράς από επιχειρηματικό σχήμα στο οποίο δεν συμμετέχει η εν λόγω κατασκευαστική εταιρεία, θα πρέπει να υποβληθεί και δήλωση αποδοχής της κατασκευαστικής εταιρείας για τη συνεργασία της με το επιχειρηματικό σχήμα σε ό,τι αφορά στην κατασκευή των αναγκαίων και προαιρετικών έργων υποδομής, όπως αυτά οριζόνται στο Άρθρο 4 της διακήρυξης. Και στις δύο περιπτώσεις θα πρέπει να επισυναφθούν επικυρωμένα αντίγραφα των πτυχίων της κατασκευαστικής εταιρείας, καθώς επίσης και βεβαιώσεις εγγραφής της στο ΜΕΕΠ.

Για τη συμμετοχή στον διαγωνισμό απαιτείται η κατάθεση εγγυητικής επιστολής ύψους τριακοσίων χιλιάδων (300,000) Ευρώ. Η εγγυητική επιστολή οφείλει να είναι σύμφωνη με το υπόδειγμα του Παραρτήματος 1 του τεύχους της διακήρυξης.

Περισσότερες πληροφορίες και σχετικά τεύχη δίνονται στα Γραφεία του Δημοτικού Λιμενικού Ταμείου Νότιας Δωδεκανήσου, Εμπορικό Λιμάνι, Τ.Κ. 851 00 ΡΟΔΟΣ, τηλέφωνο: 22410 - 27131, τηλεομοιοτυπία: 22410 - 34949, τις εργάσιμες ημέρες και ώρες.

Ο Πρόεδρος
του Δημοτικού Λιμενικού
Ταμείου Νότιας
Δωδεκανήσου
Γιώργος Γιαννόπουλος

Rodos Car AE
Μέλος του Επισήμου
Δικτύου Εμπόρων
BMW Hellas AE

3ο χλμ Ρόδου -
Καλλιθέας
851 00 Ρόδος
22410-64 169

The Ultimate
Driving Machine

Καλωσορίστε τη. Ήρθε στη Rodos Car AE.
Νέα BMW Σειρά 3 στα 1600cc από **28.950**€.



Νέα BMW Σειρά 3 στα 1600cc.

Καλύτερη και πιο εντυπωσιακή από ποτέ. Με ελαφρύτερο και πιο άκαμπτο πλαίσιο, χάρη στη χρήση πρωτοποριακών υλικών. Με κινητήρα 1.6, 115 ίππους και κιβώτιο ταχυτήτων 6 σχέσεων. Με πίσω κίνηση και ιδανική κατανομή βάρους 50:50 στους δύο άξονες για αυξημένη ευελιξία και μεγαλύτερη οδηγική απόλαυση. Με εξελιγμένα συστήματα (DSC, DBC, CBC) που σας επιτρέπουν να έχετε τον απόλυτο έλεγχο κάθε στιγμή.

Ελάτε για ένα συναρπαστικό Test Drive στη **Rodos Car AE** και αποκτήστε τη από **28.950** ευρώ.
Για περισσότερες πληροφορίες τηλεφωνήστε στο 22410-64 169.

BMW Financial Services, προσφέρονται και παρέχονται από την Χροφίν ΑΕ.

Νέα BMW Σειρά 3 στα 1600cc Κατανάλωση (lt/100km): Κύκλος πόλης 10,7 – Κύκλος εκτός πόλης 5,8 – Μικτός κύκλος 7,4/810 – Εκπομπές CO2 (gram/km): 178

Τι πρέπει να γνωρίζουν οι πολίτες που συναλλάσονται με τις υπηρεσίες στην περιοχή μας

Αλλαξε το ωράριο. Το συνειδητοποιήσατε;

Η κουβέντα μεταξύ των δημοσίων υπαλλήλων στην περιοχή μας, μετά από τη σχετική ντιρεκτίβα του υπουργείου Εσωτερικών, είχε ξεκινήσει προ πολλού και κατέληξε στη διαμόρφωση του ωραρίου λειτουργίας των δημοσίων υπηρεσιών

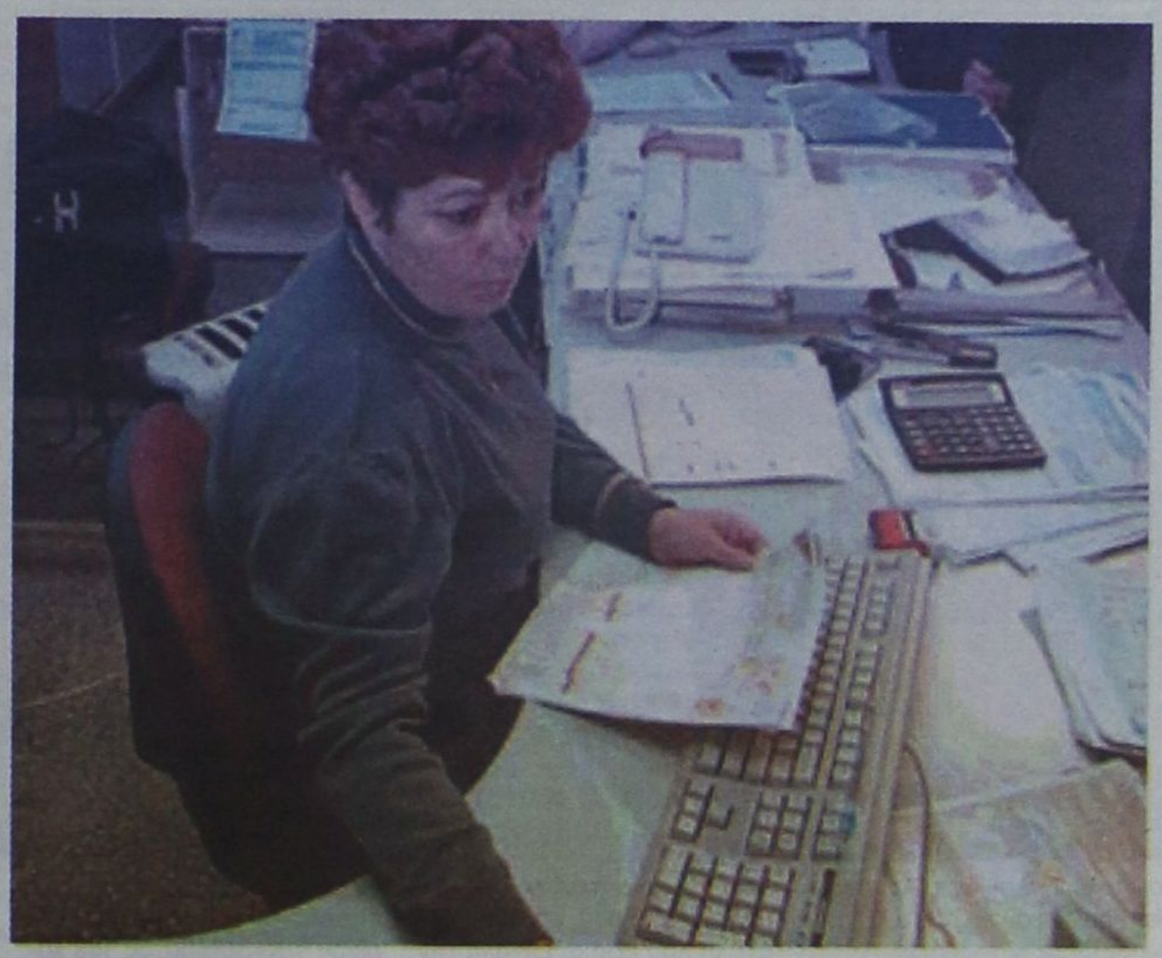

Είχαν επιλογή οι δημόσιοι υπάλληλοι, οι οποίοι προτίμησαν στη συντριπτική τους πλειοψηφία, να μη φεύγουν ...μεσάνυχτα από το χώρο της δουλειάς τους.

Μετά από «διαβουλεύσεις» και Γενικές Συνελεύσεις, η πρόταση και η ...επιθυμία των υπαλλήλων έγινε σεβαστή, και με σχετική του απόφαση, ο Γενικός Γραμματέας της Περιφέρειας Νοτίου Αιγαίου Χαράλαμπος Κόκκινος τονίζει:

Καθορίζουμε το ωράριο εργασίας των υπαλλήλων της Περιφέρειας Νοτίου Αιγαίου, των Νομαρχιακών Αυτοδιοικήσεων Ν. Κυκλάδων & Ν. Δωδ/σου, των Ο.Τ.Α. Ν. Κυκλάδων & Δωδεκανήσου και των εποπτευόμενων Ν.Π.Δ.Δ. Ν. Κυκλάδων & Ν. Δωδεκανήσου κατ'επιλογή των υπαλλήλων , ως εξής:

Α) Ώρα προσέλευσης: 07.30 π.μ.

Ώρα αποχώρησης: 15.00 μ.μ.

Ή

Β) Ώρα προσέλευσης: 09.00 π.μ.

Ώρα αποχώρησης: 16.30 μ.μ.

Ανεξαρτήτως του νέου ωραρίου που οι υπάλληλοι, με δήλωσή τους στην αρμόδια Διεύθυνση Διοίκησης έχουν επιλέξει, η παρουσία τους στο χώρο εργασίας τους είναι υποχρεωτική κατά το χρονικό διάστημα από 09.00 π.μ. έως 15.00 μ.μ.

Η εφαρμογή του ωραρίου αυτού αρχίζει από την 1η Σεπτεμβρίου 2006.

Από το νέο ωράριο εξαιρούνται τα Κέντρα Εξυπηρέτησης Πολιτών (Κ.Ε.Π.) που εδρεύουν στην Περιφέρεια Νοτίου Αιγαίου, για τα οποία ισχύει η υπουργική απόφαση ΔΙΑΔΠ/Γ2γ/οικ24842/2005 (ΦΕΚ1744/Β).

Η είσοδος του κοινού, σε όποιες από τις ανωτέρω υπηρεσίες (Περιφέρεια Νοτίου Αιγαίου, Νομαρχιακές Αυτοδιοικήσεις Ν. Κυκλάδων & Ν. Δωδ/σου, Ο.Τ.Α. Ν. Κυκλάδων & Ν. Δωδεκανήσου και εποπτευόμενα Ν.Π.Δ.Δ. Ν. Κυκλάδων & Ν. Δωδεκανήσου), δεν ίσχυε περιορισμένο ωράριο εισόδου του κοινού, θα γίνεται κάθε εργάσιμη ημέρα από 09.00-15.00.

Οι υπηρεσίες στις οποίες, λόγω ιδιαιτερότητας των συνθηκών λειτουργίας τους ή του είδους και της μορφής εργασίας τους, εφαρμόζεται ωράριο εργασίας σε φύλακες εργασίας (βάρδιες) τούτο εξακολουθεί να ισχύει.

Ο ΓΕΝΙΚΟΣ ΓΡΑΜΜΑΤΕΑΣ
ΧΑΑΡΑΛΑΜΠΟΣ ΚΟΚΚΙΝΟΣ

Η ιστορία μιας ...θαλαμηγού

Αλκοτέστ και πρόστιμα εν πλω

Συνεχείς και εντατικοί είναι οι έλεγχοι που διεξάγει το Κεντρικό Λιμεναρχείο της Ρόδου στη θαλάσσια περιοχή της Ρόδου αλλά και στις παραλίες του νησιού μας. Εκτός από τις περιπολίες που έχουν το χαρακτήρα της αστυνόμευσης της θαλάσσιας περιοχής διεξάγονται και συνεχώς έλεγχοι στα θαλάσσια μέσα αναψυχής αλλά και στα ταχύπλοα σκάφη. Στόχος των ελέγχων είναι η τήρηση των προβλεπομένων προβλεπόμενα από τον σχετικό Κώδικα Ασφαλείας που κωδικοποιείται σε τρεις αρχές: Πιστή εφαρμογή των κανόνων ασφαλούς απόπλου και κατάπλου, συχνοί έλεγχοι για την καλή λειτουργία των ηλεκτρονικών συστημάτων πλοήγησης και δεν πίνουμε όταν «οδηγούμε» το σκάφος μας. Οι έλεγχοι εν πλώ είναι πλέον καθημερινό φαινόμενο και έχουν αποτέλεσμα. Πριν λίγες ημέρες πιάστηκε ο καπετάνιος μιας θαλαμηγού που έπλεε κοντά στη Ρόδο και όπως διαπιστώθηκε μετά το αλκοτέστ που έγινε ήταν μεθυσμένος. Εφαρμόσθηκαν οι κανονισμοί και σε βάρος του επεβλήθησαν διοικητικές κυρώσεις. Αξιοσημείωτο είναι πως την προσοχή των λιμενικών τράβηξε το γεγονός ότι η πορείας της συγκεκριμένης θαλαμηγού δεν ήταν ...φυσιολογική. Εσπευσαν λοιπόν να δουν γιατί το σκάφος εκινείτο περιέργα και έβγαλαν λαβράκι αφού ο καπετάνιος τα είχε ...τσούξει.

Τα πρόστιμα

Βάσει των στοιχείων του ΥΕΝ το 2005σε όλη τη χώρα από τις 13 Ιουνίου έως και τις 18 Σεπτεμβρίου έγιναν 30.702 έλεγχοι και βεβαιώθηκαν 2.257 διαφορετικές παραβάσεις. Επίσης έγιναν 826 αλκοτέστ και βρέθηκαν δύο χειριστές οι οποίοι είχαν καταναλώσει υπερβολική ποσότητα αλκοόλ. Το 2006 από τις 12 Ιουνίου έως και τις 25 Ιουνίου, που υπάρχουν επίσημα στοιχεία, έγιναν 2.795 έλεγχοι, βεβαιώθηκαν 161 διαφορετικές παραβάσεις, ενώ έγιναν και 45 αλκοτέστ, χωρίς να βεβαιωθεί καμία παράβαση. Συνήθως, εάν κατά τη διαδικασία του αλκοτέστ εντοπισθεί ότι ο χειριστής έχει 0,25 χιλιοστά του γραμμαρίου αλκοόλ ανά λίτρο εκπνεόμενου αέρα τότε θεωρείται ότι «έχει πιει» και οδηγείται στην τοπική Λιμενική Αρχή. Τα χρηματικά πρόστιμα που επιβάλλονται ξεκινούν από 147 ευρώ και φθάνουν έως και τα 29.347 ευρώ εάν κριθεί ότι ο χειριστής ταχύπλοου βρισκόταν σε κατάσταση που μπορούσε να θέσει σε κίνδυνο τη ζωή των επιβαινόντων ή άλλων ανθρώπων ή να προκαλέσει σημαντικές βλάβες στο λιμάνι ή σε άλλα σκάφη. «Αλκοτέστ πραγματοποιούνται εν πλω ή κατά τη διάρκεια κατάπλου ή απόπλου των ταχύπλοων . "Ολες οι Λιμενικές Αρχές και το Λιμεναρχείο της Ρόδου έχουν προμηθευθεί ειδικά ηλεκτρονικά αλκοόμετρα και για την καλύτερη χρήση τους έχουν γίνει ειδικά σεμινάρια σε επιλεγμένα άτομα». Οι ιδιοκτήτες ταχύπλοων εκτός από τις γενικές υποχρεώσεις της λεμβολόγησης, της τήρησης των διατάξεων για την ασφάλεια της ναυσπλοΐας και την πρόληψη ρύπανσης της θάλασσας και των ακτών θα πρέπει να φροντίζουν και για την καλή συντήρηση και ευπρεπή εμφάνιση των σκαφών τους. «Επίσης θα πρέπει να φροντίζουν για τον εφοδιασμό τους από τη Λιμενική Αρχή με άδεια εκτέλεσης πλόων του σκάφους, που ανανεώνεται κανονικά»,«Η άδεια θα πρέπει να υπάρχει στο σκάφος και να επιδεικνύεται σε κάθε ζήτηση από τα Λιμενικά Οργανα. Επίσης απαγορεύεται να χρησιμοποιούνται τα σκάφη από άτομα που δεν έχουν άδεια ικανότητας χειριστή ή άτομα που βρίσκονται υπό την επίδραση οινοπνεύματος ή τοξικών ουσιών Τέλος, θα πρέπει οι χειριστές να μεριμνούν για τον πλήρη εφοδιασμό του σκάφους βάσει των προβλεπομένων από τους Κανονισμούς, όπως σωστικά, πυροσβεστικά και άλλα μέσα». Ακόμη οι χειριστές των ταχύπλοων πριν από τον απόπλου θα πρέπει να κάνουν υπολογισμό ταξιδιού και να επιλέγουν την ενδεδειγμένη πορεία, να υπολογίζουν το σύνολο της απόστασης που θα διανύσουν σε ναυτικά μίλια σε συνδυασμό με την κατανάλωση καυσίμου, συμπεριλαμβανομένης και της επιστροφής. Επίσης θα πρέπει: να γίνεται αναζήτηση και εγγραφή των αριθμών τηλεφωνικών συνδέσεων των όμορων λιμενικών αρχών καθώς και ενημέρωση για τους διαύλους επικοινωνίας μέσω VHF, να φέρονται τα προβλεπόμενα έγγραφα, όπως άδεια εκτέλεσης πλόων -άδεια χειριστού ταχύπλοου- να ενημερώνεται ο χειριστής για τις επικρατούσες καιρικές συνθήκες ή τις αναφερόμενες σύμφωνα με τα δελτία της ΕΜΥ και να ελέγχεται πάντοτε η επάρκεια καυσίμων και η ποιότητά τους.



ΚΕΝΤΡΟ ΞΕΝΩΝ ΓΛΩΣΣΩΝ
ΝΑΝΣΥ ΒΑΣΙΛΟΠΟΥΛΟΥ

ΑΓΓΛΙΚΑ

ΓΕΡΜΑΝΙΚΑ

Τμήματα όλων των επιπέδων
Η/Υ * Internet * Multimedia
Σπουδές σε Πανεπιστήμια της Μ. Βρετανίας
Προσιτά δίδακτρα

ΕΓΓΡΑΦΕΣ από 25/8/2006
πρωί 10:00 με 1:00
και απόγευμα 6:00 με 8:00

ΜΗΤΡΟΠΟΛΕΩΣ 75 , ΡΟΔΟΣ
ΤΗΛ. 2241 0 70110

108 λαθρομετανάστες στα Δωδεκάνησα

Φράκαραν τα κρατητήρια

Οξύ παραμένει το πρόβλημα για τις αρμόδιες υπηρεσίες (Αστυνομία, Δήμους και Περιφέρεια) με τη φύλαξη των λαθρομεταναστών στα νησιά μας, αφού και πάλι το τελευταίο διάστημα είναι καθημερινές οι αποβιβάσεις κυρίως στο βόρειο συγκρότημα της Δωδεκανήσου (Κως, Κάλυμνος, Φαρμακονήσι, Λέρος) και σήμερα ξεπερνούν τους 100.

-Νέα επιστολή του Περιφερειάρχη προς το Υπουργείο Δημόσιας Τάξης για να μεταφερθούν από τα νησιά μας



Στα μικρά νησιά το πρόβλημα της φιλοξενίας τους είναι σαφώς μεγαλύτερο, καθώς δεν υπάρχουν χώροι.

Ο Γενικός Γραμματέας της Περιφέρειας Νοτίου Αιγαίου κ. Χαράλαμπος Κόκκινος με συνεχείς παρεμβάσεις του προς το αρμόδιο Υπουργείο Δημόσιας Τάξης, ζητεί την άμεση μεταφορά των λαθρομεταναστών στα οργανωμένα κέντρα υποδοχής-φιλοξενίας που υπάρχουν σε διάφορες περιοχές της χώρας.

Του
Τέρη Χατζηϊωάννου
e-mail: terx@.net

Με νέα επιστολή του ο Γ.Γ. προς τον Υπουργό Δημόσιας Τάξης κ. Β. Πολύδωρα, τον Υπουργό Εσωτερικών κ. Π. Παυλόπουλο και κοινοποίηση στον Υπουργό Αιγαίου και Νησιωτικής Πολιτικής κ. Αριστοτέλη Παυλίδη αναφέρει τα εξής:

«Αξιότιμε κ. Υπουργέ,

Με το παρόν έγγραφο επανέρχομαι στο μείζον θέμα της λαθρομετανάστευσης στο Νομό Δωδεκανήσου, μετά την επιστολή που σας απεστάλη την 29η Αυγούστου 2006 από την Περιφέρεια Νοτίου Αιγαίου, δεδομένου ότι μέχρι και σήμερα παραμένουν σε νησιά του βορείου συγκροτήματος **108 λαθρομετανάστες** (75 Αφγανοί, 2 Ιρανοί, 1 Σρι Λάνκα, 9 Σομαλοί, 12 Παλαιστίνιοι και 9 Μολδαβοί), εκ των οποίων **54 κρατούνται στη ν. Λέρο, 28 στο Τ.Α. Κω, 20 στο Α.Τ. Καλύμνου και 6 στο Α.Τ. Πάτμου, σύμφωνα με τα στοιχεία της Αστυνομικής Διεύθυνσης Δωδεκανήσου.**

Χθες Τετάρτη 6 Σεπτεμβρίου 2006 τις πρωινές ώρες εντοπίσθηκαν και συνελήφθησαν από προσωπικό πλωτού σκάφους της Λιμενικής Αρχής Καλύμνου στη θαλάσσια περιοχή πλησίον της νήσου Σαφονήδι (νότια της Καλύμνου), άλλοι είκοσι (20) λαθρομετανάστες, και ο Τούρκος διακινητής τους, επιβαίνοντες σε ξύλινη λέμβο, η οποία και ρυμουλκήθηκε στο λιμένα Καλύμνου.

Σας επισημαίνουμε και πάλι ότι κρίνεται αναγκαία η μεταφορά τους, δεδομένου ότι δεν υπάρχουν κατάλληλοι χώροι για την προσωρινή παραμονή τους στα νησιά της Περιφέρειας Νοτίου Αιγαίου, στην κατ' εξοχήν τουριστική Περιφέρεια της χώρας».

Επιστολή του Μιχάλη Κατσαρού

Η ροδιακή κοινωνία αγωνιά για το τι μέλλει γενέσθαι

Αξιότιμοι Κυρίες και Κύριοι,

Δημοτικές εκλογές τον Οκτώβριο του 2006. Εκλογές που για το Δήμο της Ρόδου μας θα πρέπει να σημάνει αλλαγή και ανανέωση.

Αφού δώδεκα χρόνια είναι υπεραρκετά στα του Δήμου μας για μια Δημοτική Αρχή που θέλει πράγματι να φτιάξει και να δημιουργήσει υλοποιώντας έτσι το πρόγραμμά της για την πόλη μας και τους πολίτες της.

Σήμερα αυτό πλέον το βλέπουμε, το βιώνουμε ότι το έργο της Δημοτικής Αρχής είναι πολύ λίγο και μικρό και βεβαίως για όλους μας και τη Ρόδο μηδαμινό – μηδενικό σχεδόν.

Αφού τόσα χρόνια πέρασαν και μπορούσαν, αλλά δεν έπραξαν πολλά και διάφορα πράγματα για την ανάδειξη της πόλης. Τα αποτελέσματα είναι ορατά και τα ζούμε όλοι μας, που βρισκόμαστε στον κατήφορο, ανεργία, ακτοπλοϊκό, εμπόριο, τουρισμός και φτώχια. Τετέλεσθε. Προβλήματα αξεπέραστα στο φουλ απόν – απόντες ξέφυγαν της αποστολής τους που γνώριζαν – γνωρίζουν και γνωρίζουμε ποια ήταν και είναι. Ετσι τα μπάχαλα όπως έχετε καταντήσει την πόλη μας, τα διαλυμένα και ξεχασμένα από όλους σας πάρκα – πλατείες, κοινόχρηστοι χώροι, παντού βρωμιά και σκουπίδια. Δεν βλέπετε, δεν ακούτε, δεν βγαίνετε, ούτε ασχολείστε, τίποτα δεν σας ενδιαφέρει εκτός από δεξιώσεις και οπωσδήποτε παρόντα τα ροδιακά κανάλια «ΙΡΙΔΑ», «ΚΟΣΜΟΣ» ΚΑΙ «ΜΑΪΚ», δεν σας συγκινούν που αναφέρονται καθημερινά; Σας προκαλούμε να βγείτε στους δρόμους των συνοικιών της Ρόδου, αλλά μήπως τους ξέρετε; Είναι γεγονός που το ομολογούν οι συμπολίτες μας ότι περνάτε κάθε 4 χρόνια παραμονές εκλογών.

Δυστυχώς, αποτυχημένες πρακτικές και τακτικές που χρέωσαν το Δήμο μας και κατάντησαν το πλουσιότερο της Ελλάδος να συντηρείται με δάνεια Γ' σε σειρά και τολμά ο δήμαρχος να δηλώνει ότι με το Φόρο Παρεπιδημούντων και το Δημοτικό Φόρο πληρώνονται οι μισθοδοσίες και δεν μπορεί να τον καταργήσει.

Τα πρόσωπα γραβάτας προβολής – εφέ πρώτης γραμμής άτομα και μόνο για γιορτές και δεξιώσεις. Ναι, αυτό και μόνο παρέες – ομάδες αλληλοβολεμένων και εξυπηρετήσεων μεταξύ μας μεταξύ. ΟΧΙ πια άλλο Ροδίτες και Ροδίτισσες είναι εφικτή η αλλαγή και η ανανέωση οχημάτων – προσώπων και παρατάξεων στα δημοτικά μας πράγματα, με άνοιγμα αληθινό στην κοινωνία και τα προβλήματά της. Κοντά στα πάντα γι' αυτήν την πόλη και τον κόσμο της που το αξίζει. Μεγάλη ατυχία η Ρόδος να έχει εσάς και τους υποτακτικούς σας στο δημοτικό τιμόνι συμβούλους. Εγκλημα βαρύ για τη ροδιακή κοινωνία που αγωνιά το τι μέλλει γενέσθαι. Φοβάστε και δεν έχετε το θάρρος και την τόλμη να επέμβετε και να επιβληθείτε στους υπεύθυνους διευθυντές και προϊσταμένους των υπηρεσιών σας που έχουν καταντήσει πολλοί από αυτούς να είναι εξουσία, κράτος εν κράτει και κάνετε ότι σας πουν.

Οχι αγαπητοί δημοτικοί άρχοντες, τα αφεντικά στη Ρόδο πρέπει να είναι μόνο ο κυρίαρχος ροδίτικος λαός, ο οποίος ακούει, βλέπει και βιώνει σε αυτή την πόλη της εγκατάλειψης και του χάους, της ντροπής και πολλά δεινά, προερχόμενα από τη κακή διοίκησή σας.

Ναι, για αλλαγή και ανανέωση, δίνοντας ευκαιρίες σε νέους ανθρώπους – πρόσωπα με όρεξη και αγάπη για προσφορά και εργασία. Μακριά από σκοπιμότητες - συμφέροντα, εξαρτήσεις. Τέλος, όλα αυτά και άλλα πολλά που μας έβλαψαν και μας οδήγησαν στο σημερινό κατήφορο και την αφάνεια.

ΕΜΠΡΟΣ για πράξη αλλαγή – απαλλαγή και ανανέωση και όχι συναλλαγή με το δημαρχιακό κατεστημένο για ένα καλύτερο αύριο.

Σεπτέμβριος 2006
ΑΝΕΞΑΡΤΗΤΗ ΕΝΩΤΙΚΗ ΠΟΡΕΙΑ ΡΟΔΟΥ
Ο υποψήφιος Δήμαρχος Ρόδου
Μιχάλης Κ. Κατσαρός

ΑΡΧΩΝ ΣΑΜΑΡΤΖΗΣ ΑΕ
ΜΟΝΩΣΕΙΣ ΤΑΡΑΤΣΩΝ
Από το 1980
24 ΧΡΟΝΙΑ ΜΟΝΩΣΕΙΣ
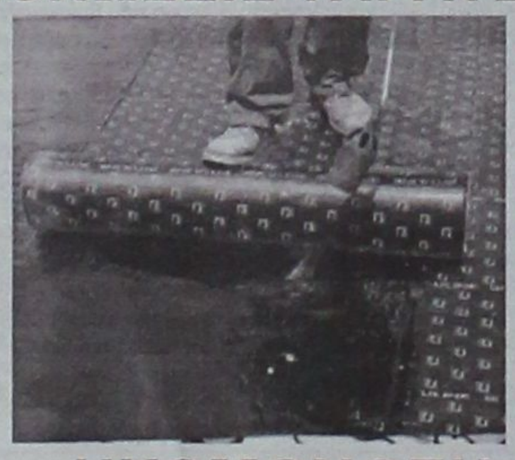
ΗΧΟΜΟΝΩΣΗ

Ricofon
ΓΙΑ ΤΕΛΕΙΑ ΑΚΟΥΣΤΙΚΗ ΣΤΟΥΣ ΧΩΡΟΥΣ ΕΡΓΑΣΙΑΣ ΚΑΙ ΔΙΑΣΚΕΔΑΣΗΣ

Τοποθετώντας το κατάλληλο προϊόν RICOFON έχετε μια αίθουσα με άριστη ακουστική και συγχρόνως ένα τέλειο διακοσμητικό αποτέλεσμα.
ΔΙΑΘΕΣΗ: ΑΡΧΩΝ ΣΑΜΑΡΤΖΗΣ ΑΕ
ΜΟΝΩΣΕΙΣ - ΣΤΕΓΑΝΩΣΕΙΣ
Καταστήματα
1) Ικάρου & Λαοδικείας - Τηλ. 22410 20021 Ρόδος 85100
2) Ερυθρού Σταυρού 21 - Τηλ. 22410/23030/32054 Ρόδος 85100
Κινητό 6944 502033 - 6947374731

εκεί που η τέχνη... συναντά την ποιότητα!

Κομμωτήριο
Figaro
HAIR DESIGN
Κομμώσεις Ανδρικές - Γυναικείες
Κων/νου Παλαιολόγου 17, Τηλ.: 22410 - 20.914

Γ. Σκούρτης: Οι ασφαλιζόμενοι θα πρέπει να προσέχουν τις επιλογές που κάνουν

Προβλήματα με ασφαλιστικές εταιρείες

Συνεχής η παρακολούθηση από το αρμόδιο υπουργείο και κυρώσεις σε όσους ξεφεύγουν από τα όρια

Την κρίση στην οποία βρίσκεται τα τελευταία χρόνια ο κλάδος των ασφαλιστικών εταιρειών, κατέδειξε το πρόσφατο περιστατικό με τον 55χρονο άνδρα που έμεινε κρεμασμένος επί 16 ώρες στην κεραία του κρατικού ραδιοφώνου ζητώντας από ασφαλιστική εταιρεία να του πληρώσει τα χρήματα που του όφειλε. Και δεν είναι η μοναδική περίπτωση, που βλέπει το φως της δημοσιότητας. Υπάρχουν πολλές παρόμοιες υποθέσεις, που αφορούν παράπονα ή καταγγελίες πολιτών που έρχονται σε ρήξη με τις ασφαλιστικές εταιρείες γιατί δεν λαμβάνουν τις αποζημιώσεις που δικαιούνται. Υπάρχει όμως και η άλλη όψη του νομίσματος, δηλαδή οι ασφαλισμένοι που προσπαθούν με διάφορους τρόπους να αποσπάσουν χρήματα, από τις εταιρείες με τις οποίες έχουν κάνει είτε συμβόλαια ζωής ή καλύψαν ασφαλιστικά τα οχήματα τους. Αυτή η κατάσταση δημιουργήθηκε γιατί πριν λίγα χρόνια η κατάσταση στο χώρο της ιδιωτικής ασφάλισης ήταν ανεξέλεγκτη. Από τα τέλη της δεκαετίας του 80 οι ασφαλιστικές εταιρείες άρχισαν να αυξάνονται επικίνδυνα. Ταυτόχρονα αυξήθηκε και ο ανταγωνισμός που αναπτύχθηκε μεταξύ των εταιρειών που έψαχναν τρόπους, να αυξήσουν τις πωλήσεις τους. Σε αυτό το φαινόμενο αναφέρθηκε με δηλώσεις του στη Δράση ο κ Γεώργιος Σκούρτης, μέλος της Ενωσης Ασφαλιστικών Εταιρειών Ελλάδος και πρόεδρος της επιτροπής ατυχημάτων.

Το πρόβλημα δημιουργήθηκε από την ραγδαία αύξηση των ασφαλιστικών εταιρειών, που προσπάθησαν να επιβιώσουν σε ένα δύσκολο χώρο, χωρίς να έχουν τα απαιτούμενα κεφάλαια για να ανταποκριθούν στις απαιτήσεις των πελατών τους .Ετσι αρκετές, έφθασαν στο σημείο να μην είναι σε θέση να πληρώσουν τις αποζημιώσεις σε περιπτώσεις ατυχημάτων που συνέβαιναν . Μεγάλο πρόβλημα και αιτία για την άσχημη κατάσταση που έχει διαμορφωθεί στο χώρο όπως λέει ο κ Σκούρτης είναι και οι λεγόμενοι Brookers οι μεγάλοι πωλητές δηλαδή με τους οποίους αναγκάστηκαν να συνεργαστούν οι ασφαλιστικές εταιρείες, για να αυξήσουν τις πωλήσεις τους και να ανταπεξέλθουν στον ανταγωνισμό που υφίστανται. Οι τακτικές που εφαρμόζουν όμως οι συγκεκριμένοι συνεργάτες για να κάνουν πωλήσεις όπως λέει ο κ Σκούρτης είναι εκβιαστικές. Ετσι παρουσίαστηκε το φαινόμενο να κλείσουν ασφαλιστικές εταιρείες και οι συνεργάτες – Brookers που είχαν να μείνουν με μεγάλα κερδη από τα ποσοστά που αποκόμμισαν νομίμως από τις πολυάριθμως πωλήσεις που έκαναν

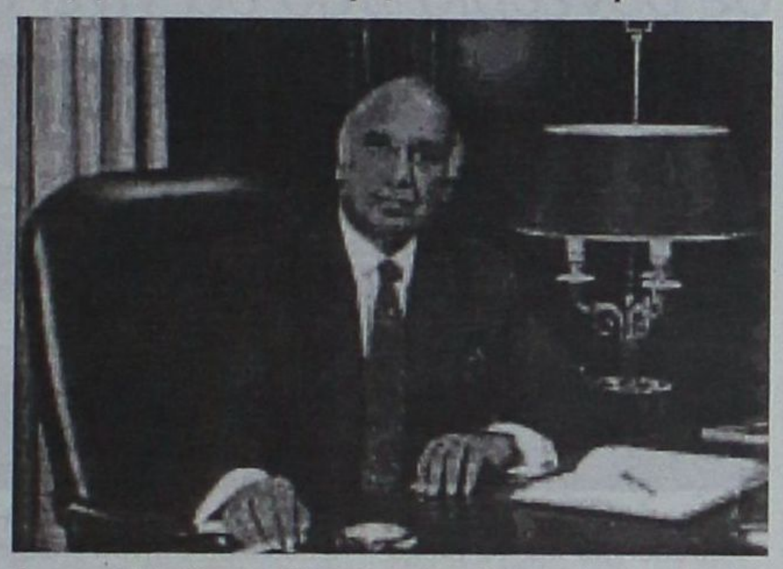

Άλλες εταιρείες στα πλαίσια του ανταγωνισμού μείωσαν κατά πολύ τα ασφάλιστρα τους για να καταφέρουν να αποσπάσουν πελάτες από άλλες ασφαλιστικές. Όταν όμως προέκυψε οι ανάγκη να αποζημίωσουν τους πελάτες τους δεν είχαν χρήματα γιατί η οικονομική τους πολιτική είναι λανθασμένη. Για να εκλείψουν περιστατικά σαν αυτό που έγινε πρόσφατα στη Ρόδο ο κ Σκούρτης τόνισε πως οι πολίτες πρέπει να είναι προσεκτικοί στις επιλογές που κάνουν στις ασφαλιστικές εταιρείες. Επιβεβλημένο είναι πριν να συνάπτουν τα συμβόλαια τους, να ζητούν περισσότερα στοιχεία για την πραγματική οικονομική κατάσταση των εταιρείων για να μην βρίσκονται αργότερα σε δυσάρεστη θέση να ζητουν τα χρήματα τους και να καταλήγουν στο τέλος στα δικαστήρια. Τα στοιχεία που πρέπει να ζητούνται έχουν να κάνουν με τα κεφάλαια και τα αποθεματικά των εταιρειών.

Το πιο ασφαλές είναι όμως να επιλέγονται οι παλαιές εταιρείες που έχουν διανύσει αρκετές δεκαετίες στο χώρο έχουν τα ανάλογα κεφάλαια και μπορούν να καλύπτουν τις ανάγκες των πελατών τους. Ωστόσο από την άλλη πλευρά σωστικές κινήσεις γίνονται και από το αρμόδιο υπουργείο που έχει θέσει υπό αυστηρό έλεγχο όλες τις ασφαλιστικές εταιρείες . Σημειώνεται πως στην Ελλάδα έχουν μείνει μονο 47 εταιρείες από τις οποίες είναι στη μαύρη λίστα 10. Πριν λίγες ημέρες, ανακοινώθηκε πως θα κλείσουν γιατί δεν πληρούν τις προυποθέσεις δύο εταιρείες. Σε κίνδυνο να βάλουν οριστικά λουκέτο βρίσκονται άλλες οκτώ ασφαλιστικές. Και έπεται η συνέχεια αφού όπως υπογράμμισε ο κ Σκούρτης που βρίσκεται στον κλάδο 50 χρόνια, τίποτε πλέον στον τομέα της ασφάλισης δεν πρέπει να θεωρείται δεδομένο... Ποιος όμως θα καθησυχάσει τους χιλιάδες ασφαλισμένους που τώρα τρέμουν ότι θα χάσουν τα χρήματα που έχουν επενδύσει, για να ασφαλίσουν τη ζωή τα ακίνητα και τα οχήματα τους;

Προχωράει η υπόθεση του ΙΚΑ αλλά...

Μακρύ το δρομολόγιο για τη μεταστέγαση

Στην τελική ευθεία μπαίνουν πλέον οι διαδικασίες για την μεταστέγαση των υπηρεσιών του υποκαταστήματος του ΙΚΑ, στους χώρους του παλιού νοσοκομείου της Ρόδου. Όπως είναι ήδη γνωστό το υπουργείο Υγείας, έδωσε το πράσινο φως για την παραχώρηση χώρων στο παλιό νοσοκομείο στο ΙΚΑ για 20 χρόνια, από δέκα ήταν μέχρι πρότινος. Αναφορά στο θέμα αυτό έκανε όπως είναι ήδη γνωστό και ο υπουργός Υγείας, Δημήτρης Αβραμόπουλος κατά την επίσκεψη του στη Ρόδο.

Η απόφαση αυτή δίνει πλέον το ελεύθερο στις Τεχνικές Υπηρεσίες του Ιδρύματος Κοινωνικών Ασφαλίσεων, να προχωρήσουν τις διαδικασίες και κυρίως τη σύνταξη των μελετών που απαιτούνται για το έργο που πρέπει να γίνει στο παλιο νοσοκομείο. Με μια πρώτη εκτίμηση που έχει γίνει πάντως προκύπτει πως το ΙΚΑ θα κληθεί να πληρώσει ποσό που θα ξεπεράσει τα 10 εκατομμύρια ευρώ, για την αναδιαμόρφωση των χώρων που θα φιλοξενήσουν στις υγειονομικές και διοικητικές υπηρεσίες του υποκαταστήματος στο παλιό νοσοκομείο. Και θα πρέπει όπως υποστήριζεται να γίνουν μεγάλες παρεμβάσεις για να δημιουργηθούν οι χώροι του υποκατάστήματος ,σύμφωνα με τις προδιαγραφές που ορίζει το ΙΚΑ. Για την ολοκλήρωση μάλιστα του έργου θα απαιτηθούν τρία με τέσσερα χρόνια όπως υποστηρίζεται από τις Τεχνικές Υπηρεσίες του Ιδρύματος Κοινωνικών Ασφαλίσεων. Μέσα στις επόμενες ημέρες πάντως το θέμα θα απασχολήσει το Τεχνικό Συμβούλιο του ΙΚΑ που αναμένεται να δώσει το πράσινο φώς, για να πάρει σάρκα και οστά το έργο της αναδιαμόρφωσης των χώρων στο παλιό νοσοκομείο. Στη συνεδρίαση θα γίνει συζήτηση για τεχνικές λεπτομέρειες για τις μέλετες που πρέπει να συνταχθούν για το κόστος του έργου, και το χρόνο ολοκλήρωσης του. Στη συνέχεια το θέμα θα τεθεί ξανά στην κρίση του διοικητικού συμβουλίου του Ιδρύματος Κοινωνικών Ασφαλίσεων, που θα δώσει και την τελική έγκριση για το έργο αυτό που είναι αίτημα όλων των φορέων της πόλεως. Η δρομολόγηση του συγκεκριμένου έργου όμως θα ανοίξει και ένα άλλο θέμα που είναι εξίσου σημαντικό . Πρόκειται για το ζήτημα που αφορά το παλιό κτίριο που διαθέτει στη Ρόδο το ΙΚΑ. Το κτίριο αυτό εγκαταλείφθηκε γιατί κρίθηκε πως είχε πρόβληματα στατικής επάρκειας και δεν μπορούσε να φιλοξενεί τις υπηρεσίες του υποκαταστήματος. Κατά καιρούς έχουν γίνει πολλές συζητήσεις για την τύχη του συγκεκριμένου κτιρίου που βρίσκεται σε καλή θέση μέσα στην πόλη. Η διοίκηση του ΙΚΑ τώρα θα προχωρήσει πιο γρήγορα τις διαδικασίες για την πώληση του συγκεκριμένου κτιρίου.

ΝΑΥΤΙΚΗ ΕΤΑΙΡΕΙΑ
ΤΗΛΟΣ 21ος ΑΙΩΝΑΣ
ΤΗΛΟΣ 85002
ΤΗΛ: 2246044000
FAX: 2246044044

ΑΝΑΚΟΙΝΩΣΗ

Είναι γνωστή σε όλους η λυσσσαλέα επίθεση που δέχεται η Τήλος και το πλοίο της "SEA STAR".

Είναι επίσης γνωστό σε σας, στους φίλους μας ότι ζούμε και αναπτυσσόμαστε γιατί μας αγαπάτε.

Γι'αυτό απευθυνόμαστε σε σας, για να συνεχίσει το SEA STAR να μας κάνει περήφανους και δίνουμε τη δυνατότητα συνδυάζοντας το τερπνόν μετά του ωφελίμου με ειδική τιμή να έχουμε κάθε βδομάδα μια θαυμάσια Κυριακή στην Τήλο, ενώ ταυτόχρονα βοηθάμε το πλοίο να συνεχίσει τα ταξίδια του.

Κάθε Κυριακή αναχώρηση από Ρόδο στις 9:30 με άφιξη στην Τήλο στις 11:00.

Αναχώρηση από Τήλο για Ρόδο στις 16:00 με άφιξη στη Ρόδο στις 17:30.

www.toyota.gr

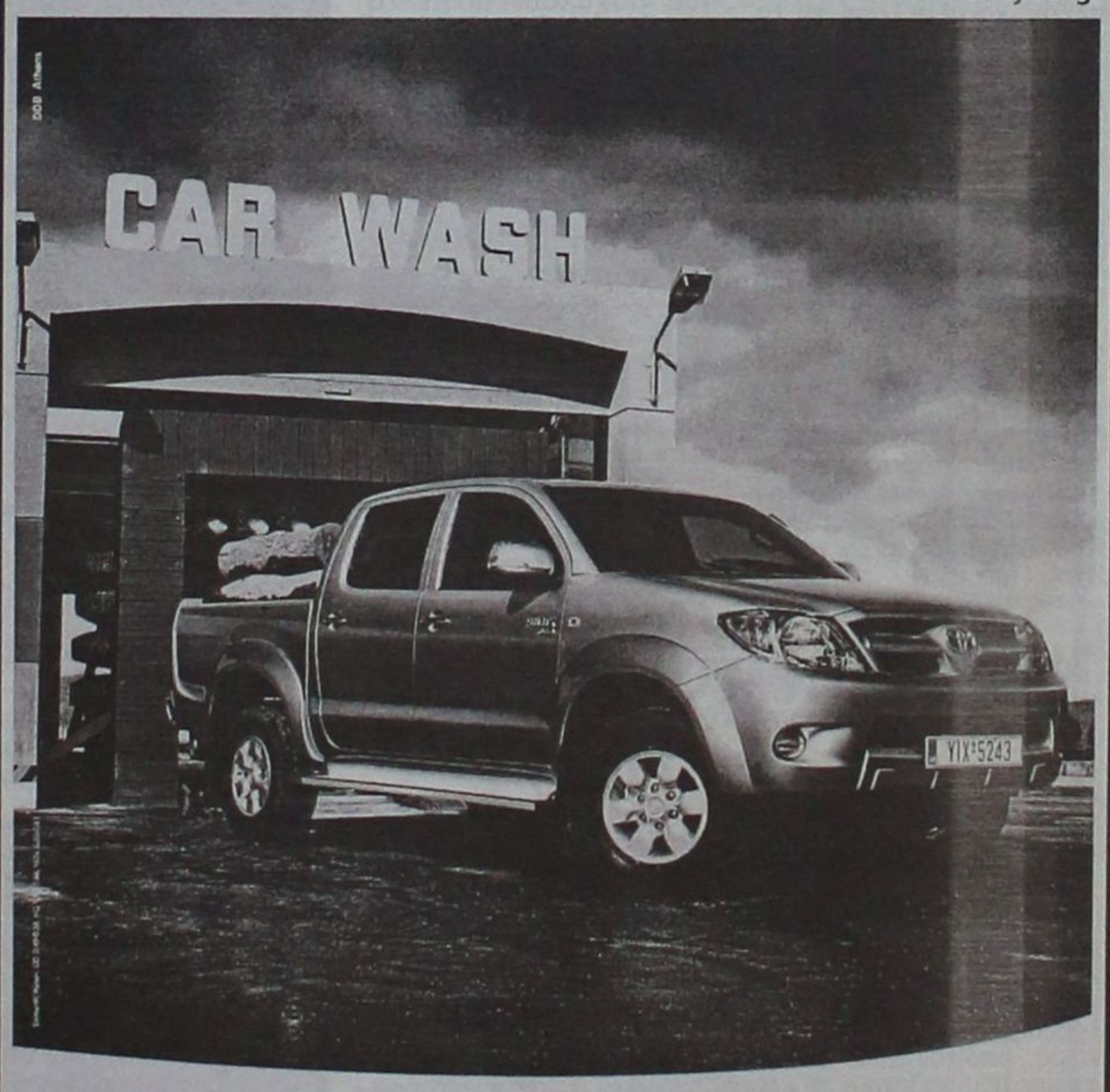

Νέο Toyota Hilux. Σκληρή γενιά.

Σπάνια θα δείτε ένα Toyota Hilux καθαρό. Κι αυτό γιατί είναι ένα αυτοκίνητο φτιαγμένο για σκληρή δουλειά, οδήγηση εκτός δρόμου και πολλή λάσπη. Ένα πραγματικά στιβαρό όχημα που ανταποκρίνεται επάξια στη σκληρή καθημερινότητα. Το νέο Toyota Hilux ήρθε να στηρίξει μια ολόκληρη γενιά νέων επαγγελματιών. Μια νέα σκληρή γενιά! Τη δική σου!

Αποκτήστε το τώρα με 40% προκαταβολή, από 6 έως 48 δόσεις ΑΤΟΚΑ

Τώρα και με ιπποδύναμη στα 128hp.

Το χρηματοδοτικό πρόγραμμα γίνεται μέσω της εταιρίας UNITFIN.
Παράδειγμα: Hilux 4x2 Regular Cab, Τιμή: €15.950, Προκαταβολή: 40% (€6.380), Επιτόκιο: 0%, Αποπληρωμή: σε 6 έως 48 ισόποσες μηνιαίες δόσεις, Έξοδα φακέλου: €180, Σ.Ε.Π.Ε: 0,935587

TOYOTA

ΞΕΝΑΚΗΣ α.ε.β.ε.
Εξουσιοδοτημένος έμπορος και after sales **TOYOTA** στα Δωδεκάνησα
10ο χλμ. Ρόδου - Λίνδου - Τηλ: 22410 86690

Ενδιαφέρον μεγάλων εταιρειών για ένταξη της Ρόδου στα προγράμματα τους

Ηρεμα νερά στις κρουαζιέρες

Πολλά θα κριθούν σε συνέδριο που θα γίνει στις 27 Σεπτεμβρίου

Εταιρείες κολοσσοί στον τομέα της κρουαζιέρας ενδιαφέρονται να εντάξουν τη Ρόδο, στα προγράμματα τους γεγονός που έχει ιδιαίτερο ενδιαφέρον για το νησί μας και την οικονομία του. Τα δεδομένα στο συγκεκριμένο τομέα έχουν αλλάξει προς το καλύτερο τόσο για την Ελλάδα γενικότερα όσο και ειδικά για τη Ρόδο που είναι και ιδανικός προορισμός κρουαζιέρας. Δεν είναι τυχαίο άλλωστε πως φέτος η σεζόν για το θαλάσσιο τουρισμό εξελίσσεται πάρα πολύ καλά και θα κλείσει με αύξηση που θα φθάσει στο ποσοστό του 30%.

Από την άλλη πλευρά το ενδιαφέρον των μεγάλων εταιρειών που έχει φουντώσει πρέπει να συνοδευτεί από τη βελτίωση των υποδομών, που διαθέτει το νησί μας . Είναι δηλαδή επιβεβλημένο πλέον, να ολοκληρωθεί το έργο του λιμένα της Ακαντιάς και να δρομολογηθεί η κατασκευή και των χερσαίων εγκαταστάσεων. Με την ολοκλήρωση του έργου αυτού θα σταματήσουν και τα προβλήματα που συχνά πυκνά δημιουργούνται, όταν δεν μπορούν τα κρουαζιερόπλοια να δέσουν στον εμπορικό λιμένα. Από την άλλη πλευρά οι προοπτικές που ανοίγονται στον τομέα της κρουαζιέρας είναι πλέον τεράστιες για τη Ρόδο που από τον επόμενο χρόνο θα φιλοξενεί στις εγκαταστάσεις που διαθέτει ακόμη μεγαλύτερα πλοία από αυτά που έρχονται τώρα στην περιοχή. Η εποχή επιτάσσει πλοία κολοσσούς που απαιτούν όμως και την ύπαρξη μεγάλων λιμένων.

Όλες οι τάσεις που θα επικρατήσουν στον τομέα της κρουαζιέρας τα επόμενα χρόνια θα φανούν και στη διάρκεια του μεγάλου συνεδρίου που θα διεξαχθεί στις εγκαταστάσεις του Οργανισμού Λιμένος Πειραιώς στις 27 Σεπτεμβρίου. Στο Forum έχουν κληθεί και θα παραστούν για να αναλύσουν θέματα που αφορούν τον τομέα του θαλάσσιου τουρισμού υψηλόβαθμα στελέχη εταιρειών κολοσσών. Χαρακτηριστικά αναφέρεται πως στο συνέδριο θα μιλήσουν ο αντιπρόεδρος του Royal Carribean Cruises και άλλα στελέχη εταιρειών όπως η Med Cruises η Luis και άλλες που έχουν την έδρα τους στις Ηνωμένες Πολιτείες της Αμερικής και την Ευρώπη . Τις εργασίες του Forum θα παρακολουθήσουν και tour operatours που ασχολούνται με το θαλάσσιο τουρισμό και προέρχονται από την Ευρώπη τον Καναδά την Ιαπωνία και τις ΗΠΑ

Στο μεγάλο αυτό συνέδριο θα παρουσιαστούν στοιχεία που αφορούν τη διεθνή αγορά καθώς και τις εμπειρίες άλλων κρατών στην ανάπτυξη του τομέα της κρουαζιέρας. Παράδειγμα ήδη αποτελεί η Ισπανία με τη Μαγιόρκα αλλά και τη Βαρκελώνη. Επίσης είναι παράδειγμα και το Κίελο που είναι ένας νέος κόμβος κρουαζιέρας. Τις εργασίες του συνεδρίου θα παρακολουθήσουν και αρκετοί πράκτορες της Ρόδου, που ασχολούνται με το θαλάσσιο τουρισμό και θέλουν να γνωρίζουν από πρώτο χέρι τις τάσεις που τώρα διαμορφώνονται στον κλάδο και τα νέα δεδομένα που προκύπτουν για τη περιοχή μας που είναι σημαντικός προορισμός. Την πρωτοβουλία για τη διοργάνωση του Forum που έχει θέμα η Κρουαζιέρα στην Ανατολική Μεσόγειο και ο ρόλος της Ελλάδας ως ανατολικός κόμβος της Μεσογείου είχε ο Σύνδεσμος των Τουριστικών και Ταξιδιωτικών Γραφείων Ελλάδος (ΗΑΤΤΑ). Το συνέδριο τελεί υπό την αιγίδα του υπουργείου Τουριστικής Ανάπτυξης του Ελληνικού Οργανισμού Τουρισμού . Συνδιοργανωτές είναι ακόμη το Ξενοδοχειακό Επιμελητήριο Ελλάδος , η Εθνική Ελληνική Επιτροπή του Διεθνούς Εμπορικού Επιμελητηρίου, το Εμπορικό και Βιομηχανικό Επιμελητήριο Πειραιώς, το Ελληνοαμερικανικό Επιμελητήριο, το Διεθνές Ιστιτούτο Τουρισμού Πολιτισμού και Αειφόρου Αναπτυξης η Ενωση Πλοιοκτητών Ελληνικών Σκαφών Τουρισμού η Πανελλήνια Ενωση Ταξιδιωτικών Γραφείων Αερομεταφορών ο Πανελλήνιος Σύνδεσμος στη Ναυτιλία και τον Τουρισμό .

Αναλυτικά τα θέματα που θα τεθούν στο μεγάλο αυτό συνέδριο έχουν ως εξής:

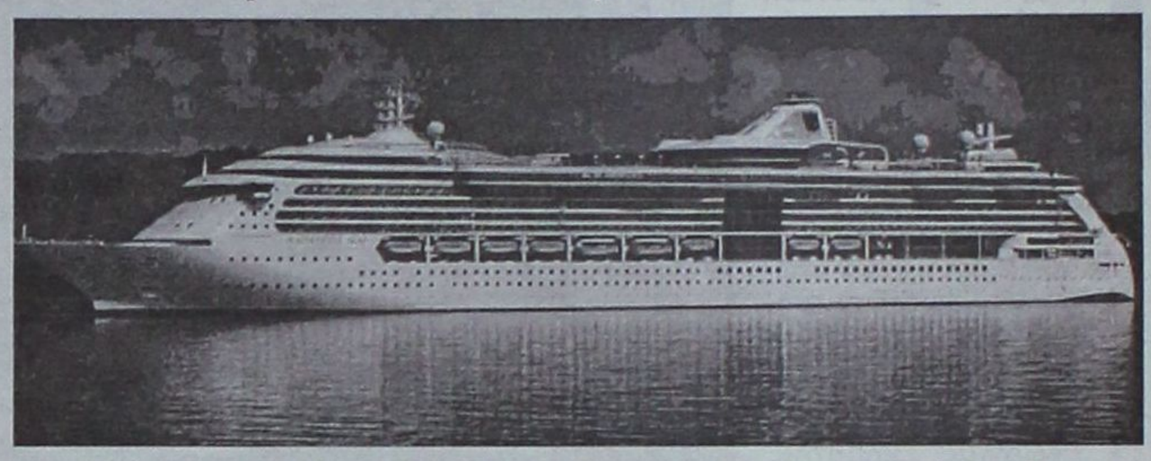

• Η κρουαζιέρα στην Ελλάδα σήμερα. Η δημιουργία περιβάλλοντος που θα επιτρέψει τον διεθνή ανταγωνισμό κάι την ανάπτυξη της κρουαζιέρας στην Ελλάδα.

• Η κρουαζιέρα στην Ανατολική Μεσόγειο. Ο ρόλος και τα οφέλη της Ελλαδας ως κόμβου της Ανατολικής Μεσογείου

Επι μέρους ζητήματα που θα τεθούν :

• Οι εκτιμήσεις για την Ελλάδα ως προορισμού κρουαζιέρας από τις εταιρείες του εξωτερικού.

• Ο σχεδιασμός της κρουαζιέρας στην ανατολική μεσόγειο στο μέλλον.

• Στρατηγικές σχεδιασμού δρομολογίων.

• Ανάπτυξη των λιμένων στη Μεσόγειο.

• Η επιτυχής ιστορία της Πάλμα ντε Μαγιόρκα και η μετα-ολυμπιακή Βαρκελώνη ως δυτικός κόμβος της Μεσογείου.

• Η γέννηση ενός κόμβου κρουαζιέρας : η ιστορία του Κιέλου.

Της

Μαρίας Χονδρογιάννη
xondrogianni@yahoo.gr

Νέο πολυτελές απόκτημα από την LOUIS

Και στο λιμάνι της Ρόδου θα προσεγγίζει και πάλι το πολυτελές κρουαζιερόπλοιο «ORIENT QUEEN» που προσφάτως αγοράστηκε από την Κυπριακών συμφερόντων εταιρεία Louis cruises . Το πλοίο ανήκε στην εταιρεία Orient Queen Shipping Inc που είχε την έδρα της στο Λίβανο και λόγω της κατάστασης που δημιουργήθηκε στην περιοχή πώλησε ένα από τα περιουσιακά της στοιχεία. Η αγορά του κρουαζιερόπλοιου «ORIENT QUEEN» ανακοινώθηκε πριν λίγο καιρό , από τον όμιλο Louis. Σύμφωνα με τις πρώτες πληροφορίες που υπάρχουν το κρουαζιερόπλοιο θα αντικαταστήσει το IVORY και θα κάνει τριήμερες και τετραήμερες κρουαζιέρες στα νησιά ξεκινώντας από την έδρα της εταιρεία την Κύπρο. Όπως είναι ήδη γνωστό,

το «Orient Queen» είναι 15.781 τόνων, ανακαινίστηκε πλήρως το 2005, με κόστος ανακαίνισης ύψους 22 εκατ. δολ. και κατατάσσεται στην κατηγορία των πολυτελών κρουαζιερόπλοιων. Έχει μήκος 163,30 μέτρα και μεταφέρει 850 επιβάτες σε 364 καμπίνες με όλες τις ανέσεις, συμπεριλαμβανομένων και συσκευών τηλεοράσεως τελευταίας τεχνολογίας (interactive plasma TV's).

Το «Orient Queen» μεταξύ άλλων, διαθέτει δύο πισίνες, jacuzzi, εντυπωσιακό καζίνο, πολλούς χώρους εστίασης και διασκέδασης, κομμωτήριο, γυμναστήριο, ελικοδρόμιο κ.α.

Σύμφωνα με την διοίκηση της εταιρείας, η απόφαση για αγορά του νέου πλοίου της Louis plc ελήφθη στα πλαίσια της πολιτικής για ενίσχυση και αναβάθμιση του στόλου της. Όπως επισημαίνεται, με την προσθήκη του «Orient Queen» ο στόλος του Ομίλου Louis ανέρχεται σήμερα σε 13 ιδιόκτητα κρουαζιερόπλοια, ενισχύοντας περαιτέρω τη θέση του στην παγκόσμια αγορά της κρουαζιέρας.



Ελάχιστοι Δωδεκανήσιοι έχουν ξεκινήσει την υλοποίηση τέτοιων δράσεων

Ξεχνιέται η βιολογική καλλιέργεια

Η εγκατάλειψη της υπαίθρου είναι διαρκής

Χαμηλή είναι η ανταπόκριση των καλλιεργητών της Δωδεκανήσου στα κελεύσματα των καιρών για την προώθηση της βιολογικής καλλιέργειας και την είσοδο σε νέες μεθόδους οικονομικής ανάπτυξης στον πρωτογενή τομέα.

Από το Υπουργείο Γεωργίας παρέχονται κίνητρα (επιδοτήσεις και δάνεια) προς τους ανθρώπους εκείνους που θα στραφούν στη βιολογική καλλιέργεια, εν τούτοις τα στοιχεία αποδεικνύουν ότι ελάχιστοι είναι εκείνοι που αποφάσισαν να εκμεταλλευτούν τα πλεονεκτήματα αυτά.

Παρότι όλο και περισσότεροι καταναλωτές στρέφονται προς τα βιολογικά προϊόντα, σημειωθεί ότι τα βιολογικά προϊόντα πετυχαίνουν στο εμπόριο υψηλότερες τιμές.

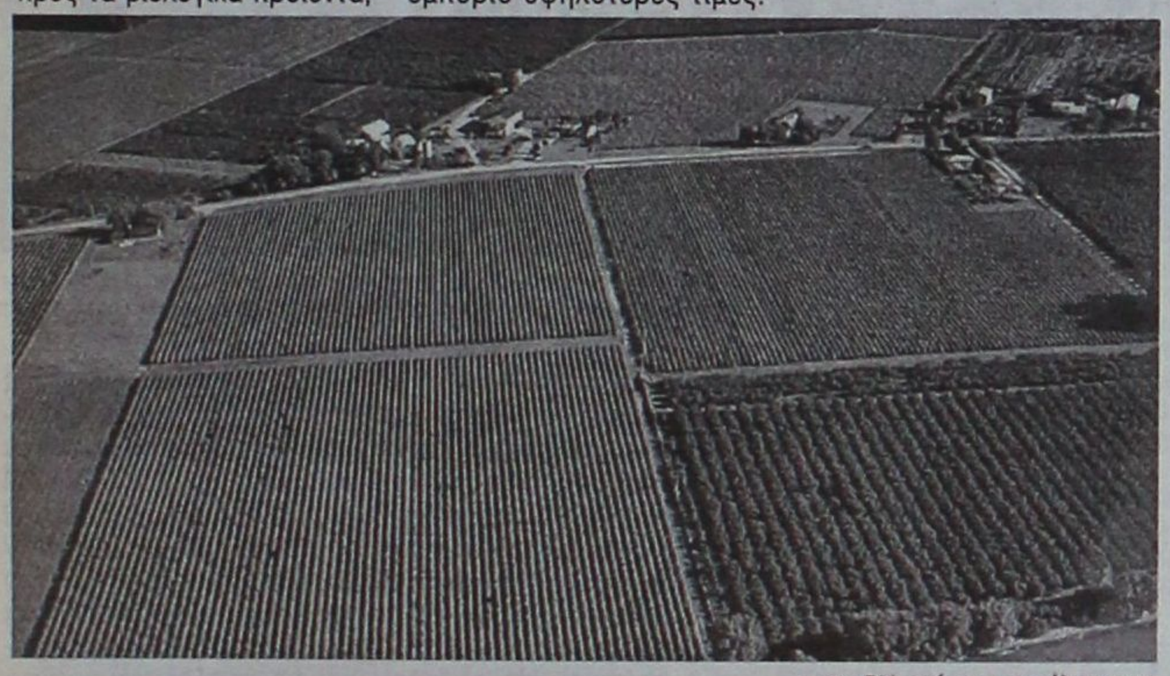

εν τούτοις σύμφωνα με το υπουργείο Γεωργίας, ελάχιστοι είναι οι Δωδεκανήσιοι εκείνοι που έχουν στραφεί προς αυτού του είδους της καλλιέργειες. Όπως προκύπτει από τον πίνακα του Υπουργείου, οι περισσότεροι καλλιεργητές εφήρμοσαν το πρόγραμμα βιολογικής καλλιέργειας (ως επί το πλείστον) για την ανάπτυξη ελαιώνων. Πρέπει να

Δυστυχώς η εγκατάλειψη της υπαίθρου, σε συνδυασμό με τις μικρές εκτάσεις που κατέχει ο Δωδεκανήσιος αγρότης, δεν αφήνουν περιθώρια για «πειραματισμούς» σε τέτοιες αγορές.

Το πρόγραμμα για την προώθηση της βιολογικής καλλιέργειας, καθώς επίσης και μιας ολόκληρης σειράς άλλων δραστηριοτήτων εξακολουθεί να βρίσκεται σε εξέλιξη και σχετικές πληροφορίες δίδονται από τη Διεύθυνση Γεωργίας Δωδεκανήσου.

Εκείνοι που θα υπαχθούν στα προγράμματα έχουν πλεονεκτήματα, αλλά και δεσμεύσεις. Η διάρκεια των δεσμεύσεων των δικαιούχων είναι πενταετής, πλην της Μακροχρόνιας παύσης εκμετάλλευσης γεωργικών γαιών, στην οποία η δέσμευση είναι εικοσαετής. Για τη διασφάλιση υλοποίησης των δεσμεύσεων πραγματοποιούνται ετησίως διοικητικοί, επιτόπιοι και εργαστηριακοί έλεγχοι. Οι επιτόπιοι έλεγχοι πραγματοποιούνται ετησίως σε ποσοστό τουλάχιστον 5% επί του συνόλου των δικαιούχων.

Οι εργαστηριακοί έλεγχοι πραγματοποιούνται στις περιπτώσεις που είναι αναγκαίοι για την διαπίστωση της τήρησης των δεσμεύσεων των δικαιούχων σε ίδιο ποσοστό (5%).

Στις δαπάνες των ελέγχων, οι οποίοι είναι υποχρεωτικοί για τα Κράτη-Μέλη δεν υπάρχει Κοινοτική συγχρηματοδότηση.

Οι δαπάνες αυτές θα βαρύνουν τις πιστώσεις του τακτικού προϋπολογισμού του Υπουργείου Γεωργίας.

Η έγκριση των πιστώσεων για την υλοποίηση των ελέγχων θα γίνεται κατά περίπτωση με την έκδοση Κ.Υ.Α. των Υπουργών Οικονομικών και Γεωργίας.

Τα επιδοτούμενα προγράμματα, (από το ίδιο Μέτρο) του Υπουργείου Γεωργίας αφορούν σε:

- Βιολογική γεωργία
- Μακροχρόνια Παύση Εκμετάλλευσης Γεωργικών Γαιών
- Πρόγραμμα απειλούμενων αυτοχθόνων φυλών αγροτικών ζώων
- Διατήρηση Εκτατικών Καλλιεργειών που κινδυνεύουν από Γενετική Διάβρωση
- Εφαρμογή Συστημάτων Περιβαλλοντικής Διαχείρισης (Σ.Π.Δ)
- Εκτατικοποίηση της κτηνοτροφίας
- Βιολογική Κτηνοτροφία
- Πρόγραμμα διατήρησης και ανακατασκευής αναβαθμίδων σε επικλινείς εκτάσεις για την προστασία των εδαφών από τη διάβρωση.

Τουρκικά βήματα για κέρδη και στον κλάδο της κρουαζιέρας

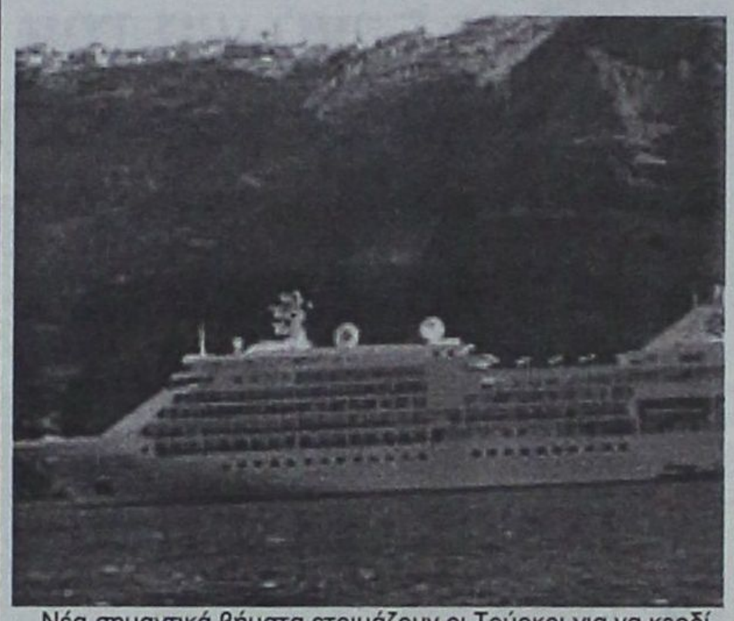

Νέα σημαντικά βήματα ετοιμάζουν οι Τούρκοι για να κερδίσουν στον κλάδο της κρουαζιέρας. Κύριος στόχος τους είναι να δημιουργήσουν τέρμιναλ για κρουαζιέρες στα λιμάνια του Κουσάντασι και της Κωνσταντινούπολης και να προσελκύσουν τις μεγάλες πολυεθνικές της κρουαζιέρας, τις αμερικανικές εταιρείες Carnival και Royal Caribbean. Μάλιστα, η Royal Carribean πρόκειται να υλοποιήσει συνολικές επενδύσεις ύψους 1,2 δισ. δολ. στο λιμάνι της Κωνσταντινούπολης, με στόχο να το καταστήσει «ορμητήριο» της για τη Μεσόγειο.

Οι κολοσσοί της διεθνούς αγοράς κρουαζιερόπλοιων αναζητούν εναγωνίως «ορμητήρια» για τα νέα πλοία που ναυπηγούν, καθώς μέχρι το 2009 θα έχουν κατασκευαστεί 26 νέα πλοία, συνολικής δυναμικότητας 72.759 κλινών και αξίας 14,28 δισ. δολ.

Δυστυχώς, ο Πειραιάς και τα άλλα ελληνικά λιμάνια δεν μπορούν να δεχθούν τα νέα κρουαζιερόπλοια-μαμούθ, αφού δεν διαθέτουν τις κατάλληλες υποδομές (τέρμιναλ κρουαζιερόπλοιων).

Ωστόσο, η ζήτηση για κρουαζιέρες που αναχωρούν από τον Πειραιά είναι ακόμα μεγαλύτερη από πέρυσι, όταν 105.000 επιβάτες ταξίδεψαν στο Αιγαίο με τέσσερα ελληνόκτητα κρουαζιερόπλοια. Η αγορά ωστόσο υπολογίζεται σε περίπου 400.000 τουρίστες, όσοι δηλαδή επισκέφθηκαν τα ελληνικά νησιά με κρουαζιέρες, χωρίς όμως τα πλοία να αγκυροβολήσουν στον Πειραιά.

Ε/Γ - Ο/Γ ΠΡΩΤΕΥΣ Απο 30/07/06 ΕΩΣ 30/09/06

ΔΕΥΤΕΡΑ			ΤΡΙΤΗ			ΤΕΤΑΡΤΗ			ΠΕΜΠΤΗ			ΠΑΡΑΣΚΕΥΗ			ΣΑΒΒΑΤΟ			ΚΥΡΙΑΚΗ		
ΛΙΜΑΝΙ	ΩΡΑ		ΛΙΜΑΝΙ	ΩΡΑ		ΛΙΜΑΝΙ	ΩΡΑ		ΛΙΜΑΝΙ	ΩΡΑ		ΛΙΜΑΝΙ	ΩΡΑ		ΛΙΜΑΝΙ	ΩΡΑ		ΛΙΜΑΝΙ	ΩΡΑ	
	ΑΦ	ΑΝ		ΑΦ	ΑΝ		ΑΦ	ΑΝ		ΑΦ	ΑΝ		ΑΦ	ΑΝ		ΑΦ	ΑΝ		ΑΦ	ΑΝ
ΠΑΡΑΜΟΝΗ ΣΤΟ ΛΙΜΑΝΙ ΤΗΣ ΡΟΔΟΥ			ΡΟΔΟ	-	13.00	ΚΑΛ/ΝΟ		08.30	ΣΥΜΗ		06.00	ΡΟΔΟ		13.00	ΚΩ		06.00	ΡΟΔΟ		08.30
			ΣΥΜΗ	14.40	15.00	ΚΩ	09.35	10.00	ΡΟΔΟ	07.40	08.45	ΣΥΜΗ	14.40	15.00	ΝΙΣΥΡΟ	07.30	07.45	ΤΗΛΟ	11.30	11.45
			ΤΗΛΟ	17.00	17.15	ΝΙΣΥΡΟ	11.30	12.00	ΚΑΣΤ/ΖΟ	13.15	13.30	ΤΗΛΟ	17.00	17.15	ΤΗΛΟ	09.00	09.15	ΝΙΣΥΡΟ	13.00	18.00
			ΝΙΣΥΡΟ	18.30	18.45	ΤΗΛΟ	13.15	13.45	ΡΟΔΟ	18.15	Δ	ΝΙΣΥΡΟ	18.30	18.45	ΣΥΜΗ	11.15	11.35	ΤΗΛΟ	19.15	19.30
			ΚΩ	20.15	20.30	ΣΥΜΗ	15.45	16.15				ΚΩ	20.15	Δ	ΡΟΔΟ	13.15	15.00	ΣΥΜΗ	21.30	21.45
			ΚΑΛ/ΝΟ	21.35	Δ	ΡΟΔΟ	17.55	18.30							ΚΑΣΤ/ΖΟ	19.30	20.00	ΡΟΔΟ	23.30	Δ
						ΣΥΜΗ	20.10	Δ							ΡΟΔΟ	00.30	Δ			

ΠΡΟΣΟΧΗ: ΤΟ Ε/Γ - Ο/Γ ΠΡΩΤΕΥΣ ΔΕΝ ΘΑ ΠΡΑΓΜΑΤΟΠΟΙΗΣΕΙ ΔΡΟΜΟΛΟΓΙΑ ΑΠΟ 10/09/2006 ΕΩΣ 18/09/2006 ΛΟΓΩ ΕΤΗΣΙΟΥ ΔΕΞΑΜΕΝΙΣΜΟΥ.

Ε/Γ - Ο/Γ ΣΥΜΗ Απο 31/05/2006 ΕΩΣ 30/09/2006

ΔΕΥΤΕΡΑ			ΤΡΙΤΗ			ΤΕΤΑΡΤΗ			ΠΕΜΠΤΗ			ΠΑΡΑΣΚΕΥΗ			ΣΑΒΒΑΤΟ			ΚΥΡΙΑΚΗ		
ΛΙΜΑΝΙ	ΩΡΑ		ΛΙΜΑΝΙ	ΩΡΑ		ΛΙΜΑΝΙ	ΩΡΑ		ΛΙΜΑΝΙ	ΩΡΑ		ΛΙΜΑΝΙ	ΩΡΑ		ΛΙΜΑΝΙ	ΩΡΑ		ΛΙΜΑΝΙ	ΩΡΑ	
	ΑΦ	ΑΝ		ΑΦ	ΑΝ		ΑΦ	ΑΝ		ΑΦ	ΑΝ		ΑΦ	ΑΝ		ΑΦ	ΑΝ		ΑΦ	ΑΝ
ΡΟΔΟ		09.00	ΡΟΔΟ		09.00	ΣΥΜΗ		09.00	ΡΟΔΟ		09.00	ΣΥΜΗ		06.00	ΣΥΜΗ		06.00	ΡΟΔΟ		09.00
ΠΑΝ/ΤΗ	10.50	12.00	ΠΑΝ/ΤΗ	10.50	12.00	ΡΟΔΟ	10.50	Δ	ΠΑΝ/Τ	10.50	12.00	ΡΟΔΟ	07.50	09.00	ΡΟΔΟ	07.50	09.00	ΠΑΝ/ΤΗ	10.50	12.00
ΣΥΜΗ	13.00	16.15	ΣΥΜΗ	13.00	16.15				ΣΥΜΗ	13.00	16.15	ΠΑΝ/ΤΗ	10.50	12.00	ΠΑΝ/ΤΗ	10.50	12.00	ΣΥΜΗ	13.00	15.45
ΡΟΔΟ	18.05	Δ	ΡΟΔΟ	18.05	18.30				ΡΟΔΟ	18.05	18.30	ΣΥΜΗ	13.00	16.15	ΣΥΜΗ	13.00	16.15	ΡΟΔΟ	17.35	Δ
			ΣΥΜΗ	20.20	Δ				ΣΥΜΗ	20.20	Δ	ΡΟΔΟ	18.05	18.30	ΡΟΔΟ	18.05	Δ			
												ΣΥΜΗ	20.20	Δ						

Υ/Γ ΑΙΓΛΗ Απο 15/05/06 ΕΩΣ 31/10/06

ΔΕΥΤΕΡΑ			ΤΡΙΤΗ			ΤΕΤΑΡΤΗ			ΠΕΜΠΤΗ			ΠΑΡΑΣΚΕΥΗ			ΣΑΒΒΑΤΟ			ΚΥΡΙΑΚΗ		
ΛΙΜΑΝΙ	ΩΡΑ		ΛΙΜΑΝΙ	ΩΡΑ		ΛΙΜΑΝΙ	ΩΡΑ		ΛΙΜΑΝΙ	ΩΡΑ		ΛΙΜΑΝΙ	ΩΡΑ		ΛΙΜΑΝΙ	ΩΡΑ		ΛΙΜΑΝΙ	ΩΡΑ	
	ΑΦ	ΑΝ		ΑΦ	ΑΝ		ΑΦ	ΑΝ		ΑΦ	ΑΝ		ΑΦ	ΑΝ		ΑΦ	ΑΝ		ΑΦ	ΑΝ
ΣΥΜΗ		07.30	ΣΥΜΗ		07.30	ΡΟΔΟ		09.00	ΡΟΔΟ		09.00	ΡΟΔΟ		14.30	ΡΟΔΟ		09.00	ΣΥΜΗ		07.30
ΡΟΔΟ	08.30	09.00	ΡΟΔΟ	08.30	09.00	ΣΥΜΗ	10.00	10.15	ΣΥΜΗ	10.00	10.15	ΣΥΜΗ	15.30	16.30	ΣΥΜΗ	10.00	10.15	ΡΟΔΟ	08.30	09.00
ΣΥΜΗ	10.00	10.15	ΣΥΜΗ	10.00	10.15	ΡΟΔΟ	11.15	14.30	ΡΟΔΟ	11.15	14.30	ΡΟΔΟ	17.30	Δ	ΡΟΔΟ	11.15	14.30	ΣΥΜΗ	10.00	16.00
ΡΟΔΟ	11.15	18.00	ΡΟΔΟ	11.15	14.30	ΣΥΜΗ	15.30	16.30	ΣΥΜΗ	15.30	16.30				ΣΥΜΗ	15.30	16.30	ΠΑΝ/ΤΗ	16.30	16.40
ΣΥΜΗ	19.00	Δ	ΣΥΜΗ	15.30	16.30	ΡΟΔΟ	17.30	Δ	ΡΟΔΟ	17.30	Δ				ΡΟΔΟ	17.30	18.00	ΡΟΔΟ	17.40	18.00
			ΡΟΔΟ	17.30	Δ										ΣΥΜΗ	19.00	Δ	ΣΥΜΗ	19.00	Δ

ΚΡΑΤΗΣΕΙΣ ΕΙΣΙΤΗΡΙΩΝ ΚΑΙ ΜΕΣΩ INTERNET: www.anes.gr
Τα δρομολόγια μπορούν να τροποποιηθούν λόγω εκτάκτων συγκοινωνιακών αναγκών ή καιρικών συνθηκών. Παρακαλούμε πριν ταξιδέψετε επικοινωνήστε με την Εταιρία:
Γραφείο Σύμης: Τηλ. 2246071444 • Φαξ. 2246071373
Γραφείο Ρόδου: Τηλ. 2241037769 • Φαξ. 2241034493

ΑΝΕΣ ΑΝΩΝΥΜΗ ΝΑΥΤΙΛΙΑΚΗ ΕΤΑΙΡΙΑ ΣΥΜΗΣ

ΣΥΓΧΑΡΗΤΗΡΙΟ

Συγχαίρουμε θερμά την **Ευγενία Παπαπαύλου,** κόρη των αγαπημένων φίλων μας **Γιώργου** και **Βούλας,** για την εισαγωγή της στο Πανεπιστήμιο Αιγαίου, Παιδαγωγικό Τμήμα Ρόδου και ευχόμαστε πάντα επιτυχίες.

Οικογένεια
Νικολάου Παπαγεωργίου

ΕΛΛΗΝΙΚΗ ΔΗΜΟΚΡΑΤΙΑ
ΠΕΡΙΦΕΡΕΙΑ ΝΟΤΙΟΥ ΑΙΓΑΙΟΥ
ΝΟΜΟΣ ΔΩΔΕΚΑΝΗΣΟΥ
ΔΗΜΟΣ ΝΟΤΙΑΣ ΡΟΔΟΥ

Γεννάδι, 7/9/2006
Αριθμ. Πρωτ.: 8371

ΑΝΑΚΟΙΝΩΣΗ

Ο Δήμος Νότιας Ρόδου μετά την υπογραφή της προγραμματικής σύμβασης με το υπουργείο Αγροτικής Ανάπτυξης και Τροφίμων ζητεί να συνάψει σύμβαση έργου με ένα Δασοπόνο πτυχιούχο ΤΕΙ με σύμβαση μίσθωσης έργου, διάρκειας ενός (1) έτους, ο οποίος θα έχει την επίβλεψη και παραλαβή του έργου: Προστασία Δασών Δήμου Νότιας Ρόδου.

Υπό έργο1: Βελτίωση Δασικών δρόμων
2: Προμήθεια και εγκατάσταση οικίσκων.

Αιτήσεις γίνονται δεκτές στο Δήμο Νότιας Ρόδου.

Ο αντιδήμαρχος
Χατζηλαζάρου Αγαπητός

Τουριστική ατραξιόν το τούνελ στις Επτά Πηγές

Ένα έργο για την άρδευση δίνει ιδέες για υποδομές



Σε μια σημαντική ατραξιόν της Ρόδου έχει μετατραπεί η περιοχή Επτά Πηγές του Δήμου Αφάντου, εκεί απ' όπου περνάνε καθημερινά εκατοντάδες τουρίστες και όλοι τους έχουν την επιθυμία

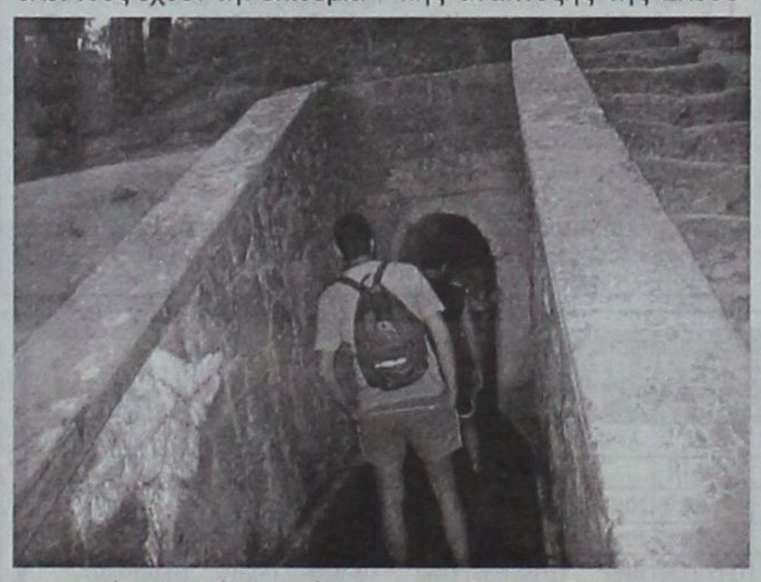

να περάσουν μέσα από το παλιό τούνελ. Το τελευταίο κατασκευάσθηκε, σύμφωνα με τις περιγραφές, το έτος 1930 στην περίοδο της Ιταλικής κατοχής των Δωδεκανήσων με σκοπό να εξυπηρετήσει τις ανάγκες άρδευσης των κτημάτων. Στην περιοχή υπάρχουν πολλά τέτοια τούνελ και κανάλια νερού μήκους δεκάδων χιλιομέτρων. Αυτά όλα είχαν κατασκευαστεί μέσα από τον ευρύτερο σχεδιασμό γεωργικής ανάπτυξης της Ελεούσας (Campo Chiaro) και των Κολυμπίων (San Benedeto).

Σήμερα, το ένα από τα τούνελ έχει καθαριστεί εσωτερικά και η διέλευσή του είναι ασφαλής τόσο για τους μεγάλους, όσο και για τους μικρούς. Παρότι πρόκειται για ένα απλό πέρασμα, τα συναισθήματα που δημιουργούνται, το σκοτάδι, η συνεχής ροή ύδατος κάτω από τα πόδια προκαλούν τον επισκέπτη της περιοχής για μια μικρή περιπέτεια. Το στοιχείο αυτό δείχνει και το πόσο οι τουρίστες διψούν για τέτοιου είδους δραστηριότητες και το πόσο μεγάλη ανάγκη υπάρχει για να δημιουργηθούν σχετικές υποδομές.

Η περιοχή των Επτά Πηγών ανήκει σε ιδιώτη ο οποίος με διορατικότητα αξιοποίησε το φυσικό κάλλος και τις παλιές αγροτικές υποδομές.

Οι άδειες των εκλογών

Υπεγράφη από τον Υφυπουργό Απασχόλησης και Κοινωνικής Προστασίας κ. Γεράσιμο Γιακουμάτο η απόφαση που αφορά την «χορήγηση ειδικής άδειας απουσίας με αποδοχές, για την άσκηση του Εκλογικού δικαιώματος κατά τις προσεχείς δημοτικές και κοινοτικές εκλογές και τις εκλογές της Νομαρχιακής Αυτοδιοίκησης της 15ης Οκτωβρίου 2006».

Η απόφαση αφορά όλες τις βιομηχανικές, βιοτεχνικές και εμπορικές επιχειρήσεις, εκμεταλλεύσεις και εργασίες του ιδιωτικού τομέα, καθώς και όσοι γενικώς απασχολούν προσωπικό και υπάγονται στον ιδιωτικό τομέα, υποχρεούνται να χορηγήσουν στο προσωπικό τους ειδική άδεια απουσίας με αποδοχές για την διευκόλυνση άσκησης του εκλογικού τους δικαιώματος, κατά τις προσεχείς δημοτικές και κοινοτικές εκλογές και τις εκλογές της Νομαρχιακής Αυτοδιοίκησης της 15ης Οκτωβρίου 2006.

ΙΣΧΥΡΟ ΤΟ ΛΟΜΠΙ των Δωδεκανησίων στην έδρα της Ευρωπαϊκής Ενωσης



Το Ελληνικό λόμπι στην έδρα της Ευρωπαϊκής Ένωσης είναι πανίσχυρο, έχει διασυνδέσεις με την κυβέρνηση του Βελγίου και όλα τα κράτη της ενωμένης Ευρώπης. Η Ελληνική κοινότητα στις Βρυξέλλες και στην γύρω περιοχή αριθμεί περίπου 20.000 άτομα και σύσσωμη τάσσεται στο πλευρό της Δωδεκανήσου για οτιδήποτε χρειασθεί.

Το Ελληνικό στοιχείο στις Βρυξέλλες είναι έντονο και διατηρεί σημαντικούς δεσμούς με την εκεί κυβέρνηση περιγράφουν οι Δωδεκανήσιοι που βρίσκονται στην έδρα της Ευρωπαϊκής Ενωσης.

Οι Έλληνες στο Βέλγιο έχουν ξεχωριστή θέση στην εκεί κοινωνία και κατάφεραν να κερδίσουν το σεβασμό τόσο των Βέλγων, όσο και των εκπροσώπων των υπολοίπων κρατών που βρίσκονται στις Βρυξέλλες. Εξ' αυτού του γεγονότος θεωρούνται ως ένας από τους σημαντικότερους «κρίκους» στην αλυσίδα των αποφάσεων πού λαμβάνονται από τα όργανα της Ευρωπαϊκής Ένωσης. Οι ίδιοι Έλληνες βρίσκονται σε αρκετά πόστα έγκρισης κονδυλίων χρηματοδότησης μεμονωμένων επιχειρήσεων. Είναι αυτονόητο ότι όλες οι αποφάσεις τους λαμβάνονται με διαφανείς διαδικασίες, σύμφωνα με τους κανόνες της Ε.Ε. γι' αυτό και είναι αδιάβλητες. Η νοσταλγία και η αγάπη για την πατρίδα έχει συνενώσει το Ελληνικό στοιχείο το οποίο και σε κάθε ευκαιρία δίδει μηνύματα υποστήριξης (και μάλιστα σε όλους τους παραγωγικούς τομείς) προς τους Δωδεκανήσιους που ρισκάρουν για να αναπτυχθούν επιχειρηματικά.

ΕΡΓΑΛΕΙΑ για όλες τις χρήσεις μόνο στην

Auto Center
Μανώλης Κωστάκης α.ε.β.ε
14ο χλμ. Ρόδου Αεροδρομίου
τηλ. 22410 82000


ISUZU N-SERIES


ISUZU D-MAX


FIAT DUCATO


FIAT SCUDO


PIAGGIO PORTER


PIAGGIO VAN


FIAT PUNTO VAN


FIAT STRADA


FIAT DOBLO

Το προσωπικό μήνυμα της Επάρχου Χρυσούλας Συφουνιού

Για τη συνέχεια του έργου και το μέλλον της Καλύμνου

ΤΟ θέλει η πολιτική παράδοση της περιοχής μας, οι εκλογικές αναμετρήσεις στο νησί της Καλύμνου έχουν ένα ξεχωριστό «χρώμα», τόσο έντονο μάλιστα που σε μερικές περιπτώσεις επισκιάζει το προεκλογικό σκηνικό στο νομό μας. Κάτι ανάλογο αναμένεται να συμβεί, και ήδη συμβαίνει αυτήν την περίοδο, με τις εντάσεις και τις αντιπαραθέσεις, συχνά, να ξεφεύγουν από κάθε έλεγχο.

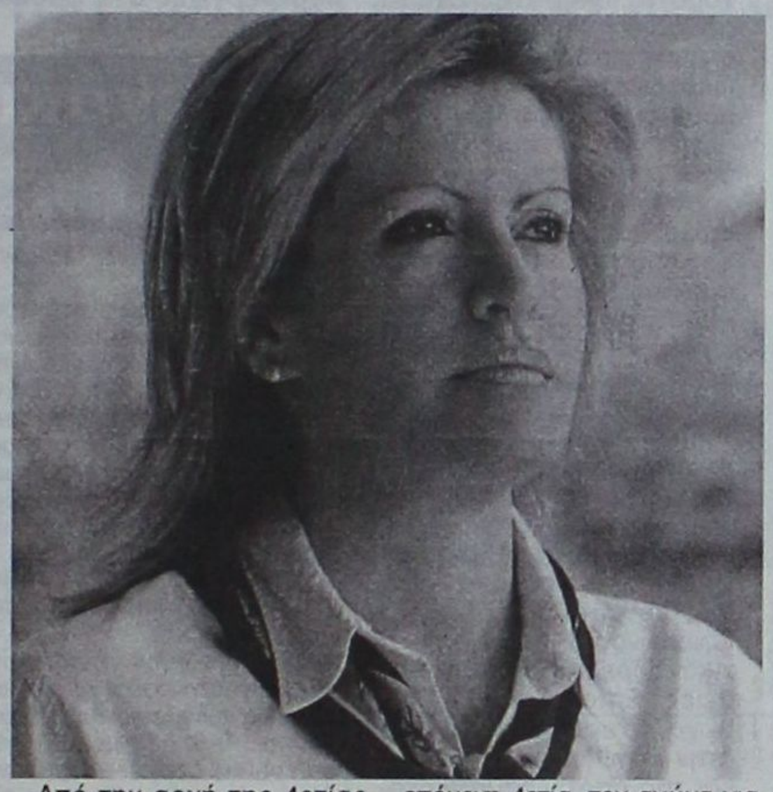

Για το λόγο αυτό, κάθε πρόβλεψη και πολιτική εκτίμηση για τα εκλογικά αποτελέσματα της 15ης Οκτωβρίου κρίνεται ως παρακινδνευμένη. Πράγμα που ισχύει, μέχρι κάποιου βαθμού, και για τις δημοτικές και για τις νομαρχιακές εκλογές, σε επίπεδο Επαρχείας πάντα.

Η αντιπαράθεση, για παράδειγμα, των κ. Ρούσσου και Διακομιχάλη έχει προσλάβει διαστάσεις σύγγρουσης, ενώ καθόλου ...ήρεμα δεν θα είναι τα «νερά» και στη μάχη μεταξύ των επαρχιακών υποψηφίων συμβούλων των παρατάξεων των κ. Γιάννη Μαχαιρίδη και Βασίλη Υψηλάντη.

ΜΕΣΑ σε αυτό περιβάλλον, η κυρία Χρυσούλα Συφουνιού, η Επαρχος Καλύμνου, κατέβαλλε επί τέσσερα χρόνια υπεράνθρωπες για να διατηρήσει τις λεπτές ισορροπίες (ισορροπίες τρόμου, στην ουσία), στοιχείο στο οποίο συνεβαλε, συν τοις άλλοις, και η Λεριακή της καταγωγή.

Σε τούτη την εκλογική αναμέτρηση, η κ. Συφουνιού βάζει προσωπικό στοίχημα να διατηρήσει τα «πρωτεία» της, αλλά και συνολικά σαν συνδυασμός, στόχος είναι να λειτουργήσουν έτσι ώστε να κινηθεί πέρα από τα «μπλόκα» και τις αντιμαχόμενες ομάδες στο νησί.

ΣΤΟ προσωπικό της μήνυμα προς το εκλογικό σώμα της Επαρχείας Καλύμνου, η κ. Συφουνιού αναφέρει:

Αγαπητοί συμπατριώτες,

Με τη λήξη της θητείας μου ως Επάρχου, αισθάνομαι την ανάγκη να σας ευχαριστήσω απο την καρδιά μου που σε όλη την περίοδο της 4ετίας αποδεχθήκατε και στηρίξατε το έργο μας, που μοναδικό σκοπό είχε την ανάπτυξη των νυσιών μας, την καλύτερη ποιότητα ζωής μας.

Όλοι μαζί, εσείς, οι συνεργάτες μου και εγώ προσπαθήσαμε και πετύχαμε με την βοήθεια του Θεού, ένα μεγάλο βήμα προς τα μπρος.

Σήμερα με περισσότερη πείρα και γνώση και με μοναδικό κίνητρο την αγάπη για τα όμορφα νησιά μας, ζητάμε να υπερψηφίσετε την παράταξή μας

«ΔΩΔΕΚΑΝΗΣΑ
ΝΕΑ ΠΟΡΕΙΑ»

για να μπορέσουμε να διεκδικήσουμε ακόμη περισσότερα, να χαράξουμε ένα καλύτερο αύριο.

Πιστεύουμε στη σσωστή κρίση των συμπατριωτών μας, είμαστε βέβαιοι ότι πάλι όλοι μαζί θα συνεχίσουμε και την επόμενη 4ετία, τον αγώνα για την πρόοδο των νησιών μας.

Σας ευχαριστώ»

Από την αρχή της 4ετίας κινηθήκαμε μακριά από κάθε ψηφοθηρική σκοπιμότητα, δώσαμε πρποτεραιότητα σε έργα και δράσεις που είχαν ανάγκη 'λα τ ανησιά μας και μπορέσαμε να πετύχουμε την ισόρροπη ανάπτυξή τους.

Η δική σας συμμετοχή και κατανόηση συνεγαλε στην υλοποίηση του προγράμματος που εξαγγείλαμε, που σε πολλούς τομείς το ξεπεράσαμε.

Η κυρία Χρυσούλα Συφουνιού, η Επαρχος Καλύμνου, κατέβαλλε επί τέσσερα χρόνια υπεράνθρωπες για να διατηρήσει τις λεπτές ισορροπίες (ισορροπίες τρόμου, στην ουσία), στοιχείο στο οποίο συνεβαλε, συν τοις άλλοις, και η Λεριακή της καταγωγή.

Στα όριά τους οι ψαράδες της Ρόδου



Σήμα κινδύνου εκπέμπουν οι ψαράδες της Ρόδου καθώς όπως λένε η κατάσταση πάει από το κακό στο χειρότερο. Όπως λένε η παραγωγή χρόνο με το χρόνο μειώνεται αφού γίνεται υπερ αλίευση. Την κατάσταση όπως λένε επιδεινώνει το γεγονός ότι δεν τηρούνται και οι κάνονες που έχουν θεσπιστεί από την Ευρωπαική Ενωση . Τα επικίνδυνα μέσα που χρησιμοποιούνται για την αλιεία ακόμη και σε περιοχές όπου γίνεται η αναπαραγωγή των ψαριών είναι μια από τις αιτίες που προκαλούν το πρόβλημα. Σοβαρότατο πρόβλημα δημιουργεί και η αλιεία που γίνεται από τις τράτες πολύ κοντά στις ακτές. Εμείς έχουμε κάνει τις προτάσεις μας στο αρμόδιο υπουργείο προκειμένου να δωθούν λύσεις. Όμως ελάχιστα από όσα προτείναμε για να σταματήσει η υπερ –αλίευση και να προστατευθεί η αναπαραγωγή των ψαριών έγιναν» λένε οι ψαράδες της περιοχής μας . Οι σύλλογοι των αλιέων έχουν κρούσει εδώ και καιρό τον κώδωνα του κινδύνου.

Μάλιστα είχε γίνει και σύσκεψη στη νομαρχία οπου αποτυπώθηκε το πρόβλημα σε όλες του τις διαστάσεις . Είχε αποφασιστει τότε η αποτύπωση των προβληματικών περιοχώς και η απαγόρευση της αλιείας σε αυτές ώστε να βελτιωθεί η αναπαραγωγή των ψαριών. Ωστόσο οι αλιείς λένε ακόμη και ο κανονισμός για την αλιευτική διαχείριση στη Μεσόγειο θα αποτελεί απειλή

Το πρόβλημα εστιάζεται στο γεγονός ότι ο κανονισμός δεν λαμβάνει υπόψη τις ιδιομορφίες κάθε χώρας.

Hotel Lydia Maris
Kolymbia
Rodos











Στο καινούργιο **Lydia Maris,** σε ένα ειδυλλιακό περιβάλλον, στους πολυτελείς ανακαινισμένους με φαντασία και γούστο χώρους μας - αίθουσα υποδοχής και εκδηλώσεων - επιφυλάσσουμε την πιο ευχάριστη έκπληξη για τους καλεσμένους σας. Ανεση, εξυπηρέτηση και απόλαυση είναι οι λέξεις που τα χαρακτηρίζουν.

Διατίθενται

Αίθουσα χωρητικότητας 600 ατόμων για
- Γάμους
- Βαφτίσεις
- Εκδηλώσεις
- Συνεστιάσεις
- Χοροί
- Events

Η γνωστή κουζίνα του ξενοδοχείου μας με πιάτα υψηλής γαστρονομίας ικανοποιεί ακόμη και τους πιο απαιτητικούς καλεσμένους σας.

Αν θέλετε να πρωτοτυπήσετε στο γάμο σας ή τη δεξίωσή σας, το τμήμα Δημόσιων Σχέσεων του **Lydia Maris** μπορεί να αναλάβει τη φωτογράφηση, μουσική (ορχήστρα ή DJ), διακόσμηση, ανθοστολισμό και γενικά τη σκηνοθεσία της εκδήλωσής σας.

Για περισσότερες πληροφορίες στο τηλέφωνο 6979978853
Τμήμα Δημοσίων Σχέσεων

ΑΝΕΣ
ΑΝΩΝΥΜΗ
ΝΑΥΤΙΛΙΑΚΗ
ΕΤΑΙΡΙΑ ΣΥΜΗΣ

ΑΝΑΚΟΙΝΩΣΗ

ΕΝΗΜΕΡΩΝΟΥΜΕ ΤΟ ΕΠΙΒΑΤΙΚΟ ΜΑΣ ΚΟΙΝΟ
ΟΤΙ ΤΟ **Ε/Γ – Ο/Γ ΠΡΩΤΕΥΣ**
ΔΕΝ ΘΑ ΠΡΑΓΜΑΤΟΠΟΙΗΣΕΙ ΔΡΟΜΟΛΟΓΙΑ
ΑΠΟ 10/09/2006 ΕΩΣ 18/09/2006
ΛΟΓΩ ΕΤΗΣΙΟΥ ΔΕΞΑΜΕΝΙΣΜΟΥ.

Γραφείο Σύμης: Τηλ. 22460 71444 Fax.2246071373
Γραφείο Ρόδου: Τηλ. 22410 37769 Fax.2241034493

Προτιμούν τη νοσηλεία σε άλλα νοσοκομεία για να διαφυλάξουν την ανωνυμία τους

Φεύγουν από τη Ρόδο πολλοί άρρωστοι με AIDS

Αναβιώνουν οι ελπίδες με τα νέα φαρμακευτικά σκευάσματα

Συνεχίζει να αποτελεί θανατηφόρα απειλή, ο ιός του Aids στην περιοχή μας. Η περίπτωση του 25χρονου φορέα που κατέληξε στις φυλακές, έφερε ξανά στο προσκήνιο την ασθένεια που συνεχίζει να εξαπλώνεται παρά το γεγονός ότι οι ιατρικές έρευνες έχουν προχωρήσει σε μεγάλο βαθμό και έχουν ήδη κυκλοφορήσει στο εξωτερικό σκευάσματα που επιβραδύνουν την εξέλιξη της νόσου στον ανθρώπινο οργανισμό.

Στην περιοχή μας σύμφωνα με τα στοιχεία που υπάρχουν οι φορείς έχουν ξεπεράσει τους 100. Ωστόσο στο νοσοκομείο της Ρόδου παρακολουθούνται μόνο 23 άτομα, όπως δήλωσε στη Δράση ο Ν Κατσίμπρης ειδικός παθολόγος υπεύθυνος της Μονάδας Ειδικών Λοιμώξεων που λειτουργεί στο νοσηλευτικό ίδρυμα. Στους ανθρώπους αυτούς, παρέχεται η ιατρική φροντίδα που πρέπει και η ψυχολογική υποστήριξη που τους είναι απαραίτητη, για να



συνεχίσουν τον αγώνα που δίνουν ενάντια στη νόσο.

Τα περισσότερα από τα άτομα που έχουν νοσήσει στην περιοχή μας προτιμούν να κάνουν τις εξετάσεις τους και να παρακολουθούνται ιατρικά σε νοσοκομεία των Αθηνών και της Θεσσαλονίκης. Αυτό γίνεται γιατί είτε δεν θέλουν για τους δικούς τους λόγους να γίνει γνωστό ότι έχουν ασθενήσει ή γιατί πιστεύουν πως θα τύχουν καλύτερης φροντίδας σε άλλα νοσοκομεία. Το μόνο θετικό στην υπόθεση είναι το γεγονός ότι μέχρι τώρα τουλάχιστον σύμφωνα με τα στοιχεία του νοσοκομείου όπως είπε ο κ Κατσίπρης δεν έχει παρουσιαστεί νέο κρούσμα. Θα πρέπει πάντως να σημειωθεί πως είναι αρκετές οι εξετάσεις, για τη διάγνωση της νόσου που γίνονται για ευνόητους λόγους σε ιδιωτικά μικροβιολογικά εργαστήρια.

Για τον προιστάμενο της Μονάδας Ειδικών Λοιμώξεων του νοσοκομείου Ρόδου στην υπόθεση που λέγεται Aids τον πιο σημαντικό ρόλο διαδραματίζει ο παράγοντας, που λέγεται πρόληψη. Οι πάντες θα πρέπει να είναι προσεκτικοί στις επαφές τους και είναι πλέον επιβεβλημένο να λαμβάνονται οι σωστές προφυλάξεις όπως λέει ο κ Κατσίπρης . Ωστόσο τα μέτρα δεν εφαρμόζονται πάντα, με συνέπεια κάποιοι συμπολίτες μας να βρίσκονται μπροστά σε δυσάρεστες εκπλήξεις. Οι περισσότερες από τις διαγνώσεις της νόσου, έγιναν τυχαία στη διάρκεια των συνηθισμένων μικροβιολογικών εξετάσεων. Το ανησυχητικό τώρα όπως λένε οι γιατροί είναι το γεγονός ότι οι Ροδίτες εφησυχάστηκαν. Πίστεψαν πως η νόσος έχει ατονήσει και έτσι δεν κάνουν εξετάσεις για να ελέγξουν την κατάσταση της υγείας τους, ενώ έχουν ελεύθερες σεξουαλικές επαφές χωρίς να λαμβάνουν τα μέτρα τους. Αυτό για τους γιατρούς είναι το χειρότερο που μπορεί να συμβεί αφού το Aids είναι νόσος που μπορεί να μην εκδηλωθεί αμέσως αλλά πολύ αργότερα.

Η ασθένεια έγινε ευρέως γνωστή όταν το 1981 Στο Λος Αντζελες, πέντε νεαροί άνδρες -όλοι ομοφυλόφιλοι- πεθαίνουν από μία σπάνια μορφή πνευμονίας, από το μικρόβιο pneumocystis carinii. Εικοσιπέντε χρόνια μετά, το AIDS έχει μολύνει 65 εκατομμύρια ανθρώπους και έχει σκοτώσει περισσότερους από 25 εκατομμύρια. Περίπου 40 εκατομμύρια άνθρωποι ζουν αυτή τη στιγμή με τον ιό HIV ανά τον κόσμο, 5 εκατομμύρια μολύνονται και 3 εκατομμύρια πεθαίνουν κάθε χρόνο από AIDS -εκ των οποίων το 90% στις αναπτυσσόμενες χώρες. Το 2005, τουλάχιστον 4,1 εκατ. άνθρωποι μολύνθηκαν με τον φονικό ιό, ενώ 2,8 εκατ. πέθαναν. Την ίδια ώρα οι ερευνητές συνεχίζουν να ανακαλύπτουν νέους τρόπους για να κάμψουν την αντίσταση του ιού και να μειώσουν τις παρενέργειες των αντι-ικών φαρμάκων, στο διεθνές Συνέδριο για το AIDS, που πραγματοποιήθηκε στο Τορόντο, υπήρξαν ελάχιστα σημάδια προόδου της επιστήμης για τα εμβόλια ή τα μικροβιοκτόνα που αποτρέπουν τη μετάδοση του ιού ή ακόμη για μια θεραπεία της ασθένειας. Ωστόσο, υπάρχουν πολλές ενδείξεις ότι τα υπάρχοντα μέσα δεν χρησιμοποιούνται αποτελεσματικά. Χρειάζεται να γίνει καλύτερη διαχείριση της επιστήμης και πιο επιστημονική διαχείριση στα θέματα που αφορούν τη μάστιγα του αιώνα. Για παράδειγμα στο μέτωπο της έρευνας, δηλαδή του σχεδιασμού της κλινικής μελέτης, ώστε οι πιθανές αποτυχίες να εντοπίζονται γρήγορα και οι περιορισμένοι πόροι να αφιερώνονται στις πραγματικά φερέλπιδες προσπάθειες. Επίσης, χρειάζεται μεγαλύτερη προσπάθεια στην εκτίμηση του κόστους και της αποτελεσματικότητας των υφιστάμενων μεθόδων πρόληψης, ελέγχου και θεραπείας. Μικρή αλλά συνεχή αύξηση καταγράφουν τα νέα κρούσματα AIDS στη χώρα μας τα τελευταία χρόνια. Αν και σημειώνεται σταθεροποίηση σε ό,τι αφορά τη μετάδοση από άνδρα σε άνδρα, ωστόσο παρατηρείται αύξηση στην ετεροφυλοφιλική μετάδοση, με την πλειοψηφία των «θυμάτων» να είναι γυναίκες. Παράλληλα, στη χώρα μας αναφέρθηκε εδώ και καιρό ως τρόπος μετάδοσης η λήψη παραγώγων αίματος.

Ο συνολικός αριθμός των HIV οροθετικών ατόμων που δηλώθηκαν στην Ελλάδα από το 1984 ξεπερνάει τα 7.000 άτομα, ενώ 1.436 άτομα έχασαν τη ζωή τους από AIDS. Ο αριθμός των παιδιών που έχουν προσβληθεί ανέρχεται σε 73 περιπτώσεις, με το 67,1% να έχουν μολυνθεί από τη μητέρα και το 16,4% να είναι πολυμεταγγιζόμενα.

Πως εισβάλει ο ιός

Αμερικανοί επιστήμονες ανακάλυψαν τον τρόπο με τον οποίο ο ιός του AIDS εισβάλλει στο φυσικό ανοσοποιητικό σύστημα του ανθρώπινου οργανισμού. Ο HIV «σβήνει» τα Τ-κύτταρα που στέλνει ο οργανισμός για να τον καταπολεμήσουν με το πάτημα ενός μοριακού διακόπτη των κυττάρων. Στην επιθεώρηση Nature αναφέρεται, ότι σε εργαστηριακό πείραμα οι ερευνητές κατάφεραν να μπλοκάρουν το «σβήσιμο» και να αποκαταστήσουν τη λειτουργία των Τ-κυττάρων. Για τις ανάγκες της έρευνας, μελετήθηκαν δείγματα αίματος 71 ατόμων που έπεσαν πρόσφατα θύματα του HIV και δεν είχαν ξεκινήσει θεραπεία. Φάρμακα τα οποία με τον ίδιο τρόπο σταματούν τον αφοπλισμό των κυττάρων από τον ιό του AIDS είναι ήδη διαθέσιμα, αλλά κρίνονται προς το παρόν επικίνδυνα για τον ανθρώπινο οργανισμό. «Το ανέβασμα ενός διακόπτη που το ανοσοποιητικό σύστημα έχει αποφασίσει να κατεβάσει θα μπορούσε να προκαλέσει σοβαρές παρενέργειες στη φυσική άμυνα του οργανισμού». Στην ιδανική περίπτωση, η θεραπεία που αποκαλείται «Προγραμματισμένος Θάνατος-1» θα στόχευε μόνο στα Τ-κύτταρα που εξειδικεύονται στον HIV, αλλά απουσιάζουν οι μέθοδοι που θα εξασφάλιζαν τις συνθήκες για μια τόσο στοχευόμενη προσέγγιση.

Ξενάκης μεταχειρισμένα

Αγορές - Πωλήσεις - Ανταλλαγές - Μεταχειρισμένων αυτοκινήτων
10ο χλμ. Ρόδου - Λίνδου, τηλ. 2241086690 (εσωτερικό 120)

- AUDI A6 2400cc 177 HP, μοντ. 2004 ασημί
αερόσακοι οδηγού-συνοδηγού, πλευρικοί αερόσακοι, αερόσακοι κεφαλής, αυτόματος κλιματισμός ABS με BAS, ESP με ASR, trip computer, MIMI FULL, δερμάτινο σαλόνι, φώτα xenon, ζάντες αλουμινίου,αισθητήρας παρκαρίσματος - βροχής - φωτισμού, υδρ. τιμόνι, ηλ. παραθ. κεντρ. κλειδ. ηχοσύστημα

- AUDI TT 1800cc, TURBO QUATRO 265 hp, μοντ. 2000, ασημί
αερόσακοι οδηγού - συνοδηγού, πλευρικοί αερόσακοι, αερόσακοι κεφαλής, αυτόματος κλιματισμός, ABS με BAS, ESP με ASR, trip computer, δερμάτινο σαλόνι, ζάντες αλουμινίου, υδρ. τιμόνι, ηλ. παραθ., κεντρ. κλειδ., προβ. ομίχλης, συναγερμός, ηχοσύστημα

- MERCEDES C200 SPORTS COUPE 1800cc 163hp, μοντ. 2004 ασημί
6 αερόσακοι, ABS, κλιματισμός, ζάντες αλουμινίου, υδραυλικό τιμόνι, κεντρικό κλείδωμα, ηλ. παράθυρα, προβολείς ομίχλης, ηχοσύστημα

- RENAULT MEGANE CABRIO 1600cc, μοντ. 2005, μαύρο
αερόσακοι, αυτόματος κλιματισμός, ABS, ηλ. οροφή, δερμάτινο σαλόνι, υδραυλικό τιμόνι, ζάντες αλουμινίου, αισθ. βροχής, ηλ. παραθ., ηλ. καθαρ., ηχοσύστημα

- JEEP WRANGLER LIMITED HARD TOP, 2400 cc, μοντ. 2005, μπλε
αερόσακοι, air condition, δερμάτινο σαλόνι, ζάντες αλουμ., υδρ. τιμόνι, ηλ. παραθ., κεντρ. κλειδ., ηχοσύστημα

-MITSUBISHI PAJERO PININ, 2000cc, 129 HP, μοντ. 2001, μαύρο /ασημί
αερόσακος οδηγού - συνοδηγού, ABS, SRS,air condition, ηλ. οροφή, υδρ. τιμόνι, ζάντες αλουμινίου, ηλ. παράθ., κεντρ. κλείδ., σκαλοπάτια, συναγερμός, ηχοσύστημα.

-VW PASSAT 1800cc, TURBO, μοντ. 2002, μπλε
6 αερόσακοι, clima, δερμάτινο σαλόνι, ABS, ESP, απορ ανάρτηση, ζάντες αλουμινιου, υδρ. τιμόνι, ηλ. παράθ., κεντρ. κλείδ., ηχοσύστημα

- LAND ROVER, FREELANDER 1800cc, μοντ. 2001, σαμπανιζέ
αερόσακοι, air condition, ABS, ESP, ηλ. ηλιοροφή, ζάντες αλουμινίου, υδρ. τιμόνι, ηλ. παραθ., κεντρ. κλειδ., ηχοσύστημα.

- ROVER MGTF 1600cc, μοντ. 2003 κόκκινο
αερόσακοι, air condition, ABS, ζάντες αλουμινίου, υδρ. τιμόνι, ηλ. παραθ., κεντρ. κλειδ., ηχοσύστημα.

- TOYOTA CELICA 1800cc, μοντ. 1999, ασημί
αερόσακοι, air condition, ABS, ζάντες αλουμινίου, υδρ. τιμόνι, ηλ. παράθ., κεντρ. κλειδ., ηχοσύστημα

- OPEL VECTRA 1600cc, μοντ. 2003 μπλε
6 αερόσακοι, clima, ABS, ζάντες αλουμινίου, υδρ. τιμόνι, ηλ. παραθ., κεντρ. κλειδ. προβ. ομίχλης, ηχοσύστημα

- BMW 316 1600cc, μοντ. 1998 μαύρο
αερόσακος οδηγού-συνοδηγού, clima, ABS, ASC, ηλ. ηλιοροφή, ζάντες αλουμινίου, υδρ. τιμόνι, ηλ. παραθ., κεντρ. κλειδ., ηχοσύστημα

-CITROEN PLURIEL SENSO DRIVE, 1600cc, μοντ. 2004, μπλε, αυτόματο-σειριακό, ABS, clima, 4 αερόσακοι, ζάντες αλουμινίου, υδρ. τιμόνι, ηλ. παράθ., κεντρ. κλείδ., **ηχοσύστημα**

- VW GOLF GENERATION 1600cc, μοντ. 2003, μπλέ
4 αερόσακοι, ABS, clima, ζάντες αλουμινίου, υδρ. τιμόνι, ηλ. παραθ., κεντρ. κλειδ., ηχοσύστημα.

-BMW 316, 1600 cc, μοντ. 1999, λευκό
αερόσακοι, ABS,clima, φιμέ τζάμια, δερμάτινο σαλόνι, ηλιοροφή, ζάντες αλουμινίου, υδρ. τιμόνι, ηλ. παραθ, κεντρ. κλειδ. ηχοσύστημα

-HONDA ACCORD 1600 cc, μοντ. 2001, μπλε
αερόσακος οδηγού-συνοδηγού, δερμάτινο σαλόνι, ABS, air condition, υδρ. τιμόνι, ηλ. παράθ., κεντρ. κλείδ., ζάντες αλουμινίου, ηχοσύστημα

- VW POLO 1400cc, μοντ.2005, κόκκινο, ΑΥΤΟΜΑΤΟ
4 αερόσακοι, climatic, ABS, υδρ. τιμόνι, ηλ. παραθ., κεντρ. κλειδ., ηχοσύστημα

- OPEL VECTRA SPORT 1600cc, μοντ. 2001, μαύρο
αερόσακος οδηγού-συνοδηγού, πλευρικοί αερόσακοι, δερμάτινο σαλόνι, ABS, air condition,υδρ. τιμόνι, ζάντες αλουμινίου, ηλ. παραθ. κεντρ. κλειδ., ηχοσύστημα.

- VW GOLF 1600cc μοντ. 2001, ασημί.
4 αερόσακοι, ABS, climatronic, υδρ. τιμόνι, ηλ. παραθ, ζάντες αλουμινίου, κεντρ. κλειδ. ηχοσύστημα

- VW GOLF 1400cc, μοντ. 2003 ασημί
αερόσακοι, ABS, clima,σπόϊλερ, υδρ.τιμόνι, ηλ. παραθ., ζάντες αλουμινίου, , συναγερμός, κεντρ. κλειδ., ηχοσύστημα

- PEUGEOT 307 1600 cc, μοντ. 2002, μαύρο
αερόσακος οδηγού-συνοδηγού, πλευρικοί αερόσακοι, υδρ. τιμόνι,ξύλινη επένδυση, ηλ. παράθ., κεντρ. κλείδ., ηχοσύστημα

- VW GOLF 1400cc, μοντ. 2002, μπλέ
4 αερόσακοι, air condition, ABS υδρ. τιμόνι, ηλ. παραθ., ζάντες αλουμινίου, κεντρ. κλειδ. συναγερμός και ηχοσύστημα

- VW BORA 1600cc μοντ. 1999, ασημί
αερόσακος οδηγ.- συνοδηγ., πλευρικοί αερόσακοι, ABS, air condition, υδρ. τιμόνι, ηλ. παραθ., κεντρικό κλειδ., ηχοσύστημα

- NISSAN ALMERA 1600 cc μοντ. 1999, ασημί, ΑΥΤΟΜΑΤΟ
αερόσακοι, ABS, air condition, υδρ. τιμόνι, ηλ. παράθ., κεντρ. κλείδ., ηχοσύστημα

- VW POLO 1400cc, μοντ. 2003, ασημί
αερόσακος οδηγού-συνοδηγού, πλευρ. αερόσακοι, ABS, air condition, υδρ. τιμόνι, ηλ. παραθ., κεντρ. κλειδ., ηχοσύστημα

- VW FOX 1200 c.c., μοντ. 2005, κίτρινο
αερόσακος οδηγού-συνοδηγού, air condition, EPS, ζάντες αλουμινίου, υδρ. τιμόνι, ηλ. παράθ., κεντρ. κλείδωμα, ηχοσύστημα

- MERCEDES 190 E 1800 c.c., μοντ. 1993
αερόσακος οδηγού, air condition, ABS, υδρ. τιμόνι, ζάντες αλουμινίου, ηλ. παράθ., κεντρ. κλείδ., ηχοσύστημα

- BMW 316 1600cc. μοντ. 1993, μπλε
ABS, δερμάτινο σαλόνι, υδρ. τιμόνι, ηλ. παραθ., κντρ. κλειδ., ηχοσύστημα

- OPEL OMEGA, 2000 cc, μοντ. 1997, μπλε
αερόσακος οδηγού-συνοδηγού, ABS, air condition, υδρ. τιμόνι, ηλ. παράθ., κεντρ. κλειδ., ηχοσύστημα

- VW POLO 1000cc, μοντ. 2000, μπλε
air condition, αερόσακος οδηγού - συνοδηγού, υδρ. τιμόνι, ζάντες αλουμινίου, ηλ. παραθ., προβ. ομίχλής, κεντρ. κλειδ., ηχοσύστημα

-VW POLO VARIANT 1400cc, μοντ. 1999, μπλε.
αερόσακος οδηγού, υδρ. τιμόνι, ζάντες αλουμινίου, ηλ. παραθ. κεντρ. κλείδ., ηχοσύστημα

- ALFA ROMEO 146, 1400cc, μοντ. 1997 μπορντώ.
υδραυλικό τιμονι, αερόσακος οδηγού, κεντρικό κλείδωμα, ηλ.παραθ., ηχοσύστημα

- CITROEN SAXO 1100cc μοντ. 2000, ασημί
air condition, κεντρικό κλείδωμα, ηλ. παραθ., ζάντες αλουμινίου, αεροτομη, ηχοσύστημα

- FIAT PUNTO1242 cc, μοντ. 2000, κόκκινο
air condition, αερόσακος, υδρ, τιμόνι, ζάντες αλουμινίου, ηλ. παράθ., κεντρ. κλείδ., ηχοσύστημα

- FIAT PUNTO 1242 cc, μοντ. 2000, μαύρο
air condition, υδραυλικό τιμόνι, αερόσακος οδηγού, ζάντες αλουμινίου, ηλ. παράθ., κεντρ. κλείδ., ηχοσύστημα

- CITROEN SAXO 1100 c.c., μοντ. 1998 ασημί
air condition, κεντρικό κλείδωμα, ηλ. παράθ., ηχοσύστημα.

- KIA PRIDE, 1300 cc, μοντ. 1999, ασημί,
air condition, υδραυλ. τιμόνι, ηλ. παράθ., ζάντες αλουμ., ηχοσύστημα

-TOYOTA COROLLA 1300cc, μοντ. 1994 ασημί
κεντρ. κλειδ., ηχοσύστημα

- RENAUTL TWINGO, 1200 c.c. μοντ. 1997, πράσινο
ηχοσύστημα

- KIA SEPHIA 1500cc, μοντ. 1997, μπορντώ.
air condition, υδρ. τιμόνι, ηχοσύστημα

- CITROEN ZX, 1400cc, μοντ. 1993, λευκό
κεντρ. κλείδ.,ηλ. παράθ., ηχοσύστημα

-FORD ESCORT 1400cc, μοντ 1992, κόκκινο.
ηχοσύστημα

- FIAT UNO 1000cc, μοντ.1989 λευκό
ηχοσύστημα

ΕΠΑΓΓΕΛΜΑΤΙΚΑ

1. TOYOTA HILUX 4X4, 2.5, μοντ. 2006, σαμπανιζέ (ΠΕΤΡΕΛΑΙΟ), αερόσακος οδηγ. - συνοδηγού, air condition, υδρ. τιμόνι, ζάντες αλουμινίου, πακέτο χρωμίου, ηλ. παράθυρα, κεντρ. κλείδωμα, ηχοσύστημα

2. VW TRANSPORTER 1900 cc, TD, λευκό, ΠΕΤΡΕΛΑΙΟ (ΜΑΚΡΥ ΣΑΣΙ)
υδραυλικό τιμόνι

3. VW TRANSPORTER 1900 cc, TD, λευκό, ΠΕΤΡΕΛΑΙΟ (ΚΟΝΤΟ ΣΑΣΙ)
υδραυλικό τιμόνι

ΑΠΟ 0% ΠΡΟΚΑΤΑΒΟΛΗ ΕΩΣ 72 ΜΗΝΙΑΙΕΣ ΔΟΣΕΙΣ

Ένα ντοκιμαντέρ που παρουσιάστηκε χθες στην Κωνσταντινοπουλη « μιλά» για τη γέφυρα ειρήνης που είχαν στήσει Ελλάδα και Τουρκία εδώ και δεκαετίες

ΤΟ ΠΛΟΙΟ ΠΟΥ ΕΦΕΡΕ ΤΗΝ ΕΙΡΗΝΗ

Μνήμες από το Δεύτερο Παγκόσμιο Πόλεμο που ξεχάστηκαν

Αγνωστα ντοκουμέντα από τη συνεισφορά της Τουρκίας στη στήριξη της Ελλάδος με τρόφιμα και φάρμακα στη διάρκεια του Δευτέρου Παγκοσμίου Πολέμου ήρθαν χθες στο φως της δημοσιότητας. Η εκδήλωση έγινε σε πολυτελές ξενοδοχείο της Κωνσταντινούπολης. Την ευθύνη για τη διοργώνωση είχε το Εμπορικό Επιμελητήριο της Κωνσταντινούπολης και άλλοι κρατικοί φορείς τηςΤουρκίας. Η Δράση κληθηκε στην εκδήλωση για να καταγράψει σπάνιες πτυχές της ιστορίας που ήρθαν τώρα ξάνα στο φως. Στην εκδήλωση παρέστει και ο υπουργός Εξωτερικών της Τουρκίας Αμπτουλάχ Γκιούλ. Και η ιστορία ξεκινά...



Ήταν τον Οκτώβριο του 1940, μετά από την επίθεση του ιταλικού στρατού, η Ελλάδα βρέθηκε στη μέση του Δευτέρου Παγκοσμίου Πολέμου . Οι . Έλληνες θα μπορούσαν να αντισταθούν στις βάναυσες δυνάμεις του mussolini, που υποστηρίχθηκαν από τους Γερμανούς. Στη συνέχεια όμως οι Ναζί προχώρησαν δήμευση όλων των τροφίμων που υπήρχαν στη χώρα όπου η υπόθεση που λέγεται ανεφοδιασμός δεν είναι εύκολη.

Οι αποθήκες, τα αγροκτήματα ακόμη και τα εξοχικά σπίτια λεηλατήθηκαν γρήγορα για να παρέχουν τα δελτία τροφίμων του γερμανικού στρατού που προωθεί στην Ευρώπη.

Ήταν Απρίλιος του 1941 και η άνοιξη που είχε μολίς ξεκινήσει ήταν από τις χειρότερες στην Ελλάδα.Μέσα σε λίγους μήνες οι άνθρωποι άρχισαν να πεθαίνουν από την πείνα. Ηταν φρικιαστική η εικόνα των φορτηγών που πέρναγαν στους δρόμους της Αθήνας για να μαζέψουν τα πτώματα και να μεταφέρουν στα σημεία που ήταν οι ομαδικοί τάφοι... Υπολογίζεται πως κατά τη διάρκεια του πολέμου η Ελλάδα θα έχανε 570.000 ανθρώπους ή επτά τοις εκατό του πληθυσμού της από την πείνα. Προβλήματα υπήρξαν επίσης εκείνη την εποχή και στην Τουρκία.

. Τότε οι προμήθειες τροφίμων διατηρήθηκαν για να ταϊ'σουν το στρατό σε περίπτωση που η Τουρκία έμπαινε σε αυτό τον πόλεμο. Οι απλοί Τούρκοι πολίτες παρακολουθούσαν προσεκτικά τις ειδήσεις και ήθελαν με κάθε τρόπο να βοηθήσουν το γειτονικό λαό της Ελλάδας στις δύσκολες στιγμές που περνούσε. Τελικά ο Τούρκος Πρόεδρος Ismet Inonu, προχώρησε στην υπογραφή της απόφασης για να παρασχεθεί βοήθεια στη γειτονική Ελλάδα παρά τις διαφορές που ήδη χώριζαν τα δύο κράτη. Ο απλός κόσμος όμως είχε ήδη ξεχάσει τα όσα έγιναν και είθελε να βοηθήσει τους γείτονες. Ετσι λοιπόν η Τουρκία έγινε η πρώτη χώρα που έσπευσε να δώσει χείρα βοηθείας στην Ελλάδα στέλνοντας τρόφιμα και φαρμακευτικό υλικό. Σύντομα η συγκέντρωση των τροφίμων πήρε το χαρακτήρα εκστρατείας. Δημιουργήθηκαν κέντρα περισυλλογής όπου κάθε πολίτης έφερνε ότι μπορούσε για να βοηθήσει τους γείτονες Ελληνες για να σταματήσουν να πεθαίνουν από την πείνα. Η ανθρωπιστική βοήθεια συγκεντρώθηκε στο λιμάνι της Κωσταντινούπολης . Για να μεταφερθεί η ανθρωπιστική βοήθεια στην Ελλάδα η Τουρκική κυβέρνηση μίσθωσε ένα μεγάλο σκάφος. Το πλοίο απέπλευσε από την

αποβάθρα Karakoy στις 6 Οκτωβρίου ..1941, φορτωμένο με 2000 τόνους τρόφιμα και τις ευχές χιλιάδων πολιτών που είχαν συγκεντρωθεί στο λιμάνι με δάκρυα στα μάτια.

Οταν το μεγάλο ατμόπλοιο μπήκε στο λιμένα του Πειραιά έγινε δεκτό με κραυγές χαράς και ποικίλα συναισθήματα από τους Ελληνες που είχαν τη σπάνια ευκαιρία να δουν τη βοήθεια από τη γειτονική χώρα να έρχεται. Αρχισε η διαδικασία της μεταφοράς των τροφίμων και του φαρμακευτικού υλικού υπό το άγρυπνο και σκληρό βλέμα των Γερμανών στρατιωτών που δεν έβλεπαν με καλό μάτι τη βοήθεια που θα πρόσφερε ανακούφιση στους Ελληνες. Μέσα στους επόμενους μήνες το πλοίο που έφερε το όνομα Liberation έκανε ακόμη τέσσερα ταξίδια και μετέφερε στην

Ελλάδα περισσότερους από 8.000 τόνους ανθρωπιστικής βοήθειας . Τα ταξίδια του πλοίο που έμελε να γίνει η ελπίδα για πολλούς έλληνες συνεχίστηκαν μέχρι τη νύχτα της 20ης Φεβρουαρίου του 1942. Το πλοίο έπεσε σε μια μεγάλη θύελα κοντά στο νησί Μαρμαράς. Το πλοίο ήταν φορτωμένο με 2000 τόνους ανθρωπιστικής βοήθειας παράδερνε σαν καρυδότσουφλο στα άγρια κύματα. Το πλήρωμα του με δάκρυα στα μάτια το εγκατέλειψε μετά από 4 ώρες υπεράνθρωπων προσπαθειών για τη σωτηρία. Στη συνέχεια το πλοίο κτύπησε στα βράχια. Το πρώτο φως της αυγής αποκάλυψε τη μεγάλη τραγωδία που είχε γίνει. Το Liberation βυθίστηκε στα κρύα νερά της θάλασσας του Μαρμαρά παίρνοντας μαζί του τις ελπίδες χιλιάδων Ελλήνων που περίμεναν με αγωνία και λαχτάρα τη βοήθεια από τη γειτονική χώρα. Τα 34 μέλη του πληρώματος του πλοίου βρήκε καταφύγιο στο νησί του Μαρμαρά και επέζησαν. Οι 34 άνδρες περπάτησαν ατελείωτες ώρες πέρασαν από το

χωριό Pulatya και παρουσιάστηκαν αργότερα στην Κωνσταντινούπολη Με τη βύθιση του Liberation η αποστολή ανθρωπιστικής βοήθειας στην Ελλάδα σταμάτησε για έξι μήνες. Ωστόσο η τότε κυβέρνηση της Τουρκίας ήταν αποφασισμένη να μην σταματήσει. Ετσι η αποστολή της ανθωπιστικής βοήθειας συνεχίστηκε

έως το 1946 με άλλα σκάφη: "Dumlupnar", "Tunc", "Konya", "Guneysu" και "Aksu".

Σήμερα εξήντα δύο έτη αφότου βύθιστηκε το Liberation ένα ντοκιμοντέρ που ετοιμάστηκε με μεγάλη φροντίδα και προσοχή από τη γειτονική χώρα φέρνει στο φως της δημοσιότητας άγνωστα μέχρι τώρα ντοκουμέντα που ελάχιστοι γνώριζαν. Το ντοκιμαντέρ έρχεται να δείξει πως η γέφυρα ειρήνης μεταξύ της Ελλάδας και της Τουρκίας υπήρχε πάντα. Αυτό φαίνεται και από τις μαρτυρίες των ιστορικών των μελών του πληρώματος που επέζησαν των οργανωτών της εκστρατείας που έγινε τότε και των επιζώντων Ελλήνων που τότε ωφελήθηκαν από τη βοήθεια . Σημειώνεται πως θέση που είχε βυθιστεί στη θαλασσα του Μαρμαρά το σκάφος ήταν γνωστή αλλά κρατιόταν μυστική. Τώρα το ντοκυμαντέρ ντοκουμέντο ήρθε να ρίξει φως σε πτυχές της ιστορίας που έμεναν μέχρι τώρα άγνωστες.

RENAULT

Η καλύτερη ζωή!

CLIO

76hp - 1.2lt
100hp - 1.4lt



Η Renault συνιστά elf

CLIO EURO NCAP ☆☆☆☆☆ Αυτοκίνητο της Χρονιάς 2006

CAR OF THE YEAR 2006

Φυσική κομψότητα που μαγνητίζει το βλέμμα. Το Νέο Clio είναι σίγουρο για τον εαυτό του και το δείχνει. Στο εσωτερικό, οι χώροι και η σχεδίαση δίνουν άλλη διάσταση στην έννοια της φιλοξενίας. Άνετο στην πόλη και στο ταξίδι, έχει το δικό του τρόπο να προσφέρει στον οδηγό του μια μοναδική αίσθηση ασφάλειας. Εξέλιξη, φρεσκάδα, δυναμισμός. Αποτέλεσμα: 58 δημοσιογράφοι των πιο έγκυρων περιοδικών αυτοκινήτου από 22 ευρωπαϊκές χώρες ψήφισαν το Νέο Clio ως το Αυτοκίνητο της Χρονιάς 2006!

RENAULT 1η στο Παγκόσμιο Πρωτάθλημα Fi 1η σε Ασφάλεια.

ΔΩΡΕΝ Α.Ε.

3ο χλμ. Λεωφ. Καλλιθέας, Τηλ: (22410) 68032 - 68033

Εκτεταμένα επεισόδια και συγκρούσεις με την Αστυνομία στη Θεσσαλονίκη

Επιθέσεις με βόμβες μολότοφ, ξύλα και πέτρες, εξαπέλυσε κατά των αστυνομικών δυνάμεων ομάδα νεαρών διαδηλωτών, έξω από το «Βελλίδειο» συνεδριακό κέντρο, λίγο πριν την επίσημη ομιλία του πρωθυπουργού Κ.Καραμανλή.

Τα επεισόδια ξεκίνησαν στις 8:00 περίπου, όταν μεγάλο μέρος των διαδηλωτών από τις πορείες που πραγματοποίησαν συνδικάτα και κοινωνικοί φορείς, πλησίασε στην είσοδο του συνεδριακού κέντρου.

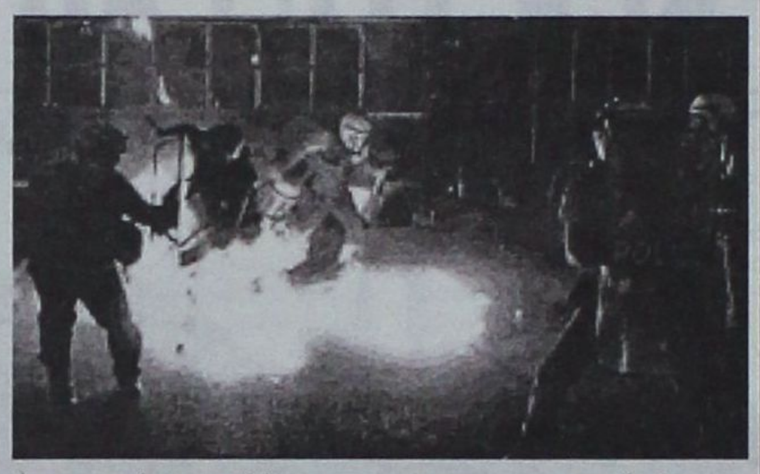

Τότε, διαδηλωτές από το λεγόμενο «μαύρο μπλοκ» άρχισαν το καταστροφικό τους έργο, πετώντας μολότοφ και φωτοβολίδες κατά των ΜΑΤ και των αστυνομικών λεωφορείων που ήταν παραταγμένα έξω από το «Βελλίδειο».

Στη συνέχεια, η ομάδα των διαδηλωτών απωθήθηκε από τα δακρυγόνα και κατευθύνθηκε προς το Πανεπιστήμιο Θεσσαλονίκης, πυρπολώντας σταθμευμένα αυτοκίνητα και βρίσκοντας «καταφύγιο» στη Θεολογική Σχολή.

Από τη Σχολή εξορμούσαν προς τα γύρω στενά όπου βρισκόντουσαν συγκεντρωμένες ισχυρές αστυνομικές δυνάμεις. Οι νεαροί επιδόθηκαν σε «κλεφτοπόλεμο» με την Αστυνομία και δύο ώρες αργότερα η ένταση υποχώρησε, καθώς η ομάδα των νεαρών άρχισε να αποχωρεί από το χώρο.

Ομάδα διαδηλωτών βρέθηκε και στην Καμάρα, κοντά στην Εγνατία, η οποία εξαπέλυσε επιθέσεις σε αστυνομικούς, επιχειρώντας να προσεγγίσει το χώρο του Πανεπιστημίου.

Πάντως, ο υπουργός Δημόσιας Τάξης, Βύρων Πολύδωρας, μιλώντας στο κεντρικό δελτίο ειδήσεων του Ant1, επιχείρησε να υποβαθμίσει τα επεισόδια, λέγοντας ότι δεν υπάρχει κάποιο σοβαρό πρόβλημα.

Τα πρώτα επεισόδια προκλήθηκαν έξω από το συνεδριακό κέντρο "Ι. Βελλίδης" λίγο πριν από την άφιξη του πρωθυπουργού, για την ομιλία του στους παραγωγικούς φορείς, όταν μια ομάδα κρανοφόρων και κουκουλοφόρων εκτόξευσαν βόμβες μολότοφ. Απομακρύνθηκαν όμως αμέσως από τις δυνάμεις ασφαλείας, οι οποίες έκαναν χρήση χημικών ουσιών, ενώ η πυροσβεστική βρέθηκε σε άμεση ετοιμότητα για την κατάσβεση μικρών εστιών φωτιάς που προκλήθηκαν.

Οι κουκουλοφόροι διέφυγαν μέσω της οδού Αγγελάκη και των γύρω στενών στην οδό Εγνατία και "ταμπουρώθηκαν" στο ΑΠΘ, όπου κατέκαψαν πάνω από δέκα αυτοκίνητα, ενώ στο διάβα τους κατέστρεψαν τις προσόψεις πολλών καταστημάτων. Επικράτησε επί δίωρο ένας κλεφτοπόλεμος στους χώρους έξω από την παλιά Φιλοσοφική Σχολή, τη Θεολογική Σχολή και την αίθουσα τελετών του ΑΠΘ.

Χρειάστηκε η άμεση επέμβαση της πυροσβεστικής, η οποία με δυσκολία πλησίασε τους χώρους του ΑΠΘ για την κατάσβεση των εστιών φωτιάς στα οχήματα, κάδους και άλλων αντικειμένων που φλέγονταν. Στο χώρο της βιβλιοθήκης του πανεπιστημίου είχαν εγκλωβιστεί πολλές δεκάδες φοιτητών, οι οποίοι εκείνη την ώρα έδιναν εξετάσεις.

Τα πνεύματα ηρέμησαν μετά τις 10 το βράδυ.

ΤΗΛΟΣ 21ος ΑΙΩΝΑΣ

TILOS

"SEA STAR"

ΝΑΥΤΙΚΗ ΕΤΑΙΡΕΙΑ

ΠΛΗΡΟΦΟΡΙΕΣ

ΡΟΔΟΣ ΤΑΡΠΟΝ ΣΠΡΙΝΓΚΣ 44

ΤΗΛ./FAX: 22410 78052 ΚΙΝΗΤΟ: 6938244523

ΤΗΛΟΣ ΛΙΒΑΔΙΑ

Τηλ. 22460 44000 FAX. 22460 44044

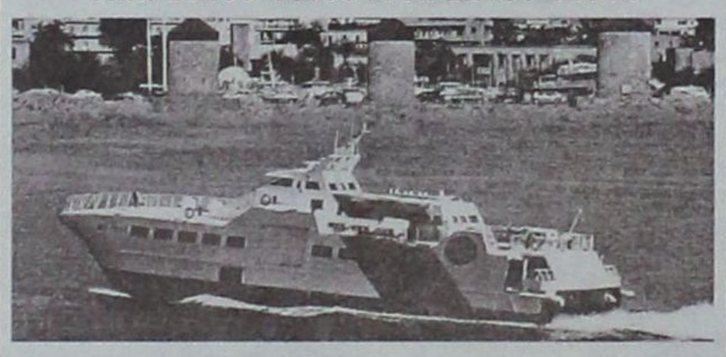

ΠΡΟΓΡΑΜΜΑ SEA STAR
ΑΠΟ 8-8-2006

ΔΕΥΤΕΡΑ

	ΑΦΙΞΗ	ΑΝΑΧΩΡΗΣΗ
ΡΟΔΟΣ		09.20
ΤΗΛΟΣ	10.40	14.30
ΝΙΣΥΡΟΣ	15.05	17.30
ΤΗΛΟΣ	18.05	18.20
ΡΟΔΟΣ	19.40	Δ.

ΤΡΙΤΗ

	ΑΦΙΞΗ	ΑΝΑΧΩΡΗΣΗ
ΡΟΔΟΣ		16.00
ΤΗΛΟΣ	17.20	Δ.

ΤΕΤΑΡΤΗ

	ΑΦΙΞΗ	ΑΝΑΧΩΡΗΣΗ
ΤΗΛΟΣ		09.00
ΡΟΔΟΣ	10.20	18.00
ΤΗΛΟΣ	19.20	

ΠΕΜΠΤΗ

	ΑΦΙΞΗ	ΑΝΑΧΩΡΗΣΗ
ΤΗΛΟΣ		07.30
ΚΑΜΙΡΟΣ	08.15	16.30
ΤΗΛΟΣ	17.50	Δ.

ΠΑΡΑΣΚΕΥΗ

	ΑΦΙΞΗ	ΑΝΑΧΩΡΗΣΗ
ΤΗΛΟΣ		09.00
ΡΟΔΟΣ	10.20	18.00
ΤΗΛΟΣ	19.20	Δ.

ΚΥΡΙΑΚΗ

	ΑΦΙΞΗ	ΑΝΑΧΩΡΗΣΗ
ΤΗΛΟΣ		07.30
ΡΟΔΟΣ	08.50	18.00
ΤΗΛΟΣ	19.20	19.40
ΡΟΔΟΣ	21.00	Δ.

ΔΗΜΟΣ ΚΑΛΛΙΘΕΑΣ:

Με προοπτική απαντά στα καλέσματα των καιρών

Ένας Ο.Τ.Α. δεν αξιολογείται μόνο αν διαχειρίζεται με επιτυχία ένα διαμορφωμένο σύστημα αλλά και αν – κυρίως γι'αυτό – δημιουργεί προϋποθέσεις προσαρμογής σε συνθήκες που να μπορεί να απαντά στα καλέσματα των καιρών.

Ο Δήμος Καλλιθέας με τη λήξη και της δεύτερης θητείας του:

1. Βρίσκεται σε πολύ καλή οικονομική κατάσταση που του επιτρέπει όχι μόνο να σχεδιάζει σωστά αλλά και να υλοποιεί άμεσα.

2. Διαθέτει αποτελεσματική διοικητική διάρθρωση.

α) Οργανωμένη Τεχνική Υπηρεσία

Λειτουργική Οικονομική και Διοικητική Υπηρεσία.

β) Δ.Ε.Υ.Α.Κ

Αναπτυξιακή παραλιών

Αστική μη Κερδοσκοπική Εταιρεία για τα Ευρωπαϊκά

Προγράμματα και τα θέματα Κοινωνικής μέριμνας.

Κατασκευαστική Ανώνυμη εταιρεία που ήδη αναλαμβάνει έργα του Δήμου.

γ) Οργανισμούς για:

Τον Πολιτισμό

Τη Νεολαία

Την Πρόνοια και

Τους Αθλητικούς χώρους

που του επιτρέπουν να αποκεντρώνει τη λειτουργία του για να είναι αποτελεσματικός.

3. Εκτελεί σημαντικά έργα αξιοποιώντας Ευρωπαϊκούς και Εθνικούς Πόρους.

4. Περιφρουρεί τους ίδιους πόρους και αυξάνει τα τοπικά έσοδα ώστε να βελτιώνει τις προσφερόμενες Υπηρεσίες.

5. Προσφέρει τεχνογνωσία, διοικητική και τεχνική υποστήριξη στους Δήμους:

- Αταβύρου
- Λίνδου
- Ιαλυσού
- Αστυπάλαιας

6. Συμμετέχει σε σχήματα Διαδημοτικής Συνεργασίας για την αντιμετώπιση θεμάτων ευρύτερου ενδιαφέροντος όπως:

- ΠΡΟΤΟΥΡ (Τ.Ε.Δ.Κ.Δ)
- Πυροπροστασία (Τ.Ε.Δ.Κ.Δ)
- Ορθολογική αξιοποίηση των υδάτινων πόρων (με Δήμους Ιαλυσού και Ρόδου)

7. Αξιοποιεί το Σ.Δ.Ι.Τ. (Σύμπραξη Δημοσίου και Ιδιωτικού Τομέα) για να κατασκευάσει έργα μεγάλης κλίμακας όπως, το Πλανητάριο και να προχωρήσει στην πολεοδόμηση Φαληρακίου ενώ του δίνεται η δυνατότητα να διερευνήσει τη χρήση εναλλακτικών μορφών ενέργειας.

8. Διευρύνει την εμβέλεια επικοινωνίας και πρόσβασης στα κέντρα πληροφόρισης με τα Ευρυζωνικά συστήματα και το πρόγραμμα σύζευξη.

9. Ασχολείται με θέματα εργασίας, ανάπτυξης μέσα από το παρατηρητήριο απασχόλησης και τα Ευρωπαϊκά προγράμματα που στοχεύουν στην κατάρτιση και ενημέρωση όχι μόνο των εργαζομένων αλλά και των δημοτών.

Για τους παραπάνω λόγους και σε συνάρτηση με την συμπυκνωμένη εμπειρία των στελεχών του αλλά και τη δυναμική που αποπνέει η προσθήκη με νέα προσωπα δημιουργεί μια πολύ αισιόδοξη προοπτική που εγγυάται η διαφορετικότητα και η υπέρβαση σε κατεστημένους ρόλους και νοοτροπίες.

DODEKANISOS SEAWAYS

Η δική μας ναυτιλιακή!

ΤΡΟΠΟΠΟΙΗΣΗ ΔΡΟΜΟΛΟΓΙΩΝ
DODEKANISOS PRIDE
ΤΡΙΤΗ 12.09.2006 ΕΩΣ ΚΑΙ ΚΥΡΙΑΚΗ 17.09.2006

Η **DODEKANISOS SEAWAYS,** ενημερώνει το επιβατικό κοινό, πως για την κάλυψη συγκοινωνιακών αναγκών του Νομού, θα πραγματοποιήσει δρομολόγια προς Τήλο και Καστελόριζο για τις ημερομηνίες 12/09/2006 έως και 17/09/06. Κατόπιν τούτου, τα δρομολόγια του ταχύπλοου **DODEKANISOS PRIDE** διαμορφώνονται ως ακολούθως:

Τρίτη 12/09/2006

ΛΙΜΑΝΙ	ΑΦΙΞΗ	ΑΝΑΧ/ΣΗ
ΠΑΤΜΟΣ		**06.00**
ΛΕΡΟΣ	06.40	06.45
ΚΑΛΥΜΝΟΣ	07.30	07.40
ΚΩΣ	08.15	08.20
ΣΥΜΗ	09.45	09.50
ΡΟΔΟΣ	10.40	**15.00**
ΣΥΜΗ	15.50	15.55
ΤΗΛΟΣ	**16.55**	**17.00**
ΚΩΣ	18.00	18.05
ΚΑΛΥΜΝΟΣ	18.35	18.40
ΛΕΡΟΣ	19.20	19.25
ΠΑΤΜΟΣ	**20.05**	ΔΙΑΝ/ΣΗ

Τετάρτη 13/09/2006

ΛΙΜΑΝΙ	ΑΦΙΞΗ	ΑΝΑΧ/ΣΗ
ΠΑΤΜΟΣ		**06.00**
ΛΕΙΨΟΙ	06.20	06.25
ΛΕΡΟΣ	06.45	06.50
ΚΑΛΥΜΝΟΣ	07.35	07.40
ΚΩΣ	08.15	08.20
ΤΗΛΟΣ	**09.00**	**09.05**
ΣΥΜΗ	10.05	10.10
ΡΟΔΟΣ	11.00	**15.00**
ΣΥΜΗ	15.50	15.55
ΚΩΣ	17.20	17.25
ΚΑΛΥΜΝΟΣ	18.00	18.05
ΛΕΡΟΣ	18.50	19.00
ΛΕΙΨΟΙ	19.20	19.25
ΠΑΤΜΟΣ	**19.40**	ΔΙΑΝ/ΣΗ

Πέμπτη 14/09/2006

ΛΙΜΑΝΙ	ΑΦΙΞΗ	ΑΝΑΧ/ΣΗ
ΠΑΤΜΟΣ		**06.00**
ΛΕΡΟΣ	06.40	06.45
ΚΑΛΥΜΝΟΣ	07.30	07.40
ΚΩΣ	08.15	08.20
ΣΥΜΗ	09.45	09.50
ΡΟΔΟΣ	10.40	**15.00**
ΣΥΜΗ	15.50	15.55
ΤΗΛΟΣ	**16.55**	**17.00**
ΚΩΣ	17.20	17.25
ΚΑΛΥΜΝΟΣ	18.00	18.05
ΛΕΡΟΣ	18.50	19.00
ΠΑΤΜΟΣ	**19.40**	ΔΙΑΝ/ΣΗ

Παρασκευή 15/09/2006

ΛΙΜΑΝΙ	ΑΦΙΞΗ	ΑΝΑΧ/ΣΗ
ΠΑΤΜΟΣ		**06.00**
ΛΕΡΟΣ	06.40	06.45
ΚΑΛΥΜΝΟΣ	07.30	07.40
ΚΩΣ	08.15	08.20
ΤΗΛΟΣ	**09.00**	**09.05**
ΣΥΜΗ	10.05	10.10
ΡΟΔΟΣ	11.00	**15.00**
ΣΥΜΗ	15.50	15.55
ΚΩΣ	17.20	17.25
ΚΑΛΥΜΝΟΣ	**18.00**	ΔΙΑΝ/ΣΗ

Σάββατο 16/09/2006

ΛΙΜΑΝΙ	ΑΦΙΞΗ	ΑΝΑΧ/ΣΗ
ΚΑΛΥΜΝΟΣ		**07.40**
ΚΩΣ	08.15	08.20
ΣΥΜΗ	09.45	09.50
ΡΟΔΟΣ	10.40	**10.45**
ΚΑΣΤΕΛΟΡΙΖΟ	**12.45**	**12.50**
ΡΟΔΟΣ	14.50	**15.00**
ΣΥΜΗ	15.50	15.55
ΚΩΣ	17.20	17.25
ΚΑΛΥΜΝΟΣ	18.00	18.05
ΛΕΡΟΣ	**18.50**	ΔΙΑΝ/ΣΗ

Κυριακή 17/09/2006

ΛΙΜΑΝΙ	ΑΦΙΞΗ	ΑΝΑΧ/ΣΗ
ΛΕΡΟΣ		**06.45**
ΚΑΛΥΜΝΟΣ	07.30	07.40
ΚΩΣ	08.15	08.20
ΣΥΜΗ	09.45	09.50
ΡΟΔΟΣ	10.40	**15.00**
ΣΥΜΗ	15.50	15.55
ΚΩΣ	17.20	17.25
ΚΑΛΥΜΝΟΣ	18.00	18.05
ΛΕΡΟΣ	18.50	19.00
ΠΑΤΜΟΣ	**19.40**	ΔΙΑΝ/ΣΗ

DODEKANISOS SEAWAYS* Αυστραλίας 3 85100
Ρόδος* Τηλ.: 2241070590* Φαξ: 2241070591
E-mail: info@12ne.gr URL: www.12ne.gr

Rodos Car AE
Μέλος του Επισήμου
Δικτύου Εμπόρων
BMW Hellas AE

3ο χλμ Ρόδου -
Καλλιθέας
851 00 Ρόδος
22410-64 169

Sheer
Driving Pleasure

Ευκαιρία να κάνετε ριζικές αλλαγές.
Ανταλλάξτε το αυτοκίνητό σας με μία BMW Σειρά 5.



BMW Σειρά 5 στη Rodos Car AE.
Τώρα μπορείτε. Ελάτε με το αυτοκίνητό σας στη Rodos Car AE, μάθετε για τα μοναδικά προνόμια και φύγετε με μία ολοκαίνουργια BMW Σειρά 5. Μία στιγμή που αξίζει να εκμεταλλευτείτε...

Επισκεφθείτε τη Rodos Car AE, 3ο χλμ Ρόδου - Καλλιθέας.
Για περισσότερες πληροφορίες τηλεφωνήστε στο 22410-64 169.

523i	**2,5**lt	**6** κύλινδροι	**177** ίπποι	**0** τεκμήριο
525i	**2,5**lt	**6** κύλινδροι	**218** ίπποι	**0** τεκμήριο
530i	**3,0**lt	**6** κύλινδροι	**258** ίπποι	**0** τεκμήριο
540i	**4,0**lt	**8** κύλινδροι	**306** ίπποι	**0** τεκμήριο
550i	**4,8**lt	**8** κύλινδροι	**367** ίπποι	**0** τεκμήριο
520d	**2,0**lt	**4** κύλινδροι	**163** ίπποι	**0** τεκμήριο
525d	**2,5**lt	**6** κύλινδροι	**177** ίπποι	**0** τεκμήριο
530d	**3,0**lt	**6** κύλινδροι	**231** ίπποι	**0** τεκμήριο
535d	**3,0**lt	**6** κύλινδροι	**272** ίπποι	**0** τεκμήριο
M5	**5,0**lt	**10** κύλινδροι	**507** ίπποι	

Νέα BMW Σειρά 5 - Κατανάλωση (lt/100km): Κύκλος πόλης 8,0/22,7 - Κύκλος εκτός πόλης 4,7/10,2 - Μεικτός κύκλος 5,9/14,8 - Εκπομπές CO_2 (gram/km): 158/357



Η κοινωνική ευαισθησία της «ομάδας» Γιαννόπουλου

Συνεχίζουμε τα σχόλια και την κριτική μας για την απόφαση του Δημάρχου Ροδίων και των στενών συνεργατών του, να διεκδικήσουν για άλλη μια τετραετία τη διοίκηση του Δήμου Ροδίων. Μιλήσαμε για την καθαριότητα της πόλης και για το κυκλοφοριακό και οριοθετήσαμε με απόλυτη αντικειμενική κρίση τα όρια της ευθύνης του Δήμου και των πολιτών του. Το ότι ζούμε σε ένα δημοκρατικό δήμο, δεν θα πει ότι ο καθένας μας μπορεί να κάνει ό,τι θέλει! Υπάρχουν νόμοι, υπάρχουν κανονισμοί και διατάξεις, που όλοι πρέπει και να τους σεβόμαστε και να τους τηρούμε και να τους εφαρμόζουμε!

Ας δούμε αν έγινε κάτι και τι στην Κοινωνική Πολιτική του Δήμου τα τελευταία χρόνια: Και μόνο η κατασκευή, η στελέχωση και η λειτουργία του ΟΚΑΝΑ στη Ρόδο, για τις οποίες δεν είναι αρμόδιος ο Δήμος, αλλά θέλησε να κάνει το έργο ο ίδιος με δανεισμούς και με τόσες δυσκολίες, να δώσει στην παρούσα δημοτική αρχή τον τίτλο της πιο κοινωνικά ευαίσθητης δημοτικής ομάδος σε όλη την Ελλάδα. Επίσης κέντρα δημιουργικής απασχόλησης παιδιών (220 ετησίως), το κέντρο δημιουργικής απασχόλησης παιδιών με ειδικές ανάγκες (17 άτομα), η αποφασισθείσα κατασκευή και ίδρυση νέου τέτοιου κέντρου στους Αγίους Αποστόλους, η λειτουργία ιατροπαιδαγωγικού κέντρου και η λειτουργία δημοτικών ιατρείων, η παροχή βοήθειας κατ'οίκον σε ηλικιωμένους, η παροχή συσσιτίου και κάθε άλλης βοήθειας σε απόρους συμπολίτες μας, οι κατασκηνώσεις στον Προφήτη Ηλία για 240 παιδιά ετησίως, οι παιδικοί και οι βρεφονηπιακοί σταθμοί σε όλη την πόλη της Ρόδου, είναι μερικά μόνο από τα έργα και τις υπηρεσίες που έχει να επιδείξει ο Δήμος μας στον τομέα αυτόν και κατά την τελευταία περίοδο. Η κοινωνική ευαισθησία του Δημάρχου και των μελών του δημοτικού συμβουλίου, που απασχολούνται με τα κοινωνικά και τα θέματα πρόνοιας του Δήμου Ροδίων, προκαλεί πράγματι μεγάλη εντύπωση. Έτυχε να είμαι ενήμερος των προσπαθειών και της αγωνίας των ανθρώπων που ασχολούντο με την ίδρυση και τη λειτουργία του κέντρου ΟΚΑΝΑ, δηλ. της παροχής βοήθειας προς τους εξαρτημένους από ναρκωτικές ουσίες συμπολίτες μας και έτσι μπόρεσα να ζήσω και να συμμερισθώ την πίστη, τους φόβους τους αλλά και τη μεγάλη τους αγωνία, από κοντά. Βέβαια δεν αρκεί να λες μόνο ότι είσαι ευαίσθητος στον πόνο του άλλου, αλλά πρέπει και να καταβάλλεις κάθε προσπάθεια για να υλοποιήσεις αυτήν σου την ευαισθησία με έργα, που πραγματικά και ρεαλιστικά θα τείνουν στην ουσιαστική και επιστημονική ανακούφιση των πασχόντων! Η ίδρυση και η λειτουργία του κέντρου απεξάρτησης της Ρόδου αυτόν τον σκοπό και αυτόν τον στόχο εξυπηρετεί. Ευχόμαστε να επιδείξει και η Πολιτεία τη δέουσα ευαισθησία, ώστε το κέντρο αυτό να λειτουργεί κανονικά και συνεχώς προς όφελος των πασχόντων συμπολιτών μας και όχι μόνον. Και βέβαια δεν θα μιλήσω για την ευαισθησία που επιδεικνύουν οι διοικούντες σήμερα τον Δήμο μας για όλους τους απόρους, τους ηλικιωμένους και τους κακοπαθούντες συμπολίτες μας, διότι αυτή εκφράζεται με ποικιλία μέσων που εφαρμόζονται και μάλιστα πρωτοποριακά στον Δήμο μας, όπως π.χ. τη βοήθεια δεινοπαθούντων κατ'οίκον, την παροχή δωροεπιταγών κλπ. Γενικά μπορούμε να πούμε ότι ο Δήμος Ροδίων πρωτοπορεί σε θέματα κοινωνικής και προνοιακής πολιτικής από όλους τους Δήμους της Ελλάδας!! Και αυτό είναι προς έπαινον και τιμήν για όλους όσοι ασχολούνται με τα θέματα αυτά! Αλλά και στον τομέα των έργων πρέπει να δούμε τι έκανε ή τι δεν έκανε η δημοτική μας αρχή τα τελευταία χρόνια: Είναι φυσικό, αφού επικεφαλης του Δήμου ευρίσκεται ένας αρχιτέκτονας μηχανικός, να δίνεται ιδιαίτερη σημασία και βαρύτητα στην πολεοδομική ανασυγκρότηση , στα έργα βελτίωσης της εικόνας και της εμφάνισης της Ρόδου, στο οδικό δίκτυο, στους κοινόχρηστους χώρους, στην τοποθέτηση αγαλμάτων και προτομών, στη βελτίωση των οδικών αξόνων και των διαφόρων λιμανιών της πόλης, στις πύλες εισόδου της πόλεως κλπ., κλπ.,. Έτσι είδαμε να εκπονήται το νέο πολεοδομικο σχέδιο της πόλης της Ρόδου, να ανακατασκευάζονται, να καλλωπίζονται και να διακοσμούνται όλες οι πλατείες της πόλεως μας από την πλατεία Ακαδημίας με την τοποθέτηση της προτομής του αείμνηστου Ιωαν. Ζίγδη, μέχρι την πλατεία Κύπρου, την τοποθέτηση αγαλμάτων του Ελευθέριου Βενιζέλου και την κεραμιδόστρωση του δρόμου του. Την τοποθέτηση ανδριάντος του Ανδρέα Παπανδρέου, των προτομών Κρανιδιώτη, Φανουράκη κλπ., το άγαλμα των Διαγοριδών στην πλατεία Ψαροπούλας, να επεκτείνεται το σχέδιο πόλης στη θέση Ροδοπούλα και στην τοποθεσία Ανάληψη και άλλα.

Η υπογραφή σύμβασης ολοκλήρωσης της μαρίνας, η έγκριση δημοπράτησης ολοκλήρωσης των εγκαταστάσεων του καρνάγιου, η μετατροπή του λιμανιού του Μανδρακίου σε μαρίνα πολυτελείας, η αισθητική και λειτουργική βελτίωση της ανατολικής εισόδου της πόλεως από τη λεωφόρο Καλλιθέας, η πλακόστρωση και η διαμόρφωση οδών και σχολείων, η αποφασισθείσα διαμόρφωση της πλατείας Θράκης, των πλατειών της οδού Αταβύρου, της πλατείας Βεργίνας, της οδού Σοφούλη, της οδού Εφέσσου, της πλατείας Γέροντα (6ο δημοτ. Σχολείο), της πλατείας Καλλιγά, του αύλειου χώρου της εκκλησίας Αγ. Αναργύρων, της ομώνυμης οδού και πολλά άλλα έργα, που είτε ετελείωσαν είτε βρίσκονται προς εκτέλεση. Αλλά το πιο σημαντικό για μένα έργο θα είναι η αποφασισθείσα ολοκληρωμένη αστική παρέμβαση σε δύο «φτωχογειτονιές», εκείνης των Αγίων Αποστόλων και εκείνης του Ασγούρου. Έτσι δημοπρατήθηκαν η ανάπλαση και η αναδιοργάνωση των κοινόχρηστων χώρων στις δύο αυτές συνοικίες, η δημιουργία αγοράς προϊόντων λαϊκής τέχνης στην οδό Γ. Ρίτσου, η δημιουργία χώρων άθλησης και η αναβάθμιση των υφισταμένων με την τοποθέτηση χλοοτάπητος σε γήπεδο ποδοσφαίρου που ήδη ολοκληρώθηκε, η δημιουργία χώρου πολλαπλών χρήσεων, το Παλαί ντε Σπορ, ποδηλατοδρόμου και πεζοδρόμου. Για την καλύτερη και ταχύτερη εξυπηρέτηση των αναγκών των κατοίκων των συνοικιών αυτών ο Δήμος απεφάσισε την προμήθεια μικρών λεωφορείων (μίνι-μπας) που θα εκτελούν τακτικά τη συγκοινωνία από τις συνοικίες αυτές προς το κέντρο της πόλης. Εγώ θα προσέθετα ότι επείγει η κατασκευή στις συνοικίες αυτές, όπου υπάρχουν ακόμα μεγάλες ακάλυπτες εκτάσεις που ανήκουν στο Δημόσιο, χώρων δωρεάν στάθμευσης όλων των αυτοκινήτων, των ιδιωτικών, όσων έρχονται από τα χωριά της ανατολικής πλευράς (Ασγούρου), και όλων εκείνων που έρχονται από τα δυτικά χωριά της νήσου Ρόδου στη συνοικία (Αγ. Αποστόλων), όπου θα σταθμεύουν δωρεάν τα αυτοκίνητα τους και θα έρχονται στο κέντρο της πόλης με τα μικρά λεωφορεία του Δήμου, που εκτελούν συχνά κάθε πέντε λεπτά δρομολόγια από τις συνοικίες αυτές προς το κέντρο της πόλης. Οι ιδιοκτήτες όμως των ιδιωτικών αυτών αυτοκινήτων είναι ανάγκη να αφήνουν εκεί τα αυτοκίνητα τους και να μην εισέρχονται με αυτά προς το κέντρο της πόλης, διότι τότε θα συνεχίζεται η κυκλοφοριακή σύγχυση που υπάρχει και σήμερα. Ασφαλώς ο περιμετρικός δρόμος έχει να προσφέρει πολλά στη ρύθμιση της κυκλοφορίας των οχημάτων, φθάνει το υπουργείο Δημοσίων Εργων, που τον κατασκευάζει, αφ'ενός μεν να συμμορφωθεί προς τις απαιτήσεις των κατοίκων της περιοχής Ζέφυρος και προς τις υποδείξεις του Δήμου Ροδιών και αφ'ετέρου να επισπεύσει τις εργασίες για την ολοκλήρωση του έργου. Προς το παρόν το υπουργείο δεν δείχνει πρόθυμο να ακούσει ούτε τους κατοίκους και ούτε τον Δήμαρχο Ρόδου! Όμως πρέπει να το κάνει. Είναι προς το συμφέρον όλης της πόλης. Αλλά έχουμε ακόμα πολλά να πούμε για τον Δήμο Ροδίων γι'αυτό και θα πρέπει να επανέλθουμε.

Γ. Λογ. Χιωτάκης
Βουλευτής Δωδεκανήσου

@Anosis
Computer Learning
Εκπαίδευση στους Υπολογιστές ... για όλους
Εντατικά μαθήματα + πιστοποίηση αναγνωρισμένη από το Ελληνικό Δημόσιο σε 4 εβδομάδες! Χρόνος ρεκόρ!
Άμεση έναρξη μαθημάτων!
Γιατί ANOSIS;
✓ Το πρώτο εξεταστικό κέντρο πιστοποίησης γνώσεων Η/Υ στα Δωδεκάνησα & από τα πρώτα στην Ελλάδα!
✓ Ποιοτική εκπαίδευση των μαθητών μας στις εξετάσεις με ποσοστά επιτυχίας πάνω από 95%!
✓ Στους μαθητές μας δίνεται δωρεάν εκπαιδευτικό υλικό (βιβλία-cd-προγράμματα προσομοίωσης των εξετάσεων) και απεριόριστη πρακτική εξάσκηση!
✓ Έχει τις ανταγωνιστικότερες τιμές της αγοράς. Ειδικές τιμές σε φοιτητές, συγγενείς και group!
ΤΜΗΜΑΤΑ ΓΙΑ ΠΑΙΔΙΑ Χαρίστε στο παιδί σας Εφόδια Ζωής
✓ Πρωτοποριακά Προγράμματα Σπουδών για μαθητές Δημοτικού, Γυμνασίου,Λυκείου
✓ Ειδικές παιδαγωγικές μεθόδους μάθησης
✓ Σύγχρονο κι ευχάριστο περιβάλλον
✓ Απόκτηση πιστοποιητικών e-kids, ECDL,Expert
Anosis 13 χρόνια πρωτοπορίας
ΣΤ.ΚΩΤΙΑΔΗ 52 ΡΟΔΟΣ ΤΗΛ.22410 78924
Υπεύθυνος Σπουδών : ΚΩΣΤΑΣ ΧΑΤΖΗΔΑΚΗΣ
Πτυχ.Πληροφορικής Πανεπιστημίου Αθηνών

www.philoxenous.gr
Η καθημερινή ηλεκτρονική εφημερίδα με φόντο το Αιγαίο

Ετοιμος ο συνδυασμός του Νίκου Τσουκαλά στον Ατάβυρο

Δόθηκε στη δημοσιότητα η ιδρυτική διακήρυξη της παράταξης

Την ιδρυτική διακήρυξή του έδωσε στη δημοσιότητα η παράταξη «Ατάβυρος Νέα Αρχή», της οποίας ηγείται ο κ. Νίκος Τσουκαλάς.

Στη διακήρυξη αναφέρονται συγκεκριμένα τα εξής:

«Αγαπητοί μας συνδημότες και συνδημότισσες,

σ' ένα μήνα περίπου θα κληθούμε και πάλι να ορίσουμε τη μοίρα αυτού του τόπου με τη ψήφο μας. Κάποιοι ενδεχομένως να είναι ικανοποιημένοι με την εικόνα που παρουσιάζει ο δήμος μας τα τελευταία χρόνια και η άποψή τους είναι καθ' όλα σεβαστή . ΕΜΕΙΣ, ωστόσο, ανήκουμε σε μία άλλη μερίδα κατοίκων αυτού του δήμου που θεωρούν ότι η πρόοδος που έχει σημειωθεί τα τελευταία χρόνια στην περιοχή μας είναι ελάχιστη, αν αναλογιστεί κανείς τις δυνατότητες της εποχής μας (τεχνολογική πρόοδος, χρηματοδοτήσεις , κοινοτικά προγράμματα κτλ.). Εξαιτίας αυτού του προβληματισμού μας σχετικά με το μέλλον της περιοχής, αλλά και το δικό μας ως ενεργών κατοίκων αυτού του τόπου αποφασίσαμε ότι δεν μπορούμε πια να είμαστε απλοί παρατηρητές αυτής της στασιμότητας και να επιτρέπουμε σε κάποιους να χρησιμοποιούν το δήμο Αταβύρου ως εφαλτήριο των προσωπικών τους επιδιώξεων και συμφερόντων. Συστήσαμε, λοιπόν, μια ομάδα αξιόλογων ατόμων, που συνδυάζουν τον ενθουσιασμό, τις προοδευτικές ιδέες και το δυναμισμό από τη μία, με την εμπειρία και τη γνώση από την άλλη και ταυτόχρονα διακρίνονται όλοι από το μεράκι για τα κοινά. Μοιραζόμαστε όλοι ένα κοινό όραμα γι' αυτόν τον τόπο κι έχουμε έναν κοινό στόχο: να συμβάλουμε με τις όποιες δυνάμεις μας στην πρόοδο και στην ανάπτυξη της περιοχής και να την αναδείξουμε στη θέση εκείνη που της αξίζει σε σχέση με τους άλλους δήμους του νησιού .

Δεν έχουμε καμία πρόθεση να προβούμε σ' αυτό εκμηδενίζοντας κι απαξιώνοντας το έργο της παρούσης δημοτικής αρχής ωστόσο, θεωρούμε ότι ο σημερινός δήμαρχος δεν ενέσκυψε ουσιαστικά πάνω στα προβλήματα των δημοτών του με αποτέλεσμα ζητήματα όπως η καθαριότητα και η ύδρευση να έρχονται πρώτα στη λίστα των προβλημάτων που μας ταλαιπωρούν ακόμα και σήμερα .Επιπλέον τα σημαντικά έργα για τα οποία καυχάται ο σημερινός δήμαρχος Αταβύρου δεν αποτελούν παρά πρωτοβουλίες και υλοποιήσεις κυρίως εκ μέρους της Νομαρχιακής Αυτοδιοίκησης ή εντάσσονται σ' ένα ευρύτερο σχεδιασμό που αφορά ολόκληρο το νησί της Ρόδου .Η σημερινή δημοτική αρχή έχει να επιδείξει πολύ λίγα δείγματα δουλειάς τα οποία επισημαίνονται κυρίως σε προεκλογικές περιόδους και έχουν καθαρά ψηφοθηρικούς στόχους. Αυτό στο οποίο με βεβαιότητα μπορούμε να πούμε ότι πέτυχε ο απερχόμενος δήμαρχός μας είναι να φιμώσει και να απομονώσει στη διάρκεια της θητείας του κάθε αντίθετη φωνή προκειμένου να αποσιωπάται η αλήθεια και να παραπλανάται η κοινή γνώμη.

ΕΜΕΙΣ όμως δεν εμμένουμε στο παρελθόν. Γυρνάμε σελίδα και επικεντρωνόμαστε στο τι πραγματικά μπορούμε να κάνουμε από ' δω και στο εξής.

Θέλουμε να σας καταθέσουμε το δικό μας όραμα γι' αυτό το δήμο, ελπίζοντας να το κάνετε κτήμα σας και να μας ενισχύσετε σ' αυτόν τον αγώνα.

Οι στόχοι μας, λοιπόν, αποβλέπουν σ' ένα δήμο

- που διαθέτει υπηρεσίες που σέβονται κι εξυπηρετούν τους δημότες και τις ανάγκες τους.
- που λειτουργεί με πλήρη διαφάνεια, με διασπορά αρμοδιοτήτων και με ενεργοποίηση των επιτροπών διαχείρισης κι ελέγχου του δήμου σύμφωνα με τον κώδικα δήμων και κοινοτήτων.
- που δημιουργεί θέσεις απασχόλησης για τους δημότες του και προχωρεί στην κάλυψή τους μέσω αξιοκρατικών διαδικασιών κι όχι πελατειακών σχέσεων, ενώ παράλληλα προβάλλει κίνητρα και δημιουργεί τις προϋποθέσεις για την παραμονή των δημοτών στον τόπο καταγωγής τους, ευνοώντας την αποκέντρωση.
- που δίνει προτεραιότητα στην καθημερινότητα της ζωής των δημοτών, βελτιώνοντας την ποιότητα ζωής τους και ταυτόχρονα προσανατολίζεται σε μεγαλύτερα έργα πάντοτε όμως με προγραμματισμό και συγκεκριμένους στόχους.
- που στηρίζει κατά κύριο λόγο τομείς όπως η υγεία, η εκπαίδευση, ο πολιτισμός και ο αθλητισμός και αναδεικνύει προγράμματα που τους στηρίζουν κι αφορούν σε ανθρώπους κάθε ηλικίας.
- που ως κατεξοχήν αγροτικός θα δημιουργήσει τις κατάλληλες υποδομές οδοποιίας, άρδευσης/ύδρευσης στα επιμέρους δημοτικά διαμερίσματα αποβλέποντας στην τόνωση της γεωργίας και στην αύξηση του αγροτικού εισοδήματος.
- που σέβεται το περιβάλλον και στοχεύει στην ανάδειξη του φυσικού πλούτου της περιοχής και στην αξιοποίησή του προς όφελος της τουριστικής ανάπτυξης .
- που αξιοποιεί το δυναμικό των ανθρώπων και τους καθιστά συμμέτοχους σε μία συλλογική προσπάθεια για την ανάδειξη του δήμου σε μία δυναμική κι ανταγωνιστική παρουσία στα δρώμενα του νησιού της Ρόδου.
- που στηρίζει και σέβεται τα τοπικά συμβούλια των δημοτικών διαμερισμάτων τα οποία αποτελούν τον πνεύμονα της τοπικής αυτοδιοίκησης και σε συνεργασία με αυτά προχωρεί στην εξομάλυνση των προβλημάτων που προκύπτουν.

Δεν επικροτούμε τα μεγάλα λόγια και τις κούφιες πολιτικές εκφράσεις. Σας καταθέτουμε απλά τα όνειρά μας και είμαστε εδώ για να τα υλοποιήσουμε. Μας αποκαλούν 'νέους κι άπειρους' αλλά θεωρούμε ότι ο χαρακτηρισμός μας αδικεί καθώς είμαστε ώριμοι και μάχιμοι πολίτες , γνώστες των προβλημάτων του δήμου μας ενώ κάποιοι από εμάς έχουν την απαραίτητη πείρα σε ζητήματα τοπικής αυτοδιοίκησης. Από την άλλη μεριά είναι σημαντικό, κατά την γνώμη μας, να συμμετέχουν και οι νέοι άνθρωποι στα κέντρα λήψης των αποφάσεων, καθώς σ' αυτούς ανήκει το μέλλον. Στόχος δικός μας είναι να βοηθήσουμε τους νέους που σήμερα στερούνται οράματος κι ευκαιριών , και να τους δώσουμε προοπτικές κι ελπίδα για το μέλλον τους.

Γνωρίζουμε τί θέλουμε να πράξουμε και πώς θα το πράξουμε, το μόνο που ζητάμε από εσάς είναι να μας δώσετε τη δυνατότητα να το κάνουμε, και δεσμευόμαστε να μη σας απογοητεύσουμε. Είμαστε ενωμένοι κι έτοιμοι ν' αντιμετωπίσουμε όλους εκείνους που μας χωρίζουν από ένα καλύτερο αύριο. Αξιώνουμε ένα δίκαιο αγώνα και στεκόμαστε αδιάφοροι απέναντι στη λασπολογία, τους φθηνούς χαρακτηρισμούς και τις παρασκηνιακές συντεχνιακού τύπου ενέργειες.

Η νίκη δεν είναι αυτοσκοπός για μας αλλά το μέσο για να επιτύχουμε αυτά που σχεδιάζουμε.

Ας μην επιτρέπουμε άλλο σε κάποιους να μας πείθουν ότι αυτό που ζούμε είναι αυτό που μας αξίζει. Μπορούμε να διεκδικήσουμε κάτι καλύτερο.

Ενώστε τη φωνή σας με τις δικές μας στις 15 Οκτωβρίου για να δώσουμε μια δυναμική απάντηση- Ενισχύστε με τη ψήφο σας την παράταξή μας ΑΤΑΒΥΡΟΣ ΝΕΑ ΑΡΧΗ που με επικεφαλής τον ΝΙΚΟ ΤΣΟΥΚΑΛΑ οραματίζεται μία ΝΕΑ ΑΡΧΗ για τον τόπο μας».

ΕΛΛΗΝΙΚΗ ΔΗΜΟΚΡΑΤΙΑ
ΝΟΜΑΡΧΙΑΚΗ ΑΥΤΟΔΙΟΙΚΗΣΗ ΔΩΔ/ΣΟΥ
ΕΠΑΡΧΕΙΟ ΚΑΡΠΑΘΟΥ – ΚΑΣΟΥ

Κάρπαθος,30/08/2006

ΤΑΧ. Δ/ΝΣΗ: 85700 – ΚΑΡΠΑΘΟΣ
ΠΛΗΡΟΦΟΡΙΕΣ:
ΦΑΞ: 2245022950
ΤΗΛΕΦΩΝΟ: 2245022216

ΣΥΓΧΑΡΗΤΗΡΙΟ

Συγχαίρω θερμά τους παρακάτω μαθητές που πέτυχαν την εισαγωγή τους στα ανώτατα και ανώτερα Εκπαιδευτικά Ιδρύματα ευχόμενος παράλληλα καλή πρόοδο:

- Αχλαδιώτη Γιάννη του Νίκου- Ζωικής παραγωγής γεωπονικού Παν. Αθήνας.
- Κατσίλη Νικήτα του Κώστα-Πληροφορική ΤΕΙ Καβάλας
- Καψιά Βασίλη του Γιάννη-Λογιστική ΤΕΙ Καβάλας
- Νταβέλη Αλέξανδρο του Αφεντούλη-Μηχανικών Στρ. Σχολής Ικάρων.
- Υψηλάντη Βασίλη του Γιώργου-Ιατρικής Κρήτης.
- Μηνατσή Γιώργο του Γιάννη-Εμπορίας και Διαφήμισης ΤΕΙ Κρήτης.
- Αγγελή Φραγκίσκο του Αντώνη-Ιατρική Αθηνών.
- Μούτη Μαρία του Τάσου-Μαθηματικών Αθήνας
- Κουκούλη Ανδρέα του Νίκου-Νομική Θράκης
- Λυκοπάντη Μιχαέλλα του ΑλέκουΕπιστημών Υπολογιστών Κρήτης.
- Μπαλασκά Τσαμπίκα-Ειρήνη του Μηνά-Χημείας Κρήτης.
- Παπαπαύλου Ευγενία του Γεωργίου-Παιδ. Δημ. Εκπ. Ρόδου.
- Πλάτση Γιάννη του Λάμπη-Πληροφορικής και Τηλεπικοινωνιών Αθήνας.
- Φρόνα Γιώργο του Νίκου-Γεωλογίας και Γεωπεριβάλλοντος Αθήνας.
- Χουρδάκη Αρεταίο του Γιώργου-Οργάνωση και Διοίκηση Επιχειρήσεων Πειραιά.
- Νικηταρά Νικήτα του Σπύρου-Νομική Αθηνών.
- Βαρσαμίδη Χαρίση του Βαρσάμη-Ηλεκτρονικών Μηχαν. Πολυτεχνείου Κρήτης.
- Βερβάρη Δημήτριο του Νίκου-Νομική Αθηνών.
- Δημητρακόπουλο Θανάση του Βασίλη-Χημείας Θεσ/κης.
- Θεοδώρου Μαρία-Ελίζα του Νίκου-Νομικής Αθηνών.
- Καβαλιέρου Σταυρούλα του Λευτέρη-Διακοσμητικής ΤΕΙ Αθηνών.
- Κάζα Κατερίνα του Αντωνίου-Αρχιτεκτόνων Πολυτεχνείου Θεσ/κης.
- Καρίκη Μαρίνα του Κώστα-Κτηνιατρική Θεσ/κης.
- Κωσταρίδη Αθηνά του Κώστα-Λογιστικής Οικ. Παν. Αθήνας.
- Μπαλάνου Σταματίνα του Ιωάννη-Νομική Θεσ/κης.
- Πατέρα Ακριβή του Παναγιώτη-Βιολογικών Εφαρμογών Ιωαννίνων.
- Ρεΐση Ευστάθιο του Γιάννη Βιολογίας Πάτρας.
- Τρίπη Κατερίνα του Μανόλη-Νοσηλευτικής ΤΕΙ Πάτρας.
- Φωκά Άννα του Σωτήρη-Ιταλικής Γλώσσας Θεσ/κης.
- Μάλτα Αγάπη του Εμμανουήλ-Φιλοσοφίας Πάτρας.
- Γιώρτσου Κατερίνα του Δημήτρη-Νομικής Αθήνας.
- Ζαρίφη Ιάκωβο του Ιπποκράτη-Μηχ/κών Χωρ/ξίας Θεσσαλίας (Βόλος).
- Ματσαμά Σάββα του Γιώργου-Βιομηχανικής Διοίκησης Πειραιά
- Πισσάκα Αναστασία του Σωτήρη-Οπτικής ΤΕΙ Αθήνας.
- Σιώκο Αλέξανδρο του Δημήτρη-Μηχανικών Η/Υ Πάτρας.
- Σύρμο Ηλία του Πέτρου-Διοίκησης Επιχειρήσεων Πάτρας.
- Φιλιππάκη Γεώργιο του Νίκου-Εφαρμ. Πληροφ. ΤΕΙ Κρήτης.
- Κάζα Αυγερινό του Πέτρου-Ηλεκτρολογίας ΤΕΙ Κρήτης.
- Κάτσικα Αθανασία του Θανάση-Νοσηλευτικής ΤΕΙ Λάρισας.
- Τεχνίτη Εμμανουήλ του Μιχάλη-Νομικής Θεσ/κης.
- Ατσικνούδα Δημήτρη του Μιχάλη-Αστυφυλάκων.
- Μούγκρο Γιώργο του Σκεύου-Διοίκηση Επιχειρήσεων ΤΕΙ Κρήτης.
- Ερωτόκριτο Μανόλη του Δημητρίου-Πολ. Δομικών Έργων ΤΕΙ Σερρών.
- Τσακίρη Σάββα του Τσαμπίκου-Μάρκετιγκ και Επικοινωνίας Οικον. Παν. Αθηνών.
- Διακογεωργίου Κων/νο του Νικολάου-Εφαρμοσμένων Μαθηματικών Κρήτης.
- Χατζηκωστή Πιπίτσα του Αριστείδη-Προσχολικής Αγωγής Παν. Αιγαίου.
- Χηράκη Ανδρέα του Βασίλη-Επιστ. Φυσ. Αγωγής και Αθλητισμού Θεσ/κης.
- Ρεΐση Ευστάθιο του Γεωργίου-Επιστημών Θάλασσας Αιγαίου.
- Παχούλη Μαριγούλα του Νίκου-Φιλολογίας Αθήνας.
- Πανάρετου Μαρία του Γιώργου-Λογιστικής ΤΕΙ Κρήτης.
- Λυτό Μηνά του Νίκου-Μαθηματικών Αιγαίου (Σάμος).
- Χατζηαντωνίου Φωτεινή του Νικολάου-Φιλοσοφίας, παιδαγωγικής και Ψυχολογίας Αθήνας
- Ανδρέου Βασίλη του Νικολάου-Μηχανολογίας ΤΕΙ Κρήτης.
- Οικονομίδη Αναστασία του Ιωάννη-Αισθητικής και κοσμ/γίας ΤΕΙ Αθηνών.
- Χατζηγεωργίου Σοφία του Εμμανουήλ-Φιλολογίας Πάτρας.
- Γιάννακα Νικόλαο-Ηλεκτρολογίας ΤΕΙ Χαλκίδας.

Ο Έπαρχος Καρπάθου-Κάσου
Μιχάλης Ερωτόκριτος

Alhambra Travel

ΓΕΝΙΚΟΣ ΑΝΤΙΠΡΟΣΩΠΟΣ ΡΟΔΟΥ της LUIS HELLENIC CRUISES

Η ΜΕΓΑΛΥΤΕΡΗ ΠΟΙΚΙΛΙΑ ΚΡΟΥΑΖΙΕΡΩΝ ΣΤΗ ΜΕΣΟΓΕΙΟ

ΜΟΝΑΔΙΚΕΣ ΚΡΟΥΑΖΙΕΡΕΣ ΜΕ ΤΟ M/V CORAL

Σαλπάρετε μαζί μας σε επιλεγμένες ημερομηνίες

7/8ήμερη θησαυροί της Μεσογείου
ΙΤΑΛΙΑ-ΓΑΛΛΙΑ-ΙΣΠΑΝΙΑ-ΜΑΡΟΚΟ-ΓΕΝΟΒΑ-ΜΑΣΣΑΛΙΑ-ΠΑΛΜΑ ΝΤΙ ΜΑΓΙΟΡΚΑ-ΑΛΜΕΡΙΑ-ΜΑΛΑΓΑ-ΓΙΒΡΑΛΤΑΡ-ΤΑΓΓΕΡΗ-ΙΜΠΙΖΑ-ΒΑΡΚΕΛΩΝΗ-ΓΕΝΟΒΑ
Αναχωρήσεις Σεπτέμβριος 2-9-23-30, Οκτώβριος 7-14-21

10/11ήμερη πανόραμα Ιβηρικής-Μαρόκο
ΙΤΑΛΙΑ-ΓΑΛΛΙΑ-ΜΑΡΟΚΟ-ΠΟΡΤΟΓΑΛΙΑ-ΙΣΠΑΝΙΑ-ΓΕΝΟΒΑ-ΜΑΣΣΑΛΙΑ-ΤΑΓΓΕΡΗ-ΛΙΣΑΒΟΝΑ-ΚΑΝΤΙΖ-ΚΑΖΑΜΠΛΑΝΚΑ-ΜΑΛΑΓΑ-ΑΛΜΕΡΙΑ-ΑΛΙΚΑΝΤΕ-ΒΑΡΚΕΛΩΝΗ-ΓΕΝΟΒΑ
Αναχωρήσεις Νοέμβριος 22, Δεκέμβριος 2

7/8ήμερη θησαυροί της Μεσογείου ΙΙ
ΙΤΑΛΙΑ-ΓΑΛΛΙΑ-ΤΥΝΗΣΙΑ-ΛΙΒΥΗ-ΜΑΛΤΑ-ΓΕΝΟΒΑ-ΜΑΣΣΑΛΙΑ-ΚΑΛΙΑΡΙ-ΤΥΝΙΔΑ-ΤΡΙΠΟΛΗ-ΒΑΛΕΤΤΑ-ΝΑΠΟΛΗ-ΓΕΝΟΒΑ
Αναχωρήσεις Νοέμβριος 7

8/9 πανόραμα Ιβηρικής-Μαρόκο
ΙΤΑΛΙΑ-ΓΑΛΛΙΑ-ΓΙΒΡΑΛΤΑΡ-ΜΑΡΟΚΟ-ΙΣΠΑΝΙΑ-ΓΕΝΟΒΑ-ΜΑΣΣΑΛΙΑ-ΓΙΒΡΑΛΤΑΡ-ΤΑΓΓΕΡΗ-ΚΑΖΑΜΠΛΑΝΚΑ-ΜΑΛΑΓΑ-ΑΛΜΕΡΙΑ-ΑΛΙΚΑΝΤΕ-ΒΑΡΚΕΛΩΝΗ-ΓΕΝΟΒΑ
Αναχωρήσεις Νοέμβριος 14, Δεκέμβριος 12-20-28

Πληροφορίες – προγράμματα

Alhambra Travel

Δημ. Θεοδωράκη 13 - Ρόδος
Τηλ. 2241037052 ΚΑΙ 2241025698
Fax 2241035582
e-mail: alhabr1@otenet.gr

Κινητοποιήσεις εκπαιδευτικών, αλλαλούμ στα επαγγελματικά λύκεια, αφύλακτα τα σχολικά κτίρια

Με προβλήματα αρχίζει η σχολική χρονιά

Ελλειπής η συντήρηση πολλών μονάδων • Γολγοθάς τα έξοδα των μαθητών, αλλά και των φοιτητών

Με προβλήματα ξεκινάει η καινούργια σχολική χρονιά και το κλίμα αναμένεται να είναι εκρηκτικό λόγω των απεργιακών κινητοποιήσεων, που έχουν ήδη προγραμματίσει δάσκαλοι και καθηγητές. Όπως λένε οι εκπαιδευτικοί δεν έχουν γίνει σωστά οι συντηρήσεις στις σχολικές μονάδες, ενώ θα υπάρξει ζήτημα και με τα κενά στις θέσεις των δασκάλων και των καθηγητών.

Για τη Δευτεροβάθμια Εκπαίδευση το θέμα που καίει είναι η μετατροπή των Τεχνικών Λυκείων σε Επαγγελματικά Εκπαιδευτήρια, που θα γίνει η αιτία για δυναμικές απεργιακές κινητοποιήσεις, όπως δήλωσε στη Δράση ο πρόεδρος της Β ΕΛΜΕ Δωδεκανήσου Βασίλης Καραγιάννης. "Όπως είναι ήδη γνωστό το υπουργείο Παιδείας, έστειλε κυριολεκτικά στο παρά πέντε την απόφαση για τις αλλαγές που φέρνουν τα πάνω κάτω στην Τεχνική Εκπαίδευση. Χαρακτηριστικά αναφέρεται πως ουδείς ενημερώθηκε όπως είπε ο κ Καραγιάννης για τον τρόπο με τον οποίο θα λειτουργήσουν τα Επαγγελματικά Λύκεια. Δεν έγινε γνωστό το εκπαιδευτικό πρόγραμμα ενώ γρίφος παραμένουν και οι τομείς και οι ειδικότητες στα νέα αυτά σχολεία. Αναφέρεται ακόμη ότι ενώ ήρθαν στη Ρόδο τα βιβλία για την Α τάξη των ΕΠΑΛ, ελάχιστοι είναι οι εκπαιδευτικοί που γνωρίζουν το περιεχόμενο τους . Ελειπής ήταν και η περίφημη επιμόρφωση των καθηγητών για τα

Επαγγελματικά Λύκεια. Αυτό συνέβη όπως είπε ο πρόεδρος της Β ΕΛΜΕ, γιατί η εκπαίδευση θα γινόταν στην Αθήνα κάτι που γνώριζαν λίγοι, με συνέπεια τώρα να υπάρχει μεγάλο πρόβλημα. Το χειρότερο όμως από όλα είναι η κατάργηση τομέων και ειδικότητων, που θα οδηγήσει στην ανεργία, πολλούς από τους καθηγητές που μέχρι τώρα δίδασκαν στα Τεχνικά Εκπαιδευτήρια. Το πρόβλημα δημιουργήθηκε γιατι ο σχεδιασμός που θα έπρεπε να γίνει από το υπουργείο Παιδείας, απεδείχθη τελικά ανύπαρκτος τόνισε ο κ Καραγιάννης. Στα Ενιαία Λύκεια δεν παρουσιάζονται ιδιαίτερα προβλήματα εκτός κάποια κενά στις θέσεις των καθηγητών. Η εικόνα όσον αφορά τον ακριβή αριθμό των κενών θέσεων, θα ξεκαθαρίσει λίγο μετά την έναρξη της σχολικής χρονιάς. Ωστόσο όπως τόνισε ο κ Καραγιάννης δεν έχουν γίνει οι συντηρήσεις που πραγματικά χρειάζονται τα σχολικά κτίρια. Στη χειρότερη μοίρα βρίσκονται το 5ο αλλά και το 1ο Γυμνάσιο όπως είπε ο κ Καραγιάννης. Όπως είναι ήδη γνωστό η κατάσταση που επικρατεί στο 5ο Γυμνάσιο είναι απαράδεκτη και επιβάλλεται η μεταφορά του σχολείου σε άλλο κτίριο. Ωστόσο θα πρέπει να γίνουν παρεμβάσεις και στο κτίριο που στεγάζει το 1ο Γυμνάσιο και παρουσιάζει αρκετά προβλήματα. Καλύτερη όμως φαίνεται πως είναι η κατάσταση στην Πρωτοβάθμια Εκπαίδευση, καθώς οι ελλείψεις σε δασκάλους και νηπιαγωγούς δεν είναι μεγάλες. Τα κενά που υπάρχουν εντοπίζονται σε μικρά νησιά όπως για παράδειγμα η Τήλος. Από την άλλη πλευρά έχουν παραδοθεί στα δημοτικά σχολεία τα βιβλία ενώ ολοκληρώθηκε και η επιμόρφωση των εκπαιδευτικών. Η εκπαίδευση των δασκάλων και νηπιαγωγών έγινε στα οκτώ κέντρα, που υπάρχουν στα Δωδεκάνησα όπως δήλωσε στη Δράση ο προϊστάμενος της Διεύθυνσης Δευτεροβάθμιας Εκπαίδευσης κ Ηλίας Βασιλειάδης. Σύμφωνα με όσα έχουν γίνει γνωστά με απόφαση του υπουργείου Παιδείας, έχουν αλλάξει 29 από τα βιβλία που θα διδαχθούν φέτος τα παιδιά που θα φοιτήσουν στα δημοτικά σχολεία. Τα νέα βιβλία όπως τόνισε ο κ Βασιλειάδης είναι διαφορετικά, έχουν νέες θεματικές ενότητες και φιλοσοφία. Γίνεται προσπάθεια μέσω των νέων βιβλίων να διαμορφωθεί διαφορετική αντίληψη για τη γνώση, ενώ οι μαθητές ωθούνται πλέον στο να διαμορφώνουν τις δικές τους απόψεις πάνω σε αρκετά γνωστικά αντικείμενα. Στα δημοτικά σχολεία όμως αυξάνονται και οι ώρες διδασκαλίας . Ειδικότερα, εισάγεται η διδασκαλία της δεύτερης ξένης γλώσσας στην Ε' δημοτικού και το πρόγραμμα γίνεται επτάωρο. Συγκεκριμένα, επεκτείνεται από φέτος σε όλα τα πολυθέσια σχολεία (από εξαθέσια



και άνω) η διδασκαλία δεύτερης ξένης γλώσσας (γαλλικά ή γερμανικά) στην Ε' τάξη και από την επόμενη σχολική χρονιά και στην ΣΤ' τάξη. Φέτος στην Ε' τάξη αυξάνονται οι ώρες διδασκαλίας κατά δύο και για πρώτη φορά στο πρόγραμμα μπαίνουν τα επτάωρα. Επίσης, επεκτείνεται κατά μία ώρα το πρόγραμμα του ολοήμερου δημοτικού σχολείου ως τις 17:00, εφόσον το θελήσουν τουλάχιστον δέκα μαθητές. Αυτό όμως που καίει την Πρωτοβαθμια εκπαίδευση όπως είπε ο κ Βασιλειάδης είναι η φύλαξη των σχολικών συγκροτημάτων για να μην γίνονται βορά στα εξωσχολικά στοιχεία. « Ζητάμε από τις αστυνομικές αρχές συνεχείς ελέγχους και μέτρα για τη φύλαξη των σχολείων και τις νυκτερινές ώρες για να μην γίνονται βανδαλισμοί στα κτίρια» είπε ο κ. Βασίλειάδης. Βορά στα χέρια βανδάλων έπεσε πριν από λίγες ημέρες το σχολικό συγκρότημα της Ακαδημίας. Σύμφωνα με όσα έγιναν γνωστά εξωσχολικά στοιχεία κατάφεραν να εισβάλουν στο χώρο και να καταστρέψουν το χημικό εργαστήριο του σχολείου που βρισκόταν στα υπόγεια του σχολείου. Οι εκπαιδευτικοί από την πλευρά τους εκτιμούν πως τα προβλήματα στον κλάδο είναι πολλά και για την επίλυση τους χρειάζονται δυναμικές κινητοποιήσεις . "Όπως είναι ήδη γνωστό η Διδασκαλική Ομοσπονδία Ελλάδος (ΔΟΕ), η οποία έχει προγραμματίσει απεργία από 18 έως και 22 Σεπτεμβρίου για οικονομικά αιτήματα. Σε ανακοίνωση που εξεδόθη τονίζεται ότι η επιμόρφωση των εκπαιδευτικών στα νέα βιβλία είναι εικονική, και γίνεται μόνο για τις επικοινωνιακές ανάγκες του υπουργείου. «Είναι χαρακτηριστικό ότι ενώ η πολιτική ηγεσία του υπουργείου και του Παιδαγωγικού Ινστιτούτου ανακοίνωναν σε όλους τους τόνους ότι τα σεμινάρια θα διαρκέσουν 10 ημέρες, η πραγματικότητα τους διαψεύδει κατηγορηματικά, αφού τα σεμινάρια θα διαρκέσουν δύο ή, στην καλύτερη περίπτωση, τρεις ημέρες», αναφέρει η ανακοίνωση της ΔΟΕ. Τη διεξαγωγή απεργιακών κινητοποιήσεων προγραμμάτισε και η Ομοσπονδία Λειτουργών Μέσης Εκπαίδευσης . Οι κινητοποιήσεις θα ξεκινήσουν με 24ωρη απεργία που θα πραγματοποιηθεί πιθανότατα στις 26 Σεπτεμβρίου και έπεται η συνέχεια με νέες απεργίες. Εκτός από τα βασικά θεσμικά και οικονομικά αιτήματα η ΟΛΜΕ ζητά να διασφαλισθούν όλες οι θέσεις των εκπαιδευτικών στην τεχνολογική εκπαίδευση, αφού στα ΕΠΑΛ καταργούνται 25 ειδικότητες. Τον κώδωνα του κινδύνου αναφορικά με τα προβλήματα που θα δημιουργηθούν με τα Επαγγελματικά Λύκεια έκρουσε ήδη ο πρόεδρος της Β ΕΛΜΕ Δωδεκανήσου Βασίλης Καραγιάννης. Η ΟΛΜΕ προτείνει να δημιουργηθεί μία και μόνο δομή επαγγελματικής εκπαίδευσης σε λυκειακό επίπεδο μετά το γυμνάσιο σχεδιασμένη στην κατεύθυνση της καθιέρωσης δωδεκάχρονης υποχρεωτικής εκπαίδευσης, να δημιουργηθεί μεταλυκειακό έτος ειδίκευσης, να διασφαλιστεί η μόνιμη εργασιακή σχέση των καθηγητών της τεχνικής εκπαίδευσης, χωρίς μείωση των θέσεων εργασίας και να μην καταργηθεί καμία σχολική μονάδα τεχνικής και επαγγελματικής εκπαίδευσης.

Τα σχολικά είδη

Από την άλλη πλευρά φαίνεται πως ανέβηκαν και οι τιμές των σχολικών ειδών στα ύψη, με συνέπεια να επιβαρύνονται πολλά νοικοκυριά. Από την πλευρά τους, οι έμποροι διαφωνούν και δηλώνουν πως οι τιμές των σχολικών ειδών τα τελευταία χρόνια παραμένουν σταθερές. Ο σχολικός προϋπολογισμός για έναν μαθητή ξεκινάει από τα 120 ευρώ και αυξάνεται ανάλογα με την ποιότητα ή τη... μόδα των σχολικών.

Από την άλλη πλευρά τη λύση να αγοράσουν μία γκαρσονιέρα ή ένα δυάρι εξετάζουν αρκετά νοικοκυριά, που τα παιδιά τους πέτυχαν σε σχολές μακριά από τον τόπο διαμονής της οικογένειας.

Ακόμα και τώρα - που τα επιτόκια των στεγαστικών δανείων έχουν μπει σε ανοδική τροχιά-, το ενδεχόμενο της αγοράς φοιτητικής στέγης είναι σε αρκετές περιπτώσεις (π.χ. αν ο φοιτητής θέλει να μείνει μόνος χωρίς συγκάτοικο) πιο συμφέρουσα από την ενοικίαση.

Χαρακτηριστικά η μηνιαία δόση για στεγαστικό δάνειο ύψους 50.000 ευρώ διαμορφώνεται στα 460 ευρώ (επιτόκιο 4,5% και διάρκεια αποπληρωμής 15 χρόνια), δηλαδή λίγο περισσότερο από όσο κοστίζει κατά μέσο όρο το ενοίκιο για ένα δυάρι.

Ο λόγος που ωθεί τα νοικοκυριά στην αγορά διαμερίσματος έχει να κάνει κυρίως με τρεις παράγοντες:

Για τουλάχιστον 5 χρόνια ο φοιτητής θα είναι αναγκασμένος να ζει στο ενοίκιο, οπότε στην ουσία «χάνει» τα χρήματα αυτά.

Οι τιμές των ακινήτων, παρότι έχουν διαμορφωθεί σε υψηλά επίπεδα, προσδοκάται ότι θα συνεχίσουν την ανοδική πορεία τους, οπότε θα υπάρξει μακροπρόθεσμο κέρδος από την αγορά διαμερίσματος.

Το ακίνητο μπορεί είτε να πωληθεί, είτε να ενοικιαστεί στη συνέχεια.

Ωστόσο από την άλλη ανασταλτικός παράγοντας είναι η άνοδος των επιτοκίων -τα οποία το τελευταίο 9μηνο έχουν αυξηθεί κατά 1 μονάδα (στο 3% το επιτόκιο της Ευρωπαϊκής Κεντρικής Τράπεζας, από 2% στα στις 30 Νοεμβρίου 2005), με αποτέλεσμα το κόστος δανεισμού να είναι ακριβότερο για τα νοικοκυριά.





Υγιεινά και Καθημερινά

Σελίδες Αγωγής Υγείας & Πολιτικών Κοινωνικής Προστασίας
Με την φροντίδα της ιατρικής ομάδας του πλωτού πολυϊατρείου της Νομαρχιακής Αυτοδιοίκησης Δωδεκανήσου «Δελφίνι Ζωής & Ελπίδας» και της Αστικής Μη Κερδοσκοπικής εταιρείας «ΑΣΚΛΗΠΙΑΔΕΣ»

Ανοιχτή Γραμμή Υγείας & Επικοινωνίας: e-mail: delfinimed@yahoo.gr



Ο Θυροειδής αδένας και οι παθήσεις του

Από τον Κώστα Κωνσταντάρο - ιατρό ενδοκρινολόγο

Ο θυροειδής αδένας είναι ένας από τους πιο σημαντικούς αδένες του ενδοκρινικού μας συστήματος. Κάποιο πρόβλημα στον αδένα αυτό μπορεί να είναι η αιτία πολλών άλλων προβλημάτων στη υγεία μας.

Ο θυροειδής αδένας βρίσκεται στο λαιμό μας ακριβώς μπροστά από τους χόνδρους του λάρυγγα και αποτελείται από δύο λοβούς ήτοι τον αριστερό και το δεξιό που ενώνονται μεταξύ τους με τον ισθμό.

Ο θυροειδής αδένας παράγει τρεις βασικές και πολύ σπουδαίες ορμόνες τη θυροξίνη (γνωστή και ως Τ4), την τριωδοθυρονίνη (γνωστή και ως Τ3) και την καλσιτονίνη. Εξ αυτών η καλσιτονίνη παίζει σπουδαίο ρόλο στη ρύθμιση του μεταβολισμού του ασβεστίου στον οργανισμό μας και για αυτό τα τελευταία χρόνια χρησιμοποιείται, εκτός βέβαια των άλλων ενδείξεων της και για την αντιμετώπιση της οστεοπόρωσης ιδιαίτερα στις γυναίκες μετά την εμμηνόπαυση (Σπάνια οι διαταραχές της καλσιτονίνης μας απασχολούν στην καθημερινή ιατρική πράξη).

Αντίθετα οι διαταραχές στην παραγωγή και στην έκκριση των δύο άλλων ορμονών του θυροειδούς δηλ. της Τ3 και Τ4 δημιουργούν πολύ συχνά προβλήματα με αποτέλεσμα ένας σημαντικός αριθμός ατόμων να πάσχει από "θυροειδή". Η έκκριση της Τ3 και Τ4 ρυθμίζεται από μια άλλη ορμόνη την θυροειδοτρόπο ή TSH που παράγεται στην υπόφυση έναν άλλο πολύ σπουδαίο ενδοκρινή αδένα που βρίσκεται στη βάση του εγκεφάλου μας.

Για τη σύνθεση των θυροειδικών ορμονών απαραίτητο στοιχείο είναι το ιώδιο, η έλλειψη του οποίου οδηγεί μοιραία σε μειωμένη παραγωγή ορμονών. Πηγές πλούσιες σε ιώδιο είναι οι θαλασσινές τροφές. Ένδεια ιωδίου παρουσιάζεται κυρίως σε ορεινές περιοχές όπου συνήθως λείπουν τα θαλασσινά καθώς και σε άτομα που συστηματικά αποφεύγουν τη λήψη αυτών. Σήμερα με την ιωδίωση του μαγειρικού αλατιού ένδεια ιωδίου σπάνια παρατηρείται.

Οι θυροειδικές ορμόνες χρησιμεύουν στον οργανισμό μας κυρίως για τη ρύθμιση του μεταβολισμού. Στη βρεφική και παιδική ηλικία είναι σπουδαίος ο ρόλος των θυροειδικών ορμονών για τη σωματική και πνευματική ανάπτυξή τους. Έτσι έλλειψη των θυροειδικών ορμονών στην ηλικία αυτή δημιουργεί παιδιά με σημαντική σωματική και πνευματική καθυστέρηση (οι λεγόμενοι κρετίνοι).

Σήμερα σε κάθε παιδί που γεννιέται γίνεται προληπτική εξέταση των θυροειδικών ορμονών του στο αίμα γατί είναι δυνατόν η έλλειψη να είναι και συγγενής δηλ. εκ γενετής. Με αυτό τον τρόπο της έγκαιρης διάγνωσης που οδηγεί και σε έγκαιρη θεραπεία έχουν σωθεί πολλά παιδιά από σωματική και πνευματική καθυστέρηση.

Ποιες είναι οι παθήσεις του θυρεοειδούς

Οι πιο συχνά εμφανιζόμενες παθήσεις του θυρεοειδούς είναι ο υπερθυρεοειδισμός και ο υποθυρεοειδισμός. Στην πρώτη περίπτωση έχουμε υπερλειτουργία του θυρεοειδούς με υπερέκκριση θυρεοειδικών ορμονών και στη δεύτερη υπολειτουργία με μειωμένη έκκριση ορμονών. Εδώ θα πρέπει να διευκρινίσουμε τι σημαίνει και ο όρος βρογχοκήλη που τόσο συχνά ακούγεται στις παθήσεις του θυρεοειδούς.

Με τον όρο βρογχοκήλη εννοούμε κάθε διόγκωση του θυρεοειδούς που μπορεί ή όχι να συνοδεύεται από υπέρ ή υπο-λειτουργία του αδένα. Με λίγα λόγια ο όρος βρογχοκήλη έχει να κάνει με την ανατομική κατάσταση του θυρεοειδούς και όχι με την λειτουργική του κατάσταση.

Τι είναι ο υπερθυρεοειδισμός

Υπερθυρεοειδισμό ονομάζουμε την παθολογική κατάσταση που οφείλεται σε υπερβολική παραγωγή θυρεοειδικών ορμονών. Δύο είναι οι κυριότερες μορφές υπερθυρεοειδισμού ήτοι:

1. Η τοξική διάχυτος βρογχοκήλη ή όπως είναι και πιο ιατρικά γνωστή νόσος του Graves ή νόσος του Basedow όπου όλος ο θυρεοειδής αδένας υπερλειτουργεί και
2. Η τοξική οζώδης βρογχοκήλη όπου στο θυρεοειδή αναπτύσσεται ένας ή περισσότεροι όζοι που υπερπαράγουν θυρεοειδικές ορμόνες.

Ανάλογα με τον αριθμό των όζων η μορφή αυτή του υπερθυρεοειδισμού διακρίνεται σε πολυοζώδη όπου πάνω στο θυρεοειδή αναπτύσσονται πολλοί όζοι και στο μονήρες τοξικό αδένωμα όπου πάνω στο θυρεοειδή εμφανίζεται ένας μόνο όζος.

Ο υπερθυρεοειδισμός προσβάλλει συχνότερα γυναίκες και οι κλινικές του εκδηλώσεις ποικίλουν ανάλογα με τη βαρύτητα και τη διάρκεια της νόσου. Όχι σπάνια ο υπερθυρεοειδισμός μπορεί για μεγάλο χρονικό διάστημα να διατρέχει λανθανόντων χωρίς να προκαλεί κανένα σύμπτωμα ή να προκαλεί ελαφρά συμπτώματα τα οποία τις περισσότερες φορές δεν γίνονται εύκολα αντιληπτά όχι μόνο από τον ασθενή αλλά και από το γιατρό.

Στις πιο σοβαρές μορφές το άτομο παραπονιέται για νευρικότητα, ευσυγκινησία, μυϊκή αδυναμία και εύκολη κόπωση, αϋπνίες, ταχυκαρδία και εύκολο λαχάνιασμα ή καρδιακές αρρυθμίες που ο ασθενής τις περιγράφει σαν προκάρδιους κτύπους και σταμάτημα της ανάσας.



Παράλληλα ο ασθενής έχει εξάψεις και δεν ανέχεται τη ζέστη, η όρεξή του είναι αυξημένη και ενώ τρώει συνήθως πολύ χάνει βάρος και αδυνατίζει, δεν είναι δε σπάνιες και οι διάρροιες. Υπάρχει τρόμος των χεριών και ιδιαίτερα των δακτύλων που γίνεται πιο εμφανής όταν τα δάκτυλα βρίσκονται σε υπερέκταση (τεντωμένα) ενώ οι παλάμες τους συνήθως είναι ζεστές και μόνιμα ιδρωμένες.

Σε ορισμένες περιπτώσεις υπάρχουν πόνοι στα κόκαλα λόγω της προκαλούμενης οστεοπόρωσης και προπέτεια των οφθαλμών (ο γνωστός εξόφθαλμος) που παρουσιάζεται συχνότερα σε νεαρά άτομα. Η διάγνωση του υπερθυρεοειδισμού είναι τις περισσότερες φορές σχετικά εύκολη και γίνεται με ειδικές εξετάσεις αίματος όπου προορίζονται οι θυρεοειδικές ορμόνες οι οποίες και μας δίνουν πληροφορίες για τη λειτουργική κατάσταση του θυρεοειδούς αδένα. Παράλληλα έχουμε στη διάθεσή μας το υπερηχογράφημα και το σπινθηρογράφημα του θυρεοειδούς, δύο εξετάσεις που μας παρέχουν πολλές πληροφορίες για την ανατομική κατάσταση του αδένα.

Η θεραπευτική αντιμετώπιση του υπερθυρεοειδισμού γίνεται είτε με τη χορήγηση ειδικών αντιθυρεοειδικών φαρμάκων είτε με τη χορήγηση ραδιενεργού ιωδίου που έχει την ικανότητα να καίει τον υπερλειτουργούντα θυρεοειδή είτε τέλος με χειρουργική αφαίρεση τμήματος ή και ολόκληρου του θυρεοειδούς.

Στις περιπτώσεις που αναγκαζόμαστε να καταστρέψουμε το θυρεοειδή με ραδιενεργό ιώδιο είτε να τον αφαιρέσουμε όλο τότε πρέπει οπωσδήποτε ο ασθενής να λαμβάνει εφ όρου ζωής θεραπεία υποκατάστασης που γίνεται με τη χορήγηση των θυρεοειδικών ορμονών υπό μορφή χαπιών από το στόμα.

Τι είναι ο υποθυρεοειδισμός

Υποθυρεοειδισμός είναι η παθολογική κατάσταση κατά την οποία έχουμε μειωμένη έκκριση θυρεοειδικών ορμονών. Ο υποθυρεοειδισμός μπορεί να είναι πρωτοπαθής δηλ. να οφείλεται είτε σε βλάβη του ίδιου του θυρεοειδούς είτε δευτεροπαθής να οφείλεται δηλ. σε βλάβη της υπόφυσης η οποία όπως έχουμε πει παράγει τη θυρεοειδοτρόπο ορμόνη (TSH) η οποία μαστιγώνει φυσιολογικά το θυρεοειδή για την παραγωγή των θυρεοειδικών ορμονών.

Αίτια πρωτοπαθούς υποθυρεοειδισμού μπορεί να είναι η αγενεσία του θυρεοειδούς που προκαλεί βαρύ υποθυρεοειδισμό από τη γέννηση του παιδιού, οι διαταραχές στη σύνθεση των ορμονών που συνήθως είναι εκ γενετής, η ελλιπής πρόσληψη ιωδίου με τις τροφές μας, η καταστροφή του θυρεοειδούς με ραδιενεργό ιώδιο ή η αφαίρεσή του για ιατρικούς λόγους, διάφορες φλεγμονές που προσβάλλουν το θυρεοειδή καθώς επίσης και η λήψη μερικών φαρμάκων που παραβλάπτουν το θυρεοειδή.

Τα συμπτώματα και οι κλινικές εκδηλώσεις του υποθυρεοειδισμού είναι συνάρτηση της βαρύτητας του αλλά και της ηλικίας του ασθενούς.

Έτσι στους ενήλικες η νόσος επικρατεί συνήθως στις γυναίκες (6 φορές πιο συχνή στις γυναίκες απ' ό,τι στους άνδρες). Εκδηλώνεται με σωματική και πνευματική νωθρότητα, με μεγάλη ευαισθησία στο κρύο, με δυσκοιλιότητα, με αύξηση του βάρους και με δέρμα ξερό και άγριο. Η εμφάνιση του ασθενούς ιδιαίτερα σε προχωρημένα στάδια, παίρνει μια χαρακτηριστική όψη όπου το πρόσωπο είναι ωχρό με αύξηση του λίπους πρήξιμο των βλεφάρων, με ξερά μαλλιά και αραιά φρύδια, με γλώσσα παχειά και μεγάλη, με βραχνή και αργή φωνή.

Σε πιο προχωρημένες μορφές μπορεί να συγκεντρωθεί υγρό μέσα στην κοιλιά (ασκίτης) ή γύρω από την καρδιά (περικαρδίτις) και τέλος ο ασθενής μπορεί να παρουσιάσει προοδευτική υποθερμία και κώμα.

Στα παιδιά η νόσος όχι σπάνια δεν διαγιγνώσκεται έγκαιρα με αποτέλεσμα το τίμημα της σωματικής και πνευματικής καθυστέρησης του παιδιού να είναι πολύ μεγάλο. Τα βρέφη που γεννιούνται με υποθυρεοειδισμό στην αρχή μπορεί να είναι φυσιολογικά αργότερα όμως γίνεται αντιληπτό ότι το παιδί είναι υπερβολικά ήσυχο, κοιμάται πολύ, είναι δυσκοίλιο, έχει μεγάλη γλώσσα που βγαίνει έξω από το στόμα, έχει δέρμα παχύ και κρύο, το κλάμα του είναι βραχνό και τραχύ και οι κινήσεις του γενικά είναι πολύ αργές ενώ όχι σπάνια ο αφαλός του προέχει (ομφαλοκήλη).

Για τη διάγνωση του υποθυρεοειδισμού ο προσδιορισμός των θυρεοειδικών ορμονών και της θυρεοτρόπου ορμόνης σε συνδυασμό με το υπερηχογράφημα και το σπινθηρογράφημα του θυρεοειδούς είναι συνήθως αρκετά.

Η θεραπεία του υποθυρεοειδισμού συνίσταται στη χορήγηση από το στόμα υπό μορφή χαπιού της ορμόνης που λείπει. Εκείνο που έχει πολύ μεγάλη σημασία για τη θεραπεία του υποθυρεοειδισμού είναι το ότι τη θεραπεία που του όρισε ο γιατρός του για κανένα λόγο δεν θα πρέπει να την σταματά και ότι το χάπι που παίρνει δεν είναι φάρμακο με την έννοια που ο κόσμος το θεωρεί αλλά απαραίτητο συστατικό του οργανισμού του που έτσι και αλλιώς δεν έχει την ικανότητα να το παράγει.

Έτσι η συνήθης έκφραση και απορία πολλών ασθενών που αγωνιωδώς ρωτούν "μα σε όλη μου τη ζωή θα παίρνω φάρμακα" δεν έχει θέση στον υποθυρεοειδισμό από τη στιγμή που η πάθηση στο θυρεοειδή τους δεν είναι αναστρέψιμη. Αυτό ισχύει πολύ περισσότερο στο βρεφικό και παιδικό υποθυρεοειδισμό όπου η διακοπή της θεραπείας μπορεί να έχει καταστροφικές συνέπειες στη σωματική και πνευματική ανάπτυξη του παιδιού.

ΔΕΛΦΙΝΟΤΑΞΙΔΕΜΑΤΑ

Με καλό καιρό όλη την εβδομάδα το πρόγραμμα των προσεγγίσεων εκτελέσθηκε κανονικά με μόνο μιά αλλαγή. Το ταξίδι για τους Λειψούς έγινε την Τρίτη αντί για τη Δευτέρα που είχε προγραμματισθεί. Ακόμα και με τον καιρό σύμμαχο «καταφέραμε» να προσεγγίσουμε στα Πηγάδια και την Κάσο. Ταξίδια που είχαν ακυρωθεί δυό φορές μετά από τις προβλέψεις της Ε.Μ.Υ.

Το πρόγραμμα αυτήν την εβδομάδα των προσεγγίσεων έχει ως εξής:

- Τη Δευτέρα στο Αγαθονήσι και τους Αρκιούς
- Την Τρίτη στην Τήλο
- Την Τετάρτη στον Πανορμίτη
- Την Πέμπτη στους Λειψούς
- Την Παρασκευή στην Πάτμο

Τη Δευτέρα και την Τρίτη (Αγαθονήσι & Αρκιούς) στην ιατρική ομάδα συμμετέχει και η οφθαλμίατρος (κ. Παπαϊωάννου)

Την Πέμπτη και την Παρασκευή στους Λειψούς & την Πάτμο στην ιατρική ομάδα δεν θα είναι ο ορθοπεδικός (κ. Γιαννιώτης)

Επέστρεψε από το Παγκόσμιο Συνέδριο Καρδιολογίας στη Βαρκελώνη ο Καρδιολόγος (κ Δρακιού) και συμμετέχει κανονικά στην ιατρική Ομάδα.

Ακόμα μία απάντηση

Ο ανώνυμος ηλεκτρονικομηνυματογράφος που συνεχίζει το έργο του ρυπαίνοντας e-mail και κινητά τηλέφωνα θα πρέπει να ξέρει πως κάθε προσπάθεια του να σπιλώσει μακρόχρονους αγώνες για την κοινωνική προστασία θα πέσει στο κενό.

... η καθημερινή πρακτική ιατρική κατευθύνεται από την προσπάθεια ικανοποίησης των απαιτήσεων των απλών ανθρώπων. (Bernard Shaw " The Doctors Dilemma" 1911)

ΠαραΠΟΛΙΤΙΚΑ & άλλα! (P.S.)

Post Scriptum

Διαθέτουν VIAGRA



Μάχη θα γίνει στην Κρεμαστή μεταξύ του Σωτήρη Παμπάκα και του μιχάλη Σοκορέλλου στον β' βαθμό Τ.Α. Φαρμακοποιός και γιατρός θα μετρήσουν τις δυνάμεις τους στην εκλογική βάση της Κρεμαστής απ' όπου κατάγονται. «Θα υπάρχουν περισσότεροι Κρεμαστενοί» δήλωσε στον SKY ο νομαρχιακός σύμβουλος Νίκος Καραμαρίτης. Ο,τι και να γίνει ο «Παμπάτζια» διαθέτει τη συνταγή για να ανταποκριθεί πλήρως στις δυσκολίες της αναμέτρησης.

Μην ξεχνάτε έχει τόνους τα VIAGRA... Οπως και ο γιατρός γράφει συνταγές. Αλλοι θάχουν πρόβλημα με τους ντοπαρισμένους.

Τέρμα στη μοναρχία



Ο γιατρός Δημήτρης Ζαννετούλης θα είναι ο αντίπαλος του Μανώλη Σαββή στον Δήμο της Νότιας Ρόδου. Μέχρι να προκύψει η «κύηση» πέρασε πολλές φάσεις... Μαιευτήρας ο δημοτικός σύμβουλος Φιλήμονας Ζαννετίδης που έψαχνε εναγωνίως μετά την αποχώρηση Τατάκη. Βροχή έπεφταν τα ονόματα μέχρι που βρέθηκε ο Ζαννετούλης.

Αυτός ...θα χάσει!

Να προσέξει!



Στις 15 Οκτωβρίου θα γνωρίζουμε τον νικητή στον Δήμο Ιαλυσού. Η μέχρι τώρα πορεία επαληθεύει τον δήμαρχο Στέργο Στάγκα. Ο Παναγιώτης Καραβόλιας πρέπει τώρα - κυρίως μετά να προσέξει. Ενα είναι σίγουρο.

Η Ιαλυσός δεν χρειάζεται δήμαρχο «εν ομηρία».



«Χαίρομαι που θάχω αντίπαλο στις εκλογές. Αλλωστε το sex γίνεται πάντα με δύο»

✓ Επιτέλους παστρικές δουλειές (παραφράζοντας Πετρέλη). Ευτυχώς ...που υπάρχει και ο Κατσαρός! Μεγάλε, η παράταξη πηδάει...

QUIZ

Πιος δημοτικός σύμβουλος (Ροδίων) που διαθέτει και δίπλωμα κατηγορίας τραπέζωνε φίλους του και για να μην τον πάρουν χαμπάρι - οι υπόλοιποι του συνδυασμού - τους πήρε στα Μαριτσά;

➨ Ο μόνος δήμος που οι κάτοικοι ζούνε τις εκλογές είναι η Ιαλυσός (παραφράζοντας Κένεντι). «Είμαστε όλοι Τριαντενοί»

Ερχεται η «καμπάνα»

Αρχισαν τις διαφημίσεις στα κανάλια κάποιοι υποψήφιοι δημοτικοί - νομαρχιακοί σύμβουλοι. Αρχισαν την καμπάνια τους, περιμένει η ...καμπάνα.

Η προσωπική διαφήμιση αυστηρώς απαγορεύεται! Καλά είναι δυνατόν να κατεβαίνουν σε εκλογές και να μην έχουν διαβάσει το νόμο;

Οταν θα τον διαβάζουν θα είναι αργά! Εκτός κι αν εξαφανισθούν από την τηλεοπτική οθόνη.

Ε, ρε πολίτες χωρίς διεύθυνσης που έχουν να προκύψουν!..

«Κλειστό» Τήλος

Ξαναβγαίνουν οι ντουντούκες στην Τήλο. Αυτή τη φορά για την έλλειψη δασκάλων στο Δημοτικό Σχολείο. Στην Τήλο σήμερα δεν θα γίνει αγιασμός και οι γονείς των παιδιών θα βρίσκονται για διαμαρτυρία στη Ρόδο. Οι 3 δασκάλες που διορίστηκαν στο νησί «μύρισαν» τον κρίνο - τα 200 παιδιά έμειναν χωρίς δασκάλες.

Παρά την προσπάθεια του Ηλία Βασιλειάδη, οι γονείς δεν πείσθηκαν. Τήλος, SOS και στην εκπαίδευση.



Καλό θα ήταν στο νησί να'καναν κανένα αγιασμό...

Επιβραβεύεται ο Δήμος Ιαλυσού

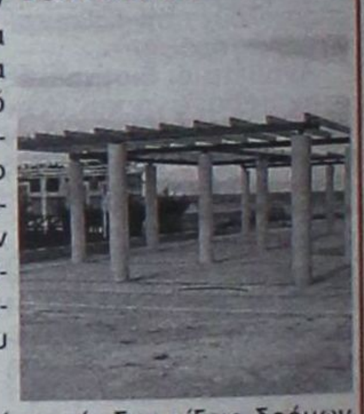

Περίπου 2,5 εκ. ευρώ θα επιστρέψουν στα ταμεία του Δήμου Ιαλυσού από έργα που έγιναν στην περιοχή με ίδιους πόρους. Το ΠΕΠ έχει φθάσει στο κόκκινο και προκειμένου να μην χαθούν πόροι, ο Περιφερειάρχης εντάσσει στα αντίστοιχα μέτρα, τα έργα που υλοποιήθηκαν.

Πλατεία Ράπτη, παιδική χαρά, διανοίξεις δρόμων, ασφαλτοστρώσεις, θεωρούνται πλέον έργα ΠΕΠ. Η δουλειά κάνει τους άντρες!

Και στον Δήμο δούλεψαν, «άλλοι» δουλεύουν κόσμο!

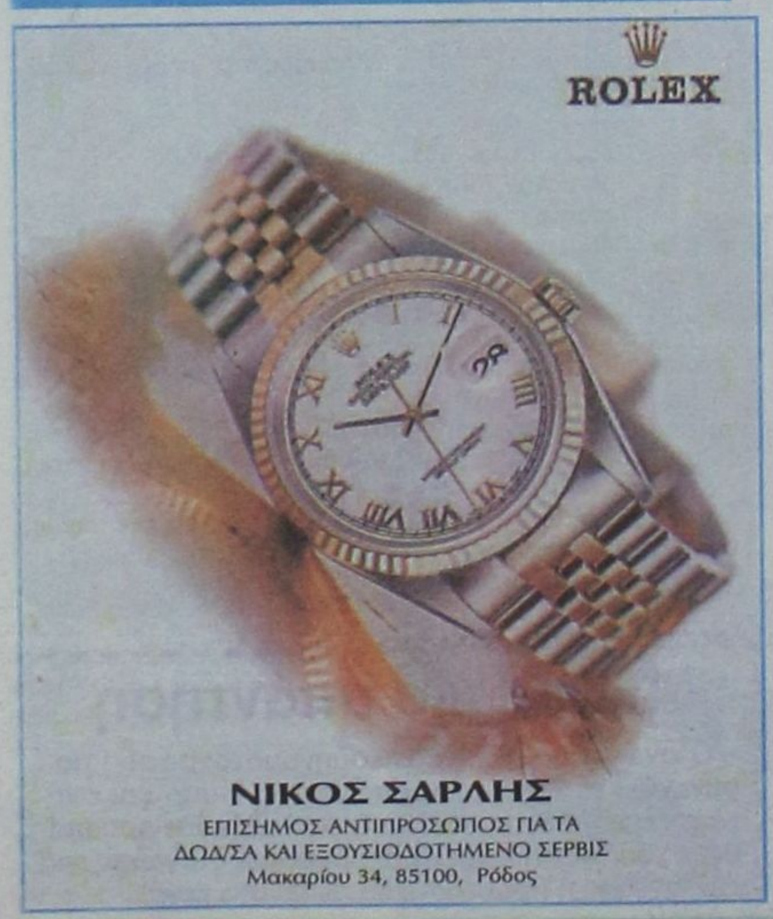

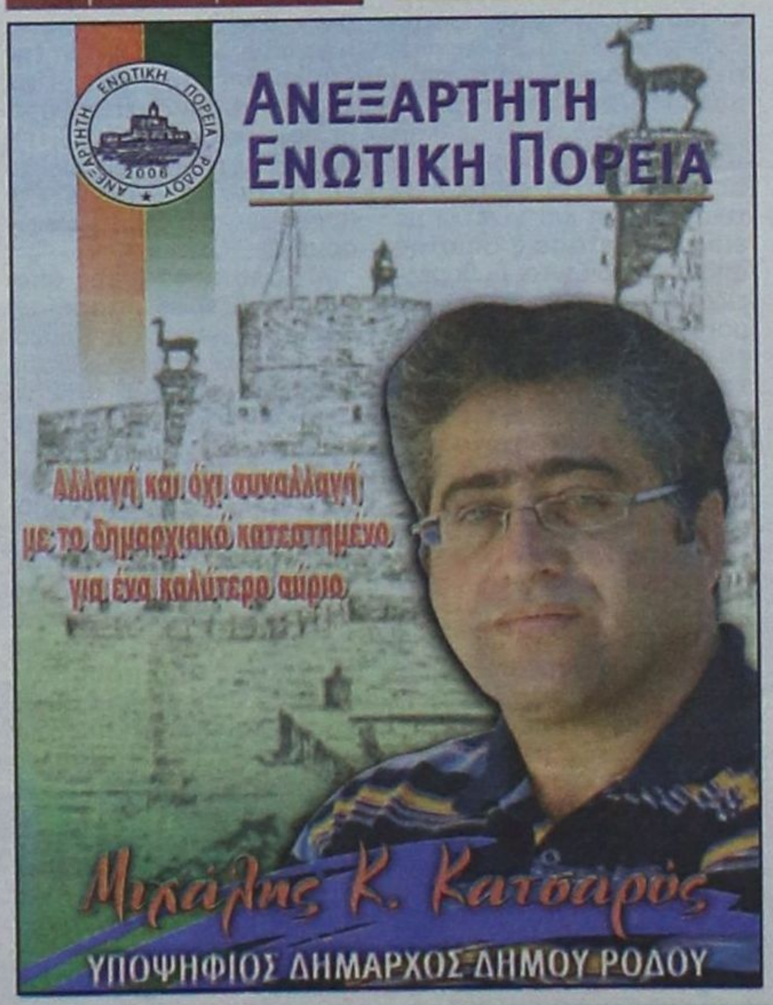



Αναζητήστε πληροφορίες για: υπηρεσίες, δικαιολογητικά, εκδηλώσεις
Επισκεφθείτε το www.rhodes.gr