ΚΟΤΣΙΦΟΣ
Εφημερίδες: 20

ΕΛΤΑ
Κωδικός: 2095

ΙΔΙΟΚΤΗΤΗΣ - ΔΙΕΥΘΥΝΤΗΣ
ΠΑΥΛΟΣ Μ. ΜΑΡΙΑΣ
ΓΡΑΦΕΙΑ: ΑΘΗΝΩΝ 42 (ΑΝΑΛΗΨΗ)
ΤΗΛ. (22410) 64393 - 63790 - FAX. 63393
e-mail: idrasi@otenet.gr

Η ΔΡΑΣΙΣ

εβδομαδιαία εφημερίδα της Δωδεκανήσου

64 ΣΕΛΙΔΕΣ

Δευτέρα 25 Σεπτεμβρίου 2006
ΕΤΟΣ ΤΡΙΑΚΟΣΤΟ ΕΒΔΟΜΟ
Αριθμός Φύλλου 2057
Τιμή: Ευρώ 1,00

Τα μεσάνυχτα εξέπνευσαν οι προθεσμίες, μαζί με τα σενάρια και τις «μπλόφες». Κατατέθηκαν οι συνδυασμοί για τις νομαρχιακές και δημοτικές εκλογές

"Σταυρώστε μας"



Συμμετοχές και αποχωρήσεις της τελευταίας στιγμής, αναζήτηση υποψηφίων μέχρι και το παραπέντε, μικρές εκπλήξεις και ένας αγώνας εξαντλητικός, σημάδεψαν τη χθεσινή μέρα υποβολής των υποψηφιοτήτων στο Πρωτοδικείο. »50,59,60&61



Από το ίδιο... γήπεδο η απάντηση του Γ. Μαχαιρίδη

»5



Επί Προσωπικού
ο Μιχάλης Σοκορέλος

Δεν μηδενίζουμε, υγεία και παιδεία οι προτεραιότητές μας

»6

Συνέντευξη Βίκυ Κουλιανού



Τα νησιά μας, μια γερή γροθιά, ένα ακατέργαστο διαμάντι

»8

Ενθουσιασμός και συγκίνηση στην παρουσίαση του ψηφοδελτίου του Γ. Γιαννόπουλου



Πήραμε τα μηνύματα της κοινωνίας και θα νικήσουμε

»9

Σήμερα στη "Δράση"



Ο Τειρεσίας... θύμωσε με τους κακοπληρωτές

»3

ΤΟΥΡΙΣΜΟΣ



Δουλεύουμε το χειμώνα, μην πάει χαμένη η φετινή σεζόν

»7

ΣΠΑΝΟΣ
ΥΠΕΡ ΜΑΡΚΕΤ
ΟΜΙΛΟΣ ΕΠΙΧΕΙΡΗΣΕΩΝ
ΙΩΑΝΝΗ ΧΡ. ΣΠΑΝΟΥ Α.Ε.

ΠΡΟΣΚΛΗΣΗ
Η νομαρχιακή παράταξη
ΔΩΔΕΚΑΝΗΣΑ ΝΕΑ ΠΟΡΕΙΑ
πραγματοποιεί την Παρασκευή,
29 Σεπτεμβρίου 2006
και ώρα 8:30 το βράδυ, στο θερινό κινηματοθέατρο «Ρόδον»
την ανοικτή πολιτική της συγκέντρωση,
με ομιλητή τον επικεφαλής της, τον Νομάρχη Δωδεκανήσου Γιάννη Μαχαιρίδη.
Μαζί συνεχίζουμε για τα Δωδεκάνησα που μας αξίζουν
Εκλογικό Κέντρο Ρόδου: Σοφ. Βενιζέλου (100 Μαγαζιά)
τηλ: 22410 28120 & 28122 - www.maxairidis.gr

ΚΕΡΔΙΣΤΕ
και εσείς
1.169.525,27 €
δόθηκαν συνολικά σε Jackpots
την προηγούμενη βδομάδα
στα SLOT MACHINES
(ΜΗΧΑΝΑΚΙΑ)
CASINO RODOS
Boutique Hotel & Casino
ΓΙΑ ΟΛΟΥΣ ΤΟΥΣ ΠΕΛΑΤΕΣ ΜΑΣ
ΤΟ ΠΑΡΚΙΝΓΚ ΕΙΝΑΙ ΔΩΡΕΑΝ



ΜΙΧΑΛΗΣ ΚΟΡΔΙΝΑΣ
ΥΠΟΨ.ΔΗΜΑΡΧΟΣ ΔΗΜΟΥ ΠΕΤΑΛΟΥΔΩΝ
Πόλη όλων των Πολιτών

Η ΔΡΑΣΙΣ
Εβδομαδιαία Εφημερίδα
Διευθύνσεις σύμφωνα με το Νόμο:
ΙΔΙΟΚΤΗΤΗΣ
ΠΑΥΛΟΣ Μ. ΜΑΡΙΑΣ
ΕΚΔΟΤΕΣ
ΜΙΧΑΗΛ Π. ΜΑΡΙΑΣ
ΤΣΑΜΠΙΚΑ Π. ΜΑΡΙΑ - ΤΡΙΑΝΤΑΦΥΛΛΟΥ
ΔΙΕΥΘΥΝΤΗΣ
ΠΑΥΛΟΣ Μ. ΜΑΡΙΑΣ
Κωδικός: 2095

Τα σπορ
ΙΔΡΥΤΗΣ
ΝΙΚΟΣ ΤΡΙΑΝΤΑΦΥΛΛΟΥ

ΓΡΑΦΕΙΑ: Αθηνών 42, (Ανάληψη), Τηλ: 63.790 - 64.393-68761 FAX: 63.393
e-mail:idrasi@otenet.gr
e-mail: drasis2000@yahoo.com
ΤΥΠΟΓΡΑΦΕΙΑ: Κοσκινού, τηλ. 65540

ΛΑΙΚΕΣ ΑΓΟΡΕΣ

ΤΕΤΑΡΤΗ: στο Δημοτικό Νεκροταφείο.
ΠΕΜΠΤΗ: στην οδό Βύρωνος.
ΠΑΡΑΣΚΕΥΗ: Στην οδό Θεσ/κης στην Ανάληψη
ΣΑΒΒΑΤΟ: στο Δημοτικό Νεκροταφείο.

ΤΑΞΙ

ΤΑΞΙ ΡΟΔΟΥ: 32452
ΡΑΔΙΟ ΤΑΞΙ ΡΟΔΟΥ (Εργατικές κατοικίες Πρόνοιας Αγ. Απόστολοι):
69800 εντός πόλεως
69600 εκτός πόλεως
ΤΑΞΙ ΑΦΑΝΤΟΥ: 51777
ΤΑΞΙ ΙΑΛΥΣΟΥ: 92515
ΤΑΞΙ ΚΡΕΜΑΣΤΗΣ: 94528
ΤΑΞΙ ΦΑΛΗΡΑΚΙΟΥ: 85444

ΦΑΡΜΑΚΕΙΑ

ΔΕΥΤΕΡΑ 25 Σεπτεμβρίου
ΣΗΜΕΡΑ δημερεύει το φαρμακείο ΣΤΑΜΑΤΙΟΥ Α.-Χ"ΣΤΕΦΑΝΟΥ Μ., Ηρώων Πολυτεχνείου 1γ, (πλησίον Ξεν. «Ρόδων»), Τηλ: 28.858
ΣΗΜΕΡΑ διανυκτερεύει το φαρμακείο ΕΥΣΤΑΘΙΟΥ Ρ., Στεφ. Καζούλη 22, Τηλ: 22.229

ΜΕ τη λήξη *χθες βράδυ των προθεσμιών υποβολής υποψηφιοτήτων και κατάθεσης των συνδυασμών για τις δημοτικές και νομαρχιακές εκλογές, τα πρόσωπα αποκαλύπτονται, τα προσωπεία πέφτουν.*

Ο κάθε υποψήφιος νομάρχης, ο κάθε υποψήφιος δήμαρχος, έρχεται και λέει στους πολίτες «αυτοί είμαστε, κρίνετέ μας».

Τέλειωσαν οι ζυμώσεις, οι διαβουλεύσεις, τα μαγειρέματα, τα «μπαίνεις – βγαίνεις», οι διαρροές, οι φήμες, τα πονηρά «σούρτα φέρτα» και ακόμα – ακόμα, οι μπλόφες και τα παζάρια.

Τα σκληρά παζάρια του παρασκηνίου, που όταν γίνεται η στραβή και βγαίνουν στη φόρα, τότε κρατάς τη μύτη σου.

Όλοι τους...

...αποκαλύφτηκαν, έριξαν τα χαρτιά τους στο τραπέζι, και ήλθε η δική μας η ώρα. Ακόμα και αυτοί οι πολίτες (που είναι πολλοί), οι οποίοι δήλωναν μετ' επιτάσεως και με περίσσιο θράσος «αναποφάσιστοι» στους δημοσκόπους, έχουν πια την ευκαιρία να αξιολογήσουν το στελεχιακό δυναμικό κάθε συνδυασμού και του κάθε επικεφαλής δημάρχου ή νομάρχη.
Είναι σημαντικό, αν όχι το σημαντικότερο, να μπουν όλοι τους στη βάσανο της κρίσης και της σύγκρισης.
Το σοβαρό, αλλά και σοβαροφανές επιχείρημα περί αξιολόγησης «προγραμμάτων» και «προγραμματικών θέσεων», δεν θα βαρύνει τόσο πολύ.
Ευτύχημα ή δυστύχημα, αυτή είναι η πραγματικότητα.
*Για μία ακόμα φορά – το λένε και οι «αμαρτωλοί» δημοσκόποι – **θα βαρύνει στην επιλογή του εκλογικού σώματος η παράμετρος «πρόσωπα».***
Ποιος είναι ο επικεφαλής, ποιοι οι υποψήφιοι σύμβουλοί του, η προσωπικότητα, ο «αέρας», το «κλίμα» και, ίσως το πιο σημαντικό που θα μετρήσει στην τελική απόφαση του ψηφοφόρου, είναι το δικό του ένστικτο, η δική του άποψη για πράγματα και καταστάσεις.
Θα μετρήσει, εν ολίγοις, η προσωπική αντίληψη και εμπειρία από την καθημερινότητα της ζωής του.
Ποια «προγράμματα» και ποια «οράματα»...

Λες και...

...δεν ξέρει, δεν βλέπει, δεν έχει ιδία αντίληψη ο πολίτης για το τι έγινε ή δεν έγινε στη γειτονιά του, στο χωριό και στο νησί του.
Λες και δεν έχει ιδέα ο μέσος ψηφοφόρος για το τι καπνό φουμάρει ο τάδε ή ο δείνα υποψήφιος επικεφαλής και σύμβουλος.
Κούνια που μας (τους) κούναγε...
***Ποιος** από τους εν ενεργεία τοπικούς μας άρχοντες ζει πραγματικά με την αφέλεια, ότι ο πολίτης της Δωδεκανήσου δεν έχει το μίνιμουμ του μυαλού για να κατασταλάξει σε τεκμηριωμένη θέση και γνώμη για τα έργα και τις ημέρες του τούτη την τετραετία.*
***Ποιος** αλήθεια από τους επίδοξους διαδόχους των σημερινών αρχόντων ζει με την πλάνη, ότι οι πολίτες δεν διαθέτουν τη δυνατότητα της κρίσης των κινήτρων τους, των επιδιώξεών τους, το ποιοι είναι (ή δεν είναι) και πόση αλήθεια περιέχει ο «νέος» και «φρέσκος» τους λόγος.*
Και οι μεν και οι δε, θα πρέπει να ζουν σε άλλους κόσμους, αν νομίζουν ότι μπορεί να πείσουν και να κερδίσουν όλους εμάς τους πολίτες – κριτές, λέγοντας άλλα αντ' άλλων ή άρες μάρες κουκουνάρες.
Ξέρει καλά το εκλογικό σώμα, πού και πώς να διακρίνει την Αλήθεια και το βαθμό Ειλικρίνειας του Πολιτικού.
Βλέπει και νοιώθει, τι και πόσο άλλαξε η ποιότητα της ζωής του. Ποιος από τους τωρινούς ή τους φιλόδοξους αυριανούς ηγέτες μας θα κάνει το απονενοημένο, να επιχειρήσει να πιάσει Κώτσο τον μέσο Δωδεκανήσιο;

Αυτή η ψήφος δεν είναι πεσκέσι, δεν χαραμίζεται

Του Νικήτα Οικονόμου
nopress@rho.forthnet.gr



Όχι...

...ότι δεν υπάρχουν κρούσματα συνειδητής παραπλάνησης του κόσμου. Αλλά, ο πολίτης δεν μασάει...
Για το λόγο αυτό, θα δώσει μεγάλη σημασία στο Πρόσωπο. Σε αυτόν που τα σωθικά του λένε, ότι αξίζει να τον εμπιστευτεί.
Τη ψήφο του δεν πρόκειται να τη χαραμίσει. Δεν θα την κάνει πεσκέσι σε οποιονδήποτε.
Οι «κατασταλαγμένοι» του εκλογικού σώματος εδώ στον τόπο μας δεν χρειάζεται να το ψάξουν πολλοί.
Όλοι οι υπόλοιποι (και είναι πάρα πολλοί επαναλαμβάνω) έχουν από σήμερα την ευκαιρία να κάνουν φύλο και φτερό τους συνδυασμούς των υποψηφίων.
Ας τους «ακτινογραφήσουν».
Μέσα σε όλα τα ψηφοδέλτια θα εντοπίσουν γνώριμα πρόσωπα. Αν είναι και τυχεροί, θα ψιθυρίσουν «αυτόν ή αυτήν τη ξέρω, είναι και σημαντικός άνθρωπος».
Κάπως έτσι, η ψήφος δεν πάει στράφι. Επιλέγοντας σημαντικούς ανθρώπους, άξιους συμπολίτες μας, ικανούς και καταξιωμένους συμπατριώτες μας.

***ΑΥΤΟΥΣ**, ας τους στείλουμε στο Νομαρχιακό και στα Δημοτικά Συμβούλια. Χωράνε, είναι και χρήσιμοι...*
Οι ξελιγωμένοι δεν μπορεί να έχουν θέση στην Αυτοδιοίκηση του αύριο.
Και αυτή τη ξελιγωμάρα τους, να την εκφράζουν με πεζοδρομιακό ύφος στα πολιτικά όργανα της πόλης και του νομού μας.
Ναι, «ο λαός τους έστειλε», αλλά αυτός ο λαός τους πληρώνει ακριβά.
Υπάρχουν κι άλλες επιλογές.
Αναζητείστε τις από σήμερα κιόλας...



Αυξάνεται διαρκώς ο αριθμός εκείνων που καταχωρούνται στη μαύρη λίστα των «κακοπληρωτών»

Ακόμα πιο αυστηρός γίνεται ο «Τειρεσίας» και ξεκινά καμπάνια ενημέρωσης προς τους Ρόδιους επιχειρηματίες διότι εφεξ θα μπορεί ευκολότερα να καταχωρεί στις λίστες του εκείνους που λειτουργούν κατά παρέκκλιση των κανόνων του εμπορίου και εν γένει των συναλλαγών. Ακόμα και μια εικονική συναλλαγή με πιστωτική κάρτα με σκοπό την διευκόλυνση φίλου ή γνωστού θα αποτελεί αφορμή για την πενταετή απώλεια της πιστοληπτικής ικανότητας του επιχειρηματία.



ΑΥΣΤΗΡΟΤΕΡΟΣ ΤΕΙΡΕΣΙΑΣ

Ξεκίνησε ενημερωτική καμπάνια στη Ρόδο με επιστολές που κάνουν σαφή αναφορά για απάτες στις συναλλαγές

Γάγγραινα του υγιούς επιχειρείν οι αυτοχρηματοδοτήσεις

Του

Νεκτάριου Καλογήρου
info@philoxenous.gr

Μεγάλη ενημερωτική εξόρμηση υλοποιεί την τρέχουσα περίοδο στη Ρόδο η εταιρεία τραπεζικών συστημάτων πληροφοριών «ΤΕΙΡΕΣΙΑΣ Α.Ε» με σκοπό να εφιστήσει την προσοχή προς όλους τους επιχειρηματίες πως οι έλεγχοι των συναλλαγών (κυρίως των πιστωτικών καρτών) θα είναι ακόμα πιο αυστηροί.

Ο «ΤΕΙΡΕΣΙΑΣ» δεν κάνει διακρίσεις και στις μαύρες και τις λευκές λίστες του συμπεριλαμβάνονται χιλιάδες επιχειρηματίες από το νησί και από τη Δωδεκάνησο γενικότερα. Πρόσφατα αποφασίσθηκε η ενίσχυση των ελέγχων που αφορούν στις συναλλαγές που γίνονται εντός των καταστημάτων με στόχο την ασφαλή χρήση των πιστωτικών καρτών, αλλά και την αντιμετώπιση της απάτης που τυχόν μπορεί να γίνει με τα διάφορα μέσα πληρωμής. Μάλιστα, σε επιστολή της εταιρείας ΤΕΙΡΕΣΙΑΣ προς τους καταστηματάρχες της Ρόδου αναφέρεται ξεκάθαρα ότι τα πιο αυστηρά μέτρα που θα ισχύουν εφεξής αποσκοπούν «στον περιορισμό της απάτης στα μέσα πληρωμών». Αυτό σημαίνει πως η εταιρεία θεωρεί ως δεδομένο ότι απάτες γίνονται! Βέβαια, οι καταστηματάρχες πολλές φορές προσπαθούν να διευκολύνουν τους πελάτες τους για μια αγορά ή ακόμα να διευκολύνουν φίλους που θέλουν λίγο ρευστό χρήμα για την καθημερινότητά τους. Τέτοιου είδους φαινόμενα υπάρχουν και μάλιστα σε περιόδους που ο τουρισμός δεν αποφέρει έσοδα οι πάντες προσπαθούν να επιβιώσουν χρησιμοποιώντας διάφορα μέσα. Τώρα τα μέσα αυτά «ποινικοποιούνται» και εφεξής ακόμα και για μια διευκόλυνση ο έμπορος θα μπορεί να χάσει την πιστοληπτική του ικανότητα για πέντε χρόνια!!

Για τους λόγους αυτούς στις λίστες του ΤΕΙΡΕΣΙΑ θα μπαίνουν ευκολότερα οι καταστηματάρχες. Εφεξής, η εισαγωγή των καταστηματαρχών, εμπόρων, επιχειρηματιών στη μαύρη λίστα θα γίνεται για τους ακόλουθους λόγους:

- Αποδοχή πιστωτικών καρτών οι οποίες έχουν προηγουμένως δηλωθεί ως απολεσθείσες ή κλαπείσες
- Αποδοχή καρτών που δεν έχουν χορηγηθεί από τον φορέα ή από αντίστοιχο φορέα του εξωτερικού (π.χ. παραχαραχθείσες κάρτες)
- Διενέργεια ή πληκτρολόγηση πραγματικών ή εικονικών συναλλαγών χωρίς την εξουδιοδότηση του κατόχου
- Η επιχείρηση διευκόλυνε τη προκάλεσε υποκλοπή ή διαρροή στοιχείων της κάρτας ή της συναλλαγής
- Ξέπλημα χρήματος
- Η επιχείρηση έχει πρωχεύσει, τεθεί υπό εκκαθάριση ή αναγκαστική διαχείριση ή δεν λειτουργεί για οποιονδήποτε λόγο ή έχει λυθεί
- Αλλοίωση των ποσών των συναλλαγών στα χρεωστικά δελτία που εκδίδονται κατά τις συναλλαγές
- Αυτοχρηματοδότηση με τη δημιουργία εικονικών συναλλαγών
- Σπάσιμο συναλλαγής σε περισσότερες επί μέρους συναλλαγές
- Ανακριβείς αιτήσεις χορήγησης κάρτας που διαβιβάζονται από την επιχείρηση στο φορέα, στα πλαίσια της μεταξύ τους συνεργασίας
- Ανακριβής αίτηση συνεργασίας της επιχείρησης προς τον φορέα
- Πραγματοποίηση συναλλαγών, με επίκληση εικονικής έγκρισης
- Υπέρογκος αριθμός αντιλογισμών, αμφισβητήσεων συναλλαγών
- Παραβίαση όρων της σύμβασης συνεργασίας μεταξύ της επιχείρησης και του φορέα για την αποδοχή των καρτών, οι οποίοι δεν περιλαμβάνονται στους υπόλοιπους λόγους



Σύμφωνα με τις αποφάσεις που ελήφθησαν από τη διοίκηση του «Τειρεσία», στις λίστες του θα καταχωρούνται επίσης και δεδομένα που αφορούν στους νομίμους εκπροσώπους των επιχειρήσεων. Τα αρχεία αυτά διατηρούνται για πέντε χρόνια και θα είναι διαθέσιμα σε οποιονδήποτε φορέα εκδίδει δάνεια ή πιστωτικές κάρτες.

Αποτελεί, ωστόσο, κοινό μυστικό πως σήμερα στην Ελλάδα υπάρχουν εταιρείες, αλλά και πρόσωπα σε διάφορες θέσεις που ως μόνη δραστηριότητα έχουν το να διαγράφουν επιχειρήσεις και επιχειρηματίες από τη μαύρη λίστα του «Τειρεσία». Η υπηρεσία αυτή πωλείται έναντι αδράς αμοιβής και μέχρι σήμερα ουδείς μπόρεσε να αποκαλύψει εκείνους που καταφέρνουν να εκμεταλλεύονται το «σύστημα» για να κερδοσκοπήσουν.

Οι εγγραφές στις μαύρες λίστες είναι διαρκείς και σύμφωνα με τις περιγραφές που έκαναν προς τη Δράση διευθυντές τραπεζών «ολοένα και μικραίνουν οι ηλικίες εκείνων που περιέρχονται σε πιστοληπτική δυσμένεια. Ολο και περισσότεροι νέοι ηλικιών 27 έως 37 ετών δημιουργούν μια μικρή επιχείρηση και ανοίγουν πλαφόν όπου καταθέτουν τις επιταγές που εισπράττουν και τις εξαργυρώνουν με απώλειες 20%. Δεν είναι λίγοι εκείνοι που παίρνουν επιταγές από φίλους και γνωστούς τις εξαργυρώνουν, επιστρέφουν στον εκδότη ένα μέρος της αξίας και κρατούν οι ίδιοι για τον εαυτό τους το υπόλοιπο. Με τον τρόπο αυτό αυτοχρηματοδοτήθηκαν πολλοί ελεύθεροι επαγγελματίες στη διάρκεια του περασμένου χειμώνα, όμως σήμερα η πλειονότητα από αυτούς βρίσκονται στη μαύρη λίστα του Τειρεσία, διότι δεν μπόρεσαν να καλύψουν τα οικονομικά ανοίγματα που δημιούργησαν».



Σ. Καραγιάννης: Πάμε στις εκλογές με σιγουριά



Σαν στο σπίτι του αισθάνθηκε χθες ο υποψήφιος δήμαρχος Δρ. Σάββας Καραγιάννης, όταν επισκέφθηκε με κλιμάκιο υποψηφίων δημοτικών συμβούλων την Παλιά Πόλη, η οποία επί δημαρχίας του αναδείχθηκε σε «Μνημείο Παγκόσμιας Κληρονομιάς» και εξακολουθεί μέχρι σήμερα να είναι ιστορικό σημείο αναφοράς χιλιάδων επισκεπτών.

Οι μόνιμοι κάτοικοι και οι επαγγελματίες της Παλιάς Πόλης έθεσαν τα προβλήματα που αντιμετωπίζουν τα τελευταία χρόνια και «απαίτησαν» από τον κ. Καραγιάννη να είναι ο αυριανός δήμαρχος, για να υλοποιήσει το πρόγραμμα που ήδη έχει εξαγγείλει για την ανάδειξη της Μεσαιωνικής Πόλης σε «Πολιτιστικό Νταβός», σε κορυφαίο ιστορικό μνημείο, όχι μόνο για τη Δωδεκάνησο και την Ελλάδα αλλά και για όλη τη Μεσόγειο.

Το απόγευμα εξάλλου, με αισθήματα ενθουσιασμού και αισιοδοξίας για τη νίκη της Δημοτικής Παράταξης «Ανοιξη στη Ρόδο» την 15η Οκτωβρίου 2006, ο κ. Καραγιάννης έκανε την ακόλουθη δήλωση: «Με την κατάθεση του συνδυασμού μας στο Πρωτοδικείο μπαίνουμε ουσιαστικά στην τελική ευθεία των προσεχών δημοτικών Εκλογών με αισιοδοξία και σιγουριά για την ευθυκρισία του ροδιακού λαού. Εκφράζουμε την αίσθηση, ότι ο ροδιακός λαός θα πράξει το καθήκον του για το καλό του τόπου».

Στη συνέχεια το κλιμάκιο της «Ανοιξης στη Ρόδο» βρέθηκε στα Κρητικά, όπου συζήτησε με τους κατοίκους για το παρόν και το μέλλον της ξεχωριστής αυτής περιοχής της πόλης μας».

ΣΤΗΝ τελική ευθεία οι τρεις βασικοί διεκδικητές στον Δήμο Ροδίων, ο καθένας με τα μέσα και τα όπλα του

Το «φωτο φίνις» του Γιαννόπουλου βάζει σε σκέψεις Σάββα και Χατζή

ΜΕ τα χαρτιά τους ανοιχτά, αναφορικά με τα πρόσωπα που συνθέτουν τους συνδυασμούς τους, οι τρεις βασικοί διεκδικητές του δημαρχιακού θώκου στην πόλη της Ρόδου, ο εν ενεργεία δήμαρχος Γ. Γιαννόπουλος και οι κ. Σάββας Καραγιάννης και Χατζής Χατζηευθυμίου, μπαίνουν στην τελική ευθεία των εκλογών, επιλέγοντας και υλοποιώντας ο καθένας την προεκλογική του τακτική.



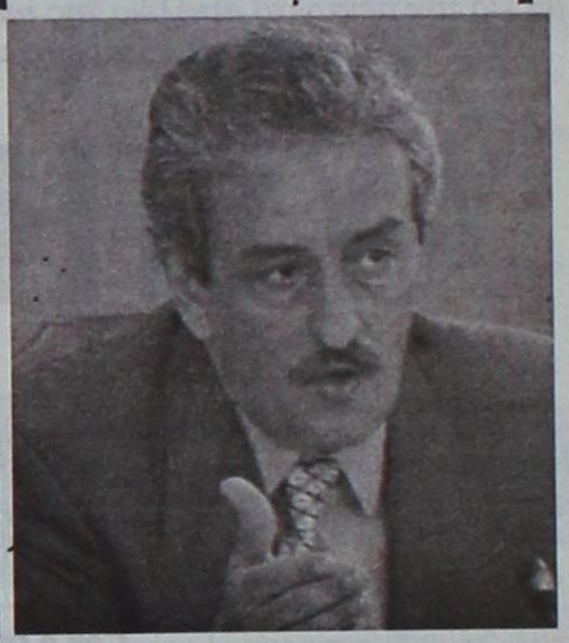

Μετά την κατάθεση μέχρι τα μεσάνυχτα χθες όλων των συνδυασμών, τα «μυστικά όπλα» αποκαλύφθηκαν και μένει να φανούν οι στρατηγικές κινήσεις της κάθε πλευράς.

Οι περιοδείες σε γειτονιές, οι «θεματικές» εκδηλώσεις και οι μαζικές συγκεντρώσεις έχουν ήδη προγραμματιστεί, με τον κάθε υποψήφιο να «σαρώνει» πραγματικά την πόλη, ερχόμενος σε επαφή με τους συνδημότες του.

Οι κ. Γιαννόπουλος και Χατζηευθυμίου, θεωρείται βέβαιο ότι, πέρα από τα «προσωπικά» τους επιτελεία, που ξέρουν από «πολέμους», είναι βέβαιο ότι θα υποστηριχθούν και από τους κομματικούς μηχανισμούς των κομμάτων που τους υποστηρίζουν, το ΠΑΣΟΚ και τη Νέα Δημοκρατία.

Ειδικά ο δήμαρχος, δεν δίστασε να επιβεβαιώσει και επισήμως χθες τους άρρηκτους δεσμούς του με το «Καστρί», με τη συμμετοχή του Συντονιστή της Νομαρχιακής Επιτροπής του κόμματος κ. Τιμόθεου Παρασκευά. Ενα όνομα «βαρύ» και με ισχυρά, χωρίς αμφιβολία, ερείσματα στην πόλη της Ρόδου.

Στον αντίποδα, ο κ. Σάββας Καραγιάννης είναι σαφές ότι θα στηριχθεί πρωτίστως στις «προσωπικές» του δυνάμεις και στην «επίσημη» υποστήριξη του Συνασπισμού, χωρίς να παραγνωρίζει κανείς, ότι «ο γιατρός ξέρει να κάνει εκλογές». Ο πρώην νομάρχης μπορεί να μην επεφύλαξε κάποια «ηχηρά» ονόματα (πλέον των αναμενόμενων κ. Κούρκουλα, Μπαλάνου, Αναπολιτάνου κλπ), όμως «ξέρει καλά τα ...μυστικά της πόλης», όπως έλεγε χθες συνεργάτης του.

ΣΕ ένα σημείο πάντως συμφωνούν στους κόλπους των παρατάξεων «Πρώτα η Ρόδος» και «Ανοιξη στη Ρόδο»: ότι ο κ. Γιαννόπουλος φαίνεται να κάνει καλό φωτο φίνις, προκειμένου να διατηρήσει το προβάσισμα που του δίνουν οι δημοσκοπήσεις. .

Ο δήμαρχος έχει επιστρατεύσει στο πλευρό του τους ανθρώπους εκείνους που έχει αποδειχθεί, τρεις αλλεπάλληλες φορές, ότι «παίρνουν τις εκλογές», παράλληλα με την αδιαμφισβήτητη προσωπική εμβέλεια του ιδίου, που – όπως αποδεικνύεται – διατηρείται «ζωντανή» και εξακολουθεί να συγκινεί.

Αυτά όλα αναγνωρίζονται, έστω και σιωπηρά, από τα άλλα δύο στρατόπεδα, οι επικεφαλής των οποίων προσαρμόζουν αναλόγως τους καθημερινούς τους σχεδιασμούς.

Η ΜΑΧΗ των εντυπώσεων θα ενταθεί από αυτήν κιόλας την εβδομάδα, και με τους τρεις βασικούς διεκδικητές να διεκδικούν με κάθε πρόσφορο επικοινωνιακό μέσο τη μερίδα του λέοντος του εκλογικού σώματος.

DODEKANISOS PRIDE
Δρομολόγια
01/05/2006-15/10/2006

ΚΑΘΗΜΕΡΙΝΑ		
ΛΙΜΑΝΙ	ΑΦΙΞΗ	ΑΝΑΧΩΡΗΣΗ
PATMOS	-	06:00
LEROS	06:40	06:45
KALYMNOS	07:30	07:40
KOS	08:15	08:20
SIMI	09:45	09:50
RHODES	10:40	15:00
SIMI	15:50	15:55
KOS	17:20	17:25
KALYMNOS	18:00	18:05
LEROS	18:50	19:00
PATMOS	19:40	O/N

ΚΑΘΕ ΤΕΤΑΡΤΗ		
ΛΙΜΑΝΙ	ΑΦΙΞΗ	ΑΝΑΧΩΡΗΣΗ
PATMOS	-	06:00
LIPSI	06:20	06:25
LEROS	06:45	06:50
KALYMNOS	07:35	07:40
KOS	08:15	08:20
SIMI	09:45	09:50
RHODES	10:40	15:00
SIMI	15:50	15:55
KOS	17:20	17:25
KALYMNOS	18:00	18:05
LEROS	18:50	19:00
LIPSI	19:20	19:25
PATMOS	19:45	O/N

DODEKANISOS EXPRESS
Δρομολόγια
01/05/2006-15/10/2006

ΚΥΡΙΑΚΗ		
ΛΙΜΑΝΙ	ΑΦΙΞΗ	ΑΝΑΧΩΡΗΣΗ
RHODES	-	08:30
SIMI	09:25	09:30
KOS	11:00	11:10
KALYMNOS	11:50	12:00
LEROS	12:45	12:50
PATMOS	13:30	13:40
LEROS	14:20	14:30
KALYMNOS	15:20	15:30
KOS	16:10	16:20
SIMI	17:40	17:45
RHODES	18:30	O/N

ΤΡΙΤΗ, ΠΕΜΠΤΗ, ΠΑΡΑΣΚΕΥΗ, ΣΑΒΒΑΤΟ		
ΛΙΜΑΝΙ	ΑΦΙΞΗ	ΑΝΑΧΩΡΗΣΗ
RHODES	-	08:30
KOS	10:40	10:50
KALYMNOS	11:30	11:40
LEROS	12:30	12:35
LIPSI	13:00	13:05
PATMOS	13:30	13:40
LEROS	14:20	14:30
KALYMNOS	15:20	15:30
KOS	16:10	16:20
RHODES	18:30	O/N

ΔΕΥΤΕΡΑ		
ΛΙΜΑΝΙ	ΑΦΙΞΗ	ΑΝΑΧΩΡΗΣΗ
RHODES	-	08:30
KASTELORIZO	11:00	16:00
RHODES	18:30	O/N

ΤΕΤΑΡΤΗ		
ΛΙΜΑΝΙ	ΑΦΙΞΗ	ΑΝΑΧΩΡΗΣΗ
RHODES	-	08:30
SIMI	09:25	09:30
KOS	11:00	11:10
KALYMNOS	11:50	12:00
LEROS	12:50	14:30
KALYMNOS	15:20	15:30
KOS	16:10	16:20
SIMI	17:40	17:45
RHODES	18:30	O/N



DODEKANISOS SEAWAYS
Η δική μας ναυτιλιακή!
Αυστραλίας 3, 85100 Ρόδος, τηλ.: 22410 70590, fax: 22410 70591, www.12ne.gr

Φθινοπωρινό σκηνικό χθες στη Ρόδο

Δεν προκάλεσε προβλήματα η βροχόπτωση

Φθινοπωρινό ήταν το σκηνικό χθες στο νησί μας λόγω της βροχόπτωσης που σημειώθηκε τις μεσημβρινές ώρες. Η βροχή δεν ήταν δυνατή αλλά διήρκεσε αρκετή ώρα. "Όπως έγινε γνωστό η βροχόπτωση δεν προκάλεσε προβλήματα. Για την αντιμετώπιση της κατάστασης υπήρχε και ετοιμότητα από τα συνεργεία της

Δημοτικής Επιχείρησης Ύδρευσης και Αποχέτευσης. Ο καθαρισμός των φρεατίων έχει ήδη γίνει προκειμένου να είναι η πόλη έτοιμη για τα πρωτοβρόχια όπως δήλωσε στη Δράση ο διεύθυντής της ΔΕΥΑΡ Μανώλης Διακομανώλης. Λόγω του ότι ήταν αργία η βροχή δεν προκάλεσε και τα συνήθη κυκλοφοριακά προβλήματα που παρουσιάζονται όταν βρέχει τις καθημερινές. Εξαίρεση αποτέλεσαν μόνο ορισμένοι σηματοδότες που άρχισαν από τώρα να ... ρετάρουν.

Σύμφωνα με την Εθνική Μετεωρολογική Υπηρεσία τα έντονα καιρικά φαινόμενα είναι πρόσκαιρα και από σήμερα **η κατάσταση θα είναι διαφορετική.**

ΣΤΗΝ πολιτική συγκέντρωση της παράταξής του την ερχόμενη Παρασκευή, στο κινηματοθέατρο «Ρόδον», ο Γιάννης Μαχαιρίδης είναι αποφασισμένος να στείλει το μήνυμα και να υπερασπιστεί το έργο του

Οι απαντήσεις από το ...ίδιο γήπεδο

«Προβλέψιμη η κριτική του κ. Υψηλάντη» λένε οι συνεργάτες του νομάρχη, ετοιμάζουν την αντεπίθεσή τους

ΔΕΝ ξαφνιάστηκαν, ούτε εξεπλάγησαν οι συνεργάτες του κ. Γιάννη Μαχαιρίδη από την κριτική που άσκησε κατά της δημοτικής αρχής ο επικεφαλής της «Δωδεκανησιακής Ενωτικής Κίνησης» Βασίλης Υωηλάντης, κατά την ομιλία του στο «Ρόδον» την προηγούμενη Παρασκευή, όταν παρουσίασε το σύνολο του συνδυασμού του.



Στο στρατόπεδο του νομάρχη πιστεύουν ότι «το πλαίσιο των θέσεων και της κριτικής από την άλλη πλευρά είναι αναμενόμενο και προβλέψιμο», γεγονός που τους δίνει τα περιθώρια να προετοιμάσουν καλύτερα την «αντεπίθεσή» τους, η οποία θα εκφραστεί με ηχηρό τρόπο στην εκδήλωση της δικής τους παράταξης, το βράδυ της ερχόμενης Παρασκευής στο κινηματοθέατρο «Ρόδον».

Από το ...ίδιο γήπεδο δηλαδή και το ίδιο βήμα, ο κ. Γιάννης Μαχαιρίδης θα δώσει τις απαντήσεις στην επιχειρηματολογία και στις αιτιάσεις της πλευράς Υψηλάντη, όπως αυτές διατυπώνονται σε γενικές γραμμές από τον περασμένο Ιούνιο που ανακοίνωσε την υποψηφιότητά του, και με κάποιες παραλλαγές κατά την πορεία του μέχρι σήμερα ως επικεφαλής παράταξης.

Στο Νομαρχιακό Μέγαρο και στις αλλεπάλληλες συσκέψεις που γίνονται στο εκλογικό κέντρο της παράταξης Μαχαιρίδη στα 100 Μαγαζιά, το επιτελείο του νομάρχη έχει προσδιορίσει πλέον «πού κυρίως στοχεύει ο Υψηλάντης», και αναλόγως σχεδιάζουν τον πυρήνα της επιχειρηματολογίας τους.

Στους κόλπους της νομαρχιακής αρχής, επικρατεί η άποψη ότι η κριτική του υποψηφίου νομάρχη, που υποστηρίζεται από τη Νέα Δημοκρατία, «δεν έχει έρεισμα στα πραγματικά δεδομένα, άρα είναι εύκολο και επιβεβλημένο, αυτή να καταρρεύσει με στοιχεία και πολιτικά επιχειρήματα που θα αποδυναμώνουν τις αιχμές της άλλης πλευράς».

ΩΣ εκ τούτου, μάλλον θα αποφευχθούν οι επί μέρους και αποσπασματικές απαντήσεις στα όσα ισχυρίστηκε ο κ. Υψηλάντης, κάνοντας ...υπομονή μέχρι την εκδήλωση της Παρασκευής.

Σκληραίνουν τη στάση τους στην Καρπάθου

ΣΤΗΝ παράταξη του κ. Βασίλη Υψηλάντη οι αποφάσεις έχουν ληφθεί και αποτελούν «επίσημη γραμμή» και για τον επικεφαλής της και για τους υποψηφίους νομαρχιακούς συμβούλους: «σκληραίνουμε στη στάση μας απέναντι στον Μαχαιρίδη, αν θέλουμε να καλύψουμε το χαμένο έδαφος και να ψαλιδίσουμε τη διαφορά».

Η υλοποίηση αυτής της τακτικής είχε γίνει εμφανής, με κάποια πρώτα σημάδια, πολύ πριν τη συγκέντρωση της Παρασκευής. Οι στενότεροι συνεργάτες του κ. Υψηλάντη, σε κάθε ευκαιρία που τους δίδεται μέσα από τα ραδιοφωνικά και τηλεοπτικά – κυρίως – πάνελ, ανεβάζουν τους τόνους αισθητά.

Η «γραμμή» αυτή είναι ιδιαίτερα αισθητή ακόμα και στις αναλύσεις και συζητήσεις που γίνονται στον πεζόδρομο της οδού Καρπάθου, όπου είναι και το εκλογικό κέντρο της παράταξης του κ. Υψηλάντη.

Η παρουσία του πολυπληθούς κλιμακίου από τη Ρηγίλλης ικανοποίησε όσους επενδύουν τα μέγιστα στη συσπείρωση της εκλογικής βάσης της Νέας Δημοκρατίας, αν και μερικοί εκ των ψυχραιμοτέρων στην παράταξη δείχνουν να προσυπογράφουν και την άλλη διάσταση αυτής της «γαλάζιας» κινητοποίησης, ως ενός «ρίσκου» για τον κ. Υψηλάντη, όπως έγραψε η «Δράση» την προηγούμενη Δευτέρα.

ΤΗΝ ίδια ώρα, δεν διαψεύδονται, ούτε ανεπισήμως οι πληροφορίες που πυκνώνουν και θέλουν να επικρατεί ένα «μικρό αλαλούμ» στην παράταξη του κ. Υψηλάντη, λόγω κυρίως των κινήσεων «αυτονόμησης» μερικών εκ των υποψηφίων συμβούλων, οι οποίοι λειτουργούν σαν «παράταξη μέσα στην παράταξη», σύμφωνα με σχόλιο παράγοντα της τοπικής Νέας Δημοκρατίας, εις επήκοον μάλιστα στελεχών της «Δωδεκανησιακής Ενωτικής Κίνησης».

Ολοι πάντως συμφωνούν, ότι ο κ. Υψηλάντης δείχνει αποφασισμένος να μην υποχωρήσει σε φαινόμενα «δημιουργίας αυτόνομων πυρήνων» που υπονομεύουν την ενότητα της παράταξής του, λίγες μόλις μέρες πριν τις εκλογές.





Εδώ και 75 χρόνια, οι γερμανικές κουζίνες ALNO ικανοποιούν και τις ποιό προσωπικές ανάγκες και επιθυμίες σας με έξυπνες και καινοτόμες λύσεις.

tselios bagno

Η ΕΜΠΝΕΥΣΗ ΜΑΣ ΕΙΣΤΕ ΕΣΕΙΣ!

ALNO ...die Welt der Küche

Λίνδου 230, τηλ. 22410 60684

Τους έπιασε η βροχή στο δρόμο μα ...αυτοί δεν στάθηκαν – Στη Νότια Ρόδο ο νομάρχης

Σε «φιλικά εδάφη» χθες ο κ. Γιάννης Μαχαιρίδης

Σήμερα το πρωί επισκέπτεται το Νοσοκομείο και το βράδυ το ΤΕΕ Δωδεκανήσου

ΣΤΑ χωριά της Νότιας Ρόδου περιόδευσε χθες ο νομάρχης Δωδεκανήσου και επικεφαλής της παράταξης «Δωδεκάνησα Νέα Πορεία» Γιάννης Μαχαιρίδης, συνοδευόμενος από συνεργάτες του και υποψηφίους νομαρχιακούς συμβούλους.

Κατά κοινή ομολογία, η χθεσινή περιοδεία του κ. Μαχαιρίδη εξελίχθηκε σε ...υγιεινό περίπατο, παρά τη βροχή που έπεσε κατά τόπους.

Η ΝΟΤΙΑ Ρόδος αποτελεί προνομιακό πεδίο για τον νομάρχη, κάτι που αποδείχθηκε περίτρανα κατά τις επαφές και τις συζητήσεις που είχε με τους κατοίκους των χωριών.

Πρόκειται άλλωστε για μια περιοχή, όπου μεταξύ άλλων, έχει βιώσει σημαντικές παρεμβάσεις και έργα υποδομής με φορέα υλοποίησης τη Νομαρχία Δωδεκανήσου.

Η περιοδεία του κ. Γιάννη Μαχαιρίδη και αντιπροσωπείας μελών της παράταξής του, συμπεριελάμβανε τα χωριά Ασκληπιό, Βάτι, Προφύλια, Ιστριο, Αρνίθα, Απολακιά, Κατταβιά, Μεσαναγρό, Λαχανιά και Γεννάδι.

Ο επικεφαλής της «Νέας Πορείας» διαβεβαίωσε τους κατοίκους της περιοχής, ότι η Νομαρχία θα παραμείνει πάντα στο πλευρό τους, αναγνωρίζοντας τις μικρές και μεγάλες ανάγκες της Νότιας Ρόδου, όπως και τις προοπτικές ανάπτυξής της σε όλους τους τομείς.

Επί προσωπικού... Με τον ΜΙΧΑΛΗ ΣΟΚΟΡΕΛΟ

Υποψήφιος νομαρχιακός σύμβουλος με την παράταξη «Δωδεκανησιακή Ενωτική Κίνηση», δίνει το στίγμα του

«Δεν μηδενίζουμε, δίνουμε έμφαση σε Υγεία και Παιδεία»

Οι τομείς της υγείας και της παιδείας, είναι αυτοί που προέχουν για τον υποψήφιο νομαρχιακό σύμβουλο - αναπληρωτή διευθυντή της Ορθοπεδικής Κλινικής του Νοσοκομείου Ρόδου κ. Μιχάλη Σοκορέλο.

«Θα καταβάλω κάθε προσπάθεια - τονίζει - ώστε οι τομείς αυτοί ν' αναβαθμιστούν σε όλα τα νησιά του δωδεκανησιακού συμπλέγματος».

Πολιτική, ως έννοια, για τον Μιχάλη Σοκορέλο είναι η προσφορά στο κοινωνικό σύνολο και εκεί ακριβώς αποσκοπεί.

Στην καλύτερη ποιότητα ζωής των κατοίκων της Δωδεκανήσου. Ως άνθρωπος που τον διακρίνει η σοβαρότητα, αρνείται να μπει στη λογική του μηδενισμού, ισχυριζόμενος για το έργο της παρούσας νομαρχιακής αρχής, ότι ...«υπήρχαν ακόμα μεγαλύτερα περιθώρια βελτίωσης στους τομείς αρμοδιότητάς της».



Τι σας ώθησε να κατέλθετε στις εκλογές ως υποψήφιος νομαρχιακός σύμβουλος;

- Η πρόκληση μιας νέας κι άφθαρτης παράταξης που δημιουργήθηκε από νέους ανθρώπους και με πρωταρχικό σκοπό την επίλυση των χρόνιων προβλημάτων της Δωδεκανήσου, ήταν και η αιτία της απόφασής μου να ασχοληθώ με τα κοινά. Άλλωστε και το λειτούργημα του γιατρού που ασκώ, έχει σκοπό την υπηρεσία στον άνθρωπο. Οι θέσεις μου αυτές είναι γνωστές και μέσα από τη χρόνια αδιάλειπτη συνδικαλιστική μου δράση στον ιατρικό χώρο. Μέσα από το νομαρχιακό χώρο θα καταβάλω κάθε προσπάθεια για τη βελτίωση των παρεχόμενων υπηρεσιών της υγείας από τη Ρόδο μέχρι το τελευταίο μικρονήσι της Δωδεκανήσου.

Τι σημαίνει για σας... πολιτική;

- Από παλιά «πολιτική» με την πλατιά της έννοια σημαίνει την τέχνη ή την επιστήμη της οργάνωσης και διακυβέρνησης των κοινών θεσμών με σκοπό την προσφορά στο κοινωνικό σύνολο και μόνο. Αν κάθε πολιτικός είχε φιλοσοφήσει το παραπάνω φανταστείτε πόσο διαφορετική θα ήταν η κοινωνία μας σήμερα.

Σε ποιους στόχους θα εστιάσει η παράταξή σας, σε περίπτωση που κληθεί ν' αναλάβει το «τιμόνι» της Νομαρχίας;

- Θα εστιάσουμε το ενδιαφέρον μας σε όλα τα ζητήματα του νομού με σκοπό την καλύτερη ποιότητα ζωής των Δωδεκανησίων. Αυτό μπορεί να επιτευχθεί με μια πιο σωστή και δίκαιη κατανομή των κονδυλίων λαμβάνοντας οπωσδήποτε υπόψη και την ιδιαιτερότητα της κάθε περιοχής. Για μένα, προσωπικά, προέχει η αξιοποίηση των κονδυλίων που αφορούν στην υγεία και την παιδεία σε όλα τα νησιά του δωδεκανησιακού συμπλέγματος.

«Θα εστιάσουμε το ενδιαφέρον μας σε όλα τα ζητήματα του νομού με σκοπό την καλύτερη ποιότητα ζωής των Δωδεκανησίων»...

Ποιο είναι κατά την άποψή σας το μεγαλύτερο πρόβλημα της Δωδεκανήσου;

- Η ιδιομορφία του νομού μας με τα δεκάδες μικρά και μεγάλα νησιά χρήζει ιδιαίτερης αντιμετώπισης. Τα προβλήματα είναι πολλά και κάθε περιοχή θα πρέπει να εξεταστεί ως ξεχωριστή οντότητα λόγω της ιδιαιτερότητας της. Το σοβαρότερο όλων, είναι για μένα το ακτοπλοϊκό, κυρίως για τα νησιά εκτός κορμού. Εξίσου σημαντική και με γνώμονα την καθημερινή μου εμπειρία στο νοσοκομείο είναι η παροχή πρωτοβάθμιας και δευτεροβάθμιας περίθαλψης στο νομό, αφού όλοι έχουν ίσο δικαίωμα στην υγεία.

Πως κρίνετε το έργο της παρούσας νομαρχιακής αρχής; Εκτιμάτε ότι ήταν ικανοποιητικό;

- Χωρίς πρόθεση μηδενισμού του έργου της σημερινής νομαρχιακής αρχής θεωρούμε ότι υπάρχουν ακόμα μεγαλύτερα περιθώρια βελτίωσης και αντιμετώπισης των θεμάτων, την ευθύνη των οποίων έχει η νομαρχιακή αυτοδιοίκηση. Αυτό προϋποθέτει ένα σωστό προγραμματισμό και μια στενή και αρμονική συνεργασία με τον κρατικό μηχανισμό πέρα από κάθε είδους κομματική σκοπιμότητα.

Είστε αισιόδοξος για την πορεία της παράταξής σας στις εκλογές;

- Αν και το ξεκίνημα της παράταξής μας δεν ήταν το ιδανικό, χρονικά τουλάχιστον, τα μηνύματα είναι αισιόδοξα και συνεχώς άνθρωποι κάθε ηλικίας μας πλαισιώνουν, δηλώνουν τη συμπαράστασή τους και θέτουν τις ελπίδες τους στην προσπάθεια και το όραμα της παράταξής μας. Συνεχώς βλέπουμε να επέρχεται μια αναστροφή του κλίματος υπέρ μας και διαβλέπουμε στις 15 Οκτωβρίου την έκπληξη.

«Πολιτική είναι η τέχνη ή η επιστήμη της οργάνωσης και διακυβέρνησης των κοινών θεσμών με σκοπό την προσφορά στο κοινωνικό σύνολο και μόνο. Αν κάθε πολιτικός είχε φιλοσοφήσει το παραπάνω φανταστείτε πόσο διαφορετική θα ήταν η κοινωνία μας σήμερα»

Ηρθε το Νέο TOYOTA RAV4



Σας περιμένει να το γνωρίσετε μ' ένα TEST DRIVE!

ΞΕΝΑΚΗΣ α.ε.β.ε.
Εξουσιοδοτημένος έμπορος και after sales
TOYOTA στα Δωδεκάνησα
10ο χλμ. Ρόδου - Λίνδου
Τηλ: 22410 86690

TOYOTA

Μπ. Παλογιαννίδης: Πρέπει να γίνουν πολλά για να διατηρηθεί η καλή εικόνα που είχαμε

Στο δρόμο που χάραξε η φετινή σεζόν

Σχέδιο μεγάλης διαφημιστικής καμπάνιας σε όλες τις τουριστικές αγορές της Ευρώπης

Από τις καλύτερες των τελευταίων ετών ήταν η τουριστική σεζόν, που φθάνει στο τέλος της ενώ είναι θετικές οι προοπτικές που υπάρχουν και για την νέα περίοδο. Ωστόσο θα πρέπει όλοι να συμβάλουν για να διατηρηθεί η θετική εικόνα, που έχει διαμορφωθεί και δεν οφείλεται σε συγκοιρίες. Αυτά τόνισε με δηλώσεις του στη Δράση ο Γενικός Διευθυντής του Οργανισμού Προώθησης Ροδιακού Τουρισμού κ Μπάμπης Παλλογιαννίδης.

Από ότι δείχνουν τα στοιχεία το οκτάμηνο εκλεισε με αύξηση των αφίξεων που έφθασε στο ποσοστό του 13%. «Τα απολέσματα αυτά εκτιμώ πως είναι ικανοποιητικά ως προς το αριθμητικό μέρος καθώς καλύψαμε τα αποτελέσματα που είχαμε το 2001 που ήταν μια από τις καλύτερες τουριστικές σεζόν», τόνισε ο κ Παλλογιαννίδης. Βέβαια φέτος παρατηρήθηκε κάποια υστέρηση ως προς τις αφίξεις τουριστών από τη Γερμανία . Ωστόσο το κενό που δημιουργήθηκε καλύφθηκε με αφίξεις που είχε η περιοχή μας από άλλους προορισμούς όπως η Πολωνία, η Τσεχία για τις οποίες έχουν γίνει μεγάλες προσπάθειες, τα τελευταία χρόνια. Σύμφωνα με το Διευθυντή του ΠΡΟΤΟΥΡ και φέτος όπως και πέρσι, οι νέες τουριστικές αγορές και κυρίως οι αφίξεις από τις λεγόμενες ανατολικές χώρες

Της
Μαρίας Χονδρογιάννη
xondrogianni@yahoo.gr

κάλυψαν τα κενά που υπήρχαν από την Αγγλία και τη Γερμανία.

«Αυτό δεν σημαίνει πως δεν θα προσπαθήσουμε να τονώσουμε περαιτέρω τις μεγάλες αγορές.

Χρειάζεται πολύ δουλειά γιαυτό αλλά και συντονισμένες προσπάθειες στο κομμάτι που αφορά τον ποιοτικό τουρισμόύ .Σε αυτό όμως πρέπει να συμβάλουν δίνοντας έμφαση στην ποιότητα και οι επιχειρήσεις και η αγορά με καλές τιμές. Από την άλλη υπάρχει ο αθλητικός ο πολιτιστικός ο συνεδριακός και άλλες ειδικές μορφές τουρισμού που επίσης χρειάζεται το νησί μας, για να μπορέσει να σταθεί στον καθημερινά εντεινόμενο ανταγωνισμό», είπε ο κ Παλογιαννίδης υπογραμμίζοντας πως όσοι ασχολούνται με το αντικείμενο δεν πρέπει να επαναπαύονται ούτε μέρα λόγω του μεγάλου ανταγωνισμού που υπάρχει . Δεν φθάνει το καλό όνομα που έχει ο προορισμός. Χρειάζονται συνεχείς προσπάθειες για να ενισχύει τη θέση της στο τουριστικό γίγνεσθαι η Ρόδος.

Ο κ Παλογιαννίδης όμως εκτίμησε πως σύντομα θα έρθουν καλύτερες ημέρες και για τις δύο μεγάλες τουριστικές αγορές, που παραδοσιακά στηρίζουν τη Ρόδο κάθε καλοκαίρι με χιλιάδες αφίξεις. Αναφορικα με τη Γερμανία υπάρχουν ήδη σημάδια ανακάμψης πουδείχνουν πως θα έρθουν καλύτερες ημέρες. Αυτό αποδεικνύεται όπως είπε ο κ Παλογιαννίδης και από μια δημοσκόπηση που είδε το φως της δημοσιότητας, πριν από δύο εβδομάδες . Σύμφωνα με τα αποτελέσματα, η Ρόδος τώρα είναι στην 5η θέση των προτιμήσεων των Γερμανών τουριστών, από τη 10η που ήταν μέχρι τώρα. Στην θετικη αυτή αλλαγή έχει συμβάλει όπως εκτιμά ο κ Παλογιαννίδης η συνεργασία που έχει συνάψει ο ΠΡΟΤΟΥΡ και η Ενωση Ξενοδόχων της Ρόδου με μια Γερμανική εταιρεία δημοσίων σχέσεων. Το ίδιο έχει γίνει και στη Βρετανία με μια άλλη εταιρεία που ασχολείται σε μόνιμη βάση με την προβολη στη Ρόδου.

Οσο για την μόνιμη επωδό αρκετών επιχειρηματιών, ότι οι αριθμοί μπορεί να ευημερούν αλλά δεν συμβαδίζουν με τα έσοδα που δεν καλύπτουν τις μεγάλες ανάγκες που υπάρχουν,οι απόψεις διύστανται.

«Είναι γενικότερο θέμα αυτό. Υπάρχει γκρίνια γιατί και το βιοτικό επίπεδο του έλληνα έχει ανεβει, γιατί δεν υπολείπετει πλέον απο τον Ευρωπαίο. Από την άλλη πλευρά όμως ο πελάτης που έρχεται στη Ρόδο μας

φαίνεται ότι δεν ξοδεύει . Αυτό είναι μια μεγάλη κουβέντα. Πρέπει για να έχουμε τους καλούς πελάτες να ολοκληρώσουμε τις αναγκαίες υποδομές» είπε ο κ Παλογιαννίδης υπογραμμίζοντας πως η Ρόδος δεν μπορεί να θεωρηθεί προορισμός για γκόλφερς αν δεν έχει όχι ένα αλλά τρία γήπεδα γκόλφ. Πως θα έρθουν οι πελάτες με τα γιωτ και τις λιμουζίνες, όταν εμείς δεν εχουμε τις υποδομές για να τους προσφέρουμε αυτά που θέλουν;

Ο κ Παλλογιάννίδης ρωτήθηκε και για τα βραχιολάκια που έγιναν ... βραχνάς για ορισμένες επιχειρήσεις. Πιστεύω είπε ο κ Παλλογιαννίδης πως το σύστημα All Inclusive είναι μια πραγματικότητα και δημιουργήθηκε γιατί το ζητούσαν οι τουρίστες που νιώθουν πιο ασφαλείς όταν γνωρίζουν ακριβώς τι πληρώνουν. Και αφού το πρόγραμμα είχε ζήτηση, η Ρόδος σαν προορισμος θα έπρεπε να το προσφέρει και αυτό . "Όμως πιστεύω πως το πρόβλημα στην αγορά δεν το δημιούργησαν τα βραχιολάκια αλλά τα μικρά ξενοδοχεία που έκλεισαν. Οι πελάτες αυτών των ξενοδοχείων ήταν που τροφοτούσαν την αγορά γιατί έπερναν τα γεύματα τους έξω και όχι οι αλλοδαποί που προτιμούσαν τα μεγάλα ξενοδοχεία που τους προσφέρουν πλήρη διατροφή. Και αυτό είναι ένα θέμα που οι φορείς πρέπει να το δουν με μεγάλη προσοχή τόνισε ο κ Παλλογιαννίδης.

Αναφορικά με τους έλληνες τουρίστες, ο Διευθυντής του ΠΡΟΤΟΥΡ τόνισε πως φέτος τα πράγματα στην περιοχή μας ήταν καλύτερα. Στη βελτίωση της κατάστασης συνέβαλε το γεγονός ότι δρομολογήθηκε το πλοιο ΔΙΑΓΟΡΑΣ που περιόρισε λίγο τις απώλειες που υπήρχαν τα τελευταία δύο χρόνια. «Ελπίζουμε ότι οι αρρυθμίες θα ομαλοποιηθούν όσον αφορά το ακτοπλοικό το οποίο χρήζει ακόμη βελτίωσης» τόνισε ο κ Παλογιαννίδης. Ωστόσο η Ρόδος χρειάζεται σύμφωνα με το Διευθύντη του Οργανισμού Προώθησης Ροδιακού Τουρισμού, ακόμη περισσότερα. Όπως τόνισε ο κ Παλλογιαννίδης η Ρόδος για να τύχει περαιτέρω ανάπτυξης χρειάζεται να αποκτήσει τακτική σύνδεση με τη Θεσσαλονίκη το Ηράκλειο της Κρήτης και την Κύπρο. Τα δρομολόγια αυτά θα πρεπει να γίνονται με συμβατικά άνετα σύγχρονα και γρήγορα πλοία . Μόνο με αυτό τον τροπο η Ρόδος θα



μπορέσει να ανταπεξέλθει του ανταγωνισμού που υφίσταται από άλλους προορισμούς. Οι

Έλληνες τουρίστες άλλωστε τώρα έχουν πιο πολλές επιλογές στη διάθεση τους και δεν επιχειρούν ταξίδια των 19 και των 20 ωρών

Ελληνες τουρίστες

Αναφορικά με την προβολή της Ρόδου την περίοδο 2006-2007 ο κ Παλλογιαννίδης είπε πως το πρόγραμμα είναι το μεγαλύτερο από κάθε άλλο προορισμό . « Παράλληλα προετοιμαζόμαστε για τα πλωτά σεμινάρια που θα γίνουν στο Δούναβη στα οποία θα μετάσχουν περισσότερα από 3000 άτομα που είναι υπάλληλοι ταξιδιωτικών γραφείων σε 11 πόλεις τριών πολύ σημαντικών χωρών» τόνισε ο κ Παλογιαννίδης.

Η Σκανδιναβική Αγορά

Ερωτηθής για τις κινήσεις που θα γίνουν στη Σκανδιναβική τουριστική αγορά, ο κ Παλλογιαννίδης τόνισε πως για φέτος έχουν προγραμματιστεί αρκετές δράσεις πέρα από την καθιερωμένη συμμετοχή στις εκθέσεις που θα γίνουν στην περιοχή.

Στα πλαίσια των δράσεων αυτών έχουν προγραμματιστεί και θα ξεκινήσουν να γίνονται στη Ρόδο από το τέλος του τρέχοντα μήνα παρουσιάσεις κολεξιόν από μεγάλους Σκανδιναβούς σχεδιαστές μόδας. Η αρχή γίνεται με έναν από τους πιο γνωστούς σχεδιαστές που δραστηριοπιούνται στη Σουηδία ο οποίος θα έρθει στη Ροδο, για να κάνει τη φωτογράφιση της δουλειάς που έχει ετοιμάσει. Χαρακτηριστικά αναφέρεται πως ακόμη και τα έντυπα με τα οποία θα παρουσιαστεί η κολεξιόν του σχεδιαστή κ Emporio θα έχουν εκτενείς αναφορές στη Ρόδο . Τον κ Emporio θα ακολουθήσουν και άλλοι γνωστοί Σκανδιναβοί σχεδιαστές μόδας, που θα κάνουν τις φωτογραφήσεις τους στη Ρόδο και θα προβάλουν το νησί μας. Παράλληλα προγραμματίζεται και ειδική εκδήλωση σε μεγάλο εμπορικό κέντρο της Σουηδίας που συγκεντρώνει πλήθος κόσμου. Στην παρουσίαση αυτή θα συνδράμει και η γνωστή παρουσιάστρια Αλ. Πασχαλίδου. "Όλα αυτά τα θέματα που αφορούν την προβολή της Ρόδου συζητήθηκαν και στη διάρκεια της συνεδρίασης του διοικητικού συμβουλίου της Ένωσης Ξενοδόχων της Ρόδου και του ΠΡΟΤΟΥΡ, που πραγματοποιήθηκε πριν από λίγες ημέρες.



Η ανακοίνωση του ονόματος της Βίκυς Κουλιανού στο ψηφοδέλτιο του Βασίλη Υψηλάντη, εξέπληξε ευχάριστα τους περισσότερους Δωδεκανήσιους. Μία υποψηφιότητα λαμπερή, καθώς η καριέρα της στο χώρο του μόντελινγκ και της υποκριτικής, της δίνει αναμφισβήτητα «πόντους» λόγω αναγνωρισιμότητας. Δωδεκανησιακής καταγωγής, από Λέρο και Κάλυμνο, δηλώνει ενθουσιασμένη για την πρόταση που της έγινε από τον επικεφαλής της παράταξης «Δωδεκανησιακή Ενωτική Κίνηση» για να ασχοληθεί με τα κοινά. Η κ. Κουλιανού για πρώτη φορά ασχολείται με το χώρο της πολιτικής και θέτει υποψηφιότητα ως νομαρχιακή σύμβουλος. Ερωτηθείσα αν θα είναι συνεπής στις υποχρεώσεις της εάν κι εφόσον την εκλέξει ο δωδεκανησιακός λαός με την ψήφό του, δηλώνει πως διαβεβαιώνει πως θέλει να προσφέρει στον τόπο μας.

ΓΙΑ ΠΡΩΤΗ ΦΟΡΑ ΑΣΧΟΛΕΙΤΑΙ ΜΕ ΤΟ ΧΩΡΟ ΤΗΣ ΠΟΛΙΤΙΚΗΣ ΚΑΙ ΘΕΤΕΙ ΥΠΟΨΗΦΙΟΤΗΤΑ ΩΣ ΝΟΜΑΡΧΙΑΚΗ ΣΥΜΒΟΥΛΟΣ ΜΕ ΤΟ ΣΥΝΔΥΑΣΜΟ ΤΟΥ ΒΑΣΙΛΗ ΥΨΗΛΑΝΤΗ

«Είμαι Δωδεκανήσια και θέλω να προσφέρω στον τόπο μου»

✔ «Τα νησιά μας είναι μια γερή γροθιά, ένα ακατέργαστο διαμάντι και πρέπει να είμαστε όλοι ενωμένοι»

Του
Τέρη Χατζηϊωάννου
e-mail: terx@.net

• Κυρία Κουλιανού, καταρχήν να σας ρωτήσω αυτό που αναρωτιούνται οι περισσότεροι. Δηλαδή πως αποφασίσατε μετά από μία διεθνή καριέρα στο χώρο της πασαρέλας και στη συνέχεια στην υποκριτική, στο σανίδι, τον κινηματογράφο και την τηλεόραση, να μετατρέψετε στην πολιτική;

Ο Βασίλης Υψηλάντης όπως γνωρίζετε είναι ένας άνθρωπος πολύ αξιόλογος, κι εγώ αισθάνομαι ιδιαίτερα τυχερή για την πρόταση που μου έκανε να συμμετέχω σε αυτό τον συνδυασμό, που αναμφισβήτητα είναι πολύ δυνατός. Το να ασχοληθώ με τα κοινά είναι κάτι το οποίο δεν έχει να κάνει με το τι έκανε κανείς πριν, αλλά στη συγκεκριμένη περίπτωση ίσως και να έχει. Με τα καλλιτεχνικά δρώμενα, αλλά και τα κοινά γενικώς, θέλω πολύ να ασχοληθώ... Δεν θέλω να μεγαλοστομίσω, δεν θέλω να πω σπουδαία πράγματα, γιατί τα λόγια σε αυτές τις περιπτώσεις είναι φτώχεια, είναι περιττά. Οι πράξεις και τα έργα είναι που μετράνε πάντα. Εγώ εύχομαι ο συνδυασμός του κ. Βασίλη Υψηλάντη «Δωδεκανησιακή Ενωτική Κίνηση» και γενικά οι νομαρχιακές εκλογές να πάνε εξαιρετικά, να πάνε πολύ καλά και να αναδειχθούν οι καλύτεροι που έχουν να προσφέρουν. Είμαι Δωδεκανήσια κατ'αρχήν αυτό θέλω να τονίσω...



Βίκυ Κουλιανού

• Μια και αναφέρεστε στην καταγωγή σας, πολύ δεν γνώριζαν ότι είστε Δωδεκανήσια. Οι ρίζες σας τελικά είναι από τη Λέρο ή την Κάλυμνο;

Υπάρχει μία διαμάχη με την καλή έννοια, μεταξύ Λέρου και Καλύμνου, γιατί υπάρχουν ρίζες από την Κάλυμνο. Η καταγωγή μου είναι από τη Λέρο, αλλά ο προπάππους μου ήταν από την Κάλυμνο.

• Οπότε να το θέσουμε γενικότερα, η καταγωγή σας είναι από την Επαρχία Καλύμνου...

Έτσι κι αλλιώς τα Δωδεκάνησα είναι ένα. Αν αρχίσουμε να ξεχωρίζουμε την Κάλυμνο, τη Λέρο, την Πάτμο, την Αστυπάλαια, την Κάσο... Τα Δωδεκάνησα είναι μία γερή γροθιά, ένα ακατέργαστο διαμάντι και πρέπει να είμαστε όλοι ενωμένοι γι αυτό.

• Ναι, αλλά θα επιμείνω για το πώς πήρατε τελικά τη μεγάλη απόφαση να κάνετε το μεγάλο βήμα; Να ασχοληθείτε με την πολιτική, και να πέσετε με λίγα λόγια στα βαθιά, μη έχοντας καμία σχέση με αυτό τον χώρο; Τι σας ώθησε στο να αποδεχθείτε την πρόταση αυτή;

Είναι κάτι για το οποίο δεν μπορώ αυτή τη στιγμή να σας απαντήσω ή αν θέλετε θα σας το απαντήσω εντελώς επιδερμικά. Αυτό που πρέπει να τονίσω, είναι πως δεν χάνει κανείς τίποτα κάνοντας ένα τέτοιο βήμα. Να πάρει μία απόφαση απλά, ωραία και ανθρώπινα κυρίως να ασχοληθεί με τα κοινά. Δεν χρειάζεται ανάλυση σε αυτό. Τώρα από κει και πέρα, όταν έκανα το βήμα στην υποκριτική πάλι το ίδιο πράγμα με ρωτούσαν.

• Ναι αλλά ο καλλιτεχνικός χώρος με το μόντελινγκ έχουν κάποιους δεσμούς. Είναι η showbiz.

Όχι κάνετε λάθος. Δεν έχουν καμία σχέση. Λυπάμαι που το λέω. Είναι δύο εντελώς διαφορετικά επαγγέλματα που η μόνη τους αναφορά είναι το κοινό. Η πολιτική επίσης έχει αναφορά στο κοινό. Απευθύνεται στο λαό. Εν πάση περιπτώσει οι συγκρίσεις πάντα είναι άτοπες, χωρίς ουσία. Η ουσία δεν είναι στο να βάζουμε τίτλους, ούτε να συγκρίνουμε ανόμοια πράγματα. Άλλωστε η πολιτική δεν είναι επάγγελμα. Η κίνηση μου, να είμαι στο συνδυασμό του Βασίλη Υψηλάντη «Δωδεκανησιακή Ενωτική Κίνηση», δεν είναι επάγγελμα. Θεωρώ ότι κάνω μία κίνηση καθαρά ανθρώπινη. Εάν –ο Θεός να βοηθήσει- έρθουν τα πράγματα έτσι ώστε να κληθώ να βοηθήσω, τότε θα προσπαθήσω να το κάνω με ότι δυνάμεις έχω και για το καλό της καταγωγής μου, του τόπου μου, αλλά και για τα Δωδεκάνησα γενικά. Εγώ αυτό θα κάνω, δεν θέλω να πω πράγματα από πριν. Για το μόνο που μπορώ να σας πω ανεπιφύλακτα είναι ότι αισθάνομαι πολύ τυχερή που είμαι σε αυτό τον συνδυασμό.

• Θα ήθελα να μου πείτε πως αντιδράσατε στο πρώτο τηλεφώνημα του Βασίλη Υψηλάντη, όταν σας έκανε την πρόταση να είστε υποψήφια στο συνδυασμό του, στον τόπο από όπου κατάγεστε;

Ήμουν πολύ διστακτική, εγώ γενικά σε όλες μου τις αποφάσεις είμαι διστακτική. Δεν τις παίρνω ποτέ εν θερμώ. Βέβαια αισθάνθηκα πάρα πολύ ωραία όταν μου έγινε η πρόταση γιατί έχει ανοικτό ορίζοντα. Ο Β. Υψηλάντης έχει μία προϊστορία, έχει ανθρώπινο προφίλ και αυτό είναι που ξεχώρισα στις επαφές που είχαμε πριν πάρω την απόφαση να ασχοληθώ με τα κοινά, και αυτό είναι που με επηρέασε να κάνω το βήμα. Γιατί δεν είναι σίγουρα μία εύκολη απόφαση. Πολλοί καλλιτέχνες πάντως ασχολούνται με τα κοινά τα τελευταία χρόνια και καλά κάνουν. Και θεωρώ ότι αυτοί που μπορούν να κάνουν πέντε-δέκα πράγματα, πρέπει να ασχολούνται. Ότι μπορεί ο καθένας να προσφέρει για τον τόπο του, και ποιος ξέρει βάζοντας σιγά-σιγά ένα μικρό λιθαράκι μπορεί κάποια στιγμή να φτιάξει ένα οικοδόμημα. Αύριο- μεθαύριο ένα μεγαλύτερο.

• Μπαίνοντας πλέον στην τελική ευθεία για τις εκλογές της 15ης Οκτωβρίου, θα ήθελα να μου πείτε αν θα ακολουθήσετε στις περιοδείες σε νησιά τον επικεφαλής του συνδυασμού σας;

Ναι βεβαίως, θα ήθελα σε κάποια μέρη οπωσδήποτε να πάω. Δεν ξέρω αν θα μπορέσω να πάω σε όλα τα νησιά, αλλά στα περισσότερα –και βέβαια στην Κάλυμνο, τη Λέρο και την Πάτμοθα ήθελα να ακολουθήσω τον συνδυασμό.

• Πολλοί αναρωτιούνται κυρία Κουλιανού, αν θα είστε συνεπής στις υποχρεώσεις σας, εάν και εφόσον σας τιμήσει ο δωδεκανησιακός λαός με την ψήφο του. Δηλαδή θα είστε παρούσα στα έδρανα του Νομαρχιακού Συμβουλίου ή θα «αποσυρθείτε» όπως γίνεται σε πολλές περιπτώσεις με τα λαμπερά ονόματα; Θα έρχεστε στα νησιά μας για να παρακολουθείτε από κοντά τα προβλήματα του τόπου και να συμμετέχετε ενεργά;

Κοιτάξτε, το λαμπερό κομμάτι, ίσως είναι μόνο για να προσελκύει κόσμο. Το άλλο κομμάτι είναι το ουσιαστικό. Λαμπερό είναι αυτό που παρουσιάζεται προς τα έξω. Για να παρουσιασθεί όμως ένα λαμπερό κομμάτι προς τα έξω κάποιος έχει κάνει πολλή δουλειά. Για να πετύχεις όμως πρέπει να είσαι δυνατός, αποφασιστικός και με θέληση για να κάνεις πράγματα. Επομένως εγώ κρατάω το λαμπερό κομμάτι βεβαίως γιατί έχει την αναγνωρισιμότητα και όλο αυτό που επιφέρει που είναι πάρα πολύ καλό, αλλά το άλλο κομμάτι, το ανθρώπινο απαιτεί άλλα πράγματα. Απαιτεί να είσαι εκεί, να είσαι παρών/παρούσα σε κάποια πράγματα, να φροντίζεις να κάνεις περισσότερα.

Από τη στιγμή που κάποιος παίρνει μία απόφαση να κάνει αυτό το βήμα θα πρέπει να είναι και συνεπής στις υποχρεώσεις του. Είναι αυτονόητο.

Δεν υπάρχει ωραιότερος τόπος



Από την επίσκεψη του κλιμακίου της Ρηγίλλης στο εκλογικό κέντρο του Βασίλη Υψηλάντη

• Αλήθεια έρχεστε συχνά στα νησιά μας; Τα γνωρίζετε τα Δωδεκάνησα; Τα έχετε επισκεφθεί;

Ναι. Έχω επισκεφθεί τα περισσότερα νησιά της Δωδεκανήσου. Και στην Πάτμο έχω κάνει πολλές φορές διακοπές και στη Ρόδο έχω έρθει για διακοπές και στη Λέρο βέβαια μέχρι την εφηβεία μου πήγαινα πολύ συχνά. Μετέπειτα, λόγω πολλών ταξιδίων στο εξωτερικό, γιατί ήταν η δουλειά μου σε διάφορα μέρη του κόσμου, έμενα και εκεί για αρκετά χρόνια, κυρίως στην Ιταλία και ως εκ τούτου για ένα πολύ μεγάλο χρονικό διάστημα δεν μπορούσα να κάνω διακοπές στην Ελλάδα. Δηλαδή από τα 19 μου χρόνια και μετά, δεν είχα την ευκαιρία να τα επισκέπτομαι. Στη συνέχεια βέβαια όταν επέστρεψα επισκέφθηκα τα περισσότερα. Σύμη, Αστυπάλαια κλπ. Ξέρετε, έχοντας γυρίσει σε πολλά μέρη, είναι αλήθεια αυτό που λένε ότι δεν υπάρχει ωραιότερος τόπος από το δικό μας. Από την Ελλάδά μας.

ΠΑΡΟΥΣΙΑΣΤΗΚΕ ΧΘΕΣ ΣΤΟ «ΑΚΤΑΙΟΝ» ΚΑΙ ΚΑΤΑΤΕΘΗΚΕ ΤΟ ΨΗΦΟΔΕΛΤΙΟ ΝΙΚΗΣ ΤΟΥ ΓΙΩΡΓΟΥ ΓΙΑΝΝΟΠΟΥΛΟΥ

Αυτή η ομάδα ΔΕΝ ΧΑΝΕΙ

✓ Ριζική ανανέωση του συνδυασμού και διάχυτη αισιοσοξία για νικηφόρα πορεία προς τις εκλογές του Οκτώβρη

Μέσα σε κλίμα ενθουσιασμού, έγινε, χθες Κυριακή, η παρουσίαση του ψηφοδελτίου νίκης της παράταξης «Ρόδος - Ανθρώπινη Πόλη», του δημάρχου Γιώργου Γιαννόπουλου.

Σε μια κατάμεστη αίθουσα - «Ακταίον» - ο δήμαρχος με την ομιλία του στους υποψήφιους δημοτικούς συμβούλους, μετέδωσε τη σιγουριά της νίκης, αλλά και της ορθής επιλογής για το καλό του τόπου.

Στο πλευρό του δημάρχου

Κοντά στον Γιώργο Γιαννόπουλο, ο βουλευτής ***Γιάννης Παρασκευάς,*** ο τέως υπουργός ***Κοσμάς Σφυρίου***, ο γραμματέας της Περιφερειακής Επιτροπής ***Βασίλης Παπανικόλας,*** ο πολιτευτής ***Γιώργος Νικητιάδης***.

«Ο Γιαννόπουλος δεν χάνει, η τράπουλα είναι σημαδεμένη», είπε χαριτολογώντας ο Γιάννης Παρασκευάς. Πότε κατέβηκε σε εκλογές ο Γιαννόπουλος - και που δεν βγήκε», διερωτήθηκε ο βουλευτής.

«Ο Δήμαρχος είναι στην καρδιά όλων μας, άξιος και δημιουργικός και πιστεύω ότι θα τον εμπιστευθούν ακόμα μια τετραετία, γιατί το αξίζει», είπε ο Κοσμάς Σφυρίου.

«Η Ρόδος χρειάζεται δήμαρχο ανάλογο τις ιστορίας και της προοπτικής της, δήμαρχο ουσιαστικών προσόντων. Τον Γιαννόπουλο δεν τον αγγίζει η λάσπη των αντιπάλων τα τελευταία χρόνια. Οι Ροδίτες θα εκλέξουν δήμαρχο, όχι οι δικαστές και οι εισαγγελείς», τόνισε ο Βασίλης Παπανικόλας.

«Είναι θέμα πολιτικού διαμετρήματος, εκτοπίσματος ο Γιαννόπουλος εννοεί την ανανέωση στην πράξη», ανέφερε ο Γιώργος Νικητιάδης.

Ριζική ανανέωση

Στη ριζική ανανέωση του ψηφοδελτίου και στην αποχώρηση των παλιών συνεργατών - **Αλαβέρα, Τσιγάρου, Σκανδαλίδη, Ασβέστη, Συμεωνίδη, Αντώνογλου, Μηναΐδη,** κ.α.), αναφέρθηκε στην ομιλία του (ιδιαίτερα φορτισμένος) ο δήμαρχος Γιώργος Γιαννόπουλος.

Η ομιλία

«Αυτό που μας διακρίνει είναι ότι καταφέραμε να πάρουμε το μήνυμα των καιρών. Μετά από μια πορεία δημιουργική στα πράγματα της πόλης, ήταν και φυσικό και αναμενόμενο, το επίκεντρο της κρίσης στην κοινωνία να είμαστε εμείς. Ηταν φυσικό και αναμενόμενο, η διαδικασία της συγκρότησης ψηφοδελτίου των άλλων συνδυασμών να μην μπαίνει σε μια τόσο στενή παρακολούθηση και κριτική από την κοινή γνώμη, όπως μπαίνει η κάθε κίνηση η δική μας. Αυτό από μόνο του καταδείχνει, ότι υπήρχε από τη δική μας την παράταξη από μιας αρχής, ένα σαφές προβάδισμα. Το γεγονός και μόνο ότι η δικιά μας η πορεία - καθημερινά - κρίνεται με πιο ακριβά κριτήρια απ' ότι των άλλων συνδυασμών, αποτελεί δείγμα προβαδίσματος αυτής της ομάδας. Τι υπήρχε διάχυτο στην κοινωνία. Υπήρχε το αίτημα να συνεχισθεί αυτή η δημιουργική πορεία, αλλά με προϋποθέσεις. Προϋποθέσεις αναζωογόνησης, ανανέωσης, επαναπροσδιορισμού στόχων. Και το αίτημα το κοινωνικό ήταν να μην περιμένουμε, να το κάνουν οι πολίτες την ημέρα της επιλογής τους στην κάλπη. Το αίτημα ήταν να τολμήσουμε εμείς, πριν από τους πολίτες, να δώσουμε δείγματα γραφής. Και επειδή εδώ υπάρχει μια τεράστια ωριμότητα, υπευθυνότητα, ανείπωτη αγάπη για την πόλη, στελέχη πρωτοπόρα της παράταξής μας, αυτά που πρωτοξεκίνησαν το όνειρο - συνιδρυτές της παράταξης- είπαν, με μεγάλο αίσθημα ευθύνης, ότι εμείς πρώτοι με τη δική μας αποχώρηση να δώσουμε το στίγμα.

Αν αυτό δεν αποτελεί δείγμα πολιτικής ανδρείας, δείγμα αγάπης για τον τόπο, το σύνολο, αν αυτό δεν αποτελεί μάθημα που μπορεί να περάσει στις επόμενες γενιές δημιουργικά και παιδευτικά: ότι εμείς αποφασίσαμε να βάλουμε το κοινό καλό πάνω από την προσωπική προοπτική, τότε τι αποτελεί.

Για αυτούς τους ανθρώπους, τους που περάσαμε 12 χρόνια μοναδικά μαζί (σπάει η φωνή του από τη συγκίνηση), θέλω πρώτος εγώ να πω ένα μεγάλο ευχαριστώ.

Και έτσι άνοιξαν οι πόρτες για νάρθουν παιδιά που μόλις έκλεισαν τα 21, άνθρωποι του πνεύματος, της δουλειάς, του μόχθου, άνθρωποι που θέλουν να προσφέρουν. ***Και φτιάξαμε μια ομάδα που από τώρα θα πάρει τις εκλογές με μεγάλη πλειοψηφία. Γιατί αυτό διαχέεται, δεν κρύβεται η άδολη αγάπη, δεν κρύβεται η προσφορά. Ο καθένας για το δικό του λόγο. Και τον αγώνα θα δώσουμε και την μεγάλη νίκη θα πάρουμε, την πόλη και τους ανθρώπους της θα πάρουμε ένα βήμα παραπέρα»,*** τόνισε ο δήμαρχος.



«Οικογενειακή» φωτογραφία του νέου ψηφοδελτίου του Γιώργου Γιαννόπουλου

ΤΟ ΨΗΦΟΔΕΛΤΙΟ

1. ΑΓΓΕΛΗ - ΑΝΤΙΦΥΛΙΩΤΗ ΜΑΡΙΑ σύζ. ΚΩΝΣΤΑΝΤΙΝΟΥ
2. ΑΣΒΕΣΤΗΣ ΝΙΚΟΛΑΟΣ του ΔΗΜΗΤΡΙΟΥ
3. ΒΑΣΙΛΑΡΑ ΣΕΒΑΣΤΗ του ΝΙΚΟΛΑΟΥ
4. ΒΑΣΙΛΑΡΑΚΗΣ ΤΣΑΜΠΙΚΟΣ του ΗΛΙΑ
5. ΒΙΤΣΙΛΑΚΗ - ΣΟΡΩΝΙΑΤΗ ΧΡΥΣΗ του ΓΕΩΡΓΙΟΥ
6. ΒΟΥΗ ΛΟΥΚΙΑ του ΜΙΧΑΗΛ
7. ΓΙΑΣΙΡΑΝΗ - ΒΑΣΙΛΕΙΑΔΗ ΧΑΡΙΚΛΕΙΑ (Χαρούλα) του ΕΜΜΑΝΟΥΗΛ
8. ΓΛΑΡΟΣ ΙΩΑΝΝΗΣ του ΕΛΕΥΘΕΡΙΟΥ
9. ΓΛΥΝΟΣ ΕΜΜΑΝΟΥΗΛ του ΣΤΥΛΙΑΝΟΥ
10. ΔΙΑΚΟΓΕΩΡΓΙΟΥ ΚΑΛΛΙΣΤΟΣ του ΒΑΣΙΛΕΙΟΥ
11. ΕΥΘΥΜΙΑΔΗΣ ΧΑΡΑΛΑΜΠΟΣ του ΝΙΚΟΛΑΟΥ
12. ΗΡΑΚΛΕΙΔΗΣ ΑΡΙΣΤΟΤΕΛΗΣ του ΑΣΤΡΕΝΟΥ
13. ΙΩΑΝΝΙΔΗ ΙΝΓΚΡΙΝΤ-ΧΡΙΣΤΙΝΑ συζ. ΓΕΩΡΓΙΟΥ
14. ΙΩΑΝΝΙΔΗΣ ΙΩΑΝΝΗΣ του ΛΑΖΑΡΟΥ
15. ΚΑΖΟΥΛΛΑΚΗΣ ΚΑΖΟΥΛΗΣ του ΓΕΩΡΓΙΟΥ
16. ΚΑΡΑΝΤΖΙΑΣ ΔΗΜΗΤΡΙΟΣ (Τζίμης) του ΣΑΒΒΑ
17. ΚΟΛΛΑΤΟΥ ΤΣΑΜΠΙΚΑ-ΑΙΚΑΤΕΡΙΝΗ (Τίνα) του ΤΗΛΕΜΑΧΟΥ
18. ΚΟΥΝΤΡΑΣ ΗΛΙΑΣ του ΙΩΑΝΝΗ
19. ΚΡΗΤΙΚΟΣ ΕΜΜΑΝΟΥΗΛ του ΓΕΩΡΓΙΟΥ
20. ΛΥΜΟΥΡΑΣ ΠΑΝΑΓΙΩΤΗΣ του ΚΩΝΣΤΑΝΤΙΝΟΥ
21. ΜΑΝΤΑΛΗΣ ΠΕΡΙΚΛΗΣ του ΕΛΕΥΘΕΡΙΟΥ
22. ΜΗΝΑΤΣΗΣ ΙΩΑΝΝΗΣ του ΓΕΩΡΓΙΟΥ
23. ΜΟΣΧΟΣ ΝΙΚΗΤΑΣ του ΙΩΑΝΝΗ
24. ΜΠΑΡΑΚΑΣ ΑΘΑΝΑΣΙΟΣ του ΑΝΤΩΝΙΟΥ
25. ΜΠΟΝΗ ΜΑΡΙΝΑ του ΚΩΝΣΤΑΝΤΙΝΟΥ
26. ΠΑΡΑΣΚΕΥΑΣ ΤΙΜΟΘΕΟΣ του ΔΗΜΗΤΡΙΟΥ
27. ΣΑΛΑΜΑΣΤΡΑΚΗΣ ΔΗΜΗΤΡΙΟΣ του ΣΠΥΡΟΥ
28. ΣΤΑΥΡΙΑΝΟΥ ΔΗΜΗΤΡΑ του ΒΑΣΙΛΕΙΟΥ
29. ΣΤΥΛΙΑΝΟΥ ΚΩΝΣΤΑΝΤΙΝΟΣ του ΕΜΜΑΝΟΥΗΛ
30. ΣΦΥΡΙΟΥ ΙΩΑΝΝΗΣ του ΚΟΣΜΑ
31. ΤΡΙΠΗ-ΧΡΙΣΤΟΦΑΚΗ ΕΥΑΓΓΕΛΙΑ (Λιλή) σύζ. ΓΕΩΡΓΙΟΥ
32. ΤΡΙΠΟΛΙΤΗΣ ΑΝΤΩΝΙΟΣ του ΝΙΚΟΛΑΟΥ
33. ΤΣΙΛΙΓΚΡΟΣ ΦΩΤΙΟΣ του ΚΩΝΣΤΑΝΤΙΝΟΥ
34. ΤΣΟΠΑΝΑΚΗΣ ΣΑΒΒΑΣ του ΔΗΜΗΤΡΙΟΥ
35. ΦΩΤΑΡΑΣ ΜΙΧΑΗΛ του ΦΩΤΙΟΥ
36. ΧΑΡΑΛΑΜΠΗΣ ΝΙΚΟΛΑΟΣ του ΑΝΑΣΤΑΣΙΟΥ
37. ΧΑΡΟΚΟΠΟΣ ΜΙΧΑΗΛ του ΑΝΤΩΝΙΟΥ
38. ΧΑΤΖΗΒΑΣΙΛΕΙΟΥ ΜΙΧΑΗΛ (Λάκης) του ΓΕΩΡΓΙΟΥ
39. ΧΑΤΖΗΙΩΑΝΝΟΥ ΑΝΤΩΝΙΟΣ του ΣΤΑΥΡΟΥ
40. ΧΑΤΖΗΝΙΚΟΛΑΟΥ - ΠΑΠΑΝΙΚΗΤΑ ΧΑΡΙΤΩΜΕΝΗ (Μένη) του ΜΙΧΑΗΛ
41. ΧΟΥΡΔΑΚΗΣ ΓΕΩΡΓΙΟΣ του ΚΩΝΣΤΑΝΤΙΝΟΥ



Για το παρελθόν, το παρόν, το μέλλον και για τις υπόγειες διαδρομές ενόψει των εκλογών

Εξω από τα δόντια από τον δήμαρχο της Σύμης

Ο φερετζές των δήθεν υπερκομματικών εξυπηρετεί άλλες σκοπιμότητες και όχι το νησί

Το μέλλον της Σύμης δεν βρίσκεται στα πισωγυρίσματα και για το λόγο αυτό πήχης μπαίνει ψηλά για ένα καλύτερο αύριο για το όμορφο νησί. Για αυτό δεσμεύεται ο δήμαρχος του νησιού κ Ελευθέριος Παπακαλοδούκας που θα είναι ξανά υποψήφιος στις εκλογές του Οκτωβρίου."Όπως τόνισε με τη συνέντευξη που παραχώρησε ο κ Παπακαλοδούκας στη Δράση η Σύμη μπήκε από πολύ νωρίς στον προεκλογικό στίβο. Όμως τα έργα που γίνονται σε καθημερινή βάση είναι ο καλύτερος προεκλογικός αγώνας. Ο δήμαρχος της Σύμης που όμως ήταν και αρκετά αιχμηρός για την προηγούμενη δημοτική αρχή γιατί δεν ολοκλήρωσε τις αναγκαίες υποδομές στο νησί ρίχνοντας μόνιμα τις ευθύνες στο κράτος των Αθηνών. Ο κ Παπακαλοδούκας υπογράμμισε ακόμη πως οι δημοτικές εκλογές δεν πρέπει και δεν αρμόζει να έχουν πολιτικό-κομματικό χαρακτήρα πως οφείλουν να είναι απαλλαγμένες από «τους υπουργούς μας» και τους ανθρώπους που στηρίζουν υπογείως, κρυμμένοι πίσω από την μάσκα της «Ανεξάρτητης» παράταξης, με μόνο σκοπό την προσέλκυση ψήφων από όλους τους πολιτικούς χώρους. Παράλληλα ο κ Παπακαλοδούκας τόνισε πως η παράταξη του είναι πραγματικά ανεξάρτητη και απαλλαγμένη, από ύπουλες πολιτικές σκοπιμότητες.

Αναλυτικά η συνέντευξη του κ Παπακαλοδούκα έχει ως εξής:

ΕΡ.: Κύριε Παπακαλοδούκα θεωρείτε πως έγιναν έργα στο νησί τα προηγούμενα χρόνια;

ΑΠ.: Η προηγούμενη δημοτική αρχή έκανε ό,τι μπορούσε να κάνει οποιαδήποτε άλλη αρχή, που δεν συμμετέχει στα ευρωπαϊκά προγράμματα. Η Ευρώπη μοίραζε εκατομμύρια ευρώ για την ανάπτυξη των νησιών μας. Όλοι οι Δήμοι απορροφούσαν κονδύλια εκτός από το δικό μας. Γενικά υπήρχε η τάση να μας πήραμε 15.000.000 ευρώ από ευρωπαϊκά προγράμματα. Βλέπετε η εξοικονόμηση πόρων από την Ευρώπη δεν είναι εύκολη υπόθεση. Απαιτεί κόπο και χρόνο, τον οποίο πρέπει να διαθέτεις, παραμελώντας ακόμη και την προσωπική σου ζωή. Η ενασχόληση με την πολιτική απαιτεί αφοσίωση και ανιδιοτελή προσήλωση. Μόνο έτσι μπορεί μια Δημαρχία να θεωρείται δημιουργική. Δεν μηδενίζουμε τα έργα της προηγούμενης δημοτικής αρχής, αλλά αναμφισβήτητα ότι είναι πολύ λίγα για τα δώδεκα χρόνια που τους δόθηκαν για να υλοποιήσουν στόχους. Απόδειξη το γεγονός ότι μέσα σε τριάμισι χρόνια έγιναν και δρομολογήθηκαν πολύ περισσότερα από τα προηγούμενα δώδεκα.

Της

Μαρίας Χονδρογιάννη
xondrogianni@yahoo.gr

ΕΡ.: Δηλώνετε τόσο εσείς κύριε Παπακαλοδούκα όσο και ο κύριος Αντωνιάδης ότι οι δημοτικές εκλογές δεν πρέπει να κομματικοποιούνται. Πώς συνάδει αυτό, με το γεγονός της στήριξής σας από συγκεκριμένα κόμματα;

ΑΠ.: Το ερώτημα σας για στήριξη της παράταξης μας «ΝΕΟΙ ΟΡΙΖΟΝΤΕΣ» από συγκεκριμένο κόμμα δεν ισχύει στη δική μας περίπτωση.

Κατά τη γνώμη μου οι δημοτικές εκλογές δεν πρέπει και δεν αρμόζει να έχουν πολιτικό-κομματικό χαρακτήρα. Κάθε Δήμος έχει ανάγκη όλα τα κόμματα ακόμη και ανθρώπους που ανήκουν σε συγκεκριμένους πολιτικούς χώρους. Εύλογα μπορούμε να αποκλειστούμε από σημαντικές λύσεις προερχόμενες από πρόσωπα με συγκεκριμένη πολιτική κατεύθυνση.

Πιστεύω ακράδαντα ότι και οι φετινές εκλογές για την παράταξή μας οφείλουν να είναι απαλλαγμένες από «τους υπουργούς μας» και τους ανθρώπους που στηρίζουν υπογείως, κρυμμένοι πίσω από την μάσκα της «Ανεξάρτητης» παράταξης, με μόνο σκοπό την προσέλκυση ψήφων από όλους τους πολιτικούς χώρους. Κατά τη γνώμη μου κάτι τέτοιο είναι εξαπάτηση της κοινής γνώμης και άκρως αντιδημοκρατικό. Επειδή λοιπόν η παράταξη μας «ΝΕΟΙ ΟΡΙΖΟΝΤΕΣ» είναι απαλλαγμένη από ύπουλες πολιτικές σκοπιμότητες, στην πράξη και όχι στα λόγια, και επειδή έχουμε ανάγκη όλους, ανεξαρτήτως πολιτικής τοποθέτησης, φέτος δηλώνουμε ανεπιφύλακτα ότι είμαστε η πραγματικά ανεξάρτητη δημοτική αρχή για τις επικείμενες εκλογές στο νησί μας, κάτι το οποίο επιβεβαιώνει το γεγονός ότι δεν έχουμε πάρει χρίσμα από κανένα κόμμα. Αν το ίδιο ειπωθεί από τον έτερο υποψήφιο συνδυασμό είναι ένα ακόμη ψέμα. Τα μέλη του συνδυασμού «ΝΕΟΙ ΟΡΙΖΟΝΤΕΣ» τασσόμαστε μακριά από συγκεκριμένα κόμματα, για να έχουμε την υποστήριξη όλων.

ΕΡ.: Ποιο είναι το πρόγραμμά σας για τον Τουρισμό; Πώς θα συμβάλετε ώστε το νησί να προσελκύσει ακόμη περισσότερους τουρίστες;



ΑΠ.: Επειδή το μεγαλύτερο μέρος των κατοίκων του νησιού ασχολείται με τον τουρισμό, θεωρούμε χρέος μας να συμβάλουμε με κάθε τρόπο στην τουριστική ανάπτυξη του νησιού μας, και πέρα από τα αυτονόητα, δηλαδή συμμετοχή σε σημαντικές τουριστικές εκθέσεις, διαφημίσεις κλπ., το πρόγραμμά μας είναι το ακόλουθο:

1. Συμμετοχή σε όλες τις τουριστικές εκθέσεις εσωτερικού και εξωτερικού.

2. Με την ολοκλήρωση του λιμανιού στα Κασαπιά, ακτοπλοϊκή σύνδεση με BLUE STAR, ούτως ώστε να μειωθεί ο χρόνος μετάβασης των τουριστών στο νησί μας.

3. Σύνδεση του νησιού μας με υδροπλάνο για την ταχύτερη μετάβαση των τουριστών στο νησί μας.

4. Ανάπλαση όλων των μονοπατιών για προώθηση του περιπατητικού τουρισμού (συνεργασία με τον όμιλο φίλων βουνού και θαλάσσης).

5. Κατασκευή μέσα από ευρωπαϊκό πρόγραμμα οδοντωτού τρένου (τύπος Λυκαβηττού) από καταρράκτη σε Λεμωνίτισσα, για την τουριστική ανάπτυξη του Χωριού.

Συνέχεια στη σελ. 58



Γ. Βαληνάκης: Υπό όρους η στήριξη της ευρωπαϊκής πορείας της Τουρκίας

Όταν η Ελλάδα επαναλαμβάνει με κάθε ευκαιρία την υποστήριξή της στην ενταξιακή προοπτική της Τουρκίας, δεν αποτελούν προσβολή δηλώσεις όπως αυτές του κ. Ερντογάν για τους μουσουλμάνους της Θράκης;

Η ισονομία και η ισοπολιτεία συνιστούν θεμελιώδεις αρχές της ελληνικής Πολιτείας και αυτό δεν μπορεί κανείς να το αμφισβητήσει για μια χώρα-μέλος της Ευρωπαϊκής Ένωσης και του Συμβουλίου της Ευρώπης, για ένα κράτος που έχει αναγάγει τη δημοκρατία σε βασική αρχή τόσο του πολιτικού του βίου όσο και της εξωτερικής του πολιτικής. Μέσα σε αυτό το πνεύμα, στηρίζουμε την προοπτική ένταξης της Τουρκίας ως πλήρες μέλος της Ευρωπαϊκής Ένωσης στη βάση όμως πολύ συγκεκριμένων προϋποθέσεων και προαπαιτουμένων. Το μήνυμά μας είναι σαφέστατο και δεν χωρούν άλλες ερμηνείες.

Από κει κι έπειτα, το τι δηλώνει ο κ. Ερντογάν είναι δικό του θέμα. Θα ήταν καλύτερο, πάντως, για τη χώρα του να επικεντρωθεί με περισσότερη αποφασιστικότητα στο πώς θα προχωρήσει η προσαρμογή της Τουρκίας στους όρους και τις προϋποθέσεις που έχουν τεθεί με σαφήνεια, ώστε να δικαιούται να αποκτήσει θέση στην ευρωπαϊκή οικογένεια.

• Είναι έτοιμη η ελληνική διπλωματία να αντιμετωπίσει το ενδεχόμενο ειδικής σχέσης Τουρκίας-ΕΕ, ιδέα την οποία καλλιεργούν αρκετοί ευρωπαϊκοί κύκλοι όλο και εντονότερα;

Εμείς πήραμε μια γενναία απόφαση, μακριά από τις προκαταλήψεις και τις ιδεοληψίες του παρελθόντος, υποστηρίζοντας με ειλικρίνεια την ευρωπαϊκή προοπτική της Τουρκίας. Αυτή είναι μια στρατηγική επιλογή κι όχι ένα «ευκαιριακό κοστούμι». Μια ευρωπαϊκή Τουρκία σημαίνει μόνον οφέλη για την ίδια, για την περιοχή μας, για την Ευρώπη. Για να το πω και όσο πιο καθαρά γίνεται είναι ζωτικής σημασίας για τα συμφέροντα της χώρας μας να συνορεύουμε με μια ευρωπαϊκή Τουρκία, δηλαδή με μια φιλειρηνική ευρωπαϊκή δημοκρατία. Και αυτό μπορεί να γίνει μόνο μέσα από την ενταξιακή διαδικασία της γείτονος.

Ο δρόμος, βέβαια, που έχει να διανύσει η Τουρκία είναι μακρύς, δύσβατος και απαιτεί τεράστια προσπάθεια. Είναι μια διαδικασία κατά την οποία η Τουρκία θα έρχεται συνεχώς αντιμέτωπη με τα ελλείμματά της και τις αντιφάσεις της. Γι αυτό και η πλήρης ένταξη πρέπει να αποτελεί το κίνητρο κινητοποίησης των δυνάμεων του εκσυγχρονισμού και του εκδημοκρατισμού στην τουρκική κοινωνία. Ας μη γελιόμαστε. Για να μπει η τουρκική κοινωνία σε μια διαδικασία επώδυνης ολικής προσαρμογής χρειάζεται να υπάρχει συγκεκριμένο κίνητρο. Και το κίνητρο είναι η ευρωπαϊκή προοπτική.

• Η Γαλλία και η Γερμανία μιλούν με πολύ αυστηρή γλώσσα για το θέμα της τελωνειακής σύνδεσης. Η Ελλάδα όχι. Ποιους σκοπούς εξυπηρετεί αυτή στάση;

Για όλες τις χώρες της Ευρωπαϊκής Ένωσης είναι ξεκάθαρο το τι πρέπει να κάνει η Τουρκία

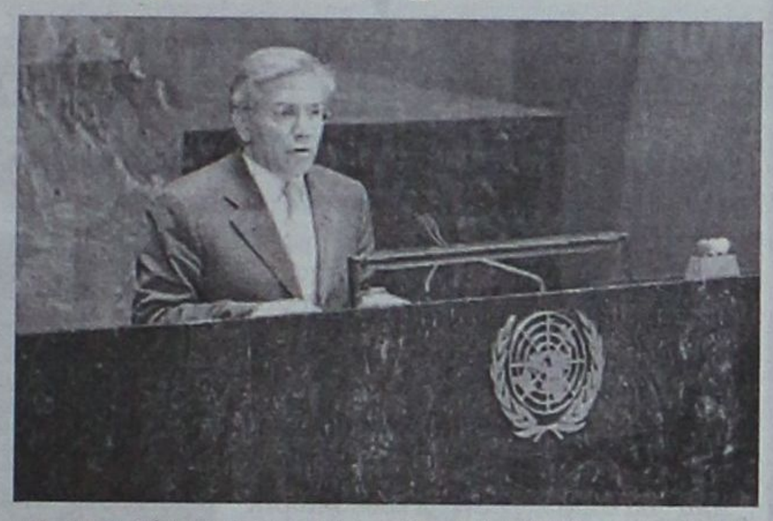

για την εκπλήρωση των υποχρεώσεων και των προαπαιτούμενων που έχουν τεθεί. Πόσο μάλλον για εμάς που έχουμε εργαστεί συστηματικά προκειμένου να συμπεριληφθούν σε όλα τα ευρωπαϊκά κείμενα οι όροι που διασφαλίζουν ότι δεν θα υπάρξει καμία υποχώρηση σε ζητήματα υιοθέτησης του κοινοτικού κεκτημένου. Η Τουρκία είναι σαφώς υποχρεωμένη, προκειμένου να προχωρήσει, να εφαρμόσει το Πρόσθετο Πρωτόκολλο χωρίς καμία εξαίρεση.

Ασφαλώς υπάρχει προβληματισμός για τις διαπιστωμένες καθυστερήσεις. Ο προβληματισμός δεν είναι παθητικός, είναι ενεργητικός και λειτουργεί ως μοχλός περαιτέρω πρωτοβουλιών για να αποφύγουμε το αδιέξοδο.

Έχουμε επενδύσει στη σταθεροποιητική λογική που θα προκύψει από την ευρωπαϊκή προοπτική της Τουρκίας. Στόχος μας και θα ήθελα να το επαναλάβω, δεν είναι ο αποκλεισμός αλλά η προσαρμογή της Τουρκίας στα ευρωπαϊκά πρότυπα.

• Ο Κύπριος ΥΠΕΞ έχει δημοσίως δηλώσει ότι, εάν δεν επεκταθεί η τελωνειακή σύνδεση στην Κυπριακή Δημοκρατία κανένα κεφάλαιο των ενταξιακών διαπραγματεύσεων της Τουρκίας δεν πρόκειται να ανοίξει. Η Ελλάδα συμφωνεί και θα πράξει το ίδιο;

Ελλάδα και Κύπρος έχουν ένα κοινό στόχο. Την ευρωπαϊκή προοπτική της Τουρκίας. Επ' αυτού του θέματος άλλωστε, ήταν ξεκάθαρη και η δήλωση που έκανε χθες ο Πρόεδρος Παπαδόπουλος στη Νέα Υόρκη, όπως επίσης αυτό είναι και το συμπέρασμα των επαφών που είχα πρόσφατα στη Λευκωσία. Συνεπώς δεν επιδιώκεται ο «εκτροχιασμός του τρένου», αν και όλα εξαρτώνται κυρίως από την ίδια την Τουρκία, η οποία οφείλει να υλοποιήσει τις υποχρεώσεις της. Οι υποχρεώσεις είναι υποχρεώσεις και ως υποψήφιο κράτος-μέλος έχει μπει σε μια διαδικασία προσαρμογής στο ευρωπαϊκό κεκτημένο η οποία πρέπει να εντατικοποιηθεί.

Τώρα, σε ό,τι αφορά στο ζήτημα της διαπραγματευτικής τακτικής που θέτετε, το βασικό στοιχείο της επιτυχημένης διαπραγμάτευσης είναι η συνεχής προσπάθεια για την άμβλυνση των προβλημάτων, ώστε να επιτευχθεί η επιδιωκόμενη λύση και όχι η διακοπή ή το σπάσιμο της διαδικασίας. Μια διαπραγμάτευση πρέπει να λύνει προβλήματα, όχι να δημιουργεί καινούργια. Μια διαπραγμάτευση πρέπει να συνεισφέρει στην άρση των αδιεξόδων και όχι στην εδραίωσή τους.

Γι αυτό εργαζόμαστε από κοινού με την κυβέρνηση της Κυπριακής Δημοκρατίας για να βρεθεί θετική λύση και να μη φτάσουμε σε αδιέξοδο, για το οποίο βεβαίως θα ευθύνεται αποκλειστικά η Τουρκία εφόσον δεν εκπληρώσει τις υποχρεώσεις της.

• Τι αφήνει πίσω της η ελληνική προεδρία του Συμβουλίου Ασφαλείας και γιατί η χώρα μας, που έχει παραδοσιακούς δεσμούς με τον αραβικό κόσμο, δεν επιδιώκει ενεργότερη παρέμβαση στις προσπάθειες επίλυσης του Μεσανατολικού;

Αξιοποιούμε στο έπακρο τις άριστες σχέσεις που έχουμε με τις χώρες της περιοχής και δεν το κάνουμε τυχαία. Για εμάς τα προβλήματα που ανακύπτουν δεν είναι μακρινά, δεν είναι μόνον κάποιες ανθρωπιστικές κρίσεις στα δελτία ειδήσεων. Για μας είναι πρώτη προτεραιότητα να οικοδομηθούν προϋποθέσεις ασφάλειας, ειρήνης και συνεργασίας. Κι αυτή την προτεραιότητα την υπηρετούμε με έργα και πρωτοβουλίες και όχι στα λόγια όπως συνέβαινε από τους προκατόχους μας.

Αδιάψευστη απόδειξη γι αυτό που σας λέω είναι ο ρόλος της Ελλάδας στην πρόσφατη κρίση του Λιβάνου. Ρόλος που αναγνωρίστηκε ως εποικοδομητικός απ' όλες τις πλευρές γι' αυτό και κατά την περιοδεία της στις χώρες της περιοχής η Υπουργός κα Ντόρα Μπακογιάννη δέχθηκε τα συγχαρητήρια όλων για την ελληνική συμβολή.

Η Ελλάδα έχει μια σαφή και ξεκάθαρη άποψη. Η επίλυση του μεσανατολικού γρίφου περνάει μέσα από την ανεύρεση μιας βιώσιμης λύσης για το Παλαιστινιακό. Αυτό είναι κάτι που πρέπει να συνειδητοποιήσουν πρωτίστως οι άμεσα εμπλεκόμενοι. Σε ένα τέτοιο πλαίσιο η παρέμβαση της διεθνούς κοινότητας μπορεί να είναι καταλυτική γι αυτό και αναλάβαμε την εξαιρετικά δύσκολη προσπάθεια να συγκαλέσουμε υπό την προεδρία μας, ειδική συνεδρίαση στο Συμβούλιο Ασφαλείας για το Μεσανατολικό.

• Παρά τα όσα μας λέτε, το ΠΑΣΟΚ ανεβάζει τους τόνους της αντιπολιτευτικής κριτικής στον τομέα της εξωτερικής πολιτικής. Πως αντιμετωπίζεται αυτή τη στάση;

Το ΠΑΣΟΚ έχει επιλέξει το δρόμο της οξύτητας κι αυτή η επιλογή δεν αφορά μόνο τα θέματα της εξωτερικής πολιτικής αλλά όλο το φάσμα του δημόσιου βίου της χώρας. Και το πράττει αυτό εξαιτίας της πολιτικής αδυναμίας στην οποία βρίσκεται. Αυτή είναι μια εξ' ορισμού αποτυχημένη πρακτική και γι' αυτό εμείς δεν πρόκειται να ακολουθήσουμε αυτόν τον ολισθηρό δρόμο.

ΣΧΟΛΗ ΧΟΡΟΥ Μαρί Γκίκα

ΑΝΑΓΝΩΡΙΣΜΕΝΗ ΑΠΟ ΤΟ ΚΡΑΤΟΣ



από το 1984

1984-2006 "22 ΧΡΟΝΙΑ ΧΟΡΕΥΤΙΚΗΣ ΠΑΙΔΕΙΑΣ"

Η πολύχρονη εμπειρία μας, η αγάπη για τη τέχνη του χορού και το παιδί, σε συνδυασμό με το επιλεγμένο διδακτικό προσωπικό από Έλληνες & ξένους εξειδικευμένους καθηγητές, εγγυώνται την άριστη εκμάθηση και μύηση των παιδιών σας στο μαγικό κόσμο του χορού.

ΔΙΔΑΣΚΟΝΤΑΙ :

● Κλασσικό Μπαλλέτο (Συστ. Vaganova) ● Ακαδημαϊκό Κλασσικό Μπαλλέτο (χορήγηση διπλωμάτων μετά από εξετάσεις) ● Σύγχρονος Χορός ● Ρυθμική Κινητική Αγωγή Νηπίων ● Jazz ● Aerobic ● Δημιουργικός χορός ● Αυτοσχεδιασμός ● Κάρακτερ ● Flamenco ● Latin ● Αργεντίνικο Tango ● Τμήματα μικρών & μεγάλων Μαζορεττών ● Εντατικό προεπαγγελματικό προετοιμασίας εξετάσεων ΥΠ.ΠΟ

ΔΕΚΤΑ ΠΑΙΔΙΑ ΑΠΟ 3,5 ΕΤΩΝ

ΝΕΑ ΤΜΗΜΑΤΑ ΛΑΤΙΝΟΑΜΕΡΙΚΑΝΙΚΩΝ ΧΟΡΩΝ

● SALSA ● MAMBO ● MERENGUE ● RUMBA ● SAMBA ● CHACHA ● PASO DOBLE ● JIVE (ROCK N' ROLL)

ΔΕΚΤΑ ΑΓΟΡΙΑ-ΚΟΡΙΤΣΙΑ ΑΠΟ 6 ΕΤΩΝ
ΤΜΗΜΑΤΑ ΠΡΩΙΝΑ-ΒΡΑΔΥΝΑ ΕΝΗΛΙΚΩΝ ΑΝΔΡΩΝ & ΓΥΝΑΙΚΩΝ

ΔΙΔΑΣΚΕΙ Η ΑΝΙΤΑ ΗΛΙΟΥ ΚΑΤΟΧΟΣ ΙΔΤΑ



ΕΓΓΡΑΦΕΣ ΑΠΟ 5/9 - ΕΝΑΡΞΗ ΜΑΘΗΜΑΤΩΝ 18/9/2006

Καθημερινά εκτός Σαββάτου - Κυριακής 6:00-9:00 μ.μ. ● ΣΧΟΛΗ ΡΟΔΟΥ: ΔΕΝΔΡΙΝΟΥ 19, ΤΗΛ: 22410 35351 ● ΣΧΟΛΗ ΑΡΧΑΓΓΕΛΟΥ: ΤΗΛ: 22440 22290

ΜΑΡΙ ΓΚΙΚΑ: ● Διπλωματούχος Ανώτερης Επαγγελματικής Σχολής Χορού "Ραλλού Μανού" και Ακαδημίας Χορού Βάρνας - Βουλγαρίας ● Επίσημος αντιπρόσωπος της Inernational Ballet Academy of Varna - Bulgaria του συστήματος "VAGANOVA" με δικαίωμα χορηγήσεως διπλωμάτων όλων των βαθμίδων ● Μέλος Διεθνούς Συμβ. Χορού της UNESCO. ● Μέλος Σ.Ι.Σ.Χ.Ε. (Σωματείο Ιδιοκτητών Σχολών Χορού Ελλάδος)

ΚΟΝΤΑ ΜΑΣ Ο ΧΟΡΟΣ ΕΙΝΑΙ ΠΑΙΔΕΙΑ & ΜΟΡΦΗ ΕΠΙΚΟΙΝΩΝΙΑΣ ΓΙΑ ΚΑΘΕ ΑΝΘΡΩΠΟ ΜΕ ΔΗΜΙΟΥΡΓΙΚΗ ΑΝΤΙΛΗΨΗ

Η ΜΕΓΑΛΗ ΑΠΗΧΗΣΗ του Συλλόγου Τρίτεκνων και Μονογονεϊκών Οικογενειών



Εξαιρετικά μεγάλη απήχηση έχει η προσπάθεια που ξεκίνησε από τη Ρόδο και αφορά στη δημιουργία Συλλόγου Τρίτεκνων και Μονογονεϊκών Οικογενειών Δωδεκανήσου. Όπως περιεγράφη στο ρεπορτάζ της Δράσης (στο περασμένο φύλλο) στόχος του Συλλόγου θα είναι η προώθηση της επίλυσης σημαντικών προβλημάτων που αντιμετωπίζουν στην καθημερινότητά τους οι άνθρωποι που ανήκουν στις κοινωνικές αυτές ομάδες.

Η ανακοίνωση δημιουργίας του Συλλόγου κινητοποίησε πολλές οικογένειες για να συμμετάσχουν ενεργά στην προσπάθεια αυτή. Υπεύθυνος επικοινωνίας και παροχής πληροφοριών έχει οριστεί ο κ. Τσαμπίκος Βασιλαράκης και όσοι ενδιαφέρονται να δηλώσουν συμμετοχή τότε αρκεί απλώς να καλέσουν στον αριθμό 6945-490689.

Το καταστατικό του Συλλόγου είναι έτοιμο και σε λίγες ημέρες θα κατατεθεί προς το Πρωτοδικείο Ρόδου, όπως προβλέπεται από την κείμενη νομοθεσία.

Πρέπει να σημειωθεί ότι οι τρίτεκνες οικογένειες αποτελούν την πολυπληθέστερη κοινωνική ομάδα σε ολόκληρη τη Δωδεκάνησο, γι' αυτό και θεωρείται πως ο Σύλλογος πολύ γρήγορα θα προσλάβει μεγάλη ισχύ και δυνατότητα άσκησης πιέσεων προς πολιτικούς και μη.

Δεκάδες πολιτικοί γάμοι κάθε Τετάρτη και Παρασκευή στη Ρόδο

Θέλεις δάνειο; Παντρέψου!!!

Χωρίς δισταγμούς και περιστροφές τα ζευγάρια ενώνουν τις ζωές τους για να μπορέσουν να πάρουν στεγαστικό δάνειο με ευνοϊκούς όρους από τον ΟΕΚ

Θέλεις δάνειο; Παντρέψου! Με την έκφραση αυτή κατά νου δεκάδες είναι τα ζευγάρια στη Ρόδο που οδηγούνται στο δημαρχείο για να τελέσουν πολιτικό γάμο και να διαμορφώσουν τις προϋποθέσεις εκείνες για την εκταμίευση στεγαστικού δανείου με ευνοϊκούς όρους από τον Οργανισμό Εργατικής Κατοικίας.

Δεν είναι αστείο, είναι μια πραγματικότητα που επαναλαμβάνεται κάθε Τετάρτη και Παρασκευή, τις ημέρες δηλαδή που τελείται το «μυστήριο» του πολιτικού γάμου. Σε κάθε ημέρες από αυτές γίνονται από έξι έως οκτώ γάμους και μάλιστα με συνοπτικές διαδικασίες για να προλάβουν να παντρευτούν όλοι. Είναι χαρακτηριστικό πως είναι τόσες πολλές οι αιτήσεις για πολιτικούς γάμους, ώστε όλες οι ημερομηνίες είναι καλυμμένες μέχρι και τα μέσα Οκτωβρίου!!

Τα νεαρά ζευγάρια προσφεύγουν στον ΟΕΚ καθώς βρίσκουν μια σημαντική στήριξη στην ανάγκη τους για την απόκτηση της δικής τους στέγης. Τα επιτόκια δανεισμού από τον ΟΕΚ ξεκινούν από 2,7% ετησίως και μειώνονται ανάλογα με τον αριθμό των τέκνων και τα χρόνια προϋπηρεσίας στους κλάδους που απασχολούνται. Η συντριπτική πλειοψηφία των δανείων αφορούν μεταχειρισμένα διαμερίσματα, αξίας μέχρι 110.000 ευρώ. Εάν το νέο ζευγάρι θέλει να αποκτήσει ένα καινούργιο διαμέρισμα ή μια μονοκατοικία τότε σίγουρα θα πρέπει να εκταμιεύσει ένα μεικτό δάνειο, ήτοι δάνειο μέχρι 100.000 από τον ΟΕΚ και τα υπόλοιπα από κάποιο χρηματοδοτικό πρόγραμμα των δημόσιων ή των ιδιωτικών τραπεζών με επιτόκιο περίπου 4,2%.



Το πρόβλημα είναι πως η τοπική υπηρεσία του Οργανισμού Εργατικής Κατοικίας στη Ρόδο είναι υποστελεχωμένη και αυτό έχει ως αποτέλεσμα να καθυστερεί σημαντικά η διεκπεραίωση ενός αιτήματος. Συνήθως, από τη στιγμή που βρεθεί το σπίτι μέχρι την εκταμίευση του δανείου απαιτούνται τουλάχιστον τρεις μήνες. Είναι χαρακτηριστικό πως στην τοπική υπηρεσία του ΟΕΚ υπάρχει μόνον ένας μηχανικός για τις εκτιμήσεις των ακινήτων. Η μεγάλη αυτή καθυστέρηση πολλές φορές λειτουργεί ανασταλτικά για τους πωλητές των ακινήτων, μιας και συνήθως για να πωλούν την περιουσία τους σημαίνει πως χρειάζονται άμεσα τα χρήματα.

Πρέπει να σημειωθεί ότι πολλές φορές έχει ζητηθεί από τους πολιτικούς ώστε να παρέμβουν για τη στελέχωση του ΟΕΚ Ρόδου, όμως εκ του αποτελέσματος φαίνεται ότι οι παρακλήσεις έχουν πέσει στο κενό.

Σε κάθε περίπτωση, τα νέα ζευγάρια έχουν βρει το νόημα στη ζωή τους, χωρίς πολλούς προβληματισμούς και περιστροφές ορίζουν μια ημερομηνία γάμου, πάνε στο δημαρχείο παντρεύονται, δημοσιεύουν τη σχετική ανακοίνωση στην εφημερίδα και κατόπιν (με όλα τα έγγραφα ανά χείρας) μεταβαίνουν για στεγαστικό δάνειο. Όταν αυτό εγκριθεί, αγοραστεί το σπίτι και ετοιμαστεί καταλλήλως, τότε ξεκινούν οι διαδικασίες και για το θρησκευτικό γάμο. Άντε και στα δικά σας.

GR

Grand Hotel

Ο τέλειος συνδυασμός ποιότητας και οικονομίας που τιμά και ανεβάζει τη Ρόδο









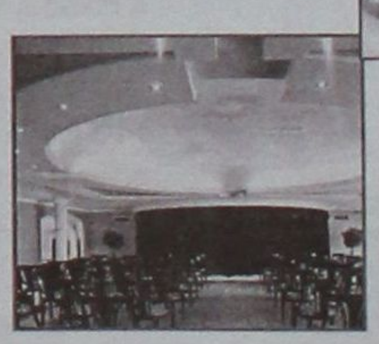



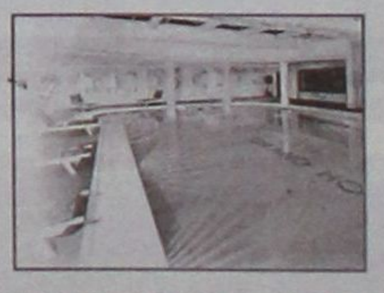



Σε πράσινο... «φόντο»

ΒΑΣΙΛΗΣ ΚΑΡΝΑΒΑΣ

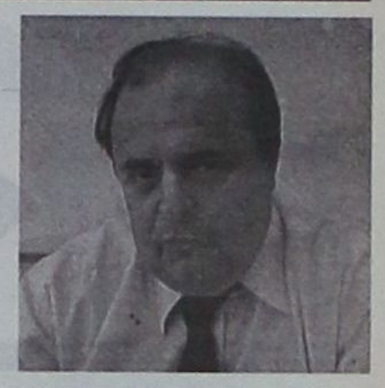

Από το 1978 ο Βασίλης Καρνάβας είναι μέλος του ΠΑΣΟΚ και θεωρείται ένας από τους... "εργάτες" του κόμματος του στο νότιο συγκρότημα της Δωδεκανήσου.

Σήμερα είναι μέλος της νομαρχιακής επιτροπής και μέλος της πενταμελούς εκτελεστικής γραμματείας του ΠΑΣΟΚ. Υπήρξε στενός συνεργάτης του πολιτικού γραφείου του Δημήτρη Κρεμασπινού και ήταν πάντα παρών στις εκάστοτε εκλογικές αναμετρήσεις σε όλα τα επίπεδα.

Για να μην ξεφύγουμε από τον κανόνα θ'αναφέρουμε πως ο κ. Καρνάβας εργάζεται ως καθηγητής της Αγγλικής φιλολογίας στον ιδιωτικό τομέα αλλά και ως ξενοδοχοϋπάλληλος.

Χωρίς δισταγμό δέχτηκε ν'απαντήσει στις ερωτήσεις μας με τον τρόπο και τον λόγο που όλοι οι εμπλεκόμενοι στα κοινά αλλά και την πολιτική χρησιμοποιούν.

«Νιώθω ότι είμαι υποψήφιος σε όλους τους δήμους και τη Νομαρχία»

Συνέντευξη

στον ΗΛΙΑ ΛΟΪΖΟ

ΕΡΩΤΗΣΗ: Κύριε Καρνάβα θεωρείτε ότι υπάρχουν... «ανεμόμυλοι» στην πολιτική σκηνή του τόπου μας;

ΑΠΑΝΤΗΣΗ: Δυστυχώς κ. Λοΐζο η πολιτική είναι και αυτό. Αλλά ας μην ξεχνάμε ποτέ ότί οι πολιτικοί κρίνονται συνεχώς και ψηφίζονται συχνά. Άρα η συμπεριφορά καθενός από μας είναι πάντα στο μικροσκόπιο του λαού μας. Το αρνητικό σ'αυτή την περίπτωση βέβαια είναι ότι οι τακτικές αυτές θεωρούνται απ'αυτούς που τις κάνουν ότι περνούν αθέατες.

ΕΡ.:Η παραμονή κάποιων ανθρώπων στην καρέκλα έχει ως αποτέλεσμα ν'αποκτούν σε μεγάλο βαθμό το στοιχείο της αλαζονείας και της καθεστωτικής νοοτροπίας;

ΑΠ.: Κανείς δεν παραμένει σε καμιά καρέκλα χωρίς την ετυμηγορία και την ψήφο του λαού. Δεν είμαι απο εκείνους που πιστεύουν ότι αυτοί που έχουν επιτυχημένη πορεία απλώς και μόνο για χάρη της ανανέωσης πρέπει να φεύγουν. Έχω όμως την αίσθηση ότι η πολιτκή στην ουσία της, εμπεριέχει την ανανέωση σε επίπεδο νοοτροπίας κα όχι σε επίπεδο προσχήματος και αν πρόκειται κάποιος καινούριος να είναι τροχοπέδη στην ανάπτυξη και το έργο που είχε επιτελέσει ο προηγούμενος, προτιμώ την καλύτερη λύση που είναι αυτός που έχει δώσει δείγματα θετικά.

ΕΡ.: Σύμφωνα με όσα παρακολουθούμε τα τελευταία χρόνια στο πεδίο της πολιτικής υπάρχουν σωτήρες ή αγαπητικοί της καρέκλας;

ΑΠ.: Σωτήρες δεν υπάρχουν κι ας μην γελιόμαστε. Χωρίς να έχεις μια θέση δεν μπορείς να φέρεις σε πέρας την οποιαδήποτε πολιτική. Αυτό δεν σημαίνει ότι η πορεία που θα έχει κανείς ως δήμαρχος ή δημοτικός – νομαρχιακός σύμβουλος σε κάποιο υπεύθυνο πόστο, θα πρέπει να είναι ο μοναδικός σκοπός στην παρουσία ενός υποψηφίου στο ψηφοδέλτιο.

ΕΡ.: Πρόσφατα ακούσαμε και είδαμε αρκετές... μεταγραφές. Υπάρχει τελικά πολιτική εντιμότητα σε ιδέες και θέσεις;

ΑΠ.: Η πολιτική εντιμότητα φαίνεται στην πορεία του καθενός αφού εκλεγεί και κατά τη διάρκεια της θητείας του. Η προσφορά δεν έχει πολιτικό χρώμα και πιστεύω ακράδαντα καιστις περισσότερες περιπτώσεις ούτε και συγκεκριμένο πολιτικό χώρο.

ΕΡ.: Η ενασχόληση με τα κοινά προσφέρει κέρδος ή ζημιά στους άμεσα και έμμεσα εμπλεκόμενους.

ΑΠ.: Η ενασχόληση με τα κοινά έχει πάντα προσωπικό κοστος, αφού οι περισσότεροι από εμάς που ασχολούνται δεν είναι επαγγελματίες πολιτικοί. Το πρωτεύον όμως είναι η προσφορά αυτή να έχει αποτέλεσμα και το άμεσο ή έμμεσο κέρδος βρίσκεται εκεί.

ΕΡ.: Νομίζετε ότι έχουμε πολιτικούς που μπορούν να δώσουν κύρος στην καρέκλα που έχουν ή προσπαθούν να το αποκτήσον απ'αυτήν;

ΑΠ.: Στο ΠΑΣΟΚ είχα αναφέρει παλαιότερα ότι υπάρχει συνωστισμός άξιων στελεχών. Πιστεύω όμως κ. Λοΐζο ότι πολιτική χωρίς πρόσωπο δεν υπάρχει. Ο ηγέτης αναδεικνύεται μέσα από τις δυσκολίες της καθημερινότητας και από το συνάθροισμα των αποφάσεων που έχει πάρει κατά τη θητεία του. Η αναγνώριση του έργου από τους πολίτες που κάποιος έχει προσφέρει, κατά την άποψη μου είναι το κριτήριο κύρους.

ΕΡ.: Θεωρείτε ότι υπάρχουν αντάρτες στα δύο μεγάλα κόμματα και που αποβλέπουν, αφού πρώτα δημοσιοποιούν τις διαφορετικές θέσεις τους και μετά τις καταθέτουν στο κόμμα που ανήκουν. Τι μπορεί να τους διακρίνει για να τους δοθεί αυτός ο τίτλος.

ΑΠ.: Το ΠΑΣΟΚ από της αναλήψεως της προεδρείας του Γιώργου Παπανδρέου έχει υιοθετήσει διαδικασίες που κατά την άποψη μου δεν αφήνουν καμμία απολύτως διαφοροποίηση εκτός του διαλόγου και της συλλογικής διερεύνησης σε κάθε επί μέρους θέμα. Και στον προσυνεδριακό διάλογο και στο συνέδριο αλλά και σ'όλες τις βαθμίδες των οργανώσεων μπορεί να καταθέσει τις απόψεις του κι εφόσον αυτές κερδίσουν έδαφος υιοθετούνται. Άρα αν η διαφοροποίηση έχει σαν στόχο αυστηρά προσωπικές επιδιώξεις που δεν τυγχάνουν της γενικής αποδοχής ενδεχομένως κάποιοι, ευτυχώς λίγοι, να πιστεύουν ότι εφόσον το κόμμα δεν τους καλύπτει μπορούν να έχουν τη δική τους πολιτική ανεξαρτησία. Αυτό όμως δεν υπακούει στους κανόνες της δημοκρατικής πλειοψηφίας όχι μόνο του ΠΑΣΟΚ αλλά και των υπολοίπων κομμάτων. Κι επειδή γίνεται πολύς λόγος για τους ανεξάρτητους, ας θυμηθούμε λίγο τη ρήση ότι «ανεξάρτητος δεν είναι αυτός που δεν ανήκει σε κανένα κόμμμα και επιδιώκει το προσωπικό συμφέρον αλλά αυτός που μέσα στο κόμμα του έχει την πολιτική οντότητα να χαράζει προσωπική πολιτική και ν'αφήσει το στίγμα του».

ΕΡ.: Πιστεύετε ότι υπάρχουν πραγματικά ανεξάρτητοι υποψήφιοι στις επερχόμενες δημοτικές και νομαρχιακές εκλογές;

ΑΠ.: Κατά την άποψη μου όχι. Υπάρχουν όμως ισχυρές προσωπικότητες με το χάρισμα να συμπαρασύρουν τους συνεργάτες τους σε δημιουργικό έργο κι αυτό τους κάνει ξεχωριστούς, διότι ξεφεύγουν από την μετριότητα άρα και ανεξάρτητους με την έννοια ότι πρώτα βάζουν το συμφέρον του λαού που τους τιμά με την ψήφο του.

ΕΡ.: Τι σημαίνει για σας αυτοδιοίκητο μιας παράταξης και πέστε μου αλήθεια έχει υποπέσει κάπ τέτοιο στην αντίληψη σας;

ΑΠ.: Το ΠΑΣΟΚ έχει ένα ευρύ πρόγραμμα για την αυτοδιοίκηση. Ο Καποδίστριας που εισήγαγε αποτελεί τη ραχοκοκκαλιά της αυτοδοιήκησης της χώρας. Περάσαμε το πρώτο αλλά αν θέλετε και το μεταβατικό στάδιο που μετέτρεψε τις παλιές κοινότητες σε πυρήνες δημιουργίας και χώρους συλλογικής δουλειάς όπου υπάρχει η προοπτική της ανάπτυξης μακριά απο το δυσκίνητο κεντρικό κράτος. Υπάρχει όμως τεράστια έλλειψη υποδομών και κατακτήσεων του λαού μας που μόνο με την αποκέντρωση και με άξιους αυτοδιοικητικούς μπορεί να επιτευχθεί. Να μην κρυβόμαστε πίσω από το δάχτυλό μας. Η εύρεση πόρων είναι αυτή που καθορίζει την εξέλιξη των πραγμάτων κι εκεί έγκειται η ικανότητα των αυτοδιοικητικών, στην ωρίμανση έργων που πρέπει να γίνουν αλλά κυρίως στις προτεραιότητες, όσον αφορά τις ανάγκες και της καλής διαχείρησης.

ΕΡ.: Με την πολιτική πείρα που διαθέτετε νομίζετε πως τα τελευταία χρόνια πολιτική κι ευαισθησία συνυπάρχουν και σε π βαθμό;

ΑΠ.: Η ανθρώπινη πόλη του Γιώργου Γιαννόπουλου πήρε σάρκα και οστά κι αυτό εκτιμάται από τους δημότες. Ίσως κάποιοι μεμψημιρώντας να πιστεύουν ότι ένας πιό γυαλιστερός δρόμος ή ένα πάρκινγκ παραπάνω θα ήταν ο παράγοντας εκείνος που θα έκανε την πόλη μας ένα κλίτερο τόπο. Βεβαίως χρειάζονται κι όλα αυτά και ειδικότερα τα μεγαλόπνοα έργα που διασφαλίζουν υποδομές ανάπτυξης στον τουρισμό και στην οικονομία. Όμως μίλησα για προτεραιότητες και για στίγμα πολιτικό που ο κάθε επικεφαλής ενός συνδυασμού θέλει να δώσει, κι ο Γιώργος Γιαννόπουλος έχει δώσει το στίγμα της ανθρώπινης πόλης. Την επόμενη τετραετία είμαι της άποψης ότι ο δήμαρχος μας και οι συνεργάτες του θα βάλουν πινελιές προοπτικής ανάπτυξης με έργα που είναι απόλυτα αναγκαία για τα επόμενα χρόνια.

ΕΡ.: Ποιά είναι η απόψη σας γαι το 42% που ισχύει στις δημοτικές και νομαρχιακές εκλογές;

ΑΠ.: Νομίζω ότι το μέτρο του 42% στους δήμους και τις νομαρχίες αυξάνει την πολιτική διάθεση πολλών να συμμετέχουν με ψηφοδέλτια δικών του ς συνδυασμών στους δήμους. Αυτό είναι θετικό διότι εμπλέκονται στις διαδικασίες όλο και περισσότεροι πολίτες. Εγώ κ. Λοΐζο πιστεύω ότι όσο περισσότεροι πολίτες εμπλέκονται στα κοινά, κερδίζει ο τόπος.

ΕΡ.: Δηλαδή με την απλή αναλογική δεν θα ήταν πιό πληθωρική η συμμετοχή των πολιτών και η ανάμειξη τους στα κοινά;

ΑΠ.: Δεν είμαι κατ'ανάγκη υπέρ της απλής αναλογικής κ. Λοΐζο, ειδικότερα σε εθνικό επίπεδο. Λαμβάνοντας υπόψη την ιδιοσυγκρασία του λαού μας και τις δυσκολίες που αντιμετωπίζουμε καθημερινά στη χάραξη μιας πολιτικής με κοινούς στόχους, τα κόμματα αποτελούν τον κύριο μοχλό της συλλογικής αυτής προσπάθειας και πρέπει επιτέλους να μάθουμε να δεχόμαστε ότι χώρες ανεπτυγμενες έχουν αποτελέσματα κοινών στόχων λόγω του σεβσμού των προειλλημένων αποφάσεων στην χάραξη μιας συγκεκριμένης πολιτικής.

ΕΡ.: Αλήθεια έχετε γνωρίσει κάποιον πολιτικό που να μην έχει αναδειχθεί μέσα από ένα κόμμα;

ΑΠ.: Είχα την τιμή να συνεργασθώ με τον τέως υπουργό και καθηγητή κ.Δημήτρη Κρεμαστινό, ο οποίος είχε την άποψη ότι η προσωπικότητα αλλά και η κατάρτιση του πολιτικού συμβάλλει προς την δυνατόν καλύτερη πολιτική ενός κόμματος. Με προκαλείτε όμως να σας πω ότι σε πολούς συνδυασμούς οι επικεφαλής δεν επιλέγουν άτομα με κύριο κριτήριο τον χώρο που μπορούν να προσφέρουν, αφού εκλεγούν, αλλά τους σταυρούς και την αναγνωρισιμότητα που έχουν. Βέβαια αυτό δεν είναι κανόνας.

ΕΡ.: Στο ΠΑΣΟΚ, κόμμα στο οποίο ανήκετε, πιστεύετε πως υπάρχει ανανέωση στελεχών και αναφέρομαι σε τοπικό επίπεδο

ΑΠ.: Η ανανέωση δεν έχει να κάνει μόνο με τα πρόσωπα αλλά με την πολιτική νοοτροπία που ζητά από μας ο πρέδρος του κινήματος μας. Δεν είναι εύκολη υπόθεση κ. Λοΐζο η ανανέωση με την πολιτική της έννοια, διότι είναι μια συνεχής διαδικασία που ατενίζει το μέλλον χωρίς να θέλει να ακυρώσει το παρόν. Κατά την απόψη μου χωρίς συμβιβασμούς πρέπει να υπάρξει μια συνεργασία των παραδοσιακών δυνάμεων του ΠΑΣΟΚ σε επίπεδο συλλειτουργίας με το νέο που απαιτεί ο λαός μας. Εδώ θα ήθελα να επισημάνω ότι η χώρα μας δοκιμάζεται αυτό τον καιρό από μά ανεπαρκή σε πολλούς τομείς κυβέρνηση που με λαϊκίστικο τρόπο έδωσε έλπίδες στον λαό μας για κάτι καλύτερο από τα κεκτημένα που είχε επί κυβερνήσεων του ΠΑΣΟΚ. Αυτό όχι μόνο δεν έγινε στον τομέα της διαφάνειας, της εξωτερικής πολιτικής και της καθημερινότητας ο πολίτης δοκιμάζεται, σκέπτεται, συγκρίνει και δίνει χρόνο ανοχής σ'αυτή την κυβέρνηση. Πολύ σύντομα όως και με αφετηρία τις δημοτικές και νομαρχιακές εκλογές θ' αρχίσει η αντίστροφη μέτρηση της κυβέρνησης της Ν.Δ.

ΕΡ.: Αν κατάλαβα καλά θεωρείτε αμμέτοχες τις κυβερνήσεις του ΠΑΣΟΚ για την σημερινή κατάσταση της οικονομίας και με δεδομένο ότι το ευρώ μπήκε στη ζωή μας χωρίς να ληφθούν τα απαραίτητα μέτρα.

ΑΠ.: Χωρίς την ένταξη της χώρας μας στην ευρωζώνη η οικονομία θα ήταν μη αναστρέψιμη αυτή την στιγμή. Αυτό είναι ένα κεκτημένο των προηγούμενων κυβερνήσεων του ΠΑΣΟΚ που σηματοδότησε και σηματοδοτεί την πορεία της χώρας από το 2000. Η πλάνη για καλύτερες ημέρες απ'αυτές του ΠΑΣΟΚ ήταν εκείνη που έκανε τον λαό να δώσει την ετυμηγορία στην Ν.Δ. Αλλά και στους αριθμούς η Ν.Δ. τα πάει χειρότερα και αν προσθέσουμε σ'αυτό το κράτος με την νοοτροπία του βολέματος η εικόνα και η προοπτική της χώρας μας αυτή την στιγμή όσο αφορά την καθημερινότητα του πολίτη, είναι η χειρότερη κι εκεί πρέπει να συγκρίνουμε τη συμβολή του ΠΑΣΟΚ.

ΕΡ.: Ποιά είναι τελικά αυτή η ανάπτυξη που επαγγέλλονται τα δύο μεγάλα κόμματα για τη Δωδεκάνησο κι αυτός που δεν την αντιλαμβάνεται είναι μόνο ο λαός.

ΑΠ.: Ο λαός της Δωδεκανήσου έχει μια πληθώρα έργων που ξεκίνησαν επί ΠΑΣΟΚ και ολοκληρώθηκαν από τη νομαρχιακή αυτοδιοίκηση, η οποία είχε ένα ζηλευτό ποσοστό απορροφητικότητας πόρων και έργων που έχει να επιδείξει α τελευταία χρόνια. Αν η Ν.Δ. κατάφερνε να εγκαινιάσει ακόμα περισσότερα έργα που ξεκίνησαν επί των ημερών του ΠΑΣΟΚ τα πράγματα θα ήταν πάρα πολύ καλύτερα. Αλήθεια κ. Λοΐζο πείτε μου ένα έργο σ'όλο τον νομό που ξεκίνησε κι ολοκληρώθηκε μέσα στην τελευταία τριετία.

ΕΡ.: Πλέον στην εποχή μας νομίζετε ότι υπάρχει πολιτική ψήφος ή κάτι διαφορετικό και σε τι βαθμό υπάρχει πολιτική ευθύνη των κομμάτων;

ΑΠ.: Αλοίμονο σ'αυτούς που παραπλανώντας τον λαό υποτιμούν το κριτήριο του. Η απάντηση που θα πάρουν θα είναι αφαιρετική στους λογαριασμούς που κάνουν. Οι πολίτες γνωρίζουν και αναγνωρίζουν καμώματα που υποθάλπτουν τον πολιτικό μας βίο. Ξεχωρίζουν τις αυθεντικές πολιτικές θέσεις και ψηφίζουν παρατάξεις που έχουν πρόγραμμα κι έντονη πολιτική χροιά. Τα κόμματα που είναι όπως είπα και προηγουμένως ο κύριος μοχλός της πολιτικής εικόνας του τόπου μας σαφέστατα κι έχουν ευθύνη για τα κρούσματα της κατηγορίας των ψήφων που ρωτάτε.

ΕΡ.: Οι διαδικασίες που τηρήθηκαν στο ΠΑΣΟΚ για υποψήφιους δημάρχους στο νομό μας αλλά και για τη νομαρχία σας βρίσκουν σύμφωνο;

ΑΠ.: Συμμετείχα σ'αυτές τις διαδικασίες σαν μέλος της νομαρχιακής επιτροπής. Στη Χάλκη, στην Κάρπαθο, στη Νότια Ρόδο και σ'όλα τα διαμερίσματα του νοτίου συγκροτήματος αυτή η νομαρχιακή επιτροπή για πρώτη φορά εισήγαγε καινοτόμες διαδικασίες για την επιλογή των δυνατών καταλληλότερων συνδυασμών σε όλον το νομό. Δεν είμαι ενθουσιασμένος αλλά σε σχέση με το παρελθόν έγινε μια σημαντική αρχή της οποίας τα αποτελέσμαα θα φανούν πιστεύω με θετικό τρόπο για το ΠΑΣΟΚ στις επερχόμενες δημοτικές και νομαρχιακές εκλογές. Καλέσαμε τους πολίτες να συμμετέχουν και να μας υποδείξουν αυτούς που θα φέρουν σε πέρας το δύσκολο έργο της αυτοδιοίκησης προς την πορεία ανάπτυξης της χώρας μας. Το ΠΑΣΟΚ θα συνεχίσει την προσπάθεια για την αυτοδιοίκηση κι αυτό που ξεκινήσαμε τώρα σαν αντιπολίτευση κι αναφέρομαι στις διαδικασίες επιλογής, θα συνεχίσει σαν κυβέρνηση δίνοντας την αυτονομία πόρων που χρειάζονται οι δήμοι μας κι αυτό είναι κυρίαρχη δέσμευση του προέδρου μας.

ΕΡ.: Το διεκδικητικό πλαίσιο της Δωδεκανήσου σας ικανοποιεί με τον τρόπο που λειτουργεί και τι έχει αποδώσει μέχρι σήμερα επί των ημερών σας αλλά και με κυβερνήσεις της Ν.Δ.'

ΑΠ.: Ήμουνα σαφής προηγουμένως όταν ανέφερα ότι κανένα μεγάλο έργο δεν έγινε στην περιοχή μας επί των ημερών αυτής της κυβέρνησης. Έργα βιτρίνας και κομματικού τύπου παραστάσεις που με λαϊκίστικο τρόπο προσπαθούν να πείσουν τον λαό μας ότι μπορούν ν'αποτελέσουν την προοπτική ανάπτυξης που είναι αναγκαία στην τόσο ευαίσθητη και ιδαιτέρως ποικίλη σε ανάγκες περιοχή μας. Το ακτοπλοϊκό καμουφλαρίσθηκε με γνώμονα τα συμφέροντα συγκεκριμένων φίλων της κυβέρνησης. Το νέο εργοστάσιο της ΔΕΗ δεν είχε την ανάλογη πρόοδο και το φράγμα του Γαδουρά που είναι έργο πνοής του τόπου μας βρίσκεται στα ίδια ακριβώς επίπεδα που ήταν όταν το ΠΑΣΟΚ ήταν στην κυβέρνηση. Ο τομέας υγείας υποβαθμίστηκε, το κύρος του περιφερειακού νοσοκομείου της Ρόδου λαβώθηκε απο τις αλλοπρόσαλες αλλαγές διοικητών και κομματικών παρεμβάσεων. Η κομματική λοβικατούρα προσπαθεί να δώσει λύσεις σε έργα που θα έπρεπε ν'αποτελούν σημείο αναφοράς κατά την διάρκεια αυτής της τριετίας. Αλοίμονο όως κ. Λοΐζο ακόμα και κάτω απ'αυτές τις αρνητικές συνθήκες ολοκλήρωσης ζωτικών για τον τόπο μας έργων δεν υπήρχε η διεκδίκηση των δήμων, της νομαρχίας και των βουλευτών σε μια περιφέρεια που μοιράζει εντυπώσεις για ουσιαστικά έργα πνοής.

ΕΡ.: Κυκλοφόρησαν φήμες ότι θα είσαστε υποψήφιος στον Α' βαθμό. Ισχύει κάτι τέτοιο τελικά ή όχι;

ΑΠ.: Κύριε Λοΐζο εγώ νιώθω ότι είμαι υποψήφιος σαν μέλος της νομαρχιακής επιτροπής σ'όλους τους δήμους και τη νομαρχία όπου το ΠΑΣΟΚ σε λίγες μέρες θα δώσει την μάχη.Η επιθυμία μου να είμαι υποψήφιος η οποια προσωπική μου φιλοδοξία έρχεται δεύτερη μπροστά στη συλλογική προσπάθεια που κάνουμε σαν νομαρχιακή και περιφερειακή οργάνωση με τις δημοτικές μας οργανώσεις στο νομό.

ΕΡ.: Πώς σχολιάζετε την υποψηφιότητα του Τιμόθεου Παρασκευά στις δημοτικές εκλογές με την παράταξη του Γιώργου Γιαννόπουλου;

ΑΠ.: Η παρουσία του γραμματέα μας στην παράταξη "Ανθρώπινη Πόλη" του Γ. Γιαννόπουλου στιγματίζει πολιτικά αυτές τις δημοτικές εκλογές. Εμπράκτως καταθέτουμε σαν οργάνωση τη νοοτροπία και την πολιτική ωριμότητα που έχουμε όταν φτάνει η στιγμή μιας πολιτικής μάχης. Όλοι ανεξαιρέτως και πρώτος ο γραμματέας της νομαρχιακής επιτροπής είμαστε στρατιώτες στην μεγάλη μάχη που θα δοθεί για την πόλη μας. Κύριε Λοΐζο, τέλος, θέλω να σας καταθέσω την πορεία αυτής της νομαρχιακής επιτροπής στην κρίση του καθενός όσον αφορά το κλίμα που προϋπήρχε στο δήμο της Ρόδου και σ'αυτό που καταφέραμε όλοι μαζί να έχουμε σήμερα.

Στη «Δράση» κολλάει το σίδερο

Η... ΑΞΙΟΠΙΣΤΙΑ

➤ Αυτή δεν μπορεί να υπάρξει, όπου δεν υπάρχει εμπιστοσύνη και εμπιστοσύνη δεν μπορεί να υπάρξει...

➤ ...Όπου δεν υπάρχει σεβασμός. Και μόνο εμπιστοσύνη και σεβασμό (πόσο μάλλον αξιοπιστία)...

➤ ...Δεν μπορεί να εμπνέει ένα κόμμα (όπως ο Συνασπισμός), η πολιτική του οποίου
είναι πολιτική συναλλαγής και συμφέροντος.

➤ Γι' αυτό άλλωστε και... αλλοπρόσαλλη. Για να επέλθει, λοιπόν, αξιοπιστία στην πολιτική...

➤ ...Απαιτείται, πρωτίστως, να είναι αξιόπιστοι αυτοί που την υπηρετούν. Είναι;

* * * * *

Η... ΚΡΙΤΙΚΗ

➤ Αυτή, αναιδώς, τολμά και ασκεί ο Συνασπισμός...

➤ ...Ξεχνώντας, προφανώς, ότι... «στο σπίτι του κρεμασμένου, δεν μιλάνε για σχοινί».

➤ Το κόμμα που συναλλάσσετο -στο όνομα της ακομμάτιστης Τοπικής Αυτοδιοίκησης- με ΠΑΣΟΚ και Νέα Δημοκρατία...

➤ ...Έχει το θράσος (γιατί περί θράσους και μάλιστα απύθμενου πρόκειται) να κάνει λόγο για... «πιόνια» στην πολιτική ζωή του τόπου.

➤ Δεν είναι τυχαίο, τελικά, ότι η θρησκεία μας περιλαμβάνει την υποκρισία στα σοβαρά αμαρτήματα!

* * * * *

Η... ΕΛΠΙΔΑ

➤ Είναι καλή για όσους είναι ξαπλωμένοι. Όπως και το όνειρο, είναι καλό για εκείνους που κοιμούνται.

➤ Και σ' αυτή τη φάση, του ονείρου, θα πρέπει να βρίσκονται τα στελέχη του Συνασπισμού...

➤ ...Ειδάλλως δεν εξηγείται η υπέρμετρη αισιοδοξία τους (την θεωρούν και ρεαλιστική) για την εκλογή τους.

➤ Δεν υπάρχει ευκολότερο πράγμα, από το να ξεγελάει κανείς τον εαυτό του. Η πραγματικότητα όμως είναι διαφορετική.

➤ Και αυτή την πραγματικότητα θα βιώσουν το βράδυ της 15ης Οκτωβρίου.

* * * * *

Η... ΑΝΟΗΣΙΑ

➤ Μόνο σ' αυτή θα μπορούσε ν' αποδώσει κανείς, τα περί... «πρέσβειρας πολιτισμού»...

➤ ...Τίτλο, με τον οποίο έσπευσε να... «στέψει» το πρώην μοντέλο και νυν ηθοποιό Βίκυ Κουλιανού, υποψήφιος νομαρχιακός σύμβουλος.

➤ Είναι προφανές (μετά το μωρολόγημα που ακούσαμε) ότι ο πολιτισμός ορισμένων εξαντλείται στις πασαρέλες και στις σαπουνόπερες...

➤ ...Ειδάλλως δεν θα τολμούσαν να της προσδώσουν ένα τόσο σημαντικό χαρακτηρισμό...

➤ ...Τον οποίο κατείχε παλαιότερα μία γυναίκα με ουσία και περιεχόμενο. Η Μελίνα Μερκούρη.

* * * * *



Ελα, Φώτη, κουράγιο. Εκατό μέτρα μείνανε...

ΕΛΕΟΣ...

➤ Πόσο ν' αντέξει και αυτή η δόλια η στήλη μ' αυτά που ακούει και μ' αυτά που βλέπει.

➤ Είπαμε να κάνουμε υπομονή (προεκλογική περίοδος είναι θα τελειώσει)...

➤ ... Αλλά και αυτή έχει όρια και άρχισε να εξαντλείται.

➤ Μέχρι και καφετζής προθυμοποιήθηκε να γίνει σε τηλεοπτικό σταθμό ο υποψήφιος Μπάμπης Σαρρής...

➤... Αρκεί και μόνο, όπως είπε, ν' ακούγεται τ' όνομά του!

➤ Εάν αυτό δεν είναι η απόλυτη παρακμή, δεν ξέρουμε ποια είναι.

* * * * *

ΖΟΥΜΕ... ΜΕΓΑΛΕΣ ΣΤΙΓΜΕΣ

➤ Σ' αυτές τις εκλογές ζούμε μεγάλες και ανεπανάληπτες στιγμές.

➤ Μέχρι και... «συμβολαιογραφικές πράξεις», για την εξασφάλιση θώκων και αξιωμάτων, υπογράφονται.

➤ «Ακόμα δεν εβγάλαμε την κότα και γυρεύει τα πουλιά», αναφέρει μια λαϊκή μας ρήση...

➤ ...Και σ' αυτή μας παραπέμπουν, όσοι βιάζονται να καπαρώσουν καρέκλες πριν ακόμα δουν εξουσία.

* * * * *

Η... ΑΓΝΟΙΑ

➤ Σ' αυτή βρίσκονται ορισμένοι υποψήφιοι (διεκδικούν και θώκους τρομάρα τους)...

➤ ...Στο θέμα των αρμοδιοτήτων της Τοπικής Αυτοδιοίκησης. Μία τέτοια περίπτωση υποψηφίου...

➤ ...(Βρισκόμενου σε απόλυτο σκοτάδι), μας προέκυψε προσφάτως.

➤ Έχοντας πλήρη άγνοια (σε σημείο μάλιστα γελοιοποίησης) των υποχρεώσεων της Τοπικής Αυτοδιοίκησης...

➤ ...Αντί να σιωπά, βγαίνει και κάνει δημόσια δηλώσεις. Μήπως (λέμε μήπως)...

➤ ...Θα έπρεπε, τελικά, να απαγορευθεί δια νόμου σε κάποιους (λόγω περιορισμένης ευθύνης) η συμμετοχή στις εκλογές;

➤ Ίσως έτσι να γλιτώναμε μερικές τρίχες από το κεφάλι μας, γιατί μ' αυτά που ακούμε...

➤ ...Κινδυνεύουμε να μείνουμε φαλακροί.

* * * * *

ΑΠΟ Τ' ΑΦΤΙ ΚΑΙ... ΣΤΟΝ ΜΑΡΤΙΝΗ

➤ Να επιπλήξει και να τιμωρήσει τον... «απείθαρχο» δήμαρχο Νότιας Ρόδου Μανώλη Σαββή...

➤ ...(Επειδή τόλμησε να επιρρίψει ευθύνες στην κυβέρνηση, για παρεμβάσεις που δεν έγιναν σε τομείς αρμοδιότητάς της)...

➤ ...Κλήθηκε -εμμέσως πλην σαφώς- ο πρόεδρος της Νομαρχιακής Επιτροπής της Νέας Δημοκρατίας (τι τραβάει κι αυτός ο δόλιος)...

➤...Από τον... πειθαρχημένο (στο κόμμα), αλλά αδιάβαστο υποψήφιο Δημήτρη Ζαννετούλη.

➤ Πληροφορίες που φέρουν τον Τώνη Μαρτίνη, να σκέπτεται να στήσει στον τοίχο με το ένα πόδι όρθιο τον άτακτο δήμαρχο...

➤ ...Δεν έχουν ακόμη επιβεβαιωθεί.

* * * * *



Για το χατίρι του Γιώργου κάναμε την καρδιά μας πέτρα!

Η... ΠΑΡΑΚΡΟΥΣΗ

➤ Ιατρικώς παραπέμπει σε λαθεμένη ακουστική παραίσθηση...

➤...Και αυτή φοβήθηκε ότι υπέστη ο Περιφερειάρχης Νοτίου Αιγαίου Χαράλαμπος Κόκκινος...

➤ ...Όταν άκουσε (από χείλη, μάλιστα, νεοδημοκρατικά) ότι... «απέτυχε η νομαρχιακή αρχή στο θέμα των απορροφήσεων».

➤ Έλα, όμως, που δεν ήταν ακουστική παραίσθηση και όταν το συνειδητοποίησε κόντεψε να του 'ρθει κόλπος;

➤ Γιατί εάν απέτυχε η νομαρχιακή αρχή, θα πρέπει να απέτυχε και η περιφερειακή αρχή.

➤ Ποιός λέει, λοιπόν, ψέματα;

➤ Το ερώτημα, ασφαλώς είναι ρητορικό, γιατί μόνο με ψέματα δεν πορεύονται ούτε η μία αρχή ούτε η άλλη.

➤ Και είναι ένας ακόμη λόγος για τον οποίο οι δημοσκοπήσεις (αυτές που δεν δημοσιοποιούνται)...

➤ ...Τις φέρουν πολύ ψηλά στην εκτίμηση του κόσμου.

* * * * *

Έντονο παρασκήνιο κάτω από το φίκο

Μέχρι τελευταία στιγμή χθες βράδυ, το τι παρασκήνιο και τι μαγείρεμα έγινε για το κλείσιμο των ψηφοδελτίων και την κατάθεσή τους στο Πρωτοδικείο, δεν λέγεται. ***Απίστευτες καταστάσεις κάτω από το φίκο του Ακταίον.***

Βάζω στοίχημα



Η χθεσινή μέρα ανήκει στον Γιαννόπουλο. Συγκινημένος άκουγε τα λόγια του Γιάννη Παρασκευά, Βασίλη Παπανικόλα, Γιώργου Νικητιάδη, μετά την παρουσίαση του ψηφοδελτίου στο «Ακταίον». «Αυτό δεν είναι ψηφοδέλτιο, είναι ηφαίστειο», είπε ο Γιώργος Νικητιάδης, προκαλώντας οποιονδήποτε να βάλει στοίχημα για το αποτέλεσμα των εκλογών. ***Η νίκη θα είναι από την πρώτη Κυριακή και πάνω από 50%, εκτίμησε ο Νικητιάδης.***

Ανθρωποκεντρική πολιτική

Επιτέλους ας σταματήσουν όλοι οι υποψήφιοι να αναφέρουν ότι στόχος της παράταξής τους είναι να επικρατήσει ο πολιτικός πολιτισμός και η ανθρωποκεντρική πολιτική με επίκεντρο τον...άνθρωπο.

Με επίκεντρο... τα ζώα, χλωμό.

«casus belli»

«Ο κόσμος έχει μνήμη. Δεν ξεχνά»

Λ. Ζαγορίτης
Γραμματέας Κ.Ε. Ν.Δ.
(Για ΠΑ.ΣΟ.Κ.)



Καλά τα λές

«Υπαινίχθηκεε δημόσια ο κ. Μαχαιρίδης ότι δήθεν κινούμαι εκτός νομαρχιακής πραγματικότητας»

Β. Υψηλάντης
Υπ. Νομάρχης



Κινήστε;

«Εμείς δεν γράφουμε συνθήματα στους τοίχους, υπογράφουμε συμβάσεις»

Σ. Στάγκας
Δήμαρχος Ιαλυσού



Οι τοίχοι έχουν τη δική τους ιστορία

«Οι πολίτες έχουν κρίση»

Γ. Γιαννόπουλος
Δήμαρχος Ροδίων
(Για τις αιχμές των αντιπάλων»



Κοντός ψαλμός, αλληλούια

FOCUS

Εφημερεύουν στα εκλογικά

Δεν φτάνει που γίνεται το «σώσε» στο νοσοκομείο με τις αποσπάσεις, έχουμε και τις εκλογές. Το κόμμα των γιατρών συμμετέχει στον Α' και Β' βαθμό Τ.Α. Γνωστό τοις πάσι ότι οι γιατροί στις εκλογές κάνουν περίπατο, άρα οι απανταχού υποψήφιοι αναλαμβάνουν επιπρόσθετες υποχρεώσεις. Στο τέλος θα πηγαίνουμε στο νοσοκομείο και θα μας στέλνουν για νοσηλεία στο εκλογικό κέντρο. ...Άκου γιαγιά να ξέρεις: χειρουργικό του Μαχαιρίδη, καρδιολογικό του Γιαννόπουλου, ορθοπεδικό του Υψηλάντη. «Τι, έχεις πονόδοντο;» κανένα πρόβλημα, όλα εφημερεύουν...

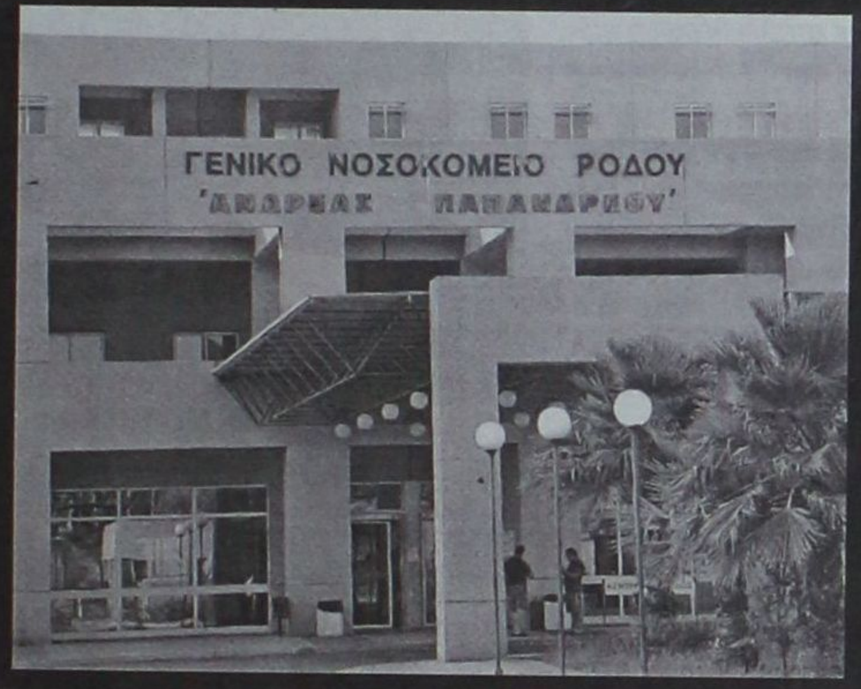



ΑΝΤΙ-ΔΡΑΣΤΙΚΑ
Του Τέρη Χατζηϊωάννου

Αντίστροφη μέτρηση



20 ημέρες ακριβώς για τις εκλογές, και ξεκίνησε η αντίστροφη μέτρηση. Στην τελική ευθεία οι υποψήφιοι για το τρέξιμο του σταυρού. Κάποιοι με περισσότερο αέρα, κάποιοι πιο επιφυλακτικοί και άλλοι αρκετά μουδιασμένοι. Όμως κανείς δεν μπορεί να κάνει ασφαλείς προβλέψεις για το αποτέλεσμα.

Άλλωστε η κάλπη είναι γένους θηλυκού και κρύβει πάντα εκπλήξεις.

✔ Καλάσνικοφ στο λόγο

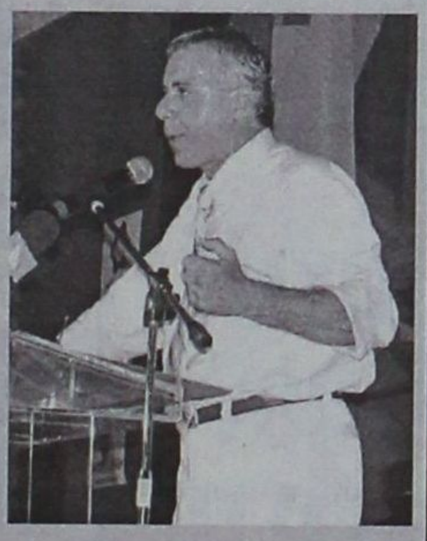

Τύφλα να'χει το «Καλάσνικοφ» μπροστά στον λόγο του Κορδίνα. Χειμαρρώδης, ουσιαστικός, δομημένος, ρυθμικός, ήταν ο λόγος του Μιχάλη Κορδίνα στην παρουσίαση του συνδυασμού του την περασμένη Τετάρτη στο «CASTELLO ROSO». Ο δήμαρχος Πεταλούδων απέδειξε για μια ακόμη φορά ότι είναι δεινός ρήτορας, κερδίζοντας τις εντυπώσεις. Κατάμεστη η αίθουσα (κρέμονταν από τα μπαλκόνια), απολαυστικός ο δήμαρχος Πεταλούδων. ***Που πάνε –συγκρίνοντας ομιλίες- οι άλλοι με Μ1. Άσε που μερικοί - μερικοί μιλούν χειρότερα και από τυφέκιο της εκστρατείας της Σμύρνης.***

Ας πρόσεχαν



Η Ρηγίλλης θα αποφασίσει, για το αν δοθεί στήριξη στη Νότια Ρόδο. Στη συνεδρίαση του Σαββάτου παρουσία του γραμματέα Λευτέρη Ζαγορίτη, του υπουργού Αριστοτέλη Παυλίδη και των τεσσάρων βουλευτών Καραμάριου, Χρύση, Βασιλείου, Κουντουρά, έγινε εκτίμηση της κατάστασης. Στη Ν.Δ. γνωρίζουν ότι ο Μανώλης Σαββής είναι ο κυρίαρχος του παιχνιδιού και μάλλον δεν θα τολμήσουν να στηρίξουν τον απέναντι συνδυασμό που συγκροτήθηκε στο «παρά πέντε» των εκλογών. ***Γνωρίζουν καλά ότι «και πέντε», δεν θα έχουν λόγο. Ας πρόσεχαν. Άλλωστε ήξεραν, τους τα'χε πει ο Αλεξίου.***

Γενέθλια ο Υψηλάντης



Τα 44α γενέθλιά του γιορτάζει σήμερα 25 Σεπτεμβρίου ο υποψήφιος Νομάρχης Δωδεκανήσου, επικεφαλής της παράταξης «Δωδεκανησιακή Ενωτική Κίνηση», Βασίλης Υψηλάντης.

Και στα εκατό Βασίλη...

✍ Καλά νέα



Έβαλε το χεράκι του ο Γιάννης Παρασκευάς, «ξύπνησε» και ο τοπικισμός του γράφοντα της στήλης – και ο αντινομάρχης Στάθης Κουσουρνάς με την έγκριση του Γιάννη Μαχαιρίδη προχωράει στην αποκατάσταση του ιστορικού δημοτικού σχολείου των Λαέρμων σε πρώτη φάση με 50 χιλ. ευρώ. Η δημοπράτηση του έργου θα γίνει αρχές Οκτωβρίου. ***Τρέχει ο δρόμος (Λάρδος-Λάερμα), μπήκε το σχολείο, ετοιμάζεται ο δρόμος Αγ. Ισίδωρος-Λάερμα - Θάρρι. Οι Λαερμενοί έχουν κρίση, στις εκλογές θα την αποδείξουν.***

Ρεκόρ προσφυγών



Ξέρετε ποιος δήμος/κοινότητα έχει ρεκόρ προσφυγών στην επιτροπή του άρθρου 7 της Περιφέρειας Νοτίου Αιγαίου. Η κοινότητα Ολύμπου Καρπάθου, λόγω του κ. Μηνά Χατζηαντωνίου. Ο κ. Χατζηαντωνίου κάτοικος Διαφανίου, σε κάθε ενέργεια της κοινοτικής αρχής καταθέτει και μια προσφυγή. Ο άνθρωπος είναι μηχανή προσφυγών. ***Για το μόνο θέμα που δεν έχει καταθέσει προσφυγή είναι, ότι: Η Ολυμπος είναι κοινότητα της Καρπάθου!***

Οι Ροδίτες θα επιλέξουν



«Οι Ροδίτες και όχι οι δικαστές και οι εισαγγελείς θα επιλέξουν το δήμαρχο της πόλης», είπε στο χαιρετισμό του στη χθεσινή παρουσίαση του ψηφοδελτίου του Γιώργου Γιαννόπουλου ο πρώην βουλευτής - γραμματέας της Περιφερειακής Επιτροπής Νοτίου Αιγαίου - Βασίλης Παπανικόλας. ***Το καρφί του Παπανικόλα σαφέστατο. Δήμαρχο βγάζει η κάλπη, τα άλλα είναι κάλπικα.***

Διαμαρτυρία ξεναγών

Καθιστική διαμαρτυρία θα πραγματοποιήσουν στις 5 Οκτωβρίου στην οδό Ιπποτών οι ξεναγοί, διαμαρτυρόμενοι για την κυκλοφορία των οχημάτων. Καθημερινά κινδυνεύουν οι τουρίστες από τα διερχόμενα μηχανάκια που ανεβοκατεβαίνουν την Ιπποτών. Και αυτό δεν είναι θέμα αστυνόμευσης, είναι θέμα παιδείας. ***Δυστυχώς στην παιδεία δεν είμαστε «κουτόφραγκοι», είμαστε Ελληναράδες».***

Πινόκιο για γκάλοπ



Χαμός γίνεται με τις δημοσκοπήσεις. Παρατάξεις, υποψήφιοι δήμαρχοι, υποψήφιοι σύμβουλοι διαδίδουν εντέχνως ότι έχουν στα χέρια τους «γκάλοπ» που τους βγάζει πρώτους και με διαφορά. Αρνούνται όμως να δημοσιοποιήσουν τα στοιχεία, «δεν επιτρέπεται» αναφέρουν στους πολίτες που παραμυθιάζουν. ***«Πινόκιο, σιγά τη μύτη». Μέχρι και την 30η Σεπτεμβρίου επιτρέπονται οι δημοσκοπήσεις. Ας τις βγάλουν.***

Η Ολυμπιακή κινδυνεύει να χάσει τη δουλειά σε 33 αεροδρόμια

Στα πρότυπα του «Διαγόρας», τέλος στο μονοπώλιο «επίγειας εξυπηρέτησης»



Διευρύνεται η αγορά παροχής υπηρεσιών επίγειας εξυπηρέτησης (handling) με την απελευθέρωση των υπολοίπων 33 αεροδρομίων της χώρας, μεταξύ αυτών και της Δωδεκανήσου (πλην της Ρόδου, που ήδη έχει καταργηθεί το μονοπώλιο), καθώς λήγει στις 6 Οκτωβρίου το αποκλειστικό προνόμιο της Ολυμπιακής Αεροπορίας που ισχύει από το 1956!

Τον επόμενο μήνα, η Υπηρεσία Πολιτικής Αεροπορίας αναμένεται να προχωρήσει στη δημοσίευση της σχετικής προκήρυξης - πρόσκλησης ενδιαφέροντος, όπου σύμφωνα με πληροφορίες, θα παρέχεται η δυνατότητα του handling σε ένα μεγάλο μαζί με δύο μικρά αεροδρόμια, ούτως ώστε να μη μείνουν στα «αζήτητα» οι χαμηλής κίνησης αερολιμένες που καταγράφουν ετήσια κίνηση κάτω από 2 εκατ. επιβάτες.

Οπως εξηγούν παράγοντες της αγοράς, η ύπαρξη του μονοπωλίου της ΟΑ, δημιουργεί σοβαρά προβλήματα κόστους και επιπέδου υπηρεσιών στις ξένες αεροπορικές εταιρείες που υποχρεούνται να δεχθούν τις υψηλού κόστους υπηρεσίες της ΟΑ που έχει το μονοπωλιακό αυτό προνόμιο

«Η επιβάρυνση αυτή αντανακλά στην τελική τιμή του πακέτου για το ύψος της οποίας, ο τουρ οπερέιτορ πιέζει τους ξενοδόχους για χαμηλότερες τιμές», τονίζουν, και φέρνουν ως παράδειγμα, τα πέντε μεγάλα αεροδρόμια της χώρας μας, της Αθήνας, της Θεσσαλονίκης, του Ηρακλείου, της Ρόδου και της Κέρκυρας, όπου έχει καταργηθεί το μονοπώλιο, και το κόστος εξυπηρέτησης ανά πτήση μειώθηκε, όπως αναφέρουν, κατά 30% - 35%.

Το handling στα ελληνικά, αλλά και στα αεροδρόμια όλου του κόσμου αποτελεί μια άκρως ενδιαφέρουσα επιχειρηματική δραστηριότητα στις επίγειες εξυπηρετήσεις, είτε αυτή αφορά αεροπλάνα, επιβάτες, ή φορτία. Στη χώρα μας, τα έσοδα από την αγορά της επίγειας εξυπηρέτησης, αγγίζουν τα 150 - 200 εκατ. ευρώ, και σ' αυτήν δραστηριοποιούνται εκτός από την ΟΑ, η Goldair Handling και η Swissport Hellas, με παρουσία στα πέντε μεγάλα ελληνικά αεροδρόμια, αλλά και με έκδηλο το ενδιαφέρον για τους υπό απελευθέρωση αερολιμένες.

Ολυμπιακή Αεροπορία - Υπηρεσίες ΑΕ

Η Ολυμπιακή Αεροπορία - Υπηρεσίες ΑΕ παρέχει σειρά υπηρεσιών εδάφους εδώ και 50 χρόνια εξυπηρετώντας περισσότερες από 175 αεροπορικές εταιρείες με εκτέλεση τακτικών, τσάρτερ ή ιδιωτικών πτήσεων πανελλαδικά. Η εταιρεία, διέθεσε περίπου 126 εκατ. ευρώ για επενδύσεις σε εφόδια και οχήματα εδάφους, εγκαταστάσεις τεχνικής συντήρησης, εγκαταστάσεις εμπορευμάτων και ταχυδρομείου και σε εγκαταστάσεις συντήρησης εφοδίων εδάφους. Απασχολεί περί τα 5.000 άτομα, τακτικό και εποχικό προσωπικό, σε ημερήσια 24ωρη βάση.

Goldair Handling

Η Goldair Handling, ιδρύθηκε το 1992, παρέχοντας υπηρεσίες επίβλεψης και αεροπορικής υποστήριξης στην Ελλάδα. Το 1999 η Goldair Handling πήρε άδεια για παροχή επίγειων εξυπηρετήσεων (ground handling) και σήμερα δραστηριοποιείται στα αεροδρόμια της Αθήνας, της Θεσσαλονίκης, του Ηρακλείου,της Κέρκυρας και της Ρόδου.

Εξυπηρετεί ετησίως πάνω από 37.000 κινήσεις αεροσκαφών, 4 εκατ. επιβάτες και 45.000 τόνους εμπορευμάτων και ταχυδρομείου.

Η Goldair Handling έχει πιστοποιηθεί σύμφωνα με τα πρότυπα ISO EN 9001:2000 και ISO 14001:2004 για διαχείριση συστημάτων ποιότητας και περιβάλλοντος στις δραστηριότητες της επίγειας εξυπηρέτησης αεροσκαφών και επιβατών, εμπορευμάτων και ταχυδρομείου.

Swissport Hellas

Η Swissport ιδρύθηκε στην Ελλάδα στα τέλη του 1999. Δραστηριοποιείται στα αεροδρόμια της Αθήνας, της Θεσσαλονίκης, του Ηρακλείου, της Κέρκυρας και της Ρόδου, εξυπηρετώντας κάθε χρόνο περισσότερους από 4 εκατ. επιβάτες, 40.000 κινήσεις αεροσκαφών, και 100.000 τόνους εμπορευμάτων και ταχυδρομείου. Σημερινοί μέτοχοι της Swissport είναι η μητρική πολυεθνική εταιρεία Swissport International και η ελληνικών συμφερόντων Swissport Hellas Sud SA. Η εταιρεία απασχολεί 800 άτομα, έχει πιστοποιηθεί κατά ISO 9001 και η πελατειακή της βάση αριθμεί διεθνώς περίπου 600 αερομεταφορείς.

ΝΟΜΑΡΧΙΑΚΕΣ ΕΚΛΟΓΕΣ
15 ΟΚΤΩΒΡΙΟΥ 2006



Μιχάλης Ερωτόκριτος
Έπαρχος Καρπάθου – Κάσου
Υποψήφιος Νομαρχιακός Σύμβουλος Δωδεκανήσου



ΚΥΡΙΑΚΗ 20 ΟΚΤΩΒΡΙΟΥ 2002
ΑΡΧΙΣΑΜΕ ΜΕ ΟΡΑΜΑ...

ΚΥΡΙΑΚΗ 15 ΟΚΤΩΒΡΙΟΥ 2006
ΣΥΝΕΧΙΖΟΥΜΕ ΜΕ ΣΥΝΕΠΕΙΑ!

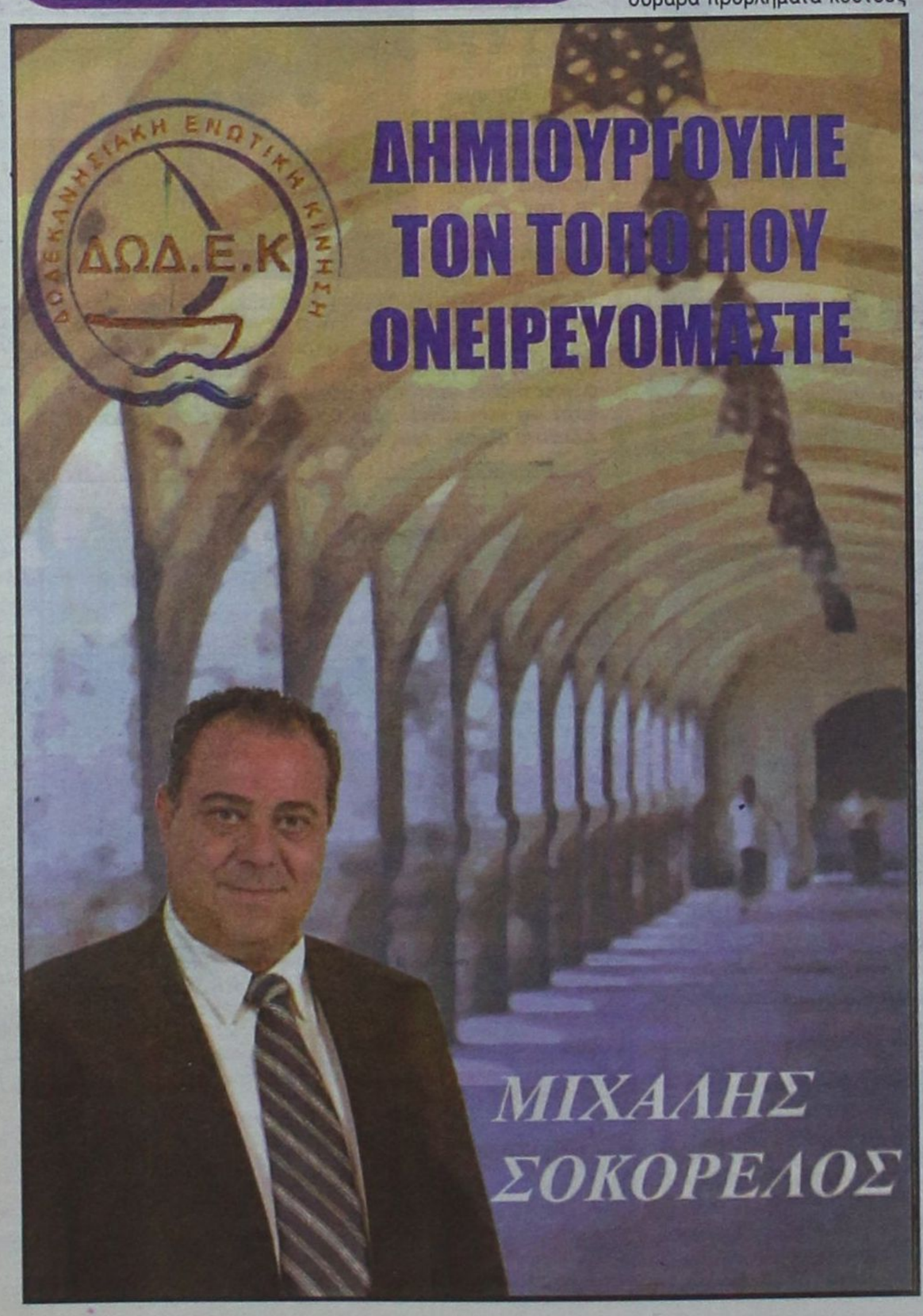



ΔΡΑΣΙΣΠΟΡ

Δευτέρα 25 Σεπτεμβρίου 2006

• Τηλ: 63790, 64393, 68761 • Fax: 63393

ΑΣΟΡΤΙ ΜΕ ΤΟΝ ΚΑΙΡΟ Η ΡΟΔΟΣ

Πραγματική καταιγίδα «σάρωσε» 5–3 τη Θήβα

Τρία γκολ ο Καρκαλέτσης και δύο ο Δερμιτζάκης

(Σελ. 18)



ΣΚΙΑ ΤΟΥ ΚΑΛΟΥ ΕΑΥΤΟΥ ΤΟΥ Ο ΔΙΑΓΟΡΑΣ ΣΤΗΝ ΠΑΤΡΑ

Γνώρισε την ήττα με 2–0 από την Παναχαϊκή

(Σελ. 19)

ΠΗΡΕ ΚΕΦΑΛΙ Ο ΗΡΑΚΛΗΣ ΜΑΡΙΤΣΩΝ ΣΤΗΝ Α' ΚΑΤΗΓΟΡΙΑ



(Η περιγραφή των αγώνων της Α' Κατηγορίας Δωδ/σου στις σελίδες 22 έως 27)

Ο Κλεάνθης 3-0 τον Δαμάγητο για το Κύπελλο

(Σελ. 20)

Η κλήρωση του Κυπέλλου και της Γ' Κατηγορίας στα Νησιά

(Σελ. 21)

Καλές επιδόσεις στα «Καζώνεια»

(Σελ. 31)

Για κάθε ασφαλιστική σας ανάγκη στις καλύτερες τιμές της αγοράς

(Σελ. 62)

ΑΣΦΑΛΕΙΕΣ
ΣΤΑΘΗΣ ΚΟΥΣΟΥΡΝΑΣ

Συνεργαζόμαστε με τους μεγαλύτερους ασφαλιστικούς οργανισμούς, όπως: ΕΘΝΙΚΗ, ALPHA, ΑΣΠΙΣ, ΣΥΝΕΤΑΙΡΙΣΤΙΚΗ, COMMERCIAL VALUE κ.α. προσφέροντάς σας ποιότητα υπηρεσιών και δυνατότητες επιλογής

Το μεγαλύτερο πρακτορείο της Εθνικής Ασφαλιστικής στη Δωδ/σο, δίπλα σας

Κων. Τσαλδάρη 1, Α' όροφος (πάνω από τον Κωτσόβολο) • Τηλ: 22410 31931, 6944198383 • www.kousournas.gr

Γ' ΕΘΝΙΚΗ
ΡΟΔΟΣ

ΕΠΙΜΕΛΕΙΑ: ΔΗΜΗΤΡΗΣ ΔΡΑΓΑΤΗΣ
e-mail: dd@12soccer.gr

Το πρόσωπο του αγώνα

Ο Φώτης Μπαλογιάννης είναι ο παίκτης που δικαιωματικά παίρνει τον τίτλο του προσώπου του αγώνα στο χθεσινό παιχνίδι. Αναμφίβολα έκανε την καλύτερη φετινή του εμφάνιση και είχε συμμετοχή σχεδόν σε όλα τα γκολ των νικητών. Ήταν ο άνθρωπος που έφτιαχνε τις προϋποθέσεις για να στείλουν οι συμπαίκτες του την μπάλα στα δίχτυα. Οργάνωσε μαεστρικά τον χώρο της μεσαίας γραμμής και υπήρχαν αρκετές περιπτώσεις που χωρίς καμία δόση υπερβολής έκανε ό,τι ήθελε στον αγωνιστικό χώρο. Αυτός ο Μπαλογιάννης σαφέστατα και μπορεί να βοηθήσει σημαντικά την ομάδα της πόλης μας να πετύχει τους στόχους της στο φετινό πρωτάθλημα της Γ' Εθνικής Κατηγορίας.

ΑΣΟΡΤΙ ΜΕ ΤΟΝ ΚΑΙΡΟ...

Καταιγίδα η Ρόδος κέρδισε 5-3 τη Θήβα, που προηγήθηκε 0-1 και στο 56' έχανε με 5-1 • Τρία γκολ των νικητών ο Καρκαλέτσης και δύο ο Δερμιτζάκης

ΔΗΜΟΤΙΚΟ ΣΤΑΔΙΟ.-

Ασορτί με τη βροχή που είχε προηγηθεί του παιχνιδιού, ήταν χθες η Ρόδος στο παιχνίδι με τη νεοφώτιστη Θήβα. Οι «πράσινοι» του Γιώργου Στράντζαλη ήταν σαρωτικοί στο μεγαλύτερο διάστημα του παιχνιδιού, φθάνοντας στη δεύτερη τους φετινή νίκη, πετυχαίνοντας μάλιστα και αγγλικό σκορ με 5 – 3.

Με βάση μάλιστα την εικόνα των δυο ομάδων το σκορ αυτό δεν αντικατοπτρίζει την πραγματική εικόνα της αναμέτρησης καθώς με λίγη παραπάνω προσοχή θα μπορούσε να είναι μεγαλύτερο για τους γηπεδούχους. Το γεγονός ότι δεν ...ξέφυγε και άλλο οφείλεται αποκλειστικά και μόνο στα σημάδια χαλάρωσης που έδειξαν τα «ελάφια» όταν το παιχνίδι πλέον είχε κριθεί.

Για τον λόγο αυτό άλλωστε, οι φιλοξενούμενοι κατάφεραν προς το τέλος να πετύχουν δυο τέρματα και να φανεί ότι μπόρεσαν να σώσουν κάπως τα προσχήματα. Η πραγματική εικόνα όμως για όσους ήταν χθες στο γήπεδο σαφέστατα και είναι εντελώς διαφορετική.

Η Ρόδος δεν ξεκίνησε και τόσο καλά το παιχνίδι αλλά αφυπνίστηκε όταν δέχθηκε το τέρμα και βρέθηκε πίσω στο σκορ.

Μέσα σε τρία λεπτά ισοφάρισε και από εκεί και πέρα πλέον ήταν θέμα χρόνου να γυρίσει το παιχνίδι όπως και έγινε. Στο δεύτερο ημίχρονο οι «πράσινοι» ήταν καταγαιστικοί και έχοντας σε μεγάλη ημέρα τον Φώτη Μπαλογιάννη έκαναν ό,τι ήθελαν στον αγωνιστικό χώρο φιλοδώροντας τους φιλοξενούμενους με πολλά τέρματα.

Τα γκολ

Στο 27' από πάσα του Μούγκουε στην περιοχή ο Μοστράτος πήρε την μπάλα και σούταρε. Αυτή δεν του έκανε τα χατίρια καθώς χτύπησε στο οριζόντιο δοκάρι. Στην επιστροφή της όμως έφθασε στον Ανυφαντή που από κοντά δεν είχε πρόβλημα να τη στείλει στα δίχτυα (0 – 1).

Στο 29 από κάθετη μπαλιά του Μπακογιάννη ο Καρκαλέτσης βρέθηκε σε θέση τετ α τετ και με πλασέ ισοφάρισε σε 1 – 1

Στο 33' ο Μπαλογιάννης και πάλι έκανε σέντρα και ο Δερμιτζάκης με κοντινό σουτ πέτυχε το 2 – 1.

Στο 47' μετά από ωραία μπαλιά στην περιοχή, ο Γιώργος ΚΑντιμοίρης έκανε σέντρα και ο Δερμιτζάκης από κοντά δεν είχε πρόβλημα να κάνει το σκορ 3 – 1.

Στο 53' ο Γιώργος Καντιμοίρης σούταρε (πήρε την πάσα από ποιόν άλλον, από τον Μπαλογιάννη) αλλά η μπάλα χτύπησε στο οριζόντιο. Στην επιστροφή της έφθασε στον Καρκαλέτση που πήρε το ...ριμπάουντ και από κοντά την έσπρωξε στα δίχτυα κάνοντας το σκορ 4 – 1.

Τρία λεπτά αργότερα (στο 56') ο Μπαλογιάννης πάσαρε πλάγια στον Δανά. Αυτός με τη σειρά του έκανε συρτή σέντρα στον Καρκαλέτση ο οποίος από κοντά ανέβασε τον δείκτη του σκορ στο 5 – 1.

Στο 70' από πάσα του Μούγκουε μέσα στην περιοχή, ο Μοστράτος βρέθηκε σε σημείο βολής και με πλασέ μείωσε σε 5 – 2 ενώ στο 89' από σέντρα του Τζόουνς από τα αριστερά, ο Μοστράτος με ωραία κεφαλιά διαμόρφωσε το τελικό 5 – 3

Άλλες φάσεις

Στο 14' από σέντρα του Τρούλη, ο Καρκαλέτσης έκανε κεφαλιά αλλά έστειλε την μπάλα να περάσει ελαφρώς δίπλα από το δοκάρι της αντίπαλης εστίας.

Στο 43' ο Τζόουνς εκτέλεσε απευθείας φάουλ αλλά η μπάλα πέρασε δίπλα από το κάθετο δοκάρι.



Οι παίκτες της Ρόδου πανηγυρίζουν ένα από τα πέντε γκολ!

Στο 45' ο Μπαλογιάννης έκανε μπαλιά στον Γιώργο Καντιμοίρη ο οποίος ήταν μόνος του στην περιοχή αλλά άνοιξε πολύ την μπάλα με αποτέλεσμα να μην μπορέσει να την ελέγξει όπως θα ήθελε και να χάσει έτσι πολύτιμη ευκαιρία.

Στο 59' ο Γιώργος Καντιμοίρης έκανε την κάθετη πάσα αλλά ο Δερμιτζάκης που ήταν μόνος του δεν πρόλαβε την μπάλα.

Στο 65' ο Μοστράτος πάσαρε στον Αντωνιάδη που «δοκίμασε» το σουτ αλλά ο Παπαδόπουλος απόκρουσε σε κόρνερ.

Στο 66' ο Αντωνιάδης έκανε κεφαλιά αλλά η μπάλα δεν του έκανε τα χατίρια καθώς χτύπησε στο κάθετο δοκάρι της εστίας του Παπαδόπουλου.

Στο 80' από μπαλιά του Δερμιτζάκη, ο Γκινής πάνω στην κίνηση έκανε ένα ωραίο ψηλοκρεμαστό πλασέ αλλά η μπάλα πέρασε λίγο πάνω από το οριζόντιο δοκάρι και κατέληξε άουτ.

Καλύτεροι της Ρόδου οι Μπαλογιάννης, Καρκαλέτσης και Δερμιτζάκης. Προσπάθησαν από τους φιλοξενούμενους οι Τζόουνς και Μοστράτος.

Καλή ήταν η διαιτησία του κ.Σιδερή (Κοσμάς, Φιλιππίδης) από την Αθήνα

Οι συνθέσεις των ομάδων:

ΡΟΔΟΣ: Παπαδόπουλος, Τρούλης (72' Ναλμπάντης), Δερμιτζάκης, Κορομπόκης, Πάττας, Κωνσταντάκης, Ισκάς (66' Ορφανίδης), Δανάς, Γιώργος Καντιμοίρης (63' Γκινής), Μπαλογιάννης, Καρκαλέτσης

ΘΗΒΑ: Σακελλαρόπουλος, Λοϊζίδης, Τσακανίκας, Γεωργάς, Χατζηγρυπάρης (52' Αντωνιάδης), Καραμέρης, Λουμπραδέας, Ανυφαντής (61' Χαλουλάς), Μούγκουε, Τζόουνς, Μοστράτος.

Προκλητικός ο προπονητής της Θήβας

Υποτίμησε τη νίκη της Ρόδου και τα έβαλε με τη διαιτησία

Με τη διαιτησία τα είχε ο προπονητής της Θήβας μετά το τέλος του παιχνιδιού αφήνοντας ξεκάθαρες υπόνοιες πως οι «πράσινοι» βοηθήθηκαν για να μπορέσουν να ανατρέψουν το αποτέλεσμα.

Ήταν κάτι που έκανε ιδιαίτερη εντύπωση σε όλους καθώς στον αγωνιστικό χώρο η ανωτερότητα της Ρόδου ήταν εμφανής στο μεγαλύτερο διάστημα του παιχνιδιού. Ας δούμε όμως τί δήλωσαν μεταξύ άλλων οι δυο προπονητές:

Φίλιππας Φώτης (Θήβα):

«Πιστεύω ότι η Θήβα με τις δυο νίκες που πέτυχε στα πρώτα παιχνίδια ίσως να ενόχλησε κάποιους σε υπόγεια και σκοτεινά κέντρα. Προηγηθήκαμε με 1 – 0 αλλά κάποιοι άλλοι παράγοντες με το έτσι θέλω ανέτρεψαν το αποτέλεσμα. Θέλω να ξέρετε όλοι ότι η Θήβα είναι μια μικρή επαρχιακή πολή αλλά έχει ψυχή και καρδιά και θα το δείξει στη συνέχεια του πρωταθλήματος. Πιστεύω ότι και τα δυο πρώτα γκολ της Ρόδου ήταν από θέση οφσαίντ. Ειδικά το πρώτο ήταν μάλιστα και πέντε περίπου μέτρα. Το λέω επειδή ήμουν στην ευθεία»

Γιώργος Στράντζαλης (Ρόδος):

«Έγινε ένα πολύ ωραίο παιχνίδι. Θεωρώ ότι είναι μαγκιά που οι παίκτες μου ανέτρεψαν το αποτέλεσμα. Εμείς ήμασταν αυτοί που επιβάλλαμε τον ρυθμό μας. Το πέντε θα μπορούσε να είναι και επτά. Αυτό δεν σημαίνει ότι γίναμε βέβαια μεγάλη ομάδα. Πρέπει να είμαστε προσεκτικοί και να έχουμε διάρκεια σε όλο το παιχνίδι»

Γ' ΕΘΝΙΚΗ

ΔΙΑΓΟΡΑΣ

ΕΠΙΜΕΛΕΙΑ: ΔΗΜΗΤΡΗΣ ΔΡΑΓΑΤΗΣ
e-mail: dd@12soccer.gr

Το γεγονός του αγώνα

Ενα άσχημο περιστατικό που συνέβη μετά το τέλος του αγώνα αμαύρωσε την κατά τα άλλα καλή εικόνα των περίπου 2.000 θεατών που έδωσαν το παρών στο Παμπελοποννησιακό στάδιο για να παρακολουθήσουν το παιχνίδι.

Συγκεκριμένα, μόλις τα μέλη της αποστολής του Διαγόρα είχαν επιβιβαστεί στο πούλμαν κάποιοι ανεγκέφαλοι «φίλοι» των γηπεδούχων πέταξαν μερικές πέτρες. Ευτυχώς που δεν έσπασαν τα τζάμια καθώς στην περίπτωση αυτή υπήρχε κίνδυνος τραυματισμού των ποδοσφαιριστών του «γηραιού».

Ηταν ένα περιστατικό που σχολιάστηκε αρνητικά και προξένησε πολλά ερωτηματικά καθώς οι δύο ομάδες δεν έχουν κανένα προηγούμενο.

Σε κακή μέρα ο Διαγόρας

Γνώρισε την ήττα (2-0) στην Πάτρα από την Παναχαϊκή, που ήταν ορεξάτη...

Πάτρα (Ανταπόκριση Αλέκου Κελόγλου και Γιώργου Ματζαράκη)

Το κακό του πρόσωπο έδειξε ο Διαγόρας στην Πάτρα με αποτέλεσμα να ηττηθεί από την Παναχαϊκή με 2 – 0. Η νίκη των γηπεδούχων κρίνεται απόλυτα δίκαιη καθώς οι παίκτες του Ντανιέλ Μπατίστα σε αντίθεση με άλλα παιχνίδια δεν μπόρεσαν να δείξουν τις αρετές τους.

Ισως έπαιξε ρόλο και η κούραση από το παιχνίδι για το Κύπελλο την περασμένη Τετάρτη κόντρα στον Ηλυσιακό.

Η ομάδα του Διαγόρα εμφανίστηκε με πολλά κενά στην άμυνα αλλά και τη μεσαία της γραμμή με αποτέλεσμα να δεχθεί μεγάλη πίεση από τους Πατρινούς οι οποίοι δημιούργησαν πολλά προβλήματα μπροστά στα καρέ του Τιράτσκι.

Η Παναχαϊκή ήταν κυρία του εαυτού της χθες, αλλά και κυρία του παιχνιδιού. Από το πρώτο λεπτό έδειξε τις διαθέσεις της. Με τον Αμπίλιο να "οργώνει" την αριστερή πλευρά και να σερβίρει στους επερχόμενους επιθετικούς, με τον Δασκαλάκη να "σπάει" το κέντρο του Διαγόρα και να κατευθύνει με μαεστρία τις επιθετικές "εξορμήσεις" της Παναχαϊκής και τους Γκάτση, Τρούπκο, να γίνονται οι πρώτοι επιθετικοί που σκοράρουν φέτος με την κοκκινόμαυρη ομάδα, οι γηπεδούχοι δεν ήθελαν τίποτε άλλο από το να πάρουν μία άνετη νίκη.

Ο Διαγόρας από την άλλη έπαιξε επιθετικό ποδόσφαιρο, χωρίς όμως αλληλοκάλυψη και γρήγορες επιστροφές, κάτι που τόνισε και ο Ελληνοπορτογάλος τεχνικός στη συνέντευξη Τύπου που ακολούθησε.

Αυτή η τακτική βοήθησε και την Παναχαϊκή να κάνει το παιχνίδι της, καθώς οι χαφ βρήκαν τους διαδρόμους να "σπάσουν" την άμυνα των Ροδιτών, με τη... φόρα που είχαν πάρει όμως οι γηπεδούχοι, ακόμα κι αν έβρισκαν απέναντί τους μία κλειστή άμυνα, είναι σίγουρο ότι θα την είχαν διασπάσει.

Οσο για την άμυνα, κλασικά, δεν περνούσε τίποτα. Απροσπέλαστοι οι "κοκκινόμαυροι" στα μετόπισθεν, έχουν ήδη συμπληρώσει 270 αγωνιστικά λεπτά χωρίς γκολ και είναι η μοναδική ομάδα της Γ' Εθνικής με "μηδέν" στην άμυνα.

Κορυφαίος όλων ο Αμπίλιο, έκανε ό,τι ήθελε στο γήπεδο, ακόμα και στα τελευταία λεπτά που ήταν εμφανώς κουρασμένος, ο Δασκαλάκης συνδύασε το ταλέντο με την ουσία και ο Κόλτσεαγκ ήταν απροσπέλαστος.

Ο Διαγόρας δεν έδειξε κάτι ιδιαίτερο και εκτός από την αυτοθυσία του Παπαδημήτρη που έσωσε δύο σίγουρα γκολ, οι υπόλοιποι κινήθηκαν στα ρηχά...

ΤΟ ΦΙΛΜ ΤΟΥ ΑΓΩΝΑ

3': Ο Δασκαλάκης τετ-α-τετ με τον Τιράτσκι, με προβολή αυτοθυσίας (!) ο Παπαδημήτρης απομακρύνει σε κόρνερ.

12': Σέντρα του Αμπίλιο από αριστερά, ο Τσιαντούλης προσπαθεί να απομακρύνει την μπάλα, αυτή παίρνει περίεργη τροχιά και καταλήγει στην αγκαλιά του Τιράτσκι.

18': Σουτ του Φερέιρα, με τα πόδια σε κόρνερ ο Μπλέτσας, προ του Κόλτσεαγκ.

21' ΓΚΟΛ: Ο Αμπίλιο ξεκινά κούρσα από το χώρο του κέντρου, κρατιέται όρθιος παρά το αντικανονικό μαρκάρισμα αντιπάλου, ο διαιτητής αφήνει πλεονέκτημα, ο Βραζιλιάνος σερβίρει στον Γκάτση και αυτός με άψογο πλασέ από το ύψος του πένελτι ανοίγει το σκορ (1-0).

27': Σουτ του Τσιαντούλη, αποκρούει με υπερένταση ο Κόλτσεαγκ.

28': Συρτό σουτ του Αμπίλιο από το ύψος της μεγάλης περιοχής, δίπλα από το δεξί κάθετο δοκάρι.

34': Αφύλακτος ο Σπάρταλης από τα 3 μέτρα, σουτάρει άουτ.

38': Σουτ του Τρούπκου από το ύψος του πέναλτι, η μπάλα χτυπάει στο σώμα του πεσμένου Σαλαμαστράκη και καταλήγει κόρνερ.

41' ΓΚΟΛ: Σέντρα Χατζηρίζου από αριστερά, κεφαλιά του Τρούπκου από το ύψος του πέναλτι και 2-0.

53': Μακρινό σουτ του Στάθη, πάνω από τα δοκάρια.

58': Κόρνερ του Δασκαλάκη, άστοχη έξοδος Τιράτσκι, ο Μπλέτσα στέλνει την μπάλα στην εξωτερική πλευρά των διχτύων.

61': Σουτ του Αμπίλιο από πλάγια, άουτ.

70': Μόνος του ο Γκάτσης με τον τερματοφύλακα, τον περνάει, ο Τιράτσκι ξανασηκώνεται και ο Γκάτσης υπό πίεση του Παπαδημήτρη σουτάρει πάνω του με τον Τιράτσκι να μπλοκάρει.

85': Ο Αντωνόπουλος μόνος του με τον τερματοφύλακα, τον περνάει, αλλά σε κενή εστία σουτάρει πάνω στον Παπαδημήτρη.

90'+: Κεφαλιά του Αντωνόπουλου πάνω από τα δοκάρια.

Καλή η διαιτησία του Παπαγεωργίου (Αρτας), έκανε κατάχρηση της κίτρινης κάρτας εις βάρος της Παναχαϊκής, ιδιαίτερα στο β' μισό του α' μέρους.

ΠΑΝΑΧΑΙΚΗ: Κόλτσεαγκ, Στάθης, Χατζηρίζος (83' Ντούρντεκ) Γεωργόπουλος, Μπλέτσας, Αντωνόπουλος, Τσαγγαράκης, Δασκαλάκης (75' Μπρης), Αμπίλιο, Γκάτσης, Τρούπκος (53' Καλαπόδης 5)

ΔΙΑΓΟΡΑΣ: Τιράτσκι, Παπαδημήτρης, Σαλαμαστράκης, Παφιάκης (36' Τέας , 87' Στεργαλάς), Παπαδόπουλος, Σπάρταλης, (63' Βούλγαρης), Μοσχής, Μαΐλης, Μπρίτο, Φερέιρα, Τσιαντούλης.

Συνωστισμός στην κορυφή

Πολυκοσμία παρατηρείται στην κορυφή του νοτίου ομίλου της Γ' Εθνικής μετά το πέρας της 3ης αγωνιστικής καθώς Ρόδος, Παναιτωλικός και Παναχαϊκή μοιράζονται την κορυφή.

Στη Ρόδο, η τοπική ομάδα νίκησε τη Θήβα με 5-3 μετά από ένα χορταστικό ματς, ικανοποιώντας τους φίλους της. Η Παναχαϊκή εκμεταλλεύτηκε τη δύναμη της έδρας και επικράτησε στην Πάτρα του Διαγόρα με 2-0. Ο Παναιτωλικός άφησε δύο βαθμούς στην Ιεράπετρα κόντρα στο ΟΦ Ιεράπετρας μετά το τελικό 2-2.

Στα αξιοσημείωτα της αγωνιστικής συγκαταλέγονται οι εκτός έδρας νίκες του Κορωπίου και της Ηλιούπολης, ομάδων νεοφώτιστων στην κατηγορία. Το Κορωπί επιβλήθηκε στη Ριζούπολη με 1-0 του Απόλλωνα, ενώ οι Ηλιουπολίτες πέρασαν σαν άνεμος από τη έδρα του ΠΑΟ Βάρδας επικρατώντας με 3-0.

Τα αποτελέσματα της 3ης αγωνιστικής

Αχαρναϊκός-Αγ. Δημήτριος	0-0
ΟΦ Ιεράπετρας-Παναιτωλικός	2-2
ΠΑΟ Βάρδας-Ηλιούπολη	0-3
Απόλλων Αθηνών-Κορωπί	0-1
Παναχαϊκή-Διαγόρας	2-0
Ρόδος-Θήβα	5-3
Πανηλειακός-Βύζας Μεγάρων	0-1
Ατσαλένιος-Ζάκυνθος	2-0
Αιολικός-Θύελλα Πατρών	2-2

Η επόμενη αγωνιστική

ΟΦ Ιεράπετρας – Αχαρναϊκός
Άγιος Δημήτριος – ΠΑΟ Βάρδας
Παναιτωλικός – Απόλλων Αθηνών
Ηλιούπολη – Παναχαϊκή
Κορωπί – Ρόδος
Διαγόρας - Πανηλειακός
Θήβα – Ατσαλένιος
Βύζας Μεγάρων – Αιολικός Μυτιλήνης
Ζάκυνθος – Θύελλα Πατρών

Γ' Εθνική 1ος Ομιλος - Η Βαθμολογία από το www.12soccer.gr

	ΟΜΑΔΕΣ	ΒΑΘΜΟΙ			ΤΕΡΜΑΤΑ									ΑΓΩΝΕΣ			ΝΙΚΕΣ-ΙΣΟΠΑΛΙΕΣ-ΗΤΤΕΣ								
		Συν	Εντ	Εκτ	Συνολο			Εντός			Εκτός			Συν	Εντός	Εκτός	Συνολο			Εντός			Εκτός		
					Υπε	Κατ	Δια	Υπε	Κατ	Δια	Υπε	Κατ	Δια				Νι	Ισ	Ητ	Νι	Ισ	Ητ	Νι	Ισ	Ητ
1η	Π.Α.Ε. Ρόδος	7	6	1	8	3	5	8	3	5	0	0	0	3	2	1	2	1	0	2	0	0	0	1	0
2η	Παναιτωλικός	7	6	1	7	3	4	5	1	4	2	2	0	3	2	1	2	1	0	2	0	0	0	1	0
3η	Παναχαική	7	6	1	4	0	4	4	0	4	0	0	0	3	2	1	2	1	0	2	0	0	0	1	0
4η	Π.Α.Ε. Διαγόρας	6	3	3	8	4	4	5	1	4	3	3	0	3	1	2	2	0	1	1	0	0	1	0	1
5η	Κορωπί	6	3	3	4	4	0	2	1	1	2	3	-1	3	1	2	2	0	1	1	0	0	1	0	1
6η	Θήβα	6	3	3	7	7	0	2	1	1	5	6	-1	3	1	2	2	0	1	1	0	0	1	0	1
7η	Ηλιούπολη	5	1	4	5	2	3	1	1	0	4	1	3	3	1	2	1	2	0	0	1	0	1	1	0
8η	Βύζας Μεγάρων	5	1	4	1	0	1	0	0	0	1	0	1	3	1	2	1	2	0	0	1	0	1	1	0
9η	Αιολικός Μυτιλήνης	4	4	0	4	6	-2	4	3	1	0	3	-3	3	2	1	1	1	1	1	1	0	0	0	1
10η	Ατσαλένιος	4	3	1	5	4	1	2	0	2	3	4	-1	3	1	2	1	1	1	1	0	0	0	1	1
11η	Θύελλα Πατρών	4	3	1	5	5	0	3	1	2	2	4	-2	3	1	2	1	1	1	1	0	0	0	1	1
12η	Απόλλων Αθηνών	3	3	0	3	3	0	2	1	1	1	2	-1	3	2	1	1	0	2	1	0	1-	0	0	1
13η	Αγιος Δημήτριος	2	0	2	2	4	-2	1	3	-2	1	1	0	3	1	2	0	2	1	0	0	1	0	2	0
14η	Π.Α.Ε. Αχαρναϊκος	2	2	0	1	3	-2	1	1	0	0	2	-2	3	2	1	0	2	1	0	2	0	0	0	1
15η	Ο.Φ. Ιεράπετρας	1	1	0	4	6	-2	3	4	-1	1	2	-1	3	2	1	0	1	2	0	1	1	0	0	1
16η	Πανηλειακός	1	1	0	3	6	-3	2	3	-1	1	3	-2	3	2	1	0	1	2	0	1	1	0	0	1
17η	Ζάκυνθος	1	1	0	0	4	-4	0	0	0	0	4	-4	3	1	2	0	1	2	0	1	0	0	0	2
18η	ΠΑΟ Βάρδας	1	1	0	1	8	-7	0	3	-3	1	5	-4	3	2	1	0	1	2	0	1	1	0	0	1

Συντήρηση δυνάμεων ο Κλεάνθης!

• Προκρίθηκε άνετα στην επόμενη φάση του Κυπέλλου με το 3-0 επί του σκληροτράχηλου Δαμάγητου! • Παρά τη νεροποντή το πρώτο ημίχρονο ήταν πιο ποιοτικό, σε αντίθεση με την πιο στεγνή, αλλά ανούσια επανάληψη!!

Μαριτσά.-
Του Μπάμπη Θεοδώρου
babistheodorou@in.gr

Χωρίς να χρειαστεί να υπερβάλλει εαυτό ο Κλεάνθης πήρε άνετη πρόκριση στην επόμενη φάση του Κυπέλλου, νικώντας στο γήπεδο των Μαριτσών τον Δαμάγητο 3-0! Βέβαια είναι η αλήθεια ότι σε αρκετά χρονικά διαστήματα του αγώνα οι – τυπικά - γηπεδούχοι τα βρήκαν μπαστούνια απ'τους συνδημότες τους οι οποίοι έδειξαν εξαιρετικά στοιχεία ως σύνολο και αναμένεται να πρωταγωνιστήσουν στο επικείμενο πρωτάθλημα της Β' Κατηγορίας αφού η καλοκαιρινή τους ενίσχυση ήταν αν μη τι άλλο... εντυπωσιακή!



Ο Καραγιάννης απομακρύνει όπως όπως τον κίνδυνο για την εστία του



Ο Γαλανός (10) επιχειρεί σουτ στα καρέ του Τσιροδήμου

Βέβαια οι παίκτες του Ανδρέα Σταύρου ήταν σαφώς πιο έτοιμοι για τα δύσβατα μονοπάτια του Περιφερειακού ενώ είχαν και πιο καλά πατήματα στο χόρτο! Γενικά ήταν μια δίκαιη επικράτηση των παικτών του Ανδρέα Σταύρου επί ενός πολύ καλού αντιπάλου και το θέαμα ιδίως στο πρώτο ημίχρονο, αντάξιο της φήμης των δύο ομάδων!

Στο πρώτο ημίχρονο και παρά τη νεροποντή το θέαμα κινήθηκε σε πολύ καλά επίπεδα με τις ευκαιρίες μοιρασμένες, όχι βέβαια και τα τέρματα.

Στην επανάληψη, παρόλο που η βροχή σταμάτησε και το γήπεδο ήταν σαφώς πιο στεγνό η ποιότητα έπεσε, τα φάουλ θα πρέπει να πλησίασαν τον τριψήφιο αριθμό (!), με τον Κλεάνθη να κάνει συντήρηση δυνάμεων και τους Θολοενούς να αφήνουν ψήγματα των ικανοτήτων τους και να επισκέπτονται αρκετές φορές τα καρέ του Καραγιάννη, κυρίως με τους Καραγιάννη και Καλούδη!

Ο κόσμος δεν ήταν πολύς και στο σύνολό του Παραδεισιώτες, αφού η βροχή που είχε ξεκινήσει πολύ νωρίτερα λειτούργησε αποτρεπτικά!

Από τους νικητές διακρίθηκαν οι Τσαφής, Γαλανός, και Μ. Σπάρταλης και απ' τον Δαμάγητο οι Μέμα, Καλούδης και Δ. Καραγιάννης.

Διαιτήτευσε ο Μίαρης (Κατταβενός, Λιάπης).

ΚΛΕΑΝΘΗΣ: Καραγιάννης,Τσαφής, Γ. Κρομμύδας, Τσαλώλης Ν. (71' Αλ. Σπάρταλης), Γαλανός, Φασάκης (65' Στόϊος), Ρεντόπουλος (61' Νικολός), Σπάρταλης Μ., Κουμπιού, Ν. Κρομμύδας, Καραβόλιας.

ΔΑΜΑΓΗΤΟΣ: Τσιροδήμος, Κ. Καραγιάννης, Κατσαράς, Λολάκης (31' Ζαγκανίκας), Κουτσούκης (61' Μπεκυράς), Ν.Καραγιάννης, Μπάλλα, Πύλο (62' Μέμμα), Κούρος, Καλούδης, Δ. Καραγιάννης.

REPLAY

1' Από φάουλ του Κοσμά Καραγιάννη ο Κούρος έπιασε καρφωτή κεφαλιά μόλις άουτ απ'το δεξί δοκάρι.

19' Διαγώνιο δεξί σουτ του Μ. Σπάρταλη έδιωξε με τα πόδια σε κόρνερ ο Τσιροδήμος.

20' Στην εκτέλεση του κόρνερ απ' τον Κουμπιού ο Τσαλώλης με πλασέ άνοιξε το σκορ για τον Κλεάνθη (1-0).

35' Απο ανατροπή του Μ. Σπάρταλη από τον Ζαγκανίκα οι γηπεδούχοι κέρδισαν πέναλτι. Το εκτέλεσε ο Γαλανός γράφοντας το 2-0.

37' Γυριστή κεφαλιά του Καλούδη έφυγε ξυστά άουτ απ'το αριστερό δοκάρι του Καραγιάννη.

40' Απο ασίστ του Κούρου ο Καλούδης με αριστερό διαγώνιο σουτ έστειλε την μπάλα ξυστά άουτ.

46' Ο Γαλανός δεν πρόλαβε ασίστ-λουκούμι του Μ. Σπάρταλη μέσα τη μκρή περιοχή.

51' Από αριστερά σέρβιρε ο Γ. Κρομμύδας και ο Τσαλώλης με καρφωτή κεφαλιά έγραψε το 3-0.

54' Φάουλ του Κ. Καραγιάννη έφυγε ξυστά άουτ από το δεξί δοκάρι.

70' Εξ επαφής ο Γαλανός δεν μπόρεσε να νικήσει τον Τσιροδήμο που απέκρουσε εκπληκτικά.



Ο Κούρος (7) θα κάνει την ασίστ, όμως ο Καλούδης δεν θα προλάβει (δεν διακρίνεται)



Εντυπωσιακή φάση στην περιοχή του Δαμάγητου

Οι αγώνες Κυπέλλου σε Ρόδο και νησιά

Νωρίτερα το παιχνίδι Άρη Αρχαγγέλου – Α.Σ. Τήλου • Το Σάββατο έγινε στην Κω η κλήρωση για τον Όμιλο των Νησιών

Η αυλαία των αγώνων του Κυπέλλου Δωδεκανήσου άνοιξε χθες στο γήπεδο Μαριτσών με την αναμέτρηση Κλεάνθη-Δαμάγητου. Ωστόσο μεθαύριο η πρώτη φάση θα συνεχισθεί με ακόμη πέντε παιχνίδια από τα οποία τα τέσσερα θ'αρχίσουν στις 4.00 το απόγευμα ενώ η συνάντηση Άρη – Α.Σ. Τήλου θα ξεκινήσει νωρίτερα κατά δύο ώρες (2 μ.μ.)

Το Σάββατο το βράδυ στην Κω πραγματοποιήθηκε η κλήρωση των αγώνων για τους υποομίλους Καλύμνου και Κω. Τα ζευγάρια που βγήκαν από την κληρωτίδα είναι.

ΟΜΙΛΟΣ ΝΗΣΩΝ

ΥΠΟΟΜΙΛΟΣ ΚΩ

Ανταγόρας – Ασκληπιός (27/9)
Πολυβώτης – Δόξα Καρδάμαινας (7/10)
Αντίμαχος – Νικαγόρας (4/10)
Α.Ο. Δικαίου – ΠΑΟ Κω (6/10)

ΥΠΟΟΜΙΛΟΣ ΚΑΛΥΜΝΟΥ

Α.Ο. Βαθύ – Α.Ε. Καλύμνου (4/10)
Δόξα Λέρου – Κάλυμνος 2004 (7/10)

Οι αγώνες που όρισε η Επιτροπή Πρωταθλήματος για τον όμιλο της Ρόδου είναι:

Τετάρτη 27/9/06

Γήπεδο Αρχαγγέλου: Ώρα 14.00 Άρης – Α.Σ. Τήλου
Παρατηρητής: Νικολής Γ.

Γήπεδο Λίνδου: Ώρα 16.00 Κλεόβουλος – Αγ. Γεώργιος
Παρατηρητής: Εγγλέζος Εμμ.

Γήπεδο Αγ.Αποστόλων: Ώρα 16.00 Διαγόρας Β. – Ευαγόρας
Παρατηρητής: Περαντινός Άρης.

Γήπεδο Μασάρων: Ώρα 16.00 Αστέρας Μασ. – Ηρακλής Λ.
Παρατηρητής: Νικολής Φ.

Γήπεδο Κοσκινού: Ώρα 16.00μ.μ. Ερμής Καλ. – Κατταβιά
Παρατηρητής: Βάγγαλης Κ..

Φιλικό προετοιμασίας

Ο Αγιος Ισίδωρος κέρδισε 4-0 την Αναγέννηση Ν. Ρόδου σε αγώνα που έγινε στους Αγίους Αποστόλους

Τα συμπεράσματα που ήθελαν, έβγαλαν οι προπονητές του Αγίου Ισιδώρου και της Αναγέννησης Ν. Ρόδου, Μανόλης Κοντός και Γιώργος Καράμπης. Βέβαια για τον τεχνικό του «Αγίου» τα πράγματα ήταν πιο... «εύκολα» καθώς έχει παρακολουθήσει την ομάδα του και σ'άλλα παιχνίδια.

Αντίθετα για τον Καράμπη η περίπτωση ήταν διαφορετική καθώς ήταν ο πρώτος φιλικός αγώνας για την ομάδα του. Είναι γνωστό πως ο Γιώργος Καράμπης θα έχει διπλό ρόλο στην Αναγέννηση, αφού είναι υποχρεωμένος να προσφέρει και ως παίκτης αλλά και ως προπονητής κάνοντας έτσι και τα πρώτα του βήματα σ'αυτό τον τομέα. Η Αναγέννηση έχει περίπου μια εβδομάδα που ξεκίνησε στην προετοιμασία της για τη νέα περίοδο σε αντίθεση με τον «Αγιο» που έχει καλύψει αρκετό έδαφος.

Ο «Αγιος» πήρε τη νίκη με 4-0, σκορ που διαμορφώθηκε στο πρώτο ημίχρονο με τον Στάππα να πετυχαίνει «χατ-τρικ» και το σκορ συμπληρώθηκε με γκολ του Οικονομάκη.

Στην επανάληψη η Αναγέννηση στάθηκε καλύτερα και μάλιστα είχε την ευκαιρία να μειώσει το σκορ, όμως το πέναλτι που κέρδισε δεν το αξιοποίησε καθώς η μπάλα από το σουτ του Χρήστου Ψαρρά χτύπησε στο οριζόντιο δοκάρι, στη συνέχεια στο έδαφος κι απομακρύνθηκε από τους αμυντικούς. Και οι δύο ομάδες θα έχουν την ευκαιρία να δώσουν κι άλλα φιλικά παιχνίδια καθώς τα πρωτάθλήματα της Β' Κατηγορίας και της Γ' (Αναγέννηση), θα ξεκινήσουν το διήμερο 28 & 29 Οκτωβρίου.

ΑΓΙΟΣ ΙΣΙΔΩΡΟΣ: Διακοναστάσης, Οικονομάκης, Κουρδουνάκης Γ., Μαούνης, Καραγιάννης, Χατζησάββας, Κουρδουνάκης Στ., Θεοδοσίου, Γεωργαλλής Αργ., Στάππας, Γεωργαλλής Σαβ.

Επίσης έπαιξαν και οι Σάββενας Γ., Κοντός Γ., Πέτρου, Σκουρμαλάς, Καρασάββας.

ΑΝΑΓΕΝΝΗΣΗ Ν. ΡΟΔΟΥ: Κυπραίος, Καλαφατάς, Χατζηνικήτας Α., Αγγελής, Κουλουριώτης, Μυλωνάς Ψαρράς Χρ., Χατζηνικήτας Μιχ., Δράκωνας Ι. Θρουμουλόπουλος, Ζαχαρίου.

Επίσης έπαιξαν και οι Σιαμαντούρας Β., Μωραΐτης, Μπεζώνης, Μανδουράρης.

ΠΡΩΤΑΘΛΗΜΑ Γ' ΚΑΤΗΓΟΡΙΑΣ

Τοπικό ντέρμπι στην 4η αγωνιστική

• Με την παρουσία πολυμελούς αντιπροσωπείας της ΕΠΣΔ έγινε η κλήρωση στην Κω
• Την ερχόμενη Τετάρτη (27/9) στα γραφεία του ΔΟΝΑ Ρόδου η κλήρωση για τους ομίλους Ρόδου

Το διήμερο 28 και 29 Οκτωβρίου θα ξεκινήσει το πρωτάθλημα της Γ' Κατηγορίας, το οποίο και φέτος θα διεξαχθεί σε τρεις ομίλους. Προχτές το βράδυ στο νησί του Ιπποκράτη πραγματοποιήθηκε η κλήρωση για τον Γ' όμιλο των νησιών αλλά και για το Κύπελλο Δωδεκανήσου που αφορούσε τους υποόμιλους Κω και Καλύμνου.

Από πλευράς ΕΠΣΔ παραβρέθηκαν ο πρόεδρος Μιχάλης Βεργωτής, ο πρόεδρος της Επιτροπής Πρωταθλήματος Γιώργος Νικολουδάκης, ο πρόεδρος της Τεχνικής Επιτροπής Τσαμπίκος Τόππος, οι ενωσιακοί προπονητές Θόδωρος Θεοδώρου – Ανδρέας Τσακμακίδης, ενώ χρέη οικοδεσπότη εκτέλεσε ο αντιπρόεδρος της ΕΠΣΔ Σεβαστός Μανιάς. Την κλήρωση τίμησαν με την παρουσία τους όλοι οι εκπρόσωποι των σωματείων της Κω, οι οποίοι βρήκαν την ευκαιρία ν'ανταλλάξουν απόψεις και να συζητήσουν με την αντιπροσωπεία της ΕΠΣΔ αρκετά θέματα γύρω από τα πρωταθλήματα αλλά και αυτό που καίει περισσότερο, το οικονομικό. Η κληρωτίδα έβγαλε σχετικά νωρίς το τοπικό ντέρμπι για τις ομάδες Α.Ε. Λέρου και Δόξα Λέρου, οι οποίες θ'αναμετρηθούν στην 4η αγωνιστική του πρωταθλήματος.

Σε ό,τι αφορά τώρα την κλήρωση για τους ομίλους της Ρόδου αυτή θα πραγματοποιηθεί μεθαύριο (27/9) στα γραφεία του ΔΟΝΑ Ρόδου και οι διαδικασίες θα ξεκινήσουν στις 8.00 το βράδυ, ώστε να προλάβουν οι παράγοντες να παρακολουθήσουν αγώνες του «Τσάμπιον Λιγκ».

1η αγωνιστική
Α.Ο. Λειψοί – Κάλυμνος 2004
Α.Ε. Λέρου – ΠΑΟ Κω
Πολυβώτης – Δόξα Λέρου
• Ρεπό έχει ο Ασκληπιός Κω

2η αγωνιστική
Ασκληπιός Κω – Α.Ο. λειψοί
Κάλυμνος 2004 – Α.Ε. Λέρου
Δόξα Λέρου – ΠΑΟ Κω
• Ρεπό έχει ο Πολυβώτης Νισύρου

3η αγωνιστική
Α.Ο. Λειψοί – Α.Ε. Λέρου
Πολυβώτης – Ασκληπιός Κω
Δόξα Λέρου – Κάλυμνος 2004
• Ρεπό έχει ο ΠΑΟ Κω

4η αγωνιστική
Πολυβώτης – Α.Ο. Λειψοί
Α.Ε. Λέρου – Δόξα Λέρου
Ασκληπιός Κω – ΠΑΟ Κω
• Ρεπό έχει η Κάλυμνος 2004

5η αγωνιστική
Α.Ο. Λειψοί – Δόξα Λέρου
ΠΑΟ Κω - Πολυβώτης
Κάλυμνος 2004 – Ασκληπιός Κω
• Ρεπό έχει η Α.Ε. Λέρου

6η αγωνιστική
ΠΑΟ Κω – Α.Ο. Λειψοί
Πολυβώτης – Κάλυμνος 2004
Α.Ε. Λέρου – Ασκληπιός Κω
• Ρεπό έχει η Δόξα Λέρου

7η αγωνιστική
Κάλυμνος 2004 – ΠΑΟ Κω
Ασκληπιός Κω – Δόξα Λέρου
Α.Ε. Λέρου – Πολυβώτης
• Ρεπό έχει ο Α.Ο. Λειψοί

ΜΝΗΜΟΣΥΝΟ



Τελούμε στις 27 Σεπτεμβρίου ημέρα Τετάρτη και ώρα 8 π.μ. στον Ιερό Ναό Ταξιαρχών Νεκροταφείου Ρόδου ετήσιο μνημόσυνο υπέρ αναπαύσεως της ψυχής της λατρευτής μας συζύγου, μητέρας, γιαγιάς, αδελφής και θείας

ΦΩΤΕΙΝΗΣ ΚΑΡΟΖΑ

Ο σύζυγος Νικόλαος
Τα παιδιά Σούλα-Δημήτρης Κάπρος, Κώστας-Σοφία, Ντομινίκ
Τα εγγόνια Στέργος, Νίκος, Νίκος, Ευγενία
Τα αδέλφια, τα ανίψια και οι λοιποί συγγενείς.

ΜΝΗΜΟΣΥΝΟ



Τελούμε στις 27 Σεπτεμβρίου ημέρα Τετάρτη και ώρα 8 π.μ. στον Ιερό Ναό Ταξιαρχών Νεκροταφείου Ρόδου ετήσιο μνημόσυνο υπέρ αναπαύσεως της ψυχής του λατρευτού μας υιού, αδελφού, εγγονού, ανιψιού, θείου και εξαδέλφου

ΑΝΔΡΕΑ ΛΥΚΟΠΑΝΤΗ

Οι γονείς Φώτης-Αναστασία
Η αδελφή Χριστοφόρα
Ο ανιψιός Αγγελος
Ο παππούς, οι γιαγιάδες, οι θείοι, οι θείες, τα εξαδέλφια και οι λοιποί συγγενείς.

Προγράμματα άθλησης για τη γυναίκα και το παιδί

Η προσφορά του ΔΟΝΑ Ρόδου στον αθλητισμό είναι γνωστή και έχει διάφορες μορφές από την ίδρυση του μέχρι σήμερα. Το ενδιαφέρον του Δημοτικού Οργανισμού Νεολαίας και Άθλησης δεν περιορίζεται στον σωματειακό αθλητισμό αλλά με δικά του προγράμματα έχει στραφεί στον αθλητισμό για τη γυναίκα και το παιδί, με ακαδημία προδοσφαίρου, αλλά και για την τρίτη ηλικία.

Η ημερομηνία έναρξης του προγράμματος «ΑΘΛΗΤΙΣΜΟΣ ΚΑΙ ΓΥΝΑΙΚΑ» είναι σήμερα Δευτέρα 25-09-2006 και οι ώρες λειτουργίας είναι για το μεν πρωινό τμήμα 9-10 π.μ. και για τις μέρες Δευτέρα – Τετάρτη - Πέμπτη και Παρασκευή, για δε το απογευματινό 7-8 μ.μ. Δευτέρα – Τετάρτη – Παρασκευή . Το πρόγραμμα «ΑΘΛΗΤΙΣΜΟΣ ΚΑΙ ΠΑΙΔΙ» θα πραγματοποιείται κάθε Τρίτη και Πέμπτη 7-8 μ.μ. και Παρασκευή 6-7 μ.μ. ξεκινώντας από την Τρίτη 26 Σεπτεμβρίου 2006.

Για περισσότερες πληροφορίες στα τηλέφωνα 22410-36090 και 36083 ή στα γραφεία του Δ.Ο.Ν.Α. Ροδίων (Διαγοριδών 1).

Ήδη έχει ξεκινήσει το πρόγραμμα «ΑΘΛΗΤΙΣΜΟΣ ΚΑΙ ΤΡΙΤΗ ΗΛΙΚΙΑ» όπου εξυπηρετεί και τα δύο ΚΑΠΗ της πόλης και γίνεται σε ημερήσια βάση στο χώρο των ΚΑΠΗ. Για περισσότερες πληροφορίες καλέστε στο τηλέφωνο 22410-35979.

Α' ΚΑΤΗΓΟΡΙΑ ΕΠΣΔ

2 στα 2 ο Ηρακλής Μαριτσών

Ο Ηρακλής Μαριτσών ήταν η μοναδική ομάδα που «ζευγάρωσε» τις νίκες της στην Α' Κατηγορία - ΤΟΠ FM και προηγείται στον βαθμολογικό πίνακα!

Κέρδισε στην Κέφαλο και για πρώτη φορά εκτός έδρας.

Πρώτα «τρίποντα» και μάλιστα εντός έδρας πήραν η Α.Ε. Καττα-βιάς επί του ΑΕΡΑ, η Α.Ε. Καλύμνου απέναντι στην Ενωση Κω/Ανταγόρα και η Αναγέννηση Εμπωνα κόντρα στον Αστέρα Μασάρων.

Στη Μαλώνα και στην Κρεμαστή, μπήκαν από έξι συνολικά γκολ, στα παιχνίδια Φοίβου - Διαγόρα Βατίου και Αγ. Γεωργίου - Απόλλωνα Καλυθιών, που έληξαν ισόπαλα.

Χωρίς νικητή τελείωσαν και οι αναμετρήσεις ΑΣ Τήλου - Κλεόβουλου και Διγενή - Αρη Αρχαγγέλου.

• Στους οκτώ αγώνες σημειώθηκαν συνολικά 24 γκολ (μέσος όρος 3 σε κάθε παιχνίδι).

ΟΙ ΚΟΡΥΦΑΙΟΙ

ΑΕ ΚΑΤΤΑΒΙΑΣ:	Αγκάς
ΑΕΡΑ:	Μανέττας
ΝΙΚΑΓΟΡΑΣ:	Φούσκας
ΗΡΑΚΛΗΣ ΜΑΡ.:	Μπαρμπόσα
Α.Σ. ΤΗΛΟΥ:	Μόσχου
ΚΛΕΟΒΟΥΛΟΣ:	Νικολής
ΑΝΑΓΕΝΝΗΣΗ Ε.:	Κωνσταντάκης
ΑΣΤΕΡΑΣ ΜΑΣ.:	Κυπριώτης
ΑΓ. ΓΕΩΡΓΙΟΣ:	Κολιάδης
ΑΠΟΛΛΩΝ ΚΑΛ.:	Κιάρρι
ΔΙΓΕΝΗΣ:	Χατζηγεωργίου
ΑΡΗΣ ΑΡΧ.:	Κωστάκης Μ.
ΦΟΙΒΟΣ:	Ζουρούδης
ΔΙΑΓΟΡΑΣ ΒΑΤ.:	Μαυρομούστακος
ΑΕ ΚΑΛΥΜΝΟΥ:	Ζερβός
ΕΝΩΣΗ ΚΩ/ΑΝΤ.:	Μποϊλής

ΟΙ ΣΚΟΡΕΡ

Ο Μιχάλης Μανέττας του ΑΕΡΑ παρέμεινε στην κορυφή του πινακα των σκόρερ, έχοντας πετύχει ένα ακόμη τέρμα τη 2η αγωνιστική και φθάνοντας τα πέντε.

Τον ακολουθούν:

- *Με 4 γκολ: Δράκος (Ηρακλής Μαρ.)*
- *Με 3 γκολ: Χαρίτος (Κλεόβουλου), Γεωργαλής (Φοίβου), Αγκάς (Α.Ε. Κατταβιάς)*
- *Με 2 γκολ: Σακελλάρης Ηλ. (ΑΣ Τήλου), Χαρικιόπουλος (Φοίβου), Πατρού (Διγενή), Μακρής (Ηρακλή Μαρ.), Παντίδος (Αγίου Γεωργίου), Πευκιανάκης (Αρη)*

ΤΟ ΕΠΟΜΕΝΟ ΡΑΝΤΕΒΟΥ

ΑΕΡΑ - ΗΡΑΚΛΗΣ ΜΑΡ.

ΚΛΕΟΒΟΥΛΟΣ - ΑΕ ΚΑΤΤΑΒΙΑΣ

ΑΣΤΕΡΑΣ ΜΑΣ. - ΝΙΚΑΓΟΡΑΣ

ΑΠΟΛΛΩΝ ΚΑΛ. - Α.Σ. ΤΗΛΟΥ

ΑΡΗΣ ΑΡΧ. - ΑΝΑΓΕΝΝΗΣΗ ΕΜΠ.

ΔΙΑΓΟΡΑΣ ΒΑΤ. - ΑΓΙΟΣ ΓΕΩΡΓΙΟΣ

ΕΝΩΣΗ ΚΩ/ΑΝΤΑΓΟΡΑ - ΔΙΓΕΝΗΣ Κ.

ΦΟΙΒΟΣ - ΑΕ ΚΑΛΥΜΝΟΥ



Ενωση Κω/Ανταγόρα

Πρώτο τρίποντο του Καλυμνιακού

Με γκολ του Σαγρέ στο 66' 1-0 την 'Ενωση Κω - Ανταγόρας

ΚΑΛΥΜΝΟΣ (Ανταπόκριση Νίκου Μακαρούνα)

Απέναντι στη «γειτόνισσα» Ένωση Κω/Ανταγόρα έμελλε ο Καλυμνιακός να σημειώσει την πρώτη του νίκη στο πρωτάθλημα! Την πέτυχε χθες στην Κάλυμνο, όπου και κέρδισε με 1-0.

Οι γηπεδούχοι με αρκετούς νεαρούς παίκτες στη σύνθεσή τους, ξεκίνησαν τον αγώνα δίνοντας περισσότερο βάρος στο να μην δεχτούν γκολ.

Έτσι, η φιλοξενούμενη είχε την υπεροχή, πίεζε συνεχώς, χωρίς να κάνει κάτι το σπουδαίο. Το πρώτο ημίχρονο ήταν μέτριο ποιοτικά και φτωχό σε φάσεις.

Στην επανάληψη, οι αντίπαλοι ανέβασαν την απόδοση και δημιούργησαν πολλές ευκαιρίες στην αντίπαλη εστία.

Κι ενώ η ομάδα της Κω είχε δοκάρι, η Α.Ε. Καλύμνου σκόραρε στο 66'.

Στο τέλος του αγώνα, ο διαιτητής κ. Μιριούνης (Τσοπάνος, Πανάτος) έδειξε κόκκινη κάρτα στους παίκτες της «Ένωσης» Πέτσα και Μποϊλή, για έντονη διαμαρτυρία. Ο διαιτητής θα έπρεπε να αποβάλλει και τον προπονητή της φιλοξενούμενης Ανδρέα Καΐσερλη (διαμαρτυρόταν συνεχώς), χωρίς όμως να το κάνει.

ΦΑΣΕΙΣ ΚΑΙ ΓΚΟΛ

Στο 12' ο Παπασεβαστός είχε άστοχο πλασέ.

Την ίδια τύχη είχε και το σουτ του Μαρίνου στο 28'.

Στο φάουλ του Παπασεβαστού στο 48', η μπάλα κτύπησε στο δεξί δοκάρι.

Ο Γκίκας «σταμάτησε» στο 55' τον Κατσαρή που πήγε να δημιουργήσει κινδύνους από πολύ πλάγια.

Ο τερματοφύλακας της Α.Ε. Καλύμνου Ζερβός, παρενέβη σωτήρια, όταν στο 57' οι Τσιγκρίκας και Παπαστάμου έπαιξαν το «ένα-δύο» μέσα στην περιοχή!

Στο 58' ο Πετρίδης βρέθηκε σε καλή θέση, όμως, η απειρία του άφησε στον Γκίκα να τον «κερδίσει», διώχνοντας την μπάλα κόρνερ.

Το 1-0 «γράφτηκε» στο 66'. Σε σέντρα του Γλυκοκάλαμου, ο Σαγρές, μετά από ωραίο κοντρόλ με το στήθος και σουτ, έστειλε την μπάλα στα δίχτυα.

Στο 72' σε κόρνερ του Μαρίνου, ο Πέτσας είχε κεφαλιά άστοχη.

Ο Σαγρές πέρασε την μπάλα κάτω από τα πόδια του Γούλα στο 82' και έδωσε στον Χατζηδάκη, το πλασέ του οποίου απέκρουσε ο Γκίκας.

Οι Ζερβός, Σαγρές και Κατσαρής άρεσαν από την Α.Ε. Καλύμνου.

Κορυφαίοι της Ένωσης Κω-Ανταγόρας ήταν οι Μποϊλής, Γκίκας και Παπασεβαστός.

Από τη διαιτησία του κ. Μιριούνη (Τσοπάνος, Πανάτος) έχει παράπονα η «Ενωση».

ΑΕ ΚΑΛΥΜΝΟΥ: Ζερβός, Καμπούρης Μ., Φράγκος (38' Γλυκοκάλαμος), Κοτσάνης, Σαγρές, Τριαντάφυλλος, Παντελής, Πετρίδης (60' Καμπούρης), Χατζηδάκης, Κατσαρής (65' Γαλουζής), Ανατολίτης.

ΕΝΩΣΗ ΚΩ/ΑΝΤΑΓΟΡΑΣ: Γκίκας, Χατζηφούντας, Κυριόπουλος, (70' Κανελλόπουλος), Γκουντελίτσας, Γούλας, Μποϊλής, Μαρίνος (61' Τάλλαρος), Μαμμής (71' Πέτσας), Παπαστάμος,Τσιγκρίκας, Παπασεβαστός.

Η ΒΑΘΜΟΛΟΓΙΑ

		ΣΥΝΟΛΙΚΑ						ΕΝΤΟΣ				ΕΚΤΟΣ			
		ΑΓ	Β	ΤΕΡΜΑΤΑ	Ν	Ι	Η	ΤΕΡΜΑΤΑ	Ν	Ι	Η	ΤΕΡΜΑΤΑ	Ν	Ι	Η
1	ΗΡΑΚΛΗΣ ΜΑΡ.	2	6	7 - 1	2	0	0	5 - 1	1	0	0	2 - 0	1	0	0
2	ΑΡΗΣ ΑΡΧ.	2	4	6 - 2	1	1	0	5 - 1	1	0	0	1 - 1	0	1	0
3	ΔΙΓΕΝΗΣ	2	4	5 - 2	1	1	0	1 - 1	0	1	0	4 - 1	1	0	0
4	ΦΟΙΒΟΣ	2	4	5 - 3	1	1	0	3 - 3	0	1	0	2 - 0	1	0	0
5	Α.Ε. ΚΑΤΤΑΒΙΑΣ	2	4	5 - 3	1	1	0	5 - 3	1	1	0	0 - 0	0	0	0
6	ΑΕΡΑ	2	3	8 - 3	1	0	1	7 - 0	1	0	0	1 - 3	0	0	1
7	Α.Ε. ΚΑΛΥΜΝΟΥ	2	3	2 - 5	1	0	1	1 - 0	1	0	0	1 - 5	0	0	1
8	ΑΝΑΓΕΝΝΗΣΗ ΕΜΠ.	2	3	2 - 5	1	0	1	1 - 0	1	0	0	1 - 5	0	0	1
9	ΑΓ. ΓΕΩΡΓΙΟΣ	2	2	6 - 6	0	2	0	3 - 3	0	1	0	3 - 3	0	1	0
10	ΚΛΕΟΒΟΥΛΟΣ	2	2	4 - 4	0	2	0	3 - 3	0	1	0	1 - 1	0	1	0
11	Α.Σ. ΤΗΛΟΥ	2	2	3 - 3	0	2	0	1 - 1	0	1	0	2 - 2	0	1	0
12	ΔΙΑΓΟΡΑΣ ΒΑΤΙΟΥ	2	2	3 - 3	0	2	0	0 - 0	0	0	0	3 - 3	0	2	0
13	ΕΝΩΣΗ ΚΩ/ΑΝΤΑΓ.	2	1	0 - 1	0	1	1	0 - 0	0	1	0	0 - 1	0	0	1
14	ΑΠΟΛΛΩΝ ΚΑΛ.	2	1	3 - 5	0	1	1	0 - 2	0	0	1	3 - 3	0	1	0
15	ΑΣΤΕΡΑΣ ΜΑΣ.	2	0	1 - 5	0	0	2	1 - 4	0	0	1	0 - 1	0	0	1
16	ΝΙΚΑΓΟΡΑΣ	2	0	0 - 9	0	0	2	0 - 2	0	0	1	0 - 7	0	0	1

ΣΚΟΡ ΚΑΙ ΣΚΟΡΕΡ

- **ΑΕ ΚΑΤΤΑΒΙΑΣ - ΑΕΡΑ** 3-1 (1-1)
  (13' Μανέττας, 35' Αγκάς, 70' Αγκάς, 77' Αλεβιζόπουλος)
- **ΝΙΚΑΓΟΡΑΣ - ΗΡΑΚΛΗΣ ΜΑΡ.** 0-2 (0-0)
  (65' Λενιού, 70' Δράκος)
- **ΑΣ ΤΗΛΟΥ - ΚΛΕΟΒΟΥΛΟΣ** 1-1 (0-0)
  (63' Χαρίτος, 67' Σακελλάρης Ηλ.)
- **ΑΝΑΓΕΝΝΗΣΗ Ε. - ΑΣΤΕΡΑΣ ΜΑΣ.** 1-0 (1-0)
  (70' Κωνσταντάκης)
- **ΑΓ. ΓΕΩΡΓΙΟΣ - ΑΠΟΛΛΩΝ ΚΑΛ.** 3-3 (3-2)
  (2' Ματσάγγος, 7' Κακλαμάνος, 13' Κολιάδης, 23' Λεβέντης, 40' Κιάρρι, 73' Σάρλης)
- **ΔΙΓΕΝΗΣ - ΑΡΗΣ ΑΡΧ.** 1-1 (0-0)
  (59' Κωστάκης, 73' Παπαχριστοδούλου)
- **ΦΟΙΒΟΣ - ΔΙΑΓΟΡΑΣ ΒΑΤ.** 3-3(0-0)
  (60' Καρπαθάκης, 67' Μαυρομούστακος, 70' πεν. Γεωργαλής, 84' Χαρικιόπουλος, 89' Αντ. Γεωργαλής, 93' Χαρικιόπουλος)
- **Α.Ε. ΚΑΛΥΜΝΟΥ - ΕΝΩΣΗ ΚΩ/ΑΝΤΑΓΟΡΑΣ** 1-0(0-0)
  (66' Σαγρές)

Ο «βασιλιάς» στο θρόνο του!

Την απόλυτη επιβεβαίωση ότι το ποδόσφαιρο είναι ο βασιλιάς των σπορ έκανε ο αγώνας Φοίβος - Διαγόρας Βατίου (3-3)

Σε ένα δεύτερο ημίχρονο - φωτιά οι δύο κορυφαίες ομάδες μας, χάρισαν σπάνιες στιγμές ποδοσφαιρικής πανδαισίας στον κόσμο!

Αξιος θαυμασμού ο Φοίβος, έσωσε την παρτίδα σε έναν αγώνα που από τα πρώτα λεπτά έδειχνε χαμένος γι αυτόν!

Κρεμαστή.-
Του Μπάμπη Θεοδώρου
babistheodorou@in.gr



Πανικός στα καρέ του Καστανάκη

Είναι κάποιες φορές που ό,τι και να γράψεις για έναν αγώνα σε δύο τρεις σελίδες χαρτί, όσα ωραία κοσμητικά επίθετα κι αν χρησιμοποιήσεις και όσο κι αν προσπαθήσεις να αναπαράγεις την εικόνα του στους αναγνώστες, είναι μαθηματικά βέβαιο ότι κάτι θα σου ξεφύγει, κάποιους θα αδικήσεις, κάποια γλυκιά λέξη θα μπορούσες ακόμη να προσθέσεις στο κείσει όλα τα παραπάνω, αφενός και αφετέρου να υπενθυμίσει, για μυριοστή φορά το γνωστό και αδιαμφισβήτητο αξίωμα ότι το ποδόσφαιρο, απλά είναι ο βασιλιάς των σπορ. Χωρίς επιπλέον γαρνιτούρες και επεξηγήσεις1

ΝΟΣΤΙΜΟ ΕΔΕΣΜΑ, ΧΩΡΙΣ ΚΑΡΙΚΕΥΜΑΤΑ!

Αυτό θύμιζε το πρώτο ημίχρονο του ντέρμπι Φοίβος - Διαγόρας Βατίου! Παρόλο που όλα συνηγορούσαν σε ένα θαυμάσιο παιχνίδι με θέαμα, γκολ και συγκλονιστική εξέλιξη αυτό δεν έγινε στα πρώτα σαρανταπέντε λεπτά και αυτό μάλιστα από υπαιτιότητα, κατά μεγάλο βαθμό, του Φοίβου. Την ίδια ώρα οι φιλοξενούμενοι, πιο προσγειωμένοι και διορατικοί και με απλές κινήσεις είχαν την υπεροχή και τις ευκαιρίες, όχι όμως και το γκολ, για να προσθέσουν και ουσία στην παρουσία τους στο υπό ανακαίνιση γήπεδο της Κρεμαστής!



Δεν έλειψε η ένταση από το ντέρμπι της Κρεμαστής

ΑΛΛΑΓΗ ΣΚΗΝΙΚΟΥ ΣΤΗΝ ΕΠΑΝΑΛΗΨΗ!

Ολα τα παραπάνω όμως ξεχάστηκαν πολύ γρήγορα με την επάνοδο των δύο ομάδων στον αγωνιστικό χώρο, μετά την ανάπαυλα. Νωρίς - νωρίς οι συγκινήσεις διαδέχτηκαν η μία την άλλη, το σασπένς έγινε το βασικό συστατικό του αγώνα, το σκορ άλλαξε με κινηματογραφική ταχύτητα και οι τυχεροί, 400 περίπου, θεατές να παραληρούν στην εξέδρα εκστασιασμένοι! Τι καλύτερο δηλαδή να περιμένει κάποιος από έναν αγώνα τοπικού, που ωστόσο είχε και διαφήμιζε όλα εκείνα τα στοιχεία που βρίσκει μόνο σε πρωταθλήματα ανώτερης κατηγορίας, ακόμα και προηγμένων, ποδοσφαιρικά χωρών;

Και μάλιστα με σκορ βγαλμένο από την Πρέμιερ Λινγκ; Μην τρελαθούμε δηλαδή εντελώς!

Και βέβαια, κάποια ψιλοένταση, λίγο πριν και μετά τη λήξη του αγώνα, δεν μπορεί να σταθεί ικανή να αμαυρώσει όσα αποτυπώθηκαν στη συνείδηση του κόσμου. Και αυτή είναι μέρος ενός καθαρά αντρικού σπορ. Ούτε φυσικά το φαιρ πλέι παίζεται έτσι όπως το εννοούσαν οι φιλοξενούμενοι! Ετσι για να καταλαβαινόμαστε! Οταν έχεις την μπάλα στην κατοχή σου, στη μικρή περιοχή και τη χάνεις, δεν απαιτείς ο άλλος να σου χαριστεί. Ούτε να ρίξει το πέναλτι έξω, από τα 11 βήματα! Γιατί κι αυτό ακούστηκε!

Ζουρούδης, Χαρικιόπουλος και Γεωργαλλής διακρίθηκαν από τον Φοίβο και Μαυρομούστακος, Μαγκαφάς και Πλαγγέντης από το συγκρότημα του Βατίου. Πολλά παράπονα έχουν οι φιλοξενούμενοι απ'τη διαιτησία του Τάσου Σιδηρόπουλου (Γουλάρας, Μυριούνης).

Οι Οι συνθέσεις:

ΦΟΙΒΟΣ: Καστανάκης, Ζερβός, Σάββενας Εμ. (15' Χρονόπουλος), Χαρικιόπουλος, Στρατής, Δράκος Π., Ζ Ζουρούδης, Μπιλιάς (72' Παλάζης), Γεωργαλλής, Νικολίτσης (51' Τζουμάκας), Σάββενας Γ.

ΔΙΑΓΟΡΑΣ ΒΑΤΙΟΥ: Μπιλιάς, Καλημέρης, Μάκρας (82' Γιαλλούσης), Ζωάννου, Πιτσουρδάκης, Καρπαθάκης, Διακοναστάσης (9'λ.τ. Μαγκαφάς), Δημητρόπουλος (46' Παπαδόπουλος), Πλαγγέντης, Μαυρομούστακος, Αντ. Γεωργαλλής.



Σημαντική η συνεισφορά του Χαρικιόπουλου στην ισοφάριση

REPLAY

11' Μόνος με τον Καστανάκη ο Αντώνης Γεωργαλλής πλάσσαρε πάνω από το οριζόντιο δοκάρι.

13' Συρτό, μακρινό σουτ του Μαυρομούστακου ανάγκασε τον Καστανάκη σε σωτήριο διώξιμο σε κόρνερ.

24' Από απειρία ο Νικολίτσης, από αριστερά, αντί να «πυροβολήσει» προτίμησε να δώσει στον Ζουρούδη για να χαθεί η ευκαιρία.

27' Μόνος με τον Μπιλιά ο Π. Δράκος κατάφερε από το ένα μέτρο να χάσει σίγουρο τέρμα!

39' Βολίδα του Μαυρομούστακου από το ύψος του πέναλτι, έγλυψε το οριζόντιο δοκάρι του Καστανάκη.

45' Απο μπαλιά του Πλαγγέντη ο Δημητρόπουλος σκόραρε, όμως το γκολ δεν μέτρησε, αφού σφυρίχτηκε σε θέση οφσάιντ!

50' Ο Καστανάκης αποβλήθηκε διότι αναίτια και ανόητα βγήκε να αποκρούσει σχεδόν μέχρι τη μεσαία γραμμή!

56' Δεξί διαγώνιο σουτ του Ζουρούδη εξουδετέρωσε ο Μπιλιάς εντυπωσιακά.

58' Σουτ του Μαυρομούστακου, από ασίστ του Πλαγγέντη, τράνταξε το δεξί δοκάρι του Τζουμάκα.

60' Από σέντρα του Πλαγγέντη, ο Καρπαθάκης μεκεφαλιά άνοιξε το σκορ (0-1).

67' Ο Μαυρομούστακος με γυριστό, κοντινό σουτ έγραψε το 0-2.

70' Ο Π. Γεωργαλλής ανατράπηκε στη μικρή περιοχή του Μπιλιά από τον Ζωάννου για να εκτελέσει ο ίδιος το πέναλτι, μειώνοντας σε 1-2.

77' Διαγώνιο αριστερό σουτ του Πλαγγέντη έφυγε ξυστά άουτ.

78' Την ίδια τύχη είχε σουτ του Χαρικιόπουλου, από αριστερά.

84' Ο Χαρικιόπουλος εκμεταλλεύτηκε τη σύγκρουση δύο αμυντικών του Διαγόρα Βατίου και με ψύχραιμο πλασέ ισοφάρισε σε 2-2.

89' Ο Αντώνης Γεωργαλλής με γυριστή κεφαλιά «κρέμασε» τον Τζουμάκα γράφοντας το 2-3.

93' Από γέμισμα του Ζουρούδη ο Χαρικιόπουλος με καρφωτή κεφαλιά ισοφάρισε σε 3-3!

ΚΕΦΑΛΟΚΛΕΙΔΩΜΑ ΤΟΥ ΗΡΑΚΛΗ

Με γκολ των Λενιού και Δράκου νίκησε στην Κέφαλο 2-0 τον Νικαγόρα

ΚΕΦΑΛΟΣ (Ιδιαίτερη ανταπόκριση)

«Δύο στα δύο» ο Ηρακλής Μαριτσών! Το συγκρότημα του Ανδρέα Βλασσόπουλου κέρδισε τον Νικαγόρα στην Κέφαλο με 2-0 και εκμεταλλευόμενος τις απώλειες των άλλων ομάδων που κέρδισαν στην πρεμιέρα, σκαρφάλωσε στην πρώτη θέση του βαθμολογικού πίνακα.

Ο αγώνας ήταν ένας μονόλογος για τους φιλοξενούμενους, που δημιούργησαν κι έχασαν πολλές ευκαιρίες, ιδιαίτερα με τους Μπαρμπόσα και



Δράκο. Τελικά, οι δύο «ροπαλιές» ήρθαν στο δεύτερο ημίχρονο, όταν η κόπωση εμφανίστηκε στο στρατόπεδο των γηπεδούχων. Οι παίκτες του Ηρακλή με αποθέματα δυνάμεων και πάθους, παρά το ξερό γήπεδο και γενικότερα, τον κακό αγωνιστικό χώρο βρήκαν το δρόμο προς τα δίχτυα.

Καλύτεροι του Νικαγόρα ήταν οι Φούσκας, Πολίτης, Σκευοφύλακας και Διακοδημητρίου.

Κορυφαίοι του Ηρακλή ήταν οι Μπαρμπόσα, Λορέντζος, Τσούφιος, Λενιού και Μανιάς, χωρίς να υστερήσουν οι υπόλοιποι.

Πολύ καλός ήταν ο διαιτητής κ. Φραγκίνης (Αλαχιώτης, Αργυρίου). Έδειξε «μπλε κάρτες» στους Δράκο και Πολίτη.

ΝΙΚΑΓΟΡΑΣ: Διακοδημητρίου, Πετρινιώτης, Σαζάνης, Λάτος, Καλερές, Σκευοφύλακας, Στρατής, Σακέλης, (44' Μπίλης Μ.), Μπαλάνης (56' Δουβλής), Πολίτης (65' Μπίρλης), Φούσκας.

ΗΡΑΚΛΗΣ ΜΑΡ.: Σαββιδάκης, Παπακωνσταντής, Τσούφιος, Μανιάς, Κωνσταντόπουλος, Μπιλιάς, Λενιού, (87' Χατζηδιάκου), Λορέντζος, Δράκος, Μπαρμπόσα (78' Γιακουμάρος), Μακρής (62' Καρίκης).

ΦΑΣΕΙΣ ΚΑΙ ΓΚΟΛ

Στο 10' το δυνατό σουτ του Μπαρμπόσα, έξω από την περιοχή, έφυγε λίγο άουτ. Πέντε λεπτά μετά, ο Σαββιδάκης εξουδετέρωσε το φάουλ του Φούσκα. Ο τερματοφύλακας Διακοδημητρίου απέκρουσε πάνω στη γραμμή το σουτ του Μπαρμπόσα στο 20'.

Ο Λενιού έδωσε στο 25' στον Δράκο, που είχε σουτ στη ρίζα της δοκού.

Στο 40' ο γκολκήπερ του Ηρακλή απέκρουσε το σουτ φάουλ του Φούσκα από το ύψος της περιοχής.

Σε κόρνερ έδιωξε ο Διακοδημητρίου το ισχυρό σουτ του Δράκου στο 43!

Νέα απόκρουση σε κόρνερ από τον τερματοφύλακα του Νικαγόρα στο 54', αυτή τη φορά σε σέντρα του Λορέντζου.

Άστοχο ήταν στο 60' το δυνατό σουτ του Μπαρμπόσα. Στο 65' σε σέντρα του Λορέντζου, ο νεαρός Λενιού με πλασέ πέτυχε το 0-1.

Ο Καρίκης έδωσε στο 70' στον Δράκο, που με πλασέ «έγραψε» το 0-2.

Στο 82' η κεφαλιά του Τσούφιου έφυγε λίγο άουτ. Πάνω στη γραμμή απέκρουσε σωτήρια ο Κωνσταντόπουλος το σουτ του Φούσκα στο 85'.

Τέσσερα λεπτά αργότερα, ο Διακοδημητρίου έδιωξε με τα πόδια το βολέ του Καρίκη. Από κοντά μόνος του, ο Χατζηδιάκος είχε σουτ άουτ στο 90'.

ΕΥΧΑΡΙΣΤΗΡΙΟ

Η διοίκηση του Ηρακλή Μαριτσών, δια του προέδρου του Γιώργου Παπαδημήτρη, ευχαριστεί τον Νικαγόρα για τη φιλοξενία του και τους φιλάθλους της Κεφάλου, για το ζεστό χειροκρότημά τους.

Η άψογη φιλοξενία θα ανταποδοθεί στον αγώνα του δεύτερου γύρου.

ΙΕΡΑ ΜΗΤΡΟΠΟΛΙΣ ΡΟΔΟΥ
ΙΕΡΟΝ ΝΑΫΔΡΙΟΝ
ΑΓΙΑΣ ΕΙΡΗΝΗΣ - ΤΡΙΩΝ ΙΕΡΑΡΧΩΝ ΠΑΝ/ΜΙΟΥ
ΑΙΓΑΙΟΥ ΡΟΔΟΥ
ΠΑΡΕΚΚΛΗΣΙΟ ΑΓΙΩΝ ΚΥΠΡΙΑΝΟΥ ΚΑΙ ΙΟΥΣΤΙΝΗΣ

Ανακοίνωση
Ακολουθιών και Πανήγυρης

Φέρουμε σε γνώση του ευσεβούς λαού μας ότι την **Πέμπτη 28 Σεπτεμβρίου 2006** και ώρα **9:30-12:30) βραδινή** θα τελεσθεί, ο εσπερινός, ο όρθρος και η θεία λειτουργία (ΜΕΣΟΝΥΚΤΙΚΗ), στην εκκλησία της Αγίας Ειρήνης και των Τριών Ιεραρχών στο Παν/μιο Αιγαίου Ρόδου, για τη μνήμη του Οσίου Κυριακού του Αναχωρητού. Υπάρχει η θαυματουργός εικόνα του Αγίου. Θα γίνει αρτοκλασία και θα δοθούν κεράσματα στους πιστούς.

Επίσης την **Κυριακή (1- Οκτωβρίου - 2006)**, για την μνήμη των Αγίων Κυπριανού και Ιουστίνης θα γίνουν οι παρακάτω λατρευτικές εκδηλώσεις, στο παρεκκλήσιο των Αγίων που βρίσκεται στο προαύλιο του ιερού ναϋδρίου μας:

1) **Την Κυριακή 1 Οκτωβρίου - 2006 και ώρα 5:30-9η)**βραδινή θα ψαλλούν η παράκληση των Αγίων με τις ευχές και τους εξορκισμούς, για τη μαγεία και τηνβασκανία και ο Μέγας Πανηγυρικός εσπερινός με άγιασμα, αρτοκλασίες και κήρυγμα.

2) Την ίδια ημέρα και τη συνέχεια από **9:30-12:30 ώρα βραδινή**, θα ψαλλεί ο όρθρος και η μεσονυκτική θεία λειτουργία των Αγίων. Θα γίνουν αρτοκλασίες, κήρυγμα και κεράσματα.

3) **Τη Δευτέρα 2 Οκτωβρίου 2006** το παρεκκλήσιο θα παραμείνει όλη την ημέρα ανοιχτό, το απόγευμα της ίδιας ημέρας και **ώρα 6-7:30 απογευματινή** θα ψαλλεί η παράκληση των Αγίων με τις ευχές. Αυτό θα γίνεται κάθε Τετάρτη απόγευμα όλο το χρόνο από 6-7:30 ώρα απογευματινή.

Ευπρόσδεκτοι οι πάντες
ΣΑΣ ΠΕΡΙΜΕΝΟΥΜΕ

ΕΛΛΗΝΙΚΗ ΔΗΜΟΚΡΑΤΙΑ
ΠΕΡΙΦΕΡΕΙΑ ΝΟΤΙΟΥ ΑΙΓΑΙΟΥ
ΝΟΜΟΣ ΔΩΔΕΚΑΝΗΣΟΥ
ΝΟΜΑΡΧΙΑΚΗ ΑΥΤ/ΣΗ ΔΩΔ/ΣΟΥ
ΝΟΜΑΡΧΙΑΚΟ ΣΥΜΒΟΥΛΙΟ

Ταχ. Δ/νση: Διοικητήριο
Τ.Κ./ πόλη: 85100, Ρόδος
Πληροφορίες : Π. Παβέλη
Τηλέφωνο : 22410-46556
fax: 22410-74200
E-mail: ns@nad.gr

Ρόδος, 20/9/2006
Αριθμ. Πρωτ.: Ν.Σ.486

ΑΝΑΚΟΙΝΩΣΗ

Με την παρούσα ανακοινώνουμε ότι στις 19-9-2006 παρελήφθη από το Γραφείο μας η με αριθμ.πρωτ. 1096/13-9-2006 Απόφαση της Περιφέρειας Νοτίου Αιγαίου - Γενικής Δ/νσης Περιφέρειας - Τμήματος ΠΕ. ΧΩ. Δωδ/σου με θέμα: "Υπαγωγή στην 4η υποκατηγορία, της Η.Π. 15393/2332/5.8.2002 ΚΥΑ, σύμφωνα με τη διαδικασία του άρθρου -9- της Η.Π.1104/703/Φ104/14.3.2003 ΚΥΑ, του έργου "κατασκευή-μετασκευή αυτοκινούμενων οχημάτων (χωρίς ολοκληρωμένη κατασκευή κινητήρων)", στην περιοχή Παστίδα, του Δήμου Πεταλούδων, Νήσου Ρόδου, Νομού Δωδεκανήσου, ιδιοκτησίας "ΠΑΣΙΦΙΚ ΕΝΤΕΡΠΡΑΪΣΙΣ ΑΕ".

Καλούμε κάθε ενδιαφερόμενο, προκειμένου να λάβει γνώση της ανωτέρω απόφασης, να αποταθεί στο Τοπικό Τμήμα Περιβάλλοντος της Δ/νσης Πολεοδομίας-Χωροταξίας-Περιβάλλοντος της Ν.Α. Δωδ/σου (τηλ.: 22410-30413).

Η προαναφερόμενη απόφαση θα αναρτηθεί, για τις προσεχείς μέρες, στον πίνακα ανακοινώσεων της Νομαρχίας.

Ο Πρόεδρος του Ν.Σ. Δωδ/σου
Φώτης Χατζηδιάκος

«Ανώμαλη προσγείωση» του ΑΕΡΑ!

Με άμυνα για κλάματα γνώρισε την ήττα με 3-1 στην Κατταβιά

ΚΑΤΤΑΒΙΑ.-
(Ανταπόκριση Γιάννη Αρνά)

«Ανώμαλη προσγείωση» είχε ο ΑΕΡΑ στην Κατταβιά! Μετά την εντυπωσιακή νίκη στην πρεμιέρα (επί του Νικαγόρα στ' Αφάντου με 7-0), το συγκρότημα του Σάσα Γιόνοβιτς ηττήθηκε με 3-1 στην Κατταβιά από την τοπική Αθλητική Ενωση.

Το σοβαρότερο δε, δεν είναι η ήττα, αλλά ο τρόπος που προήλθε, σε βάρος μιας ομάδας που δηλώνει φαβορί για την κατάκτηση του τίτλου.

Μετά το 30', κι ενώ είχε προηγηθεί στο 13', ο ΑΕΡΑ έδειξε να βρισκόταν σε ...άλλο γήπεδο! Χωρίς δύναμη και κουράγια, ανήμπορος να παρακολουθήσει το παιχνίδι των αντιπάλων και με μια «άμυνα για κλάματα»! Είναι χαρακτηριστικό ότι οι γηπεδούχοι έκαναν ό,τι ήθελαν, όταν έπαιρναν στα σοβαρά τη φάση!

Οι φιλοξενούμενοι ήταν «άρχοντες» στο πρώτο μισάωρο. Θα μπορούσαν να είχαν πετύχει κι άλλα γκολ. Μετά όμως θα μπορούσαν να δεχτούν «πεντάρα». Τελικά, έχασαν με ...«τριάρα». Δίκαια και καθαρά!

ΦΑΣΕΙΣ ΚΑΙ ΓΚΟΛ

Στο 3' σουτ του Γιόνοβιτς, δύσκολα έδιωξε σε κόρνερ ο γκολκήπερ Χατζηδημητρίου.

Σουτ του Κυριαζή στο 10' μπλόκαρε ο Χατζηδημητρίου. Τρία λεπτά μετά, το πλασέ του Μανέττα, απέκρουσε προσωρινά ο Χατζηδημητρίου. Με νέο πλασέ όμως ο Μανέττας έγραψε το 0-1.

Στο 17' το πλασέ του Καστρουνή έφυγε λίγο άουτ. Στο 20' σέντρα του Πρινιανάκη, πλασέ του Μανέττα από κοντά, άστοχο!

Στο 27' νέο πλασέ του Μανέττα, «σταμάτησε» στον Χατζηδημητρίου.

Στο 35' κάθετη πάσα του Ματαίου στον Αγκά, που με πλασέ ισοφάρισε σε 1-1.

Σουτ μακρινό του Αλεβιζόπουλου στο 40', πάνω από το οριζόντιο δοκάρι.

Στο 45' ο Αλεβιζόπουλος βρήκε τον Καβουκλή που βγήκε τετ α τετ, όμως κόπηκε λανθασμένα από τον «βοηθό» κ. Ορφανό ως οφσάιντ.

Ο Αλεβιζόπουλος στο 48' έδωσε στον Αγκά, που έβγαινε μόνος του για να σταματήσει η φάση μετά από υπόδειξη οφσάιντ του βοηθού κ. Καραχανή. Ακολούθησαν διαμαρτυρίες των γηπεδούχων.

Δύο λεπτά μετά, ο Καβουκλής είχε πλασέ, ελάχιστα άουτ. Εδώ, είχαμε διαμαρτυρίες των φιλοξενουμένων για οφσάιντ που δεν υποδείχτηκε.

Στο 57'-δυνατό σουτ του Ξύπα, πέρασε άουτ. Τετ α τετ ο Αλεβιζόπουλος στο 65' είχε άστοχο πλασέ.

Στο επόμενο λεπτό την ίδια τύχη είχε πλασέ του Αγκά.

Ο Καβουκλής στο 70' έδωσε στον Αγκά που με εύστοχο αυτή τη φορά πλασέ «έγραψε» το 2-1.

Στο 75' σουτ του Σταυλά και εκπληκτική απόκρουση του Χατζηδημητρίου σε κόρνερ. Στο 77' ατομική προσπάθεια του Αλεβιζόπουλου, πέρασε στο σπριντ δύο αμυντικούς και με διαγώνιο πλασέ πέτυχε το 3-1.

Νέα ατομική προσπάθεια στο 85' του Στεφανάκη τώρα, πέρασε και τον τερματοφύλακα Γεωργαλή, ο Διχτάκης όμως του πήρε την ...μπουκιά από το στομα, που είχε πλασέ άουτ στο κενο τέρμα.

Φάουλ του Σάββενα στο 90' έδιωξε με το ένα χέρι ο Χατζηδημητρίου.

Από τη νικήτρια δεν υστέρησε κανείς. Κορυφαίοι των κορυφαίων ήταν οι Αγκάς. Κατσαμπάς και Μέντος.

Από τον ΑΕΡΑ ξεχώρισαν ο Μανέττας του α' μέρους και οι Κυριαζής και Ξύπας.

• Πολύ καλός ήταν ο διαιτητής κ. Ασημακόπουλος. Οι «βοηθοί» κ. Καραχανής και Ορφανός, «ελέγχονται» για τις φάσεις του 50' και του 45' αντίστοιχα.

Α.Ε. ΚΑΤΤΑΒΙΑΣ: Χ''δημητρίου, Μέντος (90' Κυπριώτης), Αλεβιζόπουλος, Κτίστης, Παπαϊωάννου, Κατσαμπάς, Ματαίου, Στεφανάκης, Κυριακάκης, Καβουκλής (80' Μπρισνόβαλης), Αγκάς (78' Διχτάκης).

ΑΕΡΑ: Γεωργαλής, Πρινιανάκης, Αλαχούζος (65' Γουλόπουλος), Ελληνας, Πομπού, Γιόνοβιτς (46' Σάββενας), Κυριαζής, Ξύπας (70' Σταυλάς), Καστρουνής, Μανέττας, Παπαοικονόμου.

Στη μέση η μοιρασιά...

Άγιος Γεώργιος – Απόλλων Καλυθιών 3–3

ΜΑΛΩΝΑ.-

Ο Άγιος Γεώργιος αν και πλησίασε κοντά στην πρώτη νίκη του, στο τέλος μοιράστηκε τους βαθμούς με τον Απόλλωνα Καλυθιών (3-3).

Το παιχνίδι στην εξέλιξή του είχε δύο πρόσωπα.

Καλό και πλούσιο σε φάσεις στο πρώτο μέρος, μέτριο έως κακό και «φτωχό» στην επανάληψη.

Οι φιλοξενούμενοι πέτυχαν γκολ μόλις στο 2', κάτι που όμως δεν επηρέασε αρνητικά τους γηπεδούχους, όπως φάνηκε, αφού στη συνέχεια πέτυχαν τρία τέρματα, κάνοντας το σκορ 3-1 μόλις στο 23!

Κι ενώ η μία φάση διαδεχόταν την άλλη, στο 40' ο Απόλλων μείωσε σε 3-2 και «ξαναμπήκε» στο παιχνίδι.

Στο β' μέρος μια στημένη φάση έδωσε την ευκαιρία στην ομάδα των Καλυθιών να ισοφαρίσει και να φύγει από τη Μαλώνα με το βαθμό της ισοπαλίας.

ΦΑΣΕΙΣ ΚΑΙ ΓΚΟΛ

Μόλις στο 2' ο Νικολού εκτέλεσε κόρνερ και ο αμαρκάριστος Ματσάγγος με κεφαλιά έκανε το 0-1.

Πέντε λεπτά μετά, ο Παντίδος έκανε ωραία σέντρα και ο Κακλαμάνος με προβολή στο δεύτερο δοκάρι ισοφάρισε σε 1-1.

Σουτ του Κολιάδη στο 10', η μπάλα έφυγε πάνω από τα δοκάρια.

Στο 13' ο Κολιάδης, απέφυγε έναν αμυντικό και με πλασέ σημείωσε το 2-1.

Μετά από πάσα του Παντίδου στο 23', ο Λεβέντης με ωραία ατομική ενέργεια πέτυχε το 3-1.

Το πλασέ του Σάρλη στο 26', απέκρουσε ο τερματοφύλακας Δημητρίου με τα πόδια.

Άστοχο ήταν στο 31' το διαγώνιο σουτ του Παντίδου.

Στο 40'σε σέντρα του Νικολού και αδράνεια της άμυνας των γηπεδούχων, ο Κιάρρι με κεφαλιά μείωσε σε 3-2.

Στο 73' ο Αχιολάς εκτέλεσε φάουλ και ο Σάρλης μέσα από τρεις αμυντικούς (!) ισοφάρισε σε 3-3.

Οι Κολιάδης, Μουστακέλλης και Σκυλλαράκης άρεσαν από τον Άγιο Γεώργιο.

Καλύτεροι του Απόλλωνα ήταν οι Κιάρρι, Ευγενικός και Κιλασίν.

Καλή ήταν η διαιτησία του κ. Διαμαντέα (Αντωνάς, Στεφανάκης)



ΑΓ. ΓΕΩΡΓΙΟΣ: Δημητρίου, Παλογιάννης, Λεβέντης (63' λ.τ. Μπάρτζος), Κακλαμάνος, Χατζησταμάτης, Σκυλλαράκης, Χατζηνικόλας, Μουστακέλλης, Παντίδος, Χατζηκώστας (81' Πίτσης), Κολιάδης.

ΑΠΟΛΛΩΝ ΚΑΛ.: Χατζηνικόλας, Τραβαγιάκης, Νικολός (60' Ορφανός), Κιλασίν, Αχιολάς, Λαζαρίδης, Ματσάγγος (19' λ.τ. Πολυχρόνης), Κιάρρι, Ευγενικός, Κοντουδιός (46' Βιτσέντζος), Σάρλης.

Χωρίς νικητή στην Τήλο

Η ομάδα της Λίνδου πήρε τον ένα βαθμό (1–1)

ΤΗΛΟΣ (Ιδιαίτερη ανταπόκριση).

Μια ακόμη ισοπαλία για τον Α.Σ. Τήλου και τον Κλεόβουλο! Στην έδρα του πρώτου, οι ομάδες μοιράστηκαν γκολ και βαθμούς, έχοντας τελειώσει τον αγώνα με 1-1.

Στα πρώτα 45 λεπτά είχαμε ένα αρκετά μέτριο ποιοτικά παιχνίδι, με την ομάδα της Λίνδου να έχει την πρωτοβουλία των κινήσεων και τον Α.Σ. Τήλου να παίζει κλειστή άμυνα.

Στην επανάληψη, κάτω από συνεχή βροχή, οι αντίπαλοι δημιούργησαν κάποιες ευκαιρίες αξιοποιώντας από μία. Πρώτα ο Κλεόβουλος στο 63' και μετά ο γηπεδούχος στο 67'.

Από το 68' ο Κλεόβουλος έπαιξε με δέκα παίκτες λόγω αποβολής του Λυριστή για εξύβριση στον βοηθό κ. Κασιώτη.

ΦΑΣΕΙΣ ΚΑΙ ΓΚΟΛ

Στο 12' ο Μόσχος είχε ψηλοκρεμαστό πλασέ άουτ.

Παρόμοιο πλασέ του Λυριστή στο 24', έδιωξε σε κόρνερ ο Χατζηγεωργίου.

Στο 48' ο Μόσχος έδωσε στον Σακελλάρη Κ. που από πίεση τετ α τετ είχε άστοχο πλασέ.

Το ισχυρό σουτ του Κορνάρου στο 52' έδιωξε σε κόρνερ ο Χατζηγεωργίου.



Το πλασέ του Μόσχου έφυγε άουτ στο 59'.

Άστοχη ήταν και η κοντινή κεφαλιά του Χαρίτου στο επόμενο λεπτό.

Στο 63' ο Χαρίτος έκανε μια κούρσα αρκετών μέτρων, άφησε πίσω τους δύο αντιπάλους κα με σουτ σημείωσε το 0-1.

Σε σέντρα από αριστερά ο Σακελλάρης Ηλ., με κεφαλιά ισοφάρισε σε 1-1.

Οι Μόσχου και Χατζηγεωργίου ξεχώρισαν από τον Α.Σ. Τήλου. Διακρίθηκαν από την ομάδα της Λίνδου οι Νικολής και Χαρίτος.

Καλός ήταν ο διαιτητής κ. Αντωνάς (Παπαγιαννίδης, Κασιώτης).

Α.Σ. ΤΗΛΟΥ: Χατζηγεωργίου, Ορφανός, Μηλιός (35' λ.τ. Νικολής Π.), Αλιφέρης, Σακελλάρης Κ. (80' Νικολαΐδης), Χριστοφής, Νικολής Σ., Σακελλάρης Ηλ., Σακελλάρης Κυρ., Μόσχου, Οικονόμου (90' Ζγκούρος).

ΚΛΕΟΒΟΥΛΟΣ: Ναούμ, Κοιλιάς, Λάμπης, Καλογήρου (70' Διάκουλας Κ.), Παπανθίμου (46' Κανέλλος), Πόλος, Νικολής, Παλάνης, Χαρίτος, Λυριστής, Αγγελόπουλος (50' Κορνάρος).

ΕΠΙΜΕΛΗΤΗΡΙΟ ΔΩΔΕΚΑΝΗΣΟΥ
CHAMBER OF COMMERCE AND INDUSTRY OF DODECANESE

Γρ.Λαμπράκη 8 - Τ.Θ. 5 - 85100 Ρόδος
Τηλ. 22410/44200 - Fax: 22410/44240
Email: info@ebed.gr

ΑΝΑΚΟΙΝΩΣΗ

Το **ΕΠΙΜΕΛΗΤΗΡΙΟ ΔΩΔΕΚΑΝΗΣΟΥ** στα πλαίσια υλοποίησης του υποέργου 7 "Ανάπτυξη συστήματος διασφάλισης ποιότητας σύμφωνα με το πρότυπο ISO9001:2000 στο Επιμελητήριο Δωδεκανήσου", του έργου "Οίκος του επιχειρηματία - Οικονομικό παρατηρητήριο", του Μέτρου 4 "Ενίσχυση προωθητικών δραστηριοτήτων με ιδιωτική συμμετοχή", του Άξονα Προτεραιότητας 4, "Ενίσχυση και αξιοποίηση των δυναμικών νησιώτικων κέντρων ανάπτυξης" του Π.Ε.Π. Νοτίου Αιγαίου 2000-2006 προϋπολογισμού δαπάνης μέχρι του ποσού των 20.000 ΕΥΡΩ, συμπεριλαμβανομένου του Φ.Π.Α., διενεργεί πρόχειρο διαγωνισμό με κριτήριο κατακύρωσης τη συμφερότερη προσφορά και προσκαλεί κάθε ενδιαφερόμενο (φυσικά ή νομικά πρόσωπα με αντικείμενο σύμβουλοι επιχειρήσεων) να καταθέσουν έγγραφες κλειστές προσφορές στο Επιμελητήριο το αργότερο μέχρι τη 16/10/2006 ημέρα Δευτέρα και ώρα 14:00

Αντίτυπα των αναλυτικών τευχών της διακήρυξης θα χορηγούνται δωρεάν από τη Γραμματεία του Επιμελητηρίου Δωδεκανήσου (Γρ. Λαμπράκη 8, 85100 Ρόδος, τηλ. 2241044200, Fax 2241044240, e-mail.info@ebed.gr, αρμόδια υπάλληλος: Χρυσάνθη Μαυριού). Τα έξοδα αποστολής θα βαρύνουν τους ενδιαφερόμενους.

Οι ενδιαφερόμενοι μπορούν να ζητήσουν εγγράφως, από το Επιμελητήριο (αρμόδιος: Ι. Παπαδημήτρης, τηλ 2241044207) συμπληρωματικές πληροφορίες ή διευκρινήσεις για το περιεχόμενο της Προκήρυξης.

Ο Α' ΑΝΤΙΠΡΟΕΔΡΟΣ
ΚΩΝ/ΝΟΣ ΧΡΥΣΟΧΟΪΔΗΣ

ΠΡΑΚΤΟΡΕΙΟ ΟΠΑΠ
ΒΟΝΑΚΗΣ ΓΙΑΝΝΗΣ
ΑΜΕΣΗ ΠΛΗΡΩΜΗ ΚΕΡΔΩΝ



ΞΥΣΤΟ
ΕΞΟΦΛΟΥΝΤΑΙ ΛΟΓΑΡΙΑΣΜΟΙ Δ.Ε.Η. - Ο.Τ.Ε.
ΣΤΟΙΧΗΜΑ ΠΟΔΟΣΦΑΙΡΟ
SUPER 3
ΤΖΟΚΕΡ
extra 5
ΛΟΤΤΟ ΝΕΟ ΠΡΟ ΤΟ
ΚΙΝΟ ΛΑΧΕΙΑ
ΠΡΟ ΠΟ ΓΚΟΛ
ΠΡΟ ΠΟ 13
ΑΘΗΝΩΝ 28 ΑΝΑΛΗΨΗ - ΡΟΔΟΣ ΤΗΛ. 22410 67221 - FAX: 22410 60319

«Τσίμπησε» βαθμό ο Άρης

✓ Αν και καλύτερος ο Διγενής παραχώρησε ισοπαλία 1–1 στην ομάδα του Αρχαγγέλου που παρατάχθηκε με καθαρά αμυντικούς προσανατολισμούς στο γήπεδο Κοσκινού • Για τον Διγενή σκόραρε ο Μανώλης Παπαχριστοδούλου και για τον Άρη ο Μιχάλης Κωστάκης



Καλή εμφάνιση του Κοτσίκου αλλά δεν είχε συμπαραστάτες στις επιθετικές διαθέσεις που είχε



Ο Μανώλης Παπαχριστοδούλου πέτυχε γκολ, ήταν από τους καλύτερους παίκτες του Διγενή και διαρκής απειλή για τον Αρη

ΚΟΣΚΙΝΟΥ

Δύο γκολ με κεφαλιές έκριναν την προχθεσινή αναμέτρηση στο γήπεδο Κοσκινού όπου ο Διγενής παραχώρησε ισοπαλία 1-1 στον Άρη Αρχαγγέλου.

Σίγουρα σε γενικές γραμμές το παιχνίδι δεν διεκδικεί δάφνες αλλά τουλάχιστον οι γηπεδούχοι προσπάθησαν να παίξουν καλό ποδόσφαιρο σε σχέση με τους αντιπάλους τους που ταμπουρώθηκαν κάτω από τη μεσαία γραμμή με πρωταρχικό στόχο να μην δεχτούν γκολ και να μπορέσουν να πάρουν την ισοπαλία. Μάλιστα οι φιλοξενούμενοι με δεδομένη την απουσία των Τραχανά, Παπαοικονόμου (τραυματίες), παρατάχθηκαν στο γήπεδο με τον Εμίλ Μπιγκό σε θέση κεντρικού αμυντικού και όχι στη μεσαία γραμμή, με δέκα παίκτες και σ'αυτό έχει ευθύνη ο έμπειρος προπονητής καθώς κράτησε για 81' τον Τάνεβ στο παιχνίδι. Φάνηκε πως ο Τσαμπίκος Παρδαλού ή κάποιος άλλος παίκτης του πάγκου θα μπορούσε να βοηθήσει περισσότερο την ομάδα του Αρχαγγέλου. Οι φιλοξενούμενοι έχοντας το μυαλό στους αμυντικούς προσανατολισμούς τους σε καμία περίπτωση δεν μπόρεσαν ν' αλλάξουν την μπάλα πάνω από δύο φορές ενώ θεωρούμε πως οι παίκτες του Μιχάλη Χαρίτου έχουν τέτοιες ικανότητες, αρκεί βέβαια να το πιστέψουν και οι ίδιοι. Η προχθεσινή εμφάνιση του Διγενή είχε κάποιο επίπεδο καθώς ήταν ολοφάνερη η καλή κυκλοφορία της μπάλας και μάλιστα με διαφορά από τον αντίπαλο του.

Ωστόσο αυτό και μόνο δεν είναι

Τα γκολ



59' Οι φιλοξενούμενοι κέρδισαν ένα από τα λίγα κόρνερ στ'αριστερά. Το εκτέλεσε ο Κοτσίκος πλασαριστά για τον Μπιγκό, που είχε προωθηθεί, κι έβγαλε την σέντρα ακριβείας στο δεύτερο δοκάρι. Ο Μιχάλης Κωστάκης πήδηξε πιό ψηλά απ'όλους και με ψηλοκρεμαστή κεφαλιά έστειλε την μπάλα στα δίχτυα, 0-1.

73' Ο Πατρού μπήκε από τ'αριστερά, απέφυγε τον Κωστάκη κι επιχείρησε τη σέντρα αλλά ο Μπιγκό απέκρουσε με κεφαλιά σε κόρνερ. Το εκτέλεσε ο Τσακίρης κι ο Κατσιδώνης στο δεύτερο δοκάρι έπιασε την κεφαλιά αλλά η μπάλα αποκρούστηκε από το οριζόντιο δοκάρι. Ο Παπαχριστοδούλου που καραδοκούσε, πρόλαβε τους αμυντικούς του Άρη και με κεφαλιά ισοφάρισε σε 1-1.

κάτι που στέρησε από τον Μιχάλη Χαρίτο ένα πολύτιμο ποδοσφαιριστή στη «μηχανή του κέντρου», ο οποίος θα μπορούσε να δώσει άλλη πνοή στην ανάπτυξη του Άρη. Πάντως κι απ'αυτή τη θέση ο Μπιγκό καθοδήγησε την αμυντική διάταξη των φιλοξενούμενων ενώ χάρις στην πιο καλοζυγισμένη δική του σέντρα του αγώνα ο Άρης κατάφερε όχι μόνο να πετύχει γκολ αλλά και να προηγηθεί στο σκορ σε μια από τις λίγες αντεπιθέσεις που βγήκε μπροστά, κέρδισε το κόρνερ κι απ'αυτό ήλθε το γκολ.

Επίσης η ομάδα του Μιχάλη Χαρίτου ουσιαστικά αγωνιζόταν αρκετό σε μια ομάδα για να πάρει τη νίκη. Οι παίκτες του Δημήτρη Δογιάμα έχοντας το μισό γήπεδο δικό τους στη μεγαλύτερη διάρκεια του αγώνα, αφού ο αντίπαλος τους περίμενε στο κέντρο, ξεκινούσαν οργανωμένα τις επιθέσεις τους αλλά όταν έφταναν στη μεγάλη περιοχή του Άρη σήκωναν τα χέρια ψηλά και οι ενέργειες τους ήταν βιαστικές με τις τελικές επιλογές λανθασμένες.

Με εξαίρεση τον Μανώλη Παπαχριστοδούλου η επιθετική γραμμή των γηπεδούχων ήταν αργή και σ'αυτό ο Δημήτρης Δογιάμας φέρει ευθύνη καθώς δεν σκέφτηκε να δώσει την απαραίτητη βοήθεια.

Σίγουρα όμως ο Διγενής ήταν καλύτερος από τον αντίπαλο του αλλά του έλειψαν η φαντασία και οι λύσεις στην επίθεση για να μπορέσει να ξεκλειδώσει την αμυ-



Ούτε μία κεφαλιά δεν έχασε από τον Τάνεβ προχθές ο Μιχάλης Κατσιδώνης

ντική διάταξη του Άρη και να φτάσει στο γκολ. Ο τεχνικός του Διγενή μπορούσε να δοκιμάσει πρώτα λύσεις μέσα από την εντεκάδα και μετά να προβεί σε αλλαγή από τον πάγκο.

Ούτε όμως κι αυτό συνέβη, αφού από το 65' σχεδόν και μέχρι τη λήξη του αγώνα είχε πέντε



Πολύ καλά τα πήγε ο Εμίλ Μπιγκό και στη νέα του θέση. Αριστερά ο Γιώργος Παπαγεωργίου

ποδοσφαιριστές για προθέρμανση και κανένα δεν έριξε στον αγώνα. Οι εντυπώσεις για την καλή εμφάνιση του Διγενή έμειναν αλλά μ'αυτές δεν έρχονται οι νίκες που επιθυμούν συνήθως οι φίλαθλοι. Ωστόσο σ'ένα τέτοιο παιχνίδι οι φίλαθλοι του Διγενή έκαναν αισθητή την απουσία τους καθώς οι περισσότεροι ήταν ουδέτεροι.

Τελικά η «καραμέλα» πως το καλό θέαμα φέρνει τους φιλάθλους στα γήπεδα περνάει στα... «ψιλά», καθώς η συντριπτική πλειοψηφία επιθυμεί τη νίκη όπως και να έλθει αυτή.

Από τον Διγενή άρεσαν οι Χατζηγεωργίου, Παπαχριστοδούλου Εμμ., Αττιτής, Εμίρογλου, Τσακίρης κι από τον 'Αρη οι Κωστάκης Μιχ., Μπιγκό, Κοτσίκος, Κοντόγιαννος Γ.Σ.

Καλός ο διαιτητής Ευ. Κατσιδώνης και ο δεύτερος βοηθός Παπαγεωργίου. Με λάθη ο Πλακογιάννης.

ΔΙΓΕΝΗΣ: Σαρικάς, Χατζηγεωργίου, Σιέχ, Κατσιδώνης, Συμεωνίδης Αβρ., Αττιτής, Τσακίρης, Εμίρογλου, Παπαχριστοδούλου Εμμ., Πατρού, Παπαγεωργίου.

ΑΡΗΣ: Αλεξανδρίδης, Κωστάκης, Μιχ., Κοτσίκος, Κοντόγιαννος Γ.Σ., Μπιγκό, Φουτούλης Γ., Παρδαλός Στ.(44' λ.τ. Τσελεπίδης), Λαμπριανός, Μαγιόγλου Σ., Τάνεβ (81' Παρδαλού Τσ.), Φλεβάρης (46' Πευκιανάκης).

Οι φάσεις

5' Ο Σιέχ με ωραία πάσα βρήκε στην περιοχή τον Πατρού ο οποίος εμποδίστηκε από τον Φουτούλη κι έπεσε στο έδαφος. Οι γηπεδούχοι ζήτησαν πέναλτι αλλά ο διαιτητής έδειξε «παίζετε».

8' Ο Λαμπριανός τροφοδότησε στα δεξιά τον Φλεβάρη, όμως επενέβη γρήγορα ο Κατσιδώνης κι έδιωξε σε κόρνερ.

13' Φουτούλης – Φλεβάρης – Κοτσίκος άλλαξαν την μπάλα, όμως το πλασέ του τελευταίου από καλή θέση έφυγε άουτ.

15'Ο Τσακίρης πάσαρε στον Παπαχριστοδούλου που απέφυγε τον Μπιγκό και μπήκε στην περιοχή μόνος του. Όμως το αριστερό σουτ που έκανε δεν βρήκε στόχο.

26' Ο Παπαχριστοδούλου απέφυγε τους αντιπάλους του στα δεξιά και λίγο μέσα από την περιοχή έκανε τη συρτή σέντρα αλλά οι αμυντικοί έδιωξαν την μπάλα μπροστά από τον Παπαγεωργίου.

28' Δυνατό ευθύβολο σουτ του Τσακίρη, απέκρουσε ο Αλεξανδρίδης.

53' Ο Τσακίρης απέφυγε τον Μπιγκό κι έστρωσε στον Παπαγεωργίου που σούταρε αμέσως αλλά ο Αλεξανδρίδης απέκρουσε εντυπωσιακά σε κόρνερ.

62' Οι γηπεδούχοι κέρδισαν φάουλ σε επικίνδυνη θέση. Το εκτέλεσε ο Εμίρογλου απ'ευθείας στην αγκαλιά του Αλεξανδρίδη.

65' Ωραίος συνδυασμός Παπαχριστοδούλου – Χατζηγεωργίου – Πατρού. Ο τελευταίος μπήκε στην περιοχή αλλά επενέβη ο Μπιγκό κι έδιωξε. Συγχρόνως ο παίκτης του Διγενή έπεσε στο έδαφος κι ο διαιτητής του έδειξε κίτρινη κάρτα επειδή θεώρησε πως έκανε θέατρο για να κερδίσει πέναλτι.

70' Πατρού – Παπαχριστοδούλου έπαιξαν το ένα-δύο στα δεξιά κι ο δεύτερος έβγαλε τη συρτή σέντρα, όμως ο Αλεξανδρίδης βγήκε από την εστία του και μπλόκαρε.

72'Ο Τσακίρης στο ύψος της περιοχής στριφογύρισε κι αφού άδειασε τους αμυντικούς έστρωσε αριστερά για τον Εμίρογλου που μέσα από την περιοχή έκανε το διαγώνιο σουτ δίπλα από το αριστερό δοκάρι του Αλεξανδρίδη.

74' Κόπηκε επίθεση του Διγενή με πρωταγωνιστή τον Παπαχριστοδούλου, ο οποίος υποδείχθηκε λανθασμένα σε θέση οφσάϊντ.

83' Αποβλήθηκε με δεύτερη κίτρινη κάρτα ο Τσακίρης για μαρκάρισμα πάνω στον Κοτσίκο.

85' Ο Παπαχριστοδούλου μπήκε από δεξιά κι ανατράπηκε από τον Τσελεπίδη. Ο διαιτητής όμως έδειξε κόρνερ. Το εκτέλεσε ο Εμίρογλου κι η μπάλα πέρασε ανάμεσα από πολλούς ποδοσφαιριστές, κατέληξε στην αριστερή πλευρά και απομακρύνθηκε από τον Φουτούλη.

Η νίκη ήρθε στο 70'

Οποιος έβαζε το γκολ θα κέρδιζε στον Εμπωνα, σε ένα παιχνίδι που είχε ελάχιστες φάσεις μπροστά από τις δύο εστίες • Πήγαν να σπάσουν καρδιές στο 92' στη μοναδική κλασική ευκαιρία του Αστέρα που «άγγιξε» την ισοφάριση

ΕΜΠΩΝΑ.-

Χάρις σε ένα γκολ που πέτυχε ο Μιχάλης Κωνσταντάκης είκοσι λεπτά πριν από το τέλος του αγώνα, η Αναγέννηση Έμπωνα επικράτησε με 1 – 0 του Αστέρα Μασάρων και πήρε την πρώτη της νίκη στο φετινό πρωτάθλημα. Οι πρώτοι τρεις βαθμοί κατακτήθηκαν δύσκολα, ωστόσο αναμένεται να δώσουν άλλη ώθηση στην ομάδα του Έμπωνα ενόψει της δύσκολης συνέχειας του πρωταθλήματος.

Το Σάββατο το απόγευμα όσοι βρέθηκαν στο γήπεδο, παρακολούθησαν ένα ανοιχτό παιχνίδι και χωρίς σκοπιμότητες και από τις δυο ομάδες χωρίς πάντως να υπάρχουν οι κλασικές ευκαιρίες μπροστά από τις δυο εστίες. Αυτό είναι ευνόητο ότι είχε σαν αποτέλεσμα να μειωθούν αισθητά οι πιθανότητες για να μπουν γκολ και άρα αυτομάτως να είναι φανερό πως όποια ομάδα κατόρθωνε να σκοράρει θα ήταν και η νικήτρια της αναμέτρησης αυτής (όπως και τελικά έγινε με μαθηματική μάλιστα ακρίβεια).

Οι γηπεδούχοι ξεκίνησαν σαφέστατα καλύτερα απ' ό,τι στο παιχνίδι στα Μαριτσά μια εβδομάδα πριν, ωστόσο στη συνέχεια οι παίκτες του Αστέρα κατάφεραν να ισορροπήσουν και να αρχίζουν να βγαίνουν μπροστά αναζητώντας τον τρόπο που θα τους έδινε τη δυνατότητα να πετύχουν πρώτοι γκολ.

Το πρώτο ημίχρονο κύλησε με τις δυο ομάδες να παίζουν ανοιχτά και να καταγράφεται όμως μια ευκαιρία μπροστά από τις δυο εστίες. Τη δημιούργησαν οι γηπεδούχοι στο 20' μετά από ένα επικίνδυνο σουτ του Κούτρα.

Το ίδιο σκηνικό συνεχίστηκε και στην επανάληψη. Όσο περνού-

Το γκολ



Ήταν το 70' όταν ο Κω χάρισε τους τρεις βαθμούς στην ομάδα του. Λίγο πριν, ο γιατρός της αναμέτρησης χρειάστηκε μάλιστα να του ...μπαντάρει το κεφάλι διότι σε μια διεκδίκηση της μπάλας χτύπησε με αποτέλεσμα να τρέξει αίμα.

Στη φάση του 70' δεν πτοήθηκε καθόλου πάντως και μετά από βαθιά σέντρα του Ξύπα από πλάγια δεν είχε απολύτως κανένα πρόβλημα να βάλει το κεφάλι του και με μια ωραία διαγώνια κεφαλιά να στείλει τη μπάλα στην αριστερή γωνία του Ζουρίδη «γράφοντας» το 1 – 0 που έμελλε να είναι και το τελικό αποτέλεσμα. Ήταν ένα πολύ όμορφο γκολ με την υπογραφή του Κωνσταντάκη. Για την φάση αυτή οι φιλοξενούμενοι διαμαρτυρήθηκαν ότι το φάουλ το οποίο εκτέλεσε ο Ξύπας και μπήκε το γκολ δεν έγινε ποτέ.



Φωτό: www.12soccer.gr

Ο Μιχάλης Κωνσταντάκης (αριστερά) με το γκολ που πέτυχε στο 70' χάρισε την πρώτη νίκη στην Αναγέννηση Εμπωνα



Φωτό: www.12soccer.gr

Ο Μιχάλης Κοσμάς ήταν από τους καλύτερους της ομάδας του στο προχθεσινό παιχνίδι

σαν τα λεπτά ήταν φανερό πως η ισοπαλία γίνονταν ολοένα και πιο ορατή, ωστόσο οι πάντες υπολόγιζαν χωρίς τον Κωνσταντάκη

Η απάντηση του Αστέρα

Η απάντηση για τους Μασαρενούς ήρθε στο δεύτερο λεπτό των καθυστερήσεων και παραλίγο μάλιστα να είναι οδυνηρή για τους γηπεδούχους. Μετά από μπροστινή μπαλιά ο Σκαφίδας διεκδίκησε την μπάλα και κατάφερε μάλιστα να την κερδίσει φθάνοντας σχεδόν απέναντι από τον τερματοφύλακα Καραγιάννη (ελαφρώς πλάγια). Χωρίς να καθυστερήσει έπιασε ένα πολύ δυνατό σουτ αλλά το μόνο που κατάφερε ήταν να στείλει την μπάλα μισό μέτρο πάνω από το οριζόντιο δοκάρι. Ήταν όχι μόνο μια κλασική ευκαιρία αλλά και η καλύτερη της αναμέτρησης

Εκτός από τα προηγούμενα, το παιχνίδι αυτό είχε να προσφέρει ακόμα δυο φάσεις:

Στο 20' ο Κούτρας πήρε την μπάλα στο ύψος της μεγάλης περιοχής και επιχείρησε σουτ. Η μπάλα κάπου κόντραρε και έφυγε λίγο πάνω από το οριζόντιο δοκάρι για να καταλήξει κόρνερ.

Στο 85' ο Κυπριώτης έκανε σέντρα από τα δεξιά και ο Σκυλαράκης πήρε την κεφαλιά (υπό πίεση) μέσα από τη μικρή περιοχή αλλά η μπάλα έφυγε άουτ.

Κόκκινη κάρτα

Στο 87' η Αναγέννηση έμεινε με δέκα παίκτες. Στο λεπτό εκείνο ο Τσουκαλάς μπήκε στον αγωνιστικό χώρο χωρίς την άδεια του διαιτητή με αποτέλεσμα να δει τη δεύτερη κίτρινη κάρτα και να αποχωρήσει.

Καλύτεροι των γηπεδούχων οι Κωνσταντάκης, Μιχάλης Κοσμάς και Βασιλώττος. Προσπάθησαν από τον Αστέρα οι Κυπριώτης και Σκαφίδας.

Καλή ήταν η διαιτησία του κ. Αργυρόπουλου (Σάββενας, Λάμπρου).

Οι συνθέσεις των ομάδων:

ΑΝΑΓΕΝΝΗΣΗ: Σ.Καραγιάννης, Βασιλώττος, Καραγιαννάκης, Μιχάλης Κοσμάς, Χατζηκαλημέρης, Κάβουρας (80' Σταμούλης), Κούτρας, Βασίλης Κοσμάς, Πατηνιώτης (71' Τσουκαλάς), Κωνσταντάκης, Ξύπας (86' Μοσχής)

ΑΣΤΕΡΑΣ: Ζουρίδης, Τσίπας, Σκαφίδας, Σταυρίδης, Χατζημιχαήλ (93' Σ.Μουδάτσος), Παπαδόπουλος, Χωρίτης, Κουρμαδιάς, Κυπριώτης, Μουδάτσος (65' Σκυλλαράκης), Λαγογένης (93' Σαρικάς).

ΠΩΛΕΙΤΑΙ

Πεζώ 106 EXR 1400 κυβικά, μοντέλο 1995, πεντάθυρο, αναδιπλούμενα καθίσματα, ηλεκτρικά παράθυρα - πόρτες, 8.000 χλμ., γενικό σέρβις, πρώτο χέρι, σε άριστη κατάσταση.

Πληροφορίες τηλ. 22410 92888

Στο πρωτάθλημα και ο Α.Ο. Χάλκης

Γνωστοί οι προπονητές που θα προετοιμάσουν την ομάδα σε δύο πυρήνες

Για πρώτη φορά στην ιστορία του νησιού η Χάλκη θα «κατεβάσει» ομάδα ποδοσφαίρου που θα λάβει φέτος μέρος στην Γ' Κατηγορία του νομού. Αυτό σε μεγάλο βαθμό οφείλεται στις προσπάθειες της δημάρχου του νησιού Ελένης Παναγή και στον δημοτικό σύμβουλο Τάκη Χρυσοβέργη καθώς και στο θερμό ενδιφέρον που έδειξαν κάποιοι ακόμη Χαλκίτες. Κάθε αρχή και δύσκολη λέει ο λαός, και στην περίπτωση του Α.Ο. Χάλκης τα πράγματα δεν είναι διαφορετικά παρότι υπάρχει καλή θέληση και όρεξη για δουλειά από όλους τους ανθρώπους.

Η πρώτη δυσκολία εντοπίζεται στον χώρο των προπονήσεων καθώς ορισμένοι παίκτες που αποτελούν το ρόστερ διαμένουν στη Ρόδο ενώ κάποιοι άλλοι στη Χάλκη. Έτσι λοιπόν για να μην υπάρχει πρόβλημα, αρχικά η ομάδα θα χωριστεί σε δύο πυρήνες. Συγκεκριμένα στη Ρόδο θα προπονείται το ένα γκρουπ παικτών υπό τις οδηγίες του διπλωματούχου προπονητή Άγγελου Φραγκάκη ενώ στο νησί της Χάλκης ο πρώην διαιτητής Λάζαρος Κουφός θα αναλάβει τους ντόπιους. Ο Α.Ο. Χάλκης θα προπονείται στο ενωσιακό γήπεδο αφού η διοικούσα επιτροπή έχει καταθέσει το σχετικό αίτημα στην ΕΠΣΔ.

Στη Χάλκη αρχικά ο Λάζαρος Κουφός θα δουλεύει με το δικό του γκρουπ σε ένα χώρο που έχει βρεθεί και δεν είναι διαμορφωμένο γήπεδο, μέχρι τη στιγμή που θα ολοκληρωθεί η κατασκευή του 5Χ5.

Όσον αφορά για το ποιο γήπεδο θα χρησιμοποιηθεί ως έδρα της ομάδας αφού ως γνωστόν στη Χάλκη δεν υπάρχουν εγκαταστάσεις, όπως έγινε γνωστό χθες η ομάδα θα δίνει τους εντός έδρας αγώνες της στ'Αφάντου και όχι στα Κοσκινού όπως είχε αρχικά αποφασιστεί. Να σημειωθεί πως ο σύλλογος διαθέτει αυτή τη στιγμή στη δύναμη του 25 ποδοσφαιριστές, οι περισσότεροι εκ των οποίων είναι πρώτης εγγραφής ηλικίας 13 μέχρι 25 ετών ενώ υπάρχουν και ορισμένοι ακόμη έμπειροι που όμως θα έχουν δικαίωμα συμμετοχής από τον Ιανουάριο και έπειτα.

ΕΝ ΑΝΑΜΟΝΗ ΤΗΣ ΓΕΝΙΚΗΣ ΣΥΝΕΛΕΥΣΗΣ

Μια πενταμελής διοικούσα επιτροπή βρίσκεται τη δεδομένη στιγμή στο «τιμόνι» της ομάδας. Συγκεκριμένα αποτελείται απο τους Χρυσοβέργη Τάκη, Μαρκάκη Στέλιο, Καραχανή Χρήστο, Ροδίτη Βασίλη και Χειμώνέτο Νίκο. Τις επόμενες ημέρες θα πραγματοποιηθεί γενική συνέλευση για την ανάδειξη του πρώτου Δ.Σ. του συλλόγου, στην οποία θα λάβουν μέρος τα 41 μέλη που είναι μέχρι τώρα εγγεγραμμένα (ιδρυτικά και μη).

Σύμφωνα με πληροφορίες σήμερα ή αύριο οι άνθρωποι του Α.Ο. Χάλκης θα έχουν στα χέρια τους τον αριθμό μητρώου από την Ε.Π.Ο. που θα εγκρίνει το νέο σύλλογο και έτσι θα έχει το δικαίωμα να μπει στην κληρωτίδα με τις υπόλοιπες ομάδες της Γ' Κατηγορίας την προσεχή Τετάρτη.

Πίστη για πρόκριση στον Ερμή

Οι Καλυθενοί αισιοδοξούν για νίκη στο ματς Κυπέλλου της Τετάρτης με την Α.Ε. Κατταβιάς στο γήπεδο Κοσκινού



Θετικότατα είναι τα πρώτα δείγματα γραφής του Ερμή Καλυθιών μετά από τρία φιλικά ματς, γεγονός που πρώτα απ'όλους χαροποιεί τον τεχνικό της ομάδας Νίκο Ταχραμάνη και από εκεί και πέρα όλους τους ανθρώπους που βρίσκονται γύρω από το σωματείο.

Συγκεκριμένα οι Καλυθενοί στα τρία φιλικά που έχουν δώσει μέχρι στιγμής μετρούν δύο νίκες και μία ισοπαλία, έχοντας αρκετά καλή απόδοση. Κέρδισαν Πολύστρατο και Αστέρα Παστίδας με 4-3 και 2-1 αντίστοιχα ενώ στο φιλικό της περασμένης Παρασκευής αναδείχθηκαν ισόπαλοι 3-3 με τη Δόξα Ψίνθου στο γήπεδο Καλυθιών.

ΠΙΣΤΕΥΕΙ ΣΤΗΝ ΠΡΟΚΡΙΣΗ

Τώρα πλέον ο Νίκος Ταχραμάνης και οι ποδοσφαιριστές του έχουν στρέψει την προσοχή τους στο πρώτο επίσημο ματς της σεζόν, που δεν είναι άλλο από το μεθαυριανό απέναντι στην Α.Ε. Κατταβιάς για το Κύπελλο Δωδ/σου. Ο αγώνας θα διεξαχθεί στο γήπεδο Κοσκινού με τους Καλυθενούς να μη βλέπουν το ματς απλά ως ένα δυνατό «τεστ» προετοιμασίας, αλλά μια ευκαιρία για να προχωρήσουν στο θεσμό.

«Εμείς θα παίξουμε ελεύθερα και φυσικά πιστεύουμε πως μπορούμε να προκριθούμε απέναντι στην Κατταβιά. Αν δεν το πιστεύαμε δεν θα κατεβαίναμε για ν' αγωνιστούμε» δήλωσε ο κ. Ταχραμάνης, λόγια που αν μη τι άλλο δείχνουν την ανεβασμένη ψυχολογία των ανθρώπων του Ερμή.

Βέβαια ο έμπειρος προπονητής δεν θα υπολογίζει στη βοήθεια του Παναγιώτη Ηλία (θα μείνει εκτός για 40 ημέρες ακόμη, λόγω προβλήματος στους συνδέσμους) όπως και του Δημήτρη Δημητρά (υπέστη τράβηγμα στον προσαγωγό στο ματς με τον Πολύστρατο και θα μπει σε κανονικούς ρυθμούς την επόμενη εβδομάδα).

ΚΑΛΟ ΚΛΙΜΑ

Το κλίμα που υπάρχει αυτή τη στιγμή στις τάξεις του Ερμή είναι κάτι παραπάνω από καλό. Και αυτό οφείλεται στις προσπάθειες που καταβάλλει η νέα διοίκηση της ομάδας. Όλοι είναι αισιόδοξοι για μια πορεία εντός στόχων τη φετινή σεζόν αφού υπάρχουν όλες οι προϋποθέσεις για να συμβεί αυτό. Το σίγουρο είναι πως η ομάδα είναι περισσότερο έμπειρη και ενισχυμένη από πέρυσι κι έτσι όλοι περιμένουν καλύτερες εμφανίσεις από την ποδοσφαιρική περίοδο που ολοκληρώθηκε

Σε καλό δρόμο ο Απόλλων Απολλώνων

Με μοναδικό πρόβλημα τον τραυματισμό του Ανδρέα Μακρυδημήτρη καθώς και ορισμένες απουσίες λόγω επαγγελματικών και άλλου είδους υποχρεώσεων συνεχίζει την προετοιμασία του ο Απόλλων Απολλώνων.

Ο Σταμάτης Μαργιέλος δουλεύει σκληρά με τους παίκτες του και περιμένει με την έναρξη των επίσημων υποχρεώσεων του η ομάδα να βγάλει στο γήπεδο αυτό που μπορεί ώστε να φτάσει στην επίτευξη των στόχων της.

'Οσον αφορά τον Μακρυδημήτρη ο παίκτης νιώθει το τελευταίο διάστημα κάποιες ενοχλήσεις σ' ένα παλιό του τραύμα και για το λόγο αυτό απέχει από τις προπονήσεις. Μακριά από την ομάδα βρίσκονται και οι Χρήστος Γκιζλής και Λευτέρης Μαννάκης, οι οποίοι λόγω ανειλημένων υποχρεώσεων δεν θα προπονούνται για ορισμένες ημέρες ακόμη. Χθες οι Απολλωνιστές είχαν ρεπό ενώ από σήμερα θα ξαναμπούν σε κανονικό πρόγραμμα προπονήσεων και για όλη τη διάρκεια της εβδομάδας.

«Χρυσός» ο Παναγιώτης Γκιώνης στον Open της Φλάνδρας

Το χρυσό μετάλλιο κατέκτησε ο Παναγιώτης Γκιώνης στο 4ο ανοιχτό πρωτάθλημα της Φλάνδρας, που ολοκληρώθηκε στην πόλη Βιλβόρντε.

Ο 26χρονος αθλητής της γαλλικής Μετς δυσκολεύτηκε ιδιαίτερα στον ημιτελικό και στον τελικό κόντρα σε Κινέζους αθλητές, που έχουν πάρει υπηκοότητα ευρωπαϊκών χωρών, αλλά επιβεβαίωσε στο ακέραιο τα προγνωστικά, όντας το νούμερο 1 φαβορί του τουρνουά.

Στον συναρπαστικό τελικό επιβλήθηκε με 4-3 σετ του πολιτογραφημένου Ελβετού Χου Γιασούν (νούμερο 135 στην παγκόσμια κατάταξη).

Είχε το προβάδισμα με 2-0 σετ, στη συνέχεια πέρασε μπροστά ο Χου Γιασούν με 3-2 έχοντας και ματς μπολ με 10-9, αλλά τελικά ο Γκιώνης ανέτρεψε τη σε βάρος του κατάσταση κι έφτασε στη νίκη (11-9, 11-8, 8-11, 10-12, 9-11, 12-10, 11-5).

Στα ημιτελικά ο πρωταθλητής μας αντιμετώπισε τον πολιτογραφημένο Γάλλο Γιε Ρούτινγκ και τον νίκησε πολύ δύσκολα με 4-2 σετ (11-9, 8-11, 11-8 11-9, 4-11, 12-10).

Καλό πλασάρισμα είχε στο Βέλγιο ο Δημήτρης Παπαδημητρίου. Ο αθλητής της γερμανικής Φορτούνα Πασάου κατέλαβε την 11η θέση και σίγουρα θα κερδίσει πόντους στην παγκόσμια κατάταξη (τον Σεπτέμβριο είναι νούμερο 419).

Στους τελευταίους αγώνες του νίκησε τον Βέλγο Τιμ Γιάνσενς και τον Ολλανδό Μπάρι Βίζερς με 4-0 σετ, έχασε από τον Γερμανό Ρούεν Φιλούς με 4-1 σετ, ενώ πήρε χωρίς αγώνα τη νίκη στην αναμέτρηση για τις θέσεις 11-12, επειδή δεν «κατέβηκε» ο Ρώσος Εβγένι Φαντέεβ.

Η Ευρώπη παίζει μπάλα

Δεν είναι ιδιαίτερα θετικός ο μέχρι τώρα απολογισμός των αντιπάλων των ελληνικών ομάδων στα Κύπελλα Ευρώπης, αφού απ' τις οκτώ ομάδες που έχουν αγωνιστεί, μόλις τρεις κατάφεραν να πανηγυρίσουν νίκη. Η Ρόμα (αντίπαλος του Ολυμπιακού στο Τσάμπιονς Λιγκ) «σάρωσε» 4-0 την Πάρμα στο «Ενιο Ταρντίνι», η αντίπαλος της SKODA Ξάνθης στο Κύπελλο UEFA, Ντιναμό Βουκουρεστίου, πέτυχε το 9 στα 9 στη Ρουμανία (3-2 εκτός την Αρτζες Πιτέστι) και η αντίπαλος του Ηρακλή στην ίδια διοργάνωση, Βίσλα, επιβλήθηκε 2-0 της Βίντζεβ Λοντζ στην Κρακοβία. Η προσεχής αντίπαλος του Ολυμπιακού στο Τσάμπιονς Λιγκ, Σαχτάρ, έμεινε στο 1-1 με την Ντνίπρο στο Ντνιπροπετρόβσκ, με τον Μιρτσέα Λουτσέσκου πάντως να ξεκουράζει αρκετούς βασικούς ποδοσφαιριστές. Ισοπαλία την τελευταία στιγμή απέσπασε η επόμενη αντίπαλος της ΑΕΚ στην κορυφαία διασυλλογική διοργάνωση, Αντερλεχτ, που με γκολ του Γκουρ στην εκπνοή πήρε 1-1 απ' τη Σαρλερουά εκτός έδρας.

Για τον όμιλο της «Ενωσης», επίσης, η Μίλαν «κόλλησε» στο 0-0 με τη Λιβόρνο στο «Αρμάντο Πίκι», ενώ η Λιλ παραδόθηκε στις... ορέξεις της Λιόν, απ' την οποία ηττήθηκε με σκορ 4-1 στο «Ζερλάν».

Παρελθόν από την τεχνική ηγεσία της, Ζαπορίζια, αποτελεί ο Σεργκέι Γιατσένκο μετά τη νέα ήττα, 1-0 εκτός έδρας απ' τη Μέταλουργκ Ντόνετσκ. Κατά τ' άλλα, η Τσέλσι πέρασε στην πρώτη θέση της Πρέμιερσιπ μετά την εκτός έδρας επικράτηση της επί της Φούλαμ με 2-0, Μπάγερν και Σάλκε νίκησαν Αλεμάνια και Βόλφσμπουργκ αντίστοιχα και «συγκατοικούν» στην κορυφή της Μπουντεσλίγκα, η Ρεάλ Μαδρίτης πέρασε νικηφόρα απ' την Ανδαλουσία (1-0 την Μπέτις) και προηγείται στην Πριμέρα Ντιβισιόν, η Αλκμααρ οδηγεί την κούρσα στην Ολλανδία, ενώ στη Σκοτία η Σέλτικ νίκησε 2-0 τη Ρέιντζερς εντός έδρας στο «Old Firm».

ΕΥΚΛΗΣ: Εβδομάδα φυσικής κατάστασης

Η βελτίωση της φυσικής κατάστασης των παικτών της ομάδας του ήταν το ζητούμενο για τον Σαλβατόρε Γκιούντιτσε και πάνω σ'αυτό δούλεψαν προπονητής και παίκτες, όλη σχεδόν την εβδομάδα. Εάν εξαιρέσει κανείς το επαναορισθέν παιχνίδι με τον Πολύστρατο, οι «πράσινοι» δεν πάτησαν καθόλου γήπεδο το προηγούμενο διάστημα, αντίθετα μάλιστα διάνυσαν αρκετά... χιλιόμετρα στον Αγιο Σουλά, με σκοπό τη βελτίωση των... «αντοχών» τους.

Ο μοναδικός «πονοκέφαλος» για την ώρα του τεχνικού τους, ήταν ο τραυματισμός του Γιοβάνι στη διάρκεια του φιλικού της Τρίτης που όμως δεν ανησύχησε πολύ τον Σαλβατόρε Γκιούντιτσε αφού όπως αποδείχτηκε ήταν απλώς μια θλάση. Ο ποδοσφαιριστής απείχε από τις προπονήσεις και τις επόμενες ημέρες αναμένεται να επιστρέψει στην ομάδα.

Παράλληλα μέσα στην εβδομάδα σύμφωνα με τον τεχνικό των Σορωνιατών, ενδέχεται εκτός απροόπτου να γίνονται οι προπονήσεις για την προετοιμασία της ομάδας στο γήπεδο των Φανών, το οποίο έχει δηλωθεί και ως έδρα της, για τη νέα αγωνιστική περίοδο.

Επιστρέφει στις προπονήσεις ο Γιοβάνι μετά τον τραυματισμό του



Ωραίο παιχνίδι, φτωχό σκορ

Ένα αρκετά ενδιαφέρον παιχνίδι πραγματοποιήθηκε στη Λάρδο μεταξύ του γηπεδούχου Ηρακλή και του Πολύστρατου στα πλαίσια της προετοιμασίας και των δύο ομάδων ενόψει της νέας αγωνιστικής σεζόν.

Ο Πολύστρατος περισσότερο έτοιμος από τον Ηρακλή παρά το γεγονός ότι είχε τρεις απουσίες, πήρε τελικά τη νίκη με σκορ

1-0 απέναντι σε έναν εξίσου καλό αντίπαλο.

Το παιχνίδι δεν έκρυβε εκπλήξεις, οι ομάδες χωρίς κάποιο βαθμολογικό ενδιαφέρον και με μοναδικό κίνητρο την καλύτερη δυνατή προετοιμασία τους έπαιξαν ανοιχτό ποδόσφαιρο και έχασαν αρκετές ευκαιρές.

Ο Ηρακλής Λάρδου δεν απείλησε στο πρώτο ημίχρονο τον Πολύστρατο. Στην επανάληψη όμως τα πράγματα άλλαξαν και έφτασε αρκετές φορές στην αντίπαλη εστία με κορυφαίες στιγμές το δοκάρι του Ευαγγελίδη στο 72' και το χαμένο τετ α τετ του Εγγλέζου στο 78'.

Στην αντίπερα όχθη ο Πολύστρατος έπαιξε περισσότερο επιθετικά και δημιούργησε και έχασε πολλές ευκαιρίες, με κορυφαία το οριζόντιο δοκάρι σε εκτέλεση φάουλ του Λιόρδου και τετ α τετ του Πανούση, του Μόσχου και του Κουτσουμπάρη.

Το μοναδικό τέρμα της συνάντησης το πέτυχε ο Μόσχου στο 55' με κεφαλιά έπειτα από τη σέντρα του Λιόρδου.

Χρέη διαιτητή του αγώνα εκτέλεσε ο Τονίδης.

ΗΡΑΚΛΗΣ ΛΑΡΔΟΥ: Μουστάκας Δ, Κοντός, Καρίκας, Παπασταματίου, Μακριάς, Νικηταράς, Χαρίτος, Ταγκάνεφ, Ευαγγελίδης Στ., Ευαγγελίδης Ι., Καπιώτης.

Έπαιξαν επίσης οι Κοκώνης, Κεφαλάς, Νικολής Ν., Μουστάκας Δ., Καμμάς, Εγγλέζος, Ευαγγελόπουλος και Λιόρδος.

ΠΟΛΥΣΤΡΑΤΟΣ: Κούτρης, Χάσταλης, Σμαραγδής, Πατούνας, Λιόρδος, Ιρίμια, Κουτσουμπάρης, Κωστίδης, Μάτσης, Πανούσης, Καραγιάννης.

Έπαιξαν επίσης οι Μόσχου, Κωστάρας, Αναστασάκης, Καλογερής και Αντωναράκης.

Πέντε τέρματα στο Γεννάδι

Το τερπνόν μετά του ωφελίμου συνδύασαν στο Γεννάδι προπονητής, διοίκηση και παίκτες της Ομόνοιας αφού λίγο πριν τη φιλική αναμέτρηση με τον Ιάλυσο '97 έκαναν τον καθιερωμένο αγιασμό.

Στο παιχνίδι που ξεκίνησε αργότερα ο Ιάλυσος '97 πήρε τη νίκη με σκορ 3-2 σε ένα παιχνίδι που στα τελευταία λεπτά λόγω των φάσεων που δημιουργήθηκαν «αγρίεψε» απότομα.

Και οι δύο ομάδες έπαιξαν καλό ποδοσφαιρο, όμως ο Ιάλυσος '97 φάνηκε πιο ετοιμος και πιο ουσιαστικός στην τελική πάσα με αποτέλεσμα να πάρει τη νίκη.

Πέραν των τριών τερμάτων που πέτυχαν, οι φιλοξενούμενοι έχασαν και άλλες ευκαιρίες με αποκορύφωμα το τετ α τετ του Αθανασόπουλου.

Όμως και η Ομόνοια δημιουργήσε ευκαιρίες. Το οριζόντιο δοκάρι από το σουτ του Οικονόμου και το χαμένο τετ α τετ του Παππά άλλωστε το μαρτυρούν.

ΤΑ ΓΚΟΛ

22' Ώραια ατομική ενέργεια του Σταματίου που πέρασε δύο αντιπάλους και πλάσαρε 0-1.

35' Μετά το «1-2» ο Παπαδόπουλος έγινε ο τελικός αποδέκτης της μπάλας και με διαγώνιο πλασέ νίκησε τον Νικήτα 0-2.

70' Το δυνατό σουτ έξω από την περιοχή του Βαρλάμη έκανε το 0-3.

80' Ο Παππάς τελικός αποδέκτης της κάθετης μπαλιάς στο ύψος του πέναλτι σημείωσε το 1-3.

85' Ο Πιζήμολας Σ. με πέναλτι μείωσε σε 2-3.

Χρέη διαιτητή εκτέλεσε ένας φίλαθλος απο την εξέδρα των γηπεδούχων.

ΟΜΟΝΟΙΑ: Νικήτας, Βελίδης, Μπαϊράμης Σκ., Καρασάββας, Κρητικός, Μπαϊράμης Στ., Πιζήμολας Σ., Πιζήμολας Γ., Παππάς, Δημητριάδης, Κουνουπιώτης.

Έπαιξαν επίσης οι Μπαϊράμης Γ., Οικονόμου , Κωνσταντόπουλος και Μυσιρλής.

ΙΑΛΥΣΟΣ '97: Αξιώτης Μ., Αθανασόπουλος Δ., Αξιώτης Ν., Ατσάς, Βαλσάμης Στ., Βαρλάμης, Καμπουράκης Γ., Καμπουράκης Μ., Κελίσογλου, Σταματίου, Αθανασόπουλος Αθ.

Έπαιξαν επίσης οι Κέζλι, Σαχίνης, Βλασόπουλος και Παπαδόπουλος.

Με οικογενειακό «διπλό» συνέχισε η Δήμητρα

Οι χθεσινές αγωνιστικές υποχρεώσεις του Δαμάγητου για το Κύπελλο Δωδεκανήσου στέρησαν από τη Δήμητρα Δαματριάς ένα αξιόλογο δυνατό παιχνίδι το οποίο ήταν προγραμματισμένο για το Σάββατο.

Το συγκρότημα του Μιχάλη Μανωλά που για πρώτη φορά βρέθηκε σε πλήρη απαρτία, γεγονός που τον ικανοποίησε αρκετά, αρκέστηκε σε ένα οικογενειακό «διπλό», με τους παίκτες να δίνουν τον καλύτερο τους εαυτό.

Για τον τεχνικό της ομάδας το τελευταίο παιχνίδι με τον Αστέρα Παστίδας ήταν ένα τεστ το οποίο όπως λέει, η Δήμητρα το πέρασε με... βαθμό «λίαν καλώς», όμως θα χρειαστεί ακόμη πολλή δουλειά μέχρι να είναι η ομάδα ετοιμοπόλεμη.

Η μόνη... «σκιά» για τον τεχνικό είναι το ναυάγιο των προσπαθειών για ένταξη τριών ακόμη ποδοσφαιριστών στην ομάδα του.

Ο πρώτος παρά τις καλές εντυπώσεις που άφησε στο προηγούμενο παιχνίδι, δήλωσε πως μέσα στα σχέδια του είναι η εύρεση ομάδας πρώτης κατηγορίας, ενώ οι άλλοι δύο ποδοσφαιριστές, στρατιωτικοί στο επάγγελμα, λίγο πριν την τελική συμφωνία με τη διοίκηση πήραν το χαρτί της μετάθεσης τους, με αποτέλεσμα οι υπεύθυνοι που «καλόβλεπαν» την πιθανότητα ακόμη μεγαλύτερης ενίσχυσης της ομάδας τους να ... μείνουν στα «κρύα του λουτρού».

Το θέμα του γηπέδου ο μεγάλος βραχνάς του Σάββα Ορφανίδη

Η επίλυση του προβλήματος που ακούει στο όνομα γήπεδο Παστίδας είναι αυτό που απασχολεί το τελευταίο διάστημα τον Σάββα Ορφανίδη. Και γι'αυτό διοίκηση και προπονητής κρατάνε στάση αναμονής αφού έχουν πάρει τη διαβεβαίωση πως μέχρι τις αρχές της επόμενης εβδομάδας το θέμα του αγωνιστικού χώρου του γηπέδου θα έχει λυθεί όσον αφορά βέβαια στο χώμα, γιατί η τοποθέτηση του πλαστικού χλοοτάπητα θα πάρει περισσότερο χρόνο.

Η εξέλιξη αυτή ικανοποίησε τον τεχνικό της ομάδας ο οποίος από την έναρξη της προετοιμασίας της, αντιμετώπισε μεγάλες δυσκολίες κυρίως στις προπονήσεις, γεγονός που δυσχέρανε τις προσπάθειες τόσο του Σάββα Ορφανίδη όσο και των ποδοσφαιριστών του, λόγω των έργων ανάπλασης του γηπέδου. Οι υπεύθυνοι του δήμου έχουν διαβεβαιώσει τη διοίκηση της ομάδας πως το γήπεδο θα είναι έτοιμο μέχρι τις αρχές Δεκεμβρίου γι'αυτό και φρόντισαν να δηλώσουν ως πρώτη έδρα το γήπεδο Κρεμαστής για όσο χρονικό διάστημα χρειαστεί να αγωνιστούν έως ότου δοθεί προς χρήση το δικό τους.

Όσον αφορά στην προετοιμασία του, ο Αστέρας βρίσκεται ακόμη στο πρώτο στάδιο, ωστόσο τα πρώτα δείγματα που έδειξε είναι αρκετά θετικά, γεγονός που κάνει τον προπονητή του να πιστεύει πως η ομαδα βρίσκεται σε πολύ καλό δρόμο.

Ο ίδιος δήλωσε αναφορικά με το θέμα: «Αν και βρισκόμαστε στο πρώτο στάδιο προετοιμασίας η ομάδα έχει δείξει θετικά δείγματα. Πιστεύω ότι μέχρι τις 15-20 Οκτωβρίου το πολύ, η ομάδα θα είναι ετοιμοπόλεμη για το πρωτάθλημα. Εδώ πρέπει να τονίσω τις άψογες και αξιέπαινες προσπάθειες της διοίκησης σε όλους τους τομείς που με κάνουν να πιστεύω πως η ομαδα λειτουργεί κάτι παραπάνω από εξαιρετικά για τα δεδομένα του δωδεκανησιακού ποδοσφαίρου.

Εάν συνεχιστεί ο ίδιος ρυθμός δουλειάς από όλους μας, τότε πολύ σύντομα η ομάδα θα βρίσκεται σε μεγαλύτερες κατηγορίες».

Ο τεχνικός των Παστιδενών έχει κλείσει μια σειρά από δυνατά φιλικά τα οποία θα βοηθήσουν στην καλύτερη προετοιμασία της ομάδας.

Συγκεκριμένα:

7/10 Δαμάγητος
10/10 Ερμής
14/10 Ηρακλής Λάρδου
18/10 Ευκλής
20/10 Πολύστρατος



Το ίδιο σας κοστίζει!







Κι αν αναλογιστείτε τα ξεχωριστά πλεονεκτήματα του **ΚΟΛΛΕΓΙΟΥ ΡΟΔΟΥ,** όπως είναι η εκπαιδευτική φιλοσοφία, τα πρωτοποριακά προγράμματα εκμάθησης, ο ανθρωποκεντρικός και πολυδύναμος χαρακτήρας, η υπερσύγχρονη υλικοτεχνική υποδομή, οι ασφαλείς και εντυπωσιακές εγκαταστάσεις,το επιστημονικό και παιδαγωγικό προσωπικό, τότε δε μιλάμε για κόστος αλλά για επένδυση. **Επένδυση Ζωής!**

ΚΟΛΛΕΓΙΟ ΡΟΔΟΥ

ΕΠΕΝΔΥΣΗ ΖΩΗΣ

CMF - beyond creations

ΒΡΕΦΟΝΗΠΙΑΚΟΣ ΣΤΑΘΜΟΣ • ΝΗΠΙΑΓΩΓΕΙΟ • ΔΗΜΟΤΙΚΟ • ΓΥΜΝΑΣΙΟ • ΛΥΚΕΙΟ • INTERNATIONAL BACCALAUREATE
Με την τεχνογνωσία των εκπαιδευτηρίων «ΓΕΙΤΟΝΑ»

Κολλέγιο Ρόδου Α.Ε.Μ.Ε - 10ο χλμ Ρόδου-Λίνδου, Δήμος Καλλιθέας-Ρόδος.
Τηλ: 22410 87747-9, Fax: 22410 87430, www.rodos-college.gr, info@rodos-college.gr

ΚΑΛΕΣ ΕΠΙΔΟΣΕΙΣ ΣΤΑ «ΚΑΖΩΝΕΙΑ 2006»

ΙΚΑΝΟΠΟΙΗΤΙΚΕΣ επιδόσεις σημειώθηκαν προχθές στην Κάλυμνο, όπου έγιναν οι αγώνες στίβου «Καζώνεια 2006».

• Τ' αποτελέσματα κατά αγώνισμα έχουν ως εξής:

60Μ. Μ΄ΕΜΠ. ΠΠ Β΄

1 ΣΜΑΛΙΟΣ ΣΤΕΦΑΝΟΣ	ΑΣ ΙΠΠΟΚΡΑΤΗΣ ΚΩ	12.04
2 ΣΥΝΔΑΓΓΕΛΟΣ ΔΗΜΗΤΡΗΣ	94 ΑΣ ΚΑΖΩΝΗΣ ΚΑΛΥΜΝΟΥ	12.05
3 ΛΕΛΕΚΗΣ ΝΙΚΟΣ	93 ΑΣ ΚΑΖΩΝΗΣ ΚΑΛΥΜΝΟΥ	12.22

60Μ ΠΑΜΑΠΙΔΩΝ Β

1 ΝΙΝΝΗΣ ΓΙΑΝΝΗΣ	93 ΑΣ ΚΑΖΩΝΗΣ ΚΑΛΥΜΝΟΥ	7.8
2 ΜΑΛΛΙΑΚΑΣ ΕΜΜΑΝΟΥΗΛ	93 ΑΟ ΣΥΜΗΣ	7.87
3 ΟΡΦΑΝΟΣ ΑΛΕΞΑΝΔΡΟΣ	94 ΑΟ ΣΤΑΜΑΤΙΟΥ ΡΟΔΟΥ	8.29
4 ΚΑΛΟΔΟΥΚΑΣ ΠΕΤΡΟΣ	93 ΑΣ ΚΑΖΩΝΗΣ ΚΑΛΥΜΝΟΥ	8.59
5 ΚΑΦΑΛΑΣ ΤΣΑΜΠΙΚΟΣ	93 ΑΕ ΗΡΑΚΛΗΣ ΛΑΡΔΟΥ	8.66
6 ΚΟΥΚΟΥΒΑΗΣ ΕΜΜΑΝ	94 ΑΕ ΗΡΑΚΛΗΣ ΛΑΡΔΟΥ	8.7
7 ΓΥΛΛΟΣ ΜΙΧΑΛΗΣ	93 ΑΟ ΣΥΜΗΣ	9.04

150Μ ΠΑΜΠΑΙΔΩΝ Β

1 ΚΑΛΟΔΟΥΚΑΣ ΘΕΟΦΙΛΟΣ	93 ΑΣ ΚΑΖΩΝΗΣ ΚΑΛΥΜΝΟΥ	20.40
2 ΔΡΑΚΟΣ ΜΙΧΑΗΛ	93 ΓΣ ΝΕΩΝ ΛΕΡΟΥ	20.65
3 ΠΑΝΑ ΑΡΝΤΙΤ	93 ΑΣ ΝΙΚΗ ΡΟΔΟΥ	21.47
4 ΜΑΤΟΧΙΤΑΙ ΑΝΤΡΙΑΝΟ	93 ΑΟ ΣΤΑΜΑΤΙΟΥ ΡΟΔΟΥ	22.06
5 ΖΟΥΡΔΗΣ ΦΙΛΗΜΩΝΑΣ	93 ΑΟ ΣΤΑΜΑΤΙΟΥ ΡΟΔΟΥ	22.87

600Μ ΠΑΜΠΑΙΔΩΝ

1 ΜΕΙΜΑΡΗΣ ΓΙΩΡΓΟΣ	93 ΑΣ ΚΑΖΩΝΗΣ ΚΑΛΥΜΝΟΥ	
2 ΠΟΥΛΗΣ ΧΡΗΣΤΟΣ	93 ΓΑΣ ΥΓΕΙΑ ΡΟΔΟΥ	1.54.97
3 ΟΡΦΑΝΟΣ ΦΩΤΗΣ	94 ΑΟ ΣΤΑΜΑΤΙΟΥ ΡΟΔΟΥ	1.59.43
4 ΣΕΙΤΗΣ ΔΗΜΗΤΡΗΣ	94 ΓΑΣ ΥΓΕΙΑ ΡΟΔΟΥ	2.00.00
5 ΤΑΧΛΙΑΜΠΟΥΡΗΣ ΑΝΔΡΕΑΣ	94 ΓΣ ΝΕΩΝ ΛΕΡΟΥ	2.00.01
6 ΛΙΒΙΣΙΑΝΟΣ ΣΤΕΦΑΝΟΣ	94 ΑΟ ΣΤΑΜΑΤΙΟΥ ΡΟΔΟΥ	2.05.69
7 ΚΑΡΑΚΑΤΣΑΝΗΣ ΣΩΖΩΝ	93 ΑΟ ΣΥΜΗΣ	2.14.35

1.000Μ ΠΑΜΠΑΙΔΩΝ Β

1 ΒΡΟΝΤΟΣ ΣΤΕΛΙΟΣ	93 ΑΣ ΚΑΛΥΜΝΟΣ 2000	3.18.90
2 ΚΑΒΟΥΚΛΗΣ ΜΙΧΑΛΗΣ	93 ΑΣ ΚΑΖΩΝΗΣ ΚΑΛΥΜΝΟΥ	3.18.91
3 ΚΑΛΙΟΥΤΣΗΣ ΜΕΧΜΕΤ	93 ΑΟ ΣΤΑΜΑΤΙΟΥ ΡΟΔΟΥ	3.19.30
4 ΜΑΤΘΑΙΟΣ ΘΕΟΛΟΓΟΣ	94 ΑΣ ΚΑΖΩΝΗΣ ΚΑΛΥΜΝΟΥ	3.23.84
5 ΓΑΜΠΙΕΡΗΣ ΝΙΚΗΤΑΣ	94 ΓΣ ΝΕΩΝ ΛΕΡΟΥ	3.32.15
6 ΠΛΑΤΣΗΣ ΓΙΑΝΝΗΣ	94 ΑΣ ΚΑΖΩΝΗΣ ΚΑΛΥΜΝΟΥ	3.33.90
7 ΓΛΥΝΑΤΣΗΣ ΝΙΚΟΣ	94 ΑΣ ΚΑΖΩΝΗΣ ΚΑΛΥΜΝΟΥ	3.39.30
8 ΛΙΒΙΣΙΑΝΟΣ ΜΙΧΑΛΗΣ	94 ΑΟ ΣΤΑΜΑΤΙΟΥ ΡΟΔΟΥ	3.44.80
9 ΧΑΤΖΗΔΑΚΗΣ ΚΥΡΙΑΚΟΣ	94 ΑΣ ΚΑΖΩΝΗΣ ΚΑΛΥΜΝΟΥ	3.55.20

ΥΨΟΣ ΠΑΜΠΑΙΔΩΝ Β

1 ΒΟΛΟΝΑΚΗΣ ΑΓΓΕΛΟΣ	94 ΑΟ ΣΤΑΜΑΤΙΟΥ ΡΟΔΟΥ	1.40
2 ΚΑΤΣΕΛΗΣ ΧΑΡΑΛΑΜΠΟΣ	93 ΑΟ ΣΤΑΜΑΤΙΟΥ ΡΟΔΟΥ	1.35
3 ΚΟΥΛΙΑΣ ΕΜΜΑΝΟΥΗΛ	94 ΑΣ ΚΑΖΩΝΗΣ ΚΑΛΥΜΝΟΥ	1.30
4 ΓΕΝΗΜΑΧΛΕΛΗΣ ΣΩΤΗΡΗΣ	93 ΑΟ ΣΤΑΜΑΤΙΟΥ ΡΟΔΟΥ	1.25

ΜΗΚΟΣ ΠΑΜΠΑΙΔΩΝ Β

1 ΚΥΡΙΑΖΗΣ ΑΓΓΕΛΟΣ	93 ΑΣ ΝΙΚΗ ΡΟΔΟΥ	4.90
2 ΚΑΛΟΜΟΙΡΟΣ ΑΓΓΕΛΟΣ	94 ΑΣ ΚΑΖΩΝΗΣ ΚΑΛΥΜΝΟΥ	4.65
3 ΔΡΑΚΟΣ ΓΙΩΡΓΟΣ	94 ΓΣ ΝΕΩΝ ΛΕΡΟΥ	3.75
4 ΣΤΑΜΑΤΑΡΟΣ ΝΙΚΟΣ	94 ΓΑΣ ΥΓΕΙΑ ΡΟΔΟΥ	3.75

ΜΠΑΛΑΚΙ ΠΑΜΠΑΙΔΩΝ

1 ΛΑΣΠΑΣ ΑΡΙΣΤΟΤΕΛΗΣ	93 ΑΟ ΣΤΑΜΑΤΙΟΥ ΡΟΔΟΥ	63.81
2 ΖΟΥΡΟΥΔΗΣ ΠΑΝΟΡΜΙΤ	ΑΟ ΣΥΜΗΣ	57.15
3 ΛΑΜΠΡΙΝΟΣ ΘΕΟΔΩΡΟΣ	93 ΑΣ ΚΑΛΥΜΝΟΣ 2000	51.82
4 ΒΟΓΙΑΤΖΗΣ ΣΠΥΡΟΣ	94 ΓΣ ΝΕΩΝ ΛΕΡΟΥ	51.64
5 ΚΑΡΔΟΥΛΙΑΣ ΓΙΩΡΓΟΣ	94 ΑΣ ΚΑΖΩΝΗΣ ΚΑΛΥΜΝΟΥ	50.91
6 ΚΥΠΡΑΙΟΣ ΕΜΜΑΝΟΥΗΛ	93 ΑΕ ΗΡΑΚΛΗΣ ΛΑΡΔΟΥ	45.60
7 ΔΙΑΚΟΝΙΚΟΛΑΣ ΠΑΝΤΕΛΗΣ	93 ΓΑΣ ΥΓΕΙΑ ΡΟΔΟΥ	45.00
8 ΠΙΖΑΝΙΑΣ ΘΕΟΦΙΛΟΣ	93 ΑΣ ΚΑΖΩΝΗΣ ΚΑΛΥΜΝΟΥ	42.46
9 ΤΣΑΒΑΡΗΣ ΔΗΜΗΤΡΗΣ	93 ΑΟ ΣΥΜΗΣ	42.25
10 ΤΖΙΟΥΡΟΓΛΟΥ ΧΟΥΣΕΙΝ	ΑΣ ΙΠΠΟΚΡΑΤΗΣ ΚΩ	39.38
11 ΜΠΙΛΗΣ ΝΙΚΟΣ	94 ΓΣ ΝΕΩΝ ΛΕΡΟΥ	26.19

ΣΦΑΙΡΑ ΠΑΜΠΑΙΔΩΝ

1 ΓΙΑΝΝΑΚΟΣ ΑΝΤΩΝΗΣ	93 ΓΣ ΝΕΩΝ ΛΕΡΟΥ	14.15
2 ΠΟΡΤΟΚΑΛΙΔΗΣ ΒΑΣΙΛΗΣ	93 ΑΣ ΚΑΖΩΝΗΣ ΚΑΛΥΜΝΟΥ	13.85
3 ΓΙΑΝΝΙΚΟΥΡΗΣ ΜΑΝΩΛΗΣ	93 ΑΣ ΚΑΖΩΝΗΣ ΚΑΛΥΜΝΟΥ	11.95
4 ΜΑΓΡΙΠΛΗΣ ΘΕΜΕΛΗΣ	93 ΑΣ ΚΑΖΩΝΗΣ ΚΑΛΥΜΝΟΥ	11.32
5 ΚΑΡΑΚΩΝΣΤΑΝΤΗΣ ΑΓ	94 ΑΣ ΚΑΛΥΜΝΟΣ 2000	10.75
6 ΑΠΑΣ ΙΜΠΡΑΗΜ	ΑΣ ΙΠΠΟΚΡΑΤΗΣ ΚΩ	10.13
7 ΧΑΡΑΜΑΝΤΑΣ ΓΙΑΝΝΗΣ	93 ΑΣ ΚΑΖΩΝΗΣ ΚΑΛΥΜΝΟΥ	09.88
8 ΛΙΜΠΕΡΗΣ ΠΑΝΤΕΛΗΣ	93 ΑΣ ΚΑΛΥΜΝΟΣ 2000	07.80
9 ΚΙΟΤΟΥ ΜΑΡΚΟΣ	93 ΑΟ ΕΥΕΛΠΙΣ ΨΙΝΘΟΥ	06.64
10 ΣΑΒΒΑΚΗΣ ΑΝΑΣΤΑΣΙΟΣ	94 ΑΟ ΕΥΕΛΠΙΣ ΨΙΝΘΟΥ	05.38

60Μ. Μ΄ΕΜΠ. ΠΚ Β

1 ΚΑΡΑΓΕΩΡΓΙΟΥ ΓΕΩΡΓΙΑ	93 ΑΕ ΗΡΑΚΛΗΣ ΛΑΡΔΟΥ	11.32
ΚΑΝΑΚΗ ΑΛΕΞΙΑ	94 ΑΟ ΣΤΑΜΑΤΙΟΥ ΡΟΔΟΥ	ΕΓΚΑΤΕΛΕΙ

60 Μ ΠΑΓΚΟΡΑΣΙΔΩΝ Β

1 ΦΥΛΛΗ ΧΡΙΣΤΙΝΑ	94 ΑΟ ΣΤΑΜΑΤΙΟΥ ΡΟΔΟΥ	8.63
2 ΣΑΜΙΟΥ ΑΝΝΑ	93 ΑΣ ΚΑΛΥΜΝΟΣ 2000	8.64
3 ΧΑΤΖΗΙΩΑΝΝΟΥ ΕΙΡΗΝΗ	93 ΑΣ ΚΑΖΩΝΗΣ ΚΑΛΥΜΝΟΥ	8.65
4 ΚΟΥΦΟΜΑΝΩΛΗ ΜΙΧΑΛΙΑ	93 ΑΣ ΝΙΚΗ ΡΟΔΟΥ	8.97
5 ΦΡΑΓΚΟΥ ΧΡΥΣΟΥΛΑ	94 ΑΣ ΝΙΚΗ ΡΟΔΟΥ	9.18
6 ΠΑΠΠΟΥ ΙΩΑΝΝΑ	94 ΓΣ ΝΕΩΝ ΛΕΡΟΥ	9.57
7 ΛΑΟΥΔΙΚΟΥ ΠΑΡΑΣΚΕΥΗ	94 ΓΑΣ ΥΓΕΙΑ ΡΟΔΟΥ	9.66
8 ΔΙΑΚΟΝΙΚΟΛΑ ΠΕΛΑΓΙΑ	93 ΓΑΣ ΥΓΕΙΑ ΡΟΔΟΥ	9.69
9 ΤΡΟΚΑ ΕΓΚΕΛΟΥΣΕ	94 ΑΣ ΝΙΚΗ ΡΟΔΟΥ	9.71
10 ΧΑΤΖΗΠΑΝΤΕΛΗ ΕΛΛΗ	94 ΓΑΣ ΥΓΕΙΑ ΡΟΔΟΥ	9.77
11 ΚΟΣΜΑ ΜΑΡΙΑ	94 ΑΣ ΝΙΚΗ ΡΟΔΟΥ	10.32
12 ΓΡΗΓΟΡΙΑΔΗ ΑΝΝΑ-ΜΑΡ	94 ΑΟ ΕΥΕΛΠΙΣ ΨΙΝΘΟΥ	10.48
13 ΙΝΤΑ ΚΑΤΕΡΙΝΑ	94 ΑΟ ΕΥΕΛΠΙΣ ΨΙΝΘΟΥ	10.79

150Μ ΠΑΓΚΟΡΑΣΙΔΩΝ

1 ΚΑΛΟΥΔΗ ΝΟΜΙΚΗ	94 ΑΣ ΚΑΛΥΜΝΟΣ 2000	22.20
2 ΚΑΡΑΜΠΑΤΣΟΥ ΜΕΛΙΣΑΝ	93 ΑΣ ΝΙΚΗ ΡΟΔΟΥ	22.43
3 ΧΑΤΖΗΙΩΑΝΝΟΥ ΚΥΡΙΑΚΗ	94 ΑΣ ΚΑΖΩΝΗΣ ΚΑΛΥΜΝΟΥ	22.51
4 ΠΕΤΡΙΔΗ ΜΑΡΙΑ	93 ΑΟ ΣΥΜΗΣ	23.05
5 ΣΠΑΝΟΥΔΑΚΗ ΡΑΦΑΕΛΑ	94 ΓΑΣ ΥΓΕΙΑ ΡΟΔΟΥ	23.66
6 ΟΥΖΟΥΝΙΔΟΥ ΚΑΤΕΡΙΝΑ	93 ΑΣ ΝΙΚΗ ΡΟΔΟΥ	23.79
7 ΔΙΑΚΟΛΟΥΚΑ ΘΕΩΝΗ	93 ΑΕ ΗΡΑΚΛΗΣ ΛΑΡΔΟΥ	24.09
8 ΚΟΡΦΙΑ ΑΡΓΥΡΩ	94 ΑΣ ΚΑΖΩΝΗΣ ΚΑΛΥΜΝΟΥ	24.34
9 ΞΥΠΠΑ ΣΟΦΙΑ	94 ΓΑΣ ΥΓΕΙΑ ΡΟΔΟΥ	24.38
10 ΖΟΝΙΑ ΦΥΛΙΩ	94 ΑΟ ΣΤΑΜΑΤΙΟΥ ΡΟΔΟΥ	24.86
11 ΣΤΑΥΡΙΑΝΟΥ ΤΣΑΜΠΙΚΑ	94 ΑΕ ΗΡΑΚΛΗΣ ΛΑΡΔΟΥ	25.26

600Μ ΠΑΓΚΟΡΑΣΙΔΩΝ Β

1 ΠΑΡΔΑΛΟΥ ΡΑΦΑΕΛΑ	94 ΓΑΣ ΥΓΕΙΑ ΡΟΔΟΥ	1.53.45
2 ΤΣΟΥΛΦΑ ΚΑΤΕΡΙΝΑ	93 ΑΣ ΚΑΖΩΝΗΣ ΚΑΛ	1.54.36
3 ΧΑΤΖΗΜΙΧΑΛΗ ΚΑΛΛΙΟΠΗ	93 ΑΣ ΚΑΛΥΜΝΟΣ 2000	1.55.74
4 ΠΑΠΑΣΤΑΜΑΤΙΟΥ ΑΝΑΣΤ	93 ΑΕ ΗΡΑΚΛΗΣ ΛΑΡΔΟΥ	1.59.71
5 ΓΥΛΛΟΥ ΓΛΥΚΕΡΙΑ	94 ΑΟ ΣΥΜΗΣ	2.02.27
6 ΜΑΜΜΩΝΑ ΒΑΚΙΝΑ	94 ΑΟ ΣΤΑΜΑΤΙΟΥ ΡΟΔΟΥ	2.02.90
7 ΓΚΙΟΥΝΤΙΤΣΕ ΑΣΤΡΑΔΕΝΗ	93 ΓΑΣ ΥΓΕΙΑ ΡΟΔΟΥ	2.04.89
8 ΓΛΥΝΑΤΣΗ ΝΙΚΟΛΕΤΑ	ΑΣ ΙΠΠΟΚΡΑΤΗΣ ΚΩ	2.05.80
9 ΤΡΟΥΜΟΥΛΙΑΡΗ ΚΑΤ	94 ΑΣ ΚΑΛΥΜΝΟΣ 2000	2.06.21
10 ΒΑΖΑΝΕΛΗ ΕΙΡΗΝΗ	94 ΑΣ ΚΑΛΥΜΝΟΣ 2000	2.10.84
11 ΠΙΛΑΤΟΥ ΚΑΤΙΝΑ	94 ΑΣ ΚΑΛΥΜΝΟΣ 2000	2.14.40
12 ΠΕΤΑΥΡΑΚΗ ΕΥΑΓΓΕΛΙΑ	ΓΑΣ ΥΓΕΙΑ ΡΟΔΟΥ	2.17.20
13 ΔΙΑΚΟΛΟΥΚΑ ΜΑΡΙΑ	94 ΑΕ ΗΡΑΚΛΗΣ ΛΑΡΔΟΥ	2.18.28

1.000Μ ΠΑΓΚΟΡΑΣΙΔΩΝ Β

1 ΖΩΓΡΑΦΑΚΗ ΜΑΡΙΑ	93 ΑΣ ΚΑΖΩΝΗΣ ΚΑΛ	3.20.61
2 ΧΑΤΖΗΜΑΡΤΗ ΑΝ	93 ΓΑΣ ΥΓΕΙΑ ΡΟΔΟΥ	3.42.47
3 ΠΙΖΑΝΙΑ ΝΙΚΗ	ΑΣ ΙΠΠΟΚΡΑΤΗΣ ΚΩ	3.44.10
4 ΠΑΝΑΗ ΕΙΡΗΝΗ	94 ΑΣ ΚΑΖΩΝΗΣ ΚΑΛ	3.46.23
5 ΚΑΣΙΩΤΗ ΔΕΣΠΟΙΝΑ	94 ΓΑΣ ΥΓΕΙΑ ΡΟΔΟΥ	3.53.79
6 ΓΙΑΝΝΕΝΑ ΑΡΧΟΝΤΟΥΛΑ	93 ΑΣ ΚΑΖΩΝΗΣ ΚΑΛ	3.56.04
7 ΒΑΖΑΝΕΛΗ ΜΑΡΙΑ	94 ΑΣ ΚΑΛΥΜΝΟΣ 2000	4.03.01
8 ΚΟΚΚΙΝΙΔΗ ΖΑΦΕΙΡΑ	94 ΑΣ ΚΑΖΩΝΗΣ ΚΑΛ	4.03.81
ΝΤΕΛΗΓΙΩΡΓΗ ΜΑΡΙΑ	94 ΓΣ ΝΕΩΝ ΛΕΡΟΥ	ΕΓΚΑΤ

2.000Μ. ΒΑΔΗΝ

ΝΙΚΟΛΙΤΣΗ ΠΑΡΑΣΚΕΥΗ	93 ΓΑΣ ΥΓΕΙΑ ΡΟΔΟΥ	13.55.54

ΥΨΟΣ ΠΑΓΚΟΡΑΣΙΔΩΝ Β

ΜΑΡΚΟΥ ΜΑΡΙΑ	93 ΑΣ ΚΑΖΩΝΗΣ ΚΑΛ	1.30
ΣΑΜΑΡΑ ΜΑΡΙΑ	94 ΑΟ ΣΤΑΜΑΤΙΟΥ ΡΟΔΟΥ	1.25
ΧΑΡΙΣΟΠΟΥΛΟΥ ΒΑΣΙΛΕΙΑ	94 ΑΟ ΣΥΜΗΣ	1.15

ΜΗΚΟΣ ΠΑΓΚΟΡΑΣΙΔΩΝ

ΝΤΟΥΝΙΑ ΔΕΣΠΟΙΝΑ	93 ΑΣ ΚΑΖΩΝΗΣ ΚΑΛ	4.73
ΚΑΡΑΓΕΩΡΓΙΟΥ ΣΤΕΛΛΑ	94 ΑΕ ΗΡΑΚΛΗΣ ΛΑΡΔΟΥ	4.30
ΜΑΤΘΑΙΟΥ ΕΥΗ	94 ΑΣ ΚΑΖΩΝΗΣ ΚΑΛ	4.30
ΦΟΥΝΤΗ ΣΚΕΥΟΥΛΑ	93 ΑΣ ΚΑΛΥΜΝΟΣ 2000	4.15
ΜΠΟΝΙΑΤΗ ΜΑΡΙΑ	93 ΓΑΣ ΥΓΕΙΑ ΡΟΔΟΥ	4.08
ΜΠΑΝΤΟΥ ΕΙΡΗΝΗ	93 ΑΣ ΚΑΖΩΝΗΣ ΚΑΛ	3.85
ΛΑΟΥΔΙΚΟΥ ΚΑΤΕΡ-ΓΕΩΡ	94 ΓΑΣ ΥΓΕΙΑ ΡΟΔΟΥ	3.61
ΠΕΤΡΟΠΟΥΛΟΥ ΚΑΤΕΡΙΝ	93 ΑΣ ΝΙΚΗ ΡΟΔΟΥ	3.50
ΜΠΑΛΑΣΗ ΕΛΕΝΗ	93 ΑΟ ΕΥΕΛΠΙΣ ΨΙΝΘΟΥ	3.30
ΜΙΧΑΛΑΚΗ ΔΕΣΠΟΙΝΑ	93 ΑΣ ΝΙΚΗ ΡΟΔΟΥ	3.28
ΜΙΧΑΛΑ ΚΑΤΕΡΙΝΑ-ΣΑΡΛ	94 ΑΟ ΕΥΕΛΠΙΣ ΨΙΝΘΟΥ	2.45

ΜΠΑΛΛΑΚΙ ΠΚ

ΡΙΖΟΥ ΑΝΝΑ	93 ΓΣ ΝΕΩΝ ΛΕΡΟΥ	
ΧΑΤΖΗΠΕΤΡΟΥ ΕΥΑΓΓΕΛ	94 ΑΟ ΣΤΑΜΑΤΙΟΥ ΡΟΔΟΥ	35.69
ΜΑΜΟΥΖΕΛΟΥ ΚΑΛΛΙΟΠΗ	94 ΑΣ ΚΑΖΩΝΗΣ ΚΑΛ	31.80
ΜΟΥΤΣΑ ΧΡΥΣΑΝΘΗ	93 ΑΟ ΣΤΑΜΑΤΙΟΥ ΡΟΔΟΥ	30.06
ΓΟΥΝΑΡΗ ΔΑΝΑΗ	94 ΑΣ ΙΠΠΟΚΡΑΤΗΣ ΚΩ	25.65
ΚΑΒΟ ΣΑΒΒΟΥΛΑ	93 ΑΕ ΗΡΑΚΛΗΣ ΛΑΡΔΟΥ	24.00

ΣΦΑΙΡΑ ΠΚ Β

ΚΑΤΡΗ ΑΝΑΣΤΑΣΙΑ	93 ΑΣ ΚΑΖΩΝΗΣ ΚΑΛ	12.04
ΤΑΜΠΟΥΡΑ ΕΙΡΗΝΗ	93 ΑΣ ΚΑΛΥΜΝΟΣ 2000	08.30
ΠΕΛΕΛΑ ΑΦΡΟΔΙΤΗ	93 ΑΕ ΗΡΑΚΛΗΣ ΛΑΡΔΟΥ	07.92

ΣΚΥΤ/ΜΙΑ 4Χ60Μ ΠΠ Β

1 ΑΣ ΚΑΖΩΝΗΣ ΚΑΛΥΜΝΟΥ	ΚΑΛΟΔΟΥΚΑΣ -ΠΟΡΤΟΚΑΛΙΔΗΣ ΜΕΙΜΑΡΗΣ -ΝΙΝΝΗΣ	31.07
2 ΑΟ ΣΤΑΜΑΤΙΟΥ ΡΟΔΟΥ	ΟΡΦΑΝΟΣ Φ.-ΟΡΦΑΝΟΣ Α ΛΑΣΠΑΣ - ΚΑΤΣΕΛΗΣ	34.80
3 ΑΟ ΣΥΜΗΣ	ΜΑΛΙΑΚΑΣ-ΖΟΥΡΟΥΔΗΣ ΤΣΑΒΑΡΗΣ-ΓΥΛΛΟΣ	34.91

ΣΚΥΤ/ΜΙΑ 4Χ60Μ ΠΚ Β

1 ΑΣ ΚΑΛΥΜΝΟΣ 2000	ΣΑΜΙΟΥ-ΦΟΥΝΤΗ Χ"ΜΙΧΑΛΗ-ΚΑΛΟΥΔΗ	34.17
2 ΑΣ ΝΙΚΗ ΡΟΔΟΥ	ΟΥΖΟΥΝΙΔΟΥ-ΦΡΑΓΚΟΥ ΚΟΥΦΟΜΑΝΩΛΗ-ΚΑΡΑΜΠΑΤΣΟΥ	34.27
3 ΑΣ ΚΑΖΩΝΗΣ ΚΑΛΥΜΝΟΥ	ΜΑΤΘΑΙΟΥ-ΠΑΝΑΗ Χ΄΄ΙΩΑΝΝΟΥ Ε-Χ"ΙΩΑΝΝΟΥ Κ.	34.47
4 ΑΕ ΗΡΑΚΛΗΣ ΛΑΡΔΟΥ	ΚΑΡΑΓΙΩΡΓΟΥ-ΔΙΑΚΟΛΟΥΚΑ Π΄΄ΣΤΑΜΑΤΙΟΥ-Χ΄΄ΓΙΩΡΓΟΥ	35.59
5 ΓΑΣ Η ΥΓΕΙΑ ΡΟΔΟΥ	ΓΚΙΟΥΝΤΙΤΣΕ-ΣΠΑΝΟΥΔΑΚΗ ΜΠΟΝΙΑΤΗ-ΠΑΡΔΑΛΟΥ	36.27

auto



Ο «κοντός» Μιχ. Παπακαλοδούκας και ο «ψηλός» Ηλ. Βασιλαράκης, χωρίς γραβάτα. Πραγματικά φιλαράκια τα παιδιά



Ο,τι και να γίνει ο Κωνσταντής το μούσι δεν το αποχωρίζεται



Πικραμένη ημέρα προχθές για Γιόνοβιτς και Μποσγανά, αφού άλλα περίμεναν για την ομάδα τους στην Καπαβιά



Εκτός από καλός αμυντικός ο Τάσος Καβουσανάκης, έχει και ιδιαίτερες ικανότητες στην... «ορειβασία»



Τρεις παλιοσειρές του ποδοσφαιρικού χώρου. Από αριστερά Γιάννης Κρασάς, Λάκης Ρηγόπουλος και ο γιατρός Νικήτας Πουζουκάκης



Μικτή παρέα στο γήπεδο Κοσκινού. Απ' αριστερά ο Δ. Παπαγρηγορίου, ο πρώην πρόεδρος του Κλεάνθη Ι. Θεοφιλίδης, ο έπαρχος Καρπάθου-Κάσου Μ. Ερωτόκριτος και ο πατέρας του παίκτη του Διγενή Μ. Παπαχριστοδούλου

focus



Ουδέτεροι φίλαθλοι, με εξαίρεση τον Γ. Μοσκιού και τον Στ. Παπαχριστοδούλου. Ο Ηλίας Φραντζής με τον Ηλία Καργάκο πήγαν στα Κοσκινού για θέαμα και ικανοποιήθηκαν κατά το ήμισυ



Ο Σεβδαλής με τον Κανάκη (δεξιά) βρήκαν την ευκαιρία να παρακολουθήσουν την παλιά τους ομάδα, τον Διγενή. Φέτος οι δρόμοι τους χώρισαν. Ο πρώτος βρίσκεται στον Αστέρα Παστίδας και ο δεύτερος στην Ασπίδα Απολακκιάς



Ο στιχουργός και διαιτητής μπάσκετ Τάσος Αρνάς (μέσον), με τον Νίκο Καλονά του LOVE 98 FM (αριστερά) και τον αδελφό του προπονητή του Αρη Σταμάτη Χαρίτο. Και οι τρεις είδαν αυτό που ήθελαν!



Μήτρου και Καρτάλης (δεξιά) θέλουν να γίνουν το «δίδυμο τρόμου» για τις αντίπαλες άμυνες. Το ευχόμαστε με όλη μας την καρδιά



Αρκετές απουσίες από τον πάγκο του Διαγόρα έχει τελευταία ο γενικός αρχηγός Μιχάλης Ευθυμίου. Χθες απουσίασε κι από τον αγώνα με την Παναχαϊκή. Τι τον κράτησε στη Ρόδο;



Η Φαίδρα έβαλε το κόκκινο φουστάνι κι έκαψε καρδιές

Με το κεφάλι ψηλά ο Κολοσσός...

Οι «θαλασσί», όπως και στο ματς με τον Πανιώνιο, έτσι και με την ουκρανική Cherkassy Mvpi ηττήθηκαν στις λεπτομέρειες (77-73) και τερμάτισαν τελευταίοι στο τουρνουά «Τάσος Κουταλιανός» που διοργανώθηκε στο «Βενετόκλειο»

ΕΠΙΜΕΛΕΙΑ: ΜΑΚΗΣ ΔΟΥΒΑΛΗΣ
E-mail: makiss@otenet.gr

Στην τελευταία θέση του τουρνουά «Τάσος Κουταλιανός», που διοργάνωσε ο ίδιος τερμάτισε ο Κολοσσός με απολογισμό τρεις ήττες σε ισάριθμα παιχνίδια με αντιπάλους ισχυρές ομάδες. Στο προχθεσινό ματς απέναντι στην ουκρανική Cherkassy Mvpi, το συγκρότημα του Γιώργου Ζευγώλη ηττήθηκε στις λεπτομέρειες με 77-73, αν και θα μπορούσε να πάρει τη νίκη με βάση τη γενικότερη εμφάνιση της. Ο Κολοσσός για τρία δεκάλεπτα ήταν ο κυρίαρχος της αναμέτρησης και δημιούργησε πολλά προβλήματα στους Ουκρανούς, οι οποίοι βασίστηκαν ως επί το πλείστον στους Λεμπέντεφ και Γκόσα, που ήταν εξαφανισμένοι στα προηγούμενα παιχνίδια του τουρνουά. Παρά την κούραση απ' τα τέσσερα συνεχόμενα ματς και την απουσία του Χρήστου Γκογκίδη (δεν χρησιμοποιήθηκε και ο Μοσχοβίτης), ο Κολοσσός είχε διάθεση, όρεξη και πάθος στο παιχνίδι του. Η «σφαλιάρα» απ' την Ολύμπια Λάρισας «ταρακούνησε» τους «θαλασσί», οι οποίοι και στο ματς με τον Πανιώνιο (82-78), αλλά και στον προχθεσινό αγώνα έδειξαν δείγματα των ικανοτήτων τους, αποδεικνύοντας ότι θα διεκδικήσουν την άμεση επιστροφή τους στην Α1.

Οι γηπεδούχοι ξεκίνησαν δυναμικά και μάλιστα με πρώτα βιολιά τους Μητρόπουλο και Μαχαίρα ξέφυγαν 8-4 (3') και 12-6 (5').Είναι χαρακτηριστικό ότι μέχρι τότε μόνο οι δύο συγκεκριμένοι παίκτες έβρισκαν τους διαδρόμους προς το αντίπαλο καλάθι. Με την είσοδο του Κουπίδη τα πράγματα έγιναν ακόμη καλύτερα (17-11 στο 6'), ενώ ο Κολοσσός έδειχνε να κρατάει καλά τα σκήπτρα (22-15 στο 9'). Η ψαλίδα άνοιξε στο +8 (24-16 στο 11') με τον πολύ καλό Τσότσο και μάλιστα το ίδιο σκηνικό συνεχίστηκε μέχρι και λίγο πριν απ' το τέλος του ημιχρόνου.

Το 28-23 (14') έγινε 38-28 (16') με καλάθι του Πετροδημόπουλου, ενώ η μέγιστη τιμή στο ματς έφτασε τους 11 πόντους (40-29 στο 18') με ενέργεια του Μαχαίρα. Ο Κολοσσός χαλάρωσε (πήρε χρόνο συμμετοχής και ο νεαρός Ξυπολιτάς) και οι Ουκρανοί βρήκαν τον τρόπο να μειώσουν με τον Γκόσα σε 41-36.

Στη επανάληψη η Cherkassy μπήκε αποφασισμένη και μάλιστα πίεσε σε όλο το γήπεδο τους Ροδίτες...Με τον Καζλάουσκας πήρε το προβάδισμα (45-47 στο 24'), όμως ο Κουπίδης δήλωσε παρών, παρά τις βεβιασμένες και πολλές φορές παρατραβηγμένες ενέργειες του...Το ισόπαλο 51-51 έγινε 61-54 (30'), αλλά οι φιλοξενούμενοι δεν είχαν πει την τελευταία τους λέξη και έφεραν το ματς στα ίσα (61-61 στο 32') με πέντε πόντους του Λεμπέντεφ. Από κει και πέρα το ματς κύλησε πόντο-πόντο με τους Ουκρανούς να ξεφεύγουν (68-72 στο 37') με γκολ-φάουλ του Φεσένκο. Ο Λάτοβιτς (χρησιμοποιήθηκε μόνο στην επανάληψη) μείωσε με το μοναδικό του τρίποντο (71-72, 1.32' πριν το τέλος), ενώ στην επόμενη επίθεση μάλλον ο διαιτητής Γιώργος Ξανθός χαρίστηκε στον Σκορδάλη που κέρδισε επιθετικό φάουλ απ' τον Ίλεβιτς.

Ο Μαχαίρας με ωραία κίνηση έκανε το 73-72 (39'), ενώ ο Φεσένκο απάντησε (73-74, στα 47''). Ο Κεφαλάς στα 39'' έκανε λάθος, όμως τον μιμήθηκε ο Γκόσα στα 33' και η κατοχή της μπάλας πέρασε και πάλι στον Κολοσσό. Στα 19'' ο Λάτοβιτς αστόχησε σε τρίποντο, αλλά στα 15'' ο Ξανθός είδε αντιαθλητικό φάουλ στον Κεφαλά, το οποίο προκάλεσε και πάλι πολλές διαμαρτυρίες απ' τον Γιώργο Ζευγώλη. Ήταν καθαρό το φάουλ, αλλά σε καμία περίπτωση αντιαθλητικό στον παίκτη του Κολοσσού. Ο Ίλεβιτς ευστόχησε στη μία βολή (73-75) και μόλις 3'' πριν το τέλος ο Γκόσα με 2/2 βολές διαμόρφωσε το τελικό αποτέλεσμα. Απ' τους νικητές ξεχώρισαν οι Γκόσα, Λεμπέντεφ, Καζλάουσκας και Φεσένκο, ενώ απ' τους ηττημένους οι Μαχαίρας, Τσότσος και Κουπίδης (αν και πήρε πολλές προσπάθειες). Ο Ξανθός έκανε αρκετά λάθη και για τις δύο ομάδες, ενώ ο Βιτζηλαίος δεν πήρε πολλά σφυρίγματα.

*Λίγο έλειψε να έρθουν στα χέρια ο Γκουρτοβόι με τον Χαρτ σε μία ανύποπτη φάση. Τελικά οι δύο προπονητές τους απέσυραν στον πάγκο για να ηρεμήσουν τα πνεύματα.

*Περίπου 150 ήταν οι φίλαθλοι που παρακολούθησαν το τουρνουά «Τάσος Κουταλιανός», αν και οι ιθύνοντες του Κολοσσού περίμεναν μεγαλύτερη προσέλευση τουλάχιστον στο προχθεσινό παιχνίδι.

Τα δεκάλεπτα ήταν: 22-16, 41-36(ημ.), 61-54, 73-77

Διαιτητές: Βιτζηλαίος- Ξανθός

ΚΟΛΟΣΣΟΣ ΡΟΔΟΥ (Ζευγώλης): Σκορδάλης, Κεφαλάς 3, Μητρόπουλος 8(2), Ξυπολιτάς, Παναγιωταράκος 4(1), Κουπίδης 19(3), Τσότσος 11(1), Λάτοβιτς 3(1), Χαρτ 4, Πετροδημόπουλος 4, Μαχαίρας 17.

CHERKASSY MVPI (Ποντκοβάϊροφ): Φεσένκο 13, Λεμπέντεφ 12(2), Ρμπάλκο, Καζλάουσκας 14(3), Γκουρτοβόϊ, Τζόνσον 5, Μπαλάσοφ 4, Γκόσα 20, Λόχμαντσουκ 2, Μπούτσκι 7.



Ο Κολοσσός πάλεψε στο παιχνίδι με τους Ουκρανούς αλλά δεν μπόρεσε να αποφύγει την τρίτη του ήττα στο τουρνουά «Τάσος Κουταλιανός»

ΚΟΛΟΣΣΟΣ ΡΟΔΟΥ

Σκορδάλης	0(3)
Μοσχοβίτης	13(2)
Κεφαλάς	6(2)
Μητρόπουλος	15(3)
Παναγιωταράκος	11(3)
Κουπίδης	62(3)
Τσότσος	25(3)
Χαρτ	16(3)
Πετροδημόπουλος	22(3)
Μαχαίρας	37(3)
Λάτοβιτς	3(1)
Ξυπολιτάς	0(1)
ΣΥΝΟΛΟ	**207**

ΠΑΝΙΩΝΙΟΣ

Καυκής	0(3)
Τόμοβιτς	0(3)
Περπέρογλου	28(3)
Ντόϊτσιν	31(3)
Χατζής	16(3)
Λουκόφσκι	21(3)
Αγγελόπουλος	13(3)
Ουίνστον	55(3)
Ντραγκόλιοβιτς	25(3)
Χάτσον	50(3)
ΣΥΝΟΛΟ	**239**

ΟΛΥΜΠΙΑ ΛΑΡΙΣΑΣ

Κρστιτς	14(3)
Μπέλσερ	36(3)
Βουκαντίνοφ	23(3)
Κούρτοβιτς	8(3)
Αποστολίδης	23(3)
Τσιάρας	48(3)
Καραβασάνης	0(1)
Πρίντεζης	53(3)
Τζιγκάνοβιτς	16(3)
Τριχόπουλος	0(2)
Τραϊανός	0(1)
Μπάκμαν	31(3)
ΣΥΝΟΛΟ	**252**

CHERKASSY MVPI

Φεσένκο	35(3)
Μπούτσκι	27(3)
Λεμπέντεφ	38(3)
Καζλάουσκας	33(3)
Ρμπάλκο	0(2)
Γκουρτοβόι	29(2)
Τζόνσον	28(3)
Μπαλάσοφ	16(3)
Γκόσα	27(3)
Λόχμαντσουκ	2(3)
Ίλεβιτς	10(2)
ΣΥΝΟΛΟ	**245**

ΤΟΥΡΝΟΥΑ «ΤΑΣΟΣ ΚΟΥΤΑΛΙΑΝΟΣ»

Στο νήμα...κρίθηκε η πρώτη θέση στο τουρνουά «Τάσος Κουταλιανός», αφού ανάλογα με τη διαφορά στο τελευταίο ματς Πανιώνιος- Ολύμπια Λάρισας θα κρινόταν και η ομάδα που θα τερμάτιζε στην κορυφή. Οι Θεσσαλοί είχαν... δικαίωμα να χάσουν μέχρι και τρεις πόντους και τελικά τα κατάφεραν, αφήνοντας δεύτερους τους Ουκρανούς και τρίτο τον Πανιώνιο που πλήρωσε την ήττα με επτά πόντους απ' την Cherkassy.

Κολοσσός Ρόδου- Ολύμπια Λάρισας	59-86
Cherkassy Mvpi- Πανιώνιος	85-78
Κολοσσός Ρόδου- Πανιώνιος	78-82
Ολύμπια Λάρισας- Cherkassy Mvpi	88-83
Κολοσσός Ρόδου- Cherkassy Mvpi	73-77
Πανιώνιος- Ολύμπια Λάρισας	79-78(κ.α. 68-68)

Η ΤΕΛΙΚΗ ΒΑΘΜΟΛΟΓΙΑ

1.Ολύμπια Λάρισας(+4)	5	2-1	252-221(+31)
2.Cherkassy Mvpi(+2)	5	2-1	245-239(+6)
3.Πανιώνιος(-6)	5	2-1	239-241(-2)
4.Κολοσσός Ρόδου	3	0-3	210-245(-35)

TOP 5

1.Κουπίδης	(Κολοσσός Ρόδου)	62
2.Ουίνστον	(Πανιώνιος)	55
3.Πρίντεζης	(Ολύμπια Λάρισας)	53
4.Χάτσον	(Πανιώνιος)	50
5.Τσιάρας	(Ολύμπια Λάρισας)	48

Η ήττα την έφερε στην...κορυφή!

«Γλυκόπικρο» φινάλε για την Ολύμπια Λάρισας που αν και ηττήθηκε με 79-78 στην παράταση απ' τον Πανιώνιο (κ.α. 68-68), εντούτοις λόγω καλύτερου γκολ-αβερέϊτζ βρέθηκε στην κορυφή του τουρνουά! Δραματικό παιχνίδι με την μπίλια να κάθεται τελικά στο «κυανέρυθρο»

Τελικά ακόμη και μία ήττα μπορεί να σε οδηγήσει στην κορυφή, έστω και αν σε τέτοιου είδους παιχνίδια το αποτέλεσμα δεν μετράει και τόσο...Το φινάλε για την Ολύμπια Λάρισας ήταν γλυκόπικρο προχθές στο «Βενετόκλειο», αφού οι Θεσσαλοί έχασαν με 79-78 στην παράταση (κ.α. 68-68) απ' τον Πανιώνιο, αλλά ξεπέρασαν και μάλιστα κατά...δύο θέσεις τους αντίπαλούς τους.

Αξίζει να σημειωθεί ότι όλα ουσιαστικά κρίθηκαν στις τελευταίες φάσεις...Αν η Ολύμπια Λάρισας έχανε μέχρι και τρεις πόντους θα έβγαινε πρώτη (όπως και έγινε), αν έχανε με διαφορά 4-10 πόντων οι Ουκρανοί θα τερμάτιζαν στην κορυφή, ενώ ο Πανιώνιος για να κατακτούσε την άτυπη πρώτη θέση θα έπρεπε να επικρατήσει με +10. Το παιχνίδι, με το οποίο έπεσε η αυλαία στο τουρνουά «Τάσος Κουταλιανός» τα είχε όλα...Συγκλονιστικό φινάλε και στην κανονική διάρκεια αλλά και στο φινάλε.

Ας πάρουμε τα πράγματα απ' την αρχή...Ο Πανιώνιος ξεκίνησε πολύ δυναμικά και προηγήθηκε με 8-4 (4') και 15-6 (6'), χάρη κυρίως στους Ντόϊτσιν και Ντραγκόλιοβιτς. Με δύο «κολλητά» τρίποντα του Μπέλσερ η Ολύμπια πήρε το προβάδισμα (19-22 στο 11') και έκτοτε το ματς κύλησε με τους Θεσσαλούς να κρατούν μέχρι το τέλος του πρώτου ημιχρόνου ένα μικρό προβάδισμα (27-30, 30-33, 31-37, 33-38) και τελικά να προηγούνται με 35-38. Στην επανάληψη η ομάδα του Λούκα Παβίσεβιτς κατάφερε να μετατρέψει το ισόπαλο 48-48 (26') σε 54-48 (28') με δύο βολές του Χατζή. Με σερί 4-20, η Ολύμπια κατάφερε να πάρει διαφορά δέκα πόντων (58-68 στο 34') και να αποκτήσει το πάνω χέρι στην υπόθεση-νίκη. Όμως στο τελευταίο εξάλεπτο οι Θεσσαλοί έμειναν άπονοι και στην αντίπερα όχθη ο Χάτσον πήρε προσωπικά πάνω του το θέμα. Με δέκα πόντους ισοφάρισε 68-68 (39'). Στα 22' ο Βουκαντίνοφ έκανε λάθος, ενώ στα 6''' ο Τσιάρας κέρδισε επιθετικό φάουλ απ' τον Χάτσον. Στην τελευταία επίθεση και στην προσπάθεια του να κάνει ντράϊβ ο Κούρτοβιτς έχασε την μπάλα, όμως το τρίποντο απελπισίας του Περπέρογλου παραλίγο να βρει τον στόχο του απ' τη μία μπασκέτα στην άλλη.

Στην παράταση οι «κυανέρυθροι» προηγήθηκαν με τρίποντο του Περπέρογλου (71-68) και διατηρούσαν συνεχώς το προβάδισμα (75-71, 1.03' πριν το τέλος). Ο Λουκόφσκι στα 20'' έκανε το 78-73 και ο Κρστιτς μείωσε σε 78-75 (στα 15''). Στα 10'' ο Ντόϊτσιν με μία βολή έκανε το 79-75 και στα 6'' ο Μπέλσερ με τρίποντο μείωσε στον πόντο (79-78). Στα 5'' ο Λουκόφσκι αστόχησε και στις δύο ελεύθερες βολές, έγινε διεκδίκηση της μπάλας και οι διαιτητές έδειξαν Ολύμπια ...Στα 3.3'' που απέμεναν ο Μπέλσερ έκανε το ντράϊβ αλλά στάθηκε άτυχος και παρέμεινε το 79-78. Απ' τους νικητές κορυφαίος ήταν ο Χάτσον, ενώ πολύ καλοί ήταν οι Ντόϊτσιν και Περπέρογλου. Απ' τους ηττημένους ξεχώρισαν οι Μπάκμαν, Μπέλσερ και Βουκαντίνοφ, ενώ σε κακή μέρα βρέθηκε ο Τσιάρας.

Τα δεκάλεπτα ήταν: 19-19, 35-38(ημ.), 56-56, 68-68(κ.α.), 79-78

Διαιτητές: Αφεντουλίδης- Σώμος

ΠΑΝΙΩΝΙΟΣ(Παβίσεβιτς): Καυκής, Τόμοβιτς, Περπέρογλου 11(2), Ντόϊτσιν 13(1), Χατζής 4, Λουκόφσκι 9(1), Αγγελόπουλος, Ουίνστον 10, Ντραγκόλιοβιτς 6, Χάτσον 26.

ΟΛΥΜΠΙΑ ΛΑΡΙΣΑΣ(Μπαρτζώκας): Κρστιτς 9(2), Μπέλσερ 17(3), Βουκαντίνοφ 11(1), Κούρτοβιτς, Αποστολίδης 5(1), Τσιάρας 5, Πρίντεζης 9, Τζιγκάνοβιτς 5, Τριχόπουλος, Μπάκμαν 17(1).

«Υπάρχει μέλλον, αλλά...»!

Ο τοπικός προπονητής Κυριάκος Μάγος μίλησε στην τηλεόραση Kosmos και αναφέρθηκε στο αναπτυξιακό πρόγραμμα της Ε.Ο.Κ., στα ταλέντα του νομού μας αλλά και στους τρόπους με τους οποίους θα βγουν παίκτες για τα επόμενα χρόνια

ΕΠΙΜΕΛΕΙΑ: ΜΑΚΗΣ ΔΟΥΒΑΛΗΣ
E-mail: makiss@otenet.gr

Στην τηλεόραση Kosmos και στην εκπομή «Ο κόσμος του αθλητισμού» φιλοξενήθηκε την προηγούμενη εβδομάδα ο τοπικός προπονητής Κυριάκος Μάγος, όπου μίλησε για το αναπτυξιακό μπάσκετ. Ο έμπειρος τεχνικός είπε πολλά και σημαντικά πράγματα σχετικά με το χώρο του τοπικού μπάσκετ για την ανάδειξη των ταλέντων. «Υπάρχουν ταλέντα στο δωδεκανησιακό μπάσκετ. Οι ομάδες της Τ.Ε. ανέδειξαν πολλά ταλέντα, τρία κορίτσια συμμετείχαν στην καλύτερη 12άδα πανελλαδικά στο αναπτυξιακό πρόγραμμα αλλά και τα αγόρια είχαν σημαντική παρουσία. Θεωρώ ότι υποάρχει μέλλον αλλά αυτό εξαρτάται από πολλά πράγματα, όπως είναι η δουλειά που γίνεται στα σωματεία, οι παράγοντες που πρέπει να βοηθάνε τα παιδιά ώστε να έχουν καλύτερες συνθήκες στα γήπεδα και πάντα το εκπαιδευτικό σύστημα ώστε να υπάρχουν περισσότερες κενές ώρες», ανέφερε ο Κυριάκος Μάγος.

Σχετικά με το αναπτυξιακό πρόγραμμα της Ε.Ο.Κ., ο Ροδίτης προπονητής υποστήριξε. «Το αναπτυξιακό πρόγραμμα είναι πρωτοποριακό. Έχει βγάλει αρκετά ταλέντα κι αυτό αποδεικνύεται κάθε χρόνο. Πέρσι η εθνική μας πήρε το Ευρωπαϊκό Πρωτάθλημα με παιδιά που ξεκίνησαν πριν από δέκα χρόνια στο αναπτυξιακό πρόγραμμα. Μέσω του συγκεκριμένου προγράμματος έχουν αναδειχθεί πολλά παιδιά που αγωνίζονται στις εθνικές ομάδες».

Για τις επίσημες υποχρεώσεις των μικτών ομάδων, ο τοπικός προπονητής ανέφερε. «Εμείς ξεκινήσαμε εδώ και λίγο καιρό καλώντας τα παιδιά κατά τόπους για προπονήσεις. Όπως και πέρσι, τον Απρίλιο θα γίνουν οι αγώνες των πανελληνίων πρωταθλημάτων και για τα αγόρια και για τα κορίτσια. Η Ομοσπονδία δεν μας έχει στείλει ακόμη το πρόγραμμα».

Ποιος είναι όμως ο στόχος του προγράμματος; «Ο στόχος του αναπτυξιακού προγράμματος είναι εφάμιλλος μ' αυτόν που έχει θέσει η Ομοσπονδία να βλέπει την πρόοδο των παιδιών πανελλαδικά. Ο δικός μας στόχος είναι να αποδίδουμε καλό μπάσκετ κάθε φορά που συμμετέχουμε στα πανελλήνια πρωταθλήματα. Θέλουμε να είμαστε στις δυνατές ομάδες και να μην υπάρχει μεγάλη απόσταση με τα μεγάλα ασστικά κέντρα. Και φυσικά προσπαθούμε να δώσουμε παιδιά στα αντιπροσωπευτικά μας συγκροτήματα. Πέρσι ο Αντώνης Χρύσης είχε συμπεριληφθεί στην καλύτερη πεντάδα. Με βάση τον πληθυσμό είμαστε σε καλό επίπεδο. Η Πελοπόννησος για παράδειγμα είχε περίπου την ίδια δυναμικότητα με μας. Το συγκοινωνιακό πρόβλημα αποτελεί τροχοπέδη στη διεξαγωγή δυνατών πρωταθλημάτων, θεωρώ όμως ότι είμαστε σε καλό επίπεδο».

Τι γίνεται όμως με τα γήπεδα του νομού αλλά και τους παράγοντες των σωματείων;

Ο Κυριάκος Μάγος είπε: «Με τα κλειστά γυμναστήρια που υπάρχουν στο νομό, νομίζω ότι είναι καλό για να δουλεύουν τα παιδιά σε τέτοια γήπεδα. Οι γηπεδικές εγκαταστάσεις είναι καλές, ακόμη και τα ανοιχτά είναι αρκετά χρήσιμα, αρκεί φυσικά να υπάρχουν οι κατάλληλες καιρικές συνθήκες. Οι παράγοντες πρέπει να βρεθούν δίπλα στην προσπάθεια των παιδιών και όχι να ασχολούνται με παίκτες που έχουν μεγάλη ηλικία. Και μιλάω για τις ανδρικές ομάδες που έχουν πάντα ή σχεδόν πάντα μεγάλης ηλικίας παίκτες».

Σημαντικό κομμάτι φυσικά στην ανάπτυξη του μπάσκετ παίζουν τα σωματεία...Η άποψη του Κυριάκου Μάγου; «Οι ομάδες πρέπει να δουλέψουν με τα μικρά παιδιά. Πολλοί λίγοι σύλλογοι στη Ρόδο δουλεύουν σε τέτοιες ηλικίες. Ο Κολοσσός, ίσως οι ομάδες της Κω δουλεύουν με προσεκτικά βήματα. Σ' αυτό αποτελεί πρόβλημα το εκπαιδευτικό σύστημα που πιέζει πολύ τα παιδιά ώστε να έχουν ελεύθερες ώρες. Πρέπει η Ομοσπονδία να βρει λύσεις. Πέρσι είχαμε μία πολύ καλή πορεία με τα κορίτσια στο πανελλήνιο πρωτάθλημα. Ήταν μία καλή φουρνιά για τη Δωδεκάνησο. Έτσι είχαμε και την παρουσία των τριών κοριτσιών στις επίλεκτες της Ελλάδας. Έγινε πολύ καλή δουλειά απ' τα σωματεία της Δωδεκανήσου και πιστεύω να έχουμε καλύτερη συνέχεια. Πάντως θα πρέπει να σημειώσουμε ότι το γυναικείο μπάσκετ περνάει μία κρίση σε πανελλήνιο επίπεδο. Νομίζω ότι οι επαρχιακές πόλεις έχουν την ευκαιρία να δείξουν περισσότερο το ταλέντο τους»

Γιατί όμως δεν υπάρχουν επιτυχίες σχετικά με τα αγόρια αλλά και στα πανελλήνια πρωταθλήματα; «Είναι αλήθεια ότι δεν βλέπουμε αγόρια να διακρίνονται σε πανελλήνιο επίπεδο. Ο Κολοσσός έχει μόνο 1-2 παιδιά στην ανδρική του ομάδα. Με τη δουλειά που έχει ξεκινήσει θα δούμε παιδιά να παίζουν και παραπάνω. Ένας απ' τους λόγους που οι πρωταθλήτριες ομάδες δεν διακρίνονται σε πανελλήνια πρωταθλήματα, είναι και το γεγονός ότι η ίδια η Ομοσπονδία μας έχει αδικήσει και μας έχει βάλει σε όμιλο με τις ομάδες του Πειραιά. Έτσι αλλάζουν τα δεδομένα όταν έχουμε να αντιμετωπίσουμε τον Πανιώνιο και τον Ολυμπιακό. Η απόσταση μας όμως με τις υπόλοιπες ομάδες στο Αιγαίο (σ.σ. Χίος, Σάμος, Λέσβος, Κυκλάδες) είναι μεγάλη», είπε ο Κυριάκος Μάγος.

Η συζήτηση όμως έγινε και γύρω απ' τον Κολοσσό, στα τμήματα υποδομής του οποίου εργάζεται ο Κυριάκος Μάγος. «Έχει γίνει πολύ καλή δουλειά απ' το τεχνικό επιτελείο και στα επίσημα ήταν πολύ καλά. Πιστεύω ότι εύκολα ή δύσκολα θα ανέβει.



Οι παίδες του Κολοσσού έκοψαν πρώτοι το νήμα στο τουρνουά της Κω

Το συμβούλιο είναι πολύ κοντά στην ομάδα και λύνει τα προβλήματα που παρουσιάζονται. Είναι δύσκολο για τα παιδιά της υποδομής του Κολοσσού να παίξουν αμέσως στην ανδρική ομάδα. Είναι ανέφικτο. Αν ο Κολοσσός επενδύσει λίγο διαφορετικά και φτιάξει ένα δικό του κλειστό γυμναστήριο για τα τμήματα υποδομής, πιστεύω ότι σε λίγα χρόνια θα έχει περισσότερα παιδιά στην ανδρική ομάδα. Αυτό όμως είναι θέμα του Κολοσσού και πως κοιτάει το μέλλον. Φυσικά το βάρος του Κολοσσού έχει πέσει στην πρώτη ομάδα, αφού αυτός είναι ο καθρέφτης του σωματείου, αλλά ο Κολοσσός έχει 2-3 ανθρώπους και βοηθούν αρκετά και τα τμήματα υποδομής. Η ομάδα αριθμεί 250 παιδιά αριθμός μεγάλος για τα Δωδεκάνησα».

Όσον αφορά τα τοπικά πρωταθλήματα, ο έμπειρος κόουτς ανέφερε. «Ο ανταγωνισμός στα πρωταθλήματα μας δεν είναι ισχυρός. Είναι ένας παράγοντας αυτός που τα παιδιά δεν κάνουν κάτι παραπάνω. Παίζουμε 4-5 δύσκολους αγώνες και τα παιδιά δεν έχουν εμπειρίες στα πανελλήνια πρωταθλήματα. Είναι καλή λύση η συμμετοχή των παμπαίδων στα τμήματα παίδων. Πρέπει τα μικρότερα παιδιά να αποκτήσουν αρκετές εμπειρίες για να αντεπεξέλθουν στις υποχρεώσεις τους. Δεν υπάρχει επιμονή και υπομονή. Είμαι αρκετά συγκρατημένος γιατί βλέπω τις προσπάθειες που κάνουν τα σωματεία».

Στην πρώτη θέση ο Κολοσσός...

Κέρδισε εύκολα τον Γ.Σ. Διαγόρας (64-24) στον μεγάλο τελικό του 3ου τουρνουά παίδων Δωδεκανήσου που διοργάνωσε στην Κω ο Ιπποκράτης! Όλα τα αποτελέσματα της διοργάνωσης που στέφθηκε με απόλυτη επιτυχία...Πρώτος σκόρερ ο Πλιώτας του Ιπποκράτη, πολυτιμότερος παίκτης ο Οικονόμου του Γ.Σ. Διαγόρας

Με μεγάλο θριαμβευτή τον Κολοσσό, διεξήχθη το 3ο τουρνουά παίδων Δωδεκανήσου, που διοργανώθηκε απ' τον Ιπποκράτη στο κλειστό γυμναστήριο της Κω από 22-24 Σεπτεμβρίου. Οι «θαλασσί» απλά απέδειξαν ότι θεωρούνται η καλύτερη ομάδα στο πρωτάθλημα και πιθανότατα θα έχουν το πάνω χέρι στην υπόθεση-τίτλος. Από κει και πέρα ο Γ.Σ. Διαγόρας απέδειξε ότι διαθέτει καλή ομάδα, αφού στον τελικό έπαιξαν όλοι οι αθλητές του, ενώ το ίδιο ισχύει και για τις δύο ομάδες της Κω, τον Ιπποκράτη και την Α.Ε. Δικαίου. Στον μεγάλο τελικό ο Κολοσσός επικράτησε του Γ.Σ. Διαγόρας με 64-24 και κατέκτησε δίκαια την πρώτη θέση στο τουρνουά. Στον μικρό τελικό ο Ιπποκράτης νίκησε με 74-61 την Α.Ε. Δικαίου.

Α' ΟΜΙΛΟΣ

ΙΠΠΟΚΡΑΤΗΣ ΚΩ- ΚΟΛΟΣΣΟΣ ΡΟΔΟΥ 39-66

Τα δεκάλεπτα ήταν: 8-10, 16-28(ημ.), 26-50, 39-66

Διαιτητές: Κουκλής- Τσομπάνος

ΙΠΠΟΚΡΑΤΗΣ ΚΩ(Δρόσος): Κενανόπουλος, Αλαβέρας 2, Τσιάτσιος, Παπακωνσταντίνου, Καμπούρης 3, Ιμάμογλου 2, Χαραλαμπόπουλος 7(1), Ζέγιανης 1, Μπαλτατζίδης, Φλεριανός 2, Δρόσος 2, Πλιώτας 20.

ΚΟΛΟΣΣΟΣ ΡΟΔΟΥ(Δόσπρας): Αναστασάκης, Χατζημάρκος 2, Αυγενικός 2, Δανάς 7(1), Αρφαράς 18(2), Λυπημένος 15(1), Στυλιανός 7, Κουμνάκης, Ζαμαντάκης 5, Καψάσκης 10(2), Σταυρόπουλος, Μεϊχανετζίδης.

ΗΡΑΚΛΗΣ 2000- ΚΟΛΟΣΣΟΣ ΡΟΔΟΥ 40-62

Τα δεκάλεπτα ήταν: 7-19, 15-39(ημ.), 30-48, 40-62

Διαιτητές: Ζαμάγιας- Ρίσκου

ΗΡΑΚΛΗΣ 2000 (Βλάχος): Παπαδάκης 14, Διακοστεφανής, Παπαδόπουλος, Κοντίτσης Φ. 8, Φλεμετάκης 3, Κακίβελης, Ζαχαρίου 11, Μάνος 4, Κοντίτσης Α.

ΚΟΛΟΣΣΟΣ ΡΟΔΟΥ (Δόσπρας): Αναστασάκης 4, Χατζημάρκος, Δανάς 4, Αρφαράς 13, Λυπημένος 14, Αυγενικός, Στυλιανός, Κουμνάκης 7, Ζαμαντάκης 4, Καγασάκης, Σταυρόπουλος 6, Μεϊχανετζίδης 10.

*Στο παιχνίδι της Παρασκευής ο Ιπποκράτης Κω κέρδισε τον Ηρακλή 2000 με 74-25

Β' ΟΜΙΛΟΣ

Γ.Σ. ΔΙΑΓΟΡΑΣ- ΙΠΠΟΚΡΑΤΗΣ ΚΩ Β' 78-42

Τα δεκάλεπτα ήταν: 7-6, 25-19(ημ.), 61-27, 78-42

Διαιτητές: Ζαμάγιας- Κούσιαντα

Γ.Σ. ΔΙΑΓΟΡΑΣ (Τσακίρης): Σταυλάς 4, Σακέλλης Ν., Προβατάκης 2, Σκιαδόπουλος 5, Σισκαμάνης 14, Κούκιαλι 18, Οικονόμου 23, Σακέλλης Σ. 3, Λάππιας 4, Κατσαρός 5.

ΙΠΠΟΚΡΑΤΗΣ ΚΩ Β' (Δρόσος): Γεωργίου 1, Φλεριανός 2, Κουντουριώτης 9, Κασιώτης 19(1), Ντάντος, Δημητριάδης, Κυροχρήστος 3, Κιοσέογλου, Γερασκλής 4, Κυριάκης 4.

Γ.Σ. ΔΙΑΓΟΡΑΣ- Α.Ε. ΔΙΚΑΙΟΥ 65-58

Τα δεκάλεπτα ήταν: 20-9, 37-26(ημ.), 47-42, 65-58

Διαιτητές: Κουκλής- Ρίσκου

Γ.Σ. ΔΙΑΓΟΡΑΣ (Τσακίρης): Χατζηφούντας 6, Σκιαδόπουλος 2, Σισκαμάνης 10, Κούκιαλι 19, Οικονόμου 15, Κατσαρός 13.

Α.Ε. ΔΙΚΑΙΟΥ (Τζομάκας): Λάμπρου, Τογρού 4, Δεπασκουάλ 23, Δρόσος 18, Μαύρος, Πεκρής 12, Φραζής, Γιαννούρης 1.

*Στο παιχνίδι της Παρασκευής η Α.Ε. Δικαίου επικράτησε του Ιπποκράτη Κω Β' με 78-34

ΓΙΑ ΘΕΣΕΙΣ 5-6

ΙΠΠΟΚΡΑΤΗΣ ΚΩ Β'- ΗΡΑΚΛΗΣ 2000 42-47

Τα δεκάλεπτα ήταν: 10-11, 21-25(ημ.), 25-32, 42-47

Διαιτητές: Αυγουλάς- Ρίσκου

ΙΠΠΟΚΡΑΤΗΣ ΚΩ Β'(Δρόσος): Γεωργίου 4, Φλεριανός 10, Κουντουριώτης 7, Κασιώτης 12, Ασναουρίδης 4, Ντάντος 2, Δημητριάδης 3, Κυροχρήστος, Γερασκλής, Κυριάκης.

ΗΡΑΚΛΗΣ 2000 (Βλάχος): Χατζησταμάτης, Βαλινάκης, Παπαδόπουλος 7, Παπαδάκης 19, Κοντίτσης Φ., Κοντίτσης Α. 5(1), Φλεμετάκης 2, Διακοστεφανής 11, Μάνος, Ζαχαρίου 3.

ΜΙΚΡΟΣ ΤΕΛΙΚΟΣ

ΙΠΠΟΚΡΑΤΗΣ ΚΩ-Α.Ε. ΔΙΚΑΙΟΥ 74-61

Τα δεκάλεπτα ήταν: 18-18, 35-38(ημ.), 53-49, 74-61

Διαιτητές: Αυγουλάς- Κούσιαντα

ΙΠΠΟΚΡΑΤΗΣ ΚΩ(Δρόσος): Κενανόπουλος, Αλαβέρας 2, Τσιάτσιος, Παπακωνσταντίνου, Καμπούρης 7, Ιμάμογλου 2, Χαραλαμπόπουλος 9(1), Ζέγιανης 14(1), Μπαλτατζίδης 10, Φλεριανός 2, Δρόσος 4, Πλιώτας 24.

Α.Ε. ΔΙΚΑΙΟΥ(Τζομάκας): Βατάλης, Λάμπρου, Δεπασκουάλ 23, Τογρού 4(1), Δρόσος 20, Μαύρος, Πεκρής 2, Φραζής, Γιαννούρης 6.

ΜΕΓΑΛΟΣ ΤΕΛΙΚΟΣ

ΚΟΛΟΣΣΟΣ ΡΟΔΟΥ- Γ.Σ. ΔΙΑΓΟΡΑΣ 64-24

Τα δεκάλεπτα ήταν: 20-9, 43-15(ημ.), 51-15, 64-24

Διαιτητές: Ζαμάγιας- Αυγουλάς

ΚΟΛΟΣΣΟΣ ΡΟΔΟΥ(Δόσπρας): Αναστασάκης 2, Χατζημάρκος, Αυγενικός 4, Δανάς 3, Αρφαράς 23, Λυπημένος 13, Στυλιανός 5, Λεριάς 2, Ζαμαντάκης 2, Καγασάκης, Σταυρόπουλος 6, Μεϊχανετζίδης 4.

Γ.Σ. ΔΙΑΓΟΡΑΣ (Τσακίρης): Σακέλης Ν. 6(1), Σταυλάς, Σακέλης Σ. 9, Σκιαδόπουλος 3(1), Σισκαμάνης 2, Κούκιαλι, Οικονόμου, Προβατάκης, Λάππιας 2, Κατσαρός 2.

Α' ΟΜΙΛΟΣ/ Η ΤΕΛΙΚΗ ΒΑΘΜΟΛΟΓΙΑ

1.Κολοσσός Ρόδου	4	2-0	128-79(+49)
2.Ιπποκράτης Κω	3	1-1	113-91(+22)
3.Ηρακλής 2000	2	0-2	65-136(-71)

Β' ΟΜΙΛΟΣ/ Η ΤΕΛΙΚΗ ΒΑΘΜΟΛΟΓΙΑ

1.Γ.Σ. Διαγόρας	4	2-0	143-100(+43)
2.Α.Ε. Δικαίου	3	1-1	136-99(+37)
3.Ιπποκράτης Κω Β'	2	0-2	76-156(-80)

ΠΡΩΤΟΣ ΣΚΟΡΕΡ: Πλιώτας (Ιπποκράτης Κω) 69
M.V.P.: Οικονόμου (Γ.Σ. Διαγόρας)

Η ΤΕΛΙΚΗ ΚΑΤΑΤΑΞΗ

1.Κολοσσός Ρόδου
2.Γ.Σ. Διαγόρας
3.Ιπποκράτης Κω
4.Α.Ε. Δικαίου
5.Ηρακλής 2000
6.Ιπποκράτης Κω Β'

ΓΥΝΑΙΚΕΙΟ ΠΡΩΤΑΘΛΗΜΑ 2006-07

Για πρώτη φορά μετά από αρκετά χρόνια ο Α.Σ.Κ. Ιβίσκος προβάρει όχι μόνο ως το φαβορί για την κατάκτηση του τίτλου αλλά θα «χτυπήσει» και την άνοδο στις εθνικές κατηγορίες! Ο κάτοχος του τίτλου Ιπποκράτης Κω παραμονεύει...

ΕΠΙΜΕΛΕΙΑ: ΜΑΚΗΣ ΔΟΥΒΑΛΗΣ
E-mail: makiss@otenet.gr

Κάτι αρχίζει να κινείται στο γυναικείο μπάσκετ...Κι αυτό οφείλεται κατά πρώτο λόγο στον Α.Σ.Κ. Ιβίσκος ο οποίος παρουσιάζεται ενισχυμένος για πρώτη φορά τα τελευταία χρόνια.

Μάλιστα η απόκτηση έμπειρων αλλά και ταλαντούχων αθλητριών, έχει επιφέρει ένα γενικότερο κλίμα αισιοδοξίας στις τάξεις της ροδίτικης ομάδας, που φτάνει μέχρι και την άνοδο στις εθνικές κατηγορίες. Η ομάδα της Ανάληψης, απέκτησε ικανές αθλήτριες ενισχύοντας τη «φροντ - λάιν» της και παρά τη φυγή της Αρετής Πετράκη στις Εσπερίδες, φαντάζει πιο δυνατή από ποτέ.

Αυτό άλλωστε είναι και το μεγάλο όνειρο όλων στο δωδεκανησιακό μπάσκετ, αφού μετά τον υποβιβασμό της...«μεγάλης» Ε.Α. Καλύμνου στα τοπικά πρωταθλήματα, το γυναικείο μπάσκετ πέρασε μία τεράστια κρίση. Ο Α.Σ.Κ. Ιβίσκος ξεκινάει φέτος απ' τη θέση του οδηγού, αλλά πάνω-κάτω τα ίδια είχαν ισχύσει και για την περσινή σεζόν, όταν ο Ιπποκράτης κατάφερε να κλέψει και μάλιστα σχετικά εύκολα τον τίτλο.

Οι Κώες ευελπιστούν και φέτος να δημιουργήσουν προβλήματα στον Ιβίσκο και γιατί όχι να κρατήσουν το περσινό τους στέμμα. Μεγάλο όπλο τους θα είναι φυσικά το κλειστό γυμναστήριο του νησιού.

Η Α.Ε. Δικαίου φέτος αναμένεται να συμμετάσχει κανονικά στο μίνι-πρωτάθλημα, ενώ ο Γ.Α.Σ. Ιάλυσος θα πάρει μέρος με τις κορασίδες του συλλόγου και θέλει απλά να αποκτήσει εμπειρίες. Ό,τι και αν γίνει πάντως στο φετινό πρωτάθλημα, ο μεγάλος στόχος όλων είναι η άνοδος μίας δωδεκανησιακής ομάδας στον όμιλο νότου της Α2. Μακάρι...



Ο νέος Α.Σ.Κ. Ιβίσκος προβάλλει ως το φαβορί για την κατάκτηση του γυναικείου πρωταθλήματος στα Δωδεκάνησα

Α.Ε. ΔΙΚΑΙΟΥ

Μία νέα αρχή

Πέρσι η Α.Ε. Δικαίου συμμετείχε μόνο στην πρεμιέρα απέναντι στον Ιπποκράτη Κω και στη συνέχεια τα «παράτησε». Φέτος τα πράγματα τουλάχιστον μοιάζουν διαφορετικά για την κωακή ομάδα, που θα προσπαθήσει να κάνει μία αξιόλογη πορεία. Στόχοι πρωταθλητισμού προς το παρόν δεν υπάρχουν και το ζητούμενο για το συγκρότημα του Γιάννη Παπούλη είναι να «κάνει» ζημιές, όσο αυτό μπορεί να αποτελέσει πραγματικότητα. Στο ρόστερ της ομάδας βρίσκονται ως επί το πλείστον νεαρές αθλήτριες απ' τα μικρότερα γυναικεία τμήματα και μαζί με τις έμπειρες παίκτριες που αποκτήθηκαν (Χαλκίτη, Κωνσταντίνου, Κεφαλιανού) θέτουν σκοπό μία συμπαθητική πορεία στο πρωτάθλημα.

ΠΡΟΒΛΕΨΗ: 3η θέση

ΤΟ ΦΕΤΙΝΟ ΡΟΣΤΕΡ

ΟΝΟΜΑ	ΥΨΟΣ	ΘΕΣΗ
Κρυσταλλένια Δρόσου	1.76	2-3
Ανθή Χατζηγιακουμή	1.85	4-5
Ευδοξία Γλυνάτση	1.65	2-3
Άννα Πασενίδου	1.65	1
Μαρία Τζόγια	1.60	1-2
Άννα Καλογεροπούλου	1.68	3-4
Κατερίνα Κουτσούφη	1.68	2-3
Διονυσία Γιαννούλη	1.64	2
Κωνσταντίνα Κουκούλα	1.70	3-4
Δήμητρα Τσαμπουνιάρη	1.68	2-3
Φιλίτσα Κρωτήρη	1.80	4-5
Χριστίνα Κωνσταντίνου	1.80	5
Ευαγγελία Χαλκίτη	1.75	3-4
Μάτα Κεφαλιανού	1.68	2-3
Χριστίνα Παπαντωνίου	1.67	1-2

ΠΡΟΠΟΝΗΤΗΣ: Γιάννης Παπούλης
ΠΡΟΕΔΡΟΣ: Νίκος Διακαναστάσης
ΕΔΡΑ: Δ.Κ.Γ. Κω (600 θέσεις)
ΧΡΩΜΑΤΑ: Μπλε-Άσπρο
ΠΕΡΣΙΝΗ ΘΕΣΗ: 4η
ΗΡΘΑΝ:
1)Χριστίνα Κωνσταντίνου (από Ιπποκράτη Κω)
2)Ευαγγελία Χαλκίτη (από Ιπποκράτης Κω)
3)Μάτα Κεφαλιανού (από Ιπποκράτη Κω)
4)Χριστίνα Παπαντωνίου (από Ηρακλή 2000)
ΕΦΥΓΑΝ:

ΙΠΠΟΚΡΑΤΗΣ ΚΩ

Θέλει να κρατήσει τα σκήπτρα

Ο κάτοχος του τίτλου Ιπποκράτης Κω, δεν θα μπορούσε παρά να διεκδικήσει και τη νέα σεζόν το στέμμα στα Δωδεκάνησα. Με όπλο την ισχυρή φροντ-λάϊν τους, οι περσινές πρωταθλήτριες φιλοδοξούν να διατηρήσουν τα σκήπτρα τους, όμως αυτή τη φορά τα πράγματα φαντάζουν πολύ δύσκολα. Ο νεανικός ενθουσιασμός σε συνδυασμό με την εμπειρία της Ελένης Δρεττάκη θα είναι απ' τα βασικά ατού για το συγκρότημα της Πόπης Δανελλάκη. Ο Ιπποκράτης μπορεί να κάνει τη ζημιά στον Α.Σ.Κ. Ιβίσκος, αφού τα τελευταία χρόνια έχει πάρει τον αέρα της ροδίτικης ομάδας. Ουσιαστικές αλλαγές δεν έγιναν στον Ιπποκράτη, που υπολογίζει πολλά και στην πολύπειρη Σεβαστή Χαλκίτη.

ΠΡΟΒΛΕΨΗ: 2η θέση

ΤΟ ΦΕΤΙΝΟ ΡΟΣΤΕΡ

ΟΝΟΜΑ	ΘΕΣΗ	ΥΨΟΣ
Ελένη Δρεττάκη	1.83	4-5
Σεβαστή Χαλκίτη	1.86	5
Μάγδα Παγώνη	1.82	4-5
Ανθούλα Αγγελή	1.80	4-5
Σταματία Στάκκου	1.78	4
Αιμιλία Πατμίου	1.73	2-3
Ειρήνη Σβύνου	1.73	1-2
Μαρία Κούσιαντα	1.70	1-2
Σταματία Μαρκόγλου	1.73	4
Μαρία Ρίσκου	1.63	1
Ελένη Μαμουζέλου	1.64	1-2
Στεργία Ζαντά	1.68	2-3
Κοκώνα Καστελλοριζιού	1.68	2-3
Πόπη Δανελλάκη	1.70	4
Εβελίνα Αβακιάν	1.65	2
Βαλαντούλα Σκούφη	1.71	3-4

ΠΡΟΠΟΝΗΤΕΣ:Πόπη Δανελλάκη- Βασίλης Κεφάλας
ΠΡΟΕΔΡΟΣ: Γιώργος Δρόσος
ΕΔΡΑ: Δ.Κ.Γ. Κω (600 θέσεις)
ΧΡΩΜΑΤΑ: Κόκκινο- Άσπρο
ΠΕΡΣΙΝΗ ΘΕΣΗ: 1η

ΗΡΘΑΝ:
1)Σεβαστή Χαλκίτη (από Ε.Α. Καλύμνου)
2)Μάγδα Παγώνη (από Α.Ε. Δικαίου)

ΕΦΥΓΑΝ:
1)Χριστίνα Κωνσταντίνου (Α.Ε. Δικαίου)
2)Ευαγγελία Χαλκίτη (Α.Ε. Δικαίου)
3)Μάτα Κεφαλιανού (Α.Ε. Δικαίου)

Α.Σ.Κ. ΙΒΙΣΚΟΣ

Τώρα ή ποτέ...

Αν όχι τώρα, πότε; Αυτό ακριβώς ισχύει για τον Α.Σ.Κ. Ιβίσκος που διαθέτει την πλέον δυνατή ομάδα των τελευταίων ετών. Μπορεί η ομάδα της Ανάληψης να έχασε την Αρετή Πετράκη που έκανε το άλμα για τις Εσπερίδες, όμως αποκτήθηκαν ικανότατες αθλήτριες που μπορούν να οδηγήσουν την ομάδα στην κατάκτηση του τίτλου. Η Σωτηρία Μπόνη, η Καθολική Κώστη, οι πανύψηλες Αδαμαντία Μελεσσανάκη και Όλγα Λασκαρίδη, μαζί με την «ταλαντούχα» φουρνιά του Γ.Α.Σ. Ιάλυσος και τις περσινές έμπειρες αθλήτριες, φέρνουν τον Α.Σ.Κ. Ιβίσκος πρώτο στις προβλέψεις για το φετινό στέμμα. Στις τάξεις της ομάδας δεν κρύβουν άλλωστε ότι ο μεγάλος στόχος είναι η άνοδος για πρώτη φορά στον όμιλο νότου της Α2 Κατηγορίας. Πόσο εφικτός είναι αυτός ο στόχος; Ιδού η Ρόδος...

ΠΡΟΒΛΕΨΗ: 1η θέση

ΤΟ ΦΕΤΙΝΟ ΡΟΣΤΕΡ

ΟΝΟΜΑ	ΥΨΟΣ	ΘΕΣΗ
Χρυσαφίνα Ζερβού	1.64	2
Τσαμπίκα Μέντου	1.63	1
Καθολική Κωστή	1.62	1-2
Έφη Λαδικού	1.65	2-3
Χρυσούλα Παπαστεργή	1.65	1-2
Μαρία Λαού	1.64	1
Σωτηρία Μπόνη	1.65	1-2
Κωνσταντίνα Νικολίτση	1.60	1
Χαρούλα Δέτση	1.70	5
Δήμητρα Καρακοβούνη	1.70	3-4
Σοφία Χειμωνέττου	1.80	4-5
Πόπη Γλυνάτση	1.75	3-4
Αδαμαντία Μελεσσανάκη	1.82	5
Όλγα Λασκαρίδη	1.80	5
Σουζάνα Μιλένκοβιτς	1.68	1-2
Ευα Παπαοικονόμου	1.73	5
Πόπη Παπαντωνίου	1.66	2-3
Ευτυχία Γαλαχουσίδη	1.70	2-3

ΠΡΟΠΟΝΗΤΗΣ: Χρήστος Μπίλιας
ΕΦΟΡΟΣ: Έφη Βλάχου
ΠΡΟΕΔΡΟΣ: Μάκης Μελλίνης
ΕΔΡΑ: Δ.Κ.Γ. Ρόδου (1.300 θέσεις)
ΧΡΩΜΑΤΑ: Κόκκινο-Μαύρο- Άσπρο
ΠΕΡΣΙΝΗ ΘΕΣΗ: 2η
ΗΡΘΑΝ:
1)Καθολική Κωστή (από Κολοσσό Ρόδου)
2)Σωτηρία Μπόνη (από Άρη Χολαργού)
3)Δήμητρα Καρακοβούνη (από Γ.Α.Σ. Ιάλυσος)
4)Σοφία Χειμωνέττου (από Γ.Α.Σ. Ιάλυσος)
5)Ευτυχία Γαλαχουσίδη (από Γ.Α.Σ. Ιάλυσος)
6)Αδαμαντία Μελεσσανάκη (από Ηρόδοτο)
7)Όλγα Λασκαρίδη (από Ηράκλειο)
8)Σουζάνα Μιλένκοβιτς (από Γ.Α.Σ. Ιάλυσος)
9)Εύα Παπαοικονόμου (από Γ.Α.Σ. Ιάλυσος)
ΕΦΥΓΑΝ:
1)Αρετή Πετράκη (Εσπερίδες)

Γ.Α.Σ. ΙΑΛΥΣΟΣ

Μία εμπειρία ακόμη

Οι εμπειρίες των νεαρών κοριτσιών (13 και 14 ετών) είναι το βασικό ζητούμενο για τις μικρές αθλήτριες του Γ.Α.Σ. Ιάλυσος, που παίρνει μέρος στο γυναικείο πρωτάθλημα απλά για να συμπληρωθεί ο αριθμός των απαιτούμενων τεσσάρων ομάδων. Οι «ερυθροκίτρινες» έχουν ξεκινήσει δειλά-δειλά να κάνουν τα πρώτα τους βήματα στο χώρο του μπάσκετ και θα παλέψουν όσο τουλάχιστον αυτό φαντάζει εφικτό. Μακάρι πάντως η γενιά των κοριτσιών αυτών να αποτελέσει το νέο αίμα του γυναικείου μπάσκετ. Άλλωστε θα είναι κέρδος για όλους έστω κι αν οι μισές νεαρές αθλήτριες συνεχίσουν να παίζουν μπάσκετ σε ικανοποιητικό επίπεδο.

ΠΡΟΒΛΕΨΗ: 4η θέση

ΤΟ ΦΕΤΙΝΟ ΡΟΣΤΕΡ

ΟΝΟΜΑ	ΥΨΟΣ	ΘΕΣΗ
Ελένη Σβύνου	1.61	1-2
Γκιουλσέν Ντογκούς	1.63	2-3
Δάφνη Δαραβίγκα	1.62	1-2
Ισμήνη Κλειδωνα	1.69	3-4
Μορφέα Αρβανίτη	1.61	1-2
Λίνα Αμπελά	1.77	4-5
Όλγα Αυγητίδου	1.61	1-2
Ελένη Βλάχου	1.60	2-3
Άννα Παπαδοπούλου	1.62	2-3
Άννα Κυριακάκη	1.60	2-3
Κούλα Μπίλια	1.65	3-4
Σοφία Γαβρά	1.63	2-3
Κατερίνα Παρασκευά	1.77	4-5
Βασιλική Σερτζάν	1.62	2-3
Αγγελική Στρατούρη	1.62	2-3
Στέλλα Βρόντου	1.60	1-2
Άνναλαθουράκη	1.67	2-3
Άννα-Μαρία Κανέλλη	1.70	3-4
Σμαραγδή Καλαγρή	1.65	2-3

ΠΡΟΠΟΝΗΤΗΣ: Γιώργος Χατζηκαλημέρης
ΕΔΡΑ: Δ.Κ.Γ. Ιαλυσού (800 θέσεις)
ΧΡΩΜΑΤΑ: Κίτρινο-Κόκκινο
ΠΕΡΣΙΝΗ ΘΕΣΗ: 3η
ΗΡΘΑΝ:

ΕΦΥΓΑΝ:
1)Δήμητρα Καρακοβούνη (Α.Σ.Κ. Ιβίσκος)
2)Ευτυχία Γαλαχουσίδη (Α.Σ.Κ. Ιβίσκος)
3)Σοφία Χειμωνέττου (Α.Σ.Κ. Ιβίσκος)
4)Σουζάνα Μιλένκοβιτς (Α.Σ.Κ. Ιβίσκος)
5)Ευα Παπαοικονόμου (Α.Σ.Κ. Ιβίσκος)

Ετεροχρονισμένη ενημέρωση

✔ Αφού έγινε η πρώτη αγωνιστική η ΕΠΣΔ ανακοίνωσε τον χορηγό του πρωταθλήματος της Α' Κατηγορίας

Στην Ένωση Ποδοσφαιρικών Σωματείων Δωδεκανήσου κάτι δεν λειτουργεί σωστά γιατί σε διαφορετική περίπτωση δεν θα έστελναν δελτίο τύπου στον τοπικό Τύπο και να κάνουν αναφορά για το χορηγό του πρωταθλήματος της Α' Δωδεκανήσου. Μάλλον ο πρόεδρος της ΕΠΣΔ Μιχάλης Βεργωτής και τα μέλη του Δ.Σ. εκπέμπουν σε διαφορετική συχνότητα. Να πάρουμε τα πράγματα από την αρχή για να καταλάβουν οι φίλαθλοι και οι αναγνώστες τι συμβαίνει.

Η ΕΠΣΔ λοιπόν με δεδομένη την οικονομική στενότητα που υπάρχει στο ταμείο της, έκανε άνοιγμα στις επιχειρήσεις του νησιού μας και ζητούσε την υποστήριξη τους μέσω χορηγιών.

Το έντυπο που σύνταξαν δόθηκε σε πενήντα επιχειρήσεις που κατά την άποψη τους θα υπήρχε ανταπόκριση, οι υπόλοιποι κατά την κρίση τους αποκλείσθηκαν. Αυτό το οικονομικό προσκλητήριο θα μπορούσε ν'αφορά όλες τις επιχειρήσεις του νησιού μας είτε μέσω του Τύπου είτε σε προσωπικό επίπεδο. Όταν τέλος πάντων κλείσθηκε η συμφωνία με τον χορηγό η ΕΠΣΔ δεν μπήκε στον κόπο να το ανακοινώσει και δεν γνωρίζουμε τους λόγους που αυτό δεν έγινε. Μήπως για να μην υπάρξει ανταγωνιστής – χορηγός που δεν έλαβε το κείμενο – πρόσκληση;

Ποτέ δεν ανακοινώθηκε η ημερομηνία του συμφωνητικού που υπογράφηκε από τις δύο πλευρές ενώ μέχρι την ημέρα που η ΕΠΣΔ ανακοίνωσε το πρώτο δελτίο τύπου για το πρωτάθλημα της Α' Κατηγορίας, ουδέποτε έκανε κάποια άλλη σχετική ανακοίνωση για το χορηγό.

Και σαν να μην έφτανε αυτό η ίδια η ΕΠΣΔ στο δελτίο τύπου που έδωσε στα τοπικά Μ.Μ.Ε. για την Α' Κατηγορία δεν ανέφερε το όνομα του χορηγού του πρωταθλήματος.

Κατόπιν εορτής η ενημέρωση

Για τον πρόεδρο της ΕΠΣΔ και τα μέλη του Δ.Σ. ισχύει η ρήση «δεν γνωρίζει η αριστερά τι ποιεί η δεξιά».

Έστω και ετεροχρονισμένα κατάλαβαν το λάθος τους κι αφού το πρωτάθλημα ξεκίνησε με τους αγώνες της 1ης αγωνιστικής σκέφτηκαν να ενημερώσουν τα τοπικά Μ.Μ.Ε. με επιστολή που στάλθηκε και αναφέρσυν τα εξής:

ΕΝΩΣΗ ΠΟΔΟΣΦΑΙΡΙΚΩΝ ΣΩΜΑΤΕΙΩΝ ΔΩΔΕΚΑΝΗΣΟΥ
Έτος Ίδρυσης 1947
Ταχ. Δ/νση: Κορδιγκτώνος 42 Τ.Κ.: 85100 - Ρόδος
Τηλέφωνα: (22410) 75111 - 26788 FAX: (22410) 22909
www.epsdod.gr , e-mail: mail[illegible]epsdod.gr

ΔΕΛΤΙΟ ΤΥΠΟΥ 15-9-2006
Α ΕΡΑΣ. ΚΑΤΗΓΟΡΙΑ/1η ΑΓΩΝ/ΚΗ/

ΗΜ/ΝΙΑ	ΩΡΑ	ΓΗΠΕΔΟΥΧΟΣ	ΦΙΛΟΞΕΝΟΥΜΕΝΗ	ΓΗΠΕΔΟ	ΠΑΡΑΤΗΡΗΤΗΣ
17/9/2006	12:15	ΑΡΗΣ ΑΡΧΑΓΓΕΛΟΥ	ΑΕ ΚΑΛΥΜΝΟΥ	ΑΡΧΑΓΓΕΛΟΥ	ΝΙΚΟΛΗΣ Φ.
16/9/2006	16:30	ΑΠΟΛΛΩΝ ΚΑΛΥΘΙΩΝ	ΦΟΙΒΟΣ	ΚΑΛΥΘΙΩΝ	ΚΥΠΡΑΙΟΣ ΘΕΟΔΟΣΙΟΣ
16/9/2006	16:30	ΑΣΤΕΡΑΣ ΜΑΣΑΡΩΝ	ΔΙΓΕΝΗΣ ΚΟΣΚΙΝΟΥ	ΜΑΣΑΡΩΝ	ΝΤΑΚΑΣ ΝΙΚ
16/9/2006	16:30	ΚΛΕΟΒΟΥΛΟΣ	ΑΓ.ΓΕΩΡΓΙΟΣ ΜΑΛΩΝΑΣ	ΛΙΝΔΟΥ	ΠΑΥΛΟΥΣ ΣΑΒΒΑΣ
16/9/2006	16:30	ΗΡΑΚΛΗΣ ΜΑΡΙΤΣΩΝ	ΑΝΑΓΕΝΝΗΣΗ ΕΜΠΩΝΑΣ	ΜΑΡΙΤΣΩΝ	ΒΕΡΓΙΔΗΣ
17/9/2006	15:00	ΑΕΡΑ	ΝΙΚΑΓΟΡΑΣ	ΑΦΑΝΤΟΥ	ΜΑΝΕΓΑΣ
16/9/2006	16:30	ΑΝΤΑΓΟΡΑΣ ΚΩ	ΔΙΑΓΟΡΑΣ ΒΑΤΙΟΥ	ΚΩ	ΚΕΦΑΛΙΑΝΟΣ
17/9/2006	13:00	ΑΕ ΚΑΤΤΑΒΙΑΣ	ΑΣ ΤΗΛΟΥ	ΚΑΤΤΑΒΙΑΣ	ΧΟΥΡΔΑΣ ΜΙΧ

ΔΙΑΙΤΗΤΕΣ Α ΕΡΑΣ.ΚΑΤΗΓΟΡΙΑΣ /1η ΑΓΩΝ/ΚΗ/

ΓΗΠΕΔΟΥΧΟΣ	ΦΙΛΟΞΕΝΟΥΜΕΝΗ	ΔΙΑΙΤΗΤΗΣ	ΒΟΗΘΟΣ Α	ΒΟΗΘΟΣ Β	ΠΑΡ.ΔΙΑΙΤΗΤ
ΑΡΗΣ ΑΡΧΑΓΓΕΛΟΥ	ΑΕ ΚΑΛΥΜΝΟΥ	ΑΝΤΩΝΑΣ	ΟΡΦΑΝΟΣ	ΚΑΣΙΩΤΗΣ	ΣΑΚΕΛΑΡΙΔΗΣ
ΑΠΟΛΛΩΝ ΚΑΛΥΘΙΩΝ	ΦΟΙΒΟΣ	ΚΑΤΣΙΔΩΝΗΣ Ε	ΑΡΓΥΡΟΠΟΥΛΟΣ	ΠΛΑΚΟΓΙΑΝΝΗΣ	ΕΡΩΤΟΚΡΙΤΟΣ
ΑΣΤΕΡΑΣ ΜΑΣΑΡΩΝ	ΔΙΓΕΝΗΣ ΚΟΣΚΙΝΟΥ	ΑΣΗΜΑΚΟΠΟΥΛΟΣ	ΠΑΠΑΓΕΩΡΓΙΟΥ	ΣΤΕΦΑΝΑΚΗΣ	ΣΤΕΡΓΟΥ
ΚΛΕΟΒΟΥΛΟΣ	ΑΓ.ΓΕΩΡΓΙΟΣ ΜΑΛΩΝΑΣ	ΚΕΤΣΕΣ	ΣΑΒΒΕΝΑΣ	ΚΑΡΑΧΑΝΗΣ	ΤΡΙΑΝΤΑΦΥΛΛ
ΗΡΑΚΛΗΣ ΜΑΡΙΤΣΩΝ	ΑΝΑΓΕΝΝΗΣΗ ΕΜΠΩΝΑΣ	ΣΙΔΗΡΟΠΟΥΛΟΣ Α	ΡΟΥΜΑΝΗΣ	ΜΙΡΙΟΥΝΗΣ	ΧΡΥΣΑΝΘΗΣ
ΑΕΡΑ	ΝΙΚΑΓΟΡΑΣ	ΦΡΑΓΚΙΝΗΣ	ΜΙΑΡΗΣ	ΛΑΜΠΡΟΥ	ΚΑΨΑΣΚΗΣ
ΑΝΤΑΓΟΡΑΣ ΚΩ	ΔΙΑΓΟΡΑΣ ΒΑΤΙΟΥ	ΚΟΤΤΟΡΟΣ	ΦΡΑΓΚΙΑΔΑΚΗΣ	ΑΛΑΧΙΩΤΗΣ	ΒΑΣΙΛΕΙΟΥ Π
ΑΕ ΚΑΤΤΑΒΙΑΣ	ΑΣ ΤΗΛΟΥ	ΓΟΥΛΑΡΑΣ	ΔΙΑΜΑΝΤΕΑΣ	ΠΑΠΑΓΙΑΝΝΙΔΗΣ	ΚΑΛΑΘΕΝΟΣ

Το σχετικό δελτίο εκδόθηκε την Παρασκευή 15 Σεπτεμβρίου του 2006 και φαίνεται η απουσία της επιχείρησης που ανέλαβε τη χορηγία της Α'Κατηγορίας

Αριθμ.πρωτ.996/19-8-2006

ΠΡΟΣ
ΕΝΤΥΠΟ ΑΘΛΗΤΙΚΟ ΤΥΠΟ της ΔΩΔΕΚΑΝΗΣΟΥ

Κύριε Διευθυντά
Η Ένωση Ποδ/κών Σωματείων Δωδεκανήσου αντιμετωπίζει εδώ και καιρό οξύ οικονομικό πρόβλημα με αποτέλεσμα να μην μπορεί ν'ανταπεξέλθει στις υποχρεώσεις της τόσο σε τρίτους όσο και στα σωματεία μέλη της.

Το Δ.Σ. βάσει του άρθρου 29 του ΚΑΠ και του άρθρου 21 του Καταστατικού της ΕΠΣΔ, αποφάσισε να προχωρήσει στην εύρεση χορηγών για τις ονομασίες των πρωτ/των της δύναμής της.

Ήδη το πρωτ/μα της Α' Κατηγορίας άρχισε και χορηγός ανέλαβε ο Ρ/Σ ΤΟΠ-FM οπότε το όνομα του πρωτ/τος ονομάζεται «Α' ΚΑΤΗΓΟΡΙΑ ΤΟΠ-FM». (Για τις άλλες κατηγορίες και το Κύπελλο θα ενημερωθήτε πριν την έναρξη των πρωτ/των αυτών).

Κύριε Διευθυντά
Γνωρίζοντας την ευαισθησία σας για το τοπικό μας ποδόσφαιρο θα θέλαμε να συμβάλλετε και εσείς στην επίλυση του οικονομικού προβλήματος που αντιμετωπίζουμε αναφέροντας το όνομα του χορηγού μας όπου αναφέρεται το πρωτ/μα της Α' Κατηγορίας στην εφημερίδα σας.

Όπως γνωρίζετε η ΕΠΣΔ καθημερινά με τα δελτία τύπου που εκδίδει, συμβάλλει στην ενημέρωση του αναγνωστικού σας κοινού για τα ποδ/κά δρώμενα της Δωδεκανήσου.

Είμαστε βέβαιοι στην ανταπόκρισή σας και ευελπιστούμε στην καλή σας συνεργασία

Για το Δ.Σ.

Ο ΠΡΟΕΔΡΟΣ
ΜΙΧΑΛΗΣ ΒΕΡΓΩΤΗΣ
Ο ΓΕΝ. ΓΡΑΜΜΑΤΕΑΣ
ΒΑΠΑΝΟΣ ΓΑΜΒΡΟΥΔΗΣ

Καλή η σκέψη, αλλά...

Από την πρώτη στιγμή που έγινε γνωστή η ιδέα της ΕΠΣΔ να ενισχύσει το ταμείο της με χορηγούς, η προσπάθεια επιδοκιμάστηκε απ' όλους.

Είχατε όμως υποχρέωση να δώσετε στον Τύπο τα ονόματα των επιχειρήσεων που έδειξαν ενδιαφέρον για τις χορηγίες και μάλιστα τα ποσά που έδιναν.

Περιοριστήκατε όμως σε μια γκάμα πενήντα επιχειρήσεων χωρίς να γίνουν γνωστά τα ονόματα. Πόσοι ήταν αυτοί που έδειξαν ενδιαφέρον (ονομαστικά) για την Α', τη Β' τη Γ' Κατηγορία, το πρωτάθλημα των υποδομών καθώς και για τις μικτές μας ομάδες;

Γιατί δεν γνωστοποιήθηκε η ημερομηνία που έληγε η προθεσμία του ενδιαφέροντος, αν υπήρχε;

Αρκεστήκατε ετεροχρονισμένα στην ανακοίνωση του χορηγού του πρωταθλήματος της Α' Κατηγορίας Δωδεκανήσου χωρίς κάποια περαιτέρω ενημέρωση του κόσμου, αλλά και των επιχειρήσεων που αφήσατε εκτός... «διαγωνισμού».

Η ιδέα και προσπάθεια είναι πολύ καλή - το επαναλαμβάνουμε - και πρέπει να συνεχισθεί προς μια μεγαλύτερη γκάμα επιχειρήσεων.

Οι αγώνες όρτσα - πρίμα των ιστιοπλόων Ρόδου

Με εννέα σκάφη και πάνω από 50 ιστιοπλόους, πραγματοποιήθηκαν το Σαββατοκύριακο οι αγώνες όρτσα – πρίμα του Αθλητικού Συλλόγου Ιστιοπλόων Ανοιχτής Θάλασσας Ρόδου.

Η προτελευταία αγωνιστική εκδήλωση της χρονιάς, φιλοξενήθηκε στον κόλπο του Ζέφυρου, στη θαλάσσια περιοχή μπροστά από τα γραφεία των ιστιοπλόων της Ρόδου.

Οι συμμετέχοντες, είναι οι εξής.

ΠΑΝΟΡΜΙΤΗΣ
Σταύρας Στ. (κυβ.)
Τσιτσίκας Μ.
Απειρανθίτης Ν.
Τσακίρη Φ.
Σιλβέστρος Αλ.
Κωνσταντίνου Αρ.

ΑΠΟΛΛΩΝ
Τσιμέτας Σ. (κυβ).
Καραγιάννης Δ.
Λεγάκης Μ.
Ψαράς Ν.
Τσακανιού Γ.
Σπάρταλη Ν.
Ευστρατίου Στ.

ΜΟΥΣΜΟΥΛΟ
Κουμνάκης Ν. (κυβ).
Κασιώτης Μ.
Παπαβασιλείου Χρ.
Μπάρλας Γ.



ΕΣΤΕΛΛΑ
Κατσαράς Σ. (κυβ.)
Καλαφατάς Ν.
Τσιγάρος Θ.
Τηλιακός Εμμ.
Παρασκευόπουλος Αλ.
Χατζησταυρίδης Ν.
Ιμσιρίδης Κ.

ΚΑΛΗΜΕΡΑ
Κουμπιάδης Ελ. (κυβ.)
Πεταλά Αργ.
Αναπολιτάνος Αθ.
Ιωαννίδης Μ.
Καράμπης Ηλ.

ΚΑΠ. ΜΑΝΩΛΗΣ
Μιχαλάκης Γ. (κυβ.)
Βομβάς Αλ.
Ρακόπουλος Κ.
Παυλούς μ.
Σκουφετζής Ν.
Τριανταφύλλου Δ.
Σκουφετζής Π.

ΑΛΟΥΣΤΙΝΑ
Βογιατζής Αντ. (κυβ.)
Τσιρίγκας Γ.
Παπαδόπουλος Δ.
Χατζηβασίλης Ν.

ΝΕΦΕΛΗ
Φώτης Αναστ. (κυβ.)
Σταματάς Δ.
Γουμαράς Γ.
Ιωακειμίδου Ολγα
Καραχανής Γ.
Σταμάτης Σπ.

ΣΤΥΛΙΑΝΟΣ Χ.
Χριστοφάκης Εμ. (κυβ.)
Τσιντομηνάς Ν.
Μίχου Φ.
Γρηγοριάδης Στ.

Off the record

Για τον πρόεδρο!

Οταν ο Λευτέρης Δράκος πέτυχε το δεύτερο γκολ του Ηρακλή στην Κέφαλο, έτρεξε μαζί με τους συμπαίκτες του προς το σημείο που καθόταν ο πρόεδρος του Ηρακλή Γ. Παπαδημήτρης και του αφιέρωσαν το γκολ.

Ο «ισόβιος» πρόεδρος του Ηρακλή τους ευχαρίστησε λέγοντας: Σας ευχαριστώ, αλλά και εγώ έπραξα το καθήκον μου. Από την Παρασκευή στην Κω για ξεκούραση και ηρεμία...

Το κλίμα στην ομάδα είναι καλό. Και πως να μην είναι, αφού μετράει μόνο νίκες...

Τόσα χρόνια φίλοι, επιτρέπεται;

Η σύρραξη μετά το τέλος του αγώνα, στην Κρεμαστή, έφερε φίλους και γνωστούς, εκατέρωθεν, μπροστά σε ανεπανόρθωτες καταστάσεις, αφού κινδύνεψαν να βληθούν φιλίες και σχέσεις ετών! Χαρακτηριστική είναι η περίπτωση του Πόλυ Γεωργαλλή, ο οποίος συγκέντρωσε τα ομαδικά πυρά του των βετεράνων, όταν κατά τη διάρκεια που αποχωρούσε, επιχείρησε να ζητήσει ευγενικά το λόγο από τον καρδιακό φίλο του Γιώργο Μπιλιά, για να εισπράξει ως απάντηση τη γνώριμη φαλλοκρατική προτροπή! Απδιασμένος γύρισε προς τον πρόεδρο της ομάδας του και τους υπόλοιπους συμπαίκτες του, λέγοντας: «Τόσα χρόνια φίλοι, επιτρέπεται να μου μιλάει εμένα έτσι;». Αδικο είχε ο χριστιανός;

Ξαράχνιασε το ταμείο!

Επιτέλους οι αράχνες δείχνουν να μετακομίζουν από το ταμείο του κτιρίου της Κοδριγκτώνος και ο Γιώργος Νικολουδάκης, μαζί με τα πρωτοβρόχια, θ' αρχίσει να κόβει τις πρώτες επιταγές, αφού καλύτερες μέρες προμηνύονται για τα οικονομικά της Ε.Π.Σ.Δ.!

Κάτι τα χιλιάρικα από τη συναυλία της Βίσση, κάτι οι σπόνσορες των πρωταθλημάτων και του Κυπέλλου, κάτι οι χορηγίες που καθημερινά πυκνώνουν, ε, όσο νάναι κάτι θ' αρχίσει να κινείται. Είναι και τα αναμενόμενα του Οικονομίδη και της Ανδριάνας...

Για το λόγο αυτό, είδαν κι αποείδαν οι αράχνες και μάζεψαν τα μπογαλάκια τους! Καιρός δεν ήταν;

Ασυνήθιστος

Πριν αρχίσει ο αγώνας Νικαγόρα – Ηρακλή Μαριτσών ο Βραζιλιάνος ποδοσφαιριστής Μπαρμπόσα παραπονέθηκε στον κ. Παπαδημήτρη: Πρόεδρε τι να κάνω εγώ σε τέτοιο γήπεδο...

- Κουράγιο και υπομονή και όλα θα πάνε καλά, ήταν η απάντηση του προέδρου.

Ετσι και έγινε. Οταν κρίθηκε το παιχνίδι, ο προπονητής τον έκανε αλλαγή, αφού έβλεπε τα πόδια του σ' άσχημη κατάσταση.

Βλέπετε δεν έχει συνηθίσει να παίζει σε δύσκολους αγωνιστικούς χώρους...

Αλλάζει το γήπεδο Κρεμαστής

Αλλάζει ριζικά όψη το γήπεδο της Κρεμαστής, μετά τις δρομολογημένες εργασίες ανακατασκευής του. Ηδη έχει ξυστεί ο αγωνιστικός χώρος, έχουν βαφτεί και σενιαριστεί τ' αποδυτήρια παικτών και διαιτητών, τα γραφεία, έχει ξεκινήσει η τοποθέτηση σύγχρονης και καλαίσθητης περίφραξης και σε συνδυασμό με την παρουσία φρέσκιας, νεανικής και ορεξάτης διοίκησης, ο Φοίβος εκσυγχρονίζεται και εισέρχεται σε μια νέα δυναμική – αλλά απαιτητική – εποχή!

Βέβαια, οι ρυθμοί των εργασιών δεν είναι εντατικοί και σε καμία περίπτωση πριν τις αρχές Νοεμβρίου δεν πρόκειται να παραδοθεί το έργο. Ωστόσο, έστω κι έτσι, εδώ χωράει το ρητό «κάλλιο αργά, παρά ποτέ».

Πολλά τα παράπονα από τους παρατηρητές

Μπορεί οι παρατηρητές αγώνων να μην κάνουν τα παράπονά τους δημοσίως, όμως εμάς το αυτί μας κάτι άρπαξε.

Ο διαχωρισμός τους στα τοπικά πρωταθλήματα τους ενοχλεί, αφού επιθυμία τους είναι να ορίζονται σε όλα τα παιχνίδια. Κι έχουν δίκαιο, εδώ που τα λέμε, καθώς υπάρχουν κάποιοι οι οποίοι είναι «καραβάνες» στο επάγγελμα, χωρίς «κέρδη κέρατα», αλλά πάντα τους ορίζουν σε αγώνες της Β' και Γ' Κατηγορίας.

Καιρός είναι να επανεξετασθεί το θέμα των παρατηρητών, γιατί στο τέλος θα τους ψάχνετε με το κιάλι.

«Χομπίστες» και ρομαντικοί γι' αυτή τη δουλειά δεν υπάρχουν πάρα πολλοί στο χώρο του ποδοσφαίρου, όπου όλα χαρακτηρίζονται από το χρήμα.

Κάπκαν στο... 13!

Χωριστοί θα είναι πλέον οι δρόμοι για τους Νίκη Ξάνθου και Δημήτρη Χατζόπουλο, αφού το ζευγάρι, έπειτα από δεκατρία ολόκληρα χρόνια γάμου, αποφάσισε να δώσει ένα τέλος σ' αυτόν!

Η Ροδίτισσα ολυμπιονίκης και ο επί σειρά ετών προπονητής της, γνωρίστηκαν μέσα στους αγωνιστικούς στίβους και έδειχναν μάλιστα αρκετά ερωτευμένοι, δεδομένου ότι ποτέ δεν απασχόλησαν τα φώτα της δημοσιότητας, αφού ήταν πάντα διακριτικοί και χαμηλών τόνων. Ο χωρισμός της αποτέλεσε, όπως ήταν φυσικό, έκπληξη πρώτου μεγέθους, ωστόσο αυτός έγινε μέσα σε φιλικό κλίμα και εξακολουθούν να έχουν επικοινωνία!

Θ' αλλάξουν το τοπίο;

Αρκετοί άνθρωποι του αθλητισμού και δη του ποδοσφαίρου, πλαισιώνουν τα ψηφοδέλτια των υποψηφίων δημοτικών και νομαρχιακών ψηφοδελτίων. Στελέχη έμπειρα και ικανά, που μπορούν να προσφέρουν στο χώρο του αυτοδιοικητικού, και όχι μόνο, αθλητισμού, ωστόσο επειδή το έργο το έχουμε ξαναδεί και δεδομένης της οικονομικής στενότητας που υπάρχει, το ερώτημα είναι τι μπορούν αυτοί να αλλάξουν στην... παλέτα και πως μπορούν να προάγουν τις αξίες και τα ιδανικά του αθλητισμού... Και όταν λέμε προσφορά δεν εννοούμε διαχείριση, αλλά καθιέρωση και υλοποίηση προγραμμάτων μακροπρόθεσμων, δημιουργία υποδομών και ανάδειξη και εξαγωγή αθλητών προδιαγραφών! Ετσι, μέχρι στιγμής, δεν γνωρίζουμε ακόμη ούτε αν θέλουν, ούτε αν μπορούν!

Πολιτικοποιημένη η Ε.Π.Σ.Δ.

Ιδιαίτερα ανεπτυγμένο φαίνεται ότι έχουν το πολιτικό αισθητήριο τα μέλη της Ε.Π.Σ.Δ., αφού περισσότεροι απ' τους μισούς του Δ.Σ. φέρονται ως υποψήφιοι σε διάφορους δημοτικούς και νομαρχιακούς συνδυασμούς! Εχουμε, λοιπόν, κα λέμε: Ο Κάλλιστος Διακογεωργίου τρέχει για την επανεκλογή του με τον Γιώργο Γιαννόπουλο, ο Σπύρος Τιβριντίδης για την επανεκλογή του με τον Μιχάλη Κορδίνα, ο Βάιος Γαμβρούδης για την εκλογή του με τον Σάββα Διακοσταματίου, ο Σεβαστός Μανιάς με τον Γιάννη Μαχαιρίδη, ενώ και ο Τσαμπίκος Τόππος ακούγεται ότι ενδιαφέρεται για το Δήμο Καμείρου!

Ακόμη, ο Κώστας Κωτικώστας βρίσκεται στο ψηφοδέλτιο του Σάκη Στάγκα, οπότε μένουν οι Γ. Νικολουδάκης, Μ. Βεργωτής, Σ. Καλαθενός, Π. Γκογκίδης και Θ. Στεφανάκης, χωρίς εμφανή πολιτική ενασχόληση, τουλάχιστον ως τώρα! Το θέμα πάντως είναι να πατάνε στις συνεδριάσεις τακτικά, αφού παραμονεύει πάντα το άρθρο του ΚΑΠ, που αναφέρεται στις τρεις συνεχόμενες απουσίες! Γιατί το λέμε; Κάποιος απ' όλους τους παραπάνω γνωρίζει πολύ καλά τι εννοούμε! Και ημέρα με την ημέρα οι ψίθυροι πυκνώνουν εναντίον του! Ας τρ έχει υπόψη του! Αυτά.

Στο αίμα μας η ρεμούλα

Τελικά φαίνεται ότι η ρεμούλα και η απατεωνιά κυλά στο αίμα του Ελληνα, σαν απαραίτητο συστατικό, αφού δεν υπάρχει δραστηριότητα που να μην επιβεβαιώνεται ο άθλιος αυτός κανόνας και μάλιστα καθημερινά. Ακόμη τρέχουν και δεν φτάνουν οι της Ε.Π.Σ.Δ., με την ακάλυπτη επιταγή των 5.000 ευρώ που πήγαν να εισπράξουν για τη συναυλία της Αννας Βίσση, την επομένη ημέρα! Ευτυχώς, πάντως, που είχαν μαζέψει ρευστό από τα εισιτήρια που πούλησαν και το αντίστοιχο ποσό το συμψήφισαν με την πέτσινη επιταγή. Ευτυχώς, γιατί σε διαφορετική περίπτωση θα γέλαγε και το παρδαλό κατσίκι, με την παιδιάστικη αφέλεια των ενοίκων της Κοδριγκτώνος! Καλά το ρητό που λέει «Εν τη παλάμη και ούτω βοήσωμεν», δεν την είχαν ακούσει; Τουλάχιστον ας το έχουν υπόψη τους από 'δω και πέρα!

Off the record

Ανοιχτή γραμμή

Εδώ και κάποια συγκεκριμένη ημερομηνία ο «ρολογάς» έχει αποκτήσει, αναφέρουν οι φήμες, μια περίεργη συνήθεια.

Σε καθημερινή βάση το δρομολόγιό του περιλαμβάνει επίσκεψη και στα γραφεία της Κοδριγκτώνος. Μόλις μπει στα γραφεία, η πρώτη του δουλειά είναι να ελέγξει την αλληλογραφία, που αυτό είναι ευθύνη του γενικού γραμματέα. Εάν υπάρχει κάποιο καινούργιο έγγραφο, το παίρνει στα χέρια και κατευθύνεται στο γραφείο του και κλείνει την πόρτα.

Δεν γνωρίζουμε αν έχει να κρύψει κάτι και κλειδομπαρώνεται. Κατά ένα περίεργο τρόπο, όμως, την επόμενη μέρα το περιεχόμενο του εγγράφου είναι σχεδόν δημοσιευμένο σε μερίδα του τοπικού Τύπου.

Προσπαθούμε να μάθουμε αν κάνει το ίδιο δρομολόγιο κι ο «ξενοδόχος», για να βρούμε ποιος έχει ανοιχτή γραμμή.

Αυτή η συμπεριφορά του «ρολογά» μας κινεί την υποψία ότι εκβιάζεται και γι' αυτό δίνει χαρτί και καλαμάρι αναφορά για τα διάφορα έγγραφα που φτάνουν στην Κοδριγκτώνος. Δεν αποκλείεται οι εντολές να έρχονται κι από την πρωτεύουσα, από τη Συγγρού μεριά.

Ο «ρολογάς» υπέκυψε μια φορά και τώρα του έγινε συνήθεια.

Χάθηκαν στο δρόμο...

Πολλά είχαμε ακούσει εδώ και καιρό για τα περιβόητα ιατρικά μηχανήματα που εγκατέστησε η ΕΠΟ στο νησί μας, για λογαριασμό, σε πρώτη φάση, της ΕΠΣΔ.

Μάλιστα τα εγκαίνια του ιατρείου έγιναν με μεγαλοπρεπή τρόπο τον περασμένο Φεβρουάριο και από τότε άρχισε το πάρε-δώσε σε υποσχέσεις.

Το τελευταίο που ακούσαμε ήταν πως ο «φρουτάς», μαζί με τον υπουργό Υγείας, θα παρουσίαζαν σε ειδική «τελετή» το πρόγραμμα «Κάρτα Υγείας του ποδοσφαιριστή». Ούτε κι αυτή η προγραμματισμένη εκδήλωση έγινε, για να μπορέσουν τα μηχανήματα ν' αρχίσουν να δουλεύουν και να προσφέρουν έργο. Το ιατρικό τιμ, σύμφωνα με τελευταία ανακοίνωση της ΕΠΣΔ, είναι έτοιμο, όμως τα μηχανήματα συνεχίζουν να είναι σκονισμένα και μπορεί ο χώρος που τα εγκατέστησαν να έχει γεμίσει αράχνες.

Η ΕΠΣΔ, απ' όσο γνωρίζουμε, δεν έχει προσλάβει καθαρίστρια για τα ιατρεία.

Τελικά θα δουλέψουν τα ιατρικά μηχανήματα ή χάθηκαν στο δρόμο τα όσα εξήγγειλαν το δίδυμο «φρούτα» - «ωρυλά».

Ο πρόεδρος της ΕΠΣΔ τι έχει να πει γι' αυτή την καθυστέρηση, που κάθε φορά ανανεώνεται; Δεν πιστεύουμε να φταίνε οι «κουμπάροι» και γι' αυτά;

Απόρησε κι ο παρατηρητής



Με τη νέα τάξη πραγμάτων οι κανονισμοί περί πληρωμής των διαιτητών πριν την έναρξη του αγώνα ισχύουν και στα τοπικά πρωταθλήματα.

Ο παρατηρητής του αγώνα Θεοδόσης Κυπραίος δεν πήρε είδηση πότε πληρώθηκε το εξοδολόγιο κι η απορία του στους διαιτητές ήταν εύλογη.

«Διαφωνία» με το φακό

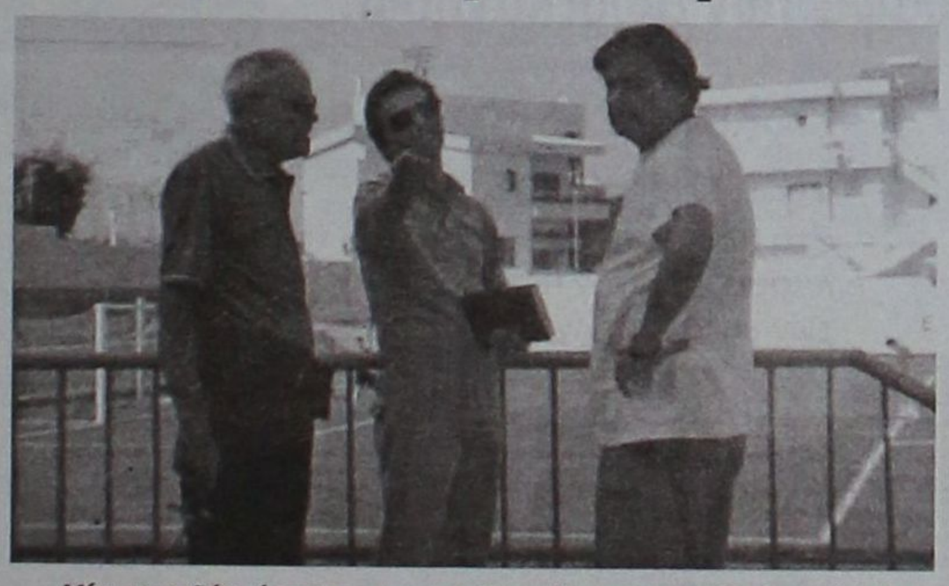

Μίνι πηγαδάκι έστησαν πριν να ξεκινήσει το παιχνίδι Διγενή - Αρη ο παρατηρητής Θ. Κυπραίος, ο συνάδελφος Τάσος Κώστας και το λύσε και δέσε του Διγενή Τάσος Ψυλλάκης. Ο φακός τους συνέλαβε κι ας διαφώνησε με ωραίο παραστατικό τρόπο ο Τάσος (μέσο).

Υπάρχουν τρύπες

Μέχρι την περασμένη εβδομάδα στο δημοτικό στάδιο της πόλης μας φιλοξενήθηκαν παιχνίδια της Ρόδου και του Διαγόρα. Ας πούμε ότι ο αριθμός των φιλάθλων ήταν ικανοποιητικός, όμως κάτι δεν μας έκατσε καλά στο μάτι.

Αυτό που είδαμε στις εξέδρες είχε μεγάλη διαφορά με τις ανακοινώσεις που δόθηκαν σχετικά για τα εισιτήρια που κόπηκαν. Το φαινόμενο έγινε πιο έντονο στον αγώνα Κυπέλλου του Διαγόρα με τον Ηλυσιακό. Εγινε γνωστό πως σ' αυτό το παιχνίδι κόπηκαν 270 εισιτήρια, αλλά οι υπεύθυνοι του συλλόγου θορυβήθηκαν. Μήπως πληρώνουν εισιτήριο μόνο όσοι φίλαθλοι μπαίνουν από την κεντρική είσοδο (σκεπαστή) και από αυτήν που βρίσκεται στο ρολόι;

Νομίζουμε πως στην πλευρά που βρίσκεται το ανοιχτό γήπεδο του μπάσκετ υπάρχουν τρύπες.

Καιρός είναι οι διοικήσεις του Διαγόρα και της Ρόδου να ελέγξουν και εκείνη την περιοχή με φύλακες.

Η εκτίμηση πήγε περίπατο



Η ένταση ενός αγώνα μπορεί να φέρει αντιμέτωπους δύο ανθρώπους που ο ένας τρέφει εκτίμηση για τον άλλο. Κάτι τέτοιο συνέβη και στον αγώνα Φοίβου-Διαγόρα Βατίου, με πρωταγωνιστές τον πρόεδρο του Διαγόρα Β. Γιάννη Καμπούρη και τον ποδοσφαιριστή του Φοίβου Πολυδεύκη Γεωργαλλή. Παιδιά, σας παρακαλούμε, να ξεχάσετε το φραστικό σας επεισόδιο, όσο γίνεται πιο γρήγορα.

Δουλειές αλλά και λήγη ... «βαζελίνη» δεν βλάπτει

Τα αισθήματα αρκετών τοπικών παραγόντων για τους «μεγάλους» συλλόγους της πρωτεύουσας είναι γνωστά. Ενας απ' αυτούς είναι και η ψυχή του Αγίου Ισιδώρου ο Κυριάκος Φωτεινής.

Τα πράσινα αισθήματά του δεν τα κρύβει, αλλά σε καμία περίπτωση δεν είναι χούλιγκαν.

Πριν λίγες ημέρες λοιπόν βρέθηκε στην πρωτεύουσα για δουλειές. Χθες το βράδυ, όμως, η αγαπημένη του ομάδα αντιμετώπιζε τον ΠΑΟΚ στο Ολυμπιακό Στάδιο. Ο Κυριάκος Φωτεινής μπήκε στο δίλημμα να ταξιδέψει βράδυ και να χάσει το παιχνίδι ή πτήση με το γαλατάδικο και να βρεθεί στις εξέδρες του ΟΑΚΑ. Τελικά μάθαμε ότι προτίμησε τη δεύτερη λύση, αλλά δεν ξέρουμε αν ικανοποιήθηκε από το αποτέλεσμα. Πάντως η μεγάλη του αγάπη, ο Αγιος Ισίδωρος, προχθές κέρδισε σε φιλικό με 4-1 την Αναγέννηση Ν. Ρόδου.

Αδεια από τον... «Πάπα»;

Νέα ήθη και έθιμα θέλουν να μας πασάρουν στην ΠΑΕ Διαγόρας κι αυτό ο πρόεδρος Κώστας Χρυσοχοΐδης πρέπει να το εξετάσει. Αν τώρα έχει δώσει ο ίδιος την εντολή με προτροπή κάποιων μυστικοσυμβούλων, τότε είναι καιρός ν' ασχοληθούν αποκλειστικά με τους δημοσιογράφους της Αθήνας (ήδη ασχολούνται) και όχι με τους ντόπιους. Μάθαμε πως για να δώσει μια συνέντευξη τύπου κάποιος ποδοσφαιριστής του «γηραιού» πρέπει πρώτα να ρωτήσει το γραφείο τύπου για να του δώσει άδεια. Υπάρχουν τόσα πολλά που πρέπει να κρύψουν οι παίκτες του «γηραιού» και κάποιοι φοβούνται μην τυχόν και είναι περισσότερα κι αναλόγως ποιος δημοσιογράφος τους ζητά να πουν μερικά λόγια. Το ίδιο θεωρούμε πως συμβαίνει και με το νέο προπονητή Ντανιέλ Μπατίστα. Τις δηλώσεις του τις κάνει στο γραφείο τύπου. Μα οι υπόλοιποι δημοσιογράφοι θέλουν να ρωτήσουν θέματα που το γραφείο τύπου δεν επιθυμεί να υποβάλει τέτοιου είδους ερωτήσεις.

Κατά τα άλλα, ο πρόεδρος του «γηραιού» σε συνέντευξη που έδωσε, ζήτησε στήριξη από τους ντόπιους.

Κύριε Χρυσοχοΐδη θα μας απαντήσετε τι καθεστώς ισχύει σχετικά μ' αυτά που διαπιστώσαμε;

Μέσα κι έξω από τα...



Ενθαρρυντικά μηνύματα

Μην μου πείτε, ότι το πρωτάθλημα της Α' Ερασιτεχνικής Κατηγορίας Δωδεκανήσου δεν άρχισε εντυπωσιακά φέτος... Οι δύο πρώτες αγωνιστικές του πρωταθλήματος δείχνουν, ότι η συνέχεια προβλέπεται πολύ συναρπαστική!

Τις πρώτες δύο αγωνιστικές είχαμε μεγάλη παραγωγή σε γκολ και όχι μόνο. Είχαμε αποτελέσματα που εξέπληξαν, όπως π.χ. την ήττα του φιλόδοξου ΑΕΡΑ στην Κατταβιά από την τοπική ομάδα.

Σίγουρα βρισκόμαστε στο ξεκίνημα του πρωταθλήματος, όπου οι ομάδες αναζητούν την «ταυτότητά» τους και φυσικά κανείς δεν πρέπει να προδικάσει το μέλλον τους. Ωστόσο τα μηνύματα που πήραμε από τις δύο πρώτες αγωνιστικές προϊδεάζουν για ένα πρωτάθλημα πολύ ενδιαφέρον.

Φιλοχρήματος ο νέος ΚΑΠ

Η αποβολή πληρώνεται διπλά! Κάθε ερασιτέχνης ποδοσφαιριστής που αποβάλλεται, εκτός από την τιμωρία των αγωνιστικών, θα πληρώνει ανάλογα και με την ποινή ορισμένα ευρώ. Δέκα ευρώ την κάθε αγωνιστική, δηλαδή.

Ηδη η ΕΠΣΔ επέβαλε τις πρώτες τιμωρίες σε αποβληθέντες ποδοσφαιριστές, που καλούνται να πληρώσουν τα πρόστιμα μέχρι τις 9 Οκτωβρίου.

Μάλιστα εάν το πρόστιμο δεν πληρώνεται μέχρι την καθορισμένη ημερομηνία, η κακοπληρώτρια ομάδα δεν θα μπορεί να αγωνίζεται στον επόμενο αγώνα και θα κατακυρώνεται υπέρ του αντιπάλου.

Τα χρηματικά πρόστιμα προβλέπονται από τον νέο ΚΑΠ. Και απορίας άξιο είναι ποιοί φαεινοί εγκέφαλοι είχαν αυτή την ιδέα. Σε ερασιτεχνικά σωματεία απευθύνονται. Ή νομίζουν ότι τα πρόστιμα θα τα πληρώνουν οι ποδοσφαιριστές; Ως συνήθως θα τα εξοφλούν οι ομάδες, σε βάρος όλων των άλλων υποχρεώσεών τους.

Νέα ήθη και έθιμα στο ποδόσφαιρο...

Προσαρμογή

Μία σημαία της Βραζιλίας κρέμασαν στ' αποδυτήρια του Ηρακλή Μαριτσών οι ποδοσφαιριστές του. Κι αυτό για να αισθάνεται καλύτερα ο Βραζιλιάνος συμπαίκτης τους Μπαρμπόσα, που έχει δεθεί με όλους μέσα και έξω από τα γήπεδα.

Ο Μπαρμπόσα προσαρμόζεται στα τοπικά ήθη και έθιμα. Ηδη, έχει γνωρίσει τα στέκια διασκέδασης. Οπου νά'ναι θα συνηθίσει και το ουζάκι...

Δεν πήρε έκταση

Ενα φραστικό επεισόδιο που είχαν ποδοσφαιριστής του Αρη και του Διγενή στον αγωνιστικό χώρο, είχε και... συνέχεια. Φίλαθλος του Αρη τα έβαλε με τον ποδοσφαιριστή του Διιγενή. Κοντά του όμως βρισκότανε ο πατέρας και ο αδελφός του παίκτη του Διγενή και παρολίγο να πάρει έκταση το επεισόδιο. Με την παρέμβαση όμως του προέδρου του Αρη Ν. Φουτούλη, επικράτησε ψυχραιμία και όλα τελείωσαν εκεί.

Δικαιώθηκαν οι Μαριτσενοί

Δίκαια διερωτώνται οι Μαριτσενοί όσον αφορά το γήπεδο της Κρεμαστής και λένε: Πέρσι ήταν ακατάλληλο και φέτος έγινε κατάλληλο χωρίς καμιά παρέμβαση; Τα πράγματα όπως εξελίχθηκαν, μας δικαίωσαν. Είχαμε δίκαιο που διαμαρτυρόμασταν. Συνεπώς άλλοι ήταν οι λόγοι που ο Φοίβος χρησιμοποιούσε πέρυσι το γήπεδο των Μαριτσών και όχι της Κρεμαστής.

Ο πρόεδρος του Ηρακλή Γ. Παπαδημήτρης όταν ρωτήθηκε, απάντησε λακωνικά: Η ιστορία γράφει, ο λαός δεν ξεχνά...

Ο καθένας ας βγάλει τα συμπεράσματά του.

Δημόσιες εμφανίσεις

Ούτε τρεις βδομάδες έμειναν μέχρι τις δημοτικές και νομαρχιακές εκλογές της 15ης Οκτωβρίου. Και όλοι πια αντιλαμβανόμαστε τον αγώνα που γίνεται από όλους τους υποψήφιους του α' και β' βαθμού Τοπικής Αυτοδιοίκησης.

Οι δημόσιες εμφανίσεις των υποψηφίων πυκνώνουν, τα φέιγ βολάν με τα βιογραφικά τους δίνουν και παίρνουν...

Και δεν αναφερόμαστε μόνο στους υποψήφιους νομάρχες, αλλά και στους υποψήφιους νομαρχιακούς συμβούλους. Τα ΕΛ-ΤΑ έχουν πολλή δουλειά αυτές τις μέρες, λόγω διακίνησης πολλών εντύπων των υποψηφίων.

Πολλούς υποψήφιους βλέπουμε τώρα τελευταία και στα γήπεδα. Βλέπετε, ο χώρος του αθλητισμού είναι καλή δεξαμενή ψήφων. Γι' αυτό άλλωστε και όλα τα ψηφοδέλτια έχουν στη σύνθεσή τους και ανθρώπους που ενασχολούνται με τον αθλητισμό.

Με πατερίτσες στο γήπεδο

Με πατερίτσες βρέθηκε στο γήπεδο Κοσκινού και είδε τον αγώνα Διγενή - Αρη ο ποδοσφαιριστής του Κλεάνθη Μιχάλης Μαχλής, που είχε πάθει ρήξη χιαστών στην προπόνηση. Τον ίδιο αγώνα είδαν και δύο άλλοι τραυματίες ποδοσφαιριστές. Ο Μιχάλης Κεφάλας (Διαγόρα) και ο Δημήτρης Πέρρος (Κλεάνθη).

Καλός μαθητής

Σε κάποια στιγμή του αγώνα Διγενή - Αρη, ο Καμερουνέζος ποδοσφαιριστής της ομάδας του Αρχαγγέλου ακούστηκε να λέει σε συμπαίκτες του (όταν χάθηκε η μπάλα μετά από πλάγιο άουτ): Θα παίξουμε μπάλα ή θα κ.....ε;

Σιγά, που δεν θα μάθαινε την ποδοσφαιρική γλώσσα των Ελλήνων...

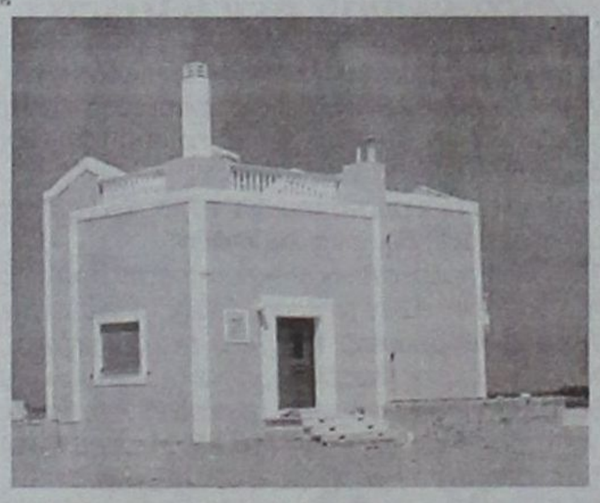

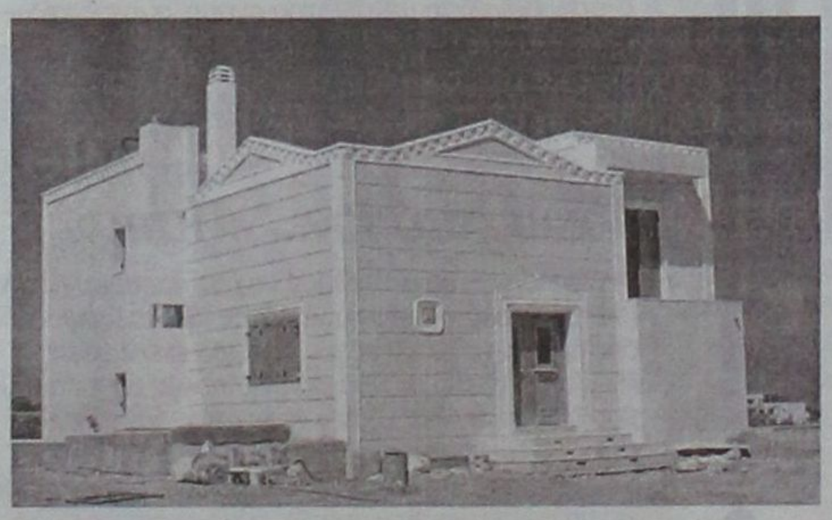



Πωλούνται Πολυτελείς κατοικίες αντίγραφα των Δωδεκανήσων

12islands RESIDENCE

Πολυτελείς κατοικίες με εκπληκτική θέα,
στα Κολύμπια 400 μέτρα από τη θάλασσα και στον παράλληλο δρόμο των ευκαλύπτων.
Οι κατοικίες είναι δύο τύπων 107 τ.μ. και 161 τ.μ. και διαθέτουν:
- Τρία υπνοδωμάτια
- Δύο μπάνια
- Τουαλέτα και χωριστό μπάνιο με υδρομασάζ
- Εντοιχισμένη κουζίνα
- Εντοιχισμένες ντουλάπες
- Ηλιακό θερμοσίφωνα
- Κεντρική θέρμανση (εγκατάσταση)
- Τζάκι
- Συστήματα ασφαλείας
- Τηλεφωνικές γραμμές ISDN
- Μπάρμπεκιου

Οι κατοικίες διαθέτουν ιδιωτική πισίνα και σύνδεση του νερού σε γεώτρηση για την ανέξοδη λειτουργία της σε όλη τη διάρκεια του έτους.
Ο περιβάλλων χώρος έχει εξαιρετική διαμόρφωση. Γκαζόν, πλακόστρωτος πεζόδρομος, φυτά και απεριόριστη θέα συνθέτουν το σκηνικό που άνθρωπος και φύση δημιούργησαν μαζί.
Οι κατοικίες αυτές διατίθενται προς πώληση και ήδη έχουν πωληθεί η «Ρόδος», το «Καστελλόριζο» και η «Χάλκη». Η πώληση έγινε αμέσως με την ολοκλήρωση της δημιουργίας τους και τούτο διότι προσφέρονται σε εξαιρετικά προσιτή τιμή (για τα δεδομένα του κόστους κατασκευής και εξοπλισμού που διαθέτουν).



Πληροφορίες κ. Μαρκόπουλο Γεώργιο τηλ: 22410 56268 - 56213 Κιν: 6978110631 • www.12islandsresidence.gr

Rodos Car AE
Μέλος του Επισήμου
Δικτύου Εμπόρων
BMW Hellas AE

3ο χλμ Ρόδου -
Καλλιθέας
851 00 Ρόδος
22410-64169

Sheer
Driving Pleasure

Ευκαιρία να κάνετε ριζικές αλλαγές.
Ανταλλάξτε το αυτοκίνητό σας με μία BMW Σειρά 5.



BMW Σειρά 5 στη Rodos Car AE.
Τώρα μπορείτε. Ελάτε με το αυτοκίνητό σας στη Rodos Car AE, μάθετε για τα μοναδικά προνόμια και φύγετε με μία ολοκαίνουργια BMW Σειρά 5. Μία στιγμή που αξίζει να εκμεταλλευτείτε...

Επισκεφθείτε τη Rodos Car AE, 3ο χλμ Ρόδου - Καλλιθέας.
Για περισσότερες πληροφορίες τηλεφωνήστε στο 22410-64169.

523i	**2,5**lt	**6** κύλινδροι	**177** ίπποι	**0** τεκμήριο
525i	**2,5**lt	**6** κύλινδροι	**218** ίπποι	**0** τεκμήριο
530i	**3,0**lt	**6** κύλινδροι	**258** ίπποι	**0** τεκμήριο
540i	**4,0**lt	**8** κύλινδροι	**306** ίπποι	**0** τεκμήριο
550i	**4,8**lt	**8** κύλινδροι	**367** ίπποι	**0** τεκμήριο
520d	**2,0**lt	**4** κύλινδροι	**163** ίπποι	**0** τεκμήριο
525d	**2,5**lt	**6** κύλινδροι	**177** ίπποι	**0** τεκμήριο
530d	**3,0**lt	**6** κύλινδροι	**231** ίπποι	**0** τεκμήριο
535d	**3,0**lt	**6** κύλινδροι	**272** ίπποι	**0** τεκμήριο
M5	**5,0**lt	**10** κύλινδροι	**507** ίπποι	

Νέα BMW Σειρά 5 - Κατανάλωση (lt/100km): Κύκλος πόλης 8,0/22,7 - Κύκλος εκτός πόλης 4,7/10,2 - Μεικτός κύκλος 5,9/14,8 - Εκπομπές CO_2 (gram/km): 158/357

ΕΛΛΗΝΙΚΗ ΔΗΜΟΚΡΑΤΙΑ
ΠΕΡΙΦΕΡΕΙΑ ΝΟΤΙΟΥ ΑΙΓΑΙΟΥ - ΝΟΜΟΣ ΔΩΔΕΚΑΝΗΣΟΥ
ΔΗΜΟΣ ΝΟΤΙΑΣ ΡΟΔΟΥ
ΙΣΟΛΟΓΙΣΜΟΣ 31ης ΔΕΚΕΜΒΡΙΟΥ 2005 - 3η ΔΙΑΧΕΙΡΙΣΤΙΚΗ ΧΡΗΣΗ (1 ΙΑΝΟΥΑΡΙΟΥ 2005 - 31 ΔΕΚΕΜΒΡΙΟΥ 2005) - ΣΕ ΕΥΡΩ

ΕΝΕΡΓΗΤΙΚΟ

	Ποσά κλειόμενης χρήσεως 2005			Ποσά προηγούμενης χρήσ. 2004		
Γ. ΠΑΓΙΟ ΕΝΕΡΓΗΤΙΚΟ	Αξία Κτήσ.	Αποσβέσ.	Αναπ. Αξία	Αξία Κτήσ.	Αποσβέσ.	Αναπ. Αξία
I. Ασώματες ακινητοποιήσεις						
5. Λοιπές ασώματες ακινητοποιήσεις	3.393,81	1.074,70	2.319,11	3.393,81	395,94	2.997,87
	3.393,81	1.074,70	2.319,11	3.393,81	395,94	2.997,87
II. Ενσώματες ακινητοποιήσεις						
1. Γήπεδα - Οικόπεδα	0,49	0,00	0,49	0,49	0,00	0,49
1α. Πλατείες-Πάρκα-Παιδότοποι κοινής χρήσης	6.727,24	213,02	6.514,22	6.727,24	78,48	6.648,76
1β. Οδοί οδοστρώματα κοινής χρήσης	571.259,82	32.031,89	539.227,93	390.797,10	17.738,37	373.058,73
1γ. Πεζοδρόμια κοινής χρήσης	99.181,56	1.488,59	97.692,97	47.008,00	548,43	46.459,57
3α. Κτιριακ. Εγκατ. κοιν. χρήσης	167.270,91	3.729,86	163.541,05	73.085,72	1.775,75	71.309,97
3β. Εγκ/σεις ηλεκτροφωτ. κοινής χρήσης	320.902,96	12.757,15	308.145,81	202.391,96	6.542,31	195.849,65
3γ. Λοιπές μόν. εγκατ/σεις κοινής χρήσης	1.492.751,17	42.578,59	1.450.172,58	856.442,83	20.877,93	835.564,90
4. Μηχαν/τα - Τεχνικές εγκαταστ. και λοιπός μηχαν. εξοπλισμός	122.038,65	15.314,74	106.723,91	110.880,83	4.475,07	106.405,76
5. Μεταφορικά μέσα	83.182,09	19.400,69	63.781,40	78.981,91	10.044,43	68.937,48
6. Επιπλα και λοιπός εξοπλισμός	152.911,26	42.512,30	110.398,96	129.064,67	13.858,20	115.206,47
7. Ακινητοπ. υπό εκτέλ. & προκατ.	0,00	0,00	0,00	51.409,75	0,00	51.409,75
	3.016.226,15	170.026,83	2.846.199,32	1.946.790,50	75.938,97	1.870.851,53
Σύνολο ακινητοποιήσεων (ΓΙ+ΓΙΙ)	3.019.619,96	171.101,53	2.848.518,43	1.950.184,31	76.334,91	1.873.849,40
III. Τίτλοι πάγιας επένδυσης και άλλες μακροπρ. χρηματοοικονομικές απαιτήσεις						
1. Τίτλοι πάγιας επένδυσης			223.009,90			223.009,90
Σύνολο πάγιου ενεργητικού (ΓΙΙ+ΓΙΙΙ)			3.071.528,33			2.096.859,30
Δ. ΚΥΚΛΟΦΟΡΟΥΝ ΕΝΕΡΓΗΤΙΚΟ						
I. Αποθέματα						
4. Υλικά κατασκευής και επισκευής τεχνικών έργων, αναλώσιμα υλικά, ανταλλακτικά και είδη συσκευασίας			89.622,09			161.190,99
II. Απαιτήσεις						
1. Απαιτήσεις από πώληση αγαθών και υπηρεσιών			834.160,80			827.488,63
11. Χρεώστες διάφοροι			0,00			1.799,48
11α. Ελλείμματα προς καταλογισμό (Απόφ. Δ.Σ. Αριθ. 137/2002)			59.745,08			59.745,08
			893.905,88			889.033,19
III. Χρεόγραφα						
1. Μετοχές			4.707,68			4.707,68
IV. Διαθέσιμα						
1. Ταμείο			7.828,53			34.055,81
3. Καταθέσεις Οψεως και Προθεσμίας			592,38			592,38
			8.420,91			34.648,19
Σύνολο Κυκλοφ. Ενεργητ. (ΔΙ+ΔΙΙ+ΔΙΙΙ+ΔΙV)			996.656,56			1.089.580,05
Γενικό Σύνολο Ενεργητικού (Γ+Δ)			4.068.184,89			3.186.439,35

ΠΑΘΗΤΙΚΟ

	Ποσά κλειομ. χρήσ. 2005	Ποσά προηγ. χρήσ. 2004
Α. ΙΔΙΑ ΚΕΦΑΛΑΙΑ		
I. Κεφάλαιο	277.544,71	277.544,71
II. Διαφορές αναπροσαρμογής και επιχορηγήσεις επενδύσεων - Δωρεές παγίων		
4. Επιχορήγήσεις επενδύσεων	1.806.215,07	948.772,47
IV. Αποτελέσματα εις νέο		
Υπόλοιπο ελλειμμάτων προηγ. χρήσεων	-21.518,33	-56.965,27
	-21.518,33	-56.965,27
Σύνολο ιδίων κεφαλαίων (ΑΙ+ΑΙΙ+ΑΙV)	2.062.241,45	1.169.351,91
Γ. ΥΠΟΧΡΕΩΣΕΙΣ		
I. Μακροπρόθεσμες υποχρεώσεις		
2. Δάνεια Τραπεζών (Τ.Π.Δ.)	717.935,99	786.819,46
II. Βραχυπρόθεσμες υποχρεώσεις		
1. Προμηθευτές	970.931,35	1.043.121,21
5. Υποχρεώσεις από φόρους - τέλη	50.667,58	0,00
6. Ασφαλιστικοί Οργανισμοί	56.813,40	50.067,08
7. Μακροπρόθεσμες υποχρεώσεις (Τ.Π.Δ.) πληρωτέες στην επόμενη χρήση	61.985,95	56.986,99
11. Πιστωτές διάφοροι	147.609,17	80.092,70
	1.288.007,45	1.230.267,98
Σύνολο υποχρεώσεων (ΓΙ+ΓΙΙ)	2.005.943,44	2.017.087,44
Γενικό Σύνολο Παθητικού (Α+Γ)	4.068.184,89	3.186.439,35

Σημειώσεις:
1) Η αποτίμηση των πάγιων στοιχείων της απογραφής έναρξης 01/01/2003 απεικονίζεται με λογιστικό ισότιμο € 0,01 λόγω μη ολοκλήρωσης της αποτίμησής τους, από τις Τεχνικές Υπηρεσίες του Δήμου, μέχρι 31/12/2005.
2) Για τα επί ορισμένων ακινήτων του Δήμου βάρη γίνεται αναφορά στο Προσάρτημα.

ΚΑΤΑΣΤΑΣΗ ΛΟΓΑΡΙΑΣΜΟΥ ΑΠΟΤΕΛΕΣΜΑΤΩΝ ΧΡΗΣΕΩΣ
31ης ΔΕΚΕΜΒΡΙΟΥ 2005 (1 ΙΑΝΟΥΑΡΙΟΥ - 31 ΔΕΚΕΜΒΡΙΟΥ 2005)

			Ποσά κλειομ. χρήσ. 2005			Ποσά προηγ. χρήσ. 2004
I. ΑΠΟΤΕΛΕΣΜΑΤΑ ΕΚΜΕΤΑΛΛΕΥΣΕΩΣ						
1. Εσοδα από πώληση αγαθών και υπηρεσιών		1.398.959,21			1.384.425,37	
2. Εσοδα από φόρους - εισφορές-πρόστιμα-προσαυξήσεις		808.131,84			932.210,95	
3. Τακτικές επιχορηγήσεις από κρατικό προϋπολογισμό		781.484,28	2.988.575,33		1.218.899,74	3.535.536,06
Μείον: Κόστος αγαθών και υπηρεσιών			2.861.880,14			2.891.264,68
Μικτά αποτελέσματα (πλεόνασμα) εκμεταλλεύσεως			126.695,19			644.271,38
Πλέον: Αλλα έσοδα			3.348,50			9.674,08
Σύνολο			130.043,69			653.945,46
Μείον: 1. Εξοδα διοικητικής λειτουργίας		140.369,19			79.356,24	
3. Εξοδα λειτουργίας δημοσίων σχέσεων		92.483,17	232.852,36		198.181,77	277.538,01
Μερικά αποτελέσματα (ζημίες ή κέρδη) εκμεταλλεύσεως			-102.808,67			376.407,45
Πλέον: 2. Εσοδα χρεογράφων	0,00			6,56		
4. Πιστωτικοί τόκοι και συναφή έσοδα	1.322,53	1.322,53		2.536,86	2.543,42	
Μείον: 3. Χρεωστικοί τόκοι και συναφή έξοδα		35.609,47	-34.286,94		69.679,28	-67.135,86
Ολικά αποτελέσματα (ζημίες ή κέρδη) εκμεταλλεύσεως			-137.095,61			309.271,59
II. ΠΛΕΟΝ: Εκτακτα αποτελέσματα						
1. Εκτακτα και ανόργανα έσοδα	57.065,95			35.143,36		
2. Εκτακτα κέρδη	0,00			33.194,15		
3. Εσοδα προηγούμενων χρήσεων	204.893,43	261.959,38		0,00	68.337,51	
Μείον: 1. Εκτακτα και ανόργανα έξοδα	2.762,89			0,00		
3. Εξοδα προηγούμενων χρήσεων	86.653,94	89.416,83	172.542,55	38.225,08	38.225,08	30.112,43
Οργανικά και έκτακτα αποτελέσματα - κέρδη -			35.446,94			339.384,02
Μείον: Σύνολο αποσβέσεων πάγιων στοιχείων		91.566,80			64.410,54	
Μείον: Οι από αυτές ενσωμ/νες στο λειτουργικό κόστος		91.566,80	0,00		64.410,54	0,00
ΚΑΘΑΡΑ ΑΠΟΤΕΛΕΣΜΑΤΑ - πλεόνασμα - χρήσεως			35.446,94			339.384,02

ΠΙΝΑΚΑΣ ΔΙΑΘΕΣΕΩΣ ΑΠΟΤΕΛΕΣΜΑΤΩΝ

	Ποσά κλειομ. χρήσ. 2005	Ποσά προηγ. χρήσ. 2004
Καθαρά αποτελ. - πλεόνασμα - χρήσεως	35.446,94	339.384,02
Μείον: Υπόλοιπο αποτελεσμάτων (ελλειμμάτων) προηγ. χρήσεων	-56.965,27	-396.349,29
Ελλειμμα εις νέο	-21.518,33	-56.965,27

Γεννάδι Ρόδου, 30 Απριλίου 2006

Ο ΔΗΜΑΡΧΟΣ
ΣΑΒΒΗΣ ΕΜΜΑΝΟΥΗΛ

Ο ΠΡΟΙΣΤΑΜΕΝΟΣ ΤΩΝ ΟΙΚΟΝ. ΥΠΗΡΕΣΙΩΝ
ΣΤΑΜΑΤΑΚΗΣ ΜΙΧΑΗΛ

Ο ΥΠΕΥΘΥΝΟΣ ΤΗΡΗΣΗΣ ΔΙΠΛΟΓΡΑΦΙΚΟΥ
ΤΟΥΤΣΗΣ ΣΑΒΒΑΣ

Ο ΣΥΝΤΑΞΑΣ ΣΥΜΒΟΥΛΟΣ ΛΟΓΙΣΤΗΣ
ΜΙΧΑΗΛ Σ. ΜΙΧΑΗΛ
Αρ. ΑΔΕΙΑΣ 21979/Α ΤΑΞΗΣ
Για την εταιρεία
Μ. ΜΙΧΑΗΛ-Π. ΚΟΛΑΗΣ-Μ. ΜΙΧΑΗΛ Ο.Ε.
Α.Μ. Α' Τάξης 195

ΕΚΘΕΣΗ ΕΛΕΓΧΟΥ ΟΡΚΩΤΟΥ ΕΛΕΓΚΤΗ - ΛΟΓΙΣΤΗ
Προς το Δημοτικό Συμβούλιο του ΔΗΜΟΥ ΝΟΤΙΑΣ ΡΟΔΟΥ

Ελέγξαμε τις οικονομικές καταστάσεις του **ΔΗΜΟΥ ΝΟΤΙΑΣ ΡΟΔΟΥ** της χρήσεως που έληξε την 31η Δεκεμβρίου 2005. Η ευθύνη της σύνταξης των οικονομικών καταστάσεων βαρύνει τη Διοίκηση του Δήμου. Η δική μας ευθύνη περιορίζεται στη διαμόρφωση και τη διατύπωση γνώμης επί των οικονομικών καταστάσεων, εδραιωμένης στον διενεργηθέντα έλεγχο. Ο έλεγχός μας, στα πλαίσια του οποίου λάβαμε υπόψη μας και τις διατάξεις του Δημοτικού και Κοινοτικού Κώδικα όπως ισχύει, διενεργήθηκε σύμφωνα με τα Ελληνικά Ελεγκτικά Πρότυπα, που είναι εναρμονισμένα με τα Διεθνή Ελεγκτικά Πρότυπα. Τα Πρότυπα αυτά απαιτούν το σχεδιασμό και την εκτέλεση του ελεγκτικού έργου κατά τρόπο που να διασφαλίζει με εύλογη βεβαιότητα ότι οι οικονομικές καταστάσεις είναι απαλλαγμένες από ουσιώδεις ανακρίβειες και παραλείψεις. Ο έλεγχος περιλαμβάνει την εξέταση, σε δειγματοληπτική βάση, αποδεικτικών στοιχείων που υποστηρίζουν τα ποσά και τις πληροφορίες που περιλαμβάνονται στις οικονομικές καταστάσεις. Ο έλεγχος επίσης περιλαμβάνει την αξιολόγηση των λογιστικών αρχών που ακολουθήθηκαν, των εκτιμήσεων της Διοίκησης του Δήμου και, γενικότερα, της παρουσίασης των δεδομένων στις οικονομικές καταστάσεις καθώς και τη συμφωνία του περιεχομένου της Εκθεσης της Δημαρχιακής Επιτροπής με τις οικονομικές καταστάσεις. Πιστεύουμε ότι ο έλεγχος που διενεργήθηκε παρέχει επαρκή βάση για την διαμόρφωση της γνώμης μας. Από τον παραπάνω έλεγχό μας προέκυψαν τα εξής: 1) Στο κονδύλι του Ενεργητικού ΔΙΙ1 «Απαιτήσεις από πώληση αγαθών και υπηρεσιών» περιλαμβάνονται και ποσά συνολικού ύψους ευρώ 437 χιλ. περίπου, τα οποία προέρχονται από προηγούμενες χρήσεις και για τα οποία δεν έχει σχηματιστεί πρόβλεψη για τυχόν απώλειες από μη είσπραξή τους. 2) Το σύστημα εσωτερικού ελέγχου χρειάζεται βελτίωση για να γίνεται πάντοτε σωστή απεικόνιση όλων των οικονομικών γεγονότων του Δήμου. Σημειώνεται ότι η εφαρμογή της διπλογραφικής λογιστικής μεθόδου γίνεται βάσει των στοιχείων της απλογραφικής λογιστικής μεθόδου, με αποτέλεσμα να μην εμφανίζονται ορθά, σε ορισμένες περιπτώσεις, τα έσοδα, τα έξοδα, οι απαιτήσεις και οι υποχρεώσεις του Δήμου .Με εξαίρεση τις επιπτώσεις των θεμάτων που αναφέρονται στις ανωτέρω παρατηρήσεις μας, κατά τη γνώμη μας, οι προαναφερόμενες οικονομικές καταστάσεις παρουσιάζουν εύλογα από κάθε ουσιώδη πλευρά, την οικονομική θέση του Δήμου κατά την 31 Δεκεμβρίου 2005 και τα αποτελέσματα των εργασιών του, της χρήσεως που έληξε αυτή την ημερομηνία, σύμφωνα με τα Λογιστικά Πρότυπα που προδιαγράφονται από την Ελληνική νομοθεσία και το περιεχόμενο της έκθεσης της Δημαρχιακής Επιτροπής συμφωνεί με τις προαναφερόμενες οικονομικές καταστάσεις. Χωρίς να διατυπώνουμε επιφύλαξη στη γνώμη μας, εφιστούμε την προσοχή σας στα εξής: 1) Ο Δήμος εφάρμοσε το Κλαδικό Λογιστικό Σχέδιο Δήμων και Κοινοτήτων (Π.Δ. 315/1999). Ο Δήμος δεν τήρησε αναλυτική λογιστική κατά την ελεγχόμενη χρήση και, συνεπώς, δεν μπορέσαμε να επαληθεύσουμε αν το κόστος των παρεχόμενων υπηρεσιών και κατασκευής πάγιων εγκαταστάσεων, που προκύπτει από τα λογιστικά βιβλία, προσδιορίστηκε σύμφωνα με τις παραδεγμένες αρχές λογισμού του κόστους που προβλέπονται από το Κλαδικό Λογιστικό Σχέδιο Δήμων και Κοινοτήτων (Π.Δ. 315/1999). 2) Μέχρι την ημερομηνία της παρούσας Εκθεσης Ελέγχου δεν είχαμε λάβει απάντηση από το νομικό σύμβουλο του Δήμου, σε σχετική προς αυτόν επιστολή μας, για τη νομική κατάσταση των ακινήτων του Δήμου καθώς και για τυχόν υπάρχουσες εκκρεμείς δίκες, από τις οποίες ενδεχομένως να προκύψουν υποχρεώσεις του Δήμου.3) Ο Δήμος δεν έχει ελεγχθεί φορολογικώς από τη συστάσεώς του μέχρι και την ελεγχόμενη χρήση, με συνέπεια να υπάρχει το ενδεχόμενο επιβολής πρόσθετων φόρων και προσαυξήσεων κατά το χρόνο που οι ανέλεγκτες χρήσεις θα ελεγχθούν από τις φορολογικές αρχές. Η έκβαση του φορολογικού αυτού ελέγχου δεν είναι δυνατό να προβλεφθεί στο παρόν στάδιο και, ως εκ τούτου, δεν έχει γίνει οποιαδήποτε πρόβλεψη στις οικονομικές καταστάσεις σε σχέση με το θέμα αυτό.

Αθήνα, 28 Αυγούστου 2006
Ο Ορκωτός Ελεγκτής - Λογιστής
ΙΩΑΝΝΗΣ Γ. ΑΝΑΣΤΑΣΙΑΔΗΣ
Α.Μ. Σ.Ο.Ε.Λ.: 10141
ΑΞΩΝ ΟΡΚΩΤΟΙ ΕΛΕΓΚΤΕΣ Ε.Π.Ε.

Ηλεκτρονική Στοιχειοθεσία & Δημοσιεύσεις Ισολογισμών «Η ΔΡΑΣΙΣ», Τηλ. 63.790 - 64.393 - 64.200 κ. Μαριά

METROPOL

22410 28400
INFORMATION - RESERVATIONS
ΠΛΗΡΟΦΟΡΙΕΣ - ΚΡΑΤΗΣΕΙΣ

ΕΒΔΟΜΑΔΙΑΙΟ ΠΡΟΓΡΑΜΜΑ weekly programme
21-27 Σεπτεμβρίου 2006
www.cinemametropol.gr



GARFIELD 2
Ο πιό τεμπέλης γάτος του κόσμου επιστρέφει!
ΚΑΝΤΕ ΕΓΚΑΙΡΑ ΤΙΣ ΚΡΑΤΗΣΕΙΣ ΣΑΣ
ΩΡΕΣ ΕΝΑΡΞΗΣ / SHOW TIMES 17:00, 18:45

ΑΝΑΚΥΚΛΩΣΗ
RE - CYCLE
Μετά το "Μάτι" οι Μετρ του τρόμου, αδελφοί Γιάνκ επιστρέφουν!
ΚΑΝΤΕ ΕΓΚΑΙΡΑ ΤΙΣ ΚΡΑΤΗΣΕΙΣ ΣΑΣ
ΩΡΕΣ ΕΝΑΡΞΗΣ / SHOW TIMES 20:30, 22:45

ΟΙ ΠΕΙΡΑΤΕΣ ΤΗΣ ΚΑΡΑΪΒΙΚΗΣ
«ΤΟ ΣΕΝΤΟΥΚΙ ΤΟΥ ΝΕΚΡΟΥ»
PIRATES OF THE CARIBBEAN
«DEAD MAN'S CHEST»
Ο ΑΡΧΙΠΕΙΡΑΤΗΣ ΤΖΑΚ ΣΠΑΡΟΥ ΣΑΛΠΑΡΕΙ ΓΙΑ ΝΕΕΣ ΠΕΡΙΠΕΤΕΙΕΣ.
ΚΑΝΤΕ ΕΓΚΑΙΡΑ ΤΙΣ ΚΡΑΤΗΣΕΙΣ ΣΑΣ
ΩΡΕΣ ΕΝΑΡΞΗΣ / SHOW TIMES 19:00, 22:15

ΑΥΤΟΚΙΝΗΤΑ
CARS
Στα ελληνικά με τους :
Σάκη Ρούβα, Βίκυ Καγιά
ΚΑΝΤΕ ΕΓΚΑΙΡΑ ΤΙΣ ΚΡΑΤΗΣΕΙΣ ΣΑΣ
ΩΡΑ ΕΝΑΡΞΗΣ / SHOW TIME 17:30

MY SUPER EX - GIRLFRIEND
Μία SUPER κωμωδία με την SUPER-GIRL ΟΥΜΑ ΘΕΡΜΑΝ
ΚΑΝΤΕ ΕΓΚΑΙΡΑ ΤΙΣ ΚΡΑΤΗΣΕΙΣ ΣΑΣ
ΩΡΕΣ ΕΝΑΡΞΗΣ / SHOW TIMES 20:15, 22:30

ΠΑΛΛΑΣ 5 CINEMAS CENTER
21/09/2006 - 27/09/2006
για κρατήσεις
22410 24475 / 70670
www.cinemapallas.gr

SNAKES ON A PLANE
ΚΑΤΑΛΛΗΛΟ ΑΠΟ 13
ΦΙΔΙΑ ΣΤΟ ΑΕΡΟΠΛΑΝΟ
ΣΕ 1η ΠΑΝΕΛΛΗΝΙΑ ΠΡΟΒΟΛΗ
Η περιπέτεια τρόμου που προηγείται η φήμη της!! Η ταινία τρόμου που όλοι περιμέναμε!!! Προσοχή! Φίδια στο αεροπλάνο! Θα παγώσει το αίμα στις φλέβες σας!
Αίθουσα RED 5 ώρες έναρξης: (Σ.-Κ. 16:00) 18:15 • 20:30 • 22:45

You, Me and Dupree
ΣΤΟΥΣ ΔΥΟ ΤΡΙΤΟΣ ΔΕ ΧΩΡΕΙ
Νιόπαντροι και κουμπάρος στο ίδιο σπίτι! Στους δύο τρίτος δε χωρεί!
Μια ξέφρενη κωμωδία με τους γνωστούς σας Όουεν Γουίλσον, Ματ Ντίλλον και Κέιτ Χάντσον σε απολαυστικούς ρόλους!
Αίθουσα Interlingua 2 ώρες έναρξης: (Σ.-Κ. 16:00) 18:05 • 20:20 • 22:40 ΚΑΤΑΛΛΗΛΟ

SUPERMAN RETURNS
ΣΟΥΠΕΡΜΑΝ Η ΕΠΙΣΤΡΟΦΗ
ΚΑΤΑΛΛΗΛΟ
Ο πιο αγαπημένος υπερ-ήρωας όλων των εποχών, επιστρέφει.
Η μεγαλύτερη υπερπαραγωγή της χρονιάς!!
Αίθουσα Φανατικοί 1 ώρες έναρξης: (Σ.-Κ. 16:40) 19:40 • 22:40 4η ΕΒΔΟΜΑΔΑ ΕΠΙΤΥΧΙΑΣ!

SEE NO EVIL
ΚΟΦΤΕΡΟ ΛΕΠΙΔΙ
ΚΑΤΑΛΛΗΛΟ ΑΠΟ 17
Καταιγιστικές σκηνές τρόμου, θα σας κόψουν την ανάσα!
Οκτώ ανύποπτα θύματα... ένας ανεξέλεγκτος ψυχοπαθής δολοφόνος... ...ποιος θα ξεφύγει απ' τον εφιάλτη;!!
ώρες έναρξης: 20:15 • 22:35 Αίθουσα Personal 4

luckynumbersZevin
ΤΟ ΣΤΟΙΧΗΜΑ ΤΟΥ ΖΛΕΒΙΝ
Η περιπέτεια που θα σας καθηλώσει! Σε λάθος μέρα ...τη λάθος στιγμή ...το λάθος στοίχημα. Με τους Τζος Χάρτνετ, Μόργκαν Φρίμαν, Λούσι Λιου, Μπρους Γουίλις.
ΚΑΤΑΛΛΗΛΟ ΑΠΟ 13
4η ΕΒΔΟΜΑΔΑ ΕΠΙΤΥΧΙΑΣ! ώρες έναρξης!! 18:00 • 20:20 • 22:40 Αίθουσα Allegro 3

the ant BULLY
ΜΥΡΜΗΓΚΟΙΣΤΟΡΙΕΣ ΚΑΙ ΣΤΑ ΕΛΛΗΝΙΚΑ!!
Μία διασκεδαστική ταινία κινουμένων σχεδίων, που θα ενθουσιάσει τους μικρούς και ...μεγάλους μας φίλους!!!
Αίθουσα Personal 4 ώρες έναρξης!! (Σ.-Κ. 16:15) 18:15

ΕΡΧΕΤΑΙ!!! ΣΕ 1η ΠΑΝΕΛΛΗΝΙΑ ΠΡΟΒΟΛΗ!!!
ΠΕΜΠΤΗ 28 ΣΕΠΤΕΜΒΡΙΟΥ MIAMI VICE
Η περιπέτεια που δεν πρέπει να χάσει κανείς!
Οι σκληροί του Μαϊάμι επιστρέφουν!
Ο Colin Farrell και ο Jamie Foxx, στην ασυγκράτητη περιπέτεια της χρονιάς!!!

ΣΕ 1η ΠΑΝΕΛΛΗΝΙΑ ΠΡΟΒΟΛΗ!!! FLYBOYS
Από τον παραγωγό των "Μέρα ανεξαρτησίας" και "Πατριώτης" μια σπάνια επική παραγωγή βασισμένη σε αληθινή ιστορία, για το θάρρος, τον ηρωισμό και τον έρωτα, στη δίνη του Α' Παγκόσμιου πολέμου! Με τους γνωστούς σας Ζαν Ρενό, Τζέιμς Φράνκο, Μάρτιν Χέντερσον και Τζένιφερ Ντέκερ.

ΤΗΛΕΟΡΑΣΗ

ET-1

07.00 **Η επιστήμη των σπορ (Ε)**
08.00 **Κρυμμένες γωνιές του κόσμου (Ε)**
09.00 **Παιδικό πρόγραμμα**
10.30 **History Channel (Ε)** «Μαρία Κάλλας».
11.15 **History Channel (Ε)** «Μυστικές υποβρύχιες σπηλιές».
12.00 **Ο μυστικός κόσμος των ασπόνδυλων (Ε)**
13.00 **Ο Ολιβερ μαγειρεύει**
14.00 **Ειδήσεις**
14.30 **Φλορισιέντα, η σύγχρονη Σταχτοπούτα (Ε)**
16.00 **Ατίθασα νιάτα**
17.00 **Μένουμε Ελλάδα** Με τους Γιώργο Αμυρά, Ρένια Τσιτσιμπίκου.
18.00 **Πρωτάθλημα Α1 Βόλεϊ** Ορεστιάδα - Αρης.
20.00 **Παγκόσμιο Πρωτάθλημα Πάλης** Απευθείας από Κίνα.
20.30 **Παγκόσμιο Πρωτάθλημα Ράλι** Εκπομπή.
22.00 **Ρεπορτάζ χωρίς σύνορα (Ε)**
23.00 **Ειδήσεις**
00.00 **Μεγάλες παραστάσεις (Ε)** Με τον Αλέξη Κωστάλα.
01.30 ΤΑΙΝΙΑ **Ο Ξένη ταινία** «Βοκκάκιος». Σπονδυλωτή ταινία παλο-γαλλικής παραγωγής ταινία (1962) του Φεντερίκο Φελίνι.

MEGA

05.45 **Από νωρίς** Με τη Μάρω Λεονάρδου.
06.30 **Κοινωνία ώρα Mega** Με τους Δημήτρη Καμπουράκη και Γιώργο Οικονομέα.
10.00 **Ομορφος κόσμος το πρωί**
13.00 **Τηλεμπόρα (Ε)**
14.00 **Ειδήσεις**
15.00 **Η ώρα η καλή (Ε)**
16.10 **Είσαι το ταίρι μου (Ε)**
17.10 **Σ' αγαπώ - μ' αγαπάς (Ε)**
17.50 **Ειδήσεις**
18.00 **Μπουκιά και συχώριο (Ε)**
19.00 **Βέρα στο δεξί**
20.00 **Ειδήσεις**
21.00 **Πενήντα πενήντα (Ε)**
22.00 **Στο παρά πέντε (Ε)**
23.10 **Ενημερωτική εκπομπή**
00.25 **Ειδήσεις**
00.40 ΤΑΙΝΙΑ **Ο Το τρένο του θανάτου** Περιπετεια (2001) με τους Μπράιαν Τζίνις, Μάικλ Αντονι Ρόσα.
02.40 **Οι άγγελοι του Τσάρλι**
04.40 **Τηλεμάρκετινγκ**
05.00 **Φιλοδοξίες**

ANT1

05.40 **Καλημέρα με τον ANT1** Με τους Γιώργο Καραμέρο και Στεφανία Μουρελάτου.
06.30 **Καλημέρα Ελλάδα** Με τον Γιώργο Παπαδάκη.
10.00 **Πρωινός καφές** Με την Ελεονώρα Μελέτη.
13.00 **Ειδήσεις**
13.50 **Και οι παντρεμένοι έχουν ψυχή (Ε)**
14.50 **Ακρως οικογενειακόν (Ε)**
15.50 **Αξίζει να το δεις** Με την Τατιάνα Στεφανίδου.
17.50 **Ειδήσεις στη Νοηματική**
18.00 **Super game**
18.10 **Deal** Τηλεπαιχνίδι με τον Χρήστο Φερεντίνο.
19.00 **Ερωτας**
20.00 **Ειδήσεις**
21.00 **AMAN τα καθάρματα** Best of
22.00 **Το καφέ της Χαράς (Ε)**
23.00 **Της αγάπης μαχαιριά (Ε)**
00.00 **Σύντομο δελτίο ειδήσεων**
00.30 **The X-files**
01.30 ΤΑΙΝΙΑ **Ο Coming soon** Νεανική κομεντί (1999) με τους Μπόνι Ρουτ, Γκάμπι Χόφμαν.
03.30 **Τηλεμάρκετινγκ**
04.10 **Mobilke fun**
04.45 **Αστυνόμος Σαΐνης**

STAR

06.45 **Κάθε μέρα καλημέρα** Με τους Εμη Λιβανίου και Χρήστο Τσεμπέρη.
10.00 **Τι θα φάμε σήμερα** Με τις Νίκη Μερκούρη και Τζωρτζέλα Κόσιαβα.
11.00 **La Sousourela** Με τους Θέμη Μάλλη και Ελεάννα Τρυφίδου.
13.00 **Ειδήσεις**
14.00 **Superstar** Με τη Χριστίνα Λαμπίρη.
16.30 **Ειδήσεις στη Νοηματική**
16.45 **Κορίνα, η αγριόγατα**
17.45 **Λούνα, η ωραία κληρονόμος**
18.45 **Ζίνα** Αμερικανική σειρά.
19.45 **Ειδήσεις**
21.00 ΤΑΙΝΙΑ **Εκτός χρόνου ★** Περιπέτεια (2003) με τους Ντένζελ Ουάσιγκτον, Εύα Μέντες.
23.15 ΤΑΙΝΙΑ **Ο Κόκκινος πράκτορας ★★★** Περιέτεια (2000) με τους Ντολφ Λούντγκρεν, Μέλανι Πολ.
01.15 **Νόμος και τάξη: Αστυνομικές ιστορίες**
02.15 **Ειδήσεις**
02.30 ΤΑΙΝΙΑ **Ο Babylon 5: τα όπλα των Ρέντζερς** Περιπέτεια επιστημονικής φαντασίας (2002) του Μάικλ Βέγιαρ.
04.30 ΤΑΙΝΙΑ **Ο Κώδικας τιμής** Γουέστερν (2000) του Μπιλ Πούλμαν.

ALPHA

05.55 **Καλημέρα σας** Με τον Γιώργο Αυτιά.
10.00 **Καφές με την Ελένη** Ψυχαγωγικό μαγκαζίνο με την Ελένη Μενεγάκη.
13.00 **Κους κους το μεσημέρι** Με την Κατερίνα Καραβάτου.
15.00 **Ειδήσεις**
15.45 **Κρυφά πάθη**
16.45 **Rubi**
17.50 **Ειδήσεις στη Νοηματική**
18.00 **Τύπου... δελτίο** Νέα εκπομπή με τους Νίκο Μουτσινά, Κλεοπάτρα Πατλάκη.
19.00 **Ποιος θέλει να γίνει εκατομμυριούχος; (Ε)**
20.00 **Ειδήσεις**
21.00 **Αν μ' αγαπάς**
22.00 **Κόκκινος κύκλος (Ε)**
23.00 **10η εντολή (Ε)**
00.00 **Χωρίς ίχνος**
01.00 **Ειδήσεις**
01.15 **Στην εντατική**
02.15 ΤΑΙΝΙΑ **Ο Το μυστήριο της χρυσής αράχνης** Ταινία μυστηρίου (2000) με τους Μάουρι Τσέικιν, Τίμοθι Χάτον.
03.15 **Τηλεαγορές**
04.30 **Αγάπη μου, αμαρτία μου αμαρτία μου**

NET

05.45 **Πρώτη γραμμή** Με τους Βασίλη Λυριτζή και Δημήτρη Οικονόμου.
10.00 **Συμβαίνει τώρα** Με την Πόπη Τσαπανίδου.
12.00 **Ειδήσεις**
13.00 **Συμβαίνει τώρα** (συνέχεια)
14.00 **Pepper Ann** Παιδική σειρά.
14.40 **Κλασικά κινούμενα σχέδια**
15.00 **Ειδήσεις**
16.00 **Η ζωή είναι παιχνίδι (Ε)** Με την Αννα Δρούζα.
18.00 **Ειδήσεις**
19.15 **Champions Net**
21.00 **Ειδήσεις**
22.00 **Προσκήνιο (Ε)** Με τον Γιάννη Πολίτη.
23.00 ΤΑΙΝΙΑ **Ο Μόνον αίμα ★★★** Αστυνομικό δράμα (1984) του Τζόελ Κοέν, με τους Φράνσις Μακ Ντόρμαντ, Τζουν Γκετζ.
01.00 **Ειδήσεις**
01.45 **Οικογένεια Ανταμς**

ET 3

05.45 **Πρώτη γραμμή** Με τους Βασίλη Λυριτζή και Δημήτρη Οικονόμου.
10.00 **Συμβαίνει τώρα** Με την Πόπη Τσαπανίδου.
12.00 **Ειδήσεις**
13.00 **Συμβαίνει τώρα** (συνέχεια)
14.00 **Pepper Ann** Παιδική σειρά.
14.40 **Κλασικά κινούμενα σχέδια**
15.00 **Ειδήσεις**
16.00 **Η ζωή είναι παιχνίδι (Ε)** Με την Αννα Δρούζα.
18.00 **Ειδήσεις**
19.15 **Champions Net**
21.00 **Ειδήσεις**
22.00 **Προσκήνιο (Ε)** Με τον Γιάννη Πολίτη.
23.00 ΤΑΙΝΙΑ **Ο Μόνον αίμα ★★★** Αστυνομικό δράμα (1984) του Τζόελ Κοέν, με τους Φράνσις Μακ Ντόρμαντ, Τζουν Γκετζ.
01.00 **Ειδήσεις**
01.45 **Οικογένεια Ανταμς**

ALTER

05.55 **Τα μυστικά της υγείας**
06.00 **Καλημέρα με τον Τέρενς**
10.00 **Η Ελλάδα παίζει** Με τη Μαριέττα Χρουσαλά.
12.30 **Πολύ μπλα μπλα** Με τη Φαίη Σκορδά.
15.00 **Ειδήσεις**
16.00 **Ειδήσεις στη Νοηματική**
16.15 **Στην κουζίνα με την Βέφα**
17.15 **Κοιτάω μπροστά** Με τη Ράνια Θρασκιά.
18.45 **Ειδήσεις**
20.55 **Auto alter**
21.00 **Μίνι σειρά**
01.00 **Auto alter**
01.15 ΤΑΙΝΙΑ **Ο Μόντυ Γουάλς** Γουέστερν (2003) με τους Τομ Σέλεκ, Ιζαμπέλα Ροσελίνι.

ΔΡΑΣΗ μικρές αγγελίες ΔΡΑΣΗ μικρές αγγελίες ΔΡΑΣΗ

ΕΝΟΙΚΙΑΖΟΝΤΑΙ

ΕΝΟΙΚΙΑΖΟΝΤΑΙ: α) λουξ διαμερίσματα διά φοιτητές και εκπαιδευτικούς με θέρμανση και όλα τα οικιακά σκεύη, στην περιοχή Μητροπόλεως, β) δύο 4άρια επιπλωμένα με θέρμανση και κήπο στην περιοχή Σγουρού. Πληρ. τηλ. 2241029452, 6977896444.

ΕΝΟΙΚΙΑΖΕΤΑΙ διαμέρισμα 1ου ορόφου, 85 τ.μ. στην περιοχή Δασκάλων, στην οδό Β. Ιωαννίδη 6, με 2 υπνοδωμάτια, σαλόνι, κουζίνα, μπάνιο κ.λπ. Πληρ. τηλ. 6939645608, 2241073165.

ΖΗΤΩ διαμέρισμα ή μεζονέτα μικρή στην πόλη της Ρόδου Lux κατασκευής, καινούργιο με τζάκι από 70-100 τ.μ., αν είναι δυνατόν και επιπλωμένο. Ενοικίαση άμεση. Πληρ. τηλ. 6932381764.

ΕΝΟΙΚΙΑΖΕΤΑΙ διαμέρισμα 110 τ.μ. επί της οδού Μόσχας 15 στο Ροδίνι, στον α' όροφο με 3 υπνοδωμάτια, σαλόνι, κουζίνα, WC με κεντρική θέρμανση και ηλιακό θερμοσίφωνα. Πληρ. τηλ. 2246041295, 2241067195, 6945151897.

ΕΝΟΙΚΙΑΖΟΝΤΑΙ: α) γκαρσονιέρα επιπλωμένη με κεντρική θέρμανση, πλησίον πανεπιστημίου στον 3ο όροφο με μοναδική θέα. β) διαμέρισμα 2 υπνοδωματίων, σαλόνι, κουζίνα, μπάνιο, πλησίον πανεπιστημίου με κεντρική θέρμανση, επιπλωμένο ή μη. Πληρ. τηλ. 6979600029.

ΕΝΟΙΚΙΑΖΟΝΤΑΙ καινούργια διαμερίσματα/γκαρσονιέρες επιπλωμένα, πολυτελείας με A/C, TV, SATELLITE σε ωραία, ήσυχη τοποθεσία, θέα, πάρκιν, στο Φαληράκι, κατάλληλα για εκπαιδευτικούς. Πληρ. τηλ. 2241087076.

ΕΝΟΙΚΙΑΖΕΤΑΙ γκαρσονιέρα 67 τ.μ. κουζίνα, σαλόνι, WC, κρεβατοκάμαρα με τζάκι και μεγάλο κήπο Ανω Ροδίνι. Εξαιρούνται κάτοικοι εκτός Ευρωπαϊκής Ένωσης. Πληρ. τηλ. 6942405999.

ΕΝΟΙΚΙΑΖΕΤΑΙ γκαρσονιέρα μεγάλη 43 τ.μ. ρετιρέ επιπλωμένη επί της Λ. Λίνδου 217. Εχει μεγάλη βεράντα με πέργκολα και θέα τη θάλασσα. Για χρονική περίοδο από 5/9/06 έως 2/6/07. Πληρ. τηλ. 6976289904, 2241023717, 6946143363, 2106532216.

ΕΝΟΙΚΙΑΖΕΤΑΙ στη γωνία των οδών Παναγ. Ροδίου και Λευκωσίας, στον α' όροφο, διαμέρισμα 3 δωματίων, με άνετους χώρους, γερμανικά κουφώματα, ραμποτέ ψευδοροφή, μεγάλες εντοιχισμένες ντουλάπες και βιβλιοθήκη. Πληρ. τηλ. 6932463957, 6937785092, 2241026910.

ΕΝΟΙΚΙΑΖΕΤΑΙ μεγάλο επιπλωμένο studio στα Κοσκινού, με δική του τουαλέτα, κουζίνα, ψυγείο, air condition, τηλεόραση, μέσα σε κήπο, με άνετο πάρκιν και φανταστική θέα. Πληρ. τηλ. 2241067785, 2241060235.

ΕΝΟΙΚΙΑΖΕΤΑΙ δίχωρο διαμερισματάκι εντός πόλεως στο 2ο όροφο πολυκατοικίας. Πλήρως επιπλωμένο και εξοπλισμένο (ψυγείο, πλυντήριο, φούρνο, TV κτλ.). Πληρ. τηλ. 6973792625.

ΕΝΟΙΚΙΑΖΕΤΑΙ διαμέρισμα στην περιοχή συνοικισμού Δασκάλων, Αν. Βρόντη 7, 1ος όροφος, 105 τμ., τιμή 450 ευρώ. Πληρ. τηλ. 2241068108, 6938186893.

ΕΝΟΙΚΙΑΖΕΤΑΙ καινούργιο διαμέρισμα 1ου όροφου, 110 τ.μ., κουζίνα, σαλόνι, 3 υπνοδωμάτια, 2 μπάνια, αποθήκη, επί της Δημ. Αναστασιάδη. Πληρ. τηλ. 22410-23409, 38916, 6942520132.

ΕΝΟΙΚΙΑΖΕΤΑΙ διαμέρισμα επιπλωμένο ή μη, 72 τ.μ. δυάρι, επί της οδού Σουλίου 8, πάροδος Παύλου Μελά και Θεμιστοκλέους Σοφούλη, 200 μέτρα από το Πανεπιστήμιο. Πληρ. τηλ. 2241060173, 6948002185.

ΕΝΟΙΚΙΑΖΕΤΑΙ γκαρσονιέρα καινούργια επιπλωμένη 34 τ.μ. επί της Ορφανίδου (απέναντι από το bar Colorado). Πληρ. τηλ. 6947600909.

ΕΝΟΙΚΙΑΖΕΤΑΙ 4άρι διαμέρισμα β' ορόφου στην Ιαλυσό, επί της Ιερού Λόχου. Πληρ. τηλ. 2241093145.

ΕΝΟΙΚΙΑΖΕΤΑΙ επιπλωμένη δίχωρη γκαρσονιέρα α' όροφου, οδός Ορφανίδου 51. Πληρ. κ. Βέρα Κακογιάννη, τηλ. 2241034066, 6937198252.

ΕΝΟΙΚΙΑΖΕΤΑΙ διαμέρισμα 110 τ.μ. με δύο υπνοδωμάτια, σαλόνι, καθιστικό, κουζίνα, WC, πλησίον σούπερ μάρκετ Σπανός. Πληρ. 6944431090, 2241087010.

ΕΝΟΙΚΙΑΖΕΤΑΙ γκαρσονιέρα στην Ιαλυσό πίσω από το ξενοδοχείο BENELUX, με καθιστικό, πολυκουζινάκι, άνετο πάρκιν, σε ήσυχη περιοχή. Πληρ. τηλ. 6945431570.

ΕΝΟΙΚΙΑΖΕΤΑΙ καινούργιο διαμέρισμα 93 τ.μ., 3 υπνοδωματίων, β' ορόφου, στην Ιξιά. Τιμή 420 ευρώ. Κτηματομεσιτικό Κεφάλαιο-Τσουρουνάκης. Πληρ. τηλ. 6945949882, 2241060060.

ΕΝΟΙΚΙΑΖΕΤΑΙ μονοκατοικία στη Σορωνή, με 3 υπνοδωμάτια, 2 WC, σαλόνι, κουζίνα και μεγάλο κήπο. Τιμή 380 ευρώ. Πληρ. τηλ. 6944736340.

ΑΘΗΝΑ. ΕΝΟΙΚΙΑΖΕΤΑΙ διαμέρισμα δυάρι στο Παγκράτι. Τιμή 280 ευρώ. Πληρ. τηλ. 6945400893.

ΕΝΟΙΚΙΑΖΕΤΑΙ ισόγεια γκαρσονιέρα 40 τ.μ. επί της Κ. Υδραίου 38. Πληρ. τηλ. 2241033532, 6976675391.

ΕΝΟΙΚΙΑΖΟΝΤΑΙ δωμάτια ευρύχωρα, επιπλωμένα, με δικό τους μπάνιο, πολυκουζινάκι, ψυγείο, κεντρική θέρμανση, με μεγάλη αυλή, σε πολύ ωραίο και ήσυχο περιβάλλον, στην Παλιά Πόλη της Ρόδου, ιδανικά για φοιτητές, δασκάλους-καθηγητές, πολύ κοντά στο Πανεπιστήμιο (πολύ καλές τιμές, στις οποίες συμπεριλαμβάνονται κοινόχρηστα, ρεύμα, νερό, θέρμανση). Πληρ. τηλ. 2241031813, fax 2241028360.

ΕΝΟΙΚΙΑΖΕΤΑΙ διαμέρισμα 65 τ.μ. αποτελούμενο από υπνοδωμάτιο, σαλόνι, χωλ, κουζίνα, μπάνιο, δίπλα στο super market Πάππου στην Ιξιά. Πληρ. τηλ. 2241090245.

ΕΝΟΙΚΙΑΖΟΝΤΑΙ επιπλωμένα studios στην περιοχή Ροδινιού. Μόνο για εκπαιδευτικούς. Πληρ. τηλ. 6945193249, 2241033893, 2241085735.

ΕΝΟΙΚΙΑΖΟΝΤΑΙ στο Παραδείσι: α) διαμέρισμα ανακαινισμένο με air condition, 2 υπνοδωματίων, WC, σαλοτραπεζαρία, τιμή 340 ευρώ, β) διαμέρισμα επιπλωμένο ανακαινισμένο με air condition, δίχωρο. Τιμή 240 ευρώ. Πληρ. τηλ. 2241090018, 2241090685, 6946333781.

ΕΝΟΙΚΙΑΖΕΤΑΙ ανεξάρτητο ισόγειο διαμέρισμα καινούργιο, 2 δωματίων, κουζίνα, μπάνιο, μεγάλο σαλόνι και μεγάλη αυλή, στην οδό Αγίου Γεωργίου 47. Πληρ. εντός τηλ. 2241025096.

ΕΝΟΙΚΙΑΖΕΤΑΙ διαμέρισμα 80 τ.μ. 2 δωμάτια, σαλόνι με κλιματισμό, τέντες κ.λπ. στον 3ο όροφο πολυκατοικίας στην οδό Ηρώων Πολυτεχνείου 3, απέναντι από το Καζίνο. Πληρ. τηλ. 6944317722.

ΕΝΟΙΚΙΑΖΕΤΑΙ διαμέρισμα 87 τ.μ. ημιεπιπλωμένο, σαλόνι, κουζίνα εντοιχισμένη, WC, 2 υπνοδωμάτια, επί της οδού Υψηλάντη 1Α, περιοχή Αγ. Νικολάου. Πληρ. τηλ. 2241021085, απογ. ώρες από 18.00-21.00.

ΕΝΟΙΚΙΑΖΕΤΑΙ επιπλωμένο σε ωραία περιοχή Αναλήψεως ημιϋπόγειο κάτω από μεζονέτα διαθέσιμο από 1/7, 62 τ.μ. μία κρεβατοκάμαρα, κουζίνα με πολλά ντουλάπια και εντοιχιζόμενα ηλεκτρικά, εντοιχιζόμενος καναπές με μαξιλάρες, WC, πολλές ντουλάπες και αυλή στον κήπο. Πληρ. τηλ. 6977433315, 2243047727.

ΕΝΟΙΚΙΑΖΕΤΑΙ μονοκατοικία στο Παραδείσι 3 υπνοδωμάτια, 2 WC, σαλόνι, κουζίνα με φουλ εξοπλισμό, τζάκι. Πληρ. τηλ. 6936113045 ώρες 17.00-20.00.

ΕΝΟΙΚΙΑΖΕΤΑΙ οροφοδιαμέρισμα στην περιοχή Ανάληψης 3 υπνοδωματίων, 2 WC, κουζίνα, σαλόνι, τραπεζαρία. Πληρ. τηλ. 6977311992 κ. Κώστας.

ΕΝΟΙΚΙΑΖΕΤΑΙ γκαρσονιέρα (δωμάτιο, κουζίνα, μπάνιο) στην ΑΘΗΝΑ (κοντά στο Κολωνάκι). Πληρ. τηλ. 2103264024 (9 π.μ. -2 μ.μ.) τηλ. 2241027998 (6 μ.μ.-9 μ.μ.).

ΕΝΟΙΚΙΑΖΕΤΑΙ αποθήκη στην Π. Πόλη. Πληρ. τηλ. 6947954014.

ΕΝΟΙΚΙΑΖΕΤΑΙ επιπλωμένο διαμέρισμα 63 τ.μ. στην Αθήνα κατάλληλο για φοιτητές. Πληρ. τηλ. 6973318434.

ΕΝΟΙΚΙΑΖΟΝΤΑΙ ισόγειο δυάρι ευάερο, ευήλιο, με μεγάλη εντοιχισμένη ντουλάπα, ηλιακό θερμοσίφωνα και κλιματισμό στην περιοχή Καρακόνερο, Μονής Πανορμίτη 38 (τέρμα Ευκλή - δεξιά). Πληρ. τηλ. 2241061604.

ΕΝΟΙΚΙΑΖΕΤΑΙ στο κέντρο της Ιαλυσού (δίπλα από την εκκλησία) διαμέρισμα μεζονέτα 110 τ.μ. 5 χρόνων, εντοιχιζόμενη κουζίνα και ντουλάπες στα υπνοδωμάτια. Τιμή 390 ευρώ. Πληρ. τηλ. 2241096955 ώρες καταστημάτων.

ΕΝΟΙΚΙΑΖΟΝΤΑΙ α) studios επιπλωμένα με πολυκουζινάκι κοντά στο Παν. Αιγαίου, Σοφούλη 101Β, β) καινούργιες επιπλωμένες γκαρσονιέρες, περιοχή Ανάληψη, Καρδίτσας 16. Πληρ. τηλ. 2241064040, 6948779949.

ΕΝΟΙΚΙΑΖΟΝΤΑΙ διαμερίσματα δυάρια καινούργια πλήρως επιπλωμένα και εξοπλισμένα με εντοιχισμένη κουζίνα, φούρνο, αιρ κοντίσιον, θέρμανση-ψύξη, έναντι Μίραμαρε στην Ιξιά. Πληρ. τηλ. 6977656668, 2241075662.

ΕΝΟΙΚΙΑΖΟΝΤΑΙ ένα μικρό διαμέρισμα 45 τ.μ. με βεράντα επιπλωμένο πλήρως. Αποκλειστικά για φοιτητές „πλησίον Παν. Αιγαίου και Τουριστική Σχολή Ρόδου. Παύλου Μελά 86. Πληρ. τηλ. 2241023716, 6945452927.

ΕΝΟΙΚΙΑΖΟΝΤΑΙ: α) οροφοδιαμέρισμα οδός Αλικαρνασσού (Ροδίνι) διαμπερές σε μικρή πολυκατοικία β' όροφος, τρία μεγάλα υπνοδωμάτια με εντοιχισμένες ντουλάπες, σαλόνι, μεγάλη κουζίνα - καθιστικό, δύο μπάνια. Ολοι οι χώροι με βεράντες και καλή θέα, β) αποθηκευτικός χώρος στην ίδια πολυκατοικία 85 τ.μ. στο υπόγειο, χωρίς ράμπα - φως - νερό. Πληρ. τηλ. 6945252728.

ΕΝΟΙΚΙΑΖΕΤΑΙ ημιϋπόγειο διαμέρισμα με 2 υπνοδωμάτια, διπλά τζάμια και κεντρική θέρμανση, είσοδος από μπροστά και πίσω με ατομική αυλή. Προτιμούνται εκπαιδευτικοί, στρατιωτικοί, όχι παιδιά. Πληρ. τηλ. 2241094475.

Ενοικιάζεται

μονοκατοικία στα Κοσκινού.

Πληροφορίες τηλ. 22410 63375, κινητό 6976802678



Κ & Β ΔΙΑΚΟΓΕΩΡΓΙΟΥ

οικοδομικές επιχειρήσεις

www.diakogeorgiou.gr

ΠΩΛΟΥΝΤΑΙ: ΔΙΑΜΕΡΙΣΜΑΤΑ, ΜΕΖΟΝΕΤΕΣ, ΚΑΤΑΣΤΗΜΑΤΑ, ΑΠΟΘΗΚΕΣ
ΑΝΑΛΑΜΒΑΝΟΥΜΕ: ΑΓΟΡΕΣ ΟΙΚΟΠΕΔΩΝ, ΑΝΤΙΠΑΡΟΧΕΣ

Διαμερίσματα

- 60 τμ στην περιοχη της Κρεμαστής, 200μ απο τη θάλασσα
- 80 τμ στην περιοχή των Τριαντών

Καταστήματα-Γραφεία

- 130τμ στην οδό Χαραλάμπους (κάθετος Χειμάρας)
- Γραφεία των 60, 120 τμ στην οδό Η.Βενέζη

Αποθήκες

- 60, 120 τμ στην οδό Η.Βενέζη

Μονοκατοικίες

- 150 τμ με σοφίτα, υπόγειο, θέση στάθμευσης και αυλή, στον συνοικισμό Απόλλων.
- Πολυτελείς εξοχικές μονοκατοικίες στη παραλία Κιοτάρι, των 70, 120 τμ

Οικοδομές

- Τριόροφη οικοδομή (σε μπετά) στην περιοχή Κοσκινού συνολικής επιφάνειας 420 τμ.

Κ. ΠΑΛΑΙΟΛΟΓΟΥ & Μ. ΚΩΝΣΤΑΝΤΙΝΟΥ ΓΩΝΙΑ - ΡΟΔΟΣ
ΤΗΛ: +302241029318, +306936656966 FAX +302241034598

TOP PROPERTIES

GEORGE & SAVAS PIPINOS
ΓΕΩΡΓΙΟΣ & ΣΑΒΒΑΣ ΠΙΠΙΝΟΣ

ΣΥΜΒΟΥΛΟΙ ΚΑΙ ΕΚΤΙΜΗΤΕΣ ΑΚΙΝΗΤΩΝ

REAL ESTATE AGENTS & MEMBER OF F.I.A.B.C.I-N.A.E.A.-C.E.I.

SINCE 1971

Οδός Κέννεντυ 38,ΡΟΔΟΣ 85100 - Τηλ.: (22410) 23895 - FAX: (22410) 20883
38 Kennedy str. RHODES GR 85100 GREECE - TEL.: (22410) 23895 FAX: 20883
Email: gpipinos@otenet.gr. URL: www.rhodes-top-properties.com and www.pipinos.gr
MOBILE: 6944-676003 • 6944-390803

Από το 1971



Η «TOP PROPERTIES» είναι ατομική επιχείρηση και ανήκει στους Γεώργιο και Σάββα Πιπίνο. Το γραφείο ασχολείται από το 1971 αποκλειστικά και μόνο με επενδύσεις και REAL ESTATE στο νησί της Ρόδου και στην ευρύτερη περιοχή της Δωδεκανήσου.

ΑΠΕΥΘΥΝΟΜΑΣΤΕ: Στους **σοβαρούς, απαιτητικούς** και **επιλεκτικούς** επενδυτές - επιχειρηματίες - ελεύθερους επαγγελματίες, Έλληνες και ξένους, που ενδιαφέρονται να κάνουν μια σοβαρή επένδυση **προβολής** στο νησί της Ρόδου.

ΠΡΟΣΦΕΡΟΥΜΕ:

Α) Υπηρεσίες και πληροφορίες που γίνονται σε προσωπικό επίπεδο με **εχεμύθεια, διακριτικότητα και σοβαρότητα.**

Β) Μεγάλη **γκάμα** υψηλής ποιότητας ακινήτων, όπως: 1) Ξενοδοχεία Α' και Β' κατηγορίας των 600-500-350-300 κλινών 2) Κεντρικά αστικά ακίνητα κατάλληλα για Τράπεζες - καταστήματα - γραφεία, 3) Παραλιακές εκτάσεις, κατάλληλες για τουριστικές επενδύσεις των 150.000 - 100.000 - 70.000 - 50.000 - 36.000 τ.μ., 4) Διαμερίματα και μεζονέτες **προβολής** και 5) Αξιόλογες Παραθεριστικές κατοικίες.

ΣΤΟΧΟΣ ΜΑΣ ΕΙΝΑΙ:

Να προσφέρουμε στο αγοραστικό μας κοινό **υψηλής ποιότητας ακίνητα και ευκαιρίες** στο νησί της Ρόδου. Η τριακονταετής και πλέον πείρα μας στον τομέα αυτό αποτελεί εγγύηση.

ΣΥΝΘΗΜΑ ΜΑΣ ΕΙΝΑΙ:

Επενδύστε στη ΡΟΔΟ **ΤΩΡΑ**, σε ακίνητα που **ΑΝΤΕΧΟΥΝ ΣΤΟ ΧΡΟΝΟ**

Γεώργιος και Σάββας Πιπίνος
Μεσίτες αστικών συμβάσεων
Γιατί εμείς γνωρίζουμε καλύτερα!

TOP PROPERTIES is a father and son business. The senior, Mr. George S. Pipinos, the founder of the office, has carved over the years a reputation for integrity and excellence in the world of Real Esate in the Dodecanese. The junior, Dr Savas Pipinos, has returned from his studies in the UK to aid in his father's footsteps.

AT TOP PROPERTIES we try hard to attract important and selective investors, high calibre businessmen/women and discerning professional people, both Greek and foreign, who wish to acquire substantial and valuable property on Rhodes.

We offer our expertise and advise privately, discreetly and in strict confidence.

We keep a comprehensive list of real estate of the highest specifications:

a. A' and B' class hotels (600, 500, 350, 300 beds capacity).

b. Centrally situated office buildings and other business premises.

c. Seaside land, ideal for develpment (hotels, holiday resorts, etc), of 150.000, 100.000, 70.000, 50.000, 36.000 square metres.

d. Luxury apartments, maisonettes, detached, semi-detached and terraced houses.

e. Holiday and and Retirement Homes.

Our aim is to give our clients the opportunity to acquire value for money, first class real estate on Rhodes. Our 30 and more year old experience is our warranty.

Our motto is: Invest in Rhodes, Invest in property, it stands the test o fime.

TOP PROPERTIES
George and Savas Pipinos ***Because we know best***



ΔΡΑΣΗ μικρές αγγελίες ΔΡΑΣΗ μικρές αγγελίες ΔΡΑΣΗ

ΕΝΟΙΚΙΑΖΟΝΤΑΙ ξενοδοχειακά διαμερίσματα και studios στις "7 ΒΑΓΙΕΣ" με το μήνα πρόσφατα ανακαινισμένα πλήρως επιπλωμένα τηλεόραση, τηλέφωνο, ηλιακό, κλιματισμό, ψύξη θέρμανση, καθαριότητα 2 φορές την εβδομάδα με πλήρη ψατισμό, και εξοπλισμό κουζίνας, φούρνο, ψυγείο, εστίες, μαγειρικά σκεύη. Το ξενοδοχείο διαθέτει σαλόνι / bar, αίθουσα με 2 τηλεοράσεις, πέργκολα και πισίνα σε μικρή απόσταση από το κέντρο της πόλης, το λιμάνι ή το Πανεπιστήμιο. Πληρ. τηλ. 2241036830, 6932934562.

ΕΝΟΙΚΙΑΖΕΤΑΙ το υπερυψωμένο ισόγειο της διώροφης κατοικίας επί της Διονυσίου Σολωμού. Είναι 107 τ.μ. με 3 Υ/Α, ηλιακό και θερμοσίφωνα, νυχτερινό τριφασικό ρεύμα, και με εγκαταστάσεις για τοποθέτηση θερμοπομπών, περιοχή πολύ ήσυχη. Πληρ. τηλ. 6932238837.

ΕΝΟΙΚΙΑΖΕΤΑΙ γκαρσονιέρα επιπλωμένη στην οδό Δρακίδου 26 (περιοχή Μητροπόλεως). Πληρ. τηλ. 22410-54003, 61716.

ΕΝΟΙΚΙΑΖΕΤΑΙ επιπλωμένο studio για 1 ή 2 άτομα κοντά στη θάλασσα στην Ιαλυσό. Εχει όλο τον οικιακό εξοπλισμό, τηλεόραση και ζεστό νερό όλο το 24ωρο. Διαθέτει ιδιωτικό πάρκιν. Ενοίκιο 250 ευρώ (μαζί με κοινόχρηστα και νερό). Πληρ. τηλ. 6936570851.

ΕΝΟΙΚΙΑΖΕΤΑΙ διαμέρισμα επιπλωμένο επί της οδού Βενετοκλέων. Μόνο για δημόσιους υπαλλήλους, φοιτητές, εκπαιδευτικούς. Πληρ. τηλ. 2241033114, 6974057759.

ΕΝΟΙΚΙΑΖΕΤΑΙ υπερυψωμένο ισόγειο διαμέρισμα 125 τ.μ. με κεντρική θέρμανση στην οδό Τσακάλωφ 6 (στάδιο Διαγόρα). Τιμή ενοικίου 470 ευρώ. Πληρ. τηλ. 2244051474, 6945852924.

ΕΝΟΙΚΙΑΖΟΝΤΑΙ: α) διαμέρισμα 2ου ορόφου, 125 τ.μ. επί της Μεγ. Κων/νου αρίστης κατασκευής (3 υπν., σαλόνι, κουζίνα, 2 WC). β) διαμέρισμα 65 τ.μ. στην Μητρόπολη, πλήρως ανακαινισμένο σε διώροφη μονοκατοικία για φοιτητές, εκπαιδευτικούς. Πληρ. τηλ. 6945107725.

ΕΝΟΙΚΙΑΖΕΤΑΙ διαμέρισμα 110 τ.μ. στο 2ο όροφο με κεντρική θέρμανση στην περιοχή Ψαροπούλα, πίσω από το ξενοδοχείο BELVEDERE, Αρκαδίου 5, κάτω απ' το παλιό νοσοκομείο. Πληρ. τηλ. 2241028326, 6944202215.

ΕΝΟΙΚΙΑΖΕΤΑΙ ισόγειο διαμέρισμα 100 τ.μ. επιπλωμένο και με ηλεκ. συσκευές επί της οδού Διαγοριδών 60 (προς το Αρχ. Στάδιο & 900 μ. από το Πανεπιστήμιο) με 2 υπνοδωμάτια, σαλόνι, κουζίνα, WC, με θέρμανση, & συνδ. με το δίκτυο αποχέτευσης, κατάλληλο για συγκατοίκηση 2 φοιτητών, εκπαιδευτικούς & στρατιωτικούς. Πληρ. τηλ. 6944717573, 2241064988.

ΕΝΟΙΚΙΑΖΕΤΑΙ επί της Σοφούλη (κοντά στο Πανεπιστήμιο) διαμέρισμα 90 τ.μ. πλήρως επιπλωμένο με air condition, κατάλληλο για φύο φοιτητές. Πληρ. κα Ελένη τηλ. 2241029657, 6942540401.

ΕΝΟΙΚΙΑΖΟΝΤΑΙ: α) διαμέρισμα ενός υπνοδωματίου, σαλόνι, κουζίνα, WC, επί της οδού Μαυρογένους, β) γκαρσονιέρα ημιϋπόγεια καινούργια επιπλωμένη επί της Ναυπλίου. Πληρ. τηλ. 6947075932.

ΕΝΟΙΚΙΑΖΕΤΑΙ διαμέρισμα 65 τ.μ. στα Κοσκινού με ηλιακό θερμοσίφωνα, air condition και ιδιωτικό πάρκιν. Πληρ. τηλ. 6942044520.

ΕΝΟΙΚΙΑΖΕΤΑΙ γκαρσονιέρα δίχωρη καινούργια, 40 τ.μ. με νυχτερινό τιμολόγιο και θέρμανση, περιοχή Ροδίνι, οδός Κυρήνης 9. Πληρ. τηλ. 2241023378, 6938632232.

ΕΝΟΙΚΙΑΖΟΝΤΑΙ δύο εξοχικές κατοικίες αρίστης κατασκευής, των τριών και δύο υπνοδωματίων αντίστοιχα. Διαθέτουν ηλιακό θερμοσίφωνα, κεντρική θέρμανση (καλοριφέρ), τέλειες μονώσεις ταρατσών, άνετο πάρκιν και κήπο, επί της λεωφόρου Ρόδου-Λίνδου 91, κοντά στο Γκολφ Αφάντου, πεντακόσια μέτρα από παραλία. Πληρ. τηλ. 2241033774, 2241034123, 6948528799.

ΕΝΟΙΚΙΑΖΟΝΤΑΙ studios πλήρως εξοπλισμένα με πολυκουζινάκι, μπάνιο, μπαλκόνια, πάρκιν και ένα δυάρι διαμέρισμα σε ήσυχη περιοχή στα Κοσκινού. Πληρ. τηλ. 2241061435, 6997270176, 6946556428.

ΕΝΟΙΚΙΑΖΕΤΑΙ απέναντι από το Πανεπιστήμιο μετα ξενοδοχεία 3άρι (2 υπν/τια) επιπλωμένο ευρύχωρο, καινούργιο, ηλιόλουστο, β' όροφος, οδός Αγ. Ιωάννου 46. Πληρ. Εντός Ιωάν. Πετρίδης 09.30-14.00 και 16.00-20.00, Πλυντήρια ρούχων δίπλα τηλ. 6936482855.

ΕΝΟΙΚΙΑΖΕΤΑΙ διαμέρισμα στην Ιαλυσό 140 τ.μ. με δύο υπνοδωμάτια, σαλόνι, καθιστικό, κουζίνα, μπάνιο, αποθήκη, τζάκι, ηλιακό θερμοσίφωνα. Πληρ. τηλ. 6944605111.

ΕΝΟΙΚΙΑΖΟΝΤΑΙ επιπλωμένα δωμάτια για φοιτητές-στρατιωτικούς-δημόσιους υπαλλήλους επί της Μ. Κων/νου 32. Πληρ. ξενοδ. Αρης, τηλ. 2241023312 ώρες 08.00-20.00.

ΕΝΟΙΚΙΑΖΕΤΑΙ στ' Αφάντου διαμέρισμα 35 τ.μ. επιπλωμένο και με ψυγείο, κουζινάκι και A/C επί της Πανορμ. Ράμου 186, κατάλληλο για αξιωματικούς, στρατιωτικούς και εκπαιδευτικούς. Πληρ. τηλ. 2241025343, 6976670326.

ΕΝΟΙΚΙΑΖΕΤΑΙ πολυτελές οροφοδιαμέρισμα 130,00 τ.μ. στην Ανάληψη, με τρία υπνοδωμάτια, δύο μπάνια, το ένα εσωτερικό στο δωμάτιο, κεντρική αυτόνομη θέρμανση, τζάκι, πλήρης εντοιχισμένη κουζίνα με τα ηλεκτρικά είδη, τιμή 650¶. Πληρ. τηλ. 2241062162, 6944453824.

ΕΝΟΙΚΙΑΖΟΝΤΑΙ studios στην Ανάληψη και στις 7 Βαγιές πλήρες επιπλωμένα με θέα και ηλιακό. Πληρ. τηλ. 2241066277, 6945296263.

ΕΝΟΙΚΙΑΖΕΤΑΙ κατάστημα 154 τ.μ. επί του 6ου χλμ. της Ρόδου-Λίνδου, έναντι του Αγ. Χριστοφόρου, με μεγάλη αυλή 300 τ.μ. για πάρκιν, καθώς και αποθήκη 306 τ.μ. κάτω από το κατάστημα. Αποκλείονται συνεργεία και συναφείς επιχειρήσεις. Κατάλληλο για αντιπροσωπείες. Μόνο σοβαρές προτάσεις. Πληρ. τηλ. 2241075852.

ΕΝΟΙΚΙΑΖΕΤΑΙ διαμέρισμα 4άρι, 110 τ.μ. αποτελούμενο από τρία υπνοδωμάτια, ένα μπάνιο, 1 WC, κουζίνα και σαλόνι ενιαίο, 2ος όροφος, οδός Στοκχόλμης στο Ροδίνι. Πληρ. κ. Βασίλης 6976405584.

ΕΝΟΙΚΙΑΖΕΤΑΙ στην Ιαλυσό διαμέρισμα κατάλληλο για ζευγάρι αποτελούμενο από 1 υπνοδωμάτιο, σαλόνι, κουζίνα ενιαίος χώρος, WC, air condition. Πληρ. τηλ. 2241095189, 6937058480.

ΕΝΟΙΚΙΑΖΕΤΑΙ ΓΚΑΡΣΟΝΙΕΡΑ ΚΑΙΝΟΥΡΓΙΑ ΣΤΗΝ ΠΕΡΙΟΧΗ ΡΟΔΙΝΙΟΥ (Μ. ΠΑΝΟΡΜΙΤΗ) ΕΠΙΠΛΩΜΕΝΗ, ΜΕ AIR CONDITION, ΚΕΝΤΡΙΚΗ ΚΕΡΑΙΑ ΤΗΛΕΟΡΑΣΗΣ ΚΑΙ ΧΩΡΟ ΠΑΡΚΙΝ. ΠΛΗΡ. ΤΗΛ. 6944377688.

ΣΤΗΝ ΚΡΕΜΑΣΤΗ. ΕΝΟΙΚΙΑΖΕΤΑΙ γκαρσονιέρα πλήρως εξοπλισμένη μόνο σε εκπαιδευτικούς σε κεντρική και ήσυχη τοποθεσία. Πληρ. τηλ. 6974016725.

ΕΝΟΙΚΙΑΖΕΤΑΙ διαμέρισμα 93 τ.μ. με 2 υπνοδωμάτια, με μεγάλο σαλόνι, κουζίνα και μπάνιο, με βεράντα, τηλέφωνο και θέρμανση επί της Θ. Σοφούλη 70 στον α' όροφο, άνω από την κεντρική είσοδο. Πληρ. τηλ. 2241075069 ώρες 10.00-12.00 και 15.00-20.00.

ΕΝΟΙΚΙΑΖΕΤΑΙ μονοκατοικία ανεξάρτητη 110 τ.μ. επιπλωμένη με καινούργια έπιπλα, με κλιματισμό, με κήπους και δένδρα με πανοραμική θέα στην παραλία Αφάντου. Ευρίσκεται στο ύψωμα πάνω από το εστιατόριο ΑΤΣΙΠΑΣ στ' Αφάντου. Το σπίτι αποτελείται από δύο κρεβατοκάμαρες, δύο τουαλέτες με μπάνια, κουζίνα, σαλόνι 60 τ.μ. με τζάκι κ.λπ. Πληρ. τηλ. 6945157373 κ. Μάνο.

ΚΡΕΜΑΣΤΗ. ΕΝΟΙΚΙΑΖΕΤΑΙ μεζονέτα 5ετίας, 140 τ.μ., 4 υπνοδωμάτια, 2 WC, τζάκι, ηλιακός, καλοριφέρ, κλιματιστικά, εντοιχισμένη κουζίνα, βεράντες, κήπος, πάρκιν. Μπορεί να χρησιμοποιηθεί και ως επαγγελματική στέγη ή από 3-4 δασκάλους-καθηγητές, 850¶ (όχι για επαγγελματική). Πληρ. κ. Μάνος τηλ. 6938626179, 22410-81478, 88818.

ΕΝΟΙΚΙΑΖΟΝΤΑΙ ένα δίχωρο διαμέρισμα 45 τ.μ. επιπλωμένο και ένα μονόχωρο 28 τ.μ. επιπλωμένο στον 1ο όροφο, στην οδό Πατριάρχου Αθηναγόρα 27Α στην Ρόδο. Πληρ. τηλ. 6945150194.

ΕΝΟΙΚΙΑΖΟΝΤΑΙ γκαρσονιέρες πολυτελείας κοντά στο 1ο και 2ο δημοτικό και γυμνάσιο-λύκειο Ιαλυσού. Κατάλληλες για εκπαιδευτικούς. Πληρ. τηλ. 6945636826, 6945573388, 2241092661.

ΕΝΟΙΚΙΑΖΕΤΑΙ γκαρσονιέρα πλήρως εξοπλισμένη επί της οδού Ρώμης 8 Ροδίνι. Πληρ. τηλ. 2241063662, 6944325444.

ΕΝΟΙΚΙΑΖΕΤΑΙ διαμέρισμα με τρία υπνοδωμάτια, σαλόνι-κουζίνα, στην Ανάληψη. Τιμή 550¶. Πληρ. τηλ. 6948779982.

ΕΝΟΙΚΙΑΖΟΝΤΑΙ Studios πλήρως επιπλωμένο με πολυκουζινάκι, ηλιακό θερμοσίφωνο, κεντρική θέρμανση και air condition στον 1ο όροφο στην οδό Μεγ. Κων/νου 30 κοντά στο Πανεπιστήμιο. Πληρ. τηλ. 2241029504, 6932941980.

Επί της Στ. Κωτιάδη 44 ενοικιάζεται γκαρσονιέρα με πολυκουζινάκι, ηλιακό θερμοσίφωνα, κατάλληλο για φοιτητές, στρατιωτικούς. Πληρ. τηλ. 2241028006, 6936500176.

ΕΝΟΙΚΙΑΖΕΤΑΙ διαμέρισμα στο κέντρο της Κρεμαστής επιπλωμένο ή μη αποτελούμενο από 2 υπνοδωμάτια, σαλόνι, κουζίνα, WC. Πληρ. τηλ. 2241091305, 6948937430.

ΕΝΟΙΚΙΑΖΟΝΤΑΙ 2 διαμερίσματα 65 και 85 τ.μ. σε μεζονέτα στ' Ασγούρου-Κοσκινού, πλήρως επιπλωμένα, κήπο, ησυχία, θέα τη θάλασσα. Υπνοδωμάτιο, σαλόνι με τραπεζαρία, κουζίνα, μπάνιο, κεντρ. θέρμανση, air condition. Πληρ. . τηλ. 6974430575.

ΕΝΟΙΚΙΑΖΕΤΑΙ καινούργιο διαμέρισμα στη Θολό τριάρι. Πληρ. τηλ. 2241063643, 6944858147.

ΕΝΟΙΚΙΑΖΟΝΤΑΙ studios & γκαρσονιέρες επιπλωμένες με τηλεόραση, air condition, στην περιοχή Κοσκινού. Με μεγάλο κήπο με γκαζόν και ωραία θέα. Κατάλληλα για εκπαιδευτικούς και στρατιωτικούς. Πληρ. τηλ. 22410-62287, 66619, 67186.

ΕΝΟΙΚΙΑΖΕΤΑΙ στην Ιαλυσό επιπλωμένο studio ευρύχωρο με όλο τον εξοπλισμό, θέρμανση και air condition, στο ισόγειο διώροφης οικοδομής, με κήπο, έναντι καφετέριας LANCELOT, 100 μ. από το S/M ΜΑΡΙΝΟΠΟΥΛΟΣ. Πληρ. τηλ. 2241090038, 6947942993.

ΕΝΟΙΚΙΑΖΕΤΑΙ διαμέρισμα στην Ανάληψη, 3 υπνοδωματίων και λοιπών βοηθητικών χώρων. Πλήρως επιπλωμένο. Πληρ. τηλ. 6944281284.

ΕΝΟΙΚΙΑΖΕΤΑΙ σπίτι πλήρως επιπλωμένο για ένα ή δύο άτομα φοιτητές ή στρατιωτικούς στην πόλη της Ρόδου, περιοχή Αγ. Φραγκίσκου. Πληρ. τηλ. 6944383294.

ΕΝΟΙΚΙΑΖΕΤΑΙ διαμέρισμα 3άρι, 100 τ.μ. με μεγάλη βεράντα στην περιοχή Αγίου Νικολάου (πίσω από την πλατεία Αγ. Νικολάου). Επίσης διαθέτει πλυντήριο ρούχων, ηλεκτρική κουζίνα και ψυγείο. Πληρ. τηλ. 2241032316, 2241037938.

ΕΝΟΙΚΙΑΖΟΝΤΑΙ επιπλωμένα διαμερίσματα, με πλήρη εξοπλισμό (ψυγείο, φουρνάκι, τηλεόραση, κλιματισμό, πλυντήριο, ηλιακό θερμοσίφωνα) στον Αρχάγγελο, κοντά σε Γυμνάσιο, Λύκειο και Δημοτικά σχολεία, σε πολύ καλές τιμές. Πληρ. τηλ. 2244023287, 6945877217, 6946142613.

ΕΝΟΙΚΙΑΖΟΝΤΑΙ επιπλωμένες γκαρσονιέρες πλησίον πανεπιστημίου 3χωρες-4χωρες. Πληρ. τηλ. 22410-23446, 77458, 6944324488.

ΕΝΟΙΚΙΑΖΟΝΤΑΙ 2 διαμερίσματα: α) 68 τ.μ. επιπλωμένο με 2 υπνοδωμάτια, κουζίνα, WC και σαλόνι, β) 75 τ.μ. με 2 υπνοδωμάτια, σαλοτραπεζαρία, WC, κουζίνα, στην περιοχή Ανάληψης. Πληρ. τηλ. 6938715975.

ΕΝΟΙΚΙΑΖΟΝΤΑΙ: 1) Μεγάλος ψηλοτάβανος αποθηκευτικός χώρος, εμβαδού 300 τ.μ., με είσοδο φορτηγών από ράμπα και άνετη αυλή εμβαδού 500 τ.μ. για στάθμευση αυτοκινήτων, λεωφόρος Ρόδου-Λίνδου 230, (σε κτίριο δίπλα στο TSELIOS BAGNO) και 2) διαμέρισμα δύο δωματίων καινούργιο, ήσυχο, επιπλωμένο, επί της λεωφόρου Ρόδου-Λίνδου αρ. 232 (επίσης σε κτίριο δίπλα στο TSELIOS BAGNO) με χώρο στάθμευσης (PARKING). Πληρ. τηλ. 2241024514, 2241026023 και 2241064458 ώρες γραφείου 09.00-14.00 και 18.00-21.00.

Στην Ιαλυσό επί της λεωφ. Ηρακλειδών πλησίον Μαρινόπουλου ενοικιάζονται δίχωρα διαμερίσματα 45 τ.μ. με ευρύχωρο μπαλκόνι, πλήρως επιπλωμένα. Διαθέτουν κλιματιστικό, ταχυθερμοσίφωνας, καρτοτηλέφωνο, ηλιακό θερμοσίφωνα, ευρύχωρο πάρκιν. Πληρ. τηλ. 2241022328, 6949091160.

ΕΝΟΙΚΙΑΖΕΤΑΙ γκαρσονιέρα επιπλωμένη επί της Γ. Σεφέρη 151. Πληρ. τηλ. 2241021926, 6976010017

ΕΝΟΙΚΙΑΖΕΤΑΙ ισόγειο διπλοκατοικίας πλήρως εξοπλισμένο, αναπαλαιωμένο, με μεγάλη αυλή, κατάλληλο για φοιτητές και στρατιωτικούς στις 7 Βαγιές επί της Ηρακλείου Κρήτης 6. Πληρ. τηλ. 2241077771.

ΕΝΟΙΚΙΑΖΕΤΑΙ μονοκατοικία σε ύψωμα (130τ.μ.), 3 υπνοδωμάτια, 2 μπάνια, αυτόνομη κεντρική θέρμανση πετρελαίου, ηλιακό θερμοσίφωνα, τζάκι, δορυφορική κεραία, παραδοσιακό ξυλόφουρνο, τριφασικό ρεύμα, μεγάλο κήπο, περιοχή Ασγούρου (κοντά στον ιππικό όμιλο), με 650¶ το μήνα. Πληρ. τηλ. 6944757157.

ΕΝΟΙΚΙΑΖΕΤΑΙ διαμέρισμα ισόγειο με αυλή επιπλωμένο, σαλόνι, κουζίνα, μπάνιο, στην οδό Αγίου Ιωάννου, κοντά στο Πανεπιστήμιο. Μόνο για φοιτήτριες. Πληρ. τηλ. 2241021745.

ΕΝΟΙΚΙΑΖΕΤΑΙ γκαρσονιέρα πλήρως επιπλωμένη επί της οδού Στ. Καζούλη 81 (7 Βαγιές). Πληρ. τηλ. 2241086068, 6973611429.

ΕΝΟΙΚΙΑΖΕΤΑΙ διαμέρισμα 120 τ.μ. 3 υπνοδωματίων, κουζίνα, σαλόνι, WC, αποθήκη στην Ανάληψη επί της Απ. Παύλου. Πληρ. τηλ. 2241066370, 6974277164.

ΕΝΟΙΚΙΑΖΕΤΑΙ ΔΙΑΜΕΡΙΣΜΑ 80 Τ.Μ. ΑΠΟΤΕΛΟΥΜΕΝΟ ΑΠΟ ΔΥΟ ΥΠΝΟΔΩΜΑΤΙΑ, ΣΑΛΟΝΙ, ΚΟΥΖΙΝΑ Κ.ΛΠ. ΣΕ ΗΣΥΧΟ ΟΙΚΟΓΕΝΕΙΑΚΟ ΠΕΡΙΒΑΛΛΟΝ. ΕΥΡΙΣΚΕΤΑΙ ΣΤΟ ΑΝΩ ΡΟΔΙΝΙ ΕΠΙ ΤΗΣ ΟΔΟΥ ΛΙΣΑΒΟΝΑΣ ΑΡ. 3. ΠΛΗΡ. ΤΗΛ. 2241061536, 2241065952, ΚΙΝ. 6972928018 ΩΡΕΣ 8-3 Π.Μ. ΚΑΙ 6-9 Μ.Μ..

ΕΝΟΙΚΙΑΖΟΝΤΑΙ καταστήματα των 30 τ.μ. με πατάρι και 61 τ.μ. επί της Κων. Παλαιολόγου κάτω από το Βενετόκλειο Λύκειο απέναντι από το COLLECTION. Πληρ. τηλ. 2241077944, 6945256593.

ΕΝΟΙΚΙΑΖΕΤΑΙ στην Ιαλυσσό πάροδος Ακτής Κανάρη 200 μέτρα από τη θάλασσα, στην περιοχή Αγορά "ΜΑΚΕΣΤΑ-ΣΑΚΚΗ" σε ιδιοκτήτη μονόροφη οικοδομή με κήπο και χώρο στάθμευσης δύο ισόγεια διαμερίσματα των 65 τ.μ. το καθένα. Πληρ. κ. Παπαγεωργίου τηλ. 6976970085, 2241020111.

ΜΕΤΑΧΕΙΡΙΣΜΕΝΑ ΑΥΤΟΚΙΝΗΤΑ ΔΩΡΕΝ Α.Ε.

FIAT PUNTO	2000	A/C, R/CD, ΗΛ. ΠΑΡΑΘΥΡΑ, ΚΕΝΤΡΙΚΟ ΚΛΕΙΔΩΜΑ
MEGANE CABRIO	2001	ΥΔΡ. TIMONI, ABS, ΗΛ. ΠΑΡΑΘΥΡΑ. Κ. ΚΛΕΙΔΩΜΑ
MEGANE C-C	2004	ΔΕΡΜΑ, SPORT DYNAMIC , ΖΑΝΤΕΣ
NISSAN SUNNY	1993	
PEUGEOT 306 SL	1995	A/C, ΥΔΡ. TIMONI, ΚΕΝΤΡ. ΚΛΕΙΔΩΜΑ, Ρ/ΚΑΣ., ΗΛ. ΠΑΡΑΘ ΕΜΠΡΟΣ
SCENIC 1,4	1999	A/C, ABS, R/CAS, AIRBAGS
MITSUBISHI CARISMA AUTO 1,6	2000	A/C, ABS, R/CAS, ΥΔΡ. TIMONI, AIRBAGS
CITROEN BERLINGO 1,4	2001	ΥΔΡ. TIMONI, ΗΛ. ΠΑΡΑΘΥΡΑ. ΚΕΝΤΡ. ΚΛΕΙΔΩΜΑ, AIR BAG
ALFA ROMEO 156 1,6	2005	ΖΑΝΤΕΣ, ΚΕΝΤΡ. ΚΛΕΙΔΩΜΑ, ΗΛ. ΠΑΡΑΘΥΡΑ, R/CD, ΥΔΡ. TIMONI
LAGUNA 1,6	2002	ΖΑΝΤΕΣ, ΗΛ. ΠΑΡΑΘΥΡΑ,A/C, R/CD, ΥΔΡ. TIMONI
MEGANE 1,4	1996	
MITSUBISHI COLT 1,3 3 Π	1997	ΚΕΝΤΡ. ΚΛΕΙΔΩΜΑ, ΗΛ. ΠΑΡΑΘΥΡΑ
AUDI A3 1,6	1998	ΖΑΝΤΕΣ, ΗΛ. ΠΑΡΑΘΥΡΑ, ΔΕΡΜΑ, R/CD, CLIMA
NISSAN ALMERA 1,4	1998	ΥΔΡ. TIMONI, A/C, R/CAS, ΗΛΕΚΤΡΙΚΑ ΠΑΡΑΘΥΡΑ
VOLKSWAGEN POLO VARIANT 1,4	1998	ΗΛΙΟΡΟΦΗ, ΗΛ. ΠΑΡΑΘΥΡΑ, ΚΕΝΤΡ. ΚΛΕΙΔΩΜΑ, ΣΥΝΑΓΕΡΜΟ, R/CD, ΖΑΝΤΕΣ
LAGUNA 2,0	1995	ABS, CLIMA, ΖΑΝΤΕΣ, ΗΛ. ΠΑΡΑΘΥΡΑ, ΚΕΝΤΡ. ΚΛΕΙΔΩΜΑ
FIAT PUNTO 1,2	1999	ΥΔΡ. TIMONI, A/C
OPEL CORSA 1,0	2000	
CITROEN SAXO 1,1	1996	ΚΕΝΤΡ. ΚΛΕΙΔΩΜΑ, ΗΛ. ΠΑΡΑΘΥΡΑ, R/CD
CLIO 1,2 3Π	1999	ΥΔΡ. TIMONI, A/C, R/CAS, ΗΛ. ΠΑΡΑΘΥΡΑ, ΚΕΝΤΡ. ΚΛΕΙΔΩΜΑ

CASINO RODOS
GRAND ALBERGO DELLE ROSE

Το Καζίνο της Ρόδου ζητεί:

Ταμπλίστα

με τα παρακάτω προσόντα:
- Γνώση της αγγλικής και Η/Υ
- Ευχέρεια νυκτερινής εργασίας

Για πληροφορίες - Αιτήσεις επικοινωνήστε με:
ΚΑΖΙΝΟ ΡΟΔΟΥ Α.Ε.
Διεύθυνση Προσωπικού, Παπανικολάου 4, Ρόδος
τηλ. 22410 97530, 22410 97535,
ΔΕΥ-ΠΑΡ (09.00-16.00)

ΖΗΤΕΙΤΑΙ

μάγειρας για εστιατόριο στο Φαληράκι.
Μισθός ικανοποιητικός.
Πληρ. τηλ. 22410 86446

ΔΡΑΣΗ μικρές αγγελίες ΔΡΑΣΗ μικρές αγγελίες ΔΡΑΣΗ

ΕΝΟΙΚΙΑΖΟΝΤΑΙ: 1) Διαμέρισμα 150 τμ. α' ορόφου στην Κοδριγκτώνος (5 δωμ.) κατάλληλο και για επαγγελματική στέγη, ενοίκιο 800 ευρώ. 2) Διαμέρισμα 130 τ.μ. (2 υπν.), λουξ, τζάκι, θέρμανση, 2 WC, β' ορόφου, στην Κοδριγκτώνος, 550€. 3) Διαμέρισμα 83 τ.μ. (2 υπν.) β' ορόφου στο Καρακόνερο, ενοίκιο 400€. 4) Γκαρσονιέρα δίχωρη επιπλωμένη στο 6ο χλμ. Ρόδου-Καλλιθέας, ενοίκιο 180€. 5) Αποθήκη 500 τ.μ. ισόγεια στο 6ο χλμ. Ρόδου-Καλλιθέας, 450€. Κτηματομεσιτικό γραφείο ΑΙΓΑΙΟΚΤΗΜΑΤΙΚΗ Βαζούκου Ρένα, τηλ. 2241022943, 6945466773.

ΕΝΟΙΚΙΑΖΕΤΑΙ διαμέρισμα στο 2ο όροφο οικοδομής στην γωνία των οδών Κοδριγκτώνος και Αθηναγόρα. Εχει δύο υπνοδωμάτια με μεγάλες ντουλάπες και παρκέ στο πάτωμα, σαλόνι, κουζίνα, τραπεζαρία, με μαρμάρινο δάπεδο, θέρμανση με ηλεκτρικά σώματα χαμηλής κατανάλωσης και μια κλειστή πίσω βεράντα που μπορεί να χρησιμοποιηθεί σαν αποθηκευτικός χώρος. Ενοίκιο 450€. Πληρ. τηλ. 6972718730.

ΕΝΟΙΚΙΑΖΟΝΤΑΙ δύο μικρά πλήρως επιπλωμένα διαμερίσματα στο Ροδίνι για νεοδιόριστους εκπαιδευτικούς. Πληρ. τηλ. 6947942045.

ΕΝΟΙΚΙΑΖΟΝΤΑΙ: μονοκατοικία καινούργια (ακατοίκητη) διώροφη 80 τ.μ., 1 WC, 2 υ/δ, εντοιχιζόμενες ντουλάπες και κουζίνα, ηλιακός, κεραία, διπλά τζάμια, σίτες, εντός οικισμού, στο Παραδείσι. Ενοίκιο 300€. Γκαρσονιέρα καινούργια 40 τ.μ. πλήρως επιπλωμένη διπλά τζάμια, σίτες, εντός οικισμού στο Παραδείσι. Ενοίκιο 170€. Πληρ. τηλ. 6972943946.

ΕΝΟΙΚΙΑΖΕΤΑΙ διαμερισματάκι ενός υπνοδωματίου, με ξεχωριστό σαλόνι-πολυκουζίνα, στο κέντρο της πόλης κοντά στη θάλασσα επιπλωμένο για όλο το χρόνο. Τιμή 290€. Πληρ. τηλ. 6972718731.

ΕΝΟΙΚΙΑΖΟΝΤΑΙ studios 4ο χλμ. Ρόδου-Λίνδου. Πληρ. τηλ. 2241062842.

ΕΝΟΙΚΙΑΖΕΤΑΙ διαμέρισμα α' ορόφου, 2 υπνοδωμάτια, με εντοιχιζόμενες ντουλάπες, διαμπερές, περιοχή Δασκάλων. Πληρ. τηλ. 2241037817, 6942468642.

ΕΝΟΙΚΙΑΖΕΤΑΙ επιπλωμένη γκαρσονιέρα στην Κρεμαστή. Πληρ. τηλ. 2241093046, 6944652600.

ΕΝΟΙΚΙΑΖΕΤΑΙ μονοκατοικία ανεξάρτητη με κήπο, ενός υπνοδωματίου, πλήρως επιπλωμένη με θέρμανση (air condition) και πάρκιν (περιοχή Ανοιξης-Ιαλυσός). Πληρ. τηλ. 6936860323.

ΕΝΟΙΚΙΑΖΕΤΑΙ κατάστημα (γωνία με 4 βιτρίνες) στην οδό Δημητρίου Αναστασιάδη 28 και Αλ. Καρανικόλα, 90 τ.μ. και πατάρι 45 τ.μ. και τουαλέτα. Πληρ. τηλ. 2241020822, 6947235306.

ΠΩΛΟΥΝΤΑΙ

δύο μεζονέτες 145 τ.μ. από ιδιώτη στην Ιαλυσό τελειωμένες με το κλειδί στο χέρι. Η κάθε μεζονέτα αποτελείται από 2 υπνοδωμάτια, κουζίνα - σαλόνι, 1 μπάνιο, WC και σοφίτα. Οι μεζονέτες είναι lux κατασκευής και διαθέτουν θέρμανση και κλιματισμό.

Πληρ. τηλ. 22410 93342, 95703, 96737, 6944159337

ΕΝΟΙΚΙΑΖΕΤΑΙ χώρος 18 τ.μ. ισόγειο, 18 τ.μ. υπόγειο, 18 τ.μ. αυλή, κατάλληλος για γραφείο, μαγαζί ή παρόμοια χρήση. Στην οδό Καρανικόλα 17 περιοχή Δασκάλων. Πληρ. τηλ. 2241043906.

ΕΝΟΙΚΙΑΖΕΤΑΙ γκαρσονιέρα στο Ροδίνι 70 τ.μ. πολυτελούς κατασκευής και επιπλωμένη γκαρσονιέρα 100 μ. από το Παν. Αιγαίου 25 τμ. επί της οδού Αγ. Ιωάννου. Πληρ. τηλ. 6937228252.

ΕΝΟΙΚΙΑΖΟΝΤΑΙ: 1) διαμέρισμα 100 τ.μ. 2 υπνοδωματίων, 1ος όροφος, με θέρμανση, εντοιχισμένη κουζίνα, γωνιακό, θέα Καλλιθέα, Στοκχόλμης 37. Τιμή 520 ευρώ. 2) γκαρσονιέρα επιπλωμένη ισόγεια με κήπο, Ανω Ροδίνι. Τιμή 320 ευρώ. Πληρ. τηλ. 2241036653, 6946337244.

ΕΝΟΙΚΙΑΖΕΤΑΙ διαμέρισμα α' ορόφου 95 τ.μ. στη Μιχ. Πετρίδη 78, αποτελούμενο από δύο υπνοδωμάτια, σαλοτραπεζαρία και κουζινοκαθιστικό. Διαθέτει κεντρική θέρμανση, ηλιακό και είναι συνδεδεμένο με το αποχετευτικό σύστημα του Δήμου. Συζητείται και η περίπτωση να διατεθεί ως επιπλωμένο. Πληρ. τηλ. 2241063149, 6978013890.

ΕΝΟΙΚΙΑΖΕΤΑΙ μονοκατοικία πλήρως επιπλωμένη με 3 υπνοδωμάτια, σαλόνι, κουζίνα, WC, μεγάλη αυλή, air condition, ηλιακό θερμοσίφωνα, στην περιοχή Αγ. Γεωργίου Ανω. Κατάλληλη για εκπαιδευτικούς. Πληρ. τηλ. 2241039144.

ΕΝΟΙΚΙΑΖΕΤΑΙ στην Ιξιά ισόγειο διαμέρισμα 110 τ.μ. στην οδό Αχτίδος 3. Αποτελείται από 3 υπνοδωμάτια, σαλόνι μεγάλο, κουζίνα και μπάνιο σε πολύ καλή κατάσταση. Εχει ηλιακό, 2 ντουλάπες και μεγάλη βεράντα. Πληρ. κ. Μαρία 6948582669 από 09.00-23.00.

ΕΝΟΙΚΙΑΖΟΝΤΑΙ: α) ανεξάρτητη παραδοσιακή μονοκατοικία 80 τ.μ. κοντά στο παλαιό αεροδρόμιο Μαριτσών με κήπο, μεγάλα δέντρα, ωραία θέα, σε ήσυχη περιοχή, σε πολύ καλή τιμή. β) μικρή ισόγεια αποθήκη 40 τ.μ. κοντά στην πλατεία Αγ. Νικολάου, κατάλληλη και για φύλαξη αντικειμένων. Πληρ. τηλ. 2241048381, 2241047516, 6978584736.

ΕΝΟΙΚΙΑΖΟΝΤΑΙ studios και γκαρσονιέρες επιπλωμένα επί της οδού Φ. Φωταρά 21 στη Ρόδο για φοιτητές, σπουδαστές και στρατιωτικούς. Πληρ. τηλ. 6973855193.

ΕΝΟΙΚΙΑΖΕΤΑΙ διαμέρισμα 2 δωματίων, αποτελούμενο από σαλόνι-κουζίνα, υπνοδωμάτιο, WC, επί της Κων/νου Υδραίου 21. Πληρ. τηλ. 6944398095, 6974890228.

ΕΝΟΙΚΙΑΖΕΤΑΙ διαμέρισμα δύο υπνοδωματίων, κουζίνα-καθιστικό κ.λπ., 60 τ.μ. κατάλληλο για φοιτητές στην οδό Βολονάκη κοντά στο Πανεπιστήμιο. Πληρ. τηλ. 2241021180 απογευματινές ώρες.

Μεγάλη επιχειρησιακή ευκαιρία

Η πρώτη εταιρεία στην κετυθυνόμενη πώληση σε προϊόντα ομορφιάς προσφέρει δωρεάν εγγραφές από 15 Φεβρουαρίου ως 30 Απριλίου .

Τηλ. επικοινωνίας 6947813753

ΕΝΟΙΚΙΑΖΕΤΑΙ 3άρι 2 υπνοδωματίων, κουζινοσαλοτραπεζαρία, τουαλέτα, επιπλωμένο ή μη, περιοχή Αγ. Αναργύρων, 5 λεπτά από το Πανεπιστήμιο. Πληρ. τηλ. 2241062286, 6932502212.

ΕΝΟΙΚΙΑΖΕΤΑΙ Ρόδος, διαμέρισμα 70 τ.μ. σε μονοκατοικία με κήπο, επιπλωμένο, αυτόνομη θέρμανση, χωρίς κοινόχρηστα. Πληρ. τηλ. 6944650523.

ΕΝΟΙΚΙΑΖΟΝΤΑΙ studios, γκαρσονιέρες και διαμερίσματα για φοιτητές, δασκάλους και αξιωματικούς. Προμήθεια 50% ανά ενοίκιο. Πληρ. τηλ. 2241073229, 6937506899.

ΕΝΟΙΚΙΑΖΕΤΑΙ διαμέρισμα 2 υπνοδωματίων, 2 χρόνων, Μονής Πανορμίτη Καρακόνερο. Πληρ. τηλ. 6934811494.

ΕΝΟΙΚΙΑΖΕΤΑΙ σπίτι στα Μάσαρι, με 2 υπνοδωμάτια, σαλόνι, κουζίνα, μπάνιο και αυλή. Πληρ. τηλ. 6974184635.

ΑΘΗΝΑ. ΕΝΟΙΚΙΑΖΕΤΑΙ διαμέρισμα για φοιτητές 2άρι α' ορόφου στην περιοχή Αμπελοκήπων κοντά στο μετρό, πλήρως επιπλωμένο με κεντρική θέρμανση. Πληρ. τηλ. 2241077664, 6945790402.

ΕΝΟΙΚΙΑΖΕΤΑΙ 2άρι 60 τ.μ. στο Ηράκλειο Κρήτης (πλατεία Κορνάρου) πλήρως εξοπλισμένο (τα υπάρχοντα έπιπλα και ηλεκτρικά του σπιτιού πωλούνται). Πληρ. τηλ. 2241033924.

ΕΝΟΙΚΙΑΖΕΤΑΙ 60 τ.μ. ημιϊσόγειο ημιεπιπλωμένο επί της οδού Δήλου (δίπλα στα φροντιστήρια Μελισσουργού). Πληρ. τηλ. 2241038581.

ΕΝΟΙΚΙΑΖΕΤΑΙ μονοκατοικία 110 τ.μ. στο χωριό Μαριτσά με αυλή μπροστά και πίσω πάρκιν, ξυλόφουρνο, με ωραία θέα. Πληρ. τηλ. 6946336791.

ΕΝΟΙΚΙΑΖΕΤΑΙ διαμέρισμα πλήρως επιπλωμένο 70 τ.μ. ρετιρέ στην περιοχή Δασκάλων επί της Κ. Υδραίου 21. Πληρ. κιν. 6978377137.

ΕΝΟΙΚΙΑΖΕΤΑΙ γκαρσονιέρα επιπλωμένη ενός δωματίου μικρής κουζίνας και τουαλέτας, στο κέντρο της πόλης και κοντά στο Πανεπιστήμιο επί της Θεμ. Σοφούλη-Β. Ηπείρου. Μίσθωμα 190 ευρώ τον μήνα. Πληρ. τηλ. 2241023675.

ΕΝΟΙΚΙΑΖΕΤΑΙ στο Παραδείσι διαμέρισμα 55 τ.μ. (πλησίον 5' λεπτά Μαρινόπουλος) νεόκτιστο lux κατασκευής, 1η ενοικίαση με A/C, μεγάλη κουζίνα και μπάνιο, ιδιωτικό πάρκιν και αυλή. Πληρ. τηλ. 6937007671, 2241081893.

Ενοικιάζεται

γκαρσονιέρα στον 3ο όροφο, επί της οδού Γράμμου επιπλωμένη. Κατάλληλη για φοιτητές.

Πληρ. τηλ. 6942707229

ΖΗΤΟΥΝΤΑΙ

άτομα για ημιαπασχόληση, από 453 ευρώ ή πλήρη απασχόληση από 1.033 ευρώ. Πρωί ήαπόγευμα.

Πληρ. τηλ. 6944584715

Χαρίζονται

3 σκυλάκια κανίς σε φιλόζωους περιοχή Ιαλυσού.

Τηλ. επικοινωνίας 6946839936 κα Ελλη.

ΕΝΟΙΚΙΑΖΕΤΑΙ διαμέρισμα 107 τ.μ. επιπλωμένο τριών υπνοδωματίων στο Νιοχώρι, οδός Απολλωνίου Ροδίου 79, αποτελούμενο από κουζίνα, λουτροκαμπινέ, βεράντα, σαλοτραπεζαρία και ηλιακό θερμοσίφωνα, κατάλληλο για φοιτητές. Ελεύθερο στις 20/9/2006. Πληρ. τηλ. 2241026693,κιν. 6976559433.

ΕΝΟΙΚΙΑΖΕΤΑΙ διαμέρισμα δύο υπνοδωματίων, σαλοτραπεζαρία, κουζίνα, λουτρό, στο ισόγειο. Επιπλωμένο ή μη. Σε μικρή απόσταση (80 μ. περίπου) από το Πανεπιστήμιο. Κατά προτίμηση στρατιωτικοί, δημόσιοι υπάλληλοι και φοιτητές. Πληρ. τηλ. 2241023602, 6944445152.

ΕΝΟΙΚΙΑΖΟΝΤΑΙ διαμερίσματα δίχωρα, διαμπερή, με μεγάλες βεράντες, πλήρως εξοπλισμένα και επιπλωμένα. Τηλέφωνο, air condition, τηλεόραση, πισίνα τους καλοκαιρινούς μήνες. Κοντά στο γυμνάσιο, λύκειο, 1ο δημοτικό σχολείο Ιαλυσού. Πληρ. τηλ. 2241092475, 6939393841.

ΕΝΟΙΚΙΑΖΕΤΑΙ ανακαινισμένο διαμπερές 4άρι διαμέρισμα (120 τ.μ.) από ιδιώτη ακριβώς απέναντι από το Πανεπιστήμιο Αιγαίου (στον 1ο όροφο πάνω από το University Press) Αγίου Ιωάννου 8-10. Περιλαμβάνει 4 διαμπερή δωμάτια, 1 κουζίνα, 1 μπάνιο και 1 μικρότερο δωμάτιο. Ιδανικό για 3 φοιτητές. Τιμή μηνιαίου ενοικίου 600 ευρώ. Πληρ. κ. Σταμάτη 6977575380, ή Ζαφείρη τηλ. 6938255055.

ΕΝΟΙΚΙΑΖΕΤΑΙ στην οδό Πίνδου διαμέρισμα α' ορόφου με δυο υπνοδωμάτια και ενιαίο χώρο κουζίνας - καθιστικού, χωρίς κοινόχρηστα με ψυγείο, ηλ. κουζίνα, ηλιακό, θερμοπομπούς στο ποσό των 450 ευρώ. Πληρ. τηλ. 2241033437, 6974419712.

ΕΝΟΙΚΙΑΖΟΝΤΑΙ διαμερίσματα μονόχωρα, δίχωρα, πλήρως επιπλωμένα με κλιματισμό, τηλέφωνο, πολυκουζινάκι εντός της πόλεως Ρόδου, περιοχή Ζέφυρος. Κωνσταντινίδη 9. Τιμές προσιτές για εκπαιδευτικούς, φοιτητές και για σχολική περίοδο. Πληρ. τηλ. 2241030063, 6972551300.

ΕΝΟΙΚΙΑΖΕΤΑΙ διαμέρισμα στον 1ο όροφο στην Ιαλυσό ευάερο, ευήλιο με αυτόνομη ηλεκτρική θέρμανση. Τιμή λογική. Πληρ. τηλ. 6946790707.

ΙΑΛΥΣΟΣ. ΕΝΟΙΚΙΑΖΟΝΤΑΙ με τον μήνα στο κέντρο της Ιαλυσού μονόχωρα ή δίχωρα επιπλωμένα διαμερίσματα πλήρως εξοπλισμένα με A/C, TV, 24ωρη παροχή ζεστού νερού, κατάλληλα για εκπαιδευτικούς, φοιτητές και στρατιωτικούς. Πληρ. τηλ. 6974345362, 2241094525.

ΖΗΤΕΙΤΑΙ

ΚΟΠΕΛΑ ΝΑ ΕΡΓΑΣΤΕΙ ΣΤΗ ΒΙΟΤΕΧΝΙΑ ΠΙΤΑΣ ΑΤΣΑΛΑΚΗΣ ΔΗΜ.

ΤΗΛ. 22410 87106
22410 87111
6942 707229

ΖΗΤΟΥΝΤΑΙ

ΤΕΧΝΙΤΕΣ & ΒΟΗΘΟΙ ΕΛΑΙΟΧΡΩΜΑΤΙΣΤΕΣ

ΤΗΛ. 6974 804142
6945 973740

ΕΝΟΙΚΙΑΖΟΝΤΑΙ: 1. Διώροφη οικοδομή 100 τ.μ. σαν ενιαίος χώρος, με ταράτσα και θέα στο αεροδρόμιο, στο Παραδείσι. 2. Κατάστημα ή γραφείο 50 τμ. με τουαλέτα στο Παραδείσι. 3. Διαμέρισμα 50 τ.μ. στον Α' όροφο στο Παραδείσι. 4. Διώροφο κατάστημα με βεράντα, στην Γεωργίου Λέοντος κοντά στο "Dubai" πρώην "Πρυτανείο" στο Νιοχώρι. Πληρ. τηλ. 2241025450, 2241031450, 6979357878.

ΕΝΟΙΚΙΑΖΟΝΤΑΙ νεόκτιστα διαμερίσματα στην παραλία Σορωνής. Πληρ. τηλ. 22410-41043, 66156.

ΕΝΟΙΚΙΑΖΕΤΑΙ γκαρσονιέρα 40 τ.μ. ισόγειο περιοχή Σγουρού Ρόδου (έναντι Βασιλόπουλου) επιπλωμένη ή μη με ηλιακό. Πληρ. τηλ. 6946001810 κα Στεργία.

ΕΝΟΙΚΙΑΖΟΝΤΑΙ επιπλωμένα διαμερίσματα με τον μήνα στην παραλία Αφάντου 200 μέτρα από το κύμα. Πληρ. τηλ. 6944642792.

ΕΝΟΙΚΙΑΖΕΤΑΙ: επιπλωμένο διαμέρισμα 110 τ.μ. α' ορόφου, κατάλληλο για συγκατοίκηση φοιτητών, 200 μέτρα από το Πανεπιστήμιο. Τρία υπνοδωμάτια, κουζίνα, σαλόνι, μπάνιο, αποθήκη, μεγάλες βεράντες, ωραία θέα. Σοφούλη 103 πάνω από το κατάστημα ειδών δώρου REGALO. Πληρ. τηλ. 2241033488.

ΕΝΟΙΚΙΑΖΟΝΤΑΙ στο Φαληράκι με την ημέρα ή με το μήνα, επιπλωμένα, ευρύχωρα, σύγχρονα δωμάτια σε ευχάριστη περιοχή με καταπληκτική θέα και απόλυτη ησυχία. Διαθέτουν εξοπλισμό κουζίνας, ψυγείο, εντελώς αθόρυβο air condition, τηλεόραση, ζεστό νερό χειμώνα-καλοκαίρι, άνετο και ασφαλές πάρκιν. Πληρ. τηλ. 2241085713, 6947011545.

ΕΝΟΙΚΙΑΖΕΤΑΙ σε νεόδμητη οικοδομή γραφείο 60 τ.μ. στον α' όροφο στο πάρκο Δημοκρατίας. Μίσθωμα 500 ευρώ. Πληρ. τηλ. 2241033454, 2241035550.

ΕΝΟΙΚΙΑΖΕΤΑΙ διαμέρισμα 110 τ.μ. με τρία υπνοδωμάτια, περιοχή Επτά Χουρμαδιές. Ενοίκιο 520 ευρώ το μήνα. Πληρ. τηλ. 2241023949.

ΕΝΟΙΚΙΑΖΕΤΑΙ studios επιπλωμένο με κλιματισμό και TV στην περιοχή Δασκάλων, κατάλληλο για εκπαιδευτικούς και φοιτητές, επί της οδού Μ. Παπαναστάση 10. Πληρ. τηλ. 2241029196, 6946348257.

ΕΝΟΙΚΙΑΖΕΤΑΙ στην Κρεμαστή επιπλωμένο μικρό διαμέρισμα αποτελούμενο από ένα υπνοδωμάτιο, σαλόνι, κουζίνα, μπάνιο σε ήσυχη περιοχή. Πληρ. τηλ. 6945402153.

Η ΜΕΤΑΦΟΡΙΚΗ ΕΤΑΙΡΕΙΑ "ΓΡΑΜΜΗ ΡΟΔΟΥ"

ΖΗΤΑ

ΟΔΗΓΟ

ΜΕ ΕΠΑΓΓΕΛΜΑΤΙΚΟ ΔΙΠΛΩΜΑ Γ' ΚΑΤΗΓΟΡΙΑΣ

Πληροφορίες στο τηλ. 2241068800

ΑΔΥΝΑΤΙΣΜΑ

Αποκτήστε και διατηρήστε το ιδανικό σας βάρος χωρίς να πεινάτε χωρίς να στερήστε τις αγαπημένες σας γεύσεις.

Χωρίς να αισθάνεστε ατονί ή κούραση και δίνοντας στον οργανισμό σας όλα τα απαραίτητα θρεπτικά συστατικά.

Για να κλείσετε ένα ραντεβού ενημέρωσης και δωρεάν ανάλυσης σώματος καλέστε 6074243448 κα Μπολάκη

ΜΕΓΑΛΗ ΠΟΛΥΕΘΝΙΚΗ ΕΤΑΙΡΙΑ

επεκτείνεται και ζητά άμεσα συνεργάτες

- Που να θέλουν να βγάλουν ένα έξτρα εισόδημα
- Που έχουν μικρά παιδιά και δεν βρίσκουν δουλειά
- Που ο μισθός τους τελειώνει πριν τελειώσει ο μήνας
- Που έχουν όνειρα και θέλουν να πραγματοποιηθούν

Ελάτε να σας δείξουμε τον τρόπο με τον οποίο μπορούν να πραγματοποιηθούν όλα τα παραπάνω

Τηλ. 22410 91027

ΕΝΟΙΚΙΑΖΕΤΑΙ

Μικρή μονοκατοικία στα Κρητικά πλήρως ανακαινισμένη. Τιμή 300 ευρώ.

Πληροφορίες τηλ. 6977339842

ΕΥΚΑΙΡΙΑ

ΠΩΛΕΙΤΑΙ 'Η ΕΝΟΙΚΙΑΖΕΤΑΙ

επιχείρηση υπαίθριου καφέ στο κέντρο της Κρεμαστής, λόγω φόρτου εργασίας.

Μόνο σοβαρές προτάσεις.

ΤΗΛ. 6973046555

ΔΡΑΣΗ μικρές αγγελίες ΔΡΑΣΗ μικρές αγγελίες ΔΡΑΣΗ

ΕΝΟΙΚΙΑΖΕΤΑΙ οροφοδιαμέρισμα α' ορόφου 130 τ.μ. στην Ιαλυσό Δημοκρατίας 46. Διαθέτει 3 υπνοδωμάτια, 2 μεγάλα και 1 παιδικό. Επίσης διαθέτει μεγάλο σαλόνι, κουζίνα, καθιστικό, τουαλέτα και μεγάλες βεράντες. Πληρ. τηλ. 2241066353, 6932612853 προτιμούνται ενοικιαστές για μόνιμη εγκατάσταση.

ΕΝΟΙΚΙΑΖΕΤΑΙ 3άρι επί της οδού Ανδρέα Μοσχόβη 5. Ενοίκιο 450 ευρώ. Ωρες πρωϊνές-απογευματινές. Πληρ. τηλ. 6938961023.

ΕΝΟΙΚΙΑΖΟΝΤΑΙ δίχωρα επιπλωμένα διαμερίσματα 50 τ.μ. στην περιοχή της Ιξιάς, έως τις 30/6/07. Με χώρο στάθμευσης, κήπο, πισίνα, θέρμανση και ζεστό νερό. Ιδανικά για εκπαιδευτικούς. Εδώ κάνουμε και διακοπές. Πληρ. τηλ. 2241093791, κιν. 6944658034, www.eleonas.net.

ΕΝΟΙΚΙΑΖΕΤΑΙ ισόγειο διαμέρισμα 120 τ.μ. επί της πλατείας Ακαδημίας κατάλληλο για γραφείο, ιατρείο κ.λπ. Στο ίδιο κτίριο ενοικιάζονται υπόγειοι χώροι 40, 100 και 170 τ.μ. με τουαλέτα και είσοδο επί της Ηρώων Πολυτεχνείου κατάλληλοι για κύρια χρήση ή αποθήκη. Πληρ. τηλ. 6972253826.

ΕΝΟΙΚΙΑΖΕΤΑΙ διαμέρισμα 2ου ορόφου (διαμπερές) και πλήρως επιπλωμένο αποτελείται από (1 δωμάτιο, σαλόνι, κουζίνα, βεράντες, αποθήκη, WC) και βρίσκεται στη περιοχή Ανάληψη, πλησίον στο σούπερ μάρκετ "Μαρινόπουλος" Πληρ. τηλ. 6944759854.

ΑΠΟΘΗΚΕΣ ΣΤΗΝ ΙΑΛΥΣΟ, ΕΝΟΙΚΙΑΖΟΝΤΑΙ 1) ΑΠΟΘΗΚΕΥΤΙΚΟΙ ΧΩΡΟΙ ΑΠΟ 100 ΕΩΣ 2000 Τ.Μ. ΚΑΙ ΥΨΟΣ 8 Μ. ΑΣΦΑΛΕΙΣ ΜΕ ΜΕΓΑΛΟΥΣ ΧΩΡΟΥΣ ΔΙΑΚΙΝΗΣΗΣ ΦΟΡΤΩΣΗΣ ΚΑΙ ΕΚΦΟΡΤΩΣΗΣ ΠΡΟΪΟΝΤΩΝ, 2) ΥΠΑΙΘΡΙΟΙ ΧΩΡΟΙ ΠΕΡΙΦΡΑΓΜΕΝΟΙ, ΑΣΦΑΛΕΙΣ, ΚΑΤΑΛΛΗΛΟΙ ΓΙΑ ΑΠΟΘΗΚΕΥΣΗ ΠΡΟΪΟΝΤΩΝ ΣΕ ΠΑΛΕΤΕΣ. ΠΛΗΡ. ΤΗΛ. 6977271571 ΑΠΟ ΔΕΥΤΕΡΑ ΕΩΣ ΠΑΡΑΣΚΕΥΗ 08.00-15.00 κ. ΠΩΤΑ.

ΠΩΛΟΥΝΤΑΙ

ΠΩΛΟΥΝΤΑΙ: α) ισόγειος βιοτεχνικός χώρος 300 τ.μ. με δικαίωμα επιπλέον 2ο ορόφων 300 συν 300 τ.μ. στην περιοχή Τσαΐρι, β) πωλείται ή ενοικιάζεται κατάστημα 141 τ.μ. Λευκωσίας 40, κατάλληλο για φροντιστήριο, γραφείο κ.λπ. Πληρ. τηλ. 6977916767.

ΠΩΛΕΙΤΑΙ από οικογένεια αναχωρούσα στο εξωτερικό πλήρης οικοσυσκευή σε άριστη κατάσταση και σε τιμή ευκαιρίας. Πληρ. τηλ. 6948197806

ΠΩΛΟΥΝΤΑΙ: 1) Παστίδα στην ωραιότερη περιοχή 400 τ.μ. οικόπεδο 260 τ.μ. μεζονέτα στα μπετά 140.000¶. 2) Παστίδα 250 τ.μ. οικόπεδο 140 τ.μ. μεζονέτα σε σοβάδες 160.000¶ τελειωμένη 200.000¶.. 3) Παστίδα 400 τ.μ. οικόπεδο 140 τ.μ. μεζονέτα σε σοβάδες 180.000¶ τελειωμένη 220.000¶. 4) Παστίδα 400τ.μ. οικόπεδο 150 τ.μ. μεζονέτα στα μπετά 120.000¶. Πληρ. ΚΤΙΜΑΤΟΡΟLIS κ. Σταμάτη 6932238837.

Από την ΔΙΑΚΟΣΜΟΤΕΧΝΙΚΗ Ο.Ε. κατασκευαστική και τεχνική εταιρεία πωλούνται μονοκατοικίες ανεξάρτητες στα Κοσκινού με (650 τ.μ.) οικόπεδο και υπόγειο στα μπετά, 150.000¶ και τελειωμένες 250.000¶. Πληρ. τηλ. 6946416526, 2241063744, 6973318999.

ΠΩΛΟΥΝΤΑΙ: 1) Βληχά (Λίνδου) σε πανοραμικό οικόπεδο 2.000 τ.μ. μονοκατοικία 250 τ.μ. 400.000¶, 2) Κιοτάρι 4.000 τ.μ. στο κύμα 350.000¶, 3) Αφάντου 8.500 τ.μ. 150 μέτρα από κύμα, 400.000¶, 4) Καλαμώνας επί του δρόμου 6.600 τ.μ., 120.000¶, 5) Σορωνή ελαιώνας 9.000 τ.μ., 80.000¶, 6) Ιαλυσός 280 τ.μ. οικόπεδο, 130 τ.μ. μεζονέτα άριστη τοποθεσία, 300.000¶.Πληρ. ΚΤΙΜΑΤΟΡΟLIS κ. Σταμάτη 6932238837.

ΠΩΛΟΥΝΤΑΙ: 1) Παλιό σπίτι 56 τ.μ. με αυλή στη Στρατηγού Ζήση, 80.000¶, 2) Βοηθητικός χώρος 55 τ.μ. με αυλή προέκταση Αννης Μαρίας, 75.000¶, 3) 80 τ.μ. διώροφη ανακαινισμένη μεζονέτα με αυλή στην Βενετοκλέων, 100.000¶, 4) 80 τ.μ. διαμέρισμα (β' οροφ.) στην Ανάληψη, 125.000¶, 5) 81 τ.μ. καινούργιο (1 έτους) στους Δασκάλους, 155.000¶, 6) 86 τ.μ. (α' ορ.) στη Στρ. Ζήση, 100.000¶, 7) 87 τ.μ. Αντ. Βολονάκη, 95.000¶, 8) 89 τ.μ. λουξ καινούργιο, Μιχ. Πετρίδη, 180.000¶, 10) 125 τ.μ. (3 υπν.) Ανάληψη, 185.000¶. Κτηματομεσιτικό γραφείο ΑΙΓΑΙΟΚΤΗΜΑΤΙΚΗ-Βαζούκου Ρένα, τηλ. 2241022943, 6945466773.

ΠΩΛΕΙΤΑΙ ΞΕΝΟΔΟΧΕΙΟ ΣΕ ΝΗΣΙ ΜΕ ΜΕΓΑΛΗ ΤΟΥΡΙΣΤΙΚΗ ΚΙΝΗΣΗ ΜΙΣΘΩΜΕΝΟ σε Εγγλέζους, Α' ΚΑΤΗΓΟΡΙΑΣ 4 ΑΣΤΕΡΩΝ, σε αρίστη κατάσταση, 228 κλινών, 10ετίας, στο κέντρο της πόλης, 50 μ. από την καλύτερη κεντρική παραλία, με βραβείο εξυπηρέτησης πελατών, μεγάλη πισίνα, εστιατόριο, mini market, παιδική χαρά, βιολογικός καθαρισμός, άδεια πυρασφάλειας, σε οικόπεδο 5 στρ. μεγάλη απόδοση, μεγάλη πληρότητα, ευκαιρία, τηλ. 6944-636157 & 210-6997683-4.

ΠΩΛΟΥΝΤΑΙ: 1) Αφάντου μεζονέτα 100 τ.μ. πανοραμική 220.000¶, 2) Αφάντου μεζονέτα 130 τ.μ. πανοραμική, οικόπεδο 1.000 τ.μ., 230.000¶, 3) Αφάντου μεζονέτα 100 τ.μ. πανοραμική οικόπεδο 600 τ.μ., 190.000¶, 4) Αφάντου μεζονέτα 140 τ.μ. πανοραμική οικόπεδο 1.000 τ.μ., 260.000¶, 5) Αφάντου οικόπεδο 2.700 τ.μ. 103 τ.μ. μεζονέτα, 200.000¶, 6) Περιοχή Κολυμπίων, 2.000 τ.μ. οικόπεδο 130 τ.μ. μεζονέτα θέρμανση, air condition, 220.000¶. Πληρ. ΚΤΙΜΑΤΟΡΟLIS κ. Σταμάτη 6932238837.

ΠΩΛΟΥΝΤΑΙ: 1) Ρόδος οικόπεδο 209 τ.μ. Σ.Δ. 1%, 150.000¶, 2) Ρόδος διαμέρισμα στους Δασκάλους 98 τ.μ., 230.000¶, 3) Ρόδος διαμέρισμα στους Δασκάλους 102 τ.μ., 250.000¶, 4) Ρόδος διαμέρισμα στους Δασκάλους 102 τ.μ., 270.000¶, 5) Ρόδο κατάστημα σε καλή περιοχή 120 τ.μ. υπόγειο, 120 τ.μ. ισόγειο με πατάρι και αυλή, 550.000¶. Πληρ. ΚΤΙΜΑΤΟΡΟLIS κ. Σταμάτη 6932238837.

ΠΩΛΕΙΤΑΙ κτήμα 8,5 στρέμματα με νερό, ρεύμα, άρτιο και οικοδομήσιμο στην περιοχή Αγίου Σουλά, πίσω από το νέο στάδιο του Δήμου Καμείρου. Πληρ. τηλ. 6974426843.

ΠΩΛΕΙΤΑΙ επιχείρηση εστιατορίου επί της Αγ. Φανουρίου 30 μέτρα από την Σωκράτους. Πληρ. τηλ. 6944146148.

ΠΩΛΟΥΝΤΑΙ μονοκατοικίες 104 τ.μ., 120 τ.μ., 133 τ.μ., 160 τ.μ. εντός σχεδίου σε οικόπεδα 300 τ.μ. και 365 τ.μ. στην Παστίδα. Πωλούνται διαμερίσματα 70 τ.μ. στην Κρεμαστή 500 μ. από την θάλασσα. Πληρ. τηλ. 2241069984, 6932584374.

ΠΩΛΟΥΝΤΑΙ μονοκατοικίες στα Αφάντου με πανοραμική θέα την θάλασσα. Πωλείται μονοκατοικία με τέσσερα υπνοδωμάτια εντός σχεδίου στην Παστίδα σε 305 τ.μ. οικόπεδο. Πληρ. τηλ. 2241069984, 6932584374.

ΠΩΛΕΙΤΑΙ σε 3.000 τ.μ. σπίτι 200 τ.μ., με 4 υπνοδωμάτια, 2 μπάνια, σαλόνι, τραπεζαρία, κουζίνα, γκαράζ 26 τ.μ., πρόσοψη 80 μέτρα. Τιμή 600.000¶. Πληρ. τηλ. 2109647071, 6979190069, 2241092770.

ΠΩΛΕΙΤΑΙ στη Ψίνθο ένα στρέμμα με αποθήκη 20 τ.μ. Τιμή 20.000¶. Πληρ. τηλ. 2241026833.

ΠΩΛΕΙΤΑΙ καφετέρια στο κέντρο της πόλης. Πληρ. τηλ. 6992224432.

ΠΩΛΕΙΤΑΙ από ιδιώτη διαμέρισμα πολυτελούς κατασκευής στον β' όροφο πολυκατοικίας, με φανταστική πανοραμική θέα, θάλασσα, περιμετρικά ελεύθερο, 140 τ.μ. τρία υπνοδωμάτια, 2 μπάνια, σαλόνι, τραπεζαρία, κουζίνα ενιαίος χώρος, αυτόνομη ψύξη-θέρμανση, ηλεκτρ. συσκευές κουζίνας MIELE, ηλιακό θερμοσίφωνα, 1 θέση parking. Περιοχή Ανω Ροδίνι, δίπλα στην ΔΕΥΑΡ και PRINT HOUSE. Πληρ. τηλ. 6993008144.

ΠΩΛΕΙΤΑΙ διαμέρισμα 4άρι 106 τ.μ. σε άριστη κατάσταση με απεριόριστη θέα στους Δασκάλους. Τιμή 160.000¶. Πληρ. τηλ. 2241060060, 6948046844, Κτηματομεσιτικό γραφελο Κεφάλαιο Τσουρουνάκης.

ΠΩΛΕΙΤΑΙ από ιδιοκτήτη εντός πόλεως ανεξάρτητη διώροφη κατοικία (μεζονέτα) 78 τ.μ. κοντά στη θάλασσα, απέναντι από το Τεχν. Λύκειο επί της Χρ. Τσιγάντε 21. Πληρ. τηλ. 2241091387, 6945896540.

ΚΟΣΚΙΝΟΥ. ΠΩΛΕΙΤΑΙ καινούργια ανεξάρτητη διώροφη μονοκατοικία 120 τ.μ., 3 υπνοδωμάτια, 2 WC, κουζίνα, σαλόνι, σε οικόπεδο, 250 τ.μ. με χώρο στάθμευσης για 2 αυτοκίνητα. Τιμή 215.000¶. Πληρ. τηλ. 6947576204.

ΠΩΛΟΥΝΤΑΙ στην Ιαλυσό: 1) Κατάστημα 150 τ.μ. κατάλληλο για οποιαδήποτε χρήση πωλείται ή ενοικιάζεται. 2) Γκαρσονιέρες ενός και δύο δωματίων από 35.000 ευρώ. 3) Διαμέρισμα 2 δωματίων κουζίνα και μπάνιο, 65.000 ευρώ. 4) Διαμέρισμα 3 δωματίων κουζίνα και μπάνιο 135.00 ευρώ. Πληρ. τηλ. 2241095741, 6948209098.

ΠΩΛΕΙΤΑΙ κατάστημα 140 τ.μ. συν 30 μέτρα βοηθητικό χώρο με 150 τ.μ. αυλή, κεντρικό με πάρκιν, στην περιοχή Καρακόνερο. Τιμή 295.000¶. Κτηματομεσιτικό Κεφάλαιο-Τσουρουνάκης, τηλ. 2241060060, 6945949882.

Από ιδιώτη πωλούνται μεζονέτες σε μπετά με φανταστική καταπληκτική θέα, κατόπιν ραντεβού. Πληρ. τηλ. 6945366206.

ΠΩΛΕΙΤΑΙ κατάστημα 80 τ.μ. σε κεντρικό δρόμο στην Ανάληψη γωνιακό (4 βιτρίνες). Τιμή 360.000 ευρώ. Πληρ. Κεφάλαιο Τσουρουνάκης τηλ. 2241060060, 6945949882.

ΕΡΓΑΣΙΕΣ

Ζητείται προσωπικό για Club-Bar εντός της Μεσαιωνικής Πόλης, μισθός ικανοποιητικός. Πληροφορίες στο τηλέφωνο 6944134836 κ. Στάθη.

ΖΗΤΟΥΝΤΑΙ διδάξιμα άτομα με όρεξη για δουλειά για ανεξάρτητη συνεργασία με ελεύθερο ωράριο, χωρίς ιδιαίτερες γνώσεις, όχι ντίλερ, πλασιέ, ίντερνετ επιθυμητό, δωρεάν ταξίδια. Πληρ. τηλ. 6944266283, www.opportunity4all.gr.

ΑΒΕΒΑΙΗ ΑΣΦΑΛΕΙΑ ΕΡΓΑΣΙΑΣ; ΑΜΕΣΑ ΒΓΑΛΤΕ 400-900¶/ΜΗΝΑ PART TIME, 900-2900¶/ΜΗΝΑ FULL TIME, ΔΟΥΛΕΥΟΝΤΑΣ ΣΤΟ ΣΠΙΤΙ Ή ΤΟ ΓΡΑΦΕΙΟ. ΑΝΕΞΑΡΤΗΤΗ ΣΥΝΕΡΓΑΣΙΑ. ΟΧΙ ΝΤΗΛΕΡ-ΤΗΛΕΜΑΡΚΕΤΙΝΓΚ. ΠΛΗΡΩΜΕΝΕΣ ΔΙΑΚΟΠΕΣ. ΤΗΛ. 2102801185, 2801244, WWW.MULTI-MILLIONAIRES..

Εργασθείτε μέσα από το χώρο επιλογής σας, σε ανεξάρτητη συνεργασία με μεγάλη αναπτυσσόμενη εταιρεία στο χώρο του εμπορίου. Υψηλές αποδοχές και bonus. Πληρ. τηλ. 2241030078-2241037362, www. umswork4 you. com.

ΖΗΤΕΙΤΑΙ άμεση στελέχωση θέσεων εργασίας, ανεξάρτητης συνεργασίας στη Ρόδο και στα Δωδεκάνησα. Δημιουργικά κερδίστε έξτρα εισόδημα, δουλεύοντας στο σπίτι ή στο χώρο σας. Ιντερνετ επιθυμητό, όχι απαραίτητο. Ελεύθερο ωράριο, όχι ντήλερ, πλασιέ, τηλεμάρκετινγκ. Πολύ υψηλά εισοδήματα, προοπτικές καριέρας. Δωρεάν εκπαίδευση, ταξίδια. 2102801153, 2102801154, www. umswork4 you. com.

ΖΗΤΕΙΤΑΙ κοπέλα με προϋπηρεσία για να εργασθεί ως υπεύθυνη στο κατάστημα "DONNA RODEO" Γαλλίας 10 για πλήρη ή και ημιαπασχόληση. Απαραίτητα γνώσεις αγγλικής γλώσσας και υπολογιστή. Πληρ. τηλ. 2241022610.

ΖΗΤΟΥΝΤΑΙ αισθητικοί, κομμωτές, κυρίες ηλικίας 18-55 ετών για την προώθηση προϊόντων προσώπου και σώματος με υψηλά ποσοστά κέρδους. Οχι ντίλερ-πλασιέ. Επιχειρηματικό πλάνο για άμεση εξέλιξη. Ελεύθερο ωράριο, δωρεάν ταξίδια. Πληροφορίες: www.healthywayoflife.gr/ccc/skincare.asp, τηλ. 6944266283.

ΖΗΤΕΙΤΑΙ πεπειραμένη πωλήτρια για 8ωρη απασχόληση στο σούπερ μάρκετ "ΤΡΟΦΙΝΟ". Πληρ. τηλ. 6942212145, 2241063510.

ΖΗΤΕΙΤΑΙ βρεφοκόμος-νηπιαγωγός για παιδικό σταθμό νηπιαγωγείο στην πόλη της Ρόδου. Πενθήμερη εργασία. Μισθός ικανοποιητικός και ασφάλεια. Τυχόν προϋπηρεσία θα ληφθεί υπ' όψιν. Πληρ. τηλ. 6972007352, 2241039739, 2241031121.

ΖΗΤΕΙΤΑΙ από μεγάλη εταιρεία κοπέλα με γνώσεις προγράμματος Singular Control 4 για τιμολόγηση και γ' κατηγορίας βιβλία, ωράριο συνεχές, πλήρης ασφάλιση, μισθός ικανοποιητικός, προϋπηρεσία θα ληφθεί σοβαρά υπόψην. Πληρ. τηλ. 2241048550, 2241048551 βιογραφικά στο fax 2241048552.

Από το βιβλιοχαρτοπωλείο Μακρή ζητείται υπάλληλος. Απαραίτητη προϋπόθεση, εκπληρωμένες στρατιωτικές υποχρεώσεις και δίπλωμα οδήγησης αυτοκινήτου. Πληρ. τηλ. 2241070270, 2241035431.

ΖΗΤΟΥΝΤΑΙ άτομα από εταιρεία κολοσσό που επεκτείνεται ραγδαία στο χώρο του εμπορίου. Ημιαπασχόληση από 700 έως 1900 ευρώ, πλήρη απασχόληση από 1900 έως 6000 ευρώ. Πληρ. τηλ. 6997228446.

ΖΗΤΟΥΝΤΑΙ συνεργάτες άνω των 20 ετών που επιθυμούν οικονομική ανεξαρτησία για μερική ή πλήρη απασχόληση. Πληρ. τηλ. 6945977815.

ΖΗΤΕΙΤΑΙ κομμώτρια για το κομμωτήριο HAIR HOUSE. Πληρ. τηλ. 2241028760 κ. Γιάννης.

ΖΗΤΩ κοπέλες για να εργασθούν σε παραδοσιακό καφενείο, ώρες βραδινές. Πληρ. τηλ. 6979420060.

ΝΕΑ, ευπαρουσίαστη, με Απταιστα αγγλικΑ για εργασΙα στο ΔερματολογικΟ ΣυνΕδριο EADV τηΣ ΡΟδου για το διΑστημα 4-8 Οκτωβρίου 2006. ΒιογραφικΑ στο fax 2109765001.

Αλυσίδα Internet station στη Ρόδο ΖΗΤΕΙ νέες και νέους με ευχάριστη διάθεση εργασίας, σε μοναδικά διαμορφωμένο όμορφο περιβάλλον, για την θέση υποδοχής και τμήματος εξυπηρέτησης πελατών. Απαραίτητα: γνώσεις Η/Υ και Αγγλικών, τηλ. επικοιν. 6948202789 ή αποστολή βιογραφικού στο email: internet@xsolutions.gr.

Από την Μεταφορική Κασουδάκη Α.Ε. ΖΗΤΕΙΤΑΙ οδηγός με δίπλωμα Γ' κατηγορίας. Προϋπηρεσία επιθυμητή. Εργασία όλο το χρόνο. Ικανοποιητικός μισθός. Πληρ. τηλ. 2241063521.

ΔΕΝ ΣΑΣ ΑΡΚΟΥΝ ΤΑ ΧΡΗΜΑΤΑ ΣΑΣ; Εχουμε το πλάνο για ένα έξτρα εισόδημα. Δυνατότητα εργασίας από το χώρο σας. Ανω των 18 ετών. Ζητούνται σοβαρά και δραστήρια άτομα. Περισσότερες πληρ. τηλ. 6978061509.

EXTRA ΧΡΗΜΑΤΑ; Για σας που θέλετε να συμπληρώσετε την ανεργασίας ή τον μισθό σας έχουμε την λύση! ΡΩΤΗΣΤΕ ΜΑΣ, ΠΩΣ; Τηλ. 6948622518.

ΖΗΤΕΙΤΑΙ νεαρός γυμναστής για εργασία σε γυμναστήριο. Πληρ. τηλ. FITNESS PERSONAL CLUB, τηλ. 2241078993.

ΖΗΤΕΙΤΑΙ μπάρμαν και σερβιτόρα για καφετέρια. Εξαιρούνται αλλοδαποί. Πληρ. τηλ. 6936458927.

Από την εταιρεία EXCELIA ΑΕ ζητούνται πωλητές για το κατάστημα "X musicland". Απαραίτητη η γνώση αγγλικών. Ωράριο σπαστό. Πληρ. και βιογραφικό στο TOP TEN, Σοφ. Βενιζέλου 60, τηλ. 2241021283 από τις 12.00-14.00.

ΖΗΤΟΥΝΤΑΙ αισθητικοί για μερική ή πλήρη απασχόληση. Πληρ. τηλ. 6973051063.

ΖΗΤΟΥΝΤΑΙ ανεξάρτητοι συνεργάτες άνω των 18 ετών για μερική ή πλήρης απασχόληση. Πληρ. 2241066115, 6946107538.

Αντιπρόσωπος συνεργάτης ζητείται να αναλάβει την παρακολούθηση και την περαιτέρω ανάπτυξη ετοίμου πελατολογίου στα Δωδεκάνησα με έδρα τη Ρόδο από γραφείο αντιπροσωπειών στη Κρήτη, που εκπροσωπεί μεγάλα εργοστάσια στη περιοχή. Πληρ. τηλ. 2810371272, 2810261588, 6944761291, 6945399833 κ. Φραντζεσκάκη.

ΖΗΤΟΥΝΤΑΙ SKY BOWLING ΦΑΛΗΡΑΚΙ άτομα ο ρεσεψιόν, ο bar, ο μάγειρα-πίτσα, ο συντηρητή μηχανημάτων. Πληρ. τηλ. 6946229071.

ΖΗΤΕΙΤΑΙ από το κομμωτήριο "ΑΜΠΙ" κομμώτρια ηλικίας έως 25 ετών χωρίς οικογενειακές υποχρεώσεις. Πληρ. τηλ. 2241067801.

ΑΝΕΡΓΙΑ ΤΟΥΣ ΧΕΙΜΕΡΙΝΟΥΣ ΜΗΝΕΣ. Συνεργαστείτε μαζί μας και κερδίστε σημαντικά εισοδήματα από 200¶ partime έως 1.500¶ fulltime. Ζητούνται άτομα όλων των ειδικοτήτων και εθνικοτήτων από 18-65 ετών για συνεργασία. ΞΕΚΙΝΗΣΤΕ ΑΜΕΣΑ, η 1η εκπαίδευση θα πραγματοποιηθεί αυτό το Σ/Κ σε μεγάλο ξενοδοχείο της Ρόδου. Πληρ. www.ehomebusiness.gr 2241093901, 6936650000.

ΖΗΤΟΥΝΤΑΙ δραστήρια και φιλόδοξα άτομα οποιασδήποτε ηλικίας για ανεξάρτητη συνεργασία. Δυνατότητα εργασίας από το χώρο σας. Μερική ή πλήρης απασχόληση με ελεύθερο ωράριο. Χρήση ίντερνετ επιθυμητή. Προοπτική καριέρας, δωρεάν ταξίδια. Πληρ. www.oppurtunity4all.gr 6944266283.

ΖΗΤΕΙΤΑΙ κοπέλα για συνεργείο καθαρισμού. Πληρ. τηλ. 6946026397, 2241078243.

ΖΗΤΕΙΤΑΙ νέα για εργασία σε cocktail internet cafe στο κέντρο της πόλης. Δεκτές και φοιτήτριες. Πληρ. τηλ. 2241077971.

ΖΗΤΕΙΤΑΙ πωλήτρια για πλήρη και μόνιμη εργασία στο κατάστημα παιδικών ενδυμάτων BAMBOLO. Πληρ. τηλ. 2241033218, 2241068789 (10-12 π.μ.).

ΛΟΓΙΣΤΙΚΟ ΓΡΑΦΕΙΟ ΖΗΤΑΕΙ νέο ή νέα για απασχόληση με απαραίτητα προσόντα: καλή γνώση χειρισμού Η/Υ, βασικές τουλάχιστον γνώσεις Γενικής Λογιστικής (Γ' κατηγορίας βιβλία). Πληρ. τηλ. 2241029700.

ΖΗΤΟΥΝΤΑΙ κοπέλες για να εργασθούν πρωινή ή απογευματινή βάρδια στα καταστήματα "ΜΗΝΑ" κοντά στο Παλάτι πλατεία Ρολογίου. Μισθός ικανοποιητικός. Πληρ. τηλ. 2241034720, 6948507062.

ΖΗΤΕΙΤΑΙ νεαρή κοπέλα για εργασία σε καφετέρια με προϋπηρεσία. 12μηνη απασχόληση με ασφάλεια. Πληρ. τηλ. 2241020931, 6936932160.

ΖΗΤΟΥΝΤΑΙ τεχνίτες γυψοσανιδάδες και βοηθοί με προϋπηρεσία. Πληρ. τηλ. 6942285690.

Οικογένεια ζητά baby sitter ηλικίας 30-50 ετών με εξαήμερη εργασία, 8 ώρες την ημέρα και όλο τον χρόνο. Πληρ. τηλ. 6993008144.

ΖΗΤΕΙΤΑΙ οδηγός για σχολικό λεωφορείο κάτοχος διπλώματος 4ης κατηγορίας και νηπιοβρεφοκόμος κάτοχος διπλώματος ΤΕΙ ή ΙΕΚ. Πληρ. τηλ. 6936898822, 6936898821.

Nikos-Takis Fashion Hotel. ΖΗΤΕΙΤΑΙ κυρία 25-45 ετών για ετοιμασία πρωινού και σερβιρίσματος στην Π. Πόλη. Ωρες εργασίας 07.30-12.30. Απαραίτητα εμφανίσιμη, γνώσεις αγγλικής γλώσσας, και προϋπηρεσία σε ξενοδοχείο ή εστιατόριο. Πληρ. τηλ. 6947008143 ώρες 10.00-14.00, 19.00-21.00.

ΖΗΤΕΙΤΑΙ κοπέλα βοηθός σερβιτόρου νέα εμφανίσιμη για να εργασθεί σε γνωστό εστιατόριο στην πόλη. Ωράριο 17.30-12.30. Πληρ. τηλ. 6945364568.

Από την εταιρεία ACS ΖΗΤΟΥΝΤΑΙ: α) Κοπέλες για υποδοχή και τηλεφωνικό κέντρο για πρωινή και απογευματινή απασχόληση. β) Οδηγοί με δίπλωμα αυτοκινήτου και μοτό για τα καταστήματα Ρόδου και Κρεμαστής. Πληρ. τηλ. 2241027000.

Rodos Car AE
Μέλος του Επισήμου
Δικτύου Εμπόρων
BMW Hellas AE

3ο χλμ Ρόδου -
Καλλιθέας
851 00 Ρόδος
22410-64 169

The Ultimate
Driving Machine

Καλωσορίστε τη. Ήρθε στη Rodos Car AE.
Νέα BMW Σειρά 3 στα 1600cc από **28.950**€.



Νέα BMW Σειρά 3 στα 1600cc.

Καλύτερη και πιο εντυπωσιακή από ποτέ. Με ελαφρύτερο και πιο άκαμπτο πλαίσιο, χάρη στη χρήση πρωτοποριακών υλικών. Με κινητήρα 1.6, 115 ίππους και κιβώτιο ταχυτήτων 6 σχέσεων. Με πίσω κίνηση και ιδανική κατανομή βάρους 50:50 στους δύο άξονες για αυξημένη ευελιξία και μεγαλύτερη οδηγική απόλαυση. Με εξελιγμένα συστήματα (DSC, DBC, CBC) που σας επιτρέπουν να έχετε τον απόλυτο έλεγχο κάθε στιγμή.

Ελάτε για ένα συναρπαστικό Test Drive στη **Rodos Car AE** και αποκτήστε τη από **28.950** ευρώ.
Για περισσότερες πληροφορίες τηλεφωνήστε στο 22410-64 169.

BMW Financial Services, προσφέρονται και παρέχονται από την Χροφίν ΑΕ.

Νέα BMW Σειρά 3 στα 1600cc Κατανάλωση (lt/100km): Κύκλος πόλης 10,7 – Κύκλος εκτός πόλης 5,8 – Μικτός κύκλος 7,4/810 – Εκπομπές CO2 (gram/km): 178



Γεράκης Αλέξανδρος-Ελευθέριος
ΥΠΟΨΗΦΙΟΣ ΝΟΜΑΡΧΙΑΚΟΣ ΣΥΜΒΟΥΛΟΣ
ΔΩΔΕΚΑΝΗΣΙΑΚΗ ΕΝΩΤΙΚΗ ΚΙΝΗΣΗ
ΔΩΔ.Ε.Κ
ΜΕ ΥΠΟΨΗΦΙΟ ΝΟΜΑΡΧΗ ΔΩΔΕΚΑΝΗΣΟΥ
τον Βασίλη Υψηλάντη
ΤΗΛ. 6945673673



Υποψήφιος Νομαρχιακός Σύμβουλος
ΔΩΔ.Ε.Κ
ΤΡΙΟΜΜΑΤΗΣ Τ. ΦΙΛΙΠΠΟΣ
με τον Συνδυασμό
"Δωδεκανησιακή Ενωτική Κίνηση"
του Υψηλάντη Βασίλη
Τηλ.: 6945 800198
Φαξ: 22410 24459
E-mail: triomm@winweb.gr



ΠΑΝΤΕΛΗΣ
ΜΑΡΑΒΕΛΙΑΣ
πρόκληση για διαφορά
...ούτε συζήτηση!
ΥΠΟΨΗΦΙΟΣ ΝΟΜΑΡΧΙΑΚΟΣ ΣΥΜΒΟΥΛΟΣ
ΔΩΔΕΚΑΝΗΣΟΥ
ΒΑΣΙΛΗΣ Α. ΥΨΗΛΑΝΤΗΣ
ΥΠΟΨΗΦΙΟΣ ΝΟΜΑΡΧΗΣ ΔΩΔΕΚΑΝΗΣΟΥ
ΔΩΔΕΚΑΝΗΣΙΑΚΗ ΕΝΩΤΙΚΗ ΚΙΝΗΣΗ
ΔΩΔ.Ε.Κ
Τα Δωδεκάνησά μας γυρίζουν σελίδα

Αποφασίστηκε μετά από σύσκεψη που έγινε στο υπουργείο Δημοσίας Τάξεως

Στα θρανία οι τροχονόμοι για το νέο Κώδικα Κυκλοφορίας

Από σεμινάρια θα περάσουν σε όλη τη χώρα και κατ επέκταση και στην περιοχή μας οι τροχονόμοι προκειμένου να ενημερωθούν για τις αλλαγές που θα φέρει ο νέος Κώδικας Οδικής Κυκλοφορίας. Θα ενημερωθούν όμως και για τη νέα νομοθεσία που θα ισχύει για τις οδικές μεταφορές, τα φορτηγά, τα οχήματα Δημοσίας Χρήσεως, τα επικίνδυνα εμπορεύματα. Η πραγματοποίηση των σεμιναρίων αποφασίστηκε μετά από σύσκεψη που έγινε στο υπουργείο Δημοσίας Τάξεως. « Εμείς είμαστε σε αναμονή προκειμένου να ψηφιστεί ο νέος Κώδικας και να ενημερωθούμε στη συνέχεια για τις αλλαγές που θα επέλθουν στο σύστημα» δήλωσε στη Δράση ο διοικητής της Τροχαίας κ Τ Νικολόπουλος

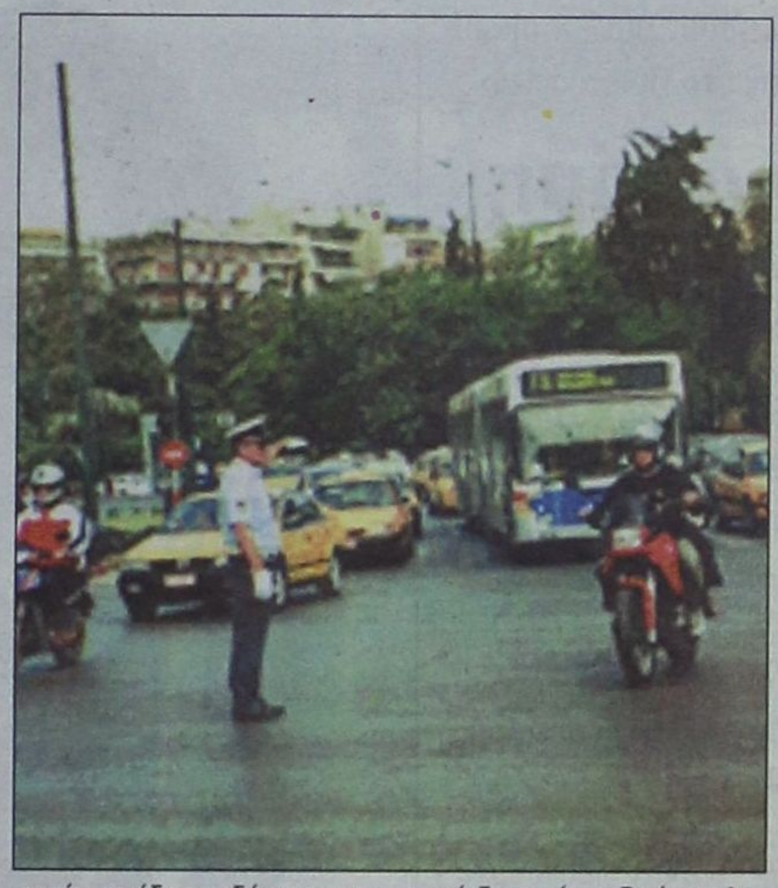

Όπως ανακοινώθηκε οι τροχονόμοι, έως ότου εξοικειωθούν με τις αλλαγές και, κυρίως, με τα νέα πρόστιμα που προβλέπει ο νέος ΚΟΚ, θα εφοδιασθούν με καρτέλες σε μέγεθος τσέπης, στις οποίες θα αναγράφονται οι βασικές παραβάσεις και τα νέα πρόστιμα. Η έναρξη ισχύος του νέου ΚΟΚ θα συνοδευθεί από εκτόξευση των προστίμων. Ετσι, η μη χρήση ζώνης ασφαλείας ή κράνους επισύρει σήμερα πρόστιμο 83 ευρώ, το οποίο αναμορφώνεται στα 350 ευρώ, με αφαίρεση άδειας οδήγησης για 10 ημέρες. Το πρόστιμο για χρήση κινητού κατά την οδήγηση, από 33 ευρώ ανεβαίνει στα 100 ευρώ, με επιπλέον αφαίρεση άδειας οδήγησης για 30 ημέρες. Η παραβίαση ερυθρού σηματοδότη τιμωρείται σήμερα με πρόστιμο 167 ευρώ, ενώ ο νέος ΚΟΚ προβλέπει πρόστιμο 700 ευρώ και αφαίρεση άδειας οδήγησης για 60 ημέρες. ετέθη σε εφαρμογή πρόγραμμα ηλεκτρονικής διασύνδεσης, μέσω του οποίου οι αστυνομικές υπηρεσίες θα ενημερώνονται για την έκδοση νέων αδειών κυκλοφορίας οχημάτων και οι υπηρεσίες του υπουργείου Μεταφορών για τις δηλώσεις απώλειας ή κλοπής οχημάτων.

Οι βασικότερες αλλαγές αφορούν παραβάσεις όπως:

Η παραβίαση ερυθρού σηματοδότη (κόκκινο φανάρι) που επιφέρει πρόστιμο 700 ευρώ και αφαίρεση της άδειας οδήγησης για εξήντα ημέρες. Αντίστοιχο θα είναι το πρόστιμο για την παραβίαση STOP και την παραβίαση σιδηροδρομικών διαβάσεων.

Η αντικανονική χρήση των φώτων των οχημάτων που προκαλεί πρόβλημα στους υπόλοιπους οδηγούς επιφέρει πρόστιμο μέχρι και 700 ευρώ.

Η κατανάλωση αλκοόλ με πρόστιμα που θα ξεκινούν από τα 200 και θα φτάνουν ως και τα 1.200 ευρώ ανάλογα με τη συγκέντρωση αλκοόλ στο αίμα. Παράλληλα προβλέπεται και η αφαίρεση της άδειας οδήγησης για διάστημα ως και έξι μηνών. Αν κάποιος οδηγός συλληφθεί με συγκέντρωση αλκοόλ πάνω από 1,10 σε διάστημα δύο ετών από την προηγούμενη αντίστοιχη παράβαση που του είχε στερήσει το δίπλωμα, θα πληρώνει πρόστιμο 2.000 ευρώ. Υπενθυμίζεται ότι τα ισχύοντα πρόστιμα είναι 83 ευρώ για συγκεντρώσεις 0,50-0,80 και 167 ευρώ για συγκεντρώσεις 0,80-1,10.

Η παράνομη στάθμευση επιφέρει πρόστιμα από από 20 ως 80 ευρώ για σημεία όπως είναι οι διαβάσεις πεζών ή οι στάσεις λεωφορείων. Σχεδόν τετραπλάσια από τα σημερινά θα είναι και τα πρόστιμα για τη στάθμευση σε σημεία ή σε ράμπες που προορίζονται για άτομα με ειδικές ανάγκες, τα οποία θα κυμαίνονται από 150 ως 200 ευρώ από 61,5 που είναι σήμερα.

Η υπέρβαση του ορίου ταχύτητας. Αν είναι μέχρι 20 χιλιόμετρα την ώρα θα επιβάλλεται πρόστιμο 40 ευρώ. Πάνω από 20 χιλιόμετρα την ώρα το πρόστιμο καθορίζεται στα 40 ευρώ, ενώ για την υπέρβαση ορίου πάνω από 30 χιλιόμετρα, ο παραβάτης θα πληρώνει 350 ευρώ και θα του αφαιρείται η άδεια οδήγησης για 60 ημέρες. Αντίστοιχα, για οδήγηση με ταχύτητα μικρότερη του ελάχιστου επιτρεπόμενου ορίου, ο οδηγός θα πληρώνει πρόστιμο 80 ευρώ.

δ Η χρήση κινητού από τους οδηγούς αυτοκινήτων και δικύκλων, τριπλασιάζεται από τα 33 στα 100 ευρώ για τους οδηγούς αυτοκινήτων, για τους οποίους προβλέπεται και αφαίρεση της άδειας οδήγησης για 30 ημέρες και πολλαπλασιάζεται φτάνοντας τα 150 ευρώ για τους δικυκλιστές.

Η χρήση της ζώνης ασφαλείας γίνεται υποχρεωτική ακόμα και για τις γυναίκες σε κατάσταση εγκυμοσύνης, τους επαγγελματίες και όσους έχουν ύψος ως 1,50 μ. Το πρόστιμο στην περίπτωση που συλληφθεί οδηγός ή επιβάτης, ο οποίος δεν φορά ζώνη τετραπλασιάζεται και φτάνει στα 350 ευρώ, από τα 83 που είναι σήμερα. Παράλληλα θα αφαιρείται από τον οδηγό και η άδεια οδήγησης για δέκα ημέρες. Η διεύρυνση της χρήσης ζωνών ασφαλείας θα αφορά πλέον και στα ταξί, τα αστικά και υπεραστικά ΚΤΕΛ, αλλά και τα φορτηγά.

Υποχρεωτική γίνεται και η χρήση κράνους στους επιβαίνοντες στα δίκυκλα. Το πρόστιμο για όσους συλλαμβάνονται να παραβαίνουν αυτή τη διάταξη αυξάνεται επίσης στα 350 ευρώ (από τα 83 που είναι σήμερα) ενώ παράλληλα αφαιρείται και η άδεια οδήγησης για δέκα ημέρες. Τα δίκυκλα θα περνούν πλέον και από ΚΤΕΟ.

Φίλες και φίλοι

Η πολιτική δεν χρειάζεται λόγια. Χρειάζεται ήθος, γνώση, ικανότητα, πείρα, συνέπεια και αγώνες για το ΛΑΟ.
Η ΔΩΔΕΚΑΝΗΣΙΑΚΗ ΕΝΩΤΙΚΗ ΚΙΝΗΣΗ με υποψήφιο Νομάρχη τον ΒΑΣΙΛΗ ΥΨΗΛΑΝΤΗ
έχει στελέχη με τέτοια χαρίσματα. Είναι το καμάρι ελπίδας των Δωδεκανησίων.
Αποτελεί την απαρχή μιας αναζωογονητικής πορείας για τον τόπο μας.
Με ανθρώπους "Φρέσκους", στη πολιτική, με ενθουσιασμό, με όρεξη
για προσφορά, με κοινούς προβληματισμούς και αγωνία γύρω από τα προβλήματα του τόπου μας.
Με ανθρώπους έτοιμους να εργαστούν σκληρά για μια Νέα Πολιτική στο Νομό μας.
Μία πολιτική έξω από τις γνωστές "μεθοδεύσεις" του παρελθόντος και τα "ξεπερασμένα μοντέλλα",
που απαξιώνουν τη πολιτική στους νέους και προσβάλλουν τους πολιτικούς.
Ο ΒΑΣΙΛΗΣ ΥΨΗΛΑΝΤΗΣ και εμείς ανταποκρινόμαστε στο αίτημα της Νέας Εποχής
για ένα άλμα ποιότητας και δημιουργίας στα Δωδεκάνησα.
Ανταποκρινόμαστε στο αίτημα της κοινωνίας για μια αυτοδιοίκηση αρχών και αξιών.
Για συνένωση δυνάμεων και προσπαθειών. Για μία αυτοδιοίκηση κοντά στον πολίτη, που παράγει και προοδεύει.



Ερχόμαστε "ΕΝΩΜΕΝΟΙ ΚΑΙ ΔΥΝΑΤΟΙ"
Και είναι βέβαιο ότι κερδίζουμε!
ΔΩΔ.Ε.Κ

Κερδίζουμε όχι για τα κόμματα, αλλά για τα Δωδεκάνησα και τους Νέους της Δωδεκανήσου.
Για τα Δωδεκάνησα που όλοι αγαπάμε και θέλουμε.
Για τα Δωδεκάνησα που μας αξίζει. Σ' αυτή τη προσπάθεια
της "ΔΩΔΕΚΑΝΗΣΙΑΚΗΣ ΕΝΩΤΙΚΗΣ ΚΙΝΗΣΗΣ",
συμμετέχω και ζητώ τη ψήφο σας πιστεύοντας ότι είμαι σε θέση να βοηθήσω αποτελεσματικά,
ώστε να κερδίσουμε το στοίχημα του αύριο για τον τόπο μας, για μας και για τα παιδιά μας.

Εμπρός, δυναμικές, αποτελεσματικές.

Με εκτίμηση
ΓΙΩΡΓΟΣ ΝΙΣΥΡΙΟΣ
ΝΟΜΑΡΧΙΑΚΟΣ ΣΥΜΒΟΥΛΟΣ ΔΩΔΕΚΑΝΗΣΟΥ
Εκπρόσωπος Νομού Δωδεκανήσου
ΕΝΩΣΗΣ ΝΟΜΑΡΧΙΑΚΩΝ ΑΥΤΟΔΙΟΙΚΗΣΕΩΝ ΕΛΛΑΔΑΣ
(Ε.Ν.Α.Ε)

Η ώρα της κάλπης για τις δημοτικές - νομαρχιακές εκλογές 2006

Τι πρέπει να ξέρει ο ψηφοφόρος



* Στις 15 Οκτωβρίου 2006 θα διεξαχθούν οι δημοτικές, κοινοτικές και νομαρχιακές εκλογές. Η ψηφοφορία διαρκεί από ώρα 7.00 έως ώρα 19.00 της ίδιας ημέρας. Οι εκλογείς ασκούν το εκλογικό τους δικαίωμα επιδεικνύοντας την αστυνομική τους ταυτότητα ή το διαβατήριο

* Η ανάδειξη επιτυχόντος συνδυασμού γίνεται εφόσον συγκεντρώσει το 42% και άνω του συνόλου των εγκύρων ψήφων

* Σε περίπτωση επαναληπτικών εκλογών, η ψηφοφορία θα διενεργηθεί την Κυριακή 22 Οκτωβρίου 2006, στα ίδια εκλογικά τμήματα και με τις ίδιες εφορευτικές επιτροπές

* Δεν ισχύει η ιδιότητα του ετεροδημότη εκλογέα στις δημοτικές, κοινοτικές και νομαρχιακές εκλογές, συνεπώς όλοι οι εκλογείς ψηφίζουν μόνο στο δήμο ή την κοινότητα, στους εκλογικούς καταλόγους των οποίων είναι εγγεγραμμένοι, δηλαδή όπου έχουν την οικογενειακή τους μερίδα

* Εκλογικό δικαίωμα έχουν οι δημότες, οι οποίοι έχουν συμπληρώσει το 18ο έτος της ηλικίας τους (οι γεννηθέντες μέχρι και το έτος 1988), είναι εγγεγραμμένοι στους εκλογικούς καταλόγους δήμου ή κοινότητας του κράτους και δεν έχουν στερηθεί το δικαίωμα του εκλέγειν

* Οι πολίτες των λοιπών κρατών μελών της Ευρωπαϊκής Ένωσης, έχουν το δικαίωμα του εκλέγειν στις δημοτικές και κοινοτικές εκλογές (και όχι στις νομαρχιακές εκλογές), εφόσον είναι εγγεγραμμένοι στους ειδικούς εκλογικούς καταλόγους δήμου ή κοινότητας του κράτους

* Εκλόγιμοι σε κάθε αιρετό αξίωμα στους Οργανισμούς Τοπικής Αυτοδιοίκησης α' βαθμού, είναι οι δημότες του δήμου ή της κοινότητας που έχουν τη νόμιμη ικανότητα του εκλέγειν και έχουν συμπληρώσει κατά την ημέρα διενέργειας των εκλογών το 21ο έτος της ηλικίας τους.

Το δικαίωμα του εκλέγεσθαι για τα αξιώματα του δημοτικού ή κοινοτικού συμβούλου, συμβούλου δημοτικού διαμερίσματος, τοπικού συμβούλου ή παρέδρου, έχουν και οι πολίτες των λοιπών κρατών μελών της Ε.Ε.

* Εκλόγιμοι στα αξιώματα του προέδρου της νομαρχιακής αυτοδιοίκησης, του νομάρχη και του νομαρχιακού συμβούλου, είναι οι δημότες των δήμων και κοινοτήτων της περιφέρειας της νομαρχιακής αυτοδιοίκησης, οι οποίοι έχουν τη νόμιμη ικανότητα του εκλέγειν και έχουν συμπληρώσει το 23ο έτος της ηλικίας τους κατά την ημέρα διενέργειας των εκλογών

* Το εκλογικό τμήμα που θα ψηφίσουν, θα ανακοινωθεί 15 ημέρες πριν από τις εκλογές

* Δημιουργήθηκε νομοθετικό πλαίσιο για τις εκλογικές δαπάνες των συνδυασμών και των υποψηφίων.

Τού
Τέρη Χατζηϊωάννου
e-mail: terx@.net

Αγώνας δρόμου για να κλείσουν συνδυασμούς και να τους καταθέσουν στο Πρωτοδικείο

Ετρεχαν ακόμη και στα καφενεία

Σε αγώνα δρόμου επιδόθηκαν χθες οι υποψήφιοι δήμαρχοι - καποδιστριακών δήμων - προκειμένου να συγκροτήσουν συνδυασμούς και να τους καταθέσουν στο Πρωτοδικείο. Μέχρι αργά το βράδυ αναζητούσαν εκλεκτούς, ακόμη και στα καφενεία. Ο μεγάλος αριθμός που χρειαζόνταν για τη συγκρότηση των ψηφοδελτίων δημιούργησε τριβές ακόμη και εντός οικογενειών.

Η μάχη της απάντησης - με ξάδελφο στον ξάδελφο - ήταν ιδιαίτερα αισθητή κυρίως στα μικρά τοπικά διαμερίσματα (χωριά), όπως επίσης και η στρατηγική. Την τελευταία στιγμή ν' αλλάζουν συνδυασμοί και συγγενείς στα ψηφοδέλτια των υποψήφιων δημάρχων.

Ενδεικτικά - στον Μαρκόπουλο - ο απέναντι συνδυασμός απαντά με Μαρκόπουλο, στον ξυλουργό, απαντάνε με ξυλουργό αλλά με μεγαλύτερη πελατεία. Η στρατηγική, η αγωνία στην κορύφωσή της.

Να σημειωθεί ότι προς διευκόλυνση των υποψηφίων, νομαρχία, δήμοι, εφορίες ήταν ανοικτά μέχρι και τις 12 τα μεσάνυχτα για την απρόσκοπτη χορήγηση των απαραίτων δικαιολογητικών.

Το ψηφοδέλτιο του Μ. Κατσαρού

	ΕΠΩΝΥΜΟ	ΚΥΡΙΟ ΟΝΟΜΑ	ΠΑΤΡΩΝΥΜΟ
1	ΚΑΤΣΑΡΟΣ	ΜΙΧΑΗΛ	ΚΩΝΣΤΑΝΤΙΝΟΣ
2	ΑΜΥΓΔΑΛΑ	ΣΩΤΗΡΙΑ-ΙΦΙΓΕΝΕΙΑ	ΚΩΝΣΤΑΝΤΙΝΟΣ
3	ΑΝΔΡΙΑΔΟΥ	ΕΥΓΕΝΙΑ	ΕΥΣΤΑΘΙΟΣ
4	ΑΤΤΙΤΗΣ	ΜΕΡΚΟΥΡΙΟΣ	ΚΩΝΣΤΑΝΤΙΝΟΣ
5	ΒΟΓΙΑΤΖΗΣ	ΜΙΧΑΗΛ	ΕΛΕΥΘΕΡΙΟΣ
6	ΒΟΥΤΣΗ	ΝΟΜΙΚΗ	ΓΕΩΡΓΙΟΣ
7	ΓΙΑΝΝΟΣ	ΧΡΗΣΤΟΣ	ΚΩΝΣΤΑΝΤΙΝΟΣ
8	ΓΚΙΟΥΝΤΙΤΣΕ	ΣΑΛΒΑΤΟΡΕ	ΚΟΖΙΜΟ
9	ΘΑΡΡΕΝΟΣ	ΘΕΟΔΩΡΟΣ	ΚΩΝΣΤΑΝΤΙΝΟΣ
10	ΘΕΟΔΩΡΟΥ	ΣΤΕΦΑΝΟΣ	ΠΑΝΑΓΙΩΤΗΣ
11	ΚΑΪΖΕΡΛΗ	ΣΟΥΚΡΗ	ΜΕΜΕΤ
12	ΚΑΡΑΓΙΑΝΝΗ	ΜΑΡΙΑ	ΝΙΚΟΛΑΟΣ
13	ΚΝΑΒΑΣ	ΠΑΝΑΓΙΩΤΗΣ	ΑΛΕΞΑΝΔΡΟΣ
14	ΚΟΖΑΣ	ΒΑΣΙΛΕΙΟΣ	ΙΩΑΝΝΗΣ
15	ΚΟΥΡΜΑΔΙΑΣ	ΕΛΕΥΘΕΡΙΟΣ	ΜΙΧΑΗΛ
16	ΚΟΥΤΣΟΝΟΥΡΗΣ	ΣΩΤΗΡΙΟΣ	ΙΩΑΝΝΗΣ
17	ΚΟΥΦΟΣ	ΚΥΡΙΑΚΟΣ	ΜΙΧΑΗΛ
18	ΜΑΝΟΥΣΑΚΗΣ	ΝΕΚΤΑΡΙΟΣ	ΓΡΗΓΟΡΙΟΣ
19	ΜΑΝΩΛΑ	ΜΑΡΙΑ	ΣΤΕΡΓΟΣ
20	ΜΑΡΙΝΟΥ	ΝΟΜΙΚΗ	ΝΙΚΟΛΑΟΣ
21	ΠΑΠΑΔΟΠΟΥΛΟΣ	ΔΗΜΗΤΡΙΟΣ	ΓΡΗΓΟΡΙΟΣ
22	ΠΕΡΟΥ	ΜΑΡΙΑ	ΗΡΑΚΛΗΣ
23	ΣΑΜΑΡΑ	ΔΕΣΠΟΙΝΑ	ΠΑΝΑΓΙΩΤΗΣ
24	ΣΟΥΣΟΥΔΗΣ	ΓΕΩΡΓΙΟΣ	ΠΑΡΑΣΧΟΣ
25	ΤΖΑΝΙΔΑΚΗΣ	ΕΜΜΑΝΟΥΗΛ	ΕΥΑΓΓΕΛΟΣ
26	ΤΡΑΚΟΣΣΑ	ΜΑΡΙΑ	ΠΑΝΤΕΛΗΣ-ΓΕΩΡΓΙΟΣ
27	ΤΣΙΜΕΤΤΑ	ΜΑΡΙΑ-ΑΙΚΑΤΕΡΙΝΗ	ΝΙΚΟΛΑΟΣ
28	ΦΡΑΓΚΟΣ	ΜΙΧΑΗΛ	ΜΙΧΑΗΛ
29	ΧΑΡΙΤΟΣ	ΜΙΧΑΗΛ-ΚΟΣΜΑΣ	ΜΙΧΑΗΛ
30	ΧΑΤΖΗΛΙΑΜΗΣ	ΑΝΤΩΝΙΟΣ	ΒΑΣΙΛΕΙΟΣ
31	ΨΑΡΟΜΠΑΣ	ΝΙΚΟΛΑΟΣ	ΑΝΑΣΤΑΣΙΟΣ

ΑΡΧΩΝ ΣΑΜΑΡΤΖΗΣ ΑΕ
ΜΟΝΩΣΕΙΣ ΤΑΡΑΤΣΩΝ
Από το 1980
24 ΧΡΟΝΙΑ ΜΟΝΩΣΕΙΣ

ΗΧΟΜΟΝΩΣΗ

RicofOn
ΓΙΑ ΤΕΛΕΙΑ ΑΚΟΥΣΤΙΚΗ ΣΤΟΥΣ ΧΩΡΟΥΣ ΕΡΓΑΣΙΑΣ ΚΑΙ ΔΙΑΣΚΕΔΑΣΗΣ

Τοποθετώντας το κατάλληλο προϊόν RICOFON έχετε μια αίθουσα με άριστη ακουστική και συγχρόνως ένα τέλειο διακοσμητικό αποτέλεσμα.

ΔΙΑΘΕΣΗ: ΑΡΧΩΝ ΣΑΜΑΡΤΖΗΣ ΑΕ
ΜΟΝΩΣΕΙΣ - ΣΤΕΓΑΝΩΣΕΙΣ
Καταστήματα
1) Ικάρου & Λαοδικείας - Τηλ. 22410 20021 Ρόδος 85100
2) Ερυθρού Σταυρού 21 - Τηλ. 22410/23030/32054 Ρόδος 85100
Κινητό 6944 502033 - 6947374731

εκεί που η τέχνη... συναντά την ποιότητα!
Κομμωτήριο
Figaro
HAIR DESIGN

Κομμώσεις Ανδρικές - Γυναικείες
Κων/νου Παλαιολόγου 17, Τηλ.: 22410 - 20.914

Γερ. Παπαδόπουλος: Θα αναπτυχθούν δράσεις για την παρακολούθηση του φαινομένου

Ξεχωριστό πρόγραμμα για τα τσουνάμι

Προωθείται τοπικό σύστημα προειδοποίησης για τα παλιρροϊκά κύματα

Με μια τριήμερη επιστημονική συνάντηση, που θα γίνει στη Μπολώνια της Ιταλίας ξεκινάει τον Οκτώβριο η εφαρμογή ενός πρωτοποριακού προγράμματος, που αφορά τα παλιρροϊκά κύματα που έγιναν γνωστά και στη χώρα μας με την ονομασία τσουνάμι. Το πρόγραμμα αυτό έχει εφαρμογή και στα Δωδεκάνησα, που έχουν παρελθόν στην υπόθεση που λέγεται τσουνάμι. Στο πρόγραμμα αυτό όπως δήλωσε στη Δράση ο ερευνητής σεισμολόγος και πρόεδρος του ΟΑΣΤΙ κ. Γεράσιμος Παπαδόπουλος, μετέχουν 30 Γεωδυναμικά Ιντιτούτα από ολόκληρη την Ευρωπη. Το γενικό συντονισμο θα έχει φυσικά το Γεωδυναμικό Ινστιτούτο Αθηνών. «Στην πρώτη επαφή που θα γίνει τις πρώτες ημέρες του Οκτωβρίου θα συναντηθούμε 100 επιστήμονες –εκπρόσωποι από τα 30 ινστιτούτα για να ασχοληθούμε με λεπτομέρειες που αφορούν το πρόγραμμα και φυσικά τη διάρκειά του» τόνισε ο κ Παπαδόπουλος. Στα πλαίσια του προγράμματος θα αναπτυχθούν διάφορες δράσεις που έχουν να κάνουν, με την παρακολούθηση του φαινομένου των παλιροικών κυμμάτων που εμφανίστηκαν στην περιοχή μας αρκετές φορές κατά το παρελθόν. Μια από αυτές τις δράσεις όπως είπε ο κ Παπαδόπουλος είναι η αναπαραγωγή αρκετών σεναρίων εκδήλωσης μεγάλου σεισμού που μπορεί να προκαλέσει παλιρροικά κύμματα. Τη βαση για τους επιστήμονες θα δώσουν οι μεγάλοι σεισμοί που έχουν γίνει από την αρχαιότητα στη περιοχή. Μέσα από τα σενάρια αυτά που θα βασίζονται σε πραγματικά δεδομένα θα μπορέσουμε να παρακολουθήσουμε το φαινόμενο των τσουνάμι στην περιοχή. Θα δούμε το πιθανό ύψος των παλλιροικών κυμμάτων που μπορεί ναπροκύψουν μετά από ένα τέτοιο σεισμό και τις καταστροφές που μπορεί να προκληθούν σε ευαίσθητες περιοχές είπε ο κ Παπαδόπουλος υπογραμμίζοντας παράλληλα πως ένα σημαντικό ζήτημα που απασχολεί τους επιστήμονες είναι και οι περιπτώσεις των σεισμών που δεν ακολουθούνται από τα παλιρροικά κύμματα. Ωστόσο ο κ Παπαδόπουλος μίλησε και για το πρωτοποριακό σύστημα προειδοποίησης για τα κύματα τσουνάμι που προσφάτως ανακοινώθηκε και θα έχει εφαρμογή όπως τόνιστηκε στο Αιγαίο. Στα πλαίσια του συστήματος που θα εγκατασταθεί μέσα στους επόμενους έξι μήνες θα τοποθετηθούν παλιρροιογράφοι στο Αιγαίο και το Ιόνιο..

Όπως τονίστηκε το πρωτοποριακό αυτό πρόγραμμα, η επεξεργασία του οποίου έχει ήδη ολοκληρωθεί, τελεί υπό της αιγίδα της UNESCO και θα καλύπτει όλες τις χώρες της Μεσογείου.

Επικεφαλής από ελληνικής πλευράς θα είναι ο δρ Γεράσιμος Παπαδόπουλος, σεισμολόγος του Γεωδυναμικού Ινστιτούτου Αθηνών.

Το σύστημα προβλέπεται να κρούει τον κώδωνα του κινδύνου σχεδόν ταυτόχρονα με την εκδήλωση παλιρροϊκών κυμάτων βαρύτητας σε θαλάσσιες περιοχές της χώρας και θα βρίσκεται σε σύνδεση με τις κρατικές αρχές και τους κοινωνικούς φορείς.

Όμως ο κ Παπαδόπουλος επεσήμανε στη Δράση πως το συγκεκριμένο σύστημα δεν μπορεί να έχει εφαρμογή στα Δωδεκάνησα λόγω της ιδιομορφίας που παρουσίαζει η περιοχή μας . Λόγω του ότι υπάρχουν αρκετά νησιά, το κύμα διαθλάται και τα στοιχεία που προκύπτουν κάθε φορά είναι διαφορετικά . Για το λόγο αυτό ο κ Παπαδόπουλος δεσμεύτηκε, πως θα εισηγηθεί την εγκατάσταση ενός τοπικού συστήματος που θα μπορεί να έχει εφαρμογή και στα Δωδεκάνησα. Ο κ Παπαδόπουλος που έχει ήδη εκπονήσει μια μελέτη για τους κινδύνους που μπορεί να προκληθούν, από τα παλιρροϊκά κύματα έχει καταγράψει και τις ισχυρές σεισμικές δονήσεις που προκάλεσαν παλιρροικά κύματα από την αρχαιότητα μέχρι και το 2002.

Τα παλιρροϊκά κύματα από την αρχαιότητα μέχρι πρόσφατα.

Το πρώτο τσουνάμι στην περιοχή σημειώθηκε το 148 μ.Χ. μετά από σεισμό εντάσεως 7 ρίχτερ. Προκάλεσε καταστροφές στην Κω τη Σύμη, ενώ το καταστροφικό θαλάσσιο κύμα συμπλήρωσε την καταστροφή με μεγάλες ζημιές στη Ρόδο.

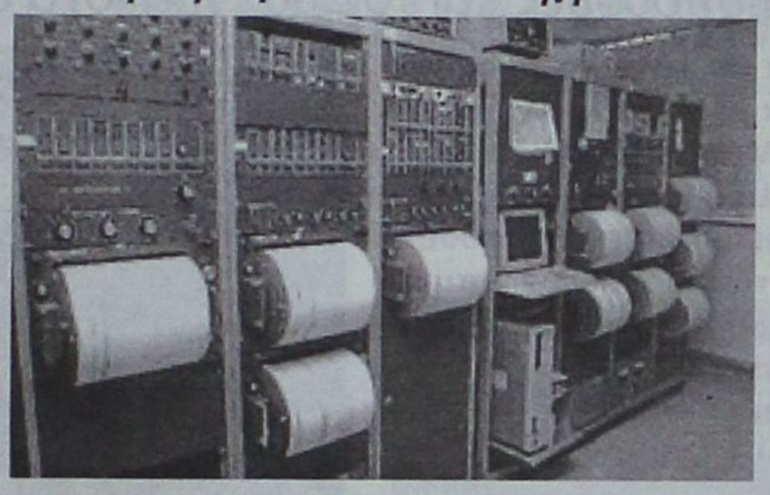

Στις 8 Αυγούστου του 1303 έγινε μεγάλος σεισμός εντάσεως 7,5 μεταξύ Κρήτης και Ρόδου . Την ισχυρή σεισμική δόνηση ακολούθησε τσουνάμι, που προκάλεσε καταστροφές στην Κρήτη τη Ρόδο και την Αλεξάνδρεια.

Στις 3 Μαίου του 1481 έγινε μεγάλος σεισμός με εκτιμώμενο μέγεθος τα 7,2 ρίχτερ. Και αυτή η σεισμική δόνηση προκάλεσε ισχυρό θαλάσσιο κύμα με καταστροφές στην πολη της Ρόδου. Ο κ Παπαδόπουλος και οι συνεργάτες του στα πλαίσια της έρευνας που έκαναν βρήκαν στρώμα θαλάσσιας άμμου που μετέφερε το κύμα αυτό στην περιοχή Ντάλαμαν της γειτονικής Τουρκίας.

Τον Απρίλιο του 1609 έγινε ξανά μεγάλος σεισμός εντάσεως 7,2 βαθμών της κλίμακας Ρίχτερ. Και αυτή τη φορά προκάλεσε καταστροφές στην πόλη της Ρόδου και εντοπίστηκε πάλι στρώμα άμμου στο Ντάλαμαν της Τουρκίας.

Στις 31 Ιανουαρίου του 1741 έγινε πάλι μεγάλος σεισμός εντάσεως 7,2 βαθμών της κλίμακας Ρίχτερ. Το ισχυρό τσουνάμι, προκάλεσε καταστροφές στην πόλη της Ρόδου και στρώματα άμμου βρέθηκαν στο Ντάλαμαν της Τουρκίας

Τον Φεβρουάριο και τον Μάιο του 1851 σημειώθηκαν δύο μεγάλοι σεισμοί 7 βαθμών της κλίμακας Ρίχτερ, στη νοτιοδυτική Τουρκία. Τους σεισμούς ακολούθησαν τσουνάμι μέτριας έντασης στη Ρόδο και το Φετιγιέ της Τουρκίας.

Στις 9 Ιουλίου του 1956 έγινε σεισμός στις Κυκλάδες εντάσεως 7,5 Ρίχτερ. Ακολούθησε τσουνάμι με κύμματα που έφθασαν τα 15 με 20 μέτρα το οποίο σάρωσε όλο το Αιγαίο. Το παλιρροϊκό αυτό κύμα προκάλεσε μεγάλες καταστροφές στη Λέρο την Κάλυμνο την Αστυπάλαια. Τότε έγιναν ναυάγια και δύο πνιγμοί . Στη Ρόδο το κύμα έφθασε εξασθενημένο αφού είχε ύψος μισό μέτρο και δεν προκάλεσε πολύ μεγάλες καταστροφές.

Στις 25 Απριλίου του 1957 έγινε σεισμός εντάσεως 7,2 Ρίχτερ ο οποίος όμως δεν προκάλεσε τσουνάμι .

Στις 24 Μαρτίου του 2002 έγινε μικρό τσουνάμι το ύψος του οποίου έφθασε τα 3 με 4 μέτρα κατά μήκος της ακτογραμμής και ιδιαίτερα στην Ψαροπούλα μέχρι το Γκράντ Οτελ

Σημειώθηκαν μικρές βλάβες σε παράκτιες εγκαταστάσεις . Ο κ Παπαδόπουλος τόνισε πως το τσουνάμι αυτό δεν προκλήθηκε από σεισμό αλλά από πιθανή υποβρύχια κατολίσθηση τοπικής κλίμακας στο θαλάσσιο χώρο βορειοδυτικά της πόλης της Ρόδου.

ΤΗΛΟΣ 21ος ΑΙΩΝΑΣ

TILOS

"SEA STAR"

ΝΑΥΤΙΚΗ ΕΤΑΙΡΕΙΑ

ΠΛΗΡΟΦΟΡΙΕΣ

ΡΟΔΟΣ ΤΑΡΠΟΝ ΣΠΡΙΝΓΚΣ 44

ΤΗΛ./FAX: **22410 78052** ΚΙΝΗΤΟ: **6938244523**

ΤΗΛΟΣ ΛΙΒΑΔΙΑ

Τηλ. 22460 44000 FAX. 22460 44044



ΠΡΟΓΡΑΜΜΑ SEA STAR
ΑΠΟ 22-9-2006

ΔΕΥΤΕΡΑ

	ΑΦΙΞΗ	ΑΝΑΧΩΡΗΣΗ
ΡΟΔΟΣ		09.20
ΤΗΛΟΣ	10.40	14.30
ΝΙΣΥΡΟΣ	15.05	17.30
ΤΗΛΟΣ	18.05	18.20
ΡΟΔΟΣ	19.40	Δ.

ΤΡΙΤΗ

	ΑΦΙΞΗ	ΑΝΑΧΩΡΗΣΗ
ΡΟΔΟΣ		16.00
ΤΗΛΟΣ	17.20	Δ.

ΤΕΤΑΡΤΗ

	ΑΦΙΞΗ	ΑΝΑΧΩΡΗΣΗ
ΤΗΛΟΣ		09.00
ΡΟΔΟΣ	10.20	18.00
ΤΗΛΟΣ	19.20	

ΠΕΜΠΤΗ

	ΑΦΙΞΗ	ΑΝΑΧΩΡΗΣΗ
ΤΗΛΟΣ		09.00
ΡΟΔΟΣ	10.20	Δ.

ΠΑΡΑΣΚΕΥΗ

	ΑΦΙΞΗ	ΑΝΑΧΩΡΗΣΗ
ΡΟΔΟΣ		18.00
ΤΗΛΟΣ	19.20	Δ.

ΚΥΡΙΑΚΗ

	ΑΦΙΞΗ	ΑΝΑΧΩΡΗΣΗ
ΤΗΛΟΣ		07.30
ΡΟΔΟΣ	08.50	09.00
ΤΗΛΟΣ	10.20	16.00
ΡΟΔΟΣ	17.20	18.00
ΤΗΛΟΣ	19.20	19.40
ΡΟΔΟΣ	21.00	Δ.

www.toyota.gr

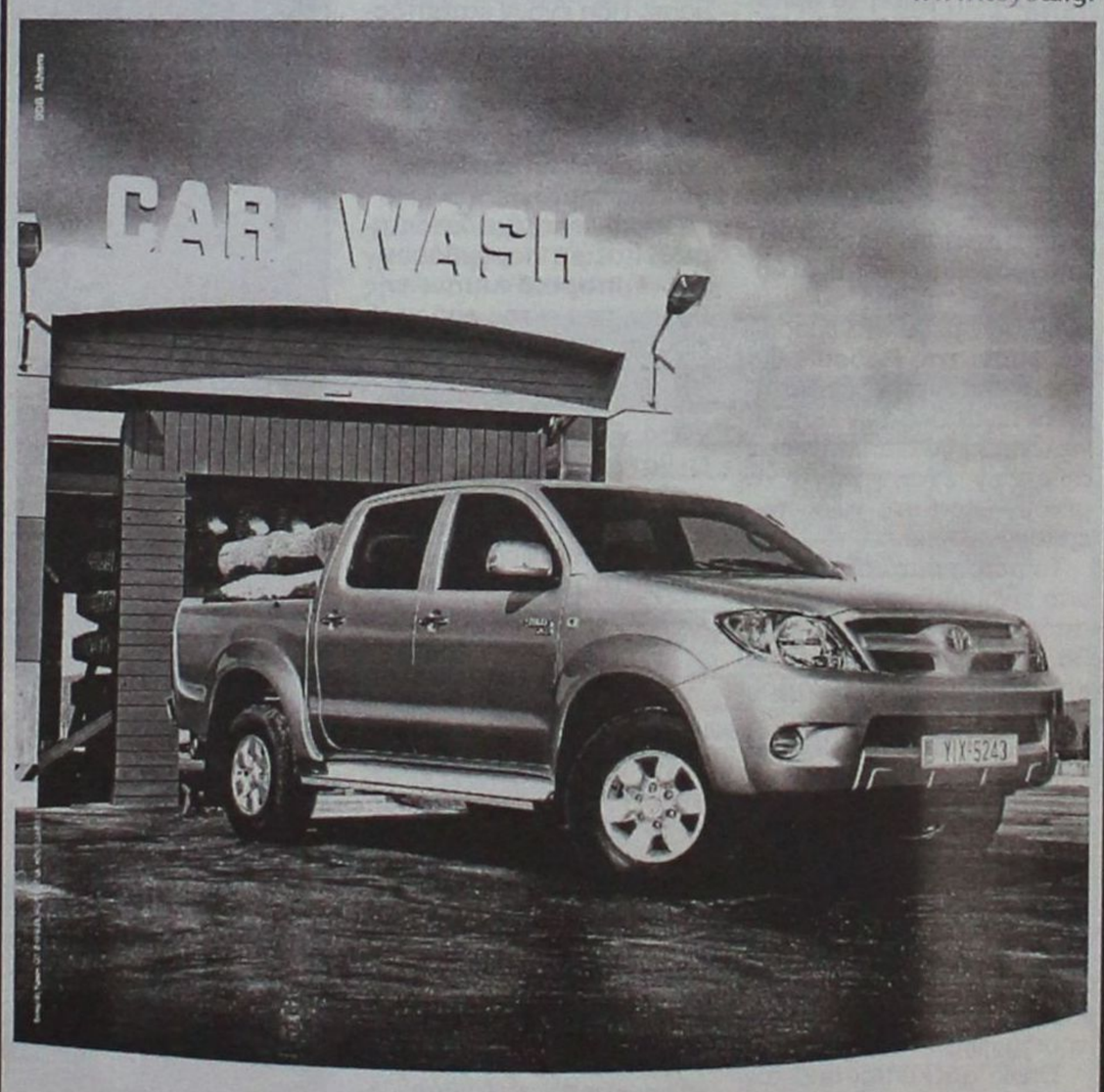

Νέο Toyota Hilux. Σκληρή γενιά.

Σπάνια θα δείτε ένα Toyota Hilux καθαρό. Κι αυτό γιατί είναι ένα αυτοκίνητο φτιαγμένο για σκληρή δουλειά, οδήγηση εκτός δρόμου και πολλή λάσπη. Ένα πραγματικά στιβαρό όχημα που ανταποκρίνεται επάξια στη σκληρή καθημερινότητα. Το νέο Toyota Hilux ήρθε να στηρίξει μια ολόκληρη γενιά νέων επαγγελματιών. Μια νέα σκληρή γενιά! Τη δική σου!

Αποκτήστε το τώρα με 40% προκαταβολή, από 6 έως 48 δόσεις ΑΤΟΚΑ

Τώρα και με ιπποδύναμη στα 128hp.

Το χρηματοδοτικό πρόγραμμα γίνεται μέσω της εταιρίας UNITFIN.
Παράδειγμα: Hilux 4x2 Regular Cab, Τιμή: €15.950, Προκαταβολή: 40% (€6.380),
Επιτόκιο: 0%, Αποπληρωμή: σε 6 έως 48 ισόπασες μηνιαίες δόσεις,
Έξοδα φακέλου: €180, Σ.Ε.Π.Ε: 0,935587

TOYOTA

ΞΕΝΑΚΗΣ α.ε.β.ε.

Εξουσιοδοτημένος έμπορος και after sales **TOYOTA** στα Δωδεκάνησα
10ο χλμ. Ρόδου - Λίνδου - Τηλ: 22410 86690

Η παρουσία κρουαζιεροπλοίων από το Ισραήλ επιβάλλει συνεχή επαγρύπνηση

Εντατικά μέτρα ασφαλείας στο λιμάνι της Ρόδου

Προχωρούν οι υποδομές και το 2007 η εικόνα στις λιμενικές εγκαταστάσεις θα είναι διαφορετική

Ιδιαίτερα αυξημένα θα είναι το προσεχές χρονικό διάστημα, τα μέτρα ασφαλείας στο λιμάνι της Ρόδου. Μάλιστα για το θέμα αυτό έγινε και σύσκεψη πριν λίγες ημέρες στο χώρο του εμπορικού λιμένα παρουσία εκπροσώπων όλων των αρμοδίων υπηρεσιών. Οι εξελίξεις που σημειώθηκαν στην περιοχή του Λιβάνου, επιβάλουν τη λήψη μέτρων σε προληπτικό επίπεδο προκειμένου να αποφευχθούν τυχόν χειρότερα γεγονότα.

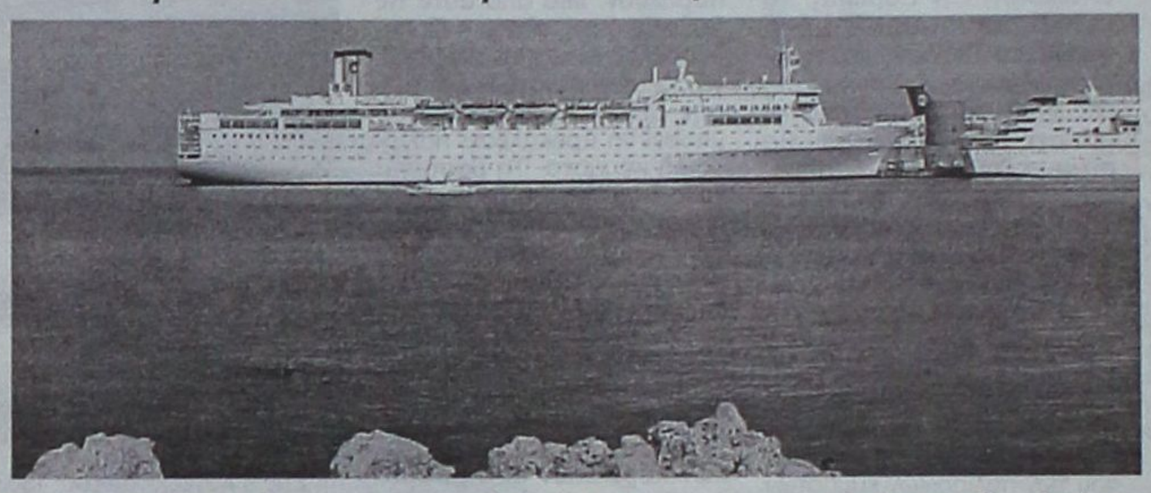

Με αφορμή και την εορτή της Πρωτοχρονιάς των Εβραίων που τιμήθηκε το περασμένο Σάββατο και των προσεγγίσεων αρκετών κρουαζιεροπλοίων από το Ισραήλ με μεγάλο αριθμό τουριστών κρίθηκε αναγκαίο να ληφθούν προληπτικά εντατικά μέτρα ασφαλείας, στις λιμενικές εγκαταστάσεις της περιοχής.

Για το λόγο αυτό αποφασίστηκε να κλείνει πλέον σε καθημερινή βάση το εμπορικό λιμάνι της Ρόδου που έχει περιφραχθεί, να γίνονται συνεχώς περιπολίες από τους αξιωματικούς του λιμενικού και να είναι σε 24ωρή λειτουργία οι κάμερες με τις οποίες καταγράφετε η κίνηση. Παράλληλα απαγορεύθηκε και η στάθμευση των πάσης φύσεως οχημάτων μέσα στο εμπορικό λιμάνι της Ρόδου . Θα αφαιρούνται όπως τονίστηκε οι πινακίδες των αυτοκινήτων που θα διαπιστώνεται πως δεν έχουν λόγο να μένουν μέσα στο χώρο του εμπορικού λιμένα.

Τα μέτρα αυτά αξιοσημείωτο είναι πως ορίζονται και από τον κώδικα ISPS που θα πρέπει να εφαρμόζεται και στο λιμάνι της Ρόδου σύμφωνα με τις αποφάσεις που έχουν ληφθεί σε εθνικό επίπεδο.

Από την πλευρά του το Δημοτικό Λιμενικό Ταμείο Νότιας Δωδεκανήσου, μέσα από τους δικούς του πόρους επιχειρεί σειρά παρεμβάσεων ευπρεπισμού και αναβάθμισης των λιμενικών εγκαταστάσεων του νησιού.

Όπως προκύπτει από τον προγραμματισμό που έχει γίνει και τις παρεμβάσεις που δρομολογήθηκαν, τη θερινή περίοδο του 2007 η Ρόδος θα διαθέτει δύο λιμάνια αφού θα είναι έτοιμη για κανονική χρήση και η Ακαντιά. Κάποιες παρεμβάσεις έχουν προγραμματιστεί να γίνουν φέτος, στην Ακαντιά προκειμένου να αναβαθμιστεί ο χώρος. Όπως τονίστηκε από το Δημοτικό Λιμενικό Ταμείο Νότιας Δωδεκανήσου έχουν ήδη δρομολογηθεί έργα υποδομής για την υδροδότηση του χώρου όπως προβλέπεται από τη μελέτη που εκπονήθηκε και μένει να γίνουν οι ασφαλτοστρώσεις , η ολοκλήρωση των δικτύων ύδρευσης και φωτισμού, χωροταξικές διευθετήσεις, η διαρρύθμιση των ροών των επιβατών που θα αποβιβάζονται από τα κρουαζιερόπλοια. Παράλληλα μέσα στους επόμενους μήνες θα απομακρυνθούν από το χερσαίο χώρο της Ακαντιάς όλα τα σκάφη, που μένουν εκεί για διαχείμαση. Ηδη έχουν καταστραφεί 13 σκάφη που ήταν σάπια ενώ ειδοποιήθηκαν οι ιδιοκτήτες των υπολοίπων που είναι σε καλή κατάσταση για να τα μεταφέρουν στο νέο καρνάγιο.

Παράλληλα έχει ολοκληρωθεί σειρά παρεμβάσεων στο εμπορικό λιμάνι της Ρόδου, που εκτός από περίφραξη διαθέτει πλέον νέα εκδοτήρια εισιτηρίων επαρκή αριθμό χώρων υγιεινής, χώρο για την αναμονή των επιβατών, αλλά και ζυγαριά από την οποία θα περνούν υποχρεωτικά όλα τα φορτηγά, που μεταφέρουν εμπορεύματα με τα πλοία της γραμμής. Για τη χρήση της ζυγαριάς θα καταβάλλεται τέλος της τάξεως των δύο ευρώ, που είναι ανταποδοτικό. Δίπλα στο χώρο της ζυγαριάς θα λειτουργήσει μέσα στο προσεχές χρονικό διάστημα και ένα φυλάκιο

Την ερχόμενη τουριστική περίοδο και τα δύο λιμάνια θα είναι κανονικά σε χρήση καθώς η κίνηση προβλέπεται να είναι ιδιαίτερα αυξημένη. Στο λιμάνι της Ακαντιάς θα προσεγγίζουν φορτηγά πλοία κρουαζιερόπλοια και μικρά επιβατηγά. Αυτό σημαίνει ότι και τα δύο λιμάνια θα είναι μικτά, δηλαδή θα δέχονται όλους τους τύπους των πλοίων.

Το λιμάνι της Κολόνας

Μέχρι το τέλος Οκτωβρίου υπολογίζεται ότι θα έχουν ολοκληρωθεί και οι περισσότερες παρεμβάσεις στο χώρο του λιμένα της Κολόνας. Θα έχει τελειώσει δηλαδή η διαπλάτυνση των πεζοδρομίων που είναι τώρα σε εξέλιξη. Στο χώρο αυτό θα μπούν τα πλοιάρια με τους σφουγγαράδες . Στην περιοχή θα κατασκευαστεί ακόμη ένας οικίσκος ενώ θα τοποθετηθεί και μια κάμερα για την παρακολούθηση της κίνησης κάθ όλη τη διάρκεια της ημέρας αλλά και τις νυκτερινές ώρες. Στη συνέχεια θα γίνουν και κυκλοφοριακές ρυθμίσεις, ώστε να μην παρουσιάζονται προβλήματα στην περιοχή. Στο χώρο του λιμένα της Κολόνας θα τοποθετηθεί και ένα γλυπτό που αναπαριστά τέσσερα δελφίνια το οποίο έχει φιλοτεχνηθεί από τον κ Νεοφύτου.

Ο λιμένας του Μανδρακίου

Από την επόμενη τουριστική σεζόν το λιμάνι του Μανδρακίου θα λειτουργεί ως μαρίνα. Έχει δοθεί ήδη το πράσινο φως από το υπουργείο Τουριστικής Ανάπτυξης, που ενέκρινε πριν λίγους μήνες και τον κανονισμό λειτουργίας της μαρίνας. Στις προθέσεις του δήμου της Ρόδου είναι να προχωρήσουν οι διαδικασίες, για τη διεξαγωγή του διαγωνισμού μέσα από τον οποίο θα αναδειχθούν οι επενδυτές που θα θελήσουν να διαχειριστούν τη μαρίνα του Μανδρακίου, καταβάλλοντας ένα ετήσιο μίσθωμα. Στο διαγωνισμό αυτό όπως έχει ήδη ανακοινωθεί θα μετάσχει και ο όμιλος των επενδυτών που ανέλαβε να ολοκληρώσει τη νέα μαρίνα της Ρόδου.

Ο χώρος που εκτείνεται από την προβλήτα των Αγγέλων

Σχέδια υπάρχουν και για την αξιοποίηση του χερσαίου χώρου που εκτείνεται από την προβλήτα των Αγγέλων, μέχρι και το σημείο μπροστά από το νυκτερινό κέντρο Show Center (περιοχή Κόβα). Στην περιοχή αυτή δεν αποκλείεται να κατασκευαστεί ένα κρηπίδωμα ή να διαμορφωθεί χώρος στάθμευσης. Την ακριβή χρήση του χώρου θα υποδείξει μελέτη που θα εκπονηθεί για το σκοπό αυτό .

Εκτιμάται πως για τις παρεμβάσεις στις λιμενικές εγκαταστάσεις που θα έχουν αναβαθμισμένη εικόνα τη σεζόν του 2007, θα δαπανηθεί ποσό που θα φθάσει τις 500.000 ευρώ. Αυτά τα χρήματα προέρχονται από πόρους του Λιμενικού Ταμείου Νότιας Δωδεκανήσου, που φέτος είχε προϋπολογισμό που έφθασε τα 2.000.000 ευρώ και δεν επιχορηγήθηκε από τα δημόσια ταμεία, όπως έγινε με άλλα νησιά που έτυχαν διαφόρων χρηματοδοτήσεων για να ολοκληρώσουν τις λιμενικές τους υποδομές.

Της
Μαρίας Χονδρογιάννη
xondrogianni@yahoo.gr



Ολοκληρώθηκαν τα γυρίσματα της σειράς που διαδραματίζεται στη γη του Νηρέα

Η «Ιωάννα της Καρδιάς» φεύγει από τη Σύμη

- Κατενθουσιασμένα τα μέλη του συνεργείου
- Από τις 05 Οκτωβρίου η παρουσίαση στον ΑΝΤ1



Ολοκληρώνονται εντός της τρέχουσας εβδομάδας στη Σύμη τα γυρίσματα της νέας τηλεοπτικής σειράς «Ιωάννα της Καρδιάς», με πρωταγωνιστές γνωστούς ηθοποιούς της ελληνικής τηλεόρασης. Η σειρά θα παρουσιαστεί στον Αντέννα, θα ξεκινήσει να παρουσιάζεται από τις 05 Οκτωβρίου και θα προβάλλεται κάθε Πέμπτη, ώρα 10 το βράδυ.

Το τηλεοπτικό συνεργείο παρέμεινε στη Σύμη σχεδόν δύο μήνες και ολοκλήρωσε το σύνολο των γυρισμάτων για τις ανάγκες τις συντριπτικής πλειόψηφίας των επεισοδίων της σειράς. Σύμφωνα με πληροφο-



ρίες, η σειρά από το 2ο επεισόδιο θα διαδραματίζεται στη Σύμη. Η ιστορία βασίζεται στη ζωή της 22χρονης ηρωίδας της, της Ιωάννας, που τα έχει όλα ως τη στιγμή που ένα απρόσμενο γεγονός (η αποκάλυψη ότι είναι υιοθετημένη και μάλιστα χωρίς η φυσική μητέρα να γνωρίζει ότι έχει συμβεί κάτι τέτοιο) κλονίζει τη ψυχική της ισορροπία και ανατρέπει τη ζωή της.

Παράλληλα, η σειρά παρακολουθεί και τις εξελίξεις στις ζωές των άλλων ηρώων.

Σύμφωνα με τα όσα έγιναν γνωστά προχθές έφυγε από το νησί η σεναριογράφος Μιρέλλα Παπαοικονόμου και το προσεχές Σάββατο θα αποχωρήσει ολόκληρο το συνεργείο, καθώς θα έχουν ολοκληρωθεί τα γυρίσματα.

Ο δήμαρχος Σύμης Λευτέρης Παπακαλοδούκας με δηλώσεις που έκανε προς τη Δράση εμφανίσθηκε εξαιρετικά ικανοποιημένος από τα όσα συνέβησαν στο νησί και είναι σίγουρος ότι τα οφέλη που θα προκύψουν από τη σειρά θα είναι πολλαπλά. «Αρχικώς τα γυρίσματα είχαν προγραμματιστεί να γίνουν στους Παξούς, όμως με προσωπική μου παρέμβαση κάλεσα τους συντελεστές της παραγωγής να έρθουν στη Σύμη να.τη γνωρίσουν και τελικώς να την αγαπήσουν». Η πρόσκληση αυτή λειτούργησε καταλυτικά για τη λήψη της απόφασης περί του τόπου όπου θα γίνουν τα γυρίσματα.

Η διαφήμιση της Σύμης στην Ελλάδα θα είναι μεγάλη μιας και μετά τη Νασλί και τον Νίκο (οι οποίοι θα επιστρέψουν στο νησί για μερικά γυρίσματα ακόμα), σειρά θα έχει η Ιωάννα και όλοι οι καινούργιοι χαρακτήρες που θα την περιβάλλουν. «Τώρα αναζητώ για την επόμενη σειρά που θα γυριστεί στο νησί μας» δήλωσε ο κ. Λευτέρης Παπακαλοδούκας και επεσήμανε πως το κόστος για τη διευκόλυνση των συνεργείων ήταν εξαιρετικά χαμηλό συγκριτικά με την μεγάλη προβολή που θα έχει η Σύμη.

Σημειώνεται ότι οι εταιρείες παραγωγής τηλεοπτικών σειρών δεν γνωρίζουν τις ομορφιές της Δωδεκανήσου γι' αυτό και δεν την επιλέγουν για την υλοποίηση γυρισμάτων. Ένας πρόσθετος λόγος που η Δωδεκάνησος λειτουργεί αποτρεπτικά για τους παραγωγούς σειρών είναι η απόσταση. «Κόστος παραγωγής είναι διπλάσιο στη Σύμη απ' ότι στη Σύρο»!

Για τους λόγους αυτούς και οι πάντες επισημαίνουν πως οι τοπικοί άρχοντες θα πρέπει να κινηθούν και προς την κατεύθυνση της παροχής διευκολύνσεων προς τις εταιρείες παραγωγής και την παροχή κινήτρων έτσι ώστε να κατέβουν στα νησιά μας και τεχνηέντως να τα αναδείξουν.

Είναι εξαιρετικά σημαντικό το γεγονός ότι μεταξύ των πρωταγωνιστών της σειράς συμπεριλαμβάνεται και μια ροδίτισσα ηθοποιός, η νεαρή Στεργία Μιχαήλου, η οποία και ενσαρκώνει έναν από τους σημαντικότερους ρόλους της σειράς.

Δύο νεαροί Εβραίοι τουρίστες αναστάτωσαν την αγορά της Μεσαιωνικής Πόλης

Εκλεψαν μια καδένα μεγάλης αξίας, πιθανώς με τη βοήθεια των γονέων τους

Αναστατώθηκε το μεσημέρι του Σαββάτου η αγορά της Μεσαιωνικής Πόλης λόγω κλοπής που έκαναν δύο νεαροί Ισραηλινοί (τουρίστες κρουαζιερόπλοιου) από κεντρικό κοσμηματοπωλείο. Οι δύο Εβραίοι εισήλθαν στο κοσμηματοπωλείο συνοδεύοντας τους γονείς τους. Κάποια στιγμή, όταν οι γονείς συνομιλούσαν με την πωλήτρια, οι νεαροί αφαίρεσαν από τη βιτρίνα του καταστήματος μια χρυσή καδένα εξαιρετικά μεγάλης αξίας. Κατόπιν όλη η οικογένεια ανεχώρησε.

Ευτυχώς για την πωλήτρια ένας γείτονας καταστηματάρχης παρακολούθησε τα όσα διαδραματίσθηκαν και ρώτησε εάν ο νεαρός πλήρωσε για την καδένα που πήρε από τη βιτρίνα. Προφανώς η πωλήτρια δεν είχε ιδέα κι έτσι αμέσως ξεκίνησε προσπάθεια για τον εντοπισμό της οικογενείας.

Οι έμπειροι καταστηματάρχες αμέσως μετέβησαν στο λιμεναρχείο και αφού ανέφεραν το περιστατικό ζήτησαν να δουν τα διαβατήρια των οικογενειών που εξήλθαν από τα δύο κρουαζιερόπλοια. Με τον τρόπο αυτό ανεγνώρισαν τα

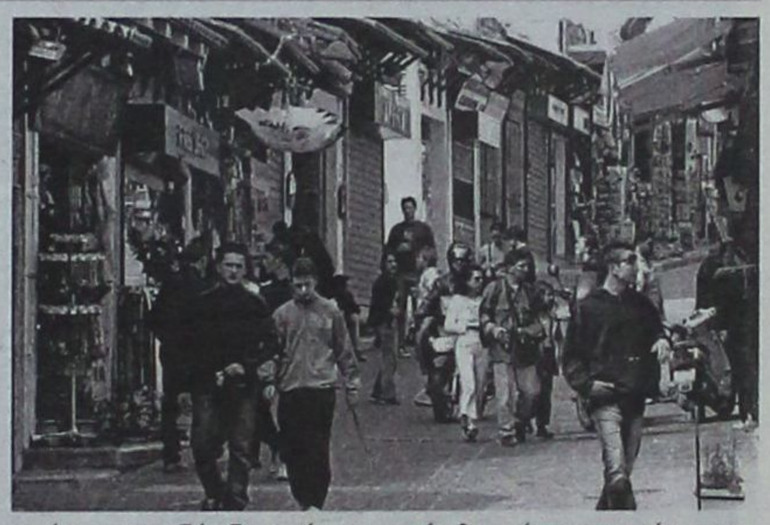

πρόσωπα των δύο δραστών και κατόπιν ειδοποίησαν τον καπετάνιο του πλοίου.

Εν τέλει, τόσο η πωλήτρια, όσο και ο καταστηματάρχης ανέβηκαν στο κρουαζιερόπλοιο και με την παρουσία του καπετάνιου προσέγγισαν την οικογένεια, όπου οι δύο νεαροί παραδέχθηκαν την πράξη τους.

Αν και οι γονείς των δύο παιδιών είπαν πως δεν είχαν ιδέα για το περιστατικό, εν τούτοις όταν ζητήθηκε η επιστροφή της καδένας εκείνη που την παρέδωσε ήταν η μητέρα, καθώς το αντικείμενο της κλοπής βρισκόταν στη τσάντα της.

Με παράκληση του καπετάνιου δεν δόθηκε συνέχεια στο περιστατικό για να μην προκληθεί αναστάτωση στην ειρηνική ζωή του κρουαζιερόπλοιου. Μάλιστα ο καπετάνιος επέμενε διότι οι Εβραίοι αυτή την περίοδο έχουν μια μεγάλη γιορτή και με αφορμή αυτή πραγματοποιούνταν το ταξίδι.

Πρέπει να σημειωθεί ότι οι Εβραίοι τουρίστες θεωρούνται για τους καταστηματάρχες της Μεσαιωνικής Πόλης ως οι πιο δύσκολοι και δεν είναι λίγοι εκείνοι που δεν θέλουν να κάνουν δουλειές μαζί τους.

Ε/Γ - Ο/Γ ΠΡΩΤΕΥΣ απο 30/07/06 εως 30/09/06

ΔΕΥΤΕΡΑ			ΤΡΙΤΗ			ΤΕΤΑΡΤΗ			ΠΕΜΠΤΗ			ΠΑΡΑΣΚΕΥΗ			ΣΑΒΒΑΤΟ			ΚΥΡΙΑΚΗ		
ΛΙΜΑΝΙ	ΩΡΑ		ΛΙΜΑΝΙ	ΩΡΑ		ΛΙΜΑΝΙ	ΩΡΑ		ΛΙΜΑΝΙ	ΩΡΑ		ΛΙΜΑΝΙ	ΩΡΑ		ΛΙΜΑΝΙ	ΩΡΑ		ΛΙΜΑΝΙ	ΩΡΑ	
	ΑΦ	ΑΝ		ΑΦ	ΑΝ		ΑΦ	ΑΝ		ΑΦ	ΑΝ		ΑΦ	ΑΝ		ΑΦ	ΑΝ		ΑΦ	ΑΝ
ΠΑΡΑΜΟΝΗ ΣΤΟ ΛΙΜΑΝΙ ΤΗΣ ΡΟΔΟΥ	ΡΟΔΟ	-	13.00	ΚΑΛ/ΝΟ		08.30	ΣΥΜΗ		06.00	ΡΟΔΟ		13.00	ΚΩ		06.00	ΡΟΔΟ		08.30		
	ΣΥΜΗ	14.40	15.00	ΚΩ	09.35	10.00	ΡΟΔΟ	07.40	08.45	ΣΥΜΗ	14.40	15.00	ΝΙΣΥΡΟ	07.30	07.45	ΤΗΛΟ	11.30	11.45		
	ΤΗΛΟ	17.00	17.15	ΝΙΣΥΡΟ	11.30	12.00	ΚΑΣΤ/ΖΟ	13.15	13.30	ΤΗΛΟ	17.00	17.15	ΤΗΛΟ	09.00	09.15	ΝΙΣΥΡΟ	13.00	18.00		
	ΝΙΣΥΡΟ	18.30	18.45	ΤΗΛΟ	13.15	13.45	ΡΟΔΟ	18.15	Δ	ΝΙΣΥΡΟ	18.30	18.45	ΣΥΜΗ	11.15	11.35	ΤΗΛΟ	19.15	19.30		
	ΚΩ	20.15	20.30	ΣΥΜΗ	15.45	16.15				ΚΩ	20.15	Δ	ΡΟΔΟ	13.15	15.00	ΣΥΜΗ	21.30	21.45		
	ΚΑΛ/ΝΟ	21.35	Δ	ΡΟΔΟ	17.55	18.30							ΚΑΣΤ/ΖΟ	19.30	20.00	ΡΟΔΟ	23.30	Δ		
				ΣΥΜΗ	20.10	Δ							ΡΟΔΟ	00.30	Δ					

ΠΑΡΑΤΗΡΗΣΕΙΣ: 1. ΣΕ ΠΕΡΙΠΤΩΣΗ ΠΟΥ ΥΠΑΡΞΟΥΝ ΤΡΟΠΟΠΟΙΗΣΕΙΣ ΣΤΙΣ ΩΡΕΣ ΑΝΑΧΩΡΗΣΗΣ ΤΩΝ ΠΛΟΙΩΝ BLUE STAR 2 & ΑΝΘΗ ΜΑΡΙΝΑ ΑΠΟ ΚΩ, ΘΑ ΕΠΑΝΕΛΘΟΥΜΕ ΜΕ ΝΕΟ ΠΡΟΓΡΑΜΜΑ ΠΟΥ ΘΑ ΠΡΟΣΑΡΜΟΖΕΤΑΙ ΣΤΙΣ ΑΝΤΑΠΟΚΡΙΣΕΙΣ ΤΩΝ ΑΝΩΤΕΡΩ ΠΛΟΙΩΝ.
2. ΣΕ ΠΕΡΙΠΤΩΣΗ ΚΑΘΥΣΤΕΡΗΜΕΝΗΣ ΑΦΙΞΗΣ ΤΟΥ BLUE STAR 2 ΚΑΙ ΤΟΥ ΑΝΘΗ ΜΑΡΙΝΑ ΣΤΗΝ ΚΩ, ΤΟ Ε/Γ - Ο/Γ ΠΡΩΤΕΥΣ ΘΑ ΑΝΑΧΩΡΕΙ ΜΕΤΑ ΤΗΝ ΑΦΙΞΗ ΤΟΥ BLUE STAR 2 & ΤΟΥ ΑΝΘΗ ΜΑΡΙΝΑ ΠΡΟΚΕΙΜΕΝΟΥ ΝΑ ΕΠΙΤΥΓΧΑΝΕΤΑΙ Η ΑΝΤΑΠΟΚΡΙΣΗ.

Ε/Γ - Ο/Γ ΣΥΜΗ απο 31/05/2006 εως 30/09/2006

ΔΕΥΤΕΡΑ			ΤΡΙΤΗ			ΤΕΤΑΡΤΗ			ΠΕΜΠΤΗ			ΠΑΡΑΣΚΕΥΗ			ΣΑΒΒΑΤΟ			ΚΥΡΙΑΚΗ		
ΛΙΜΑΝΙ	ΩΡΑ		ΛΙΜΑΝΙ	ΩΡΑ		ΛΙΜΑΝΙ	ΩΡΑ		ΛΙΜΑΝΙ	ΩΡΑ		ΛΙΜΑΝΙ	ΩΡΑ		ΛΙΜΑΝΙ	ΩΡΑ		ΛΙΜΑΝΙ	ΩΡΑ	
	ΑΦ	ΑΝ		ΑΦ	ΑΝ		ΑΦ	ΑΝ		ΑΦ	ΑΝ		ΑΦ	ΑΝ		ΑΦ	ΑΝ		ΑΦ	ΑΝ
ΡΟΔΟ		09.00	ΡΟΔΟ		09.00	ΣΥΜΗ		09.00	ΡΟΔΟ		09.00	ΣΥΜΗ		06.00	ΣΥΜΗ		06.00	ΡΟΔΟ		09.00
ΠΑΝ/ΤΗ	10.50	12.00	ΠΑΝ/ΤΗ	10.50	12.00	ΡΟΔΟ	10.50	Δ	ΠΑΝ/Τ	10.50	12.00	ΡΟΔΟ	07.50	09.00	ΡΟΔΟ	07.50	09.00	ΠΑΝ/ΤΗ	10.50	12.00
ΣΥΜΗ	13.00	16.15	ΣΥΜΗ	13.00	16.15				ΣΥΜΗ	13.00	16.15	ΠΑΝ/ΤΗ	10.50	12.00	ΠΑΝ/ΤΗ	10.50	12.00	ΣΥΜΗ	13.00	15.45
ΡΟΔΟ	18.05	Δ	ΡΟΔΟ	18.05	18.30				ΡΟΔΟ	18.05	18.30	ΣΥΜΗ	13.00	16.15	ΣΥΜΗ	13.00	16.15	ΡΟΔΟ	17.35	Δ
			ΣΥΜΗ	20.20	Δ				ΣΥΜΗ	20.20	Δ	ΡΟΔΟ	18.05	18.30	ΡΟΔΟ	18.05	Δ			
												ΣΥΜΗ	20.20	Δ						

Υ/Γ ΑΙΓΛΗ απο 15/05/06 εως 31/10/06

ΔΕΥΤΕΡΑ			ΤΡΙΤΗ			ΤΕΤΑΡΤΗ			ΠΕΜΠΤΗ			ΠΑΡΑΣΚΕΥΗ			ΣΑΒΒΑΤΟ			ΚΥΡΙΑΚΗ		
ΛΙΜΑΝΙ	ΩΡΑ		ΛΙΜΑΝΙ	ΩΡΑ		ΛΙΜΑΝΙ	ΩΡΑ		ΛΙΜΑΝΙ	ΩΡΑ		ΛΙΜΑΝΙ	ΩΡΑ		ΛΙΜΑΝΙ	ΩΡΑ		ΛΙΜΑΝΙ	ΩΡΑ	
	ΑΦ	ΑΝ		ΑΦ	ΑΝ		ΑΦ	ΑΝ		ΑΦ	ΑΝ		ΑΦ	ΑΝ		ΑΦ	ΑΝ		ΑΦ	ΑΝ
ΣΥΜΗ		07.30	ΣΥΜΗ		07.30	ΡΟΔΟ		09.00	ΡΟΔΟ		09.00	ΡΟΔΟ		14.30	ΡΟΔΟ		09.00	ΣΥΜΗ		07.30
ΡΟΔΟ	08.30	09.00	ΡΟΔΟ	08.30	09.00	ΣΥΜΗ	10.00	10.15	ΣΥΜΗ	10.00	10.15	ΣΥΜΗ	15.30	16.30	ΣΥΜΗ	10.00	10.15	ΡΟΔΟ	08.30	09.00
ΣΥΜΗ	10.00	10.15	ΣΥΜΗ	10.00	10.15	ΡΟΔΟ	11.15	14.30	ΡΟΔΟ	11.15	14.30	ΡΟΔΟ	17.30	Δ	ΡΟΔΟ	11.15	14.30	ΣΥΜΗ	10.00	16.00
ΡΟΔΟ	11.15	18.00	ΡΟΔΟ	11.15	14.30	ΣΥΜΗ	15.30	16.30	ΣΥΜΗ	15.30	16.30				ΣΥΜΗ	15.30	16.30	ΠΑΝ/ΤΗ	16.30	16.40
ΣΥΜΗ	19.00	Δ	ΣΥΜΗ	15.30	16.30	ΡΟΔΟ	17.30	Δ	ΡΟΔΟ	17.30	Δ				ΡΟΔΟ	17.30	18.00	ΡΟΔΟ	17.40	18.00
			ΡΟΔΟ	17.30	Δ										ΣΥΜΗ	19.00	Δ	ΣΥΜΗ	19.00	Δ

ΚΡΑΤΗΣΕΙΣ ΕΙΣΙΤΗΡΙΩΝ ΚΑΙ ΜΕΣΩ INTERNET: www.anes.gr
Τα δρομολόγια μπορούν να τροποποιηθούν λόγω εκτάκτων συγκοινωνιακών αναγκών ή καιρικών συνθηκών. Παρακαλούμε πριν ταξιδέψετε επικοινωνήστε με την Εταιρία:
Γραφείο Σύμης: Τηλ. 2246071444 • Φαξ 2246071373
Γραφείο Ρόδου: Τηλ. 2241037769 • Φαξ 2241034493

ΑΝΕΣ ΑΝΩΝΥΜΗ ΝΑΥΤΙΛΙΑΚΗ ΕΤΑΙΡΙΑ ΣΥΜΗΣ

Η προκήρυξη σε λίγες μέρες και η επιδότηση μέχρι 60%

Έρχεται ένα σπουδαίο πρόγραμμα για επιχειρήσεις του τριτογενούς τομέα

Ολες οι πληροφορίες αποκλειστικά από τη «Δράση», την εφημερίδα που βρίσκεται στο πλευρό του επιχειρηματία



Σε λίγες ημέρες αναμένεται να γίνει η προκήρυξη του νέου χρηματοδοτικού προγράμματος «Ενίσχυση Μικρομεσαίων Επιχειρήσεων» που αποτελεί μια από τις τελευταίες δράσεις του Περιφερειακού Επιχειρησιακού Προγράμματος για το Νότιο Αιγαίο. Το νέο πρόγραμμα θα αφορά αποκλειστικά τις επιχειρήσεις του τριτογενούς τομέα (παροχή υπηρεσιών) και θα χρηματοδοτεί δράσεις αστικής ανάπτυξης.

Η Δράση εξασφάλισε για τους αναγνώστες της τις προϋποθέσεις που θα τεθούν για τους ενδιαφερόμενους να υπαχθούν στο πρόγραμμα, καθώς και τα οφέλη που θα προκύψουν από την υπαγωγή σε αυτό.

Ειδικότερα, δικαιούχοι της ενίσχυσης είναι:

α) οι υπό ίδρυση και

β) οι υφιστάμενες Μικρές και Πολύ Μικρές επιχειρήσεις του τριτογενή τομέα οι οποίες τηρούν τις παρακάτω προϋποθέσεις:

- απασχολούν από 0 έως 50 άτομα με σχέση εξαρτημένης εργασίας
- η ιδία συμμετοχή τους στο επενδυτικό σχέδιο που θα υποβάλλουν στα πλαίσια του παρόντος προγράμματος ανέρχεται σε ποσοστό τουλάχιστον 20% επί του επιχορηγούμενου προϋπολογισμού της υποβαλλόμενης πρότασης
- ο ετήσιος κύκλος εργασιών τους κυμαίνεται από δέκα χιλιάδες ευρώ (10.000 _) έως δέκα εκατομμύρια ευρώ (10.000.000 _) σε ετήσια βάση
- βρίσκονται εντός των αστικών τοπικών ζωνών που ορίζει το πρόγραμμα
- τηρούν βιβλία Β' ή Γ' κατηγορίας του ΚΒΣ

Το πρόγραμμα φαίνεται πως αφορά τη συντριπτική πλειοψηφία των επιχειρήσεων του τριτογενούς τομέα, γι' αυτό και το καθιστά εξαιρετικά σημαντικό. Οι δράσεις που χρηματοδοτούνται είναι οι ακόλουθες:

- Ανέγερση, επέκταση, εκσυγχρονισμός κτιρίων και εγκαταστάσεων
- Αγορά καινούριου μηχανολογικού εξοπλισμού
- Αγορά μεταφορικών μέσων επαγγελματικής χρήσης
- Αγορά ηλεκτρονικού εξοπλισμού (Η/Υ, εκτυπωτές, λογισμικά, κ.λ.π.)
- Εφαρμογή συστημάτων διασφάλισης ποιότητας υπηρεσιών (ISO)
- Ανάπτυξη καινοτομιών (πολυμέσα, INFOKIOSK, εφαρμογή αποτελεσμάτων έρευνας κ.λ.π.)
- Ανάπτυξη προϊόντων και εφαρμογών πληροφορικής
- Δαπάνες προώθησης, συμμετοχής σε εκθέσεις, διαφήμισης

Ο προϋπολογισμός για κάθε προτεινόμενη δράση δε μπορεί να είναι μικρότερος από 10.000 _, αλλά ούτε και να υπερβαίνει τις 165.000_.

Το ποσοστό Δημόσιας Χρηματοδότησης ανέρχεται σε ποσοστό 60% επί του συνολικού προϋπολογισμού της κάθε πρότασης.

Για την κάλυψη της ιδίας συμμετοχής η κάθε επιχείρηση μπορεί να χρησιμοποιήσει ίδια κεφάλαια ή μεσοπρόθεσμο Τραπεζικό Δάνειο.Το ελάχιστο ποσοστό των ιδίων κεφαλαίων είναι 20%.

Οι ημερομηνίες υποβολής των σχετικών φακέλων θα ανακοινωθούν στις προσεχείς ημέρες και η Δράση, πάντα κοντά στο σύγχρονο επιχειρηματία, θα παρουσιάσει αμέσως όλες τις λεπτομέρειες.

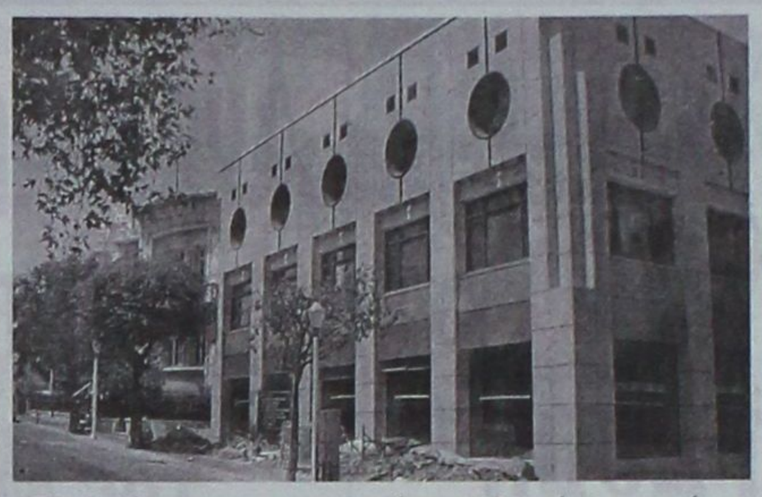

Συμμετοχή της Ρόδου στη Σύνοδο της Ευρωπαϊκής Ενωσης Επιμελητηρίων

Θα γίνει στη Θεσσαλονίκη στις 5 και 6 Οκτωβρίου

Τις βαλίτσες τους προετοιμάζουν τα μέλη του Ευρωπαϊκού Κέντρου Πληροφοριών του Επιμελητηρίου Δωδεκανήσου προκειμένου να παραστούν στη 14η ετήσια Σύνοδο της Ευρωπαϊκής Ενωσης Επιμελητηρίων, που θα διεξαχθεί στις 5 και 6 Οκτωβρίου στη Θεσσαλονίκη.

Το τοπικό Ευρωπαϊκό Κέντρο Πληροφοριών θεωρείται ως ένα από τα σημαντικότερα που υπάρχουν σήμερα στις περιφέρειες της Ευρώπης και από το έτος 1995 μέχρι και σήμερα έχει να παρουσιάσει ένα εξαιρετικά πλούσιο έργο.

Η φετινή σύνοδος των Eurochambres είναι αφιερωμένη στην επικοινωνία μεταξύ των κρατών και φέρει τον τίτλο «sharing the vision – delivering the results» (μοιραζόμαστε το όραμα – αποκομίζουμε τα οφέλη).

Στο Eurochambres συμμετέχουν οι εθνικές επιμελητηριακές ενώσεις από 44 χώρες, εκπροσωπώντας περισσότερα από 2.000 επιμελητήρια και 18 εκατομμύρια επιχειρήσεις, οι οποίες απασχολούν περίπου 120 εκατομμύρια εργαζομένους. Κάθε χρόνο η σύνοδος των Ευρωεπιμελητηρίων αποτελεί πεδίο προβληματισμού αλλά και ζύμωσης θέσεων και προτάσεων για την αντιμετώπιση των ανησυχιών που αφορούν στο μέλλον της ευρωπαϊκής επιχειρηματικής κοινότητας, συγκεντρώνοντας 500 και πλέον συνέδρους, μεταξύ των οποίων ευρωβουλευτές, επιτρόπους, υπουργούς, προέδρους επιμελητηρίων, κορυφαία στελέχη μεγάλων επιχειρήσεων, αλλά και διεθνώς αναγνωρισμένες προσωπικότητες.



Την ημέρα των εκλογών, πάμε ...πατρίδα και επιστρέφουμε άμεσα!

«Υποχρεωτικές» οι άδειες αλλά και με φειδώ, λόγω ψήφου

ΤΟ «πράσινο φως» δίνει για μία ακόμα φορά ο υπουργός Εσωτερικών Προκόπης Παυλόπουλος σε όλους τους υπαλλήλους του Δημοσίου, προκειμένου να πάνε στις ιδιαίτερες πατρίδες του και να ασκήσουν το εκλογικό τους δικαίωμα, εν όψει των δημοτικών και νομαρχιακών εκλογών.

Μπαίνει πάντως και μια βασική προϋπόθεση και ένας αδιαπραγμάτευτος όρος: οι εκλογείς οφείλουν να επιστρέψουν άμεσα στις υπηρεσίες τους. Να μη ξεχαστούν στις ...εξοχές.

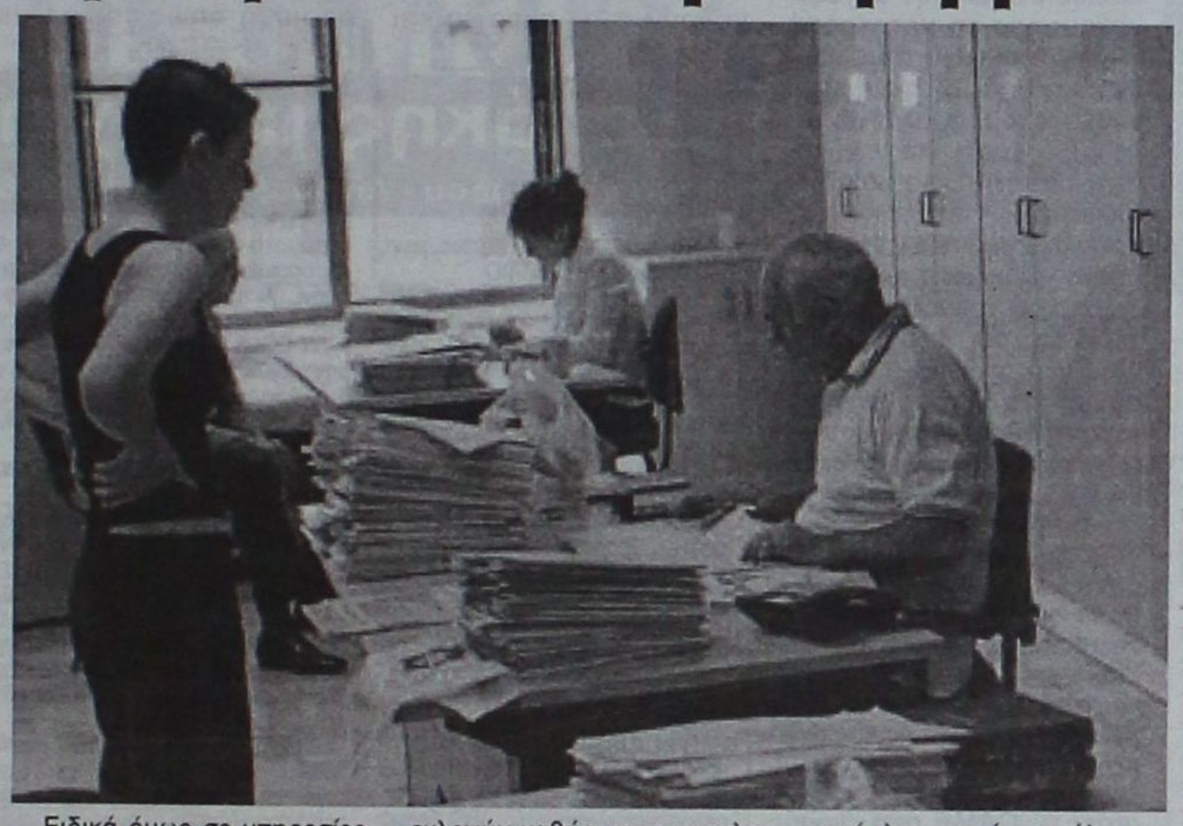

Ειδικά όμως σε υπηρεσίες, όπως Νοσοκομεία κλπ, οι άδειες θα δίδονται με «φειδώ», όπως χαρακτηριστικά αναφέρει στην εγκύκλιό του ο υπουργός Εσωτερικών:

Ενόψει της διενέργειας των δημοτικών και κοινοτικών εκλογών καθώς και των εκλογών της Νομαρχιακής Αυτοδιοίκησης, οι οποίες θα διεξαχθούν στις 15 Οκτωβρίου 2006 και οι επαναληπτικές στις 22 του ιδίου μήνα, σας πληροφορούμε τα εξής:

Οπως σας έχει γίνει ήδη γνωστό με την εγκύκλιο του Υπουργείου Εσωτερικών Δημόσιας Διοίκησης και Αποκέντρωσης με αριθμό 34452/28-6-2006, οι εκλογείς δημόσιοι υπάλληλοι, για να μπορέσουν να ασκήσουν το εκλογικό τους δικαίωμα, θα πρέπει να μεταβούν στο Δήμο ή την Κοινότητα, στους εκλογικούς καταλόγους του οποίου είναι εγγεγραμμένοι.

Για την εν λόγω άσκηση του εκλογικού δικαιώματος οι υπηρεσίες οφείλουν να χορηγούν στους ετεροδημότες υπαλλήλους τους ειδική άδεια με αποδοχές διάρκειας μιας (1) έως τριών (3) ημερών κατά περίπτωση, σύμφωνα με τις διατάξεις της παρ. 1 του άρθρου 50 του Υπαλληλικού Κώδικα.

Ειδικότερα για τη μετάβαση στον οποίο άσκησης του εκλογικού δικαιώματος θα χορηγηθεί ειδική άδεια ως εξής:

Αδειας απουσίας που να καλύπτει τον απολύτως αναγκαίο χρόνο για τη μετάβαση τους στον τόπο άσκησης του εκλογικού τους δικαιώματος και την επιστροφή τους στην υπηρεσία τους.

Σε υπηρεσίες στις οποίες λόγω της αποστολής και λειτουργίας τους θα υπάρξουν τυχόν ιδιαίτερες δυσχέρειες στην εξυπηρέτηση επειγουσών αναγκών του κοινωνικού συνόλου (π.χ. νοσηλευτικά ιδρύματα, λιμένες, τελωνειακοί σταθμοί κ.λπ.) η χρήση της παρεχόμενης ως άνω ευχέρειας θα πρέπει να γίνει με απόλυτη φειδώ, όσον-αφορά τον αριθμό των ημερών αδείας.

Εξυπακούεται ότι δεν θα χορηγηθεί η προαναφερόμενη ειδική άδεια στους υπαλλήλους που θα διορισθούν ως αντιπρόσωποι της δικαστικής αρχής.

Τα Υπουργεία παρακαλούνται να κοινοποιήσουν την εγκύκλιο αυτή σε όλα τα Ν.Π.Δ.Δ. που εποπτεύουν.

Ο Υπουργός
Προκόπιος Παυλόπουλος

ΣΥΝΕΧΙΖΟΥΝ ΤΗΝ ΑΠΕΡΓΙΑ ΓΙΑ ΜΙΑ ΕΒΔΟΜΑΔΑ ΟΙ ΔΑΣΚΑΛΟΙ

Κρίσιμη η σημερινή συνάντηση με την υπουργό Παιδείας

Την απόφαση να συνεχίσουν την απεργία τους για άλλη μία εβδομάδα πήραν από το περασμένο Σάββατο οι πρόεδροι των κατά τόπους συλλόγων δασκάλων και νηπιαγωγών, κατά τη Γενική Συνέλευσή τους, που έγινε σε κεντρικό ξενοδοχείο της Αθήνας.

Η απόφαση ελήφθη από το Διοικητικό Συμβούλιο, μετά τις τοποθετήσεις των προέδρων. Υπέρ της απεργίας ψήφισαν επτά από τα 11 μέλη του Συμβουλίου, ενώ την προηγούμενη φορά η απόφαση είχε ληφθεί με έξι ψήφους. Τώρα, προσετέθη και ο εκπρόσωπος που πρόσκειται στο ΚΚΕ. Οι εκπρόσωποι της ΔΑΚΕ ψήφισαν εναντίον της συνέχισης της απεργίας.

Ωστόσο εκτιμάται πως είναι κρίσιμη η σημερινή συνάντηση του διοικητικού συμβουλίου της Διδασκαλικής Ομοσπονδίας με την υπουργό Παιδείας είναι καθοριστική για τη συνέχιση της απεργίας.

Όπως δήλωσε ο πρόεδρος της Ομοσπονδίας, Δημήτρης Μπράτης, τη Δευτέρα, ημέρα κατά την οποία θα συναντηθούν με την υπουργό Παιδείας Μαριέττα Γιαννάκου, οργανώνουν συγχρόνως και συγκέντρωση έξω από το υπουργείο Παιδείας.

«Εάν η υπουργός δεν έχει ικανοποιητικές απαντήσεις, θα συνεχιστεί η απεργία» δήλωσε ο πρόεδρος της Ομοσπονδίας Δημήτρης Μπράτης . Μάλιστα, ο κ Μπράτης πρότεινε τα χρήματα που κόβονται από τους απεργούς να δοθούν στα σχολεία, για να καλυφθούν οι λειτουργικές δαπάνες τους.

Δάσκαλοι και νηπιαγωγοί ζητούν να καθορισθεί ο μισθός του πρωτοδιοριζόμενου στα 1.400 ευρώ, από 950 που είναι σήμερα. Η υπουργός Παιδείας πάντως, έχει τονίσει κατ' επανάληψη ότι το μεγαλύτερο μέρος των αιτημάτων του κλάδου έχει ικανοποιηθεί. Μάλιστα, για το επίδομα των 103 ευρώ, το υπουργείο έχει υποσχεθεί ότι θα καταβληθεί στους δασκάλους από την 1η Ιανουαρίου του 2007».

SHIPPING COMPANY OF SYMI
Α.Ν.Ε.Σ.
ΑΝΩΝΥΜΗ ΝΑΥΤΙΛΙΑΚΗ ΕΤΑΙΡΕΙΑ ΣΥΜΗΣ

ΑΝΩΝΥΜΗ ΝΑΥΤΙΛΙΑΚΗ ΕΤΑΙΡΕΙΑ ΣΥΜΗΣ
ΕΔΡΑ: Σύμη Δωδεκάνησα Τ.Κ. 85660
Τηλ.: 2246071444, fax 2246071373
anes1@otenet.gr
ΓΡΑΦΕΙΟ ΡΟΔΟΥ: Αυστραλίας 88 Τ.Κ. 85100
Τηλ.: 2241037769, fax 2241034493
anesymis@otenet.gr
www.anes.gr

Ε/Γ-Ο/Γ ΠΡΩΤΕΥΣ
ΗΜΕΡΗΣΙΑ ΕΚΔΡΟΜΗ ΓΙΑ
ΤΗΛΟ-ΝΙΣΥΡΟ
ΚΑΘΕ ΚΥΡΙΑΚΗ

ΔΡΟΜΟΛΟΓΙΑ ΑΠΟ 15/05/2006 ΕΩΣ 31/10/2006

ΛΙΜΑΝΙ	ΑΦΙΞΗ	ΑΝΑΧΩΡΗΣΗ
ΡΟΔΟ		08.30
ΤΗΛΟ	11.30	11.45
ΝΙΣΥΡΟ	13.00	18.00
ΤΗΛΟ	19.15	19.30
ΡΟΔΟ	22.30	Δ.

ΡΟΔΟ-ΤΗΛΟ

Τιμή κατ' άτομο	11,45 ευρώ
με επιστροφή	22,90 ευρώ
Ι.Χ.	18,40 ευρώ
με επιστροφή	36,80 ευρώ

ΡΟΔΟ-ΝΙΣΥΡΟ

Τιμή κατ' άτομο	11,47 ευρώ
με επιστροφή	22,94 ευρώ
Ι.Χ.	18,40 ευρώ
με επιστροφή	36,80 ευρώ

ΠΛΗΡΟΦΟΡΙΕΣ - ΕΙΣΙΤΗΡΙΑ
στα γραφεία της ΑΝΕΣ στη Ρόδο, Αυστραλίας 88 και
τηλ. 2241037769 και fax 2241034493

Hotel Lydia Maris
Kolymbia
Rodos











Στο καινούργιο **Lydia Maris,** σε ένα ειδυλλιακό περιβάλλον, στους πολυτελείς ανακαινισμένους με φαντασία και γούστο χώρους μας - αίθουσα υποδοχής και εκδηλώσεων - επιφυλάσσουμε την πιο ευχάριστη έκπληξη για τους καλεσμένους σας. Ανεση, εξυπηρέτηση και απόλαυση είναι οι λέξεις που τα χαρακτηρίζουν.

Διατίθενται
Αίθουσα χωρητικότητας 600 ατόμων για
- Γάμους
- Βαφτίσεις
- Εκδηλώσεις
- Συνεστιάσεις
- Χοροί
- Events

Η γνωστή κουζίνα του ξενοδοχείου μας με πιάτα υψηλής γαστρονομίας ικανοποιεί ακόμη και τους πιο απαιτητικούς καλεσμένους σας.

Αν θέλετε να πρωτοτυπήσετε στο γάμο σας ή τη δεξίωσή σας, το τμήμα Δημόσιων Σχέσεων του **Lydia Maris** μπορεί να αναλάβει τη φωτογράφηση, μουσική (ορχήστρα ή DJ), διακόσμηση, ανθοστολισμό και γενικά τη σκηνοθεσία της εκδήλωσής σας.

Για περισσότερες πληροφορίες στο τηλέφωνο 6979978853
Τμήμα Δημοσίων Σχέσεων

Πολλοί κλάδοι εργαζομένων ετοιμάζονται για δυναμικές κινητοποιήσεις

Κύμα απεργιών και τον Οκτώβριο

Εριδες προκαλεί η έλλειψη προσωπικού σε ΙΚΑ, ΟΑΕΔ και Επιθεώρηση Εργασίας

Θερμός προβλέπεται να είναι ο Οκτώβριος λόγω των απεργιακών κινητοποιήσεων που έχουν προγραμματιστεί από αρκετούς κλάδους. Οπως έγινε γνωστό, δυναμικές απεργιακές κινητοποιήσεις προγραμματίζει να ξεκινήσει από τον ερχόμενο μήνα η διοίκηση του Εργατικού Κέντρου Ρόδου. Δεν αποκλείεται οι κινητοποιήσεις να συνοδευτούν και από καταλήψεις.

Οι συνδικαλιστές εκτιμούν πως η κατάσταση έχει φθάσει πλέον στο απροχώρητο και τη λύση πρέπει να δώσουν, οι αγώνες των εργαζομένων. Το πρόβλημα εστιάζεται στην έλλειψη προσωπικού που μαστίζει τόσο το ΙΚΑ όσο και τον Οργανισμό Απασχόλησης Εργατικού Δυναμικού. Για το ΙΚΑ έχουν γίνει καταγγελίες και στο Εργατικό Κέντρο για πλημμελή εξυπηρέτηση των ασφαλισμένων, λόγω του ότι δεν υπάρχει το απαραίτητο προσωπικό. Το θέμα έχει τεθεί αρκετές φορές από τη διοίκηση του Εργατικού Κέντρου στον αρμόδιο υφυπουργό χωρίς ωστόσο να υπάρξει ουσιαστικό αποτέλεσμα ως προς τις προσλήψεις που είναι αναγκαίο να γίνουν. Χειρότερη φαίνεται να είναι η κατάσταση στο



υποκατάστημα του Οργανισμού Απασχόλησης Εργατικού Δυναμικού. Οι υπάλληλοι είναι λίγοι και εκτιμάται, πως δεν θα μπορέσουν να εξυπηρετήσουν το μεγάλο αριθμό των ξενοδοχουπαλλήλων που θα αρχίσουν το πρώτο δεκαήμερο του Οκτωβρίου να καταθέτουν τα δικαιολογητικά τους, για να τους χορηγηθεί το επίδομα ανεργίας. Υπολογίζεται πως από τα υποκαταστήματα του ΟΑΕΔ στην πόλη της Ρόδου και στον Αρχάγγελο, θα περάσουν 12000 άτομα τουλάχιστον. Αν η υπηρεσία δεν ενισχυθεί με περισσότερο προσωπικό για τη περίοδο που κατατίθενται τα δικαιολογητικά θα υπάρξει μεγάλο πρόβλημα τονίζουν οι συνδικαλιστές, που διεξάγουν επαφές για να λυθεί το πρόβλημα αυτό χωρίς ωστόσο να φαίνεται φως στον ορίζοντα. Παράλληλα αίτημα των συνδικαλιστών, είναι να ενισχυθούν με προσωπικό και οι αρμόδιες ελεγκτικές υπηρεσίες . Χωρίς προσωπικό δεν είναι δυνατό να διεξάγονται οι έλεγχοι, με ότι αυτό συνεπάγεται για τους εργαζόμενους. Σημειώνεται πως παρεμβάσεις για την ενίσχυση του Σώματος Επιθεωρητών με περισσότερο προσωπικό, έχει κάνει και το Σωματείο των Οικοδόμων.

ΟΙ ΕΡΓΑΖΟΜΕΝΟΙ . ΣΤΟΝ ΟΤΕ

Σε νέες απεργιακές κινητοποιήσεις όμως ετοιμάζονται να κατέλθουν οι εργαζόμενοι στον ΟΤΕ που έστειλαν τελεσίγραφο στη διοίκηση του ΟΤΕ να δεχθεί ξεχωριστές διαπραγματεύσεις για τη Συλλογική Σύμβαση Εργασίας και τις αλλαγές, στον Γενικό Κανονισμό προσωπικού . Η Ομοσπονδία των εργαζομένων, σε συνεδρίασή της, αποφάσισε να επιδιώξει την επανέναρξη των διαπραγματεύσεων μόνο για τη Συλλογική Σύμβαση 2006, χωρίς την αλλαγή των εργασιακών σχέσεων και του Γενικού Κανονισμού Προσωπικού. Παράλληλα, εξουσιοδότησε την Εκτελεστική Επιτροπή της Ομοσπονδίας για περαιτέρω κινητοποιήσεις, κατά του κυβερνητικού σχεδίου για περαιτέρω αποκρατικοποίηση του ΟΤΕ.

Οι εργαζόμενοι στους δήμους

Νέο γύρο κινητοποιήσεων ετοιμάζονται να ξεκινήσουν και οι εργαζόμενοι στους δήμους, λόγω της πολύμηνης καθυστέρησης της κυβέρνησης να απαντήσει στα επιτακτικά αιτήματά τους. Συγκεκριμένα, η ΠΟΕ ΟΤΑ ετοιμάζεται να προχωρήσει στην προκήρυξη στάσεων εργασίας, 24ωρης απεργίας και αποχής από τις εκλογικές εργασίες, ανάλογα με τις εξελίξεις,

Στην ανακοίνωσή της, η ΠΟΕ ΟΤΑ, μεταξύ άλλων, κατηγορεί την κυβέρνηση ότι επί πέντε μήνες «κοροϊδεύει τους εργαζόμενους των ΟΤΑ» για το θέμα των Βαρέων και Ανθυγιεινών, ενώ με έγγραφο που έστειλε πριν λίγες ημέρες άφησε εκτός ρύθμισης πολλές ειδικότητες και δεν απάντησε στους όρους και τη διαδικασία ένταξης του προσωπικού στο καθεστώς ΒΑΕ. Παράλληλα, επισημαίνει ότι «η κυβέρνηση αρνείται να εφαρμόσει τις τελεσίδικες αποφάσεις δικαστηρίων οι οποίες δικαιώνουν εργαζόμενους για τη μετατροπή των εργασιακών τους σχέσεων, σε αορίστου χρόνου». Τέλος, σημειώνει ότι «η κυβέρνηση, για την ικανοποίηση της εκλογικής της πελατείας... ενέκρινε την πρόσληψη χιλιάδων εργαζομένων, με σχέση εργασίας ορισμένου χρόνου και ιδιαίτερα έργου, δημιουργώντας νέα στρατιά συμβασιούχων και επιβαρύνοντας τους προϋπολογισμούς των ΟΤΑ, οι οποίοι είναι σε οικονομική κατάρρευση».

Οι καθηγητές

Σε απεργιακές κινητοποιήσεις διαρκείας θα κατέλθουν όπως φαίνεται μετά τους δασκάλους και οι καθηγητές σε όλη τη χώρα και στην περιοχή μας . Την οριστικοποίηση της ημερομηνίας της έναρξης των κινητοποιήσεων θα αποφασίσει η ΟΛΜΕ στη συνεδρίαση της που θα γίνει στις 26 Σεπτεμβρίου .

Πριν λίγες ημέρες η ΟΛΜΕ ανακοίνωσε, πως αποφάσισε την πραγματοποίηση νέας πανελλαδικής στάσης εργασίας για την Τρίτη 26 ή την Τετάρτη 27 Σεπτεμβρίου από 11 το πρωί ως τις 14.00 το μεσημέρι για τον πρωινό κύκλο και από τις 14.00 μ.μ. - 17.00 μ.μ. για τον απογευματινό κύκλο λειτουργίας των σχολείων.

Ένα από τα κύρια αιτήματα του κλάδου πέραν των θεσμικών και των οικονομικών είναι οι αλλαγές που επήλθαν στα Τεχνικά Εκπαιδευτήρια. Συγκεκριμένα αυτό που έχει προκαλέσει τις σφοδρές αντιδράσεις είναι το γεγονός Επαγγελματικά Λύκεια ένα μόλις μήνα πριν απο την έναρξη του σχολικού έτους το υπουργείο να ανακοινώσει το ωρολόγιο πρόγραμμα για την Α τάξη, τους κύκλους μαθημάτων, τους τομείς και τις ειδικότητες. Τα προβλήματα, όμως, δεν εστιάζονται μόνο στην καθυστέρηση που επέδειξε το ΥΠΕΠΘ. Οι ειδικότητες που θα λειτουργήσουν στη Γ τάξη των επαγγελματικών λυκείων θα είναι μειωμένες κατά 60% συγκριτικά με αυτές που λειτουργούσαν στα ΤΕΕ. Σύμφωνα με το υπουργείο Παιδείας, θα λειτουργήσουν 17 ειδικότητες έναντι 42, με αποτέλεσμα περισσότεροι από 10.000 υποψήφιοι μαθητών των επαγγελματικών λυκείων να στρέφονται αναγκαστικά προς τις ιδιωτικές -κυρίως- επαγγελματικές σχολές οι οποίες δεν παρέχουν τη δυνατότητα εισαγωγής σε ΑΕΙ-ΤΕΙ. Λιγότεροι θα είναι και οι τομείς (9 από 13), ενώ έντονη είναι η ανησυχία των καθηγητών σχετικά με τα βιβλία που θα κληθούν να διδάξουν. Οπως όλα δείχνουν, οι εκπαιδευτικοί θα πάρουν στα χέρια τους βιβλία και από τις τρεις τάξεις του γενικού λυκείου και ως εκ τούτου δεν θα είναι επαρκώς προετοιμασμένοι. Αξιοσημείωτο είναι πως η μείωση των ειδικοτήτων θα γίνει η αιτία να οδηγηθούν στην ανεργία και χιλιάδες καθηγητές σε όλη τη χώρα. Μεγάλο είναι το πρόβλημα και στη δική μας περιοχή όπως τόνισε με δηλώσεις του ο πρόεδρος της Ενωσης Λειτουργών Μέσης Εκπαίδευσης Βασίλης Καραγιάννης.

Ξενάκης μεταχειρισμένα

10ο χλμ. Ρόδου - Λίνδου, τηλ. 2241086690 (εσωτερικό 120)

- MERCEDES ML270, 2700cc, μοντ. 2002 μαύρο. ΠΕΤΡΕΛΑΙΟ.
αερόσακοι οδηγού-συνοδηγού, πλευρικοί αερόσακοι, αερόσακοι κεφαλης, κλιματισμός ABS, BAS, ESP, navi, δερμάτινο σαλόνι, ηλιοροφή, ηλ. καθίσματα, ηλ.καθρέπτες, ζάντες αλουμινίου, τηλέφωνο, υδρ. τιμόνι, ηλ.παραθ., κεντρ.κλειδ., ηχοσύστημα
- AUDI A6 2400cc 177 HP, μοντ. 2004 ασημί
αερόσακοι οδηγού-συνοδηγού, πλευρικοί αερόσακοι, αερόσακοι κεφαλής, αυτόματος κλιματισμός ABS με BAS, ESP με ASR, trip computer, MIMI FULL, δερμάτινο σαλόνι, φώτα xenon, ζάντες αλουμινίου,αισθητήρας παρκαρίσματος - βροχής - φωτισμού, υδρ. τιμόνι, ηλ. παραθ. κεντρ. κλειδ. ηχοσύστημα
-MITSUBISHI PAJERO SPORT, 3000cc, 177HP, μοντ. 2003, αυτόματο.
αερόσακοι, κλιματισμός, ABS, δερμάτινο σαλόνι, ηλιοροφή, ηλ. καθρέπτης ζάντες αλουμινίου, φιμέ τζάμια , σκαλοπάτια, υδρ. τιμόνι, ηλ. παραθ., κεντρ. κλειδ., ηχοσύστημα
- AUDI TT 1800cc, TURBO QUATRO 265 hp, μοντ. 2000, ασημί
αερόσακοι οδηγού - συνοδηγού, πλευρικοί αερόσακοι, αερόσακοι κεφαλής, αυτόματος κλιματισμός, ABS με BAS, ESP με ASR, trip computer, δερμάτινο σαλόνι, ζάντες αλουμινίου, υδρ. τιμόνι, ηλ. παραθ., κεντρ. κλειδ., προβ. ομίχλης, συναγερμός, ηχοσύστημα
- VW GOLF GT 170HP, μοντ. 2006, μαύρο.
αερόσακοι οδηγού-συνοδηγού, πλευρικοί αερόσακοι, αερόσακοι κεφαλης, αυτόματος κλιματισμός, ABS, με BAS, ESP με ASR, ζάντες αλουμινίου υδρ. τιμόνι, ηλ. παραθ., κεντρ. κλειδ., προβ. ομίχλης, ηχοσύστημα
- MITSUBISHI PAJERO PININ, 2000cc, 129 HP, μοντ. 2001, μαύρο /ασημί
αερόσακος οδηγού - συνοδηγού, ABS, SRS,air condition, ηλ. οροφή, υδρ. τιμόνι, ζάντες αλουμινίου, ηλ. παράθ., κεντρ. κλείδ., σκαλοπάτια, συναγερμός, ηχοσύστημα.
- JEEP CHEROKEE 2400cc,μοντ. 2002, μπλε.
αερόσακος οδηγού-συνοδηγού, ABS, air condition, δερμάτινο σαλόνι, ζάντες αλουμινίου, υδρ. τιμόνι, ηλ. παραθ., κεντρ. κλειδ., ηχοσύστημα
- VW CADDY KOMBI 2000cc, ΠΕΤΡΕΛΑΙΟ
αερόσακοι, clima, ABS, TCS, υδρ. τιμόνι, ηλ.παραθ., ηχοσύστημα
- LAND ROVER, FREELANDER 1800cc, μοντ. 2001, σαμπανιζέ
αερόσακοι, air condition, ABS, ESP, ηλ. ηλιοροφή, ζάντες αλουμινίου, υδρ. τιμόνι, ηλ. παραθ., κεντρ. κλειδ., ηχοσύστημα.
- ROVER MGTF 1600cc, μοντ. 2003 κόκκινο
αερόσακοι, air condition, ABS, ζάντες αλουμινίου, υδρ. τιμόνι, ηλ. παραθ., κεντρ. κλειδ., ηχοσύστημα.
- TOYOTA CELICA 1800cc, μοντ. 1999, ασημί
αερόσακοι, air condition, ABS, ζάντες αλουμινίου, υδρ. τιμόνι, ηλ. παράθ., κεντρ. κλειδ., ηχοσύστημα
- OPEL VECTRA 1600cc, μοντ. 2003 μπλε
6 αερόσακοι, clima, ABS, ζάντες αλουμινίου, υδρ. τιμόνι, ηλ. παραθ., κεντρ. κλειδ. προβ. ομίχλης, ηχοσύστημα
- BMW 316 1600cc, μοντ. 1998 μαύρο
αερόσακος οδηγού-συνοδηγού, clima, ABS, ASC, ηλ. ηλιοροφή, ζάντες αλουμινίου, υδρ. τιμόνι, ηλ. παραθ., κεντρ. κλειδ., ηχοσύστημα
-CITROEN PLURIEL SENSO DRIVE, 1600cc, μοντ. 2004, μπλε,
αυτόματο-σειριακό, ABS, clima, 4 αερόσακοι, ζάντες αλουμινίου, υδρ. τιμόνι, ηλ. παράθ., κεντρ. κλείδ., **ηχοσύστημα**
- VW GOLF GENERATION 1600cc, μοντ. 2003, μπλέ
4 αερόσακοι, ABS, clima, ζάντες αλουμινίου, υδρ. τιμόνι, ηλ. παραθ., κεντρ. κλειδ., ηχοσύστημα.
- ALFA ROMEO 156, 1600cc, μοντ. 11/2001, ανθρακί
αερόσακοι, ABS,clima,υδρ. τιμόνι, ηλ.παραθ., κεντρ. κλειδ., προβ. ομίχλης, ηχοσύστημα
-BMW 316, 1600 cc, μοντ. 1999, λευκό
αερόσακοι, ABS,clima, φιμέ τζάμια, δερμάτινο σαλόνι, ηλιοροφή, ζάντες αλουμινίου, υδρ. τιμόνι, ηλ. παραθ, κεντρ. κλειδ. ηχοσύστημα
- HYUNDAI COUPE 1600cc, μοντ. 2003
αερόσακος οδηγού-συνοδηγού, air condition, ζάντες αλουμινίου, υδρ. τιμόνι, ηλ. παραθ., κεντρ. κλειδ., ηχοσύστημα
-HONDA ACCORD 1600 cc, μοντ. 2001, μπλε
αερόσακος οδηγού-συνοδηγού, δερμάτινο σαλόνι, ABS, air condition, υδρ. τιμόνι, ηλ. παράθ., κεντρ. κλείδ., ζάντες αλουμινίου, ηχοσύστημα
- OPEL VECTRA SPORT 1600cc, μοντ. 2001, μαύρο
αερόσακος οδηγού-συνοδηγού, πλευρικοί αερόσακοι, δερμάτινο σαλόνι, ABS, air condition,υδρ. τιμόνι, ζάντες αλουμινίου, ηλ. παραθ. κεντρ. κλειδ., ηχοσύστημα.
- VW GOLF 1600cc μοντ. 2001, ασημί.
4 αερόσακοι, ABS, climatronic, υδρ. τιμόνι, ηλ. παραθ, ζάντες αλουμινίου, κεντρ. κλειδ. ηχοσύστημα
- VW GOLF 1400cc, μοντ. 2002, μπλέ
4 αερόσακοι, air condition, ABS υδρ. τιμόνι, ηλ. παραθ., ζάντες αλουμινίου, κεντρ. κλειδ. συναγερμός και ηχοσύστημα
- VW BORA 1600cc μοντ. 1999, ασημί
αερόσακος οδηγ.- συνοδηγ., πλευρικοί αερόσακοι, ABS, air condition, υδρ. τιμόνι, ηλ. παραθ., κεντρικό κλειδ., ηχοσύστημα
- NISSAN ALMERA 1600 cc μοντ. 1999, ασημί, AYTOMATO
αερόσακοι, ABS, air condition, υδρ. τιμόνι, ηλ. παράθ., κεντρ. κλειδ., ηχοσύστημα
- TOYOTA CELICA 1800cc, μοντ. 1996, κόκκινο
air condition, ζάντες αλουμινίου, υδρ. τιμόνι, ηλ. παραθ., κεντρ. κλειδ., ηχοσύστημα
-VW POLO 1200cc,μοντ 2002, μωβ.
4 αερόσακοι, air condition,υδρ. τιμόνι,ηλ. παραθ., κεντρ. κλειδ., ηχοσύστημα
- RENAULT MEGANE 1400cc, μοντ. 2000, ασημί
4 αερόσακοι, ABS, air condition, υδρ. τιμόνι, ζάντες αλουμινίου, ηλ. παραθ., κεντρ. κλειδ., ηχοσύστημα
- MERCEDES 190 E 1800 c.c., μοντ. 1993
αερόσακος οδηγού, air condition, ABS, υδρ. τιμόνι, ζάντες αλουμινίου, ηλ. παράθ., κεντρ. κλείδ., ηχοσύστημα
- FIAT MAREA 1242cc, μοντ 2000, ασημί.
αερόσακος οδηγού-συνοδηγού, air condition,υδρ. τιμόνι, ηλ, παραθ., κεντρ. κλειδ., ηχοσύστημα
- BMW 316 1600cc. μοντ. 1993, μπλε
ABS, δερμάτινο σαλόνι, υδρ. τιμόνι, ηλ. παραθ., κντρ. κλειδ., ηχοσύστημα
- FIAT BRAVA 1242 cc, μοντ. 2001, θαλασσί.
αερόσακος οδηγού, air condition, υδρ. τιμόνι, ηλ. παραθ., κεντρ. κλειδ., ηχοσύστημα
- OPEL OMEGA, 2000 cc, μοντ. 1997, μπλε
αερόσακος οδηγού-συνοδηγού, ABS, air condition, υδρ. τιμόνι, ηλ. παράθ., κεντρ. κλειδ., ηχοσύστημα
- DAEWOO LANOS EXTREME 1300cc, μοντ. 2000, μπορντώ.
air condition, υδρ. τιμόνι, ζάντες αλουμινίου, ηλ., παραθ., κεντρ. κλειδ., προβ. ομίχλης, αεροτομή, ηχοσύστημα
- SEAT CORDOBA 1400cc, μοντ. 1999, μπορντώ.
air condition, υδρ. τιμόνι, ζάντες αλουμινίου, ηλ. παραθ., κεντρ. κλειδ., ηχοσύστημα
-VW POLO VARIANT 1400cc, μοντ. 1999, μπλε.
αερόσακος οδηγού, υδρ. τιμόνι, ζάντες αλουμινίου, ηλ. παραθ. κεντρ. κλειδ., ηχοσύστημα
- ALFA ROMEO 146, 1400cc, μοντ. 1997 μπορντώ.
υδραυλικό τιμονι, αερόσακος οδηγού, κεντρικό κλείδωμα, ηλ.παραθ., ηχοσύστημα
- TOYOTA COROLLA 1300cc, μοντ. 1997, μπλε.
air condition, ABS, αερόσακοι, υδραυλικό τιμόνι, κεντρικό κλειδ., ηλ. παραθ., ηχοσύστημα
- CITROEN SAXO 1100cc μοντ. 2000, ασημί
air condition, κεντρικό κλείδωμα, ηλ. παραθ., ζάντες αλουμινίου, αεροτομη, ηχοσύστημα
- FIAT PUNTO1242 cc, μοντ. 2000, κόκκινο
air condition, αερόσακος, υδρ, τιμόνι, ζάντες αλουμινίου, ηλ. παράθ., κεντρ. κλειδ., ηχοσύστημα
- FIAT PUNTO 1242 cc, μοντ. 2000, μαύρο
air condition, υδραυλικό τιμόνι, αερόσακος οδηγού, ζάντες αλουμινίου, ηλ. παράθ., κεντρ. κλειδ., ηχοσύστημα
- HYUNDAI ACCENT 1342cc, μοντ. 1998, μπλε AYTOMATO
air condition, υδραυλικό τιμόνι, ηλ. παραθ., κεντρ. κλειδ., ηχοσύστημα
- CITROEN SAXO 1100 c.c., μοντ. 1998 ασημί
air condition, κεντρικό κλείδωμα, ηλ. παράθ., ηχοσύστημα.
-DAEWOO MATIZ 800cc, μοντ. 2000 μπεζ.
air condition, υδραυλικό τιμόνι, ζάντες αλουμινίου, κετνρικό κλειδωμα, ηλ. παραθ., ηχοσύστημα
- KIA PRIDE, 1300 cc, μοντ. 1999, ασημί,
air condition, υδραυλ. τιμόνι, ηλ. παράθ., ζάντες αλουμ., ηχοσύστημα
- RENAUTL TWINGO, 1200 c.c. μοντ. 1997, πράσινο
ηχοσύστημα
- KIA SEPHIA 1500cc, μοντ. 1997, μπορντώ.
air condition, υδρ. τιμόνι, ηχοσύστημα
- SUZUKI SWIFT 1000cc, μοντ. 1996, κόκκινο.
κεντρ. κλειδ., ηλ. παραθ., ηχοσύστημα
- VW GOLF 1300cc, μοντ.1991, μπλε.
ζάντες αλουμινίου, σπόιλερ, ηχοσύστημα
-FORD ESCORT 1400cc, μοντ 1992, κόκκινο.
ηχοσύστημα

ΕΠΑΓΓΕΛΜΑΤΙΚΑ

1. TOYOTA HILUX 4X4, 2.5, μοντ. 2006, σαμπανιζέ (ΠΕΤΡΕΛΑΙΟ),
αερόσακος οδηγ. - συνοδηγού, air condition, υδρ. τιμόνι, ζάντες αλουμινίου, πακέτο χρωμίου, ηλ. παράθυρα, κεντρ. κλείδωμα, ηχοσύστημα
2. VW TRANSPORTER 1900 cc, TD, λευκό, ΠΕΤΡΕΛΑΙΟ (ΜΑΚΡΥ ΣΑΣΙ)
υδραυλικό τιμόνι
3. VW TRANSPORTER 1900 cc, TD, λευκό, ΠΕΤΡΕΛΑΙΟ (ΚΟΝΤΟ ΣΑΣΙ)
υδραυλικό τιμόνι

ΑΓΟΡΕΣ - ΠΩΛΗΣΕΙΣ - ΑΝΤΑΛΛΑΓΕΣ ΜΕΤΑΧΕΙΡΙΣΜΕΝΩΝ - ΑΥΤΟΚΙΝΗΤΩΝ

ΑΠΟ 0% ΠΡΟΚΑΤΑΒΟΛΗ ΚΑΙ ΔΟΣΕΙΣ... ΣΤΑ ΜΕΤΡΑ ΣΑΣ

Το μήνυμα έφτασε και στους αυτοδιοικητικούς φορείς της Δωδεκανήσου, καθαρά και ξάστερα

Δεν «κουνιέται» υπάλληλος μέχρι τις εκλογές...

Οι πονηρές εποχές και οι ακόμα περισσότερο οι «πονηρές» προεκλογικές τακτικές (χωρίς να εξαιρείται φυσικά και ο νομός μας), επέβαλαν στο Υπουργείο Εσωτερικών να ...πάρει τα μέτρα του. Υπενθυμίζει ρητά και κατηγορηματικά, προς όλους τους αυτοδιοκητικούς φορείς, αλλά και σε άλλα Νομικά Πρόσωπα Δημοσίου Δικαίου, τα αυτονόητα, έτσι ώστε να μην μπαίνουν ιδέες σε διάφορους κύκλους.



Στ) Η ανακοίνωση αποστάσεων υπαλλήλων εφόσον η σχετική ΚΥΑ έχει κοινοποιηθεί στον οικείο φορέα μέχρι και 14-9-2006.

Παρακαλούμε να κοινοποιήσετε την παρούσα εγκύκλιο στους ΟΤΑ α' και β' βαθμού της χωρικής σας αρμοδιότητας.

Κατά την επίσημη προεκλογική περίοδο, που είναι ήδη σε εξέλιξη, απαγορεύεται διά ροπάλου κάθε αλλαγή της εργασιακής σχέσης στο δημόσιο τομέα (μεταθέσεις, αποσπάσεις, κλπ), φαινόμενα που, όχι άδικα, τροδοτούσαν με υποψίες και την αίσθηση της σκοπιμότητας στην κοινή γνώμη.

Στην Περιφέρεια Νοτίου Αιγαίου, όπως και σε όλες τις Περιφέρειες της χώρας, έφτασε η παρακάτω απόφαση του Υφυπουργού Εσωτερικών Αθανάσιου Νάκου:

Όπως ήδη σας ενημερώσαμε με την αριθ. 12935/10-3-2006 εγκύκλιο ενόψει των δημοτικών και νομαρχιακών εκλογών και σύμφωνα με τις διατάξεις της παρ.5 του άρθρου 28 του ν.2190/1994, απαγορεύεται η έκδοση πράξεων που αφορούν το διορισμό ή την πρόσληψη, καθώς και οποιαδήποτε μεταβολή αναφερόμενη στην υπηρεσιακή κατάσταση κάθε κατηγορίας προσωπικού των ΟΤΑ α' και β' βαθμού, για το χρονικό διαστημάτων τριάντα ημερών πριν από τη διενέργεια των εκλογών και έως την ημέρα ανάληψης των καθηκόντων από τις νέες δημοτικές και νομαρχιακές αρχές.

Στην έννοια του όρου ΟΤΑ α'βαθμού εμπίπτουν οι Δήμοι, οι Κοινότητες, τα Δημοτικά και Κοινοτικά Ιδρύματα, τα ΝΠΔΔ και οι Σύνδεσμοι των Δήμων, Κοινοτήτων και Δήμων και Κοινοτήτων.

Όσον αφορά τις επιχειρήσεις των ΟΤΑ σας γνωρίζουμε ότι:

Από τις διατάξεις του άρθρου 1 του ν.2527/1997, οι οποίες συμπληρώνουν και τροποποιούν διατάξεις του ν.2190/94, ορίζεται ότι οι αμιγείς και μικτές επιχειρήσεις των ΟΤΑ α' και β' βαθμού στις οποίες ο ΟΤΑ κατέχει άμεσα ή έμμεσα το 50% τουλάχιστον του εταιρικού τους κεφαλαίου, υπάγονται στο σύστημα προσλήψεων του ν.2190/94, όπως ισχύει». Με τις διατάξεις του άρθρου 10 παρ. 7 του ν. 2839/2000 προβλέπεται ότι οι Τοπικές Ενώσεις Δήμων και Κοινοτήτων υπάγονται στο σύστημα προσλήψεων του ν. 2190/1994, όπως ισχύει.

Συνεπώς, στην απαγόρευση του άρθρου 28 του ν.2190/1994 υπάγονται και οι επιχειρήσεις των ΟΤΑ α' και β' βαθμού η ΚΕΔΚΕ και οι ΤΕΔΚ.

Κατόπιν των ανωτέρω, σας γνωρίζουμε ότι από τις 15-9-2006 οι υπηρεσίες σας και το Υπουργείο δεν θα προωθούν αιτήματα που αφορούν την έγκριση πρόσληψης προσωπικού πάσης φύσεως, καθώς και αιτήματα που αφορούν στην υπηρεσιακή κατάσταση του προσωπικού των ΟΤΑ α' και β' βαθμού.

Οποιαδήποτε διαδικασία πρόσληψης προσωπικού ή υπηρεσιακής μεταβολής έχει ξεκινήσει πριν την προαναφερθείσα ημερομηνία θα αναστα-λεί από την 15-9-2006 μέχρι την ημέρα ανάληψης τωνκαθηκόντων των νέων Δημοτικών, Κοινοτικών και Νομαρχιακών Αρχών.

Στην απαγόρευση αυτή, δεν εμπίπτουν:

Α) Οι πράξεις πειθαρχικής διαδικασίας, διαθεσιμότητας και αργίας, καθώς και οι πράξεις που εκδίδονται σε συμμόρφωση προς δικαστική απόφαση.

Β) Η διαδικασία τακτοποίησης του προσωπικού σε θέσεις ιδιωτικού δικαίου αορίστου χρόνου σύμφωνα με τις διατάξεις του άρθρου 11 του π.δ.164/2004 και η σύσταση των αντίστοιχων θέσεων με απόφαση Υπουργού Εσωτερικών Δημόσιας Διοίκησης και Αποκέντρωσης και Οικονομίας και Οικονομικών, δεδομένου ότι δεν πρόκειται για πρωτογενή πρόσληψη, δηλαδή για σύσταση νέων θέσεων με πρωτοβουλία του οικείου οργάνου, αλλά για υποχρέωση συμμόρφωσης προς την κρίση του ΑΣΕΠ, μετά από προηγούμενη τήρηση των ανωτέρω διατάξεων του π.δ.164/2004, σε συνδυασμό με την αυτοτελώς προβλεπόμενη διαδικασία κατ'εφαρμογή του άρθρου 1 του ν.3320/2005.

Γ) Οι προσλήψεις που έιναι ενταγμένες στο πλαίσιο υλοποίησης προγραμμάτων που χρηματοδοτούνται ή συγχρηματοδοτούνται απο την Ευρωπαϊκή Ένωση, των οποίων η έναρξη υλοποίησης τοποθετείται σε χρόνο προγενέστερο του χρονικού διαστήματος, που προβλέπεται από τις ανωτέρω διατάξεις.

Δ) Οι διοικητικές πράξεις που αφορούν αυτοδίκαιη απόλυση και αποδοχή άιτησης παραίτησης, καθόσον η παραίτηση αποτελεί δικαίωμα του υπαλλήλου.

Ε) Η ορκωμοσία, η ανάληψη υπηρεσίας, η τοποθέτηση ή ανακοίνωση μετάταξης και λοιπές παρεπόμενες ενέργειες σε εκτέλεση διοικητικών πράξεων που έχουν ήδη δημοσιευθεί στο ΦΕΚ μέχρι και 14-9-2006.



Athambra Travel

ΓΕΝΙΚΟΣ ΑΝΤΙΠΡΟΣΩΠΟΣ ΡΟΔΟΥ της LUIS HELLENIC CRUISES

LOUIS CRUISE LINES

Η ΜΕΓΑΛΥΤΕΡΗ ΠΟΙΚΙΛΙΑ ΚΡΟΥΑΖΙΕΡΩΝ ΣΤΗ ΜΕΣΟΓΕΙΟ

ΜΟΝΑΔΙΚΕΣ ΚΡΟΥΑΖΙΕΡΕΣ ΜΕ ΤΟ M/V CORAL

Σαλπάρετε μαζί μας σε επιλεγμένες ημερομηνίες

7/8ήμερη θησαυροί της Μεσογείου
ΙΤΑΛΙΑ-ΓΑΛΛΙΑ-ΙΣΠΑΝΙΑ-ΜΑΡΟΚΟ-ΓΕΝΟΒΑ-ΜΑΣΣΑΛΙΑ-ΠΑΛΜΑ ΝΤΙ ΜΑΓΙΟΡΚΑ-ΑΛΜΕΡΙΑ-ΜΑΛΑΓΑ-ΓΙΒΡΑΛΤΑΡ-ΤΑΓΓΕΡΗ-ΙΜΠΙΖΑ-ΒΑΡΚΕΛΩΝΗ-ΓΕΝΟΒΑ
Αναχωρήσεις Σεπτέμβριος 2-9-23-30, Οκτώβριος 7-14-21

10/11ήμερη πανόραμα Ιβηρικής-Μαρόκο
ΙΤΑΛΙΑ-ΓΑΛΛΙΑ-ΜΑΡΟΚΟ-ΠΟΡΤΟΓΑΛΙΑ-ΙΣΠΑΝΙΑ-ΓΕΝΟΒΑ-ΜΑΣΣΑΛΙΑ-ΤΑΓΓΕΡΗ-ΛΙΣΑΒΟΝΑ-ΚΑΝΤΙΖ-ΚΑΖΑΜΠΛΑΝΚΑ-ΜΑΛΑΓΑ-ΑΛΜΕΡΙΑ-ΑΛΙΚΑΝΤΕ-ΒΑΡΚΕΛΩΝΗ-ΓΕΝΟΒΑ
Αναχωρήσεις Νοέμβριος 22, Δεκέμβριος 2

7/8ήμερη θησαυροί της Μεσογείου ΙΙ
ΙΤΑΛΙΑ-ΓΑΛΛΙΑ-ΤΥΝΗΣΙΑ-ΛΙΒΥΗ-ΜΑΛΤΑ-ΓΕΝΟΒΑ-ΜΑΣΣΑΛΙΑ-ΚΑΛΙΑΡΙ-ΤΥΝΙΔΑ-ΤΡΙΠΟΛΗ-ΒΑΛΕΤΤΑ-ΝΑΠΟΛΗ-ΓΕΝΟΒΑ
Αναχωρήσεις Νοέμβριος 7

8/9 πανόραμα Ιβηρικής-Μαρόκο
ΙΤΑΛΙΑ-ΓΑΛΛΙΑ-ΓΙΒΡΑΛΤΑΡ-ΜΑΡΟΚΟ-ΙΣΠΑΝΙΑ-ΓΕΝΟΒΑ-ΜΑΣΣΑΛΙΑ-ΓΙΒΡΑΛΤΑΡ-ΤΑΓΓΕΡΗ-ΚΑΖΑΜΠΛΑΝΚΑ-ΜΑΛΑΓΑ-ΑΛΜΕΡΙΑ-ΑΛΙΚΑΝΤΕ-ΒΑΡΚΕΛΩΝΗ-ΓΕΝΟΒΑ
Αναχωρήσεις Νοέμβριος 14, Δεκέμβριος 12-20-28

Πληροφορίες – προγράμματα

Athambra Travel

Δημ. Θεοδωράκη 13 - Ρόδος
Τηλ. 2241037052 ΚΑΙ 2241025698
Fax 2241035582
e-mail: alhabr1@otenet.gr

Πρώιμα πλάνα για το μαθητικό τουρισμό

Θα συνεχισθούν οι διαρροές λόγω στροφής στις χώρες του εξωτερικού

Κάθε πέρσι ... και καλύτερα. Η λαϊκή αυτή ρήση, φαίνεται πως ταιριάζει απόλυτα στην υπόθεση που λέγεται μαθητικός τουρισμός, για τη Ρόδο. Οι προετοιμασίες για τη νέα περίοδο των αφίξεων των νέων στο νησί μας, έχουν κιόλας ξεκινήσει αλλά οι προβλέψεις είναι δυσοίωνες. Οι πράκτορες που ασχολούνται αρκετά χρόνια με το μαθητικό τουρισμό λένε, πως στην καλύτερη περίπτωση η Ρόδος θα πετύχει τον ίδιο αριθμό αφίξεων με πέρσι. Ωστόσο υπάρχουν και αυτοί που λένε πως θα υπάρξει μείωση των αφίξεων των μαθητών στη Ρόδο, το έτος 2007. Το πρόβλημα αυτή τη φορά εστιάζεται στο γεγονός, ότι το Πάσχα θα είναι στις 8 Απριλίου, γεγονός που σημαίνει πως οι αφίξεις των μαθητών στο νησί μας θα πρέπει να προγραμματιστούν πολύ νωρίτερα δηλαδή μέσα στο Μάρτιο. «Επιδίωξη και πρόταση μας προς τα σχολεία είναι να ξεκινήσουν φέτος οι εκδρομές στις 11 Μαρτίου» δήλωσε στη Δράση ο κ Β Μπιβολάρης υπεύθυνος του πρακτορείου SUPERIOR TRAVEL που ασχολείται χρόνια με το μαθητικό τουρισμό. Ωστόσο σύμφωνα με τον κ Μπιβολάρη είναι δύσκολο, το εγχείρημα της έναρξης των μαθητικών εκδρομών στη Ρόδο τόσο νωρίς. Δεν βοηθούν οι καιρικές συνθήκες που δεν είναι συνήθως και τόσο καλές την εποχή αυτή και το γεγονός ότι το νησί δεν μπορεί να είναι έτοιμο τόσο νωρίς για να υποδεχθεί τους νεαρούς εκδρομείς τόνισε ο κ Μπιβουλάρης. Αν όμως οι αφίξεις δεν ξεκινήσουν στις αρχές του Μαρτίου τότε κινδυνεύει η περίοδος των



εκδρομών να συρρικνωθεί σε μια εβδομάδα, γεγονός που είναι και αυτό πρόβλημα αφού μέσα στο διάστημα οκτώ- δέκα ημερών το περισσότερο θα πρέπει να διακινηθούν χιλιάδες άτομα. Το χειρότερο από όλα είναι όμως το γεγονός ότι φαίνεται να κερδίζουν συνεχώς έδαφος προορισμοί του εξωτερικού. Οι μαθητές όπως λέει ο κ Μπιβολάρης έχουν συνηθίσει τα ταξίδια, σε προορισμούς του εσωτερικού. Θεωρούν δηλαδή υπόθεση ρουτίνας τη μετακίνηση σε κάποιο νησί . Τα ταξίδια στο εξωτερικό όμως αποτελούν ευκαιρίες που οι νέοι δεν θέλουν να χάνουν. Ετσι φαίνεται πως φέτος η Ρόδος και άλλα νησιά έχουν να ανταγωνιστούν προορισμούς του εξωτερικού που γίνονται, όλο και πιο δελεαστικοί και φυσικά φθηνοί. Οι προετοιμασίες έχουν ξεκινήσει αφού τώρα εκπονούνται τα προγράμματα ετοιμάζονται οι μπροσούρες, που θα δοθούν στους μαθητές. Παράλληλα ξεκινούν και οι επαφές με τα σχολεία που θα ενταθούν μετά την εκλογή των νέων μαθητικών συμβουλίων, με τα οποία θα γίνουν οι κύριες διαπραγματεύσεις των πρακτορείων . Οι προετοιμασίες σύμφωνα με τον κ Μπιβολάρη θα έχουν ολοκληρωθεί τον προσεχή Δεκέμβριο. Ωστόσο και από την πλευρά τους οι προορισμοί, δεν πρέπει να μείνουν άπραγοι . Το θέμα θα έπρεπε να απασχολήσει τους αρμόδιους φορείς προκειμένου να μην υπάρξουν αργότερα δυσάρεστες εκπλήξεις.

Εξω από τα δόντια από τον δήμαρχο της Σύμης

Συνέχεια από τη σελ. 10

6. Προώθηση του Συνεδριακού Τουρισμού, μετά την ολοκλήρωση του συνεδριακού κέντρου στο Πανορμίτειο Γυμνάσιο και το νέο συνεδριακό κέντρο που θα ολοκληρωθεί στη θέση του πνευματικού κέντρου.

7. Ανάπτυξη του Χειμερινού τουρισμού μέσα από εκπαιδευτικά σεμινάρια και συνέδρια, αθλητικές διοργανώσεις, εν όψει μάλιστα και της επικείμενης ολοκλήρωσης του κλειστού γυμναστηρίου, την ολοκλήρωση του 5Χ5 γηπέδου, και των γηπέδων που έχουν προγραμματιστεί βάσει μελετών να πραγματοποιηθούν στο προσεχές μέλλον.

8. Ανάπτυξη του Θρησκευτικού Τουρισμού με βάση το μοναστήρι του Πανορμίτη κα του Μιχαήλη.

9. Ανάπτυξη του ορειβατικού τουρισμού μέσα από ορειβατικά προγράμματα και την αξιοποίηση των πολλών μονοπατιών που διαθέτει το νησί μας.

10. Ανάπλαση μονοπατιού Αγ. Γιώργης Δρακούντας έως Νημποριό (Γ' ΚΠΣ, 210.000 ευρώ).

11. Συνέχιση της λειτουργίας του ραδιοφωνικού σταθμού Σύμης και δημιουργία τοπικού τηλεοπτικού δικτύου που θα εκπέμπει σε όλα τα Δωδεκάνησα.

ΕΡ.: Δηλώνετε κύριε Παπακαλοδούκα τόσο εσείς όσο και ο έτερος υποψήφιος για το Δήμο της Σύμης, ότι τα ψηφοδέλτιά σας περιέχουν υποψηφίους από όλους τους πολιτικούς χώρους. Υποδείξτε μας εκπροσώπους εκτός Ν.Δ., ΠΑΣΟΚ, ΚΚΕ και ΣΥΝ που περιλαμβάνονται στα ψηφοδέλτιά σας.

ΑΠ.: Η επιλογή των υποψηφίων στην παράταξη μας «ΝΕΟΙ ΟΡΙΖΟΝΤΕΣ» δεν έγινε σε καμία περίπτωση, βάσει της πολιτικής τοποθέτησης του εκάστου υποψηφίου. Κάθε άλλο.

Σκοπός μας δεν είναι επί τούτου, να βάλουμε στο ψηφοδέλτιο άτομα από όλες τις πολιτικές παρατάξεις, για να έχουμε το άλλοθι να λέμε ότι είμαστε πολυκομματικός συνδυασμός. Σημασία έχει να βάλουμε στο ψηφοδέλτιο μας άτομα ικανά, δραστήρια, με όρεξη και άποψη, με όραμα και ανιδιοτέλεια. Πάνω σε αυτό στηριχτήκαμε και φυσικά η επιλογή των υποψηφίων, που έγινε, επιβεβαιώνει με το παραπάνω ότι έτσι κινηθήκαμε.

Τα μέλη μας δεν είναι κομματικοποιημένα, ούτε δηλώνουν επίσημα σε ποια παράταξη ανήκουν. Είναι προσωπική υπόθεση του καθενός να ψηφίζει ό, τι θέλει στις βουλευτικές εκλογές και να μην το ανακοινώνει.

Είμαστε άνθρωποι μακριά από φανατισμούς και μισαλλοδοξίες, γκέτα και πηγαδάκια.

Ο κόσμος μας στηρίζει για την ικανότητα μας να φέρουμε σε πέρας λύσεις σε μακραίωνα προβλήματα, και όχι για τον στημένο πολυκομματισμό μας.

ΕΡ.: Ποια είναι η κύρια δέσμευση που αναλαμβάνετε έναντι του λαού της Σύμης, αν εκλεγείτε;

ΑΠ.: Η δέσμευση είναι μεγάλη κουβέντα και βαρυσήμαντη έννοια. Πολλοί δεσμεύονται και δεν το εννοούν. Ειδικά για ανθρώπους που έχουν ασχοληθεί με την πολιτική, όπως και εγώ, για να δεσμευτείς ξανά, πρέπει να έχεις το θάρρος να κοιτάξεις τον συμπατριώτη σου στα μάτια. Μόνο έτσι θα μπορέσει να εμπιστευτεί ξανά στα χέρια σου το μέλλον του νησιού μας.

Εμείς με δουλειά, τα τελευταία σχεδόν τέσσερα χρόνια, και με έργα, αποδείξαμε ότι είμαστε άξιοι της εμπιστοσύνης τους, αφού ανταποκριθήκαμε με το παραπάνω στις προεκλογικές μας δεσμεύσεις. Δεσμευόμαστε λοιπόν ξανά για μια δημιουργική τετραετία, για να συνεχίσουμε το έργο μας, με τους ίδιους ρυθμούς, δεσμευόμαστε να υλοποιήσουμε το νέο πρόγραμμά μας, το οποίο κυκλοφορεί ήδη και έχει διανεμηθεί στον κόσμο, με τη μορφή φυλλαδίου, επιβεβαιώνοντας με αποδείξεις όλα όσα έγιναν και αυτά που θα γίνουν με τη συγκατάθεση και υποστήριξη του Συμιακού λαού.

ΕΡ. : Ποιο είναι το κλίμα των εκλογών; Εκτιμάται πως αυτή η εκλογική αναμέτρηση θα είναι δύσκολή ή εύκολη για τη δική σας περιοχή;

ΑΠ.: Η Σύμη μπήκε από πολύ νωρίς στον προεκλογικό στίβο – σχεδόν από το τέλος του προηγούμενου έτους - και αυτό φυσικά δεν οφείλεται στη δική μας παράταξη, που έχει να ασχολείται με πολύ σοβαρά ζητήματα, όπως είναι αυτό της κατασκευής των έργων, της καθαριότητας και της προβολής του νησιού μας για την αύξηση της τουριστικής κίνησης. Όμως τα έργα που γίνονται σε καθημερινή βάση και γενικά το αποτέλεσμα των προσπαθειών μας για την βελτίωση του νησιού μας είναι ο καλύτερος προεκλογικός αγώνας. Ο κόσμος μας εμπιστεύθηκε στην προηγούμενη εκλογική αναμέτρηση και ανταποκριθήκαμε επάξια. Το αποτέλεσμα είναι αδιάψευστος κριτής.

Τώρα όσον αφορά τις εκλογές, κατά τη γνώμη μου δεν είναι διαφορετικές από τις προηγούμενες, με την έννοια ότι ο έτερος υποψήφιος και υποψήφιοι δημοτικοί σύμβουλοι της παράταξης του είναι ως επί το πλείστον ίδιοι. Απλά άλλαξαν οι ρόλοι. Ο κ. Αντωνιάδης μάλιστα έχει διατελέσει στα κοινά της Σύμης και φέρει και ο ίδιος την ευθύνη ως αντιδήμαρχος και δημοτικός σύμβουλος, για την απραξία των δώδεκα χρόνων γύρω από σημαντικά έργα που θα έπρεπε να είχαν ολοκληρωθεί. Το γεγονός ότι αναμειγνύεται στην πολιτική ξανά φανερώνει πως δεν πρόλαβε να ολοκληρώσει το έργο του ως αντιδήμαρχος και δημοτικός σύμβουλος επί τρεις τετραετίες στο πλευρό του πρώην Δημάρχου. Τότε γιατί πρέπει να το έχω ολοκληρώσει εγώ μέσα σε τέσσερα χρόνια; Το μόνο σίγουρο πάντως είναι ότι ο κόσμος βλέπει και θα κρίνει ποιος είναι ο καταλληλότερος για το νησί μας.

Πέρα όμως από αυτά το μήνυμα μου είναι το εξής: Πασχίζουμε και αγωνιζόμαστε για το καλύτερο μέλλον των νέων. Οι νέοι αποτελούν το μέλλον της Σύμης και γι' αυτό τους αφιερώσαμε, το φεστιβάλ του φετινού καλοκαιριού. Πρέπει πάση θυσία οι νέοι μετά την ολοκλήρωση των σπουδών τους να επιστρέφουν και να μένουν στη Σύμη. Και για να γίνει κάτι τέτοιο οφείλουμε να δημιουργήσουμε τις κατάλληλες προϋποθέσεις και συνθήκες. Γι' αυτό παλεύουμε και θα το πετύχουμε.



ΔΗΜΟΣ ΛΙΝΔΙΩΝ:

Το ντέρμπι κάτω από την Ακρόπολη

Ο συνδυασμός «Λινδίων Λόγος» του Μανώλη Παλλά και ο συνδυασμός «Λινδίων Οραμα» του νυν αντιδημάρχου Παναγιώτη Παπακωνσταντίνου θα διεκδικήσουν την ψήφο των πολιτών του Δήμου Λινδίων. Και στους δύο συνδυασμούς μετέχουν υποψήφιοι που κατάγονται από ευρωπαϊκές χώρες. Να σημειωθεί ότι στο Δήμο Λινδίων ψηφίζουν 401 Ευρωπαίοι πολίτες.

«ΛΙΝΔΙΩΝ ΛΟΓΟΣ»



ΠΑΛΛΑΣ ΕΜΜΑΝΟΥΗΛ του ΣΤΕΦΑΝΟΥ, υποψήφιος Δήμαρχος

ΥΠΟΨΗΦΙΟΙ ΔΗΜΟΤΙΚΟΙ ΣΥΜΒΟΥΛΟΙ

ΑΝΑΣΤΑΣΙΑΔΗΣ ΕΜΜΑΝΟΥΗΛ του ΓΕΩΡΓΙΟΥ
ΑΝΤΩΝΑΡΑΚΗΣ ΓΕΩΡΓΙΟΣ του ΔΗΜΗΤΡΙΟΥ
ΓΑΛΑΝΟΣ ΓΕΩΡΓΙΟΣ του ΠΑΝΑΓΙΩΤΗ
ΓΑΝΩΤΑΚΗ ΑΙΚΑΤΕΡΙΝΗ του ΧΡΙΣΤΟΦΟΡΟΥ
ΓΙΑΝΝΟΥΡΗΣ ΣΩΤΗΡΙΟΣ του ΒΑΣΙΛΕΙΟΣ
ΔΙΑΚΟΛΟΥΚΑΣ ΒΑΓΙΑΝΟΣ του ΔΗΜΗΤΡΙΟΥ
ΔΙΑΚΟΥΛΑΣ ΙΩΑΝΝΗΣ του ΜΙΧΑΗΛ
ΕΛΕΥΘΕΡΙΟΥ ΓΕΩΡΓΙΟΣ του ΝΙΚΟΛΑΟΥ
ΕΛΛΗΝΑΣ ΕΜΜΑΝΟΥΗΛ του ΒΑΣΙΛΕΙΟΥ
ΙΔΟΜΕΝΕΑΣ ΠΑΝΑΓΙΩΤΗΣ του ΔΗΜΗΤΡΙΟΥ
ΚΑΡΑΜΑΡΙΤΗΣ ΒΑΣΙΛΕΙΟΣ του ΙΩΑΝΝΟΥ
ΚΟΥΦΟΣ ΦΩΤΙΟΣ του ΜΙΧΑΗΛ
ΛΑΜΠΗ - ΧΟΥΛΗ ΦΛΩΡΑ του ΕΜΜΑΝΟΥΗΛ
ΛΕΓΓΕΤ ΤΖΟΑΝ του ΡΟΜΠΕΡΤ (LEGGETT JOAN)
ΜΑΓΙΕΡΣ ΝΑΤΑΛΙ του ΚΛΙΦΟΡΝΤ (MYERS NATALIE)
ΟΡΦΑΝΟΣ ΣΤΑΥΡΟΣ του ΣΤΑΜΑΤΙΟΥ
ΠΑΛΛΑΣ ΔΗΜΗΤΡΙΟΣ του ΣΤΕΦΑΝΟΥ
ΠΑΠΑΪΩΑΝΝΟΥ ΒΑΣΙΛΕΙΟΣ του ΛΟΥΚΑ
ΦΟΥΡΤΣΑΔΑΚΗΣ ΙΩΑΝΝΗΣ του ΑΧΙΛΛΕΑ
ΧΑΤΖΗΣΑΒΒΑ - ΚΡΑΣΣΑ ΜΙΧΑΛΙΑ του ΛΑΖΑΡΟΥ

ΤΟΠΙΚΟ ΔΙΑΜΕΡΙΣΜΑ ΚΑΛΑΘΟΥ

ΓΕΡΑΚΟΥΝΑ ΑΝΝΑ του ΠΕΤΡΟΥ
ΓΕΣΑΚΗΣ ΓΕΩΡΓΙΟΣ του ΠΑΝΑΓΙΩΤΗ
ΚΥΖΙΡΙΔΗ ΔΕΣΠΟΙΝΑ του ΠΑΝΑΓΙΩΤΗ
ΠΑΚΚΙΔΗΣ ΙΩΑΝΝΗΣ του ΠΑΥΛΟΥ

ΤΟΠΙΚΟ ΔΙΑΜΕΡΙΣΜΑ ΛΑΕΡΜΩΝ

ΔΙΑΚΟΓΕΩΡΓΙΟΥ ΓΕΩΡΓΙΟΣ του ΣΑΒΒΑ
ΚΟΥΝΤΟΥΡΗΣ ΜΙΧΑΗΛ - ΧΡΥΣΟΒΑΛΑΝΤΗΣ του ΣΑΒΒΑ
ΚΟΥΦΟΣ ΙΩΑΝΝΗΣ του ΚΩΝΣΤΑΝΤΙΝΟΥ
ΠΑΤΟΥΝΑ ΣΤΑΜΑΤΙΑ του ΑΝΤΩΝΙΟΥ

ΤΟΠΙΚΟ ΔΙΑΜΕΡΙΣΜΑ ΛΑΡΔΟΥ

ΑΝΑΣΤΑΣΑΚΗΣ ΑΝΤΩΝΙΟΣ του ΙΩΑΝΝΗ
ΚΑΛΑΝΔΡΑΝΗΣ ΧΑΡΗΣ του ΓΕΩΡΓΙΟΥ
ΝΙΚΗΤΑΡΑΣ ΝΙΚΟΛΑΟΣ του ΠΕΡΡΟΥ
ΝΤΕΝΙΝΓΚ ΑΛΕΞΑΝΤΕΡ ΜΑΞΓΟΥΕΛ του ΝΤΕΪΒΙΝΤ(DENNING ALEXANDER-MAXWELL)
ΠΑΧΟΥ ΜΗΝΑΣ του ΝΙΚΟΛΑΟΥ
ΤΣΟΥΚΟΣ ΠΑΝΑΓΙΩΤΗΣ του ΝΙΚΟΛΑΟΥ
ΧΑΡΙΤΟΥ - ΕΥΣΤΑΘΙΟΥ ΜΑΡΙΕΤΤΑ του ΓΕΩΡΓΙΟΥ

ΤΟΠΙΚΟ ΔΙΑΜΕΡΙΣΜΑ ΠΥΛΩΝΑΣ

ΚΑΡΑΜΑΡΙΑΣ ΣΩΤΗΡΙΟΣ του ΒΑΣΙΛΕΙΟΥ
ΚΑΡΑΜΑΡΙΑΣ ΦΩΤΙΟΣ του ΙΩΑΝΝΟΥ
ΚΟΥΡΤΗ ΚΥΡΙΑΚΟΥΛΑ του ΕΥΣΤΑΘΙΟΥ
ΚΟΥΡΤΗΣ ΓΕΩΡΓΙΟΣ του ΣΤΕΡΓΟΥ
ΜΙΓΚΛΗΣ ΜΙΧΑΗΛ του ΚΩΣΤΑΝΤΙΝΟΥ
ΝΙΚΟΛΑΪΔΗΣ ΔΗΜΟΣΘΕΝΗΣ του ΔΗΜΗΤΡΙΟΥ
ΦΑΚΚΑ ΜΑΓΔΑΛΙΝΗ - ΕΙΡΗΝΗ του ΓΕΩΡΓΙΟΥ

«ΛΙΝΔΙΩΝ ΟΡΑΜΑ»



ΠΑΠΑΚΩΝΣΤΑΝΤΙΝΟΥ ΠΑΠΑΓΙΩΤΗΣ

ΥΠΟΨΗΦΙΟΙ ΔΗΜΟΤΙΚΟΙ ΣΥΜΒΟΥΛΟΙ

1. Παρισίδης Γεώργιος (επιχ/τίας)
2. Σαββαϊδης Νικόλαος (τουρ. πράκτορας)
3. Χουϊρης Γεώργιος (επιχ/τίας)
4. Ψαρός Φιλήμων (επιχ/τίας)
5. Κοκκινογένης Ιωάννης (επιχ/τίας)
6. Γιαννούρης Εμμανουήλ (οικονομολόγος)
7. Θαρρενός Στέφανος (πολ. μηχανικός)
8. Καλαθενός Σάββας (τραπεζικός υπάλληλος)
9. Kay Winser (ιδ. Υπάλληλος)
10. Αντωναράκης Ιωάννης (ιδιωτ. υπάλληλος)
11. Καλογερή Ελένη (ιδιωτ. υπάλληλος)
12. Σαββάκης Μιχαήλ (ιατρός)
13. Μαγκαφάκης Δημήτριος (ιατρός)
14. Κούρτης Ιωάννης (επιχ/τίας)
15. Σπανός Κων/νος (οικονομολόγος/δημ. σύμβουλος)
16. Προφυλενιού Παναγιώτα του Χαραλάμπου (επιχειρηματίας)
17. Πράσσας Χρήστος του Αγαθοκλή (επιχειρηματίας)
18. Μουσταφά – Τζαγκαράκη Φινόλα (ιδιωτ. Υπάλληλος)
19. Μέρφι Νραρύλ του Ζοζέφ (επιχειρηματίας)
20. Γουίλρσον Κέι του Τζέιμς (ξενοδοχοϋπάλληλος)

ΤΟΠΙΚΑ ΣΥΜΒΟΥΛΙΑ ΚΑΛΑΘΟΣ

1. Φάκκας Γεώργιος (επιχ/τίας, πρόεδρος τοπ. Συμβουλίου)
2. Τουμπάκης Βασίλειος (επιχ/τίας)
3. Σταυριανός Ιωάννης (επιχ/τίας)
4. Γεωργίου Εμμανουήλ (επιχ/τίας)

ΠΥΛΩΝΑ

1. Οίκουτας Ευριπίδης (υπάλληλος ΥΠΠΟ)
2. Καραμαρία Θαρρενή (καθηγήτρια)
3. Κούρτης Χαράλαμπος (ιδ. υπάλληλος)
4. Νικολάκης Κυριάκος (επιχ/τίας)
5. Καστανίδη Βαλασία (ιδ. Υπάλληλος)
6. Ζαννή Αλεξάνδρα του Μιχαήλ
7. Σιάμπιον Σίνα του Τζορτζέφ (ξενοδοχοϋπάλληλος)

ΛΑΕΡΜΑ

1. Αντωναράκης Μιχάηλ (επιχ/τίας)
2. Τριγένης Ανέστης
3. Χατζηκωνσταντή Αναστασία (ιδ. υπάλληλος)
4. Καρπάθιος Βασίλειος του Ευαγγέλου (ιδιωτ. Υπάλληλος)

ΛΑΡΔΟΣ

1. Καστανίδης Γεώργιος (επιχ/τίας)
2. Παπαδημητρίου Βαλάντα (ιδ. υυπάλληλος)
3. Φλάγκος Παναγιώτης (επιχ/τίας)
4. Καντιμοίρης Ιωάννης (επιχ/τίας)
5. Καμάς Αντώνιος (επιχ/τίας)
6. Αθανασάς Τσαμπίκος (επιχ/τίας)
7. Κανύχης Δημήτριος (ιδ. υπάλληλος)

ACE
The helpful place.

Η ACE κατέχει παγκοσμίως ηγετική θέση στον χώρο πολυκαταστημάτων και των D.I.Y. Έχει 5,500 καταστήματα σε 72 χώρες του κόσμου και με ετήσιες πωλήσεις που φθάνουν τα 15 δις ευρω. Εργασία στην ACE σημαίνει ταυτόχρονα και συμμετοχή στην επιτυχία της σε μια θέση που σας ταιριάζει

Για το κατάστημα της Ρόδου
ΖΗΤΑΜΕ ΠΡΟΣΩΠΙΚΟ

Διευθυντή Καταστήματος (Κωδ ΔΚΑ) Γνώσεις σε Χρώματα, εργαλεία, είδη κηπουρικής, υδραυλικά, ηλεκτρολογικά, αξεσουάρ μπάνιου, είδη σπιτιού, έπιπλα, αξεσουάρ αυτοκινήτου, δομικά υλικά κ.α. Προϋπηρεσία σε ανάλογη θέση θα ληφθεί υποψιν. Εκπληρωμένη στρατιωτική θητεία. Επιπλέον προσόντα Πτυχιούχος, με άριστη ικανότητα επικοινωνίας, επαγγελματισμός, γνώσεις Αγγλικών, χρήση Η/Υ.

Υπάλληλοι Γραφείου (Κωδ ΥΓΑ) Χειριστές Η/Υ με γνώσεις Γραμματείας, - Τιμολόγησης - Εισαγωγές. Πληροφοριακό σύστημα (E.R.P.) Προϋπηρεσία σε ανάλογη θέση.

Ταμίες – Πωλητές (Κωδ ΤΠΑ) Προϋπηρεσία, Γνώσεις Ταμείου Η/Υ, Ευγενικές με άψογη συμπεριφορά και εξυπηρέτηση προς τους πελάτες.

Στείλτε Βιογραφικό έως 31/Ιουλιου/06 στο FAX 2241-0-30270 Η στην διεύθυνση Τ.Θ. 178, Ρόδος Η στο email greece@mail.acehardware.com

MAXI Dia %

Η MAXI DIA % του Ομίλου CARREFOUR No 1 στην Ευρώπη και No2 παγκοσμίως με 4400 DIA καταστήματα σε όλο τον κόσμο και 360 καταστήματα στην Ελλάδα ζητά για το νέο υπερκατάστημα της Ρόδου

Διευθυντή Καταστήματος (Κωδ ΔΚΔ) Εμπειρία τουλάχιστον 3 ετών σε αντίστοιχη θέση στο λιανεμπόριο. Απολυτήριο Λυκείου (Πτυχίο Ανωτερης/τατης σχολής θα θεωρηθεί επιπρόσθετο προσόν). Γνώση αγγλικής γλώσσας. Γνώση Η/Υ (MS Office). Διοικητική και οργανωτική ικανότητα, άνεση στην επικοινωνία, αποδεδειγμένη ικανότητα στην επίτευξη στόχων.

Υπάλληλοι Γραφείου (Κωδ ΥΓΔ) Χειριστές Η/Υ με γνώσεις Γραμματείας, - Πληροφοριακό σύστημα (E.R.P.) Προϋπηρεσία σε ανάλογη θέση.

Ταμίες – Πωλητές (Κωδ ΤΠΔ) Προϋπηρεσία, Γνώσεις Ταμείου Η/Υ, Ευγενικές, με άψογη συμπεριφορά και εξυπηρέτηση προς τους πελάτες.

Στείλτε Βιογραφικό έως 31/Ιουλιου/06 στο FAX 2241-0-30270 Η στην διεύθυνση Τ.Θ. 178, Ρόδος Η στο email carrefour@mail.gr

Athambra Travel

ΓΕΝΙΚΟΣ ΑΝΤΙΠΡΟΣΩΠΟΣ ΡΟΔΟΥ της LUIS HELLENIC CRUISES
Η ΜΕΓΑΛΥΤΕΡΗ ΠΟΙΚΙΛΙΑ ΚΡΟΥΑΖΙΕΡΩΝ ΣΤΗ ΜΕΣΟΓΕΙΟ
ΜΟΝΑΔΙΚΕΣ ΚΡΟΥΑΖΙΕΡΕΣ ΜΕ ΤΟ M/V CORAL
Σαλπάρετε μαζί μας σε επιλεγμένες ημερομηνίες

7/8ήμερη θησαυροί της Μεσογείου
ΙΤΑΛΙΑ-ΓΑΛΛΙΑ-ΙΣΠΑΝΙΑ-ΜΑΡΟΚΟ-ΓΕΝΟΒΑ-ΜΑΣΣΑΛΙΑ-ΠΑΛΜΑ ΝΤΙ ΜΑΓΙΟΡΚΑ-ΑΛΜΕΡΙΑ-ΜΑΛΑΓΑ-ΓΙΒΡΑΛΤΑΡ-ΤΑΓΓΕΡΗ-ΙΜΠΙΖΑ-ΒΑΡΚΕΛΩΝΗ-ΓΕΝΟΒΑ
Αναχωρήσεις Σεπτέμβριος 2-9-23-30, Οκτώβριος 7-14-21

10/11ήμερη πανόραμα Ιβηρικής-Μαρόκο
ΙΤΑΛΙΑ-ΓΑΛΛΙΑ-ΜΑΡΟΚΟ-ΠΟΡΤΟΓΑΛΙΑ-ΙΣΠΑΝΙΑ-ΓΕΝΟΒΑ-ΜΑΣΣΑΛΙΑ-ΤΑΓΓΕΡΗ-ΛΙΣΑΒΟΝΑ-ΚΑΝΤΙΖ-ΚΑΖΑΜΠΛΑΝΚΑ-ΜΑΛΑΓΑ-ΑΛΜΕΡΙΑ-ΑΛΙΚΑΝΤΕ-ΒΑΡΚΕΛΩΝΗ-ΓΕΝΟΒΑ
Αναχωρήσεις Νοέμβριος 22, Δεκέμβριος 2

7/8ήμερη θησαυροί της Μεσογείου ΙΙ
ΙΤΑΛΙΑ-ΓΑΛΛΙΑ-ΤΥΝΗΣΙΑ-ΛΙΒΥΗ-ΜΑΛΤΑ-ΓΕΝΟΒΑ-ΜΑΣΣΑΛΙΑ-ΚΑΛΙΑΡΙ-ΤΥΝΙΔΑ-ΤΡΙΠΟΛΗ-ΒΑΛΕΤΤΑ-ΝΑΠΟΛΗ-ΓΕΝΟΒΑ
Αναχωρήσεις Νοέμβριος 7

8/9 πανόραμα Ιβηρικής-Μαρόκο
ΙΤΑΛΙΑ-ΓΑΛΛΙΑ-ΓΙΒΡΑΛΤΑΡ-ΜΑΡΟΚΟ-ΙΣΠΑΝΙΑ-ΓΕΝΟΒΑ-ΜΑΣΣΑΛΙΑ-ΓΙΒΡΑΛΤΑΡ-ΤΑΓΓΕΡΗ-ΚΑΖΑΜΠΛΑΝΚΑ-ΜΑΛΑΓΑ-ΑΛΜΕΡΙΑ-ΑΛΙΚΑΝΤΕ-ΒΑΡΚΕΛΩΝΗ-ΓΕΝΟΒΑ
Αναχωρήσεις Νοέμβριος 14, Δεκέμβριος 12-20-28

Πληροφορίες – προγράμματα

Athambra Travel

Δημ. Θεοδωράκη 13 - Ρόδος
Τηλ. 2241037052 ΚΑΙ 2241025698
Fax 2241035582
e-mail: alhabr1@otenet.gr

ΔΗΜΟΣ ΚΑΛΛΙΘΕΑΣ:

Μονομαχία Ιατρίδη - Κώστα

Κατατέθηκαν χθες στο Πρωτοδικείο οι συνδυασμοί που θα αναμετρηθούν στις εκλογές της 15ης Οκτωβρίου στο Δήμο Καλλιθέας. Η παράταξη «Δημοτική Ενότητα Καλλιθέας» του δημάρχου Γιάννη Ιατρίδη και «Καλλιθέα Δύναμη Αλλαγής & Προόδου» του υποψηφίου δημάρχου Γιώργου Κώστα. Στο συνδυασμό του δημάρχου συμμετέχουν τρεις παραπάνω υποψήφιοι.

Αναλυτικά τα ψηφοδέλτια:

ΔΗΜΟΤΙΚΗ ΕΝΟΤΗΤΑ ΚΑΛΛΙΘΕΑΣ

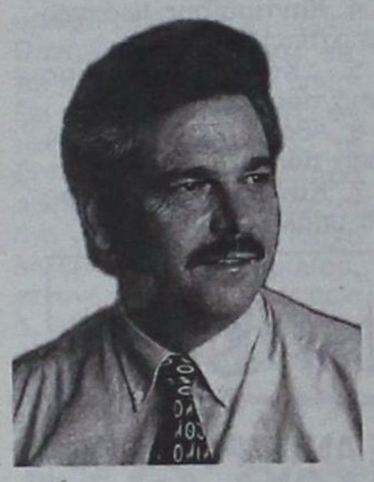

ΥΠΟΨΗΦΙΟΣ ΔΗΜΑΡΧΟΣ ΙΩΑΝΝΗΣ ΙΑΤΡΙΔΗΣ

1. Αηβάζης Τσαμπίκος του Εμμανουήλ
2. Βαγιανού Μιχαήλ του Σωτηρίου
3. Βαγιανού –Τσέλιου Σταματία του Μιχαήλ
4. Βασιλάκη Γεωργία (Γιούλα) του Κυριάκου
5. Ελιαδάκης Ηλίας του Βασιλείου
6. Ηλιάδης Ηλίας του Σταύρου
7. Καρίκης Εμμανουήλ του Κυριάκου
8. Καφετζή Ζαμπέτα του Σκεύου
9. Κλαδάκη Ευφραιμίδη Τσαμπίκα του Σωτηρίου
10. Κουφαλής Εμμανουήλ του Μιχαήλ
11. Κωβαίος Γεώργιος του Νικολάου
12. Κωνσταντίνου Αθηνόδωρος του Χρήστου
13. Κώστα Ταχραμάνη Μαρία του Ιωάννη
14. Λάππα Μπόνη Ευγενία του Ηλία
15. Μανιατάκης Ιώννης Μάριος του Αντωνίου
16. Μανωλάς Νικόλαος του Ηλία \
17. Ορφανός Θαρρενός του Βασιλείου
18. Παπαελευθερίου Ελευθέριος του Βασιλείου
19. Παπαμιχαήλ Βασίλειος του Γρηγορίου
20. Πολυχρόνης Σταύρος του Μιχαήλ
21. Ποτήρης Μιχαήλ του Ιωάννη
22. Ρηνιού Στυλιανός του Σωτηρίου
23. Σαμουράκης Αλέξανδρος του Αντωνίου
24. Σαράντης Βασίλειος του Γεωργίου
25. Σαρικάς Γεώργιος του Μιχαήλ \
26. Τερλόγκου Κλεοπάτρα του Γεωργίου
27. Τσαλίκης /Δημήτριος του Γεωργίου
28. Φλεβάρης Ιωάννης του Στέργου
29. Φωτάρα Περσεφόνη του Κωσταντίνου
30. Φωτίου Ευστάθιος του Σάββα
31. Χατζηαντώνης Νικόλαος του Μιχαήλ
32. Χατζηνικόλα Τσαμπίκα (Κίτσα) του Κωσταντίνου

ΤΟΠΙΚΟ ΚΟΣΚΙΝΟΥ

33. Δράκου Αντώνιος του Αλέξανδρου \
34. Κουμέντης Τσαμπίκος του Φωτίου
35. Κωτσάκης Κωσταντίνος του Μιχαήλ
36. Μπουλαφέντη Αννα του Γεωργίου
37. Νινιός Γεώργιος του Ευθυμίου
38. Παγκαδάκης Ιωάννης του Γεωργίου
39. Παπαπαντέλη Αρτεμις του Σταύρου
40. Ράδου Μαρία του Βασιλείου
41. Χατζηιωάννου – Μαντάλη Αικατερίνη του Περικλή

ΤΟΠΙΚΟ ΨΙΝΘΟΥ

42. Καρίκη Ελισάβετ του Δημητρίου
43. Καταβενός Μιχαήλ του Νικολάου
44. Κωστομοίρης Αντώνιος του Γεωργίου
45. Μιχαλάκης Εμμανουήλ του Ιωάννη
46. Παπανικολάου Σάββας του Ιωάννη
47. Πλίγκος Ευθύμιος του Ιωάννη
48. Τσούλλος Θαρρενός του Γεωργίου

ΚΑΛΛΙΘΕΑ ΔΥΝΑΜΗ ΑΛΛΑΓΗΣ & ΠΡΟΟΔΟΥ



ΓΙΩΡΓΟΣ Ε. ΚΩΣΤΑΣ
Υποψήφιος Δήμαρχος Καλλιθέας

ΚΩΣΤΑΣ ΓΕΩΡΓΙΟΣ του ΕΥΑΓΓΕΛΟΥ, υποψήφιος Δήμαρχος

Α. ΥΠΟΨΗΦΙΟΙ ΓΙΑ ΤΟ ΔΗΜΟΤΙΚΟ ΣΥΜΒΟΥΛΙΟ

ΕΠΩΝΥΜΟ ΟΝΟΜΑ ΠΑΤΡΩΝΥΜΟ

1. Αναστασάς Αναστάσιος, Στέργιος
2. Αντωνάς Παναγιώτης, Σταμάτιος
3. Αργυρού Παγώνα (Νίτσα), Σάββας
4. Γιαννακλής Ευάγγελος, Γεώργιος
5. Γρηγορίου Στέφανος, Γρηγόριος
6. Ζουρούδη Στυλιανή (Στέλλα), Σάββας
7. Κακκιού Φώτιος, Δημήτριος
8. Καπότου-Φωτίου Δέσποινα, Κωνσταντίνος
9. Καρίκη Ελευθερία, Κωνσταντίνος
10. Κασταμούλας Γεώργιος, Μιχαήλ
11. Κουγιός Νικόλαος, Κωνσταντίνος
12. ΚουφΟμανώλη Φωτεινή, Νικόλαος
13. Κυριαζής Στέφανος, Νικόλαος
14. Κώστας ή Πολυχρόνης, Δημήτριος, Κωνσταντίνος
15. Κωστομοίρης Βασίλιειος, Γεώργιος
16. Λεβέντης ή Γιαννάς Βασίλειος, Ευάγγελος
17. Μαντάλης Στυλιανός, Αλέξανδρος
18. Μανωλάγκας Νικόλαος, Μιχαήλ
19. Παπαγεωργίου Νικόλαος, Σταμάτιος
20. Παπανικολάου Μιχαήλ (Μισελίνο), Ηλίας
21. Σαββιού Στέρος (Σπανός), Εμμανουήλ
22. Σεντεμέντε Μαρία, Γεώργιος
23. Σταμάτη Μαρία (Δαμαρενού), Ελευθέριος
24. Στατιού Γεώργιος, Κωνσταντίνος
25. Στεργίου Αναστάσιος, Γεώργιος
26. Σωτηράκης Διαμαντής, Εμμανουήλ
27. Τοκούζης Παναγιώτης, Εμμανουήλ
28. Φωτάρας Βασίλειος, Αντώνιος
29. Χατζηδιάκου Νικόλαος, Ιωάννης
30. Χατζηνικόλας Αντώνιος, Μιχαήλ
31. Ψυλλάκης Βασίλειος, Μόσχος

Β. ΥΠΟΨΗΦΙΟΙ ΓΙΑ ΤΟ ΤΟΠΙΚΟ ΣΥΜΒΟΥΛΙΟ ΤΟΥ ΔΗΜΟΤΙΚΟΥ ΔΙΑΜΕΡΙΣΜΑΤΟΣ ΚΟΣΚΙΝΟΥ

1. Αττιτής Μιχαήλ, Κωνσταντίνος
2. Βαρυτίμου Αδαμαντία, Κλεόβουλος
3. Βενέρη Δωροθέα, Χαράλαμπος
4. Γκαζάνης Νικόλαος, Αγγελος
5. Διαμαντάκη Χριστίνα, Παναγιώτης
6. Κακκιού Βασίλειος, Νικόλαος
7. Ντινόρη Δέσποινα, Ευστράτιος
8. Σωτηρίου Παναγιώτης, Σωτήριος

Γ. ΥΠΟΨΗΦΙΟΙ ΓΙΑ ΤΟ ΤΟΠΙΚΟ ΣΥΜΒΟΥΛΙΟ ΤΟΥ ΔΗΜΟΤΙΚΟΥ ΔΙΑΜΕΡΙΣΜΑΤΟΣ ΨΙΝΘΟΥ

1. Βαβλάς Αγγελής, Νικόλαος
2. Ευθυμίου Γεώργιος-Σταύρος, Ιωάννης
3. Καρίκης Κωνσταντίνος, Δημήτριος
4. Κατταβενός Στυλιανός, Νικόλαος
5. Παπανικολάου Γεώργιος, Εμμανουήλ
6. Τσούλλου Αναστασία, Νικόλαος

ΔΗΜΟΣ ΑΦΑΝΤΟΥ:

Εψαχναν για... υποψηφίους

Δύσκολη αποδείχτηκε η επιχείρηση αναζήτησης και ανεύρεσης υποψηφίων στο Δήμο Αφάντου, με αποτέλεσμα μέχρι αργά το βράδυ να μην έχουν κλείσει όλοι οι συνδυασμοί. Οι παρατάξεις των κυρίων Διακοσταματίου και Σπανού αποδείχτηκαν πιο έτοιμες.

ΔΗΜΟΤΙΚΗ ΠΑΡΑΤΑΞΗ ΑΦΑΝΤΟΥ-ΑΡΧΙΠΟΛΗΣ «ΕΝΟΤΗΤΑ-ΔΗΜΙΟΥΡΓΙΑ»

ΨΗΦΟΔΕΛΤΙΟ ΓΙΑ ΤΟ ΔΗΜΟ ΑΦΑΝΤΟΥ



Διακοσταματίου Σάββας του Μιχαήλ Υποψήφιος Δήμαρχος, Δάσκαλος

1. Αυγερινού Άννα-Τσαμπίκα του Βασιλείου, Ιδιωτική υπάλληλος
2. Γαμβρούδης Βαγιανός του Χρήστου, Δ/ντής Ξενοδοχείου – Γ.Γ. ΕΠΣΔ
3. Γιακουμάκης Στέφανος του Βασιλείου, Εργολάβος οικοδομών
4. Δρακιού Μιχαήλ του Γεωργίου, Ξενοδοχοϋπάλληλος
5. Δρακιού Μιχαήλ του Σάββα, Καθηγητής Φυσικής Αγωγής
6. Ειρήνης Δημήτριος του Εμμανουήλ, Ξυλουργός, π. Κοινοτικός Σύμβουλος Αφάντου
7. Καλιβούρης Φιλήμων του Γεωργίου, Πολιτικός συντ/χος υπάλληλος του Υπουργείου Εσωτερικών, π. πρόεδρος ΕΠΣΔ
8. Καλογήρου Γεώργιος του Μιχαήλ, Δημόσιος υπάλληλος, Δημοτικός Σύμβουλος, π. Αντιδήμαρχος
9. Κασέρη-Παπαμιχαήλ Σταματία του Πέτρου, Καθηγήτρια Μαθηματικών
10. Κεχαγιά Ειρήνη του Προμηθέα, Επιχειρηματίας
11. Κουμνάκης Γεώργιος του Μιχαήλ, Επιχειρηματίας
12. Λόγγος Μιχαήλ του Βασιλείου, Λογιστής, Φοροτεχνικός, Ασφαλιστικός Σύμβουλος
13. Μπαλλάς Μιχαήλ του Ελευθερίου, Ιδιωτικός υπάλληλος
14. Νικολής Αντώνιος του Νικολάου, Αγρότης, π. Κοινοτάρχης
15. Παπασάββα Αικατερίνη του Σάββα, Επιχειρηματίας
16. Πέρος Σταμάτιος-Νικόλαος του Θαρρενού, Καθηγητής ΑΣΤΕΡ, Στέλεχος Ξενοδοχειακών Επιχειρήσεων
17. Πουλής Ιωάννης του Βασιλείου, Εργολάβος οικοδομών
18. Πύργιογλης Λουκάς του Ιωάννη, Δημόσιος Υπάλληλος (υπάλληλος ΕΚΑΒ)
19. Ροδίτη Καλογήρου Γεωργία του Χρύσανθου, Νοσηλεύτρια
20. Στελλάς Εμμανουήλ του Κυριάκου, Εργολάβος οικοδομών
21. Τριανταφύλλας Τριαντάφυλλος του Γεωργίου, Ζαχαροπλάστης
22. Τσαγγάρης Νικόλαος του Χρυσόστομου, Ξενοδοχοϋπάλληλος, π. Κοινοτικός Σύμβουλος Αρχίπολης
23. Τσακίρης Τσαμπίκος του Στυλιανού, Εργολάβος οικοδομών, π. Κοινοτάρχης Αρχίπολης
24. Τσουρδιού Παναγιώτης του Βασιλείου, Δ/ντής Χαραλάμπειου Γηροκομείου Ρόδου
25. Φωτάρας Κυριάκος του Μιχαήλ, Ξενοδοχοϋπάλληλος
26. Χατζηχριστοδούλου-Ευθυμίου Παρασκευή του Μιχαήλ, Παιδίατρος

ΥΠΟΨΗΦΙΟΙ ΤΟΠΙΚΟΥ ΣΥΜΒΟΥΛΙΟΥ ΑΡΧΙΠΟΛΗΣ

1. Κεφάλα-Σταυριά Νεκταρία του Κυριάκου, Ξενοδοχοϋπάλληλος
2. Λυριστής Ιωάννης του Σάββα, Ξενοδοχοϋπάλληλος
3. Μακρής Σάββας του Θεόδωρου, Ξενοδοχοϋπάλληλος
4. Πάλλας Παναγιώτης του Βλαστού, Αυτοκινητιστής, π. Κοινοτάρχης Αρχίπολης
5. Πετράς Δημήτριος του Ιωάννη, Ιδιωτικός υπάλληλος
6. Σταματελοπούλου Γεωργία του Σπήλιου, Νοσηλεύτρια τρίτης ηλικίας με μετεκπαίδευση στη Γεροντοψυχιατρική
7. Φλεβάρης Γεώργιος του Μιχαήλ, ιδιωτικός υπάλληλος

ΕΛΠΙΔΑ ΓΙΑ ΤΑ ΑΦΑΝΤΟΥ ΚΑΙ ΤΗΝ ΑΡΧΙΠΟΛΗ

Υποψήφιος Δήμαρχος Σπανός Παπαγιάννης Αναστάσιος του Νικολάου

1. Αντώνογλου Μιχαήλ του Φιλίππου
2. Αποστολάκης Γεώργιος του Χρήστου
3. Βαλσάμης Ελευθερίος του Κυριάκου
4. Βασλά Μαρία του Βασιλείου
5. Βλαχίδης Γεώργιος του Σταύρου
6. Γιακουμάκη Καθολική του Τσαμπίκου
7. Γιαννακάκης Περικλής του Γεωργίου
8. Δοντά Σεβαστή του Ευαγγέλου
9. Δοντάς Σάββας του Γεωργίου
10. Ζαφείρης Μιχαήλ του Γεωργίου

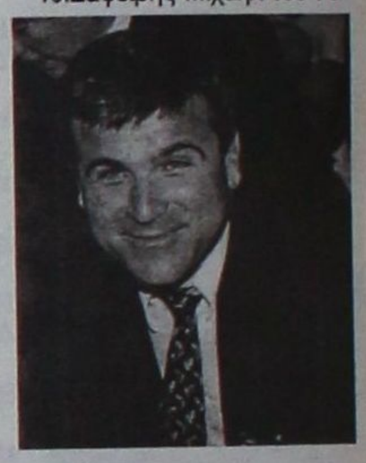

11. Θεοδωρής Ιωάννης του Ελευθερίου
12. Καλαμαράς Ιωάννης του Αντωνίου
13. Καραγιάννης Δημήτριος του Σάββα
14. Κωστομοίρης Αντώνιος του Κυριάκου
15. Λαουδίκος Γεώργιος του Βασιλείου
16. Μπακίρης Στυλιανός του Σάββα
1. Μπαρμπαλής Εμμανουήλ του Γεωργίου
2. Νικολάου Σταύρος του Σάββα
3. Παπαβασιλείου Παρασκευή Νεκταρία του Δράκου
4. Παπακυριακού Μιχαλίτσα του Κωσταντίνου
5. Πέρος Γεώργιος του Μιχαήλ
6. Πέρος Ηλίας του Βασιλείου
7. Σπανός Βασίλειος του Ιωάννη
8. Συμιακός Νικόλαος του Μιχαήλ
9. Φλεβάρης Ιωάννης του Νικολάου
10. Χριστοφή Μιχαλίτσα του Παναγιώτη

1. Αλεξίου Δημήτριος του Ιωάννη
2. Κάλλας Αντώνιος του Κωστάντιου
3. Κατταβενού Φωτεινή του Μιχαήλ
4. Μακρή Θεοδώρα του Σάββα
5. Μεριανός Δημήτριος του Κωσταντίνου
6. Μεσαναγρενός Φιλήμων του Στέργου
Χατζηγεωργίου Δημήτριος του Εμμανουήλ

ΔΗΜΟΣ ΧΑΛΚΗΣ:

Η Ελέγκω τους ένωσε

ΧΑΛΚΗ ΑΝΑΠΤΥΞΗ ΕΝΟΤΗΤΑ
ΥΠΟΨΗΦΙΑ ΔΗΜΑΡΧΟΣ ΕΛΕΝΗ ΠΑΝΑΓΗ

1. Αναστάσης Αστάσιος του Δημητρίου
2. Αντώνογλου Γεώργιος του Πέτρου
3. Βασιλείου Κλεοπάτρα του Γεωργίου
4. Βασιλογιώργη Σταματία του Σωτηρίου
5. Ζαμπετούλα Αντωνία του Αλεξάνδρου
6. Καλούδης Κοσμάς του Ιωάννη
7. Χαραχάνης Χρήστος του Μιχαήλ
8. Λαμπριανός Λαμπίρης του Παναγή
9. Μαρκαλής Γλεντούσης του Νικολάου
10. Πατρός Μιχαήλ του Αντωνίου
11. Φανεράκη Καλεζία του Μηνά
12. Φραγκάκη Φανή του Νικολάου
13. Χαντζιάρας Χρυσόστομος του Βασιλείου
14. Χειμωνέτος Βασίλειος του Συντροφίου
15. Χειμωνέτος Βασίλειος του Χειμωνέτου
16. Χρυσοβέργης Κιτράκης του Χρυσοβέργη

12συν15=42!

Αργά το πήρε απόφαση ο ΣΥΝ, αλλά μέσα σε λίγες ημέρες πέτυχε να συγκροτήσει ψηφοδέλτιο με τη συμμετοχή 42 ατόμων, που αποτελούν τους υποψηφίους νομαρχιακούς συμβούλους της παράταξης 12συν15.



Υποψήφιος Νομάρχης
Αγαπητός Εμμανουήλ Νικόλαος ΚΩ
Αποστολή Μαρία Κλεάνθης ΡΟΔΟΥ
Γάκης Δημήτριος Θωμάς ΡΟΔΟΥ
Αρμπιλιάς Νικόλαος Χαράλαμπος ΚΩ
Βερβέρογλου Γεώργιος Ιάκωβος ΡΟΔΟΥ
Γερλαμανλής Πασχάλης Νικόλαος ΚΑΡΠΑΘΟΥ
Γιατρά Αικατερίνη Μιχαήλ ΡΟΔΟΥ
Γραμματικού Μαρία Κυριάκος ΡΟΔΟΥ
Ζαράρης Δημήτριος Σάββας ΡΟΔΟΥ
Καραγεωργίου Δημήτριος Βαβίθυ ΚΩ
Καρίκης Κυριάκος Δημήτριος ΡΟΔΟΥ
Κατσαρά Χαριτωμένη Σταύρος ΡΟΔΟΥ
Κελεπέρα Τσαμπίκα (Μίκα) Πέτρος ΡΟΔΟΥ
Λάμπας Αθανάσιος Βασίλειος ΚΑΛΥΜΝΟΥ
Λιναρδής Θωμάς Γεώργιος ΡΟΔΟΥ
Λογοθέτης Ηλίας Εμμανουήλ ΚΑΡΠΑΘΟΥ
Μακρή-Καματερού Θεοδώρα Κωνσταντίνος ΚΩ
Μαλανδρή Φαίδρα Μιχαήλ ΡΟΔΟΥ
Μαρκαντωνάκης Παναγιώτης-Μαρίνος Ελευθέριος ΚΑΛΥΜΝΟΥ
Μπάρλας Ιωάννης Θεόδωρος ΚΑΛΥΜΝΟΥ
Μπόνη-Ντάκα Ιωάννα Μιχαήλ ΡΟΔΟΥ
Ντέλιος Δημήτριος Σταμάτιος ΚΩ
Ξυλουράς Νικόλαος Ιορδάνης ΡΟΔΟΥ
Ξυπολιτάς Μιχαήλ Μικές ΚΩ
Παλαμαριζής Γεώργιος Μιχαήλ ΚΑΛΥΜΝΟΥ
Παλατιανού-Χρυσοχόου Αντιγόνη Ευστράτιος ΡΟΔΟΥ
Παπαβασιλείου Βασίλειος Ηλίας ΡΟΔΟΥ
Παπαδημητρίου Ιωάννης Δημήτριος ΚΑΛΥΜΝΟΥ
Παπαθεοδωράκης Εμμανουήλ Ιωάννης ΡΟΔΟΥ
Παπακυριακόπουλος Ιωάννης Παναγιώτης ΡΟΔΟΥ
Παπαπέτρου Ελένη Δημήτριος ΡΟΔΟΥ
Παπαχριστοδούλου Ελευθερία Βασίλειος ΡΟΔΟΥ
Πελεκάνος Βασίλειος Αλέξιος ΡΟΔΟΥ
Σαντορινιός Νεκτάριος Κωνσταντίνος ΡΟΔΟΥ
Σαρούκος Νομικός (Μικές) Εμμανουήλ ΚΑΛΥΜΝΟΥ
Σκορδής Γεώργιος Νικόλαος ΡΟΔΟΥ
Στοΐτσας Αντώνιος Βασίλειος ΚΑΛΥΜΝΟΥ
Τερνέζης Σπύρος Ηλίας ΡΟΔΟΥ
Τζήμου Ιωάννα Γεώργιος ΚΑΡΠΑΘΟΥ
Χαλκιάς Γεώργιος Μηνάς ΚΑΡΠΑΘΟΥ
Χατζημάρκου - Παστρικού Μαρία Ελευθέριος ΡΟΔΟΥ
Χατζηστέργου-Μαυρουδή Ελένη Ηρακλής ΚΩ
Ψύλλας Νικόλαος Ζαννής ΚΑΡΠΑΘΟ

ΔΗΜΟΣ ΝΟΤΙΑΣ ΡΟΔΟΥ:

Αλλαγές στο παρά πέντε

Διορθωτικές κινήσεις έκανε μέχρι αργά ο δήμαρχος Νότιας Ρόδου Μανώλης Σαββής στο ψηφοδέλτιό του, αναφορικά με τους υποψηφίους στα δημοτικά διαμερίσματα.

Υποψήφιος δήμαρχος Μανώλης Σαββής
1. Αλεξίου Γεώργιος του Εμμανουήλ
2. Αντωναράς Κωνσταντίνος του Φιλίππου
3. Δέδε Μαρία Χριστίνα του Ιωάννη
4. Ευθυμίου Ειρήνη του Δημητρίου
5. Κανάρης Ιωάννης του Μιχαήλ
6. Καραγεωργίου Γεώργιος του Εμμανουήλ
7. Κρητικός Ιωάννης του Μιχαήλ
8. Λαουδίκος Ιωάννης του Πέτρου
9. Μακριάς Ιωάννης - Νεκτάριος του Χαράλαμπου
10. Παλαιολόγου Μιχαήλ του Χρήστου
11. Παυλίδη Ναόμι Μαργαρίτα Μαρία- Αννα του Γκότφριτ
12. Πόκκιας Γεώργιος του Φιλήμονα
13. Σαββίδης Γεώργιος του Χαράλαμπου
14. Σταματάκης Κοσμάς του Ματθαίου
15. Συμεωνίδης Γεώργιος του Παναγιώτη
16. Φακιόλη- Σεΐτη Σταματία του Εμμανουήλ
17. Χατζηλαζάρου Αγαπητός του Σταματίου



18. Χατζησάββας ή Νικολαΐδης Σταμάτιος του Νικολάου
19. Χριστοδούλου Σάββας του Ευσταθίου
20. Ταμπουρά Loretta του Maconald William

ΠΟΛΙΤΙΣΤΙΚΟΣ ΟΡΓΑΝΙΣΜΟΣ ΔΗΜΟΥ ΡΟΔΙΩΝ

Συνεχίζονται οι εγγραφές
για τα παρακάτω εργαστήριά μας
μέχρι την Παρασκευή 29 Σεπτεμβρίου:

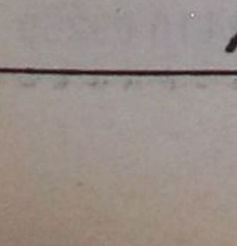

- Ζωγραφικής
- Παραδοσιακών χορών

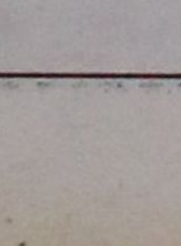

- Γλυπτικής / καλλιτεχνικής κεραμικής
- Παιδικής / νεανικής Χορωδίας

- Πειραματικής Χορωδίας
- Μικτής Χορωδίας

Οι εγγραφές γίνονται
στα Γραφεία του Π.Ο.Δ.Ρ.
(Διαγοριδών 3, Νηρέας)
κατά τις εργάσιμες ημέρες και ώρες.
Πληρ. τηλ 22410 27427.

Από τον Π.Ο.Δ.Ρ.

ΔΗΜΟΣ ΑΡΧΑΓΓΕΛΟΥ:

Αργησε ο Παπουράς, «τυπικός» ο Κολιάδης

«Είχε λόγους σοβαρούς» να μη δημοσιοποιήσει μέχρι τις 11 το βράδυ ο κ. Αλέκος Παπουράς το συνδυασμό του, αν και ήταν στο Πρωτοδικείο. Το ίδιο πρόβλημα δενείχε ο έτερος των υποψηφίων δημάρχων κ. Θεοδόσης Κολιάδης.



ΔΗΜΟΤΙΚΗ ΑΝΑΝΕΩΣΗ
Υποψήφιος Δήμαρχος Θεοδόσης Κολιάδης του Αντωνίου
1.Βαρέλης Γεώργιος του Νικολάου
2. Γέροντας Κυριάκος του Τσαμπίκου
3. Γιασιράνης Σταμάτης του Στεφάνου
4. Δημητριάδης Γεώργιος του Νικολάου
5. Κασιώτη Γιασιράνη Χαριστούλα του Γεωργίου
6. Κλαδογένη Χαλιού Ελένη του Γεωργίου
7.Κολλιάδη –Οίκουτα Αικατερίνη του Παναγιώτη
8. Κουρζάκης Γεώργιος του Φωτίου
9. Λαμπριανός Στέργος του Αναστασίου
10. Μακιάρη Ανθούλα του Κωσταντίνου
11. Μπέρδη –Αναστασά Τριανταφυλλιά του Ιακώβου
12. Μπολής Νικόλαος του Στεφάνου
13. Ντάκας Γεώργιος του Σταματίου
14. Ορφανίδη Γιαννιού Ζωή του Νικολάου
15. Παρδαλός Στέργος του Μιχαήλ
16. Παρδαλός Τσαμπίκος του Στέργου
17. Πιπής Γεώργιος του Εμμανουήλ
18. Πλατής Αναστάσιος του Αντωνίου
19. Πολυχρόνη Μερσίνα του Γερμανού
20. Ραλλίδου –Χατζηνικήτα Αμαλία του Αθανασίου
21Σταμάτη –Καλαμόκεχρου Αικατερίνη του Εμμανουήλ
22. Σταυριανός Δημήτριος του Παναγιώτη
23. Τσακίρης Μιχαήλ του Νικολάου
24. Χατζηγρηγορίου Γρηγόριος του Αντωνίου
25. Χατζηνικόλα-Βάλλα Κοκώνα του Αντωνίου
26. Ψαθάς Εμμανουήλ του Δημητρίου

ΤΟΠΙΚΟ ΔΙΑΜΕΡΙΣΜΑ ΜΑΛΩΝΑΣ

1. Καραγιάννη Φλώρα του Γαβριήλ
2. Καραγιάννης Αντώνιος του Βασιλείου
3. Καστρενός Αντώνιος του Φωτίου
4. Πατινιώτης Γεώργιος του Δημητρίου

ΤΟΠΙΚΟ ΔΙΑΜΕΡΙΣΜΑ ΜΑΣΑΡΩΝ

1. Δραγομάνης Γεώργιος του Νικολάου
2. Ελιαδάκης Δημήτρης –Χρυσοβαλάντης του Κωσταντίνου
3. Καμπαστάνας Τσαμπικος του Γεωργίου
4. Κοσκινιάτης Εμμανουήλ του Τσαμπίκου
Σκούμπρος Ελευθέριος του Νικήτα

ΔΗΜΟΣ ΣΥΜΗΣ:

«Νέοι Ορίζοντες» του δημάρχου

Οι ΝΕΟΙ ΟΡΙΖΟΝΤΕΣ, η υποψήφια δημοτική παράταξη για το Δήμο της Σύμης, ανακοινώνουν τα ονόματα του συνδυασμού τους:

ΥΠΟΨΗΦΙΟΣ ΔΗΜΑΡΧΟΣ ΠΑΠΑΚΑΛΟΔΟΥΚΑΣ ΛΕΥΤΕΡΗΣ ΔΗΜΑΡΧΟΣ
ΥΠΟΨΗΦΙΟΙ ΔΗΜΟΤΙΚΟΙ ΣΥΜΒΟΥΛΟΙ
- ΣΜΥΡΝΑΚΗΣ ΣΤΕΛΙΟΣ ΤΟΥ ΠΑΧΟΥ ΔΑΣΚΑΛΟΣ
- ΞΑΝΘΟΣ ΤΣΑΜΠΙΚΟΣ ΤΟΥ ΙΩΣΗΦ ΙΑΤΡΟΣ
- ΓΙΑΛΛΟΥΡΑΚΗΣ ΚΩΝΣΤΑΝΤΙΝΟΣ ΤΟΥ ΝΙΚΟΛΑΟΥ ΥΠΑΛΛΗΛΟΣ ΤΗΣ ΔΗΜΟΤΙΚΗΣ ΑΣΤΥΝΟΜΙΑΣ
- ΠΑΤΑΤΟΥΚΟΥ ΕΛΕΥΘΕΡΙΑ ΤΟΥ ΒΑΣΙΛΕΊΟΥ ΓΥΜΝΑΣΤΡΙΑ/ΔΙΑΙΤΟΛΟΓΟΣ
- ΚΡΗΤΙΚΟΥ ΕΛΕΝΗ ΤΟΥ ΝΙΚΟΛΑΟΥ ΔΡ. ΧΗΜΙΚΟΣ-ΜΗΧΑΝΙΚΟΣ
- MANSHIP JEAN MARY ΤΟΥ MICHAEL ΕΠΙΧΕΙΡΗΜΑΤΙΑΣ
- ΤΣΙΡΙΜΩΝΑ ΛΕΜΟΝΙΑ ΤΟΥ ΧΑΡΑΛΑΜΠΟΥΙΔ. ΥΠΑΛΛΗΛΟΣ
- ΜΑΣΤΡΟΓΙΑΝΝΑΚΗΣ ΜΙΧΑΗΛ ΤΟΥ ΙΩΑΝΝΗ ΑΥΤΟΚΙΝΗΤΙΣΤΗΣ
- ΡΑΜΟΣ ΜΙΧΑΗΛ ΤΟΥ ΧΡΙΣΤΟΦΟΡΟΥ ΕΡΓΟΛΑΒΟΣ - ΥΔΡΑΥΛΙΚΟΣ
- ΜΑΚΡΟΠΟΥΛΟΣ ΙΩΑΝΝΗΣ ΤΟΥ ΘΕΟΔΩΡΟΥ ΠΡΩΗΝ ΔΗΜΑΡΧΟΣ ΣΥΜΗΣ
- ΜΟΣΚΙΟΥ ΠΑΝΟΡΜΙΤΗΣ ΤΟΥ ΙΩΑΝΝΗ ΝΟΣΗΛΕΥΤΗΣ
- ΣΤΕΦΑΝΟΥ ΕΛΕΥΘΕΡΙΟΣ ΤΟΥ ΣΩΤΗΡΙΟΥ ΟΙΚΟΔΟΜΟΣ - ΜΟΥΣΙΚΟΣ
- ΜΑΡΟΥΛΗΣ ΣΩΚΡΑΤΗΣ ΤΟΥ ΔΙΟΝΥΣΙΟΥ ΕΚΠΑΙΔΕΥΤΙΚΟΣ / ΦΥΣΙΚΟΣ
- MAGNO FRANCESKA ΤΟΥ GABRIELE ΕΠΙΧΕΙΡΗΜΑΤΙΑΣ
- ΠΕΤΡΙΔΗ ΕΥΑΓΓΕΛΙΑ ΤΟΥ ΠΕΤΡΟΥ ΙΔ. ΥΠΑΛΛΗΛΟΣ
- ΤΣΑΚΚΙΡΗΣ ΙΩΑΝΝΗΣ ΤΟΥ ΚΟΜΝΗΝΟΥ ΕΠΙΧΕΙΡΗΜΑΤΙΑΣ .
- ΤΣΑΒΑΡΗΣ ΜΙΧΑΗΛ ΤΟΥ ΝΙΚΟΛΑΟΥ ΤΟΥ ΝΙΚΟΛΑΟΥ ΕΠΙΧΕΙΡΗΜΑΤΙΑΣ
- ΧΑΣΚΑΣ ΗΛΙΑΣ ΤΟΥ ΓΕΩΡΓΙΟΥ ΕΡΓΟΛΑΒΟΣ - ΥΔΡΑΥΛΙΚΟΣ
- ΚΩΝΣΤΑΝΤΙΝΙΔΗΣ ΓΕΩΡΓΙΟΣ ΤΟΥ ΜΙΧΑΗΛ ΤΕΧΝΙΚΟΣ ΔΕΗ
ΜΑΡΚΟΥΤΣΑΣ ΔΗΜΗΤΡΙΟΣ ΤΟΥ ΠΑΝΑΓΙΩΤΗ ΜΗΧΑΝΙΚΟΣ ΔΕΗ

Τουριστική εκπαίδευση και ανθρώπινες συμπεριφορές



Η πρόταση της Συγκλήτου του Πανεπιστημίου Αιγαίου για την ίδρυση Πανεπιστημιακής Σχολής Τουρισμού, ενθουσίασε τους πάντες. Διότι, δεν κουράζομαι να το επαναλαμβάνω, ο τουρισμός σήμερα και για πολλά χρόνια ακόμα, αποτελεί και θα αποτελεί τη μεγαλύτερη βιομηχανία της Ελλάδας! Μόνο στη Ρόδο εργάζονται, στις τουριστικές επιχειρήσεις, περισσότεροι από 8.000 έως 10.000 εργαζόμενοι και η Ρόδος θεωρείται και είναι η πρώτη τουριστική περιοχή της Ελλάδος, την οποία επισκέπτονται περισσότεροι από 2 έως 3 εκατομμύρια τουρίστες το χρόνο! Γι'αυτό η εισήγηση του Πανεπιστημίου Αιγαίου να ιδρυθεί πανεπιστημιακή τουριστική σχολή με έδρα άλλο νησί, προκάλεσε και προκαλεί τις διαμαρτυρίες και τις αντιρρήσεις, σύμπαντος του δωδεκανησιακού λαού! Όταν πριν 12 χρόνια οι Κρητικοί ζητούσαν την ίδρυση πανεπιστημιακής σχολής τουρισμού στην Κρήτη ευρισκόμενος τότε στην Αμερική, αντέδρασα αμέσως, και με δημοσιεύματα μου στον ομογενειακό αλλά και στον ροδιακό τύπο, εζήτησα η τουριστική σχολή να ιδρυθεί στη Ρόδο, που ήταν και είναι η «Μητέρα» του Ελληνικού τουρισμού και όπου ήδη λειτουργούν μία κατώτερη και μία ανώτερη τουριστικές σχολές, με μεγάλη πράγματι επιτυχία. Δυστυχώς τότε τόσο η Ένωσις Ξενοδόχων Ρόδου, όσο και οι διδάσκοντες στην ΑΣΤΕΡ αντέδρασαν αρνητικά στην πρόταση μου, για διαφορετικούς λόγους ο καθένας με συνέπεια να μην πραγματοποιηθεί η πρότασή μου. Τώρα η απόφαση του Πανεπιστημίου Αιγαίου για την ίδρυση στη Χίο πανεπιστημιακής Σχολής Τουρισμού ευρίσκει ενωμένους όλους του Δωδεκανήσιους ακόμα και εκείνους που αντιδρούσαν στην πρόταση μου το 1994 και αποφασισμένους να αγωνισθούν για να ιδρυθεί η Σχολή στη Ρόδο. Πιστεύω ότι πρέπει να προτιμηθεί η Ρόδος σαν έδρα της Σχολής, διότι εκτός του ότι η Ρόδος έχει τα πρωτεία στην τουριστική κίνηση, έχει και πάρα πολλά ξενοδοχεία όλων των κατηγοριών και πολλές άλλες τουριστικές επιχειρήσεις στις οποίες οι φοιτητές θα μπορούν να κάνουν την πρακτική τους άσκηση και ακόμα να προσληφθούν όταν αποφοιτήσουν. Επίσης είναι εύκολο για ένα τουριστικό πανεπιστημιακό δάσκαλο να διαμένει και να αντλεί ιδέες και διδάγματα σε ένα πολύ τουριστικό μέρος, όπως το νησί της Ρόδου παρά να μένει και να διδάσκει αλλού. Γι'αυτό θα πρέπει να εντείνουμε τις προσπάθειες μας, ώστε να μην ξεχαστεί το θέμα και μέχρις ότου γίνει πραγματικότητα η ίδρυση Πανεπιστημιακής σχολής στη Ρόδο να ευρισκόμεθα σε εγρήγορση. Εξάλλου υπάρχουν ακόμα πολλά κτίρια της πρώην Σχολής Χωροφυλακής, που πρέπει και μπορούν να αξιοποιηθούν, για τη στέγαση και τη λειτουργία της νέας πανεπιστημιακής σχολής, αλλά και σαν φοιτητική λέσχη και ξενώνας, φθάνει να επισκευασθούν . Η υπάρξη και η λειτουργία της σχολής αυτής στη Ρόδο θα εντείνει ακόμα περισσότερο την προσοχή των ξένων και την προσέλευση τους στην πατρίδα μας. Όμως δεν θα λύσει και το τουριστικό πρόβλημα της Ελλάδας, το οποίο, κυρίως, στηρίζεται και βασίζεται σε δύο παράγοντες: πρώτον στη διάρκεια της τουριστικής περιόδου και δεύτερον στην απόκτηση τουριστικής και επαγγελματικής συνείδησης από όλους τους επιχειρηματίες και επαγγελματίες, που είτε έχουν είτε δεν έχουν σχέση με τον τουρισμό. Η συρρίκνωση της τουριστικής περιόδου μόνο σε τρεις με τέσσερις μήνες το χρόνο, είναι φανερό πως «πνίγει» τους επιχειρηματίες και τους επαγγελματίες του χώρου, που προσπαθούν μέσα από αλχημίες, εκβιασμούς, όβερ μπούκινγκ, αυθαιρεσίες, εκμεταλλεύσεις, εξαπατήσεις κλπ, να επιζήσουν. Όμως όλα αυτά έχουν θανάσιμα αποτελέσματα για τον τουρισμό μας: Αύξηση των κραχτών, αύξηση των εκβιαστών, αύξηση της παραοικονομίας, μείωση της ευγένειας, μείωση του πολιτισμού μας, μείωση της καλής μας εικόνας και τέλος την κατάργηση του τουρισμού και τη δολοφονία της κότας που γεννά τα χρυσά αυγά! Είναι γι'αυτό απόλυτη και επείγουσα ανάγκη να επιμηκύνουμε την τουριστική περίοδο από 3-4 μήνες σε 8-9 τουλαχιστον μήνες τον χρόνο! Αλλά γαι να το επιτύχουμε πρέπει να έχουμε τη βοήθεια και τη στήριξη της Πολιτείας, που πρέπει να δώσει την απαραίτητη προσοχή στις υποδομές και στα προβλήματα κάθε περιοχής, να κάνει, χωρίς κομπίνες, τη μακροχρόνια τουριστική προβολή της πατρίδας μας σε όλο τον κόσμο, να ενεργοποιήσει τα ελληνικά προξενεία και τους υπαλλήλους του υπουργείου Τουρισμού που υπηρετούν σε αυτά, όπως και τους εμπορικούς ακολούθους που υπηρετούν στα προξενεία μας, όπου όλοι οι υπάλληλοι στη συντριπτική τους πλειοψηφία, δυστυχώς κάνουν «τουρισμό» στο εξωτερικό αντί να υπηρετούν τα συμφέροντα της πατρίδας μας! Να τους ενεργοποιήσει και να τους κάνει να εκτελούν τα καθήκοντά τους! Από την άλλη πλευρά είμαστε όλοι εμείς. Ο καθένας από τη θέση του, από το επάγγελμα του, από τις ασχολίες του είτε είναι επιχειρηματίας είτε είναι επαγγελματίας είτε είναι εργαζόμενος, όλοι πρέπει να συνειδητοποιήσουμε ότι όλοι έχουμε ευθύνες , ότι ο καθένας μας πρέπει να κάνει το καθήκον του, ότι ο καθένας μας πρέπει να συμπεριφέρεται σωστά και υπεύθυνα απέναντι στον τουρίστα, όποιος και αν είναι, από όποια χώρα και αν κατάγεται και σε όποια φυλή κι αν ανήκει. Να είμαστε πάντα ευγενείς, πάντα χαμογελαστοί απέναντι τους, πάντοτε ευχάριστοι και οικείοι και να αφήσουμε κατά μέρος τις «εξυπνάδες» μας, τις «κομπίνες» μας, τα «κόλπα» μας, τις «παγαποντιές» μας, την αισχροκέρδεια μας, για να αποκτήσουμε καλή φήμη στο εξωτερικό και σ'όλο τον κόσμο. Έχουμε μια ευλογημένη πατρίδα! Έχουμε ήλιο, έχουμε θάλασσα και έχουμε φύση ασύγκριτη και ξακουστή! Αν συνδυάσουμε αυτά με το καλό όνομα, με την καλή φήμη, με την καλή συμπεριφορά, με τους καλούς τρόπους και με την αποφυγή κάθε «εξυπνάδας», κάθε «κόλπου» και κάθε «κομπίνας», έχουμε πολλές ελπίδες να συναγωνιστούμε, σε σταθερή και μόνιμη βάση, όλους τους τουριστικούς αντιπάλους μας και να κερδίσουμε για όλο τον χρόνο, σταθερά και αμετάκλητα τους τουρίστες του εξωτερικού! Τι θέλουν οι τουρίστες μας; Οι ηλικιωμένοι και οι συνταξιούχοι θέλουν λογικές τιμές, ησυχία, καλούς τρόπους και ευγένεια! Αυτούς μπορούμε και θα πρέπει να τους δεχόμαστε στην άνοιξη και το φθινόπωρο. Οι νέοι, εκτός από τα παραπάνω, αναζητούν και τη διασκέδαση, την περιπέτεια, τις συγκινήσεις. Αυτούς μπορούμε να τους δεχόμαστε κατά τους θερινούς μήνες. Οι έχοντες προβλήματα υγείας εκτός από τα άλλα, ζητούν ανάπαυση, ηρεμία και ιατρικές φροντίδες. Αυτούς μπορούμε να τους υποδεχόμαστε τους χειμερινούς μήνες με τη δημιουργία κατάλληλων ξενοδοχείων και ειδικών ιατρικών υπηρεσιών (νερά Καλλιθέας, λουτρά Νισύρου κλπ.) και διαφημίζοντας καταλλήλως το κλίμα μας, τις εγκαταστάσεις μας, τις υπηρεσίες μας, τον πολιτισμό μας. Και να μη ξεχνάμε πως πολλοί ίσως η πλειοψηφία των τουριστών μας, θαυμάζουν τον αρχαίο πολιτισμό μας και θέλουν μαζί με τις σύγχρονες εκδηλώσεις, να γεύονται και την ομορφιά των αρχαίων μας μνημείων. Γι'αυτό τα μουσεία και οι αρχαιολογικοί χώροι, πρέπει να δέχονται τους τουρίστες, όχι με το «δημόσιο ωράριο» αλλά κατά τις ανάγκες του τουρισμού κάθε γωνιάς της πατρίδας μας. Υπάρχουν τουρίστες παραθεριστές, που διαμένουν 1 ή 2 εβδομάδες σε ένα ξενοδοχείο, αλλά υπάρχουν και οι περιηγητές της μίας ή δύο ημερών που πρέπει να ευρίσκουν ανοικτούς τους αρχαιολογικούς χώρους, όταν χρειάζονται. Επομένως καλύτερη οργάνωση του κράτους, καλύτερη οργάνωση όλων των κρατικών, δημόσιων και δημοτικών υπηρεσιών, αλλά και μεγάλη υπευθυνότητα σοβαρότητα και ευθικρισία από τους επαγγελματίες, από τους επιχειρηματίες και από όλους τους εργαζόμενους. Μόνο έτσι θα μπορέσουμε να επιμηκύνουμε την τουριστική περίοδο, προς όφελος όλων μας, επιχειρηματιών, επαγγελματιών και εργαζόμενων, αλλά και της φίλτατης πατρίδας μας. Της το χρωστάμε. Όμως το θέμα είναι τεράστιο και επίκαιρο και πρέπει να επανέλθουμε.

Γεώργιος Λογ. Χωτάκης
π. Βουλευτής
Δωδεκανήσου

ΠΩΛΕΙΤΑΙ ΠΟΛΥΤΕΛΕΣ ΟΡΟΦΟΔΙΑΜΕΡΙΣΜΑ ΣΕ ΜΟΝΟΚΑΤΟΙΚΙΑ ΣΤΗ ΣΟΡΩΝΗ





Εξαιρετικής κατασκευής καινούργιο οροφοδιαμέρισμα πωλείται στη Σορωνή, 125 τ.μ., εντοιχισμένη κουζίνα, θέση στάθμευσης και απεριόριστη θέα προς όλα τα σημεία του ορίζοντα. Απέχει μόλις 300 μ. από τη θάλασσα.

Τιμή: 160.000 ευρώ

NEKTARIOS TEAM

Real Estate Office

Εμπορικό Κέντρο ΜΗΔΙΑ - 22410 69259



Υγιεινά και Καθημερινά

Σελίδες Αγωγής Υγείας & Πολιτικών Κοινωνικής Προστασίας
Με τη φροντίδα της ιατρικής ομάδας του πλωτού πολυϊατρείου
της Νομαρχιακής Αυτοδιοίκησης Δωδεκανήσου «Δελφίνι Ζωής & Ελπίδας»
και της Αστικής Μη Κερδοσκοπικής εταιρείας «ΑΣΚΛΗΠΙΑΔΕΣ»

Ανοιχτή Γραμμή Υγείας & Επικοινωνίας: e-mail: delfinimed@yahoo.gr



ΑΝΤΙΒΙΟΤΙΚΑ

Χρήση και κατάχρηση

Από την Κατερίνα Βολονάκη ιατρό ειδική παθολόγο

- Τι είναι τα αντιβιοτικά;

Είναι χημικές ουσίες που έχουν την ικαγότητα να σταματούν τον πολλαπλασιασμό των μικροβίων ή ακόμη και να τα σκοτώνουν. Δεν έχουν καμία επίδραση σε άλλους μικροοργανισμούς όπως είναι οι ιοί, τα παράσιτα και οι μύκητες.

- Πότε παίρνουμε αντιβιοτικό και ποιος το χορηγεί;

Η απάντηση θα έπρεπε να είναι αυτονόητη. Μόνον ο γιατρός δικαιούται να χορηγεί αντιβιοτικά και για το λόγο αυτό ο ΕΟΦ (Εθνικός Οργαισμός Φαρμάκων) έχει καταστήσει υποχρεωτικό να αναγράφεται σε όλες τις συσκευασίες αντιβιοτικών: «Χορήγηση μόνον κατόπιν ιατρικής συνταγής». Το σύστημα της Ελλάδας, όμως, αφήνει πολλά περιθώρια για αυθαιρεσίες. Πολύ συχνά ασθενείς παίρνουν αντιβιοτικά που βρέθηκαν στο σπίτι, ή που τους έδωσε ο γείτονας. Συχνά, δε, ζητούν επίμονα αντιβιοτικό από το φαρμακοποιό.

- Γιατί είναι αναγκαία η συμβουλή του γιατρού;

Διότι ο γιατρός είναι ο μόνος ικανός να διαγνώσει αν μια ασθένεια προκλήθηκε από βακτήριο ή από κάποιον άλλο μικροοργανισμό. Τα αντιβιοτικά δρουν μόνο εναντίον των πρώτων. Αίτιο των κοινών λοιμώξεων του αναπνευστικού, όπως είναι η φαρυγγίτιδα, η λαρυγγίτιδα, η βρογχίτιδα και το συνάχι που πολύ συχνά ταλαιπωρούν τόσο τα παιδιά, όσο και τους ενήλικες είναι στη μεγάλη πλειοψηφία των περιπτώσων οι ιοί . Αυτό σημαίνει ότι η χορήγηση αντιβιοτικών δε βοηθάει, δεν ελαττώνει τη διάρκεια της νόσου, και δε μειώνει την ένταση των συμπτωμάτων. Η χορήγηση αντιβιοτικών σε αυτές τις λοιμώξεις σκοπό έχει μόνον την αντιμετώπιση μιας επιλοίμωξης δηλαδή μιας επιπρόσθετης-δεύτερης βακτηριακής λοίμωξης. Οι κοινές ιογενείς λοιμώξεις του αναπνευστικού αφήνουν τον οργανισμό ευπρόσβλητο στα μικρόβια και έτσι σε κάποιες περιπτώσεις αναπτύσσεται μια βαρύτερη δεύτερη λοίμωξη η οποία τότε απαιτεί τη χορήγηση αντιβιοτικού, πάντα κατά την κρίση του γιατρού.

- Η προληπτική χρήση των αντιβιοτικών.

Αντιβιοτικά προληπτικά χορηγούνται μόνο σε πολύ συγκεκριμένες περιπτώσεις, όπως πριν από χειρουργικές επεμβάσεις και οδοντιατρικές εργασίες και με πολύ αυστηρά κριτήρια. Οι λόγοι είναι τρεις:

Α) Τα αντιβιοτικά είναι φάρμακα και ως φάρμακα έχουν παρενέργειες, που μπορεί να είναι απλές και αναστρέψιμες με τη διακοπή του φαρμάκου, ή μόνιμες και ολέθριες όπως το αναφυλακτικό σοκ, η ψευδομεμβρανώδης κολίτιδα, η απλαστική αναιμία, και το σύνδρομο Stevens-Johnson.

Β) Τα αντιβιοτικά σκοτώνουν κάποια είδη μικροβίων –αυτά δηλαδή που είναι μέσα στο φάσμα τους και αφήνουν ελεύθερα τα υπόλοιπα να πολλαπλασιαστούν. Καθιστούν, δηλαδή, τον οργανισμό ευάλωτο στην επίδραση των υπολοίπων μικροβίων τα οποία βρίσκουν χώρο και υπεραναπτύσσονται. Αυτό έχει σαν αποτέλεσμα να παρουσιάζονται διάρροιες, μυκητίαση στόματος, κόλπου κλπ

Γ) Τρίτον και σημαντικότερον, όμως, είναι η δράση που έχουν στη δημιουργία ανθεκτικών μικροβίων.

- Τι είναι τα ανθεκτικά μικρόβια και πώς μπορούν να μας βλάψουν;

Είναι τα μικρόβια που συνεχίζουν να πολλαπλασιάζονται υπό την επίδραση των αντιβιοτικών. Ένας σημαντικότατος λόγος για την ανάπτυξη των ανθεκτικών μικροοργανισμών είναι η κατάχρηση των αντιβιοτικών. Συχνή λήψη, λήψη μικρότερης της ενδεδειγμένης δοσολογίας και για μικρότερο του ενδεδειγμένου χρονικό διάστημα είναι η τριάδα που εγγυάται σχεδόν την ανάπτυξη μηχανισμών αντοχής από τους μικροοργανισμούς.

- Τι είναι αυτοί οι μηχανισμοί αντοχής και τι επίπτωση έχουν στην υγεία μας;

Είναι οι ασπίδες που υψώνουν τα μικρόβια μετά την έκθεσή τους στα αντιβιοτικά. Το αποτέλεσμα είναι ότι όταν καταστεί απαραίτητη η λήψη αντιβιοτικού για κάποιον πραγματικό λόγο πχ μια ωτίτιδα, μια πνευμονία ή μια ουρολοίμωξη (λοιμώξεις που προκαλούνται από μικρόβια και όχι από ιούς) τα ανθεκτικά μικρόβια υψώνουν τις ασπίδες τους, οχυρώνονται και έτσι το φάρμακο γίνεται ανίκανο να αντιμετωπίσει τη λοίμωξη. Τότε αναγκαζόμαστε να καταφεύγουμε στη χρήση προωθημένων αντιβιοτικών, που πολύ συχνά χορηγούνται μόνον ενδοφλέβια ή ενδομυϊκά, δηλαδή με ενέσεις.

Η παγκόσμια επιστημονική κοινότητα κρούει τον κώδωνα του κινδύνου γιατί τα περιθώρια παραγωγής νέων αντιβιοτικών έχουν σχεδόν εξαντληθεί. Χρειαζόμαστε φάρμακα με νέους τρόπους δράσης, αφού σε όλα τα διαθέσιμα έχουν αναπτυχθεί αμυντικοί μηχανισμοί, δηλαδή έχουν εμφανισθεί ανθεκτικά μικρόβια. Ο κίνδυνος είναι τεράστιος αν σκεφθεί κανείς ότι υπάρχουν χώρες όπως η Ισπανία και η Γαλλία όπου λόγω της υπερκατανάλωσης αντιβιοτικών εμφανίζεται πνευμονιόκοκκος – ένα από τα πιο κοινά παθογόνα της κοινότητας, υπεύθυνο για ωτίτιδες, πνευμονίες και μηνιγγίτιδες- σχεδόν παντελώς ανθεκτικός στην πενικιλλίνη και την ερυθρομυκίνη. Αυτόματα σε ένα παιδί με ωτίτιδα στις χώρες αυτές αποκλείονται από τη θεραπευτική φαρέτρα όλα τα κοινά γνωστά αντιβιοτικά που δίνονται από το στόμα, αφήνοντας στο γιατρό λίγα περιθώρια.

Η χώρα μας βρίσκεται στη δεύτερη θέση, πίσω μόλις από τη Γαλλία όσον αφορά την υπερκατανάλωση αντιβιοτικών στην Ευρώπη, κατακτώντας ακόμη μια θλιβερή πρωτιά. Στην κοινότητα (δηλαδή εκτός νοσοκομείου) ο πνευμονιόκοκκος παρουσιάζει 30% αντοχή στην πενικιλλίνη και 30% αντοχή στην ερυθρομυκίνη. Με απλά λόγια, από τα 10 άτομα που θα λάβουν πενικιλλίνη για μια ωτίτιδα ή πνευμονία τα 3 δεν θα θεραπευθούν. Έτσι, οι γιατροί προκειμένου να μη χάσουν πολύτιμο χρόνο περιμένοντας την ανταπόκριση του ασθενή στη πενικιλλίνη, ξεκινούν από την αρχή αγωγή με πολύ προωθημένα φάρμακα ρισκάροντας την ανάπτυξη ανθεκτικών μικροβίων και σε αυτά. Και μετά τι μέλλει γενέσθαι;

Ξέρουμε ότι η πενικιλλίνη όταν ανακαλύφθηκε ήταν πανάκεια. Μπορούσε να αντιμετωπίσει τις περισσότερες μικροβιακές λοιμώξεις. Τώρα πια η ικανότητά της έχει περιορισθεί τρομερά και ο κύριος λόγος είναι η υπερβολική της χρήση. Το ίδιο ίσχυε όταν ανακαλύφθηκε η ερυθρομυκίνη το 1960. Το πρώτο ανθεκτικό μικρόβιο ανακαλύφθηκε ένα μόλις χρόνο μετά την κυκλοφορία της. Η υπερβολική συνταγογράφηση και αυτών οδήγησε όπως ήταν αναμενόμενο στην εμφάνιση αντοχής.

Ο κίνδυνος της αντοχής των μικροβίων είναι κάτι που αφορά όλους μας και όχι μόνον αυτούς που πήραν αντιβιοτικό. Τα ανθεκτικά μικρόβια μεταφέρονται από άνθρωπο σε άνθρωπο και διασπείρονται με αυτό τον τρόπο στην κοινότητα. Ο κύριος τρόπος δε για τη διασπορά τους είναι τα χέρια μας.

Τα πράγματα δυστυχώς διαρκώς δυσκολεύουν. Μπαίνουμε σε ένα φαύλο κύκλο όπου χρησιμοποιούμε ολοένα και πιο προωθημένα φάρμακα και εμφανίζονται όλο και πιο ανθεκτικά μικρόβια. Ο φαύλος κύκλος οδηγεί με μαθηματική ακρίβεια σε μικρόβια τόσο δυνατά που τίποτε δεν θα τα σκοτώνει.

Πρόκειται για έναν πραγματικό αγώνα δρόμου ανάμεσα στους επιστήμονες-ερευνητές και τα μικρόβια, όπου αυτά προηγούνται με διαφορά στήθους.

- Τρόπος αντίδρασης

Τον πρώτο ρόλο στην αντιμετώπιση του φαινομένου τον έχουν οι γιατροί., με τη συνταγογράφηση αντιβιοτικών μόνο σε περιπτώσεις που υφίσταται πραγματική ανάγκη. Δύσκολο στην καθ'ημέρα πράξη, γιατί δυστυχώς οι γιατροί έχουν πέσει θύματα της επιθετικής προς αυτούς κοινωνίας και εξασκούν αυτό που ονομάζουμε τελευταία «αμυντική ιατρική». Αναγκάζονται, έτσι, ακόμα και παρά την αντίθετη γνώμη τους να θεραπεύουν με αντιβιοτικά νοσήματα που θεωρούν ότι είναι ιογενή. Η πρότερη άκρατη συνταγογράφηση αντιβιοτικών δημιούργησε στο κοινό την πεποίθηση ότι ούτε το κοινό κρυολόγημα δε μπορεί να ιαθεί χωρίς αυτά τα φάρμακα. Συχνά, λοιπόν, ο ασθενής επιβάλει στον θεράποντα την άποψή του και εξέρχεται του ιατρείου δυσαρεστημένος αν δεν γίνει το αναμενόμενο: η χορήγηση αντιβιοτικού.

Το φαινόμενο αυτό προσπαθεί να αντιμετωπίσει το Υπουργείο Υγείας και οι εξειδικευμένοι στις λοιμώξεις ιατροί, με ενημέρωση του κοινού μέσα από ειδικά διαφημιστικά μηνύματα που προβάλλονται στα μέσα μαζικής ενημέρωσης.

ΟΔΗΓΙΕΣ

1. **Κανείς δεν θα πρέπει να καταναλώνει αντιβιοτικά χωρίς τη συμβουλή του γιατρού του, ούτε να πιέζει τον γιατρό να του χορηγήσει αντιβιοτικό όταν δεν κρίνεται απαραίτητο.**
2. **Απορρίπτουμε τις συσκευασίες αντιβιοτικών που μας περισσεύουν, ώστε να διαφύγουμε του πειρασμού να πάρουμε τέτοια φάρμακα σε άλλες περιπτώσεις.**
3. **Είναι λάθος να αγοράζουμε αντιβιοτικά από το φαρμακείο όπως αγοράζουμε τις καραμέλες για το λαιμό. Θα πρέπει να προηγείται πάντα ιατρική εξέταση.**
4. **Πρέπει να πλένουμε τα χέρια μας συχνά και σχολαστικά με σαπούνι και νερό κατά προτίμηση ζεστό και τουλάχιστον για 10 δευτερόλεπτα. Αυτός είναι ο σημαντικότερος τρόπος διακοπής της διασποράς μικροβίων μέσα στην κοινότητα.**

Καρκίνος του θυρεοειδούς

Του Κων/νου Κωνσταντάρου – ιατρού ενδοκρινολόγου - διαβητολόγου

Πρόκειται για έναν καρκίνο σχετικά σπάνιο (λιγότερο από 1% όλων των καρκίνων του ανθρώπου), που όμως είναι της ίδιας συχνότητας με άλλες γνωστότερες νεοπλασίες όπως το πολλαπλούν μυέλωμα, ο καρκίνος του οισοφάγου, του λάρυγγα και του τραχήλου της μήτρας. Είναι ο πιο συχνός ενδοκρινικός καρκίνος και η πρώτη αιτία θανάτου (64%) από ενδοκρινικό καρκίνο.

Υπολογίζεται ότι υπάρχουν 0.5-10 περιστατικά ανά 100000 άτομα το χρόνο (15600 στις ΗΠΑ). Έχει καλή πρόγνωση και υπάρχουν στις ΗΠΑ 500.000 ασθενείς που θεωρούνται θεραπευμένοι μετά από 40 χρόνια παρακολούθησης.

Διακρίνουμε 2 είδη καρκίνου:

Το μυελοειδές καρκίνωμα που προέρχεται από τα παραθυλακιώδη (C κύτταρα) και τα καρκινώματα που προέρχονται από θυλακιώδη κύτταρα και κατατάσσονται σε 4 τύπους:

1. Το θηλώδες
2. Το θυλακιώδες
3. Το οξύφυλο ή από κύτταρα Hürtle
4. Το αμετάπλαστο

Κλινική διάγνωση

Στις περισσότερες περιπτώσεις ο καρκίνος του θυρεοειδούς ανευρίσκεται τυχαία υπό μορφή μονήρους όζου μετά από κλινική εξέταση ή μετά από παρατήρηση του ίδιου ή του περιβάλλοντός του διόγκωσης στην περιοχή του τραχήλου.

Χαρακτηριστικά

- 1% όλων των καρκίνων
- Ο πιο συχνός ενδοκρινικός καρκίνος
- Πολύ καλή πρόγνωση

Μερικές φορές η διάγνωση γίνεται μετεγχειρητικά μετά από αφαίρεση του θυρεοειδούς, που έγινε για θεραπεία οζώδους τοξικής ή οζώδους μη τοξικής βρογχοκήλης. Η κυτταρολογική εξέταση υλικού προερχόμενου από παρακέντηση με λεπτή βελόνα (FNA) είναι η πιο αποτελεσματική προεγχειρητική μέθοδος για τη διαφορική διάγνωση μεταξύ καλοήθους όζου από τον καρκίνο.

Θεραπεία

Οι ασθενείς υποβάλλονται αρχικά σε ολική θυρεοειδεκτομή και όλοι μετεγχειρητικά παίρνουν ορμονοθεραπεία. Πολλοί είναι αυτοί που λαμβάνουν ραδιενεργό ιώδιο, ενώ σπάνια προτείνεται ακτινοθεραπεία εξωτερική και ακόμη πιο σπάνια χημειοθεραπεία.

Πιθανές επιπλοκές θυρεοειδεκτομής είναι ο τραυματισμός του λαρυγγικού νεύρου και η πάρεση των φωνητικών χορδών ή το βράγχος φωνής και η αφαίρεση ή η ισχαιμική βλάβη των παραθυρεοειδών αδένων με απότέλεσμα την υπασβεστιαιμία

Συμπληρωματική θεραπεία

Α. Θεραπεία με θυρεοειδικές ορμόνες

Η TSH θεωρείται σημαντικός αυξητικός παράγοντας του θυρεοειδικού ιστού, φυσιολογικού ή νεοπλασματικού. Ο στόχος είναι τα επίπεδα της TSH να είναι < 0,1 και όσο γίνεται πλησιέστερα στο 0,01. Τελευταία υπάρχει η τάση στα θηλώδη χαμηλού κινδύνου η TSH να διατηρείται μεταξύ 0.1 και 0.4. Στα μυελοειδή δεν συντρέχει λόγος καταστολής της TSH, αλλά απλώς ορμονικής υποκατάστασης μετά από θυρεοειδεκτομή.

Β. Χορήγηση ραδιενεργού ιωδίου 131

Σκοπός είναι η καταστροφή του υπολειμματικού υγιούς θυρεοειδικού ιστού μετά από θυρεοειδεκτομή.

Γ. Εξωτερική ακτινοβολία

Χρησιμοποιείται σπάνια σαν συμπληρωματική θεραπεία θηλωδών/θυλακιωδών κυττάρων και ιδίως σε περιπτώσεις όπου η συγκέντρωση ραδιενεργού ιωδίου δεν είναι επαρκής ή εάν υπάρχουν σαφείς ενδείξεις τοπικής εξάπλωσης, όπως συνήθως συμβαίνει στα μυελοειδή καρκινώματα. Χρησιμοποιείται σχεδόν συστηματικά στα αμετάπλαστα και στα λεμφώματα.

Δ. Χημειοθεραπεία

Στα θηλώδη/θυλακιώδη χρησιμοποιείται όταν η θυρεοειδεκτομή είναι ανέφικτη, όταν η χρήση ραδιενεργού ιωδίου δεν είναι ικανοποιητική και όταν η εξωτερική ακτινοβολία δεν είναι πρακτικά δυνατή.

ΔΕΛΦΙΝΟΤΑΞΙΔΕΜΑΤΑ

Κάτι άλλαξε, ίσως η ανάγκη διακίνησης της εφημερίδας μας, και ο καιρός μας συμπαραστάθηκε αυτή την βδομάδα. (Με εξαίρεση τον γυρισμό της Παρασκευής μετά από τη διανυκτέρευση σε Λειψούς και την επίσκεψη στην Πάτμο). Έτσι το πρόγραμμα της εβδομάδας εκτελέστηκε κανονικά.

Ενα μεγάλο ευχαριστώ στην κ. Μαχαιρίδη που μας συνόδεψε στις προσεγγίσεις στους Λειψούς και την Πάτμο (αναπληρώνοντας την απουσία της μονίμου παιδιάτρου μας) μαζί με την συγνώμη μας που δεν μπορέσαμε να της εγγυηθούμε καλό γυρισμό στη Ρόδο.

Τη βδομάδα αυτή έχουν προγραμματισθεί οι παρακάτω προσεγγίσεις:

- **Τη Δευτέρα στο Διαφάνι της Καρπάθου**
- **Την Τρίτη στη Σύμη**
- **Την Τετάρτη στην Αστυπάλαια**
- **Την Πέμπτη στη Χάλκη**
- **Την Παρασκευή στο Καστελόριζο**

Ας ελπίσουμε με καλούς καιρούς και με όλη τη σύνθεση της ιατρικής ομάδας.

... η καθημερινή πρακτική ιατρική κατευθύνεται από την προσπάθεια ικανοποίησης των απαιτήσεων των απλών ανθρώπων. (Bernard Shaw " The Doctors Dilemma" 1911)

ΠαραΠΟΛΙΤΙΚΑ & άλλα! (P.S.)

Post Scriptum

Περίπατο για τις εκλογές



Περίπατο προς το Πρωτοδικείο για να καταθέσουν τη συμμετοχή στις εκλογές της 15ης Οκτωβρίου έκαναν ο δήμαρχος και οι υποψήφιοι σύμβουλοί του. «Παιδιά με τον ίδιο τρόπο να πάρουμε τις εκλ[illegible] είναι το σύνθημα που ακούγεται στην παράταξη «Ανθρώπινη Πόλη».

Τρεχάτε ποδαράκια μου

Ισχυρό ψηφοδέλτιο

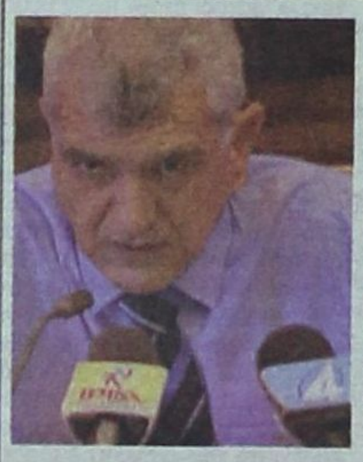

Απόλυτα ικανοποιημένος έδειχνε χθες, κατά την παρουσίαση του συνδυασμού του ο δήμαρχος Ροδίων Γιώργος Γιαννόπουλος.

Το νέο ψηφοδέλτιο του δήμαρχου είναι «καυτό», (μεθυστικό είπε εκείνος) και έμπειροι άνθρωποι με γνώσεις για την αυτοδιοίκηση και αρκετά νέα παιδιά. Τώρα αρχίζουν τα δύσκολα.

Για τους αντιπάλους.



Προς: Γ. Μαχαιρίδη
«Δεν χρειαζόταν να βγείτε στους δρόμους. Όλοι έχουν αποδεχθεί ότι πάτε για περίπατο στις εκλογές»



«Υπουργέ (Σιούφας) μην κρύβεσαι. Δεν θα ρωτήσουμε για την Επιτροπή ανταγωνισμού, άλλωστε γιατί να μας ενδιαφέρει! Για τη βιομηχανία της Τυνησίας, είναι η ερώτηση».

Τσιμπούν τα κουνούπια;

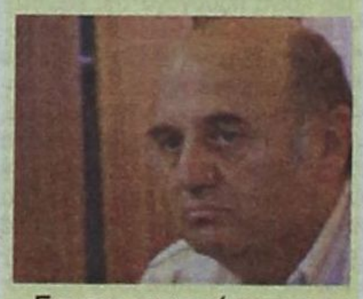

Για την παραχώρηση του πάρκου στο Θέρμαι μιλούσε στον SKY ο αντιδήμαρχος Νίκος Χαραλάμπης. «Η κατάσταση στην περιοχή ήταν απαράδεκτη. Τα κουνούπια τσιμπούσαν τα παιδιά που έπαιζαν εκεί. Γι' αυτό προχωρήσαμε στην κάλυψη της πισίνας» έλεγε ο αντιδήμαρχος.

Κουνούπι προς παιδί: «Καλημέρα τι κάνετε; Είστε καλά; Για μια βόλτα βγήκαμε, φεύγουμε τώρα θα περάσει η πεταλούδα για να σας τσιμπήσει».

✓ Ηρέμησαν στην Κάρπαθο. Είναι υποψήφιος στην επαρχία Ρόδου!

QUIZ

Στεναχωρήθηκα. Μα είναι δυνατόν οι εφημερίδες του Σαββάτου να μην έχουν καμία δραστηριότητα του «αγαπημένου»;

➡ Πράγματι η ομιλία του Υψηλάντη ήταν του 1821... Άμα έχεις ρίζες

Συγκινημένος ο Τέλης



Ιδιαίτερα συγκινημένος ήταν στην παρουσίαση του ψηφοδελτίου του Γιώργου Γιαννόπουλου, ο Τέλης Ηρακλείδης. Μάλιστα, τη στιγμή που - ο Γιώργος Υψηλάντης - ανακοίνωσε το όνομά του και αγκάλιασε τον δήμαρχο, με κόπο κράτησε τα δάκρυά του. Έχει περάσει πολλά και η συμπεριφορά του δημάρχου απέναντί του, είναι κάτι που δεν το ξεχνάει ο Τέλης. Στις εκλογές, θα δώσει ρέστα!

Επιτέλους ξεκινάει



Υπεγράφη η σύμβαση για το οδικό έργο Ψίνθος – Αρχίπολη – Ελεούσα, έργο τεράστιας σημασίας για τη ζωή των κατοίκων της ευρύτερης περιοχής. Έργο που σέρνεται από την εποχή Καραγιάννη. Ο προϋπολογισμός ανέρχεται στα 4,1 εκ. Ευρώ. Οι εργασίες προβλέπουν τη διαπλάτυνση του οδικού άξονα σε μήκος 11 χιλιομέτρων με πλάτος 7 μέτρων. Ο νέος οδικός άξονας θα κατασκευασθεί στις προδιαγραφές του έργου Σορωνή-Διμυλιά.

Αυτό είναι έργο κολοσσιαίο.

Ακόμη περιμένουν...



«Τι να κάνουμε, το ΑΣΕΠ» έλεγε στους συμβασιούχους ο υπουργός Εσωτερικών Προκόπης Παυλόπουλος. Έδω και ένα χρόνο το Υπουργείο Πολιτισμού δεν έχει ξεκαθαρίσει για το τι θα πράξει με τους εργαζόμενους της αρχαιολογίας. Ακόμη περιμένουν. Και έχουμε και τον Βουλγαράκη που μιλάει για την προτεραιότητα του πολιτισμού, παρουσιάζοντας θραύσματα ποδιών.

Ότι οι άνθρωποι είναι με το ένα πόδι, ποσώς τους ενδιαφέρει.

ROLEX

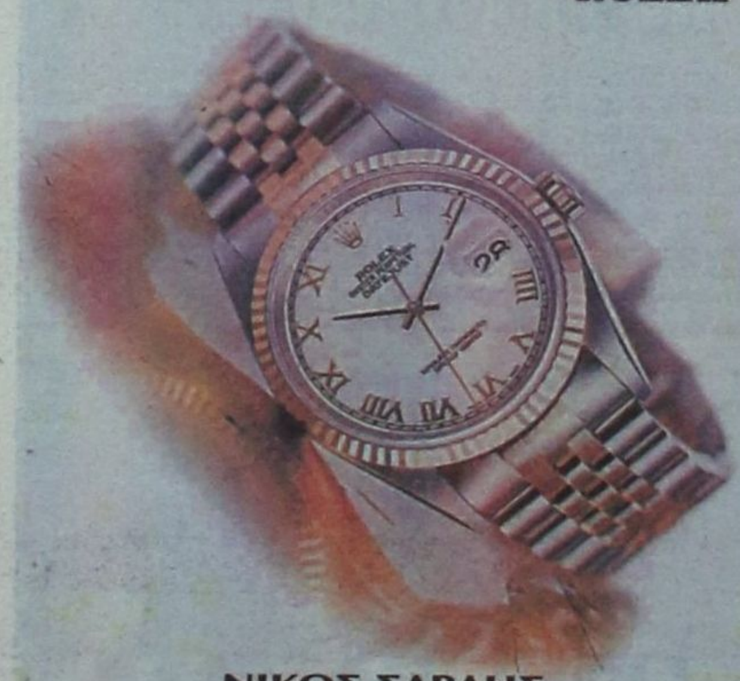

ΝΙΚΟΣ ΣΑΡΛΗΣ
ΕΠΙΣΗΜΟΣ ΑΝΤΙΠΡΟΣΩΠΟΣ ΠΑ ΤΑ ΔΩΔ/ΣΑ ΚΑΙ ΕΞΟΥΣΙΟΔΟΤΗΜΕΝΟ ΣΕΡΒΙΣ
Μακαρίου 34, 85100, Ρόδος

ΟΡΦΑΝΟΣ ΓΕΩΡΓΙΟΣ

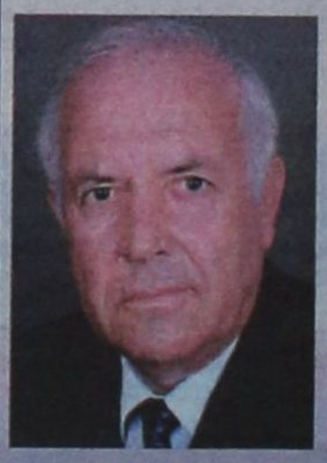

ΠΡΟΕΔΡΟΣ ΞΕΝΟΧΟΫΠΑΛΛΗΛΩΝ ΡΟΔΟΥ
Υποψήφιος Δημοτικός Σύμβουλος
πρώτα η Ρόδος
Υποψήφιος δήμαρχος Χατζής Χατζηευθυμίου
Τηλ. 22410 67439 - 6944-267260