ΕΛΤΑ Κωδικός: 2095

ΙΔΙΟΚΤΗΤΗΣ - ΔΙΕΥΘΥΝΤΗΣ
ΠΑΥΛΟΣ Μ. ΜΑΡΙΑΣ
ΓΡΑΦΕΙΑ: ΑΘΗΝΩΝ 42 (ΑΝΑΛΗΨΗ)
ΤΗΛ. (22410) 64393 - 63790 - FAX. 63393
e-mail: idrasi@otenet.gr

Η ΔΡΑΣΙΣ

εβδομαδιαία εφημερίδα της Δωδεκανήσου

72 ΣΕΛΙΔΕΣ

Δευτέρα 2 Οκτωβρίου 2006
ΕΤΟΣ ΤΡΙΑΚΟΣΤΟ ΕΒΔΟΜΟ
Αριθμός Φύλλου 2058
Τιμή: Ευρώ 1,00

Οι δημοσκόποι δεν πρόλαβαν να λύσουν τη σιωπή των πολλών (πριν από ένα μήνα) αναποφάσιστων στον Δήμο Ροδίων

Πήραν μαζί τους το μυστικό



Οι κ. Ν. Χαραλάμπης και Αντ. Χατζηιωάννου για τον Γιώργο Γιαννόπουλο

Ο πολιτικός που ξέρει και μπορεί να υλοποιήσει τα μεγάλα έργα

»4&8



Αποτέλεσμα της απουσίας δημοσκοπήσεων στην τελική ευθεία του προεκλογικού μαραθώνιου είναι, οι κ. Γιώργος Γιαννόπουλος, Χατζής Χατζηευθυμίου και Σάββας Καραγιάννης να πηγαίνουν σχεδόν «στα τυφλά», με την προσδοκία να αφουγκραστούν εκ του σύνεγγυς και «πόρτα – πόρτα» (άρα και περισσότερο αυθεντικά) την επιλογή των «αναποφάσιστων». »5





Να διατηρήσει τη διαφορά ο ένας, να κλείσει την ψαλίδα ο άλλος

Διαφορετικοί στόχοι μετά τη «βόμβα» της Metron Analysis »11



Τέσσερις από τις νέες παρουσίες στην παράταξη του νομάρχη

Εχουν άποψη, γοητεία και «πατάνε πόδι» στη Νομαρχία

»6

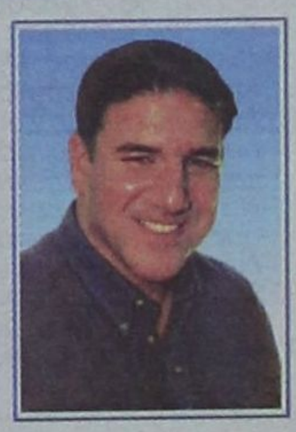

Αγαπητές φίλες και φίλοι,
*Μια νέα προσπάθεια ξεκινά για όλους μας με τις εκλογές της **15ης Οκτωβρίου 2006**.*
Με την δική σας ενθάρρυνση και προτροπή συνεχίζω να καταθέτω την ψυχή μου στην κρίση σας πιστεύοντας ότι μπορώ να παλέψω για όλους μας από νέο μετερίζι.
*Ως υποψήφιος νομαρχιακός σύμβουλος της επαρχίας Κω-Νισύρου με την παράταξη **ΔΩΔΕΚΑΝΗΣΙΑΚΗ ΕΝΩΤΙΚΗ ΚΙΝΗΣΗ** και τον **Βασίλη Υψηλάντη** επικεφαλής, ζητώ ακόμη μια φορά ψήφο προτροπής για να γίνουν τα Δωδεκάνησά μας και πάλι πρωταγωνιστής.*
Πέρα από κομματικά σύνορα, χωρίς μιζέριες για αυτά που έπρεπε να γίνουν και δεν έγιναν, για εκείνα που ελπίζαμε και διαψεύστηκαν, με εγγύηση την κοινή μας πορεία, ας προχωρήσουμε λίγο πιο μπροστά, λίγο πιο ψηλά, λίγο πιο δυνατά

Νίκος Πουλιού
Υποψήφιος Νομαρχιακός Σύμβουλος της Επαρχίας Κω - Νισύρου

ΔΩΔ.Ε.Κ
ΔΩΔΕΚΑΝΗΣΙΑΚΗ ΕΝΩΤΙΚΗ ΚΙΝΗΣΗ
ΥΨΗΛΑΝΤΗΣ ΒΑΣΙΛΗΣ
Υποψήφιος Νομάρχης

Σπανός
ΥΠΕΡ ΜΑΡΚΕΤ
ΟΜΙΛΟΣ ΕΠΙΧΕΙΡΗΣΕΩΝ
ΙΩΑΝΝΗ ΧΡ. ΣΠΑΝΟΥ Α.Ε.

Συμιακές και Συμιακοί της Ρόδου,
ο Υποψήφιος Δήμαρχος
ΑΓΑΠΗΤΟΣ ΑΝΤΩΝΙΑΔΗΣ
παρουσιάζει το πρόγραμμα της παράταξής μας
ΑΝΕΞΑΡΤΗΤΗ δημιουργική ΣΥΝΕΡΓΑΣΙΑ
Τετάρτη 4 Οκτωβρίου
7:30 μ.μ. στο Ακταίον

ΓΑΜΒΡΟΥΔΗΣ ΒΑΓΙΑΝΟΣ
του Χρήστου
Υποψήφιος Δημοτικός Σύμβουλος
Αφάντου - Αρχίπολης
του συνδυασμού ΕΝΟΤΗΤΑ-ΔΗΜΙΟΥΡΓΙΑ
του Σάββα Διακοσταματίου



ΕΝΟΤΗΤΑ ΔΗΜΙΟΥΡΓΙΑ
Ας ενώσουμε τα όνειρά μας, για μια καλύτερη πόλη, για μας και τα παιδιά μας
Δώστε τη δύναμη στους νέους, να χτίσουν το αύριο

ΚΕΡΔΙΣΤΕ
και εσείς
1.165.225,09 €
δόθηκαν συνολικά σε Jackpots
την προηγούμενη βδομάδα
στα SLOT MACHINES
(ΜΗΧΑΝΑΚΙΑ)
CASINO RODOS
Boutique Hotel & Casino
ΓΙΑ ΟΛΟΥΣ ΤΟΥΣ ΠΕΛΑΤΕΣ ΜΑΣ
ΤΟ ΠΑΡΚΙΝΓΚ ΕΙΝΑΙ ΔΩΡΕΑΝ

Η ΔΡΑΣΙΣ
Εβδομαδιαία Εφημερίδα
Διευθύνσεις σύμφωνα με το Νόμο:
ΙΔΙΟΚΤΗΤΗΣ
ΠΑΥΛΟΣ Μ. ΜΑΡΙΑΣ
ΕΚΔΟΤΕΣ
ΜΙΧΑΗΛ Π. ΜΑΡΙΑΣ
ΤΣΑΜΠΙΚΑ Π. ΜΑΡΙΑ - ΤΡΙΑΝΤΑΦΥΛΛΟΥ
ΔΙΕΥΘΥΝΤΗΣ
ΠΑΥΛΟΣ Μ. ΜΑΡΙΑΣ
Κωδικός: 2095

Τα σπορ
ΙΔΡΥΤΗΣ
ΝΙΚΟΣ ΤΡΙΑΝΤΑΦΥΛΛΟΥ

ΓΡΑΦΕΙΑ: Αθηνών 42, (Ανάληψη), Τηλ: 63.790 - 64.393-68761 FAX: 63.393
e-mail:idrasi@otenet.gr
e-mail: drasis2000@yahoo.com
ΤΥΠΟΓΡΑΦΕΙΑ: Κοσκινού, τηλ. 65540

ΛΑΪΚΕΣ ΑΓΟΡΕΣ

ΤΕΤΑΡΤΗ: στο Δημοτικό Νεκροταφείο.
ΠΕΜΠΤΗ: στην οδό Βύρωνος.
ΠΑΡΑΣΚΕΥΗ: Στην οδό Θεσ/κης στην Ανάληψη
ΣΑΒΒΑΤΟ: στο Δημοτικό Νεκροταφείο.

ΤΑΞΙ

ΤΑΞΙ ΡΟΔΟΥ: 32452
ΡΑΔΙΟ ΤΑΞΙ ΡΟΔΟΥ (Εργατικές κατοικίες Πρόνοιας Αγ. Απόστολοι):
69800 εντός πόλεως
69600 εκτός πόλεως
ΤΑΞΙ ΑΦΑΝΤΟΥ: 51777
ΤΑΞΙ ΙΑΛΥΣΟΥ: 92515
ΤΑΞΙ ΚΡΕΜΑΣΤΗΣ: 94528
ΤΑΞΙ ΦΑΛΗΡΑΚΙΟΥ: 85444

ΦΑΡΜΑΚΕΙΑ

ΔΕΥΤΕΡΑ 2 Οκτωβρίου
ΣΗΜΕΡΑ δημερεύει το φαρμακείο ΠΕΡΓΑΝΤΗΣ ΠΑΝΑΓΙΩΤΗΣ, Ατταβύρου- Σμύρνης 24 - Ροδίνι Τηλ.: 78977
ΣΗΜΕΡΑ διανυκτερεύει το φαρμακείο ΠΑΠΑΛΑΖΑΡΟΥ ΚΥΡ., Καναδά 80 (έναντι εκκλησίας Αγίου Νικολάου), Τηλ: 74260

Κρατήστε μια θέση ρεζερβέ στα «πρωτάκια»

Του Νικήτα Οικονόμου
nopress@rho.forthnet.gr



***ΜΕΧΡΙ** του σημείου να απευθύνουμε δημόσιες ...εκκλήσεις είχαμε φτάσει. Να που επιτέλους ήλθε η ώρα να εισακουστούμε κι εμείς. Όλοι μας, ΜΜΕ και γενικώς η κοινωνία που γουστάρουμε το «νέο αίμα» να ασχολείται με τα κοινά.*

Γέμισε ο κόσμος από νέες και νέους της πόλης μας, από τους άλλους Δήμους και από όλο το νομό, που παίρνουν σε αυτές τις εκλογές το βάπτισμα του πυρός.

Είναι δεκάδες τα νέα πρόσωπα που επελέγησαν από τους επικεφαλής των συνδυασμών, στον Α' και στο Β' βαθμό Αυτοδιοίκησης, για να συμμετάσχουν στα ψηφοδέλτια μάχης.

***Εικοσάρηδες και τριαντάρηδες** που τελικά ενέδωσαν στις προτάσεις των επίδοξων δημάρχων και νομαρχών, και που έκριναν κι οι ίδιοι ότι, «ναι, τώρα ήλθε και η δική μας ώρα».*

Τα «πρωτάκια»...

...της πολιτικής δεν έχουν μεγάλες απαιτήσεις (τα περισσότερα εξ αυτών τουλάχιστον), ούτε τις αχαλίνωτες και υψηλές προσδοκίες να γίνουν εν μία νυχτί – και από το πουθενά – «τοπικοί άρχοντες».

Αποφάσισαν να μοιραστούν τη χαρά της Συμμετοχής. Να δοκιμάσουν και να δοκιμαστούν.

Να μάθουν, να «ψηθούν», να διδαχθούν την Πολιτική στην πράξη. Και αρχίζουν με την επαφή και την κουβέντα που κάνουν με τους συμπολίτες τους.

Βλέπεις με πόσο ενθουσιασμό φτιάχνουν τα φυλλάδιά τους, τις «κάρτες» τους και κάνουν γνωστό στην κοινωνία το βιογραφικό τους.

«Αυτοί είμαστε, αυτά κάναμε, αυτά προσφέραμε, να γιατί επέλεξα τον άλφα ή τον βήτα υποψήφιο δήμαρχο ή νομάρχη, να ποια είναι τα όνειρά μου για τον τόπο μου».

Μας τα λένε όλα. Ας τους ακούσουμε...

Προσέξτε τους...

...Μόνο να κερδίσουμε έχουμε και τίποτα απολύτως να χάσουμε.

Δική μας απαίτηση ήταν άλλωστε. «Πού είναι οι νέοι μας; Μα δεν ενδιαφέρονται; Μόνο για τον εαυτούλη τους νοιάζονται;». Αυτά δεν ξεφωνίζουμε, κάθε φορά που μας πιάνει ο οίστρος των πολιτικο – κοινωνικών αναλύσεων;

Να που οι νέοι και οι νέες της Ρόδου και από όλα τα Δωδεκάνησα έρχονται και μας διαψεύδουν πανηγυρικά.

Και σε πολλές περιπτώσεις μας εκπλήσσουν ευχάριστα. Παίρνω παράδειγμα την αφεντιά μου. Κάθε φορά που πέφτει το μάτι μου σε καρτούλα ή φυλλάδιο νέου υποψηφίου, ανεξαρτήτου παρατάξεως, το μελετάω μετά μανίας. Είναι η περιέργεια που έχω να δω, ποιος είναι στην πραγματικότητα αυτός που βλέπω σαν εικόνα. Εικόνα γνώριμη, αλλά ελάχιστα γνωστή στο ευρύ κοινό το «περιεχόμενό» της.

Μόνο ευχάριστα εκπλήσσομαι.

Διαβάζεις βιογραφικά που περιέχουν ακαδημαϊκή και κοινωνική δράση ζηλευτή.

Και σκέφτεσαι, πόσο κρίμα είναι ή θα ήταν, αν αυτός ο νέος ή νέα παρέμενε για πολύ καιρό ακόμα στο περιθώριο, σαν παρατηρητής και θεατής των πραγμάτων στον τόπο μας.

Τους βλέπεις...

...ότι δεν υπάρχουν κρούσματα ...και στα τοπικά ΜΜΕ που τολμούν να υπερασπίζονται την επιλογή τους, να πουν επιτέλους το μεγάλο «Ναι» στην Πολιτική και στη συμμετοχή τους στα κοινά.

Δεν έχεις την απαίτηση να διαθέτουν όλοι τους επικοινωνιακό χάρισμα – αν και από μερικούς περισσεύει.

Αυτό που σε τραβάει και σε συγκινεί είναι η σεμνότητα, το δικαιολογημένο τρακ της «πρώτης φοράς», αλλά ακόμα – ακόμα και η ...αυθάδεια μερικών από αυτούς που μοιάζουν έτοιμοι από καιρό να περάσουν το ποτάμι.

Μια αυθάδεια που ενδεχομένως να υποδηλώνει τον ενθουσιασμό τους για την «επικίνδυνη αποστολή» που καλούνται να φέρουν σε πέρας.

Το βέβαιο είναι, ότι κανένας δεν δείχνει να φοβάται.

Και το πιο σημαντικό ίσως: κανένας τους δεν νοιώθει «εμφύτευμα» που έρχεται να νομιμοποιήσει την ...πολιτική αναγκαιότητα για «Ανανέωση». Με άλλα λόγια, δεν παίζει το ρόλο του άλλοθι ή του προσχήματος που αναζητούσαν οι «παλαιότεροι».

Αυτό ας το πιστωθούν και οι ίδιοι οι επικεφαλής των συνδυασμών, που όπως φαίνεται, δεν έχουν κανένα απολύτως πρόβλημα να σκύψουν μάλλον στοργικά πάνω από τα «πρωτάκια» τους.

Μόνο που...

...η ενθάρρυνση των νέων του τόπου μας είναι και δική μας υποχρέωση. Έτσι, για να μην αφήνουμε και πάλι, μετά τη 15η Οκτωβρίου, αβέρτα τα κροκοδείλια δάκρυα να τρέχουν, επειδή - και καλά – «οι νέοι μας περί άλλων τυρβάζουν».

Δεν σημαίνει αυτό – ντε και σώνει – αυτή η ενθάρρυνση να εκφραστεί με ...μαζική ψήφο προς τα «πρωτάκια». Αν έτσι νοιώθει κανείς, ας το κάνει.

Αλλά, ει μη τι άλλο, ας τους ακούσουμε, ας τους προσέξουμε.

Μια μεγάλη πλειοψηφία των νεοφερμένων στην Πολιτική έχουν ωραία και σημαντικά πράγματα να πουν και να προτείνουν.

***ΑΥΤΟ** τουλάχιστον μπορούμε να το κάνουμε.*

Και όταν τελειώσει η μάχη της ψηφοθηρίας, οι επικεφαλής των συνδυασμών που θα έχουν αποσπάσει την εμπιστοσύνη του κόσμου, ας δώσουν ρόλο στους νέους μας.

Κάποιοι εξ αυτών θα κοσμούν τα αυτοδιοικητικά όργανα της περιοχής μας από την επόμενη χρονιά. Στους υπόλοιπους ας κρατηθεί μια θέση «ρεζερβέ» για να συμμετάσχουν και αυτοί στο παιγνίδι της δημιουργίας και της προσφοράς.

ΤΩΡΑ, που η όρεξη και η φρεσκάδα τους δεν έχουν μαγαριστεί από την «πάθηση» της μωροφιλοδοξίας και του μεγαλοπιάσματος.

RODOGAZ

Νέα νομοθεσία στα Εστιατόρια

με τη νέα νομοθεσία η διαδικασία εγκατάστασης υγραερίου και στα εστιατόρια εντός πόλεως έγινε απλή!

30% οικονομία
αποκλειστικά για τα εστιατόρια με υγραέριο

Rodogaz η έξυπνη κίνησή για το δικό σου εστιατόριο!
2° χλμ. Λεωφόρου Ρόδου - Καλλιθέας - Τηλ.: 22410 62649

Έληξε για τους αγρότες και τους αλιείς το καλοκαίρι και τα αποτελέσματα είναι αποκαρδιωτικό

Για τελευταία φορά θα γευτούμε φέτος την αθερίνα και τη μαρίδα μαζί με ουζάκι σε κάποιο καφενεδάκι ή παραλιακή ταβέρνα. Οι πεζότρατες, που από χθες βγήκαν προς αλίευση των μικρών ψαριών, με απόφαση της Ε.Ε. από τον Ιανουάριο του 2007 θα σταματήσουν οριστικά να ρίχνουν το ψιλό το δίχτυ, διότι με αυτό προκαλείται μεγάλη καταστροφή στο θαλάσσιο οικοσύστημα. Χαίρονται οι ψαράδες για την απόφαση αυτή, όμως ταυτόχρονα λυπούνται από τις εξαιρετικά χαμηλές αποδόσεις του φετινού καλοκαιριού. Στην ίδια κατάσταση και οι γεωργοί των οποίων τα εισοδήματα συρρικνώθηκαν σημαντικά. Η σεζόν για τον πρωτογενή τομέα έληξε χθες και η Δράση σήμερα φωτίζει όλες του τις πτυχές.



Μια άλλη σεζόν για τον πρωτογενή τομέα

Δυσκολίες για τις ιχθυοκαλλιέργειες, οριστικό τέρμα σε αθερίνα και μαρίδα, άδειες οι θάλασσες για τους αλιείς

Μείωση 60% για τα σιτηρά, 40% στα σταφύλια, το all inclusive βοήθησε τους παραγωγούς καρπουζιού, πεπονιού και πατάτας

Του Νεκτάριου Καλογήρου
info@philoxenous.gr

Αγωνιώδη είναι τα συναισθήματα των ιχθυοκαλλιεργητών, καθώς τα τελευταία χρόνια οι επιχειρήσεις αυτής της κατηγορίας διέρχονται από εξαιρετικά μεγάλες διακυμάνσεις ως προς τις οικονομικές τους αποδόσεις. Αν και θεωρούνται ως επαρκείς οι επιδοτήσεις που δίδονται για την ανάπτυξη αυτών των δραστηριοτήτων, εν τούτοις θεωρείται πως το κράτος εμπαίζει τους επιχειρηματίες, μιας και δίδει μεν την επιδότηση, όμως από την άλλη πλευρά φορολογεί την αύξηση των παγίων εγκαταστάσεων και έτσι στην πράξη διεκδικεί την επιστροφή της επιδότησης που αρχικώς είχε προσφέρει.

Οι τοπικές επιχειρήσεις ιχθυοκαλλιεργειών έχουν καταφέρει να αναπτυχθούν σημαντικά, να κάνουν εξαγωγές ψαριών σε όλο τον κόσμο, ωστόσο ακόμα δεν έχουν καταφέρει να εξυγιάνουν τα ταμεία τους. Οι περισσότεροι επιχειρηματίες αυτού του κλάδου βρίσκονται σε μια διαρκή αβεβαιότητα, διότι η εξόφλησή τους γίνεται με πεντάμηνες και εξάμηνες καθυστερήσεις. Εκείνο που εκτρέφεται, κυρίως, στη θάλασσα της Ρόδου και των κοντινών νησιών είναι η τσιπούρα και η χονδρική της τιμή κυμαίνεται μεταξύ 3,5 έως 5 ευρώ το κιλό. Η διακύμανση αυτή εξαρτάται από την εποχή, το μέγεθος της παραγωγής και τις διεθνείς συγκυρίες στην αγορά ειδών διατροφής. Εξάλλου, οι συνεχείς ζημιές στις θαλάσσιες εγκαταστάσεις, το υψηλό μεταφορικό κόστος και η αδυναμία ελέγχου της αγοράς έχουν μετατρέψει τους ιχθυοκαλλιεργητές σε έρμαια των εκάστοτε χονδρεμπόρων των διαφόρων χωρών.

Τελευταία γεύση μαρίδας και αθερίνας

Ξεκίνησε από χθες, για τελευταία φορά, η αλίευση της μαρίδας και της αθερίνας από τα θαλάσσια ύδατα των νησιών της Δωδεκανήσου. Με απόφαση που ελήφθη από την Ευρωπαϊκή Ένωση, εφέτος θα είναι η τελευταία χρονιά που θα επιτρέπεται η αλίευση των δύο αυτών ειδών ιχθύων. Από το έτος 2007 όσοι αλιείς βρεθούν να ρίχνουν δίχτυα για ψαράκια, τότε αμέσως θα συλλαμβάνονται και θα τους επιβάλλεται βαρύτατο πρόστιμο. Μάλιστα σε περίπτωση που κάποιος συλληφθεί περισσότερες από μία φορά να αλιεύει μαρίδα ή αθερίνα, τότε θα του γίνεται κατάσχεση του σκάφους.

Η πλειονότητα των αλιέων της Ρόδου έχει δεχθεί την απόφαση αυτή. «Είναι σημαντικό να σταματήσουν οι πεζότρατες να ρίχνουν δίχτυα για ψαράκια. Με τον τρόπο αυτό καταστρέφεται η ισορροπία της θαλάσσιας ζωής, καταστρέφεται ο γόνος, όλα τα μικρά ψάρια χάνονται». Οι ψαράδες αναφέρουν πως με τις πεζότρατες να βγαίνουν στο «κυνήγι» των μικρών ψαριών, προκλήθηκε σοβαρό πρόβλημα στον κλάδο της αλιείας, αφού δεν υπάρχουν ποια ψάρια για να μεγαλώσουν. Είναι χαρακτηριστική δήλωση που έκανε αλιέας προς τη Δράση: «Ρίχνουμε δύο χιλιόμετρα δίχτυ για να πιάσουμε μόλις δυο κιλά ψάρια. Αυτά είναι τα αποτελέσματα της υπεραλίευσης μικρών ψαριών».

Έχει εκτιμηθεί ότι με την απόφαση που ελήφθη οι θάλασσες μας σε δύο χρόνια θα είναι γεμάτες ψάρια.

Συναγωνισμός και φιλίες με τους Τούρκους

Το καλοκαίρι για τους Ρόδιους ψαράδες ήταν εξαιρετικά δύσκολο. Η θάλασσα δεν έχει πια ψάρια και εκείνα που υπάρχουν αλιεύονται από τους Τούρκους που βγαίνουν με μεγάλα καΐκια στα διεθνή ύδατα περιμετρικά της Ρόδου και μαζεύουν ό,τι υπάρχει!

Οι ντόπιοι ψαράδες γνωρίζουν ότι και οι Τούρκοι συνάδελφοί τους βγαίνουν προς αναζήτηση του δικού τους μεροκάματου. Μάλιστα δεν είναι λίγες οι φορές που οι δυο πλευρές συναντιώνται στα διεθνή ύδατα και ανταλλάσσουν προβληματισμούς για το αύριο του επαγγέλματός τους.

Αντιφατικά συναισθήματα από τους αγρότες

Με αντικρουόμενα συναισθήματα αποχαιρετά το καλοκαίρι ο γεωργικός κόσμος της νήσου Ρόδου. Οι γεωργοί ομιλούν για μια καλοκαιρινή περίοδο που ξεκίνησε με τις καλύτερες προϋποθέσεις για αποδόσεις και κατέληξε σε μια μεγάλη καταστροφή. Σχεδόν όλων των ειδών οι καλλιέργειες περιορίσθηκαν στο ελάχιστο και αυτό θα έχει ολέθρια αποτελέσματα για τα νοικοκυριά των ανθρώπων της αγροτιάς.

Πιο συγκεκριμένα, με μείωση που υπερβαίνει το 60% ολοκληρώθηκε το φετινό θέρος των σιτηρών στη Νότια Ρόδο. Οι σιτοπαραγωγοί είδαν την σοδειά τους να μειώνεται κατακόρυφα χωρίς, μάλιστα, να έχουν τη δυνατότητα να αναστρέψουν αυτή τη δυσμενή κατάσταση. Σύμφωνα με τις περιγραφές που έκαναν οι ίδιοι προς τη Δράση «η παραγωγή περιορίσθηκε διότι στη Νότια Ρόδο έβρεξε ελάχιστα».

Από την άλλη πλευρά οι καλλιεργητές καρπουζιών και πεπονιών της Νότιας Ρόδου εμφανίζονται να είναι ικανοποιημένοι από τη σεζόν που πέρασε, διότι οι τιμές των προϊόντων τους ήταν καλές και η υψηλή τουριστική κίνηση προκάλεσε αντιστοίχως υψηλή ζήτηση για τα φρούτα της εποχής. Κατά την τρέχουσα περίοδο το καρπούζι εξακολουθεί να καλλιεργείται και να αποδίδει καρπούς. Πρόκειται για ειδικές όψιμες ποικιλίες που αντέχουν και στη ψυχρούλα του Φθινοπώρου. Όσο υπάρχουν τουρίστες στο νησί η ζήτηση, κυρίως από τις ξενοδοχειακές μονάδες, θα εξακολουθεί να είναι αυξημένη. Πρέπει, ωστόσο, να σημειωθεί ότι φέτος, λόγω της ξηρασίας, οι καλλιεργητές δαπάνησαν εξαιρετικά πιο μεγάλα χρηματικά ποσά για την άρδευση των κτημάτων τους.

Η καλλιέργεια της πατάτας στη Ρόδο έμεινε ανεπηρέαστη από τον καιρό αφού όλες οι καλλιέργειες αρδεύονται για να επιτευχθεί το μέγιστο δυνατό αποτέλεσμα. Η τοπική παραγωγή θεωρείται ως εξαιρετικά ποιοτική, όμως στην αγορά η τιμή της πατάτας αποδίδει χαμηλά έσοδα.

Κακή εικόνα για το σταφύλι. Ο τρύγος απέδωσε ποιοτικό σταφύλι, όμως η μέση ποσότητα για τον κάθε ένα παραγωγό ήταν μειωμένη σε ποσοστό 40% σε σύγκριση με πέρυσι. Η ΚΑΪΡ και εφέτος αγόρασε το μεγαλύτερο μέρος της παραγωγής, όμως παραμένει άγνωστο το πότε θα πληρώσει και με ποιες τιμές. Σημειώνεται ότι από φέτος έκαναν την εμφάνισή τους στα ράφια των super market και συσκευασίες κρασιών παραγωγής Χιλής. Οι τιμές αυτών των κρασιών είναι χαμηλές. Είναι χαρακτηριστικό πως η συσκευασία των τριών λίτρων κρασιού Χιλής πωλείται σε τοπικό κατάστημα έναντι του ποσού των 3.5 ευρώ! Η επέλαση των κρασιών της Χιλής και της Αυστραλίας αποτελεί πρόβλημα παγκόσμιο για την αγορά του οίνου και όλοι τονίζουν πως η αντιμετώπιση της υποβάθμισης των τιμών θα γίνει μόνο μέσα από τη βελτιστοποίηση της ποιότητας των προσφερομένων οίνων. Επίσης η επέκταση προς νέες αγορές (όπως εκείνη της Ρωσίας) αποτελεί το μεγαλύτερο ζητούμενο για όλους.



Ο κ. Νίκος Χαραλάμπης έχει λόγους και στόχους που διεκδικεί και πάλι τη ψήφο των Ροδιτών

Με εμπιστεύτηκε ο δήμαρχος και είμαι περήφανος για τη συνεισφορά μου

«Ο Γιαννόπουλος θα ξανακερδίσει γιατί είναι ο μόνος που έχει τη γνώση και την ικανότητα για να προχωρήσουν τα μεγάλα έργα στην πόλη μας»

Ο κ. Νίκος Χαραλάμπης έχει συγκεκριμένους λόγους που επιλέγει να απαντήσει στα ερωτήματα της «Δράσης» δίνοντας ένα προσωπικό τόνο. Ο αντιδήμαρχος Ρόδου και εκ νέου υποψήφιος με το σημερινό δήμαρχο, είναι από τους πολιτικούς που έδωσαν διαχρονικά το στίγμα τους για τη σημασία των μεγάλων λιμενικών κυρίως έργων στην πόλη μας, λόγω των γνώσεών του και της επιμονής του, κάποτε επιτέλους αυτά να γίνουν πραγματικότητα.

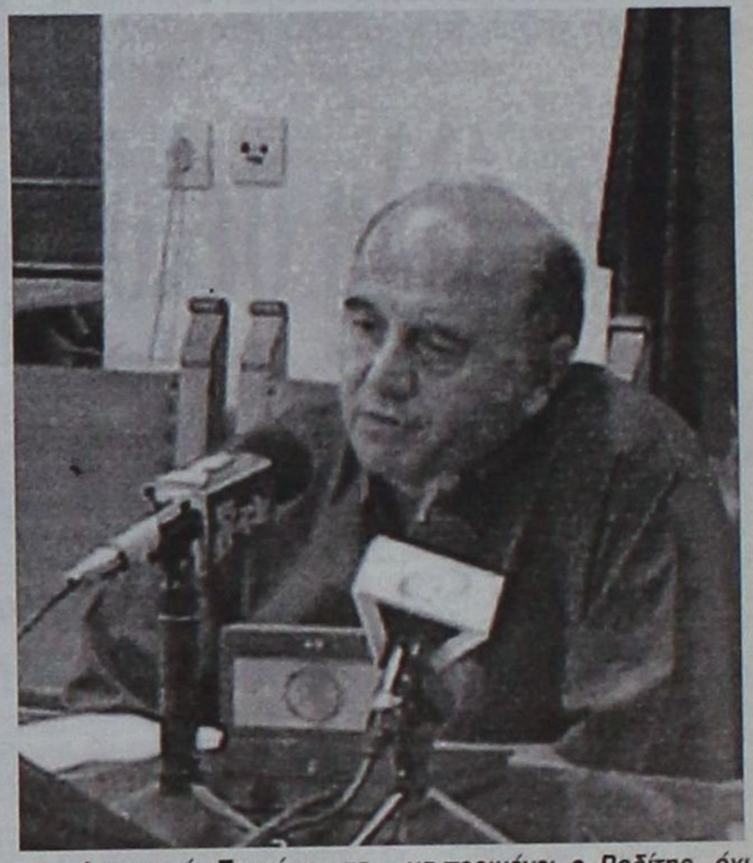

Απόλυτα συνεπής με τις θέσεις και τις απόψεις που κατά καιρούς έχει εκφράσει δημοσίως, παραμένει στο πλευρό του κ. Γιώργου Γιαννόπουλου, καθώς η σχέση των δύο ανδρών, πέρα από τις όποιες ιδεολογικές διαφορές, έχει αποδειχθεί, ότι χαρακτηρίζονται από αμοιβαία εμπιστοσύνη.

Αυτό το στοιχείο επισημαίνει ο κ. Χαραλάμπης, θεωρώντας παράλληλα, ότι ο σημερινός δήμαρχος θα είναι και πάλι ο νικητής των εκλογών, όντας ο πολιτικός που «έχει τη γνώση και την ικανότητα για να προχωρήσουν τα μεγάλα έργα υποδομής για την πόλη μας».

Κύριε Χαραλάμπη 15 μέρες πριν από τις εκλογές αισθάνεστε ότι δικαιώσατε τον Ροδιακο λαό που σας εξέλεξε αυτή την τετραετία 2002-2006;

- Νομίζω ότι έκανα ότι μπορούσα , στο μέτρο των δυνατοτήτων μου .

Για 4 χρόνια έδινα το παράδειγμα στους υπαλλήλους αφού ήμουν ο πρώτος που πήγαινα στο γραφείο το πρωί και μετά συμπλήρωνα και το απόγευμα . Στην ουσία είχα ένα συνεχές ωράριο πρωί βράδυ .

Τι θεωρείτε ότι είναι η καλύτερη συνεισφορά σας σε αυτή την Δημοτική αρχή και τη Ρόδο γενικότερα ;

- Πιστεύω ότι έκανα προσπάθειες να βάλω σε τάξη τις παραλίες αφού με δική μου προκήρυξη έγινε ο διαγωνισμός που ωφελεί τους ομπρελάδες στο να διαχειρίζονται τις ομπρέλες.

Κράτησα τους υπαλλήλους του Δήμου σε ήρεμα νερά, συνεχίζοντας το έργο του Αντωνη του Αλαβερα .

Έβαλα τους όρους συμπεριφοράς και εργασίας στους νέους Δημοτικούς Αστυνόμους οι οποίοι έχουν πολλά να προσφέρουν τα επόμενα χρόνια .

Πιστεύω επίσης ότι η συμβολή μου στο Λιμενικό Ταμείο ήταν σημαντική , Μαρίνα Νέο Καρναγιο , Μανδρακι είναι έργα που μου τα εμπιστεύτηκε καθ ολοκληρία σχεδόν ο Δήμαρχος και είμαι περήφανος που τα έφερα σε πέρας

Είστε ίσως ο μόνος πολιτικός που έχει τέτοια εμπειρία και λόγω ειδικότητας με τα λιμενικά έργα και τα πλοία. Είναι αλήθεια ότι είστε αυτός που ξεκινήσατε την υλοποίηση της Νέας Μαρίνας , θυμόμαστε τους αγώνες σας στο Τεχνικό Επιμελητήριο την προσπάθεια σας σαν Πρόεδρος του Λιμενικού Ταμείου , το πάθος σας στα Μέσα Ενημέρωσης να υποστηρίζετε την ανάγκη αυτών των έργων όπως τον καθορισμό της θέσης του Νεου Καρναγιου αφού εσείς πάλι καθορίσατε την Λιμενική Ζώνη στη περιοχή .

Είστε χαρούμενος που σήμερα είναι στην τελική ευθεία όλα αυτά τα έργα ;

- Χαρούμενος είναι μικρή λέξη , αισθάνομαι Υπερήφανος . Και μόνο που τα παιδιά μου θα λένε ότι αυτά τα έργα είναι έργα που ξεκίνησε και τα ολοκλήρωσε ο Πατέρας τους μου είναι αρκετό .

Όταν το 1984 κάποιοι μιλούσαν για Μαρίνα δεν είχαν ιδέα τι είναι Μαρίνα , νόμιζαν ότι είναι ένα λιμανάκι παραπάνω για μικρά σκάφη .

Όταν ξεκίνησα να μιλάω για Καρνάγιο όλοι εδώ το Καρνάγιο το έλεγαν ακόμα ΤΑΡΣΑΝΑ και νόμιζαν ότι είναι δυο μεγάλα ξύλα με πολύ γράσο που πάνω εκεί βάζουν τα καϊκια και τα τραβάνε στην στεριά για να τα επισκευάσουν. Διαδικασίες που χρησιμοποιούνε στην Αφρική.

Δεν ξέρω πόσοι γνωρίζουνε σήμερα ότι τα σύγχρονα Καρνάγια έχουν εξειδικευμένα μηχανήματα όπως , ειδικά τρέιλερ ειδικούς Γερανούς , ειδικά προστατευμένους χώρους που κάνουν την δουλειά πιο ασφαλή και πιο εύκολη .

Όλα αυτά για μένα που μεγάλωσα σε οικογένεια Ναυτικών είναι στόχοι , είναι όραμα ζωής , πως λοιπόν να μην είμαι υπερήφανος .

Είναι αλήθεια ότι όλα αυτά τα έργα προχωρούν κυρίως με την δική σας παρότρυνση και γνώση λόγω επαγγέλματος, αλλά τι θα ωφεληθεί ο απλός Ροδίτης από αυτά τα έργα , τι να περιμένει ο Ροδίτης , όχι ο εξειδικευμένος Ναυτικός από αυτά τα έργα ;

- Χρόνια τώρα συζητάμε και ξανασυζητάμε για νέες μορφές τουρισμού και πάλι τα ίδια .Συζητάμε για ιαματικό τουρισμό για συνεδριακό τουρισμό και πάλι τα ίδια .

Το μόνο αγαθό που έχουμε μέσα στα πόδια μας από αιώνες είναι η θάλασσα , η θάλασσα που έκανε γνωστό το νησί μας από τα παλιά χρόνια , και που το ξεχάσαμε .

Εμείς σαν Δήμος όμως δεν το ξεχάσαμε , έχοντας αυτά στό μυαλό μας προσπαθήσαμε σιγά σιγά αλλά σταθερά και ολοκληρώνουμε έργα που θα εκμεταλλευτούμε την θάλασσα που θα δημιουργήσουμε θέσεις εργασίας

Θα διατηρήσουμε και θα ξαναζωντανέψουμε επαγγέλματα που είχαν σχεδόν ξεχαστεί , π.χ. καραβομαραγκούς, ράφτες πανιών .

Θα ασχοληθούν οι νέοι μας με τα σκάφη , τη βάρκα , μικρά η μεγάλα . Θα έλθουν μεγάλες Εταιρείες να εγκατασταθούν στη Ρόδο Αντιπροσωπίες μηχανών θαλάσσης , εξωλέμβιες, εσωλέμβιες , θα γίνονται συνέδρια με θέματα της θάλασσας και των πλωτών κατασκευών , με λίγα λόγια θα γίνει το νησί μας ένα μεγάλο κέντρο με δραστηριότητες που θα έχουν επίκεντρο την θάλασσα .

Για να κλείσουμε π πιστεύετε ότι θα γίνει στις εκλογές του Οκτωβρίου ;

- Είμαι σίγουρος ότι ο Γιώργος ο Γιαννόπουλος θα κερδίσει πάλι τις εκλογές έτσι θα ολοκληρώσουμε κάποια έργα που νομίζω ότι κανένας άλλος δεν έχει ούτε την γνώση ούτε την ικανότητα να τα ολοκληρώσει .

DODEKANISOS PRIDE

Δρομολόγια 18/09/2006-15/10/2006

ΔΕΥΤΕΡΑ - ΤΡΙΤΗ		
ΛΙΜΑΝΙ	ΑΦΙΞΗ	ΑΝΑΧΩΡΗΣΗ
PATMOS	-	06:00
LEROS	06:40	06:45
KALYMNOS	07:30	07:40
KOS	08:15	08:20
SIMI	09:45	09:50
RHODES	10:40	15:00
SIMI	15:50	15:55
KOS	17:20	17:25
KALYMNOS	18:00	18:05
LEROS	18:50	19:00
PATMOS	19:40	O/N

ΤΕΤΑΡΤΗ		
ΛΙΜΑΝΙ	ΑΦΙΞΗ	ΑΝΑΧΩΡΗΣΗ
PATMOS	-	06:00
LIPSI	06:20	06:25
LEROS	06:45	06:50
KALYMNOS	07:35	07:40
KOS	08:15	08:20
SIMI	09:45	09:50
RHODES	10:40	15:00
SIMI	15:50	15:55
KOS	17:20	17:25
KALYMNOS	18:00	18:05
LEROS	18:50	O/N

ΠΕΜΠΤΗ - ΠΑΡΑΣΚΕΥΗ - ΣΑΒΒΑΤΟ		
ΛΙΜΑΝΙ	ΑΦΙΞΗ	ΑΝΑΧΩΡΗΣΗ
LEROS	-	06:45
KALYMNOS	07:30	07:40
KOS	08:15	08:20
SIMI	09:45	09:50
RHODES	10:40	15:00
SIMI	15:50	15:55
KOS	17:20	17:25
KALYMNOS	18:00	18:05
LEROS	18:50	O/N

ΚΥΡΙΑΚΗ		
ΛΙΜΑΝΙ	ΑΦΙΞΗ	ΑΝΑΧΩΡΗΣΗ
LEROS	-	06:45
KALYMNOS	07:30	07:40
KOS	08:15	08:20
SIMI	09:45	09:50
RHODES	10:40	15:00
SIMI	15:50	15:55
KOS	17:20	17:25
KALYMNOS	18:00	18:05
LEROS	18:50	19:00
PATMOS	19:40	O/N

DODEKANISOS EXPRESS

Δρομολόγια 18/09/2006-15/10/2006

ΚΥΡΙΑΚΗ		
ΛΙΜΑΝΙ	ΑΦΙΞΗ	ΑΝΑΧΩΡΗΣΗ
RHODES	-	08:30
SIMI	09:25	09:30
KOS	11:00	11:10
KALYMNOS	11:50	12:00
LEROS	12:45	12:50
PATMOS	13:30	13:40
LEROS	14:20	14:30
KALYMNOS	15:20	15:30
KOS	16:10	16:20
SIMI	17:40	17:45
RHODES	18:30	O/N

ΤΡΙΤΗ, ΠΕΜΠΤΗ, ΠΑΡΑΣΚΕΥΗ, ΣΑΒΒΑΤΟ		
ΛΙΜΑΝΙ	ΑΦΙΞΗ	ΑΝΑΧΩΡΗΣΗ
RHODES	-	08:30
KOS	10:40	10:50
KALYMNOS	11:30	11:40
LEROS	12:30	12:35
LIPSI	13:00	13:05
PATMOS	13:30	13:40
LEROS	14:20	14:30
KALYMNOS	15:20	15:30
KOS	16:10	16:20
RHODES	18:30	O/N

ΔΕΥΤΕΡΑ		
ΛΙΜΑΝΙ	ΑΦΙΞΗ	ΑΝΑΧΩΡΗΣΗ
RHODES	-	08:30
KASTELORIZO	11:00	16:00
RHODES	18:30	O/N

ΤΕΤΑΡΤΗ		
ΛΙΜΑΝΙ	ΑΦΙΞΗ	ΑΝΑΧΩΡΗΣΗ
RHODES	-	08:30
SIMI	09:25	09:30
KOS	11:00	11:10
KALYMNOS	11:50	12:00
LEROS	12:50	14:30
KALYMNOS	15:20	15:30
KOS	16:10	16:20
SIMI	17:40	17:45
RHODES	18:30	O/N



DODEKANISOS SEAWAYS

Η δική μας ναυτιλιακή!

Αυστραλίας 3, 85100 Ρόδος, τηλ.: 22410 70590, fax: 22410 70591, www.12ne.gr

Οι δημοσκόποι δεν πρόλαβαν να λύσουν τη σιωπή των πολλών (πριν από ένα μήνα) αναποφάσιστων στον Δήμο Ροδίων . Καταδικασμένοι οι κ. Γιαννόπουλος, Καραγιάννης και Χατζηευθυμίου να ανιχνεύσουν τις προθέσεις του «βωβού» 30%

Πήραν το μυστικό μαζί τους...

Μπορεί οι δύο βασικοί μονομάχοι των νομαρχιακών εκλογών, κ. Γιάννης Μαχαιρίδης και Βασίλης Υψηλάντης, να έχουν στη διάθεσή τους τα στοιχεία μιας καθ' όλα ευκρινούς για τις διαθέσεις του εκλογικού σώματος δημοσκόπησης, ώστε να αξιοποιήσουν αναλόγως τα ευρήματά της, δεν συμβαίνει όμως το ίδιο και με τους διεκδικητές του δημαρχιακού θώκου στην πόλη της Ρόδου.



Δέκα πέντε μέρες πριν την εκλογική αναμέτρηση, οι δημοσκόποι έμειναν στις μετρήσεις του προηγούμενου μήνα, χωρίς να μπουν στον κόπο, πριν εκπνεύσουν τα χρονικά περιθώρια που προβλέπει ο νόμος, να αποσαφηνίσουν τις προθέσεις ενός σημαντικού μέρους συνδημοτών μας που αρνείτο πεισματικά να αποκαλύψουν τις διαθέσεις τους.

ΔΕΝ τους το ζήτησε και κανείς άλλωστε...

Αποτέλεσμα αυτής της σιωπής και της απουσίας δημοσκοπήσεων στην τελική ευθεία του προεκλογικού μαραθώνιου είναι, οι κ. Γιώργος Γιαννόπουλος, Χατζής Χατζηευθυμίου και Σάββας Καραγιάννης να πηγαίνουν σχεδόν «στα τυφλά», με την προσδοκία να αφουγκραστούν εκ του σύνεγγυς και «πόρτα – πόρτα» (άρα και περισσότερο αυθεντικά) την επιλογή των «αναποφάσιστων».

Και οι τρεις παίρνουν στα πολύ σοβαρά το υψηλό ποσοστό που κατεγράφη ως «απροσδιόριστη ψήφος» στις τρεις αλλεπάλληλες δημοσκοπήσεις που είχαν δει το φως της δημοσιότητας, χωρίς κανένας να τους αποκαλύψει στη συνέχεια το μυστικό.

ΕΝΑ μυστικό, επτασφράγιστο, που το πήραν μαζί τους οι δημοσκόποι, επειδή αυτό επιβάλλει η κείμενη νομοθεσία.

Το άγχος και η ελπίδα του πρώτου γύρου

ΕΧΟΝΤΑΣ πλέον από μόνοι τους το βάρος να ...πληροφορηθούν πόσο «αναποφάσιστοι» παραμένουν οι τρεις στους δέκα Ροδίτες, οι κ. Γιαννόπουλος, Καραγιάννης και Χατζηευθυμίου, με τις καθημερινές τους επαφές και περιοδείες, καταβάλλουν προσπάθειες να «διαβάσουν» το εκλογικό σώμα και να αποκωδικοποιήσουν το χαμόγελο, τη χειραψία και τον «καλό λόγο» των συμπολιτών μας.

Και στα τρία στρατόπεδα συμφωνούν σε μία τουλάχιστον εκτίμηση: «Χρειάζεται τρέξιμο και καθημερινός αγώνας».

Διαφοροποιούνται όμως ως προς το βαθμό αποτελεσματικότητας των στρατηγικών που ακολουθεί η κάθε παράταξη. Την ίδια ώρα, αποσαφηνίζεται, έστω σιωπηρά, και ο αντικειμενικός στόχος της κάθε πλευράς.

ΣΤΟΥΣ κόλπους της παράταξης του δημάρχου δεν σκέφτονται άλλη έκβαση της εκλογικής μάχης, πλην αυτής που θέλει τον κ. Γιώργο Γιαννόπουλο να «καθαρίζει από την πρώτη Κυριακή». Το προβάδισμα που έδειξαν οι δημοσκοπήσεις δεν είναι διατεθειμένος ο δήμαρχος να το χαρίσει ή να το σπαταλήσει.

Κάθε άλλο σενάριο κρίνεται ως «απίθανο», αποδίδοντας την αισιοδοξία τους στην καλά οργανωμένη προεκλογική τακτική του δημάρχου στην τελική ευθεία, όπως και το χάρισμά του «να φέρνει κοντά του τους πολίτες».

Το τελευταίο δεν το αμφισβητούν ούτε και οι έτεροι δύο βασικοί του αντίπαλοι, με τους συνεργάτες όμως του κ. Σάββα Καραγιάννη να θυμίζουν τις ανάλογες δυνατότητες του πρώην δημάρχου που επίσης δύσκολα αμφισβητούνται.

Η συγκρατημένη αισιοδοξία δεν απουσιάζει ούτε από την πλευρά του κ. Χατζή Χατζηευθυμίου, που εδράζεται κυρίως στην καλύτερη προετοιμασία της παράταξης, που για μεγάλο χρονικό διάστημα «ήταν στους δρόμους», με το να μπει πιο γρήγορα στην προεκλογική μάχη.

Πρόσωπα που κινούνται κοντά στον κ. Χατζηευθυμίου θεωρούν ως πιο ρεαλιστικό το στόχο το πέρασμα στη δεύτερη Κυριακή, με την προσδοκία η παράταξη να «εισπράξει» τα όποια οφέλη από τους ψηφοφόρους που θα μείνουν «ορφανοί», εκτιμώντας ότι αυτοί θα προέρχονται από την πλευρά του κ. Καραγιάννη.

ΟΥΤΩΣ εχόντων των πραγμάτων, ελάχιστοι είναι εκείνοι – και από τις δύο άλλες παρατάξεις – που αρνούνται τη δυναμική που αναπτύσσει ο σημερινός δήμαρχος, συμφωνώντας ότι «δεν χάνει εύκολα την πρωτιά».

Αντικειμενικός στόχος τους, να περιορίσουν κατά το δυνατόν αυτή τη δυναμική του, ποντάροντας σε μια δεύτερη ευκαιρία, δηλαδή στα μαθηματικά και τους συσχετισμούς του δεύτερου γύρου, αν υπάρξει.

ΚΑΙ όλα αυτά, χωρίς την ...καθοδήγηση των δημοσκόπων, με τα όποια θετικά ή αρνητικά της παρουσίας τους.



ΡΟΔΙΤΕΣ ΚΑΙ ΡΟΔΙΤΙΣΣΕΣ

Ψηφίστε Δήμαρχο Ρόδου τον Σάββα Καραγιάννη και σταυρό στον υποψήφιο δημοτικό σύμβουλο Ρόδου, Νικόλαο Στ. Λυκουρίνο με δυναμική φωνή και παρουσία, εμπειρία ετών, με γνώση, με τόλμη, όρεξη και θέληση για προσφορά στη Ρόδο μας και στην κοινωνία της.

ΝΙΚΟΣ ΛΥΚΟΥΡΙΝΟΣ
Κοντά στην καθημερινότητα όλων μας

Σας ευχαριστούμε εκ των προτέρων.
Με αγωνιστικούς χαιρετισμούς
ΝΙΚΟΣ ΛΥΚΟΥΡΙΝΟΣ



Επί προσωπικού...

Τέσσερα από τα νέα πρόσωπα στην παράταξη του Γ. Μαχαιρίδη, υπερασπίζονται την επιλογή τους να ασχοληθούν για πρώτη φορά με την πολιτική

Με άποψη, τόλμη και γοητεία «πατάνε πόδι» στη Νομαρχία

Οραματιζόμενες μία... «Νέα Πορεία» για τη Δωδεκάνησο, τέσσερις νεαρές αξιόλογες γυναίκες διεκδικούν ενεργό ρόλο στην πολιτική ζωή του τόπου.

Δυναμικές και με έντονη τη διάθεση της προσφοράς, κατέρχονται για πρώτη φορά στην πολιτική αρένα, στο πλευρό του Γιάννη Μαχαιρίδη.

Ο συναγωνισμός σκληρός, ωστόσο αυτό δεν φαίνεται να τις πτοεί.

Εχοντας ως σύμμαχο τα νιάτα, τις φρέσκες ιδέες τους και κυρίως το ευγενικό τους χαμόγελο, οι τέσσερις κυρίες ... μας κλείνουν ραντεβού για τις 15 Οκτωβρίου.



Οι κ. Κατερίνα Βολονάκη, Πόπη Γερακιού, Τσαμπίκα Κιαχαγιά και Ελένη - Λίντα Σπυροπούλου - Νικολάου, κλήθηκαν ν' απαντήσουν σε δύο κοινές ερωτήσεις:

- Τι σας ώθησε ν' ασχοληθείτε με την πολιτική και γιατί επιλέξατε το συνδυασμό του Γιάννη Μαχαιρίδη;

- Ποιοι είναι οι τομείς στους οποίους πιστεύετε ότι θα πρέπει να εστιάσει η παράταξή σας, εφόσον εκλεγεί;

ΚΑΤΕΡΙΝΑ ΒΟΛΟΝΑΚΗ ΔΙΚΗΓΟΡΟΣ



• Αγαπώ τον τόπο μου και θέλω να προσφέρω έργο και να αγωνιστώ για το κοινό καλό. Τα Δωδεκάνησα αποτελούν το στολίδι του Αιγαίου και οφείλουμε να εργαστούμε σκληρά για την πρόοδο και ανάπτυξή τους. Ο Γιάννης Μαχαιρίδης με τους συμβούλους του, είναι μια ομάδα καθημερινής μάχης και σε αυτήν επιθυμώ να συμμετέχω, δίνοντας το προσωπικό μου στίγμα.

• Η νέα Νομαρχιακή Αρχή δεσμεύεται να συνεχίσει τον αγώνα της για τη λύση του ακτοπλοϊκού και ενεργειακού προβλήματος, καθώς και να ολοκληρώσει τα έργα του Τρίτου Κοινοτικού Πλαισίου Στήριξης, δημιουργώντας κατάλληλες και ευνοϊκότερες συνθήκες για την ανάπτυξη της οικονομίας, του τουρισμού, του εμπορίου και του πολιτισμού και παρέχοντας υποδομές για την υγεία και την παιδεία.

ΠΟΠΗ ΓΕΡΑΚΙΟΥ ΓΙΑΤΡΟΣ

• Οποιαδήποτε ενέργειά μας έχει στο βάθος της πολιτικό χαρακτήρα. Ο γιατρός βρίσκεται πιο κοντά στον άνθρωπο και γνωρίζει τις ανάγκες του. Χωρίς να θέλει γίνεται δέκτης των αναγκών και προβλημάτων του κοινωνικού συνόλου.

Αυτό δεν απέχει πολύ με το να ασχοληθεί ενεργά με την πολιτική.

Παρακολουθώντας τη διαδρομή της Νομαρχιακής Αρχής και βλέποντας το ανθρωποκεντρικό των επιλογών της, αποφάσισα να συμμετάσχω στην παράταξη του Γ. Μαχαιρίδη.

• Δεν θα μπορούσε ποτέ κανείς να εστιάσει σε ένα τομέα, γιατί οι ενέργειες που σε ορισμένους έχουν μικρή σημασία, για άλλους είναι



πολύ σημαντικές και αυτό που πρέπει είναι να θέσει στόχους και να τους πετύχει.

ΤΣΑΜΠΙΚΑ ΚΙΑΧΑΓΙΑ ΣΤΕΛΕΧΟΣ ΞΕΝΟΔΟΧΕΙΑΚΩΝ ΕΠΙΧΕΙΡΗΣΕΩΝ

• Η ενασχόληση μου με την πολιτική έχει αρχίσει από τα μαθητικά μου ακόμα χρόνια. Δεν είναι κάτι που ξεκίνησε τους τελευταίους μήνες. Με την συμμετοχή μου στις εκλογές για τη Νομαρχιακή Αυτοδιοίκηση, εκτιμώ ότι θα μου δοθεί η ευκαιρία να προσφέρω με όλες μου τις δυνάμεις για την καλυτέρευση της ζωής όλων μας σε αυτό τον τόπο.

Ο κ. Γιάννης Μαχαιρίδης, έχει ήδη διανύσει μια πολύ επιτυχημένη πορεία. Έχει αποδείξει ότι νοιάζεται και αγαπά τα Δωδεκάνησα. Μελετώντας προσεκτικά την μέχρι τώρα πορεία του αλλά και τα όσα στοχεύει να πραγματοποιήσει, θεώρησα ότι είναι ο πλέον ικανός για την διαχείριση των θεμάτων που αφορούν την εξέλιξη του τόπου μας.

• Όλα τα θέματα που αφορούν τους Δωδεκανήσιους είναι εξίσου σημαντικά. Ορισμένα από αυτά βέβαια έχουν ιδιαίτερη βαρύτητα και χρήζουν μέγιστης προσοχής και ειδικής μεταχείρισης. Ενδεικτικά αναφέρω τις συγκοινωνίες, λόγω του νησιωτικού χαρακτήρα του νομού μας καθώς και τον τουρισμό, την κινητήρια δύναμη της οικονομίας μας που πρέπει να αντιμετωπισθεί αναλόγως .



ΛΙΝΤΑ ΣΠΥΡΟΠΟΥΛΟΥ - ΝΙΚΟΛΑΟΥ ΞΕΝΑΓΟΣ - ΜΕΤΑΦΡΑΣΤΡΙΑ

• Θεωρώ ότι με εφόδια τις σπουδές και την επαγγελματική μου σταδιοδρομία, έχω τη δυνατότητα να συμβάλλω στην ανάπτυξη και προβολή του τόπου μου και ιδιαίτερα στον τομέα του τουρισμού και των διεθνών σχέσεων, που αποτελούν τη ραχοκοκαλιά της οικονομίας μας. Ο Γιάννης Μαχαιρίδης είναι ο άνθρωπος που το εκτίμησε και ήδη από την προηγούμενη τετραετία μου έκανε την τιμή να μου προτείνει τη συμμετοχή μου στην παράταξή του.

Εκτιμώ ότι είναι μια προσωπικότητα δραστήρια, ευέλικτη και με στόχους, που με εκφράζουν.



• Οι υποδομές με αναπτυξιακό χαρακτήρα.

Ο κοινωνικός εξοπλισμός που θα δώσει τη δυνατότητα σε σημαντικά τμήματα του δωδεκανησιακού πληθυσμού νά ζήσουν μια καλύτερη ζωή.

Η παραγωγή πολιτισμού, που θα κάνει την περιοχή μας ευρύτερα γνωστή και βεβαίως ο τουρισμός και ιδιαίτερα η επιμήκυνση της σεζόν, καθώς και η εξασφάλιση της απαραίτητης υποδομής για τη δημιουργία εναλλακτικών μορφών τουρισμού.

Ν. Αγγελόπουλος: Η φετινή καλή σεζόν δεν αποτελεί εχέγγυο για το μέλλον

Να μην πάρουν τα μυαλά μας αέρα

Εξακολουθεί να παραμένει αχίλλειος πτέρνα του τουρισμού η ολοκλήρωση των μεγάλων έργων υποδομής

Η ποιότητα είναι το κλειδί στην υπόθεση που λέγεται τουρισμός και το αντίδοτο στα προβλήματα που αντιμετωπίζουν οι επιχειρηματίες που κλάδου, που σε καμία περίπτωση δεν πρέπει να εφησυχάζουν από τη φετινή καλή τουριστική σεζόν.

Αυτό τόνισε μιλώντας στη «Δράση» ο κ Νίκος Αγγελόπουλος αντιπρόεδρος του Συνδέσμου Ελληνικών Τουριστικών Επιχειρήσεων που ήρθε την περασμένη Παρασκευή στη Ρόδο για να παραστεί στην εκδήλωση που έγινε στο ξενοδοχείο Rodos Palace για την παρουσίαση της μελέτης που εκπονήθηκε από το ΣΕΤΕ για την ανταγωνιστικότητα.

Ο κ Αγγελόπουλος ερωτηθείς για τα μελλοντικά του σχέδια για τη Ρόδο δεν θέλησε να ανοίξει τα χαρτιά του.

«Δεν θα σας αποκαλύψω τις μελλοντικές μας κινήσεις . "Ολα αυτά εξαρτώνται και από τις κινήσεις στην ίδια την περιοχή. Εξαρτάται και από το τι παρουσιάζεται στη διαδρομή. Προσωπικά τάσσομαι υπέρ της ποιότητας. Τώρα αν αυτή συνοδεύεται και από ποσότητα μπορεί να έχει κάποια έννοια. Θα προχωρήσουμε σε κάτι νέο αν αυτό συνοδεύεται από ποιότητα . Μπορεί από κάτι παλαιό να ξεκινήσει κάτι καινούργιο ή να γίνει σε ένα ακίνητο νέα αρχή αν βοηθήσουν και οι συνθήκες» είπε ο κ Αγγελόπουλος δίνοντας ένα μικρό δείγμα των προθέσεων του για καινούργιες επενδύσεις στην περιοχή. «Οπως είναι ήδη γνωστό ο όμιλος του κ Αγγελόπουλο έχει στην ιδιοκτησία του το ξενοδοχείο Aldelmar».

Αναφορικά με τη φετινή τουριστική σεζόν ο κ Αγγελόπουλος τόνισε πως κλείνει με θετικό πρόσημο αν και η ευημερία των αριθμών, δεν συνοδεύεται από αντίστοιχη αύξηση των εσόδων ενώ παράλληλα έχει ανέβει και το κόστος λειτουργίας των επιχειρήσεων του κλάδου.

Η Ρόδος φαίνεται πως έχει το μεγαλύτερο μερίδιο ως προς την αύξηση των αφίξεων που παρατηρείται αφού η σεζόν για το νησί θα κλείσει με αύξηση που θα φθάσει στο 8%. Ωστόσο όπως τόνισε και στην ομιλία του ο κ Αγγελόπουλος επιβάλλεται οι επιχειρηματίες του κλάδου να επαναπαύονται καθώς δεν πρέπει να θεωρείται δεδομένο πως αυτά που έγιναν φέτος θα συνεχιστούν και το καλοκαίρι του 2007.

Ωστόσο ο τουρισμός δεν πρέπει να είναι στον αυτόματο πιλότο. Δεν πρέπει είπε ο κ. Αγγελόπουλος να περιμένουμε ότι επειδή έχουμε ήλιο και θάλασσα θα εξασφαλίζουμε εσαεί, αύξηση των αφίξεων των τουριστών . Από την άλλη πλευρά όμως και η πολιτεία δεν συμβαδίζει με τις εξελίξεις και τα βήματα που γίνονται στον κλάδο από τους επιχειρηματίες. «Αφού ο κεντρικός άξονας της χώρας είναι ο τουρισμός οι υποδομές θα έπρεπε να συμβαδίζουν. Αυτό όμως δεν συμβαίνει και λειτουργεί αρνητικά στον κλάδο» τόνισε ο Αγγελόπουλος φέρνοντας ως παράδειγμα τα αεροδρόμια της χώρας που υπολείπονται των στόχων που έχουν τεθεί από τον κλάδο.

«Ο μεγαλύτερος όγκος των τουριστών είναι αερομεταφερόμενος. "Ομως εμείς δεν δημιουργούμε τις υποδομές για την καλή μεταφορά αυτού του κόσμου» είπε ο κ Αγγελόπουλος που αναφέρθηκε και στα προβλήματα που υπάρχουν στα οδικά δίκτυα. Η Νότια Ρόδος είναι πανέμορφη. Πως όμως να επισκεφθεί κανείς τη Λαχανιά όταν χρειάζεται μιάμιση ώρα για να φθάσει. Αυτό λειτουργεί αρνητικά και για τους τουρ οπερέιτορς που δεν επιλέγουν περιοχές που παρουσιάζουν τέτοιου είδους δυσκολίες.

Αναφορικά με τους λεγόμενους ποιστικούς τουρίστες η επιστροφή των οποίων είναι το ζητούμενο για τη Ρόδο, ο κ Αγγελόπουλος είπε πως σε αυτή την περίπτωση το αντίδοτο είναι η βελτίωση του προϊόντος και των υπηρεσιών που παρέχονται στους επισκέπτες. « Η ποιότητα είναι η μοναδική οδός για να κρατηθούμε στο προσκήνιο και να πάμε καλύτερα στο μέλλον» τόνισε ο αντιπρόεδρος του ΣΕΤΕ . Ωστόσο σε αυτή την περίπτωση πρέπει το κράτος να βελτιώσει επιτέλους τις υποδομές και οι επιχειρηματίες να συνειδοποιήσουν πως δεν μπορούν να συνεχίσουν να δουλεύουν με το ίδιο παλαιό μοντέλο, γιατί οι απαιτήσεις των πελατών έχουν πλέον αλλάξει ενώ οι ανταγωνίστριες χώρες πλασάρουν συνεχώς νέα προϊόντα.

Κληθής ο κ Αγγελόπουλος να σχολιάσει το σύστημα All Inclusive απάντησε πως δεν αποτελεί ούτε σωτηρία αλλά ούτε και βραχνά για τον τουρισμό.

«Είναι ένα προιόν που ξεκίνησε από την Καραιβική και γιαυτό υπάρχει ζήτηση . Στο μέτρο που ζητούνται προιόντα σαν αυτό εμείς πρέπει να τα προσφέρουμε. Σημασία έχει όμως και η επίπτωση της όποιας επιλογής στο εθνικό εισόδημα στην απασχόληση και τι παίρνει στο τέλος η χώρα από όλα αυτά» τόνισε ο κ Αγγελόπουλος

Αναφορικά με τους έλληνες τουρίστες ο αντιπρόεδρος του ΣΕΤΕ είπε πως έχουν βελτιωθεί σημαντικά αφού ταξιδεύουν συχνότερα και έχουν αλλάξει και συμπεριφορές.

Για τις αφίξεις από τις λεγόμενες ανατολικές χώρες ο κ Αγγελόπουλος είπε πως είναι μια υπόθεση την οποία όλοι θα έπρεπε να δουν καλύτερα.

«Εμείς το δημιουργήσαμε αυτό δεν κάναμε χάρη σε κανένα ενώ από την άλλη πλευρά χαλάρωσε η πιεση των Δυτικοευρωπαίων. Οι ανατολικοί σε πολλές περιπτώσεις είναι καλύτεροι» τόνισε ο αντιπρόεδρος του ΣΕΤΕ.

Ο κ Αγγελόπουλος με την ομιλία του άνοιξε την εκδήλωση που έγινε στο ξενοδοχείο Rodos Palace για να παρουσιαστούν τα αποτελέσματα της ερευνας που διενεργήθηκε από τον Σύνδεσμο Ελληνικών Τουριστικών Επιχειρήσεων για την ανταγωνιστικότητα. Την εκδήλωση παρακολούθησαν φορείς του τουρισμού ξενοδόχοι πράκτορες και επιχειρηματίες που ασχολούνται με τον κλάδο. Παρέστησαν ο βουλευτής του ΠΑΣΟΚ κ Κώστας Καίσερλης ο πολιτευτής κ Γιώργος Νικητιάδης ο δήμαρχος Νότιας Ρόδου Μανώλης Σαββής, ο πρόεδρος της Ένωσης Ξενοδόχων Βασίλης Μηναΐδης και πολλοί άλλοι.

«Εμείς δεν είμαστε πολιτικοί για να βλέπουμε τα πράγματα



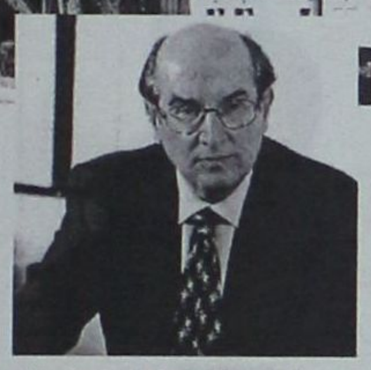

όπως τα παρουσιάζουν αυτοί. Πρέπει να είμαστε προσγειωμένοι αναφορικά με την τουριστική σεζόν που ήταν καλή. Όμως ο τουρισμός δεν πάει με αυτόματο πιλότο και αυτό σημαίνει πως δεν πρέπει να επαναπαυόμαστε ότι του χρόνου θα γίνουν τα ίδια. Να μη θεωρήσουμε δεδομένο ότι του χρόνου θα έχουμε την ίδια αύξηση στη Ρόδο» είπε ο Αγγελόπουλος ξεκινώντας την εκδήλωση. Στη συνέχεια ο αντιπρόεδρος του ΣΕΤΕ αναφέρθηκε στην ανάγκη να βελτιωθούν σε όλη τη χώρα και στη Ροδο οι υποδομές αφού οι επιχειρηματίες έχουν δώσει ήδη δείγματα γραφής για την βελτίωση της ποιότητας. Ο κ Αγγελόπουλος όμως μίλησε και για την τουριστική εκπαίδευση και τις εξαγγελίες της υπουργού Φ Πετραλιά. «Η ίδρυση μιας τουριστικής σχολής πανεπιστημιακού επιπέδου δικαιωματικά ανήκει στη Ρόδο και αυτό σημαίνει πως δεν πρέπει να χαλαρώσουν οι προσπάθειες» είπε ο κ Αγγελόπουλος. Στη συνέχεια ο αντιπρόεδρος του ΣΕΤΕ αναφέρθηκε στις συζητήσεις που τώρα γίνονται για τις παραθεριστικές κατοικίες ζήτημα για το οποίο πρέπει να δοθεί μεγάλη προσοχή. Αναφορικά με τους τουρ οπερειτορς ο κ Αγγελόπουλος τόνισε πως «όταν αρχίσει η σεζόν θα ζητάνε πρόσφορες και θα ποντάρουν στις αδυναμίες. Ας κρατηθεί η γραμμή που έχουμε χαράξει. Μας έχουν ανάγκη όσο τους έχουμε και μεις» . Ο κ Αγγελόπουλος, μίλησε για την ανάγκη βελτίωσης του προιόντος των στελεχών που ασχολούνται με τον τουρισμό και στην ανάγκη τεχνολογικής θωράκισης των επιχειρήσεων που είναι κάτι που θα φέρει πελάτες και μάλιστα ακριβούς. Αναφορά έκανε ο κ Αγγελόπουλος και στην ανάγκη της συνεργασίας με την τοπική αυτοδιοίκηση. Να αναλάβουν οι πολιτικοί δεσμεύσεις για τον τουρισμό και να γίνουν επιτέλους ανταποδοτικά τα τέλη παρεπιδημούντων. Για τις τάσεις στον τουρισμό και τα προβλήματα μίλησε ο γενικός Γραμματέας του ΣΕΤΕ κ Γιώργος Βερνίκος ο κ Τασος Δουμάνης ο κ Μίλτος Καρατζής αλλά και ο κ Κωσταντινίδης που είναι το μέλος του Συνδέσμου στη Ρόδο. Ο κ Κωστανινίδης έκανε ιδιαίτερη αναφορά στο νομοσχέδιο για τον αιγιαλό και την παραλία υπογραμμίζοντας πως θα πρέπει να σταματήσει να υφίσταται ο δογματισμός ορισμένων. « Οι εκτάσεις που δεν έχουν κοινόχρηστο χαρακτήρα θα πρέπει να αξιοποιηθούν με βάση το χωροταξικό σχεδιασμό» είπε ο κ Κωσταντινίδης τονίζοντας παράλληλα πως ο πήχυς πρέπει να ανέβει ψηλότερα στον τουρισμό.

Και άλλο τουριστικό θέμα στη σελίδα 60

Της

Μαρίας Χονδρογιάννη
xondrogianni@yahoo.gr

RENAULT
CLIO
Η καλύτερη ζωή!
76hp - 1.2lt
100hp - 1.4lt



Η Renault συνιστά elf
CLIO 1.2lt-1.4lt / CO2 kg/km: 139-157, κατανάλωση (lt/100km): εστιακός κύκλος 7.6-8.8 υπεραστικός κύκλος 4.9-5.4 συνδυασμένος κύκλος: 5.8-6.6

EURO NCAP CLIO ☆☆☆☆☆ Αυτοκίνητο της Χρονιάς 2006
CAR OF THE YEAR 2006

Φυσική κομψότητα που μαγνητίζει το βλέμμα. Το Νέο Clio είναι σίγουρο για τον εαυτό του και το δείχνει. Στο εσωτερικό, οι χώροι και η σχεδίαση δίνουν άλλη διάσταση στην έννοια της φιλοξενίας. Άνετο στην πόλη και στο ταξίδι, έχει το δικό του τρόπο να προσφέρει στον οδηγό του μια μοναδική αίσθηση ασφάλειας. Εξέλιξη, φρεσκάδα, δυναμισμός. Αποτέλεσμα; 58 δημοσιογράφοι των πιο έγκυρων περιοδικών αυτοκινήτου από 22 ευρωπαικές χώρες ψήφισαν το Νέο Clio ως το Αυτοκίνητο της Χρονιάς 2006!

RENAULT 1η στο Παγκόσμιο Πρωτάθλημα Fi 1η σε Ασφάλεια.

ΔΩΡΕΝ Α.Ε.
3ο χλμ. Λεωφ. Καλλιθέας, Τηλ: (22410) 68032 - 68033

ΡΟΔΟΣ ΑΝΘΡΩΠΙΝΗ ΠΟΛΗ

ΓΙΩΡΓΟΣ ΓΙΑΝΝΟΠΟΥΛΟΣ

Ψηφοδέλτιο Νίκης



ΛΙΤΣΑΚΗ ΑΝΤΙΓΟΝΗ ΜΑΡΙΑ
Επιχειρηματίας-Τουριστικές επιχειρήσεις



ΑΣΒΕΣΤΗΣ ΝΙΚΟΛΑΟΣ
Κατασκευή & πώληση ακινήτων



ΒΑΣΙΛΑΡΑ ΣΕΒΑΣΤΗ
Αρχιτέκτων Μηχανικός



ΒΑΣΙΛΑΡΑΚΗΣ ΤΣΑΜΠΙΚΟΣ
Επιχειρηματίας



ΒΙΤΣΙΛΑΚΗ - ΣΟΡΩΝΙΑΤΗ ΧΡΥΣΗ
Καθηγήτρια Πανεπιστημίου



ΒΟΥΗ ΛΟΥΚΙΑ
Δικηγόρος



ΓΙΑΣΙΡΑΝΗ ΒΑΣΙΛΕΙΑΔΗ ΧΑΡΙΚΛΕΙΑ (ΧΑΡΟΥΛΑ)
Επιχειρηματίας



ΓΛΑΡΟΣ ΙΩΑΝΝΗΣ
Εκπαιδευτικός



ΓΛΥΝΟΣ ΕΜΜΑΝΟΥΗΛ
Οδοντίατρος

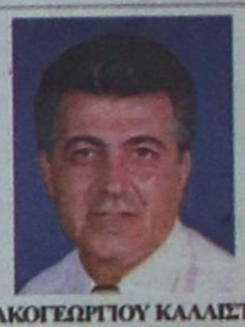

ΔΙΑΚΟΓΕΩΡΓΙΟΥ ΚΑΛΛΙΣΤΟΣ
Κατασκευή & πώληση ακινήτων



ΕΥΘΥΜΙΑΔΗΣ ΧΑΡΑΛΑΜΠΟΣ
Φαρμακοποιός



ΗΡΑΚΛΕΙΔΗΣ ΑΡΙΣΤΟΤΕΛΗΣ
Φαρμακοποιός



ΙΩΑΝΝΙΔΗ ΙΝΓΚΡΙΝΤ ΧΡΙΣΤΙΝΑ
Τραπεζικός υπάλληλος - Εθελόντρια νοσοκόμα



ΙΩΑΝΝΙΔΗΣ ΙΩΑΝΝΗΣ
Δικηγόρος



ΚΑΖΟΥΛΛΑΚΗΣ ΚΑΖΟΥΛΛΗΣ
Δικηγόρος



ΚΑΡΑΝΤΖΙΑΣ ΔΗΜΗΤΡΙΟΣ (ΤΖΙΜΗΣ)
Επιχειρηματίας



ΚΟΛΛΑΤΟΥ ΑΙΚΑΤΕΡΙΝΗ (ΤΙΝΑ)
Δικηγόρος



ΚΟΥΝΤΡΑΣ ΗΛΙΑΣ
Συνταξιούχος

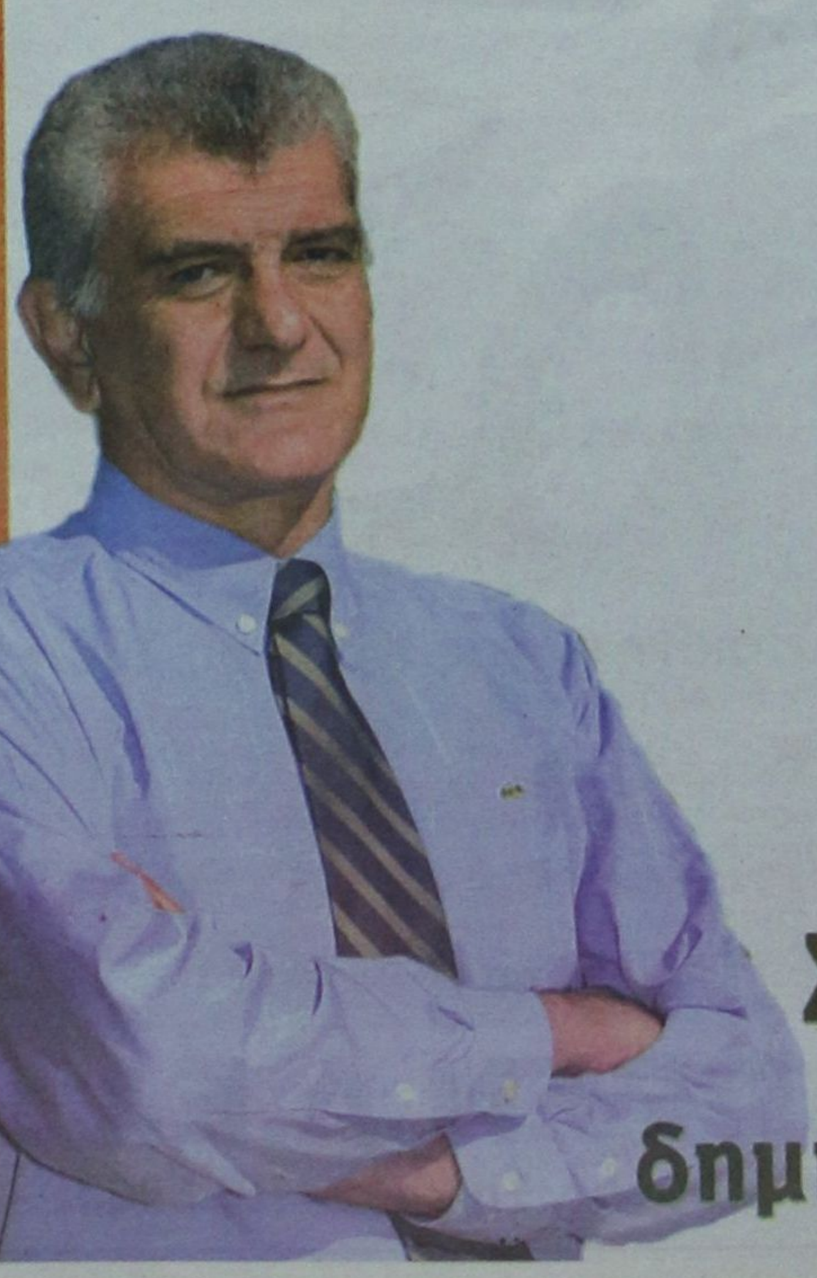



ΚΡΗΤΙΚΟΣ ΕΜΜΑΝΟΥΗΛ
Ιδιωτικός Υπάλληλος



ΛΥΜΟΥΡΑΣ ΠΑΝΑΓΙΩΤΗΣ
Ιδιωτικός Υπάλληλος

Συνεχίζουμε μαζί, δημιουργούμε το αύριο!

ΡΟΔΟΣ ΑΝΘΡΩΠΙΝΗ ΠΟΛΗ

ΓΙΩΡΓΟΣ ΓΙΑΝΝΟΠΟΥΛΟΣ

Ψηφοδέλτιο Νίκης

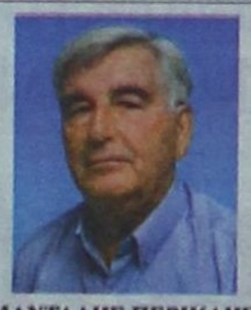

ΜΑΝΤΑΛΗΣ ΠΕΡΙΚΛΗΣ
Συνταξιούχος



ΜΗΝΑΤΣΗΣ ΙΩΑΝΝΗΣ
Δημοσιογράφος



ΜΟΣΧΟΣ ΝΙΚΗΤΑΣ
Ιατρός καρδιολόγος



ΜΠΑΡΑΚΑΣ ΑΘΑΝΑΣΙΟΣ
Δημόσιος υπάλληλος



ΜΠΟΝΗ ΜΑΡΙΝΑ
Έμπορος



ΠΑΡΑΣΚΕΥΑΣ ΤΙΜΟΘΕΟΣ
Αρχιτέκτων Μηχανικός



ΣΑΛΑΜΑΣΤΡΑΚΗΣ ΔΗΜΗΤΡΙΟΣ
Δικηγόρος



ΣΤΑΥΡΙΑΝΟΥ ΔΗΜΗΤΡΑ
Επικοινωνιολόγος



ΣΤΥΛΙΑΝΟΥ ΚΩΝΣΤΑΝΤΙΝΟΣ
Αυτοκινητιστής



ΣΦΥΡΙΟΥ ΙΩΑΝΝΗΣ
Επιχειρηματίας



ΤΡΙΠΗ-ΧΡΙΣΤΟΦΑΚΗ ΕΥΑΓΓΕΛΙΑ (ΛΙΛΗ)
Επιχειρηματίας



ΤΡΙΠΟΛΙΤΗΣ ΑΝΤΩΝΙΟΣ
Επιχειρηματίας



ΤΣΙΛΙΓΚΡΟΣ ΦΩΤΙΟΣ
Φορτεχνικός



ΤΣΟΠΑΝΑΚΗΣ ΣΑΒΒΑΣ
Επιχειρηματίας



ΦΩΤΑΡΑΣ ΜΙΧΑΗΛ
Ιατρός Παθολόγος



ΧΑΡΑΛΑΜΠΗΣ ΝΙΚΟΛΑΟΣ
Ναυπηγός Μηχανολόγος Μηχανικός



ΧΑΡΟΚΟΠΟΣ ΜΙΧΑΗΛ
Υπάλληλος Δ.Ε.Η.



ΧΑΤΖΗΒΑΣΙΛΕΙΟΥ ΜΙΧΑΗΛ (ΛΑΚΗΣ)
Φορτεχνικός



ΧΑΤΖΗΙΩΑΝΝΟΥ ΑΝΤΩΝΗΣ
Πολιτικός Μηχανικός Τ.Ε.



ΧΑΤΖΗΝΙΚΟΛΑΟΥ-ΠΑΠΑΝΙΚΗΤΑ ΧΑΡΙΤΩΜΕΝΗ (ΜΕΝΗ)
Οδοντίατρος



ΧΟΥΡΔΑΚΗΣ ΓΕΩΡΓΙΟΣ
Δάσκαλος

Συνεχίζουμε μαζί, δημιουργούμε το αύριο!

«Κυκλοφοριακό - καθαριότητα - πράσινο στις πόλεις ήταν και παραμένουν δυναμικά και όχι στατικά ζητήματα», αναφέρει στη συνέντευξή του σήμερα στη «Δράση» ο υποψήφιος δημοτικός σύμβουλος Αντώνης Χατζηϊωάννου, απαντώντας στις επικρίσεις των αντιπάλων συνδυασμών, για μηδενικό έργο την τελευταία τετραετία. «Η συντήρηση, ο εμπλουτισμός, η ανανέωση δεν σταματά ποτέ και δεν είναι ικανοποιητική ποτέ», σημειώνει. Ο κ. Χατζηϊωάννου αδυνατεί να αποδεχθεί την «αερολογία», τη μιζέρια και την καταστροφολογία, που επικαλούνται οι αντίπαλες παρατάξεις για την εικόνα της πόλης. «Οταν στέκεις δίπλα σε μεγάλους, αισθάνεσαι κι συ μεγάλος», λέει για τον Γιώργο Γιαννόπουλο, μετέχοντας ενεργά στο ταξίδι για τη Ρόδο Πολιτιστική Πρωτεύουσα της Ευρώπης. Ταξίδι που στόχο έχει τη βελτίωση των υποδομών, του θέλω μας, την αναζωογόνηση της συνείδησής μας», καταλήγοντας στο: «Γιώργο, καπετάνιε, πάρε με μαζί».

Η ΠΟΛΙΤΙΚΗ ΕΥΦΥΪΑ ΚΑΙ Η ΟΞΥΔΕΡΚΕΙΑ ΤΟΥ ΓΙΩΡΓΟΥ ΓΙΑΝΝΟΠΟΥΛΟΥ ΔΙΑΔΡΑΜΑΤΙΣΕ ΚΑΤΑΛΥΤΙΚΟ ΡΟΛΟ ΣΤΑ ΚΡΙΣΙΜΑ ΖΗΤΗΜΑΤΑ ΤΟΥ ΤΟΠΟΥ, ΔΗΛΩΝΕΙ Ο ΥΠΟΨΗΦΙΟΣ ΔΗΜΟΤΙΚΟΣ ΣΥΜΒΟΥΟΣ ΤΟΥ ΣΥΝΔΥΑΣΜΟΥ «ΡΟΔΟΣ-ΑΝΘΡΩΠΙΝΗ ΠΟΛΗ»

«Οταν στέκεις δίπλα σε μεγάλους αισθάνεσαι και συ μεγάλος»

• Αντώνη ΧΑΤΖΗΙΩΑΝΝΟΥ, ποιός είσαι ;

Γεννήθηκα στην Ρόδο το 1956, είμαι Πολιτικός Μηχανικός Π.Τ.Ε. και εργάζομαι στην Τοπική Αυτοδιοίκηση από το 1980. Διετέλεσα Αντιδήμαρχος Λινδίων την περίοδο 1999-2002 και Πρόεδρος του Συνδέσμου Ορεινών Δήμων Ρόδου (Αναπτυξιακός Σύνδεσμος των 'Καποδιστριακών' Δήμων) την περίοδο 2003-2006 .

Εξελέγην μέλος του ΔΣ της ΤΕΔΚ Δωδεκανήσου τις περιόδους 1999-2002 και 2003-2006.

Είμαι μέλος του Περιφερειακού Συμβουλίου Νοτίου Αιγαίου από το 2000 μέχρι σήμερα.



Αντώνης Χατζηϊωάννου

Είμαι μέλος της Επιτροπής Κατάρτισης & Ειδίκευσης (Δημοκρατικός Προγραμματισμός) του νομού Δωδεκανήσου για το Γ' ΚΠΣ καθώς και της Ομάδας Σχεδιασμού Προγράμματος της Περιφερείας Νοτίου Αιγαίου για το Δ' ΚΠΣ.

Μέλος της ''Επιτροπής Ανθρώπινου Δυναμικού και Νέων Τεχνολογιών'' της Κεντρικής Ένωσης Δήμων και Κοινοτήτων Ελλάδος (ΚΕΔΚΕ).

Μετέχω σε πολλές θεσμοθετημένες επιτροπές όπως : Τοπικό Αρχαιολογικό Συμβούλιο , Συμβούλιο Χωροταξίας , Επιτροπή για τα Αυθαίρετα Κτίσματα , Επιτροπές Διαγωνισμών Δημοσίων Έργων κλπ.

Είμαι διαζευγμένος και έχω δύο παιδιά , τον Ορέστη τριτοετή φοιτητή στην Σχολή Πολιτικών Μηχανικών του Ε.Μ.Π. και την Άλκηστη , που φέτος τελειώνει το λύκειο.

Αυτός είμαι κατά κόσμον , ακροθιγώς και συνοπτικά.

• Με τον Γιώργο ΓΙΑΝΝΟΠΟΥΛΟ στις εκλογές της 15ης Οκτωβρίου 2006 πως και γιατί ;

Με τον Γιώργο είμαστε φίλοι , συνάδελφοι και συνεργάτες πολλά χρόνια. Τον ξέρω και με ξέρει. Στην προηγούμενη όμως και στην παρούσα δημοτική περίοδο , ως μέλος του ΔΣ της Τοπικής Ένωσης Δήμων και Κοινοτήτων (ΤΕΔΚ) Δωδεκανήσου και στενός συνεργάτης του, εργάσθηκα κοντά του , στην προσπάθεια θεμελίωσης της θέση της και της δράσης της ΤΕΔΚ ως πυλώνας προγραμματισμού , συντονισμού και οργάνωσης των ενεργειών της Α' βάθμιας αυτοδιοίκησης στον τόπο μας, πάντοτε με γνώμονα την προκοπή και το ωφελος των συμπατριωτών μας.

Έχω επίσης το προνόμιο να συνεργάζομαι καθημερινά με τον Γραμματέα της ΤΕΔΚ και φίλο μου Στέλιο ΡΗΝΙΟΥ και τον Πρόεδρο Γιώργο ΓΙΑΝΝΟΠΟΥΛΟ , για ζητήματα και προγράμματα που αφορούν στον νομό μας όπως , Ενεργειακό , Ακτοπλοϊκό , Οικονομικά των ΟΤΑ ,Περιφερειακό Επιχειρησιακό Πρόγραμμα 2000 – 2006 , Γ' και Δ' ΚΠΣ , Κοινοτικές πρωτοβουλίες και διασυνοριακή συνεργασία , Προγράμματα ΕΠΤΑ & 'Θησέας' , κλπ.

Έχω την τύχη να συνεργάζομαι , να παρακολουθώ και να μετέχω με τον Γιώργο σε συμβούλια , ενώσεις και επιτροπές της δημόσιας διοίκησης της χώρας μας και του νομού μας (Περιφερειακό Συμβούλιο Νοτίου Αιγαίου, ΚΕΔΚΕ , Συμβούλιο Ανάπτυξης Δωδεκανήσου).

Αισθάνομαι λοιπόν πάντα υπερήφανος ως φίλος και συνεργάτης του για την πολιτική του ευφυΐα και οξυδέρκεια ,την διεισδυτικότητα της σκέψης του , την συγκρότηση και την αρτιότητα του πολιτικού του λόγου και το καταλυτικό βάρος των τοποθετήσεων , στα κρίσιμα ζητήματα του τόπου μας.

Όταν στο τέλος των συμβουλίων και των συνεδριάσεων έρχονται συνάδελφοι της τοπικής αυτοδιοίκησης και της δημόσιας διοίκησης να μας εκδηλώσουν την εκτίμηση τους για τον Γιώργο , μου 'ρχεται πάντα στο μυαλό μια παράγραφος του Ουμπέρτο ΕΚΟ από το βιβλίο του 'Μπαουντολίνο ''όταν στέκεις δίπλα σε μεγάλους αισθάνεσαι και 'σύ μεγάλος'' , έτσι νιώθουμε δίπλα στον Γιώργο , ακόμα και εμείς οι μικροί. Μεγάλοι !

Είναι λοιπόν τιμή μου που με επέλεξε να μετέχω στο ψηφοδέλτιό του και να συμμετάσχω είτε εκλεγώ στο Δημοτικό Συμβούλιο είτε όχι , στην ακάματη προσπάθεια του για την νέα εποχή της πόλης μας.

• Οι έτεροι συνδυασμοί σας κατηγορούν μηδενικό έργο την τελευταία τετραετία , εγκατάλειψη της πόλης και επίταση των προβλημάτων της καθαριότητας , του κυκλοφοριακού και του πράσινου , τι απαντάς ;

Για τους επιλεκτικά επιλήσμονες μια και μόνη ματιά στο συνοπτικότατο πρόγραμμα μας ,που ήδη κυκλοφορεί, τόσον για την τρέχουσα τετραετία όσο και των προηγούμενων περιόδων ,θα τους φρεσκάρει την μνήμη και νομίζω πως δεν χρησιμεύει να πω περισσότερα.

Σ' ότι αφορά στο τρίπτυχο ''Κυκλοφοριακό –Καθαριότητα-Πράσινο '' στο οποίο οι έτεροι συνδυασμοί εδράζουν την αντιπολιτευτική τακτική τους , σας καλώ να κάμετε μια σύντομη περιήγηση στο διαδίκτυο , για να παρατηρήσετε στις ιστοσελίδες διάφορων συνδυασμών αστικών περιοχών της χώρας μας που λαμβάνουν μέρος στις εκλογές της 15ης Οκτωβρίου '06 , και να διαπιστώσετε ότι ιδίως αυτοί που δεν έχουν να αντιπροτείνουν ουσιαστικό και συγκροτημένο πρόγραμμα για τις πόλεις τους , το αναγράφουν το ως άνω τρίπτυχο ως κεντρική εξαγγελία και πολιτικό στόχο τους στην λογική , '' βρε γραψ' το στο πρόγραμμα και ας 'το να δουλεύει μόνο του ''.

Κυκλοφοριακό - Καθαριότητα – Πράσινο στις πόλεις ήταν και παραμένουν 'Δυναμικά' και όχι στατικά ζητήματα.

Δεν υπάρχει παρέμβαση που να αποτελεί πανάκεια για κανένα από ως άνω ζητήματα.

Σε πόλεις ζώσες και εξελισσόμενες όπως η δική μας , τα ως άνω ζητήματα αντιμετωπίζονται και τα διαχειριζόμεθα έτσι ώστε να διατηρούμε πάντα 'διαλεκτική σχέση' με τα αποτελέσματα των παρεμβάσεων μας.

Η συνεχής , αδιάκοπη και αδιάλειπτη προσπάθεια βελτίωσης των συνθηκών λειτουργίας της 'Δημοτικής Επιχείρησης Καθαριότητας Ρόδου' (ΔΕΚΡ) , όπως και για κάθε άλλη πόλη , πρέπει να αποτελεί πάντα έναν από τους βασικούς στόχους κάθε δημοτική αρχής.

Η διηνεκής βελτίωση του τρόπου διαχείρισης του συστήματος κυκλοφορίας και μεταφορών οχημάτων και πεζών στην πόλη μας , όπως επίσης και για κάθε άλλη πόλη ,και της οργάνωσης και λειτουργίας των Μέσων Μαζικής Μεταφοράς με την υιοθέτηση και εφαρμογή των προηγμένων τεχνολογιών και αντιλήψεων πρέπει επίσης να αποτελεί διαχρονικό στόχο.

Η συντήρηση , ο εμπλουτισμός , η ανανέωση , η αντικατάσταση δεντροστοιχιών και πάρκων δεν σταματά ΠΟΤΕ !....και δεν είναι ικανοποιητική ΠΟΤΕ !

Τα ως άνω αποτελούν ζητήματα που θα αντιμετωπίζουν οι αστικές κοινωνίες του κόσμου ΠΑΝΤΟΤΕ !

Τι καινοφανές λοιπόν και απροσδόκητο κομίζουν οι έτεροι συνδυασμοί ;

Και για να τα λέμε λαϊκά , ένα νησί με πληθυσμό 117.000 χιλ κατοίκους και 80.000 οχήματα που δέχεται περίπου 2.500.000 εκατ. επισκέπτες και του οποίου η συντριπτική δραστηριότητα διεξάγεται στο βόρειο του άκρο και δη στην πόλη μας , είναι δυνατό να χωρέσει στο διοικητικό , εμπορικό , ιστορικό του τρίγωνο (εκεί άλλωστε εστιάζεται κυρίως η κριτική) που είναι συγκεκριμένο και πεπερασμένου μεγέθους όλα αυτά μαζί και ταυτοχρόνως ;

Η πόλη μας πάντως στον καταιγισμό του απαξιωτικού λόγου , του μηδενισμού και της καταστροφολογίας απαντά λακωνικά (Δωριείς είμεθα άλωστε) με δύο αριθμούς 1991-2001 αύξηση πληθυσμού (πραγματικού) 30% , αύξηση επιχειρήσεων 104 %..... χα !

Αυτά και φτάνει.

Εγώ θέλω να μετέχω στον άμεσο σχεδιασμό και την υλοποίηση των στόχων της νέας εποχής , της εποχής της ''Στρατηγικής της Λισσαβόνας και του Γκετεμποργκ'' του Δ' ΚΠΣ με μέτρο πάντων τον Πολίτη , τον Άνθρωπο και την αειφόρια του περιβάλλοντος!

Θέλω να μετέχω στο ταξίδι για την Ρόδο Πολιτιστική Πρωτεύουσα της Ευρώπης και του Κόσμου , σ' ένα ταξίδι που στόχο έχει την αναβάπτιση όλων μας την αναζωογόνηση της συνείδησης μας , του θέλω μας , την κοινή στόχευση μας την βελτίωση των υποδομών μας , την διατράνωση της μοναδικότητας της πόλης μας , της πόλης του Κολοσσού και του θεού Ηλίου ,

Γιώργο, Καπετάνιε....., πάρε με μαζί !

«Αδυνατώ να αποδεχθώ την καταστροφολογία»



Από την παρουσίαση του συνδυασμού, ασπάζεται τον επικεφαλής Γιώργο Γιαννόπουλο

• Τι 'είναι για σένα και πόσο ξέρεις την Πόλη της Ρόδου ;

Πάνω απ' όλα η πόλη που αξιώθηκα να γεννηθώ και να μεγαλώσω , η πόλη που ρίζωσα , ζω και εργάζομαι και από την οποία δεν έλειψα ποτέ.

Μια πόλη που όμοια της δεν υπάρχει πουθενά και της οποίας την ιστορία , το διαχρονικό κλέος, την ομορφιά και την γλυκύτητα έχουμε στο μυαλό και την καρδιά μας.

Πρακτικά τώρα, την ξέρω σπιθαμή προς σπιθαμή , δεν υπάρχει σημείο και γωνιά που να μην γνωρίζω και γειτονιά που μα μην μπορώ ανά πάσα στιγμή να ζωγραφίσω ή να σχεδιάζω σ' ένα χαρτί , γνωρίζοντας επίσης κάθε γειτονιάς το ιστορικό , την μεταβολή και την ανάπτυξη της , τα προβλήματα της και τον σχεδιασμό του δήμου μας γι' αυτήν.

Έχω εργαστεί γι' αυτήν την πόλη ως μηχανικός της Διεύθυνσης Τεχνικών Υπηρεσιών του Δήμου Ροδίων είκοσι πέντε (25) χρόνια , μέχρι φέτος που πλέον απεχώρησα.

Έχω μεγάλη χωρητικότητα μνήμης (τόση που με βασανίζει) και δεν ξεχνώ ποτέ πρόσωπα , συμπολίτες μας και καταστάσεις που αντιμετωπίζουν , είτε μετέχω άμεσα ή έμμεσα.

Έτσι γνωρίζω που και τι έγινε , τι δεν έγινε και γιατί , και πως αντιμετωπίζεται ένα συγκεκριμένο πρόβλημα λυσιτελώς.

Και τέλος σεβόμενος πρωτίστως τον εαυτό μου και τους συμπολίτες και επειδή επιπροσθέτως η επαγγελματική μου ιδιότητα μου ως μηχανικού έχει πλέον επηρεάσει και το DNA μου, αδυνατώ και αρνούμαι να ομιλώ γενικόλογα , 'αερολογικώς' και απροσδιόριστα , ακυρωτικά , μίζερα και 'καταστροφολογικά'.

Πόρτα- Πόρτα ο Μαχαιρίδης , το « μαγικό βοτάνι» γάχνει ο Υψηλάντης

ΣΥΝΕΧΙΖΟΥΝ ΤΙΣ ΠΕΡΙΟΔΕΙΕΣ ΟΙ ΥΠΟΨΗΦΙΟΙ ΝΟΜΑΡΧΕΣ ΜΕ ΑΝΑΜΕΙΚΤΑ ΣΥΝΑΙΣΘΗΜΑΤΑ



Γιάννης Μαχαιρίδης



Βασίλης Υψηλάντης

« Δύναμη μας το έργο μας» ήταν το κεντρικό σύνθημα στην εκδήλωση του Γιάννη Μαχαιρίδη που πραγματοποιήθηκε με άστατο καιρό αλλά με τους καλύτερους οιωνούς λόγω δημοσκοπήσεων. Ο άστατος καιρός αποτέλεσε και βάση σύγκρισης για τον Βασίλη Υψηλάντη , που έσπευσε να υποβαθμίσει την δυναμική της δημοσκόπησης, κάνοντας λόγο για προσπάθειες αποπροσανατολισμού της κοινής γνώμης. Χθες οι υποψήφιοι νομάρχες συνέχισαν την κούρσα των περιοδειών. Ο νομάρχης Γιάννης Μαχαιρίδης βρέθηκε στο δήμο Λινδίων (Λάερμα, Λάρδος, Λίνδος, Πυλώνα, Κάλαθος) ενώ το απόγευμα επισκέφθηκε τα Αφάντου, Αρχίπολη και Ψίνθο. Σήμερα θα βρίσκεται στην Αστυπάλαια. Ο Βασίλης Υψηλάντης από χθες βρίσκεται στο βόρειο συγκρότημα Πάτμο Αγαθονήσι, Λειψοί Αρκιοί, Μαράθι, ενώ στην επιστροφή θα επισκεφθεί και την Κάλυμνο. Ο Δημήτρης Γάκης βρέθηκε χθες στη Νότια Ρόδο, ενώ επισκέφθηκε και τα Λάερμα. Σήμερα η παράταξη 12 συν 15 θα δώσει συνέντευξη παρουσιάζοντας το πρόγραμμα της για Παιδεία, Υγεία και Τουρισμό. Τις περιοδείες σε συνοικίες της πόλης συνέχισε χθες και ο Γιάννης Περδικάρης.

Ψάχνουν το « μαγικό βοτάνι»

« Να υπερασπίσουμε το έργο μας» είναι το σλόγκαν που ακούγεται στην παράταξη Μαχαιρίδη. Πόρτα πόρτα να μην χαθεί καμία ψήφος για την παράταξη « φωνάζει» ο νομάρχης επιχειρώντας να κρατήσει σε εγρήγορση τα στελέχη του συνδυασμού ώστε να αποφευχθεί κοιλιά ή χαλαρότητα μετά από το θετικό αποτέλεσμα της δημοσκόπησης. Αντιθέτως στην παράταξη Υψηλάντη αναζητούν το « μαγικό βοτάνι» για να τονώσουν κυρίως τους νέους υποψήφιους που « ξαφνιάστηκαν» από το κρύο ντούς της «Metron Analysis» . Δεν είναι καθόλου τυχαίο ότι το σχολιασμό της δημοσκόπησης στα τηλεοπτικά πάνελ ανέλαβαν έμπειροι περί των κοινών, επιχειρώντας να υποβαθμίσουν τη διαφορά, επικαλούμενοι τεχνικά θέματα περί των δημοσκοπήσεων. Αναμφισβήτητο γεγονός ότι η δημοσκόπηση τους «έκοψε τα πόδια» προκαλώντας αναταραχή στην παράταξη που για μια ακόμη φορά αναζητά στρατηγική.

ΜΗΝΥΜΑ ΤΗΣ ΑΝΕΞΑΡΤΗΤΗ ΕΝΩΤΙΚΗΣ ΠΟΡΕΙΑΣ: ΜΠΗΚΑΜΕ ΣΤΗ ΤΕΛΙΚΗ ΕΥΘΕΙΑ ΓΙΑ ΤΗ ΜΕΓΑΛΗ ΝΙΚΗ



Δώδεκα μέρες απέμειναν από τις δημοτικές εκλογές της 15ης Οκτωβρίου για το Δήμο της Ρόδου και η ΑΝΕΞΑΡΤΗΤΗ ΕΝΩΤΙΚΗ ΠΟΡΕΙΑ μετά και την επίσημη ανακήρυξη του συνδυασμού μας από το Πρωτοδικείο της Ρόδου, μπήκε στην τελική ευθεία και διεκδικεί παρά τους άνισους όρους τη μεγάλη νίκη των εκλογών εξ αιτίας της αντιπάθειας του ροδιακού λαού προς τους άλλους συνδυασμούς.

Δεν μπορεί να πιστέψει ο ροδιακός λαός γιατί άφησε τους άθλιους να καταστρέψουν την πόλη μας και να την υποβαθμίσουν τόσο πολύ από υποδομές και καλλιτεχνικές εκδηλώσεις, έτσι ώστε οι ξένοι τουρίστες να προτιμούν να κάθονται κλεισμένοι μέσα στα ξενοδοχεία τους παρακολουθώντας τηλεόραση. Αν ήταν ωραία και καθαρή η πόλη μας, γεμάτη από πάρκα και πράσινο, όπως παλιά, οι τουρίστες δεν θα προτιμούσαν τα ξενοδοχεία που ευρίσκονται μακριά από την υποβαθμισμένη πόλη της Ρόδου και δεν θα κλεινόντουσαν μέσα σε αυτά και ο εμπορικός μας κόσμος θα ευημερούσε, όπως τις χρυσές παλιές εποχές και δεν θα υπήρχε η σημερινή φτώχεια και η ανεργία με τον φτωχό κοινωνικό τουρισμό (βραχιολάκια).

Όλα τα έργα που γίνονται στην πόλη της Ρόδου μένουν ημιτελή, όπως η περιμετρική οδός που κατάστρεψε την ζωτικής σημασίας για τους κατοίκους της περιοχής παραλία του Ζέφυρος και εξαφάνισε και το παραδοσιακό νεοκλασικό κτίριο με αποτέλεσμα το τείχος του αίσχους. Την πόλη της Ρόδου δεν την βομβαρδίζουν οι Αμερικάνοι, αλλά η αποχωρούσα σημερινή δημοτική αρχή. Η σημερινή δημοτική αρχή ανανεωμένη στο ψηφοδέλτιό της με κοριτσόπουλα άσχετα από πολιτική- (λες και έχουμε διαγωνισμό ομορφιάς,) ξαναζητά τη ψήφο του ροδιακού λαού σαν τους Αμερικάνους, για να ξαναοικοδομήσει τη Ρόδο που κατέστρεψε με τους βομβαρδισμούς της, και στο τέλος με τους επιβαλλόμενους φόρους, να μας πάρει τα παντελόνια με τα πορτοφόλια, αφού εμείς πάντα πληρώνουνε τη νύφη των έργων, τις κακοτεχνίες και τις ...αστοχίες των υλικών. Ναι έτσι αποκαλούν πλέον τις κακοτεχνίες των εργολάβων, αστοχία υλικών. Οι τοπικές εφημερίδες έγραψαν ότι η τεράστια τρύπα που άνοιξε στο οδόστρωμα στις Κάτω Πέτρες, χωρίς ευτυχώς να θρηνήσουμε ανθρώπινα θύματα, στη δοκιμαστική σύνδεση των λυμάτων της Ιαλυσού με τον αποχετευτικό αγωγό του Δήμου της Ρόδου, οφείλεται στην διάβρωση του εδάφους εξ αιτίας της αστοχίας των υλικών στη κατασκευή των έργων. Και ότι διεκόπη η δοκιμαστική σύνδεση για να συνεχισθεί τον χειμώνα που θα φύγουν οι τουρίστες για να μη γινόμαστε διεθνώς ρεζίλι.

Η μαυρίλα στο κτίριο της νέας αγοράς από το οποίο πέφτουν συνέχεια οι σουβάδες είναι γνωστή σε όλους και ας μιλάμε για την καρδιά της πόλης, όπως και η εγκατάλειψη των παραδοσιακών συνοικιών και του πάρκου του Ροδινιού, άλλοτε πνεύμονα ζωής και χαράς για τα μικρά παιδιά μας με τη λίμνη, τις πάπιες και το ζωολογικό κήπο και με τη γιορτή του κρασιού, που επί τρεις μήνες έδινε εργασία σε εκατόν και πλέον οικογένειες. Όλοι οι δρόμοι πού έγιναν στην περιοχή του κέντρου με κυβόλιθους βουλιάζουν από τις κακοτεχνίες και τα βαρέα οχήματα και οι πλάκες στις συνοικίες ξεκολλούν.

Όχι πια δεν θα σας αφήσουμε έτσι εμείς, που έχουμε μνήμη ελέφαντα να ρημάξετε άλλο την πόλη μας, αλλά εμείς θα τη φτιάξουμε καλύτερη από πριν. Γι' αυτό μάγκες της ψεύτικης, ξύλινης πολιτικής στη πάντα, ήλθε η ώρα να υπηρετήσουν την πόλη της Ρόδου οι Νότιοι, που δεν θέλουν τις δερμάτινες καρέκλες της καλοπέρασης. Εμείς την πόλη της Ρόδου θα την πάρουμε από τα νύχια σας, που είστε μόνο για τη καρέκλα, για το ρουσφέτι και τη καλοπέραση. Φτάνει πια, από δω και πέρα θα κυβερνούν τη πόλη μας παιδιά του λαού. Ροδιακέ λαέ μην υποτιμάς τα παιδιά σου, επειδή είναι Νότιοι. Τους είδαμε τόσα χρόνια τους βόρειους. Όχι πια συμπολίτες ήλθε η ώρα της αλλαγής , και όχι της συναλλαγής με το δημαρχιακό κατεστημένο για να πετύχουμε ένα καλύτερο αύριο.

Η αντιπολίτευση που άσκησε η παράταξη "Πρώτα η Ρόδος" του υποψήφιου δημάρχου Χατζή Χατζηευθυμίου ήταν διπλωματικό χαΐδεμα και σχεδόν μηδαμινή, ταυτιζόμενη με τα δεξιά συμφέροντα των συμβούλων του Γιώργου Γιανόπουλου. ΟΧΙ ΨΗΦΟ ΣΤΟΝ ΧΑΤΖΗ. ΨΗΦΟΣ ΣΤΟΝ ΧΑΤΖΗ ΙΣΟΔΥΝΑΜΕΙ ΜΕ ΠΑΡΑΜΟΝΗ ΤΟΥ ΓΙΑΝΝΟΠΟΥΛΟΥ ΣΤΗ ΔΗΜΟΤΙΚΗ ΑΡΧΗ. Γιατί το λέμε αυτό; Δεν το λέμε από κακία προς τον Χατζή αλλά από αγάπη για την πόλη της Ρόδου. Όλες οι σφυγμομετρήσεις έδειξαν ότι σε μονομαχία Χατζή- Γιαννόπουλου κερδίζει ο δεύτερος. Όλοι θέλουν τον Χατζή αντίπαλο στο δεύτερο γύρο. Και με τον Μαρκάκη του ΚΚΕ να έμενε στον δεύτερο γύρο των εκλογών ο Χατζής πάλι θα έχανε. Έκανε και το λάθος να μεταφέρει τον προεκλογικό αγώνα στις αίθουσες των δικαστηρίων. Τις εκλογές όμως δεν τις κερδίζεις με τους εισαγγελείς αλλά με το λαό. Τον λαό πρέπει να πείσεις για την ανάγκη της αλλαγής. Υπάρχουν και κάποιες τοπικές εφημερίδες σαν την Ροδιακή, που υποστηρίζουν και τον Χατζή επίτηδες για να βγει δεύτερος στις πρώτες εκλογές της 15ης Οκτωβρίου, γιατί θέλουν στο δεύτερο γύρο των δημοτικών εκλογών νικητή τον Γιαννόπουλο. Η κάθοδος του Τσοπανάκη στις εκλογές με το ψηφοδέλτιο Γιαννόπουλου αποδεικνύει την αλήθεια των όσων καταγγέλλουμε. Λογαριάζουν όμως χωρίς τον κυρίαρχο λαό, γιατί οι τίμιοι ψηφοφόροι του ΠΑ.ΣΟ.Κ. και της Νέας Δημοκρατίας μισούν τέτοιες παρά φύση συμμαχίες, που πάντρεψαν το χρήμα και τα οργανωμένα συμφέροντα στο Δήμο της Ρόδου, εκεί όπου ενώθηκε η παλιά πλουτοκρατία της Καραμανλικής δεξιάς με τους νεόπλουτους, που δημιούργησε η διαφθορά του ψευτοσοσιαλιστή Σημίτη.

Πρέπει να τονισθεί ότι το ποσοστό των αναποφάσιστων ψηφοφόρων της πόλης μας, είναι 45% τελικά, όπως ομολόγησαν οι εταιρείες δημοσκοπήσεων. Οι οποίοι μάλιστα αναποφάσιστοι ψηφοφόροι, αγανακτισμένοι από τις προηγούμενες δημοτικές αρχές, διάκεινται εχθρικώς προς όλους τους αντιπάλους μας και κυρίως προς τους Γιαννόπουλο και Καραγιάννη μη προτιθέμενοι να τους ξαναψηφίσουν στις προσεχείς δημοτικές εκλογές της 15ης Οκτωβρίου 2006, τον δε Χατζή δεν τον ψηφίζουν γιατί τον θεωρούν ότι δεν τραβάει και δεν έχει καμιά τύχη στο δεύτερο γύρο. Ως εκ τούτου στόχος της ΑΝΕΞΑΡΤΗΤΗΣ ΕΝΩΤΙΚΗΣ ΠΟΡΕΙΑΣ είναι να πάρουμε το 1/2 τουλάχιστον των αναποφάσιστων. που θα μας δώσει το δικαίωμα να συμμετάσχουμε νικηφόρα στο δεύτερο γύρο των εκλογών ΚΑΙ ΘΑ ΝΙΚΗΣΟΥΜΕ ΕΙΤΕ ΤΟ ΘΕΛΟΥΝ ΟΙ ΑΝΤΙΠΑΛΟΙ ΜΑΣ ΕΙΤΕ ΟΧΙ, ΓΙΑΤΙ Ο ΘΕΟΣ ΘΕΛΕΙ, Η ΠΑΡΑΤΑΞΗ ΜΑΣ ΜΠΟΡΕΙ, ΚΑΙ Ο ΛΑΟΣ ΕΙΝΑΙ ΜΑΖΙ ΜΑΣ.

Για την ΑΝΕΞΑΡΤΗΤΗ ΕΝΩΤΙΚΗ ΠΟΡΕΙΑ
Ο υποψήφιος δήμαρχος Ρόδου
Μιχάλης Κ. Κατσαρός



Ο κ. Μιχ. Ερωτόκριτος ξανά στη «Νέα Πορεία» του Γ. Μαχαιρίδη με όραμα και υψηλούς στόχους

«Η επαρχία μας σε υψηλή αναπτυξιακή τροχιά»

Έγιναν πολλά αλλά τα Δωδεκάνησα χρειάζονται ακόμη περισσότερα

Ετοιμος να δώσει τη μάχη στις προσεχείς εκλογές είναι ο έπαρχος Καρπάθου - Κάσου Μιχάλης Ερωτόκριτος που κατέρχεται στην αναμέτρηση του Οκτωβρίου με την παράταξη του νομάρχη Δωδεκανήσου Γιάννη Μαχαιρίδη. Ερωτηθείς απο τη Δράση για τους λόγους που τον οδήγησαν στο να είναι ξανά υποψήφιος, ο κ Ερωτόκριτος τόνισε πως στόχος είναι να μπει η Επαρχία και φυσικά όλη η Δωδεκάνησος στην υψηλή αναπτυξιακή τροχιά που της αξίζει. Όσο για την αναμέτρηση του Οκτωβρίου, ο κ Ερωτόκριτος τόνισε πως η εκλογική μάχη είναι πάντα ένα σημαντικό θέμα, ειδικά για αυτούς που προσπαθούν να ασκήσουν εκλογική πολιτική, χωρίς ψεύτικες υποσχέσεις, χωρίς συκοφαντίες στο πλαίσιο ενός νέου δημοκρατικού πολιτικού πολιτισμού. Ερωτηθείς για τις υποδομές στην περιοχή του ο επαρχος Καρπάθου Κάσου τόνισε πως αν και πολλά έργα έχουν ολοκληρωθεί ή βρίσκονται στο στάδιο της τελικής ολοκλήρωσης, γίνονται διαρκώς προσπάθειες και ασκούνται πιέσεις στην κεντρική διοίκηση για ακόμη περισσότερα. Όσο για το ακτοπλοικό ο κ Ερωτόκριτος τόνισε πως πήγαμε πίσω από εκεί που ήμασταν πριν δυο χρόνια, παρά το γεγονός ότι έγιναν διαμαρτυρίες στα αρμόδια υπουργεία.

Ο κ Ερωτόκριτος όμως μίλησε και για την άριστη συνεργασία που έχει με το νομάρχη Δωδεκανήσου Γιάννη Μαχαιρίδη. «Απόδειξη όσων λέω είναι, πιστεύω, και η προσχώρηση στελεχών από άλλους χώρους και κοινωνικές ομάδες στην παράταξή μας» τόνισε ο Επαρχος Καρπάθου Κάσου υπογραμμίζοντας παράλληλα πως η αναμέτρηση του Οκτωβρίου θα αποτελέσει πρόκριμα για τις βουλευτικές εκλογές.

Αναλυτικά η συνέντευξη του κ Ερωτόκριτου στη Δράση έχει ως εξής:

ΕΡ.: Ποιος ήταν ο λόγος που σας ώθησε στο να κατέλθετε ξανά στις εκλογές;

Απ.: Αν και το έργο μας έχει προχωρήσει σε μεγάλο βαθμό, αισθανόμαστε ότι υπάρχουν ακόμη πράγματα που πρέπει να γίνουν για να ολοκληρώσουμε το αναπτυξιακό μας όραμα. Για να βάλουμε την Επαρχία μας και φυσικά όλη τη Δωδεκάνησο στην υψηλή αναπτυξιακή τροχιά που της αξίζει.

ΕΡ.: Θεωρείτε πως θα είναι δύσκολη η αναμέτρηση καθώς υπάρχει και άλλος συνδυασμός που διεκδικεί την ψήφο των Δωδ/σίων στις εκλογές;

Απ.: Αν και υπάρχουν αυτή τη φορά πολύ σοβαρές και πολύ σαφείς ενδείξεις για θετική έκβαση στις εκλογές για την παράταξή μας, η εκλογική μάχη είναι πάντα ένα σημαντικό θέμα, ειδικά για εμάς που προσπαθούμε να ασκήσουμε εκλογική πολιτική χωρίς ψεύτικες υποσχέσεις, χωρίς συκοφαντίες και σαφώς στο πλαίσιο ενός νέου δημοκρατικού πολιτικού πολιτισμού.

Ερ.: Κατά τη δική σας εκτίμηση έχουν συμπληρωθεί οι υποδομές στην Επαρχία Καρπάθου – Κάσου στη διάρκεια της τετραετίας που πέρασε ;

Απ.: Αν και πολλά έργα έχουν ολοκληρωθεί ή βρίσκονται στο στάδιο της τελικής ολοκλήρωσης, γίνονται διαρκώς προσπάθειες και πιέζουμε και την κεντρική διοίκηση για την ολοκλήρωση μεγάλων έργων υποδομής. Να μην ξεχνάμε όμως ποτέ ότι πάντα τον πρώτο λόγο τον έχει η Κεντρική Εξουσία...

Ερ.: Η περιοχή έχει κερδίσει το στοίχημα όσον αφορά το Γ' ΚΠΣ; Ποια έργα υλοποιήθηκαν από το Γ'ΚΠΣ;

Απ.: Θα λέγαμε κατηγορηματικά ναι. Υπάρχει υψηλή απορροφητικότητα. Σε ό,τι αφορά έργα για τα οποία φορέας υλοποίησης είναι η Ν.Α. Δωδ/σου η απορροφητικότητα είναι 70%. Τετρακόσια έργα υλοποιούνται και ολοκληρώνονται σε όλο το νομό από τα οποία τα 53 στην Επαρχία μας. Από αυτά που είναι συνολικού κόστους 20 εκ. ευρώ, τα 38 αφορούν στην Κάρπαθο, ύψους 18 εκ. ευρώ και τα 15 στην Κάσο ύψους 2,2 εκ. ευρώ.

Πέρα όμως και από αυτά, από την πλευρά μας έγιναν – και είμαστε πολλοί περήφανοι γι' αυτά – μια σειρά από τις λεγόμενες «άϋλες ενέργειες» που μπορεί να μην είναι θεαματικές, αν θέλετε «προεκλογικού τύπου», είναι όμως πολύ ουσιαστικές για την αναβάθμιση της ποιότητας ζωής των κατοίκων...

Ερ.: Έχει γίνει προετοιμασία για το Δ' ΚΠΣ;

Απ.: Σαφώς! Υπάρχουν συγκεκριμένα σχέδια και προτάσεις όπως π.χ. για τις λιμενικές υποδομές (στα Πηγάδια Καρπάθου και έργα για την Κάσο). Δεν σας κρύβουμε ότι μας διακατέχει μια κάποια ανησυχία από τη στιγμή μάλιστα που η λεγόμενη παραοικονομία είναι μέρος του νέου ΑΕΠ, πράγμα που ίσως μας βγάλει εκτός χρηματοδοτήσεων και εκτός του «στόχου 2»...

Ερ.: Έγιναν όσα θα έπρεπε στο χώρο των υποδομών για την υγεία;

Απ.: Αν και πολλά έχουν γίνει, θα τολμούσα να πω ότι ειδικά για την υγεία και την παιδεία ό,τι και να γίνει δεν είναι ποτέ αρκετό...

Έχουμε δημιουργήσει Νέες Υποδομές, κατασκευάζεται το νέο ΠΠΙ στην Όλυμπο, η Νέα πτέρυγα του Κέντρου Υγείας στην Κάρπαθο που απώτερος στόχος του είναι η αναβάθμισή του σε μικρό Νοσοκομείο, στελέχωση των υγειονομικών μονάδων της επαρχίας με νέο επιστημονικό προσωπικό και βέβαια υπάρχει πάντα το «δελφίνι της υγείας» που αρκετούς μήνες το χρόνο περιοδεύει στα νησιά μας, η αναβάθμιση του Νέου Ιατρείου της Κάσου... Αυτά ενδεικτικά...

Ερ.: Είστε ικανοποιημένος από την αντιμετώπιση της επαρχίας από το κράτος και τα υπουργεία;

Απ.: Υπάρχει το διαρκές δίπολο: η Τ. Α. διεκδικεί πόρους και αγωνίζεται. Η κεντρική εξουσία βρίσκεται συνήθως σε αμυντική – συντηρητική στάση! Δεν πιστεύουμε ότι οι πόροι που διοχετεύονται στα Δωδ/σα είναι ανάλογοι με τις ζωτικές άμεσες ανάγκες τους! Για να μην σχολιάσουμε εδώ ότι πολλά έργα που υλοποιούνται ακόμη αφορούν κονδύλια που ενέκρινε η προηγούμενη κυβέρνηση...

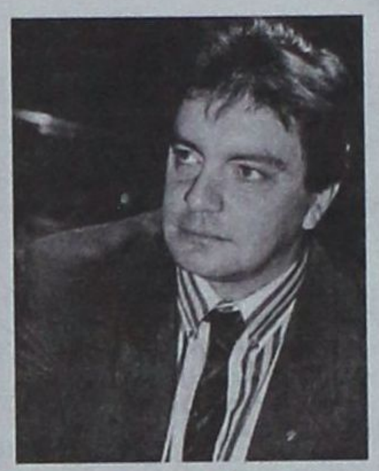

Ερ.: Λύθηκε το ακτοπλοϊκό πρόβλημα και τι προτίθεστε να κάνετε για αυτό στη διάρκεια της νέας τετραετίας;

Απ.: Μάλλον θα λέγαμε ότι πήγαμε πίσω από εκεί που ήμασταν πριν δυο χρόνια... Έγιναν διαμαρτυρίες, κινητοποιήσεις και παραστάσεις από μέρους μας στα Υπουργεία Αιγαίου και Εμπορ. Ναυτιλίας. Οι προτάσεις μας για αναβάθμιση και ενδονησιωτική δωδ/κή συγκοινωνία μέχρι τώρα δεν εισακούστηκαν...

Ερ.: Πήγε καλά φέτος η περιοχή σας στον τουρισμό και ποιες είναι οι προτάσεις σας;

Απ.: Κινηθήκαμε περίπου στα περυσινά πλαίσια. Στην Κάρπαθο είχαμε μια μικρή αύξηση της τάξης του 5%, ενώ η Κάσος στηρίζεται πάντα στον τουρισμό / επίσκεψη /προσκύνημα των Κασιωτών της διασποράς.

Μπορούμε, επιγραμματικά, να πούμε ότι η Κάσος πρέπει να προχωρήσει σε εναλλακτικές μορφές αγροτοτουριστικών δραστηριοτήτων , ενώ η Κάρπαθος, 3ο σε κλίνες και επισκέπτες νησί στο νομό, πρέπει επιτέλους να αξιοποιήσει κι αυτή τις εναλλακτικές μορφές τουρισμού που μπορεί και ήδη έχουν ξεκινήσει όπως ο πολιτιστικός τουρισμός (με επίκεντρο την Όλυμπο) και ο αθλητικός τουρισμός στη Νότια Κάρπαθο (πχ. Ιστιοσανίδες, όπου μάλιστα διοργανώνουμε τους Παγκόσμιους Αγώνες Ιστιοσανίδας!).

Ερ.: Θα θέλαμε την εκτίμηση τη δική σας για την παράταξη του κ. Γιάννη Μαχαιρίδη στην οποία ανήκετε και τον ίδιο το νομάρχη από τη συνεργασία μαζί του.

Απ.: Για να συνεχίζω τη συνεργασία μου με το νομάρχη και το συνδυασμό μας σημαίνει ότι είμαι ευχαριστημένος από αυτή αλλά και από την αρμονική συνύπαρξη. Απόδειξη όσων λέω είναι, πιστεύω, και η προσχώρηση στελεχών από άλλους χώρους και κοινωνικές ομάδες στην παράταξή μας...

Ερ.: Έχουν αυτές οι εκλογές κατά την άποψή σας κομματικό χαρακτήρα; Αποτελούν κατά την άποψή σας πρόκριμα για τις εθνικές εκλογές;

Απ.: Στο πλαίσιο του πολιτικού πολιτισμού που αναφερθήκαμε πριν, εντάσσεται και αυτό το ζήτημα. Όσο οι εκλογές στην Τ. Α. έχουν σχέση με τα κόμματα, κακά τα ψέματα, θα αποτελούν πρόκριμα –λίγο ή πολύ – και για τις εθνικές εκλογές, κυρίως στα μεγάλα αστικά κέντρα. Οραματιζόμαστε μια Τ. Α. που σε όλους τους βαθμούς θα είναι ανεξάρτητη από κομματικούς μηχανισμούς και θα προκρίνονται οι ιδέες, οι προτάσεις, οι λύσεις των προβλημάτων, η αποτελεσματικότητα, τα οράματα και όχι οι «εκλεκτοί» κομμάτων, συμφερόντων και μηχανισμών, όπως συνήθως γίνεται....

Της
Μαρίας Χονδρογιάννη
xondrogianni@yahoo.gr



Ο κ. Γ. Παρασκευάς... χειροτονεί τον «τσάρο» του Καραμανλή





Προς
Κ. Αλογοσκούφη Υπουργό Οικονομίας
και Οικονομικών
«ξεφτίλας» επιστολής το ανάγνωσμα

Αποβάλλατε την λεοντή του εξυγιαντή της οικονομίας του Αρχαγγέλου της καθάρσης του πολέμιου της διαφθοράς και της διαπλοκής και ενεδύθητε την στολήν του «κλόουν».

«Εν αρχή ήν η απογραφή». Μεγαλοφώνως και κομπορυμονών διαλαλήσατε στα πέρατα της οικουμένης ότι βαρύ φορτίο σας ανετέθη για την πάταξη των λογιστικών αλχημειών των προκατόχων σας.

«Μελετήσατε τας γραφάς» και επληρώθη η ψυχή σας οδύνης και κατέστη περίλυπος άχρι θανάτου για το ψεύδος και την απάτη που οι προκάτοχοι σας συνειδητά για την παραπλάνηση του Λαού επέλεξαν ως μεθόδους εκπλήρωσης του χρέους και της αποστολής τους.

Κήρυκας της «σεμνότητας, της ταπεινότητας και της αλήθειας» καλέσατε τον Λαό συμπαραστάτη και αρωγό της εξυγιαντικής σας προσπάθειας αιτούμενος την ανάληψη εκ μέρους του των βαρών του παρελθόντος και υποσχόμενος αγαθά και απολαβές μετά την καθαρτήριο περίοδο.

Διαμερίσατε πλούτο και αξιώματα τοις ημετέροις αφειδώς χαριζόμενος φόρους και υποχρεώσεις.

Εναγωνίως αναζητούσατε μεθόδους για την κατεδάφιση του διεφθαρμένου οικοδομήματος που παραλάβατε.

«Και ω του Θαύματος» εν υπνώσει επήλθεν επί σε η επιφοίτηση και ενοράθης την λύση και ευφράνθη η ψυχή υμών και επλήσθη αγαλλιάσεως.

Πόρνες, μοιχοί, ναρκομανείς και έμποροι, κλεπταποδόχοι, φοροκλέφτες, γενήτορες στυλοβάτες και παράνομοι αποδέκτες του κοινωνικού πλούτου καλούνται να συμβάλλουν στην ανόρθωση και εξυγίανση των οικονομικών της χώρας και αποτίναξης του ζυγού της επιτήρησης.

«Φευ» την ασύλληπτη ιδέα σου και το μεγαλόπνοο σχέδιο σου δεν κατανοούν οι φίλοι και εταίροι μας της Εσπέριας, λοιδορούν και αποκαλούν τη χώρα «χώρα της φαιδράς πορτοκαλέας» ή αλλιώς «μπανανία» και δεν αντιλαμβάνονται το μέγεθος της ευφυίας και της προσήλωσης σας στο καθήκον, το χρέος, την τιμή και την αξιοπρέπεια του πολιτικού.

Απαντήστε κ.Υπουργέ: Είμαι Υπουργός της Ν.Δ. δεν είμαι «κλόουν» όπως μεταξύ σας με αποκαλείτε.

Σπλαχνίσθητε ημών των αμαρτωλών.

Ποικιλία στο Αστυνομικό Δελτίο

Τροχαίο, καυγάδες και ναρκωτικά στο «μενού»

Πιάστηκε στα πράσα διακινητής ναρκωτικών

Την ώρα που προσπαθούσε να πουλήσει κοκαΐνη σε έναν 32χρονο άνδρα από τα Αφάντου συνελήφθη προχθές στις 9:30 το βράδυ στις Καλυθιές, ένας 36χρονος από το Φαληράκι. "Όπως αναφέρεται στο αστυνομικό δελτίο ο 36χρονος προσπάθησε να πουλήσει ένα γραμμάριο κοκαΐνης στον 32χρονο αντί του ποσού των 100 ευρώ. Αλλά δεν ήταν μόνο αυτό. Μετά από σωματική έρευνα που έγινε διαπιστώθηκε πως ο 36χρονος είχε στην κατοχή του άλλες 69 αυτοσχέδιες συσκευασίες του ενός γραμμαρίου η κάθε μία. Οι αστυνομικοί βρήκαν ακόμη και το ποσό των 5.940 ευρώ. Οι ναρκωτικές ουσίες και τα χρήματα κατασχέθηκαν. Και οι δύο άνδρες τώρα παραπέμπονται για τα περαιτέρω.

Διαφώνησε και τα ... έσπασε στην Π Πόλη

Διαφωνίες που κατέληξαν σε άγριο καυγά φαίνεται πως είχε ένας 23 χρονος Ιταλός με τον ιδιοκτήτη ενός μικρού ξενοδοχείου στην Παλιά Πόλη. Το συμβάν έγινε χθες στις 6 το απόγευμα και γρήγορα ο καυγάς πήρε μεγάλες διαστάσεις. Ο νεαρός Ιταλός έχασε την ψυχραιμία του έβρισε τον ιδιοκτήτη του ξενοδοχείου και έσπασε ότι βρήκε μπροστά του. Οι φθορές που προκλήθηκαν στην επιχείρηση ήταν της τάξεως των 1000 ευρω όπως ανακοινώθηκε από την αστυνομία.



Την εκδικήθηκε μετά το χωρισμό

Στο τμήμα κατέληξε προχθές στις 3 το μεσημέρι ένας 39 χρονος άνδρας μετά τα επεισόδια που προκάλεσε στο σπίτι της εν διαστάσει συζύγου του. Σύμφωνα με όσα αναφέρονται στο αστυνομικό δελτίο ο 39 χρονος πήγε σε έξαλλη κατάσταση στο σπίτι της γυναίκας του και προκάλεσε επεισόδιο. Ωστόσο δεν αρκέστηκε στη φραστική επίθεση, αφού προκάλεσε σοβαρές φθορές στην επίπλωση και τα φωτιστικά του σπιτιού . Τελικά κλήθηκε η αστυνομία και ο 39χρονος συνελήφθη και τώρα παραπέμπεται για τα περαιτέρω.

ΣΟΒΑΡΟ ΤΡΟΧΑΙΟ ΑΤΥΧΗΜΑ ΣΤΗ ΣΥΜΗ

Σε πολύ κρίσιμη κατάσταση νοσηλεύεται από χθες το πρωί στο νοσοκομείο της Ρόδου, ένας 41χρονος άνδρας που τραυματίστηκε σε ατύχημα που έγινε στη Σύμη.

Σύμφωνα με τα στοιχεία που συγκέντρωσαν οι αστυνομικές αρχές του νησιού το ατύχημα έγινε χθες στις 7:30 το πρωί στην περιοχή Πετίνι της Σύμης. Όλα έγιναν όταν το μοτοποδήλατο που οδηγούσε η 19χρονη Μαρία Μπάρκα έπεσε πάνω σε ένα σταθμευμένο αυτοκίνητο και εξετράπει.

Από την πρόσκρουση τραυματίστηκε στο κεφάλι ο 41χρονος Γιώργος Καστρουνής που επέβαινε στο μοτοποδήλατο. Ο 41χρονος μεταφέρθηκε στο κέντρο υγείας του νησιού όπου διαπιστώθηκε πως η κατάσταση του είναι πολύ σοβαρή.

Χρειάστηκε η βοήθεια σκάφους του Λιμεναρχείου του νησιού για να μεταφερθεί ο τραυματίας στη Ρόδο και στη συνέχεια στο νοσοκομείο της Ρόδου. Από κει και πέρα ξεκίνησαν οι προσπάθειες των γιατρών του νοσηλευτικού ιδρύματος για να αντιμετωπίσουν την κατάσταση που είναι πολύ κρίσιμη και να κρατήσουν στη ζωή τον 41χρονο.

Athambra Travel

LOUIS CRUISE LINES

ΓΕΝΙΚΟΣ ΑΝΤΙΠΡΟΣΩΠΟΣ ΡΟΔΟΥ της LUIS HELLENIC CRUISES

28 Οκτωβρίου πείτε «ΟΧΙ» στα συνηθισμένα

9ήμερη μοναδική κρουαζιέρα

ΚΟΣΜΟΠΟΛΙΤΙΚΗ ΔΥΤΙΚΗ ΜΕΣΟΓΕΙΟΣ

Από 28 Οκτωβρίου έως 5 Νοεμβρίου 2006

Με το κρουαζιερόπλοιο EMERALD σε

ΙΤΑΛΙΑ-ΓΑΛΛΙΑ-ΚΟΡΣΙΚΗ-ΤΥΝΗΣΙΑ-ΜΑΛΤΑ

ΠΡΟΓΡΑΜΜΑ	ΑΦΙΞΗ	ΑΝΑΧ.
1η μέρα: Αναχώρηση από Πάτρα	-	15.00
2η μέρα: Μεσσίνα, Ταορμίνα/Ιταλία	11.00	18.00
3η μέρα: Νάπολη, Πομπηΐα/Ιταλία	08.00	15.00
4η μέρα: Λιβόρνο, Φλωρεντία/Ιταλία	08.00	19.00
5η μέρα: Βιλλφράνς, Νίκαια, Μόντε Κάρλο/Γαλλία	08.00	19.00
6η μέρα: Αιάκειο, Κορσική	08.00	14.00
7η μέρα: Λα Γκουλέτ, Τυνησία	11.00	18.00
8η μέρα: Βαλέτα, Μάλτα	10.30	14.30
9η μέρα: Επιστροφή στην Πάτρα	15.30	-

Τιμή κατ'άτομο από 790,00 ευρώ

Παιδιά και νέοι έως 17 ετών όταν μοιράζονται την ίδια καμπίνα με 2 ενήλικες πληρώνουν μόνο τα λιμενικά τέλη και λοιπά έξοδα 115 ευρώ!

Η τιμή για 3ο και 4ο ενήλικα ισχύει μόνο για τον 3ο και 4ο ενήλικα στην καμπίνα και ανεξάρτητα, κατηγορίας καμπίνας και είναι 600 ευρώ το άτομο.

ΠΕΡΙΛΑΜΒΑΝΟΝΤΑΙ:

Πλήρης διατροφή στο κρουαζιερόπλοιο (πρωινό, γεύμα, δείπνο και μεταμεσονύκτια σνακς), συμμετοχή στις διάφορες εκδηλώσεις, την καθημερινή ψυχαγωγία και το καλλιτεχνικό πρόγραμμα του κρουαζιερόπλοιου.

Ασφάλιση Αστικής Επαγγελματικής Ευθύνης.

Μεταφορά με υπερπολυτελή πούλμαν ΑΘΗΝΑ / ΠΑΤΡΑ / ΑΘΗΝΑ

Προσοχή: Λόγω ζήτησης οι κρατήσεις να γίνονται εγκαίρως.

ΕΙΔΙΚΕΣ ΤΙΜΕΣ ΓΑ ΞΕΝΟΔΟΧΟΫΠΑΛΛΗΛΟΥΣ ΚΑΙ ΓΚΡΟΥΠ

ΑΠΑΡΑΙΤΗΤΟ ΔΙΑΒΑΤΗΡΙΟ ΣΕ ΙΣΧΥ

Πληροφορίες – προγράμματα

Athambra Travel

Δημ. Θεοδωράκη 13 - Ρόδος
Τηλ. 2241037052 ΚΑΙ 2241025698
Fax 2241035582
e-mail: alhabr1@otenet.gr



Μήνυμα του δημάρχου Ιαλυσού Στέργου Στάγκα προς τους συνδημότες του

«Ανταποκριθήκαμε στις δεσμεύσεις μας με έργα και όχι με λόγια...»

ΤΗΝ πολιτική συνέπεια που χαρακτήρισε τον ίδιο και τους συνεργάτες του, κατά την περίοδο που έχει την ευθύνη να διαχειριστεί τις τύχες της πόλης του, επισημαίνει στο μήνυμά του ο δήμαρχος Ιαλυσού Στέργος Στάγκας, απευθυνόμενος προς τους συμπολίτες του.

Πάντα μεθοδικός, ακόμα και στην επικοινωνιακή του στρατηγική, ο κ. Στάγκας δεν φοβάται να υπενθυμίσει τις προεκλογικές του εξαγγελίες, τονίζοντας την ίδια στιγμή πώς αυτές μεταφράστηκαν σε συγκεκριμένο και ορατό για έργο για τους Ιαλυσιώτες.

Αναφερόμενος σε έναν προς έναν τους τομείς δράσης της δημοτικής αρχής, δίνει απάντηση στους επικριτές του, σημειώνοντας την αντιστοίχιση λόγων και έργων.

ΚΑΛΕΙ δε τους Ιαλυσιώτες να υποστηρίξουν τη Δημιουργική Πνοή στην πόλη «που όλοι λατρεύουμε», όπως τονίζει χαρακτηριστικά στο τέλος του μηνύματός του, στο οποίο αναφέρονται τα εξής:



Αγαπητές και αγαπητοί μου συνδημότες,

Εν όψει των δημοτικών εκλογών της 15ης Οκτωβρίου απευθύνομαι σε σας με το χέρι στην καρδιά και με σεβασμό στην κρίση σας.

Εμείς, η ανεξάρτητη παράταξη «Νέα Δημιουργική Πνοή» και σεις έχουμε πάρα πολλά που μας συνδέουν.

Πρώτα απ όλα μας συνδέει η απεριόριστη αγάπη, η δική σας και η δική μας, για την πόλη μας, την ΙΑΛΥΣΟ. Αυτή διαμόρφωσε μεταξύ μας μια ειλικρινή σχέση εμπιστοσύνης.

Εσείς στις δημοτικές εκλογές του χθες, εκφράσατε την εμπιστοσύνη σας σε μένα και στην παράταξη μας, με σαφή εντολή:

Να καλυτερεύσουμε την ποιότητα ζωής των κατοίκων και των επισκεπτών μας.

Και μεις ανταποκριθήκαμε με έργα, όχι με λόγια, με:

-την επίλυση του προβλήματος υδροδότησης με 15 νέες γεωτρήσεις, την -κατασκευή τριών δεξαμενών και 30 χλμ εξωτερικών δικτύων, την ίδρυση της ΔΕΥΑΙ και την σύσταση του Συνδέσμου Συνεργασίας με τον Δήμο Καλλιθέας

-την εφαρμογή του σχεδίου πόλεως

-τις διανοίξεις και ασφαλτοστρώσεις οδών

-την κατασκευή πεζοδρομίων μήκους 10 χλμ στις οδούς Φιλερήμου, Τριαντών, Ιερού Λόχου, Πρωτογένους, Φερενίκης, Ήρωος Στεφανή, Δωριέως, Σωτήρος και στην λεωφόρο Ηρακλειδών

-τον ηλεκτροφωτισμό οδών

-την κατασκευή χώρων στάθμευσης

-την κατασκευή παιδότοπου στην περιοχή της Ιξιάς

-την κατασκευή του πρότυπου παιδότοπου στην πλατεία Ράπτη και την συνολική ανάπλαση της

-την δημιουργία αθλητικών υποδομών με το κλειστό γυμναστήριο, το κολυμβητήριο και το γήπεδο 5Χ5

-την αναβάθμιση των πολιτιστικών εκδηλώσεων

Να προστατεύσουμε το περιβάλλον και να βελτιώσουμε την εικόνα της πόλης.

Και μεις ανταποκριθήκαμε με έργα και όχι με λόγια, με:

-το τεράστιο έργο της αποχέτευσης (με την ολοκλήρωση της Α' και της Β' φάσης, με 42 χλμ δικτύων, 7 αντλιοστάσια και 1.500 συνδέσεις και με την σύμβαση της Γ' φάσης να υπογράφεται μέσα στο επόμενο διάστημα)

-την ανάπλαση της πλατείας Αποστολίδη

-την ανάδειξη και διαμόρφωση της παραλιακής – τουριστικής ζώνης

-την συμμετοχή μας στη λειτουργία του Χώρου Υγειονομικής Ταφής Απορριμμάτων

-την προστασία και ανάδειξη του λόφου του Φιλερήμου

Να σχεδιάσουμε και να επενδύσουμε στην ΠΑΙΔΕΙΑ.

Και μεις ανταποκριθήκαμε με έργα, όχι με λόγια, με:

-το πρώτο δημόσιο βιοκλιματικό λύκειο στην Ελλάδα

-το τρίτο νηπιαγωγείο της Ιξιάς

-την αντικατάσταση της κεραμοσκεπής στο 2ο δημοτικό σχολείο

-την αναπαλαίωση του 1ου δημοτικού σχολείου

-την προμήθεια λεωφορείου για την δωρεάν μεταφορά μαθητών

-την ενίσχυση των σχολείων με υλικοτεχνική υποδομή

-τις οικονομικές ενισχύσεις και τη στήριξη των φοιτητών

Να δώσουμε ανθρώπινες και λειτουργικές υπηρεσίες στους δημότες της πόλης μας.

Και μεις ανταποκριθήκαμε με πράξεις και όχι με λόγια, με:

-τη στελέχωση του Δήμου και την διαρκή επιμόρφωση του προσωπικού

-την ίδρυση της Δημοτικής Επιχείρησης Ύδρευσης και Αποχέτευσης Ιαλυσού

-την ίδρυση της Δημοτικής Αστυνομίας

-την ίδρυση του Κέντρου Εξυπηρέτησης Πολιτών

-την εφαρμογή ολοκληρωμένης μηχανοργάνωσης και του διπλογραφικού συστήματος

-την ίδρυση ταμειακής υπηρεσίας

-την εφαρμογή ευρυζωνικών υπηρεσιών

-την προμήθεια για τις Τεχνικές Υπηρεσίες 20 μηχανημάτων πάσης φύσεως

-την υλοποίηση του προγράμματος «Βοήθεια στο Σπίτι»

-την φιλοξενία 200 παιδιών στους παιδικούς σταθμούς της πόλης μας

-την ενοικίαση κτιρίου για την ίδρυση ιατρείου στην περιοχή της Ιξιάς

-την ενοικίαση ξενοδοχειακής μονάδας για την φιλοξενία συμπολιτών μας που έχουν ανάγκη

Να διεκδικήσουμε για την ΙΑΛΥΣΟ μας οικονομικούς πόρους και να τους διαχειριστούμε με υπευθυνότητα και διαφάνεια

Και μεις ανταποκριθήκαμε με δυναμισμό στη διεκδίκηση, αλλά και με σύνεση και συνέπεια:

-φέραμε στην Ιαλυσό, πόρους δεκάδων εκατομμυρίων ευρώ, από Κοινοτικά και Εθνικά προγράμματα για την εκτέλεση έργων -εξυγιάναμε τα οικονομικά του Δήμου

-εντάχθηκε η διαχείριση των οικονομικών στη διαδικασία του προληπτικού ελέγχου από το Ελεγκτικό Συνέδριο

-καταστήσαμε τον Δήμο έναν αξιόπιστο οικονομικά φορέα, που τα τελευταία χρόνια έχει πλεόνασμα χρήσης 1,5 εκατομμυρίου ευρώ ετησίως, όπως αποδεικνύεται από τους οικονομικούς απολογισμούς και τους ισολογισμούς

Αυτά και πολλά άλλα έργα και πράξεις πνοής για την πόλη μας, αποτελούν την εγγύηση για μια ΝΕΑ ΔΗΜΙΟΥΡΓΙΚΗ τετραετία, με την παράταξη μας στο «τιμόνι» του Δήμου. Την παράταξη που απέδειξε ότι θέλει και μπορεί.

Στη νέα προγραμματική περίοδο, που για όλη την Ευρώπη αρχίζει από το 2007, οι απαιτήσεις είναι ιδιαίτερα αυξημένες και η ΙΑΛΥΣΟΣ χρειάζεται στο διευρυμένο δημοτικό συμβούλιο δήμαρχο και στελέχη με πείρα, αλλά και με νέες ιδέες και ενθουσιασμό που διαθέτουν οι νέες και νέοι υποψήφιοι της παράταξης μας.

Αγαπητές και αγαπητοί μου συνδημότες,

Με αυτή τη νέα σύνθεση του ψηφοδελτίου μας και με το σημαντικότατο δημιουργικό ΕΡΓΟ μας, ως εγγύηση για την πορεία προς το Αύριο, μπορώ σήμερα να σας κοιτάξω στα μάτια και να σας καλέσω να δώσετε τη ψήφο σας στη «Νέα Δημιουργική Πνοή» με εμπιστοσύνη

-Για την ΙΑΛΥΣΟ μας που λατρεύουμε και σεις και μεις

-Για να ανανεώσουμε αυτή την σχέση εμπιστοσύνης που υπάρχει μεταξύ μας, για να φτιάξουμε όλοι μαζί μια πόλη αντάξια της πανάρχαιας ιστορίας της.

Γιατί εμείς ξέρουμε, θέλουμε και μπορούμε

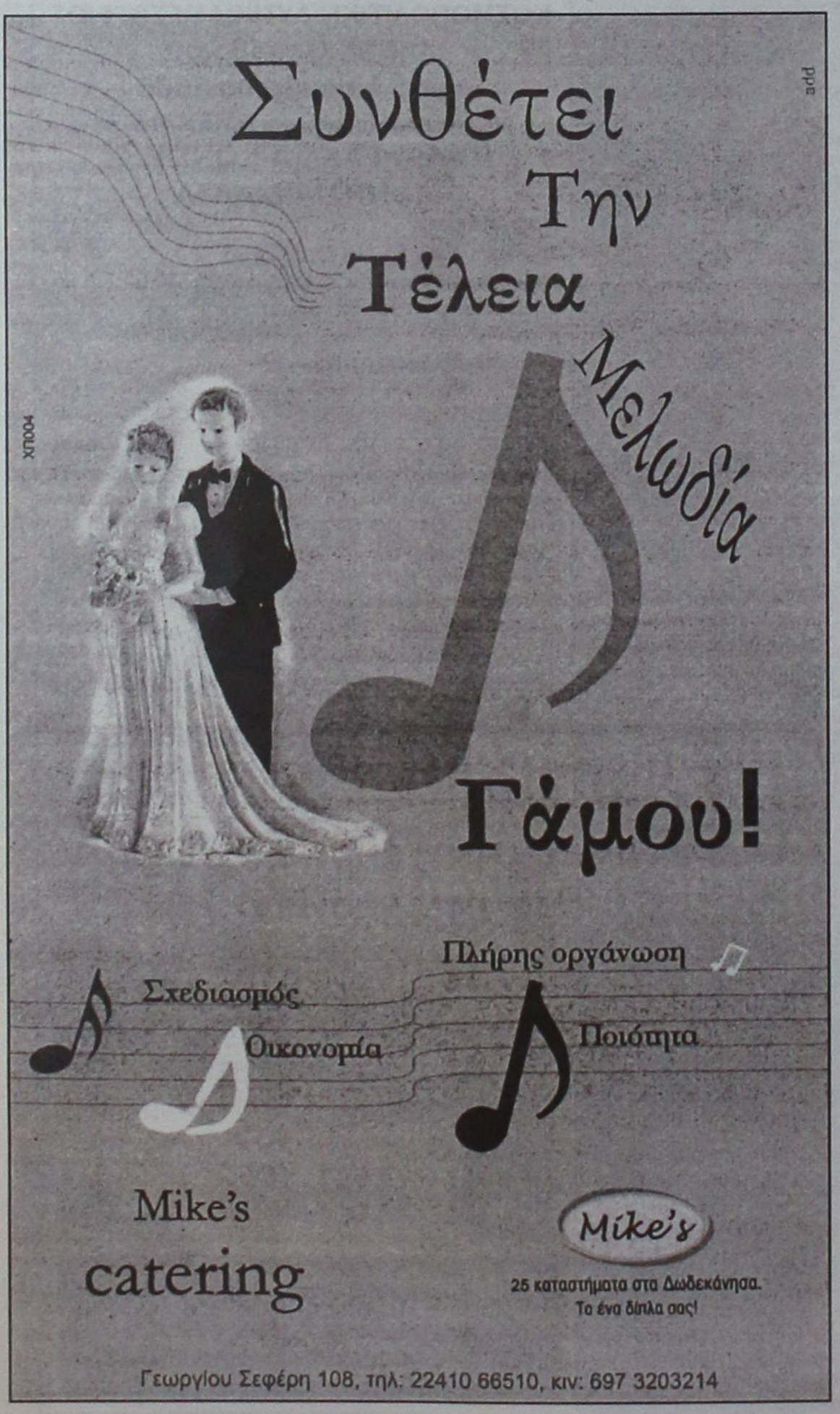

Ο κ. Αγαπητός Αντωνιάδης διεκδικεί τη δημαρχία στη Σύμη και ασκεί αυστηρή κριτική στο σημερινό δήμαρχο

«Καμένη γη ο πάλαι ποτέ νοικοκυρεμένος Δήμος μας»

Αποφασισμένος να αλλάξει πολλά πράγματα στο νησί της Σύμης εμφανίζεται ο κ. Αγαπητός Αντωνιάδης, θεωρώντας ότι η σημερινή δημοτική αρχή έχει μετατρέψει έναν νοικοκυρεμένο Δήμο σε «καμένη γη».

Αμφισβητεί την «πραγματικότητα», όπως την περιγράφει ο κ. Λευτέρης Παπακαλοδούκας, καταλογίζοντάς του ότι έχει απαξιώσει τον Δήμο της Σύμης.

- Τι οδήγησε στη δημιουργία της παράταξης σας, ποιό το πολιτικό της στίγμα και πως στοχεύει;

Η «Ανεξάρτητη Δημιουργική Συνεργασία» γεννήθηκε μέσα από τις αγωνίες εκλεκτών συμπατριωτών μας για το μέλλον του τόπου και τους αγώνες τους να διορθώσουν τα κακώς κείμενα. Είναι παράταξη υπερκομματική και αυτοδιοικητική και μέσα στις τάξεις των υποψηφίων της, διακρίνει κανείς γνωστά ονόματα της συμιακής κοινωνίας, επαγγελματικά καταξιωμένα με προσφορά στους πολιτικούς χώρους που ανήκουν.

Τα στελέχη αυτά κι εγώ προσωπικά αντιλαμβανόμαστε την συμμετοχή μας στα κοινά ως διαδικασία οφειλόμενης προσφοράς και όχι σαν επάγγελμα που οδηγεί σε συνταξιοδότηση ή ευκαιρία προβολής και ωφελιμισμού.

Δεν θα είχαμε κανένα λόγο να διεκδικούμε σήμερα τη δημαρχία αν ο κ. Παπακαλοδούκας παρουσίαζε κάποιο έργο και η Σύμη δεν είχε φθάσει στο σημείο μηδέν με κίνδυνο να απειλείται η πορεία προόδου και ανάπτυξης που κατακτήσαμε μέσα από αγώνες πολλών δεκαετιών.

- Πολλά ακούγονται για τη σημερινή οικονομική κατάσταση του Δήμου. Ποιό είναι το σχόλιο σας;

Ο όρος «καμένη γη» δεν είναι δυστυχώς υπερβολικός για να χαρακτηρίσει κάποιος τη σημερινή οικονομική κατάσταση του άλλοτε νοικοκυρεμένου Δήμου Σύμης.

Τα δημοτικά ταμεία είναι αδειανά. Οι υποχρεώσεις τρέχουνε με το δανεισμό να έχει φθάσει στο «κόκκινο» και με την ιερή δημοτική περιουσία υποθηκευμένη στις Τράπεζες.

Σ'αυτό το σημείο φθάσαμε από την εμμονή του κ. Παπακαλοδούκα να στοιβάζει ακριβοπληρωμένες μελέτες στα συρτάρια του, μελέτες που δεν θα υλοποιηθούν ποτέ ακόμα και αν ενταχθούν σε ευρωπαϊκά προγράμματα αφού ο δήμος δεν διαθέτει την «ίδια συμμετοχή» που απαιτείται. Είναι μάλιστα τραγικό ότι το πέρασμα του χρόνου τις απαξιώνει και επιστημονικά αφού οι τεχνολογίες και τα κόστη εξελίσσονται.

Έχουμε επανειλημμένα καλέσει τον απερχόμενο δήμαρχο να ενημερώσει επιτέλους τον λαό της Σύμης για το συνολικό κόστος των μελετών, την κατανομή τους ανά εργολάβο, το ύψος των ίδιων συμμετοχών που προβλέπεται για την υλοποίησή τους. Προσποιείται ότι κωφεύει γι'αυτό και τον καταγγέλλουμε.

- Θεωρείτε ότι έχει γίνει κάποια πρόοδος στο πρόβλημα υδροδότησης της Σύμης;



Αν κάποιος ακούσει τον απολογισμό του κ. Παπακαλοδούκα θα νομίσει ότι τέτοιο πρόβλημα δεν υπάρχει στο νησί μας. Δυστυχώς η πραγματικότητα είναι διαφορετική. Η Σύμη ήταν και είναι αιχμάλωτη της εξάρτησης της σε νερό αφού το προμηθεύεται με υδροφόρες από τη Ρόδο. Ευτυχώς τα τελευταία χρόνια η καλή συνεργασία Υπουργείου Αιγαίου και Νομαρχίας εξασφάλισε κονδύλια που επέτρεψαν τη μεταφορά του. Είναι όμως σοβαρό ο κ. Παπακαλοδούκας να θεωρεί αυτή την κατάσταση ως λύση και να επαίρεται για την δήθεν επιτυχία του; Για μας το πρόβλημα θα λυθεί μόνο με τη δημιουργία μονάδας αφαλάτωσης και προς αυτή την κατεύθυνση θα κινηθούμε όταν αναλάβουμε τις τύχες του δήμου.

- Τι συμβαίνει με την αποχέτευση;

Η Σύμη υποφέρει από τις συνέπειες της λογικής των πρόχειρων λύσεων που επικράτησε και στο θέμα αυτό. Δύο ανεπαρκείς σε δυναμικό μονάδες χημικής επεξεργασίας αποβλήτων που λειτουργούν χωρίς να εξασφαλίζονται οι σωστοί όροι «βαπτίστηκαν» από τον κ. Παπακαλοδούκα σύστημα βιολογικού καθαρισμού και δυστυχώς τα αποτελέσματα είναι τραγικά: Βούρκος το λιμάνι και δυσοσμία στην πλατεία δημαρχείου. Η «Ανεξάρτητη Δημιουργική Συνεργασία» θα κινηθεί άμεσα για την εγκατάσταση και λειτουργία μονάδος πραγματικού βιολογικού καθαρισμού που θα επεξεργάζεται τα λύματα μακριά από τον οικισμό χωρίς παρενέργειες στο περιβάλλον. Μόνο έτσι το πρόβλημα θα λυθεί οριστικά και αμετάκλητα.

- Είστε αισιόδοξος για το εκλογικό αποτέλεσμα;

Η λαϊκή αίσθηση του αδιεξόδου που προκάλεσε η τετραετία Παπακαλοδούκα είναι δεδομένη και δεν μπορεί παρά να αποτυπωθεί στο εκλογικό αποτέλεσμα.

Ο απερχόμενος δήμαρχος υποσχέθηκε πολλά και καλλιέργησε μεγάλες προσδοκίες. Παρουσιάστηκε με μεγάλη φόρα αλλά το άλμα του ήταν απελπιστικά μικρό. Τώρα επαναλαμβάνει τα ίδια «θα», τις ίδιες υποσχέσεις! Καλώ τους υποστηρικτές του να διαβάσουν το προεκλογικό φυλλάδιο της παράταξης του, για τις εκλογές του 2002. Θα βρουν τις ίδιες ακριβώς επαγγελίες μ'αυτές που ακούνε σήμερα.

Δυστυχώς όμως για τον κ. Παπακαλοδούκα μπορεί κάποιος να ξεγελάσει λίγους για πολύ καιρό ή πολλούς για λίγο. Ποτέ όμως πολλούς για πολύ.

Όλα αυτά θα φέρουν τη νίκη της παράταξης μας που παρουσιάζεται μετριοπαθής, συγκροτημένη και υπεύθυνη.

ΔΥΝΑΜΙΚΕΣ ΠΡΟΣΦΟΡΕΣ ΓΝΩΡΙΜΙΑΣ



Η πασίγνωστη Fender γιορτάζει 60 χρόνια με τη συλλεκτική και περιορισμένης έκδοσης ηλεκτρική κιθάρα της. Η επετειακή αυτή κιθάρα με αληθινό διαμάντι σε πολυτελή θήκη γίνεται δική σας με €1450,00

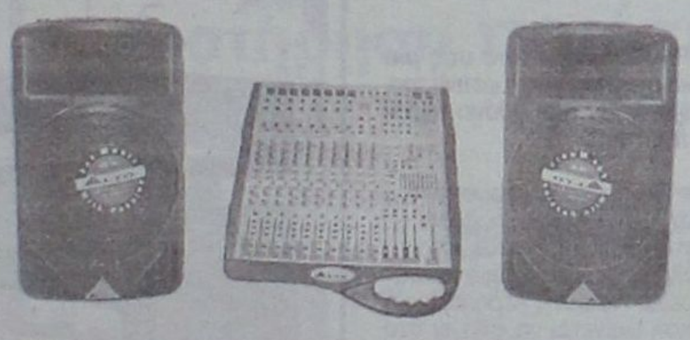

Ιδανικό σετ αποτελούμενο από ζεύγος ηχείων 250W 2 δρόμων και κονσόλα που ενσωματώνει ψηφιακό ενισχυτή 2X300W.
Τιμή πακέτου €870,00

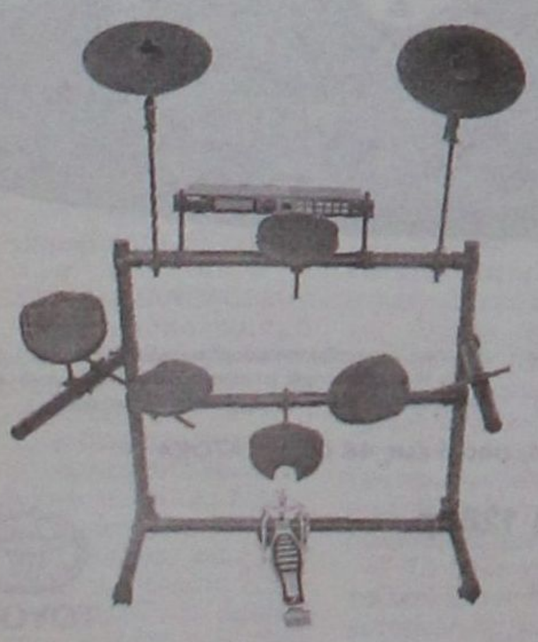

Μοναδική προσφορά: Πλήρες πακέτο αποτελούμενο από κιθάρα Ibanez με ζώνη, tuner, πένες, θήκη και ενισχυτή μόνο €242,00



Ηλεκτρονική Drum Alesis για επίδοξους drummers μόνο €800,00

Κλασική μαθητική κιθάρα για δυναμικό ξεκίνημα μόνο €49,00

VAGELIS
DYNAMIC MUSIC SHOP

Στο Vagelis Dynamic Music Shop μοιραζόμαστε το ίδιο πάθος! Το πάθος μας για τη μουσική. Γι'αυτό την κάνουμε προσιτή σε όλους με τις καλύτερες τιμές και τις καλύτερες προτάσεις της αγοράς. Τα κορυφαία ονόματα του χώρου, οι τελευταίες εξελίξεις στη μουσική τεχνολογία, οι πολλές και ευέλικτες λύσεις και φυσικά η προσωπική μας ενασχόληση και υποστήριξη φέρνουν τη μουσική πρώτα απ'όλα!

- Μουσικά όργανα
- Επαγγελματικός ήχος
- Επαγγελματικός φωτισμός
- Ενοικιάσεις συστημάτων
- Εξοπλισμός Dj
- Μουσική τεχνολογία
- Studio ηχογραφήσεων
- Service

Αποστόλου Παύλου 99, Ανάληψη Τηλ: 22410 60580

Μετά τη φετινή κρίση οι γείτονες προσανατολίζονται σε μείωση των τιμών

"Φόβοι" για κίνηση ματ από την Τουρκία

Γ. Δρακόπουλος: Από την πλευρά μας απαιτείται σχεδιασμός γιατί τίποτα δεν μπορεί να θεωρείται σίγουρο

Απειλή για τον τουρισμό της Ελλάδας και κατ επέκταση και της Δωδεκανήσου είναι τα προβλήματα που συνεχώς αντιμετωπίζει η Τουρκία, στην πορεία για την ένταξη της στην Ευρωπαϊκή Ένωση. Για να αντισταθμίσουν την κακή εικόνα που έχει δημιουργηθεί στο εξωτερικό οι γείτονες μας θα κατεβάσουν τις τιμές και θα καταφέρουν να προσελκύσουν μεγαλύτερο αριθμό τουριστών, γεγονός που θα λειτουργήσει αρνητικά για τους προορισμούς που η Τουρκία ανταγωνίζεται. Την ανησυχία αυτή εξέφρασε στη διάρκεια της συνέντευξης που παραχώρησε στη «Δράση» ο Γενικός Διευθυντής του Συνδέσμου Ελληνικών Τουριστικών Επιχειρήσεων κ Γιώργος Δρακόπουλος στο περιθώριο της εκδήλωσης που έγινε στο ξενοδοχείο Rodos Palace για την παρουσίαση από τον ΣΕΤΕ της μελέτης για την ανταγωνιστικότητα.

Της
Μαρίας Χονδρογιάννη
xondrogianni@yahoo.gr

"Όπως είπε ο κ Δρακόπουλος ο κίνδυνος από τη γειτονική χώρα θα αντιμετωπιστεί «αν αρχίσουμε να

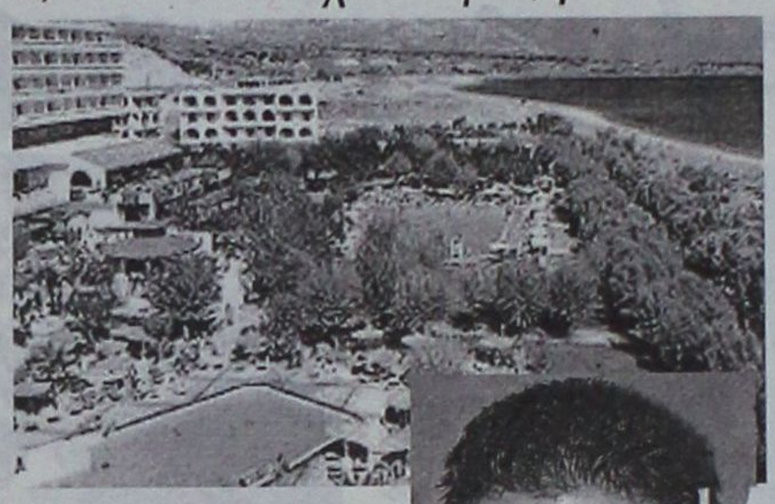



να πουλάμε διαφορετικά πράγματα. Αυτό δεν γίνεται από τη μια χρονιά στην άλλη. Θα απαιτηθεί τουλάχιστον μια πενταετία για να αλλάξουν τα πράγματα στον τουρισμό». Αναφορικά με τη φετινή θερινή σεζόν ο Γενικός Διευθυντής του ΣΕΤΕ εκτίμησε πως θα κλείσει, με μια αύξηση που θα φθάσει στο 8% . Ωστόσο οι αφίξεις δεν συνοδεύονται και από τα ανάλογα έσοδα, γεγονός που σημαίνει πως για μια φορά ακόμη η χώρα δεν προσέλκυσε ποιοτικό τουρισμό. Στην υπόθεση όμως που λέγεται τουρισμός λειτουργεί αρνητικά το γεγονός ότι υπάρχει ακόμη υστέρηση σε βασικές υποδομές, κάτι που όπως υπογράμμισε ο κ. Δρακόπουλος ισχύει και στη Ρόδο. Ερωτηθής για το σύστημα All Inclusive είπε πως είναι μια τάση του τουρισμού που έχει ζήτηση . Ωστόσο για να ξεπεραστούν τα προβλήματα από την εφαρμογή του συστήματος αυτού, θα πρέπει οι επιχειρηματίες να βελτιώσουν τις υπηρεσίες και τα προϊόντα που διαθέτουν αφού οι ίδιοι ευθύνονται για ότι έγινε και τώρα πληρώνουν τις συνέπειες. Αναλυτικά η συνέντευξη του κ Δρακόπουλου έχει ως εξής:

ΕΡ: θα θέλαμε απο σας μια γενική εκτίμηση για τη φετινή τουριστική σεζόν που φθάνει πλέον στο τέλος της.

Απ: Τα πράγματα φαίνεται πως εξελίχθηκαν θετικά. Σύμφωνα με τα στοιχεία που έχουμε απο τα μεγαλύτερα αεροδρόμια και την υπηρεσία Πολιτικής Αεροπορίας η αύξηση φαίνεται να φθάνει στο ποσοστό του 7-8% πάντα σε επίπεδο αφίξεων γιατί δεν υπάρχουν στοιχεία για τις διανυκτερεύσεις . Τα στοιχεία για τα έξοδα που παρουσιάζονται με μια χρονική υστέρηση δείχνουν ότι ακολουθούν το ρυθμό μεταβολής των αφίξεων αλλά υστερούν κατά τι, γεγονός που σημαίνει πως προσελκύσαμε λιγότερο ποιοτικό τουρισμό.

Ερ: Πως μπορούμε όμως να διορθώσουμε αυτό το φαινόμενο δηλαδή το γεγονός όπ τα έσοδα δεν ακολουθούν τις αφίξεις;

Απ: Καταρχάς θα πρέπει να δούμε τι φταίει δηλαδή η έλλειψη ποιότητας και το μη καλό Value for Money δηλαδή η μειωμένη ανταγωνιστικότητα. Αυτό που πρέπει να κάνουμε είναι να βελτιωθούμε σε αυτούς τους τομείς, είτε είναι υποδομές ειδικές υποδομές είτε οτιδήποτε άλλο.Τα τελευταία χρόνια γίνεται προσπάθεια απο τον ιδιωτικό τομέα να βελτιώσει τις παροχές του . Δυστυχώς ο δήμοσιος τομέας δεν ακολουθεί τις επενδύσεις για να βελτιώσει τις γενικότερες υποδομές ενός προορισμού. Όλοι γνωρίζουμε πως ένας τουρίστας που θα έρθει δεν θα κλεισθεί σε ένα ξενοδοχείο αλλά έρχεται για να απολαύσει μια περιοχή. Ακόμη και στην περίπτωση του All Inclusive θα χρησιμοποιήσει το αεροδρόμιο θα χρησιμοποιήσει το οδικό δίκτυο και θα επηρεαστεί από το περιβάλλον . Υστερούμε σε αυτό. Σε άλλους προορισμούς τα προβλήματα είναι περισσότερα στη Ρόδο δεν φαίνεται τόσο πολύ . Όσο το συνεχίζουμε αυτό θα προσελκύουμε χαμηλής ποιότητας τουρίστες.

ΕΡ: Ποια είναι η δική σας εκτίμηση για τη Ρόδο από το ΣΕΤΕ.

ΑΠ: Εμείς δεν κάνουμε εκτιμήσεις ανά περιοχή βγάζουμε τη συνισταμένη από τα στοιχεία που μας δίνουν οι συνεργάτες μας. Η Ρόδος έχει δυνατότητες πολλές τις οποίες ακόμη δεν εκμεταλλεύθηκε. 'Εχει ωριμάσει αν και υπάρχει μια επιχειρηματική δυναμική που που πρέπει να τη βοηθήσουμε σε πολλούς τομείς και με τις υποδομές για παράδειγμα με τη μαρίνα που όλοι τη βλέπουμε ημιτελή ή τις παρεμβάσεις για τα κρουαζιερόπλοια . Οταν λείπουν οι υποδομές ο ιδιώτης από την πλευρά του δεν μπορεί να κάνει πολλά πράγματα. Είναι η υστέρηση που έχει η πολιτεία στο θέμα των γενικών υποδομών που επηρεάζουν τον τουρισμό.

ΕΡ: Κατά συνέπεια και η Ρόδος χάνει πόντους από το γεγονός όπ δεν έχει συμπληρώσει τις υποδομές της.

ΑΠ: Και βέβαια 'μένει πίσω . Φαντασθείτε να είχατε τη μαρίνα ένα καλύτερο μεγαλύτερο αεροδρόμιο ένα μεγαλύτερο λιμάνι πόσο θετικά θα λειτουργούσε αυτό στον τουρισμό και στον αριθμό των αφίξεων.Τι καλό θα ήταν αυτό για όλους που ασχολούνται με τον τουρισμό στη Ρόδο.

Ερ: Θα ήθελα να σας ρωτήσω για το πώς πήγαν οι τουριστικές αγορές για την περιοχή μας από πλευράς αφίξεων

Απ: Μιλώντας για αγορές προσπαθώ να πείσω τους συνομιλητές μου να κάνουν το διαχωρισμό μεταξύ των γεωγραφικών και προιοντικών αγορών Λέμε ότι η Βρετανική και η Γερμανική.

Οι παραδοσιακές αγορές δηλαδή αναφέρονται στο παραδοσιακό μοντέλο ήλιος και θάλασσα . Όμως για παράδειγμα η αγορά των Γκόλφερς της Αγγλίας είναι μια νέα προιοντική αγορά την οποία δεν μπορούμε να εκμεταλλευθούμε γιατί δεν έχουμε τις κατάλληλες υποδομές.

Από την άλλη πλευρά ο καταδυτικός τουρισμός για τον οποίο ενδιαφέρονται πάρα πολλοί Ιταλοί που πάνε για αυτό στην Αίγυπτο. Και η Ιταλία είναι καλή αγορά για μας όμως ο καταδυτικός τουρισμός είναι κάτι νέο για τη χώρα αυτή. Άρα οι νέες αγορές από πλευράς προϊόντων πρέπει να αναζητηθούν στις παραδοσιακές αγορές που είναι πιο κοντά και επηρεάζονται λιγότερο από διάφορα γεγονότα όπως για παράδειγμα τα σκίτσα του Μωάμεθ. Βεβαίως πρέπει να μας απασχολούν και οι νέες αγορές όπως η Ρωσία η Αμερική η Κίνα που θα πρέπει να αναπτυχθούν σταδιακά. Αγορά ισόν προιοντική και γεωγραφική . Έχει σημασία ένα προϊόν μέσα σε μια συγκεριμένη αγορά όπως φάνηκε και από τη μελέτη που παρουσιάσαμε.

Συνέχεια στη σελ. 60

ΤΗΛΟΣ 21ος ΑΙΩΝΑΣ

TILOS

"SEA STAR"

ΝΑΥΤΙΚΗ ΕΤΑΙΡΕΙΑ

ΠΛΗΡΟΦΟΡΙΕΣ

ΡΟΔΟΣ ΤΑΡΠΟΝ ΣΠΡΙΝΓΚΣ 44

ΤΗΛ./FAX: **22410 78052** ΚΙΝΗΤΟ: **6938244523**

ΤΗΛΟΣ ΛΙΒΑΔΙΑ

Τηλ. 22460 44000 FAX. 22460 44044



ΠΡΟΓΡΑΜΜΑ SEA STAR
ΑΠΟ 22-9-2006

ΔΕΥΤΕΡΑ	ΑΦΙΞΗ	ΑΝΑΧΩΡΗΣΗ
ΡΟΔΟΣ		09.20
ΤΗΛΟΣ	10.40	14.30
ΝΙΣΥΡΟΣ	15.05	17.30
ΤΗΛΟΣ	18.05	18.20
ΡΟΔΟΣ	19.40	Δ.

ΤΡΙΤΗ	ΑΦΙΞΗ	ΑΝΑΧΩΡΗΣΗ
ΡΟΔΟΣ		16.00
ΤΗΛΟΣ	17.20	Δ.

ΤΕΤΑΡΤΗ	ΑΦΙΞΗ	ΑΝΑΧΩΡΗΣΗ
ΤΗΛΟΣ		09.00
ΡΟΔΟΣ	10.20	18.00
ΤΗΛΟΣ	19.20	

ΠΕΜΠΤΗ	ΑΦΙΞΗ	ΑΝΑΧΩΡΗΣΗ
ΤΗΛΟΣ		09.00
ΡΟΔΟΣ	10.20	Δ.

ΠΑΡΑΣΚΕΥΗ	ΑΦΙΞΗ	ΑΝΑΧΩΡΗΣΗ
ΡΟΔΟΣ		18.00
ΤΗΛΟΣ	19.20	Δ.

ΚΥΡΙΑΚΗ	ΑΦΙΞΗ	ΑΝΑΧΩΡΗΣΗ
ΤΗΛΟΣ		07.30
ΡΟΔΟΣ	08.50	09.00
ΤΗΛΟΣ	10.20	16.00
ΡΟΔΟΣ	17.20	18.00
ΤΗΛΟΣ	19.20	19.40
ΡΟΔΟΣ	21.00	Δ.

www.toyota.gr

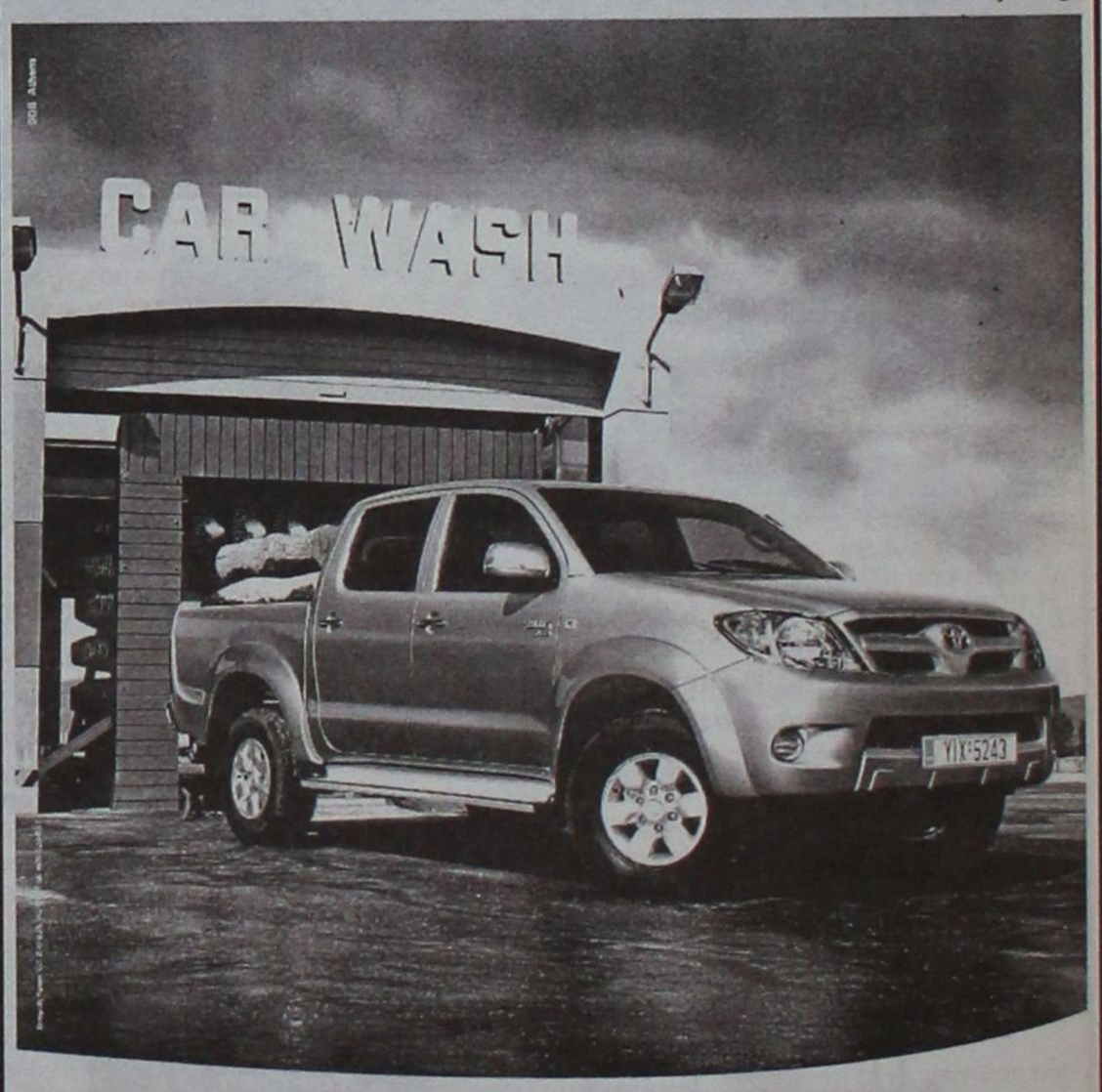

Νέο Toyota Hilux. Σκληρή γενιά.

Σπάνια θα δείτε ένα Toyota Hilux καθαρό. Κι αυτό γιατί είναι ένα αυτοκίνητο φτιαγμένο για σκληρή δουλειά, οδήγηση εκτός δρόμου και πολλή λάσπη. Ένα πραγματικά στιβαρό όχημα που ανταποκρίνεται επάξια στη σκληρή καθημερινότητα. Το νέο Toyota Hilux ήρθε να στηρίξει μια ολόκληρη γενιά νέων επαγγελματιών. Μια νέα σκληρή γενιά! Τη δική σου!

Αποκτήστε το τώρα με 40% προκαταβολή, από 6 έως 48 δόσεις ΑΤΟΚΑ

Τώρα και με ιπποδύναμη στα 128hp.

Το χρηματοδοτικό πρόγραμμα γίνεται μέσω της εταιρίας UNITFIN.
Παράδειγμα: Hilux 4x2 Regular Cab, Τιμή: €15.950, Προκαταβολή: 40% (€6.380),
Επιτόκιο: 0%, Αποπληρωμή: σε 6 έως 48 ισόποσες μηνιαίες δόσεις,
Έξοδα φακέλου: €180, Σ.Ε.Π.Ε: 0,935587

TOYOTA

ΞΕΝΑΚΗΣ α.ε.β.ε.

Εξουσιοδοτημένος έμπορος και after sales **TOYOTA** στα Δωδεκάνησα
10ο χλμ. Ρόδου - Αίνδου - Τηλ: 22410 86690

ΕΚΚΙΝΗΣΗ ΑΠΟ ΣΗΜΕΡΑ για τα ειδικά εποχικά επιδόματα

Αυξάνεται από σήμερα η κίνηση στο υποκατάστημα του Οργανισμού Απασχόλησης Εργατικού Δυναμικού καθώς αρχίζει η διαδικασία καταβολής του ειδικού εποχιακού βοηθήματος, σε αρκετές κατηγορίες εργαζομένων. Ωστόσο η κίνηση θα αυξηθεί ακόμη περισσότερο από το πρώτο δεκαήμερο του Οκτωβρίου που θα αρχίσουν οι απολύσεις των εργαζομένων από τα ξενοδοχεία του νησιού μας. Η αρχή αναφορικά με τις απολύσεις, θα γίνει με τα μικρά ξενοδοχεία και έπεται η συνέχεια το δεύτερο δεκαήμερο του Οκτωβρίου με τις μεγαλύτερες μονάδες. Υπολογίζεται πως και από τα δυο υποκαταστήματα του ΟΑΕΔ στη Ρόδο και τον Αρχάγγελο θα περάσουν συνολικά 12.000 άτομα. Με δηλώσεις τους τα μέλη του σωματείου ξενοδοχουπαλλήλων τόνισαν πως φέτος δεν υπάρχουν προβλήματα με τον αριθμό των ενσήμων που πρέπει να συγκεντρώνουν οι εργαζόμενοι αφού οι προσλήψεις έγιναν νωρίς στα περισσότερα ξενοδοχεία. Σημειώνεται πως οι μισθωτοί τουριστικών και επισιτιστικών επαγγελμάτων πρέπει να έχουν πραγματοποιήσει κατά το ημερολογιακό έτος που προηγείται της καταβολής του βοηθήματος 75 τουλάχιστον ημερομίσθια στον κλάδο τους και όχι περισσότερα από 50 ημερομίσθια κατά την χρονική περίοδο από 1η Οκτωβρίου έως 31 Δεκεμβρίου του προηγούμενου της καταβολής ημερολογιακού έτους.

Σε ανακοίνωση πως εξεδόθη από τον ΟΑΕΔ αναφέρεται πως από σήμερα 2 Οκτωβρίου εως τις 20 Δεκεμβρίου θα είναι σε εξέλιξη η

η διαδικασία καταβολής του ειδικού εποχικού βοηθήματος από τον Ο.Α.Ε.Δ.

Δικαιούχοι του ειδικού εποχιακού βοηθήματος είναι όσοι παρέχουν εργασία στην Ελλάδα, εφόσον υπάγονται στην υποχρεωτική ασφάλιση του ΙΚΑ και ασκούν ένα από τα επαγγέλματα τα οποία αναφέρονται στο νόμο 1836/89, καθώς επίσης, συνταξιούχοι οι οποίοι κατά το έτος 2005 άσκησαν ένα από τα επαγγέλματα του άρθρου 22 του νόμου 1836/89 και έχουν τις προϋποθέσεις για την λήψη του βοηθήματος έτους 2006, εφόσον η σύνταξη που λαμβάνουν, είναι μικρότερη από την κατώτερη σύνταξη του ΙΚΑ.

Προϋποθέσεις χορήγησης

- Οικοδόμοι

Να έχουν πραγματοποιήσει το ημερολογιακό έτος που προηγείται του έτους καταβολής του βοηθήματος αποκλειστικά σε οικοδομικές εργασίες από 95 έως 210 ημέρες εργασίας (Η.Ε.) στις οποίες συμπεριλαμβάνεται η προσαύξηση 20% καθώς και οι αναλογούσες ημέρες άδειας. Ουσιαστικά δηλαδή, δικαιούται το βοήθημα ο ασφαλισμένος που πραγματοποίησε από 73 έως 163 πραγματικές ημέρες εργασίας (Η.Ε.).

- Λοιπές κατηγορίες

Να έχουν πραγματοποιήσει το ημερολογιακό έτος που προηγείται του έτους καταβολής του βοηθήματος από 50 έως 210 ημέρες ασφάλισης στον κλάδο τους.

Οι μισθωτοί τουριστικών και επισιτιστικών επαγγελμάτων πρέπει να έχουν πραγματοποιήσει κατά το ημερολογιακό έτος που προηγείται της καταβολής του βοηθήματος 75 τουλάχιστον ημερομίσθια στον κλάδο τους και όχι περισσότερα από 50 ημερομίσθια κατά την χρονική περίοδο από 1η Οκτωβρίου έως 31 Δεκεμβρίου του προηγούμενου της καταβολής ημερολογιακού έτους.

Σημειώνεται επίσης ότι τα ημερομίσθια που έχουν τυχόν πραγματοποιήσει σε άλλους κλάδους κατά το ημερολογιακό έτος που προηγείται της καταβολής δεν πρέπει να είναι περισσότερα απ' αυτά που πραγματοποίησαν στον επαγγελματικό κλάδο ως μέλη του οποίου ζητούν το βοήθημα. Το σύνολο των ημερομισθίων που έχουν πραγματοποιήσει κατά το ημερολογιακό έτος που προηγείται της καταβολής να μην υπερβαίνει τα 240 ημερομίσθια.

Διαδικασία καταβολής

Οι δικαιούχοι συμπληρώνουν σχετική αίτηση την οποία καταθέτουν μαζί με τα λοιπά δικαιολογητικά τους στην Τοπική Υπηρεσία του ΟΑΕΔ του τόπου κατοικίας τους. Εφόσον όμως έχουν λάβει το βοήθημα έτους 2005 θα πρέπει να αναζητήσουν την προσυμπληρωμένη αίτηση από την υπηρεσία.

Η κατάθεση της αίτησης και των σχετικών δικαιολογητικών είναι δυνατόν να γίνει και δια αντιπροσώπου ή δια του ταχυδρομείου ή μέσω των Κέντρων Εξυπηρέτησης Πολιτών (Κ.Ε.Π.).

Η πληρωμή του βοηθήματος στους δικαιούχους γίνεται με πίστωση λογαριασμού τραπέζης και στην προκειμένη περίπτωση της τράπεζας με την οποία συνεργάζεται ο ΟΑΕΔ δηλαδή την Εθνική Τράπεζα της Ελλάδος (Ε.Τ.Ε.).

Σε περίπτωση που κάποιος από τους ασφαλισμένους δεν έχει λογαριασμό στην ΕΤΕ, θα πρέπει να απευθυνθεί στην υπηρεσία του Ο.Α.Ε.Δ. προκείμενου να του υποδειχθεί τρόπος ανοίγματος λογαριασμού όψεως. Το άνοιγμα του λογαριασμού όψεως γίνεται χωρίς προμήθεια από την τράπεζα.

Για την εξυπηρέτηση των ασφαλισμένων, η παραλαβή των δικαιολογητικών θα γίνεται ανάλογα με το αρχικό γράμμα του επωνύμου. Οι αλλοδαποί δικαιούχοι θα προσέρχονται και αυτοί ανάλογα με το αρχικό γράμμα του επωνύμου τους, σύμφωνα με το ελληνικό αλφάβητο.

Από τις 23 Νοεμβρίου 2006 και μέχρι τη λήξη της περιόδου καταβολής του επιδόματος θα εξυπηρετούνται όσοι δεν προσήλθαν στη σειρά τους, ανεξάρτητα από το αρχικό γράμμα του επωνύμου τους. Για δικαιούχους αλλοδαπούς θα ζητείται επιπλέον να προσκομίσουν την άδεια διαμονής που ισχύει κατά την ημερομηνία κατάθεσης της αίτησης ή τη βεβαίωση ότι έχουν καταθέσει δικαιολογητικά για την έκδοση άδειας διαμονής.

Κατηγορίες εργαζομένων που δικαιούνται το βοήθημα:

- Δασεργάτες-ρητινισυλλέκτες, 50-240 ημερομίσθια - 665,91 ευρώ
- Αγγειοπλ.-κεραμοπ.-πλινθοπ., 50-210 ημερομίσθια - 665,91 ευρώ
- Υποδηματεργάτες, 50-210 ημερομίσθια - 475,65 ευρώ
- Χειριστές εκσκαπτικών ανυψωτικών οδοποιητικών κ.λ.π. μηχανημάτων, 70-210 ημερομίσθια - 475,65 ευρώ
- Μισθωτοί τουριστικού - επισιτιστικού κλάδου, 75 ημερομίσθια και όχι άνω των 50 από 1/10-31/12 - 475,65 ευρώ
- Οικοδόμοι, 95-210 ημερομίσθια - 724,16 ευρώ.

ΕΛΛΗΝΙΚΗ ΔΗΜΟΚΡΑΤΙΑ
ΔΗΜΟΣ ΡΟΔΙΩΝ
Δ/ΝΣΗ ΤΕΧΝΙΚΩΝ ΥΠΗΡΕΣΙΩΝ

Ιαλυσός, 28/9/2006
Α.Π. 16606

ΠΕΡΙΛΗΨΗ ΔΙΑΚΗΡΥΞΗΣ

1.Ο Δήμαρχος Ροδίων, προκηρύσει ανοιχτό διαγωνισμό για την ανάθεση του έργου: "ΚΑΤΑΣΚΕΥΗ ΣΤΕΓΑΣΤΡΟΥ ΚΕΡΚΙΔΑΣ ΚΑΙ ΣΤΕΓΑΣΜΕΝΩΝ ΧΩΡΩΝ ΣΤΟ ΓΗΠΕΔΟ ΣΤΙΒΟΥ Δ.Α.Κ "ΚΑΛΛΙΠΑΤΕΙΡΑ" ΚΑΙ ΛΟΙΠΕΣ ΒΕΛΤΙΩΤΙΚΕΣ ΠΑΡΕΜΒΑΣΕΙΣ". με προϋπολογισμό 1.747.000 ΕΥΡΩ (δαπάνη εργασιών, ΓΕ και ΟΕ, απρόβλεπτα, πρόβλεψη αναθεώρησης, απολογιστικών και Φ.Π.Α). Το έργο περιλαμβάνει δύο κατηγορίες εργασιών: ΟΙΚΟΔΟΜΙΚΑ, με προϋπολογισμό 1.204.743,16 (δαπάνη εργασιών, ΓΕ και ΟΕ, απρόβλεπτα και απολογιστικά) ΗΛΕΚΤΡΟΜΗΧΑΝΟΛΟΓΙΚΑ, με προϋπολογισμό 336.047,15 ΕΥΡΩ (δαπάνη εργασιών, ΓΕ και ΟΕ και απρόβλεπτα).

2. Οι ενδιαφερόμενοι μπορούν να παραλάβουν τα συμβατικά τεύχη του διαγωνισμού (Διακήρυξη, Συγγραφή Υποχρεώσεων κλπ.) από την έδρα της Δ/νσης Τεχνικών Υπηρεσιών που βρίσκεται στη συμβολή των οδών Αγ. Ιωάννη 52 και Διαγορίδων, μέχρι τις 19/10/2006. Η διακήρυξη του έργου έχει συνταχθεί κατά το εγκεκριμένο από τον υπουργό ΠΕΧΩΔΕ υπόδειγμα τύπου Β.

Πληροφορίες στα τηλέφωνα 2241046400 και 2241046465, FAX επικοινωνίας 2241046470, αρμόδιος υπάλληλος για επικοινωνία κος Πλιώτας Φιλήμων.

3. Ο διαγωνισμός θα διεξαχθεί στις 24/10/2006, ημέρα Τρίτη και ώρα 10:00 π.μ. και το σύστημα υποβολής προσφορών είναι με επιμέρους προσοστά έκπτωσης του άρθρου 7 του π.δ. 609/1985.

4. Στο διαγωνισμό γίνονται δεκτοί α) ημεδαποί διγωνιζόμενοι, μεμονωμένοι ή σε κοινοπραξία, εγγεγραμμένοι στο Μ.Ε.Ε.Π., που καλύπτουν τις κατηγορίες και τάξεις του έργου, ήτοι τάξεις 2η ή 3ή ανεξαρτήτου έδρας ή 4η αν έχει έδρα ή δεύτερο νομό το νομό Δωδεκανήσου στην κατηγορία ΟΙΚΟΔΟΜΙΚΑ και 1η ή 2η ανεξαρτήτου έδρας ή 3η αν έχει έδρα ή δεύτερο νομό το νομό Δωδεκανήσου στην κατηγορία ΗΛΕΚΤΡΟΜΗΧΑΝΟΛΟΓΙΚΑ β) αλλοδαποί διαγωνιζόμενοι που αποδεικνύουν ότι κατά την τελευταία πενταετία, έχουν εκτελέσει έργα παρόμοια (ποιοτικά και ποσοτικά) με το δημοπρατούμενο.

5. Για τη συμμετοχή στο διαγωνισμό απαιτείται η κατάθεση εγγυητικής επιστολής ύψους 30.816 ΕΥΡΩ και ισχύος τουλάχιστον τριακοσίων (300) ημερολογιακών ημερών, μετά την ημέρα διεξαγωγής του διαγωνισμού. Ο χρόνος ισχύος των προσφορών είναι διακόσιες εβδομήντα (270) ημερολογιακές ημέρες.

6. Το έργο χρηματοδοτείται από ίδιους πόρους. Προκαταβολή δε θα χορηγηθεί.

7. Το αποτέλεσμα της δημοπρασίας θα εγκριθεί από τη Δημαρχιακή Επιτροπή και το Δημοτικό Συμβούλιο του Δήμου Ροδίων.

8. Τα έξοδα της παρούσας δημοσίευσης βαρύνουν τον Ανάδοχο του έργου.

ΕΤΑΙΡΙΑ ΑΝΑΚΥΚΛΩΣΗΣ ΑΝΑΛΩΣΙΜΩΝ
RECYCLINK

Μείωση του κόστους των εκτυπώσεών σας έως 60%

Διατήρηση ποιότητας εκτύπωσης 100%

hp OKI EPSON olivetti SAMSUNG TOSHIBA
KONICA MINOLTA XEROX Tektronix Canon brother

- Ανακατασκευάζουμε πάνω από 1.000 μελάνια, μελανοταινίες και τόνερ στη Ρόδο και σε άλλα 15 εργαστήρια σε όλη την Ελλάδα
- Χρησιμοποιούμε τα πλέον σύχρονα μηχανήματα και πρώτες ύλες άριστης ποιότητας
- 100% εγγύηση επιστροφής χρημάτων

Ζητούνται συνεργάτες στη Ρόδο και την υπόλοιπη ΔΩΔΕΚΑΝΗΣΟ

ΑΓΟΡΑΖΟΥΜΕ
ΤΑ ΚΕΝΑ ΜΕΛΑΝΟΔΟΧΙΑ ΜΕ ΚΕΦΑΛΗ ΜΕ 1,5 € ΚΑΙ ΤΑ ΚΕΝΑ ΤΟΝΕΡ ΜΕ 2,5 €

ΕΤΑΙΡΙΑ ΑΝΑΚΥΚΛΩΣΗΣ ΑΝΑΛΩΣΙΜΩΝ
RECYCLINK

Λίνδου 80, 85100 Ρόδος, Τηλ. & Fax: 22410 26590,
E-mail: rodos@recyclink.gr - Web: www.recyclink.gr

ΡΟΔΟΣ • ΒΟΛΟΣ • ΑΘΗΝΑ • ΑΙΓΙΟ • ΒΕΡΟΙΑ • ΘΕΣΣΑΛΟΝΙΚΗ
ΚΑΛΑΜΑΤΑ • ΚΟΡΙΝΘΟΣ • ΛΑΡΙΣΑ • ΜΥΤΙΛΗΝΗ • ΠΑΤΡΑ • ΤΡΙΠΟΛΗ

Στη «Δράση» κολλάει το σίδερο



Ελα Γιάννη να κάνουμε μία πρόβα...



... Πως θα αγκαλιαστούμε το βράδυ των εκλογών!

Ο... ΣΑΧΛΑΜΑΡΑΣ

➤ Ως έννοια παραπέμπει σε άνθρωπο που λέει ή κάνει σαχλαμάρες. Κοινώς, ο ανόητος.

➤ Σε τέτοιο τύπο (σαχλαμάρα), έχει εξελιχθεί υποψήφιος νομαρχιακός σύμβουλος, πρόσφατα μεταλλαχθείς σε... «δεξιό».

➤ Στην απόγνωσή του να εκλεγεί, ο τύπος αυτός έχει οδηγηθεί στον απόλυτο ευτελισμό.

Η τιμή τιμή δεν έχει και χαρά στον που την έχει...

➤ Τυφλωμένος από το πάθος της... ψηφοθηρίας, έχει απολέσει κάθε ίχνος αξιοπρέπειας.

Υ.Γ: «Όταν η φιλοδοξία μας επισκέπτεται, η φρόνηση μας αποχαιρετά» υποστήριζε ένας Γάλλος φιλόσοφος...

➤ ...Και η φρόνηση του συγκεκριμένου υποψήφιου, του... κουνά το μαντήλι!

* * * * *

Ο... ΠΑΡΛΑΠΙΠΑΣ

➤ Είναι ο φλύαρος και συνάμα ασυλλόγιστος. Κοινώς, ο κουτός.

➤ Σ' αυτή την κατηγορία (του παρλαπίπα καραγκιόζη), κατατάσσουμε υποψήφιο νομαρχιακό σύμβουλο:..

➤ ...Ο εγκέφαλος του οποίου είτε πρέπει να είναι κενός περιεχομένου, είτε έχει καλυφθεί από λίπος.

➤ Ο τύπος αυτός, που θεωρεί και εαυτόν πολιτικό ον (όπως ακριβώς ο μωρός πιστεύει πως είναι σοφός)...

➤ ...Έχει υπερβεί ακόμη και τα επιτρεπόμενα όρια της γελοιότητας.

➤ Δίνει καθημερινά παραστάσεις βλακείας και ανοησίας (κατάντησε... ατραξιόν για τα Μέσα Ενημέρωσης)...

➤ ...Και δεν το αντιλαμβάνεται. Πιστεύει ότι ρητορεί. Ο κόσμος γελάει μαζί του και αυτός νομίζει ότι τυγχάνει ευρείας αποδοχής.

➤ Τον φτύνουν και νομίζει ότι ψιχαλίζει. Ούτε η δημοσκόπηση δεν τον συνέφερε.

➤ Περαστικά αδελφέ...

* * * * *

ΤΟ... ΝΟΥΜΕΡΟ

➤ Ένα τέτοιο (και μάλιστα μεγάλο) επιδιώκει να εισέλθει στη Νομαρχιακή Αυτοδιοίκηση.

➤ Αφού συνειδητοποίησε ότι θα... σπάσει τα μούτρα του στον α' βαθμό (έπιασε πάτο στις δημοσκοπήσεις)...

➤ ...Αποφάσισε να δοκιμάσει την τύχη του και στον β'. Μέχρι στιγμής, πάντως, το μόνο που δοκιμάζει είναι την υπομονή μας.

Υ.Γ: Άπειρος είναι τελικά ο αριθμός των ηλιθίων σ' αυτό τον κόσμο.

* * * * *

Η... ΗΘΙΚΗ

➤ Είναι γνωστό ότι δεν έχει πολλά δούναι και λαβείν με την πολιτική.

➤ Είναι γνωστό, επίσης, ότι μιλούν γι' αυτήν οι μεγαλύτεροι μασκαράδες (οι μόνιμα ασεβούντες, δηλαδή, προς τις αρχές της).

➤ Στην κατηγορία, λοιπόν, αυτή (των μασκαράδων)...

➤ ...Κατατάσσουμε όσους έχουν το θράσος και κάνουν λόγο για... «αθλιότητα» στην πολιτική ζωή του τόπου...

➤ ...Όταν αυτοί οι ίδιοι είναι που την υπηρετούν. Γιατί, αθλιότητα (και μάλιστα μεγάλη) νοείται και η συκοφαντία.

Ο κάλπικος παράς στο νοικοκύρη μένει...

➤ Σ' αυτήν προσφεύγουν οι δειλοί και οι αδύνατοι. Είναι η δύναμή τους. Μόνο που υπάρχει κάτι χειρότερο από τη συκοφαντία.

➤ Η αλήθεια. Και την αλήθεια ο κόσμος την γνωρίζει, όσο και αν κάποιοι προσπαθούν να τη δολοφονήσουν.

➤ Ο λαός δεν τρώει κουτόχορτο. Και αν δεν το κατάλαβαν ακόμη, θα το καταλάβουν μια και καλή στις 15 Οκτωβρίου.

* * * * *

Η... ΑΠΕΛΠΙΣΙΑ

➤ Μαύρη και σ' αυτή θα πρέπει να βρίσκεται ο... «κυρίαρχος» της Καλύμνου (όπως, τουλάχιστον, εμφανίζετο)...

➤ ...Μετά τη δημοσκόπηση-χαστούκι, που φέρει το... κάστρο του να έχει αλωθεί.

➤ Όσο και να το φυσά δεν κρυώνει (η διαφορά των 40 ποσοστιαίων μονάδων δεν χωνεύεται και εύκολα)...

➤ ...Και όσο κι αν τρίβει τα μάτια του (σε περίπτωση που αυτά τον ξεγελούν) οι αριθμοί δεν αλλάζουν.

Υ.Γ: Για καλό και για κακό δεν προμηθεύονται αιθέρα στην Κάλυμνο. Θα τους χρειαστεί.

* * * * *

Η... ΤΡΕΛΑ

➤ Αυτή θα μας έρθει (τη γλιτώνουμε, δεν τη γλιτώνουμε μέχρι τις εκλογές) με τις κοτσάνες που ακούμε.

➤ Δεν γνωρίζουμε εάν οι επιχειρούντες να εισέλθουν στην πολιτική, πιστεύουν αυτά που λένε ή τους ξεφεύγουν (λόγω ανοησίας)...

➤ ...Το αποτέλεσμα, πάντως, είναι το ίδιο. Γελοιοποιούνται.

➤ Γιατί όταν φτάνει κάποιος στο σημείο να συγκρίνει συγκεντρώσεις και να εξάγει πολιτικά συμπεράσματα...

➤ ...Είναι άξιος της μοίρας του.

* * * * *

ΤΟ... ΔΡΑΜΑ

➤ Παίζεται στο Συνασπισμό, με τίτλο... «12+15=1,4».

➤ Αυτή είναι η δύναμη του κόμματος στη Δωδεκάνησο και όσοι πήραν το ρίσκο της αυτόνομης καθόδου...

➤ ...Θα πρέπει ν' αναλάβουν τις ευθύνες τους. Πως; Να παραιτηθούν αμέσως μετά τις εκλογές.

* * * * *

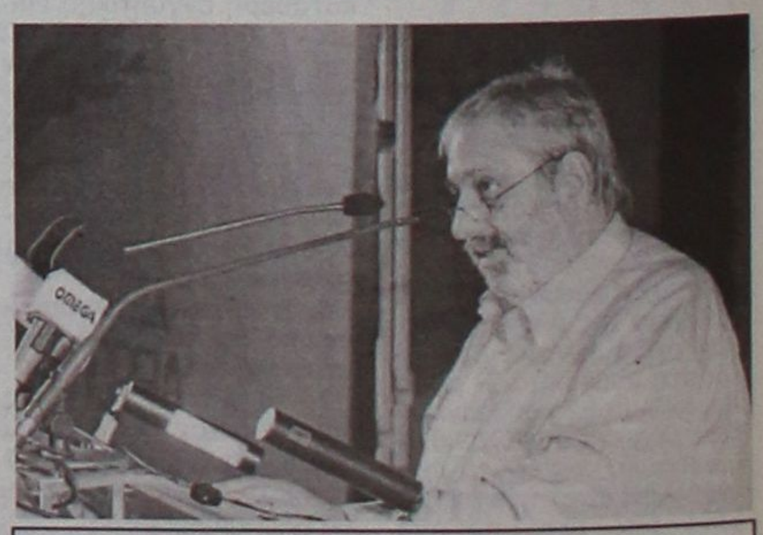

Γιώργος Σισαμωτός: Ο 55ος υποψήφιος του Γιάννη Μαχαιρίδη

Δασκάλα-ακρίτας



Μία 40χρονη δασκάλα από τη Θεσσαλονίκη διδάσκει από την αρχή της σχολικής χρονιάς στο σχολείο των Αρκιών. Οι μαθητές που κάθονται στα θρανία μόλις... τέσσερις!

Η δασκάλα-ακρίτας είναι παντρεμένη και έχει ένα αγοράκι έξι χρόνων.

Ο άσχετος και ο μικρός



"Είσαι μικρός για να λες ότι είμαι άσχετος» απάντησε στον δήμαρχο της Σύμης (Λευτέρη Παπακαλοδούκα) ο υποψήφιος δήμαρχος Αγαπητός Αντωνιάδης στην κόντρα «SKY» ON AIR.

«Εμείς δεν έχουμε εικονικά τιμολόγια, ούτε αναγκάζαμε τον κόσμο να αγοράζει σωλήνες και αντλίες από το κατάστημά σου» κάρφωσε ο δήμαρχος τον συνομιλητή. ***Της... Ναζλί... γίνεται στη Σύμη!***

«casus belli»

«Βεβαίως κι έχω άγχος για τις εκλογές...»

(Σημ: είναι ο μοναδικός υποψήφιος Δήμαρχος)

ΠΑΝΟΡΜΙΤΗΣ ΚΟΝΤΑΡΑΤΟΣ
Δήμαρχος Αστυπάλαιας



Γιατί δήμαρχε μου, μην τερματίσεις δεύτερος

FOCUS

Φοβούνται... το επίπεδό τους!

Υπάρχουν υποψήφιοι δήμαρχοι που φοβούνται την αντιπαράθεση (debate) και φυγομαχούν, ισχυριζόμενοι ότι κινδυνεύει το πολιτικό τους επίπεδο, ενίοτε ο πολιτικός τους πολιτισμό. «Δεν μου επιτρέπει το επίπεδό μου να μπω σε αυτή τη διαδικασία» απαντούν σε προσκλήσεις τηλεοπτικών σταθμών. Προφανώς το επίπεδό τους και ο δήμος τους, είναι υπεράνω ακόμη και αυτού του πρωθυπουργού! Ο Καραμανλής και με τον Σημίτη και με τον Παπανδρέου πήγαν σε debate. Και έριξαν το επίπεδο... Κούνια που τους κούναγε. Όσα δεν φτάνει η αλεπού τα κάνει κρεμαστάρια. Φοβούνται να αντιμετωπίσουν τον αντίπαλο, είναι σίγουρο ότι – αν εκλεγούν – θα φοβούνται και τα προβλήματα



«Δημιουργούμε μια πόλη σύγχρονη και ανθρώπινη»

Μ. Σαββής
Δήμαρχος Ν. Ρόδου



Γι' αυτό μπήκαν κι άλλοι στο χορό

«Και ο Ζαγορίτης και ο αστυνόμος Θεοχάρης έτρεξαν για τον Υψηλάντη»

Φ. Χατζηδιάκος
Πρ. Νομ. συμβουλίου
(στήριξη από Ν.Δ.)



Η Κουλιανού δεν έτρεξε. Ετρεξαν από πίσω της

«Να δοθεί πόρτα-πόρτα η μάχη»

Γ. Μαχαιρίδης
Νομάρχης



Πλεονέκτη!

ΑΝΤΙ-ΔΡΑΣΤΙΚΑ
Του Τέρη Χατζηϊωάννου



Στηρίζει ο ΣΕΤΕ



Υπέρ της δημιουργίας της τουριστικής σχολής στη Ρόδο τάχθηκε ο αντιπρόεδρος του ΣΕΤΕ, Νίκος Αγγελόπουλος (ALDEMAR) στην εκδήλωση του Σαββάτου. «Οι πανεπιστημιακοί είναι «συντηρητικοί» και θέλουν να προωθήσουν τη δημιουργία της σχολής στη Χίο, επειδή τους βολεύει» είπε ο πρόεδρος των Ξενοδόχων Βάσος Μηναΐδης. ***«Να γίνει πρόταση του ΣΕΤΕ προς το Υπουργείο και το Πανεπιστήμιο» ζήτησε από τον αντιπρόεδρο ο Χατζής Χατζηευθυμίου***

✔ Φοβούνται το λευκό



Μπορεί να μην έχουν αντιπάλους στις εκλογές της 15ης Οκτωβρίου δύο νυν, αλλά και εκ νέου υποψήφιοι δήμαρχοι της Δωδεκανήσου, και αναφερόμαστε στους Δήμους Αστυπάλαιας και Λειψών, αλλά οι κ.κ. Πανορμίτης Κονταράτος και Μπενέτος Σπύρου φοβούνται το λευκό... ως ψήφο διαμαρτυρίας από τους αντιδρούντες της πολιτικής τους.

Και οι δύο σε δηλώσεις τους αυτό επισήμαναν, λέγοντας ότι ορισμένοι διαδίδουν στις κοινωνίες των δύο νησιών πως με αυτό τον τρόπο μπορούν να στείλουν το δικό τους μήνυμα διαμαρτυρίας. ***Σημειωτέον ότι και στις δημοτικές εκλογές του 2002 ο Μπενέτος δεν είχε αντίπαλο, τον ψήφισαν 433, ενώ τα άκυρα και λευκά ήταν 69.***

25-30 Οκτωβρίου το Αναρριχητικό Φεστιβάλ Καλύμνου



Κορυφαίο γεγονός για την Κάλυμνο αποτελεί η διεξαγωγή του Αναρριχητικού Φεστιβάλ, το οποίο διεξάγεται κάθε δύο χρόνια στο νησί.

Η Κάλυμνος που μέχρι τώρα ήταν γνωστή μόνο σαν «Το νησί των σφουγγαράδων» έχει πλέον καθιερωθεί και σαν νησί εναλλακτικού τουρισμού (αναγνωρισμένη σαν ένας από τους πέντε αναρριχητικούς προορισμούς στον κόσμο), έχοντας θεσπίσει το Διεθνές Αναρριχητικό Φεστιβάλ. Οι επίσημες συμμετοχές κατά το Φεστιβάλ του 2004 ήταν 500 και η προβολή του έγινε από όλα τα αναρριχητικά περιοδικά και ιστοσελίδες Αμερικής και Ευρώπης.

Φέτος το Φεστιβάλ Αναρρίχησης Καλύμνου γίνεται σε συνεργασία με την εταιρία PETZL και θα διεξαχθεί το διάστημα 25-30 Οκτωβρίου, με τη συμμετοχή πρωταθλητών, δημοσιογράφων και τηλεοπτικών καναλιών από διάφορες χώρες.

Παλιά βούλιαζαν για τα βγάλουν «ψωμί», τώρα ανεβαίνουν.

Το αγαπημένο μου της ΕΡΤ



Καλά έκανε και τα 'σουρε στην ΕΡΤ ο βουλευτής μας Τάσος Καραμάριος, σχετικά με την 63η επέτειο της βύθισης του αντιτορπιλικού «Β. ΟΛΓΑ» στο Λακκί της Λέρου. Η ΕΡΤ αγνόησε παντελώς την ιστορική επέτειο παρουσιάζοντας κάποια άλλα γεγονότα πολύ υποδεέστερης σπουδαιότητας, αναγκάζοντας τον βουλευτή να φέρει το θέμα στη Βουλή και στον υπουργό Επικρατείας. Μα είναι δυνατόν βουλευτά μου να διαμαρτύρεσθε, - η ΕΡΤ και το κανάλι της βουλής – δεν λησμόνησαν την ιστορικη επέτειο του «Άνω Κολοκοτρονιτσίου».

Το αγαπημένο τους στην ΕΡΤ!

✍ Η «μαγκιά»

Δεν ξέρω αν είναι «μαγκιά» - όπως είπε ο Γιαννόπουλος στην ομιλία του στους παραγωγικούς φορείς-αλλά σίγουρα είναι καλαίσθητη η παρέμβαση με το ξύλινο πεζοδρόμιο στην Κολώνα. Αφού ξεπεράσαμε την κριτική περί αισθητικής αρχίσαμε να πιπιλίζουμε την άλλη καραμέλα περί του χρόνου έναρξης κατασκευής ή ολοκλήρωσης του έργου. "Μέσα στο καλοκαίρι δεν είναι δυνατόν να γίνονται έργα» ισχυρίζονται οι ανυπόμονοι. ***Ο γράφων τη στήλη – επικαλούμαι την γυναίκα μου – είδε και στο Παρίσι, στη Ρώμη, στο Λονδίνο, στο Άμστερνταμ, κλπ., (δυστυχώς δεν έχω πάει Αφάντου) αντίστοιχα έργα να γίνονται στα ιστορικά κέντρα, χωρίς οι τουρίστες ή οι κάτοικοι να παραπονιούνται. Αλλά εκεί δεν είναι Ρόδος, δεν έχουν ιδέα περί τουρισμού... Αυτή η κριτική που γίνεται είναι ξύλινη «μαγκιά».***

Υποσχέσεις και δωράκια



Το τι ακούνε τα αυτάκια μας αυτές τις ημέρες για προεκλογικές υποσχέσεις και «δωράκια» σε ψηφοφόρους που μοιράζονται αφειδώς από υποψηφίους σε πολλούς Δήμους, δεν περιγράφεται! Κάποιοι βέβαια έχουν ξεφύγει εντελώς, αλλά επειδή ζούμε σε μικρή κοινωνία αυτά μαθαίνονται αστραπιαία.

Θου Κύριε φύλαττι το στόματί μου! Αγιοι Φραγκίσκοι των εκλογών.

Ουτοπία



«Ουτοπία είναι ο χειμερινός τουρισμός για τη χώρα μας τα επόμενα δέκα χρόνια» είπε από το βήμα του RODOS PALACE στην εκδήλωση του ΣΕΤΕ για την ανταγωνιστικότητα, ο γενικός διευθυντής Δρακόπουλος: «ό,τι καταλήγει σε κτικός μας γοητεύει χωρίς ποτέ να έχουμε αναλύσει τα δεδομένα» είπε αναφερόμενος στις προσδοκίες όλων των φορέων για τον εναλλακτικό τουρισμό. ***Μα είμαστε μαλα-κτικός λαός κύριε Δρακόπουλε. Είναι δυνατόν να μην μας ενδιαφέρει;***

Μούγκα για Ιαλυσό



Αλήθεια η δημοσκόπηση που έγινε από την «RASS» για λογαριασμό αγνώστου εντολέα, γιατί δεν είδε το φως της δημοσιότητας; Σημειωτέον ότι τη δημοσκόπηση δεν την είχε παραγγείλει ο δήμαρχος Στέργος Στάγκας, άλλος ήταν ο εντολέας. Εκτός κι αν τους τύφλωσαν τα ποσοστά υπέρ του δημάρχου (αυτό λέει η λογική). Οπότε αποφάσισαν να κάνουν και τους μουγκούς... ***Ειρήσθω εν παρόδω, η δημοσκόπηση δεν κυκλοφόρησε ούτε καν στο διαδίκτυο στη γνωστή διεύθυνση: www.mougkatinvapsame.gr***

Τρέχει η Μαντικού



Πόρτα-πόρτα τρέχει η υποψήφια δημοτική σύμβουλος της παράταξης Χατζηευθυμίου, Ρένα Μαντικού, για το σταυρουδάκι, με αποτέλεσμα να την βρίσκουν πολλοί «μπροστά τους».

Με πολύχρονη παρουσία στην Τοπική Αυτοδιοίκηση η Μαντικού θα είναι σίγουρα χρήσιμη στο νέο Δημοτικό Συμβούλιο Ρόδου. ***Εχει άγχος η εκλογή.***

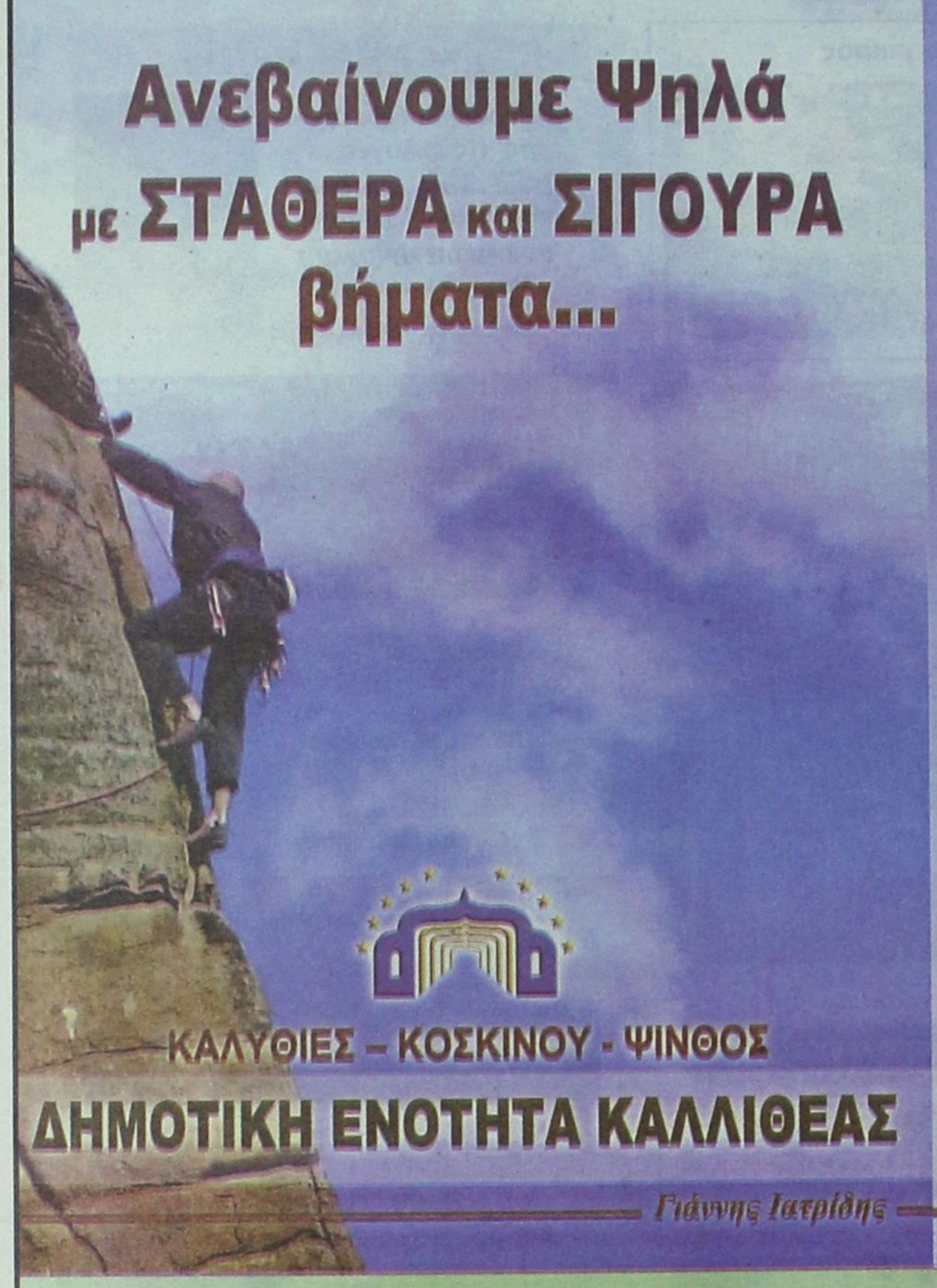

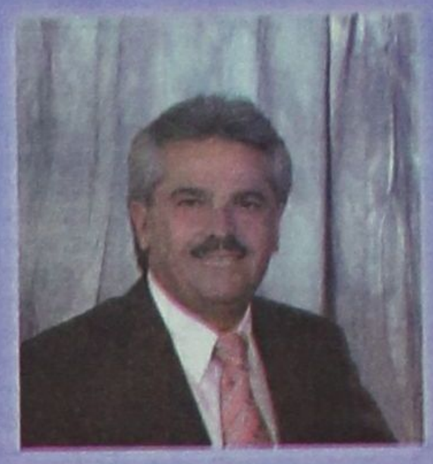

Θεμελιώσαμε το σήμερα,
οικοδομούμε το αύριο
με ΣΤΑΘΕΡΑ και ΣΙΓΟΥΡΑ
βήματα!

Γιάννης Ιατρίδης

Ισχυρή, Έμπειρη & Ανανεωμένη Ομάδα

Υποψήφιοι Δημοτικού Συμβουλίου


ΑΙΒΑΖΗΣ ΤΣΑΜΠΙΚΟΣ του ΕΜΜΑΝΟΥΗΛ


ΒΑΓΙΑΝΟΥ ΜΙΧΑΗΛ του ΣΩΤΗΡΙΟΥ


ΒΑΓΙΑΝΟΥ-ΤΣΕΝΟΥ ΣΤΑΜΑΤΙΑ του ΜΙΧΑΗΛ


ΒΑΣΙΛΑΚΗ ΓΕΩΡΓΙΑ (ΓΙΩΥΛΑ) του ΚΥΡΙΑΚΟΥ


ΒΛΑΔΑΚΗ - ΕΜΦΙΕΤΖΗ ΤΣΑΜΠΙΚΑ του ΣΩΤΗΡΙΟΥ


ΚΟΥΦΑΛΑΚΗΣ ΕΜΜΑΝΟΥΗΛ του ΜΙΧΑΗΛ


ΚΟΒΑΙΟΣ ΓΕΩΡΓΙΟΣ του ΝΙΚΟΛΑΟΥ


ΚΩΝΣΤΑΝΤΙΝΟΥ ΑΘΗΝΟΔΩΡΟΣ (ΔΩΡΟΣ) του ΧΡΗΣΤΟΥ


ΟΡΦΑΝΟΣ ΒΑΡΡΕΝΟΣ του ΒΑΣΙΛΕΙΟΥ


ΠΑΠΑΕΛΕΥΘΕΡΙΟΥ ΕΛΕΥΘΕΡΙΟΣ του ΒΑΣΙΛΕΙΟΥ


ΠΑΠΑΜΙΧΑΗΛ ΒΑΣΙΛΕΙΟΣ του ΓΡΗΓΟΡΙΟΥ

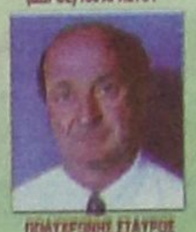
ΠΟΔΥΧΡΟΝΗΣ ΣΤΑΥΡΟΣ του ΜΙΧΑΗΛ


ΣΑΡΙΚΑΣ ΓΕΩΡΓΙΟΣ του ΜΙΧΑΗΛ


ΤΕΡΛΟΓΚΟΥ ΚΑΣΟΠΑΤΡΑ του ΝΙΚΟΛΑΟΥ

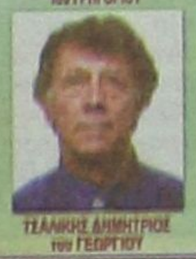
ΤΣΑΝΗΣ ΔΗΜΗΤΡΙΟΣ του ΓΕΩΡΓΙΟΥ


ΦΛΕΒΑΡΗΣ ΙΩΑΝΝΗΣ του ΣΤΕΡΓΙΟΥ

Υποψήφιοι Τοπικού Συμβουλίου ΚΟΣΚΙΝΟΥ

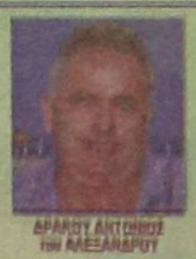
ΔΡΑΚΟΥ ΑΝΤΩΝΙΟΣ του ΑΛΕΞΑΝΔΡΟΥ


ΚΟΥΜΕΝΤΗΣ ΤΣΑΜΠΙΚΟΣ του ΦΩΤΙΟΥ


ΚΩΤΣΑΚΗΣ ΚΩΝΣΤΑΝΤΙΝΟΣ του ΜΙΧΑΗΛ


ΜΠΟΥΛΑΦΕΝΤΗ ΑΝΝΑ του ΓΕΩΡΓΙΟΥ


ΝΙΚΟΣ ΓΕΩΡΓΙΟΣ του ΕΥΘΥΜΙΟΥ


ΠΑΓΚΑΛΑΚΗΣ ΙΩΑΝΝΗΣ του ΓΕΩΡΓΙΟΥ


ΠΑΠΑΠΑΝΤΕΛΗ ΑΡΤΕΜΙΣ του ΣΤΑΥΡΟΥ


ΡΑΔΟΥ ΜΑΡΙΑ του ΒΑΣΙΛΕΙΟΥ


ΧΑΤΖΗΔΑΝΙΟΥ-ΜΑΛΓΑΛΗ ΑΙΚΑΤΕΡΙΝΗ του ΠΕΡΙΚΛΗ

Ισχυρή, Έμπειρη & Ανανεωμένη Ομάδα

Υποψήφιοι Δημοτικού Συμβουλίου


ΕΛΙΑΔΑΚΗΣ ΗΛΙΑΣ του ΒΑΣΙΛΕΙΟΥ


ΗΛΙΑΔΗΣ ΗΛΙΑΣ του ΣΤΑΥΡΟΥ


ΚΑΡΙΩΤΗΣ ΕΜΜΑΝΟΥΗΛ του ΚΥΡΙΑΚΟΥ


ΚΑΦΕΤΖΗ ΣΑΜΠΕΤΑ του ΣΚΕΥΟΥ


ΚΟΣΕΤΑ - ΤΑΣΓΑΡΑΚΗ ΜΑΡΙΑ του ΙΩΑΝΝΗ


ΛΑΖΑΡΙΔΗ - ΜΠΟΥΚΗ ΕΥΓΕΝΙΑ του ΗΛΙΑ


ΜΑΝΑΤΑΚΗΣ ΕΜΜΑΝΟΥΗΛ - ΜΑΡΙΟΣ του ΑΝΤΩΝΙΟΥ


ΜΑΝΩΛΑΚΗΣ ΝΙΚΟΛΑΟΣ του ΗΛΙΑ

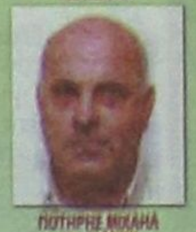
ΠΟΤΗΡΗΣ ΜΙΧΑΗΛ του ΙΩΑΝΝΗ


ΡΗΝΙΟΥ ΣΤΥΛΙΑΝΗ του ΣΩΤΗΡΙΟΥ


ΣΑΜΟΥΡΑΚΗΣ ΑΛΕΞΑΝΔΡΟΣ του ΑΝΤΩΝΙΟΥ


ΣΑΡΑΝΤΗΣ ΒΑΣΙΛΕΙΟΣ του ΓΕΩΡΓΙΟΥ


ΦΩΤΑΡΑ ΠΕΡΣΕΦΟΝΗ του ΚΩΝΣΤΑΝΤΙΝΟΥ

ΦΩΤΙΟΥ ΕΥΣΤΑΘΙΟΣ του ΣΑΒΒΑ

ΧΑΤΖΗΑΝΤΩΝΗΣ ΝΙΚΟΛΑΟΣ του ΜΙΧΑΗΛ

ΧΑΤΖΗΝΙΚΟΛΑ ΤΣΑΜΠΙΚΑ (ΓΙΩΤΑ) του ΚΩΝΣΤΑΝΤΙΝΟΥ

Υποψήφιοι Τοπικού Συμβουλίου ΨΙΝΘΟΥ

ΚΑΡΙΩΗ ΕΛΙΣΑΒΕΤ του ΔΗΜΗΤΡΙΟΥ

ΚΑΥΑΒΕΝΟΣ ΜΙΧΑΗΛ του ΝΙΚΟΛΑΟΥ

ΚΩΣΤΟΠΟΥΛΟΣ ΑΝΤΩΝΙΟΣ του ΓΕΩΡΓΙΟΥ

ΜΙΧΑΛΑΚΗΣ ΕΜΜΑΝΟΥΗΛ του ΙΩΑΝΝΗ

ΠΑΠΑΜΙΧΟΛΑΚΗΣ ΣΑΒΒΑΣ του ΙΩΑΝΝΗ

ΠΑΠΟΥΤΣΗΣ ΕΥΘΥΜΙΟΣ του ΙΩΑΝΝΗ

ΤΣΟΥΛΟΣ ΒΑΡΣΑΜΗΣ του ΓΕΩΡΓΙΟΥ

ΔΡΑΣΙΣΠΟΡ

Δευτέρα 2 Οκτωβρίου 2006

• Τηλ: 63790, 64393, 68761 • Fax: 63393

ΚΟΛΟΣΣΟΣ: ΜΗ ΜΑΣ ΞΥΠΝΑΤΕ ΑΠ' ΤΟ ΟΝΕΙΡΟ...

Πανάξια και θριαμβευτικά ... πάτησε και την Α.Ε. Λάρισας (86-67) και πέρασε στους «4» του Κυπέλλου



(Σελ. 33 και 34)

Ο ΔΙΑΓΟΡΑΣ ΕΠΕΣΤΡΕΨΕ ΣΤΙΣ ΝΙΚΕΣ

2-0 τον Πανηλειακό με γκολ των Σαλαμαστράκη και Τσιαντούλη



(Σελ. 22)

Νωρίς-νωρίς «χειρουργήθηκε» η Ρόδος χθες στο Κορωπί

(ΣΕΛ. 23)

Τριάδα στην κορυφή της Α' Κατηγορίας Δωδ/σου

(Σελ. 26-31)

Πρεμιέρα με νίκες των φαβορί στο μπάσκετ της Α' Κατηγορίας

(Σελ. 35 και 38)

ΠΡΕΜΙΕΡΑ ΜΕ ΤΟ ΔΕΞΙ ΓΙΑ ΤΟΝ ΙΑΛΥΣΟ

2-0 τον Πρωτέα Φωκαίας

(Σελ. 24)

Προδόθηκε από την άμυνα ο Κλεάνθης στο Πέραμα

(Σελ. 25)

Για κάθε ασφαλιστική σας ανάγκη στις καλύτερες τιμές της αγοράς

(Σελ. 62)

ΑΣΦΑΛΕΙΕΣ
ΣΤΑΘΗΣ ΚΟΥΣΟΥΡΝΑΣ

Συνεργαζόμαστε με τους μεγαλύτερους ασφαλιστικούς οργανισμούς, όπως: ΕΘΝΙΚΗ, ALPHA, ΑΣΠΙΣ, ΣΥΝΕΤΑΙΡΙΣΤΙΚΗ, COMMERCIAL VALUE κ.α. προσφέροντάς σας ποιότητα υπηρεσιών και δυνατότητες επιλογής

Το μεγαλύτερο πρακτορείο της Εθνικής Ασφαλιστικής στη Δωδ/σο, δίπλα σας

Κων. Τσαλδάρη 1, Α' όροφος (πάνω από τον Κωτσόβολο) • Τηλ: 22410 31931, 6944198383 • www.kousournas.gr

Γ' ΕΘΝΙΚΗ

ΔΙΑΓΟΡΑΣ

ΕΠΙΜΕΛΕΙΑ: ΔΗΜΗΤΡΗΣ ΔΡΑΓΑΤΗΣ
e-mail: dd@12soccer.gr

Το γεγονός του αγώνα

Αίσθηση προκάλεσε η δήλωση με την οποία απορούσε ο Ντανιέλ Μπατίστα αν η κακή εμφάνιση των παικτών του στο δεύτερο ημίχρονο είναι απόρροια κακής εξωγηπεδικής ζωής. Αυτό σημαίνει ότι ο προπονητής του Διαγόρα, γνώστης της κοσμοπολίτικης ζωής της Ρόδου, σίγουρα θα πάρει μέτρα προκειμένου να σταματήσει αυτό το φαινόμενο αν και εφόσον είναι υπαρκτό. Ο κ. Μπατίστα σίγουρα δεν θα αναφέρεται μόνο σε τυχόν ξενύχτια αλλά ακόμα και σε θέματα χαλάρωσης και διατροφής. Ισχύει δεν ισχύει, το σίγουρο είναι ότι η εμφάνιση του Διαγόρα στο δεύτερο ημίχρονο αποτέλεσε μεγάλη έκπληξη για όλους μιας και μέχρι σήμερα στο ημίχρονο αυτό οι «κυανέρυθροι» πάντα έπαιζαν καλά.

Επιστροφή στις νίκες!

Αν και διπρόσωπος ο Διαγόρας νίκησε 2-0 τον Πανηλειακό με γκολ των Σαλαμαστράκη και Τσιαντούλη

ΔΗΜΟΤΙΚΟ ΣΤΑΔΙΟ.-

Αν και διπρόσωπος ο Διαγόρας, βρήκε τον τρόπο να επιστρέψει στις νίκες, επικρατώντας με 2 – 0 του Πανηλειακού χθες στο Δημοτικό Στάδιο της πόλης μας. Οι παίκτες του Ντανιέλ Μπατίστα ήταν καλοί σε γενικές γραμμές στο πρώτο ημίχρονο, όμως στην επανάληψη η απόδοσή τους έπεσε αρκετά με αποτέλεσμα οι φιλοξενούμενοι να βγουν μπροστά και να φανούν απειλητικοί για την εστία του Τιράτζσκι, χωρίς πάντως να μπορέσουν να σκοράρουν αν και είχαν τις προϋποθέσεις.

Είχε τον έλεγχο στο πρώτο ημίχρονο

Οι «κυανέρυθροι» δεν έπιασαν υψηλά ποσοστά απόδοσης στο πρώτο ημίχρονο, είχαν όμως για περισσότερη ώρα την μπάλα στην κατοχή τους και έδειχναν να ελέγχουν το παιχνίδι.

Ο Πανηλειακός δεν έδειχνε ικανός να αντιδράσει και για τον λόγο αυτό δεν φάνηκε καθόλου επιθετικά. Ο Διαγόρας εκτός από το γκολ που πέτυχε, είχε και άλλες ευκαιρίες (δυο δοκάρια) οι οποίες θα μπορούσαν να τον βοηθήσουν να «καθαρίσει» το παιχνίδι.

Αλλαγή σκηνικού

Στην επανάληψη το σκηνικό άλλαξε άρδην καθώς οι «κυανέρυθροι» εμφανίστηκαν ανεξήγητα νωθροί και χωρίς ουσία στο παιχνίδι τους. Για ένα μεγάλο διάστημα οι φιλοξενούμενοι απέκτησαν τον έλεγχο και έδειξαν πιο δραστήριοι. Τέλος καλό όλα καλά όμως για τον Διαγόρα ο οποίος με ένα γκολ του Τσιαντούλη προς το τέλος σιγούρεψε τη νίκη του.

Τα γκολ

Στο 6' ο Μπρίτο εκτέλεσε φάουλ από τα δεξιά και ο Σαλαμαστράκης με γυριστή κεφαλιά από την καρδιά της αντίπαλης άμυνας έστειλε την μπάλα στα δίχτυα κάνοντας το σκορ 1 – 0.

Στο 81' ο «γηραιός» σφράγισε τη νίκη του. Ο Μαΐλης πάσαρε στον Τσιαντούλη ο οποίος μπήκε στην περιοχή και αφού απέφυγε και τον τερματοφύλακα δεν δυσκολεύτηκε με πλασέ να πετύχει το 2 – 0.

Άλλες φάσεις

Στο 9' ο Παφιάκης πάσαρε ωραία στον Τσιαντούλη ο οποίος από πολύ καλή θέση σούταρε αλλά έστειλε την μπάλα άουτ.

Στο 15' ήταν η σειρά του Μπρίτο να πασάρει στον Τσιαντούλη. Αυτός αφού απέφυγε έναν αντίπαλο έκανε το σουτ χωρίς όμως να βρει τον επιθυμητό στόχο.

Στο 30' από μπαλιά του Τσιαντούλη ο Φερέιρα έκανε το σουτ αλλά ο Θεοδωρακόπουλος απόκρουσε

Στο 36' χάθηκε μεγάλη ευκαιρία για τον Διαγόρα. Ο Τσιαντούλης αφού απέφυγε και τον τερματοφύλακα πάσαρε στον Σπάρταλη ο οποίος πλάσαρε σε κενή εστία αλλά η μπάλα δεν του έκανε το χατίρι καθώς χτύπησε στο οριζόντιο δοκάρι

Στο 37' ο Μοσχής επιχείρησε ένα μακρινό σουτ και έστειλε την μπάλα να χτυπήσει στο αριστερό δοκάρι.

Στο 50' ο Λαμπρογεώργος μπήκε από τα πλάγια στη μεγάλη περιοχή αλλά το σουτ που επιχείρησε δεν ήταν και τόσο καλό καθώς η μπάλα κόντραρε σε αμυνόμενους.

Στο 53' ο γκολκήπερ του Πανηλειακού είπε «όχι» στον Σαλαμαστράκη που σούταρε από κοντινή απόσταση ενώ λίγο αργότερα (στο 57') ο Τιράτζσκι απόκρουσε ένα επικίνδυνο σουτ του Λαμπρογεώργου.

Στο 65' ο Μοσχής έκανε ατομική προσπάθεια και σούταρε με καλές προϋποθέσεις έξω από την περιοχή, όμως ο τερματοφύλακας του Πανηλειακού κατάφερε να μπλοκάρει

Στο 68' από σέντρα του Δημητρακόπουλου, ο Λαμπρογεώργος πήρε την κεφαλιά αλλά ο Τιράτζσκι απόκρουσε. Το «ριμπάουντ» πήρε ο Κρόνχαρτ, ο οποίος έστειλε τη μπάλα στα δίχτυα αλλά το γκολ δεν μέτρησε καθώς ο σκόρερ υποδείχθηκε σε θέση οφσάιντ.



Βροντερό παρών έδωσαν για μια ακόμη φορά οι οργανωμένοι φίλαθλοι του Διαγόρα



Ο Γιώργος Σαλαμαστράκης πανηγυρίζει το πρώτο γκολ

Στο 87' ο Κοντέων σούταρε από πλάγια θέση μέσα από τη μεγάλη περιοχή όμως η μπάλα χτύπησε στη συμβολή των δοκών και απομακρύνθηκε.

Καλύτεροι του Διαγόρα οι Τσιαντούλης, Μοσχής και Μπρίτο. Φάνηκαν από τον Πανηλειακό οι Μιχελίδης, Δημητρακόπουλος και Λαμπρογεώργος.

Καλή ήταν η διαιτησία του Κοσικίδη (Ασπραδάκης, Γεωργιάδης) από την Αθήνα. Οι φιλοξενούμενοι «φωνάζουν» για τη φάση του 68' καθώς και για την αποβολή του Πελέκη στο 84' για σκληρό φάουλ

Οι συνθέσεις των ομάδων:

ΔΙΑΓΟΡΑΣ: Τιράτζσκι, Παπαδημήτρης, Σαλαμαστράκης, Σπάρταλης (85' Κοντέων), Τσιαντούλης, Φερρέιρα (47' Στεργαλάς) Μοσχής, Παφιάκης (46' Βούλγαρης), Μπρίτο, Παπαδόπουλος, Μαΐλης

ΠΑΝΗΛΕΙΑΚΟΣ: Θεοδωρακόπουλος, Πελέκης, Κολόκας (80' Ιορλάνο), Μιχελίδης (71' Μαρκόπουλος), Δαδούσης (65' Κρόνχαρτ), Κολοτούρος, Μήτροφ, Παρασκευόπουλος, Δημητρακόπουλος, Τοπάλης, Λαμπρογεώργος.

Προβληματισμένος ο Μπατίστα

Προβληματισμένος από την αρνητική απόδοση των παικτών του στο β' μέρος του χθεσινού αγώνα με τον Πανηλειακό, εμφανίστηκε στο «πρες ρουμ» ο προπονητής του Διαγόρα Ντανιέλ Μπατίστα.

«Με προβληματίζει», είπε χαρακτηριστικά και συνέχισε: «Στις προπονήσεις όλα είναι καλά. Εχουμε ζωντάνια, γρήγορο ρυθμό. Στα παιχνίδια είμαστε αργοί και διαφορετικοί.

Δεν μπορώ να το εξηγήσω αυτό. Ισως φταίει η εξωγηπεδική ζωή των παικτών. Δεν ξέρω. Πρέπει να μιλήσω με τους παίκτες. Δεν είναι δικαιολογία - όπως λένε - το βαρύ γήπεδο. Αυτό είναι βαρύ για όλους, όχι μόνο για εμάς».

Ο Ντανιέλ Μπατίστα, είπε ακόμη:

«Είναι πλασματική η βαθμολογική θέση του Πανηλειακού. Διαθέτει μια καλή ομάδα, την οποία και κερδίσαμε δύσκολα. Με άγχος και χωρίς να υπάρχει λόγος γι αυτό.

Για να κερδίζεις, πρέπει να βάζεις γκολ. Εμείς, πάλι δημιουργήσαμε και χάσαμε ευκαιρίες. Θα μπορούσαμε να είχαμε καθαρίσει πολύ νωρίτερα.

Ημασταν τυχεροί που δεν δεχτήκαμε γκολ στο δεύτερο ημίχρονο. Παρ' όλα αυτά δίνω συγχαρητήρια στους παίκτες μου που προσπάθησαν».

Ο προπονητής του Πανηλειακού Θεόδωρος Βαγγόπουλος στάθηκε περισσότερο στη διαπησία.

«Παίξαμε - είπε ξεκινώντας τις δηλώσεις του - με μια από τις καλύτερες ομάδες του πρωταθλήματος. Κάποιοι συγκεκριμένοι παράγοντες μας απέτρεψαν να πάρουμε κάτι από το παιχνίδι. Στη φάση του γκολ (68') η μπάλα πέρασε τη γραμμή του τέρματος και στη συνέχεια όταν ξανασκοράραμε δεν υπήρχε οφσάιντ.

Ο Διαγόρας είχε την τύχη με το μέρος του που σκόραρε νωρίς και οι παίκτες απελευθερώθηκαν από το άγχος. Μετράει το αποτέλεσμα, καλή επιτυχία στο Διαγόρα. Δεν αξίζουμε τέτοια βαθμολογική θέση. Τη διαιτησία καλύτερα να την κρίνετε εσείς».

Γ' ΕΘΝΙΚΗ

Ρόδος

ΕΠΙΜΕΛΕΙΑ: ΔΗΜΗΤΡΗΣ ΔΡΑΓΑΤΗΣ
e-mail: dd@12soccer.gr

Το γεγονός του αγώνα

Η κακή διαιτησία του κ. Αθανασόπουλου από την Αργολίδα ήταν το γεγονός - δυστυχώς αρνητικό- στον αγώνα της Ρόδου με το Κορωπί.

Ενα πέναλτι από το ...πουθενά και μια τραβηγμένη αποβολή για μια από τις πιο έμπειρες μονάδες της ομάδας (Λευτέρης Τρούλλης), ήταν υπεραρκετά για να χαλάσει η ηρεμία και η αυτοσυγκέντρωση.

Τα στοιχεία που θέλει η Ρόδος για να αποδώσει ωραίο και ουσιαστικό ποδόσφαιρο...

Νωρίς - νωρίς το χειρουργείο...

Με ανύπαρκτο πέναλτι στο 24' και με αποβολή του Τρούλλη στο 26' η Ρόδος γνώρισε την ήττα με 2-0 στο Κορωπί

ΚΟΡΩΠΙ

(Ανταπόκριση Αλέκου Κελόγλου).-

Ο διαιτητής κ. Αθανασόπουλος από τον Σύνδεσμο της Αργολίδας ήταν το αρνητικό πρόσωπο του αγώνα της Ρόδου στο Κορωπί κόντρα στην ομώνυμη τοπική ομάδα, που έληξε με 2-0 υπέρ των γηπεδούχων.

Με τις αποφάσεις του, ο «άρχων» της αναμέτρησης κατάφερε να εκνευρίσει την «πράσινη» ομάδα, να δώσει τη δυνατότητα στο Κορωπί να προηγηθεί με ένα ανύπαρκτο πέναλτι και ν'αφήσει τη Ρόδο με δέκα παίκτες από το 26'.



www.12soccer.gr

«Η Ρόδος δεν πεθαίνει», ήταν η μια από τις δύο φράσεις των δηλώσεων του Γιώργου Στράντζαλη και αφορούσε στην κάκιστη διαιτησία. Και η δεύτερη φράση, ήταν σχετική από τον προπονητή των «πρασίνων»: «Αν η φάση του 24' ήταν πέναλτι, τότε κύριοι εκπρόσωποι του Τύπου, δεν ήρθατε στο γήπεδο».

Στο 24' ο Σαμπάνης, στην περιοχή της Ρόδου, διεκδικούσε την μπάλα, έχοντας δίπλα του τον Κωνσταντάκη.

Ο πρώτος βρέθηκε στο έδαφος και ο διαιτητής που δεν βρισκόταν κοντά έδωσε το πέναλτι, προκαλώντας γέλια στις κερκίδες, και έντονες διαμαρτυρίες από την πλευρά της Ρόδου.

Έτσι το Κορωπί έκανε το 1-0 και ο εκνευρισμός των παικτών της ομάδας της Ρόδου έφθασε στα επίπεδα του κόκκινου. Αποτέλεσμα αυτού ήταν και η αποβολή του Τρούλλη στο 26' για διαμαρτυρία στο διαιτητή.

Στα υπόλοιπα στοιχεία του αγώνα, ο Παπαδόπουλος απέτρεψε το σκορ να αυξηθεί κι άλλο, ιδιαίτερα στο πρώτο ημίχρονο.

Για τη Ρόδο, μετά από δύο νίκες και μια ισοπαλία, η χθεσινή ήταν η πρώτη ήττα στο πρωτάθλημα.

ΦΑΣΕΙΣ ΚΑΙ ΓΚΟΛ

Στο 5' ο Κορομπόκης είχε ένα καλό σουτ, που απέκρουσε με διπλή προσπάθεια ο τερματοφύλακας του Κορωπίου. Άστοχο ήταν το ισχυρό σουτ του Σαμπάνη δύο λεπτά μετά.

Στο 24' ο Ντα Σίλβα ευστόχησε στο πέναλτι και έκανε το 1-0.

Λάθος του Κωνσταντάκη στο 38', ο Μαχαίρας έκανε το πλασέ για να σώσει πάνω στη γραμμή ο Σταμάτης Καντιμοίρης.

Στο 68' ο Παπαδόπουλος «σταμάτησε» το κοντινό σουτ του Μαρινάκη.

Ένα λεπτό αργότερα, ο Ντίξον βρέθηκε σε θέση τετ α τετ, αντί όμως να κάνει το πλασέ προτίμησε να κάνει το βολέ, με αποτέλεσμα η μπάλα να αποκρουστεί από τον Τσικαλιά.

Τα ισχυρά σουτ των Μαρινάκη και Πούλου στο 74' και 78', αντίστοιχα, αποκρούστηκαν από τον τερματοφύλακα της Ρόδου.

Στο 80', πάλι ο Παπαδόπουλος εξουδετέρωσε το σουτ του Σαπάνη.

Το Κορωπί είχε σουτ στο οριζόντιο δοκάρι με τον Καράλαγα στο 81'.

Το 2-0 διαμορφώθηκε σοτ 83'. Ο Μαχαιρίδης έκανε τη σέντρα και ο Πούλος με κοντινό πλασέ έστειλε την μπάλα στα δίχτυα.

Στο 87' ο Δερμιτζάκης έδιωξε στη γραμμή το σουτ του Μαχαιρίδη.

Ο Μπαλογιάννης στο 92' είχε πλασέ άουτ από θέση βολής.

Από το Κορωπί άρεσαν οι Μαρινάκης και Καράλαγα.

Καλύτεροι της Ρόδου ήταν οι Παπαδόπουλος, Δερμιτζάκης και Ισκάς.

Παράπονα από τη διαιτησία του κ.Αθανασόπουλου (Τσαλιμάς, Μαμόλας) έχει η Ρόδος.

ΚΟΡΩΠΙ: Τσικαλιάς, Ζαραδούκας, Μαρινάκης, Καράλαγας, Τσεμπερλίδης, Μιχάλι (46' Ψυλούλης), Φελεγκάκης, Ντα Σίλβα, Μαχαιρίδης, Σαμπάνης (83' Παντέλης), Νασιούδης (63' Πούλος).

ΡΟΔΟΣ: Παπαδόπουλος, Τρούλλης, Δανάς (77' Γκινής), Κορομπόκης (35'λ.τ. Καντιμοίρης Στ.), Πάττας, Κωνσταντάκης, Δερμιτζάκης, Ισκάς, Μπαλογιάννης, Καρκαλέτσης, Καντιμοίρης Γ. (55' Ντίξιον).

ΔΗΛΩΣΕΙΣ

Ο προπονητής του Κορωπίου Σπύρος Μαραγκός, δήλωσε για τον αγώνα: «Κάθε παιχνίδι έχει την ιδιαιτερότητά του και το αντιμετωπίζουμε ξεχωριστά. Το σκορ παρέμεινε μικρό, διότι δεν εκμεταλλευτήκαμε τις ευκαιρίες που δημιουργήσαμε.

Συγχαρητήρια στην ομάδα μου».

Μόνος στην κορυφή ο Παναιτωλικός

Η επιστροφή του Παναιτωλικού στο Αγρίνιο (μετά την εκτός έδρας αναμέτρηση στο Λασίθι) συνοδεύτηκε με νίκη. Η ομάδα του Στάθη Σταθόπουλου, με τον Νίκο Σκαρμούτσο να ανοίγει και πάλι το δρόμο προς τους τρεις βαθμούς, επικράτησε εύκολα του Απόλλωνα με 3-0 και πλέον απολαμβάνει τη μοναξιά της κορυφής.

Εξάλλου, την ίδια ώρα, η Ρόδος και η Παναχαϊκή απέτυχαν να φύγουν με το διπλό από την Αθήνα. Οι νησιώτες μάλιστα ηττήθηκαν από το Κορωπί (2-0), αντίθετα με τους "κοκκινόμαυρους" του Φυλακούρη, οι οποίοι έμειναν στο 1-1 με την Ηλιούπολη (έπαιξε για πρώτη φορά στη φυσική της έδρα) που έμεινε και πάλι αήττητη. Το συγκεκριμένο παιχνίδι ήταν άκρως επεισοδιακό, αφού το γκολ των γηπεδούχων στις καθυστερήσεις αρχικά ακυρώθηκε. Μάλιστα το ματς διακόπηκε για αρκετά λεπτά, ωσότου οι διαιτητές επιστρέψουν στον αγωνιστικό χώρο και το κατακυρώσουν.

Πλέον στη δεύτερη θέση της βαθμολογίας βρίσκεται ο Διαγόρας. Οι Ρόδιοι σκοράροντας στην αρχή και το τέλος του αγώνα επιβλήθηκαν του Πανηλειακού με 2-0. Εύκολα πέρασε από τη Ζάκυνθο η Θύελλα Πατρών (3-0), ενώ νέα νίκη πέτυχε ο Βύζας, 3-1 τον Αιολικό.

Τα αποτελέσματα της 4ης αγωνιστικής

Διαγόρας-Πανηλειακός	2-0	
Βύζας Μεγάρων-Αιολικός	3-1	
Ζάκυνθος-Θύελλα Πατρών		0-3
Ο.Φ.Ιεράπετρας-Αχαρναϊκός		1-1
Άγιος Δημήτριος-ΠΑΟ Βάρδας		1-0
Παναιτωλικός-Απόλλων Σμύρνης	3-0	
Ηλιούπολη-Παναχαϊκή		1-1
Κορωπί-Ρόδος	2-0	
Θήβα-Ατσαλένιος		0-0

Η επόμενη αγωνιστική

Αχαρναικός – Ρόδος
Απόλλων Αθηνών – ΟΦ Ιεράπετρας
Παναχαική – Άγιος Δημήτριος
Ρόδος – Παναιτωλικός
Πανηλειακός – Ηλιούπολη
Ατσαλένιος – Κορωπί
Αιολικός – Διαγόρας
Θύελλα Πατρών – Θήβα
Ζάκυνθος – Βύζας Μεγάρων

Γ' Εθνική 1ος Ομιλος - Η Βαθμολογία από το www.12soccer.gr

	ΟΜΑΔΕΣ	ΒΑΘΜΟΙ			ΤΕΡΜΑΤΑ									ΑΓΩΝΕΣ			ΝΙΚΕΣ-ΙΣΟΠΑΛΙΕΣ-ΗΤΤΕΣ								
					Συνολο			Εντός			Εκτός						Συνολο			Εντός			Εκτός		
		Συν	Εντ	Εκτ	Υπε	Κατ	Δια	Υπε	Κατ	Δια	Υπε	Κατ	Δια	Συν	Εντός	Εκτός	Νι	Ισ	Ητ	Νι	Ισ	Ητ	Νι	Ισ	Ητ
1η	Παναιτωλικός	10	9	1	10	3	7	8	1	7	2	2	0	4	3	1	3	1	0	3	0	0	0	1	0
2η	Π.Α.Ε. Διαγόρας	9	6	3	10	4	6	7	1	6	3	3	0	4	2	2	3	0	1	2	0	0	1	0	1
3η	Κορωπί	9	6	3	6	4	2	4	1	3	2	3	-1	4	2	2	3	0	1	2	0	0	1	0	1
4η	Παναχαική	8	6	2	5	1	4	4	0	4	1	1	0	4	2	2	2	2	0	2	0	0	0	2	0
5η	Βύζας Μεγάρων	8	4	4	4	1	3	3	1	2	1	0	1	4	2	2	2	2	0	1	1	0	1	1	0
6η	Π.Α.Ε. Ρόδος	7	6	1	8	5	3	8	3	5	0	2	-2	4	2	2	2	1	1	2	0	0	0	1	1
7η	Θύελλα Πατρών	7	3	4	8	5	3	3	1	2	5	4	1	4	1	3	2	1	1	1	0	0	1	1	1
8η	Θήβα	7	4	3	7	7	0	2	1	1	5	6	-1	4	2	2	2	1	1	1	1	0	1	0	1
9η	Ηλιούπολη	6	2	4	6	3	3	2	2	0	4	1	3	4	2	2	1	3	0	0	2	0	1	1	0
10η	Ατσαλένιος	5	3	2	5	4	1	2	0	2	3	4	-1	4	1	3	1	2	1	1	0	0	0	2	1
11η	Αγιος Δημήτριος	5	3	2	3	4	-1	2	3	-1	1	1	0	4	2	2	1	2	1	1	0	1	0	2	0
12η	Αιολικός Μυτιλήνης	4	4	0	5	9	-4	4	3	1	1	6	-5	4	2	2	1	1	2	1	1	0	0	0	2
13η	Π.Α.Ε. Αχαρναϊκος	3	2	1	2	4	-2	1	1	0	1	3	-2	4	2	2	0	3	1	0	2	0	0	1	1
14η	Απόλλων Αθηνών	3	3	0	3	6	-3	2	1	1	1	5	-4	4	2	2	1	0	3	1	0	1	0	0	2
15η	Ο.Φ. Ιεράπετρας	2	2	0	5	7	-2	4	5	-1	1	2	-1	4	3	1	0	2	2	0	2	1	0	0	1
16η	Πανηλειακός	1	1	0	3	8	-5	2	3	-1	1	5	-4	4	2	2	0	1	3	0	1	1	0	0	2
17η	Ζάκυνθος	1	1	0	0	7	-7	0	3	-3	0	4	-4	4	2	2	0	1	3	0	1	1	0	0	2
18η	ΠΑΟ Βάρδας	1	1	0	1	9	-8	0	3	-3	1	6	-5	4	2	2	0	1	3	0	1	1	0	0	2

ΠΕΡΙΦΕΡΕΙΑΚΟ ΠΡΩΤΑΘΛΗΜΑ

ΕΠΙΜΕΛΕΙΑ: ΔΗΜΗΤΡΗΣ ΔΡΑΓΑΤΗΣ
e-mail: dd@12soccer.gr

ΤΟ ΓΕΓΟΝΟΣ ΤΟΥ ΑΓΩΝΑ

Το γεγονός όπ ο Ιάλυσος ήταν αποτελεσματικός παρά το όπ δεν μπόρεσε να πιάσει υψηλά ποσοστά απόδοσης ήταν ένα από τα πιο σημαντικά στοιχεία της χθεσινής αναμέτρησης Στο πρωτάθλημα αυτό που παίζει το μεγαλύτερο ρόλο η συγκομιδή των βαθμών , είναι πάρα πολύ σημαντικό να μπορείς να κερδίζεις στο πλαίσιο της προσπάθειας για την εξασφάλιση της παραμονής. Αυτό ο Ιάλυσος δεν το είχε τόσο πολύ στο περσινό πρωτάθλημα αλλά όπως δείχνουν τα πράγματα είναι εφικτό να το αποκτήσει φέτος. Οι τρεις βαθμοί ασφαλώς και θα δώσουν άλλη ώθηση στους παίκτες του Άκη Δελαπόρτα καθώς πάντα είναι σημαντική μια νίκη στο ξεκίνημα του πρωταθλήματος.

ΠΡΕΜΙΕΡΑ ΜΕ ΤΟ ΔΕΞΙ...

Ο Ιάλυσος νίκησε 2-0 τον Πρωτέα Φωκαίας με γκολ του Αξιώτη και του Πάττα

ΙΑΛΥΣΟΣ.-

Χωρίς να εντυπωσιάσει, ο Ιάλυσος νίκησε με 2 – 0 τον Πρωτέα Φωκαίας και έτσι ξεκίνησε με τον καλύτερο τρόπο τις υποχρεώσεις του στο Περιφερειακό πρωτάθλημα. Οι «ερυθροκίτρινοι» του Άκη Δελαπόρτα δεν βρέθηκαν και σε πολύ καλή μέρα, όμως είχαν τα ψυχικά αποθέματα και κυρίως την υπομονή να ανοίξουν το σκορ σε ένα κρίσιμο σημείο του δευτέρου ημιχρόνου και από εκεί και πέρα να απλουστέψουν κατά πολύ τα πράγματα. Ο Πρωτέας δεν έδειξε κακή ομάδα, όμως το γεγονός ότι έμεινε με δέκα παίκτες από το 28' έπαιξε καθοριστικό ρόλο τελικά στην εξέλιξη του παιχνιδιού. Άσχετα αν αυτό το στοιχείο μέχρι το 57' ήταν φανερό πως οι γηπεδούχοι δεν μπορούσαν να το εκμεταλευτούν. Οι παίκτες του Άκη Δελαπόρτα στο μεγαλύτερο διάστημα έδειξαν κάπως αγχωμένοι, ωστόσο όταν έκαναν το 2 – 0 έδειξαν σαφέστατα πιο απελευθερωμένοι. Το πιο σημαντικό από όλα είναι ότι η ομάδα της Ιαλυσού μπόρεσε να πάρει τους τρεις βαθμούς της νίκης και να τονώσει έτσι την ψυχολογία της ενόψει της συνέχειας του πρωταθλήματος.

Φάνηκαν από τον Ιάλυσο οι Βασιλάκης, Αξιώτης και Φωτεινής. Ξεχώρισε από τους φιλοξενούμενους ο Δερμιτζόγλι που έδειξε πολύ κινητικός.

Ιδιαίτερα σχολαστικός (σε εκνευριστικό βαθμό) ήταν ο διαιτητής κ. Βλαντής (Ανδρώνης, Μιχαηλίδης) από τον Σύνδεσμο του Πειραιά. Στο 28' αποβλήθηκε με απευθείας κόκκινη κάρτα ο Δημόπουλος λόγω εξύβρισης του πρώτου «βοηθού».

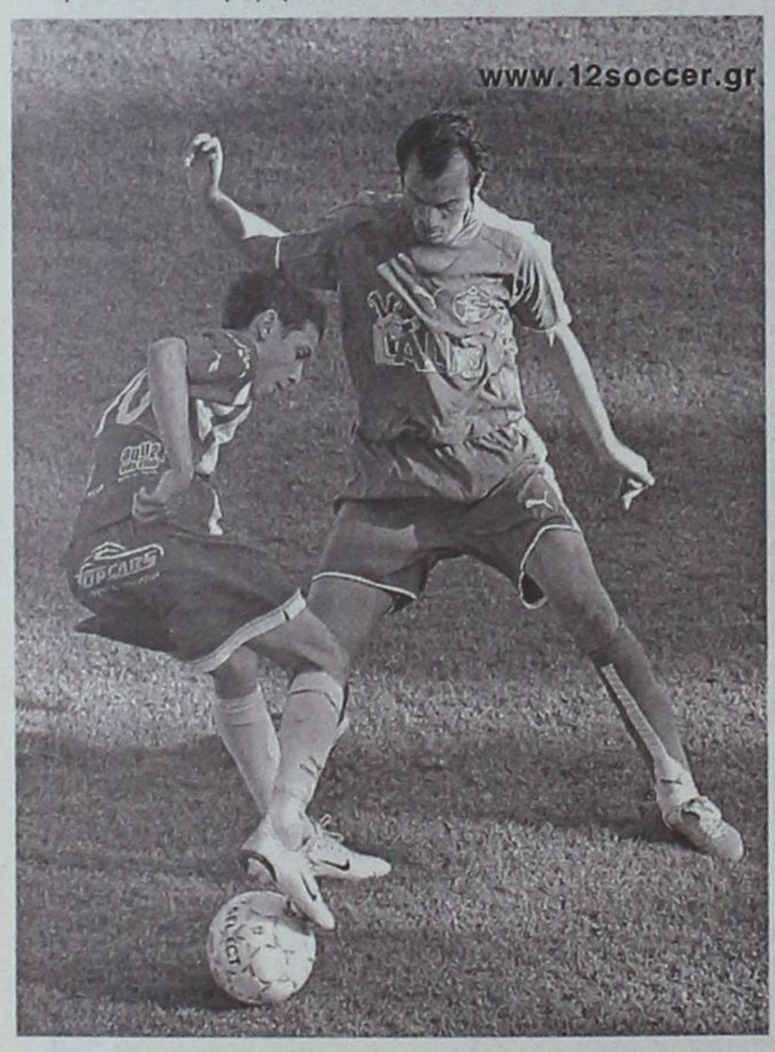

Αρκετά δραστήριος ήταν χθες ο νεαρός Γιώργος Δελαπόρτας (αριστερά)



Ο Παναγιώτης Φωτεινής μπλοκάρει την μπάλα μπροστά από αμυνόμενους και επιτιθέμενους



Ο Βασιλάκης (αριστερά) ήταν από τους καλύτερους του Ιάλυσου

ΓΚΟΛ ΚΑΙ ΦΑΣΕΙΣ

Στο 57' ο Αξιώτης με ένα εντυπωσιακό ψηλοκρεμαστό σουτ έξω από τη μεγάλη περιοχή έστειλε την μπάλα να χτυπήσει στο οριζόντιο δοκάρι πρώτα και στη συνέχεια να καταλήξει στο βάθος της εστίας του τερματοφύλακα (1 – 0).

Στο 70' ο Δελαπόρτας πάσαρε στον Πάττα ο οποίος αφού αποέφυγε τον τερματοφύλακα με πλασέ σε κενή εστία δεν δυσκολεύτηκε καθόλου να «γράψει» το τελικό 2 – 0.

Στο 25' ο Δερμιτζόγλι μπήκε από τα αριστερά στην περιοχή και σούταρε διαγώνια αλλά η μπάλα χτύπησε στη ρίζα της αριστερής δοκού και στη συνέχεια απομακρύνθηκε.

Στο 43' ο Βασιλάκης έκανε ωραία ατομική προσπάθεια και σούταρε έξω από την περιοχή αλλά η μπάλα κατέληξε άουτ

Στο 65' από πολύ ωραία κίνηση του Μήτρου, ο αντίπαλος τερματοφύλακας εξουδετερώθηκε. Ο παίκτης του Ιάλυσου σέρβιρε έτοιμο γκολ στον Πάττα ο οποίος μπροστά σε κενή εστία πλάσαρε αλλά έστειλε την μπάλα πάνω από το οριζόντιο δοκάρι (άουτ).

Στο 78' ο Δερμιτζόγλι με απευθείας εκτέλεση φάουλ ανάγκασε τον Φωτεινή να εκτιναχθεί εντυπωσιακά και να μπλοκάρει τη μπάλα.

Στο 90' ο Καρτάλης εκτέλεσε απευθείας ένα φάουλ από καλη θέση όμως ήτααν η σειρά του Κολιάκη να αποκρούσει πολύ ωραία.

ΣΥΝΘΕΣΕΙΣ

ΙΑΛΥΣΟΣ: Παναγιώτης Φωτεινής, Γκορτζίλας, Φρατζής (46' Πάττας), Βασιλάκης, Γαϊτάνος (81' Καρακώστας), Θεοδοσίου, Αξιώτης, Δελαπόρτας, Μήτρου (72' Γκαρής), Καρτάλης, Γιώργος Φωτεινής

ΠΡΩΤΕΑΣ: Κολιάκης, Δημόπουλος, Θάνος (6' Κοβάνης), Κουλίμπης, Τσέπας, Κουκουλιτάκης (66' Νίκου), Χριστινάκης, Κοβιός, Δερμιτζόγλι, Νταρακλείτσσης, Νίνης (76' Θεολόγου)

Προδόθηκε από την άμυνά του

✓ Ο Κλεάνθης δεν μπόρεσε να αποφύγει την ήττα (3-1) εκτός έδρας από την Α.Ε. Περάματος

ΠΕΡΑΜΑ.-
Ανταπόκριση Γιώργου Ματζαράκη

Πάλεψε όσο μπορούσε ο Κλεάνθης κυρίως στο πρώτο ημίχρονο, όμως δεν μπόρεσε να πάρει ούτε τον βαθμό της ισοπαλίας στο χθεσινό παιχνίδι με το Πέραμα. Οι πρωταθλητές Δωδεκανήσου ηττήθηκαν από την τοπική ομάδα με 3 – 1. Οι παίκτες του Ανδρέα Σταούρου δέχθηκαν την ψυχρολουσία πριν καλά καλά ξεκινήσει το παιχνίδι όταν βρέθηκαν πίσω στο σκορ, ωστόσο είχαν τα ψυχικά αποθέματα να φθάσουν στην ισοφάριση και να δώσουν νέα τροπη στον αγώνα. Αν μάλιστα μπορούσαν να το κρατήσουν ως το τέλος του ημιχρόνου ίσως τα πράγματα να ήταν εντελώς διαφορετικά στη συνέχεια του παιχνιδιού. Δυστυχώς όμως για αυτούς δέχθηκαν και δεύτερο τέρμα πριν την ανάπαυλα με αποτέλεσμα να πέσει πάρα πολύ η ψυχολογία τους και αυτό ήταν κάτι που φάνηκε πάρα πολύ σε ολόκληρο το δεύτερο ημίχρονο. Στο διάστημα αυτό οι παίκτες του Περάματος είχαν την υπεροχή και πετυχαίνοντας και ένα τρίτο τέρμα απλούστεψαν κατά πολύ τα πράγματα φθάνοντας τελικά εύκολα στην κατάκτηση των τριών βαθμών. Κάνοντας μια συνολική αποτίμηση του αγώνα θα πρέπει να αναφερθεί ότι η ροδίτικη ομάδα προδόθηκε από την άμυνα της η οποία βρέθηκε σε κακή ημέρα ενώ δεν είχε και την απαιτούμενη εμπειρία και ψυχραιμία κυρίως στο κρίσιμο



δεύτερο ημίχρονο όπου ήταν πίσω στο σκορ και κυνηγούσε το αποτέλεσμα. Ο αγώνας έγινε μπροστά σε πολύ κόσμο που έδωσε το παρών στο γήπεδο και σχεδόν γέμισε την κερκίδα του γηπέδου του Κορωπίου. Μεταξύ αυτών ήταν και ο πρόεδρος της Ένωσης Ποδοσφαιρικών Σωματείων Δωδεκανήσου Μιχάλης Βεργωτής

Τα γκολ

Μόλις στο 2' , ο Φασάκης έκανε λάθος και ο Χατζάκης που «έκλεψε» την μπάλα απέφυγε και τον τερματοφύλακα και με πλασέ την έστειλε στα δίχτυα του Καραγιάννη κάνοντας το 1 – 0.

Ο Κλεάνθης ισοφάρισε στο 41'. Μετά από σέντρα του Γ.Κρομμύδα ο Σπάρταλης που καραδοκούσε στο δεύτερο δοκάρι από κοντά δεν δυσκολεύτηκε να πετύχει το 1 – 1.

Λίγο πριν τελειώσει το ημίχρονο (στο 45') ο Δημάκης έκανε μια σέντρα στην καρδιά της άμυνας του Κλεάνθη και ο Τζιβελέκης με καρφωτή κεφαλιά δεν άφησε κανένα περιθώριο αντίδρασης στον Καραγιάννη κάνοντας έτσι το 2 – 1.

Στο 82' ο Σταματίου πάσαρε στον Τζιβελέκη ο οποίος με δυνατό σουτ έξω από τη μεγάλη περιοχή, διαμόρφωσε το τελικό 3 – 1.

Άλλες φάσεις

Στο 14' ο Τζιβελέκης έκανε σέντρα από τα δεξιά και ο Χατζάκης πλάσαρε αλλά ο Καραγιάννης πέφτοντας στη γωνία του κατάφερε να αποκρούσει.

Στο 35' ο Τζιβελέκης πέρασε τους πάντες, ακόμα και τον τερματοφύλακα αλλά έχασε μεγάλη ευκαιρία καθώς σε κενή εστία πλάσαρε άουτ.

Στο 37' ο Ρεντόπουλος με ανάποδο ψαλίδι από καλό σημείο έστειλε την μπάλα πάνω από το οριζόντιο ενώ στο 49' από σέντρα του Ν. Κρομμύδα ο Ορφανός έκανε κεφαλιά αλλά ο τερματοφύλακας ήταν σωστά τοποθετημένος και μπλόκαρε την μπάλα.

Στο 50' ο Τζιβελέκης και ο Χατζάκης έκαναν ό,τι ήθελαν στην αντίπαλη περιοχή. Ο τελευταίος πέρασε και τον Καραγιάννη αλλά και πάλι σε κενή εστία δεν σημάδεψε σωστά!

Στο 65' ένα πολύ δυνατό σουτ του Δημάκη εξουδετέρωσε με γροθιές ο Καραγιάννης. Η μπάλα στην επιστροφή της έφθασε στον Σταματίου που από πλεονεκτικό σημείο έστειλε την μπάλα ψηλά πάνω από το οριζόντιο δοκάρι (άουτ).

Στο 86' ο Ορφανός έκανε ένα ωραίο σουτ αλλά η μπάλα πέρασε ελαφρώς δίπλα από το κάθετο δοκάρι .

Κορυφαίος των γηπεδούχων ήταν ο Τζιβελέκης που βρέθηκε σε μεγάλη ημέρα. Τον ακολούθησαν σε απόδοση οι Δημάκης και Σταματίου. Από τον Κλεάνθη παρά τα τρία γκολ, καλά στοιχεία έδειξε ο τερματοφύλακας Καραγιάννης ενώ κινητικός ήταν ο Πέρος όταν μπήκε στο παιχνίδι.

Καλή ήταν η διαιτησία της κ. Κούκουρα (Μπουρίκας, Σταμπουλής) από τον Σύνδεσμο της Εύβοιας. Στο 72' αποβλήθηκε με δεύτερη κίτρινη κάρτα για διαμαρτυρία ο Τσαφής.

Φτωχή σε γκολ η 1η αγωνιστική

Φτωχή σε γκολ ήταν η πρεμιέρα του Περιφερειακού πρωταθλήματος (9ος όμιλος). Σε επτά παιχνίδια που συνολικά έγιναν σημειώθηκαν δώδεκα τέρματα. Το 1 – 0 (ή το 0 – 1) ήταν το σκορ της αγωνιστικής καθώς «βγήκε» τέσσερις φορές. Οι μόνοι φιλοξενούμενοι που κέρδισαν ήταν ο Αίας Σαλαμίνας και ο Σαρωνικός Αίγινας ενώ το Μαρκό πήρε ισοπαλία στην έδρα των Γλυκών Νερών.

Όλα τα αποτελέσματα της πρεμιέρας είναι τα ακόλουθα:

Γλυκά Νερά – Μαρκό	1 – 1
Ερμής Κορυδαλλού – Σαρωνικός	0 – 1
Πέραμα – Κλεάνθης	3 – 1
Ιάλυσος – Πρωτέας	2 – 0
Κεραυνός – Μοσχάτο	1 – 0
Ηρακλής Νίκαιας - Αίας	0 – 1
Αχιλλέας Κάτω Αχαρνών – Κερατσίνι	1 – 0

Η επόμενη αγωνιστική

Ατρόμητος Πειραιά – Γλυκά Νερά
Μαρκό – Ερμής Κορυδαλλού
Σαρωνικός – Ιάλυσος
Κλεάνθης – Κεραυνός
Πρωτέας – Ηρακλής Νίκαιας
Μοσχάτο – Κερατσίνι
Αίας Σαλαμίνας – Αχιλλέας Κάτω Αχαρνών

ΣΥΝΘΕΣΕΙΣ

ΑΕ ΠΕΡΑΜΑΤΟΣ: Ποντικός, Σταθάρης, Βλαχόπουλος, Καραμιχάλης, Χαλαρής, Σκλαβούνος, Δημάκης (87' Χρ.Θεοδοσίου), Στατιώτης, Χατζάκης (71' Ξιλαρδιστός), Τζιβελέκης, Σταματίου (82' Κάγκαλης)

ΚΛΕΑΝΘΗΣ: Καραγιάννης, Κουμπιού, Φασάκης (46' Τριαανταφύλλου), Καραβόλιας, Τσαφής, Τσαλώλης, Γιώργος Κρομμύδας, Ρεντόπουλος (70' Πέρος), Νίκος Κρομμύδας, Ορφανός, Σπάρταλης

ΕΛΑ ΝΑ ΑΝΟΙΞΟΥΜΕ ΠΑΝΙΑ

ΑΘΛΗΤΙΚΟΣ ΣΥΛΛΟΓΟΣ ΙΣΤΙΟΠΛΟΩΝ ΑΝΟΙΚΤΗΣ ΘΑΛΑΣΣΗΣ ΡΟΔΟΥ
www.asiathr.gr
e-mail: info@asiathr.gr



Ελα να μάθεις να κυβερνάς ένα ιστιοφόρο σκάφος και να μπορείς να απολαμβάνεις το ταξίδι στη θάλασσα με τον αέρα και τα πανιά

Θα διδαχθείς να αντιμετωπίζεις κάθε κίνδυνο στη θάλασσα, να διαβάζεις και να προβλέπεις τον καιρό, να διαβάζεις τους ναυτικούς χάρτες με τα σύμβολά τους και πολλά άλλα, αποκτώντας το δίπλωμα κυβερνήτου ιστιοφόρου σκάφους.

Ο εκπαιδευτικός κύκλος που οργανώνεται από τον Αθλητικό Σύλλογο Ιστιοπλόων Ανοικτής Θάλασσας Ρόδου περιλαμβάνει:

Πρακτική εκπαίδευση πάνω σε ιστιοφόρο σκάφος
κάθε Σάββατο ή Κυριακή πρωί για δύο μήνες,
τρίωρα θεωρητικά μαθήματα κάθε Σάββατο βράδυ,
ένα εκπαιδευτικό διήμερο ταξίδι στη Σύμη.

ΕΝΑΡΞΗ ΜΑΘΗΜΑΤΩΝ 14/10/2006

ΠΛΗΡΟΦΟΡΙΕΣ - ΕΓΓΡΑΦΕΣ:
Μιχάλης Παπαγαπητός, τηλ: 2241024247
ΑΝΤΩΝΗΣ ΒΟΓΙΑΤΖΗΣ, τηλ, 6936523330

ΠΕΡΙΦΕΡΕΙΑΚΟ ΠΡΩΤΑΘΛΗΜΑ -- Η Βαθμολογία από το www.12soccer.gr

	ΟΜΑΔΕΣ	ΒΑΘΜΟΙ			ΤΕΡΜΑΤΑ									ΑΓΩΝΕΣ			ΝΙΚΕΣ-ΙΣΟΠΑΛΙΕΣ-ΗΤΤΕΣ								
		Συν	Εντ	Εκτ	Συνολο			Εντός			Εκτός			Συν	Εντός	Εκτός	Συνολο			Εντός			Εκτός		
					Υπε	Κατ	Δια	Υπε	Κατ	Δια	Υπε	Κατ	Δια				Νι	Ισ	Ητ	Νι	Ισ	Ητ	Νι	Ισ	Ητ
1η	Γ.Α.Σ Ιάλυσος	3	3	0	2	0	2	2	0	2	0	0	0	1	1	0	1	0	0	1	0	0	0	0	0
2η	ΑΕ Περάματος	3	3	0	3	1	2	3	1	2	0	0	0	1	1	0	1	0	0	1	0	0	0	0	0
3η	Κεραυνός Κερατέας	3	3	0	1	0	1	1	0	1	0	0	0	1	1	0	1	0	0	1	0	0	0	0	0
4η	Αίας Σαλαμίνας	3	0	3	1	0	1	0	0	0	1	0	1	1	0	1	1	0	0	0	0	0	1	0	0
5η	Αχιλλέας Κάτω Αχαρνών	3	3	0	1	0	1	1	0	1	0	0	0	1	1	0	1	0	0	1	0	0	0	0	0
6η	Σαρωνικός	3	0	3	1	0	1	0	0	0	1	0	1	1	0	1	1	0	0	0	0	0	1	0	0
7η	Α.Ο. Γλυκών Νερών	1	1	0	1	1	0	1	-1	0	0	0	0	1	1	0	0	1	0	0	1	0	0	0	0
8η	Μαρκό	1	0	1	1	1	0	0	0	0	1	1	0	1	0	1	0	1	0	0	0	0	0	1	0
9η	Ατρόμητος Πειραιά	0	0	0	0	0	0	0	0	0	0	0	0	0	0	0	0	0	0	0	0	0	0	0	0
10η	Κερατσίνι	0	0	0	0	1	-1	0	0	0	0	1	-1	1	0	1	0	0	1	0	0	0	0	0	1
11η	Α.Ο. Μοσχάτο	0	0	0	0	1	-1	0	0	0	0	1	-1	1	0	1	0	0	1	0	0	0	0	0	1
12η	Ερμής Κορυδαλλού	0	0	0	0	1	-1	0	1	-1	0	0	0	1	1	0	0	0	1	0	0	1	0	0	0
13η	Ηρακλής Νικαίας	0	0	0	0	1	-1	0	1	-1	0	0	0	1	1	0	0	0	1	0	0	1	0	0	0
14η	Πρωτέας Φωκαίας	0	0	0	0	2	-2	0	0	0	0	2	-2	1	0	1	0	0	1	0	0	0	0	0	1
15η	Κλεάνθης Παραδεισίου	0	0	0	1	3	-2	0	0	0	1	3	-2	1	0	1	0	0	1	0	0	0	0	0	1

Α' ΚΑΤΗΓΟΡΙΑ ΕΠΣΔ

Τριάδα στην κορυφή!

Τρεις ομάδες βρίσκονται στην κορυφή του βαθμολογικού πίνακα της Α' Κατηγορίας - TOP FM, μετά και την 3η αγωνιστική της που παίχτηκε το Σαββατοκύριακο.

Ο Αρης Αρχαγγέλου, που κέρδισε στην έδρα του την Αναγέννηση Εμπωνα, ο Ηρακλής Μαριτσών, μετά την ισοπαλία του στ' Αφάντου και ο Φοίβος, μετά τη νίκη του επί του Α.Σ. Καλύμνου στην Κρεμαστή.

Η Α.Ε. Κατταβιάς πήρε βαθμό στη Λίνδο στη δεύτερη ισοπαλία της αγωνιστικής. Στις έδρες τους κέρδισαν ακόμη ο Διαγόρας Βατίου κόντρα στον Αγιο Γεώργιο Μαλώνας και η Ενωση Κω/Ανταγόρα απέναντι στο Διγενή. Επίσης, ο Απόλλων στις Καλυθιές επί του Α.Σ. Τήλου και ο Αστέρας στα Μάσαρι με αντίπαλο το Νικαγόρα.

• *Την τρίτη αγωνιστική καμιά ομάδα πήρε «τρίποντο» εκτός έδρας και δύο απέσπασαν ισοπαλίες.*

ΟΙ ΚΟΡΥΦΑΙΟΙ

ΦΟΙΒΟΣ:	Χαρικιόπουλος
ΚΑΛΥΜΝΙΑΚΟΣ:	Γλυκοκάλαμος
ΑΣΤΕΡΑΣ ΜΑΣ.:	Σκυλλαράκης
ΝΙΚΑΓΟΡΑΣ:	Στρατής
ΑΠΟΛΛΩΝ ΚΑΛ.:	Νικολός
ΑΣ ΤΗΛΟΥ:	Σακελλάρης Ηλ.
ΚΛΕΟΒΟΥΛΟΣ:	Λυριστής
ΑΕ ΚΑΤΤΑΒΙΑΣ:	Αλεβιζόπουλος
ΔΙΑΓΟΡΑΣ ΒΑΤ.:	Αναστασάς
ΑΓ. ΓΕΩΡΓΙΟΣ:	Κακλαμάνος
ΑΡΗΣ ΑΡΧ.:	Μπιγκό
ΑΝΑΓΕΝΝΗΣΗ Ε.	Κωνσταντάκης
ΑΕΡΑ:	Κυριαζής
ΗΡΑΚΛΗΣ ΜΑΡ.:	Σαββιδάκης
ΕΝΩΣΗ:	Μάμμης
ΔΙΓΕΝΗΣ:	Χατζηγεωργίου

ΟΙ ΣΚΟΡΕΡ

Ο Πολυδεύκης Γεωργαλλής του Φοίβου με το «χατ τρικ» επί της ΑΕ Καλύμνου στην Κρεμαστή, έφθασε τα έξι γκολ και προηγείται στους σκόρερς.

Τον ακολουθούν:

- Με 5 γκολ: Μανέττας (ΑΕΡΑ), Δράκος (Ηρακλή Μαρ.)

• *Με 3 γκολ: Πευκιανάκης (Αρη Αρχ.), Χαρίτος (Κλεόβουλου)*

ΤΟ ΕΠΟΜΕΝΟ ΡΑΝΤΕΒΟΥ

ΚΛΕΟΒΟΥΛΟΣ - ΑΕΡΑ

ΗΡΑΚΛΗΣ ΜΑΡ. - ΑΣΤΕΡΑΣ ΜΑΣ.

ΑΕ ΚΑΤΤΑΒΙΑΣ - ΑΠΟΛΛΩΝ ΚΑΛ.

ΝΙΚΑΓΟΡΑΣ - ΑΡΗΣ ΑΡΧΑΓΓΕΛΟΥ

ΑΣ ΤΗΛΟΥ - ΔΙΑΓΟΡΑΣ ΒΑΤΙΟΥ

ΑΝΑΓΕΝΝΗΣΗ Ε. - ΕΝΩΣΗ ΚΩ/ΑΝΤΑΓΟΡΑ

ΑΓΙΟΣ ΓΕΩΡΓΙΟΣ - ΑΕ ΚΑΛΥΜΝΟΥ

ΔΙΓΕΝΗΣ - ΦΟΙΒΟΣ

Εσπασε το ρόδι ο Απόλλων Καλυθιών

Νίκησε με μεγάλη άνεση 5-0 τον αδύναμο Α.Σ. Τήλος



ΚΑΛΥΘΙΕΣ.- (Ανταπόκριση Τάσου Κώστα)

Με εντυπωσιακό τρόπο ο Απόλλων Καλυθιών χθες νωρίς το απόγευμα, πέτυχε την πρώτη του νίκη στο πρωτάθλημα! Συνέτριψε τον ΑΣ Τήλου με 5-0!

Το παιχνίδι ήταν μονόλογος για τους γηπεδούχους. Βρέθηκαν σε πολύ καλή ημέρα, με πάθος και ιδιαίτερη αποφασιστικότητα, απέναντι σε έναν αντίπαλο που θύμιζε παλιές και ...άσχημες εποχές του.

Ξάφνιασε με την αρνητική του απόδοση και δεν ήταν λίγοι αυτοί που απόρησαν, πως μπορεί αυτή η ομάδα ν' αγωνίζεται στη «μεγάλη κατηγορία».

Ο Απόλλωνας σκόραρε τρεις φορές στο πρώτο ημίχρονο, την πρώτη μόλις στο 4'.

Στην επανάληψη σκόραρε άλλες δύο φορές.

ΦΑΣΕΙΣ ΚΑΙ ΓΚΟΛ

Στο 4' ο Ευγενικός έκανε σέντρα, η μπάλα κτύπησε σε αμυντικό, άλλαξε πορεία και έφθασε στον Σάρλη, που με πλασέ σημείωσε το 1-0.

Στο 33' με ωραίο σουτ έξω από την περιοχή, ο Ευγενικός διπλασίασε τα τέρματα του Απόλλωνα.

Από κοντά, ο Ευγενικός σημείωσε το 3-0 στο 42'. Προηγήθηκε σουτ του Νικολού, που κτύπησε σε αντίπαλο.

Σε άδειο τέρμα οι Σάρλης και Ευγενικός αστόχησαν να σκοράρουν στο 50' και 51' αντίστοιχα.

Στο 62' ο Νικολός με σουτ έκανε το 4-0. Πέντε λεπτά μετά, ο ίδιος παίκτης με τον ίδιο τρόπο διαμόρφωσε το τελικό 5-0.

Η κεφαλιά του Ευγενικού στο 75', «σταμάτησε» στη συμβολή των δοκών του Χατζηγεωργίου.

Διακρίθηκαν από τους νικητές οι Νικολός, Ευγενικός, Ματσάγγος και Αχιολάς.

Αρεσαν από τον ΑΣ Τήλου οι Σακελλάρης Ηλ. και Μόσχου.

Ο διαιτητής κ. Παπαγεωργίου και η «βοηθός» κα Κλιάρη, που έπαιξαν για πρώτη φορά αγώνα Α' Κατηγορίας, έκαναν πολλά λάθη στο πρώτο ημίχρονο, λόγω του άγχους. Στην επανάληψη, πήγαν καλύτερα.

Καλός ήταν ο «βοηθός» κ. Λάμπρου.

ΑΠΟΛΛΩΝ ΚΑΛ.: Χατζηνικόλας (73'λ.τ. Σταυρής Γ.), Τραβαγιάκης, Βιτσέντζος, Κιλασίν (57' Ηλίας), Αχιολάς, Ματσάγγος, Νικολός, Κιάρι(69' Σταυρής Κ.), Ευγενικός, Σάρλης, Λαζαρίδης.

ΑΣ ΤΗΛΟΣ: Χατζηγεωργίου, Ορφανός, Χαλιός (71' Ζγκούρος), Αλιφέρης, Σακελλάρης Κ. (78' Χατζηφούντας), Χριστοφής, Νικολής (87' Απτόγλου), Σακελλάρης Η., Νικολής Π., Μόσχου, Οικονόμου.

Η ΒΑΘΜΟΛΟΓΙΑ

		ΣΥΝΟΛΙΚΑ						ΕΝΤΟΣ				ΕΚΤΟΣ			
		ΑΓ	Β	ΤΕΡΜΑΤΑ	Ν	Ι	Η	ΤΕΡΜΑΤΑ	Ν	Ι	Η	ΤΕΡΜΑΤΑ	Ν	Ι	Η
1	ΑΡΗΣ ΑΡΧ.	3	7	9 - 2	2	1	0	8 - 1	2	0	0	1 - 1	0	1	0
2	ΗΡΑΚΛΗΣ ΜΑΡ.	3	7	8 - 2	2	1	0	5 - 1	1	0	0	3 - 1	1	1	0
3	ΦΟΙΒΟΣ	3	7	8 - 3	2	1	0	6 - 3	1	1	0	2 - 0	1	0	0
4	Α.Ε. ΚΑΤΤΑΒΙΑΣ	3	5	6 - 4	1	2	0	5 - 3	1	1	0	1 - 1	0	1	0
5	ΔΙΑΓΟΡΑΣ ΒΑΤΙΟΥ	3	5	5 - 4	1	2	0	2 - 1	1	0	0	3 - 3	0	2	0
6	ΑΕΡΑ	3	4	9 - 4	1	1	1	8 - 1	1	1	0	1 - 3	0	0	1
7	ΑΠΟΛΛΩΝ ΚΑΛ.	3	4	8 - 5	1	1	1	5 - 2	1	0	1	3 - 3	0	1	0
8	ΕΝΩΣΗ ΚΩ/ΑΝΤΑΓ.	3	4	3 - 1	1	1	1	3 - 0	1	1	0	0 - 1	0	0	1
9	ΔΙΓΕΝΗΣ	3	4	5 - 5	1	1	1	1 - 1	0	1	0	4 - 4	1	0	1
10	ΚΛΕΟΒΟΥΛΟΣ	3	3	5 - 5	0	3	0	4 - 4	0	2	0	1 - 1	0	1	0
11	ΑΣΤΕΡΑΣ ΜΑΣ.	3	3	4 - 5	1	0	2	4 - 4	1	0	1	0 - 1	0	0	1
12	Α.Ε. ΚΑΛΥΜΝΟΥ	3	3	2 - 8	1	0	2	1 - 0	1	0	0	1 - 8	0	0	2
13	ΑΝΑΓΕΝΝΗΣΗ ΕΜΠ.	3	3	2 - 8	1	0	2	1 - 0	1	0	0	1 - 8	0	0	2
14	ΑΓ. ΓΕΩΡΓΙΟΣ	3	2	7 - 8	0	2	1	3 - 3	0	1	0	4 - 5	0	1	1
15	Α.Σ. ΤΗΛΟΥ	3	2	3 - 8	0	2	1	1 - 1	0	1	0	2 - 7	0	1	1
16	ΝΙΚΑΓΟΡΑΣ	3	0	0 - 12	0	0	3	0 - 2	0	0	1	0 - 10	0	0	2

ΣΚΟΡ ΚΑΙ ΣΚΟΡΕΡ

• **ΦΟΙΒΟΣ- ΚΑΛΥΜΝΙΑΚΟΣ** 3-0 (0-0)
(57', 80' 89' Γεωργαλλής)

• **ΑΣΤΕΡΑΣ ΜΑΣ. - ΝΙΚΑΓΟΡΑΣ** 3-0 (1-0)
(33', 65' Σκυλλαράκης, 70' Κυπριώτης)

• **ΑΠΟΛΛΩΝ ΚΑΛ. - ΑΣ ΤΗΛΟΥ** 5-0 (3-0)
(4', 37' 42, Ευγενικός, 62' 67' Νικολός)

• **ΔΙΑΓΟΡΑΣ ΒΑΤ. - ΑΓ. ΓΕΩΡΓΙΟΣ** 2-1 (0-1)
(21' Χατζημανώλης, 81' Μαυρομούστακος, 91' Σπανός)

• **ΚΛΕΟΒΟΥΛΟΣ - ΑΕ ΚΑΤΤΑΒΙΑΣ** 1-1 (1-0)
(37' Λυριστής, 57' Αλεβιζόπουλος)

• **ΑΕΡΑ - ΗΡΑΚΛΗΣ ΜΑΡ.** 1-1 (0-1)
(43' Δράκος, 63' Καστρουνής)

• **ΑΡΗΣ ΑΡΧ. - ΑΝΑΓΕΝΝΗΣΗ ΕΜΠ.** 3-0(1-0)
(9' Τάνεβ, 80' Πευκιανάκης, 87' Λαμπριανός)

• **ΕΝΩΣΗ ΚΩ/ΑΝΤΑΓΟΡΑΣ- ΔΙΓΕΝΗΣ** 3-0(1-0)
(29' αυτογκόλ Χατζηχριστοδούλου, 55' Τσιρικάς, 87' Παπαστάμος)

Με τον ΑΕΡΑ του πρωτοπόρου ο Ηρακλής τσίμπησε πολύτιμο 1-1 μέσα στ' Αφάντου!

Ήρωας του ντέρμπι ο γκολκίπερ Παύλος Σαββιδάκης κατέβασε τα ρολά σε χρονικά διαστήματα που οι γηπεδούχοι τον είχαν κλείσει στα καρέ του και τον πολιορκούσαν ανελέητα!

Τρία δοκάρια είχαν οι γηπεδούχοι , χάνοντας ένα δικό τους αγώνα ενώ δεν μπόρεσαν να αξιοποιήσουν ούτε τον παίκτη επιπλέον

Αφάντου.- Του Μπάμπη Θεοδώρου. babistheodorou@in.gr

Αρκεί άραγε ένας κούκος να φέρει την άνοιξη? Μπορεί ίσως όχι στην καθημερινότητά μας αλλά στο ποδόσφαιρο αρκεί και παραarκεί! Το έχουμε ξαναδεί παρά πολλές φορές , σε κάθε επίπεδο , το είδαμε και το Σάββατο στ' Αφάντου. Ένας Παύλος Σαββιδάκης , σκέτο φάντομ , κατάφερε να κατεβάσει τα ρολά του και να αποκρούσει τις –ζούφιες- βολές κατά ριπάς των γηπεδούχων , χαρίζοντας στον Ηρακλή έναν πολύτιμο βαθμό , με το οποίο διατηρήθηκε στο ρετιρέ και μάλιστα σε μία καυτή έδρα όπως αυτή του γηπέδου Αφάντου! Χωρίς ίχνος υπερβολής ο πορτιέρο του Ηρακλή έσωσε την ομάδα του από πραγματική συντριβή αποδεικνύοντας ότι είναι αυτή τη στιγμή ο κορυφαίος τερματοφύλακας των τοπικών μας πρωταθλημάτων! Κατά τα λοιπά το ντέρμπι ήταν όπως το περίμεναν οι φίλοι των δύο ομάδων! Δυνατό , με διαρκή κίνηση , με όμορφες και συγκλονιστικές φάσεις , κάρτες , αποβολές , δοκάρια και σασπένς , στοιχεία που συνθέτουν έναν μεγάλο αγώνα!

Οι αναγνωριστικές προσπάθειες του πρώτου δεκαλέπτου σύντομα έδωσαν τη θέση τους στην ουσία και το δοκάρι του Παπαοικονόμου , στο 11' διαδέχτηκε η δεύτερη κίτρινη κάρτα και αποβολή του Λορέντζου , στο 18' για να ανάψει πλέον για τα καλά το ντέρμπι. Παρά τη σαφή υπεροχή τους οι γηπεδούχοι και έχοντας στα-ωυπέρ τους το αριθμητικό πλεονέκτημα πάσχιζαν να ανοίξουν το σκορ , χωρίς αποτέλεσμα και ... τύχη! Κι εκεί που όλοι περίμεναν από στιγμή σε στιγμή να δουν στο πλεκτό του Σαββιδάκη την μπάλα είδαν τα αντίδια...ανάποδα! Δύο λεπτά πριν την ανάπαυλα οι φιλοξενούμενοι ήταν αυτοί που προηγήθηκαν με τον Λευτέρη Δράκο βυθίζοντας στο σκοτάδι τα σχέδια των γηπεδούχων! Στην επανάληψη οι «ερυθρόλευκοι» αντί να ξεκινήσουν με φουλ τους κινητήρες έμοιαζαν σαν να έχουν αποδεχθεί τη μοίρα τους και στο πρώτο τέταρτο το άγχος και η αγωνία τους για την έκβαση του ντέρμπι έκαναν τα πόδια των παικτών ...ασήκωτα! Χρειάστηκε να επιστρατεύσουν το τσαγανό και την πείρα τους οι Γιόνοβιτς-Καστρουνής για να έρθει το 1-1 και από κει και πέρα η απόλυτη επικράτηση! Όμως η κακοδαιμονία τελειωμό δεν είχε για τους γηπεδούχους αφού κάτω απ' τα γκολπόστ του Ηρακλή υπήρχε ο αίλουρος Παύλος Σαββιδάκης ο οποίος φρόντισε ό,τι δεν χαλούσαν οι ίδιοι οι γηπεδούχοι να το τελειώνει αυτός , αναδεικνυόμενος σε μορφή του αγώνα!

Ήταν ίσως η κορυφαία εμφάνισή του με τα χρώματα του Ηρακλή! Στο τέλος οι φιλοξενούμενοι και ακόμη πρωτοπόροι –σε πείσμα πολλών κακοπροαίρετων- πανηγύρισαν τον χρυσό βαθμό που κατέκτησαν από τον φημισμένο αντίπαλό τους! Δεν ήταν δα και μικρό πράγμα να παίρνεις βαθμό στ' Αφάντου και μάλιστα με δέκα παίκτες! Μην τρελαθούμε τελείως!

Από τον ΑΕΡΑ διακρίθηκαν οι Κυριαζής , Γιόνοβιτς , Πομπού και Ξύπας και από τον Ηρακλή οι Σαββιδάκης , Μανιάς , Δράκος και Παπακωνσταντής.

Η διαιτησία του Κώστα Ζαννετίδη εξαιρετική (Αργυρόπουλος , Παπαγεωργίου).

ΑΕΡΑ: Μπεκιάρης , Πρινιανάκης , Γουλόπουλος (46'Αλαχούζος) , Έλληνας , Πομπού , Γιόνοβιτς , Κυριαζής , Ξύπας , Καστρουνής , Μανέτας (55' Οχτάρας) , Παπαοικονόμου (77' Σταυλάς).

ΗΡΑΚΛΗΣ: Σαββιδάκης , Παπακωνσταντής , Τσούφιος , Μανιάς , Κωνσταντόπουλος , Γ. Μπιλιάς , Γιακουμάρος , Λορέντζος , Δράκος (87' Καρίκης) , Μπαρμπόσα (74' Μακρής) , Λενιού (90+ Φ. Μπιλιάς).



Εντυπωσιακή φάση στο χώρο της μεσαίας γραμμής



Ο Σάσα Γιόνοβιτς φεύγει ταχύτατα προς τα καρέ του Σαββιδάκη

Ο ΠΟΛΥΤΙΜΟΤΕΡΟΣ ΠΑΥΛΟΣ ΣΑΒΒΙΔΑΚΗΣ



Ήταν μακράν ο κορυφαίος του αγώνα και ο θεμέλιος λίθος της επιτυχίας του Ηρακλή , μέσα σε μία από τις πιο καυτές έδρες του Πρωταθλήματος. Ο 33χρονος τερματοφύλακας μπορεί να επέστρεψε να κλείσει την καριέρα του στην ομάδα από την οποία ξεκίνησε ωστόσο δείχνει να διάγει μια νέα ποδοσφαιρική νεότητα. Πιο ώριμος και σταθερός σίγουρα κλέβει την παράσταση στο φετινό Πρωτάθλημα και ήδη αρκετοί προπονητές πονοκεφαλιάζουν για την συνέχεια για τους τρόπους που θα παραβιάσουν την εστία του!

REPLAY

2' Ο Παπαοικονόμου εκτέλεσε από δεξιά κόρνερ, όμως η κεφαλιά του Κυριαζή έφυγε μόλις άουτ!

11' Μακρινό σουτ του Παπαοικονόμου τράνταξε το οριζόντιο δοκάρι του Σαββιδάκη.

18' Ο Λορέντζος αποβλήθηκε με δεύτερη κίτρινη κάρτα (η πρώτη στο 10').

20' Ο Σαββιδάκης έδιωξε όπως όπως , με τα πόδια , βολίδα του Κυριαζή.

34' Κοντινή κεφαλιά του Κυριαζή , αρχικά και πλασέ του Παπαοικονόμου στη συνέχεια , εξουδετέρωσε με δύο,θαυμάσιες ενέργειες ο Σαββιδάκης!

41' Πονηρό , μακρινό σουτ του Πρινιανάκη μπλόκαρε με ετοιμότητα ο Σαββιδάκης.

43' Από μπαλιά – διαβήτη του Μπαρμπόσα ο Δράκος με ψύχραιμο σουτ κεραυνοβόλησε τον Μπεκιάρη παγώνοντας όλο το γήπεδο (0-1)!

63' Από κόρνερ του Γιόνοβιτς από αριστερά ο Καστρουνής με γυριστή κεφαλιά ισοφάρισε σε 1-1!

71' Κεραυνός του Κυριαζή , από το ύψος του πέναλτι σταμάτησε στο οριζόντιο δοκάρι του Σαββιδάκη!

78' Σε πλασέ του Καστρουνή η μπάλα έφυγε από τα χέρια του Σαββιδάκη για να τρέξει ο Οχτάρας να πλασάρει στο δεξί δοκάρι του γκολκίπερ του Ηρακλή!

Βρήκε δίχτυα η Ένωση της Κω

Κέρδισε με 3-0 τον Διγενή σ'ένα παιχνίδι που δεν ξεπέρασε τη μετριότητα

Κως.-

Σ' ένα μέτριο παιχνίδι που έγινε στην Κω η Ένωση Κως- Ανταγόρας κέρδισε τον Διγενή με σκορ 3-0. Παρά τις πολύ καλές συνθήκες που επικρατούσαν οι δύο ομαδες δεν μπόρεσαν να ξεπεράσουν τον εαυτό τους και η... «παρτίδα» σώθηκε χάρις στα γκολ που σημειώθηκαν. Κι αυτή ήταν η μοναδική αποζημίωση των φιλάθλων που πήγαν να παρακολουθήσουν τη συνάντηση. Είναι η πρώτη νίκη της νέας ομάδας της Κω που προήλθε από τη συγχώνευση του Ανταγόρα και της Α.Ε. Κω, η οποία όμως δεν συνοδεύτηκε από καλή εμφάνιση όπως περίμεναν οι φίλαθλοι της ομάδας. Στη μέτρια εικόνα του αγώνα συνέβαλε και η παρουσία των φιλοξενούμενων, οι οποίοι παρουσιάσθηκαν κατώτεροι από άλλες εμφανίσεις τους

Μέχρι ν'ανοίξει το σκορ, την πρωτοβουλία των κινήσεων την είχε η γηπεδούχος ενώ το γκολ προήλθε από ένα μοιραίο λάθος του έμπειρου τερματοφύλακα των φιλοξενούμενων. Μέχρι τη λήξη του ημιχρόνου ο Διγενής δεν κατάφερε ν'αντιδράσει και οι δύο ομάδες πήγαν στ'αποδυτήρια με την Ένωση να έχει τον πρώτο λόγο στο παιχνίδι. Στην επανάληψη και πάλι οι γηπεδούχοι είχαν τον έλεγχο του παιχνιδιού κι αφού προηγουμένως πολύ γρήγορα στο 55' είχαν διπλασιάσει τα τέρματα τους (2-0). Οι παίκτες του Δημήτρη Δογιάμα προσπάθησαν ν'αντιδράσουν αλλά η αποβολή στο 65' του Παπαχριστοδούλου με δεύτερη κίτρινη κάρτα έφερε τον Διγενή σε μειονεκτική θέση. Όταν η αριθμητική ισορροπία αποκαταστάθηκε με την αποβολή του Μόρφου (87') τότε το παιχνίδι είχε κριθεί. Από την ένταση που υπήρξε στον αγώνα αποβλήθηκε από τον πάγκο ο ένας από τους δύο προπονητές των γηπεδούχων Ανδρέας Καΐσερλης.



Προσπάθησε ο Εμίρογλου (μέσο) στην Κω αλλά δεν ήταν αρκετή η δική του παρουσία

Αξίζει να σημειώσουμε πως η Ένωση στις πρώτες δύο αγωνιστικές του πρωταθλήματος δεν είχε καταφέρει να βρει τον δρόμο προς τα δίχτυα, όμως το έκανε προχθές τρεις φορές.

Χωρίς ιδιαίτερα προβλήματα η διαιτησία του Γιώργου Κόττορου και των βοηθών του Φραγκιαδάκη-Κατέρη.

ΕΝΩΣΗ ΚΩ - ΑΝΤΑΓΟΡΑΣ: Γκίκας, Χατζηφούντας, Κυριόπουλος, Γκουντελίτσας, Γούλας, Τάλλαρος (79' Μαρίνος), Κοντός (46' Μάμμης), Κανελλόπουλος, Παπαστάμος, Τσικρικάς(65' Μόρφος), Παπασεβαστός.

ΔΙΓΕΝΗΣ: Χατζηχριστοδούλου, Χατζηγεωργίου (67' Παπαχριστοδούλου Στ.), Σιέχ, Ψύλλου (46' Καντής), Κατσιδώνης, Συμεωνίδης Αβρ., Παπαχριστοδούλου Εμμ., Αττιτής, Πατρού, Εμίρογλου (75' Σαββίδης) Παπαγεωργίου.

ΦΑΣΕΙΣ ΚΑΙ ΓΚΟΛ

1' Ο Εμίρογλου με βαθιά μπαλιά έβγαλε σε θέση «τετ-α-τετ» τον Παπαχριστοδούλου Εμμ., ο οποίος δεν έκανε καλό κοντρόλ και η μπάλα κύλησε στον τερματοφύλακα Γκίκα.

9' Από σέντρα του Παπασεβαστού, ο Παπαστάμος έπιασε την κεφαλιά αλλά οι αμυντικοί έδιωξαν την μπάλα πάνω στη γραμμή.

16' Σε εκτέλεση κόρνερ του Γούλα, ο Γκουντελίτσας έκανε την κεφαλιά κι ο Χατζηχριστοδούλου απέκρουσε προσωρινά. Η μπάλα πήγε στον Τάλλαρο που σούταρε από κοντά πάνω από το οριζόντιο δοκάρι.

29' Ο Κοντός εκτέλεσε κόρνερ αλλά στην προσπάθεια του ν'αποκρούσει ο Χατζηχριστοδούλου έστειλε την μπάλα στα δίχτυα, 1-0.

39' Σε κάθετη πάσα του Παπασεβαστού στον Τσικρικά που βγήκε μόνος του με τον τερματοφύλακα, το ψηλοκρεμαστό πλασέ που έκανε, πέρασε πάνω από το οριζόντιο δοκάρι.



55' Ο Γκουντελίτσας γύρισε την μπάλα στην περιοχή για τον Τάλλαρο που σούταρε από κοντά αλλά απέκρουσαν οι αμυντικοί. Πλασέ κοντινό από τον Τσικρικά και 2-0.

58' Σε εκτέλεση φάουλ από τον Τσικρικά, ο Γκουντελίτσας έπιασε την κεφαλιά αλλά η μπάλα πέρασε άουτ.

65' Αποβλήθηκε με δεύτερη κίντρινη κάρτα ο Μανώλης Παπαχριστοδούλου.

70' Απ'ευθείας εκτέλεση φάουλ από τον Εμίρογλου έδιωξε με το ένα χέρι ο Γκίκας.

85' Ο νεαρός Μαρίνος δοκίμασε το πόδι του αλλά το σουτ που έκανε, πέρασε δίπλα από το δεξί δοκάρι.

87' Μετά από σέντρα του Μόρφου, ο Παπαστάμος με κεφαλιά πέτυχε το 3-0. Στη συνέχεια κι ενώ οι παίκτες του Διγενή ετοιμάζονταν να κάνουν τη σέντρα ο διαιτητής απέβαλε με δεύτερη κίντρινη κάρτα τον Μόρφο.

90' Καλό σούτ από τον νεαρό Μαρίνο απέκρουσε ο Χατζηχριστοδούλου. Από τη νικήτρια ξεχώρισαν οι Μάμμης, Γκουντελίτσας, Γούλας κι από τον Διγενή οι Χατζηγεωργίου, Αττιτής, Εμίρογλου.

ΖΗΤΟΥΝΤΑΙ

Καινούργιο Εστιατόριο ψάχνει έμπειρο ψήστη, σερβιτόρους και λαντζιέρα

Πληροφορίες, τηλ. 6936131080

ΕΣΤΙΑΤΟΡΙΟ

Ορίζοντας

RESTAURANT * AIGAIO ORIZONTAS *

Ανοίγουμε σε λίγες μέρες....

- *Παραδοσιακά φαγητά σε ξυλόφουρνο*
- *Ντόπια φρέσκα κρέατα στα κάρβουνα*
- *Εκλεκτοί μεζέδες • Χωριάτικο ψωμί!*

Τσούλλος Μιχάλης & Δουκίσση Κωνσταντίνα

Ψίνθος τηλ. 22410 50213 κιν. 6937 362 444

Στην είσοδο του χωριού , απέναντι από το γήπεδο

Νίκη στις καθυστερήσεις...

Με γκολ του Σπανού στο 91' ο Διαγόρας Βατίου 2-1 τον Αγιο Γεώργιο

ΒΑΤΙ-
(Ανταπόκριση Γιάννη Αρνά)

Με γκολ στο δεύτερο λεπτό των καθυστερήσεων ο Διαγόρας Βατίου νίκησε στην έδρα του το Σάββατο τον Άγιο Γεώργιο Μαλώνας με 2-1, σημειώνοντας παράλληλα και την πρώτη του νίκη στο πρωτάθλημα.

Οι ελάχιστες φάσεις του πρώτου ημιχρόνου, διάστημα στο οποίο ο Άγιος Γεώργιος, με τον αέρα υπέρ του, ήταν καλύτερος και προηγήθηκε, άφησαν τη θέση τους σε ένα καλύτερο δεύτερο.

Ο Διαγόρας Βατίου ανέβασε κατακόρυφα την απόδοσή του, δημιούργησε κι έχασε παλιές ευκαιρίες. Ισοφάρισε στο 80' και πέτυχε το νικητήριο γκολ του, λίγο πριν το τέλος.

Από το 67'ο Άγιος Γεώργιος έμεινε με δέκα παίκτες, λόγω αποβολής.

ΦΑΣΕΙΣ ΚΑΙ ΓΚΟΛ

Στο 21' ο Παντίδος βρέθηκε τετ α τετ, έκανε το πλασέ και σωτήρια ήταν η προβολή του Μαγκαφά σε κόρνερ.

Στην εκτέλεσή του, με τον Κολιάδη, σ Χατζημανώλης έκανε το πλασέ, ο Μάκρας έδιωξε την μπάλα, όμως παράλληλα ο «βοηθός» κ. Παπαγιαννίδης πήγε στη σέντρα, θεωρώντας ότι η μπάλα είχε νωρίτερα περάσει όλη τη γραμμή του τέρματος. Ακολούθησαν οι έντονες διαμαρτυρίες του Μάκρα. Έτσι έγινε το 0-1.

Στο 32' ο Κολιάδης έκανε το «γέμισμα», ο Χατζημανώλης έπιασε την κεφαλιά για να διώξει σε κόρνερ ο Αναστασάς. Τέσσερα λεπτά αργότερα, ο Χατζηκώστας επιχείρησε δυνατό σουτ, και πάλι ο τερματοφύλακας του Διαγόρα Βατίου είπε «όχι» διώχνοντας την μπάλα κόρνερ με εντυπωσιακό τρόπο.

Ατομική προσπάθεια του Δημητρόπουλου στο 38', που απέναντι από τον Δημητρίου έκανε το πλασέ, για να διώξει σωτήρια ο γκολκήπερ του Αγίου Γεωργίου.

Στο 49' σε κόρνερ του Χατζηκώστα και κεφαλιά του Κακλαμάνου, ο Αναστασάς έδιωξε σε κόρνερ με το ένα χέρι. Αμέσως μετά ο Σπανός έκανε σέντρα από δεξιά και ο Πλαγγέντης με κεφαλιά «σημάδεψε» το κάθετο δοκάρι.

Σουτ του Μαυρομούστακου στο 55' λίγο πάνω από το οριζόντιο δοκάρι.

Στο 60' σέντρα σουτ του Καλημέρη, αποκρούστηκε από το οριζόντιο δοκάρι.

Στο 67' ο Χατζηνικόλας είδε 2η κίντρινη κάρτα (κόκκινη) για σκληρό μαρκάρισμα.

Στο 73' το πλασέ του Σκυλλαράκη σταμάτησε στον Μαγκαφά, με προβολή λίγο πριν το τέρμα.

Σουτ του Αγγελάκη στο 80', μπλόκαρε ο Δημητρίου. Στο επόμενο λεπτό, σουτ του Μαυρομούστακου απο το ημικύκλιο, η μπάλα βρήκε σε αντίπαλο, κτύπησε στο αριστερό κάθετο και κατέληξε στα δίχτυα, (1-1).

Στο 85' το πλασέ του Μαυρομούστακου έφυγε λίγο άουτ.

Στο 91' ατομική προσπάθεια του Σπανού και μέσα από το ημικύκλιο έπιασε το βολέ κάνοντας το 2-1.

Οι Αναστασάς, Μαυρομούστακος και Παπαδόπουλος άρεσαν από τον Διαγόρα Βατίου. Καλύτεροι του Αγίου Γεωργίου ήταν οι Κακλαμάνος, Μπάρτζος και Χατζημανώλης.

Παράπονα από τη διαιτησία του κ.Ρουμάνη έχει ο Άγιος Γεώργιος για τον πειθαρχικό του έλεγχο. Ο κ. Παπαγιαννίδης ελέγχεται για τη φάση του 21'. «Απαρατήρητος» πέρασε ο άλλος «βοηθός» κ. Μανέγας.

ΔΙΑΓΟΡΑΣ ΒΑΤΙΟΥ: Αναστασάς, Καλημέρης, Μάκρας, Πιτσουρδάκης (75' Διακαναστάσης), Ζωάννου, Μαγκαφάς, Γιαλλούσης (46 Σπανός), Παπαδόπουλος, Πλαγγέντης, Μαυρομούστακος, Δημητρόπουλος (53' Αγγελάκης).

ΑΓ. ΓΕΩΡΓΙΟΣ: Δημητρίου, Μπάρτζος, Χατζηκώστας, Κακλαμάνος, Χατζησταμάτης, Σκυλλαράκης, Χατζηνικόλας, Χατζημανώλης, Κολιάδης, Κούτρης, Παντίδος, Γκεοργκίεφ (70' Μπαλογιάννης).

Τρίτο «Χ» για τον Κλεόβουλο

Η ομάδα της Λίνδου υποχρεώθηκε σε ισοπαλία (1-1) από την καλή Α.Ε. Κατταβιάς

ΛΙΝΔΟΣ.-

Χωρίς νίκη για τρίτο συνεχόμενο παιχνίδι έμεινε ο Κλεόβουλος της Λίνδου. Αν και προηγήθηκε με 1 – 0 της Αθλητικής Ένωσης Κατταβιάς, δέχθηκε γκολ από τον Αλεβιζόπουλο με αποτέλεσμα να μείνει στην ισοπαλία (τρίτη συνολικά) που ασφαλώς και σε καμία περίπτωση δεν τον βολεύει. Οι παίκτες των Τζαφέρη – Παπαδόπουλου είχαν σε γενικές γραμμές μια μέτρια παρουσία και μόνο σε ένα διάστημα στο πρώτο ημίχρονο αλλά και στα τελευταία λεπτά της αναμέτρησης έδειξαν να ελέγχουν το παιχνίδι και να προσπαθούν να γίνουν επιθετικοί αναζητώντας το γκολ. Από την άλλη πλευρά η ομάδα του Μανώλη Φραντζή έδειξε και πάλι ένα καλοδουλεμένο σύνολο και απέδειξε ότι μόνο τυχαία δεν ήταν η νίκη επί του ΑΕΡΑ την προηγούμενη αγωνιστική.

Στο δεύτερο ημίχρονο μάλιστα που είδε ότι θα μπορούσε να κάνει τη ζημιά, δεν κλείστηκε ποτέ και παίζοντας με πολύ ψηλά την άμυνα της προσπάθησε να γίνει πιεστική για την άμυνα των γηπεδούχων, κάτι που συχνά πυκνά το κατάφερε. Άλλωστε ήταν η ομάδα που όπως φαίνεται και από το φιλμ του παιχνιδιού είχε τις περισσότερες ευκαιρίες από τους γηπεδούχους. Τηρουμένων των αναλογιών και με βάση την παρουσία και των δυο αντιπάλων, ήταν η ομάδα που στο παιχνίδι αυτό «έκλεψε» τις εντυπώσεις.

Τα γκολ



Στο 36' μετά από εκτέλεση φάουλ από τα δεξιά, ο Λυριστής με ωραία στριφτή κεφαλιά μέσα από την καρδιά της αντίπαλης άμυνας δεν άφησε κανένα περιθώριο αντίδρασης στον Χατζηδημητρίου ανοίγοντας το σκορ (1 – 0).

Στο 57' ο Αλεβιζόπουλος με απευθείας εκτέλεση φάουλ μισό περίπου μέτρο έξω από την περιοχή, έστειλε την μπάλα στην αφύλακτη γωνία του Διάκουλα διαμορφώνοντας το τελικό 1 – 1. Στην φάση αυτή οι γηπεδούχοι διαμαρτυρήθηκαν ότι κακώς ο διαιτητής σφύριξε φάουλ (μαρκάρισμα του Κοιλιά στον Καβουκλή) από το οποίο προήλθε το γκολ.



Ο Καλογήρου προσπαθεί να ελέγξει την μπάλα

Οι κυριότερες φάσεις

Στο 15' ο Ιακωβίδης με σουτ από πολύ καλό σημείο μέσα από την μεγάλη περιοχή, έστειλε την μπάλα ψηλά πάνω από το οριζόντιο δοκάρι του Χατζηδημητρίου (άουτ)

Τέσσερα λεπτά αργότερα (στο 19') χάθηκε μεγάλη ευκαιρία για τους φιλοξενούμενους. Ο Μέντος σούταρε διαγώνια και ο Διάκουλας απόκρουσε.

Η μπάλα έφθασε στον αφρούρητο Αγκά -λίγο έξω από τη μικρή περιοχή- ο οποίος σούταρε αμέσως αλλά ο Διάκουλας έδιωξε σε κόρνερ.

Στο 30' μετά από εκτέλεση φάουλ του Αλεβιζόπουλιυ, ο Καβουκλής με κεφαλιά από την καρδιά της άμυνας δεν μπόρεσε να σημαδέψει σωστά (άουτ)

Στο 73' μετά από εκτέλεση κόρνερ του Αλεβιζόπουλου, ο Μέντος που τρύπωσε στην αντίπαλη άμυνα πήρε την κεφαλιά αλλά έστειλε την μπάλα άουτ.

Στο 77' ο Χαρίτος μπήκε στην περιοχή και σούταρε με καλές προϋποθέσεις αλλά έστειλε την μπάλα να περάσει αρκετά μέτρα δίπλα από το αριστερό δοκάρι του Χατζηδημητρίου που δεν ανησύχησε ιδιαίτερα ούτε σε αυτή τη φάση.

Στο 80' ο Αγκάς με πλασέ –μετά από λάθος διώξιμο του Διάκουλα- μέσα από την περιοχή και με κενή σχεδόν την εστία έστειλε την μπάλα άουτ. Είχε όλη τη δυνατότητα να κοντρολάρει και να σιγουρέψει το γκολ.

Προσπάθησαν από τους γηπεδούχους οι Λυριστής, Παλάνης και Καλογήρου. Καλύτεροι της ΑΕ Κατταβιάς οι Αλεβιζόπουλος, Καβουκλής και Μέντος.

Καλή ήταν η διαιτησία του κ.Γκούμα (Μίαρης, Κασιώτης) ο οποίος πάντως άφησε παραπονούμενες και τις δυο ομάδες. Τους γηπεδούχους για τον καταλογισμό φάουλ στη φάση του γκολ της ισοφάρισης και τους φιλοξενούμενους για την αποβολή του Καβουκλή. Ο γερόλυκος επιθετικός αποβλήθηκε με δεύτερη κίτρινη κάρτα στο 85' για διαμαρτυρία.

Οι συνθέσεις των ομάδων:

ΚΛΕΟΒΟΥΛΟΣ: Διάκουλας, Κοιλιάς (76' Κανέλος), Στρατής, Νικολής, Καλογήρου, Γιακουμάκης (63' Παλάνης), Ιακωβίδης (76' Τσακίρης), Πόλος, Χαρίτος, Λυριστής, Αγγελόπουλος

ΑΕ ΚΑΤΤΑΒΙΑΣ: Χατζηδημητρίου, Μέντος, Παπαϊωάννου, Ματαίου, Κτίστης, Κυριακάκης, Κατσαμπάς (25' λ.τ. Κυπριώτης, 92' λ.τ. Μπρισνόβαλης), Καβουκλής, Αγκάς, Αλεβιζόπουλος, Δεικτάκης.



Φάση λίγο έξω από την περιοχή του Χατζηδημητρίου



Ο Ντανιέλ Μπατίστα απολαμβάνει πλάι στον Νίκο Μαντικό το σουβλάκι του στο γήπεδο της Λίνδου



Ο Καβουκλής ετοιμάζεται να σουτάρει

Αγχωτικός ο Αρης

• Ενώ προηγήθηκε από το 9' με 1-0 σφράγισε τη νίκη του (3-0) επί της Αναγέννησης στο τελευταίο δεκάλεπτο • Στο 65' ο διαιτητής Μιριούνης δεν καταλόγισε πέναλτι υπέρ των φιλοξενούμενων σε ανατροπή του Κωνσταντάκη

ΑΡΧΑΓΓΕΛΟΣ.- Του ΗΛΙΑ ΛΟΪΖΟΥ

Ο επιθετικός μονόλογος του Άρη στο πρώτο ημίχρονο ήταν αρκετός όπως φάνηκε για να πάρει η ομάδα του Αρχαγγέλου τη νίκη με 3-0 από την Αναγέννηση Έμπωνα στο πλαίσιο τη 3ης αγωνιστικής του πρωταθλήματος. Σε γενικές γραμμές η εικόνα του παιχνιδιού ήταν καλή κι αυτό οφείλεται στο γεγονός ότι οι φιλοξενούμενοι ούτε στην άμυνα τους ταμπουρώθηκαν αλλά ούτε και καταστροφικό ποδόσφαιρο έπαιξαν. Η νίκη του Άρη ήταν δίκαιη αλλά κανείς δεν γνωρίζει τι εξέλιξη θα έπαιρνε το παιχνίδι εάν ο διαιτητής καταλόγιζε το καταφανέστατο πέναλτι υπέρ της Αναγέννησης και οι παίκτες του Γιώργου Ξύπα το μετέτρεπαν σε γκολ και το σκορ στο 65' γινόταν 1-1. Σίγουρα η ομάδα του Μιχάλη Χαρίτου ήταν καλύτερη σχεδόν σ'όλη τη διάρκεια του αγώνα από τον αντίπαλο της και θα μπορούσε να είχε εξασφαλίσει τη νίκη από το πρώτο 45λεπτο. Ωστόσο παρά το γεγονός ότι οι κιτρινόμαυροι ήταν παραγωγικοί στην δημιουργία ευκαιριών κατάφεραν να πετύχουν μόνο ένα γκολ ενώ στην επανάληψη που ο ρυθμός τους έπεσε σκόραραν δύο φορές. Ο διαιτητής του αγώνα στις δύσκολες φάσεις δεν πήρε τις αποφάσεις που έπρεπε και ίσως οι δύο ομάδες να αισθάνονται αδικημένες, αλλά αυτή που σίγουρα ήταν, είναι η Αναγέννηση για το πέναλτι που δεν της δόθηκε. Η παρουσία των φιλάθλων στις εξέδρες ήταν απογοητευτική καθώς ο αριθμός τους με το ζόρι έφτασε τους 70. Βέβαια η συντριπτική πλειοψηφία ήταν φίλαθλοι των γηπεδούχων αλλά δεν νοείται ν'αγωνίζεται ο Αρης στον Αρχάγγελο και να μην γεμίζει το γήπεδο. Ευχάριστη νότα του αγώνα ήταν πως είδαμε αρκετά μικρά παιδιά στις εξέδρες και ας ελπίσουμε στο επόμενο παιχνίδι να είναι περισσότερα. Οι ποδοσφαιριστές του Άρη αλλά και το χορτάρι πρέπει να είναι τα κίνητρα των παιδιών για να έλθουν πιο κοντά στην ιστορική ομάδα. Θα πρέπει ωστόσο να εκθειάσουμε και την αγωνιστική συμπεριφορά όλων των ποδοσφαιριστών και των δύο ομάδων. Ο αγώνας είχε έντονο και το δυναμικό στοιχείο που λογικά απορρέει από το πάθος για τη νίκη. Όμως παρά τα δυνατά μαρακαρίσματα που υπήρξαν γηπεδούχοι καl φιλοξενούμενοι στάθηκαν στο ύψος τους και πρώτη τους δουλειά ήταν να σκύψουν πάνω στον αντίπαλο που τραυμάτισαν και να του συμπαρασταθούν. Το «ευ αγωνίζεσθαι» τηρήθηκε πραγματικά στο προχθεσινό παιχνίδι.



Ο Εμίλ Μπιγκό (δεξιά) ήταν ο οργανωτής του παιχνιδιού του Αρη αλλά από τη φυσική του θέση

Α'ΗΜΙΧΡΟΝΟ

Από τα πρώτα λεπτά ο Αρης έδιεξε ότι ήθελε τη νίκη αλλά παράλληλα και την καλή απόδοη προκειμένου οι παίκτες του να ευχαριστήσουν διπλά τους φιλάθλους της ομάδας. Μετά τις πρώτες αναγνωριστικές κινήσεις οι γηπεδούχοι κατάφεραν να πάρουν τον έλεγχο στη μεσαία γραμμή με τις πρωτοβουλίες που ανέπτυξε, από τη φυσική του θέση μετά την επιστροφή του Τραχανά, ο Εμιλ Μπιγκό μαζί με τοΝ Νίκο Λαμπριανό. Οι προαναφερόμενοι ποδοσφαιριστές έδωσαν το έναυσμα και στους υπόλοιπους κι έτσι οι κιτρινόμαυροι απέκτησαν τον πλήρη έλεγχο του αγώνα. Η επιθετική δραστηριότητα του Αρη κράτησε μέχρι την ολοκλήρωση του ημιώρου κι ενώ ήδη είχε προηγηθεί στο σκορ με 1-0 απο το 9'. Το γεγονός ότι δεν ήλθε το δεύτερο γκολ παρά τις ευκαιρίες που δημιουργήθηκαν φάνηκε ότι επηρέασε τους γηπεδούχους που έγιναν νευρικοί στις ενέργειές τους. Στο ίδιο διάστημα η Αναγέννηση έδειξε πως ήθελε να παίξει ποδόσφαιρο και δεν κλείσθηκε στην άμυνα της. Οι προσπάθειες που κατέβαλαν στη μεσαία γραμμή οι έμπειροι Κωνσταντάκης και Κάβουρας δεν ήταν αρκετές καθώς δεν είχαν συμπαραστάτες, όμως παρόλα αυτά οι μπαλιές για την επίθεση βγήκαν αλλά η άμυνα του Αρη δεν επέτρεψε στους παίκτες του Γιώργου Ξύπα να γίνουν επικίνδυνοι για την εστία του Αλεξανδρίδη.

Μετά το 35' οι φιλοξενούμενοι ισορρόπησαν την κατάσταση αλλά δεν μπόρεσαν ν'αλλάξουν κάτι που θα τους έφερνε κοντά στην ισοφάριση.

Β' ΗΜΙΧΡΟΝΟ

Οι κιτρινόμαυροι μπήκαν στον αγωνιστικό χώρο με διάθεση να πετύχουν γρήγορα το 2-0 και να διώξουν το άγχος που απέκτησαν από τις χαμένες ευκαιρίες. Δεν το κατάφεραν και γύρω στο 60' μετά την εισοδο και του Γιώργου Ξύπα στο παιχνίδι η Αναγέννηση πίεσε τους γηπεδούχους και μετά από πέντε λεπτά ο διαιτητής δεν είδε την ανατροπή που έγινε στον Κωνσταντάκη από τον Τσελεπίδη και κατά συνέπεια δεν έδωσε το πέναλτι. Μάλιστα ο κ. Μιριούνης «κιτρίνισε» τον έμπειρο ποδοσφαιριστή για θέατρο (καμία περίπτωση) και στη συνέχεια τον απέβαλε. Οι γηπεδούχοι αφυπνίσθηκαν μετά το δεκάλεπτο και στη συνέχεια βρήκαν δυο φορές τον δρόμο προς τα δίχτυα. Πάντως η Αναγέννηση μέχρι το τέλος του αγώνα προσπάθησε για το καλύτερο αλλά δεν είχε τη δυναμική που χρειαζόταν στην επιθετική της γραμμή αλλά και στο χώρο του κέντρου.

Από τον Αρη ξεχώρισαν οι Μπιγκό, Λαμπριανός, Φουτούλης, Τσελεπίδης και από την Αναγέννηση οι Κωνσταντάκης, Κάβουρας, Βενέτης, Κούτρας. Με λάθη ο διαιτητής Μιριούνης, καλοί οι βοηθοί Στεφανάκης-Καραχανής.

ΑΡΗΣ: Αλεξανδρίδης, Κωστάκης,, Κατσίκος (62' Πευκιανάκης), Κοντόγιαννος Γ.Σ., Μπιγκό, Φουτούλης, Τσελεπίδης, Μαγιόγλου Στ., Τάνεβ (73' Παρδαλού), Τραχανάς, Λαμπριανός.

ΑΝΑΓΕΝΝΗΣΗ: Χαλκιόπουλος, Καραγιαννάκης Ι., (58' Ξύπας), Κοσμάς (26' λ.τ. Βενέτης), Χατζηκαλημέρης, Κάβουρας, Κούτρας, Κοσμάς Μιχ., Πατηνιώτης, Κωνσταντάκης, Σταμούλης (79' Μοσχής), Σβύνος.

Τα γκολ



Και τα τρία γκολ του Αρη έφεραν την σφραγίδα του Ν. Λαμπριανού (αριστερά). Στη φωτό με τον Χρ. Κούτρα

9' Από τον χώρο της μεσαίας γραμμής και δεξιά ο Νίκος Λαμπριανός ξεκίνησε κούρσα και παρά την πίεση αντιπάλων έφτασε στη γραμμή του άουτ κι έβγαλε τη συρτή σέντρα. Ο Κρίστο Τάνεβ κινήθηκε πιο γρήγορα στην μπάλα από τους αμυντικούς και με κοντινό πλασέ δεν άφησε περιθώρια αντίδρασης στον Χαλκιόπουλο και την έστειλε στα δίχτυα, 1-0.

80' Και πάλι ο Λαμπριανός μπήκε από τ' αριστερά και με εξαιρετική πάσα έβγαλε σε θέση «τετ – α – τετ» τον Πευκιανάκη, ο οποίος με κοντινό πλασέ έστειλε την μπάλα στην αριστερή γωνιά του Χαλκιόπουλου, 2-0.

87' Μ' ένα άψογο σουτ, λίγο έξω από τη μεγάλη περιοχή και αριστερά ο Νίκος Λαμπριανός έστειλε την μπάλα στο αριστερό παραθυράκι του Χαλκιόπουλου που δεν μπόρεσε ν' αντιδράσει, 3-0.

Το πέναλτι που δεν δόθηκε



Δεν δόθηκε στον Μιχάλη Κωνσταντάκη(δεξιά) το πέναλτι, ενώ πήρε και κόκκινη

Στο 65' οι Κωνσταντάκης και Τσελεπίδης διεκδίκησαν την μπάλα στ' αριστερά και κάτοχός της έγινε ο παίκτης της Αναγέννησης που μπήκε στη συνέχεια στη μεγάλη περιοχή.

Ο Τσελεπίδης που τον ακολούθησε τον ανέτρεψε αλλά ο διαιτητής προς γενική κατάπληξη δεν καταλόγισε την κλασική περίπτωση πέναλτι. Αντίθετα, περίμενε τον Μιχάλη Κωνσταντάκη να σηκωθεί από το έδαφος και στη συνέχεια του έδειξε κίτρινη κάρτα.

Ο έμπειρος παίκτης που είχε δεχτεί νωρίτερα την πρώτη κίτρινη αντίκρισε και την κόκκινη κάρτα του διαιτητή Μιριούνη.

Σίγουρα ο διαιτητής έκανε λάθος, ανθρώπινο, όμως μ' αυτή του την απόφαση στέρησε πιθανόν την ισοφάριση του σκορ από τους φιλοξενούμενους και παράλληλα άφησε την Αναγέννηση με δέκα παίκτες για το υπόλοιπο διάστημα του αγώνα, ενώ ο Κωνσταντάκης στο επόμενο παιχνίδι της ομάδας του θα είναι αναίτια απών.

Οι καλύτερες φάσεις

4'' Συρτή σέντρα του Λαμπριανού από δεξιά για τον Τάνεβ βγήκε ο Χαλκιόπουλος έγκαιρα και μπλόκαρε την μπάλα.

20' Ο Μπιγκό εκμεταλλεύτηκε λάθος των αμυντικών των φιλοξενουμένων αρκετά έξω από την περιοχή. Ο μέσος του Αρη μπήκε στην περιοχή κι αριστερά αλλά η προσπάθεια που έκανε να γυρίσει την μπάλα έγινε αντιληπτή από τον Χαλκιόπουλο που μπλόκαρε την μπάλα.

23' Ευθύβολο δυνατό σουτ του Τσελεπίδη έξω από την περιοχή τράνταξε το οριζόντιο δοκάρι.

27' Ο Μπιγκό με ωραίες προσποιήσεις βρέθηκε λίγο έξω από τη μικρή περιοχή κι αριστερά, όμως το σουτ που έκανε, χτύπησε στην εξωτερική πλευρά των διχτύων.

31' Σε εκτέλεση πλαγίου άουτ του Μπιγκό από τα δεξιά και στην ευθεία με τη μεγάλη περιοχή Τάνεβ και Μιχάλης Κοσμάς διεκδίκησαν την μπάλα χωρίς αποτέλεσμα. Εφτασε στον Λαμπριανό που επιχείρησε μονοκόμματο γυριστό σουτ αλλά με εκπληκτική απόκρουση ο Χαλκιόπουλος την έδιωξε πάνω από το οριζόντιο δοκάρι.

47' Ωραίος συνδυασμός απ' αριστερά Φουτούλη – Κοτσίκου με τον δεύτερο να βρίσκει στον κενό χώρο τον Τάνεβ. Ο Σκοπιανός παίκτης καθυστέρησε, απέφυγε όμως τον αντίπαλό του αλλά το αριστερό σουτ που έκανε, πέρασε δίπλα από το κάθετο δοκάρι.

55' Βολίδα του Λαμπριανού έξω από την περιοχή απέκρουσε στην αριστερή του γωνία ο Χαλκιόπουλος σε κόρνερ που πέρασε ανεκμετάλλευτο.

57' Νέο σουτ από τον Λαμπριανό, απέκρουσε και πάλι ο γκολκήπερ της Αναγέννησης.

70' Εξω από την περιοχή ο Τσελεπίδης εξαπέλυσε δυνατό σουτ κι η μπάλα αποκρούσθηκε από το αριστερό δοκάρι του Χαλκιόπουλου. Στη συνέχεια χτύπησε στο σώμα του πορτιέρο της Αναγέννησης και μετά την απομάκρυναν οι αμυντικοί.

75' Ωραίος συνδυασμός Φουτούλη – Λαμπριανού – Μπιγκό με τον τελευταίο να βγάζει χαμηλή σέντρα, κεφαλιά «ψαράκι» του Παρδαλού Τσαμπίκου μπλόκαρε με διπλή προσπάθεια ο Χαλκιόπουλος.

76' Από τα δεξιά και αρκετά μακριά από τη μεγάλη περιοχή ο Ξύπας εκτέλεσε φάουλ κι ο Αλεξανδρίδης απέκρουσε σε κόρνερ.

85' Από τα δεξιά ο «γερόλυκος» Κάβουρας απέφυγε τους αντιπάλους του και γύρισε στον Σβύνο που βρισκόταν στο ύψος του πέναλτι. Ομως το πλασέ που έκανε ο επιθετικός της Αναγέννησης έφυγε πάνω από το οριζόντιο δοκάρι.

Χατ τρικ του Γεωργαλλή

Με δικά του γκολ ο Φοίβος νίκησε 3–0 την Α.Ε. Καλύμνου

ΚΡΕΜΑΣΤΗ.-

Με τρία γκολ του Πολυδεύκη Γεωργαλλή ο Φοίβος νίκησε χθες το μεσημέρι στην Κρεμαστή την Α.Ε. Καλύμνου με 3-0, πετυχαίνοντας έτσι, την πρώτη εντός έδρας επιτυχία της περιόδου.

Οι παίκτες του Σταύρου Σταύρου ξεκίνησαν δυνατά. Έχασαν αρκετές ευκαιρίες να ανοίξουν το σκορ στο διάστημα του πρώτου ημιχρόνου, το οποίο κι έληξε 0-0.

Οι φιλοξενούμενοι απείλησαν δύο φορές με γκολ χωρίς όμως επιτυχία.

Στην επανάληψη, η Α.Ε. Καλύμνου στο 54' έχασε μοναδική στιγμή να σκοράρει.

Τρία λεπτά μετά (57'), βρέθηκε πίσω στο σκορ. Ακόμη και σε αυτό το χρονικό σημείο η φιλοξενούμενη «άγγιξε» το γκολ, χάνοντας τρεις ευκαιρίες.

Τελικά, ο Φοίβος βρήκε τρόπο να σημειώσει και άλλο γκολ στο 80' και να «καθαρίσει» σε αυτό το λεπτό το παιχνίδι. Λίγο πριν το τέλος, ο γηπεδούχος διαμόρφωσε το τελικό 3-0.

ΤΑ ΓΚΟΛ

Σε φάουλ του Ματθαίου στο 57', ο Γεωργαλλής με προβολή έκανε το 1-0.

Στο 80' ο ίδιος παίκτης από κοντά σημείωσε το 2-0.

Το 3-0 «γράφτηκε» στο 89', πάλι με τον Γεωργαλλή, που με πλασέ έστειλε την μπάλα στα δίχτυα.

ΑΛΛΕΣ ΦΑΣΕΙΣ

Μετά από τραγικό λάθος του Ανατολίτη, ο Γεωργαλλής από θέση βολής είχε άστοχο πλασέ στο 21'.

Τρία λεπτά αργότερα, σε φάουλ του Χαρικιόπουλου, ο Ζουρούδης Δ., με κεφαλιά έστειλε την μπάλα ελάχιστα άουτ.

«Αέρα» κλώτσησε ο Γεωργαλλής στο 28' από θέση τετ-α-τετ. Στο επόμενο λεπτό, ο Γλυκοκάλαμος είχε καλό σουτ για να διώξει σε κόρνερ ο Καΐκας. Το βολέ του Χαρικιόπουλου από καλή θέση έδιωξε εντυπωσιακά σε κόρνερ ο γκολκήπερ Ζερβός στο 39'.

Το πλασέ του Ζουρούδη Δ., στο 45' έφυγε ξυστά άουτ. Στο 54' ο Γλυκοκάλαμος «έσπασε» το οφσάϊντ, προχώρησε μόνος, όμως το ψηλοκρεμαστό του πλασέ έδιωξε την τελευταία στιγμή ο Ζουρούδης Δ.

Το σουτ του Βλάχου στο 70', έδιωξε σε κόρνερ ο τερματοφύλακας του Φοίβου.

Στο 72' ο Καΐκας «σταμάτησε» το πλασέ του Γλυκοκάλαμου. Νέο πλασέ του Βλάχου, έσωσε ο Χαρικιόπουλος.

Οι Χαρικιόπουλος, Γεωργαλλής και Ζουρούδης Δ., άρεσαν ιδιαίτερα από τον Φοίβο. Καλύτεροι της Α.Ε. Καλύμνου ήταν οι Γλυκοκάλαμος και Βλάχος.

Καλός ήταν ο διαιτητής κ. Τσαγγάρης (Σάββενας, Κατταβενός).



ΦΟΙΒΟΣ: Καΐκας, Ζερβός, Σάββενας Μ., Χαρικιόπουλος, Στρατής, Δράκος (13λ.τ. Χρονόπουλος), Ζουρούδης Δ., Μπιλιάς, Γεωργαλλής, Ματθαίος (64' Παλάζης), Ζουρούδης Κ. (59' Σάββενας Στ.)

Α.Ε. ΚΑΛΥΜΝΟΥ: Ζερβός, Καμπούρης, Φράγκος, Ανατολίτης, Κοτσάνης (83' Πιλάτος), Γλυκοκάλαμος, Τριαντάφυλλος, Βλάχος, Πετρίδης, Χατζηδάκης, Κατσαρής.

Εύκολο απόγευμα για τον Αστέρα

Η ομάδα των Μασάρων με δύο γκολ του Σκυλλαράκη κι ένα του Κυπριώτη κέρδισε 3–0 τον Νικαγόρα● Με δέκα παίκτες τελείωσαν το παιχνίδι οι φιλοξενούμενοι μετά την αποβολή του Ζερβού

Μάσαρι (Ανταπόκριση Γιάννη Αρνά)

Τους πρώτους του βαθμούς στο φετινό πρωτάθλημα μάζεψε χθες το απόγευμα ο Αστέρας Μασάρων καθώς κέρδισε με 3-0 τον Νικαγόρα. Οι γηπεδούχοι ήταν καλύτεροι σ'όλη τη διάρκεια του αγώνα και αν οι ποδοσφαιριστές του Μιχάλη Κυπριώτη ήταν πιο εύστοχοι στις ευκαιρίες που δημιούργησαν τότε το σκορ θα ήταν σίγουρα μεγαλύτερο.

Αυτό ήταν ουσιαστικά το πιο σοβαρό πρόβλημα των γηπεδούχων στο χθεσινό παιχνίδι τους απέναντι στον Νικαγόρα. Οι φιλοξενούμενοι δεν έδειξαν κάτι το ιδιαίτερο και σε καμία στιγμή του αγώνα δεν μπόρεσαν να φτάσουν με αξιώσεις στην περιοχή του Νεσγού. Οι προσανατολισμοί τους από τα πρώτα λεπτά της αναμέτρησης ήταν αμυντικοί και η αμυντική τους διάταξη έγινε ακόμα πιο σφιχτή, όταν στο 25' έμειναν με δέκα παίικτες λόγω αποβολής του Ζερβού με απ'ευθείας κόκκινη κάρτα επειδή έβρισε αντίπαλο παίκτη. Ωστόσο οι παίκτες του Μιχάλη Κυπριώτη βρήκαν τις λύσεις, άνοιξαν διαδρόμους στην αμυντική γραμμή του Νικαγόρα και κατάφεραν να πάρουν τη νίκη μόνο με το φτωχό σκορ 3-0.

Φάσεις και γκολ

5' Από καλή θέση ο Λαγογένης έκανε το δυνατό σουτ αλλά ο Διακοδημητρίου με διπλή προσπάθεια μπλόκαρε την μπάλα.

10' Ο Λαγογένης βγήκε σε θέση «τετ-α-τετ» και έκανε το πλασέ, όμως η μπάλα έγλυψε το οριζόντιο δοκάρι.

15' Σωτήρια απόκρουση του Διακοδημητρίου σε κόρνερ στο δυνατό σουτ του Λαγογένη από το ύψος της περιοχής.

20' Δύσκολη απόκρουση του τερματοφύλακα των φιλοξενούμενων σε σουτ του Χωρίτη.

25' Αποβλήθηκε ο Ζερβός γιατί έβρισε αντίπαλο ποδοσφαιριστή.

33' Με διαγώνιο σουτ ο Σκυλλαράκης μέσα από την περιοχή έδωσε το προβάδισμα στον Αστέρα με 1-0.

45' Από ευνοϊκή θέση ο Λαγογένης έκανε το σουτ αλλά και πάλι ο Διακοδημητρίου απέκρουσε δύσκολα.

50' Μετά από ωραία εκτέλεση φάουλ του Κυπριώτη, ο Σκυλλαράκης έπιασε την κεφαλιά αλλά η μπάλα σταμάτησε στο οριζόντιο δοκάρι.

55' Ο Κυπριώτης έβγαλε τη σέντρα αλλά το πλασέ που έκανε ο Λεβεντέρης πέρασε σύρριζα άουτ.

65' Μετά από σέντρα του Λεβεντέρη, ο Σκυλλαράκης με κεφαλιά πέτυχε το 2-0.

70' Με κεφαλιά πάσα ο Σκυλλαράκης τροφοδότησε τον Κυπριώτη κι αυτός με πλασέ έστειλε την μπάλα στα δίχτυα του Διακοδημητρίου.

Από τους νικητές άρεσαν περισσότερο οι Σκυλλαράκης, Λεβεντέρης, Λαγογένης κι από τον Νικαγόρα οι Στρατής, Καλερές, Πολίτης. Χωρίς προβλήματα η διαιτησία του Αντωνά και των βοηθών του Κασιώτη-Μοντιάδη.

ΑΣΤΕΡΑΣ ΜΑΣΑΡΩΝ: Νεσγός, Τσίπα (75' Σαρικάς), Κουρμαδιάς (75' Λίλος), Σταυρίδης, Λεβεντέρης, Σπανός, Χωρίτης, Κυπριώτης, Σκυλλαράκης, Λαγογένης (65' Ζανέττος), Μουδάτσος Σπ.

ΝΙΚΑΓΟΡΑΣ: Διακοδημητρίου, Πετρενόλης,Σάζαλης, Μπίλης Στ., Μπίλης Μιχ. (55'Δημητρακιός), Πολίτης, Καλερές, Σκευοφύλαξ, Ζερβός, Δουβλής (65' Σακέλλης).



ΣΩΤΗΡΑΚΗΣ Ε. ΔΙΑΜΑΝΤΗΣ
(ΞΕΝΟΔΟΧΟΣ)
ΥΠΟΨΗΦΙΟΣ ΔΗΜΟΤΙΚΟΣ ΣΥΜΒΟΥΛΟΣ ΜΕ ΤΟΝ ΓΙΩΡΓΟ ΚΩΣΤΑ
ΚΑΛΛΙΘΕΑ
ΔΥΝΑΜΗ ΑΛΛΑΓΗΣ & ΠΡΟΟΔΟΥ
ΤΗΛ. 6932377540

ΠΡΑΚΤΟΡΕΙΟ ΟΠΑΠ
ΒΟΝΑΚΗΣ ΓΙΑΝΝΗΣ
ΑΜΕΣΗ ΠΛΗΡΩΜΗ ΚΕΡΔΩΝ
ΞΥΣΤΟ
ΕΞΟΦΛΟΥΝΤΑΙ ΛΟΓΑΡΙΑΣΜΟΙ Δ.Ε.Η. - Ο.Τ.Ε.
ΣΤΟΙΧΗΜΑ ΠΟΔΟΣΦΑΙΡΟ
SUPER 3
ΤΖΟΚΕΡ
extra 5
ΛΟΤΤΟ ΝΕΟ ΠΡΟ ΤΟ
ΚΙΝΟ ΛΑΧΕΙΑ
ΠΡΟ ΠΟ ΓΚΟΛ
ΠΡΟ ΠΟ 13
ΑΘΗΝΩΝ 28 ΑΝΑΛΗΨΗ - ΡΟΔΟΣ ΤΗΛ. 22410 67221 - FAX: 22410 60319

Δεν κατάφερε να σπάσει το ρόδι η Δήμητρα

Δύο ήττες ήταν ο απολογισμός της Δήμητρας στα ισάριθμα φιλικά παιχνίδια της ομάδας για το Σαββατοκύριακο.

Η ομάδα του Μιχάλη Μανωλά έδειξε δύο πρόσωπα μέσα σε 48 ώρες και απογοήτευσε τον τεχνικό της.

Αναλυτικά οι αγώνες:

Σε μια ακόμη φιλική νίκη έφτασε το Σάββατο ο Δαμάγητος στα πλαίσια της προετοιμασίας του ενόψει της έναρξης των επίσημων υποχρεώσεων του για το νέο πρωτάθλημα.

Στο γήπεδο της Δαματριάς υποχρέωσε τη γηπεδούχο Δήμητρα σε ήττα με σκορ 0-3 παίρνοντας ουσιαστικά μια άτυπη νίκη.

Οι δύο ομάδες είχαν αρκετά καλή παρουσία μέσα στον αγωνιστικό χώρο και έδειξαν πολύ καλά στοιχεία κυρίως όσον αφορά στο βαθμό ετοιμότητας τους.

Ο αγώνας αυτός ήταν μια ευκαιρία για τους δύο τεχνικούς να συμπεράνουν πως παιχνίδι με το παιχνίδι η αγωνιστική εικόνα της εικόνας και η φυσική κατάσταση των παικτών βελτιώνονται με γοργούς ρυθμούς.

Το παιχνίδι ήταν ανοιχτό και για τις δύο ομάδες αφού δεν υπήρχε το άγχος για το αποτέλεσμα. Αυτό βοήθησε τις δύο ομάδες να παίξουν πιο ελεύθερα και να δημιουργήσουν αρκετές ευκαιρίες, οι περισσότερες από τις οποίες δεν κατάφεραν να βρουν στόχο.

Η αστοχία των παικτών στο τελικό σουτ κράτησε τις δυο ομάδες στο μηδέν όσον αφορά στο α' ημίχρονο. Στην επανάληψη τα πράγματα άλλαξαν και η μπάλα κατέληξε τρεις φορές στα δίκτυα των δύο τερματοφυλάκων.

Τα γκολ

52' Ο Λοΐζος με κοντινή προβολή νίκησε τον Μάτση ανοίγοντας το σκορ, 0-1.

80' Ο Βαγγέλης Σπάρταλης πλάσαρε από κοντά και έδωσε ξανά το προβάδισμα στην ομάδα του, 0-2.

Στο 89' με ατομική προσπάθεια ο Λοΐζος έκανε το 0-3.

Χρέη διαιτητή της συνάντησης εκτέλεσε ο Σωτήρης Κούρος από τον Δαμάγητο.

ΔΗΜΗΤΡΑ ΔΑΜΑΤΡΙΑΣ: Μάτσης, Παναής, Τσακίρης, Χιώτης, Σταματίου Χρ., Πηδιάκης Γ.Σ., Κουνδουράκης, Καρναβάς Π., Κανάκης, Καρναβάς Δ., Σταματίου Β.

Έπαιξαν επίσης οι: Θεουλάκης, Θάνος, Πηδιάκης Γ.Δ., Τόμσον Ντιν, Θαλασσινός Α., Τσαλίκης, Τσαμπίκου, Σαλπιγγίδης και Εξαδάκτυλος.

ΔΑΜΑΓΗΤΟΣ: Χατζηνικόλας, Καραγιάννης Κ., Κατσαράς, Χατζησάββας, Νάμα, Πύλο, Καραγιάννης Ν., Κουτσούκης, Τσαλίκης, Καλούδης, Καραγιάννης Δ.,

Έπαιξαν επίσης οι Τσιροδήμος, Ζαγκανίκας, Λοΐζος, Ζαγοριανός, Σπάρταλης, Πάντος, Χάσταλης.

Ήττα και από τον Α.Ο. Σύμης

Απογοήτευσε στο δεύτερο κατά σειρά αγώνα του Σαββατοκύριακου η Δήμητρα. Παίζοντας στην έδρα της με τον Α.Ο. Σύμης στο πρώτο μάλιστα γι'αυτόν φιλικό, έχασε με σκορ 2-0, αποδεικνύοντας αυτό που φοβόταν από την αρχή ο προπονητής της, την αγωνιστική δηλαδή αστάθεια της ομάδας.

Παρά το γεγονός ότι οι Συμιακοί είναι ασύνδετοι ως ομάδα με νέο τεχνικό στον πάγκο τους κατάφεραν να πάρουν τελικά τη νίκη εκμεταλλευόμενοι το κακό αγωνιστικό πρόσωπο των γηπεδούχων και την επιπολαιότητα τους όσον αφορά στις προσπάθειες που επιχειρούσαν.

Η καλή παρουσία της Σύμης στο πρώτο της παιχνίδι άφησε καλές εντυπώσεις στον τεχνικό της Γιώργο Τζιβόγλου ο οποίος καλείται να ανεβάσει ακόμη ψηλότερα τον πήχη όσον αφορά στις εμφανίσεις και στην απόδοση στης ομάδας.

Σε αντίθεση με τον τεχνικό της Σύμης ο Μιχάλης Μανωλάς δεν έμεινε ικανοποιημένος με την εμφάνιση της ομάδας, πράγμα που τον ανησυχεί αφού δεν έχει καταφέρει να βρει λύση για την αγωνιστική... «διπροσωπία» της.

Πέραν των δύο τερμάτων, το συγκρότημα του Γιώργου Τζιβόγλου έχασε ακόμη τρεις μεγάλες ευκαιρίες να αυξήσει τα τέρματά του, όμως Τσαλίκης και Μάτσης είπαν όχι.

Συγκεκριμένα στο 13' σε πέναλτι που κέρδισε ο Χάσκας και εκτέλεσε ο Ζουρούδης, ο Τσαλίκης «κατέβασε» τα ρολά, ενώ λιγη ώρα αργότερα, στο καλοεκτελεσμένο φάουλ του Χάσκα ο τερματοφύλακας της Δήμητρας ήταν για μια ακόμη φορά παρών. Στην επανάληψη ήταν σειρά του Μάτση να χριστεί «ήρωας» μετά το ωραίο φάουλ του Χάσκα.

Τα τέρματα

50' Ο Ζουρούδης με σέντρα ακριβείας βρήκε το κεφάλι του Χάσκα που δεν δυσκολεύτηκε να σκοράρει, 0-1.

70' Ο Τσίκκης με ωραία πάσα βρήκε τον Τσαβαρή και αυτός με τη σειρά του ανέβασε στο δείκτη του σκορ, 0-2.

Χρέη διαιτητή στο α' ημίχρονο εκτέλεσε ο Θόδωρος Φρούμης ενώ στην επανάληψη τη «σκυτάλη» πήρε ο Μιχάλης Κανάκης.

ΔΗΜΗΤΡΑ ΔΑΜΑΤΡΙΑΣ: Τσαλίκης, Παναής, Τσακίρης, Χιώτης, Σταματίου Χρ., Πηδιάκης Γ.Σ., Κουνδουράκης, Τόμσον Ντιν, Κανάκης, Καρνάβας Δ., Σταματίου Β.

Έπαιξαν επίσης οι Θάνος, Πηδιάκης Γ.Δ., Θαλασσινός Α., Τσαμπίκου, Σαλπιγγίδης και Εξαδάκτυλος.

Α.Ο. ΣΥΜΗΣ: Χατζηπέτρος Σπ., Φουντουράδάκης, Βυζανιάρης, Τσαβαρής Β., Καραβαΐλης Ν., Ζουρούδης Π., Καραγιάννης, Παπανικολάου, Χάσκας, Κυπριώτης, Τσαβαρής Μ.

Έπαιξαν επίσης οι Καραβαΐλης, Μακράκης Β., Χατζηιωάννου Μ., Ζουρούδης Γ., Τσουβαλάς, Τσαβαρής Η., Ζουρούδης Λ., Χατζηπέτρος Ν., Μιχαήλου, Κουρδουμπάς, Γεωργάς και Τσίκκης Ν.

Πεντάσφαιρος ο Αγιος Ισίδωρος

✔ Επικράτησε του Α.Σ. Ζευς πετυχαίνοντας τέσσερα τέρματα στην επανάληψη

Μια ακόμη φιλική νίκη πέτυχε το Σάββατο ο Άγιος Ισίδωρος στη διάρκεια της προετοιμασίας της εν όψει έναρξης του νέου πρωταθλήματος.

Κέρδισε στο γήπεδο των Αγίων Αποστόλων τον Α.Σ. Ζευς με σκορ 5-1, πραγματοποιώντας πολύ καλή εμφάνιση κυρίως στο β' ημίχρονο, στη διάρκεια του οποίου πέτυχε μάλιστα τα τέσσερα από τα πέντε τέρματα.

Ο Ζευς ο οποίος έδινε το πρώτο του επίσημο φιλικό παιχνίδι στάθηκε στο ύψος των περιστάσεων απέναντι σε ένα δυνατότερο αντίπαλο και δε δίστασε να τον κοιτάξει στα... μάτια. Στο α' ημίχρονο μάλιστα τον κόντραρε στα ίσια και κατάφερε να τον ισοφαρίσει παίζοντας επίσης καλό ποδόσφαιρο.

Στην επανάληψη τα πράγματα άλλαξαν, ο Άγιος Ισίδωρος με τις αλλαγές που έκανε, βελτίωσε την αγωνιστική του παρουσία με παίκτες «φρέσκους» από τον πάγκο.

Αντίθετα ο Α.Σ. Ζευς ασύνδετος ακόμη ως σύνολο δεν ήταν «τυχερός», οι αλλαγές που έκανε αποδείχτηκαν μοιραίες για την ομοιογένεια της ομάδας και συντέλεσαν αρνητικά για την έκβαση του αγώνα.

Το πρώτο τέρμα της συνάντησης μπήκε με το καλημέρα. Στο 5' ο Στάππας με ένα σουτ έξω από την περιιοχή έβαλε την ομάδα του μπροστά στο σκορ, όμως στο 30' ο Μίρτσεφ με ωραίο πλασέ μέσα από την περιοχή ισοφάρισε σε 1-1.

Στο 60' άρχισε ο χορός των τερμάτων με σκόρερ τον Παπαλαζάρου που εκτέλεσε με επιτυχία το πέναλτι, 1-2.

Δέκα λεπτά αργότερα ήταν η σειρά του Κουρδουνάκη Σ. να σκοράρει με ένα ωραίο πλασέ μέσα από τη μικρή περιοχή, 1-3.

Στο 75' Στάππας και Γεωργαλλής έπαιξαν το «1-2» και ο τελευταίος πλάσαρε εύστοχα τον Κουρζάκη, 1-4.

Στο 88' ο Παπαλαζάρου με ένα διαγώνιο σουτ χρίστηκε για δεύτερη φορά σκόρερ και ανέβασε το δείκτη του σκορ στο 1-5.

Το παιχνίδι σφύριξε ο Κυριάκος Φωτεινής.

ΖΕΥΣ: Κουρζάκης, Συμιξής, Ζίου, Ρούτσι, Μίρτσεφ, Χριστοδούλου, Εμίρογλου, Φραγκάκης,, Καρίπης, Τσάκε, Κεφάλας. Έπαιξαν επίσης οι : Φούκας, Δελίδης, Βολιτάκης και Παναγιώτου.

ΑΓ. ΙΣΙΔΩΡΟΣ: Διακοναστάσης, Χατζησάββας, Οικονομάκης, Πέτρου, Καραγιάννης, Μαούνης, Κουρδουνάκης, Γεωργαλλής Α., Θεοδοσίου, Αμπελάς, Στάππας. Έπαιξαν επίσης οι Γεωργαλλής Μ. Γεωργαλλής Σ., Κοντός Γ., Φωτεινής, Καρασάββας και Παπαλαζάρου.

ΟΙ ΤΡΑΥΜΑΤΙΕΣ ΑΠΟΔΕΚΑΤΙΣΑΝ ΤΟΝ ΠΟΛΥΣΤΡΑΤΟ

«Νοσοκομείο» θυμίζει ο Πολύστρατος την τελευταία εβδομάδα αφού οι παίκτες, ο ένας μετά τον άλλο, εγκατέλειπαν την ομάδα είτε λόγω τραυματισμών είτε λόγω ίωσης.

Αυτό προβλημάτισε αρκετά τον τεχνικό της ομάδας Γιώργο Ορφανίδη ο οποίος το μόνο που κάνει είναι να τηρεί στάση αναμονής.

Αυτός μάλιστα είναι και ο βασικός λόγος που αναβλήθηκε το προγραμματισμένο φιλικό παιχνίδι με αντίπαλο τον Αστέρα Παστίδας.

Συγκεκριμένα η μισή σχεδόν ομάδα του Πολύστρατου απουσίαζε με αποτέλεσμα ο προπονητής της να είναι αδύνατον να δουλέψει έτσι όπως περίμενε.

Τα προβλήματα όμως όπως φαίνεται αρχίζουν να βρίσκουν τη λύση τους. Για την ακρίβεια μέσα στην εβδομάδα Κουρής, Ιρίμια, Σάββενας, Κώστας και Κούτρης, εκτός απορρόητου επιστρέφουν στις γηπεδικές υποχρεώσεις τους και πιθανότατα να χρησιμοποιηθούν και στο παιχνίδι Κυπέλλου της ομάδας τους.

Αντίθετα οι τραυματίες Σμαραγδής και Καραγιάννης και ο Γιακουμάκης δεν αναμένεται να επιστρέψουν το επόμενο χρονικό διάστημα ή τουλάχιστον μέσα στην εβδομάδα.

Οι απουσίες, πρόβλημα στον Ευκλή Σορωνής

Προβληματισμός για την ελλιπή παρουσία του Σχοινάκη και του Γιοβάνι στις προπονήσεις λόγω των σχολικών τους υποχρεώσεων, επικρατεί στις τάξεις του Ευκλή.

Οι δύο ποδοσφαιριστές οι οποίοι ανήκουν στον βασικό κορμό της ομάδας, αδυνατούν να παίρνουν συστηματικά μέρος στις προπονήσεις της με αποτέλεσμα να μην προετοιμάζονται σωστά και αυτό ανησυχεί τον τεχνικό των «πράσινων» Σαλβατόρε Γκιούντιτσε που σε συνεργασία με τη διοίκηση της ομάδας προσπαθούν να βρουν τη χρυσή τομή στο ξαφνικό πρόβλημα.

Όσον αφορά στον τεχνικό του συγκροτήματος της Σορωνής Σαλβατόρε Γκιούντιτσε, δουλεύει σκληρά με την ομάδα και περιμένει η μεγάλη συμμετοχή των ποδοσφαιριστών και η «φρεσκάδα» του συνόλου του, να του επιφέρει «καρπούς» εντός του αγωνιστικού χώρου.

Ήδη τα πρώτα θετικά στοιχεία φάνηκαν από την έναρξη των φιλικών, η βελτίωση όμως της ομάδας έγινε ορατή στο τελευταίο της φιλικό με τη Δήμητρα, την οποία κέρδισε με σκορ 5-1.

Το συγκρότημα του Ευκλή έχει ήδη ανεβάσει ρυθμούς και προετοιμάζεται σκληρά για τα επόμενα δύο δυνατά φιλικά που έρχονται με Απόλλωνα Απολλώνων την Τετάρτη και Ευαγόρα το Σάββατο.

Μην μας ξυπνάτε απ' το όνειρο...

Πανάξια και θριαμβευτικά ο Κολοσσός...πάτησε και την Α.Ε. Λάρισας (86-67), παίρνοντας το πολύτιμο εισιτήριο για τους «4» του Κυπέλλου Ελλάδας! Μεγάλες στιγμές και μέγα πάθος από παίκτες και κόσμο στο «Βενετόκλειο», που γλέντησαν τη νίκη! Εκρηκτικό το τέταρτο δεκάλεπτο για τους «θαλασσί» που έπαιξαν άμυνα για σεμινάριο

ΕΠΙΜΕΛΕΙΑ: ΜΑΚΗΣ ΔΟΥΒΑΛΗΣ
E-mail: makiss@otenet.gr

Όχι δεν είναι ψέμα, είναι η αλήθεια...Είναι η πραγματικότητα, είναι αυτό που συμβαίνει και έχει πρωταγωνιστή τον Κολοσσό. Διαβάστε λοιπόν...Η ομάδα του Γιώργου Ζευγώλη βρίσκεται ήδη στους «4» του Κυπέλλου Ελλάδας. Αν δεν το καταλάβατε, συνεχίζουμε...Οι «θαλασσί» είναι πλέον στην ημιτελική φάση του Κυπέλλου Ελλάδας. Ναι καλά διαβάσατε, η ροδίτικη ομάδα συνεχίζει σαν τρένο και κανείς δεν ξέρει που θα σταματήσει...Τελευταίο της θύμα ακόμη μία ομάδα απ' την Α1. Αυτή τη φορά ήταν η Α.Ε. Λάρισας και το τελικό 86-67 φανερώνει του λόγου το αληθές. Μην μας ξυπνάτε απ' το όνειρο, αφήστε μας να ονειρευτούμε λίγο ακόμη. Ο Κολοσσός συνεχίζει και γράφει ιστορία, αποδεικνύοντας περίτρανα ότι η θέση του δεν είναι στην Α2, αλλά στα μεγάλα σαλόνια του ελληνικού μπάσκετ, εκεί όπου θα επιστρέψει σίγουρα με τέτοιες εμφανίσεις. Μία ομάδα...να την πιεις στο ποτήρι, μία ομάδα ορχήστρα, που αυτή τη φορά είχε δίπλα της έναν καταπληκτικό κόσμο. Με πάθος, τσαμπουκά και δυναμισμό, οι Ροδίτες φίλαθλοι ανάγκασαν τους Θεσσαλούς να νιώσουν τι εστί... «Βενετόκλειο». Το κλειστό γυμναστήριο γέμισε και στο τέλος όλοι μαζί πανηγύρισαν αυτό τον μεγάλο άθλο. Τη μεγαλειώδη εμφάνιση και την τεράστια νίκη-πρόκριση στους «4» του Κυπέλλου Ελλάδας.

Η διαδρομή ξεκίνησε απ' το Αίγιο, πέρασε απ' το Αιγίνιο, συνέχισε στη Θεσσαλονίκη και κατέληξε στη Ρόδο. Εκεί όπου ο Κολοσσός την ερχόμενη Τετάρτη θα ολοκληρώσει τις εντός έδρας υποχρεώσεις του στο κύπελλο Ελλάδας, με την ευχή φυσικά να πάει ακόμη και στον τελικό...Μέσα σε χρονικό διάστημα ενός μήνα, οι Ροδίτες έγραψαν και συνεχίζουν να γράφουν ιστορία, αφού μετά τη Δάφνη και τον Πανελλήνιο ήταν η σειρά της Α.Ε. Λάρισας να «προσκυνήσει» στο καμίνι του «Βενετοκλείου».

ΙΣΟΠΑΛΟ ΠΡΩΤΟ ΔΕΚΑΛΕΠΤΟ

Στην πρώτη περίοδο, ο Κολοσσός ξεκίνησε σχετικά καλά αφού με τρίποντο του Λάτοβιτς κατάφερε να προηγηθεί με 5-4 (2') και λίγο αργότερα με τον Μαχαίρα (8-6 στο 4'). Αξίζει φυσικά να σημειωθεί ότι ο Γιώργος Ζευγώλης χρησιμοποίησε στο ξεκίνημα του αγώνα τον Αλέξη Τσαμάτο, δείχνοντας ότι ο τελευταίος έχει μπει ήδη στο κλίμα της ομάδας.

Η ομάδα του Γιάννη Χριστόπουλου συνήλθε γρήγορα και με τον Μπόλιτς έκανε σερί 0-6, παίρνοντας το προβάδισμα (8-12 στο 5'). Με οργανωτή τον Χαρτ και στην περιφέρεια τους Παναγιωταράκο και Μητρόπουλο, η απάντηση του Κολοσσού ήταν άμεση...Με εννέα πόντους του κοινοτικού παίκτη, οι «θαλασσί» πέρασαν μπροστά με 17-14 (8'), αλλά ο Λεπέγεβιτς έδωσε λύσεις στην ομάδα του και το 18-18 ήταν γεγονός, με τη λήξη του πρώτου δεκαλέπτου.

ΜΙΑ ΟΜΑΔΑ ΣΤΟ ΓΗΠΕΔΟ

Στο δεύτερο δεκάλεπτο, ο Λεπόγεβιτς συνέχισε το κρεσέντο του (18-21 στο 11'), αλλά η είσοδος του Κουπίδη έδωσε άλλη πνοή στον Κολοσσό. Με κάρφωμα του Λάτοβιτς το σκορ έγινε 20-21, ενώ στην προσπάθεια του οι δύο διαιτητές του έδωσαν και φάουλ. Το περίεργο της υπόθεσης είναι ότι ο Σέρβος αθλητής δεν εκτέλεσε τη συμπληρωματική βολή. Στην ίδια φάση ο Χριστόπουλος διαμαρτυρήθηκε για το φάουλ και δέχθηκε τεχνική ποινή. Ο Κουπίδης με 2/2 βολές έκανε το 22-21 και στην έξτρα επίθεση ο Παναγιωταράκος έκανε το 25-21 με τρίποντο. Οι γηπεδούχοι πλέον είχαν πάρει τα πάνω τους και ο Γιώργος Ζευγώλης έβγαλε απ' το μανίκι του ακόμη έναν...άσο! Το όνομα του, Γιάννης Σκορδάλης...Ο 22χρονος παίκτης μπήκε στο παρκέ και με τρίποντο έδωσε αέρα +7 στον Κολοσσό (34-27), ενώ με δεύτερο «κολλητό» τρίποντο του νεαρού η ψαλίδα μεγάλωσε στο +8 (37-29 στο 17'). Οι Ροδίτες πήραν τη μεγαλύτερη διαφορά τους στο πρώτο ημίχρονο με τρίποντο του Κουπίδη (43-33), αλλά τελικά η Α.Ε. Λάρισας βρήκε λύσεις και μείωσε σε 44-36.

ΠΗΡΕ ΚΙ ΕΧΑΣΕ ΤΗ ΔΙΑΦΟΡΑ

Στο τρίτο κομμάτι του αγώνα οι «θαλασσί» έδειξαν από νωρίς τις διαθέσεις τους. Με γκολφάουλ του Πετροδημόπουλου η διαφορά έφτασε και πάλι σε διψήφια... επίπεδα (52-40), ενώ η καλαθομηχανή που ακούει στο όνομα Κουπίδης πήρε μπροστά και ο Κολοσσός άφησε πίσω του σκόνη. Χωρίς να το καταλάβει κανείς και σε ντελίριο ενθουσιασμού απ' τους 1.100 και πλέον φιλάθλους στο «Βενετόκλειο», οι Ροδίτες ξέφυγαν με +16 (60-44 στο 26'). Στο σημείο εκείνο όμως ίσως οι γηπεδούχοι να πίστεψαν ότι το παιχνίδι τελείωσε πιο γρήγορα απ' ό,τι αρχικά πρέπει...Για ένα τρίλεπτο η ομάδα του Γιώργου Ζευγώλη έπαθε μπλακ-άουτ και η Α.Ε. Λάρισας βρήκε τον τρόπο να απαντήσει με σερί 0-14(!!!) χάρη κυρίως στον Λεπόγεβιτς που πέτυχε επτά πόντους και μείωσε σε 60-58 (29'). Ακολούθησαν δύο βολές του Χαρτ, ένα καλάθι του Μητρόπουλου (64-58) και ένα λέι-απ του Λεπέγεβιτς στον αιφνιδιασμό (64-60) για να λήξει η τρίτη περίοδος.

ΝΑ 'ΧΑ ΧΙΛΙΑ ΜΑΤΙΑ ΝΑ ΣΕ ΒΛΕΠΩ

Και φτάνουμε στο τέταρτο και πιο καθοριστικό δεκάλεπτο...Ο Κολοσσός στο διάστημα αυτό ίσως και να έπαιξε το καλύτερο του παιχνίδι απ' την αρχή των επίσημων αγώνων. Με όπλο την άμυνα οι «θαλασσί» έπνιξαν την Α.Ε.Λ. και ανάγκασαν τον κόσμο να σηκωθεί απ' τις θέσεις του. Διαβάστε και θα καταλάβετε... Το 64-60 έγινε 81-62 (38') με σερί 17-2(!!!). Τι συνέβη; Ο Κολοσσός παρέδωσε απλά μαθήματα άμυνας. Έσφιξε τόσο πολύ την άμυνα του, που οι παίκτες της Α.Ε. Λάρισας πετούσαν τις μπάλες στην κερκίδα. Είναι χαρακτηριστικό ότι ο Τσιάκος πέτυχε το πρώτο και μοναδικό του καλάθι και φυσικά το...πουλάκι πέταξε. Με μπροστάρη αρχικά τον Λάτοβιτς το σκορ έγινε 69-60 (23'). Ο Τσιάκος μείωσε (69-62) και σειρά πήρε ο Μοσχοβίτης ο οποίος με πέντε συνεχόμενους πόντους έδωσε το δικαίωμα στον Κολοσσό να μεγαλώσει ακόμη περισσότερο τη ψαλίδα (74-62 στο 25').

Τη σκυτάλη απ' τον Μοσχοβίτη, πήρε ο Μαχαίρας ο οποίος συνέχισε το σερί του Κολοσσού και το 81-62 ήταν πραγματικότητα...Το μπάσκετ που έπαιξαν οι «θαλασσί» όχι μόνο καθήλωσε τον κόσμο, αλλά προκάλεσε «φρενίτιδα» ενθουσιασμού σε όλους, ενώ το μόνο που ακουγόταν στην κερκίδα, ήταν ότι ο Κολοσσός έπρεπε και δικαιωματικά να βρίσκεται στην Α1. Η Α.Ε.Λ. τα είχε χαμένα...Αναγκάστηκε να κάνει πολλά λάθη, έχανε βολές και γενικώς ο Κολοσσός είχε κατεβάσει τους διακόπτες των αντιπάλων του. Αυτό ήταν...!Το παιχνίδι τελείωσε και ο κόσμος μπήκε στο γήπεδο και έγινε ένα κουβάρι με τους παίκτες. Η διαφορά των 19 πόντων ήταν η μεγαλύτερη στο παιχνίδι (όπως και το 81-62 και το 83-64) για να χαρίσει τη μεγαλειώδη πρόκριση στον Κολοσσό.

Απ' τον Κολοσσό, όσοι αγωνίστηκαν έδωσαν τον καλύτερο τους εαυτό και απέδειξαν στους...φωστήρες της Ε.Ο.Κ., ότι θα πρέπει να υπολογίζουν και τις ομάδες της Α2, αφού πολλές απ' αυτές είναι καλύτερες από ορισμένες... καφενειακές καταστάσεις που επικρατούν στην Α1 και φυσικά δεν αναφερόμαστε στην Α.Ε.Λ. Ο νεαρός Σκορδάλης έδωσε τα διαπιστευτήρια του, ο Μοσχοβίτης για δεύτερο συνεχόμενο παιχνίδι ήταν κέρβερος, ο Κουπίδης παρέμεινε ο γνωστός...Κουπίδης, ο Μαχαίρας και ο Χαρτ συμπαράλιασαν την άμυνα των Θεσσαλών, ενώ ο Λάτοβιτς ήταν ο...αρχηγός στο ξεκίνημα της επανάστασης στην τέταρτη περίοδο. Ο Παναγιωταράκος πέτυχε καθοριστικό τρίποντο, ενώ Πετροδημόπουλος και Τσάτσος έκαναν όλη τη βρώμικη δουλειά.

Ο Κεφαλάς περιορίστηκε στα αμυντικά και οργανωτικά του καθήκοντα και ο Μητρόπουλος έδωσε και κέρδισε πολλές μάχες.

Απ' τους ηττημένους καλύτερος ήταν οι Λεπόγεβιτς. Με λάθη η διαιτησία των Χριστοδούλου, Σχινά και Μάνου.

Τα δεκάλεπτα ήταν: 18-18, 44-36(ημ.), 64-60, 86-67

Διαιτητές: Χριστοδούλου- Σχινάς- Μάνος

ΚΟΛΟΣΣΟΣ ΡΟΔΟΥ(Ζευγώλης): Σκορδάλης 8(2), Μοσχοβίτης 12(2), Κεφαλάς, Μητρόπουλος 2, Τσαμάτος, Παναγιωταράκος 3(1), Κουπίδης 15(2), Τσάτσος, Λάτοβιτς 10(2), Χαρτ 15, Πετροδημόπουλος 4, Μαχαίρας 17.

Α.Ε. ΛΑΡΙΣΑΣ (Χριστόπουλος): Ουίλιαμς 12, Λεπόγεβιτς 14(2), Παπανικολόπουλος 5(1), Παπαχρήστος 2, Λι 9, Ορφανός 2, Μπόλιτς 12(1), Παυλίδης 2, Τζόνσον 7, Τσιάκος 2.



ΦΩΤΟ ΑΛΕΚΟΣ ΛΥΚΟΠΑΝΤΗΣ

Ο Τζάρετ Χαρτ σε εντυπωσιακή προσπάθειά του, στο προχθεσινό παιχνίδι με την ΑΕ Λάρισας όπου ο Κολοσσός πήρε την πρόκριση για την ημιτελική φάση του Κυπέλλου Ελλάδας

Οι εκπλήξεις συνεχίζονται!

Ποιες ομάδες απ' την Α2 στο παρελθόν, έφτασαν στους «4» του Κυπέλλου Ελλάδας! Πριν τον Κολοσσό ήταν ο Πανελλήνιος και παλαιότερα ο Ηλυσιακός και ξανά οι... «Ολυμπιονίκες»

Η πρόκριση του Κολοσσού στις «4» καλύτερες ομάδες του Κυπέλλου Ελλάδας, ήρθε απλά για να υπενθυμίσει σε όλους μας, ότι ο συγκεκριμένος θεσμός προσφέρεται για εκπλήξεις. Η παρουσία των «θαλασσί» στην ημιτελική φάση, γυρίζει τα ρολόγια πολλά χρόνια πίσω για να δούμε ποιες ομάδες έχουν φτάσει ακόμη στην ίδια κατάσταση, πάντα στο πλαίσιο του Κυπέλλου Ελλάδας. Την αρχή είχε κάνει ο Πανελλήνιος το 1987 με προπονητή (τότε) τον Νίκο Παύλου. Οι «Ολυμπιονίκες» έφτασαν μάλιστα μέχρι και στον μεγάλο τελικό, όμως δεν είχαν καμία τύχη αφού βρήκαν μπροστά τους τον μεγάλο Άρη και το τελικό 110-70 μάλλον ήταν φυσιολογικό. Τη σεζόν 1994-95 ο Ηλυσιακός ήταν εντυπωσιακός. Έφτασε στο φάϊναλ-φορ της Λαμίας αποκλείοντας στα προημιτελικά τον Απόλλωνα Πατρών. Στην πρωτεύουσα όμως της Φθιώτιδας και με προπονητή τον Βασίλη Φραγκιά, φάνηκε η διαφορά δυναμικότητας σε σχέση με τον Πανιώνιο και τον Άρη, που αντιμετώπισε. Τελικά το κύπελλο τότε κατέκτησε ο Π.Α.Ο.Κ. Τέλος το 2002 ο Πανελλήνιος (ξανά) με τον Μάνο Μανουσέλη στον πάγκο ήταν εκείνος που έκανε την έκπληξη και έφτασε στο φάϊναλ-φορ που έγινε στο Σ.Ε.Φ. Οι «Ολυμπιονίκες» έχασαν απ' το Μαρούσι στον ημιτελικό, αλλά είχαν αποκλείσει τον Πανιώνιο (του Παναγιώτη Γιαννάκη) με 77-63, την Α.Γ.Ε. Χαλκίδας (88-85), τη Μ.Ε.Ν.Τ. (71-68) και τον Μακεδονικό (74-66).

Α2 ΚΑΤΗΓΟΡΙΑ

Επίδειξη δύναμης

Ο Σπόρτιγκ ήταν ο μεγάλος νικητής στο ντέρμπι της πρεμιέρας για την Α2. Η ομάδα των Πατησίων θριάμβευσε στη Δάφνη της ομώνυμης ομάδας και ξεκίνησε με το δεξί. Για...πλάκα ο Ιωνικός Λαμίας ξεπέρασε το εμπόδιο του Ι.C.B.S., ενώ στο ντέρμπι της Θεσσαλονίκης η Μ.Ε.Ν.Τ. επικράτησε του απροετοίμαστου Ηρακλή. Στο ντέρμπι του Βορρά...ο Α.Σ. Ξάνθης πανηγύρισε μία μεγάλη επιτυχία απέναντι στον Κ.Α.Ο. Δράμας, ενώ ο Ηλυσιακός έκανε μία ...μπουκιά τον Μίλωνα. Εξάλλου με τη ψυχή στο στόμα η Α.Γ.Ε. Χαλκίδας κέρδισε το Παλαιό Φάληρο. Όπως είναι γνωστό τα παιχνίδια Α.Σ.Ε. Δούκα- Κολοσσός Ρόδου και Α.Γ.Ο. Ρεθύμνου-Τρίκαλα 2000, θα πραγματοποιηθούν την Τετάρτη 25 Οκτωβρίου.

1η ΑΓΩΝΙΣΤΙΚΗ

Α.Σ. Ξάνθης- Κ.Α.Ο. Δράμας	76-58
Δάφνη- Α.Ο. Σπόρτιγκ	61-72
Α.Γ.Ε. Χαλκίδας- Παλαιό Φάληρο	81-79
Μ.Ε.Ν.Τ.- Ηρακλής	80-71(κ.α. 64-64)
Ιωνικός Λαμίας- Ι.C.B.S.	86-68
Α.Γ.Ο. Ρεθύμνου- Τρίκαλα 2000	(Τετάρτη 25 Οκτωβρίου)
Μίλων- Ηλυσιακός	77-98
Α.Σ.Ε. Δούκα- Κολοσσός Ρόδου	(Τετάρτη 25 Οκτωβρίου)

Η ΒΑΘΜΟΛΟΓΙΑ

1.Ηλυσιακός	2	1-0	98-77(+21)
2.Ιωνικός Λαμίας	2	1-0	86-68(+18)
3.Α.Σ. Ξάνθης	2	1-0	76-58(+18)
4.Α.Ο. Σπόρτιγκ	2	1-0	72-61(+11)
5.Μ.Ε.Ν.Τ.	2	1-0	80-71(+9)
6.Α.Γ.Ε. Χαλκίδας	2	1-0	81-79(+2)
7.Παλαιό Φάληρο	1	0-1	79-81(-2)
8.Ηρακλής	1	0-1	71-80(-9)
9.Δάφνη	1	0-1	61-72(-11)
10.Κ.Α.Ο. Δράμας	1	0-1	58-76(-18)
11.Ι.C.B.S.	1	0-1	68-86(-18)
12.Μίλων	1	0-1	77-98(-21)
13.Κολοσσός Ρόδου	-	-	-
14.Α.Σ.Ε. Δούκα	-	-	-
15.Α.Γ.Ο. Ρεθύμνου	-	-	-
16.Τρίκαλα 2000	-	-	-

Η ΕΠΟΜΕΝΗ ΑΓΩΝΙΣΤΙΚΗ(07/10):

Α.Ο. Σπόρτιγκ- Α.Σ. Ξάνθης
Παλαιό Φάληρο- Δάφνη
Ηρακλής- Α.Γ.Ε. Χαλκίδας
Ι.C.B.S.- Μ.Ε.Ν.Τ.
Τρίκαλα 2000- Ιωνικός Λαμίας
Ηλυσιακός- Α.Γ.Ο. Ρεθύμνου
Κολοσσός Ρόδου- Μίλων
Κ.Α.Ο. Δράμας- Α.Σ.Ε. Δούκα

«Βγάζουμε άσους απ' το μανίκι...»

Ο Γιώργος Ζευγώλης μίλησε για τη νέα ιστορική νίκη του Κολοσσού, αναφέροντας πάντως ότι θα είναι αποτυχία για το θεσμό του Κυπέλλου Ελλάδας ένας τελικός με τον Παναθηναϊκό. Χριστόπουλος: «Συγχαρητήρια στον Κολοσσό για την πολύ εύκολη νίκη του»

ΕΠΙΜΕΛΕΙΑ: ΜΑΚΗΣ ΔΟΥΒΑΛΗΣ
E-mail: makiss@otenet.gr

Μετά το τέλος του αγώνα ο Γιώργος Ζευγώλης μίλησε για την πολύ μεγάλη νίκη του Κολοσσού, στο ματς με την Α.Ε. Λάρισας. «Ήταν ακόμη μία ιστορική επιτυχία για την ομάδα. Για μένα συνέβη ο ιδανικός συνδυασμός.

Πήραμε τη νίκη-πρόκριση και ο κόσμος γέμισε το Βενετόκλειο. Αξίζουν συγχαρητήρια στα παιδιά για την προσπάθεια που κάνουν όλο αυτό το διάστημα. Είχαμε αυτοπεποίθηση και σε κάθε παιχνίδι υπάρχουν διαφορετικοί πρωταγωνιστές. Ο Κολοσσός σε κάθε ματς παρουσιάζεται και καλύτερος. Αυτό προσπαθούμε να κάνουμε και ακριβώς αυτή είναι η δουλειά μας. Στο τελευταίο δεκάλεπτο παίξαμε καταπληκτικό μπάσκετ. Πιέσαμε στην άμυνα, ξεφύγαμε στο σκορ και πήραμε τη νίκη. Τα παιδιά βγάζουν πολλή θέληση και ενέργεια στο παρκέ. Έχουμε πολλές επιλογές, ειδικά τώρα με τον Τσαμάτο. Είμαστε σε θέση να βγάζουμε νέο άσο απ' το μανίκι σε κάθε παιχνίδι.



Τα πανηγύρια στον πάγκο του Κολοσσού έχουν ξεκινήσει...

Σήμερα (σ.σ. προχθές) ήταν ο Σκορδάλης και ο Τσότσος. Πλέον δεν έχουμε κάτι να φοβηθούμε.

Για μας το καρπούζι είναι το πρωτάθλημα και το πεπόνι το κύπελλο. Είμαι βέβαιος ότι θα έχουμε σταθερή απόδοση σε όλη τη χρονιά. Τώρα απομένει ακόμη ένα εντός έδρας παιχνίδι στο κύπελλο, την ερχόμενη Τετάρτη και αυτό επίσης θα είναι μία γιορτή για όλο τον κόσμο», τόνισε ο Γιώργος Ζευγώλης.

Όσον αφορά μία πιθανή συμμετοχή του Κολοσσού στον τελικό Ελλάδας, ο έμπειρος τεχνικός απάντησε. «Θα είναι ευτύχημα για μας κάτι τέτοιο, όμως απ' την άλλη πλευρά για σκεφτείτε έναν τελικό ανάμεσα στον Κολοσσό και τον Παναθηναϊκό. Θα είναι αποτυχία για το θεσμό», ήταν η...αιρετική δήλωση του Γιώργου Ζευγώλη.

Στην αντίπερα όχθη ο Γιάννης Χριστόπουλος είπε χαρακτηριστικά: «Συγχαρητήρια στον Κολοσσό για την πολύ εύκολη νίκη του. Δεν αποτελεί δικαιολογία για μας το γεγονός ότι το πρωτάθλημα ξεκινάει στις 11 Οκτωβρίου.

Κάναμε πολλά λάθη, ειδικά στην άμυνα όπου δεν δείξαμε την απαιτούμενη συνοχή. Πρέπει να σκύψουμε το κεφάλι και να δουλέψουμε σκληρά».

Νέα αναβολή στο πρωτάθλημα...

Πιθανότατα θα αναβληθεί και το ματς του Κολοσσού με τον Μίλωνα, αφού την ερχόμενη Κυριακή έχει προγραμματιστεί ο επαναληπτικός αγώνας του Κυπέλλου για την ημιτελική φάση

Όσοι περιμένουν να δουν τον Κολοσσό να παίζει στο πρωτάθλημα της Α2 Κατηγορίας, μάλλον θα πρέπει να κάνουν λίγο παραπάνω υπομονή...Κι αυτό γιατί, μετά την αναβολή της πρεμιέρας με τον Α.Σ.Ε. Δούκα (το ματς θα γίνει την Τετάρτη 25 Οκτωβρίου), πιθανότατα θα αναβληθεί και η αναμέτρηση της 2ης αγωνιστικής με τον Μίλωνα, που έχει προγραμματιστεί το ερχόμενο Σάββατο στο «Βενετόκλειο». Όπως είναι γνωστό ο Κολοσσός θα παίξει την προσεχή Τετάρτη τον πρώτο απ' τους δύο αγώνες για την ημιτελική φάση του κυπέλλου, ενώ την Κυριακή θα γίνει εκτός έδρας η επαναληπτική αναμέτρηση. Αυτό σημαίνει ότι οι «θαλασσί» δεν θα μπορέσουν να παίξουν το Σάββατο με τον Μίλωνα και η Ε.Ο.Κ. θα πρέπει να αναβάλλει το παιχνίδι. Τα τραγικά λάθη της Ομοσπονδίας σχετικά με τις ημερομηνίες του κυπέλλου (κανείς δεν υπολόγιζε τις ομάδες Α2 άσχετα απ' το γεγονός ότι ορισμένες είναι καλύτερες απ' αυτές που παίζουν στην Α1), πλέον επηρεάζουν το πρωτάθλημα της Α2, κάτι το οποίο εύλογα έχει προκαλέσει ανησυχίες, αφού ο Κολοσσός κατά τη διάρκεια του Οκτωβρίου θα χρειαστεί να περάσει έναν πραγματικό... «Γολγοθά»! Βέβαια αυτό ουδόλως ενδιαφέρει την Ε.Ο.Κ., που λογάριασε χωρίς τον ξενοδόχο... Η επίσημη ανακοίνωση της Ομοσπονδίας θα γίνει σήμερα το μεσημέρι γνωστή.

ΤΗΛΕΟΠΤΙΚΗ ΜΕΤΑΔΟΣΗ

Δεν αποκλείεται το εντός έδρας παιχνίδι του Κολοσσού, την ερχόμενη Τετάρτη να μεταδοθεί τηλεοπτικά απ' την κρατική τηλεόραση. Κάτι ανάλογο επρόκειτο να συμβεί και με το ματς κόντρα στην Α.Ε. Λάρισας, αλλά η ΕΤ1 έδειξε τελικά ορισμένα πλάνα και τις δηλώσεις των προπονητών. Το ενδιαφέρον όμως είναι μεγαλύτερο και πιθανότατα η μεθαυριανή αναμέτρηση θα μεταδοθεί τηλεοπτικά. Αυτό θα ξεκαθαρίσει πιθανότατα σήμερα.

Στην τρίτη θέση η Εθνική

Το αντιπροσωπευτικό μας συγκρότημα στο μπάσκετ με καρότσι κέρδισε στον μικρό τελικό τη Σερβία με 69-48! Αναμενόμενος περίπατος για την Τουρκία στον τελικό (88-39) τη Βοσνία

Φύλαξε το καλύτερο για το τέλος η Εθνική Ελλάδας. Με οδηγό τον Γιώργο Κουνιά, ο οποίος πέτυχε το εντυπωσιακό 5/5 τρίποντα (!), νίκησε με 69-48 τη Σερβία και κατέλαβε την τρίτη θέση στο 1ο Πρωτάθλημα μπάσκετ με καρότσι Νοτιοανατολικής Ευρώπης. Οι παίκτες του Κώστα Χρόνη μπήκαν στο γήπεδο αποφασισμένοι να επιβάλλουν τον ρυθμό τους, αλλά οι Σέρβοι είχαν διαφορετική άποψη και για όλο το πρώτο δεκάλεπτο ήταν μπροστά στο σκορ. Όσο περνούσε ο χρόνος, όμως, τόσο υποχωρούσαν, κυρίως εξαιτίας της δραστηριότητας του Βάιου Γιώρα μέσα στο «βαμμένο» και του αλάνθαστου χεριού του Γιώργου Κουνιά από μακρινή απόσταση.

Το εύπλαστο 32-28 του ημιχρόνου μετατράπηκε με συνοπτικές διαδικασίες σε 41-30 και στο κλείσιμο του τρίτου δεκαλέπτου διαμορφώθηκε σε 53-32. Η τέταρτη περίοδος είχε διαδικαστικό χαρακτήρα, με την ελληνική ομάδα να



Ο Μιχάλης Χατζηδημητρίου συμμετείχε στην Εθνική ομάδα μπάσκετ με καρότσι

παίζει εξαιρετικό μπάσκετ και τους Σέρβους να αποδέχονται την ήττα και την τέταρτη θέση.

Τα δεκάλεπτα ήταν: 13-16, 32-28, 53-32, 69-48.

ΕΛΛΑΔΑ(Χρόνης): Καρατζιάς, Μιχαήλου, Χατζηδημητρίου 2, Λούλας, Στεργιόπουλος 9, Κουνιάς 15(7), Ζαραγκότας 3, Χρυσοβέργης 2, Έχλερτ 12, Γιώρας 20(1), Χαϊμανατζής 2, Τσατσούλης.

ΠΕΡΙΠΑΤΟΣ ΣΤΟΝ ΤΕΛΙΚΟ

Αν το καλάθι είναι η πεμπτουσία του αθλήματος, τότε ο τελικός μπορεί να θεωρηθεί αβίαστα ως διαφήμιση του μπάσκετ με καρότσι. Οι φίλαθλοι, που βρέθηκαν στο κλειστό της Μίκρας χθες το μεσημέρι μπορεί να μην είδαν κόντρα ανάμεσα σε ισοδύναμες ομάδες, είδαν όμως την εκπληκτική Εθνική Τουρκίας να σταματά στους 88 πόντους! Τόσους δεν βλέπουμε ούτε σε αγώνες αρτιμελών... Το τελικό σκορ 88-39 μαρτυρά το ολοκληρωτικό μπάσκετ που έπαιξαν οι πρωταθλητές Νοτιοανατολικής Ευρώπης. Από το τζάμπολ ξεκίνησαν να πρεσάρουν τους Βόσνιους, οι οποίοι δεν μπορούσαν να αντιδράσουν. Από την αρχή σχεδόν παραδόθηκαν στις διαθέσεις των αντιπάλων τους, οι οποίοι έκαναν επίδειξη δύναμης. Αξίζει να σημειώσουμε ότι στο ημίχρονο οι Τούρκοι είχαν πετύχει 51 πόντους και παρότι ο προπονητής επέλεξε να κάνει αρκετές αλλαγές και να δώσει τη δυνατότητα της συμμετοχής στον τελικό σε όλους τους παίκτες, η απόδοση της ομάδας δεν έπεσε στο ελάχιστο.

Τα δεκάλεπτα ήταν: 14-25, 25-51, 36-72, 39-88.

Ο Α.Γ.Ο.Ρ. «κατάπιε» τον Π.Α.Ο.Κ.

Το Ρέθυμνο «έλιωσε» τον δικέφαλο του Βορρά με 93-82 και αντιμετωπίζει τον Κολοσσό με... στόχο την πρόκριση στον μεγάλο τελικό του Κυπέλλου!

Μετά τον Κολοσσό, ακόμη μία ομάδα απ' την Α2 παίρνει το εισιτήριο για την ημιτελική φάση...Ο λόγος για τον Α.Γ.Ο. Ρεθύμνου που έγραψε ιστορία νικώντας τον «δικέφαλο» του Βορρά με 93-82 και πλέον θα αντιμετωπίσει τους «θαλασσί» με στόχο την πρόκριση στον μεγάλο τελικό του Κυπέλλου Ελλάδας.

Ναι, όσο απίστευτο κι αν ακούγεται οι Κρητικοί έκαναν μία «μπουκιά» την ομάδα του Μπάνε Πρέλεβιτς, αποδεικνύοντας ότι «όλα τα λεφτά» θα είναι φέτος το πρωτάθλημα της Α2 Κατηγορίας.

Οι γηπεδούχοι πήραν απ' την αρχή το προβάδισμα στο σκορ και μάλιστα στην επανάληψη μεγάλωσαν τη διαφορά, παίρνοντας τη θριαμβευτική νίκη απέναντι στο...φάντασμα του Π.Α.Ο.Κ. Οι Κυριακόπουλος, Κούμουλος, Σπανός και Τσιριγωτάκης «καθάρισαν» για τον Α.Γ.Ο.Ρ., ενώ απ' το ναυάγιο του Π.Α.Ο.Κ. διασώθηκε ο Σέκουλιτς και ο Πάνκο.

Τα δεκάλεπτα ήταν:23-19, 47-41(ημ.), 74-61, 93-82

Διαιτητές:Σπυρίδωνος-Καλδίρης- Θεοδωρόπουλος

Α.Γ.Ο. ΡΕΘΥΜΝΟΥ (Κουφός): Κυριακόπουλος 18(4), Κούμουλος 17(2), Σπανός 13(2), Λιάτσος 6(2), Χουλιάρας 6, Τσιριγωτάκης 12(2), Πανάρας 10(2), Βαρδαβάς 11, Σκαμνάκης, Μλαντένοβιτς.

Π.Α.Ο.Κ. (Πρέλεβιτς):Βεργίνης, Στσεπάνοβιτς 1, Σέκουλιτς 22, Χαριτόπουλος 1, Καλαμπόκης 16(2), Τόμας 15(2), Πάνκο 20(2), Αγαδάκος 7.

Η Α2...στον τελικό!

Ο Κολοσσός και ο Α.Γ.Ο. Ρεθύμνου θα διεκδικήσουν μία θέση στην... ιστορία του Κυπέλλου Ελλάδας, αφού ένας εκ των δύο θα πάρει το εισιτήριο για τον μεγάλο τελικό της 25ης Μαρτίου!

Ο Κολοσσός Ρόδου και ο Α.Γ.Ο. Ρεθύμνου θα διεκδικήσουν μία θέση ανάμεσα στα μεγάλα ρεκόρ του Κυπέλλου Ελλάδας! Μπορεί μέχρι στιγμή ο Πανελλήνιος (δύο φορές) και ο Ηλυσιακός (μία) να έχουν φτάσει μέχρι τους «4» του θεσμού, ωστόσο μία εκ των δύο ομάδων της Α2 θα έχουν την ευκαιρία να περάσουν στην ιστορία...Κι αυτό γιατί όποιος κάνει δύο νίκες ή έχει καλύτερη διαφορά στα μεταξύ τους παιχνίδια θα παίξει στον τελικό της 25ης Μαρτίου 2007 απέναντι πιθανότατα στον Παναθηναϊκό. Το πρώτο ματς θα διεξαχθεί την ερχόμενη Τετάρτη στο «Βενετόκλειο» και ο επαναληπτικός αγώνας πιθανότατα το προσεχές Σάββατο στο Ρέθυμνο.

Β' ΦΑΣΗ

1η ΑΓΩΝΙΣΤΙΚΗ

31.Α.Γ.Ο. Ρεθύμνου- Πανιώνιος	80-79
32.Α.Ε. Λάρισας- Αιγάλεω	80-72
33.Ολυμπιάδα Πατρών- Π.Α.Ο.Κ.	64-69
34.Α.Ε.Κ.- Άρης	67-64
35.Κολοσσός Ρόδου- Πανελλήνιος	81-72
36.Μαρούσι- Απόλλων Πατρών	84-55
37.Ολυμπιακός- Παναθηναϊκός	71-79
38.Ολύμπια Λάρισας- Μακεδονικός	147-48

2η ΑΓΩΝΙΣΤΙΚΗ

39.Κολοσσός Ρόδου- Α.Ε. Λάρισας	86-67
40.Παναθηναϊκός- Ολύμπια Λάρισας	(σήμερα 16:00)
41.Α.Γ.Ο. Ρεθύμνου- Π.Α.Ο.Κ.	93-82
42.Α.Ε.Κ.- Μαρούσι	(αύριο 21:00)

ΗΜΙΤΕΛΙΚΟΙ

43.Κολοσσός Ρόδου- Α.Γ.Ο. Ρεθύμνου
44.Νικητής 40- Νικητής 42
45.Α.Γ.Ο. Ρεθύμνου- Κολοσσός Ρόδου
46.Νικητής 42- Νικητής 40

ΤΕΛΙΚΟΣ (25 ΜΑΡΤΙΟΥ 2007)

Απίστευτη ανατροπή, μεγάλη νίκη...

Η Ένωση Ιβίσκου/Ιάλυσου στην «παρθενική» της εμφάνιση «γύρισε» το παιχνίδι και κέρδισε στην παράταση με 86-76 (κ.α. 68-68) σ' ένα παιχνίδι που συνοδεύτηκε απ' την κακή διαιτησία! Με 62-52 (36') προηγήθηκαν οι φιλοξενούμενοι που προδόθηκαν απ' τον Γκοράτσα, που τους κρατούσε ζωντανούς σε όλη τη διάρκεια του αγώνα

Απ' την κόλαση στον παράδεισο βρέθηκε η «Ένωση» Ιβίσκου/Ιάλυσου στην παρθενική της παρουσία στην Α' Κατηγορία. Η ομάδα του Παναγιώτη Παπακώστα αν και βρέθηκε...κατάφατσα με την ήττα, τελικά βρήκε τον τρόπο να οδηγήσει το παιχνίδι στην παράταση (κ.α. 68-68) και εκεί να κερδίσει εύκολα τους Κώους, που αυτοκτόνησαν με βάση την εικόνα του χθεσινού ματς. Το συγκρότημα του Γιάννη Καπερώνη ήταν καλύτερο σχεδόν σε όλη τη διάρκεια του αγώνα και μάλιστα ξέφυγε με +10 (52-62 στο 36') κάνοντας πολλούς να πιστέψουν ότι είχε πάρει τη νίκη. Ο άνθρωπος όμως που βοήθησε τον Ιπποκράτη να πάρει αυτή τη διαφορά (Γκοράτσας) έμελλε να είναι και μοιραίος για την ομάδα του.

Κρατούσε υπερβολικά την μπάλα και υπό την πίεση των αντιπάλων του, έκανε πολλά λάθη δίνοντας το δικαίωμα στον Ιβίσκο να ισοφαρίσει και να κερδίσει εύκολα στο έξτρα πεντάλεπτο. Πρωταγωνιστές του αγώνα, όμως ήταν και οι δύο διαιτητές (Βιτζηλαίος- Κουνελλές Ν.), οι οποίοι ειδικά στο τελευταίο δεκάλεπτο, κόντεψαν τα πινάξουν το παιχνίδι στον αέρα...Η Ένωση μπορεί να διαμαρτύρεται για τα αλλεπάλληλα «φαλτσοσφυρίγματα» και των δύο στη μεγαλύτερη διάρκεια του αγώνα, ενώ ο Μαλλιούρας ακόμη πονάει απ' τα αντιαθλητικά μαρκαρίσματα των αντιπάλων του, που δεν δίνονταν καν φάουλ... Ο ορισμός του αντιαθλητικού φάουλ έγινε επίσης όταν ο Γιάννου παραλίγο να στείλει... στην κερκίδα τον Τσιτσούλα, αλλά οι δύο διαιτητές είδαν απλό φάουλ μπροστά τους. Άλλη μία χαρακτηριστική φάση...Ο Γκοράτσας κάνει προσπάθεια για φάουλ όταν το σκορ είναι 59-63, του γίνονται καθαρά τρία απανωτά φάουλ, οι δύο ρέφερι δεν δίνουν τίποτα, στη συνέχεια κάνει καθαρά βήματα και πετυχαίνει το καλάθι, το οποίο μετράει. Ο τεχνικός των γηπεδούχων Παναγιώτης Παπακώστας πλησιάζει πρόσωπο με πρόσωπο τον Στέλιο Βιτζηλαίο που τον χρεώνει με τεχνική ποινή... Συμπέρασμα και οι δύο ομάδες δικαιούνται να έχουν παράπονα απ' τη διαιτησία. Όλα όμως θα ήταν διαφορετικά αν ο Ιπποκράτης έπαιζε στο τέλος πιο... ορθολογικά και ο Γκοράτσας δεν κρατούσε τόσο εκνευριστικά την μπάλα στα χέρια του.



Εντυπωσιακό «στοπ» του Μαλλιούρα στον Κούρο, στο χθεσινό δραματικό παιχνίδι ανάμεσα στην «Ενωση» και τον Ιπποκράτη Κω

Το πρώτο δεκάλεπτο ήταν μάλλον κακό, αφού οι αντίπαλοι έδωσαν μεγαλύτερη έμφαση στην άμυνα τους...Η «Ένωση» ξέφυγε με 15-7 (8') χάρη στην είσοδο του Τσιτσούλα, που ήταν ο καλύτερος παίκτης της ομάδας του. Οι Κώοι (δεν ήρθαν στη Ρόδο οι Μαυρομάτης και Βουρλούμης) αντέδρασαν και πέρασαν μπροστά για πρώτη φορά με τον Χατζημάρκο (19-20 στο 14'). Έκτοτε ο Ιπποκράτης διατηρούσε συνεχώς το προβάδισμα (23-27 και 26-33 στο 19') και μάλιστα ξεκίνησε πιο δυνατά και στην επανάληψη. Το 31-37 (23') έγινε 37-37 (24') με τρίποντο του Τσέρκη, όμως στο σημείο εκείνο αποβλήθηκε με ντισκαλιφιέ ο Λιβιεράτος που πέταξε την μπάλα στο πρόσωπο του Πλευράκη. Το 39-44 (26') έγινε 44-44 (26') με τον Τσιτσούλα και το τρίτο δεκάλεπτο τελείωσε με τρίποντο του Γκοράτσα (47-51). Στο τελευταίο δεκάλεπτο ο Γκοράτσας και ο Γιάννου έδωσαν πνοή δέκα πόντων στον Ιπποκράτη (52-62 στο 36'), αλλά οι γηπεδούχοι κατάφεραν να φέρουν τούμπα το ματς. Τέσσερα απανωτά λάθη του Γκοράτσα, η ευστοχία του Καστέλλα και οι πόντοι του Τσιτσούλα, έδωσαν το δικαίωμα στους Ροδίτες να ισοφαρίσουν το ματς. Στα 58'' το σκορ ήταν 62-68 και στα 54'' ο Τρίτος μείωσε σε 64-68. Στα 31'' ο Φιλιππόπουλος έκανε το 66-68 και με κλέψιμο του Τσιτσούλα το σκορ ήρθε στα ίσα...Στην τελευταία επίθεση ο Γκοράτσας αστόχησε σε τρίποντο υπό πίεση. Στο έξτρα πεντάλεπτο ήταν φανερό, ότι ο Ιπποκράτης δεν είχε καμία τύχη, αφού ο Μαλιούρας αποβλήθηκε με πέμπτο φάουλ (αλλά πρόλαβε να φάει πολύ ξύλο...) και παρά το 68-71 του Ιπποκράτη, ο Καστέλλας με επτά συνεχόμενους πόντους έκανε το 80-74 για να αναλάβει δράση ο Τσιτσούλας και να αποτελειώσει τους Κώους...Απ' τους νικητές ξεχώρισαν οι Τσιτσούλας και Καστέλλας. Χωρίς τον καλό Λιβιεράτο η «Ένωση» (δεν έπαιξαν οι Συντάγγελος και Κουλούμπρης) παρουσιάζει άλλο πρόσωπο. Απ' τους ηττημένους ο Γκοράτσας ήταν ωραίος αλλά και μοιραίος για την ομάδα του. Καλοί ήταν οι Μαλλιούρας και Γιάννου. Για τη διαιτησία τα είπαμε...Αμφότεροι βρέθηκαν σε κακή μέρα!

Τα δεκάλεπτα ήταν: 19-16, 28-33(ημ.), 47-51, 68-68(κ.α.), 86-76

Διαιτητές: Βιτζηλαίος- Κουνελλές Ν.

ΕΝΩΣΗ ΙΒΙΣΚΟΥ/ ΙΑΛΥΣΟΥ (Παπακώστας): Κρητικός 3, Μπιλλιάς, Λιβιεράτος 5(1), Πολίτης 11(1), Καστέλλας 12(2), Τσιτσούλας 20(2), Φιλιππόπουλος 8, Τρίτος 9, Γρηγοράς 3, Κούρος Ι., Τσέρκης 15(2).

ΙΠΠΟΚΡΑΤΗΣ ΚΩ (Καπερώνης): Δρόσος 1, Κορκής, Πλευράκης 8, Παμπρής 13(1), Στυλιανός, Γκοράτσας 28(4), Χατζημάρκος 3, Γιάννου 13, Μαλλιούρας 10.

Το ιδανικότερο ξεκίνημα...

Η Καλλιθέα κόντρα στις προβλέψεις πάτησε πόδι στην Κω και κέρδισε εύκολα την Α.Ε. Δικαίου με 61-54! Εντυπωσιακή εμφάνιση για την ομάδα του Τάκη Κοκορόγιαννη που προηγήθηκε ακόμη και με +14! Ο Γιώργος Ξανθός...έχασε το πλοίο και το ματς διεξήχθη με έναν διαιτητή

Ιδανικότερο ξεκίνημα δεν γινόταν για την Καλλιθέα...

Πάρά το γεγονός ότι έπαιζε κόντρα στα προγνωστικά αλλά και με αρκετές απουσίες (Νούσης, Ροδίτης, Κοτινάς), η ροδίτικη ομάδα θριάμβευσε στην προχθεσινή της πρεμιέρα στην Κω... Η ομάδα του Τάκη Κοκορόγιαννη κέρδισε πιο άνετα απ' ότι δείχνει το τελικό 61-54 την Α.Ε. Δικαίου και ξεκίνησε με το δεξί τις επίσημες αγωνιστικές υποχρεώσεις της στην Α' Κατηγορία.

Μαλιστα η ψαλίδα για τους φιλοξενούμενους έφτασε μέχρι το +14 (34-48), αλλά στο τέλος οι γηπεδούχοι μείωσαν χωρίς όμως να πετύχουν κάτι καλύτερο, αφού η Καλλιθέα ήταν ανώτερη σε όλη τη διάρκεια του αγώνα. Αξίζει να σημειωθεί ότι το σπουδαίο παιχνίδι στην Κω διεξήχθη με έναν διαιτητή, αφού ο ορισθείς πρώτος ρεφερι Γιώργος Ξανθός καθυστέρησε να πάει στο λιμάνι της Ρόδου και έχασε το πλοίο για το νησί του Ιπποκράτη. Έτσι η αναμέτρηση διεξήχθη μόνο με τον Κώο Μανώλη Αυγουλά.

Με πρωταγωνιστή τον Λαμπρόπουλο, η Καλλιθέα πήρε το προβάδισμα στο σκορ μετά το τέλος της πρώτης περιόδου και μάλιστα το διατήρησε μέχρι το φινάλε του αγώνα, απέναντι στην Α.Ε. Δικαίου, που έδειξε ότι θα έχει αρκετά προβλήματα φέτος με την απουσία του Γιώργου Τρύπα. Το ισόπαλο 11-11 του πρώτου δεκάλεπτου δεν προδίκαζε τη συνέχεια, αφού το συγκρότημα του Τάκη Κοκορόγιαννη ανέβασε την απόδοση του και ξέφυγε στο σκορ. Με δυνατή άμυνα και σωστές επιλογές στην επίθεση οι Ροδίτες προηγήθηκαν στο ημίχρονο με 34-28. Στην επανάληψη πολλοί θα περίμεναν την αντίδραση των Κώων, οι οποίοι όμως αρκέστηκαν μόνο στην καλή απόδοση του νεαποκτηθέντα Μπιράκου,

Η Καλλιθέα έτρεξε πολύ στον αιφνιδιασμό, ενώ στην αντίπερα όχθη η Α.Ε. Δικαίου έμεινε από δυνάμεις. Αυτό είχε σαν αποτέλεσμα η διαφορά να φτάσει ακόμη και το +14 (34-48 στο 25'). Στο τέλος οι γηπεδούχοι προσπάθησαν να συμμαζέψουν τα...ασυμμάζευτα, αλλά κάτι τέτοιο δεν ήταν δυνατό. Εκτός απ' τον Λαμπρόπουλο η Καλλιθέα είχε αρκετούς παίκτες με πολυφωνία στο σκοράρισμα και έτσι η νίκη ήρθε εύκολα, ενώ στην αντίπερα όχθη η Α.Ε.Δικαίου απογοήτευσε με την απόδοση της.

Απ' τους νικητές μακράν ο κορυφαίος πάντως ήταν ο Λαμπρόπουλος, ενώ απ' τους ηττημένους ξεχώρισε ο Μπιράκος. Ο Αυγουλάς έκανε κάποια λάθη, αλλά υπάρχει σοβαρό άλλοθι ότι ήταν μόνος του και φυσικά δεν αλλοίωσε το αποτέλεσμα.

*Τα όργανα άρχισαν από νωρίς...Στο κλειστό γυμναστήριο της Κω ο πίνακας λειτουργούσε μόνο για να δείχνει το σκορ...

Τα δεκάλεπτα ήταν: 11-11, 28-34(ημ.), 40-49, 54-61

Διαιτητής: Αυγουλάς

Α.Ε. ΔΙΚΑΙΟΥ(Παπούλης): Πολίτης 7, Χατζηχαραλάμπους 6(2), Αντωνόπουλος 2, Μολυβιάτης 11, Αυγουστής, Χατζηφούντας 8, Χατζηγιακουμής 1, Μπιράκος 17(2), Αλεξανδρής 2.

ΚΑΛΛΙΘΕΑ(Κοκορόγιαννης): Παπανικολάου 5(1), Πήλος 9(1), Τσαλίκης 2, Λαμπρόπουλος 24(2), Μισσού 6(2), Ζωγραφάκης 4, Κούρος 5, Πολύζος 6, Κουκιάς.

TOP 10

1.Μελής	(Ηρακλής Λάρδου)	28(1)
2.Γκοράτσας	(Ιπποκράτης Κω)	28(1)
3.Δούβαλης	(Γ.Σ. Διαγόρας)	25(1)
4.Λαμπρόπουλος	(Καλλιθέα)	24(1)
5.Καρδούλιας	(Ε.Α. Καλύμνου)	22(1)
6.Τσιτσούλας	(Ένωση Ιβίσκου/Ιάλυσου)	20(1)
7.Μαρουλλάκης	(Γ.Σ. Διαγόρας)	18(1)
8.Μπιράκος	(Α.Ε. Δικαίου)	17(1)
9.Αβεκλούριος	(Ηρακλής Λάρδου)	17(1)
10.Κουγιός	(Ηρακλής Λάρδου)	15(1)

Με τη ψυχή στο στόμα...

Ο Γ.Σ. Διαγόρας πέρασε νικηφόρα απ' την Κάλυμνο κερδίζοντας στο φινάλε την Ε.Α.ΚΑ. με 76-74! Η εμπειρία των φιλοξενούμενων αλλά και οι 3/4 βολές του Σελλά στο τέλος έκριναν την αναμέτρηση...Αιώνας έμοιαζαν τα τελευταία 28'' στο κλειστό γυμναστήριο του νησιού

Αν τελικά το ζητούμενο για τον Διαγόρα, στην επιστροφή του στο χώρο της Α' Κατηγορίας, ήταν η νίκη, τότε ο Νίκος Φραγκεσκάκης θα πρέπει να νιώθει ευχαριστημένος απ' το «διπλό» στην Κάλυμνο με 76-74. Οι «κυανέρυθροι» κατάφεραν στο τέλος να γυρίσουν το παιχνίδι στο φινάλε και να κάνουν θετικό ξεκίνημα απέναντι σε μία ομάδα, που έδειξε ότι θα είναι η καλύτερη των τελευταίων ετών. Οι φιλοξενούμενοι βρήκαν τις απαιτούμενες λύσεις όταν έπρεπε στο φινάλε και η ευστοχία του νεαρού Σελλά ήταν τα στοιχεία που χάρισαν τη νίκη στους Ροδίτες. Αξίζει να σημειωθεί ότι οι Καλύμνιοι μπήκαν με ενθουσιασμό στο... πλαστικό της Καλύμνου και πήραν ένα μικρό προβάδισμα.

Ο Διαγόρας αναλώθηκε σε ρόλο κυνηγού στη μεγαλύτερη διάρκεια του αγώνα. Μάλιστα τα συνεχόμενα λάθη των φιλοξενούμενων έδωσαν το δικαίωμα στους γηπεδούχους να βρουν λύσεις, χάρη κυρίως στον Καρδούλια αλλά και την ευστοχία τους έξω απ'τα 6.25. Η ομάδα του Γιώργου Μαύρου μάλιστα ξέφυγε ακόμη και με +11 κατά τη διάρκεια του πρώτου ημιχρόνου (37-26), δημιουργώντας πολλά προβλήματα στην άμυνα του Διαγόρα. Οι συνεχόμενοι πόντοι του Δούβαλη αλλά και δύο «κολλητά» τρίποντα απ' τους Μαρκάκη και Μαρουλλάκη, ροκάνισαν τη διαφορά και ο Διαγόρας πλησίασε στον πόντο...Τελικά οι Καλύμνιοι βρήκαν λύσεις και πήγαν στα αποδυτήρια προηγούμενοι με 44-40.

Στην επανάληψη το σκηνικό διαφοροποιήθηκε, αφού οι φιλοξενούμενοι βελτιώθηκαν κάπως και έφεραν γρήγορα το παιχνίδι στα ίσα (46-46 στο 23'). Στη συνέχεια το προβάδισμα άλλαζε συνεχώς χέρια και πότε η Ε.Α.ΚΑ. και πότε ο Διαγόρας έπαρναν τα ηνία (54-53 στο 30'). Το τελευταίο δεκάλεπτο ήταν πραγματικό θρίλερ...Με τέσσερις πόντους του Δούβαλη, οι «κυανέρυθροι» ξέφυγαν με 56-60, αλλά το συγκρότημα του Γιώργου Μαύρου απάντησε (61-62)...

Στα τελευταία λεπτά ο...Χίτσκοκ είχε την τιμητική του και έκανε αισθητή την παρουσία του στην Κάλυμνο. Με κλέψιμο του Σελλά και καλάθι στον αιφνιδιασμό, αλλά και μία βολή του Μαρκάκη ο Διαγόρας πήρε σημαντικό προβάδισμα (67-72), λίγο πριν απ' το φινάλε...Στο σημείο εκείνο (1.30') πριν το τέλος ο Δούβαλης τραυματίστηκε, αφού ο Μίξης έπεσε πάνω στο γόνατο του και αποχώρησε.

Με απίστευτο και τυχερό τρίποντο του Γαλουζή η Ε.Α.ΚΑ. έκανε το 70-72, ενώ με 1/2 βολές ο Μαρουλλάκης έκανε το 70-73. Ο Καρδούλιας κέρδισε φάουλ και ήταν ψύχραιμος στις δύο βολές κάνοντας το 72-73.

Ο Σελλάς με 1/2 βολές έκανε το 72-74, ενώ στην επίθεση της Ε.Α.ΚΑ. ο Καρδούλιας έκανε βήματα και η κατοχή της μπάλας πέρασε στους φιλοξενούμενους. Ο νεαρός Σελλάς ήταν απόλυτα ψύχραιμος απ'τη γραμμή των βολών (72-76 στα 13''). Στην τελευταία επίθεση της Ε.Α.ΚΑ. ο Μαρκάκης έκανε το πέμπτο του φάουλ στον Τσίγκρα ο οποίος ήταν ψύχραιμος και διαμόρφωσε το τελικό αποτέλεσμα. Αξίζει να σημειωθεί ότι ο Μαρκάκης και Αθανασιάδης ήταν στον πάγκο με πέντε φάουλ και στα τελευταία 3'' πέρασε στον αγωνιστικό χώρο και πάλι ο Δούβαλης.

Η μπάλα έμεινε στα χέρια του Μαρουλλάκη και ο Διαγόρας πήρε την πολύτιμη νίκη.

Αξίζει να σημειωθεί ότι τα τελευταία 28'' στο παιχνίδι της Καλύμνου έμοιαζαν με αιώνα, αφού ο χρόνος κυλούσε σε...ρυθμούς ριπλέϊ. Αυτό ήταν κάτι που προκάλεσε την αντίδραση των Ροδιτών. Μάλιστα ο διαιτητής Άρης Φάκαρος σκοπεύει να συντάξει έκθεση για την παρουσία επίσημου μέλους κριτών στους αγώνες της Καλύμνου. Καλή ήταν η διαιτησία των Ζαμάγια-Φάκαρου.

Τα δεκάλεπτα ήταν: 20-18, 44-40(ημ.), 54-53, 74-76

Διαιτητές: Ζαμάγιας- Φάκαρος

Ε.Α. ΚΑΛΥΜΝΟΥ(Μαύρος): Τσίγκρας 13, Γαλουζής 9(3), Μουσσάς 5, Γεωργιάδης 4, Σάββας 5, Καρδούλιας 22(4), Γαβαλάς 2, Μίξης 12, Περπερίδης, Αλαχούζος 2.

Γ.Σ. ΔΙΑΓΟΡΑΣ (Φραγκεσκάκης): Αγγελής, Σελλάς 5, Μαρκάκης 12(1), Μαρουλλάκης 18(2), Δούβαλης 25, Αθανασιάδης 4, Τρίμμης 4, Ηλιού 8.



ΜΙΧΑΛΗΣ ΚΟΡΔΙΝΑΣ

ΥΠΟΨ.ΔΗΜΑΡΧΟΣ ΔΗΜΟΥ ΠΕΤΑΛΟΥΔΩΝ

Πόλη όλων των Πολιτών



Mercedes-Benz



Τα αστέρια της Mercedes-Benz...
...έρχονται στην πόλη σας!

► Τα αστέρια της Mercedes-Benz έρχονται στην πόλη σας! Ελάτε να γνωρίσετε από κοντά το νέο Sprinter, το πιο καταξιωμένο επαγγελματικό που υπερέχει στα δύσκολα και αλλάζει τα δεδομένα στην κατηγορία του. Επίσης επωφεληθείτε τώρα από το Vito, το απόλυτο επιβατικό-επαγγελματικό που σας προσφέρει το πιο «Cool» πακέτο, με κέρδος 2,000€ και άτοκη χρηματοδότηση! Απολαύστε και εσείς σήμερα την υπεροχή των επαγγελματικών της Mercedes-Benz. **Σας περιμένουμε την Παρασκευή 6 και το Σάββατο 7 Οκτωβρίου στο Δημοτικό Αθλητικό Κέντρο Καλλιπάτειρα, 1ο χλμ. Λεωφ. Ρόδου-Καλλιθέας, στο Καρακόνερο, στη Ρόδο.**

Mercedes-Benz

Ε. ΧΑΤΖΗΜΙΧΑΛΗΣ & ΥΙΟΙ Ο.Ε.

Εξουσιοδοτημένος Διανομέας & Επισκευαστής Mercedes-Benz

Έκθεση: ΡΟΔΟΣ, 9ο χλμ. Ρόδου-Λίνδου, τηλ.: 22410 62941

«Καθάρισε» η παλιά φρουρά...

Ο Μιχάλης Μελής και ο Παντελής Κουγιός πήραν απ' το χεράκι τον Ηρακλή Λάρδου και τον οδήγησαν σε μία αγχώδη νίκη με 72-58 κόντρα στον Ζέφυρο! Με σερί 12-0, οι «κυανόλευκοι» μετέτρεψαν το 60-54 σε +18 και ξεκίνησαν με το δεξί

Σαν τον παλιό καλό καιρό...Όταν δηλαδή οι δυο τους βομβάρδιζαν τα αντίπαλα καλάθια στις υψηλότερες εθνικές κατηγορίες...Ο Μιχάλης Μελής κατά κύριο λόγο και ο Παντελής Κουγιός στη συνέχεια, πήραν απ' το χέρι τον Ηρακλή Λάρδου και τον οδήγησαν σε μία σημαντική νίκη απέναντι στον «σκληροτράχηλο» Ζέφυρο με 72-58. Μία αγχώδης επικράτηση κόντρα στους νεανικούς «πράσινους», οι οποίοι στο φινάλε υποτάχθηκαν στην ανωτερότητα των φιλοξενούμενων. Στο πιο κρίσιμο σημείο του αγώνα, όταν δηλαδή το σκορ έγινε 54-60 (35') χάρη κυρίως στα τρίποντα του Κουγιού, οι «κυανόλευκοι» έκαναν σερί 0-12 (7π. Αβεκλούριος, 5π. Μελής) και πήραν τη νίκη, πολύ πιο δύσκολα όμως απ' ό,τι δείχνει το τελικό σκορ.

Η ομάδα του Μιχάλη Κουταλιανού ξεκίνησε δυνατά στο χθεσινό παιχνίδι του «Βενετοκλείου» και έδειξε ότι δεν θα είχε πρόβλημα απέναντι στον Ζέφυρο. Στο πρώτο δεκάλεπτο προηγήθηκε με νταμπλ-σκορ (10-20), όμως η συνέχεια δεν ήταν ανάλογη...Ο Ζέφυρος χάρη στον δαιμόνιο Μορφωπό και τους πόντους του Μπελάγια μείωσε σε 28-30 (22') και έκανε το παιχνίδι ντέρμπι...Μάλιστα η ομάδα του Γιάννη Τσακίρη ισοφάρισε σε 31-31, ενώ με καλάθι του Γκόνου Φ., πήρε τα ηνία (38-36 στο 26'). Η εμπειρία του Μελή και του Κουγιού κράτησε τους φιλοξενούμενους στο παιχνίδι, απ' τη στιγμή που ο Αβεκλούριος και ο Μοσχής δεν ήταν σε καλή μέρα. Ο Ηρακλής έκανε μία απόπειρα να ξεφύγει στο σκορ (44-51 στο 31'), αλλά οι «νεοφώτιστοι» μείωσαν με τον Θανόπουλο σε 49-51 (33'). Μελής και Κουγιός πέτυχαν από ένα τρίποντο και το +8 ήταν γεγονός (49-57 στο 34'). Ο Γκόνος Φ. μείωσε με 3/3 βολές σε 52-57, ο Κουγιός με τρίποντο έκανε το 52-60, ο Λαμπριανός απάντησε (54-60 στο 35') και έκτοτε σιωπή...Ο Αβεκλούριος αφυπνίστηκε και μαζί με τον Μελή έκαναν...μόνοι τους σερί 12-0 και καθάρισαν τον Ζέφυρο, που δεν μπόρεσε να αντιδράσει. Μάλιστα το +18 (54-72 στο 39') ήταν και η μεγαλύτερη τιμή στο χθεσινό ματς. Απ' τους νικητές ξεχώρισαν οι Μελής και Κουγιός, ενώ απ' τους ηττημένους οι Γκόνος Φ., Λαμπριανός και Μορφωπός. Οι δύο διαιτητές (Στάλας- Αρνάς) έκαναν πολλά λάθη στη μεγαλύτερη διάρκεια του αγώνα, αλλά βοηθήθηκαν στο τέλος απ' την εξέλιξη του ματς.



Φωτό από το χθεσινό παιχνίδι μεταξύ του Ζέφυρου και του Ηρακλή Λάρδου

*Δίκαιες ήταν οι διαμαρτυρίες του Ζέφυρου για τη χρησιμοποίηση της μπάλας Molten. Οι γηπεδούχοι χρησιμοποιούν Spalding, αλλά άγνωστο γιατί έπαιξαν με άλλη μπάλα. Δυστυχώς το λάθος στην προκήρυξη της Τ.Ε. Ε.Ο.Κ. περί μπάλας, έχει προκαλέσει αναστάτωση...

*Περισσότεροι από 200 φιλαθλοι παρακολούθησαν το ματς του «Βενετοκλείου».

Τα δεκάλεπτα ήταν: 10-20, 24-30(ημ.), 44-49, 58-72

Διαιτητές: Στάλας- Αρνάς

ΖΕΦΥΡΟΣ(Τσακίρης): Γκόνος Φ. 10(1), Τσάμης, Μπελάγιας 13(2), Κάπος 6, Μορφωπός 10(2), Κατεπόδης 2, Παπαλαμπίδης, Μαρουλάκης, Θανόπουλος 8, Λαμπριανός 9.

ΗΡΑΚΛΗΣ ΛΑΡΔΟΥ(Κουταλιανός): Μοσχής 6, Μελής 28(4), Μαμαλίγκας, Μπέρδης 3, Ελευθερίου, Αβεκλούριος 17, Κουγιός 15(4), Στάλας, Κόλλιας 3, Τσέλιος.

Α' ΚΑΤΗΓΟΡΙΑ ΑΝΔΡΩΝ

Στην παράταση το ντέρμπι

Δραματικό φινάλε είχε το ντέρμπι της πρεμιέρας ανάμεσα στην Ένωση Ιβίσκου/ Ιάλυσου και τον Ιπποκράτη Κω. Οι φιλοξενούμενοι αυτοκτόνησαν και οι γηπεδούχοι πήραν τη νίκη στην παράταση. Η Καλλιθέα πέτυχε πολύ σημαντικό διπλό στην Κω απέναντι στην Α.Ε. Δικαίου, ενώ ο Γ.Σ. Διαγόρας αν και τα βρήκε σκούρα τελικά επικράτησε της Ε.Α. Καλύμνου. Τέλος ο Ηρακλής Λάρδου πιο έμπειρος καθάρισε στο τέλος τον Ζέφυρο στο «Βενετόκλειο».

1η ΑΓΩΝΙΣΤΙΚΗ

Ε.Α. Καλύμνου- Γ.Σ. Διαγόρας	74-76
Ζέφυρος- Ηρακλής Λάρδου	58-72
Α.Ε. Δικαίου- Καλλιθέα	54-61
Ένωση Ιβίσκου/Ιάλυσου- Ιπποκράτης Κω	86-76(κ.α. 68-68)

Η ΒΑΘΜΟΛΟΓΙΑ

1.Ηρακλής Λάρδου	2	1-0	72-58(+14)
2.Ένωση Ιβίσκου/Ιάλυσου	2	1-0	86-76(+10)
3.Καλλιθέα	2	1-0	61-54(+7)
4.Γ.Σ. Διαγόρας	2	1-0	76-74(+2)
5.Ε.Α. Καλύμνου	1	0-1	74-76(-2)
6.Α.Ε. Δικαίου	1	0-1	54-61(-7)
7.Ιπποκράτης Κω	1	0-1	76-86(-10)
8.Ζέφυρος	1	0-1	58-72(-14)

Η ΕΠΟΜΕΝΗ ΑΓΩΝΙΣΤΙΚΗ(7-8/10):

Ζέφυρος- Γ.Σ. Διαγόρας
Ηρακλής Λάρδου- Α.Ε. Δικαίου
Ιπποκράτης Κω- Ε.Α. Καλύμνου
Καλλιθέα- Ένωση Ιβίσκου/Ιάλυσου

Γ' ΟΜΙΛΟΣ

Λογικό κι επόμενο...

Οι παίδες του Ιπποκράτη δεν λυπήθηκαν τους παμπαίδες του συλλόγου τους και το τελικό 95-23 φαντάζει φυσιολογικό με βάση την εικόνα του προχθεσινού αγώνα

Απ' τη στιγμή που έγινε γνωστό ότι θα συμμετάσχουν και παμπαίδες στο φετινό πρωτάθλημα των παίδων, ήταν αναμενόμενο ότι οι μικρότεροι αθλητές θα αποτελέσουν σάκο του μποξ για τους μεγαλύτερους αντιπάλους τους. Προχθές το μεσημέρι στην Κω συγκρούστηκαν τα δύο τμήματα του Ιπποκράτη και το 95-23 υπέρ των παίδων κρίνεται απολύτως φυσιολογικό, με βάση τη διαφορά δυναμικότητας των δύο ομάδων.

Η ομάδα του Δημήτρη Δρόσου πήρε τη νίκη, αφού οι παμπαίδες του κωακού συλλόγου δεν μπόρεσαν να προβάλλουν σθεναρή αντίσταση. Το τελικό 95-23 απλά φανερώνει την εικόνα στο κλειστό γυμναστήριο της Κω. Μάλιστα οι τυπικά γηπεδούχοι προηγήθηκαν με... τριπλάσιο σκορ, στο ημίχρονο (60-20).

Στην τρίτη περίοδο κατέβασαν στροφές, αλλά τελικά φούλαραν και πάλι στο φινάλε και κέρδισαν με διαφορά 72 πόντων. Απ' τους νικητές κορυφαίοι ήταν οι Πλιώτας, Ιμάμογλου, Τσιάτσιος και Καμπούρης, ενώ απ' τους ηττημένους πρώτος σκόρερ ο Κυροχρήστος.

Τα δεκάλεπτα ήταν: 32-10, 60-20(ημ.), 69-23, 95-23

Διαιτητές: Αυγουλάς- Ρίσκου

ΙΠΠΟΚΡΑΤΗΣ ΚΩ Α'(Δρόσος): Κασιώτης 9(1), Αλαβέρας 4, Τσιάτσιος 12, Παπακωνσταντίνου 1, Καμπούρης 11, Ιμάμογλου 12, Χαραλαμπόπουλος 10, Ζέγιανης 4, Μπαλτατζίδης 6, Φλεριανός 7, Πλιώτας 19.

ΙΠΠΟΚΡΑΤΗΣ ΚΩ Β' (Χατζηνικολάου): Γεωργίου, Φλεριανός Σ. 4, Κουντουριώτης, Κενανόπουλος 2, Ασναουρίδης 2, Χρυσουλάκης 1, Ντάντος 2, Δημητριάδης 3, Κυροχρήστος 7, Γερασκλής 2, Κυριάκης.

Γ' ΟΜΙΛΟΣ

Απόδραση απ' την Καρδάμαινα

Η Ε.Α. Καλύμνου είχε περισσότερες λύσεις απ' τον Ηρακλή 2000 και ξεκίνησε με το δεξί (64-54)! Παράπονα για εφαρμογή ζώνης απ' τους «σφουγγαράδες» έχουν οι γηπεδούχοι

Με τον καλύτερο δυνατό τρόπο ξεκίνησε τις υποχρεώσεις της η Ε.Α. Καλύμνου, στην πρεμιέρα του γ' ομίλου για το παιδικό πρωτάθλημα. Οι «σφουγγαράδες» κατάφεραν να αλώσουν την Καρδάμαινα και να κερδίσουν με 64-54 τον Ηρακλή 2000. Μάλιστα αν οι φιλοξενούμενοι δεν χαλάρωναν στο τέλος θα μπορούσαν να κερδίσουν πιο εύκολα στο ανοιχτό γήπεδο της Καρδάμαινας, το οποίο γέμισε απ' τους φίλους της γηπεδούχου ομάδας. Αξίζει να σημειωθεί ότι ο Ηρακλής 2000 υποστηρίζει ότι ο τεχνικός της Ε.Α.ΚΑ. Γιώργος Μαύρος εφάρμοσε άμυνα ζώνης 3-2, κάτι που απαγορεύεται απ' τους κανονισμούς. Μάλιστα ο πρώτος διαιτητής Μανώλης Αυγουλάς έκανε μία παρατήρηση στον προπονητή των φιλοξενούμενων. Οι Καρδαμιώτες πάντως και συγκεκριμένα ο Σταύρος Βλάχος υποστηρίζουν ότι η Ε.Α. Καλύμνου συνέχισε να παίζει άμυνα ζώνης σε χρονικό διαστήματα του αγώνα. Όπως και πέρσι, έτσι και φέτος η ομάδα απ' το νησί των «σφουγγαράδων», έκανε το διπλό στην Καρδάμαινα και μάλιστα πήγε στα αποδυτήρια προηγούμενη με +16 (22-38). Στην επανάληψη ο Ηρακλής 2000 προσπάθησε να μειώσει με τον Κοντίτση Α., αλλά το μόνο που κατάφερε ήταν να «ροκανίσει» στο τελικό σκορ. Απ' τους νικητές ξεχώρισαν οι Τσαγκάρης, Αλαχούζος και Καραγεωργίου, ενώ απ' τους ηττημένους οι Κοντίτσης Α. και Πλαγκέτης.

Τα δεκάλεπτα ήταν: 10-18, 22-38(ημ.), 38-54, 54-64

Διαιτητές: Αυγουλάς- Τσομπάνος

ΗΡΑΚΛΗΣ 2000 (Βλάχος): Χατζηπαναγιώτης, Βαλινάκης, Παπαδόπουλος 9, Πλαγκέτης 13(1), Χατζησταμάτης, Κοντίτσης Φ. 4, Κοντίτσης Α. 23(2), Φλεμετάκης 1, Κακίβελης, Διακοστεφανής, Κριέλλας 4, Ζαχαρίου.

Ε.Α. ΚΑΛΥΜΝΟΥ (Μαύρος): Καραγεωργίου 11, Τσαγκάρης 16, Δροσάκης, Τσαούσης, Ζωγραφάκης 6, Ολυμπίτης, Τσατσαρών 7, Χαντσαρίδης, Πέρος 9, Αλαχούζος 15.

ΠΑΙΔΙΚΟ ΠΡΩΤΑΘΛΗΜΑ(Γ' ΟΜΙΛΟΣ)

Στην παράταση το ντέρμπι

Η Ε.Α. Καλύμνου πέρασε νικηφόρα απ' την Καρδάμαινα κερδίζοντας τον Ηρακλή 2000 και έκανε ένα σημαντικό βήμα για να τερματίσει στις προνομιούχες δύο θέσεις που οδηγούν στο φάιναλ-φορ. Οι παίδες του Ιπποκράτης συνέτριψαν τους παμπαίδες του συλλόγου τους, ενώ η Α.Ε. Δικαίου εξέτισε το ρεπό της.

1η ΑΓΩΝΙΣΤΙΚΗ

Ιπποκράτης Κω- Ιπποκράτης Κω Β'	95-23
Ηρακλής 2000- Ε.Α. Καλύμνου	54-64
Ρεπό έχει η Α.Ε. Δικαίου	

Η ΒΑΘΜΟΛΟΓΙΑ

1.Ιπποκράτης Κω	2	1-0	95-23(
2.Ε.Α. Καλύμνου	2	1-0	64-54(
3.Ηρακλής 2000	1	0-1	54-64(
4.Ιπποκράτης Κω Β'	1	0-1	23-95(
5.Α.Ε. Δικαίου	-	-	-

*Η Α.Ε. Δικαίου έχει εκτίσει το ρεπό της

Η ΕΠΟΜΕΝΗ ΑΓΩΝΙΣΤΙΚΗ

Ιπποκράτης Κω Β'- Α.Ε. Δικαίου
Ε.Α. Καλύμνου- Ιπποκράτης Κω
• Ρεπό έχει ο Ηρακλής 2000

Α' ΟΜΙΛΟΣ

Σε «τέντα» και Κρεμαστή...

Ολοκληρώνεται σήμερα η 1η αγωνιστική στον α' όμιλο του παιδικού πρωταθλήματος με τα παιχνίδια Γ.Σ. Διαγόρας- Γ.Σ. Αφάντου 2005 και Καλλιθέα- Ελπίδα Πεταλούδων

Δύο παιχνίδια περιλαμβάνονται στο σημερινό πρόγραμμα για τον α' όμιλο του παιδικού πρωταθλήματος...Με τα ματς αυτά ολοκληρώνεται η 1η αγωνιστική. Συγκεκριμένα στην «τέντα» ο Γ.Σ. Διαγόρας θα φιλοξενήσει τον Γ.Σ. Αφάντου 2005, ενώ την ίδια ώρα στην Κρεμαστή η Καλλιθέα θα «υποδεχθεί» την Ελπίδα Πεταλούδων.

ΤΟ ΣΗΜΕΡΙΝΟ ΠΡΟΓΡΑΜΜΑ

Κ.Γ. Διαγόρα (20:00): Γ.Σ. Διαγόρας- Γ.Σ. Αφάντου 2005 (Στάλας- Πετρίδης)

Κ.Γ. Κρεμαστής (20:00): Καλλιθέα- Ελπίδα Πεταλούδων (Ξανθός- Βιτζηλαίος)

ΕΠΙΜΕΛΕΙΑ:
ΜΑΚΗΣ ΔΟΥΒΑΛΗΣ
E-mail: makiss@otenet.gr

ΕΦΗΒΟΙ

Ο Κολοσσός έκανε καλό ποδαρικό...

Οι έφηβοι του Κυριάκου Μάγου δεν είχαν προβλήματα χθες και επικράτησαν άνετα της Ελπίδας Πεταλούδων με 76-43!

Με χαρακτηριστική ευκολία ο Κολοσσός χθες το βράδυ κέρδισε στην Κρεμαστή την Ελπίδα Πεταλούδων με 76-43 και έκανε το καλύτερο δυνατό ποδαρικό στο νέο πρωτάθλημα των εφήβων. Οι «θαλασσί» ήταν μία ταχύτητα καλύτεροι απ' τους αντίπαλούς τους.

Παρά το γεγονός ότι απ' το 6ο λεπτό ο Αυγενικός χρεώθηκε με τρία φάουλ, βρήκαν τον τρόπο να ξεφύγουν με το «καλημέρα» στο σκορ και να φτάσουν εύκολα στη νίκη απέναντι στους γηπεδούχους που προσπάθησαν στο πρώτο δεκάλεπτο, αλλά στη συνέχεια υποτάχθηκαν δίκαια στην ανωτερότητα των αντιπάλων του.

Στο ημίχρονο οι φιλοξενούμενοι είχαν ήδη εξασφαλίσει διαφορά 15 πόντων (36-21), αφού λύσεις έδωσαν επίσης οι Κωσταρίδης, Καλαποδάκης και Μιχαήλ και τελικά πήραν το πολύτιμο δίποντο, αποδεικνύοντας ότι θα είναι απ' τα φαβορί για την κατάκτηση της πρώτης θέσης.

Στην επανάληψη παρέμεινε το ίδιο σκηνικό και έτσι ο Κολοσσός κέρδισε με διαφορά 33 πόντων και μπήκε δυναμικά στο πρωτάθλημα των εφήβων. Πρώτος σκόρερ των «θαλασσί» και κορυφαίος του αγώνα ήταν ο Αυγενικός, ενώ απ' τους ηττημένους πολύ καλή παρουσία είχε ο Εξαδάκτυλος.

Τα δεκάλεπτα ήταν: 11-19, 21-36(ημ.), 28-53, 43-76

Διαιτητές: Ξανθός- Φάκαρος

ΕΛΠΙΔΑ ΠΕΤΑΛΟΥΔΩΝ (Κανέλλης): Εξαδάκτυλος 22, Παπασταματάκης, Χριστοδούλου, Τσουβαλάς 4(1), Ροδίτης 8(1), Καντιμοίρης 1, Μαθιός 4, Ρόζος 4.

ΚΟΛΟΣΣΟΣ ΡΟΔΟΥ (Μάγος): Χατζηαντωνιάδης 4, Ορφανός 4, Μέντος 2, Αυγενικός 32(1), Κωσταρίδης 14, Καλαποδάκης 10, Μιχαήλ 10.

Β' ΟΜΙΛΟΣ

Κέρδισαν οι...μεγαλύτεροι!

Ο Α.Ο. Σύμης πέρασε νικηφόρα απ' την «τέντα» κερδίζοντας τους μαχητικούς παμπαίδες του Διαγόρα με 80-67! Σχεδόν γέμισε η «τέντα» από κόσμο στο χθεσινό παιχνίδι

Ένα πολύ όμορφο παιχνίδι διεξήχθη χθες το πρωί στην «τέντα» για την πρεμιέρα του β' ομίλου στο παιδικό πρωτάθλημα.

Οι παίδες του Α.Ο. Σύμης επικράτησαν με 80-67 των παμπαίδων του Διαγόρα, που κέρδισαν τις εντυπώσεις απέναντι στους μεγαλύτερους και κατά πολύ υψηλότερους αντίπαλούς τους. Υπό τα βλέμματα περίπου 150 φιλάθλων που γέμισαν την «τέντα», οι φιλοξενούμενοι ήταν καλύτεροι στο μεγαλύτερο διάστημα του αγώνα, αλλά στην τρίτη περίοδο ένιωσαν την καυτή ανάσα της ομάδας του Στέλιου Κωνσταντινίδη. Ο Α.Ο.Σ. πάντως βρήκε τις λύσεις να πάρει τη νίκη απέναντι στους «κυανέρυθρους». Στο πρώτο δεκάλεπτο, το συγκρότημα του Μερκούρη Μοσχόβη ξεκίνησε πολύ δυνατά (2-15 στο 5') και έδειξε ότι θα έφτανε σε εύκολη νίκη...

Όμως οι γηπεδούχοι δεν είχαν πει την τελευταία τους λέξη και πλησίασαν στο σκορ. Βέβαια αξίζει να σημειωθεί ότι ο προπονητής των φιλοξενούμενων όσο μπορούσε χρησιμοποιούσε και τους μικρότερους σε ηλικία αθλητές του. Το ημίχρονο βρήκε τους Συμιακούς να προηγούνται με 42-28, αλλά όσοι πίστεψαν ότι το παιχνίδι είχε τελειώσει ήταν γελασμένοι.

Κι αυτό γιατί οι παμπαίδες του Διαγόρα με πρωταγωνιστές τους Καραγιουσούφ, Ράδο και Σακέλη δεν είχαν πει την τελευταία τους λέξη και πλησίασαν στους τρεις πόντους (58-61) με τη λήξη της τρίτης περιόδου. Στο τέλος όμως καθάρισαν οι Λουκίσσας και Ράμος Στ., οι οποίοι προπονούνται ακόμη και με την ανδρική ομάδα του Α.Ο. Σύμης. Απ' τους νικητές καλοί ήταν επίσης οι Λαθουράκης και Μάγκος Ι., ενώ απ' τους ηττημένους και ο Λάστιας βρέθηκε σε καλή μέρα. Ο διαιτητής Μιχάλης Πετρίδης έκανε λάθη, ωστόσο ήταν μόνος του και φυσικά σε παιχνίδι ανάμεσα σε αθλητές μικρών ηλικιών, γίνονται πολλές παραβάσεις, οι οποίες όμως δεν μπορούν να σφυριχτούν όλες.

Τα δεκάλεπτα ήταν: 12-22, 28-42(ημ.), 58-61, 67-80

Διαιτητής: Πετρίδης

Γ.Σ. ΔΙΑΓΟΡΑΣ (Καλαμπόκας): Ευθυμίου 2, Σκιαδόπουλος 4, Ζέζιος, Κουντούρης 2, Ράδος 12(2), Καστρουνής, Αντωνιάδης 5, Παπαϊγνατίου, Μπεντέλε, Σακέλης Σ. 12, Καραγιουσούφ 19, Λάσπας 11.

Α.Ο. ΣΥΜΗΣ(Μοσχόβης): Ζουρούδης 2, Λουκίσσας 24, Λαθουράκης 10, Κώτης 11, Μάγκος Ι. 14, Ράμος Ι., Χάσκας 3, Συκαλλος, Ράμος Στ. 16, Μισσός, Μάγκος Κ.

Α' ΟΜΙΛΟΣ

Στραβά αρμενίζουμε...

Οι προκηρύξεις της Α' Κατηγορίας είναι σαφέστατες για την υποχρεωτική παρουσία παιδικών ομάδων για τα σωματεία που διαθέτουν ανδρικές!

Το βράδυ του Σαββάτου είχε προγραμματιστεί η αναμέτρηση του παιδικού πρωταθλήματος ανάμεσα στην Ένωση Ιβίσκου/Ιάλυσου και τον Ηρακλή Λάρδου. Όμως και το παιχνίδι αυτό δεν έγινε ποτέ, αφού δεν προσήλθε η φιλοξενούμενη ομάδα. Ο πρώτος διαιτητής Τάσος Αρνάς έκλεισε το φύλλο αγώνα με σκορ 20-0 υπέρ της γηπεδούχου ομάδας, κάτι το οποίο σημαίνει ότι μηδενίστηκαν οι «κυανόλευκοι». Κάτι ανάλογο φυσικά συνέβη και στο ματς Ζέφυρος- Κολοσσός! Όμως υπάρχει ένα μεγάλο γιατί στη συγκεκριμένη υπόθεση ... Με βάση τη γενική προκήρυξη αλλά και τις αντίστοιχες της Τ.Ε. Ε.Ο.Κ. Δωδεκανήσου, οι ομάδες που συμμετέχουν στην Α' Κατηγορία (όπως δηλαδή ο Ηρακλής Λάρδου και ο Ζέφυρος) υποχρεούνται να συμμετάσχουν και στο παιδικό πρωτάθλημα. Αυτή τη στιγμή έχουν ήδη από ένα μηδενισμό...Όμως αν ο Ηρακλής Λάρδου και ο Ζέφυρος δεν κατέβουν ξανά σε ένα ακόμη παιχνίδι, τότε η διοργανώτρια αρχή έχει το κάθε δικαίωμα να αποσύρει τις ανδρικές τους ομάδες απ' την Α' Κατηγορία. Δυστυχώς και φέτος τα πρωταθλήματα ξεκίνησαν άσχημα, με πολλούς μηδενισμούς για διαφορετικούς λόγους...Ας ελπίσουμε αυτοί να είναι οι τελευταίοι, διαφορετικά η Τ.Ε. Ε.Ο.Κ. είναι αποφασισμένη φέτος να βάλει το μαχαίρι στο κόκκαλο.

Α' ΟΜΙΛΟΣ

Μηδενίζεται ο Ζέφυρος...

Οι «πράσινοι» δεν κατέβηκαν στο παιχνίδι με τον Κολοσσό και μηδενίστηκαν με βάση το φύλλο αγώνα. Δεν βρέθηκε κανείς να κατεβάσει την ομάδα στο «Βενετόκλειο»

Ο πρώτος μηδενισμός πιθανότατα αποτελεί γεγονός για το παιδικό πρωτάθλημα ...Η Τ.Ε. Ε.Ο.Κ. Δωδεκανήσου είχε ορίσει την αναμέτρηση για την πρεμιέρα του α' ομίλου ανάμεσα στον Ζέφυρο και τον Κολοσσό για προχθές το βράδυ την αναμέτρηση με τον Κολοσσό. Το συγκεκριμένο ματς είχε προγραμματιστεί αμέσως μετά τη συνάντηση των «θαλασσί» με την Α.Ε. Λάρισας για το κύπελλο Ελλάδας. Οι «πράσινοι» δεν παρουσιάστηκαν στο «Βενετόκλειο» και ο πρώτος διαιτητής της αναμέτρησης Νίκος Κουνελλές, αφού περίμενε τον απαιτούμενο χρόνο, έκλεισε το φύλλο αγώνα με σκορ 20-0 υπέρ του Κολοσσού. Έτσι οι «πράσινοι» ξεκινούν με μηδενισμό τη νέα αγωνιστική περίοδο. Αξίζει να σημειωθεί πάντως ότι ο Ζέφυρος κατά τη διάρκεια της προηγούμενης εβδομάδας ενημέρωσε τη διοργανώτρια αρχή για την απουσία του προπονητή της ομάδας Κώστα Χρόνη, που βρέθηκε με την εθνική ομάδα μπάσκετ με καρότσι στη Θεσσαλονίκη. Το θέμα είναι ότι δεν βρέθηκε ουδείς απ' το σωματείο της πόλης μας να κατεβάσει τη μικρή ομάδα του Ζέφυρου στο προχθεσινό παιχνίδι και λογικά αυτό θα πρέπει να προβληματίσει με δεδομένο, ότι οι αθλητές (που είναι νεαρά παιδιά) δεν φταίνε σε τίποτα...

Β' ΟΜΙΛΟΣ

Ούτε στους παμπαίδες

Ο Ζέφυρος δεν κατέβηκε και στο παιχνίδι των «μικρών» απέναντι στην Ελπίδα Πεταλούδων και φυσικά μηδενίστηκε!

Ο Ζέφυρος δεν ξεκίνησε καλά τη χρονιά...Οι «πράσινοι», μετά την αναμέτρηση των παίδων με τον Κολοσσό, δεν κατέβηκαν χθες το μεσημέρι και στη συνάντηση με την Ελπίδα Πεταλούδων, για τον β' όμιλο των παίδων. Δυστυχώς η ομάδα της πόλης μας ξεκίνησε με το χειρότερο δυνατό τρόπο τη νέα σεζόν, αφού δεν παρουσιάστηκε στα δύο παιχνίδια. Φυσικά σε καμία περίπτωση δεν αποτελεί άλλοθι το γεγονός για τον Ζέφυρο, ότι ο προπονητής της ομάδας Κώστας Χρόνης απουσίαζε στη Θεσσαλονίκη με την εθνική στο μπάσκετ με καρότσι. Τα παιδιά που βρίσκονται σε ευαίσθητες ηλικίες δεν φταίνε σε τίποτα και δυστυχώς δεν θα υπάρξει πρόοδος στο τοπικό μπάσκετ με παρόμοιες καταστάσεις. Η Τ.Ε. Ε.Ο.Κ. Δωδεκανήσου έπραξε πολύ καλά και δεν έδωσε αναβολή στα συγκεκριμένα παιχνίδια, αφού δεν αποτελεί σοβαρή δικαιολογία το γεγονός ότι απουσίασε ο προπονητής της ομάδας. Θα μπορούσε να βρεθεί λύση εκ των έσω με την παρουσία ενός αθλητή απ' το ανδρικό τμήμα, που θα μπορούσε να κατεβάσει τους μικρούς παίκτες. Στη χθεσινή αναμέτρηση (που δεν έγινε) η Ελπίδα Πεταλούδων βρέθηκε κανονικά στο γήπεδο και ο διαιτητής της αναμέτρησης Μιχάλης Πετρίδης έκλεισε το φύλλο αγώνα με σκορ 20-0 υπέρ της φιλοξενούμενης ομάδας.

ΠΑΙΔΙΚΟ ΠΡΩΤΑΘΛΗΜΑ(Α' ΟΜΙΛΟΣ)

Χειρότερα δεν γινόταν...

Το χειρότερο δυνατό ξεκίνημα έγινε στον α' όμιλο του παιδικού πρωταθλήματος. Κι αυτό γιατί τα δύο παιχνίδια που προγραμματίστηκαν δεν έγιναν ποτέ...

Συγκεκριμένα ο Κολοσσός και η Ένωση Ιβίσκου/Ιάλυσου πήραν τους δύο βαθμούς στα χαρτιά, αφού ο Ζέφυρος και ο Ηρακλής Λάρδου δεν κατέβηκαν στα παιχνίδια τους. Σήμερα εξάλλου θα ολοκληρωθεί (μακάρι) η αυλαία της 1ης αγωνιστικής για τον όμιλο ισχυρών(;) της Ρόδου...

1η ΑΓΩΝΙΣΤΙΚΗ

Γ.Σ. Διαγόρας- Γ.Σ. Αφάντου 2005	(σήμερα 20:00)
Καλλιθέα- Ελπίδα Πεταλούδων	(σήμερα 20:00)
Ζέφυρος- Κολοσσός Ρόδου	0-20(α.α.)
Ένωση Ιβίσκου/Ιάλυσου- Ηρακλής Λάρδου	20-0(α.α.)

Η ΒΑΘΜΟΛΟΓΙΑ

1.Κολοσσός Ρόδου	2	1-0	20-0(+20)
2.Ένωση Ιβίσκου/Ιάλυσου	2	1-0	20-0(+20)
3.Ζέφυρος	-	0-1	0-20(-20)
4.Ηρακλής Λάρδου	-	0-1	0-20(-20)
5.Ελπίδα Πεταλούδων	-	-	-
6.Καλλιθέα	-	-	-
7.Γ.Σ. Διαγόρας	-	-	-
8.Γ.Σ. Αφάντου 2005	-	-	-

*Ο Ζέφυρος και ο Ηρακλής Λάρδου έχουν από ένα μηδενισμό

*Σήμερα θα διεξαχθούν τα παιχνίδια Γ.Σ. Διαγόρας- Γ.Σ. Αφάντου 2005 και Καλλιθέα- Ελπίδα Πεταλούδων

Η ΕΠΟΜΕΝΗ ΑΓΩΝΙΣΤΙΚΗ

Ελπίδα Πεταλούδων- Γ.Σ. Διαγόρας
Κολοσσός Ρόδου- Καλλιθέα
Ηρακλής Λάρδου- Ζέφυρος
Ένωση Ιβίσκου/Ιάλυσου- Γ.Σ. Αφάντου 2005

Μηδενισμός της «Ένωσης»

Ο τέταρτος και τελευταίος μηδενισμός του Σαββατοκύριακου συνέβη χθες το απόγευμα στο «Βενετόκλειο». Στις 19:00 είχε προγραμματιστεί η αναμέτρηση της πρεμιέρας για τον β' όμιλο του παιδικού πρωταθλήματος ανάμεσα στους παμπαίδες του Κολοσσού και αυτούς της Ένωσης Ιβίσκου/Ιάλυσου. Όμως οι φιλοξενούμενοι δεν εμφανίστηκαν ποτέ, αφού δεν είναι έτοιμα τα δελτία των αθλητών τους. Έτσι ο διαιτητής Μιχάλης Πετρίδης αφού περίμενε τα απαραίτητα λεπτά, έκλεισε το φύλλο αγώνα υπέρ των νεαρών «θαλασσί». Κατά τα φαινόμενα ο β' όμιλος μάλλον φαντάζει περιττός για τις περισσότερες ομάδες...

ΠΑΙΔΙΚΟ ΠΡΩΤΑΘΛΗΜΑ(Β' ΟΜΙΛΟΣ)

Μόνο στην «τέντα»

Ένα παιχνίδι απ' τα τρία που είχαν προγραμματιστεί διεξήχθησαν το Σαββατοκύριακο... Δυστυχώς τα πράγματα δεν ξεκίνησαν καλά στον β' όμιλο, αφού έγινε μόνο η αναμέτρηση της «τέντας» ανάμεσα στον Γ.Σ. Διαγόρας και τον Α.Ο. Σύμης, που πήρε τελικά τη νίκη. Οι παμπαίδες του Κολοσσού και της Ελπίδας Πεταλούδων πήραν τα ροζ φύλλα χωρίς παιχνίδι, αφού οι αντίστοιχες ομάδες της Ένωσης Ιβίσκου/Ιάλυσου και του Ζέφυρου δεν παρουσιάστηκαν στα ματς.

1η ΑΓΩΝΙΣΤΙΚΗ

Ζέφυρος Β'- Ελπίδα Πεταλούδων Β'	0-20(α.α.)
Κολοσσός Ρόδου Β'- Ένωση Ιβίσκου/Ιάλυσου Β'	20-0(α.α.)
Γ.Σ. Διαγόρας Β'- Α.Ο. Σύμης	67-80

Η ΒΑΘΜΟΛΟΓΙΑ

1.Ελπίδα Πεταλούδων Β'	2	1-0	20-0(+20)
2.Κολοσσός Ρόδου Β'	2	1-0	20-0(+20)
3.Α.Ο. Σύμης	2	1-0	80-67(+13)
4.Γ.Σ. Διαγόρας Β'	1	0-1	67-80(-13)
5.Ζέφυρος Β'	-	0-1	0-20(-20)
6.Ένωση Ιβίσκου/Ιάλυσου Β'	-	0-1	0-20(-20)

*Ο Ζέφυρος Β' και η Ένωση Ιβίσκου/Ιάλυσου έχουν από ένα μηδενισμό

Η ΕΠΟΜΕΝΗ ΑΓΩΝΙΣΤΙΚΗ

Ένωση Ιβίσκου/Ιάλυσου Β'- Ζέφυρος Β'
Α.Ο. Σύμης- Κολοσσός Ρόδου Β'
Ελπίδα Πεταλούδων Β'- Γ.Σ. Διαγόρας Β'

ΕΦΗΒΙΚΟ ΠΡΩΤΑΘΛΗΜΑ(ΟΜΙΛΟΣ ΡΟΔΟΥ)

Καλή αρχή για Κολοσσό

Ο Κολοσσός κατάφερε να ξεκινήσει με το δεξί, αφού κέρδισε χθες το βράδυ την Ελπίδα Πεταλούδων και πήρε με το «καλημέρα» τα ηνία στη βαθμολογία. Η «Ένωση» Ιβίσκου/Ιάλυσου χωρίς να ιδρώσει άρχισε με το δεξί, αφού ο Γ.Σ. Αφάντου 2005 παραιτήθηκε απ' το πρωτάθλημα, ενώ ο Γ.Σ. Διαγόρας εξέτισε το ρεπό του.

1η ΑΓΩΝΙΣΤΙΚΗ

Γ.Σ. Αφάντου 2005- Ένωση Ιβίσκου/Ιάλυσου	0-20(α.α.)
Ελπίδα Πεταλούδων- Κολοσσός Ρόδου	43-76
Ρεπό είχε ο Γ.Σ. Διαγόρας	

Η ΒΑΘΜΟΛΟΓΙΑ

1.Κολοσσός Ρόδου	2	1-0	76-43(+33)
2.Ένωση Ιβίσκου/Ιάλυσου	2	1-0	20-0(+20)
3.Ελπίδα Πεταλούδων	1	0-1	43-76(-33)
4.Γ.Σ. Αφάντου 2005	-	0-1	0-20(-20)
5.Γ.Σ. Διαγόρας	-	-	-

*Ο Γ.Σ. Διαγόρας έχει εκτίσει το ρεπό του
*Ο Γ.Σ. Αφάντου 2005 παραιτήθηκε απ' το πρωτάθλημα

Η ΕΠΟΜΕΝΗ ΑΓΩΝΙΣΤΙΚΗ

Ένωση Ιβίσκου/Ιάλυσου- Γ.Σ. Διαγόρας
Κολοσσός Ρόδου- Γ.Σ. Αφάντου 2005 20-0(α.α.)
Ρεπό έχει η Ελπίδα Πεταλούδων

Αναρριχητική πανδαισία στην Κάλυμνο

✔ Στα πλαίσια του Διεθνούς Αναρριχητικού Φεστιβάλ από 25-30 Οκτωβρίου

Την αποκαλούν «παράδεισο της αναρρίχησης» και ίσως όχι άδικα. Η Κάλυμνος τα τελευταία χρόνια μονοπωλεί το ενδιαφέρον των απανταχού φανατικών του εξτρίμ αυτού σπορ , όχι μόνο της χώρας μας αλλά και από όλο τον κόσμο! Με χίλιες περίπου διαδρομές 4ου-8ου βαθμού, πάνω σε τέλειο ασβεστόλιθο και μοναδικό ανάγλυφο από κολονέτα, πλάκες, στέγες και σπηλιές, μέσα σε 5 χρόνια, η Κάλυμνος έχει καθιερωθεί σαν ένας απαράμιλλος αναρριχητικός προορισμός.



Πάνω από 40 αναρριχητικά πεδία είναι πλέον εξοπλισμένα και προσφέρουν μια εκπληκτική ποικιλία σε αναρριχητικές διαδρομές. Ολοκληρωτικά αφιερωμένη στην αθλητική αναρρίχηση, η Κάλυμνος μας καλωσορίζει, αναγγέλλοντας την 3η Αναρριχητική της Συνάντηση. Από 25-30 Οκτωβρίου , η Petzl και ο Δημοτικός Οργανισμός Τουρισμού Καλύμνου, οργανώνουν το Petzl Rock Trip - Διεθνές Αναρριχητικό Φεστιβάλ. Στο 2ο Φεστιβάλ, το 2004, υπήρξαν περισσότερες από 500 συμμετοχές , από 18 χώρες! Η συνάντηση του 2006 θα είναι σίγουρα πολύ μεγαλύτερη!

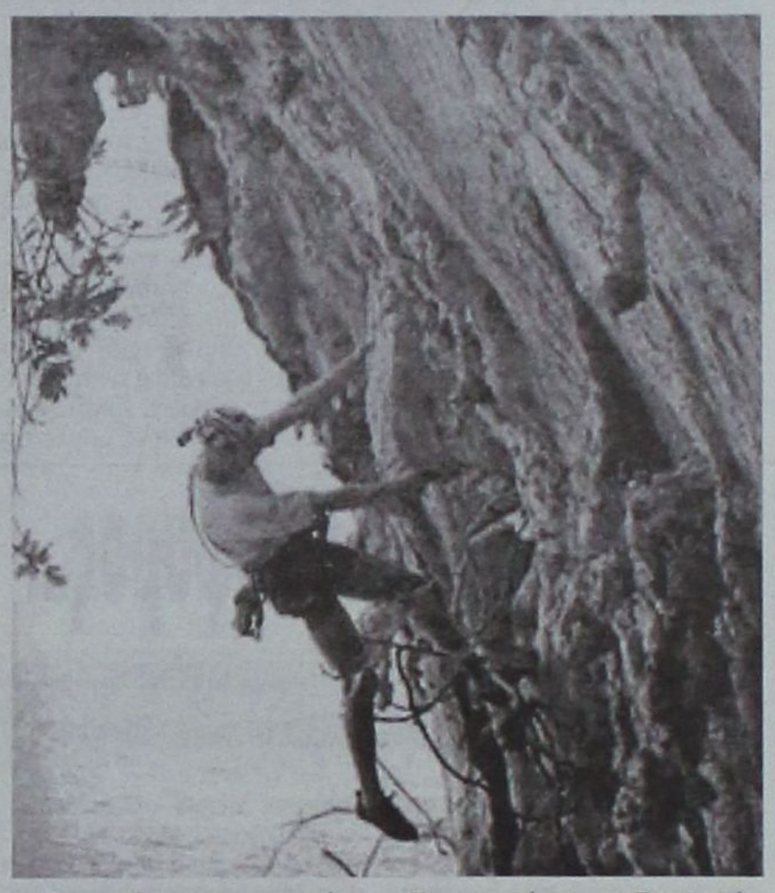



Το πρόγραμμα περιέχει αναρρίχηση και πάλι αναρρίχηση! Κορυφαίες διαδρομές (Ultimate routes) ειδικά δημιουργημένες για τους πρωταθλητές, διαγωνισμός flash για όλους τους αναρριχητές σε διάφορα πεδία, παρουσιάσεις, προβολή διαφανειών και μαγικές φεγγαρόφωτες νύχτες. Όσο για τις ημέρες , ξεκούραση και βουτιές στα καταγάλανα νερά του Αιγαίου! Αναλυτικότερα το πρόγραμμα:

Ημερομηνία Πρωί

Βράδυ

Τετάρτη 25/10 Δηλώσεις Συμμετοχής Παρουσίαση του νέου Αναρριχητικού Οδηγού Καλύμνου από τον Άρη Θεοδωρόπουλο.

Πέμπτη 26/10 Αναρρίχηση για όλους και προεργασία στις Ultimate διαδρομές από τους pro- αναρριχητές.

Παρουσίαση από τον Alex Huber

Παρασκευή 27/10 Αναρρίχηση για όλους και προεργασία στις Ultimate διαδρομές Παρουσίαση από την Lynn Hill

Σάββατο 28/10 Redpoint στις Ultimate διαδρομές στο πεδίο «Συκάτη». Μεταφορά με σκάφη Παρουσίαση από τον Chris Sharma

Κυριακή 29/10 Διαγωνισμός flash (ανοικτός για όλους- σχοινοσυντροφιές 2 ατόμων, σε διάφορα πεδία) Πάρτι με ελληνική μουσική.

Δευτέρα 30/10 Τελευταία ευκαιρία για Redpoint στις Ultimate διαδρομές. Αποχαιρετιστήριο πάρτι από την PETZL

Περισσότερες πληροφορίες οι ενδιαφερόμενοι μπορούν να παίρνουν από τα τηλέφωνα: 22430-59056 & 59445 καθώς και από το site:

www.kalimnos-isl.gr/climb/









Α.Ν.Ε.Σ.
ΑΝΩΝΥΜΗ ΝΑΥΤΙΛΙΑΚΗ ΕΤΑΙΡΕΙΑ ΣΥΜΗΣ

ΑΝΩΝΥΜΗ ΝΑΥΤΙΛΙΑΚΗ ΕΤΑΙΡΕΙΑ ΣΥΜΗΣ

ΕΔΡΑ: Σύμη Δωδεκάνησα Τ.Κ. 85660
Τηλ.: 2246071444, fax 2246071373
anes1@otenet.gr
ΓΡΑΦΕΙΟ ΡΟΔΟΥ: Αυστραλίας 88 Τ.Κ. 85100
Τηλ.: 2241037769, fax 2241034493
anesymis@otenet.gr
www.anes.gr

Ε/Γ-Ο/Γ ΠΡΩΤΕΥΣ

ΗΜΕΡΗΣΙΑ ΕΚΔΡΟΜΗ ΓΙΑ
ΤΗΛΟ-ΝΙΣΥΡΟ
ΚΑΘΕ ΚΥΡΙΑΚΗ

ΔΡΟΜΟΛΟΓΙΑ ΑΠΟ 15/05/2006 ΕΩΣ 31/10/2006

ΛΙΜΑΝΙ	ΑΦΙΞΗ	ΑΝΑΧΩΡΗΣΗ
ΡΟΔΟ		08.30
ΤΗΛΟ	11.30	11.45
ΝΙΣΥΡΟ	13.00	18.00
ΤΗΛΟ	19.15	19.30
ΡΟΔΟ	22.30	Δ.

ΡΟΔΟ-ΤΗΛΟ

Τιμή κατ' άτομο	11,45 ευρώ
με επιστροφή	22,90 ευρώ
Ι.Χ.	18,40 ευρώ
με επιστροφή	36,80 ευρώ

ΡΟΔΟ-ΝΙΣΥΡΟ

Τιμή κατ' άτομο	11,47 ευρώ
με επιστροφή	22,94 ευρώ
Ι.Χ.	18,40 ευρώ
με επιστροφή	36,80 ευρώ

ΠΛΗΡΟΦΟΡΙΕΣ - ΕΙΣΙΤΗΡΙΑ
στα γραφεία της ΑΝΕΣ στη Ρόδο, Αυστραλίας 88 και
τηλ. 2241037769 και fax 2241034493

Υγιέστατη επιστρέφει στις προπονήσεις!

Η Γεωργία Κουμνάκη ξεπέρασε το πρόβλημα στον αχίλλειο τένοντα και αναζητά προπονητή για να επιστρέψει στο δρόμο των επιτυχιών

Δυναμικά ετοιμάζεται να επιστρέψει στις προπονήσεις η Γεωργία Κουμνάκη μετά από ένα ολόκληρο καλοκαίρι απραξίας και αποχής από τους αγωνιστικούς χώρους εξαιτίας του τραυματισμού της στον αχίλλειο τένοντα. Η Ροδίτισσα πρωταθλήτρια των 400 μέτρων δεν ήθελε να ρισκάρει κάποια επιδείνωση της κατάστασης του ποδιού της και γι' αυτό προτίμησε να ακολουθήσει συντηρητική αγωγή και αποχή από κάθε καταπόνηση. Μάλιστα η μαγνητική τομογραφία στην οποία υποβλήθηκε τελευταία έδειξε ότι το πρόβλημά της έχει αποκατασταθεί εντελώς και ότι μπορεί πλέον να επιστρέψει κανονικά στην αγωνιστική δράση !

Μοναδικός πονοκέφαλος για την Γεωργία , που στο Παγκόσμιο Πρωτάθλημα Κλειστού Στίβου το 2004 κατέλαβε την έκτη θέση , το γεγονός ότι έχει μείνει χωρίς προπονητή και ήδη βρίσκεται σε αναζήτηση νέου.

Πλήρης στήριξη στο Ροδιακό Οργανισμό Αγώνων Νήσων από τον υποψήφιο δήμαρχο Αφάντου Σάββα Διακοσταματίου

✓ Συναντήθηκε την Παρασκευή το βράδυ με τον διευθυντή του Οργανισμού Τάκη Μιχαηλίδη και συζήτησαν μια σειρά από θέματα γύρω από τη διοργάνωση των Αγώνων Νήσων του 2007 στη Ρόδο

Την πεποίθηση ότι οι Αγώνες Νήσων του 2007 , που θα γίνουν ως γνωστό στο νησί μας , τον προσεχή Ιούνιο , θα είναι μακράν οι κορυφαίοι όλων των προηγούμενων επιβεβαίωσαν σε συνάντηση που είχαν την Παρασκευή το βράδυ στα νέα γραφεία του Ροδιακού Οργανισμού Αγώνων Νήσων , έναντι του Δημοτικού Θεάτρου , ο υποψήφιος δήμαρχος Αφάντου κ. Σάββας Διακοσταματίου και ο διευθυντής του P.O.A.N. κ. Τάκης Μιχαηλίδης. Ο κ. Διακοσταματίου , που συνοδευόταν από τον υποψήφιο σύμβουλο του συνδυασμού του κ. Βαΐο Γαμβρούδη , άνθρωπος με ανοικτό πνεύμα και φανατικός λάτρης των Island Games , ζήτησε να πραγματοποιηθεί αυτή η συνάντηση προκειμένου να ενημερωθεί εκτενώς για τη διοργάνωση των Αγώνων Νήσων απ' το νησί μας , την πορεία της προετοιμασίας και την πρόοδο κατασκευής των αναγκαίων έργων υποδομής καθώς και για την υποδοχή των αγωνισμάτων από το Δήμο Αφάντου. Η συζήτηση κινήθηκε σε άριστο κλίμα και αμφότεροι υποστήριξαν ότι θα πρέπει η προσπάθεια να επιταχυνθεί τις επόμενες ημέρες αφού οι προθεσμίες τρέχουν και δεδομένου ότι τα νέα δημοτικά συμβούλια θα αναλάβουν τον Ιανουάριο τα ηνία των τοπικών Ο.Τ.Α. και η νέα Τ.Ε.Δ.Κ. αρκετά αργότερα , το χρονικό διάστημα που απομένει μόλις που φτάνει για να είναι όλα στην ώρα τους έτοιμα! Ο κ. Διακοσταματίου δεσμεύτηκε πως μόλις εκλεγεί από το πρώτο κιόλας λεπτό θα σταθεί στο πλευρό του P.O.A.N. και θα στηρίξει την κοινή προσπάθεια με κάθε τρόπο αφού το στοίχημα πρέπει να κερδηθεί και το νησί μας θα διοργανώσει τους καλύτερους αγώνες στην ιστορία του θεσμού των Island Games! Παράλληλα υποσχέθηκε να παράσχει κάθε δυνατή βοήθεια όσον αφορά εθελοντές , προσέλευση θεατών και αγωνιστική ετοιμότητα των γηπέδων που θα φιλοξενήσουν αγώνες στα όρια του δήμου του και έχουν να κάνουν με το γκολφ και το γυναικείο ποδόσφαιρο , παροτρύνοντας κι άλλους συναδέλφους του να κινηθούν το ίδιο δυναμικά προς την ίδια κατεύθυνση! Να σημειωθεί ότι ιδιαίτερη μνεία έγινε για το θέμα των εθελοντών , δεδομένου ότι θα απαιτηθούν αρκετοί και για την περιοχή Αφάντου μια και το γήπεδο γκολφ (το μοναδικό του νησιού) θα φιλοξενήσει το σύνολο των αγώνων του αντίστοιχου τουρνουά και τις απαραίτητες προπονήσεις όπως βέβαια και το νέο σύγχρονο ποδοσφαιρικό γήπεδο το οποίο θα φιλοξενήσει το ποδοσφαιρικό τουρνουά γυναικών!

Η συνάντηση έκλεισε με την υπόσχεση ότι η επαφή με τον P.O.A.N. θα είναι πλέον διαρκής και αρκούντως εποικοδομητική , στο πνεύμα που απαιτεί η σημασία φιλοξενίας της διοργάνωσης των Island Games 2007 , αφού τα οφέλη για το νησί μας θα είναι τεράστια και μακροπρόθεσμα , ιδίως όσον αφορά την τουριστική μας βιομηχανία. Τέσσερις χιλιάδες και πλέον επισκέπτες άλλωστε δεν μπορούν παρά να αποτελέσουν την καλύτερη ζωντανή διαφήμιση της Ρόδου στα πέρατα της γης , σε μία μάλιστα χρονική περίοδο που οι ισορροπίες είναι ρευστές και ο τελευταίος επισκέπτης θεωρείται πολύτιμος



Οι κ.κ. Διακοσταματίου-Γαμβρούδης, ακούνε με προσοχή τις τοποθετήσεις του κ. Μιχαηλίδη



Ο κ. Μιχαηλίδης εξηγεί τη σημασία των Island Games 2007 για το νησί μας



Αναμνηστική φωτό από τη σύσκεψη

Αρχίζει σύντομα η συγκρότηση ομάδων και η προετοιμασία τους ενόψει των Island Games 2007!

Η αντίστροφη μέτρηση για τη διοργάνωση των Αγώνων Νήσων του 2007 έχει ήδη αρχίσει και μάλιστα αρκετά εντατικά , τουλάχιστον με ό,τι έχει να κάνει με το οργανωτικό κομμάτι της διοργάνωσης! Οι άνθρωποι του Ροδιακού Οργανισμού Αγώνων Νήσων και τα μέλη της Οργανωτικής Επιτροπής , πλαισιωμένοι από αρκετούς εθελοντές εργάζονται νυχθημερόν προκειμένου να φέρουν σε πέρας την ιδιαίτερα δύσκολη αποστολή τους και το ίδιο πιστεύεται ότι θα συμβεί και με τους ουσιαστικούς διοργανωτές , την Τοπική Ένωση Δήμων και Κοινοτήτων , αμέσως μετά τις Νομαρχιακές και Δημοτικές Εκλογές! Ήδη έχει ετοιμαστεί και σήμερα θα φύγει με το ταχυδρομείο επιστολή με αποδέκτες τους υπευθύνους των 15 αθλημάτων προκειμένου να ξεκινήσουν άμεσα τον ορισμό προπονητών και τη συγκρότηση των ομάδων που θα μας εκπροσωπήσουν στους Αγώνες Νήσων τον προσεχή Ιούνιο , την αναζήτηση ταλέντων και τη στήριξή και ανάδειξή τους , τον καθορισμό κινήτρων και άλλων τεχνικών προδιαγραφών ούτως ώστε νωρίς νωρίς να υπάρξει ξεκάθαρη εικόνα γύρω από τη δυναμικότητα και τις προοπτικές επιτυχίας των αθλητών και αθλητριών μας.

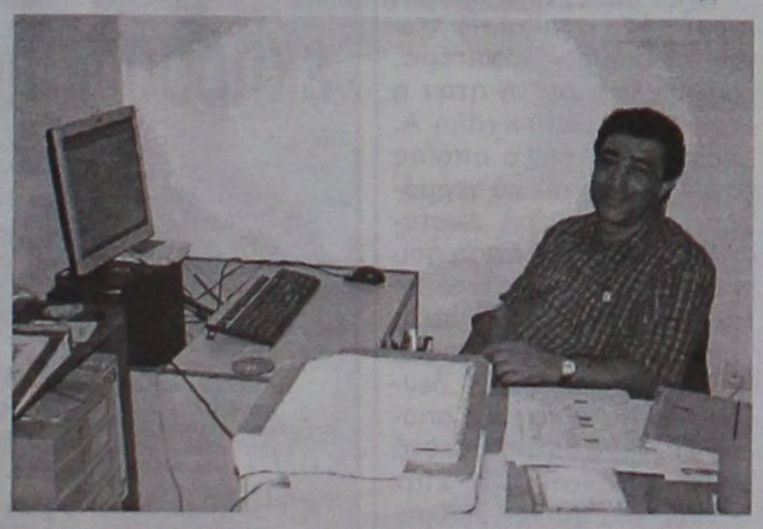

Σε εντατικοποίηση της Τοπικής Αυτοδιοίκησης ελπίζει ο δευθυντής του POAN Τάκης Μιχαηλίδης

Θετικές εξελίξεις για το σκοπευτήριο!

Εν τω μεταξύ θετική κατάληξη φαίνεται ότι θα έχει το θέμα της κατασκευής σκοπευτηρίου στο νησί μας , μετά το ναυάγιο που είχαν οι διαπραγματεύσεις για παραχώρηση έκτασης στην περιοχή του Καλαμώνα , με το ΕΘ.Ι.ΑΓ.Ε. και κατασκευής εκεί σύγχρονου σκοπευτηρίου! Ήδη ομάδα εργασίας που έχει οριστεί από την Οργανωτική Επιτροπή του P.O.A.N. αναζητεί έκταση 30.000 τ.μ. στη Νότια Ρόδο , στα όρια του Δ.Δ. Γενναδίου και σύμφωνα με πληροφορίες οι επαφές βρίσκονται σε πολύ καλό σημείο και ίσως και μέχρι το τέλος της εβδομάδος να υπάρξει συμφωνία! Αν όλα πάνε καλά η έναρξη των,εργασιών κατασκευής του σκοπευτηρίου θα γίνει άμεσα και σε πρώτη φάση θα μπορεί να φιλοξενήσει το αγώνισμα των πήλινων στόχων (clay targets). Όσον αφορά το αγώνισμα των αεροβόλων (air guns) αυτό θα γίνει στο υπάρχον σκοπευτήριο της οδού Καποδιστρίου. Αμέσως μετά παίρνει σειρά η τοξοβολία και η ανακατασκευή του υπάρχοντος τάπητα, στον χώρο του Φυτωρίου , με όργωμα και σπορά νέου χόρτου. Έτσι ένα ένα τα ανοικτά θέματα παίρνουν σειρά διευθέτησης και το βάρος πλέον θα πέσει σε οργανωτικά θέματα και ρύθμιση των παραμέτρων που αφορούν τη διαμονή και φιλοξενία των αποστολών , τις μετακινήσεις και βέβαια την εξεύρεση του αναγκαίου αριθμού εθελοντών , οι οποίοι ως τώρα έχουν φθάσει τους 300 , ενώ απαιτούνται ακόμη 900!

Βέβαια η διεξαγωγή των εκλογών για τον α' και β' βαθμό της Τοπικής Αυτοδιοίκησης και η καθολική ενασχόληση των υποψηφίων με το κυνήγι του σταυρού είναι βέβαιο ότι θα φέρει αρκετά πράγματα πολύ πίσω, στους παραπάνω τομείς , γεγονός που θα απαιτήσει επίσπευση των ρυθμών μέχρι το καλοκαίρι , απ' όλους τους εμπλεκόμενους. Ούτως η άλλως το στοίχημα έχει παιχτεί. Το ίδιο και οι υποσχέσεις προς την I.G.A. (International Games Association) η οποία και παρακολουθεί εκ του σύνεγγυς την πορεία και την πρόοδο των έργων και της προετοιμασίας , αφού είναι γνωστή η επιμονή της στην ακρίβεια των χρονοδιαγραμμάτων και στην άψογη προπαρασκευή των αγώνων , όπου κι αν αυτοί διεξάγονται! Όποτε η γνωστή ελληνική τακτική της «τελευταίας στιγμής» δεν μπορεί να έχει και πολύ τύχη στην περίπτωσή μας!



Νέα καλαίσθητα γραφεία απέκτησε ο POAN

Κύπελλο Δωδεκανήσου «Κλιματιστικά Σταυρής Ο.Ε.»

Ακόμη δύο δόσεις για την α' φάση

Με εννέα αγώνες που θα γίνουν την τρέχουσα εβδομάδα θα συνεχισθεί το Κύπελλο Δωδεκανήσου «Κλιματιστικά Σταυρής Ο.Ε.» και αφορούν την πρώτη φάση. Η επιτροπή πρωταθλήματος όρισε παιχνίδια όπου θ'αγωνιστούν ομάδες της Β' και της Γ' Κατηγορίας, των οποίων τα πρωταθλήματα θα ξεκινήσουν το διήμερο 28 και 29 οκτωβρίου. Εκτός από τον όμιλο της Ρόδου αγώνες θα γίνουν και για τους υποομίλους Κω και Καλύμνου αρχής γενομένης την Τετάρτη 4 Οκτωβρίου. Οι υπόλοιποι θα διεξαχθούν την ερχόμενη Κυριακή (8/10).

Αναλυτικά το πρόγραμμα των αγώνων και οι παρατηρητές :**ΤΕΤΑΡΤΗ 4 ΟΚΤΩΒΡΙΟΥ**

ΟΜΙΛΟΣ ΡΟΔΟΥ

Γήπεδο Αγίων Αποστόλων ώρα 16.00 Πολύστρατος – Φοίβος

Παρατηρητής: Βάγγαλης

ΥΠΟΟΜΙΛΟΣ ΚΩ

Γήπεδο Αντιμάχειας ώρα 16.00 Αντίμαχος – Νικαγόρας

Παρατηρητής: Ιερομνήμων

ΥΠΟΟΜΙΛΟΣ ΚΑΛΥΜΝΟΥ

Γήπεδο Βαθύ ώρα 16.00 Α.Ο. Βαθύ – Α.Ε. Καλύμνου

Παρατηρητής: Κουλουριώτης

Κυριακή 8 Οκτωβρίου

ΟΜΙΛΟΣ ΡΟΔΟΥ

Γήπεδο Κοσκινού ώρα 16.00 Αγ. Ισίδωρος – Ασπίς Σαλάκου

Παρατηρητής: Αδαμάκης

Γήπεδο Απολακκιάς ώρα 16.00 Ασπίδα Απολ.- Ακουσίλαος

Παρατηρητής: Σαββίδης

Γήπεδο Απολλώνων ώρα 16.00 Απόλλων Απ. – Αστέρας Παστ.

Παρατηρητής: Αγρέλης

ΥΠΟΟΜΙΛΟΣ ΚΑΛΥΜΝΟΥ

Γήπεδο Λέρου ώρα 16.00 Δόξα Λ. – Κάλυμνος 2004

Παρατηρητής: Καρπαθάκης

ΥΠΟΟΜΙΛΟΣ ΚΩ

Γήπεδο Νισύρου ώρα 16.00 Πολυβώτης – Δόξα Καρδ.

Παρατηρητής: Καρπαθάκης

Γήπεδο Πυλίου ώρα 16.00 Α.Ο. Δικαίου – ΠΑΟ Κω

Παρατηρητής: Ράπανος

ΜΙΚΤΕΣ ΕΠΣΔ

Φιλικό οι Νέοι

Σήμερα στις 2.30 το απόγευμα η προπόνηση των παιδιών που έχουν γεννηθεί το 1991

Στο δικό τους γήπεδο στο Καρακόνερο θα συνεχίσουν και σήμερα τις προπονήσεις τους οι ποδοσφαιριστές των Μικτών ομάδων που έχουν γεννηθεί το 1991. Η προετοιμασία γίνεται καθώς σύντομα οι ομάδες μας θα βρεθούν στη σέντρα στο πλαίσιο του Ενωσιακού πρωταθλήματος που διοργανώνει κάθε χρόνο η Ε.Π.Ο. Οι ενωσιακοί προπονητές Θόδωρος Θεοδώρου και Ανδρέας Τσακμακίδης θα περιμένουν λοιπόν τους ποδοσφαιριστές τους (1991) στις 2.30 το απόγευμα στο ενωσιακό γήπεδο για την καθιερωμένη προπόνηση.

Τώρα σε ό,τι αφορά τη Μικτή Νέων οι ενωσιακοί τεχνικοί έχουν προγραμματίσει φιλικό παιχνίδι που θα γίνει αύριο στο ίδιο γήπεδο. Αντίπαλος της Μικτής θα είναι η Α.Ε. Κατταβιάς και ο αγώνας θα ξεκινήσει στις 3.15. Οι ποδοσφαιριστές σύμφωνα με τις οδηγίες των προπονητών τους οφείλουν να βρίσκονται στ'αποδυτήρια στις 2.30.

Ροδίτικη συμμετοχή στο Πανελλήνιο καρτ





Δύο τέταρτες θέσεις κατέκτησε ο Μιχάλης Κ. Χαλκιόπουλος προσφέροντας μοναδικό θέαμα

Ο Μιχάλης Α. Χαλκιόπουλος έτρεξε στην κατηγορία Mini

Στην πίστα «Καρτόδρομο» των Αφιδνών, συνεχίστηκε το πανελλήνιο πρωτάθλημα καρτ που έκρυβε πολλές εκπλήξεις, από οργανωτικής κυρίως πλευράς. Οι οδηγοί των κατηγοριών Mini και Junior, προσέφεραν μοναδικό θέαμα και ικανοποίησαν τους εκατοντάδες θεατές που κατέκλυσαν την κερκίδα της πίστας.

Στην κατηγορία Mini, η νίκη πήγε στα χέρια του «ΘΩΡ Junior», ιδιαίτερα, όμως, ξεχωριστή ήταν η εμφάνιση του Μιχάλη Α. Χαλκιόπουλου, ο οποίος στον πρώτο τελικό τερμάτισε στην 4η θέση. Δυστυχώς, η καλή εμφάνιση που έκανε στον 2ο τελικό δε συμβάδισε με τη γνώμη των αγωνοδικών οι οποίοι τον τιμώρησαν με 10 δευτερόλεπτα ποινή, με αποτέλεσμα να πέσει αρκετά πίσω στην κατάταξη. Στην κατηγορία Junior, ο Τσερανίδης αναδείχτηκε νικητής, με τον Μιχάλη Κ. Χαλκιόπουλο να καταφέρνει να κερδίζει δύο τέταρτες θέσεις. Να σημειώσουμε πως, τα ξαδέρφια Χαλκιόπουλοι είχαν την υποστήριξη της εταιρίας πετρελαιοειδών Silk Oil.

Η συνέχεια του πρωταθλήματος θα δοθεί στην Πάτρα στις 28-29 Οκτωβρίου.

Νίκη του Μίκαελ Σουμάχερ που έπιασε στην κορυφή τον Αλόνσο

Σε «θρίλερ» εξελίσσεται το φετινό Παγκόσμιο Πρωτάθλημα της Φόρμουλα Ενα, μετά τη νίκη του Μίκαελ Σουμάχερ στο γκραν πρι της Σαγκάης. Ο Γερμανός πιλότος της Φεράρι έπιασε έτσι στην κορυφή της βαθμολογίας τον Ισπανό Φερνάντο Αλόνσο (Ρενό), που τερμάτισε δεύτερος, και μάλιστα έχει το προβάδισμα, αφού έχει σημειώσει περισσότερες νίκες (επτά έναντι έξι του παγκόσμιου πρωταθλητή). Ολα θα κριθούν πλέον στους δύο τελευταίους αγώνες της χρονιάς, στις 8 Οκτωβρίου στη Σουζούκα και στις 22 Οκτωβρίου στο Ιντερλάγκος. Στην τρίτη θέση τερμάτισε η δεύτερη Ρενό με τον Ιταλό Τζιανκάρλο Φιζικέλα, γεγονός που επέτρεψε στη γαλλική ομάδα να περάσει την κορυφή της βαθμολογίας των κατασκευαστών, αφού η δεύτερη Φεράρι, με οδηγό τον Φελίπε Μάσα, εγκατέλειψε έντεκα γύρους πριν τον τερματισμό.

Ο Σουμάχερ ξεκίνησε από την έκτη θέση, τη στιγμή που η πρώτη σειρά της εκκίνησης είχε «καταληφθεί» από τα δύο μονοθέσια της Ρενό. Ομως, ο Γερμανός κατάφερε να κερδίσει θέσεις, εκμεταλλευόμενος την εγκατάλειψη του Κίμι Ραϊκόνεν (κινητήρας) και μία λάθος επιλογή ελαστικών των μηχανικών του Αλόνσο, που έπεσε τρίτος. Ο Φιζικέλα έδειχνε να κρατάει την πρωτιά, όταν βγήκε μπροστά από τον Σουμάχερ μετά το δεύτερο πιτ-στοπ, όμως ένα γλίστρημα του Ιταλού έδωσε την ευκαιρία στον πιλότο της Φεράρι να προσπεράσει και να φτάσει στη νίκη. Οκτώ γύρους πριν το τέλος, ο Αλόνσο πέρασε τον «ομόσταυλό» του και πήρε τη δεύτερη θέση.

Στα αξιοσημείωτα η μάχη τεσσάρων οδηγών στα τελευταία μέτρα για τις θέσεις 4-7, με την εμπλοκή ενός αργότερου μονοθεσίου (Σάτο), που οδήγησε σε επαφή των Μπαρικέλο και Χάιντφελντ και επέτρεψε στους Τζένσον Μπάτον και Πέδρο ντε λα Ρόσα να τερματίσουν αντίστοιχα τέταρτος και πέμπτος.

Διακρίσεις βετεράνων του στίβου

Με ικανοποίηση επέστρεψαν από την πρωτεύουσα οι βετεράνοι αθλητές στίβου, οι οποίοι είναι μέλη του ΣΕΒΑΣ Ρόδου.

Οι βετεράνοι πήραν μέρος στους 16ους Βαλκανικούς Αγώνες Στίβου με την Εθνική Ελλάδας που έγιναν στις αθλητικές εγκαταστάσεις του Αγίου Κοσμά. Ο συνολικός απολογισμός των βετεράνων έχει χρυσά κι ασημένια μετάλλια και πλασαρίσματα σε διάφορες θέσεις.

ΑΝΔΡΕΣ

(40-44) 5.000 μ. Τσαγκαράκης Νικ. 20'.45''.86

Ήταν ο πρώτος Έλληνας αθλητής στην κατηγορία του με την 12η θέση που κατέλαβε.

(45-49) 800 μ. Κιλασίν Μουσταφά 3'.11''.19

Ήταν ο 5ος Έλληνας στην κατηγορία του.

(40-44) 100 μ. Κωβαίος Ευθύμιος 15''.06

(60-64) Λιάς Ηλίας Ημιμαραθ. 11ος με χρόνο 2ωρ.16'.01''.

1500 μ. 4ος με χρόνο 7'.11''.35

ΓΥΝΑΙΚΕΣ

(35-39) Ακτύπη Νατάσα
Δίσκος: 2η με 28.03 μ.
Σφαίρα: 4η με 8.86 μ.

(55-59) Ροϊλίδου Μάγδα
Ακόντιο: 1η με 25.55 μ.
Ύψος: 2η με 1.15 μ.

Παλαίμαχοι ποδηλάτες εκπροσώπησαν τη Ρόδο



Με τέσσερις παλαίμαχους ποδηλάτες εκπροσωπήθηκε η Ρόδος στη 18η διεθνή ποδηλατική Σπαρτακιάδα, που διοργανώθηκε το Σάββατο 23 Σεπτεμβρίου.

Πρόκειται για τον Ιάκωβο Καράκιζα, Απόστολο Κουμούλη, Γιάννη Μαστορίδη και Νίκο Χατζηνικόλα, που ξεκίνησαν από το Καλλιμάρμαρο και έφθασαν στην Σπάρτη, καλύπτοντας μια απόσταση 256 χιλιομέτρων.

Off the record

Οι επιλογές των οργανωμένων

Την περασμένη εβδομάδα έγινε μια όλως περίεργη συνάντηση σε γραφεία κάποιων οργανωμένων φιλάθλων. Γούστο και καπέλο τους να τα πουν με όποιον θέλουν, αλλά και να προσκαλούν όποιον θέλουν για ν' απαθανατίσουν στιγμές. Δεν συμφωνούμε όμως με την άποψή τους να χαρακτηρίζουν άλλους και μάλιστα αδίκως, για να μην τους καλέσουν στην εκεχειρία που... «υπογράφτηκε».

Τα παιδιά ξέχασαν τα πανό και διάφορα άλλα που συνέβησαν για το καλό της φημολογούμενης και πάλι Ενωσης, αλλά με διαφορετικό καταστατικό όπως μαθαίνουμε.

Δεν γνωρίζουμε πόσο καιρό θα κρατήσει αυτή η εκεχερία, αλλά εμείς ευχόμαστε να είναι παντοτινή κι ας μην ήμασταν καλεσμένοι.

Λαός της τελευταίας στιγμής

Το ότι είμαστε λαός της τελευταίας στιγμής ουδείς μας το αμφισβητεί. Χαίρουμε της παγκόσμιας αναγνώρισης και με υπερηφάνεια φροντίζουμε να μην παρεκκλίνουμε ούτε εκατοστό από τα κεκτημένα μας! Από τον κανόνα αυτό δεν θα μπορούσε να ξεφύγει και η διοργάνωση των Διεθνών Αγώνων Νήσων που θα γίνουν στη Ρόδο το επόμενο καλοκαίρι! Παρ' ότι απομένουν εννιά μήνες μέχρι την τελετή έναρξης ουδείς δείχνει να θυμάται το γεγονός , κυρίως από τους δημοτικούς μας άρχοντες οι οποίοι και είναι οι επίσημοι διοργανωτές! Απορροφημένοι με την επίπονη ψηφοθηρία για την επανεκλογή τους έχουν αφήσει κατά μέρος κάθε άλλη ασχολία αφήνοντας για αργότερα τους – σημαντικότατους- αγώνες! -Άσε σου λέει ο άλλος να ξαναβγώ και βλέπουμε. Να μην επανεκλεγώ και να μου μείνει ο κόπος; Αφήστε που τα νέα Δημοτικά Συμβούλια θα βάλουν μπροστά τις μηχανές τον προσεχή Γενάρη και η νέα Τ.Ε.Δ.Κ. κατά τον Μάρτιο , οπότε τι μένει? Ούτε ένα τρίμηνο καλά καλά! Ευτυχώς πάντως που δουλεύουν και μάλιστα σαν «σκυλιά» τα μέλη της Οργανωτικής Επιτροπής και κάποιοι εθελοντές και προχωράει το οργανωτικό σκέλος της διοργάνωσης γιατί διαφορετικά δεν το γλιτώναμε το κράξιμο! Βέβαια αυτό δεν φτάνει και καλό θα είναι τα νέα δημοτικά συμβούλια να στρωθούν αμέσως στη δουλειά , χωρίς χάσιμο –πολύτιμου-χρόνου! Οι αγώνες αυτοί, πιο γνωστοί και ως Island Games θα αποτελέσουν μίας πρώτης τάξεως ευκαιρία γι ανέξοδη και μάλιστα ζωντανή διαφήμιση και τα οφέλη που μακροπρόθεσμα θα προκύψουν για τον τόπο μας τεράστια!

Ζήτησε γρήγορα εγγόνι

Μέσα στην τρελή χαρά ήταν χθες ο γνωστός διαιτητής ποδοσφαίρου Αντώνης Ορφανός. Ο «Αντουάν» πάντρεψε χθες το απόγευμα το μεγάλο του γιο Γιώργο με την αγαπημένη του Κατερίνα.

Περιττό να σας πούμε ότι σχεδόν όλοι οι διαιτητές πέρασαν από την εκκλησία για να δώσουν τις ευχές τους στο συνάδελφό τους και στο ζευγάρι.

Η «ΔΡΑΣΙΣΠΟΡ» εύχεται βίον ανθόσπαρτο στον Γιώργο και την Κατερίνα και στον Αντώνη να μυήσει γρήγορα τον εγγονό του στη... διαιτησία.

Πλήρες κέντρο

Ακόμη ένας χώρος αθλητικός και δη του ποδοσφαίρου πρασινίζει. Πρόκειται για το βοηθητικό γήπεδο των Καλυθιών, στο οποίο από σήμερα θ' αρχίσει να τοποθετείται ο συνθετικός χλοοτάπητας.

Το έργο ήταν προγραμματισμένο και πλέον στις Καλυθιές δημιουργείται ένα αθλητικό κέντρο, από το οποίο απουσιάζουν μόνο οι κλειστές εγκαταστάσεις για να γίνει πλήρες.

- Άντε ρε Τάσο και παίζουμε με εννιά!



Στην προσπάθειά του να περάσει αλλαγή , στο 74' , ο Μακρής έγινε αντιληπτός από τον επόπτη Αργυρόπουλο ο οποίος μόλις είδε τα γνωστά χρωματιστά ελαστικά βραχιολάκια στους καρπούς και των δύο του χεριών του το ξέκοψε:-αν δεν τα βγάλεις αμέσως , μέσα δεν μπαίνεις! Ο Τάσος ξίνισε τα μούτρα, έκανε ότι τα έβγαζε, όμως ο επόπτης ανένδοτος! Κάποια κουτοπονηριά να τα καλύψει με λευκοπλάστ δεν είχε και πάλι αποτέλεσμα, οπότε «τα πήρε» και ο Ανδρέας Βλασσόπουλος που εδώ και τόση ώρα περίμενε να κάνει την αλλαγή, βάζοντάς του τις φωνές:-άντε να δούμε ρε Τάσο , επιτέλους. Παίζουμε με εννιά παίκτες. Τελείωνε που να πάρει! Αν ήθελε ας μην τα έβγαζε!

- Πρόσεχε τον...Τύπο!

Το χρονόμετρο σημάδευε το 49' όταν σε μία διεκδίκηση της μπάλας ο Λευτέρης Δράκος πήρε πορεία προς τον μεσαίο πάγκο των δημοσιογράφων. Λίγο προτού κουτουλήσει πάνω μας πρόλαβε ο γιατρός του αγώνα και παλαιός πρόεδρος του ΑΕΡΑ Χρήστος Χριστοφής και τον παρότρυνε: - προσοχή στον Τύπο! Τελικά την γλιτώσαμε την «στούκα», ωστόσο η ατάκα του γιατρού ομολογουμένως...έγραψε!

- Μην συγχύζεσαι Γιώργο, δεν παιζόμαστε φέτος

Λίγο πριν την ισοφάριση στ' Αφάντου και οι καρδιές όλων χτύπαγαν σαν παλαβές , οπότε ο γιατρός Χρήστος Χριστοφής , σοβαρός σοβαρός απευθυνόμενος στον παράγοντα του συλλόγου Γιώργο Δεσποτάκη , ακούστηκε να του λέει:-μην συγχύζεσαι Γιώργο μου , θα έρθει και το γκολ. Φέτος δεν παιζόμαστε. Είμαστε και οι πρώτοι! Φυσικά δεν μάθαμε αν ανακουφίστηκε ο Γιώργος, όμως λίγο αργότερα ήρθε το γκολ της ισοφάρισης και σαφώς έδειχνε καλύτερα!

Τι λέει ο Δήμος Αφάντου;

Άραγε το κόψιμο του δρόμου , λίγο πριν το γήπεδο του ΑΕΡΑ , βάθους αρκετών εκατοστών ως τι λειτουργεί; Ως αποτρεπτικό για προσπέλαση εκεί η ως σήμα κατατεθέν? Όπως και να λειτουργεί πάντως η ύπαρξή του δεν τιμά κανέναν και πριν συμβεί κάτι κακό ας το δει ο δήμαρχος. Μέρες που είναι ας μην το χρεωθεί και αυτό ο κ. Καβάδας! Πάντως όσοι επισκεφτήκαμε το Σάββατο τ' Αφάντου , για να δούμε το ντέρμπι , τα ρημάξαμε τα αυτοκίνητά μας. Όλο και κάποιο ψαλίδι , κάποιο αμορτισέρ θα τίναξε τα πέταλα! Άραγε θα βγει κάποιος να ζητήσει συγγνώμη για αυτό? Προσωπικά το αποκλείουμε. Στην Ελλάδα άλλωστε ζούμε...

-Να μη δω βραχιόλια, σκουλαρίκια κλπ

Λίγο πριν την έναρξη του ντέρμπι στ' Αφάντου , ο διαιτητής της συνάντησης Κώστας Ζαννετίδης φώναξε τους αρχηγούς των ομάδων και ορθάκοφτά τους είπε: - Να μη δω σε παίκτη βραχιόλια , σκουλαρίκια και λοιπά αξεσουάρ. Θα φύγει κατευθείαν για την εξέδρα! Ο Κώστας έχει πλέον τον αέρα της Σούπερ Λίγκας και δεν καταλαβαίνει...Χριστό και μεταξύ μας καλά κάνει! Βέβαια δεν υπάκουσαν όλοι στην εντολή του και παραλίγο να έχουμε ντράβαλα όταν...

Μέσα κι έξω από τα...



Βελτιωτικά έργα στο «Καλλιπάτειρα»

Κατασκευή στεγάστρου κερκίδας και στεγασμένων χώρων στο γήπεδο στίβου Δ.Α.Κ. «Καλλιπάτειρα» και λοιπές βελτιωτικές παρεμβάσεις, προβλέπονται με τον διαγωνισμό, που θα γίνει στις 24 αρξαμένου μηνός. Τα έργα αυτά είναι προϋπολογισμού 1.747.000 ευρώ και αναμένεται να δώσουν νέα εικόνα στο δημοτικό αθλητικό κέντρο.

Προς τι η καθυστέρηση;

Η ιστορία επαναλαμβάνεται...

Κάθε χρόνο τέτοια εποχή (και όχι μόνο) το ταμείο της ΕΠΣΔ είναι άδειο και εκλιπαρεί την ΕΠΟ για οικονομική ενίσχυση.

Κι όμως τα πράγματα θα ήταν πολύ απλά αν υπήρχε ο σωστός προγραμματισμός όχι από την ΕΠΣΔ ή την ΕΠΟ, αλλά από την Πολιτεία. Γιατί, δυστυχώς, από εκεί ξεκινά το κακό. Η Γ.Γ.Α. καθυστερεί να δώσει τις οφειλόμενες επιχορηγήσεις στις αθλητικές ομοσπονδίες και αυτές με τη σειρά τους δεν μπορούν να ανταποκριθούν στις υποχρεώσεις τους προς τις ενώσεις – μέλη τους.

Και το ερώτημα που δημουργείται εύλογα είναι: Αφού θα τα δώσουν τα χρήματα, προς τι η καθυστέρηση;

Όχι στους τοίχους!

Η στήλη σέβεται τον προεκλογικό αγώνα κάθε υποψήφιου, όπως και την επιθυμία του να υπηρετήσει τα κοινά του τόπου του. Δεν έχει μάλιστα καμιά ένσταση όσον αφορά στη διακίνηση των φέϊγ βολάν και των εντύπων με τα βιογραφικά των υποψήφων. Είναι μέσα στο παιχνίδι των εκλογών. Διαφωνεί όμως ριζικά με την αναγραφή συνθημάτων για λογαριασμό των υποψήφιων σε διάφορους τοίχους. Γιατί, ομολογουμένως, εκτός του ότι μολύνουν το περιβάλλον δημιουργούν πρόσθετη δουλειά στα συνεργεία των δήμων που θα επιφορτιστούν μετεκλογικά το σβήσιμό τους.

Δυσαρεστημένοι

Δυσαρεστημένοι έδειχναν οι οπαδοί του ΑΕΡΑ μετά το τέλος του προχθεσινού αγώνα της ομάδας τους με τον Ηρακλή Μαριτσών (1-1). Όχι μόνο για το αποτέλεσμα, αλλά και για την άσχημη εμφάνιση. Έτσι στα «πηγαδάκια» ήταν το κύριο θέμα συζήτησης, όπως φυσικά και το γεγονός ότι από την ομάδα λείπουν οι Αφαντενοί ποδοσφαιριστές.

Κάλλιο αργά...

Μέσα την εβδομάδα που διανύουμε, θα αρχίσει η τοποθέτηση του πλαστικού τάπητα στο γήπεδο της Κρεμαστής.

Ο προγραμματισμός ήταν να είχε ολοκληρωθεί το έργο νωρίτερα. Δυστυχώς όμως, όπως συμβαίνει πάντα, τίποτα δεν γίνεται στην ώρα του.

Κάλλιο αργά παρά ποτέ όμως, όπως λέει και η λαϊκή ρήση. Το ευχάριστο είναι ότι ένα γήπεδο ακόμα του νησιού θα «πρασινίσει»...

Του στοίχισε η αποβολή

Το τέλος του αγώνα ΑΕΡΑ-Ηρακλή Μαριτσών βρήκε τον Φάνη Λορέντζο να κλαίει σαν μικρό παιδί, λόγω της αποβολής του στο 18'. Όλοι οι συμπαίκτες του τον αγκάλιασαν και τον παρηγορούσαν λέγοντάς του «παίξαμε για σένα Φάνη», ενώ ο πρόεδρος του Ηρακλή Γ. Παπαδημήτρης του έδωσε ένα πατρικό φιλί.

Ο αποβληθείς ανακουφίστηκε και τους ευχαρίστησε όλους.

Περιοδείες

Δώδεκα μέρες μας χωρίζουν πια από τις δημοτικές και νομαρχιακές εκλογές της 15ης Οκτωβρίου 2006 και η αγωνία όλων των υποψηφίων μέρα με τη μέρα κορυφώνεται.

Καθώς τα χρονικά περιθώρια στενεύουν οι υποψήφιοι τρέχουν να εκμεταλλευθούν και το κάθε λεπτό. Το γεγονός αυτό το αντιλαμβάνεται ο καθένας ψηφοφόρος είτε διαμένει στην πόλη ή στα χωριά.

Οι περιοδείες των υποψηφίων είναι πια καθημερινό φαινόμενο. Ορισμένες φορές οι υποψήφιοι του ενός συνδυασμού... σκοντάφτουν πάνω στους αντιπάλους τους, ενώ τα πειράγματα δίνουν και παίρνουν...

Ευτυχώς έως τώρα όλα κυλούν ήρεμα και σε χαμηλούς και πολιτισμένους τόνους.

Ξενύκτι με τους παίκτες

Κάηκε το πελεκούδι το βράδυ του περασμένου Σαββάτου στον «Εσπερινό», από τους παίκτες του Ηρακλή Μαριτσών, παρόντος φυσικά και του προέδρου Γιώργου Παπαδημήτρη. Ο Μπαρμπόσα και ο πρόεδρος έκλεψαν την παράσταση. Ο πάντα προσγειωμένος Βραζιλιάνος ήπιε αρκετά «σφηνάκια» σαν ...νεράκι. Ήθελε δεν ήθελε ο Παπαδημήτρης ξενύκτησε σαν έφηβος, διασκεδάζοντας με τους παίκτες την καλή πορεία της ομάδας τους.

Η τρύπα

Σε κάποια διακοπή του αγώνα Ένωσης Κω Ανταγόρα – Διγενή, ο διαιτητής αντιλήφθηκε μία τρύπα στα δίχτυα της μίας από τις δύο εστίες. Αφού έγινε το κλείσιμό της, ο αγώνας συνεχίστηκε κανονικά.

Εξηγήσεις

Διευκρινίσεις από τον διαιτητή Κώστα Ζανεττίδη ζητούσαν μετά το τέλος του αγώνα στ' Αφάντου, οι παίκτες του Ηρακλή Μαριτσών και ο πρόεδρός του Γ. Παπαδημήτρης. Διευκρινίσεις για την αποβολή και για ένα πέναλτι, που δεν δόθηκε.

Ο διαιτητής έδωσε τις δικές του εξηγήσεις με πειστικό τρόπο. Ο Παπαδημήτρης ευχήθηκε στον διαιτητή «Πάντα επιτυχίες στη Σούπερ Λίγκα. Μακάρι οι αγώνες σου να τελειώνουν όπως σήμερα με τα συγχαρητήρια και των δύο ομάδων».

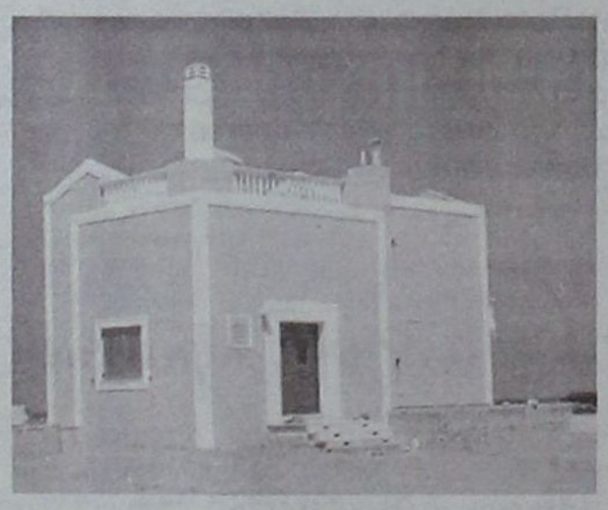





Πωλούνται Πολυτελείς κατοικίες αντίγραφα των Δωδεκανήσων

12islands RESIDENCE

Πολυτελείς κατοικίες με εκπληκτική θέα,
στα Κολύμπια 400 μέτρα από τη θάλασσα και στον παράλληλο δρόμο των ευκαλύπτων.
Οι κατοικίες είναι δύο τύπων 107 τ.μ. και 161 τ.μ. και διαθέτουν:
- Τρία υπνοδωμάτια
- Δύο μπάνια
- Τουαλέτα και χωριστό μπάνιο με υδρομασάζ
- Εντοιχισμένη κουζίνα
- Εντοιχισμένες ντουλάπες
- Ηλιακό θερμοσίφωνα
- Κεντρική θέρμανση (εγκατάσταση)
- Τζάκι
- Συστήματα ασφαλείας
- Τηλεφωνικές γραμμές ISDN
- Μπάρμπεκιου

Οι κατοικίες διαθέτουν ιδιωτική πισίνα και σύνδεση του νερού σε γεώτρηση για την ανέξοδη λειτουργία της σε όλη τη διάρκεια του έτους.

Ο περιβάλλων χώρος έχει εξαιρετική διαμόρφωση. Γκαζόν, πλακόστρωτος πεζόδρομος, φυτά και απεριόριστη θέα συνθέτουν το σκηνικό που άνθρωπος και φύση δημιούργησαν μαζί.

Οι κατοικίες αυτές διατίθενται προς πώληση και ήδη έχουν πωληθεί η «Ρόδος», το «Καστελλόριζο» και η «Χάλκη». Η πώληση έγινε αμέσως με την ολοκλήρωση της δημιουργίας τους και τούτο διότι προσφέρονται σε εξαιρετικά προσιτή τιμή (για τα δεδομένα του κόστους κατασκευής και εξοπλισμού που διαθέτουν).



Πληροφορίες κ. Μαρκόπουλο Γεώργιο τηλ: 22410 56268 - 56213 Κιν: 6978110631 • www.12islandsresidence.gr

Rodos Car AE
Μέλος του Επισήμου
Δικτύου Εμπόρων
BMW Hellas AE

3ο χλμ Ρόδου -
Καλλιθέας
851 00 Ρόδος
22410-64169

Sheer
Driving Pleasure

Ευκαιρία να κάνετε ριζικές αλλαγές.
Ανταλλάξτε το αυτοκίνητό σας με μία BMW Σειρά 5.



523i	2,5lt	6 κύλινδροι	177 ίπποι	0 τεκμήριο
525i	2,5lt	6 κύλινδροι	218 ίπποι	0 τεκμήριο
530i	3,0lt	6 κύλινδροι	258 ίπποι	0 τεκμήριο
540i	4,0lt	8 κύλινδροι	306 ίπποι	0 τεκμήριο
550i	4,8lt	8 κύλινδροι	367 ίπποι	0 τεκμήριο
520d	2,0lt	4 κύλινδροι	163 ίπποι	0 τεκμήριο
525d	2,5lt	6 κύλινδροι	177 ίπποι	0 τεκμήριο
530d	3,0lt	6 κύλινδροι	231 ίπποι	0 τεκμήριο
535d	3,0lt	6 κύλινδροι	272 ίπποι	0 τεκμήριο
M5	5,0lt	10 κύλινδροι	507 ίπποι	

BMW Σειρά 5 στη Rodos Car AE.
Τώρα μπορείτε. Ελάτε με το αυτοκίνητό σας στη Rodos Car AE, μάθετε για τα μοναδικά προνόμια και φύγετε με μία ολοκαίνουργια BMW Σειρά 5. Μία στιγμή που αξίζει να εκμεταλλευτείτε...

Επισκεφθείτε τη Rodos Car AE, 3ο χλμ Ρόδου - Καλλιθέας.
Για περισσότερες πληροφορίες τηλεφωνήστε στο 22410-64169.

Νέα BMW Σειρά 5 - Κατανάλωση (lt/100km): Κύκλος πόλης 8,0/22,7 - Κύκλος εκτός πόλης 4,7/10,2 - Μεικτός κύκλος 5,9/14,8 - Εκπομπές CO_2 (gram/km): 158/357

ΔΡΑΣΗ μικρές αγγελίες ΔΡΑΣΗ μικρές αγγελίες ΔΡΑΣΗ

ΕΝΟΙΚΙΑΖΟΝΤΑΙ

ΕΝΟΙΚΙΑΖΟΝΤΑΙ: α) λουξ διαμερίσματα διά φοιτητές και εκπαιδευτικούς με θέρμανση και όλα τα οικιακά σκεύη, στην περιοχή Μητροπόλεως, β) δύο 4άρια επιπλωμένα με θέρμανση και κήπο στην περιοχή Σγουρού. Πληρ. τηλ. 2241029452, 6977896444.

ΕΝΟΙΚΙΑΖΕΤΑΙ διαμέρισμα 1ου ορόφου, 85 τ.μ. στην περιοχή Δασκάλων, στην οδό Β. Ιωαννίδη 6, με 2 υπνοδωμάτια, σαλόνι, κουζίνα, μπάνιο κ.λπ. Πληρ. τηλ. 6939645608, 2241073165.

ΖΗΤΩ διαμέρισμα ή μεζονέτα μικρή στην πόλη της Ρόδου Lux κατασκευής, καινούργιο με τζάκι από 70-100 τ.μ., αν είναι δυνατόν και επιπλωμένο. Ενοικίαση άμεση. Πληρ. τηλ. 6932381764.

ΕΝΟΙΚΙΑΖΕΤΑΙ διαμέρισμα 110 τ.μ. επί της οδού Μόσχας 15 στο Ροδίνι, στον α' όροφο με 3 υπνοδωμάτια, σαλόνι, κουζίνα, WC με κεντρική θέρμανση και ηλιακό θερμοσίφωνα. Πληρ. τηλ. 2246041295, 2241067195, 6945151897.

ΕΝΟΙΚΙΑΖΟΝΤΑΙ: α) γκαρσονιέρα επιπλωμένη με κεντρική θέρμανση, πλησίον πανεπιστημίου στον 3ο όροφο με μοναδική θέα. β) διαμέρισμα 2 υπνοδωματίων, σαλόνι, κουζίνα, μπάνιο, πλησίον πανεπιστημίου με κεντρική θέρμανση, επιπλωμένο ή μη. Πληρ. τηλ. 6979600029.

ΕΝΟΙΚΙΑΖΟΝΤΑΙ καινούργια διαμερίσματα/γκαρσονιέρες επιπλωμένα, πολυτελείας με A/C, TV, SATELLITE σε ωραία, ήσυχη τοποθεσία, θέα, πάρκιν, στο Φαληράκι, κατάλληλα για εκπαιδευτικούς. Πληρ. τηλ. 2241087076.

ΕΝΟΙΚΙΑΖΕΤΑΙ γκαρσονιέρα 67 τ.μ. κουζίνα, σαλόνι, WC, κρεβατοκάμαρα με τζάκι και μεγάλο κήπο Ανω Ροδίνι. Εξαιρούνται κάτοικοι εκτός Ευρωπαϊκής Ένωσης. Πληρ. τηλ. 6942405999.

ΕΝΟΙΚΙΑΖΕΤΑΙ γκαρσονιέρα μεγάλη 43 τ.μ. ρετιρέ επιπλωμένη επί της Λ. Λίνδου 217. Εχει μεγάλη βεράντα με πέργκολα και θέα τη θάλασσα. Για χρονική περίοδο από 5/9/06 έως 2/6/07. Πληρ. τηλ. 6976289904, 2241023717, 6946143363, 2106532216.

ΕΝΟΙΚΙΑΖΕΤΑΙ στη γωνία των οδών Παναγ. Ροδίου και Λευκωσίας, στον α' όροφο, διαμέρισμα 3 δωματίων, με άνετους χώρους, γερμανικά κουφώματα, ραμποτέ ψευδοροφή, μεγάλες εντοιχισμένες ντουλάπες και βιβλιοθήκη. Πληρ. τηλ. 6932463957, 6937785092, 2241026910.

ΕΝΟΙΚΙΑΖΕΤΑΙ μεγάλο επιπλωμένο studio στα Κοσκινού, με δική του τουαλέτα, κουζίνα, ψυγείο, air condition, τηλεόραση, μέσα σε κήπο, με άνετο πάρκιν και φανταστική θέα. Πληρ. τηλ. 2241067785, 2241060235.

ΕΝΟΙΚΙΑΖΕΤΑΙ δίχωρο διαμερισματάκι εντός πόλεως στο 2ο όροφο πολυκατοικίας. Πλήρως επιπλωμένο και εξοπλισμένο (ψυγείο, πλυντήριο, φούρνο, TV κτλ.). Πληρ. τηλ. 6973792625.

ΕΝΟΙΚΙΑΖΕΤΑΙ διαμέρισμα στην περιοχή συνοικισμού Δασκάλων, Αν. Βρόντη 7, 1ος όροφος, 105 τμ., τιμή 450 ευρώ. Πληρ. τηλ. 2241068108, 6938186893.

ΕΝΟΙΚΙΑΖΕΤΑΙ καινούργιο διαμέρισμα 1ου όροφου, 110 τ.μ., κουζίνα, σαλόνι, 3 υπνοδωμάτια, 2 μπάνια, αποθήκη, επί της Δημ. Αναστασιάδη. Πληρ. τηλ. 22410-23409, 38916, 6942520132.

ΕΝΟΙΚΙΑΖΕΤΑΙ διαμέρισμα επιπλωμένο ή μη, 72 τ.μ. δυάρι, επί της οδού Σουλίου 8, πάροδος Παύλου Μελά και Θεμιστοκλέους Σοφούλη, 200 μέτρα από το Πανεπιστήμιο. Πληρ. τηλ. 2241060173, 6948002185.

ΕΝΟΙΚΙΑΖΕΤΑΙ γκαρσονιέρα καινούργια επιπλωμένη 34 τ.μ. επί της Ορφανίδου (απέναντι από το bar Colorado). Πληρ. τηλ. 6947600909.

ΕΝΟΙΚΙΑΖΕΤΑΙ 4άρι διαμέρισμα β' ορόφου στην Ιαλυσό, επί της Ιερού Λόχου. Πληρ. τηλ. 2241093145.

ΕΝΟΙΚΙΑΖΕΤΑΙ επιπλωμένη δίχωρη γκαρσονιέρα α' όροφου, οδός Ορφανίδου 51. Πληρ. κ. Βέρα Κακογιάννη, τηλ. 2241034066, 6937198252.

ΕΝΟΙΚΙΑΖΕΤΑΙ διαμέρισμα 110 τ.μ. με δύο υπνοδωμάτια, σαλόνι, καθιστικό, κουζίνα, WC, πλησίον σούπερ μάρκετ Σπανός. Πληρ. 6944431090, 2241087010.

ΕΝΟΙΚΙΑΖΕΤΑΙ γκαρσονιέρα στην Ιαλυσό πίσω από το ξενοδοχείο BENELUX, με καθιστικό, πολυκουζινάκι, άνετο πάρκιν, σε ήσυχη περιοχή. Πληρ. τηλ. 6945431570.

ΕΝΟΙΚΙΑΖΕΤΑΙ καινούργιο διαμέρισμα 93 τ.μ., 3 υπνοδωματίων, β' ορόφου, στην Ιξιά. Τιμή 420 ευρώ. Κτηματομεσιτικό Κεφάλαιο-Τσουρουνάκης. Πληρ. τηλ. 6945949882, 2241060060.

ΕΝΟΙΚΙΑΖΕΤΑΙ μονοκατοικία στη Σορωνή, με 3 υπνοδωμάτια, 2 WC, σαλόνι, κουζίνα και μεγάλο κήπο. Τιμή 380 ευρώ. Πληρ. τηλ. 6944736340.

ΑΘΗΝΑ. ΕΝΟΙΚΙΑΖΕΤΑΙ διαμέρισμα δυάρι στο Παγκράτι. Τιμή 280 ευρώ. Πληρ. τηλ. 6945400893.

ΕΝΟΙΚΙΑΖΕΤΑΙ ισόγεια γκαρσονιέρα 40 τ.μ. επί της Κ. Υδραίου 38. Πληρ. τηλ. 2241033532, 6976675391.

ΕΝΟΙΚΙΑΖΟΝΤΑΙ δωμάτια ευρύχωρα, επιπλωμένα, με δικό τους μπάνιο, πολυκουζινάκι, ψυγείο, κεντρική θέρμανση, με μεγάλη αυλή, σε πολύ ωραίο και ήσυχο περιβάλλον, στην Παλιά Πόλη της Ρόδου, ιδανικά για φοιτητές, δασκάλους-καθηγητές, πολύ κοντά στο Πανεπιστήμιο (πολύ καλές τιμές, στις οποίες συμπεριλαμβάνονται κοινόχρηστα, ρεύμα, νερό, θέρμανση). Πληρ. τηλ. 2241031813, fax 2241028360.

ΕΝΟΙΚΙΑΖΕΤΑΙ διαμέρισμα 65 τ.μ. αποτελούμενο από υπνοδωμάτιο, σαλόνι, χωλ, κουζίνα, μπάνιο, δίπλα στο super market Πάππου στην Ιξιά. Πληρ. τηλ. 2241090245.

ΕΝΟΙΚΙΑΖΟΝΤΑΙ επιπλωμένα studios στην περιοχή Ροδινιού. Μόνο για εκπαιδευτικούς. Πληρ. τηλ. 6945193249, 2241033893, 2241085735.

ΕΝΟΙΚΙΑΖΟΝΤΑΙ στο Παραδείσι: α) διαμέρισμα ανακαινισμένο με air condition, 2 υπνοδωματίων, WC, σαλοτραπεζαρία, τιμή 340 ευρώ, β) διαμέρισμα επιπλωμένο ανακαινισμένο με air condition, δίχωρο. Τιμή 240 ευρώ. Πληρ. τηλ. 2241090018, 2241090685, 6946333781.

ΕΝΟΙΚΙΑΖΕΤΑΙ ανεξάρτητο ισόγειο διαμέρισμα καινούργιο, 2 δωματίων, κουζίνα, μπάνιο, μεγάλο σαλόνι και μεγάλη αυλή, στην οδό Αγίου Γεωργίου 47. Πληρ. εντός τηλ. 2241025096.

ΕΝΟΙΚΙΑΖΕΤΑΙ διαμέρισμα 80 τ.μ. 2 δωμάτια, σαλόνι με κλιματισμό, τέντες κ.λπ. στον 3ο όροφο πολυκατοικίας στην οδό Ηρώων Πολυτεχνείου 3, απέναντι από το Καζίνο. Πληρ. τηλ. 6944317722.

ΕΝΟΙΚΙΑΖΕΤΑΙ διαμέρισμα 87 τ.μ. ημιεπιπλωμένο, σαλόνι, κουζίνα εντοιχισμένη, WC, 2 υπνοδωμάτια, επί της οδού Υψηλάντη 1Α, περιοχή Αγ. Νικολάου. Πληρ. τηλ. 2241021085, απογ. ώρες από 18.00-21.00.

ΕΝΟΙΚΙΑΖΕΤΑΙ επιπλωμένο σε ωραία περιοχή Αναλήψεως ημιϋπόγειο κάτω από μεζονέτα διαθέσιμο από 1/7, 62 τ.μ. μία κρεβατοκάμαρα, κουζίνα με πολλά ντουλάπια και εντοιχιζόμενα ηλεκτρικά, εντοιχιζόμενος καναπές με μαξιλάρες, WC, πολλές ντουλάπες και αυλή στον κήπο. Πληρ. τηλ. 6977433315, 2243047727.

ΕΝΟΙΚΙΑΖΕΤΑΙ μονοκατοικία στο Παραδείσι 3 υπνοδωμάτια, 2 WC, σαλόνι, κουζίνα με φουλ εξοπλισμό, τζάκι. Πληρ. τηλ. 6936113045 ώρες 17.00-20.00.

ΕΝΟΙΚΙΑΖΕΤΑΙ οροφοδιαμέρισμα στην περιοχή Ανάληψης 3 υπνοδωματίων, 2 WC, κουζίνα, σαλόνι, τραπεζαρία. Πληρ. τηλ. 6977311992 κ. Κώστας.

ΕΝΟΙΚΙΑΖΕΤΑΙ γκαρσονιέρα (δωμάτιο, κουζίνα, μπάνιο) στην ΑΘΗΝΑ (κοντά στο Κολωνάκι). Πληρ. τηλ. 2103264024 (9 π.μ. -2 μ.μ.) τηλ. 2241027998 (6 μ.μ.-9 μ.μ.).

ΕΝΟΙΚΙΑΖΕΤΑΙ αποθήκη στην Π. Πόλη. Πληρ. τηλ. 6947954014.

ΕΝΟΙΚΙΑΖΕΤΑΙ επιπλωμένο διαμέρισμα 63 τ.μ. στην Αθήνα κατάλληλο για φοιτητές. Πληρ. τηλ. 6973318434.

ΕΝΟΙΚΙΑΖΟΝΤΑΙ ισόγειο δυάρι ευάερο, ευήλιο, με μεγάλη εντοιχισμένη ντουλάπα, ηλιακό θερμοσίφωνα και κλιματισμό στην περιοχή Καρακόνερο, Μονής Πανορμίτη 38 (τέρμα Ευκλή - δεξιά). Πληρ. τηλ. 2241061604.

ΕΝΟΙΚΙΑΖΕΤΑΙ στο κέντρο της Ιαλυσού (δίπλα από την εκκλησία) διαμέρισμα μεζονέτα 110 τ.μ. 5 χρόνων, εντοιχιζόμενη κουζίνα και ντουλάπες στα υπνοδωμάτια. Τιμή 390 ευρώ. Πληρ. τηλ. 2241096955 ώρες καταστημάτων.

ΕΝΟΙΚΙΑΖΟΝΤΑΙ α) studios επιπλωμένα με πολυκουζινάκι κοντά στο Παν. Αιγαίου, Σοφούλη 101Β, β) καινούργιες επιπλωμένες γκαρσονιέρες, περιοχή Ανάληψη, Καρδίτσας 16. Πληρ. τηλ. 2241064040, 6948779949.

ΕΝΟΙΚΙΑΖΟΝΤΑΙ διαμερίσματα δυάρια καινούργια πλήρως επιπλωμένα και εξοπλισμένα με εντοιχισμένη κουζίνα, φούρνο, αιρ κοντίσιον, θέρμανση-ψύξη, έναντι Μίραμαρε στην Ιξιά. Πληρ. τηλ. 6977656668, 2241075662.

ΕΝΟΙΚΙΑΖΟΝΤΑΙ ένα μικρό διαμέρισμα 45 τ.μ. με βεράντα επιπλωμένο πλήρως. Αποκλειστικά για φοιτητές, πλησίον Παν. Αιγαίου και Τουριστική Σχολή Ρόδου. Παύλου Μελά 86. Πληρ. τηλ. 2241023716, 6945452927.

ΕΝΟΙΚΙΑΖΟΝΤΑΙ: α) οροφοδιαμέρισμα οδός Αλικαρνασσού (Ροδίνι) διαμπερές σε μικρή πολυκατοικία β' όροφος, τρία μεγάλα υπνοδωμάτια με εντοιχισμένες ντουλάπες, σαλόνι, μεγάλη κουζίνα - καθιστικό, δύο μπάνια. Ολοι οι χώροι με βεράντες και καλή θέα, β) αποθηκευτικός χώρος στην ίδια πολυκατοικία 85 τ.μ. στο υπόγειο, χωρίς ράμπα - φως - νερό. Πληρ. τηλ. 6945252728.

ΕΝΟΙΚΙΑΖΕΤΑΙ ημιϋπόγειο διαμέρισμα με 2 υπνοδωμάτια, διπλά τζάμια και κεντρική θέρμανση, είσοδος από μπροστά και πίσω με ατομική αυλή. Προτιμούνται εκπαιδευτικοί, στρατιωτικοί, όχι παιδιά. Πληρ. τηλ. 2241094475.

Ενοικιάζεται

γκαρσονιέρα ρετιρέ, με μεγάλη βεράντα, πλήρως εξοπλισμένη, air condition, πλυντήριο ρούχων. Τιμή 380 ευρώ.

Πληροφορίες τηλ. 22410 86282, 87111, 6936639843-4

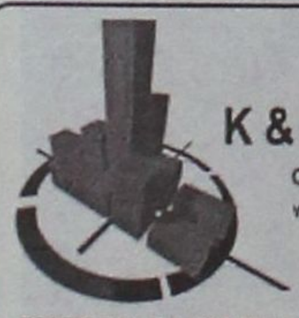

Κ & Β ΔΙΑΚΟΓΕΩΡΓΙΟΥ

οικοδομικές επιχειρήσεις

www.diakogeorgiou.gr

ΠΩΛΟΥΝΤΑΙ: ΔΙΑΜΕΡΙΣΜΑΤΑ, ΜΕΖΟΝΕΤΕΣ, ΚΑΤΑΣΤΗΜΑΤΑ, ΑΠΟΘΗΚΕΣ
ΑΝΑΛΑΜΒΑΝΟΥΜΕ: ΑΓΟΡΕΣ ΟΙΚΟΠΕΔΩΝ, ΑΝΤΙΠΑΡΟΧΕΣ

Διαμερίσματα

- 60 τμ στην περιοχη της Κρεμαστής, 200μ απο τη θάλασσα
- 80 τμ στην περιοχή των Τριαντών

Καταστήματα-Γραφεία

- 130τμ στην οδό Χαραλάμπους (κάθετος Χειμάρας)
- Γραφεία των 60, 120 τμ στην οδό Η.Βενέζη

Αποθήκες

- 60, 120 τμ στην οδό Η.Βενέζη

Μονοκατοικίες

- 150 τμ με σοφίτα, υπόγειο, θέση στάθμευσης και αυλή, στον συνοικισμό Απόλλων.
- Πολυτελείς εξοχικές μονοκατοικίες στη παραλία Κιοτάρι, των 70, 120 τμ

Οικοδομές

- Τριόροφη οικοδομή (σε μπετά) στην περιοχή Κοσκινού συνολικής επιφάνειας 420 τμ.

Κ. ΠΑΛΑΙΟΛΟΓΟΥ & Μ. ΚΩΝΣΤΑΝΤΙΝΟΥ ΓΩΝΙΑ - ΡΟΔΟΣ
ΤΗΛ: +302241029318, +306936656966 FAX: +302241034598

TOP PROPERTIES

GEORGE & SAVAS PIPINOS

ΓΕΩΡΓΙΟΣ & ΣΑΒΒΑΣ ΠΙΠΙΝΟΣ

ΣΥΜΒΟΥΛΟΙ ΚΑΙ ΕΚΤΙΜΗΤΕΣ ΑΚΙΝΗΤΩΝ

REAL ESTATE AGENTS & MEMBER OF F.I.A.B.C.I-N.A.E.A.-C.E.I.

SINCE 1971

Οδός Κέννεντυ 38,ΡΟΔΟΣ 85100 - Τηλ.: (22410) 23895 - FAX: (22410) 20883
38 Kennedy str. RHODES GR 85100 GREECE - TEL.: (22410) 23895 FAX: 20883

Email: gpipinos@otenet.gr. URL: www.rhodes-top-properties.com and www.pipinos.gr
MOBILE: 6944-676003 • 6944-390803

Από το 1971



Η «TOP PROPERTIES» είναι ατομική επιχείρηση και ανήκει στους Γεώργιο και Σάββα Πιπίνο. Το γραφείο ασχολείται από το 1971 αποκλειστικά και μόνο με επενδύσεις και REAL ESTATE στο νησί της Ρόδου και στην ευρύτερη περιοχή της Δωδεκανήσου.

ΑΠΕΥΘΥΝΟΜΑΣΤΕ: Στους **σοβαρούς, απαιτητικούς** και **επιλεκτικούς** επενδυτές - επιχειρηματίες - ελεύθερους επαγγελματίες, Έλληνες και ξένους, που ενδιαφέρονται να κάνουν μια σοβαρή επένδυση **προβολής** στο νησί της Ρόδου.

ΠΡΟΣΦΕΡΟΥΜΕ:

Α) Υπηρεσίες και πληροφορίες που γίνονται σε προσωπικό επίπεδο με **εχεμύθεια, διακριτικότητα και σοβαρότητα.**

Β) Μεγάλη **γκάμα** υψηλής ποιότητας ακινήτων, όπως: 1) Ξενοδοχεία Α' και Β' κατηγορίας των 600-500-350-300 κλινών 2) Κεντρικά αστικά ακίνητα κατάλληλα για Τράπεζες - καταστήματα - γραφεία, 3) Παραλιακές εκτάσεις, κατάλληλες για τουριστικές επενδύσεις των 150.000 - 100.000 - 70.000 - 50.000 - 36.000 τ.μ., 4) Διαμερίματα και μεζονέτες **προβολής** και 5) Αξιόλογες Παραθεριστικές κατοικίες.

ΣΤΟΧΟΣ ΜΑΣ ΕΙΝΑΙ:

Να προσφέρουμε στο αγοραστικό μας κοινό **υψηλής ποιότητας ακίνητα και ευκαιρίες** στο νησί της Ρόδου. Η τριακονταετής και πλέον πείρα μας στον τομέα αυτό αποτελεί εγγύηση.

ΣΥΝΘΗΜΑ ΜΑΣ ΕΙΝΑΙ:

Επενδύστε στη ΡΟΔΟ **ΤΩΡΑ**, σε ακίνητα που **ΑΝΤΕΧΟΥΝ ΣΤΟ ΧΡΟΝΟ**

Γεώργιος και Σάββας Πιπίνος
Μεσίτες αστικών συμβάσεων
Γιατί εμείς γνωρίζουμε καλύτερα!

TOP PROPERTIES is a father and son business. The senior, Mr. George S. Pipinos, the founder of the office, has carved over the years a reputation for integrity and excellence in the world of Real Esate in the Dodecanese. The junior, Dr Savas Pipinos, has returned from his studies in the UK to aid in his father's footsteps.

AT TOP PROPERTIES we try hard to attract important and selective investors, high calibre businessmen/women and discerning professional people, both Greek and foreign, who wish to acquire substantial and valuable property on Rhodes.

We offer our expertise and advise privately, discreetly and in strict confidence.

We keep a comprehensive list of real estate of the highest specifications:

a. A' and B' class hotels (600, 500, 350, 300 beds capacity).

b. Centrally situated office buildings and other business premises.

c. Seaside land, ideal for develpment (hotels, holiday resorts, etc), of 150.000, 100.000, 70.000, 50.000, 36.000 square metres.

d. Luxury apartments, maisonettes, detached, semi-detached and terraced houses.

e. Holiday and and Retirement Homes.

Our aim is to give our clients the opportunity to acquire value for money, first class real estate on Rhodes. Our 30 and more year old experience is our warranty.

Our motto is: Invest in Rhodes, Invest in property, it stands the test o fime.

TOP PROPERTIES
George and Savas Pipinos*Because we know best*



ΔΡΑΣΗ μικρές αγγελίες ΔΡΑΣΗ μικρές αγγελίες ΔΡΑΣΗ

ΕΝΟΙΚΙΑΖΟΝΤΑΙ ξενοδοχειακά διαμερίσματα και studios στις "7 ΒΑΓΙΕΣ" με το μήνα πρόσφατα ανακαινισμένα πλήρως επιπλωμένα τηλεόραση, τηλέφωνο, ηλιακό, κλιματισμό, ψύξη θέρμανση, καθαριότητα 2 φορές την εβδομάδα με πλήρη ψατισμό, και εξοπλισμό κουζίνας, φούρνο, ψυγείο, εστίες, μαγειρικά σκεύη. Το ξενοδοχείο διαθέτει σαλόνι / bar, αίθουσα με 2 τηλεοράσεις, πέργκολα και πισίνα σε μικρή απόσταση από το κέντρο της πόλης, το λιμάνι ή το Πανεπιστήμιο. Πληρ. τηλ. 2241036830, 6932934562.

ΕΝΟΙΚΙΑΖΕΤΑΙ το υπερυψωμένο ισόγειο της διώροφης κατοικίας επί της Διονυσίου Σολωμού. Είναι 107 τ.μ. με 3 Υ/Α, ηλιακό και θερμοσίφωνα, νυχτερινό τριφασικό ρεύμα, και με εγκαταστάσεις για τοποθέτηση θερμοπομπών, περιοχή πολύ ήσυχη. Πληρ. τηλ. 6932238837.

ΕΝΟΙΚΙΑΖΕΤΑΙ γκαρσονιέρα επιπλωμένη στην οδό Δρακίδου 26 (περιοχή Μητροπόλεως). Πληρ. τηλ. 22410-54003, 61716.

ΕΝΟΙΚΙΑΖΕΤΑΙ επιπλωμένο studio για 1 ή 2 άτομα κοντά στη θάλασσα στην Ιαλυσό. Εχει όλο τον οικιακό εξοπλισμό, τηλεόραση και ζεστό νερό όλο το 24ωρο. Διαθέτει ιδιωτικό πάρκιν. Ενοίκιο 250 ευρώ (μαζί με κοινόχρηστα και νερό). Πληρ. τηλ. 6936570851.

ΕΝΟΙΚΙΑΖΕΤΑΙ διαμέρισμα επιπλωμένο επί της οδού Βενετοκλέων. Μόνο για δημόσιους υπαλλήλους, φοιτητές, εκπαιδευτικούς. Πληρ. τηλ. 2241033114, 6974057759.

ΕΝΟΙΚΙΑΖΕΤΑΙ υπερυψωμένο ισόγειο διαμέρισμα 125 τ.μ. με κεντρική θέρμανση στην οδό Τσακάλωφ 6 (στάδιο Διαγόρα). Τιμή ενοικίου 470 ευρώ. Πληρ. τηλ. 2244051474, 6945852924.

ΕΝΟΙΚΙΑΖΟΝΤΑΙ: α) διαμέρισμα 2ου ορόφου, 125 τ.μ. επί της Μεγ. Κων/νου αρίστης κατασκευής (3 υπν., σαλόνι, κουζίνα, 2 WC). β) διαμέρισμα 65 τ.μ. στην Μητρόπολη, πλήρως ανακαινισμένο σε διώροφη μονοκατοικία για φοιτητές, εκπαιδευτικούς. Πληρ. τηλ. 6945107725.

ΕΝΟΙΚΙΑΖΕΤΑΙ διαμέρισμα 110 τ.μ. στο 2ο όροφο με κεντρική θέρμανση στην περιοχή Ψαροπούλα, πίσω από το ξενοδοχείο BELVEDERE, Αρκαδίου 5, κάτω απ' το παλιό νοσοκομείο. Πληρ. τηλ. 2241028326, 6944202215.

ΕΝΟΙΚΙΑΖΕΤΑΙ ισόγειο διαμέρισμα 100 τ.μ. επιπλωμένο και με ηλεκ. συσκευές επί της οδού Διαγοριδών 60 (προς το Αρχ. Στάδιο & 900 μ. από το Πανεπιστήμιο) με 2 υπνοδωμάτια, σαλόνι, κουζίνα, WC, με θέρμανση, & συνδ. με το δίκτυο αποχέτευσης, κατάλληλο για συγκατοίκηση 2 φοιτητών, εκπαιδευτικούς & στρατιωτικούς. Πληρ. τηλ. 6944717573, 2241064988.

ΕΝΟΙΚΙΑΖΕΤΑΙ επί της Σοφούλη (κοντά στο Πανεπιστήμιο) διαμέρισμα 90 τ.μ. πλήρως επιπλωμένο με air condition, κατάλληλο για φύο φοιτητές. Πληρ. κα Ελένη τηλ. 2241029657, 6942540401.

ΕΝΟΙΚΙΑΖΟΝΤΑΙ: α) διαμέρισμα ενός υπνοδωματίου, σαλόνι, κουζίνα, WC, επί της οδού Μαυρογένους, β) γκαρσονιέρα ημιϋπόγεια καινούργια επιπλωμένη επί της Ναυπλίου. Πληρ. τηλ. 6947075932.

ΕΝΟΙΚΙΑΖΕΤΑΙ διαμέρισμα 65 τ.μ. στα Κοσκινού με ηλιακό θερμοσίφωνα, air condition και ιδιωτικό πάρκιν. Πληρ. τηλ. 6942044520.

ΕΝΟΙΚΙΑΖΕΤΑΙ γκαρσονιέρα δίχωρη καινούργια, 40 τ.μ. με νυχτερινό τιμολόγιο και θέρμανση, περιοχή Ροδίνι, οδός Κυρήνης 9. Πληρ. τηλ. 2241023378, 6938632232.

ΕΝΟΙΚΙΑΖΟΝΤΑΙ δύο εξοχικές κατοικίες αρίστης κατασκευής, των τριών και δύο υπνοδωματίων αντίστοιχα. Διαθέτουν ηλιακό θερμοσίφωνα, κεντρική θέρμανση (καλοριφέρ), τέλειες μονώσεις ταρατσών, άνετο πάρκιν και κήπο, επί της λεωφόρου Ρόδου-Λίνδου 91, κοντά στο Γκολφ Αφάντου, πεντακόσια μέτρα από παραλία. Πληρ. τηλ. 2241033774, 2241034123, 6948528799.

ΕΝΟΙΚΙΑΖΟΝΤΑΙ studios πλήρως εξοπλισμένα με πολυκουζινάκι, μπάνιο, μπαλκόνια, πάρκιν και ένα δυάρι διαμέρισμα σε ήσυχη περιοχή στα Κοσκινού. Πληρ. τηλ. 2241061435, 6997270176, 6946556428.

ΕΝΟΙΚΙΑΖΕΤΑΙ απέναντι από το Πανεπιστήμιο μετα ξενοδοχεία 3άρι (2 υπν/τια) επιπλωμένο ευρύχωρο, καινούργιο, ηλιόλουστο, β' όροφος, οδός Αγ. Ιωάννου 46. Πληρ. Εντός Ιωάν. Πετρίδης 09.30-14.00 και 16.00-20.00, Πλυντήρια ρούχων δίπλα τηλ. 6936482855.

ΕΝΟΙΚΙΑΖΕΤΑΙ διαμέρισμα στην Ιαλυσό 140 τ.μ. με δύο υπνοδωμάτια, σαλόνι, καθιστικό, κουζίνα, μπάνιο, αποθήκη, τζάκι, ηλιακό θερμοσίφωνα. Πληρ. τηλ. 6944605111.

ΕΝΟΙΚΙΑΖΟΝΤΑΙ επιπλωμένα δωμάτια για φοιτητές-στρατιωτικούς-δημόσιους υπαλλήλους επί της Μ. Κων/νου 32. Πληρ. ξενοδ. Αρης, τηλ. 2241023312 ώρες 08.00-20.00.

ΕΝΟΙΚΙΑΖΕΤΑΙ στ' Αφάντου διαμέρισμα 35 τ.μ. επιπλωμένο και με ψυγείο, κουζινάκι και A/C επί της Πανορμ. Ράμου 186, κατάλληλο για αξιωματικούς, στρατιωτικούς και εκπαιδευτικούς. Πληρ. τηλ. 2241025343, 6976670326.

ΕΝΟΙΚΙΑΖΕΤΑΙ πολυτελές οροφοδιαμέρισμα 130,00 τ.μ. στην Ανάληψη, με τρία υπνοδωμάτια, δύο μπάνια, το ένα εσωτερικό στο δωμάτιο, κεντρική αυτόνομη θέρμανση, τζάκι, πλήρης εντοιχισμένη κουζίνα με τα ηλεκτρικά είδη, τιμή 650€. Πληρ. τηλ. 2241062162, 6944453824.

ΕΝΟΙΚΙΑΖΟΝΤΑΙ studios στην Ανάληψη και στις 7 Βαγιές πλήρες επιπλωμένα με θέα και ηλιακό. Πληρ. τηλ. 2241066277, 6945296263.

ΕΝΟΙΚΙΑΖΕΤΑΙ κατάστημα 154 τ.μ. επί του 6ου χλμ. της Ρόδου-Λίνδου, έναντι του Αγ. Χριστοφόρου, με μεγάλη αυλή 300 τ.μ. για πάρκιν, καθώς και αποθήκη 306 τ.μ. κάτω από το κατάστημα. Αποκλείονται συνεργεία και συναφείς επιχειρήσεις. Κατάλληλο για αντιπροσωπείες. Μόνο σοβαρές προτάσεις. Πληρ. τηλ. 2241075852.

ΕΝΟΙΚΙΑΖΕΤΑΙ διαμέρισμα 4άρι, 110 τ.μ. αποτελούμενο από τρία υπνοδωμάτια, ένα μπάνιο, 1 WC, κουζίνα και σαλόνι ενιαίο, 2ος όροφος, οδός Στοκχόλμης στο Ροδίνι. Πληρ. κ. Βασίλης 6976405584.

ΕΝΟΙΚΙΑΖΕΤΑΙ στην Ιαλυσό διαμέρισμα κατάλληλο για ζευγάρι αποτελούμενο από 1 υπνοδωμάτιο, σαλόνι, κουζίνα ενιαίος χώρος, WC, air condition. Πληρ. τηλ. 2241095189, 6937058480.

ΕΝΟΙΚΙΑΖΕΤΑΙ ΓΚΑΡΣΟΝΙΕΡΑ ΚΑΙΝΟΥΡΓΙΑ ΣΤΗΝ ΠΕΡΙΟΧΗ ΡΟΔΙΝΙΟΥ (Μ. ΠΑΝΟΡΜΙΤΗ) ΕΠΙΠΛΩΜΕΝΗ, ΜΕ AIR CONDITION, ΚΕΝΤΡΙΚΗ ΚΕΡΑΙΑ ΤΗΛΕΟΡΑΣΗΣ ΚΑΙ ΧΩΡΟ ΠΑΡΚΙΝ. ΠΛΗΡ. ΤΗΛ. 6944377688.

ΣΤΗΝ ΚΡΕΜΑΣΤΗ. ΕΝΟΙΚΙΑΖΕΤΑΙ γκαρσονιέρα πλήρως εξοπλισμένη μόνο σε εκπαιδευτικούς σε κεντρική και ήσυχη τοποθεσία. Πληρ. τηλ. 6974016725.

ΕΝΟΙΚΙΑΖΕΤΑΙ διαμέρισμα 93 τ.μ. με 2 υπνοδωμάτια, με μεγάλο σαλόνι, κουζίνα και μπάνιο, με βεράντα, τηλέφωνο και θέρμανση επί της Θ. Σοφούλη 70 στον α' όροφο, άνω από την κεντρική είσοδο. Πληρ. τηλ. 2241075069 ώρες 10.00-12.00 και 15.00-20.00.

ΕΝΟΙΚΙΑΖΕΤΑΙ μονοκατοικία ανεξάρτητη 110 τ.μ. επιπλωμένη με καινούργια έπιπλα, με κλιματισμό, με κήπους και δένδρα με πανοραμική θέα στην παραλία Αφάντου. Ευρίσκεται στο ύψωμα πάνω από το εστιατόριο ΑΤΣΙΠΑΣ στ' Αφάντου. Το σπίτι αποτελείται από δύο κρεβατοκάμαρες, δύο τουαλέτες με μπάνια, κουζίνα, σαλόνι 60 τ.μ. με τζάκι κ.λπ. Πληρ. τηλ. 6945157373 κ. Μάνο.

ΚΡΕΜΑΣΤΗ. ΕΝΟΙΚΙΑΖΕΤΑΙ μεζονέτα 5ετίας, 140 τ.μ., 4 υπνοδωμάτια, 2 WC, τζάκι, ηλιακός, καλοριφέρ, κλιματιστικά, εντοιχισμένη κουζίνα, βεράντες, κήπος, πάρκιν. Μπορεί να χρησιμοποιηθεί και ως επαγγελματική στέγη ή από 3-4 δασκάλους-καθηγητές, 850€ (όχι για επαγγελματική). Πληρ. κ. Μάνος τηλ. 6938626179, 22410-81478, 88818.

ΕΝΟΙΚΙΑΖΟΝΤΑΙ ένα δίχωρο διαμέρισμα 45 τ.μ. επιπλωμένο και ένα μονόχωρο 28 τ.μ. επιπλωμένο στον 1ο όροφο, στην οδό Πατριάρχου Αθηναγόρα 27Α στην Ρόδο. Πληρ. τηλ. 6945150194.

ΕΝΟΙΚΙΑΖΟΝΤΑΙ γκαρσονιέρες πολυτελείας κοντά στο 1ο και 2ο δημοτικό και γυμνάσιο-λύκειο Ιαλυσού. Κατάλληλες για εκπαιδευτικούς. Πληρ. τηλ. 6945636826, 6945573388, 2241092661.

ΕΝΟΙΚΙΑΖΕΤΑΙ γκαρσονιέρα πλήρως εξοπλισμένη επί της οδού Ρώμης 8 Ροδίνι. Πληρ. τηλ. 2241063662, 6944325444.

ΕΝΟΙΚΙΑΖΕΤΑΙ διαμέρισμα με τρία υπνοδωμάτια, σαλόνι-κουζίνα, στην Ανάληψη. Τιμή 550€. Πληρ. τηλ. 6948779982.

ΕΝΟΙΚΙΑΖΟΝΤΑΙ Studios πλήρως επιπλωμένο με πολυκουζινάκι, ηλιακό θερμοσίφωνο, κεντρική θέρμανση και air condition στον 1ο όροφο στην οδό Μεγ. Κων/νου 30 κοντά στο Πανεπιστήμιο. Πληρ. τηλ. 2241029504, 6932941980.

Επί της Στ. Κωτιάδη 44 ενοικιάζεται γκαρσονιέρα με πολυκουζινάκι, ηλιακό θερμοσίφωνα, κατάλληλο για φοιτητές, στρατιωτικούς. Πληρ. τηλ. 2241028006, 6936500176.

ΕΝΟΙΚΙΑΖΕΤΑΙ διαμέρισμα στο κέντρο της Κρεμαστής επιπλωμένο ή μη αποτελούμενο από 2 υπνοδωμάτια, σαλόνι, κουζίνα, WC. Πληρ. τηλ. 2241091305, 6948937430.

ΕΝΟΙΚΙΑΖΟΝΤΑΙ 2 διαμερίσματα 65 και 85 τ.μ. σε μεζονέτα στ' Ασγούρου-Κοσκινού, πλήρως επιπλωμένα, κήπο, ησυχία, θέα τη θάλασσα. Υπνοδωμάτιο, σαλόνι με τραπεζαρία, κουζίνα, μπάνιο, κεντρ. θέρμανση, air condition. Πληρ. τηλ. 6974430575.

ΕΝΟΙΚΙΑΖΕΤΑΙ καινούργιο διαμέρισμα στη Θολό τριάρι. Πληρ. τηλ. 2241063643, 6944858147.

ΕΝΟΙΚΙΑΖΟΝΤΑΙ studios & γκαρσονιέρες επιπλωμένες με τηλεόραση, air condition, στην περιοχή Κοσκινού. Με μεγάλο κήπο με γκαζόν και ωραία θέα. Κατάλληλα για εκπαιδευτικούς και στρατιωτικούς. Πληρ. τηλ. 22410-62287, 66619, 67186.

ΕΝΟΙΚΙΑΖΕΤΑΙ στην Ιαλυσό επιπλωμένο studio ευρύχωρο με όλο τον εξοπλισμό, θέρμανση και air condition, στο ισόγειο διώροφης οικοδομής, με κήπο, έναντι καφετέριας LANCELOT, 100 μ. από το S/M ΜΑΡΙΝΟΠΟΥΛΟΣ. Πληρ. τηλ. 2241090038, 6947942993.

ΕΝΟΙΚΙΑΖΕΤΑΙ διαμέρισμα στην Ανάληψη, 3 υπνοδωματίων και λοιπών βοηθητικών χώρων. Πλήρως επιπλωμένο. Πληρ. τηλ. 6944281284.

ΕΝΟΙΚΙΑΖΕΤΑΙ σπίτι πλήρως επιπλωμένο για ένα ή δύο άτομα φοιτητές ή στρατιωτικούς στην πόλη της Ρόδου, περιοχή Αγ. Φραγκίσκου. Πληρ. τηλ. 6944383294.

ΕΝΟΙΚΙΑΖΕΤΑΙ διαμέρισμα 3άρι, 100 τ.μ. με μεγάλη βεράντα στην περιοχή Αγίου Νικολάου (πίσω από την πλατεία Αγ. Νικολάου). Επίσης διαθέτει πλυντήριο ρούχων, ηλεκτρική κουζίνα και ψυγείο. Πληρ. τηλ. 2241032316, 2241037938.

ΕΝΟΙΚΙΑΖΟΝΤΑΙ επιπλωμένα διαμερίσματα, με πλήρη εξοπλισμό (ψυγείο, φουρνάκι, τηλεόραση, κλιματισμό, πλυντήριο, ηλιακό θερμοσίφωνα) στον Αρχάγγελο, κοντά σε Γυμνάσιο, Λύκειο και Δημοτικά σχολεία, σε πολύ καλές τιμές. Πληρ. τηλ. 2244023287, 6945877217, 6946142613.

ΕΝΟΙΚΙΑΖΟΝΤΑΙ επιπλωμένες γκαρσονιέρες πλησίον πανεπιστημίου 3χωρες-4χωρες. Πληρ. τηλ. 22410-23446, 77458, 6944324488.

ΕΝΟΙΚΙΑΖΟΝΤΑΙ 2 διαμερίσματα: α) 68 τ.μ. επιπλωμένο με 2 υπνοδωμάτια, κουζίνα, WC και σαλόνι, β) 75 τ.μ. με 2 υπνοδωμάτια, σαλοτραπεζαρία, WC, κουζίνα, στην περιοχή Ανάληψης. Πληρ. τηλ. 6938715975.

ΕΝΟΙΚΙΑΖΟΝΤΑΙ: 1) Μεγάλος ψηλοτάβανος αποθηκευτικός χώρος, εμβαδού 300 τ.μ., με είσοδο φορτηγών από ράμπα και άνετη αυλή εμβαδού 500 τ.μ. για στάθμευση αυτοκινήτων, λεωφόρος Ρόδου-Λίνδου 230, (σε κτίριο δίπλα στο TSELIOS BAGNO) και 2) διαμέρισμα δύο δωματίων καινούργιο, ήσυχο, επιπλωμένο, επί της λεωφόρου Ρόδου-Λίνδου αρ. 232 (επίσης σε κτίριο δίπλα στο TSELIOS BAGNO) με χώρο στάθμευσης (PARKING). Πληρ. τηλ. 2241024514, 2241026023 και 2241064458 ώρες γραφείου 09.00-14.00 και 18.00-21.00.

Στην Ιαλυσό επί της λεωφ. Ηρακλειδών πλησίον Μαρινόπουλου ενοικιάζονται δίχωρα διαμερίσματα 45 τ.μ. με ευρύχωρο μπαλκόνι, πλήρως επιπλωμένα. Διαθέτουν κλιματιστικό, ταχυθερμοσίφωνας, καρτοτηλέφωνο, ηλιακό θερμοσίφωνα, ευρύχωρο πάρκιν. Πληρ. τηλ. 2241022328, 6949091160.

ΕΝΟΙΚΙΑΖΕΤΑΙ γκαρσονιέρα επιπλωμένη επί της Γ. Σεφέρη 151. Πληρ. τηλ. 2241021926, 6976010017

ΕΝΟΙΚΙΑΖΕΤΑΙ ισόγειο διπλοκατοικίας πλήρως εξοπλισμένο, αναπαλαιωμένο, με μεγάλη αυλή, κατάλληλο για φοιτητές και στρατιωτικούς στις 7 Βαγιές επί της Ηρακλείου Κρήτης 6. Πληρ. τηλ. 2241077771.

ΕΝΟΙΚΙΑΖΕΤΑΙ μονοκατοικία σε ύψωμα (130τ.μ.), 3 υπνοδωμάτια, 2 μπάνια, αυτόνομη κεντρική θέρμανση πετρελαίου, ηλιακό θερμοσίφωνα, τζάκι, δορυφορική κεραία, παραδοσιακό ξυλόφουρνο, τριφασικό ρεύμα, μεγάλο κήπο, περιοχή Ασγούρου (κοντά στον ιππικό όμιλο), με 650€ το μήνα. Πληρ. τηλ. 6944757157.

ΕΝΟΙΚΙΑΖΕΤΑΙ διαμέρισμα ισόγειο με αυλή επιπλωμένο, σαλόνι, κουζίνα, μπάνιο, στην οδό Αγίου Ιωάννου, κοντά στο Πανεπιστήμιο. Μόνο για φοιτήτριες. Πληρ. τηλ. 2241021745.

ΕΝΟΙΚΙΑΖΕΤΑΙ γκαρσονιέρα πλήρως επιπλωμένη επί της οδού Στ. Καζούλη 81 (7 Βαγιές). Πληρ. τηλ. 2241086068, 6973611429.

ΕΝΟΙΚΙΑΖΕΤΑΙ διαμέρισμα 120 τ.μ. 3 υπνοδωματίων, κουζίνα, σαλόνι, WC, αποθήκη στην Ανάληψη επί της Απ. Παύλου. Πληρ. τηλ. 2241066370, 6974277164.

ΕΝΟΙΚΙΑΖΕΤΑΙ ΔΙΑΜΕΡΙΣΜΑ 80 Τ.Μ. ΑΠΟΤΕΛΟΥΜΕΝΟ ΑΠΟ ΔΥΟ ΥΠΝΟΔΩΜΑΤΙΑ, ΣΑΛΟΝΙ, ΚΟΥΖΙΝΑ Κ.ΛΠ. ΣΕ ΗΣΥΧΟ ΟΙΚΟΓΕΝΕΙΑΚΟ ΠΕΡΙΒΑΛΛΟΝ. ΕΥΡΙΣΚΕΤΑΙ ΣΤΟ ΑΝΩ ΡΟΔΙΝΙ ΕΠΙ ΤΗΣ ΟΔΟΥ ΛΙΣΑΒΟΝΑΣ ΑΡ. 3. ΠΛΗΡ. ΤΗΛ. 2241061536, 2241065952, ΚΙΝ. 6972928018 ΩΡΕΣ 8-3 Π.Μ. ΚΑΙ 6-9 Μ.Μ..

ΕΝΟΙΚΙΑΖΟΝΤΑΙ καταστήματα των 30 τ.μ. με πατάρι και 61 τ.μ. επί της Κων. Παλαιολόγου κάτω από το Βενετόκλειο Λύκειο απέναντι από το COLLECTION. Πληρ. τηλ. 2241077944, 6945256593.

ΕΝΟΙΚΙΑΖΕΤΑΙ στην Ιαλυσσό πάροδος Ακτής Κανάρη 200 μέτρα από τη θάλασσα, στην περιοχή Αγορά "ΜΑΚΕΣΤΑ-ΣΑΚΚΗ" σε ιδιοκτήτη μονόροφη οικοδομή με κήπο και χώρο στάθμευσης δύο ισόγεια διαμερίσματα των 65 τ.μ. το καθένα. Πληρ. κ. Παπαγεωργίου τηλ. 6976970085,

ΜΕΤΑΧΕΙΡΙΣΜΕΝΑ ΑΥΤΟΚΙΝΗΤΑ ΔΩΡΕΝ Α.Ε.

FIAT PUNTO	2000	A/C, R/CD, ΗΛ. ΠΑΡΑΘΥΡΑ, ΚΕΝΤΡΙΚΟ ΚΛΕΙΔΩΜΑ
MEGANE CABRIO	2001	ΥΔΡ. TIMONI, ABS, ΗΛ. ΠΑΡΑΘΥΡΑ. Κ. ΚΛΕΙΔΩΜΑ
MEGANE C-C	2004	ΔΕΡΜΑ, SPORT DYNAMIC , ΖΑΝΤΕΣ
NISSAN SUNNY	1993	
PEUGEOT 306 SL	1995	A/C, ΥΔΡ. TIMONI, ΚΕΝΤΡ. ΚΛΕΙΔΩΜΑ, Ρ/ΚΑΣ , ΗΛ. ΠΑΡΑΘ ΕΜΠΡΟΣ
SCENIC 1,4	1999	A/C, ABS, R/CAS, AIRBAGS
MITSUBISHI CARISMA AUTO 1,6	2000	A/C, ABS, R/CAS, ΥΔΡ. TIMONI, AIRBAGS
CITROEN BERLINGO 1,4	2001	ΥΔΡ. TIMONI, ΗΛ. ΠΑΡΑΘΥΡΑ. ΚΕΝΤΡ. ΚΛΕΙΔΩΜΑ, AIR BAG
ALFA ROMEO 156 1,6	2005	ΖΑΝΤΕΣ, ΚΕΝΤΡ. ΚΛΕΙΔΩΜΑ, ΗΛ. ΠΑΡΑΘΥΡΑ, R/CD, ΥΔΡ. TIMONI
LAGUNA 1,6	2002	ΖΑΝΤΕΣ, ΗΛ. ΠΑΡΑΘΥΡΑ, A/C, R/CD, ΥΔΡ. TIMONI
MEGANE 1,4	1996	
MITSUBISHI COLT 1,3 3 Π	1997	ΚΕΝΤΡ. ΚΛΕΙΔΩΜΑ, ΗΛ. ΠΑΡΑΘΥΡΑ
AUDI A3 1,6	1998	ΖΑΝΤΕΣ, ΗΛ. ΠΑΡΑΘΥΡΑ, ΔΕΡΜΑ, R/CD, CLIMA
NISSAN ALMERA 1,4	1998	ΥΔΡ. TIMONI, A/C, R/CAS, ΗΛΕΚΤΡΙΚΑ ΠΑΡΑΘΥΡΑ
VOLKSWAGEN POLO VARIANT 1,4	1998	ΗΛ/ΟΡΟΦΗ, ΗΛ. ΠΑΡΑΘΥΡΑ, ΚΕΝΤΡ. ΚΛΕΙΔΩΜΑ, ΣΥΝΑΓΕΡΜΟ, R/CD, ΖΑΝΤΕΣ
LAGUNA 2,0	1995	ABS, CLIMA, ΖΑΝΤΕΣ, ΗΛ. ΠΑΡΑΘΥΡΑ, ΚΕΝΤΡ. ΚΛΕΙΔΩΜΑ
FIAT PUNTO 1,2	1999	ΥΔΡ. TIMONI, A/C
OPEL CORSA 1,0	2000	
CITROEN SAXO 1,1	1996	ΚΕΝΤΡ. ΚΛΕΙΔΩΜΑ, ΗΛ. ΠΑΡΑΘΥΡΑ, R/CD
CLIO 1,2 3Π	1999	ΥΔΡ. TIMONI, A/C, R/CAS, ΗΛ. ΠΑΡΑΘΥΡΑ, ΚΕΝΤΡ. ΚΛΕΙΔΩΜΑ

CASINO RODOS
GRANDE ALBERGO DELLE ROSE

Το Καζίνο της Ρόδου ζητεί:

Ταμπλίστα

με τα παρακάτω προσόντα:
- Γνώση της αγγλικής και Η/Υ
- Ευχέρεια νυκτερινής εργασίας

Για πληροφορίες - Αιτήσεις επικοινωνήστε με:
ΚΑΖΙΝΟ ΡΟΔΟΥ Α.Ε.
Διεύθυνση Προσωπικού, Παπανικολάου 4, Ρόδος
τηλ. 22410 97530, 22410 97535,
ΔΕΥ-ΠΑΡ (09.00-16.00)

ΖΗΤΕΙΤΑΙ

μάγειρας για εστιατόριο στο Φαληράκι.
Μισθός ικανοποιητικός.
Πληρ. τηλ. 22410 86446

ΔΡΑΣΗ μικρές αγγελίες ΔΡΑΣΗ μικρές αγγελίες ΔΡΑΣΗ

2241020111.
ΕΝΟΙΚΙΑΖΟΝΤΑΙ: 1) Διαμέρισμα 150 τμ. α' ορόφου στην Κοδριγκτώνος (5 δωμ.) κατάλληλο και για επαγγελματική στέγη, ενοίκιο 800 ευρώ. 2) Διαμέρισμα 130 τ.μ. (2 υπν.), λουξ, τζάκι, θέρμανση, 2 WC, β' ορόφου, στην Κοδριγκτώνος, 550€. 3) Διαμέρισμα 83 τ.μ. (2 υπν.) β' ορόφου στο Καρακόνερο, ενοίκιο 400€. 4) Γκαρσονιέρα δίχωρη επιπλωμένη στο 6ο χλμ. Ρόδου-Καλλιθέας, ενοίκιο 180€. 5) Αποθήκη 500 τ.μ. ισόγεια στο 6ο χλμ. Ρόδου-Καλλιθέας, 450€. Κτηματομεσιτικό γραφείο ΑΙΓΑΙΟΚΤΗΜΑΤΙΚΗ Βαζούκου Ρένα, τηλ. 2241022943, 6945466773.

ΕΝΟΙΚΙΑΖΕΤΑΙ διαμέρισμα στο 2ο όροφο οικοδομής στην γωνία των οδών Κοδριγκτώνος και Αθηναγόρα. Εχει δύο υπνοδωμάτια με μεγάλες ντουλάπες και παρκέ στο πάτωμα, σαλόνι, κουζίνα, τραπεζαρία, με μαρμάρινο δάπεδο, θέρμανση με ηλεκτρικά σώματα χαμηλής κατανάλωσης και μια κλειστή πίσω βεράντα που μπορεί να χρησιμοποιηθεί σαν αποθηκευτικός χώρος. Ενοίκιο 450€. Πληρ. τηλ. 6972718730.

ΕΝΟΙΚΙΑΖΟΝΤΑΙ δύο μικρά πλήρως επιπλωμένα διαμερίσματα στο Ροδίνι για νεοδιόριστους εκπαιδευτικούς. Πληρ. τηλ. 6947942045.

ΕΝΟΙΚΙΑΖΟΝΤΑΙ: μονοκατοικία καινούργια (ακατοίκητη) διώροφη 80 τ.μ., 1 WC, 2 υ/δ, εντοιχιζόμενες ντουλάπες και κουζίνα, ηλιακός, κεραία, διιπλά τζάμια, σίτες, εντός οικισμού, στο Παραδείσι. Ενοίκιο 300€. Γκαρσονιέρα καινούργια 40 τ.μ. πλήρως επιπλωμένη διπλά τζάμια, σίτες, εντός οικισμού στο Παραδείσι. Ενοίκιο 170€. Πληρ. τηλ. 6972943946.

ΕΝΟΙΚΙΑΖΕΤΑΙ διαμερισματάκι ενός υπνοδωματίου, με ξεχωριστό σαλόνι-πολυκουζίνα, στο κέντρο της πόλης κοντά στη θάλασσα επιπλωμένο για όλο το χρόνο. Τιμή 290€. Πληρ. τηλ. 6972718731.

ΕΝΟΙΚΙΑΖΟΝΤΑΙ studios 4ο χλμ. Ρόδου-Λίνδου. Πληρ. τηλ. 2241062842.

ΕΝΟΙΚΙΑΖΕΤΑΙ διαμέρισμα α' ορόφου, 2 υπνοδωμάτια, με εντοιχιζόμενες ντουλάπες, διαμπερές, περιοχή Δασκάλων. Πληρ. τηλ. 2241037817, 6942468642.

ΕΝΟΙΚΙΑΖΕΤΑΙ επιπλωμένη γκαρσονιέρα στην Κρεμαστή. Πληρ. τηλ. 2241093046, 6944652600.

ΕΝΟΙΚΙΑΖΕΤΑΙ μονοκατοικία ανεξάρτητη με κήπο, ενός υπνοδωματίου, πλήρως επιπλωμένη με θέρμανση (air condition) και πάρκιν (περιοχή Ανοιξης-Ιαλυσός). Πληρ. τηλ. 6936860323.

ΕΝΟΙΚΙΑΖΕΤΑΙ κατάστημα (γωνία με 4 βιτρίνες) στην οδό Δημητρίου Αναστασιάδη 28 και Αλ. Καρανικόλα, 90 τ.μ. και πατάρι 45 τ.μ. και τουαλέτα. Πληρ. τηλ. 2241020822, 6947235306.
ΕΝΟΙΚΙΑΖΕΤΑΙ χώρος 18 τ.μ. ισόγειο, 18 τ.μ. υπόγειο, 18 τ.μ. αυλή, κατάλληλος για γραφείο, μαγαζί ή παρόμοια χρήση. Στην οδό Καρανικόλα 17 περιοχή Δασκάλων. Πληρ. τηλ. 2241043906.

ΕΝΟΙΚΙΑΖΕΤΑΙ γκαρσονιέρα στο Ροδίνι 70 τ.μ. πολυτελούς κατασκευής και επιπλωμένη γκαρσονιέρα 100 μ. από το Παν. Αιγαίου 25 τμ. επί της οδού Αγ. Ιωάννου. Πληρ. τηλ. 6937228252.

ΕΝΟΙΚΙΑΖΟΝΤΑΙ: 1) διαμέρισμα 100 τ.μ. 2 υπνοδωματίων, 1ος όροφος, με θέρμανση, εντοιχισμένη κουζίνα, γωνιακό, θέα Καλλιθέα, Στοκχόλμης 37. Τιμή 520 ευρώ. 2) γκαρσονιέρα επιπλωμένη ισόγεια με κήπο, Ανω Ροδίνι. Τιμή 320 ευρώ. Πληρ. τηλ. 2241036653, 6946337244.

ΕΝΟΙΚΙΑΖΕΤΑΙ διαμέρισμα α' ορόφου 95 τ.μ. στη Μιχ. Πετρίδη 78, αποτελούμενο από δύο υπνοδωμάτια, σαλοτραπεζαρία και κουζινοκαθιστικό. Διαθέτει κεντρική θέρμανση, ηλιακό και είναι συνδεδεμένο με το αποχετευτικό σύστημα του Δήμου. Συζητείται και η περίπτωση να διατεθεί ως επιπλωμένο. Πληρ. τηλ. 2241063149, 6978013890.

ΕΝΟΙΚΙΑΖΕΤΑΙ μονοκατοικία πλήρως επιπλωμένη με 3 υπνοδωμάτια, σαλόνι, κουζίνα, WC, μεγάλη αυλή, air condition, ηλιακό θερμοσίφωνα, στην περιοχή Αγ. Γεωργίου Ανω. Κατάλληλη για εκπαιδευτικούς. Πληρ. τηλ. 2241039144.

ΕΝΟΙΚΙΑΖΕΤΑΙ στην Ιξιά ισόγειο διαμέρισμα 110 τ.μ. στην οδό Αχτίδος 3. Αποτελείται από 3 υπνοδωμάτια, σαλόνι μεγάλο, κουζίνα και μπάνιο σε πολύ καλή κατάσταση. Εχει ηλιακό, 2 ντουλάπες και μεγάλη βεράντα. Πληρ. κ. Μαρία 6948582669 από 09.00-23.00.

ΕΝΟΙΚΙΑΖΟΝΤΑΙ: α) ανεξάρτητη παραδοσιακή μονοκατοικία 80 τ.μ. κοντά στο παλαιό αεροδρόμιο Μαριτσών με κήπο, μεγάλα δέντρα, ωραία θέα, σε ήσυχη περιοχή, σε πολύ καλή τιμή. β) μικρή ισόγεια αποθήκη 40 τ.μ. κοντά στην πλατεία Αγ. Νικολάου, κατάλληλη και για φύλαξη αντικειμένων. Πληρ. τηλ. 2241048381, 2241047516, 6978584736.

ΕΝΟΙΚΙΑΖΟΝΤΑΙ studios και γκαρσονιέρες επιπλωμένα επί της οδού Φ. Φωταρά 21 στη Ρόδο για φοιτητές, σπουδαστές και στρατιωτικούς. Πληρ. τηλ. 6973855193.

ΕΝΟΙΚΙΑΖΕΤΑΙ διαμέρισμα 2 δωματίων, αποτελούμενο από σαλόνι-κουζίνα, υπνοδωμάτιο, WC, επί της Κων/νου Υδραίου 21. Πληρ. τηλ. 6944398095, 6974890228.

ΕΝΟΙΚΙΑΖΕΤΑΙ διαμέρισμα δύο υπνοδωματίων, κουζίνα-καθιστικό κ.λπ., 60 τ.μ. κατάλληλο για φοιτητές στην οδό Βολονάκη κοντά στο Πανεπιστήμιο. Πληρ. τηλ. 2241021180 απογευματινές ώρες.
ΕΝΟΙΚΙΑΖΕΤΑΙ 3άρι 2 υπνοδωματίων, κουζινοσαλοτραπεζαρία, τουαλέτα, επιπλωμένο ή μη, περιοχή Αγ. Αναργύρων, 5 λεπτά από το Πανεπιστήμιο. Πληρ. τηλ. 2241062286, 6932502212.

ΕΝΟΙΚΙΑΖΕΤΑΙ Ρόδος, διαμέρισμα 70 τ.μ. σε μονοκατοικία με κήπο, επιπλωμένο, αυτόνομη θέρμανση, χωρίς κοινόχρηστα. Πληρ. τηλ. 6944650523.

ΕΝΟΙΚΙΑΖΟΝΤΑΙ studios, γκαρσονιέρες και διαμερίσματα για φοιτητές, δασκάλους και αξιωματικούς. Προμήθεια 50% ανά ενοίκιο. Πληρ. τηλ. 2241073229, 6937506899.

ΕΝΟΙΚΙΑΖΕΤΑΙ διαμέρισμα 2 υπνοδωματίων, 2 χρόνων, Μονής Πανορμίτη Καρακόνερο. Πληρ. τηλ. 6934811494.
ΕΝΟΙΚΙΑΖΕΤΑΙ σπίτι στα Μάσαρι, με 2 υπνοδωμάτια, σαλόνι, κουζίνα, μπάνιο και αυλή. Πληρ. τηλ. 6974184635.

ΑΘΗΝΑ. ΕΝΟΙΚΙΑΖΕΤΑΙ διαμέρισμα για φοιτητές 2άρι α' ορόφου στην περιοχή Αμπελοκήπων κοντά στο μετρό, πλήρως επιπλωμένο με κεντρική θέρμανση. Πληρ. τηλ. 2241077664, 6945790402.

ΕΝΟΙΚΙΑΖΕΤΑΙ 2άρι 60 τ.μ. στο Ηράκλειο Κρήτης (πλατεία Κορνάρου) πλήρως εξοπλισμένο (τα υπάρχοντα έπιπλα και ηλεκτρικά του σπιτιού πωλούνται). Πληρ. τηλ. 2241033924.

ΕΝΟΙΚΙΑΖΕΤΑΙ 60 τ.μ. ημιϊσόγειο ημιεπιπλωμένο επί της οδού Δήλου (δίπλα στα φροντιστήρια Μελισσουργού). Πληρ. τηλ. 2241038581.

ΕΝΟΙΚΙΑΖΕΤΑΙ μονοκατοικία 110 τ.μ. στο χωριό Μαριτσά με αυλή μπροστά και πίσω πάρκιν, ξυλόφουρνο, με ωραία θέα. Πληρ. τηλ. 6946336791.

ΕΝΟΙΚΙΑΖΕΤΑΙ διαμέρισμα πλήρως επιπλωμένο 70 τ.μ. ρετιρέ στην περιοχή Δασκάλων επί της Κ. Υδραίου 21. Πληρ. κιν. 6978377137.

ΕΝΟΙΚΙΑΖΕΤΑΙ γκαρσονιέρα επιπλωμένη ενός δωματίου μικρής κουζίνας και τουαλέτας, στο κέντρο της πόλης και κοντά στο Πανεπιστήμιο επί της Θεμ. Σοφούλη-Β. Ηπείρου. Μίσθωμα 190 ευρώ τον μήνα. Πληρ. τηλ. 2241023675.

ΕΝΟΙΚΙΑΖΕΤΑΙ στο Παραδείσι διαμέρισμα 55 τ.μ. (πλησίον 5' λεπτά Μαρινόπουλος) νεόκτιστο lux κατασκευής, 1η ενοικίαση με A/C, μεγάλη κουζίνα και μπάνιο, ιδιωτικό πάρκιν και αυλή. Πληρ. τηλ. 6937007671, 2241081893.
ΕΝΟΙΚΙΑΖΕΤΑΙ διαμέρισμα 107 τ.μ. επιπλωμένο τριών υπνοδωματίων στο Νιοχώρι, οδός Απολλωνίου Ροδίου 79, αποτελούμενο από κουζίνα, λουτροκαμπινέ, βεράντα, σαλοτραπεζαρία και ηλιακό θερμοσίφωνα, κατάλληλο για φοιτητές. Ελεύθερο στις 20/9/2006. Πληρ. τηλ. 2241026693,κιν. 6976559433.

ΕΝΟΙΚΙΑΖΕΤΑΙ διαμέρισμα δύο υπνοδωματίων, σαλοτραπεζαρία, κουζίνα, λουτρό, στο ισόγειο. Επιπλωμένο ή μη. Σε μικρή απόσταση (80 μ. περίπου) από το Πανεπιστήμιο. Κατά προτίμηση στρατιωτικοί, δημόσιοι υπάλληλοι και φοιτητές. Πληρ. τηλ. 2241023602, 6944445152.

ΕΝΟΙΚΙΑΖΟΝΤΑΙ διαμερίσματα δίχωρα, διαμπερή, με μεγάλες βεράντες, πλήρως εξοπλισμένα και επιπλωμένα. Τηλέφωνο, air condition, τηλεόραση, πισίνα τους καλοκαιρινούς μήνες. Κοντά στο γυμνάσιο, λύκειο, 1ο δημοτικό σχολείο Ιαλυσού. Πληρ. τηλ. 2241092475, 6939393841.

ΕΝΟΙΚΙΑΖΕΤΑΙ ανακαινισμένο διαμπερές 4άρι διαμέρισμα (120 τ.μ.) από ιδιώτη ακριβώς απέναντι από το Πανεπιστήμιο Αιγαίου (στον 1ο όροφο πάνω από το University Press) Αγίου Ιωάννου 8-10. Περιλαμβάνει 4 διαμπερή δωμάτια, 1 κουζίνα, 1 μπάνιο και 1 μικρότερο δωμάτιο. Ιδανικό για 3 φοιτητές. Τιμή μηνιαίου ενοικίου 600 ευρώ. Πληρ. κ. Σταμάτη 6977575380, ή Ζαφείρη τηλ. 6938255055.

ΕΝΟΙΚΙΑΖΕΤΑΙ στην οδό Πίνδου διαμέρισμα α' ορόφου με δυο υπνοδωμάτια και ενιαίο χώρο κουζίνας - καθιστικού, χωρίς κοινόχρηστα με ψυγείο, ηλ. κουζίνα, ηλιακό, θερμοπομπούς στο ποσό των 450 ευρώ. Πληρ. τηλ. 2241033437, 6974419712.

ΕΝΟΙΚΙΑΖΟΝΤΑΙ διαμερίσματα μονόχωρα, δίχωρα, πλήρως επιπλωμένα με κλιματισμό, τηλέφωνο, πολυκουζινάκι εντός της πόλεως Ρόδου, περιοχή Ζέφυρος. Κωνσταντινίδη 9. Τιμές προσιτές για εκπαιδευτικούς, φοιτητές και για σχολική περίοδο. Πληρ. τηλ. 2241030063, 6972551300.

ΕΝΟΙΚΙΑΖΕΤΑΙ διαμέρισμα στον 1ο όροφο στην Ιαλυσό ευάερο, ευήλιο με αυτόνομη ηλεκτρική θέρμανση. Τιμή λογική. Πληρ. τηλ. 6946790707.

ΙΑΛΥΣΟΣ. ΕΝΟΙΚΙΑΖΟΝΤΑΙ με τον μήνα στο κέντρο της Ιαλυσού μονόχωρα ή δίχωρα επιπλωμένα διαμερίσματα πλήρως εξοπλισμένα με A/C, TV, 24ωρη παροχή ζεστού νερού, κατάλληλα για εκπαιδευτικούς, φοιτητές και στρατιωτικούς. Πληρ. τηλ. 6974345362, 2241094525.
ΕΝΟΙΚΙΑΖΟΝΤΑΙ: 1. Διώροφη οικοδομή 100 τ.μ. σαν ενιαίος χώρος, με ταράτσα και θέα στο αεροδρόμιο, στο Παραδείσι. 2. Κατάστημα ή γραφείο 50 τμ. με τουαλέτα στο Παραδείσι. 3. Διαμέρισμα 50 τ.μ. στον Α' όροφο στο Παραδείσι. 4. Διώροφο κατάστημα με βεράντα, στην Γεωργίου Λέοντος κοντά στο "Dubai" πρώην "Πρυτανείο" στο Νιοχώρι. Πληρ. τηλ. 2241025450, 2241031450, 6979357878.

ΕΝΟΙΚΙΑΖΟΝΤΑΙ νεόκτιστα διαμερίσματα στην παραλία Σορωνής. Πληρ. τηλ. 22410-41043, 66156.

ΕΝΟΙΚΙΑΖΕΤΑΙ γκαρσονιέρα 40 τ.μ. ισόγειο περιοχή Σγουρού Ρόδου (έναντι Βασιλόπουλου) επιπλωμένη ή μη με ηλιακό. Πληρ. τηλ. 6946001810 κα Στεργία.

ΕΝΟΙΚΙΑΖΟΝΤΑΙ επιπλωμένα διαμερίσματα με τον μήνα στην παραλία Αφάντου 200 μέτρα από το κύμα. Πληρ. τηλ. 6944642792.

ΕΝΟΙΚΙΑΖΕΤΑΙ: επιπλωμένο διαμέρισμα 110 τ.μ. α' ορόφου, κατάλληλο για συγκατοίκηση φοιτητών, 200 μέτρα από το Πανεπιστήμιο. Τρία υπνοδωμάτια, κουζίνα, σαλόνι, μπάνιο, αποθήκη, μεγάλες βεράντες, ωραία θέα. Σοφούλη 103 πάνω από το κατάστημα ειδών δώρου REGALO. Πληρ. τηλ. 2241033488.
ΕΝΟΙΚΙΑΖΟΝΤΑΙ στο Φαληράκι με την ημέρα ή με το μήνα, επιπλωμένα, ευρύχωρα, σύγχρονα δωμάτια σε ευχάριστη περιοχή με καταπληκτική θέα και απόλυτη ησυχία. Διαθέτουν εξοπλισμό κουζίνας, ψυγείο, εντελώς αθόρυβο air condition, τηλεόραση, ζεστό νερό χειμώνα-καλοκαίρι, άνετο και ασφαλές πάρκιν. Πληρ. τηλ. 2241085713, 6947011545.

ΕΝΟΙΚΙΑΖΕΤΑΙ σε νεόδμητη οικοδομή γραφείο 60 τ.μ. στον α' όροφο στο πάρκο Δημοκρατίας. Μίσθωμα 500 ευρώ. Πληρ. τηλ. 2241033454, 2241035550.

ΕΝΟΙΚΙΑΖΕΤΑΙ διαμέρισμα 110 τ.μ. με τρία υπνοδωμάτια, περιοχή Επτά Χουρμαδιές. Ενοίκιο 520 ευρώ το μήνα. Πληρ. τηλ. 2241023949.

ΕΝΟΙΚΙΑΖΕΤΑΙ studios επιπλωμένο με κλιματισμό και TV στην περιοχή Δασκάλων, κατάλληλο για εκπαιδευτικούς και φοιτητές, επί της οδού Μ. Παπαναστάση 10. Πληρ. τηλ. 2241029196, 6946348257.

ΕΝΟΙΚΙΑΖΕΤΑΙ στην Κρεμαστή επιπλωμένο μικρό διαμέρισμα αποτελούμενο από ένα υπνοδωμάτιο, σαλόνι, κουζίνα, μπάνιο σε ήσυχη περιοχή. Πληρ.

Η ΜΕΤΑΦΟΡΙΚΗ ΕΤΑΙΡΕΙΑ
"ΓΡΑΜΜΗ ΡΟΔΟΥ"
ΖΗΤΑ
ΟΔΗΓΟ
ΜΕ ΕΠΑΓΓΕΛΜΑΤΙΚΟ ΔΙΠΛΩΜΑ Γ' ΚΑΤΗΓΟΡΙΑΣ
Πληροφορίες στο τηλ. 2241068800

ΑΔΥΝΑΤΙΣΜΑ
Αποκτήστε και διατηρήστε το ιδανικό σας βάρος χωρίς να πεινάτε χωρίς να στερήστε τις αγαπημένες σας γεύσεις.
Χωρίς να αισθάνεστε ατονί ή κούραση και δίνοντας στον οργανισμό σας όλα τα απαραίτητα θρεπτικά συστατικά.
Για να κλείσετε ένα ραντεβού ενημέρωσης και δωρεάν ανάλυσης σώματος καλέστε 6074243448 κα Μπολάκη

ΜΕΓΑΛΗ ΠΟΛΥΕΘΝΙΚΗ ΕΤΑΙΡΙΑ
επεκτείνεται και ζητά άμεσα συνεργάτες
- Που να θέλουν να βγάλουν ένα έξτρα εισόδημα
- Που έχουν μικρά παιδιά και δεν βρίσκουν δουλειά
- Που ο μισθός τους τελειώνει πριν τελειώσει ο μήνας
- Που έχουν όνειρα και θέλουν να πραγματοποιηθούν

Ελάτε να σας δείξουμε τον τρόπο με τον οποίο μπορούν να πραγματοποιηθούν όλα τα παραπάνω
Τηλ. 22410 91027

ΕΝΟΙΚΙΑΖΕΤΑΙ
Μικρή μονοκατοικία στα Κρητικά πλήρως ανακαινισμένη. Τιμή 300 ευρώ.
Πληροφορίες τηλ. 6977339842

ΕΥΚΑΙΡΙΑ
ΠΩΛΕΙΤΑΙ 'Η ΕΝΟΙΚΙΑΖΕΤΑΙ
επιχείρηση υπαίθριου καφέ στο κέντρο της Κρεμαστής, λόγω φόρτου εργασίας.
Μόνο σοβαρές προτάσεις.
ΤΗΛ. 6973046555

ΠΩΛΟΥΝΤΑΙ
δύο μεζονέτες 145 τ.μ. από ιδιώτη στην Ιαλυσό τελειωμένες με το κλειδί στο χέρι. Η κάθε μεζονέτα αποτελείται από 2 υπνοδωμάτια, κουζίνα - σαλόνι, 1 μπάνιο, WC και σοφίτα. Οι μεζονέτες είναι lux κατασκευής και διαθέτουν θέρμανση και κλιματισμό.
Πληρ. τηλ. 22410 93342, 95703, 96737, 6944159337

Μεγάλη επιχειρησιακή ευκαιρία
Η πρώτη εταιρεία στην κετυθυνόμενη πώληση σε προϊόντα ομορφιάς προσφέρει δωρεάν εγγραφές από 15 Φεβρουαρίου ως 30 Απριλίου .
Τηλ. επικοινωνίας 6947813753

Ενοικιάζεται
γκαρσονιέρα στον 3ο όροφο, επί της οδού Γράμμου επιπλωμένη. Κατάλληλη για φοιτητές.
Πληρ. τηλ. 6942707229

ΖΗΤΟΥΝΤΑΙ
άτομα για ημιαπασχόληση, από 453 ευρώ ή πλήρη απασχόληση από 1.033 ευρώ. Πρωί ήαπόγευμα.
Πληρ. τηλ. 6944584715

Χαρίζονται
3 σκυλάκια κανίς σε φιλόζωους περιοχή Ιαλυσού.
Τηλ. επικοινωνίας 6946839936 κα Ελλη.

ΖΗΤΕΙΤΑΙ
ΚΟΠΕΛΑ ΝΑ ΕΡΓΑΣΤΕΙ ΣΤΗ ΒΙΟΤΕΧΝΙΑ ΠΙΤΑΣ ΑΤΣΑΛΑΚΗΣ ΔΗΜ.
ΤΗΛ. 22410 87106
22410 87111
6942 707229

ΖΗΤΟΥΝΤΑΙ
ΤΕΧΝΙΤΕΣ & ΒΟΗΘΟΙ ΕΛΑΙΟΧΡΩΜΑΤΙΣΤΕΣ
ΤΗΛ. 6974 804142
6945 973740

ΔΡΑΣΗ μικρές αγγελίες ΔΡΑΣΗ μικρές αγγελίες ΔΡΑΣΗ

τηλ. 6945402153.
ΕΝΟΙΚΙΑΖΕΤΑΙ οροφοδιαμέρισμα α' ορόφου 130 τ.μ. στην Ιαλυσό Δημοκρατίας 46. Διαθέτει 3 υπνοδωμάτια, 2 μεγάλα και 1 παιδικό. Επίσης διαθέτει μεγάλο σαλόνι, κουζίνα, καθιστικό, τουαλέτα και μεγάλες βεράντες. Πληρ. τηλ. 2241066353, 6932612853 προτιμούνται ενοικιαστές για μόνιμη εγκατάσταση.

ΕΝΟΙΚΙΑΖΕΤΑΙ 3άρι επί της οδού Ανδρέα Μοσχόβη 5. Ενοίκιο 450 ευρώ. Ωρες πρωϊνές-απογευματινές. Πληρ. τηλ. 6938961023.

ΕΝΟΙΚΙΑΖΟΝΤΑΙ δίχωρα επιπλωμένα διαμερίσματα 50 τ.μ. στην περιοχή της Ιξιάς, έως τις 30/6/07. Με χώρο στάθμευσης, κήπο, πισίνα, θέρμανση και ζεστό νερό. Ιδανικά για εκπαιδευτικούς. Εδώ κάνουμε και διακοπές. Πληρ. τηλ. 2241093791, κιν. 6944658034, www.eleonas.net.

ΕΝΟΙΚΙΑΖΕΤΑΙ ισόγειο διαμέρισμα 120 τ.μ. επί της πλατείας Ακαδημίας κατάλληλο για γραφείο, ιατρείο κ.λπ. Στο ίδιο κτίριο ενοικιάζονται υπόγειοι χώροι 40, 100 και 170 τ.μ. με τουαλέτα και είσοδο επί της Ηρώων Πολυτεχνείου κατάλληλοι για κύρια χρήση ή αποθήκη. Πληρ. τηλ. 6972253826.

ΕΝΟΙΚΙΑΖΕΤΑΙ διαμέρισμα 2ου ορόφου (διαμπερές) και πλήρως επιπλωμένο αποτελείται από (1 δωμάτιο, σαλόνι, κουζίνα, βεράντες, αποθήκη, WC) και βρίσκεται στη περιοχή Ανάληψη, πλησίον στο σούπερ μάρκετ "Μαρινόπουλος" Πληρ. τηλ. 6944759854.

ΑΠΟΘΗΚΕΣ ΣΤΗΝ ΙΑΛΥΣΟ, ΕΝΟΙΚΙΑΖΟΝΤΑΙ 1) ΑΠΟΘΗΚΕΥΤΙΚΟΙ ΧΩΡΟΙ ΑΠΟ 100 ΕΩΣ 2000 Τ.Μ. ΚΑΙ ΥΨΟΣ 8 Μ. ΑΣΦΑΛΕΙΣ ΜΕ ΜΕΓΑΛΟΥΣ ΧΩΡΟΥΣ ΔΙΑΚΙΝΗΣΗΣ ΦΟΡΤΩΣΗΣ ΚΑΙ ΕΚΦΟΡΤΩΣΗΣ ΠΡΟΪΟΝΤΩΝ, 2) ΥΠΑΙΘΡΙΟΙ ΧΩΡΟΙ ΠΕΡΙΦΡΑΓΜΕΝΟΙ, ΑΣΦΑΛΕΙΣ, ΚΑΤΑΛΛΗΛΟΙ ΓΙΑ ΑΠΟΘΗΚΕΥΣΗ ΠΡΟΪΟΝΤΩΝ ΣΕ ΠΑΛΕΤΕΣ. ΠΛΗΡ. ΤΗΛ. 6977271571 ΑΠΟ ΔΕΥΤΕΡΑ ΕΩΣ ΠΑΡΑΣΚΕΥΗ 08.00-15.00 κ. ΠΩΤΑ.

ΠΩΛΟΥΝΤΑΙ

ΠΩΛΟΥΝΤΑΙ: α) ισόγειος βιοτεχνικός χώρος 300 τ.μ. με δικαίωμα επιπλέον 2ο ορόφων 300 συν 300 τ.μ. στην περιοχή Τσαΐρι, β) πωλείται ή ενοικιάζεται κατάστημα 141 τ.μ. Λευκωσίας 40, κατάλληλο για φροντιστήριο, γραφείο κ.λπ. Πληρ. τηλ. 6977916767.

ΠΩΛΕΙΤΑΙ από οικογένεια αναχωρούσα στο εξωτερικό πλήρης οικοσυσκευή σε άριστη κατάσταση και σε τιμή ευκαιρίας. Πληρ. τηλ. 6948197806

ΠΩΛΟΥΝΤΑΙ: 1) Παστίδα στην ωραιότερη περιοχή 400 τ.μ. οικόπεδο 260 τ.μ. μεζονέτα στα μπετά 140.000¶. 2) Παστίδα 250 τ.μ. οικόπεδο 140 τ.μ. μεζονέτα σε σοβάδες 160.000¶ τελειωμένη 200.000¶.. 3) Παστίδα 400 τ.μ. οικόπεδο 140 τ.μ. μεζονέτα σε σοβάδες 180.000¶ τελειωμένη 220.000¶. 4) Παστίδα 400τ.μ. οικόπεδο 150 τ.μ. μεζονέτα στα μπετά 120.000¶. Πληρ. ΚΤΙΜΑΤΟΡΟLIS κ. Σταμάτη 6932238837.

Από την ΔΙΑΚΟΣΜΟΤΕΧΝΙΚΗ Ο.Ε. κατασκευαστική και τεχνική εταιρεία πωλούνται μονοκατοικίες ανεξάρτητες στα Κοσκινού με (650 τ.μ.) οικόπεδο και υπόγειο στα μπετά, 150.000¶ και τελειωμένες 250.000¶. Πληρ. τηλ. 6946416526, 2241063744, 6973318999.
ΠΩΛΟΥΝΤΑΙ: 1) Βληχά (Λίνδου) σε πανοραμικό οικόπεδο 2.000 τ.μ. μονοκατοικία 250 τ.μ. 400.000¶, 2) Κιοτάρι 4.000 τ.μ. στο κύμα 350.000¶, 3) Αφάντου 8.500 τ.μ. 150 μέτρα από κύμα, 400.000¶, 4) Καλαμώνας επί του δρόμου 6.600 τ.μ., 120.000¶, 5) Σορωνή ελαιώνας 9.000 τ.μ., 80.000¶, 6) Ιαλυσός 280 τ.μ. οικόπεδο, 130 τ.μ. μεζονέτα άριστη τοποθεσία, 300.000¶.Πληρ. ΚΤΙΜΑΤΟΡΟLIS κ. Σταμάτη 6932238837.

ΠΩΛΟΥΝΤΑΙ: 1) Παλιό σπίτι 56 τ.μ. με αυλή στη Στρατηγού Ζήση, 80.000¶, 2) Βοηθητικός χώρος 55 τ.μ. με αυλή προέκταση Αννης Μαρίας, 75.000¶, 3) 80 τ.μ. διώροφη ανακαινισμένη μεζονέτα με αυλή στην Βενετοκλέων, 100.000¶, 4) 80 τ.μ. διαμέρισμα (β' οροφ.) στην Ανάληψη, 125.000¶, 5) 81 τ.μ. καινούργιο (1 έτους) στους Δασκάλους, 155.000¶, 6) 86 τ.μ. (α' ορ.) στη Στρ. Ζήση, 100.000¶, 7) 87 τ.μ. Αντ. Βολονάκη, 95.000¶, 8) 89 τ.μ. λουξ καινούργιο, Μιχ. Πετρίδη, 180.000¶, 10) 125 τ.μ. (3 υπν.) Ανάληψη, 185.000¶. Κτηματομεσιτικό γραφείο ΑΙΓΑΙΟΚΤΗΜΑΤΙΚΗ-Βαζούκου Ρένα, τηλ. 2241022943, 6945466773.

ΠΩΛΕΙΤΑΙ ΞΕΝΟΔΟΧΕΙΟ ΣΕ ΝΗΣΙ ΜΕ ΜΕΓΑΛΗ ΤΟΥΡΙΣΤΙΚΗ ΚΙΝΗΣΗ ΜΙΣΘΩΜΕΝΟ σε Εγγλέζους, Α' ΚΑΤΗΓΟΡΙΑΣ 4 ΑΣΤΕΡΩΝ, σε αρίστη κατάσταση, 228 κλινών, 10ετίας, στο κέντρο της πόλης, 50 μ. από την καλύτερη κεντρική παραλία, με βραβείο εξυπηρέτησης πελατών, μεγάλη πισίνα, εστιατόριο, mini market, παιδική χαρά, βιολογικός καθαρισμός, άδεια πυρασφάλειας, σε οικόπεδο 5 στρ. μεγάλη απόδοση, μεγάλη πληρότητα, ευκαιρία, τηλ. 6944-636157 & 210-6997683-4.

ΠΩΛΟΥΝΤΑΙ: 1) Αφάντου μεζονέτα 100 τ.μ. πανοραμική 220.000¶, 2) Αφάντου μεζονέτα 130 τ.μ. πανοραμική, οικόπεδο 1.000 τ.μ., 230.000¶, 3) Αφάντου μεζονέτα 100 τ.μ. πανοραμική οικόπεδο 600 τ.μ., 190.000¶, 4) Αφάντου μεζονέτα 140 τ.μ. πανοραμική οικόπεδο 1.000 τ.μ., 260.000¶, 5) Αφάντου οικόπεδο 2.700 τ.μ. 103 τ.μ. μεζονέτα, 200.000¶, 6) Περιοχή Κολυμπίων, 2.000 τ.μ. οικόπεδο 130 τ.μ. μεζονέτα θέρμανση, air condition, 220.000¶. Πληρ. ΚΤΙΜΑΤΟΡΟLIS κ. Σταμάτη 6932238837.

ΠΩΛΟΥΝΤΑΙ: 1) Ρόδος οικόπεδο 209 τ.μ. Σ.Δ. 1%, 150.000¶, 2) Ρόδος διαμέρισμα στους Δασκάλους 98 τ.μ., 230.000¶, 3) Ρόδος διαμέρισμα στους Δασκάλους 102 τ.μ., 250.000¶, 4) Ρόδος διαμέρισμα στους Δασκάλους 102 τ.μ., 270.000¶, 5) Ρόδο κατάστημα σε καλή περιοχή 120 τ.μ. υπόγειο, 120 τ.μ. ισόγειο με πατάρι και αυλή, 550.000¶. Πληρ. ΚΤΙΜΑΤΟΡΟLIS κ. Σταμάτη 6932238837.

ΠΩΛΕΙΤΑΙ κτήμα 8,5 στρέμματα με νερό, ρεύμα, άρτιο και οικοδομήσιμο στην περιοχή Αγίου Σουλά, πίσω από το νέο στάδιο του Δήμου Καμείρου. Πληρ. τηλ. 6974426843.

ΠΩΛΕΙΤΑΙ επιχείρηση εστιατορίου επί της Αγ. Φανουρίου 30 μέτρα από την Σωκράτους. Πληρ. τηλ. 6944146148.

ΠΩΛΟΥΝΤΑΙ μονοκατοικίες 104 τ.μ., 120 τ.μ., 133 τ.μ., 160 τ.μ. εντός σχεδίου σε οικόπεδα 300 τ.μ. και 365 τ.μ. στην Παστίδα. Πωλούνται διαμερίσματα 70 τ.μ. στην Κρεμαστή 500 μ. από την θάλασσα. Πληρ. τηλ. 2241069984, 6932584374.
ΠΩΛΟΥΝΤΑΙ μονοκατοικίες στα Αφάντου με πανοραμική θέα την θάλασσα. Πωλείται μονοκατοικία με τέσσερα υπνοδωμάτια εντός σχεδίου στην Παστίδα σε 305 τ.μ. οικόπεδο. Πληρ. τηλ. 2241069984, 6932584374.

ΠΩΛΕΙΤΑΙ σε 3.000 τ.μ. σπίτι 200 τ.μ., με 4 υπνοδωμάτια, 2 μπάνια, σαλόνι, τραπεζαρία, κουζίνα, γκαράζ 26 τ.μ., πρόσοψη 80 μέτρα. Τιμή 600.000¶. Πληρ. τηλ. 2109647071, 6979190069, 2241092770.

ΠΩΛΕΙΤΑΙ στη Ψίνθο ένα στρέμμα με αποθήκη 20 τ.μ. Τιμή 20.000¶. Πληρ. τηλ. 2241026833.

ΠΩΛΕΙΤΑΙ καφετέρια στο κέντρο της πόλης. Πληρ. τηλ. 6992224432.

ΠΩΛΕΙΤΑΙ από ιδιώτη διαμέρισμα πολυτελούς κατασκευής στον β' όροφο πολυκατοικίας, με φανταστική πανοραμική θέα, θάλασσα, περιμετρικά ελεύθερο, 140 τ.μ. τρία υπνοδωμάτια, 2 μπάνια, σαλόνι, τραπεζαρία, κουζίνα ενιαίος χώρος, αυτόνομη ψύξη-θέρμανση, ηλεκτρ. συσκευές κουζίνας MIELE, ηλιακό θερμοσίφωνα, 1 θέση parking. Περιοχή Ανω Ροδίνι, δίπλα στην ΔΕΥΑΡ και PRINT HOUSE. Πληρ. τηλ. 6993008144.

ΠΩΛΕΙΤΑΙ διαμέρισμα 4άρι 106 τ.μ. σε άριστη κατάσταση με απεριόριστη θέα στους Δασκάλους. Τιμή 160.000¶. Πληρ. τηλ. 2241060060, 6948046844, Κτηματομεσιτικό γραφείο Κεφάλαιο Τσουρουνάκης.

ΠΩΛΕΙΤΑΙ από ιδιοκτήτη εντός πόλεως ανεξάρτητη διώροφη κατοικία (μεζονέτα) 78 τ.μ. κοντά στη θάλασσα, απέναντι από το Τεχν. Λύκειο επί της Χρ. Τσιγάντε 21. Πληρ. τηλ. 2241091387, 6945896540.

ΚΟΣΚΙΝΟΥ. ΠΩΛΕΙΤΑΙ καινούργια ανεξάρτητη διώροφη μονοκατοικία 120 τ.μ., 3 υπνοδωμάτια, 2 WC, κουζίνα, σαλόνι, σε οικόπεδο, 250 τ.μ. με χώρο στάθμευσης για 2 αυτοκίνητα. Τιμή 215.000¶. Πληρ. τηλ. 6947576204.

ΠΩΛΟΥΝΤΑΙ στην Ιαλυσό: 1) Κατάστημα 150 τ.μ. κατάλληλο για οποιαδήποτε χρήση πωλείται ή ενοικιάζεται. 2) Γκαρσονιέρες ενός και δύο δωματίων από 35.000 ευρώ. 3) Διαμέρισμα 2 δωματίων κουζίνα και μπάνιο, 65.000 ευρώ. 4) Διαμέρισμα 3 δωματίων κουζίνα και μπάνιο 135.00 ευρώ. Πληρ. τηλ. 2241095741, 6948209098.

ΠΩΛΕΙΤΑΙ κατάστημα 140 τ.μ. συν 30 μέτρα βοηθητικό χώρο με 150 τ.μ. αυλή, κεντρικό με πάρκιν, στην περιοχή Καρακόνερο. Τιμή 295.000¶. Κτηματομεσιτικό Κεφάλαιο-Τσουρουνάκης, τηλ. 2241060060, 6945949882.

Από ιδιώτη πωλούνται μεζονέτες σε μπετά με φανταστική καταπληκτική θέα, κατόπιν ραντεβού. Πληρ. τηλ. 6945366206.

ΠΩΛΕΙΤΑΙ κατάστημα 80 τ.μ. σε κεντρικό δρόμο στην Ανάληψη γωνιακό (4 βιτρίνες). Τιμή 360.000 ευρώ. Πληρ. Κεφάλαιο Τσουρουνάκης τηλ. 2241060060, 6945949882.

ΕΡΓΑΣΙΕΣ

Ζητείται προσωπικό για Club-Bar εντός της Μεσαιωνικής Πόλης, μισθός ικανοποιητικός. Πληροφορίες στο τηλέφωνο 6944134836 κ. Στάθη.
ΖΗΤΟΥΝΤΑΙ διδάξιμα άτομα με όρεξη για δουλειά για ανεξάρτητη συνεργασία με ελεύθερο ωράριο, χωρίς ιδιαίτερες γνώσεις, όχι ντίλερ, πλασιέ, ίντερνετ επιθυμητό, δωρεάν ταξίδια. Πληρ. τηλ. 6944266283, www.opportunity4all.gr.

ΑΒΕΒΑΙΗ ΑΣΦΑΛΕΙΑ ΕΡΓΑΣΙΑΣ; ΑΜΕΣΑ ΒΓΑΛΤΕ 400-900¶/ΜΗΝΑ PART TIME, 900-2900¶/ΜΗΝΑ FULL TIME, ΔΟΥΛΕΥΟΝΤΑΣ ΣΤΟ ΣΠΙΤΙ Ή ΤΟ ΓΡΑΦΕΙΟ. ΑΝΕΞΑΡΤΗΤΗ ΣΥΝΕΡΓΑΣΙΑ. ΟΧΙ ΝΤΗΛΕΡ-ΤΗΛΕΜΑΡΚΕΤΙΝΓΚ. ΠΛΗΡΩΜΕΝΕΣ ΔΙΑΚΟΠΕΣ. ΤΗΛ. 2102801185, 2801244, WWW.MULTI-MILLIONAIRES..

Εργασθείτε μέσα από το χώρο επιλογής σας, σε ανεξάρτητη συνεργασία με μεγάλη αναπτυσσόμενη εταιρεία στο χώρο του εμπορίου. Υψηλές αποδοχές και bonus. Πληρ. τηλ. 2241030078-2241037362, www. umswork4 you. com.

ΖΗΤΕΙΤΑΙ άμεση στελέχωση θέσεων εργασίας, ανεξάρτητης συνεργασίας στη Ρόδο και στα Δωδεκάνησα. Δημιουργικά κερδίστε έξτρα εισόδημα, δουλεύοντας στο σπίτι ή στο χώρο σας. Ιντερνετ επιθυμητό, όχι απαραίτητο. Ελεύθερο ωράριο, όχι ντήλερ, πλασιέ, τηλεμάρκετινγκ. Πολύ υψηλά εισοδήματα, προοπτικές καριέρας. Δωρεάν εκπαίδευση, ταξίδια. 2102801153, 2102801154, www. umswork4 you. com.

ΖΗΤΕΙΤΑΙ κοπέλα με προϋπηρεσία για να εργασθεί ως υπεύθυνη στο κατάστημα "DONNA RODEO" Γαλλίας 10 για πλήρη ή και ημιαπασχόληση. Απαραίτητα γνώσεις αγγλικής γλώσσας και υπολογιστή. Πληρ. τηλ. 2241022610.

ΖΗΤΟΥΝΤΑΙ αισθητικοί, κομμωτές, κυρίες ηλικίας 18-55 ετών για την προώθηση προϊόντων προσώπου και σώματος με υψηλά ποσοστά κέρδους. Οχι ντίλερ-πλασιέ. Επιχειρηματικό πλάνο για άμεση εξέλιξη. Ελεύθερο ωράριο, δωρεάν ταξίδια. Πληροφορίες: www.healthywayoflife.gr/ccc/skincare.asp, τηλ. 6944266283.

ΖΗΤΕΙΤΑΙ πεπειραμένη πωλήτρια για 8ωρη απασχόληση στο σούπερ μάρκετ "ΤΡΟΦΙΝΟ". Πληρ. τηλ. 6942212145, 2241063510.

ΖΗΤΕΙΤΑΙ βρεφοκόμος-νηπιαγωγός για παιδικό σταθμό νηπιαγωγείο στην πόλη της Ρόδου. Πενθήμερη εργασία. Μισθός ικανοποιητικός και ασφάλεια. Τυχόν προϋπηρεσία θα ληφθεί υπ' όψιν. Πληρ. τηλ. 6972007352, 2241039739, 2241031121.

ΖΗΤΕΙΤΑΙ από μεγάλη εταιρεία κοπέλα με γνώσεις προγράμματος Singular Control 4 για τιμολόγηση και γ' κατηγορίας βιβλία, ωράριο συνεχές, πλήρης ασφάλιση, μισθός ικανοποιητικός, προϋπηρεσία θα ληφθεί σοβαρά υπόψην. Πληρ. τηλ. 2241048550, 2241048551 βιογραφικά στο fax 2241048552.

Από το βιβλιοχαρτοπωλείο Μακρή ζητείται υπάλληλος. Απαραίτητη προϋπόθεση, εκπληρωμένες στρατιωτικές υποχρεώσεις και δίπλωμα οδήγησης αυτοκινήτου. Πληρ. τηλ. 2241070270, 2241035431.

ΖΗΤΟΥΝΤΑΙ άτομα από εταιρεία κολοσσό που επεκτείνεται ραγδαία στο χώρο του εμπορίου. Ημιαπασχόληση από 700 έως 1900 ευρώ, πλήρη απασχόληση από 1900 έως 6000 ευρώ. Πληρ. τηλ. 6997228446.
ΖΗΤΟΥΝΤΑΙ συνεργάτες άνω των 20 ετών που επιθυμούν οικονομική ανεξαρτησία για μερική ή πλήρη απασχόληση. Πληρ. τηλ. 6945977815.

ΖΗΤΕΙΤΑΙ κομμώτρια για το κομμωτήριο HAIR HOUSE. Πληρ. τηλ. 2241028760 κ. Γιάννης.

ΖΗΤΩ κοπέλες για να εργασθούν σε παραδοσιακό καφενείο, ώρες βραδινές. Πληρ. τηλ. 6979420060.

ΝΕΑ, ευπαρουσίαστη, με Απαιστα αγγλικΑ για εργασΙα στο ΔερματολογικΟ ΣυνΕδριο EADV τηΣ ΡΟδου για το διΑστημα 4-8 Οκτωβρίου 2006. ΒιογραφικΑ στο fax 2109765001.

Αλυσίδα Internet station στη Ρόδο ΖΗΤΕΙ νέες και νέους με ευχάριστη διάθεση εργασίας, σε μοναδικά διαμορφωμένο όμορφο περιβάλλον, για την θέση υποδοχής και τμήματος εξυπηρέτησης πελατών. Απαραίτητα: γνώσεις Η/Υ και Αγγλικών, τηλ. επικοιν. 6948202789 ή αποστολή βιογραφικού στο email: internet@xsolutions.gr.

Από την Μεταφορική Κασουδάκη Α.Ε. ΖΗΤΕΙΤΑΙ οδηγός με δίπλωμα Γ' κατηγορίας. Προϋπηρεσία επιθυμητή. Εργασία όλο το χρόνο. Ικανοποιητικός μισθός. Πληρ. τηλ. 2241063521.

ΔΕΝ ΣΑΣ ΑΡΚΟΥΝ ΤΑ ΧΡΗΜΑΤΑ ΣΑΣ; Εχουμε το πλάνο για ένα έξτρα εισόδημα. Δυνατότητα εργασίας από το χώρο σας. Ανω των 18 ετών. Ζητούνται σοβαρά και δραστήρια άτομα. Περισσότερες πληρ. τηλ. 6978061509.

EXTRA ΧΡΗΜΑΤΑ; Για σας που θέλετε να συμπληρώσετε την ανεργασίας ή τον μισθό σας έχουμε την λύση! ΡΩΤΗΣΤΕ ΜΑΣ, ΠΩΣ; Τηλ. 6948622518.

ΖΗΤΕΙΤΑΙ νεαρός γυμναστής για εργασία σε γυμναστήριο. Πληρ. τηλ. FITNESS PERSONAL CLUB, τηλ. 2241078993.

ΖΗΤΕΙΤΑΙ μπάρμαν και σερβιτόρα για καφετέρια. Εξαιρούνται αλλοδαποί. Πληρ. τηλ. 6936458927.

Από την εταιρεία EXCELIA ΑΕ ζητούνται πωλητές για το κατάστημα "X musicland". Απαραίτητη η γνώση αγγλικών. Ωράριο σπαστό. Πληρ. και βιογραφικό στο TOP TEN, Σοφ. Βενιζέλου 60, τηλ. 2241021283 από τις 12.00-14.00.

ΖΗΤΟΥΝΤΑΙ αισθητικοί για μερική ή πλήρη απασχόληση. Πληρ. τηλ. 6973051063.

ΖΗΤΟΥΝΤΑΙ ανεξάρτητοι συνεργάτες άνω των 18 ετών για μερική ή πλήρης απασχόληση. Πληρ. 2241066115, 6946107538.

Αντιπρόσωπος συνεργάτης ζητείται να αναλάβει την παρακολούθηση και την περαιτέρω ανάπτυξη ετοίμου πελατολογίου στα Δωδεκάνησα με έδρα τη Ρόδο από γραφείο αντιπροσωπειών στη Κρήτη, που εκπροσωπεί μεγάλα εργοστάσια στη περιοχή. Πληρ. τηλ. 2810371272, 2810261588, 6944761291, 6945399833 κ. Φραντζεσκάκη.

ΖΗΤΟΥΝΤΑΙ SKY BOWLING ΦΑΛΗΡΑΚΙ άτομα ο ρεσεψιόν, ο bar, ο μάγειρα-πίτσα, ο συντηρητή μηχανημάτων. Πληρ. τηλ. 6946229071.

ΖΗΤΕΙΤΑΙ από το κομμωτήριο "ΑΜΠΙ" κομμώτρια ηλικίας έως 25 ετών χωρίς οικογενειακές υποχρεώσεις. Πληρ. τηλ. 2241067801.
ΑΝΕΡΓΙΑ ΤΟΥΣ ΧΕΙΜΕΡΙΝΟΥΣ ΜΗΝΕΣ. Συνεργαστείτε μαζί μας και κερδίστε σημαντικά εισοδήματα από 200¶ partime έως 1.500¶ fulltime. Ζητούνται άτομα όλων των ειδικοτήτων και εθνικοτήτων από 18-65 ετών για συνεργασία. ΞΕΚΙΝΗΣΤΕ ΑΜΕΣΑ, η 1η εκπαίδευση θα πραγματοποιηθεί αυτό το Σ/Κ σε μεγάλο ξενοδοχείο της Ρόδου. Πληρ. www.ehomebusiness.gr 2241093901, 6936650000.

ΖΗΤΟΥΝΤΑΙ δραστήρια και φιλόδοξα άτομα οποιασδήποτε ηλικίας για ανεξάρτητη συνεργασία. Δυνατότητα εργασίας από το χώρο σας. Μερική ή πλήρης απασχόληση με ελεύθερο ωράριο. Χρήση ίντερνετ επιθυμητή. Προοπτική καριέρας, δωρεάν ταξίδια. Πληρ. www.oppurtunity4all.gr 6944266283.

ΖΗΤΕΙΤΑΙ κοπέλα για συνεργείο καθαρισμού. Πληρ. τηλ. 6946026397, 2241078243.

ΖΗΤΕΙΤΑΙ νέα για εργασία σε cocktail internet cafe στο κέντρο της πόλης. Δεκτές και φοιτήτριες. Πληρ. τηλ. 2241077971.

ΖΗΤΕΙΤΑΙ πωλήτρια για πλήρη και μόνιμη εργασία στο κατάστημα παιδικών ενδυμάτων BAMBOLO. Πληρ. τηλ. 2241033218, 2241068789 (10-12 π.μ.).

ΛΟΓΙΣΤΙΚΟ ΓΡΑΦΕΙΟ ΖΗΤΑΕΙ νέο ή νέα για απασχόληση με απαραίτητα προσόντα: καλή γνώση χειρισμού Η/Υ, βασικές τουλάχιστον γνώσεις Γενικής Λογιστικής (Γ' κατηγορίας βιβλία). Πληρ. τηλ. 2241029700.

ΖΗΤΟΥΝΤΑΙ κοπέλες για να εργασθούν πρωινή ή απογευματινή βάρδια στα καταστήματα "ΜΗΝΑ" κοντά στο Παλάτι πλατεία Ρολογίου. Μισθός ικανοποιητικός. Πληρ. τηλ. 2241034720, 6948507062.

ΖΗΤΕΙΤΑΙ νεαρή κοπέλα για εργασία σε καφετέρια με προϋπηρεσία. 12μηνη απασχόληση με ασφάλεια. Πληρ. τηλ. 2241020931, 6936932160.
ΖΗΤΟΥΝΤΑΙ τεχνίτες γυψοσανιδάδες και βοηθοί με προϋπηρεσία. Πληρ. τηλ. 6942285690.

Οικογένεια ζητά baby sitter ηλικίας 30-50 ετών με εξαήμερη εργασία, 8 ώρες την ημέρα και όλο τον χρόνο. Πληρ. τηλ. 6993008144.

ΖΗΤΕΙΤΑΙ οδηγός για σχολικό λεωφορείο κάτοχος διπλώματος 4ης κατηγορίας και νηπιοβρεφοκόμος κάτοχος διπλώματος ΤΕΙ ή ΙΕΚ. Πληρ. τηλ. 6936898822, 6936898821.

Nikos-Takis Fashion Hotel. ΖΗΤΕΙΤΑΙ κυρία 25-45 ετών για ετοιμασία πρωινού και σερβιρίσματος στην Π. Πόλη. Ωρες εργασίας 07.30-12.30. Απαραίτητα εμφανίσιμη, γνώσεις αγγλικής γλώσσας, και προϋπηρεσία σε ξενοδοχείο ή εστιατόριο. Πληρ. τηλ. 6947008143 ώρες 10.00-14.00, 19.00-21.00.

ΖΗΤΕΙΤΑΙ κοπέλα βοηθός σερβιτόρου νέα εμφανίσιμη για να εργασθεί σε γνωστό εστιατόριο στην πόλη. Ωράριο 17.30-12.30. Πληρ. τηλ. 6945364568.

Από την εταιρεία ACS ΖΗΤΟΥΝΤΑΙ: α) Κοπέλες για υποδοχή και τηλεφωνικό κέντρο για πρωινή και απογευματινή απασχόληση. β) Οδηγοί με δίπλωμα αυτοκινήτου και μοτό για τα καταστήματα Ρόδου και Κρε-

ΕΛΛΗΝΙΚΗ ΔΗΜΟΚΡΑΤΙΑ
ΠΕΡΙΦΕΡΕΙΑ ΝΟΤΙΟΥ ΑΙΓΑΙΟΥ
ΝΟΜΑΡΧΙΑΚΗ ΑΥΤΟΔΙΟΙΚΗΣΗ ΔΩΔΕΚΑΝΗΣΟΥ
ΕΠΑΡΧΕΙΟ ΚΑΛΥΜΝΟΥ
ΓΡΑΦΕΙΟ ΕΠΑΡΧΟΥ

Ταχ. Δ/νση: Διοικητήριο
85200, Κάλυμνος
Τηλ.: 22430-59423-59646
FAX: 22430-59468

Ρόδος 28/09/2006
Αριθμ. Πρωτ.: 1291

ΔΙΑΚΗΡΥΞΗ

ΠΡΟΧΕΙΡΟΥ ΔΗΜΟΣΙΟΥ ΜΕΙΟΔΟΤΙΚΟΥ ΔΙΑΓΩΝΙΣΜΟΥ ΜΙΣΘΩΣΗΣ ΜΕΤΑΦΟΡΙΚΩΝ ΜΕΣΩΝ ΓΙΑ ΤΗ ΜΕΤΑΦΟΡΑ ΜΑΘΗΤΩΝ ΣΤΗ ΛΕΡΟ

Η Έπαρχος Καλύμνου
Έχοντας υπόψη:

1. Τις διατάξεις της με αριθμ. πρωτ.ΙΒ/6071/26-8-1998 ΚΥΑ των Υπουργών Εσωτερικών, Δημόσιας Διοίκησης και Αποκέντρωσης, Μεταφορών και Επικοινωνιών, Οικονομικών και Εθνικής Παιδείας και Θρησκευμάτων, σχετικά με τη μεταφορά μαθητών Πρωτοβάθμιας και Δευτεροβάθμιας Εκπαίδευσης.
2. Την ανάγκη μεταφοράς 307 μαθητών της Α/θμιας και Β/θμιας Εκπ/σης στη Λέρο στα Σχολεία τους.
3. Το με αριθμ. πρωτ. 4132/12-09-2006 έγγραφο του Δήμου Λέρου.
4. Τη με αριθμ. πρωτ. 442/1999 Απόφαση Νομάρχη Δωδ/σου με την οποία εξουσιοδοτούνται οι Έπαρχοι να ασκούν αρμοδιότητες του και

Προκηρύσσει

Δημόσιο μειοδοτικό διαγωνισμό για τη μίσθωση κατάλληλων μεταφορικών μέσων για τη μεταφορά τριακοσίων επτά (307) μαθητών Α/θμιας και Β/θμιας Εκπ/σης στη Λέρο από τον τόπο κατοικίας τους στα σχολεία τους με επιστροφή και καλεί τους ενδιαφερόμενους να εκδηλώσουν ενδιαφέρον υποβάλλοντας σφραγισμένες προσφορές με το προσφερόμενο ημερήσιο κόστος μεταφοράς ανά μαθητή.

Οι διαδρομές που προκηρύσσονται είναι οι εξής:

1. Ράχη-Κριθώνι-Δημοτικό Σχολείο Αγ. Μαρίνας και Νηπιαγωγείο Αγ. Μαρίνας για τη μεταφορά (18) μαθητών του Δημοτικού Σχολείου και (3) μαθητών του Νηπιαγωγείου.
2. Άγκυρα-Βρομόλιθος-Παντέλι-Δημοτικό Σχολείο Αγ. Μαρίνας και Νηπιαγωγείο Αγ. Μαρίνας, για τη μεταφορά (29) μαθητών του Δημοτικού σχολείου και (2) μαθητών του νηπιαγωγείου.
3. Φλαμπού-Τεμένια-Δημοτικό Σχολείο Λακκίου και 2ο Νηπιαγωγείο Λακκίου για τη μεταφορά (22) μαθητών του Δημοτικού Σχολείου και (6) μαθητών του Νηπιαγωγείου.
4. Αγ. Ειρήνη-Μύλοι-Πλάκα-Άγκυρα-Δημοτικό Σχολείο Λακκίου-1ο Νηπιαγωγείο Λακκίου και 2ο Νηπιαγωγείο Λακκίου για τη μεταφορά (39) μαθητών του Δημοτικού Σχολείου, (6) μαθητών του 1ου Νηπιαγωγείου και (1) μαθητή του 2ου Νηπιαγωγείου.
5. Καμαράκι-Δημοτικό Σχολείο Λακκίου για τη μεταφορά (12) μαθητών του Δημοτικού Σχολείου.
6. Δρυμώνας-Δημοτικό Σχολείο Λακκίου-1ο Νηπιαγωγείο Λακκίου για τη μεταφορά (12) μαθητών του Δημοτικού Σχολείου και (1) μαθητή του Νηπιαγωγείου.
7. Γοργονίου-Δημοτικό Σχολείο Λακκίου για τη μεταφορά (4) μαθητών του Δημοτικού Σχολείου.
8. Ράχη-Δημοτικό Σχολείο Λακκίου για τη μεταφορά (4) μαθητών του Δημοτικού Σχολείου.
9. Δρυμώνας-Γούρνα-Γερμανού-Δημοτικό Σχολείο Αλίντων-Νηπιαγωγείο Αλίντων για τη μεταφορά (20) μαθητών του Δημοτικού Σχολείου και (3) μαθητών του 1ου Νηπιαγωγείου.
10. Κόκκαλη-Καμάρα-Δημοτικό Σχολείο Αλίντων-Νηπιαγωγείο Αλίντων για τη μεταφορά (28) μαθητών του Δημοτικού Σχολείου και (4) μαθητών του Νηπιαγωγείου.
11. Σαράγια-Κερουλά-Δημοτικό Σχολείο Αλίντων-Νηπιαγωγείο Αλίντων για τη μεταφορά (25) μαθητών του Δημοτικού Σχολείου και (3) μαθητών του Νηπιαγωγείου.
12. Παρθένι-Σμαλού-Δημοτικό Σχολείο Αλίντων-Νηπιαγωγείο Αλίντων για τη μεταφορά (3) μαθητών του Δημοτικού Σχολείου και (1) μαθητή του Νηπιαγωγείου.
13. Πλάκα-Παντέλι-Κριθώνι-Δημοτικό Σχολείο Αλίντων για τη μεταφορά (5) μαθητών του Δημοτικού Σχολείου.
14. Ξηρόκαμπος-Λακκί-Αγ. Μαρίνα-Γυμνάσιο Λακκίου-ΤΕΕ-Ενιαίο Λύκειο για τη μεταφορά (43) μαθητών στο Γυμνάσιο (10) μαθητών στο ΤΕΕ και (3) μαθητών στο Ενιαίο Λύκειο.

Οι ενδιαφερόμενοι μαζί με την κατάθεση των προσφορών τους θα πρέπει να καταθέσουν και επικυρωμένο φωτ/φο της άδειας κυκλοφορίας, καθώς και το Δελτίο Τεχνικού Ελέγχου του οχήματός τους.

Στην περίπτωση εκδήλωσης ενδιαφέροντος από ιδιοκτήτες Λεωφορείων ιδιωτικής χρήσης θα πρέπει υποχρεωτικά να διαθέτουν τις προβλεπόμενες από το Νόμο για μεταφορά μαθητών ζώνες ασφαλείας.

Η μέγιστη αποζημίωση (κόστος χιλιομετρικής απόστασης) ανά διαδρομή δεν μπορεί να είναι μεγαλύτερη από αυτή που προβλέπεται από τους τύπους Α και Β της παρ. 9 του άρθρου 1, της αριθμ.πρωτ.ΙΒ/5071/26-8-1998 ΚΥΑ για τα λεωφορεία και ταξί αντίστοιχα.

Επίσης το συνολικό κόστος μεταφοράς ανά μαθητή για όλο το σχολικό έτος σε κάθε διαδρομή δεν πρέπει να υπερβαίνει το ποσό των 498,9 ευρώ.

Ο τελευταίος μειοδότης, σε περίπτωση που αδυνατεί λόγω κωλύματος να μεταφέρει τους μαθητές, έχει την υποχρέωση να φροντίσει εγκαίρως για τη μεταφορά τους με κατάλληλο μεταφορικό μέσο. Αν δεν ενδιαφερθεί, η Έπαρχος ως εκπρόσωπος της Νομαρχιακής Αυτοδιοίκησης - Επαρχείου Καλύμνου, δύναται να προβεί στη μίσθωση άλλου μέσου μεταφοράς και η επιπλέον δαπάνη θα βαρύνει τον τελευταίο μειοδότη.

Οι μειοδότες του διαγωνισμού είναι υπεύθυνοι για τον προβλεπόμενο από το Νόμο τεχνικό έλεγχο των οχημάτων τους, προκειμένου αυτά να είναι ασφαλή και υποχρεούνται να μεταφέρουν τους μαθητές έγκαιρα και με ασφάλεια το πρωί στα σχολεία τους καθώς και να τα επαναφέρουν με τη λήξη των μαθημάτων τους στον τόπο κατοικίας τους.

Οι ενδιαφερόμενοι μπορούν να υποβάλλουν τις σφραγισμένες προσφορές τους στο Επαρχείο Καλύμνου εντός 10 ημερών από τη δημοσίευση της προκήρυξης στην εφημερίδα του Νομού "ΔΡΑΣΙΣ" και κατά τις εργάσιμες μέρες και ώρες. Για περισσότερες πληροφορίες οι ενδιαφερόμενοι μπορούν να απευθύνονται στα τηλέφωνα 2243059423 και 2243059646.

Τα έξοδα δημοσίευσης θα βαρύνουν τον τελευταίο ή ισομερώς τους τελευταίους μειοδότες.

Το άνοιγμα των σφραγισμένων προσφορών θα γίνει από τριμελή Επιτροπή που θα συσταθεί για το σκοπό αυτό στο Επαρχείο και η οποία θα εισηγηθεί αρμοδίως στο Επαρχιακό Συμβούλιο για την κατακύρωση ή όχι του αποτελέσματος του διαγωνισμού.

Η ΕΠΑΡΧΟΣ
ΧΡΥΣΟΥΛΑ ΣΙΦΟΥΝΙΟΥ

ΕΛΛΗΝΙΚΗ ΔΗΜΟΚΡΑΤΙΑ
ΝΟΜ/ΚΗ ΑΥΤ/ΣΗ ΔΩΔΕΚΑΝΗΣΟΥ
ΔΩΔΕΚΑΝΗΣΙΑΚΟΣ ΟΡΓΑΝΙΣΜΟΣ ΤΟΥΡΙΣΜΟΥ

LEADER+

Ρόδος, 29 Σεπτεμβρίου 2006
Αρ. Πρωτ. 78/2006
Αρ. Διακήρυξης: 1/2006

ΠΡΟΣΚΛΗΣΗ ΕΚΔΗΛΩΣΗΣ ΕΝΔΙΑΦΕΡΟΝΤΟΣ ΑΝΟΙΚΤΟΣ ΔΙΑΓΩΝΙΣΜΟΣ

ΑΝΤΙΚΕΙΜΕΝΟ ΔΙΑΓΩΝΙΣΜΟΥ: «ΕΝΕΡΓΕΙΕΣ ΠΡΟΩΘΗΣΗΣ - ΠΡΟΒΟΛΗΣ ΝΟΜΟΥ ΔΩΔΕΚΑΝΗΣΟΥ»

Ο Δωδεκανησιακός Οργανισμός Τουρισμού (Δ.Ο.Τ.) στα πλαίσια υλοποίησης του επενδυτικού σχεδίου με τίτλο «ΕΝΕΡΓΕΙΕΣ ΠΡΟΩΘΗΣΗΣ - ΠΡΟΒΟΛΗΣ ΝΟΜΟΥ ΔΩΔ/ΣΟΥ» (κωδικός 84391/2), που εντάσσεται στον άξονα προτεραιότητας 1, μέτρο 1.3., κατηγορία πράξης 1.3.3. του τοπικού προγράμματος LEADER+, έχει αναλάβει:

ΤΥΠΟΣ ΕΝΕΡΓΕΙΑΣ

Δημιουργία και έκδοση εντύπων οδηγών /χαρτών εναλλακτικού τουρισμού. Παραγωγή 12.000 αντιτύπων σε τρεις γλώσσες.

Παραγωγή 3.000 φακέλων folder για τους οδηγούς- χάρτες του εναλλακτικού τουρισμού.

Σχεδιασμός και εκτύπωση εντύπου για τα προϊόντα και τους τεχνίτες της Δωδ/σου σε τρεις γλώσσες και παραγωγή του σε 8.000 αντίτυπα.

Δημιουργία ιστοσελίδας και παραγωγή μήτρας CD.

Αγορά και εγκατάσταση δύο (2) σημείων ηλεκτρονικής πληροφόρησης (infokiosk).

Προϋπολογισθείσα δαπάνη: ευρώ 113.000,00 συμπεριλαμβανομένου του Φ.Π.Α.

Χρονική διάρκεια του έργου: Χρόνος ολοκλήρωσης ορίζεται η **31η Ιουλίου 2007.**

ΤΟΠΟΣ -	ΧΡΟΝΟΣ ΔΙΕΝΕΡΓΕΙΑΣ ΔΙΑΓΩΝΙΣΜΟΥ		
ΤΟΠΟΣ ΥΠΟΒΟΛΗΣ ΠΡΟΣΦΟΡΑΣ	ΗΜΕΡΟΜΗΝΙΑ ΔΙΑΓΩΝΙΣΜΟΥ	ΗΜΕΡΑ	ΩΡΑ
Δωδεκανησιακός Οργανισμός Τουρισμού Πλατεία Ελευθερίας 1, Διοικητήριο, Ρόδος, 85 100	20/10/2006	Παρασκευή	12:00

Δικαίωμα συμμετοχής στο διαγωνισμό έχει κάθε φυσικό ή νομικό πρόσωπο ή ένωση προσώπων (φυσικών ή νομικών που υποβάλλουν κοινή προσφορά), με δραστηριότητα στο χώρο των ειδικών εκδόσεων και παραγωγής διαφημιστικών φυλλαδίων, οπτικοακουστικών έργων, CD, ιστοσελίδων, κλπ και ασχολούνται νόμιμα στην Ελλάδα με την παροχή υπηρεσιών σχετικών με το αντικείμενο του παρόντος διαγωνισμού όπως αναφέρεται στη δημοσίευση της προκήρυξης στον ελληνικό τύπο.

Για περισσότερες πληροφορίες και για την προμήθεια της αναλυτικής διακήρυξης και των παραρτημάτων που τη συνοδεύουν, οι ενδιαφερόμενοι μπορούν να απευθύνονται στον **Δ.Ο.Τ., τηλ. 22410-46515.**

Η Πρόεδρος του Δ.Ο.Τ.
Διακοσταυριανού Σώζου Δέσποινα
Αντινομάρχης

ΕΛΛΗΝΙΚΗ ΔΗΜΟΚΡΑΤΙΑ
ΠΕΡΙΦΕΡΕΙΑ Ν. ΑΙΓΑΙΟΥ
ΝΟΜΟΣ ΔΩΔΕΚΑΝΗΣΟΥ
ΓΕΝ. Δ/ΝΣΗ ΠΕΡΙΦΕΡΕΙΑΣ
ΔΙΕΥΘΥΝΣΗ ΔΑΣΩΝ ΔΩΔ/ΣΟΥ

Ταχ. Δ/νση: Κτίριο Δ.Ο.Υ. Ρόδου
Πληρ.: Τσαούσης Α.
Τηλ.: 22410-43682

Ρόδος, 13/09/2006
Αριθμ. Πρωτ.: 4786

ΑΝΑΚΟΙΝΩΣΗ

Γνωστοποιείται κατά το άρθρο 14 του Ν.998/79, η αποστολή για ανάρτηση στο Δήμο **Νότιας Ρόδου** της αριθμ. πρ. **3830/04-09-06** Πράξης χαρακτηρισμού έκτασης που εκδόθηκε από τον Δ/ντή Δασών Δωδ/σου. Οι ΚΜ. **3545, 3546, 3547**, γαιών **Γενναδίου** εμβαδού **1860τ.μ., 680τ.μ., 680τ.μ.**,αντιστοίχως που στο σχετικό σχεδιάγραμμα προσδιορίζονται με τα στοιχεία **(1,2,3,4,5,1), (3,4,7,8,3), (4,5,6,7,4)** αντιστοίχως χαρακτηρίζοναι ως γεωργικές εκτάσεις.

Ο Δ/ΝΤΗΣ ΔΑΣΩΝ ΔΩΔ/ΣΟΥ
Κοντίτσης Φίλιππος
Δασολόγος με βαθμό Α'

Ιαλυσός 27 Σεπτεμβρίου 2006
Αριθ.πρωτ.4983

ΕΡΓΟ: "Προμήθεια Ελαστικών"

ΠΕΡΙΛΗΠΤΙΚΗ ΔΙΑΚΗΡΥΞΗ

Ο ΔΗΜΑΡΧΟΣ ΙΑΛΥΣΟΥ ΡΟΔΟΥ

Προκηρύσσει δημόσιο ΜΕΙΟΔΟΤΙΚΟ ΔΙΑΓΩΝΙΣΜΟ με σφραγισμένες προσφορές και με ποσοστό έκπτωσης σε ακέραιες μονάδες επί τοις εκατό, για την προμήθεια "Ελαστικών" για τις ανάγκες των υπηρεσιών του Δήμου συνολικού ποσού **27.975,41 με Φ.Π.Α** σύμφωνα με τις προδιαγραφές της Τεχνικής Μελέτης.

Ο διαγωνισμός θα γίνει σύμφωνα με τις διατάξεις του Π.Δ. 410/95 και του Π.Δ 28/80 και θα διενεργηθεί στο Δημαρχείο την Τετάρτη 20 Οκτωβρίου 2006 με ώρα έναρξης 11.00 π.μ. και ώρα λήξης 12:30 μ.μ. στο Δημοτικό Κατάστημα ενώπιον της αρμόδιας επιτροπής.

Η εγγυητική επιστολή συμμετοχής στο διαγωνισμό θα είναι για ποσό των **560 ευρώ** (2% επί του προϋπολογισμού).

Πληροφορίες και σχετική διακήρυξη διαγωνισμού στον Δήμο καθημερινά 8:30 π.μ. - 21:30 μ.μ. Τηλ. 22410 -98437.

Ο ΔΗΜΑΡΧΟΣ ΙΑΛΥΣΟΥ
ΣΤΑΓΚΑΣ ΣΤΕΡΓΟΣ

ΕΛΛΗΝΙΚΗ ΔΗΜΟΚΡΑΤΙΑ
ΠΕΡΙΦΕΡΕΙΑ ΝΟΤΙΟΥ ΑΙΓΑΙΟΥ
ΝΟΜΟΣ ΔΩΔΕΚΑΝΗΣΟΥ
ΔΗΜΟΣ ΙΑΛΥΣΟΥ
Δ/ΝΣΗ ΤΕΧΝΙΚΩΝ ΥΠΗΡΕΣΙΩΝ

Ταχ/κή Δ/νση: Ιαλυσός 85101
Πληρ.: Γιαννακόπουλος Νικ.
Τηλ: (2241)0 98435
FAX: (2241)0 96555

ΕΛΛΗΝΙΚΗ ΔΗΜΟΚΡΑΤΙΑ
ΠΕΡΙΦΕΡΕΙΑ ΝΟΤΙΟΥ ΑΙΓΑΙΟΥ
ΝΟΜΟΣ ΔΩΔΕΚΑΝΗΣΟΥ
ΝΟΜΑΡΧΙΑΚΗ ΑΥΤ/ΣΗ ΔΩΔ/ΣΟΥ
ΝΟΜΑΡΧΙΑΚΟ ΣΥΜΒΟΥΛΙΟ

Ταχ. Δ/νση: Νομαρχιακό Μέγαρο
Τ.Κ./ πόλη: 85100, Ρόδος
Πληροφορίες : Π. Παβέλη
Τηλέφωνο : 22410-46556
fax: 22410-74200
E-mail: ns@nad.gr

Ρόδος, 27/9/2006
Αριθμ. Πρωτ.: Ν.Σ.501
(Σχετ. Ν.Σ.: 500/06, 499/06)

ΑΝΑΚΟΙΝΩΣΗ

Με την παρούσα ανακοινώνουμε ότι στις 26-9-2006 παρελήφθησαν από το Γραφείο μας οι παρακάτω Αποφάσεις της Περιφέρειας Νοτίου Αιγαίου - Γενική Δ/νση Περιφέρειας - Τμήμα ΠΕ.ΧΩ. Δωδ/σου:

Α) Η με αριθμό πρωτ. 1179/21-9-2006 (Σχετ.1080/06, 1148/06, 1156/06, 1158/06) Απόφαση του Γενικού Γραμματέα Περιφέρειας Νοτίου Αιγαίου με θέμα: "Συμπλήρωση αρδευτικών δικτύων Μαλώνας-Μασσάρων" στον Δήμο Αρχαγγέλου, Νήσου Ρόδου, Νομού Δωδεκανήσου".

Β) Η με αριθμό πρωτ. 1009/19-9-2006 (Σχετ. 1178/06) Αποφαση του Γενικού Γραμματέα Περιφέρειας Νοτίου Αιγαίου με θέμα "Έγκριση περιβαλλοντικών όρων της υφιστάμενης ξενοδοχειακής μονάδας με τον διακριτικό τίτλο "ΙΡΙΣ", 3* αστέρων, κλασικού τύπου, εγκεκριμένης δυναμικότητας 74 κλινών, σε εκτός σχεδίου περιοχή στη θέση ΚΟΥΚΟΥΑΣ, του Δήμου Αφάντου, Νήσου Ρόδου, Νομού Δωδεκανήσου, ιδιοκτησίας "ΞΤΝΕΕ ΠΡΩΤΕΑΣ ΑΕ".

Γ) Η με αριθμό πρωτ.916/18-9-2006 (Σχετ 1176/06) Απόφαση του Γενικού Γραμματέα Περιφέρειας Νοτίου Αιγαίου με θέμα: "Έγκριση περιβαλλοντικών όρων της υφιστάμενης ξενοδοχειακής μονάδας μετον διακριτικό τίτλο "COSTA ANGELA", 3* αστέρων, κλασικού τύπου, δυναμικότητας 80 κλινών, σε εκτός σχεδίου περιοχή στη θέση ΛΑΜΠΗ, του Δήμου Κω, Νήσου Κω, Νομού Δωδεκανήσου, ιδιοκτησίας "ΞΤΕΕ ΣΑΒ. ΜΟΥΣΤΑΚΑΣ Α.Ε.".

Καλούμε κάθε ενδιαφερόμενο, προκειμένου να λάβει γνώση του περιεχομένου εκάστης των παραπάνω αποφάσεων, να αποταθεί στο Τμήμα Περιβάλλοντος της Δ/νσης Πολεοδομίας - Χωροταξίας - Περιβάλλοντος Ν.Α. Δωδεκανήσου (τηλ.: 22410-30413).

Οι προαναφερόμενες αποφάσεις θα αναρτηθούν,για τις προσεχείς μέρες, στον πίνακα ανακοινώσεων της Νομαρχίας.

Ο Πρόεδρος του Ν.Σ. Δωδ/σου
Φώτης Χατζηδιάκος

ΕΛΛΗΝΙΚΗ ΔΗΜΟΚΡΑΤΙΑ
ΠΕΡΙΦΕΡΕΙΑ ΝΟΤΙΟΥ ΑΙΓΑΙΟΥ
ΝΟΜΟΣ ΔΩΔΕΚΑΝΗΣΟΥ
ΤΕΧΝΙΚΗ ΥΠΗΡΕΣΙΑ
ΔΗΜΟΣ ΚΑΡΠΑΘΟΥ

Κάρπαθος, 26/9/2006
Αριθμ. Πρωτ.: 7020

ΠΕΡΙΛΗΨΗ ΔΙΑΚΗΡΥΞΗΣ

Δημόσιου (Ανοιχτού) Διαγωνισμού του Δήμου Καρπάθου

Για τη σύναψη δημόσιων συμβάσεων υπηρεσιών με κριτήριο ανάθεσης την πλέον συμφέρουσα από οικονομική άποψη προσφορά για την επιλογή αναδόχου για το έργο «Καθορισμός, συλλογή και ανάπτυξη περιεχομένου πύλης προώθησης εναλλακτικού τουρισμού» στα πλαίσια του Επιχειρησιακού Προγράμματος Κοινωνία της Πληροφορίας, Μέτρο 2.4.

1. Αναθέτουσα αρχή: ΔΗΜΟΣ ΚΑΡΠΑΘΟΥ
Δ/νση: ΠΗΓΑΔΙΑ ΚΑΡΠΑΘΟΥ, 85700 ΚΑΡΠΑΘΟΣ
Τηλέφωνο: 22450-22688, FAX: 22450-22556
E-mail: karpathos-cityhall@rho.forthnet.gr

2. Κατηγορία και Περιγραφή Υπηρεσιών

Αντικείμενο του διαγωνισμού είναι η παροχή υπηρεσιών όσον αφορά στον "ΚΑΘΟΡΙΣΜΟ, ΣΥΛΛΟΓΗ ΚΑΙ ΑΝΑΠΤΥΞΗ ΠΕΡΙΕΧΟΜΕΝΟΥ ΠΥΛΗΣ ΠΡΟΩΘΗΣΗΣ ΕΝΑΛΛΑΚΤΙΚΟΥ ΤΟΥΡΙΣΜΟΥ« και ειδικότερα της πράξης «ΔΙΑΔΡΑΣΤΙΚΟ ΣΥΣΤΗΜΑ ΠΡΟΩΘΗΣΗΣ ΕΝΑΛΛΑΚΤΙΚΟΥ ΤΟΥΡΙΣΜΟΥ ΣΤΙΣ ΝΗΣΟΥΣ ΚΑΡΠΑΘΟ, ΚΑΣΟ, ΣΥΜΗ ΚΑΙ ΧΑΛΚΗ".

Ο συνολικός προϋπολογισμός του έργου ανέρχεται στο ποσό των Σαράντα μια χιλιάδων τριακοσίων ενενήντα δύο ευρώ (41.392 ευρώ) συμπερριλαμβανομένου ΦΠΑ.

Είδος σύμβασης υπηρεσιών Κατηγορία υπηρεσίας: 7
Ταξινόμηση κατά CPV (κοινό λεξιλόγιο για τις δημόσιες συμβάσεις): 72000000
Άλλη σχετική ονοματολογία (CPA/NACE/CPC): CPC 84

3. Διαδικασία

Ανοικτός, δημόσιος διαγωνισμός με σφραγισμένες προσφορές

4. Τόπος Παροχής Υπηρεσιών

Ο Ανάδοχος θα παρέχει τις απαιτούμενες υπηρεσίες, στους χώρους της Αναθέτουσας Αρχής και από τις δικές του εγκαταστάσεις που ζητείται να διαθέσει ή να συστήσει και να λειτουργήσει στο Νομό όπου υλοποιείται το έργο.

5. Δικαίωμα Συμμετοχής

Στο διαγωνισμό μπορούν να συμμετέχουν φυσικά ή νομικά πρόσωπα ή ενώσεις τους, της ημεδαπής ή της αλλοδαπής, με αντικείμενο απασχόλησης κατά την τελευταία τριετία που προέρχονται ή είναι εγκατεστημένα σε χώρες της ΕΕ, του ΕΟΧ ή σε τρίτες χώρες που έχουν υπογράψει τη Συμφωνία Δημοσίων Συμβάσεων του Παγκόσμιου Οργανισμού Εμπορίου, έχουν συσταθεί, λειτουργούν και εκπροσωπούνται νομίμως σύμφωνα με τη νομοθεσία του κράτους όπου έχουν την έδρα τους ή την κύρια εγκατάστασή τους, έχουν αποδεδειγμένες ικανότητες, εξειδικευμένες γνώσεις, σημαντική εμπειρία της ομάδας έργου στην ανάπτυξη και διαχείριση περιεχομένου σε θεματικά αντικείμενα ανάλογα του υπό προκήρυξη έργου ήτοι επιλογή, ανάπτυξη, ταξινόμηση κατηγοριοποίηση και πρσθήκη μεταπληροφοριών (meta data) σε περιεχόμενο α) Πολιτιστικής και ιστορικής σημασίας β) Περιβαλλοντικής σημασίας και διαθέτουν τριετή εμπειρία και δραστηριότητα στο Νομό Δωδεκανήσου και διαθέτουν ή δεσμεύονται (σε περίπτωση ανάθεσης) να λειτουργήσουν τοπικό γραφείο για την υλοποίηση του υπό προκήρυξη έργου.

6. Διαχωρισμός του έργου σε τμήματα.

Δεν γίνονται δεκτές προσφορές για την έκπόνηση μέρους του υπό ανάθεση έργου.

7. Απαγόρευση εναλλακτικών προσφορών.

Εναλλακτικές προσφορές δεν θα ληφθούν υπόψη.

8. Διάρκεια της σύμβασης ή προθεσμία ολοκλήρωσης παροχής υπηρεσιών

3 μήνες από την υπογραφή της σύμβασης σύμφωνα με τους όρους της διακήρυξης).

9. Τόπος, χρόνος και τρόπος υποβολής των προσφορών

στο ΔΗΜΟ ΚΑΡΠΑΘΟΥ, ΠΗΓΑΔΙΑ ΚΑΡΠΑΘΟΥ 85700 ΚΑΡΠΑΘΟΣ, Υπεύθυνη Υπηρεσία: Γραφείο Προγραμμτισμού **ΤΗΛ:** 22450-22688, **FAX**: 22450-22556 **E-mail:** karpathos-cityhall@rho.forthnet.gr.

Προθεσμία για την υποβολή των προσφορών 17/10/2006. Ώρα: 10:00.

Οι προσφορές υποβάλλονται στην ελληνική γλώσσα σύμφωνα με τα οριζόμενα στη διακήρυξη.

10. Τρόπος λήψης των εγγράφων του διαγωνισμού

Η διάθεση της διακήρυξης γίνεται από την έδρα του Δήμου Καρπάθου και η παραλαβή της γίνεται είτε αυτοπροσώπως είτε με courier, όπου οι ενδιαφερόμενοι προσέρχονται στο παραπάνω γραφείο και παραλαμβάνουν τη διακήρυξη.

11. Ημερομηνία, ώρα και τόπος αποσφράγισης

Η αποσφράγιση των προσφορών θα γίνει την καταληκτική ημερομηνία και ώρα υποβολής των προσφορών δηλ. στις 17/10/2006 Ώρα: 10:00. Πηγάδια Καρπάθου, στην έδρα του Δήμου Καρπάθου.

Πρόσωπα που επιτρέπεται να παρευρίσκονται κατά το άνοιγμα των προσφορών: Οι διαγωνιζόμενοι ή οι νομίμως εξουσιοδοτημένοι εκπρόσωποί τους.

12. Απαιτούμενες εγγυήσεις

Σύμφωνα με τη Διακήρυξη (Για τη συμμετοχή στο διαγωνισμό απαιτείται κατάθεση εγγυητικής επιστολής συμμετοχής ύψους 5% της συνολικής προϋπολογισθείσας αξίας συμπεριλαμβανομένου του ΦΠΑ).

13. Κατ'ελάχιστον πληροφοριακά στοιχεία και διατυπώσεις σχετικά με την κατάσταση του κάθε υποψηφίου που θα απαιτηθούν για την αξιολόγηση

Όπως αναφέρεται στη διακήρυξη.

14. Περίοδος κατά την οποία ο υποψήφιος δεσμεύεται από την προσφορά του

Οι προσφορές δεσμεύουν τους διαγωνιζόμενους για 6 μήνες από την επόμενη της αναφερόμενης προθεσμίας παραλαβής προσφορών.

15. Κριτήρια αξιολόγησης προσφορών και ανάθεσης

Η πλέον συμφέρουσα από οικονομική άποψη προσφορά με: Κριτήρια που αναφέροναι στη Διακήρυξη

16. Λοιπά πληροφοριακά στοιχεία

Το έργο χρηματοδοτείται από το Επιχειρησιακό Πρόγραμμα "Κοινωνία της Πληροφορίας", στο πλαίσιο του Γ'ΚΠΣ, σε ποσοστό 75% από το ΕΤΠΑ και 25% από Εθνικούς Πόρους.

Οι πληρωμές προς τον ανάδοχο θα γίνουν σύμφωνα με τα σχετικά αναφερόμενα στη διακήρυξη.

17. Ημερομηνία αποστολής της προκήρυξης

Η παρούσα δημοσίευση απεστάλη στον ελληνικό τύπο στις 26/09/2006.

18. Πληροφορίες

Για περισσότερες πληροφορίες οι ενδιαφερόμενοι μπορούν να απευθυνθούν στο Γραφείο Προγραμματισμού του Δήμου Κρπάθου τηλ.22450-22688.

Ο ΔΗΜΑΡΧΟΣ ΚΑΡΠΑΘΟΥ
ΜΙΧΑΛΗΣ Γ. ΙΩΑΝΝΙΔΗΣ

ΕΛΛΗΝΙΚΗ ΔΗΜΟΚΡΑΤΙΑ
ΠΕΡΙΦΕΡΕΙΑ ΝΟΤΙΟΥ ΑΙΓΑΙΟΥ

ΕΛΛΗΝΙΚΗ ΔΗΜΟΚΡΑΤΙΑ
ΠΕΡΙΦΕΡΕΙΑ ΝΟΤΙΟΥ ΑΙΓΑΙΟΥ
ΝΟΜΟΣ ΔΩΔΕΚΑΝΗΣΟΥ
ΔΗΜΟΣ ΠΕΤΑΛΟΥΔΩΝ

ΕΥΡΩΠΑΪΚΗ ΕΝΩΣΗ
ΕΥΡΩΠΑΪΚΗ ΕΠΙΤΡΟΠΗ
ΕΥΡΩΠΑΪΚΟ ΚΟΙΝΟΤΙΚΟ ΤΑΜΕΙΟ

Κρεμαστή, 26/09/2006
Αριθμ. Πρωτ.: 7916

Γ' ΚΟΙΝΟΤΙΚΟ ΠΛΑΣΙΟ ΣΤΗΡΙΞΗΣ
ΕΠΙΧΕΙΡΗΣΙΑΚΟ ΠΡΟΓΡΑΜΜΑ Π.Ε.Π. ΝΟΤΙΟΥ ΑΙΓΑΙΟΥ 2000-2006

Σχέδιο	ΔΙΟΔώς Δίκτυο Ολοκληρωμένων Δωδεκανησιακών Συνεργασιών για την προώθηση της απασχόλησης στις εναλλακτικές μορφές τουρισμού
Αξονας προτεραιότητας 4	Ενίσχυση και αξιοποίηση των δυναμικών νησιωτικών κέντρων ανάπτυξης
Μέτρο 1	Δράσεις προώθησης της απασχόλησης και ενέργειες κατάρτισης

συγχρηματοδοτούμενο κατά 75% από το Ευρωπαϊκό Κονωνικό Ταμείο και κατά 25% από εθνικούς πόρους

ΠΡΟΣΚΛΗΣΗ ΕΚΔΗΛΩΣΗΣ ΕΝΔΙΑΦΕΡΟΝΤΟΣ

"ΤΟΠΙΚΕΣ ΠΡΩΤΟΒΟΥΛΙΕΣ ΑΠΑΣΧΟΛΗΣΗΣ"

Στο πλαίσιο των Τοπικών Πρωτοβουλιών Απασχόλησης του ΠΕΠ Νοτίου Αιγαίου, υλοποιείται το σχέδιο δράσης, "ΔΙ.Ο.ΔΩΣ, δίκτυο ολοκληρωμένων Δωδεκανησιακών συνεργασιών για την προώθηση της απασχόλησης στις εναλλακτικές μορφές τουρισμού", το οποίο απευθύνεται σε :

- άνεργους
- μακροχρόνια άνεργους
- γυναίκες
- νέους
- λοιπά άτομα ευπαθών κοινωνικά ομάδων

Οι άνεργοι που επιθυμούν να υποβάλλουν αίτηση συμμετοχής, θα πρέπει να εφοδιαστούν από το Κέντρο Προώθησης Απασχόλησης (ΚΠΑ/ΤΥ) του ΟΑΕΔ όπου είναι εγγεγραμμένοι, το ειδικό παραπεμπτικό, το οποίο θα καταθέσουν στον φορέα Συμβουλευτικής. Οι άνεργοι που θα υποβάλουν τελικά αίτηση, θα πρέπει να συνεχίσουν κανονικά τη διαδικασία ανανέωσης της κάρτας ανεργίας τους, μέχρι να ενταχθούν σε κάποια δράση.

Στους ωφελούμενους της δράσης, **δίνεται η δυνατότητα προνομιακής επιδότησης απο τον ΟΑΕΔ για την απασχόλησή τους σε επιχειρήσεις ή τη δημιουργία νέων επιχειρήσεων.**

Από το σχέδιο Δράσης θα ωφεληθούν συνολικά **40** μόνιμοι κάτοικοι του Νομού Δωδεκανήσου.

Όσοι ενδιαφέρονται να ενταχθούν στο πρόγραμμα μπορούν να υποβάλλουν αίτηση αυτοπροσώπως ή ταχυδρομικώς στα Γραφεία της Αστικής μη κερδοσκοπικής εταιρείας του Δήμου Καλλιθέας "Καλλιθέα - Ρόδος Αειφορία" στις Καλυθιές Ρόδου, ΤΚ 85105.

Απαραίτητα Δικαιολογητικά:

1. Έντυπο Αίτησης
2. Παραπεμπτικό από το ΚΠΑ του ΟΑΕΔ ή την Τοπική Υπηρεσία όπου είναι γραμμένος ο άνεργος.
3. Φωτοτυπία Δελτίου Αστυνομικής Ταυτότητας ή Φωτοτυπία Διαβατηρίου.
4. Έγγραφο πιστοποίησης τόπου διαμονής ή υπεύθυνη δήλωση.
5. Πιστοποιητικό οικογενειακής κατάστασης ή υπεύθυνη δήλωση.
6. Φωτοτυπία πτυχίων σπουδών/ξένων γλωσσών.
7. Βεβαιώσεις παρακολούθησης προγραμμάτων κατάρτισης.

Αιτήσεις θα γίνονται δεκτές από την 27η/09/2006 έως και την 20η/10/2006, ώρες 08.30-14.30. Όσοι πληρούν τις προϋποθέσεις θα ειδοποιηθούν τηλεφωνικά αμέσως μετά την αξιολόγηση των αιτήσεων.

Έντυπο Αίτησης & Πληροφορίες

Δήμος Καλλιθέας
Κα Αναγνωστοπούλου
Δωροθέα
Τηλ.: 2241085860
2241060785

Δήμος Πεταλούδων
Κέντρο
Εξυπηρέτησης
Πολιτών (ΚΕΠ)
Τηλ.: 2241096644

Δήμος Καρπάθου
Κα. Αγγέλου Σοφία
Τηλ.: 22450 29086

Ο ΔΗΜΑΡΧΟΣ
ΚΟΡΔΙΝΑΣ ΜΙΧΑΗΛ

Rodos Car AE
Μέλος του Επισήμου
Δικτύου Εμπόρων
BMW Hellas AE

3ο χλμ Ρόδου -
Καλλιθέας
851 00 Ρόδος
22410-64 169

The Ultimate
Driving Machine

Καλωσορίστε τη. Ήρθε στη Rodos Car AE.
Νέα BMW Σειρά 3 στα 1600cc από **28.950**€.



BBDO ATHENS

Νέα BMW Σειρά 3 στα 1600cc.

Καλύτερη και πιο εντυπωσιακή από ποτέ. Με ελαφρύτερο και πιο άκαμπτο πλαίσιο, χάρη στη χρήση πρωτοποριακών υλικών. Με κινητήρα 1.6, 115 ίππους και κιβώτιο ταχυτήτων 6 σχέσεων. Με πίσω κίνηση και ιδανική κατανομή βάρους 50:50 στους δύο άξονες για αυξημένη ευελιξία και μεγαλύτερη οδηγική απόλαυση. Με εξελιγμένα συστήματα (DSC, DBC, CBC) που σας επιτρέπουν να έχετε τον απόλυτο έλεγχο κάθε στιγμή.

Ελάτε για ένα συναρπαστικό Test Drive στη **Rodos Car AE** και αποκτήστε τη από **28.950** ευρώ.
Για περισσότερες πληροφορίες τηλεφωνήστε στο 22410-64 169.

BMW Financial Services, προσφέρονται και παρέχονται από την Χροφίν ΑΕ.

Νέα BMW Σειρά 3 στα 1600cc Κατανάλωση (lt/100km): Κύκλος πόλης 10,7 – Κύκλος εκτός πόλης 5,8 – Μικτός κύκλος 7,4/810 – Εκπομπές CO2 (gram/km): 178



ΥΨΗΛΑΝΤΗΣ ΒΑΣΙΛΗΣ – ΝΙΚΟΛΑΟΣ
Υποψήφιος Νομάρχης Δωδεκανήσου

Γεννήθηκε στη Ρόδο στις 25 Σεπτεμβρίου 1962, από πατέρα γεννημένο στην Κάλυμνο και μητέρα Συμιακής καταγωγής. Απεφοίτησε από το Βενιζέλειο Λύκειο Ρόδου. Είναι πτυχιούχος της Νομικής Σχολής του Αριστοτελείου Πανεπιστημίου Θεσσαλονίκης. Φοίτησε στο Μεταπτυχιακό Τμήμα του Κολεγίου της Ευρώπης σε θέματα Ευρωπαϊκού Κοινοτικού Δικαίου στη Μπριζ- Βέλγιου. Είναι Δικηγόρος στον Άρειο Πάγο και στο Συμβούλιο της Επικρατείας με την ιδιότητα του μέλους του Δικηγορικού Συλλόγου Ρόδου. Υπήρξε επιστημονικός συνεργάτης στο Ευρωπαϊκό Κοινοβούλιο. Ιδρυτικό Μέλος της Συνεταιριστικής Τράπεζας Δωδεκανήσου, διετέλεσε Γενικός Γραμματέας του Πιστωτικού Συνεταιρισμού Δωδεκανήσου και είναι σήμερα Α' Αντιπρόεδρος του Δ.Σ. Αναπληρωματικό Μέλος του Δ.Σ του Ινστιτούτου Αιγαίου του Δικαίου της Θάλασσας και του Ναυτικού Δικαίου στη Ρόδο. Υπήρξε μέλος της Οργανωτικής Επιτροπής του Φεστιβάλ Σύμης. Μέλος διαφόρων συμφερόντων και επιστημονικών οργανώσεων. Μιλά την Αγγλική, Γαλλική και Ιταλική γλώσσα. Έχει συγγράψει μελέτες και άρθρα επιστημονικού και Δωδεκανησιακού ενδιαφέροντος που έχουν δημοσιευτεί.Είναι παντρεμένος με τη Χρυσάνθη Παπαπαύλου και έχει δυο παιδιά τον Αναστάση, ηλικίας 10 ετών και την Αντώνη, ηλικίας 7 ετών. Είναι εγγονός του αείμνηστου Δημάρχου Ρόδου Μιχαήλ Πετρίδη.



ΑΓΓΕΛΙΔΗΣ ΓΕΩΡΓΙΟΣ
Τουριστικός Πράκτορας – Επιχειρηματίας

Γεννήθηκε στις 7-12-1944 στην Αστυπάλαια όπου και κατοικεί μέχρι σήμερα. Είναι απόφοιτος του ιστίου Γυμνάσιου Λεροί, συνταξιούχος Πλοίαρχος Α' τάξεως του Εμπορικού Ναυτικού και ασχολείται στην Αστυπάλαια με τουριστικές και ναυτιλιακές επιχειρήσεις. Διετέλεσε για 6 συνεχή χρόνια ως Αντιδήμαρχος Αστυπάλαιας και επί πολλά χρόνια στέλεχος του κόμματος της Νέας Δημοκρατίας.
Είναι παντρεμένος με την Βιργινία Αγγελίδη και έχει 3 παιδία.



ΑΓΓΟΥΡΙΑΣ ΑΝΔΡΕΑΣ
Αγρονόμος Τοπογράφος Μηχανικός

Γεννήθηκε το 1974 στη Ρόδο από πατέρα Καφαλλονίτη και μητέρα Ροδίτισσα.
Είναι πτυχιούχος Αγρονόμος Τοπογράφος Μηχανικός. Επί σειρά ετών δραστηριοποιείται στο Τεχνικό Επιμελητήριο Ελλάδος ως μέλος της ΔΚΜ Μηχανικών.
Έχει συνδικαλιστική δραστηριότητα στην ΕΚΟ Μηχανικών της Νέας Δημοκρατίας και έχει εκλεγεί Γραμματέας του Συλλόγου Αγρονόμων Τοπογράφων Μηχανικών.
Είναι παντρεμένος με την οδοντίατρο Μαρία Μανώλη και πατέρας ενός κορτσιού 9 μηνών.



ΑΘΕΝΑ - ΒΑΣΙΛΕΙΑΔΗ ΕΛΕΥΘΕΡΙΑ
Αγρονόμος Τοπογράφος Μηχανικός

Γεννήθηκε στη Ρόδο το 1968 και είναι από την Καττιδία Δήμου Νοτίας Ρόδου. Είναι Αγρονόμος Τοπογράφος Μηχανικός με ειδίκευση στον τομέα Συγκοινωνιακών Έργων. Είναι Πρόεδρος του Συλλόγου Αγρονόμων Τοπογράφων Μηχανικών Ν. Δωδ/σου και αρετέ μέλος της αντιπροσωπείας ΤΕΕ Δωδ/σου επί σειρά ετών. Είναι παντρεμένη με τον Λευτέρη Ιωάννου Χατζηπέτρου, Αρχιτέκτονα Μηχανικό, από τη Σύμη, με τον οποίο απέκτησε δύο παιδιά τον Γιάννη 4 ετών και τον Βασίλειο-Αλέξανδρο 2 ετών.



ΑΛΑΧΟΥΖΟΣ ΜΙΧΑΛΗΣ
Δημοτικός Υπάλληλος

Γεννήθηκε στην Κάλυμνο το 1961. Από το 1983 εργάζεται στο Δήμο Καλύμνου. Υπήρξε μέλος του Υπηρεσιακού Συμβουλίου των Δήμων & Κοινοτήτων του Νομού Δωδ/σου, Πρόεδρος του Συλλόγου των εργαζομένων σε Επαρχιακούς Δήμους, Γραμματέας της Τ.Ο. ΠΑΣΟΚ της Χώρας Καλύμνου και μέλος της Νομαρχιακής Επιτροπής του ΠΑΣΟΚ Βορείου Συγκροτήματος Δωδ/σου. Το 1998 εξελέγη πρώτος Επαρχιακός Σύμβουλος Καλύμνου και επανεξελέγη με το συνδυασμό του Σάββα Καραγιάννη. Διετέλεσε Αντιπρόεδρος του Νομαρχιακού Συμβουλίου το 2000. Είναι έγγαμος με τη Σεβαστή Μελά και πατέρας τριών παιδιών.



ΑΝΑΣΤΑΣΙΑΔΗΣ ΣΤΕΡΓΟΣ (ΣΕΡΓΙΟΣ)
Δικηγόρος

Γεννήθηκε στη Ρόδο στις 15 Φεβρουαρίου του 1950. Από το έτος 1982 είναι πλήρες μέλος του Δικηγορικού Συλλόγου Ρόδου. Δικηγόρος στον Άρειο Πάγο και στο Συμβούλιο της Επικρατείας. Διετέλεσε καθηγητής Δημοσίων Σχέσεων και των Γενικών Αρχών του Ποινικού Δικαίου στην τότε Σχολή Αστυνομίας Ρόδου και μέλος του Δ.Σ του Δικηγορικού Συλλόγου Ρόδου για την τριετία 1992-1995. Είναι έγγαμος με την Σπυλιανή Μανωλιδάκη και έχει δύο παιδιά, την Βασιλεία και το Γιάννη, 22 και 20 ετών αντίστοιχα, φοιτητές.



ΑΝΔΡΟΥΛΑΚΗ – ΧΑΤΖΗΝΙΚΟΛΑΟΥ ΧΡΙΣΤΙΝΑ
Διευθύντρια Σενοζοχείου

Γεννήθηκε το 1958 στην Καρδάμαινα της Κω, όπου διαμένει μόνιμα.
Από το 1986 δραστηριοποιείται επαγγελματικά στον τουριστικό κλάδο διευθύνοντας μικρή οικογενειακή ξενοδοχειακή μονάδα στην Καρδάμαινα.
Ασχολείται ερασιτεχνικά με τα πολιτιστικά μέσα του τοπικού Συλλόγου Γυναικών και του Λυκείου Ελληνίδων.
Είναι παντρεμένη και μητέρα δύο παιδιών που σπουδάζουν σε μεταπτυχιακά τμήματα του εξωτερικού.



ΒΙΤΖΗΛΑΙΟΣ ΜΙΧΑΛΗΣ
Καθηγητής Φυσικής Αγωγής

Γεννήθηκε το 1965 στη Ρόδο. Είναι καθηγητής Φυσικής Αγωγής και εργάζεται ως νομαρχιακός υπεύθυνος στο πρόγραμμα ανίχνευσης & αξιοποίησης ταλέντων. Είναι μέλος του Δ.Σ. Συλλόγου Δασκάλων & Νηπιαγωγών Δωδ/σου, Γεν. Γραμματέας του Συλλόγου Πτυχιούχων Φυσικής Αγωγής και μέλος της Τ.Ε. ΣΕΓΑΣ Νομού Δωδ/σου. Είναι ιδρυτικό μέλος του «ΑΟ Σύμης-», «ΑΣ Ηλίου Ιαλυσού» και Πρόεδρος του «ΑΣ Νίκης Ρόδου». Διευθύνει την Πρότυπη Ακαδημία Ποδοσφαίρου G.F.D. Είναι παντρεμένος με την Πολιτικό Μηχανικό Ανδρομάχη Ελευθερίου και έχει μια κόρη τη Φωβεά, 4 ετών.



ΓΕΡΑΚΗΣ ΕΛΕΥΘΕΡΙΟΣ – ΑΛΕΞΑΝΔΡΟΣ (ΑΛΕΞΗΣ)
Επιχειρηματίας

Είναι γεννημένος στη Ρόδο το 1972 από πατέρα Συμιακά και μητέρα Καλλησσαία.
Δραστηριοποιείται επιχειρηματικά από το 1994 στην πόλη της Ρόδου και τα τελευταία 6 χρόνια και στα Μαρτσά.
Είναι ιδρυτικό μέλος των Παλαιμάχων του Ηρακλή Μαστιχων και μέλος του Συλλόγου Φανατικών Σκαφών «ΡΟΤΑ».
Είναι παντρεμένος με την Μαρία Ψιλλά και έχουν δυο παιδιά , τον Στέφανο και την Φωβεα.



ΓΕΩΡΓΑ – ΤΗΛΙΑΚΟΥ ΜΑΡΙΑ – ΕΙΡΗΝΗ (ΜΑΡΙΡΕΝΑ)
Οικονομολόγος

Γεννήθηκε και μεγάλωσε στη Ρόδο. Είναι πτυχιούχος του Οικονομικού Πανεπιστημίου Αθηνών. Ολοκλήρωσε τις μεταπτυχιακές σπουδές της στο University of Surrey της Αγγλίας, όπου πήρε το Master στον τουρισμό και την ξενοδοχειακή διοίκηση. Φοίτησε με υποτροφία στο Hotel School Den Haag της Χάγης. Εργάσθηκε στο Omni Park Central Hotel στη Νέα Υόρκη. Σήμερα εργάζεται στο Best Western Plaza Hotel στη Ρόδο.Είναι παντρεμένη με τον Μικροβιολόγο Σωκράτη Εμ. Τηλιακό και έχουν δυο παιδιά.



ΓΡΗΓΟΡΙΑΔΗΣ ΜΙΧΑΛΗΣ
Μαθηματικός - Υπάλληλος ΚΕΠ

Γεννήθηκε στη Ρόδο το 1972. Είναι γιός του Αντώνη και της Φωτεινής Γρηγοριάδη.
Είναι πτυχιούχος Μαθηματικός του Πανεπιστημίου Πατρών με ειδίκευση στους Η.Υ.
Από το 2000 είναι μέλος της Τ.Ο. Νέας Δημοκρατίας Κάσου και από το 2004 έως σήμερα είναι εκλεγμένος Πρόεδρος της.
Κατά την περίοδο 1999 με 2002 εργάστηκε στα γραφεία του πολίτη με το πρόγραμμα «ΑΣΤΕΡΙΑΣ» των Υπουργείου Αιγαίου και από το 2002 και έως σήμερα εργάζεται ως υπάλληλος στο Κέντρο Εξυπηρέτησης Πολιτών της Κάσου.

ΔΡΑΚΟΥ – ΧΟΣΑΔΑ ΑΙΚΑΤΕΡΙΝΗ
Προϊσταμένη Καταστημάτος ΟΑ Ρόδου

Γεννήθηκε στη Κω το 1964. Η καταγωγή της και από τους δυο γονείς της είναι τ' Αδάντου.
Εργάζεται εδώ και 23 χρόνια στην Ολυμπιακή Αεροπορία. Έχει περάσει σταδιακά απ' όλα τα τμήματα και τις βαθμίδες ιεραρχίας της εταιρείας και σήμερα κατέχει τη θέση της προϊσταμένης του καταστήματος Ρόδου.
Είναι παντρεμένη με τον Αντισυνταγματάρχη Νεύλο Χοσάδα και έχει δυο κόρες τη Σπυλιανή – Νικολέτα και την Αννα - Μαρία.

ΔΡΟΣΟΣ ΓΕΩΡΓΙΟΣ
Διευθυντής Εφημερίδας «Νησιωτική Διαδρομή»

Γεννήθηκε το έτος 1932 στην Κω. Το 1974 εξέλιξε της Στρατιωτικής Σχολή Ευελπίδων με το βαθμό του Ανθυπολοχαγού ΠΒ. Υπηρέτησε σε μονάδες εκστρατείας σε διοικητικές θέσεις και σε Επίτελεια μεγάλων σχηματισμών σε όλο τον Ελλαδικό χώρο. Υπηρέτησε ως Επιλέκτορας της 80 ΑΔΤΕ Κω. Είναι απόφοιτος της Ανωτάτης Σχολής Πολέμου και της Σχολής Εθνικής Άμυνας. Το 2001 αποστρατεύθηκε με το βαθμό του Ταξιάρχου. Μετά την αποστρατεία του διαμένει στην Κάλυμνο και εκδίδει την εφημερίδα «Νησιωτική Διαδρομή». Είναι παντρεμένος και πατέρας 3 παιδιών.



ΖΩΓΡΑΦΙΔΗΣ ΓΕΩΡΓΙΟΣ
Επιθεωρητής Εργασίας

Γεννήθηκε στον Όλυμπο Καρπάθου. Σπούδασε στην Παιδαγωγική Ακαδημία Ρόδου και μετεκπαιδεύτηκε στο Δίκαιο της Εργασίας. Από το 1976 εργάζεται ως Επιθεωρητής Εργασίας Διδ/σου. Είναι μέλος του «Δωδεκανησιακού Ομίλου Λογογραφίας και Λόγου». Ιδρυτικά και ενεργό μέλος των Συλλόγων των Δημοσίων Υπαλλήλων, των Υπαλλήλων της Νομαρχίας Δωδ/σου και της Ελληνοσεριβικής Φιλίας. Ασχολείται με την ποίηση, τη λαογραφία, την καλλιτεχνική φωτογραφία και αγιογραφεί ερασιτεχνικά. Είναι παντρεμένος με την Ειρήνη Διακογεωργίου και έχουν τρία παιδιά, τον Ηλία, τον Κωστή και τη Μαρία.



ΘΕΡΜΟΥ – ΣΤΕΦΑΝΙΔΗ ΑΘΑΝΑΣΙΑ
Οικονομολόγος

Γεννήθηκε στη Ρόδο το 1966 και είναι από τον Αγ. Ισίδωρο. Σπούδασε στο Τμήμα Οργάνωσης και Διοίκησης Επιχειρήσεων του Πανεπιστημίου Πειραιώς, με εξειδίκευση στη Χρηματοοικονομική Διοικητική & Λογιστική. Έκανε μεταπτυχιακές σπουδές στην Πληροφορική της Υγείας. Συνεργάσθηκε με το Ελληνοαμερικανικό Σχολείο της Βοστόνης. Ασκεί ελεύθερο επάγγελμα με αντικείμενο την οργάνωση επιχειρήσεων. Είναι παντρεμένη με το Λέκτορα της Ιατρικής, Μαιευτήρα - Γυναικολόγο Κωνσταντίνο Στεφανίδη, και έχει τρία παιδιά, την Αναστασία, 14 ετών, τη Διαμάντω και την Ευαγγελία – Ελευθερία, 12 ετών



ΘΥΜΙΑΝΑΚΗΣ ΔΗΜΟΣΘΕΝΗΣ
Πολιτικός Μηχανικός

Γεννήθηκε στην Κω το 1951. Σπούδασε στη Πολυτεχνική Σχολή του Αριστοτελείου Πανεπιστημίου Θεσσαλονίκης, Τμήμα Πολιτικών Μηχανικών.
Από το 1977 μέχρι και σήμερα διατηρεί τεχνικό γραφείο μελετών και επιβλέψεων ιδιωτικών έργων στην Κω.
Είναι παντρεμένος με την Αρχιτέκτονα Μηχανικό Μαρία - Τερέζα Μάργαρη και έχει δυο παιδιά τον Αλέξη 17 ετών και την Μαρία - Ελένη 14 ετών.



ΚΑΛΛΙΣΤΗ - ΣΤΕΡΓΑΚΗ ΕΥΔΟΞΙΑ (ΕΥΗ)
Υπάλληλος ΕΛ.ΤΑ.

Γεννήθηκε στην Ιαλυσό. Είναι απόφοιτος Επαγγελματικού Λυκείου και εργάζεται στα ΕΛΤΑ Ρόδου, για δεκαπτά χρόνια. Διετέλεσε μέλος των Δ.Σ. των Συλλόγων Γονέων και Κηδεμόνων του 1ου Δημοτικού Σχολείου & Λυκείου Ιαλυσού. Ήταν διοικητικό μέλος του Ομίλου Αντιπαιδικής Ιαλυσού και του Πολιτιστικού Συλλόγου των ΕΛ.ΤΑ. Είναι παντρεμένη με τον Σάββα Καλλιστή και έχουν δυο παιδιά, το Νικόλαο, 20 ετών φοιτητή στο Μετσόβειο Πολυτεχνείο και τον Αναστάσιο, ετών 22 που βρίσκεται στο εξωτερικό για μεταπτυχιακές σπουδές στην Πληροφορική.



ΚΑΜΠΑΝΗΣ ΙΩΑΝΝΗΣ
Ιατρός

Γεννήθηκε στη Νίσυρο. Είναι Πτυχιούχος της Ιατρικής Σχολής Αθηνών και είναι ιατρός του Νοσοκομείου Κω. Από το 1988 έχει τη θέση του Διευθυντή του Κέντρου Υγείας. Από το 1990 έως το1991 μετεκπαιδεύτηκε στη γηριατρική και στη διαβητολογία. Το 1998 εκλέχτηκε Δημοτικός Σύμβουλος Νισύρου και μέλος του Δ.Σ. του Ιατρικού Συλλόγου Κω. Διετέλεσε Πρόεδρος του Επιστημονικού Συμβουλίου του Γεν. Νοσοκομείου Κω, Πρόεδρος της Α'βάθμιας Υγειονομικής Επιτροπής και Πρόεδρος της Επαρχιακής Επιτροπής Υγείας.



ΚΑΡΑΓΙΑΝΝΗ ΜΑΡΙΑ
Υπάλληλος Ο.Α.Ε.Δ.

Γεννήθηκε στη Ρόδο το 1964. Είναι τεταρτοτέκνη φοιτήτρια του Τμήματος Διοίκησης Οργανισμών & Επιχειρήσεων του Ε.Α.Π. Από το 1996 εργάζεται στον ΟΑΕΔ Αρχαγγέλου. Είναι μέλος Αθλητικών και Πολιτιστικών Συλλόγων και ιδρυτικό μέλος του Ομίλου Γκολφ. Το 1999 έγινε η πρώτη γυναίκα εκλεγμένη Δημοτική Σύμβουλος στο Δήμο Αφάντου. Το 2000 αρίσθηκε Πρόεδρος της Δ.Ε.Υ.Α. Αφάντου. Διετέλεσε Πρόεδρος του Δ.Ο.Ν.Α. το 2001. Από το 2003 είναι Αρχηγός της Ελάσσονος Μειοψηφίας στο Δημοτικό Συμβούλιο. Είναι παντρεμένη με το Νίκο Καραγιάννη και έχουν μια κόρη, την Κατερίνα 22 χρόνων.



ΚΑΡΑΓΙΑΝΝΗΣ ΑΝΔΡΕΑΣ
Πολιτικός Μηχανικός

Ασχολείται με τις εισαγωγές και την παροχή υπηρεσιών. Είναι συνιδιοκτήτης και μέλος των Δ.Σ των εταιρειών ΕΙΡΗΝΗ Α.Ε και της Γυναικολογικής Κλινικής Ρόδου. Άσκησε το επάγγελμα του Πολιτικού Μηχανικού. Ήταν μέλος της Διοικητικής Επιτροπής του Ε.Β.Ε.Δ. για 12 χρόνια και διετέλεσε Πρόεδρος του τουριστικού τμήματος. Είναι ιδρυτικό μέλος της Μεσογειακής Διάσκεψης COMEN και συντονιστής των δραστηριοτήτων στον χώρο της ανατολικής μεσογείου. Είναι παντρεμένος με την Ηλονατάλια Μπέρνι. Επίτιμο Υποπρόξενο της Ιταλίας στην Ρόδο. Έχει 3 παιδιά, το Θανάση, τον Άγγελο και την Αγλαΐα.



ΚΑΡΑΜΑΡΙΤΗΣ ΝΙΚΟΛΑΟΣ
Χειρούργος Οδοντίατρος

Γεννήθηκε το 1961 στη Λάρδο από γονείς αγρότες και είναι μέλος εξαμελούς οικογένειας. Μετά την απόκτηση του πτυχίου της Οδοντιατρικής εξασκεί ανελλιπώς από το 1989 το επάγγελμα του Οδοντιάτρου. Επί σειρά διετελεί μέλος του Διοικητικού Συμβουλίου του Οδοντιατρικού Συλλόγου.
Από το 1993 εκλέγεται συνεχώς μέλος της Ν.Ο.Δ.Ε. Δωδεκανήσου. Είναι εκλεγμένος Νομαρχιακός Σύμβουλος στο σημερινό Νομαρχιακό Συμβούλιο. Είναι παντρεμένος με την Φιλόλογο-Αρχαιολόγο Δώρα Κανδύλη και είναι πατέρας δύο παιδιών.



ΚΑΡΑΤΑΛΑΝΗΣ ΣΑΒΒΑΣ
Πρόεδρος Νοσοκομειακών Ιατρών Γ.Π.Ν.Ρ.

Γεννήθηκε στη Ρόδο το 1959 και κατάγεται από Απολακκιά και Γεννάδι. Σπούδασε Ιατρική στο Πανεπιστήμιο Αθηνών και εργάζεται ως Αναισθησιολόγος στο Νοσοκομείο της Ρόδου. Εκλέχθηκε Δημοτικός Σύμβουλος στη Νότια Ρόδου την τετραετία 1999 - 2002. Έχει πλούσια συνδικαλιστική δραστηριότητα και είναι Πρόεδρος του Συλλόγου των Νοσοκομειακών Ιατρών του Γενικού Περιφερειακού Νοσοκομείου της Ρόδου. Είναι παντρεμένος με τη εκπαιδευτικό Δάφνη Μαλάμου και πατέρας ενός κορτσιού, της Καθολικής.



ΚΑΡΒΙΚΗΣ ΙΩΑΝΝΗΣ
Συνταξιούχος Εκπαιδευτικός

Γεννήθηκε το 1934 στη Ρόδο. Μετά την Παιδαγωγική Ακαδημία Ρόδου διορίστηκε δάσκαλος το 1957. Μετεκπαιδεύτηκε στο Πανεπιστήμιο Αθηνών (1961-1963). Υπηρέτησε σε δημόσια Σχολεία (1957-1989), προϊστάμενος των Διοικητικών Υπηρεσιών Δημοσίας Εκπαίδευσης Δωδ/σου (1971-1974), εκπαιδευτικός σύμβουλος, τακτικό μέλος του Υπηρεσιακού Συμβουλίου Δημοτικής Εκπαίδευσης Δωδ/σου (1978-1980) και αντιπρόσωπος των δασκάλων στη Δ.Ο.Ε. (1982-1989). Διετέλεσε Έπαρχος Καρπάθου (1989-1993,1999-2002). Από το 1994 εκλέγεται Νομαρχιακός Σύμβουλος Δωδ/σου. Είναι έγγαμος με 4 παιδιά.



ΚΟΡΦΙΑ ΚΑΛΟΤΙΝΑ
Πρόεδρος Ιατρικού Συλλόγου Επαρχίας Καλύμνου

Γεννήθηκε στην Κάλυμνο το 1970. Σπούδασε στην Ιατρική Σχολή Αθηνών και στο ΤΕΙ Αισθητικής Αθηνών. Εργάσθηκε ως Δερματολόγος στο Νοσοκομείο Καλύμνου. Δίδαξε ως εργαστηριακός συνεργάτης στο ΤΕΙ Αισθητικής το μάθημα της Δερματολογίας. Υπήρξε Καθηγήτρια στη Μέση Νοσηλευτική Σχολή Λέρου, στο Τεχνικό Επαγγελματικό Λύκειο Καλύμνου και στα Ι.Ε.Κ. Αθηνών και Βασιλικών. Εργάζεται ως Δερματολόγος στην Κάλυμνο. Είναι Πρόεδρος του Ιατρικού Συλλόγου της Επαρχίας Καλύμνου και μέλος του Δ.Σ. του Νοσοκομείου Κ.Υ. Καλύμνου.



ΚΟΥΛΙΑΝΟΥ ΒΑΣΙΛΙΚΗ (ΒΙΚΥ)
Ηθοποιός

Γεννήθηκε και μεγάλωσε στην Αθήνα. Καταγεται από τη Λέρο. Είναι απόφοιτος της Δραματικής Σχολής «ΙΑΣΜΟΣ» του Βασίλη Διαμαντόπουλου. Είναι ηθοποιός και έχει συνεργασθεί με τα μεγαλύτερα ονόματα της μέλους σε Ελλάδα και Εξωτερικό. Πραγματοποίησε σε τουλάχιστον παραστάσεις και τηλεοπτικές σειρές. Συνεργάσθηκε με το ΔΗΠΕΘΕ Χίου, Καλαμάτας και Βόλου. Πραγματοποίησε αρκετές εμφανίσεις για φιλανθρωπικούς σκοπούς για παιδιά με ειδικές ανάγκες. Ελαβε μέρος σε τρεις ομοδικές ελληνικές ταινιογραφίες και το 2005 πραγματοποίησε την πρώτη της σκηνική εκθεση με θέμα «Πλανήτης Γη».

ΚΟΥΝΑΚΗΣ ΕΜΜΑΝΟΥΗΛ
Οικονομολόγος

Γεννήθηκε στην Έμπωνα της Ρόδου το 1945. Σπούδασε οικονομικά στην ΑΣΟΕΕ. Από το 1974 έως το 2002 ήταν διευθυντής του υποκαταστήματος της τομεντοβιομηχανίας ΑΓΕΤ ΗΡΑΚΛΗΣ στη Ρόδο. Έχει σημαντική πολιτική δράση στο χώρο της Νέας Δημοκρατίας την οποία υπηρέτησε από το 1994 έως το 2004 από τη θέση του υπεύθυνου των οικονομικών της ΝΟΔΕ Δωδεκανήσου.
Είναι έγγαμος και έχει ένα υιό.



ΚΟΥΡΤΗ - ΠΑΖΑΡΣΗ ΜΑΡΙΑ
Επιχειρηματίας

Γεννήθηκε στις Μοκιές Καρπάθου το 1947. Σπούδασε διαιτέρα γραμματέας & Ηλεκτρονικός Υπολογιστές. Έχει εργασθεί ως διαιτέρα γραμματέας στην Εταιρεία Ε.Τ.Ε.Μ. ΕΠΕ και ελεγκτής προϊσταμένης στο ξενοδοχείο GRAND HOTEL RHODES και ως πρακτικογράφος & λογίστρια στην εταιρεία ABDOL AZIZ FAHMAN FARMAIAN & ASSOCIATES. Είναι μέλος της ΝΟΔΕ Νέας Δημοκρατίας, μέλος του Διοικητικού Συμβουλίου της Οργάνωσης Γυναίκες χωρίς Σύνορα. Διετέλεσε ταμίας στην ΝΟΔΕ Νέας Δημοκρατίας & Πρόεδρος του Συλλόγου Καρπαθίων στην Αμερική.



ΚΟΥΡΤΗΣ ΓΕΩΡΓΙΟΣ
Πολιτικός Μηχανικός

Γεννήθηκε το 1957 στην Ασκληπειό. Είναι Πολιτικός Μηχανικός. Εργάστηκε ως καθηγητής στο Τεχνικό Λύκειο Ρόδου. Εκλέχθηκε Κοινοτικός Σύμβουλος Ασκληπειού το 1996. Διετέλεσε Γεν. Γραμματέας του «ΠΑΣ Ασκληπιός». Υπήρξε Αντιπρόεδρος της Εκκλησιαστικής Επιτροπής του Ι.Ν. Κοιμήσεως της Θεοτόκου Ασκληπειού. Είναι μέλος του Εξωραϊστικού Μορφωτικού Συλλόγου Ασκληπειού. Εκλέχθηκε στην Ε.Κ.Ο. Μηχανικών της Ν.Ο.Δ.Ε. και είναι Πρόεδρος της Τ.Ε. της Ν.Δ. Ασκληπειού. Είναι παντρεμένος με τη Στεργούλα Τρίχα και έχουν δύο παιδιά, τη Θαρρενή 10 χρονών και τον Σταμάτη 3 χρονών.



ΛΑΧΑΝΑΣ ΙΩΑΝΝΗΣ
Γεωπόνος

Γεννήθηκε το 1957 στην Κόρπαθο. Είναι πτυχιούχος της Γεωπονικής Σχολής της Τιμοθέρος Ρουμανίας. Εργάζεται ως ιδιώτης Γεωπόνος και παράλληλα ως Ταμίας της Δασικτονίας Καρπάθου από το 1986. Το έτος 1990 εκλέχτηκε κοινοτικός σύμβουλος στην Κοινότητα Πυλών Καρπάθου Είναι μέλος της Τ.Ε. της Ν.Δ από το 1987 και Πρόεδρος του Φιλανθρωπικού και Μορφωτικού Ομίλου «Ο ΑΠΟΛΛΩΝ» Πυλών από το έτος 2004 καθώς και Γενικός Γραμματέας του Εμπορικού Συλλόγου Καρπάθου. Είναι παντρεμένος με την Κάριν Λαχανά και έχει δύο παιδιά την Εύη και την Νίνα.



ΜΑΝΩΛΗΣ ΕΥΑΓΓΕΛΟΣ
τ. Έφορος Καλύμνου

Γεννήθηκε στην Ορεινή Αρκαδία στην Αρχαία Λυκοσούρα το 1944. Από το 1974 μέχρι τη συνταξιοδότηση του εργαζόταν στο Υπουργείο Οικονομικών. Υπήρξε προϊστάμενος της Δ.Ο.Υ. Καλύμνου. Το 1978 εξελέγη Πρόεδρος της Α.Ε Κω. Διετέλεσε Πρόεδρος Συλλόγων Γονέων και Κηδεμόνων Δημοτικών Σχολείων και Γυμνασίων. Υπήρξε Εκπρόσωπος όλων των συλλόγων Γονέων και Κηδεμόνων στην Επαρχιακή Επιτροπή Παιδείας. Είναι Πρόεδρος του Συλλόγου Πελοποννησίων Κω, για τρίτη συνεχόμενη διετία. Είναι παντρεμένος με τη Φιλιά Αλεξίου και έχουν δύο παιδιά τον Μάνο και τη Σεβαστή - Σοφία.



ΜΑΡΑΒΕΛΙΑΣ ΠΑΝΤΕΛΗΣ
Δημοσιογράφος – Εκδότης

Γεννήθηκε στις 23 Ιουνίου 1960 και σπούδασε Δημοσιογραφία στο Πανεπιστήμιο του URBINO της Ιταλίας. Είναι μέλος της Ε.Σ.Η.Ε.Α. μέλος της Ένωσης Ευρωπαίων Δημοσιογράφων και Προέδρος του Ευρωπαϊκού οργανισμού μέσων ενημέρωσης και προγραμμάτων (Ε.Ο.Μ.Ε.Π.). Είναι εκδότης του περιοδικού «Πολιτικός & Οικονομικός Καιρέτης» και των εφημερίδων «Ο Κόσμος» και η «Νέα Εποχή». Επίσης είναι Πρόεδρος του Ελληνο-Γεωργιανού Συνδέσμου Συνεργασίας και κατά το πρόσφατο παρελθόν ήταν δυο φορές υποψήφιος Βουλευτής του Νομού Δωδεκανήσου.



ΜΑΡΑΓΚΟΣ ΔΗΜΗΤΡΗΣ
Οδοντίατρος

Γεννήθηκε στην Κάλυμνο το 1944 και είναι Οδοντίατρος. Διετέλεσε Πρόεδρος του Εμπορικού Επιμελητηρίου Καλύμνου – Κω και Δημοτικός Σύμβουλος Καλύμνου.
Είναι μέλος του Πειθαρχικού Συμβουλίου του Οδοντιατρικού Συλλόγου Δωδεκανήσων και κατ' επανάληψη Πρόεδρος Φιλανθρωπικών και Αθλητικών Σωματείων και Συλλόγων Γονέων.



ΜΑΥΡΙΟΥ – ΔΕΜΕΛΟΥ ΤΣΑΜΠΙΚΑ
Επιχειρηματίας

Γεννήθηκε στη Ρόδο το 1974 και κατοικεί μόνιμα στον Αρχάγγελο. Είναι ιδιοκτήτρια του ΡΟΔΟΣ FM και του Κέντρου Αναψυχής Θαλάσσιων Σπορ στην Παραλία Τσαμπίκας. Είναι μέλος του Συλλόγου Πολιτέκνων Δωδ/σου, της Περιφερειακής Ενωσης Ιδιοκτήτων Ραδιοφωνικών Σταθμών, του Συλλόγου Εκμισθωτών Θαλασσίων Μέσων Αναψυχής Ταχύπλοων Σκαφών. Είναι ενεργό μέλος στο Ζωοφιλικό Σύλλογο Κόκερ Σπανιέλ Ελλάδος. Είναι παντρεμένη με το Τσαμπίκο Δήμολο από τον οποίο έχει αποκτήσει τέσσερα κορίτσια, τη Ζωή, τη Στεργούλα, τη Ειρήνη, και τη Μαρία Σκιαδενή.



ΜΠΟΤΣΗΣ ΜΙΧΑΛΗΣ
Επιχειρηματίας

Γεννήθηκε το 1971 στη Ρόδο από γονείς από τα Καστελλόριζο και την Κάλυμνο.
Από το 1980 ασχολείται ενεργά με το μπάσκετ και το τένις. Έχει λάβει μέρος σε πολλούς πανελλήνιους αγώνες με πολλές διακρίσεις. Συνεχίζει να ασχολείται με τον αθλητισμό ως προπονητής τένις, παράλληλα είναι διαχειριστής της οικογενειακής επιχείρησης στο κέντρο της Ρόδου.
Είναι παντρεμένος με την Ιωάννα Δικασσάβα και έχει τρία κορίτσια την Αρτεμη, τη Θεώνη και την Μαρκέλλα.

<

40χρονη ακρίτας - δασκάλα στους Αρκιούς

Στο μικρό νησί της Δωδεκανήσου με τους λιγοστούς κατοίκους, τους Αρκιούς, επέλεξε να διδάξει τη φετινή σχολική χρονιά μια 40χρονη δασκάλα από τη Θεσσαλονίκη, αφήνοντας πίσω την οικογένειά της, λόγω της δουλειάς.

Η 40χρονη δασκάλα-ακρίτας διδάσκει στο δημοτικό σχολείο του νησιού, κάνοντας μάθημα στους μοναδικούς τέσσερις μαθητές, ενώ και η ίδια διαμένει στο... σχολείο (!), σε ένα μικρό χώρο (με ένα δωμάτιο, ένα κουζινάκι και ένα WC) που χωρίζεται από την αίθουσα με μια πόρτα. Το θέμα της μάλιστα προβλήθηκε την περασμένη Πέμπτη στο βραδινό δελτίο ειδήσεων του ΑΝΤ!



Η ίδια στο ρεπορτάζ δήλωσε πως ήταν επιλογή της να διοριστεί στο ακριτικό νησί της Δωδεκανήσου, γνωρίζοντας από την πρώτη στιγμή τις δυσκολίες που θ'αντιμετώπιζε, καθώς πέραν από δασκάλα, είναι και μητέρα ενός παιδιού ηλικίας 6 ετών. Όμως η αγάπη της για τα παιδιά δεν την έκανε ούτε μια στιγμή να μετανιώσει για την απόφασή της, και το εκπαιδευτικό λειτούργημα την έκανε να εγκαταλείψει τη Θεσσαλονίκη για το νησί. Όσο για τους μικρούς μαθητές, δηλώνουν ενθουσιασμένοι για τη νέα τους δασκάλα.

ΑΡΧΩΝ ΣΑΜΑΡΤΖΗΣ ΑΕ
ΜΟΝΩΣΕΙΣ ΤΑΡΑΤΣΩΝ
Από το 1980
24 ΧΡΟΝΙΑ ΜΟΝΩΣΕΙΣ
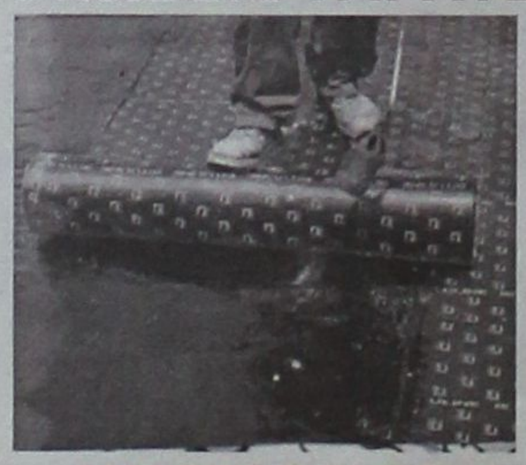
ΗΧΟΜΟΝΩΣΗ
Ricofon
ΓΙΑ ΤΕΛΕΙΑ ΑΚΟΥΣΤΙΚΗ ΣΤΟΥΣ ΧΩΡΟΥΣ ΕΡΓΑΣΙΑΣ ΚΑΙ ΔΙΑΣΚΕΔΑΣΗΣ

Τοποθετώντας το κατάλληλο προϊόν RICOFON έχετε μια αίθουσα με άριστη ακουστική και συγχρόνως ένα τέλειο διακοσμητικό αποτέλεσμα.
ΔΙΑΘΕΣΗ: ΑΡΧΩΝ ΣΑΜΑΡΤΖΗΣ ΑΕ
ΜΟΝΩΣΕΙΣ - ΣΤΕΓΑΝΩΣΕΙΣ
Καταστήματα
1) Ικάρου & Λαοδικείας - Τηλ. 22410 20021 Ρόδος 85100
2) Ερυθρού Σταυρού 21 - Τηλ. 22410/23030/32054 Ρόδος 85100
Κινητό 6944 502033 - 6947374731

Ιστοσελίδες στο διαδίκτυο λειτουργούν αρκετοί υποψήφιοι

www.εκλογές.gr

Ιστοσελίδες στο διαδίκτυο λειτουργούν πλέον αρκετοί υποψήφιοι λόγω των δημοτικών και νομαρχιακών εκλογών, καθώς η νέα τεχνολογία έχει διεισδύσει σε όλες τις ηλικίες.

Ο Νομάρχης Δωδεκανήσου ξεκίνησε στην περασμένη Παρασκευή την προβολή της υποψηφιότητας του στο διαδίκτυο, στη διεύθυνση: www.maxairidis.gr. Παράλληλα πληροφορίες για τη Νομαρχιακή Αυτοδιοίκηση Δωδ/σου, το έργο που επιτελείται, τις προκηρύξεις κλπ., μπορεί κανείς να βρει και στο επίσημο site της Ν.Α.: www.nad.gr.

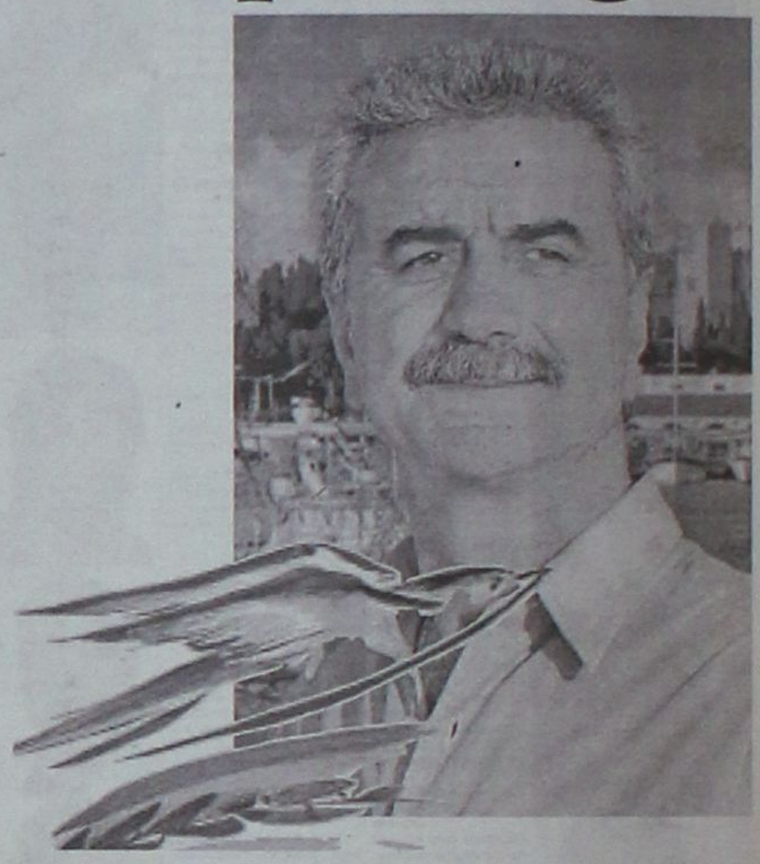

Το δικό της site λειτουργεί και η δημοτική παράταξη «Πρώτα η Ρόδος» του Χατζή Χατζηευθυμίου, με αρκετό υλικό.

Οι χρήστες του Internet μπορούν να βρουν πληροφορίες για τον επικεφαλής του συνδυασμού, τους υποψήφιους δημοτικούς συμβούλους (με τα βιογραφικά και τις φωτογραφίες τους), το πρόγραμμα της παράταξης και την ιδρυτική διακήρυξη, Δελτία Τύπου, ή χρήσιμες συνδέσεις, στη διεύθυνση:
www.rodoscity.gr.

Του
Τέρη Χατζηϊωάννου
e-mail: terx@.net

Ο υποψήφιος Νομάρχης Βασίλης Υψηλάντης λειτούργησε στις αρχές Σεπτεμβρίου το δικό του site στη δ/νση: **www.dodek.gr.** όπου κανείς μπορεί να βρει την ιδρυτική διακήρυξη του συνδυασμού του «Δωδεκανησιακή Ενωτική Κίνηση», το βιογραφικό του επικεφαλής, αλλά και φωτογραφικό υλικό.



Ο Δήμαρχος Ροδίων Γιώργος Γιαννόπουλος



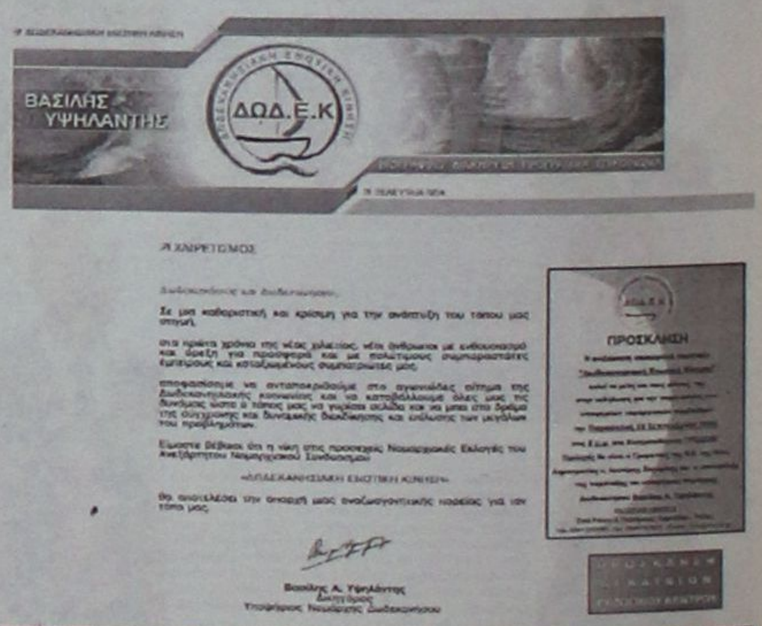

βρίσκεται ηλεκτρονικά στη διεύθυνση: **www.rap2006.gr** (Από το Ρόδος-Ανθρώπινη Πόλη), με πλούσιο περιεχόμενο, το πρόγραμμα της παράταξής με το βιογραφικό του, τους υποψήφιους δημοτικούς συμβούλους του συνδυασμού αλλά και φωτογραφικό υλικό από έργα που έχουν γίνει, όπως και διάφορες άλλες του δημάρχου με σημαντικές προσωπικότητες.

Πληροφορίες όμως για τη δημοτική αρχή, τις υπηρεσίες της, το Δημοτικό Συμβούλιο κλπ., μπορούν οι ενδιαφερόμενοι να βρουν στην ηλεκτρονική διεύθυνση του Δήμου Ροδίων: **www.rhodes.gr.**

εκεί που η τέχνη... συναντά την ποιότητα!

Κομμωτήριο
Figaro
HAIR DESIGN
Κομμώσεις Ανδρικές - Γυναικείες
Κων/νου Παλαιολόγου 17, Τηλ.: 22410 - 20.914

Μεγάλη ζήτηση από τουρίστες για «δεύτερο» γάμο στη Λίνδο



Για να γίνει αυτός εδώ ο γάμος αποτελεί ύψιστη προϋπόθεση το ζευγάρι να είναι ήδη παντρεμένο!!

Πρόκειται για τη νέα μόδα που έχει καλλιεργηθεί από ταξιδιωτικά πρακτορεία, τα οποία καλούν τους πελάτες τους να κάνουν έναν δεύτερο γάμο στη Ρόδο για να διατηρήσουν με τον τρόπο αυτό την αγάπη τους στο διηνεκές. Τα ζευγάρια αυτά προέρχονται συνήθως από τη Μεγάλη Βρετανία και επιλέγουν το ξωκκλήσι του Αποστόλου Παύλου στη Λίνδο για το τελετουργικό της διαδικασίας.

Ο γάμος γίνεται με όλα τα τυπικά της τελετής, ήτοι... προσκλητήρια, κουμπάροι, παρανυφάκια, γαμπρός και νύφη ντυμένοι κατάλληλα. Όλοι τους κατεβαίνουν στο εκκλησάκι του Αποστόλου Παύλου και επαναλαμβάνουν τη γαμήλια τελετή, όπως ακριβώς την είχαν κάνει την πρώτη φορά που το ζευγάρι ένωσε τους δρόμους του. Μάλιστα, μετά την τελετή ένα σκάφος προσεγγίζει τη μικρή προβλήτα του Αποστόλου Παύλου για να μεταφέρει το ζευγάρι στο «πρώτο» του ταξίδι. Η διαδρομή με το σκάφος έχει συμβολικό χαρακτήρα, καθώς πάντοτε η θάλασσα στην εκεί περιοχή είναι ήρεμη και αυτό θεωρείται ως γούρι για ήρεμα νερά στο βίο του ζεύγους. Από την άλλη πλευρά, είναι κάθε φορά εκατοντάδες οι θεατές στους γάμους αυτούς, μιας και οι περισσότεροι γίνονται στη διάρκεια της ημέρας, όταν η παρακείμενη παραλία είναι γεμάτη λουομένους.

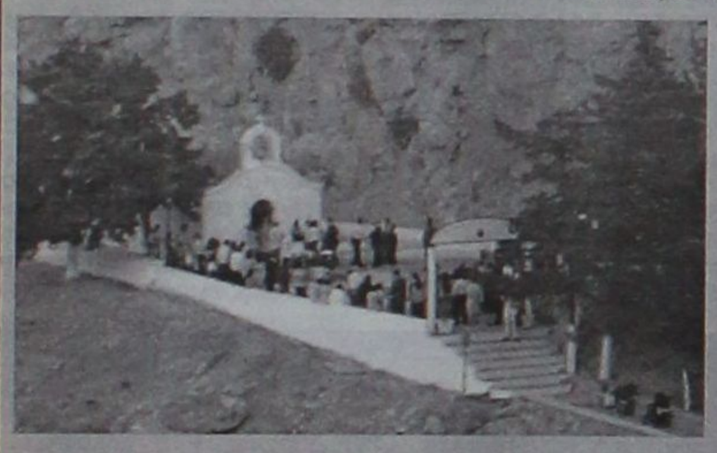

Στη διάρκεια του φετινού καλοκαιριού έγιναν αρκετές δεκάδες γάμοι και μέσα από αυτούς πολλοί άνθρωποι βρήκαν απασχόληση, είτε ως φωτογράφοι, είτε ως τελετάρχες, είτε ως μέρος του σκηνικού!

Πρέπει να σημειωθεί ότι αυτοί οι γάμοι πάντοτε προσελκύουν ολόκληρη την οικογένεια του ζεύγους και με τον τρόπο αυτό δίδεται ένα επιπλέον κίνητρο προς διάφορα, συγγενικά ως προς το ζευγάρι, πρόσωπα να εντάξουν τη Ρόδο στο πρόγραμμα των διακοπών τους.

Παρόμοιες τελετές εγίνοντο επί χρόνια στην πόλη της Ρόδου με τη διαφορά πως οι «νεόνυμφοι» ήταν Ιάπωνες. Οι τελετές αυτές γινόντουσαν στο Δημαρχείο και αργότερα στη Ροδιακή Επαυλη. Με το πέρασμα των χρόνων οι γάμοι ελαχιστοποιήθηκαν και σήμερα γίνονται ελάχιστοι. Η αναβίωση του εθίμου από τη Λίνδο ίσως να αποτελέσει την αφορμή για να ξεκινήσει ξανά σε ολόκληρο το νησί αυτό το τελετουργικό.

Από σήμερα το Φαληράκι αλλάζει όψη

Κλείνουν οι πρώτες τουριστικές επιχειρήσεις

Στη Λίνδο οι Ιταλοί έδωσαν ώθηση στη νύχτα



Κλείνουν σήμερα οι πρώτες τουριστικές επιχειρήσεις στο Φαληράκι, έχοντας ολοκληρώσει με τον τρόπο αυτό τον κύκλο της φετινής τουριστικής σεζόν. Η τουριστική κίνηση έχει αρχίσει να περιορίζεται και αυτό είναι εμφανές στη συγκεκριμένη περιοχή, όπως και στη Λίνδο.

Ειδικότερα, ευχαριστημένοι από το πλήθος του κόσμου είναι οι επιχειρηματίες που δραστηριοποιούνται στο Φαληράκι, αλλά και στη Λίνδο, ωστόσο, δηλώνουν απογοητευμένοι από τα έσοδα που είχαν από τις επιχειρήσεις νυχτερινών κέντρων διασκέδασης. Σύμφωνα με τις περιγραφές που έγιναν προς τη Δράση «μόνο οι Ιταλοί τουρίστες ήταν εκείνοι που μπόρεσαν να δώσουν μια καλή ώθηση στις επιχειρήσεις της νύχτας».

Από σήμερα μέχρι και το τέλος Οκτωβρίου θα κλείνουν σταδιακά μία προς μία οι τουριστικές επιχειρήσεις, καθώς το κόστος της ημερήσιας λειτουργίας τους είναι υψηλότερο από τα υπολογισμένα έσοδα. Μετά το πέρας του μηνός Οκτωβρίου οι επιχειρηματίες των δύο αυτών περιοχών, σε συνεργασία με το σύλλογο των ιδιοκτητών τουριστικών και εμπορικών επιχειρήσεων Νέας Αγοράς Ρόδου, Μεσαιωνικής Πόλης, Λίνδου, Φαληράκιου θα έχουν συνάντηση προκειμένου να κάνουν γενικό απολογισμό της σεζόν.

Σύμφωνα με πληροφορίες, θα τεθεί ως στόχος να ληφθούν ακόμα πιο δραστικά μέτρα για την πάταξη του κατευθυνομένου εμπορίου, όπως και θα επιχειρηθεί να προσδιοριστούν οι πολιτικές εκείνες που θα δώσουν κίνητρα προς τις εταιρείες κρουαζιέρας να διατηρούν τα σκάφη τους πιο πολλές ώρες στο λιμάνι της Ρόδου. «Εάν το καταφέρουμε αυτό θα δοθεί μια σημαντική τονωτική ένεση και στην αγορά της Λίνδου» δηλώθηκε χαρακτηριστικά προς τη Δράση. Σημειώνεται ότι σήμερα οι τουρίστες των κρουαζιερόπλοιων μεταβαίνουν στη Λίνδο μόνον για να ανηφορήσουν προς την Ακρόπολη και εν συνεχεία αποχωρούν αμέσως.

Σε ό,τι αφορά το Φαληράκι, οι επιχειρηματίες έχουν αρχίσει να κατανοούν πως είναι επιτακτικό να αναβαθμίσουν σημαντικά τα καταλύματα που διαθέτουν. Οι ίδιοι γνωρίζουν ότι θα ακολουθήσουν πολύ καλές τουριστικές σαιζόν και έτσι οφείλουν να είναι προετοιμασμένοι κατάλληλα ώστε να κερδίσουν θετικές εντυπώσεις και ταυτόχρονα πελάτες – τουρίστες που θα τους επισκεφθούν στα χρόνια που θα ακολουθήσουν.

Ο νέος Αναπτυξιακός Νόμος είναι μια χρυσή ευκαιρία για όλους ώστε να κάνουν μια γενναία δαπάνη και να διαμορφώσουν καταλύματα ποιότητας και καλών οικονομικών αποδόσεων.

GR
Grand Hotel



Ο τέλειος συνδυασμός ποιότητας και οικονομίας που τιμά και ανεβάζει τη Ρόδο









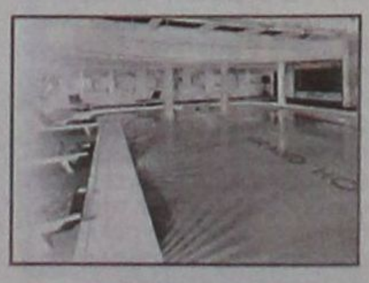

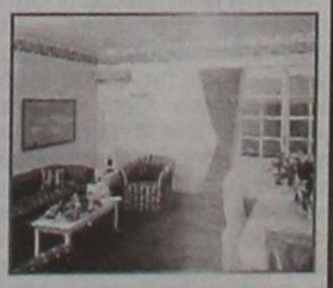

Οι μελέτες έδειξαν ότι οικονομικότερη λύση είναι η αγορά νέου κτιρίου

Ασύμφορη η μεταστέγαση του ΙΚΑ

Η διοίκηση του ιδρύματος μέσα στον Οκτώβριο θα πάρει την τελική απόφαση

Τον ερχόμενο μήνα όπως όλα δείχνουν θα κριθεί η υπόθεση της μετεγκατάστασης του ΙΚΑ Ρόδου στους χώρους του παλιού νοσοκομείου. Το θέμα θα απασχολήσει το διοικητικό συμβούλιο του Ιδρύματος Κοινωνικών Ασφαλίσεων, στη συνεδρίαση του που θα γίνει μέσα στον Οκτώβριο. Ωστόσο η λήψη της απόφασης δεν θα είναι εύκολη υπόθεση γιατί υπάρχουν ζητήματα που παραμένουν ακόμη ανοικτά.



Τα ζήτηματα αυτά άνοιξαν στη διάρκεια της συνεδρίασης του Τεχνικού Συμβουλίου του ΙΚΑ που έγινε πρόσφατα. Το πιο σοβαρό ζήτημα που έθεσαν τα μέλη του Τεχνικού Συμβουλίου, ήταν αυτό που έχει να κανει με το συνολικό κόστος του εγχειρήματος. Οι τεχνικοί δηλαδή εκτίμησαν πως το έργο της επισκευής του χώρου που προορίζεται για να στεγάσει τις υγειονομικές και διοικητικές υπηρεσίες του υποκαταστήματος θα κοστίσει το διπλάσιο από το ποσό που θα δοθεί για να αγοραστεί, ένα άλλο καινούργιο κτίριο.

Με μια πρώτη εκτίμηση που έχει γίνει πάντως προκύπτει πως το ΙΚΑ θα κληθεί να πληρώσει ποσό που θα ξεπεράσει κατά πολύ τα 10 εκατομμύρια ευρώ, για την αναδιαμόρφωση των χώρων που θα φιλοξενήσουν στις υγειονομικές και διοικητικές υπηρεσίες του υποκαταστήματος στο παλιό νοσοκομείο. Και θα πρέπει όπως υποστήριζεται να γίνουν μεγάλες παρεμβάσεις για να δημιουργηθούν οι χώροι του υποκατάστήματος, σύμφωνα με τις προδιαγραφές που ορίζει το ΙΚΑ. Αυτό είναι το κύριο ζήτημα που θέτει το Τεχνικό Συμβούλιο που γνωμοδότησε θετικά για το θέμα και παρέπεμψε την υπόθεση στο διοικητικό συμβούλιο του ΙΚΑ, που καλείται τώρα να λάβει και την τελική απόφαση. Σημειώνεται πως για τη μεταστέγαση του υποκαταστήματος στους χώρους του παλιού νοσοκομείου έχει αποφασίσει θετικά το υπουργείο Υγείας . Παράλληλα πριν από λίγο καιρό, δόθηκε και το πράσινο φως για την παραχώρηση χώρων στο παλιό νοσοκομείο στο ΙΚΑ για 20 χρόνια από δέκα ήταν μέχρι πρότινος. Η απόφαση αυτή έδωσε το ελεύθερο στις Τεχνικές Υπηρεσίες του Ιδρύματος Κοινωνικών Ασφαλίσεων να προχωρήσουν τις διαδικασίες και κυρίως τη σύνταξη των μελετών, που απαιτούνται για το έργο που πρέπει να γίνει στο παλιο νοσοκομείο. Για την ολοκλήρωση του έργου θα απαιτηθούν τρία με τέσσερα χρόνια . Από την άλλη πλευρά κρίνεται πως αν αγοραστεί ένα νέο κτίριο μεταστέγαση θα προχωρήσει πολύ πιο γρήγορα. Παράλληλα με το θέμα της μεταφοράς των υπηρεσιών του ΙΚΑ στους χώρους του παλιού νοσοκομείου, παραμένει ανοικτό και το ζήτημα της αξιοποίησης του παλαιού κτιρίου του ΙΚΑ που βρίσκεται στην πλατεία Φώκιαλη. Το κτίριο αυτό εγκαταλείφθηκε γιατί κρίθηκε πως είχε πρόβλημα στατικής επάρκειας και δεν μπορούσε να φιλοξενεί τις υπηρεσίες του υποκαταστήματος. Για την αξιοποίηση του κτιρίου αυτού έχουν γίνει πολλές συζητήσεις για την τύχη του συγκεκριμένου κτιρίου που βρίσκεται σε καλή θέση μέσα στην πόλη . Ωστόσο φαίνεται πως η διοίκηση του ΙΚΑ προσανατολίζεται στην πώληση του συγκεκριμένου κτιρίου. Ήδη για την αγορά του ακινήτου αυτού που είναι από τα πιο σημαντικά στο κέντρο της πολης έχουν εκδηλώσει ενδιαφέρον μεγάλες εταιρείας από την Αθήνα και τη Ρόδο.

Στο νησί μας έχει ήδη έρθει εκτιμητής που έκρινε πως η αξία του ακινήτου φθάνει το ένα δισεκατομμύριο δραχμές. Ωστόσο μέχρι τώρα δεν κινήθηκαν οι διαδικασίες για την πώληση του κτιρίου καθώς εκκρεμούσε το θέμα της μεταστέγασης του υποκαταστήματος του ΙΚΑ. Εξετάστηκε ακόμη και το ενδεχόμενο κάποιες από τις υπηρεσίες του υποκαταστήματος να μεταφέρονταν στο παλιό κτίριο με την προυπόθεση ότι θα γίνονταν οι αναγκαίες παρεμβάσεις για την αντιμετώπιση του προβλήματος της στατικής επάρκειας.

Της
Μαρίας Χονδρογιάννη
xondrogianni@yahoo.gr

Από ψιλό κόσκινο οι επιδοτήσεις

Ελεγκτές βρίσκονται ήδη στση Ρόδο ενώ αναμένονται και άλλοι από τις Βρυξέλες

Κατά τους τελευταίους μήνες του έτους υπολογίζεται πως θα ξεκινήσει η καταβολή των κοινοτικών επιδοτήσεων των αγροτών της περιοχής μας, που γίνεται πλέον με βάση τη νέα ΚΑΠ. Υπολογίζεται πως συνολικά και

μέχρι το 2013 θα εισρέουν στη χώρα 2,5 δισεκατομμύρια ευρώ ετησίως

Των πληρωμών όμως προηγούνται εξονυχιστικοί έλεγχοι που ξεκίνησαν ήδη από τον ΟΠΕΚΕΠΕ για να διαπιστωθεί αν τα στοιχεία που έχουν δηλώσει οι αγρότες και οι κτηνοτρόφοι, κατά την ενεργοποίηση των ατομικών τους δικαιωμάτων είναι αληθή. Έχει ήδη ανακοινωθεί πως θα γίνουν 800 έλεγχοι από τα κλιμάκια του ΟΠΕΚΕΠΕ που έπιασαν δουλειά στα χωριά της Ρόδου σε συνεργασία με τα αρμόδια στελέχη της νομαρχιακής αυτοδιοίκησης.

Θα ακολουθήσει κλιμάκιο ελεγκτών που θα έρθει στις 6 Οκτωβρίου στη Ρόδο από την Ευρωπαϊκή Ένωση. Το κλιμάκιο θα απαρτίζεται από μέλη της αρμόδιας Ευρωπαϊκής Επιτροπής και θα ελέγξει αν εφαρμόζεται στην περιοχή μας η νομοθεσία που διέπει πλέον τις ενισχύσεις προς τους αγρότες και τους κτηνοτρόφους. Στην περίπτωση που διαπιστωθούν παρατυπίες τα πρόστιμα όπως τονίστηκε θα βαρύνουν τη χώρα και όχι τους ίδιους τους αγρότες. Οι ελεγκτές προσπαθούν να ελέγξουν αν τα υπό επιδότηση στρέμματα που δήλωσαν, ανταποκρίνονται στην πραγματικότητα αν είναι καλλιεργήσιμες οι εκτάσεις που δηλώθηκαν και πολλά άλλα. Από εξονυχιστικούς ελέγχους, θα περάσουν και οι κτηνοτρόφοι του νησιού μας που δικαιούνται κοινοτικών επιδοτήσεων.

Από την άλλη πλευρά οι καταστάσεις με τα στοιχεία και τα ατομικά δικαιώματα των αγροτών έχουν ήδη σταλεί στο αρμόδιο υπουργείο. Μετά την επεξεργασία των στοιχείων οι αρμόδιες υπηρεσίες του υπουργείου θα ασχοληθούν και με τα υπόλοιπα των δικαιωμάτων που θα δοθούν στους αγρότες που δεν μπορεσαν να προχωρήσουν τις σχετικές διαδικασίες. Μετά την ολοκλήρωση και αυτής της διαδικασίας θα ξεκινήσει η καταβολή των επιδοτήσεων. "Οπως δηλώθηκε τα χρήματα που δικαιούτε ο κάθε αγρότης με βάση τα στοιχεία που υπέβαλλε θα καταβάλλονται μέσω τραπέζης αφού παρακρατείται ένα μικρό ποσό.

ΤΑ ΔΙΚΑΙΩΜΑΤΑ ΤΩΝ ΑΓΡΟΤΩΝ

Τα δικαιώματα των αγροτών προσδιορίζονται από το μέσο όρο των ενισχύσεων που έλαβε κάθε δικαιούχος , κατά την περίοδο αναφοράς 2000 - 2002 (για την ελαιοκαλλιέργεια 1999-2002). Κατά τη διάρκεια υπολογισμού των ατομικών δικαιωμάτων, ο ΟΠΕΚΕΠΕ (οργανισμός πληρωμών των κοινοτικών ενισχύσεων) συνέταξε και απέστειλε από τον Αύγουστο του 2005 στις συνεταιριστικές οργανώσεις και στους αγρότες της χώρας πίνακες των «προσωρινών δικαιωμάτων». Κατ αυτόν τον τρόπο ενημερώθηκαν οι 1.100.000 παραγωγοί για τις ενισχύσεις που δικαιούνται. Διαπιστώθηκε τότε σωρεία λαθών, τυπικού αλλά κυρίως ουσιαστικού χαρακτήρα, με αποτέλεσμα να υποβληθούν 330.000 ενστάσεις, με καταβολή προμήθειας, δηλαδή με οικονομική επιβάρυνση των αγροτών. Στη συνέχεια έγινε η επαλήθευση και διόρθωση των λαθών που διαπιστώθηκαν από το δυναμικό της Ενωσης Αγροτικών Συνεταιρισμών Δωδεκανήσου.

Η ΕΛΑΙΟΠΑΡΑΓΩΓΗ

Δεν θα ξεπεράσει τους 4500 τόνους και φέτος η παραγωγή ελαιολάδου στη Ρόδο και τα υπόλοιπα νησιά της Δωδεκανήσου . Αυτό προκύπτει από τα στοιχεία που υπάρχουν στην Ένωση Αγροτικών Συνεταιρισμών Δωδεκανήσου για την παραγωγή λαδιού της περιοχής μας. Σχετικά μικρή ήταν όμως η παραγωγή λαδιού και πέρσι αφού έφθασε τους 4,3 τόνους. Μέχρι και πριν από δύο τρία χρόνια η παραγωγή, έφθασε τους 7000 τόνους το χρόνο. Η αιτία για τη μείωση της παραγωγής του ελαιολάδου είναι όπως λέγεται η ξηρασία και το έντομο ρυγχίτης. Παρά τις προσπάθειες που έχουν γίνει είναι αδύνατο να σταματήσει η επέλαση του ρυγχίτη από τους ελαιώνες. Το συγκεκριμένο έντομο επιτίθεται στα δέντρα ακόμη και την περίοδο της ανθοφορίας πολλαπλασιάζεται και προσβάλει στη συνέχεια τους καρπούς.



ΟΛΥΜΠΟΣ ΚΑΡΠΑΘΟΥ: Προς ποιά κατεύθυνση; Προς το μέλλον ή προς το παρελθόν;

Να κάνουν την ορθή και καλύτερη επιλογή στις ερχόμενες εκλογές, καλεί τους Ολυμπίτες Καρπάθου ο κ. Μ. Μπαλασκάς, κάνοντας παράλληλα ειδική αναφορά στον αείμνηστο Μιχάλη Πρωτόπαπα, αλλά και στο σημερινό Κοινοτάρχη Νίκο Κανάκη που φρόντισαν να πάει η Κοινότητα Ολύμπου πιο μπροστά και να διεκδισήσει τα δίκαια αυτήματά της.

Αναφέρει συγκεκριμένα στην ανοικτή επιστολή του:

Ο αείμνηστος Μιχ. Πρωτόπαπας με εξυπνάδα, μεθοδικότητα, πολιτική μαεστρία και δύναμη ψυχής κατάφερε πριν από 7 χρόνια να εξαιρεθεί η Όλυμπος από το Νόμο Καποδίστρια και να παραμείνει η μοναδική κοινότητα στη Δωδ/σο.

Χάρη στην απόφαση αυτή η Κοινότητα Ολύμπου διατήρησε την αυτονομία της και κατάφερε να διεκδικήσει αποτελεσματικά τα δίκαια αιτήματα του τόπου μας. Ολοκλήρωση του λιμανιού στο Διαφάνι, αντιπλημμυρικό στο Διαφάνι, Αποτύπωση του οικισμού, Ύδρευση και Αποχέτευση, Μέτρα για τη διατήρηση του παραδοσιακού οικισμού της Ολύμπου, μελέτη και έγκριση χρηματοδότησης του μεγαλύτερου οδικού έργου που υλοποιείται σήμερα στη Δωδ/σο τον δρόμο ΟΛΥΜΠΟΥ-ΣΠΟΩΝ.

Ξεκίνησε παράλληλα τις διαδικασίες μελέτης ανάπλασης του οικισμού της Ολύμπου, έργο που δυστυχώς παραμένει στάσιμο μέχρι σήμερα παρά τη ρητή δέσμευση του σημερινού πρωθυπουργού προ διετίας, ότι θα προχωρήσει.

Μια πολιτική με όραμα, με ξεκάθαρους στόχους, με προτεραιότητες και με τη συμπαράσταση όλων των παραγόντων της Δωδ/σου.

Ο αείμνηστος Μιχ. Πρωτόπαπας με τον χαρακτήρα του, τις προσωπικές του σχέσεις, την υπομονή και την εν γένει στάση του κατάφερε να ανοίξουν διάπλατα οι πόρτες της Νομαρχίας και των Υπουργείων και να εισρεύσουν πολλά εκατομμύρια ευρώ στον τόπο μας, οφειλόμενα από το ελληνικό κράτος τα τελευταία 50 χρόνια στην ξεχασμένη Όλυμπο.

Κατάφερε να βάλει τον πήχη ψηλά και να στείλει την εξωστρέφεια της Ολύμπου στο ζενίθ της ιστορίας της.

Σ'όλη αυτή την εντυπωσιακή πανθομολογουμένως διαδρομή είχε να αντιμετωπίσει μόνο ένα πρόβλημα. Την εσωστρέφεια της αντιπολίτευσης από συγκεκριμένα πρόσωπα είτε αυτά ήταν στον συνδυασμό του είτε ήταν δημοκρατικά εκλεγμένα με διαφορετική από τη δική του παράταξη.

Όλοι γνωρίζουμε ότι το καλό του τόπου είναι ΕΝΑ. Έγιναν πολλές προσπάθειες για ενιαίο ψηφοδέλτιο, γιατί ενιαίο είναι το συμφέρον της Ολύμπου. Όλες οι πρωτοβουλίες μετά την αποχώρησή του από τα κοινά για ενιαίο ψηφοδέλτιο προσέκρουσαν στις φιλοδοξίες της γνωστής σε όλους μας πολιτικής ομάδας της «Μακρυμύτας».

Η πρωτοβουλία του σημερινού προέδρου Νίκου Κανάκη, η πρωτοβουλία του εξαιρετικού συμπατριώτη μας Γιάννη Τσέρκη, η πρωτοβουλία του Βασίλη

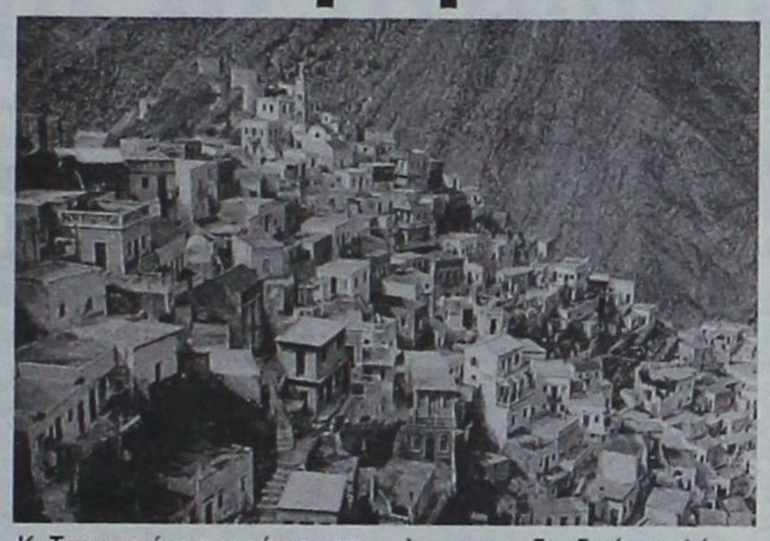

Κ. Τσαμπανάκη προσέκρουσαν σε ένα τείχος φιλοδοξιών και πεισματικής άρνησης, για συνεργασία όλων των πλευρών.

Πολλές φορές έχω υποστηρίξει ότι ο πρόεδρος της κοινότητας Ολύμπου θα πρέπει να αποφανεύει προς τα έξω την Όλυμπο και θα πρέπει να έχει τα κατάλληλα προσόντα προς τούτο.

Για να δούμε τους δήμους που μας περιβάλλουν:

Δήμος Καρπάθου, Δήμος Κάσου, Δήμος Χάλκης, Δήμος Νότιας Ρόδου, Δήμος Πεταλούδων, Δήμος Νισύρου, Δήμος Σύμης, Δήμος Καστελλορίζου, Δήμος Λειψών, Δήμος Πάτμου, Δήμος Τήλου και τόσοι άλλοι.

Βρίσκονται σε αυτούς επικεφαλής άνθρωποι τεχνοκράτες, εξαιρετικοί επιστήμονες (μηχανικοί, δικηγόροι, γιατροί, οικονομολόγοι) με ενημέρωση και γνώση για τα Εθνικά και Κοινοτικά προγράμματα, ικανοί να εξασφαλίζουν κάθε χρόνο υπερτριπλάσιους πόρους για την ανάπτυξη των περιοχών τους, από τον ετήσιο προϋπολογισμό που διαχειρίζονται.

Άνθρωποι που «στέκονται» με ίσους όρους δίπλα στον νομάρχη, τον περιφερειάρχη και τους εκάστοτε υπουργούς, προβάλλοντας και διεκδικώντας λύσεις των προβλημάτων των περιοχών τους.

Ο αείμνηστος Μχ. Πρωτόπαπας χωρίς να διαθέτει τα τυπικά προσόντα των προαναφερθέντων, ξεπέρασε τον εαυτό του και τους συναδέλφους του και έβαλε τον πήχη ψηλά για να στέκεται η Όλυμπος αποφανεμένη και υπερήφανη, δίπλα τους. Κυριολεκτικά άνοιξε διάπλατα τις πόρτες της Ολύμπου στο μέλλον και αυτό το δρόμο της εξωστρέφειας πρέπει να τον ακολουθήσουμε και τώρα και στο μέλλον.

Μου έλεγε χαρακτηριστικά βουλευτής μας προ εβδομάδος: « θα πρέπει να κάνετε και θα παρεβρεθώ, πολιτικό μνημόσυνο στον ΜΙΧΑΛΗ για να αποδείξουμε στους νεώτερους το μεράκι, την πολιτική του διορατικότητα και την αγάπη του για τον τόπο σας». Νομίζω πως του το οφείλουμε.

Με αφετηρία τις πραπάνω σκέψεις παρά τη θλίψη στη μνήμη του υπερβαίνοντας το πένθος μου, προσκαλώ όλους τους συμπατριώτες μας και αυτούς που βρίσκονται στη Ρόδο και την Αθήνα και με την αγάπη τους δίνουν ανάσες ζωής στον τόπο μας, αλλά προπάντων τους μόνιμους κατοίκους της κοινότητάς μας νέους και γέρους να αναδείξουμε εκπροσώπους επαρκείς για να συνεχίσει η Όλυμπος να ταξιδεύει στο αύριο, να διατηρήσουμε την αγάπη, την ενότητα και την ομόνοια, να διατηρήσουμε την Όλυμπο ψηλά και σε καμία περίπτωση να μην την αφήσουμε να οδεύσει προς το παρελθόν σε εγωϊστικούς και εμπαθείς ατραπούς.

Οι άνθρωποι που ανέδειξαν την «ασκελλαρία» σαν πρόβλημα και όχι τον δρόμο στην Αυλώνα σαν κατάκτηση, οι άνθρωποι που βρίζουν και φωνάζουν στις συνεδριάσεις του κοινοτικού συμβουλίου, οι άνθρωποι που συνεδριάζουν εξωθεσμικά στη Μακρυμύτα όχι για να κάνουν προτάσεις ως οφείλουν, αλλά για να καταγγέλλουν ανώνυμα, τηλεφωνικά, και να παρακωλύουν κάθε αναπτυξιακή προσπάθεια πρέπει να καταψηφιστούν. Η ίδια πολιτική ομάδα ήταν αυτή που έδωσε γραμμή για να καταψηφιστεί ο αείμνηστος Μιχάλης Πρωτόπαπας από το χωριό του, στις προηγούμενες Νομαρχιακές εκλογές, επειδή δεν της συμπαραστάθηκε εκλογικά.

Ποιον έβλαψε για παράδειγμα ο δρόμος προς το ΝΑΚΡΟΣ;

Καταγγελίες, αναφορές, εμπόδια, απελές, γιατί άραγε;

Αυτές τις πρακτικές με πολλά παραδείγματα μπορούμε να τις τεκμηριώσουμε, αλλά είναι περιττό γιατί είναι γνωστές στην κοινωνία της Ολύμπου.

Στόχος αυτών των πρακτικών είναι ένας. Να «εκθέσουμε» τον εκάστοτε πρόεδρο ή Μιχάλης Πρωτόπαπας λέγεται ή Νίκος Κανάκης λέγεται προκειμένου να καταλάβουμε την εξουσία για την εξουσία.

Χωρίς πρόγραμμα, χωρίς όραμα, με ανεπάρκεια και ρεβανσισμό ο τόπος δεν μπορεί να συνεχίσει προς το μέλλον. ***Ο σημερινός πρόεδρος δεν είναι ίσως ο τέλειος αλλά είναι παρασάγκας καλύτερη πρόταση και αυτός και το ψηφοδέλτιό του. Για τον επικεφαλής της μειοψηφίας έχω υποστηρίξει δημόσια πολλές φορές ότι για δεύτερος είναι πολύ καλός αλλά για πρώτος δεν κάνει. Επιπλέον ο στενός πυρήνας της Μακρυμύτας που τον στηρίζει μάλλον του αφαιρεί παρά του προσθέτει αξία και μαζί του έχει χάσει 2 εκλογικές αναμετρήσεις.***

Ο νεός κώδικας προβλέπει σύνθεση κοινοτικού συμβουλίου 5 της συμπολίτευσης, 4 της αντιπολίτευσης, πράγμα που σημαίνει ***συναινέσεις, συναινέσεις, συναινέσεις.***

Έχουμε ανάγκη μαρτυριών για τη στείρα αντιπολίτευση των τελευταίων 12 χρόνων; Βρίζοντας μπορεί κανείς να συνεργασθεί για το καλό του χωριού μας;

Επιτέλους στον τόπο μας δεν περισσεύει κανείς. Όλους, μας έχει ανάγκη.

Επειδή το μέλλον ανήκει στα παιδιά μας ας εκλέξουμε την ομάδα που και δοκιμασμένους ανθρώπους έχει στους κόλπους της ***και την ενότητα θα υπηρετήσει*** και την αντιπολίτευση θα φέρει πιο κοντά στον κοινό στόχο. Μια Όλυμπο καλύτερη, περήφανη αναπτυσσόμενη που ο εκπρόσωπός της δεν θα θαμπώνεται από την ομορφιά της, αλλά θα τη δανείζεται και θα μεταλαμπαδεύει το φως της, με την επάρκειά του.

Τις σκέψεις και τις ανησυχίες αυτές τις μοιράστηκα με πολλούς από τους χωριανούς μας της Ρόδου και του χωριού μας. ***Η αγάπη μου για τον τόπο μας ειναι η αφετηρια των σκέψεων μου και όχι τα πρόσωπα.***

Ας επιλέξουμε αυτούς που μπορούν να πάνε τον τόπο πιο μπροστά και ας απομονώσουμε αυτούς που με την πρακτική τους υιοθετούν την άρνηση, τον διχασμό, το μίσος, την αλλαζονεία και την επιμονή για εξουσία ντε και καλά.

ΥΓ. Οποιαδήποτε ομοιότητα με πρόσωπα και συμπεριφορές είναι εντελώς συμπτωματική.

ΑΝΑΚΟΙΝΩΣΗ

ΣΤΕΡΓΕΝΑΚΗ ΑΝΤΙΓΟΝΗ
ΛΟΓΙΣΤΙΚΟ-ΦΟΡΟΤΕΧΝΙΚΟ ΓΡΑΦΕΙΟ
ΤΗΛ. 2241034625 FAX. 22410-39094

Ανακοινώνουμε στους σεβαστούς πελάτες του γραφείου μας καθώς και στον επιχειρηματικό κόσμο της Ρόδου, ότι το γραφείο μας, εντός των προσεχών ημερών μεταφέρεται σε νέες εγκαταστάσεις στην οδό Κωνσταντινίδη 19 (πλησίον Ξενοδοχείου Lomeniz) στην πόλη της Ρόδου, πλήρως εξοπλισμένο, με χώρους κατάλληλα διαμορφωμένους για την ποιοτική εξυπηρέτηση των πελατών μας, πλαισιωμένο από έμπειρους συνεργάτες, Οικονομολόγους - Λογιστές - Φοροτέχνες - Μελετητές - Συμβούλους.

Η μακροχρόνια εμπειρία μας, η κατανόηση των αναγκών και απαιτήσεων των πελατών μας και η βαθιά γνώση της αγοράς της Ρόδου μας ώθησαν στη μετεγκατάσταση σε νέες σύγχρονες εγκαταστάσεις και στην προσθήκη νέων υπηρεσιών πέρα από τις ήδη υπάρχουσες (Οργάνωση και επιτήρηση μηχανογραφημένου λογιστηρίου, Τήρηση βιβλίων όλων των κατηγοριών του ΚΒΣ, Φορολογικά - Φοροτεχνικά, Μελέτες Συγχωνεύσεων - Απορροφήσεων και Μετατροπών ατομικών επιχειρήσεων και εταιρειών).

Οι νέες υπηρεσίες που θα προσφέρονται από το γραφείο μας είναι:

- Μελέτες Επενδυτικών Σχεδίων / Οικονομοτεχνικές Μελέτες για ένταξη σε επιδοτούμενα επενδυτικά προγράμματα
- Μελέτες Σκοπιμότητας, Βιωσιμότητας, Επιχειρηματικά Πλάνα
- Συμβουλευτικές Υπηρεσίες
- Οργάνωση και Εφαρμογή Συστημάτων Ποιότητας (κατά ISO 9000) και εφαρμογή Μοντέλων Επιχειρηματικής Αριστείας (EFQM).

Συνεργάτες του γραφείου μας είναι:

1. Στεργενάκης Μιχάλης: Οικονομολόγος - Λογιστής - Φοροτέχνης - Σύμβουλος Επιχειρήσεων
Πτυχιούχος ΑΣΟΕΕ - Τμήμα: Διοίκησης Επιχειρήσεων

2. Στεργενάκης Δημήτρης: Οικονομολόγος - Λογιστής - Φοροτέχνης - Σύμβουλος Επιχειρήσεων
Πτυχιούχος Παν. Μακεδονίας - Τμήμα: Λογιστικής & Χρηματοοικονομικής

3. Στεργενάκη Σεβαστή: Οικονομολόγος - Λογιστής - Φοροτέχνης - Σύμβουλος Επιχειρήσεων, Σύμβουλος Ποιότητας
Πτυχιούχος Παν. Μακεδονίας - Τμήμα: Λογιστικής & Χρηματοοικονομικής Κάτοχος Μεταπτυχιακού Διπλώματος στη Διοίκηση Επιχειρήσεων & Διοίκηση Ολικής Ποιότητας (MBA-TQM)

Ηρθε το Νέο TOYOTA RAV4



Σας περιμένει να το γνωρίσετε μ' ένα TEST DRIVE!

ΞΕΝΑΚΗΣ α.ε.β.ε.
Εξουσιοδοτημένος έμπορος και after sales
TOYOTA στα Δωδεκάνησα
10ο χλμ. Ρόδου - Λίνδου
Τηλ: 22410 86690

TOYOTA

Επιμένουν οι δάσκαλοι για 3η εβδομάδα 48ωρη απεργία και από τους καθηγητές

Συνεχίζεται η αναταραχή στην Παιδεία

Λειτουργούν πολλά σχολεία, μεγάλο το οικονομικό κόστος για τους απεργούς

Μετά τους δασκάλους δυναμικές απεργιακές κινητοποιήσεις και καταλήψεις ξεκινούν πλέον και οι καθηγητές που αντιδρούν έντονα στην πολιτική που ακολουθεί το υπουργείο Παιδείας. Όπως έγινε γνωστό έχει προγραμματιστεί 48ωρη απεργία για σήμερα και αύριο.

Πριν λίγες ημέρες δάσκαλοι και καθηγητές «επέστρεψαν» στην υπουργό Παιδείας τις «γενναίες» αυξήσεις των 17,5 ευρώ αλλά και τους χαρακτηρισμούς «περί ανέντιμης κατάστασης» για την οποία μίλησε η Μαριέττα Γιαννάκου, αναφερόμενη στις κινητοποιήσεις των δασκάλων, λέγοντας χαρακτηριστικά «πώς ν' αντιδράσει ένας έντιμος άνθρωπος σε μια ανέντιμη κατάσταση;».

Οι απανωτοί απαξιωτικοί χαρακτηρισμοί της υπουργού προς τον κόσμο της εκπαίδευσης κάθε φορά που διεκδικούν κάτι έχουν εξοργίσει δασκάλους και καθηγητές, οι οποίοι τώρα εμφανίζονται αποφασισμένοι να τραβήξουν την κατάσταση στα άκρα. Ωστόσο στην περιοχή μας είναι πολλά τα στοιχεία της πρωτοβάθμιας και της δευτεροβάθμιας εκπαίδευσης που λειτουργούν. Οι εκπαιδευτικοί δεν μετέχουν στις κινητοποιήσεις γιατί θεωρούν πως θα έχουν μεγάλες απώλειες στους μισθούς και προβλήματα με την ασφαλιστική τους κάλυψη.



Οι καθηγητές διεκδικούν ειδικότερα:

- Ουσιαστικές αυξήσεις στους βασικούς μισθούς ώστε οι συνολικές αποδοχές να φθάνουν στο ποσό των 1400 ευρώ καθαρά στο νεοδιόριστο.
- Όχι στη σύνδεση μισθού με την αποδοτικότητα παραγωγικότητα . Ακώλυτη μισθολογική εξέλιξη
- Τιμαριθμοποίηση φορολογικής κλίμακας με αφορολόγητο όριο τις ετήσιες αποδοχές του εισαγωγικού μισθολογικού κλιμακίου.
- Πλήρης σύνταξη στα 30 χρόνια χωρίς όριο ηλικίας με υπολογισμό της στο 80% του συνόλου των αποδοχών κατά το μήνα αποχώρησης.
- Κατάργηση ολόκληρου του ισχύοντος αντισφαλιστικού πλαισίουκαι ειδικότερα την κατάργηση των διαχωριστικών γραμμών σε ότι αφορά στα όρια ηλικίας για τους διορισθέντες πριν και μετά το 1983 πριν και μετά το 1993.
- Κατάργηση της διάταξης που απαγορεύει τη συνταξιοδότηση των εκπαιδευτικών κατά τη διάρκεια της σχολικής χρονιάς.
- Η στρατιωτική θητεία να αναγνωρίζεται αυτοδίκαια ως χρόνος υπηρεσίας τόσο για τη κύρια σύνταξη και για όσους θεμελιώνουν συνταξιοδοτικό δικαίωμα μετά τις 31/12/97 όσο και για τα υπόλοιπα ταμεία.
- Ελεύθερες και γνήσιες συλλογικές διαπραγματεύσεις εργασίας σε όλα τα επίπεδα. Κατοχύρωση για τους καθηγητές του δικαιώματος των ουσιαστικών συλλογικών συμβάσεων εφ όλης της ύλης.
- Παιδαγωγική ελευθερία και δημοκρατία στο σχολείο με κατάργηση ολόκληρου του νομοθετικού πλαισίου με το οποίο επιχειρείται η συμμόρφωση –χειραγώγηση του εκπαιδευτικού.
- Κατάργηση του καθηκοντολογίου και του νομοθετικού πλαισίου για την αξιολόγηση .
- Όχι στην αξιολόγηση χειραγώγηση των εκπαιδευτικών .
- Σταθερή και μόνιμη εργασία στην εκπαίδευση. Διορισμοί σύμφωνα με τις πραγματικές εκπαιδευτικές ανάγκες.
- Κατάργηση του θεσμού του ωρομισθίου αλλά κα και του αναπληρωτή . Στο ενδιάμεσο διάστημα πλήρη ασφαλιστικά και συνταξιοδοτικά δικαιώματα και 12μηνη σύμβαση εργασίας για τους αναπληρωτές.
- Άμεση μονιμοποίηση όλων των αναπληρωτών που καλύπτουν πάγιες και διαρκείς ανάγκες.
- Επιμόρφωση των καθηγητών με τη συνεργασία των ΑΕΙ με δημοκρατική οργάνωση και ενεργό συμμετοχή των επιμορφούμενων.
- Αύξηση δημοσίων δαπανών για την Παιδεία στο 5% του ΑΕΠ τουλάχιστον.
- Άμεση καθιέρωση της 12χρονης υποχρεωτικής εκπαίδευσης με προοπτική το ενιαίο 12χρονο σχολείο.
- Ελεύθερη πρόσβαση στην Τριτοβάθμια εκπαίδευση . Στο μεταβατικό χρονικό διάστημα η πρόσβαση στην Τριτοβάθμια Εκπαίδευση να γίνεται μετά την αποφοίτηση από το λύκειο με πανελλαδικές εξετάσεις και σε περιορισμένο αριθμό μαθημάτων .
- Κατάργηση του νόμου 3475/06 για την Τεχνική Εκπαίδευση.
- Καμία κατάργηση σχολικής μονάδας στην ΤΕΕ. Εγγραφές μαθητών στην Α τάξη τώρα σε όλες τις σχολικές μονάδες της ΤΕΕ. Κατάργηση της διάταξης του νόμου που απαγορεύει στους αποφοίτους λυκείων να εγγράφονται στο ΕΠΑΛ για απόκτηση ειδικότητας . Διασφάλιση της μονιμης εργασιακής σχέσης για όλους τους εκπαιδευτικούς της ΤΕΕ.
- Δημιουργία δημοσίου δωρεάν μεταλυκειακού έτους ειδίκευσης με την ευθύνη της Ββαθμιας εκπαίδευσης με παράλληλη κατάργηση των ΙΕΚ ΚΕΚ και λοιπών δομών κατάρτισης που προωθούν την κατακερματισμένη γνώση και την απασχολισιμότητα.
- Αμεση κατάρτιση ψήφιση και εφαρμογή νέου νόμου που θα διασφαλίζει την αντικειμενική και αξιοκρατική επιλογή των στελεχών της εκπαίδευσης και κατάργηση του σχετικού νόμου που ψηφίστηκε πρόσφατα.
- 25 μαθητές ανά τμήμα και 10 μαθητές στα εργαστήρια.
- Άμεση κατάργηση του μέτρου της βαθμολογικής βάσης του 10 ως προαπαιτούμενο για την εισαγωγή στην τριτοβάθμια εκπαίδευση που αποκλείει έτσι από την Τριτοβάθμια εκπαίδευση που
- Να αποσυρθεί άμεσα το σχέδιο νομου – πλαισίου για τα ΑΕΙ .
- "Όχι στην αντιδραστική αναθεώρηση του συντάγματος

Από την άλλη πλευρά οι δάσκαλοι πριν λίγες ημέρες αποφάσισαν να συνεχίσουν τις απεργιακές τους κινητοποιήσεις για τρίτη εβδομάδα.

Αναλυτικά οι δάσκαλοι διεκδικούν :

- Χρηματοδότησης της εκπαδευσης στο 5% του ΑΕΠ ή στο 15% του κρατικού προυπολογισμού
- Ποσό της τάξεως των 1400 ευρώ στο νεοδιόριστο
- Δίχρονη υποχρεωτική προσχολική αγωγή
- Ενσωμάτωση όλων των επιδομάτων στο βασικό μισθό
- Καμία σύνδεση μισθού απόδοσης
- Γνήσιες σχολικές συμβάσεις εργασίας
- "Όχι στην εικονική αποσπασματική επιμόρφωση
- Ενιαία 12χρονη υποχρεωτική εκπαίδευση
- Όχι στην ιδιωτικοποίηση –εμπορευματικοποίηση της εκπαίδευσης
- "Όχι στην αναθεώρηση του άρθρου 16 του Συντάγματος
- "Όχι στην αναθεώρηση που καταργεί τη μονιμότητα και ακυρώνει τη δυνατότητα δικαστικών μισθολογικων διεκδικήσεων
- Αμεση κάλυψη όλων των κενών με μαζικούς διορισμούς
- Αύξηση της οργανικότητας των σχολείων με βάση το 1:20 στα δημοτικά και 1:15 στα Νηπιαγωγεία .

Ασφαλιστικά

- Πλήρη σύνταξη των εκπαιδευτικών στα 30 χρόνια υπηρεσίας
- Κύρια σύνταξη στο 80% του καταληκτικού μισθού
- Κατάργηση της διάταξης για εξαγορά της στρατιωτικής θητείας
- Κατάργηση όλων των αντιασφαλιστικών νόμος της τελευταίας 15ετίας
- Διασφάλιση των εργασιακών σχέσεων
- Κατάργηση των ωρομισθίας. Να συσταθούν νέες οργανικές θέσεις για κάθε αναγκαίο εκπαιδευτικό έργο στα σχολεία για να καλυφθούν με μαζικούς διορισμούς
- Να μειωθεί το διδακτικό ωράριο στα επίπεδα της Δευτεροβάθμιας.
- Παιδαγωγική ελευθερία και δημοκρατία στο σχολείο.
- Ενίσχυση του ρόλου του συλλόγου διδασκόντων . Κατάργηση του καθηκοντολογίου
- Κατάργηση της υπουργικής απόφασης για την υποχρεωτική εφαρμογή της ευέλικτης ζώνης
- Όχι στην αξιολόγηση χειραγώγηση .
- "Όχι στην αξιολόγηση καταγοριοποίηση των σχολείων
- Κατάργηση του θεσμικού πλαισίου της αξιολόγησης χειραγώγησης.

Ξενάκης μεταχειρισμένα

10ο χλμ. Ρόδου - Λίνδου, τηλ. 2241086690 (εσωτερικό 120)

- MERCEDES ML270, 2700cc, μοντ. 2002 μαύρο. ΠΕΤΡΕΛΑΙΟ.
αερόσακοι οδηγού-συνοδηγού, πλευρικοί αερόσακοι, αερόσακοι κεφαλης, κλιματισμός ABS, BAS, ESP, navi, δερμάτινο σαλόνι, ηλιοροφή, ηλ. καθίσματα, ηλ.καθρέπτες, ζάντες αλουμινίου, τηλέφωνο, υδρ. τιμόνι, ηλ.παραθ., κεντρ.κλειδ., ηχοσύστημα

- AUDI A6 2400cc 177 HP, μοντ. 2004 ασημί
αερόσακοι οδηγού-συνοδηγού, πλευρικοί αερόσακοι, αερόσακοι κεφαλής, αυτόματος κλιματισμός ABS με BAS, ESP με ASR, trip computer, MIMI FULL, δερμάτινο σαλόνι, φώτα xenon, ζάντες αλουμινίου,αισθητήρας παρκαρίσματος - βροχής - φωτισμού, υδρ. τιμόνι, ηλ. παραθ. κεντρ. κλειδ. ηχοσύστημα

-MITSUBISHI PAJERO SPORT, 3000cc, 177HP, μοντ. 2003, αυτόματο.
αερόσακοι, κλιματισμός, ABS, δερμάτινο σαλόνι, ηλιοροφή, ηλ. καθρέπτης ζάντες αλουμινίου, φιμέ τζάμια , σκαλοπάτια, υδρ. τιμόνι, ηλ. παραθ., κεντρ. κλειδ., ηχοσύστημα

- AUDI TT 1800cc, TURBO QUATRO 265 hp, μοντ. 2000, ασημί
αερόσακοι οδηγού - συνοδηγού, πλευρικοί αερόσακοι, αερόσακοι κεφαλής, αυτόματος κλιματισμός, ABS με BAS, ESP με ASR, trip computer, δερμάτινο σαλόνι, ζάντες αλουμινίου, υδρ. τιμόνι, ηλ. παραθ., κεντρ. κλειδ., προβ. ομίχλης, συναγερμός, ηχοσύστημα

- VW GOLF GT 170HP, μοντ. 2006, μαύρο.
αερόσακοι οδηγού-συνοδηγού, πλευρικοί αερόσακοι, αερόσακοι κεφαλης, αυτόματος κλιματισμός, ABS, με BAS, ESP με ASR, ζάντες αλουμινίου υδρ. τιμόνι, ηλ. παραθ., κεντρ. κλειδ., προβ. ομίχλης, ηχοσύστημα

- MITSUBISHI PAJERO PININ, 2000cc, 129 HP, μοντ. 2001, μαύρο /ασημί
αερόσακος οδηγού - συνοδηγού, ABS, SRS,air condition, ηλ. οροφή, υδρ. τιμόνι, ζάντες αλουμινίου, ηλ. παράθ., κεντρ. κλείδ., σκαλοπάτια, συναγερμός, ηχοσύστημα.

- JEEP CHEROKEE 2400cc,μοντ. 2002, μπλε.
αερόσακος οδηγού-συνοδηγού, ABS, air condition, δερμάτινο σαλόνι, ζάντες αλουμινίου, υδρ. τιμόνι, ηλ. παραθ., κεντρ. κλειδ., ηχοσύστημα

- VW CADDY KOMBI 2000cc, ΠΕΤΡΕΛΑΙΟ
αερόσακοι, clima, ABS, TCS, υδρ. τιμόνι, ηλ.παραθ., ηχοσύστημα

- LAND ROVER, FREELANDER 1800cc, μοντ. 2001, σαμπανιζέ
αερόσακοι, air condition, ABS, ESP, ηλ. ηλιοροφή, ζάντες αλουμινίου, υδρ. τιμόνι, ηλ. παραθ., κεντρ. κλειδ., ηχοσύστημα.

- ROVER MGTF 1600cc, μοντ. 2003 κόκκινο
αερόσακοι, air condition, ABS, ζάντες αλουμινίου, υδρ. τιμόνι, ηλ. παραθ., κεντρ. κλειδ., ηχοσύστημα.

- TOYOTA CELICA 1800cc, μοντ. 1999, ασημί
αερόσακοι, air condition, ABS, ζάντες αλουμινίου, υδρ. τιμόνι, ηλ. παράθ., κεντρ. κλειδ., ηχοσύστημα

- OPEL VECTRA 1600cc, μοντ. 2003 μπλε
6 αερόσακοι, clima, ABS, ζάντες αλουμινίου, υδρ. τιμόνι, ηλ. παραθ., κεντρ. κλειδ. προβ. ομίχλης, ηχοσύστημα

- BMW 316 1600cc, μοντ. 1998 μαύρο
αερόσακος οδηγού-συνοδηγού, clima, ABS, ASC, ηλ. ηλιοροφή, ζάντες αλουμινίου, υδρ. τιμόνι, ηλ. παραθ., κεντρ. κλειδ., ηχοσύστημα

-CITROEN PLURIEL SENSO DRIVE, 1600cc, μοντ. 2004, μπλε,
αυτόματο-σειριακό, ABS, clima, 4 αερόσακοι, ζάντες αλουμινίου, υδρ. τιμόνι, ηλ. παράθ., κεντρ. κλειδ., **ηχοσύστημα**

- VW GOLF GENERATION 1600cc, μοντ. 2003, μπλέ
4 αερόσακοι, ABS, clima, ζάντες αλουμινίου, υδρ. τιμόνι, ηλ. παραθ., κεντρ. κλειδ., ηχοσύστημα.

- ALFA ROMEO 156, 1600cc, μοντ. 11/2001, ανθρακί
αερόσακοι, ABS,clima,υδρ. τιμόνι, ηλ.παραθ., κεντρ. κλειδ., προβ. ομίχλης, ηχοσύστημα

-BMW 316, 1600 cc, μοντ. 1999, λευκό
αερόσακοι, ABS,clima, φιμέ τζάμια, δερμάτινο σαλόνι, ηλιοροφή, ζάντες αλουμινίου, υδρ. τιμόνι, ηλ. παραθ, κέντρ. κλειδ. ηχοσύστημα

- HYUNDAI COUPE 1600cc, μοντ. 2003
αερόσακος οδηγού-συνοδηγού, air condition, ζάντες αλουμινίου, υδρ. τιμόνι, ηλ. παραθ., κεντρ. κλειδ., ηχοσύστημα

-HONDA ACCORD 1600 cc, μοντ. 2001, μπλε
αερόσακος οδηγού-συνοδηγού, δερμάτινο σαλόνι, ABS, air condition, υδρ. τιμόνι, ηλ. παράθ., κεντρ. κλείδ., ζάντες αλουμινίου, ηχοσύστημα

- OPEL VECTRA SPORT 1600cc, μοντ. 2001, μαύρο
αερόσακος οδηγού-συνοδηγού, πλευρικοί αερόσακοι, δερμάτινο σαλόνι, ABS, air condition,υδρ. τιμόνι, ζάντες αλουμινίου, ηλ. παραθ. κεντρ. κλειδ., ηχοσύστημα.

- VW GOLF 1600cc μοντ. 2001, ασημί.
4 αερόσακοι, ABS, climatronic, υδρ. τιμόνι, ηλ. παραθ, ζάντες αλουμινίου, κεντρ. κλειδ. ηχοσύστημα

- VW GOLF 1400cc, μοντ. 2002, μπλέ
4 αερόσακοι, air condition, ABS υδρ. τιμόνι, ηλ. παραθ., ζάντες αλουμινίου, κεντρ. κλειδ. συναγερμός και ηχοσύστημα

- VW BORA 1600cc μοντ. 1999, ασημί
αερόσακος οδηγ.- συνοδηγ., πλευρικοί αερόσακοι, ABS, air condition, υδρ. τιμόνι, ηλ. παραθ., κεντρικό κλειδ., ηχοσύστημα

- NISSAN ALMERA 1600 cc μοντ. 1999, ασημί, ΑΥΤΟΜΑΤΟ
αερόσακοι, ABS, air condition, υδρ. τιμόνι, ηλ. παράθ., κεντρ. κλειδ., ηχοσύστημα

- TOYOTA CELICA 1800cc, μοντ. 1996, κόκκινο
air condition, ζάντες αλουμινίου, υδρ. τιμόνι, ηλ. παραθ., κεντρ. κλειδ., ηχοσύστημα

-VW POLO 1200cc,μοντ 2002, μωβ.
4 αερόσακοι, air condition,υδρ. τιμόνι,ηλ. παραθ., κεντρ. κλειδ., ηχοσύστημα

- RENAULT MEGANE 1400cc, μοντ. 2000, ασημί
4 αερόσακοι, ABS, air condition, υδρ. τιμόνι, ζάντες αλουμινίου, ηλ. παραθ., κεντρ. κλειδ., ηχοσύστημα

- MERCEDES 190 E 1800 c.c., μοντ. 1993
αερόσακος οδηγού, air condition, ABS, υδρ. τιμόνι, ζάντες αλουμινίου, ηλ. παράθ., κεντρ. κλειδ., ηχοσύστημα

- FIAT MAREA 1242cc, μοντ 2000, ασημί.
αερόσακος οδηγού-συνοδηγού, air condition,υδρ. τιμόνι, ηλ, παραθ., κεντρ. κλειδ., ηχοσύστημα

- BMW 316 1600cc. μοντ. 1993, μπλε
ABS, δερμάτινο σαλόνι, υδρ. τιμόνι, ηλ. παραθ., κντρ. κλειδ., ηχοσύστημα

- FIAT BRAVA 1242 cc, μοντ. 2001, θαλασσί.
αερόσακος οδηγού, air condition, υδρ. τιμόνι, ηλ. παραθ., κεντρ. κλειδ., ηχοσύστημα

- OPEL OMEGA, 2000 cc, μοντ. 1997, μπλε
αερόσακος οδηγού-συνοδηγού, ABS, air condition, υδρ. τιμόνι, ηλ. παράθ., κεντρ. κλειδ., ηχοσύστημα

- SEAT CORDOBA 1400cc, μοντ. 1999, μπορντώ.
air condition, υδρ. τιμόνι, ζάντες αλουμινίου, ηλ. παραθ., κεντρ. κλειδ., ηχοσύστημα

-VW POLO VARIANT 1400cc, μοντ. 1999, μπλε.
αερόσακος οδηγού, υδρ. τιμόνι, ζάντες αλουμινίου, ηλ. παραθ. κεντρ. κλειδ., ηχοσύστημα

- ALFA ROMEO 146, 1400cc, μοντ. 1997 μπορντώ.
υδραυλικό τιμονι, αερόσακος οδηγού, κεντρικό κλείδωμα, ηλ.παραθ., ηχοσύστημα

- TOYOTA COROLLA 1300cc, μοντ. 1997, μπλε.
air condition, ABS, αερόσακοι, υδραυλικό τιμόνι, κεντρικό κλειδ., ηλ. παραθ., ηχοσύστημα

- CITROEN SAXO 1100cc μοντ. 2000, ασημί
air condition, κεντρικό κλείδωμα, ηλ. παραθ., ζάντες αλουμινίου, αερστομη, ηχοσύστημα

- FIAT PUNTO1242 cc, μοντ. 2000, κόκκινο
air condition, αερόσακος, υδρ, τιμόνι, ζάντες αλουμινίου, ηλ. παράθ., κεντρ. κλειδ., ηχοσύστημα

- FIAT PUNTO 1242 cc, μοντ. 2000, μαύρο
air condition, υδραυλικό τιμόνι, αερόσακος οδηγού, ζάντες αλουμινίου, ηλ. παράθ., κεντρ. κλείδ., ηχοσύστημα

- HYUNDAI ACCENT 1342cc, μοντ. 1998, μπλε ΑΥΤΟΜΑΤΟ
air condition, υδραυλικό τιμόνι, ηλ. παραθ., κεντρ. κλειδ., ηχοσύστημα

- CITROEN SAXO 1100 c.c., μοντ. 1998 ασημί
air condition, κεντρικό κλειδωμα, ηλ. παράθ., ηχοσύστημα.

-DAEWOO MATIZ 800cc, μοντ. 2000 μπεζ,
air condition, υδραυλικό τιμόνι, ζάντες αλουμινίου, κετνρικό κλείδωμα, ηλ. παραθ., ηχοσύστημα

- KIA PRIDE, 1300 cc, μοντ. 1999, ασημί,
air condition, υδραυλ. τιμόνι, ηλ. παράθ., ζάντες αλουμ., ηχοσύστημα

- RENAUTL TWINGO, 1200 c.c. μοντ. 1997, πράσινο
ηχοσύστημα

- KIA SEPHIA 1500cc, μοντ. 1997, μπορντώ.
air condition, υδρ. τιμόνι, ηχοσύστημα

- SUZUKI SWIFT 1000cc, μοντ. 1996, κόκκινο.
κεντρ. κλειδ., ηλ. παραθ., ηχοσύστημα

- VW GOLF 1300cc, μοντ.1991, μπλε.
ζάντες αλουμινίου, σπόιλερ, ηχοσύστημα

-FORD ESCORT 1400cc, μοντ 1992, κόκκινο.
ηχοσύστημα

ΕΠΑΓΓΕΛΜΑΤΙΚΑ

1. TOYOTA HILUX 4X4, 2.5, μοντ. 2004, πράσινο (ΠΕΤΡΕΛΑΙΟ), αερόσακος οδηγ. - συνοδηγού, air condition, υδρ. τιμόνι, ζάντες αλουμινίου, πακέτο χρωμίου, κουβούκλιο, ηλ. παράθυρα, κεντρ. κλείδωμα, ηχοσύστημα

2. VW TRANSPORTER 1900 cc, TD, λευκό, ΠΕΤΡΕΛΑΙΟ (ΜΑΚΡΥ ΣΑΣΙ)
υδραυλικό τιμόνι

3. VW TRANSPORTER 1900 cc, TD, λευκό, ΠΕΤΡΕΛΑΙΟ (ΚΟΝΤΟ ΣΑΣΙ)
υδραυλικό τιμόνι

ΑΓΟΡΕΣ - ΠΩΛΗΣΕΙΣ - ΑΝΤΑΛΛΑΓΕΣ ΜΕΤΑΧΕΙΡΙΣΜΕΝΩΝ - ΑΥΤΟΚΙΝΗΤΩΝ

ΑΠΟ 0% ΠΡΟΚΑΤΑΒΟΛΗ ΚΑΙ ΔΟΣΕΙΣ... ΣΤΑ ΜΕΤΡΑ ΣΑΣ

Οι υπουργοί «μαλώνουν», οι δήμαρχοί μας σε αναμμένα κάρβουνα

«Καβγάς» για τη μοιρασιά προς Δήμους και Νομαρχίες της προίκας του Δ' ΚΠΣ

Με χτυπήματα «κάτω από τη μέση» έχει αρχίσει η μάχη για την κατανομή των 42 δισ. ευρώ του Δ' ΚΠΣ (2007 - 2013) και ιδιαίτερα του κομματιού της πίτας που θα πάει στην περιφέρεια. Το «πακέτο» της περιφέρειας, σύμφωνα με τις κυβερνητικές δεσμεύσεις, θα αγγίξει τα 30 δισ. ευρώ, με φυσικούς πρωταγωνιστές στην είσπραξη και διαχείρισή τους τους δήμαρχους και νομάρχες.

Οι προκαταβολές αυτού του πακέτου το 2007 είναι περίπου 180 εκατ. ευρώ και θα αρχίσουν να εισπράττονται πριν αρχίσουν να εκτελούνται τα έργα. Για το ποιος θα έχει το πάνω χέρι ερίζουν το υπουργείο Οικονομίας, το υπουργείο Εσωτερικών, Δημόσιας Διοίκησης και Αποκέντρωσης (ΥΠΕΣΔΑ) και οι «άρχοντες» της τοπικής αυτοδιοίκησης, με προσωρινούς φαινομενικά «νικητές» τους τοπικούς άρχοντες, αλλά με αφανές αλλά πραγματικό αφεντικό -προς το παρόν τουλάχιστον- το υπουργείο Οικονομίας.

Τώρα όμως το ΥΠΕΣΔΑ με ανεπίσημες «αποκαλύψεις» θέλει να πάρει το «αίμα» του πίσω και ποντάρει σε κάποιες αλλαγές της τελευταίας στιγμής.

Τα στρατόπεδα έχουν διαμορφωθεί ως εξής:

**Το ΥΠΕΣΔΑ, σύμφωνα και με χθεσινό δημοσίευμα της 'Κυριακάτικης Ελευθεροτυπίας», έπειτα από μήνες διαπραγματεύσεων με το υπουργείο Οικονομίας και τους δημάρχους έχει καταλήξει σε μια πρόταση νόμου η οποία «πατάει» στην εξαγγελθείσα από τον πρωθυπουργό διοικητική αναδιοργάνωση της χώρας σε πέντε υπερπεριφέρειες. Στο πλαίσιο αυτό δημιουργείται ανά περιφέρεια μία ανώνυμη εταιρεία κρατικά ελεγχόμενη με συμμετοχή της Τ.Α., από την οποία περνούν ο προγραμματισμός, ο σχεδιασμός και η υλοποίηση των συγχρηματοδοτούμενων έργων.

Αυτές δηλαδή οι Α.Ε. (που θα είναι πιστοποιημένες για τις αρμοδιότητές τους από την Κομισιόν) θα είναι τα αφεντικά της διαχείρισης των κοινοτικών πόρων.

Το νομοσχέδιο αυτό όμως παραμένει για καιρό εις αναμονή υπογραφής στο γραφείο του υπουργού Οικονομίας.

**Το υπουργείο Οικονομίας ανοίγει «διμερή» διάλογο με την ΚΕΔΚΕ και συμφωνεί μαζί της να μη γίνουν αυτές οι 13 ανώνυμες εταιρείες αλλά «μία, η οποία θα είναι στον απόλυτο διοικητικό έλεγχο της Τοπικής Αυτοδιοίκησης, με αρμοδιότητα να καλύπτει όλους του δήμους της χώρας, με εξαίρεση τους 2 - 5 μεγάλους δήμους, όπως Αθηνών, Θεσσαλονίκης κ.ά. που έχουν τις προϋποθέσεις να δημιουργήσουν από μόνοι τους τέτοιες αναπτυξιακές Α.Ε....».

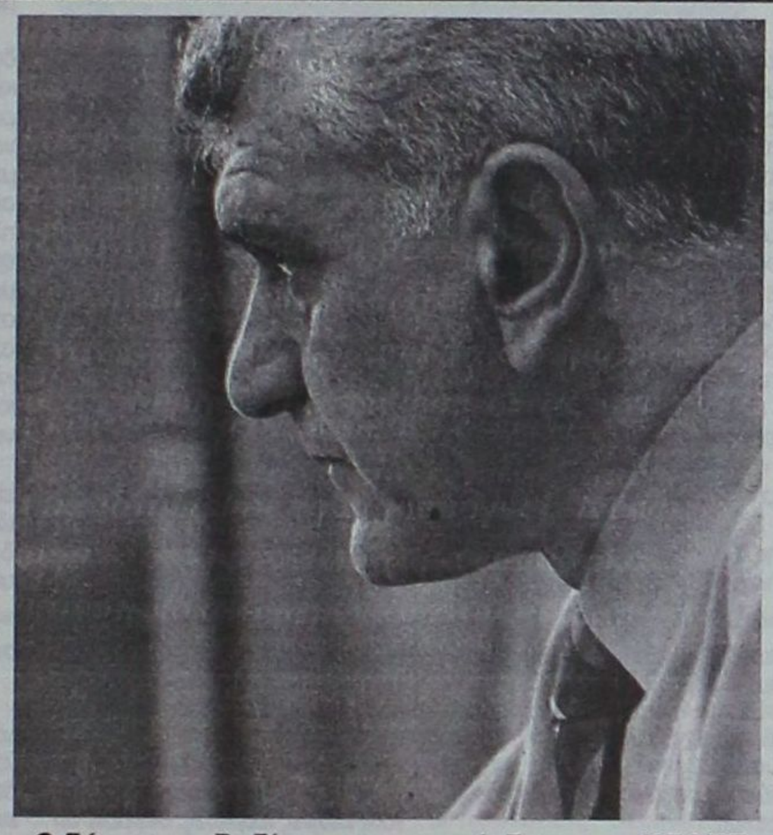

Ο δήμαρχος Ροδίων και αντιπρόεδρος της ΚΕΔΚΕ Γιώργος Γιαννόπουλος

Ψιλά γράμματα

Η πρόταση αυτή άρεσε όπως ήταν φυσικό στους δημάρχους και την αποδέχθηκαν ασμένως, πιστεύοντας ότι το υπ. Οικονομίας τούς προσφέρει τον έλεγχο του μεγαλύτερου χρηματοδοτικού εργαλείου της δεκαετίας...

**Χολωμένο διπλά είναι το ΥΠΕΣΔΑ για την «ντρίμπλα» του υπουργείου Οικονομίας ενόψει δημοτικών εκλογών καθώς το υπ. Οικονομίας κρατά στο συρτάρι το περίπου συμφωνημένο νομοσχέδιο και ταυτόχρονα τα «βρίσκει» με την Κεντρική Ενωση Δήμων και Κοινοτήτων (ΚΕΔΚΕ). Ετσι, το υπουργείο Εσωτερικών έρχεται να αποκαλύψει ότι «οι δήμαρχοι δεν έχουν προσέξει πως η ανώνυμη εταιρεία που προτείνει το υπ. Οικονομίας περιλαμβάνει στο καταστατικό της τον όρο της «δημοσιονομικής εποπτείας».

Αυτό δίνει το δικαίωμα στο υπ. Οικονομίας να ελέγχει απολύτως τις αποφάσεις της «αυτοδιοικητικής διοίκησης» της Α.Ε. αλλά και να μπλοκάρει ό,τι το ίδιο δεν εγκρίνει. Ταυτόχρονα με την επιλογή του τεχνικού συμβούλου διαμορφώνει ένα δεύτερο επίπεδο ελέγχου της λειτουργίας της εταιρείας, αφού τα έργα που θα προτείνονται πρέπει να εναρμονίζονται με τους κανονισμούς των οποίων την εφαρμογή θα εποπτεύει ο σύμβουλος.

Με άλλα λόγια, πίσω από την «αυτοδιοικητική διοίκηση» της γιγάντιας ανώνυμης εταιρείας (θα αφορά την πλειονότητα των δήμων και νομαρχιών) το πραγματικό αφεντικό θα είναι και πάλι το υπουργείο Οικονομίας.

Ολα δείχνουν ότι η μάχη για τον έλεγχο του μεγαλύτερου κομματιού της πίτας του Δ' ΚΠΣ, δηλαδή των πόρων που θα πάνε στην περιφέρεια, είναι ανοικτή και ο «χαμένος» μάλλον θα είναι στην Τοπική Αυτοδιοίκηση.

Ο κυκεώνας των λογιστών ενώπιον των βιβλίων οικοδομικών επιχειρήσεων

Σε κυκεώνα έχει μετατραπεί η διαδικασία τήρησης των λογιστικών βιβλίων για τις οικοδομικές επιχειρήσεις και αυτό έχει οδηγήσει πολλά ροδίτικα λογιστικά γραφεία στο να εγκαταλείψουν τους κατασκευαστές εργολάβους πελάτες που έχουν.

Οι ίδιοι οι λογιστές αναφέρουν πως η νέα νομοθεσία για τις οικοδομές είναι δαιδαλώδης και δυστυχώς μπορούν εύκολα να γίνουν λάθη στην τήρηση των βιβλίων.

Μάλιστα η επιβολή του ΦΠΑ έχει επιφέρει τόση αναστάτωση για τον τρόπο υπολογισμού του, απόδοσής του, αφαίρεσής του στη συνέχεια από τον αγοραστή που είναι πια αδύνατον για ένα μη εξειδικευμένο γραφείο να τα καταφέρει.

Εξάλλου, με εγκύκλιο που απέστειλε το υπουργείο Οικονομικών προς τη ΔΟΥ Ρόδου καθορίζεται η διαδικασία και ο τρόπος συμπλήρωσης και υποβολής του ειδικού εντύπου «απολογιστικού κόστους οικοδομής» που υποχρεούνται να τηρούν οι κατασκευαστές ακινήτων και στο οποίο θα αναγράφονται τα στοιχεία που επηρεάζουν το κόστος κατασκευής του ακινήτου ώστε να υπολογιστεί ο ΦΠΑ που αναλογεί.

Στο ειδικό αυτό έντυπο, το οποίο θα συμπληρώνεται σε τρία αντίτυπα, θα αναγράφονται το κόστος κτήσης του οικοπέδου, ο φόρος μεταβίβασης αυτού, οι αμοιβές συμβολαιογράφων και δικηγόρων που καταβλήθηκαν για τη συγκεκριμένη οικοδομή, τα έξοδα υποθηκοφυλακείου τα τυχόν μεσιτικά έξοδα που καταβλήθηκαν για την αγορά του οικοπέδου καθώς και οι αμοιβές των μηχανικών για τις μελέτες της οικοδομικής άδειας.

Επίσης, θα αναγράφονται τα τιμολόγια των πάσης φύσεως οικοδομικών υλικών που αφορούν την κατασκευή της συγκεκριμένης οικοδομής καθώς τα τιμολόγια των υπεργολάβων που ασχολήθηκαν για την ολοκλήρωση του έργου.

Τέλος, το ειδικό έντυπο «απολογιστικού κόστους οικοδομής» θα υποβάλλεται στη εφορία μετά την αποπεράτωση της οικοδομής εντός προθεσμίας 30 ημερών, από την ημερομηνία της τελευταίας εγγραφής στο βιβλίο, και σε κάθε περίπτωση όχι μετά το πέρας της πενταετίας από την ημερομηνία έγκρισης της οικοδομικής άδειας.

Alhambra Travel

LOUIS CRUISE LINES

ΓΕΝΙΚΟΣ ΑΝΤΙΠΡΟΣΩΠΟΣ ΡΟΔΟΥ της LUIS HELLENIC CRUISES

Η ΜΕΓΑΛΥΤΕΡΗ ΠΟΙΚΙΛΙΑ ΚΡΟΥΑΖΙΕΡΩΝ ΣΤΗ ΜΕΣΟΓΕΙΟ

ΜΟΝΑΔΙΚΕΣ ΚΡΟΥΑΖΙΕΡΕΣ ΜΕ ΤΟ M/V CORAL

Σαλπάρετε μαζί μας σε επιλεγμένες ημερομηνίες

7/8ήμερη θησαυροί της Μεσογείου
ΙΤΑΛΙΑ-ΓΑΛΛΙΑ-ΙΣΠΑΝΙΑ-ΜΑΡΟΚΟ-ΓΕΝΟΒΑ-ΜΑΣΣΑΛΙΑ-ΠΑΛΜΑ ΝΤΙ ΜΑΓΙΟΡΚΑ-ΑΛΜΕΡΙΑ-ΜΑΛΑΓΑ-ΓΙΒΡΑΛΤΑΡ-ΤΑΓΓΕΡΗ-ΙΜΠΙΖΑ-ΒΑΡΚΕΛΩΝΗ-ΓΕΝΟΒΑ
Αναχωρήσεις Σεπτέμβριος 2-9-23-30, Οκτώβριος 7-14-21

10/11ήμερη πανόραμα Ιβηρικής-Μαρόκο
ΙΤΑΛΙΑ-ΓΑΛΛΙΑ-ΜΑΡΟΚΟ-ΠΟΡΤΟΓΑΛΙΑ-ΙΣΠΑΝΙΑ-ΓΕΝΟΒΑ-ΜΑΣΣΑΛΙΑ-ΤΑΓΓΕΡΗ-ΛΙΣΑΒΟΝΑ-ΚΑΝΤΙΖ-ΚΑΖΑΜΠΛΑΝΚΑ-ΜΑΛΑΓΑ-ΑΛΜΕΡΙΑ-ΑΛΙΚΑΝΤΕ-ΒΑΡΚΕΛΩΝΗ-ΓΕΝΟΒΑ
Αναχωρήσεις Νοέμβριος 22, Δεκέμβριος 2

7/8ήμερη θησαυροί της Μεσογείου ΙΙ
ΙΤΑΛΙΑ-ΓΑΛΛΙΑ-ΤΥΝΗΣΙΑ-ΛΙΒΥΗ-ΜΑΛΤΑ-ΓΕΝΟΒΑ-ΜΑΣΣΑΛΙΑ-ΚΑΛΙΑΡΙ-ΤΥΝΙΔΑ-ΤΡΙΠΟΛΗ-ΒΑΛΕΤΤΑ-ΝΑΠΟΛΗ-ΓΕΝΟΒΑ
Αναχωρήσεις Νοέμβριος 7

8/9 πανόραμα Ιβηρικής-Μαρόκο
ΙΤΑΛΙΑ-ΓΑΛΛΙΑ-ΓΙΒΡΑΛΤΑΡ-ΜΑΡΟΚΟ-ΙΣΠΑΝΙΑ-ΓΕΝΟΒΑ-ΜΑΣΣΑΛΙΑ-ΓΙΒΡΑΛΤΑΡ-ΤΑΓΓΕΡΗ-ΚΑΖΑΜΠΛΑΝΚΑ-ΜΑΛΑΓΑ-ΑΛΜΕΡΙΑ-ΑΛΙΚΑΝΤΕ-ΒΑΡΚΕΛΩΝΗ-ΓΕΝΟΒΑ
Αναχωρήσεις Νοέμβριος 14, Δεκέμβριος 12-20-28

Πληροφορίες – προγράμματα

Alhambra Travel

Δημ. Θεοδωράκη 13 - Ρόδος
Τηλ. 2241037052 ΚΑΙ 2241025698
Fax 2241035582
e-mail: alhabr1@otenet.gr

Προσδοκίες για το ακτοπλοϊκό

Επιμένουν οι εφοπλιστές για πλήρη απελευθέρωση

Μέσα στους επόμενους δύο μήνες θα αρχίσει να ξεκαθαρίζει το τοπίο αναφορικά με το ακτοπλοϊκό πρόβλημα που συνεχίζει να υφίσταται. Στο ίδιο χρονικό διάστημα οι ακτοπλόοι θα αρχίσουν να αποσύρουν τα πλοία τους, για τον καθιερωμένο δεξαμενισμό και θα καταρτίσουν τα προγράμματα τους για την επόμενη ακτοπλοϊκή περίοδο.

Στη διάρκεια του ερχόμενου μήνα οι εφοπλιστές της ακτοπλοΐας θα πρέπει να εκδηλώσουν ενδιαφέρον και στην προκήρυξη που έκανε το υπουργείο Εμπορικής Ναυτιλίας για τις συμβάσεις δωδεκαετούς διάρκειας για την κάλυψη των γραμμών. Ωστόσο ήδη τονίζεται πως θα είναι λίγοι οι εφοπλιστές που θα τολμήσουν να υπογράψουν τις δωδεκαετείς συμβάσεις και να δεσμεύσουν τα πλοία τους σε γραμμές που ενδεχομένως αργότερα αποδειχθεί πως δεν είναι αποδοτικές. Επιπλέον είναι φανερό που είναι ελάχιστα στην Ελλάδα τα πλοία που πληρούν τις προϋποθέσεις που ορίζει η προκήρυξη. Όπως είναι γνωστό για τη σύναψη των δωδεκαετών συμβάσεων, τα πλοία πρέπει να έχουν ηλικία μέχρι οκτώ ετών. Μοιραία όπως όλα δείχνουν οι εφοπλιστές θα εκδηλώσουν ενδιαφέρον για τις συμβάσεις που η διάρκεια τους είναι μέχρι 30 μήνες και δεν υπάρχει με αυτές το πρόβλημα με την ηλικία των πλοίων. Θα υπάρξουν και κάποιοι εφοπλιστές που θα προτιμήσουν τις ετήσιες συμβάσεις, για να έχουν τη δυνανατότητα να αποσύρουν τα πλοία τους όποτε το επιθυμούν σε γραμμές που είναι συμφέρουσες οικονομικά. Αυτά τα δεδομένα δείχνουν βέβαια πως δεν πρόκειται να μεταβληθεί σημαντικά η κατάσταση στα Δωδεκάνησα παρά τις νέες συμβάσεις που επιδιώκει το υπουργείο να υπογράψει με τις ακτοπλοϊκές εταιρείες. Οι επιλογές δεν θα γίνουν από το υπουργείο αλλά από τους εφοπλιστές που θα πράξουν κατά το δοκούν.



Στις 16 Οκτωβρίου όπως δήλωσε στη Δράση ο υπουργός Αιγαίου Αριστοτέλης Παυλίδης λήγει η προθεσμία που έχει δοθεί από το υπουργείο Εμπορικής Ναυτιλίας για την εκδήλωση ενδιαφέροντος για τη σύναψη των δωδεκαετών συμβάσεων και την κάλυψη των γραμμών. Στη συνέχεια όπως είπε ο υπουργός ένα μήνα μετά θα γίνουν νέοι διαγωνισμοί για τις γραμμές που δεν θα καλυφθούν από την προκήρυξη του ΥΕΝ.

Ωστόσο χαρακτηριστική των προθέσεων των ακτοπλόων είναι η συνέντευξη τύπου που δόθηκε πριν λίγες ημέρες.

Συγκεκριμένα οι εκπρόσωποι της Ενωσης Επιχειρήσεων Ακτοπλοίας ζητησαν την πλήρη απελευθέρωση της ακτοπλοικής αγοράς

τονίζοντας την ανάγκη να ολοκληρωθεί άμεσα ο «απογαλακτισμός» της ελληνικής Ακτοπλοΐας από τον κρατικό παρεμβατισμό.

Η προκήρυξη του υπουργείου για τις Δωδεκαετείς συμβάσεις

Όπως αναφέρεται σε σχετική ανακοίνωση του ΥΕΝ, για πρώτη φορά θεσπίζονται ποιστικά κριτήρια (ηλικίας και ταχύτητας) των πλοίων, που μαζί με τα λοιπά χαρακτηριστικά τους τα κατατάσσουν σε τρεις κατηγορίες (1, 2, 3) και οι υποβληθείσες προσφορές αξιολογούνται με την αντίστοιχη σειρά πρωτεραιότητας.

Ειδικότερα η προκήρυξη προβλέπει:

- Κατηγορία 1: Τα πλοία που έχουν ηλικία μέχρι και οκτώ ετών και ταχύτητα δοκιμών τουλάχιστον 25 κόμβους. Για τα πλοία αυτά μπορεί να συναφθεί Σύμβαση για 12 έτη. Για την καλή εκτέλεση αυτής καθορίσθηκε εγγύηση που ανέρχεται στο 10% επί της συμβατικής αξίας του κάθε έτους της δρομολογιακής γραμμής

- Κατηγορία 2: Τα πλοία που δεν πληρούν τις απαιτήσεις ηλικίας και ταχύτητας της κατηγορίας 1. Για τα πλοία αυτά μπορεί να συναφθεί Σύμβαση μέχρι 30 μήνες, εφόσον για το διάστημα αυτό πληρούνται οι απαιτήσεις ηλικίας της ισχύουσας νομοθεσίας και δηλώνεται ότι εντός 30 μηνών από την υπογραφή της σύμβασης το εν λόγω πλοίο θα αντικατασταθεί από πλοίο ηλικίας, ταχύτητας και λοιπών χαρακτηριστικών όπως στην παραπάνω Κατηγορία 1.

Η Σύμβαση για το νέο πλοίο θα είναι χρονικής διάρκειας τέτοιας ώστε να συμπληρώνονται τα δώδεκα έτη από την ημερομηνία υπογραφής της αρχικής σύμβασης. Μέχρι το τέλος του δεύτερου έτους της αρχικής σύμβασης θα προσκομίζονται στην αρμόδια Υπηρεσία του ΥΕΝ (ΔΘΣ) στοιχεία τεκμηρίωσης υλοποίησης της υποχρέωσης του αναδόχου για αντικατάσταση του αρχικού πλοίου με νέο.

Για την περίπτωση αυτή και προς διασφάλιση υποβολής υπεύθυνων προτάσεων καθορίζεται υψηλή εγγύηση για την καλή εκτέλεση της σύμβασης που ανέρχεται στο 20% επί της συμβατικής αξίας του κάθε έτους της αρχικής σύμβασης για τη δρομολογιακή γραμμή και για τα πλοία άνω των 75 μέτρων η εν λόγω εγγύηση δεν θα είναι μικρότερη του 1.500.000 ευρώ.

- Κατηγορία 3: Κάθε πλοίο που δεν ανήκει σε καμία από τις παραπάνω κατηγορίες 1 και 2.

Για τα πλοία αυτά μπορεί να συναφθεί Σύμβαση για ένα έτος, η οποία μπορεί σε ειδικές περιπτώσεις να παρατείνεται για χρονικό διάστημα μέχρι τεσσάρων μηνών. Με την κατηγορία αυτή διατηρείται το ισχύον μέχρι σήμερα καθεστώς (μονοετείς συμβάσεις δημόσιας υπηρεσίας).

"Φόβοι" για κίνηση μαζ από την Τουρκία

Συνέχεια από τη σελ. 16

ΕΡ: Αρα θα μπορούσαμε να προσελκύσουμε με τις κατάλληλες προϋποθέσεις περισσότερους τουρίστες από τις παραδοσιακές αγορές αν είχαμε να τους δώσουμε περισσότερα πράγματα εκτός από το κλασικό ήλιος και θάλασσα.

Απ: Θα είχαμε μεγαλύτερη διεισδυτικότητα .. Μας έχει πιάσει τα τελευταία χρόνια μια μανία με όλες τις μορφές τουρισμού που τελειώνουν σε –ικός.

Όμως η ανάπτυξη αυτών των μορφών τουρισμού σε όλους τους προορισμούς δεν είναι εύκολη υπόθεση. Πρέπει να κάνουμε επιλογές και να εφαρμόσουμε αυτά που είναι κατάλληλα για τον τόπο μας . Η Ρόδος για παράδειγμα έχει μια παράδοση στο συνεδριακό τουρισμό. Ας επικεντρωθεί σε αυτό το στόχο δηλαδή στην ανάπτυξη αυτής της μορφής. Δεν μπορεί ταυτόχρονα να κάνει και αθλητικό και θρησκευτικό και συνεδριακό. Η διασπορά της δράσης καταλήγει στο να μην υπάρχει σωστό αποτέλεσμα. Πρέπει να επιλέγουμε τι μας πάει καλύτερα τι μπορούμε να εξυπηρετήσουμε καλύτερα και να το εφαρμόζουμε. Στην Κάλυμνο κάνουν αναρριχήσεις . Θα ήταν περίεργο να κάνει κάτι άλλο το νησί. Θα πρέπει να επικεντρωθεί εκεί. Έχουμε το γνωστό σκηνικό ήλιος και θάλασσα το οποίο μπορούμε να το εκμεταλλευθούμε σωστά αν παίξουμε σε αυτό το σωστό έργο.

ΕΡ: Πως θα αντιμετωπίσουμε ανταγωνίστριες χώρες όπως η Τουρκία και η Αίγυπτος που κατεβάζουν τις τιμές και προσελκύουν τουρίστες με εξαίρεση τη φετινή σεζόν που έχασαν αφίξεις λόγω των διεθνών εξελίξεων;

Απ: Υπάρχει μια σημαντική διαφορά με τις χώρες αυτές που λειτουργούν ανταγωνιστικά στην Ελλάδα . Αυτή η διαφορά είναι το ότι οι χώρες αυτές έχουν άλλο νόμισμα μπορούν να μεταβάλλουν ισοτιμίες να κάνουν άλλη τιμολογιακή πολιτική και να παρουσιαστούν ως φθηνότερες. Δηλαδή να ξεχάσουμε ότι μπορούμε να ανταγωνιστούμε τις χώρες εκτός ευρωζώνης σε επίπεδο τιμών. Πρέπει να αρχίσουμε να πουλάμε διαφορετικά και καλά προϊόντα. Δεν μπορεί για παράδειγμα η Αίγυπτος να μας ανταγωνιστεί σε πεδία που εμείς είμαστε καλύτεροι και ανταγωνιστικοί . Υπάρχουν πεδία που είμαστε καλύτεροι και αυτό πρέπει να αξιοποιήσουμε.

Οι τουρίστες δεν επιλέγουν πάντα με γνώμονα τις τιμές θέλουν και αντιστοιχία με την ποιότητα. Άρα στην οποιαδήποτε δράση που κάνουμε πρέπει να τη φιλτράρουμε σωστά ώστε να είναι και αποδοτική προς τον πελάτη.

ΕΡ: Θα θέλαμε να σας ρωτήσουμε για το σύστημα All Inclusive που απασχολεί τους φορείς του τουρισμού τόσο στη Ρόδο όσο και στην Κω αφού τα ξενοδοχεία που προπμούν το βραχιολάκι συνεχώς αυξάνονται.

Απ: Το All Inclusive είναι μια τάση της αγοράς. Ξεκίνησε στην Καραϊβική σε μια προσπάθεια να διαφοροποιηθούν από την Ευρώπη. Η ανάπτυξη του εδώ, οφείλεται στους εξής παράγοντες. Πρώτον εξασφαλίζει στον πελάτη, απο την αρχή να γνωρίζει το επίπεδο των εξόδων που θα κάνει. Αν πάμε μερικά χρόνια πίσω συνηθίζαμε να δίνουμε φθηνές τιμές και του δημιουργούσαμε την εικόνα ότι είμαστε προσποί. Αυτό όμως δεν συνέβαινε, αφού τους χρεώναμε ακριβά. Δεύτερον βγαίνοντας οι τουρίστες έξω από τα καταλύματα έβλεπαν ακριβές τιμές και κακό σέρβις. Δυστυχώς το κακό σέρβις υπάρχει ακόμη και στην Αθήνα γεγονός που δεν μας τιμά.

Τώρα γεννάται το ερώτημα το τι θα κάνουμε αυτούς τους τουρίστες που προσελκύσαμε με το σύστημα αυτό και γνωρίζουμε πως δεν είναι εύποροι οικονομικά . Αν τους διώξουμε είναι σίγουρο πως θα πάνε κάπου αλλού όπου συνεχίζει να ανθεί το συγκεκριμένο σύστημα. Η απάντηση, είναι να βελτιώσουμε αυτούς που έχουμε και να τους πείσουμε ότι έξω αξίζει να πάς, βελτιώνοντας τις τιμές μας και την ποιότητα των υπηρεσιών που παρέχουμε έστω και αν αυτό έχει επίπτωση στο κόστος των επιχειρήσεων. Το να συνεχίζουμε να μεμψιμοιρούμε να βρίζουμε και να απελούμε τα πράγματα θα γίνουν χειρότερα αφού η αγορά είναι αμείλικτη. Πρέπει να ξεφύγουμε και να κοπάμε μπροστά. Να αναρωτηθούμε αν έχουμε ποιότητα και αν είμαστε ανταγωνιστικοί. Εμείς φταίμε για την κατάσταση που δημιουργήσαμε και αυτό θα το πληρώσουμε για αρκετά χρόνια ακόμη. Για να επανέλθει η σωστή πορεία θέλει πολύ προσπάθεια. Όπως στρώνουμε κοιμόμαστε.

ΕΡ: Θα θέλαμε μια εκτίμηση για τους έλληνες τουρίστες. Θεωρείτε ότι ταξιδεύουν περισσότερο έχει βελτιωθεί η κατάσταση;

Απ: Τα ταξίδια για τον έλληνα είναι συνάρτηση της οικονομικής του κατάστασης. Χαίρομαι όταν βλέπω να πηγαίνουν οι έλληνες στο εξωτερικό αν και αυτό μερικές φορές, τους κοστίζει περισσότερο. Αυτό που θα πρέπει να καταλάβει ο Ελληνας, είναι ότι δεν προσφέρεται μόνο ο Αύγουστος για διακοπές. Σε αυτό βέβαια δεν φταίει μόνο ο έλληνας, είναι το σύστημα της χώρας προσανατολισμένο εκεί. Όποιοι μπορούμε να επιλέγουμε περιοχές για διακοπές σε περιόδους μη αιχμής. Μακάρι να μπορεί να ταξιδεύει ο Έλληνας . Η ζωή είναι ένα μεγάλο βιβλίο όσο ταξιδεύεις τόσο περισσότερο διαβάζεις.

ΕΡ: Με δύο λόγια τι χρειάζεται να αλλάξει για να βελτιωθεί η κατάσταση στον τουρισμό;

Απ: Να αλλάξει η κυβέρνηση μυαλά. Να αντιληφθεί πως ο τουρισμός είναι ένας δυναμικός κλάδος άμεσα συνδεδεμένος με την οικονομία και να εναρμονίζει τις δράσεις της ανάλογα.

ΕΡ: Η σωστή ενημέρωση αναφορικά με τις αφίξεις τουριστών βοηθάει τους επιχειρηματίες;

Απ: Η σωστή και όχι η παραπλανητική ενημέρωση που δυστυχώς σε ορισμένες περιπτώσεις υπάρχει βοηθάει.

Ερ: Υπάρχουν εκτιμήσεις για την ερχόμενη τουριστική σεζόν που λέγεται πως θα είναι και αυτή καλή.

Απ: Δεν έχουμε σαφή στοιχεία για την ερχόμενη τουριστική σεζόν. Εκ συστήματος αποφεύγω τις προβλέψεις. Αυτό που μπορώ να πω είναι ότι στα θετικά φαίνεται ότι θα πάμε από το νέο έτος σε ένα σχέδιο μάρκετινγκ που θα μας κάνει καλό, ο αναπτυξιακός νόμος πάει καλά, αφού υπάρχει ενδιαφέρον από επενδυτές που σημαίνει πως είναι σωστός σε αντίθεση με τον προηγούμενο . Υπάρχει και σειρά εξωγενών παραγόντων που ζούμε κάθε χρόνο μπορεί να επηρεάσουν την κατάσταση. Αυτό που εμένα με ανησυχεί είναι η ένταση που υπάρχει με την Τουρκία με όλα αυτά που γίνονται για την ένταξη της στην Ευρωπαική Ένωση που δημιουργεί μια αρνητική εικόνα για τη χώρα αυτή στο εξωτερικό και επηρεάζει την τουριστική της κίνηση.. Για να το αντισταθμίσουν αυτό οι γείτονες μας θα ρίξουν τις τιμές και αυτό θα το πληρώσουμε.

Ερ: Πως θα αντιμετωπίσουμε αυτό τον κίνδυνο;

Απ: Θα αντιμετωπίσουμε τον κίνδυνο αυτό με το να αρχίσουμε να πουλάμε διαφορετικά πράγματα. Αυτό δεν γίνεται από τη μια χρονιά στην άλλη. Θα απαιτηθεί τουλάχιστον μια πενταετία για να αλλάξουν τα πράγματα . Πρέπει να ξεκινήσουμε όμως . Στην αντίθετη περίπτωση θα κληθούμε να κατεβάσουμε περισσότερο τις τιμές μας και αυτό θα λειτουργήσει πολύ αρνητικά.



Ο Τάσος Σπανός παρουσίασε το βράδυ του Σαββάτου τις προγραμματικές του θέσεις για το μέλλον τ' Αφάντου

«Αφήνουμε πίσω μας το χθες»

Τη διακήρυξη αρχών της παρατάξεώς του, τις προγραμματικές του θέσεις και τα μέλη του συνδυασμού του, παρουσίασε το βράδυ του Σαββάτου, ο υποψήφιος δήμαρχος Αφάντου κ. Τάσος Σπανος.

Ενώπιον πολυάριθμου ακροατηρίου, ο κ. Σπανός περιέγραψε τους άξονες που στοιχειοθετούν τη «Νέα Ελπίδα» για τ' Αφάντου και την Αρχίπολη, αναφέρονται μεταξύ άλλων στην ομιλία του:

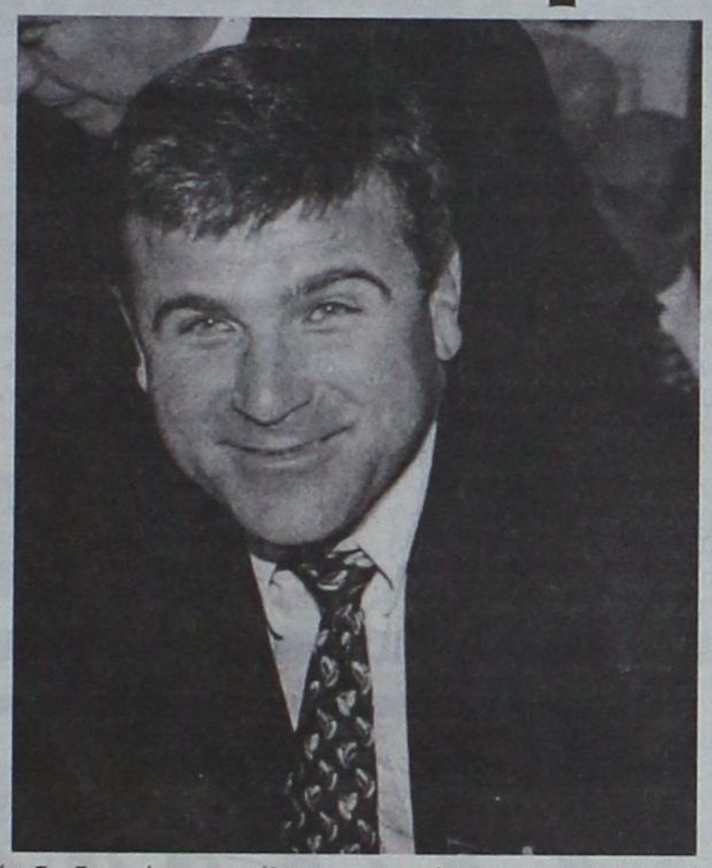

Φίλες και φίλοι

Σήμερα είναι μια σημαντική, μια σπουδαία ημέρα για τ' Αφάντου και την Αρχίπολη.

Σήμερα επιβεβαιώνεται η αποφασιστικότητά μας να γυρίσουμε σελίδα, να μπούμε σε μια νέα εποχή, να διεκδικήσουμε ένα καλύτερο αύριο για όλους μας.

Για εμάς και τα παιδιά μας.

Σήμερα αναδεικνύονται οι δυνατότητες αλλά και η δυναμική που διαθέτει ο τόπος μας.

Θέλω μέσα από την καρδιά μου να πω ένα μεγάλο ευχαριστώ στους Αφαντενούς και στις Αφαντενές, στους Αρχιπολενούς και τις Αρχιπολενές, στους απλούς πολίτες που έδωσαν φτερά σε αυτή μας την προσπάθεια, την αγκάλιασαν με αγάπη, πίστη και εμπιστοσύνη.

Από σήμερα μπορείτε να μεταφέρετε σε κάθε γωνιά του Δήμου μας, ένα ξεκάθαρο μήνυμα.

Τ' Αφάντου και η Αρχίπολη ΑΛΛΑΖΟΥΝ ΣΕΛΙΔΑ.

Στ' Αφάντου και την Αρχίπολη, ΑΝΟΙΓΕΙ ΕΝΑ ΚΑΙΝΟΥΡΓΙΟ ΚΕΦΑΛΑΙΟ.

Τα' Αφάντου και η Αρχίπολη ΔΕΝ ΜΠΟΡΟΥΝ ΝΑ ΜΕΙΝΟΥΝ ΣΤΟ ΧΘΕΣ.

Υπόσχεση αλλά και δέσμευσή μου είναι ότι όλα αυτά σύντομα θα ανήκουν στο παρελθόν.

Κοιτάμε μπροστά.

Μέσα από τις προγραμματικές μας δεσμεύσεις αναδεικνύεται μία πρόταση, ένα ρεαλιστικό και υλοποιήσιμο σχέδιο για το αύριο.

Ήρθε η ώρα για τ' Αφάντου και την Αρχίπολη να αναπτυχθούν οικονομικά και να αποκτήσουν υποδομές.

Να ανέβει το βιοτικό επίπεδο των κατοίκων, των πολιτών που ζουν σε αυτόν τον τόπο.

Να αποκτήσουμε έναν σύγχρονο Δήμο που θα σχεδιάζει, θα διεκδικεί και θα υλοποιεί αλλά ταυτόχρονα θα έχει κοινωνικό πρόσωπο και θα είναι κοντά στον πολίτη.

Μετά από πολλά χρόνια ακινησίας, αδράνειας και υποβάθμισης, η ΝΕΑ ΕΛΠΙΔΑ για τ' Αφάντου και την Αρχίπολη, ανοίγει νέους ορίζοντες.

Με τόλμη και αποφασιστικότητα.

Είναι εξαιρετικά λυπηρό ότι πέρασε το Τρίτο Κοινοτικό Πλαίσιο Στήριξης και ο Δήμος μας δεν μπόρεσε να απορροφήσει πόρους και κονδύλια, να εντάξει έργα σε αυτό.

Μπροστά μας όμως είναι το **Τέταρτο Κοινοτικό Πλαίσιο Στήριξης**, που είναι το τελευταίο, και μεγάλο μέρος που αφορά την περιφέρεια.

Γι' αυτή τη μεγάλη πρόκληση πρέπει να είμαστε έτοιμοι. Να μπορέσουμε να ανταποκριθούμε σε αυτήν και να την εκμεταλλευτούμε για να αλλάξει όψη ο Δήμος μας.

Αυτήν τη στιγμή όλοι βλέπουμε ότι οι κοντινοί μας Δήμοι αναπτύσσονται αλλά ο δικός μας τόπος, μένει πίσω.

Τ' Αφάντου και η Αρχίπολη χρειάζονται υποδομές, που αυτήν τη στιγμή δεν διαθέτουν, για να γίνει ελκυστικός τουριστικός προορισμός αλλά και μια πόλη που θα είναι φιλική και ανθρώπινη απέναντι στους κατοίκους της.

Επιδίωξή μας είναι λοιπόν να αναπτύξουμε σχέδια, δράσεις και πολιτικές αλλά και να συμμετάσχουμε σε Ευρωπαϊκά και Εθνικά χρηματοδοτικά προγράμματα για να δημιουργήσουμε τις αναγκαίες υποδομές.

Δεν πρέπει να ξεχνάμε ότι η τοπική οικονομία στηρίζεται στον τουρισμό. Εκεί πρέπει συνεπώς να κατευθυνθεί ο προσανατολισμός μας σε ό,τι αφορά την δημιουργία έργων υποδομής.

Τα έργα που χρειαζόμαστε άμεσα και για τα οποία εργαζόμαστε ήδη σε ό,τι αφορά την προετοιμασία τους, είναι:

- Η ένταξη στο Σχέδιο Πόλεως των περιοχών που βρίσκονται εκτός σχεδίου με προσδιορισμό των χρήσεων γης για να αξιοποιηθούν περιουσίες και ακίνητα για να τονωθεί η οικονομική και κοινωνική δραστηριότητα.

- Η διάνοιξη του παραλιακού δρόμου Αφάντου-Κολυμπίων για την ενοποίηση των παραλιών και την αξιοποίηση της περιοχής.

- Η ένταξη του Δήμου μας στον Ενιαίο Φορέα Ύδρευσης Αποχέτευσης για την ολοκλήρωση του Αποχετευτικού Αγωγού Αρχάγγελος-Βόδι.

- Η δημιουργία περιμετρικού οδικού δικτύου για την ανάπτυξη όλης της περιοχής και την επίλυση του κυκλοφοριακού.

Πρέπει όμως να επανατοποθετήσουμε τ' Αφάντου στο τουριστικό γίγνεσθαι. Αυτό απαιτεί σχεδιασμό και στρατηγική αφού η επίτευξη ρυθμών τουριστικής ανάπτυξης έρχεται μετά από μια σειρά κατάλληλων ενεργειών, δράσεων και πολιτικών.

Πρέπει να ξεκινήσουμε από μια βασική παραδοχή που μας ευνοεί. Ο Δήμος Αφάντου βρίσκεται σε προνομιακή θέση για κάποιον που θέλει να επισκεφθεί τη Ρόδο, αφού γεωγραφικά βρίσκεται στο κέντρο όλων των αποστάσεων και των πιθανών διαδρομών προς όλους τους προορισμούς του νησιού.

Διαθέτει άριστες κλιματολογικές συνθήκες και φυσικούς πόρους που μπορούν να βοηθήσουν τον Δήμο μας να αναπτύξει εναλλακτικές μορφές τουρισμού.

Εμείς κινούμαστε δυναμικά για να δημιουργήσουμε τις συνθήκες ανάπτυξης του τουρισμού μας και αναλαμβάνουμε συγκεκριμένες προγραμματικές δεσμεύσεις.

- ΙΔΡΥΟΥΜΕ Δημοτικό Οργανισμό Τουριστικής Ανάπτυξης που θα στελεχωθεί από εκπρόσωπο του Δήμου και εκπροσώπους φορέων, των ξενοδόχων που έχουν απόλυτη γνώση του αντικειμένου, ιδέες και προτάσεις. Θα είναι ένα ευέλικτο, στρατηγικό όργανο που θα σχεδιάζει ό,τι αφορά την προβολή και την ανάπτυξη του τουρισμού.

- ΔΙΕΚΔΙΚΟΥΜΕ μια νέα σχέση με την ΕΤΑ για το θέμα του Γκολφ και ένα νέο μνημόνιο συνεργασίας. Αυτήν την φορά ο Δήμος Αφάντου θα είναι παρών και θα διασφαλίσει τα συμφέροντα της τοπικής κοινωνίας.

- ΚΑΤΑΣΚΕΥΑΖΟΥΜΕ μαρίνα-καταφύγιο σκαφών αναψυχής στα Κολύμπια. Η μαρίνα θα προσφέρει υπηρεσίες ποιότητας στα σκάφη και θα ενισχύσει τον θαλάσσιο τουρισμό.

- ΔΙΕΚΔΙΚΟΥΜΕ σε συνεργασία με την ΕΤΑ και το Υπουργείο Τουρισμού την κατασκευή σύγχρονου συνεδριακού κέντρου στ' Αφάντου, αφού υπάρχει ξενοδοχειακή υποδομή για να υποστηρίξει τον συνεδριακό τουρισμό.

- ΑΞΙΟΠΟΙΟΥΜΕ όλες τις παραλίες που θα προσφέρουν υπηρεσίες υψηλής ποιότητας στους λουόμενους.

- ΠΡΟΧΩΡΑΜΕ σε ανάπλαση της παραλιακής οδού Αφάντου-Κολυμπίων με χώρους αναψυχής και δημιουργούμε ειδικής διαδρομής ποδηλατόδρομο.

- ΑΝΑΔΕΙΚΝΥΟΥΜΕ τα παραδοσιακά μονοπάτια για να αναβαθμίσουμε τοπία και διαδρομές ιδιαίτερου φυσικού κάλλους όπως ο Αγιος Νεκτάριος και η ανάβαση στην Παναγιά την Τσαμπίκα.

Ο Δήμος Αφάντου πρέπει να αποκτήσει ανθρώπινο πρόσωπο.

Να σταθεί κοντά στους πολίτες που έχουν ανάγκη και να τους στηρίξει με αποτελεσματικό τρόπο.

Εμείς δεσμευόμαστε για την Δημιουργία Δημοτικού Ιατρείου. Ο Δήμος Αφάντου θα προσλάβει με σύμβαση γιατρούς που θα προσφέρουν πρωτοβάθμια φροντίδα υγείας στους δημότες.

Σχεδιάζουμε επίσης τη δημιουργία «Τράπεζας Τροφίμων και Ρουχισμού» για τους αναξιοπαθούντες συνανθρώπους μας και δεσμευόμαστε να λειτουργήσει και νέος βρεφονηπιακός σταθμός για την στήριξη της εργαζόμενης οικογένειας.

Ενισχύουμε και αναβαθμίζουμε τις υποδομές και τις υπηρεσίες του προγράμματος Βοήθεια στο Σπίτι.

Επιτρέψτε μου να σταθώ λίγο περισσότερο στις σχέσεις Δήμου Αφάντου και δημότη έτσι όπως την οραματιζόμαστε εμείς και αποτυπώνεται στο πρόγραμμά μας.

Χρειαζόμαστε έναν Δήμο-Στρατηγείο που να σχεδιάζει, να διεκδικεί και να καθοδηγεί και να εμπνέει τους πολίτες.

Χρειαζόμαστε έναν Δήμο σύγχρονο και λειτουργικό που να προσφέρει υπηρεσίες ποιότητας στους δημότες.

Θέλουμε έναν Δήμο υψηλών απαιτήσεων και μεγάλων προσδοκιών.

Αφήνουμε πίσω μας το χθες.

Στο Νέο Δημαρχείο που θα μεταφερθεί στο σχολικό συγκρότημα πρέπει να επικρατήσουν νέες αντιλήψεις και μια οπτική επάνω στα πράγματα.

Ιδρύουμε στον Δήμο ειδικό γραφείο ενημέρωσης των επιχειρηματιών και επαγγελματιών σε επιδοτούμενα ευρωπαϊκά και εθνικά προγράμματα εκσυγχρονισμού και ενίσχυσης των τοπικών επιχειρήσεων.

Ε/Γ - Ο/Γ ΠΡΩΤΕΥΣ Απο 30/07/06 ΕΩΣ 30/09/06

ΔΕΥΤΕΡΑ			ΤΡΙΤΗ			ΤΕΤΑΡΤΗ			ΠΕΜΠΤΗ			ΠΑΡΑΣΚΕΥΗ			ΣΑΒΒΑΤΟ			ΚΥΡΙΑΚΗ		
ΛΙΜΑΝΙ	ΩΡΑ		ΛΙΜΑΝΙ	ΩΡΑ		ΛΙΜΑΝΙ	ΩΡΑ		ΛΙΜΑΝΙ	ΩΡΑ		ΛΙΜΑΝΙ	ΩΡΑ		ΛΙΜΑΝΙ	ΩΡΑ		ΛΙΜΑΝΙ	ΩΡΑ	
	ΑΦ	ΑΝ		ΑΦ	ΑΝ		ΑΦ	ΑΝ		ΑΦ	ΑΝ		ΑΦ	ΑΝ		ΑΦ	ΑΝ		ΑΦ	ΑΝ
ΠΑΡΑΜΟΝΗ ΣΤΟ ΛΙΜΑΝΙ ΤΗΣ ΡΟΔΟΥ			ΡΟΔΟ	-	13.00	ΚΑΛ/ΝΟ		08.30	ΣΥΜΗ		06.00	ΡΟΔΟ		13.00	ΚΩ		06.00	ΡΟΔΟ		08.30
			ΣΥΜΗ	14.40	15.00	ΚΩ	09.35	10.00	ΡΟΔΟ	07.40	08.45	ΣΥΜΗ	14.40	15.00	ΝΙΣΥΡΟ	07.30	07.45	ΤΗΛΟ	11.30	11.45
			ΤΗΛΟ	17.00	17.15	ΝΙΣΥΡΟ	11.30	12.00	ΚΑΣΤ/ΖΟ	13.15	13.30	ΤΗΛΟ	17.00	17.15	ΤΗΛΟ	09.00	09.15	ΝΙΣΥΡΟ	13.00	18.00
			ΝΙΣΥΡΟ	18.30	18.45	ΤΗΛΟ	13.15	13.45	ΡΟΔΟ	18.15	Δ	ΝΙΣΥΡΟ	18.30	18.45	ΣΥΜΗ	11.15	11.35	ΤΗΛΟ	19.15	19.30
			ΚΩ	20.15	20.30	ΣΥΜΗ	15.45	16.15				ΚΩ	20.15	Δ	ΡΟΔΟ	13.15	15.00	ΣΥΜΗ	21.30	21.45
			ΚΑΛ/ΝΟ	21.35	Δ	ΡΟΔΟ	17.55	18.30							ΚΑΣΤ/ΖΟ	19.30	20.00	ΡΟΔΟ	23.30	Δ
						ΣΥΜΗ	20.10	Δ							ΡΟΔΟ	00.30	Δ			

ΠΑΡΑΤΗΡΗΣΕΙΣ: 1. ΣΕ ΠΕΡΙΠΤΩΣΗ ΠΟΥ ΥΠΑΡΞΟΥΝ ΤΡΟΠΟΠΟΙΗΣΕΙΣ ΣΤΙΣ ΩΡΕΣ ΑΝΑΧΩΡΗΣΗΣ ΤΩΝ ΠΛΟΙΩΝ BLUE STAR 2 & ΑΝΘΗ ΜΑΡΙΝΑ ΑΠΟ ΚΩ, ΘΑ ΕΠΑΝΕΛΘΟΥΜΕ ΜΕ ΝΕΟ ΠΡΟΓΡΑΜΜΑ ΠΟΥ ΘΑ ΠΡΟΣΑΡΜΟΖΕΤΑΙ ΣΤΙΣ ΑΝΤΑΠΟΚΡΙΣΕΙΣ ΤΩΝ ΑΝΩΤΕΡΩ ΠΛΟΙΩΝ.
2. ΣΕ ΠΕΡΙΠΤΩΣΗ ΚΑΘΥΣΤΕΡΗΜΕΝΗΣ ΑΦΙΞΗΣ ΤΟΥ BLUE STAR 2 ΚΑΙ ΤΟΥ ΑΝΘΗ ΜΑΡΙΝΑ ΣΤΗΝ ΚΩ, ΤΟ Ε/Γ - Ο/Γ ΠΡΩΤΕΥΣ ΘΑ ΑΝΑΧΩΡΕΙ ΜΕΤΑ ΤΗΝ ΑΦΙΞΗ ΤΟΥ BLUE STAR 2 & ΤΟΥ ΑΝΘΗ ΜΑΡΙΝΑ ΠΡΟΚΕΙΜΕΝΟΥ ΝΑ ΕΠΙΤΥΓΧΑΝΕΤΑΙ Η ΑΝΤΑΠΟΚΡΙΣΗ.

Ε/Γ - Ο/Γ ΣΥΜΗ Απο 31/05/2006 ΕΩΣ 30/09/2006

ΔΕΥΤΕΡΑ			ΤΡΙΤΗ			ΤΕΤΑΡΤΗ			ΠΕΜΠΤΗ			ΠΑΡΑΣΚΕΥΗ			ΣΑΒΒΑΤΟ			ΚΥΡΙΑΚΗ		
ΛΙΜΑΝΙ	ΩΡΑ		ΛΙΜΑΝΙ	ΩΡΑ		ΛΙΜΑΝΙ	ΩΡΑ		ΛΙΜΑΝΙ	ΩΡΑ		ΛΙΜΑΝΙ	ΩΡΑ		ΛΙΜΑΝΙ	ΩΡΑ		ΛΙΜΑΝΙ	ΩΡΑ	
	ΑΦ	ΑΝ		ΑΦ	ΑΝ		ΑΦ	ΑΝ		ΑΦ	ΑΝ		ΑΦ	ΑΝ		ΑΦ	ΑΝ		ΑΦ	ΑΝ
ΡΟΔΟ		09.00	ΡΟΔΟ		09.00	ΣΥΜΗ		09.00	ΡΟΔΟ		09.00	ΣΥΜΗ		06.00	ΣΥΜΗ		06.00	ΡΟΔΟ		09.00
ΠΑΝ/ΤΗ	10.50	12.00	ΠΑΝ/ΤΗ	10.50	12.00	ΡΟΔΟ	10.50	Δ	ΠΑΝ/Τ	10.50	12.00	ΡΟΔΟ	07.50	09.00	ΡΟΔΟ	07.50	09.00	ΠΑΝ/ΤΗ	10.50	12.00
ΣΥΜΗ	13.00	16.15	ΣΥΜΗ	13.00	16.15				ΣΥΜΗ	13.00	16.15	ΠΑΝ/ΤΗ	10.50	12.00	ΠΑΝ/ΤΗ	10.50	12.00	ΣΥΜΗ	13.00	15.45
ΡΟΔΟ	18.05	Δ	ΡΟΔΟ	18.05	18.30				ΡΟΔΟ	18.05	18.30	ΣΥΜΗ	13.00	16.15	ΣΥΜΗ	13.00	16.15	ΡΟΔΟ	17.35	Δ
			ΣΥΜΗ	20.20	Δ				ΣΥΜΗ	20.20	Δ	ΡΟΔΟ	18.05	18.30	ΡΟΔΟ	18.05	Δ			
												ΣΥΜΗ	20.20	Δ						

Υ/Γ ΑΙΓΛΗ Απο 15/05/06 ΕΩΣ 31/10/06

ΔΕΥΤΕΡΑ			ΤΡΙΤΗ			ΤΕΤΑΡΤΗ			ΠΕΜΠΤΗ			ΠΑΡΑΣΚΕΥΗ			ΣΑΒΒΑΤΟ			ΚΥΡΙΑΚΗ		
ΛΙΜΑΝΙ	ΩΡΑ		ΛΙΜΑΝΙ	ΩΡΑ		ΛΙΜΑΝΙ	ΩΡΑ		ΛΙΜΑΝΙ	ΩΡΑ		ΛΙΜΑΝΙ	ΩΡΑ		ΛΙΜΑΝΙ	ΩΡΑ		ΛΙΜΑΝΙ	ΩΡΑ	
	ΑΦ	ΑΝ		ΑΦ	ΑΝ		ΑΦ	ΑΝ		ΑΦ	ΑΝ		ΑΦ	ΑΝ		ΑΦ	ΑΝ		ΑΦ	ΑΝ
ΣΥΜΗ		07.30	ΣΥΜΗ		07.30	ΡΟΔΟ		09.00	ΡΟΔΟ		09.00	ΡΟΔΟ		14.30	ΡΟΔΟ		09.00	ΣΥΜΗ		07.30
ΡΟΔΟ	08.30	09.00	ΡΟΔΟ	08.30	09.00	ΣΥΜΗ	10.00	10.15	ΣΥΜΗ	10.00	10.15	ΣΥΜΗ	15.30	16.30	ΣΥΜΗ	10.00	10.15	ΡΟΔΟ	08.30	09.00
ΣΥΜΗ	10.00	10.15	ΣΥΜΗ	10.00	10.15	ΡΟΔΟ	11.15	14.30	ΡΟΔΟ	11.15	14.30	ΡΟΔΟ	17.30	Δ	ΡΟΔΟ	11.15	14.30	ΣΥΜΗ	10.00	16.00
ΡΟΔΟ	11.15	18.00	ΡΟΔΟ	11.15	14.30	ΣΥΜΗ	15.30	16.30	ΣΥΜΗ	15.30	16.30				ΣΥΜΗ	15.30	16.30	ΠΑΝ/ΤΗ	16.30	16.40
ΣΥΜΗ	19.00	Δ	ΣΥΜΗ	15.30	16.30	ΡΟΔΟ	17.30	Δ	ΡΟΔΟ	17.30	Δ				ΡΟΔΟ	17.30	18.00	ΡΟΔΟ	17.40	18.00
			ΡΟΔΟ	17.30	Δ										ΣΥΜΗ	19.00	Δ	ΣΥΜΗ	19.00	Δ

ΚΡΑΤΗΣΕΙΣ ΕΙΣΙΤΗΡΙΩΝ ΚΑΙ ΜΕΣΩ INTERNET: www.anes.gr
Τα δρομολόγια μπορούν να τροποποιηθούν λόγω εκτάκτων συγκοινωνιακών αναγκών ή καιρικών συνθηκών. Παρακαλούμε πριν ταξιδέψετε επικοινωνήστε με την Εταιρία:
Γραφείο Σύμης: Τηλ. 2246071444 • Φαξ 2246071373
Γραφείο Ρόδου: Τηλ. 2241037769 • Φαξ 2241034493

ΑΝΕΣ ΑΝΩΝΥΜΗ ΝΑΥΤΙΛΙΑΚΗ ΕΤΑΙΡΙΑ ΣΥΜΗΣ

Διαμαρτυρία για το καμπαναριό της Λαχανιάς

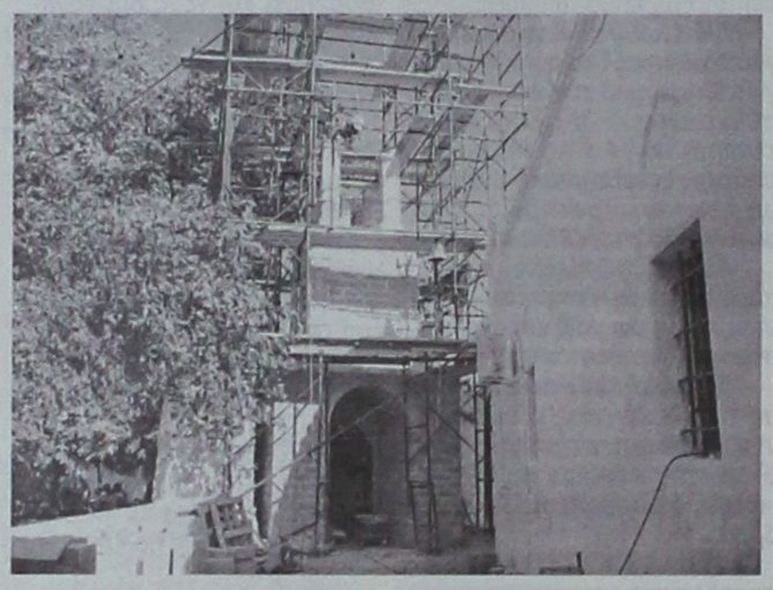

Εγκαταλείφθηκε ημιτελές το καμπαναριό της ιστορικής εκκλησίας Αγίου Γεωργίου στη Λαχανιά του Δήμου Νότιας Ρόδου.

Η αναστήλωση του καμπαναριού ξεκίνησε πριν από πέντε χρόνια, όμως για διάφορους λόγους οι εργασίες σταμάτησαν και σήμερα η εκκλησία μοιάζει με οικοδομή. Μάλιστα στην περιοχή της Λαχανιάς διαμένουν πάρα πολλοί Γερμανοί και Βέλγοι τουρίστες οι οποίοι και καθημερινά βλέπουν με απογοήτευση την εικόνα που φαίνεται και στις φωτογραφίες.

Οι κάτοικοι του μικρού χωριού ανέφεραν προς τη Δράση ότι «εξαιτίας της κατάστασης αυτής έχουμε σταματήσει το πανηγύρι που κάναμε κάθε χρόνο και πάντοτε συγκέντρωνε πάρα πολλούς πιστούς». Οι ίδιοι επιρρίπτουν την ευθύνη στην εκκλησιαστική επιτροπή και κάνουν λόγο για εσκεμμένη εγκατάλειψη της ολοκλήρωσης του καμπαναριού.

Πρέπει να σημειωθεί ότι οι εργασίες αναστήλωσης του καμπαναριού σταμάτησαν πριν από περίπου 3,5 χρόνια και από τότε μέχρι σήμερα η ανατολική πλευρά της εκκλησίας είναι καλυμμένη με σκαλωσιές, ξύλα και νάυλον.

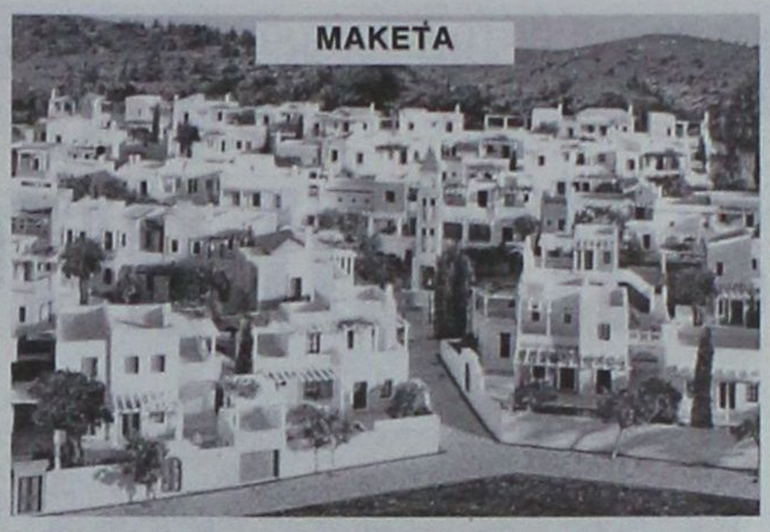

Ολοκληρώθηκαν οι πρώτες κατοικίες της πολυεθνικής εταιρείας Cybarco στην περιοχή της Λαχανιάς και ήδη έχει αρχίσει η διαδικασία της πώλησής τους. Η επένδυση που πραγματοποιεί η Cybarco προβλέπει τη δημιουργία 54 μονοκατοικιών σ' ένα οικόπεδο 6.000 τ.μ. (εντός σχεδίου πόλεως) που βρίσκεται ακριβώς πάνω από τον οικισμό του μικρού παραδοσιακού χωριού. Λόγω της θέσεως των νέων κατοικιών η όλη επένδυση πήρε την ονομασία «Πάνω Λαχανιά».

Τα μεγέθη των κατοικιών ξεκινούν από 80 τ.μ και φτάνουν μέχρι τα 126 τ.μ και οι τιμές τους διαμορφώνονται ανάλογα με το μέγεθος και τη θέση.

Η εταιρεία έχει ξεκινήσει μια μεγάλη καμπάνια για την προβολή της περιοχής και με προφανή στόχο να κερδίσει όσο τον δυνατόν περισσότερους αγοραστές.

Σήμερα έχουν ολοκληρωθεί λίγα σπίτια, τόσα όσα χρειάζεται για να κατανοούν οι υποψήφιοι αγοραστές το τι πρόκειται να αποκτήσουν.

Προχωράει το πλάνο «pano Lahania»

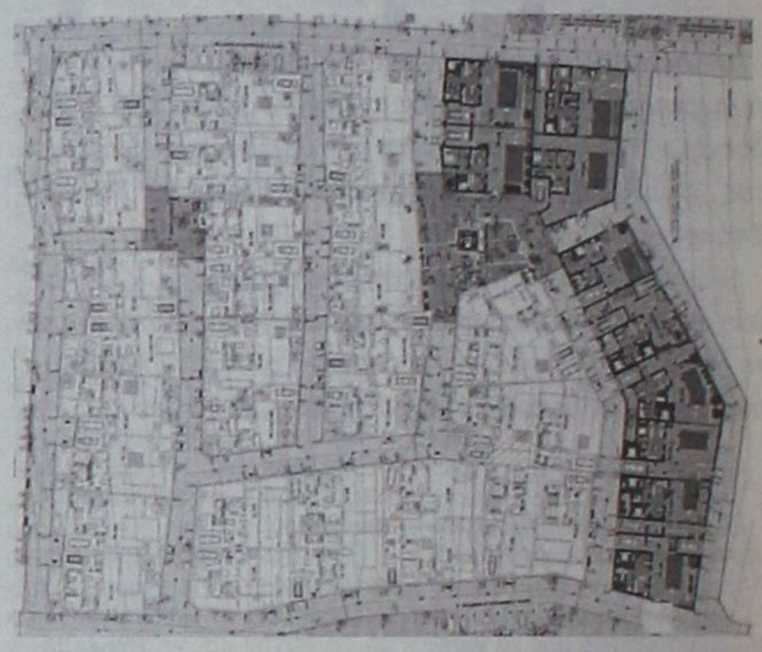

ΑΝΑΦΟΡΑ στον Εισαγγελέα για το λιμάνι Φανών



Αναφορά στον Εισαγγελέα ετοιμάζουν οι αλιείς και οι ιδιοκτήτες σκαφών που ελλιμενίζονται στο αλιευτικό καταφύγιο Φανών. «Δεν υπάρχει άλλη λύση παρά να ζητήσουμε από τον Εισαγγελέα να παρέμβει» δηλώθηκε προς τη Δράση και τονίσθηκε ότι «στο υπόμνημά μας αναφέρουμε ότι υπάρχει κίνδυνος για τις ίδιες μας τις ζωές, αφού ξεκινούμε για το ψάρεμα προτού ξημερώσει και τότε είναι εύκολο να προκληθεί ατύχημα».

Οι εκκλήσεις των αλιέων προς τους αρμόδιους του Λιμενικού Ταμείου Νότιας Δωδεκανήσου κατέληξαν στο κενό και τούτο λόγω της προεκλογικής περιόδου που βρίσκεται σε εξέλιξη. «Οι πάντες ασχολούνται με τη συγκέντρωση ψήφων, ενώ εμείς χάνουμε το ψωμί μας διότι τα σκάφη δεν βγαίνουν από το λιμάνι κι εκείνα που το επιχειρούν, κινδυνεύουν».

Η αναφορά θα δοθεί προς τον Εισαγγελέα εντός της εβδομάδας και τότε όλοι θα κληθούν να αναλάβουν τις ευθύνες τους, είτε έρχονται εκλογές, είτε όχι.



METROPOL

22410 28400
INFORMATION - RESERVATIONS
ΠΛΗΡΟΦΟΡΙΕΣ - ΚΡΑΤΗΣΕΙΣ

ΕΒΔΟΜΑΔΙΑΙΟ ΠΡΟΓΡΑΜΜΑ weekly programme
28-04 Οκτωβρίου 2006
www.cinemametropol.gr



ΑΥΤΟΚΙΝΗΤΑ
CARS
Στα ελληνικά με τους :
Σάκη Ρούβα, Βίκυ Καγιά
ΚΑΝΤΕ ΕΓΚΑΙΡΑ ΤΙΣ ΚΡΑΤΗΣΕΙΣ ΣΑΣ
ΩΡΑ ΕΝΑΡΞΗΣ / SHOW TIME 17:30



ΣΤΑ ΒΗΜΑΤΑ ΤΟΥ ΠΑΘΟΥΣ
STEP UP
Μία μουσικοχορευτική περιπέτεια,
ένα ρομαντικό Μιούζικαλ στα χνάρια
της ταινίας "Στον Πυρετό της Δόξας".
ΩΡΕΣ ΕΝΑΡΞΗΣ / SHOW TIMES 20:00, 22:30



ΟΙ ΠΕΙΡΑΤΕΣ ΤΗΣ ΚΑΡΑΪΒΙΚΗΣ
«ΤΟ ΣΕΝΤΟΥΚΙ ΤΟΥ ΝΕΚΡΟΥ»
PIRATES OF THE CARIBBEAN
«DEAD MAN'S CHEST»
Ο ΑΡΧΙΠΕΙΡΑΤΗΣ ΤΖΑΚ ΣΠΑΡΟΥ
ΣΑΛΠΑΡΕΙ ΓΙΑ ΝΕΕΣ ΠΕΡΙΠΕΤΕΙΕΣ.
ΚΑΝΤΕ ΕΓΚΑΙΡΑ ΤΙΣ ΚΡΑΤΗΣΕΙΣ ΣΑΣ
ΩΡΕΣ ΕΝΑΡΞΗΣ / SHOW TIMES 19:00, 22:15



GARFIELD 2
Ο πιό τεμπέλης γάτος
του κόσμου επιστρέφει!
ΜΟΝΟ ΣΤΑ ΕΛΛΗΝΙΚΑ
ΚΑΝΤΕ ΕΓΚΑΙΡΑ ΤΙΣ ΚΡΑΤΗΣΕΙΣ ΣΑΣ
ΩΡΕΣ ΕΝΑΡΞΗΣ / SHOW TIMES 17:00, 18:45



MY SUPER
EX - GIRLFRIEND
Μία SUPER κωμωδία με την
SUPER-GIRL ΟΥΜΑ ΘΕΡΜΑΝ
ΚΑΝΤΕ ΕΓΚΑΙΡΑ ΤΙΣ ΚΡΑΤΗΣΕΙΣ ΣΑΣ
ΩΡΕΣ ΕΝΑΡΞΗΣ / SHOW TIMES 20:30, 22:45

ΠΑΛΛΑΣ 5 CINEMAS CENTER
28/09/2006 - 04/10/2006
για κρατήσεις
22410 24475 / 70670
www.cinemapallas.gr

ΣΕ 1η ΠΑΝΕΛΛΗΝΙΑ ΠΡΟΒΟΛΗ!!!
ΟΙ ΣΚΛΗΡΟΙ ΤΟΥ ΜΑΪΑΜΙ MIAMI VICE
ΚΑΤΑΛΛΗΛΟ
Η περιπέτεια που δεν πρέπει να χάσει κανείς!
Οι σκληροί του Μαϊάμι επιστρέφουν!
Ο Colin Farrell και ο Jamie Foxx, στην ασυγκράτητη περιπέτεια της χρονιάς!!!
Αίθουσα RED 5
ώρες έναρξης: 17:20•20:00•22:40



ΣΕ 1η ΠΑΝΕΛΛΗΝΙΑ ΠΡΟΒΟΛΗ!!! FLYBOYS
ΚΑΤΑΛΛΗΛΟ
Από τον παραγωγό των "Μέρα ανεξαρτησίας" και "Πατριώτης" μια σπάνια επική παραγωγή βασισμένη σε αληθινή ιστορία, για το θάρρος, τον πρωισμό και τον έρωτα, στη δίνη του Α' Παγκόσμιου πολέμου! Με τους γνωστούς σας Ζαν Ρενό, Τζίμς Φράνκο, Μάρτιν Χέντερσον και Τζένιφερ Ντέκερ.
Αίθουσα Intervision 2 Ώρες έναρξης//17:20 • 20:00 • 22:40



ΗΜΕΡΕΣ ΣΕΠΤΕΜΒΡΙΟΥ A FEW DAYS IN SEPTEMBER
Μια περιπέτεια με όκρως ενδιαφέρουσα πλοκή γύρω από γεγονότα που όλοι γνωρίζουμε.
"11 Σεπτεμβρίου 2001. Ένας άνδρας γνώριζε τι θα συμβεί"
Με τους Ζιλιέτ Μπινός, Τζον Τορτσύρο, Νίκ Νόλτε και Σάρα Φόρεστιρ.
ώρες έναρξης: (Σ.-Κ. 16:00) 18:10 • 22:35 Αίθουσα Allegro 3



SNAKES ON A PLANE ΦΙΔΙΑ ΣΤΟ ΑΕΡΟΠΛΑΝΟ
Η ταινία τρόμου που όλοι περιμέναμε!!! Προσοχή! Φίδια στο αεροπλάνο! Θα παγώσει το αίμα στις φλέβες σας!
Αίθουσα Personal Training Cinema 4 Ώρα έναρξης:20:20
Αίθουσα Allegro 3 ώρα έναρξης: 22:35



You, Me and Dupree ΣΤΟΥΣ ΔΥΟ ΤΡΙΤΟΣ ΔΕ ΧΩΡΕΙ
Νιόπαντροι και κουμπάρος στο ίδιο σπίτι! Στους δύο τρίτος δε χωρεί!
Μια ξέφρενη κωμωδία με τους γνωστούς σας Όουεν Γουίλσον, Ματ Ντίλλον και Κέιτ Χάντσον σε απολαυστικούς ρόλους! ΚΑΤΑΛΛΗΛΟ
Αίθουσα Ντραχόλι 1 ώρες έναρξης: (Σ.-Κ. 16:00) 18:05 • 20:20 • 22:35



SUPERMAN RETURNS ΣΟΥΠΕΡΜΑΝ Η ΕΠΙΣΤΡΟΦΗ
ΚΑΤΑΛΛΗΛΟ
Αίθουσα Personal Training Cinema 4
Ο πιο αγαπημένος υπερ-ήρωας όλων των εποχών, επιστρέφει.
Η μεγαλύτερη υπερπαραγωγή της χρονιάς!!
ώρα έναρξης: 19:40 5η ΕΒΔΟΜΑΔΑ ΕΠΙΤΥΧΙΑΣ!



the ant BULLY ΜΥΡΜΗΓΚΟΪΣΤΟΡΙΕΣ ΚΑΙ ΣΤΑ ΕΛΛΗΝΙΚΑ!!
Μία διασκεδαστική ταινία κινουμένων σχεδίων, που θα ενθουσιάσει τους μικρούς και ...μεγάλους μας φίλους!!!
Αίθουσα Personal Training Cinema 4
ώρες έναρξης// (Σ.-Κ. 16:00) 18:00

ΕΡΧΕΤΑΙ!! ΜΕΙΝΕ ΖΩΝΤΑΝΟΣ STAY ALIVE
ΠΕΜΠΤΗ 5 ΟΚΤΩΒΡΙΟΥ
Το θρίλερ-τρόμου που όλοι περιμένουν!
Ετοιμασθείτε για μια συναρπαστική κινηματογραφική εμπειρία, που θολώνει τα όρια ανάμεσα στα video-games, τους θρύλους και την πραγματικότητα!
Μείνε Ζωντανός αν μπορείς!





UNITED93 ΠΤΗΣΗ 93
Μία αληθινή περιπέτεια βγαλμένη μέσα από τη ζωή! Την 11 Σεπτεμβρίου 2001, τέσσερα αεροπλάνα στοχεύουν τα σύμβολα των ΗΠΑ, της παγκόσμιας δύναμης του καπιταλισμού! Το τέταρτο δεν θα φθάσει ποτέ στο στόχο του!

ΤΗΛΕΟΡΑΣΗ

ET-1

08.30 Παιδικό πρόγραμμα
09.30 Το μικρό ουράνιο τόξο
10.30 History Channel (Ε) «Λούις Μάγιερ».
11.15 History Channel (Ε) «Φάκελοι εφευρέσεων: γράψτο σε χαρτί».
12.00 Ξένο ντοκιμαντέρ (Ε)
13.00 Ξένο ντοκιμαντέρ «Αίγυπτος».
14.00 Ειδήσεις
14.30 Φλορισιέντα, η σύγχρονη Σταχτοπούτα (Ε)
16.00 Ατίθασα νιάτα
17.00 Μένουμε Ελλάδα Με τους Γιώργο Αμυρά, Ρένια Τσιτσιμπίκου.
18.00 Εχει γούστο Νέος κύκλος εκπομπών με την Μπήλιω Τσουκαλά.
20.00 Δημοτικές εκλογές Εκπομπή.
20.30 Παγκόσμιο Πρωτάθλημα Ράλι Εκπομπή.
21.30 Αγγίζοντας το αξεπέραστο (Ε) Ντοκιμαντέρ.
22.00 Ρεπορτάζ χωρίς σύνορα (Ε) Με τον Στέλιο Κούλογλου.
23.00 Ειδήσεις
00.00 Μεγάλες παραστάσεις (Ε) Με τον Αλέξη Κωστάλα.

MEGA

05.45 Από νωρίς Με τη Μάρω Λεονάρδου.
06.30 Κοινωνία ώρα Mega Με τους Δημήτρη Καμπουράκη και Γιώργο Οικονομέα.
10.00 Ομορφος κόσμος το πρωί
13.00 Τηλεμπόρα (Ε)
14.00 Ειδήσεις
15.00 Ντόλτσε Βίτα (Ε)
15.50 Εραστής δυτικών προαστίων (Ε)
16.50 Ειδήσεις
17.00 Παρουσίαση προγράμματος 2006-2007
18.00 Μπουκιά και συχώριο (Ε)
19.00 Βέρα στο δεξί
20.00 Ειδήσεις
21.00 Πολυθρόνα για τρεις Νέα ελληνική σειρά.
21.50 Στο παρά πέντε Νέος κύκλος.
22.55 Δύο μέρες μόνο Νέος κύκλος.
00.00 Ο δρόμος για τις εκλογές Με τον Γιάννη Πρετεντέρη.
01.15 Ειδήσεις
01.30 ΤΑΙΝΙΑ Ο Εκρηξη αδρεναλίνης Περιπέτεια συμπαραγωγής Γερμανίας, Αγγλίας, Ν. Αφρικής και Γαλλίας (2000) με τους Τόνι Γκόρογκ, Ραπουλάνα Σεϊπέμο.
03.00 Τηλεμάρκετινγκ
04.00 Οι άγγελοι του Τσάρλι
05.00 Οι περιπέτειες του Τζάκι Τσαν

ANT1

05.40 Καλημέρα με τον ANT1 Με τους Γιώργο Καραμέρο και Στεφανία Μουρελάτου.
06.30 Καλημέρα Ελλάδα Με τον Γιώργο Παπαδάκη.
10.00 Πρωινός καφές Με την Ελεονώρα Μελέτη.
13.00 Ειδήσεις
13.50 Ακρως οικογενειακόν (Ε)
14.50 Το καφέ της Χαράς (Ε)
15.50 Αξίζει να το δεις Με την Τσιάνα Στεφανίδου.
17.55 Ειδήσεις στη Νοηματική
18.05 Ανάλυσέ το
18.10 Deal Τηλεπαιχνίδι με τον Χρήστο Φερεντίνο.
19.00 Ερωτας
20.00 Ειδήσεις
21.00 Θα βρεις το δάσκαλό σου Νέος κύκλος.
22.00 Της αγάπης μαχαιριά Νέος κύκλος.
23.00 Σκερτσάκια Νέα ελληνική σειρά.
23.50 Με τα μάτια της Ελλης Νέος κύκλος εκπομπών.
01.30 Ειδήσεις
02.00 ΤΑΙΝΙΑ Ο Η γενιά του σκότους Θρίλερ (1996) με τους Τζακ Σκάλια, Ντόνα Σκοτ.
03.45 Τηλεμάρκετινγκ
04.20 Mobilke fun
05.00 Αστυνόμος Σαΐνης

STAR

06.45 Κάθε μέρα καλημέρα Με τους Εμη Λιβανίου και Χρήστο Τσεμπέρη.
10.00 Τι θα φάμε σήμερα Με τις Νίκη Μερκούρη και Τζωρτζέλα Κόσιαβα.
11.00 La Sousourela Με τους Θέμη Μάλλη και Ελεάννα Τρυφίδου.
13.00 Ειδήσεις
14.00 Superstar Με τη Χριστίνα Λαμπίρη.
16.30 Ειδήσεις στη Νοηματική
16.45 Κορίνα, η αγριόγατα
17.45 Λούνα, η ωραία κληρονόμος
18.45 Ζίνα Αμερικανική σειρά.
19.45 Ειδήσεις
21.00 ΤΑΙΝΙΑ Σήμα κινδύνου Θρίλερ (2002) με τους Ναόμι Γουότς, Μάρτιν Χέντερσον, Ντέιβιντ Ντόρφαν.
23.15 ΤΑΙΝΙΑ Ο Ετοιμη για πάλη Κωμωδία (2000) με τους Ντέιβιντ Αρκέτ, Σκοτ Κάαν.
01.30 Νόμος και τάξη: Αστυνομικές ιστορίες
02.30 Ειδήσεις
02.45 ΤΑΙΝΙΑ Ο Ο αρχιμαφιόζος Δραματική περιπέτεια (2001) του Τσαζ Παλμιντέρι, Αντζελα Αλβαράντο.
04.45 ΤΑΙΝΙΑ Ο Η λύτρωση Δραματική (2001) του Σέριλ Ντουνάι.

ALPHA

05.50 Καλημέρα σας Με τον Γιώργο Αυτιά.
10.00 Καφές με την Ελένη Ψυχαγωγικό μαγκαζίνο με την Ελένη Μενεγάκη.
13.00 Κους κους το μεσημέρι Με την Κατερίνα Καραβάτου.
15.00 Ειδήσεις
15.30 Νέα εκπομπή
16.45 Dream show the music, 2
17.50 Ειδήσεις στη Νοηματική
17.45 Rubi
18.50 Το πιο μεγάλο παζάρι Με τον Ανδρέα Μικρούτσικο.
20.00 Ειδήσεις
21.00 Αν μ' αγαπάς Νέα σειρά.
22.00 Πάμε πακέτο Με τη Βίκυ Χατζηβασιλείου.
23.00 Εντιμότατοι κερατάδες
00.00 Χωρίς ίχνος
01.00 Ειδήσεις
01.15 ΤΑΙΝΙΑ Ο Ο ερημίτης Περιπετειώδες δράμα (2001) με τους Σάμουελ Τζάκσον, Αν Μάγκνουσον.
03.15 Στα βάθη της Ανατολής
04.15 Τηλεαγορές
04.30 Αγάπη μου, αμαρτία μου

NET

05.45 Πρώτη γραμμή Με τους Βασίλη Λυριτζή και Δημήτρη Οικονόμου.
10.00 Συμβαίνει τώρα Με την Πόπη Τσαπανίδου.
12.00 Ειδήσεις
13.00 Συμβαίνει τώρα (συνέχεια)
14.00 Pepper Ann Παιδική σειρά.
14.40 Κλασικά κινούμενα σχέδια
15.00 Ειδήσεις
16.00 Η ζωή είναι παιχνίδι Νέος κύκλος εκπομπών με την Αννα Δρούζα.
18.00 Ειδήσεις
19.00 Νηστικό αρκούδι Νέα εκπομπή με τους Στάθη Παναγιωτόπουλο και Δημήτρη Σταρόβα.
20.00 Τοις μετρητοίς Με τον Σπύρο Παπαδόπουλο.
21.00 Ειδήσεις
22.00 Προσκήνιο Νέος κύκλος εκπομπών με τον Γιάννη Πολίτη.
23.00 ΤΑΙΝΙΑ Ο Ο 13ος πολεμιστής ★ Περιπέτεια φαντασίας (1999) με τους Αντόνιο Μπαντέρας, Νταϊάν Βενόρα, Ομάρ Σαρίφ, Ρίτσαρντ Μπρέμερ.
01.00 Ειδήσεις
01.15 Οικογένεια Ανταμς

ET 3

08.00 Ραντεβού στις 8 Με τους Μελίνα Καραπαναγιωτίδου και Γιάννη Κυφωνίδη.
10.00 Οι θησαυροί της γης
10.30 Ταξίδια στην Τοσκάνη
11.00 Θάλασσα, ο υδάτινος κόσμος
11.30 Τα μυστικά της οινοποιίας
12.00 Τα μυστικά των βουνών
13.00 Ειδήσεις
14.30 Τόλμη και γοητεία
15.00 Η χαρά της ζωγραφικής
15.30 Νεανικές ανησυχίες
16.00 Εκτη αίσθηση (Ε)
16.15 Ειδήσεις στη Νοηματική
16.30 Ντοκιμαντέρ
18.00 Κόσμος των σπορ
19.00 Ειδήσεις
20.30 Κώδικας αυτοδιοίκησης Εκπομπή για τις δημοτικές και νομαρχιακές εκλογές.
21.30 ΤΑΙΝΙΑ Ο Η λέσχη της χαράς και της λύπης ★★ Δραματική (1993) με τους Μινκ Να Γουέν, Ταμλίν Τομίτα.
00.00 Ειδήσεις
00.30 Σινεμάνια (Ε)
01.30 Νεκρική σιγή Από το 3ο Φεστιβάλ Καλύτερων τηλεοπτικών προγραμμάτων. Συμμετοχή Ιρλανδίας.
05.30 Με μια τρίτη ματιά (Ε)

ALTER

05.55 Τα μυστικά της υγείας Ιατρική εκπομπή με τον Στέφανο Καραγιαννόπουλο.
06.00 Καλημέρα με τον Τέρενς
10.00 Η Ελλάδα παίζει Με τη Μαριέττα Χρουσαλά.
12.30 Πολύ μπλα μπλα Με τη Φαίη Σκορδά.
15.00 Ειδήσεις
16.00 Ειδήσεις στη Νοηματική
16.15 Στην κουζίνα με τη Βέφα
17.15 Κοιτάω μπροστά Με τη Ράνια Θρασκιά.
18.45 Ειδήσεις
20.55 Auto alter
21.00 10.5 Apocalypse Μίνι σειρά αμερικανικής παραγωγής 2006
00.30 Auto alter
00.35 ΤΑΙΝΙΑ Ο Στα νύχια του τίγρη 2 Περιπέτεια καναδικής παραγωγής (1996) με τους Σίνθια Ρόθροκ, Τζαλάλ Μεχρί, Μπόλο Γιουνγκ.

ΠαραΠΟΛΙΤΙΚΑ & άλλα!

Post Scriptum

Διαβάστε το ως το τέλος, είναι πολύ ενδιαφέρον

Στο κόμμα μας, πραγματοποιούμε αυτό που υποσχόμαστε.
Μόνο οι ανόητοι θα μπορούσαν να πιστέψουν ότι
δεν αγωνιζόμαστε κατά της διαφθοράς.
Διότι, ένα είναι βέβαιο για μας.
Η τιμιότητα και η διαφάνεια είναι προϋπόθεση για να πετύχουμε τους στόχους μας.
Αποδεικνύουμε ότι πλανάται όποιος πιστεύει πως
οι μαφιόζοι θα συνεχίσουν να μετέχουν στην κυβέρνηση όπως στο παρελθόν.
Διασφαλίζουμε χωρίς ίχνος αμφιβολίας , ότι
η κοινωνική δικαιοσύνη θα είναι ο κύριος σκοπός της διακυβέρνησής μας.
Παρά ταύτα υπάρχουν ακόμα ανοητοι άνθρωποι που πιστεύουν πως
θα είναι δυνατόν να εξακολουθεί κανείς να κυβερνά
με παλαιοπολιτικά τερτίπια.
Οταν αναλαμβάνουμε την εξουσία, θα κάνουμε το παν ώστε
να τεθεί τέρμα στις προνομιακές καταστάσεις και στην ευνοιοκρατία
δεν θα επιτρέψουμε σε καμιά περίπτωση
να πεθάνουν της πείνας τα παιδιά μας.
Θα πραγματοποιήσουμε τα σχέδιά μας ακόμα και
να στερέψουν πλήρως οι οικονομικοί πόροι.
Θα ασκήσουμε την εξουσία ώσπου
θα έχετε καταλάβει ότι από δω και πέρα
είμαστε η «ΝΕ.ΠΟ», η «Νέα Πολιτική».

Διαβάστε τώρα από κάτω προς τα πάνω... αρχίζοντας από την τελευταία γραμμή και ανεβαίνοντας γραμμή - γραμμή ως την αρχή!



Υποψήφιος Νομαρχιακός Σύμβουλος

ΤΡΙΟΜΜΑΤΗΣ Τ. ΦΙΛΙΠΠΟΣ

με τον Συνδυασμό
"Δωδεκανησιακή Ενωτική Κίνηση"
του Υψηλάντη Βασίλη

Τηλ.: 6940 809188
Φαξ: 22410 24458
E-mail: triomm@otenet.gr



«Γιάννη βλέπω μια πρεμία στο πρόσωπό σου μέχρι 48,1% και μια αυτοπεποίθηση μέχρι 53,7% αλλά βρε μπαγάσα, είχες πέντε κενά καθίσματα»

Νέα θυσία



Τελικά ο Μανώλης Κουνάκης πρέπει να ζαλίστηκε με το κάζο Τσουκαλά. Αρχισε να μιλάει για τη δημοσκόπηση χωρίς να καταλαβαίνει τι λέει ο στόμας του. Ο ρόλος της Ιφιγένειας του ταιριάζει απόλυτα. Δυστυχώς όμως παρά και αυτή τη θυσία η «βάρκα Υψηλάντη» δεν βρήκε ούριο άνεμο. Αν συνεχίσουν με τον ίδιο τόνο θα στακιστούν στα βράχια του ΝΟΡ. Ιφιγένεια εν «Νορίδι»!

Το δελφίνι της Ζωής και της Ελπίδας



Το Δελφίνι της Ζωής και της Ελπίδας επικαλούνται υποψήφιοι νομαρχιακοί σύμβουλοι για να ασκήσουν κριτική στο νομάρχη Γιάννη Μαχαιρίδη. Οι προβληματισμοί - (δικαίως) για τα οικονομικά της διατήρησης του κόστους του δελφινιού, είναι άλλο πράγμα από την αμφισβήτηση του έργου που παράγεται.

Να μην ξεχνούν ότι ο Μαχαιρίδης επί υπουργίας Σταύρου Μπένου από τη θέση του γραμματέα όχι μόνο είχε εκφρασθεί θετικά αλλά είχε στηρίξει και τη λειτουργία του Δελφινιού.

✓ Την έχει ...«μεγάλη» ο Μαχαιρίδης, 48,1%. Αρα το «πουλί» δεν έγινε τυχαία, το λογότυπο της παράταξης

QUIZ

Η υποψήφια νομαρχιακή σύμβουλος - που εμέσως πλην σαφώς - αμφισβητούσε τη δημοσκόπηση της METRON ANALYSIS από δημοσκόπηση της «RASS» δεν έφυγε από τον Δήμο Αφάντου.
Η την έπιασε βροχή στον Ατσιπά;

➨ Την έκατσε την «βάρκα» (λογότυπο) δεκαπέντε μέρες προ των εκλογών!

Απειλεί στη Ν. Ρόδο

Μαθαίνω ότι ο υποψήφιος δημοτικός σύμβουλος (Νότια Ρόδος) αστυνομικός στο επάγγελμα - παράταξη Ζαννετούλη - κυκλοφορεί και απειλεί!

Αν συνεχίσει με τον ίδιο τρόπο οι «Σαββικοί» θα πάνε στον Λερογιάννη. ***Είπαμε προστασία στον πολίτη, όχι απειλές, ελέω εκλογών!***

Η λιμνοδεξαμενή

Την ολοκλήρωση της κατασκευής της λιμνοδεξαμενής υποσχέθηκε στους κατοίκους ο υπουργός Υγείας Δημήτρης Αβραμόπουλος (αναρμόδιος) φίλος του νησιού. Στο Καστελλόριζο, εδώ και τρία χρόνια περιμένουν την αποκατάσταση των προβλημάτων της δεξαμενής. Ευχή όλων είναι το υπουργείο Αγροτικής Ανάπτυξης να μην μείνει στις διαβεβαιώσεις (Μπασιακου προς Αβραμόπουλο) αλλά να στείλει εργολάβο για να κλείσει την πληγή. Την ίδια στιγμή το υπουργείο Αιγαίου ξοδεύει εκατομμύρια για την υδροδότηση του νησιού. **Το ένα χέρι δεν ξέρει τι κάνει το άλλο!**

Το GALILEO



Η ολομέλεια του Ευρωπαϊκού Κοινοβουλίου υιοθέτησε ψήφισμα σχετικά με την πρόοδο ενός πολύ σημαντικού ευρωπαϊκού προγράμματος, του συστήματος ραδιοναυσιπλοΐας μέσω δορυφόρου Galileo. Ενα παράδειγμα αρκεί για να καταλάβουμε τη σημασία του προγράμματος. Ενα εμπορικό σκάφος βουλιάζει υπό συνηθισμένες συνθήκες, μπορεί να περάσουν πολλές ώρες - ακόμα και μέρες - μέχρι να εντοπισθούν οι άνθρωποι σε κίνδυνο. Με το σύστημα Galileo ο εντοπισμός θα γίνεται αμέσως εξοικονομώντας πολύτιμο χρόνο και σώζοντας ανθρώπινες ζωές. ***Στο Αιγαίο το έχουμε ανάγκη!***

Φίλες και φίλοι

Η πολιτική δεν χρειάζεται λόγια. Χρειάζεται ήθος, γνώση, ικανότητα, πείρα, συνέπεια και αγώνες για το ΛΑΟ.
Η ΔΩΔΕΚΑΝΗΣΙΑΚΗ ΕΝΩΤΙΚΗ ΚΙΝΗΣΗ με υποψήφιο Νομάρχη τον ΒΑΣΙΛΗ ΥΨΗΛΑΝΤΗ
έχει στελέχη με τέτοια χαρίσματα. Είναι το καμώγελο ελπίδας των Δωδεκανησίων.
Αποτελεί την απαρχή μιας αναζωογονητικής πορείας για τον τόπο μας.
Με ανθρώπους "Φρέσκους", στη πολιτική, με ενθουσιασμό, με όρεξη
για προσφορά, με κοινούς προβληματισμούς και αγωνία γύρω από τα προβλήματα του τόπου μας.
Με ανθρώπους έτοιμους να εργαστούν σκληρά για μια Νέα Πολιτική στο Νομό μας.
Μία πολιτική έξω από τις γνωστές "μεθοδεύσεις" του παρελθόντος και τα "ξεπερασμένα μοντέλλα",
που απαξιώνουν τη πολιτική στους νέους και προσβάλλουν τους πολιτικούς.
Ο ΒΑΣΙΛΗΣ ΥΨΗΛΑΝΤΗΣ και εμείς ανταποκρινόμαστε στο αίτημα της Νέας Εποχής
για ένα άλμα ποιότητας και δημιουργίας στα Δωδεκάνησα.
Ανταποκρινόμαστε στο αίτημα της κοινωνίας για μια αυτοδιοίκηση αρχών και αξιών.
Για συνένωση δυνάμεων και προσπαθειών. Για μία αυτοδιοίκηση κοντά στον πολίτη, που παρέχει και προσδοκά.



Ερχόμαστε "ΕΝΩΜΕΝΟΙ ΚΑΙ ΔΥΝΑΤΟΙ"
Και είναι βέβαιο ότι κερδίζουμε!

Κερδίζουμε όχι για τα κόμματα, αλλά για τα Δωδεκάνησα και τους Νέους της Δωδεκανήσου.
Για τα Δωδεκάνησα που όλοι αγαπάμε και θέλουμε.
Για τα Δωδεκάνησα που μας αξίζει. Σ' αυτή τη προσπάθεια
της "ΔΩΔΕΚΑΝΗΣΙΑΚΗΣ ΕΝΩΤΙΚΗΣ ΚΙΝΗΣΗΣ",
συμμετέχω και ζητώ τη ψήφο σας πιστεύοντας ότι είμαι σε θέση να βοηθήσω αποτελεσματικά,
ώστε να κερδίσουμε το στοίχημα του αύριο για τον τόπο μας, για μας και για τα παιδιά μας.

Ενιαίες, δυναμικές, αποτελεσματικές.

Με εκτίμηση
ΓΙΩΡΓΟΣ ΝΙΣΥΡΙΟΣ
ΝΟΜΑΡΧΙΑΚΟΣ ΣΥΜΒΟΥΛΟΣ ΔΩΔΕΚΑΝΗΣΟΥ
Εκπρόσωπος Νομού Δωδεκανήσου
ΕΝΩΣΗΣ ΝΟΜΑΡΧΙΑΚΩΝ ΑΥΤΟΔΙΟΙΚΗΣΕΩΝ ΕΛΛΑΔΑΣ
(Ε.Ν.Α.Ε.)

ΝΟΜΑΡΧΙΑΚΕΣ ΕΚΛΟΓΕΣ
15 ΟΚΤΩΒΡΙΟΥ 2006



Μιχάλης Ερωτόκριτος
Έπαρχος Καρπάθου – Κάσου
Υποψήφιος Νομαρχιακός Σύμβουλος
Δωδεκανήσου

ΔΩΔΕΚΑΝΗΣΑ
ΝΕΑ ΠΟΡΕΙΑ
Υποψήφιος Νομάρχης
Γιάννης Μαχαιρίδης

ΚΥΡΙΑΚΗ 20 ΟΚΤΩΒΡΙΟΥ 2002
ΑΡΧΙΣΑΜΕ ΜΕ ΟΡΑΜΑ...

ΚΥΡΙΑΚΗ 15 ΟΚΤΩΒΡΙΟΥ 2006
ΣΥΝΕΧΙΖΟΥΜΕ ΜΕ ΣΥΝΕΠΕΙΑ!

Δύο μοναχές από την Πολωνία

Ενιωσαν «σαν στον τόπο τους» εδώ στα νησιά μας...

Την 1η Σεπτεμβρίου δυο Μοναχές από την Πολωνία, οι οποίες ανήκουν στο Τάγμα της Παναγίας της Ελεούσας, φθάσανε από την Κρακοβία προκειμένου να επισκεφθούν τη Ρόδο και την Κω. Πολλοί πρεσβύτεροι του νησιού θυμούνται με αγάπη και σεβασμό την παρουσία των καθολικών καλογριών στο Νοσοκομείο και τα σχολεία.



Ο Γενικός Αριχιερατικός Επίτροπος της Ρόδου, Πατέρας Ιωάννη Λουκά, προσκάλεσε τις Μοναχές. Ήλθαν για να μιλήσουν με τους καθολικούς κατοίκους και τους τουρίστες για το Αιώνιο και Γενναιόδωρο Έλεος του Θεού, έτσι όπως το ορα-



Αγία Φαουστίνα

ματίστηκε η Αδελφή Faustina (η οποία έχει ανακηρυχθεί σε Αγία). Η τελευταία είναι Πολωνή Μοναχή του ίδιου τάγματος των Αδελφών Salvatrice και Sanguina που επισκέφθηκαν τη Ρόδο. Οι Αδελφές τόνισαν την ανάγκη να υποβάλλονται όλοι οι πραγματικοί οραματιστές στην Αρχή της Εκκλησίας τους ενώ υπογράμμισαν ότι πρέπει να υπακούουν πάντοτε στην Εκκλησιαστική Ιεραρχία για οποιοδήποτε ζήτημα.

Από την πρώτη στιγμή που φθάσανε στη Ρόδο, οι Αδελφές ένιωσαν σαν να βρίσκονταν στον τόπο τους. Σχολίασαν ότι τα νησιά μας είναι από τα ωραιότερα που έχουν επισκεφθεί, ενώ ταυτόχρονα ένιωσαν πόσο φιλικοί και ενδιαφέροντες είναι οι κάτοικοι. Η φιλοξενία πράγματι ήταν πολύ συγκινητική καθώς όλοι έκαναν ό,τι μπορούσαν για να είναι ευγενικοί μαζί τους. Πολλοί Ροδίτες θυμόντουσαν όμορφες στιγμές από το σχολείο και τις υπηρεσίες, τις οποίες είχαν προσφέρει οι Μοναχές του Τάγματος των Φραγκισκανών στο Νοσοκομείο.

Οι αδελφές Salvatrice και Sanguina πραγματοποίησαν και ένα μονοήμερο ταξίδι στην Κω, την οποία και απόλαυσαν. Εξεπλάγησαν από το μεγάλο αριθμό τουριστών, οι οποίοι παραθερίζουν στα δύο νησιά και που κατάγονται από τόσες πολλές χώρες. Ένιωσαν ότι αυτό είναι ένδειξη κοσμοπολίτικης ζωής και ότι η αρμονία αυτή ανάμεσα σε τόσους διαφορετικούς πολιτισμούς πρέπει να θαυμάζεται και να επαινείται. Στην πραγματικότητα η Ρόδος υπήρξε πάντα ένας διεθνής και φιλόξενος τόπος, τον οποίο εκτιμούν όλοι όσοι έχουν την ευτυχία να ζουν εδώ.

Οι Αδελφές τέλος θαύμασαν τον πλούτο και την ομορφιά των εικονογραφιών των ελληνορθόδοξων εκκλησιών.

Ελπίζουμε ότι οι Αδελφές θα επισκεφθούν και πάλι τη Ρόδο και τις ευχαριστούμε για την παρουσία τους και τα επαινετικά σχόλια, τόσο για το Νησί όσο και για τους κατοίκους του.

Αναχωρώντας από τη Ρόδο η Αδελφή Sanguina ανέφερε ένα χωρίο της Αγίας Γραφής:

«Αναζήτησε πρώτα το Βασίλειο και τη Δικαιοσύνη του Κυρίου και όλα αυτά θα σου προσφερθούν».

Τόνισε ότι πρώτα αναζητήσαμε το Βασίλειό Του εδώ και γι'αυτό τόσα πολλά προσφέρθηκαν πράγματι σε αυτό το πανέμορφο νησί.

Ας είναι δοξασμένο το Άγιο και Ευσπλαχνικό Όνομά Του.



ΔΩΔΕΚΑΝΗΣΙΑΚΗ ΕΝΩΤΙΚΗ ΚΙΝΗΣΗ
ΒΑΣΙΛΗΣ ΥΨΗΛΑΝΤΗΣ



ΜΙΧΑΛΗΣ ΜΠΑΡΙΑΝΑΚΗΣ
ΕΡΓΟΔΗΓΟΣ ΔΟΜ. ΕΡΓΩΝ
ΝΟΜΑΡΧΙΑΚΟΣ ΣΥΜΒΟΥΛΟΣ - ΠΡΩΗΝ ΠΡΟΕΔΡΟΣ ΝΑΟΔ
ΥΠΟΨΗΦΙΟΣ ΝΟΜΑΡΧΙΑΚΟΣ ΣΥΜΒΟΥΛΟΣ

• ΚΑΘΑΡΗ ΦΩΝΗ - ΣΤΑΘΕΡΕΣ ΑΠΟΨΕΙΣ

• ΜΙΧΑΛΗΣ ΜΠΑΡΙΑΝΑΚΗΣ ΣΤΟ ΝΟΜΑΡΧΙΑΚΟ ΣΥΜΒΟΥΛΙΟ

• Η ΠΑΡΟΥΣΙΑ ΤΟΥ, Η ΣΥΝΕΠΕΙΑ ΤΟΥ, Η ΑΠΟΨΗ ΤΟΥ, ΟΙ ΘΕΣΕΙΣ ΤΟΥ ΓΙΑ ΕΝΑ ΚΑΛΥΤΕΡΟ ΑΥΡΙΟ ΤΟΥ ΝΟΜΟΥ ΜΑΣ

• ΜΕ ΑΠΟΦΑΣΙΣΤΙΚΟΤΗΤΑ ΚΑΙ ΤΟΛΜΗ ΧΩΡΙΣ ΕΞΑΙΡΕΣΕΙΣ

• ΟΛΟΙ ΜΑΖΙ ΓΙΑ ΤΗ ΝΙΚΗ ΤΗΣ ΔΩΔΕΚΑΝΗΣΙΑΚΗΣ ΕΝΩΤΙΚΗΣ ΚΙΝΗΣΗΣ

• ΓΙΑΤΙ ΠΑΝΩ ΑΠΟ ΟΛΑ ΕΙΝΑΙ Η ΔΩΔΕΚΑΝΗΣΟΣ ΜΑΣ

• ΨΗΦΙΣΤΕ ΕΝΑΝ ΑΠΟ ΕΣΑΣ ΕΡΓΑΖΟΜΕΝΟ

Στηρίζουμε Βασίλη Υψηλαντη,
+ ΜΠΑΡΙΑΝΑΚΗΣ ΜΙΧΑΛΗΣ του Μενελάο

το αξίζει

ΔΩΔΕΚΑΝΗΣΙΑΚΗ ΕΝΩΤΙΚΗ ΚΙΝΗΣΗ
ΒΑΣΙΛΗΣ ΥΨΗΛΑΝΤΗΣ



Χρέος μας να προστατεύσουμε την τουριστική μας βιομηχανία

Είπαμε πολλές φορές και επαναλάβαμε και την προηγούμενη εβδομάδα, ότι το θέμα της τουριστικής κίνησης είναι πρόβλημα ζωτικό για την πατρίδα μας, διότι σήμερα και για πολλά χρόνια ακόμα, ο τουρισμός αποτελεί και θα αποτελεί τη βασική, τη βαριά και την πιο προσοδοφόρο βιομηχανία στην Ελλάδα! Είναι ανάγκη να προσαρμοστούμε όλοι προς τις ανάγκες της «βιομηχανίας» αυτής. Όχι μόνο όσοι έχουν σχέση με τις τουριστικές δραστηριότητες αλλά και όλοι εμείς που δεν έχουμε καμία σχέση με αυτές! Και να μην ξεχνάμε ποτέ ότι εκατομμύρια οικογένειες σε όλη την Ελλάδα ζούνε από τον τουρισμό! Μόνο στη Ρόδο 8 έως 10.000 οικογένειες περιμένουν ν'ανοίξουν τα ξενοδοχεία, τα εστιατόρια κι όλες οι άλλες επιχειρήσεις, που ασχολούνται με την τουριστική κίνηση, για να εργαστούν και για να ζήσουν εδώ στον τόπο τους, στην πατρίδα τους. Η οικονομική μετανάστευση των Ελλήνων προς όλα τα μέρη του κόσμου, που άρχισε από πολύ παλιά και που σταμάτησε στη δεκαετία του 1980, αλλά και η εσωτερική προς τις μεγάλες πόλεις της χώρας μας μετακίνηση, επέφεραν δυστυχώς την εγκατάλειψη και την ερήμωση των νησιών μας και όλων των χωριών της υπαίθρου της Ελλάδας. Όμως με τα κίνητρα του Νόμου 1262/82 αλλά και με άλλους Νόμους της δεκαετίας του 1980 του ΠΑΣΟΚ, αναπτύχθηκε ο τουρισμός και καθιέρωσαν πολλά κίνητρα για τον αγροτοτουρισμό, για τη γεωργία, για την αλιεία, για την ιχθυοτροφία, για τη βιομηχανία κλπ., ώστε οι Έλληνες να μπορούν να ζήσουν και να εργαστούν στην πατρίδα τους. Έτσι αναπτύχθηκε και ο Τουρισμός, που αποτελεί σήμερα τη βαριά βιομηχανία στην Ελλάδα! Οι Έλληνες τώρα βρίσκουν εργασία στην πατρίδα τους και μπορούν εργαζόμενοι, να ζήσουν εδώ, χωρίς να εξαναγκάζονται σε εκπατρισμό. Σαν συνέπεια της έλλειψης εργατικών χώρων στην ύπαιθρο για τις γεωργικές εργασίες αλλά και στις πόλεις η έλλειψη εργατικών χειρών και έλλειψη πολλών επαγγελματιών (κτιστών, μπογιατζήδων, ηλεκτρολόγων κλπ.) προσέλκυσαν την προσοχή των οικονομικών μεταναστών όλου του κόσμου (Ασίας, Αφρικής και Ευρώπης) που άρχισαν να συρρέουν στην Ελλαδα για να εργασθούν και για να καλύψουν τις παρουσιαζόμενες ελλείψεις. Έτσι υπολογίζεται ότι πάνω από ένα εκατομμύριο (1.000.000) ξένοι άνθρωποι ζουν και εργάζονται σήμερα στην πατρίδα μας. Μ'αυτόν τον τρόπο σταμάτησε η οικονομική μετανάστευση των Ελλήνων προς το εξωτερικό! Είναι όμως αυτονόητο και επιβεβλημένο να συμμορφωνόμαστε όλοι προς τις ανάγκες και τις απαιτήσεις της τουριστικής κίνησης: Όχι «εξυπνάδες», όχι «κόλπα», όχι εξαπατήσεις, όχι αισχροκέρδειες, όχι τσαπατσουλιές, αλλά ειλικρίνεια, χαμόγελο, ευγένεια, σοβαρότητα, υπευθυνότητα και πολιτισμός! Προ ημερών μου είπε ένας φίλος μας, πως έτυχε να βρίσκεται στο Φαληράκι της Ρόδου και είδε ένα γκρουπ τουριστών να βγαίνουν από τη θάλασσα και να τρέχουν να προφθάσουν το λεωφορείο, το οποίο όμως είχε ήδη αναχωρήσει. Τότε άκουσε κάποιον «επιχειρηματία» δικό μας να μονολογεί: «Ωραία! Τώρα θα σας κανονίσω εγώ: «Θα σας γδάρω!!». Στην παρατήρηση του φίλου μου ότι αυτό δεν είναι σωστό, ο «επιχειρηματίας» του απάντησε: «Τι με νοιάζει; ας... μην ξανάρθουν!!, εγώ να εισπράξω σήμερα και αυτοί μη φτάσουν και ξανάρθουν!!». Και σας ερωτώ: Είναι ποτέ δυνατόν με τέτοια νοοτροπία, να αυξήσουμε τον τουρισμό μας; Είναι ποτέ δυνατόν με τέτοια νοοτροπία, να επιτύχουμε την αύξηση της τουριστικής μας κίνησης από 3-4 μήνες σε 8-9 μήνες του χρόνου; Είναι ποτέ δυνατόν, ένας εργαζόμενος, ένας που αποζεί από τον τουρισμό, να έχει αυτή τη νοοτροπία; Είναι δυνατόν; Και όμως αυτή η «νοοτροπία» είναι που διακατέχει τους «κράχτες», τους προϊσταμένους τους δηλ. τα «αφεντικά τους», τους αισχροκερδείς, τους «κομπινατόρους», τους... περιστασιακούς!

Ο τουρισμός όμως δεν είναι «για μια μέρα»! Είναι και πρέπει να είναι για μια ολόκληρη ζωή, μια συνεχής πηγή εργασίας και πλούτου, μια πηγή που θα φέρνει συνεχώς χρήμα και εργασίες στην πατρίδα μας και που υποβοηθά στην ανακατανομή του δημόσιου πλούτου. Και να μη ξεχνούν οι επαγγελματίες και οι επιχειρηματίες πως σήμερα, με το ενιαίο ευρωπαϊκό νόμισμα, είναι πολύ εύκολη η σύγκριση με τους άλλους τουριστικούς προορισμούς: έτσι π.χ. όταν ένας πηγαίνει στη Βενετία και πίνει τον καφέ του με 1,5 ευρώ και κατόπιν έρχεται στην Ελλάδα και τον πίνει (στη Σαντορίνη) με... 3,5 ευρώ (!), είναι φανερό πως όχι μόνο εκπλήσσεται, αλλά γίνεται και ο χειρότερος «διαφημιστής» της Ελλάδος!!... Αυτό το περιστατικό έτυχε σε μένα!... Σκεφθείτε τώρα: δεν φτάνουν στον Έλληνα 510 δρχ. για ένα καφέ, αλλά θέλει να εισπράξει 1.200 δρχ., για ένα καφέ! Δεν είναι ντροπή, δεν είναι αισχροκέρδεια, δεν είναι εκμετάλλευση και ξεδιαντροπιά; Ας μην κρυβόμαστε πίσω από το δάκτυλο μας. Πρέπει να λέμε τα πράγματα με το όνομα τους και πρέπει όλοι να στηλιτεύουμε και να καταδικάζουμε τα φαινόμενα αυτά, όπου και αν παρουσιάζονται. Π.χ. τα Σωματεία των ταξιτζήδων, των εστιατόρων, των μπαρ, των καφετεριών κλπ. κλπ. έχουν όχι μόνο τη δυνατότητα, αλλά και την υποχρέωση και το καθήκον να παραπέμπουν στα πειθαρχικά τους και να καταδικάζουν φαινόμενα σαν αυτά που ανέφερα και να απομονώσουν τους «κακούς επαγγελματίες» που μπορεί να χάσουν και την άδεια τους!... Αυτή είναι η άμυνα όλων των καλών επιχειρηματιών και επαγγελματιών, που αποτελούν, ευτυχώς, την πλειοψηφία και αυτά τα μέτρα πρέπει να λαμβάνουν τα επαγγελματικά σωματεία για την τιμή, την υπόληψη και τη φήμη τους! Συγχρόνως και το κράτος, αλλά και η Τοπική Αυτοδιοίκηση, πρώτου και δεύτερου βαθμού, πρέπει να λαμβάνουν τα απαραίτητα μέτρα με συνεχείς και όχι περιστασιακούς ελέγχους, αυστηρούς, αλλά δίκαιους, καθημερινούς και αντικειμενικούς, ώστε να περιορίζονται στο ελάχιστο τα φαινόμενα αυτά που δυσφημούν και καταστρέφουν τον τουρισμό μας, που, όπως έγραφα σε προηγούμενο άρθρο μου, δολοφονούν και σκοτώνουν «την κότα που κάνει τα χρυσά αυγά»! Στη Ρόδο και στα Δωδεκάνησα η Τοπική Αυτοδιοίκηση πρώτου και δεύτερου βαθμού, έδειξε ότι είναι και ικανή και ότι θέλει και επιθυμεί να πατάξει τα δυσάρεστα αυτά φαινόμενα. Είναι κι αυτός ένας από τους λόγους που οι Ροδίτες και ο Δωδεκανησιακός Λαός θα εκφράσουν ξανά, με την ψήφο τους, την εμπιστοσύνη και την προτίμηση τους, σ'όλους εκείνους, που κινούμενοι από αγάπη προς το Λαό και προς όλους τους εργαζομένους, καταβάλλουν συνεχείς προσπάθειες και συνεχείς φροντίδες, για την ανάπτυξη του τόπου, για την αύξηση της φήμης και του κύρους του στην Ελλάδα και στο Εξωτερικό και για τη λύση των πολλών προβλημάτων, που απασχολούν την κοινωνία. Είναι όμως υποχρέωση και καθήκον του κράτους, να θεσμοθετήσει και να παραχωρήσει όλους τους Οργανισμούς Τοπικής Αυτοδιοίκησης όχι μόνο εξουσία αλλά και όλους τους αναγκαίους πόρους, για να μπορούν οι Οργανισμοί αυτοί να επιτελούν το καθήκον τους και να εκπληρώνουν τις υποχρεώσεις τους απέναντι στις τοπικές κοινωνίες.Το θέμα όμως των αρμοδιοτήτων και των πόρων είναι τεράστιο και θα πρέπει να επανέλθουμε. Γιατί Τοπική Αυτοδιοίκηση χωρίς αρμοδιότητες και χωρίς πόρους, δεν μπορεί να εκπληρώνει την αποστολή της. Είναι τώρα εποχή να ξαναδούμε το θέμα της αποκέντρωσης όχι μόνο των αρμοδιοτήτων, αλλά και των πόρων. Γι'αυτό και θα πρέπει να επανέλθουμε.

Γεώργιος Λογ. Χιωτάκης
π. Βουλευτής Δωδεκανήσου

ΠΩΛΕΙΤΑΙ ΠΟΛΥΤΕΛΕΣ ΟΡΟΦΟΔΙΑΜΕΡΙΣΜΑ ΣΕ ΜΟΝΟΚΑΤΟΙΚΙΑ ΣΤΗ ΣΟΡΩΝΗ

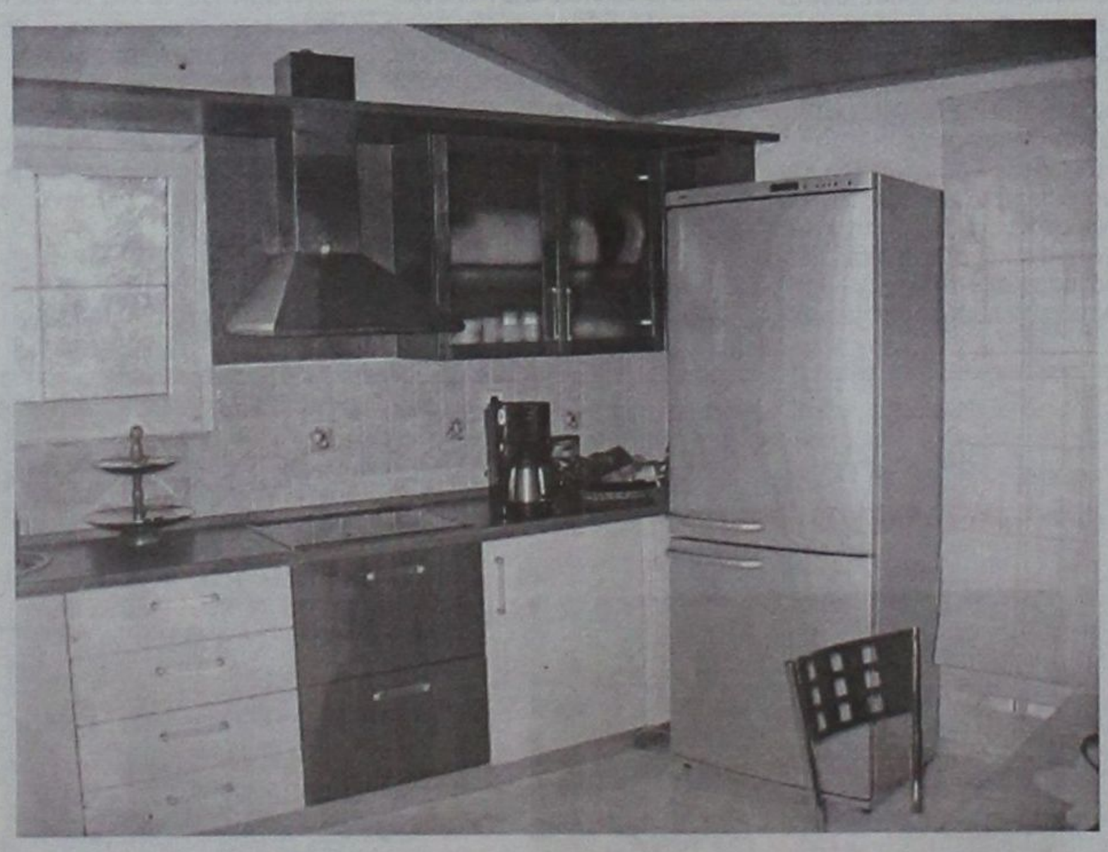



Εξαιρετικής κατασκευής καινούργιο οροφοδιαμέρισμα πωλείται στη Σορωνή, 125 τ.μ., εντοιχισμένη κουζίνα, θέση στάθμευσης και απεριόριστη θέα προς όλα τα σημεία του ορίζοντα. Απέχει μόλις 300 μ. από τη θάλασσα.

Τιμή: 160.000 ευρώ

NEKTARIOS TEAM

Real Estate Office

Εμπορικό Κέντρο ΜΗΔΙΑ - 22410 69259

ΠΡΟΓΡΑΜΜΑ Δημοτικής Παράταξης «ΕΝΟΤΗΤΑ ΔΗΜΙΟΥΡΓΙΑ»

ΥΠΟΔΟΜΕΣ

Σχέδιο Πόλεως

• Ολοκλήρωση του πολεοδομικού σχεδιασμού για την ανάπτυξη και επέκταση και των τριών οικισμών του Δήμου (Αφάντου-Κολύμπια-Αρχίπολη).

• Επιδίωξη τροποποίησης των όρων δόμησης στον οικισμό Κολυμπίων (Ζώνη Οικιστικού Ελέγχου) για την τουριστική αλλά και τη συνολική ανάπτυξή του.

• Διεκδίκηση των εκτάσεων της ΕΤΑ (Γκολφ) και του Δημοσίου (Φωνή της Αμερικής).

Ύδρευση - Άρδευση - Αποχέτευση

Συμμετοχή του Δήμου στον ενιαίο φορέα Ύδρευσης-Αποχέτευσης του τουριστικού Τριγώνου.

• Σύνταξη μελέτης ολοκληρωμένης διαχείρισης των υδάτινων πόρων, υπόγειων και επιφανειακών (Ανόρυξη νέων γεωτρήσεων, κατασκευή υδατοδεξαμενών, επέκταση-συντήρηση-αντικατάσταση του υπάρχοντος δικτύου ύδρευσης και στους τρεις οικισμούς κ.α.).

• Επέκταση του κλειστού κυκλώματος άρδευσης.

• Ολοκλήρωση του αποχετευτικού δικτύου ομβρίων και ακαθάρτων στ' Αφάντου, συντήρηση του υφιστάμενου και κατασκευή νέων δικτύων στα Κολύμπια και Αρχίπολη.

• Δημιουργία αντιπλημμυρικών έργων προστασίας των οικισμών.

• Ενίσχυση του γεωργικού τομέα, δημιουργία οργανωμένου βοσκοτόπου για την προστασία των περιουσιών.

Οδοποιΐα-Κτίρια - Ηλεκτροφωτισμός

• Κατασκευή έργων οδοποιίας για τις ανάγκες των οικισμών του Δήμου, ασφαλτόστρωση και συντήρηση των υφισταμένων οδικών δικτύων.

• Επέκταση και βελτίωση του δικτύου αγροτικών δρόμων.

Ενίσχυση του δικτύου ηλεκτροφωτισμού και παράλληλα, αξιοποίηση της φωτοβολταϊκής ενέργειας για τον ηλεκτροφωτισμό κτιρίων του Δήμου.

• Βελτίωση των δημοτικών κτιριακών υποδομών για τη στέγαση των Τεχνικών Υπηρεσιών, των Υπηρεσιών Ύδρευσης και Αποχέτευσης, των Αστικών Συγκοινωνιών και της Καθαριότητας.

• Κατασκευή Εγκαταστάσεων Συνεδριακού Τουρισμού.

Καθαριότητα

• Δημιουργία χώρου (αμαξοστασίου) για τη στέγαση και συντήρηση των οχημάτων και των μηχανημάτων του Δήμου.

• Αγορά οχημάτων και κάδων για τις ανάγκες της καθαριότητας του Δήμου.

Κυκλοφοριακές ρυθμίσεις

• Λειτουργική βελτίωση και ανάπλαση των οδικών δικτύων, δημιουργία πεζόδρομων, μονόδρομων και ποδηλατόδρομων, και δρόμων ήπιας κυκλοφορίας, με ευκολίες πρόσβασης και εξυπηρετήσεις των ατόμων με ιδιαιτερότητες (Α.Μ.Ε.Α.).

• Βελτίωση των δρομολογίων που συνδέουν τους τρεις οικισμούς του Δήμου για την καλύτερη εξυπηρέτηση των κατοίκων του δήμου μας.

• Δημιουργία χώρων στάθμευσης.

ΠΕΡΙΒΑΛΛΟΝ

• Σύσταση ειδικής Περιβαλλοντικής Υπηρεσίας για την ανάδειξη και προστασία των τοπίων αισθητικού κάλλους (Ευκάλυπτοι-Πελέμονη, παλαιός οικισμός Αρχίπολης) και γενικά, των δασικών εκτάσεων του Δήμου.

• Συντήρηση, επέκταση και αξιοποίηση του άλσους του Αγίου Νεκταρίου.

• Συστηματική επέκταση του πρασίνου και αισθητική διαμόρφωση των κοινόχρηστων χώρων στις παραλίες και τις κοίτες των ποταμών Πέρα και Λουτάνη. Ενίσχυση του πρασίνου σε δρόμους και πλατείες των τριών Οικισμών και ανάπλασή τους, με πεζοδρομήσεις και κυκλοφοριακές ρυθμίσεις.

• Βελτίωση της καθαριότητας, που αποτελεί παράγοντα υγείας και πολιτισμού.

ΤΟΥΡΙΣΜΟΣ

• Αξιοποίηση της περιοχής Γκολφ Αφάντου με πρωτοβουλία του Δήμου, αλλά και με αμοιβαία και επωφελή συνεργασία με την ιδιωτική πρωτοβουλία.

• Σύνταξη ειδικής μελέτης αξιοποίησης της τουριστικής ζώνης και ανάπλασης των παραλιών Αφάντου και Κολυμπίων.

• Συνολική αναβάθμιση του τουριστικού θερέτρου των Κολυμπίων. Σύνδεσή του με την έδρα του Δήμου, μέσω της παραλίας και με τον οικισμό της Αρχίπολης.

• Δημιουργία Δημοτικού Φορέα Τουρισμού που, σε συνεργασία με άλλους αντίστοιχους φορείς, θα προωθεί τον τουρισμό στην περιοχή μας, θα στηρίζει τις τουριστικές επιχειρήσεις και θα μεριμνά για την ποιότητα των παρεχομένων υπηρεσιών σε τουρίστες και επισκέπτες.

• Δημιουργία Κέντρου Πληροφόρησης με τη διανομή πολύγλωσσων ενημερωτικών φυλλαδίων και χαρτών στους τουριστικούς οικισμούς του Δήμου.

ΠΟΛΙΤΙΣΜΟΣ-ΑΘΛΗΤΙΣΜΟΣ-ΝΕΟΛΑΙΑ

• Οργανωτική και λειτουργική αναβάθμιση του Πολιτιστικού Οργανισμού (Π.Ο.Δ.Α.) και του Οργανισμού Νεολαίας και Άθλησης, Δ.Ο.Ν.Α.

• Κατασκευή κλειστού πολιτιστικού πολυχώρου.

• Διοργάνωση θεματικών Φεστιβάλ, επαναλειτουργία εργαστηρίων τέχνης, πολιτισμού, θεάτρου, φιλαρμονικής και χορωδίας.

• Συνεργασία του Π.Ο.Δ.Α. με τους τοπικούς πολιτιστικούς και αθλητικούς φορείς καθώς και με τις Εκκλησιαστικές Επιτροπές.

• Ανάδειξη της παράδοσης και της πολιτιστικής μας κληρονομιάς, με την αναβίωση τοπικών εθίμων, πανηγύρεων, την αναβάθμιση του καρναβαλιού, τη δημιουργία εργαστηρίων λαϊκής τέχνης και χειροτεχνίας.

• Δημιουργία ανοικτού χώρου για πολιτιστικές εκδηλώσεις, με παράλληλη αξιοποίηση υπαρχόντων χώρων, ευθύνης της ιδιωτικής πρωτοβουλίας.

• Κατασκευή Ανοικτού Αθλητικού Κέντρου και κλειστού Γυμναστηρίου για την άθληση των νέων.

• Βελτίωση των υφιστάμενων αθλητικών υποδομών και των γηπέδων. Ενίσχυση των δραστηριοτήτων των αθλητικών μας Συλλόγων, δημιουργία νέων αθλητικών τμημάτων, καθώς και μαζικού αθλητισμού.

• Σύσταση Δημοτικού Συμβουλίου Νεολαίας, που θα επεξεργάζεται θέματα ενδιαφέροντος των νέων μας και θα τα προωθεί στο Δημοτικό Συμβούλιο.

ΠΑΙΔΕΙΑ

• Διεκδίκηση πόρων για την ανέγερση σύγχρονων δημοτικών διδακτηρίων και κατασκευή συγκροτήματος Νηπιαγωγείων.

• Βελτίωση, συντήρηση και εκσυγχρονισμός όλων των σχολικών κτιρίων Αφάντου και Αρχίπολης και προσθήκη αιθουσών, όπου αυτό απαιτείται, με παράλληλη βελτίωση της λειτουργίας των ολοήμερων σχολείων.

• Συνεργασία με το εκπαιδευτικό προσωπικό και τους φορείς των Σχολείων του Δήμου, για την αποτελεσματικότερη αντιμετώπιση των σχολικών προβλημάτων.

• Δημιουργία Δημοτικής Βιβλιοθήκης.

ΥΓΕΙΑ-ΠΡΟΝΟΙΑ-ΚΟΙΝΩΝΙΚΗ ΦΡΟΝΤΙΔΑ

• Δημιουργία Σταθμού Πρωτοβάθμιας Περίθαλψης στους οικισμούς των Κολυμπίων και της Αρχίπολης.

• Συνεργασία με το Κέντρο Υγείας Αρχαγγέλου για την αποτελεσματικότερη αντιμετώπιση των ιατρικών περιστατικών.

• Απώτερος στόχος παραμένει η δημιουργία δημοτικού Πολυιατρείου με νέες ειδικότητες ιατρών και νοσηλευτικού προσωπικού, με τον απαιτούμενο τεχνολογικό και ιατρικό εξοπλισμό.

• Δημιουργία Κέντρου Ημερήσιας Φροντίδας Ηλικιωμένων (Κ.Η.Φ.Η.).

Εφαρμογή και επέκταση του προγράμματος «Βοήθεια στο σπίτι» και υποστήριξη αναξιοπαθούντων ατόμων. Ενίσχυση του προγράμματος εθελοντισμού.

• Κατάρτιση προγραμμάτων προληπτικής ιατρικής-κοινωνικής φροντίδας, με έμφαση στις ευαίσθητες κοινωνικές ομάδες και στα σχολεία.

• Ανέγερση νέου παιδικού-βρεφικού σταθμού και δημιουργία παιδικών χαρών.

• Αναβάθμιση και εκσυγχρονισμός των Δημοτικών Κατασκηνώσεων.

ΑΝΤΑΓΩΝΙΣΤΙΚΟΤΗΤΑ-ΔΙΑΧΕΙΡΙΣΗ ΤΟΥ ΑΝΘΡΩΠΙΝΟΥ ΔΥΝΑΜΙΚΟΥ

• Δημιουργία Γραφείου για την Υποστήριξη Επενδυτικών προτάσεων, την προώθηση Προγραμμάτων Επιχειρηματικότητας, την ανταγωνιστικότητα των Επιχειρήσεων, την Ενημέρωση του πολίτη για τα ευρωπαϊκά προγράμματα και τη διεκδίκηση πόρων από τα Ευρωπαϊκά Ταμεία.

• Σύσταση Γραφείου για τον επαγγελματικό προσανατολισμό των Νέων, καθώς και Κέντρου Επαγγελματικής Κατάρτισης (Κ.Ε.Κ.).

• Αξιοποίηση του Επιστημονικού δυναμικού του Δήμου Αφάντου προς όφελος της ανάπτυξης του τόπου μας. (Δημιουργία Αναπτυξιακών Συμβουλίων, κατά τομείς δράσεων).

ΛΕΙΤΟΥΡΓΙΑ ΤΟΥ ΔΗΜΟΥ

Για την υλοποίηση των παραπάνω, βασικές προϋποθέσεις είναι:

• Η δημοκρατική και συλλογική λειτουργία των αιρετών Οργάνων του Δήμου.

• Ο διακριτός ρόλος και οι αρμοδιότητες κάθε Οργάνου και υπηρεσιακών παραγόντων.

• Η αποκέντρωση και ενίσχυση των αρμοδιοτήτων του Δημοτικού Διαμερίσματος Αρχίπολης για την επίλυση βασικών τοπικών προβλημάτων.

• Η ευέλικτη, παραγωγική και αποτελεσματική λειτουργία των Υπηρεσιών, των Οργανισμών και των Επιχειρήσεων του Δήμου, η στελέχωση και αναδιοργάνωσή τους, για να επιλύουν άμεσα και αποτελεσματικά τα προβλήματα της καθημερινότητας του πολίτη, και βέβαια να υλοποιούν το τεχνικό και κοινωνικό μας πρόγραμμα.

• Η ολοκλήρωση του δικτύου μηχανοργάνωσης των Υπηρεσιών του Δήμου και η διασύνδεση των υπηρεσιών και των τριών οικισμών.

• Η στελέχωση της Δημοτικής Αστυνομίας και κατ' επέκταση η ενίσχυση του αισθήματος ασφάλειας των κατοίκων του Δήμου, με την αναβάθμιση του Αστυνομικού Σταθμού, σε Αστυνομικό Τμήμα Τάξης.



ΤΡΙΑΜΙΣΗ ΧΡΟΝΙΑ ΔΗΜΙΟΥΡΓΙΑΣ

«Μιλάμε με έργα» είναι το σύνθημα του νυν Δημάρχου και υποψήφιου για τις επικείμενες εκλογές, Ελευθέριου Παπακαλοδούκα, ένα σύνθημα που δικαιολογείται και από το μεγάλο αριθμό έργων που έγιναν στη Σύμη τα τελευταία τριάμιση χρόνια και από αυτά που έχουν εγκριθεί και πρόκειται να υλοποιηθούν στο προσεχές μέλλον. Τα έργα αυτά αφορούν πολλούς τομείς όπως η εκπαίδευση, η υγεία, οι υποδομές, ο αθλητισμός και ο τουρισμός.

Πιο συγκεκριμένα ο Δήμαρχος Σύμης, στον απολογισμό των έργων της θητείας του, καταθέτει τα παρακάτω:

Συμπληρώνοντας τριάμιση χρόνια από την ημέρα που ο λαός της Σύμης αποφάσισε να αλλάξει τον τόπο του προς το καλύτερο, παρουσιάζουμε με απόλυτη ειλικρίνεια και ευθύτητα τον απολογισμό μας:

Στις προσδοκίες δημοτών που μας εμπιστεύθηκαν στις 10 Οκτωβρίου 2002 με το πρόγραμμα που είχαμε παρουσιάσει, ανταποκριθήκαμε απόλυτα, υλοποιώντας τις υποσχέσεις όχι μόνο τις δικές μας αλλά και ανθρώπων που επί χρόνια υπόσχονταν και ενώ είχαν την ευκαιρία, λόγω θέσης, απέτυχαν, και απλά συνεχίζουν να υπόσχονται...

Θα παραθέσουμε επιγραμματικά την αντιστοιχία των βελτιώσεων που ορματιστήκαμε και των έργων που επιτεύχθηκαν:

ΕΚΠΑΙΔΕΥΣΗ

- Παιδικός σταθμός υψηλών προδιαγραφών με χρηματοδότηση από την Ευρωπαϊκή Ένωση (300.000 ευρώ) και επισκευή του κτηρίου από τους ίδιους πόρους (100.000 ευρώ), στη θέση του παράνομου σταθμού στο Πέδι, που λειτουργούσε χωρίς τις απαιτούμενες προδιαγραφές, λόγω ελλιπών τετραγωνικών μέτρων, γεγονός που αποκλείει κάθε χρήση του στο μέλλον ως παιδικό σταθμό (για όσους υπόσχονται ενώ γνωρίζουν).
- Θέρμανση στο Πετρίδειο Δημοτικό σχολείο με λεβητοστάσιο (80.000 ευρώ).
- Ξεκίνησε ανοικοδόμηση νέου διώροφου κτηρίου στο Πετρίδειο δημοτικό σχολείο (300.000 ευρώ).
- Πρόσληψη συντηρητή για κάθε σχολική μονάδα (περίοδος εργασίας: 7 μήνες)
- Θέρμανση στο Πανορμίτειο Γυμνάσιο – Λύκειο (120.000 ευρώ).
- Επισκευή στέγης Πανορμίτειου Γυμνασίου- Λυκείου.
- Θέρμανση, αντικατάσταση πατώματος οροφής και στέγης Ιωαννίδειου Δημοτικού σχολείου (90.000 ευρώ).
- Ξεκίνησε ανοικοδόμηση νέου σχολικού κτιρίου 200 τ.μ. στο Ιωαννίδειο Δημοτικό σχολείο (300.000 ευρώ).
- Θέρμανση και στατική μελέτη στο Τ.Ε.Ε. (330.000 ευρώ).
- Τοποθέτηση στεγάστρων και παιδότοπων στα νηπιαγωγεία.
- Οργάνωση σχολικών προαυλίων με παγκάκια, καλάθια απορριμμάτων και είδη αθλητισμού.
- Ολοκλήρωση μελέτης ενός πρόσθετου κτηρίου στο Πανορμίτειο Γυμνάσιο – Λύκειο 300 τ.μ.
- Δημιουργία σχολών γονέων σε συνεργασία με τα κέντρα εκπαίδευσης ενηλίκων.

ΥΓΕΙΑ

- Ολοκληρώθηκε μελέτη για Νοσοκομείο στο χωριό 700 τ.μ. με γυναικολογική κλινική, στον Μπαξέ του Φράγκου.
- Πρόγραμμα βοήθειας στο σπίτι (100.000 ευρώ).
- Νέο Ιατρείο στο χωριό επανδρωμένο με ιατρό παθολόγο.
- Το ελικοδρόμιο που είχε κριθεί ακατάλληλο από τους αρμοδίου φορείς, συντηρήθηκε και επισκευάστηκε (30.000 ευρώ).

ΑΘΛΗΣΗ-ΨΥΧΑΓΩΓΙΑ

- Δημιουργήθηκε γήπεδο 5Χ5 (100.000 ευρώ)
- Λειτούργησαν δύο σύγχρονοι παιδότοποι.
- Ξεκινάει δημιουργία κλειστού γυμναστηρίου 2.000 τ.μ. (2.000.000 ευρώ)
- Αποζημίωση ιδιοκτητών του γηπέδου ποδοσφαίρου, μετά την αποτυχημένη απαλλοτρίωση της προηγούμενης δημοτικής αρχής και κατόπιν δικαστικής αποφάσεως, με το ποσό των 180.000 ευρώ για απόκτηση ιδιοκτησιακού καθεστώτος, ούτως ώστε να επιτευχθεί εγκατάσταση coulouir και χλοοτάπητα.
- Δημοπρατήθηκε (επιτέλους!) η επισκευή και ο εξοπλισμός της βιβλιοθήκης «Αίγλη» με χρηματοδότηση ΟΠΑΧ (330.000 ευρώ) και ξεκινούν οι εργασίες με το πέρας της θερινής περιόδου.
- Εντάχθηκε σε Ευρωπαϊκό πρόγραμμα η επισκευή και μετατροπή του Πνευματικού κέντρου του Δήμου σε εκθεσιακό χώρο και αίθουσα πολλαπλών χρήσεων (440.000 ευρώ).

ΥΔΡΕΥΣΗ

- Καθαρισμός και συντήρηση δεξαμενών (μετά από πολλά χρόνια!)
- Δημιουργία Δ.Ε.Υ.Α.Σ. για την καλύτερη εξυπηρέτηση του κοινού, έλεγχο της ποιότητας του νερού, εξασφάλιση περισσότερων χρηματοδοτήσεων από διάφορα προγράμματα και απόδοση ισότητας όσον αφορά τις πληρωμές.
- Αχρηστεύθηκαν οι εκατοντάδες αντλίες που εκτός από την ηχορύπανση προκαλούσαν και ένα επιπλέον έξοδο για τις οικογένειες και ένα επιπλέον έσοδο για τους πωλητές τους. Με τη δημιουργία νέου αντλιοστασίου στον «Σαλαχούρη» δίνεται η δυνατότητα στο μισό οικισμό της Σύμης να έχει νερό επί εικοσιτετραώρου βάσεως και η βρύση να τρέχει καθαρό νερό και όχι λύματα όπως παρατηρήθηκε αρκετές φορές στο παρελθόν.
- Δημιουργία νέου δικτύου ύδρευσης τρίτης γενιάς και αντλιοστασίου στο χωριό (1. 500.000 ευρώ) και τοποθέτηση κρουνών σε όλη την έκταση του δικτύου, που θα δώσει τη δυνατότητα εντός ολίγων ημερών και στον υπόλοιπο οικισμό να έχει νερό επίσης επί εικοσιτετραώρου βάσεως.
- Ενταχθήκαμε σε ευρωπαϊκό πρόγραμμα αφαλάτωσης (Ε.Π.Α.Ν) με ανεμογεννήτρια 300 κ.μ. ημερησίως αξίας 2.000.000 ευρώ.
- Δημιουργήθηκε δεξαμενή 380 κ.μ. στο «Πηγάδι», δεξαμενή 380 κ.μ. στον Αγ. Φανούριο, που θα δώσει νερό στο Ξίσσος και στη Μυρταριώτισσα, δεξαμενή 1000 κ.μ. στον Πανορμίτη (180.000 ευρώ) ενταγμένη στο ΟΠΑΧ, δεξαμενή 380 κ.μ., η οποία θα τοποθετηθεί στη Μαραθούντα μέσα στους επόμενους μήνε (χρηματοδότηση Νομαρχίας).

ΠΥΡΑΣΦΑΛΕΙΑ

- Αποκτήθηκαν τρία πυροσβεστικά οχήματα και επανδρώθηκαν με δύο χειριστές που χρηματοδοτούνται από την ΤΕΘΚ του νομού μας σε συνδυασμό με τους ήδη τοποθετημένους κρουνούς και έτσι εξασφαλίζεται η άμεση επέμβαση σε περίπτωση κινδύνου.
- Γίνεται προσπάθεια το πρώην σχολικό κτίριο στο Πέδι, να γίνει πυροσβεστικό κλιμάκιο που θα στεγάσει τα πυροσβεστικά οχήματα και τους χειριστές τους.

ΑΠΟΧΕΤΕΥΤΙΚΟ

Ενώ η Σύμη ήταν το μοναδικό νησί του Αιγαίου που είχε έτοιμη μελέτη το 1988 από το μελετητή Δ. Κούρο, από το υπουργείο Εσωτερικών, για δημιουργία αποχετευτικού, δυστυχώς για ανεξήγητους λόγους δεν κινήθηκε η διαδικασία έναρξης κατασκευής του συγκεκριμένου έργου και παρέμενε ξεχασμένη σε κάποιο συρτάρι του Δήμου. Η μελέτη αυτή το 1997 βγήκε από το συρτάρι αλλά ήταν ήδη αργά, γιατί απαιτούσε προσαρμογή και απαιτήσεις χωροθέτησης εγκαταστάσεως επεξεργασίας λυμάτων. Εμείς συνεχίζουμε την προσπάθεια αναβάθμισης αυτής της μελέτης, ήδη εγκρίθηκε το εργοστάσιο επεξεργασίας λυμάτων και έχουμε αναθέσει σε μελετητή τα επιμέρους δίκτυα. Επειδή όμως η αδράνεια των προηγούμενων ετών είχε μετατρέψει τη Σύμη σε ένα τεράστιο βόθρο, χωρίς αρχή και τέλος, ο κόσμος είχε παγιδευτεί σε κόντρες με τους γείτονες και μεγάλα έξοδα για εκκένωση των υπαρχόντων βόθρων και δημιουργία νέων.

- Από την παρούσα δημοτική αρχή αποφασίστηκε η δωρεάν εκκένωση βόθρων, γεγονός το οποίο σε συνεργασία με δύο βιολογικές μονάδες επεξεργασίας λυμάτων χωρητικότητας 800 ατόμων ο καθένας, με συντηρητές έναν ηλεκτρολόγο, έναν εργολάβο και τον οδηγό βυτιοφόρου, βελτίωσαν σε ικανοποιητικό επίπεδο τις συνθήκες διαβίωσης

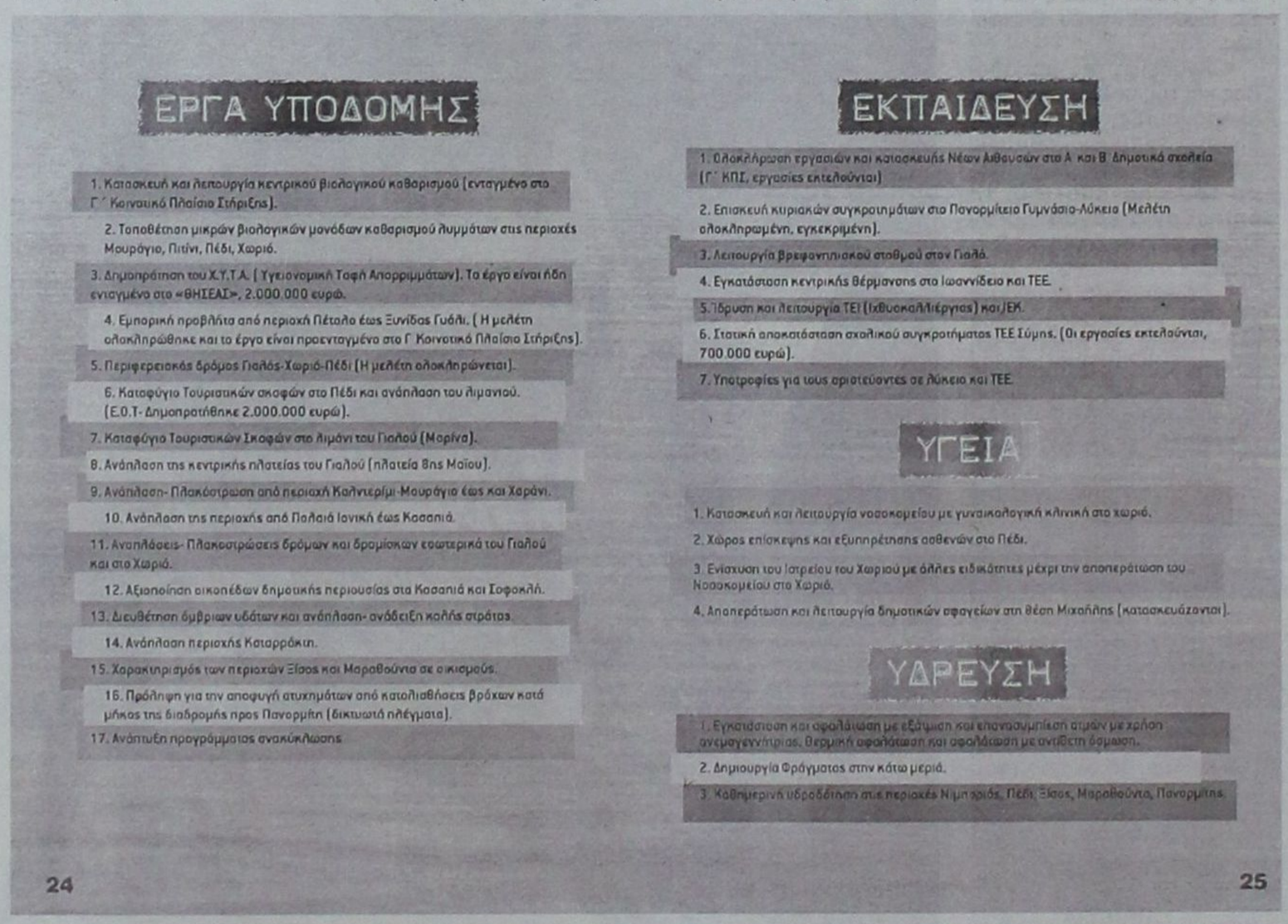

ΚΑΙ ΥΛΟΠΟΙΗΣΗΣ ΤΩΝ ΣΤΟΧΩΝ

των κατοίκων και των επισκεπτών του νησιού. Τα συγχαρητήρια που δεχόμαστε συνεχώς από τουριστικά πρακτορεία, εκδρομείς και δημότες μας, εντείνουν την υποχρέωση να δημιουργήσουμε τρεις νέες βιολογικές μονάδες στο Γιαλό, στο Γυμνάσιο και στο Πέδι. Με τη συνεργασία ενός νέου μεγάλου βυτιοφόρου που θα προμηθευτούμε, θα μεταφέρεται η λυματολάσπη στο εγκεκριμένο για δημοπράτηση Χ.Υ.Τ.Α. στις Γλυφωνιές (7/09/2005) ενταγμένο στο ΘΗΣΕΑΣ (2.500.000 ευρώ), και μετά από μεγάλη καθυστέρηση (2 ετών) που προέκυψε μετά από παροχή στο στρατό από την προηγούμενη Δημοτική αρχή να κάνει έργα (19/07/2001) στην εν λόγω τοποθεσία, θα γίνεται η διάθεση της λυματολάσπης.

ΤΟΥΡΙΣΜΟΣ

- Ενταχθήκαμε σε ευρωπαϊκό πρόγραμμα προβολής και διαφήμισης της Σύμης (80.000 ευρώ).
- Διαφήμιση με το πρόγραμμα ευρωζωνικότητα (150.000 ευρώ) το οποίο ξεκινάει 10/09/2006 και θα προβάλλει τη Σύμη σε όλο τον κόσμο.
- Επίτευξη επιλογής του νησιού από εταιρίες παραγωγής τηλεοπτικών σειρών («Σύνορα αγάπης», «Ιωάννα της καρδιάς»), με την καλή συνεργασία εκ μέρους του Δήμου και από εκπομπές ενημερωτικού και ψυχαγωγικού περιεχομένου (κ. Μαμαλάκης, κα. Αλιμπέρτη, κα. Πιπιλή, «Μένουμε Ελλάδα», «Άρωμα Ελλάδας», κ. Αρναούτογλου κ.α.)
- Αποστολή διαφημιστικών εντύπων για δημοσίευση σε εφημερίδες, περιοδικά της Ελλάδας και του εξωτερικού και συμμετοχή σε τουριστικές διεθνείς εκθέσεις (Βερολίνο, Δούναβης, εκθέσεις σε Θεσσαλονίκη και Αθήνα).
- Επιτυχής αναβάθμιση του Φεστιβάλ Σύμης και προβολής αυτού, με ποιοτικές εκδηλώσεις ποικίλου ενδιαφέροντος που ανέδειξαν τον τοπικό πολιτισμό (Συμιακό Θέατρο, γιορτή με γαριδάκι Συμιακό, χορευτικά συγκροτήματα από τη Σύμη και απ' όλη την Ελλάδα) και πρόβαλαν το νησί όσο ποτέ, καθώς η συμμετοχή μεγάλων καλλιτεχνών τα τελευταία 4 χρόνια ξεπέρασε κάθε προηγούμενο. Το σημαντικότερο όμως απ' όλα είναι ότι καταφέραμε να μειώσουμε τα έξοδα του Φεστιβάλ σε μεγάλο βαθμό, αναφέροντας ενδεικτικά πως το 2002 το κόστος ανήλθε στα 140.000.000 δραχμές, το 2003 κατέβηκε στα 74.000.000 δραχμές. Ακούσαμε βέβαια και το ευτράπελο πως το Φεστιβάλ έως το 2002 στηριζόταν σε αφιλοκερδείς προσφορές καλλιτεχνών(!).

Μήπως τελικά το Φεστιβάλ εκτός των άλλων εκείνη την εποχή ήταν και βιτρίνα για να καλύπτονται άλλου είδους οικονομικά συμφέροντα, όπως διαχείριση ύποπτων χρηματικών ποσών και μάλιστα μέσα στην ατομική επιχείρηση του ετέρου υποψήφιου Δημάρχου, ο οποίος διατελούσε τότε αντιδήμαρχος;

Συγκεκριμένα : Αριθμός απόφασης
51/2002=>17.608,22 ευρώ
144/2002=>22.800 ευρώ
144/2002=>26.400 ευρώ

Τα άνωθι ποσά δόθηκαν στη Μητρόπολη Ρόδου και στον Ευαγγελισμό Σύμης και επεστράφησαν για να τα διαχειριστεί ο εν λόγω κύριος στο κατάστημα του, παράνομα και καταχρηστικά, τάχα για τις ανάγκες του Φεστιβάλ.

- Η μεγάλη προβολή της Σύμης τα τελευταία χρόνια και η άψογη εικόνα του νησιού μας λόγω της επί εικοσιτετραώρου βάσεως εξυπηρέτησης σκαφών αναψυχής σε ρεύμα και νερό, είχε ως αποτέλεσμα μια αύξηση σε φιλοξενία της τάξεως του 80 %. Η αναγκαιότητα που κατά συνέπεια προκλήθηκε, μας οδήγησε σε δημοπράτηση καταφυγίου σκαφών αναψυχής (δυναμικότητας 120 σκαφών) στο Πέδι, το οποίο θα κοστίσει 2.640.000 ευρώ, ποσό που καλύπτει η Ευρωπαϊκή Ένωση. Ταυτόχρονα έγινε και επισκευή της προβλήτας στο Πέδι με κόστος 80.000 ευρώ.
- Δημιουργία ραδιοφωνικού σταθμού, ο οποίος ψυχαγωγεί, ενημερώνει, δέχεται παράπονα, φιλοξενεί παράγοντες πολιτικών, πολιτιστικών και άλλων φορέων του νησιού μας και σε καμιά περίπτωση δεν εξυπηρετεί συγκεκριμένα συμφέροντα, καθώς παραμένει ανοικτός σε όποιον θέλει να εκφράσει την άποψή του. Συγκεκριμένα, παρόλα τα παράπονα και τις κατηγορίες που ακουστήκαν από τον έτερο υποψήφιο για χρησιμοποίηση του δημοτικού σταθμού εκ μέρους μου για προσωπική προβολή, ας υπενθυμίσουμε τις πολλοστές φορές που εκλήθη να εκφράσει τις απόψεις του για ό,τι επιθυμεί ή να συμμετέχει σε διάλογο με εμένα, τις οποίες αρνήθηκε. Άλλωστε αν ο ραδιοφωνικός σταθμός κάνει προπαγάνδα υπέρ μου, άραγε γιατί ακούμε σε καθημερινή βάση από τον ίδιο σταθμό διαφημιστικά σποτάκια υπέρ του έτερου συνδυασμού Α.ΔΗ.Σ.;

ΣΥΓΚΟΙΝΩΝΙΑΚΟ ΔΙΚΤΥΟ

- Επιδότηση Α.Ν.Ε.Σ. από το 2004 και μετά από 23 ολόκληρα χρόνια με το ποσό των 4500 ευρώ την εβδομάδα, για όλο τον χρόνο από το υπουργείο Αιγαίου, κατόπιν ενεργειών του Δήμου.
- Η Σύμη απέκτησε το καλύτερο ακτοπλοϊκό δίκτυο σύνδεσης με τη Ρόδο τα τελευταία χρόνια σε αντίθεση με τα υπόλοιπα νησιά.
- Η λεωφορειακή γραμμή η οποία λειτουργούσε παράνομα για πολλά χρόνια και το ενοίκιο που κατέβαλε ο ενοικιαστής δεν εμφανιζόταν πουθενά, τώρα λειτουργεί νόμιμα και εκσυγχρονίστηκε με νέο λεωφορείο που δρομολογείται άμεσα μόλις έρθουν οι πινακίδες από το υπουργείο Συγκοινωνιών.
- Εκπονείται μελέτη περιφερειακής οδού της οποίας η υλοποίηση θα ξεκινήσει στο χειμώνα, έργο το οποίο θα αποσυμφορήσει το κυκλοφοριακό πρόβλημα που παρατηρείται.
- Ολοκληρώνεται χώρος στάθμευσης στο «μπαξέ του Φράγκου» για 80 οχήματα, αξίας 330.000 ευρώ, ολοκληρώθηκε στο «Λιενί» για 22, στο «Γυμνάσιο» για 15, με ταυτόχρονη διαπλάτυνση (επιτέλους!) του δρόμου, στα «Χασαπιά» γκρεμίστηκαν οι πρώην τουαλέτες που αποτελούσαν εστία μόλυνσης και έγινε χώρος στάθμευσης για 10 οχήματα και έγινε διαπλάτυνση και τσιμεντόστρωση του δρόμου προς «Πειραιώτισσα», επιτρέποντας τη στάθμευση σε αρκετά οχήματα κατά μήκος.
- Ασφαλτόστρωση του δρόμου «Πέδι – Αγία Μαρίνα» με ταυτόχρονο ηλεκτροφωτισμό και δίκτυο αποχέτευσης, τσιμεντόστρωση των δρόμων «Αγίας Μαρίνας- Βρυσί», «Άγιος Νικόλας – Βίγλα» (χρηματοδότηση Vodafone- TIM), τσιμεντόστρωση και δημιουργία χώρου στάθμευσης στο «Χαράνι» καθώς και κατασκευή κρηπιδώματος κόστους 70.000 ευρώ (συγχρηματοδότηση με δημοτικό λιμενικό ταμείο), τσιμεντόστρωση και επισκευή κρηπιδώματος στο «Πιτίνι» έως «Ακταίον» και υποδομή για τοποθέτηση φωτεινών σηματοδοτών, διάνοιξη και τσιμεντόστρωση μέρους του δρόμου προς «Κοκκιμίδη», προς «Αγίους Αποστόλους», προς «Αγ. Γεώργιο Κωτικά», προς «Αγ. Δημήτριο του Λάκκου», τσιμεντόστρωση προς το φυλάκιο του «Πανορμίτη», πλησίον «Αγίας Ευδοκίας», τμημάτων σε «Γιαλό», «Πέδι» και «Χωριό», διάνοιξη και τσιμεντόστρωση δρόμου προς «Αγ. Τιμόθεο» (νεκροταφείο «Πεδιού»), τσιμεντόστρωση προς «Αγ. Σπυρίδωνα», διάνοιξη δρόμου προς «Τολί», διανοίξεις και τσιμεντοστρώσεις στη «Μαραθούντα» και διάνοιξη δρόμου προς «Προφήτη Ηλία».
- Στη βελτίωση της συγκοινωνίας θα συμβάλει βέβαια και η εμπορική προβλήτα, της οποίας η μελέτη έχει ολοκληρωθεί και σύντομα δημοπρατείται (7.000.000 ευρώ), παρόλο που το 2002 η τότε περιφέρεια με έγγραφό της (819/02) ζητούσε από την τότε δημοτική αρχή τουλάχιστον την προμελέτη, για την χρηματοδότηση του έργου, την οποία ποτέ δεν έλαβε.

ΕΝΑΛΛΑΚΤΙΚΟΣ ΤΟΥΡΙΣΜΟΣ ΚΑΙ ΑΝΑΒΑΘΜΙΣΗ ΣΥΝΘΗΚΩΝ ΔΙΑΒΙΩΣΗΣ

- Ξεκίνησε η κατασκευή του μονοπατιού «Γιαλός-Χωριό» (330.000 ευρώ) ενταγμένο σε ευρωπαϊκό πρόγραμμα, δημοπρατείται (18 Σεπτεμβρίου) περιπατητικό μονοπάτι «Αγ. Γεώργιος – Αγ. Ειρήνη» (ενταγμένο στο ΟΠΑΧ, 180.000 ευρώ) και ολοκληρώνεται η μελέτη του περιπατητικού μονοπατιού «Παναγία Στρατερή- Σταυρός Πολέμου».
- Ολοκληρώνεται μέσα σε ένα χρόνο από την έναρξη κατασκευής τους, με χρηματοδότηση της Νομαρχίας, τα Σφαγεία (400 τ.μ. κτιριακή εγκατάσταση) στην περιοχή του «Μιχαήλη».
- Έγιναν αισθητικές αναπλάσεις μπροστά από το καφενείο του Πάχου (300.000 ευρώ), στο Ψαροπωλείο με επέκταση πεζοδρομίου έως το Παγοποιείο(80.000 ευρώ), γύρω από το Ψαροπωλείο (80.000 ευρώ), στο Μουράγιο με πλακόστρωση του κεντρικού τμήματος του λιμανιού και δεντροφυτεύσεις, πλακοστρώσεις σε σοκάκια Γιαλού και Χωριού και δεντροφυτεύσεις στους κεντρικούς δρόμους «Γιαλός- Χωριό» και προς «Πανορμίτη».
- Τοποθέτηση φωτοβολταϊκών φωτιστικών σε όλο τον οικισμό της Σύμης (40 στο σύνολο τους), ηλεκτροφωτισμός περιμετρικά του λιμανιού του Γιαλού και εγκατάσταση Pillar και ένταξη σε ευρωπαϊκό πρόγραμμα για φωτοβολταϊκά στη δεξαμενή της «Ελικωνής» (400.000 ευρώ).
- Επισκευή διώροφου κτιρίου στο Χωριό «Προσκοπείο» (100.000 ευρώ), το οποίο θα παραχωρηθεί προς χρήση ανάλογα με τις παρουσιαζόμενες ανάγκες.
- Για τις πολύτεκνες οικογένειες για πρώτη φορά η δημοτική αρχή αποφασίζει να μειώσει το κόστος της προμήθειας ύδατος κατά 50%, ενώ αναλαμβάνει τα έξοδα σπουδών για ένα παιδί ανά οικογένεια και καθιερώνεται η προσφορά μιας δωροεπιταγής αναλώσιμων ειδών κάθε Χριστούγεννα και Πάσχα.

Τελειώνοντας θα ήθελα να αναφερθώ στην περιουσία που περιήλθε στο Δήμο με τη δωρεά του κ. Χατζή, την όποια προόριζε για πώληση η προηγούμενη Δημοτική αρχή στον εκλιπόντα τώρα κ. Γεωργιάδη, με μεσίτρια την κ. Πρόκου, έναντι του ποσού των 650.000.000 δραχμών, χωρίς να ακολουθηθούν οι νόμιμες διαδικασίες. Επ' αυτού έχω να ενημερώσω τους δημότες πως κινούμενος βάσει νόμου, το οικόπεδο αυτό κοστολογήθηκε από το υπουργείο Οικονομικών περίπου 900.000.000 δραχμές και το δικαστήριο γίνεται γιατί την επικαρπία του οικοπέδου την έχει η κληρονόμος του κ. Χατζή, η οποία μάλιστα δέχτηκε και πρόταση δωροδοκίας με το ποσό των 40.000.000 δραχμών, για να ξεπεραστεί το «εμπόδιο», το οποίο εμείς επιλύουμε τώρα διά της δικαστικής οδού. Κατόπιν ανακοινώσεως της απόφασης του δικαστηρίου η δημοτική αρχή θα συγκαλέσει λαϊκή συνέλευση όπου και θα αποφασιστεί ο τρόπος εκμετάλλευσης του οικοπέδου, όπως άλλωστε έχει ξανασυμβεί για θέματα της ΠΡΟΠΕΣ, της ΑΝΕΣ και για τις μονάδες επεξεργασίας λυμάτων.

Όλα όσα έγιναν τα τελευταία τριάμιση χρόνια, με συστηματική μεθοδολογία και αποφεύγοντας τις πρόχειρες λύσεις των προκατόχων, αποτελούν την υλοποίηση του οράματος που είχαμε για τη Σύμη και τους κατοίκους της, των οποίων ευτυχώς άρχισαν να αναπτερώνονται οι ελπίδες βλέποντας τις προσδοκίες τους να παίρνουν σάρκα και οστά μετά από τις αλλεπάλληλες απογοητεύσεις που δέχθηκαν επί σειρά ετών. Τέσσερα χρόνια είναι λίγα για την ολοκλήρωση ενός εγχειρήματος όπως αυτό που αναλάβαμε. Βέβαια ο κόσμος έχει ορθή αντίληψη για τα πράγματα και θα κρίνει πως για την ολοκλήρωση των ήδη εγκεκριμένων έργων αλλά και αυτών που έχουν δρομολογηθεί χρειάζεται η δική μας παρουσία, η δική σας φωνή, για να μιλήσουμε για έργα, με έργα.

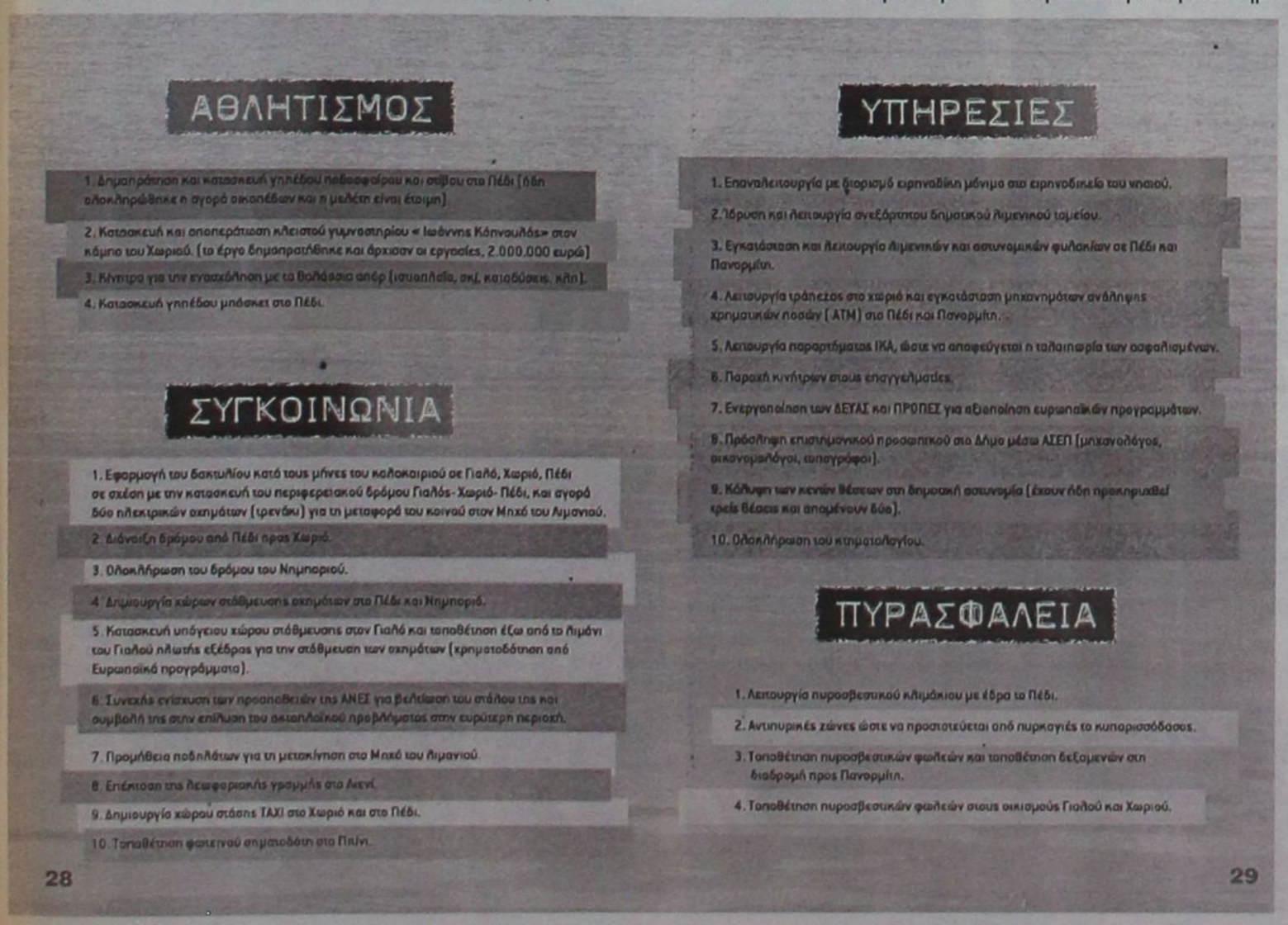

ΕΝΑΣ ΟΝΕΙΡΕΜΕΝΟΣ ΓΑΜΟΣ

του μεγαλοξενοδόχου Αντώνη Καμπουράκη και της Εύης Πλιάκα

Ονειρεμένος και εντυπωσιακός ήταν ο γάμος του μεγαλοξενοδόχου της Ρόδου κ. Αντώνη Καμπουράκη με την εκλεκτή της καρδιάς του Εύη Πλιάκα. Μια σχέση που είχε γερές βάσεις και άντεξε στο χρόνο ευλογήθηκε και από το Θεό πριν λίγες ημέρες με το μυστήριο του γάμου. Κουμπάροι στο γάμο ήταν το ζεύγος Βαληνάκη. Ωστόσο τον όμορφο αυτό γάμο λάμπρυναν με την παρουσία τους γνωστές προσωπικότητες από το χώρο της πολιτικής, των επιχειρήσεων και της τηλεόρασης. Στο μυστήριο και τις εκδηλώσεις που ακολούθησαν παρέστησαν 3.500 καλεσμένοι που κατέκλυσαν στην κυριολεξία το χώρο του ξενοδοχείου Rodos Palace. Το όλο σκηνικό ήταν άκρως εντυπωσιακό και προσεγμένο μέχρι την τελευταία λεπτομέρεια. Όλες οι λεπτομέρειες από το μυστήριο του γάμου και την υπέροχη δεξίωση έγιναν φυσικά θέμα σε τηλεοπτικά κανάλια πανελλήνιας εμβέλειας που έσπευσαν να καλύψουν το κοσμικό αυτό γεγονός, που έγινε αφορμή να προβληθεί το νησί μας σε όλη τη χώρα. Οι πάντες εντυπωσιάστηκαν από τη φιλοξενία του Rodos Palace από την υπέροχη διακόσμηση που έκαναν γνωστοί σχεδιαστές από τα εδέσματα από την υπέροχη μουσική του Μίμη Πλέσσα και φυσικά από τα αμέτρητα πυροτεχνήματα που σηματοδότησαν την αρχή μιας νέας υπέροχης ευτυχισμένης ζωής για το νέο ζευγάρι. Μερικές από τις προσωπικότητες που παρέστησαν στο γάμο ήταν οι εξής:

Γιάννης Αγγέλου διευθυντής του πολιτικού γραφείου του πρωθυπουργού Αριστοτέλης Παυλίδης, Τάσος Καραμάριος, Γιάννης Παρασκευάς, Γιώργος Νικητιάδης, Γιάννης Μαχαιρίδης, Φώτης Χατζηδιάκος, Γιώργος Γιαννόπουλος, Χατζής Χατζηευθυμίου, Στέργος Στάγκας, Μανώλης Σαββής, Μαρία Σβυριάδου, Ροζίτα Σώκου, Δήμητρα Λιάνη - Παπανδρέου, Αλ. Φασιανός, Α. Φουστάνος, Ηλ Μαμαλάκης, Βίκυ Κουλιανού, Ράνια Θρασκιά, Μιχάλη Χατζηγιάννης, Μίμης Πλέσσας, Η. Φραγκούλης, Αλ Κούγιας, Ευη Βατίδου, Νικος Μουρατίδης, Ελεονώρα Μελέτη, Εμη Λιβανίου, Κώστα Καραφώτης, Γιώργος Χειμωνέτος, Χάρης Βαρθακούρης, Ινα Λαζοπούλου και πολλοί άλλοι.

















Υγιεινά και Καθημερινά

Σελίδες Αγωγής Υγείας & Πολιτικών Κοινωνικής Προστασίας
Με τη φροντίδα της ιατρικής ομάδας του πλωτού πολυϊατρείου της Νομαρχιακής Αυτοδιοίκησης Δωδεκανήσου «Δελφίνι Ζωής & Ελπίδας» και της Αστικής Μη Κερδοσκοπικής εταιρείας «ΑΣΚΛΗΠΙΑΔΕΣ»

Ανοιχτή Γραμμή Υγείας & Επικοινωνίας: e-mail: delfinimed@yahoo.gr



Τώρα που τα σχολεία άρχισαν

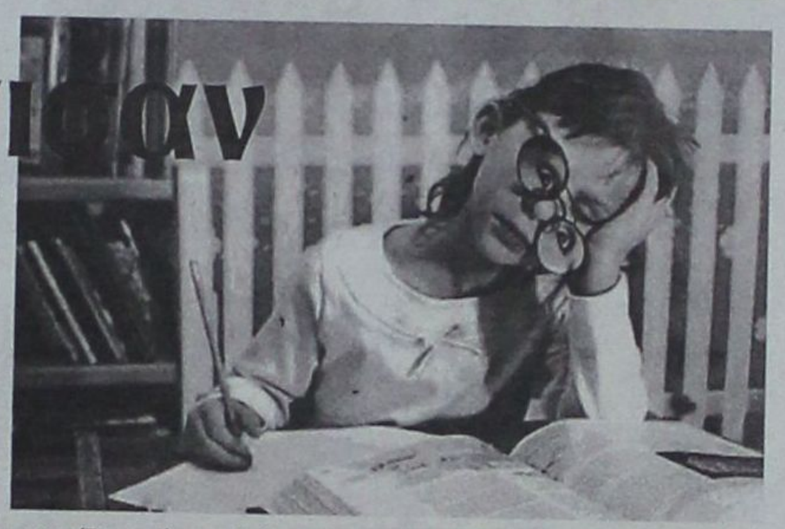

Από την Ιατρική Ομάδα του Ροδιακού Οφθαλμολογικού Κέντρου

Φροντίδα των παιδικών οφθαλμών

Σε έρευνες που έγιναν σε παιδιά της σχολικής ηλικίας βρέθηκε ότι 1 στα 5 είχε κάποιο πρόβλημα με τα μάτια του και το οποίο είχε περάσει απαρατήρητο. Μερικά από αυτά τα προβλήματα μπορεί να αποτελέσουν σοβαρή τροχοπέδη στην κοινωνική και μορφωτική εξέιξη του παιδιού. Οσο συντομότερα αυτά τα προβλήματα ανακαλυφθούν τόσο αυξάνονται και οι πιθανότητες να διορθωθούν

Ο εμμετρωπικός οφθαλμός

Εστιάζει τις ακτίνες του φωτός πάνω στον αμφιβληστροειδή, ο οποίος βρίσκεται στο πίσω μέρος του ματιού.

Ο υπερμετρωπικός οφθαλμός

Εστιάζει σε ένα φανταστικό σημείο πίσω από τον αμφιβληστροειδή. Τα περισσότερα μικρά παιδιά έχουν υπερμετρωπία σε κάποιο βαθμό. Συχνά το παιδί με υποσυνείδητη προσπάθεια το διορθώνει με αποτέλεσμα να βλέπει καλά, αλλά αυτή η προσπάθεια συχνά οδηγεί σε κούραση (κοπιοπία) ή και στραβισμό και για να διορθωθεί αυτό μπορεί να χρειασθούν γυαλιά.

Ο μυωπικός οφθαλμός

Εστιάζει μπροστά από τον αμφιβληστροειδή. Το παιδί με μυωπία μπορεί να δει καθαρά πράγματα που βρίσκονται κοντά του αλλά χρειάζεται γυαλιά για να βλέπει μακριά. Χωρίς γυαλιά δυσκολεύεται να βλέπει τον πίνακα στην τάξη και μπορεί να έχει βραδεία πρόοδο στο σχολείο. Ακόμα και στα παιχνίδια δεν βλέπει την μπάλα παρά μόνο όταν έλθει πολύ κοντά και φαίνεται σαν να τραβιέται ξαφνικά όταν παίζει.

Ο αστιγματικός οφθαλμός

Είναι μυωπικός ή υπερμετρωπικός. Σ' αυτή την πάθηση μέρος της εικόνας που μεταδίδεται στον εγκέφαλο είναι θολή. Το ένα ή και τα δύο μάτια μπορεί να έχουν αστιγματισμό και χρειάζεται ειδική προσπάθεια για να δει κανείς καθαρά. Τότε μπορεί να παρουσιασθεί πονοκέφαλος και κούραση



Στραβισμοί

Συμβαίνουν όταν κάποιοι μυς των ματιών είναι πιο αδύναμοι από τους άλλους. Στα παιδιά ο εγκέφαλος θα αγνοήσει την εικόνα από το προβληματικό μάτι και αν δεν αντιμετωπισιεί έγκαιρα οφθαλμίατρο.

Η εξέταση των οφθαλμών, αν βέβαια το παιδί δεν έχει εκδηλώσει κάποιο πρόβλημα νωρίτερα, πρέπει να γίνεται πριν αρχίσει το σχολείο δηλαδή όταν είναι περίπου 5 χρόνων και δεν είναι απαραίτητο το παιδι να μπορεί ακόμα να διαβάζει. Οι γονείς πρέπει να το μάτι αυτό γίνεται αμβλυωπικό (τεμπέλικο). Ενα μάτι μπορεί επίσης να «τεμπελιάσει» όταν βλέπει διαφορετικά από το άλλο, δηλαδή έχει υπερμετρωπία ή αστιγματισμό ενώ το άλλο δεν έχει.

Είναι συχνό τα μάτια των νεογνών τις πρώτες εβδομάδες της ζωής των να φαίνεται ότι δεν συνεργάζονται. Αν αυτό παρατηρείται συχνά τότε θα πρέπει να ζητήσετε την γνώμη ενός ειδικού. Κάθε στραβισμός, σε οποιαδήποτε ηλικία και αν είναι, πρέπει να εξετάζεται οπωσδήποτε από ειδικό γνωρίζουν ότι πολύ σπάνια τα παιδιά θα παραπονεθούν για χαμηλή όραση διότι δεν γνωρίζουν ότι η όρασή τους είναι καλή ή κακή και δεν μπορούν να συγκρίνουν τα μάτια τους με κάποιο άλλο μάτι.

Ασφάλεια και Κρύσταλλα

Πολλά γυαλιά είναι κατασκευασμένα από γυαλί το οποίο όταν σπάσει διαλύεται σε αιχμηρά κομμάτια με αποτέλεσμα καμιά φορά να έχουμε τραυματισμούς. Τώρα υπάρχουν ειδικά κρύσταλλα που έχουν υποστεί ειδική επεξεργασία με αποτέλεσμα όταν σπάνε να διαλύονται σε μικρά κομμάτια ή σε κομμάτια που τα άκρα τους να μην είναι μυτερά. Υπάρχουν βέβαια και τα πλαστικά τα οποία είναι πιό ανθεκτικά και πιό ελαφρά, αλλά χαράσονται ευκολότερα.

Παιδικοί σκελετοί

Τα γυαλιά των παιδιών πρέπει να είναι ελαφρά. Οι μικρές μύτες των παιδιών δεν έχουν σχηματισθεί και οι βαριοί σκελετοί θα αποθαρρύνουν τα παιδιά στο να φορούν τα γυαλιά τους. Κατά προτίμηση ο σκελετός πρέπει να έχει βραχίονες που να τυλίγονται γύρω από αυτά με ασφάλεια. Στα παιδιά τα κρύσταλλά πρέπει να είναι καλυμμένα ολόγυρα από τον σκελετό.

Φροντίδα των γυαλιών

Πολλά παιδιά δεν συνειδητοποιούν ότι πρέπει να έχουν καθαρά κρύσταλλα και αν οι γονείς δεν φοράνε γυαλιά για να γνωρίζουν το πρόβλημα πρέπει τουλάχιστον μιά φορά την εβδομάδα να πλένουν τα κρύσταλλα με ζεστό νερό και σαπούνι και να τα σκουπίζουν με καθαρό και μαλακό πανί.

Πρέπει επίσης να γυαλίζονται 1-2 φορές την ημέρα. Ο καλύτερος τρόπος είναι να εκπνεύσετε πάνω στα γυαλιά και να τα σκουπίσετε με ένα μαλακό πανί ή με τα ειδικά «πανάκια» που δίνει ο οπτικός σας για να καθαρίζουν τα κρύσταλλα. Ποτέ δεν σκουπίζουμε τα πλαστικά γυαλιά με χαρτομάντιλα γιατί χαράζουν.

Τα παιδιά συχνά στραβώνουν τους σκελετούς των και η όραση τους δεν θα είναι καλή αν τα γυαλιά δεν κάθονται ίσια πάνω στη μύτη, γι' αυτό θα πρέπει να πηγαίνετε όσο συχνά χρειάζεται για επανευθειασμό. Μην προσπαθείτε να το κάνετε μόνοι σας διότι μπορεί να τα σπάσετε. Οταν τα γυαλιά δεν χρησιμοποιούνται να τα φυλάτε στις θήκες τους.

Ποτέ μην τα αφήνετε με τα κρύσταλλα πάνω σε σκληρή επιφάνεια, αργά ή γρήγορα θα χαραχθούν και θα επηρεάσουν την όραση.

ΧΡΗΣΙΜΕΣ ΣΥΜΒΟΥΛΕΣ

Φωτισμός

Ο καλός φωτισμός είναι απαραίτητος. Τα μάτια δεν καταστρέφονται από την πολλή χρήση αλλά μπορούν να βοηθηθούν να εργασθούν καλύτερα. Τα παιδιά που διαβάζουν το βράδυ θα ωφεληθούν αν χρησιμοποιούν κάποιο επιτραπέζιο φωτισμό ο οποίος θα πρέπει να βρίσκεται πάνω από τον δεξιό ή τον αριστερό ώμο ανάλογα αν το παιδί είναι αριστερόχειρας ή δεξιόχειρας αντίστοιχα.

Τηλεόραση

Μην αφήνετε τα παιδιά σας να βλέπουν τηλεόραση στο σκοτάδι, πρέπει να υπάρχει τουλάχιστον ένα φως ανοιχτό μέσα στο δωμάτιο. Τα παιδιά δεν πρέπει να βλέπουν τηλεόραση καθισμένα στο πάτωμα. Πρέπει να κάθονται και να βλέπουν την οθόνη η οποία πρέπει να βρίσκεται λίγο πιο κάτω από το κεφάλι τους και τουλάχιστον 2,5 μέτρα μακριά από αυτήν

Γυαλιά ηλίου

Τα μάτια των παιδιών προσαρμόζονται πολύ εύκολα σε διαφορετικούς φωτισμούς και έτσι δεν χρειάζονται γυαλιά ηλίου. Δεν πρέπει όμως να ενθαρρύνονται να φορούν φθηνά γυαλιά ηλίου επειδή μπορεί να κάνουν παραθλάσεις και να κουράζουν τα μάτια τους. Αν αποδεδειγμένα τα παιδιά πάσχουν από φωτοφοβία τότε ο οφθαλμίατρός σας θα σας συμβουλεύσει καταλλήλως για την ηλικία που μπορεί ένα παιδί να φορέσει γυαλιά ηλίου.

ΧΡΗΣΙΜΑ ΤΗΛΕΦΩΝΑ

Γ.Ν Ρόδου:Τηλ. Κέντρο 22410-80000
Επείγοντα: 22410-80285
Ιατρεία-Ραντεβού: 22410-80252 & 253
Κέντρα Υγείας: Αρχάγγελου 22440-22400
Εμπωνα 22460-41321
Περιφ. Ιατρεία: Ιαλυσού 22410-91444
Καλυθιών 22410-85209
Γενναδίου 22440-43233
ΙΚΑ: Ιατρεία Ραντεβού 22410-65512
ΤΑΞΥ: 22410-68701 & 702
ΤΕΒΕ: 22410-22688

Μικρές Αγγελίες

- **Από την Αστική Μη Κερδοσκοπική Εταιρεία « ΑΣΚΛΗΠΙΑΔΕΣ» ζητούνται 5 νέοι γιατροί,** με ή χωρίς ειδικότητα, για συνεργασία σε προγράμματα παροχής φροντίδων υγείας. Πληροφορίες στο τηλέφωνο 6946-884207.

- **Από την Αστική Μη Κερδοσκοπική Εταιρεία «ΑΣΚΛΗΠΙΑΔΕΣ» ζητούνται 5 νοσηλεύτριες** για συνεργασία σε προγράμματα παροχής φροντίδων υγείας. Πληροφορίες στο τηλέφωνο 6946-884207.

- **Από την Αστική Μη Κερδοσκοπική Εταιρεία «ΑΣΚΛΗΠΙΑΔΕΣ» ζητείται φυσικοθεραπεύτρια** για συνεργασία σε προγράμματα παροχής φροντίδων υγείας. Πληροφορίες στο τηλέφωνο 6946-884207.

ΔΕΛΦΙΝΟΤΑΞΙΔΕΜΑΤΑ

Ο νοτιάς την Τρίτη μας τα χάλασε. Δεν μπορέσαμε να φύγουμε για Χάλκη. Την επόμενη ημέρα όμως, έστω και με βροχή κατά διαστήματα, καταφέραμε να πάμε. Ακόμα αναβλήθηκε και η προσέγγιση στο Καστελόριζο την Παρασκευή λόγω των νοτιάδων με τροποποίηση του προγράμματος. Ετσι το Δελφίνι προσέγγισε τον Πανορμίτη και εξυπηρέτησε πολίτες από τα ΚΑΠΗ της Ρόδου που ήταν εκεί. Ηταν και μια ευκαιρία για γαλήνεμα της ομάδας που συμβαίνει κάθε φορά που πάμε εκεί.

Την επόμενη εβδομάδα έχουν προγραμματισθεί και θα γίνουν, με τον καιρό σύμμαχο μας, οι παρακάτω προσεγγίσεις:

- Τη Δευτέρα στην Νίσυρο
- Την Τρίτη στην Αστυπάλαια
- Την Τετάρτη στη Σύμη
- Την Πέμπτη στα Πηγάδια της Καρπάθου
- Την Παρασκευή στην Κάσο

Τη Δευτέρα και την Τρίτη θα μας συνοδεύει Οφθαλμίατρος, όλες τις άλλες ημέρες η ιατρική ομάδα αποτελείται από Πνευμονολόγο, Καρδιολόγο, Ενδοκρινολόγο, Παιδίατρο, Γυναικολόγο, Ορθοπεδικό και Οδοντίατρο. Στο Δελφίνι καθημερινά λειτουργεί Ακτινολογικό και Αιματολογικό - Βιοχημικό εργαστήριο.

... η καθημερινή πρακτική ιατρική κατευθύνεται από την προσπάθεια ικανοποίησης των απαιτήσεων των απλών ανθρώπων. (Bernard Shaw " The Doctors Dilemma" 1911)

ΑΝΕΞΑΡΤΗΤΗ ΕΝΩΤΙΚΗ ΠΟΡΕΙΑ

Αλλαγή και όχι συναλλαγή με το δημαρχιακό κατεστημένο για ένα καλύτερο αύριο

Μιχάλης Κ. Κατσαρός

ΥΠΟΨΗΦΙΟΣ ΔΗΜΑΡΧΟΣ ΔΗΜΟΥ ΡΟΔΟΥ

Γεράκης Αλέξανδρος-Ελευθέριος

ΥΠΟΨΗΦΙΟΣ ΝΟΜΑΡΧΙΑΚΟΣ ΣΥΜΒΟΥΛΟΣ

ΔΩΔ.Ε.Κ

ΜΕ ΥΠΟΨΗΦΙΟ ΝΟΜΑΡΧΗ ΔΩΔΕΚΑΝΗΣΟΥ τον Βασίλη Υψηλάντη

ΤΗΛ. 6945673673



Υποψήφιος Νομάρχης Βασίλης Υψηλάντης

ΔΩΔ.Ε.Κ

Υποψήφια Νομαρχιακή Σύμβουλος

ΚΑΛΛΙΣΤΗ-ΣΤΕΡΓΑΚΗ Ευδοξία

Τηλ. 22410 94615, 697 4706447

ΠΑΝΤΕΛΗΣ ΜΑΡΑΒΕΛΙΑΣ

πρόκληση για διαφορά

+...ούτε συζήτηση!

ΥΠΟΨΗΦΙΟΣ ΝΟΜΑΡΧΙΑΚΟΣ ΣΥΜΒΟΥΛΟΣ ΔΩΔΕΚΑΝΗΣΟΥ

ΒΑΣΙΛΗΣ Α. ΥΨΗΛΑΝΤΗΣ

ΥΠΟΨΗΦΙΟΣ ΝΟΜΑΡΧΗΣ ΔΩΔΕΚΑΝΗΣΟΥ

ΔΩΔ.Ε.Κ

Τα Δωδεκάνησά μας γυρίζουν σελίδα

ΓΕΩΡΓΙΟΣ ΠΑΠΑΪΩΑΝΝΟΥ του ΗΣΑΪΑ

Ιατρός - Καρδιολόγος

ΥΠΟΨΗΦΙΟΣ ΔΗΜΟΤΙΚΟΣ ΣΥΜΒΟΥΛΟΣ

πρώτα η Ρόδος

Υποψήφιος Δήμαρχος Ρόδου

ΧΑΤΖΗΣ ΧΑΤΖΗΕΥΘΥΜΙΟΥ

ΒΑΣΙΛΗΣ ΜΑΥΡΑΚΗΣ

ΥΠΟΨΗΦΙΟΣ ΔΗΜΟΤΙΚΟΣ ΣΥΜΒΟΥΛΟΣ

πρώτα η Ρόδος

Ροδίτες και Ροδίτισσες

Η ενασχόλησή μου με τα κοινά, η επιστημονική μου κατάρτιση και η προηγούμενή μου δημοτική θητεία με τον αείμνηστο Δ. Βενετοκλή, με καθιστούν ΙΚΑΝΟ να με εμπιστευθείτε.

Μην αφήσετε να χαθούν άλλα 4 χρόνια. Η Ρόδος χρειάζεται δράση και έργα, χρειάζεται πρόσωπα, που πάνω απ' όλα βάζουν Πρώτα τη Ρόδο!

ΨΗΦΙΣΤΕ

ΧΑΤΖΗ ΧΑΤΖΗΕΥΘΥΜΙΟΥ

ΒΑΣΙΛΗ ΜΑΥΡΑΚΗ

ΟΙΚΟΝΟΜΟΛΟΓΟΣ

ΚΙΝΗΤΟ: 6977 420 257

ROLEX

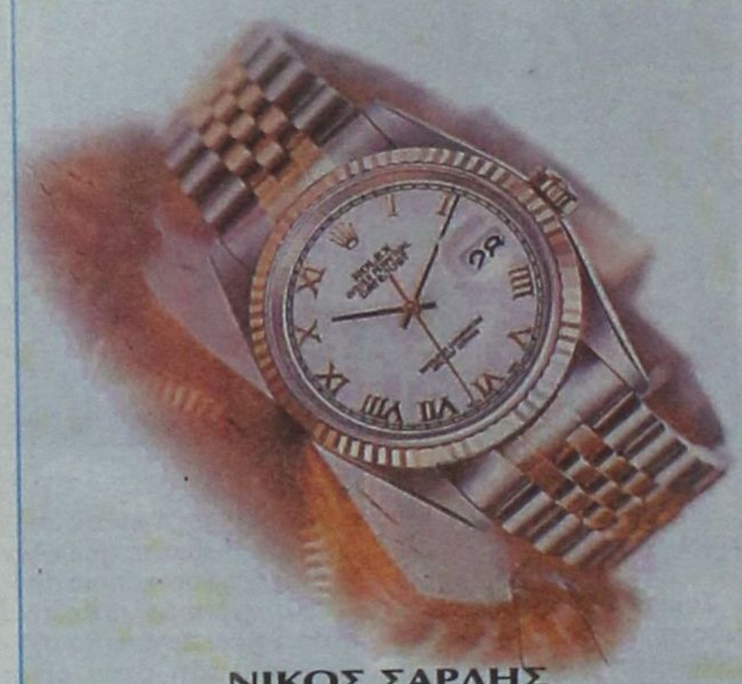

ΝΙΚΟΣ ΣΑΡΛΗΣ

ΕΠΙΣΗΜΟΣ ΑΝΤΙΠΡΟΣΩΠΟΣ ΓΙΑ ΤΑ ΔΩΔ/ΣΑ ΚΑΙ ΕΞΟΥΣΙΟΔΟΤΗΜΕΝΟ ΣΕΡΒΙΣ

Μακαρίου 34, 85100, Ρόδος

ΟΡΦΑΝΟΣ ΓΕΩΡΓΙΟΣ

ΠΡΟΕΔΡΟΣ ΞΕΝΟ-ΧΟΫΠΑΛΛΗΛΩΝ ΡΟΔΟΥ

Υποψήφιος Δημοτικός Σύμβουλος

πρώτα η Ρόδος

Υποψήφιος δήμαρχος Χατζής Χατζηευθυμίου

Τηλ. 22410 67439 - 6944-267260

ΜΙΧΑΛΗΣ ΚΟΡΔΙΝΑΣ

ΥΠΟΨ.ΔΗΜΑΡΧΟΣ ΔΗΜΟΥ ΠΕΤΑΛΟΥΔΩΝ

Πόλη όλων των Πολιτών

Στέργος Σ. Στάγκας

ΔΗΜΑΡΧΟΣ

Υποψήφιος Δήμαρχος Ιαλυσού

ξέρουμε, θέλουμε και μπορούμε!

ΝΕΑ ΔΗΜΙΟΥΡΓΙΚΗ ΠΝΟΗ

ΑΝΕΞΑΡΤΗΤΟΣ ΣΥΝΔΥΑΣΜΟΣ ΙΑΛΥΣΟΥ