ΒΙΒΛΙΟΘΗΚΗ ΡΟΔΟΥ ΥΠΟΥΡΓΕΙΟ ΠΟΛΙΤΙΣΜΟΥ

ΕΛΤΑ Κωδικός: 2095

Η ΔΡΑΣΙΣ

εβδομαδιαία εφημερίδα της Δωδεκανήσου

48 ΣΕΛΙΔΕΣ

ΙΔΙΟΚΤΗΤΗΣ - ΔΙΕΥΘΥΝΤΗΣ
ΠΑΥΛΟΣ Μ. ΜΑΡΙΑΣ
ΓΡΑΦΕΙΑ: ΑΘΗΝΩΝ 42 (ΑΝΑΛΗΨΗ)
ΤΗΛ. (22410) 64393 - 63790 - FAX. 63393
e-mail: idrasi@otenet.gr

Δευτέρα 16 Οκτωβρίου 2006
ΕΤΟΣ ΤΡΙΑΚΟΣΤΟ ΕΒΔΟΜΟ
Αριθμός Φύλλου 2060
Τιμή: Ευρώ 1,00

Ωρα 02.00 Πανηγυρική επανεκλογή του Γιάννη Μαχαιρίδη

Ισχυρή εντολή



Δύναμη πυρός για τον Νομάρχη τα νησιά Κως και Κάλυμνος, επικράτησε άνετα σχεδόν σε όλα τα μέτωπα της εκλογικής μάχης στο νομό.
Η πόλη της Ρόδου στήριξε σε μεγάλο βαθμό τη "Δωδεκανησιακή Ενωτική Κίνηση", μικρές εκπλήξεις σε χωριά του νησιού



Β. Υψηλάντης: Υποθήκη για το μέλλον το 38,2%

Εφτασε στη βρύση ο Χατζής

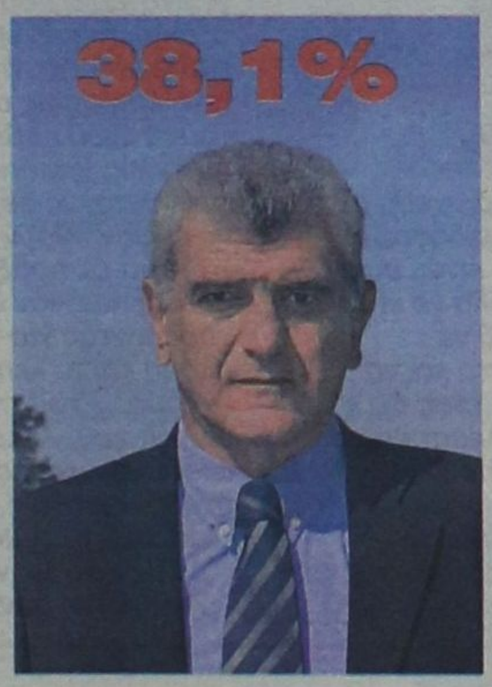

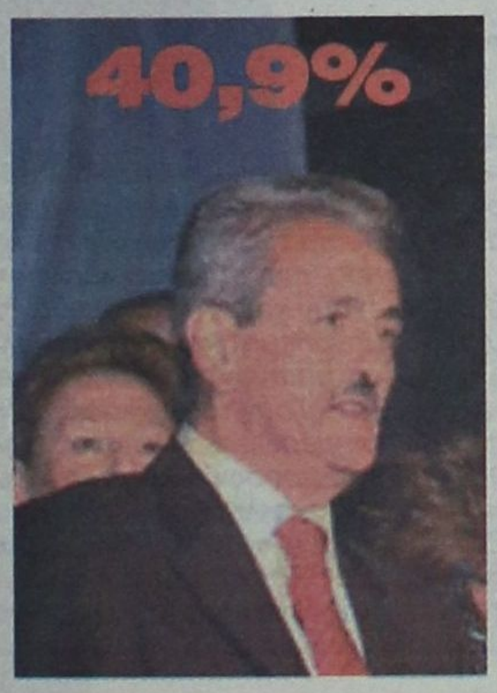

Μια χούφτα ψήφοι χώριζαν τον κ. Χατζηευθυμίου από την εκλογή του ως δημάρχου και τον κ. Γιώργο Γιαννόπουλο από μια δεύτερη ευκαιρία την ερχόμενη Κυριακή.
Θρίλερ στο Δήμο Ροδίων μέχρι τις πρώτες πρωϊνές ώρες. »3,4,5&6

ΙΑΛΥΣΟΣ



Ανετα ο Στέργος Στάγκας

ΚΑΛΛΙΘΕΑ



Σταθερή αξία ο Ιατρίδης

ΛΙΝΔΙΩΝ



Πήρε τη ρεβάνς ο Παλλάς

ΑΡΧΑΓΓΕΛΟΣ



Ξανά δήμαρχος ο Παπουράς

ΝΟΤΙΑ ΡΟΔΟΣ



Εκανε περίπατο ο Σαββής

ΑΦΑΝΤΟΥ



Δεύτερος γύρος με... Εισαγγελείς



Σπανός ® ΥΠΕΡ ΜΑΡΚΕΤ
ΟΜΙΛΟΣ ΕΠΙΧΕΙΡΗΣΕΩΝ
ΙΩΑΝΝΗ ΧΡ. ΣΠΑΝΟΥ Α.Ε.

ΚΑΜΕΙΡΟΥ



Αλλαγή σελίδας με Κρητικό

ΑΤΤΑΒΥΡΟΥ



Ανατροπή με Τσουκαλά

ΠΕΤΑΛΟΥΔΩΝ



Κέρδισε και συνεχίζει ο Κορδίνας

ΚΕΡΔΙΣΤΕ
και εσείς
1.117.846,82 €
δόθηκαν συνολικά σε Jackpots
την προηγούμενη βδομάδα
στα SLOT MACHINES
(ΜΗΧΑΝΑΚΙΑ)
CASINO RODOS
Boutique Hotel & Casino
ΓΙΑ ΟΛΟΥΣ ΤΟΥΣ ΠΕΛΑΤΕΣ ΜΑΣ
ΤΟ ΠΑΡΚΙΝΓΚ ΕΙΝΑΙ ΔΩΡΕΑΝ

Η ΔΡΑΣΙΣ
Εβδομαδιαία Εφημερίδα
Διευθύνσεις σύμφωνα με το Νόμο:
ΙΔΙΟΚΤΗΤΗΣ
ΠΑΥΛΟΣ Μ. ΜΑΡΙΑΣ
ΕΚΔΟΤΕΣ
ΜΙΧΑΗΛ Π. ΜΑΡΙΑΣ
ΤΣΑΜΠΙΚΑ Π. ΜΑΡΙΑ - ΤΡΙΑΝΤΑΦΥΛΛΟΥ
ΔΙΕΥΘΥΝΤΗΣ
ΠΑΥΛΟΣ Μ. ΜΑΡΙΑΣ
Κωδικός: 2095

Τα σπορ
ΙΔΡΥΤΗΣ
ΝΙΚΟΣ ΤΡΙΑΝΤΑΦΥΛΛΟΥ

ΓΡΑΦΕΙΑ: Αθηνών 42, (Ανάληψη), Τηλ: 63.790 - 64.393-68761 FAX: 63.393
e-mail:idrasi@otenet.gr
e-mail: drasis2000@yahoo.com
ΤΥΠΟΓΡΑΦΕΙΑ: Κοσκινού, τηλ. 65540

ΛΑΙΚΕΣ ΑΓΟΡΕΣ

ΤΕΤΑΡΤΗ: στο Δημοτικό Νεκροταφείο.
ΠΕΜΠΤΗ: στην οδό Βύρωνος.
ΠΑΡΑΣΚΕΥΗ: Στην οδό Θεσ/κης στην Ανάληψη
ΣΑΒΒΑΤΟ: στο Δημοτικό Νεκροταφείο.

ΤΑΞΙ

ΤΑΞΙ ΡΟΔΟΥ: 32452
ΡΑΔΙΟ ΤΑΞΙ ΡΟΔΟΥ (Εργατικές κατοικίες Πρόνοιας Αγ. Απόστολοι):
69800 εντός πόλεως
69600 εκτός πόλεως
ΤΑΞΙ ΑΦΑΝΤΟΥ: 51777
ΤΑΞΙ ΙΑΛΥΣΟΥ: 92515
ΤΑΞΙ ΚΡΕΜΑΣΤΗΣ: 94528
ΤΑΞΙ ΦΑΛΗΡΑΚΙΟΥ: 85444

ΦΑΡΜΑΚΕΙΑ

ΔΕΥΤΕΡΑ 16 Οκτωβρίου
ΣΗΜΕΡΑ δημερεύει το φαρμακείο ΓΙΑΝΝΟΥΛΗ Ε., Δαμασκηνού 48, Μητρόπολη, Τηλ: 20.246
ΣΗΜΕΡΑ διανυκτερεύει το φαρμακείο ΒΑΣΙΛΑΡΟΣ ΕΥΣΤΡΑΤΙΟΣ
Εναντι Ζαχαρ. Μαϊκ, Μαραθώνος 11 - Ροδίνι. Τηλ. 74050

ΝΑ γιατί συχνά λέμε και ξαναλέμε, ότι στη Ρόδο, εδώ στα μέρα μας, η δημοσιογραφία και η γενικότερη λειτουργία των ΜΜΕ, κινείται σε καλό επίπεδο.

Όχι επειδή έχουμε γένια που πρέπει να χτενίσουμε, αλλά διότι έχουμε μέτρο σύγκρισης. Τους «μεγάλους εκπομπάρχες» των Αθηνών, όπως ο κ. Θάνος Οικονομόπουλος έγραφε στον «Ανεμοδείκτη» της Καθημερινής.

Οι συγκρίσεις με τα ...άλλα κόλπα της πρωτεύουσας στην πορεία προς την κάλπη, αναδεικνύουν την καλή δουλειά των συναδέλφων (και υπό αντίξοες συνθήκες πολλές φορές) εδώ στην πόλη μας. Οι ελάχιστες εξαιρέσεις, επιβεβαίωσαν πανηγυρικά τον κανόνα. Ένα μικρό απόσπασμα από το κείμενο του αρθρογράφου της «Κ» είναι αποκαλυπτικό της διαφοράς των προθέσεων και των σκοπιμοτήτων.

«Υπάρχει και η... αντίστροφη πορεία: τα ίδια τα κανάλια (τηλεοικοδεσπότες και εκπομπάρχες, δηλαδή...) ανάλογα με τη θεματογραφία της ημέρας «στήνουν» πάνελ και «παράθυρα», ζητώντας από συγκεκριμένα δημόσια πρόσωπα (που έχουν... παρελθόν τηλεοπτικών συγκρούσεων και όξυνσης!) να «βγουν» το βράδυ σε «ζωντανό» διάλογο και... ανταλλαγή απόψεων (των ύβρεων μη απαγορευομένων!) με τους «αντίπαλους» καλεσμένους, αλλά και τους «σχολιαστές» του ίδιου του καναλιού - σχολιαστές επί... παντός επιστητού, από τον σεισμό, μέχρι το τσουνάμι, την οικονομική πολιτική, την ακρίβεια, τις... νεροποντές και την «ανυπαρξία του κράτους»!

Αυτοί οι τελευταίοι (εκτός ελαχίστων εξαιρέσεων...) είναι απολύτως προετοιμασμένοι να «θυμώσουν», να «κλάψουν», να «αποκαλύψουν» (πάντα με το καταλυτικό «επιχείρημα» του στυλ «το δικό μου ρεπορτάζ, λίγο πριν μπω στο στούντιο, λέει πως...»), να βρίσουν, να επιτεθούν εναντίον του όποιου καλεσμένου (συχνά και... συναδέλφου τους συν-σχολιαστή σε άλλο «παράθυρο», συχνά μάλιστα... αποκαλύπτουν πάνω στον «ζωντανό» χαμό και τις κόντρες, πως το όλο πράγμα είναι στημένο, με εκρήξεις τού τύπου «άλλα έλεγες στη σύσκεψη πριν από το δελτίο, ρε Νίκο (λ.χ.), άλλα συμφωνήσαμε να πούμε και άλλα ξεφουρνίζεις στον αέρα...»! Δεν βαριέστε, «παιγνίδι» να γίνεται, τα... μηχανάκια της

Το τρελάδικο της «ενημέρωσης» πριν την κάλπη

Του Νικήτα Οικονόμου
nopress@rho.forthnet.gr



AGB να τρελαίνονται –καμιά σχέση με την ουσία των τύποις «δελτίων ειδήσεων»– που, πια, ούτε καν «δελτίο» είναι, αφού έχουν καταντήσει σχεδόν όλα να είναι μονοθεματικά, άντε το πολύ να καταπιάνονται με δύο θέματα και να εστιάζουν το «ενδιαφέρον» τους όχι στην ενημέρωση, αλλά στο... τηλεοπτικό σόου που προσφέρουν συντελεστές και προσκεκλημένοι...

Και οι «συντελεστές» του καναλιού γνωρίζουν πολύ καλά, όπως άλλωστε και οι τηλεθεατές (που επιλέγουν κανάλια ανάλογα με το... ιστορικό «χαβαλέ» που έχουν και όχι από την ανάγκη τους για ενημέρωση!), πως δεν πρόκειται στην πραγματικότητα περί «δελτίου ειδήσεων», αλλά για έναν περισσότερο ή λιγότερο καλοστημένο τηλεοπτικό «χαβαλέ», για... εκτόνωση και κουτσομπολιό – νομίζει κανείς ότι είναι τυχαίο πως στην ουσία ουδείς ασχολείται με το «τι λέει» το κάθε κανάλι (και ο κάθε «προσκεκλημένος»), αλλά «πώς» το λέει, τι τσακωμοί ακολούθησαν; Ή τις... εσωτερικές αλλά και διακαναλικές «συγκρούσεις» των τηλεαστέρων, τις μετακινήσεις, τα... εξώδικα, τα κλάματα της συζύγου του ενός παρουσιαστή επειδή η «άλλη» παρουσιάστρια της «τα 'ριξε»; Πόσο μέσα έπεσε εκείνος που προ ετών είχε φροντίσει να μας ανοίξει τα μάτια, πως τελικά «το μήνυμα είναι... το ίδιο το μέσον»!

Και μέχρις εδώ όλα «καλά», ας πούμε: τηλεδιασκεδαστές είναι (οι περισσότεροι) που υποδύονται για χάρη τη συμβολαίου και της αμοιβής τους τους δημοσιογράφους (το τραγικό είναι πως ορισμένοι από αυτούς έχουν πράγματι σημαντικό δημοσιογραφικό παρελθόν...), «αντισυμβαλλόμενοι» και η πλειοψηφία των «προσκεκλημένων» (με τον τρόπο που περιγράψαμε) που βγαίνουν τα βράδια σε αυτά τα «σόου» – υπό μία έννοια, «τη δουλειά τους κάνουν» οι άνθρωποι. Και από τις δύο πλευρές...

Το προκλητικό είναι (και το λέμε μετά λόγου γνώσεως...) πως αυτού του είδους η «σύμβαση» επιχειρείται συχνά να «επιβληθεί» από τους τηλεστάρ και σε πολιτικούς ή δημόσια πρόσωπα γενικότερα, που για λόγους προσωπικής αξιοπρέπειας, επειδή δεν θέλουν να εμπλακούν σε τηλεκαβγάδες ή δεν τους πάει επιτέλους ο ρόλος της «γλάστρας» ή του στόχου που στρέφουν τα βέλη τους οι συνήθεις βραδινοί «σχολιαστές», - αρνούνται να δεχθούν την «πρόσκληση» να εμφανισθούν στο γυαλί.

Για να εισπράξουν σχεδόν πάντα την απειλή πως «αν δεν βγεις, θα σε πάμε... χορεύοντας για τρεις εβδομάδες» ή ακόμη και το «επιλέγεις να γίνεις εχθρός...» του τηλεστάρ, του καναλάρχη, του όποιου. Άλλοι υποκύπτουν, άλλοι αρνούνται και δεν... τους βλέπουμε σχεδόν ποτέ ως «καλεσμένους»! Όμορφος κόσμος, ηθικός...»

Δόξα τω Θεώ να λέμε εμείς...
Well done, συνάδελφοι...



Πανηγυρική επανεκλογή του κ. Γιάννη Μαχαιρίδη. Ο Δωδεκανησιακός λαός ανανέωσε την εμπιστοσύνη του προς το πρόσωπο του νομάρχη

Ζήτησε και πήρε Ισχυρή Εντολή

56,22%

ώρα 01.00

ΔΙΑΣΤΑΣΕΙΣ θριάμβου προσέλαβε η πανηγυρική επανεκλογή του κ. Γιάννη Μαχαιρίδη ως νομάρχη Δωδεκανήσου, συγκεντρώνοντας το 56,22% (στα 245 από τα 377 εκλογικά τμήματα) του εκλογικού σώματος.

Ένα ποσοστό που, όπως και ο ίδιος δήλωνε φανερά ικανοποιημένος, συνιστά πράγματι «μια ισχυρή εντολή» του δωδεκανησιακού λαού προς το πρόσωπό του και την παράταξή του.

ΑΠΟ νωρίς το βράδυ, από τα πρώτα κιόλας αποτελέσματα, άρχισε να διαφαίνεται η μεγάλη διαφορά από τον κ. Βασίλη Υψηλάντη, το ποσοστό της παράταξης του οποίου κυμαινόταν περίπου στο 36 – 38%, με την πόλη της Ρόδου να αποδεικνύεται – όπως όλοι ανέμεναν – την ισχυρή δεξαμενή των ψηφοφόρων της παράταξής του.

Η διαφορά των δέκα οχτώ και είκοσι περίπου ποσοστιαίων δεν άλλαξε καθ' όλη τη διάρκεια της νύχτας, με τον κ. Μαχαιρίδη να παρακολουθεί με έκδηλη ικανοποίηση τα θεαματικά αποτελέσματα για την παράταξή του, όπως αυτά ερχόντουσαν από όλο το νομό, με πιο εντυπωσιακές περιπτώσεις αυτές της Καλύμνου και της Κω.

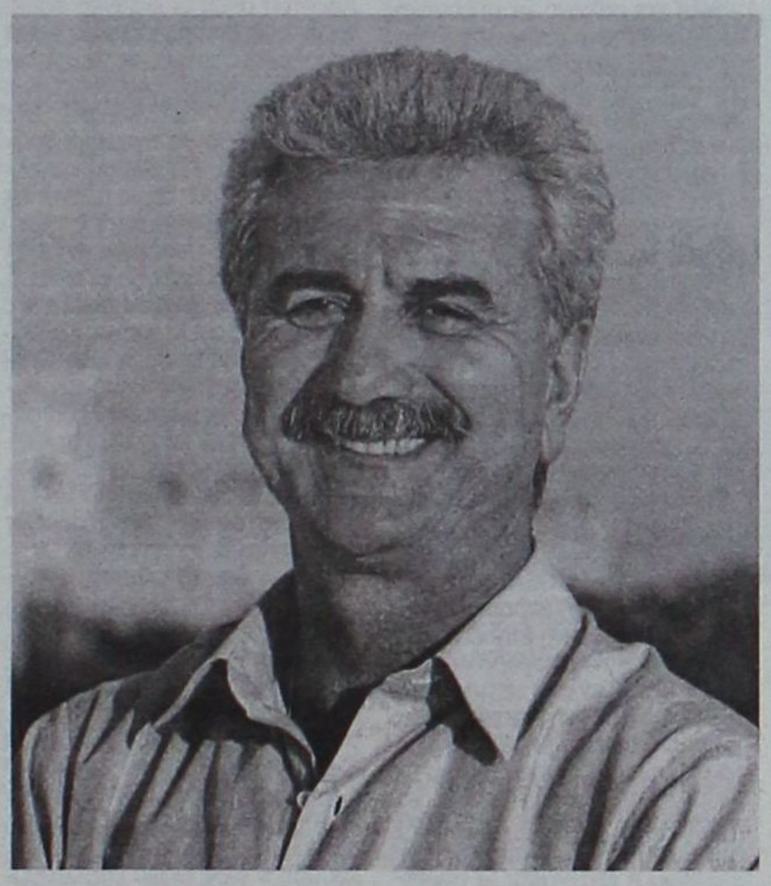

Τον δικαίωσε η Κάλυμνος

ΤΟ νησί της Καλύμνου που «πλήγωσε» τον Γιάννη Μαχαιρίδη στις εκλογές του 2002, αυτή τη φορά δικαίωσε τις (για πολλούς) παρακινδυνευμένες εκτιμήσεις του ιδίου, όταν έλεγε ότι «στην Κάλυμνο θα πάρω το μεγαλύτερο ποσοστό».

Σε ένα νησί που πρόβαλλε σαν «κάστρο» για την παράταξη του κ. Βασίλη Υψηλάντη, ο νομάρχης κατάφερε να κινηθεί σταθερά στο 60% (!), ένα ποσοστό που πρέπει να απογοήτευσε τον επικεφαλής της «Δωδεκανησιακής Ενωτικής Κίνησης» αφού ήλπιζε ότι για μία ακόμα φορά, οι «ιδιαίτερες» πολιτικές (σε επίπεδο δημοτικών εκλογών) συγκυρίες στην Κάλυμνο θα ευνοούσαν την παράταξή του.

Θα πρέπει να σημειωθεί, ότι ο κ. Υψηλάντης «πόνταρε» στην Καλυμνιακή του καταγωγή, στοιχείο που εκμεταλλεύτηκε στο έπακρον, χωρίς όμως να του αποφέρει τα επιθυμητά αποτελέσματα.

Ο ΝΟΜΑΡΧΗΣ από την πλευρά του, δεν έκρυβε από τη χαρά του και για τα υψηλά ποσοστά από το νησί της Κω, όπου η παράταξή του κυριολεκτικά σάρωσε. Από νωρίς το βράδυ, ο κ. Μαχαιρίδης και οι συνεργάτες του χαμογελούσαν πλατιά βλέποντας στην πόλη της Κω και στους άλλους Δήμους του νησιού τις διαφορές να κυμαίνονται στις είκοσι και πλέον ποσοστιαίες μονάδες.

«Δυναμώνει η φωνή μας»

Οι δημοσιογράφοι που κάλυπταν τις νομαρχιακές εκλογές από το Νομαρχιακό Μέγαρο απέσπασαν από πολύ νωρίς δηλώσεις από τον κ. Γιάννη Μαχαιρίδη, διαπιστώνοντας ότι «η διαφορά δεν καλύπτεται». Ο νομάρχης ευχαρίστησε τον Δωδεκανησιακό λαό για την εμπιστοσύνη που έδειξε στο πρόσωπό του και στην παράταξή του λέγοντας:

«Ζητήσαμε από τους συμπατριώτες μας μια νέα ισχυρή εντολή και μας την έδωσαν.

Αυτή η ισχυρή εντολή, όπως κατ' επανάληψη έχω πει, θα δυναμώσει ακόμα περισσότερο τη φωνή μας, τη φωνή της Δωδεκανήσου, για να ανοίξουν οι πόρτες των κέντρων λήψης των αποφάσεων.

Νοιώθω μια απέραντη ευγνωμοσύνη και χαρά για τη δικαίωση του αγώνα μας και του έργου που επιτελέσαμε.

Δεσμεύομαι προσωπικά και συνολικά σαν παράταξη, δίνουμε την υπόσχεση να εργαστούμε για τα συμφέροντα των νησιών μας και για όσα πραγματικά δικαιούται ο νομός μας».



Έβαλε υποθήκη για το μέλλον

Το τηλεφώνημα του κ. Υψηλάντη

Περίπου στις 11 το βράδυ, ο νομάρχης δέχθηκε τηλεφωνικά τα συγχαρητήρια του κ. Βασίλη Υψηλάντη, ο οποίος διαπιστώνοντας πλέον ότι η διαφορά ήταν τόσο εύγλωττη που δεν χωρούσε αμφισβήτηση, τον συνεχάρη για τη νίκη του, με τους δύο άνδρες να δεσμεύονται για μια καλή και γόνιμη συνεργασία την επόμενη τετραετία

ΕΓΓΕΓΡΑΜΜΕΝΟΙ	ΨΗΦΙΣΑΝ	ΠΟΣΟΣΤΟ	ΕΓΚΥΡΑ	ΑΚΥΡΑ	ΛΕΥΚΑ	ΑΚΥΡΑ/ΛΕΥΚΑ %
110084	72926	66.25 %	69440	2260	1226	4.78%

ΕΝΗΜΕΡΩΜΕΝΑ ΕΚΛΟΓΙΚΑ ΤΜΗΜΑΤΑ: 245 ΑΠΟ: 377 (ΠΟΣΟΣΤΟ 64.99 %)

39038	56,22%	ΔΩΔΕΚΑΝΗΣΑ ΝΕΑ ΠΟΡΕΙΑ / Μαχαιρίδης Ιωάννης
1516	2,18%	12 συν 15 / Γάκης Δημήτριος
26491	38,15%	ΔΩΔΕΚΑΝΗΣΙΑΚΗ ΕΝΩΤΙΚΗ ΚΙΝΗΣΗ / Υψηλάντης Βασίλειος - Νικόλαος
2395	3,45%	ΝΟΜΑΡΧΙΑΚΗ ΑΓΩΝΙΣΤΙΚΗ ΣΥΝΕΡΓΑΣΙΑ / Περδικάρης Ιωάννης



Το πάνθεον των Δήμων

ΠΕΤΑΛΟΥΔΕΣ

Ανετη νίκη φαίνεται πως πέτυχε και στο δήμο Πεταλούδων ο κ Μιχάλης Κορδίνας. Με δηλώσεις του ο κ Κορδίνας εξέφρασε την ικανοποίηση του για το αποτέλεσμα της εκλογικής αναμέτρησης. Αισθάνομαι συγκινημένος για το αποτέλεσμα των εκλογών και ευχαριστημένος για την εμπιστοσύνη που μου έδειξαν οι πολίτες είπε ο κ Κορδίνας. Ο δήμαρχος Πεταλούδων εξέφρασε την ικανοποίηση του για το γεγονός ότι ο αγώνας διεξήχθη σε πολιτισμένα πλαίσια και τόνισε πως από την αναμέτρηση αυτή ο μεγάλος κερδισμένος ήταν ο δήμος Πεταλούδων. Σύμφωνα με την καταμέτρηση στις εκλογές ψήφισαν 4701 άτομα από τα 5790 που ήταν εγγεγραμμένα στους εκλογικούς καταλόγους. Βρέθηκαν 4.515 έγκυρα ψηφοδέλτια 147 άκυρα και 39 λευκά.

. Ο κ Κορδίνας πήρε ποσοστό της τάξεως του 52,93% και 2.390 ψήφους. Ο κ Αντώνης Αρφαράς πήρε 40,89% και 2390 ψήφους. Η παράταξη Δημοτική Ενωτική Αγωνιστική Συνεργασία πήρε ποσοστό 6,18% και 279 ψήφους.

ΛΕΡΟΣ

Με σημαντική διαφορά ήρθε η νίκη και για το δήμαρχο της Λέρου κ Τιμόθεο Κωτάκη . Τα αποτελέσματα των εκλογών είχαν ξεκαθαρίσει λίγο μετά τις 11 το βράδυ όπου ο κ Κωτάκης βγήκε μαζί με τους συνεργάτες του να πανηγυρίσει τη νίκη του στους δρόμους του νησιού. Με δηλώσεις του ο κ Κωτάκης εξέφρασε την ικανοποίηση του για το αποτέλεσμα των εκλογών υπογραμμίζοντας πως η συνέχεια θα είναι ακόμη μεγαλύτεροι αγώνες για την ανάπτυξη του νησιού. Συμφωνα με τα αποτελέσματα της ψηφοφορίας ο κ Κωτάκης πήρε ποσοστό της τάξεως του 56,47% και ο Γιάννης Ζαβόλας 43,53%.

ΠΑΤΜΟΣ

Νίκη με μεγάλη διαφορά του Γρηγόρη Καμπόσου

Τη νίκη στις εκλογές πέτυχε ο κ Γρηγόρης Καμπόσος που κατάφερε να εκλεγεί με σημαντικό ποσοστό. Σύμφωνα με τα αποτελέσματα ο κ Καμπόσος συγκέντρωσε ποσοστό 59,19% έναντι 40,81% που συγκέντωσε ο κ Αλέκος Μιχελής.

. Ευχαριστώ τον Πατμιακό λαό που με εξέλεξε για να κάνω πράξη το όραμα μου για το νησί. Πιστεύω ότι θα ανταποκριθώ στις υποχρεώσεις μου είπε ο κ Καμπόσος υπογραμμίζοντας πως στις προτεραιστητες του είναι να συμπληρωθούν οι υποδομές του νησιού δηλάδή τα δίκτυα ύδρευσης αποχέτευσης και τα λιμενικά έργα που τόσο έχει ανάγκη το νησί. Ο κ Καμπόσος πήρε 396 ψήφους έναντι 273 του κ Μιχελή.

ΤΗΛΟΣ

Ο πρώτος δήμαρχος της Δωδεκανήσου

Ο πρώτος δήμαρχος που εξελέγει στα Δωδεκάνησα ήταν ο κ Τάσος Αλιφέρης στην Τήλο. Η καταμέτρηση των ψήφων ολοκληρώθηκε νωρίς και το επιστέλεσμα έγινε γνωστό λίγο μετά το κλείσιμο της κάλπης . Ο κ Αλιφέρης πήρε ποσοστό 62,88% και 414 ψήφους. Απο την άλλη πλευρά ο κ Ιπποκράτης Λογοθέτης συγκέντρωσε στις εκλογές ποσοστό της τάξεως του 37,12% και 245 ψήφους. Με δηλώσεις του στη Δράση ο δήμαρχος της Τήλου κ Αναστάσιος Αλιφέρης τόνισε πως η μέρα ήταν ιδιαίτερη για το νησί και τους κατοίκους του που αποφάσισαν και με ηχηρό ποσοστό να δώσουν συνέχεια στην πορεία ανάπτυξης . Πιστεύω τώρα να πάρουν το μηνυμα και κάποιο κυβερνητικοί που δεν ήταν θετικοί μαζί μας και να συνεργαστούν τόνισε ο κ Αλιφέρης. Μια απο τις σημαντικές προτεραιότητες για το δήμαρχο της Τήλου είναι η διατήρηση του πλοίου Sea Star και η καθιέρωση ενός προσιτού εισιτηρίου που επιβάλλεται πλέον να πληρώνουν οι νησιώτες όπως και οι πολίτες της υπόλοιπης Ελλάδας.

ΑΣΤΥΠΑΛΑΙΑ

Νικητής απο την ... αρχή

Περίπατο έκανε στις εκλογές ο δήμαρχος της Αστυπάλαιας Πανορμίτης Κονταράτος αφού δεν είχε αντίπαλο. Σύμφωνα με τα αποτελέσματα στις εκλογές ψήφισαν 1032 άτομα απο τα 1855 που ήταν εγγεγραμμένα στους εκλογικούς καταλόγους.

ΛΕΙΨΟΙ

Περίπατος οι εκλογές για τον Μπενέτο Σπύρου

Άνετη νίκη πέτυχε στις εκλογές όμως και ο δήμαρχος των Λειψών κ Μπενέτος Σπύρου αφού και αυτός δεν είχε αντίπαλο στις εκλογές. Σύμφωνα με τα αποτελέσματα στους Λειψούς ψήφισαν 452 απο τα 1089 άτομα που ήταν εγγεγραμμένα στους εκλογικούς καταλόγους. Ο κ Σπύρου έλαβε 373 ψήφους. Βρέθηκαν 52 άκυρα και 22 λευκά ψηφοδέλτια .

Χάλκη

Με μεγάλη διαφορά η νίκη για την Ελενη Παναγή

Άνετη νίκη πέτυχε και στο νησί της Χάλκης η κ Ελένη Παναγή . Το αποτέλεσμα έγινε γνωστό αρκετά νωρίς . Ειδικότερα σύμφωνα με τα αποτελέσματα στο νησί της Χάλκης ψήφισαν 454 από τους 641 που ήταν εγγεγραμμένους. Βρέθηκαν 441 έγκυρα ψηφοδέλτια και 13 άκυρα και λευκά. Η κ Ελένη Παναγή πήρε 306 ψήφους και ποσοστό 69,39% .Ο κ Ιωάννης Καζουλάκης 135 ψήφους και ποσοστό 30,61%. Με δηλώσεις της στη «Δράση» η κ Ελένη Παναγή θέλησε να ευχαριστήσει τους πολίτες της Χάλκης που την εξέλεξαν για δεύτερη φορά. Τους ευχαριστώ και γιατί με τίμησαν με ένα τόσο μεγάλο ποσοστό τόνισε η κ Παναγή.

ΣΥΜΗ

Άνετη επικράτηση του Λ Παπακαλοδούκα

Νίκη στις εκλογές όμως πέτυχε και ο κ Λευτέρης Παπακαλοδούκας που ήταν ο δήμαρχος του νησιού την προηγούμενη τετραετία . Σύμφωνα με την καταμέτρηση που συνεχίζονταν μέχρι αργά τα ξημερώματα ο κ Παπακαλοδούκας πήρε ποσοστό της τάξεως του 60,99% και 846 ψήφους και ο κ Αγαπητός Αντωνιάδης πήρε 541 ψήφους και ποσοστό 39,01%. Ψηφισαν στη Σύμη 1431 άτομα από τα 2612 που ήταν εγγεγραμμένα στους εκλογικούς καταλόγους. Βρέθηκαν 1387 έγκυρα ψηφοδέλτια 27 άκυρα και 17 λευκά.

ΝΟΤΙΑ ΡΟΔΟΣ

Νίκη με μεγάλη διαφορά για τον Μανώλη Σαββή

Νίκη και μάλιστα με σημαντική διαφορά πέτυχε στη Νότια Ρόδο και ο κ Μανώλης Σαββής που με δηλώσεις του εξέφρασε την ικανοποίηση του για το αποτέλεσμα των εκλογών που του έδωσε τη δυνατότητα να κάνει πράξη το όραμα του για τη Νότια Ρόδο. Ο κ Σαββής στις εκλογές συγκέντρωσε ποσοστό που έφθασε στο 74,69% έναντι 25,31% που πήρε ο κ Δημήτρης Ζανετούλης. « Επιβεβαιώθηκε η θετική μας πορεία. Με περισσότερη ευθύνη και εμπειρία μπορούμε τώρα να συνεχίσουμε το έργο μας. Επίσης θεωρώ πως με το αποτέλεσμα των εκλογών καταδικάστηκε κάθε προσπάθεια οπισθοδρόμησης» τόνισε μιλώντας στη Δράση ο κ Μανώλης Σαββής.

ΚΑΛΛΙΘΕΑΣ

Με σημαντική διαφορά η νίκη για τον Γιάννη Ιατρίδη

Με σημαντική διαφορά και ποσοστό 52% τη νίκη πέτυχε στις εκλογές ο κ Γιάννης Ιατρίδης που με δηλώσεις του στη Δράση εξέφρασε την ικανοποίηση του για το αποτέλεσμα. Τώρα μπορούμε να συνεχίσουμε το έργο μας και να κάνουμε πράξη το πρόγραμμα που έχουμε εξαγγείλει. Οι προτεραιότητες μας έχουν να κάνουν με την ολοκλήρωση έργων όπως το αποχετευτικό οι αναπλάσεις των οικισμών τα σχολεία βελτίωση της ποιότητας ζωής τόνισε ο κ Ιατρίδης. Ο συνδιασμός του κ Κ Κώνστα συγκέντρωσε ποσοστό της τάξεως του 48%.

ΑΡΧΑΓΓΕΛΟΣ

Ακομη μια τετραετία για τον κ Αλέκο Παπουρά

Την επανεκλογή του στο δήμο Αρχαγγέλου εξασφάλισε ο κ Αλέκος Παπουράς αφού πήρε το προβάδισμα με ποσοστό της τάξεως του 63,09% και 894 ψήφους. Ο κ Κολιάδης πηρε ποσοστό 36,91% και 523 ψήφους. Στο δήμο Αρχαγγέλου ψήφισαν 1454 άτομα από τους 1846 που ήταν εγγεγραμμένοι. Βρέθηκαν 1417 έγκυρα ψηφοδέλτια 27 άκυρα και 10 λευκά.

ΑΤΤΑΒΥΡΟΥ

Τα αποτελέσματα από την κοινότητα Εμπωνας φαίνεται πως έκαναν τη διαφορά στο δήμο Αταβύρου . Τη νίκη στις εκλογές πήρε ο κ Νίκος Τσουκαλάς που κατάφερε και νίκησε τον κ Παναγιώτη Κυριακούλη που ήταν ο δήμαρχος Αταβύρου για δύο τετραετίες.

ΝΙΣΥΡΟΣ

Νίκη στις εκλογές πέτυχε ο κ Νικόλαος Καρακωσταντίνος που πήρε ποσοστό της τάξεως του 54,3 έναντι του 41,64% του απερχόμενου δημάρχου του νησιού Παναγιώτη Κατσιματίδη. Η καταμέτρηση των ψήφων συνεχιζόνταν μέχρι αργά τα ξημερώματα .

ΠΑΝΕ ΣΤΟ ΔΕΥΤΕΡΟ ΓΥΡΟ ΚΑΛΥΜΝΟΣ

Στο δεύτερο γύρο θα κριθούν οι εκλογές για το δήμο της Καλύμνου. Με μια μικρή διαφορά δηλαδή για 29 ψήφο ο κ Γιώργος Ρούσος δεν μπόρεσε να συγκεντρώσει ποσοστό 42% για να εκλεγεί από την πρώτη Κυριακή. Συμφωνα με όσα έγιναν γνωστά ο κ Ρούσος συγκέντρωσε ποσοστό της τάξεως του 41,69% και ο κ Διακομιχάλης 32,05%. Εκτιμήσαμε ότι ένα σημαντικό κομμάτι του Καλυμνιακού λαού εξακολουθεί να δελεάζεται από πρακτικές του παρελθόντος . Από κεί και πέρα δεν έχει νοημα να πάμε σε διαδικασίες εκλογοδικείου για τη διαφορά των 29 ψήφων θεωρούμε πως είμαστε νικητές και πιστεύουμε πως την επόμενη Κυριακή ο λάος της Καλύμνου θα δώσει μια καθαρή λύση στο πολιτικό πρόβλημα που παρουσιάστηκε. Με δηλώσεις του στη Δράση ο κ Δημήτρης Διακομιχάλης τόνισε πως το αποτέλεσμα των εκλογών έδειξε πως ο λαός της Καλύμνου καταδίκασε την πολιτική του Γιώργου Ρούσου αφού δεν του έδωσε τη δυνατότητα να εκλεγεί από την πρώτη Κυριακή.

ΑΦΑΝΤΟΥ

Επενέβη ο εισαγγελέας

Στο δεύτερο γύρο θα εκλεγεί δήμαρχος όμως και στο Δημο Αφάντου όπου οι εκλογές φαίνεται πως ήταν επεισοδιακές αφού υπήρξε και παρέμβαση του εισαγγελέα κ Γιώργου Οικονόμου για να ηρεμήσουν τα πνεύματα. Στο δεύτερο γύρο θα αναμετρηθούν ο κ Σταμάτης Καββάδας και ο κ Διακοσταματίου όπως προκύπτει από τα αποτελέσματα της καταμέτρησης που συνεχίζονταν μέχρι αργά. Η μάχη ήταν πολύ σκληρή και τα αίματα άναψαν όταν έγινε γνωστό πως ο κ Σταμάτης Καββάδας με δύο ψήφους διαφορά πέρασε στη δεύτερη θέση περνώντας τον κ Τάσο Σπανό. Η διαφορά αυτή έφερε καυγά και προκάλεσε την παρέμβαση του εισαγγελέα. Και οι δύο υποψήφιοι θα κάνουν ενστάσεις και επιδιώκουν επανακαταμέτρηση των ψήφων .

Δήμος Ιαλυσού

Ο Σάκης διατήρησε τα σκήπτρα

Με σημαντική διαφορά ο κ. Στέργος Στάγκας κατάφερε να ανανεώσει τη θητεία του στο δημαρχιακό θώκο της Ιαλυσού. Ο ίδιος φανερά ικανοποιημένος δήλωσε προς τη Δράση πως «η Ιαλυσός αναγνώρισε το έργο που έχουμε υλοποιήσει μέχρι σήμερα και μας έδωσε ψήφο εμπιστοσύνης για να συνεχίσουμε με ακόμα περισσότερες δυνάμεις για την ανάπτυξη του τόπου».

Αντίπαλος του κ. Στέργου Στάγκα ήταν ο κ. Παναγιώτης Καραβόλιας η παράταξη του οποίου στηρίχθηκε και από τον τέως δήμαρχο Νίκο Τσίκκη. Στελέχη της παράταξης Καραβόλια τόνισαν προς τη Δράση πως «το αποτέλεσμα αντικατοπτρίζει το καθεστώς τρομοκρατίας που έχει επιβάλλει ο Δήμαρχος προς τους δημότες». Τα ίδια στελέχη, μέσω της Δράσης, ευχαριστούν όλους εκείνους που τους στήριξαν στον αγώνα που έδωσαν.

Δήμος Καμείρου

Νέα σελίδα με Δημ. Κρητικό

«Ξεκινάμε έτοιμοι για παραγωγή έργου» δήλωσε κ. Δημήτρης Κρητικός ο νικητής των εκλογών στο Δήμο Καμείρου. Η παράταξη «Κάμειρος Ενωτική Αναγέννηση» μέχρι νωρίς το πρωί της Δευτέρας επροηγείτο με ποσοστιαία διαφορά 28% έναντι της παράταξης «Ενεργοί Πολίτες Καμείρου» του κ. Γιάννη Μαρίνου. Οι δύο παρατάξεις πήραν 64% και 36% αντίστοιχα.

Δήμος Λινδίων

Ο Μαν. Παλλάς στο τιμόνι

Ο κ. Μανόλης Παλλάς είναι ο νέος δήμαρχος Λινδίων, μετά από μια εξαιρετική μάχη που έδωσε κόντρα στον κ. Παναγιώτη Παπακωνσταντίου. Σύμφωνα με τα στοιχεία που δόθηκαν από τη Νομαρχία Δωδεκανήσου ο κ. Παλλάς πήρε 1409 ψήφους και 51,11%, ενώ ο κ. Παπακωνσταντίνου εξασφάλισε 1348 ψήφους και ποσοστό 48,89%. Ο τελευταίος, νυν αντιδήμαρχος Λινδίων, δήλωσε προς τη Δράση ότι ευχαριστεί όλους εκείνους που τον ψήφισαν και τον στήριξαν σε αυτή την αναμέτρηση. «Οι δημότες της Λίνδου έκαναν την επιλογή τους και αυτή τη σέβομαι. Θα σταθώ στο πλευρό του δήμου και θα βοηθήσω με όλες μου τις δυνάμεις ώστε η περιοχή μας να πορευτεί στο δρόμο της ανάπτυξης».

Δήμος Κω με «Δύναμη Αλλαγής» τον Γιώργο Κυρίτση

Με «Δύναμη Αλλαγής» και τον Γιώργο Κυρίτση για δήμαρχο θα προχωρήσει για την επόμενη τετραετία ο δήμος της Κω. Με ποσοστό που ξεπέρασε το 42% ο κ. Κυρίτσης εξελέγη δήμαρχος από την πρώτη Κυριακή, οδηγώντας στην αντιπολίτευση τους υπολοίπους τρεις αντιπάλους του.

Αναλυτικά, ώρα 03.00 και με καταμετρημένα τα 28 από τα 33 εκλογικά τμήματα ο κ. Γιώργος Κυρίτσης έλαβε 3.817 ψήφους και ποσοστό 44,16% (το ποσοστό αυτό ελάχιστα διαφοροποιήθηκε στο τέλος της ανάμετρησης). Στη δεύτερη θέση βρέθηκε ο κ. Αλκιβιάδης Χατζηνικολάου (Ανθρώπινη Πόλη) με 2.708 ψήφους και 31,33%, στην τρίτη θέση ο κ. Μανόλης Θεοδωρίδης (Συμμετοχική Πρωτοβουλία) με 1.366 ψήφους και τέλος στην τέταρτη θέση ο κ. Νικόλαος Μυλωνάς (Συμπαράταξη Ελπίδας) με 752 ψήφους και 8,7%. Πρέπει να σημειωθεί ότι ο κ. Κυρίτσης υποστηρίχθηκε από το ΠΑΣΟΚ, αλλά και από πολλά στελέχη της Νέας Δημοκρατίας.

Δήμος Καρπάθου

Με άνεση ξανά ο Ιωαννίδης

Νίκη γοήτρου πέτυχε για άλλη μια φορά ο κ. Μιχάλης Ιωαννίδης και με ποσοστό που άγγιξε το 57% ανανέωσε τη θητεία του στην κεφαλή της δημοτικής αρχής Καρπάθου. Η παράταξή του «Πρώτα η Κάρπαθος» βρέθηκε από την αρχή μπροστά από την αντίπαλη «Ριζοσπαστική Κίνηση Καρπαθίων» του κ. Γιώργου Μανωλάκη.

Τα επίσημα αποτελέσματα σταμάτησαν στις 03:00 το ξημέρωμα και παρουσίαζαν τον κ. Ιωαννίδη να κατέχει 1.222 ψήφους και 56,81%, εν αντιθέσει με τον αντίπαλό του Γιώργο Μανωλάκη που κέρδισε 929 ψήφους και 43,19%. Τα αποτελέσματα αυτά αφορούν τα 7 από τα 15 εκλογικά τμήματα.

Δήμος Κάσου

No problem

για τον Ερωτόκριτο

Τις δυνάμεις του διατήρησε και ο Δημήτρης Ερωτόκριτος στην Κάσο, με 65% των ψήφων έναντι 35% του αντιπάλου του Κωνσταντίνου Περσελή. Ο δήμαρχος δήλωσε ικανοποιημένος από το αποτέλεσμα και «αυτό αποτελεί μια ισχυρή ώθηση για ακόμα περισσότερη δουλειά με στόχο την ανάπτυξη».

Δήμος Δικαίου

Νέος δήμαρχος ο Χατζηκαλήμνιος

Εκπληξη αποτέλεσε για όλους το αποτέλεσμα των εκλογών στο δήμο Δικαίου Κω, εκεί όπου ο δήμαρχος Βασίλης Χατζηγιακουμής έχασε από τον κ. Μιχάλη Χατζηκαλύμνιο.

Το επίσημο απότελεσμα στις 03.00 το ξημερωμα, με καταμετρημένα 8 από τα 11 εκλογικά τμήματα έφεραν τον κ. Μιχάλη Χατζηκαλύμνιο να έχει κερδίσει 1.249 ψήφους και 52,77%, ενώ τον κ. Βασίλη Χατζηγιακουμή να έχει κερδίσει 1.118 ψήφους και ποσοστό 47,23%

Δήμος Ηρακλειδών

Ανατροπή Βαρκά από τον Μπίλλη

Ανατροπή επήλθε στο δήμο Ηρακλειδών της νήσου Κω, εκεί όπου ο κ. Θεοδόσης Βαρκάς με την παράταξη «Ενότητα Δήμου Ηρακλειδών» ηττήθηκε από τον κ. Μπίλλη Στέργο Αναπτυξιακή Δημιουργική Συνεργασία. Στην τρίτη θέση βρέθηκε η παράταξη «Νέα Αρχή Δήμου Ηρακλειδών» του κ. Γιάννη Κρητικού. Ο νέος δήμαρχος Μπίλλης Στέργος υποστηρίχθηκε από σχεδόν όλες τις πολιτικές δυνάμεις. Ο ίδιος διατέλεσε πρόεδρος του κοινοτικού συμβουλίου της Καρδάμαινας, στην προ Καποδίστρια περίοδο.

Τα οριστικά αποτελέσματα δεν είχαν ανακοινωθεί μέχρι νωρίς σήμερα το πρωί. Πάντως, με καταμετρημένο το 50% των ψήφων ο κ. Μπίλλης κατείχε το 52% (1231 ψήφοι) των ψήφων, έναντι 31,63 (738 ψήφοι) του κ. Θεοδόση Βαρκά και 15,6% (364 ψήφοι) του κ. Κρητικού.

Δρομολόγια του **DODEKANISOS PRIDE**
Από 16/10/2006 έως 4/11/2006

ΜΟΝΟ ΓΙΑ ΤΗΝ ΔΕΥΤΕΡΑ 16/10/2006		
ΛΙΜΑΝΙ	ΑΦΙΞΗ	ΑΝΑΧΩΡΗΣΗ
ΠΑΤΜΟΣ	-	06:00
ΛΕΡΟΣ	06:40	06:45
ΚΑΛΥΜΝΟΣ	07:30	07:40
ΚΩΣ	08:15	08:20
ΣΥΜΗ	09:45	09:50
ΡΟΔΟΣ	10:40	15:00
ΣΥΜΗ	15:50	15:55
ΚΩΣ	17:20	17:25
ΚΑΛΥΜΝΟΣ	18:00	18:05
ΛΕΡΟΣ	18:50	ΔΙΑΝ/ΣΗ

ΚΑΘΗΜΕΡΙΝΑ (ΔΕΥΤΕΡΑ - ΚΥΡΙΑΚΗ)		
ΛΙΜΑΝΙ	ΑΦΙΞΗ	ΑΝΑΧΩΡΗΣΗ
ΛΕΡΟΣ	-	06:45
ΚΑΛΥΜΝΟΣ	07:30	07:40
ΚΩΣ	08:15	08:20
ΣΥΜΗ	09:45	09:50
ΡΟΔΟΣ	10:40	15:00
ΣΥΜΗ	15:50	15:55
ΚΩΣ	17:20	17:25
ΚΑΛΥΜΝΟΣ	18:00	18:05
ΛΕΡΟΣ	18:50	ΔΙΑΝ/ΣΗ

Δρομολόγια του **DODEKANISOS PRIDE**
Κυριακή 05/11/2006 - Τετάρτη 08/11/2006
ΠΡΟΣΚΥΝΗΜΑ ΣΤΟΝ ΠΑΝΟΡΜΙΤΗ

05/11/2006 - 08/11/2006		
ΛΙΜΑΝΙ	ΑΦΙΞΗ	ΑΝΑΧΩΡΗΣΗ
ΛΕΡΟΣ	-	06:45
ΚΑΛΥΜΝΟΣ	07:30	07:40
ΚΩΣ	08:15	08:20
ΠΑΝΟΡΜΙΤΗΣ	09:45	09:50
ΡΟΔΟΣ	10:40	15:00
ΠΑΝΟΡΜΙΤΗΣ	15:50	15:55
ΚΩΣ	17:20	17:25
ΚΑΛΥΜΝΟΣ	18:00	18:05
ΛΕΡΟΣ	18:50	ΔΙΑΝ/ΣΗ

Δρομολόγια του **DODEKANISOS EXPRESS**
Από 16/10/2006 - 04/11/2006

ΚΑΘΗΜΕΡΙΝΑ (ΔΕΥΤΕΡΑ - ΚΥΡΙΑΚΗ)		
ΛΙΜΑΝΙ	ΑΦΙΞΗ	ΑΝΑΧΩΡΗΣΗ
ΡΟΔΟΣ	-	08:30
ΣΥΜΗ	09:25	09:30
ΚΩΣ	11:00	11:10
ΚΑΛΥΜΝΟΣ	11:50	12:00
ΛΕΡΟΣ	12:50	14:30
ΚΑΛΥΜΝΟΣ	15:20	15:30
ΚΩΣ	16:10	16:20
ΣΥΜΗ	17:40	17:45
ΡΟΔΟΣ	18:30	ΔΙΑΝ/ΣΗ

Δρομολόγια του **DODEKANISOS EXPRESS**
ΠΡΟΣΚΥΝΗΜΑ ΣΤΟΝ ΠΑΝΟΡΜΙΤΗ

ΚΥΡΙΑΚΗ 05/11/2006 ΔΕΥΤΕΡΑ 06/11/2006		
ΛΙΜΑΝΙ	ΑΦΙΞΗ	ΑΝΑΧΩΡΗΣΗ
ΡΟΔΟΣ	-	08:30
ΠΑΝΟΡΜΙΤΗΣ	09:25	09:30
ΚΩΣ	11:00	11:10
ΚΑΛΥΜΝΟΣ	11:50	12:00
ΛΕΡΟΣ	12:50	14:30
ΚΑΛΥΜΝΟΣ	15:20	15:30
ΚΩΣ	16:10	16:20
ΠΑΝΟΡΜΙΤΗΣ	17:40	17:45
ΡΟΔΟΣ	18:30	ΔΙΑΝ/ΣΗ

ΤΡΙΤΗ 07/11/2006 ΤΕΤΑΡΤΗ 08/11/2006		
ΛΙΜΑΝΙ	ΑΦΙΞΗ	ΑΝΑΧΩΡΗΣΗ
ΡΟΔΟΣ	-	08:00
ΠΑΝΟΡΜΙΤΗΣ	08:50	09:00
ΡΟΔΟΣ	09:50	10:30
ΠΑΝΟΡΜΙΤΗΣ	11:20	12:30
ΡΟΔΟΣ	13:20	15:30
ΠΑΝΟΡΜΙΤΗΣ	16:20	18:00
ΡΟΔΟΣ	18:50	ΔΙΑΝ/ΣΗ

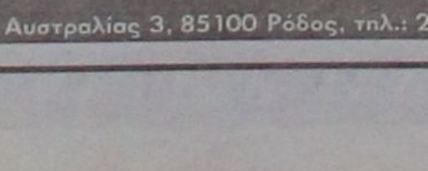

DODEKANISOS SEAWAYS
Η δική μας ναυτιλιακή!

Αυστραλίας 3, 85100 Ρόδος, τηλ.: 22410 70590, fax: 22410 70591, www.12ne.gr

Για μια χούφτα ψήφους η μάχη για την εκλογή δημάρχου κρινόταν μέχρι τις πρώτες πρωινές ώρες. Ο κ. Χατζηευθυμίου πολύ κοντά στο 42%, στη δεύτερη Κυριακή ήλπιζε ο κ. Γιώργος Γιαννόπουλος

Ο Χατζής ...έφτασε στη βρύση

Η αγωνία στο κατακόρυφο για τον Δήμο Ροδίων, στην κόψη του ξυραφιού η εκλογή δημάρχου – Σημαντικό το ποσοστό του κ. Σάββα Καραγιάννη

ΘΡΙΛΕΡ από αυτά που σπάνια συναντά κανείς, τουλάχιστον στα δημοτικά πράγματα της πόλης μας, βρισκόταν σε εξέλιξη μέχρι τις πρώτες πρωινές ώρες, καθώς ο κ. Χατζής Χατζηευθυμίου προηγείτο σταθερά του κ. Γιώργου Γιαννόπουλου, ευρισκόμενος μια μόλις ανάσα από το μαγικό 42% που θα τον ανακήρυσσε νικητή των εκλογών στον Δήμο Ροδίων.



Η διαφορά των δύο έως τριών ποσοστιαίων μονάδων άρχισε να οριστικοποιείται από κάποιο σημείο και μετά, με τα δύο αντίπαλα στρατόπεδα να ελπίζουν σε συγκεκριμένα εκλογικά τμήματα, από τις ψήφους των οποίων θα κρινόταν είτε η επικράτηση από την πρώτη Κυριακή του κ. Χατζή Χατζηευθυμίου, είτε η δεύτερη ευκαιρία για τον σημερινό δήμαρχο στον επαναληπτικό γύρο.

ΜΕΡΙΚΕΣ δεκάδες ψηφοδέλτια χώριζαν τον κ. Χατζηευθυμίου, στις 2 το πρωί, από το ...ονειρικό ποσοστό 42%.

Είχαν απομείνει η καταμέτρηση δέκα εκλογικών τμημάτων περίπου, και η απόσταση από τον στόχο δεν άλλαζε καθοριστικά. Η αγωνία στο «Αραπάκι» και στην Εθνική Αντιστάσεως, αντίστοιχα, είχε φτάσει στο κατακόρυφο.

Ο Σάββας έκανε τελικά ...ζημιά

ΟΣΟΙ πίστευαν ότι η παρουσία του κ. Σάββα Καραγιάννη στις εκλογές θα ανακάτευε για τα καλά την τράπουλα, δεν έπεσαν έξω.

Η συμμετοχή του πρώην δημάρχου στις εκλογές φαίνεται πως συνέβαλε στο να αποροφήσει την όποια δυσαρέσκεια υπήρχε προς τη δημοτική αρχή, χωρίς όμως να δείξει ότι διέθετε και τη δυναμική για να μπει ανάμεσα στους κ. Γιώργο Γιαννόπουλο και Χατζή Χατζηευθυμίου.

Από πολύ νωρίς φάνηκε ότι θα περιοριζόταν στην τρίτη θέση, με ένα ποσοστό όμως αρκετό για να μετατρέψει τη χθεσινή ανάμετρηση σε γραν γκινιόλ για τους δύο βασικούς διεκδικητές του δημαρχιακού θώκου.

ΤΑ χαμόγελα ήταν σίγουρα περισσότερα στην παράταξη του κ. Χατζή Χατζηευθυμίου, με τα στελέχη της παράταξής του να ελπίζουν ότι έστω και στο παρά πέντε θα προέκυπταν οι σταυροί που θα υλοποιούσαν το σύνθημά τους για «εκλογή μια κι έξω»...

Από την άλλη πλευρά, στο επιτελείο του δημάρχου αντελήφθησαν αρκετά νωρίς ότι το καλύτερο σενάριο πλέον δεν ήταν άλλο από τη δεύτερη Κυριακή. Η διαφορά είχε σταθεροποιηθεί περίπου στις δύο με τρεις μονάδες, μια κατάσταση που είχε παγιωθεί για τα καλά.

Οι ερμηνείες που δίνονταν ήταν πολλές, όπως και οι πρώτες δειλές εκτιμήσεις για τους συσχετισμούς δυνάμεων που θα διαμορφωθούν αυτήν την εβδομάδα, στην περίπτωση που οι Ροδίτες αποφάσιζαν εν τέλει να στείλουν και τους δύο σε μια δεύτερη μονομαχία την ερχόμενη Κυριακή.

Μεταξύ των συνεργατών του κ. Γιώργου Γιαννόπουλου εκφραζόταν και η έκπληξη για τα αποτελέσματα σε συγκεκριμένες περιοχές της πόλης, με τα μάτια όλων, από τα μεσάνυχτα και μετά, να πέφτουν σε συνοικίες που παραδοσιακά ο δήμαρχος έχει το προβάδισμα.

Κάτι ανάλογο συνέβαινε λίγα μέτρα πιο κάτω, στο εκλογικό κέντρο του κ. Χατζηευθυμίου, όπου η πολυπόθητη «χούφτα» ψήφων αναμενόταν με πολλή αγωνία. Και αυτό διότι, υπήρχαν και εκείνοι που έλεγαν με νόημα, ότι «δεν αρκεί να πηγαίνεις στη βρύση, πρέπει να πιεις και νερό».





ΚΗΔΕΙΑ

Την λατρευτή μας μητέρα, κόρη και αδελφή

ΑΝΝΑ ΒΟΓΙΑΤΖΗ - ΜΑΣΤΟΡΑΚΗ

ετών 56

κηδεύουμε σήμερα Δευτέρα 16 Οκτωβρίου και ώρα 4 μ.μ. από τον Ιερό Ναό Ταξιαρχών Νεκροταφείου Ρόδου.

Οι γονείς: Ανδρέας-Αναστασία.

Τα παιδιά: Μαρία, Ιωάννης, Αναστασία.

Τα αδέλφια και οι λοιποί συγγενείς.

Ο Πρόεδρος της Ν.Ο.Δ.Ε Δωδεκανήσου Τώνης Μαρτίνης

«Στηρίξαμε επιλογές νίκης στα Δωδεκάνησα»

Με δήλωση του ο πρόεδρος της ΝΟΔΕ Αντώνης Μαρτίνης, ανέφερε:

Οι δυνάμεις της ανανέωσης του εκσυγχρονισμού και της δημιουργίας έδωσαν σήμερα περήφανη και μεγάλη νίκη στον Χατζή Χατζηευθυμίου. Είμαστε περήφανοι, γιατί συντελέσαμε με όλες μας τις δυνάμεις για να πέσει το κάστρο του συστήματος «Γιαννόπουλου» και να έρθουν επιτέλους οι νέες δυνάμεις στο προσκήνιο.

Χαιρόμαστε γιατί οι επιλογές της Νομαρχιακής Επιτροπής της Νέας Δημοκρατίας – να δώσει στηρίξεις σε αυτοδιοικητικούς συνδυασμούς – ήταν τελικά επιλογές νίκης σε όλα τα Δωδεκάνησα.

ΕΚΛΕΚΤΟΙ ΓΑΜΟΙ

Το Σάββατο 7 Οκτωβρίου 2006 ετελέσθησαν οι γάμοι του **ΣΤΑΜΑΤΗ ΚΩΣΤΑ** και της **ΣΜΑΡΑΓΔΑΣ ΚΑΤΣΑΡΑ** στον ειδυλλιακό χώρο του ιερού ναού της Αγ. Ειρήνης στο νησί της Σαντορίνης.

Στους νεόνυμφους ευχόμαστε κάθε ευτυχία.

Η ΔΡΑΣΙΣ

Δηλώσεις από τα στρατόπεδα νικητών και ηττημένων

Η κάλπη έκρυβε χαρές και απογοητεύσεις

Με χαμόγελα υποδέχθηκαν τη μεγάλη νίκη της παράταξής τους, ο Γιάννης Μαχαιρίδης και οι συνεργάτες του.

Αντίθετα, στην παράταξη «Δωδεκανησιακή Ενωτική Κίνηση» του Βασίλη Υψηλάντη, επικρατεί έντονος προβληματισμός, αφού το αποτέλεσμα δεν το ανέμεναν.

ΓΙΑΝΝΗΣ ΜΑΧΑΙΡΙΔΗΣ

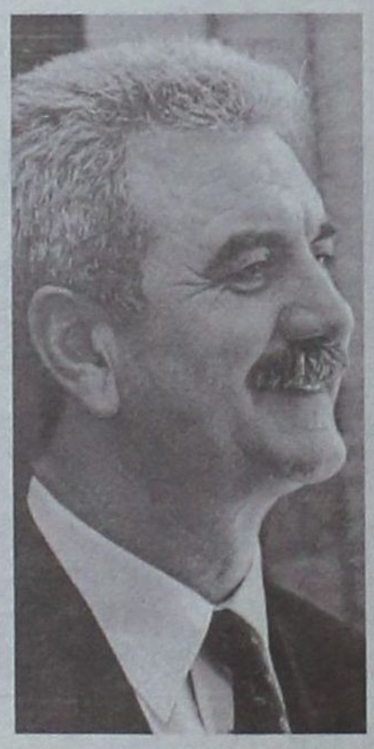

«Θέλω να ευχαριστήσω το Δωδεκανησιακό λαό γι' αυτή την ισχυρή εντολή και θέλω να τον διαβεβαιώσω ότι θα φανούμε αντάξιοι της εμπιστοσύνης του. Είναι μια ισχυρή εντολή. Είναι ένα αποτέλεσμα το οποίο περιμέναμε και μας ικανοποιεί απόλυτα».

Σ' ότι αφορά τον ανθυποψήφιό του κ. Βασίλη Υψηλάντη, ο Γιάννης Μαχαιρίδης τόνισε: «Παρά το μικρό χρονικό διάστημα στα πολιτικά πράγματα του τόπου, το ποσοστό που πήρε δικαιώνει τον κ. Υψηλάντη. Είναι ένας νέος άνθρωπος, με μέλλον».

ΣΤΑΘΗΣ ΚΟΥΣΟΥΡΝΑΣ

«Είμαστε χαρούμενοι για το αποτέλεσμα. Η μάχη έχει κριθεί, το αποτέλεσμα είναι καθαρό και η διαφορά είναι μεγάλη. Είμαστε από τις λίγες νομαρχίες που έχουμε σημαντική αύξηση. Αυτό σημαίνει ότι οι συμπατριώτες μας εκτίμησαν το έργο της νομαρχιακής αρχής και εμείς θα ανταποδώσουμε αυτή την εκτίμηση και την εμπιστοσύνη, με περισσότερη δουλειά και ευθύνη».



ΦΩΤΗΣ ΧΑΤΖΗΔΙΑΚΟΣ

«Οι εκλογές ήταν κερδισμένες πριν από αρκετές εβδομάδες. Απλώς επικυρώθηκε και τυπικά το αποτέλεσμα με τη νίκη της παράταξής μας. Από σήμερα συνεχίζουμε τη δουλειά που είχαμε ξεκινήσει. Πιστεύουμε ότι η μειοψηφία θα συμβάλλει ώστε ν' αντιμετωπισθούν τα όποια προβλήματα υπάρχουν στο νομό μας. Ευχαριστούμε το Δωδεκανησιακό λαό για την εμπιστοσύνη που μας έδειξε».



ΒΑΣΙΛΗΣ ΔΗΜΗΤΡΑΚΟΠΟΥΛΟΣ

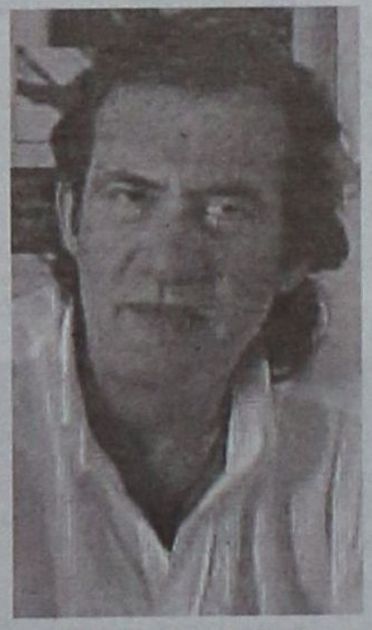

«Η επιθυμία του Δωδεκανησιακού λαού αποτυπώθηκε στις εκλογές. Μας είχε δώσει αυτή την πεποίθηση από πριν. Μας θέλει για μια ακόμη τετραετία, για να συνεχίσουμε το έργο μας».

ΝΙΚΟΣ ΖΩΙΔΗΣ

«Πιστεύω ότι ο Δωδεκανησιακός λαός εκτίμησε την πορεία μας και την προσπάθεια που καταβάλαμε τα προηγούμενα χρόνια και μας έδωσε μια σαφή εντολή, για να συνεχίσουμε την προσπάθεια



και την επόμενη τετραετία. Εκείνο που με κάνει ιδιαίτερα χαρούμενο, είναι ότι η εντολή είναι ξεκάθαρη και σαφής. Με πλήρη ευθύνη, οδεύουμε στη νέα τετραετία».

ΔΗΜΗΤΡΗΣ ΚΡΕΜΑΣΤΙΝΟΣ

«Ήταν αναμενόμενο το αποτέλεσμα για την παράταξή μας. Πιστεύαμε ότι θα κερδίζαμε αυτή τη μάχη με αρκετά σημαντική διαφορά. Το αποτέλεσμα επιβεβαιώνει ότι ο Δωδεκανησιακός λαός αξιολόγησε το έργο μας θετικά. Θα ανταποκριθούμε στις προσδοκίες του».



ΦΙΛΙΠΠΟΣ ΤΡΙΟΜΜΑΤΗΣ

«Συγχαίρουμε τον κ. Μαχαιρίδη και την παράταξή του. Είναι ένα αποτέλεσμα που πρέπει να γίνει απ' όλους σεβαστό. Ο ρόλος της αντιπολίτευσης είναι επίσης πολύ σημαντικός. Όσοι από μας εκλεγούν, θα ελέγχουν και θα κρίνουν. Το αποτέλεσμα δεν το περιμέναμε. Εμείς πηγαίναμε καθαρά για τη νίκη».



Ηρθε το Νέο TOYOTA RAV4



Σας περιμένει να το γνωρίσετε μ' ένα TEST DRIVE!

ΞΕΝΑΚΗΣ α.ε.β.ε.
Εξουσιοδοτημένος έμπορος και after sales
TOYOTA στα Δωδεκάνησα
10ο χλμ. Ρόδου - Λίνδου
Τηλ: 22410 86690

TOYOTA

ΜΗΝΥΜΑ του Βασίλη Υψηλάντη

Ευχαριστώ όλους τους Δωδεκανήσιους για την ανταπόκριση τους στην προσπάθεια της Δωδεκανησιακής Ενωτικής Κίνησης για καλύτερα Δωδεκάνησα. Ο έντιμος αγώνας μας θα συνεχιστεί για να μπορέσουν τα νησιά μας, να μπουν στην τροχιά της πραγματικής ανάπτυξης.

Ευχαριστώ τους συνεργάτες μου για το ζήλο που επέδειξαν, για να μπορέσουν και οι ίδιοι να συνεισφέρουν στους κοινούς στόχους και στα οράματα μας.

Συγχαίρω τον κ. Μαχαιρίδη για την εκλογική του νίκη και εύχομαι η νέα νομαρχιακή αρχή να μη διαψεύσει τις προσδοκίες του Δωδεκανησιακού Λαού.



Γ. Χατζηλιαμής: κερδισμένοι της σεζόν μόνο οι μεγαλοεπιχειρηματίες που δεν οφείλουν

Με το "βραχιολάκι" απειλεί τη Ρόδο η Τουρκία

Η σοβαρότητα και οι καινοτόμες δράσεις είναι τα φάρμακα που θα σώσουν τον τουρισμό του νησιού μας

Στροφή σε νέες εναλλακτικές μορφές τουρισμού χρειάζεται να κάνει η Ρόδος, για να μπορέσει να ξεπεράσει τα προβλήματα που αντιμετωπίζει, τα τελευταία χρόνια. Στην αντίθετη περίπτωση, ο τουρισμός του νησιού μας θα εξαρτάται κάθε χρόνο, από τις συγκυρίες που θα παρουσιάζονται. Και δεν πρέπει από την άλλη πλευρά να θεωρείται αμελητέα, η απειλή από τη γειτονική χώρα, που συνεχώς βελτιώνει τις υποδομές της και ακολουθεί ευέλικτη τιμολογιακή πολιτική, για να αυξήσει τις αφίξεις των τουριστών της.

Αυτές είναι μερικές από τις διαπιστώσεις στις οποίες κατέληξε μιλώντας στη «Δράση» το μέλος της Ένωσης Τουριστικών Γραφείων Ρόδου κ Γιάννης Χατζηλιαμής. Η φετινή τουριστική σεζόν όπως τόνισε ο κ Χατζηλιαμής, θα κλείσει με αύξηση που στις αφίξεις τουριστών θα φθάσει στο ποσοστό του 10%. Από την άλλη πλευρά τα έσοδα δεν φαίνεται να ακολουθούν τις αφίξεις, αφού εκτιμάται, πως θα παρουσιάσουν αύξηση που θα φθάσει στο ποσοστό του 4%. Αυτό δείχνει πως υπάρχει πρόβλημα, το οποίο θα γιγαντωθεί μέσα στους επόμενους μήνες, για τις επιχειρήσεις του κλάδου. Σύμφωνα με τις εκτιμήσεις του κ Χατζηλιαμή κερδισμένες της σεζόν θα είναι μόνο οι μεγάλες επιχειρήσεις, που είτε δεν έχουν δανειακές υποχρεώσεις ή έχουν τακτοποιήσει και αποπληρώνουν χωρίς προβλήματα, τις οφειλές τους. Ζημιωμένοι θα είναι οι ιδιοκτήτες των μικρών και των μεσαίων επιχειρήσεων, που δεν κατάφεραν να έχουν τα έσοδα που επεδίωκαν, για να καλύψουν επαρκώς, τις υποχρεώσεις τους. Είναι οι επιχειρηματίες, που δεν έχουν μεγάλα οικονομικά αποθέματα και καλύπτουν τις ανάγκες τους , μόνο από τα έσοδα της θερινής περιόδου. Η έλλειψη ρευστότητας δηλαδή, θα δημιουργήσει κενά και αργότερα σοβαρά προβλήματα, σε μικρομεσαίους επιχειρηματίες. Αναφορικά με τις τουριστικές αγορές φαίνεται πως πήγαν αρκετά καλά φέτος, οι αφίξεις από τις λεγόμενες ανατολικές χώρες. Ωστόσο οι αγορές αυτές, δεν είναι και τόσο αποδοτικές σε έσοδα όσο λέγεται, γεγονός που δημιουργεί μια άλλη πραγματικότητα, που διαφέρει από την εικόνα που παρουσιάζεται.



Πολύ καλά πήγαν οι αγορές της Ιταλίας και της Ολλανδίας, οι οποίες όμως δεν μπορούν από μόνες τους, να ανατρέψουν τα δεδομένα και να καλύψουν όλες τις κλίνες του νησιού. Οριακά κλείνει όμως η σεζόν, για τις παραδοσιακές τουριστικές αγορές, της Γερμανίας και της Αγγλίας. Η αύξηση για αυτές τις αγορές αυτές, θα διαμορφωθεί στο 1 με 2%. Και η κατάσταση αυτή, θα μείνει ως έχει αν οι αρμόδιοι φορείς του κλάδου συνεχίζουν να ακολουθούν την ίδια τακτική, μένοντας προσκολλημένοι στο κλασικό μοντέλο ήλιος και θάλασσα, που δεν αποδίδει πλέον όσα και στο παρελθόν. « Για να φέρουμε πίσω ξανά τους Άγγλους και τους Γερμανούς, θα πρέπει να έχουμε να τους προσφέρουμε κάτι άλλο από αυτό που συναντούν συνήθως στη Ρόδο» τόνισε ο κ Χατζηλιαμής. Και υπάρχουν πολλά που μπορεί να προσφέρει το νησί, αν αξιοποιηθούν σωστά οι εναλλακτικές μορφές τουρισμού. Υπάρχει λέει ο κ Χατζηλιαμής ο συνεδριακός, ο αθλητικός, ο ορειβατικός ,ο πολιτιστικός και τόσα άλλα είδη εναλλακτικών μορφών τουρισμού, που μπορούν όχι μόνο να έχουν εφαρμογή στη Ρόδο, αλλά να γίνουν αποδοτικές και στα έσοδα. Με τις εναλλακτικές μορφές τουρισμού, είναι εφικτό να δημιουργηθούν και οι προϋποθέσεις, για την επιμήκυνση της τουριστικής περιόδου, έννοια που αναπτύσσεται μόνο σε θεωρητικό επίπεδο ενώ πριν πέντε ή και δέκα χρόνια ήταν πραγματικότητα. Με την ανάπτυξη των εναλλακτικών μορφών τουρισμού, θα είναι εφικτό να αντιμετωπιστεί και η επέλαση του συστήματος, All Inclusive που όπως λέει ο κ Χατζηλιαμής έχει γίνει η αρρώστια του τουρισμού. Και θα εξελιχθεί σε ανίατη αρρώστια, αν δεν γίνουν προσεκτικές και σωστές κινήσεις από τους επιχειρηματίες και κυρίως από τους φορείς της περιοχής, που έχουν και την τελική ευθύνη.

Θα πρέπει να τονιστεί πως στη Ρόδο φέτος, το σύστημα All Inclusive εφαρμόστηκε από 120 ξενοδοχεία. Το καλοκαίρι του 2007 το συγκεκριμένο σύστημα, θα βρει εφαρμογή σε 128 ξενοδοχεία. Αυτό σημαίνει πως ακόμη οκτώ ξενοδόχοι του νησιού μας, υπέκυψαν στις πιέσεις που ασκούν οι τουροπερέιτορς, για να προωθήσουν ακόμη περισσότερο το περίφημο βραχιολάκι. Η ίδια κατάσταση επικρατεί και στην Κω. Σύμφωνα με πληροφορίες και στο νησί του Ιπποκράτη θα είναι περισσότερα τα ξενοδοχεία, που θα εφαρμόσουν το ερχόμενο καλοκαίρι το σύστημα All Inclusive.

Άλλωστε ακόμη και σε αυτόν τον τομέα, υπάρχει ανταγωνισμός από την Τουρκία. Η γειτονική μας χώρα, εφαρμόζει με μεγάλη επιτυχία το συγκεκριμένο σύστημα, που ευδοκιμεί σε υπερπολυτελή ξενοδοχεία πέντε ακόμη και έξι αστέρων. Στις πολυτελείς αυτές μονάδες , οι τουρίστες με λίγα χρήματα, απολαμβάνουν διακοπές με πλήρη διαμονή και διατροφή, κάτι που θα συνεχιστεί και τη σεζόν του 2007. Μάλιστα ελλοχεύει ο κίνδυνος, οι γείτονες ξενοδόχοι να κατεβάσουν ακόμη περισσότερο τις τιμές τους, το επόμενο καλοκαίρι για να μπορέσουν να καλύψουν τις ζημίες που είχαν τη φετινή σεζόν η οποία , δεν πήγε καλά για την Τουρκία. Τα φετινά καλά αποτελέσματα, της θερινής περιόδου έχουν διαμορφώσει κλίμα αισιοδοξίας στην Ένωση Ξενοδόχων της Ρόδου. Η σεζόν ήταν καλή καθώς η Ρόδος ως προορισμός, κατάφερε να φθάσει από πλευράς αφίξεων τα επίπεδα του 2001, όπως δήλωσε στη «Δράση» ο Διευθυντής της Ένωσης Ξενοδόχων Ρόδου κ Πέτρος Γιακουμής. Στα θετικά αποτελέσματα της φετινής σεζόν, συνέβαλε η αύξηση των αφίξεων, από τις ανατολικές χώρες. «Αν καταφέρουμε να κρατήσουμε αυτές τις αφίξεις και να ανεβάσουμε τα ποσοστά μας στις παραδοσιακές αγορές, το νησί θα έχει τη δυνατότητα να δει ακόμη καλύτερες ημέρες» τόνισε ο κ Γιακουμής. Στη αύξηση των αφίξεων θα συμβάλει η καλή προβολή, αλλά και ο επαγγελματισμός των επιχειρηματιών της περιοχής, είπε ο διευθυντής της Ένωσης Ξενοδόχων . Όσο για το σύστημα All Inclusive ο κ Γιακουμής εκτιμά, πως βοήθησε αρκετά το νησί μας, σε μια δύσκολη περίοδο που οι αφίξεις είχαν αρχίσει να παίρνουν την κατιούσα. Τα δεδομένα που έχουν διαμορφωθεί στην περιοχή δείχνουν, πως δεν θα βοηθήσει τη Ρόδο η κατάργηση του συγκεκριμένου συστήματος. Η συνέχιση της εφαρμογής του μαζί με άλλα προγράμματα δηλαδή ένα μικτό σύστημα, θα ήταν η συνταγή της επιτυχίας στον τουρισμό όπως εκτιμάται από την Ένωση Ξενοδόχων.

Της
Μαρίας Χονδρογιάννη
xondrogianni@yahoo.gr

LANE LINES ΣΤΕΦΑΝΑΚΗΣ

Αλεξάνδρου Διάκου 38
Τηλ. 22410 20625, 31833, FAX 22410 26745

Β. ΚΟΡΝΑΡΟΣ

ΤΕΤΑΡΤΗ	Λιμάνι	Αφιξη	Αναχώρηση
	ΡΟΔΟ		04.30
	ΧΑΛΚΗ	06.45	06.45
	ΔΙΑΦΑΝΙ	08.35	08.45
	ΚΑΡΠΑΘΟ	09.45	10.15
	ΚΑΣΟ	11.40	12.00
	ΣΗΤΕΙΑ	14.30	15.20

ΠΕΜΠΤΗ	Λιμάνι	Αφιξη	Αναχώρηση
	ΡΟΔΟ		04.30
	ΧΑΛΚΗ	06.35	06.45
	ΔΙΑΦΑΝΙ	08.35	08.45
	ΚΑΡΠΑΘΟ	09.45	10.15
	ΚΑΣΟ	11.40	12.00
	ΣΗΤΕΙΑ	14.30	15.20
	ΑΓ. ΝΙΚΟΛΑΟ	16.40	17.15
	ΣΑΝΤΟΡΙΝΗ	21.45	22.15
	ΜΗΛΟ	01.40	02.00
	ΠΕΙΡΑΙΑ	06.40	

ΚΥΡΙΑΚΗ	Λιμάνι	Αφιξη	Αναχώρηση
	ΡΟΔΟ		04.30
	ΧΑΛΚΗ	06.35	06.45
	ΔΙΑΦΑΝΙ	08.35	08.45
	ΚΑΡΠΑΘΟ	09.45	10.15
	ΚΑΣΟ	11.40	12.00
	ΣΗΤΕΙΑ	14.30	15.20
	ΑΓ. ΝΙΚΟΛΑΟ	16.40	17.15
	ΣΑΝΤΟΡΙΝΗ	21.45	22.15
	ΜΗΛΟ	01.40	02.00
	ΠΕΙΡΑΙΑ	06.40	



Σε επιφυλακή οι αρμόδιες υπηρεσίες, παίρνουν τα μέτρα τους

Κλιμάκια της Νομαρχίας ελέγχουν τη διάθεση του πετρελαίου θέρμανσης

Από την προηγούμενη εβδομάδα που ξεκίνησε η διάθεση του πετρελαίου θέρμανσης, τέθηκαν σε επιφυλακή και οι ελεγκτικοί μηχανισμοί της Νομαρχίας Δωδεκανήσου, με σκοπό την προστασία των καταναλωτών. Από την πλευρά τους, οι πρατηριούχοι της Ρόδου εφιστούν την προσοχή προς τους πολίτες, δίνοντας παράλληλα τις κατάλληλες οδηγίες προς το κοινό.



Όπου διαπιστώνουν τα συνεργεία ελέγχου παραβάσεις, θα δίνονται στη δημοσιότητα τα ονόματα των παραβατών και στη συνέχεια θα παραπέμπονται στον εισαγγελέα.

Επιπλέον έχει αποσταλεί εγκύκλιος του γενικού γραμματέα Εμπορίου προς όλες τις Νομαρχιακές Αυτοδιοικήσεις της χώρας, με την οποία ζητούνται συνεχείς και αυστηροί έλεγχοι των αρμοδίων υπηρεσιών τους για τη σωστή διακίνηση και παράδοση του πετρελαίου θέρμανσης στους καταναλωτές.

Οδηγίες στους καταναλωτές

Ειδικό φυλλάδιο με οδηγίες προς τους καταναλωτές για τη σωστή παραλαβή του πετρελαίου θέρμανσης έχει εκδώσει η Γενική Γραμματεία Καταναλωτή. Συγκεκριμένα θα πρέπει:

1. Να συγκρίνουν, μετά από έρευνα ή ενημέρωση, τις αναγραφόμενες στα πρατήρια της περιοχής τους τιμές (τα πρατήρια καυσίμων υποχρεούνται να αναγράφουν τις τιμές των καυσίμων σε φωτεινές πινακίδες εμφανείς στους καταναλωτές) και, αξιοποιώντας την εμπειρία τους, να επιλέγουν την οικονομικότερη τιμή, συμβάλλοντας με τη συμπεριφορά τους αυτή και στην ενίσχυση του ανταγωνισμού.

2. Να υπολογίζουν επακριβώς πόσα λίτρα πετρελαίου αντιστοιχούν σε κάθε εκατοστό ύψους της δεξαμενής.

3. Να αναθέτουν την παραλαβή του πετρελαίου θέρμανσης μόνον σε άτομα που γνωρίζουν πώς πρέπει να το παραλάβουν.

4. Να τηρούνται όλα τα ενδεδειγμένα μέτρα ασφαλείας κατά την παραλαβή του πετρελαίου, προς αποφυγή ατυχημάτων.

5. Να προσέχουν το χρώμα του πετρελαίου να είναι ζωηρό κόκκινο και όχι θολό. Το χρώμα αποτελεί ένδειξη της ποιότητας του πετρελαίου.

6. Να καταγράφουν οι ίδιοι την ποσότητα του πετρελαίου που υπάρχει στην δεξαμενή πριν και μετά την παραλαβή, πάντοτε παρουσία του βυτιοφορέα.

7. Να μην εμπιστεύονται το μετρητή του βυτιοφόρου, αλλά να χρησιμοποιούν το δικό τους διαγραμμισμένο μέτρο, δηλαδή να γνωρίζουν πόσα λίτρα πετρελαίου αντιστοιχούν σε κάθε εκατοστό ύψους της δεξαμενής. Απαραίτητη προϋπόθεση είναι να γνωρίζουν τις διαστάσεις της δεξαμενής τους. Π.χ. αν μια δεξαμενή έχει μήκος 1,5 μέτρο, πλάτος 1 μέτρο και ύψος 1 μέτρο, τότε η συνολική χωρητικότητά της είναι 1,5 κυβικό μέτρο (1,5x1x1=1.5) ή 1.500 λίτρα. Επομένως, σε κάθε εκατοστό ύψους της δεξαμενής αντιστοιχούν 15 λίτρα (1.500:100=15).

8. Να μετρούν την ανύψωση της στάθμης του πετρελαίου μέσα στη δεξαμενή αφού κατασταλάξει ο αφρός και έχουν πρώτα παρέλθει 5-6 λεπτά.

9. Να πληρώνουν, εφόσον αναγράφεται στην απόδειξη παραλαβής-πληρωμής, το ύψος που μετρήθηκε πριν και μετά την παραλαβή και όχι μόνο τα λίτρα. Καθώς και να υπάρχουν συμπληρωμένα όλα τα απαιτούμενα από το νόμο στοιχεία (όπως ονοματεπώνυμο και διεύθυνση του πελάτη, ποσότητα, ώρα παράδοσης κλπ). Σε κάθε άλλη περίπτωση να σημειώσουν τις λέξεις «με κάθε επιφύλαξη».

10. Πρέπει να πραγματοποιούν τουλάχιστον μια φορά το χρόνο συντήρηση-ρύθμιση του συστήματος της κεντρικής θέρμανσης (έτσι καταναλώνεται λιγότερο πετρέλαιο, επιτυγχάνεται η εξοικονόμηση χρημάτων και υπάρχει αποφασιστική συμβολή στη δημιουργία καθαρότερου περιβάλλοντος).

Ο καταλληλότερος χρόνος για τη συντήρηση της εγκατάστασης είναι αμέσως μετά τη λήξη της περιόδου θέρμανσης (δηλαδή Απρίλιο-Μάιο), ώστε να μη μείνουν τα κατάλοιπα της καύσης, κατά την περίοδο του καλοκαιριού, οπότε είναι πιο δύσκολος ο καθαρισμός της.

11. Να μην αφήνουν τον καυστήρα πετρελαίου να λειτουργεί χωρίς καύσιμα, γιατί έτσι καταστρέφεται η αντλία και το μπεκ. Επομένως, πρέπει να είναι ανοιχτός ο διακόπτης παροχής της δεξαμενής και να υπάρχει πετρέλαιο σε αυτήν.

RENAULT CLIO

Η καλύτερη ζωή!

76hp - 1.2lt
100hp - 1.4lt



Η Renault συνιστά elf CLIO 1.2lt-1.6lt / CO2 (g/km): 138-167, κατανάλωση (lt/100km): αστικός κύκλος 7.6-8.8 υπεραστικός κύκλος 4.9-5.4 συνδυασμένος κύκλος 5.8-6.8

EURO NCAP CLIO ☆☆☆☆☆ Αυτοκίνητο της Χρονιάς 2006

CAR OF THE YEAR 2006

Φυσική κομψότητα που μαγνητίζει το βλέμμα. Το Νέο Clio είναι σίγουρο για τον εαυτό του και το δείχνει. Στο εσωτερικό, οι χώροι και η σχεδίαση δίνουν άλλη διάσταση στην έννοια της φιλοξενίας. Άνετο στην πόλη και στο ταξίδι, έχει το δικό του τρόπο να προσφέρει στον οδηγό του μια μοναδική αίσθηση ασφάλειας. Εξέλιξη, φρεσκάδα, δυναμισμός. Αποτέλεσμα; 58 δημοσιογράφοι των πιο έγκυρων περιοδικών αυτοκινήτου από 22 ευρωπαϊκές χώρες ψήφισαν το Νέο Clio ως το Αυτοκίνητο της Χρονιάς 2006!

RENAULT 1η στο Παγκόσμιο Πρωτάθλημα Fi 1η σε Ασφάλεια.

ΔΩΡΕΝ Α.Ε.

3ο χλμ. Λεωφ. Καλλιθέας, Τηλ: (22410) 68032 - 68033

Αναβαθμίζεται το τοπικό δίκτυο κινητής τηλεφωνίας



Σοβαρό πρόβλημα εξακολουθεί να υπάρχει με τα δίκτυα κινητής τηλεφωνίας στη Ρόδο. Εχει διαπιστωθεί ότι καθημερινά χάνονται εκατοντάδες κλήσεις και ενδεχομένως να γίνονται παρεξηγήσεις, καθώς οι χρήστες των κινητών προσπαθούν μεν να τηλεφωνήσουν, ωστόσο διαπιστώνουν ότι είτε δεν υπάρχει σήμα, είτε πως ο έτερος Ρόδιος συνδρομητής κινητής τηλεφωνίας έχει το τηλέφωνό του απενεργοποιημένο.

Σύμφωνα με τα όσα έγιναν γνωστά το όλο πρόβλημα δημιουργείται λόγω των εργασιών αναβάθμισης του τοπικού δικτύου κινητής τηλεφωνίας. Το τοπικό δίκτυο αναβαθμίζεται σε «τρίτης γενεάς» και αυτό σημαίνει πως θα υπάρχουν καλύτερες υπηρεσίες για όλους τους κατόχους κινητών, όμως πρόσκαιρα θα υπάρχουν προβλήματα.

Με την εφαρμογή του συστήματος αυτού θα μπορούν οι κάτοχοι των κινητών τηλεφώνων να πραγματοποιούν συνδιαλέξεις με εικόνα, video και να μεταδίδουν δεδομένα με υπερυψηλές ταχύτητες. Βέβαια όλα αυτά αποτελούν υπηρεσίες οι οποίες ήδη παρέχονται σε άλλες περιοχές της Ελλάδας.

Μάλιστα ήδη έχουν ξεκινήσει οι δοκιμές για την εφαρμογή της «τέταρτης γενιάς» η οποία θα προσεγγίσει περισσότερο τις προσωπικές επικοινωνίες παρέχοντας επικοινωνία οποιαδήποτε μορφής, σε κάθε χώρο και χρόνο, με οποιονδήποτε. Θα απαιτήσει επίσης καλή απόδοση επικοινωνίας, που θα αφορά κυρίως media παρά φωνή. Στις εφαρμογές τα τερματικά - κινητά της τέταρτης γενιάς δε θα παρέχουν μόνο ομιλία ή εικόνα αλλά επιπλέον θα προειδοποιεί και θα ενημερώνει το χρήστη. Τα τερματικά μπορεί ακόμα να γίνουν μέρος του ανθρώπινου σώματος, ενημερώνοντας το χρήστη για την πίεσή του, τη θερμοκρασία του κ.α. Όπως υπολογίζεται η γενιά αυτή θα κάνει την εμφάνισή της στα επόμενα 5 χρόνια.

Η Forthnet προβάλλει το υπέροχο Φαληράκι



Μια εξαιρετικά καλή προβολή του τουριστικού Φαληρακίου έκανε προς όλους τους συνδρομητές της η εταιρεία διαδικτυακών υπηρεσιών Forthnet.

Η εταιρεία με δική της πρωτοβουλία πλήρωσε φωτορεπόρτερ και αποτύπωσε δεκάδες εικόνες τόσο από τη μέρα, όσο και από τη νύχτα της πιο τουριστικής περιοχής της νήσου Ρόδου.

Η Forthnet ενημέρωσε τους συνδρομητές της ότι «χιλιάδες τουρίστες προτιμούν το Φαληράκι για τις διακοπές τους.Το Φαληράκι είναι σίγουρα το πιο κοσμοπολίτικο θέρετρο του νησιού. Σε απόσταση μόλις 12 χιλιομέτρων από την πρωτεύουσα διαθέτει πλούσια τουριστική υποδομή. Μία από τις καλύτερες παραλίες της Ελλάδας βρίσκεται εκεί».

Οι φωτογραφίες από το Φαληράκι είναι πάρα πολύ καλές και παρουσιάζουν τους τουρίστες να απολαμβάνουν θαλάσσια σπορ, ξέγνοιαστες διακοπές και ωραίες βραδινές εξόδους.

Στη μάχη του σταυρού με όπλο τα γραπτά μηνύματα

Πώς οι ντόπιοι ψηφοφόροι αξιοποίησαν τη σύγχρονη τεχνολογία προς όφελός τους

Η σύγχρονη τεχνολογία έδωσε προς τους υποψηφίους δημάρχους, νομάρχες και συμβούλους επιπλέον «όπλα» στη μάχη της διεκδίκησης του σταυρού προτίμησης. Καθημερινά δεκάδες γραπτά μηνύματα καταφτάνουν στα κινητά τηλέφωνα όλων και με τον τρόπο αυτό ο κάθε υποψήφιος υπενθύμισε για την παρουσία του σε κάποιο ψηφοδέλτιο. Μάλιστα τις τελευταίες ημέρες υπήρξε καταιγισμός μηνυμάτων σχεδόν από όλες τις παρατάξεις.

Ο νέος αυτός τρόπος διαφήμισης έχει προκαλέσει ιδιαίτερο προβληματισμό, καθώς δεν είναι λίγοι εκείνοι που κάνουν λόγο για προσωπικά δεδομένα και εκφράζουν απορίες για το πώς βρέθηκαν οι αριθμοί των κινητών τους τηλεφώνων στα χέρια υποψηφίων με τους οποίους μάλιστα δεν είχαν ποτέ συναναστροφές. Το ερώτημα αυτό ετέθη από τη Δράση προς τους εκπροσώπους εταιρείας κινητής τηλεφωνίας (σε πρόσωπα που εργάζονται σε τοπικό υποκατάστημα) και η απάντηση ήταν άκρως διευκρινιστική.

«Σε κάθε συμβόλαιο κινητής τηλεφωνίας ο υπάλληλος ερωτά τον συνδρομητή εάν επιθυμεί να εγγραφεί σε τηλεφωνικό κατάλογο. Εάν η απάντηση είναι καταφατική, τότε αμέσως τα στοιχεία του συνδρομητή καταγράφονται αυτόματα σε μια τεράστια βάση δεδομένων, η οποία περιλαμβάνει τα πάντα. Ποιος είναι ο συνδρομητής, οικογενειακή κατάσταση, επάγγελμα, τόπος διαμονής, τόπος εργασίας, κ.λ.π. Όλα αυτά τα στοιχεία αποτελούν πληροφορίες απόρρητες, όμως οι εταιρείες κινητής τηλεφωνίας έχουν διαμορφώσει ομάδες ανθρώπων ανάλογα με τα κοινά τους χαρακτηριστικά και αυτές μέσω τρίτων εταιρειών τις χρυσοπουλάνε προς τους υποψηφίους».

Αν λοιπόν δεχθήκατε αυτές τις μέρες σειρά μηνυμάτων, ενώ δεν έχετε δώσει πουθενά τον αριθμό του τηλεφώνου σας, τώρα γνωρίζετε το τι έχει συμβεί. Η μάχη του σταυρού δεν σταματάει πουθενά.

Πρέπει να σημειωθεί ότι αυτού του είδους οι υπηρεσίες sms χρησιμοποιούνται στη Ρόδο τα τελευταία δύο χρόνια. Η μέθοδος εισήχθη στο νησί μετά από εισήγηση που έκανε ένας σύμβουλος προς Ρόδιο δήμαρχο και χρησιμοποιήθηκε για να προβάλει μια συγκεκριμένη εκδήλωση που πραγματοποιείται κάθε χρόνο στο μέσον του καλοκαιριού. Η μέθοδος απέδωσε και πολύ γρήγορα εξαπλώθηκε. Η εξέλιξη των κινητών θα φέρει ακόμα περισσότερα μηνύματα και περισσότερες μεθόδους προβολής σε ακόμα πιο συγκεκριμένες πληθυσμιακές ομάδες.

ΑΦΟΙ ΚΕΛΗ Ο.Ε.

PROTEAS

Η εταιρεία Proteas – Αφοί Παπαϊωαννου ΑΕ ως αποκλειστικός αντιπρόσωπος της Ιταλικής εταιρείας δερμάτινων σαλονιών Marinelli για την Ελλάδα και την Κύπρο, θέλοντας για ακόμη μια φορά να πρωτοπορήσει παρουσιάζει ένα νέο concept στην ελληνική αγορά, αυτό του corner Marinelli. Το corner Marinelli® αποτελεί ένα από τα νέα project της εταιρείας Marinelli® που είναι σε ισχύ από τον Σεπτέμβριο του 2005 και μέχρι αυτή τη στιγμή γνωρίζει μεγάλη ανταπόκριση στο καταναλωτικό κοινό. Θεωρώντας την δημιουργία επίπλων τέχνη υψηλής αισθητικής και στηριζόμενη σε αυτή τη σχεδιαστική φιλοσοφία η Proteas φροντίζει να παρουσιάζει έπιπλα ξεχωριστού design, με μια γκάμα που μπορεί να φιλοξενηθεί σε κάθε σπίτι προσδίδοντας σε αυτό μια διαφορετική άποψη για τον χώρο, ικανοποιώντας και τις πιο υψηλές απαιτήσεις. Αισθητικές προτάσεις, αξίες μιας ζωής, που αποκτούν πνοή κοντά μας και γίνονται σημείο αναφοράς του χώρου μας. Με το corner Marinelli ενισχύεται η συνολική εικόνα των δερμάτινων σαλονιών, με σκοπό κάθε φορά που ένας πελάτης επισκέπτεται ένα τέτοιο χώρο να αισθάνεται σαν στο σπίτι του. Η εταιρεία Proteas αγκαλιάζοντας αυτή την προσπάθεια ήδη παρουσιάζει στον εκθεσιακό χώρο της μια ζεστή «γωνία Marinelli» όπου ο πελάτης έχει την δυνατότητα εκτός από το να δει τα εκθέματα δερμάτινων σαλονιών, να δει και διάφορα άλλα σχέδια μέσα από έναν υπολογιστή στον οποίο είναι εγκατεστημένο ένα λογισμικό που παρέχει την λειτουργία αλλαγής χρώματος και δέρματος στο εκάστοτε σαλόνι. Μπορεί επίσης να αγγίξει τα δέρματα που υπάρχουν σε δείγματα στο συγκεκριμένο χώρο, να νιώσει την ποιότητα τους και να δει το υλικό που υπάρχει μέσα στο κάθε σαλόνι. Στο κατάστημα Proteas οι αναζητήσεις μπορούν να συνεχιστούν και για του υπόλοιπους χώρους του σπιτιού όπως για την τραπεζαρία και την κρεβατοκάμαρα. Όλα αυτά δίνονται σε κορυφαία σχέση ποιότητας/τιμής αιφνιδιάζοντας ευχάριστα τον μέσο καταναλωτή. Τα corner Marinelli μπορεί κανείς να τα βρει σε επιλεγμένα καταστήματα σε όλη την Ελλάδα. Την αποκλειστική διάθεση για το νομό Ρόδου την κατέχει η Αφοί Κέλη Ο.Ε. Αθηνών 36, Ανάληψη, τηλ. 22410 66865, Ρόδος.



ΑΦΟΙ ΚΕΛΗ Ο.Ε. Αθηνών 36 Τ.Κ. 85100, Ρόδος, Τηλ: (2241) - 66865 - FAX: 67207
www.protea.gr , email: info@kelis.gr

Από την κρίση του Γ.Ε.Σ. συνεχίζει να κρέμεται η κατασκευή της καινούργιας μονάδας

Ρετάρει το νέο εργοστάσιο στη Νότια Ρόδο

Οι ανάγκες για ηλεκτρική ενέργεια συνεχώς αυξάνονται, αλλά η ΔΕΗ ακόμα σχεδιάζει

Στο προσεχές χρονικό διάστημα, αναμένεται να ξεκαθαρίσει το τοπίο αναφορικά με την κατασκευή του νέου εργοστασίου παραγωγής ηλεκτρικής ενέργειας, στη Νότια Ρόδο. Αυτές οι δεσμεύσεις έχουν δοθεί απο το Γενικό Επιτελείο Στρατού, που βρίσκεται σε αναμονή των οριστικών σχεδίων για την οριοθέτηση της έκτασης που θα φιλοξενήσει τη νέα μονάδα. Πριν λίγες ημέρες ξεκίνησε η οριοθέτηση απο τους τοπογράφους, που ανέλαβαν να ολοκληρώσουν τη συγκεκριμένη εργασία στη Νότια Ρόδο.

Τα σχέδια που αποτυπώνουν την έκταση και δείχνουν πως το καινούργιο εργοστάσιο, δεν προκαλεί τα προβλήματα που επικαλέστηκε το ΓΕΣ, θα αποσταλούν προς έγκριση στο Γενικό Επιτελείο Στρατού που δεσμεύτηκε να δώσει άμεσα την απάντηση του.

Μέχρι να αποφανθεί όμως οριστικά το ΓΕΣ, η διαδικασία του διαγωνισμού που είχε διενεργήσει η ΔΕΗ για την ανάδειξη της εταιρείας που θα αναλάβει την κατασκευή του εργοστασίου στη Νότια Ρόδο, θα μείνει παγωμένη. Όπως έγινε γνωστό η διοίκηση της Δημόσιας Επιχείρησης Ηλεκτρισμού, έδωσε παράταση της προθεσμίας που είχαν στη διάθεση τους οι εταιρείες οι οποίες μετέχουν στη διαδικασία, για να καταθέσουν τις προτάσεις τους. Η παράταση δόθηκε όταν έγιναν γνωστές οι ενστάσεις του ΓΕΣ, που έφεραν τα πάνω κάτω στο διαγωνισμό. Παράλληλα ανετράπη και το χρονοδιάγραμμα που είχε τεθεί απο τη ΔΕΗ, αναφορικά με την κατασκευή της νέας μονάδας.

Όταν ξεμπλοκάρει η υπόθεση, θα παραδοθούν κανονικά από τη ΔΕΗ στις 11 εταιρείες που έχουν εκδηλώσει ενδιαφέρον να κατασκευάσουν τη μονάδα οι τεχνικές προδιαγραφές . Στη συνέχεια θα δοθεί δίμηνη προθεσμία στις εταιρείες ,για να ετοιμάσουν τις οικονομικές τους προσφορές και να τις καταθέσουν. Θα ακολουθήσει η αξιολόγηση των προσφορών που θα κατατεθούν και η ανάδειξη του αναδόχου. Σημειώνεται πως στόχος για τη ΔΕΗ ήταν να έχουν ολοκληρωθεί οι διαδικασίες για την ανάδειξη του αναδόχου της κατασκευής του εργοστασίου στη Νότια Ρόδο, ως στο τέλος του έτους. Τώρα μετά την εμπλοκή που σημειώθηκε με τις ενστάσεις που προέβαλλε το Γενικό Επιτελείο Στρατού, ο στόχος αυτός είναι ανέφικτος. Ακόμη και αν η ανάδειξη του αναδόχου γίνει στις αρχές του 2007, θα χρειαστούν τρία τουλάχιστον χρόνια, μέχρι να τελειώσει το έργο και να ξεκινήσει την παραγωγή ρεύματος , η μονάδα που θα λειτουργεί και με φυσικό αέριο. Αυτό το επιβεβαίωσε έμμεσα κατά την παρουσία του στη Ρόδο, ο υπουργός Ανάπτυξης Δημήτρης Σιούφας, όταν ρωτήθηκε για τις κινήσεις αναφορικά με την υπόθεση του φυσικού αερίου. Στο πρόγραμμα της ΔΕΗ είναι να λειτουργούν ,όλες οι νέες μονάδες παραγωγής ηλεκτρικού ρεύματος στην Ελλάδα, με φυσικό αέριο.

Από την άλλη πλευρά όμως η ΔΕΗ, δεν έχει οριστικοποιήσει τις αποφάσεις της, για τον τρόπο με τον οποίο θα καλυφθούν οι ενεργειακές ανάγκες της Ρόδου, μέχρι να τεθεί σε πλήρη λειτουργία το εργοστάσιο . Οι επενδύσεις που γίνονται στο νησί και φυσικά στη Νότια Ρόδο, απαιτούν περισσότερη ενέργεια, η οποία θα πρέπει εγκαίρως να εξασφαλιστεί. Σε ένα ή δύο χρόνια δεν θα είναι δυνατό, η ηλεκτροδότηση του νησιού να στηρίζεται μόνο στις 9-10 μηχανές του εργοστασίου της ΔΕΗ στη Σορωνή, και στις εφεδρικές ντήζελ που η Δημόσια Επιχείρηση Ηλεκτρισμού ενοικιάζει κάθε καλοκαίρι. Μεταξύ των λύσεων που εξετάζονται κατά καιρούς, είναι η τοποθέτηση ενός νέου αεριοστροβίλου αντιρρυπαντικής τεχνολογίας , στο εργοστάσιο παραγωγής ηλεκτρικής ενέργειας στη Σορωνή.

Οι διαδικασίες για την κάλυψη της ζήτησης σε ηλεκτρικό ρεύμα, που αυξάνεται χρόνο με το χρόνο όμως στην πραγματικότητα, δεν έχουν ξεκινήσει ακόμη. Το πρόβλημα όμως υπάρχει και θα πάρει ακόμη μεγαλύτερες διαστάσεις προσεχώς. Άλλωστε και η κακοκαιρία των προηγούμενων ημερών αυτό ακριβώς απέδειξε. Έφθασε ένας κεραυνός για να βγουν εκτός λειτουργίας, δύο μηχανές ατμού του εργοστασίου της ΔΕΗ στη Σορωνή. Προβληματικές συνεχίζουν να είναι όμως και οι γαλλικές ντηζελομηχανές, για τις οποίες τόσος λόγος έχει γίνει στο παρελθόν . Οι μηχανές αυτές, συνεχώς ρετάρουν και δεν μπορούν να αναπτύξουν το μέγιστο της ισχύς τους. Πριν από τρία χρόνια σημειώθηκε έκρηξη σε μια από αυτές τις μηχανές, που λίγο έλειψε να στοιχίσει ανθρώπινες ζωές. Στη συνέχεια, παρουσίασαν σοβαρές βλάβες και οι άλλες δύο μηχανές. Αυτό ήταν αρκετό για να ληφθεί η απόφαση να γίνεται εξ... αποστάσεως ο χειρισμός των συγκεκριμένων μηχανών . Παράλληλα αποφασίστηκε , τα συγκεκριμένα μηχανήματα ,να λειτουργούν με μικρότερη ισχύ για να αποφεύγονται τα παρατράγουδα. Όμως αυτό σημαίνει, λιγότερη εφεδρική ενέργεια για το εργοστάσιο της Σορωνής .

Η τουριστική ανάπτυξη επιβάλλει την διασφάλιση της ηλεκτρικής ενέργειας για το νησί της Ρόδου, από το επόμενο κιόλας καλοκαίρι. Αν η ΔΕΗ δεν πράξει τα δέοντα, τότε οι εξελίξεις δεν θα είναι θετικές για το νησί μας. Η ζήτηση σε ηλεκτρική ενέργεια αυξάνεται κατά 7% κάθε χρόνο, ενώ αντίστοιχα δεν πολλαπλασιάζονται οι μονάδες παραγωγής ηλεκτρικού ρεύματος από το φόβο των αντιδράσεων που προκαλούνται κάθε φορά. Όμως θα πρέπει να σημειωθεί πως από το καλοκαίρι του 2007, είναι πολύ πιθανό να μην είναι δυνατό να καλυφθούν οι ανάγκες και με τις εφεδρικές μηχανές, που ενοικιάζονται από τη ΔΕΗ και έχουν ισχύ τα 20 μεγαβάτ.

Η Αιολική Ενέργεια

Με πολύ σιγανούς ρυθμούς εξελίσσεται στην περιοχή μας, η υπόθεση που λέγεται αιολική ενέργεια αν και λέγεται πως θα επέλθουν αλλαγές μέσα στα επόμενα χρόνια. Μέχρι τώρα οι επενδύσεις που έχουν γίνει στον τομέα αυτό είναι ελάχιστες, δεδομένου ότι μέχρι τώρα δεν ήταν θετικό και το θεσμικό πλαίσιο. Στη Ρόδο λειτουργεί ένα αιολικό πάρκο στην περιοχή του Αταβύρου, το οποίο παράγει ηλεκτρική ενέργεια που φθάνει τα 12 Μεγαβάτ. Το πάρκο ξεκίνησε τη λειτουργία του από πέρσι. Παράλληλα σύμφωνα με πληροφορίες πρόκειται να δημιουργηθεί ακόμη ένα αιολικό πάρκο. Το νέο εγχείρημα προορίζεται για την περιοχή της Ψίνθου. Το νέο αιολικό πάρκο σύμφωνα με τις πληροφορίες που υπάρχουν, θα είναι ισχύος 12 Μεγαβάτ. Υπάρχει βέβαια ακόμη ένα αιολικό πάρκο, που πρόκειται να κατασκευαστεί στην περιοχή της Αρνίθας και έχει ισχύ 3 Μεγαβάτ. Από την άλλη πλευρά υπάρχουν αρκετοί επενδυτές, που αναζητούν εκτάσεις προκειμένου να κατασκευάσουν αιολικά πάρκά η να βάλουν φωτοβολταικά στην περιοχή της Νότιας Ρόδου. Σχέδια που έχουν μείνει όμως μόνο στα χαρτιά προς το παρόν έχει και η Δημόσια Επιχείρηση Ηλεκτρισμού που προγραμμάτισε την κατασκευή ενός αιολικού πάρκου, στην περιοχή της Νότιας Ρόδου ισχύος 5 Μεγαβατ.

Αξιοσημείωτο είναι πως η Ελλάδα θα πρέπει μέχρι το 2010, να καλύπτει τις ανάγκες της σε ηλεκτρική ενέργεια κατά 20% τουλάχιστον από Ανανεώσιμες Πηγές Ενέργειας. Ως η πλέον συμφέρουσα λύση προβάλλει η αξιοποίηση της αιολικής ενέργειας, όμως η ΔΕΗ μένει ακόμη στο επίπεδο των προθέσεων.«Από πρωταθλήτρια και πρωτοπόρος στην αιολική ενέργεια η ΔΕΗ έγινε καταϊδρωμένη ουραγός! Πρώτη στην Ευρώπη, ίσως και στον κόσμο, εγκατέστησε αιολικό πάρκο το 1982 στην Κύθνο, αλλά μετά το 1994 έπεσε σε βαθύ λήθαργο. Σήμερα από τις 747 ανεμογεννήτριες που βρίσκονται εγκατεστημένες σε όλη τη χώρα, μόλις οι 130 ανήκουν στη ΔΕΗ, ενώ από την ονομαστική ισχύ των 661 Μεγαβάτ που παράγουν στη ΔΕΗ αντιστοιχούν μόλις τα 40. Στόχος της επιχείρησης είναι μέσα στην επόμενη οκταετία το ποσοστό της στην παραγόμενη από τα αιολικά πάρκα ηλεκτρική ενέργεια να φθάσει το 23%. Στο πλαίσιο αυτό προβλέπεται η κατασκευή από τη ΔΕΗ αιολικών πάρκων συνολικής ισχύος 1.500 Μεγαβάτ. «Το κόστος εγκατάστασης για την παραγωγή ισχύος ενός μεγαβάτ είναι σήμερα ένα εκατομμύριο ευρώ. Γι' αυτό το λόγο η ΔΕΗ βρίσκεται στο στάδιο των διαπραγματεύσεων με ιδιώτες, ώστε να καταλήξει στα πλέον πρόσφορα επενδυτικά σχέδια που θα υλοποιηθούν σε συνεργασία κατά 50% με ιδιωτικές επιχειρήσεις του κλάδου.Υπενθυμίζεται πως η ΔΕΗ διαθέτοντας μόλις το 8% στην αγορά της αιολικής ενέργειας σήμερα, αγοράζει το υπόλοιπο 92% από ιδιώτες προς 73 ευρώ τη Μεγαβατώρα στην ηπειρωτική χώρα και προς 85 ευρώ στη νησιωτική.

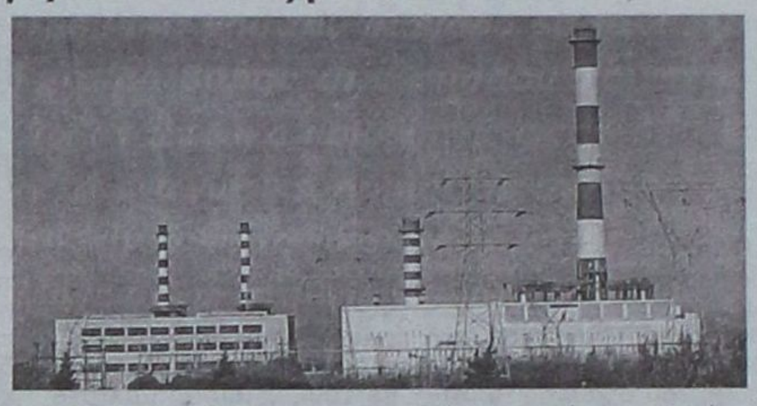

Της
Μαρίας Χονδρογιάννη
xondrogianni@yahoo.gr



Από αύριο, νομάρχης, δήμαρχοι, νέες πλειοψηφίες και μειοψηφίες, αρχίζουν τον αγώνα δρόμου

Ψηφίσαμε, διαλέξαμε και τώρα τρέχουμε για τους πόρους του 4ου ΚΠΣ

ΟΣΟ καιρό διαρκούσε η προεκλογική περίοδος στα Δωδεκάνησα, τόσο ο νομάρχης και οι δήμαρχοι, όσο και οι υποψήφιοι – επικεφαλής των άλλων παρατάξεων, επιχειρούσαν, μάλλον μάταια, να απευθυνθούν στους συμπατριώτες μας, λέγοντάς τους με σιγουριά τι θα γίνει με τους πόρους του 4ου ΚΠΣ.



Οι εξαγγελίες και οι διαβεβαιώσεις μπορεί να έγιναν, όμως σε ένα πράγμα συμφωνούσαν όλοι: αν δεν τρέξουμε κι αν δεν δουλέψουμε με μόχθο, τότε θα χάσουμε όσα δικαιούται ο νομός μας. Συνέβαλε σε αυτό και η σύγχυση λόγω της πολυγλωσσίας από την πλευρά της κυβέρνησης, όταν οι αυτοδιοικητικοί φορείς της Δωδεκανήσου κάνουν σχέδια με στόχο της πολυσυζητημένες «άυλες ενέργειες». Φευ...

Στα έργα υποδομών θα κατευθυνθεί το μεγαλύτερο μέρος των πόρων του Εθνικού Στρατηγικού Πλαισίου Αναφοράς 2007-2013, πιο γνωστό ως Δ' ΚΠΣ, συνολικού ύψους 20,4 δισ. ευρώ, που μαζί με την εθνική συμμετοχή ανέρχεται στα 36,4 δισ. ευρώ και αποτελεί την τελευταία ευκαιρία της χώρας να πλησιάσει το ευρωπαϊκό επίπεδο υποδομών.

Σύμφωνα με τον πίνακα που παρουσίασε χθες η κυβέρνηση, σχετικά με τις χρηματοδοτικές κατανομές του προγράμματος, το Επιχειρησιακό Πρόγραμμα της Προσπελασιμότητας προβλέπεται μαζί με τη δημόσια δαπάνη να απορροφήσει κονδύλια ύψους 7,4 δισ. ευρώ, εκ των οποίων τα 3,7 δισ. ευρώ Κοινοτικά.

Μέσα στις επόμενες δύο εβδομάδες, όπως ανέφερε ο υπουργός Οικονομίας κ. Γ. Αλογοσκούφης, θα παρουσιασθεί αναλυτικά το σύνολο του ΕΣΠΑ με όλα τα επιχειρησιακά προγράμματα ανά τομέα, τα οποία από 11 που ήταν στο παρελθόν περιορίζονται σε οκτώ.

Πέραν του Προγράμματος της Προσπελασιμότητας που αναφέρεται πρωτίστως στις υποδομές, σημαντικό μερίδιο, σύμφωνα με τον βασικό πίνακα, λαμβάνει ο τομέας της απασχόλησης με συνολική δαπάνη 3 δισ. ευρώ εκ των οποίων 2,2 δισ. ευρώ Κοινοτική συνδρομή και ακολουθούν οι τομείς του Περιβάλλοντος (2,769 δισ. ευρώ), Εκπαίδευση (2,215 δισ. ευρώ), Ανταγωνιστικότητα και Επιχειρηματικότητα (1,721 δισ. ευρώ), Ψηφιακή Σύγκλιση (1,147 δισ. ευρώ), Διοικητική Ικανότητα (675 εκατ. ευρώ), Τεχνική Υποστήριξη (256 εκατ. ευρώ) και Χωρική Συνεργασία (350 εκατ. ευρώ).

Αξίζει να σημειωθεί ότι εκτός χρηματοδότησης μένουν κατ' αρχήν οι τομείς της Υγείας, του Πολιτισμού και των Σιδηροδρόμων, οι οποίοι ωστόσο θα χρηματοδοτηθούν από επιμέρους προγράμματα στη νέα προγραμματική περίοδο.

Το σύνολο των κονδυλίων που θα διαχειρισθούν οι πέντε Περιφέρειες ανέρχεται σε 11,4 δισ. ευρώ εκ των οποίων η Κοινοτική συνδρομή ανέρχεται σε 8 δισ. ευρώ, με την Αττική να διαχειρίζεται κονδύλια 3,2 δισ. ευρώ, τη Μακεδονία - Θράκη 3,6 δισ. ευρώ, την Ηπειρο - Θεσσαλία - Στερεά Ελλάδα 1,6 δισ. ευρώ, τη Δ. Ελλάδα 1,3 δισ. ευρώ και την Κρήτη - Αιγαίο 1,3 δισ. ευρώ.

Η λογική της πεπατημένης

ΣΤΑ Δωδεκάνησα η παραπάνω είδηση μπορεί να μην προκαλέσει ανησυχία. Δεν συμβαίνει φυσικά το ίδιο για όλους.

Την πεπατημένη ακολουθούν οι προτεραιότητες του Δ' ΚΠΣ καθώς η μερίδα του λέοντος των κονδυλίων κατευθύνονται και πάλι σε έργα υποδομής. Η κατανομή των κονδυλίων αντανακλά και τις βασικές στρατηγικές επιλογές για την ανάπτυξη της οικονομίας σε μακροπρόθεσμη βάση, επιλογές οι οποίες τελικώς, όπως προκύπτει από τα στοιχεία, παραμένουν οι ίδιες εδώ και 18 χρόνια δηλαδή από το πρώτο περίφημο Πακέτο Ντελόρ.

Βεβαίως, ουδείς αμφισβητεί τη σημασία των έργων υποδομής ιδιαίτερα κατά τα προηγούμενα χρόνια δεδομένης της υστέρησης της χώρας στο μέτωπο αυτό. Επίσης ουδείς αμφισβητεί πως και στο μέλλον υπάρχει ανάγκη για σημαντικά έργα υποδομής, ιδιαίτερα στην Περιφέρεια.

Ομως, ο προβληματισμός ξεκινά από το γεγονός ότι σήμερα πλέον η αναπτυξιακή στρατηγική για την ελληνική οικονομία δεν μπορεί να υπακούει στις ίδιες προτεραιότητες, εκτός και αν υπακούει στις ανάγκες του εκλογικού κύκλου. Ωστόσο, το περιβάλλον μέσα στο οποίο καλείται να λειτουργήσει η ελληνική οικονομία έχει αλλάξει ραγδαία, είναι παγκοσμιοποιημένο, έντονα ανταγωνιστικό και ταχύτατα μεταβαλλόμενο.

Ο ανταγωνισμός τόσο στο εσωτερικό της ΕΕ μετά τη διεύρυνση όσο και από τρίτες χώρες που εισέρχονται δυναμικά στο προσκήνιο είναι αδυσώπητος.

Και δυστυχώς, τα όποια παραδοσιακά συγκριτικά πλεονεκτήματα είχε η ελληνική οικονομία έχουν ακυρωθεί από τις εξελίξεις.



Νέο πρόγραμμα εθελοντισμού υπό την αιγίδα της Ελληνικής Ορνιθολογικής Εταιρείας

Βοηθήστε τους ροδίτικους βιοτόπους

Μια μοναδική ευκαιρία δίδεται προς τους Ροδίους για να δημιουργήσουν στο νησί παράρτημα της Ελληνικής Ορνιθολογικής Εταιρείας (ΕΟΕ) και να βοηθήσουν με τον τρόπο αυτό ώστε να προστατευτεί το φυσικό περιβάλλον, οι βιότοποι και τα άγρια πουλιά.

Η Ελληνική Ορνιθολογική Εταιρεία είναι η μόνη Μη Κυβερνητική Οργάνωση στην Ελλάδα που έχει σαν κύριο στόχο της την προστασία των άγριων πουλιών και των βιοτόπων τους. Είναι μη κερδοσκοπικό σωματείο που ιδρύθηκε το 1982. Το 1993 βραβεύτηκε από την Ακαδημία Αθηνών για το σημαντικό μέχρι τότε έργο της. Σήμερα η οργάνωση αυτή έχει αναπτυχθεί σχεδόν σε ολόκληρη την Ελλάδα, πλην της Ρόδου, παρά τη σπουδαιότητα της νήσου λόγω θέσεως, κλίματος και περιβάλλοντος. Η ευκαιρία που δίδεται προς τους Ροδίους είναι να ενταχθούν σε ένα από τα εκπαιδευτικά σεμινάρια που θα πραγματοποιηθούν σε σύντομο χρονικό διάστημα σε περιοχή της ηπειρωτικής χώρας. Ηδη έγινε γνωστό πως υπάρχει ενδιαφέρον από τη Ρόδο για συμμετοχή στα συγκεκριμένα σεμινάρια, που αποσκοπούν στο να εκπαιδεύσουν τους εθελοντές στα «μυστικά» του σπουδαίου αυτού λειτουργήματος.

Η συμμετοχή στα σεμινάρια (τα οποία είναι δωρεάν) ουσιαστικά ανοίγουν το δρόμο για την υπαγωγή της Ρόδου στο δίκτυο της Ορνιθολογικής Εταιρείας. Το δίκτυο έχει ως σκοπό την δημιουργία ειδικά εκπαιδευμένων εθελοντών σε όλη την Ελλάδα οι οποίοι θα «υιοθετήσουν» μία περιοχή, την οποία θα παρακολουθούν σε ετήσια βάση, καταγράφοντας κυρίως την κατάσταση διατήρησης της. Επίσης, ανάλογα με τις ορνιθολογικές γνώσεις και την εμπειρία που έχει ο κάθε εθελοντής θα δίνεται και μία αναφορά στα είδη και στους πληθυσμούς ορνιθοπανίδας.

Η καταγραφή γίνεται σε ειδικά πρωτόκολλα πεδίου και περιλαμβάνει την αναφορά απειλών που ενδέχεται να έχουν επίπτωση στα πουλιά ή στον βιότοπο, δράσεις διατήρησης που λαμβάνουν χώρα στη περιοχή και είδη πουλιών που παρατηρούνται. Στόχος είναι οι εθελοντές να εξοικειωθούν με τα περιβαλλοντικά χαρακτηριστικά της κάθε περιοχής και να μπορούν να διαπιστώνουν και να αναφέρουν τυχόν μεταβολές της κατάστασης διατήρησής τους με την πάροδο του χρόνου.

Τα δεδομένα αποστέλλονται στα γραφεία της ΕΟΕ όπου υπάρχει η κεντρική βάση δεδομένων καταχώρησης όλων των αναφορών, ώστε να παρακολουθείται η κατάσταση της περιοχής και της ορνιθοπανίδας σε κάθε ΣΠΠΕ αλλά και σε εθνικό επίπεδο.

Στόχος είναι το δίκτυο αυτό να διευρύνεται συνεχώς με την προσέλκυση νέων εθελοντών και την δημιουργία μόνιμων ομάδων Υπευθύνων Παρακολούθησης σε όλη την Ελλάδα. Για το σκοπό αυτό θεωρείται απολύτως απαραίτητη η συνεχής επαφή, επικοινωνία και εκπαίδευση των υφιστάμενων και νέων εθελοντών, ώστε να καθίσταται εμφανής σε αυτούς η σημασία και η χρησιμότητα της εμπλοκής τους στην προστασία της ελληνικής ορνιθοπανίδας και των βιοτόπων της.

Το Δίκτυο εκτός από τις σημαντικές πληροφορίες που δίνει στην ΕΟΕ για την κατάσταση διατήρησης των ΣΠΠΕ, μπορεί να συμβάλλει άμεσα στην αντιμετώπιση μίας απειλής. Οι Υπεύθυνοι έχοντας την δυνατότητα να παρακολουθούν από κοντά τις εξελίξεις μπορούν να τροφοδοτήσουν άμεσα την ΕΟΕ με τα απαραίτητα στοιχεία κινητοποιώντας έτσι την διαδικασία αντίδρασης ή τον μηχανισμό καταγγελιών.

Τελικός στόχος είναι η παρακολούθηση αυτή να αποτελέσει ένα μόνιμο χρηστικό εργαλείο για τη διαρκή βελτίωση των διαχειριστικών μέτρων και αποφάσεων που αφορούν την προστασία της ορνιθοπανίδας στις ΣΠΠΕ της χώρας.

Εκπαίδευση

Η εκπαίδευση των εθελοντών περιλαμβάνει ένα θεωρητικό σεμινάριο πάνω σε γενικές γνώσεις ορνιθοπανίδας, σημαντικών περιοχών για τα πουλιά, θεσμικό πλαίσιο, διαχείριση προστατευόμενων περιοχών και προστασία απειλούμενων ειδών και οικοτόπων. Αλλά και πρακτική υποστήριξη στο πεδίο ώστε να μάθουν να αναγνωρίζουν πρακτικά προβλήματα και απειλές που αντιμετωπίζουν οι βιότοποι και τα είδη, να κάνουν καταμετρήσεις πληθυσμών, να συμπληρώνουν πρωτόκολλα εργασίας και να εποπτεύουν συνολικά μια περιοχή προστασίας.

Τα σεμινάρια και η επέκταση του δικτύου σε νέες περιοχές γίνονται κάθε Οκτώβρη, ωστόσο φέτος κάποια από αυτά τα τμήματα θα γίνουν τον Νοέμβρη.

Ποιος μπορεί να συμμετέχει

Δεν χρειάζονται ειδικές γνώσεις πριν από την εκπαίδευση παρα μόνο μεράκι και ενεργό ενδιαφέρον για την προστασία των πουλιών και των βιοτόπων, όρεξη και ενθουσιασμό για μάθηση και δέσμευση για την τελική "υιοθέτηση" μιας περιοχής και την παρακολούθηση της στο μέλλον.

Χρόνος παρακολούθησης

Η παρακολούθηση των περιοχών απαιτεί την επίσκεψη του εθελοντή τουλάχιστον τρεις φορές το χρόνο από μία μέρα ή και περισσότερες ανάλογα τον χρόνο που διαθέτει, σε διαφορετικές εποχές. Ο εθελοντής μετά πρέπει να συμπληρώνει και να στέλνει στην ΕΟΕ την ετήσια φόρμα αναφοράς με τα στοιχεία που έχει συλλέξει και αυτή θα είναι η βασική μελλοντική υποχρέωση του.

Οι ενδιαφερόμενοι για συμμετοχή στην Ελληνική Ορνιθολογική Εταιρεία θα πρέπει να επικοινωνούν με τα τηλέφωνα: 210 8228704, 210 8227937, ή εναλλακτικά να αποστείλουν μήνυμα στην ηλεκτρονική διεύθυνση: info@ornithologiki.gr

Επιδότηση εργασίας



Αποδεκτή έγινε η πρόταση που αφορούσε στη διεύρυνση των επιχειρήσεων που έχουν δικαίωμα συμμετοχής σε πρόγραμμα επιχορήγησης για τις Πολύ Μικρές Επιχειρήσεις, έγινε αποδεκτή στην Επιτροπή Διαχείρισης του ΛΑΕΚ (Λογαριασμός για την Απασχόληση και την Επαγγελματική Κατάρτιση των Κοινωνικών Εταίρων).

Πλέον, κάθε επιχείρηση (μέχρι τρία άτομα προσωπικό) -και όχι μόνο εκείνες που ανήκουν στον κλάδο λιανικού εμπορίου- μπορεί να ενταχθεί στο πρόγραμμα, υποβάλλοντας αίτηση για προσλήψη εργαζομένου μερικής απασχόλησης, ο οποίος θα επιδοτείται από τον ΛΑΕΚ. Κάθε επιχείρηση, αυτού του μεγέθους, που διαθέτει παραπάνω από ένα κατάστημα, μπορεί να ζητήσει την κάλυψη θέσης μέχρι και για τρία καταστήματά της.

Δικαιούχοι του προγράμματος πανελλαδικά είναι συνολικά 5.520 άνεργοι, ανεξαρτήτως εκπαιδευτικού επιπέδου, ηλικίας μέχρι 50 ετών και το 60% των προβλεπόμενων θέσεων θα καλυφθεί από γυναίκες. Η διάρκεια του προγράμματος, το οποίο χρηματοδοτείται από τον ΛΑΕΚ, θα είναι διετής και υπεύθυνος φορέας υλοποίησης, διαχείρισης, παρακολούθησης, αξιολόγησης και ελέγχου θα είναι ο Ο.Α.Ε.Δ.

Η γεωγραφική κατανομή των διατιθέμενων θέσεων θα οριστεί με εγκύκλιο του Ο.Α.Ε.Δ., στην οποία θα εξειδικεύονται όλες οι παράμετροι εφαρμογής του προγράμματος. Από τη στιγμή που θα δημοσιευθεί η σχετική απόφαση και εγκύκλιος, οι επιχειρήσεις που επιθυμούν να συμμετάσχουν στο πρόγραμμα, θα πρέπει να υποβάλουν αίτηση εκδήλωσης ενδιαφέροντος στην Υπηρεσία Απασχόλησης του Ο.Α.Ε.Δ. όπου ανήκουν.

GR Grand Hotel

Ο τέλειος συνδυασμός ποιότητας και οικονομίας που τιμά και ανεβάζει τη Ρόδο















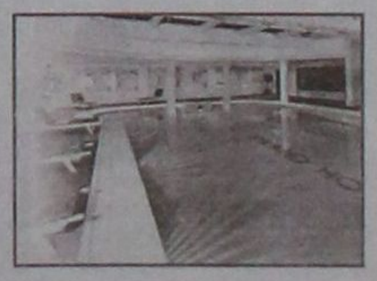

Οι περισσότεροι είναι εγκλωβισμένοι στα ακριβά καταναλωτικά δάνεια

Στη μέγγενη 20.000 δανειολήπτες

Μύθος και πραγματικότητα για την "μεταφορά" των δόσεων από τράπεζα σε τράπεζα



Το δικό τους γολγοθά ανεβαίνουν στα Δωδεκάνησα, χιλιάδες δανειολήπτες . Υπολογίζεται πως 20.000 τουλάχιστον συμπολίτες μας, αντιμετωπίζουν προβλήματα με τις τράπεζες, επειδή δεν μπορούν να πληρώσουν τις δόσεις των δανείων, που έχουν πάρει.

Της
Μαρίας Χονδρογιάννη
xondrogianni@yahoo.gr

Σύμφωνα με τα στοιχεία της Πανελλήνιας Ένωσης Δανειοληπτών στην περιοχή μας, έχουν συναφθεί 30.000 δάνεια. «Από αυτά τα περισσότερα είναι καταναλωτικά και τα υπόλοιπα στεγαστικά. Υπολογίζουμε ότι το 30% του πληθυσμού της Ρόδου αντιμετωπίζει προβλήματα με τις τράπεζες» τόνισε με δηλώσεις του στη «Δράση» ο πρόεδρος της Πανελλήνιας Ένωσης Δανειοληπτών κ Θανόπουλος . Αυτό που υπογράμμισε ο κ Θανόπουλος είναι το γεγονός, ότι οι είναι αρκετοί οι συμπολίτες μας, που έχουν πάρει όχι ένα αλλά τέσσερα και πέντε δάνεια, για να καλύψουν τις ανάγκες , ενώ παράλληλα φουσκώνουν και τις πιστωτικές τους κάρτες αφού δεν βρίσκουν άλλες πηγές, για να αντλήσουν τους πόρους που χρειάζονται.

Τα στοιχεία που έχουν συγκεντρωθεί δείχνουν πως στην κόψη του ξυραφιού, βρίσκονται αρκετοί Ροδίτες οι οποίοι κινδυνεύουν να χάσουν περιουσιακά τους στοιχεία, επειδή δεν μπόρεσαν να πληρώσουν μια δόση στο καταναλωτικό τους δάνειο. Όσοι δεν καταφέρνουν έστω και την τελευταία στιγμή, να βρουν τα χρήματα που τους χρειάζονται βρίσκονται αντιμέτωποι, με τους πλειστηριασμούς που καλά κρατούν και στην περιοχή μας. Δυσάρεστες εκπλήξεις αντιμετωπίζουν όμως και όσοι προσπαθούν να μεταφέρουν τις δόσεις των δανείων τους σε μια τράπεζα. "Οσοι δεν έχουν επισφαλείς απαιτήσεις, καλούνται να πληρώσουν διάφορα ποσά, για να μπορέσουν να κάνουν την πολυπόθητη μεταφορά. Όσοι δημιούργησαν οφειλές αντιμετωπίζουν την άρνηση των τραπεζών για τη μεταφορά των δανειακών τους υποχρεώσεων. Τα προβληματικά δάνεια στην περιοχή μας όπως είπε ο κ Θανόπουλος είναι τα καταναλωτικά, που αθρόα προσφέρονται από τις τράπεζες σε όλη τη χώρα. «Επικίνδυνα είναι όμως και τα στεγαστικά δάνεια γιατί έχουν μεγάλη διάρκεια . Κανείς δεν ξέρει τι μπορεί να του συμβεί σε 20 ή 30 χρόνια. Γιαυτό υποστηριζω πως τα δάνεια αυτά είναι τα πιο επικίνδυνα» τόνισε ο πρόεδρος της Ένωσης Δανειοληπτών.

Ο κ Θανόπουλος όμως αναφέρθηκε και στον Τειρεσία που όπως είπε έχει κάψει το 60% του πληθυσμού της χώρας. Τα στοιχεία που φθάνουν στον Τειρεσία, για επισφαλείς απαιτήσεις δημιουργούν σοβαρότατα προβλήματα στους επιχειρηματίες που παγιδεύονται και μετά για κάποια χρόνια δεν μπορούν να κάνουν τις συναλλαγές τους. Σημειώνεται πως είναι επίπονη και χρονοβόρα η διαδικασία της απαλοιφής ενός ονόματος που έχει μπει στην περίφημη «μαύρη λίστα» του Τειρεσία. Απαιτείται κόπος και χρόνος, για την πολυπόθητη ελευθερία και αυτό έχει ως συνέπεια αρκετοί επιχειρηματίες, να οδηγούνται σε τραγικά αδιέξοδα.

Ωστόσο εφιάλτης για τους δανειολήπτες θα γίνει η πρόσφατη απόφαση της Ευρωπαϊκής Λαϊκής Τράπεζας να προχωρήσει σε νέα αύξηση των επιτοκίων .

Είναι χαρακτηριστικό ότι ένα νοικοκυριό που έχει δανειστεί 150.000 ευρώ (σ.σ.: το μέσο ύψος των νέων στεγαστικών δανείων), με διάρκεια 25 χρόνια, είδε μέσα σε 11 μήνες τη δόση του να αυξάνεται κατά 103,5 ευρώ.Διότι το κυμαινόμενο επιτόκιο (συνδεδεμένο με το επιτόκιο του ευρώ) ήταν πέρυσι τον Νοέμβριο στο 3,5% και η μηνιαία δόση για το παραπάνω δάνειο ήταν 751,5 ευρώ. Τώρα που το επιτόκιο θα αυξηθεί στο 4,75%, η δόση θα ανέβει στα 855 ευρώ. Θα πληρώνει, δηλαδή, 103,5 ευρώ περισσότερα ή 1.242 ευρώ τον χρόνο. Αν, μάλιστα, ο χρόνος κλείσει και με άλλη αύξηση των επιτοκίων (στο 3,5% το επιτόκιο του ευρώ), τότε ο ίδιος δανειολήπτης θα πληρώνει δόση 877,5 ευρώ τον μήνα. Είναι χαρακτηριστικό ότι η αύξηση του 0,25 σημαίνει ότι τα νοικοκυριά που έχουν δάνεια με κυμαινόμενο επιτόκιο θα πληρώσουν 150 εκατ. ευρώ επιπλέον σε δόσεις δανείων και καρτών, ενώ οι πέντε αυξήσεις των επιτοκίων τον τελευταίο χρόνο επιβαρύνουν τους προϋπολογισμούς τους με 750 εκατ. ευρώ. Μάλιστα, η Τράπεζα της Ελλάδος περιμένει ότι η κατάσταση θα επιδεινωθεί κι άλλο, αν συνεχισθούν οι αυξήσεις των επιτοκίων και για αυτόν τον λόγο πρόσφατα ο διοικητής της ΤτΕ ζήτησε από τους επικεφαλής των τραπεζών να είναι συγκρατημένοι και να μη χορηγούν αφειδώς δάνεια. Όλες οι τράπεζες ήδη έχουν αυξήσει κατά 0,25 της μονάδας τα κυμαινόμενα επιτόκια, όλων των δανείων που είναι συνδεδεμένα με το επιτόκιο του ευρώ. Ωστόσο, τα τραπεζικά στελέχη σημειώνουν ότι δεν θα υπάρξουν προς το παρόν αναπροσαρμογές στα σταθερά επιτόκια των στεγαστικών δανείων, όπως και στα επιτόκια μεταφοράς υπολοίπων από στεγαστικά, καταναλωτικά δάνεια και πιστωτικές κάρτες, καθώς ο ανταγωνισμός είναι ιδιαίτερα σκληρός μεταξύ των τραπεζών. Αντίθετα, αυξήσεις αναμένονται από πολλές τράπεζες στα επιτόκια των πιστωτικών καρτών και καταναλωτικών δανείων. Η εξέλιξη αυτή θα οδηγήσει σε απόγνωση δεκάδες συμπολίτες μας, που μόλις και μετά βίας τα βγάζουν πέρα για να είναι συνεπείς στις υποχρεώσεις τους. Μια νέα αύξηση στις δόσεις των δανείων που θα κληθούν να πληρώσουν θα τους δώσει τη χαριστική βολή, αφού ήδη είναι σε δύσκολη θέση. Αξιοσημείωτο είναι πως η αύξηση θα επηρεάσει και τα κυμαινόμενα επιτόκια των καταναλωτικών δανείων και θα φουσκώσει ακόμη περισσότερο, τις πιστωτικές κάρτες. Ωστόσο, τα τραπεζικά στελέχη αναφέρουν ότι δεν θα υπάρξουν αναπροσαρμογές στα σταθερά επιτόκια στεγαστικών δανείων και συμβουλεύουν τους δανειολήπτες να προχωρήσουν σε αλλαγή των κυμαινόμενων επιτοκίων στέγης σε σταθερά, ώστε να έχουν τη σιγουριά της σταθερής δόσης. Αλλαγές δεν αναμένονται και στα επιτόκια μεταφοράς υπολοίπων από δάνεια και πιστωτικές κάρτες, κι αυτό επειδή ο ανταγωνισμός είναι ιδιαίτερα έντονος στα συγκεκριμένα προγράμματα, τα οποία προτιμά πλήθος δανειοληπτών. Μέσα στον κυκεώνα της ανόδου των επιτοκίων, οι δανειολήπτες αναζητούν την ασφάλεια της σταθερής δόσης. Στην Ελλάδα, μέχρι και πέρυσι το 85% των στεγαστικών δανείων ήταν με κυμαινόμενο επιτόκιο. Σήμερα το σκηνικό αυτό έχει αλλάξει και στα νέα στεγαστικά δάνεια η αναλογία σταθερού - κυμαινόμενου επιτοκίου είναι στο 50-50% (κατά μέσον όρο). Στη συντριπτική τους πλειονότητα οι δανειολήπτες, επιλέγουν τα δάνεια με σταθερά επιτόκια για 3 ή 5 χρόνια.

ΤΗΛΟΣ 21ος ΑΙΩΝΑΣ
TILOS
"SEA STAR"
ΝΑΥΤΙΚΗ ΕΤΑΙΡΕΙΑ
ΠΛΗΡΟΦΟΡΙΕΣ
ΡΟΔΟΣ ΤΑΡΠΟΝ ΣΠΡΙΝΓΚΣ 44
ΤΗΛ./FAX: 22410 78052 ΚΙΝΗΤΟ: 6938244523
ΤΗΛΟΣ ΛΙΒΑΔΙΑ
Τηλ. 22460 44000 FAX. 22460 44044



ΠΡΟΓΡΑΜΜΑ SEA STAR
ΑΠΟ 22-9-2006

ΔΕΥΤΕΡΑ

	ΑΦΙΞΗ	ΑΝΑΧΩΡΗΣΗ
ΡΟΔΟΣ		09.20
ΤΗΛΟΣ	10.40	14.30
ΝΙΣΥΡΟΣ	15.05	17.30
ΤΗΛΟΣ	18.05	18.20
ΡΟΔΟΣ	19.40	Δ.

ΤΡΙΤΗ

	ΑΦΙΞΗ	ΑΝΑΧΩΡΗΣΗ
ΡΟΔΟΣ		16.00
ΤΗΛΟΣ	17.20	Δ.

ΤΕΤΑΡΤΗ

	ΑΦΙΞΗ	ΑΝΑΧΩΡΗΣΗ
ΤΗΛΟΣ		09.00
ΡΟΔΟΣ	10.20	18.00
ΤΗΛΟΣ	19.20	

ΠΕΜΠΤΗ

	ΑΦΙΞΗ	ΑΝΑΧΩΡΗΣΗ
ΤΗΛΟΣ		09.00
ΡΟΔΟΣ	10.20	Δ.

ΠΑΡΑΣΚΕΥΗ

	ΑΦΙΞΗ	ΑΝΑΧΩΡΗΣΗ
ΡΟΔΟΣ		18.00
ΤΗΛΟΣ	19.20	Δ.

ΚΥΡΙΑΚΗ

	ΑΦΙΞΗ	ΑΝΑΧΩΡΗΣΗ
ΤΗΛΟΣ		07.30
ΡΟΔΟΣ	08.50	09.00
ΤΗΛΟΣ	10.20	16.00
ΡΟΔΟΣ	17.20	18.00
ΤΗΛΟΣ	19.20	19.40
ΡΟΔΟΣ	21.00	Δ.



Επανέρχεται στο επίμαχο θέμα ο Εμπορικός Σύλλογος και ζητάει την τήρηση του νόμου

Απειλή για την αγορά οι Κινέζοι

Αθέμιτο ανταγωνισμό καταγγέλλουν με δηλώσεις τους και οι καταστηματάρχες στην Κω

Στο προσκήνιο σκοπεύει να επαναφέρει ο Εμπορικός Σύλλογος Ρόδου, το θέμα που αφορά τα κινέζικα καταστήματα τα οποία λειτουργούν στην περιοχή μας. Όπως είναι φανερό, τα συγκεκριμένα καταστήματα, συνεχώς αυξάνονται. Στα υπάρχοντα, συνεχώς προστίθενται νέα καταστήματα και ζητούν και αυτά μερίδιο, από τα έσοδα που υπάρχουν. Από την πλευρά τους οι επιχειρηματίες, δηλώνουν ότι υφίστανται σκληρό ανταγωνισμό και ζητούν να ληφθούν μέτρα, από τα αρμόδια όργανα της πολιτείας, για να προστατευθούν τα ντόπια καταστήματα.

Σύμφωνα με τα στοιχεία του Εμπορικού Συλλόγου της Ρόδου, στην πόλη της Ρόδου λειτουργούν τώρα 25 κινέζικα καταστήματα και έπεται η συνέχεια καθώς οι συγκεκριμένες επιχειρήσεις, ολοένα και επεκτείνονται. Κινέζικα καταστήματα υπάρχουν όμως αρκετά και σε άλλους δήμους του νησιού μας. «Από την πλευρά τους οι δικοί μας επιχειρηματίες διαμαρτύρονται γιατί οι τζίροι τους, δεν είναι και τόσο μεγάλοι αφού υφίστανται μεγάλο ανταγωνισμό» δήλωσε στη «Δράση» ο πρόεδρος του Εμπορικού Συλλόγου Ρόδου κ Παναγιώτης Καραγιάννης, υπογραμμίζοντας παράλληλα πως θα επαναφέρει το συγκεκριμένο θέμα που είναι αρκετά σημαντικό στο αμέσως προσεχές χρονικό διάστημα. Ο πρόεδρος του Εμπορικού Συλλόγου τόνισε, πως το ζητούμενο στην περίπτωση αυτή, είναι η εφαρμογή του νόμου που ορίζει συγκεκριμένες προϋποθέσεις, για την χορήγηση των αδειών σε κινέζους και γενικά σε αλλοδαπούς, για την ίδρυση και λειτουργία καταστημάτων. Σημειώνεται πως το θέμα αυτό αφορά και την Περιφέρεια Νοτίου Αιγαίου, που έχει εμπλοκή στο θέμα της χορήγησης των αδειών, μέσω μιας επιτροπής η οποία πρέπει να ελέγχει, αν οι αλλοδαποί που επιδιώκουν την έναρξη και λειτουργία επιχειρήσεων στην περιοχή μας, έχουν τις προϋποθέσεις που ο νόμος ορίζει. Το θέμα αυτό όμως θα έπρεπε όπως δήλωσε ο πρόεδρος του Εμπορικού Συλλόγου Ρόδου, να απασχολεί και το Εμπορικό Επιμελητήριο Δωδεκανήσου, αφού υπάρχουν ερωτηματικά για το αν οι συγκεκριμένοι επιχειρηματίες, πληρούν τις προϋποθέσεις που ο νόμος ορίζει για να λειτουργούν καταστήματα στη Ρόδο.

Ανάλογο θέμα, είναι ήδη γνωστό πως έχει δημιουργηθεί και στην Κω. Στο νησί του Ιπποκράτη οι επιχειρηματίες έχουν ξεσηκωθεί μετά την είδηση που κυκλοφόρησε, για την έναρξη της λειτουργίας κινέζικου πολυκαταστήματος.

Ήδη ο σύλλογος εποχικών καταστημάτων, έκανε παρεμβάσεις σε όλους τους αρμόδιους φορείς του νησιού και στην Έπαρχο της Κω κ Μαρία Κυπραίου. Ζητήθηκε όμως και από την Εφορία, να μην δοθεί το πράσινο φως δηλαδή να μην γίνει έναρξη επιτηδεύματος, για τον κινέζο επιχειρηματία, που κατέθεσε το σχετικό αίτημα. Το θέμα έχει πάρει καινούργιες διαστάσεις στο νησί που «απειλείται» και από μεγάλες εταιρείες, που εδρεύουν στην Αθήνα και ενδιαφέρονται να ανοίξουν υποκαταστήματα. Οι επιχειρηματίες της Κω θα θέσουν αυτό το μεγάλο ζήτημα που τους απασχολεί, στη διάρκεια της συνεδρίασης του Εμπορικού Επιμελητηρίου Δωδεκανήσου που θα γίνει στο νησί, στις 4 Νοεμβρίου.

Ο νέος νόμος

Με το νέο νόμο για τη μετανάστευση, που ψηφίστηκε το περασμένο καλοκαίρι, οι αλλοδαποί που επιθυμούν να ασκήσουν επιχειρηματική δραστηριότητα στην Ελλάδα περνούν πλέον από «σαράντα κύματα». Καταρχήν θα πρέπει να έχουν καταθέσει σε ελληνική τράπεζα το ποσό των 60.000 ευρώ ως εγγύηση), ενώ απαραίτητη είναι η κατοχή ειδικής θεώρησης εισόδου (βίζας). Η αίτησή του εξετάζεται από ειδική επιτροπή της Περιφέρειας όπου ο αλλοδαπός επιθυμεί να ασκήσει τη δραστηριότητά του. Κατόπιν, αφού εγκριθεί η αίτησή του και έλθει στην Ελλάδα, υποβάλλει νέα αίτηση που κατατίθεται στο δήμο όπου σκοπεύει να εγκατασταθεί. Το επόμενο βήμα είναι η συνέντευξή του ενώπιον επιτροπής μετανάστευσης. Η άδεια χορηγείται τελικά από τον περιφερειάρχη και είναι διετούς διάρκειας. Ο αλλοδαπός επιχειρηματίας που κατέχει αυτή την άδεια δεν μπορεί να ασκήσει δραστηριότητα, σε άλλο νομό της χώρας. Οι κάτοχοι άδειας εξαρτημένης εργασίας δεν μπορούν να ασκήσουν, επιχειρηματική δραστηριότητα. Για να μετατρέψουν την άδεια αυτή σε άδεια ανεξάρτητης οικονομικής δραστηριότητας, θα πρέπει να περάσουν το λιγότερο τρία χρόνια.

Οι ξένες επιχειρήσεις στη χώρα μας, που έχουν ιδιοκτήτες που προέρχονται από τρίτες χώρες, κυρίως της Ασίας, της Αφρικής, της Ανατολικής Ευρώπης και των Βαλκανίων, υπολογίζονται σε περισσότερες από 6.000. Πρόκειται για μικρές, σχεδόν στο σύνολό τους, επιχειρήσεις από περίπου 70 χώρες όλου του κόσμου, χωρίς σε αυτές να περιλαμβάνονται οι 25 χώρες-μέλη της Ε.Ε.

Οι ξένες επιχειρήσεις στη χώρα μας, με ιδιοκτήτες που προέρχονται από τρίτες χώρες, κυρίως της Ασίας, της Αφρικής, της Ανατολικής Ευρώπης και των Βαλκανίων, μπορούν να χωριστούν σε τρεις κατηγορίες:

Τις επιχειρήσεις ανάγκης. Συναντώνται κυρίως στους



κλάδους των επαγγελμάτων της οικοδομής και στο φασόν (ένδυση, υπόδηση), όπου οι μετανάστες αναγκάζονται να χριστούν επιχειρηματίες -και συνεπώς να γραφούν στο αντίστοιχο Επιμελητήριο- για να μπορέσουν να ασκήσουν το επάγγελμά τους. Πρόκειται για ελαιοχρωματιστές, χτίστες, καθαριστές κτιρίων, φασονίστριες κ.λπ., οι οποίοι στην πλειονότητά τους εξαναγκάζονται από τους Ελληνες εργολάβους να βαφτιστούν επιχειρηματίες και υπεργολάβοι. Με τον τρόπο αυτό, από τη μία αναλαμβάνουν οι ίδιοι το κόστος της ασφάλισής τους, ενώ από την άλλη επιφορτίζονται και όλους τους κινδύνους που υποκρύπτει η πρόσληψη φθηνών και ανασφάλιστων εργαζόμενων, της «μαύρης εργασίας» δηλαδή: Εμφανίζονται να έχουν προσλάβει αυτοί τους φθηνούς εργαζόμενους και όχι ο Ελληνας εργολάβος τους. Τις επιχειρήσεις που αγοράζονται από αλλοδαπούς, γιατί οι Ελληνες εμφανίζονται απρόθυμοι να δραστηριοποιηθούν στους συγκεκριμένους κλάδους. Πρόκειται για επιχειρήσεις στις οποίες απαιτούνται πολλές ώρες απασχόλησης καθημερινά, επτά ημέρες την εβδομάδα και όλο το χρόνο. Στην κατηγορία αυτή ανήκουν τα περίπτερα, τα ψιλικατζίδικα, τα αρτοποιεία και οι ψησταριές, όπου δραστηριοποιούνται κυρίως οι Αλβανοί και Ασιάτες μετανάστες.Τις επιχειρήσεις που «εισβάλλουν» εξόχως ανταγωνιστικά στη χώρα μας και απειλούν να θέσουν εκτός αγοράς εκατοντάδες ομοειδείς ελληνικές επιχειρήσεις. Στην κατηγορία αυτή ανήκουν τα κινέζικα καταστήματα ειδών ένδυσης και υπόδησης, αλλά και άλλα καταστήματα βιομηχανικών ειδών.



ΝΟΜΑΡΧΙΑΚΕΣ ΕΚΛΟΓΕΣ



ΔΗΜΟΣ ΡΟΔΙΩΝ

286ο ΕΚΛΟΓΙΚΟ ΤΜΗΜΑ
ΠΡΩΤΟ Εκλογικό Τμήμα
1ου Διαμερίσματος Ρόδου

Εγγεγραμμένοι	399
Ψήφισαν	164
Έγκυρα	155
Λευκά - άκυρα	9
ΜΑΧΑΙΡΙΔΗΣ ΓΙΑΝΝΗΣ	78
ΥΨΗΛΑΝΤΗΣ ΒΑΣΙΛΗΣ	68
ΠΕΡΔΙΚΑΡΗΣ ΙΩΑΝΝΗΣ	4
ΓΑΚΗΣ ΔΗΜΗΤΡΙΟΣ	5

287ο ΕΚΛΟΓΙΚΟ ΤΜΗΜΑ
ΔΕΥΤΕΡΟ Εκλογικό Τμήμα
1ου Διαμερίσματος Ρόδου

Εγγεγραμμένοι	398
Ψήφισαν	139
Έγκυρα	133
Λευκά - άκυρα	6
ΜΑΧΑΙΡΙΔΗΣ ΓΙΑΝΝΗΣ	65
ΥΨΗΛΑΝΤΗΣ ΒΑΣΙΛΗΣ	61
ΠΕΡΔΙΚΑΡΗΣ ΙΩΑΝΝΗΣ	3
ΓΑΚΗΣ ΔΗΜΗΤΡΙΟΣ	4

288ο ΕΚΛΟΓΙΚΟ ΤΜΗΜΑ
ΤΡΙΤΟ Εκλογικό Τμήμα
1ου Διαμερίσματος Ρόδου

Εγγεγραμμένοι	423
Ψήφισαν	155
Έγκυρα	147
Λευκά - άκυρα	8
ΜΑΧΑΙΡΙΔΗΣ ΓΙΑΝΝΗΣ	74
ΥΨΗΛΑΝΤΗΣ ΒΑΣΙΛΗΣ	55
ΠΕΡΔΙΚΑΡΗΣ ΙΩΑΝΝΗΣ	6
ΓΑΚΗΣ ΔΗΜΗΤΡΙΟΣ	12

289ο ΕΚΛΟΓΙΚΟ ΤΜΗΜΑ
ΤΕΤΑΡΤΟ Εκλογικό Τμήμα
1ου Διαμερίσματος Ρόδου

Εγγεγραμμένοι	389
Ψήφισαν	172
Έγκυρα	162
Λευκά - άκυρα	10
ΜΑΧΑΙΡΙΔΗΣ ΓΙΑΝΝΗΣ	73
ΥΨΗΛΑΝΤΗΣ ΒΑΣΙΛΗΣ	76
ΠΕΡΔΙΚΑΡΗΣ ΙΩΑΝΝΗΣ	6
ΓΑΚΗΣ ΔΗΜΗΤΡΙΟΣ	7

290ο ΕΚΛΟΓΙΚΟ ΤΜΗΜΑ
ΠΕΜΠΤΟ Εκλογικό Τμήμα
1ου Διαμερίσματος Ρόδου

Εγγεγραμμένοι	419
Ψήφισαν	171
Έγκυρα	161
Λευκά - άκυρα	10
ΜΑΧΑΙΡΙΔΗΣ ΓΙΑΝΝΗΣ	71
ΥΨΗΛΑΝΤΗΣ ΒΑΣΙΛΗΣ	80
ΠΕΡΔΙΚΑΡΗΣ ΙΩΑΝΝΗΣ	8
ΓΑΚΗΣ ΔΗΜΗΤΡΙΟΣ	2

291ο ΕΚΛΟΓΙΚΟ ΤΜΗΜΑ
ΕΚΤΟ Εκλογικό Τμήμα
1ου Διαμερίσματος Ρόδου

Εγγεγραμμένοι	415
Ψήφισαν	167
Έγκυρα	147
Λευκά - άκυρα	20
ΜΑΧΑΙΡΙΔΗΣ ΓΙΑΝΝΗΣ	82
ΥΨΗΛΑΝΤΗΣ ΒΑΣΙΛΗΣ	59
ΠΕΡΔΙΚΑΡΗΣ ΙΩΑΝΝΗΣ	2
ΓΑΚΗΣ ΔΗΜΗΤΡΙΟΣ	4

292ο ΕΚΛΟΓΙΚΟ ΤΜΗΜΑ
ΕΒΔΟΜΟ Εκλογικό Τμήμα
1ου Διαμερίσματος Ρόδου

Εγγεγραμμένοι	418
Ψήφισαν	218
Έγκυρα	201
Λευκά - άκυρα	17
ΜΑΧΑΙΡΙΔΗΣ ΓΙΑΝΝΗΣ	101
ΥΨΗΛΑΝΤΗΣ ΒΑΣΙΛΗΣ	88
ΠΕΡΔΙΚΑΡΗΣ ΙΩΑΝΝΗΣ	8
ΓΑΚΗΣ ΔΗΜΗΤΡΙΟΣ	4

293ο ΕΚΛΟΓΙΚΟ ΤΜΗΜΑ
ΟΓΔΟΟ Εκλογικό Τμήμα
1ου Διαμερίσματος Ρόδου

Εγγεγραμμένοι	427
Ψήφισαν	186
Έγκυρα	169
Λευκά - άκυρα	17
ΜΑΧΑΙΡΙΔΗΣ ΓΙΑΝΝΗΣ	71
ΥΨΗΛΑΝΤΗΣ ΒΑΣΙΛΗΣ	85
ΠΕΡΔΙΚΑΡΗΣ ΙΩΑΝΝΗΣ	6
ΓΑΚΗΣ ΔΗΜΗΤΡΙΟΣ	7

294ο ΕΚΛΟΓΙΚΟ ΤΜΗΜΑ
ΕΝΑΤΟ Εκλογικό Τμήμα
1ου Διαμερίσματος Ρόδου

Εγγεγραμμένοι	461
Ψήφισαν	288
Έγκυρα	269
Λευκά - άκυρα	19
ΜΑΧΑΙΡΙΔΗΣ ΓΙΑΝΝΗΣ	158
ΥΨΗΛΑΝΤΗΣ ΒΑΣΙΛΗΣ	99
ΠΕΡΔΙΚΑΡΗΣ ΙΩΑΝΝΗΣ	6
ΓΑΚΗΣ ΔΗΜΗΤΡΙΟΣ	7

295ο ΕΚΛΟΓΙΚΟ ΤΜΗΜΑ
ΔΕΚΑΤΟ Εκλογικό Τμήμα
1ου Διαμερίσματος Ρόδου

Εγγεγραμμένοι	492
Ψήφισαν	371
Έγκυρα	339
Λευκά - άκυρα	32
ΜΑΧΑΙΡΙΔΗΣ ΓΙΑΝΝΗΣ	153
ΥΨΗΛΑΝΤΗΣ ΒΑΣΙΛΗΣ	163
ΠΕΡΔΙΚΑΡΗΣ ΙΩΑΝΝΗΣ	16
ΓΑΚΗΣ ΔΗΜΗΤΡΙΟΣ	7

296ο ΕΚΛΟΓΙΚΟ ΤΜΗΜΑ
ΕΝΔΕΚΑΤΟ Εκλογικό Τμήμα
1ου Διαμερίσματος Ρόδου

Εγγεγραμμένοι	459
Ψήφισαν	326
Έγκυρα	297
Λευκά - άκυρα	29
ΜΑΧΑΙΡΙΔΗΣ ΓΙΑΝΝΗΣ	127
ΥΨΗΛΑΝΤΗΣ ΒΑΣΙΛΗΣ	147
ΠΕΡΔΙΚΑΡΗΣ ΙΩΑΝΝΗΣ	12
ΓΑΚΗΣ ΔΗΜΗΤΡΙΟΣ	11

297ο ΕΚΛΟΓΙΚΟ ΤΜΗΜΑ
ΔΩΔΕΚΑΤΟ Εκλογικό Τμήμα
2ου Διαμερίσματος Ρόδου

Εγγεγραμμένοι	
Ψήφισαν	
Έγκυρα	
Λευκά - άκυρα	
ΜΑΧΑΙΡΙΔΗΣ ΓΙΑΝΝΗΣ	
ΥΨΗΛΑΝΤΗΣ ΒΑΣΙΛΗΣ	
ΠΕΡΔΙΚΑΡΗΣ ΙΩΑΝΝΗΣ	
ΓΑΚΗΣ ΔΗΜΗΤΡΙΟΣ	

298ο ΕΚΛΟΓΙΚΟ ΤΜΗΜΑ
ΔΕΚΑΤΟ ΤΡΙΤΟ Εκλογ. Τμήμα
2ου Διαμερίσματος Ρόδου

Εγγεγραμμένοι	529
Ψήφισαν	393
Έγκυρα	370
Λευκά - άκυρα	23
ΜΑΧΑΙΡΙΔΗΣ ΓΙΑΝΝΗΣ	136
ΥΨΗΛΑΝΤΗΣ ΒΑΣΙΛΗΣ	194
ΠΕΡΔΙΚΑΡΗΣ ΙΩΑΝΝΗΣ	18
ΓΑΚΗΣ ΔΗΜΗΤΡΙΟΣ	22

299ο ΕΚΛΟΓΙΚΟ ΤΜΗΜΑ
ΔΕΚΑΤΟ ΤΕΤΑΡΤΟ Εκλογ. Τμήμα
2ου Διαμερίσματος Ρόδου

Εγγεγραμμένοι	
Ψήφισαν	
Έγκυρα	
Λευκά - άκυρα	
ΜΑΧΑΙΡΙΔΗΣ ΓΙΑΝΝΗΣ	
ΥΨΗΛΑΝΤΗΣ ΒΑΣΙΛΗΣ	
ΠΕΡΔΙΚΑΡΗΣ ΙΩΑΝΝΗΣ	
ΓΑΚΗΣ ΔΗΜΗΤΡΙΟΣ	

300ο ΕΚΛΟΓΙΚΟ ΤΜΗΜΑ
ΔΕΚΑΤΟ ΠΕΜΠΤΟ Εκλογ.Τμήμα
2ου Διαμερίσματος Ρόδου

Εγγεγραμμένοι	464
Ψήφισαν	236
Έγκυρα	223
Λευκά - άκυρα	13
ΜΑΧΑΙΡΙΔΗΣ ΓΙΑΝΝΗΣ	110
ΥΨΗΛΑΝΤΗΣ ΒΑΣΙΛΗΣ	94
ΠΕΡΔΙΚΑΡΗΣ ΙΩΑΝΝΗΣ	8
ΓΑΚΗΣ ΔΗΜΗΤΡΙΟΣ	11

301ο ΕΚΛΟΓΙΚΟ ΤΜΗΜΑ
ΔΕΚΑΤΟ ΕΚΤΟ Εκλογ. Τμήμα
2ου Διαμερίσματος Ρόδου

Εγγεγραμμένοι	441
Ψήφισαν	193
Έγκυρα	184
Λευκά - άκυρα	9
ΜΑΧΑΙΡΙΔΗΣ ΓΙΑΝΝΗΣ	79
ΥΨΗΛΑΝΤΗΣ ΒΑΣΙΛΗΣ	94
ΠΕΡΔΙΚΑΡΗΣ ΙΩΑΝΝΗΣ	7
ΓΑΚΗΣ ΔΗΜΗΤΡΙΟΣ	4

302ο ΕΚΛΟΓΙΚΟ ΤΜΗΜΑ
ΔΕΚΑΤΟ ΕΒΔΟΜΟ Εκλογ. Τμήμα
2ου Διαμερίσματος Ρόδου

Εγγεγραμμένοι	435
Ψήφισαν	187
Έγκυρα	178
Λευκά - άκυρα	9
ΜΑΧΑΙΡΙΔΗΣ ΓΙΑΝΝΗΣ	96
ΥΨΗΛΑΝΤΗΣ ΒΑΣΙΛΗΣ	67
ΠΕΡΔΙΚΑΡΗΣ ΙΩΑΝΝΗΣ	8
ΓΑΚΗΣ ΔΗΜΗΤΡΙΟΣ	7

303ο ΕΚΛΟΓΙΚΟ ΤΜΗΜΑ
ΔΕΚΑΤΟ ΟΓΔΟΟ Εκλογ. Τμήμα
2ου Διαμερίσματος Ρόδου

Εγγεγραμμένοι	460
Ψήφισαν	282
Έγκυρα	259
Λευκά - άκυρα	23
ΜΑΧΑΙΡΙΔΗΣ ΓΙΑΝΝΗΣ	131
ΥΨΗΛΑΝΤΗΣ ΒΑΣΙΛΗΣ	111
ΠΕΡΔΙΚΑΡΗΣ ΙΩΑΝΝΗΣ	14
ΓΑΚΗΣ ΔΗΜΗΤΡΙΟΣ	3

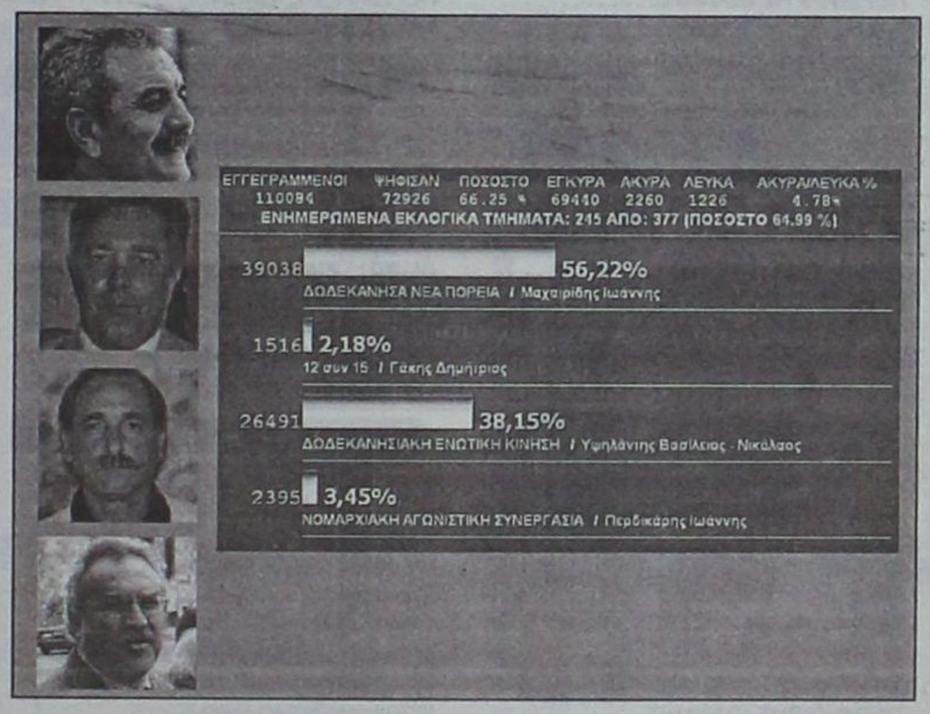

304ο ΕΚΛΟΓΙΚΟ ΤΜΗΜΑ
ΔΕΚΑΤΟ ΕΝΑΤΟ Εκλογ. Τμήμα
2ου Διαμερίσματος Ρόδου

Εγγεγραμμένοι	513
Ψήφισαν	380
Έγκυρα	362
Λευκά - άκυρα	18
ΜΑΧΑΙΡΙΔΗΣ ΓΙΑΝΝΗΣ	159
ΥΨΗΛΑΝΤΗΣ ΒΑΣΙΛΗΣ	170
ΠΕΡΔΙΚΑΡΗΣ ΙΩΑΝΝΗΣ	23
ΓΑΚΗΣ ΔΗΜΗΤΡΙΟΣ	10

305ο ΕΚΛΟΓΙΚΟ ΤΜΗΜΑ
ΕΙΚΟΣΤΟ Εκλογικό Τμήμα
2ου Διαμερίσματος Ρόδου

Εγγεγραμμένοι	551
Ψήφισαν	410
Έγκυρα	387
Λευκά - άκυρα	23
ΜΑΧΑΙΡΙΔΗΣ ΓΙΑΝΝΗΣ	169
ΥΨΗΛΑΝΤΗΣ ΒΑΣΙΛΗΣ	186
ΠΕΡΔΙΚΑΡΗΣ ΙΩΑΝΝΗΣ	15
ΓΑΚΗΣ ΔΗΜΗΤΡΙΟΣ	17

306ο ΕΚΛΟΓΙΚΟ ΤΜΗΜΑ
ΕΙΚΟΣΤΟ ΠΡΩΤΟ Εκλογ. Τμήμα
2ου Διαμερίσματος Ρόδου

Εγγεγραμμένοι	552
Ψήφισαν	422
Έγκυρα	404
Λευκά - άκυρα	18
ΜΑΧΑΙΡΙΔΗΣ ΓΙΑΝΝΗΣ	189
ΥΨΗΛΑΝΤΗΣ ΒΑΣΙΛΗΣ	189
ΠΕΡΔΙΚΑΡΗΣ ΙΩΑΝΝΗΣ	16
ΓΑΚΗΣ ΔΗΜΗΤΡΙΟΣ	10

307ο ΕΚΛΟΓΙΚΟ ΤΜΗΜΑ
ΕΙΚΟΣΤΟ ΔΕΥΤΕΡΟ Εκλ. Τμήμα
2ου Διαμερίσματος Ρόδου

Εγγεγραμμένοι	523
Ψήφισαν	398
Έγκυρα	384
Λευκά - άκυρα	14
ΜΑΧΑΙΡΙΔΗΣ ΓΙΑΝΝΗΣ	139
ΥΨΗΛΑΝΤΗΣ ΒΑΣΙΛΗΣ	219
ΠΕΡΔΙΚΑΡΗΣ ΙΩΑΝΝΗΣ	15
ΓΑΚΗΣ ΔΗΜΗΤΡΙΟΣ	11

308ο ΕΚΛΟΓΙΚΟ ΤΜΗΜΑ
ΕΙΚΟΣΤΟ ΤΡΙΤΟ Εκλογ. Τμήμα
3ου Διαμερίσματος Ρόδου

Εγγεγραμμένοι	
Ψήφισαν	
Έγκυρα	
Λευκά - άκυρα	
ΜΑΧΑΙΡΙΔΗΣ ΓΙΑΝΝΗΣ	
ΥΨΗΛΑΝΤΗΣ ΒΑΣΙΛΗΣ	
ΠΕΡΔΙΚΑΡΗΣ ΙΩΑΝΝΗΣ	
ΓΑΚΗΣ ΔΗΜΗΤΡΙΟΣ	

309ο ΕΚΛΟΓΙΚΟ ΤΜΗΜΑ
ΕΙΚΟΣΤΟ ΤΕΤΑΡΤΟ Εκλογ. Τμήμα
3ου Διαμερίσματος Ρόδου

Εγγεγραμμένοι	
Ψήφισαν	
Έγκυρα	
Λευκά - άκυρα	
ΜΑΧΑΙΡΙΔΗΣ ΓΙΑΝΝΗΣ	
ΥΨΗΛΑΝΤΗΣ ΒΑΣΙΛΗΣ	
ΠΕΡΔΙΚΑΡΗΣ ΙΩΑΝΝΗΣ	
ΓΑΚΗΣ ΔΗΜΗΤΡΙΟΣ	

310ο ΕΚΛΟΓΙΚΟ ΤΜΗΜΑ
ΕΙΚΟΣΤΟ ΠΕΜΠΤΟ Εκλογ. Τμήμα
3ου Διαμερίσματος Ρόδου

Εγγεγραμμένοι	498
Ψήφισαν	378
Έγκυρα	358
Λευκά - άκυρα	20
ΜΑΧΑΙΡΙΔΗΣ ΓΙΑΝΝΗΣ	184
ΥΨΗΛΑΝΤΗΣ ΒΑΣΙΛΗΣ	153
ΠΕΡΔΙΚΑΡΗΣ ΙΩΑΝΝΗΣ	12
ΓΑΚΗΣ ΔΗΜΗΤΡΙΟΣ	9

311ο ΕΚΛΟΓΙΚΟ ΤΜΗΜΑ
ΕΙΚΟΣΤΟ ΕΚΤΟ Εκλογ. Τμήμα
3ου Διαμερίσματος Ρόδου

Εγγεγραμμένοι	472
Ψήφισαν	342
Έγκυρα	326
Λευκά - άκυρα	16
ΜΑΧΑΙΡΙΔΗΣ ΓΙΑΝΝΗΣ	164
ΥΨΗΛΑΝΤΗΣ ΒΑΣΙΛΗΣ	147
ΠΕΡΔΙΚΑΡΗΣ ΙΩΑΝΝΗΣ	8
ΓΑΚΗΣ ΔΗΜΗΤΡΙΟΣ	7

312ο ΕΚΛΟΓΙΚΟ ΤΜΗΜΑ
ΕΙΚΟΣΤΟ ΕΒΔΟΜΟ Εκλογ. Τμήμα
3ου Διαμερίσματος Ρόδου

Εγγεγραμμένοι	480
Ψήφισαν	225
Έγκυρα	213
Λευκά - άκυρα	12
ΜΑΧΑΙΡΙΔΗΣ ΓΙΑΝΝΗΣ	79
ΥΨΗΛΑΝΤΗΣ ΒΑΣΙΛΗΣ	109
ΠΕΡΔΙΚΑΡΗΣ ΙΩΑΝΝΗΣ	10
ΓΑΚΗΣ ΔΗΜΗΤΡΙΟΣ	15

313ο ΕΚΛΟΓΙΚΟ ΤΜΗΜΑ
ΕΙΚΟΣΤΟ ΟΓΔΟΟ Εκλογ. Τμήμα
3ου Διαμερίσματος Ρόδου

Εγγεγραμμένοι	491
Ψήφισαν	196
Έγκυρα	182
Λευκά - άκυρα	14
ΜΑΧΑΙΡΙΔΗΣ ΓΙΑΝΝΗΣ	69
ΥΨΗΛΑΝΤΗΣ ΒΑΣΙΛΗΣ	87
ΠΕΡΔΙΚΑΡΗΣ ΙΩΑΝΝΗΣ	8
ΓΑΚΗΣ ΔΗΜΗΤΡΙΟΣ	18

314ο ΕΚΛΟΓΙΚΟ ΤΜΗΜΑ
ΕΙΚΟΣΤΟ ΕΝΑΤΟ Εκλογ. Τμήμα
3ου Διαμερίσματος Ρόδου

Εγγεγραμμένοι	484
Ψήφισαν	238
Έγκυρα	223
Λευκά - άκυρα	15
ΜΑΧΑΙΡΙΔΗΣ ΓΙΑΝΝΗΣ	103
ΥΨΗΛΑΝΤΗΣ ΒΑΣΙΛΗΣ	101
ΠΕΡΔΙΚΑΡΗΣ ΙΩΑΝΝΗΣ	9
ΓΑΚΗΣ ΔΗΜΗΤΡΙΟΣ	10

315ο ΕΚΛΟΓΙΚΟ ΤΜΗΜΑ
ΤΡΙΑΚΟΣΤΟ Εκλογικό Τμήμα
3ου Διαμερίσματος Ρόδου

Εγγεγραμμένοι	
Ψήφισαν	
Έγκυρα	
Λευκά - άκυρα	
ΜΑΧΑΙΡΙΔΗΣ ΓΙΑΝΝΗΣ	
ΥΨΗΛΑΝΤΗΣ ΒΑΣΙΛΗΣ	
ΠΕΡΔΙΚΑΡΗΣ ΙΩΑΝΝΗΣ	
ΓΑΚΗΣ ΔΗΜΗΤΡΙΟΣ	

316ο ΕΚΛΟΓΙΚΟ ΤΜΗΜΑ
ΤΡΙΑΚΟΣΤΟ ΠΡΩΤΟ Εκλογ. Τμήμα
3ου Διαμερίσματος Ρόδου

Εγγεγραμμένοι	496
Ψήφισαν	245
Έγκυρα	228
Λευκά - άκυρα	17
ΜΑΧΑΙΡΙΔΗΣ ΓΙΑΝΝΗΣ	104
ΥΨΗΛΑΝΤΗΣ ΒΑΣΙΛΗΣ	115
ΠΕΡΔΙΚΑΡΗΣ ΙΩΑΝΝΗΣ	6
ΓΑΚΗΣ ΔΗΜΗΤΡΙΟΣ	3

317ο ΕΚΛΟΓΙΚΟ ΤΜΗΜΑ
ΤΡΙΑΚΟΣΤΟ ΔΕΥΤΕΡΟ Εκλογ. Τμήμα
3ου Διαμερίσματος Ρόδου

Εγγεγραμμένοι	
Ψήφισαν	
Έγκυρα	
Λευκά - άκυρα	
ΜΑΧΑΙΡΙΔΗΣ ΓΙΑΝΝΗΣ	
ΥΨΗΛΑΝΤΗΣ ΒΑΣΙΛΗΣ	
ΠΕΡΔΙΚΑΡΗΣ ΙΩΑΝΝΗΣ	
ΓΑΚΗΣ ΔΗΜΗΤΡΙΟΣ	

318ο ΕΚΛΟΓΙΚΟ ΤΜΗΜΑ
ΤΡΙΑΚΟΣΤΟ ΤΡΙΤΟ Εκλ. Τμήμα
3ου Διαμερίσματος Ρόδου

Εγγεγραμμένοι	484
Ψήφισαν	394
Έγκυρα	370
Λευκά - άκυρα	24
ΜΑΧΑΙΡΙΔΗΣ ΓΙΑΝΝΗΣ	176
ΥΨΗΛΑΝΤΗΣ ΒΑΣΙΛΗΣ	155
ΠΕΡΔΙΚΑΡΗΣ ΙΩΑΝΝΗΣ	23
ΓΑΚΗΣ ΔΗΜΗΤΡΙΟΣ	16

319ο ΕΚΛΟΓΙΚΟ ΤΜΗΜΑ
ΤΡΙΑΚΟΣΤΟ ΤΕΤΑΡΤΟ Εκλογ. Τμήμα
4ου Διαμερίσματος Ρόδου

Εγγεγραμμένοι	
Ψήφισαν	
Έγκυρα	
Λευκά - άκυρα	
ΜΑΧΑΙΡΙΔΗΣ ΓΙΑΝΝΗΣ	
ΥΨΗΛΑΝΤΗΣ ΒΑΣΙΛΗΣ	
ΠΕΡΔΙΚΑΡΗΣ ΙΩΑΝΝΗΣ	
ΓΑΚΗΣ ΔΗΜΗΤΡΙΟΣ	

320ο ΕΚΛΟΓΙΚΟ ΤΜΗΜΑ
ΤΡΙΑΚΟΣΤΟ ΠΕΜΠΤΟ Εκλογ. Τμήμα
4ου Διαμερίσματος Ρόδου

Εγγεγραμμένοι	464
Ψήφισαν	365
Έγκυρα	337
Λευκά - άκυρα	28
ΜΑΧΑΙΡΙΔΗΣ ΓΙΑΝΝΗΣ	165
ΥΨΗΛΑΝΤΗΣ ΒΑΣΙΛΗΣ	157
ΠΕΡΔΙΚΑΡΗΣ ΙΩΑΝΝΗΣ	8
ΓΑΚΗΣ ΔΗΜΗΤΡΙΟΣ	7

321ο ΕΚΛΟΓΙΚΟ ΤΜΗΜΑ
ΤΡΙΑΚΟΣΤΟ ΕΚΤΟ Εκλογ. Τμήμα
4ου Διαμερίσματος Ρόδου

Εγγεγραμμένοι	457
Ψήφισαν	361
Έγκυρα	350
Λευκά - άκυρα	11
ΜΑΧΑΙΡΙΔΗΣ ΓΙΑΝΝΗΣ	169
ΥΨΗΛΑΝΤΗΣ ΒΑΣΙΛΗΣ	159
ΠΕΡΔΙΚΑΡΗΣ ΙΩΑΝΝΗΣ	12
ΓΑΚΗΣ ΔΗΜΗΤΡΙΟΣ	10

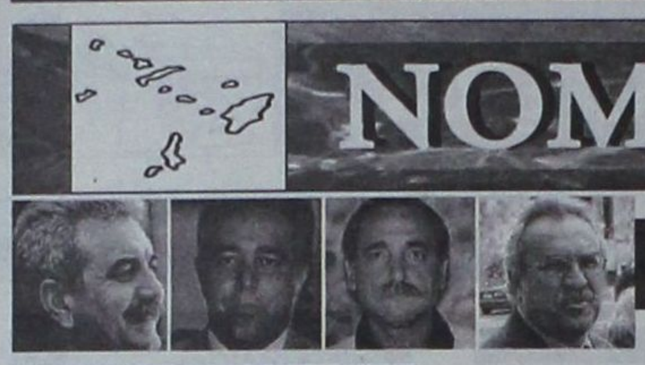

ΝΟΜΑΡΧΙΑΚΕΣ ΕΚΛΟΓΕΣ

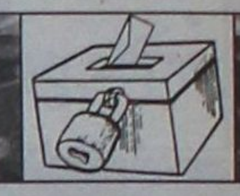

ΔΗΜΟΣ ΡΟΔΙΩΝ

322ο ΕΚΛΟΓΙΚΟ ΤΜΗΜΑ
ΤΡΙΑΚΟΣΤΟ ΕΒΔΟΜΟ Εκλογ. Τμήμα
4ου Διαμερίσματος Ρόδου

Εγγεγραμμένοι	415
Ψήφισαν	335
Έγκυρα	310
Λευκά - άκυρα	25
ΜΑΧΑΙΡΙΔΗΣ ΓΙΑΝΝΗΣ	161
ΥΨΗΛΑΝΤΗΣ ΒΑΣΙΛΗΣ	134
ΠΕΡΔΙΚΑΡΗΣ ΙΩΑΝΝΗΣ	6
ΓΑΚΗΣ ΔΗΜΗΤΡΙΟΣ	9

323ο ΕΚΛΟΓΙΚΟ ΤΜΗΜΑ
ΤΡΙΑΚΟΣΤΟ ΟΓΔΟΟ Εκλογ. Τμήμα
4ου Διαμερίσματος Ρόδου

Εγγεγραμμένοι	429
Ψήφισαν	318
Έγκυρα	292
Λευκά - άκυρα	26
ΜΑΧΑΙΡΙΔΗΣ ΓΙΑΝΝΗΣ	136
ΥΨΗΛΑΝΤΗΣ ΒΑΣΙΛΗΣ	129
ΠΕΡΔΙΚΑΡΗΣ ΙΩΑΝΝΗΣ	12
ΓΑΚΗΣ ΔΗΜΗΤΡΙΟΣ	15

324ο ΕΚΛΟΓΙΚΟ ΤΜΗΜΑ
ΤΡΙΑΚΟΣΤΟ ΕΝΑΤΟ Εκλογ. Τμήμα
4ου Διαμερίσματος Ρόδου

Εγγεγραμμένοι	437
Ψήφισαν	347
Έγκυρα	309
Λευκά - άκυρα	38
ΜΑΧΑΙΡΙΔΗΣ ΓΙΑΝΝΗΣ	131
ΥΨΗΛΑΝΤΗΣ ΒΑΣΙΛΗΣ	159
ΠΕΡΔΙΚΑΡΗΣ ΙΩΑΝΝΗΣ	11
ΓΑΚΗΣ ΔΗΜΗΤΡΙΟΣ	8

325ο ΕΚΛΟΓΙΚΟ ΤΜΗΜΑ
ΤΕΣΣΑΡΑΚΟΣΤΟ Εκλογ. Τμήμα
4ου Διαμερίσματος Ρόδου

Εγγεγραμμένοι	445
Ψήφισαν	339
Έγκυρα	322
Λευκά - άκυρα	17
ΜΑΧΑΙΡΙΔΗΣ ΓΙΑΝΝΗΣ	150
ΥΨΗΛΑΝΤΗΣ ΒΑΣΙΛΗΣ	152
ΠΕΡΔΙΚΑΡΗΣ ΙΩΑΝΝΗΣ	11
ΓΑΚΗΣ ΔΗΜΗΤΡΙΟΣ	9

326ο ΕΚΛΟΓΙΚΟ ΤΜΗΜΑ
ΤΕΣΑΡΑΚΟΣΤΟ ΠΡΩΤΟ Εκλ. Τμήμα
4ου Διαμερίσματος Ρόδου

Εγγεγραμμένοι	469
Ψήφισαν	331
Έγκυρα	311
Λευκά - άκυρα	20
ΜΑΧΑΙΡΙΔΗΣ ΓΙΑΝΝΗΣ	154
ΥΨΗΛΑΝΤΗΣ ΒΑΣΙΛΗΣ	137
ΠΕΡΔΙΚΑΡΗΣ ΙΩΑΝΝΗΣ	7
ΓΑΚΗΣ ΔΗΜΗΤΡΙΟΣ	13

327ο ΕΚΛΟΓΙΚΟ ΤΜΗΜΑ
ΤΕΣΣΑΡΑΚΟΣΤΟ ΔΕΥΤΕΡΟ Εκλ. Τμήμα
4ου Διαμερίσματος Ρόδου

Εγγεγραμμένοι	
Ψήφισαν	
Έγκυρα	
Λευκά - άκυρα	
ΜΑΧΑΙΡΙΔΗΣ ΓΙΑΝΝΗΣ	
ΥΨΗΛΑΝΤΗΣ ΒΑΣΙΛΗΣ	
ΠΕΡΔΙΚΑΡΗΣ ΙΩΑΝΝΗΣ	
ΓΑΚΗΣ ΔΗΜΗΤΡΙΟΣ	

328ο ΕΚΛΟΓΙΚΟ ΤΜΗΜΑ
ΤΕΣΣΑΡΑΚΟΣΤΟ ΤΡΙΤΟ Εκλογ. Τμήμα
4ου Διαμερίσματος Ρόδου

Εγγεγραμμένοι	485
Ψήφισαν	341
Έγκυρα	304
Λευκά - άκυρα	37
ΜΑΧΑΙΡΙΔΗΣ ΓΙΑΝΝΗΣ	140
ΥΨΗΛΑΝΤΗΣ ΒΑΣΙΛΗΣ	142
ΠΕΡΔΙΚΑΡΗΣ ΙΩΑΝΝΗΣ	11
ΓΑΚΗΣ ΔΗΜΗΤΡΙΟΣ	11

329ο ΕΚΛΟΓΙΚΟ ΤΜΗΜΑ
ΤΕΣΣΑΡΑΚΟΣΤΟ ΤΕΤΑΡΤΟ Εκλ. Τμήμα
4ου Διαμερίσματος Ρόδου

Εγγεγραμμένοι	464
Ψήφισαν	364
Έγκυρα	336
Λευκά - άκυρα	28
ΜΑΧΑΙΡΙΔΗΣ ΓΙΑΝΝΗΣ	182
ΥΨΗΛΑΝΤΗΣ ΒΑΣΙΛΗΣ	142
ΠΕΡΔΙΚΑΡΗΣ ΙΩΑΝΝΗΣ	5
ΓΑΚΗΣ ΔΗΜΗΤΡΙΟΣ	7

330ο ΕΚΛΟΓΙΚΟ ΤΜΗΜΑ
ΤΕΣΣΑΡΑΚΟΣΤΟ ΠΕΜΠΤΟ Εκλ. Τμήμα
4ου Διαμερίσματος Ρόδου

Εγγεγραμμένοι	416
Ψήφισαν	305
Έγκυρα	281
Λευκά - άκυρα	24
ΜΑΧΑΙΡΙΔΗΣ ΓΙΑΝΝΗΣ	130
ΥΨΗΛΑΝΤΗΣ ΒΑΣΙΛΗΣ	131
ΠΕΡΔΙΚΑΡΗΣ ΙΩΑΝΝΗΣ	9
ΓΑΚΗΣ ΔΗΜΗΤΡΙΟΣ	11

331ο ΕΚΛΟΓΙΚΟ ΤΜΗΜΑ
ΤΕΣΣΑΡΑΚΟΣΤΟ ΕΚΤΟ Εκλ. Τμήμα
4ου Διαμερίσματος Ρόδου

Εγγεγραμμένοι	
Ψήφισαν	
Έγκυρα	
Λευκά - άκυρα	
ΜΑΧΑΙΡΙΔΗΣ ΓΙΑΝΝΗΣ	
ΥΨΗΛΑΝΤΗΣ ΒΑΣΙΛΗΣ	
ΠΕΡΔΙΚΑΡΗΣ ΙΩΑΝΝΗΣ	
ΓΑΚΗΣ ΔΗΜΗΤΡΙΟΣ	

332ο ΕΚΛΟΓΙΚΟ ΤΜΗΜΑ
ΤΕΣΣΑΡΑΚΟΣΤΟ ΕΒΔΟΜΟ Εκλ. Τμήμα
4ου Διαμερίσματος Ρόδου

Εγγεγραμμένοι	448
Ψήφισαν	321
Έγκυρα	304
Λευκά - άκυρα	17
ΜΑΧΑΙΡΙΔΗΣ ΓΙΑΝΝΗΣ	129
ΥΨΗΛΑΝΤΗΣ ΒΑΣΙΛΗΣ	159
ΠΕΡΔΙΚΑΡΗΣ ΙΩΑΝΝΗΣ	10
ΓΑΚΗΣ ΔΗΜΗΤΡΙΟΣ	6

333ο ΕΚΛΟΓΙΚΟ ΤΜΗΜΑ
ΤΕΣΣΑΡΑΚΟΣΤΟ ΟΓΔΟΟ Εκλ. Τμήμα
5ου Διαμερίσματος Ρόδου

Εγγεγραμμένοι	508
Ψήφισαν	442
Έγκυρα	404
Λευκά - άκυρα	38
ΜΑΧΑΙΡΙΔΗΣ ΓΙΑΝΝΗΣ	186
ΥΨΗΛΑΝΤΗΣ ΒΑΣΙΛΗΣ	193
ΠΕΡΔΙΚΑΡΗΣ ΙΩΑΝΝΗΣ	14
ΓΑΚΗΣ ΔΗΜΗΤΡΙΟΣ	11

334ο ΕΚΛΟΓΙΚΟ ΤΜΗΜΑ
ΤΕΣΣΑΡΑΚΟΣΤΟ ΕΝΑΤΟ Εκλ. Τμήμα
5ου Διαμερίσματος Ρόδου

Εγγεγραμμένοι	500
Ψήφισαν	418
Έγκυρα	381
Λευκά - άκυρα	37
ΜΑΧΑΙΡΙΔΗΣ ΓΙΑΝΝΗΣ	188
ΥΨΗΛΑΝΤΗΣ ΒΑΣΙΛΗΣ	162
ΠΕΡΔΙΚΑΡΗΣ ΙΩΑΝΝΗΣ	19
ΓΑΚΗΣ ΔΗΜΗΤΡΙΟΣ	12

335ο ΕΚΛΟΓΙΚΟ ΤΜΗΜΑ
ΠΕΝΤΗΚΟΣΤΟ Εκλογικό Τμήμα
5ου Διαμερίσματος Ρόδου

Εγγεγραμμένοι	510
Ψήφισαν	440
Έγκυρα	401
Λευκά - άκυρα	39
ΜΑΧΑΙΡΙΔΗΣ ΓΙΑΝΝΗΣ	198
ΥΨΗΛΑΝΤΗΣ ΒΑΣΙΛΗΣ	174
ΠΕΡΔΙΚΑΡΗΣ ΙΩΑΝΝΗΣ	9
ΓΑΚΗΣ ΔΗΜΗΤΡΙΟΣ	20

336ο ΕΚΛΟΓΙΚΟ ΤΜΗΜΑ
ΠΕΝΤΗΚΟΣΤΟ ΠΡΩΤΟ Εκλ. Τμήμα
5ου Διαμερίσματος Ρόδου

Εγγεγραμμένοι	497
Ψήφισαν	427
Έγκυρα	392
Λευκά - άκυρα	35
ΜΑΧΑΙΡΙΔΗΣ ΓΙΑΝΝΗΣ	204
ΥΨΗΛΑΝΤΗΣ ΒΑΣΙΛΗΣ	161
ΠΕΡΔΙΚΑΡΗΣ ΙΩΑΝΝΗΣ	10
ΓΑΚΗΣ ΔΗΜΗΤΡΙΟΣ	17

337ο ΕΚΛΟΓΙΚΟ ΤΜΗΜΑ
ΠΕΝΤΗΚΟΣΤΟ ΔΕΥΤΕΡΟ Εκλ. Τμήμα
5ου Διαμερίσματος Ρόδου

Εγγεγραμμένοι	
Ψήφισαν	
Έγκυρα	
Λευκά - άκυρα	
ΜΑΧΑΙΡΙΔΗΣ ΓΙΑΝΝΗΣ	
ΥΨΗΛΑΝΤΗΣ ΒΑΣΙΛΗΣ	
ΠΕΡΔΙΚΑΡΗΣ ΙΩΑΝΝΗΣ	
ΓΑΚΗΣ ΔΗΜΗΤΡΙΟΣ	

338ο ΕΚΛΟΓΙΚΟ ΤΜΗΜΑ
ΠΕΝΤΗΚΟΣΤΟ ΤΡΙΤΟ Εκλογ. Τμήμα
5ου Διαμερίσματος Ρόδου

Εγγεγραμμένοι	502
Ψήφισαν	424
Έγκυρα	393
Λευκά - άκυρα	31
ΜΑΧΑΙΡΙΔΗΣ ΓΙΑΝΝΗΣ	193
ΥΨΗΛΑΝΤΗΣ ΒΑΣΙΛΗΣ	168
ΠΕΡΔΙΚΑΡΗΣ ΙΩΑΝΝΗΣ	15
ΓΑΚΗΣ ΔΗΜΗΤΡΙΟΣ	17

339ο ΕΚΛΟΓΙΚΟ ΤΜΗΜΑ
ΠΕΝΤΗΚΟΣΤΟ ΤΕΤΑΡΤΟ Εκλ. Τμήμα
5ου Διαμερίσματος Ρόδου

Εγγεγραμμένοι	
Ψήφισαν	
Έγκυρα	
Λευκά - άκυρα	
ΜΑΧΑΙΡΙΔΗΣ ΓΙΑΝΝΗΣ	
ΥΨΗΛΑΝΤΗΣ ΒΑΣΙΛΗΣ	
ΠΕΡΔΙΚΑΡΗΣ ΙΩΑΝΝΗΣ	
ΓΑΚΗΣ ΔΗΜΗΤΡΙΟΣ	

340ο ΕΚΛΟΓΙΚΟ ΤΜΗΜΑ
ΠΕΝΤΗΚΟΣΤΟ ΠΕΜΤΟ Εκλογ. Τμήμα
5ου Διαμερίσματος Ρόδου

Εγγεγραμμένοι	509
Ψήφισαν	436
Έγκυρα	390
Λευκά - άκυρα	46
ΜΑΧΑΙΡΙΔΗΣ ΓΙΑΝΝΗΣ	207
ΥΨΗΛΑΝΤΗΣ ΒΑΣΙΛΗΣ	163
ΠΕΡΔΙΚΑΡΗΣ ΙΩΑΝΝΗΣ	13
ΓΑΚΗΣ ΔΗΜΗΤΡΙΟΣ	7

341ο ΕΚΛΟΓΙΚΟ ΤΜΗΜΑ
ΠΕΝΤΗΚΟΣΤΟ ΕΚΤΟ Εκλογ. Τμήμα
5ου Διαμερίσματος Ρόδου

Εγγεγραμμένοι	
Ψήφισαν	
Έγκυρα	
Λευκά - άκυρα	
ΜΑΧΑΙΡΙΔΗΣ ΓΙΑΝΝΗΣ	
ΥΨΗΛΑΝΤΗΣ ΒΑΣΙΛΗΣ	
ΠΕΡΔΙΚΑΡΗΣ ΙΩΑΝΝΗΣ	
ΓΑΚΗΣ ΔΗΜΗΤΡΙΟΣ	

342ο ΕΚΛΟΓΙΚΟ ΤΜΗΜΑ
ΠΕΝΤΗΚΟΣΤΟ ΕΒΔΟΜΟ Εκλ. Τμήμα
5ου Διαμερίσματος Ρόδου

Εγγεγραμμένοι	
Ψήφισαν	
Έγκυρα	
Λευκά - άκυρα	
ΜΑΧΑΙΡΙΔΗΣ ΓΙΑΝΝΗΣ	
ΥΨΗΛΑΝΤΗΣ ΒΑΣΙΛΗΣ	
ΠΕΡΔΙΚΑΡΗΣ ΙΩΑΝΝΗΣ	
ΓΑΚΗΣ ΔΗΜΗΤΡΙΟΣ	

343ο ΕΚΛΟΓΙΚΟ ΤΜΗΜΑ
ΠΕΝΤΗΚΟΣΤΟ ΟΓΔΟΟ Εκλ. Τμήμα
5ου Διαμερίσματος Ρόδου

Εγγεγραμμένοι	507
Ψήφισαν	440
Έγκυρα	403
Λευκά - άκυρα	37
ΜΑΧΑΙΡΙΔΗΣ ΓΙΑΝΝΗΣ	208
ΥΨΗΛΑΝΤΗΣ ΒΑΣΙΛΗΣ	166
ΠΕΡΔΙΚΑΡΗΣ ΙΩΑΝΝΗΣ	18
ΓΑΚΗΣ ΔΗΜΗΤΡΙΟΣ	11

344ο ΕΚΛΟΓΙΚΟ ΤΜΗΜΑ
ΠΕΝΤΗΚΟΣΤΟ ΕΝΑΤΟ Εκλ. Τμήμα
5ου Διαμερίσματος Ρόδου

Εγγεγραμμένοι	
Ψήφισαν	
Έγκυρα	
Λευκά - άκυρα	
ΜΑΧΑΙΡΙΔΗΣ ΓΙΑΝΝΗΣ	
ΥΨΗΛΑΝΤΗΣ ΒΑΣΙΛΗΣ	
ΠΕΡΔΙΚΑΡΗΣ ΙΩΑΝΝΗΣ	
ΓΑΚΗΣ ΔΗΜΗΤΡΙΟΣ	

345ο ΕΚΛΟΓΙΚΟ ΤΜΗΜΑ
ΕΞΗΚΟΣΤΟ Εκλογικό Τμήμα
5ου Διαμερίσματος Ρόδου

Εγγεγραμμένοι	503
Ψήφισαν	424
Έγκυρα	372
Λευκά - άκυρα	52
ΜΑΧΑΙΡΙΔΗΣ ΓΙΑΝΝΗΣ	198
ΥΨΗΛΑΝΤΗΣ ΒΑΣΙΛΗΣ	147
ΠΕΡΔΙΚΑΡΗΣ ΙΩΑΝΝΗΣ	15
ΓΑΚΗΣ ΔΗΜΗΤΡΙΟΣ	12

346ο ΕΚΛΟΓΙΚΟ ΤΜΗΜΑ
ΕΞΗΚΟΣΤΟ ΠΡΩΤΟ Εκλογ. Τμήμα
5ου Διαμερίσματος Ρόδου

Εγγεγραμμένοι	501
Ψήφισαν	410
Έγκυρα	383
Λευκά - άκυρα	27
ΜΑΧΑΙΡΙΔΗΣ ΓΙΑΝΝΗΣ	175
ΥΨΗΛΑΝΤΗΣ ΒΑΣΙΛΗΣ	181
ΠΕΡΔΙΚΑΡΗΣ ΙΩΑΝΝΗΣ	12
ΓΑΚΗΣ ΔΗΜΗΤΡΙΟΣ	15

347ο ΕΚΛΟΓΙΚΟ ΤΜΗΜΑ
ΕΞΗΚΟΣΤΟ ΔΕΥΤΕΡΟ Εκλ. Τμήμα
5ου Διαμερίσματος Ρόδου

Εγγεγραμμένοι	
Ψήφισαν	
Έγκυρα	
Λευκά - άκυρα	
ΜΑΧΑΙΡΙΔΗΣ ΓΙΑΝΝΗΣ	
ΥΨΗΛΑΝΤΗΣ ΒΑΣΙΛΗΣ	
ΠΕΡΔΙΚΑΡΗΣ ΙΩΑΝΝΗΣ	
ΓΑΚΗΣ ΔΗΜΗΤΡΙΟΣ	

348ο ΕΚΛΟΓΙΚΟ ΤΜΗΜΑ
ΕΞΗΚΟΣΤΟ ΤΡΙΤΟ Εκλογ. Τμήμα
5ου Διαμερίσματος Ρόδου

Εγγεγραμμένοι	482
Ψήφισαν	390
Έγκυρα	362
Λευκά - άκυρα	28
ΜΑΧΑΙΡΙΔΗΣ ΓΙΑΝΝΗΣ	187
ΥΨΗΛΑΝΤΗΣ ΒΑΣΙΛΗΣ	146
ΠΕΡΔΙΚΑΡΗΣ ΙΩΑΝΝΗΣ	12
ΓΑΚΗΣ ΔΗΜΗΤΡΙΟΣ	17

349ο ΕΚΛΟΓΙΚΟ ΤΜΗΜΑ
ΕΞΗΚΟΣΤΟ ΤΕΤΑΡΤΟ Εκλ. Τμήμα
5ου Διαμερίσματος Ρόδου

Εγγεγραμμένοι	
Ψήφισαν	
Έγκυρα	
Λευκά - άκυρα	
ΜΑΧΑΙΡΙΔΗΣ ΓΙΑΝΝΗΣ	
ΥΨΗΛΑΝΤΗΣ ΒΑΣΙΛΗΣ	
ΠΕΡΔΙΚΑΡΗΣ ΙΩΑΝΝΗΣ	
ΓΑΚΗΣ ΔΗΜΗΤΡΙΟΣ	

350ο ΕΚΛΟΓΙΚΟ ΤΜΗΜΑ
ΕΞΗΚΟΣΤΟ ΠΕΜΠΤΟ Εκλ. Τμήμα
5ου Διαμερίσματος Ρόδου

Εγγεγραμμένοι	515
Ψήφισαν	439
Έγκυρα	404
Λευκά - άκυρα	35
ΜΑΧΑΙΡΙΔΗΣ ΓΙΑΝΝΗΣ	212
ΥΨΗΛΑΝΤΗΣ ΒΑΣΙΛΗΣ	172
ΠΕΡΔΙΚΑΡΗΣ ΙΩΑΝΝΗΣ	9
ΓΑΚΗΣ ΔΗΜΗΤΡΙΟΣ	11

351ο ΕΚΛΟΓΙΚΟ ΤΜΗΜΑ
ΕΞΗΚΟΣΤΟ ΕΚΤΟ Εκλογ. Τμήμα
6ου Διαμερίσματος Ρόδου

Εγγεγραμμένοι	
Ψήφισαν	
Έγκυρα	
Λευκά - άκυρα	
ΜΑΧΑΙΡΙΔΗΣ ΓΙΑΝΝΗΣ	
ΥΨΗΛΑΝΤΗΣ ΒΑΣΙΛΗΣ	
ΠΕΡΔΙΚΑΡΗΣ ΙΩΑΝΝΗΣ	
ΓΑΚΗΣ ΔΗΜΗΤΡΙΟΣ	

352ο ΕΚΛΟΓΙΚΟ ΤΜΗΜΑ
ΕΞΗΚΟΣΤΟ ΕΒΔΟΜΟ Εκλ. Τμήμα
6ου Διαμερίσματος Ρόδου

Εγγεγραμμένοι	
Ψήφισαν	
Έγκυρα	
Λευκά - άκυρα	
ΜΑΧΑΙΡΙΔΗΣ ΓΙΑΝΝΗΣ	
ΥΨΗΛΑΝΤΗΣ ΒΑΣΙΛΗΣ	
ΠΕΡΔΙΚΑΡΗΣ ΙΩΑΝΝΗΣ	
ΓΑΚΗΣ ΔΗΜΗΤΡΙΟΣ	

353ο ΕΚΛΟΓΙΚΟ ΤΜΗΜΑ
ΕΞΗΚΟΣΤΟ ΟΓΔΟΟ Εκλογ. Τμήμα
6ου Διαμερίσματος Ρόδου

Εγγεγραμμένοι	564
Ψήφισαν	481
Έγκυρα	441
Λευκά - άκυρα	40
ΜΑΧΑΙΡΙΔΗΣ ΓΙΑΝΝΗΣ	217
ΥΨΗΛΑΝΤΗΣ ΒΑΣΙΛΗΣ	183
ΠΕΡΔΙΚΑΡΗΣ ΙΩΑΝΝΗΣ	16
ΓΑΚΗΣ ΔΗΜΗΤΡΙΟΣ	25

354ο ΕΚΛΟΓΙΚΟ ΤΜΗΜΑ
ΕΞΗΚΟΣΤΟ ΕΝΑΤΟ Εκλογ. Τμήμα
6ου Διαμερίσματος Ρόδου

Εγγεγραμμένοι	572
Ψήφισαν	474
Έγκυρα	446
Λευκά - άκυρα	28
ΜΑΧΑΙΡΙΔΗΣ ΓΙΑΝΝΗΣ	239
ΥΨΗΛΑΝΤΗΣ ΒΑΣΙΛΗΣ	179
ΠΕΡΔΙΚΑΡΗΣ ΙΩΑΝΝΗΣ	16
ΓΑΚΗΣ ΔΗΜΗΤΡΙΟΣ	12

355ο ΕΚΛΟΓΙΚΟ ΤΜΗΜΑ
ΕΒΔΟΜΗΚΟΣΤΟ Εκλογ. Τμήμα
6ου Διαμερίσματος Ρόδου

Εγγεγραμμένοι	555
Ψήφισαν	442
Έγκυρα	413
Λευκά - άκυρα	29
ΜΑΧΑΙΡΙΔΗΣ ΓΙΑΝΝΗΣ	203
ΥΨΗΛΑΝΤΗΣ ΒΑΣΙΛΗΣ	189
ΠΕΡΔΙΚΑΡΗΣ ΙΩΑΝΝΗΣ	9
ΓΑΚΗΣ ΔΗΜΗΤΡΙΟΣ	12

356ο ΕΚΛΟΓΙΚΟ ΤΜΗΜΑ
ΕΒΔΟΜΗΚΟΣΤΟ ΠΡΩΤΟ Εκλ. Τμήμα
6ου Διαμερίσματος Ρόδου

Εγγεγραμμένοι	
Ψήφισαν	
Έγκυρα	
Λευκά - άκυρα	
ΜΑΧΑΙΡΙΔΗΣ ΓΙΑΝΝΗΣ	
ΥΨΗΛΑΝΤΗΣ ΒΑΣΙΛΗΣ	
ΠΕΡΔΙΚΑΡΗΣ ΙΩΑΝΝΗΣ	
ΓΑΚΗΣ ΔΗΜΗΤΡΙΟΣ	

357ο ΕΚΛΟΓΙΚΟ ΤΜΗΜΑ
ΕΒΔΟΜΗΚΟΣΤΟ ΔΕΥΤΕΡΟ Εκλ. Τμήμα
6ου Διαμερίσματος Ρόδου

Εγγεγραμμένοι	563
Ψήφισαν	315
Έγκυρα	290
Λευκά - άκυρα	25
ΜΑΧΑΙΡΙΔΗΣ ΓΙΑΝΝΗΣ	150
ΥΨΗΛΑΝΤΗΣ ΒΑΣΙΛΗΣ	122
ΠΕΡΔΙΚΑΡΗΣ ΙΩΑΝΝΗΣ	10
ΓΑΚΗΣ ΔΗΜΗΤΡΙΟΣ	8

358ο ΕΚΛΟΓΙΚΟ ΤΜΗΜΑ
ΕΒΔΟΜΗΚΟΣΤΟ ΤΡΙΤΟ Εκλ. Τμήμα
6ου Διαμερίσματος Ρόδου

Εγγεγραμμένοι	580
Ψήφισαν	257
Έγκυρα	244
Λευκά - άκυρα	13
ΜΑΧΑΙΡΙΔΗΣ ΓΙΑΝΝΗΣ	123
ΥΨΗΛΑΝΤΗΣ ΒΑΣΙΛΗΣ	111
ΠΕΡΔΙΚΑΡΗΣ ΙΩΑΝΝΗΣ	6
ΓΑΚΗΣ ΔΗΜΗΤΡΙΟΣ	4

359ο ΕΚΛΟΓΙΚΟ ΤΜΗΜΑ
ΕΒΔΟΜΗΚΟΣΤΟ ΤΕΤΑΡΤΟ Εκλ. Τμήμα
6ου Διαμερίσματος Ρόδου

Εγγεγραμμένοι	
Ψήφισαν	
Έγκυρα	
Λευκά - άκυρα	
ΜΑΧΑΙΡΙΔΗΣ ΓΙΑΝΝΗΣ	
ΥΨΗΛΑΝΤΗΣ ΒΑΣΙΛΗΣ	
ΠΕΡΔΙΚΑΡΗΣ ΙΩΑΝΝΗΣ	
ΓΑΚΗΣ ΔΗΜΗΤΡΙΟΣ	

360ο ΕΚΛΟΓΙΚΟ ΤΜΗΜΑ
ΕΒΔΟΜΗΚΟΣΤΟ ΠΕΜΠΤΟ Εκλ. Τμήμα
6ου Διαμερίσματος Ρόδου

Εγγεγραμμένοι	
Ψήφισαν	
Έγκυρα	
Λευκά - άκυρα	
ΜΑΧΑΙΡΙΔΗΣ ΓΙΑΝΝΗΣ	
ΥΨΗΛΑΝΤΗΣ ΒΑΣΙΛΗΣ	
ΠΕΡΔΙΚΑΡΗΣ ΙΩΑΝΝΗΣ	
ΓΑΚΗΣ ΔΗΜΗΤΡΙΟΣ	

361ο ΕΚΛΟΓΙΚΟ ΤΜΗΜΑ
ΕΒΔΟΜΗΚΟΣΤΟ ΕΚΤΟ Εκλ. Τμήμα
6ου Διαμερίσματος Ρόδου

Εγγεγραμμένοι	569
Ψήφισαν	270
Έγκυρα	262
Λευκά - άκυρα	8
ΜΑΧΑΙΡΙΔΗΣ ΓΙΑΝΝΗΣ	139
ΥΨΗΛΑΝΤΗΣ ΒΑΣΙΛΗΣ	110
ΠΕΡΔΙΚΑΡΗΣ ΙΩΑΝΝΗΣ	7
ΓΑΚΗΣ ΔΗΜΗΤΡΙΟΣ	6

ΝΟΜΑΡΧΙΑΚΕΣ ΕΚΛΟΓΕΣ



ΔΗΜΟΣ ΚΑΛΛΙΘΕΑΣ

80ο ΕΚΛΟΓΙΚΟ ΤΜΗΜΑ
ΠΡΩΤΟ Εκλογ. Τμήμα Δ.Καλλιθέας
Διαμερίσματος Καλυθιών

Εγγεγραμμένοι	
Ψήφισαν	
Έγκυρα	
Λευκά - άκυρα	
ΜΑΧΑΙΡΙΔΗΣ ΓΙΑΝΝΗΣ	
ΥΨΗΛΑΝΤΗΣ ΒΑΣΙΛΗΣ	
ΠΕΡΔΙΚΑΡΗΣ ΙΩΑΝΝΗΣ	
ΓΑΚΗΣ ΔΗΜΗΤΡΙΟΣ	

81ο ΕΚΛΟΓΙΚΟ ΤΜΗΜΑ
ΔΕΥΤΕΡΟ Εκλογ. Τμήμα Δ.Καλλιθέας
Διαμερίσματος Καλυθιών

Εγγεγραμμένοι	471
Ψήφισαν	407
Έγκυρα	391
Λευκά - άκυρα	16
ΜΑΧΑΙΡΙΔΗΣ ΓΙΑΝΝΗΣ	191
ΥΨΗΛΑΝΤΗΣ ΒΑΣΙΛΗΣ	191
ΠΕΡΔΙΚΑΡΗΣ ΙΩΑΝΝΗΣ	6
ΓΑΚΗΣ ΔΗΜΗΤΡΙΟΣ	3

82ο ΕΚΛΟΓΙΚΟ ΤΜΗΜΑ
ΤΡΙΤΟ Εκλ. Τμήμα Δ.Καλλιθέας
Διαμερίσματος Καλυθιών

Εγγεγραμμένοι	
Ψήφισαν	
Έγκυρα	
Λευκά - άκυρα	
ΜΑΧΑΙΡΙΔΗΣ ΓΙΑΝΝΗΣ	
ΥΨΗΛΑΝΤΗΣ ΒΑΣΙΛΗΣ	
ΠΕΡΔΙΚΑΡΗΣ ΙΩΑΝΝΗΣ	
ΓΑΚΗΣ ΔΗΜΗΤΡΙΟΣ	

83ο ΕΚΛΟΓΙΚΟ ΤΜΗΜΑ
ΤΕΤΑΡΤΟ Εκλογ. Τμήμα Δ.Καλλιθέας
Διαμερίσματος Καλυθιών

Εγγεγραμμένοι	
Ψήφισαν	
Έγκυρα	
Λευκά - άκυρα	
ΜΑΧΑΙΡΙΔΗΣ ΓΙΑΝΝΗΣ	
ΥΨΗΛΑΝΤΗΣ ΒΑΣΙΛΗΣ	
ΠΕΡΔΙΚΑΡΗΣ ΙΩΑΝΝΗΣ	
ΓΑΚΗΣ ΔΗΜΗΤΡΙΟΣ	

84ο ΕΚΛΟΓΙΚΟ ΤΜΗΜΑ
ΠΕΜΠΤΟ Εκλογ. Τμήμα Δ.Καλλιθέας
Διαμερίσματος Καλυθιών

Εγγεγραμμένοι	
Ψήφισαν	
Έγκυρα	
Λευκά - άκυρα	
ΜΑΧΑΙΡΙΔΗΣ ΓΙΑΝΝΗΣ	
ΥΨΗΛΑΝΤΗΣ ΒΑΣΙΛΗΣ	
ΠΕΡΔΙΚΑΡΗΣ ΙΩΑΝΝΗΣ	
ΓΑΚΗΣ ΔΗΜΗΤΡΙΟΣ	

85ο ΕΚΛΟΓΙΚΟ ΤΜΗΜΑ
ΕΚΤΟ Εκλ. Τμήμα Δ.Καλλιθέας
Διαμερίσματος Καλυθιών

Εγγεγραμμένοι	
Ψήφισαν	
Έγκυρα	
Λευκά - άκυρα	
ΜΑΧΑΙΡΙΔΗΣ ΓΙΑΝΝΗΣ	
ΥΨΗΛΑΝΤΗΣ ΒΑΣΙΛΗΣ	
ΠΕΡΔΙΚΑΡΗΣ ΙΩΑΝΝΗΣ	
ΓΑΚΗΣ ΔΗΜΗΤΡΙΟΣ	

86ο ΕΚΛΟΓΙΚΟ ΤΜΗΜΑ
ΕΒΔΟΜΟ Εκλ. Τμήμα Δ.Καλλιθέας
Διαμερίσματος Καλυθιών

Εγγεγραμμένοι	
Ψήφισαν	
Έγκυρα	
Λευκά - άκυρα	
ΜΑΧΑΙΡΙΔΗΣ ΓΙΑΝΝΗΣ	
ΥΨΗΛΑΝΤΗΣ ΒΑΣΙΛΗΣ	
ΠΕΡΔΙΚΑΡΗΣ ΙΩΑΝΝΗΣ	
ΓΑΚΗΣ ΔΗΜΗΤΡΙΟΣ	

87ο ΕΚΛΟΓΙΚΟ ΤΜΗΜΑ
ΟΓΔΟΟ Εκλ. Τμήμα Δ.Καλλιθέας
Διαμερίσματος Κοσκινού

Εγγεγραμμένοι	
Ψήφισαν	
Έγκυρα	
Λευκά - άκυρα	
ΜΑΧΑΙΡΙΔΗΣ ΓΙΑΝΝΗΣ	
ΥΨΗΛΑΝΤΗΣ ΒΑΣΙΛΗΣ	
ΠΕΡΔΙΚΑΡΗΣ ΙΩΑΝΝΗΣ	
ΓΑΚΗΣ ΔΗΜΗΤΡΙΟΣ	

88ο ΕΚΛΟΓΙΚΟ ΤΜΗΜΑ
ΕΝΑΤΟ Εκλογικό Τμήμα Δ.Καλλιθέας
Διαμερίσματος Κοσκινού

Εγγεγραμμένοι	455
Ψήφισαν	379
Έγκυρα	363
Λευκά - άκυρα	16
ΜΑΧΑΙΡΙΔΗΣ ΓΙΑΝΝΗΣ	185
ΥΨΗΛΑΝΤΗΣ ΒΑΣΙΛΗΣ	162
ΠΕΡΔΙΚΑΡΗΣ ΙΩΑΝΝΗΣ	13
ΓΑΚΗΣ ΔΗΜΗΤΡΙΟΣ	3

89ο ΕΚΛΟΓΙΚΟ ΤΜΗΜΑ
ΔΕΚΑΤΟ Εκλογ. Τμήμα Δ.Καλλιθέας
Διαμερίσματος Κοσκινού

Εγγεγραμμένοι	
Ψήφισαν	
Έγκυρα	
Λευκά - άκυρα	
ΜΑΧΑΙΡΙΔΗΣ ΓΙΑΝΝΗΣ	
ΥΨΗΛΑΝΤΗΣ ΒΑΣΙΛΗΣ	
ΠΕΡΔΙΚΑΡΗΣ ΙΩΑΝΝΗΣ	
ΓΑΚΗΣ ΔΗΜΗΤΡΙΟΣ	

90ο ΕΚΛΟΓΙΚΟ ΤΜΗΜΑ
ΕΝΔΕΚΑΤΟ Εκλ. Τμήμα Δ.Καλλιθέας
Διαμερίσματος Κοσκινού

Εγγεγραμμένοι	
Ψήφισαν	
Έγκυρα	
Λευκά - άκυρα	
ΜΑΧΑΙΡΙΔΗΣ ΓΙΑΝΝΗΣ	
ΥΨΗΛΑΝΤΗΣ ΒΑΣΙΛΗΣ	
ΠΕΡΔΙΚΑΡΗΣ ΙΩΑΝΝΗΣ	
ΓΑΚΗΣ ΔΗΜΗΤΡΙΟΣ	

91ο ΕΚΛΟΓΙΚΟ ΤΜΗΜΑ
ΔΩΔΕΚΑΤΟ Εκλογ. Τμήμα Δ.Καλλιθέας
Διαμερίσματος Κοσκινού

Εγγεγραμμένοι	
Ψήφισαν	
Έγκυρα	
Λευκά - άκυρα	
ΜΑΧΑΙΡΙΔΗΣ ΓΙΑΝΝΗΣ	
ΥΨΗΛΑΝΤΗΣ ΒΑΣΙΛΗΣ	
ΠΕΡΔΙΚΑΡΗΣ ΙΩΑΝΝΗΣ	
ΓΑΚΗΣ ΔΗΜΗΤΡΙΟΣ	

92ο ΕΚΛΟΓΙΚΟ ΤΜΗΜΑ
ΔΕΚΑΤΟ ΤΡΙΤΟ Εκλ. Τμήμα Δ.Καλλιθέας
Διαμερίσματος Ψίνθου

Εγγεγραμμένοι	326
Ψήφισαν	266
Έγκυρα	251
Λευκά - άκυρα	15
ΜΑΧΑΙΡΙΔΗΣ ΓΙΑΝΝΗΣ	97
ΥΨΗΛΑΝΤΗΣ ΒΑΣΙΛΗΣ	118
ΠΕΡΔΙΚΑΡΗΣ ΙΩΑΝΝΗΣ	20
ΓΑΚΗΣ ΔΗΜΗΤΡΙΟΣ	16

93ο ΕΚΛΟΓΙΚΟ ΤΜΗΜΑ
ΔΕΚΑΤΟ ΤΕΤΑΡΤΟ Εκλ. Τμήμα Δ.Καλλιθέας
Διαμερίσματος Ψίνθου

Εγγεγραμμένοι	310
Ψήφισαν	252
Έγκυρα	244
Λευκά - άκυρα	8
ΜΑΧΑΙΡΙΔΗΣ ΓΙΑΝΝΗΣ	116
ΥΨΗΛΑΝΤΗΣ ΒΑΣΙΛΗΣ	100
ΠΕΡΔΙΚΑΡΗΣ ΙΩΑΝΝΗΣ	20
ΓΑΚΗΣ ΔΗΜΗΤΡΙΟΣ	8

94ο ΕΚΛΟΓΙΚΟ ΤΜΗΜΑ
ΔΕΚΑΤΟ ΠΕΜΠΤΟ Εκλογ. Τμήμα Δ.Καλλιθέας
Διαμερίσματος Ψίνθου

Εγγεγραμμένοι	315
Ψήφισαν	274
Έγκυρα	267
Λευκά - άκυρα	7
ΜΑΧΑΙΡΙΔΗΣ ΓΙΑΝΝΗΣ	147
ΥΨΗΛΑΝΤΗΣ ΒΑΣΙΛΗΣ	101
ΠΕΡΔΙΚΑΡΗΣ ΙΩΑΝΝΗΣ	11
ΓΑΚΗΣ ΔΗΜΗΤΡΙΟΣ	8



ΔΗΜΟΣ ΑΦΑΝΤΟΥ

30ο ΕΚΛΟΓΙΚΟ ΤΜΗΜΑ
ΠΡΩΤΟ Εκλογ. Τμήμα Δ. Αφάντου
Διαμερίσματος Αφάντου

Εγγεγραμμένοι	497
Ψήφισαν	449
Έγκυρα	443
Λευκά - άκυρα	6
ΜΑΧΑΙΡΙΔΗΣ ΓΙΑΝΝΗΣ	219
ΥΨΗΛΑΝΤΗΣ ΒΑΣΙΛΗΣ	216
ΠΕΡΔΙΚΑΡΗΣ ΙΩΑΝΝΗΣ	5
ΓΑΚΗΣ ΔΗΜΗΤΡΙΟΣ	3

31ο ΕΚΛΟΓΙΚΟ ΤΜΗΜΑ
Δεύτερο Εκλογ. Τμήμα Δ. Αφάντου
Διαμερίσματος Αφάντου

Εγγεγραμμένοι	
Ψήφισαν	
Έγκυρα	
Λευκά - άκυρα	
ΜΑΧΑΙΡΙΔΗΣ ΓΙΑΝΝΗΣ	
ΥΨΗΛΑΝΤΗΣ ΒΑΣΙΛΗΣ	
ΠΕΡΔΙΚΑΡΗΣ ΙΩΑΝΝΗΣ	
ΓΑΚΗΣ ΔΗΜΗΤΡΙΟΣ	

32ο ΕΚΛΟΓΙΚΟ ΤΜΗΜΑ
ΤΡΙΤΟ Εκλογ. Τμήμα Δ. Αφάντου
Διαμερίσματος Αφάντου

Εγγεγραμμένοι	488
Ψήφισαν	457
Έγκυρα	448
Λευκά - άκυρα	9
ΜΑΧΑΙΡΙΔΗΣ ΓΙΑΝΝΗΣ	196
ΥΨΗΛΑΝΤΗΣ ΒΑΣΙΛΗΣ	242
ΠΕΡΔΙΚΑΡΗΣ ΙΩΑΝΝΗΣ	5
ΓΑΚΗΣ ΔΗΜΗΤΡΙΟΣ	5

33ο ΕΚΛΟΓΙΚΟ ΤΜΗΜΑ
ΤΕΤΑΡΤΟ Εκλογικό Τμήμα Δ. Αφάντου
Διαμερίσματος Αφάντου

Εγγεγραμμένοι	
Ψήφισαν	
Έγκυρα	
Λευκά - άκυρα	
ΜΑΧΑΙΡΙΔΗΣ ΓΙΑΝΝΗΣ	
ΥΨΗΛΑΝΤΗΣ ΒΑΣΙΛΗΣ	
ΠΕΡΔΙΚΑΡΗΣ ΙΩΑΝΝΗΣ	
ΓΑΚΗΣ ΔΗΜΗΤΡΙΟΣ	

34ο ΕΚΛΟΓΙΚΟ ΤΜΗΜΑ
ΠΕΜΠΤΟ Εκλογ. Τμήμα Δ. Αφάντου
Διαμερίσματος Αφάντου

Εγγεγραμμένοι	460
Ψήφισαν	411
Έγκυρα	405
Λευκά - άκυρα	6
ΜΑΧΑΙΡΙΔΗΣ ΓΙΑΝΝΗΣ	166
ΥΨΗΛΑΝΤΗΣ ΒΑΣΙΛΗΣ	234
ΠΕΡΔΙΚΑΡΗΣ ΙΩΑΝΝΗΣ	4
ΓΑΚΗΣ ΔΗΜΗΤΡΙΟΣ	1

35ο ΕΚΛΟΓΙΚΟ ΤΜΗΜΑ
ΕΚΤΟ Εκλογ. Τμήμα Δ. Αφάντου
Διαμερίσματος Αφάντου

Εγγεγραμμένοι	
Ψήφισαν	
Έγκυρα	
Λευκά - άκυρα	
ΜΑΧΑΙΡΙΔΗΣ ΓΙΑΝΝΗΣ	
ΥΨΗΛΑΝΤΗΣ ΒΑΣΙΛΗΣ	
ΠΕΡΔΙΚΑΡΗΣ ΙΩΑΝΝΗΣ	
ΓΑΚΗΣ ΔΗΜΗΤΡΙΟΣ	

36ο ΕΚΛΟΓΙΚΟ ΤΜΗΜΑ
Εβδομο Εκλ. Τμήμα Δ. Αφάντου
Διαμερίσματος Αφάντου

Εγγεγραμμένοι	412
Ψήφισαν	376
Έγκυρα	366
Λευκά - άκυρα	10
ΜΑΧΑΙΡΙΔΗΣ ΓΙΑΝΝΗΣ	200
ΥΨΗΛΑΝΤΗΣ ΒΑΣΙΛΗΣ	157
ΠΕΡΔΙΚΑΡΗΣ ΙΩΑΝΝΗΣ	7
ΓΑΚΗΣ ΔΗΜΗΤΡΙΟΣ	2

37ο ΕΚΛΟΓΙΚΟ ΤΜΗΜΑ
ΟΓΔΟΟ Εκλογ. Τμήμα Δ. Αφάντου
Διαμερίσματος Αφάντου

Εγγεγραμμένοι	454
Ψήφισαν	416
Έγκυρα	406
Λευκά - άκυρα	10
ΜΑΧΑΙΡΙΔΗΣ ΓΙΑΝΝΗΣ	181
ΥΨΗΛΑΝΤΗΣ ΒΑΣΙΛΗΣ	216
ΠΕΡΔΙΚΑΡΗΣ ΙΩΑΝΝΗΣ	8
ΓΑΚΗΣ ΔΗΜΗΤΡΙΟΣ	1

38ο ΕΚΛΟΓΙΚΟ ΤΜΗΜΑ
ΕΝΑΤΟ Εκλογ. Τμήμα Δ. Αφάντου
Διαμερίσματος Αφάντου

Εγγεγραμμένοι	435
Ψήφισαν	385
Έγκυρα	376
Λευκά - άκυρα	9
ΜΑΧΑΙΡΙΔΗΣ ΓΙΑΝΝΗΣ	191
ΥΨΗΛΑΝΤΗΣ ΒΑΣΙΛΗΣ	173
ΠΕΡΔΙΚΑΡΗΣ ΙΩΑΝΝΗΣ	6
ΓΑΚΗΣ ΔΗΜΗΤΡΙΟΣ	6

39ο ΕΚΛΟΓΙΚΟ ΤΜΗΜΑ
ΔΕΚΑΤΟ Εκλογ. Τμήμα Δ. Αφάντου
Διαμερίσματος Αφάντου

Εγγεγραμμένοι	274
Ψήφισαν	251
Έγκυρα	247
Λευκά - άκυρα	4
ΜΑΧΑΙΡΙΔΗΣ ΓΙΑΝΝΗΣ	110
ΥΨΗΛΑΝΤΗΣ ΒΑΣΙΛΗΣ	136
ΠΕΡΔΙΚΑΡΗΣ ΙΩΑΝΝΗΣ	0
ΓΑΚΗΣ ΔΗΜΗΤΡΙΟΣ	1

40ο ΕΚΛΟΓΙΚΟ ΤΜΗΜΑ
ΕΝΔΕΚΑΤΟ Εκλογ. Τμήμα Δ. Αφάντου
Διαμερίσματος Αρχίπολης

Εγγεγραμμένοι	354
Ψήφισαν	293
Έγκυρα	286
Λευκά - άκυρα	7
ΜΑΧΑΙΡΙΔΗΣ ΓΙΑΝΝΗΣ	156
ΥΨΗΛΑΝΤΗΣ ΒΑΣΙΛΗΣ	123
ΠΕΡΔΙΚΑΡΗΣ ΙΩΑΝΝΗΣ	4
ΓΑΚΗΣ ΔΗΜΗΤΡΙΟΣ	3

41ο ΕΚΛΟΓΙΚΟ ΤΜΗΜΑ
ΔΩΔΕΚΑΤΟ Εκλογ. Τμήμα Δ. Αφάντου
Διαμερίσματος Αρχίπολης

Εγγεγραμμένοι	377
Ψήφισαν	287
Έγκυρα	278
Λευκά - άκυρα	8
ΜΑΧΑΙΡΙΔΗΣ ΓΙΑΝΝΗΣ	145
ΥΨΗΛΑΝΤΗΣ ΒΑΣΙΛΗΣ	121
ΠΕΡΔΙΚΑΡΗΣ ΙΩΑΝΝΗΣ	8
ΓΑΚΗΣ ΔΗΜΗΤΡΙΟΣ	4



ΔΗΜΟΣ ΑΤΑΒΥΡΟΥ

19ο ΕΚΛΟΓΙΚΟ ΤΜΗΜΑ
ΠΡΩΤΟ Εκλογικό Τμήμα Δ. Αταβύρου
Διαμερίσματος Εμπωνας

Εγγεγραμμένοι	482
Ψήφισαν	418
Έγκυρα	396
Λευκά - άκυρα	22
ΜΑΧΑΙΡΙΔΗΣ ΓΙΑΝΝΗΣ	249
ΥΨΗΛΑΝΤΗΣ ΒΑΣΙΛΗΣ	138
ΠΕΡΔΙΚΑΡΗΣ ΙΩΑΝΝΗΣ	1
ΓΑΚΗΣ ΔΗΜΗΤΡΙΟΣ	8

20ο ΕΚΛΟΓΙΚΟ ΤΜΗΜΑ
ΔΕΥΤΕΡΟ Εκλογ. Τμήμα Δ. Αταβύρου
Διαμερίσματος Εμπωνας

Εγγεγραμμένοι	
Ψήφισαν	
Έγκυρα	
Λευκά - άκυρα	
ΜΑΧΑΙΡΙΔΗΣ ΓΙΑΝΝΗΣ	
ΥΨΗΛΑΝΤΗΣ ΒΑΣΙΛΗΣ	
ΠΕΡΔΙΚΑΡΗΣ ΙΩΑΝΝΗΣ	
ΓΑΚΗΣ ΔΗΜΗΤΡΙΟΣ	

21ο ΕΚΛΟΓΙΚΟ ΤΜΗΜΑ
ΤΡΙΤΟ Εκλογ. Τμήμα Δ. Αταβύρου
Διαμερίσματος Εμπωνας

Εγγεγραμμένοι	
Ψήφισαν	
Έγκυρα	
Λευκά - άκυρα	
ΜΑΧΑΙΡΙΔΗΣ ΓΙΑΝΝΗΣ	
ΥΨΗΛΑΝΤΗΣ ΒΑΣΙΛΗΣ	
ΠΕΡΔΙΚΑΡΗΣ ΙΩΑΝΝΗΣ	
ΓΑΚΗΣ ΔΗΜΗΤΡΙΟΣ	

22ο ΕΚΛΟΓΙΚΟ ΤΜΗΜΑ
ΤΕΤΑΡΤΟ Εκλογ. Τμήμα Δ. Αταβύρου
Διαμερίσματος Εμπωνας

Εγγεγραμμένοι	
Ψήφισαν	
Έγκυρα	
Λευκά - άκυρα	
ΜΑΧΑΙΡΙΔΗΣ ΓΙΑΝΝΗΣ	
ΥΨΗΛΑΝΤΗΣ ΒΑΣΙΛΗΣ	
ΠΕΡΔΙΚΑΡΗΣ ΙΩΑΝΝΗΣ	
ΓΑΚΗΣ ΔΗΜΗΤΡΙΟΣ	

23ο ΕΚΛΟΓΙΚΟ ΤΜΗΜΑ
ΠΕΜΠΤΟ Εκλογικό Τμήμα Δ. Αταβύρου
Διαμερίσματος Αγ. Ισιδώρου

Εγγεγραμμένοι	401
Ψήφισαν	266
Έγκυρα	260
Λευκά - άκυρα	6
ΜΑΧΑΙΡΙΔΗΣ ΓΙΑΝΝΗΣ	123
ΥΨΗΛΑΝΤΗΣ ΒΑΣΙΛΗΣ	133
ΠΕΡΔΙΚΑΡΗΣ ΙΩΑΝΝΗΣ	3
ΓΑΚΗΣ ΔΗΜΗΤΡΙΟΣ	1

24ο ΕΚΛΟΓΙΚΟ ΤΜΗΜΑ
ΕΚΤΟ Εκλογ. Τμήμα Δ. Αταβύρου
Διαμερίσματος Αγ. Ισιδώρου

Εγγεγραμμένοι	
Ψήφισαν	
Έγκυρα	
Λευκά - άκυρα	
ΜΑΧΑΙΡΙΔΗΣ ΓΙΑΝΝΗΣ	
ΥΨΗΛΑΝΤΗΣ ΒΑΣΙΛΗΣ	
ΠΕΡΔΙΚΑΡΗΣ ΙΩΑΝΝΗΣ	
ΓΑΚΗΣ ΔΗΜΗΤΡΙΟΣ	

25ο ΕΚΛΟΓΙΚΟ ΤΜΗΜΑ
ΕΒΔΟΜΟ Εκλ. Τμήμα Δ. Αταβύρου
Διαμερίσματος Αγ. Ισιδώρου

Εγγεγραμμένοι	403
Ψήφισαν	247
Έγκυρα	246
Λευκά - άκυρα	1
ΜΑΧΑΙΡΙΔΗΣ ΓΙΑΝΝΗΣ	126
ΥΨΗΛΑΝΤΗΣ ΒΑΣΙΛΗΣ	117
ΠΕΡΔΙΚΑΡΗΣ ΙΩΑΝΝΗΣ	0
ΓΑΚΗΣ ΔΗΜΗΤΡΙΟΣ	3

26ο ΕΚΛΟΓΙΚΟ ΤΜΗΜΑ
ΟΓΔΟΟ Εκλογ. Τμήμα Δ. Αταβύρου
Διαμερίσματος Κρητηνίας

Εγγεγραμμένοι	
Ψήφισαν	
Έγκυρα	
Λευκά - άκυρα	
ΜΑΧΑΙΡΙΔΗΣ ΓΙΑΝΝΗΣ	
ΥΨΗΛΑΝΤΗΣ ΒΑΣΙΛΗΣ	
ΠΕΡΔΙΚΑΡΗΣ ΙΩΑΝΝΗΣ	
ΓΑΚΗΣ ΔΗΜΗΤΡΙΟΣ	

27ο ΕΚΛΟΓΙΚΟ ΤΜΗΜΑ
ΕΝΑΤΟ Εκλογ. Τμήμα Δ. Αταβύρου
Διαμερίσματος Κρητηνίας

Εγγεγραμμένοι	419
Ψήφισαν	215
Έγκυρα	204
Λευκά - άκυρα	11
ΜΑΧΑΙΡΙΔΗΣ ΓΙΑΝΝΗΣ	134
ΥΨΗΛΑΝΤΗΣ ΒΑΣΙΛΗΣ	67
ΠΕΡΔΙΚΑΡΗΣ ΙΩΑΝΝΗΣ	1
ΓΑΚΗΣ ΔΗΜΗΤΡΙΟΣ	2

28ο ΕΚΛΟΓΙΚΟ ΤΜΗΜΑ
ΔΕΚΑΤΟ Εκλογ. Τμήμα Δ. Αταβύρου
Διαμερίσματος Μονολίθου

Εγγεγραμμένοι	
Ψήφισαν	
Έγκυρα	
Λευκά - άκυρα	
ΜΑΧΑΙΡΙΔΗΣ ΓΙΑΝΝΗΣ	
ΥΨΗΛΑΝΤΗΣ ΒΑΣΙΛΗΣ	
ΠΕΡΔΙΚΑΡΗΣ ΙΩΑΝΝΗΣ	
ΓΑΚΗΣ ΔΗΜΗΤΡΙΟΣ	

29ο ΕΚΛΟΓΙΚΟ ΤΜΗΜΑ
ΕΝΔΕΚΑΤΟ Εκλογ. Τμήμα Δ. Αταβύρου
Διαμερίσματος Σιανών

Εγγεγραμμένοι	419
Ψήφισαν	215
Έγκυρα	204
Λευκά - άκυρα	11
ΜΑΧΑΙΡΙΔΗΣ ΓΙΑΝΝΗΣ	134
ΥΨΗΛΑΝΤΗΣ ΒΑΣΙΛΗΣ	67
ΠΕΡΔΙΚΑΡΗΣ ΙΩΑΝΝΗΣ	1
ΓΑΚΗΣ ΔΗΜΗΤΡΙΟΣ	2



ΝΟΜΑΡΧΙΑΚΕΣ ΕΚΛΟΓΕΣ



ΔΗΜΟΣ ΙΑΛΥΣΟΥ

67ο ΕΚΛΟΓΙΚΟ ΤΜΗΜΑ
ΠΡΩΤΟ Εκλογ. Τμήμα Δ. Ιαλυσού
Διαμερίσματος Ιαλυσού

Εγγεγραμμένοι	
Ψήφισαν	
Έγκυρα	
Λευκά - άκυρα	
ΜΑΧΑΙΡΙΔΗΣ ΓΙΑΝΝΗΣ	
ΥΨΗΛΑΝΤΗΣ ΒΑΣΙΛΗΣ	
ΠΕΡΔΙΚΑΡΗΣ ΙΩΑΝΝΗΣ	
ΓΑΚΗΣ ΔΗΜΗΤΡΙΟΣ	

68ο ΕΚΛΟΓΙΚΟ ΤΜΗΜΑ
ΔΕΥΤΕΡΟ Εκλογ. Τμήμα Δ. Ιαλυσού
Διαμερίσματος Ιαλυσού

Εγγεγραμμένοι	
Ψήφισαν	
Έγκυρα	
Λευκά - άκυρα	
ΜΑΧΑΙΡΙΔΗΣ ΓΙΑΝΝΗΣ	
ΥΨΗΛΑΝΤΗΣ ΒΑΣΙΛΗΣ	
ΠΕΡΔΙΚΑΡΗΣ ΙΩΑΝΝΗΣ	
ΓΑΚΗΣ ΔΗΜΗΤΡΙΟΣ	

69ο ΕΚΛΟΓΙΚΟ ΤΜΗΜΑ
ΤΡΙΤΟ Εκλογ. Τμήμα Δ. Ιαλυσού
Διαμερίσματος Ιαλυσού

Εγγεγραμμένοι	
Ψήφισαν	
Έγκυρα	
Λευκά - άκυρα	
ΜΑΧΑΙΡΙΔΗΣ ΓΙΑΝΝΗΣ	
ΥΨΗΛΑΝΤΗΣ ΒΑΣΙΛΗΣ	
ΠΕΡΔΙΚΑΡΗΣ ΙΩΑΝΝΗΣ	
ΓΑΚΗΣ ΔΗΜΗΤΡΙΟΣ	

70ο ΕΚΛΟΓΙΚΟ ΤΜΗΜΑ
ΤΕΤΑΡΤΟ Εκλογ. Τμήμα Δ. Ιαλυσού
Διαμερίσματος Ιαλυσού

Εγγεγραμμένοι	
Ψήφισαν	
Έγκυρα	
Λευκά - άκυρα	
ΜΑΧΑΙΡΙΔΗΣ ΓΙΑΝΝΗΣ	
ΥΨΗΛΑΝΤΗΣ ΒΑΣΙΛΗΣ	
ΠΕΡΔΙΚΑΡΗΣ ΙΩΑΝΝΗΣ	
ΓΑΚΗΣ ΔΗΜΗΤΡΙΟΣ	

71ο ΕΚΛΟΓΙΚΟ ΤΜΗΜΑ
ΠΕΜΠΤΟ Εκλογ. Τμήμα Δ. Ιαλυσού
Διαμερίσματος Ιαλυσού

Εγγεγραμμένοι	475
Ψήφισαν	400
Έγκυρα	383
Λευκά - άκυρα	17
ΜΑΧΑΙΡΙΔΗΣ ΓΙΑΝΝΗΣ	206
ΥΨΗΛΑΝΤΗΣ ΒΑΣΙΛΗΣ	165
ΠΕΡΔΙΚΑΡΗΣ ΙΩΑΝΝΗΣ	7
ΓΑΚΗΣ ΔΗΜΗΤΡΙΟΣ	5

72ο ΕΚΛΟΓΙΚΟ ΤΜΗΜΑ
ΕΚΤΟ Εκλογ. Τμήμα Δ. Ιαλυσού
Διαμερίσματος Ιαλυσού

Εγγεγραμμένοι	
Ψήφισαν	
Έγκυρα	
Λευκά - άκυρα	
ΜΑΧΑΙΡΙΔΗΣ ΓΙΑΝΝΗΣ	
ΥΨΗΛΑΝΤΗΣ ΒΑΣΙΛΗΣ	
ΠΕΡΔΙΚΑΡΗΣ ΙΩΑΝΝΗΣ	
ΓΑΚΗΣ ΔΗΜΗΤΡΙΟΣ	

73ο ΕΚΛΟΓΙΚΟ ΤΜΗΜΑ
ΕΒΔΟΜΟ Εκλογ. Τμήμα Δ. Ιαλυσού
Διαμερίσματος Ιαλυσού

Εγγεγραμμένοι	463
Ψήφισαν	427
Έγκυρα	412
Λευκά - άκυρα	15
ΜΑΧΑΙΡΙΔΗΣ ΓΙΑΝΝΗΣ	231
ΥΨΗΛΑΝΤΗΣ ΒΑΣΙΛΗΣ	156
ΠΕΡΔΙΚΑΡΗΣ ΙΩΑΝΝΗΣ	18
ΓΑΚΗΣ ΔΗΜΗΤΡΙΟΣ	1

74ο ΕΚΛΟΓΙΚΟ ΤΜΗΜΑ
ΟΓΔΟΟ Εκλογ. Τμήμα Δ. Ιαλυσού
Διαμερίσματος Ιαλυσού

Εγγεγραμμένοι	
Ψήφισαν	
Έγκυρα	
Λευκά - άκυρα	
ΜΑΧΑΙΡΙΔΗΣ ΓΙΑΝΝΗΣ	
ΥΨΗΛΑΝΤΗΣ ΒΑΣΙΛΗΣ	
ΠΕΡΔΙΚΑΡΗΣ ΙΩΑΝΝΗΣ	
ΓΑΚΗΣ ΔΗΜΗΤΡΙΟΣ	

75ο ΕΚΛΟΓΙΚΟ ΤΜΗΜΑ
ΕΝΑΤΟ Εκλογ. Τμήμα Δ. Ιαλυσού
Διαμερίσματος Ιαλυσού

Εγγεγραμμένοι	
Ψήφισαν	
Έγκυρα	
Λευκά - άκυρα	
ΜΑΧΑΙΡΙΔΗΣ ΓΙΑΝΝΗΣ	
ΥΨΗΛΑΝΤΗΣ ΒΑΣΙΛΗΣ	
ΠΕΡΔΙΚΑΡΗΣ ΙΩΑΝΝΗΣ	
ΓΑΚΗΣ ΔΗΜΗΤΡΙΟΣ	

76ο ΕΚΛΟΓΙΚΟ ΤΜΗΜΑ
ΔΕΚΑΤΟ Εκλογ. Τμήμα Δ. Ιαλυσού
Διαμερίσματος Ιαλυσού

Εγγεγραμμένοι	470
Ψήφισαν	413
Έγκυρα	401
Λευκά - άκυρα	12
ΜΑΧΑΙΡΙΔΗΣ ΓΙΑΝΝΗΣ	224
ΥΨΗΛΑΝΤΗΣ ΒΑΣΙΛΗΣ	169
ΠΕΡΔΙΚΑΡΗΣ ΙΩΑΝΝΗΣ	3
ΓΑΚΗΣ ΔΗΜΗΤΡΙΟΣ	5

77ο ΕΚΛΟΓΙΚΟ ΤΜΗΜΑ
ΕΝΔΕΚΑΤΟ Εκλογ. Τμήμα Δ. Ιαλυσού
Διαμερίσματος Ιαλυσού

Εγγεγραμμένοι	
Ψήφισαν	
Έγκυρα	
Λευκά - άκυρα	
ΜΑΧΑΙΡΙΔΗΣ ΓΙΑΝΝΗΣ	
ΥΨΗΛΑΝΤΗΣ ΒΑΣΙΛΗΣ	
ΠΕΡΔΙΚΑΡΗΣ ΙΩΑΝΝΗΣ	
ΓΑΚΗΣ ΔΗΜΗΤΡΙΟΣ	

78ο ΕΚΛΟΓΙΚΟ ΤΜΗΜΑ
ΔΩΔΕΚΑΤΟ Εκλογ. Τμήμα Δ. Ιαλυσού
Διαμερίσματος Ιαλυσού

Εγγεγραμμένοι	
Ψήφισαν	
Έγκυρα	
Λευκά - άκυρα	
ΜΑΧΑΙΡΙΔΗΣ ΓΙΑΝΝΗΣ	
ΥΨΗΛΑΝΤΗΣ ΒΑΣΙΛΗΣ	
ΠΕΡΔΙΚΑΡΗΣ ΙΩΑΝΝΗΣ	
ΓΑΚΗΣ ΔΗΜΗΤΡΙΟΣ	

79ο ΕΚΛΟΓΙΚΟ ΤΜΗΜΑ
ΔΕΚΑΤΟ ΤΡΙΤΟ Εκλογ. Τμήμα Δ. Ιαλυσού
Διαμερίσματος Ιαλυσού

Εγγεγραμμένοι	390
Ψήφισαν	330
Έγκυρα	318
Λευκά - άκυρα	12
ΜΑΧΑΙΡΙΔΗΣ ΓΙΑΝΝΗΣ	159
ΥΨΗΛΑΝΤΗΣ ΒΑΣΙΛΗΣ	143
ΠΕΡΔΙΚΑΡΗΣ ΙΩΑΝΝΗΣ	7
ΓΑΚΗΣ ΔΗΜΗΤΡΙΟΣ	9

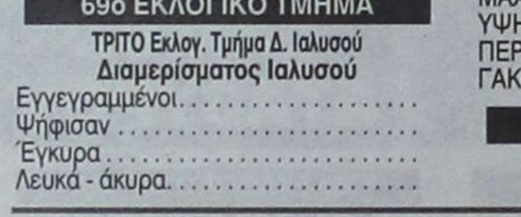

ΔΗΜΟΣ ΝΟΤΙΑΣ ΡΟΔΟΥ

243ο ΕΚΛΟΓΙΚΟ ΤΜΗΜΑ
ΠΡΩΤΟ Εκλ. Τμήμα Δ. Νότιας Ρόδου
Διαμερίσματος Γενναδίου

Εγγεγραμμένοι	530
Ψήφισαν	221
Έγκυρα	217
Λευκά - άκυρα	4
ΜΑΧΑΙΡΙΔΗΣ ΓΙΑΝΝΗΣ	123
ΥΨΗΛΑΝΤΗΣ ΒΑΣΙΛΗΣ	84
ΠΕΡΔΙΚΑΡΗΣ ΙΩΑΝΝΗΣ	7
ΓΑΚΗΣ ΔΗΜΗΤΡΙΟΣ	3

244ο ΕΚΛΟΓΙΚΟ ΤΜΗΜΑ
ΔΕΥΤΕΡΟ Εκλ. Τμήμα Δ. Νότιας Ρόδου
Διαμερίσματος Γενναδίου

Εγγεγραμμένοι	524
Ψήφισαν	244
Έγκυρα	228
Λευκά - άκυρα	16
ΜΑΧΑΙΡΙΔΗΣ ΓΙΑΝΝΗΣ	137
ΥΨΗΛΑΝΤΗΣ ΒΑΣΙΛΗΣ	86
ΠΕΡΔΙΚΑΡΗΣ ΙΩΑΝΝΗΣ	5
ΓΑΚΗΣ ΔΗΜΗΤΡΙΟΣ	0

245ο ΕΚΛΟΓΙΚΟ ΤΜΗΜΑ
ΤΡΙΤΟ Εκλ. Τμήμα Δ. Νότιας Ρόδου
Διαμερίσματος Απολακκιάς

Εγγεγραμμένοι	346
Ψήφισαν	266
Έγκυρα	265
Λευκά - άκυρα	1
ΜΑΧΑΙΡΙΔΗΣ ΓΙΑΝΝΗΣ	121
ΥΨΗΛΑΝΤΗΣ ΒΑΣΙΛΗΣ	115
ΠΕΡΔΙΚΑΡΗΣ ΙΩΑΝΝΗΣ	19
ΓΑΚΗΣ ΔΗΜΗΤΡΙΟΣ	10

246ο ΕΚΛΟΓΙΚΟ ΤΜΗΜΑ
ΠΡΩΤΟ Εκλ. Τμήμα Δ. Νότιας Ρόδου
Διαμερίσματος Απολακκιάς

Εγγεγραμμένοι	329
Ψήφισαν	271
Έγκυρα	266
Λευκά - άκυρα	5
ΜΑΧΑΙΡΙΔΗΣ ΓΙΑΝΝΗΣ	138
ΥΨΗΛΑΝΤΗΣ ΒΑΣΙΛΗΣ	94
ΠΕΡΔΙΚΑΡΗΣ ΙΩΑΝΝΗΣ	23
ΓΑΚΗΣ ΔΗΜΗΤΡΙΟΣ	11

247ο ΕΚΛΟΓΙΚΟ ΤΜΗΜΑ
ΠΡΩΤΟ Εκλ. Τμήμα Δ. Νότιας Ρόδου
Διαμερίσματος Αρνίθας

Εγγεγραμμένοι	222
Ψήφισαν	167
Έγκυρα	167
Λευκά - άκυρα	0
ΜΑΧΑΙΡΙΔΗΣ ΓΙΑΝΝΗΣ	110
ΥΨΗΛΑΝΤΗΣ ΒΑΣΙΛΗΣ	48
ΠΕΡΔΙΚΑΡΗΣ ΙΩΑΝΝΗΣ	5
ΓΑΚΗΣ ΔΗΜΗΤΡΙΟΣ	4

248ο ΕΚΛΟΓΙΚΟ ΤΜΗΜΑ
ΕΚΤΟ Εκλ. Τμήμα Δ. Νότιας Ρόδου
Διαμερίσματος Ασκληπιείου

Εγγεγραμμένοι	
Ψήφισαν	
Έγκυρα	
Λευκά - άκυρα	
ΜΑΧΑΙΡΙΔΗΣ ΓΙΑΝΝΗΣ	
ΥΨΗΛΑΝΤΗΣ ΒΑΣΙΛΗΣ	
ΠΕΡΔΙΚΑΡΗΣ ΙΩΑΝΝΗΣ	
ΓΑΚΗΣ ΔΗΜΗΤΡΙΟΣ	

249ο ΕΚΛΟΓΙΚΟ ΤΜΗΜΑ
ΕΒΔΟΜΟ Εκλ. Τμήμα Δ. Νότιας Ρόδου
Διαμερίσματος Ασκληπιείου

Εγγεγραμμένοι	453
Ψήφισαν	322
Έγκυρα	316
Λευκά - άκυρα	6
ΜΑΧΑΙΡΙΔΗΣ ΓΙΑΝΝΗΣ	136
ΥΨΗΛΑΝΤΗΣ ΒΑΣΙΛΗΣ	140
ΠΕΡΔΙΚΑΡΗΣ ΙΩΑΝΝΗΣ	3
ΓΑΚΗΣ ΔΗΜΗΤΡΙΟΣ	37

250ο ΕΚΛΟΓΙΚΟ ΤΜΗΜΑ
ΟΓΔΟΟ Εκλ. Τμήμα Δ. Νότιας Ρόδου
Διαμερίσματος Βατίου

Εγγεγραμμένοι	215
Ψήφισαν	162
Έγκυρα	160
Λευκά - άκυρα	2
ΜΑΧΑΙΡΙΔΗΣ ΓΙΑΝΝΗΣ	61
ΥΨΗΛΑΝΤΗΣ ΒΑΣΙΛΗΣ	95
ΠΕΡΔΙΚΑΡΗΣ ΙΩΑΝΝΗΣ	3
ΓΑΚΗΣ ΔΗΜΗΤΡΙΟΣ	1

251ο ΕΚΛΟΓΙΚΟ ΤΜΗΜΑ
ΕΝΑΤΟ Εκλ. Τμήμα Δ. Νότιας Ρόδου
Διαμερίσματος Ιστρίου

Εγγεγραμμένοι	304
Ψήφισαν	226
Έγκυρα	222
Λευκά - άκυρα	4
ΜΑΧΑΙΡΙΔΗΣ ΓΙΑΝΝΗΣ	159
ΥΨΗΛΑΝΤΗΣ ΒΑΣΙΛΗΣ	60
ΠΕΡΔΙΚΑΡΗΣ ΙΩΑΝΝΗΣ	2
ΓΑΚΗΣ ΔΗΜΗΤΡΙΟΣ	1

252ο ΕΚΛΟΓΙΚΟ ΤΜΗΜΑ
ΔΕΚΑΤΟ Εκλ. Τμήμα Δ. Νότιας Ρόδου
Διαμερίσματος Κατταβιάς

Εγγεγραμμένοι	404
Ψήφισαν	260
Έγκυρα	248
Λευκά - άκυρα	12
ΜΑΧΑΙΡΙΔΗΣ ΓΙΑΝΝΗΣ	114
ΥΨΗΛΑΝΤΗΣ ΒΑΣΙΛΗΣ	127
ΠΕΡΔΙΚΑΡΗΣ ΙΩΑΝΝΗΣ	4
ΓΑΚΗΣ ΔΗΜΗΤΡΙΟΣ	3

253ο ΕΚΛΟΓΙΚΟ ΤΜΗΜΑ
ΕΝΔΕΚΑΤΟ Εκλ. Τμήμα Δ. Νότιας Ρόδου
Διαμερίσματος Κατταβιάς

Εγγεγραμμένοι	404
Ψήφισαν	227
Έγκυρα	216
Λευκά - άκυρα	11
ΜΑΧΑΙΡΙΔΗΣ ΓΙΑΝΝΗΣ	94
ΥΨΗΛΑΝΤΗΣ ΒΑΣΙΛΗΣ	116
ΠΕΡΔΙΚΑΡΗΣ ΙΩΑΝΝΗΣ	5
ΓΑΚΗΣ ΔΗΜΗΤΡΙΟΣ	1

254ο ΕΚΛΟΓΙΚΟ ΤΜΗΜΑ
ΔΩΔΕΚΑΤΟ Εκλ. Τμήμα Δ. Νότιας Ρόδου
Διαμερίσματος Λαχανιάς

Εγγεγραμμένοι	397
Ψήφισαν	189
Έγκυρα	185
Λευκά - άκυρα	4
ΜΑΧΑΙΡΙΔΗΣ ΓΙΑΝΝΗΣ	72
ΥΨΗΛΑΝΤΗΣ ΒΑΣΙΛΗΣ	93
ΠΕΡΔΙΚΑΡΗΣ ΙΩΑΝΝΗΣ	19
ΓΑΚΗΣ ΔΗΜΗΤΡΙΟΣ	1

255ο ΕΚΛΟΓΙΚΟ ΤΜΗΜΑ
ΔΕΚΑΤΟ ΤΡΙΤΟ Εκλ. Τμήμα Δ. Νότιας Ρόδου
Διαμερίσματος Μεσαναγρού

Εγγεγραμμένοι	387
Ψήφισαν	228
Έγκυρα	225
Λευκά - άκυρα	3
ΜΑΧΑΙΡΙΔΗΣ ΓΙΑΝΝΗΣ	130
ΥΨΗΛΑΝΤΗΣ ΒΑΣΙΛΗΣ	92
ΠΕΡΔΙΚΑΡΗΣ ΙΩΑΝΝΗΣ	3
ΓΑΚΗΣ ΔΗΜΗΤΡΙΟΣ	0

256ο ΕΚΛΟΓΙΚΟ ΤΜΗΜΑ
ΕΝΑΤΟ Εκλ. Τμήμα Δ. Νότιας Ρόδου
Διαμερίσματος Προφίλιας

Εγγεγραμμένοι	201
Ψήφισαν	154
Έγκυρα	151
Λευκά - άκυρα	3
ΜΑΧΑΙΡΙΔΗΣ ΓΙΑΝΝΗΣ	89
ΥΨΗΛΑΝΤΗΣ ΒΑΣΙΛΗΣ	61
ΠΕΡΔΙΚΑΡΗΣ ΙΩΑΝΝΗΣ	1
ΓΑΚΗΣ ΔΗΜΗΤΡΙΟΣ	0



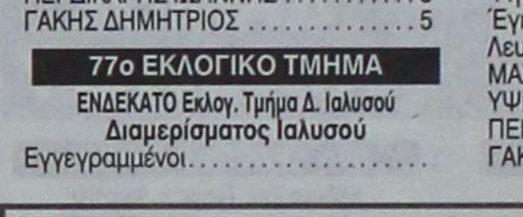

ΔΗΜΟΣ ΛΙΝΔΙΩΝ

227ο ΕΚΛΟΓΙΚΟ ΤΜΗΜΑ
ΠΡΩΤΟ Εκλ. Τμήμα Δ. Λινδίων
Διαμερίσματος Λίνδου

Εγγεγραμμένοι	521
Ψήφισαν	429
Έγκυρα	416
Λευκά - άκυρα	13
ΜΑΧΑΙΡΙΔΗΣ ΓΙΑΝΝΗΣ	220
ΥΨΗΛΑΝΤΗΣ ΒΑΣΙΛΗΣ	184
ΠΕΡΔΙΚΑΡΗΣ ΙΩΑΝΝΗΣ	7
ΓΑΚΗΣ ΔΗΜΗΤΡΙΟΣ	5

228ο ΕΚΛΟΓΙΚΟ ΤΜΗΜΑ
ΔΕΥΤΕΡΟ Εκλ. Τμήμα Δ. Λινδίων
Διαμερίσματος Λίνδου

Εγγεγραμμένοι	502
Ψήφισαν	379
Έγκυρα	369
Λευκά - άκυρα	196
ΜΑΧΑΙΡΙΔΗΣ ΓΙΑΝΝΗΣ	171
ΥΨΗΛΑΝΤΗΣ ΒΑΣΙΛΗΣ	2
ΠΕΡΔΙΚΑΡΗΣ ΙΩΑΝΝΗΣ	0
ΓΑΚΗΣ ΔΗΜΗΤΡΙΟΣ	

229ο ΕΚΛΟΓΙΚΟ ΤΜΗΜΑ
ΤΡΙΤΟ Εκλ. Τμήμα Δ. Λινδίων
Διαμερίσματος Λίνδου

Εγγεγραμμένοι	343
Ψήφισαν	277
Έγκυρα	266
Λευκά - άκυρα	11
ΜΑΧΑΙΡΙΔΗΣ ΓΙΑΝΝΗΣ	120
ΥΨΗΛΑΝΤΗΣ ΒΑΣΙΛΗΣ	139
ΠΕΡΔΙΚΑΡΗΣ ΙΩΑΝΝΗΣ	2
ΓΑΚΗΣ ΔΗΜΗΤΡΙΟΣ	5

230ο ΕΚΛΟΓΙΚΟ ΤΜΗΜΑ
ΤΕΤΑΡΤΟ Εκλ. Τμήμα Δ. Λινδίων
Διαμερίσματος Καλάθου

Εγγεγραμμένοι	486
Ψήφισαν	358
Έγκυρα	336
Λευκά - άκυρα	22
ΜΑΧΑΙΡΙΔΗΣ ΓΙΑΝΝΗΣ	205
ΥΨΗΛΑΝΤΗΣ ΒΑΣΙΛΗΣ	121
ΠΕΡΔΙΚΑΡΗΣ ΙΩΑΝΝΗΣ	7
ΓΑΚΗΣ ΔΗΜΗΤΡΙΟΣ	3

231ο ΕΚΛΟΓΙΚΟ ΤΜΗΜΑ
ΠΕΜΠΤΟ Εκλ. Τμήμα Δ. Λινδίων
Διαμερίσματος Λαέρμων

Εγγεγραμμένοι	488
Ψήφισαν	349
Έγκυρα	341
Λευκά - άκυρα	8
ΜΑΧΑΙΡΙΔΗΣ ΓΙΑΝΝΗΣ	175
ΥΨΗΛΑΝΤΗΣ ΒΑΣΙΛΗΣ	140
ΠΕΡΔΙΚΑΡΗΣ ΙΩΑΝΝΗΣ	15
ΓΑΚΗΣ ΔΗΜΗΤΡΙΟΣ	11

232ο ΕΚΛΟΓΙΚΟ ΤΜΗΜΑ
ΕΚΤΟ Εκλ. Τμήμα Δ. Λινδίων
Διαμερίσματος Λαέρμων

Εγγεγραμμένοι	471
Ψήφισαν	330
Έγκυρα	320
Λευκά - άκυρα	10
ΜΑΧΑΙΡΙΔΗΣ ΓΙΑΝΝΗΣ	132
ΥΨΗΛΑΝΤΗΣ ΒΑΣΙΛΗΣ	156
ΠΕΡΔΙΚΑΡΗΣ ΙΩΑΝΝΗΣ	28
ΓΑΚΗΣ ΔΗΜΗΤΡΙΟΣ	4

233ο ΕΚΛΟΓΙΚΟ ΤΜΗΜΑ
ΕΒΔΟΜΟ Εκλ. Τμήμα Δ. Λινδίων
Διαμερίσματος Λάρδου

Εγγεγραμμένοι	
Ψήφισαν	
Έγκυρα	
Λευκά - άκυρα	
ΜΑΧΑΙΡΙΔΗΣ ΓΙΑΝΝΗΣ	
ΥΨΗΛΑΝΤΗΣ ΒΑΣΙΛΗΣ	
ΠΕΡΔΙΚΑΡΗΣ ΙΩΑΝΝΗΣ	
ΓΑΚΗΣ ΔΗΜΗΤΡΙΟΣ	

234ο ΕΚΛΟΓΙΚΟ ΤΜΗΜΑ
ΟΓΔΟΟ Εκλ. Τμήμα Δ. Λινδίων
Διαμερίσματος Λάρδου

Εγγεγραμμένοι	
Ψήφισαν	
Έγκυρα	
Λευκά - άκυρα	
ΜΑΧΑΙΡΙΔΗΣ ΓΙΑΝΝΗΣ	
ΥΨΗΛΑΝΤΗΣ ΒΑΣΙΛΗΣ	
ΠΕΡΔΙΚΑΡΗΣ ΙΩΑΝΝΗΣ	
ΓΑΚΗΣ ΔΗΜΗΤΡΙΟΣ	

235ο ΕΚΛΟΓΙΚΟ ΤΜΗΜΑ
ΕΝΑΤΟ Εκλ. Τμήμα Δ. Λινδίων
Διαμερίσματος Λάρδου

Εγγεγραμμένοι	447
Ψήφισαν	335
Έγκυρα	317
Λευκά - άκυρα	18
ΜΑΧΑΙΡΙΔΗΣ ΓΙΑΝΝΗΣ	115
ΥΨΗΛΑΝΤΗΣ ΒΑΣΙΛΗΣ	186
ΠΕΡΔΙΚΑΡΗΣ ΙΩΑΝΝΗΣ	3
ΓΑΚΗΣ ΔΗΜΗΤΡΙΟΣ	13

236ο ΕΚΛΟΓΙΚΟ ΤΜΗΜΑ
ΔΕΚΑΤΟ Εκλ. Τμήμα Δ. Λινδίων
Διαμερίσματος Πυλώνας

Εγγεγραμμένοι	
Ψήφισαν	
Έγκυρα	
Λευκά - άκυρα	
ΜΑΧΑΙΡΙΔΗΣ ΓΙΑΝΝΗΣ	
ΥΨΗΛΑΝΤΗΣ ΒΑΣΙΛΗΣ	
ΠΕΡΔΙΚΑΡΗΣ ΙΩΑΝΝΗΣ	
ΓΑΚΗΣ ΔΗΜΗΤΡΙΟΣ	

ΝΟΜΑΡΧΙΑΚΕΣ ΕΚΛΟΓΕΣ



ΔΗΜΟΣ ΠΕΤΑΛΟΥΔΩΝ

264ο ΕΚΛΟΓΙΚΟ ΤΜΗΜΑ
ΠΡΩΤΟ Εκλ. Τμήμα Δ. Πεταλούδων
Διαμερίσματος Κρεμαστής

Εγγεγραμμένοι 476
Ψήφισαν 367
Έγκυρα 354
Λευκά - άκυρα 13
ΜΑΧΑΙΡΙΔΗΣ ΓΙΑΝΝΗΣ 216
ΥΨΗΛΑΝΤΗΣ ΒΑΣΙΛΗΣ 119
ΠΕΡΔΙΚΑΡΗΣ ΙΩΑΝΝΗΣ 16
ΓΑΚΗΣ ΔΗΜΗΤΡΙΟΣ 3

265ο ΕΚΛΟΓΙΚΟ ΤΜΗΜΑ
ΔΕΥΤΕΡΟ Εκλ. Τμήμα Δ. Πεταλούδων
Διαμερίσματος Κρεμαστής

Εγγεγραμμένοι .....
Ψήφισαν .....
Έγκυρα .....
Λευκά - άκυρα .....
ΜΑΧΑΙΡΙΔΗΣ ΓΙΑΝΝΗΣ .....
ΥΨΗΛΑΝΤΗΣ ΒΑΣΙΛΗΣ .....
ΠΕΡΔΙΚΑΡΗΣ ΙΩΑΝΝΗΣ .....
ΓΑΚΗΣ ΔΗΜΗΤΡΙΟΣ .....

266ο ΕΚΛΟΓΙΚΟ ΤΜΗΜΑ
ΤΡΙΤΟ Εκλ. Τμήμα Δ. Πεταλούδων
Διαμερίσματος Κρεμαστής

Εγγεγραμμένοι 474
Ψήφισαν 395
Έγκυρα 381
Λευκά - άκυρα 14
ΜΑΧΑΙΡΙΔΗΣ ΓΙΑΝΝΗΣ 262
ΥΨΗΛΑΝΤΗΣ ΒΑΣΙΛΗΣ 105
ΠΕΡΔΙΚΑΡΗΣ ΙΩΑΝΝΗΣ 11
ΓΑΚΗΣ ΔΗΜΗΤΡΙΟΣ 3

267ο ΕΚΛΟΓΙΚΟ ΤΜΗΜΑ
ΤΕΤΑΡΤΟ Εκλ. Τμήμα Δ. Πεταλούδων
Διαμερίσματος Κρεμαστής

Εγγεγραμμένοι .....
Ψήφισαν .....
Έγκυρα .....
Λευκά - άκυρα .....
ΜΑΧΑΙΡΙΔΗΣ ΓΙΑΝΝΗΣ .....
ΥΨΗΛΑΝΤΗΣ ΒΑΣΙΛΗΣ .....
ΠΕΡΔΙΚΑΡΗΣ ΙΩΑΝΝΗΣ .....
ΓΑΚΗΣ ΔΗΜΗΤΡΙΟΣ .....

268ο ΕΚΛΟΓΙΚΟ ΤΜΗΜΑ
ΠΕΜΠΤΟ Εκλ. Τμήμα Δ. Πεταλούδων
Διαμερίσματος Κρεμαστής

Εγγεγραμμένοι .....
Ψήφισαν .....
Έγκυρα .....
Λευκά - άκυρα .....
ΜΑΧΑΙΡΙΔΗΣ ΓΙΑΝΝΗΣ .....
ΥΨΗΛΑΝΤΗΣ ΒΑΣΙΛΗΣ .....
ΠΕΡΔΙΚΑΡΗΣ ΙΩΑΝΝΗΣ .....
ΓΑΚΗΣ ΔΗΜΗΤΡΙΟΣ .....

269ο ΕΚΛΟΓΙΚΟ ΤΜΗΜΑ
ΕΚΤΟ Εκλ. Τμήμα Δ. Πεταλούδων
Διαμερίσματος Κρεμαστής

Εγγεγραμμένοι .....
Ψήφισαν .....
Έγκυρα .....
Λευκά - άκυρα .....
ΜΑΧΑΙΡΙΔΗΣ ΓΙΑΝΝΗΣ .....
ΥΨΗΛΑΝΤΗΣ ΒΑΣΙΛΗΣ .....
ΠΕΡΔΙΚΑΡΗΣ ΙΩΑΝΝΗΣ .....
ΓΑΚΗΣ ΔΗΜΗΤΡΙΟΣ .....

270ο ΕΚΛΟΓΙΚΟ ΤΜΗΜΑ
ΕΒΔΟΜΟ Εκλ. Τμήμα Δ. Πεταλούδων
Διαμερίσματος Κρεμαστής

Εγγεγραμμένοι 469
Ψήφισαν 386
Έγκυρα 368
Λευκά - άκυρα 18
ΜΑΧΑΙΡΙΔΗΣ ΓΙΑΝΝΗΣ 227
ΥΨΗΛΑΝΤΗΣ ΒΑΣΙΛΗΣ 124
ΠΕΡΔΙΚΑΡΗΣ ΙΩΑΝΝΗΣ 15
ΓΑΚΗΣ ΔΗΜΗΤΡΙΟΣ 2

271ο ΕΚΛΟΓΙΚΟ ΤΜΗΜΑ
ΟΓΔΟΟ Εκλ. Τμήμα Δ. Πεταλούδων
Διαμερίσματος Δαματριάς

Εγγεγραμμένοι 435
Ψήφισαν 352
Έγκυρα 341
Λευκά - άκυρα 11
ΜΑΧΑΙΡΙΔΗΣ ΓΙΑΝΝΗΣ 188
ΥΨΗΛΑΝΤΗΣ ΒΑΣΙΛΗΣ 142
ΠΕΡΔΙΚΑΡΗΣ ΙΩΑΝΝΗΣ 5
ΓΑΚΗΣ ΔΗΜΗΤΡΙΟΣ 6

272ο ΕΚΛΟΓΙΚΟ ΤΜΗΜΑ
ΕΝΑΤΟ Εκλ. Τμήμα Δ. Πεταλούδων
Διαμερίσματος Θεολόγου

Εγγεγραμμένοι 320
Ψήφισαν 262
Έγκυρα 252
Λευκά - άκυρα 10
ΜΑΧΑΙΡΙΔΗΣ ΓΙΑΝΝΗΣ 126
ΥΨΗΛΑΝΤΗΣ ΒΑΣΙΛΗΣ 107
ΠΕΡΔΙΚΑΡΗΣ ΙΩΑΝΝΗΣ 6
ΓΑΚΗΣ ΔΗΜΗΤΡΙΟΣ 13

273ο ΕΚΛΟΓΙΚΟ ΤΜΗΜΑ
ΔΕΚΑΤΟ Εκλ. Τμήμα Δ. Πεταλούδων
Διαμερίσματος Θεολόγου

Εγγεγραμμένοι .....
Ψήφισαν .....
Έγκυρα .....
Λευκά - άκυρα .....
ΜΑΧΑΙΡΙΔΗΣ ΓΙΑΝΝΗΣ .....
ΥΨΗΛΑΝΤΗΣ ΒΑΣΙΛΗΣ .....
ΠΕΡΔΙΚΑΡΗΣ ΙΩΑΝΝΗΣ .....
ΓΑΚΗΣ ΔΗΜΗΤΡΙΟΣ .....

274ο ΕΚΛΟΓΙΚΟ ΤΜΗΜΑ
ΕΝΔΕΚΑΤΟ Εκλ. Τμήμα Δ. Πεταλούδων
Διαμερίσματος Μαριτσών

Εγγεγραμμένοι 402
Ψήφισαν 349
Έγκυρα 322
Λευκά - άκυρα 27
ΜΑΧΑΙΡΙΔΗΣ ΓΙΑΝΝΗΣ 120
ΥΨΗΛΑΝΤΗΣ ΒΑΣΙΛΗΣ 179
ΠΕΡΔΙΚΑΡΗΣ ΙΩΑΝΝΗΣ 21
ΓΑΚΗΣ ΔΗΜΗΤΡΙΟΣ 2

275ο ΕΚΛΟΓΙΚΟ ΤΜΗΜΑ
ΔΩΔΕΚΑΤΟ Εκλ. Τμήμα Δ. Πεταλούδων
Διαμερίσματος Μαριτσών

Εγγεγραμμένοι .....
Ψήφισαν .....
Έγκυρα .....
Λευκά - άκυρα .....
ΜΑΧΑΙΡΙΔΗΣ ΓΙΑΝΝΗΣ .....
ΥΨΗΛΑΝΤΗΣ ΒΑΣΙΛΗΣ .....
ΠΕΡΔΙΚΑΡΗΣ ΙΩΑΝΝΗΣ .....
ΓΑΚΗΣ ΔΗΜΗΤΡΙΟΣ .....

276ο ΕΚΛΟΓΙΚΟ ΤΜΗΜΑ
ΔΕΚΑΤΟ ΤΡΙΤΟ Εκλ. Τμήμα Δ. Πεταλούδων
Διαμερίσματος Μαριτσών

Εγγεγραμμένοι 403
Ψήφισαν 346
Έγκυρα 328
Λευκά - άκυρα 18
ΜΑΧΑΙΡΙΔΗΣ ΓΙΑΝΝΗΣ 123
ΥΨΗΛΑΝΤΗΣ ΒΑΣΙΛΗΣ 182
ΠΕΡΔΙΚΑΡΗΣ ΙΩΑΝΝΗΣ 20
ΓΑΚΗΣ ΔΗΜΗΤΡΙΟΣ 3

277ο ΕΚΛΟΓΙΚΟ ΤΜΗΜΑ
ΔΕΚΑΤΟ ΤΕΤΑΡΤΟ Εκλ. Τμήμα Δ. Πεταλούδων
Διαμερίσματος Μαριτσών

Εγγεγραμμένοι .....
Ψήφισαν .....
Έγκυρα .....
Λευκά - άκυρα .....
ΜΑΧΑΙΡΙΔΗΣ ΓΙΑΝΝΗΣ .....
ΥΨΗΛΑΝΤΗΣ ΒΑΣΙΛΗΣ .....
ΠΕΡΔΙΚΑΡΗΣ ΙΩΑΝΝΗΣ .....
ΓΑΚΗΣ ΔΗΜΗΤΡΙΟΣ .....

278ο ΕΚΛΟΓΙΚΟ ΤΜΗΜΑ
ΔΕΚΑΤΟ ΠΕΜΠΤΟ Εκλ. Τμήμα Δ. Πεταλούδων
Διαμερίσματος Παραδεισίου

Εγγεγραμμένοι .....
Ψήφισαν .....
Έγκυρα .....
Λευκά - άκυρα .....
ΜΑΧΑΙΡΙΔΗΣ ΓΙΑΝΝΗΣ .....
ΥΨΗΛΑΝΤΗΣ ΒΑΣΙΛΗΣ .....
ΠΕΡΔΙΚΑΡΗΣ ΙΩΑΝΝΗΣ .....
ΓΑΚΗΣ ΔΗΜΗΤΡΙΟΣ .....

279ο ΕΚΛΟΓΙΚΟ ΤΜΗΜΑ
ΔΕΚΑΤΟ ΕΚΤΟ Εκλ. Τμήμα Δ. Πεταλούδων
Διαμερίσματος Παραδεισίου

Εγγεγραμμένοι .....
Ψήφισαν .....
Έγκυρα .....
Λευκά - άκυρα .....
ΜΑΧΑΙΡΙΔΗΣ ΓΙΑΝΝΗΣ .....
ΥΨΗΛΑΝΤΗΣ ΒΑΣΙΛΗΣ .....
ΠΕΡΔΙΚΑΡΗΣ ΙΩΑΝΝΗΣ .....
ΓΑΚΗΣ ΔΗΜΗΤΡΙΟΣ .....

280ο ΕΚΛΟΓΙΚΟ ΤΜΗΜΑ
ΔΕΚΑΤΟ ΕΒΔΟΜΟ Εκλ. Τμήμα Δ. Πεταλούδων
Διαμερίσματος Παραδεισίου

Εγγεγραμμένοι .....
Ψήφισαν .....
Έγκυρα .....
Λευκά - άκυρα .....
ΜΑΧΑΙΡΙΔΗΣ ΓΙΑΝΝΗΣ .....
ΥΨΗΛΑΝΤΗΣ ΒΑΣΙΛΗΣ .....
ΠΕΡΔΙΚΑΡΗΣ ΙΩΑΝΝΗΣ .....
ΓΑΚΗΣ ΔΗΜΗΤΡΙΟΣ .....

281ο ΕΚΛΟΓΙΚΟ ΤΜΗΜΑ
ΔΕΚΑΤΟ ΟΓΔΟΟ Εκλ. Τμήμα Δ. Πεταλούδων
Διαμερίσματος Παραδεισίου

Εγγεγραμμένοι .....
Ψήφισαν .....
Έγκυρα .....
Λευκά - άκυρα .....
ΜΑΧΑΙΡΙΔΗΣ ΓΙΑΝΝΗΣ .....
ΥΨΗΛΑΝΤΗΣ ΒΑΣΙΛΗΣ .....
ΠΕΡΔΙΚΑΡΗΣ ΙΩΑΝΝΗΣ .....
ΓΑΚΗΣ ΔΗΜΗΤΡΙΟΣ .....

282ο ΕΚΛΟΓΙΚΟ ΤΜΗΜΑ
ΔΕΚΑΤΟ ΕΝΑΤΟ Εκλ. Τμήμα Δ. Πεταλούδων
Διαμερίσματος Παραδεισίου

Εγγεγραμμένοι 437
Ψήφισαν 342
Έγκυρα 335
Λευκά - άκυρα 7
ΜΑΧΑΙΡΙΔΗΣ ΓΙΑΝΝΗΣ 167
ΥΨΗΛΑΝΤΗΣ ΒΑΣΙΛΗΣ 131
ΠΕΡΔΙΚΑΡΗΣ ΙΩΑΝΝΗΣ 29
ΓΑΚΗΣ ΔΗΜΗΤΡΙΟΣ 8

283ο ΕΚΛΟΓΙΚΟ ΤΜΗΜΑ
ΕΙΚΟΣΤΟ Εκλ. Τμήμα Δ. Πεταλούδων
Διαμερίσματος Παστίδας

Εγγεγραμμένοι 412
Ψήφισαν 336
Έγκυρα 321
Λευκά - άκυρα 15
ΜΑΧΑΙΡΙΔΗΣ ΓΙΑΝΝΗΣ 151
ΥΨΗΛΑΝΤΗΣ ΒΑΣΙΛΗΣ 165
ΠΕΡΔΙΚΑΡΗΣ ΙΩΑΝΝΗΣ 5
ΓΑΚΗΣ ΔΗΜΗΤΡΙΟΣ 0

284ο ΕΚΛΟΓΙΚΟ ΤΜΗΜΑ
ΕΙΚΟΣΤΟ ΠΡΩΤΟ Εκλ. Τμήμα Δ. Πεταλούδων
Διαμερίσματος Παστίδας

Εγγεγραμμένοι .....
Ψήφισαν .....
Έγκυρα .....
Λευκά - άκυρα .....
ΜΑΧΑΙΡΙΔΗΣ ΓΙΑΝΝΗΣ .....
ΥΨΗΛΑΝΤΗΣ ΒΑΣΙΛΗΣ .....
ΠΕΡΔΙΚΑΡΗΣ ΙΩΑΝΝΗΣ .....
ΓΑΚΗΣ ΔΗΜΗΤΡΙΟΣ .....

285ο ΕΚΛΟΓΙΚΟ ΤΜΗΜΑ
ΕΙΚΟΣΤΟ ΔΕΥΤΕΡΟ Εκλ. Τμήμα Δ. Πεταλούδων
Διαμερίσματος Παστίδας

Εγγεγραμμένοι .....
Ψήφισαν .....
Έγκυρα .....
Λευκά - άκυρα .....
ΜΑΧΑΙΡΙΔΗΣ ΓΙΑΝΝΗΣ .....
ΥΨΗΛΑΝΤΗΣ ΒΑΣΙΛΗΣ .....
ΠΕΡΔΙΚΑΡΗΣ ΙΩΑΝΝΗΣ .....
ΓΑΚΗΣ ΔΗΜΗΤΡΙΟΣ .....



ΔΗΜΟΣ ΑΡΧΑΓΓΕΛΟΥ

1ο ΕΚΛΟΓΙΚΟ ΤΜΗΜΑ
ΠΡΩΤΟ Εκλογικό Τμήμα Δ. Αρχαγγέλου
Διαμερίσματος Αρχαγγέλου

Εγγεγραμμένοι 463
Ψήφισαν 410
Έγκυρα 389
Λευκά - άκυρα 21
ΜΑΧΑΙΡΙΔΗΣ ΓΙΑΝΝΗΣ 237
ΥΨΗΛΑΝΤΗΣ ΒΑΣΙΛΗΣ 115
ΠΕΡΔΙΚΑΡΗΣ ΙΩΑΝΝΗΣ 21
ΓΑΚΗΣ ΔΗΜΗΤΡΙΟΣ 16

2ο ΕΚΛΟΓΙΚΟ ΤΜΗΜΑ
ΔΕΥΤΕΡΟ Εκλογικό Τμήμα Δ. Αρχαγγέλου
Διαμερίσματος Αρχαγγέλου

Εγγεγραμμένοι .....
Ψήφισαν .....
Έγκυρα .....
Λευκά - άκυρα .....
ΜΑΧΑΙΡΙΔΗΣ ΓΙΑΝΝΗΣ .....
ΥΨΗΛΑΝΤΗΣ ΒΑΣΙΛΗΣ .....
ΠΕΡΔΙΚΑΡΗΣ ΙΩΑΝΝΗΣ .....
ΓΑΚΗΣ ΔΗΜΗΤΡΙΟΣ .....

3ο ΕΚΛΟΓΙΚΟ ΤΜΗΜΑ
ΤΡΙΤΟ Εκλογικό Τμήμα Δ. Αρχαγγέλου
Διαμερίσματος Αρχαγγέλου

Εγγεγραμμένοι .....
Ψήφισαν .....
Έγκυρα .....
Λευκά - άκυρα .....
ΜΑΧΑΙΡΙΔΗΣ ΓΙΑΝΝΗΣ .....
ΥΨΗΛΑΝΤΗΣ ΒΑΣΙΛΗΣ .....
ΠΕΡΔΙΚΑΡΗΣ ΙΩΑΝΝΗΣ .....
ΓΑΚΗΣ ΔΗΜΗΤΡΙΟΣ .....

4ο ΕΚΛΟΓΙΚΟ ΤΜΗΜΑ
ΤΕΤΑΡΤΟ Εκλογικό Τμήμα Δ. Αρχαγγέλου
Διαμερίσματος Αρχαγγέλου

Εγγεγραμμένοι .....
Ψήφισαν .....
Έγκυρα .....
Λευκά - άκυρα .....
ΜΑΧΑΙΡΙΔΗΣ ΓΙΑΝΝΗΣ .....
ΥΨΗΛΑΝΤΗΣ ΒΑΣΙΛΗΣ .....
ΠΕΡΔΙΚΑΡΗΣ ΙΩΑΝΝΗΣ .....
ΓΑΚΗΣ ΔΗΜΗΤΡΙΟΣ .....

5ο ΕΚΛΟΓΙΚΟ ΤΜΗΜΑ
ΠΕΜΠΤΟ Εκλογικό Τμήμα Δ. Αρχαγγέλου
Διαμερίσματος Αρχαγγέλου

Εγγεγραμμένοι .....
Ψήφισαν .....
Έγκυρα .....
Λευκά - άκυρα .....
ΜΑΧΑΙΡΙΔΗΣ ΓΙΑΝΝΗΣ .....
ΥΨΗΛΑΝΤΗΣ ΒΑΣΙΛΗΣ .....
ΠΕΡΔΙΚΑΡΗΣ ΙΩΑΝΝΗΣ .....
ΓΑΚΗΣ ΔΗΜΗΤΡΙΟΣ .....

6ο ΕΚΛΟΓΙΚΟ ΤΜΗΜΑ
ΕΚΤΟ Εκλογικό Τμήμα Δ. Αρχαγγέλου
Διαμερίσματος Αρχαγγέλου

Εγγεγραμμένοι .....
Ψήφισαν .....
Έγκυρα .....
Λευκά - άκυρα .....
ΜΑΧΑΙΡΙΔΗΣ ΓΙΑΝΝΗΣ .....
ΥΨΗΛΑΝΤΗΣ ΒΑΣΙΛΗΣ .....
ΠΕΡΔΙΚΑΡΗΣ ΙΩΑΝΝΗΣ .....
ΓΑΚΗΣ ΔΗΜΗΤΡΙΟΣ .....

7ο ΕΚΛΟΓΙΚΟ ΤΜΗΜΑ
ΕΒΔΟΜΟ Εκλογικό Τμήμα Δ. Αρχαγγέλου
Διαμερίσματος Αρχαγγέλου

Εγγεγραμμένοι 469
Ψήφισαν 413
Έγκυρα 396
Λευκά - άκυρα 17
ΜΑΧΑΙΡΙΔΗΣ ΓΙΑΝΝΗΣ 232
ΥΨΗΛΑΝΤΗΣ ΒΑΣΙΛΗΣ 128
ΠΕΡΔΙΚΑΡΗΣ ΙΩΑΝΝΗΣ 27
ΓΑΚΗΣ ΔΗΜΗΤΡΙΟΣ 9

8ο ΕΚΛΟΓΙΚΟ ΤΜΗΜΑ
ΟΓΔΟΟ Εκλογικό Τμήμα Δ. Αρχαγγέλου
Διαμερίσματος Αρχαγγέλου

Εγγεγραμμένοι .....
Ψήφισαν .....
Έγκυρα .....
Λευκά - άκυρα .....
ΜΑΧΑΙΡΙΔΗΣ ΓΙΑΝΝΗΣ .....
ΥΨΗΛΑΝΤΗΣ ΒΑΣΙΛΗΣ .....
ΠΕΡΔΙΚΑΡΗΣ ΙΩΑΝΝΗΣ .....
ΓΑΚΗΣ ΔΗΜΗΤΡΙΟΣ .....

9ο ΕΚΛΟΓΙΚΟ ΤΜΗΜΑ
ΕΝΑΤΟ Εκλογικό Τμήμα Δ. Αρχαγγέλου
Διαμερίσματος Αρχαγγέλου

Εγγεγραμμένοι .....
Ψήφισαν .....
Έγκυρα .....
Λευκά - άκυρα .....
ΜΑΧΑΙΡΙΔΗΣ ΓΙΑΝΝΗΣ .....
ΥΨΗΛΑΝΤΗΣ ΒΑΣΙΛΗΣ .....
ΠΕΡΔΙΚΑΡΗΣ ΙΩΑΝΝΗΣ .....
ΓΑΚΗΣ ΔΗΜΗΤΡΙΟΣ .....

10ο ΕΚΛΟΓΙΚΟ ΤΜΗΜΑ
ΔΕΚΑΤΟ Εκλογικό Τμήμα Δ. Αρχαγγέλου
Διαμερίσματος Αρχαγγέλου

Εγγεγραμμένοι .....
Ψήφισαν .....
Έγκυρα .....
Λευκά - άκυρα .....
ΜΑΧΑΙΡΙΔΗΣ ΓΙΑΝΝΗΣ .....
ΥΨΗΛΑΝΤΗΣ ΒΑΣΙΛΗΣ .....
ΠΕΡΔΙΚΑΡΗΣ ΙΩΑΝΝΗΣ .....
ΓΑΚΗΣ ΔΗΜΗΤΡΙΟΣ .....

11ο ΕΚΛΟΓΙΚΟ ΤΜΗΜΑ
ΕΝΔΕΚΑΤΟ Εκλογ. Τμήμα Δ. Αρχαγγέλου
Διαμερίσματος Μαλώνας

Εγγεγραμμένοι 492
Ψήφισαν 272
Έγκυρα 258
Λευκά - άκυρα 14
ΜΑΧΑΙΡΙΔΗΣ ΓΙΑΝΝΗΣ 168
ΥΨΗΛΑΝΤΗΣ ΒΑΣΙΛΗΣ 85
ΠΕΡΔΙΚΑΡΗΣ ΙΩΑΝΝΗΣ 2
ΓΑΚΗΣ ΔΗΜΗΤΡΙΟΣ 3

12ο ΕΚΛΟΓΙΚΟ ΤΜΗΜΑ
ΔΩΔΕΚΑΤΟ Εκλογ. Τμήμα Δ. Αρχαγγέλου
Διαμερίσματος Μαλώνας

Εγγεγραμμένοι .....
Ψήφισαν .....
Έγκυρα .....
Λευκά - άκυρα .....
ΜΑΧΑΙΡΙΔΗΣ ΓΙΑΝΝΗΣ .....
ΥΨΗΛΑΝΤΗΣ ΒΑΣΙΛΗΣ .....
ΠΕΡΔΙΚΑΡΗΣ ΙΩΑΝΝΗΣ .....
ΓΑΚΗΣ ΔΗΜΗΤΡΙΟΣ .....

13ο ΕΚΛΟΓΙΚΟ ΤΜΗΜΑ
ΔΕΚΑΤΟ ΤΡΙΤΟ Εκλογ. Τμήμα Δ. Αρχαγγέλου
Διαμερίσματος Μαλώνας

Εγγεγραμμένοι 452
Ψήφισαν 285
Έγκυρα 274
Λευκά - άκυρα 11
ΜΑΧΑΙΡΙΔΗΣ ΓΙΑΝΝΗΣ 192
ΥΨΗΛΑΝΤΗΣ ΒΑΣΙΛΗΣ 78
ΠΕΡΔΙΚΑΡΗΣ ΙΩΑΝΝΗΣ 4
ΓΑΚΗΣ ΔΗΜΗΤΡΙΟΣ 0

14ο ΕΚΛΟΓΙΚΟ ΤΜΗΜΑ
ΔΕΚΑΤΟ ΤΕΤΑΡΤΟ Εκλογ. Τμήμα Δ. Αρχαγγέλου
Διαμερίσματος Μασάρων

Εγγεγραμμένοι .....
Ψήφισαν .....
Έγκυρα .....
Λευκά - άκυρα .....
ΜΑΧΑΙΡΙΔΗΣ ΓΙΑΝΝΗΣ .....
ΥΨΗΛΑΝΤΗΣ ΒΑΣΙΛΗΣ .....
ΠΕΡΔΙΚΑΡΗΣ ΙΩΑΝΝΗΣ .....
ΓΑΚΗΣ ΔΗΜΗΤΡΙΟΣ .....

15ο ΕΚΛΟΓΙΚΟ ΤΜΗΜΑ
ΔΕΚΑΤΟ ΠΕΜΠΤΟ Εκλογ.Τμήμα Δ. Αρχαγγέλου
Διαμερίσματος Μασάρων

Εγγεγραμμένοι .....
Ψήφισαν .....
Έγκυρα .....
Λευκά - άκυρα .....
ΜΑΧΑΙΡΙΔΗΣ ΓΙΑΝΝΗΣ .....
ΥΨΗΛΑΝΤΗΣ ΒΑΣΙΛΗΣ .....
ΠΕΡΔΙΚΑΡΗΣ ΙΩΑΝΝΗΣ .....
ΓΑΚΗΣ ΔΗΜΗΤΡΙΟΣ .....

ΝΟΜΑΡΧΙΑΚΕΣ ΕΚΛΟΓΕΣ



ΔΗΜΟΣ ΚΑΜΕΙΡΟΥ

139ο ΕΚΛΟΓΙΚΟ ΤΜΗΜΑ
ΠΡΩΤΟ Εκλ. Τμήμα Δ. Καμείρου
Διαμερίσματος Σορωνής

Εγγεγραμμένοι	446
Ψήφισαν	348
Έγκυρα	337
Λευκά - άκυρα	11
ΜΑΧΑΙΡΙΔΗΣ ΓΙΑΝΝΗΣ	174
ΥΨΗΛΑΝΤΗΣ ΒΑΣΙΛΗΣ	120
ΠΕΡΔΙΚΑΡΗΣ ΙΩΑΝΝΗΣ	39
ΓΑΚΗΣ ΔΗΜΗΤΡΙΟΣ	4

140ο ΕΚΛΟΓΙΚΟ ΤΜΗΜΑ
ΔΕΥΤΕΡΟ Εκλογ. Τμήμα Δ. Καμείρου
Διαμερίσματος Σορωνής

Εγγεγραμμένοι	420
Ψήφισαν	350
Έγκυρα	342
Λευκά - άκυρα	8
ΜΑΧΑΙΡΙΔΗΣ ΓΙΑΝΝΗΣ	147
ΥΨΗΛΑΝΤΗΣ ΒΑΣΙΛΗΣ	133
ΠΕΡΔΙΚΑΡΗΣ ΙΩΑΝΝΗΣ	56
ΓΑΚΗΣ ΔΗΜΗΤΡΙΟΣ	6

141ο ΕΚΛΟΓΙΚΟ ΤΜΗΜΑ
ΤΡΙΤΟ Εκλογ. Τμήμα Δ. Καμείρου
Διαμερίσματος Σορωνής

Εγγεγραμμένοι	418
Ψήφισαν	334
Έγκυρα	328
Λευκά - άκυρα	6
ΜΑΧΑΙΡΙΔΗΣ ΓΙΑΝΝΗΣ	164
ΥΨΗΛΑΝΤΗΣ ΒΑΣΙΛΗΣ	111
ΠΕΡΔΙΚΑΡΗΣ ΙΩΑΝΝΗΣ	35
ΓΑΚΗΣ ΔΗΜΗΤΡΙΟΣ	18

142ο ΕΚΛΟΓΙΚΟ ΤΜΗΜΑ
ΤΕΤΑΡΤΟ Εκλογ. Τμήμα Δ. Καμείρου
Διαμερίσματος Απολλώνων

Εγγεγραμμένοι	371
Ψήφισαν	270
Έγκυρα	261
Λευκά - άκυρα	9
ΜΑΧΑΙΡΙΔΗΣ ΓΙΑΝΝΗΣ	144
ΥΨΗΛΑΝΤΗΣ ΒΑΣΙΛΗΣ	112
ΠΕΡΔΙΚΑΡΗΣ ΙΩΑΝΝΗΣ	1
ΓΑΚΗΣ ΔΗΜΗΤΡΙΟΣ	4

143ο ΕΚΛΟΓΙΚΟ ΤΜΗΜΑ
ΠΕΜΠΤΟ Εκλ. Τμήμα Δ. Καμείρου
Διαμερίσματος Απολλώνων

Εγγεγραμμένοι	358
Ψήφισαν	274
Έγκυρα	264
Λευκά - άκυρα	10
ΜΑΧΑΙΡΙΔΗΣ ΓΙΑΝΝΗΣ	173
ΥΨΗΛΑΝΤΗΣ ΒΑΣΙΛΗΣ	87
ΠΕΡΔΙΚΑΡΗΣ ΙΩΑΝΝΗΣ	2
ΓΑΚΗΣ ΔΗΜΗΤΡΙΟΣ	2

144ο ΕΚΛΟΓΙΚΟ ΤΜΗΜΑ
ΕΚΤΟ Εκλ. Τμήμα Δ. Καμείρου
Διαμερίσματος Απολλώνων

Εγγεγραμμένοι	
Ψήφισαν	
Έγκυρα	
Λευκά - άκυρα	
ΜΑΧΑΙΡΙΔΗΣ ΓΙΑΝΝΗΣ	
ΥΨΗΛΑΝΤΗΣ ΒΑΣΙΛΗΣ	
ΠΕΡΔΙΚΑΡΗΣ ΙΩΑΝΝΗΣ	
ΓΑΚΗΣ ΔΗΜΗΤΡΙΟΣ	

145ο ΕΚΛΟΓΙΚΟ ΤΜΗΜΑ
ΕΒΔΟΜΟ Εκλ. Τμήμα Δ. Καμείρου
Διαμερίσματος Διμυλιάς

Εγγεγραμμένοι	
Ψήφισαν	
Έγκυρα	
Λευκά - άκυρα	
ΜΑΧΑΙΡΙΔΗΣ ΓΙΑΝΝΗΣ	
ΥΨΗΛΑΝΤΗΣ ΒΑΣΙΛΗΣ	
ΠΕΡΔΙΚΑΡΗΣ ΙΩΑΝΝΗΣ	
ΓΑΚΗΣ ΔΗΜΗΤΡΙΟΣ	

146ο ΕΚΛΟΓΙΚΟ ΤΜΗΜΑ
ΟΓΔΟΟ Εκλ. Τμήμα Δ. Καμείρου
Διαμερίσματος Διμυλιάς

Εγγεγραμμένοι	290
Ψήφισαν	238
Έγκυρα	230
Λευκά - άκυρα	8
ΜΑΧΑΙΡΙΔΗΣ ΓΙΑΝΝΗΣ	165
ΥΨΗΛΑΝΤΗΣ ΒΑΣΙΛΗΣ	57
ΠΕΡΔΙΚΑΡΗΣ ΙΩΑΝΝΗΣ	5
ΓΑΚΗΣ ΔΗΜΗΤΡΙΟΣ	3

147ο ΕΚΛΟΓΙΚΟ ΤΜΗΜΑ
ΕΝΑΤΟ Εκλ. Τμήμα Δ. Καμείρου
Διαμερίσματος Καλαβαρδών

Εγγεγραμμένοι	296
Ψήφισαν	238
Έγκυρα	226
Λευκά - άκυρα	12
ΜΑΧΑΙΡΙΔΗΣ ΓΙΑΝΝΗΣ	139
ΥΨΗΛΑΝΤΗΣ ΒΑΣΙΛΗΣ	81
ΠΕΡΔΙΚΑΡΗΣ ΙΩΑΝΝΗΣ	1
ΓΑΚΗΣ ΔΗΜΗΤΡΙΟΣ	5

148ο ΕΚΛΟΓΙΚΟ ΤΜΗΜΑ
ΔΕΚΑΤΟ Εκλ. Τμήμα Δ. Καμείρου
Διαμερίσματος Καλαβαρδών

Εγγεγραμμένοι	252
Ψήφισαν	213
Έγκυρα	208
Λευκά - άκυρα	5
ΜΑΧΑΙΡΙΔΗΣ ΓΙΑΝΝΗΣ	113
ΥΨΗΛΑΝΤΗΣ ΒΑΣΙΛΗΣ	90
ΠΕΡΔΙΚΑΡΗΣ ΙΩΑΝΝΗΣ	2
ΓΑΚΗΣ ΔΗΜΗΤΡΙΟΣ	3

149ο ΕΚΛΟΓΙΚΟ ΤΜΗΜΑ
ΕΝΔΕΚΑΤΟ Εκλ. Τμήμα Δ. Καμείρου
Διαμερίσματος Πλατανίων

Εγγεγραμμένοι	291
Ψήφισαν	222
Έγκυρα	208
Λευκά - άκυρα	14
ΜΑΧΑΙΡΙΔΗΣ ΓΙΑΝΝΗΣ	138
ΥΨΗΛΑΝΤΗΣ ΒΑΣΙΛΗΣ	65
ΠΕΡΔΙΚΑΡΗΣ ΙΩΑΝΝΗΣ	3
ΓΑΚΗΣ ΔΗΜΗΤΡΙΟΣ	2

150ο ΕΚΛΟΓΙΚΟ ΤΜΗΜΑ
ΔΩΔΕΚΑΤΟ Εκλ. Τμήμα Δ. Καμείρου
Διαμερίσματος Σαλάκου

Εγγεγραμμένοι	
Ψήφισαν	
Έγκυρα	
Λευκά - άκυρα	
ΜΑΧΑΙΡΙΔΗΣ ΓΙΑΝΝΗΣ	
ΥΨΗΛΑΝΤΗΣ ΒΑΣΙΛΗΣ	
ΠΕΡΔΙΚΑΡΗΣ ΙΩΑΝΝΗΣ	
ΓΑΚΗΣ ΔΗΜΗΤΡΙΟΣ	

151ο ΕΚΛΟΓΙΚΟ ΤΜΗΜΑ
ΔΕΚΑΤΟ ΤΡΙΤΟ Εκλ. Τμήμα Δ. Καμείρου
Διαμερίσματος Σαλάκου

Εγγεγραμμένοι	439
Ψήφισαν	302
Έγκυρα	286
Λευκά - άκυρα	16
ΜΑΧΑΙΡΙΔΗΣ ΓΙΑΝΝΗΣ	178
ΥΨΗΛΑΝΤΗΣ ΒΑΣΙΛΗΣ	95
ΠΕΡΔΙΚΑΡΗΣ ΙΩΑΝΝΗΣ	10
ΓΑΚΗΣ ΔΗΜΗΤΡΙΟΣ	3

152ο ΕΚΛΟΓΙΚΟ ΤΜΗΜΑ
ΔΕΚΑΤΟ ΤΕΤΑΡΤΟ Εκλ. Τμήμα Δ. Καμείρου
Διαμερίσματος Φανών

Εγγεγραμμένοι	458
Ψήφισαν	381
Έγκυρα	369
Λευκά - άκυρα	12
ΜΑΧΑΙΡΙΔΗΣ ΓΙΑΝΝΗΣ	230
ΥΨΗΛΑΝΤΗΣ ΒΑΣΙΛΗΣ	123
ΠΕΡΔΙΚΑΡΗΣ ΙΩΑΝΝΗΣ	11
ΓΑΚΗΣ ΔΗΜΗΤΡΙΟΣ	5

153ο ΕΚΛΟΓΙΚΟ ΤΜΗΜΑ
ΔΕΚΑΤΟ ΠΕΜΠΤΟ Εκλ. Τμήμα Δ. Καμείρου
Διαμερίσματος Φανών

Εγγεγραμμένοι	430
Ψήφισαν	371
Έγκυρα	360
Λευκά - άκυρα	11
ΜΑΧΑΙΡΙΔΗΣ ΓΙΑΝΝΗΣ	174
ΥΨΗΛΑΝΤΗΣ ΒΑΣΙΛΗΣ	177
ΠΕΡΔΙΚΑΡΗΣ ΙΩΑΝΝΗΣ	7
ΓΑΚΗΣ ΔΗΜΗΤΡΙΟΣ	2

ΠΩΛΟΥΝΤΑΙ ΔΥΟ ΠΑΛΑΙΕΣ ΜΟΝΟΚΑΤΟΙΚΙΕΣ ΣΤΟ ΠΑΡΑΔΕΙΣΙ



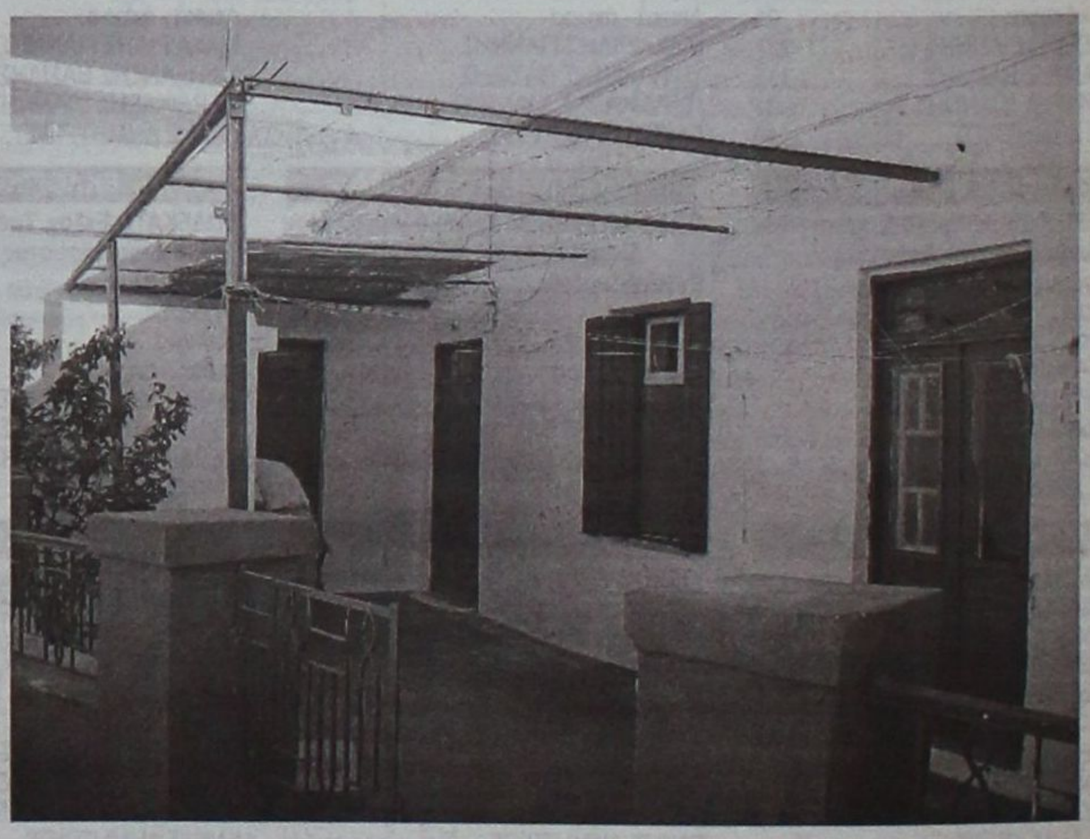



Πωλούνται δύο παλαιές, ψηλοτάβανες μονοκατοικίες στο Παραδείσι.
Α) Μονοκατοικία 110 τ.μ με τρία δωμάτια, κουζίνα, μπάνιο και αυλή
Β) Μονοκατοικία 200 τ.μ με πέντε δωμάτια, κουζίνα, μπάνιο και δύο αυλές

Τιμές: 70.000 και 110.000 ευρώ αντιστοίχως

NEKTARIOS TEAM
Real Estate Office
Εμπορικό Κέντρο ΜΗΔΙΑ - 22410 69259

ΝΟΜΑΡΧΙΑΚΕΣ ΕΚΛΟΓΕΣ

ΔΗΜΟΣ ΑΣΤΥΠΑΛΑΙΑΣ

Σύνολο τμημάτων	3
Επί συνόλου	2 από τα 3
Εγγεγραμμένοι	1206
Ψήφισαν	651
Εγκυρα	632
Λευκά-Ακυρα	19
ΜΑΧΑΙΡΙΔΗΣ ΓΙΑΝΝΗΣ	384
ΥΨΗΛΑΝΤΗΣ ΒΑΣΙΛΗΣ	241
ΠΕΡΔΙΚΑΡΗΣ ΙΩΑΝΝΗΣ	2
ΓΑΚΗΣ ΔΗΜΗΤΡΙΟΣ	5

ΔΗΜΟΣ ΔΙΚΑΙΟΥ

Σύνολο τμημάτων	11
Επί συνόλου	10 από τα 11
Εγγεγραμμένοι	4749
Ψήφισαν	3065
Εγκυρα	2922
Λευκά-Ακυρα	143
ΜΑΧΑΙΡΙΔΗΣ ΓΙΑΝΝΗΣ	2162
ΥΨΗΛΑΝΤΗΣ ΒΑΣΙΛΗΣ	622
ΠΕΡΔΙΚΑΡΗΣ ΙΩΑΝΝΗΣ	86
ΓΑΚΗΣ ΔΗΜΗΤΡΙΟΣ	52

ΔΗΜΟΣ ΗΡΑΚΛΕΙΔΩΝ

Σύνολο τμημάτων	14
Επί συνόλου	10 από τα 14
Εγγεγραμμένοι	4638
Ψήφισαν	3440
Εγκυρα	3267
Λευκά-Ακυρα	173
ΜΑΧΑΙΡΙΔΗΣ ΓΙΑΝΝΗΣ	1971
ΥΨΗΛΑΝΤΗΣ ΒΑΣΙΛΗΣ	1067
ΠΕΡΔΙΚΑΡΗΣ ΙΩΑΝΝΗΣ	146
ΓΑΚΗΣ ΔΗΜΗΤΡΙΟΣ	83

ΔΗΜΟΣ ΚΑΛΥΜΝΟΥ

Σύνολο τμημάτων	44
Επί συνόλου	36 από τα 44
Εγγεγραμμένοι	16508
Ψήφισαν	9466
Εγκυρα	9147
Λευκά-Ακυρα	319
ΜΑΧΑΙΡΙΔΗΣ ΓΙΑΝΝΗΣ	5650
ΥΨΗΛΑΝΤΗΣ ΒΑΣΙΛΗΣ	3059
ΠΕΡΔΙΚΑΡΗΣ ΙΩΑΝΝΗΣ	293
ΓΑΚΗΣ ΔΗΜΗΤΡΙΟΣ	145

ΔΗΜΟΣ ΚΑΡΠΑΘΟΥ

Σύνολο τμημάτων	15
Επί συνόλου	8 από τα 15
Εγγεγραμμένοι	3809
Ψήφισαν	2476
Εγκυρα	2403
Λευκά-Ακυρα	73
ΜΑΧΑΙΡΙΔΗΣ ΓΙΑΝΝΗΣ	1425
ΥΨΗΛΑΝΤΗΣ ΒΑΣΙΛΗΣ	867
ΠΕΡΔΙΚΑΡΗΣ ΙΩΑΝΝΗΣ	45
ΓΑΚΗΣ ΔΗΜΗΤΡΙΟΣ	66

ΔΗΜΟΣ ΚΑΣΟΥ

Σύνολο τμημάτων	3
Επί συνόλου	2 από τα 3
Εγγεγραμμένοι	1244
Ψήφισαν	717
Εγκυρα	701
Λευκά-Ακυρα	16
ΜΑΧΑΙΡΙΔΗΣ ΓΙΑΝΝΗΣ	482
ΥΨΗΛΑΝΤΗΣ ΒΑΣΙΛΗΣ	210
ΠΕΡΔΙΚΑΡΗΣ ΙΩΑΝΝΗΣ	4
ΓΑΚΗΣ ΔΗΜΗΤΡΙΟΣ	5

ΔΗΜΟΣ ΚΩ

Σύνολο τμημάτων	33
Επί συνόλου	23 από τα 33
Εγγεγραμμένοι	9803
Ψήφισαν	6969
Εγκυρα	6621
Λευκά-Ακυρα	348
ΜΑΧΑΙΡΙΔΗΣ ΓΙΑΝΝΗΣ	3983
ΥΨΗΛΑΝΤΗΣ ΒΑΣΙΛΗΣ	2306
ΠΕΡΔΙΚΑΡΗΣ ΙΩΑΝΝΗΣ	203
ΓΑΚΗΣ ΔΗΜΗΤΡΙΟΣ	129

ΔΗΜΟΣ ΛΕΙΨΩΝ

Σύνολο τμημάτων	2
Επί συνόλου	2 από τα 2
Εγγεγραμμένοι	1082
Ψήφισαν	447
Εγκυρα	421
Λευκά-Ακυρα	26
ΜΑΧΑΙΡΙΔΗΣ ΓΙΑΝΝΗΣ	266
ΥΨΗΛΑΝΤΗΣ ΒΑΣΙΛΗΣ	103
ΠΕΡΔΙΚΑΡΗΣ ΙΩΑΝΝΗΣ	45
ΓΑΚΗΣ ΔΗΜΗΤΡΙΟΣ	7

ΔΗΜΟΣ ΛΕΡΟΥ

Σύνολο τμημάτων	20
Επί συνόλου	16 από τα 20
Εγγεγραμμένοι	7037
Ψήφισαν	3872
Εγκυρα	3594
Λευκά-Ακυρα	278
ΜΑΧΑΙΡΙΔΗΣ ΓΙΑΝΝΗΣ	2318
ΥΨΗΛΑΝΤΗΣ ΒΑΣΙΛΗΣ	1129
ΠΕΡΔΙΚΑΡΗΣ ΙΩΑΝΝΗΣ	104
ΓΑΚΗΣ ΔΗΜΗΤΡΙΟΣ	43

ΔΗΜΟΣ ΜΕΓΙΣΤΗΣ

Εγγεγραμμένοι	1394
Ψήφισαν	378
Εγκυρα	371
Λευκά-Ακυρα	7
ΜΑΧΑΙΡΙΔΗΣ ΓΙΑΝΝΗΣ	195
ΥΨΗΛΑΝΤΗΣ ΒΑΣΙΛΗΣ	160
ΠΕΡΔΙΚΑΡΗΣ ΙΩΑΝΝΗΣ	13
ΓΑΚΗΣ ΔΗΜΗΤΡΙΟΣ	3

ΔΗΜΟΣ ΝΙΣΥΡΟΥ

Σύνολο τμημάτων	5
Επί συνόλου	3 από τα 5
Εγγεγραμμένοι	1210
Ψήφισαν	603
Εγκυρα	576
Λευκά-Ακυρα	27
ΜΑΧΑΙΡΙΔΗΣ ΓΙΑΝΝΗΣ	312
ΥΨΗΛΑΝΤΗΣ ΒΑΣΙΛΗΣ	189
ΠΕΡΔΙΚΑΡΗΣ ΙΩΑΝΝΗΣ	68
ΓΑΚΗΣ ΔΗΜΗΤΡΙΟΣ	7

ΔΗΜΟΣ ΠΑΤΜΟΥ

ΔΕΝ ΑΝΑΚΟΙΝΩΘΗΚΑΝ

Σύνολο τμημάτων	7
Επί συνόλου	
Εγγεγραμμένοι	
Ψήφισαν	
Εγκυρα	
Λευκά-Ακυρα	
ΜΑΧΑΙΡΙΔΗΣ ΓΙΑΝΝΗΣ	
ΥΨΗΛΑΝΤΗΣ ΒΑΣΙΛΗΣ	
ΠΕΡΔΙΚΑΡΗΣ ΙΩΑΝΝΗΣ	
ΓΑΚΗΣ ΔΗΜΗΤΡΙΟΣ	

ΔΗΜΟΣ ΣΥΜΗΣ

Σύνολο τμημάτων	10
Επί συνόλου	8 από τα 10
Εγγεγραμμένοι	3373
Ψήφισαν	1927
Εγκυρα	1859
Λευκά-Ακυρα	68
ΜΑΧΑΙΡΙΔΗΣ ΓΙΑΝΝΗΣ	1198
ΥΨΗΛΑΝΤΗΣ ΒΑΣΙΛΗΣ	584
ΠΕΡΔΙΚΑΡΗΣ ΙΩΑΝΝΗΣ	32
ΓΑΚΗΣ ΔΗΜΗΤΡΙΟΣ	45

ΔΗΜΟΣ ΤΗΛΟΥ

Σύνολο τμημάτων	2
Επί συνόλου	2 από τα 2
Εγγεγραμμένοι	980
Ψήφισαν	658
Εγκυρα	643
Λευκά-Ακυρα	15
ΜΑΧΑΙΡΙΔΗΣ ΓΙΑΝΝΗΣ	327
ΥΨΗΛΑΝΤΗΣ ΒΑΣΙΛΗΣ	228
ΠΕΡΔΙΚΑΡΗΣ ΙΩΑΝΝΗΣ	83
ΓΑΚΗΣ ΔΗΜΗΤΡΙΟΣ	5

ΔΗΜΟΣ ΧΑΛΚΗΣ

ΔΕΝ ΑΝΑΚΟΙΝΩΘΗΚΑΝ

Εγγεγραμμένοι	
Ψήφισαν	
Εγκυρα	
Λευκά-Ακυρα	
ΜΑΧΑΙΡΙΔΗΣ ΓΙΑΝΝΗΣ	
ΥΨΗΛΑΝΤΗΣ ΒΑΣΙΛΗΣ	
ΠΕΡΔΙΚΑΡΗΣ ΙΩΑΝΝΗΣ	
ΓΑΚΗΣ ΔΗΜΗΤΡΙΟΣ	

ΚΟΙΝΟΤΗΤΑ ΑΓΑΘΟΝΗΣΙΟΥ

Εγγεγραμμένοι	258
Ψήφισαν	215
Εγκυρα	209
Λευκά-Ακυρα	6
ΜΑΧΑΙΡΙΔΗΣ ΓΙΑΝΝΗΣ	119
ΥΨΗΛΑΝΤΗΣ ΒΑΣΙΛΗΣ	83
ΠΕΡΔΙΚΑΡΗΣ ΙΩΑΝΝΗΣ	4
ΓΑΚΗΣ ΔΗΜΗΤΡΙΟΣ	3

ΚΟΙΝΟΤΗΤΑ ΟΛΥΜΠΟΥ

Σύνολο τμημάτων	2
Επί συνόλου	1 από τα 2
Εγγεγραμμένοι	53
Ψήφισαν	43
Εγκυρα	53
Λευκά-Ακυρα	0
ΜΑΧΑΙΡΙΔΗΣ ΓΙΑΝΝΗΣ	26
ΥΨΗΛΑΝΤΗΣ ΒΑΣΙΛΗΣ	13
ΠΕΡΔΙΚΑΡΗΣ ΙΩΑΝΝΗΣ	4
ΓΑΚΗΣ ΔΗΜΗΤΡΙΟΣ	0

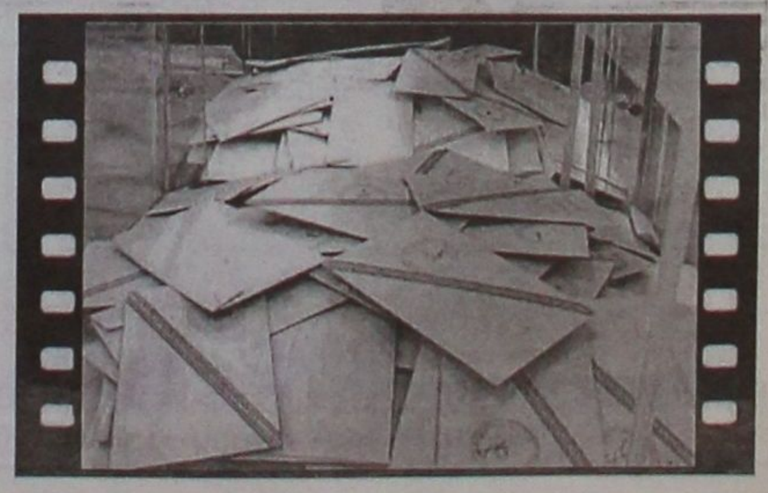

Η μείωση των επιδοτούμενων γραμμών, προκαλεί την αγανάκτηση των ακριτών της Δωδεκανήσου

«Μαχαίρι στην καρδιά» των κατοίκων των Αρκιών

«Μαχαίρι στην καρδιά» ήταν για τους ακρίτες κατοίκους των Αρκιών, η απόφαση της κυβέρνησης να μειώσει τα επιδοτούμενα ακτοπλοϊκά δρομολόγια που εξυπηρετούν το νησί τους.

Αγανακτισμένοι από την απόφαση αυτή, που θα δημιουργήσει ακόμα και προβλήματα επιβίωσης, οι κάτοικοι των Αρκιών κατηγορούν την πολιτεία για πλήρη εγκατάλειψη και αδιαφορία.

Σημειώνεται ότι τα επιδοτούμενα δρομολόγια, που συνδέουν τους Αρκιούς με την Πάτμο, το Μαράθι και τους Λειψούς, μειώνονται από τρία σε ένα.

Με επιστολή τους, οι κάτοικοι του ακριτικού μας νησιού εκφράζουν την έντονη δυσαρέσκειά τους για την απόφαση αυτή (για την οποία μάλιστα ενημερώθηκαν από το ιντερνετ) και ζητούν την απόσυρσή της. Στην επιστολή αναφέρονται τα εξής:



«Εμείς οι κάτοικοι των Αρκιών, παρακαλούμε όπως παραμείνουν ως είχαν, δηλαδή 3 (τρία), τα επιδοτούμενα δρομολόγια της γραμμής ΠΑΤΜΟΣ-ΑΡΚΙΟΙ-ΜΑΡΑΘΙ-ΛΕΙΨΟΙ από 1/1/2007.

Διαμαρτυρόμεθα έντονα, γιατί μέχρι τις 31/12/2006 τα δρομολόγια θα είναι τρία στον αριθμό, με τα οποία είμαστε ικανοποιημένοι, ενώ από 1/1/2007 πληροφορηθήκαμε από το INTERNET ότι μειώνονται σε ένα (1) τα δρομολόγια και ξαφνικά νιώσαμε όλοι ένα μαχαίρι στην καρδιά.

Το μεγαλύτερο, αν όχι όλο, μέρος των εμπορικών συναλλαγών, οι κυριότερες ανάγκες προμήθειας υλικών αγαθών (προς επιβίωση), φάρμακα, ταχυδρομείο, πληρωμές αποδείξεων και άλλες εξίσου σοβαρές επικοινωνιακές μας ανάγκες, καθ' όλη τη διάρκεια του Χειμώνα γίνονται αποκλειστικά και μόνο με τα συγκεκριμένα δρομολόγια.

Ένας σημαντικός ακόμα λόγος, που καθιστά απαραίτητα τα συγκεκριμένα δρομολόγια, είναι ότι το καραβάκι αυτό προσεγγίζει εύκολα το μικρό λιμάνι του νησιού μας, καθώς -όπως άλλωστε γνωρίζετε- το νέο μεγαλύτερο λιμάνι είναι μακριά από τον οικισμό και η προσέγγισή του -ειδικά το Χειμώνα- είναι δύσκολη εως και αδύνατη (με τα πόδια).

Σας υπενθυμίζουμε ότι στο νησί μας ζουν και άνθρωποι μεγάλης ηλικίας, οι οποίοι ένιωσαν με το νέο αυτό μέτρο πλήρη εγκατάλειψη και αδιαφορία.

Επίσης, τα απαγορευτικά που προκύπτουν το Χειμώνα, λόγω καιρού, ήδη μας δημιουργούν μεγάλα προβλήματα και αγανάκτηση.

Ευχαριστούμε εκ των προτέρων για την αποδοχή του ομόφωνου αιτήματός μας»

(σημειώνεται ότι ακολουθεί ονομαστική κατάσταση, μετ' υπογραφών, των κατοίκων).

«Με το νέο αυτό μέτρο, οι κάτοικοι του νησιού μας ένιωσαν πλήρη εγκατάλειψη και αδιαφορία»...



«Το μεγαλύτερο, αν όχι όλο, μέρος των εμπορικών μας συναλλαγών, καθώς και οι κυριότερες ανάγκες προμήθειας αγαθών για την επιβίωσή μας, γίνονται αποκλειστικά και μόνο με τα συγκεκριμένα δρομολόγια»...

www.toyota.gr

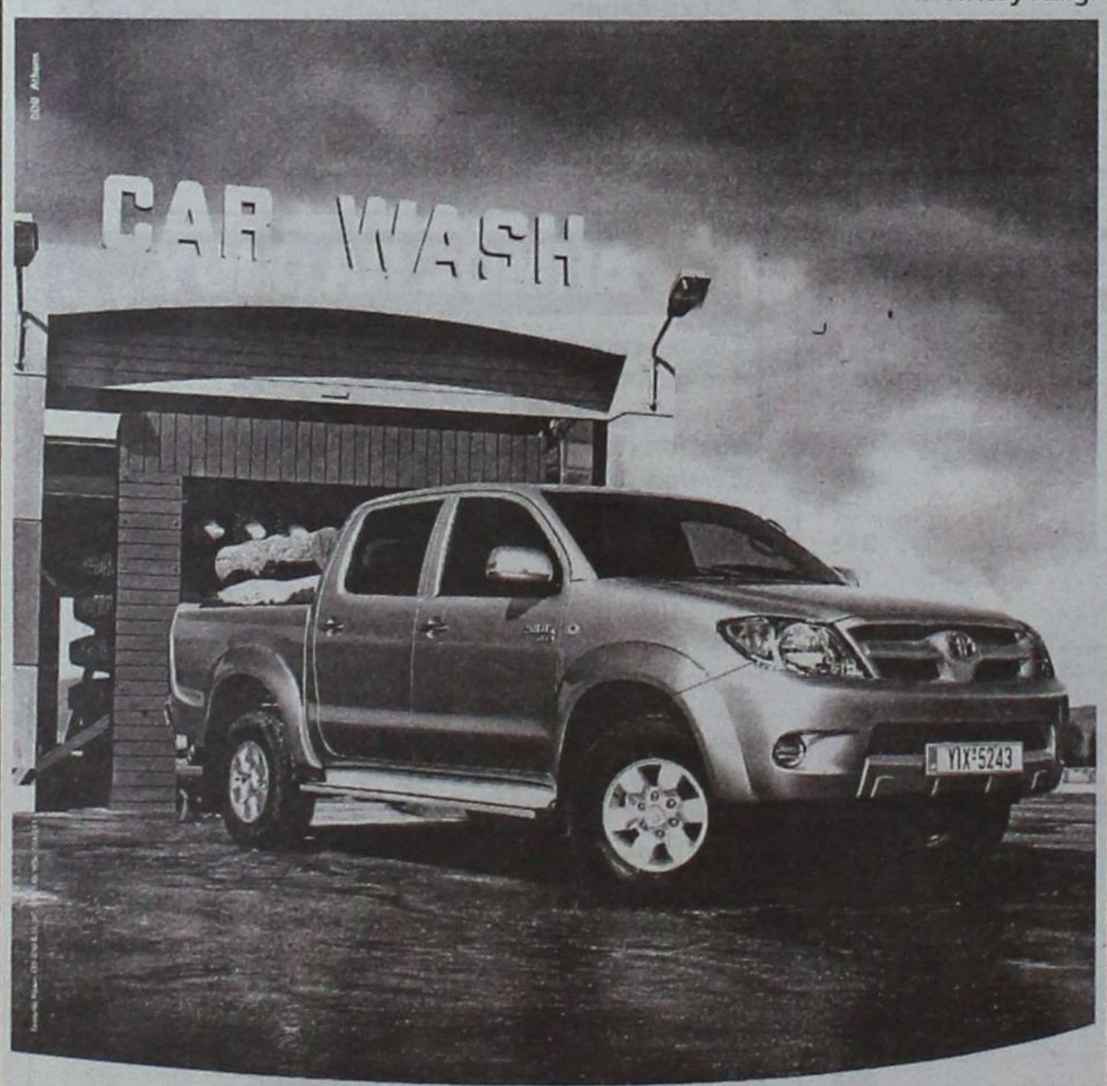

Νέο Toyota Hilux. Σκληρή γενιά.

Σπάνια θα δείτε ένα Toyota Hilux καθαρό. Κι αυτό γιατί είναι ένα αυτοκίνητο φτιαγμένο για σκληρή δουλειά, οδήγηση εκτός δρόμου και πολλή λάσπη. Ένα πραγματικά στιβαρό όχημα που ανταποκρίνεται επάξια στη σκληρή καθημερινότητα. Το νέο Toyota Hilux ήρθε να στηρίξει μια ολόκληρη γενιά νέων επαγγελματιών. Μια νέα σκληρή γενιά! Τη δική σου!

Αποκτήστε το τώρα με 40% προκαταβολή, από 6 έως 48 δόσεις ΑΤΟΚΑ

Τώρα και με ιπποδύναμη στα 128hp.

Το χρηματοδοτικό πρόγραμμα γίνεται μέσω της εταιρίας UNITFIN.
Παράδειγμα: Hilux 4x2 Regular Cab, Τιμή €15.950, Προκαταβολή: 40% (€6.380), Επιτόκιο: 0%, Αποπληρωμή: σε 6 έως 48 ισόποσες μηνιαίες δόσεις, Έξοδα φακέλου: €180, Σ.Ε.Π.Ε: 0,935587

TOYOTA

ΞΕΝΑΚΗΣ α.ε.β.ε.
Εξουσιοδοτημένος έμπορος και after sales TOYOTA στα Δωδεκάνησα
10ο χλμ. Ρόδου - Λίνδου - Τηλ: 22410 86690

Καθαρός ουρανός...



Πανέτοιμος –όπως πάντα- να αντιμετωπίσει εντός και εκτός Κοινοβουλίου και χωρίς την άρση της ασυλίας του τα σχετιζόμενα με τους χειρισμούς για την ανάθεση της επιδοτούμενης άγονης γραμμής Κως-Νίσυρος-Τήλος-Σύμη-Ρόδος στο πλοίο «Πρωτέας», δηλώνει ο υπουργός Αιγαίου Αριστοτέλης Παυλίδης. «Είμαι πανέτοιμος να τα αντιμετωπίσω εντός ή εκτός κοινοβουλίου και χωρίς την άρση της ασυλίας μου. Ανησυχία ουδεμία!» τονίζει ο Υπουργός και προσθέτει: Ζητείται και πάλιν η κεφαλή Παυλίδη επί πίνακι! Κάτι μυρίζει αυτή η επιμονή! Ας περιμένουμε λίγο και θα δούμε! Εδώ είμαστε! Πίσω, πάντως, δεν θα κάμωμε.. Καθαρός ουρανός, αστραπές δεν φοβάται!

FOCUS

Επιτυχημένο το DEBATE

Ο πολιτικός πολιτισμός επικράτησε την περασμένη Τετάρτη στο πολυσυζητημένο ντιμπέιτ μεταξύ των πέντε υποψηφίων δημάρχων της Ρόδου, στο δημοτικό θέατρο.

Και για την ιστορία, κατά κοινή ομολογία ο δημόσιος διάλογος που αναπτύχθηκε κατά τη διάρκεια αυτής της ραδιοτηλεοπτικής αναμέτρησης ήταν εποικοδομητικός, ενώ οι διοργανωτές και οι συμμετέχοντας απέσπασαν τα θετικά σχόλια και συγχαρητήρια των υποψηφίων δημάρχων Γ. Γιαννόπουλου, Χ. Χατζηευθυμίου, Σ. Καραγιάννη, Γ. Μαρκάκη και Μ. Κατσαρού. Από πλευράς δημοσιογράφων ήταν ο Τέρης Χατζηϊωάννου (OMEGA TV), Ρένα Βενιανάκη (TV4), Ελένη Γλεντή (ΙΡΙΔΑ TV), Μαίρη Φώτη (SKY), Κώστας Σαμιωτάκης (ΠΑΛΜΟΣ), Νίκος Κολιός (Νέοι Ορίζοντες), ενώ συντονιστής της συζήτησης ήταν ο Διαμαντής Διαμαντής (εκπροσωπώντας την ΕΡΑ). «Και να επιτέλους που μάθαμε να συζητάμε ήσυχα, ήσυχα και απλά». Με αυτούς τους στίχους σχολίασε την αναμέτρηση ο Γ. Γιαννόπουλος στον ΠΑΛΜΟ μετά το πέρας του ντιμπέιτ. «Μια απόλυτα δημοκρατική διαδικασία χωρίς ερωτήματα που θίγουν προσωπικά τους υποψηφίους», ήταν ο σχολιασμός για την αναμέτρηση του Χ. Χατζηευθυμίου. Ικανοποιημένος εμφανίστηκε και ο Γ. Μαρκάκης, εκφράζοντας την άποψη ότι τέτοιες δημοκρατικές διαδικασίες καλό είναι να επαναλαμβάνονται πιο συχνά. Ε, ο Κατσαρός δεν νομίζω να είχε κανένα πρόβλημα!

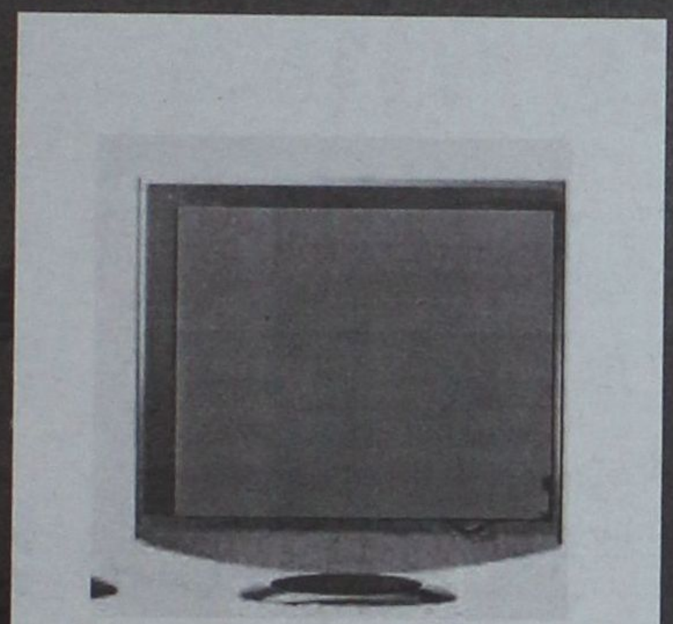

«casus belli»

«Ζητείται και πάλιν η κεφαλή Παυλίδη επί πίνακι! Κάτι μυρίζει αυτή η επιμονή! Ας περιμένουμε λίγο και θα δούμε! Εδώ είμαστε!»

Αριστοτέλης Παυλίδης
Υπουργός Αιγαίου & Ν.Π.
(για την αίτηση άρσης της βουλευτικής του ασυλίας)



«Το διχαστικό ντελίριο του κ. Ρήγα συνεχίζεται. Εγκαλεί, «δήθεν», τον Γ.Γ. της Περιφέρειας γιατί ... επιτελεί αυτό που του έχει ανατεθεί»

Χαράλαμπος Κόκκινος
Γ.Γ. Περιφέρειας Ν. Αιγαίου



«Αν τα 450 έργα υποδομής σε όλα τα νησιά και οι εκατοντάδες δράσεις συνιστούν απλά και μόνο διαχείριση, τότε είμαι ικανοποιημένος για το χαρακτηρισμό του "καλού διαχειριστή"»

Γιάννης Μαχαιρίδης
Νομάρχης Δωδεκανήσου



«Ο,τι πει ο κυρίαρχος λαός»

Γ. Γιαννόπουλος
Δήμαρχος Ρόδου



ΑΝΤΙ-ΔΡΑΣΤΙΚΑ
Του Τέρη Χατζηϊωάννου



Τα κατάφερε



Δεν γνωρίζω αν τα κατάφερε ο Τέλης Ηρακλείδης να εκλεγεί εκ νέου δημοτικός σύμβουλος, αλλά στο βάψιμο του Δημοτικού Σχολείου της Μέγγαβλης τα κατάφερε. Αυτό μένει. Μακάρι τέτοιες πρωτοβουλίες να ισχύσουν και κατά τη διάρκεια της τετραετίας.

✔ Ξεκινά στη Ρόδο η κλινική EUROMEDICA



Σε λίγες ημέρες ξεκινάει τη λειτουργία της στη Ρόδο η νέα Γενική Κλινική Δωδεκανήσου EUROMEDICA, στις νέες υπερσύγχρονες και άρτια εξοπλισμένες εγκαταστάσεις που φιλοξενούνται σε έναν χώρο 12.500 τ.μ., στην περιοχή Κοσκινού, στο Δήμο Καλλιθέας. Πληροί όλες τις σύγχρονες ευρωπαϊκές προδιαγραφές ιατρικού χώρου, διαθέτει ότι τελειότερο στο χώρο των ιατρικών μηχανημάτων τελευταίας γενιάς, άριστο ξενοδοχειακό εξοπλισμό και πάνω απ' όλα έμπειρο και σωστά καταρτισμένο επιστημονικό, ιατρικό και νοσηλευτικό προσωπικό. Με 170 εξέχοντες γιατρούς διαφόρων ειδικοτήτων.

✍ Κλειστά σχολεία για 5η βδομάδα



Τη συνέχιση των απεργιών τους για 5η βδομάδα αποφάσισαν δάσκαλοι και καθηγητές. Όπως ανακοίνωσε η Διδασκαλική Ομοσπονδία Ελλάδας, αποφασίσθηκε «η συνέχιση του αγώνα με τριήμερη (ή τετραήμερη, όπου δεν υπάρχει β' γύρος εκλογών) απεργία στις 17,18 και 19 Οκτωβρίου (και 20 αντίστοιχα)». Επίσης, αποφασίσθηκε πανεκπαιδευτικό συλλαλητήριο σε Αθήνα και Θεσσαλονίκη και σε όλες τις μεγάλες πόλεις την Τετάρτη. Επίσης αποφασίσθηκε η πραγματοποίηση γενικών συνελεύσεων σε όλους τους συλλόγους δασκάλων της χώρας μέχρι την Πέμπτη και η πραγματοποίηση της ολομέλειας των προέδρων, για να αποφασισθεί η παραπέρα πορεία του κλάδου. Παράλληλα, η ΔΟΕ καλεί όλα τα μέλη της να συνεχίσουν την καμπάνια ενημέρωσης-συζήτησης με τους γονείς, ενώ καλεί και όλα τα συνδικάτα και τους εργαζομένους σε κοινό απεργιακό αγώνα και συλλαλητήριο την Τετάρτη.

Ξέχασαν τον Κολοσσό



Ούτε ένας Κατσαρός δεν υποσχέθηκε το μεγάλο έργο αυτή την τετραετία, προκειμένου να κερδίσει τη μάχη των εντυπώσεων των δημοτικών εκλογών. Και αναφέρω τον Κατσαρό γιατί αυτός μας θύμισε ότι θα είναι ο συνεχιστής του έργου του... Μιχαήλ Πετρίδη. Πόθεν προκύπτει ένας Θεός ξέρει. Πάντως το σύνθημα «Μιχάλη φτιάξε αυτό το χάλι» θα ακουστεί και στις επόμενες εκλογές. Ο Κατσαρός δεν πτοείται.

Στη φωτογραφία ο διάσημος αρχιτέκτονας Αντρέι Βατερκέιν όταν το 1965 ανέλαβε να κατασκευάσει τα σχέδια του Κολοσσού επί δημαρχίας Μιχαήλ Πετρίδη. Το ίδιο όνομα έχει με τον Πετρίδη, αλλά ο Πετρίδης δεν ήταν «κατσαρός», είχε ίσιο μαλλί!

Αποζημιώσεις στους πληγέντες



Πλημμύρισαν ξενοδοχεία, σπίτια και επιχειρήσεις στους Δήμους Νότιας Ρόδου, Λινδίων, Καμείρου και Αφάντου, από τις έντονες βροχοπτώσεις που έπεσαν στην περιοχή την περασμένη εβδομάδα. Η ΠΥΡ έλαβε 25 κλήσεις για άντληση νερού από πλημμυρισμένα υπόγεια ξενοδοχείων στη Νότια Ρόδο. Η Διεύθυνση Πρόνοιας της Νομαρχίας, μετά από συνεννοήσεις με το υπουργείο Υγείας και το Δήμο Νότιας Ρόδου, θα καλύψουν τις πρώτες ανάγκες (μετά την υποβολή των σχετικών αιτήσεων από τους πληγέντες) καταβάλλοντας στον καθένα το ποσό των 586 ευρώ. Καταλαβαίνω τι θα πείτε: Σώθηκαν

Το εγκόλπιο του Μαζαρίνου

Οσοι δεν κατάφεραν να εκλεγούν ας μελετήσουν την επόμενη φορά το εγκόλπιο των πολιτικών του Ιούλιου Μαζαρίνου. Εκτός του περίφημου «Ηγεμόνα» του Νικολό Μακιαβέλι, που έγινε και μένει η σύναψη – σύμβολο του πολιτικού αμοραλισμού, ένα παράδειγμα προς αποφυγήν – που πάμπολλοι το μιμούνται, είτε το ξέρουν, είτε όχι... ο καρδινάλιος Ιούλιος Μαζαρίνος έγραψε ένα ανάλογου ήθους και στόχων βιβλίο.

Τι λέει: Να έχεις πάντα στο μυαλό αυτά τα πέντε διδάγματα

1) Υποκρίνου
2) Απόκρυπτε
3) Μην εμπιστεύεσαι κανέναν
4) Μίλα καλά για όλους
5) Να προνοείς πριν ενεργήσεις

Συμπέρασμα: Εσείς που δεν τα καταφέρατε – μπορεί να είστε ειλικρινείς χαρακτήρες, αλλά από πολιτική έχετε μαύρα μεσάνυχτα. Εκλογές καληνύχτα!

Στο πλευρό του Δημάρχου



Η στήλη γράφτηκε το Σάββατο, άρα δεν μπορούμε να γνωρίζουμε αν τα κατάφερε να επανεκλεγεί για τέταρτη φορά ο Γιώργος Γιαννόπουλος. Πάντως στο πλευρό του δημάρχου έτρεξαν άνθρωποι που έχουν μεγάλη εμπειρία στη μάχη των εκλογών. Ο Σταύρος Φλαμπουριάρης ήταν από τους βασικούς συνεργάτες του δημάρχου, στο δύσκολο αυτό προεκλογικό αγώνα. Ο άνθρωπος έτρεχε καθημερινά 36 ώρες! Για να πετύχει το αποτέλεσμα. Τα κατάφερε;

Η μάχη των λουλουδιών



Στο Δήμο Ροδίων, εκτός της πολιτικής αντιπαράθεσης, υπήρξε και η μάχη των λουλουδιών. Το γιασεμί, τους βασιλικούς επικαλέστηκε ο Γιώργος Γιαννόπουλος, τα ανοιξιάτικα λουλούδια ο Σάββας Καραγιάννης, γαρύφαλλα μοίρασε Σαββατιάτικα ο Χατζής Χατζηευθυμίου. Σήμερα θα γνωρίζουμε ποιο λουλούδι είναι της μόδας για την επόμενη τετραετία.

Rodos Car AE
Μέλος του Επισήμου
Δικτύου Εμπόρων
BMW Hellas AE

3ο χλμ Ρόδου -
Καλλιθέας
851 00 Ρόδος
22410-64 169

The Ultimate
Driving Machine

Καλωσορίστε τη. Ήρθε στη Rodos Car AE.
Νέα BMW Σειρά 3 στα 1600cc από **28.950**€.



Νέα BMW Σειρά 3 στα 1600cc.

Καλύτερη και πιο εντυπωσιακή από ποτέ. Με ελαφρύτερο και πιο άκαμπτο πλαίσιο, χάρη στη χρήση πρωτοποριακών υλικών. Με κινητήρα 1.6, 115 ίππους και κιβώτιο ταχυτήτων 6 σχέσεων. Με πίσω κίνηση και ιδανική κατανομή βάρους 50:50 στους δύο άξονες για αυξημένη ευελιξία και μεγαλύτερη οδηγική απόλαυση. Με εξελιγμένα συστήματα (DSC, DBC, CBC) που σας επιτρέπουν να έχετε τον απόλυτο έλεγχο κάθε στιγμή.

Ελάτε για ένα συναρπαστικό Test Drive στη **Rodos Car AE** και αποκτήστε τη από **28.950** ευρώ.
Για περισσότερες πληροφορίες τηλεφωνήστε στο 22410-64 169.

BMW Financial Services, προσφέρονται και παρέχονται από την Χροφίν ΑΕ.

Νέα BMW Σειρά 3 στα 1600cc Κατανάλωση (lt/100km): Κύκλος πόλης 10,7 – Κύκλος εκτός πόλης 5,8 – Μικτός κύκλος 7,4/810 – Εκπομπές CO2 (gram/km): 178

BBDO ATHENS

EUROMEDICA

ΓΕΝΙΚΗ ΚΛΙΝΙΚΗ ΔΩΔΕΚΑΝΗΣΟΥ



✓ Με υπερσύγχρονες εγκαταστάσεις και άρτιο ιατρικό εξοπλισμό τελευταίας τεχνολογίας

✓ Με υψηλού κύρους ιατρούς όλων των ειδικοτήτων και έμπειρο νοσηλευτικό προσωπικό που εγγυώνται υπεύθυνη νοσηλεία και φροντίδα

✓ Με γνώμονα την ποιότητα, τεχνογνωσία και αξιοπιστία, αναβαθμίζοντας τον χώρο της Υγείας


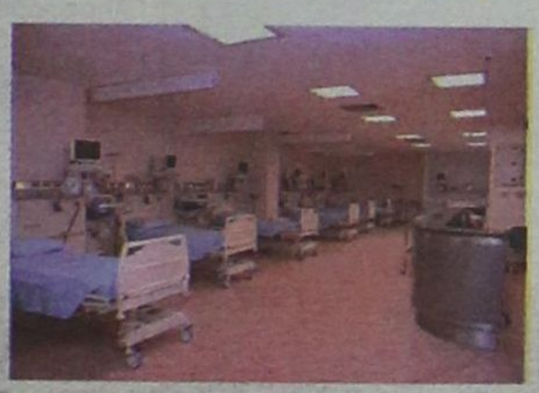


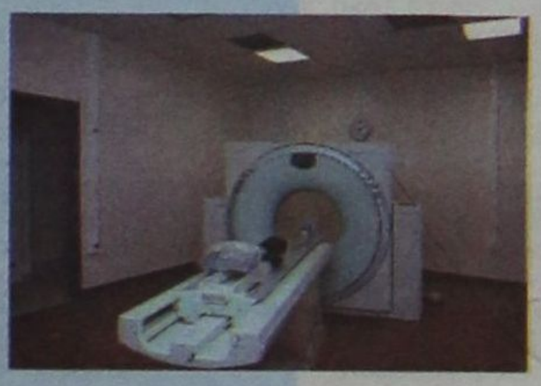
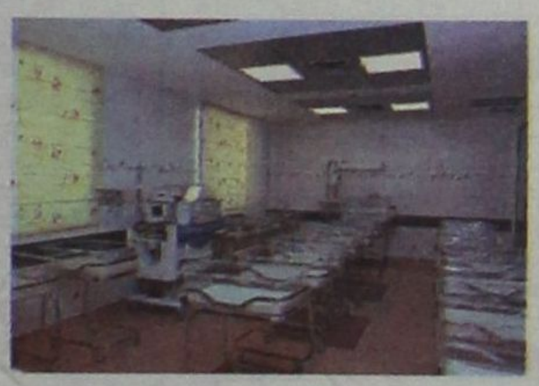



Με άξονα τον άνθρωπο EUROMEDICA

Ρόδου - Λίνδου, Πάροδος Κοσκινού, Τηλ. κέντρο: 22410 - 45000, Fax: 22410 - 45010
e-mail: euromedicarodos@acn.gr

Περισσότερα τα πλαστά ευρώ φέτος στη Ρόδο

Ευρώ... made in Europe

Τα πενηντάρικα ως πιο επικερδή προτιμούν οι παραχαράκτες

Περισσότερα ήταν τα πλαστά χαρτονομίσματα, που βρέθηκαν φέτος στην πόλη της Ρόδου. Αυτό δείχνουν τουλάχιστον τα στοιχεία των αστυνομικών αρχών, της περιοχής μας. Συγκεκριμένα από τις αρχές του έτους μέχρι και το τέλος Σεπτεμβρίου έχουν βρεθεί 72 πλαστά χαρτονομίσματα ευρώ . Το ίδιο χρονικό διάστημα πέρσι είχαν εντοπιστεί στην περιοχή μας, 66 πλαστά τραπεζογραμμάτια.



Οι αστυνομικές αρχές αλλά και τα στελέχη των τραπεζών του νησιού μας, υποστηρίζουν, πως το φαινόμενο δεν είναι σε έξαρση. Σε αυτή την άποψη καταλήγουν και τα στελέχη της Τράπεζας της Ελλάδος, που είδαν πως φέτος η κατάσταση δεν ήταν και τόσο άσχημη όπως άλλες χρονιές . Ακόμη τονίστηκε ότι τα πλαστά ευρώ που έφθασαν στην Τράπεζα της Ελλάδος, την τρέχουσα θερινή περίοδο ήταν πολύ λιγότερα. Τα πλαστά ευρώ διοχετεύουν στην Ελλάδα και κυρίως στα νησιά, μέσω των τουριστών ξένα κυκλώματα. Οι παραχαράκτες έχουν ιδιαίτερη αδυναμία, στα πλαστά χαρτονομίσματα των 50 ευρώ που είναι και ... πιο αποδοτικά σε κέρδη. Ακολουθούν τα τραπεζογραμμάτια των 20 ευρώ. Λίγα είναι τα πλαστά τραπεζογραμμάτια των 10 και των 5 ευρώ. Αρχικοί προορισμοί των πλαστών ευρώ, είναι η Αυστρία, η Τσεχία, η Γερμανία, η Ουγγαρία, η Ιταλία και η Πολωνία από τις οποίες διανέμονται στην Ευρωπαϊκή Ένωση . Ωστόσο όμως η παραχάραξη έχει επεκταθεί και στα κέρματα του ευρώ. Σε αυτή την περίπτωση οι παραχαράκτες δείχνουν αδυναμία στα γερμανικά κέρματα των δύο ευρώ και ακολουθούν το γαλλικό το ισπανικό και το βελγικό. Αντίθετα στις όψεις των κερμάτων της Ελλαδας και του Λουξεμβούργου εντοπίστηκαν οι λιγότερες παραχαράξεις. Τα πιο υπερσύγχρονα εργαστήρια παραχάραξης λειτουργούν στη Βουλγαρία και τη Λιθουανία. Τα εργαστήρια αυτά είναι εξοπλισμένα με μηχανήματα τελευταίας τεχνολογίας, ώστε να κάνουν ... καλής ποιότητας παραχάραξη.

Τα χαρακτηριστικά ασφαλείας των χαρτονομισμάτων ευρώ:

Το υδατογράφημα

Θα πρέπει να διακρίνεται καθαρά στο φως . Αν τοποθετήσετε το χαρτονόμισμα σε μια σκούρα επιφάνεια τα ανοικτόχρωμα σημεία του σκουραίνουν.

Η ταινία ασφαλείας

Είναι ενσωματωμένη στο χαρτί του χαρτονομίσματος και φαίνεται και από τις δύο πλευρές. Στο φως εμφανίζεται ως σκούρα λωρίδα, με τη λέξη ευρώ και τη αξία του με γράμματα μικρού μεγέθους.

Ολόγραμμα

Αν το κοιτάξετε υπό γωνία, αλλάζει χρώμα. Έχει μια σειρά από μικρές οπές σαν κουκίδες, που σχηματίζουν το σύμβολο του ευρώ και αριθμούς μικρού μεγέθους που δηλώνουν την αξία.

Ιριδίζουσα λωρίδα

Υπάρχει στο πίσω μέρος των χαρτονομισμάτων των 5,10 και 20 ευρώ

μελάνη μεταβλητού χρωματισμού , στην αριθμητική αξία που αναγράφεται στο πίσω και κάτω μέρος των χαρτονομισμάτων 50,100,200 και 500 ευρώ.

Σχέδια

Είναι εκτυπωμένα στην πάνω γωνία και στις δύο όψεις αλληλοσυμπληρώνονται και σχηματίζουν τον αριθμό αξίας. Ο αριθμός φαίνεται ολόκληρος στο φως.

Χαρτί

Περιλαμβάνει ίνες μεταξιού και έχει διαφορετική αίσθηση, από ότι το απλό χαρτί και το γιαλυστερό χαρτί.

Υπάρχουν και χημικά στοιχεία χαρτιού και μελανιού που ανιχνεύονται με μηχανικά μέσα.

SHIPPING COMPANY OF SYMI
A.N.E.S.
ΑΝΩΝΥΜΗ ΝΑΥΤΙΛΙΑΚΗ ΕΤΑΙΡΕΙΑ ΣΥΜΗΣ

ΔΡΟΜΟΛΟΓΙΑ ΑΠΟ 12/10/06 ΕΩΣ 16/10/06

Ε/Γ - Ο/Γ ΠΡΩΤΕΥΣ

ΠΕΜΠΤΗ 12/10			ΠΑΡΑΣΚΕΥΗ 13/10			ΣΑΒΒΑΤΟ 14/10			ΚΥΡΙΑΚΗ 15/10			ΔΕΥΤΕΡΑ 16/10		
ΛΙΜΑΝΙ	ΩΡΑ		ΛΙΜΑΝΙ	ΩΡΑ		ΛΙΜΑΝΙ	ΩΡΑ		ΛΙΜΑΝΙ	ΩΡΑ		ΛΙΜΑΝΙ	ΩΡΑ	
	ΑΦ	ΑΝ		ΑΦ	ΑΝ		ΑΦ	ΑΝ		ΑΦ	ΑΝ		ΑΦ	ΑΝ
ΡΟΔΟ		08.45	ΡΟΔΟ		13.00	ΚΩ		06.00	ΡΟΔΟ		09.00	ΡΟΔΟ		08.45
ΚΑΣΤ/ΖΟ	13.15	13.30	ΣΥΜΗ	14.40	15.00	ΝΙΣΥΡΟ	07.30	07.45	ΔΙΑΦΑΝΙ	13.30	13.45	ΚΑΣΤ/ΖΟ	13.15	13.30
ΡΟΔΟ	18.15	Δ	ΤΗΛΟ	17.00	17.15	ΤΗΛΟ	09.00	09.15	ΠΗΓΑΔΙΑ	14.50	15.05	ΡΟΔΟ	18.15	Δ
			ΝΙΣΥΡΟ	18.30	18.45	ΣΥΜΗ	11.15	11.35	ΚΑΣΟΣ	16.35	18.00			
			ΚΩ	20.15	Δ	ΡΟΔΟ	13.15	13.30	ΠΗΓΑΔΙΑ	19.30	19.45			
						ΚΑΣΤ/ΖΟ	18.00	18.30	ΔΙΑΦΑΝΙ	20.50	21.05			
						ΡΟΔΟ	23.00	23.15	ΡΟΔΟΣ	01.35				
						ΣΥΜΗ	01.00	07.15						
						ΡΟΔΟ	08.45							

Ε/Γ - Ο/Γ ΣΥΜΗ

ΠΕΜΠΤΗ 12/10			ΠΑΡΑΣΚΕΥΗ 13/10			ΣΑΒΒΑΤΟ 14/10			ΚΥΡΙΑΚΗ 15/10			ΔΕΥΤΕΡΑ 16/10		
ΛΙΜΑΝΙ	ΩΡΑ		ΛΙΜΑΝΙ	ΩΡΑ		ΛΙΜΑΝΙ	ΩΡΑ		ΛΙΜΑΝΙ	ΩΡΑ		ΛΙΜΑΝΙ	ΩΡΑ	
	ΑΦ	ΑΝ		ΑΦ	ΑΝ		ΑΦ	ΑΝ		ΑΦ	ΑΝ		ΑΦ	ΑΝ
ΣΥΜΗ		06.00	ΣΥΜΗ		06.00	ΣΥΜΗ		06.00	ΡΟΔΟ		09.00	ΡΟΔΟ		09.00
ΡΟΔΟ	07.50	09.00	ΡΟΔΟ	07.50	09.00	ΡΟΔΟ	07.50	09.00	ΠΑΝ/ΤΗ	10.50	12.00	ΠΑΝ/ΤΗ	10.50	12.00
ΠΑΝ/Τ	10.50	12.00	ΠΑΝ/ΤΗ	10.50	12.00	ΠΑΝ/ΤΗ	10.50	12.00	ΣΥΜΗ	13.00	15.45	ΣΥΜΗ	13.00	16.15
ΣΥΜΗ	13.00	16.15	ΣΥΜΗ	13.00	16.15	ΣΥΜΗ	13.00	16.15	ΡΟΔΟ	17.35	Δ	ΡΟΔΟ	18.05	Δ
ΡΟΔΟ	18.05	18.30	ΡΟΔΟ	18.05	18.30	ΡΟΔΟ	18.05	Δ						
ΣΥΜΗ	20.20	Δ	ΣΥΜΗ	20.20	Δ									

Υ/Γ ΑΙΓΛΗ

ΠΕΜΠΤΗ 12/10			ΠΑΡΑΣΚΕΥΗ 13/10			ΣΑΒΒΑΤΟ 14/10			ΚΥΡΙΑΚΗ 15/10			ΔΕΥΤΕΡΑ 16/10		
ΛΙΜΑΝΙ	ΩΡΑ		ΛΙΜΑΝΙ	ΩΡΑ		ΛΙΜΑΝΙ	ΩΡΑ		ΛΙΜΑΝΙ	ΩΡΑ		ΛΙΜΑΝΙ	ΩΡΑ	
	ΑΦ	ΑΝ		ΑΦ	ΑΝ		ΑΦ	ΑΝ		ΑΦ	ΑΝ		ΑΦ	ΑΝ
ΡΟΔΟ		09.00	ΡΟΔΟ		14.30	ΡΟΔΟ		09.00	ΣΥΜΗ		07.30	ΣΥΜΗ		07.30
ΣΥΜΗ	10.00	10.15	ΣΥΜΗ	15.30	16.30	ΣΥΜΗ	10.00	10.15	ΡΟΔΟ	08.30	09.00	ΡΟΔΟ	08.30	09.00
ΡΟΔΟ	11.15	14.30	ΡΟΔΟ	17.30	Δ	ΡΟΔΟ	11.15	14.30	ΣΥΜΗ	10.00	12.00	ΣΥΜΗ	10.00	10.15
ΣΥΜΗ	15.30	16.30				ΣΥΜΗ	15.30	16.30	ΡΟΔΟ	13.00	15.00	ΡΟΔΟ	11.15	18.00
ΡΟΔΟ	17.30	Δ				ΡΟΔΟ	17.30	18.00	ΣΥΜΗ	16.00	16.00	ΣΥΜΗ	19.00	Δ
						ΣΥΜΗ	19.00	Δ	ΡΟΔΟ	17.00	18.00			
									ΣΥΜΗ	19.00	Δ			

Παρακαλούμε πριν ταξιδέψετε επικοινωνήστε με την Εταιρία:
Γραφείο Σύμης:Τηλ. 2246071444 Φαξ. 2246071373
Γραφείο Ρόδου :Τηλ. 2241037769 Φαξ. 2241034493
ΚΡΑΤΗΣΕΙΣ ΚΑΙ ΜΕΣΩ INTERNET: www.anes.gr

ΕΛΛΗΝΙΚΗ ΔΗΜΟΚΡΑΤΙΑ
ΥΠΟΥΡΓΕΙΟ ΥΓΕΙΑΣ & ΚΟΙΝ. ΑΛΛΗΛΕΓΓΥΗΣ
Β' Δ.Υ.Π.Ε. ΝΟΤΙΟΥ ΑΙΓΑΙΟΥ

Ταχ. Δ/νση: Παπαλουκά
Ε.Ι. Παλαιού
Νοσοκομείου Ρόδου
85100 ΡΟΔΟΣ
Τ.Θ. 108 - ΡΟΔΟΣ
Πληρ.: Μαργαρίτης Αλέξανδρος
Τηλέφωνο: (22410)44423
Φαξ: (22410)76055

Ρόδος, 11/10/2006
Αριθμ. Πρωτ.: 7391

ΑΝΑΚΟΙΝΩΣΗ

Σχετικά με το διαγωνισμό της 24/11/2006 για το έργο: **"ΠΡΟΜΗΘΕΙΑ ΚΑΙ ΕΓΚΑΤΑΣΤΑΣΗ ΕΞΟΠΛΙΣΜΟΥ ΤΗΛΕΜΑΤΙΚΗΣ ΣΤΟ ΧΩΡΟ ΤΗΣ ΥΓΕΙΑΣ ΝΟΜΟΥ ΔΩΔΕΚΑΝΗΣΟΥ"** (αξίας 210.000,00 ευρώ συμπεριλαμβανομένου του Φ.Π.Α., στα πλαίσια του Π.Ε.Π Νοτίου Αιγαίου 2000 - 2006, ΑΞΟΝΑΣ ΠΡΟΤΕΡΑΙΟΤΗΤΑΣ1: Αντιμετώπιση προβλημάτων Νησιωτικού Χαρακτήρα, ΜΕΤΡΟ 5: ΥΓΕΙΑ - ΠΡΟΝΟΙΑ)

Ανακοινώνουμε

ότι η διακήρυξη θα διατίθεται από τη Δ/νση Οικονομικής Οργάνωσης και Υποστήριξης της Β' Δ.Υ.ΠΕ Νοτίου Αιγαίου μέχρι και οκτώ (8) ημέρες πριν από τη λήξη της προθεσμίας υποβολής των Προσφορών, με την καταβολή του ποσού των είκοσι ευρώ (20 ευρώ). Η Υπηρεσία που διεξάγει τον διαγωνισμό παραδίδει τα τεύχη, το αργότερο εντός έξι (6) ημερών από την παραλαβή της αίτησης. Ταχυδρομική αποστολή των τευχών είναι δυνατή, εφ'όσον οι ενδιαφερόμενοι εμβάσουν στην Υπηρεσία ποσό, που αντιστοιχεί στη δαπάνη των τευχών και στη δαπάνη αποστολής τους.

Ομοίως, καταληκτική ημερομηνία για την παραλαβή αιτήσεων για συμπληρωματικά έγγραφα, ή για την πρόσβαση σε έγγραφα, είναι η 17/11/2006 και ώρα 13:00.

Πληροφορίες θα δίνονται από τη Δ/νση Πληροφορικής της Β' Δ.Υ.ΠΕ Νοτίου Αιγαίου (τηλ. 22410 44423 και FAX 22410 76055) κατά τις εργάσιμες ημέρες και ώρες (Μαργαρίτης Αλέξανδρος).

Ο ΔΙΟΙΚΗΤΗΣ
Της Β' Δ.Υ.Π.Ε. Νοτίου Αιγαίου
Μιχαήλ Νούσιας

ΕΛΛΗΝΙΚΗ ΔΗΜΟΚΡΑΤΙΑ
ΠΕΡΙΦΕΡΕΙΑ ΝΟΤΙΟΥ ΑΙΓΑΙΟΥ
ΝΟΜΟΣ ΔΩΔΕΚΑΝΗΣΟΥ
ΝΟΜΑΡΧΙΑΚΗ ΑΥΤ/ΣΗ ΔΩΔ/ΣΟΥ
ΝΟΜΑΡΧΙΑΚΟ ΣΥΜΒΟΥΛΙΟ

Ταχ. Δ/νση: Νομαρχιακό Μέγαρο
Τ.Κ./ πόλη: 85100, Ρόδος
Πληροφορίες : Π. Παβέλη
Τηλέφωνο : 22410-46556
fax: 22410-74200
E-mail: ns@nad.gr

Ρόδος, 12/10/2006
Αριθμ. Πρωτ.: Ν.Σ.514

ΑΝΑΚΟΙΝΩΣΗ

Με το υπ'αριθμ. πρωτ. οικ. 107752/19-9-2006 έγγραφο του Υπουργείου ΠΕ.ΧΩ.Δ.Ε.- Γενική Δ/νση Περιβάλλοντος -ΕΥΠΕ (Ειδική Υπηρεσία Περιβάλλοντος) - Τμήμα Β', μας διαβιβάστηκε στις 11/10/2006 για δημοσιοποίηση και στη συνέχεια γνωμοδότηση ο φάκελος της από Ιούλιο 2006 Μελέτης Περιβαλλοντικών Επιπτώσεων (Μ.Π.Ε.), για το έργο "Εγκατάσταση επεξεργασίας και διάθεσης λυμάτων, Δήμου Χάλκης του Νομού Δωδεκανήσου".

Η διαδικασία δημοσιοποίησης διαρκεί τριάντα πέντε (35) ημέρες, αρχής γενομένης την 11/10/2006 έως 14/11/2006.

Καλούμε κάθε ενδιαφερόμενο να υποβάλλει τις έγγραφες παρατηρήσεις του ως προς το περιεχόμενο της παραπάνω Μελέτης μεσα σε προθεσμία τριάντα (30) ημερών από την ημερομηνία δημοσίευσης της παρούσας στον ημερήσιο τοπικό τύπο, αρχής γενομένης την 14/10/2006 έως 12/11/2006.

(Δηλαδή εντός 2 ημερών από την ημερομηνία εντολής δημοσίευσης η οποία ταυτίζεται με την ημερομηνία έκδοσης της παρούσας ανακοίνωσης).

Οι ενστάσεις θα υποβάλλονται:

1. Στη Γραμματεία της Β' Νομαρχιακής Επιτροπής Δημόσιας Διοίκησης - Πολεοδομίας της Ν.Α. Δωδ/σου.
2. Στην ανωτέρω αναφερομένη Υπηρεσία, και θα κοινοποιούνται στο Τμήμα Περιβάλλοντος της Δ/νσης Πολεοδομίας - Χωροταξίας - Περιβάλλοντος της Ν.Α. Δωδ/σου (τηλ.: 22410-30413), όπου βρίσκεται η παραπάνω Μελέτη και μπορεί κάθε ενδιαφερόμενος να λάβει γνώση αυτής.

Ο Πρόεδρος του Ν.Σ. Δωδ/σου
Φώτης Χατζηδιάκος

Απεξαρτημένοι αναζητούν τρόπους απασχόλησης

Δύσκολος ο δρόμος ακόμη κι όταν είσαι «καθαρός»



Σε μια εξαιρετικά σημαντική προσπάθεια έχουν επιδοθεί τα μέλη ομάδας ατόμων που έχουν απεξαρτηθεί από τις ναρκωτικές ουσίες. Οι άνθρωποι αυτοί, νέοι ως επί το πλείστον, προσπαθούν με διάφορους τρόπους να συγκεντρώσουν χρήματα έτσι ώστε να χρηματοδοτήσουν τη δημιουργία μιας μικρής βιοτεχνίας που θα παράγει κεριά.

«Με αυτό τον τρόπο θέλουμε να διαμορφώσουμε τις προϋποθέσεις για την επαγγελματική μας αποκατάσταση» δήλωσε προς τη Δράση ο κ. Αντώνης Στεργιόπουλος. Για τους νέους που ήταν πρώην χρήστες ναρκωτικών ουσιών η εύρεση δουλειάς είναι δύσκολη υπόθεση, καθώς πάντοτε οι εργοδότες τους κοιτάζουν με καχυποψία. Οι δύο νεαροί εξήγησαν πως «για τη δημιουργία της μικρής βιοτεχνίας θα χρειαστούν περίπου 10.000 ευρώ».

Για τη συγκέντρωση των χρημάτων που απαιτούνται ο κ. Αντώνης Στεργιόπουλος, μαζί με τον φίλο και συνοδοιπόρο του Γιάννη Γιοβανίδη βρίσκονται στη Ρόδο και πωλούν κεριά. «Ο κόσμος μας αποδέχεται και μας βοηθάει» περιέγραψαν και οι δύο προς τη Δράση.

Οι δυο νέοι που κυκλοφορούν στους δρόμους της Ρόδου κατάγονται από την Αθήνα. Στο ερώτημα για το εάν υπάρχει η πιθανότητα να παρακινήσουν και τους νησιώτες απεξαρτημένους να προχωρήσουν σε κάποια αντίστοιχη δραστηριότητα οι κ.κ. Γιοβανίδης και Στεργιόπουλος εμφανίσθηκαν πρόθυμοι να βοηθήσουν εκείνους που θέλουν πραγματικά να κάνουν κάτι. Απαραίτητη προϋπόθεση είναι τα άτομα τα οποία θα συμμετάσχουν στην προσπάθεια να έχουν πλήρως απεξαρτηθεί από τις ναρκωτικές ουσίες.

Τα τηλέφωνα των δύο νεαρών υπάρχουν καταγεγραμμένα από τους συντάκτες Δράσης και για οποιονδήποτε θέλει να τους βοηθήσει, τότε αρκεί απλώς να στείλει ένα μήνυμα στην ηλεκτρονική διεύθυνση info@philoxenous.gr

Πρέπει να σημειωθεί ότι η εν λόγω ομάδα απεξαρτημένων ετοιμάζει την παρουσίαση θεατρικής παράστασης με το έργο του σαίξπηρ «Ρωμαίος και Ιουλίεττα». Η παράσταση θα δοθεί στο 1ο Δημοτικό Σχολείο Αγίων Αναργύρων Αττικής, στο τέλος του τρέχοντος μηνός.

ΕΛΛΗΝΙΚΗ ΔΗΜΟΚΡΑΤΙΑ
Β' ΔΥ.ΠΕ. ΝΟΤΙΟΥ ΑΙΓΑΙΟΥ
ΓΕΝΙΚΟ ΝΟΣΟΚΟΜΕΙΟ ΡΟΔΟΥ
"ΑΝΔΡΕΑΣ ΠΑΠΑΝΔΡΕΟΥ"

Ταχ. Δ/νση: 85100 ΡΟΔΟΣ
Τ.Θ. 138 - ΡΟΔΟΣ
Πληροφορίες: Πισσάκα Βαλεντίνα
Τηλ.: (2241)80163
Φαξ: (2241)80026

Ρόδος, 13/10/2006
Αριθμ. Πρωτ.: 17152

ΠΡΟΚΗΡΥΞΗ

Το Γενικό Νοσοκομείο Ρόδου προκηρύσσει ανοικτό δημόσιο διαγωνισμό για την προμήθεια ενός συστήματος θεραπείας γλαυκώματος με κριτήριο κατακύρωσης τη συμφερότερη προσφορά, προϋπολογισμού 85.000,00 ευρώ περίπου (μη συμπεριλαμβανομένου του Φ.Π.Α).

Αριθμός διακήρυξης: 40/2006.

Ο διαγωνισμός θα γίνει στις 17-11-2006 ημέρα Παρασκευή και ώρα 12:00 ενώπιον αρμόδιας επιτροπής ενώ οι προσφορές θα κατατίθενται στη Γραμματεία του Νοσοκομείου μέχρι τις 17-11-2006 ημέρα Παρασκευή και ώρα 12:00.

Ημερομηνία δημοσίευσης της παρούσας προκήρυξης στον Ελληνικό Τύπο την 16-10-2006.

Πληροφορίες για όσους ενδιαφέρονται θα δίδονται από το Λογιστήριο του Νοσοκομείου (τηλ. 2241 80162 -3 και FAX 2241 80026) κατά τις εργάσιμες ημέρες και ώρες.

Η διακήρυξη θα διατίθεται από το λογιστήριο έναντι απόδειξης ή αντικαταβολής (για όσες διακηρύξεις θα στέλνονται ταχυδρομικά), με την καταβολή του ποσού των 20,00 ευρώ.

Ο ΔΙΟΙΚΗΤΗΣ
ΑΘΑΝΑΣΙΟΣ ΚΟΣΣΙΩΡΗΣ

Ολοκληρώθηκε η αναβάθμιση των δικτύων του ΟΤΕ για γρήγορο Ιντερνετ στη Ρόδο



Ολοκληρώθηκε η διαδικασία η αναβάθμιση του δικτύου ADSL του ΟΤΕ με τον διπλασιασμό των ταχυτήτων πρόσβασης των συνδέσεων στη Ρόδο.

Μετά την πλήρη αναβάθμιση του δικτύου ADSL του ΟΤΕ έχουν διπλασιαστεί οι ταχύτητες των συνδέσεων των πελατών του στις περιοχές του νησιού όπου υπάρχουν εγκατεστημένα δίκτυα υψηλής ταχύτητας σύνδεσης στο Ιντερνετ. Η διαδικασία διήρκεσε περίπου δύο μήνες.

Σημειώνεται ότι οι συνδέσεις ταχύτητας από 384Κ, 512Κ και 1024Κ αναβαθμίσθηκαν σε 768Κ, 1024Κ και 2048Κ αντίστοιχα. Πρέπει να σημειωθεί ότι πανελλαδικά το δίκτυο του ΟΤΕ του περιλαμβάνει περίπου 525.000 εγκατεστημένες πόρτες σε περίπου 1.000 σημεία παρουσίας σε όλη την Ελλάδα που εξυπηρετούν πάνω από 330.000 πελάτες ADSL.

Η αναβάθμιση των ταχυτήτων γίνεται χωρίς καμία επιβάρυνση για τους χρήστες και ότι οι χρήστες από την πλευρά τους δεν χρειάζεται να προβούν σε οποιαδήποτε ρύθμιση του εξοπλισμού τους αφού η διαδικασία της αναβάθμισης πραγματοποιείται στις υποδομές του ΟΤΕ.

εκεί που η τέχνη... συναντά την ποιότητα!



Κομμωτήριο
Figaro
HAIR
DESIGN

Κομμώσεις Ανδρικές - Γυναικείες

Κων/νου Παλαιολόγου 17, Τηλ.: 22410 - 20.914

ΕΝΩΣΗ ΞΕΝΟΔΟΧΩΝ ΡΟΔΟΥ

ΨΗΦΙΣΜΑ

Το Διοικητικό Συμβούλιο της Ένωσης Ξενοδόχων Ρόδου με την αναγγελία του θανάτου του ΣΤΕΡΓΙΟΠΟΥΛΟΥ ΧΡΟΝΗ, που διετέλεσε μέλος του Δ.Σ. της Ένωσης, συνήλθε σήμερα 14 Οκτωβρίου 2006 ημέρα Σάββατο και ώρα 10:00 π.μ. και αφού άκουσε τον Πρόεδρο, ο οποίος αναφέρθηκε στην επαγγελματική δραστηριότητα του εκλιπόντος απεφάσισε ομόφωνα:

1. Να παρακολουθήσει τη νεκρώσιμη ακολουθία το Διοικητικό Συμβούλιο.
2. Να καταθέσει στεφάνι στη σορό του.
3. Να διαβιβασθούν τα συλλυπητήρια της Ένωσης στην οικογένεια του εκλιπόντος.
4. Να κατατεθεί στη μνήμη του ποσό 200 ευρώ υπέρ του Δωδεκανησιακού Ιδρύματος Υποτροφιών για τους σκοπούς του.
5. Να δημοσιευθεί το παρόν ψήφισμα στον τοπικό τύπο

Το Διοικητικό Συμβούλιο

ΕΛΛΗΝΙΚΗ ΔΗΜΟΚΡΑΤΙΑ
ΠΕΡΙΦΕΡΕΙΑ ΝΟΤΙΟΥ ΑΙΓΑΙΟΥ
ΝΟΜΟΣ ΔΩΔΕΚΑΝΗΣΟΥ
ΝΟΜΑΡΧΙΑΚΗ ΑΥΤ/ΣΗ ΔΩΔ/ΣΟΥ
ΝΟΜΑΡΧΙΑΚΟ ΣΥΜΒΟΥΛΙΟ

Ταχ. Δ/νση: Νομαρχιακό Μέγαρο
Τ.Κ./ πόλη: 85100, Ρόδος
Πληροφορίες : Π. Παβέλη
Τηλέφωνο : 22410-46556
fax: 22410-74200
E-mail: ns@nad.gr

Ρόδος, 12/10/2006
Αριθμ. Πρωτ.: Ν.Σ.511
(Σχετ. Ν.Σ.: 510/06, 509/06, 508/06)

ΑΝΑΚΟΙΝΩΣΗ

Με την παρούσα ανακοινώνουμε ότι στις 11-10-2006 παρελήφθησαν από το Γραφείο μας οι παρακάτω Αποφάσεις της Περιφέρειας Νοτίου Αιγαίου - Γενική Δ/νση Περιφέρειας - Τμήμα ΠΕ.ΧΩ. Δωδ/σου:

Α) Η με αριθμό πρωτ. 1287/2-10-2006 Απόφαση του Γενικού Γραμματέα Περιφέρειας Νοτίου Αιγαίου με θέμα: "Έγκριση περιβαλλοντικών όρων για την κατασκευή και λειτουργία νέας ξενοδοχειακής μονάδας κατηγορίας 5* αστέρων και δυναμικότητας 900 κλινών, σε γήπεδο έκτασης 121.170,38 τ.μ. στην περιοχή "ΑΜΜΟΥΔΕΣ" Δ.Δ. Κοσκινού του Δήμου Καλλιθέας, Νήσου Ρόδου, Νομού Δωδεκανήσου ιδιοκτησίας της "ΚΑΤΡΗΣ ΓΕΩΡΓΙΟΣ ΙΔΡΥΤΗΣ ΤΗΣ ΑΝΩΝΥΜΕΣ ΕΛΛΗΝΙΚΕΣ ΤΟΥΡΙΣΤΙΚΕΣ ΕΠΙΧΕΙΡΗΣΕΙΣ ΚΑΤΡΗ Α.Ε. (Α.Ε.Τ.Ε.Κ Α.Ε.)".

Β) Η με αριθμό πρωτ. 1224/2-10-2006 Απόφαση του Γενικού Γραμματέα Περιφέρειας Νοτίου Αιγαίου με θέμα: "Ανανέωση της με αρ. πρ. 45117/8.3.2000 ΚΥΑ "Έγκριση περιβαλλοντικών όρων του πυρηνελαιουργείου της Ένωσης Αγροτικών Συνεταιρισμών Δωδεκανήσου στις Καλυθιές Ρόδου" όπως τροποποιήθηκε με την αρ. πρ. 654/25.6.2004 Απόφαση Γενικού Γραμματέα Περιφέρειας Νοτίου Αιγαίου".

Γ) Η με αριθμό πρωτ. 1177/26-9-2006 (Σχετ.1034/06) Απόφαση του Γενικού Γραμματέα Περιφέρειας Νοτίου Αιγαίου με θέμα: "Έγκριση περιβαλλοντικών όρων επί νέας ξενοδοχειακής μονάδας, κατηγορίας 5* αστέρων και δυναμικότητας 374 κλινών, επί γηπέδου συνολικής έκτασης 37.497,50 τ.μ. στη θέση "ΚΟΛΥΜΠΙΑ" Δήμου Αφάντου, Νήσου Ρόδου, Νομού Δωδεκανήσου, ιδιοκτησίας της "ΓΕΩΡΓΙΟΣ Τ.Σ.Β.Β.Ε. Α.Ε.".

Δ) Η με αριθμό πρωτ. 1110/27-9-2006 (Σχετ. 885/05, 461/06) Απόφαση του Γενικού Γραμματέα Περιφέρειας Νοτίου Αιγαίου με θέμα: "Έγκριση περιβαλλοντικών όρων της υφιστάμενης ξενοδοχειακής μονάδας με τον τίτλο "DORETA BEACH", κατηγορίας 4* αστέρων και δυναμικότητας 572 κλινών σε γήπεδο έκτασης 29.861 τ.μ. στην εκτός σχεδίου περιοχή του Δ.Δ. Θεολόγου Δήμου Πεταλούδων, Νήσου Ρόδου, Νομού Δωδεκανήσου, ιδιοκτησίας της "Ν. ΣΟΥΛΟΥΝΙΑΣ Α.Ε.".

Καλούμε κάθε ενδιαφερόμενο προκειμένου να λάβει γνωση του περιεχομένου εκάστης των παραπανω αποφάσεων, να αποταθεί στο Τμήμα Περιβάλλοντος της Δ/νσης Πολεοδομίας-Χωροταξίας-Περιβάλλοντος Ν.Α. Δωδεκανήσου (τηλ.: 22410-30413).

Οι προαναφερόμενες αποφάσεις θα αναρτηθούν, για τις προσεχείς μέρες, στον πίνακα ανακοινώσεων της Νομαρχίας.

Ο Πρόεδρος του Ν.Σ. Δωδ/σου
Φώτης Χατζηδιάκος

ΔΗΜΟΤΙΚΕΣ ΕΚΛΟΓΕΣ



ΔΗΜΟΣ ΡΟΔΙΩΝ

286ο ΕΚΛΟΓΙΚΟ ΤΜΗΜΑ
ΠΡΩΤΟ Εκλογικό Τμήμα
1ου Διαμερίσματος Ρόδου

Εγγεγραμμένοι	399
Ψήφισαν	164
Έγκυρα	159
ΓΙΑΝΝΟΠΟΥΛΟΣ ΓΙΩΡΓΟΣ	70
ΧΑΤΖΗΣ ΧΑΤΖΗΕΥΘΥΜΙΟΥ	52
ΚΑΡΑΓΙΑΝΝΗΣ ΣΑΒΒΑΣ	35
ΜΑΡΚΑΚΗΣ ΓΙΑΝΝΗΣ	1
ΚΑΤΣΑΡΟΣ ΜΙΧΑΛΗΣ	1

287ο ΕΚΛΟΓΙΚΟ ΤΜΗΜΑ
ΔΕΥΤΕΡΟ Εκλογικό Τμήμα
1ου Διαμερίσματος Ρόδου

Εγγεγραμμένοι	550
Ψήφισαν	397
Έγκυρα	386
ΓΙΑΝΝΟΠΟΥΛΟΣ ΓΙΩΡΓΟΣ	119
ΧΑΤΖΗΣ ΧΑΤΖΗΕΥΘΥΜΙΟΥ	185
ΚΑΡΑΓΙΑΝΝΗΣ ΣΑΒΒΑΣ	71
ΜΑΡΚΑΚΗΣ ΓΙΑΝΝΗΣ	10
ΚΑΤΣΑΡΟΣ ΜΙΧΑΛΗΣ	1

288ο ΕΚΛΟΓΙΚΟ ΤΜΗΜΑ
ΤΡΙΤΟ Εκλογικό Τμήμα
1ου Διαμερίσματος Ρόδου

Εγγεγραμμένοι	423
Ψήφισαν	157
Έγκυρα	153
ΓΙΑΝΝΟΠΟΥΛΟΣ ΓΙΩΡΓΟΣ	71
ΧΑΤΖΗΣ ΧΑΤΖΗΕΥΘΥΜΙΟΥ	51
ΚΑΡΑΓΙΑΝΝΗΣ ΣΑΒΒΑΣ	25
ΜΑΡΚΑΚΗΣ ΓΙΑΝΝΗΣ	4
ΚΑΤΣΑΡΟΣ ΜΙΧΑΛΗΣ	2

289ο ΕΚΛΟΓΙΚΟ ΤΜΗΜΑ
ΤΕΤΑΡΤΟ Εκλογικό Τμήμα
1ου Διαμερίσματος Ρόδου

Εγγεγραμμένοι	389
Ψήφισαν	172
Έγκυρα	169
ΓΙΑΝΝΟΠΟΥΛΟΣ ΓΙΩΡΓΟΣ	65
ΧΑΤΖΗΣ ΧΑΤΖΗΕΥΘΥΜΙΟΥ	73
ΚΑΡΑΓΙΑΝΝΗΣ ΣΑΒΒΑΣ	25
ΜΑΡΚΑΚΗΣ ΓΙΑΝΝΗΣ	3
ΚΑΤΣΑΡΟΣ ΜΙΧΑΛΗΣ	3

290ο ΕΚΛΟΓΙΚΟ ΤΜΗΜΑ
ΠΕΜΠΤΟ Εκλογικό Τμήμα
1ου Διαμερίσματος Ρόδου

Εγγεγραμμένοι	419
Ψήφισαν	171
Έγκυρα	165
ΓΙΑΝΝΟΠΟΥΛΟΣ ΓΙΩΡΓΟΣ	70
ΧΑΤΖΗΣ ΧΑΤΖΗΕΥΘΥΜΙΟΥ	62
ΚΑΡΑΓΙΑΝΝΗΣ ΣΑΒΒΑΣ	23
ΜΑΡΚΑΚΗΣ ΓΙΑΝΝΗΣ	6
ΚΑΤΣΑΡΟΣ ΜΙΧΑΛΗΣ	4

291ο ΕΚΛΟΓΙΚΟ ΤΜΗΜΑ
ΕΚΤΟ Εκλογικό Τμήμα
1ου Διαμερίσματος Ρόδου

Εγγεγραμμένοι	415
Ψήφισαν	167
Έγκυρα	150
ΓΙΑΝΝΟΠΟΥΛΟΣ ΓΙΩΡΓΟΣ	61
ΧΑΤΖΗΣ ΧΑΤΖΗΕΥΘΥΜΙΟΥ	69
ΚΑΡΑΓΙΑΝΝΗΣ ΣΑΒΒΑΣ	17
ΜΑΡΚΑΚΗΣ ΓΙΑΝΝΗΣ	1
ΚΑΤΣΑΡΟΣ ΜΙΧΑΛΗΣ	2

292ο ΕΚΛΟΓΙΚΟ ΤΜΗΜΑ
ΕΒΔΟΜΟ Εκλογικό Τμήμα
1ου Διαμερίσματος Ρόδου

ΔΕΝ ΑΝΑΚΟΙΝΩΘΗΚΑΝ

293ο ΕΚΛΟΓΙΚΟ ΤΜΗΜΑ
ΟΓΔΟΟ Εκλογικό Τμήμα
1ου Διαμερίσματος Ρόδου

Εγγεγραμμένοι	427
Ψήφισαν	186
Έγκυρα	172
ΓΙΑΝΝΟΠΟΥΛΟΣ ΓΙΩΡΓΟΣ	73
ΧΑΤΖΗΣ ΧΑΤΖΗΕΥΘΥΜΙΟΥ	68
ΚΑΡΑΓΙΑΝΝΗΣ ΣΑΒΒΑΣ	28
ΜΑΡΚΑΚΗΣ ΓΙΑΝΝΗΣ	1
ΚΑΤΣΑΡΟΣ ΜΙΧΑΛΗΣ	2

294ο ΕΚΛΟΓΙΚΟ ΤΜΗΜΑ
ΕΝΑΤΟ Εκλογικό Τμήμα
1ου Διαμερίσματος Ρόδου

Εγγεγραμμένοι	461
Ψήφισαν	288
Έγκυρα	269
ΓΙΑΝΝΟΠΟΥΛΟΣ ΓΙΩΡΓΟΣ	146
ΧΑΤΖΗΣ ΧΑΤΖΗΕΥΘΥΜΙΟΥ	76
ΚΑΡΑΓΙΑΝΝΗΣ ΣΑΒΒΑΣ	42
ΜΑΡΚΑΚΗΣ ΓΙΑΝΝΗΣ	4
ΚΑΤΣΑΡΟΣ ΜΙΧΑΛΗΣ	1

295ο ΕΚΛΟΓΙΚΟ ΤΜΗΜΑ
ΔΕΚΑΤΟ Εκλογικό Τμήμα
1ου Διαμερίσματος Ρόδου

Εγγεγραμμένοι	492
Ψήφισαν	371
Έγκυρα	348
ΓΙΑΝΝΟΠΟΥΛΟΣ ΓΙΩΡΓΟΣ	149
ΧΑΤΖΗΣ ΧΑΤΖΗΕΥΘΥΜΙΟΥ	123
ΚΑΡΑΓΙΑΝΝΗΣ ΣΑΒΒΑΣ	63
ΜΑΡΚΑΚΗΣ ΓΙΑΝΝΗΣ	7
ΚΑΤΣΑΡΟΣ ΜΙΧΑΛΗΣ	6

296ο ΕΚΛΟΓΙΚΟ ΤΜΗΜΑ
ΕΝΔΕΚΑΤΟ Εκλογικό Τμήμα
1ου Διαμερίσματος Ρόδου

Εγγεγραμμένοι	479
Ψήφισαν	326
Έγκυρα	309
ΓΙΑΝΝΟΠΟΥΛΟΣ ΓΙΩΡΓΟΣ	120
ΧΑΤΖΗΣ ΧΑΤΖΗΕΥΘΥΜΙΟΥ	130
ΚΑΡΑΓΙΑΝΝΗΣ ΣΑΒΒΑΣ	50
ΜΑΡΚΑΚΗΣ ΓΙΑΝΝΗΣ	6
ΚΑΤΣΑΡΟΣ ΜΙΧΑΛΗΣ	3

297ο ΕΚΛΟΓΙΚΟ ΤΜΗΜΑ
ΔΩΔΕΚΑΤΟ Εκλογικό Τμήμα
2ου Διαμερίσματος Ρόδου

Εγγεγραμμένοι	514
Ψήφισαν	403
Έγκυρα	375
ΓΙΑΝΝΟΠΟΥΛΟΣ ΓΙΩΡΓΟΣ	108
ΧΑΤΖΗΣ ΧΑΤΖΗΕΥΘΥΜΙΟΥ	195
ΚΑΡΑΓΙΑΝΝΗΣ ΣΑΒΒΑΣ	62
ΜΑΡΚΑΚΗΣ ΓΙΑΝΝΗΣ	5
ΚΑΤΣΑΡΟΣ ΜΙΧΑΛΗΣ	5

298ο ΕΚΛΟΓΙΚΟ ΤΜΗΜΑ
ΔΕΚΑΤΟ ΤΡΙΤΟ Εκλογ. Τμήμα
2ου Διαμερίσματος Ρόδου

Εγγεγραμμένοι	529
Ψήφισαν	393
Έγκυρα	371
ΓΙΑΝΝΟΠΟΥΛΟΣ ΓΙΩΡΓΟΣ	113
ΧΑΤΖΗΣ ΧΑΤΖΗΕΥΘΥΜΙΟΥ	161
ΚΑΡΑΓΙΑΝΝΗΣ ΣΑΒΒΑΣ	82
ΜΑΡΚΑΚΗΣ ΓΙΑΝΝΗΣ	10
ΚΑΤΣΑΡΟΣ ΜΙΧΑΛΗΣ	5

299ο ΕΚΛΟΓΙΚΟ ΤΜΗΜΑ
ΔΕΚΑΤΟ ΤΕΤΑΡΤΟ Εκλογ. Τμήμα
2ου Διαμερίσματος Ρόδου

ΔΕΝ ΑΝΑΚΟΙΝΩΘΗΚΑΝ

300ο ΕΚΛΟΓΙΚΟ ΤΜΗΜΑ
ΔΕΚΑΤΟ ΠΕΜΠΤΟ Εκλογ.Τμήμα
2ου Διαμερίσματος Ρόδου

Εγγεγραμμένοι	464
Ψήφισαν	244
Έγκυρα	227
ΓΙΑΝΝΟΠΟΥΛΟΣ ΓΙΩΡΓΟΣ	89
ΧΑΤΖΗΣ ΧΑΤΖΗΕΥΘΥΜΙΟΥ	81
ΚΑΡΑΓΙΑΝΝΗΣ ΣΑΒΒΑΣ	51
ΜΑΡΚΑΚΗΣ ΓΙΑΝΝΗΣ	4
ΚΑΤΣΑΡΟΣ ΜΙΧΑΛΗΣ	2

301ο ΕΚΛΟΓΙΚΟ ΤΜΗΜΑ
ΔΕΚΑΤΟ ΕΚΤΟ Εκλογ. Τμήμα
2ου Διαμερίσματος Ρόδου

Εγγεγραμμένοι	441
Ψήφισαν	193
Έγκυρα	185
ΓΙΑΝΝΟΠΟΥΛΟΣ ΓΙΩΡΓΟΣ	64
ΧΑΤΖΗΣ ΧΑΤΖΗΕΥΘΥΜΙΟΥ	83
ΚΑΡΑΓΙΑΝΝΗΣ ΣΑΒΒΑΣ	29
ΜΑΡΚΑΚΗΣ ΓΙΑΝΝΗΣ	7
ΚΑΤΣΑΡΟΣ ΜΙΧΑΛΗΣ	2

302ο ΕΚΛΟΓΙΚΟ ΤΜΗΜΑ
ΔΕΚΑΤΟ ΕΒΔΟΜΟ Εκλογ. Τμήμα
2ου Διαμερίσματος Ρόδου

Εγγεγραμμένοι	435
Ψήφισαν	187
Έγκυρα	179
ΓΙΑΝΝΟΠΟΥΛΟΣ ΓΙΩΡΓΟΣ	66
ΧΑΤΖΗΣ ΧΑΤΖΗΕΥΘΥΜΙΟΥ	67
ΚΑΡΑΓΙΑΝΝΗΣ ΣΑΒΒΑΣ	40
ΜΑΡΚΑΚΗΣ ΓΙΑΝΝΗΣ	3
ΚΑΤΣΑΡΟΣ ΜΙΧΑΛΗΣ	3

303ο ΕΚΛΟΓΙΚΟ ΤΜΗΜΑ
ΔΕΚΑΤΟ ΟΓΔΟΟ Εκλογ. Τμήμα
2ου Διαμερίσματος Ρόδου

Εγγεγραμμένοι	460
Ψήφισαν	282
Έγκυρα	263
ΓΙΑΝΝΟΠΟΥΛΟΣ ΓΙΩΡΓΟΣ	89
ΧΑΤΖΗΣ ΧΑΤΖΗΕΥΘΥΜΙΟΥ	115
ΚΑΡΑΓΙΑΝΝΗΣ ΣΑΒΒΑΣ	50
ΜΑΡΚΑΚΗΣ ΓΙΑΝΝΗΣ	7
ΚΑΤΣΑΡΟΣ ΜΙΧΑΛΗΣ	2

304ο ΕΚΛΟΓΙΚΟ ΤΜΗΜΑ
ΔΕΚΑΤΟ ΕΝΑΤΟ Εκλογ. Τμήμα
2ου Διαμερίσματος Ρόδου

Εγγεγραμμένοι	513
Ψήφισαν	380
Έγκυρα	363
ΓΙΑΝΝΟΠΟΥΛΟΣ ΓΙΩΡΓΟΣ	110
ΧΑΤΖΗΣ ΧΑΤΖΗΕΥΘΥΜΙΟΥ	149
ΚΑΡΑΓΙΑΝΝΗΣ ΣΑΒΒΑΣ	81
ΜΑΡΚΑΚΗΣ ΓΙΑΝΝΗΣ	21
ΚΑΤΣΑΡΟΣ ΜΙΧΑΛΗΣ	2

305ο ΕΚΛΟΓΙΚΟ ΤΜΗΜΑ
ΕΙΚΟΣΤΟ Εκλογικό Τμήμα
2ου Διαμερίσματος Ρόδου

Εγγεγραμμένοι	551
Ψήφισαν	410
Έγκυρα	389
ΓΙΑΝΝΟΠΟΥΛΟΣ ΓΙΩΡΓΟΣ	119
ΧΑΤΖΗΣ ΧΑΤΖΗΕΥΘΥΜΙΟΥ	166
ΚΑΡΑΓΙΑΝΝΗΣ ΣΑΒΒΑΣ	92
ΜΑΡΚΑΚΗΣ ΓΙΑΝΝΗΣ	8
ΚΑΤΣΑΡΟΣ ΜΙΧΑΛΗΣ	4

306ο ΕΚΛΟΓΙΚΟ ΤΜΗΜΑ
ΕΙΚΟΣΤΟ ΠΡΩΤΟ Εκλογ. Τμήμα
2ου Διαμερίσματος Ρόδου

ΔΕΝ ΑΝΑΚΟΙΝΩΘΗΚΑΝ

307ο ΕΚΛΟΓΙΚΟ ΤΜΗΜΑ
ΕΙΚΟΣΤΟ ΔΕΥΤΕΡΟ Εκλ. Τμήμα
2ου Διαμερίσματος Ρόδου

Εγγεγραμμένοι	523
Ψήφισαν	398
Έγκυρα	383
ΓΙΑΝΝΟΠΟΥΛΟΣ ΓΙΩΡΓΟΣ	117
ΧΑΤΖΗΣ ΧΑΤΖΗΕΥΘΥΜΙΟΥ	190
ΚΑΡΑΓΙΑΝΝΗΣ ΣΑΒΒΑΣ	66
ΜΑΡΚΑΚΗΣ ΓΙΑΝΝΗΣ	6
ΚΑΤΣΑΡΟΣ ΜΙΧΑΛΗΣ	4

308ο ΕΚΛΟΓΙΚΟ ΤΜΗΜΑ
ΕΙΚΟΣΤΟ ΤΡΙΤΟ Εκλογ. Τμήμα
3ου Διαμερίσματος Ρόδου

ΔΕΝ ΑΝΑΚΟΙΝΩΘΗΚΑΝ

309ο ΕΚΛΟΓΙΚΟ ΤΜΗΜΑ
ΕΙΚΟΣΤΟ ΤΕΤΑΡΤΟ Εκλογ. Τμήμα
3ου Διαμερίσματος Ρόδου

Εγγεγραμμένοι	464
Ψήφισαν	357
Έγκυρα	333
ΓΙΑΝΝΟΠΟΥΛΟΣ ΓΙΩΡΓΟΣ	134
ΧΑΤΖΗΣ ΧΑΤΖΗΕΥΘΥΜΙΟΥ	128
ΚΑΡΑΓΙΑΝΝΗΣ ΣΑΒΒΑΣ	55
ΜΑΡΚΑΚΗΣ ΓΙΑΝΝΗΣ	11
ΚΑΤΣΑΡΟΣ ΜΙΧΑΛΗΣ	5

310ο ΕΚΛΟΓΙΚΟ ΤΜΗΜΑ
ΕΙΚΟΣΤΟ ΠΕΜΠΤΟ Εκλογ. Τμήμα
3ου Διαμερίσματος Ρόδου

Εγγεγραμμένοι	498
Ψήφισαν	378
Έγκυρα	354
ΓΙΑΝΝΟΠΟΥΛΟΣ ΓΙΩΡΓΟΣ	142
ΧΑΤΖΗΣ ΧΑΤΖΗΕΥΘΥΜΙΟΥ	130
ΚΑΡΑΓΙΑΝΝΗΣ ΣΑΒΒΑΣ	68
ΜΑΡΚΑΚΗΣ ΓΙΑΝΝΗΣ	7
ΚΑΤΣΑΡΟΣ ΜΙΧΑΛΗΣ	7

311ο ΕΚΛΟΓΙΚΟ ΤΜΗΜΑ
ΕΙΚΟΣΤΟ ΕΚΤΟ Εκλογ. Τμήμα
3ου Διαμερίσματος Ρόδου

Εγγεγραμμένοι	472
Ψήφισαν	341
Έγκυρα	325
ΓΙΑΝΝΟΠΟΥΛΟΣ ΓΙΩΡΓΟΣ	130
ΧΑΤΖΗΣ ΧΑΤΖΗΕΥΘΥΜΙΟΥ	125
ΚΑΡΑΓΙΑΝΝΗΣ ΣΑΒΒΑΣ	63
ΜΑΡΚΑΚΗΣ ΓΙΑΝΝΗΣ	2
ΚΑΤΣΑΡΟΣ ΜΙΧΑΛΗΣ	5

312ο ΕΚΛΟΓΙΚΟ ΤΜΗΜΑ
ΕΙΚΟΣΤΟ ΕΒΔΟΜΟ Εκλογ. Τμήμα
3ου Διαμερίσματος Ρόδου

Εγγεγραμμένοι	480
Ψήφισαν	225
Έγκυρα	211
ΓΙΑΝΝΟΠΟΥΛΟΣ ΓΙΩΡΓΟΣ	58
ΧΑΤΖΗΣ ΧΑΤΖΗΕΥΘΥΜΙΟΥ	103
ΚΑΡΑΓΙΑΝΝΗΣ ΣΑΒΒΑΣ	35
ΜΑΡΚΑΚΗΣ ΓΙΑΝΝΗΣ	6
ΚΑΤΣΑΡΟΣ ΜΙΧΑΛΗΣ	9

313ο ΕΚΛΟΓΙΚΟ ΤΜΗΜΑ
ΕΙΚΟΣΤΟ ΟΓΔΟΟ Εκλογ. Τμήμα
3ου Διαμερίσματος Ρόδου

Εγγεγραμμένοι	491
Ψήφισαν	199
Έγκυρα	183
ΓΙΑΝΝΟΠΟΥΛΟΣ ΓΙΩΡΓΟΣ	50
ΧΑΤΖΗΣ ΧΑΤΖΗΕΥΘΥΜΙΟΥ	83
ΚΑΡΑΓΙΑΝΝΗΣ ΣΑΒΒΑΣ	39
ΜΑΡΚΑΚΗΣ ΓΙΑΝΝΗΣ	10
ΚΑΤΣΑΡΟΣ ΜΙΧΑΛΗΣ	1

314ο ΕΚΛΟΓΙΚΟ ΤΜΗΜΑ
ΕΙΚΟΣΤΟ ΕΝΑΤΟ Εκλογ. Τμήμα
3ου Διαμερίσματος Ρόδου

Εγγεγραμμένοι	484
Ψήφισαν	238
Έγκυρα	230
ΓΙΑΝΝΟΠΟΥΛΟΣ ΓΙΩΡΓΟΣ	73
ΧΑΤΖΗΣ ΧΑΤΖΗΕΥΘΥΜΙΟΥ	108
ΚΑΡΑΓΙΑΝΝΗΣ ΣΑΒΒΑΣ	44
ΜΑΡΚΑΚΗΣ ΓΙΑΝΝΗΣ	4
ΚΑΤΣΑΡΟΣ ΜΙΧΑΛΗΣ	1

315ο ΕΚΛΟΓΙΚΟ ΤΜΗΜΑ
ΤΡΙΑΚΟΣΤΟ Εκλογικό Τμήμα
3ου Διαμερίσματος Ρόδου

Εγγεγραμμένοι	485
Ψήφισαν	225
Έγκυρα	212
ΓΙΑΝΝΟΠΟΥΛΟΣ ΓΙΩΡΓΟΣ	78
ΧΑΤΖΗΣ ΧΑΤΖΗΕΥΘΥΜΙΟΥ	77
ΚΑΡΑΓΙΑΝΝΗΣ ΣΑΒΒΑΣ	46
ΜΑΡΚΑΚΗΣ ΓΙΑΝΝΗΣ	10
ΚΑΤΣΑΡΟΣ ΜΙΧΑΛΗΣ	1

316ο ΕΚΛΟΓΙΚΟ ΤΜΗΜΑ
ΤΡΙΑΚΟΣΤΟ ΠΡΩΤΟ Εκλογ. Τμήμα
3ου Διαμερίσματος Ρόδου

Εγγεγραμμένοι	496
Ψήφισαν	244
Έγκυρα	235
ΓΙΑΝΝΟΠΟΥΛΟΣ ΓΙΩΡΓΟΣ	65
ΧΑΤΖΗΣ ΧΑΤΖΗΕΥΘΥΜΙΟΥ	99
ΚΑΡΑΓΙΑΝΝΗΣ ΣΑΒΒΑΣ	64
ΜΑΡΚΑΚΗΣ ΓΙΑΝΝΗΣ	2
ΚΑΤΣΑΡΟΣ ΜΙΧΑΛΗΣ	5

317ο ΕΚΛΟΓΙΚΟ ΤΜΗΜΑ
ΤΡΙΑΚΟΣΤΟ ΔΕΥΤΕΡΟ Εκλογ. Τμήμα
3ου Διαμερίσματος Ρόδου

Εγγεγραμμένοι	474
Ψήφισαν	344
Έγκυρα	328
ΓΙΑΝΝΟΠΟΥΛΟΣ ΓΙΩΡΓΟΣ	113
ΧΑΤΖΗΣ ΧΑΤΖΗΕΥΘΥΜΙΟΥ	142
ΚΑΡΑΓΙΑΝΝΗΣ ΣΑΒΒΑΣ	59
ΜΑΡΚΑΚΗΣ ΓΙΑΝΝΗΣ	6
ΚΑΤΣΑΡΟΣ ΜΙΧΑΛΗΣ	8

318ο ΕΚΛΟΓΙΚΟ ΤΜΗΜΑ
ΤΡΙΑΚΟΣΤΟ ΤΡΙΤΟ Εκλ. Τμήμα
3ου Διαμερίσματος Ρόδου

ΔΕΝ ΑΝΑΚΟΙΝΩΘΗΚΑΝ

319ο ΕΚΛΟΓΙΚΟ ΤΜΗΜΑ
ΤΡΙΑΚΟΣΤΟ ΤΕΤΑΡΤΟ Εκλογ. Τμήμα
4ου Διαμερίσματος Ρόδου

ΔΕΝ ΑΝΑΚΟΙΝΩΘΗΚΑΝ

320ο ΕΚΛΟΓΙΚΟ ΤΜΗΜΑ
ΤΡΙΑΚΟΣΤΟ ΠΕΜΠΤΟ Εκλογ. Τμήμα
4ου Διαμερίσματος Ρόδου

Εγγεγραμμένοι	464
Ψήφισαν	365
Έγκυρα	342
ΓΙΑΝΝΟΠΟΥΛΟΣ ΓΙΩΡΓΟΣ	111
ΧΑΤΖΗΣ ΧΑΤΖΗΕΥΘΥΜΙΟΥ	145
ΚΑΡΑΓΙΑΝΝΗΣ ΣΑΒΒΑΣ	68
ΜΑΡΚΑΚΗΣ ΓΙΑΝΝΗΣ	7
ΚΑΤΣΑΡΟΣ ΜΙΧΑΛΗΣ	11

321ο ΕΚΛΟΓΙΚΟ ΤΜΗΜΑ
ΤΡΙΑΚΟΣΤΟ ΕΚΤΟ Εκλογ. Τμήμα
4ου Διαμερίσματος Ρόδου

Εγγεγραμμένοι	457
Ψήφισαν	361
Έγκυρα	350
ΓΙΑΝΝΟΠΟΥΛΟΣ ΓΙΩΡΓΟΣ	132
ΧΑΤΖΗΣ ΧΑΤΖΗΕΥΘΥΜΙΟΥ	168
ΚΑΡΑΓΙΑΝΝΗΣ ΣΑΒΒΑΣ	35
ΜΑΡΚΑΚΗΣ ΓΙΑΝΝΗΣ	10
ΚΑΤΣΑΡΟΣ ΜΙΧΑΛΗΣ	5

322ο ΕΚΛΟΓΙΚΟ ΤΜΗΜΑ
ΤΡΙΑΚΟΣΤΟ ΕΒΔΟΜΟ Εκλογ. Τμήμα
4ου Διαμερίσματος Ρόδου

Εγγεγραμμένοι	415
Ψήφισαν	335
Έγκυρα	316
ΓΙΑΝΝΟΠΟΥΛΟΣ ΓΙΩΡΓΟΣ	112
ΧΑΤΖΗΣ ΧΑΤΖΗΕΥΘΥΜΙΟΥ	127
ΚΑΡΑΓΙΑΝΝΗΣ ΣΑΒΒΑΣ	69
ΜΑΡΚΑΚΗΣ ΓΙΑΝΝΗΣ	4
ΚΑΤΣΑΡΟΣ ΜΙΧΑΛΗΣ	4

323ο ΕΚΛΟΓΙΚΟ ΤΜΗΜΑ
ΤΡΙΑΚΟΣΤΟ ΟΓΔΟΟ Εκλογ. Τμήμα
4ου Διαμερίσματος Ρόδου

Εγγεγραμμένοι	429
Ψήφισαν	317
Έγκυρα	294
ΓΙΑΝΝΟΠΟΥΛΟΣ ΓΙΩΡΓΟΣ	102
ΧΑΤΖΗΣ ΧΑΤΖΗΕΥΘΥΜΙΟΥ	117
ΚΑΡΑΓΙΑΝΝΗΣ ΣΑΒΒΑΣ	62
ΜΑΡΚΑΚΗΣ ΓΙΑΝΝΗΣ	5
ΚΑΤΣΑΡΟΣ ΜΙΧΑΛΗΣ	8

324ο ΕΚΛΟΓΙΚΟ ΤΜΗΜΑ
ΤΡΙΑΚΟΣΤΟ ΕΝΑΤΟ Εκλογ. Τμήμα
4ου Διαμερίσματος Ρόδου

Εγγεγραμμένοι	437
Ψήφισαν	347
Έγκυρα	323
ΓΙΑΝΝΟΠΟΥΛΟΣ ΓΙΩΡΓΟΣ	117
ΧΑΤΖΗΣ ΧΑΤΖΗΕΥΘΥΜΙΟΥ	145
ΚΑΡΑΓΙΑΝΝΗΣ ΣΑΒΒΑΣ	52
ΜΑΡΚΑΚΗΣ ΓΙΑΝΝΗΣ	5
ΚΑΤΣΑΡΟΣ ΜΙΧΑΛΗΣ	4

325ο ΕΚΛΟΓΙΚΟ ΤΜΗΜΑ
ΤΕΣΑΡΑΚΟΣΤΟ Εκλογ. Τμήμα
4ου Διαμερίσματος Ρόδου

Εγγεγραμμένοι	445
Ψήφισαν	339
Έγκυρα	323
ΓΙΑΝΝΟΠΟΥΛΟΣ ΓΙΩΡΓΟΣ	107
ΧΑΤΖΗΣ ΧΑΤΖΗΕΥΘΥΜΙΟΥ	149
ΚΑΡΑΓΙΑΝΝΗΣ ΣΑΒΒΑΣ	59
ΜΑΡΚΑΚΗΣ ΓΙΑΝΝΗΣ	6
ΚΑΤΣΑΡΟΣ ΜΙΧΑΛΗΣ	2

ΔΗΜΟΤΙΚΕΣ ΕΚΛΟΓΕΣ



ΔΗΜΟΣ ΡΟΔΙΩΝ

326ο ΕΚΛΟΓΙΚΟ ΤΜΗΜΑ
ΤΕΣΣΑΡΑΚΟΣΤΟ ΠΡΩΤΟ Εκλ. Τμήμα
4ου Διαμερίσματος Ρόδου

Εγγεγραμμένοι	469
Ψήφισαν	331
Έγκυρα	308
ΓΙΑΝΝΟΠΟΥΛΟΣ ΓΙΩΡΓΟΣ	113
ΧΑΤΖΗΣ ΧΑΤΖΗΕΥΘΥΜΙΟΥ	132
ΚΑΡΑΓΙΑΝΝΗΣ ΣΑΒΒΑΣ	55
ΜΑΡΚΑΚΗΣ ΓΙΑΝΝΗΣ	4
ΚΑΤΣΑΡΟΣ ΜΙΧΑΛΗΣ	4

327ο ΕΚΛΟΓΙΚΟ ΤΜΗΜΑ
ΤΕΣΣΑΡΑΚΟΣΤΟ ΔΕΥΤΕΡΟ Εκλ. Τμήμα
4ου Διαμερίσματος Ρόδου

Εγγεγραμμένοι	443
Ψήφισαν	326
Έγκυρα	300
ΓΙΑΝΝΟΠΟΥΛΟΣ ΓΙΩΡΓΟΣ	109
ΧΑΤΖΗΣ ΧΑΤΖΗΕΥΘΥΜΙΟΥ	143
ΚΑΡΑΓΙΑΝΝΗΣ ΣΑΒΒΑΣ	40
ΜΑΡΚΑΚΗΣ ΓΙΑΝΝΗΣ	5
ΚΑΤΣΑΡΟΣ ΜΙΧΑΛΗΣ	3

328ο ΕΚΛΟΓΙΚΟ ΤΜΗΜΑ
ΤΕΣΣΑΡΑΚΟΣΤΟ ΤΡΙΤΟ Εκλογ. Τμήμα
4ου Διαμερίσματος Ρόδου

ΔΕΝ ΑΝΑΚΟΙΝΩΘΗΚΑΝ

Εγγεγραμμένοι	
Ψήφισαν	
Έγκυρα	
ΓΙΑΝΝΟΠΟΥΛΟΣ ΓΙΩΡΓΟΣ	
ΧΑΤΖΗΣ ΧΑΤΖΗΕΥΘΥΜΙΟΥ	
ΚΑΡΑΓΙΑΝΝΗΣ ΣΑΒΒΑΣ	
ΜΑΡΚΑΚΗΣ ΓΙΑΝΝΗΣ	
ΚΑΤΣΑΡΟΣ ΜΙΧΑΛΗΣ	

329ο ΕΚΛΟΓΙΚΟ ΤΜΗΜΑ
ΤΕΣΣΑΡΑΚΟΣΤΟ ΤΕΤΑΡΤΟ Εκλ. Τμήμα
4ου Διαμερίσματος Ρόδου

Εγγεγραμμένοι	464
Ψήφισαν	364
Έγκυρα	336
ΓΙΑΝΝΟΠΟΥΛΟΣ ΓΙΩΡΓΟΣ	129
ΧΑΤΖΗΣ ΧΑΤΖΗΕΥΘΥΜΙΟΥ	131
ΚΑΡΑΓΙΑΝΝΗΣ ΣΑΒΒΑΣ	61
ΜΑΡΚΑΚΗΣ ΓΙΑΝΝΗΣ	3
ΚΑΤΣΑΡΟΣ ΜΙΧΑΛΗΣ	12

330ο ΕΚΛΟΓΙΚΟ ΤΜΗΜΑ
ΤΕΣΣΑΡΑΚΟΣΤΟ ΠΕΜΠΤΟ Εκλ. Τμήμα
4ου Διαμερίσματος Ρόδου

Εγγεγραμμένοι	415
Ψήφισαν	304
Έγκυρα	281
ΓΙΑΝΝΟΠΟΥΛΟΣ ΓΙΩΡΓΟΣ	89
ΧΑΤΖΗΣ ΧΑΤΖΗΕΥΘΥΜΙΟΥ	129
ΚΑΡΑΓΙΑΝΝΗΣ ΣΑΒΒΑΣ	55
ΜΑΡΚΑΚΗΣ ΓΙΑΝΝΗΣ	8
ΚΑΤΣΑΡΟΣ ΜΙΧΑΛΗΣ	0

331ο ΕΚΛΟΓΙΚΟ ΤΜΗΜΑ
ΤΕΣΣΑΡΑΚΟΣΤΟ ΕΚΤΟ Εκλ. Τμήμα
4ου Διαμερίσματος Ρόδου

Εγγεγραμμένοι	429
Ψήφισαν	290
Έγκυρα	277
ΓΙΑΝΝΟΠΟΥΛΟΣ ΓΙΩΡΓΟΣ	101
ΧΑΤΖΗΣ ΧΑΤΖΗΕΥΘΥΜΙΟΥ	131
ΚΑΡΑΓΙΑΝΝΗΣ ΣΑΒΒΑΣ	40
ΜΑΡΚΑΚΗΣ ΓΙΑΝΝΗΣ	2
ΚΑΤΣΑΡΟΣ ΜΙΧΑΛΗΣ	3

332ο ΕΚΛΟΓΙΚΟ ΤΜΗΜΑ
ΤΕΣΣΑΡΑΚΟΣΤΟ ΕΒΔΟΜΟ Εκλ. Τμήμα
4ου Διαμερίσματος Ρόδου

ΔΕΝ ΑΝΑΚΟΙΝΩΘΗΚΑΝ

Εγγεγραμμένοι	
Ψήφισαν	
Έγκυρα	
ΓΙΑΝΝΟΠΟΥΛΟΣ ΓΙΩΡΓΟΣ	
ΧΑΤΖΗΣ ΧΑΤΖΗΕΥΘΥΜΙΟΥ	
ΚΑΡΑΓΙΑΝΝΗΣ ΣΑΒΒΑΣ	
ΜΑΡΚΑΚΗΣ ΓΙΑΝΝΗΣ	
ΚΑΤΣΑΡΟΣ ΜΙΧΑΛΗΣ	

333ο ΕΚΛΟΓΙΚΟ ΤΜΗΜΑ
ΤΕΣΣΑΡΑΚΟΣΤΟ ΟΓΔΟΟ Εκλ. Τμήμα
5ου Διαμερίσματος Ρόδου

Εγγεγραμμένοι	528
Ψήφισαν	460
Έγκυρα	431
ΓΙΑΝΝΟΠΟΥΛΟΣ ΓΙΩΡΓΟΣ	176
ΧΑΤΖΗΣ ΧΑΤΖΗΕΥΘΥΜΙΟΥ	178
ΚΑΡΑΓΙΑΝΝΗΣ ΣΑΒΒΑΣ	65
ΜΑΡΚΑΚΗΣ ΓΙΑΝΝΗΣ	10
ΚΑΤΣΑΡΟΣ ΜΙΧΑΛΗΣ	2

334ο ΕΚΛΟΓΙΚΟ ΤΜΗΜΑ
ΤΕΣΣΑΡΑΚΟΣΤΟ ΕΝΑΤΟ Εκλ. Τμήμα
5ου Διαμερίσματος Ρόδου

ΔΕΝ ΑΝΑΚΟΙΝΩΘΗΚΑΝ

Εγγεγραμμένοι	
Ψήφισαν	
Έγκυρα	
ΓΙΑΝΝΟΠΟΥΛΟΣ ΓΙΩΡΓΟΣ	
ΧΑΤΖΗΣ ΧΑΤΖΗΕΥΘΥΜΙΟΥ	
ΚΑΡΑΓΙΑΝΝΗΣ ΣΑΒΒΑΣ	
ΜΑΡΚΑΚΗΣ ΓΙΑΝΝΗΣ	
ΚΑΤΣΑΡΟΣ ΜΙΧΑΛΗΣ	

335ο ΕΚΛΟΓΙΚΟ ΤΜΗΜΑ
ΠΕΝΤΗΚΟΣΤΟ Εκλογικό Τμήμα
5ου Διαμερίσματος Ρόδου

Εγγεγραμμένοι	509
Ψήφισαν	440
Έγκυρα	406
ΓΙΑΝΝΟΠΟΥΛΟΣ ΓΙΩΡΓΟΣ	147
ΧΑΤΖΗΣ ΧΑΤΖΗΕΥΘΥΜΙΟΥ	184
ΚΑΡΑΓΙΑΝΝΗΣ ΣΑΒΒΑΣ	59
ΜΑΡΚΑΚΗΣ ΓΙΑΝΝΗΣ	9
ΚΑΤΣΑΡΟΣ ΜΙΧΑΛΗΣ	7

336ο ΕΚΛΟΓΙΚΟ ΤΜΗΜΑ
ΠΕΝΤΗΚΟΣΤΟ ΠΡΩΤΟ Εκλ. Τμήμα
5ου Διαμερίσματος Ρόδου

ΔΕΝ ΑΝΑΚΟΙΝΩΘΗΚΑΝ

Εγγεγραμμένοι	
Ψήφισαν	
Έγκυρα	
ΓΙΑΝΝΟΠΟΥΛΟΣ ΓΙΩΡΓΟΣ	
ΧΑΤΖΗΣ ΧΑΤΖΗΕΥΘΥΜΙΟΥ	
ΚΑΡΑΓΙΑΝΝΗΣ ΣΑΒΒΑΣ	
ΜΑΡΚΑΚΗΣ ΓΙΑΝΝΗΣ	
ΚΑΤΣΑΡΟΣ ΜΙΧΑΛΗΣ	

337ο ΕΚΛΟΓΙΚΟ ΤΜΗΜΑ
ΠΕΝΤΗΚΟΣΤΟ ΔΕΥΤΕΡΟ Εκλ. Τμήμα
5ου Διαμερίσματος Ρόδου

Εγγεγραμμένοι	475
Ψήφισαν	392
Έγκυρα	372
ΓΙΑΝΝΟΠΟΥΛΟΣ ΓΙΩΡΓΟΣ	159
ΧΑΤΖΗΣ ΧΑΤΖΗΕΥΘΥΜΙΟΥ	169
ΚΑΡΑΓΙΑΝΝΗΣ ΣΑΒΒΑΣ	33
ΜΑΡΚΑΚΗΣ ΓΙΑΝΝΗΣ	10
ΚΑΤΣΑΡΟΣ ΜΙΧΑΛΗΣ	1

338ο ΕΚΛΟΓΙΚΟ ΤΜΗΜΑ
ΠΕΝΤΗΚΟΣΤΟ ΤΡΙΤΟ Εκλογ. Τμήμα
5ου Διαμερίσματος Ρόδου

Εγγεγραμμένοι	502
Ψήφισαν	424
Έγκυρα	398
ΓΙΑΝΝΟΠΟΥΛΟΣ ΓΙΩΡΓΟΣ	150
ΧΑΤΖΗΣ ΧΑΤΖΗΕΥΘΥΜΙΟΥ	176
ΚΑΡΑΓΙΑΝΝΗΣ ΣΑΒΒΑΣ	65
ΜΑΡΚΑΚΗΣ ΓΙΑΝΝΗΣ	6
ΚΑΤΣΑΡΟΣ ΜΙΧΑΛΗΣ	1

339ο ΕΚΛΟΓΙΚΟ ΤΜΗΜΑ
ΠΕΝΤΗΚΟΣΤΟ ΤΕΤΑΡΤΟ Εκλ. Τμήμα
5ου Διαμερίσματος Ρόδου

Εγγεγραμμένοι	490
Ψήφισαν	403
Έγκυρα	380
ΓΙΑΝΝΟΠΟΥΛΟΣ ΓΙΩΡΓΟΣ	165
ΧΑΤΖΗΣ ΧΑΤΖΗΕΥΘΥΜΙΟΥ	142
ΚΑΡΑΓΙΑΝΝΗΣ ΣΑΒΒΑΣ	64
ΜΑΡΚΑΚΗΣ ΓΙΑΝΝΗΣ	8
ΚΑΤΣΑΡΟΣ ΜΙΧΑΛΗΣ	1

340ο ΕΚΛΟΓΙΚΟ ΤΜΗΜΑ
ΠΕΝΤΗΚΟΣΤΟ ΠΕΜΤΟ Εκλογ. Τμήμα
5ου Διαμερίσματος Ρόδου

Εγγεγραμμένοι	509
Ψήφισαν	436
Έγκυρα	397
ΓΙΑΝΝΟΠΟΥΛΟΣ ΓΙΩΡΓΟΣ	150
ΧΑΤΖΗΣ ΧΑΤΖΗΕΥΘΥΜΙΟΥ	151
ΚΑΡΑΓΙΑΝΝΗΣ ΣΑΒΒΑΣ	88
ΜΑΡΚΑΚΗΣ ΓΙΑΝΝΗΣ	7
ΚΑΤΣΑΡΟΣ ΜΙΧΑΛΗΣ	1

341ο ΕΚΛΟΓΙΚΟ ΤΜΗΜΑ
ΠΕΝΤΗΚΟΣΤΟ ΕΚΤΟ Εκλογ. Τμήμα
5ου Διαμερίσματος Ρόδου

ΔΕΝ ΑΝΑΚΟΙΝΩΘΗΚΑΝ

Εγγεγραμμένοι	
Ψήφισαν	
Έγκυρα	
ΓΙΑΝΝΟΠΟΥΛΟΣ ΓΙΩΡΓΟΣ	
ΧΑΤΖΗΣ ΧΑΤΖΗΕΥΘΥΜΙΟΥ	
ΚΑΡΑΓΙΑΝΝΗΣ ΣΑΒΒΑΣ	
ΜΑΡΚΑΚΗΣ ΓΙΑΝΝΗΣ	
ΚΑΤΣΑΡΟΣ ΜΙΧΑΛΗΣ	

342ο ΕΚΛΟΓΙΚΟ ΤΜΗΜΑ
ΠΕΝΤΗΚΟΣΤΟ ΕΒΔΟΜΟ Εκλ. Τμήμα
5ου Διαμερίσματος Ρόδου

ΔΕΝ ΑΝΑΚΟΙΝΩΘΗΚΑΝ

Εγγεγραμμένοι	
Ψήφισαν	
Έγκυρα	
ΓΙΑΝΝΟΠΟΥΛΟΣ ΓΙΩΡΓΟΣ	
ΧΑΤΖΗΣ ΧΑΤΖΗΕΥΘΥΜΙΟΥ	
ΚΑΡΑΓΙΑΝΝΗΣ ΣΑΒΒΑΣ	
ΜΑΡΚΑΚΗΣ ΓΙΑΝΝΗΣ	
ΚΑΤΣΑΡΟΣ ΜΙΧΑΛΗΣ	

343ο ΕΚΛΟΓΙΚΟ ΤΜΗΜΑ
ΠΕΝΤΗΚΟΣΤΟ ΟΓΔΟΟ Εκλ. Τμήμα
5ου Διαμερίσματος Ρόδου

Εγγεγραμμένοι	507
Ψήφισαν	440
Έγκυρα	410
ΓΙΑΝΝΟΠΟΥΛΟΣ ΓΙΩΡΓΟΣ	162
ΧΑΤΖΗΣ ΧΑΤΖΗΕΥΘΥΜΙΟΥ	167
ΚΑΡΑΓΙΑΝΝΗΣ ΣΑΒΒΑΣ	66
ΜΑΡΚΑΚΗΣ ΓΙΑΝΝΗΣ	13
ΚΑΤΣΑΡΟΣ ΜΙΧΑΛΗΣ	2

344ο ΕΚΛΟΓΙΚΟ ΤΜΗΜΑ
ΠΕΝΤΗΚΟΣΤΟ ΕΝΑΤΟ Εκλ. Τμήμα
5ου Διαμερίσματος Ρόδου

ΔΕΝ ΑΝΑΚΟΙΝΩΘΗΚΑΝ

Εγγεγραμμένοι	
Ψήφισαν	
Έγκυρα	
ΓΙΑΝΝΟΠΟΥΛΟΣ ΓΙΩΡΓΟΣ	
ΧΑΤΖΗΣ ΧΑΤΖΗΕΥΘΥΜΙΟΥ	
ΚΑΡΑΓΙΑΝΝΗΣ ΣΑΒΒΑΣ	
ΜΑΡΚΑΚΗΣ ΓΙΑΝΝΗΣ	
ΚΑΤΣΑΡΟΣ ΜΙΧΑΛΗΣ	

345ο ΕΚΛΟΓΙΚΟ ΤΜΗΜΑ
ΕΞΗΚΟΣΤΟ Εκλογικό Τμήμα
5ου Διαμερίσματος Ρόδου

Εγγεγραμμένοι	503
Ψήφισαν	424
Έγκυρα	384
ΓΙΑΝΝΟΠΟΥΛΟΣ ΓΙΩΡΓΟΣ	172
ΧΑΤΖΗΣ ΧΑΤΖΗΕΥΘΥΜΙΟΥ	132
ΚΑΡΑΓΙΑΝΝΗΣ ΣΑΒΒΑΣ	60
ΜΑΡΚΑΚΗΣ ΓΙΑΝΝΗΣ	16
ΚΑΤΣΑΡΟΣ ΜΙΧΑΛΗΣ	4

346ο ΕΚΛΟΓΙΚΟ ΤΜΗΜΑ
ΕΞΗΚΟΣΤΟ ΠΡΩΤΟ Εκλογ. Τμήμα
5ου Διαμερίσματος Ρόδου

ΔΕΝ ΑΝΑΚΟΙΝΩΘΗΚΑΝ

Εγγεγραμμένοι	
Ψήφισαν	
Έγκυρα	
ΓΙΑΝΝΟΠΟΥΛΟΣ ΓΙΩΡΓΟΣ	
ΧΑΤΖΗΣ ΧΑΤΖΗΕΥΘΥΜΙΟΥ	
ΚΑΡΑΓΙΑΝΝΗΣ ΣΑΒΒΑΣ	
ΜΑΡΚΑΚΗΣ ΓΙΑΝΝΗΣ	
ΚΑΤΣΑΡΟΣ ΜΙΧΑΛΗΣ	

347ο ΕΚΛΟΓΙΚΟ ΤΜΗΜΑ
ΕΞΗΚΟΣΤΟ ΔΕΥΤΕΡΟ Εκλ. Τμήμα
5ου Διαμερίσματος Ρόδου

ΔΕΝ ΑΝΑΚΟΙΝΩΘΗΚΑΝ

Εγγεγραμμένοι	
Ψήφισαν	
Έγκυρα	
ΓΙΑΝΝΟΠΟΥΛΟΣ ΓΙΩΡΓΟΣ	
ΧΑΤΖΗΣ ΧΑΤΖΗΕΥΘΥΜΙΟΥ	
ΚΑΡΑΓΙΑΝΝΗΣ ΣΑΒΒΑΣ	
ΜΑΡΚΑΚΗΣ ΓΙΑΝΝΗΣ	
ΚΑΤΣΑΡΟΣ ΜΙΧΑΛΗΣ	

348ο ΕΚΛΟΓΙΚΟ ΤΜΗΜΑ
ΕΞΗΚΟΣΤΟ ΤΡΙΤΟ Εκλογ. Τμήμα
5ου Διαμερίσματος Ρόδου

ΔΕΝ ΑΝΑΚΟΙΝΩΘΗΚΑΝ

Εγγεγραμμένοι	
Ψήφισαν	
Έγκυρα	
ΓΙΑΝΝΟΠΟΥΛΟΣ ΓΙΩΡΓΟΣ	
ΧΑΤΖΗΣ ΧΑΤΖΗΕΥΘΥΜΙΟΥ	
ΚΑΡΑΓΙΑΝΝΗΣ ΣΑΒΒΑΣ	
ΜΑΡΚΑΚΗΣ ΓΙΑΝΝΗΣ	
ΚΑΤΣΑΡΟΣ ΜΙΧΑΛΗΣ	

349ο ΕΚΛΟΓΙΚΟ ΤΜΗΜΑ
ΕΞΗΚΟΣΤΟ ΤΕΤΑΡΤΟ Εκλ. Τμήμα
5ου Διαμερίσματος Ρόδου

Εγγεγραμμένοι	508
Ψήφισαν	425
Έγκυρα	408
ΓΙΑΝΝΟΠΟΥΛΟΣ ΓΙΩΡΓΟΣ	166
ΧΑΤΖΗΣ ΧΑΤΖΗΕΥΘΥΜΙΟΥ	190
ΚΑΡΑΓΙΑΝΝΗΣ ΣΑΒΒΑΣ	46
ΜΑΡΚΑΚΗΣ ΓΙΑΝΝΗΣ	4
ΚΑΤΣΑΡΟΣ ΜΙΧΑΛΗΣ	2

350ο ΕΚΛΟΓΙΚΟ ΤΜΗΜΑ
ΕΞΗΚΟΣΤΟ ΠΕΜΠΤΟ Εκλ. Τμήμα
5ου Διαμερίσματος Ρόδου

Εγγεγραμμένοι	515
Ψήφισαν	438
Έγκυρα	408
ΓΙΑΝΝΟΠΟΥΛΟΣ ΓΙΩΡΓΟΣ	212
ΧΑΤΖΗΣ ΧΑΤΖΗΕΥΘΥΜΙΟΥ	131
ΚΑΡΑΓΙΑΝΝΗΣ ΣΑΒΒΑΣ	65
ΜΑΡΚΑΚΗΣ ΓΙΑΝΝΗΣ	0
ΚΑΤΣΑΡΟΣ ΜΙΧΑΛΗΣ	0

351ο ΕΚΛΟΓΙΚΟ ΤΜΗΜΑ
ΕΞΗΚΟΣΤΟ ΕΚΤΟ Εκλογ. Τμήμα
6ου Διαμερίσματος Ρόδου

Εγγεγραμμένοι	562
Ψήφισαν	476
Έγκυρα	447
ΓΙΑΝΝΟΠΟΥΛΟΣ ΓΙΩΡΓΟΣ	165
ΧΑΤΖΗΣ ΧΑΤΖΗΕΥΘΥΜΙΟΥ	173
ΚΑΡΑΓΙΑΝΝΗΣ ΣΑΒΒΑΣ	80
ΜΑΡΚΑΚΗΣ ΓΙΑΝΝΗΣ	10
ΚΑΤΣΑΡΟΣ ΜΙΧΑΛΗΣ	19

352ο ΕΚΛΟΓΙΚΟ ΤΜΗΜΑ
ΕΞΗΚΟΣΤΟ ΕΒΔΟΜΟ Εκλ. Τμήμα
6ου Διαμερίσματος Ρόδου

Εγγεγραμμένοι	
Ψήφισαν	
Έγκυρα	
ΓΙΑΝΝΟΠΟΥΛΟΣ ΓΙΩΡΓΟΣ	
ΧΑΤΖΗΣ ΧΑΤΖΗΕΥΘΥΜΙΟΥ	
ΚΑΡΑΓΙΑΝΝΗΣ ΣΑΒΒΑΣ	
ΜΑΡΚΑΚΗΣ ΓΙΑΝΝΗΣ	
ΚΑΤΣΑΡΟΣ ΜΙΧΑΛΗΣ	

353ο ΕΚΛΟΓΙΚΟ ΤΜΗΜΑ
ΕΞΗΚΟΣΤΟ ΟΓΔΟΟ Εκλογ. Τμήμα
6ου Διαμερίσματος Ρόδου

Εγγεγραμμένοι	564
Ψήφισαν	481
Έγκυρα	453
ΓΙΑΝΝΟΠΟΥΛΟΣ ΓΙΩΡΓΟΣ	190
ΧΑΤΖΗΣ ΧΑΤΖΗΕΥΘΥΜΙΟΥ	174
ΚΑΡΑΓΙΑΝΝΗΣ ΣΑΒΒΑΣ	75
ΜΑΡΚΑΚΗΣ ΓΙΑΝΝΗΣ	7
ΚΑΤΣΑΡΟΣ ΜΙΧΑΛΗΣ	7

354ο ΕΚΛΟΓΙΚΟ ΤΜΗΜΑ
ΕΞΗΚΟΣΤΟ ΕΝΑΤΟ Εκλογ. Τμήμα
6ου Διαμερίσματος Ρόδου

Εγγεγραμμένοι	579
Ψήφισαν	478
Έγκυρα	444
ΓΙΑΝΝΟΠΟΥΛΟΣ ΓΙΩΡΓΟΣ	191
ΧΑΤΖΗΣ ΧΑΤΖΗΕΥΘΥΜΙΟΥ	155
ΚΑΡΑΓΙΑΝΝΗΣ ΣΑΒΒΑΣ	75
ΜΑΡΚΑΚΗΣ ΓΙΑΝΝΗΣ	16
ΚΑΤΣΑΡΟΣ ΜΙΧΑΛΗΣ	7

355ο ΕΚΛΟΓΙΚΟ ΤΜΗΜΑ
ΕΒΔΟΜΗΚΟΣΤΟ Εκλογ. Τμήμα
6ου Διαμερίσματος Ρόδου

Εγγεγραμμένοι	555
Ψήφισαν	442
Έγκυρα	421
ΓΙΑΝΝΟΠΟΥΛΟΣ ΓΙΩΡΓΟΣ	162
ΧΑΤΖΗΣ ΧΑΤΖΗΕΥΘΥΜΙΟΥ	167
ΚΑΡΑΓΙΑΝΝΗΣ ΣΑΒΒΑΣ	82
ΜΑΡΚΑΚΗΣ ΓΙΑΝΝΗΣ	4
ΚΑΤΣΑΡΟΣ ΜΙΧΑΛΗΣ	6

356ο ΕΚΛΟΓΙΚΟ ΤΜΗΜΑ
ΕΒΔΟΜΗΚΟΣΤΟ ΠΡΩΤΟ Εκλ. Τμήμα
6ου Διαμερίσματος Ρόδου

Εγγεγραμμένοι	565
Ψήφισαν	471
Έγκυρα	450
ΓΙΑΝΝΟΠΟΥΛΟΣ ΓΙΩΡΓΟΣ	182
ΧΑΤΖΗΣ ΧΑΤΖΗΕΥΘΥΜΙΟΥ	190
ΚΑΡΑΓΙΑΝΝΗΣ ΣΑΒΒΑΣ	68
ΜΑΡΚΑΚΗΣ ΓΙΑΝΝΗΣ	6
ΚΑΤΣΑΡΟΣ ΜΙΧΑΛΗΣ	4

357ο ΕΚΛΟΓΙΚΟ ΤΜΗΜΑ
ΕΒΔΟΜΗΚΟΣΤΟ ΔΕΥΤΕΡΟ Εκλ. Τμήμα
6ου Διαμερίσματος Ρόδου

Εγγεγραμμένοι	563
Ψήφισαν	314
Έγκυρα	293
ΓΙΑΝΝΟΠΟΥΛΟΣ ΓΙΩΡΓΟΣ	107
ΧΑΤΖΗΣ ΧΑΤΖΗΕΥΘΥΜΙΟΥ	113
ΚΑΡΑΓΙΑΝΝΗΣ ΣΑΒΒΑΣ	63
ΜΑΡΚΑΚΗΣ ΓΙΑΝΝΗΣ	8
ΚΑΤΣΑΡΟΣ ΜΙΧΑΛΗΣ	2

358ο ΕΚΛΟΓΙΚΟ ΤΜΗΜΑ
ΕΒΔΟΜΗΚΟΣΤΟ ΤΡΙΤΟ Εκλ. Τμήμα
6ου Διαμερίσματος Ρόδου

Εγγεγραμμένοι	580
Ψήφισαν	257
Έγκυρα	249
ΓΙΑΝΝΟΠΟΥΛΟΣ ΓΙΩΡΓΟΣ	116
ΧΑΤΖΗΣ ΧΑΤΖΗΕΥΘΥΜΙΟΥ	89
ΚΑΡΑΓΙΑΝΝΗΣ ΣΑΒΒΑΣ	38
ΜΑΡΚΑΚΗΣ ΓΙΑΝΝΗΣ	5
ΚΑΤΣΑΡΟΣ ΜΙΧΑΛΗΣ	1

359ο ΕΚΛΟΓΙΚΟ ΤΜΗΜΑ
ΕΒΔΟΜΗΚΟΣΤΟ ΤΕΤΑΡΤΟ Εκλ. Τμήμα
6ου Διαμερίσματος Ρόδου

Εγγεγραμμένοι	566
Ψήφισαν	309
Έγκυρα	291
ΓΙΑΝΝΟΠΟΥΛΟΣ ΓΙΩΡΓΟΣ	118
ΧΑΤΖΗΣ ΧΑΤΖΗΕΥΘΥΜΙΟΥ	124
ΚΑΡΑΓΙΑΝΝΗΣ ΣΑΒΒΑΣ	39
ΜΑΡΚΑΚΗΣ ΓΙΑΝΝΗΣ	10
ΚΑΤΣΑΡΟΣ ΜΙΧΑΛΗΣ	0

360ο ΕΚΛΟΓΙΚΟ ΤΜΗΜΑ
ΕΒΔΟΜΗΚΟΣΤΟ ΠΕΜΠΤΟ Εκλ. Τμήμα
6ου Διαμερίσματος Ρόδου

ΔΕΝ ΑΝΑΚΟΙΝΩΘΗΚΑΝ

Εγγεγραμμένοι	
Ψήφισαν	
Έγκυρα	
ΓΙΑΝΝΟΠΟΥΛΟΣ ΓΙΩΡΓΟΣ	
ΧΑΤΖΗΣ ΧΑΤΖΗΕΥΘΥΜΙΟΥ	
ΚΑΡΑΓΙΑΝΝΗΣ ΣΑΒΒΑΣ	
ΜΑΡΚΑΚΗΣ ΓΙΑΝΝΗΣ	
ΚΑΤΣΑΡΟΣ ΜΙΧΑΛΗΣ	

361ο ΕΚΛΟΓΙΚΟ ΤΜΗΜΑ
ΕΒΔΟΜΗΚΟΣΤΟ ΕΚΤΟ Εκλ. Τμήμα
6ου Διαμερίσματος Ρόδου

Εγγεγραμμένοι	569
Ψήφισαν	270
Έγκυρα	262
ΓΙΑΝΝΟΠΟΥΛΟΣ ΓΙΩΡΓΟΣ	114
ΧΑΤΖΗΣ ΧΑΤΖΗΕΥΘΥΜΙΟΥ	85
ΚΑΡΑΓΙΑΝΝΗΣ ΣΑΒΒΑΣ	53
ΜΑΡΚΑΚΗΣ ΓΙΑΝΝΗΣ	5
ΚΑΤΣΑΡΟΣ ΜΙΧΑΛΗΣ	5



ΔΗΜΑΡΧΙΑΚΕΣ ΕΚΛΟΓΕΣ



ΔΗΜΟΣ ΙΑΛΥΣΟΥ

67ο ΕΚΛΟΓΙΚΟ ΤΜΗΜΑ
ΠΡΩΤΟ Εκλογ. Τμήμα Δ. Ιαλυσού
Διαμερίσματος Ιαλυσού

Εγγεγραμμένοι	
Ψήφισαν	
Έγκυρα	
Λευκά - άκυρα	
ΣΤΑΓΚΑΣ ΣΤΕΡΓΟΣ	
ΚΑΡΑΒΟΛΙΑΣ ΠΑΝΑΓΙΩΤΗΣ	

68ο ΕΚΛΟΓΙΚΟ ΤΜΗΜΑ
ΔΕΥΤΕΡΟ Εκλογ. Τμήμα Δ. Ιαλυσού
Διαμερίσματος Ιαλυσού

Εγγεγραμμένοι	474
Ψήφισαν	412
Έγκυρα	396
Λευκά - άκυρα	16
ΣΤΑΓΚΑΣ ΣΤΕΡΓΟΣ	194
ΚΑΡΑΒΟΛΙΑΣ ΠΑΝΑΓΙΩΤΗΣ	202

69ο ΕΚΛΟΓΙΚΟ ΤΜΗΜΑ
ΤΡΙΤΟ Εκλογ. Τμήμα Δ. Ιαλυσού
Διαμερίσματος Ιαλυσού

Εγγεγραμμένοι	
Ψήφισαν	
Έγκυρα	
Λευκά - άκυρα	
ΣΤΑΓΚΑΣ ΣΤΕΡΓΟΣ	
ΚΑΡΑΒΟΛΙΑΣ ΠΑΝΑΓΙΩΤΗΣ	

70ο ΕΚΛΟΓΙΚΟ ΤΜΗΜΑ
ΤΕΤΑΡΤΟ Εκλογ. Τμήμα Δ. Ιαλυσού
Διαμερίσματος Ιαλυσού

Εγγεγραμμένοι	453
Ψήφισαν	371
Έγκυρα	362
Λευκά - άκυρα	9
ΣΤΑΓΚΑΣ ΣΤΕΡΓΟΣ	226
ΚΑΡΑΒΟΛΙΑΣ ΠΑΝΑΓΙΩΤΗΣ	136

71ο ΕΚΛΟΓΙΚΟ ΤΜΗΜΑ
ΠΕΜΠΤΟ Εκλογ. Τμήμα Δ. Ιαλυσού
Διαμερίσματος Ιαλυσού

Εγγεγραμμένοι	475
Ψήφισαν	399
Έγκυρα	378
Λευκά - άκυρα	21
ΣΤΑΓΚΑΣ ΣΤΕΡΓΟΣ	212
ΚΑΡΑΒΟΛΙΑΣ ΠΑΝΑΓΙΩΤΗΣ	166

72ο ΕΚΛΟΓΙΚΟ ΤΜΗΜΑ
ΕΚΤΟ Εκλογ. Τμήμα Δ. Ιαλυσού
Διαμερίσματος Ιαλυσού

Εγγεγραμμένοι	470
Ψήφισαν	411
Έγκυρα	406
Λευκά - άκυρα	5
ΣΤΑΓΚΑΣ ΣΤΕΡΓΟΣ	205
ΚΑΡΑΒΟΛΙΑΣ ΠΑΝΑΓΙΩΤΗΣ	201

73ο ΕΚΛΟΓΙΚΟ ΤΜΗΜΑ
ΕΒΔΟΜΟ Εκλογ. Τμήμα Δ. Ιαλυσού
Διαμερίσματος Ιαλυσού

Εγγεγραμμένοι	463
Ψήφισαν	426
Έγκυρα	416
Λευκά - άκυρα	10
ΣΤΑΓΚΑΣ ΣΤΕΡΓΟΣ	231
ΚΑΡΑΒΟΛΙΑΣ ΠΑΝΑΓΙΩΤΗΣ	185

74ο ΕΚΛΟΓΙΚΟ ΤΜΗΜΑ
ΟΓΔΟΟ Εκλογ. Τμήμα Δ. Ιαλυσού
Διαμερίσματος Ιαλυσού

Εγγεγραμμένοι	471
Ψήφισαν	393
Έγκυρα	374
Λευκά - άκυρα	19
ΣΤΑΓΚΑΣ ΣΤΕΡΓΟΣ	207
ΚΑΡΑΒΟΛΙΑΣ ΠΑΝΑΓΙΩΤΗΣ	167

75ο ΕΚΛΟΓΙΚΟ ΤΜΗΜΑ
ΕΝΑΤΟ Εκλογ. Τμήμα Δ. Ιαλυσού
Διαμερίσματος Ιαλυσού

Εγγεγραμμένοι	
Ψήφισαν	
Έγκυρα	
Λευκά - άκυρα	
ΣΤΑΓΚΑΣ ΣΤΕΡΓΟΣ	
ΚΑΡΑΒΟΛΙΑΣ ΠΑΝΑΓΙΩΤΗΣ	

76ο ΕΚΛΟΓΙΚΟ ΤΜΗΜΑ
ΔΕΚΑΤΟ Εκλογ. Τμήμα Δ. Ιαλυσού
Διαμερίσματος Ιαλυσού

Εγγεγραμμένοι	470
Ψήφισαν	413
Έγκυρα	402
Λευκά - άκυρα	11
ΣΤΑΓΚΑΣ ΣΤΕΡΓΟΣ	248
ΚΑΡΑΒΟΛΙΑΣ ΠΑΝΑΓΙΩΤΗΣ	154

77ο ΕΚΛΟΓΙΚΟ ΤΜΗΜΑ
ΕΝΔΕΚΑΤΟ Εκλογ. Τμήμα Δ. Ιαλυσού
Διαμερίσματος Ιαλυσού

Εγγεγραμμένοι	
Ψήφισαν	
Έγκυρα	
Λευκά - άκυρα	
ΣΤΑΓΚΑΣ ΣΤΕΡΓΟΣ	
ΚΑΡΑΒΟΛΙΑΣ ΠΑΝΑΓΙΩΤΗΣ	

78ο ΕΚΛΟΓΙΚΟ ΤΜΗΜΑ
ΔΩΔΕΚΑΤΟ Εκλογ. Τμήμα Δ. Ιαλυσού
Διαμερίσματος Ιαλυσού

Εγγεγραμμένοι	470
Ψήφισαν	398
Έγκυρα	383
Λευκά - άκυρα	15
ΣΤΑΓΚΑΣ ΣΤΕΡΓΟΣ	231
ΚΑΡΑΒΟΛΙΑΣ ΠΑΝΑΓΙΩΤΗΣ	152

79ο ΕΚΛΟΓΙΚΟ ΤΜΗΜΑ
ΔΕΚΑΤΟ ΤΡΙΤΟ Εκλογ. Τμήμα Δ. Ιαλυσού
Διαμερίσματος Ιαλυσού

Εγγεγραμμένοι	390
Ψήφισαν	329
Έγκυρα	322
Λευκά - άκυρα	7
ΣΤΑΓΚΑΣ ΣΤΕΡΓΟΣ	202
ΚΑΡΑΒΟΛΙΑΣ ΠΑΝΑΓΙΩΤΗΣ	120





ΔΗΜΟΣ ΝΟΤΙΑΣ ΡΟΔΟΥ

243ο ΕΚΛΟΓΙΚΟ ΤΜΗΜΑ
ΠΡΩΤΟ Εκλ. Τμήμα Δ. Νότιας Ρόδου
Διαμερίσματος Γενναδίου

Εγγεγραμμένοι	530
Ψήφισαν	220
Έγκυρα	212
Λευκά - άκυρα	8
ΣΑΒΒΗΣ ΜΑΝΩΛΗΣ	142
ΖΑΝΕΤΟΥΛΗΣ ΔΗΜΗΤΡΗΣ	70

244ο ΕΚΛΟΓΙΚΟ ΤΜΗΜΑ
ΔΕΥΤΕΡΟ Εκλ. Τμήμα Δ. Νότιας Ρόδου
Διαμερίσματος Γενναδίου

Εγγεγραμμένοι	530
Ψήφισαν	248
Έγκυρα	232
Λευκά - άκυρα	16
ΣΑΒΒΗΣ ΜΑΝΩΛΗΣ	168
ΖΑΝΕΤΟΥΛΗΣ ΔΗΜΗΤΡΗΣ	64

245ο ΕΚΛΟΓΙΚΟ ΤΜΗΜΑ
ΤΡΙΤΟ Εκλ. Τμήμα Δ. Νότιας Ρόδου
Διαμερίσματος Απολακκιάς

Εγγεγραμμένοι	346
Ψήφισαν	266
Έγκυρα	256
Λευκά - άκυρα	10
ΣΑΒΒΗΣ ΜΑΝΩΛΗΣ	228
ΖΑΝΕΤΟΥΛΗΣ ΔΗΜΗΤΡΗΣ	28

246ο ΕΚΛΟΓΙΚΟ ΤΜΗΜΑ
ΤΕΤΑΡΤΟ Εκλ. Τμήμα Δ. Νότιας Ρόδου
Διαμερίσματος Απολακκιάς

Εγγεγραμμένοι	239
Ψήφισαν	270
Έγκυρα	258
Λευκά - άκυρα	12
ΣΑΒΒΗΣ ΜΑΝΩΛΗΣ	240
ΖΑΝΕΤΟΥΛΗΣ ΔΗΜΗΤΡΗΣ	18

247ο ΕΚΛΟΓΙΚΟ ΤΜΗΜΑ
ΠΕΜΠΤΟ Εκλ. Τμήμα Δ. Νότιας Ρόδου
Διαμερίσματος Αρνίθας

Εγγεγραμμένοι	221
Ψήφισαν	166
Έγκυρα	166
Λευκά - άκυρα	0
ΣΑΒΒΗΣ ΜΑΝΩΛΗΣ	161
ΖΑΝΕΤΟΥΛΗΣ ΔΗΜΗΤΡΗΣ	5

248ο ΕΚΛΟΓΙΚΟ ΤΜΗΜΑ
ΕΚΤΟ Εκλ. Τμήμα Δ. Νότιας Ρόδου
Διαμερίσματος Ασκληπιείου

Εγγεγραμμένοι	
Ψήφισαν	
Έγκυρα	
Λευκά - άκυρα	
ΣΑΒΒΗΣ ΜΑΝΩΛΗΣ	
ΖΑΝΕΤΟΥΛΗΣ ΔΗΜΗΤΡΗΣ	

249ο ΕΚΛΟΓΙΚΟ ΤΜΗΜΑ
ΕΒΔΟΜΟ Εκλ. Τμήμα Δ. Νότιας Ρόδου
Διαμερίσματος Ασκληπιείου

Εγγεγραμμένοι	453
Ψήφισαν	321
Έγκυρα	315
Λευκά - άκυρα	6
ΣΑΒΒΗΣ ΜΑΝΩΛΗΣ	226
ΖΑΝΕΤΟΥΛΗΣ ΔΗΜΗΤΡΗΣ	89

250ο ΕΚΛΟΓΙΚΟ ΤΜΗΜΑ
ΟΓΔΟΟ Εκλ. Τμήμα Δ. Νότιας Ρόδου
Διαμερίσματος Βατίου

Εγγεγραμμένοι	215
Ψήφισαν	161
Έγκυρα	160
Λευκά - άκυρα	1
ΣΑΒΒΗΣ ΜΑΝΩΛΗΣ	110
ΖΑΝΕΤΟΥΛΗΣ ΔΗΜΗΤΡΗΣ	50

251ο ΕΚΛΟΓΙΚΟ ΤΜΗΜΑ
ΕΝΑΤΟ Εκλ. Τμήμα Δ. Νότιας Ρόδου
Διαμερίσματος Ιστρίου

Εγγεγραμμένοι	304
Ψήφισαν	227
Έγκυρα	220
Λευκά - άκυρα	7
ΣΑΒΒΗΣ ΜΑΝΩΛΗΣ	208
ΖΑΝΕΤΟΥΛΗΣ ΔΗΜΗΤΡΗΣ	12

252ο ΕΚΛΟΓΙΚΟ ΤΜΗΜΑ
ΔΕΚΑΤΟ Εκλ. Τμήμα Δ. Νότιας Ρόδου
Διαμερίσματος Κατταβιάς

Εγγεγραμμένοι	404
Ψήφισαν	261
Έγκυρα	247
Λευκά - άκυρα	14
ΣΑΒΒΗΣ ΜΑΝΩΛΗΣ	125
ΖΑΝΕΤΟΥΛΗΣ ΔΗΜΗΤΡΗΣ	122

253ο ΕΚΛΟΓΙΚΟ ΤΜΗΜΑ
ΕΝΔΕΚΑΤΟ Εκλ. Τμήμα Δ. Νότιας Ρόδου
Διαμερίσματος Κατταβιάς

Εγγεγραμμένοι	404
Ψήφισαν	226
Έγκυρα	218
Λευκά - άκυρα	8
ΣΑΒΒΗΣ ΜΑΝΩΛΗΣ	111
ΖΑΝΕΤΟΥΛΗΣ ΔΗΜΗΤΡΗΣ	107

254ο ΕΚΛΟΓΙΚΟ ΤΜΗΜΑ
ΔΩΔΕΚΑΤΟ Εκλ. Τμήμα Δ. Νότιας Ρόδου
Διαμερίσματος Λαχανιάς

Εγγεγραμμένοι	397
Ψήφισαν	192
Έγκυρα	184
Λευκά - άκυρα	8
ΣΑΒΒΗΣ ΜΑΝΩΛΗΣ	129
ΖΑΝΕΤΟΥΛΗΣ ΔΗΜΗΤΡΗΣ	55

255ο ΕΚΛΟΓΙΚΟ ΤΜΗΜΑ
ΔΕΚΑΤΟ ΤΡΙΤΟ Εκλ. Τμήμα Δ. Νότιας Ρόδου
Διαμερίσματος Μεσαναγρού

Εγγεγραμμένοι	387
Ψήφισαν	227
Έγκυρα	226
Λευκά - άκυρα	1
ΣΑΒΒΗΣ ΜΑΝΩΛΗΣ	134
ΖΑΝΕΤΟΥΛΗΣ ΔΗΜΗΤΡΗΣ	92

256ο ΕΚΛΟΓΙΚΟ ΤΜΗΜΑ
ΔΕΚΑΤΟ ΤΕΤΑΡΤΟ Εκλ. Τμήμα Δ. Νότιας Ρόδου
Διαμερίσματος Προφίλιας

Εγγεγραμμένοι	201
Ψήφισαν	153
Έγκυρα	147
Λευκά - άκυρα	6
ΣΑΒΒΗΣ ΜΑΝΩΛΗΣ	140
ΖΑΝΕΤΟΥΛΗΣ ΔΗΜΗΤΡΗΣ	7



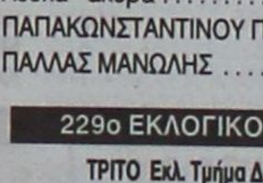

ΔΗΜΟΣ ΛΙΝΔΙΩΝ

227ο ΕΚΛΟΓΙΚΟ ΤΜΗΜΑ
ΠΡΩΤΟ Εκλ. Τμήμα Δ. Λινδίων
Διαμερίσματος Λίνδου

Εγγεγραμμένοι	
Ψήφισαν	
Έγκυρα	
Λευκά - άκυρα	
ΠΑΠΑΚΩΝΣΤΑΝΤΙΝΟΥ ΠΑΝΑΓ.	
ΠΑΛΛΑΣ ΜΑΝΩΛΗΣ	

228ο ΕΚΛΟΓΙΚΟ ΤΜΗΜΑ
ΔΕΥΤΕΡΟ Εκλ. Τμήμα Δ. Λινδίων
Διαμερίσματος Λίνδου

Εγγεγραμμένοι	502
Ψήφισαν	379
Έγκυρα	368
Λευκά - άκυρα	11
ΠΑΠΑΚΩΝΣΤΑΝΤΙΝΟΥ ΠΑΝΑΓ.	194
ΠΑΛΛΑΣ ΜΑΝΩΛΗΣ	174

229ο ΕΚΛΟΓΙΚΟ ΤΜΗΜΑ
ΤΡΙΤΟ Εκλ. Τμήμα Δ. Λινδίων
Διαμερίσματος Λίνδου

Εγγεγραμμένοι	499
Ψήφισαν	392
Έγκυρα	382
Λευκά - άκυρα	10
ΠΑΠΑΚΩΝΣΤΑΝΤΙΝΟΥ ΠΑΝΑΓ.	247
ΠΑΛΛΑΣ ΜΑΝΩΛΗΣ	135

230ο ΕΚΛΟΓΙΚΟ ΤΜΗΜΑ
ΤΕΤΑΡΤΟ Εκλ. Τμήμα Δ. Λινδίων
Διαμερίσματος Καλάθου

Εγγεγραμμένοι	525
Ψήφισαν	383
Έγκυρα	358
Λευκά - άκυρα	25
ΠΑΠΑΚΩΝΣΤΑΝΤΙΝΟΥ ΠΑΝΑΓ.	222
ΠΑΛΛΑΣ ΜΑΝΩΛΗΣ	136

231ο ΕΚΛΟΓΙΚΟ ΤΜΗΜΑ
ΠΕΜΠΤΟ Εκλ. Τμήμα Δ. Λινδίων
Διαμερίσματος Λαέρμων

Εγγεγραμμένοι	478
Ψήφισαν	348
Έγκυρα	340
Λευκά - άκυρα	8
ΠΑΠΑΚΩΝΣΤΑΝΤΙΝΟΥ ΠΑΝΑΓ.	191
ΠΑΛΛΑΣ ΜΑΝΩΛΗΣ	149

232ο ΕΚΛΟΓΙΚΟ ΤΜΗΜΑ
ΕΚΤΟ Εκλ. Τμήμα Δ. Λινδίων
Διαμερίσματος Λαέρμων

Εγγεγραμμένοι	471
Ψήφισαν	329
Έγκυρα	315
Λευκά - άκυρα	14
ΠΑΠΑΚΩΝΣΤΑΝΤΙΝΟΥ ΠΑΝΑΓ.	138
ΠΑΛΛΑΣ ΜΑΝΩΛΗΣ	177

233ο ΕΚΛΟΓΙΚΟ ΤΜΗΜΑ
ΕΒΔΟΜΟ Εκλ. Τμήμα Δ. Λινδίων
Διαμερίσματος Λάρδου

Εγγεγραμμένοι	
Ψήφισαν	
Έγκυρα	
Λευκά - άκυρα	
ΠΑΠΑΚΩΝΣΤΑΝΤΙΝΟΥ ΠΑΝΑΓ.	
ΠΑΛΛΑΣ ΜΑΝΩΛΗΣ	

234ο ΕΚΛΟΓΙΚΟ ΤΜΗΜΑ
ΟΓΔΟΟ Εκλ. Τμήμα Δ. Λινδίων
Διαμερίσματος Λάρδου

Εγγεγραμμένοι	432
Ψήφισαν	290
Έγκυρα	284
Λευκά - άκυρα	6
ΠΑΠΑΚΩΝΣΤΑΝΤΙΝΟΥ ΠΑΝΑΓ.	104
ΠΑΛΛΑΣ ΜΑΝΩΛΗΣ	180

235ο ΕΚΛΟΓΙΚΟ ΤΜΗΜΑ
ΕΝΑΤΟ Εκλ. Τμήμα Δ. Λινδίων
Διαμερίσματος Λάρδου

Εγγεγραμμένοι	447
Ψήφισαν	334
Έγκυρα	325
Λευκά - άκυρα	9
ΠΑΠΑΚΩΝΣΤΑΝΤΙΝΟΥ ΠΑΝΑΓ.	133
ΠΑΛΛΑΣ ΜΑΝΩΛΗΣ	192

236ο ΕΚΛΟΓΙΚΟ ΤΜΗΜΑ
ΔΕΚΑΤΟ Εκλ. Τμήμα Δ. Λινδίων
Διαμερίσματος Πυλώνας

Εγγεγραμμένοι	475
Ψήφισαν	397
Έγκυρα	385
Λευκά - άκυρα	12
ΠΑΠΑΚΩΝΣΤΑΝΤΙΝΟΥ ΠΑΝΑΓ.	227
ΠΑΛΛΑΣ ΜΑΝΩΛΗΣ	158

ΔΗΜΟΤΙΚΕΣ ΕΚΛΟΓΕΣ



ΔΗΜΟΣ ΚΑΛΛΙΘΕΑΣ

80ο ΕΚΛΟΓΙΚΟ ΤΜΗΜΑ
ΠΡΩΤΟ Εκλογ. Τμήμα Δ.Καλλιθέας
Διαμερίσματος Καλυθιών

Εγγεγραμμένοι	
Ψήφισαν	
Έγκυρα	
Λευκά - άκυρα	
ΙΑΤΡΙΔΗΣ ΙΩΑΝΝΗΣ	
ΚΩΣΤΑΣ ΓΕΩΡΓΟΣ	

81ο ΕΚΛΟΓΙΚΟ ΤΜΗΜΑ
ΔΕΥΤΕΡΟ Εκλογ. Τμήμα Δ.Καλλιθέας
Διαμερίσματος Καλυθιών

Εγγεγραμμένοι	471
Ψήφισαν	406
Έγκυρα	388
Λευκά - άκυρα	18
ΙΑΤΡΙΔΗΣ ΙΩΑΝΝΗΣ	207
ΚΩΣΤΑΣ ΓΕΩΡΓΟΣ	181

82ο ΕΚΛΟΓΙΚΟ ΤΜΗΜΑ
ΤΡΙΤΟ Εκλ. Τμήμα Δ.Καλλιθέας
Διαμερίσματος Καλυθιών

Εγγεγραμμένοι	
Ψήφισαν	
Έγκυρα	
Λευκά - άκυρα	
ΙΑΤΡΙΔΗΣ ΙΩΑΝΝΗΣ	
ΚΩΣΤΑΣ ΓΕΩΡΓΟΣ	

83ο ΕΚΛΟΓΙΚΟ ΤΜΗΜΑ
ΤΕΤΑΡΤΟ Εκλογ. Τμήμα Δ.Καλλιθέας
Διαμερίσματος Καλυθιών

Εγγεγραμμένοι	
Ψήφισαν	
Έγκυρα	
Λευκά - άκυρα	
ΙΑΤΡΙΔΗΣ ΙΩΑΝΝΗΣ	
ΚΩΣΤΑΣ ΓΕΩΡΓΟΣ	

84ο ΕΚΛΟΓΙΚΟ ΤΜΗΜΑ
ΠΕΜΠΤΟ Εκλογ. Τμήμα Δ.Καλλιθέας
Διαμερίσματος Καλυθιών

Εγγεγραμμένοι	
Ψήφισαν	
Έγκυρα	
Λευκά - άκυρα	
ΙΑΤΡΙΔΗΣ ΙΩΑΝΝΗΣ	
ΚΩΣΤΑΣ ΓΕΩΡΓΟΣ	

85ο ΕΚΛΟΓΙΚΟ ΤΜΗΜΑ
ΕΚΤΟ Εκλ. Τμήμα Δ.Καλλιθέας
Διαμερίσματος Καλυθιών

Εγγεγραμμένοι	
Ψήφισαν	
Έγκυρα	
Λευκά - άκυρα	
ΙΑΤΡΙΔΗΣ ΙΩΑΝΝΗΣ	
ΚΩΣΤΑΣ ΓΕΩΡΓΟΣ	

86ο ΕΚΛΟΓΙΚΟ ΤΜΗΜΑ
ΕΒΔΟΜΟ Εκλ. Τμήμα Δ.Καλλιθέας
Διαμερίσματος Καλυθιών

Εγγεγραμμένοι	
Ψήφισαν	
Έγκυρα	
Λευκά - άκυρα	
ΙΑΤΡΙΔΗΣ ΙΩΑΝΝΗΣ	
ΚΩΣΤΑΣ ΓΕΩΡΓΟΣ	

87ο ΕΚΛΟΓΙΚΟ ΤΜΗΜΑ
ΟΓΔΟΟ Εκλ. Τμήμα Δ.Καλλιθέας
Διαμερίσματος Κοσκινού

Εγγεγραμμένοι	445
Ψήφισαν	366
Έγκυρα	352
Λευκά - άκυρα	14
ΙΑΤΡΙΔΗΣ ΙΩΑΝΝΗΣ	203
ΚΩΣΤΑΣ ΓΕΩΡΓΟΣ	149

88ο ΕΚΛΟΓΙΚΟ ΤΜΗΜΑ
ΕΝΑΤΟ Εκλογικό Τμήμα Δ.Καλλιθέας
Διαμερίσματος Κοσκινού

Εγγεγραμμένοι	
Ψήφισαν	
Έγκυρα	
Λευκά - άκυρα	
ΙΑΤΡΙΔΗΣ ΙΩΑΝΝΗΣ	
ΚΩΣΤΑΣ ΓΕΩΡΓΟΣ	

89ο ΕΚΛΟΓΙΚΟ ΤΜΗΜΑ
ΔΕΚΑΤΟ Εκλογ. Τμήμα Δ.Καλλιθέας
Διαμερίσματος Κοσκινού

Εγγεγραμμένοι	442
Ψήφισαν	352
Έγκυρα	339
Λευκά - άκυρα	13
ΙΑΤΡΙΔΗΣ ΙΩΑΝΝΗΣ	190
ΚΩΣΤΑΣ ΓΕΩΡΓΟΣ	149



90ο ΕΚΛΟΓΙΚΟ ΤΜΗΜΑ
ΕΝΔΕΚΑΤΟ Εκλ. Τμήμα Δ.Καλλιθέας
Διαμερίσματος Κοσκινού

Εγγεγραμμένοι	
Ψήφισαν	
Έγκυρα	
Λευκά - άκυρα	
ΙΑΤΡΙΔΗΣ ΙΩΑΝΝΗΣ	
ΚΩΣΤΑΣ ΓΕΩΡΓΟΣ	

91ο ΕΚΛΟΓΙΚΟ ΤΜΗΜΑ
ΔΩΔΕΚΑΤΟ Εκλογ. Τμήμα Δ.Καλλιθέας
Διαμερίσματος Κοσκινού

Εγγεγραμμένοι	378
Ψήφισαν	306
Έγκυρα	293
Λευκά - άκυρα	13
ΙΑΤΡΙΔΗΣ ΙΩΑΝΝΗΣ	152
ΚΩΣΤΑΣ ΓΕΩΡΓΟΣ	141

92ο ΕΚΛΟΓΙΚΟ ΤΜΗΜΑ
ΔΕΚΑΤΟ ΤΡΙΤΟ Εκλ. Τμήμα Δ.Καλλιθέας
Διαμερίσματος Ψίνθου

Εγγεγραμμένοι	326
Ψήφισαν	265
Έγκυρα	257
Λευκά - άκυρα	8
ΙΑΤΡΙΔΗΣ ΙΩΑΝΝΗΣ	176
ΚΩΣΤΑΣ ΓΕΩΡΓΟΣ	81

93ο ΕΚΛΟΓΙΚΟ ΤΜΗΜΑ
ΔΕΚΑΤΟ ΤΕΤΑΡΤΟ Εκλ. Τμήμα Δ.Καλλιθέας
Διαμερίσματος Ψίνθου

Εγγεγραμμένοι	309
Ψήφισαν	251
Έγκυρα	249
Λευκά - άκυρα	2
ΙΑΤΡΙΔΗΣ ΙΩΑΝΝΗΣ	152
ΚΩΣΤΑΣ ΓΕΩΡΓΟΣ	97

94ο ΕΚΛΟΓΙΚΟ ΤΜΗΜΑ
ΔΕΚΑΤΟ ΠΕΜΠΤΟ Εκλογ. Τμήμα Δ.Καλλιθέας
Διαμερίσματος Ψίνθου

Εγγεγραμμένοι	315
Ψήφισαν	273
Έγκυρα	266
Λευκά - άκυρα	7
ΙΑΤΡΙΔΗΣ ΙΩΑΝΝΗΣ	186
ΚΩΣΤΑΣ ΓΕΩΡΓΟΣ	80



ΔΗΜΟΣ ΑΦΑΝΤΟΥ

30ο ΕΚΛΟΓΙΚΟ ΤΜΗΜΑ
ΠΡΩΤΟ Εκλογ. Τμήμα Δ. Αφάντου
Διαμερίσματος Αφάντου

Εγγεγραμμένοι	497
Ψήφισαν	449
Έγκυρα	441
Λευκά - άκυρα	8
ΚΑΒΑΔΑΣ ΣΤΑΜΑΤΗΣ	104
ΔΙΑΚΟΣΤΑΜΑΤΙΟΥ ΣΑΒΒΑΣ	150
ΜΑΧΡΑΜΑΣ ΜΙΧΑΛΗΣ	73
ΣΠΑΝΟΣ ΤΑΣΟΣ	114

31ο ΕΚΛΟΓΙΚΟ ΤΜΗΜΑ
Δεύτερο Εκλογ. Τμήμα Δ. Αφάντου
Διαμερίσματος Αφάντου

Εγγεγραμμένοι	449
Ψήφισαν	397
Έγκυρα	390
Λευκά - άκυρα	7
ΚΑΒΑΔΑΣ ΣΤΑΜΑΤΗΣ	84
ΔΙΑΚΟΣΤΑΜΑΤΙΟΥ ΣΑΒΒΑΣ	147
ΜΑΧΡΑΜΑΣ ΜΙΧΑΛΗΣ	78
ΣΠΑΝΟΣ ΤΑΣΟΣ	81

32ο ΕΚΛΟΓΙΚΟ ΤΜΗΜΑ
ΤΡΙΤΟ Εκλογ. Τμήμα Δ. Αφάντου
Διαμερίσματος Αφάντου

Εγγεγραμμένοι	488
Ψήφισαν	456
Έγκυρα	451
Λευκά - άκυρα	5
ΚΑΒΑΔΑΣ ΣΤΑΜΑΤΗΣ	115
ΔΙΑΚΟΣΤΑΜΑΤΙΟΥ ΣΑΒΒΑΣ	165
ΜΑΧΡΑΜΑΣ ΜΙΧΑΛΗΣ	78
ΣΠΑΝΟΣ ΤΑΣΟΣ	93

33ο ΕΚΛΟΓΙΚΟ ΤΜΗΜΑ
ΤΕΤΑΡΤΟ Εκλογικό Τμήμα Δ. Αφάντου
Διαμερίσματος Αφάντου

Εγγεγραμμένοι	456
Ψήφισαν	414
Έγκυρα	395
Λευκά - άκυρα	19
ΚΑΒΑΔΑΣ ΣΤΑΜΑΤΗΣ	104
ΔΙΑΚΟΣΤΑΜΑΤΙΟΥ ΣΑΒΒΑΣ	105
ΜΑΧΡΑΜΑΣ ΜΙΧΑΛΗΣ	78
ΣΠΑΝΟΣ ΤΑΣΟΣ	108

34ο ΕΚΛΟΓΙΚΟ ΤΜΗΜΑ
ΠΕΜΠΤΟ Εκλογ. Τμήμα Δ. Αφάντου
Διαμερίσματος Αφάντου

Εγγεγραμμένοι	
Ψήφισαν	
Έγκυρα	
Λευκά - άκυρα	
ΚΑΒΑΔΑΣ ΣΤΑΜΑΤΗΣ	
ΔΙΑΚΟΣΤΑΜΑΤΙΟΥ ΣΑΒΒΑΣ	
ΜΑΧΡΑΜΑΣ ΜΙΧΑΛΗΣ	
ΣΠΑΝΟΣ ΤΑΣΟΣ	

35ο ΕΚΛΟΓΙΚΟ ΤΜΗΜΑ
ΕΚΤΟ Εκλογ. Τμήμα Δ. Αφάντου
Διαμερίσματος Αφάντου

Εγγεγραμμένοι	447
Ψήφισαν	397
Έγκυρα	389
Λευκά - άκυρα	8
ΚΑΒΑΔΑΣ ΣΤΑΜΑΤΗΣ	121
ΔΙΑΚΟΣΤΑΜΑΤΙΟΥ ΣΑΒΒΑΣ	123
ΜΑΧΡΑΜΑΣ ΜΙΧΑΛΗΣ	54
ΣΠΑΝΟΣ ΤΑΣΟΣ	91

36ο ΕΚΛΟΓΙΚΟ ΤΜΗΜΑ
Εβδομο Εκλ. Τμήμα Δ. Αφάντου
Διαμερίσματος Αφάντου

Εγγεγραμμένοι	412
Ψήφισαν	375
Έγκυρα	370
Λευκά - άκυρα	5
ΚΑΒΑΔΑΣ ΣΤΑΜΑΤΗΣ	104
ΔΙΑΚΟΣΤΑΜΑΤΙΟΥ ΣΑΒΒΑΣ	107
ΜΑΧΡΑΜΑΣ ΜΙΧΑΛΗΣ	71
ΣΠΑΝΟΣ ΤΑΣΟΣ	88

37ο ΕΚΛΟΓΙΚΟ ΤΜΗΜΑ
ΟΓΔΟΟ Εκλογ. Τμήμα Δ. Αφάντου
Διαμερίσματος Αφάντου

Εγγεγραμμένοι	453
Ψήφισαν	415
Έγκυρα	408
Λευκά - άκυρα	7
ΚΑΒΑΔΑΣ ΣΤΑΜΑΤΗΣ	68
ΔΙΑΚΟΣΤΑΜΑΤΙΟΥ ΣΑΒΒΑΣ	167
ΜΑΧΡΑΜΑΣ ΜΙΧΑΛΗΣ	55
ΣΠΑΝΟΣ ΤΑΣΟΣ	118

38ο ΕΚΛΟΓΙΚΟ ΤΜΗΜΑ
ΕΝΑΤΟ Εκλογ. Τμήμα Δ. Αφάντου
Διαμερίσματος Αφάντου

Εγγεγραμμένοι	435
Ψήφισαν	385
Έγκυρα	378
Λευκά - άκυρα	7
ΚΑΒΑΔΑΣ ΣΤΑΜΑΤΗΣ	82
ΔΙΑΚΟΣΤΑΜΑΤΙΟΥ ΣΑΒΒΑΣ	145
ΜΑΧΡΑΜΑΣ ΜΙΧΑΛΗΣ	72
ΣΠΑΝΟΣ ΤΑΣΟΣ	79

39ο ΕΚΛΟΓΙΚΟ ΤΜΗΜΑ
ΔΕΚΑΤΟ Εκλογ. Τμήμα Δ. Αφάντου
Διαμερίσματος Αφάντου

Εγγεγραμμένοι	310
Ψήφισαν	272
Έγκυρα	267
Λευκά - άκυρα	5
ΚΑΒΑΔΑΣ ΣΤΑΜΑΤΗΣ	57
ΔΙΑΚΟΣΤΑΜΑΤΙΟΥ ΣΑΒΒΑΣ	96
ΜΑΧΡΑΜΑΣ ΜΙΧΑΛΗΣ	60
ΣΠΑΝΟΣ ΤΑΣΟΣ	54

40ο ΕΚΛΟΓΙΚΟ ΤΜΗΜΑ
ΕΝΔΕΚΑΤΟ Εκλογ. Τμήμα Δ. Αφάντου
Διαμερίσματος Αρχίπολης

Εγγεγραμμένοι	354
Ψήφισαν	293
Έγκυρα	289
Λευκά - άκυρα	4
ΚΑΒΑΔΑΣ ΣΤΑΜΑΤΗΣ	71
ΔΙΑΚΟΣΤΑΜΑΤΙΟΥ ΣΑΒΒΑΣ	100
ΜΑΧΡΑΜΑΣ ΜΙΧΑΛΗΣ	33
ΣΠΑΝΟΣ ΤΑΣΟΣ	85

41ο ΕΚΛΟΓΙΚΟ ΤΜΗΜΑ
ΔΩΔΕΚΑΤΟ Εκλογ. Τμήμα Δ. Αφάντου
Διαμερίσματος Αρχίπολης

Εγγεγραμμένοι	377
Ψήφισαν	286
Έγκυρα	282
Λευκά - άκυρα	4
ΚΑΒΑΔΑΣ ΣΤΑΜΑΤΗΣ	53
ΔΙΑΚΟΣΤΑΜΑΤΙΟΥ ΣΑΒΒΑΣ	118
ΜΑΧΡΑΜΑΣ ΜΙΧΑΛΗΣ	37
ΣΠΑΝΟΣ ΤΑΣΟΣ	74

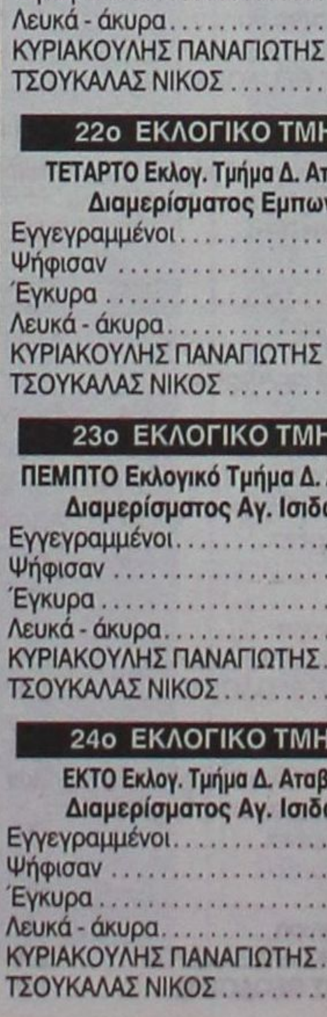

ΔΗΜΟΣ ΑΤΑΒΥΡΟΥ

19ο ΕΚΛΟΓΙΚΟ ΤΜΗΜΑ
ΠΡΩΤΟ Εκλογικό Τμήμα Δ. Αταβύρου
Διαμερίσματος Εμπωνας

Εγγεγραμμένοι	
Ψήφισαν	
Έγκυρα	
Λευκά - άκυρα	
ΚΥΡΙΑΚΟΥΛΗΣ ΠΑΝΑΓΙΩΤΗΣ	
ΤΣΟΥΚΑΛΑΣ ΝΙΚΟΣ	

20ο ΕΚΛΟΓΙΚΟ ΤΜΗΜΑ
ΔΕΥΤΕΡΟ Εκλογ. Τμήμα Δ. Αταβύρου
Διαμερίσματος Εμπωνας

Εγγεγραμμένοι	461
Ψήφισαν	369
Έγκυρα	355
Λευκά - άκυρα	14
ΚΥΡΙΑΚΟΥΛΗΣ ΠΑΝΑΓΙΩΤΗΣ	111
ΤΣΟΥΚΑΛΑΣ ΝΙΚΟΣ	244

21ο ΕΚΛΟΓΙΚΟ ΤΜΗΜΑ
ΤΡΙΤΟ Εκλογ. Τμήμα Δ. Αταβύρου
Διαμερίσματος Εμπωνας

Εγγεγραμμένοι	
Ψήφισαν	
Έγκυρα	
Λευκά - άκυρα	
ΚΥΡΙΑΚΟΥΛΗΣ ΠΑΝΑΓΙΩΤΗΣ	
ΤΣΟΥΚΑΛΑΣ ΝΙΚΟΣ	

22ο ΕΚΛΟΓΙΚΟ ΤΜΗΜΑ
ΤΕΤΑΡΤΟ Εκλογ. Τμήμα Δ. Αταβύρου
Διαμερίσματος Εμπωνας

Εγγεγραμμένοι	
Ψήφισαν	
Έγκυρα	
Λευκά - άκυρα	
ΚΥΡΙΑΚΟΥΛΗΣ ΠΑΝΑΓΙΩΤΗΣ	
ΤΣΟΥΚΑΛΑΣ ΝΙΚΟΣ	

23ο ΕΚΛΟΓΙΚΟ ΤΜΗΜΑ
ΠΕΜΠΤΟ Εκλογικό Τμήμα Δ. Αταβύρου
Διαμερίσματος Αγ. Ισιδώρου

Εγγεγραμμένοι	401
Ψήφισαν	265
Έγκυρα	260
Λευκά - άκυρα	5
ΚΥΡΙΑΚΟΥΛΗΣ ΠΑΝΑΓΙΩΤΗΣ	224
ΤΣΟΥΚΑΛΑΣ ΝΙΚΟΣ	36

24ο ΕΚΛΟΓΙΚΟ ΤΜΗΜΑ
ΕΚΤΟ Εκλογ. Τμήμα Δ. Αταβύρου
Διαμερίσματος Αγ. Ισιδώρου

Εγγεγραμμένοι	399
Ψήφισαν	224
Έγκυρα	214
Λευκά - άκυρα	10
ΚΥΡΙΑΚΟΥΛΗΣ ΠΑΝΑΓΙΩΤΗΣ	186
ΤΣΟΥΚΑΛΑΣ ΝΙΚΟΣ	28

25ο ΕΚΛΟΓΙΚΟ ΤΜΗΜΑ
ΕΒΔΟΜΟ Εκλ. Τμήμα Δ. Αταβύρου
Διαμερίσματος Αγ. Ισιδώρου

Εγγεγραμμένοι	403
Ψήφισαν	246
Έγκυρα	241
Λευκά - άκυρα	5
ΚΥΡΙΑΚΟΥΛΗΣ ΠΑΝΑΓΙΩΤΗΣ	217
ΤΣΟΥΚΑΛΑΣ ΝΙΚΟΣ	24

26ο ΕΚΛΟΓΙΚΟ ΤΜΗΜΑ
ΟΓΔΟΟ Εκλογ. Τμήμα Δ. Αταβύρου
Διαμερίσματος Κρητηνίας

Εγγεγραμμένοι	
Ψήφισαν	
Έγκυρα	
Λευκά - άκυρα	
ΚΥΡΙΑΚΟΥΛΗΣ ΠΑΝΑΓΙΩΤΗΣ	
ΤΣΟΥΚΑΛΑΣ ΝΙΚΟΣ	

27ο ΕΚΛΟΓΙΚΟ ΤΜΗΜΑ
ΕΝΑΤΟ Εκλογ. Τμήμα Δ. Αταβύρου
Διαμερίσματος Κρητηνίας

Εγγεγραμμένοι	
Ψήφισαν	
Έγκυρα	
Λευκά - άκυρα	
ΚΥΡΙΑΚΟΥΛΗΣ ΠΑΝΑΓΙΩΤΗΣ	
ΤΣΟΥΚΑΛΑΣ ΝΙΚΟΣ	

28ο ΕΚΛΟΓΙΚΟ ΤΜΗΜΑ
ΔΕΚΑΤΟ Εκλογ. Τμήμα Δ. Αταβύρου
Διαμερίσματος Μονολίθου

Εγγεγραμμένοι	
Ψήφισαν	
Έγκυρα	
Λευκά - άκυρα	
ΚΥΡΙΑΚΟΥΛΗΣ ΠΑΝΑΓΙΩΤΗΣ	
ΤΣΟΥΚΑΛΑΣ ΝΙΚΟΣ	

29ο ΕΚΛΟΓΙΚΟ ΤΜΗΜΑ
ΕΝΔΕΚΑΤΟ Εκλογ. Τμήμα Δ. Αταβύρου
Διαμερίσματος Σιανών

Εγγεγραμμένοι	419
Ψήφισαν	214
Έγκυρα	204
Λευκά - άκυρα	10
ΚΥΡΙΑΚΟΥΛΗΣ ΠΑΝΑΓΙΩΤΗΣ	60
ΤΣΟΥΚΑΛΑΣ ΝΙΚΟΣ	144



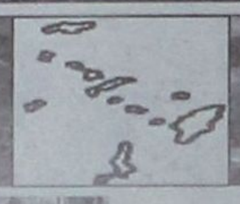

ΔΗΜΑΡΧΙΑΚΕΣ ΕΚΛΟΓΕΣ







ΔΗΜΟΣ ΠΕΤΑΛΟΥΔΩΝ

264ο ΕΚΛΟΓΙΚΟ ΤΜΗΜΑ
ΠΡΩΤΟ Εκλ. Τμήμα Δ. Πεταλούδων
Διαμερίσματος Κρεμαστής

Εγγεγραμμένοι	476
Ψήφισαν	370
Έγκυρα	358
Λευκά - άκυρα	12
ΚΟΡΔΙΝΑΣ ΜΙΧΑΛΗΣ	219
ΑΡΦΑΡΑΣ ΑΝΤΩΝΗΣ	109
ΠΟΤΣΟΣ ΚΑΛΕΤΟΣ	30

265ο ΕΚΛΟΓΙΚΟ ΤΜΗΜΑ
ΔΕΥΤΕΡΟ Εκλ. Τμήμα Δ. Πεταλούδων
Διαμερίσματος Κρεμαστής

Εγγεγραμμένοι	509
Ψήφισαν	428
Έγκυρα	407
Λευκά - άκυρα	21
ΚΟΡΔΙΝΑΣ ΜΙΧΑΛΗΣ	234
ΑΡΦΑΡΑΣ ΑΝΤΩΝΗΣ	143
ΠΟΤΣΟΣ ΚΑΛΕΤΟΣ	

266ο ΕΚΛΟΓΙΚΟ ΤΜΗΜΑ
ΤΡΙΤΟ Εκλ. Τμήμα Δ. Πεταλούδων
Διαμερίσματος Κρεμαστής

Εγγεγραμμένοι	474
Ψήφισαν	394
Έγκυρα	382
Λευκά - άκυρα	12
ΚΟΡΔΙΝΑΣ ΜΙΧΑΛΗΣ	238
ΑΡΦΑΡΑΣ ΑΝΤΩΝΗΣ	130
ΠΟΤΣΟΣ ΚΑΛΕΤΟΣ	14

267ο ΕΚΛΟΓΙΚΟ ΤΜΗΜΑ
ΤΕΤΑΡΤΟ Εκλ. Τμήμα Δ. Πεταλούδων
Διαμερίσματος Κρεμαστής

Εγγεγραμμένοι	481
Ψήφισαν	390
Έγκυρα	376
Λευκά - άκυρα	14
ΚΟΡΔΙΝΑΣ ΜΙΧΑΛΗΣ	222
ΑΡΦΑΡΑΣ ΑΝΤΩΝΗΣ	145
ΠΟΤΣΟΣ ΚΑΛΕΤΟΣ	9

268ο ΕΚΛΟΓΙΚΟ ΤΜΗΜΑ
ΠΕΜΠΤΟ Εκλ. Τμήμα Δ. Πεταλούδων
Διαμερίσματος Κρεμαστής

Εγγεγραμμένοι	
Ψήφισαν	
Έγκυρα	
Λευκά - άκυρα	
ΚΟΡΔΙΝΑΣ ΜΙΧΑΛΗΣ	
ΑΡΦΑΡΑΣ ΑΝΤΩΝΗΣ	
ΠΟΤΣΟΣ ΚΑΛΕΤΟΣ	

269ο ΕΚΛΟΓΙΚΟ ΤΜΗΜΑ
ΕΚΤΟ Εκλ. Τμήμα Δ. Πεταλούδων
Διαμερίσματος Κρεμαστής

Εγγεγραμμένοι	490
Ψήφισαν	388
Έγκυρα	381
Λευκά - άκυρα	7
ΚΟΡΔΙΝΑΣ ΜΙΧΑΛΗΣ	235
ΑΡΦΑΡΑΣ ΑΝΤΩΝΗΣ	125
ΠΟΤΣΟΣ ΚΑΛΕΤΟΣ	21

270ο ΕΚΛΟΓΙΚΟ ΤΜΗΜΑ
ΕΒΔΟΜΟ Εκλ. Τμήμα Δ. Πεταλούδων
Διαμερίσματος Κρεμαστής

Εγγεγραμμένοι	469
Ψήφισαν	385
Έγκυρα	375
Λευκά - άκυρα	10
ΚΟΡΔΙΝΑΣ ΜΙΧΑΛΗΣ	244
ΑΡΦΑΡΑΣ ΑΝΤΩΝΗΣ	107
ΠΟΤΣΟΣ ΚΑΛΕΤΟΣ	24

271ο ΕΚΛΟΓΙΚΟ ΤΜΗΜΑ
ΟΓΔΟΟ Εκλ. Τμήμα Δ. Πεταλούδων
Διαμερίσματος Δαματριάς

Εγγεγραμμένοι	435
Ψήφισαν	351
Έγκυρα	338
Λευκά - άκυρα	13
ΚΟΡΔΙΝΑΣ ΜΙΧΑΛΗΣ	229
ΑΡΦΑΡΑΣ ΑΝΤΩΝΗΣ	101
ΠΟΤΣΟΣ ΚΑΛΕΤΟΣ	8

272ο ΕΚΛΟΓΙΚΟ ΤΜΗΜΑ
ΕΝΑΤΟ Εκλ. Τμήμα Δ. Πεταλούδων
Διαμερίσματος Θεολόγου

Εγγεγραμμένοι	
Ψήφισαν	
Έγκυρα	
Λευκά - άκυρα	
ΚΟΡΔΙΝΑΣ ΜΙΧΑΛΗΣ	
ΑΡΦΑΡΑΣ ΑΝΤΩΝΗΣ	
ΠΟΤΣΟΣ ΚΑΛΕΤΟΣ	

273ο ΕΚΛΟΓΙΚΟ ΤΜΗΜΑ
ΔΕΚΑΤΟ Εκλ. Τμήμα Δ. Πεταλούδων
Διαμερίσματος Θεολόγου

Εγγεγραμμένοι	320
Ψήφισαν	269
Έγκυρα	257
Λευκά - άκυρα	12
ΚΟΡΔΙΝΑΣ ΜΙΧΑΛΗΣ	126
ΑΡΦΑΡΑΣ ΑΝΤΩΝΗΣ	120
ΠΟΤΣΟΣ ΚΑΛΕΤΟΣ	11

274ο ΕΚΛΟΓΙΚΟ ΤΜΗΜΑ
ΕΝΔΕΚΑΤΟ Εκλ. Τμήμα Δ. Πεταλούδων
Διαμερίσματος Μαριτσών

Εγγεγραμμένοι	
Ψήφισαν	
Έγκυρα	
Λευκά - άκυρα	
ΚΟΡΔΙΝΑΣ ΜΙΧΑΛΗΣ	
ΑΡΦΑΡΑΣ ΑΝΤΩΝΗΣ	
ΠΟΤΣΟΣ ΚΑΛΕΤΟΣ	

275ο ΕΚΛΟΓΙΚΟ ΤΜΗΜΑ
ΔΩΔΕΚΑΤΟ Εκλ. Τμήμα Δ. Πεταλούδων
Διαμερίσματος Μαριτσών

Εγγεγραμμένοι	418
Ψήφισαν	346
Έγκυρα	333
Λευκά - άκυρα	13
ΚΟΡΔΙΝΑΣ ΜΙΧΑΛΗΣ	143
ΑΡΦΑΡΑΣ ΑΝΤΩΝΗΣ	180
ΠΟΤΣΟΣ ΚΑΛΕΤΟΣ	10

276ο ΕΚΛΟΓΙΚΟ ΤΜΗΜΑ
ΔΕΚΑΤΟ ΤΡΙΤΟ Εκλ. Τμήμα Δ. Πεταλούδων
Διαμερίσματος Μαριτσών

Εγγεγραμμένοι	403
Ψήφισαν	345
Έγκυρα	330
Λευκά - άκυρα	15
ΚΟΡΔΙΝΑΣ ΜΙΧΑΛΗΣ	141
ΑΡΦΑΡΑΣ ΑΝΤΩΝΗΣ	169
ΠΟΤΣΟΣ ΚΑΛΕΤΟΣ	20

277ο ΕΚΛΟΓΙΚΟ ΤΜΗΜΑ
ΔΕΚΑΤΟ ΤΕΤΑΡΤΟ Εκλ. Τμήμα Δ. Πεταλούδων
Διαμερίσματος Μαριτσών

Εγγεγραμμένοι	399
Ψήφισαν	334
Έγκυρα	303
Λευκά - άκυρα	31
ΚΟΡΔΙΝΑΣ ΜΙΧΑΛΗΣ	164
ΑΡΦΑΡΑΣ ΑΝΤΩΝΗΣ	124
ΠΟΤΣΟΣ ΚΑΛΕΤΟΣ	15

278ο ΕΚΛΟΓΙΚΟ ΤΜΗΜΑ
ΔΕΚΑΤΟ ΠΕΜΠΤΟ Εκλ. Τμήμα Δ. Πεταλούδων
Διαμερίσματος Παραδεισίου

Εγγεγραμμένοι	
Ψήφισαν	
Έγκυρα	
Λευκά - άκυρα	
ΚΟΡΔΙΝΑΣ ΜΙΧΑΛΗΣ	
ΑΡΦΑΡΑΣ ΑΝΤΩΝΗΣ	
ΠΟΤΣΟΣ ΚΑΛΕΤΟΣ	

279ο ΕΚΛΟΓΙΚΟ ΤΜΗΜΑ
ΔΕΚΑΤΟ ΕΚΤΟ Εκλ. Τμήμα Δ. Πεταλούδων
Διαμερίσματος Παραδεισίου

Εγγεγραμμένοι	541
Ψήφισαν	415
Έγκυρα	398
Λευκά - άκυρα	17
ΚΟΡΔΙΝΑΣ ΜΙΧΑΛΗΣ	142
ΑΡΦΑΡΑΣ ΑΝΤΩΝΗΣ	208
ΠΟΤΣΟΣ ΚΑΛΕΤΟΣ	48

280ο ΕΚΛΟΓΙΚΟ ΤΜΗΜΑ
ΔΕΚΑΤΟ ΕΒΔΟΜΟ Εκλ. Τμήμα Δ. Πεταλούδων
Διαμερίσματος Παραδεισίου

Εγγεγραμμένοι	
Ψήφισαν	
Έγκυρα	
Λευκά - άκυρα	
ΚΟΡΔΙΝΑΣ ΜΙΧΑΛΗΣ	
ΑΡΦΑΡΑΣ ΑΝΤΩΝΗΣ	
ΠΟΤΣΟΣ ΚΑΛΕΤΟΣ	

281ο ΕΚΛΟΓΙΚΟ ΤΜΗΜΑ
ΔΕΚΑΤΟ ΟΓΔΟΟ Εκλ. Τμήμα Δ. Πεταλούδων
Διαμερίσματος Παραδεισίου

Εγγεγραμμένοι	
Ψήφισαν	
Έγκυρα	
Λευκά - άκυρα	
ΚΟΡΔΙΝΑΣ ΜΙΧΑΛΗΣ	
ΑΡΦΑΡΑΣ ΑΝΤΩΝΗΣ	
ΠΟΤΣΟΣ ΚΑΛΕΤΟΣ	

282ο ΕΚΛΟΓΙΚΟ ΤΜΗΜΑ
ΔΕΚΑΤΟ ΕΝΑΤΟ Εκλ. Τμήμα Δ. Πεταλούδων
Διαμερίσματος Παραδεισίου

Εγγεγραμμένοι	437
Ψήφισαν	343
Έγκυρα	335
Λευκά - άκυρα	8
ΚΟΡΔΙΝΑΣ ΜΙΧΑΛΗΣ	127
ΑΡΦΑΡΑΣ ΑΝΤΩΝΗΣ	169
ΠΟΤΣΟΣ ΚΑΛΕΤΟΣ	39

283ο ΕΚΛΟΓΙΚΟ ΤΜΗΜΑ
ΕΙΚΟΣΤΟ Εκλ. Τμήμα Δ. Πεταλούδων
Διαμερίσματος Παστίδας

Εγγεγραμμένοι	412
Ψήφισαν	337
Έγκυρα	324
Λευκά - άκυρα	13
ΚΟΡΔΙΝΑΣ ΜΙΧΑΛΗΣ	164
ΑΡΦΑΡΑΣ ΑΝΤΩΝΗΣ	146
ΠΟΤΣΟΣ ΚΑΛΕΤΟΣ	14

284ο ΕΚΛΟΓΙΚΟ ΤΜΗΜΑ
ΕΙΚΟΣΤΟ ΠΡΩΤΟ Εκλ. Τμήμα Δ. Πεταλούδων
Διαμερίσματος Παστίδας

Εγγεγραμμένοι	
Ψήφισαν	
Έγκυρα	
Λευκά - άκυρα	
ΚΟΡΔΙΝΑΣ ΜΙΧΑΛΗΣ	
ΑΡΦΑΡΑΣ ΑΝΤΩΝΗΣ	
ΠΟΤΣΟΣ ΚΑΛΕΤΟΣ	

285ο ΕΚΛΟΓΙΚΟ ΤΜΗΜΑ
ΕΙΚΟΣΤΟ ΔΕΥΤΕΡΟ Εκλ. Τμήμα Δ. Πεταλούδων
Διαμερίσματος Παστίδας

Εγγεγραμμένοι	
Ψήφισαν	
Έγκυρα	
Λευκά - άκυρα	
ΚΟΡΔΙΝΑΣ ΜΙΧΑΛΗΣ	
ΑΡΦΑΡΑΣ ΑΝΤΩΝΗΣ	
ΠΟΤΣΟΣ ΚΑΛΕΤΟΣ	





ΔΗΜΟΣ ΑΡΧΑΓΓΕΛΟΥ

1ο ΕΚΛΟΓΙΚΟ ΤΜΗΜΑ
ΠΡΩΤΟ Εκλογικό Τμήμα Δ. Αρχαγγέλου
Διαμερίσματος Αρχαγγέλου

Εγγεγραμμένοι	
Ψήφισαν	
Έγκυρα	
Λευκά - άκυρα	
ΠΑΠΟΥΡΑΣ ΑΛΕΞΑΝΔΡΟΣ	
ΚΟΛΙΑΔΗΣ ΘΕΟΔΟΣΗΣ	

2ο ΕΚΛΟΓΙΚΟ ΤΜΗΜΑ
ΔΕΥΤΕΡΟ Εκλογικό Τμήμα Δ. Αρχαγγέλου
Διαμερίσματος Αρχαγγέλου

Εγγεγραμμένοι	
Ψήφισαν	
Έγκυρα	
Λευκά - άκυρα	
ΠΑΠΟΥΡΑΣ ΑΛΕΞΑΝΔΡΟΣ	
ΚΟΛΙΑΔΗΣ ΘΕΟΔΟΣΗΣ	

3ο ΕΚΛΟΓΙΚΟ ΤΜΗΜΑ
ΤΡΙΤΟ Εκλογικό Τμήμα Δ. Αρχαγγέλου
Διαμερίσματος Αρχαγγέλου

Εγγεγραμμένοι	
Ψήφισαν	
Έγκυρα	
Λευκά - άκυρα	
ΠΑΠΟΥΡΑΣ ΑΛΕΞΑΝΔΡΟΣ	
ΚΟΛΙΑΔΗΣ ΘΕΟΔΟΣΗΣ	

4ο ΕΚΛΟΓΙΚΟ ΤΜΗΜΑ
ΤΕΤΑΡΤΟ Εκλογικό Τμήμα Δ. Αρχαγγέλου
Διαμερίσματος Αρχαγγέλου

Εγγεγραμμένοι	
Ψήφισαν	
Έγκυρα	
Λευκά - άκυρα	
ΠΑΠΟΥΡΑΣ ΑΛΕΞΑΝΔΡΟΣ	
ΚΟΛΙΑΔΗΣ ΘΕΟΔΟΣΗΣ	

5ο ΕΚΛΟΓΙΚΟ ΤΜΗΜΑ
ΠΕΜΠΤΟ Εκλογικό Τμήμα Δ. Αρχαγγέλου
Διαμερίσματος Αρχαγγέλου

Εγγεγραμμένοι	
Ψήφισαν	
Έγκυρα	
Λευκά - άκυρα	
ΠΑΠΟΥΡΑΣ ΑΛΕΞΑΝΔΡΟΣ	
ΚΟΛΙΑΔΗΣ ΘΕΟΔΟΣΗΣ	

6ο ΕΚΛΟΓΙΚΟ ΤΜΗΜΑ
ΕΚΤΟ Εκλογικό Τμήμα Δ. Αρχαγγέλου
Διαμερίσματος Αρχαγγέλου

Εγγεγραμμένοι	468
Ψήφισαν	415
Έγκυρα	409
Λευκά - άκυρα	6
ΠΑΠΟΥΡΑΣ ΑΛΕΞΑΝΔΡΟΣ	235
ΚΟΛΙΑΔΗΣ ΘΕΟΔΟΣΗΣ	174

7ο ΕΚΛΟΓΙΚΟ ΤΜΗΜΑ
ΕΒΔΟΜΟ Εκλογικό Τμήμα Δ. Αρχαγγέλου
Διαμερίσματος Αρχαγγέλου

Εγγεγραμμένοι	
Ψήφισαν	
Έγκυρα	
Λευκά - άκυρα	
ΠΑΠΟΥΡΑΣ ΑΛΕΞΑΝΔΡΟΣ	
ΚΟΛΙΑΔΗΣ ΘΕΟΔΟΣΗΣ	

8ο ΕΚΛΟΓΙΚΟ ΤΜΗΜΑ
ΟΓΔΟΟ Εκλογικό Τμήμα Δ. Αρχαγγέλου
Διαμερίσματος Αρχαγγέλου

Εγγεγραμμένοι	
Ψήφισαν	
Έγκυρα	
Λευκά - άκυρα	
ΠΑΠΟΥΡΑΣ ΑΛΕΞΑΝΔΡΟΣ	
ΚΟΛΙΑΔΗΣ ΘΕΟΔΟΣΗΣ	

9ο ΕΚΛΟΓΙΚΟ ΤΜΗΜΑ
ΕΝΑΤΟ Εκλογικό Τμήμα Δ. Αρχαγγέλου
Διαμερίσματος Αρχαγγέλου

Εγγεγραμμένοι	460
Ψήφισαν	403
Έγκυρα	393
Λευκά - άκυρα	10
ΠΑΠΟΥΡΑΣ ΑΛΕΞΑΝΔΡΟΣ	277
ΚΟΛΙΑΔΗΣ ΘΕΟΔΟΣΗΣ	116

10ο ΕΚΛΟΓΙΚΟ ΤΜΗΜΑ
ΔΕΚΑΤΟ Εκλογικό Τμήμα Δ. Αρχαγγέλου
Διαμερίσματος Αρχαγγέλου

Εγγεγραμμένοι	426
Ψήφισαν	364
Έγκυρα	353
Λευκά - άκυρα	11
ΠΑΠΟΥΡΑΣ ΑΛΕΞΑΝΔΡΟΣ	206
ΚΟΛΙΑΔΗΣ ΘΕΟΔΟΣΗΣ	147

11ο ΕΚΛΟΓΙΚΟ ΤΜΗΜΑ
ΕΝΔΕΚΑΤΟ Εκλογ. Τμήμα Δ. Αρχαγγέλου
Διαμερίσματος Μαλώνας

Εγγεγραμμένοι	492
Ψήφισαν	22
Έγκυρα	262
Λευκά - άκυρα	10
ΠΑΠΟΥΡΑΣ ΑΛΕΞΑΝΔΡΟΣ	176
ΚΟΛΙΑΔΗΣ ΘΕΟΔΟΣΗΣ	86

12ο ΕΚΛΟΓΙΚΟ ΤΜΗΜΑ
ΔΩΔΕΚΑΤΟ Εκλογ. Τμήμα Δ. Αρχαγγέλου
Διαμερίσματος Μαλώνας

Εγγεγραμμένοι	
Ψήφισαν	
Έγκυρα	
Λευκά - άκυρα	
ΠΑΠΟΥΡΑΣ ΑΛΕΞΑΝΔΡΟΣ	
ΚΟΛΙΑΔΗΣ ΘΕΟΔΟΣΗΣ	

13ο ΕΚΛΟΓΙΚΟ ΤΜΗΜΑ
ΔΕΚΑΤΟ ΤΡΙΤΟ Εκλογ. Τμήμα Δ. Αρχαγγέλου
Διαμερίσματος Μαλώνας

Εγγεγραμμένοι	
Ψήφισαν	
Έγκυρα	
Λευκά - άκυρα	
ΠΑΠΟΥΡΑΣ ΑΛΕΞΑΝΔΡΟΣ	
ΚΟΛΙΑΔΗΣ ΘΕΟΔΟΣΗΣ	

14ο ΕΚΛΟΓΙΚΟ ΤΜΗΜΑ
ΔΕΚΑΤΟ ΤΕΤΑΡΤΟ Εκλογ. Τμήμα Δ. Αρχαγγέλου
Διαμερίσματος Μασάρων

Εγγεγραμμένοι	
Ψήφισαν	
Έγκυρα	
Λευκά - άκυρα	
ΠΑΠΟΥΡΑΣ ΑΛΕΞΑΝΔΡΟΣ	
ΚΟΛΙΑΔΗΣ ΘΕΟΔΟΣΗΣ	

15ο ΕΚΛΟΓΙΚΟ ΤΜΗΜΑ
ΔΕΚΑΤΟ ΠΕΜΠΤΟ Εκλογ.Τμήμα Δ. Αρχαγγέλου
Διαμερίσματος Μασάρων

Εγγεγραμμένοι	
Ψήφισαν	
Έγκυρα	
Λευκά - άκυρα	
ΠΑΠΟΥΡΑΣ ΑΛΕΞΑΝΔΡΟΣ	
ΚΟΛΙΑΔΗΣ ΘΕΟΔΟΣΗΣ	



ΔΗΜΑΡΧΙΑΚΕΣ ΕΚΛΟΓΕΣ

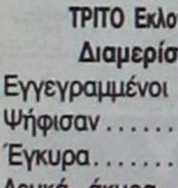
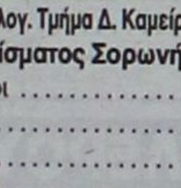

ΔΗΜΟΣ ΚΑΜΕΙΡΟΥ

139ο ΕΚΛΟΓΙΚΟ ΤΜΗΜΑ
ΠΡΩΤΟ Εκλ. Τμήμα Δ. Καμείρου
Διαμερίσματος Σορωνής

Εγγεγραμμένοι.....
Ψήφισαν.....
Έγκυρα.....
Λευκά - άκυρα.....
ΚΡΗΤΙΚΟΣ ΔΗΜΗΤΡΗΣ.....
ΜΑΡΙΝΟΣ ΓΙΑΝΝΗΣ.....

140ο ΕΚΛΟΓΙΚΟ ΤΜΗΜΑ
ΔΕΥΤΕΡΟ Εκλογ. Τμήμα Δ. Καμείρου
Διαμερίσματος Σορωνής

Εγγεγραμμένοι 420
Ψήφισαν..... 349
Έγκυρα..... 331
Λευκά - άκυρα 18
ΚΡΗΤΙΚΟΣ ΔΗΜΗΤΡΗΣ..... 170
ΜΑΡΙΝΟΣ ΓΙΑΝΝΗΣ..... 161

141ο ΕΚΛΟΓΙΚΟ ΤΜΗΜΑ
ΤΡΙΤΟ Εκλογ. Τμήμα Δ. Καμείρου
Διαμερίσματος Σορωνής

Εγγεγραμμένοι 418
Ψήφισαν..... 333
Έγκυρα..... 322
Λευκά - άκυρα 11
ΚΡΗΤΙΚΟΣ ΔΗΜΗΤΡΗΣ..... 110
ΜΑΡΙΝΟΣ ΓΙΑΝΝΗΣ..... 212

142ο ΕΚΛΟΓΙΚΟ ΤΜΗΜΑ
ΤΕΤΑΡΤΟ Εκλογ. Τμήμα Δ. Καμείρου
Διαμερίσματος Απολλώνων

Εγγεγραμμένοι 371
Ψήφισαν..... 269
Έγκυρα..... 260
Λευκά - άκυρα 9
ΚΡΗΤΙΚΟΣ ΔΗΜΗΤΡΗΣ..... 168
ΜΑΡΙΝΟΣ ΓΙΑΝΝΗΣ..... 92

143ο ΕΚΛΟΓΙΚΟ ΤΜΗΜΑ
ΠΕΜΠΤΟ Εκλ. Τμήμα Δ. Καμείρου
Διαμερίσματος Απολλώνων

Εγγεγραμμένοι 358
Ψήφισαν..... 273
Έγκυρα..... 257
Λευκά - άκυρα 16
ΚΡΗΤΙΚΟΣ ΔΗΜΗΤΡΗΣ..... 136
ΜΑΡΙΝΟΣ ΓΙΑΝΝΗΣ..... 121

144ο ΕΚΛΟΓΙΚΟ ΤΜΗΜΑ
ΕΚΤΟ Εκλ. Τμήμα Δ. Καμείρου
Διαμερίσματος Απολλώνων

Εγγεγραμμένοι.....
Ψήφισαν.....
Έγκυρα.....
Λευκά - άκυρα.....
ΚΡΗΤΙΚΟΣ ΔΗΜΗΤΡΗΣ.....
ΜΑΡΙΝΟΣ ΓΙΑΝΝΗΣ.....

145ο ΕΚΛΟΓΙΚΟ ΤΜΗΜΑ
ΕΒΔΟΜΟ Εκλ. Τμήμα Δ. Καμείρου
Διαμερίσματος Διμυλιάς

Εγγεγραμμένοι.....
Ψήφισαν.....
Έγκυρα.....
Λευκά - άκυρα.....
ΚΡΗΤΙΚΟΣ ΔΗΜΗΤΡΗΣ.....
ΜΑΡΙΝΟΣ ΓΙΑΝΝΗΣ.....

146ο ΕΚΛΟΓΙΚΟ ΤΜΗΜΑ
ΟΓΔΟΟ Εκλ. Τμήμα Δ. Καμείρου
Διαμερίσματος Διμυλιάς

Εγγεγραμμένοι 290
Ψήφισαν..... 237
Έγκυρα..... 231
Λευκά - άκυρα 6
ΚΡΗΤΙΚΟΣ ΔΗΜΗΤΡΗΣ..... 210
ΜΑΡΙΝΟΣ ΓΙΑΝΝΗΣ..... 21

147ο ΕΚΛΟΓΙΚΟ ΤΜΗΜΑ
ΕΝΑΤΟ Εκλ. Τμήμα Δ. Καμείρου
Διαμερίσματος Καλαβαρδών

Εγγεγραμμένοι 296
Ψήφισαν..... 238
Έγκυρα..... 223
Λευκά - άκυρα 15
ΚΡΗΤΙΚΟΣ ΔΗΜΗΤΡΗΣ..... 163
ΜΑΡΙΝΟΣ ΓΙΑΝΝΗΣ..... 60

148ο ΕΚΛΟΓΙΚΟ ΤΜΗΜΑ
ΔΕΚΑΤΟ Εκλ. Τμήμα Δ. Καμείρου
Διαμερίσματος Καλαβαρδών

Εγγεγραμμένοι 252
Ψήφισαν..... 212
Έγκυρα..... 207
Λευκά - άκυρα 5
ΚΡΗΤΙΚΟΣ ΔΗΜΗΤΡΗΣ..... 119
ΜΑΡΙΝΟΣ ΓΙΑΝΝΗΣ..... 88

149ο ΕΚΛΟΓΙΚΟ ΤΜΗΜΑ
ΕΝΔΕΚΑΤΟ Εκλ. Τμήμα Δ. Καμείρου
Διαμερίσματος Πλατανίων

Εγγεγραμμένοι 291
Ψήφισαν..... 221
Έγκυρα..... 207
Λευκά - άκυρα 14
ΚΡΗΤΙΚΟΣ ΔΗΜΗΤΡΗΣ..... 174
ΜΑΡΙΝΟΣ ΓΙΑΝΝΗΣ..... 33

150ο ΕΚΛΟΓΙΚΟ ΤΜΗΜΑ
ΔΩΔΕΚΑΤΟ Εκλ. Τμήμα Δ. Καμείρου
Διαμερίσματος Σαλάκου

Εγγεγραμμένοι 460
Ψήφισαν..... 315
Έγκυρα..... 298
Λευκά - άκυρα 17
ΚΡΗΤΙΚΟΣ ΔΗΜΗΤΡΗΣ..... 166
ΜΑΡΙΝΟΣ ΓΙΑΝΝΗΣ..... 132

151ο ΕΚΛΟΓΙΚΟ ΤΜΗΜΑ
ΔΕΚΑΤΟ ΤΡΙΤΟ Εκλ. Τμήμα Δ. Καμείρου
Διαμερίσματος Σαλάκου

Εγγεγραμμένοι.....
Ψήφισαν.....
Έγκυρα.....
Λευκά - άκυρα.....
ΚΡΗΤΙΚΟΣ ΔΗΜΗΤΡΗΣ.....
ΜΑΡΙΝΟΣ ΓΙΑΝΝΗΣ.....

152ο ΕΚΛΟΓΙΚΟ ΤΜΗΜΑ
ΔΕΚΑΤΟ ΤΕΤΑΡΤΟ Εκλ. Τμήμα Δ. Καμείρου
Διαμερίσματος Φανών

Εγγεγραμμένοι 458
Ψήφισαν..... 380
Έγκυρα..... 370
Λευκά - άκυρα 10
ΚΡΗΤΙΚΟΣ ΔΗΜΗΤΡΗΣ..... 277
ΜΑΡΙΝΟΣ ΓΙΑΝΝΗΣ..... 93

153ο ΕΚΛΟΓΙΚΟ ΤΜΗΜΑ
ΔΕΚΑΤΟ ΠΕΜΠΤΟ Εκλ. Τμήμα Δ. Καμείρου
Διαμερίσματος Φανών

Εγγεγραμμένοι 430
Ψήφισαν..... 371
Έγκυρα..... 361
Λευκά - άκυρα 10
ΚΡΗΤΙΚΟΣ ΔΗΜΗΤΡΗΣ..... 284
ΜΑΡΙΝΟΣ ΓΙΑΝΝΗΣ..... 77





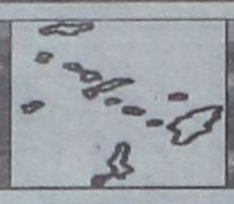

ΔΗΜΟΤΙΚΕΣ ΕΚΛΟΓΕΣ



ΔΗΜΟΣ ΑΣΤΥΠΑΛΑΙΑΣ

Σύνολο τμημάτων	3
Επί συνόλου	3 από τα 3
Εγγεγραμμένοι	1855
Ψήφισαν	1032
Εγκυρα	873
Λευκά-Ακυρα	159
ΚΟΝΤΑΡΑΤΟΣ ΠΑΝΟΡΜΙΤΗΣ	873

ΔΗΜΟΣ ΔΙΚΑΙΟΥ

Σύνολο τμημάτων	11
Επί συνόλου	8 από τα 11
Εγγεγραμμένοι	3823
Ψήφισαν	2448
Εγκυρα	2367
Λευκά-Ακυρα	81
ΧΑΤΖΗΓΙΑΚΟΥΜΗΣ ΒΑΣΙΛΗΣ	1118
ΧΑΤΖΗΚΑΛΥΜΝΙΟΣ ΜΙΧΑΛΗΣ	1249

ΔΗΜΟΣ ΗΡΑΚΛΕΙΔΩΝ

Σύνολο τμημάτων	14
Επί συνόλου	11 από τα 14
Εγγεγραμμένοι	5075
Ψήφισαν	3693
Εγκυρα	3547
Λευκά-Ακυρα	146
ΒΑΡΚΑΣ ΘΕΟΔΟΣΗΣ	1159
ΜΠΙΛΛΗΣ ΣΤΕΡΓΟΣ	1822
ΚΡΗΤΙΚΟΣ ΓΙΑΝΝΗΣ	566

ΔΗΜΟΣ ΚΑΛΥΜΝΟΥ

Σύνολο τμημάτων	44
Επί συνόλου	41 από τα 44
Εγγεγραμμένοι	18968
Ψήφισαν	10864
Εγκυρα	10461
Λευκά-Ακυρα	403
ΡΟΥΣΣΟΣ ΓΙΩΡΓΟΣ	4361
ΔΙΑΚΟΜΙΧΑΛΗΣ ΔΗΜΗΤΡΗΣ	3353
ΜΑΚΡΥΛΛΟΣ ΜΙΧΑΛΗΣ	2402
ΡΗΓΑ ΑΙΚΑΤΕΡΙΝΗ	345

ΔΗΜΟΣ ΚΑΡΠΑΘΟΥ

Σύνολο τμημάτων	15
Επί συνόλου	7 από τα 15
Εγγεγραμμένοι	3413
Ψήφισαν	2206
Εγκυρα	2151
Λευκά-Ακυρα	55
ΙΩΑΝΝΙΔΗΣ ΜΙΧΑΛΗΣ	1222
ΜΑΝΩΛΑΚΗΣ ΓΕΩΡΓΙΟΣ	929

ΔΗΜΟΣ ΚΑΣΟΥ

Σύνολο τμημάτων	3
Επί συνόλου	1 από τα 3
Εγγεγραμμένοι	631
Ψήφισαν	364
Εγκυρα	353
Λευκά-Ακυρα	11
ΕΡΩΤΟΚΡΙΤΟΣ ΔΗΜΗΤΡΗΣ	224
ΠΕΡΣΕΛΗΣ ΚΩΝΣΤΑΝΤΙΝΟΣ	129

ΔΗΜΟΣ ΚΩ

Σύνολο τμημάτων	33
Επί συνόλου	28 από τα 33
Εγγεγραμμένοι	12466
Ψήφισαν	8956
Εγκυρα	8643
Λευκά-Ακυρα	313
ΚΥΡΙΤΣΗΣ ΓΙΩΡΓΟΣ	3817
ΘΕΟΔΩΡΙΔΗΣ ΜΑΝΟΣ	1366
ΜΥΛΩΝΑΣ ΝΙΚΟΣ	752
ΧΑΤΖΗΝΙΚΟΛΑΟΥ ΑΛΚΙΒΙΑΔΗΣ	2708

ΔΗΜΟΣ ΛΕΙΨΩΝ

Σύνολο τμημάτων	2
Επί συνόλου	2 από τα 2
Εγγεγραμμένοι	1089
Ψήφισαν	452
Εγκυρα	373
Λευκά-Ακυρα	79
ΜΠΕΝΕΤΟΣ ΣΠΥΡΟΥ	373

ΔΗΜΟΣ ΛΕΡΟΥ

Σύνολο τμημάτων	20
Επί συνόλου	18 από τα 20
Εγγεγραμμένοι	7922
Ψήφισαν	4540
Εγκυρα	4289
Λευκά-Ακυρα	251
ΚΩΤΤΑΚΗΣ ΤΙΜΟΘΕΟΣ	2422
ΖΑΒΟΛΑΣ ΓΙΑΝΝΗΣ	1867

ΔΗΜΟΣ ΜΕΓΙΣΤΗΣ

ΔΕΝ ΑΝΑΚΟΙΝΩΘΗΚΑΝ

Εγγεγραμμένοι	
Ψήφισαν	
Εγκυρα	
Λευκά-Ακυρα	
ΠΑΝΗΓΥΡΗΣ ΠΑΥΛΟΣ	
ΠΑΠΟΥΤΣΗΣ ΓΕΩΡΓΙΟΣ	

ΔΗΜΟΣ ΝΙΣΥΡΟΥ

Σύνολο τμημάτων	5
Επί συνόλου	3 από τα 5
Εγγεγραμμένοι	1210
Ψήφισαν	603
Εγκυρα	582
Λευκά-Ακυρα	21
ΚΑΤΣΙΜΑΤΙΔΗΣ ΠΑΝΑΓΙΩΤΗΣ	266
ΚΑΡΑΚΩΣΤΑΝΤΙΝΟΥ ΝΙΚΟΣ	316

ΔΗΜΟΣ ΠΑΤΜΟΥ

Σύνολο τμημάτων	7
Επί συνόλου	2 από τα 7
Εγγεγραμμένοι	1013
Ψήφισαν	703
Εγκυρα	669
Λευκά-Ακυρα	44
ΚΑΜΠΟΣΟΣ ΓΡΗΓΟΡΗΣ	396
ΜΙΧΕΛΗΣ ΑΛΕΚΟΣ	273

ΔΗΜΟΣ ΣΥΜΗΣ

Σύνολο τμημάτων	10
Επί συνόλου	6 από τα 10
Εγγεγραμμένοι	2612
Ψήφισαν	1431
Εγκυρα	1387
Λευκά-Ακυρα	44
ΠΑΠΑΚΑΛΟΔΟΥΚΑΣ ΕΛΕΥΘΕΡΙΟΣ	846
ΑΝΤΩΝΙΑΔΗΣ ΑΓΑΠΗΤΟΣ	541

ΔΗΜΟΣ ΤΗΛΟΥ

Σύνολο τμημάτων	2
Επί συνόλου	2 από τα 2
Εγγεγραμμένοι	980
Ψήφισαν	686
Εγκυρα	660
Λευκά-Ακυρα	26
ΑΛΙΦΕΡΗΣ ΑΝΑΣΤΑΣΙΟΣ	415
ΛΟΓΟΘΕΤΗΣ ΙΠΠΟΚΡΑΤΗΣ	245

ΔΗΜΟΣ ΧΑΛΚΗΣ

Εγγεγραμμένοι	641
Ψήφισαν	454
Εγκυρα	441
Λευκά-Ακυρα	13
ΠΑΝΑΓΗ ΕΛΕΝΗ	306
ΚΑΖΟΥΛΛΑΚΗΣ ΙΩΑΝΝΗΣ	135

ΚΟΙΝΟΤΗΤΑ ΑΓΑΘΟΝΗΣΙΟΥ

ΔΕΝ ΑΝΑΚΟΙΝΩΘΗΚΑΝ

Εγγεγραμμένοι	
Ψήφισαν	
Εγκυρα	
Λευκά-Ακυρα	
ΚΑΤΣΟΥΛΙΕΡΗΣ ΕΥΘΥΜΙΟΣ	
ΚΟΤΤΟΡΟΣ ΕΥΑΓΓΕΛΟΣ	

ΚΟΙΝΟΤΗΤΑ ΟΛΥΜΠΟΥ

Σύνολο τμημάτων	2
Επί συνόλου	1 από τα 2
Εγγεγραμμένοι	53
Ψήφισαν	42
Εγκυρα	38
Λευκά-Ακυρα	4
ΚΑΝΑΚΗΣ ΠΑΝΑΓΙΩΤΗΣ	12
ΤΣΑΠΑΝΑΚΗΣ ΝΙΚΟΛΑΟΣ	26

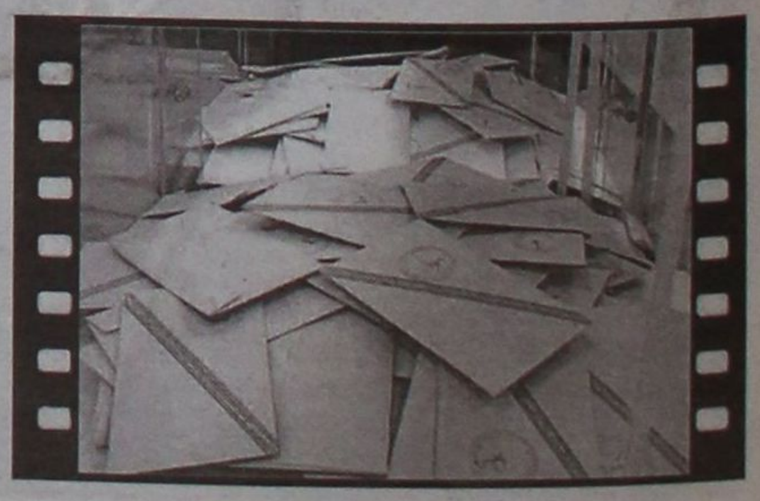

Αυτό τουλάχιστον δεσμεύτηκε ο Κεφαλογιάννης και ...τρέχει η προθεσμία

Σε ένα μήνα αρχίζουν τα μαθήματα στη Σχολή Δυτών της Καλύμνου

Ανάσα για το νησί, μέχρι τις 13 Νοεμβρίου η υποβολή δικαιολογητικών από τους ενδιαφερομένους

ΟΤΑΝ η είδηση είδε το φως της δημοσιότητας, οι Καλύμνιοι είχαν κάθε λόγο να πανηγυρίσουν. Με απόφαση του Υπουργού Εμπορικής Ναυτιλίας Μανώλη Κ. Κεφαλογιάννη, εγκρίθηκε για το εκπαιδευτικό έτος 2006-2007 η λειτουργία της Σχολής Δυτών Καλύμνου.

Ετσι απλά αναφέρεται στο site του Υπουργείου Εμπορικής Ναυτιλίας, αλλά για το νησί της Καλύμνου η εξέλιξη αυτή ακούστηκε σαν βάλσαμο. Και φαίνεται ότι ήλθε και το πλήρωμα του χρόνου.

Μέσα στον επόμενο μήνα αρχίζει η λειτουργία της σχολής, και μένει να αποδειχθεί κατά πόσον θα εκδηλωθεί ενδιαφέρον από σπουδαστές. Οι προθεσμίες πάντως τρέχουν...

Ημερομηνία έναρξης μαθημάτων ορίζεται η 20-11-2006 και η συνολική διάρκειά τους, καθορίστηκε σε σαράντα (40) τουλάχιστον εργάσιμες ημέρες.

Οι θέσεις μαθητών που θα εγγραφούν για φοίτηση, καθορίζονται ως εξής:

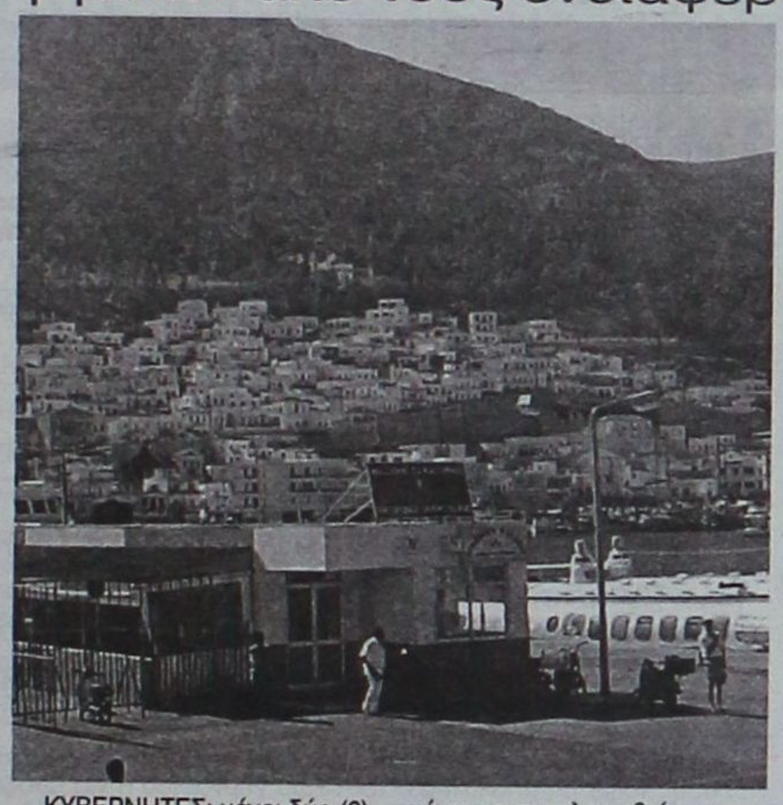

ΚΥΒΕΡΝΗΤΕΣ: μέχρι δύο (2)
ΕΠΙΤΗΡΗΤΕΣ: μέχρι δέκα (10)
ΔΥΤΕΣ: μέχρι είκοσι τρεις (23).

Δεκτοί για φοίτηση στη Σχολή θα γίνονται υποψήφιοι, μέχρι να συμπληρωθεί ο παραπάνω αριθμός μαθητών κατά χρονολογική σειρά υποβολής των σχετικών αιτήσεών τους.

Οι αιτήσεις εγγραφής των ενδιαφερομένων για την απόκτηση πτυχίου Δύτη, πρέπει να σταλούν στο Λιμεναρχείο ΚΑΛΥΜΝΟΥ μέσω οποιασδήποτε Λιμενικής Αρχής συνοδευόμενες από τα ακόλουθα δικαιολογητικά:

(α) Πιστοποιητικό γέννησης, αρμόδιας Δημοτικής ή Κοινοτικής Αρχής. Το Πιστοποιητικό αυτό μπορεί να αναπληρωθεί από αποδεικτικό στοιχείων Αστυνομικής Ταυτότητας. Οι υποψήφιοι Δύτες πρέπει να έχουν ηλικία μεγαλύτερη των 18 ετών και μικρότερη των 35 ετών.

(β) Πιστοποιητικό της αρμόδιας Στρατολογικής Αρχής στο οποίο να φαίνεται ότι ο ενδιαφερόμενος είναι στρατολογικά εντάξει.

(γ) Πιστοποιητικό Ποινικού Μητρώου από το οποίο να φαίνεται ότι ο υποψήφιος δεν έχει καταδικασθεί σε ποινή κακουργήματος ή πλημμελήματος για τα προβλεπόμενα από τα άρθρα 61-63 του Ποινικού Νόμου, αδικήματα, καθώς και λαθρεμπορία ή ναυταπάτη.

(δ) Το ναυτικό φυλλάδιο του ενδιαφερόμενου ή το ναυτικό φυλλάδιο ειδικού τύπου (κόκκινο).

Οι υποψήφιοι πρέπει να υποβληθούν σε υγειονομικές εξετάσεις σύμφωνα με επισυναπτόμενο ΠΑΡΑΡΤΗΜΑ σε Κρατικό Νοσοκομείο και στη συνέχεια να υποβληθούν σε ΤΕΣΤ αντοχής οξυγόνου στο θάλαμο αποσυμπίεσης του Γενικού Νοσοκομείου Καλύμνου, έχοντας μαζί τους το βιβλιάριο υγείας σε ισχύ και τα αποτελέσματα των παραπάνω εξετάσεων.

Οι σχετικές αιτήσεις με τα παραπάνω δικαιολογητικά, πρέπει να υποβληθούν το αργότερο μέχρι την 13/11/2006 σε οποιανδήποτε Λιμενική Αρχή, η οποία αμέσως μετά τη λήξη της προθεσμίας κατάθεσης θα τα διαβιβάσει στο Λ/Χ ΚΑΛΥΜΝΟΥ.

Κατά την υποβολή της αίτησης χορηγείται στον ενδιαφερόμενο από τη Λιμενική Αρχή, βεβαίωση από την οποία φαίνεται η ημερομηνία που υπεβλήθησαν τα παραπάνω δικαιολογητικά. Όσοι υποβάλουν αιτήσεις εγγραφής οφείλουν να παρουσιασθούν στο Λ/Χ ΚΑΛΥΜΝΟΥ την 17-11-2006 ημέρα Παρασκευή έχοντας μαζί τους και τα αποτελέσματα των υγειονομικών εξετάσεων ότι έχουν κριθεί υγειονομικά κατάλληλοι.

Για την έναρξη της πρακτικής εκπαίδευσης θα εξασφαλισθεί ως απαραίτητη προϋπόθεση ότι στην έδρα της Σχολής θα λειτουργεί θάλαμος αποσυμπίεσης κατάλληλα εξοπλισμένος και στελεχωμένος.

Οι φορείς της Καλύμνου νοιώθουν και δηλώνουν αισιόδοξοι γιά την πορεία και την απήχηση που θα έχει η Σχολή Δυτών στο νησί, κάτι που μπορεί να συμβάλλει ποικιλοτρόπως στην τοπική οικονομία.

Από το Φθινόπωρο οι προετοιμασίες για την επόμενο καλοκαίρι

Διεθνές Φόρουμ Τουρισμού στη Ρόδο



Το δεύτερο Διεθνές Φόρουμ Τουρισμού στη Ρόδο θα πραγματοποιηθεί στις 10 και στις 11 Νοεμβρίου 2006 με θέμα «Ανταγωνιστικότητα μέσω Αειφορίας: Ευκαιρίες και Προκλήσεις για τους Μεσογειακούς Τουριστικούς Προορισμούς».

Το Φόρουμ τελεί υπό την επιστημονική αιγίδα του Οργανισμού του Περιβαλλοντικού Προγράμματος Ηνωμένων Εθνών, Τμήμα Τεχνολογίας, Βιομηχανίας και Οικονομικών (United Nations Environment Programme [UNEP], Division of Technology, Industry and Economics). Το φετινό φόρουμ έχει ενταχθεί στο καλεντάρι των συνεδρίων που υποστηρίζονται από τον ΟΗΕ.

Κατά τη διάρκεια του Φόρουμ θα εξεταστούν οι διεθνείς πρακτικές και αντιλήψεις για την αντιμετώπιση θεμάτων όπως η ανταγωνιστικότητα και η ισόρροπη τουριστική ανάπτυξη τα οποία αποτελούν κρίσιμους παράγοντες για την τουριστική βιομηχανία.

Στόχος του φετινού φόρουμ είναι μεταξύ των άλλων να παρουσιαστούν στοιχεία σχετικά με τις εξελίξεις και τις τάσεις στην τουριστική αγορά αλλά κυρίως να αποδειχτεί πως οι τουριστικοί προορισμοί δεν έχουν ημερομηνία λήξης.



ΑΝΩΝΥΜΗ ΝΑΥΤΙΛΙΑΚΗ ΕΤΑΙΡΕΙΑ ΣΥΜΗΣ
ΕΔΡΑ: Σύμη Δωδεκάνησα Τ.Κ. 85660
Τηλ.: 2246071444, fax 2246071373
anes1@otenet.gr
ΓΡΑΦΕΙΟ ΡΟΔΟΥ: Αυστραλίας 88 Τ.Κ. 85100
Τηλ.: 2241037769, fax 2241034493
anesymis@otenet.gr
www.anes.gr

Ε/Γ-Ο/Γ ΠΡΩΤΕΥΣ

ΗΜΕΡΗΣΙΑ ΕΚΔΡΟΜΗ ΓΙΑ
ΤΗΛΟ-ΝΙΣΥΡΟ
ΚΑΘΕ ΚΥΡΙΑΚΗ

ΔΡΟΜΟΛΟΓΙΑ ΑΠΟ 15/05/2006 ΕΩΣ 31/10/2006

ΛΙΜΑΝΙ	ΑΦΙΞΗ	ΑΝΑΧΩΡΗΣΗ
ΡΟΔΟ		08.30
ΤΗΛΟ	11.30	11.45
ΝΙΣΥΡΟ	13.00	18.00
ΤΗΛΟ	19.15	19.30
ΡΟΔΟ	22.30	Δ.

ΡΟΔΟ-ΤΗΛΟ

Τιμή κατ' άτομο	11,45 ευρώ
με επιστροφή	22,90 ευρώ
Ι.Χ.	18,40 ευρώ
με επιστροφή	36,80 ευρώ

ΡΟΔΟ-ΝΙΣΥΡΟ

Τιμή κατ' άτομο	11,47 ευρώ
με επιστροφή	22,94 ευρώ
Ι.Χ.	18,40 ευρώ
με επιστροφή	36,80 ευρώ

ΠΛΗΡΟΦΟΡΙΕΣ - ΕΙΣΙΤΗΡΙΑ
στα γραφεία της ΑΝΕΣ στη Ρόδο,
Αυστραλίας 88 και
τηλ. 2241037769 και fax 2241034493

ΕΛΛΗΝΙΚΗ ΔΗΜΟΚΡΑΤΙΑ
ΥΠΟΥΡΓΕΙΟ ΤΟΥΡΙΣΤΙΚΗΣ ΑΝΑΠΤΥΞΗΣ
ΟΡΓΑΝΙΣΜΟΣ ΤΟΥΡΙΣΤΙΚΗΣ
ΕΚΠΑΙΔΕΥΣΗΣ & ΚΑΤΑΡΤΙΣΗΣ (Ο.Τ.Ε.Κ) / (Ν.Π.Δ.Δ.)
ΕΚΠΑΙΔΕΥΤΗΡΙΟ ΑΝΩΤΕΡΗΣ ΕΚΠΑΙΔΕΥΣΗΣ ΡΟΔΟΥ

Ρόδος, 27 Σεπτεμβρίου 2006
Αριθμ. Πρωτ. 1404

Δημοκρατίας 2 – Ρόδος 85 100
E- mail: aste-rod@otenet.gr
URL: www.ste.edu.gr
Τμήμα : Γραμματείας
Τηλέφωνο : 22410 24190

ΠΕΡΙΛΗΨΗ ΑΝΑΚΟΙΝΩΣΗ

Για την πρόσληψη προσωπικού είκοσι εννέα (29) ατόμων με σύμβαση εργασίας Ιδιωτικού Δικαίου Ορισμένου Χρόνου, για κάλυψη παροδικών αναγκών του Εκπαιδευτηρίου της Ανώτερης Σχολής Τουριστικής Εκπαίδευσης Ρόδου, του Οργανισμού Τουριστικής Εκπαίδευσης και Κατάρτισης (Ν.Π.Δ.Δ. εποπτευόμενο από το Υπουργείο Τουριστικής Ανάπτυξης).

Έχοντας υπόψη:

1. Τις διατάξεις του άρθρου 21 του Ν. 2190/94, όπως ισχύει μετά τις τροποποιήσεις και συμπληρώσεις των Ν. 2225/1994, 2247/1994, 2266/1994, 2349/1995, 2527/1997, 2738/1999, 3051/2002, 3146/2003, 3174/2003, 3200/2003, 3260/2004, 3320/2005.
2. Την ΔΙΠΠ/Φ.ΕΓΚΡ 16Α/413/13768/1-9-2006 «Έγκριση πρόσληψης εννιακοσίων τριάντα τεσσάρων (934) ατόμων εποχικού προσωπικού διαφόρων ειδικοτήτων από τον Οργανισμό Τουριστικής Εκπαίδευσης και Κατάρτισης (ΟΤΕΚ), Ν.Π.Δ.Δ. του Υπουργείου Τουριστικής Ανάπτυξης».
3. Την με Α.Π. 10737/18-9-2006 απόφαση της Υπουργού Τουριστικής Ανάπτυξης «Κατανομή εγκριθέντος αριθμού διδακτικού, διοικητικού, βοηθητικού, τεχνικού και λοιπού προσωπικού».
4. Την υπ' αριθμ. 339/5-9-2006 απόφαση του Διοικητικού Συμβουλίου του Ο.Τ.Ε.Κ. σχετικά με τη διαδικασία προσλήψεων του ΟΤΕΚ.

Προκηρύσσει

Την πρόσληψη προσωπικού με σύμβαση εργασίας ιδιωτικού δικαίου ορισμένου χρόνου, συνολικού αριθμού είκοσι εννέα (29) ατόμων για την κάλυψη παροδικών αναγκών της Ανώτερης Σχολής Τουριστικής Εκπαίδευσης Ρόδου για τις εξής κατά αριθμό ατόμων, ειδικότητες, με τα αντίστοιχα τυπικά προσόντα.

Απαιτούμενα προσόντα

Α/Α	Ειδικότητα	Αριθμός	Ειδικά τυπικά προσόντα	Χρονική διάρκεια
1.	Υπάλληλος Οικονομικού (ΠΕ)	(1)	Ως κατωτέρω	8 ½ μήνες έως 30/6/2007

Α) Πτυχίο ή Δίπλωμα τμήματος Οικονομικών Επιστημών, ή Οικονομικής Επιστήμης, ή Οργάνωσης και Διοίκησης Επιχειρήσεων, ή Διοίκησης Επιχειρήσεων ή Διεθνών και Ευρωπαϊκών Οικονομικών Σπουδών ή Διεθνών και Ευρωπαϊκών Οικονομικών και Πολιτικών σπουδών, ή Χρηματοοικονομικής και Τραπεζικής Διοικητικής ή Στατιστικής και Ασφαλιστικής Επιστήμης, ή Στατιστικής, ή Λογιστικής και Χρηματοοικονομικής, ή Οικονομικής και Περιφερειακής Ανάπτυξης, ή Τεχνολογίας και Συστημάτων Παραγωγής πρώην Βιομηχανικής Διοίκησης ή Δημόσιας Διοίκησης (Δημόσιας Οικονομικής) ή Λογιστικής Χρηματοοικονομικής και ποσοτικής Ανάλυσης, ή Αστικής και Περιφερειακής Ανάπτυξης, ή Διοίκησης Επιχειρήσεων και Οργανισμών ή Ναυτιλιακών Σπουδών, ή Ναυτιλίας και Επιχειρηματικών Υπηρεσιών ΑΕΙ ή ομώνυμα πτυχία ή διπλώματα του Ελληνικού Ανοικτού Πανεπιστημίου ΑΕΙ ή των Προγραμμάτων Σπουδών Επιλογής ΑΕΙ της ημεδαπής ή ισότιμων τίτλων σχολών της αλλοδαπής αντίστοιχης ειδικότητας.

Β) Άπαντες θα πρέπει να διαθέτουν γνώση χειρισμού Η/Υ σε βασικό επίπεδο, στα αντικείμενα: α) Επεξεργασίας κειμένων, β) Υπολογιστικών φύλλων και γ) Υπηρεσιών διαδικτύου.

Α/Α	Ειδικότητα	Αριθμός	Ειδικά τυπικά προσόντα	Χρονική διάρκεια
2.	Υπάλληλος Διοικητικού-Λογιστικού (ΤΕ)	(1)	Ως κατωτέρω	12 μήνες έως 30/9/2007

Απαιτούμενα προσόντα

Α) Πτυχίο ή Δίπλωμα όλων των Τμημάτων της Σχολής Διοίκησης και Οικονομίας των ΤΕΙ ή Προγραμμάτων Σπουδών Επιλογής (ΠΣΕ) ΤΕΙ της ημεδαπής ή ΚΑΤΕΕ ή ισότιμων τίτλων σχολών της ημεδαπής ή αλλοδαπής, αντίστοιχης ειδικότητας.

Β) Άπαντες θα πρέπει να διαθέτουν γνώση χειρισμού Η/Υ σε βασικό επίπεδο, στα αντικείμενα: α) Επεξεργασίας κειμένων, β) Υπολογιστικών φύλλων και γ) Υπηρεσιών διαδικτύου.

Α/Α	Ειδικότητα	Αριθμός	Ειδικά τυπικά προσόντα	Χρονική διάρκεια
3.	Βοηθού Λογιστή (ΤΕ)	(1)	Ως κατωτέρω	8 μήνες έως 20/6/2007

Απαιτούμενα προσόντα

Α) Πτυχίο ή δίπλωμα τμήματος Λογιστικής ΤΕΙ ή το ομώνυμο πτυχίο ή δίπλωμα Προγραμμάτων Σπουδών επιλογής ΤΕΙ ή αντίστοιχο κατά περιεχόμενο ειδικότητας πτυχίο ή δίπλωμα ΤΕΙ ή Προγραμμάτων Σπουδών επιλογής ΤΕΙ της ημεδαπής ή ΚΑΤΕΕ ή ισότιμος τίτλος σχολών της ημεδαπής ή αλλοδαπής αντίστοιχης ειδικότητας.

Α/Α	Ειδικότητα	Αριθμός	Ειδικά τυπικά προσόντα	Χρονική διάρκεια
4.	Επιμελητές / Επιμελήτριες (ΤΕ ή ΔΕ)	(4)	Ως κατωτέρω	8 μήνες έως 20/6/2007

Απαιτούμενα προσόντα

Α)Πτυχίο ΑΣΤΕ ή ΤΕΙ Σχολής Διοίκησης και Οικονομίας τμήματος Τουριστικών Επιχειρήσεων ή άλλης ισότιμης Σχολής της ημεδαπής ή αλλοδαπής τουριστικής κατεύθυνσης.

Εν ελλείψει τέτοιων υποψηφίων να διαθέτουν Δίπλωμα Επαγγελματικής Κατάρτισης ΙΕΚ Τουριστικού τομέα Ομάδας Ξενοδοχειακών Υπηρεσιών, ειδικότητας « Ειδικού Ξενοδοχειακών Υπηρεσιών και Τροφοδοσίας» ή Απολυτήριο τίτλο δευτεροβάθμιας εκπαίδευσης τουριστικής κατεύθυνσης Ξενοδοχειακής – Εστιατοριακής Τέχνης ή Δίπλωμα Ενιαίου ή Γενικού Λυκείου ή οποιονδήποτε τίτλο Β' βαθμιας Εκπαίδευσης, διοικητικής ή οικονομικής κατεύθυνσης ή δίπλωμα ΙΕΚ αντίστοιχων κατευθύνσεων.

Β) Άπαντες θα πρέπει να διαθέτουν γνώση χειρισμού Η/Υ σε βασικό επίπεδο, στα αντικείμενα: α) Επεξεργασίας κειμένων, β) Υπολογιστικών φύλλων και γ) Υπηρεσιών διαδικτύου.

Α/Α	Ειδικότητα	Αριθμός	Ειδικά τυπικά προσόντα	Χρονική διάρκεια
5.	Νυκτερινοί Επιμελητές /τριες (ΤΕ ή ΔΕ)	(2)	Ως κατωτέρω	8 μήνες έως 20/6/2007

Απαιτούμενα προσόντα

Α)Πτυχίο ΑΣΤΕ ή ΤΕΙ Σχολής Διοίκησης και Οικονομίας τμήματος Τουριστικών Επιχειρήσεων ή άλλης ισότιμης Σχολής της ημεδαπής ή αλλοδαπής τουριστικής κατεύθυνσης.

Εν ελλείψει τέτοιων υποψηφίων να διαθέτουν Δίπλωμα Επαγγελματικής Κατάρτισης ΙΕΚ Τουριστικού τομέα Ομάδας Ξενοδοχειακών Υπηρεσιών, ειδικότητας « Ειδικού Ξενοδοχειακών Υπηρεσιών και Τροφοδοσίας» ή Απολυτήριο τίτλο δευτεροβάθμιας εκπαίδευσης τουριστικής κατεύθυνσης Ξενοδοχειακής – Εστιατοριακής Τέχνης ή Δίπλωμα Ενιαίου ή Γενικού Λυκείου ή οποιονδήποτε τίτλο Β' βαθμιας Εκπαίδευσης, διοικητικής ή οικονομικής κατεύθυνσης ή δίπλωμα ΙΕΚ αντίστοιχων κατευθύνσεων.

Α/Α	Ειδικότητα	Αριθμός	Ειδικά τυπικά προσόντα	Χρονική διάρκεια
6.	Μάγειροι Α΄ (ΔΕ)	(2)	Ως κατωτέρω	8 μήνες έως 20/6/2007

Απαιτούμενα προσόντα

Πτυχίο ή Δίπλωμα ή απολυτήριος τίτλος ειδικότητας Μαγειρικής Τέχνης ή αντίστοιχο πτυχίο ή δίπλωμα ή απολυτήριος τίτλος των παρακάτω σχολικών μονάδων ΙΕΚ ή ΤΕΕ ή ΕΠΛ ή ΤΕΛ ή ΤΕΣ δευτεροβάθμιας εκπαίδευσης ή Σχολής μαθητείας του ΟΑΕΔ του Ν.1346/1983 ή άλλος ισότιμος τίτλος σχολικής μονάδας της ημεδαπής ή αλλοδαπής αντίστοιχης ειδικότητας

Α/Α	Ειδικότητα	Αριθμός	Ειδικά τυπικά προσόντα	Χρονική διάρκεια
7.	Μάγειροι Β΄ - Μπουφετζήδες (ΔΕ ή ΥΕ)	(2)	Ως κατωτέρω	8 μήνες έως 20/6/2007

Απαιτούμενα προσόντα

- Πτυχίο ή Δίπλωμα ή απολυτήριος τίτλος ειδικότητας Μαγειρικής Τέχνης ή αντίστοιχο πτυχίο ή δίπλωμα ή απολυτήριος τίτλος των παρακάτω σχολικών μονάδων ΙΕΚ ή ΤΕΕ ή ΕΠΛ ή ΤΕΛ ή ΤΕΣ δευτεροβάθμιας εκπαίδευσης ή Σχολής μαθητείας του ΟΑΕΔ του Ν.1346/1983 ή άλλος ισότιμος τίτλος σχολικής μονάδας της ημεδαπής ή αλλοδαπής αντίστοιχης ειδικότητας

Εν ελλείψει αυτών των υποψηφίων να διαθέτουν Απολυτήριο τίτλο ειδικότητας Μαγείρου αναγνωρισμένης κατώτερης Τεχνικής Σχολής της ημεδαπής ή ισότιμο και αντίστοιχο τίτλο σχολής της αλλοδαπής.

Εν ελλείψει αυτών των υποψηφίων να διαθέτουν Απολυτήριο τίτλο υποχρεωτικής εκπαίδευσης (δηλαδή απολυτήριο τριτάξιου γυμνασίου ή για υποψηφίους που έχουν αποφοιτήσει μέχρι και το 1980 απολυτήριο δημοτικού σχολείου, ή ισοδύναμος απολυτήριος τίτλος κατώτερης τεχνικής σχολής του Ν.Δ. 580/1970 ή απολυτήριος τίτλος Εργαστηρίων Ειδικής Επαγγελματικής Εκπαίδευσης και Κατάρτισης του άρθρου 1 του Ν.2817/2000 ή άλλος ισότιμος τίτλος της αλλοδαπής) και αντίστοιχη εμπειρία τουλάχιστον ενός έτους ως Μάγειρας Β' ή Μπουφετζής.

Α/Α	Ειδικότητα	Αριθμός	Ειδικά τυπικά προσόντα	Χρονική διάρκεια
8.	Ζαχαροπλάστης (ΔΕ ή ΥΕ)	(1)	Ως κατωτέρω	8 μήνες έως 20/6/2007

Απαιτούμενα προσόντα

- Πτυχίο ή Δίπλωμα ή απολυτήριος τίτλος ειδικότητας Αρτοποιΐας – Ζαχαροπλαστικής Αλεύρου ή Βοηθού Αρτοποιού – Ζαχαροπλάστη ή Τεχνικού Αρτοποιΐας – Ζαχαροπλαστικής ή αντίστοιχο πτυχίο ή δίπλωμα ή απολυτήριος τίτλος των παρακάτω σχολικών μονάδων ΙΕΚ ή ΤΕΕ ή ΕΠΛ ή ΤΕΛ ή ΤΕΣ δευτεροβάθμιας εκπαίδευσης ή Σχολής μαθητείας του ΟΑΕΔ του Ν.1346/1983 ή άλλος ισότιμος τίτλος σχολικής μονάδας της ημεδαπής ή αλλοδαπής αντίστοιχης ειδικότητας

Εν ελλείψει αυτών των υποψηφίων να διαθέτουν Απολυτήριο τίτλο ειδικότητας Ζαχαροπλάστη αναγνωρισμένης κατώτερης Τεχνικής Σχολής της ημεδαπής ή ισότιμο και αντίστοιχο τίτλο σχολής της αλλοδαπής.

Εν ελλείψει αυτών των υποψηφίων να διαθέτουν Απολυτήριο τίτλο υποχρεωτικής εκπαίδευσης (δηλαδή απολυτήριο τριτάξιου γυμνασίου ή για υποψηφίους που έχουν αποφοιτήσει μέχρι και το 1980 απολυτήριο δημοτικού σχολείου, ή ισοδύναμος απολυτήριος τίτλος κατώτερης τεχνικής σχολής του Ν.Δ. 580/1970 ή απολυτήριος τίτλος Εργαστηρίων Ειδικής Επαγγελματικής Εκπαίδευσης και Κατάρτισης του άρθρου 1 του Ν.2817/2000 ή άλλος ισότιμος τίτλος της αλλοδαπής) και αντίστοιχη εμπειρία τουλάχιστον ενός έτους ως Ζαχαροπλάστης.

Α/Α	Ειδικότητα	Αριθμός	Ειδικά τυπικά προσόντα	Χρονική διάρκεια
9.	Φύλακες – Νυκτοφύλακες	(3)	Απολυτήριος τίτλος Υ.Ε. ως κατωτέρω	8 μήνες έως 20/6/2007

Α/Α	Ειδικότητα	Αριθμός	Ειδικά τυπικά προσόντα	Χρονική διάρκεια
10.	Προσωπικό καθαριότητας	(3)	Απολυτήριος τίτλος Υ.Ε. ως κατωτέρω	8 μήνες έως 20/6/2007

Α/Α	Ειδικότητα	Αριθμός	Ειδικά τυπικά προσόντα	Χρονική διάρκεια
11.	Εργάτης κήπου	(1)	Απολυτήριος τίτλος Υ.Ε. ως κατωτέρω	8 μήνες έως 20/6/2007

Α/Α	Ειδικότητα	Αριθμός	Ειδικά τυπικά προσόντα	Χρονική διάρκεια
12.	Εργάτες	(2)	Απολυτήριος τίτλος Υ.Ε. ως κατωτέρω	8 μήνες έως 20/6/2007

Α/Α	Ειδικότητα	Αριθμός	Ειδικά τυπικά προσόντα	Χρονική διάρκεια
13.	Λαντζιέρηδες	(4)	Απολυτήριος τίτλος Υ.Ε. ως κατωτέρω	8 μήνες έως 20/6/2007

Α/Α	Ειδικότητα	Αριθμός	Ειδικά τυπικά προσόντα	Χρονική διάρκεια
14.	Πλύντριες-Σιδερώτριες	(2)	Απολυτήριος τίτλος Υ.Ε. ως κατωτέρω	8 μήνες έως 20/6/2007

ΠΡΟΘΕΣΜΙΑ ΥΠΟΒΟΛΗΣ ΑΙΤΗΣΕΩΝ

Οι ενδιαφερόμενοι μπορούν να υποβάλλουν αίτηση στα γραφεία της υπηρεσίας μας, οδός Δημοκρατίας αριθμ.2, 1ος όροφος, (Τμήμα Γραμματείας), έως τη Δευτέρα 23/10/2006

Ο Διευθυντής Α.Σ.Τ.Ε.Ρ.
Αθανάσιος Στάμος

ΔΡΑΣΙΣΠΟΡ

Δευτέρα 16 Οκτωβρίου 2006 • Τηλ: 63790, 64393, 68761 • Fax: 63393

Σε ρυθμούς πρωταθλήματος

Διαγόρας και Ρόδος ρίχνονται και πάλι στη μάχη του πρωταθλήματος της Γ' Εθνικής Κατηγορίας

ααΣε ρυθμούς πρωταθλήματος μπαίνουν από σήμερα η Ρόδος και ο Διαγόρας.

Η Γ' Εθνική επαναρχίζει την προσεχή Τετάρτη με αρκετά ενδιαφέροντα παιχνίδια και οι προπονητές των δυο ομάδων της πόλης μας προσπάθησαν να κάνουν ό,τι περνάει από το χέρι τους προκειμένου η διακοπή να μην επηρεάσει τους παίκτες τους.

ΕΠΙΜΕΛΕΙΑ: ΔΗΜΗΤΡΗΣ ΔΡΑΓΑΤΗΣ
e-mail: dd@12soccer.gr

Αυτός που θα αγωνιστεί εντός έδρας την Τετάρτη είναι ο Διαγόρας ο οποίος καλείται να αντιμετωπίσει τη Ζάκυνθο σε ένα παιχνίδι που θα ξεκινήσει στις 4 το απόγευμα όπως και σχεδόν όλα της 6ης αγωνιστικής.

Οι «κυανέρυθροι» που προέρχονται από μια βαριά ήττα στη Μυτιλήνη που συνοδεύτηκε και από κακή εμφάνιση, θα προσπαθήσουν να διασκεδάσουν τις εντυπώσεις και να επιστρέψουν στις επιτυχίες δίνοντας χαρά και στον φίλαθλο κόσμο.

Ο προπονητής Ντανιέλ Μπατίστα θα προσπαθήσει να περάσει το μήνυμα στους παίκτες του ότι δεν πρέπει να εμφανίζονται ποτέ χαλαροί και να δίνουν πάντα τον καλύτερο τους εαυτό. Ασφαλώς και η Ζάκυνθος δεν είναι η ομάδα που μπορεί να «τρομάξει» τον «γηραιό», φθάνει όμως ο τελευταίος να μην επαναλάβει εμφανίσεις τύπου Μυτιλήνης διότι στην περίπτωση αυτή το πιθανότερο είναι να έχει και πάλι πρόβλημα.

Οι ποδοσφαιριστές δείχνουν ότι έχουν συνειδητοποιήσει πως θα πρέπει να δείξουν άλλο πρόσωπο και το μόνο που απομένει είναι να το κάνουν και πράξη.

Τα παιχνίδια της αγωνιστικής

Όσον αφορά τώρα τις αναμετρήσεις της αγωνιστικής, ο πρωτοπόρος Παναιτωλικός έχει την ευκαιρία να παραμείνει σίγουρα στο ...ρετιρέ της βαθμολογίας και μάλιστα μόνος του φθάνει να κερδίσει τον Ατσαλένιο μέσα στο Αγρίνιο, κάτι που σαφέστατα και είναι εφικτό να συμβεί. Από εκεί και πέρα η δεύτερη της βαθμολογίας Θύελλα Πατρών «δοκιμάζεται» στην υπολογίσιμη έδρα του Κορωπίου. Λόγω του ότι οι βαθμολογικές διαφορές των ομάδων είναι μικρές, αυτή η αγωνιστική μπορεί να αλλάξει πάρα πολύ το σκηνικό στις πρώτες θέσεις. Όλα τα παιχνίδια που περιλαμβάνει το πρόγραμμα είναι τα ακόλουθα:

Απόλλων Αθηνών – Αχαρναϊκός
ΠΑΟ Βάρδας – Παναχαϊκή 2005
ΟΦ Ιεράπετρας – Ρόδος (3μ.μ.)
Άγιος Δημήτριος – Πανηλειακός
Παναιτωλικός – Ατσαλένιος (3μ.μ.)
Ηλιούπολη – Αιολικός Μυτιλήνης (3μ.μ.)
Κορωπί – Θύελλα Πατρών
Διαγόρας – Ζάκυνθος
Θήβα – Βύζας Μεγάρων



Φωτό: www.12soccer.gr

Ορθια στην Κρήτη

Θέλει να σταθεί η Ρόδος την Τετάρτη

Να σταθεί όρθια στην Κρήτη, είναι ο μεγάλος στόχος της Ρόδου στην αναμέτρηση της Τετάρτης κόντρα στον ΟΦ Ιεράπετρας. Το γεγονός ότι ο αντίπαλος δεν έχει ακόμα νίκη, στο πρωτάθλημα ανεβάζει το επίπεδο δυσκολίας για την ομάδα του νησιού μας η οποία πάντως αν παίξει σύμφωνα με τις πραγματικές της δυνατότητες δεν έχει να φοβηθεί απολύτως τίποτα.

Το κλίμα στην ομάδα είναι πάρα πολύ καλό και η αισιοδοξία για θετικό αποτέλεσμα διάχυτη. Όλοι οι παίκτες δείχνουν να βρίσκονται «ετοιμοπόλεμοι» και σε καλή κατάσταση αν εξαιρέσει κανείς τους τραυματίες Αθανασίου και Ναλμπάντη.

Ο δεύτερος πάντως ακολουθεί το τελευταίο διάστημα το πρόγραμμα του Γιώργου Στράντζαλη, όμως σε καμία περίπτωση δεν μπορεί να προλάβει το μεθαυριανό παιχνίδι. Άλλωστε και ο κ. Στράντζαλης δεν θα ήθελε σε καμία απολύτως περίπτωση να ρισκάρει τη συμμετοχή του για τον φόβο της υποτροπής. Ο έμπειρος μεσοαμυντικός όμως λογικά θα προλάβει να ετοιμαστεί για τον αγώνα της μεθεπόμενης αγωνιστικής.

Οι «πράσινοι» συνεχίζουν και σήμερα τις καθημερινές τους προπονήσεις, ενώ θα ολοκληρώσουν την προετοιμασία του σαύριο, με ένα χαλάρωμα που θα γίνει στο δημοτικό στάδιο της πόλης μας.

Ο κ.Στράντζαλης έχει μιλήσει στους παίκτες του για το παιχνίδι της Τετάρτης αρκετές φορές και όλοι δείχνουν να έχουν καταλάβει πολύ καλά ποιος είναι ο αντίπαλος τους και τι πρέπει οι ίδιοι να κάνουν προκειμένου να φύγουν από το γήπεδο με τους τρεις βαθμούς της νίκης που θα είναι ό,τι καλύτερο τη δεδομένη χρονική στιγμή. Κυρίως από ψυχολογικής άποψης, οι παίκτες της Ρόδου θα πάρουν μια βαθιά ανάσα ενόψει της συνέχειας.

Για κάθε ασφαλιστική σας ανάγκη στις καλύτερες τιμές της αγοράς

ΑΣΦΑΛΕΙΕΣ
ΣΤΑΘΗΣ ΚΟΥΣΟΥΡΝΑΣ

Συνεργαζόμαστε με τους μεγαλύτερους ασφαλιστικούς οργανισμούς, όπως: ΕΘΝΙΚΗ, ALPHA, ΑΣΠΙΣ, ΣΥΝΕΤΑΙΡΙΣΤΙΚΗ, COMMERCIAL VALUE κ.α. προσφέροντάς σας ποιότητα υπηρεσιών και δυνατότητες επιλογής

Το μεγαλύτερο πρακτορείο της Εθνικής Ασφαλιστικής στη Δωδ/σο, δίπλα σας

Κων. Τσαλδάρη 1, Α' όροφος (πάνω από τον Κωτσόβολο) • Τηλ: 22410 31931, 6944198383 • www.kousournas.gr

Με οδηγό το καλό ξεκίνημα


Φωτο: www.12soccer.gr

Με οδηγό το πολύ καλό ξεκίνημα θα πορευτεί και αυτή την εβδομάδα ο Ιάλυσος ο οποίος προετοιμάζεται για το παιχνίδι κόντρα στη Μαρκό την προσεχή Κυριακή στο «Οικονομίδειο» γυμναστήριο.

Το γεγονός ότι οι «ερυθροκίτρινοι» έχουν μια νίκη και μια ισοπαλία (εκτός έδρας) σε δυο παιχνίδια, έχει γεμίσει με μεγάλη αυτοπεποίθηση τους παίκτες οι οποίοι πιστεύουν ότι μπορούν να διευρύνουν το σερί τους και να πετύχουν ακόμα μια νίκη παίρνοντας τρεις πολύτιμους βαθμούς. Μετά το διήμερο ρεπό (Σάββατο και Κυριακή) οι παίκτες του Άκη Δελαπόρτα επιστρέφουν από σήμερα και πάλι σε κανονικούς ρυθμούς με την ελπίδα ότι δεν θα δημιουργηθεί κανένα αγωνιστικό πρόβλημα κατά τη διάρκεια της εβδομάδας.

Ενωσιακό γήπεδο

Δουλεύοντας στο... σκοτάδι!

Δεν έχουν ακόμη τεθεί σε λειτουργία οι προβολείς, γεγονός που δυσχεραίνει σε μεγάλο βαθμό το έργο του Πολύστρατου και των άλλων ομαδων που «νοικιάζουν» το γήπεδο

Μεγάλο πρόβλημα έχει δημιουργηθεί για τα σωματεία που χρησιμοποιούν το ενωσιακό γήπεδο για να πραγματοποιήσουν τις προπονήσεις τους, λόγω της έλλειψης ηλεκτροφωτισμού. Ιδιαίτερα για την ομάδα του Πολύστρατου Λαέρμων η οποία και βάσει προγράμματος προπονείται πιο αργά από τις υπόλοιπες τρεις (Διαγόρας Βατίου, Ασπίδα Απολακκιάς και ΑΕ Κατταβιάς) το πρόβλημα είναι πολύ μεγάλο. Μάλιστα το τελευταίο διάστημα μόλις και μετά βίας προλαβαίνει ο τεχνικός των Λαερμενών Γιώργος Ορφανίδης να δουλέψει για μια ώρα με την ομάδα του καθότι οι μέρες πλέον μικραίνουν και το σκοτάδι πέφτει νωρίς. Η ΕΠΣΔ έχει στο «περίμενε» τους διοικούντες του Πολύστρατου και από την πλευρά της η προϊσταμένη αρχή του δωδεκανησιακού ποδοσφαίρου περιμένει την ΕΠΟ. Όπως καταλαβαίνει εύκολα ο οποιοσδήποτε το θέμα έχει κολλήσει στη γραφειοκρατία και δυστυχώς δεν διαφαίνεται οτιδήποτε το ενθαρρυντικό στον ορίζοντα, μιας και από την Αθήνα δεν δίνεται καμία ημερομηνία τέλεσης του έργου. Μάλιστα γεγονός είναι πως η ΕΠΟ είχε υποσχεθεί αρχικά ότι στις 15 Σεπτεμβρίου θα έχει ολοκληρωθεί η δουλειά που πρέπει να γίνει στους προβολείς αλλά από τότε ακόμη στη Ρόδο περιμένουμε το συνεργείο. Από την πλευρά της ΕΠΣΔ μέσω του προέδρου Μιχάλη Βεργωτή έχει επανειλημμένως ενοχλήσει την ΕΠΟ για το συγκεκριμένο ζήτημα χωρίς όμως να λάβει καμιά σαφή απάντηση παρά μόνο αοριστολογίες. Η «Δράσισπορ» επικοινώνησε με τον Γιώργο Νικολουδάκη ο οποίος κατανοεί σε μεγάλο βαθμό το πρόβλημα των ομάδων και ιδιαίτερα του Πολύστρατου, ωστόσο και αυτός δεν μπόρεσε (αφού δεν υπάρχει τίποτε το απτό μέχρι στιγμής) να αποσαφηνίσει τα σχετικά με τον χρόνο λειτουργίας των προβολέων. Εδώ όμως υπάρχει ένα ακόμη ζήτημα το οποίο έχει να κάνει με τα οικονομικά.

Από την στιγμή που τόσο ο Πολύστρατος όσο και τα υπόλοιπα τρία σωματεία πληρώνουν στην ουσία "νοίκι" στην ΕΠΣΔ για να χρησιμοποιούν τις εγκαταστάσεις του αθλητικού Κέντρου "Η Καλλιπάτειρα".

Ποιός, δεν θα θεωρήσει δίκαιη μια απόφαση από πλευράς Λαερμενών να μην πληρώσουν τα συμφωνημένα καθώς δεν μπορούν να δουλέψουν όπως θέλουν. Μάλιστα να μην ξεχνάμε ότι σε λίγες ημέρες θα αλλάξει και η ώρα, κάτι που σημαίνει ότι ο Πολύστρατος που προπονείται στις 17.30 ή στις 18.00 συνήθως θα πρέπει να βρει κάποια άλλη λύση ή να μην δουλεύει καθόλου μέχρι την έναρξη της β' Κατηγορίας.

Από την πλευρά του ο Γιώργος Νικολουδάκης μετά από σχετική ερώτηση απάντησε ότι σίγουρα θα υπάρξει πρόβλημα και μόνο εάν υπάρχι κενό στο πρόγραμμα θα μπορεί να τοποθετηθεί πιο νωρίς για κάποιο διάστημα η προπόνηση της συγκεκριμένης ομάδας. Πάντως όταν το συνεργείο ξεκινήσει την "περιοδεία" του στα γήπεδα της Ρόδου το πρώτό γήπεδο που θα ασχοληθούν θα είναι το Ενωσιακό.

Βέβαια θέμα αποτελεί το "πότε" και όχι το "πώς", και γι' αυτό θα πρέπει να ενταθούν οι προσπάθειες για να ικανοποιηθεί ένα καθόλα δίκαιο αίτημα.

Γαλανός: Η ατυχία έπληξε τον Κλεάνθη

Για έκτη φορά θα υποβληθεί σε χειρουργική επέμβαση


Φωτό: www.12soccer.gr

Μπήκε στην προετοιμασία της ομάδας με όνειρα και πολλή διάθεση, όμως για μια ακόμα φορά στην καριέρα του στάθηκε άτυχος! Ο λόγος για τον Σταύρο Γαλανό του Κλεάνθη Παραδεισίου που όπως δείχνουν τα πράγματα θα χάσει παραπάνω από το μισό φετινό πρωτάθλημα της Δ' Εθνικής στο οποίο οι πρωταθλητές Δωδεκανήσου συμμετέχουν για πρώτη φορά στην ιστορία τους. Ο έμπειρος μεσοεπιθετικός θα υποβληθεί σε χειρουργική επέμβαση (έχει κοίλη στον αυχένα) την προσεχή Τετάρτη και όπως ο ίδιος μας αποκάλυψε, είναι η έκτη φορά στην καριέρα του που θα αναγκαστεί να μπει σε χειρουργικό θάλαμο. Ασφαλώς και αλλιώς τα σχεδίαζε τα πράγματα και αλλιώς ήρθαν, όμως ο ίδιος είναι γεμάτος αυτοπεποίθηση και δεν έχει κανένα απολύτως πρόβλημα να μας πει ότι, «δεν θα εμποδίσει στο να συνεχίσω να παίζω ποδόσφαιρο. Θα σταματήσω μόνο όταν δεν θα έχω άλλες δυνάμεις».

Μιλώντας περισσότερο για τον ίδιο; ο Γαλανός μας τόνισε και τα ακόλουθα:

«Ψυχολογικά είμαι χάλια την περίοδο αυτή. Είχα βγάλει όλη την προετοιμασία και περίμενα πως και πως το πρωτάθλημα. Δυστυχώς όλη η δουλειά που έκανα πάει χαμένη. Και δεν είναι μόνο ο τραυματισμός. Είναι και το ότι θα περάσει και κάποιο χρονικό διάστημα για να μπορέσω να επανέλθω».

Γυρνώντας στο παρελθόν μας λέει ότι «είναι η έκτη φορά που θα μπω σε χειρουργείο, όμως σε τέτοιο βαθμό δεν μου έχει ξανασυμβεί όπως και τώρα. Μόνο μια φορά θυμάμαι το 1998 όπου είχα χτυπήσει στα μέσα της σεζόν. Επανήλθα αλλά πονούσα και μετά αναγκάστηκα να βάλω λάμα στο πόδι. Γενικά έχω αρκετές ατυχίες στην καριέρα μου».

Όσο για την ομάδα...

«Η ομάδα έχει δυσκολίες. Ο Μαχλής, εγώ και ο Πέρος που και αυτός έχει ένα πρόβλημα, ανήκαμε στον βασικό κορμό. Πλέον υπάρχουν δυσκολίες. Με ομαδική δουλειά όμως, θέληση και τύχη, ο Κλεάνθης μπορεί να βρει τον δρόμο του και να τα καταφέρει. Απλά από εδώ και πέρα μειώνονται οι λύσεις. Ας ευχηθούμε να πάνε όλα καλά και να μην υπάρξουν άλλες απώλειες. Πλέον θα πρέπει και οι μικροί σε ηλικία παίκτες να μπουν στα βαθιά νερά και να βοηθήσουν την ομάδα».

Κατά τα άλλα. Μετά το ρεπό του Σαββατοκύριακου, οι παίκτες της ομάδας του Παραδεισίου επανέρχονται σήμερα στις προπονήσεις.

Εκτός απροόπτου θα γυμναστούν στο γήπεδο των Μαριτσών ξεκινώντας την προετοιμασία τους για το παιχνίδι της 3ης αγωνιστικής που είναι εκτός έδρας κόντρα στο πάντα υπολογίσιμο και έμπειρο Κερατσίνι.

Είναι δεδομένο ότι το έργο των παικτών του Ανδρέα Σταύρου θα είναι και πάλι πάρα πολύ δύσκολο, όμως το πρωτάθλημα έχει πολύ δρόμο ακόμα και οι πρωταθλητές Δωδεκανήσου σε καμία περίπτωση δεν πρέπει να αγχώνονται. Άλλωστε υπάρχει η έντονη πεποίθηση και στην τεχνική ηγεσία αλλά και στη διοίκηση ότι η ομάδα σύντομα θα μπει στον δρόμο των επιτυχιών.

ΜΙΚΤΕΣ ΕΠΣΔ

Με τη σκέψη στη Σάμο

Για το πρώτο τους παιχνίδι με τις ομάδες της ΕΠΣ Σάμου ετοιμάζονται οι Μικτές μας

Με εντατικούς ρυθμούς συνεχίζεται το τελευταίο διάστημα η προετοιμασία των Μικτών μας ομάδων Παίδων και Νέων ενόψει του πρωταθλήματος των Ενώσεων που θα διοργανώσει κι εφέτος (ευτυχώς) η Ελληνική Ποδοσφαιρική Ομοσπονδία.

Σύμφωνα μάλιστα με το πρόγραμμα που ανακοίνωσε η αρμόδια επιτροπή της ΕΠΟ το πρωτάθλημα θα ξεκινήσει την Τετάρτη 1 Νοεμβρίου.

Οι ομάδες μας θ' αγωνισθούν εκτός έδρας και θα αντιμετωπίσουν τα αντίστοιχα συγκροτήματα της ΕΠΣ Σάμου.

Αναλυτικά το πρόγραμμα των αγώνων των Μικτών μας ομάδων έχει ως εξής:

- 1/11/2006: Σάμος-Δωδεκάνησα
- 29/11/2006: Αθήνα-Δωδεκάνησασ
- 13/12/2006: Δωδεκάνησα-Κυκλάδες
- 27/12/2006: Δωδεκάνησα-Σάμος
- 17/1/2007: Δωδεκάνησα-Αθήνα
- 24/1/2007: Κυκλάδες-Δωδεκάνησα.

Οι ενωσιακοί προπονητές Ανδρέας Τσακμακίδης και Θόδωρος Θεοδώρου με την ευκαιρία της αργίας των σχολείων λόγω εκλογών προγραμμάτισαν φιλικά παιχνίδια αλλά και προπονήσεις για τις ομάδες μας.

Σήμερα λοιπόν η προετοιμασία θα συνεχισθεί με πρωινή προπόνηση που θα ξεκινήσει στις 9.30 στο Καρακόνερο για την ομάδα της Μικτής Παίδων.

Αύριο Τρίτη (17/10) και ώρα 14.30 σειρά για προπόγηση έχουν οι ποδοσφαιριστές της Μικτής Νέων.

Οι κ. κ. Τσακμακίδης και Θεοδώρου καλούν τους παρακάτω ποδοσφαιριστές για προπόνηση.

ΜΙΚΤΗ ΠΑΙΔΩΝ

- Λαουδίκος Γεώργιος ΑΕΡΑ
- Λαουδίκος Χρύσανθος ΑΕΡΑ
- Τσακμακίδης Σπύρος Διαγόρα Βατίου
- Δραγάτης Αλέξανδρος Διαγόρα
- Πεταυράκης Τσαμπίκος Διαγόρα
- Σαρρής Σταύρος Διαγόρα
- Διακάκης Αντώνιος Διγενή
- Σαχινίδης Παναγιώτης Διγενή
- Πατινιώτης Στέλιος Αναγέννηση Εμπ.
- Τσιώνης Χρήστος Ευαγόρα
- Τομάζος Δημήτριος Ευκλή
- Κιλασίν Ερτζάν Ηλιος
- Κορμκπεκίρ Μουσταφάς Ηλιος
- Αλβανός Ιωάννης Ιάλυσος
- Βαρώτσης Σταμάτιος Ιάλυσος
- Γερογιάννης Μιχαήλ Ιάλυσος
- Νικηταράς Παναγιώτης Κλεάνθης
- Σαμαράς Μιχάλης Κλεάνθης
- Χαραλάμπους Χαρ. Κλεάνθης
- Σκυλαράκης Σάββας Αγ. Γεώργιος
- Αγγελής Χάρης Νίκη Ρόδου
- Πότσος Παναγιώτης Νίκη Ρόδου
- Ξεπαπαδάκης Σωτήρης Ορφέας
- Κυρίτσης Κωνσταντίνος Αστέρας Παστ.
- Τσουκαλάς Ελευθέριος Ροδιακού
- Παπαντωνίου Αντώνιος Ρόδος
- Χατζηπέτρος Στέλιος Ρόδος
- Βάλας Αθανάσιος Αγιος Ισίδωρος
- Χατζησάββας Σταμάτιος Αγ. Ισίδωρος
- Χάλαντα Πέτρος Δόξα Ψίνθου.

ΜΙΚΤΗ ΝΕΩΝ

- Ζερβός Παντελής Κάλυμνος
- Κατσαρής Κάλυμνος
- Καμπούρης Κάλυμνος
- Γεωργαλής Στάθης ΑΕΡΑ
- Νικόλης Σάββας ΑΕΡΑ
- Λιβισιανός Αλέξανδρος Αρης Αρχ.
- Αντωνούρης Μάριος Κλεάνθης
- Μέντος Κατταβιά
- Τριανταφύλλου Ιάλυσος
- Αξιώτης Ιάλυσος
- Μπιλιάς Παντελής Φοίβος
- Ζερβός Κυριαζής Φοίβος
- Παπαδόπουλος Φάνης Φοίβος
- Μαρίνος Ενωση Κως-Ανταγόρας
- Τάλαρος Δόξα Καρδ.
- Καουκάκης Χάρης Ποσειδών Καρπ.
- Καλημέρης Διαγόρας Βατ.
- Ευγενικός Απόλλων Καλ.
- Κοντουδιός Απόλλων Καλ.
- Διαμαντής Στάθης Ασπίδα Απολ.
- Μαντάς Μιχάλης Ερμής Καλ.
- Τόππος Γεώργιος Ευκλής
- Χατζηγεωργίου Μανώλης Απόλλων Απολ.
- Παπαχριστοδούλου Στέλιος Διγενής
- Παπαγιάννης Νίκος ΠΑΣ Ασκληπειού
- Καραγιάννης Γεώργιος Πολύστρατος
- Καρπαθάκης Παν. Διαγόρας Βατίου
- Πίσσας Ηλίας Ροδιακός
- Καρπαθάκης Παν. Ροδιακός
- Χατζηνικόλας Χρ. Ασπίδα Απολ.
- Φράγκος Μιχ. Ευαγόρας
- Κουτσάγιας Ευαγόρας.

Ένα αστέρι στη Ρόδο

Το τελευταίο διάστημα το Τμήμα Στίβου του Διαγόρα δραστηριοποιείται και δίνει ιδιαίτερο βάρος στις υποδομές. Την ευθύνη του τομέα την έχει αναλάβει ο καθηγητής φυσικής αγωγής Μιχάλης Λαός. Στο αγωνιστικό τμήμα του συλλόγου υπεύθυνος είναι ο πρώην αθλητής και καθηγητής φυσικής αγωγής Σταμάτης Μάγος ενώ στα αγωνίσματα των ρίψεων την ευθύνη έχει ο καθηγητής φυσικής αγωγής Φώτης Νέτσο.

Ο παγκόσμιος πρωταθλητής στα 400μ. με εμπόδια θα παραστεί στην εκδήλωση του τμήματος στίβου του Διαγόρα

Του Ηλία Λοϊζου

Η αλλαγή φρουράς που σημειώθηκε στη θέση του επικεφαλής στο τμήμα του στίβου ουδόλως έχει επηρεάσει την κατάσταση και τολμούμε ν'αναφέρουμε ότι η συνέχεια θα είναι καλύτερη. Ο Πανάγος Πανάγος που αντικατέστησε τον Παντελή Νίνη από τις πρώτες ημέρες έχει αφοσιωθεί στη δουλειά του και μαζί με τους συνεργάτες του αλλά και τη συνεργασία ορισμένων γονιών των παιδιών της Ακαδημίας επιθυμεί να ανεβάσει σε πιο ψηλά επίπεδα το τμήμα του στίβου. Σε λίγες ημέρες κοντά στους μικρούς αθλητές του Διαγόρα θα βρίσκεται ο παγκόσμιος πρωταθλητής του στίβου, ΠΕΡΙΚΛΗΣ ΙΑΚΩΒΑΚΗΣ, με τον οποίο τα μικρά παιδιά θα έχουν την ευκαιρία να συζητήσουν μαζί του να λύσουν τις απορίες τους αλλά και ν'ακούσουν από το στόμα του Έλληνα πρωταθλητή πολύτιμες συμβουλές για τον αθλητισμό αλλά και τον πρωταθλητισμό.



Ο Μιχάλης Λαός με τα παιδιά του την ώρα της προθέρμανσης

Η εκδήλωση που προετοιμάζει το τμήμα στίβου του ιστορικού συλλόγου θα πραγματοποιηθεί το πρωινό του Σαββάτου στις 21 Οκτωβρίου, στο βοηθητικό γήπεδο του δημοτικού σταδίου ο «ΔΙΑΓΟΡΑΣ». Είναι μια σημαντική πρωτοβουλία των ανθρώπων του τμήματος στίβου του Διαγόρα καθώς ίσως είναι μια από τις ελάχιστες φορές που το νησί μας θα φιλοξενήσει Έλληνα παγκόσμιο πρωταθλητή, προσκεκλημένο από κάποιο σωματείο του στίβου.

Για τη συγκεκριμένη εκδήλωση το τμήμα στίβου του Διαγόρα εξέδωσε τη παρακάτω ανακοίνωση:

Γνωρίστε με τη συμμετοχή σας τα αθλήματα του στίβου

Ο ιστορικός μας σύλλογος υπηρετώντας πιστά, με ευαισθησία και συνέπεια για 100 χρόνια, την πνευματική και σωματική ανάπτυξη της νεολαίας του τόπου μας μέσα από τις αξίες και τα ιδανικά του Κλασσικού Αθλητισμού, οργανώνει αθλητική εκδήλωση για νέους και νέες 9 έως 15 ετών στο βοηθητικό Στάδιο «ΔΙΑΓΟΡΑΣ», το Σάββατο 21 Οκτωβρίου και ώρα 10 π.μ. για την ανάπτυξη, διάδοση και προώθηση των αθλημάτων του στίβου.

Επίσημος προσκεκλημένος είναι ο Παγκόσμιος Πρωταθλητής των 400 μ. με εμπόδια που τιμά την Ελλάδα με τις επιδόσεις και τις διακρίσεις του σε διεθνείς αγώνες Περικλής Ιακωβάκης.



Οι απαραίτητες ασκήσεις των μικρών αθλητών

Ο 'Ελληνας πρωταθλητής θα συμμετέχει στην επίδειξη της Ακαδημίας Στίβου του «ΔΙΑΓΟΡΑ» και στα αγωνίσματα που θα πραγματοποιηθούν για την ανάδειξη των φυσικών ικανοτήτων των νεαρών αθλητών και αθλητριών.

Καλούμε τους γονείς να σταθούν αρωγοί,με την παρουσία τους, σ'αυτήν την προσπάθεια του συλλόγου μας γιατί το «κλειδί» της επιτυχίας για την άθληση των παιδιών το κρατούν πάντα οι γονείς.

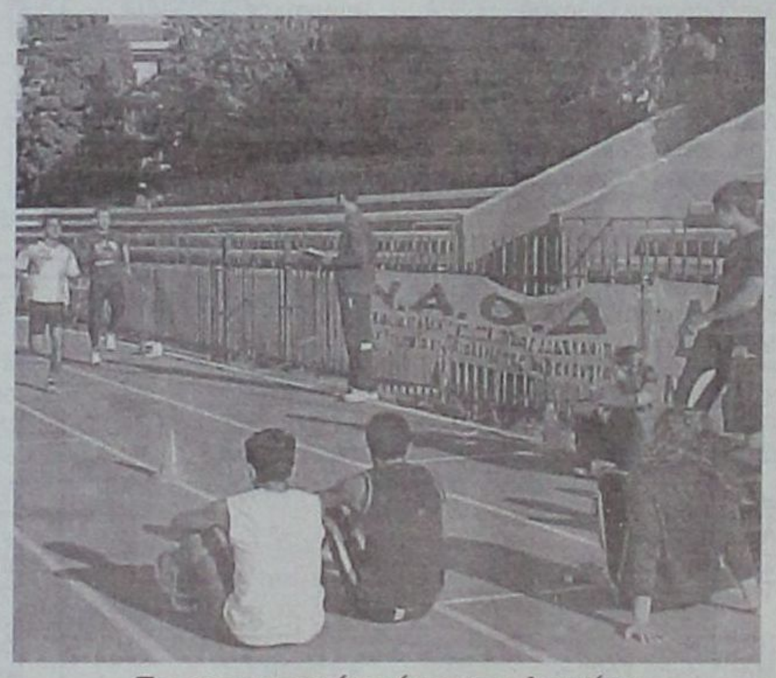

Το αγωνιστικό τμήμα του Διαγόρα με τον προπονητή Σταμάτη Μάγο

ACE
The helpful place.

Η ACE κατέχει παγκοσμίως ηγετική θέση στον χώρο πολυκαταστημάτων και των D.I.Y. Εχει 5.500 καταστήματα σε 72 χώρες του κόσμου και με ετήσιες πωλήσεις που φθάνουν τα 15 δις ευρώ. Εργασία στην ACE σημαίνει ταυτόχρονα και συμμετοχή στην επιτυχία της σε μια θέση που σας ταιριάζει

Για το κατάστημα της Ρόδου

ΖΗΤΑΜΕ ΠΡΟΣΩΠΙΚΟ

Ταμίες - Πωλητές (Κωδ. ΤΠΑ) Προϋπηρεσία, Γνώσεις Ταμείου Η/Υ, Ευγενικές με άψογη συμπεριφορά και εξυπηρέτηση προς τους πελάτες

Εργάτες-Αποθήκη (Κωδ. ΕΑΑ)

Στείλτε Βιογραφικό έως **31/Οκτωβρίου/06** στο FAX 22410-0-30270 ή στην διεύθυνση Τ.Θ. 178, Ρόδος ή στο email: greece@mail.acehardware.com

MAXI DIA %

Η MAXI DIA % του Ομίλου CARREFOUR Νο1 στην Ευρώπη και Νο 2 παγκοσμίως με 4400 DIA καταστήματα σε όλο τον κόσμο και 360 καταστήματα στην Ελλάδα ζητά για το νέο υπερκατάστημα της Ρόδου.

Τμήμα Κρεοπωλείου (Κωδ. ΤΚΔ) Υπάλληλος με άδεια

Τμήμα Αλλαντικών (Κωδ. ΤΑΔ)

Ταμίες - Πωλητές (Κωδ. ΤΠΔ) Προϋπηρεσία, Γνώσεις Ταμείου Η/Υ, Ευγενικές με άψογη συμπεριφορά και εξυπηρέτηση προς τους πελάτες

Εργάτες-Αποθήκη (Κωδ. ΕΑΔ)

Τμήμα Καθαρισμού (Κωδ. ΤΚΔ)

Στείλτε Βιογραφικό έως **31/Οκτωβρίου/06**
στο FAX 22410-0-30270 ή στην διεύθυνση Τ.Θ. 178, Ρόδος

WHO IS WHO



ΕΠΩΝΥΜΟ	ΙΑΚΩΒΑΚΗΣ
ΟΝΟΜΑ	ΠΕΡΙΚΛΗΣ
ΗΜ/ΝΙΑ ΓΕΝ/ΣΗΣ	24/3/1979
ΤΟΠΟΣ ΓΕΝ/ΣΗΣ	ΠΑΤΡΑ
ΑΓΩΝΙΣΜΑ	400μ ΕΜΠΟΔΙΑ
ΥΨΟΣ	1,85μ
ΒΑΡΟΣ	67κ
ΣΥΛΛΟΓΟΣ	ΟΛΥΜΠΙΑΚΟΣ ΣΦΠ
ΠΡΟΠΟΝΗΤΗΣ	ΜΑΡΙΑ ΣΩΤΗΡΑΚΟΠΟΥΛΟΥ
ΔΙΑΚΡΙΣΕΙΣ	2003 - 3ος ΠΑΓΚΟΣΜΙΟ
	2ος Σούπερ Λίγκα
	2ος Σούπερ Λίγκα 4x400μ
	2002 - 6ος ΠΑΝΕΥΡΩΠΑΪΚΟΙ 4x400μ
	2001 - 1ος ΜΕΣΟΓΕΙΑΚΟΙ
	2001 - 2ος ΠΑΝΕΥΡΩΠΑΪΚΟΙ ΝΕΩΝ
	4ος ΠΑΝΕΠΙΣΤΗΜΙΑΔΑ
	1999 - 3ος ΠΑΝΕΥΡΩΠΑΪΚΟΙ ΝΕΩΝ
	1998 - 1ος ΠΑΓΚΟΣΜΙΟ Ε/Ν
	1997 - 2ος ΠΑΝΕΥΡΩΠΑΪΚΟΙ Ε/Ν
	ΑΤΟΜ ΡΕΚΟΡ 400μ. εμπ. 47.52 IAAF
	Γκραν Πρι Οζάκα 6/5/06
	400μ. 46.35 «Βαρδινογιάννεια»
	Ρέθυμνο 7/7/02

Με το βλέμμα στη

Είχαν την ατυχία να πέσουν στον δυσκολότερο ίσως όμιλο και τώρα αναγκαστικά θα πρέπει όλες οι ομάδες να χορέψουν. Ποσειδώνας Καρπάθου, Ορφέας, Δόξα Ψίνθου, Ασπίδα Σαλάκου, Αστέρας Παστίδας, Ασπίδα Απολακκιάς, Ξάνθος Πάτμου, Ηρακλής Λάρδου, Ευαγόρας και Δαμάγητος δίνουν ραντεβού στα γήπεδα για τη σέντρα.

Αγωνιστικά, ο β' όμιλος της Β' Κατηγορίας αναμένετα να τραβήξει τα βλέμματα όλου του αθλητικού κόσμου, αφού λόγω της διαμόρφωσής του και της δυναμικότητας των ομάδων έχει συγκεντρώσει πολλούς μνηστήρες και παράλληλα ομάδες που θα παλέψουν για τη σωτηρία τους.

Της Μαρίας Κολεζάκη.-

Ομάδα έντεκα «αστέρων» ο Αστέρας Παστίδας

Ο Αστέρας Παστίδας αναμένεται να είναι μια εκ των δυνατών ομάδων του Β' ομίλου της Β' Ερασιτεχνικής Κατηγορίας.

Αρκετά ενισχυμένος με παίκτες δυνατούς και με εμπειρία σε μεγαλύτερες κατηγορίες και τον Σάββα Ορφανίδη στο τιμόνι του ευελπιστεί όπως λένε οι άνθρωποι της ομάδας για μια καλή πορεία.

Οι προσπάθειες όμως της διοίκησης και οι ενέργειές της στον οργανωτικό και όχι μόνο τομέα της ομάδας υποδηλώνουν μια πορεία προς την κατάκτηση του πρωταθλήματος, πράγμα βέβαια αρκετά δύσκολο λόγω της μεγάλης ανταγωνιστικότητας του φετινού πρωταθλήματος.

ΤΟ ΡΟΣΤΕΡ

Παπασάββας Γιάννης	τερματοφύλακας
Μαστής Γιώργος	τερματοφύλακας
Μωραΐτης Μανώλης	αμυντικός
Καλαγρής Μάριος	αμυντικός
Χατζημάρτης Γιώργος	αμυντικός
Χαριτάκης Σταμάτης	αμυντικός
Γρηγοράς Παναγιώτης	αμυντικός
Αυγενικός Αλέξανδρος	αμυντικός
Λαυράκης Παναγιώτης	αμυντικός
Τριαλώνης Εμμανουήλ	αμυντικός
Αθανασίου Γιάννης	μέσος
Πάττας Αντώνης	μέσος
Κώστας Χαράλαμπος	μέσος
Σκόρπος Παναγιώτης	μέσος
Πολιάς Μιχάλης	μέσος
Καλημέρης Λάζαρος	μέσος
Μάνος Μιχάλης	επιθετικός
Ραφτόπουλος Γιώργος	επιθετικός
Κυρίτσης Κωνσταντίνος	επιθετικός
Πάττας Αγγελος	επιθετικός
Μάλλιακας Βασίλης	επιθετικός

ΕΦΥΓΑΝ:
Λενιού Μιχάλης
Σταματίου Χρύσης
Τσαπής Σάββας

ΗΡΘΑΝ:
Ματακάκης Σάββας
Λορέντζος Γιάννης
Θάνος Ευάγγελος
Αθανασίου Παντελής
Καρίκης Γιώργος
Καρδούλιας Γιώργος
Σεβδαλής Νικόλαος
Γαλάνης Σπύρος
Καπέσιος Ανδρέας

Χτίζονται οι βάσεις για το μέλλον του Ορφέα

Είναι μια ομάδα που ποντάρισε στο μέλλον και περιμένει να δικαιωθεί από το χρόνο για τις επιλογές της. Ο Ορφέας στοχεύει να πραγματοποιήσει μια ουσιαστική παρουσία στο φετινό πρωτάθλημα και ευελπιστεί πως θα αρχίσει από τη νέα αγωνιστική σεζόν τη μεγάλη «αντεπίθεση» για τη δημιουργία στέρεων βάσεων με βάση τις οποίες θα χτίσει ένα σταθερό σύνολο. Το συγκρότημα έχασε δέκα παίκτες στη μεταγραφική περίοδο, όμως κατάφερε να αντικαταστήσει το κενό με ισάριθμους ποδοσφαιριστές οι οποίοι αποκτήθηκαν μετά την ελευθέρα τους.

ΤΟ ΡΟΣΤΕΡ

Κοντογιάννης Γιάννης	τερματοφύλακας
Μαθιός Τσαμπίκος	τερματοφύλακας
Δήμας Ακης	αμυντικός
Καρούσος Ανδρέας	αμυντικός
Σκιαθίτης Χρήστος	αμυντικός
Λάτος Δημήτρης	αμυντικός
Μπομπολάκης Αλή	αμυντικός
Γαλουζής Αντώνης	αμυντικός
Γαλουζής Μικές	αμυντικός
Καρπαθάκης Νίκος	αμυντικός
Μαθιός Σταμάτης	μέσος
Ατσίδης Τριαντάφυλλος	μέσος
Αλαφάκης Μιχαήλ	μέσος
Ματθαίος Γιώργος	μέσος
Πάνου Σωτήριος	μέσος
Φλεβάρης Φίλιππος	μέσος
Φλεβάρης Στέργος	μέσος
Νταιάρ Σαμιε	επιθετικός
Χατζημιχάλης Στράτος	επιθετικός
Καμαράτος Μηνάς	επιθετικός
Κουτρουμάνος Χρήστος	επιθετικός
Κουλουριώτης Φρατζής	επιθετικός
Αργυρός Θωμάς	επιθετικός
Τζαβάρας Αλέξανδρος	επιθετικός

ΕΦΥΓΑΝ:
Ανδριαννάκης Κώστας (Θύελλα Πυλώνας), Κούτρας Χρήστος (Αναγέννηση Εμπωνα), Χατζηνικήτας Μιχαήλ, (Αναγέννηση Ρόδου), Κελέσογλου Σουγκρί (Θύελλα Πυλώνας), Καράμπης Γεώργιος (Αναγέννηση Ρόδου), Θεοδοσίου Ακης (Αγ. Ισίδωρος), Χατζημιχάλης Στράτος (Αστέρας Μασσάρων), Τσιλίκης Κωνσταντίνος (Θύελλα Πυλώνας), Φράγκος Νικόλαος (Ιάλυσος), Κυπραίος Κωνσταντίνος (Αναγέννηση Ρόδου).

ΗΡΘΑΝ:
Κοντογιάννης Γιάννης, Ματθαίος Γεώργιος, Κουλουριώτης Φρατζής, Γαλουζής Μικες, Αργυρός Θωμάς, Πάνου Σωτήριος, Τζαβάρας Αλέξανδρος, Φλεβάρης Φίλιππος, Φλεβάρης Στέργος και Καρπαθάκης Νίκος. Αξίζει να σημειωθεί ότι όλοι όσοι αποκτήθηκαν από τον Ορφέα είχαν στα χέρια τους την ελευθέρα τους.

Ετοιμος για τη μεγάλη επίθεση ο Δαμάγητος

Το ζήτημα του γηπέδου αν και αγχώνει δεν φαίνεται να πτοεί τον προπονητή του Δαμάγητου, ο οποίος δηλώνει έτοιμος αυτός και η ομάδα του να ξεκινήσουν τη μεγάλη επίθεση.

Το συγκρότημα της Θολού ανανεωμένο όσον αφορά στο έμψυχο δυναμικό συνεχίζει ακάθεκτο μετά κόπων και βασάνων την προετοιμασία του αποφασισμένο να φτάσει στην απόκτηση του τίτλου ή στο χειρότερο αποτέλεσμα ένα καλό πλασάρισμα. Αυτός μάλιστα είναι και ο λόγος που διοίκηση και προπονητής δουλεύουν συστηματικά, τόσο στον οργανωτικό τομέα της ομάδας όσο και στον τεχνικό.

ΤΟ ΡΟΣΤΕΡ

Τσιροδήμος Στέλιος	τερματοφύλακας
Χατζηνικόλας Μιχαήλ	τερματοφύλακας
Αυγέρης Παναγιώτης	τερματοφύλακας
Ζαγκανίκας Κώστας	αμυντικός
Κατσαράς Αλέκος	αμυντικός
Φιλίππου Κώστας	αμυντικός
Χάσταλης Χρυσόστομος	αμυντικός
Λολάκης Σπύρος	αμυντικός
Καραγιάννης Κοσμάς	αμυντικός
Πάντος Μιχαήλ	αμυντικός
Παναγιωτίδης Πάνος	μέσος
Τσαλίκης Γιώργος	μέσος
Καρπάθιος Νίκος	μέσος
Πύλο Σοφοκλής	μέσος
Κουτσούκης Θωμάς	μέσος
Καραγιάννης Νίκος	μέσος
Μπεκιράς Σωκράτης	μέσος
Μεμά Γιόνι	μέσος
Λοΐζος Βασίλης	μέσος
Χατζησάββας Νίκος	μέσος
Μπάλας Αντώνης	μέσος
Καλούδης Γιάννης	επιθετικός
Κούρος Σάββας	επιθετικός
Καραγιάννης Δημήτρης	επιθετικός
Ζαγοριανός Βαγγέλης	επιθετικός
Σπάρταλης Βαγγέλης	επιθετικός

ΕΦΥΓΑΝ:
Παπαμανώλης Κώστας (Ατρόμητος Διμ.), Γκόγκος Ανδρέας (Ατρόμητος Διμ.), Χάσκας Βαλάντης (ΑΟ Σύμης), Μπαρμπαντώνης Γιάννης (Δόξα Ψίνθου), Μπίλιας Ανδρέας (Α.Ε. Κατταβιάς), Χατζηδημητρίου Δημήτριος (ΑΕ Κατταβιάς), Χατζηπέτρος Ελευθέριος (ελεύθερος), Χατζηπέτρος Ταξιάρχης (ελεύθερος).

ΗΡΘΑΝ:
Τσιροδήμος Στέλιος, Χάσταλης Χρυσόστομος, Καραγιάννης Κοσμάς, Πάντος Μιχαήλ, Κουτσούκης Θωμάς, Μπεκιράς Σωκράτης, Μεμά Γιόνι, Λοΐζος Βασίλης, Χατζησάββας Νίκος, Καλούδης Γιάννης και Κούρος Σάββας

Στοίχημα για τον Ηρακλή Λάρδου μια ικανοποιητική πορεία

Μια καλή εμφάνιση θέλει να πραγματοποιήσει στο φετινό πρωτάθλημα ο Ηρακλής Λάρδου.

Η καλή του εμφάνιση και μια ικανοποιητική πορεία στο νέο πρωτάθλημα είναι ένα στοίχημα που θέλουν να κερδίσουν οι Λαρδιακοί. Το συγκρότημα της Λάρδου δεν έχει αλλάξει πολύ από πέρυσι. Είναι το ίδιο σύνολο αλλαγμένο μόνο κατά το 1/5 αλλά παίκτες και διοίκηση στοχεύουν για το καλύτερο δυνατό αποτέλεσμα σε ένα δύσκολο και ανταγωνιστικό πρωτάθλημα με εξίσου δυνατές ομάδες.

ΤΟ ΡΟΣΤΕΡ

Μουστάκας Διαγόρας	τερματοφύλακας
Κοκώνης Αντώνης	τερματοφύλακας
Γεωργίου Κωνσταντίνος	αμυντικός
Διακοβασιλείου Σταύρος	αμυντικός
Διακολουκάς Γιάννης	αμυντικός
Καρίκας Νίκος	αμυντικός
Καντιμοίρης Σταύρος	αμυντικός
Κοντός Μιχαήλ	αμυντικός
Παπασταματίου Γιώργος	αμυντικός
Καπιώτης Αλέξανδρος	μέσος
Καφάλας Νίκος	μέσος
Κοντός Μανώλης	μέσος
Κούρτης Στέργος	μέσος
Μακριάς Θανάσης	μέσος
Μουστάκας Διαγόρας	μέσος
Νικηταράς Πέτρος	μέσος
Νικολής Νίκος	μέσος
Ταγκάεφ Μπάμπης	μέσος
Χαρίτος Βασίλης	μέσος
Χατζηπέτρος Γιώργος	μέσος
Εγγλέζος Λουκάς	επιθετικός
Ευαγγελίδης Γιάννης	επιθετικός
Ευαγγελίδης Στέφανος	επιθετικός
Ευαγγελόπουλος Σοφοκλής	επιθετικός
Καμάς Μιχάλης	επιθετικός

ΕΦΥΓΑΝ
Κουκουβάης Φίλιππας
Αθανασάκης Διαγόρας
Νικολού Βασίλης
Καλανδράνης Νίκος
Νικηταράς Πέτρος

ΗΡΘΑΝ:
Γεωργίου Κων/νος
Εγγλέζος Λουκάς
Μακριάς Θανάσης
Χάρπος Βασίλης
Καντιμοίρης Σταύρος

ΠΡΑΚΤΟΡΕΙΟ ΟΠΑΠ
ΒΟΝΑΚΗΣ ΓΙΑΝΝΗΣ
ΑΜΕΣΗ ΠΛΗΡΩΜΗ ΚΕΡΔΩΝ

ΞΥΣΤΟ
ΣΤΟΙΧΗΜΑ ΠΟΔΟΣΦΑΙΡΟ
SUPER 3
ΤΖΟΚΕΡ
extra 5
ΛΟΤΤΟ ΠΡΟ ΤΟ
ΚΙΝΟ ΛΑΧΕΙΑ
ΠΡΟ ΠΟ ΓΚΟΛ
ΠΡΟ-ΠΟ 13
ΕΞΟΦΛΟΥΝΤΑΙ ΛΟΓΑΡΙΑΣΜΟΙ Δ.Ε.Η. - Ο.Τ.Ε.
ΑΘΗΝΩΝ 28 ΑΝΑΛΗΨΗ - ΡΟΔΟΣ ΤΗΛ. 22410 67221 - FAX: 22410 60319

Β' Κατηγορία

Μια αξιοπρεπής πορεία στο στόχαστρο του τεχνικού της Ασπίδας Απολακκιάς

Τη δυσκολία του νέου πρωταθλήματος συνεχίζουν να τονίζουν οι άνθρωποι της Ασπίδας Απολακκιάς.

Ωστόσο διοίκηση, τεχνικός και παίχτες στοχεύουν να παλέψουν και να πραγματοποιήσουν μια καλή και αξιοπρεπή πορεία βάζοντας τους λίθους τον έναν δίπλα στον άλλο προκειμένου να χτίσουν μια σταθερή ομάδα που θα επανδρωθεί μεταγενέστερα με ντόπιους ποδοσφαιριστές.

Επειδή όμως στο ποδόσφαιρο τίποτα δε χαρίζεται η Ασπίδα θα πρέπει να δουλέψει σκληρά προκειμένου να πλάσαριστεί σε μια ικανοποιητική θέση.

ΤΟ ΡΟΣΤΕΡ

Κοντός Νικήτας	τερματοφύλακας
Λύμουρας Παναγιώτης	τερματοφύλακας
Παπαγεωργίου Γεώργιος	τερματοφύλακας
Χατζηγιαννάκης Μιχαήλ	τερματοφύλακας
Γκιόκας Διονύσιος	αμυντικός
Διαμαντής Ευστάθιος	αμυντικός
Ευστρατίου Μιχαήλ	αμυντικός
Κανάκης Παναγιώτης	αμυντικός
Κασιώτης Μιχάλης	αμυντικός
Μελεούνης Δημήτριος	αμυντικός
Νάκκας Κων/νος	αμυντικός
Παπαϊωάννου Εμμανουήλ	αμυντικός
Περούλης Κων/νος	αμυντικός
Ρίζος Μιχάλης	αμυντικός
Αποκούραστος Ιωάννης	μέσος
Διαμαντής Κων/νος	μέσος
Καλαφατάς Τσαμπίκος	μέσος
Καλόγλου Χρυσοβαλάντης	μέσος
Καψαλάκης Μανώλης	μέσος
Κοντός Κων/νος	μέσος
Μαγιάφης Χρυσοβαλάντης	μέσος
Μικκιού Δημήτρης	μέσος
Νικολίκος Μιχάλης	μέσος
Παντέρης Δημήτρης	μέσος
Παπαστεργής Στέργος	μέσος
Περούλης Ιωάννης	μέσος
Πρωτόπαπας Κοσμάς	μέσος
Τριανταφύλλου Θεμιστοκλής	μέσος
Ζαράρης Τσαμπίκος	επιθετικός
Μενίκος Ηλίας	επιθετικός
Σκαρτάδος Δημήτρης	επιθετικός
Χατζηγιαννάκης Ευστάθιος	επιθετικός
Χατζηνικόλας Χρήστος	επιθετικός

ΕΦΥΓΑΝ:

Γιώργος Ματθαίος (Ορφέας), Γιάννης Καρίπης, Κώστας Καρίπης (ελεύθεροι), Δημήτρης Ζάταρας (Διγενής), Ηλίας Πισσάς, Στάθης Κοντός, Πακίδης (επέστρεψαν στον Διαγόρα).

ΗΡΘΑΝ:

Μιχάλης Ρίζος, Παναγιώτης Κανάκης, Μανώλης Καψαλάκης, Τσαμπίκος Καλαφατάς, Χρήστος Χατζηνικόλας, Παναγιώτης Λύμουρας, Κοσμάς Πρωτόπαπας, Γιώργος Παπαγεωργίου, Στέργος Παπαστεργής και Μιχάλης Κασιώτης.

Δύσκολο το έργο του Ξάνθου

Τρία χρόνια μετά την παρουσία του στα σαλόνια της Β' Κατηγορίας ο Ξάνθος γυρνάει ξανά στον... τόπο του «εγκλήματος». Μόνο που αυτή τη φορά τα πράγματα δεν είναι ρόδινα για την ομάδα της Πάτμου. Τα συνεχή ταξίδια και η δυσκολία των αγώνων αναμένεται να είναι εξουθενωτικά για την ομάδα η οποία θα πρέπει να παλέψει διπλά για την παραμονή της . Οι άνθρωποι του Ξάνθου όμως ποντάρουν στη μεγάλη εμπειρία του προπονητή και στην ενίσχυση του έμψυχου υλικού της ομάδας προκειμένου να πετύχουν το στόχο της παραμονής τους στην κατηγορία.

ΤΟ ΡΟΣΤΕΡ

Γρύλλης Χριστόδουλος	τερματοφύλακας
Γρύλλης Χριστόδουλος	τερματοφύλακας
Σκεμπές Ιωάννης	τερματοφύλακας
Σκεμπές Νικόλαος	τερματοφύλακας
Τσάτσης Χρήστος	τερματοφύλακας
Αντωνόπουλος Νικόλαος	αμυντικός
Γάζης Γεώργιος	αμυντικός
Κατσαρός Αλέξανδρος	αμυντικός
Ζήσης Δημήτριος	αμυντικός
Κανιάρος Θεολόγος	αμυντικός
Λεούσης Δημήτριος	αμυντικός
Λουλουδιάς Στυλιανός	αμυντικός
Μαραβέλιας Μιχαήλ	αμυντικός
Μιχελής Παντελής	αμυντικός
Γαμπιεράκης Χριστόδουλος	μέσος
Γρύλλης Χριστόδουλος	μέσος
Ζαμπέλης Νικόλαος	μέσος
Καμίτσης Ισίδωρος	μέσος
Καμπόσος Θρασύβουλος	μέσος
Κανιάρος Ισίδωρος	μέσος
Κανιάρος Μηνάς	μέσος
Κάππος Δημήτριος	μέσος
Κλεούδης Νικόλαος	μέσος
Λεούσης Χρήστος	μέσος
Μιχελής Θεολόγος	μέσος
Μπάχας Γεώργιος	μέσος
Πεντές Ελευθέριος	μέσος
Πούλος Νικόλαος	μέσος
Πουσουλίδης-Αλέξανδρος	μέσος
Σταματέλος Στέργος	μέσος
Στράτας Παντελής	μέσος
Τζαμάλης Κωνσταντίνος	μέσος
Τραυλός Διονύσιος	μέσος
Τσαμπαλάκης Ιωάννης	μέσος
Χύτης Φώτιος	μέσος
Ελισσαίου Ιωάννης	επιθετικός
Κάβουρας Ανδρέας	επιθετικός
Κάβουρας Μιχαήλ	επιθετικός
Καμπόσος Σταύρος	επιθετικός
Κωνσταντάς Ανέστης	επιθετικός
Παννούσης Χρήστος	επιθετικός
Παπαδέλιας Χριστόδουλος	επιθετικός
Ροδίτης Παντελής	επιθετικός
Τσαμπαλάκης Νικήτας	επιθετικός

Απειλή ο Ευαγόρας για τς υπόλοιπες ομάδες

Αρκετά ανανεωμένος και διαφορετικός θα εμφανιστεί ο Ευαγόρας στο φετινό πρωτάθλημα. Παρά το γεγονός ότι «έχασε» δεκαπέντε παίκτες στην περίοδο των μεταγραφών απέκτησε οχτώ νέους και λίγες μέρες πριν την έναρξη του πρωταθλήματος φαντάζει έτοιμος και απειλητικός για τους υπόλοιπους μνηστήρες του τίτλου.

ΤΟ ΡΟΣΤΕΡ

Κουτρούλης Γιάννης	τερματοφύλακας
Βενετσιάνος Θεόδωρος	τερματοφύλακας
Βιζυκλής Θεόδωρος	τερματοφύλακας
Σιάπος Ιωάννης	τερματοφύλακας
Παναγιώτου Βασίλης	αμυντικός
Ζωάννου	αμυντικός
Καβουκλής Μπάμπης	αμυντικός
Χαβιαράς	αμυντικός
Κούβαρης Θεοφίλης	αμυντικός
Κουτσάγιας Μιχαήλ	αμυντικός
Τσομάνι Γιούλι	αμυντικός
Κάτρης Κώστας	αμυντικός
Πάπας Βίκτορας	μέσος
Θεοδώρου	μέσος
Μάνος Γεώργιος	μέσος
Κατσικογιάννης	μέσος
Κοσμάς Βασίλης	μέσος
Μενίκος Παντελής	μέσος
Κώστας Χρήστος	επιθετικός
Νικολέττος Τσαμπίκος	επιθετικός
Χατζηδημητρίου Κώστας	επιθετικός
Φράγκος Μιχάλης	επιθετικός

ΕΦΥΓΑΝ:

Τσιαντούλας Ανδρέας, Τσιαντούλας Παναγιώτης, Λιούρας Χρήστος, Λιούρας Στέλιος (Αναγέννηση Ρόδου), Σιαμαντούρας Βασίλης, Κιουρτζής Αντώνης (Δόξα Καρδάμαινας), Ματζάνος (Θύελλα Πυλώνας), Βαρκάδος (Ζευς), Λουλουδάκης, Μαγκαφάς, Σταυρακάκης, Κλαούντιο (Α.Ε. Μεσαναγρού), Καλούδης (Δαμάγητος), Σωτήρχος Παύλος, Καρδούλιας Στέλιος (Ασπίδα Σαλάκου).

ΗΡΘΑΝ:

Βιζυκλής Θεόδωρος, Σιάπος Ιωάννης, Ζωάννου, Χαβιαράς, Μάνος Γεώργιος, Κοσμάς Βασίλης και Μαλισόβας Χρήστος.

Πνοή φρεσκάδας στη Δόξα Ψίνθου

Μεγάλους στόχους έχει και γι'αυτή τη χρονιά η Δόξα Ψίνθου. Οι υπεύθυνοι του συλλόγου θεωρούν πως χρόνο με το χρόνο πρέπει να ανεβάζουν περισσότερο τον πήχη όσον αφορά στην αγωνιστική ποιότητα της ομάδας.Το συγκρότημα της Ψίνθου με τον Στέργο Λαμπριανό στον πάγκο του ενισχύθηκε το καλοκαίρι που πέρασε, κάλυψε τις ατέλειες της (κενά) και μπήκε πλέον στο τελικό στάδιο της προετοιμασίας του για το νέο πρωτάθλημα. Από την ομάδα αποχώρησαν μονο δύο ποδοσφαιριστές και παράλληλα αποκτήθηκαν οχτώ άλλοι που θα δώσουν πνοή φρεσκάδας.

ΤΟ ΡΟΣΤΕΡ

Φαρμακαλής Γεώργιος	τερματοφύλακας
Κακοσαίος Εμμανουήλ	τερματοφύλακας
Ευθυμίου Ιωάννης	τερματοφύλακας
Λεβέντης Ευστάθιος	αμυντικός
Κωστομοίρης Γεώργιος	αμυντικός
Μπαρμπαντώνης Ιωάννης	αμυντικός
Τσούλλος Κωνσταντίνος	αμυντικός
Πετράς Εμμανουήλ	αμυντικός
Κακοσαίος Παντελής	αμυντικός
Καρίκης Ιωάννης	αμυντικός
Πλύγκος Ιωάννης	αμυντικός
Μπατέστας Γεώργιος	μέσος
Τσομπάνογλου Ιωάννης	μέσος
Μπαρμπαντώνης Τσαμπίκος	μέσος
Πλύγκος Μιχαήλ	μέσος
Ορφανός Δημήτριος	μέσος
Φαρμακάλης Βασίλειος	μέσος
Μαγιόγλου Σταύρος	μέσος
Μπάρδος Νικόλαος	μέσος
Χριστοφόρου Θεόδωρος	μέσος
Χάλαντας Πέτρος	μέσος
Κωστομοίρης Βασίλειος	μέσος
Παπανικολάου Ευάγγελος	μέσος
Παπανικολάου Κωνσταντίνος	μέσος
Οίκουτας Κωνσταντίνος	επιθετικός
Μπαρμπαντώνης Χρήστος	επιθετικός
Γιαννίτσης Ιωάννης	επιθετικός
Bruga Bledar	επιθετικός
Πάσχος Ευάγγελος	επιθετικός
Μάγκος Φώτιος	επιθετικός
Αθανασίου Χρήστος	επιθετικός

Η μοναδική αποχώρηση από την ομάδα της Ψίνθου είναι αυτή του Θανάση Δαηλιάνη ο οποίος αναγκάστηκε λόγω επαγγελματικών υποχρεώσεων να εγκαταλείψει τη Ρόδο και ο Καρίκης Γεώργιος που μεταγράφηκε στην Παστίδα.

ΗΡΘΑΝ

Μπαρμπαντώνης Ιωάννης (Δαμάγητος),Μπαρμπαντώνης Τσαμπίκος (Αγ. Γεώργιος Μαλώνας), Πλύγκος Μιχαήλ (Διγενής), Φαρμακαλής Βασίλειος, Μαγιόγλου Σταύρος (Αρης Αρχαγγέλου),Μπάρδος Νικόλαος (Δήμητρα) Γιαννίτσης Ιωάννης (Κάννιθος Α.Ο. Χαλκίδας) και Bruga Bledar (ελεύθερος).

Στόχος του Ποσειδώνα Κ. η παραμονή

Επέστρεψε στα παλιά του λημέρια ο Ποσειδώνας Καρπάθου μετά από δύο χρόνια παραμονής στη Γ' Κατηγορία.

Ο προπονητής της ομάδας Γιώργος Χατζηκουτσος με την αμέριστη βοήθεια των συνεργατών του Γιώργου Μπέρτου και Γιώργου Χατζηγεωργίου φιλοδοξεί να κάνει το μεγάλο βήμα παραμονής της ομάδας στην κατηγορία.

Η άμεση και πολύ καλή συνεργασία με την ακαδημία της ομάδας έχει κάθε χρόνο αποτελέσματα. Φέτος ο Ποσειδώνας ενισχύθηκε με δύο ποδοσφαιριστές από την ακαδημία οι οποίοι αναμένεται να λάβουν το βάπτισμα του πυρός από την Β'Κατηγορία.

ΠΟΣΕΙΔΩΝΑΣ ΚΑΡΠΑΘΟΥ

Μαργαρίτης Ιωάννης	τερματοφύλακας
Οικονόμου Ιωάννης	τερματοφύλακας
Μάλτας Ιωάννης	τερματοφύλακας
Νασόπουλος Εμμανουήλ	αμυντικός
Κρητσιώτης Εμμανουήλ	αμυντικός
Βουτυράκης Εμμανουήλ	αμυντικός
Χιώτης Αργύρης	αμυντικός
Μαρής Γιώργος	αμυντικός
Γεραπετρίτης Κώστας	αμυντικός
Ματζιάρης Γιώργος	αμυντικός
Γεραπετρίτης Ιωάννης	μέσος
Αλεξιάδης Εμμανουήλ	μέσος
Ελευθερούδης Βασίλειος	μέσος
Καουκάκης Χαρίδημος	μέσος
Χατζηγεωργίου Σταμάτης	μέσος
Πανάρετος Ηλίας	μέσος
Καζιλιέρης Ανδρέας	μέσος
Χαλκιάς Αντώνης	επιθετικός
Πεπελάσι Αντ.	επιθετικός
Αεράκης Ανδρέας	επιθετικός
Νισύριος Εμμανουήλ	επιθετικός
Ρουσάκης Θανάσης	επιθετικός
Τσαβίδης Κων/νος	επιθετικός

ΕΦΥΓΑΝ

Μανώλης Φουντής (Α.Ε. Κατταβιάς)

ΗΡΘΑΝ

Μανώλης Νισύριος, Κωνσταντίνος Τσαβίδης (ακαδημίες Ποσειδώνα)

Ετοιμοπόλεμη η Ασπίδα Σαλάκου

Μια καλή πορεία είναι ο στόχος της Ασπίδας Σαλάκου για το νέο πρωτάθλημα, αφού όμως καταφέρει να εξασφαλίσει την παραμονή της. Το περισινό σύνολο με λιγοστές μόνο απώλειες στο δυναμικό του έχει ενισχυθεί σε θέσεις που έπασχε και περιμένει πλέον την έναρξη του πρωταθλήματος για να ριχτεί στη μάχη.

Στο συγκρότημα της Σαλάκου πραγματοποιήθηκαν οχτώ μεταγραφές οι οποίες αναμένεται να βοηθήσουν στην πραγματοποίηση των στόχων της ομάδας, που δεν είναι άλλοι παρά το χτίσιμο σταδιακά των στέρεων βάσεων για το μέλλον.

ΤΟ ΡΟΣΤΕΡ

Εγγλέζος Παναγιώτης	τερματοφύλακας
Σαββάκης Στέργος	τερματοφύλακας
Καρπαθίου Φώτης	τερματοφύλακας
Αγγουράς Στέργος	αμυντικός
Γιουτζεσόι Ομέρ	αμυντικός
Ευθυμίου Μάκης	αμυντικός
Θυριάκης Νικήτας	αμυντικός
Κάβουρας Δημήτρης	αμυντικός
Λυριστής Γιάννης	αμυντικός
Ζαμαντάκης Σούλης	αμυντικός
Πακάκης Γιώργος	αμυντικός
Πολυχρόνης Αντώνης	αμυντικός
Πολυχρόνης Δημήτρης	αμυντικός
Χατζηκυριάκος Λευτέρης	αμυντικός
Γουμαράς Βασίλης	αμυντικός
Ράδος Μιχάλης	αμυντικός
Πελαρδής Μανώλης	αμυντικός
Γκοτζάι Μικέλ	μέσος
Καρασάββας Γιώργος	μεσος
Πεταυράκης Βαλάντης	μέσος
Πολυχρόνης Μιχάλης	μέσος
Μακαρούνας Μιχάλης	μέσος
Καρδούλιας Στέλιος	μέσος
Ζερβός Βασίλης	επιθετικός
Παπανικολάου Δημήτρης	επιθετικός
Σωτήρχος Παύλος	επιθετικός
Χριστοφόρου	επιθετικός

ΕΦΥΓΑΝ:

Τσαλίκης Νίκος (Ερμής Καλυθιών), Μαρουλλάκης Ανδρέας (Ατρόμητος Διμυλιάς), Σχοινάκης Γιώργος (Ευκλής)

ΗΡΘΑΝ:

Ζαμαντάκης Σούλης (Ηλιος), Μακαρούνας Μιχάλης, Γουμαράς Βαλάντης, Καρπαθίου Φώτης (Απόλλων Απολλώνων), Σωτήρχος Παύλος, Καρδούλιας Στέλιος (Ευαγόρας), Ράδος Μιχαήλ (Αστέρας Μασάρων), Χριστοφόρου (Αγ. Γεώργιος Μαλώνας).

Η πορεία της εθνικής μας στη Μίκρα...

Πραγματοποιήθηκε πριν από λίγο καιρό το 1ο πρωτάθλημα Νοτιανατολικών χωρών στη Θεσσαλονίκη με έντονο το ροδίτικο χρώμα. Στην τρίτη θέση τερμάτισε το αντιπροσωπευτικό μας συγκρότημα, που κέρδισε τη Σερβία και έχασε απ' την ισχυρή Τουρκία και τη Βοσνία/Ερζεγοβίνη

Πριν από λίγο καιρό πραγματοποιήθηκε στη Θεσσαλονίκη και συγκεκριμένα στο κλειστό γυμναστήριο της Μίκρας το 1ο πρωτάθλημα Νοτιανατολικών Χωρών με τη συμμετοχή φυσικά του αντιπροσωπευτικού μας συγκροτήματος. Στη διοργάνωση συμμετείχε επίσης η πανίσχυρη Τουρκία (κέρδισε την πρώτη θέση), η Βοσνία/Ερζεγοβίνη (τερμάτισε στη δεύτερη θέση) και η Σερβία. Μετά από σκληρή προετοιμασία που έγινε στο Λουτράκι, οι διεθνείς μας αθλητές πάλεψαν φιλότιμα και απέδειξαν ότι τα επόμενα χρόνια μπορεί η ομάδα να προβιβαστεί στη Division B', που είναι και ο μεγάλος στόχος της «επίσημης αγαπημένης».

Η εθνική μας ομάδα φέτος είχε έντονο το ροδίτικο χρώμα, αφού τη φανέλα με το εθνόσημο στο στήθος φόρεσαν τρεις αθλητές του Α.Σ. Δωδεκάνησος, ενώ προπονητής τους ήταν ο Κώστας Χρόνης, ο οποίος βρίσκεται και στον πάγκο του ροδίτικου συλλόγου. Ο Μιχάλης Χατζηδημητρίου, ο Σάββας Καρατζιάς και ο Χρήστος Μιχαήλου συμμετείχαν στην προσπάθεια της εθνικής μας ομάδας στη συμπρωτεύουσα και μάλιστα άφησαν καλές εντυπώσεις. Ο Χατζηδημητρίου ήταν μάλιστα μέλος και της βασικής πεντάδας της εθνικής μας, ενώ οι Καρατζιάς και Μιχαήλου έδωσαν αρκετές λύσεις όταν τους ζητήθηκε απ' τον Κώστα Χρόνη. Μάλιστα τιμ μάνατζερ της εθνικής μας ήταν η Δήμητρα Λάμπρου, η οποία απ' την πρώτη στιγμή βρέθηκε δίπλα στην προσπάθεια των παιδιών. Αρχικά στο πρωτάθλημα των Νοτιανατολικών χωρών επρόκειτο να πάρουν μέρος έξι ομάδες, ωστόσο η Κροατία και η Αλβανία τελικά δεν συμμετείχαν στις εκδηλώσεις.

Έτσι οι ομάδες έπαιξαν μεταξύ τους και στην ημιτελική φάση τα ζευγάρια που προέκυψαν ήταν 1-4 (Τουρκία- Σερβία) και 2-3 (Βοσνία- Ελλάδα). Η εθνική μας ομάδα κέρδισε δύο φορές τους Σέρβους, όμως η μεγάλη διαφορά δυναμικότητας με την Τουρκία (κυρίως) αλλά και με τη Βοσνία ήταν τέτοια που δεν επέτρεψε στο συγκρότημα του Κώστα Χρόνη να κάνει καλύτερο στη συνέχεια. Τα συμπεράσματα που προέκυψαν ήταν θετικά για τον ομοσπονδιακό τεχνικό και άπαντες έμειναν ικανοποιημένοι απ' την προσπάθεια της εθνικής μας ομάδας.

ΤΟ ΡΟΣΤΕΡ ΤΗΣ ΕΘΝΙΚΗΣ

ΟΝΟΜΑ	ΗΛΙΚΙΑ	ΟΜΑΔΑ
Γιώργος Κουνιάς	42	Αετοί Αθηνών
Μιχάλης Στεργιόπουλος	38	Γερμανία
Γιώργος Έχλερτ	25	Π.Α.Σ.Κ.Α.
Νίκος Λούλας	33	Αργοναύτες Β.
Βάιος Γιώρας	34	Μαρούσι
Παναγιώτης Χρυσοβέργης	28	Αρης
Χρήστος Μιχαήλου	29	Α.Σ. Δωδεκάνησος
Μιχάλης Χατζηδημητρίου	33	Α.Σ. Δωδεκάνησος
Κώστας Ζαραγκότας	40	Θεσσαλός
Σάββας Καρατζιάς	25	Α.Σ. Δωδεκάνησος
Δημήτρης Χαϊμανατζής	40	Αετοί Αθηνών
Κώστας Τσατσούλης	28	Γερμανία

ΕΛΛΑΣ

Η Ομοσπονδία Σωματείων Ελλήνων Καλαθοσφαιριστών με καρότσι (Ο.Σ.Ε.Κ.Κ.) ιδρύθηκε το 1995 με την αποδοχή και την έγκριση όλων των συμβαλλόμενων μελών που συμμετέχουν στον αθλητισμό της καλαθοσφαίρισης με αμαξίδιο στην Ελλάδα. Σύντομα αναγνωρίστηκε από το Υφυπουργείο Αθλητισμού με πλήρη δικαιώματα και έγινε επίσης μέλος της I.W.B.F. Η εθνική ομάδα ανδρών έκανε την πρώτη της εμφάνιση στο ευρωπαϊκό πρωτάθλημα Division B' στην Πορτογαλία το 1998, όπου πήρε την 5η θέση. Το 2000 στο ευρωπαϊκό πρωτάθλημα Division B' στο Βαγιαδολίδ της Ισπανίας πήρε επίσης την 5η θέση. Στο ευρωπαϊκό πρωτάθλημα Division C' της Αθήνας στην Ελλάδα το 2003 πήρε την τρίτη θέση και το επόμενο έτος στους Παραολυμπιακούς αγώνες της Αθήνας κατατάχθηκε στη 12η θέση. Στη Λισσαβόνα της Πορτογαλίας στη Division C' πήρε πάλι την 3η θέση. Στόχος της ομάδας είναι στο επόμενο πρωτάθλημα να προβιβαστεί στη Division B.



ΤΟΥΡΚΙΑ

Η Τουρκία ξεκίνησε να παίζει το άθλημα της καλαθοσφαίρισης με αμαξίδιο στις αρχές του 1990. Η πρώτη εμφάνιση της σε ευρωπαϊκό πρωτάθλημα ήταν το 1996 στη Λιουμπλιάνα της Σλοβενίας.

Μετά απ' αυτό η χώρα αναπτύχθηκε γρήγορα και σήμερα είναι μία απ' τις πλέον δυνατές στο μπάσκετ με καρότσι. Όχι μόνο έχει ομάδα ανδρών αλλά και γυναίκες όπως επίσης και εθνική ομάδα νέων κάτω των 22 ετών. Κάθε χρόνο διάφορες ομάδες συμμετέχουν στις δικές μας αθλητικές συναντήσεις των ευρωπαϊκών κυπέλλων.



ΣΕΡΒΙΑ

Η Σερβία έγινε μέλος της I.W.B.F. το 2002 αλλά δυστυχώς δεν υπήρχε στην Ένωση αρκετή δραστηριότητα. Όλο αυτό άλλαξε στα τέλη του 2004 όταν ο Mihailo Pajevic έγινε πρόεδρος της Ένωσης.

Το 2005 η Σερβία συμμετείχε με την εθνική της ομάδα για πρώτη φορά στο ευρωπαϊκό πρωτάθλημα ανδρών Division C' που διεξήχθη στη Λισσαβόνα της Πορτογαλίας.

Επίσης συμμετέχουν με τα σωματεία τους στις αθλητικές συναντήσεις των ευρωπαϊκών κυπέλλων από το 2006.



ΒΟΣΝΙΑ/ΕΡΖΕΓΟΒΙΝΗ

Η εθνική ομάδα της Βοσνίας/Ερζεγοβίνης ιδρύθηκε το 1998. Την ίδια χρονιά κέρδισε την 3η θέση στο ευρωπαϊκό πρωτάθλημα (Division B') στο Νότβιλ της Ελβετίας.

Στο ευρωπαϊκό πρωτάθλημα Division B' το 2000 στο Μπρνο της Τσεχίας η ομάδα κέρδισε την 2η θέση στον Α' όμιλο. Στη Division B' το 2002 στο Μπρνο πήρε τη 6η θέση, ενώ το 2004 στη Ζυρίχη τη 2η θέση και προβιβάστηκε στη Division A'.

Το 2005 στο Παρίσι κέρδισε τη 10η θέση και περιμένει την επόμενη Division A' στη Γερμανία το 2007.



ΕΠΙΜΕΛΕΙΑ:
ΜΑΚΗΣ ΔΟΥΒΑΛΗΣ
E-mail:
makiss@otenet.gr

1ο ΠΡΩΤΑΘΛΗΜΑ ΜΠΑΣΚΕΤ ΜΕ ΚΑΡΟΤΣΙ Ν/Α ΕΥΡΩΠΗΣ

Α' ΦΑΣΗ

ΣΕΡΒΙΑ - ΕΛΛΑΔΑ 52-63

Δεκάλεπτα: 8-10, 20-27, 39-37, 52-63

ΣΕΡΒΙΑ (Ντουράσκοβιτς): Μαυγεζίναβιτς, Καράπαβιτς 16, Ίλιτς, Μακσιμοβιτς, Τσιρκοβιτς, Γιοβανοβιτς 30 (13ρ.), Μπουντιμιράβιτς, Τεγκελίγια 2, Νίκολιτς 2

ΕΛΛΑΔΑ (Χρόνης): Καρανιζός, Μιχαήλου, Χατζηδημητρίου 6, Λούλας 2, Στεργιόπουλος 10(1), Κουνιάς 10/21, Ζαραγκότας 2, Χρυσοβέργης, Έχλερι 12, Γιώρας 19(10ρ.), Χαϊμανατζής, Τσατσούλης 2

ΤΟΥΡΚΙΑ - ΒΟΣΝΙΑ/ΕΡΖΕΓΟΒΙΝΗ 83-66

Δεκάλεπτα: 20-15, 45-28, 65-50, 83-66

ΤΟΥΡΚΙΑ (Ίνκεσού): Νταμιρνταγκ, Γκουρμπουλάκ 10, Ακιν, Τουρον 8, Σαγιάκ 2, Μενσίκ 10, Νταλάι 4, Ουνάρ 12, Μπαζ 2, Γκουμούς 19, Αντάκ 2, Ερκάν 13(11ρ.)

ΒΟΣΝΙΑ/ΕΡΖΕΓΟΒΙΝΗ: Πάσιτς, Ράντζιτς 7, Χαλίλαγκιτς 4, Κεις 11(1), Βαλίμπασιτς 16, Μπαγκούσανιν 14, Μάγκοριτς 5(1), Ιμσιρέβιτς, Καμπέροβιτς 6, Μάγκοριτς 5(1), Κούνιτς 1, Τοθγετκοβιτς

ΒΟΣΝΙΑ/ΕΡΖΕΓΟΒΙΝΗ- ΣΕΡΒΙΑ 62-51

Δεκάλεπτα: 15-16, 29-24, 49-30, 62-51

ΒΟΣΝΙΑ/ΕΡΖΕΓΟΒΙΝΗ (Νόβαλιτς): Πάσιτς, Ράντζιτς 10, Χαλίλαγκιτς 12 (10ρ.), Κεις 4, Βαλίμπασιτς 21, Μπαγκούσανιν 2, Μάγκοριτς 13, Ιμσιρέβιτς, Κούνιτς

ΣΕΡΒΙΑ (Ντουράσκοβιτς): Μαυγεζίναβιτς 2, Καράπαβιτς 10, Ίλιτς 2, Μακσιμοβιτς 14, Τσιρκοβιτς 2, Γιοβάνοβιτς 19, Μπουντιμιράβιτς, Τεγκελίγια 2, Νίκολιτς

ΤΟΥΡΚΙΑ - ΕΛΛΑΔΑ 86-41

Δεκάλεπτα: 24-13, 39-21, 66-29, 86-41

ΤΟΥΡΚΙΑ (Ίνκεσού): Νταμιρνταγκ 2, Γκουρμπουλάκ 11, Ακιν, Τουρον 8(1), Σαγιάκ 7, Μενσίκ 9, Νταλάι 8, Ουνάρ 9, Μπαζ 2, Γκουμούς 11(11ρ.), Αντάκ 8, Ερκάν 9(11ρ.)

ΕΛΛΑΔΑ (Χρόνης): Καρανιζός 2, Μιχαήλου 2, Χατζηδημητρίου 4, Λούλας 4, Στεργιόπουλος 9, Κουνιάς, Ζαραγκότας 9, Χρυσοβέργης 7, Έχλερι, Γιώρας 7, Χαϊμανατζής, Τσατσούλης 1

ΣΕΡΒΙΑ - ΤΟΥΡΚΙΑ 33-80

Δεκάλεπτα: 12-24, 18-44, 32-63, 33-80

ΣΕΡΒΙΑ (Ντουράσκοβιτς): Μαυγεζίναβιτς, Καράπαβιτς 11(1), Ίλιτς, Μακσιμοβιτς 2, Τσίρκοβιτς 5, Γιοβάνοβιτς 15, Τεγκελίγια, Νίκολιτς

ΤΟΥΡΚΙΑ (Ίνκεσού): Νταμιρνταγκ 5, 1), Γκουρμπουλάκ 14, Ακιν 12, Τουρον 2(1)σο 1, Σαγιάκ, Μενσίκ 16, Νταλάι 9, Ουνάρ 2, Μπαζ 2, Γκουμους 12, Αντάκ, Ερκάν 6

ΕΛΛΑΔΑ - ΒΟΣΝΙΑ/ΕΡΖΕΓΟΒΙΝΗ 46-70

Δεκάλεπτα: 15-19, 28-27, 37-48, 46-70

ΕΛΛΑΔΑ (Χρόνης): Καρανιζός, Μιχαήλου, Χατζηδημητρίου 4, Λούλας 2, Στεργιόπουλος 16, Κουνιάς, Ζαραγκότας 2, Χρυσοβέργης 4, Έχλερι 6, Γιώρας 10, Χαϊμανατζής 2, Τσατσούλης

ΒΟΣΝΙΑ/ΕΡΖΕΓΟΒΙΝΗ (Νόβαλιτς): Πάσιτς 7, Ράντζιτς 14, Χαλίλαγκιτς 21(12ρ.), Κεις 6, Βαλίμπασιτς 9, Μπαγκούσανιν, Μάγκοριτς 15(2), Ιμσιρέβιτς, Χαλίλοβιτς, Καμπέροβιτς, Κούνιτς

ΗΜΙΤΕΛΙΚΟΙ

ΤΟΥΡΚΙΑ- ΣΕΡΒΙΑ 75-48

Δεκάλεπτα: 15-17, 35-21, 62-27, 75-48

ΤΟΥΡΚΙΑ (Ίνκεσού): Νταμιρνταγκ 4, Γκουρμπουλάκ 8, Ακιν 9, Τουρον 14, Σαγιάκ 12(1), Μενσίκ 10, Νταλάι, Ουνάρ 4, Μπαζ 2, Γκουμους 6, Αντάκ 2, Ερκάν 4

ΣΕΡΒΙΑ (Ντουράσκοβιτς): Μαυγεζίναβιτς 1, Καράπαβιτς 14, Ίλιτς 4, Μακσιμοβιτς 1, Τσίρκοβιτς 6, Γιοβάνοβιτς 22, Μπουντιμιράβιτς, Τεγκελίγια, Νίκολιτς

ΒΟΣΝΙΑ/ΕΡΖΕΓΟΒΙΝΗ- ΕΛΛΑΔΑ 60-42

Δεκάλεπτα: 20-8, 39-16, 52-27, 60-42

ΒΟΣΝΙΑ/ΕΡΖΕΓΟΒΙΝΗ (Νόβαλιτς): Πάσιτς 2, Ράντζιτς 14, Χαλίλαγκιτς 14, Κεις 5, Βαλίμπασιτς 8, Μπαγκούσανιν 1, Μάγκοριτς 12, Ιμσιρέβιτς 4

ΕΛΛΑΔΑ (Χρόνης): Καρανιζός 2, Μιχαήλου 2, Χατζηδημητρίου, Λούλας 2, Στεργιόπουλος 3, Κουνιας 2, Ζαραγκότας 6, Χρυσοβέργης 4, Έχλερι 4, Γιώρας 14, Χαϊμανατζής 1, Τσατσούλης 2

ΜΙΚΡΟΣ ΤΕΛΙΚΟΣ

ΕΛΛΑΔΑ- ΣΕΡΒΙΑ 69-48

Δεκάλεπτα: 13-16, 32-28, 53-32, 69-48

ΕΛΛΑΔΑ (Χρόνης): Καρανιζός, Μιχαήλου, Χατζηδημητρίου 2, Λούλας, Στεργιόπουλος 9, Κουνιας 17,5/5 τρ.), Ζαραγκότας 3, Χρυσοβέργης 2, Έχλερι 12, Γιώρας 20(1)τρ. 12ρ.), Χαϊμανατζής 2, Τσατσούλης 2

ΣΕΡΒΙΑ (Ντουράσκοβιτς): Μαυγεζίναβιτς, Καράπαβιτς 26, Ίλιτς 2, Μακσιμοβιτς 2, Τσίρκοβιτς 7, Γιοβάνοβιτς 5, Μπουντιμιράβιτς, Τεγκελίγια, Νικολιτς

ΤΕΛΙΚΟΣ

ΒΟΣΝΙΑ/ΕΡΖΕΓΟΒΙΝΗ- ΤΟΥΡΚΙΑ 39-88

Δεκάλεπτα: 14-25, 25-51, 36-72, 39-88

ΒΟΣΝΙΑ/ΕΡΖΕΓΟΒΙΝΗ (Νόβαλιτς): Πασιτς 2, Ράντζιτς 7, Χαλίλαγκιτς 2, Κεις 7(1), Βαλίμπασιτς 3, Μπαγκουσανιν 2, Μαγσιορις 12(1), Ιμσιρεβιτς 4

ΤΟΥΡΚΙΑ (Ίνκεσού): Νταμιρνταγκ, Γκουρμπουλάκ 8, Ακιν 7, Τουρον 6, Σαγιακ 8, Μενσικ 16, Νταλαι 8, Θυνάρ 2, Μπαζ Γκουμους 20(11), Αντακ 4, Ερκαν 9

ΤΕΛΙΚΗ ΚΑΤΑΤΑΞΗ

1. ΤΟΥΡΚΙΑ
2. ΒΟΣΝΙΑ/ΕΡΖΕΓΟΒΙΝΗ
3. ΕΛΛΑΔΑ
4. ΣΕΡΒΙΑ

Ροδίτικη παρουσία στο Red Sea Rally 2006!





☛ *Τρία μέλη του P.O.T.A. βρέθηκαν ως παρατηρητές στην Ερυθραία, προσκεκλημένοι του Έλληνα (!) διοργανωτή*

Ένας πολύ σημαντικός αγώνας φουσκωτών σκαφών με την ονομασία Red Sea Rib Rally πραγματοποιήθηκε στην Αίγυπτο μέσα στο πρώτο δεκαήμερο του Σεπτέμβρη (1-10/9/2006).

Ο αγώνας αυτός έγινε κατά μήκος της Ερυθράς Θάλασσας και ήταν πράγματι μοναδικός , ωστόσο αυτό που προκαλεί το ενδιαφέρον είναι ότι ήταν και η Ρόδος παρούσα εκεί , έστω όχι αγωνιστικά αλλά ως παρατηρητής!

Τρία δραστήρια μέλη του P.O.TA. βρέθηκαν στην Αίγυπτο καλεσμένοι του διοργανωτή του αγώνα , Ελληνοκύπριου επιχειρηματία κ. Νικόλαου Ιωάννου , ως επίσημοι προσκεκλημένοι παρατηρητές , με τις εντυπώσεις και τις εμπειρίες αξέχαστες , ενώ η φιλοξενία του κ. Ιωάννου ήταν κάτι παραπάνω από θερμή αναγκάζοντας τον P.O.T.A. να προγραμματίζει από τώρα την ανταπόδοση.

Πρόκειται για τους Σοφοκλή Θεουλάκη , Φίλιππο Γιακουμάκη και Αδάμ Παναγιωτίδη οι οποίοι μετέβησαν στην ιστορική περιοχή της Ερυθραίας και απόλαυσαν ένα εντυπωσιακό και σπάνιας ομορφιάς event που σπάνια έχουν την ευκαιρία να παρακολουθήσουν στη χώρα μας!

Η διαμονή όλων των αποστολών έγινε στα καλύτερα ξενοδοχεία των περιοχών όπου εξελίχθηκε το rally ενώ η οργάνωση ήταν σε πολύ υψηλό επίπεδο αν αναλογισθεί κανείς σε πόσο μεγάλη έκταση έπρεπε να οργανωθούν διάφορα δρώμενα , όπως μετακινήσεις κ.τ.λ , σε μία χώρα σαν την Αίγυπτο όπου όλα κινούνται σε πολύ αργούς ρυθμούς!

Το πλάνο προέβλεπε μία αγωνιστική διαδρομή ανά δύημερο , με τον ενδιάμεσο χρόνο για χαλάρωση και ανασύνταξη δυνάμεων για τις ομάδες & τα πληρώματα σε ξενοδοχειακές μονάδες υψηλού επιπέδου.

Να αναφέρουμε ότι στον αγώνα πήραν μέρος αποστολές από τη Μεγάλη Βρετανία , το Βέλγιο , την Ολλανδία και φυσικά την Αίγυπτο.

Την Ελλάδα εκπροσώπησε μία και μόνη συμμετοχή , αυτή του κ. Καπλερή με το νέο σκάφος της εταιρίας Top Line , CPRSAIR 33 , με δύο Mercury Optimax 200HP και πλήρωμα τους Γρηγόρη Οικονόμου , σαν πιλότο και τον Αντώνη Ντρίτση σαν πλοηγό.

Αρχικά υπήρχε έντονο ενδιαφέρον από πολλούς Έλληνες κατασκευαστές για να συμμετάσχουν οι οποίοι στην πορεία δεν τα κατάφεραν για διάφορους λόγους.

Η μοναδική αυτή ελληνική συμμετοχή η οποία ήταν άριστα προετοιμασμένη από τον Πέτρο Καπλερή , κατάφερε με το δυνατό και άξιο πλήρωμα των Οικονόμου – Ντρίτση να κάνει περίπατο, κερδίζοντας εύκολα και τις τέσσερις



διαδρομές του αγώνα!

Μία νίκη σε ένα διεθνή αγώνα που έβγαλε προς τα έξω το καλύτερο πρόσωπο της χώρας μας όσον αφορά την κατασκευή φουσκωτών σκαφών.

Ωστόσο χάθηκε κατά την γνώμη μας η ευκαιρία να φανούν και άλλα σκάφη από την Ελλάδα που θα τα πήγαιναν πολύ καλά σε έναν τόσο δυνατό αγώνα όπως αυτόν της Ερυθραίας , όπου οι καιρικές συνθήκες που επικρατούσαν ήταν σαν αυτές που συναντάμε και στα δικά μας νερά.

Αυτό που εισέπραξαν στην Αίγυπτο οι Ρόδιοι παρατηρητές από τις ξένες συμμετοχές ήταν θαυμασμός για τη συμμετοχή της Top Line και έκπληξη από το γεγονός ότι κατασκευάζονται τόσο καλά σκάφη στην Ελλάδα.

Στον αγώνα τώρα , τα σκάφη έπρεπε να καλύψουν μία συνολική απόσταση 372 ναυτικών μιλίων ταξιδεύοντας από το τουριστικό θέρετρο του Sharm El Sheikh (Σάρμ-Ελ-Σεΐχ) νότια και επιστροφή.

Την Κυριακή 3 Σεπτεμβρίου δόθηκε η εκκίνηση του 1ου σκέλους , απόστασης 80 μιλίων , με κατεύθυνση από το Sharm El Sheikh , δυτικά προς την αφρικανική ακτή με τερματισμό στην El Gouna (Ελ Γκούνα), διασχίζοντας την Ερυθρά Θάλασσα κατά πλάτος , όπου η δυσκολία είχε να κάνει με τα μεγάλα κύματα που έρχονταν από δεξιά λόγω της εξόδου της διώρυγας του Σουέζ. Το Corsair 33 τερματίζει πρώτο με χρόνο 1,32,55. Δεύτερο τερματίζει ένα Spor Rib SR9 και 14 λεπτά αργότερα, με χρόνο 1,46,50 , το οποίο αξίζει να σημειωθεί ότι έτρεχε στην F1 μεγαλύτερη κατηγορία από αυτήν που κατηγοριοποιήθηκε, το Top Line (F2).

Την επόμενη μέρα τα σκάφη ξεκίνησαν από την El Gouna με κατεύθυνση νότια και τερματισμό στο Port Ghalib (Πόρτ Χαλίμπ) έχοντας να καλύψουν μία απόσταση 132 ν.μ., τη μεγαλύτερη στο rally.

Χοντρός καιρός, πολλά σκάφη βγάζουν προβλήματα και ο αγώνας τελειώνει στο σημείο ανεφοδιασμού στα 91 μίλια από την εκκίνηση. Κανένα πρόβλημα για το G50 (Top Line) το οποίο έχει καλύψει 91 μίλια σε 2,35,59!

Το SR9 δεν τερματίζει καν και δεύτερο έρχεται ένα αιγυπτιακό σκάφος με βελγικό (!) πλήρωμα (E77 Rico 2) με χρόνο 3,16,07. Το ελληνικό σκάφος προκαλεί φοβερή εντύπωση, φαίνεται να μην έχει αντίπαλο με τον καιρό που επικρατεί.

Ακολουθεί μία μέρα κενή , για ξεκούραση και Τετάρτη 6 Σεπτέμβρη αρχίζει η επιστροφή από Port Ghalib προς Soma Bay (Σόμα Μπέι) στην Hurghada (Χουργκάντα).

Όρτσα για 87 ν.μ. λέει ο αρχικός σχεδιασμός , που γίνεται 57 ν.μ. από τους διοργανωτές , αφού ο καιρός είναι και πάλι φορτωμένος και πολλά σκάφη έχουν πρόβλημα, όχι όμως το Corsair 33 που τερματίζει και πάλι πρώτο με χρόνο 2,13,44 , το Sport Rib δεν παίρνει εκκίνηση και δεύτερο σε αυτό το σκέλος έρχεται ένα Capelli με Yamaha 250F , από την Ολλανδία , με χρόνο 2,28,53 το οποίο τρέχει στην F3.

Σε αυτό το κομμάτι του αγώνα το Top Line δέχθηκε ποινή 300 βαθμών γιατί για συγκεκριμένη απόσταση έπρεπε να πλέει με ταχύτητα 15knots (!) για λόγους ασφαλείας. Για να ευλογήσουμε και λίγο τα γένια μας οι κανονισμοί που ίσχυσαν στην Αίγυπτο ήταν η πρώτη φορά που εφαρμόζονταν , όπως και οι κατηγορίες και νομίζουμε ότι χρειάζονται διορθώσεις. Δεν υπήρχε βαθμός ποινής όσον αφορά τον χρόνο τερματισμού των σκαφών , δηλαδή είτε τερμάτιζες με πέντε λεπτά διαφορά από τον πρώτο είτε με πέντε ώρες , οι βαθμοί που έπαιρνες ήταν οι ίδιοι , με κίνδυνο κάποιος που τερμάτιζε πρώτος σε τρείς από τις διαδρομές και έχανε μία λόγω βλάβης ας πούμε, να χάσει την κατηγορία από κάποιον που τερμάτιζε τρίτος τέσσερις φορές.

Παρασκευή 8/9 φθάνει ο αγώνας στο τελευταίο σκέλος του από Hurghada προς Sharm El Sheikh , 72 ν.μ , το οποίο και αυτό μειώνεται σε 54 ν.μ. από τους διοργανωτές , με πλεύση έχοντας τα κύματα από τη διώρυγα στα αριστερά τους αυτήν την φορά.

Το Top Line πρέπει απλώς να τερματίσει, έχει κάνει τον αγώνα αυτό μία τυπική διαδικασία!

Χρειάστηκε να περάσει μία ώρα και επτά λεπτά και να 'σου πάλι πρώτοι οι Οικονόμου – Ντρίνζης με το G50. Δεύτερο τερματίζει το Sport Rib με χρόνο 1,33' και κατατάσσεται τέταρτο αφού έχουν ενσωματωθεί οι κατηγορίες F1 & F2.

Αρχίζουν τα πανηγύρια για την ομάδα της Top Line η οποία πήρε το ρίσκο και ήρθε στην Αίγυπτο και έκανε πραγματικά έναν εξαιρετικό αγώνα.



Έναν αγώνα που ήταν τελικά αντοχής , με δυσκολους καιρούς σε όλα τα κομμάτια του και το πρώτο πράγμα που έπρεπε να προσέξει μία συμμετοχή θα έπρεπε να είναι το σκάφος που θα στείλει να είναι ικανό να τερματίσει και στα τέσσερα σκέλη.

Για την ιστορία το Top Line κάλυψε τα 282 μίλια του rally σε επτά περίπου ώρες και 27 λεπτά και το δεύτερο σκάφος από την Ολλανδία , (Capelli Yamaha 250F) σε 9 περίπου ώρες και 55 λεπτά.

Το Σάββατο το βράδυ, στον υπέροχο κήπο του Sheraton , στο Sharm El Sheikh , δόθηκε το αποχαιρετιστήριο δείπνο και έγιναν οι απονομές στους νικητές.



14 σκάφη έλαβαν μέρος στο 1ο Red Sea Rib Rally και οι διοργανωτές ανακοίνωσαν ήδη την ημερομηνία του επόμενου σιρκουί , που θα διεξαχθεί τον Οκτώβρη του 2007.

Στους νικητές , εκτός από τα κύπελλα δόθηκαν και χρηματικά έπαθλα που ενώ αρχικά ήταν να πάρουν οι 1οι και 2οι κάθε κατηγορίας, τελικά λόγω λίγων συμμετοχών, μοιράστηκαν σε περισσότερους.

Τη διοργάνωση τίμησε με την παρουσία της η γενική γραμματέας της U.I.M. Regine Vandekerckhove

η οποία αφού συνεχάρη τους διοργανωτές και ιδιαίτερα τον κ. Ιωάννου , ανακοίνωσε ότι σύντομα η Αίγυπτος θα είναι μέλος της U.I.M.

Στην Ερυθρά Θάλασσα να σημειωθεί , βρέθηκαν σαν αγωνιζόμενοι αλλά βοήθησαν και στη διοργάνωση , μέλη της RYA και της BIBOA.

Την διοργάνωση στήριξε το Υπουργείο Τουρισμού της Αιγύπτου και την προώθησε σαν το σημαντικότερο event για το 2006. Αυτό που ήθελαν να καταφέρουν, δηλαδή να προβάλουν τα resort της Ερυθράς Θάλασσας και γενικότερα το τουριστικό προϊόν τους , νομίζουμε ότι το πέτυχαν αφού οι εικόνες που ταξίδεψαν και θα ταξιδέψουν σε όλο τον κόσμο, μέσω της δορυφορικής και καλωδιακής τηλεόρασης θα είναι μοναδικές.

Ένας τέτοιος αγώνας (edurance) στην Ελλάδα θα έβρισκε τον ιδανικό στίβο , αφού στη χώρα μας , με τα τόσα νησιά , θα χαράζονταν εκπληκτικές διαδρομές! Μήπως πρέπει επιτέλους να το δούμε το ζήτημα πιο ζεστά και σοβαρά?

Ο Ροδιακός Όμιλος Ταχυπλόων και Φουσκωτών συγχαίρει για μία ακόμη φορά την ομάδα της Top Line, τον κατασκευαστή Πέτρο Καπλερή , ο οποίος έφτιαξε ένα πολύ καλό σκάφος και ήδη εξαργυρώνει την επιτυχία της Αιγύπτου με παραγγελίες σκαφών από το εξωτερικό για να τρέξουν σε διεθνής αγώνες, όπως επίσης και το πλήρωμα των Οικονόμου Γρηγόρη (πιλότο) και Ντρίτση Αντώνη (πλοηγό).

Εύχεται δε πάντα τέτοια ελπίζοντας ότι στο κοντινό μέλλον περισσότεροι Έλληνες κατασκευαστές θα συμμετάσχουν σε διεθνείς αγώνες, αφού και το δυναμικό σε καλά σκάφη υπάρχει στην χώρα μας και δεν υστερούμε σε σχέση με τον ξένο ανταγωνισμό.

Ευχαριστεί ακόμη για την τιμητική πρόσκληση που του έγινε, τον διοργανωτή κ. Ιωάννου, ο οποίος είχε την έμπνευση για έναν τέτοιο αγώνα και έδειξε ότι πολλές φορές το μόνο που χρειάζεται για να γίνουν κάποια πράγματα, είναι μεράκι και διάθεση να δουλέψεις για αυτό. Εύχεται τέλος το επόμενο Red Sea Rib Rally να σημειώσει ακόμη πιο μεγάλη επιτυχία.-

Αξιέπαινη προσπάθεια

Με τη συμμετοχή 150 περίπου παιδιών και 10 ομάδων διεξήχθη προχθές στις Καλυθιές το παιδικό τουρνουά ποδοσφαίρου του Απόλλωνα

Με τα γέλια και τις φωνές 150 περίπου παιδιών γέμισε το απόγευμα του Σαββάτου το γήπεδο Καλυθιών στο τουρνουά που διοργάνωσαν οι Ακαδημίες του Απόλλωνα. Δέκα ομάδες έδωσαν τον καλύτερο τους εαυτό μπροστά σε λιγοστούς παρόλα αυτά γονείς και φίλους του ποδοσφαίρου, ενώ δεν παρευρέθηκε ούτε ένας εκπρόσωπος της ΕΠΣΔ, των Μικτών και της Διαιτησίας. Όπως και να έχει, όσοι βρέθηκαν στις εξέδρες του γηπέδου απόλαυσαν πλούσιο θέαμα, πολλά γκολ και ωραίες φάσεις από το «μέλλον» του ποδοσφαίρου του νησιού.

Τελικά την πρώτη θέση κατέκτησε η ομάδα του Ευκλή κερδίζοντας στα πέναλτι τον Διγενή στον τελικό.

Αναλυτικά τα αποτελέσματα των αγώνων :

Α' ΦΑΣΗ

Απόλλων Καλυθιών – Δωριέας 0-0 (0-1στα πέναλτι)
Διαγόρας – Ευκλής 1-1 (3-2 στα πέναλτι)
Φοίβος – Ατρόμητοι 2-1
Νίκη Ρόδου – Διγενής 3-3 (0-2 στα πέναλτι)
Κλεάνθης – Ερμής Καλυθιών 5-1

• Στην β' φάση προκρίθηκαν οι νικήτριες όπως και ο Ευκλής μετά από κλήρωση.

Β' ΦΑΣΗ

Διαγόρας – Δωριέας 1-1 (1-2 στα πέναλτι)
Ευκλής – Κλεάνθης 0-0 (3-2 στα πέναλτι)
Φοίβος – Διγενής 0-0 (2-3 στα πέναλτι)

• Στα ημιτελικά προκρίθηκαν οι τρεις νικητές και από τους ηττημένους ο Φοίβος μετά από κλήρωση.

ΗΜΙΤΕΛΙΚΑ

Δωριέας – Διγενής 0-0 (4-5 στα πέναλτι)
Ευκλής – Φοίβος 1-0

ΜΙΚΡΟΣ ΤΕΛΙΚΟΣ

Φοίβος – Δωριέας 5-0

ΤΕΛΙΚΟΣ

Ευκλής – Διγενής 0-0 (2-1 στα πέναλτι)



Πρωταθλήτρια του τουρνουά ήταν η ομάδα του Ευκλή Σορωνής

Πρώτοι στην Ελλάδα!

Αυτός είναι ο στόχος των Κολοσσών Ρόδου που συνεχίζουν την προετοιμασία τους παρουσία ξεχωριστών καλεσμένων στις προπονήσεις • Στις 18 Οκτωβρίου η κλήρωση του 2ου πανελληνίου πρωταθλήματος Rugby • Σκέψεις για τη δημιουργία γυναικείου τμήματος



Έναν ξεχωριστό καλεσμένο θα έχουν τη Δευτέρα στην προπόνηση τους οι Κολοσσοί Ρόδου για να τους μιλήσει πάνω στα μυστικά του αθλήματος. Συγκεκριμένα ο προπονητής της ομάδας Ανέστης Καραγεωργίου επικοινώνησε με τον πρόεδρο ενός συλλόγου της Μεγάλης Βρετανίας, τον Μάρτιν Ντατ ο οποίος υπήρξε και επί 20 χρόνια προπονητής σε ομάδες του μεγάλου νησιού ώστε να παραβρεθεί σε ορισμένες προπονήσεις των Κολοσσών. Ο Ντατ διατελεί αυτή την περίοδο πρόεδρος της ομαδας Barking rugby του Λονδίνου και η μεγάλη εμπειρία που διαθέτει μπορεί να βοηθήσει σε αρκετούς τομείς τον σύλλογο της Ρόδου. Εκτός όμως του συγκεκριμένου στο νησί θα έρθει εντός των ημερών και ένας βετεράνος παίκτης της πρώτης επαγγελματικής κατηγορίας της Αυστραλίας για τον ίδιο λόγο, καλεσμένος και αυτός του Ανέστη Καραγεωργίου.

ΜΕΣΑ ΣΤΗΝ ΕΒΔΟΜΑΔΑ Η ΚΛΗΡΩΣΗ

Στο πρώτο Πανελλήνιο πρωτάθλημα που διεξήχθη κατά την περσινή σεζόν οι Κολοσσοί έφτασαν μέχρι τον τελικό στον οποίο δεν κατάφεραν όμως να αγωνιστούν λόγω μη ανεύρεσης εισιτηρίων για τη μετάβαση στη Θεσσαλονίκη αφού είχαν τότε «κλειστεί» οι περισσότερες θέσεις λόγω των πενθήμερων εκδρομών. Μάλιστα πριν από λίγες ημέρες η ομοσπονδία Rugby μέσω του προέδρου Ευάγγελου Στάμου έδωσε στον εκπρόσωπο του ροδιακού συλλόγου το κύπελλο της δεύτερης θέσης στο Πανελλήνιο. Αυτή την εβδομάδα και συγκεκριμένα στις 18 Οκτωβρίου θα πραγματοποιηθεί στην πρωτεύουσα η κλήρωση του πρωταθλήματος. Οι Κολοσσοί θα τοποποθετηθούν όπως και πέρσι στον Νότιο όμιλο με το ίδιο σύστημα όπως και αυτό της περιόδου 2005-2006, κάτι που σημαίνει ότι θα υπάρχουν play off χιαστί αγώνες. Από την πλευρά της ομοσπονδίας δεν έχει ακόμη γνωστοποιηθεί σε ποιο μέρος θα τελεστεί η κλήρωση κάτι που αναμένεται να γίνει τα επόμενα εικοσιτετράωρα, ίσως και σήμερα. Φυσικά εκεί θα βρεθεί και εκπρόσωπος των Κολοσσών. Να σημειωθεί ότι η 1η αγωνιστική του πρωταθλήματος θα διεξαχθεί στα τέλη Νοέμβρη. Στην κληρωτίδα θα βρίσκονται φέτος 9 ομάδες, με ένα ενδεχόμενο ανοικτό αυτές να είναι 11 αφού υπάρχει σκέψη για να «κατέβουν» στο πρωτάθλημα δύο σύλλογοι από Ραφήνα και Ηράκλειο. Οι σίγουροι συμμετέχοντες είναι:

ΝΟΤΙΟΣ ΟΜΙΛΟΣ

Spartans
Α.Σ. Athens Rugby
Springbocks
Κολοσσοί Ρόδου

ΒΟΡΕΙΟΣ ΟΜΙΛΟΣ

Αναγέννηση Θεσσαλονίκης
Μακεδονία
Σπάρτακος Θερμαϊκού
Ηρακλής Θεσσαλονίκης
Μεγάλα Καλύβια Τρικάλων

Οι δύο πρώτοι κάθε ομίλου θα διασταυρωθούν στα play off για μια θέση στον τελικό. Πέρσι οι αγώνες της τετράδας διεξήχθησαν στο γήπεδο του Παύλου Μελά στη Θεσσαλονίκη παρουσία 2.000 περίπου φιλάθλων και του υφυπουργού Αθλητισμού κ. Ορφανού.

ΓΗΠΕΔΟ ΚΑΙ ΧΟΡΗΓΟΙ

Βέβαια τα μεγάλα προβλήματα για την ομάδα του νησιού μας που αποτελούν ανασταλτικό παράγοντα στην προσπάθεια που γίνεται έχουν να κάνουν με το γηπεδικό και τους χορηγούς. Όσον αφορά το πρώτο, οι διοικούντες των Κολοσσών έχουν ενοχλήσει τόσο τους υπεύθυνους του Οικονομίδειου αλλά και αυτούς του δημοτικού σταδίου Ρόδου. Φυσικά το ιδανικό για την ομάδα θα είναι να χρησιμοποιήσουν ως έδρα το στάδιο της πόλης μας, αφού θα φέρει κοντά στην ομάδα νέους ανθρώπους λόγω της εύκολης πρόσβασης προς αυτό. Για το συγκεκριμένο θέμα έγινε συζήτηση πριν από κάποιες εβδομάδες με τον Γιώργο Γιαννόπουλο ο οποίος υποσχέθηκε να «ανοίξει» η συγκεκριμένη υπόθεση μετά τις εκλογές. Ως δεύτερη επιλογή είναι το Οικονομίδειο. Σίγουρα καλύτερη λύση από την περσινή, αφού ως γνωστόν οι Κολοσσοί έδιναν τα εντός έδρας ματς στο γκολφ Αφάντου. Να σημειωθεί εδώ πως δεν είναι μεγάλος ο αριθμός των αγώνων που θα κληθεί να δώσει εντός έδρας η ομάδα κι έτσι δεν θα υπάρξει μεγάλο πρόβλημα στον προγραμματισμό. Όσον αφορά τους χορηγούς εκεί εντοπίζεται άλλη μια «πληγή» για τον ροδιακό σύλλογο. Πέρσι οι άνθρωποι που αποτελούν το Δ.Σ. με κάποια βοήθεια από τον Δήμαρχο Ρόδου και Νομάρχη σε ορισμένες μόνο περιπτώσεις κάλυπταν τα λειτουργικά έξοδα. Φέτος σκοπός είναι να μην συμβεί το ίδιο αφού το κόστος «συντήρησης» του σωματείου είναι «δυσβάστακτο» για να σηκωθεί μονάχα από ένα μικρό αριθμό ατόμων. Αυτό το διάστημα υπάρχουν κάποιες συζητήσεις με ορισμένους χορηγούς. Χωρίς όμως να υπάρχει κάτι το απτό. Οι διοικούντες ευελπιστούν ότι θα βρεθούν άνθρωποι που θα μπορέσουν να σταθούν οικονομικά δίπλα στον σύλλογο τουλάχιστον για να μπορεί να γίνεται και πιο άνετα η δουλειά μέσα στους κόλπους του.

«ΓΚΡΟΥΠ» ΤΩΝ ΚΟΛΟΣΣΩΝ ΚΑΙ ΣΤΗΝ ΚΟΡΙΝΘΟ

Σημαντικό γεγονός που πρέπει να επισημανθεί είναι και το ότι υπάρχει και δεύτερο γκρουπ παικτών της ομάδας το οποίο προπονείται στην Κόρινθο, με τον συνεργάτη του Ανέστη Καραγεωργίου Αλεξ Χίλστον. Πρόκειται για Ρόδιους που βρίσκονται στην Κόρινθο και στην Αθήνα για σπουδές αλλά και για παίκτες γεννημένους στην πρωτεύουσα που απλά έδειξαν ενδιαφέρον. Λίγο πριν την έναρξη των επίσημων υποχρεώσεων της ομάδας το συγκεκριμένο γκρουπ παικτών θα έρθει στη Ρόδο για να πραγματοποιήσει ορισμένες προπονήσεις με το κύριο «σώμα» των Κολοσσών, ώστε να υπάρξει και ομοιογένεια. Από εκεί και πέρα κάθε φορά που θα γίνεται αγώνας στο νησί θα έρχονται στη Ρόδο ενώ στα εκτός έδρας ματς δεν θα υπάρχει κανένα πρόβλημα αφού έτσι κι αλλιώς διαμένουν κοντά ή μέσα στην Αθήνα.

ΣΤΟΧΟΣ ΤΟ ΠΡΩΤΑΘΛΗΜΑ

Η «Δράσισπορ» επικοινώνησε με τον Ανέστη Καραγεωργίου ο οποίος αναφέρθηκε τόσο στον φετινό στόχο των Κολοσσών όσο και στο γηπεδικό ζήτημα.

«Φυσικά αν αναλογιστούμε ότι πέρσι κατακτήσαμε τη 2η θέση φέτος θα αγωνιστούμε για να αναδειχθούμε πρωταθλητές Ελλάδος. Βέβαια αυτό μόνο εύκολο δεν είναι, καθώς σε αντίθεση με πέρσι, κατά τη φετινή σεζόν μας υπολογίζουν όλες οι ομάδες και σίγουρα θα θέλουν να μας κερδίσουν. Είμαστε μέσα στις δύο καλύτερες ομάδες της χώρας αλλά υπάρχουν ακόμη πολλά περιθώρια βελτίωσης. Πιστεύω ότι εάν δουλέψουμε εντατικά σε τρία χρόνια η ομάδα θα έχει πλησιάσει το 100% των δυνατοτήτων της. Φέτος μπορούμε ακόμη κι έτσι να φτάσουμε στην κορυφή αν και δεν θα είναι εύκολο. Να σημειώσω εδώ ότι οι ομάδες της Αθήνας έχουν τη δυνατότητα να δίνουν φιλικά ματς προετοιμασίας, κάτι που δεν ισχύει για εμάς αφού ως γνωστόν είμαστε το μοναδικό σωματείο στο νησί αλλά και στο νομό ολόκληρο».

Για το θέμα του γηπέδου ο κόουτς των Κολοσσών δήλωσε: «Θα είναι σημαντικό για εμάς να μπορούμε να χρησιμοποιούμε στους τρεις αγώνες που θα δώσουμε μέσα στη Ρόδο το στάδιο «Διαγόρας». Αφενός θα βοηθήσει αγωνιστικά και στην ψυχολογία των παικτών και αφετέρου θα προωθηθεί το άθλημα σε μεγάλο αριθμό ατόμων.

ΣΚΕΨΕΙΣ ΓΙΑ ΔΗΜΙΟΥΡΓΙΑ ΓΥΝΑΙΚΕΙΑΣ ΟΜΑΔΑΣ

Η προσπάθεια των ανθρώπων των Κολοσσών δεν σταματά μόνο στη ανδρική ομάδα του συλλόγου αφού από την πλευρά τους υπάρχουν σκέψεις για τη δημιουργία και γυναικείου τμήματος.

Ηδη υπάρχει ορισμένος αριθμός γυναικών που έχει ενδιαφερθεί αλλά χρειάζονται περισσότερες.

Να σημειωθεί πως όποιος ενδιαφέρεται να είναι μέλος είτε στο ανδρικό είτε στο γυναικείο τμήμα μπορεί να επικοινωνήσει με τον κ. Ανέστη Καραγεωργίου στο τηλεφωνο 6946873401.

auto focus



Ο γιατρός του αγώνα Διγενή-Φοίβου, Γιώργος Τσούλος, διένυσε πολλά χιλιόμετρα, ιδιαίτερα στο... «περίφημο» εκείνο πρώτο ημίχρονο



Η παλιά φρουρά και η νέα. Απ' αριστερά (πάνω) Αδαμάκης, Κελόγλου, Βεργωτής, Λεπτοκαρίδης και κάτω Τσακίρης, Παπαδόπουλος



Το προπονητικό τρίο Σαχινίδης, Σταύρου και Κασιώτης (πάνω) παρέα με τους παράγοντες Παπαγρηγορίου και Θεοφιλίδη, σχολίαζαν καλοπροαίρετα την αναμέτρηση Διγενή – Φοίβου



Ακόμη και χρέη νοσηλευτή μπορεί να κάνει ο Θεοδόσης Κυπραίος, όποτε χρειαστεί



Ο πρώην διαιτητής Σπύρος Κόκκινος παρακολούθησε καμουφλαρισμένος το φιλικό της Μικτής Νέων. Εύλογο το ενδιαφέρον του, καθώς αγωνίστηκαν δύο ποδοσφαιριστές του Απόλλωνα Καλυθιών



Ο Γιώργος Παπαγεωργίου... «συνελήφθη» σε θέση «οφσάιντ» από τον Μανώλη Σάββενα



Ανανεωμένη η Βάσω Λιάπη στη φετινή περίοδο, αλλά και αποφασισμένη για ρεσιτάλ διαιτησίας στους αγώνες που θα σφυρίξει



Πάντα κοντά στον αθλητισμό η ροδίτικη εταιρία «ΒΑΠ ΚΟΥΓΙΟΣ» και τώρα στις Μικτές της ΕΠΣΔ. Εχει κανένας αντίρρηση;



Αψογο το στιλ του Αγγελάκη της Μικτής Νέων, θα το ζήλευε σίγουρα και ο Ροναλντίνιο



Ο πρόεδρος της ΕΠΣΔ, πρόσφατα είπε στον Κάλλιστο Διακογεωργίου ότι τα τοπικά πρωταθλήματα θα αντιμετωπίσουν φέτος λιγότερα προβλήματα από πέρσι. Λογικά, βέβαια, αφού στο δ.σ. της «Ενωσης» δεν υπάρχουν ποια οι «αστείες κόντρες» των μελών, όπως οι περσινές

Off the record

Τα έμπειρα μάτια...

Πολλά είναι τα έμπειρα μάτια που παραδέχονται ότι ο Διαγόρας διαθέτει πολύ καλό σύνολο το οποίο και έχει προοπτικές για σπουδαία πράγματα.

Δεν είναι, επίσης, λίγοι αυτοί που πιστεύουν ότι αν ο Διαγόρας δεν κερδίσει μεθαύριο τη Ζάκυνθο στο Στάδιο θα πέσει σε... φουρτούνα και φυσικά, θα ψάχνει για προπονητή...

Μήπως και προλάβουμε

Άντε να τελειώνουν και οι εκλογές που παρέλυσαν τα πάντα σχετικά με τα «ISLAND GAMES». Να δούμε ποιοί θα μείνουν και ποιοί θα έρθουν στις «καρέκλες», μήπως και προλάβουμε να διοργανώσουμε «κάτι καλό».

Προς το παρόν, αγωνίσματα της σκοποβολής δεν γίνονται, το γκολφ με δυσκολίες, όπως και ο στίβος στο Καρακόνερο (;).

Δεν τον είδε

Την περασμένη Δευτέρα σας γράψαμε για τα εγκαίνια που έγιναν στο γήπεδο Ασκληπειού, για την τοποθέτηση του ηλεκτροφωτισμού από τη Νομαρχία, όπου παρούσα ήταν η πρόεδρος του ΝΑΟΔ Ανδριάννα Μπαφίτη. Γράψαμε επίσης ότι παρών ήταν και το μέλος του ΝΑΟΔ Λάζαρος Γρύλης, τον οποίο όπως μας ενημέρωσε η κ.Μπαφίτη δεν είχε προσέξει ότι ήταν εκεί και γι'αυτό δεν τον προσφώνησε.

Οταν πλησίασε πιο κοντά τον είδαν οι βετεράνοι και τότε του έδωσαν την ευκαιρία ν'απευθύνει ένα σύντομο χαιρετισμό.

Δεκτές οι εξηγήσεις της προέδρου του ΝΑΟΔ αλλά σωστές και οι πληροφορίες οι δικές μας για το τι συνέβη εκεί. Καταλήγουμε στο συμπέρασμα πως οι διοργανωτές έχουν τελικά την ευθύνη για ό,τι συνέβη εκεί την περασμένη εβδομάδα. Αντε παιδιά σύντομα να τοποθετήσετε και συνθετικό χλοοτάπητα στον αγωνιστικό χώρο για να γίνει καλύτερο το γήπεδο σας.



Πολλοί είναι αυτοί που αναρωτιούνται αν η τετράδα Φραντζής, Απτόγλου, Ξύπας και Ζωάννου είναι αμυντική ή επιθετική. Τους παραδίνουμε στην κρίση σας και περιμένουμε απαντήσεις.

«Θα τελειώσουν οι γάζες»

Την περασμένη εβδομάδα ο Γιώργος Τσούλος είχε την ατυχία να οριστεί γιατρός αγώνα στη συνάντηση Διγενή – Φοίβου.

Σε κάποια στιγμή στα πρώτα λεπτά του αγώνα μάλιστα αναγκάστηκε να μπει στον αγωνιστικό χώρο αρκετές φορές για να προσφέρει τις πρώτες βοήθειες σε τραυματίες ποδοσφαιριστές.

Ο γιατρός πίστευε πως στη συνέχεια η κατάσταση θα ηρεμούσε και οι παίκτες δεν θα είχαν την ανάγκη του. Η συνέχεια όμως τον διέψευσε, αφού ήταν τόσοι οι τραυματισμοί που σημειώθηκαν στο πρώτο 45λεπτο, με αποτέλεσμα να εκφράσει χαμηλόφωνα τον προβληματισμό του στον Θ. Κυπραίο, λέγοντάς του: «Ετσι όπως πάμε θα μας τελειώσουν οι γάζες και να δούμε πως θα τα βγάλουμε πέρα στην επανάληψη».

«Από παλιοπολίτη, δεν το περίμενα»

Στη διάρκεια του αγώνα Διγενή – Φοίβου μετρήσαμε πάρα πολλά φάουλ. Ορισμένα ήταν δυνατά και άλλα πιο... «χαλαρά».

Σε κάποια φάση κάτοχος της μπάλας έγινε ο Σταύρος Ματθαίος του Φοίβου, όμως παράλληλα ένα παίκτης των γηπεδούχων ήταν στο έδαφος τραυματίας.

Ο Ματθαίος δεν αντιλήφθηκε ότι ο Αττιτής ήταν στο έδαφος και ούτε άκουσε τις αρχικές υποδείξεις συμπαικτών και αντιπάλων «πέτα έξω την μπάλα». Ο ποδοσφαιριστής του Φοίβου, που έχει άριστο χαρακτήρα, συνέχισε την προσπάθειά του που κράτησε μερικά δευτερόλεπτα, αλλά μόλις κατάλαβε τι γινόταν πέταξε πλάγιο άουτ την μπάλα.

Την ίδια στιγμή ο Γιώργος Πατρού έτρεξε κοντά του και του είπε: «Δεν το περίμενα από ένα παλιοπολίτη να μην κάνει "φαίρ πλέι"». Ο Ματθαίος του εξήγησε τι συνέβη και ο Πατρού δέχτηκε την εξήγηση.

Ετσι αποκαταστάθηκε και η φήμη για την ντομπροσύνη που διακρίνει τους παίκτες, οι οποίοι μεγάλωσαν στην Παλιά Πόλη.

Μειώθηκαν οι τζαμπατζήδες!

Οπωσδήποτε η τοποθέτηση νέας, υψηλής καλαισθησίας, περίφραξη, στο γήπεδο των Μαριτσών και το νοικοκύρεμα του σπιτιού, στα γνωστά υψώματα του Γκολάν – συγνώμη του γηπέδου Μαριτσών – συνέβαλαν στο να μειωθούν και οι τζαμπατζήδες και μάλιστα σημαντικά!

Το προερασμένο Σάββατο μετρήσαμε 10 άτομα να έχουν υπερπηδήσει τα κάγκελα και να κάθονται πάνω απ' το γραφείο του Δ.Σ., ενώ άλλοι τέσσερις – οι αθεόφοβοι – είχαν μπει στο ξένο σπίτι (πρόσφατα έγινε ο γάμος) και ανεβασμένοι στον τοίχο, παρακολουθούσαν τον αγώνα! Μπορεί, λοιπόν, να μην εξαλείφθηκε 100% το φαινόμενο, όμως περιορίστηκε και μάλιστα σημαντικά. Κάτι είναι κι αυτό, για το ταμείο του Ηρακλή, που όπως όλα τα υπόλοιπα, δεν περνά και τις καλύτερες ημέρες του!

Τα χάλια του τα μαύρα!

Σε άθλιο χάλι έχει περιέλθει ο αγωνιστικός χώρος του γηπέδου Μαριτσών, αυτός που κάποτε αποτελούσε σωστό στολίδι και καύχημα για τις υποδομές του νησιού μας. Η διαρκής χρήση του από δύο τουλάχιστον ομάδες, την τελευταία διετία, έχει επιφέρει τεράστιες καταστροφές στο χόρτο, ενώ και η κάμπια που το έχει πλήξει του έχουν προσδώσει μια καφετιά απόχρωση, ενώ έχει αραιώσει σημαντικά και η πυκνότητα του χόρτου! Ο Κυριάκος ο Χατζηκαλημέρης, είναι η αλήθεια, προσπαθεί ο άνθρωπος, αλλά τι να πρωτοκάνει κι αυτός! Βλέπουμε τον Ταράλη – αλήθεια που χάθηκε αυτή η ψυχή – να παίρνει νέα απόσπαση μετά τις εκλογές για τα Μαριτσά, προκειμένου να ξανακάνει το γήπεδο κουκλί. Εξάλλου, οι φιλοξενούμενοι σύντομα θα επιστρέψουν στις φυσικές τους έδρες.

Σχολιάστηκε η απουσία τους

Το Σάββατο το απόγευμα στο γήπεδο Καλυθιών μαζεύτηκαν περίπου εκατόν πενήντα παιδιά, προκειμένου να πάρουν μέρος στο ποδοσφαιρικό τουρνουά που διοργάνωσε ο Απόλλων Καλυθιών.

Οι διοργανωτές κάλεσαν την ΕΠΣΔ, τον Σύνδεσμο Διαιτητών, καθώς και τους ενωσιακούς προπονητές.

Κανένας δεν έκανε την εμφάνισή του στο γήπεδο Καλυθιών κι αυτό το γεγονός σχολιάστηκε αρνητικά απ' όλους όσους βρέθηκαν εκεί.

Θα μπορούσαν να είχαν οριστεί κάποιοι να εκπροσωπήσουν τους φορείς, όμως δυστυχώς κάτι τέτοιο δεν έγινε. Τα παιδιά σίγουρα δεν ψηφίζουν, αλλά οι γονείς και φίλοι που βρέθηκαν εκεί ήταν πάρα πολλοί.

Μέσα κι έξω από τα...

Τζογαδόροι

Αυξημένα, κατά μεγάλο ποσοστό, ήσαν τα έσοδα του Δημοσίου από τα τυχερά παιχνίδια του 2005 έναντι του προηγούμενου χρόνου.

Σύμφωνα με τα στοιχεία της Εθνικής Στατιστικής Υπηρεσίας, τα έσοδα αυτά (καθαρό όφελος, δηλαδή) ήσαν 2.619.895.000 ευρώ έναντι 2.346.505.000 του 2004.

Με πιο απλά λόγια, αυτό σημαίνει ότι οι Ελληνες, χρόνο με το χρόνο, ξοδεύουν περισσότερα στα τυχερά παιχνίδια.

Να υποθέσουμε, ότι αυξήθηκε το κατά κεφαλήν εισόδημα των Ελλήνων ή ότι λόγω οικονομικών δυσχερειών εναποθέτουμε τις ελπίδες για ανάκαμψη στα τυχερά παιχνίδια;

Πληθώρα έργων

Η στήλη δεν γνωρίζει τα αποτελέσματα των δημοτικών και νομαρχιακών εκλογών, γιατί, για οικονομία χρόνου, έκλεισε πριν ανοίξουν οι κάλπες. Συνεπώς δεν είναι σε θέση να εκφράσει γνώμη και άποψη.

Διαβάζοντας κάποιος τα προγράμματα όλων των υποψηφίων νομαρχών και δημάρχων, όλα τα βλέπει ρόδινα, παντού σ'όλους τους τομείς. Ακόμα και στον αθλητισμό. Τα έργα που αναφέρονται στα προγράμματα είναι πολλά και καλύπτουν όλες τις ελλείψεις σε υποδομές.

Και μόνο τα μισά να γίνουν απ'όσα προγραμματίζονται, θα είναι ευχής έργο.

Ας έχουμε πάντως υπομονή και θα δούμε...

Ευτυχώς, που διαμαρτυρήθηκαν...

Σύμφωνα με δελτίο Τύπου του υπουργείου Αιγαίου και Νησιωτικής Πολιτικής, ο υφυπουργός Αθλητισμού Γιώργος Ορφανός υπέγραψε απόφαση με την οποία επιχορηγούνται με 30.000 ευρώ ο Ιάλυσος και ο Κλεάνθης, που συμμετέχουν στο Περιφερειακό πρωτάθλημα.

Οπως αναφέρεται στο δελτίο Τύπου, η πρώτη δόση θα δοθεί μέχρι τα τέλη Οκτωβρίου. Αλλα πέντε σωματεία του Αιγαίου της ίδιας κατηγορίας θα πάρουν το ίδιο ποσό.

Να σημειωθεί, ότι με το ποσό αυτό θα καλυφθεί ένα μέρος των εξόδων μετακινήσεων εκτός Ρόδου του Ιάλυσου και του Κλεάνθη.

Αυτό που αποδεικνύεται γαι μία ακόμα φορά είναι, ότι αν δεν φωνάξεις, αν δεν διαμαρτυρηθείς σαν ομάδα, κανείς δεν συγκινείται...

Αν δεν έκαναν τα διαβήματα ο Ιάλυσος και ο Κλεάνθης, θα είχαν την ίδια μοίρα με τα «στεριανά» σωματεία, που μετακινούνται με πούλμαν και όχι με αεροπλάνα και πλοία.

Πρόβλημα για επίλυση

Κοντεύει να κλείσει ολοσχερώς το αλιευτικό καταφύγιο των Φανών και τα διάφορα μικρά σκάφη που είναι δεμένα εκεί, να παραμείνουν «εγκλωβισμένα».

Στη μικρή είσοδο του λιμανιού μαζεύτηκε τόσος πολύς άμμος, που αρκετά σκάφη έχουν κολλήσει στα ρηχά κατά την είσοδο ή έξοδό τους και χρειάστηκε η βοήθεια άλλων για αποκόλληση.

Οπως μας ανέφεραν ιδιοκτήτες σκαφών, επιβάλλεται η άμεση εκβάθυνση της εισόδου, τουλάχιστον, του αλιευτικού καταφυγίου, που χρησιμοποιείται και από επαγγελματίες ψαράδες.

Το πρόβλημα δεν είναι τωρινό. Είναι συχνό κι αν δεν αντιμετωπιστεί κάποτε ριζικά, κάθε χρόνο θα υπάρχει η ίδια κατάσταση.

Ανυπόφορη κατάσταση

Με πολλή φειδώ δίνουν τις διάφορες (νόμιμες) επιχορηγήσεις οι Ομοσπονδίες στις αθλητικές Ενώσεις. Βέβαια, το κακό δεν ξεκινά απο τις ίδιες, αλλά από την Πολιτεία. Όταν η Πολιτεία δεν δίνει στην ώρα τους τα χρήματα που δικαιούνται, οι ίδιες παρουσιάζονται ανακόλουθες προς τις Ενώσεις – μέλη τους. Και φυσικά και οι Ενώσεις προς τα σωματεία – μέλη τους.

Πολύ πρόσφατα η ΕΠΣΔ πήρε επιχορήγηση 8.000 ευρώ, λες και ήταν σωματείο και όχι μια Ένωση με μεγάλο κόστος διεξαγωγής των πρωταθλημάτων, λόγω της ιδιομορφίας του νομού μας.

Και μη φανταστεί κανείς, ότι το φαινόμενο είναι παροδικό. Κάθε χρόνο παρουσιάζεται η ίδια κατάσταση, που καταντάει και ανυπόφορη.

Θλιβερή διαπίστωση

Ούτε τριάντα πέντε ήσαν οι φιλαθλοι που βρέθηκαν την περασμένη Τετάρτη στο γήπεδο Φανών, για να παρακολουθήσουν τον αγώνα Κυπέλλου Ευκλή-Αναγέννησης Έμπωνα.

Λίγοι οπαδοί του Ευκλή, λιγότεροι της Αναγέννησης και ορισμένοι ουδέτεροι, κυρίως φιλαθλοι των Φανών.

Αν αναλογιστεί κανείς, ότι οι ποδοσφαιριστές και των δύο ομάδων ξεπερνούσαν τους 30, προσθέσει και τους διαιτητές και τους παρατηρητές διαιτησίας και αγώνα, καταλαβαίνει ότι η αναλογία διαγωνιζομένων και φιλάθλων είναι θλιβερή.

Δηλαδή, ο κόσμος αδιαφορεί για το ερασιτεχνικό ποδόσφαιρό μας. Άλλοτε τα γήπεδα μπορεί να μην γέμιζαν, αλλά έβλεπε κανείς ακόμα και 400 και 500 άτομα σε κάθε αγώνα. Τώρα όμως τα πράγματα είναι πολύ διαφοροποιημένα και φυσικά η κατάσταση αυτή είναι σε βάρος του ποδοσφαίρου. Δυστυχώς όλα άλλαξαν πια...



Γήπεδα

Πλαστικά καθίσματα

Πλαστικά καθίσματα τοποθετήθηκαν πρόσφατα στις θέσεις της σκεπαστής εξέδρας του γηπέδου των Φανών. Τα καθίσματα, είναι χρώματος πράσινου και άσπρου και συνδυάζονται με την επίσημη εμφάνιση του Ακουσίλαου.

Οπως έγινε γνωστό, συνολικά θα τοποθετηθούν 400 καθίσματα.

Σιγά-σιγά πληθαίνουν τα γήπεδα με τα πλαστικά καθίσματα. Κάτι είναι κι αυτό.

Πάλι καλά!

Κάλλιο αργά, παρά ποτέ! Τις τελευταίες μέρες άρχισε η τοποθέτηση στύλων ηλεκτροφωτισμού στη γέφυρα Φανών.

Βέβαια πέρασαν αρκετά χρόνια από τότε που δόθηκε στην κυκλοφορία, αλλά αυτό δεν είναι κάτι ασυνήθιστο στον τόπο μας. Δηλαδή να υπάρχει πάντα καθυστέρηση σ'ό,τι πρέπει να γίνει στην ώρα του.

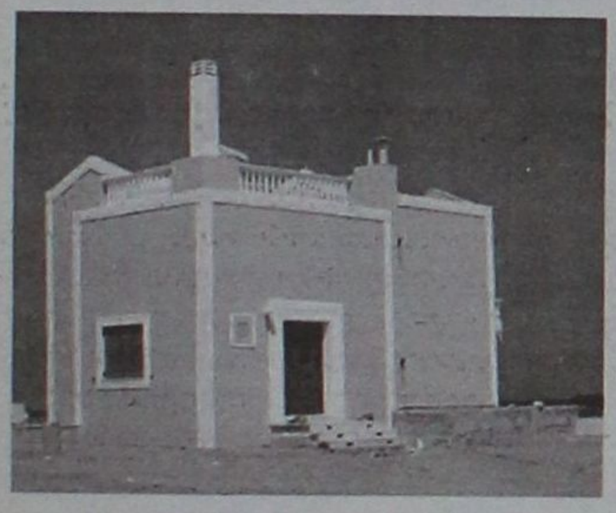





Πωλούνται Πολυτελείς κατοικίες αντίγραφα των Δωδεκανήσων

12islands RESIDENCE

Πολυτελείς κατοικίες με εκπληκτική θέα,
στα Κολύμπια 400 μέτρα από τη θάλασσα και στον παράλληλο δρόμο των ευκαλύπτων.
Οι κατοικίες είναι δύο τύπων 107 τ.μ. και 161 τ.μ. και διαθέτουν:
- Τρία υπνοδωμάτια
- Δύο μπάνια
- Τουαλέτα και χωριστό μπάνιο με υδρομασάζ
- Εντοιχισμένη κουζίνα
- Εντοιχισμένες ντουλάπες
- Ηλιακό θερμοσίφωνα
- Κεντρική θέρμανση (εγκατάσταση)
- Τζάκι
- Συστήματα ασφαλείας
- Τηλεφωνικές γραμμές ISDN
- Μπάρμπεκιου

Οι κατοικίες διαθέτουν ιδιωτική πισίνα και σύνδεση του νερού σε γεώτρηση για την ανέξοδη λειτουργία της σε όλη τη διάρκεια του έτους.

Ο περιβάλλων χώρος έχει εξαιρετική διαμόρφωση. Γκαζόν, πλακόστρωτος πεζόδρομος, φυτά και απεριόριστη θέα συνθέτουν το σκηνικό που άνθρωπος και φύση δημιούργησαν μαζί.

Οι κατοικίες αυτές διατίθενται προς πώληση και ήδη έχουν πωληθεί η «Ρόδος», το «Καστελλόριζο» και η «Χάλκη». Η πώληση έγινε αμέσως με την ολοκλήρωση της δημιουργίας τους και τούτο διότι προσφέρονται σε εξαιρετικά προσιτή τιμή (για τα δεδομένα του κόστους κατασκευής και εξοπλισμού που διαθέτουν).



Πληροφορίες κ. Μαρκόπουλο Γεώργιο τηλ: 22410 56268 - 56213 Κιν: 6978110631 • www.12islandsresidence.gr

ΠαραΠΟΛΙΤΙΚΑ & άλλα!

Post Scriptum (P.S.)

Χάλκη



Τη διακοπή της λειτουργίας του από τη νέα χρονιά ανακοίνωσε και επίσημα ο tour operator Laskarina Holidays, που ειδικεύεται στην αγορά της Ελλάδας, έπειτα από την πίεση που ασκείται στην ταξιδιωτική βιομηχανία από τη διεύρυνση υπηρεσιών του internet και την είσοδο αεροπορικών εταιριών χαμηλού κόστους, που έχουν σχεδόν ανατρέψει το σκηνικό της αγοράς, οδηγώντας πολλές επιχειρήσεις είτε στο κλείσιμο, είτε στην χρεοκοπία. Σημειώνεται ότι το Laskarina Holidays απασχολεί 32 άτομα, μισά στην Βρετανία και μισά στην Ελλάδα, μεταφέροντας Βρετανούς τουρίστες σε νησιά της Δωδεκανήσου

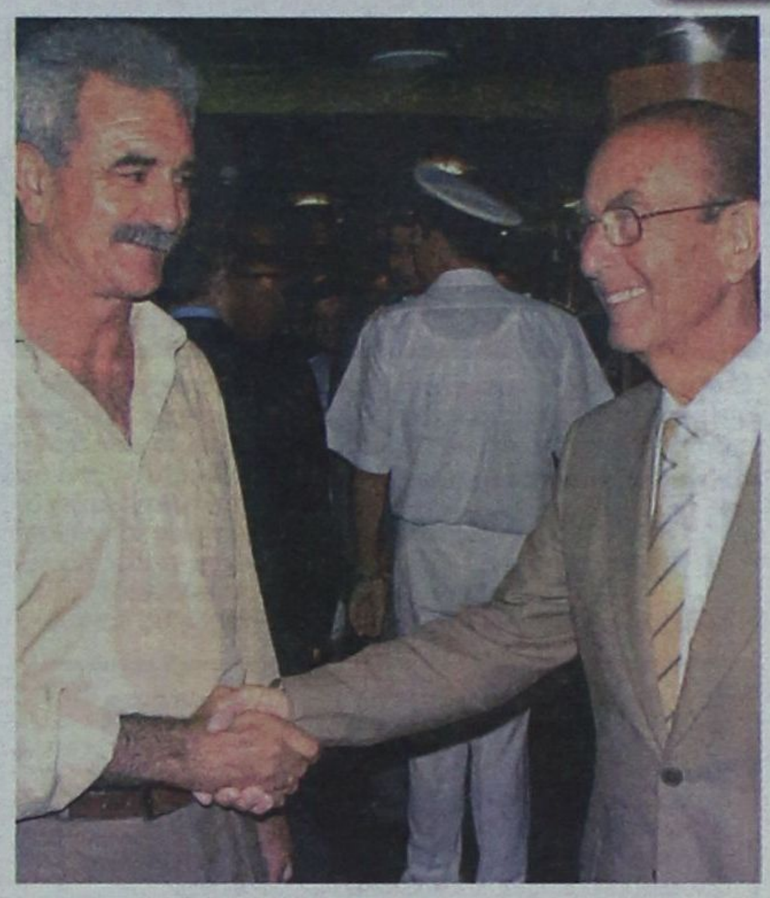

«Συγχαρητήρια νομάρχη αποδείχθηκες τρομερός καπετάνιος BLUE STAR ήσουν στις εκλογές. Οχι μαούνα τύπου Αγούδημου»

✓ «Επεσα μέσα» ότι είχα στοιχηματίσει μου βγήκε. Αυτό ακούγεται απ' όλους σήμερα!

QUIZ

Στην προεκλογική περίοδο υπήρξαν και «σεμνές» φωνές. Απόσπασμα από δελτίο τύπου: Εχει προτάσεις, ιδέες, σκέψεις, καινοτομίες, προγράμματα. Είναι ντόπιο παιδί του λαού, του μόχθου, της αγωνίας και της καθημερινότητας. Ποιός είσαι ρε φίλε, ο Κατσαρός;

➨ «Ο κυρίαρχος λαός μίλησε. Από σήμερα άρχισε η κυριαρχία των δημαρχων ακόμη μια τετραετία. Το 2010, θα ξαναμιλήσει ο λαός...

Χίλτον



Σύμφωνα με ασφαλείς πληροφορίες το ξενοδοχείο Χίλτον της Ρόδου άλλαξε τελικά χέρια έναντι ποσού 38 εκατομμυρίων ευρώ. Αγοράστρια είναι εταιρεία από τις Ηνωμένες Πολιτείες της Αμερικής που θα μετατρέψει το συγκρότημα σε τουριστικό ξενοδοχειακό κλαμπ υψηλών προδιαγραφών.

Πετρέλαιο θέρμανσης



Αρχισε από χθες η διάθεση του πετρελαίου θέρμανσης. Η τιμή θα κυμαίνεται από 54-57 λεπτά το λίτρο ενώ στην επαρχία θα υπάρχει επιβάρυνση 2 - 3 λεπτά επιπλέον. Ηδη έχει αποσταλεί εγκύκλιος του γενικού γραμματέα Εμπορίου προς όλες τις Νομαρχιακές Αυτοδιοικήσεις της χώρας, με την οποία ζητούνται συνεχείς και αυστηροί έλεγχοι των αρμοδίων υπηρεσιών τους για τη σωστή διακίνηση και παράδοση του πετρελαίου θέρμανσης στους καταναλωτές. .

Αρχίζουν οι ουρές στον ΟΑΕΔ



Μετά τις 20 Οκτωβρίου αναμένεται να ξεκινήσει η διαδικασία των απολύσεων για τους ξενοδοχοϋπαλλήλους της Ρόδου. Σύμφωνα με τον πρόεδρο του σωματείου Γιώργο Ορφανό, η διαδικασία αυτή εκτιμάται ότι θα τερματιστεί περίπου στις 4 του Νοέμβρη για 13.000 εργαζομένους.

Τουρισμός

_ Η ελίτ του παγκόσμιου συνεδριακού τουρισμού θα βρεθεί από τις 29 Οκτωβρίου έως την 1η Νοεμβρίου στη Ρόδο για τις εργασίες του 45ου συνεδρίου της Διεθνούς Ένωσης Οργανωτών Συνεδρίων που πραγματοποιείται για πρώτη φορά στη χώρα μας. Υπολογίζεται ότι περισσότερα από 800 κορυφαία στελέχη της παγκόσμιας συνεδριακής βιομηχανίας θα παρακολουθήσουν αυτό το συνέδριο που θα διεξαχθεί στο Σόφιτελ Καψής και θα γνωρίσουν από κοντά τις συνεδριακές δυνατότητες της χώρας μας, με προσδοκία ότι στα επόμενα χρόνια θα υπάρξει μια θεαματική αύξηση μεγάλων συνεδρίων στην Ελλάδα.



«Μην φοβάσαι Πανορμίτη μου είμαι σίγουρος ότι θα κερδίσεις»

Αγώνες αυτοκινήτων

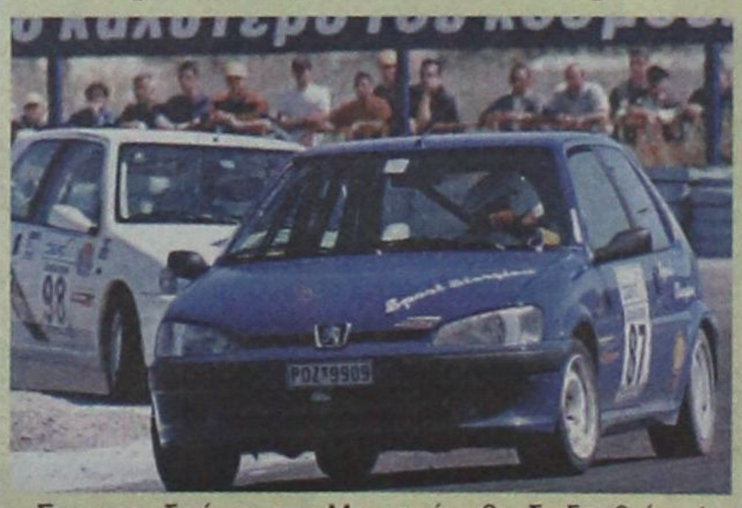

Στο αεροδρόμιο των Μαριτσών, θα διεξαχθεί ο 4ος γύρος του πανελληνίου πρωταθλήματος ταχύτητας. Ο Αγωνιστικός Όμιλος Ρόδου καλεί όλους τους συμμετέχοντες να δώσουν βροντερό παρών σε έναν αγώνα που θα τους μείνει αξέχαστος και είναι προγραμματισμένος για τις 27 – 28 - 29 Οκτωβρίου. Οι οδηγοί που θα ταξιδέψουν στη Ρόδο, θα μπορούν να μεταβούν στο νησί με έκπτωση 30% στα εισιτήρια της Blue Star Ferries, ενώ θα τους δοθεί και δωρεάν διανυκτέρευση σε δίκλινο δωμάτιο, ανά οδηγό, σε ξενοδοχεία 4 και 5 αστέρων. Η συμμετοχή είναι δωρεάν ενώ οι ενδιαφερόμενοι θα πρέπει να δηλώσουν συμμετοχή έως τις 20 Οκτωβρίου.

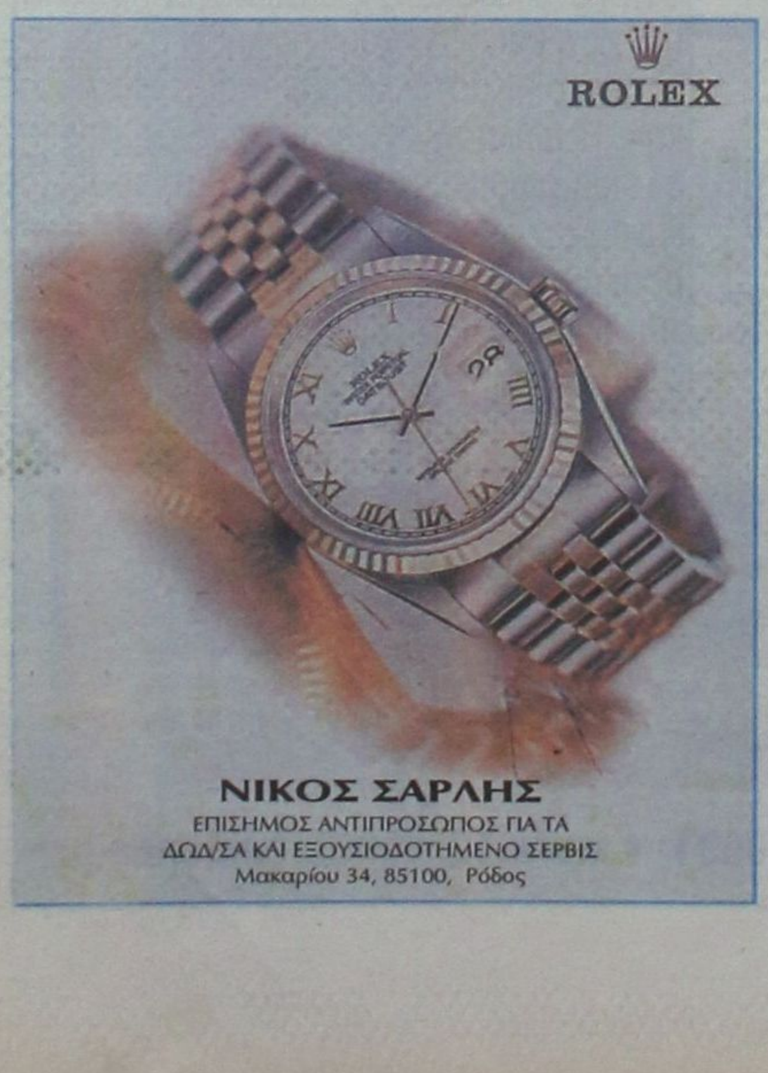

ΝΙΚΟΣ ΣΑΡΛΗΣ
ΕΠΙΣΗΜΟΣ ΑΝΤΙΠΡΟΣΩΠΟΣ ΓΙΑ ΤΑ ΔΩΔ/ΣΑ ΚΑΙ ΕΞΟΥΣΙΟΔΟΤΗΜΕΝΟ ΣΕΡΒΙΣ
Μακαρίου 34, 85100, Ρόδος

AEGEAN FLYING DOLPHINS

FLYING DOLPHIN 22

ΡΟΔΟ - ΚΩ σε 1 ώρα και 50 λεπτά. Τιμή κατά άτομο 23,50 ευρώ
ΡΟΔΟ - ΚΑΛΥΜΝΟ σε 2 ώρες και 30 λεπτά. Τιμή κατά άτομο 30 ευρώ

ΔΡΟΜΟΛΟΓΙΑ: ΑΠΟ 16/10/06 ΕΩΣ 31/10/06

ΚΑΘΕ ΤΡΙΤΗ ΠΕΜΠΤΗ ΣΑΒΒΑΤΟ

ΛΙΜΑΝΙ	ΑΦΙΞΗ	ΑΝΑΧΩΡΗΣΗ	ΛΕΠΤΑ
ΚΑΛΥΜΝΟΣ		7:20	
			30'
ΚΩΣ	7:55	8:00	
			115'
ΡΟΔΟΣ	10:00	15:30	
			115'
ΚΩΣ	17:25	17:30	
			30'
ΚΑΛΥΜΝΟΣ	18:00	Δ	

Πληροφορίες - Εισιτήρια στα γραφεία της εταιρίας Α.Ν.Ε.Σ Α.Ε στη Ρόδο, Αυστραλίας 88 και Τηλ. 2241 0 37769 & fax 2241 0 34493.