ΚΟΤΣΙΦΟΣ
Εφημερίδες: 20

ΕΛΤΑ
Κωδικός: 2095

ΔΗΜΟΣΙΑ ΒΙΒΛΙΟΘΗΚΗ 1947

ΙΔΙΟΚΤΗΤΗΣ - ΔΙΕΥΘΥΝΤΗΣ
ΠΑΥΛΟΣ Μ. ΜΑΡΙΑΣ
ΓΡΑΦΕΙΑ: ΑΘΗΝΩΝ 42 (ΑΝΑΛΗΨΗ)
ΤΗΛ. (22410) 64393 - 63790 - FAX. 63393
e-mail: idrasi@otenet.gr

Η ΔΡΑΣΙΣ

εβδομαδιαία εφημερίδα της Δωδεκανήσου

56 ΣΕΛΙΔΕΣ

Δευτέρα 30 Οκτωβρίου 2006
ΕΤΟΣ ΤΡΙΑΚΟΣΤΟ ΕΒΔΟΜΟ
Αριθμός Φύλλου 2061
Τιμή: Ευρώ 1,00

Αποκρυπτογραφώντας τον πρόεδρο της ΝΟΔΕ Τόνη Μαρτίνη



Η Βουλή το επόμενο μέτωπο για ανανέωση

»4



Δικαιότερος ΔΗΦΟΔΩ από Χατζή

»3

Δεν τους έκαναν οι μονοετείς συμβάσεις, δεν τους συμφέρουν ούτε οι πολυετείς

Ψιλό γαζί οι ακτοπλόοι



Παρά το γεγονός, ότι οι τοπικές μας αρχές ήλπιζαν ότι οι μακροχρόνιες συμβάσεις θα έλυναν τα χέρια των μεγάλων ναυτιλιακών εταιρειών, εν τούτοις αυτές κάνουν και πάλι του κεφαλιού (και της τσέπης) τους.

»11

Τετραετία «ανάπτυξης και αλληλεγγύης» υπόσχεται ο Γ. Μαχαιρίδης



»5

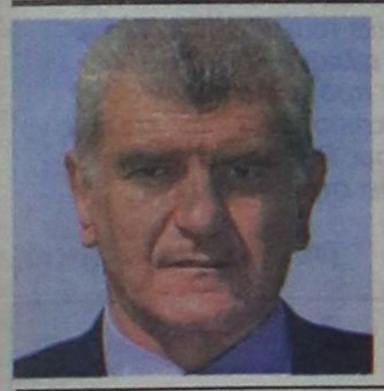

Γιατί έχασε ο Γ. Γιαννόπουλος



Δ. Κρεμαστινός

«Λογική η αλλαγή, έτσι ήθελε ο κόσμος»

»2&5



ΕΥΧΑΡΙΣΤΗΡΙΟ

Αγαπητοί Δωδεκανήσιοι,
Κάθε φορά που προσπαθώ να ανταποδώσω την αγάπη και την εμπιστοσύνη σας αυτή με πλημμυρίζει και με ξεπερνά. Με πλήρη γνώση λοιπόν ότι ποτέ δεν θα μπορέσω να σας επιστρέψω τα όσα μου δώσατε στις πρόσφατες νομαρχιακές εκλογές ανακηρύσσοντας με πρώτο σε ψήφους Νομαρχιακό Σύμβουλο της παράταξης του Βασίλη Υψηλάντη, σας υπόσχομαι ότι θα φροντίσω να φανώ αντάξιος της τιμής αυτής.

Σας ευχαριστώ
Νίκος Πουλιού
Νομαρχιακός Σύμβουλος
Επαρχίας Κω – Νισύρου

ΓΕΡΜΑΝΙΚΑ



ΣΕ 4 ΜΗΝΕΣ

ΓΙΑ ΕΠΑΓΓΕΛΜΑΤΙΕΣ
Μάθετε ΤΩΡΑ
Απογειώστε τις αποδοχές σας στην καινούργια σαιζόν
ΑΨΟΓΑ ΓΕΡΜΑΝΙΚΑ γιά:
- Ξενοδοχοϋπαλλήλους.(ρεσεψιόν, εστιατόριο, μπάρ)
- Υπαλλήλους τουριστικών καταστημάτων & πρακτορείων
- Χρυσοχοΐων
- Εντατικά για την απόκτηση Πιστοποιητικών γλωσσομάθειας

ΚΕΝΤΡΑ ΞΕΝΩΝ ΓΛΩΣΣΩΝ
ΜΕΡΚΟΥΡΗ & ΓΙΑΝΝΗ ΚΟΝΤΟΥ
1ο Διδ/ριο: Αγ. Αναργύρων 11Α (στο Βενετόκλειο)
2ο Διδ/ριο: Δ. Αναστασιάδη 47 (στους Δασκάλους)
3ο Διδ/ριο: Παρισίων 1 και Λονδίνου (στο Ροδίνι)
Τηλ. 22410 35289 & 22410 23973

ΚΕΡΔΙΣΤΕ
και εσείς
1.117.846,82 €
δόθηκαν συνολικά σε Jackpots
την προηγούμενη βδομάδα
στα SLOT MACHINES
(ΜΗΧΑΝΑΚΙΑ)
CASINO RODOS
Boutique Hotel & Casino
ΓΙΑ ΟΛΟΥΣ ΤΟΥΣ ΠΕΛΑΤΕΣ ΜΑΣ
ΤΟ ΠΑΡΚΙΝΓΚ ΕΙΝΑΙ ΔΩΡΕΑΝ

Σπανός
ΥΠΕΡ ΜΑΡΚΕΤ
ΟΜΙΛΟΣ ΕΠΙΧΕΙΡΗΣΕΩΝ
ΙΩΑΝΝΗ ΧΡ. ΣΠΑΝΟΥ Α.Ε.

Η ΔΡΑΣΙΣ
Εβδομαδιαία Εφημερίδα
Διευθύνσεις σύμφωνα με το Νόμο:
ΙΔΙΟΚΤΗΤΗΣ
ΠΑΥΛΟΣ Μ. ΜΑΡΙΑΣ
ΕΚΔΟΤΕΣ
ΜΙΧΑΗΛ Π. ΜΑΡΙΑΣ
ΤΣΑΜΠΙΚΑ Π. ΜΑΡΙΑ - ΤΡΙΑΝΤΑΦΥΛΛΟΥ
ΔΙΕΥΘΥΝΤΗΣ
ΠΑΥΛΟΣ Μ. ΜΑΡΙΑΣ
Κωδικός: 2095

Τα σπορ
ΙΔΡΥΤΗΣ
ΝΙΚΟΣ ΤΡΙΑΝΤΑΦΥΛΛΟΥ

ΓΡΑΦΕΙΑ: Αθηνών 42, (Ανάληψη), Τηλ: 63.790 - 64.393-68761 FAX: 63.393
e-mail:idrasi@otenet.gr
e-mail: drasis2000@yahoo.com
ΤΥΠΟΓΡΑΦΕΙΑ: Κοσκινού, τηλ. 65540

ΛΑΙΚΕΣ ΑΓΟΡΕΣ

ΤΕΤΑΡΤΗ: στο Δημοτικό Νεκροταφείο.
ΠΕΜΠΤΗ: στην οδό Βύρωνος.
ΠΑΡΑΣΚΕΥΗ: Στην οδό Θεσ/κης στην Ανάληψη
ΣΑΒΒΑΤΟ: στο Δημοτικό Νεκροταφείο.

ΤΑΞΙ

ΤΑΞΙ ΡΟΔΟΥ: 32452
ΡΑΔΙΟ ΤΑΞΙ ΡΟΔΟΥ (Εργατικές κατοικίες Πρόνοιας Αγ. Απόστολοι):
69800 εντός πόλεως
69600 εκτός πόλεως
ΤΑΞΙ ΑΦΑΝΤΟΥ: 51777
ΤΑΞΙ ΙΑΛΥΣΟΥ: 92515
ΤΑΞΙ ΚΡΕΜΑΣΤΗΣ: 94528
ΤΑΞΙ ΦΑΛΗΡΑΚΙΟΥ: 85444

ΦΑΡΜΑΚΕΙΑ

ΔΕΥΤΕΡΑ 30 Οκτωβρίου
ΣΗΜΕΡΑ δημερεύει το φαρμακείο Σ.Φ. ΧΑΤΖΗΚΩΣΤΑ ΙΩΑΝΝΗ, Νεοχώρι - Απέναντι από το «Σεβαλιέ» Τηλ. 22410/33245
ΣΗΜΕΡΑ διανυκτερεύει το φαρμακείο ΣΙΓΑΛΑ ΣΤΥΛΙΑΝΗ & ΣΙΑ Ο.Ε., Απ. Παύλου 1 Ανάληψη- Τηλ. 70002

Ο ΓΙΑΝΝΟΠΟΥΛΟΣ *και η ήττα του πρέπει να γίνει μάθημα και σε εμάς, έλεγε ένας από τους επανεκλεγέντες δημάρχους του νησιού μας.*

Μια ήττα που έκανε σοφότερο και τον δήμαρχό μας. Έναν άξιο, έναν καλό δήμαρχο. Που θα μπορούσε να είναι πολύ καλύτερος. Που θα μπορούσε να είναι και πάλι Νικητής. Αλλά ξεχάστηκε. Εμπιστεύτηκε περισσότερο την τέχνη της Επικοινωνίας παρά τη φωνή της Κοινωνίας του.

Έτσι ήλθε...

...η πρώτη πράξη του επερχόμενου μοιραίου: Έδινε σημασία σε κωφούς που υποτίθεται άκουγαν με ευκρίνεια τα «θέλω» των Ροδιτών, ***εμπιστευόταν την εικόνα που του μετέφεραν αόμματοι,*** *εκλάμβανε ως «αξιόπιστη» κάθε εκτίμηση – πρόβλεψη που του μετέφεραν οι απόντες από την κοινωνία (τα in μπαράκια δεν είναι κοινωνία),* ***βαυκαλιζόταν με την κολακεία («εσύ δεν έχεις να φοβηθείς τίποτα») κάθε ιδιοτελούς****, ένοιωθε ασφάλεια κοντά σε όσους μουτζούρωναν αυτούς που τον στήριξαν συστηματικά και συνειδητά, αλλά χτυπούσαν αραιά και που και το καμπανάκι. Φευ...*
Και ακολούθησε νομοτελειακά η δεύτερη πράξη του επικείμενου δράματος: ένας από τους κατ' εξοχήν χαρισματικούς στην επαφή τους με το λαό πολιτικούς, ξέκοψε από το λαό που τον ήθελε κοντά του. Για μια καλημέρα. Για ένα σφίξιμο του χεριού. Να ανταλλάξουν μια κουβέντα βρε αδελφέ.
«Τώρα ήλθες δήμαρχε;» ψιθύριζαν όσοι πραγματικά τον λάτρεψαν και τον κατέταξαν στη ροδίτικη ιστορία ως τον μακροβιότερο δήμαρχο της πόλης μας.

Άρχισε...

...να μιλά στους Ροδίτες σε μια ακατάληπτη γλώσσα. ***«Μα δήμαρχε, εμείς άλλα σου λέμε, άλλες είναι οι προτεραιότητές μας. Τι θες να μας πεις; Δεν σε καταλαβαίνουμε».***
Τη στιγμή που οι Ροδίτες έβαζαν και επέβαλαν την ατζέντα των εκλογών (το περίφημο διακύβευμα δηλαδή), στο Δημαρχείο (και στα ...περίχωρα) είχαν από συνήθεια πειστεί ότι η φιλοσοφία του Ντέιβιντ Κόπερφιλντ («όλοι κρύβουμε έναν μάγο μέσα μας») μπορεί να γίνει παντιέρα μιας κρίσιμης προεκλογικής εκστρατείας.
«Θα το κάνει και πάλι του θαύμα του ο

Ξεχάστηκε, ξέκοψε, έχασε

Του Νικήτα Οικονόμου
nopress@rho.forthnet.gr

Γιώργος. Ξέρει αυτός. Ξέρει να συγκινεί. Ξέρει να τουμπάρει καταστάσεις». Το πιθανότερο είναι να το πίστεψε και ο ίδιος. ***Μόνο που οι Ροδίτες είχαν θυμώσει. Το 'βλεπες, το άκουγες, το συζητούσες.*** *Το κατέγραφαν και οι δημοσκόποι με τους «αναποφάσιστους» που τελικά ήταν αποφασισμένοι.*
Και ξαφνικά, κάποιοι (ποιοι αλήθεια;) εισηγήθηκαν να μετατραπεί σε διακύβευμα των εκλογών το Πρόσωπο (!). Η Προσωπικότητα (!!!). Η ευφράδεια και η γοητεία. Το πτυχίο (!!!). Α, ναι. Και το «το «μέλλον της Αυτοδιοίκησης». Από κοντά πάντα και το «όραμα», που δεν θα έβλαπτε, υπό άλλες συνθήκες.
Η έσχατη πλάνη χειρίστη όσων προηγήθηκαν...

Ξέρω...

...τι ψιθυρίζετε τώρα εσείς οι «ένθερμοι φίλοι και υποστηρικτές» (μερικοί είστε μάστορες και στις κωλοτούμπες). Δεν είμαστε καθόλου, παλικάρια μου, «μετά Χριστόν προφήτες».
Για να μην αναφερθούμε (αν και θα 'πρεπε) σε ικανό αριθμό κειμένων που ηχούσαν σαν καμπανάκια, πέφτει το μάτι μας στο αρχείο της προηγούμενης χρονιάς.
Μόλις πέρυσι, στις ***19 Σεπτεμβρίου του 2005,*** *πάντα ενυπόγραφα, με όνομα και επίθετο, επισημαίναμε μεταξύ άλλων: «Αυτή η εφημερίδα (και η στήλη) που στήριξε επί της ουσίας τον Γιαννόπουλο, έχει και την υποχρέωση να μην παρέχει αβασάνιστα τις «καλές υπηρεσίες» της κολακείας και του κανακέματος.*
»Και πρωτίστως να μην τον εμφανίζει ως έναν ανήξερο, ανεύθυνο και μειωμένης αντίληψης τοπικό άρχοντα, ο οποίος θα χρειάζεται να καταφεύγει συχνά στη διέξοδο του mea culpa, του «συγνώμη, έκανα λάθος» ή του «έχετε δίκιο που μου τα ψάλλετε» κλπ.
Παραμύθια του στυλ «φταίνε οι συνεργάτες του», «οι συνεργάτες του τον εκθέτουν», «έκανε κακές επιλογές» ή δεν ξέρω τι άλλο, δεν χρειάζονται στον Γιαννόπουλο. Έναν τέτοιο Γιαννόπουλο δεν τον θέλει ούτε η πόλη της Ρόδου. Εμείς επιμένουμε να «ψηφίζουμε» έναν Γιαννόπουλο – γιατί όχι; - με φινέτσα και με στυλ, αλλά πάνω από όλα δημιουργικό και αποτελεσματικό.
Γι' αυτό θα εξακολουθούμε να χτυπάμε το καμπανάκι. Το αποπροσανατολιστικό κανάκεμα – «όλα πάνε καλά δήμαρχε» - το αφήνουμε για την ώρα που πρέπει. Πάντως όχι τώρα...».
Μόνοι μας τα γράφαμε τότε, μόνοι μας τα ακούγαμε. Ακούγαμε βεβαίως και τα εξ αμάξης από τους μόνιμους «πιστούς σωματοφύλακες».
Από τότε σταμπαριστήκαμε. Μας «στολίσανε» δεόντως. Μας τοποθέτησαν στη «μαύρη λίστα». Μας κόψανε την καλημέρα. Παγώσανε οι χειραψίες. Ούτε ζωγραφιστούς δεν θέλανε να μας δουν. Ούτε ένα βλέμμα δεν αξίζαμε πια.

ΚΑΙ *για να σας φύγει ο καημός, ναι, ήταν συνειδητή επιλογή της εφημερίδας μας να προτρέξει μία εβδομάδα πριν τις εκλογές, βγαίνοντας με τον τίτλο «Κόβουν το νήμα Γιαννόπουλος και Μαχαιρίδης».*
Προσθέταμε βέβαια και την υποσημείωση για τον δήμαρχό μας: ***η νίκη στον πρώτο γύρο είναι μονόδρομος για την παράταξή του.*** *Διότι ακούγαμε, βλέπαμε, γινόμασταν αποδέκτες του θυμού, της απογοήτευσης και εν τέλει της απόφασης του κοσμάκη να αλλάξει τα πράγματα.*
Όταν το συνειδητοποίησε και ο ίδιος, είδαμε στις οθόνες (άλλο μεγάλο κεφάλαιο και η τακτική – στρατηγική της «οθόνης») τον Γιαννόπουλο που ξέραμε και θέλαμε.
«Θα είμαι εδώ, θα ρουφώ σταλιά – σταλιά κάθε μέρα αυτά τα τέσσερα χρόνια, μαζί σας, κοντά σας...»
Ο δήμαρχός μας είχε πάρει επιτέλους το Μήνυμα που δεν φρόντιζε να πάρει αυτά τα τέσσερα χρόνια. Η παθογένεια της σιγουράτζας είχε το τίμημά της. ***Μόνο που η έμφυτη ειλικρίνεια του Γιαννόπουλου πρόβαλλε πλέον σαν αγωνία και τακτικισμός.*** *Ποιος και πώς να πείσει πλέον τους Ροδίτες. Πολύτιμος χρόνος είχε πάει στράφι. Κρίμα...*

(συνέχεια στο επόμενο)

Ηρθε η ώρα των αλλαγών για τον Δημοτικό Φόρο Δωδεκανήσου με πρώτο θέμα τον υπέρμετρο μηνιαίο ανατοκισμό του

Ανατροπή στον τρόπο υπολογισμού του Δημοτικού Φόρου Δωδεκανήσου (ΔΗ.ΦΟ.ΔΩ) επιζητούν οι επιχειρηματίες του Νομού και το μήνυμα αυτό έχει ήδη περάσει προς τη νέα δημοτική αρχή Ρόδου. Η συζήτηση που θα ξεκινήσει από την 1η Ιανουαρίου 2007 θα αφορά στον περιορισμό του ποσοστιαίου ανατοκισμού που επιβάλλεται ανά μήνα. Ο φόρος, εάν δεν πληρωθεί, προσαυξάνεται με ποσοστό 5% ανά μήνα, γεγονός που τον καθιστά ως τον αυστηρότερο στην Ελλάδα και έναν από τους πιο σκληρούς σε ευρωπαϊκό επίπεδο. Στο πλευρό του Χατζή για αλλαγές του ΔΗ.ΦΟ.ΔΩ θα βρεθεί και το Οικονομικό Επιμελητήριο Δωδεκανήσου.



Χατζής καλεί ΔΗ.ΦΟ.ΔΩ

- Χ. Χατζηευθυμίου: Θα ζητήσω έκθεση από τις οικονομικές υπηρεσίες
- Λ. Κασέκας: Εξοντωτικά τα πρόστιμα και πρέπει να μειωθούν

«Αμέσως μόλις αναλάβουμε τα ηνία του δήμου Ροδίων θα ζητήσω από τις οικονομικές υπηρεσίες να μου κάνουν έκθεση για τα όσα αφορούν στον ΔΗ.ΦΟ.ΔΩ». Τη δήλωση αυτή έκανε προς τη Δράση ο εκλεγμένος δήμαρχος Ροδίων Χατζής Χατζηευθυμίου, δίνοντας με τον τρόπο αυτό το στίγμα της αναγκαιότητας που επί χρόνια επισημαίνεται από τους επιχειρηματίες και αφορά στην εφαρμογή βελτιωτικών αλλαγών στο Δημοτικό Φόρο Δωδεκανήσου. Ο κ. Χατζηευθυμίου, κληθείς από τη Δράση να απαντήσει σχετικά ξεκαθάρισε πως «μέσα από το διάλογο θα καθορίσουμε τις αλλαγές που θα πρέπει να γίνουν και αμέσως θα εισηγηθούμε ώστε αυτές να γίνουν πράξη».

Εκείνο που θα τεθεί αμέσως στο τραπέζι των συζητήσεων είναι η υπέρμετρη ποσοστιαία αύξηση που επιβάλλεται μηνιαίως προς εκείνους που δεν μπόρεσαν να καταβάλλουν τον αναλογούντα φόρο. Το ποσοστό της προσαύξησης είναι 5% επί του υπολογισθέντος φόρου και αυτό επιβάλλεται για κάθε μήνα καθυστέρησης. Εάν για παράδειγμα ο φόρος είναι 1000 ευρώ, τότε σε αυτόν προστίθενται 50 ευρώ ανά μήνα καθυστέρησης. Σημειώνεται ότι ο φόρος δεν κεφαλαιοποιείται, διότι σε μια τέτοια περίπτωση θα αποτελούσε μια ξεκάθαρη τοκογλυφία.

«Η προσαύξηση αυτή είναι εξοντωτικά υψηλή» δήλωσε προς τη Δράση και ο πρόεδρος του Οικονομικού Επιμελητηρίου Δωδεκανήσου Λάζαρος Κασέκας. Είναι χαρακτηριστικό ότι η αμέσως επόμενη πιο ακριβή προσαύξηση που γίνεται σε τέλος είναι εκείνη του ΙΚΑ που ανέρχεται σε ποσοστό 3% αλλά αφορά μόνον στον πρώτο μήνα καθυστέρησης της πληρωμής· από το χρονικό εκείνο σημείο κι έπειτα η ποσοστιαία προσαύξηση του επιβληθέντος ποσού από το ΙΚΑ είναι μόλις 1% ανά μήνα. Ο κ. Λάζαρος Κασέκας τόνισε πως «και η κοινότητα των λογιστών και των φοροτεχνικών προβληματίζεται έντονα με την προσαύξηση αυτή, αλλά και με μια ολόκληρη σειρά άλλων ζητημάτων που δημιουργούνται από τον ΔΗ.ΦΟ.ΔΩ». Μεταξύ των άλλων είναι και η επιβολή του σε τεκμαρτά εισοδήματα που πρέπει να παρουσιάσουν οι μεγάλες εταιρείες για να ισοσκελίσουν τους ισολογισμούς τους. Στις περιπτώσεις αυτές ο φόρος αυτός υπολογίζεται με εισοδήματα που στην πραγματικότητα δεν εισέρρευσαν στο ταμείο της επιχείρησης.

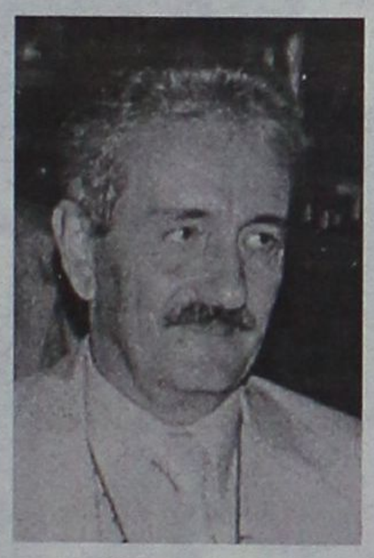

Χ. Χατζηευθυμίου, νέος δήμαρχος Ροδίων

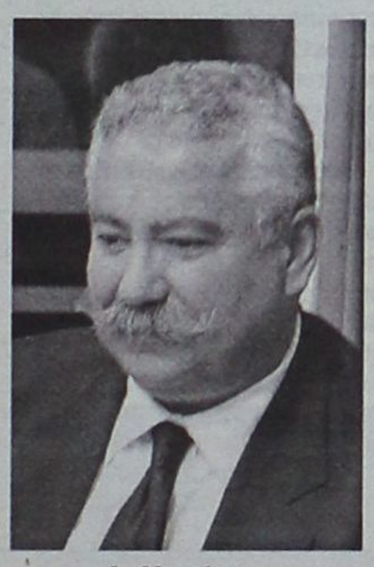

Λ. Κασέκας, πρόεδρος Οικονομικού Επιμελητηρίου

«Θα σταθούμε στο πλευρό του Χατζή»

Η διοίκηση του Οικονομικού Επιμελητηρίου Δωδεκανήσου είναι αποφασισμένη να προωθήσει βελτιωτικές αλλαγές στον ΔΗ.ΦΟ.ΔΩ. «Θα σταθούμε στο πλευρό του κ. Χατζηευθυμίου» εξήγησε ο κ. Λάζαρος Κασέκας και τόνισε πως «εάν χρειαστεί θα είμαστε εμείς εκείνοι που θα φέρουμε το θέμα της μείωσης των προστίμων προς συζήτηση».

Η αναγκαιότητα αυτή επιβάλλει πιο επιτακτικά εν όψει και της έναρξης του Δ' Κοινοτικού Πλαισίου Στήριξης, αλλά και του νέου Αναπτυξιακού Νόμου. Μέχρι σήμερα το Κράτος φορολογούσε ακόμα και την επιδότηση που εισέπραττε μια επιχείρηση από τον Αναπτυξιακό Νόμο ή από κάποιο Μέτρο του Γ' Κοινοτικού Πλαισίου Στήριξης. Η φορολόγηση των επιδοτήσεων θα σταματήσει να υφίσταται από την 1η Ιανουαρίου 2007 και τούτο διότι πρέπει να δοθούν κίνητρα προς τον ιδιωτικό τομέα να απορροφήσει όσο το δυνατόν περισσότερα κονδύλια από τα διάφορα χρηματοδοτικά ταμεία.

Αν και η εφορία θα σταματήσει να επιβάλλει φόρο στις επιδοτήσεις, δεν θα συμβεί τον ίδιο με τον ΔΗ.ΦΟ.ΔΩ ο οποίος θα συνεχίσει να επιβάλλεται στα εισοδήματα που εισρέουν στις επιχειρήσεις, έστω και υπό μορφή επιδότησης. «Αυτό πρέπει να αλλάξει».

Γιατί εξαιρούνται τα υποκαταστήματα των μη Δωδεκανησιακών επιχειρήσεων;

Ο ΔΗ.ΦΟ.ΔΩ ως τοπικός φόρος θεσμοθετήθηκε το 1994 (Νόμος 2214/94, άρθρο 60) και λειτουργεί υπό την εποπτεία του τμήματος Δημοτικού Φόρου του Δήμου Ροδίων. Ο φόρος αυτός είναι ο μοναδικός τοπικός φόρος στην Ελλάδα και θεωρείται πρωτοποριακός, καθώς με τα έσοδα που προκύπτουν χρηματοδοτούνται σειρά δράσεων για την τουριστική προβολή, την πυροπροστασία και άλλες δραστηριότητες. Πάρα ταύτα δεν είναι λίγοι οι εκπρόσωποι της Τοπικής Αυτοδιοίκησης που αναφέρουν πως «ουδείς ελέγχει τον τρόπο με τον οποίο οι δήμοι αξιοποιούν το μέρισμά τους από τον ΔΗ.ΦΟ.ΔΩ, γι' αυτό και μεγάλο μέρος του χάνεται για τις ανελαστικές, λειτουργικές δαπάνες της κάθε δημοτικής αρχής».

Σήμερα, 12 χρόνια μετά την εφαρμογή του Φόρου ακόμα εξακολουθούν να εξαιρούνται της καταβολής του αρκετές επιχειρήσεις. Οι τράπεζες, ο ΟΤΕ, η ΔΕΗ, τοπικά υποκαταστήματα των μεγάλων εμπορικών αλυσίδων, οι μεταφορές, οι υπηρεσίες κοινής ωφελείας δεν πληρώνουν ΔΗ.ΦΟ.ΔΩ κι αυτό αποστερεί από τα δημοτικά ταμεία αρκετά εκατομμύρια ευρώ ανά έτος. Αυτό πρέπει ν' αλλάξει, όπως πρέπει να αλλάξουν αρκετά από τα όσα αφορούν σήμερα στον Δημοτικό Φόρο Δωδεκανήσου και διαμορφώνουν καθεστώς τοπικού αθέμιτου ανταγωνισμού.

ΣΥΓΧΑΡΗΤΗΡΙΟ

Στον ***Μανώλη Γ. Μαρκόπουλο*** που πήρε το πτυχίο του Οικονομικού Τμήματος της Νομικής Σχολής του Πανεπιστημίου Αθηνών, θερμά συγχαρητήρια και πάντα επιτυχίες.

Η «ΔΡΑΣΗ»



Επί προσωπικού... με τον ΤΩΝΗ ΜΑΡΤΙΝΗ

«Δεν σταματάμε στο Δήμο Ροδίων» δηλώνει ο πρόεδρος της ΝΟΔΕ, που προαναγγέλλει «νέους αγώνες» για «αλλαγή» και σε άλλα επίπεδα

Εθνικές εκλογές και Κοινοβούλιο το επόμενο μέτωπο για «ανανέωση»

Ενισχυμένη εκτιμά ότι ανεδείχθη η Νέα Δημοκρατία στη Δωδεκάνησο από τις εκλογές στην Τοπική και Νομαρχιακή Αυτοδιοίκηση, ο πρόεδρος της ΝΟΔΕ κ. Τώνης Μαρτίνης.

Καυτηριάζει όσους επιδιώκουν να υποβαθμίσουν τη σημασία των εκλογών, υποστηρίζοντας ότι και άκρως πολιτικές ήταν και με χρώμα, αλλά και με οσμή.

«Μήπως -διερωτάται- τα χρώματα ήταν διαφορετικά από τα αναμενόμενα, οι οσμές απωθητικές και το αποτέλεσμα καταδικαστικό, γι' αυτό τις θεωρούν απολίτικες, άοσμες και άχρωμες»;

Επιμένει ότι η ευθύνη του εκλογικού αποτελέσματος πιστώνεται στους επικεφαλής των παρατάξεων, επισημαίνοντας ότι η Νέα Δημοκρατία μπήκε στη μάχη απλά επικουρικά.

Αφήνει, ωστόσο, αιχμές εναντίον ορισμένων κομματικών παραγόντων (τους οποίους δεν κατονομάζει), ισχυριζόμενος ότι... προσέφεραν αρνητικές υπηρεσίες, στη λογική διατήρησης των πελατειακών σχέσεων.

Τέλος, κάνει λόγο για «νέους αγώνες», προαναγγέλλοντας «ανανέωση και αλλαγή» και σε άλλα επίπεδα, πέραν του δήμου Ροδίων.

Είναι προφανές, ότι ο πρόεδρος της ΝΟΔΕ φλερτάρει έντονα με την ιδέα του φρεσκαρίσματος και του ψηφοδελτίου της Νέας Δημοκρατίας, εν' όψει της μητέρας των μαχών: των εθνικών εκλογών..

Ενισχυμένη ή αποδυναμωμένη βγήκε τελικά η Νέα Δημοκρατία στη Δωδεκάνησο, μετά τις εκλογές στην Τοπική και Νομαρχιακή Αυτοδιοίκηση;

- Με μια ξεκάθαρη και μεγάλη νίκη στον Δήμο Ροδίων από τον συνδυασμό που στήριξε η Νέα Δημοκρατία και με τριπλασιασμό των συνδυασμών που νίκησαν και στήριξε στους δήμους της Δωδεκανήσου, ο καθένας πρέπει να θεωρεί πως το κόμμα ενισχύθηκε.

Θα πρέπει να κριθεί θετικό και το αποτέλεσμα των Νομαρχιακών εκλογών, όπου με τις αντιξοότητες και τις συνθήκες που είχαν διαμορφωθεί, ο συνδυασμός που στηρίχθηκε από τη Νέα Δημοκρατία, πήγε καλά.

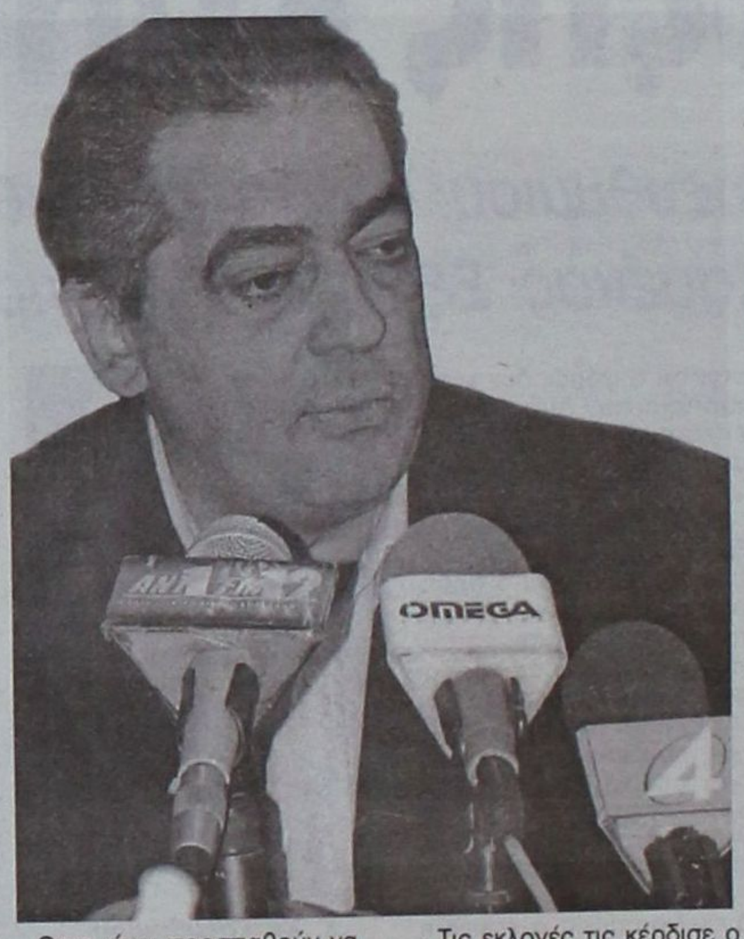

Ορισμένοι προσπαθούν να υποβαθμίσουν τη σημασία και τα μηνύματα των εκλογικών αναμετρήσεων γιατί λειτουργούν σε μια φάση προσωπικής αντιπαράθεσης, λες και το κόμμα είναι του ενός ή θα κερδίσει πόντους ένας από τη συλλογική προσπάθεια που καταβάλαμε. Γι αυτό δεν θέλουν να κοιτάξουν την ουσία: Ναι, η Νέα Δημοκρατία βγήκε ενισχυμένη και αν κάποιος έχει την διάθεση να κάνει αναγωγές με αποτελέσματα Βουλευτικών εκλογών, μπορεί να συμπεράνει πως οι τρεις έδρες είναι εξασφαλισμένες, η τοπική κοινωνία έχει κάνει την μεγάλη ανατροπή και η συμπεριφορά των ψηφοφόρων έχει αλλάξει – θετικά προς το κόμμα μας. Θα πρέπει να επισημάνω πως λόγω του αποτελέσματος, για τους δικούς τους λόγους, στελέχη του ΠΑΣΟΚ έκριναν πως οι εκλογές ήταν άχρωμες, άοσμες και απολίτικες. Γιατί ήταν άχρωμες; Μήπως γιατί τα χρώματα ήταν διαφορετικά από τα αναμενόμενα; Γιατί ήταν άοσμες; Μήπως γιατί οι οσμές ήταν απωθητικές και οδήγησαν στη συντριβή της δημοτικής αρχής της Ρόδου; Γιατί ήταν απολίτικες; Μήπως γιατί ήταν καταδικαστικές σε πολλές περιπτώσεις και επομένως άκρως πολιτικές;

Τελικά τις εκλογές στο Δήμο Ροδίων, τις κέρδισε ο Χατζής Χατζηευθυμίου ή τις έχασε ο Γιώργος Γιαννόπουλος;

- Τις εκλογές τις κέρδισε ο Χατζής Χατζηευθυμίου, οι συνεργάτες του και ένας εκλογικός μηχανισμός που δούλεψε σκληρά, αποδεικνύοντας πως το ΠΑΣΟΚ δεν είναι αήττητο στην περιοχή μας. Καταφέραμε μεγάλο πλήγμα στην αξιοπιστία του, καταφέραμε να αποδείξουμε πως όταν είμαστε ενωμένοι μπορούμε να κερδίζουμε: Άλλωστε αυτή την φορά, την μάχη στον δήμο Ροδίων την δώσαμε χωρίς διαρροές. Η κομματική μηχανή δούλεψε με αποφασιστικότητα και πολλά νέα πρόσωπα αναδείχθηκαν μέσα από την αναμέτρηση αυτή. Αυτά τα νέα πρόσωπα είναι η δυναμική νέα κομματική μηχανή που μπορεί να διαδεχθεί την «παλιά φρουρά»!

Σε ανακοίνωση της Νομαρχιακής Επιτροπής της Νέας Δημοκρατίας, είχε επισημανθεί ότι η ευθύνη του εκλογικού αποτελέσματος θα βαρύνει αποκλειστικά τους επικεφαλής των παρατάξεων.

Αυτό εξακολουθεί να ισχύει;

- Την ευθύνη για τις εκλογές είχαν οι επικεφαλής. Η Νέα Δημοκρατία επικουρικά σε πολλές περιπτώσεις και αποφασιστικά εκεί που έπρεπε, μπήκε στη μάχη. Τα αποτελέσματα δεν μπορούν να πιστωθούν στο κόμμα αλλά στους επικεφαλής. Αυτό ισχύει για όλους τους δήμους αλλά και για την Νομαρχία. Φυσικά δεν πρέπει να παραβλέψουμε πως σε ειδικές περιπτώσεις, ευθύνες για αποτελέσματα έχουν και άλλοι παράγοντες που δεν συμμετείχαν στον μέγιστο και επιθυμητό βαθμό ή προσέφεραν αρνητικές υπηρεσίες, μέσα σε μια λογική διατήρησης των πελατειακών σχέσεων

Υπάρχει μια εκτίμηση καλώς ή κακώς ότι η Νομαρχιακή Επιτροπή της Νέας Δημοκρατίας, θα συνδιοικήσει με τον Χατζή Χατζηευθυμίου το Δήμο Ροδίων.

Πως απαντάτε σ' αυτά τα σχόλια;

- Είναι αστείο και να λέγεται πως εμείς θα έχουμε ρόλο. Η Νέα Δημοκρατία στήριξε ένα αυτοδιοικητικό σχήμα στο οποίο επικεφαλής είναι ένας άνθρωπος με πολιτική στόφα, ένας αποφασιστικός, δυναμικός και πεισματάρης άνθρωπος που γνωρίζει από διοίκηση και ξέρει τι πρέπει να κάνει για το καλό της πόλης. Άλλωστε διαπιστώσαμε όλοι πως μέσα στην τετραετία που ο Χατζής έκανε αντιπολίτευση στον απερχόμενο δήμαρχο, αναδείχθηκαν όλα τα στοιχεία της πολιτικής του. Ο Χατζής θα είναι ένας καλός δήμαρχος που θα πλησιάσει τον πολίτη, που θα δώσει λύσεις και θα αγγίξει την καθημερινότητα του. Ο Χατζής δεν χρειάζεται δεκανίκια και εμείς θα έχουμε άλλες πολιτικές ενασχολήσεις που χρειάζονται νέους αγώνες και νέες προσπάθειες: Η Ανανέωση και η Αλλαγή ως αιτήματα της κοινωνίας, δεν μπορεί να είναι στατικά και δεν σταματούν στον δήμο Ροδίων...

Ευθύνες από τους βουλευτές του κόμματός σας, ως Νομαρχιακή Επιτροπή, θα αναζητήσετε στην περίπτωση του Βασίλη Υψηλάντη, που ως γνωστό αποτελούσε δική τους επιλογή;

Ο Βασίλης, όπως προείπα, πήγε αρκετά καλά. Θα μπορούσε να πάει καλύτερα αν γνώριζε τις κομματικές ισορροπίες και είχε περισσότερο χρόνο για να προωθήσει τις θέσεις του. Από μια ανάγνωση πάντως των ονομάτων που εκλέγονται στο νέο Νομαρχιακό Συμβούλιο με την παράταξη που στήριξε η Νέα Δημοκρατία, φανερώνει πως οι κομματικοί κάναμε το καθήκον μας...



Ο νομάρχης δεν συμβιβάζεται με τις υποσχέσεις, απαιτεί πόρους.
Σε αντινομάρχη οι τομείς Υγείας και Πρόνοιας

Για «τετραετία ανάπτυξης και αλληλεγγύης» δεσμεύεται ο κ. Γιάννης Μαχαιρίδης

ΑΝ κατά την προεκλογική περίοδο εμφανιζόταν απόλυτα συνειδητοποιημένος στα όσα εξήγγειλε ως υποψήφιος νομάρχης, άλλο τόσο αποφασισμένος εμφανίζεται σήμερα ο κ. Γιάννης Μαχαιρίδης να τηρήσει κατά γράμμα τις δεσμεύσεις του, βάζοντας συγκεκριμένους στόχους και προτεραιότητες.

Πιστός στην θεμελιώδη θέση που διατύπωνε όλο το προηγούμενο διάστημα, «τώρα θα χτίσουμε πάνω σε αυτά που δημιουργήσαμε», έχοντας πάρει και την ισχυρή εντολή που ζήτησε από την τοπική κοινωνία, ο νομάρχης Δωδεκανήσου δεν προτίθεται να σπαταλήσει τη νέα ψήφο εμπιστοσύνης που έλαβε με το να περιμένει απλώς να ...ολοκληρωθεί η δεύτερη και τελευταία θητεία του.

Μονίμως παθιασμένος με την ουσία της πολιτικής και το αποτέλεσμα, ο κ. Γιάννης Μαχαιρίδης δηλώνει από τώρα «ασυμβίβαστος» στις υποσχέσεις και τις καθησυχαστικές διαβεβαιώσεις περί διασφάλισης των κονδυλίων που δικαιούται ο νομός μας από την πίτα του 4ου Κοινοτικού Πλαισίου Στήριξης.

«Για την ώρα δεν έχουμε τίποτα δεδομένο και συγκεκριμένο στα χέρια μας, άρα θα χρειαστεί συνεχής αγώνας και πιέσεις μέχρι να εξασφαλίσουμε τους πόρους που έχουμε ανάγκη σαν τόπος. Ενας αγώνας που θα πρέπει να δοθεί από κοινού, και με τους δημάρχους, και με τους φορείς, και με την Περιφέρεια ακόμα – ακόμα» τονίζει ο κ. Μαχαιρίδης, ξέροντας καλά τη σημασία της νέας προγραμματικής περιόδου μέχρι το 2013.

Γίνεται λοιπόν εύκολα αντιληπτή η πρώτη προτεραιότητα που θέτει ο νομάρχης Δωδεκανήσου για τη νέα του θητεία, επιμένοντας στην αναγκαιότητα να ολοκληρωθούν και να παραδοθούν όλα τα μεγάλα έργα που είναι σε εξέλιξη στη Ρόδο και στα άλλα νησιά, φορείς υλοποίησης των οποίων είναι κυρίως Υπουργεία (ΥΠΕΧΩΔΕ κλπ).

Ο Πολιτισμός εργαλείο ανάπτυξης

Η ολοκλήρωση των οδικών δικτύων και των σχολικών συγκροτημάτων παραμένει πολύ ψηλά στην ιεράρχηση του νομάρχη και των συνεργατών του, οι οποίοι έχουν πάρει το μήνυμα έγκαιρα, ότι ο Πολιτισμός θα αποτελέσει αιχμή του δόρατος και για τη νέα θητεία.

Τη φορά αυτή, μπούσουλας θα είναι η υλοποίηση του προγράμματος «Δωδεκανησιακό Αρχιπέλαγος», όπως αναλυτικά περιγράφεται στη Διακήρυξη για τον Πολιτισμό που έδωσε στη δημοσιότητα η παράταξη «Δωδεκάνησα Νέα Πορεία» κατά την προεκλογική περίοδο.

Ενα πρόγραμμα που συμπυκνώνει τις ιδέες «Πολιτισμός», «Περιβάλλον» και «Ανάπτυξη» μέσα από μια σειρά δράσεων και πρωτοβουλιών, η ευόδωση των οποίων προϋποθέτει την κινητοποίηση και συμμετοχή των πνευματικών δυνάμεων του τόπου μας.

ΤΟ σύνθημα «ποιότητα παντού» αποκτά ακόμα περισσότερο περιεχόμενο στους προγραμματισμούς της νέας τετραετίας, με έμφαση στην παράμετρο «άνθρωπος», η οποία για τον κ. Μαχαιρίδη και την παράταξή του «δεν αποτελούσε σλόγκαν συγκυριακό αλλά η μόνη επιλογή», όπως εμφατικά τόνιζαν κατά την προεκλογική αναμέτρηση.

Υγεία, Πρόνοια, Εθελοντισμός

ΤΟ τρίπτυχο αυτό αναδεικνύεται σε επιτομή της πολιτικής φιλοσοφίας του προγράμματος της νομαρχιακής αρχής από την 1η Ιανουαρίου 2007.

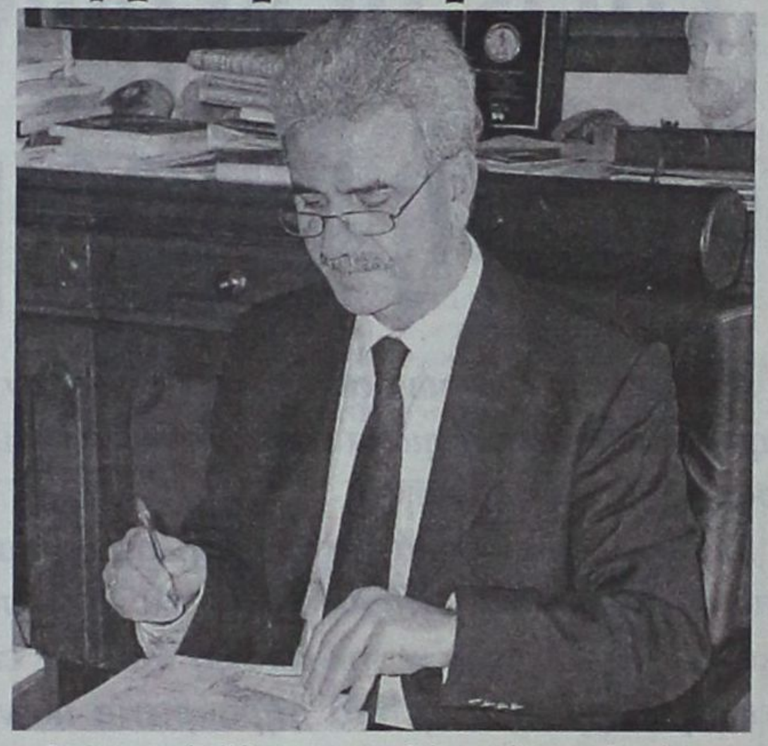

Οι πληροφορίες θέλουν τον κ. Γιάννη Μαχαιρίδη να εντάσσει τους τομείς της Υγείας, της Πρόνοιας και του Εθελοντισμού σε αρμοδιότητες αντινομάρχη, κάτι που θα ανακοινώσει και επισήμως κατά τη σύγκληση της παράταξής του μέσα στο επόμενο χρονικό διάστημα.

Πιθανολογείται ότι οι ιδιαίτερα ευαίσθητες αυτές αρμοδιότητες θα εκχωρηθούν σε στενό συνεργάτη του, γνώστη του αντικειμένου, αρκεί να εκδηλωθεί το ανάλογο ενδιαφέρον και φυσικά η διαθεσιμότητα να προσφέρει τις υπηρεσίες του σε «πλήρες ωράριο».

Πριν τις τελικές αποφάσεις του νομάρχη θα προηγηθεί εξαντλητικός διάλογος και ανταλλαγή απόψεων με το σύνολο της παράταξης, με τους εν δυνάμει ενδιαφερομένους και φυσικά οι όποιες ανακοινώσεις θα γίνουν μέσα στο πρώτο δίμηνο του 2007, όπως συνήθως συμβαίνει στο ξεκίνημα μιας νέας θητείας.

Ο Δημ Κρεμαστινός για το εκλογικό αποτέλεσμα στο Δήμο Ροδίων και το ΠΑΣΟΚ που με τη νίκη του Γ Μαχαιρίδη ανέβηκε

«Λογική η αλλαγή , έτσι ήθελε ο κόσμος, ο χρόνος να δείξει»

Λογική θεωρεί την αλλαγή στο δήμο Ροδίων ο πρώην υπουργός καθηγητής Δημήτρης Κρεμαστινός, αφού όπως τόνισε αυτό είναι και το στοιχείο της Δημοκρατίας. Στο περιθώριο της εκδήλωσης που διοργάνωσε στο ξενοδοχείο Rhodes Palace, ο Ροταριανός Όμιλος, για να τον τιμήσει για την προσφορά του, ο κ Κρεμαστινός μίλησε στη Δράση για τα αποτελέσματα των δημοτικών και νομαρχιακών εκλογών. Αναλυτικότερα ερωτηθείς για το αποτέλεσμα στο Δήμο Ροδίων, ο κ Κρεμαστινός τόνισε πως το βασικό χαρακτηριστικό στις δημοκρατίες, είναι η εναλλαγή. «Δεν μπορεί όσο καλός και να είναι ένας δήμαρχος, αιωνίως να είναι δήμαρχος. Αυτό θα πει και Δημοκρατία. Ο κ Γιαννόπουλος νομίζω ότι ήταν ένας παρά πολύ καλός δήμαρχος, αλλά ενδεχομένως ο κόσμος να ήθελε την αλλαγή. Τώρα αν αυτή η αλλαγή θα είναι θετική ή αρνητική θα το δείξει η πραγματικότητα και φυσικά ο χρόνος» τόνισε ο κ Κρεμαστινός. Ο πρώην υπουργός αναφέρθηκε και στα σχόλια που φέρουν το ΠΑΣΟΚ, να μην έχει στηρίξει όσο θα έπρεπε, την υποψηφιότητα του κ Γιώργου Γιαννόπουλου, λέγοντας πως οι κρίσεις αυτές δεν απηχούν τη πραγματικότητα αφού από το κόμμα έγινε αγώνας. Το ΠΑΣΟΚ σύμφωνα με τον κ Κρεμαστινό πήγε καλά στις εκλογές, όπως φαίνεται από τα αποτελέσματα και φυσικά από τη μεγάλη νίκη που πέτυχε στη νομαρχία ο κ. Γιάννης Μαχαιρίδης. «Το γενικότερο αποτέλεσμα και φαντάζομαι και για την περιοχή μας είναι ότι τα δύο μεγάλα κόμματα, έχουν κάνει τις δικές τους ερμηνείες. Αυτό που φαίνεται όμως είναι, ότι αναζητούν τρόπους για να μετρηθούν στις επόμενες βουλευτικές εκλογές» είπε ο κ Κρεμαστινός υπογραμμίζοντας πως τα αποτελέσματα είναι πάντα αυτά, που καθορίζει ο κόσμος και δεν μπορεί κανένας να πει οτιδήποτε, εκτός από το να τα ερμηνεύει όχι να τα κρίνει και να τα κατακρίνει, διότι αυτό θα πει Δημοκρατία, να ακούς τη φωνή των πολιτών και να προσπαθείς να προσαρμοσθείς σε αυτά που πρεσβεύει αυτή η φωνή. Ο κ Κρεμαστινός ρωτήθηκε και για το αν έχει αποφασίσει να είναι υποψήφιος στις προσεχείς βουλευτικές εκλογές.

«Δεν είπα ποτέ ότι θα είμαι υποψήφιος. Και οσάκις μίλησα για αυτά τα πράγματα είπα ότι η υποψηφιότητα σχετίζεται όχι με δευτερεύοντα θέματα αλλά με πρωτεύοντα. Και κατά συνέπεια ουδέποτε δήλωσα ότι θα είμαι υποψήφιος και στο ίδιο συμπέρασμα εμμένω ακόμα τουλάχιστον» τόνισε ο κ Κρεμαστινός απαντώντας στα σχόλια που άρχισαν να γίνονται, αμέσως μετά τις δημοτικές και νομαρχιακές εκλογές.

Παντρεύεστε ;



Ανοίξτε λίστα γάμου στους Ειδικούς και διαλέξτε για το νέο σας σπίτι συσκευές υψηλής τεχνολογίας σε... Ειδικές τιμές. Ελάτε και ανακαλύψτε τη μεγαλύτερη ποικιλία ηλεκτρικών και ηλεκτρονικών συσκευών.

Για να έχετε πραγματικά βίον ανθόσπαρτο!

Επιλέον: καρτελάκια λίστας γάμου · ενημέρωση του ζευγαριού σχετικά με την πορεία της λίστας · δωρεάν φύλαξη οικοσυσκευών · δωρεάν αποστολή

expert Οι ειδικοί.

Η ΜΕΓΑΛΥΤΕΡΗ ΑΛΥΣΙΔΑ ΗΛΕΚΤΡΙΚΩΝ ΤΟΥ ΚΟΣΜΟΥ

Expert ΚΩΣΤΑΡΙΔΗΣ • Καναδά 12 • Τηλ.: 22410 22325

Επί προσωπικού... με τον ΒΑΣΙΛΗ ΧΡΥΣΗ

Εντυπωσιακά τα αποτελέσματα των εκλογών, εκτιμά ο βουλευτής της Νέας Δημοκρατίας

Εμείς οι κερδισμένοι, ανήσυχο το ΠΑΣΟΚ από τη ψήφο-μήνυμα των Δωδεκανησίων

Απρόσμενα εντυπωσιακά θεωρεί ότι ήταν για τη Νέα Δημοκρατία τα αποτελέσματα των εκλογών, ο βουλευτής Δωδεκανήσου κ. Βασίλης Χρύσης.

Ερμηνεύει ως θετικά για την κυβέρνηση και αρνητικά για την αντιπολίτευση τα μηνύματα του εκλογικού σώματος στη Δωδεκάνησο και εκφράζει την άποψη ότι... «η επόμενη ημέρα των εκλογών βρίσκει τη Νέα Δημοκρατία ικανοποιημένη και το ΠΑΣΟΚ ανήσυχο και προβληματισμένο για το μέλλον».

Εκτιμά ως αξιοπρεπή την ήττα που υπέστη ο Βασίλης Υψηλάντης στις εκλογές της Νομαρχιακής Αυτοδιοίκησης και την αποδίδει στη μη αναγνωρισιμότητά του εκτός Ρόδου.

«Έκανε με ήθος και αξιοπρέπεια -δηλώνει- τα πρώτα του πολιτικά βήματα με επιτυχία, εγγράφοντας υποθήκη για το μέλλον».

Όσο για τις ευθύνες, που πιθανότατα ν' αναζητηθούν για την ήττα αυτή, ο Βασίλης Χρύσης είναι ξεκάθαρος: «Κανένας δεν αποδίδει σε κανένα ευθύνη».

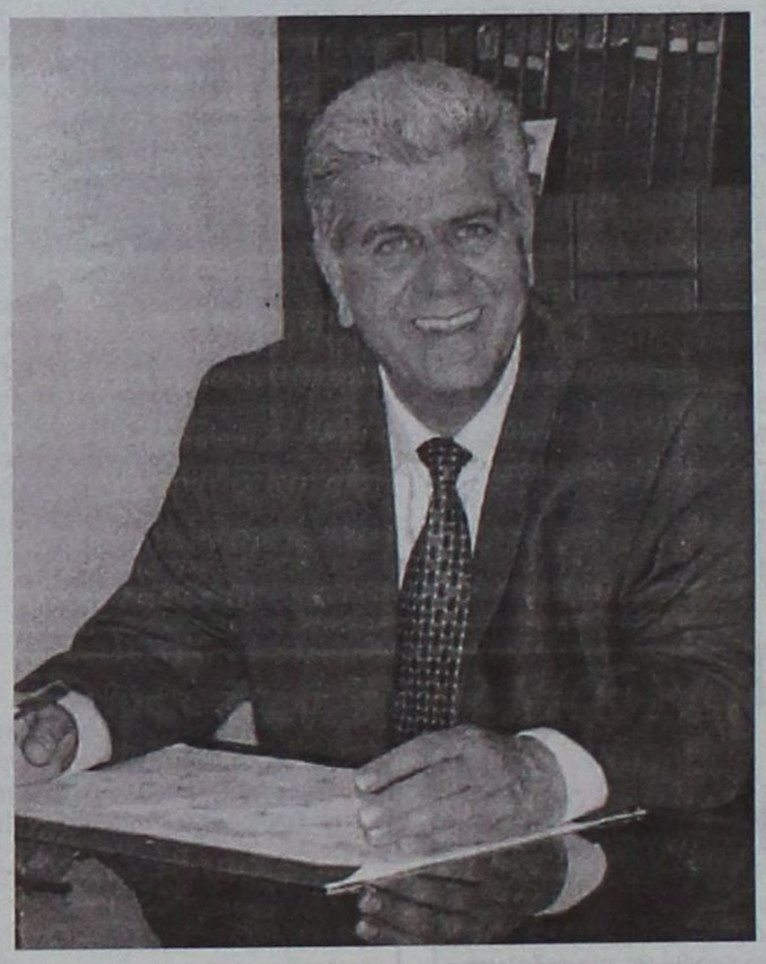

Χαμένη ή κερδισμένη βγήκε, τελικά, η Νέα Δημοκρατία από τις εκλογές στα Δωδεκάνησα;

- Ασφαλώς Χριστίνα, θα αστειεύεσαι. Εάν αυτό συνέβαινε η Αξιωματική Αντιπολίτευση θα θριαμβολογούσε ακόμη. Αντιθέτως όμως, προβληματίζεται και ανησυχεί για το μέλλον. Για του λόγου το αληθές, αναφέρω ενδεικτικά το νησί της Ρόδου, όπου είναι η μεγάλη δεξαμενή των ψήφων. Κερδίσαμε την πρωτεύουσα του Νομού μετά από είκοσι τέσσερα χρόνια, το Δήμο Καμείρου επίσης, το Δήμο Λινδίων, το Δήμο Καλλιθέας παραλείποντας άλλους Δήμους που υπήρχαν ιδιαιτερότητες. Αναμφίβολα λοιπόν εμείς νοιώθουμε ικανοποιημένοι και οι άλλοι παραμένουν προβληματισμένοι.

Σχολιάζοντας ειδικότερα το εκλογικό αποτέλεσμα στη Νομαρχιακή Αυτοδιοίκηση και στο Δήμο Ροδίων, τι έχετε να πείτε;

- Τα αποτελέσματα τόσο στη Νομαρχιακή Αυτοδιοίκηση όσο και στο δήμο Ροδίων ήταν απρόσμενα εντυπωσιακά. Ο Βασίλης Υψηλάντης με ήθος και αξιοπρέπεια έκανε τα πρώτα πολιτικά του βήματα με επιτυχία. Μέσα σε τρείς μήνες, κατακαλόκαιρο, κατάφερε να φέρει ένα ποσοστό άκρως ικανοποιητικό, απέναντι στον κ. Γιάννη Μαχαιρίδη που έχει μακρόχρονη παρουσία στο δημόσιο βίο, εγγράφοντας υποθήκη για το μέλλον.

Το κάστρο έπεσε στο Δήμο της Ρόδου. Το αποτέλεσμα δεν χρειάζεται σχολιασμό. Απλώς δημιουργεί ευθύνη στον νέο Δήμαρχο Χατζή Χατζηευθυμίου να ανταποκριθεί στις προσδοκίες του ροδιακού λαού με την συμπαράσταση όλων μας.

Παρά την έντονη κινητοποίηση της Νέας Δημοκρατίας, για τη στήριξη του Βασίλη Υψηλάντη, η ήττα ήταν συντριπτική. Εκτός από τη δικαιολογία που προβάλλεται από τα στελέχη του κυβερνώντος κόμματος για το μικρό χρονικό διάστημα που είχε στη διάθεσή του να κινηθεί ο υποψήφιος, τι άλλο πιστεύετε ότι έφταιξε;

- Η Νέα δημοκρατία επέλεξε ένα νέο άνθρωπο για την Νομαρχία Δωδεκανήσου. Έκανε πολιτική επένδυση για το μέλλον.

Το αποτέλεσμα ήταν αξιοπρεπές. Δεν είχε βέβαια την απαιτούμενη αναγνωρισιμότητα εκτός Ρόδου ο κ. Υψηλάντης. Αυτό όμως δεν μειώνει αυτό που πέτυχε κάτω από τις συνθήκες που προανέφερα.

Επειδή οι εκλογές στην αυτοδιοίκηση-και δη στη Νομαρχιακή Αυτοδιοίκηση- είναι πολιτικές, θεωρείται ότι οι Δωδεκανήσιοι έστειλαν μήνυμα στην κυβέρνηση;

- Οι Δωδεκανήσιοι έστειλαν και στις εκλογές της Τοπικής αυτοδιοίκησης παντού μηνύματα. Στην κυβέρνηση θετικά και στην αντιπολίτευση αρνητικά. Πέρασε μετεκλογικά σχεδόν απαρατήρητος από τη Ρόδο, ο αμφισβητούμενος εσωκομματικά αρχηγός του ΠΑΣΟΚ Γ. Παπανδρέου. Αυτό και μόνο λέει πολλά.

Η υποψηφιότητα του Βασίλη προέκυψε μετά από πρόταση των Βουλευτών της Νέας Δημοκρατίας.

Θα αναλάβετε την ευθύνη της ήττας όπως-εμμέσως πλην σαφώς- είχε ζητήσει ο Πρόεδρος της Ν.Ε της Νέας Δημοκρατίας;

- Κανένας δεν αποδίδει σε κανένα ευθύνη ήττας. Δώσαμε όλοι μαζί ένα έντιμο αγώνα και πετύχαμε το καλύτερο δυνατό αποτέλεσμα κάτω από τις συνθήκες που διαμορφώθηκαν.

Δήμος Αφάντου. Οι τρείς υποψηφιότητες, προερχόμενες από τον χώρο της Νέας Δημοκρατίας, έδωσαν τη νίκη στον υποστηριζόμενο από το ΠΑΣΟΚ Σάββα Διακοσταματίου. Ποια η άποψή σας;

- Στο Δήμο Αφάντου πρώτευσε ο κ. Υψηλάντης για τη Νομαρχιακή Αυτοδιοίκηση. Οι τρείς υποψηφιότητες στο Δήμο Αφάντου παρά τις προσωπικές μου προσπάθειες και του Προέδρου της Νομαρχιακής Επιτροπής δεν έγιναν μία. Ο καθένας πήρε την ευθύνη της αυτόνομης καθόδου στις δημοτικές εκλογές.

Το αποτέλεσμα ήταν αναμενόμενο. Έγινε σεβαστή και αποδεκτή η βούληση των κατοίκων Αφάντου-Αρχίπολης. Προσδοκώ γόνιμη και εποικοδομητική συνεργασία με το νέο Δήμαρχο για το καλό των Συνδημοτών μας.

Ηρθε το Νέο TOYOTA RAV4



Σας περιμένει να το γνωρίσετε μ' ένα TEST DRIVE!

ΞΕΝΑΚΗΣ α.ε.β.ε.
Εξουσιοδοτημένος έμπορος και after sales
TOYOTA στα Δωδεκάνησα
10ο χλμ. Ρόδου - Λίνδου
Τηλ: 22410 86690

TOYOTA

Απόψεις και εκτιμήσεις τουριστικών παραγόντων

Ολοι κερδισμένοι από τη σεζόν

Στην κορυφή εκείνοι που συνδύασαν καλές τιμές και αναβάθμιση

Πολύ καλή προβλέπεται να είναι και η τουριστική σεζόν του 2007. Αυτό δείχνουν τα μηνύματα που φθάνουν από το εξωτερικό και διαμορφώνουν κλίμα αισιοδοξίας και στην περιοχή μας. Όσο για τη φετινή σεζόν, κοινή διαπίστωση είναι πλέον πως πήγε καλά, αφού υπήρξε σημαντική άνοδος των αφίξεων η οποία συνοδεύθηκε και από αύξηση των εσόδων, των τουριστικών επιχειρήσεων.

Στα θετικά αποτελέσματα της φετινής τουριστικής σεζόν αναφέρθηκε μιλώντας στη «Δράση» ο πρόεδρος του Συνδέσμου Ελληνικών Τουριστικών Επιχειρήσεων κ. Σταύρος Ανδρεάδης . Ο πρόεδρος του ΣΕΤΕ είπε πως φέτος, δεν υπάρχουν επιχειρηματίες που έχασαν από την υπόθεση που λέγεται τουρισμός, αφού η κίνηση ήταν σημαντικά αυξημένη σε όλους τους προορισμούς της χώρας. Βέβαια όμως θα πρέπει να υπογραμμιστεί πως, περισσότερο κερδισμένοι είναι αυτοί που κατάφεραν να τηρήσουν τη σωστή αναλογία της ποιότητας των υπηρεσιών που προσέφεραν στους πελάτες τους και των τιμών.

«Η επιβράβευση για τα καλά αποτελέσματα της φετινής τουριστικής περιόδου, αναμφισβήτητα ανήκει στους επιχειρηματίες εκείνους που τήρησαν τις υποσχέσεις που έδωσαν στους πελάτες τους και τους παρείχαν, σωστές υπηρεσίες» τόνισε ο κ Ανδρεάδης. Το ευχάριστο στην υπόθεση αυτή, είπε ο πρόεδρος του ΣΕΤΕ ,είναι ότι το ποσοστό των επιχειρηματιών που καταφέρνουν να τηρούν τις υποσχέσεις που δίνουν στους πελάτες τους και να τους παρέχουν άριστες υπηρεσίες κατά την παραμονή τους στη χώρα μας ολοένα και αυξάνεται. Σημαντικό είναι το ποσοστό των επιχειρηματιών που ακολουθούν αυτή τη γραμμή στα Δωδεκάνησα και αυτό είναι ιδιαίτερα σημαντικό για τον προορισμό, όπως είπε ο κ Ανδρεάδης. «Αυτό βέβαια σημαίνει και το ότι οι προσπάθειες όλων πρέπει να είναι συνεχείς. Πρέπει πάντα να σκεπτόμαστε και να βρίσκουμε τρόπους για να γινόμαστε ολοένα και καλύτεροι . Αυτό τονίσαμε και στο τελευταίο μας συνέδριο. Καλό είναι να διεκδικούμε από το κράτος αλλά πιο σημαντικές είναι οι δικές μας πρωτοβουλίες» τόνισε ο κ Ανδρεάδης. Και ο δρόμος της ανάπτυξης περνάει πάντα μέσα από τη βελτίωση της ποιότητας των παρεχομένων υπηρεσιών. Η αύξηση των αφίξεων σύμφωνα με τον πρόεδρο του ΣΕΤΕ, προήλθε από τις λεγόμενες παραδοσιακές τουριστικές αγορές αλλά και από τις ανατολικές χώρες. Οι παραδοσιακές αγορές όπως η γερμανική, η αγγλική και η σκανδιναβική, θα συνεχίσουν για πολλά χρόνια ακόμη να είναι οι κύριοι τροφοδότες σε αφίξεις. Ωστόσο προσδοκάται αύξηση των αφίξεων τουριστών από τις χώρες αυτές κάτι που θα επιτευχθεί, μόνο με τη βελτίωση της ποιότητας. Αναφορικά με τις αφίξεις από τις ανατολικές χώρες εκτιμάται πως είναι μια υπόθεση που θα αποδώσει πολύ τα επόμενα χρόνια. Και αυτή την υπόθεση όμως οι επιχειρηματίες πρέπει να τη χειριστούν πολύ προσεκτικά. Ερωτηθείς ο κ Ανδρεάδης για την Τουρκία που ορισμένοι την παρουσιάζουν ως απειλή για την Ελλάδα και ειδικά για τη Ρόδο, απάντησε πως στην πραγματικότητα δεν ισχύει κάτι τέτοιο. Δεν έχουμε να φοβηθούμε τίποτε από την Τουρκία. «Κάθε χρόνο πάντα υπάρχουν χώρες που κατεβάζουν τις τιμές τους για διάφορους λόγους προκειμένου να πετύχουν αύξηση των αφίξεων των τουριστών» τόνισε ο κ Ανδρεάδης. Στα θετικά αποτελέσματα της φετινής τουριστικής σεζόν αναφέρθηκε μιλώντας στη Δράση και ο γενικός διευθυντής του ΣΕΤΕ κ Γιώργος Δρακόπουλος κάνοντας λόγο για αύξηση των αφίξεων, που έφθασε στο 7,3% το εννεάμηνο από τον Ιανουάριο ως τον Σεπτέμβριο. Αναφορικά με τα έσοδα τα στοιχεία της Τράπεζας της Ελλάδος δίνουν αύξηση που φθάνει στο ποσοστό του 7%, γεγονός που είναι σημαντικό. «Και οι αυξήσεις των αφίξεων και των εσόδων αφορούν όλους τους επιχειρηματίες του κλάδου. Συνεπώς δεν έχουν δίκιο αυτοί που ισχυρίζονται πως από τα φετινά θετικά οικονομικά αποτελέσματα ωφελήθηκαν λίγοι» τόνισε ο κ Δρακόπουλος απαντώντας στην ερώτηση για το ποιοι ήταν κερδισμένοι της τρέχουσας τουριστικής σεζόν. Και για τη συνέχεια η συνταγή της επιτυχίας είναι μια, δηλαδή η βελτίωση της ποιότητας των υπηρεσιών που παρέχονται προς τους επισκέπτες. Ο κ Δρακόπουλος εκτίμησε ως θετικές και τις κινήσεις που γίνονται από το υπουργείο Τουριστικής Ανάπτυξης για τον κλάδο.

Μια από τις καλύτερες των τελευταίων ετών χαρακτήρισε τη φετινή τουριστική σεζόν μιλώντας στη Δράση και ο τουριστικός πράκτορας κ Γιώργος Μιχαλάκης. «Για μας εκτιμώ πως ήταν η καλύτερη τουριστική σεζόν μετά το έτος 2000 είπε κ Μιχαλάκης προσθέτοντας πως τη μεγάλη ώθηση έδωσαν οι νέες αγορές που ολοένα και αναπτύσσονται. Από την άλλη πλευρά οι παραδοσιακές τουριστικές αγορές, κρατήθηκαν σε κάποια επίπεδα. Αναφορικά με το ALL INCLUSIVE ο κ Μιχαλάκης είπε πως είναι ένα σύστημα που η περιοχή μας δεν μπορεί να το αποφύγει γιατί το ζητούν οι τουρίστες. Δεν μπορούμε να κάνουμε αλλιώς . Το σύστημα αυτό μας εξασφαλίζει τουρίστες που δεν θα είχαμε σε άλλη περίπτωση τόνισε ο κ Μιχαλάκης υπογραμμίζοντας πως τα ξενοδοχεία που εφαρμόζουν το ALL INCLUSIVE, είναι από αυτά που ανοίγουν πρώτα στο νησί μας και κλείνουν τελευταία. Αναφορικά με την επόμενη τουριστική σεζόν τα μηνύματα που υπάρχουν δείχνουν πως θα πάει πολύ καλά. Πολύ θετικές είναι όμως και οι προοπτικές και για τον τομέα της κρουαζιέρας. Μεγάλες εταιρείες έχουν συμπεριλάβει τη Ρόδο στα προγράμματα τους, γεγονός που σημαίνει μεγαλύτερη αύξηση των αφίξεων των τουριστών που έρχονται με τα κρουαζιερόπλοια στο νησί μας. "Όμως στην υπόθεση αυτή σύμφωνα με τον κ Μιχαλάκη υπάρχει ένα μελανό σημείο που είναι οι λιμενικές υποδομές. Πιστεύω, πως στον τομέα αυτό ακόμη υπολειπόμαστε και πρέπει να γίνουν πολλά για να βελτιωθεί η κατάσταση και να σταματήσει να εκτίθεται η Ρόδος στα μάτια των επισκεπτών της .



Τα στοιχεία της Ενωσης Ξενοδόχων της Ρόδου δείχνουν πως η φετινή τουριστική σεζόν που κλείνει στο τέλος του τρέχοντα μήνα ήταν από τις καλύτερες. Σύμφωνα με την Ένωση Ξενοδόχων, οι αφίξεις των αλλοδαπών φέτος σημείωσαν αύξηση που έφθασε στο 13%. Στο θετικό αυτό αποτέλεσμα, συνέβαλαν θα πρέπει να σημειωθεί και κάποιες συγκυρίες που έγιναν αιτία ανταγωνίστριες προς τα Δωδεκάνησα περιοχές να χάσουν μεγάλο αριθμό αφίξεων. Τη μερίδα του λέοντος όσον αφορά τις αφίξεις είχαν οι μεγάλες πολυτελείς ξενοδοχειακές μονάδες ενώ δεν φαίνεται να πήγαν και τόσο καλά τα μικρά καταλύματα και τα ενοικιαζόμενα δωμάτια. Όσο για την επόμενη τουριστική σεζόν οι οιωνοί είναι πολύ θετικοί. Επιχειρηματίες της περιοχής μας προβλέπουν αύξηση των αφίξεων που θα φθάσει το 6% αν και είναι πρόωρο ακόμη να γίνονται προβλέψεις, για το επόμενο καλοκαίρι. Η φετινή σεζόν θα κλείσει όπως λέγεται στο τέλος Οκτωβρίου και για κάποια ξενοδοχεία στις αρχές Νοεμβρίου. Την τρέχουσα περίοδο η πληρότητα των ξενοδοχείων της περιοχής μας, φθάνει στο ποσοστό του 40%.

Της
Μαρίας Χονδρογιάννη
xondrogianni@yahoo.gr



ΑΤΕΛΕΙΩΤΕΣ ΟΥΡΕΣ ΚΑΙ ΤΑΛΑΙΠΩΡΙΑ ΓΙΑ ΤΗΝ ΚΑΤΑΘΕΣΗ ΤΩΝ ΔΙΚΑΙΟΛΟΓΗΤΙΚΩΝ ΤΩΝ ΞΕΝΟΔΟΧΟΫΠΑΛΛΗΛΩΝ ΣΤΟΝ Ο.Α.Ε.Δ.

Αντί να του πουν ευχαριστώ, πάνε να βγουν και από πάνω

Ακατανόητη η απόφαση (κεντρικά) του οργανισμού να αρνηθεί τη συνεργασία - Εκκρεμεί ΕΔΕ εις βάρος του Δ/ντή Μιχάλη Καλούδη, επειδή ζήτησε τη συνδρομή του νομαρχιακού συμβουλίου!

Ατέλειωτες ουρές θα σχηματιστούν από σήμερα στον Ο.Ε.Α.Δ. για την κατάθεση των δικαιολογητικών των ξενοδοχοϋπαλλήλων. Η Απόφαση Κεντρικά του Ο.Α.Ε.Δ. να μην επιτρέψει το «χέρι βοήθειας» του Εργατικού Κέντρου ή των Σωματείων που ασχολούνται με τον τουρισμό, δημιουργεί τεράστιο πρόβλημα στην εξυπηρέτηση των ξενοδοχοϋπαλλήλων. Να σημειωθεί ότι ο Δ/ντής του Ο.Α.Ε.Δ. κ. Μιχάλης Καλούδης, με έγγραφο στη διοίκηση του Οργανισμού, είχε επισημάνει το πρόβλημα και είχε ζητήσει τη συνδρομή του με τη στελέχωση προσωπικού. Ο κ. Καλούδης μάλιστα - αν είναι δυνατόν - βρίσκεται στο απόσπασμα εκ μέρους του Ο.Α.Ε.Δ. (εκκρεμεί εις βάρος του ΕΔΕ), γιατί τόλμησε... να παραβρεθεί και να ζητήσει τη βοήθεια του νομαρχιακού συμβουλίου!

«Χρειάζεται βοήθεια ο Ο.Α.Ε.Δ., δεν είναι δυνατόν για τα όποια προβλήματα, παραλείψεις ή ψιλοκομπίνες σ 'άλλες περιοχές, να την πληρώνουν οι ασφαλισμένοι της Ρόδου», δηλώνει στη «Δράση» ο πρόεδρος των Ξενοδοχοϋπαλλήλων κ. Γιώργος Ορφανός.

Του
Τέρη Χατζηϊωάννου
e-mail: terx@.net

Τους έγραψε
... τον «έγραψαν»

«Ενόψει της τοποθέτησης μου ως Προϊσταμένου της Τ. Υ Ρόδου και με μοναδικό γνώμονα την καλύτερη λειτουργία της Υπηρεσίας μας, θα'θελα να δείξετε τη δέουσα προσοχή στις επισημάνσεις μου για ορισμένα φλέγοντα προβλήματά της. Βέβαια πρόκειται για ήδη υπάρχοντα προβλήματα τα οποία μέχρι στιγμής όμως δεν



έχουν αντιμετωπιστεί αποτελεσματικά.

Αρχικά θα αναφέρω το πρόβλημα της στέγασης. Μείζον μειονέκτημα για τη συναλλαγή μας με το κοινό αποτελεί η συστέγαση της Τ.Υ. με αυτή του Κ.Π.Α. Θα'ταν καλό και σκόπιμο, να υλοποιηθεί η κτιριακή αυτονομία των δύο Υπηρεσιών, ως πρώτο βήμα για την ευρυθμία του έργου του ΟΑΕΔ στην περιοχή.

Όσον αφορά το νησί μας τώρα, είναι γνωστή η ιδιαιτερότητα των κατοίκων του ως προς την οικονομική τους δραστηριότητα. Βρίθουν οι ξενοδοχειακές μονάδες, τα εστιατόρια, τα εμπορικά καταστήματα, τα οποία όμως έχουν όλα σχεδόν εποχιακό χαρακτήρα, πράγμα που συνεπάγεται τη μαζική εγγραφή ανέργων με τη λήξη της καλοκαιρινής περιόδου. Δηλαδή, με το τέλος του Σεπτεμβρίου απολύονται και καταγράφονται 2.000 με 2.500 άνεργοι και στο τέλος του Οκτωβρίου απολύονται και άλλοι 6.000, δημιουργώντας ατελείωτες ουρές, περιμένοντας την εγγραφή τους. Αυτό συμβαίνει και εντός του πρώτου δεκαημέρου του Νοεμβρίου.

Παράλληλα, την ίδια χρονική περίοδο χορηγούμε και άλλα βοηθήματα, όπως τα επιστιτικά, το οικοδομικό, το οικογενειακό, με αποτέλεσμα να δημιουργούνται αφόρητες καταστάσεις τόσο για τους πολίτες όσο και για τους υπαλλήλους, οι οποίοι καταβάλλουν φιλότιμες και αξιέπαινες προσπάθειες για την όσο το δυνατόν καλύτερη εξυπηρέτησή τους.

Επιπλέον, σε καθημερινή βάση, προσέρχεται το κοινό για την έγκριση και την υπογραφή των επιταγών ανεργίας. Συγκεκριμένα υπάρχουν ορισμένες ημερομηνίες πληρωμών – όπως η 7η κάθε μήνα - που η Υπηρεσία δέχεται πάνω από 4.000 ανέργους. Γι'αυτή την περίπτωση προτείνουμε, αν είναι δυνατόν και πάντα πιλοτικά, να καταβάλλεται το επίδομα ανεργίας στον προσωπικό λογαριασμό των ασφαλισμένων. Αυτό λαμβάνει χώρα σ'όλη σχεδόν την Ευρώπη και πράγματι δύναται να ανακουφίσει από το φόρτο εργασίας τους υπαλλήλους αλλά και να μειώσει τις απαράδεκτες ουρές, τόσο στην Υπηρεσία μας όσο και στα ταμεία της Εθνικής Τράπεζας.

Αλλά αξίζει να μην παραλείψουμε ότι η Τ.Υ. Ρόδου εξυπηρετεί ανέργους και από τα γύρω νησιά, όπως την Κάρπαθο, τη Σύμη, την Τήλο, τη Χάλκη και το Καστελόριζο με όλα τα προβλήματα που προκύπτουν λόγω της απόστασης. Σ'αυτή την περίπτωση θα προτείναμε με την αναβάθμιση του ΙΚΑ Καρπάθου σε Υποκατάστημα ώστε να εξυπηρετούνται οι ασφαλισμένοι του νησιού και για τα αντικείμενα της Υπηρεσίας μας, όπως συμβαίνει και σε άλλα γεωγραφικά διαμερίσματα της χώρας μας, π.χ. Κυκλάδες.

Η σκιαγράφηση της κατάστασης που επικρατεί στην Υπηρεσία μας συμπληρώνεται με την έναρξη της καλοκαιρινής περιόδου, οπότε αρχίζουν οι προσλήψεις των ανέργων – αναστολές των επιδοτούμενων, οι οποίες ανερχονται στις 6.000 περίπου και ολοκληρώνονται κατά τον μήνα Ιούλιο εκάστου έτους. Οπότε δίδονται και οι άδειες στο προσωπικό που υπηρετεί.

Σήμερα, το ανθρώπινο δυναμικό της Υπηρεσίας μας απαριθμείται από 12 υπαλλήλους εκ των οποίων οι 9 είναι διοικητικοί και οι 3 κλητήρες – βοηθητικοί για όλες τις διοικητικές πράξεις που προαναφέρθηκαν. Πέρα όμως από την ολιγαριθμία του προσωπικού μας σε σχέση με τον όγκο της δουλειάς αυτό που πραγματικά δυσχεραίνει τη λειτουργία της Τ.Υ. Ρόδου και ίσως είναι το πιο σημαντικό, είναι ότι η επάνδρωση της εν λόγω Υπηρεσίας στερείται μονίμου «ντόπιου» προσωπικού.

Ειδικότερα, από το υπάρχον προσωπικό μας, με το τέλος του επόμενου έτους επίκειται η απώλεια δυο υπαλλήλων. Στη μια λήγει η απόσπασή της και η άλλη έχει σύζυγο στρατιωτικό. Επίσης θέμα χρόνου είναι η συνταξιοδότηση της κας Τσιμπιδάκη Ασημίνας, με βαθμό Γ', του κλάδου ΥΕ Προσωπικού Καθαριότητας, βοηθού όμως στο γραφείο μητρώου και παράδοσης των επιταγών ανεργίας στους διακαιούχους. Αλλά και η κα Αρβανιτάκη Χριστίνα έχει ήδη κάνει άιτηση για μετάθεση στην Τ.Υ. Πύργου. Απ'τα παραπάνω συνάγεται το συμπέρασμα ότι χρήζουμε άμεσα μονίμου προσωπικού.

Πιστεύοντας λοιπόν ότι σας «φωτογράφισα» αξιόπιστα την πραγματική διάσταση των προβλημάτων που βασανίζουν την Τ.Υ. Ρόδου , ευελπιστώ στις προσπάθειές σας για μια δίκαιη και βιώσιμη λύση. Μόνο έτσι θα μπορέσουμε να μιλάμε για μια ποιοτική αναβάθμιση των παρεχομένων υπηρεσιών του ΟΑΕΔ στην πόλη της Ρόδου. Αυτό ναι μεν αποτελεί για μας επιτακτική ανάγκη αλλά ελπίζουμε να ταυτίζεται και με τη δική σας έντονη επιθυμία», ενημέρωσε τη διοίκηση στις 2/2/05 προ της ανάληψης των καθηκόντων του ο κ. Καλούδης



Δρομολόγια του **DODEKANISOS PRIDE**
Από 16/10/2006 έως 4/11/2006

ΚΑΘΗΜΕΡΙΝΑ (ΔΕΥΤΕΡΑ - ΚΥΡΙΑΚΗ)

ΛΙΜΑΝΙ	ΑΦΙΞΗ	ΑΝΑΧΩΡΗΣΗ
ΛΕΡΟΣ	-	06:45
ΚΑΛΥΜΝΟΣ	07:30	07:40
ΚΩΣ	08:15	08:20
ΣΥΜΗ	09:45	09:50
ΡΟΔΟΣ	10:40	15:00
ΣΥΜΗ	15:50	15:55
ΚΩΣ	17:20	17:25
ΚΑΛΥΜΝΟΣ	18:00	18:05
ΛΕΡΟΣ	18:50	ΔΙΑΝ/ΣΗ

Κυριακή 05/11/2006 - Τετάρτη 08/11/2006
ΠΡΟΣΚΥΝΗΜΑ ΣΤΟΝ ΠΑΝΟΡΜΙΤΗ

05/11/2006 - 08/11/2006		
ΛΙΜΑΝΙ	ΑΦΙΞΗ	ΑΝΑΧΩΡΗΣΗ
ΛΕΡΟΣ	-	06:45
ΚΑΛΥΜΝΟΣ	07:30	07:40
ΚΩΣ	08:15	08:20
ΠΑΝΟΡΜΙΤΗΣ	09:45	09:50
ΡΟΔΟΣ	10:40	15:00
ΠΑΝΟΡΜΙΤΗΣ	15:50	15:55
ΚΩΣ	17:20	17:25
ΚΑΛΥΜΝΟΣ	18:00	18:05
ΛΕΡΟΣ	18:50	ΔΙΑΝ/ΣΗ

Δρομολόγια του **DODEKANISOS EXPRESS**
Από 16/10/2006 - 04/11/2006

ΚΑΘΗΜΕΡΙΝΑ (ΔΕΥΤΕΡΑ - ΚΥΡΙΑΚΗ)

ΛΙΜΑΝΙ	ΑΦΙΞΗ	ΑΝΑΧΩΡΗΣΗ
ΡΟΔΟΣ	-	08:30
ΣΥΜΗ	09:25	09:30
ΚΩΣ	11:00	11:10
ΚΑΛΥΜΝΟΣ	11:50	12:00
ΛΕΡΟΣ	12:50	14:30
ΚΑΛΥΜΝΟΣ	15:20	15:30
ΚΩΣ	16:10	16:20
ΣΥΜΗ	17:40	17:45
ΡΟΔΟΣ	18:30	ΔΙΑΝ/ΣΗ

ΜΟΝΟ ΓΙΑ ΤΗΝ ΚΥΡΙΑΚΗ 22/10/2006

ΛΙΜΑΝΙ	ΑΦΙΞΗ	ΑΝΑΧΩΡΗΣΗ
ΡΟΔΟΣ	-	08:30
ΣΥΜΗ	09:25	09:30
ΚΩΣ	11:00	11:10
ΚΑΛΥΜΝΟΣ	11:50	12:00
ΛΕΡΟΣ	12:50	12:55
ΠΑΤΜΟΣ	13:35	13:40
ΛΕΡΟΣ	14:20	14:30
ΚΑΛΥΜΝΟΣ	15:20	15:30
ΚΩΣ	16:10	16:20
ΣΥΜΗ	17:40	17:45
ΡΟΔΟΣ	18:30	ΔΙΑΝ/ΣΗ

ΠΡΟΣΚΥΝΗΜΑ ΣΤΟΝ ΠΑΝΟΡΜΙΤΗ

ΚΥΡΙΑΚΗ 05/11/2006 ΔΕΥΤΕΡΑ 06/11/2006		
ΛΙΜΑΝΙ	ΑΦΙΞΗ	ΑΝΑΧΩΡΗΣΗ
ΡΟΔΟΣ	-	08:30
ΠΑΝΟΡΜΙΤΗΣ	09:25	09:30
ΚΩΣ	11:00	11:10
ΚΑΛΥΜΝΟΣ	11:50	12:00
ΛΕΡΟΣ	12:50	14:30
ΚΑΛΥΜΝΟΣ	15:20	15:30
ΚΩΣ	16:10	16:20
ΠΑΝΟΡΜΙΤΗΣ	17:40	17:45
ΡΟΔΟΣ	18:30	ΔΙΑΝ/ΣΗ

ΤΡΙΤΗ 07/11/2006 ΤΕΤΑΡΤΗ 08/11/2006		
ΛΙΜΑΝΙ	ΑΦΙΞΗ	ΑΝΑΧΩΡΗΣΗ
ΡΟΔΟΣ	-	08:00
ΠΑΝΟΡΜΙΤΗΣ	08:50	09:00
ΡΟΔΟΣ	09:50	10:30
ΠΑΝΟΡΜΙΤΗΣ	11:20	12:30
ΡΟΔΟΣ	13:20	15:30
ΠΑΝΟΡΜΙΤΗΣ	16:20	18:00
ΡΟΔΟΣ	18:50	ΔΙΑΝ/ΣΗ



DODEKANISOS SEAWAYS
Η δική μας ναυτιλιακή!

Αυστραλίας 3, 85100 Ρόδος, τηλ.: 22410 70590, fax: 22410 70591, www.12ne.gr

ΕΝΝΕΑ ΧΡΟΝΙΑ ΣΥΜΠΛΗΡΩΘΗΚΑΝ ΑΠΟ ΤΟ ΘΑΝΑΤΟ ΤΟΥ ΓΙΑΝΝΗ ΖΙΓΔΗ

Μια ζωή αγωνιστής

ΜΝΗΜΟΣΥΝΟ ΧΘΕΣ ΑΠΟ ΤΟ ΔΗΜΟ ΛΙΝΔΙΩΝ ΣΤΗ ΓΕΝΕΤΕΙΡΑ ΤΟΥ

Εννέα χρόνια συμπληρώθηκαν στις 21 Οκτωβρίου 2006 από το θάνατο του μεγάλου Ελληνα πολιτικού και διαπρεπή επιστήμων της Δωδεκανήσου Γιάννη Ζίγδη, με Λινδιακή καταγωγή, ο οποίος διακρινόταν κυρίως για το ήθος και τη μαχητικότητά του.

Χθες Κυριακή 29 Οκτωβρίου ο Δήμος Λινδίων τιμώντας τη μνήμη του Γιάννη Ζίγδη, τέλεσε στον Καθεδρικό Ναό της Λίνδου «Η Κοίμησις της Θεοτόκου» μνημόσυνο υπέρ αναπαύσεως της ψυχής του.

Του
Τέρη Χατζηϊωάννου
e-mail: terx@.net

Ποιός ήταν

Ηρωικός στρατιώτης του Δωδεκανησιακού Συντάγματος Εθελοντών στον πόλεμο κατά του ναζισμού, αδιάλλακτος αντιστασιακός αγωνιστής στα χρόνια της χούντας και σκληρός κατήγορός της στα Κοινοβούλια των ΗΠΑ και της Ευρώπης.

Πέραν από τη μεγάλη του προσφορά ως υπουργού και για δεκαετίες βουλευτή του Κέντρου, ο Γιάννης Ζίγδης ύστερα από την εθελοντική του προσφορά στις Ελληνικές Δυνάμεις της Μέσης Ανατολής, στον Β' Παγκόσμιο Πόλεμο και τις λαμπρές σπουδές του στο London School of Economics and Political Science κατάρτισε, μετά τον πόλεμο, το πρώτο μακροπρόθεσμο πρόγραμμα για τον εξηλεκτρισμό και την εκβιομηχάνιση της Ελλάδας.

Και ως πρόεδρος της Επιτροπής Τεχνικών και Επιστημόνων συνέγραψε το μεγάλο του έργο για «τον ορυκτό πλούτο της Ελλάδας», που ανέτρεψε την θεωρία ότι η χώρα δεν διαθέτει ορυκτό πλούτο. Ο Γιάννης Ζίγδης εκλέχθηκε πρώτη φορά βουλευτής το 1950, στα Δωδεκάνησα, και στον παρθενικό του λόγο στη Βουλή - βουλευτής πάντα κεντρώων κομμάτων - τόνισε την ανάγκη συμφιλίωσης όλων των Ελλήνων και την αμνήστευση των όσων συνέβησαν στον Εμφύλιο.

Εκπροσώπησε πολλές φορές την Ελλάδα στο εξωτερικό και το 1954 ήταν ο επικεφαλής της μεγάλης «επιτροπής διαφώτισης» που στάλθηκε από την κυβέρνηση Παπάγου στις ΗΠΑ ώστε να ενημερωθεί η αμερικανική κυβέρνηση για την πρώτη προσφυγή της Ελλάδας για το Κυπριακό.

Κατά την πρώτη του θητεία ως υπουργού Βιομηχανίας (1951 - 1952) ψηφίστηκε ο πρώτος περιβαλλοντικός νόμος, αλλά και μια σειρά νόμων που αφορούσαν την ΕΤΒΑ και τη ΔΕΗ.

Ανεκτίμητη προσφορά

Υπουργός και πάλι βιομηχανίας στην κυβέρνηση του Γεωργίου Παπανδρέου διακρίθηκε για το ήθος του αλλά και την αποφασιστικότητά του, όπως με την αναθεώρηση προς όφελος του Δημοσίου, της σύμβασης με την «ΠΕΣΙΝΕ». Ο Γιάννης Ζίγδης υπήρξε και ο αρχιτέκτονας της ανάπτυξης της Δωδεκανήσου, αλλά και εισηγητής μιας σειράς μεταρρυθμιστικών μέτρων για τα νησιά του Ανατολικού Αιγαίου, τακτοποιώντας παράλληλα και ιδιοκτησιακά ζητήματα των κατοίκων τους.

Υπέρμαχος της ένταξης της Ελλάδας στην ΕΟΚ, αλλά και της καλής προετοιμασίας γι' αυτήν, συγκρούσθηκε πολλές φορές με τον Κωνσταντίνο Καραμανλή για μια σειρά από θέματα που αφορούσαν την οικονομική ανάπτυξη της χώρας και τη δημοκρατία.

Διώχτηκε πολλές φορές και φυλακίστηκε από τη χούντα, με αποτέλεσμα να προσβληθεί η υγεία του (και να υποστεί δύο θρομβώσεις στο δεξί του μάτι). Παρά τα προβλήματα υγείας που αντιμετώπιζε δεν υπέβαλε ποτέ αίτηση να του απονεμηθεί χάρη για ανήκεστο βλάβη. Άσκησε πολλές φορές σκληρή κριτική στις ΗΠΑ για τη στάση τους στο Κυπριακό και τη στήριξή τους στη χούντα, ενώ κατηγόρησε τον Κωνσταντίνο Καραμανλή ότι το '74 «η επιστροφή του στην Ελλάδα ήτο αποτέλεσμα συναλλαγής με τον Κίσινγκερ και τον Ετζεβίτ».

Βουλευτής της Ένωσης Κέντρου και μετά τη μεταπολίτευση, αλλά και αρχηγός της ΕΔΗΚ, μετά τις εκλογές του '77, συνεργάσθηκε εκλογικά με το ΠΑΣΟΚ το '85.

Ίδρυσε το 1991 το Πολιτιστικό Ίδρυμα Δωδεκανήσου «Κλεόβουλος ο Λίνδιος», το οποίο έχει σκοπό την προβολή της συμβολής της Δωδεκανήσου στον ελληνικό πολιτισμό και τους εθνικοαπελευθερωτικούς αγώνες.

Στο τελικό στάδιο βρίσκεται αυτή την περίοδο και η έναρξη της κατασκευής του Πνευματικού κέντρου στη θέση «Ψάλτος», προϋπολογισμού 1 εκ. 200 χιλ. ευρώ, από χρήματα που άφησε, πέραν της ιστορικής του παρακαταθήκης.



Επιστροφή το 1955 από ταξίδι στην Κάσο. Διακρίνονται μεταξύ άλλων οι Γιώργος Καραγιάννης και Αργύρης Θεοχάρης

LANE LINES ΣΤΕΦΑΝΑΚΗΣ

Αλεξάνδρου Διάκου 38
Τηλ. 22410 20625, 31833, FAX 22410 26745

Β. ΚΟΡΝΑΡΟΣ

ΤΕΤΑΡΤΗ	Λιμάνι	Αφιξη	Αναχώρηση
	ΡΟΔΟ		04.30
	ΧΑΛΚΗ	06.45	06.45
	ΔΙΑΦΑΝΙ	08.35	08.45
	ΚΑΡΠΑΘΟ	09.45	10.15
	ΚΑΣΟ	11.40	12.00
	ΣΗΤΕΙΑ	14.30	15.20

ΠΕΜΠΤΗ	Λιμάνι	Αφιξη	Αναχώρηση
	ΡΟΔΟ		04.30
	ΧΑΛΚΗ	06.35	06.45
	ΔΙΑΦΑΝΙ	08.35	08.45
	ΚΑΡΠΑΘΟ	09.45	10.15
	ΚΑΣΟ	11.40	12.00
	ΣΗΤΕΙΑ	14.30	15.20
	ΑΓ. ΝΙΚΟΛΑΟ	16.40	17.15
	ΣΑΝΤΟΡΙΝΗ	21.45	22.15
	ΜΗΛΟ	01.40	02.00
	ΠΕΙΡΑΙΑ	06.40	

ΚΥΡΙΑΚΗ	Λιμάνι	Αφιξη	Αναχώρηση
	ΡΟΔΟ		04.30
	ΧΑΛΚΗ	06.35	06.45
	ΔΙΑΦΑΝΙ	08.35	08.45
	ΚΑΡΠΑΘΟ	09.45	10.15
	ΚΑΣΟ	11.40	12.00
	ΣΗΤΕΙΑ	14.30	15.20
	ΑΓ. ΝΙΚΟΛΑΟ	16.40	17.15
	ΣΑΝΤΟΡΙΝΗ	21.45	22.15
	ΜΗΛΟ	01.40	02.00
	ΠΕΙΡΑΙΑ	06.40	



Για εμπορική εκμετάλλευση του ονόματος της πρώην ναυτιλιακής μας

Στο σφυρί και ο "ιβίσκος" της ΔΑΝΕ

Ακόμη και ο ιβίσκος της ΔΑΝΕ βγαίνει στο σφυρί σε λίγες ημέρες, με τιμή εκκίνησης το ποσό των 100.000 ευρώ! Ο νέος πλειστηριασμός γίνεται όπως ανακοινώθηκε για να αποπληρωθούν υποχρεώσεις της εταιρείας, προς τρίτους. Στην ουσία όπως έγινε γνωστό, βγαίνουν σε πλειστηριασμό το εμπορικό σήμα, η επωνυμία δηλαδή της άλλοτε κραταιής ναυτιλιακής και η συμμετοχή της σε κάποιες άλλες εταιρείες. Αυτό όμως που προκάλεσε τα ερωτηματικά δεν είναι τόσο ο πλειστηριασμός, όσο το γεγονός ότι οι πληροφορίες που κυκλοφόρησαν δείχνουν ότι υπάρχει ενδιαφερόμενος να αγοράσει τη φίρμα της ΔΑΝΕ με στόχο προφανώς για να την ενεργοποιήσει ξανά!

Πώς γίνεται η κατανομή των 14,9 εκατ. ευρώ από την εκποίηση των περιουσιακών στοιχείων της



Η αγορά του σήματος της ΔΑΝΕ προϋποθέτει φυσικά την ύπαρξη κεφαλαίων, για την αγορά πλοίων που θα δραστηριοποιήσουν ξανά την εταιρεία, που κάποτε ήταν το σήμα κατατεθέν της Δωδεκανήσου. Φυσικά το εγχείρημα υποστηρίζεται από το γεγονός ότι μετά τον τελευταίο πλειστηριασμό που έγινε για την αγορά των περιουσιακών στοιχείων της εταιρείας, έχει εξαλειφθεί μεγάλο μέρος των οφειλών της προς το Ναυτικό Απομαχικό Ταμείο και τους εργαζομένους. Παρά τον πλειστηριασμό τυπικά η εταιρεία δεν έπαψε να υφίσταται, γεγονός που δίνει το δικαίωμα στους έχοντες τα κεφάλαια να παρέμβουν τώρα και να την αναστήσουν. Ωστόσο υπάρχουν ερωτηματικά για τους επενδυτές που μπορούν να διαθέσουν κεφάλαια για να αγοράσουν καινούργια πλοία και να τα δρομολογήσουν, σε μια περιοχή όπου ήδη δραστηριοποιούνται δύο εταιρείες η Blue Star Ferries που είναι θυγατρική του Ομίλου των Επιχειρήσεων Αττικής και η GA Ferries του κ. Γεράσιμου Αγούδημου. Ακόμη και οι διαδικασίες της σύναψης των συμβάσεων για τις άγονες γραμμές, με τα υπουργεία Εμπορικής Ναυτιλίας και Αιγαίου δεν είναι εύκολη υπόθεση. Στην πρώτη περίπτωση, το ενδιαφέρον εστιάζεται στη σύναψη συμβάσεων 12μηνης διάρκειας, αφού οι ακτοπλοϊκές εταιρείες αρνούνται να θέσουν σε ομηρία τα πλοία τους και να συνάψουν τις δωδεκαετείς συμβάσεις που προτείνει το υπουργείο Εμπορικής Ναυτιλίας. Η δεύτερη περίπτωση, έχει να κάνει με το διαγωνισμό του υπουργείου Αιγαίου που θα διεξαχθεί στις 25 Νοεμβρίου. Σε αυτό το διαγωνισμό εστιάζουν το ενδιαφέρον τους, οι περισσότεροι ακτοπλόοι . Ωστόσο και σε αυτή την περίπτωση δεν είναι εύκολα τα πράγματα. Όπως αναφέρεται σε ορισμένες γραμμές, μπαίνουν διαφορετικές προδιαγραφές που θα φέρουν σε δύσκολη θέση τις εταιρείες. Συγκεκριμένα σύμφωνα με πληροφορίες στη γραμμή που τώρα είναι δρομολογημένο το πλοίο ΣΑΜΟΘΡΑΚΗ της εταιρείας ΣΑΟΣ του κ Φώτη Μανούση, θα απαιτηθεί μεγαλύτερο πλοίο με περισσότερες καμπίνες. Αυτό σημαίνει πως το ΣΑΜΟΘΡΑΚΗ τίθεται εκτός του δρομολογίου της Αλεξανδρούπολης (Αλεξανδρούπολη-Μυτιλήνη-Λήμνος-Χιος-Βαθύ-Κάλυμνος Κως-Ρόδος και επιστροφή). Από την πλευρά του το υπουργείο Εμπορικής Ναυτιλίας έδωσε με τροπολογία που κατατέθηκε πριν λίγες ημέρες παράταση τεσσάρων μηνών στις συμβάσεις για τις άγονες γραμμές. Οι ισχύουσες συμβάσεις έληγαν στις 31 Οκτωβρίου και υπήρχε κίνδυνος πολλά νησιά να μείνουν χωρίς πλοία, αφού μόνο δύο ακτοπλόοι κατέθεσαν προσφορές για την επόμενη χρονιά. Η τροπολογία προβλέπει ότι «για το χρονικό διάστημα μέχρι την ολοκλήρωση της διαδικασίας του διαγωνισμού και τη σύναψη σχετικής συμβάσεως, ο Υπουργός μπορεί, για την εξυπηρέτηση των συγκοινωνιακών αναγκών, να αναθέτει με σύμβαση τη διενέργεια δρομολογίων σε πλοιοκτήτη πλοίου που πληροί τις προβλεπόμενες από τον νόμο προϋποθέσεις. Η ισχύς του παρόντος εδαφίου αρχίζει από την 1η Νοεμβρίου 2006. Οι συμβάσεις ανάθεσης δημόσιας υπηρεσίας δύνανται με απόφαση του Υπουργού μετά από σύμφωνη γνώμη του Συμβουλίου Ακτοπλοϊκών Συγκοινωνιών να παρατείνονται για χρονικό διάστημα μέχρι και τέσσερις μήνες».

Στην περιοχή μας πάντως καταγράφονται κάποιες κινήσεις κυρίως από την πλευρά του ομίλου των Επιχειρήσεων Αττικής που επιχειρεί μέσω της θυγατρικής του Blue Star, να ενισχύσει ακόμη περισσότερο την παρουσία του. Όπως έγινε γνωστό, στελέχη του ομίλου επιθεώρησαν πριν από λίγες ημέρες το φορτηγό πλοίο ΘΕΣΣΑΛΟΝΙΚΗ της εταιρείας ΣΑΟΣ του Φ. Μανούση. Το πλοίο αυτό μέχρι πρότινος, εκτελούσε επιτυχώς δρομολόγια στα Δωδεκάνησα . Πριν λίγο καιρό τα δρομολόγια αυτά σταμάτησαν, παρά το γεγονός ότι ήταν επικερδή από πλευράς κίνησης. Στην περίπτωση που τελικά το φορτηγό πλοίο αγοραστεί από τον κ. Παναγόπουλο η Blue Star Ferries, θα ενισχύσει ακόμη περισσότερο την παρουσία της στην περιοχή μας και θα καλύψει τις απώλειες εσόδων που είχε στον τομέα της μεταφοράς φορτηγών και εμπορευμάτων.

Ο πίνακας κατάταξης της ΔΑΝΕ

Στο μεταξύ ενδιαφέρον παρουσιάζει και ο πίνακας κατάταξης των δικαιούχων των εσόδων από τον πλειστηριασμό των περιουσιακών στοιχείων της ΔΑΝΕ. Όπως είναι γνωστό πριν λίγους μήνες, βγήκαν στο σφυρί τα τρία πλοία και το ακίνητο των γραφείων που διέθετε στη Ρόδο η άλλοτε κραταιή ναυτιλιακή . Πλειοδότης αναδείχθηκε η εταιρεία Blue Star Ferries που πρόσφερε το ποσό των 14,9 εκατομμυρίων ευρώ ενώ κατέβαλλε και 5.000.000 ευρώ στο Ναυτικό Απομαχικό Ταμείο, σύμφωνα με τη συμφωνία που έχει γίνει μεταξύ του ΝΑΤ και του εκκαθαριστή. Πριν λίγες ημέρες κοινοποιήθηκε στη Ρόδο ο πίνακας κατάταξης των δικαιούχων για το εκπλειστηρίασμα. Σύμφωνα με όσα έχουν γίνει γνωστά, θα διανεμηθούν συνολικά 14.901.782, 214 ευρώ. Στην πρώτη τάξη των δικαιούχων είναι οι εργαζόμενοι της εταιρείας που θα πάρουν 7.953.053,92 ευρώ. Ακολουθούν οι δικηγόροι της εταιρείας στους οποίους αναλογεί ποσό της τάξεως των 316.281,11 ευρώ. Σημειώνεται πως το νομικό τμήμα της ΔΑΝΕ, προσέφυγε στη Δικαιοσύνη και με αγωγές που κατατέθηκαν ζητούνται από τον εκκαθαριστή τα δεδουλευμένα. Συνολικά για την Α τάξη των δικαιούχων αναλογεί το ποσό των 8.269,335,03 ευρώ. Ακολουθεί η Β τάξη των δικαιούχων. Σε αυτή την κατηγορία έχουν καταταγεί, το Ελληνικό Δημόσιο στο οποίο από το εκπλειστηρίασμα αναλογεί ποσό της τάξεως των 6.093.154,06 ευρώ. Ακολουθεί ο Οργανισμός Λιμένος Πειραιώς στον οποίο αναλογεί ποσό της τάξεως 539.293, 95 ευρώ. Θα πρέπει να επισημανθεί, πως στην παρούσα φάση έχουν δικαίωμα να πάρουν χρήματα οι εργαζόμενοι που προσέφυγαν στη Δικαιοσύνη και οι υποθέσεις τους έχουν τελεσιδικήσει.

Όσοι εργαζόμενοι έχουν ανοικτούς λογαριασμούς με την εταιρεία ,προσέφυγαν στη Δικαιοσύνη και οι υποθέσεις τους δεν έχουν τελεσιδικήσει είναι υποχρεωμένοι να περιμένουν τις αποφάσεις των δικαστηρίων. Ακόμη ελλοχεύει ο κίνδυνος να σημειωθεί μεγάλη καθυστέρηση και από τις ανακοπές που θα κάνουν όσοι δικαιούχοι διαφωνούν, με τα ποσά που τους αναλογούν. Αυτό σημαίνει πως και αυτή η υπόθεση θα αργήσει πάρα πολύ να κλείσει.

Της
Μαρίας Χονδρογιάννη
xondrogianni@yahoo.gr



Η κοροϊδία πάει σύννεφο, με την κυβέρνηση να εκθέτει τα μικρά μας νησιά και – φυσικά - να ...εκτίθεται

Ούτε οι δωδεκαετείς συμβάσεις πείθουν τους ακτοπλόους...

Οι εξελίξεις της προηγούμενης εβδομάδας έπεσαν σαν κεραυνός στις κοινωνίες των μικρών νησιών της Δωδεκανήσου, τα οποία έχουν πλέον τη ρετσινιά του «άγονου», άρα και «ασύμφορου» για τις προθέσεις και διαθέσεις των ακτοπλόων. Παρά το γεγονός, ότι οι τοπικές μας αρχές ήλπιζαν ότι οι μακροχρόνιες συμβάσεις θα έλυνε τα χέρια των μεγάλων ναυτιλιακών εταιρειών, εν τούτοις αυτές κάνουν και πάλι του κεφαλιού (και της τσέπης) τους.

Σαράντα εννέα βασικές άγονες δρομολογιακές γραμμές των Κυκλάδων και των Δωδεκανήσων παραμένουν ακάλυπτες παρά την ολοκλήρωση του σχετικού διαγωνισμού που προκήρυξε από τις αρχές του καλοκαιριού το υπουργείο Εμπορικής Ναυτιλίας και με δεδομένο ότι παραμένει σε εκκρεμότητα ο διαγωνισμός του υπουργείου Αιγαίου και Νησιωτικής Πολιτικής, που θα γίνει στις 20 Νοεμβρίου.

Οι εφοπλιστές επιμένουν ότι οι όροι της προκήρυξης, όσον αφορά στις προϋποθέσεις των πλοίων, αλλά και το ύψος των μισθωμάτων δεν ήταν ελκυστικοί. Κατά άλλους, λέγεται ότι με τη στάση τους αυτή οι εφοπλιστές θα διεκδικήσουν υψηλότερα μισθώματα για τη ναύλωση των πλοίων. Η κυβέρνηση αποφάσισε να δώσει παράταση για τέσσερις μήνες στις μισθώσεις για τις άγονες γραμμές, μέχρι να ολοκληρωθεί ο νέος διαγωνισμός.

Για το θέμα αυτό ο διευθύνων σύμβουλος της Blue Star Ferries, κ. Μιχάλης Σακέλλης υπογραμμίζει ότι «ένας εφοπλιστής ή μία εταιρεία που έχει επενδύσει 60 και πλέον εκατομμύρια ευρώ δεν μπορεί να δεσμεύσει το πλοίο του για τόσο μεγάλο χρονικό διάστημα με ετεροβαρείς και επαχθείς όρους» και συμπλήρωσε: «Όταν καθορίζεται το μίσθωμα από το κράτος χωρίς να είναι αντικειμενικό και χωρίς να προϋπάρχει μελέτη, τότε όχι μόνο δεν είναι ελκυστικό, αλλά και αποθαρρυντικό. Για σκεφτείτε ότι για 2 εκατ. ευρώ που θα εισπραχθούν τα επόμενα 12 χρόνια θα δεσμευθεί ένα πλοίο 60 ή 100 εκατ. ευρώ. Αλλά και όταν θέλεις να το πωλήσεις, γιατί δεν θα βγαίνεις, είτε θα έχεις υπεραξίες από την πώληση, η πολιτεία δεν θα στο εγκρίνει, αν δεν φέρεις άλλο πλοίο να το αντικαταστήσεις.

Εκτός από όλα αυτά και τις οικονομικές επιβαρύνσεις θα έχεις να επικρέμονται πάνω στο κεφάλι σου και ποινικές ευθύνες. Δεν είναι ελκυστικά όλα αυτά. Αντίθετα είναι ισχυρά αντικίνητρα».

Από το υπουργείο Αιγαίου και Νησιωτικής Πολιτικής υποστηρίζεται ότι στον διαγωνισμό που θα γίνει το πρώτο εικοσαήμερο του Νοεμβρίου δεν θα υπάρξει πρόβλημα και θα καλυφθούν όλες οι ενδονησιωτικές συνδέσεις. Όμως, όλα τα σενάρια είναι ανοιχτά και πρέπει να είμαστε επιφυλακτικοί για το τι θα γίνει στο άμεσο μέλλον.

Στον διαγωνισμό του ΥΕΝ, οι εφοπλιστές έδειξαν απροθυμία να δεσμεύσουν τα πλοία τους για δώδεκα έτη, όπως προέβλεπε η σχετική προκήρυξη. Ακόμη και οι εταιρείες που διέθεταν πλοία, μέχρι 8 ετών και ταχύτητα 25 κόμβων (περίπου πέντε πλοία), δεν προσήλθαν στον διαγωνισμό, προβάλλοντας το επιχείρημα ότι «δεν μπορούν να δεσμεύσουν τα πλοία τους για τόσο μεγάλο χρονικό διάστημα και με τόσες πολλές προϋποθέσεις».

Σύμφωνα με την προκήρυξη του υπουργείου Εμπορικής Ναυτιλίας, καλούνταν οι εταιρείες να καλύψουν τις άγονες γραμμές για μια δωδεκαετία, δηλαδή μέχρι το 2018. Ωστόσο, στη νέα δρομολογιακή περίοδο, η οποία αρχίζει την προσεχή Τετάρτη 1 Νοεμβρίου του τρέχοντος έτους και θα λήξει στις 31 Οκτωβρίου του 2007, οι εταιρείες, για τις μεγάλες και κερδοφόρες γραμμές έχουν ζητήσει τα ίδια δρομολόγια που ίσχυαν και εφέτος, ενώ υπάρχει μόνο μία δρομολόγηση νέου πλοίου. Πρόκειται για το πλοίο «Νήσος Χίος» της Hellenic Seaways, το οποίο θα δρομολογηθεί στη γραμμή Πειραιάς - Χανιά.

Οι άγονες γραμμές του ΥΕΝ, που δεν έχουν καλυφθεί, και αφορούν ειδικά το νομό μας, είναι οι εξής: Πειραιάς - Πάτμος - Λειψοί - Λέρος - Κάλυμνος - Ρόδος. Πειραιάς - Νάξος - Δονούσα - Αιγιάλη - Αστυπάλαια. Πειραιάς - Αστυπάλαια - Κάλυμνος - Κως - Νίσυρος - Τήλος - Σύμη - Ρόδος.

Ο κ. Γεράσιμος Αγούδημος, με το πλοίο του «Μαρίνα», εξασφάλισε τη γραμμή Πειραιάς - Πάρος - Νάξος - Ικαρία - Φούρνοι - Καρλόβασι - Βαθύ Σάμου, καθώς και τη γραμμή Θεσσαλονίκη - Σποράδες - Κυκλάδες - Ηράκλειο με το πλοίο του «Νταλιάνα» για τους πέντε καλοκαιρινούς μήνες.

Εκτιμάται ότι από όλους τους διαγωνισμούς και από τα δύο συναρμόδια υπουργεία, θα καλυφθούν συνολικά περί τις 80 άγονες γραμμές και θα δαπανηθούν από τις αρχές του 2007 μέχρι το 2018 χρηματικά ποσά άνω του ενός δισεκατομμυρίου ευρώ, το οποίο θα καλυφθεί εξ ολοκλήρου από τον κρατικό προϋπολογισμό Σήμερα δαπανώνται κάθε χρόνο από τα δύο συναρμόδια υπουργεία Εμπορικής Ναυτιλίας και του Αιγαίου περί τα 50 εκατομμύρια ευρώ τον



χρόνο για όλες τις άγονες γραμμές, ενώ εισπράττονται από τον επίναυλο 3% των εισιτηρίων γύρω στα 20 εκατομμύρια ευρώ.

Βέβαια, η κυβέρνηση διά στόματος του πρωθυπουργού κ. Κωνσταντίνου Καραμανλή έχει προαναγγείλει στη Βουλή, στη διάρκεια των προγραμματικών δηλώσεων, την κατάργηση του επίναυλου. Όμως δεν υλοποιεί την εξαγγελία της αυτή, δεδομένου ότι δεν έχει εξασφαλίσει ακόμη τρόπους να αναπληρώσει τα ποσά που εισπράττει από τον επίναυλο.

Θα πρέπει να σημειωθεί ότι προβλέπεται για τους μόνιμους κατοίκους 18 νησιών κάτω των 1.000 κατοίκων να μπορούν να διακινούνται δωρεάν σε γειτονικά νησιά. Για τα Δωδεκάνησα το δικαίωμα αυτό θα το έχουν οι μόνιμοι κάτοικοι των Λειψών από και προς Πάτμο και Λέρο, όπως και της Αστυπάλαιας από και προς Κάλυμνο.



Παρότι οι αγοραστές δεν μπορούν να πληρώσουν το αντίτιμο

Στα ύψη οι τιμές των καινούργιων διαμερισμάτων στην πόλη της Ρόδου

Η αγοραστική «άπνοια» Σεπτεμβρίου και Οκτωβρίου δεν επηρέασε τους κατασκευαστές που διατηρούν σταθερή πολιτική τιμών στα νεόδμητα

Οι τελευταίοι μήνες του καλοκαιριού και η έλευση του Φθινοπώρου παραδοσιακά φέρνουν πιο κοντά στην απόφαση εκείνους που θέλουν να αποκτήσουν ιδιόκτητη κατοικία. Η λήξη της τουριστικής περιόδου οδηγεί πάντοτε σε κινητοποίηση όσον αφορά την απόκτηση κατοικίας. Αρκεί να επισημανθεί ότι ο Σεπτέμβριος του 2005 σηματοδότησε την αρχή του ευρύτατου αγοραστικού κύματος, που καταγράφηκε το προηγούμενο έτος και διήρκεσε έως τα τέλη Δεκεμβρίου, ασκώντας ανοδική πίεση στις τιμές και δίνοντας την ευκαιρία σε ορισμένους εργολάβους να αυξήσουν χωρίς ουσιαστική αιτία τις τιμές πώλησης.

Φέτος όμως, ο Σεπτέμβριος, όπως και ο Οκτώβριος χαρακτηρίστηκε από αγοραστική «άπνοια», καθώς ήταν ελάχιστες οι αγορές που έγιναν σε νέες κατασκευές. Ετσι, συνεχίστηκε η κάμψη των αγοραπωλησιών σε νεόδμητες κατοικίες, που καταγράφεται τους τελευταίους (τουλάχιστον) έξι μήνες. Οπως επισημαίνεται, ενδιαφέρον υπάρχει από υποψήφιους αγοραστές, αλλά οι πράξεις αγοραπωλησίας παραμένουν λιγοστές. Το μεγαλύτερο πρόβλημα εντοπίζεται σε νέες κατασκευές και μεγάλα διαμερίσματα, με βασικό λόγο το ιδιαίτερα υψηλό κόστος.

Σύμφωνα με παράγοντες της αγοράς, η εν λόγω εξέλιξη οφείλεται στις πολύ υψηλές τιμές που ισχύουν για πολλές από τις νέες κατασκευές. Μετά τη σημαντική αύξηση που καταγράφηκε κατά τη διάρκεια του προηγούμενου



έτους και ιδίως κατά το β' εξάμηνο, αρκετοί εκτιμούσαν ότι η αγορά θα σταθεροποιούνταν. Κάτι τέτοιο δεν συνέβη καθώς ήδη κατά το τρέχον έτος, η άνοδος των τιμών διαμορφώνεται σε περίπου 10% κατά μέσον όρο. Οι υψηλές τιμές που επικρατούν κυρίως στην πόλη της Ρόδου, ιδίως σε όσες προσφέρουν κάποιες ανέσεις, έχουν οδηγήσει πολλούς ενδιαφερόμενους στην αναζήτηση παλαιότερων διαμερισμάτων.

Οπως αναφέρουν μεσιτικά γραφεία, πλέον έχει διαμορφωθεί μια τάση στροφής του κοινού προς τις μεταχειρισμένες κατοικίες, σε αναζήτηση κάποιας ευκαιρίας. Για παράδειγμα, όσοι ενδιαφέρονται για μία συγκεκριμένη περιοχή, π.χ. την πόλη της Ρόδου, και δεν μπορούν να ανταποκριθούν οικονομικά στον απαιτούμενο δανεισμό για μια νεόδμητη κατοικία, επιλέγουν τη λύση του μεταχειρισμένου αντί να στραφούν σε κάποια άλλη περιοχή (Παστίδα, Ιαλυσός), που ενδεχομένως να προσφέρονται καλύτερες τιμές. Αλλωστε, είναι πολλά τα σημεία στο βόρειο γεωγραφικό τρίγωνο της νήσου Ρόδου όπου οι νέες κατασκευές στοιχίζουν πάνω από 2.300 ευρώ/τ.μ., κάτι που μεταφράζεται σε ελάχιστο κόστος της τάξεως των 230.000 ευρώ για ένα διαμέρισμα των 100 τ.μ., ενώ σε πολλές περιπτώσεις το ποσό αυτό είναι ακόμα μεγαλύτερο. Οπως εύλογα αντιλαμβάνεται κανείς, είναι λιγοστά τα νοικοκυριά που μπορούν να αντεπεξέλθουν σ' ένα τέτοιο κόστος. Οι λύσεις που προτιμώνται, λοιπόν, είναι είτε τα μεταχειρισμένα σπίτια, που προσφέρουν την ίδια επιφάνεια με χαμηλότερο κόστος, είτε μικρότερης επιφάνειας νεόδμητα (σε μικρότερο ποσοστό πάντως).

Η άποψη που επικρατεί στο ευρύ κοινό είναι πως η μειωμένη ζήτηση διαμερισμάτων θα επηρεάσει τη κτηματαγορά και θα οδηγήσει σε μείωση των τιμών. Σύμφωνα όμως με τους ίδιους τους κατασκευαστές αυτό δεν πρόκειται να συμβεί. «Οι τιμές δεν μπορούν να πέσουν. Αντιθέτως, το 2007 θα είναι κατά 3% υψηλότερες, ακολουθώντας τον πληθωρισμό.

Το βέβαιο είναι ότι πληθαίνουν οι φωνές που κάνουν λόγο για το πρόβλημα των τιμών των οικοπέδων, που επιβαρύνει σημαντικά την κτηματαγορά. Μοναδική λύση στον ορίζοντα είναι ασφαλώς η επιτάχυνση των ρυθμών ένταξης νέων περιοχών στο σχέδιο, που θα μπορούσε να απελευθερώσει ολόκληρες περιοχές και να στρέψει μέρος της ζήτησης σε λιγότερο κορεσμένα, οικοδομικά, σημεία της πόλεως. Βέβαια, όπως έχει διαπιστωθεί στην πράξη, ακόμα και σε περιοχές που εντάχθηκαν πρόσφατα στο σχέδιο, δεν υπήρξαν μειώσεις των τιμών. Αντιθέτως, τα οικόπεδα προσέλαβαν αμέσως υπεραξίες και ώθησαν το κόστος προς τα πάνω.

Αυξάνονται οι φόροι για αγορά ακινήτου

Μεγάλη αύξηση της φορολογικής επιβάρυνσης θα προκύψει από το νέο έτος στα ακίνητα που μεταβιβάζονται από οποιαδήποτε αιτία. Οι φόροι στην περίπτωση που αναπροσαρμοσθούν οι αντικειμενικές αξίες θα εκτοξευθουν στα ύψη, επιβαρύνοντας όλους τους υποψήφιους αγοραστές ακινήτων, καθώς και όσους είναι υπόχρεοι σε φόρο μεγάλης ακίνητης περιουσίας.

Η νέα -δεύτερη- αύξηση των αντικειμενικών τιμών το 2007, σε συνδυασμό με τη διατήρηση στα σημερινά επίπεδα των φορολογικών συντελεστών (9% για τα πρώτα 15.000 ευρώ αξίας του ακινήτου και 11% για την υπόλοιπη αξία) και τη μικρή αύξηση των αφορολόγητων ορίων για την απόκτηση πρώτης κατοικίας που σχεδιάζει το υπουργείο Οικονομικών, θα έχουν ως αποτέλεσμα να αυξηθεί κατακόρυφα ακόμη και πάνω από 100% η φορολογική επιβάρυνση των μεταβιβάσεων στα ακίνητα.

Υπάρχει βεβαίως το ενδεχόμενο, προκειμένου να περιοριστούν οι επιβαρύνσεις που θα προκύψουν στη φορολογία αυτή από τη νέα αύξηση των αντικειμενικών αξιών, να δοθεί κάποια αύξηση στα αφορολόγητα ποσά, η οποία, σύμφωνα με τις αρμόδιες υπηρεσιες, θα κυμανθεί σε ποσοστό 10% - 15%.

Και με αυτήν την αύξηση, όμως, των αφορολογήτων οι αγοραστές πρώτης κατοικίας θα πληρώσουν το 2007 περισσότερο φόρο από αυτόν με τον οποίο θα επιβαρύνονταν αν αγόραζαν την πρώτη κατοικία εφέτος.

Ειδικότερα, η δεύτερη δόση αναπροσαρμογής των αντικειμενικών αξιών των θίγει άμεσα όσους προχωρήσουν στην αγορά κατοικίας. Οι φορολογούμενοι που θα αγοράσουν ακίνητα το 2007, ακόμη και πρώτη κατοικία, θα επιβαρυνθούν με αυξημένα ποσά για φόρους, τέλη και έξοδα μεταβίβασης.

Η αύξηση των αντικειμενικών αξιών, σε συνδυασμό με τη διατήρηση των συντελεστών φόρου μεταβίβασης στα ίδια επίπεδα, αλλά και με τη μικρή αύξηση των αφορολογήτων ορίων της πρώτης κατοικίας, αναμένεται να ανεβάσει ακόμη και πάνω από 100% τη φορολογική επιβάρυνση για τους αγοραστές ακινήτων.

Εκτός από τους αυξημένους φόρους, οι φορολογούμενοι θα έχουν και αυξημένα έξοδα, τα οποία επιβαρύνουν τα συμβόλαια και φθάνουν περίπου το 5% επί της αξίας του ακινήτου που αναγράφεται στο συμβόλαιο, η οποία συνήθως είναι η αντικειμενική.

Σημαντική επιβάρυνση αναμένεται και από την επιβολή του ΦΠΑ των ακινήτων, ωστόσο αυτή ακόμα δεν έχει υπολογιστεί το πόσο θα επηρεάσει τις τιμές των νέων κατοικιών.

GR Grand Hotel

Ο τέλειος συνδυασμός ποιότητας και οικονομίας που τιμά και ανεβάζει τη Ρόδο













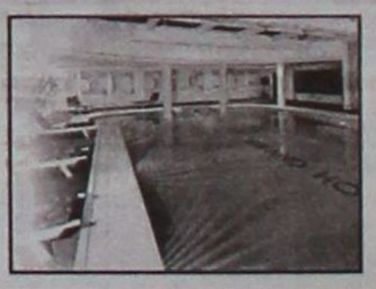

Στη Ρόδο φοβόντουσαν τα χειρότερα και αυτά έρχονται!

Ανοίγουν τα «κλειστά» και χαλάει... η πιάτσα

Ταξιτζήδες, δικηγόροι και άλλοι κλάδοι τρέμουν τα σχέδια του Υπουργείου Οικονομίας

Οι υποψίες ήταν διάχυτες εδώ και καιρό συγκεκριμένων επαγγελματικών κλάδων της περιοχής μας, αν και το όλο θέμα του ...ανοίγματος «κλειστών» επαγγελμάτων έπαιρνε τη μία μετά την άλλη αναβολή. Ταξιτζήδες, ιδιοκτήτες δημόσιας χρήσης φορτηγών και μια σειρά άλλων επαγγελματιών έχουν πλέον κάθε δικαίωμα να τρέμουν για τα μελλούμενα.



Οι φόβοι εκφράζονταν και στη Ρόδο, με τις συζητήσεις για τα σχέδια των αρμοδίων, εντός και εκτός Ελλάδος, να καταλήγουν πάντα στο «τι θα κάνουμε εάν και εφόσον». Φαίνεται πως το πλήρωμα του χρόνου έφτασε για μια παγιωμένη κατάσταση που άλλους εξυπηρετούσε και άλλους όχι.

Σύμφωνα με πληροφορίες που είδα το φως της δημοσιότητας στην «Κ.Ε», το πόρισμα θα προτείνει την κατάργηση των προνομίων που απολαμβάνουν σήμερα (όπως ο ενιαίος καθορισμός των τιμολογίων) αλλά και των περιορισμών που ισχύουν στην είσοδο νέων στους τομείς αυτούς.

Στην Επιτροπή Ανταγωνισμού λειτουργεί από τον Απρίλιο του 2006 ομάδα εργασίας, η οποία έχει βάλει στο «μικροσκόπιό» της εννέα «κλειστά» επαγγέλματα. Πρόκειται για δικηγόρους, συμβολαιογράφους, μηχανικούς, αρχιτέκτονες, φαρμακοποιούς, λογιστές, οδοντιάτρους, ιδιοκτήτες φορτηγών αυτοκινήτων δημόσιας χρήσης και ταξιτζήδες.

Σύμφωνα με πηγές που πρόσκεινται στο υπουργείο Οικονομίας, στόχος της ομάδας είναι «να προσδιορίσει τους υπάρχοντες περιορισμούς στον ανταγωνισμό, να αξιολογήσει τον βαθμό στον οποίο αυτοί δικαιολογούνται από το δημόσιο συμφέρον ή άλλες οικονομικές παραμέτρους και να συνεργαστεί με όλους τους εμπλεκόμενους φορείς, προκειμένου να εξασφαλισθεί η ευρύτερη δυνατή συναίνεση».

Στα παραπάνω επαγγέλματα σήμερα υπάρχουν προνόμια, τα οποία διερευνάται κατά πόσο μειώνουν τον ανταγωνισμό:

*Στους δικηγόρους το κράτος καθορίζει τις κατώτατες τιμές των δικαστικών παραστάσεων. Η εκδίκαση των υποθέσεων γίνεται μόνο εφόσον πιστοποιηθεί η πληρωμή των δικηγόρων, ενώ είναι υποχρεωτική η παρουσία τους και στην υπογραφή των συμβολαίων.

*Στους συμβολαιογράφους οι αμοιβές επίσης ορίζονται από το κράτος. Επιπροσθέτως ο νόμος καθορίζει ότι σε κάθε περιφέρεια της χώρας οι άδειες άσκησης επαγγέλματος είναι συγκεκριμένες και δεν δύναται να αυξηθούν πάνω από έναν ορισμένο αριθμό.

*Στους μηχανικούς και στους αρχιτέκτονες οι αμοιβές ορίζονται από το κράτος, ενώ η έκδοση αδειών κατασκευών γίνεται μόνο εφόσον πιστοποιηθεί η πληρωμή της αμοιβής τους.

*Στους φαρμακοποιούς υπάρχουν περιορισμοί στο άνοιγμα των φαρμακείων, ανάλογα με τον πληθυσμό, ενώ υπάρχουν σταθερά ποσοστά κέρδους.

*Στους οδοντιάτρους ορίζονται οι κατώτατες αμοιβές από τους συλλόγους.

*Το επάγγελμα του λογιστή το ασκούν μόνο οι απόφοιτοι των οικονομικών σχολών, που είναι και μέλη των τοπικών επιμελητηρίων.

*Στα ταξί ο αριθμός των αδειών είναι συγκεκριμένος για κάθε περιοχή, ενώ περιορισμοί υπάρχουν και στα δημόσιας χρήσης φορτηγά.

Νυχτοφύλακες ζητούν για τα σχολεία μας

Κάποιος να τους φυλάει, αλλά δεν ακούει κανείς

ΠΑΓΙΟ αίτημα αποτελεί για συγκεκριμένα σχολικά συγκροτήματα του νομού μας η πρόσληψη νυχτοφυλάκων, που για λόγους ευνόητους χρειάζονται προστασία, κυρίως τις δύσκολες και ...μυστήριες ώρες της νύχτας..

Στην Κω, και συγκεκριμένα στον Δήμο Ηρακλειδών, το πρόβλημα της φύλαξης των σχολικών μονάδων αποτελεί πλέον επιτακτική ανάγκη, και τα σχετικά αιτήματα αποστέλλονται μεν αλλά δεν εισακούονται.

Είναι χαρακτηριστικό το τελευταίο έγγραφο που έφτασε στα χέρια των αρμοδίων, με την ελπίδα αυτή τη φορά να «πιάσει τόπο» και στο οποίο αναφέρονται τα παρακάτω:

Σας γνωρίζουμε ότι ο Δήμος μας έχει άμεση ανάγκη νυχτοφυλάκων για τη φύλαξη Σχολικών Μονάδων .

Συχνά αντιμετωπίζουμε



ζημιές και βλάβες που προκαλούνται από την επίσκεψη εξωσχολικών και μη ατόμων κατά τις νυχτερινές ώρες. Κινδυνεύουν άμεσα τα Γραφεία των Σχολικών Μονάδων.

Σας είχαμε γνωστοποιήσει το ανωτέρω πρόβλημα για τη φύλαξη σχολικών κτιρίων και ζητούσαμε να μας διαθέσετε δύο (2) νυχτοφύλακες: ένα για το συγκρότημα Γυμνασίου – Γενικού Λυκείου Αντιμάχειας και ένα (1) για το Γυμνάσιο Κεφάλου, με έγγραφο μας με αριθ. Πρωτοκ. 16/26-03-2003. Επίσης, με ένα άλλο έγγραφο με αριθ. Πρωτ. 3/17-01-2006 ζητούσαμε πέντε (5) νυχτοφύλακες:

Ενα (1) για το συγκρότημα Γυμνάσιο – Ενιαίο Λύκειο Αντιμάχειας ένα (1) για το Γυμνάσιο Κεφάλου και από ένα στά Δημοτικά σχολεία Δ.Δ. Αντιμάχειας, Καρδάμαινας, Κεφάλου ανίστοιχα.

Επειδή μέχρι σήμερα δεν έγινε δεκτό το ανωτέρω αίτημα, επανερχόμαστε και ζητούμε, στα πλαίσια του Προγράμματος Απόκτησης Εργασιακής Εμπειρίας και Απασχόλησης Ανέργων στη φύλαξη Σχολικών Κτιρίων, όταν και εφόσον λειτουργήσει για το επόμενο διάστημα απο 1-1-2007 και μετά, να κάνετε δεκτό το αίτημά μας και να εγκρίνετε την πρόσληψη δύο (2) ατόμων.



Στη «Δράση» κολλάει το σίδερο



Μάθαμε ότι ο νέος δήμαρχος Καμείρου έχει μια προτίμηση στα ρεμπέτικα με έφεση στα χασικλίδικα. Μήπως ο Μαρίνος θα πρέπει να ζητήσει την έκπτωσή του;

Η ΚΛΗΣΗ ΣΑΣ... ΠΡΟΩΘΕΙΤΑΙ

➤ Αυτό ήταν το μήνυμα που ελάμβαναν οι πολίτες (σ' ότι αφορά στα προβλήματα της καθημερινότητας τους) από τη δημοτική αρχή.

➤ Είχε ταμπουρωθεί, βλέπετε, στα γραφεία της και αρνείτο ν' ακούσει.

➤ Ούτε τα μηνύματα δυσαρέσκειας δεν ελάμβανε και όσοι αποτόλμησαν να τα μεταφέρουν ετέθησαν αυτόματα στο περιθώριο...

➤ ...Θεωρούμενοι ως εχθροί. Φίλοι ήταν μόνο όσοι τους χαϊδευαν τ' αφτιά με τις κολακείες τους.

➤ Όχι, δεν κούρασε η δωδεκαετής θητεία του Γιώργου Γιαννόπουλου στην εξουσία.
Δεν εξοστράκισαν αυτόν, όπως ίσως θεωρεί, οι πολίτες...

➤ ...Αλλά όσους ήταν δίπλα του. Αυτούς, στους οποίους εμπιστεύθηκε θέσεις και δεν έκαναν απολύτως τίποτα.

* * * * *

ΦΤΑΙΕΙ;

➤ Ναι, φταίει ο Γιώργος Γιαννόπουλος -ως επικεφαλής της παράταξης- για την εκλογική ήττα.

➤ Φταίει, γιατί δεν ήλεγχε τους συνεργάτες του. Φταίει, γιατί δεν απαιτούσε απ' αυτούς περισσότερη προσπάθεια και δουλειά.

➤ Φταίει, γιατί δεν απομάκρυνε όσους συνεργάτες του δεν ενέσκηψαν στα προβλήματα καθημερινότητας του πολίτη.

➤ Γι' αυτό και μόνο ευθύνεται ο Γιώργος Γιαννόπουλος. Ο ίδιος την ανέλαβε την ευθύνη.

➤ Όχι όμως και οι συνεργάτες του. Αυτοί περί άλλων τυρβάζουν, σφυρίζοντας αδιάφορα.

* * * * *

ΔΕΝ ΒΑΖΟΥΝ... ΜΥΑΛΟ

➤ Υπεύθυνους για την ήττα που υπέστησαν στις εκλογές, αναζητούν ορισμένοι στην παράταξη του Γιώργου Γιαννόπουλου.

➤ Όλοι τους φταίνε (ακόμα και οι ιδιαιτέρες γραμματείς) εκτός από τους ίδιους.

➤ Το γεγονός ότι επί τέσσερα ολόκληρα χρόνια είχαν καθηλωθεί στις καρέκλες τους...

➤ ...Αρνούμενοι να έρθουν σε επαφή με τον κόσμο και τα προβλήματα της καθημερινότητάς του...

➤ ...Ούτε που τους περνάει από το μυαλό. Το μόνο που σκέπτονται είναι πως ν' αποποιηθούν τις ευθύνες.

* * * * *

ΜΠΟΥΡΔΕΣ

➤ Είναι οι βαθυστόχαστες αναλύσεις, περί της επικοινωνιακής πολιτικής...

➤ ...Που επέλεξε ν' ακολουθήσει η παράταξη του Γιώργου Γιαννόπουλου στις επαναληπτικές εκλογές.

➤ Ούτε η κινητοποίηση του ΠΑΣΟΚ, ούτε η κινητοποίηση των δημάρχων, ήταν αυτή που επηρέασε αρνητικά το εκλογικό σώμα.

➤ Ίσως να ήταν λάθος ως τακτική. Όμως δεν ήταν αυτή που καθόρισε το εκλογικό αποτέλεσμα.

➤ Αν οι πολίτες ήθελαν να ψηφίσουν την παράταξη του Γιώργου Γιαννόπουλου, θα το έκαναν.

➤ Όμως δεν ήθελαν. Γι' αυτό και το ποσοστό (το γνωστό 17%) του Σάββα Καραγιάννη...

➤ ...(Η παράταξη του οποίου αποτελούσε διέξοδο για τους δυσαρεστημένους), μεταφέρθηκε στον Χατζή Χατζηευθυμίου.

➤ Γιατί αυτό το ποσοστό του έδωσε τελικά τη νίκη.

Υ.Γ: Όταν κοιμάσαι, άλλος γράφει ιστορία. Και η παράταξη του Γιώργου Γιαννόπουλου κοιμόταν επί μια τετραετία...

➤ ...Με αποτέλεσμα ο Χατζής Χατζηευθυμίου να καταφέρει να γράψει ιστορία.

* * * * *

Η... ΑΞΙΟΠΡΕΠΕΙΑ

➤ Μ' αυτή αντιμετώπισε την ήττα του στις εκλογές, ο Γιώργος Γιαννόπουλος.

➤ Παρέδωσε μαθήματα πολιτικού πολιτισμού, όπως άλλωστε αρμόζει σ' ένα πολιτικό της δικής του εμβέλειας, δείχνοντας ότι ξέρει και να χάνει.

➤ «Ου μόνον αρχή άνδρα δείκνυσιν, αλλά και αρχή ανήρ». Όχι μόνο, δηλαδή, το αξίωμα αναδεικνύει τον άνθρωπο, αλλά και ο άνθρωπος το αξίωμά του.

➤ Και ο Γιώργος Γιαννόπουλος ανέδειξε το αξίωμα του δημάρχου Ροδίων. Το τίμησε και το εξύψωσε.

* * * * *

ΠΕΡΙ... ΔΗΜΟΣΚΟΠΗΣΕΩΝ

➤ Η καλύτερη δημοσκόπηση, τελικά, είναι η κάλπη.

➤ Όλες οι υπόλοιπες (και αναφερόμαστε σ' αυτές που διενεργήθηκαν για το δήμο Ροδίων) είναι για το καλάθι των αχρήστων.

➤ Όσο για τους δημοσκόπους, που βρήκαν το άλλοθι των αναποφάσιστων για να την βγάλουν καθαρή...

➤...(Ούτε ένα συγνώμη δεν ζήτησαν για τις λανθασμένες σφυγμομετρήσεις τους), θα τους συνιστούσαμε να σκίσουν τα πτυχία τους.

➤ Το κακό, όμως, είναι ότι θα βρίσκονται πάντα κορόιδα να τους πληρώνουν.

➤ Και συγκεκριμένα, να τους καλοπληρώνουν.

* * * * *

ΤΟ... ΜΗΝΥΜΑ

➤ Αυτό προσπαθούν ν' αποκωδικοποιήσουν τα κόμματα (Νέα Δημοκρατία και ΠΑΣΟΚ), μετά τις εκλογές στην Αυτοδιοίκηση.

➤ Μόνο που η προσπάθεια γίνεται επιδερμικά. Στους δήμους που κέρδισαν πανηγυρίζουν και στους δήμους που έχασαν προβληματίζονται (πως, θα σας γελάσουμε).

➤ Το γεγονός ότι και τα δύο κόμματα είναι χαμένα, καθώς το εκλογικό σώμα έχει δικά του κριτήρια, δική του λογική...

➤ ...Και δεν παρασύρεται από στηρίξεις και υποστηρίξεις, ούτε που τους περνάει από το μυαλό.

* * * * *

ΜΟΥΤΡΑ... ΞΙΝΙΣΜΕΝΑ

➤ Μ' αυτά κυκλοφορούν ορισμένοι νομαρχιακοί σύμβουλοι (εκλεγέντες κιόλας)...

➤ ...Έντονα δυσαρεστημένοι για τη σειρά εκλογής τους (ως εκ τούτου και για τους σταυρούς που έλαβαν στις εκλογές).

➤ Δεν τους αρκούσε, τελικά, μόνο να εκλεγούν (που αυτό, υποτίθεται, ήταν και το ζητούμενο)...

➤...Αλλά να εκλεγούν και στις πρώτες θέσεις. Και επειδή αυτό, εκ των πραγμάτων, δεν ήταν εφικτό...

➤ ...(Οι συνεργασίες και οι συμμαχίες, βλέπετε, δεν ευοδώθηκαν σε όλες τις περιπτώσεις)...

➤ ...Έχουν κατεβάσει τα μούτρα και δεν μιλιούνται. Αντί να είναι ευχαριστημένοι και ικανοποιημένοι για την εκλογή τους...

➤...(Οι μη εκλεγέντες έχουν δείξει μεγαλύτερη αξιοπρέπεια μέχρι στιγμής)...

➤ Άρχισαν να επιρρίπτουν ευθύνες σε όλους εκτός από τους εαυτούς τους. Θα συνιστούσαμε σοβαρότητα, αλλά είναι προφανές ότι εκλείπει.

* * * * *

ΚΑΙ ΟΜΩΣ... ΥΠΑΡΧΟΥΝ ΝΕΑ ΠΑΙΔΙΑ ΜΕ ΤΟΛΜΗ

➤ Ο εικονολήπτης του τηλεοπτικού σταθμού TV4, Βαγγέλης Χατζηκέλης (ένα παλικαράκι 21 ετών)...

➤ ...Με απίστευτη τόλμη και κυρίως αψηφώντας τον κίνδυνο που διέτρεχε η δική του ζωή...

➤ ...Κατάφερε να σώσει μια 19χρονη κοπέλα από βέβαιο πνιγμό, όταν το αυτοκίνητο στο οποίο επέβαινε ως συνοδηγός, έπεσε στη θάλασσα.

➤ Ο Βαγγέλης, που έτυχε να βρίσκεται εκείνη τη στιγμή στο σημείο του ατυχήματος, βούτηξε στα κρύα νερά...

➤...Καταφέρνοντας με απίστευτη δυσκολία να την απεγκλωβίσει και να την ανασύρει.

➤ Σ' αυτό το παλικαράκι, που χωρίς να σκεφτεί τους κινδύνους που διέτρεχε η παράτολμη αυτή πράξη του, η στήλη του λέει ένα μεγάλο ΜΠΡΑΒΟ.

➤ Ένα μπράβο, που θα πρέπει να εκδηλωθεί και με μια κίνηση αναγνώρισης από τους άλλους φορείς.

* * * * *

Νέα γραφεία



Στο εμπορικό κέντρο CAIRO Palace, στον 1ο όροφο, θα λειτουργούν από σήμερα τα νέα γραφεία της παράταξης ***Πρώτα η Ρόδος, του Χατζή Χατζηευθυμίου, κλείνοντας το εκλογικό κέντρο στην οδό Εθνικής Αντιστάσεως.***

Μετεκλογικά άλλαξαν τροπάριο



Κάποιοι ιδιαίτερα λαλίστατοι την προεκλογική περίοδο από την παράταξη Γιαννόπουλου, μετά το αποτέλεσμα άλλαξαν τροπάριο. Όταν αράδιαζαν ένα σωρό μπούρδες, χωρίς να σκέφτονται τι λένε, νόμιζαν ότι έκαναν κάποιο κατόρθωμα, εκθέτοντας πρώτα τον ίδιο τους τον εαυτό και μετά τον επικεφαλής τους.

Τώρα οι ίδιοι είναι που προσπαθούν να μετατοπίσουν αλλού τις ευθύνες. Ο Γιαννόπουλος προσπαθούσε ματαίως να τους μαζέψει.

«casus belli»

«Παρεξήγησα το μήνυμα»

Γιώργος Γιαννόπουλος
Δήμαρχος Ροδίων

Το χαλασμένο τηλέφωνο βλέπετε



FOCUS

Μας δουλεύει ο Πρόεδρος!

Αλλα λόγια να αγαπιόμαστε, η απάντηση του προέδρου της ΕΡΤ Χρήστου Παναγόπουλου, στη διαμαρτυρία του βουλευτή Τάσου Καραμάριου, για την παράλειψη της Κρατικής Τηλεόρασης (Κανάλι Βουλής), να προβάλει στα γεγονότα ιστορικής σημασίας «Σαν σήμερα» τη βύθιση του αντιτορπιλικού «Βασίλισσα Ολγα» στο λιμάνι της Λέρου το 1943.

Απαντάει, λοιπόν, ο Πρόεδρος: «Στη συγκεκριμένη περίπτωση δεν υπήρχε τέτοιου είδους υλικό. Σας πληροφορούμε ότι ήδη ετοιμάζεται σχετικό ντοκιμαντέρ, με προσωρινό τίτλο "52 ημέρες 1943 - Η Μάχη της Λέρου". Για την παραγωγή αυτή διεξάγεται έρευνα για να εξευρεθεί πάσης φύσεως υλικό και ιδιαίτερα οπτικοακουστικό»., διευκρίνισε ο πρόεδρος κ. Παναγόπουλος.

ΨΕΥΔΕΤΑΙ ο φίλτατος πρόεδρος της ΕΡΤ. Και υλικό υπάρχει και το ντοκιμαντέρ (DVD) - που όπως λέει ετοιμάζεται - υπάρχει εδώ και σχεδόν 2 χρόνια σε όλα τα βιβλιοπωλεία! Είναι δουλειά των Β. Μενντογιάννη - Κ. Μητσοτάκη - Γ. Νικολαΐδη. Προφανώς στην ΕΡΤ έχουν μπερδευτεί με την EUROVISION, οπότε σου λέει ας γράψουμε καμιά δύο κουβέντες να τελειώνουμε με τον Καραμάριο. Αλλωστε, αν δεν κάνω λάθος, το Σάββατο το «ΟΧΙ» τόπε η Βανδή για την EUROVISION! Γιατί αυτό είναι για την ΕΡΤ γεγονός, ιστορικής σημασίας... όπως λένε και οι ίδιοι το αγαπημένο τους στην ΕΡΤ

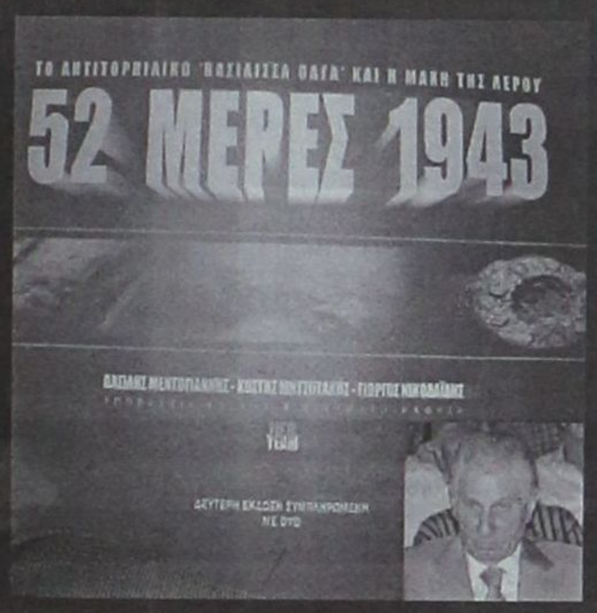

«Πάρα πολλοί δεν ήθελαν τη νίκη του Γ. Γιαννόπουλου»

Τιμ. Παρασκευάς
Συντονιστής Ν.Ε. ΠΑ.ΣΟ.Κ.

Δυστυχώς όλοι βάλατε το χεράκι σας



«Ξέρετε εκ των υστέρων οι προφήτες πολλαπλασιάζονται»

Κ. Καϊσερλης
Βουλευτής ΠΑ.ΣΟ.Κ.
(Αποτέλεσμα Δήμου Ρόδου)

Εκ των προτέρων ήταν απόντες

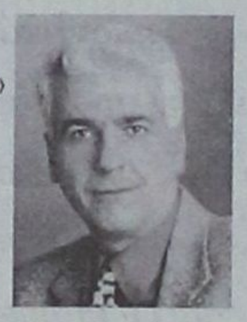

«Ανανέωση και αλλαγή και πέραν του Δήμου Ροδίων»

Τ. Μαρτίνης
Πρ. ΝΟΔΕ

Στα πολιτιστικά εννοείτε;



ΑΝΤΙ-ΔΡΑΣΤΙΚΑ
Του Τέρη Χατζηϊωάννου



Προς: Πρόεδρο ΕΡΤ κ. Χ. Παναγόπουλο

Αγαπητέ φίλε, μιας και ανοίξαμε επικοινωνία μέσω του βουλευτή Τ. Καραμάριου, μπορείς να μας απαντήσεις στα εξής:

Γιατί εμείς τα κορόιδα στα Δωδ/σα πρέπει να πληρώνουμε την ΕΡΤ, όταν έτσι κι αλλιώς, δεν πιάνουμε τα ψηφιακά κανάλια;

Για την «Ολγα» μας πέρασες;

✔ Ρίχνουν το βάρος στη Μ. Βρετανία



Στις 6 Νοεμβρίου ανοίγει τις πύλες της η Τουριστική Έκθεση του Λονδίνου World Travel Market. Από τις μεγαλύτερες τουριστικές Εκθέσεις της Ευρώπης και ιδιαιτέρως σημαντική για τη Ρόδο, αφού ως γνωστόν το 1/3 του Τουρισμού μας προέρχεται από τη Μεγάλη Βρετανία. Ο ΠΡΟΤΟΥΡ ρίχνει ιδιαίτερο βάρος στη βρετανική, όπως και στη γερμανική αγορά, ξεκινώντας τις προετοιμασίες από πέρυσι, για να έχουμε την καλύτερη δυνατή παρουσία. Σε συνεργασία με το γραφείο Δημοσίων Σχέσεων (Goodman) στη Μ. Βρετανία προετοιμάζονται καθημερινές δράσεις στο περίπτερο που θα φιλοξενείται η Ρόδος, σε ένα χώρο 92 τ.μ., με επαφές και συναντήσεις με τους Τουρ Οπερέϊτορς, αλλά και τους δημοσιογράφους. ***Παράλληλα με δικό της περίπτερο θα συμμετέχει και φέτος η Περιφέρεια Νοτίου Αιγαίου.***

Κανένα dream ταξίδι θα κάμουμε;

Μπροστά σε όλα τα εκλογικά τμήματα



Η εντυπωσιακή διαφορά ψήφων Χατζηευθυμίου-Γιαννόπουλου στην επαναληπτική αναμέτρηση, ήταν νίκη-θρίαμβος για τον νεοκλεγέντα δήμαρχο Ροδίων. Αν μελετήσει κάποιος ένα προς ένα όλα τα εκλογικά τμήματα του Δήμου Ροδίων, διαπιστώνει πως σε όλα είχε τεράστια υπεροχή η παράταξη «Πρώτα η Ρόδος» και μόνο σε 2 από τα 76 η «Ρόδος Ανθρώπινη Πόλη» είχε μικρό προβάδισμα (9ο και 62ο, Καπνοβιομηχανία και Αγ. Απόστολοι), ενώ στο 6ο εκλογικό τμήμα υπήρξε ισοψηφία με 196-196 ψήφους. ***Όπως έγραφε η «Δ» στο προηγούμενο φύλλο της, το ποσοστό 58,03% που κατέκτησε ο νικητής αντικατοπτρίζει την ειλημμένη απόφαση των Ροδιτών να ζητήσουν και να ψηφίσουν αλλαγή, μετά από 12 χρόνια θητείας του Γιώργου Γιαννόπουλου.***

✍ Αύξηση των καταγγελιών



Στις παρεχόμενες υπηρεσίες και την ποιότητα των τροφίμων κυρίως στα ξενοδοχεία που λειτουργούν με το σύστημα all inclusive, καθώς και στις εμπορικές συναλλαγές εστιάζονται τα παράπονα των τουριστών στην φετινή τουριστική περίοδο, σύμφωνα με όσα δήλωσε ο πρόεδρος του Ινστιτούτου Καταναλωτών Ρόδου. Ιδιαίτερα ανησυχητικό είναι σύμφωνα με τον κ. Γιάννη Καζουλάκη ότι φέτος οι καταγγελίες των τουριστών είναι αυξημένες κατά 15% σε σχέση με την αντίστοιχη περσινή περίοδο.

Μέχρι και μαζικές γαστρεντερικές διαταραχές, σε μεγάλα ξενοδοχεία που λειτουργούν με τα «βραχιολάκια», παρατηρήθηκαν τη σεζόν, επισημαίνει ο κ. Καζουλάκης, εξαιτίας της κακής ποιότητας τροφίμων και ποτών.

Στα ξενοδοχεία βραχιολάκια στην Π. Πόλη «κραχτάκια». Αυτή σίγουρα είναι προσπάθεια ποιοτικού τουρισμού.

Αγωνία για τις θέσεις



Στην παράταξη του Χατζή Χατζηευθυμίου η αγωνία τώρα των δημοτικών συμβούλων είναι πως θα κατανεμηθούν οι θέσεις σε αντιδημαρχίες, σε προεδρεία Οργανισμών κι Επιχειρήσεων, ποιος θα αναλάβει πρόεδρος του Δημοτικού Οργανισμού κλπ. Ο νέος δήμαρχος πάντως έχει δηλώσει πως θα αξιοποιήσει όλα τα στελέχη του συνδυασμού του, και αυτούς που εξελέγησαν, αλλά και όσους δεν κατάφεραν να εκλεγούν.

Άλλωστε υπάρχουν τόσες θέσεις, που χωράνε και περισσεύουνε...

Ακόμη ψάχνονται οι Αφαντενοί



Στο Δήμο Αφάντου, που κι εκεί είχαμε δεύτερο γύρο, ο Σάββας Διακοσταματίου, πήρε ισχυρή πλειοψηφία, επιβεβαιώνοντας όλα τα προγνωστικά που τον είχαν φαβορί. Στο συγκεκριμένο Δήμο βέβαια έγινε του Κουτρούλη ο γάμος σε αυτές τις εκλογές, όπου οι μισοί έχουν τσακωθεί με τους άλλους μισούς, φιλίες έχουν διαλυθεί, συγγενείς έχουν χωριστεί στα δύο ανάλογα με τον υποψήφιο που στήριζαν και πάει λέγοντας. Στο στρατόπεδο του Σταμάτη Καββάδα ακόμη ψάχνουν τα αποτελέσματα σε κάθε εκλογικό τμήμα για να διαπιστώσουν από πού προήλθαν οι διαρροές.

Ο Τάσος Σπανός κατέθεσε το μεσημέρι της Παρασκευής την ένσταση για το εκλογικό αποτέλεσμα του πρώτου γύρου στο Δήμο Αφάντου, συνοδευόμενος από τους δικηγόρους του κ. Τσέλιο και Κακακιό, καθώς όπως υποστηρίζει από την επανακαταμέτρηση προέκυψαν στοιχεία για αλλοίωση του αποτελέσματος.

Ο Σπανός πάντως επιμένει για προκήρυξη νέων εκλογών. Τι λένε οι Αφαντενοί; Οτι το θέλει το φούμο.

Μεγάλος νικητής ο Ρούσσος



Θριαμβευτικό ήταν το αποτέλεσμα και στο Δήμο Καλύμνου για τον Γιώργο Ρούσσο, ο οποίος είναι και ο μόνος από τους τρεις δημάρχους της Δωδεκανήσου που πέρασαν στο δεύτερο γύρο και επανεξελέγη. Το 57,54% συγκέντρωσε ο κ. Ρούσσος, ενώ το 42,46% ψήφισε τον κ. Διακομιχάλη. Τη νίκη του γιόρτασε ο δήμαρχος με γλέντι που στήθηκε μέχρι πρωίας, με βιολιά και νησιώτικους χορούς, ευχαριστώντας τον καλυμνιακό λαό για την εμπιστοσύνη που έδειξε στο πρόσωπό του για άλλα τέσσερα χρόνια. ***Από τη χαρά του μέχρι και δηλώσεις στο αγαπημένο του «Κόσμος» ήταν πρόθυμος να κάνει.***

Ψάχνουν...



Από το μπαλκόνι της Νομαρχίας παρακολουθούσαν την παρέλαση ο Τάσος Διάκος και ο Βασίλης Σοφός. Ηθελαν να διαπιστώσουν αν πράγματι είχε δίκιο ο Τιμόθεος Παρασκευάς που δήλωσε στη «Δημοκρατική» ότι κοινωνία και ΠΑ.ΣΟ.Κ., δεν ήθελαν νίκη του Γ. Γιαννόπουλου. Την κοινωνία την είδαν από ψηλά (58%) το ΠΑ.ΣΟ.Κ. ψάχνουν να το βρουν...

Αφού δεν σεβάστηκαν ούτε τον «μεγάλο Γιαννόπουλο» τότε θα κουραστούν στην αντιπολίτευση. Εκτός κι αν τους αλλάξουν...

Καλή χρονιά και το 2007

«Ποδαρικό με ...SONY στα συνέδρια της Ρόδου



Σημαντικά είναι τα συνέδρια που έχουν προγραμματιστεί να γίνουν και το έτος 2007, στη Ρόδο . Ένα απο αυτά είναι το συνέδριο που έχει προγραμματίσει η εταιρεία SONY . Σύμφωνα με όσα έχουν γίνει γνωστά, το συνέδριο έχει προγραμματιστεί να γίνει στο διάστημα από τις 5 έως τις 8 Ιουνίου, στους χώρους του ξενοδοχείο Καψής. Τις εργασίες του συνεδρίου, θα παρακολουθήσουν 1500 άτομα στελέχη της εταιρείας και όχι μόνο.



Στη διάρκεια του συνεδρίου θα παρουσιαστεί η νέα παιχνιδομηχανή της εταιρείας δηλαδή το νέο Play Station 3ης γενιάς . Όπως ανακοίνωσε εταιρεία SONY το νέο της σύστημα ηλεκτρονικής ψυχαγωγίας, το PlayStation3, θα διατεθεί στην Ευρώπη όχι τον Νοέμβριο του 2006 - όπως είχε αρχικά προγραμματιστεί - αλλά τον Μάρτιο του 2007, προκειμένου να ανταποκριθεί αποτελεσματικά, στην αναμενόμενα πολύ μεγάλη ζήτησή του σε Ιαπωνία και Αμερική. Όλοι οι φίλοι του PlayStation, ωστόσο, είναι σίγουρο ότι θα εκτιμήσουν δεόντως την επιβεβαίωση της Sony πως όλα τα μοντέλα του PS3 (τόσο αυτό που φέρει σκληρό δίσκο χωρητικότητας 20 GB, όσο και αυτό με τον σκληρό δίσκο των 60 GB) θα είναι εξ ορισμού εφοδιασμένα με θύρα HDMI και μάλιστα την νέα έκδοση 1.3, με υποστήριξη της τεχνολογίας Deep Color.Από την ημέρα που η Sony Computer Entertainment ανακοίνωσε για πρώτη φορά τις τεχνικές προδιαγραφές του PS3 στην έκθεση Electronic Entertainment Expo του Μαΐου 2005, η ζήτηση για την επεικόνιση σε πλήρη υψηλή ευκρίνεια (FullHD) και χρήση ποιοτικά κορυφαίου ψηφιακού ήχου, μέσα από το πρότυπο του HDMI έχει αυξηθεί σε βαθμό εντυπωσιακό. Με δεδομένη και την κατά πολύ ευρύτερη διαθεσιμότητα επίπεδων οθονών εξοπλισμένων με θύρα HDMI στην παγκόσμια αγορά, η Sony αποφάσισε να ενσωματώσει έξοδο HDMI σε όλες τις εκδόσεις του PS3. Μια από τις καινοτομίες του νέου παιχνιδιού, είναι φυσικά το νέο χειριστήριο του.

Πέρα από την νέα λειτουργία της ανίχνευσης κίνησης, το χειριστήριο του PlayStation®3 έχει να επιδείξει κάποιες ακόμη βελτιώσεις στον σχεδιασμό του. Συγκεκριμένα, τα πλήκτρα L2/R2 στο εμπρόσθιο τμήμα του χειριστηρίου έχουν μεγαλώσει σε μέγεθος και έχει αυξηθεί η "διαδρομή" τους, επιτρέποντας μεγαλύτερη ακρίβεια στον χειρισμό. Παράλληλα, η γωνία κλίσης των αναλογικών μοχλών έχει διευρυνθεί για τον ίδιο σκοπό, ενώ η και τα δεδομένα που τα δύο προαναφερθέντα σετ του χειριστηρίου μεταφέρουν είναι πλέον εύρους 10-bit και όχι 8-bit, προσφέροντας αμεσότερη ανταπόκριση στις κινήσεις του παίκτη.

Η επικοινωνία του νέου χειριστηρίου με το PlayStation®3 επιτυγχάνεται μέσα από την χρήση της ασύρματης τεχνολογίας Bluetooth. Με την χρήση ενός καλωδίου συνδεσμολογίας USB, δε, το ίδιο χειριστήριο μετατρέπεται πανεύκολα σε ενσύρματο, με το πρόσθετο πλεονέκτημα της φόρτισής του για ασύρματη χρήση. Το καλώδιο αυτό μπορεί να συνδεθεί και να αποσυνδεθεί σε οποιαδήποτε χρονική στιγμή.Η Sony Computer Entertainment, με την αμέριστη υποστήριξη των εταιρειών ανάπτυξης και έκδοσης video games, θα προσφέρει μία ευρεία σειρά συναρπαστικών, καινοτομικών τίτλων και θα προωθήσει δυναμικά το PlayStation3 σε όλες τις αγορές όπου δραστηριοποιείται παγκοσμίως. Το ευρωπαϊκό κοινό, που θα αποκτήσει το PlayStation3 τον Μάρτιο, θα έχει στην διάθεσή του την ευρύτερη γκάμα διαθέσιμων games από κάθε άλλη αγορά, καθώς και μία σειρά από online υπηρεσίες που στο μεσοδιάστημα θα έχουν ωριμάσει σε βαθμό εντυπωσιακό.

Ωστόσο μεγάλο ενδιαφέρον παρουσιάζει το συνέδριο του οργανισμού ICCA που θα διαρκέσει έως την 1η Νοεμβρίου.

Το διάστημα αυτό 850 μέλη του ICCA της σημαντικότερης διεθνούς ένωσης στο χώρο του συνεδριακού τουρισμού, θα συζητήσουν για τρεις μέρες τις εξελίξεις, το παρόν και το μέλλον των συνεδρίων, σε παγκόσμιο επίπεδο. Αυτό και μόνο, κατατάσσει τη διοργάνωση στην κατηγορία των πιιο σημαντικών για τη Ρόδο. Από τη συνάντηση των μελών του ICCA λοιπόν θα κριθούν πάρα πολλά, για το μέλλον του συνεδριακού τουρισμού στο νησί μας.

Αν οι μεγάλοι αυτοί πράκτορες πεισθούν πως το νησί μας έχει τις προδιαγραφές, τότε θα ξεκινήσει μια νέα εποχή για το συνεδριακό τουρισμό. Το συνέδριο θα διεξαχθεί στους χώρους του ξενοδοχείου ΚΑΨΗΣ. Σημειώνεται πως στο συνέδριο θα παραστεί την Τρίτη και η υπουργός Τουρισμού κ. Φάνη Πάλη Πετραλιά που θα έχει επαφές με τους ρουστικούς φορείς της περιοχής μας.

www.toyota.gr



Νέο Toyota Hilux. Σκληρή γενιά.

Τώρα και με ιπποδύναμη στα 128hp.

Αποκτήστε το τώρα με 40% προκαταβολή, από 6 έως 48 δόσεις ΑΤΟΚΑ

ΞΕΝΑΚΗΣ α.ε.β.ε.
Εξουσιοδοτημένος έμπορος και after sales
TOYOTA στα Δωδεκάνησα
10ο χλμ. Ρόδου - Λίνδου - Τηλ: 22410 86690

TOYOTA

Πολιτιστικός Οργανισμός
Μ.Ε.Κ.Τ.Ο
Δήμου Ροδίων

Πρόσκληση

Από τον πολιτιστικό οργανισμό Μ.Ε.Κ.Τ.Ο Δήμου Ιαλυσού ανακοινώνεται η έναρξη των μαθημάτων ελληνικών παραδοσιακών χορών για ενήλικες (αρχάριους και προχωρημένους).

Τα μαθήματα θα γίνονται κάθε Δευτέρα και Τετάρτη και ώρες:

17:00 - 18:00 (τμήμα αρχαρίων)

18:00 - 19:00 (τμήμα προχωρημένων)

19:00 - 20:00 (τμήμα προχωρημένων)

Ο χώρος που θα γίνονται τα μαθήματα είναι η αίθουσα εκδηλώσεων του Βιοκλιματικού Λυκείου Ιαλυσού.

Έναρξη μαθημάτων Τετάρτη 1/11/2006.

Το πρόγραμμα είναι **δωρεάν** και δικαίωμα συμμετοχής έχουν όλοι οι κάτοικοι του νησιού.

Πληροφορίες στα τηλ. 2241098371 - 2241098448 ώρες γραφείου.

Υπεύθυνος προγράμματος Τζέλλος Βαγγέλης

Για το ΜΕΚΤΟ Δήμου Ιαλυσού
Σκούλουκα Στεργία
Αντιπρόεδρος ΜΕΚΤΟ Ιαλυσού

ΔΡΑΣΙΣΠΟΡ

Δευτέρα 30 Οκτωβρίου 2006

• Τηλ: 63790, 64393, 68761 • Fax: 63393

ΜΗΝ ΣΤΑΜΑΤΑΣ, ΜΗΝ ΣΤΑΜΑΤΑΣ

Μέτρησαν οι βαθμοί...

Μακριά από τον καλό εαυτό της η Ρόδος νίκησε 1-0 τον Αχαρναϊκό



(ΣΕΛ. 18)

ΚΟΛΟΣΣΕ...

Αλωσε και την Τούμπα κερδίζοντας 67-63 τη ΜΕΝΤ



(Σελ. 40)

Ηττες για Διαγόρα Καεάνθη και Ιάλυσο



(Σελ. 19,20,21)

Απώλειες των πρωτοπόρων στην Α' Κατηγορία Δωδ/σου



(Σελ. 22 έως 26)

Πρεμιέρα με πολλά γκολ σε Β', Γ' Κατηγορία και πρωταθλήματα υποδομών

(Σελ. 29,30,31,32,33,34)

Καλές επιδόσεις στους Αγαιοπελαγίτικους

(Σελ. 27)

Για κάθε ασφαλιστική σας ανάγκη στις καλύτερες τιμές της αγοράς

(Σελ. 62)

ΑΣΦΑΛΕΙΕΣ
ΣΤΑΘΗΣ ΚΟΥΣΟΥΡΝΑΣ

Συνεργαζόμαστε με τους μεγαλύτερους ασφαλιστικούς οργανισμούς, όπως: ΕΘΝΙΚΗ, ALPHA, ΑΣΠΙΣ, ΣΥΝΕΤΑΙΡΙΣΤΙΚΗ, COMMERCIAL VALUE κ.α. προσφέροντάς σας ποιότητα υπηρεσιών και δυνατότητες επιλογής

Το μεγαλύτερο πρακτορείο της Εθνικής Ασφαλιστικής στη Δωδ/σο, δίπλα σας

Κων. Τσαλδάρη 1, Α' όροφος (πάνω από τον Κωτσόβολο) • Τηλ: 22410 31931, 6944198383 • www.kousournas.gr

Γ' ΕΘΝΙΚΗ

Ρόδος

ΕΠΙΜΕΛΕΙΑ: ΔΗΜΗΤΡΗΣ ΔΡΑΓΑΤΗΣ
e-mail: dd@12soccer.gr

Το γεγονός του αγώνα

Η μικρή παρουσία του φίλαθλου κόσμου (κόπηκαν μόλις 80 εισιτήρια) ήταν το κύριο θέμα συζήτησης των μελών της διοίκησης της ΠΑΕ μετά το τέλος του παιχνιδιού, πέρα από τη νίκη της ομάδας φυσικά. Ειδικά πάντως ο πρόεδρος Χρήστος Ηλιακίδης ήταν ιδιαίτερα προβληματισμένος καθώς η Ρόδος πηγαίνει καλά μέχρι στιγμής συγκεντρώνοντας αρκετούς βαθμούς χωρίς πάντως να έχει αυτή της η προσπάθεια ανταπόκριση στον φίλαθλο κόσμο του νησιού. Φυσικά το χθεσινό παιχνίδι ήταν μέτριο αλλά αυτό δεν ήταν δυνατόν να το ξέρει ο κόσμος πριν αρχίσει ο αγώνας. Εξάλλου ένας από τους λόγους που και οι «πράσινοι» δεν μπόρεσαν να προσφέρουν θέαμα –πέρα από την αναγκαιότητα των βαθμών- μπορεί να ήταν και οι άδειες κερκίδες. Στη Ρόδο πιστεύουν ότι ο κόσμος θα έπρεπε να αγκαλιάσει την ομάδα λόγω του ότι η πορεία είναι αρκετά καλή αλλά κάτι τέτοιο μέχρι στιγμής δεν έχει γίνει σε καμία περίπτωση.

ΜΕΤΡΗΣΑΝ ΟΙ ΒΑΘΜΟΙ...

Μακριά από τον καλό εαυτό της η Ρόδος νίκησε 1-0 τον Αχαρναϊκό με γκολ του Μπεμπή στο 7'

ΔΗΜΟΤΙΚΟ ΣΤΑΔΙΟ.-

Οι τρεις βαθμοί είναι το ζητούμενο και αυτοί που σε τελική ανάλυση μετράνε. Έτσι λοιπόν και η Ρόδος από το χθεσινό της εντός έδρας παιχνίδι με τον Αχαρναϊκό, κρατάει αποκλειστικά και μόνο την επιστροφή της στις νίκες έστω και με το «φτωχό» 1-0 καθώς και το ...τρίποντο που της δίνει το δικαίωμα να συνεχίσει με άλλον αέρα τις υποχρεώσεις της στο πρωτάθλημα. Από εκεί και πέρα το παιχνίδι δεν είχε να προσφέρει απολύτως καμία συγκίνηση στον λιγοστό κόσμο που αποφάσισε να περάσει το κυριακάτικο απόγευμα του στο Δημοτικό Στάδιο.

Θέαμα κάτω του μετρίου

Σε όλη τη διάρκεια του παιχνιδιού, το θέαμα ήταν αναμφίβολα κάτω του μετρίου. Από τη μία οι γηπεδούχοι που –δικαίως- ενδιαφέρονταν μόνο για το πως θα επιστρέψουν στις επιτυχίες και από την άλλη οι φιλοξενούμενοι που έδειξαν ότι μάλλον ήταν σε άλλο γήπεδο, δεν βοήθησαν στο να γίνει ένα καλύτερο παιχνίδι. Η μορφή αυτή πάντως του αγώνα βόλευε τους γηπεδούχους οι οποίοι «καθάρισαν» την υπόθεση νίκη με το πολύ γρήγορο γκολ που πέτυχαν και από εκεί και πέρα δεν δέχθηκαν απολύτως καμία πίεση από τους αντιπάλους τους. Είναι χαρακτηριστικό ότι η ομάδα του Αχαρναϊκού δεν μπόρεσε ούτε μια φορά να απειλήσει την εστία του Παπαδόπουλου ο οποίος ήταν θεατής του ενενηνταλέπτου.

Το μοναδικό γκολ

Μόλις στο 7' ο Δανάς έκανε μια απόκρουση περισσότερο προς τα αντίπαλα καρέ. Η μπάλα πήρε μια περίεργη τροχιά και κατέληξε στην πλάτης της άμυνας την στιγμή που οι αντίπαλοι επιχειρούσαν να εφαρμόσουν το τεχνικό οφσάιντ. Ο Μπεμπής που ξεχάστηκε, χωρίς να χρονοντριβίσει έκανε ένα πλασέ, στέλνοτας την μπάλα στη δεξιά γωνία του τερματοφύλακα του Αχαρναϊκού, ανοίγοντας με αυτόν τον τρόπο το σκορ (1 – 0)

Άλλες φάσεις

Το παιχνίδι είχε ελάχιστες φάσεις μπροστά από τις δυο εστίες. Οι καλύτερες ήταν οι ακόλουθες:

Στο 29' ο Καρκαλέτσης έπιασε ένα γυριστό σουτ μέσα από την περιοχή με καλές προϋποθέσεις, όμως η μπάλα δεν του έκανε τα χατίρια και κατέληξε άουτ

Στο 33' ο Γιώργος Καντιμοίρης με ωραία ατομική προσπάθεια ελευθερώθηκε στο ύψος της περιοχής αλλά καθυστέρησε να σουτάρει με αποτέλεσμα να αναγκαστεί να φύγει πλάγια. Όταν επιχείρησε το σουτ ήταν αργά καθώς είχε ήδη κλειστεί και έτσι η μπάλα κόντραρε και κατέληξε κόρνερ.

Στο 51' ο Μπεμπής έκανε σέντρα σουτ. Η μπάλα έφθασε στον ξεχασμένο Γιώργο Καντιμοίρη ο οποίος σούταρε από καλό σημείο, όμως η μπάλα έφυγε πάνω από το οριζόντιο δοκάρι.

Στο 53' ο Καρκαλέτσης σούταρε με καλές προϋποθέσεις μέσα από την περιοχή όμως και πάλι δεν μπόρεσε να βρει τον στόχο.

Στο 60' η Ρόδος έφθασε πολύ κοντά στο γκολ. Ο Καρκαλέτσης που είδε τον αντίπαλο τερματοφύλακα εξουδετερωμένο προσπάθησε να πασάρει στον αφρούρητο Τρούλη, όμως πριν η μπάλα φθάσει στον συμπαίκτη του, παρεμβλήθηκε ο Μπιμπής και την έδιωξε.



Ο Σταμάτης Καντιμοίρης (δεξιά) προσπαθεί να ελέγξει την μπάλα



Μία από τις επισκέψεις της Ρόδου στα καρέ του Αχαρναϊκού

Στο 66' ο Κορομπόκης έκανε ένα μακρινό σουτ αλλά η μπάλα πέρασε δίπλα από την εστία του Βαγγελάκου.

Στο 84' ο Ντίξον πήρε την μπάλα σε καλό σημείο μέσα στην περιοχή και σούταρε αλλά ο Βαγγελάκος κατάφερε να αποκρούσει.

Προσπάθησαν από τους γηπεδούχους οι Μπεμπής, Τρούλης και Ισκάς. Ουδείς ξεπέρασε τη μετριότητα από τον Αχαρναϊκό. Μόνο ο Κοταρέλας έδειξε κάπως πιο κινητικός από τους υπόλοιπους

Καλή αλλά ιδιαιτέρως σχολαστική ήταν η διαιτησία του κ.Μπαμπά από την Αργολίδα. Χωρίς λάθη οι «βοηθοί» του κ. Μανωλάς και Τζαρίμπας από την Αρκαδία.

Οι συνθέσεις των ομάδων:

ΡΟΔΟΣ: Παπαδόπουλος, Μπεμπής, Σταμάτης Καντιμοίρης, Μαλλιάκας, Κορομπόκης, Τρούλης (85' Μποϊλής), Πάττας, Ισκάς, Δανάς, Γιώργος Καντιμοίρης (93' Μακρυδημήτρης), Καρκαλέτσης (68' Ντίξον)

ΑΧΑΡΝΑΪΚΟΣ: Βαγγελάκος, Φειδάς, Μπιμπής (83' Καρασίνο), Μπριανάς, Καλογερόπουλος (61' Ντακουέτο), Γούναρης, Ντρένοβα (62' Παπούλης), Πιτέλης, Κοταρέλας, Γίγας, Καραχάλιος.

Δηλώσεις προπονητών

Αμέσως μετά το τέλος του αγώνα οι δυο προπονητές έκαναν τις ακόλουθες δηλώσεις:

Κώστας Βρεττός (Αχαρναϊκός)

«Συγχαρητήρια στη Ρόδο για τη νίκη που πέτυχε. Η δική μου ομάδα μάλλον ήταν αλλού. Δεν έγινε καλό παιχνίδι. Αναφέρομαι στη δική μου ομάδα. Έχουμε πολλά προβλήματα τα οποία θα πρέπει να λύσουμε. Οι παίκτες έχουν δυο μήνες να πληρωθούν. Όλα αυτά τους επηρεάζουν. Δεν είναι τα συστήματα που παίζουν ρόλο. Όταν δεν υπάρχει η ψυχική ηρεμία δεν γίνεται τίποτα».

Γιώργος Στράντζαλης (Ρόδος)

«Είναι χαρά και τιμή για εμένα που κάθομαι δίπλα στον Κώστα Βρεττό. Η ομάδα μου είχε δύναμη και αποφασιστικότητα. Δεν υπήρχε βέβαια το θέαμα αλλά μας ενδιέφερε το αποτέλεσμα. Αυτό είναι που μας δίνει τη δυνατότητα για μια καλύτερη συνέχεια».

Σημειώνεται ότι στους εκπροσώπους των τοπικών Μέσων Μαζικής Ενημέρωσης μίλησε εκ μέρους των παικτών της Ρόδου ο αρχηγός Κώστας Πάττας. Τόνισε τα ακόλουθα:

«Θέλουμε να αφιερώσουμε αυτή τη νίκη στη μνήμη του παππού του Παναγιώτη Μαθιού που δεν είναι πλέον ανάμεσα μας. Εμείς σε αντίθεση με τους συναδέλφους μας στον Αχαρναϊκό δεν αντιμετωπίζουμε προβλήματα. Η διοίκηση και ο κόσμος μας έχουν συμπαρασταθεί».

Γ' ΕΘΝΙΚΗ

ΔΙΑΓΟΡΑΣ

ΕΠΙΜΕΛΕΙΑ: ΔΗΜΗΤΡΗΣ ΔΡΑΓΑΤΗΣ
e-mail: dd@12soccer.gr

Προβληματισμός

Μπορεί ο Διαγόρας να μην έχει απομακρυνθεί και πάρα πολύ από την κορυφή της βαθμολογίας, όμως η νέα ήττα, αυτή τη φορά στο Κορωπί, έχει επιφέρει γκρίνια και μουρμούρες. Το γεγονός ότι κάτι συμβαίνει το τελευταίο διάστημα και η ομάδα δεν είναι αυτή που πρέπει να είναι, είναι πλέον δεδομένο. Αυτό το κάτι θα πρέπει να εντοπιστεί άμεσα προκειμένου να μπορέσει η ομάδα να αλλάξει πρόσωπο και να εμφανιστεί καλύτερη στα επόμενα παιχνίδια. Αξίζει μάλιστα να σημειωθεί ότι στο απυρόβλητο δεν είναι και ο προπονητής του Διαγόρα Ντανιέλ Μπατίστα ο οποίος αρχίζει να αμφισβητείται και εκ των έσω πλέον.

Εξάλλου όταν μια ομάδα δεν αποδίδει σύμφωνα με τις πραγματικές της δυνατότητες πάντα, μερίδιο ευθύνης έχει και ο προπονητής. Στις τάξεις της διοίκησης επικρατεί από χθες αναβρασμός και μάλιστα κάποιοι εξωδιοικητικοί παράγοντες που γνωρίζουν πρόσωπα και καταστάσεις δεν διστάζουν πλέον να λένε ότι ίσως υπάρξουν σημαντικές αποφάσεις το αμέσως επόμενο διάστημα.

Πλήρωσε τα λάθη του...

Μέτριος ο Διαγόρας γνώρισε την ήττα με 2-1 στο Κορωπί

ΑΘΗΝΑ.-

Μακριά από τον καλό του εαυτό και κάνοντας αρκετά λάθη στον χώρο της άμυνας του, ο Διαγόρας δεν απέφυγε τη δεύτερη συνεχόμενη ήττα του, αυτή τη φορά στο Κορωπί από την ομώνυμη τοπική ομάδα με 2 – 1.

Οι παίκτες του «γηραιού» δεν βρέθηκαν σε καλή ημέρα και μοιραία δεν μπόρεσαν να ανατρέψουν την εις βάρος τους εικόνα.

Στο πρώτο ημίχρονο οι γηπεδούχοι ήταν αυτοί που είχαν την υπεροχή με τους φιλοξενούμενους να αρκούνται σε παθητικό ρόλο. Στην επανάληψη η ομάδα του Ντανιέλ Μπατίστα προσπάθησε να ανέβει κάπως αλλά το γρήγορο γκολ που δέχθηκε της έκοψε τα φτερά.

Τα γκολ

Στο 22' ο Καραλάγας με ένα πολύ δυνατό σουτ έξω από τη μεγάλη περιοχή, έστειλε την μπάλα να χτυπήσει πρώτα στο κάθετο δοκάρι και στη συνέχεια να καταλήξει στα δίχτυα του Κεφάλα (1 – 0).

Στο 54' μετά από κακή συνεννόηση στην άμυνα του «γηραιού» επωφελήθηκε ο Πούλος ο οποίος την κατάλληλη στιγμή πάσαρε στον Μιασούδη ο οποίος με πλασέ σε κενή εστία δεν είχε κανένα πρόβλημα να ανεβάσει τον δείκτη του σκορ στο 2 – 0.

Στο 90' ο Κοσκινιάτης έκανε σουτ από καλό σημείο μέσα από την περιοχή. Η μπάλα κόντραρε σε αμυνόμενο, άλλαξε πορεία και κατέληξε στα δίχτυα του Κορωπίου (2 – 1).

Άλλες φάσεις

Στο 32' ο Πούλος έκανε πλασέ από καλό σημείο αλλά ο Κεφάλας κατάφερε να αποκρούσει την μπάλα με τα πόδια και να σώσει έτσι την εστία του.

Στο 43' ο Μαρινάκης που βρέθηκε σε πλεονεκτικό σημείο μέσα στην περιοχή έχασε τον βηματισμό του με αποτέλεσμα το πλασέ που επιχείρησε να ήταν χλιαρό και να χαθεί έτσι μια μεγάλη ευκαιρία για τους γηπεδούχους.

Στο 51' ο Τσιαντούλης πάσαρε στον Μπρίτο ο οποίος σούταρε έξω από τη μεγάλη περιοχή αλλά ο τερματοφύλακας του Κορωπίου ήταν σωστά τοποθετημένος και μπλόκαρε την μπάλα.



www.12soccer.gr

Από τους καλύτερους του Διαγόρα ήταν χθες ο Φερέιρα (δεξιά)

Στο 75' ο Ζαραδούλας μάρκαρε τον Κοσκινιάτη στη μεγάλη περιοχή και ο Διαγόρας ζήτησε πέναλτι από τον διαιτητή, ο οποίος όμως άφησε το παιχνίδι να συνεχιστεί κανονικά.

Στο 89' ο Κοντέων σούταρε αλλά ο Βελίδης έσωσε το Κορωπί αποκρούοντας την μπάλα με τα πόδια

Διακρίθηκαν από τους γηπεδούχους οι Μαρινάκης, Ζαραδούκας και Μιασούδης. Από τον Διαγόρα ο Φερρέιρα ήταν ο καλύτερος παίκτης όσο αγωνίστηκε.

Καλή ήταν η διαιτησία του κ. Μπόρτσαρη (Τραυλός, Καμζόλας) από τον Σύνδεσμο της Αχαΐας. Άφησε παραπόνουμενο πάντως τον «γηραιό» για τη φάση του 75'.

Οι συνθέσεις των ομάδων:

ΚΟΡΩΠΙ: Βελίδης, Μαρινάκης (87' Λιβαθηνός), Ζαραδούκας (78' Μαυρογιαννάκης), Φελεγκάκης, Ντα Σίλβα, Μαχαιρούδης, Μιασούδης, Πούλος (69' Μιχάνι), Καραλάγας, Τσεμπερίδης, Ιωάννου

ΔΙΑΓΟΡΑΣ: Κεφάλας, Σαλαμαστράκης, Σπάρταλης, Τσιαντούλης, Φερέιρα (61' Λυμπερόπουλος), Κοντέων, Μοσχής (59' Παπαδημήτρης), Παφιάκης, Κοσκινιάτης, Μπρίτο (75' Βελής), Μαΐλης

Ένταση στο τέλος

Μετά το τέλος του αγώνα και λίγο πριν ξεκινήσει η συνέντευξη τύπου, ο ανταποκριτής μας Γιώργος Ματζαράκης όπως μας μετέφερε, δέχθηκε φραστική επίθεση από τον τεχνικό σύμβουλο της ΠΑΕ Διαγόρας Βασίλη Αθανασίου (Η αιτία είχε να κάνει με παλιότερη ανταπόκριση για παιχνίδι του Διαγόρα που προφανώς δεν άρεσε).

Μάλιστα, ο Γιώργος Ματζαράκης δέχθηκε σπρωξίματα αλλά και προτροπές να «σηκωθεί και να φύγει από το γήπεδο». Αξίζει να σημειωθεί ότι σύμφωνα με τα όσα μας είπε ο ανταποκριτής μας, χρειάστηκε η επέμβαση μερικών αστυνομικών αλλά και ορισμένων πιο ψύχραιμων προκειμένου να μπορέσει να συμμετάσχει κανονικά στη συνέντευξη τύπου.

Μόνος πρώτος ο Παναιτωλικός

Παναιτωλικός και Παναχαϊκή είναι αναμφισβήτητα οι κερδισμένοι της αγωνιστικής ύστερα από την άνετη επικράτησή τους στα δυο ντέρμπι της ημέρας. Η ομάδα του Αγρινίου απολαμβάνει τη μοναξιά της κορυφής, ύστερα από την επικράτηση της επί του Βύζαντα Μεγάρων με 2-0.

Στο ιστορικό ντέρμπι της Πελοποννήσου, η ομάδα του Τότη Φυλακούρη ξεπέρασε τον σκόπελο του Πανηλειακού με γκολ των Αμπίλιο και Δασκαλάκη, κερδίζοντας έτσι με 2 – 0. Ο Διαγόρας γνώρισε τη δεύτερη συνεχόμενη εκτός έδρας ήττα του και έτσι έχασε και άλλο έδαφος από την κορυφή της βαθμολογίας. Ο Σόου έδωσε το δικό του ...σόου στην Κρήτη και η Θύελλα Πατρών με δυο δικά του τέρματα πήρε μια σημαντική νίκη από τον ΟΦ Ιεράπετρας.

Όλα τα αποτελέσματα της 8ης αγωνιστικής είναι τα ακόλουθα:

Άγιος Δημήτριος-Ζάκυνθος	2-0
Ρόδος-Αχαρναϊκός	1-0
Παναχαϊκή-Πανηλειακός	2-0
Απόλλων Αθ.-Ατσαλένιος	1-0
ΠΑΟ Βάρδας-Αιολικός	1-0
Ο.Φ. Ιεράπετρας-Θύελλα Πατρών	1-2
Παναιτωλικός-Βύζας Μεγάρων	2-0
Ηλιούπολη-Θήβα	1-1
Κορωπί-Διαγόρας	2-1

Η επόμενη αγωνιστική

Π.Α.Ε. Αχαρναϊκος - Πανηλειακός
Ατσαλένιος - Π.Α.Ε. Ρόδος
Αιολικός Μυτιλήνης - Παναχαική
Θύελλα Πατρών - Απόλλων Αθηνών
Ζάκυνθος- ΠΑΟ Βάρδας
Βύζας Μεγάρων - Ο.Φ. Ιεράπετρας
Θήβα - Αγιος Δημήτριος
Π.Α.Ε. Διαγόρας - Παναιτωλικός
Κορωπί - Ηλιούπολη

Γ' Εθνική 1ος Ομιλος - Η Βαθμολογία από το www.12soccer.gr

	ΟΜΑΔΕΣ	ΒΑΘΜΟΙ			ΤΕΡΜΑΤΑ									ΑΓΩΝΕΣ			ΝΙΚΕΣ-ΙΣΟΠΑΛΙΕΣ-ΗΤΤΕΣ								
		Συν	Εντ	Εκτ	Συνολο			Εντός			Εκτός			Συν	Εντός	Εκτός	Συνολο			Εντός			Εκτός		
					Υπε	Κατ	Δια	Υπε	Κατ	Δια	Υπε	Κατ	Δια				Νι	Ισ	Ητ	Νι	Ισ	Ητ	Νι	Ισ	Ητ
1η	Παναιτωλικός	16	13	3	16	7	9	12	3	9	4	4	0	8	5	3	4	4	0	4	1	0	0	3	0
2η	Βύζας Μεγάρων	15	7	8	11	5	6	7	1	6	4	4	0	8	3	5	4	3	1	2	1	0	2	2	1
3η	Αγιος Δημήτριος	15	9	6	11	5	6	6	3	3	5	2	3	8	4	4	4	3	1	3	0	1	1	3	0
4η	Κορωπί	15	12	3	10	12	-2	7	2	5	3	10	-7	8	4	4	5	0	3	4	0	0	1	0	3
5η	Παναχαική	14	10	4	7	1	6	6	0	6	1	1	0	8	4	4	3	5	0	3	1	0	0	4	0
6η	Θύελλα Πατρών	14	7	7	14	10	4	7	4	3	7	6	1	8	3	5	4	2	2	2	1	0	2	1	2
7η	Π.Α.Ε. Ρόδος	12	11	1	11	7	4	11	5	6	0	2	-2	7	5	2	3	3	1	3	2	0	0	1	1
8η	Π.Α.Ε. Διαγόρας	12	9	3	14	10	4	10	1	9	4	9	-5	8	3	5	4	0	4	3	0	0	1	0	4
9η	Ατσαλένιος	12	9	3	11	8	3	6	1	5	5	7	-2	8	3	5	3	3	2	3	0	0	0	3	2
10η	Θήβα	11	7	4	13	14	-1	5	4	1	8	10	-2	8	4	4	3	2	3	2	1	1	1	1	2
11η	Ηλιούπολη	11	4	7	10	7	3	4	4	0	6	3	3	8	4	4	2	5	1	0	4	0	2	1	1
12η	Απόλλων Αθηνών	11	10	1	6	7	-1	4	1	3	2	6	-4	8	5	3	3	2	3	3	1	1	0	1	2
13η	Π.Α.Ε. Αχαρναϊκος	8	6	2	3	5	-2	2	1	1	1	4	-3	8	4	4	1	5	2	1	3	0	0	2	2
14η	Αιολικός Μυτιλήνης	8	7	1	10	15	-5	8	7	1	2	8	-6	8	4	4	2	2	4	2	1	1	0	1	3
15η	Πανηλειακός	7	7	0	7	13	-6	6	4	2	1	9	-8	8	4	4	2	1	5	2	1	1	0	0	4
16η	ΠΑΟ Βάρδας	5	5	0	2	12	-10	1	3	-2	1	9	-8	8	4	4	1	2	5	1	2	1	0	0	4
17η	Ο.Φ. Ιεράπετρας	2	2	0	6	11	-5	5	7	-2	1	4	-3	7	4	3	0	2	5	0	2	2	0	0	3
18η	Ζάκυνθος	2	2	0	0	13	-13	0	4	-4	0	9	-9	8	4	4	0	2	6	0	2	2	0	0	4

ΠΕΡΙΦΕΡΕΙΑΚΟ ΠΡΩΤΑΘΛΗΜΑ

ΕΠΙΜΕΛΕΙΑ: ΔΗΜΗΤΡΗΣ ΔΡΑΓΑΤΗΣ
e-mail: dd@12soccer.gr

ΤΟ ΓΕΓΟΝΟΣ ΤΟΥ ΑΓΩΝΑ

Ο Κλεάνθης ...γενικά! Αυτή δεν ήταν εμφάνιση ομάδας που θέλει να μείνει στο δύσκολο Περιφερειακό πρωτάθλημα, αλλά ομάδας που αγωνίζεται χωρίς κανένα σκοπό.

Η αλήθεια είναι πάντως πως ο Κλεάνθης αγωνίστηκε αποδεκατισμένος από τις απουσίες βασικών παικτών.

Αν η ομάδα του Ανδρέα Σταύρου θέλει να γίνει ανταγωνιστική και να μείνει στην κατηγορία θα πρέπει να βρει την ταυτότητα της και ίσως τη χειμερινή περίοδο να χρειαστεί ενίσχυση...

Απόντος ο Κλεάνθης

* Ηττήθηκε με κάτω τα χέρια από τον Αίαντα (0-3) που έκανε ταξίδι ...αναψυχής στη Ρόδο!

* Ο προπονητής του Ηλίας Φυντάνης επιτέθηκε φραστικά στον Κύπριο προπονητή Ανδρέα Σταύρου, αμφισβητώντας την ελληνικότητά του!!!

ΜΑΡΙΤΣΑ.-

Του Σπύρου Δεστούνη

Κάτω του μετρίου ο Κλεάνθης ηττήθηκε δίκαια από τον Αίαντα Σαλαμίνας στο ουδέτερο γήπεδο των Μαρίτσών με το «βαρύ» 0-3.

Ο Κλεάνθης έπαιζε με πάρα πολλές απουσίες απέναντι σε μια ομάδα που φαντάζει σαν ένα από τα φαβορί για την κατάκτηση του πρωταθλήματος.

Από την αρχή φάνηκε πια ομάδα έχει το πάνω χέρι στο παιχνίδι, αφού πριν οι φιλοξενούμενοι σκοράρουν στο 35', είχαν ήδη δύο δοκάρια!

Ο Κλεάνθης στο πρώτο ημίχρονο ήταν μέτριος, καλύτερος όμως απ' ό,τι στο δεύτερο.

Ο Αίαντας έλεγχε απόλυτα το ματς και η ομάδα της Ρόδου πρέσαρε ψηλά.

Στα πρώτα 45 λεπτά ο Κλεάνθης δεν απείλησε σε καμία περίπτωση την ομάδα της Σαλαμίνας, αλλά κυριάρχησαν τα νεύρα με αποκορύφωμα το 35' όταν έγινε σύρραξη μεταξύ των παικτών, αλλά και των προπονητών των δύο ομάδων!

Έτσι λοιπόν οι φιλοξενούμενοι ήταν αυτοί που πήγαν στα αποδυτήρια με το σκορ υπέρ τους...

Το δεύτερο ημίχρονο

Στο δεύτερο ημίχρονο ο Αίας ανέβηκε περισσότερο με σκοπό να «καθαρίσει» το ματς, κάτι που έκανε εύκολα.

Αντίθετα ο ελλιπέστατος Κλεάνθης ήταν χειρότερος απ' ότι στο πρώτο μέρος και δέχθηκε ακόμα δύο τέρματα.

Οι Παραδεισιώτες προδόθηκαν κυρίως από την άμυνα τους, αφού ο Ραπτόπουλος και ο Αιγύπτιος Αλιέ Μπασή έκαναν πάρτι!..

Η αλήθεια είναι πως ο Κλεάνθης με τέτοιες εμφανίσεις εντός έδρας δεν έχει καμία ελπίδα να μείνει στην κατηγορία και οι πολλοί τραυματίες θα πρέπει να ...επιστρέψουν γρήγορα, αφού στην ομάδα είναι φανερό πως λείπει ο επιθετικός που θα σκοράρει και ο οργανωτής.

Πάντως ο Ανδρέας Σταύρου δείχνει πως κάνει καλά τη δουλειά του, αφού σε κανένα σημείο του αγώνα ο Κλεάνθης δεν έδειξε κόπωση και οι παίκτες ήξεραν να παίξουν στη θέση τους...



Ο Σκαρτσίλας έκανε πολύ σημαντική δουλειά για λογαριασμό του Αίαντα



Ο Τσαφής(27) ενώ ετοιμάζεται να σουτάρει

Η σύρραξη και τα «θερμά» λόγια

Στο 35' ένα λεπτό μετά το γκολ, παίκτης του Κλεάνθη έκανε πολύ σκληρό μαρκάρισμα σε αντίπαλο του, μπροστά στον πάγκο της φιλοξενούμενης ομάδας με αποτέλεσμα να σηκωθεί και να προκαλέσει όλος ο πάγκος του Αίαντα.

Δεν άργησαν και οι ποδοσφαιριστές και «έπεσαν» κάποιες ψιλές μέχρι να παρέμβουν οι ψυχραιμότεροι (δηλαδή ΜΟΝΟ οι παράγοντες του Κλεάνθη, αφού οι του Αίαντα ήταν ...απασχολημένοι).

Στη σύρραξη μετακινήθηκε και ο πάγκος του Κλεάνθη, με τον Ανδρέα Σταύρου να κάνει τον πυροσβέστη!

Εκείνη τη στιγμή μπροστά στα έκπληκτα μάτια μας, ο προπονητής του Αίαντα Ηλίας Φυντάνης αμφισβήτησε την ελληνικότητα του Κύπριου Ανδρέα Σταύρου!!!

Πιο συγκεκριμένα του είπε: «Εγώ είμαι Έλληνας, γύρνα στην Κύπρο από εκεί που ήρθες»!

Ο Σταύρου του απάντησε αποστομωτικά: «Είμαι περήφανος από εκεί που είμαι και εγώ ξέρω πόσο Έλληνας είμαι»...

Είναι πάντως άγνωστο για ποιο λόγο ο Φυντάνης έπαθε αυτό το ...παραλήρημα.

Να σημειώσουμε πως πριν από δύο χρόνια ο Διαγόρας με προπονητή τον Ανδρέα Σταύρου είχε ταξιδέψει στη Σαλαμίνα για να παίξει για το Περιφερειακό πρωτάθλημα. Εκεί υπήρχαν συνθήκες «ζούγκλας», με τους Σαλαμινιώτες να επιτίθενται στους παίκτες του Διαγόρα, αλλά και να κλωτσούν τον τότε διαιτητή Αράπο!

Μάλιστα στον πάγκο των φιλοξενουμένων υπήρχε ένας παράγοντας σε μεγάλη ηλικία που φώναζε συνεχώς και έβριζε τον διαιτητή και τους παίκτες του Κλεάνθη!

Από τον Κλεάνθη προσπάθησε ο Φασάκης, ενώ από τον Αίαντα η επιθετική τριπλέτα Αθανασιάδης, Αλιέ και Ραπτόπουλος, ήταν ... «μαγική»!

Πολύ καλή η διαιτησία του Αστέρη (Γκιώνης-Κυνηγάρης) από την Αθήνα, που κιτρίνισε τους Τσαλώλη (Κλεάνθη), Κοκλιώτη και Αθανασιάδη (Αίαντας)



Ελάχιστες φορές είχε την μπάλα στην κατοχή του ο Κλεάνθης...

ΓΚΟΛ ΚΑΙ ΦΑΣΕΙΣ

35': Ο Αλιέ σπρώχτηκε μέσα στην περιοχή από τον Κουμπιού και ο διαιτητής έδωσε το πέναλτι, το οποίο εκτέλεσε εύστοχα ο παθών.

52': Μπαλιά στην πλάτη της άμυνας του Κλεάνθη και ο Αθανασιάδης με άψογο πλασέ, έκανε το 0-2.

88': Σε σέντρα του Σκαρτσίλα, ο Ραπτόπουλος με κεφαλιά ψαράκι πέτυχε το τελικό 0-3.

8': Μετά από πλάγιο(!) ο Αθανασιάδης πήρε την κεφαλιά και ο Καραγιάννης απέκρουσε εντυπωσιακά σε κόρνερ.

10': Καταπληκτική εκτέλεση φάουλ του Αλιέ και η μπάλα κυριολεκτικά τράνταξε το οριζόντιο δοκάρι!

32': Ο Σαμαράς προωθήθηκε, «έπιασε» ένα φοβερό σε δύναμη σουτ και η μπάλα αφού κατέληξε στο οριζόντιο δοκάρι, χτύπησε στο εδαφος και οι φιλοξενούμενοι φώναξαν για γκολ.

74': Και πάλι εκτεθιμένη η άμυνα του Κλεάνθη, ο Αλιέ σούταρε από πλάγια και ο Καραγιάννης απέκρουσε σε κόρνερ.

77': Ο Ραπτόπουλος πρόλαβε την άμυνα του Κλεάνθη και την έξοδο του Καραγιάννη, πλάσαρε πάνω από τον τερματοφύλακα και για κακή του τύχη η μπάλα κατέληξε δίπλα από το αριστερό δοκάρι.

ΣΥΝΘΕΣΕΙΣ

ΚΛΕΑΝΘΗΣ: Καραγιάννης, Κουμπιού (76' Νικολός), Καραβόλιας, Τριανταφύλλου, Τσαφής, Φασάκης (84'Μηνητάρης), Κρομμύδας Γ., Ρεντόπουλος, Κρομμύδας Ν. (60'Σπάρταλης), Τσαλώλης, Πέρος.

ΑΙΑΣ: Βουτσινάς, Ταρλέλης, Χατζηγιαννάκης, Σαμαράς, Λεσγός, Κοκολάκης (84'Ποτήρης), Σκαρτσίλας, Κοκλιώτης, Αθανασιάδης (60'Στόικος), Αλιέ (80'Χαντζής), Ραπτόπουλος.

Αξιζε τον ένα βαθμό

Καλός, αλλά άτυχος ο Ιάλυσος έχασε 2-0 στον Κορυδαλλό από τον Ερμή

ΚΟΡΥΔΑΛΛΟΣ.- Οι λεπτομέρειες ήταν αυτές που έκαναν τη διαφορά στο εκτός έδρας παιχνίδι του Ιάλυσου με τον Ερμή Κορυδαλλού, το οποίο οι γηπεδούχοι κέρδισαν με 2 – 0 προσθέτοντας έτσι τους τρεις βαθμούς στο ενεργητικό τους. Η ομάδα του Άκη Δελαπόρτα αδικείται από το τελικό αποτέλεσμα και σύμφωνα με τα όσα έγιναν γνωστά, το πιο δίκαιο στο παιχνίδι αυτό θα ήταν η ισοπαλία. Οι παίκτες του Ιάλυσου ήταν αρκετά καλοί και δυνατοί και σε κανένα σημείο δεν πτοήθηκαν. Και τα δυο γκολ που δέχθηκαν ήταν αυτό που στο ποδόσφαιρο λέμε «κρύα» και κάλλιστα θα μπορούσαν να είχαν αποφευχθεί με λίγη παραπάνω προσοχή και ίσως και τύχη. Οι «ερυθροκίτρινοι» ξεκίνησαν τον αγώνα πάρα πολύ δυνατά και στα πρώτα τριάντα λεπτά κυριάρχησαν στον αγωνιστικό χώρο έχοντας τον έλεγχο και την πρωτοβουλία των κινήσεων. Δεν είχαν κλασικές ευκαιρίες, ωστόσο ήταν σημαντικό και μόνο ότι σε αρκετές περιπτώσεις απασχόλησαν την άμυνα των αντιπάλων δημιουργώντας τις προϋποθέσεις για να σκοράρουν. Από τα μισά του πρώτου ημιχρόνου και μετά, η εικόνα του παιχνιδιού άρχιζε να αλλάζει με τους γηπεδούχους να ανεβάζουν στροφές και να αρχίζουν να γίνονται απειλητικοί για την εστία του τερματοφύλακα Φωτεινή. Το καλό όμως για τους φιλοξενούμενους είναι ότι στο διάστημα αυτό λειτούργησαν πάρα πολύ θετικά αμυντικά και έτσι μπόρεσαν να βγάλουν το ημίχρονο χωρίς να δεχθούν τέρμα.

Στο δεύτερο ημίχρονο οι παίκτες του Ιάλυσου μπήκαν και πάλι πολύ δυνατά στον αγωνιστικό χώρο και μπόρεσαν για μια ακόμα φορά να επιβάλλουν τον ρυθμό τους. Για κακή τους τύχη όμως σε μια ανύποπτη στιγμή δέχθηκαν γκολ και από εκεί και πέρα τα πράγματα δυσκόλεψαν. Οι παίκτες του Άκη Δελαπόρτα βέβαια δεν το έβαλαν κάτω και συνέχισαν την προσπάθεια όμως το γεγονός ότι είχαν ανοιχτεί δημιούργησε κενά στην άμυνα τους με αποτέλεσμα να δημιουργηθούν οι διάδρομοι για τους γηπεδούχους. Ένα ακόμα γκολ με αντεπίθεση λίγο πριν από το φινάλε του αγώνα ήταν η ταφόπλακα στα όνειρα της ροδίτικης ομάδας για το θετικό αποτέλεσμα. Λίγο νωρίτερα μάλιστα ο Ιάλυσος έχασε σημαντική ευκαιρία για να σκοράρει και να φέρει το παιχνίδια στα ίσα.

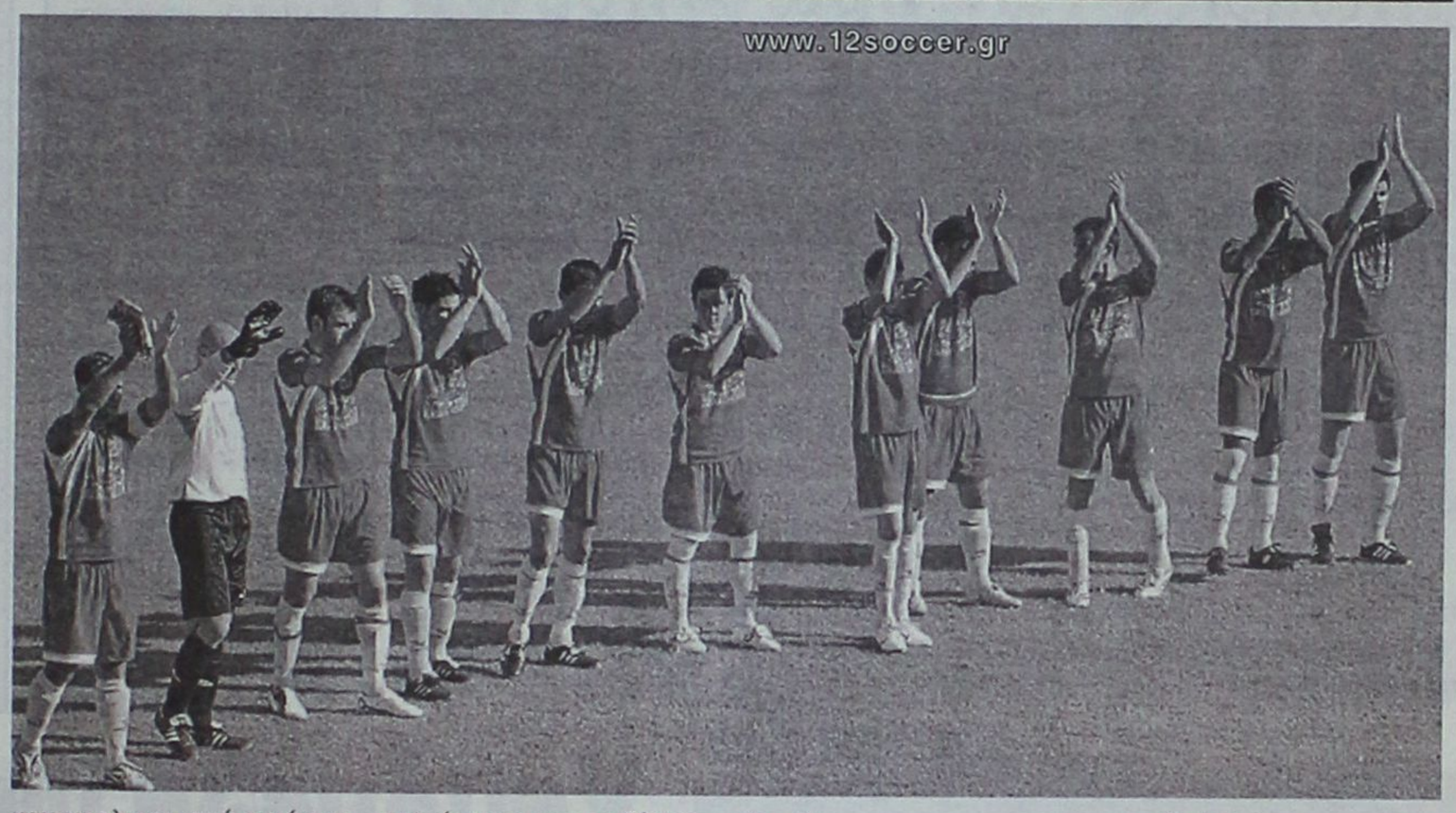

Τα γκολ

Στο 50' μετά από σέντρα στη μεγάλη περιοχή, ο Λαγός έκανε κεφαλιά από πλεονεκτικό σημείο ανοίγοντας έτσι το σκορ για τους γηπεδούχους (1 – 0).

Στο 85' μετά από οργανωμένη αντεπίθεση, η μπάλα έφθασε στον Μαστραντώνη μέσα στη μεγάλη περιοχή και αυτός με πλασέ δεν άφησε την ευκαιρία να περάσει ανεκμετάλλευτη διαμορφώνοντας το τελικό 2 – 0.

Καλή ήταν η διαιτησία του κ.Λαμπρόπουλου (Λιάγκουρας, Φτερνιάτης) από τον Σύνδεσμο της Ηλείας.

ΣΥΝΘΕΣΕΙΣ

ΕΡΜΗΣ ΚΟΡΥΔΑΛΛΟΥ: Χλάχλας, Σκλάβος, Χονδροκούκης, Χριστοφορίδης, Παπασταθόπουλκος, Μπούκης, Λαγός, Ατματζίδης (76' Μαρούσι), Μαστραντώνης (90' Κέρμαλης), Σταύρου (60' Λαμπρινάτος), Νομικός

ΙΑΛΥΣΟΣ: Φωτεινής Π.,Φωτεινής Γ. (40 Φρατζής), Γκορτζίλας (75' Καρτάλης), Βασιλάκης, Γκαρής, Θεοδοσίου, Αξιώτης, Τσαφέρης, Δελαπόρτας, Μήτρου, Πάττας (88' Τριανταφύλλου).

Κολοβή αγωνιστική

Λειψή ήταν η 4η αγωνιστική του Περιφερειακού πρωταθλήματος όσον αφορά τον 9ο όμιλο. Το γεγονός ότι αρκετοί παίκτες ομάδων του ομίλου συμμετέχουν με τα χρώματα της ΕΠΣ Ανατολικής Αττικής στην τελική φάση του Reggion' s Cup στη Βουλγαρία, ανάγκασε την Ελληνική Ομοσπονδία να αναβάλλει τρεις συνολικά συναντήσεις. Τα παιχνίδια Μαρκό – Ηρακλής Νίκαιας, Ατρόμητος Πειραιά – Κεραυνός και Πρωτέας – ΑΟ Μοσχάτο.

Μετά τα χθεσινά παιχνίδια που έγιναν, τρεις ομάδες συγκατοικούν στην κορυφή του βαθμολογικού πίνακα του ομίλου. Πρόκειται για τον Σαρωνικό Αίγινας που επικράτησε εύκολα του Αχιλλέα Κάτω Αχαρνών, τα Γλυκά Νερά που νίκησαν εκτός έδρας την ΑΕ Περάματος και τον Αίαντα Σαλαμίνας που πέρασε νικηφόρα από τα Μαριτσά.

Όλα τα αποτελέσματα της 4ης αγωνιστικής είναι τα ακόλουθα:

ΑΕ Περάματος - Α.Ο. Γλυκών Νερών	0 - 1
Ερμής Κορυδαλλού - Γ.Α.Σ Ιάλυσος	2 - 0
Ατρόμητος Πειραιά - Κεραυνός Κερατέας	
Μαρκό - Ηρακλής Νικαίας	
Σαρωνικός - Αχιλλέας Κάτω Αχαρνών	4 - 0
Κλεάνθης Παραδεισίου - Αίας Σαλαμίνας	0 - 3
Πρωτέας Φωκαίας - Α.Ο. Μοσχάτο	

Η επόμενη αγωνιστική

Γλυκά Νερά – Ιάλυσος
Κεραυνός Κερατέας – ΑΕ Περάματος
Ηρακλής Νικαίας – Ερμής Κορυδαλλού
Κερατσίνι – Ατρόμητος Πειραιά
Αχιλλέας Κάτω Αχαρνών – Μαρκό
ΑΟ Μοσχάτο – Σαρωνικός Αίγινας
Κλεάνθης – Πρωτέας Φωκαίας

• *Ρεπό ο Αίας*

ΤΟ ΓΕΓΟΝΟΣ ΤΟΥ ΑΓΩΝΑ

Μπορεί ο Ιάλυσος να ηττήθηκε στο γήπεδο, όμως θα προσπαθήσει, εκτός απροόπτου, να διεκδικήσει το παιχνίδι στα χαρτιά. Και αυτό διότι οι «ερυθροκίτρινοι» έχουν την υποψία ότι η γηπεδούχος ομάδα έκανε λάθος στις αλλαγές των μικρών παικτών και κάποιος απ' αυτούς που εισήλθαν στον αγωνιστικό χώρο δεν ήταν ανάλογης ηλικίας (κάτω των 20).

Η διοίκηση του Ιάλυσου ερευνά το θέμα και αν όντως ξεκαθαρίσει ότι υπήρχε πρόβλημα στις αλλαγές του Ερμή, τότε θα κινηθεί η ανάλογη διαδικασία από μέρους της.

ΚΗΔΕΙΑ

Τον λατρευτό μας υιό, πατέρα, αδελφό και θείο

ΣΤΥΛΙΑΝΟ ΡΩΜΑΙΟ

Ετών 52

κηδεύουμε σήμερα Δευτέρα 30 Οκτωβρίου 2006 και ώρα 2 μ.μ. από τον Ιερό Ναό Ταξιαρχών Νεκροταφείου Ρόδου.

Τα παιδιά Βασίλης-Breda

Οι γονείς Βασίλης-Ειρήνη

Τα αδέλφια, τα ανίψια και οι λοιποί συγγενείς.

ΚΗΔΕΙΑ

Τον λατρευτό μας σύζυγο, πατέρα, παππού, αδελφό και θείο

ΝΙΚΟΛΑΟ ΠΟΛΙΑ

Ετών 78

θανόντα κηδεύουμε σήμερα Δευτέρα 30 Οκτωβρίου 2006 και ώρα 3 μ.μ. από τον Ιερό Ναό Ταξιαρχών Νεκροταφείου Ρόδου.

Η σύζυγος Μαρία

Τα παιδιά Παντελής-Λέλα, Γιώργος-Κατερίνα, Ιωάννης-Μπουτίλ

Τα εγγόνια, τα αδέλφια, τα ανίψια και οι λοιποί συγγενείς.

ΠΕΡΙΦΕΡΕΙΑΚΟ ΠΡΩΤΑΘΛΗΜΑ - **- Η Βαθμολογία από το www.12soccer.gr**

	ΟΜΑΔΕΣ	ΒΑΘΜΟΙ			ΤΕΡΜΑΤΑ									ΑΓΩΝΕΣ			ΝΙΚΕΣ-ΙΣΟΠΑΛΙΕΣ-ΗΤΤΕΣ								
					Συνολο			Εντός			Εκτός						Συνολο			Εντός			Εκτός		
		Συν	Εντ	Εκτ	Υπε	Κατ	Δια	Υπε	Κατ	Δια	Υπε	Κατ	Δια	Συν	Εντός	Εκτός	Νι	Ισ	Ητ	Νι	Ισ	Ητ	Νι	Ισ	Ητ
1η	Σαρωνικός	10	4	6	9	0	9	4	0	4	5	0	5	4	2	2	3	1	0	1	1	0	2	0	0
2η	Α.Ο. Γλυκών Νερών	10	4	6	7	1	6	5	1	4	2	0	2	4	2	2	3	1	0	1	1	0	2	0	0
3η	Αίας Σαλαμίνας	10	3	7	6	1	5	1	0	1	5	1	4	4	1	3	3	1	0	1	0	0	2	1	0
4η	Κεραυνός Κερατέας	6	3	3	3	0	3	1	0	1	2	0	2	2	1	1	2	0	0	1	0	0	1	0	0
5η	ΑΕ Περάματος	6	6	0	6	4	2	6	4	2	0	0	0	3	3	0	2	0	1	2	0	1	0	0	0
6η	Ερμής Κορυδαλλού	6	3	3	3	5	-2	2	1	1	1	4	-3	4	2	2	2	0	2	1	0	1	1	0	1
7η	Γ.Α.Σ Ιάλυσος	5	4	1	3	3	0	3	1	2	0	2	-2	4	2	2	1	2	1	1	1	0	0	1	1
8η	Πρωτέας Φωκαίας	4	1	3	5	4	1	2	2	0	3	2	1	3	1	2	1	1	1	0	1	0	1	0	1
9η	Α.Ο. Μοσχάτο	4	4	0	3	3	0	3	2	1	0	1	-1	3	2	1	1	1	1	1	1	0	0	0	1
10η	Αχιλλέας Κάτω Αχαρνών	3	3	0	1	8	-7	1	3	-2	0	5	-5	4	2	2	1	0	3	1	0	1	0	0	2
11η	Κερατσίνι	3	3	0	3	3	0	2	0	2	1	3	-2	3	1	2	1	0	2	1	0	0	0	0	2
12η	Μαρκό	2	0	2	2	3	-1	0	1	-1	2	2	0	3	1	2	0	2	1	0	0	1	0	2	0
13η	Ηρακλής Νικαίας	1	0	1	2	7	-5	0	5	-5	2	2	0	3	2	1	0	1	2	0	0	2	0	1	0
14η	Ατρόμητος Πειραιά	0	0	0	2	4	-2	0	1	-1	2	3	-1	2	1	1	0	0	2	0	0	1	0	0	1
15η	Κλεάνθης Παραδεισίου	0	0	0	1	10	-9	0	5	-5	1	5	-4	4	2	2	0	0	4	0	0	2	0	0	2

Α' ΚΑΤΗΓΟΡΙΑ ΕΠΣΔ

Απώλειες των πρωτοπόρων

Καμιά ομάδα απ' αυτές που βρίσκονταν στις πρώτες θέσεις της βαθμολογίας της Α' Κατηγορίας TOP FM, δεν κέρδισε την 6η αγωνιστική, που έγινε το Σαββατοκύριακο.

Ο Αρης Αρχαγγέλου αναδείχθηκε ισόπαλος στα Μάσαρι.

Βαθμούς μοιράστηκαν ο Απόλλων Καλ. και ΑΕΡΑ στην έδρα του πρώτου, στο «ντέρμπι της ημέρας».

Ο Ηρακλής Μαριτσών ηττήθηκε χθες στο γήπεδό του από την Ενωση Κω/Ανταγόρα!

Χωρίς νικητή έληξε και το παιχνίδι Νικαγόρα - Φοίβου στην Αντιμάχεια, καθώς στην Κέφαλο τοποθετείται πλαστικός τάπητας.

Στη Λίνδο, ο Κλεόβουλος σημείωσε την πρώτη του νίκη, απέναντι στο Διαγόρα Βατίου.

Χθες, στην Κατταβιά, η Αθλητική Ενωση συνέτριψε την ΑΕ Καλύμνου.

Το παιχνίδι ΑΣ Τήλου - Διγενή δεν έγινε, αφού λόγω μποφόρ δεν ταξίδεψε στην Τήλο (από Κάμειρο Σκάλα) η αποστολή της ομάδας του Κοσκινού.

Τέλος, η Αναγέννηση Εμπωνα πήρε το «τρίποντο» στην έδρα της απέναντι στον Αγιο Γεώργιο.

ΟΙ ΚΟΡΥΦΑΙΟΙ

ΑΕ ΚΑΤΤΑΒΙΑΣ:	Αλεβιζόπουλος
ΑΕ ΚΑΛΥΜΝΟΥ:	Καμπούρης Μ.
ΗΡΑΚΛΗΣ ΜΑΡ.:	Δράκος
ΕΝΩΣΗ ΚΩ/ΑΝΤ.:	Γούλας
ΑΠΟΛΛΩΝ ΚΑΛ.:	Κιάρρι
ΑΕΡΑ:	Διακίδης
ΑΝΑΓΕΝΝΗΣΗ Ε.:	Πατηνιώτης
ΑΓΙΟΣ ΓΕΩΡΓΙΟΣ:	Πίτσης
ΚΛΕΟΒΟΥΛΟΣ:	Λυριστής
ΔΙΑΓΟΡΑΣ ΒΑΤ.:	Δημητρόπουλος
ΑΣΤΕΡΑΣ ΜΑΣ.:	Λαγογένης
ΑΡΗΣ ΑΡΧ.:	Μπιγκό
ΝΙΚΑΓΟΡΑΣ:	Κοκκαλάκης
ΦΟΙΒΟΣ:	Γιαννικάκης
ΑΣ ΤΗΛΟΥ:	-
ΔΙΓΕΝΗΣ:	-

ΟΙ ΣΚΟΡΕΡ

Αμετάβλητη παρέμεινε η κορυφή του πίνακα των σκόρερς, μετά και την 6η αγωνιστική.

Πρώτος είναι πάντα ο Πολυδεύκης Γεωργαλής του Φοίβου με επτά τέρματα.

Τον ακολουθεί ο Ευγενικός του Απόλλωνα Καλ. με έξι.

Πιο κάτω, είναι οι:

- *Με 5 γκολ: Μανέττας (ΑΕΡΑ)*
- *Με 4 γκολ: Αγκάς, (ΑΕ Κατταβιάς), Παρδαλού τσ. (Αρη Αρχ.), Σκυλλαράκης (Αστέρας Μασ.), Λυριστής (Κλεόβουλου)*

ΤΟ ΕΠΟΜΕΝΟ ΡΑΝΤΕΒΟΥ

ΑΕΡΑ - ΑΡΗΣ ΑΡΧΑΓΓΕΛΟΥ

ΔΙΑΓΟΡΑΣ Β. - ΑΠΟΛΛΩΝ ΚΑΛ.

ΕΝΩΣΗ ΚΩ/ΑΝΤΑΓΟΡΑΣ-ΑΣΤΕΡΑΣ Μ.

ΑΕ ΚΑΛΥΜΝΟΥ - ΚΛΕΟΒΟΥΛΟΣ

ΦΟΙΒΟΣ - ΗΡΑΚΛΗΣ ΜΑΡ.

ΔΙΓΕΝΗΣ - ΑΕ ΚΑΤΤΑΒΙΑΣ

ΑΠΟΣ ΓΕΩΡΓΙΟΣ - ΝΙΚΑΓΟΡΑΣ

ΑΣ ΤΗΛΟΥ - ΑΝΑΓΕΝΝΗΣΗ ΕΜΠ.

Χαμόγελα νίκης στη Λίνδο

Ο Κλεόβουλος πέτυχε το πρώτο φετινό τρίποντο, με θύμα τον Διαγόρα Βατίου



ΛΙΝΔΟΣ (Ανταπόκριση Γιάννη Αρνά).-

Πρώτη νίκη για τον Κλεόβουλο στο πρωτάθλημα! Στο γήπεδο της Λίνδου επί του Διαγόρα Βατίου με 2-0!

Οι γηπεδούχοι πιο ψυχωμένοι, πιο δυνατοί, με περισσότερο πάθος για τους τρεις βαθμούς ξεκίνησαν εντυπωσιακά και γρήγορα επέβαλαν τον ρυθμό τους.

Λίγο πριν το τέλος του πρώτου μέρους κατάφεραν να προηγηθούν και να ανεβάσουν ακόμη περισσότερο τα ψυχικά αποθέματα για την επίτευξη του στόχου.

Ο Διαγόρας Βατίου βρέθηκε σε κακή ημέρα, ήταν χλωμός και αδύναμος να ακολουθήσει. Δεν εκμεταλλεύτηκε ούτε και τη μοναδική ευκαιρία στο 54' για να ισοφαρίσει (έχασε πέναλτι) και να "ξαναμπεί" στο παιχνίδι.

Ο Κλεόβουλος σημείωσε ένα ακόμη γκολ στο 73' και πήρε δίκαια τη νίκη, την παρθενική του στην Α' κατηγορία της φετινής περιόδου.

ΦΑΣΕΙΣ ΚΑΙ ΓΚΟΛ

Στο 30' κάθετη μπαλιά του Ιωαννίδη στον Λυριστή, που βρέθηκε σε θέση τετ-α-τετ, έκανε πλασέ για να αποκρούσει σωτήρια ο Μπιλιάς.

Επτά λεπτά αργότερα, έγινε σέντρα στην περιοχή του Διαγόρα Β. Εκεί την μπάλα διεκδίκησαν οι Λυριστής, Πιτσουρδάκης, με τον πρώτο να πέφτει στον αγωνιστικό χώρο και τον διαιτητή να δίνει πέναλτι. Ακολούθησαν οι διαμαρτυρίες των φιλοξενούμενων.

Το εκτέλεσε εύστοχα ο Λυριστής, για να "γράψει" το 1-0.

Στο 50' σουτ του Διακοαναστάση, λίγο άουτ. Κάθετη πάσα του Λυριστή στο 52' στον Χαρίτο, αυτός μόνος απέναντι στον Μπιλιά έκανε το πλασέ που όμως ήταν άστοχο.

Στο 54' ο Πλαγγέτης μέσα στην περιοχή βρέθηκε στο έδαφος από μαρκάρισμα του Νικολή, για να δοθεί πέναλτι, αυτή τη φορά υπέρ του Διαγόρα Β.

Το ανέλαβε ο Μαυρομούστακος, για να αποκρούσει στην αριστερή του γωνία ο Διάκουλας σε κόρνερ.

Στο 73' με εκπληκτικό πλασέ, έξω από την περιοχή, ο Λυριστής έστειλε την μπάλα στο αριστερό "παραθυράκι" του Μπιλιά, για να γράψει το 2-0.

Στο 90' το σουτ του Δημητρόπουλου μόλις άουτ.

Οι Λυριστής, Ιακωβίδης και Νικολής ξεχώρισαν από τη νικήτρια.

Καλύτερος του Διαγόρα Βατίου ήταν ο Δημητρόπουλος.

Καλός ήταν ο διαιτητής κ. Ασημακόπουλος (Αντωνάς, Σταυριανός).

ΚΛΕΟΒΟΥΛΟΣ: Διάκουλας (70' λ.τ. Ναούμ), Κοιλιάς, Κανέλλος (75' Κορνάρος), Στρατής, Γιακουμάκης, Ιωαννίδης (80' Αγγελιδάκης), Ιακωβίδης, Παπανθύμου, Χαρίτος, Λυριστής, Νικολής.

ΔΙΑΓΟΡΑΣ ΒΑΤ.: Μπιλιάς, Καλημέρης, Μάκρας, Ζωάνου, Πιτσουρδάκης (55' Παπαδόπουλος), Μακρής, Διακαναστάσης, Καρπαθάκης (65' Μαγγαφάς), Πλαγγέντης, Μαυρομούστακος (60' Αγγελάκης), Δημητρόπουλος.

Η ΒΑΘΜΟΛΟΓΙΑ

		ΣΥΝΟΛΙΚΑ						ΕΝΤΟΣ				ΕΚΤΟΣ			
		ΑΓ	Β	ΤΕΡΜΑΤΑ	Ν	Ι	Η	ΤΕΡΜΑΤΑ	Ν	Ι	Η	ΤΕΡΜΑΤΑ	Ν	Ι	Η
1	ΑΡΗΣ ΑΡΧ.	6	14	15 - 5	4	2	0	9 - 1	3	0	0	6 - 4	1	2	0
2	ΑΠΟΛΛΩΝ ΚΑΛ.	6	11	13 - 6	3	2	1	8 - 2	2	1	1	5 - 4	1	1	0
3	ΑΕΡΑ	6	9	14 - 5	2	3	1	12 - 1	2	1	0	2 - 4	0	2	1
4	ΦΟΙΒΟΣ	6	9	9 - 6	2	3	1	6 - 3	1	2	0	3 - 3	1	1	1
5	ΕΝΩΣΗ ΚΩ/ΑΝΤΑΓ.	6	9	6 - 3	2	3	1	4 - 1	1	2	0	2 - 2	1	1	1
6	Α.Ε. ΚΑΤΤΑΒΙΑΣ	6	8	13 - 7	2	2	2	12 - 5	2	1	1	1 - 2	0	1	1
7	ΗΡΑΚΛΗΣ ΜΑΡ.	6	8	10 - 6	2	2	2	7 - 4	1	1	1	3 - 2	1	1	1
8	ΑΓ. ΓΕΩΡΓΙΟΣ	6	8	10 - 10	2	2	2	6 - 3	2	1	0	4 - 7	0	1	2
9	ΔΙΑΓΟΡΑΣ ΒΑΤΙΟΥ	6	8	6 - 8	2	2	2	3 - 1	2	0	0	3 - 7	0	2	2
10	ΑΝΑΓΕΝΝΗΣΗ ΕΜΠ.	6	8	5 - 9	2	2	2	4 - 1	2	1	0	1 - 8	0	1	2
11	ΔΙΓΕΝΗΣ	5	7	8 - 7	2	1	2	4 - 2	1	1	0	4 - 5	1	0	2
12	ΚΛΕΟΒΟΥΛΟΣ	6	7	8 - 7	1	4	1	7 - 5	1	3	0	1 - 2	0	1	1
13	Α.Ε. ΚΑΛΥΜΝΟΥ	6	6	4 - 17	2	0	4	3 - 1	2	0	0	1 - 16	0	0	4
14	Α.Σ. ΤΗΛΟΥ	5	5	6 - 10	1	2	2	3 - 1	1	1	0	3 - 9	0	1	2
15	ΑΣΤΕΡΑΣ ΜΑΣ.	6	5	7 - 12	1	2	3	5 - 5	1	1	1	2 - 7	0	1	2
16	ΝΙΚΑΓΟΡΑΣ	6	2	3 - 17	0	2	4	2 - 6	0	1	2	1 - 11	0	1	2

ΣΚΟΡ ΚΑΙ ΣΚΟΡΕΡ

- **ΑΕ ΚΑΤΤΑΒΙΑΣ - ΑΕ ΚΑΛΥΜΝΟΥ 6-0(2-0)**
  (21' Στεφανάκης, 41' Στεφανάκης, 60' Καβουκλής Γ., 68' Ματαίου, 71' Μέντος, 82' Αλεβιζόπουλος)
- **ΗΡΑΚΛΗΣ ΜΑΡ. - ΕΝΩΣΗ ΚΩΣ/ΑΝΤΑΓΟΡΑΣ 0-1 (0-1)**
  (20' Κανελλόπουλος)
- **ΑΠΟΛΛΩΝ ΚΑΛ.- ΑΕΡΑ 0-0**
- **ΑΝΑΓΕΝΝΗΣΗ ΕΜΠ. - ΑΓ. ΓΕΩΡΓΙΟΣ 2-0 (1-0)**
  (10' Κούτρας, 75' Κοσμάς Μ.)
- **ΚΛΕΟΒΟΥΛΟΣ - ΔΙΑΓΟΡΑΣ ΒΑΤ. 2-1 (1-0)**
  (37' Λυριστής, 73' Λυριστής)
- **ΑΣΤΕΡΑΣ ΜΑΣ. - ΑΡΗΣ ΑΡΧΑΓΓΕΛΟΥ 1-1 (0-0)**
  (79' Χατζημιχαήλ, 84' Παρδαλός)
- **ΝΙΚΑΓΟΡΑΣ - ΦΟΙΒΟΣ 0-0**
- **Α.Σ. ΤΗΛΟΥ - ΔΙΓΕΝΗΣ (Δεν έγινε)**

Ντέρμπι με τα όλα του!

***Ισόπαλοι 1-1 αναδείχθηκαν οι συνδημότες Αστέρας Μασάρων και Άρης Αρχαγγέλου *Τρεις αποβολές (μία για τον προπονητή του Άρη), πολλά νεύρα, αλλά οι 200 οπαδοί και των δύο ομάδων στις εξέδρες έδωσαν «χρώμα» στο «άχρωμο» από πλευράς θεάματος ματς**

ΜΑΣΑΡΙ.- Του Σπύρου Δεστούνη

Ντέρμπι με τα όλα του έγινε το Σάββατο το μεσημέρι στα Μάσαρ. Εκεί που ο τοπικός Αστέρας φιλοξένησε τον συνδημότη του Άρη Αρχαγγέλου.

Το τελικό 1-1 κρίνεται ως το πιο δίκαιο αποτέλεσμα, αφού οι δύο ομάδες είχαν από ένα ημίχρονο.

Οι 22 ποδοσφαιριστές άφησαν τις συγκινήσεις για τα τελευταία λεπτά του αγώνα, όταν και σημειώθηκαν τα δύο τέρματα.

Το πρώτο μέρος δεν πρόσφερε θέαμα, είχε όμως ρυθμό, με τον Αστέρα να ελέγχει τον αγώνα και ήταν η ομάδα που έχασε δύο κλασικές ευκαιρίες για να προηγηθεί.

Ο Άρης στο πρώτο ημίχρονο είχε πολλά προβλήματα οργάνωσης και οι παίκτες ήταν «χαμένοι» μεταξύ τους.

Το δεύτερο μέρος

Στο δεύτερο ημίχρονο ο Άρης μπήκε πιο ορεξάτος και πήρε την κατοχή μπάλας. Αντίθετα ο Αστέρας δεν πρέσαρε «ψηλά» όπως έκανε στο πρώτο μέρος με αποτέλεσμα να οπισθοχωρήσει.

Στην αλλαγή τακτικής έπαιξε σημαντικό ρόλο η είσοδος του Δημήτρη Λαγογένη.

Ο Αστέρας από το 65' έπαιζε περισσότερο αμυντικά και «έβγαινε» μπροστά μόνο με αντεπιθέσεις.

Ο Άρης είχε τον απόλυτο έλεγχο στο παιχνίδι. Δώδεκα λεπτά πριν το τέλος ο Αστέρας προηγήθηκε με στημένη φάση (έβαλε το ...ποδαράκι του –ποιός άλλος- ο Λαγογένης), όμως έξι λεπτά αργότερα ο Άρης έφερε το παιχνίδι στα ίσα από μια ανύποπτη φάση!

Πολλά νεύρα

Στο δεύτερο ημίχρονο τα νεύρα ήταν αυτά που κυριάρχησαν τους ποδοσφαιριστές και των δύο ομάδων. Το ματς γινόταν ολοένα και πιο αντιαθλητικό, με τον διαιτητή Διαμαντέα να το ελέγχει. Στο 66' δεν δόθηκε καθαρό φάουλ στον Άρη κοντά στο σημαιάκι του κόρνερ με αποτέλεσμα ο κώουτς των «κιτρινόμαυρων» Μιχάλης Χαρίτος να «εκραγεί»!

Αποτέλεσμα ήταν να αποβληθεί ο προπονητής του Άρη και να συνεχιστεί κανονικά ο αγώνας.

Στο 86' ο Πευκιανάκης έκανε φάουλ στον Τσίπα και σωστά ο διαιτητής το έδωσε.

Ο Τσίπας όμως σηκώθηκε και έσπρωξε ελαφρά τον επιθετικό του Άρη, ο οποίος όμως δεν έκανε κάποια χειρονομία, αλλά πρέπει κάτι να είπε στον Αλβανό παίκτη του Αστέρα.

Ο διαιτητής κάλεσε τους δύο παίκτες και τους απέβαλε.

Καλύτεροι του Αστέρα οι Λαγογένης, Σταυρίδης και Μουδάτσος Δ., ενώ από τον Άρη άρεσαν οι Μπιγκό, Κωστάκης και Αλεξανδρίδης.

Καλή η διαιτησία του Διαμαντέα (Ρουμάνης-Κατσιδώνης Π.) που έδειξε συνολικά έξι κίτρινες και δύο κόκκινες κάρτες!

ΑΣΤΕΡΑΣ Μ.: Νεσγός, Τσίπας, Σκαφίδας Α., Ζανέττος, Σταυρίδης, Χατζημιχαήλ, Μουδάτσος Δ. (73'Λεβεντέρης), Μουδάτσος Σ. (52'Λαγογένης), Χωρίτης, Σαρικάς, Σκυλλαράκης (88'Παπαδόπουλος).

ΑΡΗΣ: Αλεξανδρίδης, Κωστάκης, Κοτσίκος (76'Πευκιανάκης), Κοντόγιαννος Γ., Μπιγκό, Τραχανάς, Τσελεπίδης, Μαγιόγλου, Λαμπριανός, Τάνεβ (46'Παρδαλός), Φουτούλης (67'Φλεβάρης).

ΦΑΣΕΙΣ ΚΑΙ ΓΚΟΛ



22': Σε σέντρα που έγινε από τα πλάγια, ο Δημήτρης Μουδάτσος έκανε την καρφωτή κεφαλιά, όμως ο Αλεξανδρίδης με μια αξιοζήλευτη εκτίναξη «κράτησε» το 0-0.

31': Τραγικό λάθος του Τραχανά, του έκλεψε την μπάλα ο Σκυλλαράκης ο οποίος ενώ είχε χώρο να μπει στην περιοχή, προτίμησε να σουτάρει με αποτέλεσμα η «στρογγυλή θεά» να καταλήξει μόλις άουτ.

59': Μετά από φάουλ του Μπιγκό, ο Κωστάκης έκανε την κεφαλιά και η μπάλα «έξυσε» το δεξί δοκάρι του Νεσγού.

67': Ο Χατζημιχαήλ ήταν αμαρκάριστος στην περιοχή του Άρη, όμως το σουτ που επιχείρησε, έστειλε την μπάλα στην εξωτερική πλευρά των διχτύων.

89': Κόρνερ από τον Λαγογένη, ο Σταυρίδης πήρε την κεφαλιά, όμως ο Αλεξανδρίδης μπλοκαρε πολύ δύσκολα.

ΤΑ ΓΚΟΛ

78': Ο Λαγογένης εκτέλεσε το φάουλ, υπήρξε αδράνεια στην άμυνα του Άρη και ο Χατζημιχαήλ από κοντά με σουτ έκανε το 1-0.

84': Σε σουτ του Εμίλ Μπιγκό έξω από την περιοχή ο Νεσγός δεν μπόρεσε να μπλοκάρει και οι αμυντικοί του Αστέρα δεν έδιωξαν την μπάλα από την περιοχή τους, με αποτέλεσμα η «χρυσή» αλλαγή Τσαμπίκος Παρδαλός με σουτ, να κάνει το 1-1!

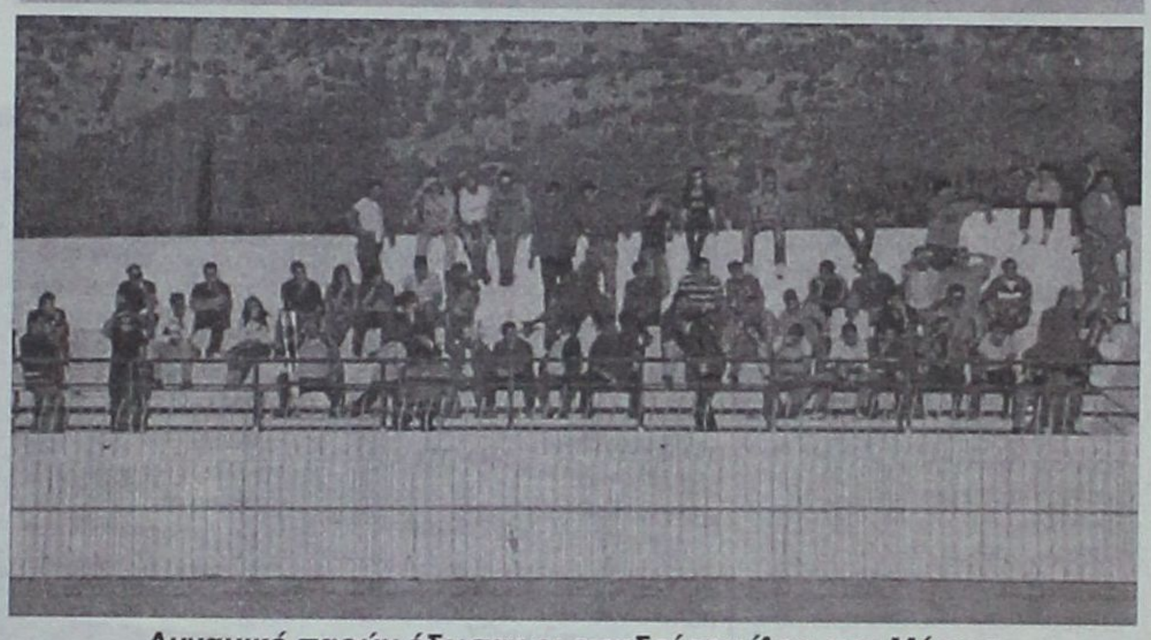

Δυναμικό παρών έδωσαν οι οπαδοί του Άρη στα Μάσαρι



Ο Νίκος Λαμπριανός σε μια επιθετική προσπάθεια

Ασφαίρες επιθέσεις

Νικαγόρας και Φοίβος έμειναν στο 0-0

ΑΝΤΙΜΑΧΕΙΑ.-

Δεν ανέδειξε νικητή το παιχνίδι Νικαγόρα-Φοίβου, που έγινε το Σάββατο στην Αντιμάχεια και όχι στην Κέφαλο, λόγω έργων τοποθέτησης πλαστικού τάπητα.

Οι ομάδες μοιράστηκαν τους βαθμούς, μετά από ισοπαλία χωρίς γκολ.

Ο αγώνας έγινε κάτω από δύσκολες καιρικές συνθήκες, καθώς οι ποδοσφαιριστές είχαν να αντιμετωπίσουν και τον ισχυρό αέρα.

Στο πρώτο ημίχρονο, οι γηπεδούχοι είχαν την πλήρη πρωτοβουλία των κινήσεων, έχοντας κάνει ένα δυνατό ξεκίνημα και με σύμμαχο τον αέρα.

Στο 2' μάλιστα, παραλίγο ο Νικαγόρας να ανοίξει το σκορ, μετά από μια λανθασμένη ενέργεια του Σάββενα, να γυρίσει την μπάλα στον τερματοφύλακα Καστανάκη, που ευτυχώς έδωσε λύση στο πρόβλημα.

Ο Νικαγόρας προσπάθησε, ωστόσο, δεν απείλησε ιδιαίτερα.

Στην επανάληψη, οι Κώοι πάλι έδειξαν να ελέγχουν, μέχρι όμως το 60', οπότε και ο Φοίβος πέρασε πάλι μπροστά κι έχασε ευκαιρίες. Κλασικές, μάλιστα, με τον Κώστα Πολυχρονίου και τον Κώστα Ζουρούδη.

Ο Νικαγόρας είχε καλές φάσεις με τους Σκαρμούτσο και Κοκκαλάκη.

Διακρίθηκαν από τον Νικαγόρα οι Κοκκαλάκης, Καρούτσος και Δημητρακιού. Αρεσαν από τον Φοίβο οι Γιαννικάκης, Χαρικιόπουλος και Ζουρούδης Δ.

Πολύ καλή η διαιτησία του κ. Μηριούνη (Φραγκιαδάκης, Αργυρίου).

ΝΙΚΑΓΟΡΑΣ: Μιχαλάκης, Σαζάλης, Πινιάς, Καλλερές, Δημητρακιού, Πετρινώλης, Στρατής (58' Καρούτσος), Φούσκας, Διακογιάννης, Κοκκαλάκης (90' Πολίτης), Μπίλης.

ΦΟΙΒΟΣ: Καστανάκης, Ζερβός, Ζουρούδης Κ., Δράκος (88' Σινάνης), Ζουρούδης Δ., Μπιλιάς (58' Βασιλείου), Στρατής, Γιαννικάκης, Πολυχρονίου, Χαρικιόπουλος, Σάββενας Εμ.



Δευτερόλεπτα μετά ο Χατζημιχαήλ (29) με πλασέ έκανε το 1-0...

Δίκαιη επικράτηση

Η Αναγέννηση Εμπωνας 2-0 τον Αγιο Γεώργιο Μαλώνας. Με δέκα παίκτες για μια ώρα οι γηπεδούχοι



ΕΜΠΩΝΑΣ.-

Δίκαιη νίκη με σκορ 2 – 0 σε βάρος του Αγίου Γεωργίου Μαλώνας που έπαιζε με ελλείψεις, πέτυχε το Σάββατο το απόγευμα στο γήπεδο της η Αναγέννηση Έμπωνα. Οι γηπεδούχοι εκτός από τρία (!) οριζόντια δοκάρια είχαν τις συντριπτικά περισσότερες κλασικές ευκαιρίες αλλά παράλληλα και την ουσία. Εκεί που πολλοί πίστεψαν ότι θα εφαρμοζόταν ο άγραφος νόμος του ποδοσφαίρου που λέει ότι δεν κερδίζει πάντα αυτός που χάνει τις ευκαιρίες, τα παιδιά του Γιώργου Ξύπα έκαναν το καθήκον τους και πετυχαίνοντας ένα δεύτερο τέρμα σε ένα κρίσιμο σημείο του παιχνιδιού σιγούρεψαν τη νίκη τους. Η επιτυχία αποκτάει μεγαλύτερη σημασία αν αναλογιστεί κανείς ότι η Αναγέννηση έπαιζε από το 31' με δέκα παίκτες λόγω του ότι αποβλήθηκε με δεύτερη κίτρινη κάρτα ο παίκτης που νωρίτερα είχε προλάβει να ανοίξει το σκορ. Ο Χρήστος Κούτρας. Όσοι βρέθηκαν στο γήπεδο του Έμπωνα απόλαυσαν ένα πολύ όμορφο παιχνίδι χωρίς σκοπιμότητες από τις δυο ομάδες. Η μπάλα στο μεγαλύτερο διάστημα (και στο πρώτο αλλά και στο δεύτερο ημίχρονο) ανεβοκατέβαινε από τη μια περιοχή στην άλλη, με την Αναγέννηση πάντως να «φτιάχνει» τις κλασικές ευκαιρίες και να πετυχαίνει τα γκολ.

Καλύτεροι των γηπεδούχων οι Πατηνιώτης, Μιχάλης Κοσμάς, Μιχάλης Κωνσταντάκης και Χατζηκαλημέρης. Φάνηκαν από τον Άγιο Γεώργιο οι Πίτσης, Παπαγρηγορίου και Κούτρης.

Πολύ καλή ήταν η διαιτησία του Βαγγέλη Κατσιδώνη (Ορφανός, Καραχανής) ο οποίος όμως έδειξε αυστηρή δεύτερη κίτρινη κάρτα στον Κούτρα (για μαρκάρισμα) στο 31' με αποτέλεσμα να τον αποβάλει. Για την απόφαση του αυτή διαμαρτύρονται έντονα οι γηπεδούχοι

Οι συνθέσεις των ομάδων:

ΑΝΑΓΕΝΝΗΣΗ: Χαλκιόπουλος, Πατηνιώτης, Κάβουρας, Βασιλώττος, Μιχάλης Κοσμάς, Χατζηκαλημέρης, Στέργος Κοσμάς, Ξύπας, Μιχάλης Κωνσταντάκης, Κούτρας, Καραγιαννάκης (87' Γιάννης Κωνσταντάκης)

ΑΓΙΟΣ ΓΕΩΡΓΙΟΣ: Χρυσανθής, Παλογιάννης (73' Κανέλλος), Παπαγρηγορίου, Κούτρης (85' Χατζηνικολού), Κακλαμάνος, Χατζησταμάτης, Χατζηνικόλας, Χατζηκώστας (73' Παπαδόπουλος), Πίτσης, Παντίδος, Μπάρτζος.

Τα γκολ

Στο 10' άνοιξε το σκορ. Η Αναγέννηση κέρδισε φάουλ λίγο έξω από την περιοχή. Εκτελέστηκε με μια ωραία κομπίνα. Ο Κούτρας πήδηξε πάνω από τη μπάλα και έφυγε στην πλάτη της αντίπαλης άμυνας. Ο Ξύπας που ερχόταν από πίσω του προσποιήθηκε ότι θα σουτάρει αλλά αντ' αυτού πάσαρε στον Κούτρα που ήδη είχε φθάσει μέσα στην περιοχή αφρούρητος. Χωρίς να χρονοτριβήσει έκανε το σουτ καταφέρνοντας να παραβιάσει την αντίπαλη εστία παρά τις προσπάθειες του Χρυσανθή αλλά και ενός αμυντικού που έκανε προβολή.

Στο 75' μετά από σέντρα στη μεγάλη περιοχή, ο Μιχάλης Κοσμάς με μια εξαιρετική ψηλοκρεμαστή κεφαλιά αν και πολύ πλάγια, κατάφερε να κάνει το 2 – 0 «σφραγίζοντας» τη νίκη των γηπεδούχων

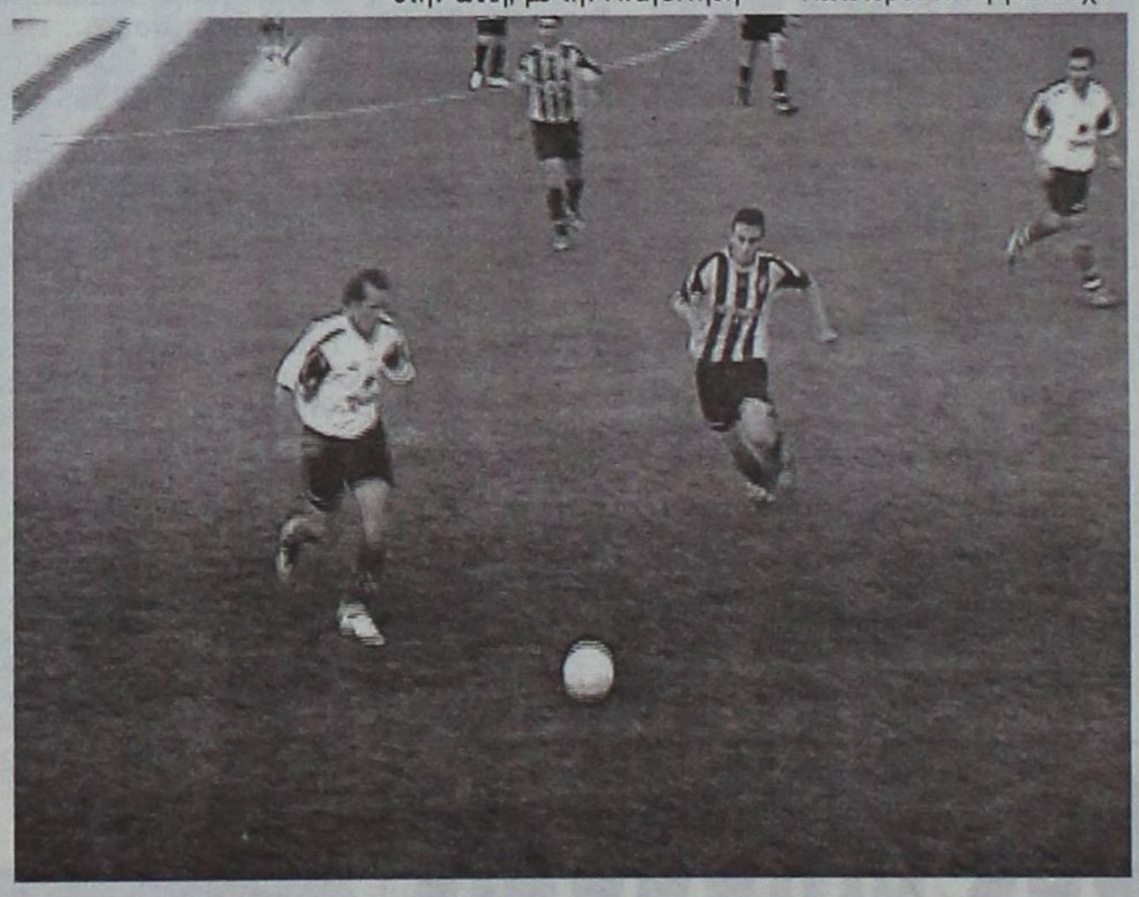

Άλλες φάσεις

Μόλις στο 2' ο Πατηνιώτης έκανε ένα ωραία φαλτσαριστό σουτ μέσα από τη μεγάλη περιοχή αλλά έστειλε την μπάλα να περάσει ελαφρώς δίπλα από το αριστερό παραθυράκι του Χρυσανθή.

Στο 9' ο Ξύπας με μακρινό δυνατό (και ξαφνικό) σουτ ανάγκασε τον Χρυσανθή να αποκρούσει την μπάλα δύσκολα σε κόρνερ.

Στο 19' μετά από ωραία βαθιά μπαλιά του Μπάρτζου, ο Παντίδος βγήκε σε θέση τετ α τετ αλλά το σουτ που επιχείρησε ήταν άστοχο καθώς η μπάλα έφυγε ψηλά πάνω από το οριζόντιο δοκάρι (άουτ).

Ένα λεπτό αργότερα (στο 20'), ο Στέργος Κοσμάς έκανε ένα σουτ από καλό σημείο μέσα στην περιοχή αλλά η μπάλα κόντραρε και έτσι χάθηκε η ευκαιρία για κάτι καλό.

Στο 35' ο Ξύπας με απευθείας εκτέλεση φάουλ έστειλε την μπάλα να χτυπήσει στο οριζόντιο δοκάρι.

Στο 45' ο Χατζηκαλημέρης βρέθηκε μόνος του μέσα στη μεγάλη περιοχή αλλά το σουτ που επιχείρησε ήταν άστοχο (η μπάλα έφυγε πάνω από το οριζόντιο δοκάρι).

Στο 47' μετά από εκτέλεση φάουλ από τα δεξιά, ο Μιχάλης Κωνσταντάκης πήρε την κεφαλιά αλλά η μπάλα αποκρούστηκε από τον Χρυσανθή που ήταν σωστά τοποθετημένος.

Στο 48' μετά από σέντρα που έγινε στην καρδιά της άμυνας των γηπεδούχων, ο Παπαγρηγορίου έκανε ένα εντυπωσιακό ανάποδο ψαλίδι, αλλά ο Χαλκιόπουλος με εντυπωσιακή εκτίναξη κατάφερε να αποκρούσει πιστοποιώντας για μια ακόμα φορά ότι είναι ένας τερματοφύλακας με πολλά ρεφλέξ.

Στο 52' μετά από ωραία πάσα, ο Ξύπας πήρε την μπάλα μέσα στην περιοχή και έκανε άμεσα σουτ χρησιμοποιώντας εξωτερικό φάλτσο. Για κακή του τύχη όμως η μπάλα αποκρούστηκε για μια ακόμα φορά από το οριζόντιο δοκάρι.

Πέντε λεπτά αργότερα το έργο επαναλήφθηκε! Ο Ξύπας αυτή τη φορά πάσαρε από τα δεξιά. Ο Μιχάλης Κωνσταντάκης από το ύψος του πέναλτι έκανε ένα δυνατό πλασέ όμως βρήκε για τρίτη φορά το οριζόντιο δοκάρι!

Στο 62' ο ίδιος παίκτης σούταρε μέσα από την περιοχή όμως η μπάλα πέρασε δίπλα από το κάθετο δοκάρι και κατέληξε άουτ.

Στο 91' ο Χατζηκαλημέρης σούταρε από το πέναλτι περίπου, όμως και πάλι δεν σημάδεψε σωστά στέλνοντας την μπάλα άουτ.

ΠΡΑΚΤΟΡΕΙΟ ΟΠΑΠ
ΒΟΝΑΚΗΣ ΓΙΑΝΝΗΣ
ΑΜΕΣΗ ΠΛΗΡΩΜΗ ΚΕΡΔΩΝ
ΞΥΣΤΟ
ΕΞΟΦΛΟΥΝΤΑΙ ΛΟΓΑΡΙΑΣΜΟΙ Δ.Ε.Η. - Ο.Τ.Ε.
ΣΤΟΙΧΗΜΑ ΠΟΔΟΣΦΑΙΡΟ
SUPER 3
ΤΖΟΚΕΡ
extra 5
ΛΟΤΤΟ ΝΕΟ ΠΡΟ ΤΟ
ΚΙΝΟ ΛΑΧΕΙΑ
ΠΡΟ ΠΟ ΓΚΟΛ
ΠΡΟ-ΠΟ 13
ΑΘΗΝΩΝ 28 ΑΝΑΛΗΨΗ - ΡΟΔΟΣ ΤΗΛ. 22410 67221 - FAX: 22410 60319

Αναστήθηκε στα ...Μαριτσά!

• Η Ενωση Κως - Ανταγόρας πέρασε νικηφόρα απ' το νησί μας (0-1) κόντρα στον νωθρό Ηρακλή. • Απογοήτευσαν οι γηπεδούχοι αφού δεν μπόρεσαν να βρουν τον ρυθμό τους και να απειλήσουν τους Κώους

ΜΑΡΙΤΣΑ. Του Μπάμπη Θεοδώρου.
E-mail: babistheodorou@in.gr

Βαθιά βαθμολογική ανάσα πήρε χθες η Ενωση Κως - Ανταγόρας, μετά τη νίκη της με 1-0 κόντρα στον Ηρακλή, στα Μαριτσά! Κάτω από έναν καυτό ήλιο οι φιλοξενούμενοι ήρθαν στο νησί μας αποφασισμένοι να τα δώσουν όλα για ένα θετικό αποτέλεσμα και τα κατάφεραν, αφού βρήκαν τους Μαριτσενούς νωθρούς και μακριά από άλλες φετινές τους εμφανίσεις, οι οποίοι δεν απείλησαν παρά δύο φορές την εστία του Σαββιδάκη, μη μπορώντας ουσιαστικά να μπουν ποτέ στον αγώνα!



Ο Χονδρομπίλας προσπαθεί να πιάσει κεφαλιά προς την εστία του Σαββιδάκη

Απέναντι σε μια ιδιαίτερα σφικτή άμυνα, οι παίκτες του Ανδρέα Βλασσόπουλου δεν μπορούσαν να βρουν ρυθμό και δίοδους προς τα καρέ του Γκίκα με αποτέλεσμα να βραχυκυκλώσουν και να μην βρουν ουσιαστικά ποτέ τον εαυτό τους, αυτόν που μας έχουν δείξει ως τώρα!

Ετσι δεν μπόρεσαν να εκμεταλλευτούν το στραβοπάτημα του Αρη και του ΑΕΡΑ με αποτέλεσμα να πρέπει πλέον να αλλάξουν τα πλάνα αν θέλουν να παραμείνουν σε τροχιά πρωταθλητισμού, δεδομένου ότι η χθεσινή ήττα δεν περιλαμβανόταν στο πρόγραμμα! Οι Κώοι, χωρίς να εντυπωσιάσουν, έδειξαν ότι θα πουλήσουν ακριβά το τομάρι τους ξεκινώντας από τη Ρόδο την επιχείρηση «ανασυγκρότηση»!

Από τους φιλοξενούμενους διακρίθηκαν οι Γούλας, Μόρφος, Μιχ. Μάμμης και Κανελλόπουλος και από τον Ηρακλή οι Δράκος, Μακρής και Κωνσταντόπουλος.

Διαιτήτευσε ο Ε. Κατσιδώνης (Διαμαντέας, Στεφανάκης).

ΗΡΑΚΛΗΣ: Σαββιδάκης, Λενιού, Λορέντζος, Μανιάς, Κωνσταντόπουλος, Τσούφιος, Καρίκης (48' Ε. Χ''Κωνσταντής), Μπιλιάς Γ. (76' Γιακουμάρος), Δράκος, Μπαρμπόσα (76' Παπακωνσταντής), Μακρής.

ΕΝΩΣΗ ΚΩΣ-ΑΝΤΑΓΟΡΑΣ: Γκίκας, Χατζηφούντας, Τσάτσας, Γκουντελίτσας (10' Μ. Μάμμης), Γούλας, Ζ. Μποϊλής, Μόρφος, Κανελλόπουλος, Χονδρομπίλας (46' Παπασεβαστος - 84' Πέτσας), Τσικρικάς, Παπαστάμος.



Συναγερμός στα καρέ του Γκίκα



Ο Σαββιδάκης μπλοκάρει με αυτοθυσία προ του επελαύνοντα Μόρφου



Ο Τσικρικάς επιτίθεται υπό το βλέμμα του Μακρή

REPLAY

2' Από γέμισμα του Μακρή από αριστερά η μπάλα βρήκε στο δεξί δοκάρι του Γκίκα.

6' Ο Μόρφος με δυνατό δεξί σουτ από καλή θέση, έστειλε την μπάλα μόλις άουτ.

16' Μακρινό, επικίνδυνο σουτ του Παπαστάμου εξουδετέρωσε με διπλή προσπάθεια ο Σαββιδάκης.

20' Από βαθιά μπαλιά του Μόρφου παρενεβλήθηκε ανάμεσα σε αμυντικούς του Ηρακλή ο Κανελλόπουλος και με πλασέ έγραψε το 0-1.

29' Διαδοχικές κοντινές κεφαλιές των Μακρή - Δράκου εξουδετέρωσε σε ετοιμότητα η άμυνα της Ενωσης.

55' Με τα πόδια ο Σαββιδάκης έδιωξε σε κόρνερ επικίνδυνο σουτ του Παπασεβαστού.

84' Διαγώνιο σουτ του Παπαστάμου έφυγε ξυστά άουτ από τη συμβολή των δοκών του Σαββιδάκη.

«Λευκή» ισοπαλία στο ντέρμπι

Απόλλων Καλυθιών και ΑΕΡΑ έμειναν στο 0-0 το απόγευμα του Σαββάτου σ'ένα ματς που παρακολούθησαν αρκετοί φίλαθλοι. • Κάταγμα περόνης υπέστη ο «άτυχος» της ημέρας Γιώργος Καστρουνής

ΚΑΛΥΘΙΕΣ.-

Με «λευκή» ισοπαλία (0-0) ολοκληρώθηκε το ντέρμπι των Καλυθιών ανάμεσα στον τοπικό Απόλλωνα και τον ΑΕΡΑ που διεξήχθη το απόγευμα του Σαββάτου, το οποίο όμως «σημαδεύτηκε» από τον σοβαρό τραυματισμό του Γιώργου Καστρουνή στο 60'. Ο επιθετικός των Αφαντενών ανατράπηκε από πίσω από τον Αντώνη Αχιολά, φάουλ που κόστισε και την απόβολή του ποδοσφαιριστή των απολλωνιστών. Αρχικά κανείς δεν πήγε κοντά στον Καστρουνή καθώς όλοι κατευθύνθηκαν προς το μέρος του διαιτητή του αγώνα Αργυρόπουλου, μετά την απόφαση του για την κόκκινη, αλλά έπειτα από λίγο και ενώ αυτός συνέχισε να βρίσκεται σφαδάζοντας στο γρασίδι έγινε αντιληπτό από τους περισσότερους ότι είχε υποστεί κάτι σοβαρό. Τελικά ο παίκτης μεταφέρθηκε με φορείο εκτός αγωνιστικού χώρου έως τη στιγμή που ήρθε ασθενοφόρο για να τον μεταφέρει στο νοσοκομείο. Μετά τις ακτίνες που του έγιναν, οι φόβοι επαληθεύτηκαν καθώς ο Καστρουνής υπέστη κάταγμα περόνης ενώ πειράχθηκε και η περιοχή της κνήμης.



ΠΑΘΟΣ ΚΑΙ ΔΥΝΑΜΗ

Το ματς του Σαββάτου στις Καλυθιές χαρακτηρίστηκε από τους περισσότερους που ασχολούνται με τον χώρο του τοπικού ποδοσφαίρου ως το ντέρμπι της αγωνιστικής στην Α' Κατηγορία. Αυτό στηρίχθηκε τόσο στη βαθμολογική θέση των δύο ομάδων όσο και στο έμψυχο δυναμικό που διαθέτουν. Βέβαια ο κόσμος που γέμισε το μεγαλύτερο μέρος των κερκίδων δεν παρακολούθησε ένα ματς ποιότητας αλλά είδε δύο αντιπάλους παθιασμένους για τη νίκη, γεγονός που έδωσε μία «άγρια» ομορφιά στην αναμέτρηση.

ΜΟΙΡΑΣΜΕΝΟ ΤΟ ΠΡΩΤΟ ΕΙΚΟΣΑΛΕΠΤΟ

Στα πρώτα λεπτά μετά το σφύριγμα της έναρξης από τον Αργυρόπουλο οι δύο ομάδες αναλώθηκαν ως επί το πλείστον σε ένα παιχνίδι κέντρου χωρίς πολλές φάσεις, και με μοιρασμένη την κατοχή της μπάλας. Η πρώτη ευκαιρία χάθηκε από πλευράς γηπεδούχων ενώ πριν τη συμπλήρωση των 20 λεπτών και ο ΑΕΡΑ απείλησε την εστία του Κώστα.

Όσο περνούσε η ώρα το συγκρότημα του Σάσα Γιόνοβιτς έπαιρνε στα χέρια του τα «ηνία» του αγώνα χωρίς όμως να μπορέσει να πετύχει κάποιο τέρμα ή τουλάχιστον να δημιουργήσει κλασσική ευκαιρία, εκτός από ένα δοκάρι μετά από κεφαλιά του Κυριαζή.

ΦΛΥΑΡΗ ΥΠΕΡΟΧΗ ΤΟΥ ΑΕΡΑ

Στην επανάληψη η εικόνα του αγώνα ελάχιστα διεφοροποιήθηκε καθώς οι «ερυθρόλευκοι» του Γιόνοβιτς συνέχισαν να είναι αυτοί που είχαν στην κατοχή τους για το περισσότερο διάστημα την μπάλα, αλλά και πάλι δεν μπορούσαν να βρουν τον τρόπο να διασπάσουν την καλά οργανωμένη άμυνα των γηπεδούχων. Μάλιστα από το 60' και έπειτα βρέθηκαν να έχουν και αριθμητική υπεροχή επί των αντιπάλων τους, ωστόσο αυτό δεν άλλαξε την τροπή της αναμέτρησης η οποία οδηγούνταν με μαθηματική ακρίβεια στο «στείρο» 0-0. Οι φιλοξενούμενοι έφταναν με στημένες φάσεις (ουκ ολίγες φορές οι απολλωνιστές υπέπεσαν σε φάουλ κοντά στην περιοχή τους) αλλά και μετά από σέντρες ιδιαίτερα από τα δεξιά με τον Διακίδη, αλλά ως εκεί. Οι παίκτες του Σπύρου Αγγελόπουλου αν και είχαν πολλές φορές την ευκαιρία να φύγουν στην αντεπίθεση, λόγω και της επικέντρωσης των προσπαθειών του ΑΕΡΑ στον επιθετικό τομέα, λίγες φορές το έπραξαν και τις περισσότερες από αυτές ανορθόδοξα. Λίγο πριν την εκπνοή του αγώνα οι δύο ομάδες έχασαν από μια μεγάλη ευκαιρία ώστε να πετύχουν ένα τέρμα και να «κλέψουν» τη νίκη αλλά κάτι τέτοιο τελικά δεν συνέβη.

Σε γενικές γραμμές η αναμέτρηση των Καλυθιών ήταν ένα μέτριο από πλευράς θεάματος ματς με λιγοστές καλές φάσεις και αρκετές δυνατές μονομαχίες. Στα θετικά η μεγάλη προσέλευση κόσμου τόσο από πλευράς Καλυθενών που επιβράβευσαν με αυτό τον τρόπο το εντυπωσιακό ξεκίνημα της ομάδας τους όσο και από πλευράς Αφαντενών φιλάθλων ενώ όλοι θα θυμούνται τον σοβαρό τραυματισμό του Γιώργου Καστρουνή. Να σημειωθεί εδώ πως παρότι ο Αχιολάς προκάλεσε τον τραυματισμό στον παίκτη του ΑΕΡΑ δεν μπορεί κανείς να του ρίξει ευθύνη για πρόθεση. Ο παίκτης των γηπεδούχων ήθελε να ανακόψει μια επικίνδυνη φάση για την εστία της ομάδας του και σίγουρα όχι να χτυπήσει τον αντίπαλο του. Ο Αχιολάς ήταν από τη στιγμή που βγήκε εκτός αγωνιστικού χώρου ο Καστρουνής στο πλευρό του φανερά στεναχωρημένος για την κατάληξη του μαρκαρίσματος του.

ΑΠΟΛΛΩΝ ΚΑΛ.: Κώστας, Τραβαγιάκης, Βιτσέντζος, Κιλασίν, Αχιολάς, Ματσάγγος (89' Ηλίας), Λαζαρίδης, Δημητριάδης (69' Κόκκας), Ευγενικός, Κιάρρι, Σάρλης (80' Πολυχρόνης).

ΑΕΡΑ: Μπεκιάρης, Έλληνας, Γιόνοβιτς, Αλαχούζος (75' Γουλόπουλος), Σταυλάς (80' Πομπού), Σάββενας, Κυριαζής, Παπαοικονόμου, Διακίδης, Ξύπας, Καστρουνής (65' Μανέττας).

ΔΙΑΚΡΙΘΕΝΤΕΣ – ΔΙΑΙΤΗΣΙΑ

Από τους γηπεδούχους άρεσαν οι Κιάρρι, Ευγενικός και Τραβαγιάκης ενώ από τον ΑΕΡΑ οι Διακίδης, Έλληνας και Κυριαζής. Καλή ήταν σε γενικές γραμμές η διαιτησία του Αργυρόπουλου αν και υπέπεσε σε ορισμένα λάθη. Τα ίδια ισχύουν και για τους βοηθούς του Γουλάρα και Γκούμα.

ΦΑΣΕΙΣ ΚΑΙ ΓΚΟΛ

10' Διπλή απόκρουση του Μπεκιάρη σε διαδοχικά σουτ των Ματσάγγου και Ευγενικού .

13' Κοντινό πλασέ του Έλληνα έδιωξε στη γραμμή ο Δημητριάδης.

36' Χτύπημα φάουλ του Γιόνοβιτς, κεφαλιά του Κυριαζή στο δοκάρι της εστίας του Κώστα.

50' Ο Ευγενικός έπιασε την κεφαλιά στην περιοχή αλλά η μπάλα πέρασε λίγο άουτ αφού δεν κατάφερε να την στείλει στα δίχτυα ο Σάρλης που καραδοκούσε.

55' Ο Αχιολάς ανατρέπει από πίσω λίγο έξω από την περιοχή τον Καστρουνή. Ο Αργυρόπουλος αποβάλλει τον παίκτη του Απόλλωνα ενώ τραυματίζεται σοβαρά και ο έμπειρος επιθετικός των «ερυθρόλευκων».

76' Ο Διακίδης σέντραρε από δεξιά αλλά η κεφαλιά του Μανέττα πέρασε λίγο άουτ.

79' Νέα κεφαλιά για λογαριασμό του ΑΕΡΑ, αυτή τη φορά με τον Κυριαζή, με την ίδια όμως κατάληξη.

86' Κεφαλιά του Πομπού ελάχιστα άουτ.

93' Ο Έλληνας έγινε κάτοχος της μπάλας μετά από λανθασμένη έξοδο του Κώστα αλλα το πλασέ που επιχείρησε από απόσταση «αναπνοής» σταμάτησε στο σώμα του Κιλασίν που βρισκόταν στη γραμμή της εστίας.

94' Ο Κιάρι φεύγει στην αντεπίθεση και βρίσκει απέναντι του τον Πομπού. Ανακόπτεται από τον αμυντικό των φιλοξενούμενων στο ένας εναντίον ενός αλλά ο Ευγενικός που ακολουθούσε γίνεται κάτοχος της μπάλας και βγαίνει σε θέση τετ α τετ απέναντι από τον Μπεκιάρη, που με σωτήρια επέμβαση διώχνει σε κόρνερ το πλασέ του νεαρού φορ, κρατώντας ανέπαφη την εστία του.



Διακίδης και Κιλασίν διαμαρτύρονται στον βοηθό κ. Γουλάρα

«Εξάσφαιρη» η Α.Ε. Κατταβιάς

«Θύμα» της η Α.Ε. Καλύμνου, που γλίτωσε από μεγαλύτερη συντριβή

ΚΑΤΤΑΒΙΑ (Ανταπόκριση Γιάννη Αρνά)

«Εξάσφαιρο» όπλο είχε η ΑΕ Κατταβιάς στο χθεσινό παιχνίδι στην έδρα της, κόντρα στην ΑΕ Καλύμνου. Η «κιτρινόμαυρη» ομάδα κέρδισε με 6-0, ζευγαρώνοντας τις νίκες στο πρωτάθλημα, αλλά και στο γήπεδό της.

Με ηγέτη τον Αλεβίζο Αλεβιζόπουλο, η Α.Ε. Κατταβιάς είχε την πλήρη πρωτοβουλία των κινήσεων. Δημιούργησε κι έχασε πάρα πολλές ευκαιρίες, που αν τις αξιοποιούσε, το τελικό αποτέλεσμα ίσως να ήταν και διψήφιο!

Αξιοσημείωτο του αγώνα, πέρα από την άνετη επικράτηση των γηπεδούχων, η συμμετοχή του 16χρονου Κώστα Καβουκλή, που έπαιξε συμπαίκτης με τον πατέρα του Γιώργο τα τελευταία 20 λεπτά της αναμέτρησης.

ΦΑΣΕΙΣ ΚΑΙ ΓΚΟΛ

Στο 5' ο Ματαίου έδωσε στον Καβουκλή Γ. που από θέση τετ α τετ αστόχησε να σκοράρει.

Σουτ του Στεφανάκη στο 15', η μπάλα κτύπησε στο οριζόντιο δοκάρι και στο έδαφος, για ν' απομακρύνουν οι αμυντικοί.

Στο 18' το σουτ του Καμπούρη πέρασε ελάχιστα άουτ.

Δύο λεπτά μετά, την ίδια τύχη είχε και το σουτ του Βλάχου.

Στο 21' ο Μέντος έδωσε στον Στεφανάκη, που με άψογο πλασέ έκανε το 1-0.

Τέσσερα λεπτά μετά, αμαρκάριστος, ο Καβουκλής Γ., μέσα από την περιοχή, είχε νέο άστοχο σουτ.

Ατομική προσπάθεια του Αλεβιζόπουλου στο 35' που μπήκε στην περιοχή έκανε το σουτ για να διώξει σε κόρνερ ο Ζερβός.

Στο 41' ο Αλεβιζόπουλος εκτέλεσε φάουλ στον Κυπριώτη, που σέντραρε παράλληλα και ο επερχόμενος Στεφανάκης πέτυχε το 2-0.

Στο 45' σε σέντρα του Ματαίου, απευθείας γυριστό σουτ του Αλεβιζόπουλου, δύσκολα έδιωξε σε κόρνερ ο Ζερβός.

Στο 55' σουτ του Καμπούρη Μ. εξουδετερώθηκε από τον Χατζηδημητρίου.

«Μαγική» πάσα του Αλεβιζόπουλου στον Καβουκλή Γ., στο 60', που πέτυχε το 3-0.

Στο 65' ο Στεφανάκης από θέση τετ α τετ είχε πλασέ που απέκρουσε ο Ζερβός.

Στο 68' οι Αλεβιζόπουλος και Ματαίου έπαιξαν το «ένα - δύο» και ο δεύτερος με σουτ από το ημικύκλιο έκανε το 4-0.

Τρία λεπτά αργότερα, κάθετη πάσα του Αλεβιζόπουλου στον Μέντο, που με πλασέ πέτυχε το 5-0.

Στο 82' με εκπληκτικό σουτ από 40 μ. ο Αλεβιζόπουλος διαμόρφωσε το τελικό 6-0.

Καλύτεροι της ΑΕ Κατταβιάς ήταν οι Αλεβιζόπουλος, Στεφανάκης και Ματαίου.

Από την ομάδα της Καλύμνου ξεχώρισαν οι Καμπούρης Μ., Τριαντάφυλλος και Γλυκοκάλαμος.

• Χωρίς πρόβλημα η διαιτησία του κ. Κετσέ (Ρουμάνης, Κατταβενός).

ΑΕ ΚΑΤΤΑΒΙΑΣ: Χατζηδημητρίου, Δικτάκης, Κυπριώτης (70' Καβουκλής Κ.), Παπαϊωάννου (70' Αρτεμίου), Κτίστης, Φουντής, Μέντος, Ματαίου (70' Μπρισνόβαλης), Αλεβιζόπουλος, Στεφανάκης, Καβουκλής Γ.

ΑΕ ΚΑΛΥΜΝΟΥ: Ζερβός, Καμπούρης Μ., Φράγκος, Βλάχος, Τριαντάφυλλος, Κοτσάνης (65' Καμπούρης Ι.), Κατσαρής (70' Πιλάτος), Γλυκοκάλαμος, Χαλίκος, Σαγρές, Χατζηδάκης.

Καλές επιδόσεις στην Κω

Στο νησί του Ιπποκράτη χτύπησε η καρδιά του στίβου για τους Αιγαιοπελαγίτες αθλητές και αθλήτριες, το Σάββατο και την Κυριακή, με τους Αιγαιοπελαγίτικους Αγώνες.

Επίσης αγώνες έγιναν και για τους αθλητές με ειδικές ανάγκες, που πήγαν στην Κω απ' όλα τα νησιά. Οι επιδόσεις που σημειώθηκαν στην πρώτη ημέρα των αγώνων ικανοποίησαν τους αθλητές και τις αθλήτριες, αλλά και τους προπονητές τους, ενώ αξίζει να σημειωθεί πως οι Δωδεκανήσιοι αθλητές πήραν αρκετές πρωτιές.

Αναλυτικά τα αποτελέσματα του Σαββάτου, έχουν ως εξής:





ΣΦΑΙΡΑ ΑΝΔΡΩΝ

1	ΦΑΝΑΡΤΖΗΣ ΙΜΠΡΑΗΜ	ΚΑΛΥΜΝΙΟΣ 2000	1970	16.25	7
2	ΞΕΝΟΣ ΘΕΟΔΩΡΟΣ	ΟΛΥΜΠΙΑΚΟΣ ΑΝΔΡΙΑΚΟΣ	1976	13.94	5
3	ΚΩΒΙΟΥ ΘΕΟΔΟΣΗΣ	ΑΕ ΗΡΑΚΛΗΣ ΛΑΡΔΟΥ	1988	12.89	4
4	ΚΑΡΑΒΟΚΥΡΑΚΗΣ ΑΡΓΥΡΗΣ	ΟΛΥΜΠΙΑΔΑ ΧΙΟΥ	1987	12.76	3
5	ΒΟΛΙΚΑΣ ΘΕΟΦΑΝΗΣ	ΟΛΥΜΠΙΑΚΟΣ ΑΝΔΡΙΑΚΟΣ	1984	12.00	2
6	ΧΑΛΚΙΑΣ ΕΜΜΑΝΟΥΗΛ	ΠΑΓΧΙΑΚΟΣ ΓΣ	1985	11.33	1

400Μ ΑΝΔΡΩΝ

1	ΦΑΡΜΑΚΙΔΗΣ ΠΩΡΓΟΣ	ΓΑΣ ΥΓΕΙΑ ΡΟΔΟΥ	1988	51.90	7
2	ΠΑΛΟΥΡΗΣ ΜΙΧΑΛΗΣ	ΑΣ ΕΦΗΒΟΣ ΧΙΟΥ	1990	56.50	5
3	ΣΑΜΙΟΣ ΑΛΕΞΙΟΣ	ΚΑΛΥΜΝΟΣ 2000	1988	57.21	4
4	ΛΑΣΚΑΡΗΣ ΝΙΚΟΣ	ΑΕ ΚΑΡΛΟΒΑΣΙ	1984	57.68	3
5	ΧΑΛΑΚΑΤΕΒΑΣ ΓΕΩΡΓΙΟΣ	ΓΑΣ ΟΛΥΜΠΙΑΣ ΜΗΘΥΜΝΑΣ	1989	58.03	2
6	ΛΑΖΑΝΑΣ ΔΗΜΗΤΡΗΣ	ΠΑΣ ΙΚΑΡΟΣ	1987	58.57	1

100Μ Μ'ΕΜΠΟΔΙΑ ΚΟΡΑΣΙΔΩΝ

1	ΜΠΑΛΟΥΓΚΑΡΗ ΑΡΓΥΡΩ	ΑΣ ΕΦΗΒΟΣ ΧΙΟΥ	1990	15.33	7
2	ΠΙΝΝΗ ΜΑΡΙΑ	ΑΕ ΗΡΑΚΛΗΣ ΛΑΡΔΟΥ	1990	15.88	5
3	ΣΦΥΡΙΟΥ ΕΙΡΗΝΗ	ΓΑΣ ΥΓΕΙΑ ΡΟΔΟΥ	1989	17.91	4

ΜΗΚΟΣ ΠΑΜΠΑΙΔΩΝ Α

1	ΚΑΠΑΣ ΝΙΚΟΣ	ΑΣ ΙΠΠΟΚΡΑΤΗΣ ΚΩ	1992	5,94	7
2	ΓΟΝΙΔΕΛΗΣ ΠΩΡΓΟΣ	ΑΡΙΩΝ ΜΥΤ	1992	5,73	5
3	ΧΑΤΖΗΣ ΒΑΣΙΛΗΣ	ΓΑΣ ΥΓΕΙΑ ΡΟΔΟΥ	1991	5,70	4
4	ΘΕΟΦΙΛΙΔΗΣ ΝΙΚΟΣ	ΑΣ ΚΑΖΩΝΙΣ ΚΑΛΥΜΝ	1992	5,53	3
5	ΛΑΟΥΔΙΚΟΣ ΣΑΒΒΑΣ	ΓΑΣ ΥΓΕΙΑ ΡΟΔΟΥ	1992	5,48	2
6	ΜΠΕΝΕΤΟΣ ΓΙΑΝΝΗΣ	ΠΑΓΧΙΑΚΟΣ ΓΣ	1992	5,20	1
7	ΓΡΙΜΠΑΜΠΗΣ ΜΑΤΘΑΙΟΣ	ΠΑΓΧΙΑΚΟΣ ΓΣ	1991	5,19	
8	ΜΠΟΖΑΛΥ ΝΙΚΟΣ	ΓΑΣ ΟΛΥΜΠΙΑΣ ΜΗΘΥΜΝΑΣ	1991	5,14	
9	ΜΠΑΛΤΖΗΣ ΣΑΒΒΑΣ	ΑΟ ΗΦΑΙΣΤΕΙΑ ΛΗΜΝΟΥ	1992	4,96	
10	ΜΠΑΡΔΑΝΗΣ ΠΩΡΓΟΣ	ΠΑΝΝΑΞΙΑΚΟΣ ΑΟ	1992	4,83	
11	ΧΑΡΑΜΑΝΤΑΣ ΠΩΡΓΟΣ	ΑΣ ΚΑΖΩΝΙΣ ΚΑΛΥΜΝ	1991	4,65	
12	ΘΕΟΔΩΡΑΚΗΣ ΘΕΟΔΩΡΟΣ	ΠΑΣ ΙΚΑΡΟΣ	1991	4,41	
13	ΛΙΟΦΑΓΟΣ ΠΩΡΓΟΣ	ΑΜΣ ΖΕΥΣ ΦΙΛΩΤΙΟΥ	1992	3,83	

60Μ ΠΚ Β

1	Δ2	ΦΥΛΗ ΧΡΙΣΤΙΝΑ	ΑΟ ΣΤΑΜΑΤΙΟΥ ΡΟΔΟΥ	1994	8,64	
2	Δ5	ΣΑΜΙΟΥ ΑΝΝΑ	ΚΑΛΥΜΝΟΣ 2000	1993	8,74	
3	Α5	ΚΙΟΥΛΑΦΑ ΜΑΝΤΩ	ΑΟ ΑΡΙΣΒΑΙΟΣ	1993	8,80	
4	Α6	ΠΛΕΙΑΝΘΟΥ ΜΑΡΙΑ	ΑΣ ΕΦΗΒΟΣ ΧΙΟΥ	1993	8,82	
5	Γ3	ΚΑΛΟΥΔΗ ΝΟΜΙΚΗ	ΚΑΛΥΜΝΟΣ 2000	1994	8,82	
6	Ε2	ΧΑΤΖΗΙΩΑΝΝΟΥ ΕΙΡΗΝΗ	ΑΣ ΚΑΖΩΝΗΣ ΚΑΛ	1993	8,87	
7	Β4	ΒΕΛΟΥΔΟΥ ΓΕΩΡΓΙΑ	Α.Σ.Σ. <<ΠΟΣΕΙΔΩΝ>>	1993	9,00	
8	Α4	ΠΡΩΤΟΝΟΤΑΡΙΟΥ ΚΥΡΙΑΚΗ	ΝΑΞΙΑΚΟΣ ΓΣ	1993	9,01	
9	Β2	ΠΑΠΑΜΟΝΙΩΔΗ ΓΕΩΡΓΙΑ	ΠΑΓΧΙΑΚΟΣ ΓΣ	1993	9,01	
10	Ε3	ΚΑΛΑΜΠΟΓΙΑ ΑΓΓΕΛΙΚΗ	ΕΠΑΣ ΤΑΞΙΑΡΧΩΝ	1993	9,01	
11	Α2	ΛΟΓΠΟΥ ΑΝΝΑ	ΓΑΣ ΟΛΥΜΠΙΑΣ ΜΗΘΥΜΝΑΣ	1994	9,02	
12	Α1	ΚΑΡΑΜΠΑΤΣΟΥ ΜΕΛΙΣΑΝΘΗ	ΑΣ ΝΙΚΗ ΡΟΔΟΥ	1993	9,07	
13	Γ6	ΣΤΡΑΤΑΚΗ ΡΑΦΑΕΛΛΑ	ΓΣ ΑΡΙΩΝ ΜΥΤΙΛΗΝΗΣ	1993	9,13	
14	Β6	ΜΑΛΙΩΠΟΥΛΟΥ ΕΛΕΥΘ	ΑΣ ΙΠΠΟΚΡΑΤΗΣ ΚΩ	1994	9,25	
15	Δ3	ΚΟΥΦΟΜΑΝΩΛΗ ΜΙΧΑΛΙΑ	ΑΣ ΝΙΚΗ ΡΟΔΟΥ	1993	9,26	
16	Γ1	ΚΑΤΕΡΙΝΕΛΗ ΕΙΡΗΝΗ	ΑΟ ΑΡΙΣΒΑΙΟΣ	1993	9,34	
17	Δ1	ΠΑΡΑΙΣΧΟΥ ΜΙΧΑΕΛΑ	ΑΡΙΩΝ ΜΥΤ	1993	9,55	
18	Γ2	ΣΠΑΝΟΥΔΑΚΗ ΡΑΦΑΗΛΙΑ	ΓΑΣ ΥΓΕΙΑ ΡΟΔΟΥ	1994	9,58	
19	Β5	ΡΙΖΟΥ ΑΝΝΑ	ΓΣ ΝΕΩΝ ΛΕΡΟΥ	1993	9,62	
20	Β3	ΞΥΠΝΑ ΣΟΦΙΑ	ΓΑΣ ΥΓΕΙΑ ΡΟΔΟΥ	1994	9,63	
21	Δ4	ΣΑΛΤΑΜΑΡΑ ΜΑΡΙΑΝΝΑ	ΑΣ ΤΣ ΔΡΟΜΕΑΣ ΛΕΣΒΟΥ	1993	9,65	
22	Δ6	ΣΙΑΧΟΥ ΜΕΛΙΣΣΑ	ΓΑΣ ΟΛΥΜΠΙΑΣ ΜΗΘΥΜΝΑΣ	1994	9,68	
23	Α3	ΠΑΖΙΑΝΟΥ ΑΛΕΞΑΝΔΡΑ	ΑΣ ΤΣ ΔΡΟΜΕΑΣ ΛΕΣΒΟΥ	1993	9,72	
24	Ε5	ΤΣΑΤΑΛΜΠΑΣΙΔΟΥ ΑΝΑΣΤΑΣΙΑ	ΑΟ ΑΡΙΣΒΑΙΟΣ	1994	9,96	
25	Γ5	ΣΤΑΥΡΙΑΝΟΥ ΤΣΑΜΠΙΚΑ	ΑΣ ΗΡΑΚΛΗΣ ΛΑΡΔΟΥ	1994	10,36	
26	Ε4	ΠΑΡΙΣΗ ΧΡΥΣΗ	ΓΣ ΔΙΑΓΟΡΑΣ ΡΟΔΟΥ	1994	10,72	

ΜΗΚΟΣ ΠΑΓΚΟΡΑΣΙΔΩΝ Α

1	ΦΟΥΤΣΙΤΖΙΔΟΥ ΑΝΑΣΤΑΣΙΑ	Α.Σ.Σ. <<ΠΟΣΕΙΔΩΝ>>	1991	5,43	7
2	ΚΑΡΑΒΟΚΥΡΟΥ ΜΑΡΙΑΝΝΑ	ΚΑΛΥΜΝΙΟΣ 2000	1992	5,28	5
3	ΚΙΤΡΙΝΟΥ ΙΟΥΛΙΕΤΑ	ΠΑΓΧΙΑΚΟΣ ΓΣ	1992	5,00	4
4	ΣΦΑΝΤΟΥ ΜΕΛΙΝΑ	ΠΑΓΧΙΑΚΟΣ ΓΣ	1992	4,78	3
5	ΚΟΝΤΟΠΟΥΛΟΥ ΡΙΤΑ	ΠΑΝΝΑΞΙΑΚΟΣ ΑΟ	1991	4,72	2
6	ΔΗΜΟΠΟΥΛΟΥ ΜΑΡΙΑ	ΓΑΣ ΟΛΥΜΠΙΑΣ ΜΗΘΥΜ	1991	4,54	1
7	ΠΑΤΕΡΑ ΑΛΕΞΙΑ	ΓΣ ΑΡΙΩΝ ΜΥΤΙΛΗΝΗΣ	1993	4,33	
8	ΑΠΤΟΓΛΟΥ ΑΓΓΕΛΙΚΗ	ΑΣ ΝΙΚΗ ΡΟΔΟΥ	1992	4,32	
9	ΤΙΓΚΙΝΗ ΤΡΙΑΔΑ	ΑΟ ΑΡΙΣΒΑΙΟΣ	1991	4,29	
10	ΔΙΑΚΟΝΙΚΟΛΑ ΕΙΡΗΝΗ	ΓΑΣ ΥΓΕΙΑ ΡΟΔΟΥ	1992	4,28	
11	ΧΙΝΤΗΡΑΚΗ ΑΙΚΑΤΕΡΙΝΗ	ΠΑΜΜΙΛΙΑΚΟΣ	1992	4,24	
12	ΝΙΚΟΛΑΟΥ ΑΦΡΟΔΙΤΗ	ΠΕΨΑΣ Η ΡΙΒΑ	1993	4,24	
13	ΒΗΧΟΥ ΑΝΤΩΝΙΑ	ΠΑΜΜΙΛΙΑΚΟΣ	1991	4,23	
14	ΚΑΡΑΪΤΣΑΚΗ ΜΑΡΙΑ	ΓΑΣ ΥΓΕΙΑ ΡΟΔΟΥ	1991	4,10	
15	ΔΕΓΑΪΤΑ ΑΝΤΡΙΑΝΑ	ΝΑΞΙΑΚΟΣ ΓΣ	1992	4,00	
16	ΤΡΟΚΑ ΚΑΤΕΡΙΝΑ	ΑΣ ΝΙΚΗ ΡΟΔΟΥ	1991	3,96	
17	ΤΣΑΡΝΑ ΜΑΡΙΑ	ΑΣ ΙΠΠΟΚΡΑΤΗΣ ΚΩ	1992	3,88	
18	ΚΑΤΕΡΙΝΕΛΗ ΕΙΡΗΝΗ	ΑΟ ΑΡΙΣΒΑΙΟΣ	1993	3,8	
19	ΚΡΑΣΣΑ ΕΙΡΗΝΗ	Α.Μ.Σ. <<ΦΙΛΩΤΙΟΥ<<Ο Σ	1992	3,58	
20	ΜΠΙΛΙΟΥ ΣΤΑΜΑΤΙΑ	ΦΟ ΒΡΟΝΤΑΔΟΥ	1992	ΑΚΥΡΗ	
ΕΣ	ΝΤΟΥΝΙΑ ΔΕΣΠΟΙΝΑ	ΑΣ ΚΑΖΩΝΗΣ ΚΑΛ	1993	4,56	

1.000Μ ΠΑΜΠΑΙΔΩΝ Α

1	ΧΑΝΤΣΑΡΙΔΗΣ ΘΕΟΔΩΡΟΣ	ΑΣ ΚΑΖΩΝΗΣ ΚΑΛΥΜΝ	1992	2,50,29	7
2	ΚΟΚΚΙΝΙΔΗΣ ΜΑΝΩΛΗΣ	ΑΣ ΚΑΖΩΝΗΣ ΚΑΛΥΜΝ	1992	2,53,71	5
3	ΖΩΑΝΝΟΣ ΣΤΕΛΙΟΣ	ΠΑΓΧΙΑΚΟΣ ΓΣ	1991	2,54,77	4
4	ΜΠΟΖΑΛΥ ΝΙΚΟΣ	ΓΑΣ ΟΛΥΜΠΙΑΣ ΜΗΘΥΜΝΑΣ	1991	2,57,33	3
5	ΓΡΙΜΠΑΜΠΗΣ ΠΑΝΤΕΛΗΣ	ΠΑΓΧΙΑΚΟΣ ΓΣ	1991	3,04,44	2
6	ΜΠΑΡΔΑΝΗΣ ΠΩΡΓΟΣ	ΠΑΝΝΑΞΙΑΚΟΣ ΑΟ	1992	3,06,18	1
7	ΧΑΣΑΝΗΣ ΑΝΑΣΤΑΣΙΟΣ	ΟΛΥΜΠΙΑΚΟΣ ΑΝΔΡΙΑΚΟΣ	1991	3,06,32	
8	ΜΙΧΑΛΑΡΙΑΣ ΜΙΧΑΗΛ	ΑΟ ΣΥΜΗΣ	1992	3,07,44	
9	ΡΕΜΠΕΛΟΣ ΚΩΝΝΟΣ	ΑΕ ΚΑΡΛΟΒΑΣΙ ΣΑΜΟΥ	1992	3,08,69	
10	ΦΥΛΛΑΣ ΔΗΜΗΤΡΗΣ	ΟΛΥΜΠΙΑΔΑ ΧΙΟΥ	1991	3,12,89	
11	ΣΑΡΡΗΣ ΑΝΤΩΝΗΣ	ΝΗΡΕΑΣ ΚΑΡΔΑΜΥΛΩΝ	1992	3,15,30	
12	ΔΡΟΣΙΝΟΣ ΠΩΡΓΟΣ	ΑΕ ΚΑΡΛΟΒΑΣΙ ΣΑΜΟΥ	1993	3,20,68	

ΣΦΑΙΡΑ ΓΥΝΑΙΚΩΝ

1	ΓΑΛΑΤΟΥΛΑ ΧΡΥΣΟΒΑΛΑΝΤΙ	ΟΛΥΜΠΙΑΔΑ ΧΙΟΥ	1984	12,93	7
2	ΚΩΝΣΤΑΝΤΙΝΟΥ ΧΡΙΣΤΙΝΑ	ΑΣ ΙΠΠΟΚΡΑΤΗΣ	1972	11,94	5
3	ΤΣΟΥΚΑΛΑ ΑΝΝΑ	ΑΣ ΙΠΠΟΚΡΑΤΗΣ	1987	11,85	4
4	ΤΑΜΠΟΥΡΑ ΕΙΡΗΝΗ	ΚΑΛΥΜΝΙΟΣ 2000	1987	11,83	3
5	ΚΟΥΡΕΒΕΛΗ ΝΕΚΤΑΡΙΑ	ΑΝΑΓΕΝΝΗΣΗ ΣΑΜΟΥ	1985	11,27	2
6	ΣΚΟΥΜΠΡΟΥ ΔΕΣΠΟΙΝΑ	ΑΕ ΗΡΑΚΛΗΣ ΛΑΡΔΟΥ	1989	10,18	1
7	ΔΕΣΠΟΤΕΡΗ ΦΩΤΕΙΝΗ	ΑΟ ΗΦΑΙΣΤΕΙΑ ΛΗΜΝΟΥ	1990	8,57	
8	ΣΦΥΡΙΟΥ ΕΙΡΗΝΗ	ΓΑΣ ΥΓΕΙΑ ΡΟΔΟΥ	1989	8,46	
9	ΠΙΠΙΝΙΑ ΗΡΩ	ΠΑΓΧΙΑΚΟΣ ΓΣ	1990	8,43	
10	ΠΑΠΑΔΑΚΗ ΣΤΑΜΑΤΙΑ	ΠΑΣ ΙΚΑΡΟΣ	1990	8,09	
11	ΑΠΑΪΜΑΤΗ ΜΑΡΚΕΛΑ	ΠΑΓΧΙΑΚΟΣ ΓΣ	1980	8,09	
12	ΚΑΝΑΤΑ ΕΛΕΝΗ	ΓΣ ΔΙΑΓΟΡΑΣ ΡΟΔΟΥ	1990	8,04	
13	ΔΕΜΕΡΤΖΗ ΒΑΡΒΑΡΑ	ΓΣ ΑΛΚΑΙΟΣ ΜΥΤΙΛΗΝΗΣ	1985	8,54	

ΥΨΟΣ ΑΝΔΡΩΝ

1	ΤΣΟΥΚΟΣ ΑΘΑΝΑΣΙΟΣ	Α.Σ.Σ. <<ΠΟΣΕΙΔΩΝ>>	1978	2.05	7
2	ΣΜΑΛΙΟΣ ΙΩΑΝΝΗΣ	ΑΣ ΙΠΠΟΚΡΑΤΗΣ ΚΩ	1987	1.90	5
3	ΤΣΑΓΚΑΡΗΣ ΛΕΥΤΕΡΗΣ	ΚΑΛΥΜΝΙΟΣ 2000	1992	1.85	4
4	ΛΑΓΟΣ ΝΙΚΟΣ	ΝΑΞΙΑΚΟΣ ΓΣ	1982	1.85	3
5	ΣΕΙΤΗΣ ΜΙΧΑΗΛ	ΓΑΣ ΥΓΕΙΑ ΡΟΔΟΥ	1987	1.80	2
6	ΚΥΡΙΤΣΗΣ ΚΩΝΝΟΣ	Α.Σ.Σ. <<ΠΟΣΕΙΔΩΝ>>	1992	1.80	1
7	ΑΡΓΥΡΟΥΔΗΣ ΝΙΚΟΣ	ΦΟ ΒΡΟΝΤΑΔΟΥ	1986	1.75	
8	ΤΡΟΥΜΠΑΣ ΠΩΡΓΟΣ	ΑΣ ΙΠΠΟΚΡΑΤΗΣ ΚΩ	1989	1.70	
9	ΑΚΜΟΥΤΙΟΣ ΤΙΜΟΛΕΩΝ	ΓΑΣ ΟΛΥΜΠΙΑΣ ΜΗΘΥΜΝΑΣ	1988	1.60	

100Μ ΓΥΝΑΙΚΩΝ

	ΔΙΑΔΡ				ΒΑΘΜΟΙ
1	Α2	ΜΠΑΛΟΥΓΚΑΡΗ ΑΡΓΥΡΩ	ΕΦΗΒΟΣ ΧΙΟΥ	1990	13.03	7
2	Β5	ΗΛΙΑ ΑΝΝΑ	ΓΣ ΝΕΩΝ ΛΕΡΟΥ	1990	13.18	5
3	Α5	ΚΟΖΑ ΜΑΡΙΑ	ΓΑΣ ΥΓΕΙΑ ΡΟΔΟΥ	1988	13.23	4
4	Α4	ΡΟΥΣΟΥ ΓΕΩΡΓΙΑ	Α.Σ.Σ. <<ΠΟΣΕΙΔΩΝ>>	1989	13.26	3
5	Α6	ΚΟΥΦΟΥ ΝΟΜΙΚΗ	ΚΑΛΥΜΝΙΟΣ 2000	1988	13.44	2
6	Β3	ΧΟΥΡΔΑ ΒΑΣΙΛΙΚΗ	ΚΑΛΥΜΝΙΟΣ 2000	1977	13.82	1
7	Γ5	ΣΑΗ ΙΩΑΝΝΑ	ΓΣ ΔΙΑΓΟΡΑΣ ΡΟΔΟΥ	1987	13.88	
8	Γ3	ΠΕΡΡΗ ΑΘΑΝΑΣΙΑ	ΓΑΣ ΙΚΑΡΟΣ	1990	14.07	
9	Β4	ΔΕΛΕΡΕ ΚΑΤΕΡΙΝΑ	ΠΑΓΧΙΑΚΟΣ ΓΣ	1990	14.11	
10	Α3	ΔΕΛΗΠΑΝΙΝΗ ΑΘΗΝΑ	ΓΑΣ ΛΕΣΒΟΥ	1989	14.13	
11	Β2	ΦΟΥΡΤΟΥΝΗ ΣΙΣΚΑ	ΑΣ ΙΠΠΟΚΡΑΤΗΣ	1986	14.25	
12	Β6	ΜΙΣΑΗΛΙΔΟΥ ΚΛΕΟΠΑΤΡΑ	ΑΣ ΙΠΠΟΚΡΑΤΗΣ	1981	14.50	

100Μ ΑΝΔΡΩΝ

		ΤΕΛΙΚΗ ΚΑΤΑΤΑΞΗ				ΒΑΘΜΟΙ
1	Α4	ΚΟΥΚΗΣ ΔΗΜΗΤΡΗΣ	ΠΑΓΧΙΑΚΟΣ	1978	11.98	7
2	Α5	ΠΑΝΝΑΚΑΚΗΣ ΑΝΤΩΝΗΣ	ΓΑΣ ΥΓΕΙΑ ΡΟΔΟΥ	1990	12.29	5
3	Β4	ΛΑΖΑΝΑΣ ΔΗΜΗΤΡΗΣ	ΠΑΣ ΙΚΑΡΟΣ	1987	12.39	4
4	Α3	ΜΠΑΝΤΖΟΣ ΓΙΑΝΝΗΣ	ΟΛΥΜΠΙΑΔΑ ΧΙΟΥ	1987	12.40	3
5	Β3	ΛΑΣΚΑΡΗΣ ΝΙΚΟΛΑΟΣ	ΑΣ ΚΑΡΛΟΒΑΣΙ ΣΑΜΟΥ	1984	12.44	2
6	Γ5	ΔΕΜΕΡΤΖΗΣ ΠΑΝΑΓΙΩΤΗΣ	ΓΣ ΑΛΚΑΙΟΣ ΜΥΤΙΛΗΝΗΣ	1984	12.62	1
7	Β6	ΣΑΜΙΟΣ ΑΛΕΞΙΟΣ	ΚΑΛΥΜΝΙΟΣ 2000	1988	12.64	
8	Γ2	ΣΚΟΥΜΠΡΟΣ ΝΙΚΗΤΑΣ	ΓΣ ΔΙΑΓΟΡΑΣ ΡΟΔΟΥ	1986	12.74	
9	Γ6	ΛΑΓΟΓΙΑΝΝΗΣ ΓΙΑΝΝΗΣ	ΠΑΝΝΑΞΙΑΚΟΣ ΑΟ	1990	12.84	
10	Γ3	ΣΤΑΜΑΤΕΡΗΣ ΝΙΚΟΣ	ΑΟ ΗΦΑΙΣΤΕΙΑ ΛΗΜΝΟΥ	1990	13.28	
11	Γ4	ΔΙΑΚΟΣΤΑΜΑΤΗΣ ΓΙΑΝΝΗΣ	ΑΣ ΚΑΡΛΟΒΑΣΙ ΣΑΜΟΥ	1971	13.71	
12	Β5	ΠΛΑΚΑΣ ΧΡΙΣΤΟΔΟΥΛΟΣ	ΠΑΝΙΚΑΡΙΑΚΟΣ ΑΣ	1989	14.09	
	Α1	ΑΜΠΑΤΖΗΣ ΜΙΧΑΗΛ	ΟΛΥΜΠΙΑΔΑ ΧΙΟΥ	1981	ΑΚΥΡΟΣ	
	Β2	ΓΡΙΛΑΚΗΣ ΝΙΚΟΣ	ΠΑΝΝΑΞΙΑΚΟΣ ΑΟ	1981	ΑΚΥΡΟΣ	
		ΦΡΕΖΟΥΛΗΣ ΠΕΤΡΟΣ	ΠΑΓΧΙΑΚΟΣ	1989	ΔΕΝ ΠΡ	
		ΠΑΠΑΛΩΤΑΣ ΦΩΤΗΣ	ΟΛΥΜΠΙΑΚΟΣ ΑΝΔΡΙΚΑΚΟΣ	1988	ΔΕΝ ΠΡ	

800Μ ΓΥΝΑΙΚΩΝ

1	ΜΑΝΙΑ ΑΝΝΑ	ΚΑΛΥΜΝΙΟΣ 2000	1989	2,24,45	7
2	ΖΩΙΔΗ ΜΑΡΙΑ	ΑΣ ΚΑΖΩΝΗΣ ΚΑΛΥΜΝ	1987	2,27,51	5
3	ΡΕΜΠΟΥΛΗ ΟΥΡΑΝΙΑ	ΓΣ ΝΕΩΝ ΛΕΡΟΥ	1989	2,31,18	4
4	ΖΩΙΔΗ ΣΤΑΜΑΤΙΑ	ΑΣ ΚΑΖΩΝΗΣ ΚΑΛΥΜΝ	1987	2,34,45	3
5	ΠΑΝΤΕΛΟΥ ΑΘΗΝΑ	ΓΣ ΝΕΩΝ ΛΕΡΟΥ	1990	2,38,12	2
6	ΧΑΛΙΚΙΩΤΗ ΕΙΡΗΝΗ	ΓΑΣ ΟΛΥΜΠΙΑΣ ΜΗΘΥΜΝΑΣ	1991	2,44,73	1
7	ΨΑΡΡΟΥ ΒΑΣΙΛΙΚΗ	ΓΑΣ ΟΛΥΜΠΙΑΣ ΜΗΘΥΜΝΑΣ	1991	2,45,91	
8	ΝΑΚΟΥ ΜΑΡΙΑ	ΑΣ ΙΠΠΟΚΡΑΤΗΣ ΚΩ	1987	3,04,28	

ΑΚΟΝΤΙΟ ΑΝΔΡΩΝ

1	ΑΠΑΙΩΤΗΣ ΓΕΩΡΓΙΟΣ	ΓΣ ΑΡΙΩΝ ΜΥΤΙΛΗΝΗΣ	1983	66,83	7
2	ΖΑΝΗΣ ΜΑΝΩΛΗΣ	ΑΝΑΓΕΝΝΗΣΗ ΣΑΜΟΥ	1972	66,49	5
3	ΤΡΟΥΜΠΑΣ ΠΩΡΓΟΣ	ΑΣ ΙΠΠΟΚΡΑΤΗΣ ΚΩ	1988	59,38	4
4	ΧΑΛΚΙΑΣ ΕΜΜΑΝΟΥΗΛ	ΠΑΓΧΙΑΚΟΣ ΓΣ	1985	56,74	3
5	ΚΑΜΠΟΥΡΑΚΗΣ ΜΙΧΑΗΛ	ΑΣ ΚΑΛΥΜΝΟΣ 2000	1988	55,52	2
6	ΚΩΒΙΟΥ ΘΕΟΔΟΣΗΣ	ΑΕ ΗΡΑΚΛΗΣ ΛΑΡΔΟΥ	1988	54,95	1
7	ΤΟΥΡΑΜΑΝΗΣ ΣΑΒΒΑΣ	ΓΣ ΑΛΚΑΙΟΣ ΜΥΤΙΛΗΝΗΣ	1988	51,24	

ΑΚΟΝΤΙΟ ΓΥΝΑΙΚΩΝ

1	ΚΑΡΣΑ ΤΡΙΑΝΤΑΦΥΛΛΙΑ	ΑΝΑΓΕΝΝΗΣΗ ΣΑΜΟΥ	1988	43.10	7
2	ΠΑΥΛΗ ΚΑΤΕΡΙΝΑ	ΓΣ ΑΡΙΩΝ ΜΥΤΙΛΗΝΗΣ	1986	36.53	5
3	ΤΣΑΟΥΣΗ ΑΝΑΣΤΑΣΙΑ	ΚΑΛΥΜΝΙΟΣ 2000	1991	33.29	4
4	ΔΟΥΒΑΛΕΤΑ ΜΥΡΣΙΝΗ	ΓΣ ΑΡΙΩΝ ΜΥΤΙΛΗΝΗΣ	1991	30.60	3
5	ΑΝΔΡΕΑΔΑΚΗ ΑΡΤΕΜΗ	ΑΝΑΓΕΝΝΗΣΗ ΣΑΜΟΥ	1990	28.34	2
6	ΠΑΠΠΑ ΕΙΡΗΝΗ	ΑΕ ΗΡΑΚΛΗΣ ΛΑΡΔΟΥ	1989	28.17	1
ΕΣ	ΠΑΡΑΙΣΧΟΥ ΜΙΧΑΕΛΑ	ΓΣ ΑΡΙΩΝ ΜΥΤΙΛΗΝΗΣ	1993	28.30	
ΕΣ	ΤΣΑΡΤΑΜΑΡΑ ΜΑΡΙΑΝΑ	ΓΣ ΑΡΙΩΝ ΜΥΤΙΛΗΝΗΣ	1993	28.40	

6.000Μ ΒΑΔΗΝ ΑΝΔΡΩΝ

1	ΓΕΛΑΣΤΟΣ ΜΙΧΑΗΛ	ΕΠΑΣ ΤΑΞΙΑΡΧΩΝ	1989	24,34,4	7
2	ΚΟΥΤΡΟΥΛΗΣ ΧΑΡΑΛΑΜΠΟΣ	ΑΟ ΑΡΙΣΒΑΙΟΣ	1984	27,20,0	5
3	ΤΡΑΚΟΣΑΣ ΜΙΧΑΗΛ	ΑΣ ΙΠΠΟΚΡΑΤΗΣ	1981	28,02,7	4
4	ΒΑΛΛΑΣ ΒΑΣΙΛΕΙΟΣ	ΚΑΛΥΜΝΙΟΣ 2000	1988	28,34,5	3
5	ΠΑΠΟΥΤΣ

auto focus

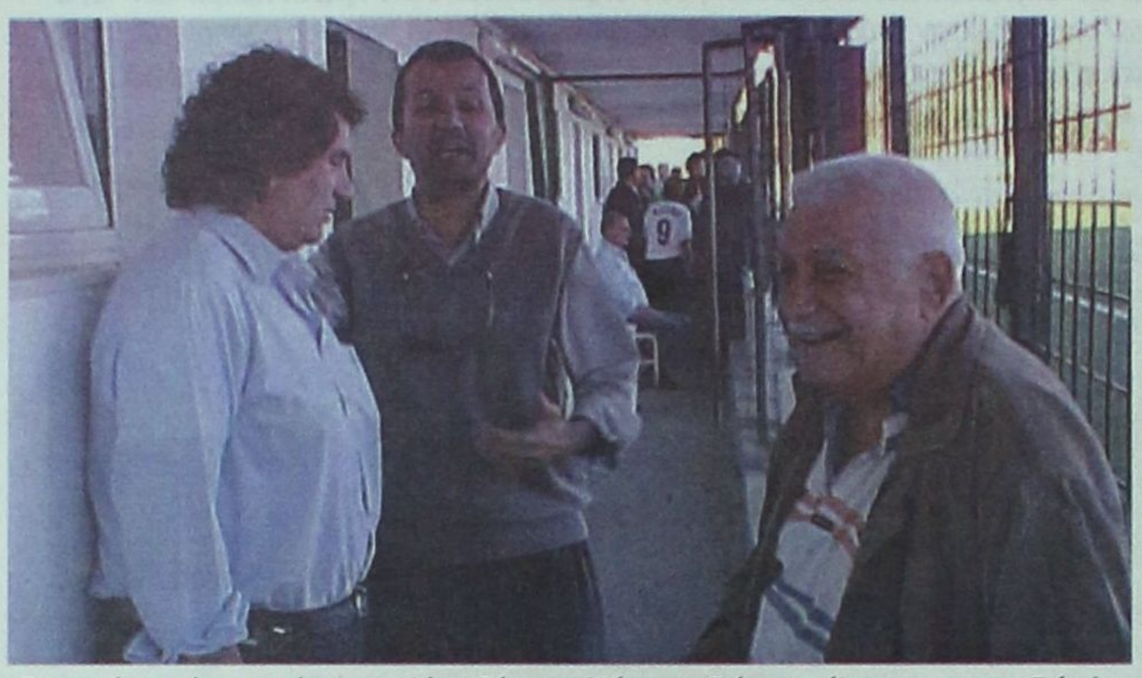

Για ακλόνητο άσο μιλούσε προχθές ο Τάσος, αλλά ο κυρ-Γιάννης γέλασε με την καρδιά του. Ο γιατρός του αγώνα Δωριέα-Ροδιακού δεν είπε τίποτα, καθώς σκεφτόταν το σεμινάριο παιδικής προπονησιολογίας, που παρακολούθησε προ ημερών στο covertviano της Ιταλίας



Μοντελάκι, όπως πάντα, ο «Νταϊφάς»



Λίγο πριν την έναρξη του αγώνα Δωριέα - Ροδιακού, λίγη κουβεντούλα συμβουλίου και γονιών, ήταν καλή



Πάντα με ηλεκτρολογικά ασχολείται ο Νίκος Τσακίρης, είναι η ζωή του όλη



Ποιος είπε ότι χάθηκε η ανθρωπιά στις μέρες μας;

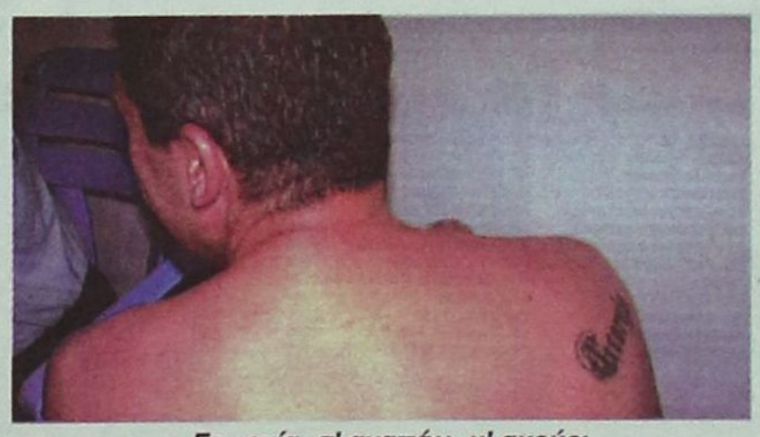

- Γεωργία σ' αγαπάω, μ' ακούς;



Πολύ ωραίο στυλ ο Πιππής junior



- Θα σε τακτοποιήσω καλά εγώ κ. Καϊσερλη



Αισθητή η απουσία του Γιώργου Μουσακίνια από τον Αστέρα Μασάρων, αλλά υπήρχε απία. Ο έμπειρος παίκτης βάπτισε το γιο του στον Αγιο Νικόλα, στο Φουντουκλί της Ελεούσας. Νονοί του «τζούνιορ Μουσακίνια» οι Θολιώτης Σταύρος και Παπαγεωργίου Θεανώ

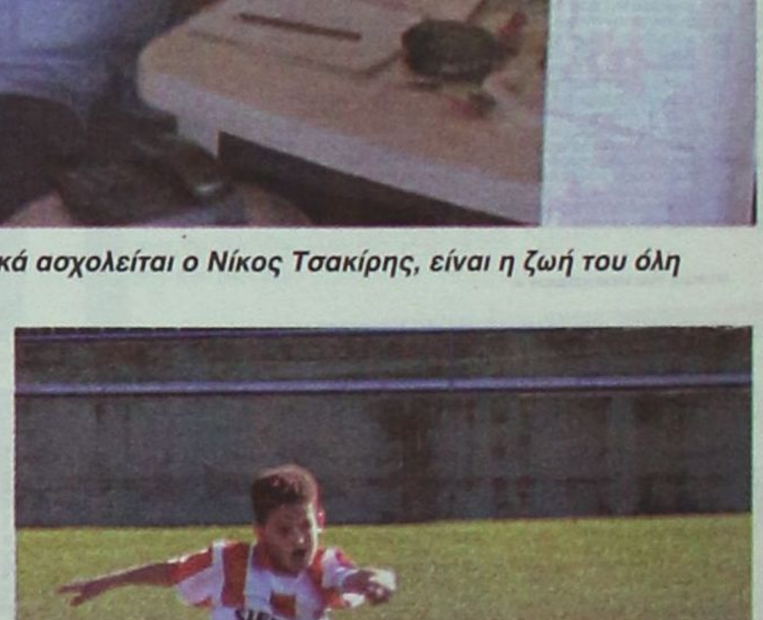

Ενδελεχής ο έλεγχος των δελτίων από τον διαιτητή Μπάμπη Λάμπρου

Β' ΚΑΤΗΓΟΡΙΑ – 1ος ΟΜΙΛΟΣ

Τις σελίδες της Β' Κατηγορίας επιμελείται ο Μπάμπης Θεοδώρου e-mail: babistheodorou@in.gr

Αίσθηση ο Ηρακλής Λάρδου

Με το απίστευτο 3-1 επί του Ευαγόρα
Με το δεξί ξεκίνησαν οι Ασπίδα Σ. και Ορφέας

Ο Ηρακλής Λάρδου ήταν η ομάδα που συντάραξε τα νερά του ομίλου στην πρεμιέρα του πρωταθλήματος με το απίστευτο 3-1 επί του φιλόδοξου φέτος Ευαγόρα, μέσα στους Αγίους Αποστόλους μάλιστα!

Με το δεξί ξεκίνησαν και οι Ορφέας και Ασπίδα Σαλάκου οι οποίοι νίκησαν 1-0 και 2-0 τους Ξάνθο (εκτός) και Δαμάγητο, αντίστοιχα!

Ικανοποιημένοι με τον βαθμό της ισοπαλίας είναι οι Αστέρας Παστίδας, Ποσειδώνας Καρπάθου, Δόξα Ψίνθου, Ασπίδα Απολακκιάς οι οποίοι έδειξαν καλά στοιχεία και ικανοί για μια ανάλογη συνέχεια.

ΤΑ ΑΠΟΤΕΛΕΣΜΑΤΑ

Ξάνθος-Ορφέας 0-1
Αστέρας Παστίδας-Ποσειδών Καρπ. 2-2
Ασπίδα Σαλάκου-Δαμάγητος 2-0
Δόξα Ψίνθου-Ασπίδα Απολ. 1-1
Ευαγόρας-Ηρακλής Λ. 1-3

Η ΕΠΟΜΕΝΗ ΑΓΩΝΙΣΤΙΚΗ (2η)

Δαμάγητος - Ξάνθος
Δόξα Ψ. - Ασπίδα Σ.
Ηρακλής Λ. - Ποσειδώνας Κ.
Ορφέας - Αστέρας Π.
Ασπίδα Απ. - Ευαγόρας

Οι σκόρερ

2 τέρματα: Στ. Ευαγγελίδης (Ηρακλής Λάρδου)

1 τέρμα: Β. Χαρίτος (Ηρακλής Λάρδου), Νικολέττος (Ευαγόρα), Καπέσιος, Γαλάκης (Αστέρα Παστίδας), Αντ. Χαλκιάς, Καουκάκης (Ποσειδώνα Καρπάθου), Αν. Πολυχρόνης, Καρασάββας (Ασπίδας Σαλάκου), Φαρμακαλής (Δόξας Ψίνθου), Καψαλάκης (Ασπίδας Απολακκιάς), Κουλουριώτης (Ορφέα)

Η ΒΑΘΜΟΛΟΓΙΑ

	ΟΜΑΔΑ	ΑΓΩΝΕΣ	ΤΕΡΜ.	ΒΑΘΜ.
1.	Ηρακλής Λ.	1	3-1	3
2.	Ασπίδα Σαλ.	1	2-0	3
3.	Ορφέας	1	1-0	3
4.	Αστέρας Π.	1	2-2	1
-	Ποσειδών Καρ.	1	2-2	1
-	Δόξα Ψίνθου	1	1-1	1
-	Ασπίδα Απ.	1	1-1	1
8.	Ευαγόρας	1	1-3	0
-	Ξάνθος	1	0-1	0
-	Δαμάγητος	1	0-2	0

Β' ΚΑΤΗΓΟΡΙΑ – 2ος ΟΜΙΛΟΣ

Σκόνταψε ο Απόλλωνας

Ελάχιστα τέρματα με εξαίρεση το ματς των Καλυθιών επετευχθήσαν στα πέντε παιχνίδια της πρεμιέρας στον Β' όμιλο. Δύο από αυτά τελείωσαν με τελικό αποτέλεσμα το «στείρο» 0-0. Συγκεκριμένα στα Απόλλωνα, το μεγάλο φαβορί για την άνοδο απο τον όμιλο, ο Απόλλωνας αναδείχθηκε ισόπαλος 0-0 με την ΑΕ Δικαίου κινδυνεύοντας μάλιστα στο δεύτερο μέρος να γνωρίσει και την ήττα. Μάλιστα τις επόμενες δύο αγωνιστικές το συγκρότημα του Σταμάτη Μαργιέλλου θα αντιμετωπίσει Αντίμαχο στην Αντιμάχεια και Πολύστρατο στα Λάερμα, σε δύο δύσκολες εξόδους χωρίς αμφιβολία. Στα Λάερμα ο Πολύστρατος στο πρώτο του ματς μετά από χρόνια στη Β'Κατηγορία αναδείχθηκε ισόπαλος με μία εμπειρότατη ομάδα όπως ο Αντίμαχος με 0-0.

Την ήττα με 1-0 γνώρισε ο Άγιος Ισίδωρος στην Καρδάμαινα από την τοπική Δόξα ξεκινώντας έτσι με το «αριστερό» τις φετινές του υποχρεώσεις, ενώ ο Ακουσίλαος ήταν η μοναδική ομάδα που πέτυχε εκτός έδρας νίκη στην πρεμιέρα περνώντας νικηφόρα από την Κάλυμνο απέναντι στο Α.Ο. Βαθύ (0-2). Το σκορ της ημέρας πέτυχε ο Ερμής κερδίζοντας με το ευρύ 4-1 τη Θύελλα Πυλώνας.

Σε γενικές γραμμές η πρεμιέρα όπως συμβαίνει συνήθως έκρυβε εκπλήξεις αλλά και λίγα τέρματα από τις ομάδες που ακόμη δεν βρίσκονται στην καλύτερη αγωνιστική τους κατάσταση.

ΤΑ ΑΠΟΤΕΛΕΣΜΑΤΑ

Πολύστρατος-Αντίμαχος 0-0
Ερμής Καλ.-Θύελλα Πυλ. 4-1
Απόλλων Απ.-Α.Ε. Δικαίου 0-0
Α.Ο. Βαθύ-Ακουσίλαος 0-2
Δόξα Καρδ.-Αγ. Ισίδωρος 1-0

Η ΕΠΟΜΕΝΗ ΑΓΩΝΙΣΤΙΚΗ (2η)

Αντίμαχος-Απόλλων Απολλώνων
Ερμής-Πολύστρατος
Ακουσίλαος-Αγ. Ισίδωρος
Α.Ε. Δικαίου-Δόξα Καρδάμαινας
Θύελλα Πυλώνας-Α.Ο. Βαθύ

Οι σκόρερ

2 τέρματα: Δημητράς (Ερμή Καλυθιών)

1 τέρμα: Τόδε, Προβιάς (Ακουσίλαος), Παντελής (Δόξα Καρδάμαινας), Σταυρής, Μανιάς (Ερμή Καλυθιών), Φάκας (Θύελλα Πυλώνας)

Η ΒΑΘΜΟΛΟΓΙΑ

	ΟΜΑΔΑ	ΑΓΩΝΕΣ	ΒΑΘΜΟΙ	ΤΕΡΜ.
1.	Ερμής Καλυθιών	1	3	4-1
-	Ακουσίλαος Φανών	1	3	2-0
-	Δόξα Καρδάμαινας	1	3	1-0
4.	Α.Ε. Δικαίου	1	1	0-0
-	Αντίμαχος	1	1	0-0
-	Απόλλων Απολ.	1	1	0-0
-	Πολύστρατος	1	1	0-0
8	Αγιος Ισίδωρος	1	0	0-1
-	Α.Ο. Βαθύ	1	0	0-2
-	Θύελλα Πυλώνας	1	0	1-4

Αφησε υποσχέσεις



Πολύ καλή ήταν η παρουσία του Νίκου Κοντάκη στο πανελλήνιο πρωτάθλημα τένις ανδρών

Οι εξαιρετικές εμφανίσεις που πραγματοποίησε πριν δύο εβδομάδες ο 17χρονος Ρόδιος τενίστας Νίκος Κοντάκης στο πανελλήνιο πρωτάθλημα που έγινε στις εγκαταστάσεις του Ομίλου Αντισφαίρισης Φιλοθέης του έδωσαν το δικαίωμα να ελπίζει για καλύτερη συνέχεια στο μέλλον. Ο Κοντάκης είναι αθλητής του Ροδιακού Ομίλου Αντισφαίρισης (Ρ.Ο.Α) και με την τελευταία του συμμετοχή στο πανελλήνιο πρωτάθλημα έκανε υπερήφανους τους προπονητές του και τους ανθρώπους του ομίλου. Η παρουσία του Νίκου Κοντάκη στο πανελλήνιο πρωτάθλημα αποκτά ακόμη μεγαλύτερη αξία καθώς αγωνίστηκε με μεγαλύτερους σε ηλικία αντιπάλους (κατηγορία ανδρών), αφού ο ίδιος ανήκει ακόμα στα 18άρια. Παρά τις μεγάλες δυσκολίες (οικονομικές) που έχει το τένις ο Ρόδιος αθλητής με θυσίες της οικογένειάς του προσπαθεί να διατηρηθεί σε καλή αγωνιστική κατάσταση αλλά και σε υψηλή θέση. Το μέλλον ανήκει στον Νίκο Κοντάκη και αν μάλιστα βρεθούν χορηγοί να βοηθήσουν τις προσπάθειες του (περισσότερες συμμετοχές σε αγώνες εκτός Ρόδου) τότε θα σκαρφαλώσει ψηλότερα κα οι διακρίσεις του θα είναι πιο πολλές.

Ο αθλητής του Ρ.Ο.Α. στο πανελλήνιο πρωτάθλημα της Φιλοθέης ξεκίνησε με καλές εμφανίσεις από τα προκριματικά όπου πήραν μέρος 150 τενίστες. Απέκλεισε αρχικά τους Βουλγαράκη (7-5, 6-1) και Ανέστη (6-3, 6-0). Στη συνέχεια κέρδισε τον Παπαδάκη (6-1, 6-1) κι από τους 64 έφτασε στους 32, όπου αποκλείστηκε από τον Τριάντη κι έχασε την είσοδο του στο ταμπλό των 16.

Ο Νίκος Κοντάκης βρίσκεται από την Παρασκευή (27/10) στην Αθήνα καθώς συμμετέχει στο πανελλήνιο πρωτάθλημα για αθλητές κάτω των 18 ετών.

Επιτυχημένος αγώνας στη Ρόδο



Με τις καιρικές συνθήκες να είναι απόλυτα ιδανικές για αγώνα, ολοκληρώθηκε, ο 4ος και προτελευταίος γύρος του πανελληνίου πρωταθλήματος ταχύτητας. Ο αγώνας που πραγματοποιήθηκε υπό την αιγίδα της Νομαρχιακής Αυτοδιοίκησης Δωδεκανήσου και την πολύτιμη υποστήριξη της εταιρίας πετρελαιοειδών Silk Oil, συγκέντρωσε το ενδιαφέρον του φίλαθλου κόσμου στο αεροδρόμιο Μαριτσών. Εκεί, περισσότεροι από 2.500 θεατές κατέκλυσαν την ειδικά διαμορφωμένη πίστα, στέλνοντας το μήνυμα πως ο κόσμος διψά για θέαμα αλλά και καλά οργανωμένους αγώνες.

Στο αγωνιστικό κομμάτι και συγκεκριμένα στην κατηγορία Open, ο Ανδρέας Χαλκιόπουλος με το εντυπωσιακό Honda Accord Super Turing κατέκτησε την 4η φετινή του νίκη κατακτώντας παράλληλα και τον τίτλο. Ακολούθησε ο Σάμι Φάις με ίδιο αυτοκίνητο ενώ το βάθρο συμπλήρωσε ο Παπαδόπουλος με Honda Type R. Στην κατηγορία Sport οι τρεις πρώτες θέσεις ήταν υπόθεση των Peugeot 106. Πρώτος και καλύτερος ο Κοσιάβελος, με δεύτερο τον Κυπριώτη και τρίτο τον Λεοντόπουλο. Στους Ρόδιους οδηγούς ο Ελευθερίου ανέβηκε στο ψηλότερο σκαλί του βάθρου και ακολούθησαν Τσίκης και Χαρίτος. Το παρών έδωσαν και αναβάτες που συμμετείχαν σε δύο κατηγορίες, νέων και παλαιών οδηγών. Στην πρώτη ο Νταργάκης με Yamaha R1 κέρδισε εύκολα, ενώ ακολούθησαν οι Γλυνατζής και Παυλής με Ducati και Honda αντίστοιχα. Στη δεύτερη κατηγορία ο Παπαντωνίου κατέκτησε την πρώτη θέση, ο Χατζηθεοδοσίου τη δεύτερη και ο Στράτας την τρίτη.

Ηττα - σοκ για Ευαγόρα!

Εχασε 3-1 από τον εκπληκτικό Ηρακλή Λάρδου

ΑΓΙΟΙ ΑΠΟΣΤΟΛΟΙ.-

Ξεκίνημα με το αριστερό - στην κυριολεξία - έκανε χθες ο Ευαγόρας ο οποίος ηττήθηκε στους Αγίους Αποστόλους από τον νεοφώτιστο Ηρακλή Λάρδου με 3-1! Οι γηπεδούχοι, σκιά του παλιού καλού εαυτού τους δεν μπόρεσαν σε κανένα σημείο του αγώνα να παρακολουθήσουν τον ρυθμό των αντιπάλων τους ενώ ήταν εμφανές και το πρόβλημά τους στο τελείωμα των φάσεων. Οι φιλοξενούμενοι με ηγέτες τους έμπειρους Βασίλη Χαρίτο και Λουκά Εγγλέζο και διεμβολιστές τους αδελφούς Ευαγγελίδη έφθασαν σχετικά εύκολα στη νίκη προκαλώντας μπλακ άουτ στους Ευαγορίτες οι οποίοι με αλλαγμένη εμφάνιση, σε απόχρωση Παναθηναϊκού, πελαγοδρομούσαν χωρίς τέλος!

REPLAY

20' Ο Μιχάλης Κουτσάγιας τραυματίζεται στο αριστερό του πόδι και μεταφέρεται σφαδάζοντας στο Νοσοκομείο. Σίγουρα η απουσία του απ' τον αγώνα της Μικτής Νέων στη Σάμο θα αποτελέσει σημαντικό πλήγμα!

32' Ο Χαρίτος με φάουλ ανοίγει το σκορ για τον Ηρακλή.

37' Από μπαλιά - διαβήτη του Εγγλέζου ο Ευαγγελίδης Στ. γράφει το 0-2 ανενόχλητος, με πλασέ

40' Μόνος με τον Κοκώνη ο Μαλισιώβας κατάφερε και έχασε το γκολ.

54' Ο Νικολέττος με πέναλτι (ανατροπή του Κάτρη από τον Καρίκα) μειώνει σε 1-2.

70' Ο Στ. Ευαγγελίδης «σκότωσε» εξ επαφής τον Κουτρούλη διαμορφώνοντας το τελικό 1-3!

Ι. και Στ. Ευαγγελίδης, Χαρίτος και Εγγλέζος οι κορυφαίοι των νικητών και Πάπα, Νικολέττος και Μαλισώβας των ηττημένων.

Διαιτήτευσε ο Γουλάρας (Γκούμας, Μιτζιρίκης).

ΕΥΑΓΟΡΑΣ: Κουτρούλης, Κάτρης, Μενίκος, Ζωάννου, Καβουκλής, Πάπα, Κουτσάγιας (20' λ.τ. Θεοδώρου), Κατσικογιάννης (46' Νικολέττος), Χ''Δημητρίου (46' Τσομάνι), Μαλισιώβας, Φράγκος.

ΗΡΑΚΛΗΣ ΛΑΡΔΟΥ: Κοκώνης, Κοντός Μ., Διακολουκάς, Καρίκας, Παπασταματίου, Νικηταράς (46' Ταγκάεβ.), Στ. Ευαγγελίδης, Χαρίτος Β., Εγγλέζος, Ι. Ευαγγελίδης, Κασιώτης (51' Καμμάς).



Ο Χαρίτος με φάουλ ανοίγει το σκορ για τον Ηρακλη



Ο Κουτσάγιας μεταφέρεται σφαδάζοντας στο Νοσοκομείο



Ο Μαλισιώβας (10) χάνει τη μεγάλη ευκαιρία στο 40'

Ισόπαλοι 2-2 οι Αστέρας Παστίδας και Ποσειδώνας Καρπάθου!

ΚΟΣΚΙΝΟΥ.-

Επειτα από ένα παιχνίδι - διαφήμιση του ποδοσφαίρου οι Αστέρας Παστίδας και Ποσειδώνας Καρπάθου αναδείχτηκαν ισόπαλοι 2-2 στα Κοσκινού ικανοποιώντας τους φιλάθλους που έσπευσαν να τους παρακολουθήσουν.

Οι γηπεδούχοι προηγήθηκαν στο 15' με δυνατό σουτ του Ανδρέα Καπέσιου για να ισοφαρίσει στο 27' ο Αντώνης Χαλκιάς για λογαριασμό του Ποσειδώνα.

Από 'κει και πέρα η πίεση του Αστέρα εντάθηκε, όμως το γκολ πέτυχε στο 36' ο Χαριδήμος Καουκάκης.

Οι Παστιδενοί ισοφάρισαν στο 60' με δυνατό σουτ του Γαλάνη και μέχρι τη λήξη έχασαν πολλές κλασικές ευκαιρίες για να πάρουν τη νίκη, χωρίς ωστόσο αποτέλεσμα. Διαιτήτευσε ο Κόττορος (Χάλαντας, Καραχανής).

Χωρίς να φορτσάρει η Ασπίδα Σαλάκου

Νίκησε τον μαχητικό Δαμάγητο με 2-0!

ΣΑΛΑΚΟΣ.-

Επειτα από ένα δυνατό παιχνίδι που στο μεγαλύτερό του διάστημα αναλώθηκε στο χώρο της μεσαίας γραμμής η Ασπίδα Σαλάκου νίκησε 2-0 τον Δαμάγητο κάνοντας το καλύτερο δυνατό ξεκίνημα.

Ο αγώνας δεν είχε πολλές φάσεις και οι όποιες επιθετικές πρωτοβουλίες τελείωναν συνήθως μπροστά στις δύο εστίες. Πάντως η νίκη της Ασπίδας κρίνεται δίκαιη και ελπιδοφόρα για τη συνέχεια.

Το 1-0 έκανε στο 80' ο Πολυχρόνης Αν. με κεφαλιά, έπειτα από κόρνερ του Καρασάββα.

Το 2-0 διαμόρφωσε στο 90' ο Καρασάββας με δυνατό σουτ κι ενώ προηγουμένως η μπάλα βρήκε στο αριστερό δοκάρι.

Γουμαράς, Μακαρούνας και Σωτήρχος οι κορυφαίοι της Ασπίδας και Μέμμα Δ. και Κ. Καραγιάννης του Δαμάγητου.

Διαιτήτευσε ο Ασημακόπουλος (Φραγκίνης, Λάμπρου).

ΑΣΠΙΔΑ ΣΑΛΑΚΟΥ: Σαββάκης, Καρδούλιας, Πολυχρόνης Αν., Ράδος, Γουμαράς, Παπανικολάου (80' Ευθυμίου), Θυριάκης, Μακαρούνας (67' Πακάκης), Πολυχρόνης Μ. (56' Καρασάββας), Σωτήρχος, Χριστοφόρου.

ΔΑΜΑΓΗΤΟΣ: Τσιροδήμος, Κατσαράς, Κουτσούκης, Ζαγκανίκας Κ., Τσαλίκης, Καραγιάννης Ν., Μέμμα, Πίλο (80' Καρπάθιος), Λοΐζος (65' Μπάλα), Καραγιάννης Δ., Καλούδης, Καραγιάννης Κ.

Τα μοιράστηκαν όλα στη Ψίνθο

Δόξα και Ασπίδα Απολακκιάς αναδείχτηκαν ισόπαλοι 1-1

ΨΙΝΘΟΣ.-

Εχοντας από ένα ημίχρονο την υπεροχή (στο πρώτο οι γηπεδούχοι και στο δεύτερο οι φιλοξενούμενοι) η Δόξα και η Ασπίδα Απολακκιάς αναδείχτηκαν ισόπαλες 1-1 μοιράζοντας βαθμούς, γκολ και βέβαια εντυπώσεις!

Στο σκορ προηγήθηκε η Ασπίδα στο 17' με ατομική προσπάθεια και δυνατό σουτ του Καψαλάκη για να ισοφαρίσει ο Βασίλης Φαρμακαλής στο 85' με μακρινό σουτ σε 1-1.

Διαιτήτευσε ο Παπαγεωργίου (Κατσιδώνης, Ορφανός).

ΔΟΞΑ ΨΙΝΘΟΥ: Κακοσαίος Μ., Λεβέντης (46' Οίκουτας), Κωστομοίρης, Μπαρμπαντώνης Ι., Πλύγκος Μ.Δ. (36' Μπαρμπαντώνης Τ.), Κακοσαίος Π. (56' Γιαννίτσης), Τσομπάνογλου, Φαρμακαλής, Μαγιόγλου, Μπαρμπαντώνης Χρ., Μπρούγκα.

ΑΣΠΙΔΑ ΑΠΟΛΑΚΚΙΑΣ: Λύμουρας, Μενίκος, Γκιόκας (90' Κασιώτης), Μελεούνης, Διαμαντής, Χ''Γιαννάκης, Παντερής (88' Σκαρτάδος), Κανάκης, Χατζηνικόλας (62' Παπαστεργής), Καψαλάκης, Ρίζος.

Η εμπειρία νίκησε τον ενθουσιασμό!

1-0 ο Ορφέας τον Ξάνθο στην Πάτμο

ΠΑΤΜΟΣ.-

Πιο ώριμος ο Ορφέας και με μπόλικα ψυχικά αποθέματα, όταν έπρεπε, άντεξε στην πίεση του νεανικού συγκροτήματος του Ξάνθου, νικώντας τον μέσα στην Πάτμο 1-0!

Ο δυνατός άνεμος που έπνεε στο νησί, σε όλο το 90λεπτο επηρέασε τις προσπάθειες των παικτών των δύο ομάδων, ωστόσο ακόμη κι έτσι τα πρώτα δείγματα γραφής καταγράφηκαν. Ο μεν Ξάνθος θα δυσκολέψει πολλές ομάδες στην Πάτμο και θα τους βάλει οδυνηρές τρικλοποδιές, ο δε Ορφέας με νέα, σύγχρονα και ανθεκτικά θεμέλια κτίζει το δικό του ελπιδοφόρο αύριο!

Το μοναδικό τέρμα σημείωσε στο 69' ο Κουλουριώτης, με μακρινό σουτ ενώ ακόμη ο ίδιος είχε οριζόντιο δοκάρι, στο 40', όπως και ο Αργυρός (δεξί) στο 38'. Τρεις ακόμη κλασικές ευκαιρίες έχασαν οι Κουτρουμάνος (30'), Κουλουριώτης (35') και Ματθαίος (52'). Οι γηπεδούχοι είχαν την ευκαιρία να ισοφαρίσουν στο 75', με πέναλτι του Ζαμπέλη (χέρι του Δήμα), όμως ο Κοντογιάννης απέκρουσε εντυπωσιακά!

Απ' τον Ορφέα διακρίθηκαν οι Αργυρός, Κουλουριώτης, Ματθαίος και Γαλλουζής κι από τον Ξάνθο οι Γρύλλης, Αντωνόπουλος και Κάβουρας.

Καλή η διαιτησία του Αλαχιώτη και του βοηθού του Γιαλλούρη.

Ο έτερος επόπτης Μαρουδής δεν προσήλθε!

ΞΑΝΘΟΣ: Γρύλλης, Κατσαρός, Κανιαρός, Μαραβέλιας, Αντωνόπουλος, Τζάμαλης, Πούλος, Ροδίτης, Ελισσαίου, Ζαμπέλης, Κάβουρας.

ΟΡΦΕΑΣ: Κοντογιάννης, Καρούσος, Χατζημιχαήλ, Δήμας, Γαλλουζής, Καρπαθάκης, Αλαφάκης (70' Καμαράτος - 75' λ.τ. Σκιαθίτης), Αργυρός, Κουλουριώτης, Ματθαίος, Κουτρουμάνος (80' Σαΐμίρ).

«Λευκή» ισοπαλία στα Λάερμα

Πολύστρατος και Αντίμαχος αναδείχθηκαν ισόπαλοι 0-0 σε ένα μέτριο γενικά παιχνίδι

ΛΑΕΡΜΑ.-

Μοιράστηκαν βαθμούς και εντυπώσεις Πολύστρατος και Αντίμαχος στα Λάερμα σε ένα ματς που τελείωσε ισόπαλο χωρίς γκολ (0-0). Στα πρώτα λεπτά του αγώνα ο Αντίμαχος ήταν αυτός που είχε μία ελαφρά υπεροχή έναντι του αντιπάλου του χωρίς ωστόσο να γίνει διαίτερα απειλητικός ως προς την εστία του Κούτρη.

Με επιθετική «αιχμή» τον Τόγιακιτς η ομάδα του Θαλασσινού προσπάθησε να βρει τα κενά που θα της επέτρεπαν να φτάσει στην επίτευξη ενός γκολ χωρίς όμως αποτέλεσμα. Από την άλλη πλευρά οι παίκτες τοΥ Γιώργου Ορφανίδη ξεκίνησαν νωθρά με αρκετά λάθη στις μεταβιβάσεις αλλά όσο περνούσε ο χρόνος ισορρόπησαν την αναμέτρηση και σε κάποια σημεία υπερείχαν του Αντίμαχου. Ο Λιόρδος στο 15' με απευθείας χτύπημα φάουλ έστειλε την μπάλα λόγο πάνω απο το οριζόντιο ενώ την ίδια κατάληξη είχε και φάουλ του Μάτση στο 20'. Στο 30' ο Σκαλέρης Μ.,έχασε μεγάλη ευκαιρία να δώσει το προβάδισμα στους «ερυθρόλευκους» της Κω αλλά το πλασέ του διώχθηκε σε κόρνερ από τον Κούτρη.

Στην επανάληψη συνεχίστηκε το ίδιο «τέμπο» παιχνιδιού με ελάχιστες καλές προσπάθειες εκατέρωθεν. Όσο περνούσε η ώρα ο Πολύστρατος ανέβαζε στροφές ενώ ήταν εμφανές ότι ο Αντίμαχος «έμεινε» από δυνάμεις. Μάλιστα οι παίκτες του έπεφταν συνεχώς κάτω για να κερδίσουν χρόνο, γεγονός που επέφερε εκνευρισμό από πλευράς γηπεδούχων. Σε γενικές γραμμές το τελικό αποτέλεσμα ήταν δίκαιο σε ένα παιχνίδι αντιπροσωπευτικό μιας πρεμιέρας. Καλά τα πήγε ο Αργυρόπουλος ο οποίος ελέγχεται σε ορισμένα μοναχά σημεία ενώ σε αρκετά λάθη υπέπεσαν οι Κασιώτης και Λιάπη.



Αρκετοί φίλοι του Πολύστρατου βρέθηκαν στο γήπεδο Λαέρμων για το ματς με τον Αντίμαχο

ΠΟΛΥΣΤΡΑΤΟΣ: Κούτρης, Αναστασάκης (65' Αντωναράκης) Χάσταλης, Κωσταράς, Λιόρδος, Κουτσουμπάρης, Μάτσης, Κωστίδης, Πανούσης, Κουρής, Χατζησταμάτης (72' Γκιζλής).

ΑΝΤΙΜΑΧΟΣ: Γιακουμάρος, Ατσαλάκης (86' Σκαρούλης) Κατσαρός, Κιρίλλο, Δημαράκης, Μαργαρίτης (22' Σκαλέρης Μ.),Τσιρίλλο (64' Χατζηστεφανής) Διακαντώνης, Ανδρογιώργης, Μάμμης, Τόγιακιτς.

«Φωτιά» ο Ερμής...

Σκόρπισε με 4-1 την κάκιστη Θύελλα Πυλώνας ξεκινώντας εντυπωσιακά τις υποχρεώσεις του

ΚΑΛΥΘΙΕΣ.-

ενός γκολ χωρίς όμως αποτέλεσμα.Στα τέσσερα υπόλοιπα ματς του Β'ομίλου μπήκαν μόλις και μετά βίας τρία τέρματα ενώ μόνο στο γήπεδο Καλυθιών και στο ματς του Ερμή με τη Θύελλα Πυλώνας επετεύχθησαν πέντε (4-1). Ηταν συνεπώς το πιο παραγωγικό παιχνίδι της αγωνιστικής αν και αυτό οφείλεται κυρίως στην απόδοση του Ερμή και όχι της Θύελλας που περιορίστηκε σε ρόλο «κομπάρσου». Η ομάδα το Νίκου Ταχραμάνη έδειξε πολύ καλά στοιχεία σε αντίθεση με τους Πυλωνίτες που ήταν κάκιστοι σε όλη σχεδόν τη διάρκεια της αναμέτρησης, και δίκαια έφτασαν σε αυτό το ευρύ 4-1. Το σκορ άνοιξε με σουτ στο «παραθυράκι» ο Δημητράς στο 26' (1-0). Λίγο αργότερα (34') ο Σταυρής με «φωτοβολίδα» έξω απο τη μεγάλη περιοχή έγραψε το 2-0.

Ο ίδιος πάικτης στο 42' είχε κεφαλιά μόλις άουτ ενώ λίγο πριν λήξει το πρώτο μέρος (44') η Θύελλα μείωσε προσωρινά, σε 2-1 με σουτ του Φάκα.

Στην επανάληψη ο Ερμής κατάφερε να πετύχει ακόμη δύο γκολ και να «κλείσει» το ματς με 4-1.

Στο 66' ο Μανιάς «έγραψε» το 3-1 ενώ στο 80' ο Δημητράς με σουτ μέσα από την περιοχή διαμόρφωσε το τελικό 4-1.

Τον αγώνα διατήτευσαν ο Τσαγγάρης, Διαμαντέας και Στεφανάκης.

ΕΡΜΗΣ ΚΑΛΥΘΙΩΝ: Υψηλάντης Β., Μοσχιδιού, Χατζηνικόλας, Σταυρής, (70' Χατζηνικόλας Β.), Καρύπης, Ηλίας, Μανιάς (60' Δορδίκης) Μαχαιρίδης, Κυριαζής Χάμαλης, Δημητράς Δ., (76' Χατζηγεωργίου).

ΘΥΕΛΛΑ ΠΥΛΩΝΑΣ: Μαντζάνος, Κελέσογλου, Χατζηγεωργίου Α., Τάλλαρος, Φάκας (48' Μπουλάρι), Καραμαρίας, Βαλουκτσίδης (54' Δημητρόπουλος), Αθανασάς (66' Καραμαρίας Π.) Τσιλίκης, Αϊβάζης, Μαγκαφάκης.

Ενα γκολ ήταν αρκετό

Η Δόξα Καρδάμαινας «υπέταξε» με 1-0 τον Αγιο Ισίδωρο σε ένα ματς «κλειστό» και με λίγες φάσεις

ΚΑΡΔΑΜΑΙΝΑ.-

Δεν ξεκίνησε με τον καλύτερο τρόπο τις υποχρεώσεις του στο πρωτάθλημα της Β' Κατηγορίας ο Αγιος Ισίδωρος αφού γνώρισε την ήττα με 1-0 στο γήπεδο Καρδάμαινας από την τοπική Δόξα. Η ομάδα του Μανώλη Κοντού που θεωρείται ένα από τα φαβορί για την άνοδο στη μεγάλη κατηγορία του τοπικού δεν απέδωσε τα αναμενόμενα μέσα σε μια δύσκολη έδρα. Οι γηπεδούχοι αντιμετώπισαν με έξυπνο τρόπο την ομάδα του Άγιου, κλείνοντας τους διαδρόμους προς την εστία του Χατζηνικολάου. Το παιχνίδι από τη στιγμή που ξεκίνησε έδειξε πως θα «τρέξει» σε χαμηλές ταχύτητες με λιγοστές φάσεις και δύναμη στο χώρο του κέντρου.

Ηταν κάτι παραπάνω από φανερό πως όποια από τις δύο ομάδες κατάφερνε να πετύχει πρώτη γκολ θα ήταν και αυτή που θα πανηγύριζε και τη νίκη. Ο Στάππας στο 46' βγήκε σε θέση τετ α τετ αλλά δεν κατάφερε να νικήσει με πλασέ τον Χατζηνικολάου. Στην επανάληψη η εικόνα δεν άλλαξε με τις δύο ομάδες να αναλώνονται σε ένα συνεχές παιχνίδι κέντρου. Τελικά στο 70' οι γηπεδούχοι βρήκαν τον τρόπο να «σπάσουν» το αμυντικό τείχος των φιλοξενούμενων όταν ο Παντελής με κεφαλιά έστειλε την μπάλα στα δίχτυα του Διακαναστάση.

Στη συνέχεια ο διαιτητής της αναμέτρησης Χατζηνικόλας απέβαλε μέσα σε πέντε λεπτά (73'-78') δύο παίκτες της Δόξας (Συνεσίου, Τσούτσης) με δεύτερη κίτρινη κάρτα αλλά το συγκρότημα του Μανώλη Κοντού δεν κατάφερε να εκμεταλλευτεί το αριθμητικό πελεονέκτημα. Καλή ήταν η διαιτησία των Χατζηνικόλα, Δοδού και Γεωργιόπουλου.

ΔΟΞΑ ΚΑΡΔΑΜΑΙΝΑΣ: Χατζηνικολάου, Τσικνής, Κουρζής, Τάλλαρος, Μικούδης, Συνεσίου, Παντελής Διακοδημητρίου, (65' Τσούτσης) Τρακόσας (89' Ντινόρης), Πιθακάκης, Χρυσόπουλος Α. (76' Τσιλιαγκός).

ΑΓΙΟΣ ΙΣΙΔΩΡΟΣ: Διακαναστάσης, Γεωργαλλής Α. (65' Δαικαναστάσης Σ.) Σάββενας, Κουρδουνάκης Σ., Κουρδουνάκης Γ., Αμπελάς, Μαούνης (77' Παπαλαζάρου), Οικονομάκης, Καραγιάννης (75' Χατζησάββας) Γεωργαλλής Σ., Στάππας.

«Σκόνταψε» στην πρεμιέρα

Ο Απόλλων Απολλώνων δεν κατάφερε να κάμψει την αντίσταση της Α.Ε. Δικαίου μέσα στο σπίτι του, έχοντας μέτρια απόδοση στο δεύτερο μέρος

ΑΠΟΛΛΩΝΑ.-

Χωρίς γκολ αλλά με αρκετές χαμένες φάσεις και από τις δύο πλευρές τελείωσε η αναμέτρηση των Απολλώνων με αντίπαλους τον Απόλλωνα και την Α.Ε. Δικαίου (0-0). Οι γηπεδούχοι που πριν την αναμέτρηση ήταν το μεγάλο φαβορί του αγώνα διακαίωσαν τον τίτλο τους μόνο στα πρώτα σαρανταπέντε λεπτά αφού στην επανάληψη οι Κώοι πήραν στα χέρια τους τα «ηνία», χάνοντας αρκετές ευκαιρίες. Η πρώτη καλή φάση χάθηκε από πλευράς «κυανόλευκων» όταν ο Γιαννακόπουλος στο 3' βρέθηκε απέναντι στον Χατζηνικόλογλου χωρίς όμως να καταφέρει να τον νικήσει. Στο 15' πάλι ο Γιαννακόπουλος με κεφαλιά έστειλε την μπάλα άουτ ενώ ο ίδιος πάικτης στο 30' από θέση τετ α τετ απέτυχε να νικήσει τον πορτέρο της Α.Ε. Δικαίου.

Στο δεύτερο μέρος οι φιλοξενούμενοι ανέβασαν στροφές και βρέθηκαν ουκ ολίγες φορές σε θέση «ματ» απέναντι από τον Μακαρούνα χωρίς όμως να πετύχουν κάποιο τέρμα. Στο 65' ακυρώθηκε γκολ που πέτυχε η Α.Ε. Δικαίου ως χέρι. Συγκεκριμένα ο Κεφαλιανός με τακουνάκι έστειλε την μπάλα προς το τέρμα (οι Κώοι υποστηρίζουν ότι πέρασε την γραμμή), ο Παλάζης που βρέθηκε στην πορεία της την έδιωξε προς το σώμα όμως του Καραγιάννη για να καταλήξει τελικά στα δίχτυα. Ο διαιτητής της αναμέτρησης Αντωνάς θεώρησε ότι χτύπησε στο χέρι του παίκτη των φιλοξενούμενων και ακύρωσε το γκολ μέσα σε διαμαρτυρίες από πλευράς Α.Ε. Δικαίου. Στα εικοσιπέντε λεπτά που απέμειναν για τη λήξη οι παίκτες του Παπαγιαννόπουλου πίεσαν την εστία των απολλωνιστών χάνοντας αρκετές καλές ευκαιρίες με σημαντικότερες ένα πλασέ του Καραγιάννη που «έξυσε» το δοκάρι στο 77' και ένα απευθείας φάουλ του Μαμμή που απέκρουσε με υπερένταση ο Μακαρούνας στο 83'.

Παράπονα από τη διαιτησία του Αντωνά έχουν οι φιλοξενούμενοι. Βοηθοί του ήταν οι Ζανεττής και Κλιάρη.

ΑΠΟΛΛΩΝ ΑΠΟΛΛΩΝΩΝ: Μακαρούνας, Παλάζης, Κουρμαδιάς, Χατζηγεωργίου (70'λ.τ. Νταλκουράς), Ρουμελιώτης, Γκιζλής (51' Μακρυδημήτρης), Μπρόκος, Μαννάκης, Γιαννακόπουλος, Πιτσουρδάκης, Σεντονάς.

Α.Ε. ΔΙΚΑΙΟΥ: Χατζηνικόλογλου, Δρόσος, Πίτσης (60' Κεφαλιανός Γ.) Καλσάτος, Γερασίμου, Μαμμής, Φούκι (60' Μπριζνέι) Τόρε, Καραγιάννης (80' Πιπέρης), Αρβαντογιάννης, Κεφαλιανός Μαν.

Εκτός έδρας επικράτηση του Ακουσίλαου

Κέρδισε με 2-0 το Βαθύ στην Κάλυμνο και έδειξε από το ξεκίνημα τις διαθέσεις του

ΒΑΘΥ.-

Ο Ακουσίλαος ήταν η μοναδική ομάδα στη χθεσινή πρεμιέρα του Β' ομίλου της Β' Κατηγορίας που ξεκίνησε με εκτός έδρας νίκη τις υποχρεώσεις της, αφού επικράτησε με 2-0 του Α.Ο. «Βαθύ» στην Κάλυμνο.

Το συγκρότημα του Λάκη Ζαχαρία κατάφερε να πάρει από πολύ νωρίς το προβάδισμα στο σκορ και δεν το έχασε μέχρι το τελευταίο σφύριγμα από τον διαιτητή της αναμέτρησης Φραγκιαδάκη. Συγκεκριμένα στο 7' ο Τόδε έγινε κάτοχος της μπάλας μέσα στη μεγάλη περιοχή των γηπεδούχων και με πλασέ έστειλε την μπάλα στα δίχτυα του Αμοργινού. Στο 25' το Βαθύ έχασε μεγάλη ευκαιρία να φέρει το ματς στα ίσα όταν ο Κακιάς από το σημείο του πέναλτι δεν κατάφερε να νικήσει τον Σκυλλά που απέκρουσε την μπάλα. Στη συνέχεια ο Ακουσίλαος δεν άφησε τους γηπεδούχους να απειλήσουν εκ νέου την εστία παίζοντας επιθετικά και χάνοντας αρκετές ευκαιρίες για γκολ, με σημαντικότερες αυτές που δημιούργησαν οι Χατζηστρατής και Παπουρδάνος (σουτ στο δοκάρι). Το τελικό 0-2 διαμόρφωσε ο Προβιάς με κεφαλιά στο 75'. Τον αγώνα διαιτήτευσε το «τρίο» Φραγκιαδάκης, Πανάτος και Πλάτσης.

Α.Ο. ΒΑΘΥ: Αμοργινός, Κοσάρης, Σκόπελλος, Κωτσόπουλος, Χανδακάρης, Τρικοίλης Μαν., Βογιατζής, Κλειδαράς, Παππάς (70' Λαμπρινός), Κακιάς, Καλής (65' Τρικοίλης Μιχ., 73' Τσατσάρο).

ΑΚΟΥΣΙΛΑΟΣ: Σκυλλάς, Κορκίδας, Σάββενας, Κοκκάρης, Παπουρδάνος (71' Προβιάς), Χατζηστρατής, Τόδε, Μαρουλλάκης, Θεοδοσίου, Λαμπριανός (66' Κουφομανώλης), Σακελλάρης (83' Μαγκάνης).

Γ' ΚΑΤΗΓΟΡΙΑ – Α' ΟΜΙΛΟΣ

Φριχτά παράπονα

✔ Ο Πετρώνας κέρδισε με 2-1 τον Ήλιο αλλά οι φιλοξενούμενοι φωνάζουν για το διαιτητικό τρίο

✔ Τρεις παίκτες του ηττημένου απέβαλε ο διαιτητής Ορφανός καθώς και τον προπονητή Δ. Δοξάκη

✔ Επεισόδιο δημιουργήθηκε μεταξύ του Β. Τάραλη υπαλλήλου του γηπέδου και του αναπληρωματικού παίκτη του Ηλιου Μακρή

ΑΡΧΑΓΓΕΛΟΣ.-

Με νίκη ξεκίνησε το πρωτάθλημα ο Πετρώνας καθώς χθες το πρωΐ κέρδισε με 2-1 τον Ηλιο Ιαλυσού. Ωστόσο οι φιλοξενούμενοι έχουν φριχτά παράπονα από το διαιτητικό τρίο Ορφανού-Παπαγεωργίου-Κασιώτη καθώς υποστηρίζουν πως ήταν εχθρικοί απέναντι στην ομάδα τους, η οποία τελείωσε τον αγώνα με δύο παίκτες λιγότερους ενώ ένας άλλος αναπληρωματικός δέχτηκε την κόκκινη κάρτα από υπόδειξη του πρώτου βοηθού. Οι υπεύθυνοι του Ηλιου δεν νοιάζονται για την ήττα αλλά για την εχθρική αντιμετώπιση που είχαν από τους διαιτητές. Στο φύλλο αγώνα ο Αντώνης Ορφανός αναφέρει τον Βασίλη Τάραλη, υπάλληλο του γηπέδου Αρχαγγέλου, ως παρατηρητή διαιτησίας ενώ δεν είχε οριστεί από την Τ.Ε.Δ. και παράλληλα κατέγραψε στο Φ.Α. αυτά που του κατήγγειλε ο Β. Ταράλης για το... «επεισόδιο» που είχε με τον ποδοσφαιριστή του Ηλιου.

Με όλα αυτά που αναφέρονται στο φύλλο αγώνα φαίνεται ξεκάθαρα πως το παιχνίδι πέρασε σε δεύτερη μοίρα.

Σύμφωνα με τις ίδιες πληροφορίες και οι δύο ομάδες έχουν παράπονα από τον κ. Ταράλη διότι δεν άφησε τους ποδοσφαιριστές να μπουν στον αγωνιστικό χώρο για τον καθορισμένο χρόνο προθέρμανσης που χρειάζονται. Στο καθαρά αγωνιστικό μέρος τώρα οι φιλοξενούμενοι προηγήθηκαν στο σκορ με τον Μουτσοντέμι Μ. και ισοφάρισε (1-1) για τον Πετρώνα ο Νικολού, σκορ με το οποίο οι δύο ομάδες πήγαν στ'αποδυτήρια. Στην επανάληψη οι γηπεδούχοι πέτυχαν το 2-1 με τον Κατσούλη. Οι άνθρωποι του Ηλιου υποστηρίζουν πως τους ακυρώθηκε κανονικό γκολ από διαιτητή και πρώτο βοηθό. Από την ομάδα του Ηλιου την κόκκινη κάρτα αντίκρισαν οι Μακρής (αναπληρωματικός), Μοσκιού και Μουτσοντέμι Μ. ενώ από τον Πετρώνα ο Κατσούλης.

ΠΕΤΡΩΝΑΣ: Τεζάρης, Κουφός, Παπανθύμου, Δ. Παπαδόπουλος (75' Ματσίγκος Γ.), Νικολού, Πραδαλός, Μαυριός (89' Αγγελίδης), Κατσούλης, Μπαρμπαντώνης, Σ. Παπαδόπουλος, Συμίου (85' Κασιώτης).

ΗΛΙΟΣ ΙΑΛΥΣΟΥ: Στεργενάκης, Μοσκιού, Κιορμπεκίρ (75' Τοπάλ Μ.), Μουτσοντέμι Μ, Χάλαρης (32' Τοπάλ Ι.), Κιλασίν, Μουτσοντέμι Ε., Σφήκας, Βρανάς (78' Χασάν), Πετρέντης, Αρβανιτάκης.

ΤΑ ΑΠΟΤΕΛΕΣΜΑΤΑ

Α' ΟΜΙΛΟΣ
1η αγωνιστική

Δήμητρα Δαματριάς - Εθνικός Αρχίπολης	4-3
Π.Α.Σ. Ασκληπειού - Ατρόμητος Διμιλιάς	3-2
Ο.Φ. Ιστρίου - Α.Ε. Κάστρο	3-1
Αναγέννηση Ν.Ρόδου - Μεσαναγρός	4-0
Πετρώνας Αρχαγγέλου - Ηλιος Ιαλυσού	2-1

Η ΕΠΟΜΕΝΗ ΑΓΩΝΙΣΤΙΚΗ

Εθνικός Αρχίπολης - Ο.Φ. Ιστρίου.
Π.Α.Σ. Ασκληπειού - Δήμητρα Δαματριάς
Μεσαναγρός - Ηλιος Ιαλυσού
Α.Ε. Κάστρο - Πετρώνας Αρχαγγέλου
Ατρόμητος Διμυλιάς - Αναγέννηση Ν. Ρόδου

Οι πρώτοι βαθμοί

Ο ΠΑΣ Ασκληπειού «ξύπνησε» στην επανάληψη και πήρε τη νίκη με 3-2 από τον εξίσου καλό Ατρόμητο Διμυλιάς

ΑΣΚΛΗΠΕΙΟ.-

Πολύ ωραίο θέαμα παρακολούθησαν οι φίλαθλοι (200) που βρέθηκαν στο γήπεδο του Ασκληπειού για τη συνάντηση του ΠΑΣ με τον Ατρόμητο Διμυλιάς, η οποία έληξε με νίκη 3-2 για τους γηπεδούχους.

Εγινε ένα ανοιχτό παιχνίδι, χωρίς σκοπιμότητες ενώ και στα δύο ημίχρονα ο ρυθμός ήταν γρήγορος.

Οι παίκτες του Αργύρη Παπαδιού βρέθηκαν πίσω στο σκορ (1-2) αλλά στην επανάληψη «ξύπνησαν» και αφού πήραν τον έλεγχο του παιχνιδιού στο τέλος πανηγύρισαν την πρώτη τους νίκη στο πρωτάθλημα.

ΦΑΣΕΙΣ ΚΑΙ ΓΚΟΛ

5' Μετά από σέντρα του Μάγγου απέκρουσαν οι αμυντικοί και η μπάλα πήγε στον Τσίμπο, πολλά μέτρα έξω από την περιοχή, που με βολίδα την έστειλε στο παραθυράκι του Παντίδου (1-0).

11' Από πάσα του Μάγγου, ο Πεταλάς βγήκε σε θέση «τετ-α-τετ» αλλά πλάσαρε άουτ.

27' Μετά από λάθος των αμυντικών, ο Γιορδαμνής Ν.Μ. έστρωσε στον Παπαμανώλη, ο οποίος με κοντινό πλασέ πέτυχε το 1-1.

38' Ο Παπαμανώλης εκμεταλλεύτηκε το λάθος του Κούρτη και μεσα από την περιοχή με σουτ έστειλε την μπάλα στα δίχτυα,1-2

47' Με ωραία πάσα ο Κωλέτσης τροφοδότησε τον Κουκουτσέλα κι αυτός με πλασέ έξω από την περιοχή ισοφάρισε σε 2-2.

52' Ο Κουκουτσέλας έβγαλε σε θέση «τετ-α-τετ» τον Μάγγο που πλάσαρε πάνω από το οριζόντιο δοκάρι.

55' Οι γηπεδούχοι ζήτησαν πέναλτι για ανατροπή του Κουκουτσέλα αλλά ο διαιτητής έδειξε «παίζετε»...

72' Από μπαλιά του Κουκουτσέλα ο Μάγγος με σουτ έκανε το 3-2.

82' Ο Μάγγος με ωραία ατομική ενέργεια που την ξεκίνησε από τη γραμμή του κέντρου, μπήκε στην περιοχή και οι γηπεδούχοι ζήτησαν πέναλτι για ανατροπή που του έγινε, όμως ο διαιτητής έδειξε τη συνέχεια του παιχνιδιού.

Από τον ΠΑΣ Ασκληπειού άρεσαν οι Κουκουτσέλας, Μάγγος κι από τον Ατρόμητο οι Γιορδαμνής Ν.Π. και Γιορδαμνής Ν.Μ.

Παράπονα είχαν οι υπεύθυνοι του ΠΑΣ Ασκληπειού από τον διαιτητή Χατζηνικόλα για δύο πέναλτι που δεν έδωσαν υπέρ της ομάδας τους. Χωρίς πρόβλημα οι βοηθοί Μανέγας – Χωρίτης.

ΠΑΣ ΑΣΚΛΗΠΕΙΟΥ: Κουγκράς, Κουκουτσέλας, Μάγγος (89' Καβουτζής), Τσίμπος, Κούρτης, Μάχλης, Μαγκόλι, Κωλέτσης, Καστανίδης (77' Κλημαντής Ι.) Πεταλάς (46' Καλουδάκης), Κλημαντής Κ.

ΑΤΡΟΜΗΤΟΣ ΔΙΜΥΛΙΑΣ: Παντίδος, Πάλλας, Κεπέρης (58' Κόγγος), Σαβέλλος, Μαρουλάκης, Τόππος (78' Γαζής), Θυριάκης Κ., Γιορδαμνής Ν.Π., Καντίνος (68' Μαγγίδης), Γιορδαμνής Ν.Π., Παπαμανώλης.

Πρεμιέρα με το δεξί

Καλύτερος και ουσιαστικός ο Ο.Φ. Ιστρίου κέρδισε με 3-1 την Α.Ε. Κάστρου

ΑΦΑΝΤΟΥ.-

Με νίκη ξεκίνησε τις φετινές του υποχρεώσεις στο πρωτάθλημα της Γ' Κατηγορίας ο Ο.Φ.Ι. καθώς επιβλήθηκε με σκορ 3-1 της Α.Ε. Κάστρου που μετά από μερικά χρόνια ανασυγκροτήθηκε και είναι παρούσα στη μικρή κατηγορία.

Το παιχνίδι έγινε στο γήπεδο Αφάντου και κύλησε σε μέτρια επίπεδα αλλά οι γηπεδούχοι ήταν ουσιαστικοί και εύστοχοι.

Το γρήγορο γκολ (16') βοήθησε τους γηπεδούχους να γίνουν καλύτεροι στη συνέχεια παρά το γεγονός ότι στο 28' είχαν δεχτεί την ισοφάριση.

Το σκορ θα ήταν μεγαλύτερο για τους παίκτες του Ο.Φ.Ι. αλλά σε δύο περιπτώσεις οι Βρετινάρης και Κοτσάνης αστόχησαν. Οι φιλοξενούμενοι αγωνίστηκαν με αρκετές απουσίες ενώ αξίζει να σημειωθεί πως άρχισαν τον αγώνα με εννέα (9) παίκτες.

Ωστόσο το παραπάνω γεγονός δεν μειώνει σε τίποτα τη δίκαιη νίκη του Ο.Φ.Ι. που ήταν καλύτερος στη μεγαλύτερη διάρκεια του αγώνα από τον αντίπαλό του.

ΦΑΣΕΙΣ ΚΑΙ ΓΚΟΛ

9' Με δυνατό σουτ από το ύψος της μεγάλης περιοχής ο Βρετινάρης σημάδεψε το οριζόντιο δοκάρι του Κίσσα.

16' Με πλασέ μέσα από την περιοχή ο Παπακώστας έδωσε το προβάδισμα στον Ο.Φ.Ι., 1-0.

28' Με υπέροχη ατομική ενέργεια ο Βούλης μπήκε στην περιοχή και με πλασέ ισοφάρισε σε 1-1.

40' Ο Κατσαράς τροφοδότησε έξυπνα τον Μπονιάτη κι αυτός με πλασέ πέτυχε το 2-1.

75' Ο τερματοφύλακας Κίσσας με τον Μπινόγλου μπερδεύτηκαν κι ο δεύτερος έστειλε την μπάλα στα δίχτυα της ομάδας του, 3-1.

85' Σε κενή εστία ο Κοτσάνης αστόχησε και στέρησε από την ομάδα του τη διεύρυνση του σκορ.

Καλύτεροι από τον Ο.Φ.Ι. οι Μπονιάτης, Παπακώστας κι από το Κάστρο οι Βούλης, Μπινόγλου. Αριστη η διαιτησία του Στεφανάκη και των βοηθών του Μοσχούς-Λιάπη.

Ο.Φ. ΙΣΤΡΙΟΥ: Παπαβεργής, Κοτσάνης, Σαρρής, Κοδέλλας, Παπαδημητρίου (80' Μανουσάκης), Σουπούλης, Μπονιάτης,Βρετινάρης, Παπακώστας, Κατσαράς, Βενετοκλής (40' Παπουτσάκης).

Α.Ε. ΚΑΣΤΡΟ: Κίσσας, Σαντιμπαντάκης, Ευσταθίου, Μπερδεμές, Χατζηκαλημέρης, Μπινόγλου, Μουστάκας, Λαγός, Μπότσης, Μερλίγκας, Βούλης.

Πιο εύστοχη η Δήμητρα

Στο ουδέτερο γήπεδο των Φανών η ομάδα της Δαματριάς κέρδισε με 4-3 τον Εθνικό Αρχίπολης

ΦΑΝΕΣ.-

Σ' ένα αρκετά καλό παιχνίδι που έγινε στο γήπεδο Φανών χθες το πρωΐ η Δήμητρα Δαματριάς κέρδισε με 4-3 τον Εθνικό Αρχίπολης.

Οι δύο ομάδες θα είναι από τις πρωταγωνίστριες του φετινού πρωταθλήματος κι αυτό το έδειξαν χθες με την εμφάνιση που πραγματοποίησαν. Η έδρα της Δήμητρας τελεί υπό τιμωρία και γι'αυτό τον λόγο η συνάντηση φιλοξενήθηκε στις Φάνες. Οι λίγοι φίλαθλοι που βρέθηκαν στο γήπεδο ευχαριστήθηκαν από το θέαμα που παρακολούθησαν και βέβαια από τα εφτά γκολ που σημειώθηκαν. Οι επιθετικές γραμμές και των δύο ομάδων λειτούργησαν πολύ καλά και αν οι ποδοσφαιριστές στην τελική τους προσπάθεια ήταν πιο προσεκτικοί το σκορ θα μπορούσε να ήταν μεγαλυτερο.

Οι γηπεδούχοι ξεκίνησαν πιο καλά και πήραν το προβάδισμα στο σκορ με εύστοχο χτύπημα πέναλτι του Κανάκη. Ο Εθνικός ισοφάρισε σχετικά γρήγορα με τον Μπάλα αλλά και πάλι οι παίκτες του νεαρού τεχνικού Μιχάλη Μανωλά πήραν το προβάδισμα με 2-1, γκολ το οποίο πέτυχε ο Σταματίου Ε. και ήταν το σκορ με το οποίο οι δύο ομάδες πήγαν στ'αποδυτήρια.

Η Δήμητρα κινήθηκε καλύτερα στη διάρκεια του πρώτου μέρους ενώ εξίσου καλές ήταν οι προσπάθειες των παικτών του Τσαμπίκου Παπανικολάου αλλά στην τελική επιλογή δεν είχαν καθαρό μυαλό. Στην επανάληψη η Δήμητρα αύξησε τη διαφορά (3-1) με γκολ που πέτυχε ο Θόδωρος Φρούμης που μπήκε στο παιχνίδι από το 40'. Ωστόσο οι γηπεδούχοι θεώρησαν πως το παιχνίδι τελείωσε εκεί κι αυτό το εκμεταλλεύτηκαν πολύ καλά οι φιλοξενούμενοι.

Με δύο γκολ που σημείωσαν τα αδέλφια Ζέρβα ο Εθνικός ισοφάρισε σε 3-3 και έφερε το παιχνίδι πάλι στην αρχή.

Η πίεση που ασκήθηκε από την ομάδα της Αρχίπολης δεν έφερε το αποτέλεσμα που ήθελαν παίκτες και τεχνική ηγεσία κι αντ'αυτού η Δήμητρα κατάφερε να πετύχει το 4-3, πάλι με τον Σταματίου Ε. και πήρε τη νίκη με τους τρεις πολύτιμους βαθμούς.

Από τη Δήμητρα άρεσαν οι Καρνάβας Π., Μάτσης, Κουντουράκης και από τον Εθνικό οι Ζέρβας Ν., Μπάλας, Φλεβάρης Δ.

Διαιτησία: Φραγκίνης-Ασημακόπουλος-Λάμπρου.

ΔΗΜΗΤΡΑ ΔΑΜΑΤΡΙΑΣ: Μάτσης, Σταματίου Χ., Πάνος, Καρνάβας Δ., Πηδιάκης Γ., Σταματίου Ε. (75' Χιώτης), Θεουλάκης (40' Φρούμης), Κανάκης, Κουντουράκης (66' Τόμσον), Σαλπιγγίδης, Καρνάβας Π.

ΕΘΝΙΚΟΣ ΑΡΧΙΠΟΛΗΣ: Σαρικάς, Φιλίππου, Φλεβάρης Ι., Μπάλας, Μαγγάτος (65' Σωτηράκης), Ποτήρης (44' Μιχαλάκης), Ζέρβας Ν., Ζέρβας Α. (88' Σφουγγαριστός), Φλεβάρης Δ., Κουντουράκης.

Γ' ΚΑΤΗΓΟΡΙΑ – Β' ΟΜΙΛΟΣ

Χωρίς νικητή το ροδίτικο ντέρμπι

• Με ισοπαλία 2-2 έληξε η αναμέτρηση μεταξύ του Δωριέα και του Ροδιακού



Η ομάδα του Δωριέα



Η ομάδα του Ροδιακού

ΑΓ. ΑΠΟΣΤΟΛΟΙ.-

Βαθμούς και γκολ (2-2) μοιράστηκαν προχθές το απόγευμα, στο γήπεδο των Αγίων Αποστόλων, οι δύο ομάδες της πόλης μας Δωριέας και Ροδιακός.

Ο Γιώργος Μόσχος έχασε τον πατέρα του και δεν μπόρεσε να είναι κοντά στα παιδιά του.

Από την πλευρά μας του εκφράζουμε τα θερμά μας συλλυπητήρια.

Το παιχνίδι τώρα κυμάνθηκε σε καλά επίπεδα, καθώς και οι δύο ομάδες προσπάθησαν να φθάσουν στη νίκη, παίζοντας ανοιχτά και χωρίς σκοπιμότητες στα 90 λεπτά.



Ο Χαρτ πέτυχε το πρώτο γκολ του Ροδιακού

Το αποτέλεσμα κρίνεται δίκαιο, ενώ η συμπεριφορά όλων των ποδοσφαιριστών που χρησιμοποιήθηκαν στον αγώνα βοήθησε το έργο του διαιτητικού τρίο, το οποίο τα πήγε πολύ καλά.

Ανεξάρτητα από το αποτέλεσμα το πιο θετικό στοιχείο ήταν πως στη μοναδική εξέδρα του γηπέδου βρέθηκαν αρκετοί φίλαθλοι, που σε παλαιότερες συναντήσεις των δύο ομάδων στην τρίτη κατηγορία τους μετρούσαμε στα δάχτυλα του ενός χεριού.

Επίσης θετικότατο γεγονός ήταν η συμμετοχή πολλών νεαρών ποδοσφαιριστών στο παιχνίδι, ιδιαίτερα μάλιστα από την πλευρά του Ροδιακού.

Οι φιλοξενούμενοι αγωνίστηκαν χωρίς την καθοδήγηση του προπονητή τους Γιώργου Μόσχου, αλλά ευτυχώς είχαν την υποστήριξη και συμπαράσταση του Στέφανου Λινάρδου.

ΦΑΣΕΙΣ ΚΑΙ ΓΚΟΛ

16': Ο Μαριετάκης, με ωραία προσπάθεια από τα δεξιά, μπήκε στην περιοχή κι από πολύ πλάγια γύρισε την μπάλα στο Χαρτ, που με άψογο πλασέ την έστειλε στα δίχτυα, 0-1.

24': Ψηλοκρεμαστό πλασέ του Γρίσπου, έξω από την περιοχή, πάνω από το οριζόντιο δοκάρι.

34': Διαγώνιο σουτ του Μάχλη στα δεξιά και μέσα στην περιοχή, δίπλα από το αριστερό δοκάρι.

37': Στη σέντρα του Ντερομενάη από τα δεξιά ο Μάχλης με προβολή ισοφάρισε σε 1-1.

41': Κάθετη πάσα του Κότσι για τον Μάχλη, αλλά ο δεύτερος δεν πρόλαβε και μπλόκαρε ο Κοντός που έκανε έξοδο.

62': Σέντρα του Πισσά από τα δεξιά, κεφαλιά του Πεταυράκη δίπλα από το κάθετο δοκάρι.

64': Μετά από σέντρα του Παπαρτσάκη, ο Αλιάϊ, με μονοκόμματο σουτ, πέτυχε το 2-1.

70': Στη σέντρα του Παπαρτάκη και πάλι από τα δεξιά ο Ντούλε έκανε το γυριστό σουτ, αλλά απέκρουσε εκπληκτικά σε κόρνερ ο Κοντός.

73': Κάθετη πάσα του Πεταυράκη για τον Καρπαθάκη, που σούταρε, αλλά ο Ηλιάδης καλά τοποθετημένος μπλόκαρε την μπάλα.



Ο Μάχλης (No21) προσπαθεί ν' αποφύγει τον Αθανασίου

75': Ο Λινάρδος βρήκε τον Πεταυράκη, που με ωραίες προσποιήσεις, απέφυγε τους αντιπάλους του στην περιοχή, όμως το σουτ που έκανε, απέκρουσε εκπληκτικά ο Ηλιάδης.

82: Ο Πισσάς εκτέλεσε φάουλ από τα δεξιά, κεφαλιά του Πεταυράκη απέκρουσε ο Ηλιάδης και ο Καρπαθάκης με προβολή ισοφάρισε σε 2-2.

87': Αποβλήθηκε με δεύτερη κίτρινη κάρτα ο Πισσάς.

Από τον Δωριέας ξεχώρισαν οι Μάχλης, Αλιάϊ, Κασιώτης, Σώτα και από τον Ροδιακό οι Πισσάς, Πεταυράκης, Μαριετάκης, Σαρρής.

Χωρίς προβλήματα η διαιτησία του Σιδηρόπουλου και των βοηθών του Λάμπρου – Παπαγιαννίδη.

ΔΩΡΙΕΑΣ: Ηλιάδης, Κασιώτης, Μάχλης (78' Ραφτής), Σώτα, Ντούλε, Μπέτα, Αλιάϊ, Κιάρρι Μ., Κότσι (80' Παπαρτσάκης), Ντερομενάης, Σκεύη

ΡΟΔΙΑΚΟΣ: Κοντός, Μαριετάκης (82' Μιχαλάκης), Αθανασίου, Πισσάς, Λινάρδος, Τσουκαλάς, Πεταυράκης, Σαρρής, Χαρτ, Καρπαθάκης, Γρίσπος (52' Κλάψης, 87' λ.τ. Παρασύρης).

ΤΑ ΑΠΟΤΕΛΕΣΜΑΤΑ

Β' ΟΜΙΛΟΣ
1η αγωνιστική

Ομόνοια Γενναδίου - Ζευς	3-1
Ιάλυσος '97 - Ταξιάρχης Καλάθου	4-1
Ευκλής Σορωνής - Α.Ο. Σύμης	2-3
Αλθαιμένης Κρητηνίας - Α.Σ. Χάλκης	4-0
Δωριέας - Ροδιακός	2-2

Η ΕΠΟΜΕΝΗ ΑΓΩΝΙΣΤΙΚΗ

Ζευς - Ευκλής Σορωνής
Ιάλυσος '97 - Ομόνοια Γενναδίου
Α.Σ. Χάλκης - Ροδιακός
Α.Ο. Σύμης - Δωριέας
Ταξιάρχης Καλάθου - Αλθαιμένης Κρητηνίας

Θετικό ξεκίνημα του Α.Ο. Σύμης

• Κέρδισε 3-2 τον Ευκλή, στο γήπεδο Φανών

ΦΑΝΕΣ.-

Ηρθε αποφασισμένη να πάρει το πρώτο τρίποντο της νέας αγωνιστικής περιόδου και τα κατάφερε η ομάδα της Σύμης.

Σ' ένα παιχνίδι πλούσιο σε νεύρα, καθυστερήσεις και δυνατές μονομαχίες και φτωχό σε θέαμα, κέρδισε τον Ευκλή 3-2 και έκανε το καλύτερο ξεκίνημα.

Η ομάδα της Σύμης ήθελε τους τρεις βαθμούς και πάλεψε με «νύχια και με δόντια» για να τους πάρει. Ο Ευκλής, από την άλλη πλευρά, είχε προβλήματα κυρίως στο κέντρο, από το οποίο μάλιστα προήλθαν και τα λάθη που οδήγησαν στα γκολ, με «συνεργό» βέβαια και την ολιγωρία της άμυνας κατά διαστήματα.

Με την έναρξη της συνάντησης και όσο περνούσαν τα λεπτά οι δύο ομάδες προσπάθησαν να βγουν στην επίθεση, χωρίς ωστόσο κάποιο αποτέλεσμα μέχρι το 23' που οι γηπεδούχοι άνοιξαν το σκορ.

Η ισοφάριση για τους φιλοξενούμενους ήρθε γρήγορα, μόλις εφτά λεπτά μετά την επίτευξη του 1-0 και μ'αυτό πήγαν οι ομάδες στα αποδυτήρια.

Στην επανάληψη τα πράγματα δεν άλλαξαν. Στο λίγο χρονικό διάστημα που παίχτηκε ποδόσφαιρο, η Σύμη βρήκε δύο φορές δίχτυα σε αντίθεση με τον Ευκλή που σε ορισμένες περιπτώσεις στάθηκε άτυχος στην τελική φάση.

ΦΑΣΕΙΣ ΚΑΙ ΓΚΟΛ

23' Ο Πεστλίκης με ωραία ενέργεια πέρασε έναν αντίπαλο και μόνος απέναντι από τον τερματοφύλακα πλάσαρε εύστοχα, 1-0.

30' Μετά το λάθος της μεσαίας γραμμής ο Τσίκκης από πλάγια θέση «κρέμασε» τον τερματοφύλακα του Ευκλή (1-1).

38' Ωραία εναλλαγή της μπάλας από τον Κασέρη και τον Σχοινάκη. Στο ύψος της μεγάλης περιοχής ο δεύτερος επιχείρησε ένα ωραίο σουτ στέλνοντας την μπάλα ελάχιστα άουτ.

50' Ο Τριντάν σε μια από τις πολλές επελάσεις του από πλάγια δεξιά έβγαλε μια συρτή διαγώνια σέντρα, ο Αϊντενίζ όμως σε καλή θέση δεν κατάφερε να βρει την μπάλα και να τη σπρώξει στα δίχτυα.

53' Ο Τσαβαρής Μ. σε θέση τετ α τετ με τον Μπούζι, τον εξουδετέρωσε και πλάσαρε σε άδειο τέρμα, 1-2.

65' Ο Λενιού με ένα δυνατό σουτ από το ύψος του ημικυκλίου έστειλε την μπάλα στο οριζόντιο δοκάρι.

70' Το μακρινό σουτ του Καραβαΐλη από δεξιά ανέβασε το δείχτη του σκορ 1-3.

81' Το μακρινό σουτ απο αριστερά του Σκουλούδη δεν ανησύχησε τον Γεωργά.

97' Ο Τριντάν από πλάγια δεξιά έβγαλε τη σέντρα και ο Κασέρης από κοντά σημείωσε το 2-3.

Από τους νικητές ξεχώρισαν οι Καραβαΐλης, Παπανικολάου και Τσίκκης, ενώ από τον Ευκλή άρεσαν οι Πεστλίκης, Σχοινάκης και Λαμπρόπουλος Κ.

Με παράπονα άφησε το διαιτητικό τρίο (Κασιώτης, Ζανεττής, Πετρακίδης) και τις δύο ομάδες.

ΕΥΚΛΗΣ: Μπούζι, Χ[illegible]δημήριου, Λαμπρόπου[illegible] Κ., Τομάζος Κ. (57' Σκου[illegible]δης) Γιοβάνι, Πεστλίκης, [illegible]τάν, Κασέρης, Σχοινάκης, [illegible]ελής Ευ. (45' Αϊντενίζ), Λενιού.

Α.Ο. ΣΥΜΗΣ: Κυπριώτης (70' Γεωργάς), Μιχαήλου, ΚαραβαΐληςΝ.(83' Ζουρούδης), Καραγιάννης, Παπανικολάου, Τσαβαρής Β., Τσαβαρής Μ., Τσίκκης, Χάσκας, Χατζηιωάννου (74' Καραβαΐλης Π.Μ.) Φουντουραδάκης.

Πρεμιέρα με πολλά γκολ για τους «μικρούς»

Με επιτυχία διεξήχθη η πρώτη αγωνιστική του πρωταθλήματος υποδομών.

Κανένας εκ των τριών ομίλων δεν στερήθηκε θεάματος, με τον ΑΕΡΑ μάλιστα να πραγματοποιεί και το σκορ της αγωνιστικής.

Ευκλής Σορωνής και Απόλλωνας Καλυθιών έμειναν χωρίς παιχνίδια, αφού δεν κατέβηκαν Ατρόμητος Διμυλιάς και Ασπίδα Απολακκιάς, αντίστοιχα.

Τα αποτελέσματα της 1ης αγωνιστικής:

Α' ΟΜΙΛΟΣ

Αστέρας Π. - Ηρακλής Μ.	4-0
Αναγέννηση Εμπ. - Φοίβος	1-5
Ευκλής - Ατρόμητος Διμ.	δεν έγινε
Απόλλων Απ. - Ποσειδώνας Καρπ.	1-7
Κλεάνθης - Ιάλυσος	4-3

Β' ΟΜΙΛΟΣ

ΑΕΡΑ - Πολύστρατος	14-1
Διγενής Κοσκινού - Αγ. Γεώργιος	2-2
ΠΑΣ Ασκληπειού - Ερμής Καλ.	1-4
Απόλλων Καλ. - Ασπίδα Απολακκιάς	-
Αστέρας Μασ. - Ομόνοια Γενναδίου	3-2

Γ' ΟΜΙΛΟΣ

Αναγέννηση Ν. Ρόδου - Ζευς	2-6
Αγ. Ισίδωρος - Ευαγόρας	2-3
Ορφέας - Νίκη Ρόδου	0-7
Διαγόρας Β. - Δωριέας	0-2
Ρόδος - Διαγόρας	1-2

ΔΥΣΚΟΛΗ ΝΙΚΗ

Ένα πραγματικό ντέρμπι έκρυβε η έναρξη του πρωταθλήματος για τον Α' όμιλο. Ο Κλεάνθης πήρε τη νίκη επί του Ιάλυσου με σκορ 4-3 εξασφαλίζοντας και τους πρώτους του τρεις βαθμούς στο πρωτάθλημα.

Το παιχνίδι ήταν μοιρασμένο, με τις δύο ομάδες να δημουργούν και να χάνουν αρκετές ευκαιρίες στο διάστημα των εβδομήντα λεπτών του αγώνα.

Οσοι βρέθηκαν στο γήπεδο σίγουρα ευχαριστήθηκαν το παιχνίδι αφού κατά τη διάρκεια του, το σκορ άλλαζε συνεχώς.

Τα γκολ

15' Βαρότσης έπαιξε το «1-2» με τον Δανελλάκη και φτάνοντας απέναντι από τον Καρίκη τον πλάσαρε ανοίγοντας το σκορ, 0-1.

16' Ο Τζερεμές ανατράπηκε μέσα στην περιοχή και ο Σαμαράς ανέλαβε να εκτελέσει το πέναλτι ισοφαρίζοντας σε 1-1.

21' Σε σέντρα σουτ του Σαρρή ο τερματοφύλακας δεν κατάφερε να συγκρατήσει την μπάλα η οποία έφτασε στο Γιαννακάκη ο οποίος απλά την έσπρωξε στα δίχτυα δίνοντας για πρώτη φορά προβάδισμα στην ομάδα του, 2-1.

35' Σε εκτέλεση κόρνερ του Σαρρή αδράνησε η άμυνα του Ιάλυσου και ο Χαραλάμπους με ένα βολέ έστειλε την μπάλα στα δίχτυα, 3-1.

40' Ο Βαρότσης σούταρε μέσα από την περιοχή, 3-2.

65' Ο Σταυράς ανατράπηκε μέσα στην περιοχή και ο Αλβανός εκτέλεσε με επιτυχία το πέναλτι ισοφαρίζοντας σε 3-3.

70' Ο Κλεάνθης κέρδισε ένα φάουλ, σαν κοντινό κόρνερ και μετά από δύο κεφαλιές ο Χαραλάμπους σούταρε σημειώνοντας το 4-3.

Διαιτητής της συνάντησης ήταν ο Τονίδης.

ΚΛΕΑΝΘΗΣ: Καρίκης, Τζερεμές, Χαραλάμπης, Σαρρής, Βογιατζής, Σαββάκης, Σαμαράς, Αναστασάκης, Καραγιάννης, Νικολάου, Γιαννακάκης.

Έπαιξαν επίσης οι Τσέλλος, Βολονάκης, Μουστάκης, Μανιάς, Κουλουμπρής και Χανιωτάκης.

ΙΑΛΥΣΟΣ: Γερογιάννης , Αλβανός, Ξένος, Μητροτάσιος, Κυπραίος, Βαγιανάκης, Αλεξίου, Σταύρας, Βαρότσης, Δανελλάκης, Μαυρογιώργης.

Επαιξαν επίσης οι Σαχίνης και Καλλιστής.

ΑΝΕΤΗ ΝΙΚΗ

Εύκολη ήταν η πρεμιέρα του Ερμή Καλυθιών στο Ασκληπιειό. Με χαρακτηριστική άνεση κέρδισε τον γηπεδούχο ΠΑΣ με σκορ 4-1 και πρόσφερε θέαμα σε όσους βρέθηκαν στο γήπεδο για να παρακολουθήσουν το παιχνίδι.

Ο Ερμής τιμώρησε τον ΠΑΣ Ασκληπιειού για το γκολ που πέτυχε στο 10ο λεπτό με την επίτευξη τεσσάρων τερμάτων από τον ίδιο μάλιστα παίχτη.

Τα γκολ

10' Ο Μαγγόλι με απευθείας εκτέλεση φάουλ έβαλε μπροστά την ομαδα του, 1-0.

30' Ο Αμερικάνας με τη σειρά του εκτέλεσε ένα φάουλ ισοφαρίζοντας σε 1-1.

38' Ο Αμερικάνας αποδείχτηκε μαιτρ των χτυπημάτων φάουλ μετά και την επίτευξη του 1-2 με τον ίδιο τρόπο.

55' Ο Αμερικάνας με μια ωραία ατομική ενέργεια βρέθηκε μπροστά στον τερματοφύλακα και τον πλάσαρε ανεβάζοντας το σκορ σε 1-3.

65' Ο Κίτσος σέντραρε μέσα στην περιοχή και ο Αμερικάνας πλάσαρε γράφοντας το τελικό 1-4.

Διαιτητής της συνάντησης ήταν ο Γκιούντιτσε

ΠΑΣ ΑΣΚΛΗΠΙΕΙΟΥ: Λούμι, Αγγόλι, Μαγκλής, Μπαϊράμης, Χρυσαφίνης, Ζανεττής, Μαγγόλι, Κούρτης, Αλεξίου, Ερμές, Δέτσης.

Έπαιξαν επίσης οι Παπαδόπουλος, Γεώργαλλος, Διαμαντόπουλος, Πουλόπουλος, Κρητικός, Βενετσάνος και Γεωργάς.

ΕΡΜΗΣ: Φωτάκης, Τσουρδιού, Χατζηδιάκος, Παπαγεωργίου, Κίτσος, Πιέρο, Παπανικολάου, Πολίτης, Βιτσέντζος, Αμερικάνας, Δημητράς.

Επαίξαν επίσης οι Σωτρίλης και Χατζηνικόλας.

ΣΤΟ ΤΕΛΟΣ ΧΑΜΟΓΕΛΑΣΕ

Μπορεί να καρδιοχτύπησε αλλά τελικά έφυγε με το χαμόγελο το συγκρότημα του Ευαγόρα από τους Αγ. Αποστόλους επικρατώντας του Αγ. Ισιδώρου με 3-2.

Τα πρώτα λεπτά του αγώνα πέρασαν χωρίς ευκαιρίες από τις δύο ομάδες, όμως λίγο πριν το μισό του α' ημιχρόνου ο Ευαγόρας έφτασε στο 1-0 το οποίο διατήρησε και φρόντισε να το αυξήσει πέντε λεπτά αργότερα.

Η απάντηση για τους γηπεδούχους δεν άργησε να έρθει. Δέκα λεπτά πριν το τέλος του α' ημιχρόνου κατάφεραν να το μειώσουν και να στείλουν τις δύο ομάδες στα αποδυτήρια με ένα τέρμα διαφορά.

Η έναρξη της επανάληψης βρήκε τους γηπεδούχους να ισοφαρίζουν και να μπαίνουν δυνατά στο «παιχνίδι».

Την επιτυχία τους όμως δεν την χάρηκαν πολύ αφού ο Ευαγόρας δεν είπε την τελευταία του κουβέντα.

Τα γκολ

15' Η σέντρα που επιχειρήθηκε τρύπησε την άμυνα του Αγ. Ισιδώρου και ο Πανάγος σε θέση τετ α τετ με τον τερματοφύλακα τον νίκησε ανοίγοντας το σκορ, 0-1.

20' Ο Τσομάνι με μια ατομική ενέργεια βγήκε απέναντι από τον Κοντό και σημείωσε το 0-2.

25' Ο Βάλλας εκτέλεσε ένα φάουλ και ο Τσιώνης στην προσπάθειά του να διώξει την έστειλε στα δίχτυα της ομάδας του, 1-2.

45' Ο Καρασάββας εκμεταλλεύθηκε τη σύγχυση στην άμυνα των φιλοξενούμενων και σημείωσε το 2-2.

55' Ο Ροδίτης με μια ωραία ενέργεια γύρισε την μπάλα στη μεγάλη περιοχή και ο Φράγκος σούταρε κάνοντας το 2-3.

Διαιτητής της συνάντησης ήταν ο Ορφανός (Λάμπρου, Αναστασοπούλου).

ΑΓ. ΙΣΙΔΩΡΟΣ: Δημητράκης Μ., Δημητράκης Π., Μεγαλούδης, Γεωργάς, Σαράντης, Τριανταφύλλου, Κιαουρτζή Ι., Καρίκας, Διακαναστάσης, Βάλλας, Καρασάββας.

Επαιξαν επισης οι Κιαουρτζής Χρ., Βονάκης, Κορδάλης.

ΕΥΑΓΟΡΑΣ: Κοντός, Τσιώνης, Τόσκα, Πανάγου, Τσομάνι, Χρηστάκης, Χατζηνικόλας Π., Χατζηνικόλας Σ., Ροδίτης, Σοφίλας, Χατζηγιαννάκης.

Επαιξαν επίσης οι Φράγκος, Κοιλιάς, Γιώτης

ΠΟΔΑΡΙΚΟ ΜΕ ΝΙΚΗ

Με το δεξί μπήκε στο πρωτάθλημα υποδομών ο Αστέρας Παστίδας.

Στην πρεμιέρα του Α' ομίλου επικράτησε με χαρακτηριστική άνεση του Ηρακλή Λάρδου, με σκορ 4-0 και έθεσε τις βάσεις για μια καλή πορεία στο πρωτάθλημα, το οποίο αναμένεται να είναι άκρως ανταγωνιστικό.

Το παιχνίδι ήταν ένας μονόλογος και στα εβδομήντα λεπτά της κανονικής διάρκειας για τους γηπεδούχους, οι οποίοι βρήκαν δίχτυα τέσσερις φορές και παράλληλα έχασαν και άλλες ευκαιρίες να ανεβάσουν το δείκτη του σκορ.

Τα γκολ

15': Ο Κούλλαρος με ένα μονοκόμματο σουτ έξω από την περιοχή, άνοιξε το σκορ, 1-0.

22'; Ο Κούλλαρος έβγαλε μια σέντρα διαβήτη στον Κυρίτση, ο οποίος έπιασε την κεφαλιά, όμως η μπάλα χτύπησε στο δοκάρι και στην επαναφορά της ο Αυγενικός Μ. την έστειλε στα δίχτυα, 2-0.

45': Ο Αυγενικός Μ. με μια ωραία ατομική προσπάθεια, βρέθηκε απέναντι από τον τερματοφύλακα των φιλοξενουμένων και πλάσαρε εύστοχα, 3-0.

50': Ο Αθανασίου σούταρε έξω από την περιοχή, 4-0.

Διαιτητές της συνάντησης ήταν οι Τονίδης, Κοντού

ΑΣΤΕΡΑΣ Π.: Καρελλάκης, Παπαγεωργίου, Σαββάκης Α., Πάττας Ε., Σαββάκης Κ., Αυγενικός Α., Ροδίτης, Κούλλαρος, Σαββάκης Μ., Αθανασίου, Κυρίτσης.

Επαιξαν είσης οι Κυζάλας, Σιαλχούπ, Μαντάλης Α., Γιαννάς Ν. και Χατζηγεωργίου.

ΗΡΑΚΛΗΣ: Μάργαρης, Χατζηνικόλας Στ., Παπακωνσταντής, Κωστόπουλος, Φελεσάκης, Χατζηνικόλας Ι., Χειμωνέττος, Βασιλώτος, Χειμωνέττος Κ., Μάργαρης Π., Θεοδώρου

Επαιξαν επίσης οι Κούρος, Ματσαμάς, Παπακωνσταντής και Χατζηκαλημέρης.

ΠΟΛΥΜΕΡΙΔΗΣ ΚΑΙ ΝΙΚΟΛΗΣ ΟΙ... ΑΡΧΟΝΤΕΣ

Σε ρυθμούς προπόνησης επιβλήθηκε ο ΑΕΡΑ στα Αφάντου επί του Πολύστρατου.

Το σκορ 14-1 δεν επιδέχεται περισσότερα σχόλια και αναλύσεις.

Για τον ΑΕΡΑ σκόραραν ο Πολυμερίδης και ο Νικολής με πέντε τέρματα ο καθένας, ενώ τρία πέτυχε ο Λαουδίκος Χρ. Και ένα ο Γαργάλης.

Για τον Πολύστρατο μείωσε ο Αργυρίου, πετυχαίνοντας το μοναδικό τέρμα της ομάδας του.

Το παιχνίδι διαιτήτευσε ο Κοντού.

ΑΕΡΑ: Καστελλοριζιός, Μοσχούς Χρ., Αυγενικού, Πέρρος, Λαουδίκος Χ., Λαουδίκος Γ., Γαργάλης, Νικολής, Χατζημανώλης, Πολυμερίδης, Μοσχούς Η.

Επαιξαν επίσης οι Καπάνωφ, Λαουδίκος Ν., Μανέττας και Κουμνάκης.

ΠΟΛΥΣΤΡΑΤΟΣ: Αντωναράκης, Γιακουμάκης, Ζουρούδης, Κουφός, Πατούνας, Γκιούντιτσε, Αντωναράκης Μ., Καλογέρης, Αργυρίου, Γιακουμάκης Γ., Νάκκας. Επαιξε και ο Διακοτσαμπής

ΧΡΥΣΟ ΤΡΙΠΟΝΤΟ

Με δύο γκολ στο ενεργητικό του και τρεις βαθμούς στο ...«τσεπάκι» του έφυγε από τους Αγίους Αποστόλους ο Δωριέας.

Νίκησε τον Διαγόρα Βατίου με σκορ 2-0 έχοντας τον τερματοφύλακά του Θεοτοκάτο σε εξαιρετική ημέρα. Ιδίως στο β' ημίχρονο ο πορτιέρο των τυπικά φιλοξενουμένων έκανε σωτήριες επεμβάσεις κρατώντας το μηδέν στην εστία του.

Στο α' ημίχρονο ο Δωριέας έπαιξε εξαιρετικά και κυνήγησε το γκολ και τα κατάφερε μάλιστα δύο φορές, στην επανάληψη ήταν η σειρά του Διαγόρα Βατίου να αναλάβει δράση, ωστόσο δεν κατάφερε να παραβιάσει την εστία των φιλοξενουμένων.

Τα γκολ

14' Ο Οικονομίδης απέφυγε δύο αντιπάλους και πλάσαρε από κοντά τον Πετρόπουλο, ανοίγοντας το σκορ, 0-1.

28' Ο Νικόλοβ πλάσαρε από κοντά τον τερματοφύλακα, 0-2.

Διαιτητής της συνάντησης ήταν ο Μυζιρίκης) Γουλάρας – Αναστασοπούλου).

ΔΙΑΓΟΡΑΣ Β.: Πετρόπουλος, Παπαγεωργίου, Γιαννόπουλος, Σπυρόπουλος, Λυκοπάντης, Καρπαθάκης, Καραγιάννης Ι., Τσακμακίδης, Λερογιάννης, Καραγιάννης Ε., Σαββάκης.

Επαιξαν επίσης οι Γαλανός, Πάμπαλης και Κοκιαντώνης.

ΔΩΡΙΕΑΣ: Θεοτοκάτος, Ροδίτης, Πρωτόπαπας Ε., Μετσιάνι, Κριστόφ, Ατσάς, Πρωτόπαπας Β., Κιάρι, Οικονομίδης, Κούκια, Νικόλοβ.

Επαιξαν επίσης οι Τσάλια, Λάνι και Φιλιππάκος.

Α' ΟΜΙΛΟΣ - ΒΑΘΜΟΛΟΓΙΑ

ΟΜΑΔΕΣ	ΑΓ.	ΤΕΡΜ.	Β.
1.ΠΟΣΕΙΔΩΝΑΣ	1	7-1	3
2.ΦΟΙΒΟΣ	1	5-1	3
3.ΑΣΤΕΡΑΣ	1	4-0	3
4.ΚΛΕΑΝΘΗΣ	1	4-3	3
5.ΙΑΛΥΣΟΣ	1	3-4	0
6.ΑΝΑΓΕΝΝΗΣΗ Ε.	1	1-5	0
7.ΑΠΟΛΛΩΝ ΑΠ.	1	1-7	0
8.ΗΡΑΚΛΗΣ Μ.	1	0-4	0
9.ΕΥΚΛΗΣ	-	-	-
10.ΑΤΡΟΜΗΤΟΣ Δ.	-	-	-

Η ΕΠΟΜΕΝΗ ΑΓΩΝΙΣΤΙΚΗ (2η)

Ηρακλής Μαρ.-Ευκλής
Αναγέννηση Εμπ.-Αστέρας Π.
Ποσειδώνας Καρπ.-Ιάλυσος
Ατρόμητος Διμ.-Κλεάνθης
Φοίβος-Απόλλων Απ.

Β' ΟΜΙΛΟΣ - ΒΑΘΜΟΛΟΓΙΑ

ΟΜΑΔΕΣ	ΑΓ.	ΤΕΡΜ.	Β.
1.ΑΕΡΑ	1	14-1	3
2.ΕΡΜΗΣ ΚΑΛ.	1	4-1	3
3.ΑΣΤΕΡΑΣ Μ.	1	3-2	3
4.ΔΙΓΕΝΗΣ	1	2-2	1
5.ΑΓ. ΓΕΩΡΓΙΟΣ	1	2-2	1
6.ΟΜΟΝΟΙΑ ΓΕΝ.	1	2-3	0
7. ΠΑΣ ΑΣΚΛΗΠΕΙΟΥ	1	1-4	0
8.ΠΟΛΥΣΤΡΑΤΟΣ	1	1-14	0
9.ΑΠΟΛΛΩΝ ΚΑΛ.	-	-	-
10. ΑΣΠΙΔΑ ΑΠ.	-	-	-

Η ΕΠΟΜΕΝΗ ΑΓΩΝΙΣΤΙΚΗ (2η)

Πολύστρατος-ΠΑΣ Ασκληπειού
Διγενής-ΑΕΡΑ
Ασπίδα Απολ.-Ομόνοια Γ.
Ερμής Κ.-Αστέρας Μ.
Αγ. Γεώργιος-Απόλλων Κ.

Γ' ΟΜΙΛΟΣ - ΒΑΘΜΟΛΟΓΙΑ

ΟΜΑΔΕΣ	ΑΓ.	ΤΕΡΜ.	Β.
1.ΝΙΚΗ ΡΟΔΟΥ	1	7-0	3
2.ΖΕΥΣ	1	6-2	3
3.ΕΥΑΓΟΡΑΣ	1	3-2	3
4.ΔΩΡΙΕΑΣ	1	2-0	3
5.ΔΙΑΓΟΡΑΣ	1	2-1	3
6.ΑΓ. ΙΣΙΔΩΡΟΣ	1	2-3	0
7.ΑΝΑΓΕΝΝΗΣΗ	1	2-6	0
8.ΡΟΔΟΣ	1	1-2	0
9. ΔΙΑΓΟΡΑΣ Β.	1	0-2	0
10.ΟΡΦΕΑΣ	1	0-7	0

Η ΕΠΟΜΕΝΗ ΑΓΩΝΙΣΤΙΚΗ (2η)

Ζευς-Ορφέας
Αγ. Ισίδωρος-Αναγέννηση Ν.Ρ.
Δωριέας-Διαγόρας
Νίκη Ρόδου-Ρόδος
Ευαγόρας-Διαγόρας Β.

Θα πάρουν απάντηση;

Κανείς δεν φρόντισε να ειδοποιήσει τον Απόλλωνα Καλυθιών για τη μη διεξαγωγή του αγώνα με την Ασπίδα Απολακκιάς.

Οι άνθρωποι του Απόλλωνα μαζί με τον διαιτητή βρέθηκαν στο γήπεδο των Καλυθιών και περίμεναν την προσέλευση του αντιπάλου, όμως αντ' αυτού έμαθαν ότι ο αντίπαλος, όχι μόνο δεν θα κατέβει αλλά δήλωσε παραίτηση πριν ακόμη γίνει η κλήρωση στην οποία μάλιστα συμμετείχε!

Μετά από αυτό βέβαια, οι υπεύθυνοι του Απόλλωνα αναρωτιούνται για ποιό λόγο εάν ισχύει πράγματι αυτό, συμμετείχε η ομάδα της Απολακκιάς στην κλήρωση του ομίλου και γιατί δεν φρόντισε κανένας από την ΕΠΣΔ να τους ειδοποιήσει έγκαιρα για τη μη προσέλευση των αντιπάλων τους.

Off the record

Θα... αλώσουν την Πόλη

Οι εκλογικές μάχες που είχαμε πριν λίγες μέρες σε Δήμους και Νομαρχία εμπόδισαν τον Σύνδεσμό Διαιτητών Δωδεκανήσου να προγραμματίσει τη χριστουγεννιάτικη χοροεσπερίδα που κάνει κάθε χρόνο. Μάθαμε όμως ότι από τώρα ξεκίνησαν το τρέξιμο για την εκδρομή που θα πραγματοποιήσουν του χρόνου. Προορισμός τους θα είναι η Κωνσταντινούπολη και αρκετοί έχουν αρχίσει την προπόνηση στον... «χορό της κοιλιάς». Επίσης προγραμματίζουν φιλική ποδοσφαιρική συνάντηση με τους συναδέλφους τους της Πόλης και παράλληλα ν'αποκτήσουν διμερείς διεθνείς σχέσεις.

Γερά θεμέλια

Η παρουσία του Ορφέα στο φετινό πρωτάθλημα της Β' Κατηγορίας δεν θα έχει ξεκάθαρο, πρωταγωνιστικό ρόλο για την ομάδα της πόλης μας, ωστόσο ούτε και τυπικό και διακοσμητικό. Για όσους γνωρίζουν πρόσωπα και καταστάσεις, προέχει να πέσουν νέα, γερά θεμέλια για να κτιστεί απ' την αρχή μια ομάδα υγιής, φρέσκια σε πρόσωπα και στόχους με αντοχή στο χρόνο και στην πίεση του πρωταθλητισμού. Βέβαια, αν έλθει κάτι άλλο, καλοδεχούμενο. Ηδη το ρόστερ ανανεώθηκε κατά 110%, αφού έφυγαν 10 και ήρθαν 11 παίκτες, με ελευθέρας όλοι τους, καλύπτοντας ικανοποιητικά τις απαιτήσεις του Παναγιώτη Λούπη, ο οποίος μετά από πολλά χρόνια μπορεί να δουλεύει όπως θέλει και με τόσο καλό υλικό και μάλιστα της επιλογής του! Μάλιστα όσον αφορά τους στόχους για φέτος (ας μην κρυβόμαστε, καμιά ομάδα δεν παίζει μόνο για πλάκα) αυτός έχει να κάνει με την κατάκτηση του κυπέλλου ηθους και αυτός είναι και πανθομολογούμενος και ορατός!

Κοσμοπλημμύρα

Κάτι η αργία της εθνικής επετείου, κάτι ο υπέροχος καιρός, κάτι η δίψα για καλή μπάλα, έφεραν πολύ κόσμο στις εξέδρες του γηπέδου Πάτμου. Περισσότεροι από 300 φίλαθλοι προσήλθαν να παρακολουθήσουν την αγαπημένη τους ομάδα, η οποία επανήλθε φέτος στη Β' Κατηγορία. Βέβαια η ήττα δεν τους ικανοποίησε, αλλά δίνουν πίστωση χρόνου, αφού και καλή μπάλα παίζει και πολύ καλό υλικό διαθέτει, καδοδηγούμενοι απ' τους γερόλυκους Αντωνόπουλο, Πούλο και Κάβουρα!

Βεργίδης... μαινόμενος

Συνήθως είναι νηφάλιος και πράος, παρά το αυστηρό του παρουσιαστικό. Χθες, όμως, ο κυρ Λάζαρος Βεργίδης βγήκε από τα ρούχα του, αφού βρήκε το διάολό του στα Μαριτσά, με τον εκ των προπονητών της Ενωσης Κως – Ανταγόρας Ανδρέα Καϊσερλη! Κάτι το φλεγματικό του χαρακτήρα του έμπειρου τεχνικού, κάτι το γεγονός ότι συνεχώς βρισκόταν δύο τουλάχιστον μέτρα μέσα στον αγωνιστικό χώρο, διαμαρτυρόμενος, εξόργισαν τον κυρ Λάζαρο, ο οποίος αρκετές φορές συνελήφθη να διαπληκτίζεται μαζί του, ενώ κάτι φάνηκε να γράφει στα κιτάπια του και προφανώς θα το σημείωσε στην έκθεσή του!

Γιατί τόσο μένος με τον Νίκο Κουγκρά;

Ακόμα δεν ξεκίνησαν τα πρωταθλήματα και φαίνεται πως θα έχουμε χοντρές φάσεις. Μάθαμε πως η ΕΠΣΔ στα Φ.Α. που δίνει στους διαιτητές αναφέρει το όνομα του Νίκου Κουγκρά ως τιμωρημένο και... έτσι είναι. Ωστόσο, από πέρυσι ο εργάτης του ποδοσφαίρου Νίκος Κουγκράς από μόνος του και χωρίς πιέσεις δεν εισέρχεται στον αγωνιστικό χώρο. Αυτό όμως που έπρεπε να έχει κάνει η ΕΠΣΔ δεν το έκανε ακόμη. Ο κ. Κουγκράς έχει ζητήσει επανειλημμένα από την Ενωση τη χαρτούρα της τιμωρίας του και δεν του έχουν δώσει τίποτα. Γιατί αργούν, ενώ αυτό μπορεί να γίνει μέσα σε πέντε λεπτά;

Αυτοκριτική

Προς διάφορους αλητήριους που κρυμμένοι πίσω από την ανωνυμία και με μόνο εφόδιο τη δύναμη (;) του όχλου, που τους υποθάλπει, στέλνουν ηλεκτρονικά μηνύματα, πάντα ανώνυμα και ευκαιριακά, απειλώντας, καθυβρίζοντας και σπιλώνοντας συνειδήσεις, ένα έχουμε να τους συστήσουμε: μια γενναία και βαθιά αυτοκριτική, γονατιστοί πάνω από τη λεκάνη της τουαλέτας τους, ή το internet café που στέλνουν τα άθλια e-mail τους. Θα τους λύσει πολλά υπαρξιακά προβλήματα και ίσως συνειδητοποιήσουν – επιτέλους – ποιοι πραγματικά είναι! Α, ας ανατρέξουν και σε κανένα λεξικό, στο λήμα «άνδρας». Θα ανακαλύψουν ιδιότητες που σίγουρα τις αγνοούν, αφού δεν τις έχουν Και να μην ξεχνούν ότι υπάρχει και η ελληνική Δικαιοσύνη, η οποία, ατυχώς, μπορεί να βρει που ανήκουν όλα τα ηλεκτρικά «ίχνη». Κατανοητό τσογλάνια;

Παραιτήθηκε της αποζημίωσης

Κουστουμαρισμένος και με ανεβασμένη διάθεση, εμφανίστηκε στα Μαριτσά ο παρατηρητής του αγώνα Κλεάνθης – Αίας Σαλαμίνας Σάββας Παυλούς, πιο γνωστός και ως «Νταϊφάς». Μάλιστα φρόντισε από νωρίς – νωρίς να «χτυπήσει» αφού παραιτήθηκε της αποζημίωσης που δικαιούται, δηλώνοντάς το στον πρόεδρο του Κλεάνθη, ο οποίος συγκινήθηκε και τον ευχαρίστησε με θέρμη. «Τα χαρίζω στο σύλλογο για να ενισχυθεί οικονομικά», ήταν η ατάκα του Σάββα για να τον αγκαλιάσει ο κ. Μάχλης κατασυγκινημένος! Γειά σου μεγάλε Νταϊφά! Τεράστιε!

Αξιέπαινη πρωτοβουλία

Στο νησί της Κω βρέθηκε προχθές η ομάδα του Δικηγορικού Συλλόγου Ρόδου και ο σκοπός των μελών του ήταν πολύ, μα πολύ σοβαρός. Οι δικηγόροι του νησιού μας επισκέφθηκαν τις φυλακές της Κω και η συνάντησή τους με τους κρατούμενους που βρίσκονται εκεί είχε διπλό χαρακτήρα, πολιτιστικό και αθλητικό. Ας ξεκινήσουμε όμως από το αθλητικό, καθώς οι ομάδες ποδοσφαίρου και μπάσκετ ηττήθηκαν από τις αντίστοιχες που είχαν συγκροτήσει οι κρατούμενοι. Μετά το τέλος των αγώνων, ο δικηγόροι πρόσφεραν στους κρατούμενους βιβλία λογοτεχνικού περιεχομένου και η ατμόσφαιρα έγινε πιο συγκινητική όταν δόθηκαν δύο εικόνες στους δικηγόρους, δημιουργήματα των κρατουμένων.

Πραγματικά η πρωτοβουλία των δικηγόρων Ρόδου ήταν αξιέπαινη κι όπως πληροφορηθήκαμε στο μέλλον θα επαναληφθούν τέτοιες επισκέψεις.

Δυσανάγνωστα τα Φ.Α.

Αν στα χέρια κάποιου φιλάθλου πέσει κάποτε ένα φύλλο αγώνα δεν θα μπορέσει να καταλάβει τίποτα απ'όσα γράφονται.

Και καλά να πάρουν στα χέρια τους το πρωτότυπο που πρώτα πηγαίνει στον σύνδεσμο και μετά στην ΕΠΣΔ. Αν προσπαθήσουν να μάθουν κάτι από το αντίτυπο τότε οι... «γνώσεις» τους δεν θα γίνουν πιο πλούσιες. Με πολλή δυσκολία θα μπορέσει να διακρίνει ακόμα και τα ονόματα των διαιτητών. Είναι καιρός η κατάσταση να διορθωθεί και μάλιστα ας φροντίσει ο σύνδεσμος να εφοδιάσει τους διαιτητές με καινούρια καρμπόν γιατί αν δεν το κάνει θα το κάνουμε εμείς.

Τα έχωσε στους ... «προδότες»

Εξω φρενών ήταν την περασμένη Δευτέρα το βράδυ ο διαιτητής Νίκος Διαμαντέας, στην καθιερωμένη συνάντηση του Συνδέσμου. Ο λόγος που τον έκανε έτσι ήταν η καταδοτική συμπεριφορά κάποιων συναδέλφων του, για το πρόσωπό του και οι οποίοι πέρασαν κάποια πράγματα σε μερίδα του τοπικού Τύπου. «Υποτίθεται», ανέφερε ο Διαμαντέας, «πως κλείσαμε τις πόρτες του Συνδέσμου στον Τύπο κι αυτά που συζητάμε μένουν εδώ μέσα». Τι νόημα έχουν λοιπόν οι κλειστές πόρτες, ποιοι πουλάνε εκδούλευση στον Τύπο;

Αρνήθηκε

Δεν ταξίδεψε για την Πάτμο, ο βοηθός διαιτητή Αντώνης Μαυρουδής, ο οποίος διαμένει στη γειτονική Λέρο και ο αγώνας Ξάνθος – Ορφέας διεξήχθη με έναν επόπτη. Στο αίτημα του Ορφέα να γίνει κλήρωση και να οριστεί κάποιος – κοινής αποδοχής – ο διαιτητής Στέλιος Αλαχιώτης αρνήθηκε και παρά τις σχετικές μουρμούρες, το παιχνίδι έγινε κανονικά, χωρίς το παραμικρό πρόβλημα.

Μέσα κι έξω από τα...

Πρόστιμα που τσούζουν

Ιδιαίτερα αυστηρές είναι οι διατάξεις του ΚΑΠ για ποδοσφαιριστές, παράγοντες και σωματεία. Πολύ τσουχτερά είναι τα πρόστιμα που προβλέπονται σε παράγοντες και σωματεία που παρεκτρέπονται στους αγωνιστικούς χώρους. Με λίγα λόγια, οι νέες διατάξεις θεωρούνται φοροεισπρακτικές.

Για να κατανοήσουν όλοι τις νέες διατάξεις, η ΕΠΣΔ θα αρχίσει να τις εφαρμόζει μετά τις 10 Νοεμβρίου. Μέχρι τότε θα υπάρχει περίοδος χάριτος...

Συνηθισμένο φαινόμενο

Με καθυστέρηση μιας σχεδόν ώρας άρχισε το περασμένο Σάββατο ο αγώνας Ευκλή – Α.Ο. Σύμης, στο γήπεδο Φανών. Είχε προγραμματιστεί να αρχίσει στις 11.30 το πρωί, αλλά ξεκίνησε στις 12.30 το μεσημέρι. Αιτία της καθυστέρησης ήταν η αργοπορημένη άφιξη στο γήπεδο της αποστολής της ομάδας της Σύμης. Η καθυστέρηση προήλθε από την μη έγκαιρη άφιξη του πλοίου από τη Σύμη.

Το φαινόμενο είναι συχνό στα πρωταθλήματα της Δωδεκανήσου, λόγω κυρίως των μετακινήσεων από νησί σε νησί.

Τώρα τρέχουν...

Θα τρέχουν και δεν θα προλαβαίνουν οι διαιτητές τώρα που βρίσκονται σε εξέλιξη όλα τα πρωταθλήματα της ΕΠΣΔ. Ο μεγάλος αριθμός αγώνων του Σαββατοκύριακου είναι δυσανάλογος με τη δύναμη του Συνδέσμου Διαιτητών Ποδοσφαίρου Δωδ/σου. Έτσι αρκετοί διαιτητές είναι υποχρεωμένοι να τρέχουν από γήπεδο σε γήπεδο. Και όταν όλα γίνονται στην ώρα τους, πάει καλά. Όταν όμως έχουμε καθυστέρηση σε κάποιον αγώνα, τότε δημιουργούνται τα προβλήματα.

Οι παρατηρητές

Και οι παρατηρητές αγώνων, που ορίζονται από την ΕΠΣΔ, έχουν τα παράπονά τους. Ακούσαμε ότι έχουν να λαμβάνουν ένα μεγάλο ποσό από τα έξοδα μετακινήσεων της περσινής περιόδου, ενώ ο ορισμός τους σε δύο και τρεις αγώνες κάθε Σαββατοκύριακο, τους μειώνει τον ελεύθερο χρόνο τους, και τους αποστερεί από τις οικογένειές τους...

Περήφανοι για τον Κολοσσό

Φτου, να μην τον ματιάσουμε! Τον Κολοσσό, φυσικά...

Βαδίζει από νίκη σε νίκη και μας κάνει περήφανους.

Συγχαρητήρια σε όλους. Αθλητές, τεχνικό τιμ, διοίκηση και φιλάθλους. Συνεχίστε με την ίδια όρεξη και πάθος. Έτσι ο στόχος της επιστροφής στην Α1 θα γίνει ακόμα πιο εύκολος.

Να εφοδιαστούν τα απαραίτητα

Δεδομένης της έναρξης και των πρωταθλημάτων και της Β' και Γ' Κατηγορίας, δεν νοείται να παραμένουν κλειστά ή να υπολειτουργούν τα αναψυκτήρια που υπάρχουν στα γήπεδα των διαφόρων δημοτικών διαμερισμάτων. Οφείλουν λοιπόν να προμηθευτούν όλα τα χρειαζούμενα και αυτά που ζητούν συνήθως οι φίλαθλοι. Αλλωστε η λειτουργία τους αποφέρει και μία οικονομική ενίσχυση στα γηπεδούχα σωματεία.

Αθλητικό πνεύμα

Ντέρμπι με τα όλα του ήταν ο αγώνας Αστέρα Μασάρων – Αρη Αρχαγγέλου. Στον αγωνιστικό χώρο υπήρχε ένταση και πάθος για το θετικό αποτέλεσμα. Στην κερκίδα, αν και οι οπαδοί των δύο ομάδων κάθονταν μαζί, δεν συνέβη το παραμικρό. Επικράτησε αθλητικό πνεύμα, γεγονός που καταγράφεται στα θετικά του ποδοσφαίρου μας.

Αθλητικός πολιτισμός

Σε κάποια στιγμή του αγώνα Αρη – Ηρακλή Μαριτσών ο Μπιγκό δεν εφάρμοσε το φερ πλέϊ, οπότε κάποιος φίλαθλος (οπαδός του Ηρακλή, βέβαια) εκστόμισε τη γνωστή ρατσιστική λέξη. Τότε φίλαθλοι του Αρη διαμαρτυρήθηκαν έντονα και προκλήθηκε σύγχυση στην κερκίδα. Το γεγονός αντιλήφθηκε ο πρόεδρος του Ηρακλή Μαριτσών Γ. Παπαδημήτρης, που ανέλαβε την ευθύνη, ζητώντας συγγνώμη. Ετσι εκτονώθηκε η κρίση.

Στο τέλος του αγώνα ο κ. Παπαδημήτρης τα είπε και από κοντά με τον Μπιγκό.

Αθλητικός πολιτισμός...

Λάθος... αντίπαλος!

Βλέπαμε το βράδυ του Σαββάτου τις αθλητικές ειδήσεις στο κρατικό κανάλι της ΕΤ-3. Ενώ όμως έδειχνε στιγμιότυπα από τον αγώνα Ολυμπιακού - Εργοτέλη 1-0, στο τρέιλερ αναφερόταν Ολυμπιακός - Καλαμαριά 1-0. Βέβαια επρόκειτο για λάθος. Η Καλαμαριά είχε παίξει και είχε χάσει με το ίδιο σκορ (1-0) από την Α.Ε.Κ.

Σίγουρα τα λάθη είναι ανθρώπινα και συμβαίνουν. Ομως, θα πρέπει και να διορθώνονται, όχι να περνάνε στο «ντούκου» από ένα κρατικό κανάλι.

Για... ξεχασιάρηδες!

Όσοι ξέχασαν να γυρίσουν μία ώρα πίσω τα ρολόγια τους, μπορούν να το κάνουν και τώρα! Από χθες στις 4 τα ξημερώματα, άρχισε να εφαρμόζεται η χειμερινή ώρα. Αν δεν συνηθίσατε ακόμα, μη στεναχωριέστε. Σιγά-σιγά θα προσαρμοστούμε...

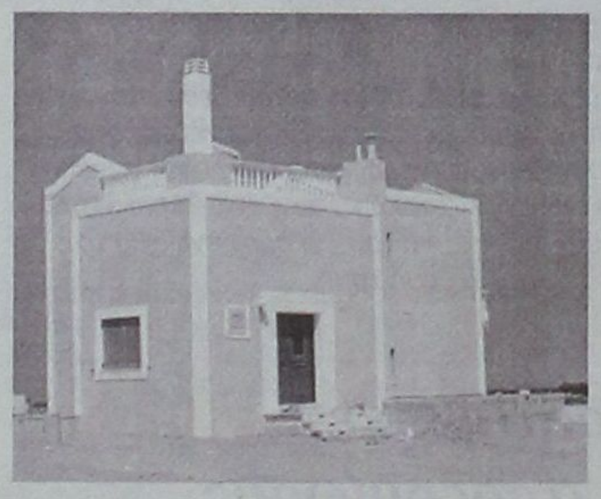

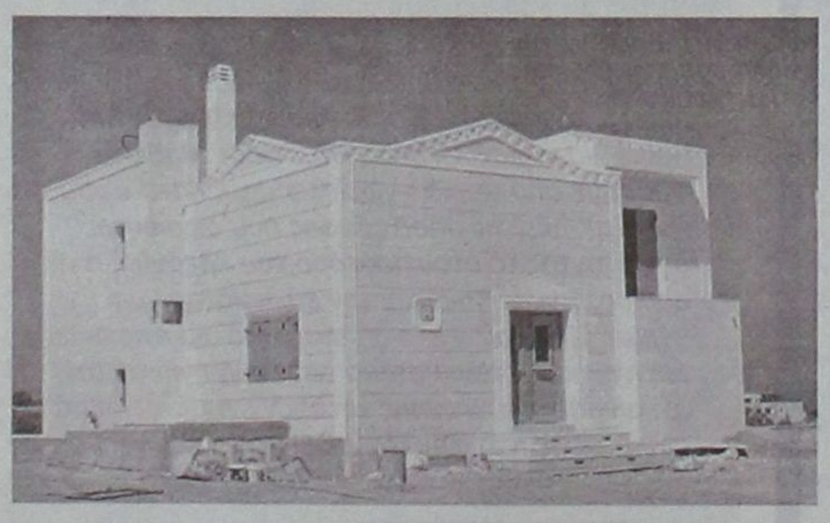



Πωλούνται Πολυτελείς κατοικίες αντίγραφα των Δωδεκανήσων

12islands RESIDENCE

Πολυτελείς κατοικίες με εκπληκτική θέα,

στα Κολύμπια 400 μέτρα από τη θάλασσα και στον παράλληλο δρόμο των ευκαλύπτων.

Οι κατοικίες είναι δύο τύπων 107 τ.μ. και 161 τ.μ. και διαθέτουν:

- Τρία υπνοδωμάτια
- Δύο μπάνια
- Τουαλέτα και χωριστό μπάνιο με υδρομασάζ
- Εντοιχισμένη κουζίνα
- Εντοιχισμένες ντουλάπες
- Ηλιακό θερμοσίφωνα
- Κεντρική θέρμανση (εγκατάσταση)
- Τζάκι
- Συστήματα ασφαλείας
- Τηλεφωνικές γραμμές ISDN
- Μπάρμπεκιου

Οι κατοικίες διαθέτουν ιδιωτική πισίνα και σύνδεση του νερού σε γεώτρηση για την ανέξοδη λειτουργία της σε όλη τη διάρκεια του έτους.

Ο περιβάλλων χώρος έχει εξαιρετική διαμόρφωση. Γκαζόν, πλακόστρωτος πεζόδρομος, φυτά και απεριόριστη θέα συνθέτουν το σκηνικό που άνθρωπος και φύση δημιούργησαν μαζί.

Οι κατοικίες αυτές διατίθενται προς πώληση και ήδη έχουν πωληθεί η «Ρόδος», το «Καστελλόριζο» και η «Χάλκη». Η πώληση έγινε αμέσως με την ολοκλήρωση της δημιουργίας τους και τούτο διότι προσφέρονται σε εξαιρετικά προσιτή τιμή (για τα δεδομένα του κόστους κατασκευής και εξοπλισμού που διαθέτουν).



Πληροφορίες κ. Μαρκόπουλο Γεώργιο τηλ: 22410 56268 - 56213 Κιν: 6978110631 • www.12islandsresidence.gr

Ένα και φαρμακερό...

Με τρίποντο του Μαυρομάτη (μέχρι τότε είχε 0/9) απ' τα 8.5 μέτρα στην εκπνοή ο Ιπποκράτης «άλωσε» την «τέντα» κερδίζοντας τον κακό Διαγόρα με 62-60! Οι «κυανέρυθροι» προηγήθηκαν με 52-44 (33') αλλά δεν κατάφεραν να διατηρήσουν τη διαφορά και συνεχίζουν να προβληματίζουν! Η κόρνα που έπεσε στο παρκέ γράφτηκε στο φύλλο αγώνα...

Απ' τα χειρότερα σε ποιότητα αλλά συνάμα τα πιο συγκλονιστικά σε εξέλιξη παιχνίδια της Α' Κατηγορίας, έγινε χθες στην «τέντα» ανάμεσα στον Γ.Σ. Διαγόρας και τον Ιπποκράτη. Οι Κώοι είχαν «φύλακα άγγελο» τους τον Μαυρομάτη, ο οποίος στην εκπνοή του αγώνα με τρίποντη-βόμβα απ' τα 8.5 μέτρα περίπου διαμόρφωσε το τελικό αποτέλεσμα και έριξε στο «καναβάτσο» τους γηπεδούχους, που συνεχίζουν να προβληματίζουν με την απόδοση τους.

Με τον τρόπο που εξελίχθηκε το ματς αποδείχθηκε ότι ο παράδεισος και η κόλαση δεν απέχουν πολύ... Ίσως μερικά δευτερόλεπτα, τόσα δηλαδή που χρειάστηκε ο Μαυρομάτης για να πετύχει το ένα και μοναδικό του τρίποντο έπειτα από δέκα προσπάθειες. Και αναφερθήκαμε νωρίτερα στον παράδεισο και την κόλαση, αφού μόλις 5'' πριν το τέλος ο Τσιγάρος με ηρωική προσπάθεια πέτυχε καλάθι (60-59) και κέρδισε φάουλ. Αστόχησε στη βολή, όμως ο Ιπποκράτης βρήκε τον τρόπο να κλέψει τη νίκη και να προκαλέσει «εμφράγματα» στην κερκίδα.

Αξίζει να σημειωθεί ότι το κλειστό γυμναστήριο του Διαγόρα παρουσιάζει τεράστια λειτουργικά προβλήματα που έχουν να κάνουν κυρίως με τον φωτεινό πίνακα αλλά και τα όργανα της γραμματείας. Είναι χαρακτηριστικό ότι ανά τακτά διαστήματα ακούγονταν παράπονα για το χρονόμετρο, το οποίο όμως παρουσίαζε βλάβη. Οι δύο διαιτητές (Βιτζηλαίος, Φάκαρος) έγραψαν σχετικά στο φύλλο αγώνα. «Στο τρίτο και τέταρτο δεκάλεπτο, διαπιστώθηκε ότι η συσκευή του χρονομέτρη παρουσίασε πρόβλημα και ειδικότερα ο χρόνος συνέχιζε να κυλάει, ενώ η χρονομέτρης το είχε σταματήσει». Το ταμπλό της «τέντας» θυμίζει... χριστουγεννιάτικο δέντρο και θα πρέπει άμεσα να βρεθεί λύση για να μην υπάρχουν περαιτέρω προβλήματα.

Στο μεταξύ μετά το τέλος του αγώνα έπεσε αντικείμενο στον αγωνιστικό χώρο απ' τους φίλους του Διαγόρα.

Το διαιτητικό δίδυμο έγραψε γι' αυτό. «Μετά το τέλος του αγώνα, φίλαθλοι της γηπεδούχου ομάδας, πέταξαν εντός αγωνιστικού χώρου μία μεταλλική φιάλη-κόρνα» και το μπαλάκι περνάει πλέον στα χέρια της Τ.Ε. Ε.Ο.Κ. Στο καθαρά αγωνιστικό κομμάτι οι γηπεδούχοι ξεκίνησαν πιο δυναμικά και προηγήθηκαν 10-6 με τον Μαρκάκη, ενώ με καλάθι του Μαρουλλάκη ξέφυγαν με +6 (16-10). Με τρίποντο του Γκοράτσα, ο Ιπποκράτης έφερε το ματς στα ίσα (16-16), ενώ με



Ο Σακκής του Διαγόρα επιχειρεί μπάσιμο μπροστά στον Βουρλούμη του Ιπποκράτη Κω

εντυπωσιακό κάρφωμα του Μαλιούρα το σκορ έγινε 20-22 (14').

Ο Διαγόρας είχε ένα μεγάλο νεκρό διάστημα (20-27 στο 16'), αλλά με γκολ-φάουλ του Τσιγάρου, η ομάδα του Νίκου Φραγκεσκάκη μείωσε σε 27-30. Το ημίχρονο έληξε με τρίποντο του Κορκή στην εκπνοή, όπως δηλαδή έγινε και στο φινάλε του αγώνα.

Οι φιλοξενούμενοι ξεκίνησαν πιο δυναμικά και με προσπάθεια του Μαλιούρα ξέφυγαν για πρώτη φορά με διψήφιο αριθμό πόντων (27-37 στο 21'). Στο επόμενο πεντάλεπτο όμως οι «κυανέρυθροι» αντέδρασαν και πλησίασαν σε 37-39 (26') με τον Μαρκάκη, ενώ οι πόντοι του Σακκή έδωσαν το δικαίωμα στους γηπεδούχους να πάρουν το προβάδισμα με 46-42 (30'). Στο ξεκίνημα της τελευταίας περιόδου, οι «κυανέρυθροι» έκαναν πολλούς να πιστέψουν ότι θα έπαιρναν τη νίκη, αφού ξέφυγαν με +8 (52-44 στο 34'). Όμως τα λάθη έκαναν την εμφάνιση τους και έτσι ο Ιπποκράτης (έπαιζε χωρίς τον Μαλιούρα απ' το ξεκίνημα της τελευταίας περιόδου), βρήκε τον τρόπο να ροκανίσει τη διαφορά (52-50 στο 35'). Όταν το σκορ ήταν 54-50 (36'), ο Αθανασιάδης έκανε αντιαθλητικό φάουλ στον Γκοράτσα που ευστόχησε στις δύο βολές (54-52) και με μακρινό τρίποντο έκανε το 54-55, δίνοντας το μικρότερο πλεονέκτημα στην ομάδα του. Ο Αθανασιάδης με 2/2 βολές έκανε το 56-55 για να απαντήσει με εύστοχο δίποντο ο Γιάννου (56-57).

Ο Μαρκάκης και ο Βουρλούμης δεν άλλαξαν την εικόνα (58-59 στο 39') και πάμε στα κρίσιμα σημεία...Στα 46'' ο Γκοράτσας έκανε λάθος, αλλά στα 35'' ο Αθανασιάδης χρεώθηκε με βήματα. Στην επίθεση του Ιπποκράτη ο Τσιγάρος έκλεψε την μπάλα απ' τον Γκοράτσα και με καλάθι στα 5'' έκανε το 60-59. Στη συνέχεια αστόχησε στη συμπληρωματική βολή για να ακολουθήσει το τρίποντο του Μαυρομάτη στο φινάλε. Με τους νικητές δεν έπαιξαν οι Πλευράκης, Παμπρής και Χατζημάρκος, ενώ με τους ηττημένους ο Δούβαλης. Πολύ καλή ήταν η διαιτησία των Βιτζηλαίου- Φάκαρου σ' ένα δύσκολο παιχνίδι. Οι δύο διαιτητές λίγο πάντως έλειψε να προδοθούν απ' τις...συσκευές της γραμματείας.

Τα δεκάλεπτα ήταν: 16-16, 27-33(ημ.), 46-42, 60-62

Διαιτητές: Βιτζηλαίος- Φάκαρος

Γ.Σ. ΔΙΑΓΟΡΑΣ (Φραγκεσκάκης): Τσιγάρος 5, Μαρκάκης 15, Μαρουλλάκης 16, Σακκής 11(1), Αθανασιάδης 8, Τρίμμης, Ηλιού 5.

ΙΠΠΟΚΡΑΤΗΣ ΚΩ (Καπερώνης-Χατζηνικολάου): Κορκής 3(1), Μαυρομάτης 15(1), Κρητικός, Βουρλούμης 9(1), Γκοράτσας 20(3), Γιάννου 6, Μαλιούρας 9.

TOP 10

1.Γκοράτσας	(Ιπποκράτης Κω)	71(3)
2.Λαμπρόπουλος	(Καλλιθέα)	50(2)
3.Μαρουλλάκης	(Γ.Σ. Διαγόρας)	47(3)
4.Μελής	(Ηρακλής Λάρδου)	44(2)
5.Μορφωπός	(Ζέφυρος)	42(3)
6.Αβεκλούριος	(Ηρακλής Λάρδου)	41(2)
7.Μαλιούρας	(Ιπποκράτης Κω)	40(3)
8.Μπελάγιας	(Ζέφυρος)	38(2)
9.Μαρκάκης	(Γ.Σ. Διαγόρας)	35 (3)
10.Τσίγκρας	(Ε.Α. Καλύμνου)	34(2)

Επιτέλους νίκη για την Α.Ε. Δικαίου!

Οι Κώοι «έσπασαν το ρόδι» κερδίζοντας τον Ζέφυρο με 75-63...Για τρία δεκάλεπτα συμβάδιζαν στο σκορ οι δύο ομάδες, με τους Ροδίτες να έχουν πολλά παράπονα απ' τους διαιτητές Αυγουλά- Στάλα

Έπρεπε να φτάσει η 3η αγωνιστική για να «σπάσει» το ρόδι η Α.Ε. Δικαίου... Η κωακή ομάδα επικράτησε με 75-63 του Ζέφυρου και ξεκόλλησε απ' την τελευταία θέση του βαθμολογικού πίνακα της Α' Κατηγορίας. Το συγκρότημα του Γιάννη Παπούλη πήρε σημαντική ανάσα για τη συνέχεια του πρωταθλήματος και αυτή τη φορά κατάφερε να εκμεταλλευτεί τον παράγοντα έδρα και να πετύχει μία νίκη, η οποία θα αποδειχθεί «χρυσή» για τη μετέπειτα πορεία της ομάδας. Ουσιαστικά το παιχνίδι ήταν ντέρμπι για τρία δεκάλεπτα και ο Ζέφυρος παρουσίασε καλή εικόνα, τηρουμένων των αναλογιών (δεν έπαιξαν οι Μπελάγιας, Νικηφορίδης, Λαμπριανός, Κατεπόδης, Μαρουλλάκης). Αξίζει να σημειωθεί ότι η ροδίτικη ομάδα έχει πάρα πολλά παράπονα απ' τη διαιτησία των Αυγουλά- Στάλα. Σύμφωνα με τους ανθρώπους του Ζέφυρου, η ομάδα τους δεν πήρε κανένα σφύριγμα στο τελευταίο δεκάλεπτο, ενώ πάντα σύμφωνα με τους ίδιους δεν δόθηκαν τρία αντιαθλητικά φάουλ στο τελευταίο κομμάτι της αναμέτρησης. Επίσης με τρία φάουλ είχαν χρεωθεί απ' το πρώτο δεκάλεπτο οι δύο ψηλοί των φιλοξενούμενων (Θανόπουλος, Παπαλαμπίδης).

Το χθεσινό παιχνίδι ξεκίνησε ισορροπημένα για τις δύο ομάδες (12-12). Με όπλο την περιφέρεια τους, οι χθεσινοί αντίπαλοι προσπάθησαν να πάρουν τα σκήπτρα χωρίς πάντως να τα καταφέρουν στο ξεκίνημα. Με πρωταγωνιστές τους Μαύρο (η καλύτερη φετινή του εμφάνιση) και Πολίτη, η Α.Ε. Δικαίου κατάφερε να πάρει ένα μικρό προβάδισμα στο ημίχρονο (34-28), το οποίο όμως δεν κατάφερε να διατηρήσει στην επανάληψη. Με την τριπλέτα Μορφωπός, Γκόνος Φ. και Χρόνης να πετάει φωτιές, οι «νεοφώτιστοι» κατάφεραν να αντιδράσουν γρήγορα και να πλησιάσουν σε απόσταση αναπνοής την Α.Ε.Δ. (50-49 στο 30'). Στο τελευταίο δεκάλεπτο, οι Κώοι ήταν καλύτεροι και τελικά πήραν την απαιτούμενη διαφορά που χρειάζονταν για να φτάσουν στην πολύτιμη νίκη, την πρώτη τους στο πρωτάθλημα. Απ' τους νικητές οι Μαύρος και Πολίτης ήταν καλύτεροι, ενώ δεν έπαιξαν με τους γηπεδούχους οι Μολυβιάτης και Χατζηφούντας. Απ' τους ηττημένους οι τρεις προαναφερθέντες ήταν οι καλύτεροι.

Τα δεκάλεπτα ήταν: 12-12, 34-28(ημ.), 50-49, 75-63

Διαιτητές: Αυγουλάς- Στάλας

Α.Ε. ΔΙΚΑΙΟΥ (Παπούλης): Μαύρος 21(2), Πολίτης 17(3), Χατζηχαραλάμπους 8(1), Αντωνόπουλος, Τριτσάρης, Αγρέλλης 2, Αυγουστής 9, Σάζαλης 3(1), Χατζηγιακουμής 8(1), Αλεξανδρής 7.

ΖΕΦΥΡΟΣ (Τσακίρης): Γκόνος Φ. 17(1), Χρόνης 15(3), Μορφωπός 21(3), Καραγιαννίδης, Ζαφειράκης, Παπαλαμπίδης 4, Μήτσης 1, Κάπος 2, Θανόπουλος 3.

Σήμερα το ντέρμπι...

Η Ένωση Ιβίσκου/Ιάλυσου υποδέχεται στις 18:00 τον αήττητο Ηρακλή Λάρδου, στο ντέρμπι της 3ης αγωνιστικής

Σήμερα το απόγευμα στην Ιαλυσό, πρόκειται να πέσει η αυλαία της 3ης αγωνιστικής για το πρωτάθλημα της Α' Κατηγορίας.

Η Ένωση Ιβίσκου/Ιάλυσου θα φιλοξενήσει στις 18:00 τον αήττητο Ηρακλή Λάρδου, σ' ένα πολύ ενδιαφέρον παιχνίδι, ανάμεσα σε δύο ομάδες που θα παίξουν πρωταγωνιστικό ρόλο. Οι γηπεδούχοι προέρχονται απ' την ήττα-σοκ κόντρα στην Καλλιθέα, ενώ οι «ροπαλοφόροι» θέλουν να διατηρήσουν το αήττητο τους στο πρωτάθλημα. Λογικά θα διεξαχθεί μία αμφίρροπη αναμέτρηση, μεταξύ δύο έμπειρων ομάδων και το αποτέλεσμα της θα παίξει σημαντικό ρόλο για τη συνέχεια, αφού σε περίπτωση νίκης της «Ένωσης» τα πράγματα θα γίνουν πιο πολύπλοκα στη συνέχεια, ενώ αν ο Ηρακλής κάνει το «διπλό», τότε θα βρεθεί μόνος στην κορυφή του βαθμολογικού πίνακα.

Δ.Κ.Γ. Ιαλυσού (18:00): Ένωση Ιβίσκου/Ιάλυσου- Ηρακλής Λάρδου

(Ξανθός- Στάλας)

Α' ΚΑΤΗΓΟΡΙΑ ΑΝΔΡΩΝ

«Διπλό σε νεκρό χρόνο»

Το τρίποντο του Μαυρομάτη στην εκπνοή έστειλε στα ουράνια τον Ιπποκράτη Κω και στο «καναβάτσο» τον Γ.Σ. Διαγόρας. Η Α.Ε. Δικαίου πέτυχε την πρώτη της νίκη στο πρωτάθλημα, αφού κέρδισε τον Ζέφυρο, ενώ αναβλήθηκε (λόγω έλλειψης διαιτητών) η αναμέτρηση της Καλύμνου, ανάμεσα στην τοπική Ε.Α.ΚΑ. και την Καλλιθέα. Η αυλαία της αγωνιστικής θα πέσει στην Ιαλυσό με το μεγάλο ντέρμπι ανάμεσα στην «Ένωση» και τον Ηρακλή Λάρδου.

3η ΑΓΩΝΙΣΤΙΚΗ

Γ.Σ. Διαγόρας- Ιπποκράτης Κω	60-62
Ε.Α. Καλύμνου- Καλλιθέα	(αναβλήθηκε)
Ένωση Ιβίσκου/Ιάλυσου- Ηρακλής Λάρδου	(σήμερα 18:00)
Α.Ε. Δικαίου- Ζέφυρος	75-63

Η ΒΑΘΜΟΛΟΓΙΑ

1.Ιπποκράτης Κω	5	2-1	215-200(+15)
2.Ηρακλής Λάρδου	4	2-0	143-110(+33)
3.Καλλιθέα	4	2-0	132-123(+9)
4.Ζέφυρος	4	1-2	181-198(-17)
5.Α.Ε. Δικαίου	4	1-2	181-195(-14)
6.Γ.Σ. Διαγόρας	4	1-2	187-196(-9)
7.Ένωση Ιβίσκου/Ιάλυσου	3	1-1	155-147(+8)
8.Ε.Α. Καλύμνου	2	0-2	128-153(-25)

*Η Ένωση Ιβίσκου/Ιάλυσου, ο Ηρακλής Λάρδου, η Ε.Α. Καλύμνου και η Καλλιθέα έχουν από ένα παιχνίδι λιγότερο

Η ΕΠΟΜΕΝΗ ΑΓΩΝΙΣΤΙΚΗ

Ηρακλής Λάρδου- Ε.Α. Καλύμνου
Ζέφυρος- Ένωση Ιβίσκου/Ιάλυσου
Α.Ε. Δικαίου- Γ.Σ. Διαγόρας
Καλλιθέα- Ιπποκράτης Κω

Κοροϊδία και αγανάκτηση

Μετά τα κροκοδείλια δάκρυα της Ένωσης Ιβίσκου/Ιάλυσου για επαναορισμό των αγώνων της Παρασκευής 20 Οκτωβρίου και το λάθος της Τ.Ε. Ε.Ο.Κ. να κάνει δεκτό το αίτημα της ροδίτικης ομάδας, οι παμπαίδες του συλλόγου δεν κατέβηκαν στο ματς με την Ελπίδα Πεταλούδων και αποβλήθηκαν απ' το πρωτάθλημα

Τελικά αυτά που συμβαίνουν στη Ρόδο δεν έχουν προηγούμενο...Ή μάλλον έχουν και απλά κάποιοι δεν έχουν καταλάβει τι «παίζεται» στο χώρο του τοπικού μπάσκετ. Η κατάσταση έχει ξεφύγει από κάθε έλεγχο και πραγματικά τον τελευταίο καιρό έχει στηθεί το θέατρο του παραλόγου, με κομπάρσο σαφώς το άθλημα...Τι εννοούμε; Θα καταλάβετε μόλις διαβάσετε το παρακάτω κείμενο... Ας πάρουμε όμως τα πράγματα απ' την αρχή για να διαπιστώσετε και εσείς το τι συμβαίνει στο χώρο του τοπικού μπάσκετ. Την Παρασκευή 20 Οκτωβρίου η Τ.Ε. Ε.Ο.Κ. Δωδεκανήσου είχε προγραμματίσει δύο παιχνίδια στο κλειστό γυμναστήριο της Ιαλυσού. Ο λόγος για την αναμέτρηση των παμπαίδων ανάμεσα στην Ένωση Ιβίσκου/Ιάλυσου και τον Ζέφυρο και το παιχνίδι των παίδων μεταξύ της «Ένωσης» και του Γ.Σ. Αφάντου 2005. Ο Δ.Ο.Α.Ν. Ιαλυσού με αίτημα του ζήτησε τότε την αναβολή των αγώνων, επικαλούμενος τη λειτουργία του κλειστού γυμναστηρίου.

Έτσι τα παιχνίδια δεν έγιναν αν και οι Αφαντενοί (οι χαμένοι της υπόθεσης...) βρέθηκαν στο γήπεδο και το φύλλο αγώνα έκλεισε υπέρ τους. Τη Δευτέρα 23 Οκτωβρίου οι δύο υπεύθυνοι της Ένωσης Ιβίσκου/ Ιάλυσου Μάκης Μελλίνης και Γιώργος Χατζηκαλημέρης βρέθηκαν στα γραφεία της Τ.Ε. Ε.Ο.Κ. Δωδεκανήσου για να κάνουν παράπονα σχετικά με τον προγραμματισμό των αγώνων, ζητώντας τον επαναορισμό τους απ' τη διοργανώτρια αρχή. Μάλιστα οι δύο άνδρες επικαλέστηκαν και το μέλος της Τ.Ε. Ε.Ο.Κ. Δωδεκανήσου Νίκο Μαχτή, που τους είχε πει να κλείσουν το γήπεδο. Ο σκοπός των υπευθύνων της Ένωσης επιτεύχθηκε και με το παραπάνω, αφού λαθεμένα η Τ.Ε. Ε.Ο.Κ. Δωδεκανήσου στη συνεδρίαση της, την προηγούμενη Παρασκευή 27 Οκτωβρίου αποφάσισε τον επαναορισμό των δύο αγώνων, κάνοντας δεκτό το αίτημα της ροδίτικης ομάδας.

Αυτό ουσιαστικά είχε γίνει γνωστό απ' την Τετάρτη 25 του μήνα, όταν ορίστηκε η αναμέτρηση των παμπαίδων της Ένωσης με την Ελπίδα Πεταλούδων, που είχε προγραμματιστεί για προχθές. Χωρίς να το θέλει η Τ.Ε. Ε.Ο.Κ. πήρε νωρίτερα την απόφαση για επαναορισμό των αγώνων, αφού αν μηδενιζόταν η Ένωση, θα έπρεπε να αποβληθεί απ' το πρωτάθλημα και όχι να οριστεί το παιχνίδι της. Και φτάνουμε στη σωτήρια προχθεσινή μέρα...

Στην επέτειο του ιστορικού «Όχι» οι παμπαίδες της Ένωσης Ιβίσκου/Ιάλυσου δεν παρουσιάστηκαν στην Κρεμαστή για το παιχνίδι με την Ελπίδα Πεταλούδων και φυσικά μηδενίστηκε, εκτός πάλι κι αν αποφασιστεί επαναορισμός και κάποια άλλη δικαιολογία πιο πειστική. Δεν μας νοιάζει για ποιο λόγο δεν παρουσιάστηκε η «Ένωση» στο ματς, αλλά τουλάχιστον θα μπορούσαν να πουν ότι δεν υπάρχει ομάδα παμπαίδων και να μην δημιουργούνται τόσα προβλήματα...

Δικαίωσε τον τίτλο του...

Ο Κολοσσός απέδειξε στην «τέντα» γιατί θεωρείται το μεγάλο φαβορί για την κατάκτηση του τίτλου στο παιδικό πρωτάθλημα! Εύκολη νίκη με 65-28 απέναντι στον Διαγόρα και έμεινε μόνος στην κορυφή του βαθμολογικού πίνακα

Το μόνο που έκανε προχθές στην «τέντα» ο Κολοσσός στο υποτιθέμενο ντέρμπι με τον Διαγόρα, ήταν να αποδείξει απλά γιατί θεωρείται το μεγάλο φαβορί για την κατάκτηση της πρώτης θέσης στον α' όμιλο του παιδικού πρωταθλήματος. Οι δύο ομάδες πριν απ' το ματς μοιράζονταν την πρώτη θέση και ως εκ τούτου όλοι ανέμεναν ένα ενδιαφέρον παιχνίδι. Όλοι όμως εκτός απ' τους παίκτες του Κολοσσού, οι οποίοι είχαν διαφορετική άποψη...

Η ομάδα του Κώστα Δόσπρα κέρδισε πολύ εύκολα τους «κυανέρυθρους» με 65-28 και φυσικά μόνο αν συμβούν κοσμοϊστορικά γεγονότα, θα πέσει απ' την πρώτη θέση του βαθμολογικού πίνακα, που οδηγεί απευθείας στο φάϊναλ-φορ του θεσμού.

Η παρουσία των «θαλασσί» στην «τέντα» ήταν τέτοια, που δεν επέτρεψε σε κανένα σημείο του αγώνα στον Διαγόρα να πιστέψει στη νίκη... Με αιχμές του δόρατος τους Λυπημένο, Λεριά Ι., Αρφαρά και Αυγενικό, οι φιλοξενούμενοι επέβαλλαν γρήγορα τον ρυθμό τους και δεν άφησαν τους γηπεδούχους να κάνουν το παιχνίδι τους. Η διαφορά δυναμικότητας μεταξύ των δύο ομάδων ήταν πολύ μεγάλη και αυτό φάνηκε στο παρκέ...Ο Κολοσσός είχε περισσότερες λύσεις, ενώ τα ατού του Διαγόρα περιορίστηκαν στο έπακρο απ' τους «θαλασσί». Σταδιακά η διαφορά ανέβαινε και μάλιστα στο ημίχρονο οι «θαλασσί» προηγήθηκαν με το εντυπωσιακό 36-14. Στην επανάληψη το σκηνικό ήταν μία απ' τα ίδια και έτσι ο Κολοσσός πρόσθεσε ακόμη μία νίκη στο σακούλι του, μένοντας χωρίς παρέα στην κορυφή του βαθμολογικού πίνακα.

Τα δεκάλεπτα ήταν:9-22, 14-36(ημ.), 21-50, 28-65

Διαιτητές: Βιτζηλαίος- Ξανθός

Γ.Σ. ΔΙΑΓΟΡΑΣ (Τσακίρης): Μπαρνς 1, Σταυλάς, Λάππας, Χατζηφούντας 6, Σκιαδόπουλος 2, Σισκαμάνης 5, Κούκιαλι 5, Οικονόμου 7, Προβατάκης, Κατσαρός 2.

ΚΟΛΟΣΣΟΣ ΡΟΔΟΥ (Δόσπρας): Λεριάς Ε. 2, Χατζημάρκος 3(1), Λεριάς Ι. 10(2), Δανάς 2, Αρφαράς 11(1), Λυπημένος 14, Στυλιανός, Αυγενικός 10, Ζαμαντάκης 9, Καψάσκης 2, Αναστασάκης 2, Μεϊχανετζίδης.

«Έσπασε το ρόδι»...

Η Καλλιθέα κέρδισε άνετα τον Ηρακλή Λάρδου (51-30), που βασίζεται σε αθλητές του δημοτικού σχολείου! Πρώτη νίκη για την ομάδα του Τάκη Κοκορόγιαννη στην Κρεμαστή

Την πρώτη της νίκη στο φετινό πρωτάθλημα πέτυχε η Καλλιθέα, η οποία δεν δυσκολεύτηκε να κερδίσει τον Ηρακλή Λάρδου με 51-30. Η ομάδα του Τάκη Κοκορόγιαννη έσπασε το ρόδι στο φετινό πρωτάθλημα και κατάφερε να πετύχει μία νίκη γοήτρου απέναντι σε μία ομάδα που βασίζεται κατά κύριο λόγο σε αθλητές δημοτικού σχολείου. Άλλωστε ήταν η πρώτη εμφάνιση των «κυανόλευκων» στο φετινό πρωτάθλημα. Οι γηπεδούχοι απ' το ξεκίνημα του αγώνα πήρε τα ηνία στο σκορ και μάλιστα προηγήθηκαν στο ημίχρονο με 29-11. Στην επανάληψη η Καλλιθέα ήταν καλύτερη και πήρε εύκολα το ροζ φύλλο αγώνα, έχοντας πρώτους σκόρερ τους Καζάκο Στ. και Κιόττου Μιχ. Απ' τους ηττημένους ξεχώρισαν οι Φρόνας, Ανδρούλής και Κολάης.

Τα δεκάλεπτα ήταν: 17-5, 29-11(ημ.), 40-15, 51-30

Διαιτητές: Μυροφόρος- Γαλανός

ΚΑΛΛΙΘΕΑ (Κοκορόγιαννης): Καζάκος Σταυ., Καζάκος Στ. 22(2), Χατζηγεωργίου 3, Κιόττου Μιχ. 16, Σειρηνιώτης 8(1), Κιόττου Μαρκ., Κώστας 2.

ΗΡΑΚΛΗΣ ΛΑΡΔΟΥ (Κουταλιανός): Πετρίδης Ν., Πετρίδης Γ. 4, Κολάης 8, Φρόνας 12, Κακλιός, Ανδρουλης 6, Γιαννόπουλος.

ΑΣΚ ΙΒΙΣΚΟΣ
ΓΡΑΦΕΙΑ ΜΑΚΑΡΙΟΥ 45 3ος Οροφος
ΓΗΠΕΔΟ: ΚΑΒΑΛΑΣ 13
Τηλ. 2241-021600 & 2241-066624
fax: 2241-037237
85100 ΡΟΔΟΣ

ΕΝΑΡΞΗ ΑΚΑΔΗΜΙΩΝ

Στις **23 Οκτωβρίου 2006** ημέρα **ΔΕΥΤΕΡΑ** και ώρα 17.00 στο γήπεδό μας **BASKET** στην οδό **ΚΑΒΑΛΑΣ 13** ΞΕΚΙΝΗΣΑΜΕ μαζί με ΕΣΑΣ την **ΑΚΑΔΗΜΙΑ BASKET**. Ελάτε με τα παιδιά σας να μας γνωρίσετε, να δουν τους χώρους άθλησης, τους προπονητές ακαδημιών, να αρχίσουν να στοχεύουν ψηλά, για τα αθλητικά ιδεώδη. **"ΝΟΥΣ ΥΓΙΗΣ ΕΝ ΣΩΜΑΤΙ ΥΓΙΕΣ".**

Οι εγγραφές άρχισαν.

'Ωρες 17.00 - 18.00 ΔΕΥΤΕΡΑ έως και ΠΑΡΑΣΚΕΥΗ και κάθε ΚΥΡΙΑΚΗ 09.00 έως 12.00 εκτός Σαββάτου.

Ο προπονητής
ΣΑΚΗΣ ΚΑΛΑΜΠΟΚΑΣ τηλ. 6945805412
τηλ. σωματείου 2241-021600 - 6944865464

Αναβολή στο Πυλί

Δεν πραγματοποιήθηκε η αναμέτρηση των παίδων Α.Ε. Δικαίου- Ε.Α. Καλύμνου! Σε απολογία κλήθηκε ο τεχνικός του Α.Ο. Σύμης Μερκούρης Μοσχόβης, ενώ μηδενίστηκαν οι νεανίδες του Γ.Α.Σ. Ιάλυσος

Για προχθές το απόγευμα ήταν προγραμματισμένο να γίνει το παιχνίδι των παίδων ανάμεσα στην Α.Ε. Δικαίου και την Ε.Α. Καλύμνου. Οι «σφουγγαράδες» ζήτησαν και πήραν αναβολή του αγώνα απ' την Τ.Ε. Ε.Ο.Κ., καθώς δύο αθλητές τους είχαν υποχρεώσεις στους Αιγαιοπελαγίτικους αγώνες. Το παιχνίδι πάντως αναβλήθηκε μία μέρα νωρίτερα και συγκεκριμένα το προηγούμενο βράδυ, όπως αποφάσισε η διοργανώτρια αρχή. Εξάλλου στην τελευταία της συνεδρίαση η Τ.Ε. αποφάσισε να καλέσει σε απολογία τον τεχνικό του Α.Ο. Σύμης Μερκούρη Μοσχόβη, ο οποίος στην αναμέτρηση της ομάδας του με τον Κολοσσό Ρόδου Β' (β' όμιλος παίδων) αποκάλεσε «καραγκιόζη» τον διαιτητή Μιχάλη Πετρίδη. Ο τελευταίος έκανε αναφορά, η οποία διαβάστηκε στη συνεδρίαση και αποφασίστηκε να κληθεί σε απολογία. Όπως αναμενόταν εξάλλου μηδενίστηκαν οι νεανίδες του Γ.Α.Σ. Ιάλυσος που δεν ταξίδεψαν στην Κω για το παιχνίδι της πρεμιέρας με τον Ιπποκράτη. Μάλιστα όπως αποφάσισε η Τ.Ε., όλοι οι αγώνες θα ορίζονται μεμονωμένα στα νησιά.

ΠΑΙΔΙΚΟ ΠΡΩΤΑΘΛΗΜΑ (Α' ΟΜΙΛΟΣ)

Ο Κολοσσός στην κορυφή

Μόνος στην κορυφή του βαθμολογικού πίνακα βρέθηκε ο Κολοσσός, αφού κέρδισε πολύ εύκολα τον Γ.Σ. Διαγόρας και απέδειξε ότι είναι το μεγάλο φαβορί για τον τίτλο. Η Καλλιθέα έσπασε το ρόδι απέναντι στους «πιτσιρικάδες» του Ηρακλή Λάρδου, ενώ ο Γ.Σ. Αφάντου 2005 πέτυχε την πρώτη νίκη της ιστορίας του κερδίζοντας την Ελπίδα Πεταλούδων, που παρατάχθηκε με μία πεντάδα. Τέλος η Ένωση Ιβίσκου/Ιάλυσου πήρε τους δύο βαθμούς στα χαρτιά, αφού ο Ζέφυρος έχει αποβληθεί απ' το πρωτάθλημα.

3η ΑΓΩΝΙΣΤΙΚΗ

Γ.Σ. Διαγόρας- Κολοσσός Ρόδου	28-65
Καλλιθέα- Ηρακλής Λάρδου	51-30
Ζέφυρος- Ένωση Ιβίσκου/Ιάλυσου	0-20(α.α.)
Γ.Σ. Αφάντου 2005- Ελπίδα Πεταλούδων	58-55

Η ΒΑΘΜΟΛΟΓΙΑ

1.Κολοσσός Ρόδου	6	3-0	195-46(+149)
2.Γ.Σ. Διαγόρας	5	2-1	182-186(-4)
3.Ένωση Ιβίσκου/Ιάλυσου	4	2-0	40-0(+40)
4.Ελπίδα Πεταλούδων	4	1-2	203-162(+41)
5.Καλλιθέα	4	1-2	87-215(-127)
6.Γ.Σ. Αφάντου 2005	3	1-1	106-124(-18)
7.Ηρακλής Λάρδου	3	1-2	50-71(-21)
8.Ζέφυρος	-	0-3	0-60(-60)

*Ο Ζέφυρος αποβλήθηκε απ' το πρωτάθλημα
*Ο Ηρακλής Λάρδου έχει ένα μηδενισμό
*Η Ένωση Ιβίσκου/Ιάλυσου και ο Γ.Σ. Αφάντου 2005 έχουν από ένα παιχνίδι λιγότερο

Η ΕΠΟΜΕΝΗ ΑΓΩΝΙΣΤΙΚΗ

Ηρακλής Λάρδου- Γ.Σ. Διαγόρας
Ένωση Ιβίσκου/Ιάλυσου- Καλλιθέα
Ζέφυρος- Γ.Σ. Αφάντου 2005
Κολοσσός Ρόδου- Ελπίδα Πεταλούδων

Ιστορική επιτυχία...

Ο Γ.Σ. Αφάντου 2005 έριξε στο «καναβάτσο» την Ελπίδα Πεταλούδων (58-55) κερδίζοντας το πρώτο ροζ φύλλο της χρονιάς! Συγκλονιστική η εξέλιξη του αγώνα που διεξήχθη με ένα σπασμένο ταμπλό

Την πρώτη νίκη της ιστορίας του στο παιδικό πρωτάθλημα πέτυχε χθες το μεσημέρι ο Γ.Σ. Αφάντου 2005, ο οποίος κατάφερε να κερδίσει με 58-55 την Ελπίδα Πεταλούδων, που γνώρισε τη δεύτερη συνεχόμενη ήττα της.

Έπειτα από ένα συγκλονιστικό παιχνίδι που κρίθηκε στις λεπτομέρειες οι γηπεδούχοι πήραν τη νίκη. Η Ελπίδα (παρατάχθηκε με μία πεντάδα στ' Αφάντου) προηγήθηκε 49-51 με τον Γεννάτο, αλλά ο Σφυρίδης με δίποντο έδωσε πνοή στην ομάδα του (57-55), λίγο πριν το τέλος. Ο Γεννάτος έχασε την μπάλα για τους φιλοξενούμενους και ο Ζαγοριανός με 1/2 βολές διαμόρφωσε το τελικό αποτέλεσμα, μόλις 1'' πριν το τέλος.

Αξίζει να σημειωθεί ότι το παιχνίδι διεξήχθη με το ένα ταμπλό να είναι σπασμένο, όπως ανέφερε χθες ο Νίκος Κανέλλης. Απ' τους νικητές ξεχώρισαν οι Ζαγοριανός, Συμιακός Γ. και Σφυρίδης, ενώ απ' τους ηττημένους οι Μπάτης και Νικηταράς.

Τα δεκάλεπτα ήταν: 15-13, 27-25(ημ.), 43-33, 58-55

Διαιτητές: Μυροφόρος- Πετρίδης

Γ.Σ. ΑΦΑΝΤΟΥ 2005(Κουζουκάκης): Μανέττας 4, Μπακίρης Γ. 2, Χούλης, Σφυρίδης 12, Μπακίρης Β. 2, Συμιακός Γ. 13(1), Ζαγοριανός 17, Ριτσώνης, Μοσχούς 6, Μόσχος 2.

ΕΛΠΙΔΑ ΠΕΤΑΛΟΥΔΩΝ(Κανέλλης): Νικηταράς 19, Μπάτης 23(2), Γεννάτος 8, Στούρης 2, Κλαδάς 3(1).

ΠΑΙΔΙΚΟ ΠΡΩΤΑΘΛΗΜΑ(Γ' ΟΜΙΛΟΣ)

Τους βλέπει από ψηλά

Ο Ιπποκράτης Κω κέρδισε άνετα τον Ηρακλή 2000 και αποσπάστηκε απ' τους διώκτες του, αφού αναβλήθηκε η αναμέτρηση Α.Ε. Δικαίου- Ε.Α. Καλύμνου λόγω των...Αιγαιοπελαγίτικων αγώνων. Το ρεπό τους εξέτισαν οι παμπαίδες του Ιπποκράτη.

3η ΑΓΩΝΙΣΤΙΚΗ

Α.Ε. Δικαίου- Ε.Α. Καλύμνου	(αναβλήθηκε)
Ιπποκράτης Κω- Ηρακλής 2000	68-30

• Ρεπό είχε ο Ιπποκράτης Κω Β'

Η ΒΑΘΜΟΛΟΓΙΑ

1.Ιπποκράτης Κω	6	3-0	249-111(+138)
2.Ε.Α. Καλύμνου	3	1-1	122-140(-18)
3.Α.Ε. Δικαίου	2	1-0	90-56(+34)
4.Ηρακλής 2000	2	0-2	84-132(-48)
5.Ιπποκράτης Κω Β'	2	0-2	79-185(-106)

*Ο Ιπποκράτης Κω και η Ε.Α. Καλύμνου δεν έχουν εκτίσει το ρεπό τους
*Η Α.Ε. Δικαίου και η Ε.Α. Καλύμνου έχουν από ένα παιχνίδι λιγότερο

Η ΕΠΟΜΕΝΗ ΑΓΩΝΙΣΤΙΚΗ

Ηρακλής 2000- Α.Ε. Δικαίου
Ε.Α. Καλύμνου- Ιπποκράτης Κω Β'
• Ρεπό έχει ο Ιπποκράτης Κω

Η εκδίκηση των «μικρών»...

Οι παμπαίδες του Γ.Σ. Διαγόρας πέτυχαν σπουδαία νίκη στο «Βενετόκλειο» κερδίζοντας με 80–79 τον Κολοσσό Β'! Οι «κυανέρυθροι» διεκδικούν πλέον την πρώτη θέση στον β' όμιλο

Απίστευτη τροπή και εξέλιξη είχε το χθεσινό παιχνίδι των παμπαίδων του Κολοσσού με τον Διαγόρα! Οι «κυανέρυθροι» πέτυχαν πολύ μεγάλη νίκη στο «Βενετόκλειο» γυρίζοντας ένα παιχνίδι που έμοιαζε χαμένο με βάση την εξέλιξη του ματς μέχρι το τρίτο δεκάλεπτο.

Η ομάδα του Στέλιου Κωνσταντινίδη επικράτησε με 80-79 και πλέον θα διεκδικήσει μέχρι το τέλος την κατάκτηση της πρώτης θέσης στον β' όμιλο του παιδικού πρωταθλήματος. Οι φιλοξενούμενοι πραγματοποίησαν ένα καταπληκτικό τελευταίο δεκάλεπτο, όπου κατάφεραν να πετύχουν 27 πόντους, ενώ δέχθηκαν 17. Με αιχμές του δόρατος τους Αντωνιάδη, Σακέλλη, Τερνέζη και Ευθυμίου, ο Διαγόρας υποχρέωσε τον Κολοσσό στην πρώτη του ήττα στο πρωτάθλημα, κάτι που πανηγυρίστηκε δεόντως απ' τους «κυανέρυθρους». Είναι χαρακτηριστικό ότι σε όλο το πρώτο ημίχρονο οι δύο ομάδες δεν «ξεκόλλησαν» και συμβάδιζαν στο σκορ. Στην τρίτη περίοδο οι παμπαίδες του Κυριάκου Μάγου ξέφυγαν στο σκορ, αλλά δεν άντεξαν και ο Διαγόρας θριάμβευσε στο «Βενετόκλειο». Απ' τους ηττημένους πρώτοι σκόρερ ήταν οι Μητροβγένης και Αγγελάκος Ι.

Τα δεκάλεπτα ήταν: 18-20, 41-39(ημ.), 62-53, 79-80

Διαιτητές: Φάκαρος- Γαλανός

ΚΟΛΟΣΣΟΣ ΡΟΔΟΥ Β' (Μάγος): Κομίνιας 8, Κόσμος 5, Στεργιόπουλος, Κοντούζογλου 5, Αγγελάκος Ι. 17, Μαρκουλής 4, Κοντός, Γιαννάς, Αγγελάκος Α. 13, Μητροβγένης 25, Λιβισιανός 2.

Γ.Σ. ΔΙΑΓΟΡΑΣ Β' (Κωνσταντινίδης): Τερνέζης 16, Ευθυμίου 11, Σκιαδόπουλος 6, Ράδος 9(1), Κουντουρζής, Αντωνιάδης 14(1), Γλυνός 1, Λάσπας 9, Παπαϊγνατίου, Σακέλλης 14, Μπεντελέ.



Οι παμπαίδες του Διαγόρα κατάφεραν να κερδίσουν στο «Βενετόκλειο» τους αντίστοιχους παίκτες του Κολοσσού

Και ξανά πρώτος...

Ο Α.Ο. Σύμης είχε εύκολο έργο απέναντι στους παμπαίδες του Ζέφυρου (60-37) και μετά την ήττα του Κολοσσού, ξαναμπήκε στο κυνήγι της διεκδίκησης της πρώτης θέσης

Η εμφανής ανωτερότητα των παίδων του Α.Ο. Σύμης σε σχέση με τους παμπαίδες του Ζέφυρου, έγινε ορατή όχι με το «καλημέρα» (όπως θα περίμεναν) πολλοί, αλλά κυρίως στο τελευταίο δεκάλεπτο.

Το τελικό σκορ ίσως και να αδικεί τους «μικρούς» της ροδίτικης ομάδας, που πάλεψαν όσο αυτό κατέστη εφικτό, απέναντι στους μεγαλύτερους αντίπαλούς τους.

Οι Συμιακοί με την επιτυχία τους αυτή και παράλληλα με τη νίκη του Διαγόρα στο ίδιο γήπεδο (λίγο αργότερα) βρέθηκαν στην κορυφή και πλέον διατηρούν τις ελπίδες τους για την κατάκτηση της πρώτης θέσης. Το πρώτο δεκάλεπτο ήταν ντέρμπι ανάμεσα στις δύο ομάδες, αφού το συγκρότημα του Μάκη Πεταυράκη (αντικατέστησε τον Κώστα Χρόνη που βρισκόταν στην Κω) πάλεψε φιλότιμα τουλάχιστον στο μεγαλύτερο διάστημα του



Φωτό από το χτεσινό παιχνίδι

αγώνα.

Στο ημίχρονο η ομάδα του Μερκούρη Μοσχόβη χάρη κυρίως στον Λουκίσσα Β. πήγε στα αποδυτήρια προηγούμενη με 31-20. Στην επανάληψη μέχρι και την τρίτη περίοδο η διαφορά παρέμεινε στα ίδια επίπεδα, όμως στο φινάλε οι φιλοξενούμενοι είχαν περισσότερες λύσεις και περισσότερες... εμπειρίες με αποτέλεσμα να ξεφύγουν στο σκορ και να φτάσουν εύκολα στο ροζ φύλλο αγώνα. Απ' τους νικητές ξεχώρισαν οι Λουκίσσας Β', Μάγκος Ι. και Ράμος, ενώ απ' τους ηττημένους οι Καρακεντί και Δεληγιάννης Β.

Τα δεκάλεπτα ήταν: 11-16, 20-31(ημ.), 27-40, 37-60

Διαιτητές: Μυροφόρος- Γαλανός

ΖΕΦΥΡΟΣ Β '(Πεταυράκης): Μοντιάνου, Μερκούρης, Καρακεντί 11(1), Δεληγιάννης Π. 8(2), Χριστοφορίδης, Σηφάκης, Παπανικολάου 1, Δεληγιάννης Β. 9, Γαλιάτσος 8.

Α.Ο. ΣΥΜΗΣ (Μοσχόβης): Ζουρούδης 2, Λουκίσσας Β. 18, Λαθουράκης, Λουκίσσας Μ., Κώτης, Μάγκος Ι. 12, Μισσός, Χάσκας 9, Σύκαλλος, Ράμος 13, Κόκκινος 2, Μάγκος Κ. 4(1).

Στην Κω είναι το αφεντικό...

Ένα δεκάλεπτο καλού μπάσκετ έπαιξε ο Ιπποκράτης και έφτασε άνετα στο ροζ φύλλο απέναντι στην Α.Ε. Δικαίου (53-34) στην πρεμιέρα του γυναικείου πρωταθλήματος

Η αρχή του φετινού γυναικείου πρωταθλήματος έμοιαζε με «ριμέϊκ» της περσινής πρεμιέρας...Αντίπαλοι ήταν η Α.Ε. Δικαίου και ο Ιπποκράτης Κω και νικήτρια αναδείχθηκε εύκολα η ομάδα της Πόπης Δανελλάκη με 53-34. Άλλωστε το μόνο που έκαναν οι τυπικά φιλοξενούμενες χθες στο κλειστό γυμναστήριο της Κω ήταν να επιβεβαιώσουν και στην πράξη ότι ήταν το φαβορί για τη νίκη. Πάντως ο Ιπποκράτης έπαιξε καλά μόνο για ένα δεκάλεπτο και συγκεκριμένα στη δεύτερη περίοδο. Στο πρώτο δεκάλεπτο τα κορίτσια του Γιάννη Παπούλη (όλες νεανίδες και κορασίδες) πρόβαλαν σθεναρή αντίσταση στον Ιπποκράτη (11-13), χάρη στην παρουσία της εξαιρετικής Δρόσου. Η μεγάλη διαφορά των δύο ομάδων έγινε στο δεύτερο δεκάλεπτο. Στο χρονικό σημείο αυτό, ο Ιπποκράτης πίεσε στην άμυνα, περιορίζοντας αισθητά την Α.Ε. Δικαίου. Είναι χαρακτηριστικό ότι η Α.Ε.Δ. πέτυχε 5 πόντους, εκ των οποίων οι 4 απ' την Δρόσου. Οι αθλήτριες της Πόπης Δανελλάκη με κορυφαία τη Μαρία Ρίσκου, ανέβασαν την απόδοση τους και ξέφυγαν στο ημίχρονο με 16-34.

Αυτό ουσιαστικά ήταν και το κλειδί της αναμέτρησης, αφού στην επανάληψη και παρά τις φιλότιμες προσπάθειες των αθλητριών του Γιάννη Παπούλη, δεν κατέστη δυνατό να αλλάξει η ροή του αγώνα. Έτσι για την Α.Ε. Δικαίου μένει το τιμητικό 18-19 της επανάληψης. Απ' τις νικήτριες ξεχώρισε η Ρίσκου και απ' τις ηττημένες η Αγγελή.

Τα δεκάλεπτα ήταν: 11-13, 16-34(ημ.), 26-42, 34-53

Διαιτητές: Αυγουλάς- Τσομπάνος

Α.Ε. ΔΙΚΑΙΟΥ(Παπούλης): Πασενίδη 2, Γιαννούλη, Παπαντωνίου 7, Κροτήρη, Δρόσου 16(1), Γλυνάτση 2, Κουκούλα, Χατζηγιακουμή 7.

ΙΠΠΟΚΡΑΤΗΣ ΚΩ(Δανελλάκη): Ρίσκου 21(2), Καστελλοριζιού, Μαμουζέλου, Παγώνη, Αγγελή 8, Κούσιαντα 8, Σβύνου 2, Στάκκου 5, Δρεττάκη 4, Μαρκόγλου 3(1), Χαλκίτη 2.

Οι μικρές αντί γυναίκες...

Οι νεαρές αθλήτριες του Α.Σ.Κ. Ιβίσκος κέρδισαν τις «παγκορασίδες» του Γ.Α.Σ. Ιάλυσος με 56-19 στην πρεμιέρα των...γυναικών!

Θα ήταν τουλάχιστον άδικο και σαφώς χωρίς fair-play ο Α.Σ.Κ. Ιβίσκος να κατέβαινε με γυναίκες ή έστω νεανίδες στο χθεσινό παιχνίδι με τον Γ.Α.Σ. Ιάλυσος, που συμμετέχει στο γυναικείο πρωτάθλημα για να συμπληρωθεί ο απαιτούμενος αριθμός ομάδων.

Η ομάδα της Ανάληψης κατέβηκε χθες με μικρές αθλήτριες και κέρδισε εύκολα με 56-19 τα πιο...μικρά κορίτσια του Ιάλυσου στην υποτιθέμενη πρεμιέρα του γυναικείου πρωταθλήματος.

Φυσικά ο Α.Σ.Κ. Ιβίσκος έκανε πολύ καλά και κατέβηκε με νεαρά κορίτσια (άλλωστε οι δύο ομάδες είναι...ένα) απέναντι στις «ερυθροκίτρινες» που απλά συλλέγουν εμπειρίες.

Το παιχνίδι δεν είχε ενδιαφέρον, αφού το αποτέλεσμα ουσιαστικά ήταν προκαθορισμένο λόγω της διαφοράς ηλικίας των κοριτσιών. Μάλιστα στον πάγκο του Α.Σ.Κ. Ιβίσκος κάθισε η προπονήτρια των κορασίδων του Σώτια Μπόνη και ο Χρήστος Μπίλιας.

Το πρώτο δεκάλεπτο τελείωσε με 16-3 για τον Ιβίσκο και το ημίχρονο με 26-9. Στην επανάληψη δεν άλλαξε κάτι και έτσι το 56-19 ήταν το τελικό αποτέλεσμα. Απ' τις νικήτριες πρώτες σκόρερ ήταν η Στάγκα και η Ζουρούδη, ενώ απ' τις ηττημένες η Αυγητίδου.

Τα δεκάλεπτα ήταν: 3-16, 9-26(ημ.), 16-44, 19-56

Διαιτητές: Βιτζηλαίος- Φάκαρος

Γ.Α.Σ. ΙΑΛΥΣΟΣ(Χατζηκαλημέρης): Παπαοικονόμου 5, Παρασκευά, Βλάχου, Αμπελά, Κλείδωνα, Ντογκούς 1, Γαβρά 4, Αυγητίδου 6, Δαραβίγκα, Σβύνου 1, Κανέλλη 2, Παπαδοπούλου.

Α.Σ.Κ. ΙΒΙΣΚΟΣ(Μπόνη): Μανούσου 6, Χατζηδημητρίου 1, Κοντούζογλου 2, Μανουσάκη, Μελλίνη 6, Γεωργαρέλλη 4, Αράπη 2, Ζουρούδη 17, Στάγκα 18.

ΠΑΙΔΙΚΟ ΠΡΩΤΑΘΛΗΜΑ(Β' ΟΜΙΛΟΣ)

Θρίαμβος του Διαγόρα

Ο Γ.Σ. Διαγόρας Β' θριάμβευσε στο «Βενετόκλειο» του Κολοσσού Ρόδου Β' και δημιούργησε... «κομφούζιο» στην κορυφή του βαθμολογικού πίνακα.

Ο Α.Ο. Σύμης κέρδισε άνετα τους παμπαίδες του Ζέφυρου και μαζί με την Ελπίδα Πεταλούδων (πήρε τους δύο βαθμούς στα χαρτιά αφού η Ένωση είπε αντίο στο πρωτάθλημα) βρίσκονται στην κορυφή του β' ομίλου. Έτσι όλα ξεκινούν απ' την αρχή...

3η ΑΓΩΝΙΣΤΙΚΗ

Ζέφυρος Β'- Α.Ο. Σύμης	37-60
Κολοσσός Ρόδου Β'- Γ.Σ. Διαγόρας Β'	79-80
Ελπίδα Πεταλούδων Β'- Ένωση Ιβίσκου/Ιάλυσου Β'	20-0(α.α.)

Η ΒΑΘΜΟΛΟΓΙΑ

1.Γ.Σ. Διαγόρας(5β)	5	2-1	244-182(+62)
2.Κολοσσός Ρόδου(3β)	5	2-1	166-137(+29)
3.Α.Ο. Σύμης(3β)	5	2-1	197-171(+26)
4.Ελπίδα Πεταλούδων Β'(1β)	5	2-1	63-97(-34)
5.Ζέφυρος Β'	3	1-2	57-80(-23)
6.Ένωση Ιβίσκου/Ιάλυσου	-	0-3	0-60(-60)

*Η Ένωση Ιβίσκου/Ιάλυσου αποβλήθηκε απ' το πρωτάθλημα

*Ο Ζέφυρος Β' έχει ένα μηδενισμό

Η ΕΠΟΜΕΝΗ ΑΓΩΝΙΣΤΙΚΗ

Γ.Σ. Διαγόρας Β'- Ζέφυρος Β'

Κολοσσός Ρόδου Β'- Ελπίδα Πεταλούδων Β'

Α.Ο. Σύμης- Ένωση Ιβίσκου/Ιάλυσου 20-0(α.α.)

ΓΥΝΑΙΚΕΙΟ ΠΡΩΤΑΘΛΗΜΑ

Εύκολα διπλά

Ο Ιπποκράτης Κω και ο Α.Σ.Κ. Ιβίσκος ξεκίνησαν με το δεξί στα γυναικεία πρωταθλήματα, αφού κέρδισαν την Α.Ε. Δικαίου και τον Γ.Α.Σ. Ιάλυσος αντίστοιχα, αλλά και οι τέσσερις ομάδες συμμετείχαν στα παιχνίδια με μικρότερες σε ηλικία αθλήτριές.

1η ΑΓΩΝΙΣΤΙΚΗ

Α.Ε. Δικαίου- Ιπποκράτης Κω	34-53
Γ.Α.Σ. Ιάλυσος- Α.Σ.Κ. Ιβίσκος	19-56

Η ΒΑΘΜΟΛΟΓΙΑ

1.Α.Σ.Κ. Ιβίσκος	2	1-0	56-19(+37)
2.Ιπποκράτης Κω	2	1-0	53-34(+19)
3.Α.Ε. Δικαίου	1	0-1	34-53(-19)
4.Γ.Α.Σ. Ιάλυσος	1	0-1	19-56(-37)

Η ΕΠΟΜΕΝΗ ΑΓΩΝΙΣΤΙΚΗ

Ιπποκράτης Κω- Γ.Α.Σ. Ιάλυσος

Α.Σ.Κ. Ιβίσκος- Α.Ε. Δικαίου

Μην σταματάς, μην σταματάς...

Εμείς κατακτητές της κορυφής με τη σημαία μας μπροστά...Ο Κολοσσός στο δρόμο για την Α1, «άλωσε» για δεύτερη φορά την Τούμπα κερδίζοντας τη Μ.Ε.Ν.Τ. με 67-63! Χωρίς τον Κουπίδη αλλά με απίστευτη ψυχή οι «θαλασσί» έκαναν και τους Θεσσαλονικείς να υποκλιθούν στην ανωτερότητά τους

Θα μπορούσαν να γραφτούν πολλοί τίτλοι για τον 11ο θρίαμβο του Κολοσσού στα φετινά του επίσημα παιχνίδια...Μην σταματάς, μην σταματάς, κατακτητές της κορυφής, στο δρόμο της Α1 και πολλά...

Επειδή όμως τα πολλά λόγια είναι φτώχεια και αυτό που μετράει είναι η ουσία, το αναφέρουμε απλά. Οι Ροδίτες «άλωσαν» για δεύτερη φορά φέτος την Τούμπα της Θεσσαλονίκης και κέρδισαν τη Μ.Ε.Ν.Τ., στο πλαίσιο της 5ης αγωνιστικής με 67-63. Μία νίκη που από πολλούς χαρακτηρίζεται ως «διπλό» ανόδου, αφού τη συγκεκριμένη χρονική περίοδο, η ομάδα του Γιώργου Ζευγώλη μετράει σπουδαίες νίκες σε δύσβατα μονοπάτια (Ρέθυμνο, Τούμπα, Δαΐς), εκεί όπου τουλάχιστον οι υπόλοιποι διεκδικητές της ανόδου σκοντάφτουν και μάλιστα με ευκολία...

Η ιστορία του νικηφόρου σερί συνεχίζεται να γράφεται με χρυσά γράμματα...Στο ντέρμπι κορυφής (μην ξεχνάμε έπαιζε ο πρώτος με τον δεύτερο) της Α2, ο Κολοσσός έστησε και πάλι...Κολοσσό και πέρασε νικηφόρα από μία καυτή έδρα και απέναντι σε μία πολύ δυνατή ομάδα. Και όλα αυτά χωρίς το πρώτο βιολί των προηγούμενων αγώνων, τον Θέμη Κουπίδη, ο οποίος προχθές το πρωί σηκώθηκε απ' το κρεβάτι με υψηλό πυρετό, λόγω αμυγδαλίτιδας. Ε...και;

Ο Κολοσσός απέδειξε ότι βασίζεται στο σύνολο και βάζει το «εμείς» πάνω απ' «εγώ»... Αυτή τη φορά...Κουπίδης ντύθηκε ο Χρήστος Πετροδημόπουλος που ήξερε καλά τα λημέρια της Θεσσαλονίκης (πέρσι έπαιξε στο Ι.C.B.S.). και πραγματοποίησε την καλύτερη φετινή του εμφάνιση. Ο Μοσχοβίτης γνώριζε καλά τα καλάθια και έβαλε αυτά που έπρεπε και ο Χαρτ...εντάξει, ήταν ο συνηθισμένος, κάτι που τον αναδεικνύει στον καλύτερο κοινοτικό της Α2. Θέλετε κι άλλα;

Η «συνταγή» στο ξεκίνημα για τον Κολοσσό ήταν γνωστή...Η μπάλα στον Χαρτ, αυτός πετυχαίνει πόντους και το σκορ γίνεται 4-8 (4'). Οι «θαλασσί» άλλωστε μπήκαν πιο δυνατά στο παρκέ και έδειξαν από νωρίς τις διαθέσεις τους στη Μ.Ε.Ν.Τ. Μάλιστα για τους φιλοξενούμενους τα πράγματα δεν άλλαξαν και στη συνέχεια (6-11 στο 6'), αλλά στο σημείο εκείνο η ομάδα του Παρασκευά Μουρατίδη, αφυπνίστηκε (11-11 στο 8') αλλά για λίγο... Ο Κολοσσός έκανε μία πρώτη απόπειρα να ξεφύγει (11-15 στο 8.30'), ο Μακρής μείωσε με δύο βολές (13-15) και σε χρονικό διάστημα ενός λεπτού το τρίποντο του Χαρτ και το δίποντο του Πετροδημόπουλου διαμόρφωσαν το αποτέλεσμα του πρώτου δεκαλέπτου (13-20).

Η δεύτερη περίοδος ξεκίνησε με τον καλύτερο δυνατό τρόπο, για τους «θαλασσί»...Ο Μοσχοβίτης απάντησε στο τρίποντο του Κατσαρέ (16-23 στο 11'), ενώ στη συνέχεια ο Πετροδημόπουλος ήταν αυτός που κράτησε τη διαφορά στα ίδια επίπεδα για τον Κολοσσό (16-25 και 18-27 στο 15'). Αν και ο ρυθμός του αγώνα έπεσε αισθητά, εντούτοις οι φιλοξενούμενοι πάντα έβρισκαν τον τρόπο να διατηρούν τα κεκτημένα τους...Το τρίποντο με το οποίο μείωσε ο Γιαννακίδης (23-27) δεν είχε συνέχεια για τη Μ.Ε.Ν.Τ., αφού οι Ροδίτες πάτησαν γκάζι... Με τον Πετροδημόπουλο η διαφορά έφτασε σε διψήφιο αριθμό (23-33 στο 17.30'), ενώ με τον ίδιο παίκτη, ο Κολοσσός πήρε τη μέγιστη τιμή του στο προχθεσινό ματς (26-39, μόλις 35'' πριν το τέλος του ημιχρόνου). Το μόνο που κατάφεραν οι γηπεδούχοι ήταν να μειώσουν με τρίποντο του Καράμπουλα στην εκπνοή (29-39).



Ο Κολοσσός πέρασε νικηφόρα από την Τούμπα της Θεσσαλονίκης, κερδίζοντας για δεύτερη φορά φέτος τη Μ.Ε.ΝΤ.

ΑΠΕΙΛΗΤΙΚΗ Η Μ.Ε.Ν.Τ.

Στην επανάληψη ο Κολοσσός ξεκίνησε ιδανικά (με τρίποντο του Λάτοβιτς) και προηγήθηκε με 29-42 (21'), αλλά η συνέχεια μόνο ανάλογη δεν ήταν...Οι Θεσσαλονικείς πήραν τα πάνω τους χάρη κυρίως στον Κατσαρέ, ενώ οι «θαλασσί» κατέβασαν τις υψηλές στροφές του πρώτου ημιχρόνου...

Το σερί 7-0 για τους γηπεδούχους ήταν μάλλον το «καμπανάκι» του κινδύνου (36-42 στο 24'), αλλά η Μ.Ε.Ν.Τ. δεν σταμάτησε...Πλησίασε στο δίποντο (43-45 στο 26') και στην ελάχιστη διαφορά λίγο αργότερα (46-47 και 48-49). Ευτυχώς για τους Ροδίτες, η «Ένωση» δεν πήρε το προβάδισμα και ο Κολοσσός στα κρίσιμα σημεία έδειξε και πάλι χαρακτήρα. Όταν η μπάλα έκαιγε στο τέλος της τρίτης περιόδου, ο Χαρτ...δήλωσε «παρών» και με τέσσερις δικούς του πόντους, οι Ροδίτες πήραν ανάσα (48-53 στο 29') για να μειώσει με μία βολή ο Καράμπουλας και να τελειώσει το τρίτο δεκάλεπτο με 49-53.

«ΚΑΘΑΡΙΣΕ» ΣΤΑ ΔΥΣΚΟΛΑ

Το τελευταίο κομμάτι του αγώνα...μύρισε ντέρμπι! Με 2/2 βολές ο Καράμπουλας μείωσε σε 51-53, αλλά ο Χαρτ απάντη -σε (51-55 στο 32'). Με τρίποντη βόμβα του Κατσαρέ το σκορ έγινε 54-55 (33'), αλλά πάντα ο Κολοσσός έβρισκε λύσεις (54-57).

Η τεχνική ποινή που δέχθηκε ο Παρασκευάς Μουρατίδης ήταν ένα έξτρα δώρο για τον Κολοσσό το οποίο εκμεταλλεύθηκε ο Χαρτ με μία βολή και ένα δίποντο και το +6 ήταν γεγονός για τους φιλοξενούμενους (54-60 στο 34').

Ο Κατσαρές απάντησε με δύο βολές (56-60), αλλά ο Παναγιωταράκος πέτυχε πολύ κρίσιμο καλάθι (56-62 στο 35'). Ο Μοσχοβίτης απάντησε και πάλι στο καλάθι του Κατσαρέ (58-64 στο 37') αλλά ο Σφέϊκος έβαλε και πάλι στο παιχνίδι την ομάδα του (61-64 στο 39').

Αξίζει να σημειωθεί ότι στο συγκεκριμένο χρονικό διάστημα ο Κολοσσός παραλίγο να βγάλει τα μάτια του, αφού αστόχησε σε τρεις συνεχόμενες επιθέσεις, δίνοντας το δικαίωμα στη Μ.Ε.Ν.Τ. να μπει για τα καλά στο παιχνίδι. Μάλιστα η ομάδα της συμπρωτεύουσας μείωσε στον πόντο (63-64, μόλις 41'' πριν το τέλος), αλλά ο Κολοσσός βρήκε λύσεις και στα 18'' έκανε το 63-66 με λεϊ-απ του Χαρτ. Στα 5'' ο Κατσαρές αστόχησε σε τρίποντο και η σεμνή τελετή έλαβε τέλος. Ο Μοσχοβίτης πήρε το ριμπάουντ, κέρδισε το φάουλ, ευστόχησε στην πρώτη βολή και διαμόρφωσε το τελικό αποτέλεσμα (63-67), το οποίο έγινε δεκτό με πανηγυρισμούς απ' τους παίκτες του Κολοσσού, που πέρασαν νικηφόρα από μία δύσκολη έδρα.

Απ' τους νικητές ξεχώρισαν οι Πετροδημόπουλος (στο πρώτο ημίχρονο κράτησε τον Κολοσσό), Παναγιωταράκος και Χαρτ. Πολύτιμες βοήθειες σε επίθεση και άμυνα έδωσαν οι Λάτοβιτς και Μοσχοβίτης, ενώ απ' τους ηττημένους καλύτεροι ήταν οι Κατσαρές και Καράμπουλας.

Τα δεκάλεπτα ήταν: 13-20, 29-39(ημ.), 49-53, 63-67

Διαιτητές: Καλδίρης- Ανδρικόπουλος

Μ.Ε.Ν.Τ.(Μουρατίδης): Σφέϊκος 3(1), Πάντς 2, Καράμπουλας 15(1), Κατσαρές 21(3), Μπένας, Γιαννακίδης 6(2), Σαμουρέλης 6, Μακρής 4, Δέσπος 6.

ΚΟΛΟΣΣΟΣ ΡΟΔΟΥ(Ζευγώλης): Μοσχοβίτης 7(1), Χαρτ 18, Μητρόπουλος 2, Παναγιωταράκος 10, Σκορδάλης 3(1), Τσότσος 2, Λάτοβιτς 7(1), Τσαμάτος 2, Πετροδημόπουλος 14, Μαχαίρας 2.

Α2 ΚΑΤΗΓΟΡΙΑ

«Έπεσαν» τα κάστρα

Εκτός απ' την πολύ σημαντική εκτός έδρας νίκη του Κολοσσού στην Τούμπα, έπεσαν τα κάστρα έπειτα απ' την πολιορκία των φιλοξενούμενων ομάδων. Ο Α.Σ.Ε. Δούκα «άλωσε» τη Λαμία υποχρεώνοντας τον τοπικό Ιωνικό σε βαριά ήττα, ενώ το Παλαιό Φάληρο πέτυχε εντυπωσιακή νίκη στη Δράμα απέναντι στον Κ.Α.Ο.Δ. Το «ρόδι» έσπασε το Ι.C.B.S., το οποίο έβαλε σε μπελάδες τον Α.Σ. Ξάνθης, ενώ στο άλλο ντέρμπι της αγωνιστικής ο Σπόρτιγκ (με τη συμπαράσταση των φιλάθλων του) επικράτησε του Ηρακλή και ακολουθεί τον Κολοσσό. Εντυπωσιακή η Δάφνη ξέσπασε πάνω στα Τρίκαλα 2000, ενώ η Α.Γ.Ε. Χαλκίδας ίδρωσε μέχρι να κερδίσει τον Ηλυσιακό. Δύσκολη ήταν, τέλος, η επικράτηση του Α.Γ.Ο. Ρεθύμνου με αντίπαλο τον Μίλωνα.

5η ΑΓΩΝΙΣΤΙΚΗ

Α.Σ. Ξάνθης- Ι.C.B.S.	69-75
Δάφνη- Τρίκαλα 2000	94-65
Α.Γ.Ε. Χαλκίδας- Ηλυσιακός	65-62
Μ.Ε.Ν.Τ.- Κολοσσός Ρόδου	63-67
Ιωνικός Λαμίας- Α.Σ.Ε. Δούκα	69-83
Α.Γ.Ο. Ρεθύμνου- Μίλων	84-74
Κ.Α.Ο. Δράμας- Παλαιό Φάληρο	72-79
Α.Ο. Σπόρτιγκ- Ηρακλής	79-77

Η ΒΑΘΜΟΛΟΓΙΑ

1.Κολοσσός Ρόδου	10	5-0	386-332(+56)
2.Α.Ο. Σπόρτιγκ	9	4-1	380-354(+26)
3.Ηρακλής	8	3-2	386-367(+19)
4.Μ.Ε.Ν.Τ.	8	3-2	349-339(+10)
5.Α.Γ.Ε. Χαλκίδας	8	3-2	354-345(+9)
6.Α.Γ.Ο. Ρεθύμνου	8	3-2	411-365(+46)
7.Παλαιό Φάληρο	7	2-3	336-352(-16)
8.Μίλων	7	2-3	365-403(-38)
9.Κ.Α.Ο. Δράμας	7	2-3	371-385(-14)
10.Α.Σ.Ε. Δούκα	7	2-3	365-365(-)
11.Ιωνικός Λαμίας	7	2-3	363-383(-20)
12.Α.Σ. Ξάνθης	7	2-3	358-360(-2)
13.Δάφνη	7	2-3	361-337(+24)
14.Τρίκαλα 2000	7	2-3	353-398(-45)
15.Ηλυσιακός	7	2-3	365-364(+1)
16.Ι.C.B.S.	6	1-4	334-370(-36)

Η ΕΠΟΜΕΝΗ ΑΓΩΝΙΣΤΙΚΗ (04/11):

Τρίκαλα 2000- Α.Σ. Ξάνθης
Ηλυσιακός- Δάφνη
Κολοσσός Ρόδου- Α.Γ.Ε. Χαλκίδας
Α.Σ.Ε. Δούκα- Μ.Ε.Ν.Τ.
Μίλων- Ιωνικός Λαμίας
Α.Γ.Ο. Ρεθύμνου- Κ.Α.Ο. Δράμας
Ι.C.B.S.- Α.Ο. Σπόρτιγκ
Ηρακλής- Παλαιό Φάληρο

MENT

	pts	<1>	<2>	<3>	Fl	On	Df	Of	To	As	St	Blo	Tendex
	63	12/18	15/30	7/20	21	21	19	9	16	5	7	0	0.265
3rd Quarter	49	6/12	14/24	5/16	16	16	13	9	13	4	4	0	
2nd Quarter	29	4/8	8/13	3/10	12	11	10	4	11	1	1	0	
1st Quarter	13	2/2	4/7	1/4	5	5	2	1	5	1	0	0	

4	SFEIKOS Thrasyvou	17:50	3	0/2	0/1	1/2	2	0	1	2	1	1	0	0	0.112
5	SKARLATOS Vassili	00:00	0	0/	0/	0/	0	0	0	0	0	0	0	0	
6	PANIC Vladimir	19:26	2	0/	1/1	0/1	0	0	0	0	3	0	0	0	0.103
7	KARABOULAS Vaggel	32:18	15	6/7	3/6	1/3	3	4	1	0	3	2	1	0	0.310
8	KLEPKOS Achileas	00:00	0	0/	0/	0/	0	0	0	0	0	0	0	0	
9	KATSARES Nikolaos	35:19	21	4/5	4/9	3/7	2	5	4	0	4	2	4	0	0.481
11	BENAS Stamatios	13:34	0	0/	0/1	0/	2	1	1	0	1	0	0	0	0.074
12	GIANNAKIDIS Micha	18:10	6	0/	0/	2/4	4	2	1	0	0	0	1	0	0.330
13	SAMOURELIS Georgi	17:25	6	0/1	3/4	0/	2	1	0	2	0	0	1	0	0.402
14	MAKRIS Dimitrios	23:23	4	2/3	1/4	0/3	2	6	2	4	1	0	0	0	0.086
15	DESPOS Dimitrios	22:35	6	0/	3/4	0/	4	2	7	1	3	0	0	0	0.443

Guest Team Statistics

KOLOSSOS RHODES

	pts	<1>	<2>	<3>	Fl	On	Df	Of	To	As	St	Blo	Tendex
	67	12/17	23/36	3/15	21	21	23	7	15	10	8	1	0.355
3rd Quarter	53	10/13	17/26	3/11	16	16	15	5	10	8	7	0	
2nd Quarter	39	9/11	12/17	2/10	11	12	10	4	5	6	6	0	
1st Quarter	20	3/4	7/9	1/3	5	5	5	2	4	3	3	0	

4	HART Jarrett	29:31	18	2/4	8/10	0/1	2	5	3	2	4	5	1	0	0.678
5	MOSCHOVITIS Filip	15:31	7	2/4	1/4	1/3	0	2	0	0	2	2	1	0	0.064
6	KEFALAS Costas	00:00	0	0/	0/	0/	0	0	0	0	0	0	0	0	
7	MITROPOULOS Giann	15:27	2	0/	1/3	0/	2	0	2	0	3	0	1	0	0.000
8	GOGGIDIS Christos	00:00	0	0/	0/	0/	0	0	0	0	0	0	0	0	
9	PANAGIOTARAKOS Pa	22:48	10	0/	5/7	0/2	3	1	1	0	1	0	0	0	0.263
10	SKORDALIS Giannis	24:23	3	0/	0/	1/3	2	2	2	1	1	2	1	0	0.246
11	TSOTSOS Costas	08:27	2	2/2	0/	0/	3	2	0	0	0	0	0	0	0.237
12	LATOVIC Damir	29:33	7	0/	2/3	1/6	3	1	8	0	0	0	0	1	0.338
13	TSAMATOS Alexandr	22:02	2	0/	1/1	0/	1	1	2	0	1	1	1	0	0.227
14	PETRODIMOPOULOS C	23:19	14	6/7	4/5	0/	2	6	4	2	0	0	2	0	0.858
15	MACHAIRAS Costas	08:59	2	0/	1/3	0/	3	1	0	2	3	0	1	0	0.000

Rodos Car AE
Μέλος του Επισήμου
Δικτύου Εμπόρων
BMW Hellas AE

3ο χλμ Ρόδου -
Καλλιθέας
851 00 Ρόδος
22410-64 169

The Ultimate
Driving Machine

Καλωσορίστε τη. Ήρθε στη Rodos Car AE.
Νέα BMW Σειρά 3 στα 1600cc από **28.950**€.



BBDO ATHENS

Νέα BMW Σειρά 3 στα 1600cc.

Καλύτερη και πιο εντυπωσιακή από ποτέ. Με ελαφρύτερο και πιο άκαμπτο πλαίσιο, χάρη στη χρήση πρωτοποριακών υλικών. Με κινητήρα 1.6, 115 ίππους και κιβώτιο ταχυτήτων 6 σχέσεων. Με πίσω κίνηση και ιδανική κατανομή βάρους 50:50 στους δύο άξονες για αυξημένη ευελιξία και μεγαλύτερη οδηγική απόλαυση. Με εξελιγμένα συστήματα (DSC, DBC, CBC) που σας επιτρέπουν να έχετε τον απόλυτο έλεγχο κάθε στιγμή.

Ελάτε για ένα συναρπαστικό Test Drive στη **Rodos Car AE** και αποκτήστε τη από **28.950** ευρώ.
Για περισσότερες πληροφορίες τηλεφωνήστε στο 22410-64 169.

BMW Financial Services, προσφέρονται και παρέχονται από την Χροφίν ΑΕ.

Νέα BMW Σειρά 3 στα 1600cc Κατανάλωση (lt/100km): Κύκλος πόλης 10,7 – Κύκλος εκτός πόλης 5,8 – Μικτός κύκλος 7,4/810 – Εκπομπές CO2 (gram/km): 178

ΑΠΑΓΟΡΕΥΣΗ ΑΛΙΕΙΑΣ ΚΑΙ ΕΙΔΙΚΟ ΠΡΟΓΡΑΜΜΑ ΜΕΣΩ ΤΟΥ ΠΕΠ ΝΟΤΙΟΥ ΑΙΓΑΙΟΥ ΓΙΑ ΤΗΝ ΘΑΛΑΣΣΙΑ ΠΕΡΙΟΧΗ ΚΑΛΥΜΝΟΥ - ΚΩ

Πόντισαν τεχνητούς υφάλους για καλή ψαριά

Στον εμπλουτισμό των αλιευτικών αποθεμάτων και στην προστασία του περιβάλλοντος της περιοχής στοχεύει η απόφαση του υπουργείου Αιγαίου, τα συναρμόδια υπουργεία Αγροτικής Ανάπτυξης και Οικονομικών, της απαγόρευσης της αλιείας στη θαλάσσια περιοχή Καλύμνου - Κω.

Στην περιοχή επιχειρείται ειδικό πρόγραμμα (δια της ποντίσεως τεχνητών υφάλων για την αντιμετώπιση του προβλήματος συρρίκνωσης των αλιευμάτων.

Του
Τέρη Χατζηϊωάννου
e-mail: terx@.net



Οι τεχνητοί ύφαλοι που ποντίστηκαν στην περιοχή για την προστασία και εμπλουτισμό των αλιευτικών αποθεμάτων»



ΑΠΑΓΟΡΕΥΣΗ ΑΛΙΕΙΑΣ

Στον Υπουργό Αιγαίου και Νησιωτικής Πολιτικής κ. Α. Α. Παυλίδη παρεδόθη από το Υπουργείο Αγροτικής Ανάπτυξης το Προεδρικό Διάταγμα 228 περί Απαγόρευσης της Αλιείας στη θαλάσσια περιοχή Καλύμνου - Κω που κυκλοφόρησε χθες (ΦΕΚ 229/24-10-06) βάσει και των εισηγήσεων του Υπουργείου.

Το Διάταγμα προβλέπει, κυρίως, την απαγόρευση της αλιείας: α) με τράτα βυθού γριγρι ημέρας και βιντζότρατα, κατά το μήνα Οκτώβριο κάθε έτους και β) με όλα τα αλιευτικά εργαλεία από 15 Απριλίου έως 30 Μαΐου κάθε έτους.

Με το Διάταγμα αυτό αντιμετωπίζεται πρόβλημα το οποίο συζητείται την τελευταία δεκαετία λόγω της συρρικνώσεως των αλιευμάτων στην περιοχή. Συνδυάζεται η έκδοση του Διατάγματος με το πειραματικό εγχείρημα εμπλουτισμού της περιοχής σε αλιεύματα δια της ποντίσεως τεχνιτών υφάλων, οι οποίοι έχουν ενταχθεί σε ειδικό πρόγραμμα που χρηματοδοτεί το ΠΕΠ Νοτίου Αιγαίου. Για την παρακολούθηση, επί μια πενταετία από το 2006, της αποδόσεως του εγχειρήματος έχε ανατεθεί σε ειδική επιστημονική ομάδα η σύνταξη σχετικής μελέτης.

ΑΠΟΦΑΣΗ ΠΕΡΙΦΕΡΕΙΑΣ

« Παραχώρηση του δικαιώματος χρήσης του πυθμένα στην θαλάσσια περιοχή μεταξύ Νήσου Κω και Νήσου Καλύμνου Νομού Δωδεκανήσου για την εκτέλεση του έργου κατασκευής Τεχνητών Υφάλων

Η ΑΠΟΦΑΣΗ ΤΗΣ ΠΕΡΙΦΕΡΕΙΑΣ

Παραχωρεί την απλή χρήση του πυθμένα θαλάσσης προς εκτέλεση του έργου κατασκευής Τεχνιτών Υφάλων στην θαλάσσια περιοχή μεταξύ των Νήσων Κω και Καλύμνου, που προβλέπεται στη σχετική μελέτη που εγκρίθηκε από τις προαναφερόμενες Υπηρεσίες υπό τους εξής όρους:

Α) Η παροαναφερόμενη παραχώρηση του διακαιώματος χρήσης του πυθμένα θαλάσσης για την κατακευή του πιο πάνω έργου γίνεται με τους όρους και τις προϋποθέσεις που τίθενται από τους αρμόδιους φορείς με τα σχετικά προαναφερόμενα έγγραφά τους.

Β) Η ανάδοχος εταιρεία Α.Ε. πριν την έναρξη των εργασιών να ενημερώσει την Λιμενική Αρχή προκειμένου να εφοδιασθεί με την προβλεπόμενη στο άρθρο 260 του Γενικού Κανονισμού Λιμένα άδεια. Επίσης να λάβει όλα τα απαραίτητα μέτρα προστασίας για την αποφυγή ρύπανσης του θαλάσσιου περιβάλλοντος που θα του υποδείξει η Λιμενική Αρχή σύμφωνα με την ισχύουσα νομοθεσία.

Γ) Η Λιμενική Αρχή να αναφέρει στη Δ/νση Λιμενικής Αστυνομίας του Υπουργείου Εμπορικής Ναυτιλίας την έναρξη και το πέρας των εργασιών.

Δ) Ο χώρος στον οποίο θα εκτελεσθούν τα έργα θα παραμείνει κοινόχρηστος, το έργο θα ανήκει στο Δημόσιο.

Ε) Το προαναφερόμενο δικαίωμα χρήσης του πυθμένα θαλάσσης μπορεί να ανακληθεί εκ μέρους του Δημοσίου για λόγους Εθνικής ανάγκης, άμυνας και ασφάλειας της χώρας, αλλά και για λόγους κατασκευής Δημοσίων και Λιμενικών έργων, όπως και για λόγους παράβασης των όρων, με τους οποίους χορηγείται η άδεια.

Στις περιπτώσεις αυτές ο ενδιαφερόμενος υποχρεούται να εγκαταλείψει τη χρήση και γενικά όλο το έργο, μέσα σε τακτή προθεσμία, χωρίς καμία αξίωση από το δημόσιο για οποιαδήποτε αποζημίωση.

Η) Απαγορεύεται η εκτέλεση οποιουδήποτε άλλου έργου στην ίδια περιοχή χωρίς την έκδοση σχετικής άδειας από την αρμόδια Αρχή.

Η μη τήρηση των όρων και των προϋποθέσεων που έχουν τεθεί από τους αρμόδιους φορείς, καθώς και με την απόφαση αυτή συνεπάγεται την αυτοδίκαιη ανάκληση της.

Οι αρχές, προς τις οποίες κοινοποιείται η απόφαση αυτή, παρακαλούνται να παρακολουθήσουν την ακριβή εκτέλεση των όρων, που έχουν τεθεί με την απόφαση, όσον αφορά σε θέματα αρμοδιότητάς τους» αναφέρει η απόφαση του Γ.Γ. Χαράλαμπου Κόκκινου».

ΑΡΧΩΝ ΣΑΜΑΡΤΖΗΣ ΑΕ
ΜΟΝΩΣΕΙΣ ΤΑΡΑΤΣΩΝ
Από το 1980

24 ΧΡΟΝΙΑ ΜΟΝΩΣΕΙΣ
ΗΧΟΜΟΝΩΣΗ
Ricofon
ΓΙΑ ΤΕΛΕΙΑ ΑΚΟΥΣΤΙΚΗ ΣΤΟΥΣ ΧΩΡΟΥΣ ΕΡΓΑΣΙΑΣ ΚΑΙ ΔΙΑΣΚΕΔΑΣΗΣ

Τοποθετώντας το κατάλληλο προϊόν RICOFON έχετε μια αίθουσα με άριστη ακουστική και συγχρόνως ένα τέλειο διακοσμητικό αποτέλεσμα.
ΔΙΑΘΕΣΗ: ΑΡΧΩΝ ΣΑΜΑΡΤΖΗΣ ΑΕ
ΜΟΝΩΣΕΙΣ - ΣΤΕΓΑΝΩΣΕΙΣ
Καταστήματα
1) Ικάρου & Λαοδικείας - Τηλ. 22410 20021 Ρόδος 85100
2) Ερυθρού Σταυρού 21 - Τηλ. 22410/23030/32054 Ρόδος 85100
Κινητό 6944 502033 - 6947374731

εκεί που η τέχνη... συναντά την ποιότητα!
Κομμωτήριο
Figaro
HAIR DESIGN
Κομμώσεις Ανδρικές - Γυναικείες
Κων/νου Παλαιολόγου 17, Τηλ.: 22410 - 20.914

Σε εκδήλωση που έγινε το Σάββατο στο ξενοδοχείο Rodos Palace

Τον Δημ. Κρεμαστινό τίμησε ο Ροταριανός "Ομιλος

Συνέδριο με 1000 συμμετέχοντες τον Απρίλιο του 2007 στη Ρόδο

Αφιερωμένη στον πρώην υπουργό καθηγητή καρδιολογίας Δημήτρη Κρεμαστινό ήταν αφιερωμένη η εκδήλωση που διοργάνωσε στο ξενοδοχείο Rodos Palace ο Ροταριανός "Ομιλος Ρόδου. Η απόφαση για να τιμηθεί ο κ Κρεμαστινός ελήφθη ομόφωνα σε πρόσφατη συνεδρίαση του διοικητικού συμβουλίου των Ρόταρυ. Άλλωστε για το Διεθνές Ρόταρυ, ο μήνας Οκτώβριος, είναι αφιερωμένος στην ανάδειξη της επαγγελματικής δράσης, με στόχο την καλλιέργεια επαγγελματικής αγωγής κατά την ενάσκηση του επαγγέλματος, θεωρουμένου πλέον λειτουργήματος στην υπηρεσία της κοινωνίας.

Η ανάπτυξη πνεύματος συνεργασίας, η ηθική διαδρομή, η κοινωνική προσφορά και η επαγγελματική καταξίωση, αποτελούν τα βασικά κριτήρια ηθικής βράβευσης διακεκριμένων προσωπικοτήτων, στα πλαίσια ανάδειξης και εφαρμογής ενός δεοντολογικού κώδικα ενάσκησης κάθε επαγγελματικής δραστηριότητας, που θα αποτελεί για τις τοπικές κοινωνίες το σημείο αναφοράς και το πρότυπο άμιλλας και μίμησης για τους νεωτέρους. Ο Ροταριανός 'Ομιλος Ρόδου, με ομόφωνη απόφασή του, επέλεξε ως διακεκριμένη προσωπικότητα έτους 2006, τον καθηγητή κ. Δημήτρη Κρεμαστινό , συνεκτιμώντας τη συνολική επαγγελματική προσφορά του, την επιστημονική καταξίωση, τις ηθικές αξίες που χαρακτηρίζουν το έργο του και ιδιαίτερα την αποφασιστική συνδρομή του στη δημιουργία του Νέου Νοσοκομείου Ρόδου. Η βράβευση του κ Κρεμαστινού έγινε παρουσία των τοπικών αρχών.

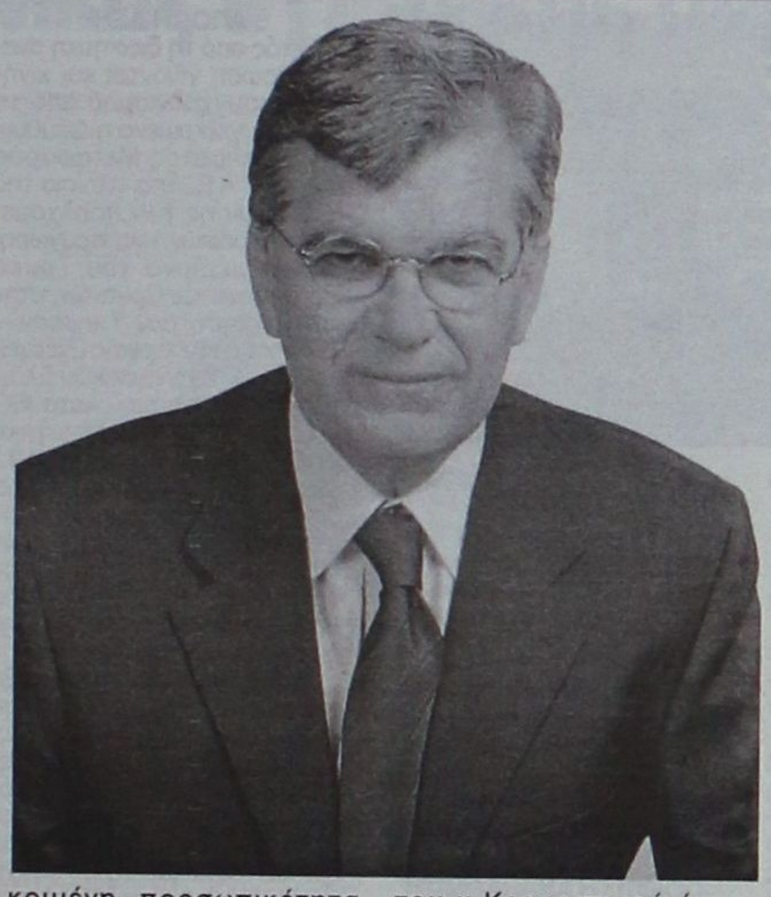

Στην εκδήλωση παρέστη ο νέος δήμαρχος της Ρόδου Χατζής Χατζηευθυμίου και στελέχη της παρατάξεως του όπως ο κ Κώστας Ταρασλιάς και άλλοι. Παρών στην εκδήλωση ήταν και ο νομαρχιακός σύμβουλος με την παράταξη του κ Γιάννη Μαχαιρίδη καρδιολόγος Δημ Κρεμαστινός. Μιλώντας στη Δράση ο πρόεδρος του ομίλου Ρόταρυ κ Ελευθέριος Αναστασιάδης τόνισε πως κάθε χρόνο επιλέγονται μία ή και δύο προσωπικότητες που έχουν προσφέρει στον επαγγελματικό τους χώρο. «Φέτος η χρονιά αξιολογήθηκε ότι έπρεπε να βραβευθεί ο κ Δημήτρης Κρεμαστινός μια προσωπικότητα που είναι σημαντική διαδρομή επιστημονική στην οποία έχει καταξιωθεί και ακαδημαϊκά και κλινικά ως γιατρός επιστήμων και άνθρωπος» τόνισε ο Αναστασιάδης. Για μένα είναι μεγάλη τιμή κάθε φορά που με τιμούν στην πατρίδα μας. Αισθάνομαι όμως παράλληλα και μεγάλη συγκίνηση δήλωσε μιλώντας στη Δράση ο κ Δημήτρης Κρεμαστινός.

Στη διάρκεια της συνεστίασης ο κ Κρεμαστινός πραγματοποίησε ομιλία με θέμα το « Η ηθική βάση της σύγχρονης ιατρικής σε σχέση με το συνολικό ηθικό υπόβαθρο της κοινωνίας». Σημειώνεται πως η Ροταριανή χρονιά είναι ακόμη στην αρχή της καθώς ξεκινάει όπως είπε ο κ Αναστασιάδης την 1η Ιουλίου κάθε έτους και ο προγραμματισμός του ομίλου λήγει το καλοκαίρι . Σεμινάριο νέων στον Προφήτη Ηλία η θεμελίωση του Ξενώνα στο Νοσοκομείο της Ρόδου έργο στο οποίο ενεργά μετείχε ο Ροταριανός "Ομιλος .

Προγραμματίζουμε ακόμη διάφορες παρεμβάσεις με κοινωνικό αντίκτυπο όπως η παροχή εξειδικευμένης ιατροφαρμακευτικής περίθαλψης στα άτομα του Ιδρύματος Αγίου Ανδρέα με γιατρούς που έρχονται από την Αθήνα. Όλες αυτές οι παρεμβάσεις έχουν στόχο τον άνθρωπο όπως η παιδική χαρά στο 1ο Ειδικό Σχολείο της Ρόδου που είναι υιοθετημένο από τον Ροταριανό "Ομιλο. Στον προγραμματισμό του ομίλου έχει ήδη μπει το μεγάλο Πανελλήνιο Συνέδριο των Ρόταρυ που θα γίνει στο διάστημα από τις 13 έως τις 15 Απριλίου στη Ρόδο στο ξενοδοχείο Παλάντιουμ . Στο συνέδριο αυτό θα μετάσχουν 1000 μέλη Ρόταρυ από όλη την Ελλάδα. Αυτό το συνέδριο όπως τόνισε ο κ Αναστασιάδης θα συμβάλει και στην επιμήκυνση της τουριστικής περιόδου και στην τόνωση της τοπικής οικονομίας.

Ένα από τα θέματα που θα τεθούν στο συνέδριο είναι « Ο προβληματισμός του διεθνούς Ρόταρυ» σε σχέση με τον άνθρωπο. Άλλωστε για μας πρώτιστο είναι το υπηρετείν είπε ο κ Αναστασιάδης προσθέτοντας πως αυτό σημαίνει πως στη Ρόδο θα έρθουν άνθρωποι που στόχο έχουν να υπηρετήσουν τον άνθρωπο τόνισε ο κ Αναστασιάδης. Ο όμιλος των Ροταρυ αριθμεί σήμερα 65 μέλη και διαθέτει παραρτήματα ανδρών γυναικών και νέων.



Ο δικός μας «μικρός ήρωας»

Με αυτοθυσία, έσωσε γυναίκα από πνιγμό



Ο ΒΑΓΓΕΛΗΣ Χατζηκέλης είναι μόλις 21 χρόνων και εργάζεται σαν εικονολήπτης σε τοπικό τηλεοπτικό σταθμό (TV 4). Από τα ξημερώματα του Σαββάτου είναι ο δικός μας «μικρός ήρωας», αφού έτυχε να είναι αυτόπτης μάρτυρας μιας παρ' ολίγον τραγωδίας στην περιοχή του Ναυτικού Ομίλου Ρόδου.

Μόλις αντιλήφθηκε ένα αυτοκίνητο να πέφτει στη θάλασσα και τους επιβάτες του να κινδυνεύουν, ο Βαγγέλης δεν το σκέφτηκε πολύ. Βούτηξε στα κρύα νερά και θέτοντας ίσως και τη δική του ζωή σε κίνδυνο, ανέσυρε τη συνοδηγό, μια νέα κοπέλα που την ώρα αυτή δίνει μάχη με το μοιραίο σε Νοσοκομείο της Κρήτης.

Ο Βαγγέλης Χατζηκέλης κέρδισε τον θαυμασμό όλων, αν και σεμνό παιδί ο ίδιος, δείχνοντας με τον τρόπο αυτό την ποιότητά του ως νέου. Τα μπράβο μας είναι το ελάχιστο που μπορούμε να του προσφέρουμε. Οι αρμόδιες αρχές τού οφείλουν περισσότερα.

ΑΠΟ το Γραφείο Τύπου του Υπουργείου Εμπορικής Ναυτιλίας εκδόθηκε το παρακάτω δελτίο:

«Πτώση ΙΧΕ αυτοκινήτου στη θαλάσσια περιοχή Ν.Ο. Ρόδου

ΙΧΕ αυτοκίνητο έπεσε από άγνωστη μέχρι στιγμής αιτία, πρώτες πρωινές ώρες προχθές (Σάββατο) στη θαλάσσια περιοχή Ν.Ο. Ρόδου με επιβαίνοντες, έναν 37χρονο (οδηγός) και μία 19χρονη (συνοδηγός).

Ο 37χρονος εξήλθε του οχήματος με ίδιες δυνάμεις και είναι καλά στην υγεία του, ενώ η 19χρονη ανασύρθηκε χωρίς τις αισθήσεις της, με τη βοήθεια του οδηγού και άλλων παραβρισκόμενων και διακομίσθηκε με ασθενοφόρο αρχικά στο Γενικό Νομαρχιακό Ρόδου και εν συνεχεία, αεροπροικώς στο Βενιζέλειο Νοσοκομείο Κρήτης.

Προανάκριση διενεργείται από τη Λιμενική Αρχή Ρόδου».

Μονόδρομος οι συνενώσεις για το Φαληράκι

Τις δυνάμεις τους ενώνουν από την τουριστική σεζόν του 2007 οι ιδιοκτήτες των μικρών καταλυμάτων του Φαληρακίου. Οι συνενώσεις θεωρείται πλέον πως είναι μονόδρομος για την περιοχή, που πρέπει να βρει την τουριστική της ταυτότητα και να ορθοποδήσει, μετά την κρίση που δημιούργησαν τα προβλήματα με τους Βρετανούς τουρίστες. Σε πρώτη φάση το επόμενο καλοκαίρι, θα συνενωθεί μικρός αριθμός καταλυμάτων που θα δημιουργήσουν μια πρότυπη μονάδα των 1000 κλινών όπως τόνισε μιλώντας στη Δράση ο πρόεδρος της Ένωσης Τουριστικών Καταλυμάτων Φαληρακίου Παναγιώτης Τοκούζης. Αυτό το νέο σχήμα, θα βοηθήσει περισσότερο στην αναβάθμιση των υπηρεσιών που θα παρέχονται προς τους πελάτες, οι οποίοι θα μπορούν να απολαμβάνουν καλή διαμονή σε εγκαταστάσεις που θα πληρούν όλες τις προδιαγραφές. Το μοντέλο των συνενώσεων των τουριστικών καταλυμάτων του Φαληρακίου θα περιγραφεί και στη μελέτη που θα εκπονήσει για λογαριασμό της Ένωσης, η εταιρεία ΔΕΤΑΠ του Εμπορικού Επιμελητηρίου Δωδεκανήσου. Εκτενής αναφορά για τις συνενώσεις των καταλυμάτων του Φαληρακίου θα γίνει στη διάρκεια της Γενικής Συνέλευσης της Ένωσης, που θα πραγματοποιηθεί μέσα στο Νοέμβριο. Όσο για τη φετινή σεζόν όπως είπε ο κ Τοκούζης, ήταν μία από τα ίδια αφού δεν υπήρξε σημαντική διαφοροποίηση σε σύγκριση με πέρσι. «Είχαμε καλύτερη ποιότητα τουρισμού και αφίξεις που προήλθαν από τις παραδοσιακές αλλά και τις νέες αγορές. Η τουριστική σεζόν για τα καταλύματα του Φαληρακίου όμως, διήρκεσε μόνο 40 ημέρες και αυτό είναι το μεγαλύτερο πρόβλημα που πρέπει να λύσουμε» τόνισε ο κ Τοκούζης, υπογραμμίζοντας πως για να αλλάξει η κατάσταση χρειάζεται σωστή προβολή και συνεχείς προσπάθειες και από τους ίδιους τους επιχειρηματίες για αναβάθμιση της ποιότητας των υπηρεσιών που παρέχονται στους έλληνες αλλά και τους αλλοδαπούς επισκέπτες.

Μετά τις αλλεπάλληλες εμπλοκές η αισιοδοξία... μετατοπίζεται για το 2011

Στο βάθος χρόνου νέο εργοστάσιο της ΔΕΗ

Μέσα στην εβδομάδα αναμένεται η απάντηση του ΓΕΣ • Εμπλοκή και με τον υποσταθμό του Γενναδίου;

Μετά το ... 2011 και αν δεν παρουσιαστούν νέα προβλήματα, υπολογίζεται ότι θα τεθεί σε κανονική λειτουργία το νέο εργοστάσιο παραγωγής ηλεκτρικής ενέργειας στη Νότια Ρόδο. Αυτός είναι ο στόχος που έχει τεθεί από τη Δημόσια Επιχείρηση Ηλεκτρισμού με την προϋπόθεση βέβαια, ότι δεν θα υπάρξουν άλλα προβλήματα που θα επιδεινώσουν την ήδη βεβαρημένη κατάσταση. Η υπόθεση της κατασκευής της νέας μονάδας έχει καθυστερήσει πάρα πολύ λόγω και της εμπλοκής που σημειώθηκε όταν το Γενικό Επιτελείο Στρατού προέβαλε αντιρρήσεις για τη θέση που έχει επιλεγεί, για να κατασκευαστεί το νέο εργοστάσιο.

Η νέα εξέλιξη που υπάρχει είναι πως η αρμόδια Διεύθυνση Τεχνικών Υπηρεσιών του Στρατού, κλήθηκε εγγράφως πλέον να κοινοποιήσει την απόφαση της για την υπόθεση του εργοστασίου. Δόθηκε και προθεσμία για την κοινοποίηση της απαντήσεως η οποία λήγει αύριο 31 Οκτωβρίου. Ουσιαστικά από αυτή την απάντηση κρίνεται η ηλεκτροδότηση ολόκληρου του νησιού μας για τα επόμενα χρόνια. Ένα ακόμη κώλυμα στην υπόθεση αυτή θα ήταν καίριο πλήγμα για την ανάπτυξη της Ρόδου. Υπάρχουν κάποιες πληροφορίες που θέλουν τη στρατιωτική ηγεσία, να αντιμετωπίζει θετικά το θέμα αυτό . Ωστόσο τίποτε ακόμη δεν θεωρείται σίγουρο με ό,τι αυτό συνεπάγεται για το νησί και τις μεγάλες επενδύσεις που σχεδιάζεται να γίνουν σε πολλές περιοχές. Από την άλλη πλευρά η Δημόσια Επιχείρηση Ηλεκτρισμού, προχωρά τις διαδικασίες για να κυλήσει απρόσκοπτα και χωρίς άλλες καθυστερήσεις, ο διαγωνισμός για την ανάδειξη του αναδόχου, που θα αναλάβει την κατασκευή της νέας μονάδας παραγωγής ηλεκτρικού ρεύματος.

Έτσι οι 11 εταιρείες που εξεδήλωσαν αρχικά ενδιαφέρον να μετάσχουν στο διαγωνισμό, ενημερώθηκαν πριν από λίγες ημέρες ότι η Δημόσια Επιχείρηση Ηλεκτρισμού, θα τους παραδώσει τις τεχνικές προδιαγραφές με βάση τις οποίες θα πρέπει να κατασκευαστεί η καινούργια μονάδα, το αργότερο μέχρι το τέλος του τρέχοντος έτους. Μετά την παράδοση των προδιαγραφών, θα δοθεί στις εταιρείες προθεσμία, μέχρι το Φεβρουάριο του 2007, για να καταθέσουν τις τεχνικές και οικονομικές τους προσφορές. Θα ακολουθήσει η αξιολόγηση των προσφορών και υπολογίζεται πως εκτός απρόοπτου έως το τέλος Μαΐου θα έχει ανακηρυχθεί ο ανάδοχος του έργου. Αν δεν υπάρξουν προβλήματα και ενστάσεις από τις υπόλοιπες εταιρείες που μετέχουν στο διαγωνισμό, η υπογραφή της σύμβασης με τον ανάδοχο υπολογίζεται να γίνει το Σεπτέμβριο του επόμενου έτους. Θα χρειαστεί όμως ένα έτος προκειμένου, να δοθούν όλες οι απαραίτητες αδειοδοτήσεις για το έργο. Έτσι οι εργασίες για την κατασκευή του εργοστασίου, υπολογίζεται πως θα ξεκινήσουν το καλοκαίρι του 2008 . Στόχος είναι βέβαια να ξεκινήσει την κανονική λειτουργία του το εργοστάσιο το 2011. Ο στόχος αυτός δεν θεωρείται βέβαιο ότι θα επιτευχθεί, καθώς της κατασκευής του νέου εργοστασίου θα πρέπει να προηγηθεί και μάλιστα κατά πολύ, η ολοκλήρωση και η λειτουργία του νέου υποσταθμού, στην περιοχή του Γενναδίου. Ωστόσο πληροφορίες που κυκλοφόρησαν πριν λίγες ημέρες, δημιούργησαν κλίμα απαισιοδοξίας, αφού παρουσίαζαν το στρατό να δημιουργεί εμπλοκή και στην υπόθεση της κατασκευής του νέου υποσταθμού. Από τη δική τους πλευρά τα στελέχη της ΔΕΗ στη Ρόδο εμφανίζονταν ικανοποιημένα, γιατί δόθηκε από την κεντρική διοίκηση της επιχείρησης το ... πράσινο φως για να προχωρήσουν οι διαδικασίες και να ξεκινήσει η κατασκευή του υποσταθμού. Ο νέος υποσταθμός θα είναι στην ουσία ένας κόμβος μέσω του οποίου η παραγόμενη ηλεκτρική ενέργεια από το καινούργιο εργοστάσιου θα μεταφέρεται σε ολόκληρο το νησί. Ο νέος υποσταθμός θα είναι ισχύος 60.000 βολτ και πρέπει να αρχίσει σύντομα να κατασκευάζεται προκειμένου να μην δημιουργηθούν αργότερα προβλήματα. Ωστόσο δημιουργείται τώρα ζήτημα και με την κάλυψη της ηλεκτρικής ενέργειας, μέχρι το 2011 που θεωρητικά θα λειτουργήσει η νέα μονάδα παραγωγής. Οι ανάγκες ολοένα και αυξάνονται, γεγονός που επιβάλει τη λήψη σημαντικών αποφάσεων, από τη ΔΕΗ. Η κάλυψη των αναγκών για τα επόμενα δύο χρόνια τουλάχιστον όμως, θα γίνει με τη χρήση των μικρών εφεδρικών μηχανών. Ήδη η διοίκηση της Δημόσιας Επιχείρησης Ηλεκτρισμού, έχει λάβει απόφαση για την αγορά νέων μικρών μηχανών που θα καλύψουν τις ανάγκες όταν παραστεί ανάγκη.

Για τη Ρόδο πάντως έχει προγραμματιστεί ήδη η κάλυψη των αναγκών με την τοποθέτηση μικρών μηχανών συνολικής ισχύος 25 Μεγαβάτ στους υποσταθμούς της επιχείρησης. Μέχρι και πέρσι οι ανάγκες σημειώνεται πως καλύπτονταν με την τοποθέτηση μηχανών συνολικής ισχύος 20 Μεγαβάτ. Τώρα κρίθηκε πως για να αντιμετωπιστεί η αύξηση των αναγκών, χρειάζεται μεγαλύτερη ισχύς. Ακόμη εξετάζεται και η λύση της τοποθέτησης ενός νέου αεριοστροβίλου αντιρρυπαντικής τεχνολογίας στη μονάδα παραγωγής ηλεκτρικού ρεύματος στη Σορωνή. Όμως και η τοποθέτηση του αεριοστροβίλου δεν είναι εύκολη υπόθεση, αφού απαιτεί δύο χρόνια. Θα χρειαστούν δηλαδή 24 μήνες, για να

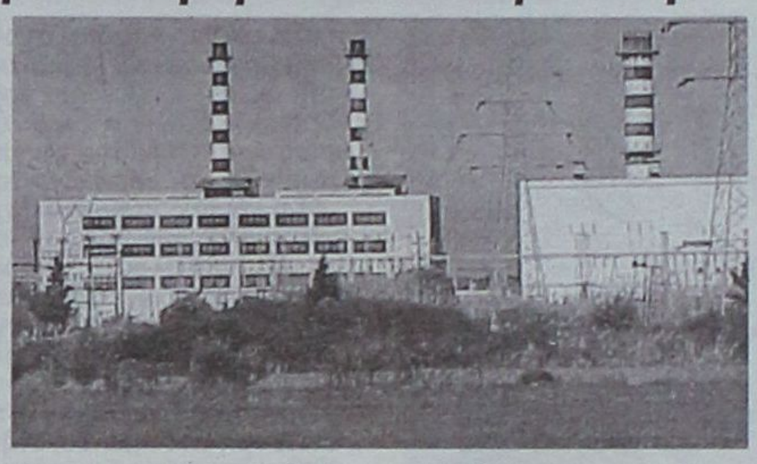

κατασκευαστεί το μηχάνημα και να στηθεί στη Ρόδο, γεγονός που σημαίνει, πως οι σχετικές αποφάσεις για την εγκατάσταση του μηχανήματος, έπρεπε ήδη να έχουν ληφθεί.

Από την άλλη πλευρά σε κεντρικό επίπεδο στη ΔΕΗ εκτιμάται πως μέχρι το τέλος του επόμενου μήνα θα έχουν ολοκληρωθεί οι ανακατατάξεις που έγιναν στη Διεύθυνση Μελετών Κατασκευών Θερμοηλεκτρικών Εργων. Τη θέση του Διευθυντή που μέχρι πρότινος κατείχε ο κ Μιζάν πηρε ο κ Χρήστος Μαυρογόνατος ο οποίος είναι ήδη πλήρως ενημερωμένος για την πορεία της υπόθεσης της κατασκευής του νέου εργοστασίου στη Νότια Ρόδο. Τη θέση του βοηθού διευθυντή πήρε ο κ Λεάνδρος Γεωργούλης που και αυτός είναι ενημερωμένος για το θέμα .

Θετικό θεωρείται ακόμη το γεγονός ότι παρέμεινε σταθερός στη θέση του ο κ. Νικόλαος Ρούσσος που θα συνεχίσει να έχει την ευθύνη για τα έργα της ΔΕΗ στην Κρήτη και στη Ρόδο.

ΠΟΙΟΤΙΚΗ ΑΝΑΒΑΘΜΙΣΗ ΣΤΙΣ ΥΠΗΡΕΣΙΕΣ ΤΟΥ ΣΥΣΤΗΜΑΤΟΣ ΜΕΤΑΦΟΡΑΣ

ΑΠΟ ΤΗ ΔΕΗ

Εκτός από τη διοικητική αναδιάρθρωση γίνονται και κινήσεις εκσυγχρονισμού από τη ΔΕΗ. Συγκεκριμένα η Διεύθυνση Συστήματος Μεταφοράς της ΔΕΗ Α.Ε., στο πλαίσιο της αναβάθμισης των παρεχόμενων υπηρεσιών της, προχώρησε, με μέριμνα του Τομέα Μετρήσεων και Οργάνων, στην πιστοποίηση των Υπηρεσιών Μέτρησης Ηλεκτρικής Ενέργειας και των Διαγνωστικών Ελέγχων του εξοπλισμού κατά ISO 9001:2000. Το Πιστοποιητικό ΕΛΟΤ Αριθμ. 02.19.-35.02/363.5 επιβεβαιώνει ότι οι διαδικασίες των παρεχομένων μετρητικών και διαγνωστικών υπηρεσιών της έχουν πλέον οργανωθεί πλήρως και αποτελούν δέσμευση της Διοίκησης και του Προσωπικού.

Στην πορεία για την επίτευξη της ποιοτικής πιστοποίησης καθορίστηκαν αρμοδιότητες, διακριβώθηκαν συσκευές, εκπαιδεύτηκε προσωπικό, τυποποιήθηκαν έγγραφα και σχεδιάστηκαν - συστηματοποιήθηκαν διαδικασίες με στόχο τη συνεχή βελτίωση. Πέρα από την αυτονόητη αναβάθμιση που παρέχει η πιστοποίηση ποιότητας από έναν ανεξάρτητο κρατικό φορέα, η δράση αυτή θα έχει σημαντικά οφέλη:

- Συνεισφορά στην απελευθέρωση της αγοράς ηλεκτρικής ενέργειας, αφού οι πιστοποιημένες Διατάξεις Μέτρησης Ενέργειας του Συστήματος Μεταφοράς εξασφαλίζουν την αξιόπιστη βάση για την εκκαθάριση των οικονομικών στοιχείων των Παραγωγών και των Καταναλωτών.

- Οι πιστοποιημένες πλέον υπηρεσίες των διαγνωστικών μετρήσεων της κατάστασης του ηλεκτρολογικού εξοπλισμού συμβάλλουν στην ασφαλή και αξιόπιστη λειτουργία του Συστήματος Μεταφοράς και στην ελαχιστοποίηση των διακοπών παροχής ενέργειας με θετικές συνέπειες για την Επιχείρηση, το κόστος αποκατάστασης των βλαβών και για την Ελληνική Οικονομία γενικότερα.Ανταγωνιστικές διαγνωστικές υπηρεσίες της κατάστασης του ηλεκτρολογικού εξοπλισμού προσφέρει η αρμόδια υπηρεσία και σε ιδιώτες πελάτες, εκτός ΔΕΗ, με απολογιστική χρέωση των εργασιών και οικονομικά οφέλη για την εταιρία.

Της
Μαρίας Χονδρογιάννη
xondrogianni@yahoo.gr



Πώς αίρονται οι δυσκολίες της πολυδιασπασμένης δωδεκανησιακής γης

Νέες ευκαιρίες για τη στήριξη της ροδίτικης αγροτικής παραγωγής



Η παραγωγή γεωργοκτηνοτροφικών προϊόντων των γεωργικών και κτηνοτροφικών εκμεταλλεύσεων αποτελεί σήμερα το μεγάλο ζητούμενο για τη Δωδεκάνησο και τούτο διότι υπάρχει ανάγλυφο το ζητούμενο της κάλυψης των διατροφικών αναγκών των κατοίκων και των επισκεπτών του Νομού. Η παραγωγή των γεωργικών εκμεταλλεύσεων στα Δωδεκάνησα έχει σημαντικά διαφοροποιημένο κόστος λόγω της ιδιομορφίας των γεωργικών εκμεταλλεύσεων, αλλά και της μεγάλης απόστασης από την ηπειρωτική χώρα.

Σημαντικά προβλήματα των γεωργικών εκμεταλλεύσεων είναι κατά κύριο λόγο ο πολυτεμαχισμός των αγροτεμαχίων, το μικρό μέγεθος του κλήρου, η χαμηλή τεχνική ενημέρωση των γεωργών, η δυσκολία στην εισαγωγή νέων τεχνολογιών (ηλικιακή σύνθεση) και η σημαντική επιβάρυνση από μηχανολογικό εξοπλισμό. Πέραν αυτών η ελεύθερη διακίνηση γεωργοκτηνοτροφικών προϊόντων συντείνει στον περιορισμό του γεωργικού εισοδήματος των ντόπιων παραγωγών λόγω μειωμένης ανταγωνιστικότητας. Παράλληλα στον τομέα της εξαγωγής των ελληνικών προϊόντων υπάρχει απορρόφηση σε εξειδικευμένη παραγωγή και σε προσδιορισμένη χρονική διάρκεια.

Μέσα από το 2ο Κοινοτικό Πλαίσιο Στήριξης και σε συνδυασμό κυρίως με το Πρόγραμμα της Πρόωρης Συνταξιοδότησης έγινε σημαντική προώθηση επίλυσης των προαναφερομένων προβλημάτων και βελτιώθηκε σημαντικά το οικονομικό επίπεδο ορισμένων γεωργοκτηνοτροφικών εκμεταλλεύσεων. Παραμένουν όμως προς επίλυση αρκετά σημαντικά θέματα.

Το ζητούμενο στη σύγχρονη γεωργία είναι η ίδρυση μονάδων – πρότυπων, όπου η παραγωγή θα είναι ποιοτικώς και ποσοτικώς αναβαθμισμένη.

Προς την κατεύθυνση αυτή αποσκοπεί και το πρόγραμμα που βρίσκεται σε εξέλιξη (λήγει σε λίγες ημέρες) και αφορά στην δημιουργία σύγχρονων αγροκτημάτων. Το πρόγραμμα χρηματοδοτεί με ποσοστό από 40% έως 70% τους παραγωγούς εκείνους που θα υποβάλλουν εγκαίρως τους φακέλους τους προς τη διεύθυνση Γεωργίας.

Αναλυτικά χρηματοδοτούνται:

- Γεωργικά κτίσματα (σταυλικές εγκαταστάσεις, αποθήκες, θερμοκήπια κα)
- Μηχανολογικός εξοπλισμός (ελκυστήρες, παρελκόμενα κα)
- Αγορά Ζωικού κεφαλαίου
- Έγγειες Βελτιώσεις (μικρά αρδευτικά, συστήματα άρδευσης κα)
- Εγκατάσταση πολυετών φυτειών
- Δημιουργία μικρών μονάδων μεταποίησης, τυποποίησης και εμπορίας των προϊόντων που παράγει η εκμετάλλευση
- Περιβαλλοντικές επενδύσεις

Δικαιούχοι είναι γεωργοί, Φυσικά πρόσωπα, αλλά και Νομικά Πρόσωπα (με κύρια δραστηριότητα την άσκηση της γεωργίας) καθώς και συνεργαζόμενες εκμεταλλεύσεις.

Η οικονομική ενίσχυση υπολογίζεται σαν ποσοστό (από 40% έως 70%) του συνολικού κόστους της επένδυσης, το οποίο ενδεικτικά για τα Σχέδια Βελτίωσης μπορεί να φθάσει τα 225.00ευρώ ανά εκμετάλλευση Φυσικού προσώπου και τα 600.000 ευρώ ανά εκμετάλλευση Νομικού προσώπου.

Η οικονομική ενίσχυση καταβάλλεται εξ ολοκλήρου στο Δικαιούχο χωρίς καμία παρακράτηση.

Πληροφορίες για τα πρότυπα αγροκτήματα οι ενδιαφερόμενοι μπορούν να πάρουν από τη διεύθυνση Γεωργίας Δωδεκανήσου.

Πληροφοριακά συστήματα για μικρομεσαίους



Για λίγες ημέρες θα βρίσκεται ακόμα σε εξέλιξη το πρόγραμμα που αφορά στη χρηματοδότηση μικρομεσαίων επιχειρήσεων του δευτερογενούς και τριτογενούς τομέα της οικονομίας, για την εγκατάσταση πληροφοριακών συστημάτων εξοικονόμησης ενέργειας, με στόχο τη μείωση των ενεργειακών δαπανών τους (σε μορφή ηλεκτρισμού, πετρελαίου, φυσικού αερίου ή θερμικής ενέργειας).

Το πρόγραμμα αυτό είναι ένα από τα λίγα που συμπεριλαμβάνουν και τη Δωδεκάνησο στον τομέα δράσεώς του και θα βρίσκεται σε ισχύ μέχρι τις 17 Νοεμβρίου 2006.

Ένα τυπικό - όχι δεσμευτικό - παράδειγμα πληροφοριακού συστήματος εξοικονόμησης ενέργειας μπορεί να αποτελείται από έναν αριθμό αισθητήρων που διενεργούν μετρήσεις κατανάλωσης ενεργειακά κρίσιμων μεγεθών, ένα σύστημα δρομολόγησης των μετρήσεων προς μία ή περισσότερες μονάδες ελέγχου και μία εφαρμογή η οποία επεξεργάζεται τις μετρήσεις και προβαίνει σε αυτόματες διορθωτικές κινήσεις σε κάποια ελεγχόμενα υποσυστήματα. Αυτά τα υποσυστήματα μπορεί, για παράδειγμα, να παρέχουν φωτισμό, θέρμανση, ψύξη, κίνηση, πίεση κ.ο.κ. Για να συμμετάσχει στην δράση μία επιχείρηση θα πρέπει να καταθέσει μία ολοκληρωμένη τεχνική πρόταση η οποία:

- Να υποστηρίζει τη σκοπιμότητα της σχεδιαζόμενης επένδυσης
- Να παρουσιάζει λεπτομερώς τις τεχνικές πτυχές της πρότασης
- Να δικαιολογεί επαρκώς τη συνάφεια του τεχνικού αντικειμένου της πρότασης με τους συνολικούς στόχους της δράσης
- Να αφορά εξοικονόμηση ενέργειας σε υφιστάμενη εγκατάσταση της εταιρίας που αιτείται ενίσχυση μέσω της δράσης.

Μέγιστος προϋπολογισμός κάθε έργου θα ανέρχεται στα 440.000 ευρώ. Η επιχορήγηση που θα λάβει η επιχείρηση θα είναι ίση με το 40% του προϋπολογισμού που θα εγκριθεί κατά τη διαδικασία αξιολόγησης. Σε κάθε περίπτωση, ο προϋπολογισμός του επενδυτικού σχεδίου δεν μπορεί να υπερβαίνει το 25% του κύκλου εργασιών της τελευταίας ολοκληρωμένης διαχειριστικής χρήσης της επιχείρησης.

Στις επιλέξιμες δαπάνες για την υλοποίηση των έργων περιλαμβάνονται τα κόστη των σημαντικότερων συστατικών στοιχείων που απαρτίζουν μια ολοκληρωμένη και λειτουργική λύση και αφορούν σε:

- Δαπάνες Προμήθειας Εξοπλισμού
- Δαπάνες Προμήθειας εφαρμογών Λογισμικού
- Δαπάνες Βοηθητικών Εργασιών
- Δαπάνες Υπηρεσιών Συμβούλων

SHIPPING COMPANY OF SYMI

A.N.E.S.

ΑΝΩΝΥΜΗ ΝΑΥΤΙΛΙΑΚΗ ΕΤΑΙΡΕΙΑ ΣΥΜΗΣ

ΔΡΟΜΟΛΟΓΙΑ ΑΠΟ 23/10/06 ΕΩΣ 31/10/06

Ε/Γ - Ο/Γ ΠΡΩΤΕΥΣ

ΔΕΥΤΕΡΑ			ΤΡΙΤΗ			ΤΕΤΑΡΤΗ			ΠΕΜΠΤΗ			ΠΑΡΑΣΚΕΥΗ			ΣΑΒΒΑΤΟ			ΚΥΡΙΑΚΗ		
ΛΙΜΑΝΙ	ΩΡΑ		ΛΙΜΑΝΙ	ΩΡΑ		ΛΙΜΑΝΙ	ΩΡΑ		ΛΙΜΑΝΙ	ΩΡΑ		ΛΙΜΑΝΙ	ΩΡΑ		ΛΙΜΑΝΙ	ΩΡΑ		ΛΙΜΑΝΙ	ΩΡΑ	
	ΑΦ	ΑΝ		ΑΦ	ΑΝ		ΑΦ	ΑΝ		ΑΦ	ΑΝ		ΑΦ	ΑΝ		ΑΦ	ΑΝ		ΑΦ	ΑΝ
ΡΟΔΟ		08.45	ΠΑΡΑΜΟΝΗ ΣΤΟ ΛΙΜΑΝΙ ΤΗΣ ΡΟΔΟΥ			ΡΟΔΟ	-	13.00	ΚΑΛΥΜΝΟ		04.30	ΡΟΔΟ		13.00	ΚΩ		06.00	ΠΑΡΑΜΟΝΗ ΣΤΟ ΛΙΜΑΝΙ ΤΗΣ ΡΟΔΟΥ		
ΚΑΣΤ/ΖΟ	13.15	13.30				ΣΥΜΗ	14.40	15.00	ΚΩ	05.30	06.00	ΣΥΜΗ	14.40	15.00	ΝΙΣΥΡΟ	07.30	07.45			
ΡΟΔΟ	18.15	Δ				ΤΗΛΟ	17.00	17.15	ΝΙΣΥΡΟ	07.30	07.45	ΤΗΛΟ	17.00	17.15	ΤΗΛΟ	09.00	09.15			
						ΝΙΣΥΡΟ	18.30	18.45	ΤΗΛΟ	09.00	09.15	ΝΙΣΥΡΟ	18.30	18.45	ΣΥΜΗ	11.15	11.35			
						ΚΩ	20.15	20.30	ΣΥΜΗ	11.15	11.35	ΚΩ	20.15	Δ	ΡΟΔΟ	13.15	15.00			
						ΚΑΛΥΜΝΟ	21.35	Δ	ΡΟΔΟ	13.15	15.00				ΚΑΣΤ/ΖΟ	19.30	20.00			
									ΚΑΣΤ/ΖΟ	19.30	20.00				ΡΟΔΟ	00.30	Δ			
									ΡΟΔΟ	00.30	Δ									

Ε/Γ - Ο/Γ ΣΥΜΗ

ΔΕΥΤΕΡΑ			ΤΡΙΤΗ			ΤΕΤΑΡΤΗ			ΠΕΜΠΤΗ			ΠΑΡΑΣΚΕΥΗ			ΣΑΒΒΑΤΟ			ΚΥΡΙΑΚΗ		
ΛΙΜΑΝΙ	ΩΡΑ		ΛΙΜΑΝΙ	ΩΡΑ		ΛΙΜΑΝΙ	ΩΡΑ		ΛΙΜΑΝΙ	ΩΡΑ		ΛΙΜΑΝΙ	ΩΡΑ		ΛΙΜΑΝΙ	ΩΡΑ		ΛΙΜΑΝΙ	ΩΡΑ	
	ΑΦ	ΑΝ		ΑΦ	ΑΝ		ΑΦ	ΑΝ		ΑΦ	ΑΝ		ΑΦ	ΑΝ		ΑΦ	ΑΝ		ΑΦ	ΑΝ
ΡΟΔΟ		09.00	ΡΟΔΟ		09.00	ΣΥΜΗ		09.00	ΣΥΜΗ		05.00	ΣΥΜΗ		05.00	ΣΥΜΗ		05.00	ΡΟΔΟ		09.00
ΠΑΝ/ΤΗ	10.50	12.00	ΠΑΝ/ΤΗ	10.50	12.00	ΡΟΔΟ	10.50	18.30	ΡΟΔΟ	07.50	09.00	ΡΟΔΟ	07.50	09.00	ΡΟΔΟ	07.50	09.00	ΠΑΝ/ΤΗ	10.50	12.00
ΣΥΜΗ	13.00	16.15	ΣΥΜΗ	13.00	16.15	ΣΥΜΗ	20.20	Δ	ΠΑΝ/Τ	10.50	12.00	ΠΑΝ/ΤΗ	10.50	12.00	ΠΑΝ/ΤΗ	10.50	12.00	ΣΥΜΗ	13.00	15.45
ΡΟΔΟ	18.05	Δ	ΡΟΔΟ	18.05	18.30				ΣΥΜΗ	13.00	16.15	ΣΥΜΗ	13.00	16.15	ΣΥΜΗ	13.00	16.15	ΡΟΔΟ	17.35	Δ
			ΣΥΜΗ	20.20	Δ				ΡΟΔΟ	18.05	18.30	ΡΟΔΟ	18.05	18.30	ΡΟΔΟ	18.05	Δ			
									ΣΥΜΗ	20.20	Δ	ΣΥΜΗ	20.20	Δ						

Υ/Γ ΑΙΓΛΗ

ΔΕΥΤΕΡΑ			ΤΡΙΤΗ			ΤΕΤΑΡΤΗ			ΠΕΜΠΤΗ			ΠΑΡΑΣΚΕΥΗ			ΣΑΒΒΑΤΟ			ΚΥΡΙΑΚΗ		
ΛΙΜΑΝΙ	ΩΡΑ		ΛΙΜΑΝΙ	ΩΡΑ		ΛΙΜΑΝΙ	ΩΡΑ		ΛΙΜΑΝΙ	ΩΡΑ		ΛΙΜΑΝΙ	ΩΡΑ		ΛΙΜΑΝΙ	ΩΡΑ		ΛΙΜΑΝΙ	ΩΡΑ	
	ΑΦ	ΑΝ		ΑΦ	ΑΝ		ΑΦ	ΑΝ		ΑΦ	ΑΝ		ΑΦ	ΑΝ		ΑΦ	ΑΝ		ΑΦ	ΑΝ
ΣΥΜΗ		07.30	ΣΥΜΗ		07.30	ΡΟΔΟ		09.00	ΡΟΔΟ		09.00	ΡΟΔΟ		14.30	ΡΟΔΟ		09.00	ΣΥΜΗ		07.30
ΡΟΔΟ	08.30	09.00	ΡΟΔΟ	08.30	09.00	ΣΥΜΗ	10.00	10.15	ΣΥΜΗ	10.00	10.15	ΣΥΜΗ	15.30	16.30	ΣΥΜΗ	10.00	10.15	ΡΟΔΟ	08.30	09.00
ΣΥΜΗ	10.00	10.15	ΣΥΜΗ	10.00	10.15	ΡΟΔΟ	11.15	14.30	ΡΟΔΟ	11.15	14.30	ΡΟΔΟ	17.30	Δ	ΣΥΜΗ	11.15	14.30	ΣΥΜΗ	10.00	16.00
ΡΟΔΟ	11.15	18.00	ΡΟΔΟ	11.15	14.30	ΣΥΜΗ	15.30	16.30	ΣΥΜΗ	15.30	16.30				ΣΥΜΗ	15.30	16.30	ΡΟΔΟ	17.00	18.00
ΣΥΜΗ	19.00	Δ	ΣΥΜΗ	15.30	16.30	ΡΟΔΟ	17.30	Δ	ΡΟΔΟ	17.30	Δ				ΡΟΔΟ	17.30	18.00	ΣΥΜΗ	19.00	Δ
			ΡΟΔΟ	17.30	Δ										ΣΥΜΗ	19.00	Δ			

Τα δρομολόγια μπορούν να τροποποιηθούν λόγω εκτάκτων συγκοινωνιακών αναγκών ή καιρικών συνθηκών.

Παρακαλούμε πριν ταξιδέψετε επικοινωνήστε με την Εταιρία:

Γραφείο Σύμης:Τηλ. 2246071444 Φαξ 2246071373

Γραφείο Ρόδου :Τηλ. 2241037769 Φαξ 2241034493

ΚΡΑΤΗΣΕΙΣ ΚΑΙ ΜΕΣΩ INTERNET: www.anes.gr

ΕΓΚΑΙΝΙΑ

Την Τετάρτη 1 Νοεμβρίου 2006 και ώρα 6 μ.μ. θα γίνουν τα εγκαίνια του νέου καταστήματος με σύγχρονα προϊόντα αισθητικής της κ. Χ[illegible]νας Ζαχαροπούλου, στην οδό Αμφιτρίτης 5.

Στο νέο κατάστημα μπορείτε να προμηθευτείτε:

1. **CAVIARVEIL/GEL:** Βιοενεργειακό μασά[illegible]σώπου με χαβιάρι.
2. **SOYSOYFace Massage:** θεραπεία π[illegible]που με σόγια, ρύζι και καφέ.
3. **KERALA MASSAGGE:** Κρανιοεγκεφ[illegible]ό μασάζ με Shirodara.

Της ήδη γνωστές θερα[illegible]ες μας TIBET-HOT STONE-[illegible]LUR-Σοκολατο[illegible]πεία-PINDASWEDA-SH[illegible]RODARA-PEAT[illegible]A SALT MAGIC HON[illegible]Y-DEVAMASS[illegible] AROMATHERAPY-OIL.

Επίσης μια μεγάλη γκάμα προϊόντων για [illegible]κιούρ-πεντικιούρ EDGE-ALLEVE, μακιγιάζ NOUBA, AQUOLLINA, προϊόντα αποτρίχωσης καθώς και αναλώσιμα υλικά.

Βασική προϋπόθεση για επιβίωση της ΕΑΣΔ οι συνενώσεις συνεταιρισμών

Κλειδί ο Καποδίστριας για τη Γεωργοένωση

Πώς θα καταβληθούν οι επιδοτήσεις στους αγρότες

Ο... Καποδίστριας είναι τελικά, το αντίδοτο για τη σωτηρία των Αγροτικών Συνεταιρισμών της Δωδεκανήσου. Οι συνενώσεις των συνεταιρισμών, είναι πλέον μονόδρομος για τη Γεωργοένωση που θα επιταχύνει τις σχετικές διαδικασίες. Όπως τονίζεται, μόνο ο Καποδίστριας μπορεί να σώσει την κατάσταση ώστε να μπορέσει η ΕΑΣΔ να ξεφύγει από το τέλμα. Για τις συνενώσεις θα πρέπει να επισημανθεί πως έχουν γίνει ήδη αρκετές συζητήσεις. Κλιμάκια στελεχών της Ένωσης έχουν προβεί στην πρώτη ενημέρωση των αγροτών, για τις αλλαγές που θα επέλθουν αλλά και τα οφέλη που θα υπάρξουν, από τη συνένωση των δυνάμεων του κλάδου. Το θέμα αυτό αναμένεται να κυριαρχήσει και στη διάρκεια της τακτικής γενικής συνέλευσης της Ένωσης Αγροτικών Συνεταιρισμών Δωδεκανήσου, που θα πραγματοποιηθεί στις 5 Νοεμβρίου . Η συνέλευση αρχικά είχε προγραμματιστεί για τις 29 Οκτωβρίου, αλλά ελλείψει απαρτίας, μετατέθηκε για τις 5 του ερχόμενου μήνα. Στη διάρκεια της συνέλευσης θα γίνει ο απολογισμός της δράσης για τη χρήση που κλείνει και ο προγραμματισμός, για την επόμενη. Η πιο σημαντική ενέργεια που έγινε στη διάρκεια του έτους, ήταν η ρύθμιση των χρεών της Γεωργοένωσης με τη σύναψη του δανείου ύψους 6 εκατομμυρίων ευρώ, από την Τράπεζα Πειραιώς. Με τα χρήματα που εκταμιεύθηκαν, πληρώθηκαν τα χρέη της Ένωσης Αγροτικών Συνεταιρισμών, στην Αγροτική Τράπεζα και καλύφθηκαν και άλλες υποχρεώσεις, που υπήρχαν. Μετά τη ρύθμιση των οφειλών όπως τονίζεται, ανοίγει ο δρόμος για να επανέλθει η Γεωργοένωση, στην ενεργό δράση. Αυτό θα επιτευχθεί όμως αν και οι συνεταιρισμοί είναι ενεργοί. Κάτι τέτοιο τώρα δεν συμβαίνει αφού ελάχιστοι συνεταιρισμοί από τους 68 που υπάρχουν στα Δωδεκάνησα, είναι σε κανονική λειτουργία. Για το λόγο αυτό θα προχωρήσουν οι διαδικασίες, για τις συνενώσεις χωρίς αυτό να σημαίνει πως οι αγρότες θα χάσουν τα δικαιώματα που έχουν. Αντιθέτως όταν τα νέα σχήματα που θα προκύψουν γίνουν ισχυρά, τότε και τα οφέλη για τους αγρότες θα είναι πολλαπλά. Στόχος της διοίκησης της Γεωργοένωσης, είναι να υπάρχει ένας ισχυρός συνεταιρισμός ανά δήμο, στα Δωδεκάνησα. Στην τακτική γενική συνέλευση, θα συζητηθούν όλες οι λεπτομέρειες για τις συνενώσεις που προϋποθέτουν και τροποποιήσεις των καταστατικών των συνεταιρισμών που τώρα υπάρχουν.

Αποζημιώσεις σε... δόσεις

Σε δόσεις όπως φαίνεται θα καταβληθούν τα χρήματα στους αγρότες και τους κτηνοτρόφους που κατοχύρωσαν τα δικαιώματα τους μέσω της νέας ΚΑΠ. Η πρώτη δόση, θα δοθεί όπως έγινε γνωστό το Νοέμβριο, ενώ θα υπάρχει συνέχεια και το Δεκέμβριο όσον αφορά τις πληρωμές αν δεν υπάρξουν κωλύματα με τους ελέγχους . Θα πρέπει να σημειωθεί πως προηγήθηκαν έλεγχοι, που διεξήχθησαν από τον ΟΠΕΚΕΠΕ για να διαπιστωθεί αν τα στοιχεία που έχουν δηλώσει οι αγρότες και οι κτηνοτρόφοι κατά την ενεργοποίηση των ατομικών τους δικαιωμάτων είναι αληθή. Προγραμματίστηκαν 800 έλεγχοι, από τα κλιμάκια του ΟΠΕΚΕΠΕ στα χωριά της Ρόδου σε συνεργασία με τα αρμόδια στελέχη της νομαρχιακής αυτοδιοίκησης. Ακολούθησε και η επίσκεψη κλιμακίου ελεγκτών από την Ευρωπαϊκή Ένωση, για να διαπιστωθεί αν στην περιοχή μας τηρούνται οι κανονισμοί . Επιδίωξη των ελεγκτών ήταν να διαπιστώσουν, αν τα υπό επιδότηση στρέμματα που δήλωσαν οι αγρότες ανταποκρίνονται στην πραγματικότητα, αν είναι καλλιεργήσιμες οι εκτάσεις που δηλώθηκαν και πολλά άλλα. Από εξονυχιστικούς ελέγχους, πέρασαν και οι κτηνοτρόφοι του νησιού μας που δικαιούνται κοινοτικών επιδοτήσεων. Μετά την επεξεργασία των στοιχείων που ολοκληρώθηκε οι αρμόδιες υπηρεσίες του υπουργείου ασχολούνται και με τα υπόλοιπα των δικαιωμάτων που θα δοθούν στους αγρότες που δεν μπόρεσαν να προχωρήσουν τις σχετικές διαδικασίες.. Όπως δηλώθηκε τα χρήματα που δικαιούται ο κάθε αγρότης με βάση τα στοιχεία που υπέβαλλε θα καταβάλλονται μέσω τραπέζης αφού παρακρατείται ένα μικρό ποσό.



ΤΑ ΔΙΚΑΙΩΜΑΤΑ ΤΩΝ ΑΓΡΟΤΩΝ

Τα δικαιώματα των αγροτών προσδιορίζονται από το μέσο όρο των ενισχύσεων που έλαβε κάθε δικαιούχος , κατά την περίοδο αναφοράς 2000 - 2002 (για την ελαιοκαλλιέργεια 1999-2002). Κατά τη διάρκεια υπολογισμού των ατομικών δικαιωμάτων, ο ΟΠΕΚΕΠΕ (οργανισμός πληρωμών των κοινοτικών ενισχύσεων) συνέταξε και απέστειλε από τον Αύγουστο του 2005 στις συνεταιριστικές οργανώσεις και στους αγρότες της χώρας πίνακες των «προσωρινών δικαιωμάτων». Κατ αυτόν τον τρόπο ενημερώθηκαν οι 1.100.000 παραγωγοί για τις ενισχύσεις που δικαιούνται. Διαπιστώθηκε τότε σωρεία λαθών, τυπικού αλλά κυρίως ουσιαστικού χαρακτήρα, με αποτέλεσμα να υποβληθούν 330.000 ενστάσεις, με καταβολή προμήθειας, δηλαδή με οικονομική επιβάρυνση των αγροτών. Στη συνέχεια έγινε η επαλήθευση και διόρθωση των λαθών που διαπιστώθηκαν από το δυναμικό της Ένωσης Αγροτικών Συνεταιρισμών Δωδεκανήσου.

Και ατασθαλίες

Ατασθαλίες και αυθαιρεσίες στην καταβολή και διάθεση των ευρωπαϊκών ενισχύσεων, διαπιστώνει στη φετινή του έκθεση το Ευρωπαϊκό Ελεγκτικό Συνέδριο Σύμφωνα με τους ελεγκτές, οι περισσότερες παρατυπίες ή ατασθαλίες σημειώνονται στο μεγαλύτερο κονδύλι, δηλαδή στα 48,5 δισ. ευρώ των αγροτικών επιδοτήσεων, κυρίως στην Ελλάδα, στην Ιταλία και στην Ισπανία. Σε πολλές κοινοτικές δράσεις, όπως η επιδότηση ελαιόλαδου, ο εξωτερικός έλεγχος δαπανών κρίνεται σχεδόν αδύνατος όταν δεν υπάρχει Κτηματολόγιο ή όταν δεν καταγράφονται τα πραγματικά στοιχεία. Η υπεύθυνη ελεγκτής για τις αγροτικές δαπάνες, υποστήριξε ότι στην Ελλάδα τα προβλήματα παραμένουν και γι' αυτό ευθύνονται και οι συνδικαλιστές του αγροτικού τομέα. Επισημαίνει, όμως, ότι θα υπάρξει πιο αυστηρός έλεγχος, όταν επεκταθεί και στις αγροτικές δαπάνες το αποκαλούμενο ολοκληρωμένο σύστημα διαχείρισης και ελέγχου. Προβλήματα διαπιστώνονται και στα διαρθρωτικά ταμεία. Το Ευρωπαϊκό Ελεγκτικό Συνέδριο καταγράφει παρατυπίες σε εξήντα από τις ενενήντα πέντε συνολικά κοινοτικές δράσεις που είχε ελέγξει το 2005.

Κατά τα άλλα, προτείνει πιο απλές νομικές διατάξεις, αλλά και πιο αυστηρούς ελέγχους από τις χώρες -μέλη, στο κομμάτι των δαπανών που εκείνες διαχειρίζονται. Πάντως, η Ευρωπαϊκή Επιτροπή δηλώνει, δια στόματος του αντιπροέδρου της, ότι θεωρεί μάλλον υπερβολική την κριτική του Ελεγκτικού Συνεδρίου. Η έκθεση αναμένεται να συζητηθεί αναλυτικά στην ολομέλεια του Ευρωπαϊκού Κοινοβουλίου τον Νοέμβριο.

ΜΕΤΑΧΕΙΡΙΣΜΕΝΑ ΑΥΤΟΚΙΝΗΤΑ

ΔΩΡΕΝ Α.Ε.

FIAT PUNTO	2000	A/C, R/CD, ΗΛ. ΠΑΡΑΘΥΡΑ, ΚΕΝΤΡΙΚΟ ΚΛΕΙΔΩΜΑ
MEGANE CABRIO	2001	ΥΔΡ. TIMONI, ABS, ΗΛ. ΠΑΡΑΘΥΡΑ. Κ. ΚΛΕΙΔΩΜΑ
MEGANE C-C	2004	ΔΕΡΜΑ, SPORT DYNAMIC , ΖΑΝΤΕΣ
NISSAN SUNNY	1993	
PEUGEOT 306 SL	1995	A/C, ΥΔΡ. TIMONI, ΚΕΝΤΡ. ΚΛΕΙΔΩΜΑ, Ρ/ΚΑΣ., ΗΛ. ΠΑΡΑΘ ΕΜΠΡΟΣ
SCENIC 1,4	1999	A/C, ABS, R/CAS, AIRBAGS
MITSUBISHI CARISMA AUTO 1,6	2000	A/C, ABS, R/CAS, ΥΔΡ. TIMONI, AIRBAGS
CITROEN BERLINGO 1,4	2001	ΥΔΡ. TIMONI, ΗΛ. ΠΑΡΑΘΥΡΑ. ΚΕΝΤΡ. ΚΛΕΙΔΩΜΑ, AIR BAG
ALFA ROMEO 156 1,6	2005	ΖΑΝΤΕΣ, ΚΕΝΤΡ. ΚΛΕΙΔΩΜΑ, ΗΛ. ΠΑΡΑΘΥΡΑ, R/CD, ΥΔΡ. TIMONI
LAGUNA 1,6	2002	ΖΑΝΤΕΣ, ΗΛ. ΠΑΡΑΘΥΡΑ,A/C, R/CD, ΥΔΡ. TIMONI
MEGANE 1,4	1996	
MITSUBISHI COLT 1,3 3 Π	1997	ΚΕΝΤΡ. ΚΛΕΙΔΩΜΑ, ΗΛ. ΠΑΡΑΘΥΡΑ
AUDI A3 1,6	1998	ΖΑΝΤΕΣ, ΗΛ. ΠΑΡΑΘΥΡΑ, ΔΕΡΜΑ, R/CD, CLIMA
NISSAN ALMERA 1,4	1998	ΥΔΡ. TIMONI, A/C, R/CAS, ΗΛΕΚΤΡΙΚΑ ΠΑΡΑΘΥΡΑ
VOLKSWAGEN POLO VARIANT 1,4	1998	ΗΛΙΟΡΟΦΗ, ΗΛ. ΠΑΡΑΘΥΡΑ, ΚΕΝΤΡ. ΚΛΕΙΔΩΜΑ, ΣΥΝΑΓΕΡΜΟ, R/CD, ΖΑΝΤΕΣ
LAGUNA 2,0	1995	ABS, CLIMA, ΖΑΝΤΕΣ, ΗΛ. ΠΑΡΑΘΥΡΑ, ΚΕΝΤΡ. ΚΛΕΙΔΩΜΑ
FIAT PUNTO 1,2	1999	ΥΔΡ. TIMONI, A/C
OPEL CORSA 1,0	2000	
CITROEN SAXO	1996	ΚΕΝΤΡ. ΚΛΕΙΔΩΜΑ, ΗΛ. ΠΑΡΑΘΥΡΑ, R/CD
1,1 CLIO 1,2 3Π	1999	ΥΔΡ. TIMONI, A/C, R/CAS, ΗΛ. ΠΑΡΑΘΥΡΑ, ΚΕΝΤΡ. ΚΛΕΙΔΩΜΑ



Rodos Car AE
Μέλος του Επισήμου
Δικτύου Εμπόρων
BMW Hellas AE

3ο χλμ Ρόδου -
Καλλιθέας
851 00 Ρόδος
22410-64169

Sheer
Driving Pleasure

Ευκαιρία να κάνετε ριζικές αλλαγές.
Ανταλλάξτε το αυτοκίνητό σας με μία BMW Σειρά 5.



BMW Σειρά 5 στη Rodos Car AE.
Τώρα μπορείτε. Ελάτε με το αυτοκίνητό σας στη Rodos Car AE, μάθετε για τα μοναδικά προνόμια και φύγετε με μία ολοκαίνουργια BMW Σειρά 5. Μία στιγμή που αξίζει να εκμεταλλευτείτε...

Επισκεφθείτε τη Rodos Car AE, 3ο χλμ Ρόδου - Καλλιθέας.
Για περισσότερες πληροφορίες τηλεφωνήστε στο 22410-64 169.

523i	**2,5**lt	**6** κύλινδροι	**177** ίπποι	**0** τεκμήριο
525i	**2,5**lt	**6** κύλινδροι	**218** ίπποι	**0** τεκμήριο
530i	**3,0**lt	**6** κύλινδροι	**258** ίπποι	**0** τεκμήριο
540i	**4,0**lt	**8** κύλινδροι	**306** ίπποι	**0** τεκμήριο
550i	**4,8**lt	**8** κύλινδροι	**367** ίπποι	**0** τεκμήριο
520d	**2,0**lt	**4** κύλινδροι	**163** ίπποι	**0** τεκμήριο
525d	**2,5**lt	**6** κύλινδροι	**177** ίπποι	**0** τεκμήριο
530d	**3,0**lt	**6** κύλινδροι	**231** ίπποι	**0** τεκμήριο
535d	**3,0**lt	**6** κύλινδροι	**272** ίπποι	**0** τεκμήριο
M5	**5,0**lt	**10** κύλινδροι	**507** ίπποι	

Νέα BMW Σειρά 5 - Κατανάλωση (lt/100km): Κύκλος πόλης 8,0/22,7 - Κύκλος εκτός πόλης 4,7/10,2 - Μεικτός κύκλος 5,9/14,8 - Εκπομπές CO_2 (gram/km): 158/357

Προχωρούν οι άδειες • Θα αναβαθμιστεί σημαντικά ολόκληρη η περιοχή

Αρχίζουν οι εργασίες στους Μύλους

Ξενοδοχείο πολυτελείας, υπόγειο γκαράζ και μεγάλο εμπορικό κέντρο

Σε πραγματικό στολίδι για την πόλη της Ρόδου θα μετατραπεί το ακίνητο των Μύλων του Νώντα Σολούνια, που εδώ και καιρό πέρασε στην ιδιοκτησία της εταιρείας ΚΥΠΡΙΑΔΗΣ ΑΒΕΕ. Τα σχέδια της εταιρείας τώρα πλέον, αρχίζουν να παίρνουν σάρκα και οστά. Συγκεκριμένα όπως έγινε γνωστό απο την 1η Νοεμβρίου, ξεκινούν οι εργασίες που έχουν προγραμματιστεί για να δώσουν στο ακίνητο, τη μορφή που οι νέοι του ιδιοκτήτες οραματίστηκαν. Πριν λίγες ημέρες, ολοκληρώθηκαν οι διαδικασίες για την έκδοση των αδειών του ακίνητου και απο την ερχόμενη Τετάρτη, τα συνεργεία πιάνουν δουλειά, για την αναβάθμιση του υπάρχοντος ακινήτου και τη δημιουργία των νέων παρεμβάσεων που έχουν προγραμματιστεί. Η ανακαίνιση του ακινήτου υπολογίζεται, ότι θα έχει ολοκληρωθεί μέσα στο 2007. Πρόκειται για μια πολύ μεγάλη επένδυση, που θα μεταμορφώσει το κτίριο που είχε εγκαταλειφθεί για πολλά χρόνια, αλλά και ολόκληρη την περιοχή η οποία χρήζει ανάπτυξης, λόγω της μαρίνας . Θεωρείται βέβαιο πως η μεγάλη αυτή επένδυση θα γίνει η αιτία, να κινηθούν αναλόγως και άλλοι επιχειρηματίες. Σύμφωνα με όσα έχουν γίνει γνωστά, το κυρίως κτίριο των Μύλων, θα μετατραπεί σε ένα υπερπολυτελές ξενοδοχείο. Το ξενοδοχείο θα διαθέτει 200 κλίνες και μεγάλους άνετους πολυτελείς χώρους για τη διαμονή και την ψυχαγωγία, των πελατών. Το ξενοδοχείο θα διαθέτει επίσης υπερ σύγχρονο spa, εστιατόρια, μπαρ και μεγάλους συνεδριακούς χώρους, που τόσο χρειάζεται η Ρόδος για τη φιλοξενία μικρών και μεγάλων διοργανώσεων. Στον υπόλοιπο χώρο που μένει στο ακίνητο των 11 στρεμμάτων θα δημιουργηθεί ένα ανοικτό Εμπορικό Κέντρο, που θα διαθέτει σειρά καταστημάτων που θα μπορούν να ικανοποιήσουν και τα πιο απαιτητικά γούστα. Το εμπορικό κέντρο θα είναι κατά πάσα πιθανότητα, δύο ορόφων. Όμως το μεγάλο πλεονέκτημα του συγκροτήματος που θα δημιουργηθεί, είναι το υπόγειο γκαράζ. Όπως τονίστηκε η συνολική επιφάνεια που θα έχει το υπόγειο γκαράζ του ακινήτου θα φθάνει τα 4000 τετραγωνικά μέτρα. Οι θέσεις στάθμευσης που θα δημιουργηθούν, θα φθάσουν τις 200. Ο μεγάλος αυτός χώρος στάθμευσης δεν θα είναι μόνο στη διάθεση των πελατών του ξενοδοχείου και των καταστημάτων του Εμπορικού Κέντρου, αλλά και όλων των Ροδιτών. Με τη δημιουργία αυτού του χώρου δίνεται λύση σε ένα από τα μεγαλύτερα προβλήματα που ταλανίζουν την πόλη της Ρόδου. Οι οδηγοί των οχημάτων θα έχουν πλέον τη δυνατότητα να αφήνουν σε ασφαλή χώρο τα Ι.Χ. τους για να κινηθούν με δημόσια μέσα μεταφοράς, προς την πόλη για να διεκπεραιώσουν τις υποθέσεις τους.

ΕΤΑΙΡΙΑ ΑΝΑΚΥΚΛΩΣΗΣ ΑΝΑΛΩΣΙΜΩΝ
RECYCLINK
Μείωση του κόστους των εκτυπώσεών σας έως 60%
Διατήρηση ποιότητας εκτύπωσης 100%
hp OKI EPSON olivetti SAMSUNG TOSHIBA
KONICA MINOLTA XEROX Tektronix Canon brother
• Ανακατασκευάζουμε πάνω από 1.000 μελάνια, μελανοταινίες και τόνερ στη Ρόδο και σε άλλα 15 εργαστήρια σε όλη την Ελλάδα
• Χρησιμοποιούμε τα πλέον σύχρονα μηχανήματα και πρώτες ύλες άριστης ποιότητας
• 100% εγγύηση επιστροφής χρημάτων
Ζητούνται συνεργάτες στη Ρόδο και την υπόλοιπη ΔΩΔΕΚΑΝΗΣΟ
ΑΓΟΡΑΖΟΥΜΕ ΤΑ ΚΕΝΑ ΜΕΛΑΝΟΔΟΧΙΑ ΜΕ ΚΕΦΑΛΗ ΜΕ 1,5 € ΚΑΙ ΤΑ ΚΕΝΑ ΤΟΝΕΡ ΜΕ 2,5 €
ΕΤΑΙΡΙΑ ΑΝΑΚΥΚΛΩΣΗΣ ΑΝΑΛΩΣΙΜΩΝ RECYCLINK
Λίνδου 80, 85100 Ρόδος. Τηλ. & Fax: 22410 26590,
E-mail: rodos@recyclink.gr - Web: www.recyclink.gr
ΡΟΔΟΣ • ΒΟΛΟΣ • ΑΘΗΝΑ • ΑΙΓΙΟ • ΒΕΡΟΙΑ • ΘΕΣΣΑΛΟΝΙΚΗ
ΚΑΛΑΜΑΤΑ • ΚΟΡΙΝΘΟΣ • ΛΑΡΙΣΑ • ΜΥΤΙΛΗΝΗ • ΠΑΤΡΑ • ΤΡΙΠΟΛΗ

Με λιμουζίνες, 8θέσια οχήματα, μίνι μπας κ.λπ.

Φιλόδοξα σχέδια από τους ταξιτζήδες

Υπάρχουν προβλήματα με ΡΟΔΑ και ΚΤΕΛ

Την αποκλειστική εξυπηρέτηση της πόλεως Ρόδου, ζητούν οι ιδιοκτήτες ταξί της περιοχής που ετοιμάζονται να προχωρήσουν σε δυναμικές διεκδικήσεις, μετά τη μετατροπή του συνδέσμου τους σε Ανώνυμη Εταιρεία. Μέσω της ΑΕ θα έχουν πλέον τη δυνατότητα να προχωρήσουν στη δρομολόγηση πολυτελών αυτοκινήτων, αλλά και οκταθέσιων ή 20θέσιων οχημάτων για την κάλυψη των αναγκών του επιβατικού κοινού. «Θα έχουμε στη διάθεση των υψηλών επισκεπτών της Ρόδου μέχρι και λιμουζίνες για να αναβαθμίσουμε με αυτό τον τρόπο, τις συγκοινωνίες και να προχωρήσουμε ένα βήμα μπροστά και στον τομέα της μεταφοράς υψηλών προσώπων στον οποίο τώρα το νησί μας υστερεί» δήλωσε στη «Δράση» ο πρόεδρος του Συνδέσμου Ιδιοκτητών Ταξί Θεοδόσης Καστανίδης. Δεν είναι δυνατό τόνισε ο κ. Καστανίδης πολιτικοί, υπουργοί και άλλοι επώνυμοι, να έρχονται στο νησί μας και να μετακινούνται με ενοικιαζόμενα αυτοκίνητα.

Όλα αυτά τα θέματα αλλά και προβλήματα που ο κλάδος αντιμετωπίζει θα τεθούν επί τάπητος, στη διάρκεια της σύσκεψης που θα γίνει στο γραφείο του αντινομάρχη κ. Νίκου Ζωίδη μέσα στο πρώτο δεκαήμερο του Νοεμβρίου. Σε αυτή τη σύσκεψη θα παραστούν και εκπρόσωποι των ιδιοκτητών και οδηγών λεωφορείων της Ρόδου. Ειδικότερα στη διάρκεια της σύσκεψης, θα γίνει συζήτηση για τα προβλήματα που οι επαγγελματίες οδηγοί αντιμετωπίζουν στους δρόμους της πόλης. «Τώρα που η πόλη έχει νέο δήμαρχο, θέλουμε να συζητήσουμε μαζί του μια σειρά ζητημάτων, καθώς θεωρούμε πως πρέπει να γίνουν αλλαγές στους δρόμους ορισμένοι από τους οποίους, πρέπει να μονοδρομηθούν για να πάψουν τα προβλήματα που υπάρχουν τώρα»είπε ο κ Καστανίδης προσθέτοντας πως υπάρχει θέμα και με τη στάθμευση των ταξί στο αεροδρόμιο της Ρόδου. Με τον τρόπο που τώρα γίνεται η στάθμευση των ταξί, δεν έχουμε τη δυνατότητα να διεξάγουμε ελέγχους και να σταματήσουμε την άγρα πελατών που κάνουν ορισμένοι και πλήττουν και το κύρος του κλάδου τόνισε ο κ. Καστανίδης. Ακόμη οι ταξιτζήδες φαίνεται να αντιμετωπίζουν προβλήματα και με τους δύο μεγάλους συγκοινωνιακούς φορείς του νησιού μας, δηλαδή το ΡΟΔΑ και το ΚΤΕΛ. Εκτιμούν πως οι δύο συγκοινωνιακοί φορείς συμπεριφέρονται ανταγωνιστικά και δεν αφήνουν περιθώρια συνεργασίας σε γραμμές που είναι τουριστικές. Επιπλέον το ΡΟΔΑ δεν κοινοποιεί τα δρομολόγια του στη Νομαρχία ενώ κινεί τα παλαιά οχήματα του μέσα στην πόλη και τα καινούργια στις τουριστικές γραμμές τόνισε ο κ. Καστανίδης υπογραμμίζοντας πως όταν ο Σύνδεσμος Ιδιοκτητών Ταξί μετατραπεί σε Ανώνυμη Εταιρεία θα ζητηθεί η αποκλειστική εξυπηρέτηση της πόλεως Ρόδου. Οι ταξιτζήδες παραπονούνται όμως και για τη συμπεριφορά του ΚΤΕΛ που όπως υποστηρίζουν, συνεχώς αυξάνει τα δρομολόγια και δημιουργεί ανταγωνισμό, στις τουριστικές περιοχές. Οι ταξιτζήδες όμως θεωρούν ότι λειτουργεί ανταγωνιστικά προς τον κλάδο τους και το τρενάκι του ΡΟΔΑ.

Ο ανταγωνισμός προκαλείται όταν το τρενάκι μισθώνεται από πρακτορεία που το χρησιμοποιούν για να μεταφέρουν τους τουρίστες για μια 45λεπτη περιήγηση στην πόλη. Συζήτηση για τα προβλήματα που ο κλάδος αντιμετωπίζει θα γίνει και στη διάρκεια της γενικής συνέλευσης του Συνδέσμου Ιδιοκτητών Ταξί που θα διεξαχθεί μέσα στις πρώτες ημέρες του Νοεμβρίου.

ΠΩΛΟΥΝΤΑΙ ΔΥΟ ΠΑΛΑΙΕΣ ΜΟΝΟΚΑΤΟΙΚΙΕΣ ΣΤΟ ΠΑΡΑΔΕΙΣΙ





Πωλούνται δύο παλαιές, ψηλοτάβανες μονοκατοικίες στο Παραδείσι.
Α) Μονοκατοικία 110 τ.μ με τρία δωμάτια, κουζίνα, μπάνιο και αυλή
Β) Μονοκατοικία 200 τ.μ με πέντε δωμάτια, κουζίνα, μπάνιο και δύο αυλές

Τιμές: 70.000 και 110.000 ευρώ αντιστοίχως

NEKTARIOS TEAM
Real Estate Office
Εμπορικό Κέντρο ΜΗΔΙΑ - 22410 69259

ΝΑΤΕΛ Α.Ε. Τουριστικές και Ξενοδοχειακές Επιχειρήσεις

Μ.Α.Ε: 12262/80/Β/86/225

ΙΣΟΛΟΓΙΣΜΟΣ 31ης ΔΕΚΕΜΒΡΙΟΥ 2005 - ΕΤΑΙΡΙΚΗ ΧΡΗΣΗ (1 ΙΑΝΟΥΑΡΙΟΥ - 31 ΔΕΚΕΜΒΡΙΟΥ 2005)

ΕΝΕΡΓΗΤΙΚΟ

	Ποσά κλειομένης χρήσεως 2005			Ποσά προηγουμ. χρήσεως 2004		
Γ. ΠΑΓΙΟ ΕΝΕΡΓΗΤΙΚΟ	Αξία Κτήσ.	Αποσβέσεις	Αναπ. Αξία	Αξία Κτήσ.	Αποσβέσεις	Αναπ. Αξία
II. Ενσώματες ακινητοποιήσεις:						
1. Γήπεδα - Οικόπεδα	51.981,37	0,00	51.981,37	51.981,37	0,00	51.981,37
3. Κτίρια και Τεχνικά Εργα	366.162,24	360.962,23	5.200,01	360.962,24	360.962,23	0,01
4. Μηχ/τα - Τεχνικές Εγκαταστ.	24.426,86	18.874,27	5.552,59	19.025,61	16.159,10	2.866,51
5. Μεταφορικά Μέσα	14.625,87	14.625,86	0,01	14.625,87	14.625,86	0,01
6. Επιπλα και λοιπός Εξοπλισμός	116.415,29	105.820,80	10.594,49	98.416,45	93.895,54	4.520,91
7. Ακινητ. υπό εκτέλ. & προκατ.	55.547,36	0,00	55.547,36	55.547,36	0,00	55.547,36
Σύνολο Ακινητοποιήσεων (ΓΙΙ)	629.158,99	500.283,16	128.875,83	600.558,90	485.642,73	114.916,17
III. Συμμ/χές & άλλες μακροπρόθ. χρηματοοικονομικές απαιτήσεις:						
7. Λοιπές Μακροπρόθεσμες Απαιτήσεις			293,47			293,47
Σύνολο Παγίου Ενεργητικού (ΓΙ+ΓΙΙ)			129.169,30			115.209,64
Δ. ΚΥΚΛΟΦΟΡΟΥΝ ΕΝΕΡΓΗΤΙΚΟ						
I. Αποθέματα						
4. Αναλώσιμα υλικά			2.024,25			2.985,20
II. Απαιτήσεις:						
1. Πελάτες			79.829,60			1.706,22
IV. Διαθέσιμα						
1. Ταμείο			10.611,61			8.502,42
Σύνολο κυκλοφορούντος ενεργητικού (ΔΙ+ΔΙΙ+ΔΙV)			92.465,46			13.193,84
Γενικό Σύνολο Ενεργητικού (Γ+Δ)			221.634,76			128.403,48

ΠΑΘΗΤΙΚΟ

	Ποσά κλειομ. χρήσ. 2005	Ποσά προηγ. χρήσ. 2004
Α. ΙΔΙΑ ΚΕΦΑΛΑΙΑ		
I. Κεφάλαιο Μετοχικό		
1. Καταβεβλημένο	140.865,74	140.865,74
III. Διαφορές αναπροσαρμογής:		
2. Διαφορές από αναπρ/γή αξίας λοιπών περιουσιακών στοιχείων	123.743,98	123.743,98
V. Αποτελέσματα εις νέο:		
Υπόλοιπο κερδών χρήσεως εις νέο	94.679,89	0,00
Υπόλοιπο ζημιών προηγ. χρήσεων	-397.521,93	-397.521,93
VI. Ποσά προορισμένα για αύξηση κεφαλαίου:		
1. Καταθέσεις μετόχων	40.236,98	64.236,96
Σύνολο ιδίων κεφαλαίων	2.004,66	-68.675,25
Γ. ΥΠΟΧΡΕΩΣΕΙΣ		
II. Βραχυπρόθεσμες υποχρεώσεις:		
1. Προμηθευτές	40.568,05	27.253,32
3. Τράπεζες λ/βραχυπρ. υποχρ/σεων	125.000,00	125.000,00
5. Υποχρεώσεις από φόρους - τέλη	17.097,20	9.909,82
6. Ασφαλιστικοί Οργανισμοί	36.964,85	34.915,59
Σύνολο Υποχρεώσεων (ΓΙΙ)	219.630,10	197.078,73
Γενικό Σύνολο Παθητικού (Α+Γ)	221.634,76	128.403,48

ΚΑΤΑΣΤΑΣΗ ΛΟΓΑΡΙΑΣΜΟΥ ΑΠΟΤΕΛΕΣΜΑΤΩΝ ΧΡΗΣΕΩΣ
31ης ΔΕΚΕΜΒΡΙΟΥ 2005 (1 ΙΑΝΟΥΑΡΙΟΥ - 31 ΔΕΚΕΜΒΡΙΟΥ 2005)

		Ποσά κλειομ. χρήσ. 2005		Ποσά προηγ. χρήσ. 2004
Ι. ΑΠΟΤΕΛΕΣΜΑΤΑ ΕΚΜΕΤΑΛΛΕΥΣΕΩΣ				
Κύκλος εργασιών (πωλήσεις)		217.974,27		151.534,06
Μείον: Κόστος πωλήσεων		33.499,49		23.609,25
Μικτά Αποτελ/τα (κέρδη) Εκμεταλλεύσεως		184.474,78		127.924,81
Μείον: 1. Εξοδα διοικητικής λειτουργίας	75.123,99		80.414,95	
3. Εξοδα λειτουργίας διαθέσεως	30,47	75.154,46	0,00	80.414,95
Μερικά αποτελ/τα (κέρδη) Εκμεταλλεύσεως		109.320,32		47.509,86
Μείον: Σύνολο αποσβέσ. πάγιων στοιχείων		14.640,43		12.396,76
ΚΑΘΑΡΑ ΑΠΟΤΕΛΕΣΜΑΤΑ (κέρδη) ΧΡΗΣΕΩΣ		94.679,89		35.113,10

Ο Πρόεδρος & Δ/νων Σύμβουλος
ΙΩΑΝΝΗΣ ΨΑΡΟΣ

Ο Αντιπρόεδρος
Δ. ΨΑΡΟΥ

Ο Προϊστάμενος του Λογιστηρίου
ΚΟΥΡΤ Μ. ΟΥΖΕΛ

Ηλεκτρονική Στοιχειοθεσία & Δημοσιεύσεις Ισολογισμών «Η ΔΡΑΣΙΣ», Τηλ. 63.790 - 64.393 - 64.200 κ. Μαριά

ΞΕΝΟΔΟΧΕΙΑΚΕΣ - ΤΟΥΡΙΣΤΙΚΕΣ - ΟΙΚΟΔΟΜΙΚΕΣ - ΕΜΠΟΡΙΚΕΣ ΕΠΙΧΕΙΡΗΣΕΙΣ ΑΡΙΣΤΟΤΕΛΗΣ ΠΑΤΟΥΡΗΣ Α.Ε.

Μ.Α.Ε 34287/80/Β/95/26

ΙΣΟΛΟΓΙΣΜΟΣ 31ης ΔΕΚΕΜΒΡΙΟΥ 2005 - 10η ΕΤΑΙΡΙΚΗ ΧΡΗΣΗ (1 ΙΑΝΟΥΑΡΙΟΥ - 31 ΔΕΚΕΜΒΡΙΟΥ 2005)

ΕΝΕΡΓΗΤΙΚΟ

	Ποσά κλειομένης χρήσεως 2005			Ποσά προηγουμ. χρήσεως 2004		
Β. ΕΞΟΔΑ ΕΓΚΑΤΑΣΤΑΣΕΩΣ	Αξία Κτήσ.	Αποσβέσ.	Αναπ. Αξία	Αξία Κτήσ.	Αποσβέσ.	Αναπ. Αξία
1. Εξοδα ιδρύσ. & Α' εγκαταστ.	15.917,83	15.917,83	0,00	15.917,83	15.917,83	0,00
2. Εξοδα αναδιοργανώσεως	9.847,81	9.847,80	0,01	9.847,81	9.847,80	0,01
	25.765,64	25.765,63	0,01	25.765,64	25.765,63	0,01
Γ. ΠΑΓΙΟ ΕΝΕΡΓΗΤΙΚΟ						
II. Ενσώματες ακινητοποιήσεις:						
1. Γήπεδα - Οικόπεδα	482.712,42	0,00	482.712,42	482.712,42	0,00	482.712,42
3. Κτίρια και τεχνικά έργα	1.629.419,96	869.660,18	759.759,78	1.628.941,73	771.445,46	857.496,27
4. Μηχ/τα - Τεχνικές εγκαταστ. και λοιπός μηχαν. εξοπλισμός	184.115,74	144.816,30	39.299,44	183.925,74	139.184,67	44.741,07
5. Μεταφορικά μέσα	21.186,94	11.505,28	9.681,66	26.336,15	13.476,45	12.859,70
6. Επιπλα και λοιπός εξοπλισμός	441.529,14	400.405,44	41.123,70	432.603,04	405.399,43	27.203,61
7. Ακινητοπ. υπό εκτέλ. & προκατ.	231.251,23	7.500,00	223.751,23	325.768,91	105.017,68	220.751,23
Σύνολο Ακινητοποιήσεων (ΓΙΙ)	2.990.215,43	1.433.887,20	1.556.328,23	3.080.287,99	1.434.523,69	1.645.764,30
Δ. ΚΥΚΛΟΦΟΡΟΥΝ ΕΝΕΡΓΗΤΙΚΟ						
I. Αποθέματα:						
1. Εμπορεύματα			0,00			10.312,37
II. Απαιτήσεις:						
1. Πελάτες			0,00			7.728,49
11. Χρεώστες διάφοροι			16.606,31			17.366,42
12. Εγγυήσεις δοσμένες			20.940,94			20.940,94
13. Λογαρ. διαχειρίσεως - Ελλ. Δημόσιο			0,00			3.679,21
			37.547,25			49.715,06
IV. Διαθέσιμα						
1. Ταμείο			528.767,68			419.446,83
3. Καταθέσεις Οψεως και Προθεσμίας			8.759,66			20.014,84
			537.527,34			439.461,67
Σύνολο Κυκλοφ. Ενεργητ. (ΔΙ+ΔΙΙ+ΔΙV)			575.074,59			499.489,10
Γενικό Σύνολο Ενεργητικού (Β+Γ+Δ)			2.131.402,83			2.145.253,41

ΠΑΘΗΤΙΚΟ

	Ποσά κλειομ. χρήσ. 2005	Ποσά προηγ. χρήσ. 2004
Α. ΙΔΙΑ ΚΕΦΑΛΑΙΑ		
I. Κεφάλαιο Μετοχικό		
1. Καταβεβλημένο (54.240 μετοχές των 29,35 ευρώ)	1.591.782,82	1.591.782,82
V. Αποτελέσματα εις νέο:		
Υπόλοιπο ζημιών χρήσεως εις νέο	-290.678,43	-141.343,19
Σύνολο ιδίων κεφαλαίων	1.301.104,39	1.450.439,63
Γ. ΥΠΟΧΡΕΩΣΕΙΣ		
I. Μακροπρόθεσμες υποχρεώσεις:		
2. Δάνεια Τραπεζών	245.715,79	289.441,46
II. Βραχυπρόθεσμες υποχρεώσεις:		
1. Προμηθευτές	115.992,01	89.451,48
2. Επιταγές πληρωτέες	182.087,47	79.807,54
3. Τράπεζες λ/βραχ. υποχρεώσεων	186.360,35	183.363,98
5. Υποχρεώσεις από φόρους-τέλη	2.923,80	2.723,97
6. Ασφαλιστικοί Οργανισμοί	94.123,85	35.523,00
11. Πιστωτές διάφοροι	3.095,17	14.502,35
	584.582,65	405.372,32
Σύνολο Υποχρεώσεων (ΓΙ+ΓΙΙ)	830.298,44	694.813,78
Γενικό Σύνολο Παθητικού (Α+Γ)	2.131.402,83	2.145.253,41

ΚΑΤΑΣΤΑΣΗ ΛΟΓΑΡΙΑΣΜΟΥ ΑΠΟΤΕΛΕΣΜΑΤΩΝ ΧΡΗΣΕΩΣ
31ης ΔΕΚΕΜΒΡΙΟΥ 2005 (1 ΙΑΝΟΥΑΡΙΟΥ - 31 ΔΕΚΕΜΒΡΙΟΥ 2005)

		Ποσά κλειομ. χρήσ. 2005		Ποσά προηγ. χρήσ. 2004
Ι. ΑΠΟΤΕΛΕΣΜΑΤΑ ΕΚΜΕΤΑΛΛΕΥΣΕΩΣ				
Κύκλος εργασιών (πωλήσεις)		101.577,29		683.000,84
Μείον: Κόστος πωλήσεων		71.001,34		95.304,54
Μικτά Αποτελέσματα (κέρδη) εκμεταλλεύσεως		30.575,95		587.696,30
Πλέον: Αλλα έσοδα εκμεταλλεύσεως		313.160,71		0,00
Σύνολο		343.736,66		587.696,30
Πλέον: Λοιπά έσοδα εκμεταλλεύσεως		1.023,69		0,00
Γενικό Σύνολο μικτών αποτελεσμάτων		344.760,35		587.696,30
Μείον: 1. Εξοδα διοικητικής λειτουργίας	174.567,08		180.722,31	
3. Εξοδα λειτουργίας διαθέσεως	163.385,53	337.952,61	233.829,32	414.551,63
Μερικά αποτελέσματα (κέρδη) εκμεταλλεύσεως		6.807,74		173.144,67
Μείον: 3. Χρεωστικοί τόκοι και συναφή έξοδα		35.537,35		63.699,18
Ολικά αποτελέσματα (ζημίες/κέρδη) εκμεταλλεύσεως		-28.729,61		109.445,49
Μείον: 1. Εκτακτα και ανόργανα έξοδα	405,66		235,45	
3. Εξοδα προηγ. χρήσεων	0,00	405,66	5.090,76	5.326,21
Οργανικά και έκτακτα αποτελέσματα (ζημίες/κέρδη)		-29.135,27		104.119,28
Μείον: Σύνολο αποσβέσεων παγίων στοιχείων	120.199,97		138.497,84	
Μείον: Οι από αυτές ενσώμ. στο λειτ. κόστος	0,00	120.199,97	0,00	138.497,84
ΚΑΘΑΡΑ ΑΠΟΤΕΛΕΣΜΑΤΑ (ζημίες) ΧΡΗΣΕΩΣ		-149.335,24		-34.378,56

ΠΙΝΑΚΑΣ ΔΙΑΘΕΣΕΩΣ ΑΠΟΤΕΛΕΣΜΑΤΩΝ

	Ποσά κλειομ. χρήσ. 2005	Ποσά προηγ. χρήσ. 2004
Καθαρά αποτελ. (ζημίες) χρήσεως	-149.335,24	-34.378,56
Πλέον: Υπόλοιπο αποτελεσμάτων (ζημιών) προηγούμενων χρήσεων	-141.343,19	-92.142,53
Μείον: Διαφορές φορολογικού ελέγχου προηγ. χρήσεων	0,00	-14.822,10
Ζημιές εις νέο	-290.678,43	-141.343,19

Ο Πρόεδρος & Δ/νων Σύμβουλος του Δ.Σ.
ΠΑΤΟΥΡΗΣ ΑΡΙΣΤΟΤΕΛΗΣ

Η Αντιπρόεδρος του Δ.Σ.
ΠΑΤΟΥΡΗ ΦΛΩΡΑ

Ο Προϊστάμενος Λογιστηρίου
ΛΕΜΟΝΗΣ Γ. ΝΙΚΟΛΑΟΣ

ΝΑΤΕΛ Α.Ε. Τουριστικές και Ξενοδοχειακές Επιχειρήσεις

Μ.Α.Ε: 12262/80/Β/86/225 **ΙΣΟΛΟΓΙΣΜΟΣ 31ης ΔΕΚΕΜΒΡΙΟΥ 2004 - ΕΤΑΙΡΙΚΗ ΧΡΗΣΗ (1 ΙΑΝΟΥΑΡΙΟΥ - 31 ΔΕΚΕΜΒΡΙΟΥ 2004)**

ΕΝΕΡΓΗΤΙΚΟ	Ποσά κλειομένης χρήσεως 2004			Ποσά προηγουμ. χρήσεως 2003		
Γ. ΠΑΓΙΟ ΕΝΕΡΓΗΤΙΚΟ	Αξία Κτήσ.	Αποσβέσεις	Αναπ. Αξία	Αξία Κτήσ.	Αποσβέσεις	Αναπ. Αξία
II. Ενσώματες ακινητοποιήσεις:						
1. Γήπεδα - Οικόπεδα	51.981,37	0,00	51.981,37	51.981,37	0,00	51.981,37
3. Κτίρια και Τεχνικά Εργα	360.962,24	360.962,23	0,01	360.962,24	358.651,55	2.310,69
4. Μηχ/τα - Τεχνικές Εγκαταστ.	19.025,61	16.159,10	2.866,51	15.875,61	14.136,92	1.738,69
5. Μεταφορικά Μέσα	14.625,87	14.625,86	0,01	14.625,87	14.625,86	0,01
6. Επιπλα και λοιπός Εξοπλισμός	98.416,45	93.895,54	4.520,91	91.737,24	85.831,64	5.905,60
7. Ακινητ. υπό εκτέλ. & προκατ.	55.547,36	0,00	55.547,36	55.547,36	0,00	55.547,36
Σύνολο Ακινητοποιήσεων (ΓΙΙ)	600.558,90	485.642,73	114.916,17	590.729,69	473.245,97	117.483,72
III. Συμμ/χές & άλλες μακροπρόθ. χρηματοοικονομικές απαιτήσεις:						
7. Λοιπές Μακροπρόθεσμες Απαιτήσεις			293,47			293,47
Σύνολο Παγίου Ενεργητικού (ΓΙΙ+ΓΙΙΙ)			115.209,64			117.777,19
Δ. ΚΥΚΛΟΦΟΡΟΥΝ ΕΝΕΡΓΗΤΙΚΟ						
I. Αποθέματα						
4. Αναλώσιμα υλικά			2.985,20			3.224,10
II. Απαιτήσεις:						
1. Πελάτες			1.706,22			0,00
IV. Διαθέσιμα						
1. Ταμείο			8.502,42			10.764,07
Σύνολο κυκλοφορούντος ενεργητικού (ΔΙ+ΔΙΙ+ΔΙV)			13.193,84			13.988,17
Γενικό Σύνολο Ενεργητικού (Γ+Δ)			128.403,48			131.765,36

ΠΑΘΗΤΙΚΟ	Ποσά κλειομ. χρήσ. 2004	Ποσά προηγ. χρήσ. 2003
Α. ΙΔΙΑ ΚΕΦΑΛΑΙΑ		
I. Κεφάλαιο Μετοχικό		
1. Καταβεβλημένο	140.865,74	140.865,74
III. Διαφορές αναπροσαρμογής:		
2. Διαφορές από αναπρ/γή αξίας λοιπών περιουσιακών στοιχείων	123.743,98	123.743,98
V. Αποτελέσματα εις νέο:		
Υπόλοιπο ζημιών χρήσεως εις νέο	0,00	-2.713,34
Υπόλοιπο ζημιών προηγ. χρήσεων	-397.521,93	-429.921,69
VI. Ποσά προορισμένα για αύξηση κεφαλαίου:		
1. Καταθέσεις μετόχων	64.236,96	104.236,98
Σύνολο ιδίων κεφαλαίων	-68.675,25	-63.788,33
Γ. ΥΠΟΧΡΕΩΣΕΙΣ		
I. Μακροπρόθεσμες Υποχρεώσεις:		
1. Δάνεια Τραπεζών	0,00	8.816,24
II. Βραχυπρόθεσμες υποχρεώσεις:		
1. Προμηθευτές	27.253,32	0,00
3. Τράπεζες λ/βραχυπρ. υποχρ/σεων	125.000,00	148.407,80
5. Υποχρεώσεις από φόρους - τέλη	9.909,82	5.299,55
6. Ασφαλιστικοί Οργανισμοί	34.915,59	33.030,10
	197.078,73	186.737,45
Σύνολο Υποχρεώσεων (ΓΙ+ΓΙΙ)	197.078,73	195.553,69
Γενικό Σύνολο Παθητικού (Α+Γ)	128.403,48	131.765,36

ΚΑΤΑΣΤΑΣΗ ΛΟΓΑΡΙΑΣΜΟΥ ΑΠΟΤΕΛΕΣΜΑΤΩΝ ΧΡΗΣΕΩΣ
31ης ΔΕΚΕΜΒΡΙΟΥ 2004 (1 ΙΑΝΟΥΑΡΙΟΥ - 31 ΔΕΚΕΜΒΡΙΟΥ 2004)

	Ποσά κλειομ. χρήσ. 2004	Ποσά προηγ. χρήσ. 2003
Ι. ΑΠΟΤΕΛΕΣΜΑΤΑ ΕΚΜΕΤΑΛΛΕΥΣΕΩΣ		
Κύκλος εργασιών (πωλήσεις)	151.534,06	92.862,01
Μείον: Κόστος πωλήσεων	23.609,25	26.999,13
Μικτά Αποτελ/τα (κέρδη) Εκμεταλλεύσεως	127.924,81	65.862,88
Μείον: 1. Εξοδα διοικητικής λειτουργίας	80.414,95	66.808,17
Μερικά αποτελ/τα (κέρδη) Εκμεταλλεύσεως	47.509,86	-945,29
Μείον: Σύνολο αποσβέσ. πάγιων στοιχείων	12.396,76	1.768,05
ΚΑΘΑΡΑ ΑΠΟΤΕΛΕΣΜΑΤΑ (κέρδη) ΧΡΗΣΕΩΣ	35.113,10	-2.713,34

Ο Πρόεδρος & Δ/νων Σύμβουλος ΙΩΑΝΝΗΣ ΨΑΡΟΣ — Ο Αντιπρόεδρος Δ. ΨΑΡΟΥ — Ο Προϊστάμενος του Λογιστηρίου ΚΟΥΡΤ Μ. ΟΥΖΕΛ

Ηλεκτρονική Στοιχειοθεσία & Δημοσιεύσεις Ισολογισμών «Η ΔΡΑΣΙΣ», Τηλ. 63.790 - 64.393 - 64.200 κ. Μαριά

ΤΟΥΡΙΣΤΙΚΕΣ ΞΕΝΟΔΟΧΕΙΑΚΕΣ ΕΠΙΧΕΙΡΗΣΕΙΣ "ΝΗΣΟΣ ΗΛΙΟΥΣΑ" Α.Ε.

ΙΣΟΛΟΓΙΣΜΟΣ 30ης ΙΟΥΝΙΟΥ 2006 - 7η ΕΤΑΙΡΙΚΗ ΧΡΗΣΗ (1 ΙΟΥΛΙΟΥ 2005 - 30 ΙΟΥΝΙΟΥ 2006) - ΣΕ ΕΥΡΩ

ΕΝΕΡΓΗΤΙΚΟ	Ποσά κλειομένης χρήσεως 2006			Ποσά προηγουμένης χρήσεως 2005		
Γ. ΠΑΓΙΟ ΕΝΕΡΓΗΤΙΚΟ	Αξία Κτήσ.	Αποσβέσ.	Αναπ. Αξία	Αξία Κτήσ.	Αποσβέσ.	Αναπ. Αξία
II. Ενσώματες ακινητοποιήσεις:						
6. Επιπλα και λοιπός εξοπλισμός	733,69	733,68	0,01	733,69	733,68	0,01
Δ. ΚΥΚΛΟΦΟΡΟΥΝ ΕΝΕΡΓΗΤΙΚΟ						
II. Απαιτήσεις						
1. Πελάτες			2.652,97			2.652,97
11. Χρεώστες διάφοροι			222.084,73			8.149,60
			224.737,70			10.802,57
III. Χρεόγραφα						
1. Μετοχές			1.025.104,73			1.454.360,50
3. Λοιπά χρεόγραφα			4.412.981,47			4.000.000,00
			5.438.086,20			5.454.360,50
Μείον: Προβλέψεις για υποτιμήσεις			982.583,58			982.583,58
			4.455.502,62			4.471.776,92
IV. Διαθέσιμα						
1. Ταμείο			150,65			150,65
3. Καταθέσεις όψεως & προθεσμίας			1.347.933,25			1.110.894,18
			1.348.083,90			1.111.044,83
Σύνολο Κυκλοφ. Ενεργητ. (ΔΙΙ+ΔΙΙΙ+ΔΙV)			6.028.324,22			5.593.624,32
Γενικό Σύνολο Ενεργητικού (Γ+Δ)			6.028.324,23			5.593.624,33

ΠΑΘΗΤΙΚΟ	Ποσά κλειομ. χρήσ. 2006	Ποσά προηγ. χρήσ. 2005
Α. ΙΔΙΑ ΚΕΦΑΛΑΙΑ		
I. Κεφάλαιο Μετοχικό (112.000 μετοχές των 3 ευρώ)		
1. Καταβλημένο	336.000,00	156.000,00
V. Αποτελέσματα εις νέο		
Υπόλοιπο ζημιών προηγ. χρήσεων	-116.787,02	-243.128,81
Σύνολο ιδίων κεφαλαίων (ΑΙ+ΑV)	219.212,98	-87.128,81
Γ. ΥΠΟΧΡΕΩΣΕΙΣ		
I. Μακροπρόθεσμες υποχρεώσεις		
2. Δάνεια Τραπεζών	3.361.219,36	3.337.036,21
II. Βραχυπρόθεσμες υποχρεώσεις		
5. Υποχρεώσεις από φόρους-τέλη	68.661,93	33.262,79
11. Πιστωτές διάφοροι	2.379.229,96	2.310.454,14
	2.447.891,89	2.343.716,93
Σύνολο υποχρεώσεων (ΓΙ+ΓΙΙ)	5.809.111,25	5.680.753,14
Γενικό Σύνολο Παθητικού (Α+Γ)	6.028.324,23	5.593.624,33

ΚΑΤΑΣΤΑΣΗ ΛΟΓΑΡΙΑΣΜΟΥ ΑΠΟΤΕΛΕΣΜΑΤΩΝ ΧΡΗΣΕΩΣ
31ης ΔΕΚΕΜΒΡΙΟΥ 2006 (1 ΙΟΥΛΙΟΥ 2005 - 30 ΙΟΥΝΙΟΥ 2006)

		Ποσά κλειομ. χρήσ. 2006		Ποσά προηγ. χρήσ. 2005
Ι. ΑΠΟΤΕΛΕΣΜΑΤΑ ΕΚΜΕΤΑΛΛΕΥΣΕΩΣ				
Κύκλος εργασιών (πωλήσεις)		0,00		0,00
Μείον: Κόστος πωλήσεων		78.522,74		94.603,56
Μερικά αποτελέσματα (ζημίες) εκμεταλλεύσεως		-78.522,74		-94.603,56
Πλέον: 2. Εσοδα χρεογράφων	19.460,28		59.625,44	
4. Πιστωτικοί τόκοι και συναφή έσοδα	269.382,91		260.512,88	
	288.843,19		320.138,32	
Μείον: 3. Χρεωστικοί τόκοι και συναφή έξοδα	33.837,00	255.006,19	81.605,48	238.532,84
Ολικά αποτελέσματα (κέρδη) εκμεταλλεύσεως		176.483,45		143.929,28
II. Πλέον (μείον): Εκτακτα & ανόργανα αποτελ/τα				
1. Εσοδα προηγούμενων χρήσεων	155,52		0,00	
Μείον: 2. Εξοδα προηγούμενων χρήσεων	0,00	155,52	5.545,46	-5.545,46
Οργανικά και έκτακτα αποτελ. (κέρδη)		176.638,97		138.383,82
Μείον: Σύνολο αποσβέσεων πάγιων στοιχείων	0,00		81.073,91	
Μείον: Οι από αυτές ενσωμ. στο λειτ. κόστος	0,00	0,00	81.073,91	0,00
ΚΑΘΑΡΑ ΑΠΟΤΕΛ. (κέρδη) ΧΡΗΣΕΩΣ προ φόρων		176.638,97		138.383,82

ΠΙΝΑΚΑΣ ΔΙΑΘΕΣΕΩΣ ΑΠΟΤΕΛΕΣΜΑΤΩΝ

	Ποσά κλειομ. χρήσ. 2006	Ποσά προηγ. χρήσ. 2005
Καθαρά αποτ. (κέρδη) χρήσεως	176.638,97	138.383,82
Μείον: Υπόλοιπο ζημιών προηγούμενων χρήσεων	-243.128,81	-350.209,26
Μείον: Φόρος εισοδήματος	-50.297,18	-31.303,37
Ζημίες εις νέο	-116.787,02	-243.128,81

Ρόδος, 31 Ιουλίου 2006

Η Πρόεδρος του Δ.Σ. ΑΝΝΑ ΣΟΥΛΟΥΝΙΑ — Ο Αντιπρόεδρος του Δ.Σ. & Διευθ. Σύμβουλος ΑΝΑΣΤΑΣΙΟΣ ΜΑΡΑΒΕΛΙΑΣ — Ο Προϊστάμενος του Λογιστηρίου ΑΓΓΕΛΗΣ ΒΑΡΚΑΣ

Ηλεκτρονική Στοιχειοθεσία & Δημοσιεύσεις Ισολογισμών «Η ΔΡΑΣΙΣ», Τηλ. 63.790 - 64.393 - 64.200 κ. Μαριά

Συγκίνησε και ο Γιώργος



Την περασμένη Τρίτη, 24 Οκτωβρίου 2006, έλαβε χώρα στη Ρόδο και στην αίθουσα συνεδρίων του Μεγάρου του Μεγάλου Μαγίστρου των Ιπποτών της Ρόδου, η συνεδρίαση της επιτροπής για τους οικονομικούς μετανάστες της διεθνούς ένωσης των σοσιαλιστικών κομμάτων. Στη συνεδρίαση παρέστη ο πρόεδρος της Διεθνούς Σοσιαλιστικής Ομάδας και πρόεδρος του ΠΑΣΟΚ Γεώργιος Α. Παπανδρέου, που κήρυξε και την έναρξη των εργασιών της επιτροπής. Ο λόγος του συγκινητικός, στηριγμένος και βασισμένος σε προσωπικές εμπειρίες όταν η οικογένειά του εκδιώχθηκε από τη χούντα από την Ελλάδα και ο ίδιος κατέληξε ως οικονομικός μετανάστης στην Ευρώπη, στον Καναδά και στις ΗΠΑ, αναγκασμένος να κάνει όλες τις δουλειές (σκουπιδιάρη, εργάτη, ταχυδρόμου, μπογιατζή κλπ) για να μπορέσει να βγάλει το γυμνάσιο και το λύκειο και να σπουδάσει πάντα στο εξωτερικό. Η εξιστόρηση των γεγονότων εκείνων συγκίνησε το ακροατήριο και τους αντιπροσώπους των ξένων σοσιαλιστικών κομμάτων και κατέδειξε πως ο πρόεδρος του ΠΑΣΟΚ γνωρίζει πολύ καλά τη ζωή και τις δυσκολίες που αντιμετωπίζουν οι οικονομικοί μετανάστες στη χώρα μας, αλλά και στις άλλες ανεπτυγμένες οικονομικά χώρες. Είναι κατόπιν τούτου, σαφές και φανερό ότι οι προτάσεις του Γεωργίου Α. Παπανδρέου θα γίνουν δεκτές από την Επιτροπή, αλλά και από όλα τα σοσιαλιστικά κόμματα του κόσμου, ώστε όταν το καθένα έλθει ή βρίσκεται στην εξουσία να εφαρμόσει την ανάλογη πολιτική, ώστε και τα οικονομικά δικαιώματα, αλλά και όλα τα ανθρώπινα δικαιώματα των οικονομικών μεταναστών να βρίσκουν προστασία και εφαρμογή σ'όλες τις ανεπτυγμένες ή αναπτυσσόμενες χώρες του κόσμου. Εκείνο όμως που μου έκανε ιδιαίτερη εντύπωση είναι ότι ο πρόεδρος του ΠΑΣΟΚ σε ιδιαίτερη συζήτησή μας, φάνηκε να κατέχει πολύ καλά τόσο τα προβλήματα που απασχολούν τους Έλληνες και την ελληνική πραγματικότητα, όσο και τις δυσκολίες που παρουσιάζονται στο ΠΑΣΟΚ όπως επίσης και να γνωρίζει πολύ καλά και τα μέσα και τις πρωτοβουλίες που πρέπει να παρθούν ώστε να υπερπηδηθούν οι όποιες δυσκολίες και τα όποια εμπόδια και να οδηγηθεί το ΠΑΣΟΚ στη νίκη, κατά τις επερχόμενες βουλευτικές εκλογές. Ευχάριστη επίσης εντύπωση μου έκανε η ροή του προφορικού του λόγου, που αποδεικνύει τις προσπάθειες που κατέβαλε και καταβάλλει, ώστε να μην υστερεί σε τίποτα από τους άλλους πολιτικούς αρχηγούς. Αφού σαν μαθητής και σαν φοιτητής ήταν αναγκασμένος να σπουδάσει στο εξωτερικό, είναι φυσικό να συναντά δυσκολίες στη χρήση της γλώσσας μας, αλλά, τώρα όπως δείχνουν όλα, οι δυσκολίες έχουν ξεπεραστεί και όχι μόνο χειρίζεται πολύ καλά τη γλώσσα, αλλά και αποκτά το στυλ και τη ρητορική ικανότητα των αείμνηστων παππού του Γεωργίου και του πατρός του Ανδρέα. Το ΠΑΣΟΚ παρά τις όποιες εμφανιζόμενες διαφοροποιήσεις είναι δυνατό, ενωμένο και δημοκρατικό και ο καθένας είναι ελεύθερος να εκφράζει δημόσια τις απόψεις του, οι οποίες όμως πρέπει να συμβαδίζουν με την άποψη και την απόφαση της εκάστοτε πλειοψηφίας και του αρχηγού του κινήματος.

Σε ένα δημοκρατικό κόμμα πρέπει να ακούγονται όλες οι απόψεις των μελών και των φίλων και οι αποφάσεις να παίρνονται δημοκρατικά και με βάση την πλειοψηφία των γνωμών. Έτσι θα εμβαθύνουμε ακόμη περισσότερο τη Δημοκρατία στην Ελλάδα, έτσι θα κατακτήσουμε ακόμα περισσότερη δημοκρατική συνείδηση και έτσι υπάρχει ελπίδα να πλησιάσουμε ακόμα περισσότερο τους προηγμένους και αναπτυγμένους λαούς της Ευρώπης και να αποκτήσουμε πιο ευαίσθητη συνείδηση και σεβασμό προς την τήρηση των νόμων και των κανονισμών που ρυθμίζουν την καθημερινή μας ζωή. Ο σεβασμός και η τήρηση των νόμων είναι εκ των ουκ άνευ σε μια δημοκρατική χώρα.

Γεώργιος Λογ. Χιωτάκης
π. Βουλευτής Δωδ/σου

ACE
The helpful place.

Η ACE κατέχει παγκοσμίως ηγετική θέση στον χώρο πολυκαταστημάτων και των D.I.Y. Έχει 5.500 καταστήματα σε 72 χώρες του κόσμου και με ετήσιες πωλήσεις που φθάνουν τα 15 δις ευρώ. Εργασία στην ACE σημαίνει ταυτόχρονα και συμμετοχή στην επιτυχία της σε μια θέση που σας ταιριάζει

Για το κατάστημα της Ρόδου

ΖΗΤΑΜΕ ΠΡΟΣΩΠΙΚΟ

Ταμίες - Πωλητές (Κωδ. ΤΠΑ) Προϋπηρεσία, Γνώσεις Ταμείου Η/Υ, Ευγενικές με άψογη συμπεριφορά και εξυπηρέτηση προς τους πελάτες

Εργάτες-Αποθήκη (Κωδ. ΕΑΑ)

Στείλτε Βιογραφικό έως **31/Οκτωβρίου/06** στο FAX 22410-0-30270 ή στην διεύθυνση Τ.Θ. 178, Ρόδος ή στο email: greece@mail.acehardware.com

MAXI DIA %

Η MAXI DIA % του Ομίλου CARREFOUR Νο1 στην Ευρώπη και Νο 2 παγκοσμίως με 4400 DIA καταστήματα σε όλο τον κόσμο και 360 καταστήματα στην Ελλάδα ζητά για το νέο υπερκατάστημα της Ρόδου.

Τμήμα Κρεοπωλείου (Κωδ. ΤΚΔ) Υπάλληλος με άδεια

Τμήμα Αλλαντικών (Κωδ. ΤΑΔ)

Ταμίες - Πωλητές (Κωδ. ΤΠΔ) Προϋπηρεσία, Γνώσεις Ταμείου Η/Υ, Ευγενικές με άψογη συμπεριφορά και εξυπηρέτηση προς τους πελάτες

Εργάτες-Αποθήκη (Κωδ. ΕΑΔ)

Τμήμα Καθαρισμού (Κωδ. ΤΚΔ)

Στείλτε Βιογραφικό έως **31/Οκτωβρίου/06**
στο FAX 22410-0-30270 ή στην διεύθυνση Τ.Θ. 178, Ρόδος

GR

SINCE 1971

TOP PROPERTIES
GEORGE & SAVAS PIPINOS
ΓΕΩΡΓΙΟΣ & ΣΑΒΒΑΣ ΠΙΠΙΝΟΣ
ΣΥΜΒΟΥΛΟΙ ΚΑΙ ΕΚΤΙΜΗΤΕΣ ΑΚΙΝΗΤΩΝ
REAL ESTATE AGENTS & MEMBER OF F.I.A.B.C.I-N.A.E.A.-C.E.I.

Οδός Κέννεντυ 38,ΡΟΔΟΣ 85100 - Τηλ.: (22410) 23895 - FAX: (22410) 20883
38 Kennedy str. RHODES GR 85100 GREECE - TEL.: (22410) 23895 FAX: 20883
Email: gpipinos@otenet.gr. URL: www.rhodes-top-properties.com and www.pipinos.gr
MOBILE: 6944-676003 • 6944-390803

ΓΠ

Από το 1971



Η «TOP PROPERTIES» είναι ατομική επιχείρηση και ανήκει στους Γεώργιο και Σάββα Πιπίνο. Το γραφείο ασχολείται από το 1971 αποκλειστικά και μόνο με επενδύσεις και REAL ESTATE στο νησί της Ρόδου και στην ευρύτερη περιοχή της Δωδεκανήσου.

ΑΠΕΥΘΥΝΟΜΑΣΤΕ: Στους **σοβαρούς, απαιτητικούς** και **επιλεκτικούς** επενδυτές - επιχειρηματίες - ελεύθερους επαγγελματίες, Έλληνες και ξένους, που ενδιαφέρονται να κάνουν μια σοβαρή επένδυση **προβολής** στο νησί της Ρόδου.

ΠΡΟΣΦΕΡΟΥΜΕ:

Α) Υπηρεσίες και πληροφορίες που γίνονται σε προσωπικό επίπεδο με **εχεμύθεια, διακριτικότητα και σοβαρότητα.**

Β) Μεγάλη **γκάμα** υψηλής ποιότητας ακινήτων, όπως: 1) Ξενοδοχεία Α' και Β' κατηγορίας των 600-500-350-300 κλινών 2) Κεντρικά αστικά ακίνητα κατάλληλα για Τράπεζες - καταστήματα - γραφεία, 3) Παραλιακές εκτάσεις, κατάλληλες για τουριστικές επενδύσεις των 150.000 - 100.000 - 70.000 - 50.000 - 36.000 τ.μ., 4) Διαμερίσματα και μεζονέτες **προβολής** και 5) Αξιόλογες Παραθεριστικές κατοικίες.

ΣΤΟΧΟΣ ΜΑΣ ΕΙΝΑΙ:

Να προσφέρουμε στο αγοραστικό μας κοινό **υψηλής ποιότητας ακίνητα και ευκαιρίες** στο νησί της Ρόδου. Η τριακονταετής και πλέον πείρα μας στον τομέα αυτό αποτελεί εγγύηση.

ΣΥΝΘΗΜΑ ΜΑΣ ΕΙΝΑΙ:

Επενδύστε στη ΡΟΔΟ **ΤΩΡΑ**, σε ακίνητα που **ΑΝΤΕΧΟΥΝ ΣΤΟ ΧΡΟΝΟ**

Γεώργιος και Σάββας Πιπίνος
Μεσίτες αστικών συμβάσεων
Γιατί εμείς γνωρίζουμε καλύτερα!

TOP PROPERTIES is a father and son business. The senior, Mr. George S. Pipinos, the founder of the office, has carved over the years a reputation for integrity and excellence in the world of Real Esate in the Dodecanese. The junior, Dr Savas Pipinos, has returned from his studies in the UK to aid in his father's footsteps.

AT TOP PROPERTIES we try hard to attract important and selective investors, high calibre businessmen/women and discerning professional people, both Greek and foreign, who wish to acquire substantial and valuable property on Rhodes.

We offer our expertise and advise privately, discreetly and in strict confidence.

We keep a comprehensive list of real estate of the highest specifications:

a. A' and B' class hotels (600, 500, 350, 300 beds capacity).

b. Centrally situated office buildings and other business premises.

c. Seaside land, ideal for develpment (hotels, holiday resorts, etc), of 150.000, 100.000, 70.000, 50.000, 36.000 square metres.

d. Luxury apartments, maisonettes, detached, semi-detached and terraced houses.

e. Holiday and and Retirement Homes.

Our aim is to give our clients the opportunity to acquire value for money, first class real estate on Rhodes. Our 30 and more year old experience is our warranty.

Our motto is: Invest in Rhodes, Invest in property, it stands the test o fime.

TOP PROPERTIES
George and Savas Pipinos*Because we know best*



Κ & Β ΔΙΑΚΟΓΕΩΡΓΙΟΥ
οικοδομικές επιχειρήσεις
www.diakogeorgiou.gr

ΠΩΛΟΥΝΤΑΙ: ΔΙΑΜΕΡΙΣΜΑΤΑ, ΜΕΖΟΝΕΤΕΣ, ΚΑΤΑΣΤΗΜΑΤΑ, ΑΠΟΘΗΚΕΣ
ΑΝΑΛΑΜΒΑΝΟΥΜΕ: ΑΓΟΡΕΣ ΟΙΚΟΠΕΔΩΝ, ΑΝΤΙΠΑΡΟΧΕΣ

Διαμερίσματα
- 60 τμ στην περιοχη της Κρεμαστής, 200μ απο τη θάλασσα
- 80 τμ στην περιοχή των Τριαντών

Καταστήματα-Γραφεία
- 130τμ στην οδό Χαραλάμπους (κάθετος Χειμάρας)
- Γραφεία των 60, 120 τμ στην οδό Η.Βενέζη

Αποθήκες
- 60, 120 τμ στην οδό Η.Βενέζη

Μονοκατοικίες
- 150 τμ με σοφίτα, υπόγειο, θέση στάθμευσης και αυλή, στον συνοικισμό Απόλλων.
- Πολυτελείς εξοχικές μονοκατοικίες στη παραλία Κιοτάρι, των 70, 120 τμ

Οικοδομές
- Τριόροφη οικοδομή (σε μπετά) στην περιοχή Κοσκινού συνολικής επιφάνειας 420 τμ.

Κ. ΠΑΛΑΙΟΛΟΓΟΥ & Μ. ΚΩΝΣΤΑΝΤΙΝΟΥ ΓΩΝΙΑ - ΡΟΔΟΣ
ΤΗΛ: +302241029318, +306936656966 FAX: +302241034598

Προετοιμάζεται πρόγραμμα που θα διευκολύνει τη διακίνηση επιβατών και εμπορευμάτων

ΕΥΦΥΕΙΣ ΜΕΤΑΦΟΡΕΣ στα λιμάνια της Δωδεκανήσου

Η «Δράση» αποκλειστικά παρουσιάζει σήμερα όλες τις λεπτομέρειες

Ένα καινούργιο χρηματοδοτικό πρόγραμμα αναμένεται να τεθεί σε εφαρμογή σε σύντομο χρονικό διάστημα και πρόκειται να φέρει την επανάσταση στις ακτοπλοϊκές συγκοινωνίες, καθώς προβλέπει την υιοθέτηση ενός «ευφυούς συστήματος διαχείρισης των θαλάσσιων μεταφορών».



Μέσα από το πρόγραμμα θα προβλέπεται η ενίσχυση της υλοποίησης ιδιωτικών επενδύσεων στον τομέα των ευφυών μεταφορών στο χώρο της ακτοπλοΐας, της εμπορευματικής ναυτιλίας και των λιμενικών υπηρεσιών (συνοπτικά, στα συστήματα θαλάσσιων μεταφορών), με πρωταρχικό στόχο τη βελτίωση της πληροφόρησης, των διαδικασιών λήψης αποφάσεων των χρηστών και των παρόχων υπηρεσιών καθώς και τη βελτίωση της ποιότητας των ίδιων των τελικών παρεχόμενων υπηρεσιών.

Το πρόγραμμα αυτό θα μπορούν να αξιοποιήσουν τόσο οι ακτοπλοϊκές εταιρείες της Δωδεκανήσου, όσο και εκείνες που συνδέουν το Νομό μας με τον εθνικό κορμό. Επίσης θα είναι δυνατή η υλοποίησή του από άλλους ιδιωτικούς φορείς, ή ακόμα και από τα λιμενικά ταμεία Νότιας Δωδεκανήσου, Κω και Καλύμνου.

Οι ενέργειες που θα χρηματοδοτηθούν σχετίζονται με την παροχή προηγμένων ηλεκτρονικών υπηρεσιών που ενδεικτικά μπορούν να καλύπτουν κάποιες από τις παρακάτω κατηγορίες:

- Ενημέρωση επιβατών πριν την αναχώρηση (προγραμματισμένα δρομολόγια πλοίων, ώρες απόπλου, κατάπλου και δυνατότητα συνδυασμού δρομολογίων και γενικά μέσων για την πραγματοποίηση μετακινήσεων μεταξύ διαφορετικών προελεύσεων και προορισμών, στον επιθυμητό χρόνο κλπ)
- Ενημέρωση επιβατών κατά τη διάρκεια του ταξιδιού (πληροφόρηση σε πραγματικό χρόνο για τα προγραμματισμένα και έκτακτα δρομολόγια πλοίων, πιθανές καθυστερήσεις πλοίων, ακυρώσεις προγραμματισμένων δρομολογίων, αλλαγή προβλήτα, αλλαγή ώρας αναχώρησης, δυναμική ενημέρωση για τις πιθανές ώρες απόπλου και κατάπλου, κλπ)·
- Ηλεκτρονική κράτηση θέσεων / έκδοση εισιτήριων και χρήση έξυπνων καρτών
- Πληροφόρηση και εξυπηρέτηση της επικοινωνίας φορέων διοίκησης και εκμετάλλευσης λιμένων - πολίτη - τρίτων μερών
- Συνδυασμένες υπηρεσίες θαλάσσιου τουρισμού

Ηλεκτρονικές Υπηρεσίες Πληροφόρησης και Συναλλαγών εταιριών που προσφέρουν υπηρεσίες σε πλοία και χρήστες του λιμένα ή παρέχουν υπηρεσίες χερσαίων μεταφορών (διασύνδεσης των λιμένων με χερσαία δίκτυα).

Στις επιλέξιμες δαπάνες για την υλοποίηση των έργων περιλαμβάνονται το κόστος των σημαντικότερων στοιχείων που απαρτίζουν μια ολοκληρωμένη και λειτουργική λύση και αφορούν σε:

- επενδύσεις σε πάγια (προμήθεια και εγκατάσταση εξοπλισμού πληροφορικής και επικοινωνιών, αγορά εφαρμογών λειτουργικού και εξειδικευμένου λογισμικού, αγορά τεχνογνωσίας ή απόκτηση δικαιωμάτων χρήσης τεχνογνωσίας κλπ.) και
- σε άυλες επενδύσεις (υπηρεσίες διασύνδεσης και προμήθειας δεδομένων, ενέργειες προώθησης / προβολής, παροχή υπηρεσιών από εξωτερικούς συμβούλους και εκπόνηση μελετών σχετιζόμενων με την Πρόταση και αναφερόμενων στο εσωτερικό και εξωτερικό περιβάλλον της επιχείρησης, παροχή υπηρεσιών υποστήριξης, οργάνωσης και διοίκησης του έργου κλπ.).

Το ύψος της επιδότησης θα κυμαίνεται μεταξύ 40% έως 50%, ενώ σύντομα αναμένεται να γίνει η προκήρυξη του έργου. Η Δράση, πάντα κοντά στον αναγνώστη, θα ενημερώσει έγκαιρα όλους τους ενδιαφερόμενους με σχετικά ρεπορτάζ.



METROPOL
22410 28400
INFORMATION - RESERVATIONS
ΠΛΗΡΟΦΟΡΙΕΣ - ΚΡΑΤΗΣΕΙΣ
ΕΒΔΟΜΑΔΙΑΙΟ ΠΡΟΓΡΑΜΜΑ weekly programme
26-01 Νοεμβρίου 2006
www.cinemametropol.gr

ΠΕΝΤΕ ΛΕΠΤΑ ΑΚΟΜΑ
...ΑΘΕΡΑΠΕΥΤΗΣ ΖΗΛΙΑΣ
Μία απολαυστική, μεταφυσική κωμωδία!
Πρωταγωνιστούν :
ΒΑΣΙΛΗΣ ΧΑΡΑΛΑΜΠΟΠΟΥΛΟΣ, ΠΑΝΑΓΙΩΤΑ ΒΛΑΝΤΗ, ΦΑΝΗΣ ΜΟΥΡΑΤΙΔΗΣ, ΔΗΜΗΤΡΗΣ ΠΙΑΤΑΣ, ΧΡΗΣΤΟΣ ΒΑΛΑΒΑΝΙΔΗΣ
ΚΑΝΤΕ ΕΓΚΑΙΡΑ ΤΙΣ ΚΡΑΤΗΣΕΙΣ ΣΑΣ
ΩΡΕΣ ΕΝΑΡΞΗΣ / SHOW TIMES 18:30, 20:30, 22:45
ΑΙΘΟΥΣΑ 1

ΟΙ ΗΡΩΕΣ ΤΟΥ ΔΑΣΟΥΣ
OPEN SEASON
Η SONY PICTURES ANIMATION παρουσιάζει την πρώτη μεγάλου μήκους ταινία κινουμένων σχεδίων. Ζωάκια ενωμένα...ποτέ ηττημένα!
ΚΑΝΤΕ ΕΓΚΑΙΡΑ ΤΙΣ ΚΡΑΤΗΣΕΙΣ ΣΑΣ
ΩΡΕΣ ΕΝΑΡΞΗΣ / SHOW TIMES 17:00, ΣΑΒ. - ΚΥΡ. ΕΞΤΡΑ ΠΡΟΒΟΛΗ: 16:00
ΑΙΘΟΥΣΑ 1

Ο ΔΙΑΒΟΛΟΣ ΦΟΡΑΕΙ PRADA
THE DEVIL WEARS PRADA
Μία δουλειά όνειρο
Ένα αφεντικό...εφιάλτης!
ΚΑΝΤΕ ΕΓΚΑΙΡΑ ΤΙΣ ΚΡΑΤΗΣΕΙΣ ΣΑΣ
ΩΡΕΣ ΕΝΑΡΞΗΣ / SHOW TIMES 19:45, 22:15
ΑΙΘΟΥΣΑ 2

ΑΥΤΟΚΙΝΗΤΑ
CARS
Στα ελληνικά με τους :
Σάκη Ρούβα, Βίκυ Καγιά
ΚΑΝΤΕ ΕΓΚΑΙΡΑ ΤΙΣ ΚΡΑΤΗΣΕΙΣ ΣΑΣ
ΩΡΑ ΕΝΑΡΞΗΣ / SHOW TIME 17:15
ΑΙΘΟΥΣΑ 2

Η ΜΑΥΡΗ ΝΤΑΛΙΑ
THE BLACK DAHLIA
Από τον σκηνοθέτη των ταινιών "Ο Σημαδεμένος" και "Οι Αδιάφθοροι" Μπράϊαν Ντε Πάλμα ένα περιπετειώδες θρίλερ Οσκαρικών προδιαγραφών.
ΚΑΝΤΕ ΕΓΚΑΙΡΑ ΤΙΣ ΚΡΑΤΗΣΕΙΣ ΣΑΣ
ΩΡΕΣ ΕΝΑΡΞΗΣ / SHOW TIMES 20:00, 22:30
ΑΙΘΟΥΣΑ 3

GARFIELD 2
Ο πιό τεμπέλης γάτος του κόσμου επιστρέφει!
ΜΟΝΟ ΣΤΑ ΕΛΛΗΝΙΚΑ
ΚΑΝΤΕ ΕΓΚΑΙΡΑ ΤΙΣ ΚΡΑΤΗΣΕΙΣ ΣΑΣ
ΩΡΑ ΕΝΑΡΞΗΣ / SHOW TIME 18:00
ΑΙΘΟΥΣΑ 3

ΠΑΛΛΑΣ 5 CINEMAS CENTER
26/10/2006 - 01/11/2006
για κρατήσεις
22410 24475 / 70670
www.cinemapallas.gr

LADY IN THE WATER ΣΕ 1η ΠΑΝΕΛΛΗΝΙΑ ΠΡΟΒΟΛΗ!
Από τον σκηνοθέτη M.NAIT ΣΙΑΜΑΛΑΝ (The Village, Signs, Unbreakable, The sixth sense), το πολυαναμενόμενο θρίλερ μυστηρίου!
Δεν υπάρχει χρόνος... για ευτυχισμένο τέλος!
Αίθουσα RED 5
ώρες έναρξης: 18:00-20:20-22:40

CHILDREN OF MEN ΣΕ 1η ΠΑΝΕΛΛΗΝΙΑ ΠΡΟΒΟΛΗ!
ΤΑ ΠΑΙΔΙΑ ΤΩΝ ΑΝΘΡΩΠΩΝ
Ο Αλφόνσο Κουαρόν (Harry Potter III), σκηνοθετεί τους Κλάιβ Όουεν, Τζούλιαν Μουρ και Μάικλ Κέιν σε μια πρωτότυπη μελλοντολογική περιπέτεια! το 2027, το τέλος του ανθρώπινου είδους!!!
Αίθουσα 2 ώρες έναρξης: 17:55 • 20:15 • 22:35

CRANK ΕΚΤΟΣ ΟΡΙΩΝ
ΚΑΤΑΛΛΗΛΟ ΑΠΟ 13
Ο γνωστός σας Τζέισον Στέιθαμ θα σας σπιντάρει στους γνωστούς ρυθμούς του! Υπάρχουν χίλιοι τρόποι να ανεβάσεις την αδρεναλίνη σου...
Σήμερα ο Τζεφ Τσέλιος θα τους χρειαστεί όλους!
ώρες έναρξης: (Σ.-Κ.16:00) 20:15 • 22:30 Αίθουσα Personal Training Cinema 4

UNITED 93 ΠΤΗΣΗ 93
ΚΑΤΑΛΛΗΛΟ ΑΠΟ 13
Την 11 Σεπτεμβρίου 2001, τέσσερα αεροπλάνα στοχεύουν τα σύμβολα των ΗΠΑ, της παγκόσμιας δύναμης του καπιταλισμού! Το τέταρτο δεν θα φθάσει ποτέ στο στόχο του! Η αληθινή ιστορία.
Αίθουσα Allegro 3
ώρες έναρξης: 18:00 • 20:15
Θα τη θυμηθείτε στα φετινά Όσκαρ

WORLD TRADE CENTER ΔΙΔΥΜΟΙ ΠΥΡΓΟΙ
ΚΑΤΑΛΛΗΛΟ
Ο Νίκολας Κέιτζ σε μια αληθινή ιστορία θάρρους και επιβίωσης! Μια συνταρακτική περιπέτεια που υπογράφει ο Όλιβερ Στόουν, βασισμένη σε αληθινή ιστορία!
ώρες έναρξης: 20:05 • 22:40 Αίθουσα LOUNGE 1

MIAMI VICE ΟΙ ΣΚΛΗΡΟΙ ΤΟΥ ΜΑΪΑΜΙ
ΚΑΤΑΛΛΗΛΟ
Η περιπέτεια που δεν πρέπει να χάσει κανείς!
Οι σκληροί του Μαϊάμι επιστρέφουν!
Ο Collin Farrell και ο Jamie Foxx, στην ασυγκράτητη περιπέτεια της χρονιάς!!!
Αίθουσα Allegro 3
ώρες έναρξης: 22:40

OVER THE HEDGE ΠΕΡΑ ΑΠΟ ΤΟ ΦΡΑΧΤΗ
και στα ελληνικά Από τους δημιουργούς των Σρεκ και Μαδαγασκάρη, η ταινία που θα συνεφπάσει μικρούς και μεγάλους... Θέλουν τη γειτονιά τους πίσω μπουκιά-μπουκιά!
Αίθουσα Allegro 3 ώρα έναρξης: (Σ.-Κ. 16:10)
Αίθουσα Personal Training Cinema 4 ώρα έναρξης: 18:10

the ant BULLY ΜΥΡΜΗΓΚΟΪΣΤΟΡΙΕΣ ΚΑΙ ΣΤΑ ΕΛΛΗΝΙΚΑ!!
Μία διασκεδαστική ταινία κινουμένων σχεδίων, που θα ενθουσιάσει τους μικρούς και ...μεγάλους μας φίλους!!!
ώρες έναρξης: (Σ.-Κ. 16:10) 18:10 Αίθουσα LOUNGE 1

ΠΕΜΠΤΗ 2 ΝΟΕΜΒΡΙΟΥ!
Ο ΣΧΙΖΟΦΡΕΝΗΣ ΔΟΛΟΦΟΝΟΣ ΜΕ ΤΟ ΠΡΙΟΝΙ
Η ΑΡΧΗ
THE TEXAS CHAINSAW MASSACRE: THE BEGINNING
Το τρομακτικότερο θρίλερ-τρόμου της χρονιάς!
ΚΑΘΕ ΘΡΥΛΟΣ ΕΧΕΙ ΜΙΑ ΑΡΧΗ
ΓΙΝΕ ΜΑΡΤΥΡΑΣ ΣΤΗ ΓΕΝΝΗΣΗ ΤΟΥ ΑΠΟΛΥΤΟΥ ΦΟΒΟΥ

THANK YOU FOR SMOKING
Ο Νικ Νέιλορ δεν κρύβει την αλήθεια... Τη φιλτράρει!!
ΤΟ ΥΠΟΥΡΓΕΙΟ ΥΓΕΙΑΣ ΠΡΟΕΙΔΟΠΟΙΕΙ ΟΤΙ ΘΑ ΠΕΘΑΝΕΤΕ ΑΠΟ ΤΑ ΓΕΛΙΑ!
με τους: Άαρον Εκχαρτ, Ρομπ Λόου, Κέιτι Χολμς, Γουίλιαμ Μέισι, Ρόμπερτ Ντυβάλ.

ΤΗΛΕΟΡΑΣΗ

ET-1

- 08.30 **Παιδικό πρόγραμμα**
- 09.30 **Το ουράνιο τόξο**
- 10.00 **History Channel (Ε)** «Στάνφορντ Γουάιτ».
- 11.00 **History Channel (Ε)** «Το αυτοκρατορικό ναυτικό της Ιαπωνίας-Καϊγκούν» (α΄ μέρος).
- 12.00 **Άνθρωποι και άλογα** Ντοκιμαντέρ γαλλικής παραγωγής
- 13.00 **Επιβιώνοντας από τις καταστροφές** Παραγωγή BBC.
- 14.00 **Ειδήσεις**
- 14.30 **Φλορισιέντα, η σύγχρονη Σταχτοπούτα (Ε)**
- 16.15 **Ατίθασα νιάτα**
- 17.00 **Μένουμε Ελλάδα** Με τους Γιώργο Αμυρά, Ρένια Τσιτσιμπίκου.
- 18.00 **Εχει γούστο** Με την Μηλιώ Τσουκαλά.
- 19.45 **Σαν σήμερα τον 20ό αιώνα**
- 20.00 **Μαθήματα παθήματα** Ντοκιμαντέρ. Ανοιξη στο ΑΠΘ.
- 21.00 **Παγκόσμιο πρωτάθλημα ράλι** Αυστραλία.
- 22.00 **Ελληνικά μονόπρακτα** «Η αγγελία», με τους Ερση Μαλικένζου, Κώστα Κακαβά.
- 23.00 **Ειδήσεις**
- 00.00 **Δρόμοι** «Σαβίνα Γιαννάτου».
- 01.00 **Μεγάλες παραστάσεις** Με τον Αλέξη Κωστάλα.

MEGA

- 05.45 **Από νωρίς** Με τη Μάρω Λεονάρδου.
- 06.30 **Κοινωνία ώρα Mega** Με τους Δημήτρη Καμπουράκη και Γιώργο Οικονομέα.
- 10.00 **Ομορφος κόσμος το πρωί**
- 13.20 **Η νταντά (Ε)**
- 14.00 **Ειδήσεις**
- 15.00 **Ντόλτσε Βίτα (Ε)**
- 15.50 **Εραστής δυτικών προαστίων (Ε)**
- 17.00 **Ειδήσεις**
- 17.15 **Λεφτά στα τυφλά** Τηλεπαιχνίδι με τον Χρήστο Σιμαρδάνη.
- 18.20 **Μαρία η άσχημη** Καθημερινή, κωμική σειρά.
- 19.00 **Βέρα στο δεξί**
- 20.00 **Ειδήσεις**
- 21.00 **Πολυθρόνα για τρεις** Κωμική σειρά.
- 21.50 **Στο παρά πέντε** Κωμική σειρά.
- 22.55 **Δύο μέρες μόνο** Δραματική σειρά.
- 00.00 **Ανατροπή** Με τον Γιάννη Πρετεντέρη.
- 01.15 **Ειδήσεις**
- 01.30 ΤΑΙΝΙΑ **Ο Το κέντρο του κόσμου** Ερωτική ταινία (2002) του Γουέιν Γουάνγκ, με τους Μόλι Πάρκερ, Πίτερ Σάρσγκαρντ.
- 03.30 **Τηλεμάρκετινγκ**
- 04.00 **Οι άγγελοι του Τσάρλι**

ANT1

- 05.30 **Καλημέρα με τον ANT1** Με τους Γιώργο Καραμέρο και Στεφανία Μουρελάτου.
- 06.15 **Καλημέρα Ελλάδα** Με τον Γιώργο Παπαδάκη.
- 10.00 **Πρωινός καφές** Με την Ελεονώρα Μελέτη.
- 13.00 **Ειδήσεις**
- 13.50 **Ακρως οικογενειακόν (Ε)**
- 14.50 **Το καφέ της Χαράς (Ε)**
- 15.50 **Αξίζει να το δεις** Με την Τασούλα Στεφανίδου.
- 17.55 **Ειδήσεις στη Νοηματική**
- 18.05 **Ανάλυσέ το** Με τη Σάντυ Κουτσοσταμάτη.
- 18.10 **Deal** Τηλεπαιχνίδι με τον Χρήστο Φερεντίνο.
- 19.00 **Ερωτας**
- 20.00 **Ειδήσεις**
- 21.00 **Θα βρεις το δάσκαλό σου** Κωμική, αισθηματική σειρά.
- 22.30 **Της αγάπης μαχαιριά** Δραματική σειρά.
- 23.30 **Σκερτσάκια** Κωμική σειρά.
- 00.20 ΤΑΙΝΙΑ
- 01.00 **Ειδήσεις**
- 01.15 ΤΑΙΝΙΑ (συνέχεια)
- 02.30 ΤΑΙΝΙΑ **Ο Μίνι φούστα και καράτε** Κωμωδία (1967)
- 04.30 **Η μεγάλη των μπάτσων σχολή** Κωμική σειρά αμερικανικής παραγωγής.

STAR

- 06.30 **Κάθε μέρα καλημέρα** Με τους Εμη Λιβανίου και Χρήστο Τσεμπέρη.
- 10.00 **Τι θα φάμε σήμερα** Με τις Νίκη Μερκούρη και Τζωρτζέλα Κόσιαβα.
- 11.00 **La Sousourela**
- 13.00 **Ειδήσεις**
- 14.00 **Superstar**
- 17.00 **Λούνα, η ωραία κληρονόμος**
- 17.50 **Κορίνα, η αγριόγατα**
- 18.55 **Ειδήσεις στη Νοηματική**
- 19.00 **Anti-STAR Νιουζ** Σατιρική εκπομπή με τους Γιάννη Παπαμιχαήλ και Νάντια Χαλαμανδάρη.
- 19.45 **Ειδήσεις**
- 21.00 ΤΑΙΝΙΑ **Ο Αλεξίσφαιρος καλόγερος ★** Περιπέτεια φαντασίας (2003) με τους Τσόιο Γιουντ Φατ, Σον Γουίλιαμ Σκοτ.
- 23.00 ΤΑΙΝΙΑ **Ο Ο δολοφόνος του Τσέρι Φαλς** Αμερικανικό θρίλερ (2000) με τους Μάικλ Μπιν, Μπρίτανι Μέρφι.
- 00.45 **Νόμος και τάξη: Ασυνομικές ιστορίες**
- 01.45 **Ειδήσεις**
- 02.00 ΤΑΙΝΙΑ **Ο Η πόλη του χρήματος** Δράμα (2004) με τους Λέσλι Μπιμπ, Κάιλ Τσάντλερ.
- 03.45 ΤΑΙΝΙΑ **Ο Η λύτρωση** Δράμα.

ALPHA

- 05.50 **Καλημέρα σας** Με τον Γιώργο Αυτιά.
- 10.00 **Καφές με την Ελένη** Ψυχαγωγική εκπομπή με την Ελένη Μενεγάκη.
- 13.00 **Κους κους το μεσημέρι** Με την Κατερίνα Καραβάτου.
- 15.30 **Ειδήσεις**
- 15.45 **Στείλε μήνυμα** Με τον Δημήτρη Μάρκο.
- 17.30 **Ειδήσεις στη Νοηματική**
- 17.45 **Θα σε δω στο πλοίο (Ε)**
- 18.45 **Το πιο μεγάλο παζάρι** Με τον Ανδρέα Μικρούτσικο.
- 20.00 **Ειδήσεις**
- 21.00 **Αν μ' αγαπάς** Δραματική σειρά.
- 22.00 **Πάμε πακέτο** Με τη Βίκυ Χατζηβασιλείου.
- 23.10 **Κίτρινος Τύπος** Με τον Μάκη Τριανταφυλλόπουλο.
- 02.00 **Ειδήσεις**
- 02.15 **Dream show the music, 2**
- 03.00 ΤΑΙΝΙΑ **Ο Αναζητώνας τη δόξα και το χρήμα** Αμερικανική κωμωδία (2002) με τους Ντέιβιντ Κρος, Μπομπ Οντεκερκ.
- 05.00 **Τηλεαγορές**
- 05.15 **Αγάπη μου, αμαρτία μου**

NET

- 05.45 **Πρώτη γραμμή** Με τους Βασίλη Λυριτζή και Δημήτρη Οικονόμου.
- 10.00 **Συμβαίνει τώρα** Με την Πόπη Τσαπανίδου.
- 11.00 **Δίλεπτο δελτίο ειδήσεων**
- 11.03 **Συμβαίνει τώρα** (συνέχεια)
- 12.00 **Ειδήσεις**
- 13.00 **Συμβαίνει τώρα** (συνέχεια)
- 14.00 **Η απίθανη Kim** Παιδική σειρά.
- 14.40 **Κλασικά κινούμενα σχέδια**
- 15.00 **Ειδήσεις**
- 16.00 **Η ζωή είναι παιχνίδι** Με την Αννα Δρούζα.
- 18.00 **Ειδήσεις**
- 19.00 **Champions net**
- 20.00 **Τοις μετρητοίς** Με τον Σπύρο Παπαδόπουλο.
- 21.00 **Ειδήσεις**
- 22.00 **Προσκήνιο** Με τον Γιάννη Πολίτη.
- 23.00 ΤΑΙΝΙΑ **Ο Βερόνικα Γκέριν: θανάσιμη αποκάλυψη ★★** Κοινωνική δραματική ταινία (2003) του Τζόελ Σουμάχερ με τους Κέιτ Μπλάνσετ, Κόλιν Φάρελ.
- 00.45 **Ειδήσεις**
- 01.00 **Ντο ρε (Ε)** Φεστιβάλ Τραγουδιού Θεσσαλονίκης.
- 02.00 **Νέα Υόρκη - Λονδίνο**

ET 3

- 08.00 **Ραντεβού στις 8** Με τους Μελίνα Καραπαναγιωτίδου και Γιάννη Κυφωνίδη.
- 10.00 **Η δύναμη του τόπου**
- 10.30 **Μεγάλα θαύματα του κόσμου**
- 11.00 **Οι μεγάλες αναζητήσεις**
- 12.00 **Μητρόπολη του κόσμου (Ε)**
- 13.00 **Ειδήσεις**
- 14.30 **Τόλμη και γοητεία**
- 15.00 **Ποδόσφαιρο Β΄ Εθνικής** Απευθείας.
- 16.30 **Υπάρχει... είδηση** Ενημερωτική εκπομπή με τους Χρήστο Γιαννούλη και Χριστίνα Καλημέρη.
- 18.00 **Κόσμος των σπορ** Αθλητική εκπομπή με τον Τάσο Σταμπούλη.
- 19.00 **Ειδήσεις**
- 20.30 **MotoGP** Βαλέντσια.
- 22.00 **Η επόμενη μέρα** Εβδομαδιαία αθλητική εκπομπή με τον Γιώργο Τραπεζανίδη.
- 00.00 **Ειδήσεις**
- 00.30 **Σινεμάνια (Ε)**
- 01.30 **Αγώνας Β΄ Εθνικής (Ε)**
- 03.30 **Ραντεβού στις 8 (Ε)**
- 05.30 **Υπάρχει... είδηση (Ε)**

ALTER

- 05.55 **Τα μυστικά της υγείας** Ιατρική εκπομπή με τον Στέφανο Καραγιαννόπουλο.
- 06.00 **Καλημέρα με τον Τέρενς**
- 10.00 **Η Ελλάδα παίζει** Με τη Μαριέττα Χρουσαλά.
- 12.30 **Πολύ μπλα μπλα** Με τη Φαίη Σκορδά.
- 15.00 **Ειδήσεις**
- 16.00 **Ειδήσεις στη Νοηματική**
- 16.15 **Στην κουζίνα με τη Βέφα**
- 17.15 **Κοιτάω μπροστά** Με τη Ράνια Θρασκιά.
- 18.45 **Ειδήσεις**
- 20.55 **Auto alter**
- 21.00 ΤΑΙΝΙΑ **Ο Κάποτε στην Αμερική ★★★★** Γκανγκστερικό δράμα (1984) του Σέρτζιο Λεόνε, με τους Ρόμπερτ ντε Νίρο, Τζέιμς Γουντς, Τριτ Γουίλιαμς, Ελίζαμπεθ ΜακΓκόβερν.
- 01.30 **Auto alter**
- 01.45 ΤΑΙΝΙΑ **Ο Φονικό ατσάλι** Περιπέτεια πολεμικών τεχνών (1994) με τους Τζέιντ Λιουνγκ, Ανίτα Λι, Ράσελ Γουόνγκ.

Από την Τετάρτη χειμερινό ωράριο στα καταστήματα

Την 1η Νοεμβρίου θα τεθεί σε ισχύ, το χειμερινό ωράριο των εμπορικών καταστημάτων. Αυτό αποφασίστηκε και στην πρόσφατη συνεδρίαση του διοικητικού συμβουλίου, του Εμπορικού Συλλόγου Ρόδου. Σύμφωνα με την απόφαση τα εμπορικά καταστήματα, θα κλείνουν κάθε Τετάρτη και Σάββατο το απόγευμα. Το πρωί της Τετάρτης οι επιχειρήσεις θα λειτουργούν από τις 9.30 το πρωί εως τις 14.30 το απόγευμα.

Τις υπόλοιπες ημέρες, δηλαδή κάθε Δευτέρα, Τρίτη, Πέμπτη και Παρασκευή, τα καταστήματα θα λειτουργούν το πρωί από τις 9.30 εως τις 1:30 και το απόγευμα απο τις 4.30 εως τις 8.30 το βράδυ. Όπως ανακοινώθηκε από τον Εμπορικό Σύλλογο το χειμερινό ωράριο θα έχει ισχύ μέχρι τις 31 Μαρτίου.

Όσο για τη φετινή τουριστική σεζόν, φαίνεται πως πήγε καλά για τις περισσότερες εμπορικές επιχειρήσεις . Η αύξηση των αφίξεων έφερε τόνωση της αγοράς και των επιχειρήσεων. Οι τζίροι για το σύνολο σχεδόν του κλάδου, όπως υποστηρίζεται, σημείωσαν αύξηση, γεγονός που σημαίνει πως θα υπάρχει ρευστότητα στην αγορά και θα καλυφθούν οι υποχρεώσεις των επιχειρηματιών. Εξαίρεση αποτέλεσαν ορισμένες επιχειρήσεις, που αντιμετωπίζουν σοβαρότατα προβλήματα. Όπως δήλωσε στη Δράση ο πρόεδρος του Εμπορικού Συλλόγου κ. Παναγιώτης Καραγιάννης δεν φαίνεται να πήγαν καλά φέτος, τα καταστήματα πώλησης χρυσών και αργυρών κοσμημάτων και τα γουναράδικα. Αυτό οφείλεται κατά ένα μέρος και στο γεγονός ότι οι επισκέπτες που έρχονται στη Ρόδο δεν έχουν τη δυνατότητα να αγοράζουν χρυσά ασημένια κοσμήματα και γούνες αφού είναι είδη που κοστίζουν αρκετά ακριβά. Η μοναδική αγορά που κινεί τα καταστήματα αυτά είναι η ρωσική. Ωστόσο οι αφίξεις των Ρώσων τουριστών δεν είναι τόσες που να μπορέσουν να συντηρήσουν, τους δύο αυτούς κλάδους στο νησί μας.

Με δηλώσεις του στη Δράση ο πρόεδρος του Σωματείου των Καταστηματαρχών της Νέας Αγοράς και μέλος του Σωματείου του συλλόγου Αργυροχρυσοχόων κ. Κώστας Λουιζίδης έκανε λόγο για κρίση στον κλάδο που αναμένεται να συνεχιστεί και τα επόμενα χρόνια.

Πιστεύω πως η κρίση δεν έχει κτυπήσει μόνο τη Ρόδο τόνισε ο κ. Λουιζίδης υπογραμμίζοντας ότι όπως πάνε τα πράγματα σε μια πενταετία θα έχουν κλείσει τουλάχιστον τα μισά κοσμηματοπωλεία από αυτά που είναι τώρα σε λειτουργία.

Από τον Εμπορικό Σύλλογο στη νέα δημοτική αρχή

Επανέρχεται το θέμα των πολυκαταστημάτων

Ζητείται αλλαγή του νομοθετικού πλαισίου για περιορισμό του

Τη λήψη αυστηρών μέτρων για να προστατευθούν οι επιχειρηματίες της περιοχής μας από το μεγάλο ανταγωνισμό που προκαλεί η δραστηριοποίηση στη Ρόδο μεγάλων αλυσίδων ζητά ο Εμπορικός Σύλλογος. Το θέμα θα τεθεί από τον Εμπορικό Σύλλογο και στο νέο δήμαρχο κ. Χατζή Χατζηευθυμίου για να επιληφθεί, μαζί με τους συνεργάτες του.



«Ζητάμε να γίνει τροποποίηση του νόμου, ώστε να υπάρχει ένα πλαφόν, όσον αφορά τη συνολική επιφάνεια των πολυκαταστημάτων. Επιπλέον πρέπει να ληφθεί σοβαρά υπόψη από την πολιτεία και η ιδιομορφία της περιοχής μας» δήλωσε στη «Δράση» ο πρόεδρος του Εμπορικού Συλλόγου της Ρόδου Παναγιώτης Καραγιάννης. Στην αντίθετη περίπτωση, δηλαδή αν δεν ληφθούν μέτρα στην περιοχή μας σε λίγα χρόνια θα υπάρχουν μόνο, μεγάλες αλυσίδες καταστημάτων. Οι υπόλοιπες εμπορικές επιχειρήσεις, θα αναγκαστούν να βάλουν λουκέτο, αφού δεν θα μπορέσουν να αντέξουν τον ανταγωνισμό. Ωστόσο όμως είναι απογοητευτική η απόφαση του Ανώτατου Δικαστηρίου της χώρας με την οποία κρίθηκε αντισυνταγματικό το δικαίωμα των νομαρχιακών και κρατικών αρχών, να αποφασίζουν για τη δημιουργία ή όχι εμπορικών καταστημάτων ή και υπεραγορών με βάση οικονομικά ή κοινωνικά κριτήρια. Η απόφαση της πλειοψηφίας των μελών του ανωτάτου δικαστηρίου προβλέπει συγκεκριμένα, πως το κράτος πρέπει να καθορίζει από πριν συγκεκριμένα αντικειμενικά κριτήρια που θα τα γνωρίζουν όλοι οι ενδιαφερόμενοι τα οποία εφόσον υπάρχουν, θα καθιστούν υποχρεωτική τη χορήγηση της αδείας ενώ σε αντίθετη περίπτωση θα καθιστούν υποχρεωτική την απόρριψη της αίτησης. Παράλληλα κρίθηκαν συνταγματικές οι διατάξεις που καθιστούν ως προϋπόθεση αδειοδότησης τις περιβαλλοντικές συνθήκες της κάθε περιοχής, ώστε να αποφεύγεται η επιδείνωση των συνθηκών διαβίωσης των πολιτών. Με την απόφαση αυτή ανοίγει ο δρόμος για να ξεκινήσει η ίδρυση πολλών υπερ καταστημάτων στη Ρόδο και στην Κω και μάλιστα χωρίς το Νομαρχιακό Συμβούλιο να έχει την αρμοδιότητα να αντιδράσει, σε οποιαδήποτε περίπτωση. Είναι πιθανό μετά την απόφαση αυτή, να ανοίξει ο δρόμος για τη δημιουργία και άλλων πολυκαταστημάτων στα μεγάλα νησιά, γεγονός που θα βαρύνει ακόμη περισσότερο το κλίμα στην αγορά. Εκτός από το θέμα των πολυκαταστημάτων ο Εμπορικός Σύλλογος της Ρόδου θα θέσει στο δήμαρχο και ζητήματα που αφορούν τις χορηγήσεις αδειών στους μικροπωλητές, καθώς οι προθεσμίες τρέχουν όπως τόνισε ο κ. Καραγιάννης. Αν δεν γίνει τώρα μνεία για τα ζητήματα αυτά, αργότερα θα είναι αργά. Ακόμη αίτημα του Εμπορικού Συλλόγου είναι να λειτουργήσει κανονικά επιτέλους και η Δημοτική Αστυνομία. Ζητείται δηλαδή η εφαρμογή του Προεδρικού Διατάγματος 23 του 2002, που ορίζει ακριβώς τις αρμοδιότητες της Δημοτικής Αστυνομίας. Εκτιμάται πως μέχρι τώρα το Προεδρικό Διάταγμα δεν εφαρμόσθηκε από τη δημοτική αρχή.





Υγιεινά και Καθημερινά

Σελίδες Αγωγής Υγείας & Πολιτικών Κοινωνικής Προστασίας
Με τη φροντίδα της ιατρικής ομάδας του πλωτού πολυϊατρείου της Νομαρχιακής Αυτοδιοίκησης Δωδεκανήσου «Δελφίνι Ζωής & Ελπίδας» και της Αστικής Μη Κερδοσκοπικής εταιρείας «ΑΣΚΛΗΠΙΑΔΕΣ»

Ανοιχτή Γραμμή Υγείας & Επικοινωνίας: e-mail: delfinimed@yahoo.gr



ΥΠΕΡΤΑΣΗ

Του Γιώργου Σ. Δρακιού – ιατρού καρδιολόγου

Τόσο η συστολική όσο και η διαστολική πίεση είναι ισχυροί και ανεξάρτητοι παράγοντες κινδύνου για καρδιαγγειακή νόσο. Η αντιυπερτασική θεραπεία μειώνει τον κίνδυνο για αγγειακό εγκεφαλικό επεισόδιο κατά περίπου 40%, για στεφανιαία νόσο κατά 25% και καρδιακή ανεπάρκεια κατά 50%. Η υπέρταση είναι εξίσου συχνή στη χώρα μας όσο και άλλες ανεπτυγμένες χώρες και αφορά περίπου το 25%του πληθυσμού των ενηλίκων. Πολλοί αγνοούν ότι έχουν αυξημένη πίεση, αλλά και από αυτούς που το γνωρίζουν λίγοι επιτυγχάνουν ικανοποιητική ρύθμιση. Το ποσοστό καλής ρύθμισης τόσο στην Ελλάδα όσο και στο εξωτερικό δεν ξεπερνά το 20 με 25%.

Τιμές αρτηριακής πίεσης 120-140 mmHg για τη συστολική και 80-90 mmHg για τη διαστολική, χαρακτηρίζεται ως προυπέρταση. Για τιμές μεγαλύτερες από 140 και /ή 90 mmHg σε τουλάχιστον δύο επισκέψεις στο ιατρείο με τουλάχιστον δύο μετρήσεις σε κάθε επίσκεψη σε καθιστή θέση μιλάμε για αρτηριακή υπέρταση. Για να είναι ακριβείς οι μετρήσεις πρέπει να τηρούνται ορισμένοι κανόνες όπως το να αποφεύγουμε μισή ώρα πριν τη μέτρηση την καφεΐνη , το αλκοόλ και το κάπνισμα και να έχουμε χαλαρώσει 3 - 5 λεπτά.

Η αυξημένη πίεση δεν γίνεται αισθητή ούτε προκαλεί συμπτώματα. Τα συμπτώματα όταν υπάρχουν οφείλονται κυρίως στις επιπλοκές. Επομένως η διάγνωση βασίζεται αποκλειστικά στη μέτρηση η οποία πρέπει να γίνεται με αξιόπιστο πιεσόμετρο. Τα άτομα με υπέρταση «λευκής μπλούζας» έχουν αυξημένη πίεση στο ιατρείο, ενώ εκτός αυτού είναι φυσιολογικά και δεν χρειάζονται θεραπεία. Τα τελευταία χρόνια συζητείται και το φαινόμενο της «συγκαλυμμένης» υπέρτασης, δηλαδή φυσιολογική πίεση στο ιατρείο, αυξημένη εκτός.

Στο 25% των περιπτώσεων η υπέρταση είναι ιδιοπαθής. Υπάρχει όμως ένα 5% όπου τα αίτια μπορεί να είναι η χρόνια νεφροπάθεια, η άπνοια του ύπνου, η αθηρωματική στένωση της νεφρικής αρτηρίας, παθήσεις του θυρεοειδή, η στένωση του ισθμού της αορτής, παθήσεις των επινεφριδίων.

Η απόφαση για έναρξη φαρμακευτικής θεραπείας λαμβάνεται σε συνάρτηση με το επίπεδο του συνολικού καρδιαγγειακού κινδύνου που διατρέχει ο συγκεκριμένος ασθενής. Τα μη φαρμακευτικά μέσα είναι χρήσιμα σε όλα τα υπερτασικά άτομα, ανεξάρτητα από αν υποβάλλονται ή όχι σε φαρμακευτική θεραπεία. Το κάπνισμα επηρεάζει ελάχιστα την πίεση, η διακοπή του όμως αποτελεί τον πρώτο στόχο. Στους υπέρβαρους επιβάλλεται η ελάττωση του σωματικού βάρους. Χρήσιμη είναι η δίαιτα πλούσια σε φρούτα, λαχανικά και γαλακτοκομικά χωρίς λίπη, ώστε να είναι πλούσια σε κάλιο και ασβέστιο, η μείωση της πρόσληψης αλατιού με την τροφή, η σωματική άσκηση, ο περιορισμός της κατανάλωσης αλκοόλ. Αντιλήψεις όπως το ότι οι υπερτασικοί δεν πρέπει να καταναλώνουν πορτοκάλια ή καφέ, ή αντίθετα πρέπει να καταναλώνουν σκόρδα ή σκευάσματα σκόρδου, αποτελούν διαδεδομένους μύθους χωρίς επιστημονική τεκμηρίωση.

Η παρακολούθηση ατόμων με ελεγχόμενη υπέρταση συνήθως γίνεται κάθε έξι μήνες. Στόχοι της είναι α) η επιβεβαίωση της διατήρησης καλής ρύθμισης της πίεσης β) ο έλεγχος άλλων παραγόντων καρδιαγγειακού κινδύνου, γ) ο έλεγχος για εμφάνιση βλαβών οργάνων στόχων.

Η υπέρταση προκαλεί:

1. Στην καρδιά στεφανιαία νόσο, έμφραγμα μυοκαρδίου, καρδιακή ανεπάρκεια, διαστολική δυσλειτουργία, υπερτροφία μυοκαρδίου, κολπική μαρμαρυγή, κοιλιακές αρρυθμίες, αιφνίδιο θάνατο
2. Αγγειακό εγκεφαλικό επεισόδιο
3. Νεφρική βλάβη
4. Βλάβη μεγάλων αγγείων (αορτή, καρωτίδες, περιφερικές αρτηρίες)

Σε όλα τα υπερτασικά άτομα η πίεση που επιδιώκεται με τη θεραπεία (πίεση – στόχος) είναι μικρότερη από 140/90 mmHg, εκτός από τους διαβητικούς και τους νεφροπαθείς όπου ο στόχος είναι ακόμα χαμηλότερος <130/80 mmHg. Παράλληλα πρέπει να αντιμετωπίζονται αποτελεσματικά και οι άλλοι παράγοντες κινδύνου (κάπνισμα, υπερχοληστερολαιμία, διαβήτης, παχυσαρκία κ.τ.λ).

Σήμερα διαθέτουμε πολλά ασφαλή και αποτελεσματικά φάρμακα που σε γενικές γραμμές ανήκουν στις παρακάτω κατηγορίες: διουρητικά, β' αποκλειστές, αναστολείς του μετατρεπτικού ενζύμου της αγγειοτασίνης (ΜΕΑ), ανταγωνιστές ασβεστίου, ανταγωνιστές υποδοχέων αγγειοτασίνης. Κατά κανόνα τα φάρμακα χορηγούνται α) καθημερινά, β) κατά την πρωινή έγερση και γ) δια βίου.

ΨΥΧΟΓΕΝΗΣ ΑΝΟΡΕΞΙΑ

Του Κων/νου Κωνσταντάρου – ιατρού ενδοκρινολόγου

Η ψυχογενής ανορεξία είναι μια ασθένεια που όλο και πιο συχνά εμφανίζεται στην Ελλάδα, δημιουργώντας συχνά τεράστια ψυχοκοινωνικά προβλήματα στις οικογένειες που βρίσκονται αντιμέτωπες με αυτό το πρόβλημα, μα συγχρόνως δυσκολίες και στους ειδικούς στα θέματα χειρισμού λόγω της πολυπλοκότητας της.
Η ψυχογενής ανορεξία είναι ένα ψυχοσωματικό σύνδρομο, που χαρακτηρίζεται από φυσικά και ψυχικά συμπτώματα που μπορούν να οδηγήσουν ακόμα και στο θάνατο, με ένα ποσοστό αρκετά ψηλό, γύρω στο 10-15% .

Η ανορεξία είναι συνήθως μια ασθένεια των κοριτσιών με ποσοστό 20:1, συνήθως της εφηβείας, παρόλο που εμφανίζεται κάποτε, όλο και πιο συχνά, πιο νωρίς ή αργότερα.

Αιτιολογία

Τα αίτια της ψυχογενούς ανορεξίας είναι αρκετά πολύπλοκα και διαφορετικά στην κάθε περίπτωση.

Για το ξεκίνημα της αρρώστιας, είναι δυνατό να συμβάλουν ενδοοικογενειακές συγκρούσεις, απώλεια κάποιου σημαντικού προσώπου, κοροϊδία λόγω παχυσαρκίας ή μια άλλη τραυματική εμπειρία.

Είναι βασικό για το θεραπευτή να μην εγκλωβιστεί στην προσπάθεια του να αποδείξει ότι κάποια συγκεκριμένη θεωρία ισχύει, αλλά η εύρεση των λόγων που ώθησαν στη δημιουργία του προβλήματος να κατευθύνει τη θεραπευτική παρέμβαση.

Μια ερευνήτρια, η Hilde Bruch, βασίζει τη δική της θεωρία στο ότι το παιδί με ανορεξία, είναι ένα παιδί που μεγαλώνει χωρίς οι γύρω του να καταλαβαίνουν τη σημασία των μηνυμάτων που στέλνει, γι' αυτό να αντιδρούν με το δικό τους τρόπο, έτσι ώστε το παιδί να μη δημιουργεί μια δική του υπόσταση, με αποτέλεσμα να αισθάνεται και να συμπεριφέρεται όπως θέλουν οι γονείς. Όταν τότε έλθει η ώρα για την ανεξαρτητοποίηση, τάχει χαμένα, με αποτέλεσμα, να επιλέγει ίσως τους λανθασμένους τρόπους

Διάγνωση

Η διάγνωση της ανορεξίας βασίζεται στα εξής κριτήρια:

- Άρνηση του ατόμου να διατηρήσει το σωματικό βάρος, στο επίπεδο ή πάνω από το επίπεδο, του ελάχιστα φυσιολογικού βάρους για την ηλικία και το ύψος του.
- Εντονος φόβος παχυσαρκίας που δεν ελαττώνεται με τη μείωση του βάρους.
- Διαταραχή του τρόπου με τον οποίο βιώνεται το βάρος ή το σχήμα στην αυτοαξιολόγηση, ή άρνηση της σοβαρότητας του υπάρχοντος χαμηλού βάρους του σώματος.
- Σε γυναίκες μετά την εμμηναρχή παρουσιάζεται αμηνόρροια, δηλαδή απουσία τουλάχιστον τριών διαδοχικών κύκλων.

(Η έλλειψη της περιόδου για τα κορίτσια είναι δυνατόν να διακοπεί για αρκετό χρονικό διάστημα, άσχετα από την έλλειψη βάρους. Συχνά, έστω κι αν το βάρος επανακτάται, δεν ακολουθείται πάντα σύντομα απο την έμμηνο ροή)

Ακόμα παρατηρείται:

- Το σωματικό βάρος να παραμένει τουλάχιστον 15% κάτω από το αναμενόμενο ή λιγότερο.
- Η απώλεια βάρους να αυτοπροκαλείται με την αποφυγή "παχυντικών τροφών".

(Είναι δυνατόν, επίσης, να υπάρχουν ένα ή περισσότερα από τα επόμενα: αυτοπροκαλούμενοι έμετοι, αυτοπροκαλούμενες κενώσεις με καθαρτικές ουσίες, υπερβολική σωματική άσκηση, χρήση φαρμάκων κατασταλτικών της όρεξης ή και διουρητικών).

- Υπάρχει παραμόρφωση της εικόνας του σωματικού εγώ.
- Υπάρχει εκτεταμένη ενδοκρινική διαταραχή, του υποθαλαμοϋποφυσιογοναδικού άξονα, εκδηλούμενη στις γυναίκες ως αμηνόρροια και στους άνδρες ως απώλεια του σεξουαλικού ενδιαφέροντος και της ικανότητας.

Αν η έναρξη της ψυχογενούς ανορεξίας τοποθετείται στην προεφηβική ηλικία, η διαδοχή των διαφόρων γεγονότων της ήβης καθυστερεί ή αναστέλλεται (η ανάπτυξη του ατόμου σταματά, στα κορίτσια οι μαστοί δεν αναπτύσσονται και υπάρχει πρωτογενής αμηνόρροια, στα αγόρια τα γεννητικά όργανα παραμένουν παιδικά). Με την ανάρρωση, η ήβη συχνά συμπληρώνεται φυσιολογικά, αλλά η εμμηναρχή καθυστερεί. Ακόμα είναι πολύ πιθανό να παρατηρηθεί καθυστέρηση στην ανάπτυξη του σκελετού, με προβλήματα αργότερα στη σωματική ανάπτυξη και καθυστέρηση στην εμφάνιση των χαρακτηριστικών ήβης.

ΣΥΜΠΤΩΜΑΤΑ

- κρύα άκρα
- επανεμφάνιση παιδικού χνουδιού
- βραδυκαρδία, μείωση της αρτηριακής πίεσης, υποθερμία.

Πρέπει, αφού εξετάσουμε ένα κορίτσι/αγόρι, προτού θέσουμε τη διάγνωση της ψυχογενούς ανορεξίας να βεβαιωθούμε ότι δεν πάσχει από άλλες ψυχικές διαταραχές, όπως κατάθλιψη, ψυχαναγκαστική νεύρωση, σχιζοφρένεια, ή σωματικές αρρώστιες, όπως υπερθυρεοειδισμό, υπερλειτουργία της υπόφυσης.

Οι αναγκαίες κλινικές και παρακλινικές εξετάσεις που πρέπει να γίνουν είναι:

- γενικές αιματολογικές & ορμονολογικές αναλύσεις
- μέτρηση πίεσης και παλμών, στην ανάγκη ηλεκτροκαρδιογράφημα
- υπερηχογράφημα της κοιλιακής χώρας
- τομογραφία του κεντρικού νευρικού συστήματος

Εκείνο που είναι βασικό να γνωρίζουμε, είναι πως όταν το πρόβλημα ξεκινήσει, τότε υπάρχουν παράγοντες που βοηθούν στη διατήρηση του, όπως:

- Η καχεξία επηρεάζει τη ψυχική διάθεση και τις νοητικές λειτουργίες, ιδίως προσοχή και συγκέντρωση, έτσι ώστε να γίνεται μια διαιώνιση του συμπτώματος.
- Η καχεξία επηρεάζει την αποφασιστικότητα και δημιουργεί αδιαφορία, άρα και πάλι η κατάσταση παραμένει χρόνια.
- Ας μη ξεχνούμε, τέλος, ότι η συνάρτηση της επίδοσης στο σχολείο με το χάσιμο βάρους είναι θετικοί παράγοντες για τη διατήρηση του προβλήματος.

Πρόγνωση

Ένα 50-70% των ατόμων με ψυχογενή ανορεξία διατηρούν ένα κανονικό βάρος, όμως μόνο το 20-50% έχουν ένα κανονικό τρόπο σίτισης. Ένα ποσοστό 30-50%, μπορούμε να πούμε ότι αποθεραπεύεται εντελώς, ενώ ένα τρίτο των περιστατικών γίνονται χρόνια.

Πολλά κορίτσια/αγόρια συνεχίζουν να παρουσιάζουν διάφορες ψυχοπαθολογίες, όπως:

- Καταθλίψεις.
- Ψυχοσεξουαλικές δυσκολίες.
- Δυσκολίες κοινωνικοποίησης.

Θεραπεία

Σκοποί της θεραπείας θα πρέπει να είναι η απόκτηση ενός υγιούς βάρους, μιας υγιούς συμπεριφοράς σίτισης, η αποβολή των σκέψεων και των αρνητικών συναισθημάτων απέναντι στο φαγητό, όπως και κάποιων συμπεριφορών, π.χ. υπερκινητικότητα. Εκτός αυτών, θα πρέπει να υπάρξει στήριξη από την οικογένεια και να παρεμποδιστούν οι παλινδρομήσεις.

Βασικό στοιχείο της θεραπείας είναι ο ορισμός από την αρχή του τελικού βάρους.

Το βάρος αυτής της διαταραχής, ο κίνδυνος άμεσων μα και μακρόχρονων συνεπειών στη σωματική μα και ψυχική υγεία του παιδιού, το άγχος που δημιουργεί αυτή η ασθένεια, είναι και οι λόγοι που κάνουν αναγκαία την ύπαρξη θεραπευτικής ομάδας, όπως και η πολυπλοκότητα, τόσο στην αιτιολογία όσο και στη συμπτωματολογία του προβλήματος.

Η θεραπεία είναι τόσο ιατρική στην περίπτωση διαταραχής οργανικών παραμέτρων όσο και ψυχοθεραπευτική. Η ασθενής δέχεται ατομική ψυχοθεραπεία και σε τακτά χρονικά διαστήματα οικογενειακή θεραπεία. Οι σχέσεις των ατόμων αυτής της ομάδας θα πρέπει να είναι λειτουργικές, θα πρέπει νάναι αποφασισμένοι ότι πρέπει να επαγρυπνούν, και πως ότι έχουν να αντιμετωπίσουν μια χρόνια ασθένεια. (Μια συνηθισμένη επιπλοκή είναι η πρόωρη διακοπή της θεραπείας).

Σκέψεις και συμπεράσματα

Η ψυχογενής ανορεξία είναι μια πολύπλοκη, επικίνδυνη ασθένεια που επηρεάζει έντονα τη ζωή όλων, που έχουν να την αντιμετωπίσουν. Δεν είναι σίγουρα κάτι που κάποιος, έστω κι αν αυτός είναι ειδικός να το αντιμετωπίσει μόνος. Η συνεργασία όλων είναι βασική προϋπόθεση για θετικά αποτελέσματα. Αν δεν τα καταφέρουν να βρουν μια κοινή γλώσσα, ειδικοί και οικογένεια, ασθενής και ψυχοθεραπευτής/τρια, πολύ φοβάμαι ότι τα κορίτσια/αγόρια που διαλέγουν αυτή την "κραυγή", είναι τα θύματα ενός ατέλειωτου δρόμου.

ΔΕΛΦΙΝΟΤΑΞΙΔΕΜΑΤΑ

Αυτή τη βδομάδα έχουν προγραμματισθεί και θα γίνουν οι παρακάτω προσεγγίσεις:

- Τη Δευτέρα στην Τήλο
- Την Τρίτη στους Λειψούς
- Την Τετάρτη στη Σύμη
- Την Πέμπτη στο Καστελλόριζο
- Την Παρασκευή στο Διαφάνι

Την ιατρική ομάδα αποτελούν: Πνευμονολόγος, Καρδιολόγος, Παιδίατρος, Ενδοκρινολόγος, Γυναικολόγος, Ορθοπεδικός, Οδοντίατρος και κάθε Δευτέρα και τρίτη Οφθαλμίατρος.

Στο Δελφίνι λειτουργεί καθημερινά Αιματολογικό-Βιοχημικό και Ακτινολογικό εργαστήριο.

... η καθημερινή πρακτική ιατρική κατευθύνεται από την προσπάθεια ικανοποίησης των απαιτήσεων των απλών ανθρώπων. (Bernard Shaw " The Doctors Dilemma" 1911)

ΠαραΠΟΛΙΤΙΚΑ & άλλα!

Post Scriptum (P.S.)

Επιστρέφουν

Οι δάσκαλοι επιστρέφουν, το αυτό οι καθηγητές, οι μαθητές όμως; Η αναταραχή στην παιδεία καλά κρατεί, είθε η σοφία των παιδιών να τους οδηγήσει εκ νέου στα θρανία. Μπορεί να έχασαν τη μάχη, θα κερδίσουν όμως τον πόλεμο. Και ο πόλεμος ξεκινά μόλις ολοκληρώσουν τις σπουδές τους. Τα παιδιά ελπίζουν ότι κι οι μεγαλύτεροι στην ηλικία (οι άρχοντες) θα καταβάλλουν κάθε δύνατή προσπάθεια ν' αλλάξουν τη μοίρα του τόπου. ***Ελπίζουν ότι μόλις αποφοιτήσουν δεν θα χρειάζονται σερβιτόρους – επιστήμονες για το ALL INCLUSIVE...***





«Μία εικόνα χίλιες λέξεις»

Πάλεψε ο Ιατρίδης



Στη Ρόδο θα βρεθεί αύριο η υπουργός Τουριστικής Ανάπτυξης Φάνη Πάλλη-Πετραλιά. Η κυρία Πετραλιά θα παραβρεθεί στο συνέδριο (Συνεδριακού) τουρισμού, ενώ θα επισκεφθεί και την Καλλιθέα. Αλλωστε εκκρεμούν αρκετά ζητήματα για την περιοχή (δασικό, κτίριο άνω δρόμου κλπ). Ο Γιάννης Ιατρίδης πάλεψε για το μνημείο, έκανε πράγματα, κυρίως όμως απάλειψε την ντροπή που νιώθαμε ως Ροδίτες. ***Να'σαι καλά Γιάννη. Φάνη – δώστα του όλα – θα τα καταφέρει.***

Η μάχη της ΤΕΔΚ



Ετοιμάζονται για τον τρίτο γύρο των δημοτικών εκλογών με αφορμή τις εκλογές στην ΤΕΔΚΔ. Να υπενθυμίσουμε ότι ο επικεφαλής του ψηφοδελτίου πρέπει να είναι δήμαρχος. 134 εκλέκτορες από τους δήμους (3+2 αντιπολίτευση) και μετά αρχίζουν οι λογαριασμοί. Αρχίστε να μετράτε. ***Υ.Γ. Και σε αυτές τις εκλογές υπερτερούν οι «πράσινοι» δήμαρχοι.***

Προς κ. Γιαννόπουλο: Τώρα μετράμε φίλους!..

QUIZ

Ποιός νεοεκλεγείς νομαρχιακός σύμβουλος κινδυνεύει με έκπτωση λόγω της παράνομης διαφημιστικής προεκλογικής καμπάνιας;

➡ Προς κ. Χ. Χατζηευθυμίου: Τώρα δεν μετράμε φίλους

Αρχίζει το γλέντι

Τώρα που τελείωσαν οι εκλογές και ουδείς μπορεί να μας κατηγορήσει ότι με βάση τα δημοσιεύματα, κατευθύναμε τη βούληση του λαού (λες κι ο λαός πείθεται από τον Τύπο!) επιστρέφουμε στο αποκαλυπτικό ρεπορτάζ. Εχουμε και λέμε! Ενα... περίεργο δάνειο (επί δημαρχίας Αντωναρά) στο Δήμο Ν. Ρόδου, η περίφημη ανάπλαση της Αρχίπολης, το Αιολικό πάρκο Αταβύρου κλπ. προσεχώς έρχονται στη «Δράση». ***Οι εκλογές τελείωσαν, αρχίζει το γλέντι.***

ΕΥΧΑΡΙΣΤΗΡΙΟ



Ευχαριστώ θερμά, από τα βάθη της καρδιάς μου, όλους και όλες που με τίμησαν με τη ψήφο τους.

Ευχαριστώ επίσης, θερμά, όλους τους φίλους και συνεργάτες που στάθηκαν δίπλα μας στον καλό και έντιμο αγώνα που δώσαμε.

Με εκτίμηση
ΓΕΩΡΓΙΟΣ Δ. ΠΑΥΛΟΥΣ



ΔΗΜΟΤΙΚΗ ΠΑΡΑΤΑΞΗ ΑΦΑΝΤΟΥ-ΑΡΧΙΠΟΛΗΣ «ΕΝΟΤΗΤΑ-ΔΗΜΙΟΥΡΓΙΑ»
ΤΗΛ.2241051404
Email:sabbasmd@otenet.gr

ΕΥΧΑΡΙΣΤΗΡΙΟ

Ευχαριστώ όλους τους συνδημότες μας που ανέδειξαν την παράταξή μας «ΕΝΟΤΗΤΑ-ΔΗΜΙΟΥΡΓΙΑ»πρώτη με απόλυτη πλειοψηφία στις πρόσφατες δημοτικές εκλογές του Δήμου Αφάντου – Αρχίπολης, δίνοντας μια ξεκάθαρη εντολή διοίκησης για τον δήμο μας, μια εντολή για ισοτιμία και ισονομία με επίκεντρο τον άνθρωπο και το δημόσιο συμφέρον.

Δεσμευόμαστε εγώ και οι συνεργάτες μου να εκπροσωπήσουμε επάξια την ψήφο εμπιστοσύνης των πολιτών μας και υποσχόμαστε να αγωνιστούμε με όλες μας τις δυνάμεις για την επίλυση των προβλημάτων του τόπου μας

Μετά τιμής
Ο ΝΕΟΕΚΛΕΓΕΙΣ ΔΗΜΑΡΧΟΣ ΑΦΑΝΤΟΥ
ΣΑΒΒΑΣ Μ. ΔΙΑΚΟΣΤΑΜΑΤΙΟΥ

Αδειάζουν οι καρέκλες



Αδειάζουν οι καρέκλες που τοποθετούνται απέναντι από την εξέδρα των επισήμων στις εθνικές επετείους. Κάθε επέτειος και μία απουσία. Αλλοι έχασαν τη μάχη, άλλοι ανήμποροι μάχονται στο κρεβάτι για τη (φυσική) ζωή τους, Κέρδισαν όμως τη μάχη των ιδανικών, των αξιών, της τιμής, τη μάχη της ελευθερίας. ***Νάνοι σιδερένιοι οι παρόντες, αλησμόνητοι-είναι- όσοι έφυγαν.***

ΕΥΧΑΡΙΣΤΗΡΙΟ



Αγαπητοί συμπατριώτες,

Νιώθω τη μεγάλη υποχρέωση δημόσια να σας ευχαριστήσω για την εκλογή μου ως νομαρχιακός σύμβουλος με τον συνδυασμό "ΔΩΔ.Ε.Κ." του κ. Βασίλη Υψηλάντη.

Η τιμητική εκλογή μου, που με την ψήφο σας επιτεύχθηκε, μου δημιουργεί ιδιαίτερη υποχρέωση να ανταποκριθώ στις προσδοκίες σας, αγωνιζόμενος για τα προβλήματα της Δωδεκανήσου μας.

Σας υπόσχομαι να καταβάλω κάθε δυνατή προσπάθεια, για να φανώ αντάξιος της εμπιστοσύνης και της τιμής που δείξατε στο πρόσωπό μου.

ΦΙΛΙΠΠΟΣ ΤΣ. ΤΡΙΟΜΜΑΤΗΣ
ΝΟΜΑΡΧΙΑΚΟΣ ΣΥΜΒΟΥΛΟΣ ΔΩΔΕΚΑΝΗΣΟΥ

ΕΥΧΑΡΙΣΤΗΡΙΟ

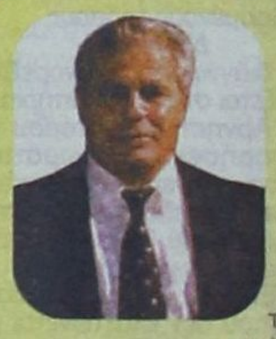

Δεν βρίσκω λόγια να ευχαριστήσω τους φίλους και τις φίλες, που παρά την απροσδόκητη και πολυήμερη απουσία μου από τον προεκλογικό αγώνα για λόγους υγείας, στήριξαν την υποψηφιότητα μου, εκλέγοντας με για δεύτερη συνεχόμενη τετραετία, δημοτικό σύμβουλο με τον συνδυασμό "Πρώτα η Ρόδος" του κ. ΧΑΤΖΗ ΧΑΤΖΗΕΥΘΥΜΙΟΥ.

Επέστρεψα στη Ρόδο, και δυνατός, έτοιμος να σας υπηρετήσω πιστά, όπως μέχρι σήμερα έπραξα, στην πολιτική μου σταδιοδρομία.

Με ιδιαίτερη τιμή
ΤΣΑΜΠΙΚΟΣ ΤΡΙΟΜΜΑΤΗΣ
ΔΗΜΟΤΙΚΟΣ ΣΥΜΒΟΥΛΟΣ ΡΟΔΟΥ

ROLEX

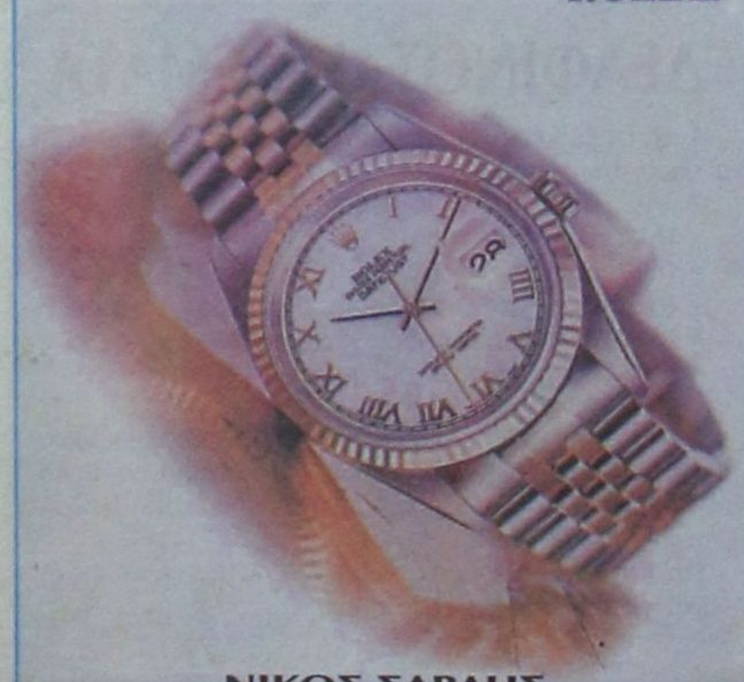

ΝΙΚΟΣ ΣΑΡΛΗΣ
ΕΠΙΣΗΜΟΣ ΑΝΤΙΠΡΟΣΩΠΟΣ ΓΙΑ ΤΑ ΔΩΔ/ΣΑ ΚΑΙ ΕΞΟΥΣΙΟΔΟΤΗΜΕΝΟ ΣΕΡΒΙΣ
Μακαρίου 34, 85100, Ρόδος

ΕΣΤΙΑΤΟΡΙΟ
Ορίζοντας
RESTAURANT * AIGAIO ORIZONTAS *

Ανοίξαμε...

- Παραδοσιακά φαγητά σε ξυλόφουρνο
- Ντόπια φρέσκα κρέατα στα κάρβουνα
- Εκλεκτοί μεζέδες Χωριάτικο ψωμί!

Τσούλλος Μιχάλης
& Δουκίσση Κωνσταντίνα

Ψίνθος τηλ. 22410 50213 κιν. 6937 362 444
Στην είσοδου του χωριού , απέναντι από το γήπεδο