ΕΛΤΑ
Κωδικός: 2095

ΙΔΙΟΚΤΗΤΗΣ - ΔΙΕΥΘΥΝΤΗΣ
ΠΑΥΛΟΣ Μ. ΜΑΡΙΑΣ
ΓΡΑΦΕΙΑ: ΑΘΗΝΩΝ 42 (ΑΝΑΛΗΨΗ)
ΤΗΛ. (22410) 64393 - 63790 - FAX. 63393
e-mail: idrasi@otenet.gr

Η ΔΡΑΣΙΣ

εβδομαδιαία εφημερίδα της Δωδεκανήσου

56 ΣΕΛΙΔΕΣ

Δευτέρα 18 Δεκεμβρίου 2006
ΕΤΟΣ ΤΡΙΑΚΟΣΤΟ ΟΓΔΟΟ
Αριθμός Φύλλου 2069
Τιμή: Ευρώ 1,00



Επί Προσωπικού ο Βασίλης Υψηλάντης

Καρότο και μαστίγιο για τη νομαρχιακή αρχή

»6



Προαναγγελία Παυλίδη

Νέα προκήρυξη για το Γκολφ χωρίς τις "παραθεριστικές"

»8

Στις Βρυξέλλες από σήμερα ο νομάρχης πιέζει για περισσότερους πόρους



Τετ α τετ με τη σιδηρά κυρία της Κομισιόν

»5



Γ. Χατζηλιαμής

Να βάλουμε μυαλό, να αλλάξουμε νοοτροπία

»7

ΑΝΤΙΚΕΙΜΕΝΙΚΕΣ ΑΞΙΕΣ Στο Επιμελητήριο ελπίζουν ακόμα στον "μη αιφνιδιασμό"

Ω... πικρό μου έαρ

Ο τσάρος θέλει και την πίτα γερή και τον σκύλο χορτάτο







Για την άνοιξη μεταθέτει ο Γ. Αλογοσκούφης την εφαρμογή των νέων αντικειμενικών αξιών.

Η αναβολή των σχετικών ανακοινώσεων μπορεί να θεωρείται ως ένα «καλό νέο» (από μια πρώτη ανάγνωση), εν τούτοις το μεγάλο ερώτημα δεν είναι από πότε θα ισχύσουν οι νέες αντικειμενικές αξίες, αλλά ποιο θα είναι το ύψος τους. Και είναι αυτό, το δεύτερο σημείο που πονάει περισσότερο την τοπική μας αγορά, όπως τόνιζαν χθες το πρωί στη «Δράση» στελέχη του Επιμελητηρίου Δωδεκανήσου.

»4



Στερνό αντίο σήμερα στον Γιάννη Διακογιάννη

»12

Σπανός
ΥΠΕΡ ΜΑΡΚΕΤ
ΟΜΙΛΟΣ ΕΠΙΧΕΙΡΗΣΕΩΝ
ΙΩΑΝΝΗ ΧΡ. ΣΠΑΝΟΥ Α.Ε.

Marc O'Polo
Αντρικά - Γυναικεία
Collection 2006-07
ΑΠΟΚΛΕΙΣΤΙΚΑ
ΑΜΜΟΧΩΣΤΟΥ 16Α ΡΟΔΟΣ



ΣΥΝΕΤΑΙΡΙΣΤΙΚΗ
ΤΡΑΠΕΖΑ ΔΩΔΕΚΑΝΗΣΟΥ
η δική μας τράπεζα

Επενδύστε σε Μερίδες της Τράπεζας Δωδεκανήσου με συνολική απόδοση 5,6%

Επενδύστε μέχρι 31/12/2006 σε μερίδες της Τράπεζας Δωδεκανήσου στην τρέχουσα αξία των 121,5 € και κερδίστε άμεση καθαρή απόδοση 3,5 € ανά μερίδα καθώς από 1/1/2007 η αξία της θα ανέλθει στα 125 €
Η συνολική απόδοση της μερίδας με το μέρισμα υπολογίζεται να ανέλθει σε 5,6%

ΡΟΔΟΣ - ΚΩΣ - ΚΑΛΥΜΝΟΣ - ΛΕΥΚΟΣ - ΑΡΧΑΓΓΕΛΟΣ - ΛΙΝΔΟΣ - ΣΟΡΩΝΗ - ΜΕΣΥΡΙΑ - ΚΑΡΠΑΘΟΣ - ΚΑΣΟΣ - ΤΗΛΟΣ - ΣΥΜΗ - ΚΑΡΔΑΜΑΙΝΑ - ΑΝΑΛΗΨΟΣ - ΛΕΡΟΣ - ΛΕΙΨΟΙ

Η ΔΡΑΣΙΣ
Εβδομαδιαία Εφημερίδα
Διευθύνσεις σύμφωνα με το Νόμο:
ΙΔΙΟΚΤΗΤΗΣ
ΠΑΥΛΟΣ Μ. ΜΑΡΙΑΣ
ΕΚΔΟΤΕΣ
ΜΙΧΑΗΛ Π. ΜΑΡΙΑΣ
ΤΣΑΜΠΙΚΑ Π. ΜΑΡΙΑ - ΤΡΙΑΝΤΑΦΥΛΛΟΥ
ΔΙΕΥΘΥΝΤΗΣ
ΠΑΥΛΟΣ Μ. ΜΑΡΙΑΣ
Κωδικός: 2095

Τα σπορ
ΙΔΡΥΤΗΣ
ΝΙΚΟΣ ΤΡΙΑΝΤΑΦΥΛΛΟΥ

ΓΡΑΦΕΙΑ: Αθηνών 42, (Ανάληψη), Τηλ: 63.790 - 64.393-68761 FAX: 63.393
e-mail:idrasi@otenet.gr
e-mail: drasis2000@yahoo.com
ΤΥΠΟΓΡΑΦΕΙΑ: Κοσκινού, τηλ. 65540

ΛΑΙΚΕΣ ΑΓΟΡΕΣ

ΤΕΤΑΡΤΗ: στο Δημοτικό Νεκροταφείο.
ΠΕΜΠΤΗ: στην οδό Βύρωνος.
ΠΑΡΑΣΚΕΥΗ: Στην οδό Θεσ/κης στην Ανάληψη
ΣΑΒΒΑΤΟ: στο Δημοτικό Νεκροταφείο.

ΤΑΞΙ

ΤΑΞΙ ΡΟΔΟΥ: 32452
ΡΑΔΙΟ ΤΑΞΙ ΡΟΔΟΥ (Εργατικές κατοικίες Πρόνοιας Αγ. Απόστολοι):
69800 εντός πόλεως
69600 εκτός πόλεως
ΤΑΞΙ ΑΦΑΝΤΟΥ: 51777
ΤΑΞΙ ΙΑΛΥΣΟΥ: 92515
ΤΑΞΙ ΚΡΕΜΑΣΤΗΣ: 94528
ΤΑΞΙ ΦΑΛΗΡΑΚΙΟΥ: 85444

ΦΑΡΜΑΚΕΙΑ

ΔΕΥΤΕΡΑ 18 Δεκεμβρίου
ΣΗΜΕΡΑ δημερεύει το φαρμακείο ΓΡΕΒΕΝΙΩΤΟΥ Β., Ηρώων Πολυτεχνείου 21, Ακαδημία, Τηλ: 70300
ΣΗΜΕΡΑ διανυκτερεύει το φαρμακείο ΠΑΠΑΜΙΧΑΗΛ ΒΑΣΙΛΕΙΟΣ, Ι. & Β. Τσαβαρή 7, Πλ. Αναλήψεως, Ανάληψη, Τηλ. 65872

Ο ΝΙΚΟΛΑΣ *μόλις συμπλήρωσε τα δύο του χρόνια. Ξέρει πάντως να εκτιμά το πετυχημένο καλαμπούρι.*

Τις προάλλες λύθηκε στα γέλια παρακολουθώντας τον «νουνό» του (εμένα ντε) να επιδίδεται σε - ο Μέγας Χουντίνι να τα κάνει - ταχυδακτυλουργικά.

Κόντεψε να του κοπεί η αναπνοή από το ξεκαρδιστικό γέλιο, βλέποντάς με να «εξαφανίζω» ένα κλειδί από τις παλάμες μου και να του το βγάζω από το ...αφτί του. (Μαγκιά;)

«Κι άλλο νουνού, κι άλλο» φώναζε το απαιτητικό κοινό μου (μια ψυχή όλη κι όλη) και φυσικά το σόου τράβηξε σε μάκρος. Μέχρι που λυπήθηκα τον μικρό, γιατί είχε μελανιάσει από το γέλιο.

Και σκεφτόμουνα (μου συμβαίνει αραιά και που) κάτι που λέγεται συχνά: αυτό που μοιάζει ανόητο για έναν μεγάλο, είναι τελικά τόσο σημαντικό για ένα παιδί.

Από κει και πέρα, ήλθε και η επικαιρότητα της προηγούμενης εβδομάδας για να φιλοσοφήσουμε για το τι θεωρείται τελικά σημαντικό και τι ασήμαντο, ή έστω, όχι και τόσο σημαντικό.

Πήρα την αφορμή...

...από μία δήλωση του γνωστού και άξιου επιστήμονα – γιατρού κ. ***Μιχάλη Σοκορέλου,*** *ο οποίος με την ιδιότητά του ως τομεάρχη Υγείας της Νομαρχιακής Επιτροπής της Νέας Δημοκρατίας, εξέφραζε την άποψη* ***ότι τα πράγματα στο Νοσοκομείο της πόλης μας δεν είναι πλέον τόσο τραγικά.***

Οντας και ο ίδιος νοσοκομειακός γιατρός, με πετυχημένη θητεία πολλών χρόνων στο νοσηλευτικό μας ίδρυμα, έχει το δικαίωμα αλλά και την υποχρέωση να καταθέτει την άποψή του, που – κατά τεκμήριο – θεωρείται αξιόπιστη και έγκυρη.

Ο κ. Σοκορέλος υποστήριζε την άποψή του αυτή, επικαλούμενος και τις σημαντικές παρεμβάσεις που έγιναν από την παρούσα κυβέρνηση, η οποία δείχνει βρε αδελφέ ένα παραπάνω ενδιαφέρον από τους «πρώην». Την άποψη του καλού φίλου γιατρού ήλθε να συμμεριστεί ένας άλλος συνάδελφός του, φίλτατος και αυτός, επίσης νοσοκομειακός, που μάλιστα ανήκει σε άλλον ιδεολογικό – κομματικό χώρο από αυτόν του κ. Σοκορέλου.

«Ε, μερικές φορές, χωρίς να θέλω να σας θίξω συνολικά, ***εσείς τα Μέσα Ενημέρωσης υπερβάλλετε στις αναφορές και στις κρίσεις σας για την κατάσταση στο νοσοκομείο μας.*** *Δεν είναι τόοοοσο τραγικά τα πράγματα» μου έλεγε.*

Είναι σημαντικό να βγάζεις ένα κλειδί από το αφτί σου

Του Νικήτα Οικονόμου
nopress@rho.forthnet.gr

Μια ...διακομματική λοιπόν ταύτιση για την εικόνα και τη λειτουργία του νοσηλευτικού μας ιδρύματος, από δύο καθ' όλα σοβαρούς επιστήμονες, που απέχει πολύ από την «τραγική» και «δεν πάει άλλο» κατάσταση του νοσοκομείου μας, όπως εμείς τα τοπικά ΜΜΕ περιγράφουμε. Αμέσως – αμέσως τίθεται ένα θέμα σχετικότητας των πραγμάτων. Τι θεωρείται και είναι σοβαρό, τι ολίγον σοβαρό, τι είναι τραγικό και τι λιγότερο τραγικό.

Και νοιώθω,...

...οφείλω να σας ομολογήσω, αρκετά υποψιασμένος για τη συνολικότερη στάση μας ως ΜΜΕ και για την εφ' όλης της ύλης συμπεριφορά μας πάνω στα λεγόμενα «μεγάλα» και «σοβαρά» ζητήματα της περιοχής μας.

Δεν είναι μικρό πράγμα – εδώ που καθόμαστε και τα λέμε μεταξύ μας – να σκούζουμε επί χρόνια, ότι το Νοσοκομείο μας είναι επί ξύλου κρεμάμενο, και να έρχονται δύο (ίσως να υπάρχουν κι άλλοι) επώνυμοι νοσοκομειακοί γιατροί (με κύρος και προσφορά) και να σου λένε, «κύριοι, υπερβάλετε».

Δεν αποκλείεται, δηλαδή, να υπάρξει στο εγγύς μέλλον και άλλη, επίσης διακομματική ...επίπληξη προς τα ΜΜΕ, που φωνάζουν νυχθημερόν για τα μεγάλα έργα που έχουν βαλτώσει, για το διαχρονικό «ρίξιμο» της περιοχής μας, για τους λειψούς πόρους που μας ...δωρίζουν, ή για τις ανύπαρκτες ακτοπλοϊκές συγκοινωνίες στο νομό μας.

Δεν αποκλείω, προσωπικά τουλάχιστον, να μας βγουν την επαύριο οι Παυλίδης, Παρασκευάς, Μαχαιρίδης και Χατζηευθυμίου, για παράδειγμα, λέγοντάς μας, ότι «τα πράγματα δεν είναι δα και τόσο τραγικά, ασχοληθείτε τέλος πάντων και με κάτι άλλο πιο σοβαρό εσείς οι δημοσιολογούντες. Την καταστροφή φέρνετε στον τόπο».

Να το ακούσουν κι αυτό τ' αφτιά μου, και τι στον κόσμο.

Πριν συμβεί...

...αυτό, τότε ας αναλάβουμε συνολικά τις ευθύνες μας συμπούπουλοι οι δημοσιογραφούντες. Γιατί δηλαδή θα πρέπει να περιμένουμε μέχρι να μας επαναφέρουν στην τάξη οι άμεσα ενδιαφερόμενοι.

Ας κάνουμε εμείς την αρχή, ***να πάρουμε εμείς την πρωτοβουλία του επανακαθορισμού της θεματολογίας μας και ας πειραματιστούμε ως σινάφι.***

Κατά καιρούς άλλωστε το κάνουμε, όταν πλασάρουμε σαν «πρώτο θέμα» τα σενάρια για τις αντιδημαρχίες και τις αντινομαρχίες, τις εσωκομματικές φαγωμάρες ή τις αλλεπάλληλες μαντεψιές για την τουριστική κίνηση στη Ρόδο μετά από ...τρεις σεζόν.

Μπορούμε όμως να κάνουμε και πρωτοσέλιδες φάρσες (ανάλογη με αυτή που είχαμε στο Βέλγιο). Οτι δηλαδή, ο Μανώλης ο Σαββής αποφάσισε να προχωρήσει στην ανεξαρτητοποίηση του Δήμου της Νότιας Ρόδου από τη Νομαρχία Δωδεκανήσου, επικαλούμενος και αυτός την ...ιδιαιτερότητα της γλώσσας και ντοπιολαλιάς των δημοτών του.

ΚΑΙ *αν, εν τω μεταξύ, περάσει ο καιρός χωρίς το Νοσοκομείο μας να έχει νοσηλευτές;* ***Και αν ο νομός μας παραμένει χωρίς πόρους, χωρίς πλοία, χωρίς ολοκληρωμένα έργα υποδομής στον αιώνα τον άπαντα; Τι θα κάνουμε τότε;***

Με συγχωρείτε, αλλά θα έχουμε επιλογές. Είτε θα επιμείνουμε στις φάρσες, που θα πουλάνε και περισσότερο, είτε θα ξεσπάμε με κάποιο «υπερβολικό» άρθρο, ή θα ακολουθούμε το μέτρο. Μια πιο ψύχραιμη θεώρηση των προβλημάτων, χωρίς αλλαλαγμούς που φέρνουν την καταστροφή. Μια θεώρηση που ίσως είναι και η πιο αποτελεσματική. Πού ξέρετε...

Υπάρχει πάντα και η διέξοδος φυσικά, να κάθεσαι με το βαφτιστικό σου, που σου δείχνει πόσο πραγματικά «σημαντικό» είναι να του βγάζεις ένα κλειδί από το αφτί, ή να εξαφανίζεις από την παλάμη σου ένα νόμισμα. Και να σου δείχνει την εκτίμηση και το θαυμασμό του με το γέλιο του και την παράκληση «κι άλλο νουνού, κι άλλο».

Καλές γιορτές...

Η νέα δημοτική αρχή Ρόδου δέχεται εισηγήσεις για να μετατρέψει την καρδιά της Ρόδου σε πραγματική μαρίνα υψηλών προδιαγραφών

Αλλαγή για το Μαντράκι

Με μικρά έργα θα μπορεί να φιλοξενήσει περισσότερα σκάφη αναψυχής απ' ότι η νέα κατασκευαζόμενη μαρίνα

Του
Νεκτάριου Καλογήρου
info@philoxenous.gr

Τα έργα που πρέπει να γίνουν για να λειτουργήσει το Μαντράκι ως μαρίνα είναι λίγα και περιλαμβάνουν την κατασκευή μικρών προβλητών που θα τέμνουν κάθετα τα σημεία όπου σήμερα πρυμνοδετούν τα ημερόπλοια. Έχει υπολογιστεί ότι στην πλευρά του Μαντρακιού από τον Ευαγγελισμό μέχρι το Νεώριο μπορούν να τοποθετηθούν περισσότερες από 20 τέτοιου είδους προβλήτες, στην κάθε μία από τις οποίες θα μπορούν να δέσουν περισσότερα από 24 σκάφη. Αντιστοίχως μπορούν να τοποθετηθούν προβλήτες από το Κον Τίκι μέχρι το φάρο του Αγίου Νικολάου. Αυτές οι παρεμβάσεις θα διαμορφώσουν τις προϋποθέσεις για να μετατραπεί η Ρόδος σε κόμβο (αφετηρία, ενδιάμεσος σταθμός και προορισμός) για όλους εκείνους που διαθέτουν σκάφη αναψυχής.



Τουριστικοί πράκτορες με αντικείμενο την εξυπηρέτηση των τουριστών αυτής της κατηγορίας τάσσονται αναφανδόν υπέρ της ανατροπής του status quo στο Μαντράκι. «Παρακολουθούμε όλους εκείνους που διαθέτουν σκάφη αναψυχής και βλέπουμε τη θέλησή τους να έρθουν και να ξαναέρθουν στη Ρόδο, όμως δεν βρίσκουν θέση ελλιμενισμού» περιγράφουν οι ίδιοι. Η κατασκευαζόμενη μαρίνα της Ρόδου στην περιοχή της Εφορίας θα καλύψει εν μέρει την έλλειψη αυτή, ωστόσο, η αξιοποίηση και του Μαντρακιού θα ανατρέψει πλήρως την εικόνα της Δωδεκανησιακής πρωτεύουσας ως μεσογειακού προορισμού.

Για να γίνουν όλα αυτά αποτελεί προϋπόθεση να απομακρυνθούν τα ημερόπλοια από το Μαντράκι και να οδηγηθούν προς την Κολώνα ή προς άλλη θέση που θα καθοριστεί. Η ενέργεια αυτή εμπεριέχει πολιτικό κόστος, καθώς θα δυσαρεστηθεί μια μερίδα επιχειρηματιών. Το ίδιο πολιτικό κόστος απέτρεπε μέχρι σήμερα τη δημοτική αρχή Γιαννόπουλου στο να προχωρήσει την υλοποίηση σχετικών αποφάσεων αποστην κίνηση προς το νησί, την αγορά και γενικότερα την τοπική οικονομία. Συνεπώς, ό,τι γίνει θα πρέπει να γίνει στη διάρκεια του έτους 2007.

Πρέπει να σημειωθεί ότι η μαρίνα της Κω είναι διαρκώς γεμάτη με σκάφη αναψυχής και άπαντες οι ευρωπαίοι ιστιοπλόοι πρώτα αναζητούν μια θέση ελλιμενισμού στο νησί του Ιπποκράτη και εφόσον δεν βρουν τότε κατευθύνονται προς την Τουρκία, που διαθέτει δεκάδες μαρίνες.

Σήμερα, το Μαντράκι είναι γεμάτο από ημερόπλοια τα οποία είναι ακινητοποιημένα στη διάρκεια του χειμώνα, παλαιά σκάφη τα οποία διατίθενται προς πώληση και σκουπίδια που επιπλέουν στα νερά του.





Μέχρι την Άνοιξη του 2007 η προθεσμία για την εφαρμογή τους.
Ποια τα περιθώρια των τοπικών μας φορέων για περαιτέρω πίεση;

Αναβάλλονται οι ανακοινώσεις για τις νέες αντικειμενικές αξίες

ΜΕ προσοχή, κάποιες ελπίδες και αρκετές επιφυλάξεις πληροφορούνται τις τελευταίες ημέρες, και κυρίως το Σαββατοκύριακο, οι εκπρόσωποι των τοπικών μας φορέων (Επιμελητήρια κλπ) την πρόθεση του υπουργείου Οικονομίας και Οικονομικών να μην προχωρήσει από την Πρωτοχρονιά στην εφαρμογή των νέων αντικειμενικών αξιών.

Η αναβολή των σχετικών ανακοινώσεων μπορεί να θεωρείται ως ένα «καλό νέο» (από μια πρώτη ανάγνωση), εν τούτοις το μεγάλο ερώτημα δεν είναι από πότε θα ισχύσουν οι νέες αντικειμενικές αξίες, αλλά πιο θα είναι το ύψος τους. Και είναι αυτό, το δεύτερο σημείο που πονάει περισσότερο την τοπική μας αγορά, όπως τόνιζε χθες το πρωί στην «Δράση» στέλεχος του Επιμελητηρίου Δωδεκανήσου.



Κρατώντας στα χέρια του τις χθεσινές δηλώσεις του υπουργού Οικονομίας Γιώργου Αλογοσκούφη, που αφήνει τώρα ανοικτό το ενδεχόμενο οι νέες αντικειμενικές αξίες των ακινήτων να μην ισχύσουν από την 1η Ιανουαρίου 2007 αλλά αργότερα μέσα στο 2007 (π.χ. Φεβρουάριο ή Μάρτιο), ο ίδιος τοπικός παράγοντας χαμογέλασε, λέγοντας: «ελπίζουμε να μην εννοούσε αυτήν την εξέλιξη ο κ. Παυλίδης, όταν μας υποσχόταν ότι δεν θα υπάρξει αιφνιδιασμός».

Ένα δεύτερο ζητούμενο για το Επιμελητήριο Δωδεκανήσου (όπως και για το Οικονομικό και το ΤΕΕ) είναι, παρά τις εξελίξεις αυτές, «υπάρχουν ουσιαστικά περιθώρια πίεσης προς τα πάνω για να καταστούν οι νέες αντικειμενικές αξίες στην περιοχή μας δικαιότερες».

«Καυτή» Ανοιξη

Είναι χαρακτηριστικό – όπως γράφει και το χθεσινό «Κέρδος» - ότι αν και οι κτηματικές υπηρεσίες του υπουργείου Οικονομικών έχουν αποστείλει στον υφυπουργό Οικονομικών κ. Α. Μπέζα τις προτάσεις τους για τις νέες αντικειμενικές αξίες εν τούτοις καμιά απόφαση δεν έχει ληφθεί, με αποτέλεσμα να παραμένει ανοικτό το ενδεχόμενο οι νέες τιμές να μην ισχύσουν από 1.1.2007 αλλά από τον Μάρτιο του επόμενου έτους, ακόμη και εάν οι τιμές ανακοινωθούν πολύ νωρίτερα από την ημερομηνία αυτή.

Και αυτό προκειμένου να μην επιβαρυνθούν οι υπόχρεοι στο Φόρο Μεγάλης Ακίνητης Περιουσίας, καθώς ο φόρος υπολογίζεται με βάση τις αντικειμενικές αξίες που ισχύουν κάθε πρώτη του έτους αλλά και να ενισχυθούν τα έσοδα από τις μεταβιβάσεις ακινήτων από τους φορολογουμένους που θα θέλουν να προλάβουν τις νέες αυξήσεις, γνωρίζοντας εκ των προτέρων το ποσό που θα επιβαρυνθούν.

Στο πλαίσιο αυτό το υπουργείο Οικονομίας αφήνει για άλλη μια φορά τεχνηέντως να διαρρεύσουν σενάρια με προτεινόμενες αυξήσεις, προκειμένου να «αλιεύσει» τις αντιδράσεις της αγοράς και να οριστικοποιήσει τις θέσεις του πριν από τις επίσημες ανακοινώσεις. Τα σενάρια αυτά κάνουν λόγο για μια νέα λελογισμένη αύξηση κατά 25% μεσοσταθμικά των αντικειμενικών. Οι τρεις εναλλακτικές προτάσεις ωστόσο που έχει στο συρτάρι του ο κ. Αλογοκούφης αφορούν μεσοσταθμικές αυξήσεις, 15%, 25% και 35%. Σε πολλές περιοχές πάντως οι αυξήσεις αναμένεται, ούτως ή άλλως, να ξεπεράσουν ακόμη και το 40%, καθώς έχουν μείνει αρκετά πίσω από τις αγοραίες λόγω πρόσφατων έργων υποδομής αλλά και μελλοντικών έργων ανάπλασης.

Το κόλπο Της «ομηρίας»

Η ομηρία συνίσταται στο γεγονός ότι οι ιδιοκτήτες ακινήτων δεν θα γνωρίζουν έγκαιρα τις νέες αξίες ώστε να αποφασίσουν αν πρέπει να σπεύσουν στις εφορίες ή όχι. Ακόμη και αν μετατεθεί ο χρόνος εφαρμογής των νέων αξιών, η ανακοίνωσή τους θα γίνει και πάλι μερικές... ώρες πριν.

«Δεν υποχρεούμαστε να ενεργοποιήσουμε τις νέες τιμές από την πρώτη ημέρα του νέου έτους» συνεχίζει ο Γ. Αλογοσκούφης, συμπληρώνοντας ότι οι οριστικές αποφάσεις για την ημερομηνία εφαρμογής των νέων αντικειμενικών αξιών θα ληφθούν σε σύσκεψη του οικονομικού επιτελείου που έχει προγραμματιστεί για την εβδομάδα μετά την ψήφιση του προϋπολογισμού.

Ο υπουργός επιβεβαιώνει ότι στην ίδια σύσκεψη θα αποφασιστεί και η αύξηση των ορίων του αφορολογήτου που ισχύουν για την αγορά πρώτης κατοικίας αλλά και για τις γονικές παροχές. Η αύξηση αυτή, όπως διευκρινίζει ο υπουργός, θα είναι ανάλογη της περυσινής.

Παράγοντες της αγοράς υποστηρίζουν πάντως ότι πίσω από το νεφελώδες τοπίο που έχει διαμορφωθεί στο θέμα των αντικειμενικών αξιών υπάρχει σκοπιμότητα: να προσέλθουν όσο το δυνατόν περισσότεροι στην εφορία για να κάνουν τις γονικές παροχές και να γεμίσουν με έσοδα τα δημόσια ταμεία. Εκτιμάται δε ότι εφόσον τελικώς η κυβέρνηση αποφασίσει να εφαρμόσει τις νέες αντικειμενικές αξίες όχι από την 1/1/2007 αλλά αργότερα (π.χ. Φεβρουάριο ή Μάρτιο) θα αυξηθεί ο αριθμός των φορολογουμένων που θα προσέλθουν στις εφορίες για γονικές παροχές και μεταβιβάσεις. Έτσι γίνεται κάθε φορά που αλλάζουν οι τιμές στα ακίνητα: ο κόσμος προσέρχεται πριν από την ανακοίνωση των αυξήσεων, ενώ η κίνηση στις εφορίες «παγώνει» μετά την ενεργοποίηση των νέων τιμών.

Οι νέες αντικειμενικές αξίες θα αυξηθούν τουλάχιστον κατά 25%-30% σε μέσα επίπεδα σε σχέση με τις περυσινές.

Το «κόλπο» της ομηρίας των φορολογουμένων με στόχο την αύξηση των εσόδων είχε εφαρμοστεί και πέρυσι, παρά το γεγονός ότι η κυβέρνηση είχε υποσχεθεί ότι θα ανακοινώσει εγκαίρως τις νέες αντικειμενικές αξίες προκειμένου να δώσει περιθώρια για τη λήψη των οριστικών αποφάσεων. Τελικώς, οι νέες τιμές έγιναν γνωστές περίπου 4-5 ώρες πριν κλείσουν οι εφορίες (και μάλιστα όχι για όλες τις περιοχές της χώρας) την τελευταία εργάσιμη ημέρα του έτους.

Αυτή τη φορά υπάρχουν και πρακτικοί λόγοι που ενδεχομένως να επιβάλλουν την «καθυστέρηση» στην ανακοίνωση των νέων τιμών. Την αύξηση των αντικειμενικών αξιών το υπουργείο θέλει να τη συνδυάσει και με άλλα μέτρα που έχουν εισπρακτικό αποτέλεσμα, όπως:

Την αύξηση του ελάχιστου κόστους κατασκευής οικοδομών, που διευρύνει τη φορολογική επιβάρυνση όσων χτίζουν μόνοι τους σπίτι.

Την αναπροσαρμογή προς τα πάνω στις αξίες των οικοπέδων που βρίσκονται εκτός σχεδίου.

Πάντως, ο Γιώργος Αλογοσκούφης τόνισε στην «Οικονομία» ότι «είναι λογικό οι αυξήσεις στις αντικειμενικές αξίες των ακινήτων να συνοδευθούν από αναπροσαρμογές στα αφορολόγητα όρια, κάτι που άλλωστε έγινε και πέρυσι». Σήμερα το αφορολόγητο για αγορά πρώτης κατοικίας είναι 115.000 ευρώ, οπότε αναμένεται να αυξηθεί τουλάχιστον στις 130.000 ευρώ. Οσο για τις γονικές παροχές, είναι αφορολόγητες μέχρι τις 80.000 ευρώ. Το όριο αυτό δεν αποκλείεται να ανέβει στις 100.000 ευρώ από το νέο έτος.



Εδώ και 75 χρόνια, οι γερμανικές κουζίνες ALNO ικανοποιούν και τις ποιό προσωπικές ανάγκες και επιθυμίες σας με έξυπνες και καινοτόμες λύσεις.

tselios bagno

Η ΕΜΠΝΕΥΣΗ ΜΑΣ ΕΙΣΤΕ ΕΣΕΙΣ!

ALNO ...die Welt der Küche

Λίνδου 230, τηλ. 22410 60684

ΑΝΑΛΥΤΙΚΟ ΕΡΓΑΣΤΗΡΙΟ ΕΛΕΓΧΟΥ ΠΟΙΟΤΗΤΑΣ

ΑΝΑΛΥΣΕΙΣ - ΣΥΜΒΟΥΛΕΣ - ΜΕΛΕΤΕΣ

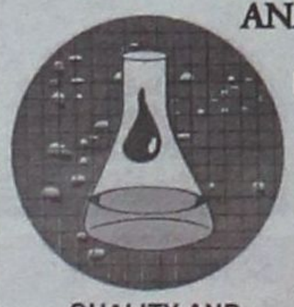

ΓΕΝΙΚΕΣ ΧΗΜΙΚΕΣ ΑΝΑΛΥΣΕΙΣ
ΠΑΡΑΚΟΛΟΥΘΗΣΕΙΣ ΒΙΟΛΟΓΙΚΩΝ
ΕΛΕΓΧΟΣ ΚΟΛΥΜΒΗΤΙΚΩΝ ΔΕΞΑΜΕΝΩΝ
ΕΡΓΑΣΤΗΡΙΑΚΟΣ ΕΛΕΓΧΟΣ ΠΡΩΤΩΝ ΥΛΩΝ
ΠΟΙΟΤΙΚΟΣ ΕΛΕΓΧΟΣ ΤΡΟΦΙΜΩΝ-ΠΟΤΩΝ

QUALITY AND MARKETING SERVICE



• Καλύπτουμε με πλούσια συλλογή φυσικών, χημικών και μικροβιολογικών δοκιμών τον έλεγχο ποιότητας: Τροφίμων-ποτών-υδάτων-περιβάλλοντος-εδάφους

Πλήρεις εργαστηριακές δοκιμές σε ευρή φάσμα προϊόντων.
• Σχεδιασμός και μελέτη νέων προϊόντων .

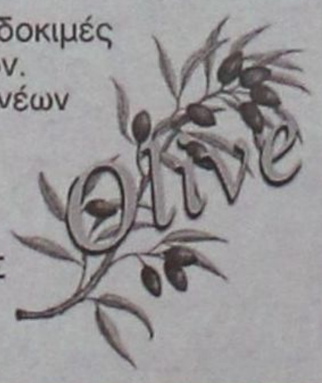

ΠΛΗΡΗΣ ΧΗΜΙΚΕΣ ΑΝΑΛΥΣΕΙΣ
ΕΛΕΓΧΟΣ ΝΟΘΕΙΑΣ ΕΛΑΙΟΛΑΔΟΥ

ΔΙΑΘΕΤΟΥΜΕ ΑΝΤΙΔΡΑΣΤΗΡΙΑ ΠΡΟΣΔΙΟΡΙΣΜΟΥ ΟΞΥΤΗΤΑΣ ΓΙΑ ΕΛΑΙΟΤΡΙΒΕΙΑ

Στον νέο μας χώρο σας περιμένουμε για να γνωριστούμε και να σας ενημερώσουμε αναλυτικά για τις δραστηριότητές μας.

ΑΠΟΣΤΟΛΗΣ ΔΙΜΕΛΗΣ & ΣΥΝΕΡΓΑΤΕΣ
ΠΡΟΤΥΠΟ ΧΗΜΙΚΟ ΕΡΓΑΣΤΗΡΙΟ ΔΩΔ/ΣΟΥ
Μ. ΠΕΤΡΙΔΗ & ΠΕΙΡΑΙΩΣ 1- 85100 ΡΟΔΟΣ
8ο χλμ Ροδου - ΄νδου σαΐρ
ΤΗΛ&FAX: 1078064 - 62119 Κιν.6934684899

ΣΤΙΣ Βρυξέλλες ο νομάρχης σήμερα, βλέπει την Επίτροπο για την Περιφερειακή Ανάπτυξη και της παραδίδει υπόμνημα διαμαρτυρίας, ζητώντας τη δικαιότερη κατανομή των κονδυλίων για την Περιφέρειά μας

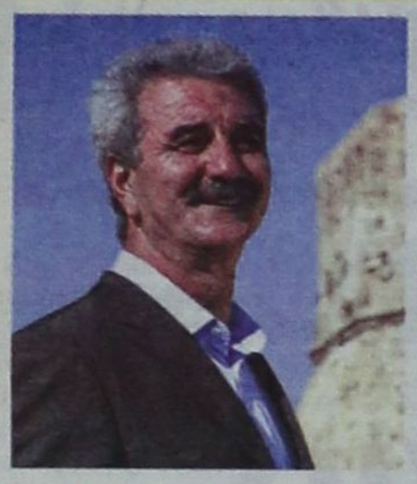

Τετ α τετ με τη «σιδηρά κυρία» της κομισιόν που ...μοιράζει πόρους

Και πρόσκληση Μαχαιρίδη στην κυρία Χιούμπνερ να επισκεφθεί το νομό μας για να σχηματίσει ιδία άποψη

ΜΕ την κυρία Ντανούτα Χιούμπνερ, την αρμόδια Επίτροπο για την Περιφερειακή Ανάπτυξη, θα συναντηθεί ο νομάρχης Δωδεκανήσου Γιάννης Μαχαιρίδης, ο οποίος επισκέπτεται από σήμερα τις Βρυξέλλες.

Από τις πλέον σημαντικές επαφές που θα έχει ο κ. Μαχαιρίδης είναι αυτή που έχει προγραμματιστεί να γίνει με τη «σιδηρά κυρία» της Κομισιόν, στην ευθύνη της οποίας ανήκει σε μεγάλο βαθμό η κατανομή των πολύτιμων πόρων και στη χώρα μας.

ΓΙΑ το λόγο αυτό, ο νομάρχης είναι αρκούντως προετοιμασμένος για τη συνάντηση αυτή, κατά τη διάρκεια της οποίας θα παραδώσει στην κυρία Χιούμπνερ αναλυτικό υπόμνημα που περιγράφονται οι δυσκολίες που έχει η νησιωτική μας περιοχή να προχωρήσει σε ουσιαστικά βήματα ανάπτυξης, μετά την απένταξη της Περιφέρειας Νοτίου Αιγαίου από το Στόχο 1 του 4ου Κοινοτικού Πλαισίου Στήριξης.

Παράλληλα, όπως φαίνεται και από το παρακάτω πλήρες κείμενο της επιστολής, ο κ. Γιάννης Μαχαιρίδης απευθύνει πρόσκληση στην Πολωνέζα Επίτροπο να επισκεφθεί να νησιά μας ώστε να σχηματίσει ιδίαν αντίληψη της κατάστασης.

Στο υπόμνημα του νομάρχη αναφέρονται τα εξής:



Αξιότιμη Κυρία Hübner,

Ο Νομός Δωδεκανήσου που εκπροσωπώ, με πληθυσμό περίπου 190.000 κατοίκους και συνολική έκταση 2.579 τετραγωνικά χιλιόμετρα, αποτελεί ένα νησιωτικό σύμπλεγμα από 27 κατοικημένα νησιά και δεκάδες ακατοίκητα, στο νοτιοανατολικότερο άκρο της Ελλάδας και της Ευρωπαϊκής Ένωσης.

Διοικητικά ο Νομός ανήκει στην Περιφέρεια Νοτίου Αιγαίου, διαιρείται σε 4 επαρχίες και είναι συγκροτημένος σε 25 δήμους και 2 κοινότητες, όπου υπάγονται 175 συνολικά οικισμοί.

Η γεωγραφική διάρθρωση της Δωδεκανήσου και συγκεκριμένα η μεγάλη διασπορά του νομού σε πολλά νησιά δυσχεραίνει το βαθμό επικοινωνίας και αυξάνει το βαθμό απομόνωσης τόσο από την υπόλοιπη Ελλάδα όσο και μέσα στον ίδιο το νομό μεταξύ των νησιών. Το φαινόμενο αυτό δημιουργεί ιδιαίτερες ανάγκες υποδομών.

Η γεωμορφολογία έχει συντελέσει ώστε να υπάρχουν διαφορετικά επίπεδα ανάπτυξης εσωτερικά στο Νομό, κατατάσσοντας τα νησιά σε ομάδες διαφορετικών επιπέδων ανάπτυξης. Κάθε νησί αντιμετωπίζει ιδιαίτερα προβλήματα που αποκλίνουν σημαντικά από αυτά των υπολοίπων.

Η πολυδιάσπαση του χώρου με τη μεγάλη διασπορά των νησιών αποτυπώνουν ανάγλυφα την ιδιομορφία της Περιφέρειας Νοτίου Αιγαίου. Είναι δε καθοριστικός παράγοντας της μορφής και του ρυθμού ανάπτυξης της περιοχής μας.

Η ιδιαιτερότητα του νησιωτικού συμπλέγματος έπρεπε να λαμβάνεται σοβαρά υπ'όψιν τόσο στον περιφερειακό, εθνικό αλλά και ευρωπαϊκό σχεδιασμό, κάτι που δεν έχει γίνει.

Οι θέσεις της Νομαρχιακής Αυτοδιοίκησης Δωδεκανήσου, που προκύπτουν από τον ορθολογικό και τεκμηριωμένο προγραμματικό σχεδιασμό για την αντιμετώπιση των αναγκών του Νομού είναι σταθερές και συγκεκριμένες.

Για το λόγο αυτό σας εκφράζουμε εγγράφως τόσο τις ανησυχίες μας όσο και τις απόψεις μας σχετικά με την κατανομή των πόρων του Δ' Κοινοτικού Πλαισίου Στήριξης της Προγραμματικής Περιόδου 2007-2013.

Πιο συγκεκριμένα, όσον αφορά το Περιφερειακό Επιχειρησιακό Πρόγραμμα (ΠΕΠ) Κρήτης και Νήσων Αιγαίου στα πλαίσια του Εθνικού Στρατηγικού Πλαισίου Αναφοράς (ΕΣΠΑ) 2007-2013, στο οποίο εντάσσεται ο Νομός Δωδεκανήσου:

1. Μας προβληματίζει το γεγονός της μετακίνησης της Περιφέρειας Νοτίου Αιγαίου, για στατιστικούς λόγους, (phasing in) από το Στόχο 1 στο Στόχο 2. Και αυτό διότι σε αυτή την αλλαγή ελήφθη υπόψη μόνο το ποσοστό του ΑΕΠ (το οποίο όμως υπερβαίνουν μόλις πέντε (5) νησιά σε σύνολο σαράντα πέντε (45)) και το οποίο έρχεται να αντικρούσει τα σοβαρά προβλήματα που αντιμετωπίζουμε λόγω της νησιωτικότητας, και κατ'επέκταση των πολύ μεγάλων αναγκών σε επίπεδο υποδομών όπως οι μεταφορές, η υγεία και το περιβάλλον.

2. Μας εξέπληξε η ενημέρωση που είχαμε σχετικά με την κατανομή των κοινοτικών πόρων του ΕΤΠΑ ανάμεσα στις περιοχές phasing in, Νότιο Αιγαίο (νησιωτική περιοχή) και Στερεά Ελλάδα (ηπειρωτική περιοχή) - 28% μόνο των πόρων αναλογεί στο Νότιο Αιγαίο. Οτι δηλαδή η κατανομή αποφασίστηκε από την Ευρωπαϊκή Ένωση, γεγονός το οποίο δεν μπορούμε να εξηγήσουμε

Παρά την αναγνώριση των ιδιαιτεροτήτων και την ανάγκη λήψης ειδικών μέτρων για τις νησιωτικές περιοχές όπως προβλέπει το άρθρο 89 της συνθήκης της Ε.Ε. και τις σημαντικές προσπάθειες που έχουν καταβληθεί τα τελευταία έτη, τα νησιά εξακολουθούν να βρίσκονται σε καθυστέρηση και αντιμετωπίζονται ενιαία με ηπειρωτικές περιοχές

3. Μας ανησυχεί ιδιαίτερα η εμπροσθοβαρής κατανομή σε ότι αφορά το χρονοδιάγραμμα απορρόφησης ακόμα και αυτών των λιγοστών πόρων διότι αδυνατούμε διοικητικά αλλά και τεχνικά να απορροφήσουμε τα τρία πρώτα κιόλας χρόνια το 80% των πόρων

4. Προσβλέπαμε την ένταξη έργων στους τομείς του Περιβάλλοντος και των Μεταφορών που χρηματοδοτούνται από το Ταμείο Συνοχής, όμως στην περιφερειακή κατανομή που γίνεται δεν λαμβάνεται υπόψη η νησιωτικότητα, και επομένως τα νησιά μας παραμένουν χωρίς τους αναγκαίους πόρους

5. Τέλος, δεν μπορούμε να εντάξουμε τα νησιωτικά δίκτυα μεταφορών (λιμάνια, δρόμοι, αεροδρόμια) στο Ταμείο Συνοχής διότι δεν συμπεριλαμβάνονται στα διευρωπαϊκά δίκτυα.

Κυρία Επίτροπε,

Ο προβληματισμός και η αγωνία μας για την εύρεση πόρων σε περίπτωση που δεν θα καθίσταται εφικτή η χρηματοδοτική κάλυψη σημαντικών έργων υποδομής του Νομού μας από το ΕΣΠΑ 2007-2013 είναι εύλογη.

Είναι σημαντικό να εξασφαλίσουμε τις πιστώσεις που μας αναλογούν, όχι μόνο για να υλοποιήσουμε τους στόχους που έχουμε θέσει για την επόμενη προγραμματική περίοδο, αλλά καί για να επιτύχουμε μια αειφόρο νησιωτική ανάπτυξη με προοπτική.

Πεποίθηση μας είναι οι πολιτικές σύγκλισης σε ευρωπαϊκό επίπεδο, να φθάνουν μέχρι τον νησιωτικό χώρο της πατρίδας μας και όχι να αντιμετωπίζονται τα νησιά ενιαία με άλλες μειονεκτικές περιοχές.

Σίγουροι για την κατανόηση από μέρους σας της αγωνίας μας, προκειμένου να είμαστε συνεπείς στην άρτια και επιτυχημένη υλοποίηση των δεσμεύσεων που θα έχουμε κατά την 4η Προγραμματική Περίοδο 2007-2013, ευελπιστούμε στην αρωγή σας για την εύρεση λύσεων στα θέματα που σας αναλύσαμε με αυτή μας την επιστολή.

Με αυτή την ευκαιρία σας προσκαλούμε να επισκεφθείτε τη Ρόδο αλλά και τα υπόλοιπα νησιά της Δωδεκανήσου για να γνωρίσετε, από τη μια πλευρά τις ομορφιές που προσφέρουν στους κατοίκους, αλλά και στους χιλιάδες επισκέπτες τους, και από την άλλη να κατανοήσετε καλύτερα τις ανάγκες που υπάρχουν για περαιτέρω ανάπτυξη και ποιότητα ζωής στο νομό μας.

Με εκτίμηση,
Ο Νομάρχης Δωδεκανήσου
Γιάννης-Μαχαιρίδης»

STEFANAKIS TOURS

Αλεξάνδρου Διάκου 38
Τηλ. 22410 20625, 30054, 33603, FAX 22410 26745

Δρομολόγια ΧΡΙΣΤΟΥΓΕΝΝΩΝ - ΠΡΩΤΟΧΡΟΝΙΑΣ

ΚΥΡΙΑΚΗ 24/12

Από ΡΟΔΟ 04.30: ΧΑΛΚΗ - ΔΙΑΦΑΝΙ - ΚΑΡΠΑΘΟ- ΚΑΣΟ - ΣΗΤΕΙΑ (ΕΠΙΣΤΡΟΦΗ)

ΤΡΙΤΗ 26/12

Από ΡΟΔΟ 04.30: ΧΑΛΚΗ - ΔΙΑΦΑΝΙ - ΚΑΡΠΑΘΟ- ΚΑΣΟ - ΣΗΤΕΙΑ - ΑΓ. ΝΙΚΟΛΑΟ - ΘΗΡΑ - ΜΗΛΟ - ΠΕΙΡΑΙΑ

ΠΕΜΠΤΗ 28/12

Από ΡΟΔΟ 15.50: ΧΑΛΚΗ - ΔΙΑΦΑΝΙ - ΚΑΡΠΑΘΟ - ΚΑΣΟ - ΣΗΤΕΙΑ - ΑΓ. ΝΙΚΟΛΑΟ - ΘΗΡΑ - ΜΗΛΟ - ΠΕΙΡΑΙΑ

ΔΕΥΤΕΡΑ 01/01

Από ΡΟΔΟ 04.30: ΧΑΛΚΗ - ΔΙΑΦΑΝΙ - ΚΑΡΠΑΘΟ - ΚΑΣΟ - ΣΗΤΕΙΑ - ΑΓ. ΝΙΚΟΛΑΟ - ΘΗΡΑ - ΜΗΛΟ - ΠΕΙΡΑΙΑ.

ΗΡΘΕ ΤΟ ΝΕΟ HIACE



ΞΕΝΑΚΗΣ α.ε.β.ε.
Εξουσιοδοτημένος έμπορος και after sales
TOYOTA στα Δωδεκάνησα
10ο χλμ. Ρόδου - Λίνδου
Τηλ: 22410 86690

TOYOTA

Επί προσωπικού... με τον ΒΑΣΙΛΗ ΥΨΗΛΑΝΤΗ

Στήριξη όταν πρέπει και κριτική εκεί που απαιτείται ...υπόσχεται στον Γ. Μαχαιρίδη ο νέος επικεφαλής της μειοψηφίας του Ν.Σ.

Καρότο και μαστίγιο για τη νομαρχιακή αρχή

Αρωγός σε κάθε θετική πρωτοβουλία και ιδιαίτερα επικριτικός σε πρακτικές που συντηρούν φαινόμενα αναξιοκρατίας και αδιαφάνειας, θα είναι για τη νομαρχιακή αρχή, ο επικεφαλής της παράταξης «Δωδεκανησιακή Ενωτική Κίνηση» κ. Βασίλης Υψηλάντης.

Η ουσιαστική συμβολή του στην αναπτυξιακή πορεία της Δωδεκανήσου, αποτελεί - ως διαφαίνεται - για τον ίδιο, αυτοσκοπό.

«Θα προσφέρω - τονίζει - όλες μου τις δυνάμεις, ώστε η Δωδεκάνησος να μπει σε μια νέα αναπτυξιακή τροχιά».

Σ' ό,τι αφορά στα μελλοντικά πολιτικά του σχέδια, ο Βασίλης Υψηλάντης αποφεύγει επιμελώς ν' αναφερθεί σ' αυτά.

Στέκεται στο σήμερα, αφήνοντας ωστόσο ανοιχτά όλα τα ενδεχόμενα για το αύριο.

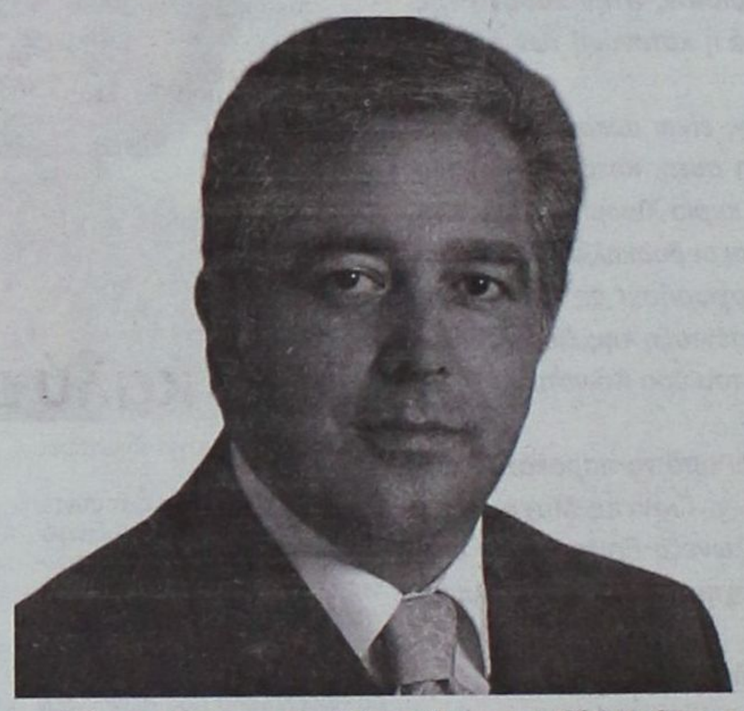

Δ' Κ.Π.Σ. Ενα ιδιαίτερως δύσκολο εγχείρημα για την Περιφέρεια Νοτίου Αιγαίου (και ως εκ τούτου για το Νομό Δωδεκανήσου), αφού καλούμεθα ν'απορροφήσουμε εντός των τριών πρώτων ετών εφαρμογής του προγράμματος, το 80% των κονδυλίων. Πιστεύετε ότι θα τα καταφέρουμε;

• Νέα στρατηγική στόχευσης για την Περιφέρεια Νοτίου Αιγαίου και ειδικότερα για το νομό Δωδεκανήσου, στα πλαίσια και του Δ' Κοινοτικού Πλαισίου Στήριξης για την περίοδο 2007-2013, αποτελεί μια σύνθεση ενεργειών που θα έχει ως στόχο τόσο τη συνεχή προσπάθεια Συνοχής (αναπτυγμένων και ολιγότερο αναπτυγμένων νησιών) όσο και την επίτευξη των στόχων της Στρατηγικής της Λισσαβόνας. Με τα δεδομένα αυτά έχουν ήδη διαμορφωθεί παράμετροι επίτευξης ενός γενικότερου αναπτυξιακού οράματος (βελτίωση της προσπελασιμότητας, διασφάλιση ποιότητας ζωής, αναπτυξιακές επιλογές σε συνδυασμό με την προστασία του φυσικού περιβάλλοντος, ανάπτυξη της κοινωνίας της γνώσης, ενίσχυση της επιχειρηματικότητας και της καινοτομίας, συνδυασμένη αξιοποίηση των τουριστικών και πολιτισμικών πόρων, αντιμετώπιση των ενδοπεριφερειακών ανισοτήτων και των αναπτυξιακών ιδιαιτεροτήτων) αλλά και ενός ειδικότερου για την περιοχή μας.

Είναι γεγονός ότι η υποχρέωση απορρόφησης του μεγαλύτερου μέρους των κονδυλίων κατά τα τρία πρώτα χρόνια εφαρμογής του, δηλαδή μέχρι το 2010, σε συνδυασμό με το διαβαθμισμένο σύστημα επιβεβαίωσης της διαχειριστικής επάρκειας των φορέων υλοποίησης (Νομαρχιακών Αυτοδιοικήσεων, Δήμων κ.λ.π.) δημιουργούν δυσχέρειες στην προσπάθεια απορρόφησης και αξιοποίησης των πόρων.

Από τη δική μας έγκαιρη προετοιμασία αντιμετώπισης των κριτηρίων αυτών και με τη συντονισμενη προώθηση ωρίμων προτάσεων στα πλαίσια του δημοκρατικού προγραμματισμού, θα εξαρτηθεί και η επιτυχής έκβαση του εγχειρήματος. Αν με σοβαρότητα αντιμετωπιστούν τα θέματα αυτά προσδοκώ ότι θα έχουμε θετικά αποτελέσματα.

Ακτοπλοϊκό. Ενα σοβαρό πρόβλημα για το νομό Δωδεκανήσου, που αναμένεται να μεγεθυνθεί σε περίπτωση που η εταιρεία «Δωδεκάνησος Ναυτιλιακή» προχωρήσει σε πώληση των δύο πλοίων της. Πως εκτιμάτε ότι μπορεί να επιλυθεί το μείζονος σημασίας αυτό πρόβλημα;

• Ο πολυνησιακός χαρακτήρας του νομού μας και η απόσταση από το κέντρο καθιστούν την περαιτέρω ανάπτυξη της ακτοπλοΐας κυρίαρχο ζητούμενο και επιτακτική ανάγκη όχι μόνο για την ανάπτυξη αλλά και γι'αυτή καθ'εαυτή την ευπρεπή ανθρώπινη διαβίωση των νησιωτών. Μέλημά μας συνεπώς πρέπει να είναι η προσπάθεια ορθολογιστικής ανάπτυξης και ενίσχυσης των γραμμών μεταξύ των μικρών νησιών με τα νησιά κορμού αλλά και αυτών με τον Πειραιά, με σύγχρονα, αξιόπλοα πλοία. Σημαντικό ρόλο στην ανάπτυξη αυτή έχει η ιδιωτική πρωτοβουλία και η ουσιαστική στήριξη της πολιτείας των λεγόμενων «άγονων γραμμών» σε συνάρτηση με τις υποχρεώσεις μας που πηγάζουν από την ευρωπαϊκή κοινοτική νομοθεσία (ελεύθερος ανταγωνισμός, απελευθέρωση των θαλάσσιων μεταφορών).

Και στο σημείο αυτό δεν πρέπει να σμικρύνεται ή να υποτιμάται ούτε η προσφορά των ακτοπλοϊκών εταιριών αλλά ούτε και οι προσπάθειες του Υπουργείου Αιγαίου και Νησιωτικής Πολιτικής στην πρακτική αντιμετώπιση, με τα υπάρχοντα μέσα του προβλήματος. Αλλη μια απόδειξη του γεγονότος αυτού είναι και η υπό εξέταση ιδέα του Υπουργού Αιγαίου και Νησιωτικής Πολιτικής κ. Αριστοτέλη Παυλίδη, την οποία είχα την ευκαιρία να τη συζητήσω μαζί του, έτσι ώστε να υπάρξει επιδότηση – όπου κρίνεται απολύτως αναγκαίο - της ακτοπλοϊκής μεταφοράς μαθητών και αθλητών και μάλιστα με τη διαμεσολάβηση της Νομαρχιακής Αυτοδιοίκησης.

Ωστόσο μέχρι σήμερα, δεν έχει μελετηθεί, σε επίπεδο νομού και με κριτήρια αντικειμενικά το πρόβλημα, με αποτέλεσμα αφενός να μην μπορούμε με ευκολία να αντιμετωπίσουμε την πρώτη κρίση, αφετέρου δε να μην είναι ορατή η οριστική επίλυσή του. Η απουσία των δύο πλοίων της εταιρείας «Δωδεκάνησος Ναυτιλιακή» αλλά και η μη πλήρης εκμετάλλευση των δυνατοτήτων πλοίων άλλων δωδεκανησιακών εταιριών αποτελούν έκφανση του ίδιου προβλήματος που σαφώς το μεγεθύνουν. Εχω την άποψη ότι με τη βοήθεια του Πανεπιστημίου Αιγαίου θα μπορούσε να εκπονηθεί μελέτη για την επίλυση του προβλήματος, που θα αποτελούσε και «μπούσουλα» στις ενέργειες και στις διεκδικήσεις μας.

Είστε ικανοποιημένος από την κοινοβουλευτική εκπροσώπηση του νομού;

• Αξιοι και με μακρά κοινοβουλευτική εμπειρία, οι περισσότεροι από τους εκπροσώπους μας στο εθνικό κοινοβούλιο προσφέρουν θετικό έργο στην υπόθεση της Δωδεκανήσου.

Φαντάζεστε το μέλλον σας στη Νομαρχιακή Αυτοδιοίκηση ή λόγω οικογενειακών καταβολών θα σας ενδιέφερε ο Δήμος Ροδίων;

• Η ανιδιοτελής προσφορά στον τόπο είναι πράγματι μια οικογενειακή παρακαταθήκη. Σήμερα δεν θα μπορούσα να φανταστώ τίποτα άλλο παρά μια συνεπή παρουσία, στο χώρο του δεύτερου βαθμού τοπικής αυτοδιοίκησης, προσφέροντας όλες μου τις δυνάμεις, για να μπορέσει η Δωδεκάνησος να μπει σε μια νέα αναπτυξιακή τροχιά και να εμπεδωθούν νοοτροπίες τέτοιες που θα μας απαλλάξουν από στρεβλώσεις του παρελθόντος.

Ποια αντιπολιτευτική τακτική σκοπεύετε ν'ακολουθήσετε ως παράταξη στο νομαρχιακό συμβούλιο;

• Με γνώμονα πάντα το συμφέρον της Δωδεκανήσου και πιστοί στις ιδρυτικές αρχές της «Δωδεκανησιακής Ενωτικής Κίνησης», θα σταθούμε αρωγοί σε κάθε θετική πρωτοβουλία και ενέργεια της νομαρχιακής αρχής αλλά και ιδιαίτερα κριτικοί σε πρακτικές που συντηρούν αναξιοκρατία και αδιαφάνεια και οδηγούν τον τόπο σε στασιμότητα και απώλεια ευκαιριών για περαιτέρω ανάπτυξη και κοινωνική πρόοδο.

Ηρθε το Νέο TOYOTA RAV4



Σας περιμένει να το γνωρίσετε μ' ένα TEST DRIVE!

ΞΕΝΑΚΗΣ α.ε.β.ε.
Εξουσιοδοτημένος έμπορος και after sales
TOYOTA στα Δωδεκάνησα
10ο χλμ. Ρόδου - Λίνδου
Τηλ: 22410 86690

TOYOTA

Γ. Χατζηλιαμής: Αν δεν βάλουμε μυαλό ο τουρισμός θα πηγαίνει από το κακό στο χειρότερο

Να αλλάξουμε επιτέλους νοοτροπία

Λιγότερες θα είναι οι αφίξεις τουριστών από τη Βρετανία το καλοκαίρι του 2007

Από το κακό στο χειρότερο θα πηγαίνει ο τουρισμός της Ρόδου, αν όσοι ασχολούνται με τον κλάδο και ιδιαίτερα η νέα γενιά, δεν αλλάξει επιτέλους νοοτροπία. Αντίθετα αν αλλάξουμε πορεία και προσπαθήσουμε, τότε υπάρχουν βάσιμες ελπίδες να γυρίσουν πίσω οι παλιές καλές ημέρες του τουρισμού και μαζί τους και η ευημερία, για τις επιχειρήσεις του κλάδου που τα τελευταία χρόνια βρίσκονται μονίμως, στην κόψη του ξυραφιού.

Την άποψη αυτή εξέφρασε μιλώντας στη «Δράση» ο τουριστικός πράκτορας κ. Γιάννης Χατζηλιαμής κάνοντας την αποτίμηση της φετινής τουριστικής περιόδου. Και φέτος όπως και τα προηγούμενα χρόνια, ευδοκίμησαν οι αριθμοί ως προς τις αφίξεις αλλά όχι και τα έσοδα των επιχειρήσεων. « Κερδισμένες απο τη φετινή σεζόν είπε ο κ. Χατζηλιαμής είναι οι επιχειρήσεις που δεν έχουν υποχρεώσεις και δεν επιβαρύνονται με δάνεια. Όλοι οι υπόλοιποι που βαρύνονται με οφειλές έχουν τα λιγότερα έσοδα».

Ωστόσο όπως υπογράμμισε ο κ. Χατζηλιαμής, υπάρχουν ελπίδες για να αλλάξει η κατάσταση στο νησί μας. Αυτό θα συμβεί, αν αλλάξει η νοοτροπία των επιχειρηματιών που ασχολούνται με τον τουρισμό. Πρέπει δηλαδή οι πάντες,να σταματήσουν να εκμεταλλεύονται τους τουρίστες. «Όλοι διαμαρτύρονται για το «βραχιολάκι» που έγινε η αιτία, να βρεθούν σε δύσκολη θέση αρκετές επιχειρήσεις, αλλά αγνοούν επιδεικτικά το γεγονός, ότι οι τουρίστες άρχισαν να στρέφονται στο σύστημα All Inclusive, για να γλιτώσουν από την αισχροκέρδεια» υποστήριξε ο κ. Χατζηλιαμής, θέλοντας έτσι να δείξει πως για την κατάσταση που έχει διαμορφωθεί στο χώρο του τουρισμού, μερίδιο ευθύνης έχουν όλοι οι επιχειρηματίες που ασχολούνται με το αντικείμενο.

Όμως οι καλές ημέρες στον τουρισμό του νησιού μας, θα έρθουν τόνισε ο κ. Χατζηλιαμής αν γίνουμε και εμείς πιο διεκδικητικοί. Να ζητήσουμε για παράδειγμα από τον κ. Λιάπη να μας επιδοτήσει για τις πτήσεις που θα μπορούσαμε να έχουμε τον Απρίλιο και τον Οκτώβριο ώστε να επιμηκύνουμε την τουριστική σεζόν που ολοένα και μειώνεται, χωρίς να υπάρχουν ισχυρές διαμαρτυρίες.

Επιβάλλεται ακόμη, οι τουριστικοί φορείς να διεκδικήσουν τώρα όλα αυτά, που τους υποσχέθηκαν οι αιρετοί του πρώτου αλλά και του δεύτερου βαθμού τοπικής αυτοδιοίκησης πριν από τις εκλογές για να αλλάξουν τα πράγματα.

Ακόμη μπορούμε όπως λέει ο κ. Χατζηλιαμής να αξιοποιήσουμε το δοκιμασμένο μοντέλο ήλιος και θάλασσα, που προωθούμε τόσα χρόνια συνδυάζοντας το όμως και με νέες θεματικές μορφές τουρισμού. Με αυτό τον τρόπο, θα είναι εφικτό να προσελκύσουμε περισσότερους τουρίστες από τις παραδοσιακές μας αγορές.

Ταυτόχρονα όμως θα είναι εφικτό, να αυξήσουμε τους επισκέπτες μας και από τις νέες αγορές, που τώρα έχουν αρχίσει να αναπτύσσονται. Αυτές οι αγορές όπως τόνισε ο κ. Χατζηλιαμής, θα χρειαστούν ακόμη κάποια χρόνια, για να αποδώσουν όσους τουρίστες δίνουν τώρα οι παραδοσιακές.

Όμως για να επιστρέψουν οι παλιές καλές ημέρες στον τουρισμό μας, πρέπει να διορθώσουμε τα κακώς κείμενα στην περιοχή μας και φυσικά να βελτιώσουμε τις υποδομές μας. Ακόμη πρέπει να λύσουμε προβλήματα, που τώρα ενοχλούν τους τουρίστες και τους απωθούν από την πόλη.

Θα πρέπει δηλαδή να δοθεί μεγαλύτερη προσοχή, στην υπόθεση που λέγεται καθαριότητα και φυσικά να λυθεί το κυκλοφοριακό πρόβλημα που αποτελεί πονοκέφαλο και για τους τουρίστες που έρχονται να περάσουν λίγες ημέρες ξέγνοιαστων διακοπών στο νησί μας.

Όσο για το μέλλον ο κ. Χατζηλιαμής τόνισε πως ακόμη είναι πολύ νωρίς για να γίνουν προβλέψεις ως προς την πορεία της θερινής περιόδου του 2007. Άλλωστε ο τουρισμός, είναι εξαιρετικά ευαίσθητο προϊόν. Ανά πάσα στιγμή τα δεδομένα μπορούν να αλλάξουν, από κάτι που μπορεί να συμβεί στην Ελλάδα ή στην ευρύτερη περιοχή.

Το μόνο που θεωρείται σίγουρο, είναι η μείωση που θα υπάρξει στις αφίξεις, των Βρετανών τουριστών. Το συμβάν με το θάνατο των δύο παιδιών σε ξενοδοχείο της Κέρκυρας, το φθινόπωρο που πέρασε έχει ήδη επηρεάσει αρνητικά, τους μεγάλους τουρ οπερέτορς της Αγγλίας.

Αυτό φαίνεται όπως είπε ο κ. Χατζηλιαμής από το γεγονός ότι δεν υπάρχει ενδιαφέρον, για τα ειδικά εκπτωτικά προγράμματα διακοπών, που γίνονταν πάντα τέτοια εποχή. Άρα οι τουρ οπερέτορς έχουν στρέψει την προσοχή τους, σε προορισμούς εκτός Ελλάδος.



Η εξέλιξη αυτή είναι εξαιρετικά αρνητική και για τη Ρόδο καθώς η Αγγλία, είναι η μία από τις δύο μεγάλες αγορές, που κάθε χρόνο παραδοσιακά τροφοδοτεί το νησί με μεγάλο αριθμό τουριστών.

«Το πρόβλημα αυτό όμως δεν θα λυθεί με το να προσλάβουμε μια εταιρεία δημοσίων σχέσεων, για να προβάλλει τη Ρόδο όπως έγινε με την περίπτωση του Φαληρακίου» είπε ο κ. Χατζηλιαμής προσθέτοντας πως στην περίπτωση αυτή, χρειάζεται να χρησιμοποιηθούν άλλα μέσα πιο δραστικά. Και τα μέσα αυτά είναι οι τουριστικοί ηλεκτρονικοί κόμβοι στο ιντερντετ, μέσω των οποίων γίνονται πλέον οι κρατήσεις, στα ξενοδοχεία και τις αεροπορικές εταιρείες.

Αν έρθουμε σε επαφή με αυτούς τους κόμβους, που είναι οι μεγαλύτεροι αντίπαλοι των τουρ οπερέιτορς και συνεργαστούμε μαζί τους, τότε θα κερδίσουμε την παρτίδα και θα προσελκύσουμε μεγάλο αριθμό τουριστών. Άλλωστε οι ηλεκτρονικοί αυτοί κόμβοι κερδίζουν συνεχώς έδαφος και αποτελούν, το μέλλον για τον τουρισμό. Ήδη έχουν καταφέρει και προωθούν σημαντικό αριθμό τουριστών, προσεγγίζοντας αρκετά τους μεγάλους τουρ οπερέιτορς σε αποδώσεις .

Τα τουριστικά έσοδα πάντως υπολογίζεται πως θα φθάσουν στο ποσό των 12 δισεκατομμυρίων ευρώ.

Τα έσοδα αυτά αναμένεται να αυξηθούν ακόμη περισσότερο αν γίνουν πράξη, αυτά που λέγονται τώρα για την ερχόμενη τουριστική σεζόν, που προβλέπεται να είναι καλύτερη.

Καλά φαίνονται και τα δεδομένα για το θαλάσσιο τουρισμό. Τα στοιχεία που υπάρχουν δείχνουν πως η Ελλάδα μπορεί να προσελκύσει 5 εκ. περισσότερους τουρίστες μέσα από τις κρουαζιέρες.

Της Μαρίας Χονδρογιάννη
xondrogianni@yahoo.gr



ΠΩΛΕΙΤΑΙ
Mercedes C160,
με το πακέτο Evolution,
full extra. Είναι σε άριστη κατάσταση με 12.000 χλμ. και φυλάσσεται σε γκαράζ. Αγοράστηκε το Μάιο του 2005.
Τιμή πώλησης 26.000,00 ευρώ
Πληρ. Παντελής Αθανασίου,
τηλ. 6947024844

«Υπογράφεται η προκήρυξη του διαγωνισμού για την αξιοποίηση του Γκολφ Αφάντου χωρίς παραθεριστικές κατοικίες» δηλώνει ο Υπουργός Αιγαίου & Νησιωτικής πολιτικής Αριστοτέλης Παυλίδης, σήμερα στη συνέντευξη του στη «Δράση».Ο κ. Παυλίδης αναφέρεται επίσης στην εξέλιξη του έργου της Ακκαντιάς, εκφράζει τον προβληματισμό του για την απόφαση του Υπ.Πολιτισμού για τον Κολοσσό – ήταν ατυχής – οπώς λέει χαρακτηριστικά. Επίσης ο υπουργός αναφέρεται στα έργα των μικρών νησιών – παραδοσιακών οικισμών με αφορμή τις χρηματοδοτήσεις που υπέγραψε για το Μαράθι και τον Ολυμπο Καρπάθου. Τέλος, για το ακτοπλοϊκό θεωρεί, ότι η εμμονή των τοπικών παραγόντων για ενίσχυση εταιρείας αντιβαίνει στους νόμους και στην πολιτική της κυβέρνησης.

Ο ΥΠΟΥΡΓΟΣ ΑΙΓΑΙΟΥ ΚΑΙ ΝΗΣΙΩΤΙΚΗΣ ΠΟΛΙΤΙΚΗΣ ΠΡΟΑΝΑΓΓΕΛΛΕΙ ΡΕΑΛΙΣΤΙΚΗ ΠΡΟΣΕΓΓΙΣΗ ΓΙΑ ΤΗΝ ΑΞΙΟΠΟΙΗΣΗ ΤΗΣ ΠΕΡΙΟΧΗΣ

Μόνο ξενοδοχείο στο Γκολφ Αφάντου

✓ Από τη μία με καθίζουν στο σκαμνί και από την άλλη μου ζητούν φωτογραφικές διατάξεις

• Με το λιμάνι της Ακκαντιάς τι γίνεται προσφάτως υπογράψατε και «προίκα» στο νέο δήμαρχο Ροδίων;

Του
Τέρη Χατζηϊωάννου
e-mail: terx@.net

-Την Παρασκευή έγινε η αποδοχή από τον Δήμο της Ρόδου της ενισχύσεως του με 260 χιλ. ευρώ από το Υπουργείο Αιγαίου χρήματα που θα μεταβιβασθούν στο Λιμενικό ταμείο για να κλείσουν τα κομμάτια της εργολαβίας που δεν είχε προβλέψει η επέμβαση (υδροδότηση, ηλεκτροδότηση, φωτισμός). Η προίκα ήταν προέκταση των συζητήσεων που είχαν προηγηθεί με τον απερχόμενο δήμαρχο ώστε να διαμορφωθεί ο χώρος για να είναι μια πρώτη καλή εικόνα υποδοχής των επισκεπτών των κρουαζιερόπλοιων. Αυτό το κομμάτι κλείνει. Βρισκόμαστε όμως στην αρχή των χερσαίων εγκαταστάσεων. Η Ακκαντιά είναι το μπον φιλέ της Ρόδου. Δεν θα αντιμετωπιστεί με επιπολαιότητα. Ο Διαγωνισμός αναδείξεως μνημείο το επόμενο βήμα είναι ο εξωραϊσμός ώστε να συμπληρωθεί μια σειρά κινήσεων οι οποίες σε συνδυασμό με άλλα έργα (περιμετρική, νέα είσοδος, επέκταση Ρόδου-Λίνδου, καρνάγιο, μαρίνα) θα παρουσιάσουν μια νέα Ρόδο. Μου λένε καμιά φορά ότι αυτά είναι μεγαλοϊδεατισμός. Πιθανώς αλλά είναι μεγαλοϊδεατισμός που έχει εφαρμογή, έχει ρεαλισμό και δεν έχω δισταγμό να πω ότι είναι ιδέες που ρίφθηκαν από προκατόχους μας αλλά ακολούθησαν βραδεία πορεία.



Αριστοτέλης Παυλίδης

• Για τον εξωραϊσμό του κτιρίου (Σφαγείο) από τον Κολοσσό θα βρεθούν τα χρήματα κύριες υπουργέ. Είναι δυνατόν το Πολιτισμού να παίρνει τέτοιες αποφάσεις;

-Με ενοχλεί αυτή η απόφαση του ΚΑΣ. Υπέδειξα στο Υπουργείο αναθεώρηση της απόφασης . Πάμε για ακύρωση τουλάχιστον μέχρι στιγμής αυτή είναι η γενική τοποθέτηση, δυστυχώς ήταν μια απόφαση που ήθελε περαιτέρω επεξεργασία.

• Απ'ότι φαίνεται το τελευταίο μικρό νησί –Μαράθι θα ηλεκτροδοτηθεί θα συνεχισθούν οι μικρές παρεμβάσεις

- Τελειώνει η χρονιά στη Βουλή γίνεται απολογισμός αλλά πέραν του απολογισμού παρουσιάζονται και οι προοπτικές για το μέλλον. Νησιωτική πολιτική, το ανέχεται κανείς-ακόμη στην περιοχή μας να έχουμε νησί, «εν συσκοτίση». Για αυτό και εμείς ασκώντας νησιωτική πολιτική, χρηματοδοτήσαμε αυτό το έργο. Είναι θεόρατο, ασφαλώς όχι. Το θεόρατο είναι να μην ηλεκτροδοτηθεί. Ενα-ένα τα μικρά έργα, παρμβάσεις βγαίνουν από το καλάθι των εκκρεμοτήτων οι οποίες συνοδεύονται από άλλες παρεμβάσεις εξωραϊστικές που έχουν σχέση μετην ΔΕΗ. Υπογειώσεις των δικτύων της ΔΕΗ σε παραδοσιακούς οικισμούς (π.χ. Ολυμπος) το υπουργείο χρηματοδοτεί αυτό το έργο.

• Με το θέμα της μεταφοράς του ΙΚΑ τι γίνται κύριε υπουργέ αντιδρούν και πάλι οι γιατροί λένε ότι οι κυβερνώντες μας εμπαίζουν;

- Με το δίκιο τους αλλά προχωρά η μεταφορά. Ο αντινομάρχης (Κουσουρνάς) ανέλαβε εντός των ημερών να παραδώσει την αποτύπωση που έκαναν οι μηχανικοί της νομαρχίας επί της παρούσας καταστάσεως. Ωστε βάση αυτής να βγει ένα κοστολόγιο επεμβάσεων συντηρήσεως ή επισκευών του κτιρίου και να αρχίσει η επέμβαση. Το ΙΚΑ θα πάει –παρά τις όποιες αντιρρήσεις- στο παλιό νοσοκομείο. Δεν χωράει άλλη συζήτηση.

• Στο Γκολφ πρατηρείται εκ νέου καθυστέρηση θα περιμένουμε το ΥΠΕΧΩΔΕ να ρυθμίσει το θέμα με τις λεγόμενες παραθεριστικές κατοικίες;

-Αυτές τις ημέρες υπογράφεται η προκήρυξη χωρίς παραθεριστική κατοικία. Γιατί έλεγαν παλιότερα ότι όποιος πάρει αυτή την υπόθεση στα χέρια του (επενδυτής) να του δοθεί βάσει νόμου που θα ψηφισθεί από το κοινοβούλιο να εκμεταλλευθεί την περίπτωση ανεγέρσεως παραθεριστικών κατοικιών. Εμείς θα πάμε σε ρεαλιστικές λύσεις, θα προχωρήσουμε με το υφιστάμενο νομικό καθεστώς. Ξενοδοχείο μόνο. Μόνο ξενοδοχείο, πολυτελές που θα κοστολογήσουν οι ειδικοί και με πρόβλεψη εφ'όσον νομοθετικά τα πράγματα διαφοροποιηθούν- θα δύναται να γίνει επέβαση στη σύμβαση ώστε να περιληφθεί και αυτή η δυνατότητα στο συμβόλαιο που θα υπογραφεί με τον ανάδοχο του έργου.

• Στο ακτοπλοϊκό μας «χρωστάτε» κύριε Υπουργέ. Πολλοί υποστηρίζουν ότι πρέπει να κάνει πίσω ο Παυλίδης φαίνεται ότι έχετε προσωπικό πρόβλημα με τον κ.Σπανό;

-Ποιό είναι τώρα το ζήτημα, το ακτοπλοϊκό είναι, όχι, δεν έχουμε τα συγκεκριμένα καράβια. Οκτώ καράβια κατεβαίνουν στον κορμό και έτσι πρέπει να γίνεται. Δεν έχω εγώ τίποτα με τον Σπανό (απαντώντας στα σχόλια που γίνονται), δεν είμαι ανταγωνιστής του. Τα ταχύπλοα τον χειμώνα αποσύρονται, παράδειγμα τα HI-SPEED στις Κυκλάδες και είναι μη επιδοτούμενα, όπως λέω και εδώ. Ελεύθερη δρομολόγηση στην οποία έχει ενταχθεί κα η συγκεκριμένη εταιρία. Εχει υποχρέωση όπως και όλες οι εταιρίες,. Να ξαναγυρίσουμε στον διάλογο τη Βουλής. Από τη μια με καθίζουν στο σκαμνί ότι κάνεις φωτογραφικές διατάξεις από την άλλη μου φωνάζουν ότι κάνε φωτογραφία έγχρωμη και ανάγλυφη για τον τάδε λόγο. Εχουν λογική αυτά τα πράγματα. Και εν πάσει περιπτώσει αυτή είναι η αντίληψη περί εφαρμογής νόμου.

• Μα, κύριε Υπουργέ μέχρι και οι βουλευτές της ΝΔ αντιδρούν, ο Πρωθυπουργός σας έχει ζητήσει εξηγήσεις;

-Δεν μπορώ να το κάνω αυτό. Η τηρείς κανόνες και νόμους ή δεν τηρείς. Απο την ώρα που υπάρχει προσφορά υπηρεσίας δεν μπορείς να κηρύξεις γραμμή άγονο. Αγονος σημαίνει ότι δεν υπάρχει άλλος. Αυτή είναι η κατάσταση έτσι κινείται το σύστημα με κάποιες πιθανότητες που υπάρχουν με κάποιες περιπτώσεις (αθλητών κλπ) για τις οποίες ίσως σε συνεργασία με τη νομαρχία δοθεί δυνατότητα ειδικών δρομολογίων. Ο πρωθυπουργός είναι ενημερωμένος και αυτή την τακτική την παρακολουθεί οπου βλέπει ότι κάτι είναι εκτός από την πολιτική της κυβέρνησης, τότε παρεμβαίνει.

«Δεν μπορώ να παρακολουθήσω τον Σπανό»



• Πάντως κύριε υπουργέ η επιχείρηση (Δωδεκάνησος Ναυτιλιακή) υποστηρίζει ότι η πολιτική του υπουργού της κυβέρνησης αναγκάζει την εταιρεία να αναρτήσει επικέτα πωλείται;

-Δεν μπορώ να παρέμβω εγώ στα σχέδια της επιχείρησης. Που θα πάει αυτή η ιστορία του προστατευτισμού. Ελεύθερη αγορά, κάνεις τα σχέδια σου, βάζεις το χέρι στην τσέπη. Το κράτος δεν μπορεί να συντηρήσει την εταιρεία. Επιχείρηση που σου λέει ότι αν δεν με συντηρήσεις –πουλάω- δεν μπορώ να την παρακολουθήσω. Και εγώ θέλω το ταξί, αλλά δεν μπορώ, δεν υπάρχει νόμος που να λέει πληρώνεις το ταχύπλοο. Δεν υπάρχουν πλέον παραθυράκια. Τα παραθυράκια έκλεισαν.

ZIP 50 PIAGGIO
ΜΟΝΟ 1200 €
από 27 € το μήνα
2 χρόνια εγγύηση



ΑΒΕΤΕ Κ. ΚΩΣΤΑΡΙΔΗΣ - ΤΗΛ: 22410 78577

ΜΕ ΚΙΝΗΤΟΠΟΙΗΣΕΙΣ ΑΠΟ ΤΗΝ ΑΡΧΗ ΤΗΣ ΝΕΑΣ ΧΡΟΝΙΑΣ «ΑΠΕΙΛΟΥΝ» ΟΙ ΑΣΤΥΠΑΛΙΤΕΣ ΛΟΓΩ ΤΗΣ ΕΛΛΕΙΨΗΣ ΣΥΓΚΟΙΝΩΝΙΩΝ

Το νησί μας οδηγείται σε μαρασμό

✓ Μειωμένη η τουριστική κίνηση κατά 30% σε σύγκριση με τα υπόλοιπα νησιά σύμφωνα με τον Πρόεδρο Ξενοδόχων Γιάννη Λέμη

Του **Τέρη Χατζηϊωάννου**
e-mail: terx@.net

Εν αναμονή των αποφάσεων της πολιτείας, βρίσκονται οι κάτοικοι της Αστυπάλαιας. Η έλλειψη δρομολογίων – αεροπορικώς και ακτοπλοϊκώς – οδήγησαν στη μείωση της τουριστικής κίνησης κατά 30% σε σύγκριση με την περσινή σεζόν. Οι κάτοικοι του νησιού προειδοποιούν για κινητοποιήσεις με την αρχή της νέας χρονιάς, αν η πολιτεία δεν υλοποιήσει τις δεσμεύσεις της και πυκνώσει τα δρομολόγια προς την «Τράπεζα των Θεών». Οι Αστυπαλίτες θεωρούν «χαμένη» την καλοκαιρινή περίοδο, εκφράζοντας τους προβληματισμούς τους για την ανάπτυξη του νησιού.

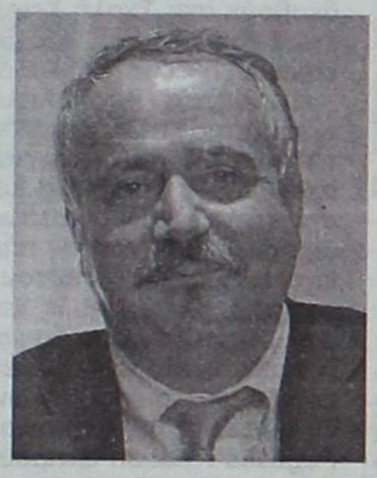

Γ. Λέμης

Ενδεικτικές, για το κλίμα που επικρατεί, είναι ο δηλώσεις του προέδρου Ξενοδόχων Γιάννη Λέμη. Ο κ. Λέμης εκφράζει την δυσαρέσκεια του για την υποοβάθμιση των συγκοινωνιών και ζητάει την επίλυση των προβλημάτων που οδηγούν σε μαρασμό και οικονομική ανέχεια το νησί.



Τι ζητάμε

«Η Αστυπαλιά μετά την απελπιστική μείωση της τουριστικής της κίνησης κατά 30% τουλάχιστον, σε αντίθεση με όλα τα υπόλοιπα Δωδεκάνησα που είχαν σημαντική αύξηση , κατάφερε να είναι το μοναδικό νησί της περιοχής, εκφραστής της κρατικής αναλγησίας , αδιαφορίας και κοινωνικής διάκρισης σε βάρος των ακριτών κατοίκων της που παραμένουν αναστατωμένοι και ανήσυχοι από την εκφρασμένη βούληση του υπουργείου εμπορικής ναυτιλίας και Αιγαίου, το πρόβλημα να παραμείνει άλυτο. Απόμεινε στο μέσο του Αιγαίου με δύο ακτοπλοϊκά δρομολόγια την εβδομάδα, με διαφορά μιας ημέρας μεταξύ τους, χωρίς καμιά σύνδεση με την πρωτεύουσα του νομού ενώ ταυτόχρονα τα αεροπορικά εισιτήρια, για άγνωστους σε εμάς λόγους, παραμένουν δυσεύρετα ακόμα και τη χειμερινή περίοδο.

Εν όψει των κινητοποιήσεων που θα ξεκινήσουν με την αρχή της νέας χρονιάς ομόφωνα οι κάτοικοι του νησιού ζητάμε:

**** Πέντε τουλάχιστον δρομολόγια την εβδομάδα και τουλάχιστον τρεις φορές σύνδεση με τη Ρόδο.***

**** Τα πλοία να προσεγγίζουν στο κεντρικό λιμάνι του νησιού κι όχι στο πολύ μικρό, εφεδρικό, απομακρυσμένο και ανοργάνωτο (κλειστός ο σταθμός επιβατών) λιμάνι του Αγίου Ανδρέα και σε ώρες στοιχειωδώς ανθρώπινες.***

**** Το «Νήσος Κάλυμνος» να προσεγγίζει την Αστυπάλαια τέσσερεις φορές την εβδομάδα μέσω Κώ (Κέφαλος), ώστε να υπάρχει πρόσβαση σε μεγάλο αεροδρόμιο και δημόσιες υπηρεσίες και νοσοκομεία.***

**** Τα δρομολόγια της Ολυμπιακής να αυξηθούν σε πέντε την εβδομάδα χωρίς διέλευση από την Κάλυμνο και τα εισιτήρια να παραμένουν ελεύθερα στο σύστημα χωρίς να δεσμεύονται /απελευθερώνονται μαζικά από κανέναν.***

Είναι πολύ δύσκολο να καταλάβουν ότι η ταλαιπωρία του επιβατικού κοινού πρέπει κάποια στιγμή να σταματήσει και ότι είναι η κύρια αιτία που τα νησιά μας οδηγούνται σε μαρασμό και οικονομική ανέχεια.

Η Αστυπαλιά με πολύ κόπο και δυναμισμό κατάφερε να παρουσιάζει ένα αξιόλογο τουριστικό προϊόν το οποίο συνεχώς υποβαθμίζετε από το κάκιστο επίπεδο επικοινωνίας με το κέντρο και την αισχρή για τα σημερινά δεδομένα πρόσβαση στις πρώτες ύλες και τα αγαθά.

Οι νέες μικρές μονάδες που δημιουργήθηκαν την τελευταία πενταετία, ανέβασαν ψηλά τον πήχη στον τομέα της παροχής υπηρεσιών. Όμως η πολύ μικρή τουριστική περίοδος απελπίζει τους επιχειρηματίες. Έτσι, η συμμετοχή του Δήμου στις διεθνείς εκθέσεις και δράσεις γενικότερα, είναι μονόδρομος. Αυτό βέβαια προϋποθέτει δυναμική και δραστήρια επιτροπή τουρισμού που τώρα είναι ανύπαρκτη.

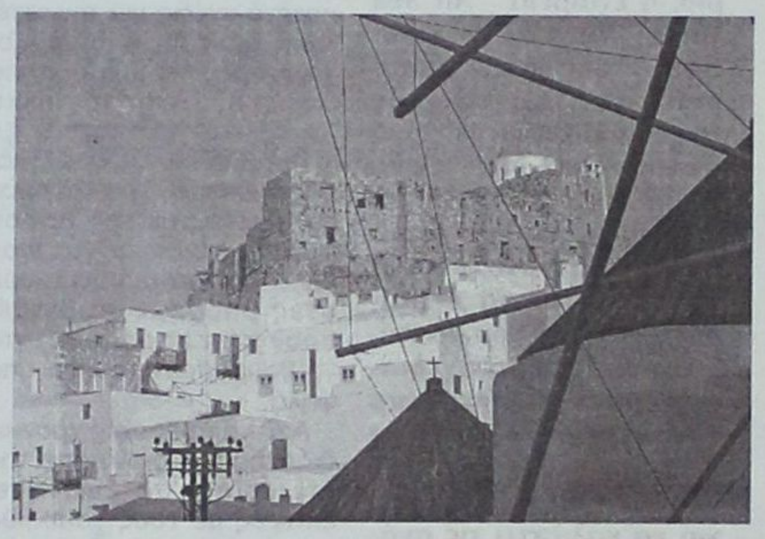

Η αναμόρφωση της πλατείας και η αναπαλαίωση και φωτισμός των ανεμομύλων έδωσαν το στίγμα του πολιτισμού και της παράδοσης του νησιού. Το έργο όμως αυτό θα πρέπει να τελειώσει με την ανακατασκευή των παλιών τουαλετών γιατί δεν υπάρχουν καθόλου χώροι υγιεινής για τους επισκέπτες τις περιοχής που την καλοκαιρινή περίοδο είναι πολλοί και τα καταστήματα δεν φτάνουν για την εξυπηρέτηση τους, και την αποκατάσταση του κτιρίου της βιβλιοθήκης η και την αλλαγή χρήσης του σε μικρή λαογραφική συλλογή», τονίζει ο Πρόεδρος των Ξενοδόχων του νησιού.

Γραφείο γενικού τουρισμού
ΕΛΑΦΟΣ
Μέλος ΙΑΤΑ
Αεροπορικά εισιτήρια

Εσωτερικού: **από € 34,**
απλή μετάβαση τελική τιμή
Εξωτερικού: **Γερμανία από € 103,**
απλή μετάβαση τελική τιμή
Ρουμανία από € 222,
με επιστροφή τελική τιμή
Βουλγαρία από € 210,
με επιστροφή τελική τιμή
Ρώμη από € 210,
με επιστροφή τελική τιμή
(περιορισμένος αριθμός θέσεων).

Από Αθήνα - τελική τιμή/με επιστροφή για:

Τίρανα	**από € 205**
ΗΠΑ	**από € 476**
Ελσίνκι	**από € 252**
Κίεβο	**από € 304**
Μόσχα	**από € 268**
Στοκχόλμη	**από € 238**
Βρυξέλλες	**από € 198**
Βαρσοβία	**από € 235**

Και επιπλέον προσφορές
από τη **Ρόδο - τελική τιμή/με επιστροφή** για:

Κωνσταντινούπολη	**από € 265**
Αμστερνταμ	**από € 293**
Παρίσι	**από € 285**
Γενεύη	**από € 266**
Βερολίνο	**από € 384**
Βιέννη	**από € 280**

και άλλες ευρωπαϊκές πόλεις
(περίοδος ταξιδίου 08.01-28.02.2007, έκδοση εισιτηρίου μέχρι 31.12.2006, περιορισμένος αριθμός θέσεων)

Καλοκαιρινές πτήσεις Charter 2007 από και προς Γερμανία από € 56,60/απλή μετάβαση
και πτήσεις μεταξύ Ευρωπαϊκών πόλεων σε τιμές ΤΑΞΙ!

Ανοιχτά Δευτέρα-Σάββατο
09.00-13.30 & 18.00-21.00
Τηλέφωνο 2241043766
Γ. Παπανικολάου 17 (έναντι Καζίνο), Ρόδος



Δρομολόγια προς την Κάλυμνο αρχίζει από τον Ιανουάριο η Air Sea Lines - Pegasus Aviation

Ανοίγουν φτερά τα υδροπλάνα

Μιχ. Πατέλης: Στόχος να πατήσουμε πόδι και στη Ρόδο μέχρι το τέλος του 2007

Πόδι στα Δωδεκάνησα πατάει από τον Ιανουάριο, η εταιρεία Air Sea Lines - Pegasus Aviation που ανήκει στον καλυμνιακής καταγωγής Μιχάλη Πατέλη. Η αρχή όπως δήλωσε στη «Δράση» ο κ. Πατέλης γίνεται με τη γενέτειρα του την Κάλυμνο, που θα συνδέεται με τα περισσότερα νησιά του νομού. Σύμφωνα με το σχεδιασμό που έχει γίνει, από τον ερχόμενο μήνα η εταιρεία θα εκτελεί δύο δρομολόγια την ημέρα, για να καλύπτει τις ανάγκες του νησιού.

Όλες οι διαδικασίες έχουν ολοκληρωθεί και μένει τώρα να μπουν οι τελικές υπογραφές, στις άδειες από τα αρμόδια υπουργεία. Ακολουθεί η σχετική δημοσίευση στο Φύλλο Εφημερίδας της Κυβερνήσεως. Οι προσγειώσεις και οι απογειώσεις των σκαφών της εταιρείας, θα γίνονται τόσο από το λιμάνι όσο και από το αεροδρόμιο του νησιού.

Της Μαρίας Χονδρογιάννη
xondrogianni@yahoo.gr

Επειδή θα χρησιμοποιείται και το αεροδρόμιο, η εταιρεία θα δρομολογήσει στη συγκεκριμένη γραμμή αμφίβια αεροσκάφη όπως είπε ο κ. Πατέλης.

Με αφετηρία την Κάλυμνο, θα γίνονται δρομολόγια και σε άλλα νησιά ακόμη και στη γειτονική Τουρκία.

Ο επόμενος στόχος της Air Sea Lines - Pegasus Aviation είναι να ανοίξει φτερά και για τη Ρόδο. Για το νησί μας, υπάρχουν αρκετά σχέδια για την εκτέλεση διαφόρων δρομολογίων προς τα μικρά νησιά όπως η Σύμη, η Χάλκη ,ακόμη και η Πάτμος.

Προβλέπονται όμως και ειδικά δρομολόγια και προς τα αξιοθέατα της Ρόδου που θα γίνονται για vips αλλά και για όσους τουρίστες μπορούν να διαθέσουν κάτι παραπάνω, για να θαυμάσουν το νησί από ψηλά.

Από το προσεχές χρονικό διάστημα, η διοίκησης της εταιρείας, θα ξεκινήσει επαφές με τους τοπικούς παράγοντες του νησιού μας, προκειμένου να δρομολογηθούν τα σχέδια της. Το πρώτο μεγάλο ζήτημα που απασχολεί ήδη την εταιρεία, είναι η εξεύρεση του χώρου στον οποίο θα γίνονται οι προσγειώσεις και οι απογειώσεις των αεροσκαφών. Για το θέμα αυτό η Air Sea Lines θα ξεκινήσει συναντήσεις από τον ερχόμενο μήνα. Στόχος είναι να αρχίσουν τα δρομολόγια προς τη Ρόδο μέσα στο 2007. "Για μας θα ήταν ευτύχημα, αν ολοκληρώνονταν οι διαδικασίες και ξεκινούσαμε τα δρομολόγια προς τη Ρόδο από το ερχόμενο καλοκαίρι" δήλωσε ο Μιχάλης Πατέλης.

Σε πρώτη φάση όπως είπε ο κ. Πατέλης έχει αποφασιστεί να μην διανυκτερεύουν τα υδροπλάνα στη Ρόδο. Τη νύχτα θα μένουν στη βάση, που θα κατασκευαστεί στην Κάλυμνο και το πρωί θα ξεκινούν τα δρομολόγια τους και θα έρχονται στη Ρόδο. Αργότερα όταν οι συνθήκες το επιτρέψουν θα δημιουργηθεί βάση για τη φιλοξενία των σκαφών και στη Ρόδο. Αν αυτό γίνει μπορεί να ξεκινήσουν αργότερα δρομολόγια των υδροπλάνων προς την ανατολική Κρήτη.



Σημαντικός για τους επιβάτες είναι και ο διαδικτυακός τόπος που έχει ήδη αναπτύξει η Air Sea Lines - Pegasus Aviation . Μέσω του web site όπως είπε ο κ. Πατέλης οι επιβάτες θα μπορούν χωρίς ενδιάμεσους να κλείνουν τα εισιτήρια και τη διαμονή τους στα νησιά, που επιθυμούν να πάνε. Μπορούν να κλείνουν εισιτήρια για να χρησιμοποιήσουν και άλλα μέσα μεταφοράς. Οι πληρωμές θα γίνονται ηλεκτρονικά με τη χρήση πιστωτικών καρτών, ενώ θα υπάρχουν και προσφορές ανάλογα με την κίνηση και τη ζήτηση όπως τόνισε ο κ. Πατέλης.

Όπως είναι ήδη γνωστό η Air Sea Lines - Pegasus Aviation έχει προχωρήσει στην αγορά 50 υδροπλάνων, που θα καλύψουν τις ανάγκες μέσα στα επόμενα χρόνια. Η εταιρεία θα αρχίσει να παραλαμβάνει από το ερχόμενο καλοκαίρι, τα νέα της σκάφη. Για το 2007 έχει προγραμματιστεί η παραλαβή επτά υδροπλάνων. Τα υδροπλάνα αυτά είναι υπερσύγχρονα και έχουν τη δυνατότητα, να απογειώνονται από αεροδρόμια και να προσθαλασσώνονται σε λιμάνια ή να πετούν κανονικά από αεροδρόμιο, σε αεροδρόμιο. Το βασικό πλεονέκτημά τους είναι ότι διαθέτουν τροχούς και πλωτήρες ,που τους δίνει αρκετές δυνατότητες, ως προς τις απογειώσεις και τις προσγειώσεις σε λιμάνια και αεροδρόμια.

Τα υδροπλάνα θα πετούν από την ανατολή μέχρι τη δύση του ηλίου, ενώ τα αμφίβια ακόμη και βράδυ, μεταξύ των χερσαίων αεροδρομίων. Κάθε υδροπλάνο δεν θα ξεπερνά, τις πέντε ώρες πτήσης την ημέρα. Ολα τα δρομολόγια θα εκτελούνται από και προς προεπιλεγμένα σημεία στα λιμάνια, τα οποία θα είναι προστατευμένα από τον καιρό, ενώ σε κάθε προορισμό θα υπάρχουν και εναλλακτικά υπήνεμα σημεία, για προσθαλάσσωση.

Τα σκάφη που θα εκτελούν πτήσεις στα νησιά είναι ελικοφόρα και έχουν τη δυνατότητα να πετάξουν σε ύψος περίπου 3.000 μέτρων και με ανώτατη ταχύτητα τα 225 χιλιόμετρα την ώρα. Για την εξυπηρέτηση των νέων προορισμών η AirSea Lines έχει ήδη ανακοινώσει τη δημιουργία επτά νέων βάσεων. Το πενταετές αναπτυξιακό σχέδιο περιλαμβάνει τη δημιουργία βάσεων με κόμβους στο Ιόνιο, την Πελοπόννησο, τις Κυκλάδες, το Ανατολικό Αιγαίο, την Κρήτη και τους νομούς Αττικής και Θεσσαλονίκης.

Τα υδροπλάνα της εταιρείας τώρα πετούν κυρίως με Καναδούς χειριστές. Στόχος είναι να αντικατασταθούν από Έλληνες χειριστές, οι οποίοι θα εκπαιδευθούν στη Σχολή Χειριστών Υδροπλάνων, που θα δημιουργηθεί στην Ελλάδα.

Η εταιρεία, παράλληλα με τις πτήσεις τσάρτερ και τα τακτικά δρομολόγια, σχεδιάζει να επεκταθεί και στις πτήσεις αεροδιακομιδής ασθενών (κυρίως από νησιά που δεν διαθέτουν αεροδρόμια), καθώς και στα δρομολόγια μεταφοράς τροφίμων, ταχυδρομείου, Τύπου και φαρμάκων. Οι αρμόδιοι της εταιρείας Pegasus Aviation εκτιμούν ότι, εάν τα αεροσκάφη τους έχουν πληρότητα τουλάχιστον 65%, το όλο εγχείρημα θα αποφέρει κέρδη. Αλλωστε δεν κρύβουν ότι στόχος τους είναι ένα τμήμα από τις μετακινήσεις των τουριστών εντός του ελλαδικού χώρου και κυρίως προς τα νησιά, οι οποίες ξεπερνούν τα 40 εκατομμύρια σε ετήσια βάση, χωρίς να περιλαμβάνεται σ' αυτές η εσωτερική κίνηση κατά τη χειμερινή περίοδο.

Η εταιρεία

Η εταιρεία ανήκει (κατά 51%) στον καναδικό όμιλο Harbour Air Lines που εδρεύει στο Βανκούβερ και στον Ελληνοκαναδό επιχειρηματία κ. Μιχαήλ Πατέλλη (κατά 49%), ο οποίος έχει αναλάβει και τη διαχείρισή της. Υπενθυμίζεται ότι οι πρώτες πτήσεις με υδροπλάνο στην Ελλάδα άρχισαν το 1925 από την ιταλική εταιρεία Anonima Aerospresso Italiana, η οποία διέθετε δύο υδροπλάνα και εκτελούσε δρομολόγια από τον Φλοίσβο μέχρι την Κωνσταντινούπολη, μεταφέροντας αλληλογραφία και εμπορεύματα. Τα δρομολόγια είχαν διακοπεί το 1940, με την κήρυξη του Β' Παγκοσμίου Πολέμου.

STEFANAKIS TOURS
Αλεξάνδρου Διάκου 38
Τηλ. 22410 20625, 31833, FAX 22410 26745
Δρομολόγια ΛΑΝΕ
ΤΕΤΑΡΤΗ 04:30
για ΧΑΛΚΗ - ΠΗΓΑΔΙΑ - ΔΙΑΦΑΝΙ - ΚΑΣΟ - ΣΗΤΕΙΑ
και άμεση επιστροφή στη Ρόδο
ΠΕΜΠΤΗ 04:30
για ΧΑΛΚΗ - ΠΗΓΑΔΙΑ - ΔΙΑΦΑΝΙ - ΚΑΣΟ - ΣΗΤΕΙΑ - ΣΑΝΤΟΡΙΝΗ - ΜΗΛΟ - ΠΕΙΡΑΙΑ
ΚΥΡΙΑΚΗ 04:30
για ΧΑΛΚΗ - ΠΗΓΑΔΙΑ - ΔΙΑΦΑΝΙ - ΚΑΣΟ - ΣΗΤΕΙΑ - ΣΑΝΤΟΡΙΝΗ - ΜΗΛΟ - ΠΕΙΡΑΙΑ
10/11 - 31/12 τα δρομολόγια θα εκτελούνται από το Β. ΚΟΡΝΑΡΟΣ

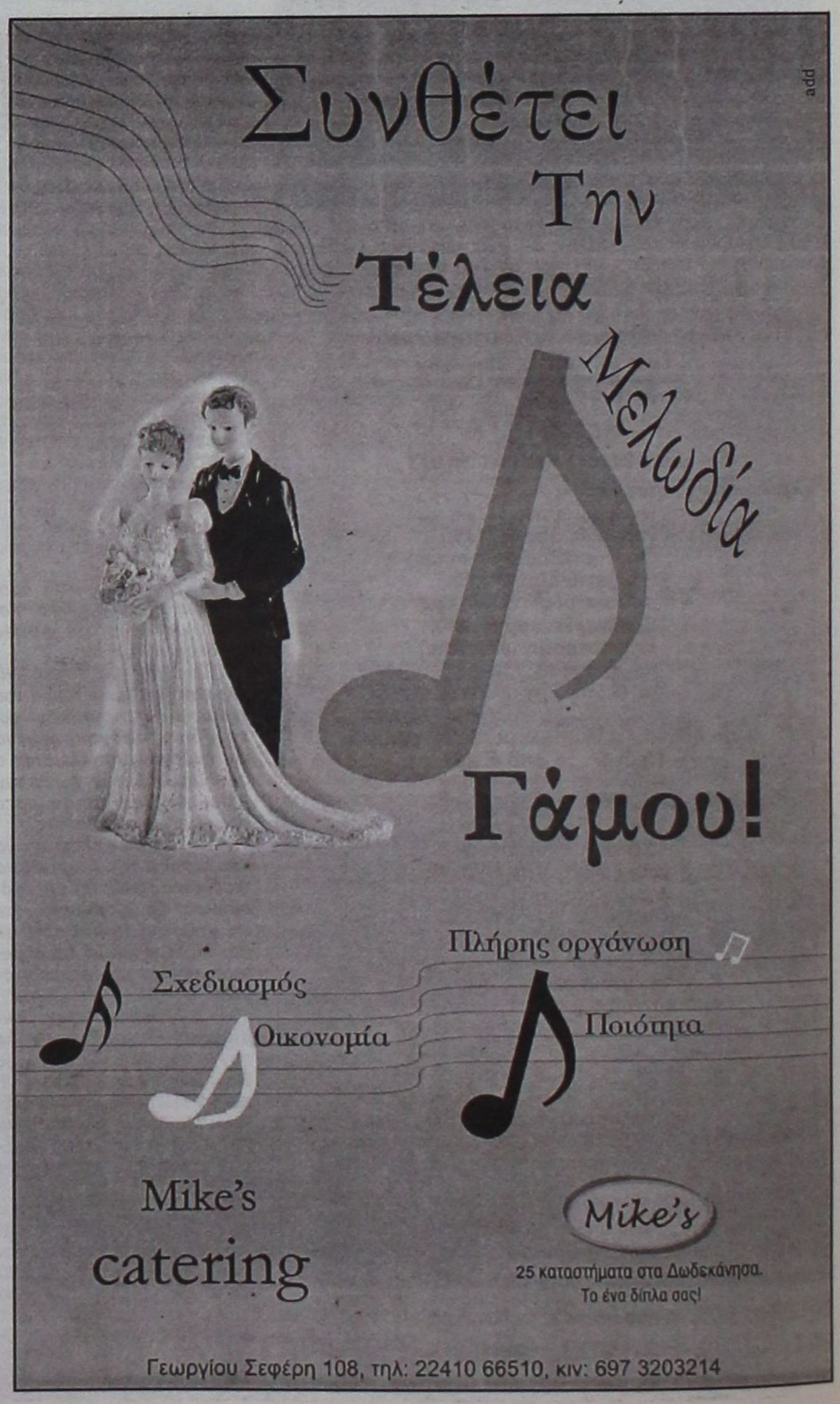

Και δεύτερη κλινική Euromedica στη Ρόδο με αντικείμενο Γηριατρική και Ψυχιατρεία

Ο όμιλος ξεκινά πιλοτικά από το νησί την επέκτασή του με στόχευση την ανάπτυξη του τουρισμού υγείας

Περαιτέρω επέκταση της Euromedica στη Ρόδο εξετάζει η διοίκηση της ομώνυμης εταιρείας στο πλαίσιο της προσπάθειας για επιχειρηματικό άνοιγμα σε νέους τομείς παροχής υπηρεσιών υγείας. Σύμφωνα με τα όσα έγιναν γνωστά στους στόχους του ομίλου περιλαμβάνεται η επέκτασή του σε ένα νέο πεδίο δράσης που είναι μονάδες γηριατρικής και ψυχιατρείων. Ο όμιλος διαβλέπει ότι σε Ρόδο, Κρήτη και Κέρκυρα μπορεί να δημιουργηθεί ένα νέο δίκτυο ξενοδοχειακής υποδομής φιλοξενίας ηλικιωμένων συνταξιούχων κυρίως από τη Δυτική Ευρώπη. Παράλληλα, θα προσφέρονται και υπηρεσίες υγείας από τις υπάρχουσες κλινικές του ομίλου. Το εγχείρημα αυτό εξετάζεται να ξεκινήσει από τη Ρόδο, όπου δίπλα στην κλινική της εταιρείας θα δημιουργηθεί μονάδα γηριατρικής, φιλοξενίας συνταξιούχων.

Οι σχετικές ανακοινώσεις έγιναν την περασμένη εβδομάδα σε money show που οργανώθηκε στη Θεσσαλονίκη. Συγκεκριμένα ο βασικός μέτοχος της Euromedica Θ. Λιακουνάκος ανέφερε πως «σχεδιάζεται επέκταση του ομίλου στα Βαλκάνια και σε νέους τομείς της γηριατρικής και ψυχιατρικής, εξαγορές διαγνωστικών κέντρων και κλινικών εντός Ελλάδας, καθώς και η δημιουργία νέου γενικού νοσοκομείου στην Αθήνα συμπεριλαμβάνονται στα μελλοντικά σχέδια

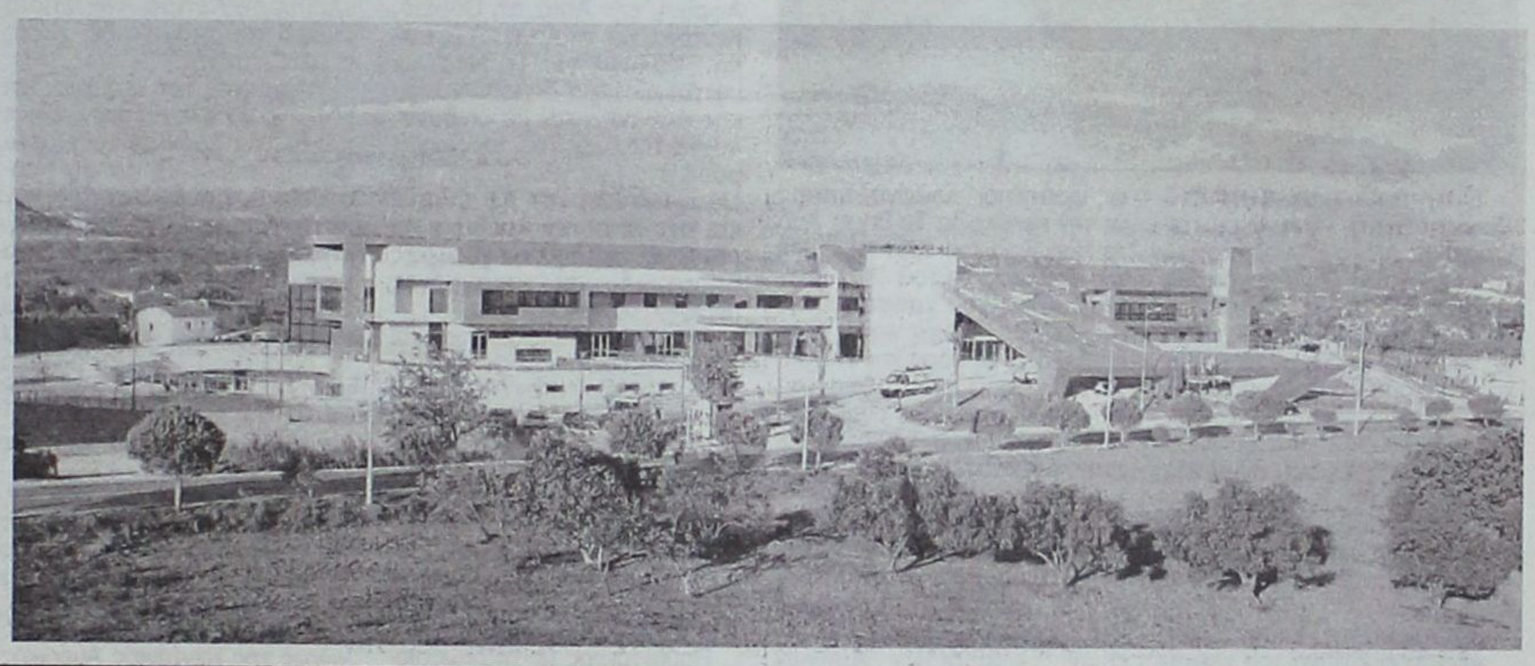

του ομίλου Euromedica για την υλοποίηση των οποίων ο όμιλος αρχικά θα προχωρήσει σε αύξηση του μετοχικού κεφαλαίου του κατά 100 εκατ. Ευρώ». Η ανακοίνωση αυτή έγινε παρουσία του προέδρου της Euromedica κ. Απ. Τερζόπουλου και του διευθύνοντα συμβούλου κ. Ιορδ. Μπλέτσου, οι οποίοι με τη σειρά τους αναφέρθηκαν στα μελλοντικά σχέδια περαιτέρω ανάπτυξης του ομίλου.

Ο κ. Λιακουνάκος ανέφερε ότι θα ακολουθήσουν και νέες αυξήσεις μετοχικού κεφαλαίου, πέραν αυτής των 100 εκατ. ευρώ για να υλοποιηθούν τα επενδυτικά σχέδια που εξετάζει ο όμιλος.

Ειδικότερα, μιλώντας για τα Βαλκάνια, είπε ότι οι κατ' αρχήν αγορές - στόχοι για τη Euromedica διαβλέπει να είναι η Τουρκία, η Βουλγαρία, η Ρουμανία και η Αλβανία. Η στρατηγική των εξαγορών κλινικών και διαγνωστικών κέντρων θα συνεχιστεί και εντός Ελλάδας, καθώς υπάρχει συγκεκριμένη λίστα στοχεύσεων, όπου ο όμιλος της Euromedica επιδιώκει την υλοποίησή τους.

Ο ίδιος ο κ. Λιακουνάκος ανέλυσε το σχεδιασμό για την πιλοτική εφαρμογή από τη Ρόδο του σχεδίου για τη δημιουργία των μονάδων γηροκομείων και ψυχιατρείων. Εκείνο που δεν αναλύθηκε είναι το χρονοδιάγραμμα που υλοποίησης του όλου σχεδιασμού, ωστόσο θεωρείται βέβαιο πως η εφαρμογή του θα ξεκινήσει εντός του έτους 2007. Άλλωστε, η Γενική Κλινική Δωδεκανήσου Euromedica δημιουργήθηκε με σκοπό να ικανοποιήσει τις ανάγκες για τουρισμό υγείας.

Δεν διευκρινίσθηκε εάν η νέα μονάδα γηριατρικής και ψυχιατρείων της Ρόδου θα τεθεί υπό την ομπρέλα της υπάρχουσας εταιρείας Γενική Κλινική Δωδεκανήσου ή εάν θα αποτελέσει ξεχωριστή εταιρεία με δικό της διοικητικό συμβούλιο.

Αύξηση μετοχικού κεφαλαίου Euromedica

Στην εκδήλωση που πραγματοποιήθηκε την περασμένη εβδομάδα ο κ. Λιακουνάκος επανέλαβε ότι η διοίκηση του ομίλου έχει αναθέσει στον διεθνή επενδυτικό οίκο Lazard την εξεύρεση επενδυτών, κυρίως στη διεθνή αγορά, με ενδιαφέρον να επενδύσουν στην εταιρεία κεφάλαια της τάξεως των 100 εκατ. ευρώ. Γνωστοποίησε ότι θα γίνουν σχετικές ημερίδες στο εξωτερικό και σχετικές παρουσιάσεις του ομίλου και των αναπτυξιακών της προγραμμάτων. Εντός του Ιανουαρίου θα γίνει σχετική εκδήλωση στο Λονδίνο με σκοπό την ανεύρεση ξένων επενδυτών να μετάσχουν στην αύξηση του μετοχικού κεφαλαίου της εταιρείας.

Πρέπει να σημειωθεί ότι η αύξηση του μετοχικού κεφαλαίου της Euromedica ως ομίλου δεν θα προκαλέσει διαφοροποιήσεις στο μετοχικό κεφάλαιο της Γενικής Κλινικής Δωδεκανήσου, διότι αυτή αναφέρεται στην ισχυροποίηση του ομίλου διεθνώς κι όχι στην ισχυροποίησή του έναντι των λοιπών μετόχων της τοπικής εταιρείας.

Ο κ. Λιακουνάκος αναφέρθηκε και στις προοπτικές των συνεργασιών Δημοσίου και Ιδιωτικού τομέα και δήλωσε ετοιμότητα του ομίλου της Euromedica πανελληνίως για συνεργασία όταν αποφασίσει η πολιτεία να συνεργαστεί με τους ιδιώτες για τη διαχείριση και διοίκηση των δημόσιων νοσοκομείων.

Αναφορικά με τις προοπτικές του ιδιωτικού τομέα υγείας, ο κ. Μπλέτσος εκτιμά ότι το 2007 θα κινηθεί ανοδικά ο κλάδος. Ειδικότερα, προβλέπει βελτίωση της τάξης του 12-14% στα ιδιωτικά νοσοκομεία και 7-8% στα μαιευτήρια και 55% στα διαγνωστικά κέντρα. Ο όμιλος, σημειωτέον, διαθέτει τη Μαιευτική και Γυναικολογική Κλινική Γένεσις, τη Γενική Κλινική Θεσσαλονίκης, τη Γενική Κλινική «Παναγία», που έχει σύμβαση με το ΙΚΑ και τη γενική κλινική Κυανούς Σταυρός, καθώς και τα διαγνωστικά κέντρα Euromedica Αλεξάνδρειο, Euromedica Δανιηλίδη, Euromedica Ιπποκράτης και Euromedica Πύλης Αξιού.

ΕΠΙΠΛΑ ΚΕΛΗΣ
ΑΦΟΙ ΚΕΛΗ Ο.Ε.
PROTEAS
Η εταιρεία Proteas – Αφοί Παπαϊωαννου ΑΕ ως αποκλειστικός αντιπρόσωπος της Ιταλικής εταιρείας δερμάτινων σαλονιών Marinelli για την Ελλάδα και την Κύπρο, θέλοντας για ακόμη μια φορά να πρωτοπορήσει παρουσιάζει ένα νέο concept στην ελληνική αγορά, αυτό του corner Marinelli. Το corner Marinelli® αποτελεί ένα από τα νέα project της εταιρείας Marinelli® που είναι σε ισχύ από τον Σεπτέμβριο του 2005 και μέχρι αυτή τη στιγμή γνωρίζει μεγάλη ανταπόκριση στο καταναλωτικό κοινό. Θεωρώντας την δημιουργία επίπλων τέχνη υψηλής αισθητικής και στηριζόμενη σε αυτή τη σχεδιαστική φιλοσοφία η Proteas φροντίζει να παρουσιάζει έπιπλα ξεχωριστού design, με μια γκάμα που μπορεί να φιλοξενηθεί σε κάθε σπίτι προσδίδοντας σε αυτό μια διαφορετική άποψη για τον χώρο, ικανοποιώντας και τις πιο υψηλές απαιτήσεις. Αισθητικές προτάσεις, αξίες μιας ζωής, που αποκτούν πνοή κοντά μας και γίνονται σημείο αναφοράς του χώρου μας. Με το corner Marinelli ενισχύεται η συνολική εικόνα των δερμάτινων σαλονιών, με σκοπό κάθε φορά που ένας πελάτης επισκέπτεται ένα τέτοιο χώρο να αισθάνεται σαν στο σπίτι του. Η εταιρεία Proteas αγκαλιάζοντας αυτή την προσπάθεια ήδη παρουσιάζει στον εκθεσιακό χώρο της μια ζεστή «γωνία Marinelli» όπου ο πελάτης έχει την δυνατότητα εκτός από το να δει τα εκθέματα δερμάτινων σαλονιών, να δει και διάφορα άλλα σχέδια μέσα από έναν υπολογιστή στον οποίο είναι εγκατεστημένο ένα λογισμικό που παρέχει την λειτουργία αλλαγής χρώματος και δέρματος στο εκάστοτε σαλόνι. Μπορεί επίσης να αγγίξει τα δέρματα που υπάρχουν σε δείγματα στο συγκεκριμένο χώρο, να νιώσει την ποιότητα τους και να δει το υλικό που υπάρχει μέσα στο κάθε σαλόνι. Στο κατάστημα Proteas οι αναζητήσεις μπορούν να συνεχιστούν και για τους υπόλοιπους χώρους του σπιτιού όπως για την τραπεζαρία και την κρεβατοκάμαρα. Όλα αυτά δίνονται σε κορυφαία σχέση ποιότητας/τιμής αιφνιδιάζοντας ευχάριστα τον μέσο καταναλωτή. Τα corner Marinelli μπορεί κανείς να τα βρει σε επιλεγμένα καταστήματα σε όλη την Ελλάδα. Την αποκλειστική διάθεση για το νομό Ρόδου την κατέχει η Αφοί Κέλη Ο.Ε. Αθηνών 36, Ανάληψη, τηλ. 22410 66865, Ρόδος.



ΑΦΟΙ ΚΕΛΗ Ο.Ε. Αθηνών 36 Τ.Κ. 85100, Ρόδος, Τηλ: (2241) - 66865 - FAX: 67207
www.protea.gr , email: info@kelis.gr

Σήμερα η κηδεία ενός άξιου δημοσιογράφου, φίλου της Δωδεκανήσου, που εμπνεύστηκε το Φεστιβάλ της Σύμης

Το στερνό αντίο σήμερα στον Γιάννη Διακογιάννη



Έναν δικό μας άνθρωπο (Συμιακός στην καταγωγή) τον Γιάννη Ε. Διακογιάννη, χάσαμε το Σάββατο. Ο δημοσιογράφος της εφημερίδας Τα Νέα απεβίωσε ύστερα από πολύμηνη μάχη με τον καρκίνο. Το αντίο στις 3 το απόγευμα σήμερα από το Β' Νεκροταφείο Αθηνών (Ριζούπολη).

Ο Γιάννης Ε. Διακογιάννης γεννήθηκε τον Ιανουάριο του 1957 στην Αθήνα. Τέλειωσε το Β' Γυμνάσιο στην οδό Αχαρνών το 1974 και πέτυχε στο Τμήμα Ηλεκτρολόγων Μηχανικών του Πολυτεχνείου της Πάτρας.

Από τα φοιτητικά του χρόνια αναδείχθηκε σε δραστήριο στέλεχος της Νεολαίας ΠΑΣΟΚ και διετέλεσε υπεύθυνος Νεολαίας και Τύπου του κόμματος στη Αχαΐα, ενώ το 1976 εξελέγη γραμματέας του Συλλόγου Φοιτητών της Πολυτεχνικής Σχολής Πάτρας.

Ξεκίνησε τα πρώτα του βήματα στη δημοσιογραφία το 1980, ως φοιτητής, συνεργαζόμενος με την εφημερίδα Το Βήμα. Από το Νοέμβριο του 1981 μέχρι και τον Φεβρουάριο του 1987 ήταν υπεύθυνος του γραφείου της εφημερίδας Τα Νέα για τη Δυτική Ελλάδα με έδρα την Πάτρα. Στη συνέχεια, επιστρέφοντας στην Αθήνα πέρασε διαδοχικά από το ελεύθερο, το κοινοβουλευτικό και το πολιτικό ρεπορτάζ των Νέων.

Τακτικό μέλος της Ένωσης Συντακτών Ημερησίων Εφημερίδων Πελοποννήσου και Ιονίων Νήσων, γράφτηκε στη συνέχεια στην Ένωση Συντακτών Ημερησίων Εφημερίδων Αθηνών (ΕΣΗΕΑ), στο πλαίσιο της οποίας αγωνίστηκε μαχητικά για την αξιοπρέπεια και τη διαφάνεια στο δημοσιογραφικό επάγγελμα.

Πολίτης του κόσμου

Με εφόδια τη διαρκή ανησυχία του, την αγωνιστικότητα και το πάθος για έναν κόσμο ανεξάρτητο, ελεύθερο και κοινωνικά δίκαιο περιπλανήθηκε σχεδόν σε 100 χώρες από την Ευρώπη, την Αφρική, την Ασία, τη Βόρειο, Κεντρική και τη Λατινική Αμερική. Κάλυψε για Τα Νέα, με υψηλό αίσθημα δημοσιογραφικής ευθύνης και με κίνδυνο, συχνά, της ζωής του, τους πολέμους στη Γιουγκοσλαβία, στη Μέση Ανατολή, στο Αφγανιστάν και στο Ιράκ και βρέθηκε σε ριψοκίνδυνες δημοσιογραφικές αποστολές σε ταραγμένες περιοχές του πλανήτη.

Για τις ανταποκρίσεις του και τα καθημερινά του ρεπορτάζ, που μετέφεραν στον έξω κόσμο μια καθαρή και σταθερά προοδευτική ματιά, δέχθηκε πολλές διακρίσεις, ανάμεσα στις οποίες συγκαταλέγονται και τα βραβεία του Ιδρύματος Μπότση, του Ιδρύματος Ελένη Βλάχου, της ΕΣΗΕΑ και της Πανελλήνιας Ένωσης Ημερησίων Εφημερίδων Επαρχιακού Τύπου.

Παθιασμένος με τη δημοσιογραφία, την υπηρέτησε με απαράμιλλη εντιμότητα, συνέπεια και ήθος: Ανυπότακτος και χωρίς εκπτώσεις στην τήρηση των αρχών της δημοσιογραφικής δεοντολογίας δεν δίστασε να αντιπαρατεθεί με κάθε μορφής εξουσία.

Πολίτης του κόσμου και συνάμα ανιδιοτελής πατριώτης, συμπαραστεκόταν έμπρακτα στα όπου γης απελευθερωτικά κινήματα, δίνοντας ιδιαίτερη έμφαση στον αγώνα για μια ελεύθερη Κύπρο, την οποία όνειρό του ήταν να δει χωρίς στρατό κατοχής.

Υπέρμαχος των ατομικών και κοινωνικών ελευθεριών, έδινε πάντα το παρόν σε κάθε μορφής πρωτοβουλία για την προστασία των ανθρώπινων αξιών και το απαραβίαστο της ιδιωτικής ζωής. Έφθασε μάλιστα μέχρι το βήμα της έδρας του ΟΗΕ όπου, ως εκπρόσωπος του Ιδρύματος Μαραγκοπούλου για τα Δικαιώματα του Ανθρώπου, κατήγγειλε την προσπάθεια διάλυσης της επιτροπής Ανθρωπίνων Δικαιωμάτων του διεθνούς Οργανισμού.

Συγγραφέας τριών βιβλίων, τα έσοδα των οποίων διέθετε για πολιτικούς και κοινωνικούς σκοπούς. Το 1986 εκδόθηκε το έργο του Στα Σύνορα της Φωτιάς, ένα οδοιπορικό στις χώρες της Κεντρικής Αμερικής με σημαντικές συνεντεύξεις που πήρε, μεταξύ άλλων, από τον Ντανιέλ Ορτέγκα, την Ορτένσια Αλλιέντε, κόρη του δολοφονημένου προέδρου της Χιλής, και τον Ερνέστο Γκεβάρα, πατέρα του θρυλικού επαναστάτη Τσε.

Τα έσοδα της έκδοσης τα πρόσφερε για την ανάπτυξη της Παιδείας στη Νικαράγουα, την περίοδο που στην εξουσία βρισκόταν το νεοπαγές επαναστατικό κίνημα των Σαντινίστας.

Ακολούθησε το 1987 το Μετά τον Τσε και τον Αλλιέντε, βιβλίο στο οποίο αφηγείται μια ακόμη περιπλάνησή του, αυτή τη φορά στη Λατινική Αμερική, όπου αναζήτησε την κοινή μοίρα που συνδέει τις χώρες αυτές με την μαρτυρική Κύπρο και την Ελλάδα, εξαιτίας των διαρκών παρεμβάσεων των ΗΠΑ.

Το 1992, με δικά του έξοδα, εκδίδει το βιβλίο Δυο Φεγγάρια στην Αμερική, στο οποίο καταθέτει τις εντυπώσεις του από ένα ταξίδι 35 ημερών, στη διάρκεια του οποίου διέσχισε απ' άκρη σ' ακρη τις ΗΠΑ και τον Καναδά, καταγράφοντας με τον δικό του αυθεντικό τρόπο το σύγχρονο προφίλ της Βόρειας Αμερικής.

Χρέος τιμής για τον ίδιο ήταν και η επιμέλεια της έκδοσης του βιβλίου Οι ανυπότακτοι της Σύμης, που έγραψε ο πατέρας του Ελευθέριος Γ. Διακογιάννης, ένας από τους αφανείς ήρωες του πατριωτικού αγώνα για την απελευθέρωση της Δωδεκανήσου από την ιταλική κατοχή και την αγγλική επικυριαρχία.

Άνθρωπος με βαθιά πολιτιστική καλλιέργεια -εξαίρετος πιανίστας ο ίδιος, μολονότι αυτοδίδακτος- πρωταγωνίστησε στην καθιέρωση δύο κορυφαίων πολιτιστικών θεσμών στην ελληνική περιφέρεια: Διαδραμάτισε πρωταρχικό ρόλο στο ξεκίνημα του Φεστιβάλ της Πάτρας το 1986 και υπήρξε ο εμπνευστής και ο δημιουργός από το 1995 μέχρι το 2002 του Φεστιβάλ στο ακριτικό νησί της Σύμης, γενέτειρα του πατέρα του, στο οποίο κατάφερε να ενώσει το καλλιτεχνικό όραμα σπουδαίων ανθρώπων απ' όλο τον κόσμο οι οποίοι συμμετείχαν αφιλοκερδώς.

Κ. Παπούλιας: Θα μας λείψει

Ο Πρόεδρος της Δημοκρατίας Κάρολος Παπούλιας, προσερχόμενος σε δεξίωση στο Προεδρικό Μέγαρο προς τιμήν των εκπροσώπων των μέσων ενημέρωσης, δήλωσε: «Σ' αυτή την μέρα που θα ήταν μέρα χαράς, όπως όλα τα προηγούμενα χρόνια, μας ήρθε ένας θάνατος.

»Ένας θάνατος ενός εξαιρετικού ανθρώπου, ενός ακέραιου δημοσιογράφου, ενός ανθρώπου που θα μας λείψει. Θα μου λείπει και από την Προεδρία, αφού ξέρετε ότι ήταν στην ομάδα των δημοσιογράφων της Προεδρίας. Τον Γιάννη θα τον θυμόμαστε πάντοτε. Ήταν υπόδειγμα ήθους δημοσιογράφου και ανθρώπου».



10 μπράβο στούς μαθητές των Γερμανικών

που κατέκτησαν επάξια τους αναγνωρισμένους τίτλους γλωσσομάθειας Mittelstufe και Zertifikat στις εξετάσεις του Ινστιτούτου Γκαίτε τον Οκτώβριο - Νοέμβριο 2006

- Γιατί από τους 28 επιτυχόντες στο Mittelstufe απ'όλη τη Δωδεκάννησο, οι 9 ήσασταν εσείς, που πετύχατε κυριολεκτικά έναν Άθλο: Αφού μόνο σε 4 χρόνια και με αποδείξεις αποκτήσατε το Mittelstufe.
- Γιατί εσείς καταφέρατε μόνο σε 3 χρόνια, ν'αποκτήσετε το Zertifikat με ποσοστό επιτυχίας 86% και με αποδείξεις.
- Γιατί ένας παγκοσμίου κύρους εκπαιδευτικός οργανισμός όπως το Goethe Institut (Ινστιτούτο Γκαίτε) της Γερμανίας επιβραβεύει την προσπάθειά σας
- Γιατί ΕΣΕΙΣ ΚΑΙ ΟΙ ΓΟΝΕΙΣ ΣΑΣ μας επιλέξατε, μας εμπιστευτήκατε και ΔΙΚΑΙΩΘΗΚΑΤΕ.
- Γιατί ζήσατε μαζί μας έντονα όλες τις αγωνίες, τις εμπειρίες, τις συγκινήσεις και τις ευτυχισμένες στιγμές των επιτυχιών σας.
- Γιατί αποδείξατε ότι μπορείτε με τη Γερμανική πειθαρχία και τη θαυμάσια υπομονή που διδαχτήκατε, να επιτύχετε τους στόχους σας.
- Γιατί μάθατε σε μας να οργανώνετε τη μελέτη σας και μέσα απ'αυτή να βγαίνετε νικητές.
- Γιατί κάνατε τους γονείς σας ευτυχισμένους και μας υπερήφανους.
- Γιατί αποφασίσατε να συνεχίσετε και στα επόμενα επίπεδα γλωσσομάθειας της Γερμανικής, οπότε θα χαρούμε πάλι να σας είμαστε συμπαραστάτες.
- Γιατί τέλος συνεχίζετε την παράδοση της ποιοτικής εκπαίδευσης στο τομέα της διδασκαλίας της Γερμανικής. Αυτό αποδεικνύουν τα ποσοστά και ο χρόνος απόκτησης των αναγνωρισμένων τίτλων που αποκτήσατε, αλλά κυρίως η εμπιστοσύνη σας που μας έφερε στην κορυφή τα 20 χρόνια λειτουργίας μας.
- Γι'αυτό ένα μεγάλο ευχαριστώ.

Οι καθηγητές
Μερκούρης Κοντός & Γιάννης Κοντός.

MITTELSTUFE

1.Δασκαλάκης Αχιλλέας
2.Θωμαΐδης Θωμάς
3.Καντή Θεοδοσία
4.Καργιάννη Μαρία
5.Κιαουρτζή Τσαμπίκα
6.Λούζη Μαρία
7.Πολυταρίδη Μαρία
8.Σταυριά Ευδοκία
9.Σωτήρης Γιώργος
15.Καψάσκης Νίκος
16.Κεφαλάκης Παύλος
17.Κολιαγράκη Ελένη
18.Κουβεδάκης Γιάννης
19.Κούτσια Ζωή
20.Κυπριώτη Κατερίνα
21.Λάσπας Αριστοτέλης
22.Λυκοπάντης Μιχάλης
23.Μάκρα Τσαμπίκα
24.Μπαϊράμης Φειδίας
25.Μπαρδακά Μιχαλίνα
26.Νικάκη Σταματία
27.Ξυδιάς Τριαντάφυλλος
28.Παπαδόπουλος Δημήτρης
29.Παραλούση Άννα
30.Πόλος Δημήτρης
31.Ρέτση Ελένη
32.Ροδίτη Ειρήνη
33.Ρουσέπος Γιάννης
34.Σαπούνη Παγώνα
35.Στάμος Νίκος
36.Σταμούλη Κατερίνα
37.Σταυρίδη Μαγδαληνή
38.Στεφανάκη Καθολική
39.Σωτήρη Μαρία
40.Τριανταφύλλου Βασιλική
41.Τομάζου Αρμονία
42.Τριχάκης Αλέξανδρος
43.Φλάγκος Διαμαντής
44.Χαβιαράς Γιώργος
45.Χατζηαντωνίου Ιωάννα
46.Χατζημιχαήλ.Μιχάλης
47.Χριστοφορίδη Ελένη

ZERTIFIKAT

1.Αντωναράκης Μιχάλης
2.Αντώνογλου Μαρία
3.Βάβουλας Μανόλης
4.Βαγενάς Θεμιστοκλής
5.Βάλλας Θανάσης
6.Βασιλείου Γρηγορία
7.Θωμαΐδης Δημήτρης
8.Καλαϊτζίδη Δέσποινα
9.Καντά Χαρίκλεια
10.Κανταρζόγλου Βαλασία
11.Καραγεωργίου Ζαχαρίας
12.Καρύτσας Βασίλης
13.Κασέρης Αναστάσιος
14.Καστελλοριζιός Μανόλης



ΚΕΝΤΡΑ ΞΕΝΩΝ ΓΛΩΣΣΩΝ
ΜΕΡΚΟΥΡΗ & ΓΙΑΝΝΗ
ΚΟΝΤΟΥ

1ο Διδ/ριο: Αγ. Αναργύρων 11Α (στο Βενετόκλειο)
2ο Διδ/ριο: Δ. Αναστασιάδη 47 (στους Δασκάλους)
3ο Διδ/ριο: Παρισίων 1 και Λονδίνου (στο Ροδίνι)

Τηλ. 22410 35289 & 22410 23973

APOPSIS DESIGN

Μήπως δεν υπάρχουν τυφλοί στο Νότιο Αιγαίο;



Εξαιρέθηκε το Νότιο Αιγαίο από την εφαρμογή ενός εξαιρετικά σημαντικού προγράμματος υλοποίησης προγραμμάτων κατάρτισης για άτομα με προβλήματα όρασης (ΑμεΑ) που αφορούν στην εκμάθηση βασικών γνώσεων και απόκτηση δεξιοτήτων σε Τεχνολογίες Πληροφοριών και Επικοινωνιών.

Το πρόγραμμα απευθύνεται σε άτομα με προβλήματα όρασης και προβλέπει επιδοτούμενη εκπαίδευση διάρκειας 350 ωρών για αρχάριους και 250 ωρών για προχωρημένους σε θέματα χρήσης Ηλεκτρονικών Υπολογιστών.

Τα κέντρα Επαγγελματικής Κατάρτισης του ΟΑΕΔ είναι εκείνα που θα υλοποιήσουν το πρόγραμμα σε όλες τις περιφέρειες της Ελλάδος πλην εκείνην του Νότιου Αιγαίου. Οι λόγοι εξαίρεσης Η εξαίρεση της περιφέρειά μας από το συγκεκριμένο πρόγραμμα δεν έγινε γνωστό για το που αποδίδεται, ωστόσο είναι σίγουρο ότι αποστερεί από τον τόπο μιας σημαντικής δράσης για τα άτομα με τη συγκεκριμένη αναπηρία.

Σημειώνεται ότι τα προγράμματα κατάρτισης θα υλοποιηθούν σε τμήματα των 8 ατόμων με τη χρήση του κατάλληλου υλικού και λογισμικού πληροφοριακών συστημάτων. Ειδικότερα σε ό,τι αφορά το λογισμικό, προβλέπεται η χρήση εξειδικευμένων προγραμμάτων όπως είναι οι αναγνώστες οθόνης (screen readers), τα προγράμματα μεγέθυνσης οθόνης, οι συνθέτες φωνής για τη φωνητική απεικόνιση του λειτουργικού συστήματος του υπολογιστή καθώς και ο απαραίτητος εξοπλισμός όπως Braille display (Notetaker) κλπ.

Στη Ρόδο θα γίνουν μαθήματα χειρισμού των πιο διαδεδομένων προγραμμάτων Η/Υ

Έρχεται επιδοτούμενη κατάρτιση σε υπολογιστές



Ετοιμότητα θα πρέπει να επιδείξουν όλοι εκείνοι που αναμένουν από το κέντρο Επαγγελματικής Κατάρτισης του ΟΑΕΔ ή από το Κ.Ε.Κ Γεννηματάς πρόγραμμα επιδοτούμενης εκπαίδευσης με αντικείμενο τους Ηλεκτρονικούς Υπολογιστές. Σύμφωνα με πληροφορίες της Δράσης προετοιμάζονται καινούργια προγράμματα διάρκειας 120 ωρών έκαστο, για την εκμάθηση των βασικών γνώσεων και απόκτηση βασικών δεξιοτήτων σε Τεχνολογίες Πληροφοριών και Επικοινωνιών (ΤΠΕ) που περιλαμβάνουν εκμάθηση των πακέτων λογισμικού MS WINDOWS, WORD, EXCEL, POWER POINT, ACCESS και INTERNET, και πιστοποίηση των γνώσεων των συμμετεχόντων, μέσω εξετάσεων.

Η κατάρτιση αυτή θα υλοποιηθεί εντός του έτους 2007 και θα υλοποιείται σε σε τμήματα των 20 ατόμων, στα εργαστήρια πληροφορικής των Κέντρων Επαγγελματικής Κατάρτισης (ΚΕΚ) της "Επαγγελματικής Κατάρτισης ΑΕ" ή άλλων πιστοποιημένων ΚΕΚ που θα μισθωθούν για το σκοπό αυτό.

Το όλο πλάνο περιλαμβάνει την κατάρτιση στις εξής θεματικές ενότητες:

- Βασικές έννοιες χρήσης Η/Υ και χρήση διαδικτύου
- Επεξεργασία κειμένου (30 ώρες)
- Υπολογιστικά Φύλλα (30 ώρες)
- Βάσεις Δεδομένων (20 ώρες)
- Παρουσιάσεις (15 ώρες)

Οι ενδιαφερόμενοι μπορούν να δηλώσουν συμμετοχή για να παρακολουθήσουν ολόκληρο το πρόγραμμα ή επιμέρους ενότητες του προγράμματος.

Με την ολοκλήρωση της κατάρτισης, οι συμμετέχοντες υποχρεούνται να λάβουν μέρος σε εξετάσεις αναγνωρισμένων φορέων, το κόστος των οποίων καλύπτεται από το πρόγραμμα, για τη λήψη πιστοποιητικού γνώσης βασικών δεξιοτήτων πληροφορικής.

Από σήμερα οι επιδοτήσεις ελαιολάδου και σιτηρών

Απευθείας στους τραπεζικούς τους λογαριασμούς στην Αγροτική θα εισπράξουν οι αγρότες της Δωδεκανήσου τις επιδοτήσεις για την παραγωγή του ελαιολάδου και των σιτηρών. Σύμφωνα με τα όσα έγιναν γνωστά, από σήμερα θ' αρχίσουν να κατατίθενται όλα τα χρήματα που προβλέπεται να εισπράξει ο κάθε ένας παραγωγός για τη σοδειά που είχε δηλώσει.

Οι επιδοτήσεις αυτές προέρχονται από την Ευρωπαϊκή Ενωση και αφορούν τις καλλιέργειες παλαιοτέρων ετών.

Σε αυτή τη φάση θα καταβληθεί το 75% της επιδότησης που προβλέπεται για τον κάθε δικαιούχο. Εάν για παράδειγμα κάποιος αγρότης δικαιούται να εισπράξει 100 ευρώ επιδότησης, σήμερα (ή το αργότερο εντός της εβδομάδας) θα βρει στον τραπεζικό του λογαριασμό τα 75 ευρώ.

Υ/Γ ΑΙΓΛΗ

ΑΠΟ 07/12/06 ΕΩΣ 24/12/06

ΔΕΥΤΕΡΑ			ΤΡΙΤΗ			ΤΕΤΑΡΤΗ			ΠΕΜΠΤΗ			ΠΑΡΑΣΚΕΥΗ			ΣΑΒΒΑΤΟ			ΚΥΡΙΑΚΗ *		
ΛΙΜΑΝΙ	ΩΡΑ		ΛΙΜΑΝΙ	ΩΡΑ		ΛΙΜΑΝΙ	ΩΡΑ		ΛΙΜΑΝΙ	ΩΡΑ		ΛΙΜΑΝΙ	ΩΡΑ		ΛΙΜΑΝΙ	ΩΡΑ		ΛΙΜΑΝΙ	ΩΡΑ	
	ΑΦ	ΑΝ		ΑΦ	ΑΝ		ΑΦ	ΑΝ		ΑΦ	ΑΝ		ΑΦ	ΑΝ		ΑΦ	ΑΝ		ΑΦ	ΑΝ
ΣΥΜΗ		08.30	ΣΥΜΗ		08.30	ΡΟΔΟ		15.00	ΣΥΜΗ		08.30	ΣΥΜΗ		08.30	ΣΥΜΗ		07.30	ΣΥΜΗ		07.30
ΡΟΔΟ	09.30	15.00	ΡΟΔΟ	09.30	Δ	ΣΥΜΗ	16.00	Δ	ΡΟΔΟ	09.30	15.00	ΡΟΔΟ	09.30	15.00	ΡΟΔΟ	08.30	09.00	ΡΟΔΟ	08.30	09.00
ΣΥΜΗ	16.00	Δ							ΣΥΜΗ	16.00	Δ	ΣΥΜΗ	16.00	Δ	ΣΥΜΗ	10.00	10.30	ΠΑΝ/ΤΗ	10.00	11.30
															ΝΤΑΤΣΑ	11.00	14.15	ΣΥΜΗ	12.00	14.00
															ΣΥΜΗ	14.45	15.00	ΡΟΔΟ	15.00	15.30
															ΡΟΔΟ	16.00	16.05	ΣΥΜΗ	16.30	Δ
															ΣΥΜΗ	17.00	Δ			

* ΤΗΝ ΚΥΡΙΑΚΗ 17/12/06 ΤΟ Υ/Γ ΑΙΓΛΗ ΘΑ ΑΝΑΧΩΡΗΣΕΙ ΑΠΟ ΡΟΔΟ ΓΙΑ ΣΥΜΗ ΣΤΙΣ 17:00 ΑΝΤΙ ΣΤΙΣ 15:30.

ΑΠΟ 25/12/06 ΕΩΣ 31/12/06

ΔΕΥΤΕΡΑ **			ΤΡΙΤΗ			ΤΕΤΑΡΤΗ			ΠΕΜΠΤΗ			ΠΑΡΑΣΚΕΥΗ			ΣΑΒΒΑΤΟ			ΚΥΡΙΑΚΗ		
ΛΙΜΑΝΙ	ΩΡΑ		ΛΙΜΑΝΙ	ΩΡΑ		ΛΙΜΑΝΙ	ΩΡΑ		ΛΙΜΑΝΙ	ΩΡΑ		ΛΙΜΑΝΙ	ΩΡΑ		ΛΙΜΑΝΙ	ΩΡΑ		ΛΙΜΑΝΙ	ΩΡΑ	
	ΑΦ	ΑΝ		ΑΦ	ΑΝ		ΑΦ	ΑΝ		ΑΦ	ΑΝ		ΑΦ	ΑΝ		ΑΦ	ΑΝ		ΑΦ	ΑΝ
ΣΥΜΗ		08.30	ΣΥΜΗ		08.30	ΡΟΔΟ		15.00	ΣΥΜΗ		08.30	ΣΥΜΗ		08.30	ΣΥΜΗ		08.30	ΠΑΡΑΜΟΝΗ ΣΤΟ ΛΙΜΑΝΙ ΤΗΣ ΣΥΜΗΣ		
ΡΟΔΟ	09.30	15.00	ΡΟΔΟ	09.30	Δ	ΣΥΜΗ	16.00	Δ	ΡΟΔΟ	09.30	15.00	ΡΟΔΟ	09.30	15.00	ΡΟΔΟ	09.30	15.00			
ΣΥΜΗ	16.00	Δ							ΣΥΜΗ	16.00	Δ	ΣΥΜΗ	16.00	Δ	ΣΥΜΗ	16.00	Δ			

* **ΤΟ ΔΡΟΜΟΛΟΓΙΟ ΣΤΙΣ 25/12/06 (ΧΡΙΣΤΟΥΓΕΝΝΑ) ΘΑ ΕΙΝΑΙ ΑΝΕΚΤΕΛΕΣΤΟ.**

Ε/Γ - Ο/Γ ΠΡΩΤΕΥΣ

ΑΠΟ 09/12/06 ΕΩΣ 31/12/06

ΔΕΥΤΕΡΑ			ΤΡΙΤΗ			ΤΕΤΑΡΤΗ			ΠΕΜΠΤΗ			ΠΑΡΑΣΚΕΥΗ			ΣΑΒΒΑΤΟ			ΚΥΡΙΑΚΗ		
ΛΙΜΑΝΙ	ΩΡΑ		ΛΙΜΑΝΙ	ΩΡΑ		ΛΙΜΑΝΙ	ΩΡΑ		ΛΙΜΑΝΙ	ΩΡΑ		ΛΙΜΑΝΙ	ΩΡΑ		ΛΙΜΑΝΙ	ΩΡΑ		ΛΙΜΑΝΙ	ΩΡΑ	
	ΑΦ	ΑΝ		ΑΦ	ΑΝ		ΑΦ	ΑΝ		ΑΦ	ΑΝ		ΑΦ	ΑΝ		ΑΦ	ΑΝ		ΑΦ	ΑΝ
ΠΑΡΑΜΟΝΗ ΣΤΟ ΛΙΜΑΝΙ ΤΗΣ ΡΟΔΟΥ			ΡΟΔΟ		08.45	ΣΥΜΗ		07.00	ΚΑΛ/ΝΟ		04.30	ΡΟΔΟ		12.00	ΚΩ		06.00	ΠΑΡΑΜΟΝΗ ΣΤΟ ΛΙΜΑΝΙ ΤΗΣ ΡΟΔΟΥ		
			ΚΑΣΤ/ΖΟ	13.15	13.30	ΡΟΔΟ	08.40	12.00	ΚΩ	05.30	06.00	ΣΥΜΗ	13.40	13.50	ΝΙΣΥΡΟ	07.30	07.45			
			ΡΟΔΟ	18.15	18.45	ΣΥΜΗ	13.40	13.50	ΝΙΣΥΡΟ	07.30	07.45	ΤΗΛΟ	16.00	16.15	ΤΗΛΟ	09.00	09.15			
			ΣΥΜΗ	20.25	Δ	ΤΗΛΟ	16.00	16.15	ΤΗΛΟ	09.00	09.15	ΝΙΣΥΡΟ	17.30	17.45	ΣΥΜΗ	11.15	11.35			
						ΝΙΣΥΡΟ	17.30	17.45	ΣΥΜΗ	11.15	11.35	ΚΩ	19.15	Δ	ΡΟΔΟ	13.15	14.00			
						ΚΩ	19.15	19.30	ΡΟΔΟ	13.15	14.00				ΚΑΣΤ/ΖΟ	18.40	18.50			
						ΚΑΛ/ΝΟ	20.35	Δ	ΚΑΣΤ/ΖΟ	18.40	18.50				ΡΟΔΟ	23.30	Δ			
									ΡΟΔΟ	23.30	Δ									

Τα δρομολόγια μπορούν να τροποποιηθούν λόγω εκτάκτων συγκοινωνιακών αναγκών ή καιρικών συνθηκών.
Παρακαλούμε πριν ταξιδέψετε επικοινωνήστε με την Εταιρία:
Γραφείο Σύμης :Τηλ.2246071444 Fax 2246071373
Γραφείο Ρόδου:Τηλ.2241037769 Fax.2241034493
ΚΡΑΤΗΣΕΙΣ ΕΙΣΙΤΗΡΙΩΝ ΚΑΙ ΜΕΣΩ INTERNET: www.anes.gr

ΑΝΕΣ
ΑΝΩΝΥΜΗ ΝΑΥΤΙΛΙΑΚΗ ΕΤΑΙΡΙΑ ΣΥΜΗΣ

Στη «Δράση» κολλάει το σίδερο



«Ευλόγησον Κύριε τα δύο δίδυμα (Παυλίδη-Καραμάριου, Παρασκευά-Καϊσερλη) να ηρεμήσουν, μέρες που έρχονται»...

ΤΑ... ΠΑΡΑΤΡΑΓΟΥΔΑ

➤ Απ' αλλού τα περιμέναμε και αλλού μας προέκυψαν.

➤ Να διαλυθούν (πριν καλά-καλά οργανωθούν και λειτουργήσουν ως παράταξη)...

➤ ...Κόντεψαν τα στελέχη της «Δωδεκανησιακής Ενωτικής Κίνησης» (μέχρι και απειλές για ανεξαρτητοποιήσεις εκτοξεύθηκαν)...

➤ ...Εν' όψει της συγκρότησης επιτροπών. Μαλλιά κουβάρια έγιναν τα στελέχη για τις... καρέκλες (και σιγά τις καρέκλες)...

➤ ...Που θα κληθούν να καθίσουν τους πισινούς τους. Αν ως μειοψηφία ξεκατινιάζονται για τα πόστα...

➤ ...Φανταστείτε τα δράματα που θα είχαμε εάν κέρδιζαν τις εκλογές!

* * * * *

ΤΑ... ΚΑΡΑΓΚΙΟΖΙΛΙΚΙΑ

➤ Σ' αυτά επιδίδονται κάποιοι κομματικοί παράγοντες της Νέας Δημοκρατίας.

➤ Στην προσπάθειά τους να υπερασπισθούν το κυβερνητικό έργο (σάμπως εμείς είμαστε ηλίθιοι και δεν βλέπουμε εάν έχει γίνει έργο ή όχι)...

➤ ...Διατείνονται ότι όλα βαίνουν καλώς. Καλώς μπορεί να βαίνουν μόνο στο μυαλό τους (εάν βεβαίως διαθέτουν απ' αυτό)...

➤ ...Γιατί η πραγματικότητα είναι τελείως διαφορετική. Μόνο που δεν θέλουν να τη δουν.

➤ Δεν τους συμφέρει να τη δουν. Τα προβλήματα, για τα οποία κατηγορούσαν το ΠΑΣΟΚ, δυστυχώς γι' αυτούς, υφίστανται και σήμερα επί Νέας Δημοκρατίας.

➤ Γι' αυτό ας σταματήσουν να προκαλούν και κυρίως ας σταματήσουν να γελοιοποιούνται.

* * * * *

ΟΙ... ΥΠΟΣΧΕΣΕΙΣ

➤ Αυτές δίδονται και μάλιστα αφειδώς (αφού δεν κοστολογούνται) από την κυβέρνηση.

➤ «Με τα λόγια χτίζονται ανώγεια και κατώγεια» αναφέρει μια σοφή λαϊκή μας ρήση...

➤ ...Και με τα λόγια, η παρούσα κυβέρνηση έχει κατορθώσει να επιλύσει όλα τα προβλήματα του νομού.

➤ Μέχρι και το δικαστήριο στελέχωσε με προσωπικό. Στα λόγια πάντα. Γιατί αν δείτε εσείς προσωπικό στο δικαστήριο...

➤ ...Να μας χ.....!

* * * * *

ΤΩΡΑ... ΞΥΠΝΗΣΑΝ;

➤ Ενώ η δραστηριότητα του στρατιωτικού γιατρού, που διενεργεί αισθητικού τύπου επεμβάσεις στη Ρόδο, είναι γνωστή εδώ και χρόνια...

➤ ...(Ο άνθρωπος έχει φουσκώσει το βυζί του μισού γυναικείου πληθυσμού της Ρόδου και έχει κάνει λιποαναρρόφηση στις κοιλιές και στα μπούτια του άλλου μισού)...

➤ ...Τώρα πήραν χαμπάρι στον Ιατρικό Σύλλογο ότι η δραστηριότητα αυτή είναι παράνομη.

➤ Κάλλιο αργά παρά ποτέ...

* * * * *



Μ. Μπαριανάκης: «Ορκίζομαι να μην αφήσω σε χλωρό κλαρί τον Υψηλάντη, εάν δεν με ορίσει σε θέση που θέλω»...

ΥΠΑΡΧΟΥΝ... ΕΥΘΥΝΕΣ

➤ Σαφώς και υπάρχουν ευθύνες (ευθύνες που θα πρέπει ν' αποδοθούν)...

_...Στο θέμα της σεξουαλικής εκμετάλλευσης 15χρονης κοπέλας, που φιλοξενείται στο Κέντρο Παιδικής Μέριμνας Θηλέων.

➤ Οι ευθύνες βαραίνουν κυρίως τους υπευθύνους του Ιδρύματος, καθώς εγείρονται ερωτηματικά...

➤ ...Ως προς τον έλεγχο και την επιτήρηση των παιδιών, που -υποτίθεται- έχουν υπό τη σκέπη τους.

➤ Το κορίτσι και ανήλικο ήταν και με νοητική υστέρηση (όπως διαβεβαιώνει ο εισαγγελέας)...

➤ ...Ωστόσο δεν ελήφθησαν τα απαραίτητα μέτρα για την προστασία του.

➤ Το έσκαγε πολύ συχνά από το ίδρυμα (και ας μη σπεύσει η διοίκηση να διαψεύσει)...

➤ ...Οπότε ήταν θέμα χρόνου κάποιοι να το εντοπίσουν και να το εκμεταλλευτούν.

* * * * *

ΥΠΟΠΤΕΣ... ΚΙΝΗΣΕΙΣ

➤ Συχνές επισκέψεις στο Νομαρχιακό Μέγαρο...

➤ ... Παρατηρούμε ότι κάνουν τελευταίως (μετά τις εκλογές συγκεκριμένα) κάποιοι... συνεργάτες του Γιώργου Γιαννόπουλου.

➤ Ελπίζουμε, οι επισκέψεις αυτές να είναι τυχαίες και να μην προμηνύουν τη... μετακόμισή τους στο νομαρχιακό μέγαρο.

➤ Οχι τίποτα, αλλά σε μια τέτοια περίπτωση θα το φάει το κεφάλι του ο Μαχαιρίδης.

➤ Οπως ακριβώς το έφαγε και ο Γιαννόπουλος!

* * * * *

Προς: Χατζή Χατζηευθυμίου



Στην επόμενη δράση σε πόλεις της κεντρικής Ευρώπης, στείλτε κανένα από τη ΔΕΚΡ για να καταλάβει, τι σημαίνει καθαριότητα της πόλης, και πως θα πρέπει να είναι οι κάδοι.

Περιμένουν...



Απλήρωτοι επί τρίμηνο οι εργαζόμενοι του Ταμείου Διαχείρησης Πιστώσεων Ανάδειξης Αρχαιολογικών Εργών. Στο Υπουργείο Πολιτισμού περιμένουν την μπαταρία (EXITE) για να φορτώσουν τα ταμεία τους. ***Τι, τα χρήματα θα πάνε σε άλλες περιοχές; Γιατί μήπως επιστρέφουν τα δικά μας!***

«casus belli»

«Η έλλειψη ρευστότητας είναι δυστυχώς μια σκληρή πραγματικότητα»

Χ. Χατζηευθυμίου
Νέος Δήμαρχος Ρόδου

Η άσκηση εξουσίας να δείτε



FOCUS

Λησμόνησαν την επέκταση

Προς: Υπουργό Αριστοτέλη Παυλίδη:

Με την επέκταση του Ενυδρείου τι γίνεται υπουργέ;

Αν δεν ενταχθεί η μελέτη που έχει γίνει για την ανάδειξη του Υδροβιολογικού βλέπω τον Σιούλα να τον τρώνε τα ψάρια.

Φιστουλαρία (Fistularia Commersonii) – επικίνδυνο ψάρι – έχει εξολοθρεύσει την εξέλιξη; Η μήπως η κυβέρνηση για τα σημαντικά έργα έχει «καβούρια» στην τσέπη;

Αν δεν γίνει κάτι γρήγορα, οι «καρχαρίες» ανταγωνιστικοί προορισμοί, δεν θα αφήσουν, ούτε «γαύρο» τουρίστα στη Ρόδο. Κάντε κάτι, «ψαρέψτε» χρήματα.

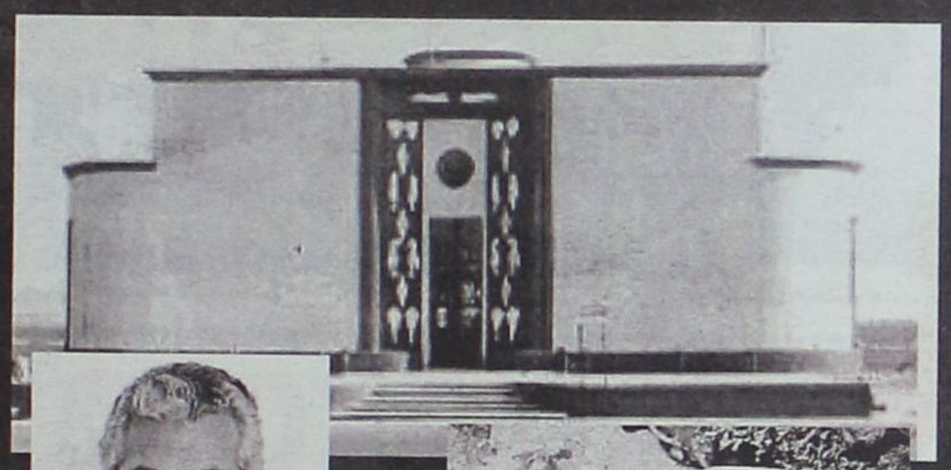





«Επιχειρήσαμε ρυθμίσεις στα πανωτόκια»

Β. Χρύσης
Βουλευτής Ν.Δ.

Οι δανειολήπτες ακόμα υποφέρουν



«Κάνουμε βήματα προόδου»

Γ. Χατζημάρκος
Πρ. ΕΒΕΔ
(Για ακτοπλοϊκό)

Που θα πάει, σε δέκα χρόνια θα το λύσουμε



«Αν χρειαστεί να βγω και εγώ για έρανο της εταιρίας»

Α. Παυλίδης
Υπ. Αιγαίου
(Για Δωδ/σος Ναυτιλιακή)

Στο Αιγαίου δεν έχετε Αγιο Βασίλη;





ANTI-ΔΡΑΣΤΙΚΑ
Του Τέρη Χατζηϊωάννου

Παπάς ή Πάπας



Στο εδώλιο του κατηγορούμενου θα βρεθεί μια 52χρονη γυναίκα από τη Σύμη μετά από μήνυση ιρέα. Αφορμή, ένα κομμάτι άρτος. Ο 46χρονος κληρικός αρνήθηκε να της δώσει άρτο – που του ζήτησε – λόγω της βεβαρημένης συνείδησης της – όπως ανέφερε χαρακτηριστικά. Να σημειωθεί ότι ο παπάς την ... είχε αφορίσει! ***Ο παπάς είχε ακούσει τίποτα περί άφεσης αμαρτιών ή έχει πρόβλημα με τον τόνο;***

✓ Οι έρευνες για πετρέλαιο



Δεν υπάρχουν κοιτάσματα πετρελαίου στα Δωδ/σα, γιατί δεν έχουν γίνει έρευνες. Εδώ και 8 χρόνια έχουν «παγώσει» οι έρευνες στη χώρα. Οι κυβερνήσεις ΠΑΣΟΚ και ΝΔ δεν έχουν τολμήσει να αναθεωρήσουν το θεσμικό πλαίσιο. Και ενώ παγκοσμίως ανοίγονται ορίζοντες γύρω από την έρευνα κοιτασμάτων μαύρου χρυσού, στην περιοχή του Αιγαίου οι «γκρίζες ζώνες» και το CASUS BELI των Τούρκων καθιστούν την περιοχή «παγωμένη λίμνη». Αυτά ανακοινώθηκαν σε συνέντευξη τύπου του ΙΕΝΕ (Ινστιτούτο Ενέργειας Νοτιοανατολικής Ευρώπης) στους ανταποκριτές ξένου τύπου. ***Αρα, ο Σαββής μπορεί να ελπίζει. Ο αείμνηστος Γιάννης Ζίγδης δεν «μύρισε» τυχαία πετρέλαιο στην περιοχή της Απολακκιάς και προχώρησε σε έρευνες.***

Ο Κολοσσός του ΚΑΣ!



Δεν χρειάζονται αντιδράσεις για τον Κολοσσό για τους Τούρκους το κάνει ο Βουλγαράκης. Εδώ και χρόνια στο ΚΑΣ (Αντίφυλο) κυκλοφορούν πιάτα με τον Κολοσσό του Κας. Οπότε σου λένε στο πολιτισμού – για να χρυσώσουν το χάπι – ότι τα αντίγραφα (ΤΑΠΑ) θα γράφουν Κολοσσός – Αιγαίο – Ελλαδα. Λες και δεν γνώρισε η ανθρωπότητα που βρισκόταν ο Κολοσσός.

Μπερδεύτηκε ο Βουλγαράκης (πρώην Δημ. Τάξης) από την ιστορία των Πακιστανών και εκείνοι βρέθηκαν με τη λεζάντα Υπόπτοι – Τρομοκράτες - Γκουαντανάμο. Ενώ βρίσκονταν στη Νέα Μάκρη.

Πολύτιμη η ζωή



Ακριβή από πλευράς οικονομικού κόστους είναι η προσφορά υπηρεσιών του πλωτού πολυιατρείου της νομαρχίας «Δελφίνι Ζωής και Ελπίδας». Το συμπέρασμα προκύπτει από την ανάλυση των στοιχείων από τις εξορμήσεις του Δελφινιού. ***Ο μεγάλος Γάλλος φιλόσοφος Αντρέ Μαλρό έλεγε: «Δεν υπάρχει τίποτα πιο πολυτιμότερο από τη ζωή του ανθρώπου». Κάτι θα ήξερε ο μπαγάσας.***

Οι κεραίες κινητής



Την απομάκρυνση της κεραίας κινητής τηλεφωνίας που υπάχει εδώ και 10 χρόνια δίπλα από το γραφείο του ΕΟΤ (Παπάγου) ζητούν οι εργαζόμενοι. Οι πέντε από τις επτά εργαζόμενες παρουσιάζουν προβλήματα υγείας κυρίως νεοπλασιών. Οι γονείς των παιδιών που εδώ και χρόνια οι κεραίες είναι ενεργές, επί της Βορείου Ηπείρου δεν ανησυχούν; ***Εκτός και αν από τη χρήση των κινητών έπαθαν «κάτι» τα μυαλά τους;***

Χαρούμενες φωνές



Τη χριστουγεννιάτικη γιορτή που έκανε την περασμένη Πέμπτη ο Στ' Παιδικός Σταθμός Ρόδου (ΠΙΚΠΑ), στο Δημοτικό Θέατρο Ρόδου. Κατάμεστη η αίθουσα από τους λιλιπούτειους μαθητές του Σταθμού, που πλημμύρισαν το θέατρο με χαρούμενες φατσούλες και φωνές, σε μία πολύ όμορφη ατμόσφαιρα. ***Και επειδή ο Αη Βασίλης δεν ξέχασε τα παιδιά, την επόμενη ημέρα τους μοίρασε δωράκια σε εκδήλωση που έγινε (από τον Παιδικό Σταθμό) στο «Ακταίον».***

Αντιπρόεδρος ο Καραμαρίτης



Καταργείται η Β' ΔΥΠΕ Νοτίου Αιγαίου.Το κατάλαβε πριν την απόφαση με το που η παράταξη Υψηλαντη αποφάσισε να προτείνει τον Καραμαρίτη για Αντιπρόεδρο του νομαρχιακού συμβουλίου. ***Μια ζωή αντι – ο Νίκος. Πότε επιτέλους – θα γίνεις πρόεδρος βρε Νίκο. Η κατάρα του Κολοσσού σε χτύπησε;***

Μένουμε Ελλάδα



Ελλάδα προτιμούν φανατικά τα τελευταία χρόνια οι Ροδίτες για τις χριστουγεννιάτικες διακοπές τους, σύμφωνα με τους ταξιδιωτικούς πράκτορες της περιοχής μας και κυρίως βέβαια τους προορισμούς με τη μεγαλύτερη πέραση, Καλάβρυτα, Αράχωβα, Μέτσοβο, Πήλιο, Ελάτη, κλπ. Οσο για το εξωτερικό, φέτος επειδή δεν υπάρχει νιφάδα χιονιού πουθενά (!) κι έτσι δεν πρόκειται να κάνουν λευκά Χριστούγεννα, οι περισσότεροι επέλεξαν εξωτικούς προορισμούς. ***Σου λέει αφού δεν θα δούμε άσπρη μέρα, τουλάχιστον ας απολαύσουμε «θερμές» διακοπές!***

www.skyfm100.com

Ανανεωμένη, καλοστημένη, με ωραίο desing, πλούσια ύλη και ωραία χρώματα είναι η ιστοσελίδα στο διαδίκτυο του ραδιοφωνικού σταθμού SKY. Παίζει ψηλά και σίγουρα είναι από τα καλύτερα sites, όχι μόνο σε τοπικό, αλλά σε πανελλήνιο επίπεδο, που ανανεώνεται συνεχώς με τα θέματα της επικαιρότητας. Μπορείτε να την επισκεφθείτε στη διεύθυνση: www.skyfm100.com. ***«Αν αντέχετε να μας διαβάζετε, δοκιμάστε και να μας ακούσετε...».***

Μεταφερθήκαμε
σε νέα θέση-κλειδί για το σπίτι σας!

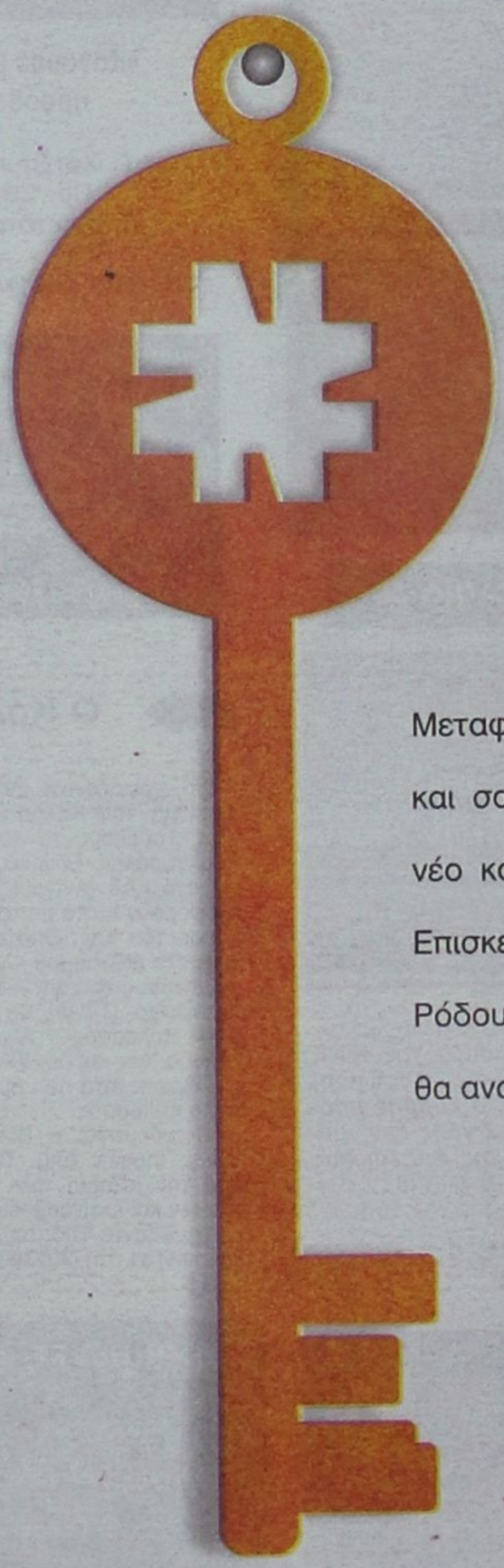

Μεταφερθήκαμε σε νέο ολοκαίνουριο κατάστημα και σας δίνουμε το κλειδί που ξεκλειδώνει ένα νέο κόσμο από ιδέες, προϊόντα και προτάσεις. Επισκεφτείτε μας στο 1ο χλμ Λεωφ. Καλλιθέας - Ρόδου και η διάθεσή σας για αλλαγές στο σπίτι θα ανοίξει...

NEOSET

1ο χλμ Λ. Καλλιθέας - Ρόδου, Ρόδος. Τηλ.: 22410 - 75287

ΔΡΑΣΙΣΠΟΡ

Δευτέρα 18 Δεκεμβρίου 2006

• Τηλ: 63790, 64393, 68761 • Fax: 63393

ΒΑΡΔΑ-ΣΤΕ ΝΑ ΠΕΡΑΣΕΙ...

Η Ρόδος νίκησε εκτός έδρας 2-1 τον ΠΑΟ Βάρδας και πέρασε μόνη στη δεύτερη θέση



(Σελ.18)

Με νίκη αποχαιρέτισε το 2006 ο Διαγόρας

1-0 τον Βύζαντα Μεγάρων

(Σελ.19)



Ο Κολοσσός ήταν πιο καλός μαθητής από το ICBS (67-55)

Μεθαύριο ο ημιτελικός του Κυπέλλου με τον Α.Γ.Ο. Ρεθύμνου

(Σελ.40)

ΒΑΘΙΑ ΑΝΑΣΑ ΤΟΥ ΙΑΛΥΣΟΥ

2-1 την Α.Ε. Περάματος

(Σελ. 20)

ΑΞΙΖΕ ΤΟ «Χ» Ο ΚΛΕΑΝΘΗΣ ΣΤΟ ΜΟΣΧΑΤΟ

Ηττήθηκε 2-1

(Σελ. 21)

Ξέφυγαν ΑΕΡΑ και Ενωση Κω/Ανταγόρα στην Α' Κατηγορία

Β' ΚΑΤΗΓΟΡΙΑ

Σπουδαίες νίκες Ηρακλή Λάρδου και Αστέρα Παστίδας

Γ' ΚΑΤΗΓΟΡΙΑ

Πρώτη ήττα του Α.Ο. Σύμης

(Τα πρωταθλήματα της ΕΠΣΔ στις σελίδες 22 έως 26 και 30 έως 35)

Τουρνουά στη μνήμη Παναγιώτη Τριγένη

(Σελ. 25)

Ηττα για τα κορίτσια του Σταυρού

(Σελ. 20)

Για κάθε ασφαλιστική σας ανάγκη — στις καλύτερες τιμές της αγοράς

ΑΣΦΑΛΕΙΕΣ
ΣΤΑΘΗΣ ΚΟΥΣΟΥΡΝΑΣ

Συνεργαζόμαστε με τους μεγαλύτερους ασφαλιστικούς οργανισμούς, όπως: ΕΘΝΙΚΗ, ALPHA, ΑΣΠΙΣ, ΣΥΝΕΤΑΙΡΙΣΤΙΚΗ, COMMERCIAL VALUE κ.α. προσφέροντάς σας ποιότητα υπηρεσιών και δυνατότητες επιλογής

Το μεγαλύτερο πρακτορείο της Εθνικής Ασφαλιστικής στη Δωδ/σο, δίπλα σας

Κων. Τσαλδάρη 1, Α' όροφος (πάνω από τον Κωτσόβολο) • Τηλ: 22410 31931, 6944198383 • www.kousournas.gr

Γ' Εθνική Ρόδος

ΕΠΙΜΕΛΕΙΑ: ΔΗΜΗΤΡΗΣ ΔΡΑΓΑΤΗΣ
e-mail: dd@12soccer.gr

Παραιτείται ο Κάλλιστος

Εκτακτη συνέντευξη Τύπου στους εκπροσώπους των τοπικών Μέσων Μαζικής Ενημέρωσης θα παραχωρήσει αύριο το μεσημέρι (1μ.μ.) ο Κάλλιστος Διακογεωργίου (στο γραφείο του). Ο κορυφαίος εξωδιοικητικός παράγοντας των «πρασίνων» ένα περίπου μήνα πριν από τη γενική συνέλευση της εταιρείας, πήρε αυτή την απόφαση προκειμένου να χτυπήσει το καμπανάκι στους επιχειρηματίες του νησιού προκειμένου να ασχοληθούν με την ομάδα της Ρόδου. Οπως ο ίδιος μας έλεγε χθες, δεν είναι δυνατόν μερικά μόνο άτομα να οδηγούν αυτή την ομάδα. Κρίνει, λοιπόν, ότι η κατάλληλη στιγμή για την κίνηση αυτή ήρθε τώρα.

ΒΑΡΔΑ-ΣΤΕ ΝΑ ΠΕΡΑΣΕΙ...

Η Ρόδος νίκησε εκτός έδρας 2-1 τον ΠΑΟ Βάρδας και πέρασε μόνη στη δεύτερη θέση

ΒΑΡΔΑ.-

Πόσες φορές έχετε ακούσει από στόμα προπονητή πως οι λεπτομέρειες κρίνουν μια ποδοσφαιρική αναμέτρηση. Αυτές ήταν που χάρισαν τη νίκη χθες στη Ρόδο, η οποία επικράτησε με 2-1 του ΠΑΟ Βάρδας και εκμεταλλευόμενη την ήττα του Βύζαντα και την ισοπαλία του Κορωπίου βρέθηκε στη δεύτερη θέση του βαθμολογικού πίνακα.

Γιατί οι λεπτομέρειες ανέδειξαν νικητή τους «πράσινους»; Διότι τρία λεπτά πριν πετύχουν το νικητήριο γκολ είδαν την τύχη να τους χαμογελάει. Με το σκορ να είναι στο 1-1 και το ρολόι να δείχνει το 84' ο Γούρμος των γηπεδούχων βρέθηκε μπροστά σε κενή εστία, αλλά στο σουτ που δοκίμασε, είδε την μπάλα να περνάει άουτ.

Οι παίκτες της Ρόδου αφού έκαναν τον... σταυρό τους βγήκαν μπροστά και ο Ντίξον έδωσε τη δική του απάντηση στους δικούς του ανθρώπους.

Ο Νιγηριανός επιθετικός, μπήκε στο 61' στο γήπεδο και στο 87' πέτυχε το γκολ της νίκης για τους Ροδίτες.

Οι φιλοξενούμενοι είχαν ανοίξει το σκορ στο 65', όταν ο Μπεμπής βρήκε τον Καρκαλέτση μέσα στην περιοχή και ο τελευταίος με σουτ έστειλε τη μπάλα στα δίχτυα. Οι γηπεδούχοι πίεσαν για να φτάσουν στην ισοφάριση και τα κατάφεραν έντεκα λεπτά αργότερα.

Ο Γούρμος βρήκε τον Λιόση, ο οποίος με διαγώνιο σουτ έφερε το ματς στα ίσια. Μετά από αυτό το αποτέλεσμα, ο ΠΑΟ Βάρδας παρέμεινε με τη θηλιά της παραμονής σφιγμένη στο λαιμό, την ίδια ώρα που η Ρόδος κάνει όνειρα ανόδου.

Με πολλά λάθη η διαιτησία του Ρούσου από την Πρέβεζα που έδειξε κίτρινη κάρτα στους Δημητρουλόπουλο, Λιόση, Γούρμο, Πάττα, Δανά, Ναλμπάντη και Μαθιό.

ΠΑΟ: Λαμπρόπουλος, Λάζαρης (89' Μπαρόνι), Δημητρουλόπουλος, Καρατζάς (72' Κλάδης), Μπαλάσκας, Σπυρόπουλος, Βατσής, Λιόσης, Ντελμεκούρας (66' Νικολετάκης), Τσαντίλης, Γούρμος

ΡΟΔΟΣ: Παπαδόπουλος, Τρούλης, Πάττας, Κορομπόκης (90' Γκινής), Μπεμπής, Δανάς (61' Ντίξον), Ναλμπάντης, Καρκαλέτσης (84' Μαθιός), Καντιμοίρης, Μπαλογιάννης, Μαλλιάκας.



Ο Ντίξον που εδώ πανηγυρίζει με τον Γιώργο Καντιμοίρη, χάρισε τη νίκη στην ομάδα της Ρόδου με το δεύτερο γκολ που πέτυχε

Σταμάτησε το σερί του πρωτοπόρου

Στις εννέα συνεχόμενες νίκες σταμάτησε το σερί του Αγίου Δημητρίου. Η ομάδα του Νίκου Παντέλη τα... βρήκε σκούρα από τον Ατσαλένιο, ο οποίος μόνο ως αουτσάιντερ δεν συμπεριφέρθηκε. Βγήκε μπροστά, βρήκε κενούς χώρους και επικράτησε με 3-1 πανηγυρίζοντας την πρώτη εκτός έδρας νίκη του μετά από επτά ανεπιτυχείς προσπάθειες.

Την ήττα πάντως των πρωτοπόρων στη βαθμολογία εκμεταλλεύτηκε μόνο η Ρόδος. Οι «πράσινοι» πέρασαν νικηφόρα από την Ηλεία (2-1 τον ΠΑΟ Βάρδας) και αναρριχήθηκαν στη δεύτερη θέση, πέντε πόντους από την κορυφή. Σε αντίθεση με τους Ρόδιους, Βύζαντας και Κορωπί είχαν βαθμολογικές απώλειες. Οι Μεγαρείς ηττήθηκαν εκτός έδρας από τον Διαγόρα (1-0), ενώ η ομάδα του Σπύρου Μαραγκού παραχώρησε ισοπαλία στη Ζάκυνθο (2-2).

Εντυπωσιακό παιχνίδι στην Ηλιούπολη, όπου η ομώνυμη ομάδα επικράτησε της Θύελλας Πατρών με 3-2. Επέστρεψε στις νίκες ο Παναιτωλικός, ο οποίος ξέσπασε με 3-0 στον Αιολικό. Διπλό παραμονής του Πανηλειακού στην Κρήτη, 3-1 τον ΟΦΙ.

Τα αποτελέσματα της 15ης αγωνιστικής είναι τα ακόλουθα:

ΠΑΟ Βάρδας - Ρόδος	1-2
Αχαρναϊκός - Θήβα	2-1
Διαγόρας - Βύζας Μεγάρων	1-0
Κορωπί - Ζάκυνθος	2-2
Ηλιούπολη - Θύελλα Πατρών	3-2
Παναιτωλικός - Αιολικός	3-0
Άγιος Δημήτριος - Ατσαλένιος	1-3
ΟΦ Ιεράπετρας - Πανηλειακός	1-3
Απόλλων Αθηνών - Παναχαϊκή	(σήμερα)

Η επόμενη αγωνιστική

Π.Α.Ε. Διαγόρας - Π.Α.Ε. Αχαρναϊκος
Βύζας Μεγάρων - Ηλιούπολη
Θήβα - Κορωπί
Ζάκυνθος - Παναιτωλικός
Θύελλα Πατρών - Άγιος Δημήτριος
Αιολικός Μυτιλήνης - Ο.Φ. Ιεράπετρας
Ατσαλένιος - ΠΑΟ Βάρδας
Πανηλειακός - Απόλλων Αθηνών
Παναχαϊκή - Π.Α.Ε. Ρόδος

Γ' Εθνική 1ος Ομιλος - Η Βαθμολογία από το www.12soccer.gr

	ΟΜΑΔΕΣ	ΒΑΘΜΟΙ			ΤΕΡΜΑΤΑ									ΑΓΩΝΕΣ			ΝΙΚΕΣ-ΙΣΟΠΑΛΙΕΣ-ΗΤΤΕΣ								
					Συνολο			Εντός			Εκτός						Συνολο			Εντός			Εκτός		
		Συν	Εντ	Εκτ	Υπε	Κατ	Δια	Υπε	Κατ	Δια	Υπε	Κατ	Δια	Συν	Εντός	Εκτός	Νι	Ισ	Ητ	Νι	Ισ	Ητ	Νι	Ισ	Ητ
1η	Αγιος Δημήτριος	33	18	15	22	9	13	14	7	7	8	2	6	15	8	7	10	3	2	6	0	2	4	3	0
2η	Π.Α.Ε. Ρόδος	28	17	11	23	12	11	15	7	8	8	5	3	15	8	7	8	4	3	5	2	1	3	2	2
3η	Βύζας Μεγάρων	27	16	11	23	14	9	16	6	10	7	8	-1	15	7	8	8	3	4	5	1	1	3	2	3
4η	Κορωπί	27	20	7	22	22	0	16	9	7	6	13	-7	15	8	7	8	3	4	6	2	0	2	1	4
5η	Ηλιούπολη	25	13	12	22	14	8	12	8	4	10	6	4	15	8	7	6	7	2	3	4	1	3	3	1
6η	Ατσαλένιος	25	19	6	19	14	5	11	3	8	8	11	-3	15	7	8	7	4	4	6	1	0	1	3	4
7η	Π.Α.Ε. Διαγόρας	24	17	7	24	16	8	15	3	12	9	13	-4	15	7	8	7	3	5	5	2	0	2	1	5
8η	Π.Α.Ε. Αχαρναϊκος	23	18	5	11	11	0	8	2	6	3	9	-6	15	8	7	6	5	4	5	3	0	1	2	4
9η	Παναιτωλικός	22	17	5	20	11	9	16	5	11	4	6	-2	15	8	7	5	7	3	5	2	1	0	5	2
10η	Θύελλα Πατρών	21	14	7	18	18	0	9	5	4	9	13	-4	15	7	8	6	3	6	4	2	1	2	1	5
11η	Θήβα	20	11	9	20	21	-1	8	7	1	12	14	-2	15	7	8	5	5	5	3	2	2	2	3	3
12η	Παναχαική	18	13	5	16	10	6	11	3	8	5	7	-2	14	7	7	4	6	4	4	1	2	0	5	2
13η	Πανηλειακός	16	12	4	16	20	-4	10	6	4	6	14	-8	15	7	8	4	4	7	3	3	1	1	1	6
14η	Αιολικός Μυτιλήνης	16	14	2	19	26	-7	15	10	5	4	16	-12	15	7	8	4	4	7	4	2	1	0	2	6
15η	Απόλλων Αθηνών	13	10	3	13	18	-5	5	4	1	8	14	-6	14	7	7	3	4	7	3	1	3	0	3	4
16η	ΠΑΟ Βάρδας	10	10	0	10	23	-13	7	9	-2	3	14	-11	15	8	7	2	4	9	2	4	2	0	0	7
17η	Ο.Φ. Ιεράπετρας	9	6	3	12	28	-16	9	15	-6	3	13	-10	15	8	7	2	3	10	1	3	4	1	0	6
18η	Ζάκυνθος	7	6	1	4	27	-23	2	6	-4	2	21	-19	15	7	8	1	4	10	1	3	3	0	1	7

Γ' Εθνική
Διαγόρας

ΕΠΙΜΕΛΕΙΑ: ΔΗΜΗΤΡΗΣ ΔΡΑΓΑΤΗΣ
e-mail: dd@12soccer.gr

Το γεγονός του αγώνα

Η δύναμη και κυρίως το ότι οι παίκτες δείχνουν να το έχουν κατανοήσει, ήταν και πάλι ένα από τα σημαντικά στοιχεία του Διαγόρα στο χθεσινό παιχνίδι. Για μια ακόμα φορά οι «κυανέρυθροι» υπερίσχυσαν στον τομέα αυτό και σε αρκετά σημεία του παιχνιδιού ήταν κάτι που τους βοήθησε πάρα πολύ.

Η Γ' Εθνική εξάλλου όπως πλέον το έχει συνειδητοποιήσει απόλυτα και ο προπονητής Ντανιέλ Μπατίστα είναι ένα πρωτάθλημα δύναμης και όχι τόσο τεχνικής και για τον λόγο αυτό εδώ και αρκετό καιρό προετοιμάζει τους παίκτες του βάση αυτής της φιλοσοφίας. Αν διατηρηθεί κάτι τέτοιο και στα υπόλοιπα παιχνίδια του πρωταθλήματος θεωρείται δεδομένο ότι ο «γηραιός» όχι μόνο θα ανακάμψει αλλά θα πλησιάσει και άλλο τις πρώτες θέσεις του βαθμολογικού πίνακα.

Αντίο ...2006 με νίκη!

Με χτύπημα πέναλτι του Σπάρταλη ο Διαγόρας 1-0 τον Βύζαντα Μεγάρων

ΔΗΜΟΤΙΚΟ ΣΤΑΔΙΟ,-

Συνέχισε την ανοδική του πορεία ο Διαγόρας κερδίζοντας στο Δημοτικό Στάδιο της Ρόδου και τον Βύζαντα Μεγάρων με 1 – 0 προσθέτοντας έτσι στο ενεργητικό τους τρεις πολύτιμους βαθμούς σε μια κρίσιμη καμπή του πρωταθλήματος.

Έστω και από τα έντεκα βήματα (και αφού χάθηκαν και άλλες σημαντικές ευκαιρίες), οι παίκτες του «γηραιού» θα κάνουν χαρούμενες γιορτές και θα επιστρέψουν αμέσως μετά για να μπουν με διαφορετικό αέρα στις υποχρεώσεις του 2007.

Οι γηπεδούχοι έφθασαν δίκαια στην κατάκτηση της νίκης καθώς σε όλη τη διάρκεια του παιχνιδιού και ειδικά στο δεύτερο ημίχρονο έπαιξαν καλύτερα από τον αντίπαλο τους.



Ο Φερέιρα (δεξιά) ήταν από τους καλύτερους του Διαγόρα.

Αυτό που έκανε εντύπωση είναι ότι οι φιλοξενούμενοι ήρθαν με πολύ αμυντικούς προσανατολισμούς, μη δικαιολογώντας έτσι σε καμία περίπτωση τη φετινή τους πορεία η οποία αν μη τι άλλο είναι υπέρ το δέον καλή.

Στο πρώτο ημίχρονο οι φιλοξενούμενοι προσπάθησαν να κάνουν πολλές καθυστερήσεις και δεν μπόρεσαν να φανούν καθόλου επιθετικά. Οι παίκτες του Ντανιέλ Μπατίστα είχαν την υπεροχή, ωστόσο στο μεγαλύτερο διάστημα ήταν ανούσια. Στην επανάληψη οι «κυανέρυθροι» έγιναν πιο ουσιαστικοί και στο μεγαλύτερο διάστημα κυριάρχησαν στον αγωνιστικό χώρο. Απόρροια αυτού ήταν να πετύχουν το νικητήριο γκολ και αργότερα να δημιουργήσουν και τις προϋποθέσεις για να πετύχουν ακόμα ένα και να κάνουν πιο άνετη τη νίκη τους.



Κοσκινιάτης και Στεργαλλάς διεκδικούν την μπάλα υπό τα βλέμματα δύο παικτών του Βύζαντα αλλά και του Παπαδόπουλου

Το γκολ

Στο 56' ο Φερρέιρα πήρε την μπάλα σε θέση δεξιά μέσα στην περιοχή αλλά ανακόπηκε αντικανονικά από τον Μπιμπίρη που επιχείρησε ένα πολύ δυναμικό τάκλιν. Το πεντακάθαρο πέναλτι υπέδειξε ο διαιτητής και ο Σπάρταλης δεν αστόχησε στέλνοντας την μπάλα ψηλά στη δεξιά πλευρά του τέρματος του Ζούκα (1 – 0).

Οι κυριότερες φάσεις

Στο 9' ο Φερρέιρα βρέθηκε ξεμαρκάριστος μέσα στην περιοχή μετά από σέντρα που έγινε. Χωρίς να χάσει χρόνο έπιασε ένα δεξί βολέ πάνω στην κίνηση, ωστόσο η μπάλα πριν καταλήξει στην εστία κόντραρε σε αμυνόμενο και βγήκε κόρνερ.

Στο 52' μετά από μια πανέξυπνη μπαλιά που επιχειρήθηκε στην πλάτη της άμυνας του Διαγόρα, ο Σκαλίδης βρέθηκε σε θέση τετ α τετ. Πλάσαρε ψηλοκρεμαστά τον Κεφάλα που επιχείρησε έξοδο, ωστόσο πριν η μπάλα καταλήξει στα δίχτυα διώχθηκε με κεφαλιά από τον Μοσχή και πέρασε κόρνερ.

Στο 78' ο Τσιαντούλης μετά από πολύ ωραία κούρσα από τα αριστερά μπήκε διαγώνια στη μεγάλη περιοχή και επιχείρησε σουτ. Ήταν πολύ πλάγια όμως με αποτέλεσμα η μπάλα να χτυπήσει στην εξωτερική πλευρά των διχτύων και να καταλήξει άουτ.

Στο 89' ο Βελής με μια πολύ ωραία πάσα έβγαλε μόνο του τον Φερρέιρα, που πλάσαρε, όμως η μπάλα χτύπησε στο οριζόντιο δοκάρι και στην συνέχεια απομακρύνθηκε.

Στο 90' συνδυάσθηκαν ωραία οι Κοντεών, Βελής και Τσιαντούλης με τον τελευταίο να κάνει ένα συρτό σουτ από το ύψος σχεδόν του πέναλτι, όμως ο Ζούκας έπεσε ωραία στην αριστερή του γωνιά και με το ένα χέρι έστειλε την μπάλα κόρνερ.

Άρεσαν από τους γηπεδούχους οι Φερρέιρα, Στεργαλάς, Μαΐλης και Τσιαντούλης. Προσπάθησαν από τους φιλοξενούμενους οι Σκαλίδης, Μπιμπίρης και Ροζάλες.

Πολύ καλή ήταν η διαιτησία του κ. Μπόρτζαρη (Παλαιολόγος, Δημόπουλος) από την Αχαΐα.

Οι συνθέσεις των ομάδων:

ΔΙΑΓΟΡΑΣ: Κεφάλας, Παπαδημήτρης, Σπάρταλης, Τσιαντούλης, Φερρέιρα (94' Παφιάκης), Στεργαλάς (82' Βελής), Κοντεών, Μοσχής, Κοσκινιάτης, Παπαδόπουλος (85' Ρουτζιέρης), Μαΐλης

ΒΥΖΑΣ: Ζούκας, Στασινός (17' λ.τ. Σκαλίδης), Πόλγκαρ, Πυρίνης, Μπιμπίρης, Πούλιος, Ιντζόγλου (19' λ.τ. Σωπιάδης), Ευαγγελάτος, Κολώνης (63' Ροζάλες), Σαβάλα, Πουλάκος.

Κλήθηκε το ασθενοφόρο

Το ασθενοφόρο του Νομαρχιακού Νοσοκομείου Ρόδου κλήθηκε χθες στο δημοτικό στάδιο. Περίπου στο 14ο λεπτό της αναμέτρησης σε μια διεκδίκηση της μπάλας συγκρούστηκαν στον αέρα δύο παίκτες του Βύζαντα (Στασινός και Ιντζόγλου). Αυτό είχε σαν αποτέλεσμα να χτυπήσει ο ένας στη μύτη και ο άλλος λίγο κάτω από το αυτί.

Οι δύο παίκτες ευτυχώς γλίτωσαν τα χειρότερα και απλά αποκόμισαν ...σουβενίρ μερικά ράμματα. Μάλιστα, μόλις τους παρασχέθηκαν οι πρώτες βοήθειες, επέστρεψαν στο γήπεδο για να φύγουν μαζί με την αποστολή της ομάδας τους.

Μπατίστα: Συγχαρητήρια σε παίκτες και κόσμο

Δεν έδωσε το παρών στη συνέντευξη τύπου ο προπονητής του Βύζαντα Μεγάρων Μάρκος Μαυρομάτης. Εμφανίστηκε ο γυμναστής Νεκτάριος Νιάκουλας ο οποίος εξήγησε τα ακόλουθα:

«Ο προπονητής δεν αισθανόταν καλά και για τον λόγο αυτό ζητάει συγγνώμη και σας εύχεται καλές γιορτές».

Από την άλλη πλευρά, ο τεχνικός του Διαγόρα Ντανιέλ Μπατίστα επεσήμανε τα ακόλουθα:

«Θέλω να δώσω πολλά συγχαρητήρια στους παίκτες μου. Ήταν ένα παιχνίδι δύναμης και λιγότερο τεχνικής. Θέλω να πω όμως ότι οι αθλητές θα πρέπει να μάθουν να παίζουν ποδόσφαιρο για να ευχαριστιέται ο κόσμος που έρχεται στο γήπεδο και πληρώνει εισιτήριο.

Ο Βύζας προσπάθησε στο πρώτο ημίχρονο να κάνει καθυστερήσεις και δεν μπορώ να καταλάβω το γιατί. Αυτό δεν αρμόζει όμως για το ποδόσφαιρο. Στο δεύτερο ημίχρονο ήμασταν ακόμα καλύτεροι και είχαμε και άλλες ευκαιρίες για να καθαρίσουμε τον αγώνα. Δεν τις αξιοποιήσαμε και έτσι φθάσαμε σε μια αγχωτική νίκη. Συγχαρητήρια στους παίκτες και τον κόσμο και πιστεύω ότι με δυο προσθήκες θα πάμε ακόμα καλύτερα στη συνέχεια».

ΠΕΡΙΦΕΡΕΙΑΚΟ ΠΡΩΤΑΘΛΗΜΑ

ΕΠΙΜΕΛΕΙΑ: ΔΗΜΗΤΡΗΣ ΔΡΑΓΑΤΗΣ
e-mail: dd@12soccer.gr

ΤΟ ΓΕΓΟΝΟΣ ΤΟΥ ΑΓΩΝΑ

Το ότι οι παίκτες του Ιάλυσου δεν είχαν διάρκεια στο χθεσινό παιχνίδι ήταν ίσως το πιο τρωτό τους σημείο. Το γεγονός ότι επαναπαύθηκαν μετά το 2-0 παραλίγο να τους κοστίσει, καθώς οι φιλοξενούμενοι όχι μόνο μείωσαν το σκορ, αλλά απείλησαν και με ισοφάριση.

Ηταν ένα μάθημα για τους «ερυθροκίτρινους», που θα πρέπει από εδώ και πέρα να είναι ιδιαιτέρως προσεκτικοί, για να μην βρεθούν προ εκπλήξεων.

ΒΑΘΙΑ ΑΝΑΣΑ ΤΟΥ ΙΑΛΥΣΟΥ

Με νίκη 2-1 επί της Α.Ε. Περάματος έκλεισε τις υποχρεώσεις του για το 2006

ΟΙΚΟΝΟΜΙΔΕΙΟ.-

του Αλέκου Κελόγλου

Με τον καλύτερο τρόπο έκλεισε τις υποχρεώσεις του για το 2006 ο Ιάλυσος. Οι «ερυθροκίτρινοι» του Άκη Δελαπόρτα υπέταξαν με 2 – 1 την Αθλητική Ένωση Περάματος και έτσι πήραν βαθιά βαθμολογική ανάσα ενόψει της συνέχειας του Περιφερειακού πρωταθλήματος. Οι γηπεδούχοι πάντως χρειάστηκε να αγχωθούν αρκετά για να επικρατήσουν καθώς στο δεύτερο ημίχρονο δεν τα πήγαν και τόσο καλά με αποτέλεσμα οι φιλοξενούμενοι όχι μόνο να ξαναμπούν στο παιχνίδι αλλά να απειλήσουν στο τέλος και με την ισοφάριση. Δεν έλειψαν και τα νεύρα μετά το 90' μεταξύ των παικτών των δυο ομάδων, ωστόσο το γεγονός ότι στο γήπεδο υπήρχαν αρκετοί πιο ψύχραιμοι απέτρεψε τα χειρότερα.



Το παιχνίδι είχε διάχυτα τα στοιχεία της δύναμης και του πάθους, στοιχεία που έκαναν την εμφάνιση τους κυρίως στο δεύτερο ημίχρονο της αναμέτρησης. Αυτά είχαν και σαν αποτέλεσμα να μειώσουν το θέαμα και το ποιοτικό ποδόσφαιρο. Οι γηπεδούχοι έδειξαν μάλλον να επαναπαύονται στο γεγονός ότι είχαν προηγηθεί με 2 – 0, όμως στο ποδόσφαιρο κανείς δεν μπορεί να προεξοφλήσει απολύτως τίποτα πριν από το τελευταίο σφύριγμα του διαιτητή. Ίσως λοιπόν το 2 – 0 να έπαιξε τελικά αρνητικό ρόλο διότι μόλις έγινε, επήλθε η χαλάρωση και οι φιλοξενούμενοι ξεκίνησαν τη μεγάλη τους αντεπίθεση.

Οι παίκτες του Άκη Δελαπόρτα πάντως τα πήγαν καλύτερα στο πρώτο ημίχρονο και κυρίως μετά το πρώτο δεκαπεντάλεπτο. Μέχρί τότε δεν ήταν καλοί με αποτέλεσμα οι φιλοξενούμενοι να φανούν περισσότερο και να δείχνουν πιο απειλητικοί. Από το 15' όμως και μετά, ο Ιάλυσος ανέβασε στροφές και επέβαλε τον ρυθμό του μέχρι και το φινάλε του πρώτου ημιχρόνου. Το ίδιο σκηνικό περίπου συνεχίστηκε και την επανάληψη με τη διαφορά όμως ότι όσο περνούσαν τα λεπτά οι παίκτες του Περάματος ήταν αυτοί που άρχιζαν να ισορροπούν εξαπολύοντας και την τελική τους επίθεση στο τελευταίο δεκάλεπτο όπου μείωσαν σε 2 – 1 και απείλησαν και με ισοφάριση.

Διακρίθηκαν από τους γηπεδούχους οι Φωτεινής, Δελαπόρτας και Θεοδοσίου. Καλύτεροι των φιλοξενούμενων οι Χάλαρης, Σπατιώτης και Σταματίου.

Καλή ήταν η διαιτησία του κ. Πέππα (Καμζόλας, Οικονόμου) από τον Σύνδεσμο της Αθήνας.

ΣΥΝΘΕΣΕΙΣ

ΙΑΛΥΣΟΣ: Φωτεινής, Αξιώτης, Γαιτάνος, Καρτάλης, (60' Τριανταφύλλου), Γκορτζίλας, Τζαφέρης, Δελαπόρτας (87' Πάττας), Μήτρου (80' Καρακώστας), Βασιλάκης, Θεοδοσίου, Γκαρής

ΑΕ ΠΕΡΑΜΑΤΟΣ: Ποντικός, Σπαθάρης (51' Λυράς), Πανόπουλος, Βλαχόπουλος, Χάλαρης, Σκλαβούνος (83' Θεοδοσίου), Δημάκης, Σπατιώτης, Κάγκαλης (75' Φουντής), Χατζάκης, Σταματίου

ΓΚΟΛ ΚΑΙ ΦΑΣΕΙΣ

Στο 22' ο Δελαπόρτας μετά από ωραία ενέργεια έβγαλε σέντρα λουκούμι για τον Μήτρου ο οποίος έκανε σουτ. Ο αντίπαλος τερματοφύλακας απόκρουσε αλλά η μπάλα στην επαναφορά της έφθασε στον Καρτάλη που από κοντά δεν είχε απολύτως κανένα πρόβλημα να τη στείλει στα δίχτυα κάνοντας το 1 – 0.

Στο 70' ο Γκορτζίλας εκτέλεσε φάουλ και ο Δελαπόρτας από κοντά δεν άφησε την ευκαιρία να περάσει ανεκμετάλλευτη και με πλασέ ανέβασε τον δείκτη του σκορ στο 2 – 0.

Πέντε λεπτά πριν από το τέλος (στο 85'), από σέντρα του Δημάκη και κεφαλιά του Χατζάκη οι φιλοξενούμενοι ξαναμπήκαν στο παιχνίδι μειώνοντας σε 2 – 1 που έμελλε να είναι και το τελικό αποτέλεσμα.

Άλλες φάσεις

Στο 16' ο Σπαθάρας έκανε ατομική ενέργεια και σέντραρε στον Σταματίου ο οποίος σούταρε μέσα από τη μικρή περιοχή, όμως ο Φωτεινής κατόρθωσε να πραγματοποιήσει μια πολύ δύσκολη απόκρουση.

Στο 32' ο Δημάκης με απευθείας εκτέλεση φάουλ από καλό σημείο έστειλε την μπάλα να περάσει «ξυστά» άουτ.

Στο 45' ο Αξιώτης έκανε ένα δυνατό σουτ έξω από τη μεγάλη περιοχή, όμως η μπάλα πέρασε ελαφρώς δίπλα από το κάθετο δοκάρι και κατέληξε άουτ

Στο 48' ο Καρτάλης «βρήκε» ωραία τον Αξιώτη ο οποίος όμως έκανε ένα αδύναμο πλασέ με αποτέλεσμα η μπάλα να καταλήξει άουτ.

Ένα λεπτό αργότερα (στο 49') ο Τζαφέρης πάσαρε στον Δελαπόρτα ο οποίος με κοντινό σουτ αστόχησε να στείλει την μπάλα στα δίχτυα. Ήταν μια πάρα πολύ καλή ευκαιρία για τους γηπεδούχους.

Στο 56' ο Δημάκης έστρωσε στον Σταματίου μέσα στην περιοχή. Αυτός χωρίς να χάσει πολύ χρόνο έκανε το σουτ από πολύ καλή θέση, όμως ο Φωτεινής και πάλι είχε κατεβάσει τα ρολά κρατώντας ανέπαφη την εστία του.

Στο 62' ο τερματοφύλακας του Ιάλυσου που ήταν από τους καλύτερους των γηπεδούχων, με διπλή προσπάθεια κατάφερε να αποκρούσει ένα πολύ επικίνδυνο σουτ του Σταματίου.

Στο 77' οι φιλοξενούμενοι έχασαν κλασική ευκαιρία καθώς ο Χατζάκης από θέση τετ α τετ πλάσαρε άουτ.

Ηττα με 3-2 του Σταυρού

ΚΑΛΥΘΙΕΣ.-

Μετά από ένα πολύ καλό παιχνίδι, η ομάδα του Ατρόμητου Σχηματαρίου κατάφερε να πάρει τη νίκη με 3-2 απέναντι στο δυναμικό Σταυρό Καλυθιών. Την απόδοση των κοριτσιών μάλιστα θα μπορούσαν να ζηλέψουν αρκετές αντρικές ομάδες. Αξίζει να σημειωθεί πως οι παίχτριες του Σχηματαρίου είχαν στο πλευρό τους τους γονείς τους.

Το α' ημίχρονο ξεκίνησε με μια ελαφριά πρωτοβουλία κινήσεων του Σταυρού, όμως μόλις στο 11' οι φιλοξενούμενες σκόραραν και αυτόματα η απόδοση τους ανέβηκε. Το αποτέλεσμα ήταν να διπλασιάσουν τα τέρματα τους δέκα λεπτά αργότερα, στο 21'. Ωστόσο στο 31' ο Σταυρός μείωσε σε 1-2 και από κει και πέρα και μέχρι το τέλος του ημιχρόνου ο ρθμός του παιχνιδιού έπεσε.

Στην επανάληψη η ομάδα από τις Καλυθιές μπήκε με πιο επιθετικές διαθέσεις. Καθοριστικό ρόλο έπαιξε και η είσοδος της Δραπάνου που έδωσε στο παιχνίδι του Σταυρού άλλο αέρα. Αποτέλεσμα όλων αυτών ήταν οι Ροδίτισσες να φτάσουν στην ισοφάριση στο 58' και να ελέγχουν στη συνέχεια πλήρως τον ρυθμό του αγώνα μέχρι το 73' όταν και ο Ατρόμητος πέτυχε τρίτο γκολ. Στο 77' το παιχνίδι διακόπηκε για πέντε λεπτά εξαιτίας του τραυματισμού της τερματοφύλακα Βασιλειάδου ψηλά στην κοιλιά η οποία διεκομίσθη στο νοσοκομείο. Μετά από αυτό ο ρυθμός του παιχνιδιού έπεσε και παρέμεινε σε μέτρια επίπεδα μέχρι το τέλος.

Τα γκολ

Στο 11' η Σεμπεκοπούλου με σουτ έξω από την περιοχή έδωσε το προβάδισμα στην ομάδα της (0-1).

Στο 21' η Σπύρου δέχτηκε πάσα μέσα στη μεγάλη περιοχή από την Καραδήμα και με εύκολο σουτ έκανε το 0-2.

Στο 31' η Κτενά κέρδισε πέναλτι και η Μαλλιάκα που ανέλαβε να το εκτελέσει, μείωσε το σκορ σε 1-2.

Στο 58' η Ιακωβίδου εκτέλεσε φάουλ από δεξιά και η μπάλα κατέληξε απ'ευθείας στα δίχτυα της Μανωλοπούλου (2-2).

Στο 73' σε μια ξαφνική αντεπίθεση του Ατρομήτου η Μπαϊρακτάρη έδωσε την μπάλα στην Σπύρου που με σούτ πέτυχε το νικητήριο γκολ. (2-3).

Αλλες φάσεις

Στο 3' το σουτ της Κτενά από πολύ κοντά κατέληξε άουτ.

Στο 24' η καλή εκτέλεση φάουλ της Φράγκου δεν ανησύχησε τη Μανωλοπούλου.

Στο 41' το ψηλοκρεμαστό σουτ της Τσαγανού έστειλε την μπάλα λίγο άουτ.

Στο 43' το σουτ της Σπύρου από πάσα που δέχτηκε μέσα στην περιοχή ήταν ελάχιστα άστοχο.

Στο 64' η κεφαλιά της Μαλλιάκα μετά από κόρνερ έστειλε την μπάλα δίπλα από το δεξί δοκάρι.

Στο 69' η Σπύρου έδωσε πάσα στην Αξιώτη, όμως το σουτ της τελευταίας δε βρήκε στόχο και η μπάλα έφυγε άουτ πάνω από τα δοκάρια.

Στις καθυστερήσεις (94') η Καραδήμα έκανε κούρσα, έφτασε κοντά στο τέρμα και ένω δεν την μάρκαρε καμία αντίπαλος έστειλε την μπάλα άουτ.

Από τον Σταυρό Καλυθιών ξεχώρισαν η Δράπανου, η Αξιώτη και η Κτενά, ενώ από την πλευρά των φιλοξενουμένων η Καραδήμα στην επιθετική γραμμή ήταν σχεδόν ασταμάτητη,ενώ πολύ καλά έπαιξε και η Ντοϊμα.

Τον αγώνα διαιτήτευσε ο Μίαρης (Κλιάρη, Στεφανάκης) ο οποίος δεν αντιμετώπισε πρόβλημα.

ΣΤΑΥΡΟΣ ΚΑΛΥΘΙΩΝ: Βασιλειάδου (77' Κατταβενού), Αξιώτη, Κουρδούμπα, Γρηγοριάδη, Ευθυμίου, Φράγκου, Μαλλιάκα, Κιόττου(64' Δράπανου), Ελευθεριώτη(17' Γαϊτάνου), Κτενά, Ιακωβίδου

ΑΤΡΟΜΗΤΟΣ ΣΧΗΜΑΤΑΡΙΟΥ: Μανωλοπούλου, Αργυρίου, Σεμπεκοπούλου, Τσαγανού Δ., Ντοϊμά, Χαρτοματσίδου, Καραδήμα, Βαρθαλάμη (50' Παγουρά, 84' Μιμηγιάννη), Σπύρου, Τσαγανού Αικ., Μπαϊρακτάρη.

Αξιζε την ισοπαλία

Ο Κλεάνθης αδικήθηκε από τη διαιτησία κι έχασε 2-1 από το Μοσχάτο

ΠΕΙΡΑΙΑΣ.-

Ανταπόκριση Γιώργου Ματζαράκη

Τουλάχιστον την ισοπαλία άξιζε ο Κλεάνθης στο χθεσινό παιχνίδι που έδωσε στο Μοσχάτο με την ομώνυμη τοπική ομάδα. Τελικά στάθηκε άτυχος και ηττήθηκε με 2 – 1 μένοντας απλά με τις εντυπώσεις από μια αναμέτρηση που ήταν κομμένη και ραμμένη στα μέτρα του χωρίς καμία δόση υπερβολής. Οι παίκτες του Ανδρέα Σταύρου έπαιξαν πολύ καλό ποδόσφαιρο και στο πρώτο αλλά και στο δεύτερο ημίχρονο, ενώ στη μεγαλύτερη διάρκεια του παιχνιδιού είχαν τον έλεγχο και την πρωτοβουλία των κινήσεων. Προδόθηκαν όμως από δυο σοβαρά λάθη τα οποία ουσιαστικά ήταν αυτά που έκριναν την αναμέτρηση. Με λίγη παραπάνω προσοχή πάντως η ροδίτικη ομάδα θα μπορούσε να παραμείνει για τέταρτο συνεχόμενο παιχνίδι αήττητη κάτι που θα ήταν πάρα πολύ σημαντικό.

Τα γκολ

Στο 14' ο Τσαφής έκανε μια σέντρα. Ο Ορφανός με κεφαλιά τροφοδότησε τον Τσαλώλη ο οποίος με νέα καρφωτή κεφαλιά στη δεξιά γωνιά του αντίπαλου τερματοφύλακα άνοιξε το σκορ (0 – 1).

Τέσσερα λεπτά αργότερα (στο 18'), ο Ροδίτης ανέτρεψε τον Λαβδά στη μεγάλη περιοχή και ο διαιτητής έδωσε πέναλτι. Ανέλαβε να εκτελέσει ο Σπυρόπουλος κάνοντας έτσι το 1 – 1.

Στο 49' ο Τριανταφύλλου έκανε ένα σοβαρό λάθος έξω από τη μεγάλη περιοχή. Το εκμεταλλεύτηκε ο Σκαφτούρος ο οποίος πήρε την μπάλα, προχώρησε και με ψηλοκρεμαστό πλασέ διαμόρφωσε το τελικό 2 – 1.

Άλλες φάσεις

Στο 6' ο Πέρος έκανε ένα δυνατό σουτ έξω από τη μεγάλη περιοχή στέλνοντας όμως τη μπάλα να καταλήξει άουτ.

Στο 24' ο Καραβόλιας εκτέλεσε απευθείας φάουλ και ανάγκασε τον Χατζάρα να αποκρούσει δύσκολα τη μπάλα.

Στο 39' ο Σπυρόπουλος εκτέλεσε φάουλ και ο Αθανασόπουλος έκανε μια καρφωτή κεφαλιά στέλνοντας όμως την μπάλα να περάσει ελάχιστα δίπλα από το κάθετο δοκάρι

Στο 42' μετά από σέντρα του Νίκου Κρομμύδα, ο Ορφανός έκανε πλασέ αλλά δεν μπόρεσε να νικήσει τον αντίπαλο τερματοφύλακα ο οποίος μπλόκαρε.

Στο 56' ο Πέρος έκανε άνω κάτω την αντίπαλη άμυνα και πλάσαρε αλλά και πάλι ο Χατζάρας είπε όχι καταφέρνοντας να μπλοκάρει την μπάλα.

Ο ίδιος παίκτης δυο λεπτά αργότερα στο 58' έκανε ένα σουτ έξω από τη μεγάλη περιοχή στέλνοντας την μπάλα ελαφρώς δίπλα από το δοκάρι.

Στο 74' ο Σπυρόπουλος εκτέλεσε απευθείας φάουλ αλλά ο Σαββιδάκης που ήταν σωστά τοποθετημένος δεν αιφνιδιάστηκε και μπλόκαρε την μπάλα.

Στο 75' από πάσα του Ορφανού ο Πέρος βγήκε σε θέση τετ α τετ και σούταρε αλλά ο πανταχού παρών Χατζάρας απόκρουσε σώζοντας την ομάδα του από βέβαιη παραβίαση.

Στο 78' ο Κλεάνθης ζήτησε πέναλτι και μάλιστα δυο φορές. Την πρώτη σε ανατροπή του Τσαλώλη. Οι πρωταθλητές Δωδεκανήσου υποστήριξαν ότι έγινε μέσα στη μεγάλη περιοχή, όμως ο διαιτητής έδωσε φάουλ από έξω. Μετά την εκτέλεση, η μπάλα βρήκε σε χέρι αμυνόμενου. Οι Παραδεισιώτες ζήτησαν και πάλι την εσχάτη των ποινών, όμως και πάλι ο διαιτητής άφησε το παιχνίδι να συνεχιστεί κανονικά.

Στο 88' ο Νίκος Κρομμύδας έκανε ένα δεξί σουτ από το ύψος της περιοχής, όμως ο Χατζάρας με ωραία εκτίναξη κράτησε τη νίκη για την ομάδα του.

Καλύτεροι των γηπεδούχων οι Σπυρόπουλος, Αθανασόπουλος και Σκαφτούρος. Άρεσαν από τον Κλεάνθη οι Νίκος Κρομμύδας, Πέρος και Ορφανός.

Ο διαιτητής κ. Τσουκαλάς (Γεωργής, Παπαδόπουλος) τα πήγε καλά αλλά θα μπορούσε να δώσει πέναλτι υπέρ του Κλεάνθη στο 78'.

ΚΗΔΕΙΑ

Τον λατρευτό μας πατέρα, παππού, αδελφό και θείο

ΙΩΑΝΝΗ ΜΑΝΩΛΕΔΑΚΗ

(ετών 82)

θανόντα κηδεύουμε σήμερα Δευτέρα 18 Δεκεμβρίου 2006 και ώρα 3 μ.μ. από τον Ιερό Ναό Αγ. Δημητρίου Ροδινιού Ρόδου.

Τα παιδιά Στέλλα-Σέργιος Αναστασιάδη, Νομική-Χριστόφορος Καφεσάκη, Μιχαήλ-Ειρήνη Μανωλεδάκη

Τα εγγόνια, τα αδέλφια, τα ανίψια και οι λοιποί συγγενείς.

ΔΗΜΟΣ ΣΥΜΗΣ

ΨΗΦΙΣΜΑ

Στο θλιβερό άγγελμα του θανάτου του αγαπημένου μας συμπατριώτη, εμπνευστή και δημιουργού του Φεστιβάλ Σύμης και του Δημοτικού Ωδείου Σύμης, εξαίρετου δημοσιογράφου Γιάννη Ε. Διακογιάννη συνήλθε εκτάκτως την Κυριακή 17.12.2006 το Δημοτικό Συμβούλιο και αποφάσισε:

1. Να εκφράσει τη βαθύτατη θλίψη του για τον πρόωρο και άδικο θάνατο ενός άξιου τέκνου του νησιού μας.
2. Να αναρτηθεί μεσίστια η σημαία στο Δημοτικό Μέγαρο Σύμης.
3. Να ψαλθεί τρισάγιο στο Μητροπολιτικό Ναό του Άη-Γιάννη
4. Να κατατεθεί στεφάνι στη σορό του και να παραβρεθεί στην κηδεία του αντιπροσωπεία του Δημοτικού Συμβουλίου
5. Να διατεθεί χρηματικό ποσό στο Δημοτικό Ωδείο Σύμης.
6. Να αφιερωθεί το 13ο Φεστιβάλ Σύμης στη μνήμη του.

Ο Δήμαρχος Σύμης
Λευτέρης Παπακαλοδούκας
Το Δημοτικό Συμβούλιο

ΣΥΝΘΕΣΕΙΣ

ΜΟΣΧΑΤΟ: Χατζάρας, Βασιλόπουλος, Χατζηράπτης, Σακκάς, Γούσης, Σπυρόπουλος (81' Παρασκευάς), Λάβδας, Λεμπιδάκης (73' Δήμος), Αθανασόπουλος (90' Λαζαριώτης), Σκαφτούρος, Τσιαδήμας

ΚΛΕΑΝΘΗΣ: Σαββιδάκης, Ροδίτης, Καραβόλιας, Τριανταφύλλου (75' Ρεντόπουλος), Γιώργος Κρομμύδας, Νίκος Κρομμύδας, Τσαφής, Πέρος (87' Μιχάλης Σπάρταλης), Ορφανός, Τσαλώλης, Κουμπιός

Μόνος στην κορυφή ο Αίας

Εύκολη νίκη που του έδωσε το δικαίωμα να παραμείνει μόνος του στην κορυφή του βαθμολογικού πίνακα του 9ου ομίλου πέτυχε ο Αίας Σαλαμίνας ο οποίος υπέταξε στο γήπεδο του τον Σαρωνικό Αίγινας. Από κοντά παρακολουθεί πλέον ο Κεραυνός που νίκησε τον Ερμή Κορυδαλλού ενώ στην τρίτη θέση έμεινε η ΑΕ Περάματος που δεν πήρε τίποτα στο «Οικονομίδειο». Έδαφος έχασαν και τα Γλυκά Νερά που «στραβοπάτησαν» στην έδρα του Πρωτέα Φωκαίας.

Όλα τα αποτελέσματα της 12ης αγωνιστικής είναι τα ακόλουθα:

Πρωτέας – Γλυκά Νερά 1 – 1
Μοσχάτο – Κλεάνθης 2 – 1
Αίας Σαλαμίνας – Σαρωνικός 3 – 0
Κερατσίνι – Μαρκό 0 – 0
Ηρακλής Νικαίας – Ατρόμητος Πειραιά 1 – 3
Κεραυνός Κερατέας – Ερμής 2 – 1
Ιάλυσος – ΑΕ Περάματος 2 – 1
Ρεπό είχε ο Αχιλλέας Κάτω Αχαρνών

Η επόμενη αγωνιστική

Γλυκά Νερά – Κλεάνθης Παραδεισίου
Σαρωνικός Αίγινας – Πρωτέας Φωκαίας
Μαρκό – Αίας Σαλαμίνας
Ατρόμητος – Αχιλλέας
Ερμής Κορυδαλλού – Κερατσίνι
ΑΕ Περάματος – Ηρακλής Νικαίας
Ιάλυσος – Κεραυνός Κερατέας
Ρεπό θα έχει το Μοσχάτο

ΠΕΡΙΦΕΡΕΙΑΚΟ ΠΡΩΤΑΘΛΗΜΑ – **Η Βαθμολογία από το www.12soccer.gr**

	ΟΜΑΔΕΣ	ΒΑΘΜΟΙ			ΤΕΡΜΑΤΑ									ΑΓΩΝΕΣ			ΝΙΚΕΣ-ΙΣΟΠΑΛΙΕΣ-ΗΤΤΕΣ								
					Συνολο			Εντός			Εκτός						Συνολο			Εντός			Εκτός		
		Συν	Εντ	Εκτ	Υπε	Κατ	Δια	Υπε	Κατ	Δια	Υπε	Κατ	Δια	Συν	Εντός	Εκτός	Νι	Ισ	Ητ	Νι	Ισ	Ητ	Νι	Ισ	Ητ
1η	Αίας Σαλαμίνας	26	13	13	19	5	14	10	1	9	9	4	5	11	5	6	8	2	1	4	1	0	4	1	1
2η	Κεραυνός Κερατέας	23	16	7	22	9	13	14	3	11	8	6	2	11	6	5	7	2	2	5	1	0	2	1	2
3η	ΑΕ Περάματος	22	15	7	20	13	7	16	7	9	4	6	-2	11	6	5	7	1	3	5	0	1	2	1	2
4η	Α.Ο. Γλυκών Νερών	21	13	8	16	9	7	11	4	7	5	5	0	12	6	6	6	3	3	4	1	1	2	2	2
5η	Σαρωνικός	19	7	12	18	13	5	9	5	4	9	8	1	11	5	6	6	1	4	2	1	2	4	0	2
6η	Α.Ο. Μοσχάτο	19	11	8	22	19	3	12	9	3	10	10	0	12	6	6	5	4	3	3	2	1	2	2	2
7η	Μαρκό	17	10	7	17	16	1	10	6	4	7	10	-3	11	5	6	4	5	2	3	1	1	1	4	1
8η	Ερμής Κορυδαλλού	14	10	4	18	17	1	13	5	8	5	12	-7	11	6	5	4	2	5	3	1	2	1	1	3
9η	Κερατσίνι	13	13	0	8	13	-5	6	2	4	2	11	-9	11	6	5	4	1	6	4	1	1	0	0	5
10η	Κλεάνθης Παραδεισίου	13	7	6	12	23	-11	5	9	-4	7	14	-7	12	6	6	4	1	7	2	1	3	2	0	4
11η	Γ.Α.Σ Ιάλυσος	12	11	1	11	13	-2	9	4	5	2	9	-7	11	5	6	3	3	5	3	2	0	0	1	5
12η	Ατρόμητος Πειραιά	11	4	7	14	16	-2	4	6	-2	10	10	0	11	5	6	3	2	6	1	1	3	2	1	3
13η	Αχιλλέας Κάτω Αχαρνών	11	10	1	7	19	-12	6	6	0	1	13	-12	11	5	6	3	2	6	3	1	1	0	1	5
14η	Πρωτέας Φωκαίας	9	5	4	13	18	-5	8	10	-2	5	8	-3	11	6	5	2	3	6	1	2	3	1	1	3
15η	Ηρακλής Νικαίας	4	2	2	9	23	-14	4	12	-8	5	11	-6	11	6	5	0	4	7	0	2	4	0	2	3



Α' ΚΑΤΗΓΟΡΙΑ ΕΠΣΔ

Αγωνιστική των εκπλήξεων

Στο ρετιρέ της βαθμολογίας της Α' Κατηγορίας TOP FM και χωρίς συγκάτοικο τελείωσε το 2006 ο ΑΕΡΑ Αφάντου.

Μετά και τη νίκη επί του Αγίου Γεωργίου τη 13η αγωνιστική, διατήρησε τη διαφορά των τριών βαθμών από τη δεύτερη θέση που κράτησε η Ενωση Κω/Ανταγόρα.

Η ομάδα της Κω πέρασε νικηφόρα από την Κατταβιά, ενώ ο Ηρακλής Μαριτσών παραχώρησε ισοπαλία στο Διαγόρα Βατίου.

«Διπλό» στη Λίνδο έκανε ο Αρης Αρχαγγέλου, την ώρα που ο Απόλλων Καλυθιών «τσιμπούσε» ισοπαλία στα Μάσαρι.

Στον Εμπωνα η τοπική Αναγέννηση «σταμάτησε» τον Διγενή, τον οποίο υποχρέωσε σε ήττα.

Νίκες εντός έδρας πέτυχαν οι ουραγοί. Ο ΑΣ Τήλου επί του Φοίβου και ο Νικαγόρας στην Κέφαλο επί της ΑΕ Καλύμνου.

• Στα οκτώ παχνίδια επιτεύχθηκαν 25 τέρματα και μόνο δύο ομάδες δεν «είδαν» δίχτυα. Τα περισσότερα μπήκαν στον αγώνα της Τήλου (4-2).

ΟΙ ΚΟΡΥΦΑΙΟΙ

ΑΝΑΓΕΝΝΗΣΗ ΕΜΠ.:	Καραγιάννης
ΔΙΓΕΝΗΣ:	Πατρού
ΑΕΡΑ:	Κυριαζής
ΑΓ. ΓΕΩΡΓΙΟΣ:	Παντίδος
ΑΣ ΤΗΛΟΥ:	Μόσχου
ΦΟΙΒΟΣ:	Χαρικιόπουλος
ΝΙΚΑΓΟΡΑΣ:	Δρόσος
ΑΕ ΚΑΛΥΜΝΟΥ:	Βαβλάς
ΑΕ ΚΑΤΤΑΒΙΑΣ:	Καβουκλής
ΕΝΩΣΗ ΚΩ/ΑΝΤΑΓ.:	Μποΐλής
ΗΡΑΚΛΗΣ ΜΑΡ.:	Λορέντζος
ΔΙΑΓΟΡΑΣ ΒΑΤΙΟΥ:	Πλαγγέντης
ΚΛΕΟΒΟΥΛΟΣ:	Λυριστής
ΑΡΗΣ ΑΡΧΑΓΓΕΛΟΥ:	Κωστάκης
ΑΣΤΕΡΑΣ ΜΑΣ.:	Χωρίτης
ΑΠΟΛΛΩΝ ΚΑΛ.:	Παπανικολάου

ΟΙ ΣΚΟΡΕΡ

Συγκάτοικο στην κορυφή του πίνακα των σκόρερ απέκτησε ο Ευγενικός του Απόλλωνα Καλυθιών, που δεν σκόραρε τη 13η αγωνιστική.

Δέκα γκολ έχει τώρα και ο Παπαστάμος, που πέτυχε τέρμα στην Κατταβιά.

Τους ακολουθούν:

• **Με 9 γκολ:** Μόσχου (ΑΣ Τήλου)

• **Με 8 γκολ:** Μανέττας (ΑΕΡΑ), Παρδαλού Τσ. (Αρη Αρχ.), Παπαχριστοδούλου Εμ. (Διγενή), Δράκος (Ηρακλής Μαρ.).

• **Με 7 γκολ:** Γεωργαλής (Φοίβου)

• **Με 6 γκολ:** Σκυλλαράκης (Αστέρας Μασ.).

ΤΟ ΕΠΟΜΕΝΟ ΡΑΝΤΕΒΟΥ

ΑΝΑΓΕΝΝΗΣΗ ΕΜΠ. - ΑΕΡΑ

ΑΓ. ΓΕΩΡΓΙΟΣ - ΑΣ. ΤΗΛΟΥ

ΔΙΓΕΝΗΣ - ΝΙΚΑΓΟΡΑΣ

ΦΟΙΒΟΣ - ΑΕ ΚΑΤΤΑΒΙΑΣ

ΑΕ ΚΑΛΥΜΝΟΥ - ΗΡΑΚΛΗΣ ΜΑΡ.

ΕΝΩΣΗ ΚΩ/ΑΝΤΑΓΟΡΑ-ΚΛΕΟΒΟΥΛΟΣ

ΔΙΑΓΟΡΑΣ ΒΑΤ. - ΑΣΤΕΡΑΣ ΜΑΣ.

ΑΡΗΣ ΑΡΧ. - ΑΠΟΛΛΩΝ ΚΑΛ.

Χριστουγεννιάτικος μπονταμάς

Η νίκη 2-1 του Νικαγόρα επί της Α.Ε. Καλύμνου

ΚΕΦΑΛΟΣ.-(Ανταπόκριση Νίκου Μακαρούνα)

Φαίνεται πως ο Νικαγόρας περίμενε την Α.Ε. Καλύμνου για να πετύχει την πρώτη του εντός έδρας νίκη (2-1).

Η ομάδα της Καλύμνου, είχε όλες τις προϋποθέσεις να πετύχει μία εύκολη νίκη στην Κέφαλο. Ομως τιμωρήθηκε από τον αδυσώπητο «νόμο της μπάλας», δηλαδή των χαμένων ευκαιριών. Με λίγα λόγια, ήταν ιδανική αυτόχειρ. Η ήττα της ήταν μπονταμάς χριστουγεννιάτικος για τον Νικαγόρα.

Στο α' ημίχρονο, οι Καλύμνιοι έχαναν τη μία ευκαιρία μετά την άλλη. Στο 17' άνοιξαν το σκορ. Μετά το 0-1 είχαν τις ευκαιρίες να αυξήσουν το σκορ και να αποκτήσουν διαφορά ασφαλείας. Εχασαν όμως τις ευκαιρίες και έτσι το σκορ έμεινε στο 0-1.

Στην επανάληψη, οι γηπεδούχοι έπαιξαν παθιασμένα και εκμεταλλεύθηκαν τα κενά της αντίπαλης ομάδας. Ισοφάρισαν στο 64' και με ένα δεύτερο γκολ στο 69' πήραν την πολύτιμη νίκη.

Στα λεπτά που απέμεναν μέχρι τη λήξη του αγώνα δεν παίχθηκε καλό ποδόσφαιρο. Κυριάρχησαν τα δυνατά μαρκαρίσματα, οι πολλές κίτρινες κάρτες (μία κόκκινη) και το ροκάνισμα χρόνου από πλευράς γηπεδούχου.

ΤΑ ΓΚΟΛ

Στο 19' μετά από επέλαση του Βούη Ν. από τα αριστερά, ο Σαγρές από τη μικρή περιοχή έστειλε την μπάλα στα δίχτυα.

Το 1-1 στο 64' έγινε ως εξής:

Ο Στρατής έκανε δυνατή σέντρα, ο Καμαριωτης δεν μπόρεσε να γίνει κάτοχος της μπάλας και ο Φούσκας που ήταν κοντά δε δυσκολεύτηκε να σκοράρει.

Στο 69' ο Στρατής από δεξιά πέρασε τρεις παίκτες και τροφοδότησε τον Ζερβό, που πέτυχε το νικητήριο γκολ.

Στο 71' ακυρώθηκε γκολ του Σαγρέ ως οφσάιντ. Προηγήθηκε κτύπημα φάουλ του Χαλίκου Θ. και ασταθής απόκρουση του Μιχαλάκη, πριν ο Σαγρές γίνει κάτοχος της μπάλας. Οι Καλύμνιοι διαμαρτυρήθηκαν για την ακύρωση του γκολ, αλλά ο διαιτητής δεν μεταπείστηκε.

Στο 73' αποβλήθηκε με δεύτερη κίτρινη κάρτα ο Μπίλλης Μ.

Ο Στρατής ήταν ο κορυφαίος των νικητών. Διακρίθηκαν ακόμα από τον Νικαγόρα οι Δρόσος, Καμαριώτης.

Καλύτεροι της Α.Ε. Καλύμνοι οι Βαβλάς, Καμπούρης, Κοτσάνης.

Μέτρια η διαιτησία του κ. Γκούμα, από τον οποίο έχουν παράπονα οι Καλύμνιοι. Με λάθη οι βοηθοί κ. Φραγκιαδάκης, Αργυρίου.

ΝΙΚΑΓΟΡΑΣ: Μιχαλάκης, Δρόσος, Διακογιάννης, Φούσκας, Μπίλλης Σ., Στρατής, Κοκαλάκης (46' Καμαριώτης), Σάζαλης (35' λ.τ. Μπινιάς), Καλερές, Δημητρακιού (60' Σακέλης),Μπίλλης Μ.

ΑΕ ΚΑΛΥΜΝΟΥ: Ζερβός, Καμπούρης, Βαβλάς, Μακαρούνας (64' ΧαλίκοςΔ.), Φράγκος, Κοτσάνης, Σισώης (46' Κατσαρής), Γλυκοκάλαμος (70' Βούης Γ.), Χαλίκος Θ., Σαγρές, Βούης Ν.

Ορθια και στην Κατταβιά!

Η Ενωση Κω/Ανταγόρα επικράτησε 2-1 της ακριτικής ομάδας και παρέμεινε μόνη στη δεύτερη θέση

ΚΑΤΤΑΒΙΑ.-

Η Ενωση Κω/Ανταγόρα τα κατάφερε και στην Κατταβιά. Μπόρεσε να φύγει νικήτρια με 2-1, απέναντι στην τοπική Αθλητική Ενωση και να διατηρηθεί στη δεύτερη θέση.

Το παιχνίδι ήταν μοιρασμένο στο πρώτο ημίχρονο, με τους γηπεδούχους να χάνουν τις ευκαιρίες και τους φιλοξενούμενους να σκοράρουν!

Στην επανάληψη, η ΑΕ Κατταβιάς ήταν καλύτερη, δημιούργησε κι έχασε κλασσικές ευκαιρίες. Στο 53' μείωσε το σκορ, λίγο νωρίτερα είχε δοκάρι, ενώ στο 80' ζήτησε πέναλτι.

Ο Αγκάς προσπάθησε να κάνει το κοντρόλ της μπάλας με το στήθος, για να δεχτεί τράβηγμα από πίσω του Γκουντελίτσα. Ο επιθετικός της ΑΕΚ, βρέθηκε στον αγωνιστικό χώρο πεσμένος και τον διαιτητή κ. Φραγκίνη να συνεχίζει τον αγώνα.

Φάσεις και γκολ

Στο 9' το πλασέ του Στεφανάκη κατέληξε άουτ.

Την ίδια τύχη είχε και το φάουλ του Γκουντελίτσα στο 12!

Ο Χατζηδημητρίου έδιωξε δύσκολα σε κόρνερ το σουτ του Μάμμη που κόντραρε σε πόδι.

Ο Αγκάς στο 29' βρέθηκε σε θέση τετ α τετ, όμως έχασε το κοντρόλ και τον πρόλαβαν οι αμυντικοί.

Το σουτ του Αλεβιζόπουλου ήταν άστοχο στο 32!

Δύο λεπτά μετά, το πλασέ του ίδιου παίκτη απέκρουσε ο Γκίκας.

Στο 38' μετά από γέμισμα του Κανελλόπουλου, ο Παπαστάμος με κεφαλιά άνοξε το σκορ (0-1).

Στο 40' η «Ενωση» κέρδισε κόρνερ, που εκτέλεσε ο Τσικρικάς. Ο Μάμμης με κεφαλιά σημείωσε το 0-2..

Η κεφαλιά του Καβουκλή στο 48' κτύπησε στο οριζόντιο δοκάρι.

Ο Καβουκλής στο 53' με νέα κεφαλιά μείωσε σε 1-2. Το σουτ του Στεφανάκη στο 61' ήταν καλό, αλλά άστοχο. Το ίδιο και το σουτ του Αλεβιζόπουλου στο 75' από το ύψος της περιοχής.

Φανταστική απόκρουση του τερματοφύλακα Γκίκα στην κεφαλιά του Καβουκλή στο 78'.

Αρεσαν από την ΑΕ Κατταβιάς οι Καβουκλής (έδωσε «αέρα» στην ομάδα του), Αγκάς και Αλεβιζόπουλος.

Από τους νικητές διακρίθηκαν οι Γκουντελίτσας, Μποΐλής, Μάμμης και Παπασεβαστός.

• Οι γηπεδούχοι διαμαρτύρονται για τον διαιτητή κ.Φραγκίνη (Ρουμάνης, Κατταβενός) για τη φάση του 80'.

ΑΕ ΚΑΤΤΑΒΙΑΣ: Χατζηδημητρίου, Κυπριώτης, Παπαϊωάννου (70' Μερκούρης), Φουντής, Κτίστης, Μέντος, Κατσαμπάς (46' Καβουκλής), Ματαίου, Αγκάς, Αλεβιζόπουλος, Στεφανάκης (85' Κυριακίδης).

ΕΝΩΣΗ ΚΩ/ΑΝΤΑΓΟΡΑ: Γκίκας, Τσάτσα, Χατζηφούντας, Γκουντελίτσας, Γούλας, Μποΐλής, Μάμμης, Κανελλόπουλος, (83' Μόρφος), Παπασεβαστός (60' Μουνούχος),Τσικρικάς (90' Πέτσας), Παπαστάμος.

Η ΒΑΘΜΟΛΟΓΙΑ

		ΣΥΝΟΛΙΚΑ						ΕΝΤΟΣ				ΕΚΤΟΣ			
		ΑΓ	Β	ΤΕΡΜΑΤΑ	Ν	Ι	Η	ΤΕΡΜΑΤΑ	Ν	Ι	Η	ΤΕΡΜΑΤΑ	Ν	Ι	Η
1	ΑΕΡΑ	13	30	30 - 8	9	3	1	20 - 2	6	1	0	10 - 6	3	2	1
2	ΕΝΩΣΗ ΚΩ/ΑΝΤΑΓ.	13	27	25 - 9	8	3	2	20 - 4	5	2	0	5 - 5	3	1	2
3	ΑΡΗΣ ΑΡΧ.	13	25	25 - 13	7	4	2	14 - 5	4	1	1	11 - 8	3	3	1
4	ΗΡΑΚΛΗΣ ΜΑΡ.	13	25	20 - 8	7	4	2	14 - 6	3	3	1	6 - 2	4	1	1
5	ΔΙΓΕΝΗΣ	13	23	23 - 14	7	2	4	9 - 4	3	2	1	14 - 10	4	0	3
6	ΑΠΟΛΛΩΝ ΚΑΛ.	13	20	20 - 13	5	5	3	13 - 4	4	1	2	7 - 9	1	4	1
7	ΑΝΑΓΕΝΝΗΣΗ ΕΜΠ.	13	20	16 - 17	5	5	3	10 - 3	4	2	0	6 - 14	1	3	3
8	Α.Ε. ΚΑΤΤΑΒΙΑΣ	13	16	18 - 19	4	4	5	14 - 7	3	2	2	4 - 12	1	2	3
9	ΔΙΑΓΟΡΑΣ ΒΑΤΙΟΥ	13	14	14 - 19	3	5	5	8 - 8	3	1	2	6 - 11	0	4	3
10	ΦΟΙΒΟΣ	13	13	15 - 18	3	4	6	9 - 8	1	3	2	6 - 10	2	1	4
11	ΑΣΤΕΡΑΣ ΜΑΣ.	13	13	16 - 23	3	4	6	9 - 7	3	2	2	7 - 16	0	2	4
12	ΚΛΕΟΒΟΥΛΟΣ	13	12	14 - 13	2	6	5	13 - 7	2	3	2	1 - 6	0	3	3
13	ΑΓ. ΓΕΩΡΓΙΟΣ	13	11	16 - 23	2	5	6	10 - 9	2	2	2	6 - 14	0	3	4
14	Α.Ε. ΚΑΛΥΜΝΟΥ	13	11	9 - 27	3	2	8	6 - 5	3	2	1	3 - 22	0	0	7
15	Α.Σ. ΤΗΛΟΥ	13	10	20 - 33	2	4	7	13 - 14	2	2	3	7 - 19	0	2	4
16	ΝΙΚΑΓΟΡΑΣ	13	10	10 - 31	2	4	7	8 - 11	1	3	3	2 - 20	1	1	4

ΣΚΟΡ ΚΑΙ ΣΚΟΡΕΡ

• **ΑΝΑΓΕΝΝΗΣΗ ΕΜΠΩΝΑ - ΔΙΓΕΝΗΣ** 2 -1 (1-0)
(33' Σβύνος, 67' Σβύνος, 83' Παπαχριστοδούλου Εμ.)

• **ΑΕΡΑ - ΑΓ. ΓΕΩΡΓΙΟΣ** 3-0 (1-0)
(7' , 62', 79' Κυριαζής)

• **ΑΣ ΤΗΛΟΥ - ΦΟΙΒΟΣ** 4-2 (2-1)
(12' Μόσχου, 20' Σακελλάρης Ηρ., 38' Μπιλιάς, 64' Μηλιός, 81' Μπιλιάς, 87' Μόσχου)

• **ΝΙΚΑΓΟΡΑΣ - ΑΕ ΚΑΛΥΜΝΟΥ** 2-1 (0-1)
(19' Σαγρές, 64' Φούσκας, 69' Ζερβός)

• **ΑΕ ΚΑΤΤΑΒΙΑΣ - ΕΝΩΣΗ ΚΩ/ΑΝΤΑΓΟΡΑ** 1-2 (0-1)
(38' Παπαστάμος, 40' Μάμμης, 53' Καβουκλής)

• **ΗΡΑΚΛΗΣ ΜΑΡ. - ΔΙΑΓΟΡΑΣ ΒΑΤ.** 2-2 (0-1)
(41' πεν. Διακοναστάσης, 55' Λορέντζος, 60' Πλαγγέντης, 75' Δράκος)

• **ΚΛΕΟΒΟΥΛΟΣ - ΑΡΗΣ ΑΡΧ.** 0-1 (0-0)
(92' Λαμπριανός)

• **ΑΣΤΕΡΑΣ ΜΑΣ. -ΑΠΟΛΛΩΝ ΚΑΛ.** 1-1 (1-1)
(17' Λαζαρίδης, 22' Χωρίτης)

Ατυχος ο Αστέρας...

Ολοκληρωτική ήταν η υπεροχή του στο δεύτερο μέρος της αναμέτρησης με τον Απόλλωνα Καλυθιών, η οποία τελικά έληξε ισόπαλη 1-1

ΜΑΣΑΡΙ.-

Δύο πρόσωπα είχε η σαββατιάτικη αναμέτρηση ανάμεσα στον Αστέρα Μασάρων και τον Απόλλωνα Καλυθιών που έληξε τελικά ισόπαλη με 1-1.

Συγκεκριμένα στο πρώτο μέρος οι Καλυθενοί ήταν αυτοί που κρατούσαν τα ηνία της αναμέτρησης στα χέρια τους ενώ στην επανάληψη το συγκρότημα του Μιχάλη Κυπριώτη ανέβασε «στροφές» και έκλεισε τον Απόλλωνα στα «καρέ» του. Ας πάρουμε όμως τα πράγματα από την αρχή.

Στα πρώτα είκοσι λεπτά οι φιλοξενούμενοι ήταν αυτοί που ήλεγχαν πλήρως την αναμέτρηση, ενώ από την άλλη πλευρά ο Αστέρας ξεκίνησε νωθρά και χωρίς «νεύρο». Σε αυτό το διάστημα η ομάδα του Σπύρου Αγγελόπουλου πήρε το προβάδισμα στο σκορ, κάτι που όμως δεν χάρηκε για πολύ, αφού οι γηπεδούχοι κατάφεραν σχεδόν αμέσως πρώτα να χάσουν μία πολύ καλή ευκαιρία και στη συνέχεια να ισοφαρίσουν σε 1-1, που έμελλε να είναι και το τελικό σκορ. Παρ' όλα αυτά, ο Αστέρας δεν κατάφερε να συνεχίσει να κρατάει την απόδοσή του σε υψηλά επίπεδα κι έτσι μετά την ισοφάριση ο Απόλλωνας ήταν αυτός που πίεζε για ένα δεύτερο τέρμα.

Βέβαια, με τον τρόπο που έπαιζαν οι Καλυθενοί δύσκολα θα κατάφερναν να παραβιάσουν την εστία του Ζουρίδη αφού από τη μία ο Ευγενικός έμενε μακριά από την επικίνδυνη ζώνη ενώ ο Σάρλης δεν κατάφερε ούτε στο ελάχιστο να κάνει αισθητή την παρουσία του. Ετσι λοιπόν, το ημίχρονο τελείωσε ισόπαλο, με την επανάληψη να αναμένεται με ενδιαφέρον κυρίως για να φανεί το κατά πόσο θα μπορούσαν οι γηπεδούχοι να φέρουν το ματς στα μέτρα τους.

ΑΦΕΝΤΙΚΑ ΟΙ «ΚΥΑΝΟΛΕΥΚΟΙ»

Στα πρώτα λεπτά του δευτέρου ημιχρόνου το ματς έδειχνε πως θα συνεχιστεί στα ίδια επίπεδα με το πρώτο σαρανταπεντάλεπτο.

Η αίσθηση αυτή διαφοροποιήθηκε μετά από λίγο, αρχικά με μια φάση στο 52' οπότε και οι γηπεδούχοι διαμαρτυρήθηκαν για πέναλτι, όταν ο Χωρίτης ανατράπηκε στην περιοχή από τον Λαζαρίδη. Ο Κετσές άφησε, λανθασμένα κατά την προσωπική μας άποψη, το παιχνίδι να εξελιχθεί. Πάντως αξίζει να σημειωθεί πως με εξαίρεση τη συγκεκριμένη φάση ο Δημήτρης Κετσές ήταν αλάνθαστος όπως και οι βοηθοί του.

Από το σημείο εκείνο και έπειτα ο Αστέρας ήταν ο απόλυτος κυρίαρχος απειλώντας συνεχώς την εστία του Κώστα.

Από την άλλη πλευρά ο Σπύρος Αγγελόπουλος σε μια απέλπιδα προσπάθεια να αλλάξει τα δεδομένα που είχαν αρχίσει να διαγράφονται, με εσωτερική αλλαγή πέρασε δίπλα στον Ευγενικό τον Παπανικολάου και στη συνέχεια έβγαλε από το παιχνίδι τον Σάρλη, ρίχνοντας στη μάχη τον Ματσάγκο.Οπως και να έχει τίποτα από αυτά δεν δούλεψε αλλά για καλή τύχη των Απολλωνιστών η δυστοκία των επιθετικών του Αστέρα δεν επέστρεψε στους γηπεδούχους να πανηγυρίσουν τη νίκη.



Ο Χωρίτης ήταν ο σκόρερ και ο κορυφαίος για τον Αστέρα



Με εκπληκτικό σουτ άνοιξε το σκορ ο Λαζαρίδης

ΔΙΑΚΡΙΘΕΝΤΕΣ - ΔΙΑΙΤΗΣΙΑ

Οι Χωρίτης, Χατζημιχαήλ και Μουδάτσος Σ, ξεχώρισαν από τους γηπεδούχους ενώ από τον Απόλλωνα άρεσαν οι Παπανικολάου, Λαζαρίδης και Τραβαγιάκης.

Αριστος ήταν ο Κετσές που ελέγχεται μόνο για τη φάση του 52'. Καλά τα πήγαν και οι βοηθοί του Αντωνάς και Φραγκίνης.

ΑΣΤΕΡΑΣ ΜΑΣΑΡΩΝ: Ζουρίδης, Σκαφίδας Α., Κυπριώτης, Σκυλλαράκης Α., Μουδάτσος Δ., Χωρίτης (80' Λεβεντέρης), Σταυρίδης, Χατζημιχαήλ, Λαγογένης (13' Μουδάτσος), Κουρμαδιάς, Τσίπα.

ΑΠΟΛΛΩΝ: Κώστας, Τραβαγιάκης, Βιτσέντζος, Ηλίας, Αχιολάς, (26' λ.τ. Δημητριάδης), Νικολός, Παπανικολάου, Λαζαρίδης, Ευγενικός, Σάρλης (71' Ματσάγκος), Κιάρι (80' Κόκα).

Φάσεις - Γκολ

17' Ο Λαζαρίδης εξαπέλυσε έναν «κεραυνό» έξω από την περιοχή στέλνοντας την μπάλα να καρφωθεί στο δεξί «παραθυράκι» της εστίας του Ζουρίδη που βρισκόταν σε λάθος θέση (0-1).

19' Ο Μουδάτσος σούταρε από πλεονεκτική θέση αλλά ο Κώστας με υπερένταση έδιωξε σε κόρνερ.

22' Ο τερματοφύλακας του Απόλλωνα απόκρουσε αστραθώς ένα σουτ του Κυπριώτη και ο Χωρίτης που καραδοκούσε, με πλασέ ισοφάρισε για τον Αστέρα σε 1-1.

32' Ο Κιάρι μέσα από την περιοχή σούταρε πάνω από το οριζόντιο δοκάρι.

52' Ο Λαζαρίδης ανέτρεψε μέσα στην περιοχή τον Χωρίτη αλλά ο Κετσές δεν είδε κάτι το μεμπτό.

60' Εντυπωσιακή επέμβαση σε κόρνερ του Κώστα μετά από σουτ που επιχείρησε ο Χατζημιχαήλ.

62' Απευθείας κόρνερ του Κυπριώτη στο οριζόντιο.

65' Ο Χωρίτης σέντραρε αλλά το σουτ του Σκυλλαράκη στην κίνηση πέρασε λίγο άουτ.

70' Σέντρα του Σκαφίδα, εξ επαφής κεφαλιά του Χατζημιχαήλ, έφυγε άουτ.

82' Εκτέλεση φάουλ του Κυπριώτη από πλάγια θέση, ο Τσίπα πήδηξε πιο ψηλά απ' όλους παίρνοντας την κεφαλιά και τραντάζοντας το οριζόντιο του Κώστα.

85' Ο Σπύρος Μουδάτσος ευνοήθηκε από τις κόντρες, πήρε την μπάλα στην περιοχή αλλά το σουτ που επιχείρησε κάτω από καλές προϋποθέσεις, προσέκρουσε σε σώματα αμυντικών.

89' Ο Λεβεντέρης μπήκε από αριστερά στην περιοχή, έκοψε την μπάλα την κατάλληλη στιγμή στον Σκυλλαράκη αλλά το σουτ που επιχείρησε αυτός, πέρασε λίγο πάνω από το οριζόντιο.

Ζευγάρωσε τις νίκες του

✓ Ο Α.Σ. Τήλου επιβλήθηκε 4-2 του Φοίβου

ΤΗΛΟΣ.-

Με νίκη ολοκλήρωσε το 2006 ο ΑΣ Τήλου! Παίζοντας το Σάββατο στην έδρα του με τον Φοίβο, κέρδισε με 4-2, επιστρέφοντας στις επιτυχίες μετά από πολύ καιρό και ουσιαστικά, σημειώνοντας τη δεύτερη νίκη του στην παρθενική του συμμετοχή, στην Α' Κατηγορία.

Αν και δεν ήταν καλύτερος του αντιπάλου του στο πρώτο μέρος, ο ΑΣ Τήλου βρήκε τρόπο, στο διάστημα αυτό, να προηγηθεί με 2-0 στο 20'.

Ο Φοίβος μείωσε στο 38' σε 2-1, σκορ με το οποίο έκλεισε το 45λεπτο.

Στην επανάληψη, οι γηπεδούχοι με εσωτερικές αλλαγές μπόρεσαν να ...σταματήσουν τον «πλήρη έλεγχο» του αντιπάλου και να καλυτερέψουν το παιχνίδι τους στο χώρο του κέντρου.

Στο 64', μάλιστα, πέτυχαν το 3-1, βάζοντας πιο γερά θεμέλια για μια σημαντική νίκη.

Κι ενώ ο Φοίβος «ανοίχτηκε» για να «κυνηγήσει» το σκορ, ο ΑΣ Τήλου είχε τις ευκαιρίες να αυξήσει τη διαφορά, χωρίς όμως να τα καταφέρει.

Στο 81' οι παίκτες του Σταύρου Σταύρου μείωσαν σε 3-2, όμως το ...«κερασάκι στην τούρτα» το έβαλαν οι γηπεδούχοι, πετυχαίνοντας ένα ακόμη τέρμα.

Οι δύο ομάδες είχαν από ένα δοκάρι. Ο ΑΣ Τήλου στο πρώτο ημίχρονο και ο Φοίβος στο δεύτερο.

ΤΑ ΓΚΟΛ ΚΑΙ ΤΑ ΔΟΚΑΡΙΑ

Στο 12' σε απευθείας κτύπημα φάουλ του Μόσχου, η μπάλα κτύπησε σε πόδι αντιπάλου, άλλαξε πορεία και κατέληξε στα δίχτυα, για να γίνει το 1-0.

Ο Μόσχου στο 20' ανατράπηκε από τον Ζερβό μέσα στην περιοχή, για να δοθεί το πέναλτι από τον διαιτητή κ. Ρουμάνη.

Ανέλαβε να το κτυπήσει ο Ηρακλής Σακελλάρης, που έγραψε το 2-0.

Στο 38' ο Φοίβος με σουτ του Μπιλιά έκανε το 2-1.

Στο 44' ο Μηλιός με απευθείας κτύπημα κόρνερ έστειλε την μπάλα στο οριζόντιο δοκάρι.

Σε κόρνερ του Σακελλάρη Τ.Κ. και κεφαλιά πάσα του Αλιφέρη στο 64', ο Μηλιός με νέα κεφαλιά πέτυχε το 3-1.



Στο 69' ο Χαρικιόπουλος με κτύπημα φάουλ από μακρινή απόσταση, «σημάδεψε» το οριζόντιο δοκάρι.

Μετά από φάουλ του Ματθαίου στο 81', ο Μπιλιάς πέτυχε το 3-2.

Το τελικό 4-2 διαμορφώθηκε στο 87', με ωραία ατομική προσπάθεια του Μόσχου και κίνησή του που αιφνιδίασε τον γκολκήπερ του Φοίβου.

Από τους νικητές ξεχώρισαν οι Μόσχου, Κωστίδης και Νικολής.

Καλύτεροι του Φοίβου ήταν οι Χαρικιόπουλος, Δράκος και Μπιλιάς.

• Καλή ήταν η διαιτησία του κ. Ρουμάνη (Σάββενας, Κασιώτης).

Α.Σ. ΤΗΛΟΥ: Χατζηγεωργίου, Ζγούρος, Μηλιός, Αλιφέρης, Κωστίδης, Χριστοφής, Νικολής, Σακελλάρης Ηρ., Σακελλάρης Τ.Κ., Μόσχου (87' Φυλακούρης), Σακελλάρης Κυρ. (60' Σακελλάρης Κ.).

ΦΟΙΒΟΣ: Καϊκας, Ζερβός, Καρύδης, Χαρικιόπουλος, Γιαννικάκης, Στρατής, Δράκος (61' Ζουρούδης Κ.), Βασιλείου (46' Ματθαίος), Χρονόπουλος (56' Αμπελάς), Μπιλιάς.

Με τη σφραγίδα Λαμπριανού

Με γκολ στο 92′ ο Αρης έφυγε με τρίποντο από τη Λίνδο

ΛΙΝΔΟΣ.-

Φινάλε θρίλερ επεφύλαξε στον λιγοστό κόσμο που έδωσε το παρών στο γήπεδο της Λίνδου η αναμέτρηση του τοπικού Κλεόβουλου με τον Άρη Αρχαγγέλου.

Οι φιλοξενούμενοι κατάφεραν να σκοράρουν στο 92' και να φύγουν έτσι με τους τρεις βαθμούς στο ενεργητικό τους επικρατώντας με 1 – 0. Οι «κιτρινόμαυροι» πέτυχαν μια σημαντική νίκη παίζοντας καλύτερα στο μεγαλύτερο διάστημα του δευτέρου ημιχρόνου. Σε αυτό το διάστημα (ειδικά από τα μέσα και μετά) είχαν την υπεροχή και την πρωτοβουλία των κινήσεων, δείχνοντας επικίνδυνοι όταν επιχειρούσαν να βγουν μπροστά. Στο πρώτο ημίχρονο, ο Κλεόβουλος ξεκίνησε στα πρώτα λεπτά πιο δυνατά και έλεγχε σε γενικές γραμμές τον αγώνα μέχρι το 15'. Από εκεί και πέρα σταδιακά οι παίκτες του Γιώργου Γκάιδα ανέβαζαν στροφές και μπόρεσαν να ισορροπήσουν. Και στις αρχές της επανάληψης οι γηπεδούχοι μπήκαν πιο δυνατά φθάνοντας μάλιστα πολύ κοντά στο γκολ (οριζόντιο δοκάρι ο Λυριστής), όμως ο Άρης δεν άργησε να φέρει και πάλι το παιχνίδι στα ίσα και αυτή τη φορά πολύ περισσότερο και στα μέτρα του.

Γενικά, έγινε ένα ανοικτό παιχνίδι χωρίς να υπάρχουν σκοπιμότητες καθώς και οι δυο ομάδες ήθελαν τους τρεις βαθμούς. Ειδικά προς το τέλος, η μπάλα ανεβοκατέβαινε από τη μια περιοχή στην άλλη.

Άλλες φάσεις

Στο 6' ο Λυριστής σούταρε από το ύψος της περιοχής ενώ ήταν μόνος του, όμως ο Αλεξανδρίδης κατάφερε να αποκρούσει πολύ ωραία κρατώντας ανέπαφη την εστία του.

Στο 10' ο Κορνάρος επιχείρησε ένα σουτ από το ύψος του πέναλτι, όμως και πάλι ο Αλεξαναδρίδης κατάφερε να αποκρούσει την μπάλα.

Στο 40' από σέντρα του Κοτσίκου, ο Κωστάκης πήρε την κεφαλιά μέσα από τη μεγάλη περιοχή, όμως η μπάλα πέρασε δίπλα από το αριστερό δοκάρι και κατέληξε άουτ

Στο 44' ο Παρδαλού έκανε από τα δεξιά μια γλυκιά σέντρα μέσα στην περιοχή και ο Πευκιανάκης πήρε την κεφαλιά, όμως η μπάλα πέρασε αρκετά δίπλα από το αριστερό δοκάρι και κατέληξε και πάλι άουτ

Στο 49' ο Κλεόβουλος έφθασε σε πολύ κοντά στο γκολ όταν ο Λυριστής εκτέλεσε απευθείας φάουλ, όμως η μπάλα δεν του έκανε τα χατίρια καθώς εξοστρακίστηκε με δύναμη στο οριζόντιο δοκάρι της εστίας του Αλεξανδρίδη.

Στο 62' ο Πευκιανάκης βρέθηκε σε σημείο βολής μέσα στην περιοχή αλλά σε πλάγια θέση και το σουτ που επιχείρησε ήταν άστοχο καθώς η μπάλα πέρασε πάνω από το οριζόντιο.

Στο 67' ο Πευκιανάκης και πάλι έμεινε μόνος του στην περιοχή. Απέφυγε και τον Ναούμ, όμως καθυστέρησε να πλασάρει με αποτέλεσμα να προλάβουν οι του Κλεόβουλου και να κοντράρουν την μπάλα. Ήταν μια πολύ καλή ευκαιρία για τους φιλοξενούμενους.

Στο 77' ο Λυριστής πάσαρε έξυπνα στον Κανέλο μέσα στη μικρή περιοχή, όμως το σουτ του τελευταίου κόντραρε σε αμυνόμενο με αποτέλεσμα η μπάλα να καταλήξει κόρνερ.

Καλύτεροι των γηπεδούχων οι Λυριστής, Λάμπης, Νικολής και Κορνάρος. Φάνηκαν από τον Άρη οι Κωστάκης, Λαμπριανός και Μπιγκό.



Μερική άποψη της κερκίδας στο γήπεδο της Λίνδου με τον λιγοστό κόσμο που έδωσε το παρών

Το γκολ

Το μοναδικό γκολ της αναμέτρησης επιτεύχθηκε στο 92'.

Ο Λαμπριανός με μια ωραία σόλο προσπάθεια απέφυγε δυο αντιπάλους φθάνοντας σε σημείο βολής. Σούταρε από το ύψος του πέναλτι και η μπάλα αφού βρήκε και τον Στρατή κατέληξε στα δίχτυα (0 – 1). Ήταν ένα ωραίο γκολ με τη σφραγίδα του νεαρού ταλαντούχου παίκτη της «κιτρινόμαυρης» ομάδας.

Πολύ καλή ήταν η διαιτησία του κ. Κουρδουκλά (Ασημακόπουλος, Παπαγεωργίου).

Οι συνθέσεις των ομάδων:

ΚΛΕΟΒΟΥΛΟΣ: Ναούμ, Τσακίρης (57' Ιακωβίδης), Λάμπης, Στρατής, Νικολής, Γιακουμάκης (60' Μιμιγιάννης), Καλογήρου (76' Κ. Διάκουλας), Κορνάρος, Κανέλλος, Λυριστής, Αγγελόπουλος

ΑΡΗΣ: Αλεξανδρίδης, Φουτούλης, Τσελεπίδης, Κωστάκης, Τραχανάς, Κοντόγιαννος, Κοτσίκος, Μπιγκό, Παρδαλού, Λαμπριανός, Πευκιανάκης (78' Φλεβάρης).



Ο Φλεβάρης ανάμεσα σε δύο παίκτες του Κλεόβουλου και τον τερματοφύλακα Ναούμ



Ο Νικολής απομακρύνει την μπάλα μπροστά από τον Παρδαλού

Σημαντική νίκη

• Η Αναγέννηση Εμπωνα 2-1 τον Διγενή

ΕΜΠΩΝΑ (Ανταπόκριση Μαρία Αναστασοπούλου)

Μετά από ένα δυναμικό και γεμάτο πάθος παιχνίδι, η Αναγέννηση Έμπωνας επικράτησε με 2 – 1 του Διγενή Κοσκινού και πρόσθεσε ακόμα τρεις βαθμούς στο ενεργητικό της. Η αναμέτρηση στη μεγαλύτερη της διάρκεια είχε ένταση και αυτό μαρτυρούν και οι συνολικά εννιά κάρτες (οκτώ κίτρινες και μια κόκκινη) που έδειξε ο διαιτητής Βαγγέλης Κατσιδώνης. Από τα πρώτα λεπτά του αγώνα και οι δυο ομάδες αγωνίστηκαν δυνατά με αποτελέσματα να σημειωθούν αρκετά σκληρά μαρκαρίσματα. Μέχρι το 30' την υπεροχή είχε ο Διγενής κάνοντας συχνές επισκέψεις στα καρέ της Αναγέννησης αλλά δεν κατάφερε να μετουσιώσει τις ευκαιρίες που είχε σε γκολ.

Στο 33' μάλιστα, ο άγραφος νόμος των χαμένων ευκαιριών «τιμώρησε» τους Κοσκινιάτες καθώς οι γηπεδούχοι άνοιξαν το σκορ με αποτέλεσμα να ανεβάσουν την απόδοση τους. Ωστόσο οι φιλοξενούμενοι εξακολουθούσαν να είναι επικίνδυνοι δημιουργώντας και άλλες ευκαιρίες χωρίς να γευτούν τη χαρά του γκολ.

Στις αρχές της επανάληψης οι γηπεδούχοι έμειναν με δέκα παίκτες λόγω αποβολής του Βασιλώττου με απευθείας κόκκινη κάρτα («έριξε» αγκωνιά σε αντίπαλο), με αποτέλεσμα αυτό να παίξει καθοριστικό ρόλο στη συνέχεια. Ο Διγενής λόγω της αριθμητικής υπεροχής του δημιούργησε ευκαιρίες, όμως αυτή την φορά απέναντι του είχε τον πολύ καλό Καραγιάννη ο οποίος όποτε χρειάστηκε δήλωσε «παρών».

Και εκεί που οι φιλοξενούμενοι απειλούσαν με την ισοφάριση και πάλι οι γηπεδούχοι ήταν αυτοί που σκόραραν αποκτώντας το σημαντικό προβάδισμα για την κατάκτηση της νίκης. Ο Διγενής παρόλα αυτά δεν εγκατέλειψε το παιχνίδι. Το κυνήγησε μέχρι το τέλος και εκμεταλλευόμενος την κούραση των παικτών της Αναγέννησης μείωσε σε 2 – 1 επτά λεπτά πριν από το τέλος του αγώνα. Είχε μάλιστα και τη χρυσή ευκαιρία να ισοφαρίσει με πέναλτι στο 88'.

Άλλες φάσεις

Στο 6' μετά από φάουλ του Πατρού, ο τερματοφύλακας της Αναγέννησης απόκρουσε ωραία σε κόρνερ.

Ένα λεπτό αργότερα (στο 7') ο Σαββίδης με σέντρα από τα δεξιά «βρήκε» τον Παπαχριστοδούλου αλλά το σουτ του τελευταίου έφυγε άουτ.

Στο 24' ο Βενέτης έκανε καλό σουτ έξω από την περιοχή αλλά η μπάλα έφυγε άουτ

Στο 39' ο Κοσμάς με σουτ απο καλό σημείο έστειλε την μπάλα να περάσει λίγο πάνω από το οριζόντιο δοκάρι (άουτ).

Στο 54' ο Πατρού έκανε ένα καλό σουτ από τα αριστερά όμως και πάλι ήταν άστοχο καθώς η μπάλα πέρασε πάνω από το οριζόντιο δοκάρι.

Στο 71' ένα δυνατό σουτ του Πατρού έξω από την περιοχή δεν ανησύχησε τον Καραγιάννη ο οποίος απόκρουσε τη μπάλα.

Στο 81' ο Κατσιδώνης σούταρε από κοντά, όμως η μπάλα δεν του έκανε τα χατίρια καθώς χτύπησε στο δεξί δοκάρι της εστίας.

Χαμένο πέναλτι

Στο 88' ο Καραγιάννης ανέτρεψε τον Πατρού και ο διαιτητής έδωσε πέναλτι. Το εκτέλεσε ο Παπαχριστοδούλου, όμως ο τερματοφύλακας της Αναγέννησης πραγματοποιώντας μια πολύ καλή απόκρουση είπε «όχι» στην ισοφάριση

Διακρίθηκαν από τους γηπεδούχους οι Καραγιάννης και Σβύνος. Άρεσαν από τον Διγενή οι Πατρού και Παπαχριστοδούλου.

Παράπονα για τη διαιτησία του κ. Βαγγέλη Κατσιδώνη (Πλακογιάννης, Σταυριανός) είχαν οι της Αναγέννησης. Στο 48' αντίκρισε την απευθείας κόκκινη κάρτα ο Βασιλώττος γιατί χτύπησε με αγκωνιά αντίπαλο.

Οι συνθέσεις των ομάδων:

ΑΝΑΓΕΝΝΗΣΗ: Καραγιάννης, Κάβουρας (84' Μιχάλης Βενέτης), Κούτρας, Μιχάλης Κοσμάς, Βασιλώττος, Κώστας Βενέτης (66' Πατηνιώτης), Σταμούλης, Στέργος Κοσμάς, Σβύνος (78' Μοσχής), Χατζηκαλημέρης, Κωνσταντάκης

ΔΙΓΕΝΗΣ: Σαρικάς, Ταμπουράς (50' Αττιτής), Σιέχ (63' Τσακίρης), Κατσιδώνης, Συμεωνίδης, Πατρού, Ζάταρας, Χατζηγεωργίου (72' Παναγιώτης Παπαχριστοδούλου), Εμίρογλου, Σαββίδης, Μανώλης Παπαχριστοδούλου.

ΤΑ ΓΚΟΛ



Στο 33' ο Σβύνος δεχόμενος μια σέντρα από τα δεξιά, με πλασέ έδωσε το προβάδισμα στην ομάδα του (1 – 0).

Στο 67' ο Σβύνος και πάλι μπήκε στη μεγάλη περιοχή και κάνοντας προσποιήσεις βρέθηκε μπροστά από το τέρμα του Σαρικά και με σουτ διπλασίασε τα τέρματα της ομάδας του (2 – 0).

Στο 83' ο Κοσμάς έδωσε πάσα στον Παπαχριστοδούλου ο οποίος με προβολή μείωσε σε 2 – 1 που έμελλε να είναι και το τελικό αποτέλεσμα.

Είχε κέφια ο Κυριαζής

Με τρία δικά του γκολ ο ΑΕΡΑ νίκησε 3-0 τον Αγιο Γεώργιο

ΑΦΑΝΤΟΥ Του Αλ. Κελόγλου.-

Μετά από θαυμάσια εμφάνιση στο δεύτερο ημίχρονο, ο πρωτοπόρος ΑΕΡΑ Αφάντου, με κορυφαίο παίκτη τον Μιχάλη Κυριαζή (πέτυχε και τα τρία τέρματα) δεν δυσκολεύτηκε και πέτυχε μια ακόμη νίκη, επί του Αγίου Γεωργίου αυτή τη φορά με σκορ 3-0.

Η ομάδα του Σάσα Γιόνοβιτς έμεινε στην κορυφή του βαθμολογικού πίνακα και σίγουρα παραμένει το μεγάλο φαβορί, για την κατάκτηση του τίτλου και για την άνοδο στο Περιφερειακό πρωτάθλημα.

Στο πρώτο ημίχρονο το παιχνίδι ήταν μοιρασμένο, αλλά το γεγονός ότι η τοπική ομάδα είχε ανοίξει το σκορ πολυ νωρίς βοήθησε στο να μην έχει ιδιαίτερο άγχος στην επανάληψη.

Η φιλοξενούμενη κατέβηκε στο γήπεδο με διπλή ζώνη άμυνας για να πάρει τον βαθμό της ισοπαλίας, αφού κάνει προσπάθεια για να μείνει στην κατηγορία.

Ο ΑΕΡΑ Αφάντου έχασε και άλλες σημαντικές ευκαιρίες για μεγαλύτερο σκορ.

Τα γκολ του αγώνα

Στο 7' από αριστερά έγινε σέντρα του Αλαχούζου και ο Κυριαζής με κοντινή κεφαλιά άνοιξε το σκορ 1-0.

Στο 62' από μπαλιά του Οκτάρα, ο Κυριαζής μέσα από την περιοχή με πλασέ έκανε το 2-0.

Στο 79' ο εκπληκτικός Μιχάλης Κυριαζής πέτυχε «χατ τρικ» με ατομική προσπάθεια μετά από σέντρα του Γιόνοβιτς (3-0).

Φάσεις του αγώνα

Στο 16' σέντρα του Παπαοικονόμου από αριστερά, κεφαλιά του Κυριαζή άουτ.

Στο 27' ο Κολιάδης είχε δυνατό σουτ έξω από την περιοχή, που έδιωξε πάνω στη γραμμή ο Πομπού.

Στο 33' ο Παντίδος δεν έπιασε όπως ήθελε το σουτ, πιεζόμενος και από τον Ελληνα κι έχασε σημαντική ευκαιρία για γκολ (σουτ άουτ).

Στο 39' ο Παπαγρηγορίου εκτέλεσε φάουλ έξω από την περιοχή και με δυσκολία έδιωξε σε κόρνερ ο τερματοφύλακας.

Στο 50' ο Ξύπας σε κενό τέρμα είχε πλασέ μόλις άουτ.

Στο 51' «βολίδα» του Παπαοικονόμου, στο οριζόντιο δοκάρι και άουτ!

Στο 57' από μπαλιά του Κυριαζή, ο Ξύπας βρέθηκε τετ α τετ με τον Χρυσανθή, το πλασέ όμως έφυγε μόλις άουτ.

Στο 78' ο Κυριαζής είχε μακρινό σουτ που με δυσκολία έδιωξε σε κόρνερ ο τερματοφύλακας.

Στο 72' το δυνατό σουτ του Παπαγρηγορίου, έφυγε ξυστά από το δοκάρι άουτ.

Αρεσαν από τους γηπεδούχους οι Κυριαζής Μιχ. (κορυφαίος) Διακίδης, Ελληνας, Πομπού και Ξύπας. Από τον Αγ. Γεώργιο οι Χρυσανθής, Παντίδος και Χατζημανώλης.

Ρεσιτάλ διαιτησίας από τον Διαμαντέα, όπως και από τους «βοηθούς» Πηδιάκη και Λάμπρου.

ΑΕΡΑ: Μπεκιάρης, Κυριαζής, Αλαχούζος, Πομπού, Ελληνας, Γιόνοβιτς (80' Νικολής), Ξύπας (63' Πρινιανάκης), Διακίδης, Παπαοικονόμου, Σάββενας, Οκτάρας (69' Μανέτας)

ΑΓ. ΓΕΩΡΓΙΟΣ: Χρυσανθής, Κολιάδης, Χατζηνικολού (86' Κόπελος), Παντίδος, Χατζηνικόλας, Κακλαμάνος, Χατζηκώστας, Σκυλλαράκης Χ., Παπαγρηγορίου (83' Σακελλάρης), Χατζημανώλης, Μποσινάς (63' Μουστακέλλης).

Δηλώσεις

Σάσα Γιόνοβιτς (ΑΕΡΑ): Η ομάδα ξεκίνησε πολύ καλά και σκόραρε νωρίς. Στη συνέχεια χάσαμε πολλές ευκαιρίες. Στο δεύτερο ημίχρονο ελέγχαμε το παιχνίδι, χωρίς να κινδυνέψουμε. Κλείσαμε την χρονιά με τον καλύτερο τρόπο. Θα μας κάνει καλό η διακοπή. Ευχομαι καλές γιορτές στην αθλητική οικογένεια.

Στέργος Παρδαλός (Αγ. Γεωργίου): Παρότι είχαμε αρκετές ελλείψεις , παλέψαμε μέχρι που δεχτήκαμε το δεύτερο γκολ. Ελπίζω ότι η διακοπή θα μας οφελήσει. Καλές γιορτές σε όλους.

Τουρνουά στη μνήμη Παναγιώτη Τριγένη

Θα γίνει 23 Δεκεμβρίου στη Μαλώνα

Οπως κάθε χρόνο, έτσι και φέτος, ο Αγιος Γεώργιος Μαλώνας θα διοργανώσει το καθιερωμένο ετήσιο τουρνουά ποδοσφαίρου «Παναγιώτης Τριγένης», το Σάββατο 23 Δεκεμβρίου 2006 και ώρα 2 μ.μ.

Στο τουρνουά, που θα γίνει στο γήπεδο Μαλώνας, έχουν προσκληθεί οι γονείς και συγγενείς του Παναγιώτη, που άφησε στην τελευταία του πνοή στο γήπεδο. Επίσης θα προσκληθούν οι ποδοσφαιρικές αρχές του νομού, οι τοπικές αρχές και η Αστυνομία, στην οποία υπηρετούσε ο εκλιπών.

Το πρόγραμμα, όπως καταρτίστηκε από την διοίκηση του Αγίου Γεωργίου, έχει ως εξής:

13:00 Αγιος Γεώργιος (εφηβική ομάδα) – Ταξιάρχης Καλάθου

14:00 Προσέλευση ομάδων και προσκεκλημένων

14:15 Τρισάγιο στη μνήμη του Παναγιώτη

13:30 Ομιλίες – Χαιρετισμοί

14:15 Αγιασμός – Εγκαίνια νέων γραφείων και ιστορικού μουσείου του Αγίου Γεωργίου Μαλώνας (ονομασία αίθουσας Δ.Σ. σε αίθουσα «Παναγιώτη Τριγένη»).

15:00 Διεξαγωγή ποδοσφαιρικών αναμετρήσεων με τη συμμετοχή των ομάδων:

Α) Αγιος Γεώργιος Μαλώνας

Β) Πολύστρατος Λαέρμων (Γενέτειρα – καταγωγή του Παναγιώτη)

Γ) Ιάλυσος (Ομάδα που αγωνίστηκε και κατοικία εν ζωή)

Δ) Ομάδα της Αστυνομίας (Υπηρεσία που υπηρετούσε)

Ε) Διαγόρας Βατίου (Ομάδα που αγωνίστηκε)

ΔΗΜΟΣΙΑ ΕΠΙΧΕΙΡΗΣΗ ΠΟΛΕΟΔΟΜΙΑΣ & ΣΤΕΓΑΣΗΣ
Δ.Ε.Π.Ο.Σ. Α.Ε.

Αθήνα 12 Δεκεμβρίου 2006

ΠΕΡΙΛΗΨΗ ΠΡΟΚΗΡΥΞΗΣ

Διαγωνισμός για την προμήθεια υλικών για το έτος του 2007

Η Δημόσια Επιχείρηση Πολεοδομίας και Στέγασης (Δ.Ε.Π.Ο.Σ Α.Ε.) σύμφωνα με τις διατάξεις της παρ, 2 του άρθ. 1 του Π.Δ.158/97 και με απόφαση του Δ.Σ. ιδρύει Εργοτάξιο στη Ρόδο για την εκτέλεση του εργου "Κατασκευή Υπογείων Δικτύων Μεσαιωνικής Πόλης Ρόδου Β' Φάση - Α' Στάδιο".

Για τις ανάγκες του έργου πρόκειται να προβεί στη διενέργεια διαγωνισμών για την προμήθεια υλικών.

Με την παρούσα προκηρύσσεται διαγωνισμός Εντός Νομού, προμήθειας, "ΑΔΡΑΝΗ ΥΛΙΚΑ", και συγκεκριμένα, 3Α-Αμμος Α-Αμμοχάλικο.

Οι ενδιαφερόμενοι μπορούν να περάσουν από τα γραφεία της ΔΕΠΟΣ Α.Ε. οδός Γαβαλά 4 (Μεσαιωνική Πόλη) τηλ. 22410-33838 / 22410-32968 τις εργάσιμες ημέρες από **19-12-06 έως 22-12-06** και από ώρα **8.00 π.μ.** έως **14.00 μ.μ.**, για περισσότερες πληροφορίες αλλά και για να παραλάβουν τα σχετικά έντυπα (ΠΡΟΚΗΡΥΞΗ - Εντυπο Προσφοράς τεχνικές περιγραφές & προδιαγραφές).

Τελική κατάθεση των προσφορών την **22-12-06 και ώρα έως 14.00 μ.μ.** στη Γραμματεία του Γραφείου της Δ.Ε.Π.Ο.Σ. Α.Ε. στη Ρόδο.

Οι προσφορές των ενδιαφερομένων θα πρέπει να κατατεθούν εμπρόθεσμα, σε σφραγισμένο φάκελο με την επωνυμία τους, και να φέρουν Αριθμό Πρωτοκόλλου της εταιρίας μας.

Ο προϋπολογισμός της ανωτέρω προμήθειας ανέρχεται σε **19.000,00 ευρώ**, χωρίς τον Φ.Π.Α.

Τα έξοδα της δημοσίευσης θα βαρύνουν τον μειοδότη προμηθευτή του ανωτέρου υλικού.

Η ΠΡΟΕΔΡΟΣ ΤΟΥ Δ.Σ.
ΒΑΣΙΛΙΚΗ ΑΓΓΕΛΙΔΟΥ

ΔΗΜΟΣΙΑ ΕΠΙΧΕΙΡΗΣΗ ΠΟΛΕΟΔΟΜΙΑΣ & ΣΤΕΓΑΣΗΣ
Δ.Ε.Π.Ο.Σ. Α.Ε.

Αθήνα 12 Δεκεμβρίου 2006

ΠΕΡΙΛΗΨΗ ΠΡΟΚΗΡΥΞΗΣ

Διαγωνισμός για την προμήθεια υλικών για το έτος του 2007

Η Δημόσια Επιχείρηση Πολεοδομίας και Στέγασης (Δ.Ε.Π.Ο.Σ Α.Ε.) σύμφωνα με τις διατάξεις της παρ, 2 του άρθ. 1 του Π.Δ.158/97 και με απόφαση του Δ.Σ. ιδρύει Εργοτάξιο στη Ρόδο για την εκτέλεση του εργου "Κατασκευή Υπογείων Δικτύων Μεσαιωνικής Πόλης Ρόδου Β' Φάση - Α' Στάδιο".

Για τις ανάγκες του έργου πρόκειται να προβεί στη διενέργεια διαγωνισμών για την προμήθεια υλικών.

Με την παρούσα προκηρύσσεται διαγωνισμός Εντός Νομού, προμήθειας υλικού "ΕΤΟΙΜΟ ΣΚΥΡΟΔΕΜΑ", τύπου C 12/15 & C 16/20.

Οι ενδιαφερόμενοι μπορούν να περάσουν από τα γραφεία της ΔΕΠΟΣ Α.Ε. οδός Γαβαλά 4 (Μεσαιωνική Πόλη) τηλ. 22410-33838 / 22410-32968 τις εργάσιμες ημέρες από **19-12-06 έως 22-12-06** και από ώρα **8.00 π.μ.** έως **14.00 μ.μ.**, για περισσότερες πληροφορίες αλλά και για να παραλάβουν τα σχετικά έντυπα (ΠΡΟΚΗΡΥΞΗ - Εντυπο Προσφοράς τεχνικές περιγραφές & προδιαγραφές).

Τελική κατάθεση των προσφορών την **22-12-06 και ώρα έως 14.00 μ.μ.** στη Γραμματεία του Γραφείου της Δ.Ε.Π.Ο.Σ. Α.Ε. στη Ρόδο.

Οι προσφορές των ενδιαφερομένων θα πρέπει να κατατεθούν εμπρόθεσμα, σε σφραγισμένο φάκελο με την επωνυμία τους, και να φέρουν Αριθμό Πρωτοκόλλου της εταιρίας μας.

Ο προϋπολογισμός της ανωτέρω προμήθειας ανέρχεται σε **45.000,00 ευρώ**, χωρίς τον Φ.Π.Α.

Τα έξοδα της δημοσίευσης θα βαρύνουν τον μειοδότη προμηθευτή του ανωτέρου υλικού.

Η ΠΡΟΕΔΡΟΣ ΤΟΥ Δ.Σ.
ΒΑΣΙΛΙΚΗ ΑΓΓΕΛΙΔΟΥ

Διαφήμιση του ποδοσφαίρου



• Ηρακλής και Διαγόρας Β. αναδείχτηκαν ισόπαλοι 2-2 έπειτα από εκπληκτικό ματς
• Φάουλ του Διακοναστάση στο 90' στο οριζόντιο δοκάρι

ΜΑΡΙΤΣΑ.-
Του Μπάμπη Θεοδώρου

Επειτα από ένα εκπληκτικό, στην κυριολεξία, αγώνα οι Ηρακλής Μαριτσών και Διαγόρας Βατίου αναδείχτηκαν ισόπαλοι 2-2 κλέβοντας τις εντυπώσεις και τις ...καρδιές των τυχερών θεατών που τον παρακολούθησαν!

Τελικά, φαίνεται ότι οι δύο ομάδες δημιουργούν τη δική τους παράδοση αφού φημίζονται για σωρεία εντυπωσιακών εμφανίσεων, στα Μαριτσά, τα τελευταία χρόνια, πράγμα που συνέβη και το Σάββατο που μας πέρασε! Οι φιλοξενούμενοι προηγήθηκαν δύο φορές στο σκορ για να ισοφαριστούν ισάριθμες φορές από τους γηπεδούχους ενώ στο 90' έφθασαν κοντά στη νίκη όταν φάουλ - κεραυνός του Διακαναστάση τράνταξε το οριζόντιο δοκάρι του Σαββιδάκη! Πάντως η απουσία του Μπαρμπόσα ήταν εμφανής στο χώρο της μεσαίας γραμμής του Ηρακλή αφού το βάρος της οργάνωσης σήκωσε ο Θεοφάνης Λορέντζος, ένας κλασικός ανασταλτικός χαφ, που ωστόσο, έδωσε δεκάδες μάχες αλλά ...δεν μπορεί να τα κάνει όλα! Γενικά ήταν ένα θαυμάσιο παιχνίδι όπου όποιος κι αν νικούσε θα νικούσε δίκαια αλλά και ο ηττημένος θα ήταν απόλυτα αδικημένος!

Στο πρώτο ημίχρονο, το παιχνίδι ξεκίνησε αναγνωριστικά και μετά το 20' άρχισε να ζεσταίνεται αφού οι δύο ομάδες έκαναν πιο έντονη την παρουσία τους στις αντίπαλες εστίες.

Στ' αποδυτήρια, ωστόσο, μπήκε με το πλεονέκτημα ο Διαγόρας Βατίου, ο οποίος προηγήθηκε στο 41'με πέναλτι του Διακοναστάση.

Στην επανάληψη, η γρήγορη ισοφάριση του Ηρακλή, μοιραία άνοιξε εντελώς τις άμυνες, η κίνηση ήταν διαρκής, το πάθος ξεχείλιζε και όσο περνούσε η ώρα η αδρεναλίνη κτυπούσε κόκκινο.

Το εκπληκτικό 1-2 του Πλαγγέντη στο 60' σύντομα ισοφάρισε ο Δράκος με έμμεσο και από το 75' ως το 90' το γήπεδο θύμιζε Πρέμιερ Λινγκ με τους δύο μονομάχους να κάνουν μαγικά πράγματα. Στο τέλος παρά λίγο οι φιλοξενούμενοι να κάνουν το τρίποντο. Ομως, το οριζόντιο δοκάρι του Σαββιδάκη, στο φάουλ του Διακοναστάση κράτησε τις ισορροπίες και χάρισε στις δύο δημοφιλείς ομάδες στα ίσια τους καρπούς του μόχθου τους!

Από τον Ηρακλή κορυφαίοι ήταν οι Λορέντζος, Κωνσταντόπουλος και μανιάς και από τον Διαγόρα Βατίου οι Πλαγγέντης, Διακανστάσης και Ζωάννου.

Διαιτήτευσε ο Τσαγκάρης (Γουλάρας, Φουκάρας).

ΗΡΑΚΛΗΣ: Σαββιδάκης, Φ. Μπιλιάς (65' Λενιού), Τσούφιος, Μανιάς, Κωνσταντόπουλος, Γιακουμάρος (65' Παπακώνσταντής), Καρίκης (86' Μαλώτρας), Λορέντζος, Δράκος, Γ. Μπιλιάς, Μακρής.

ΔΙΑΓΟΡΑΣ Β.: Μπιλιάς, Ι. Καλημέρης, Μάκρας, Ζωάννου, Πιτσουρδάκης, Μακρής, Δημητρόπουλος (60' Γεωργαλής), Διακοναστάσης, Πλαγγέντης (90' Γιαλλούσης), Παπαδόπουλος, Αγγελάκης.



REPLAY

1' Διαγώνιο δεξί σουτ του Δράκου έδιωξε σε κόρνερ με δύσκολη εκτίναξη ο Μπιλιάς!

7' Διαδοχικά κοντινά σουτ των Μαυρή - Δημητρόπουλου δεν απέφεραν καρπούς για τους φιλοξενούμενους.

8' Από γύρισμα του Μακρή από δεξιά, ο Καρίκης στη μικρή περιοχή του Μπιλιά πλάσαρε λίγο πάνω απ' το οριζόντιο δοκάρι του.

22' Μακρινό αριστερό σουτ του Δράκου έδιωξε ενστικτωδώς με τα ακροδάκτυλά του σε κόρνερ ο Μπιλιάς.

41' Ο Διακοναστάσης από τα 11 βήματα, σε ανατροπή του Πλαγγέντη απ' τον Μανιά έγραψε το 0-1.

53' Σε φάουλ του Παπαδόπουλου από αριστερά, η μπάλα έφθασε στο κεφάλι του Δημητρόπουλου που έπιασε την καλοζυγισμένη κεφαλιά για να διώξει ενστικτωδώς σε κόρνερ ο Σαββιδάκης!

55' Ο Λορέντζος με απευθείας φάουλ από δεξιά ισοφάρισε σε 1-1.

60' Ο Πλαγγέντης έπειτα από ένα γιγαντιαίο σλάλομ πλάσαρε υποδειγματικά τον Σαββιδάκη γράφοντας το 1-2!

75' Ο Δράκος με έμμεσο ισοφάρισε σε 2-2!

77' Εξ επαφής σουτ του Ζωάννου μπλόκαρε στη δεξιά του γωνία ο Σαββιδάκης με απίστευτη εκτίναξη.

90' Φάουλ του Διακοναστάση από το ύψος του πέναλτι, τράνταξε το οριζόντιο δοκάρι του Σαββιδάκη.

Καταδικάζει το επεισόδιο ο Ηρακλής Μαριτσών

Από τη διοίκηση του Ηρακλή Μαριτσών εκδόθηκε χθες η παρακάτω ανακοίνωση:

«Η διοίκηση του Ηράκλή εκφράζει τη λύπη της για το μεμονωμένο γεγονός που έγινε σε βάρος του Διαιτητή κ. Β. Τσαγκάρη μετά τη λήξη του αγώνα Ηρακλή – Διαγόρα Βατίου.

Καταδικάζει το γεγονός αυτό και συμπαρίσταται στη δωδεκανησιακή διαιτησία.

Η εκτίμηση απέναντι στους διαιτητές παραμένει αμετακίνητη.

Τέτοιες πράξεις δεν προάγουν το άθλημα. Στις προθέσεις μας είναι να εντοπίσουμε τους δράστες ούτως ώστε στο μέλλον να αποφευχθούν παρόμοιες πράξεις.

Ανεξάρτητα αν ο διαιτητής μας αδίκησε ή όχι υπάρχουν τα αρμόδια όργανα από τα οποία θα ζητήσουμε την προστασία της ομάδας...

Για το δ. συμβούλιο
Ο πρόεδρος Γ. Παπαδημήτρης»

Off the record

Τους αγνόησε ο Γκαγκάτσης

Με πρωτοβουλία του προέδρου της ΕΠΣΔ Πειραιά κ. Αναστόπουλου συμφωνήθηκε να γίνει συγκέντρωση των Ενώσεων το Σάββατο στις 12 το μεσημέρι, στα γραφεία της πειραϊκής Ενωσης. Κλήθηκε και ο πρόεδρος της ΕΠΟ Βασίλης Γκαγκάτσης, αλλά αγνόησε τη συγκέντρωση και όχι μόνο δεν πήγε, αλλά ούτε τηλέφωνο πήρε. Ωστόσο και οι Ενώσεις δεν ανταποκρίθηκαν, αφού παρουσιάστηκαν Πειραιάς, Αθήνα, Θεσσαλία, Αργολίδα και η ΕΠΣ Δωδεκανήσου, με τον Γιώργο Νικολουδάκη. Ενδιαφέρον με υπόμνημα έδειξαν το Λασίθι και η Αχαΐα, ενώ τηλεφωνικά η Ηπειρος, της οποίας ο πρόεδρος ετοιμάζει παρόμοια συγκέντρωση στον Βορρά. Εστω και σ' αυτή τη μικρή συγκέντρωση βγήκαν θετικά μηνύματα, που δείχνουν πως οι παράγοντες, οι οποίοι βρέθηκαν εκεί, έχουν θάρρος. Ο πρόεδρος της ΕΠΣ Πειραιά, που είναι μέλος του Δ.Σ. της ΕΠΟ, όπως και άλλοι, στο επόμενο Δ.Σ. της Ομοσπονδίας, θα προτείνει τη σύγκλυση έκτακτης γενικής συνέλευσης.

Πρώτα όμως θα δεσμεύσει ενυπογράφως και κάποια άλλα μέλη του Δ.Σ. της ΕΠΟ που προέρχονται από Ενώσεις, ενώ στις προτάσεις του θα είναι και η διακοπή του ποδοσφαίρου σε όλες τις κατηγορίες.

Για τα νέα κόλπα του ΚΑΠ τονίστηκε πως το 60% των Ενώσεων καλύπτεται. Ο πρόεδρος της ΕΠΣ Αθήνας ενημέρωσε τους υπόλοιπους πως κάποιες Ενώσεις εισέπραξαν επιχορήγηση 30.000 ευρώ από το υφυπουργείο Αθλητισμού. Ο ίδιος συνάντησε τον κ. Ορφανό και του ζήτησε τα ίδια και εισέπραξε την απάντηση «Εσύ είσαι γκαγκατσικός».

Τέλος, ακόμη μία σκέψη του προέδρου της ΕΠΣΔ Πειραιά είναι να συσταθεί μια επιτροπή, η οποία θα ζητήσει συναντήσεις με όλα τα κόμματα, προκειμένου να γίνουν γνωστές οι θέσεις τους για τα προβλήματα που αντιμετωπίζει το ερασιτεχνικό ποδόσφαιρο.





Είπαμε να κυκλοφορούν πούρα πολυτελείας στα «επίσημα» του δημοτικού σταδίου της πόλης μας, αλλά οι γόπες που αφήνουν οι ιδιοκτήτες τους να μην προκαλούν!!!

–Πάμε παιδιά για το τρίτο!

Μόλις είχε ισοφαρίσει ο Δράκος, στα Μαριτσά, σε 2-2 και ο τεχνικός του Διαγόρα Βατίου Κώστας Λεπτοκαρίδης αφού εκτόνωσε την απογοήτευσή του με κάποια «γαλλικά» γρήγορα «ανένηψε» και με προτροπές του τύπου «πάμε παιδιά για το τρίτο» και «πάμε αγόρια μου για άλλο ένα γκολ» προσπάθησε να δώσει στους παίκτες του το έναυσμα για την τελική αντεπίθεση! Βέβαια το τρίτο τέρμα δεν ήλθε, όμως οι «κυανέρυθροι» έτρωγαν σίδερα μέχρι το τελευταίο σφύριγμα του Βασίλη Τσαγγάρη, παραγματοποιώντας μια ακόμη συγκλονιστική εμφάνιση μέσα στα Μαριτσά, διατηρώντας μια παράδοση χρόνων!

Χολή κατά Κόττορου!

Σκέτη χολή έσταξαν τα δημοσιεύματα αθλητικής εφημερίδας της Αθήνας για τον Γιώργο Κόττορο, ο οποίος δέχθηκε ως γνωστόν άναvδρη επίθεση από κάποιο απόβρασμα, οπαδό του Ιωνικού, λίγο πριν τη λήξη του αγώνα με τον Ηρακλή (2-2). Βέβαια ακολούθησε η αντίδραση του τοπικού συνδέσμου διαιτησίας και οι μηνύσεις του «Γιωρίκα», ωστόσο αυτό που μας έκανε εντύπωση ήταν το γεγονός ότι ο συντάκτης του αθλίου δημοσιεύματος της περασμένης Τρίτης γνώριζε με το νι και με το σίγμα τα τοπικά δρώμενα, με ονόματα και περιγραφές ακριβείας, πράγμα σπάνιο, αφού συνήθως και οι πιο άρτιες ανταποκρίσεις από τη Ρόδο, ιδίως όσες έχουν να κάνουν με ονόματα, βρίθουν λαθών. Ο Διαμαντέας γίνεται Διαμαντής, ο Κόττορος Κοτταράς, ο Ζαννετίδης Ζανέττος και πάει λέγοντας! Αφήστε που ήξερε τον Αρη Αρχαγγέλου, τον Ηρακλή Μαριτσών, την Ασπίδα Απολακκιάς ενώ θυμόταν ο αθεόφοβος και το όνομα του άτυχου Κούλλαρου! Κεφάλι σας λέω ο άνθρωπος! Μόνο η φωτογραφία απεικόνιζε άλλον επόπτη, ομοίως με αραιή ή προς ανύπαρκτη κόμη! Α, θυμόταν ο θεομπαίκτης και τ'αποτελέσματα των αγώνων που έπαιξε φέτος ο Κόττορος στο τοπικό! Απίθανος ο «Αθηναίος» συνάδελφος σας λέω! Τύφλα να έχει ο ροδίτικος μηχανισμός των Αντικυθήρων! Εξάλλου πόσοι Ροδίτες μπορούν να γράφουν σωστά την Απολακκιά; Αλλοι την γράφουν με ένα «κ» άλλοι με δύο «λ» και ούτω καθ'εξής! Μας τα έβαλε τα γυαλιά ο «Αθηναίος» και λέγετε εσείς.

Γρασίδι ή ραδίκια...

Μία πολύ μεγάλη απορία εξέφρασε χθες στο δημοτικό στάδιο ο προαλειφόμενος για πρόεδρος του ΔΟΝΑ Ρόδου Βασίλης Κουγιός, αλλά δεν βρέθηκε άνθρωπος να του απαντήσει.

Συγκεκριμένα, ο Βασίλης θυμήθηκε κάποιες κουβέντες που είχε αναφέρει σε τηλεοπτική εκπομπή πριν λίγο καιρό ο Στέλιος Ρηνιού, πως στο κεντρικό γήπεδο του Αθλητικού Κέντρου «Καλλιπάτειρα» είχε γίνει σπορά για το χορτάρι. Μέχρι στιγμής τίποτα δεν έχει ξεμυτίσει στον αγωνιστικό χώρο και ο Βασίλης, με το χιούμορ που τον διακρίνει, αναρωτιόταν αν τελικά οι υπεύθυνοι έσπειραν γρασίδι ή ραδίκια...

«Να σε σφάξω Γιάννη...»

Αυτή την τακτική του «Να σε σφάξω Γιάννη, να σ'αλείψω λάδι» κάποιοι παράγοντες ομάδων καλό είναι να την αφήσουν κατά μέρος αφού κουτόχορτο δεν μασάμε και δεν μασάει κανείς άλλωστε στις μερες μας. Το ποιοι είναι αυτοί το ξέρουν οι ίδιοι πολύ καλά και αντί να τους πιάνει ο πόνος εκ των υστέρων καλά θα είναι να ενεργοποιούνται καμιά φορά και προς την κατεύθυνση της πρόληψης!

Οταν βλέπουν ότι στο ημίχρονο, για τον άλφα η βήτα λόγο η εξεδρα «βράζει» να περιμένουν τα χειρότερα στο τέλος. Τουλάχιστον αυτό συμβαίνει πάντα, νομοτελειακά! Αν δεν μπορούν να το πάρουν χαμπάρι έγκαιρα ας σωπαίνουν καλύτερα στο τέλος ή ας κάνουν τουμπεκί ψιλοκομμένο. Δικαιολογίες του τύπου «λυπάμαι ειλικρινά», «δεν αντιλήφθηκα τι συνέβη», «δεν ξέρω ποιός έκανε τον «φόνο» και τα τέτοια δεν πείθουν πλέον κανέναν. Και γνωρίζουν και ξέρουν πρόσωπα και πράγματα και δεν λυπούνται για ό,τι κι αν συμβεί και το χειρότερο εμφανίζονται στα Μ.Μ.Ε. κοπτόμενοι και καλά για το συμφέρον και την πρόοδο του ποδοσφαίρου! Οι υποκριτές!

Δυσαρέσκεια Γιαλλούση

Εντονα απογοητευμένος εμφανίστηκε μετά τη λήξη του αγώνα των Μαριτσών ο επιθετικός των φιλοξενούμενων Μανώλης Γιαλλούσης για την ενέργεια του προπονητή του να τον κάνει αλλαγή στο 90+! «-Πήρα τόσα λεφτά για να κάθομαι στον πάγκο;» ήταν τα λόγια πικρίας που απηύθυνε σε παράγοντα του σωματείου του Βατίου ο οποίος του συνέστησε να συζητήσει το πρόβλημά του με τον προπονητή του για να βρουν τι ακριβώς φταίει και δεν αγωνίζεται ως βασικός.

Θα μείνουν απλήρωτοι

Τα τελευταία ανεπιτυχή αποτελέσματα του Αλθαιμένη έχουν προκαλέσει σοβαρές δονήσεις στο σύλλογο.

Οπως είναι γνωστό, η ομάδα της Κρητηνίας ξεκίνησε με άλλες προϋποθέσεις τη χρονιά και σ' αυτό συνέβαλε τα μέγιστα ο πρόεδρος. Ωστόσο ο κ. Γεωργουδάκης φαίνεται ότι έχει απογοητευθεί τόσο που είναι έτοιμος να την κάνει... «κατσίκα». Αν συμβεί κάτι τέτοιο κάποιοι ποδοσφαιριστές που έχουν λαμβάνειν θα ακολουθήσουν το δρόμο του προέδρου. Οι καλοί καπετάνιοι στις φουρτούνες φαίνονται, γι' αυτό καλό είναι όλοι ενωμένοι στον Αλθαιμένη να συνεχίσουν την προσπάθεια που άρχισαν. Αν όχι, τότε το λόγο έχουν όλα τα παιδιά που έχουν συμπληρώσει το 14ο έτος της ηλικίας τους.

Αλλοι τους βλέπουν και τους αξιολογούν

Στην αυριανή προπόνηση της Εθνικής Παίδων θα είναι παρών και ο νεαρός ποδοσφαιριστής της Αναγέννησης Εμπωνα ΣΤΥΛΙΑΝΟΣ ΠΑΤΗΝΙΩΤΗΣ και ίσως κάποια στιγμή να τον αρπάξει άλλη ομάδα.

Επίσης μάθαμε πως τον νεαρό ΠΑΝΤΕΛΗ ΖΕΡΒΟ τον στάμπαραν μάτια του Ολυμπιακού (Κουμαριάς) και μέσα στο επόμενο διάστημα θα βρεθεί στου Ρέντη για προπονήσεις και ίσως για κάτι περισσότερο και ουσιαστικό.

Τι λένε άραγε οι δικοί μας γι' αυτά τα δύο παιδιά, καθώς και για Μαρίνο (Ατρόμητο Αθηνών) και Χατζηφούντα (Πανιώνιο); Μήπως δεν τους είχαν δει ποτέ οι ειδικοί ν' αγωνίζονται στα τοπικά μας πρωταθλήματα;

Rodos Car AE
Μέλος του Επισήμου
Δικτύου Εμπόρων
BMW Hellas AE

3ο χλμ Ρόδου -
Καλλιθέας
851 00 Ρόδος
22410-64169

Sheer
Driving Pleasure

BMW Σειρά 5 στην Rodos Car AE.
Γιατί να την ονειρεύεστε όταν μπορείτε να την αποκτήσετε;



Με 4,9% επιτόκιο, η BMW Σειρά 5 δεν είναι όνειρο. Είναι το επόμενο αυτοκίνητό σας.
Για να μάθετε περισσότερα για τα νέα χρηματοδοτικά προγράμματα της BMW Σειρά 5,
επισκεφθείτε την Rodos Car AE, 3ο χλμ Ρόδου - Καλλιθέας ή επικοινωνήστε στο 22410-64 169.

523i

Αρχική τιμή	Προκαταβολή	Μηνιαία δόση	Διάρκεια Προγράμματος
€ 47.850	€ 11.963	€ 834,62	48 μήνες

Χρηματοδοτικές Υπηρεσίες από την BMW Financial Services.

Εισφορά Ν. 128/75 0,60%, ΣΕΠΠΕ 5,93%, Έξοδα Δανείου € 170

Νέα BMW Σειρά 5 - Κατανάλωση (lt/100km): Κύκλος πόλης 8,0/22,7 - Κύκλος εκτός πόλης 4,7/ 10,2 - Μεικτός κύκλος 5,9/14,8 - Εκπομπές CO_2 (gram/km): 158/357

auto focus





Η αίθουσα ιματιοθήκης και βιντεοτακτικής στις εγκαταστάσεις του Ηλιου

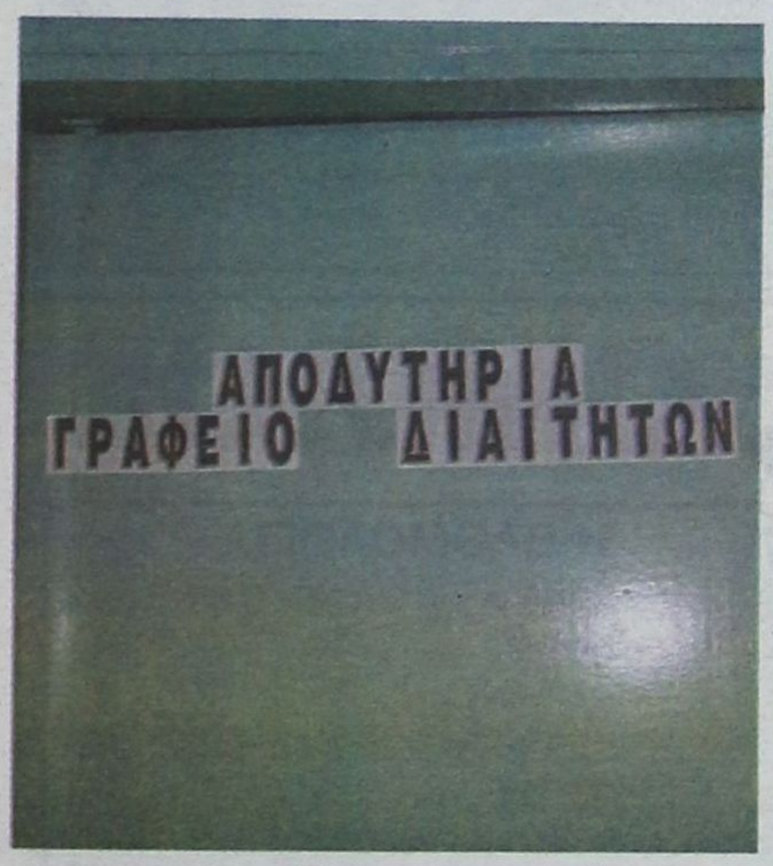

Πίσω από την ταμπέλα υπάρχει το πιο όμορφο και άνετο σαλονάκι για τους διαιτητές στ' αποδυτήρια του Ηλιου Ιαλυσού





Αυτά τα... πιάτα τα απολαμβάνουν οι διαιτητές όταν σφυρίζουν παιχνίδια του Ηλιου



Ο παρατηρητής Λάζαρος Βεργίδης κι ο διαιτητής Βασίλης Στεφανάκης έπεσαν με τα μούτρα στη δουλειά



Η μπουτίκ του Κολοσσού... έκλεψε την παράσταση στην πρώτη μέρα της λειτουργίας της



Ο Τζάρετ Χαρτ σε όλη τη διάρκεια του αγώνα είχε στην αγκαλιά του την πανέμορφη κορούλα του Ρίγκαν

Β΄ ΚΑΤΗΓΟΡΙΑ – 1ος ΟΜΙΛΟΣ

Τον 1ο όμιλο επιμελείται ο Μπάμπης Θεοδώρου

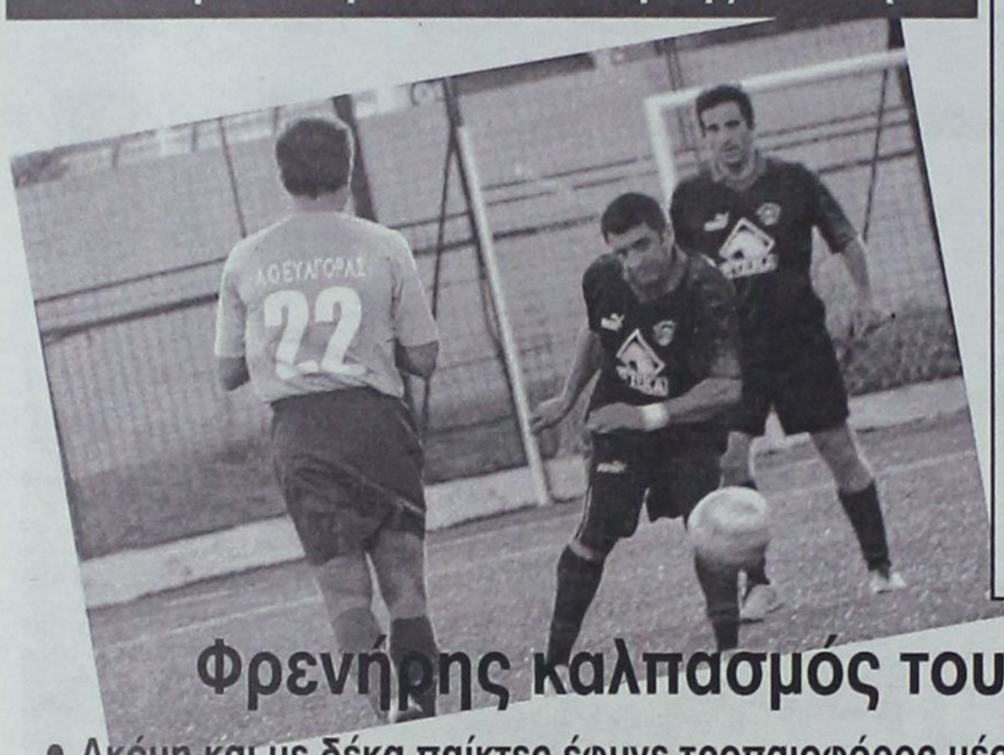

Φρενήρης καλπασμός του Ηρακλή Λ.

• Ακόμη και με δέκα παίκτες έφυγε τροπαιοφόρος μέσα απ'την Απολακκιά συντρίβοντας την Ασπίδα 5-2 • Συντριβή γνώρισε και ο Ξάνθος, 6-0 από τον Ευαγόρα!

Ολοκληρώθηκε αισίως και η όγδοη αγωνιστική και το ερώτημα που τίθεται πλέον είναι το ποιός θα ανακόψει τον φρενήρη καλπασμό του Ηρακλή Λάρδου ο οποίος δείχνει να μην καταλαβαίνει ούτε από έδρες, ούτε από ονόματα, ούτε από κάρτες! Το 5-2 μέσα στην Απολακκιά μιλά άλλωστε από μόνο του. Οπως μιλά από μόνο του και το 6-0 του Ευαγόρα επί του Ξάνθου!

Σε συνεχή ανοδική πορεία βρίσκεται ο Ορφέας ο οποίος έφυγε με το διπλό από τη Σάλακο ενώ οι Αστέρας Παστίδας και Δαμάγητος συνέχισαν με σπουδαίες νίκες και σταθεροποιήθηκαν στη δεύτερη θέση του βαθμολογικού πίνακα! Οι διαιτησίες κινήθηκαν για μία ακόμη αγωνιστική σε ικανοποιητικό επίπεδο (απέδειξαν ότι και μπορούν και ικανότητες υπάρχουν) ενώ το εντυπωσιακό είναι ότι – επιτέλους - άρχισαν να φορτώνουν οι επιθετικοί τα αντίπαλα δίχτυα. Είκοσι τέρματα (μ.ο. τέσσερα ανά ματς) δεν είναι και λίγα και ο κόσμος αρχίζει να απολαμβάνει πλέον και θέαμα! Το πρωτάθλημα διακόπτεται τώρα για τις εορτές των Χριστουγέννων και της Πρωτοχρονιάς και θα ξανάχουμε αγνωνιστική κίνηση στις αρχές του Γενάρη του 2007!

ΤΑ ΑΠΟΤΕΛΕΣΜΑΤΑ

Ασπίδα Απ. - Ηρακλής Λ. 2-5
Αστέρας Π. - Δόξα Ψ. 3-1
Ποσειδώνας Κ.- Δαμάγητος 0-2
Ευαγόρας - Ξάνθος 6-0
Ασπίδα Σ. - Ορφέας 0-1

Η ΕΠΟΜΕΝΗ ΑΓΩΝΙΣΤΙΚΗ (9η)

Ασπίδα Σ. - Ασπίδα Απ.
Δόξα Ψ. - Ηρακλής Λ.
Ξάνθος - Ποσειδώνας Κ.
Αστέρας Π. - Ευαγόρας
Ορφέας - Δαμάγητος

Η ΒΑΘΜΟΛΟΓΙΑ

	ΟΜΑΔΑ	ΑΓΩΝΕΣ	ΒΑΘΜΟΙ	ΤΕΡΜ.
1.	Ηρακλής Λ.	8	19	17-4
2.	Αστέρας Π.	8	15	18-10
-.	Δαμάγητος	8	15	14-6
4.	Ευαγόρας	8	14	16-8
5.	Ασπίδα Σ.	8	11	9-6
-.	Δόξα Ψ.	8	11	6-6
7.	Ποσειδώνας Κ.	8	9	6-8
8.	Ορφέας	8	6	5-12
9.	Ασπίδα Απ	8	4	7-18
-.	Ξάνθος	8	4	6-26

Οι σκόρερ

5 τέρματα: Πάππα (Ευαγόρα)

4 τέρματα: Φράγκος (Ευαγόρα), Αθανασίου Π., Σεβδαλής (Αστέρα Π.)

3 τέρματα: Καπέσιος , Ραυτόπουλος (Αστέρα Π.), Καλούδης, Κώστας (Ευαγόρα), Εγγλέζος (Ηρακλή Λ.), Κουτρουμάνος (Ορφέα), Σωτήρχος (Ασπίδας Σ.), Μπάλα (Δαμάγητου), Κάβουρας (Ξάνθου),

2 τέρματα: Χαρίτος Β., Στ. Ευαγγελίδης (Ηρακλής Λ.),Γαλάνης, Καρδούλιας (Αστέρα Π.), Ν. Καραγιάννης, Κούρος (Δαμάγητου), Καρασάββας (Ασπίδας Σ.), Καουκάκης, Καζιλιέρης (Ποσειδώνα Κ.), Σκαρτάδος (Ασπίδας Α.)

Β΄ ΚΑΤΗΓΟΡΙΑ – 2ος ΟΜΙΛΟΣ

Τον 2ο όμιλο επιμελείται ο Στέφανος Γκιζλής



Πρώτος παρά το «στραβοπάτημα»

• Ο Απόλλωνας Απολλώνων παραμένει στην κορυφή του πίνακα αν και δεν κατάφερε να κερδίσει τον ουραγό ΑΟ Βαθύ

• Δεύτερος ο Αγιος Ισίδωρος, ενώ «γκρεμίστηκε» στην 4η θέση ο Πολύστρατος

Παρά το «στραβοπάτημά» του στην Κάλυμνο με την ουραγό ομάδα του ΑΟ Βαθύ (0-0) ο Απόλλωνας Απολλώνων συνεχίζει να οδηγεί την κούρσα του πρωταθλήματος αφού ο Πολύστρατος δεν κατάφερε να εκμεταλλευτεί το γεγονός και ηττήθηκε με 4-2 μέσα στα Λάερμα από τον ΑΟ Δικαίου.

Στη δεύτερη θέση πλέον, βρίσκεται ο Αγιος Ισίδωρος ο οποίος δεν δυσκολεύτηκε να κερδίσει τον ελλιπή Αντίμαχο με 2-0.

Στην Καρδάμαινα η τοπική Δόξα «ίδρωσε» για να κάμψει την αντίσταση του Ερμή (1-0) ενώ τέλος η Θύελλα Πυλώνας και Ακουσίλαος αναδείχθηκαν ισόπαλοι με 0-0.

ΤΑ ΑΠΟΤΕΛΕΣΜΑΤΑ

Πολύστρατος - ΑΟ Δικαίου 2-4
Α.Ο Βαθύ - Απόλλων Απ. 0-0
Δόξα Κ. - Ερμής 1-0
Αγ. Ισίδωρος - Αντίμαχος 2-0
Θύελλα π.- Ακουσίλαος 0-0

Η ΕΠΟΜΕΝΗ ΑΓΩΝΙΣΤΙΚΗ (9η)

Πολύστρατος - Θύελλα Π.
Ερμής - Ακουσίλαος
Απόλλων Απ. - Αγ. Ισίδωρος
Δόξα Κ. - ΑΟ Βαθύ
ΑΟ Δικαίου - Αντίμαχος

Η ΒΑΘΜΟΛΟΓΙΑ

	ΟΜΑΔΑ	ΑΓΩΝΕΣ	ΤΕΡΜ.	ΒΑΘΜ.
1.	Απόλλων Απ.	8	10-1	16
2.	Αγιος Ισίδωρος	8	17-7	15
3.	Δόξα Καρδάμαινας	8	12-9	14
-.	Πολύστρατος	8	10-11	14
5.	ΑΟ Δικαίου	8	18-12	11
-.	Αντίμαχος	8	8-5	11
-.	Ακουσίλαος Φανών	8	11-13	11
8.	Ερμής Καλυθιών	8	9-15	8
9.	Θύελλα Πυλώνας	8	4-13	5
10.	ΑΟ Βαθύ	8	6-15	3

Οι σκόρερ

6 τέρματα: Πιτσουρδάκης (Απόλλων Απ.).

5 τέρματα: Κουφομανώλης (Ακουσίλαος), Μάτσης (Πολύστρατος)

4 τέρματα: Αρβανιτογιάννης, Καραγιάννης (ΑΟ Δικαίου)

3 τέρματα: Τόδε (Ακουσίλαος), Μιαούδης (Δόξα Κ.), Τόρε (ΑΟ Δικαίου), Κουρδουνάκης Στ., Νίκας, Στάππας (Αγ. Ισίδωρος),Πανούσης (Πολύστρατος)

2 τέρματα: Αϊβάζης (Θύελλα Πυλώνας), Παππάς (ΑΟ Βαθύ), Δημητράς, Σταυρής, Μανιάς (Ερμής), Κουρζής (Δόξα Κ.), Εξήντας (ΑΟ Δικαίου), Τόγιακιτς , Σκαλέρης Μ.(Αντίμαχος), Μαννάκης (Απόλλων Απ.), Γεωργαλλής Σ. (Αγιος Ισίδωρος)

Β' ΚΑΤΗΓΟΡΙΑ – Α' ΟΜΙΛΟΣ

Κρατούσε εξάσφαιρο ο Ευαγόρας

• Η ομάδα της πόλης μας συνέτριψε 6-0 τον Ξάνθο, χάρη σε χατ τρικ των Πάππα - Φράγκου



Ο Μπάμπης Καβουκλής (22) ήταν πραγματικός ηγέτης στο πρώτο ημίχρονο



Μακριά από τον καλό γνωστό εαυτό του ήταν ο Μιχάλης Κάβουρας

ΑΓΙΟΙ ΑΠΟΣΤΟΛΟΙ.-

Χάρη σε δύο χατ τρικ των Βίκτωρα Πάππα και Μιχάλη Φράγκου ο Ευαγόρας συνέτριψε 6-0 τον αδύναμο Ξάνθο και έκλεισε το 2006 κατά τον καλύτερο δυνατό τρόπο!

Το παιχνίδι δεν αντέχει σε σοβαρή κριτική και μόνο στο πρώτο ημίχρονο παίχτηκε καλή μπάλα αφού στην επανάληψη ο μεν Ευαγόρας έκανε συντήρηση δυνάμεων, ο δε Ξάνθος πάσχιζε απεγνωσμένα για το γκολ της τιμής!

REPLAY

1' Διαγώνιο σουτ του Πάππα έδιωξε στη γραμμή ο Τσάσσης.

9' Ο Φράγκος με καλοζυγισμένη κεφαλιά έγραψε το 1-0.

13' Μόνος με τον Τσάσση ο Φράγκος έχασε βέβαιο τέρμα.

16' Και πάλι ο Φράγκος, στο δεύτερο δοκάρι δεν μπόρεσε να σπρώξει την μπάλα στα δίχτυα.

28' Με προσωπική ενέργεια ο Φράγκος έγραψε το 2-0.

31' Ο Πάππα από καλή θέση είχε διαγώνιο σουτ ελάχιστα άουτ.

36' Ο Φράγκος με δυνατό σουτ έγραψε το 3-0.

38' Στο δεύτερο δοκάρι ο Φράγκος έχασε βέβαιο τέρμα.

41' Ο Πάππα με περίτεχνη ενέργεια και δεξί διαγώνιο σουτ έγραψε το 4-0.

42' Ο ίδιος με όμοιο τρόπο έγραψε το 5-0!

44' Σε φάση – καρμπόν και πάλι ο δυναμικός φορ έχασε, ή μάλλον κατάφερε να χάσει το διαγραφόμενο τέρμα.

47' Με δυνατό σουτ ο Πάππα διαμόρφωσε το τελικό 6-0.

75' Ο ίδιος, από το ύψος του πέναλτι, είχε ένα δυνατό σουτ ξυστά άουτ από το αριστερό δοκάρι του Τσάσση.

76' Την ίδια τύχη είχε διαγώνιο αριστερό σουτ του Τσομάνι.

Από τον Ευαγόρα, χωρίς να υστερήσει κάποιος, ξεχώρισαν οι Πάππα, Φράγκος και Καβουκλής. Από τον Ξάνθο επέπλευσαν ο Αντωνόπουλος και ο Χρ. Γρύλλης.

Διαιτήτευσε ο Πηδιάκης (Π. Κατσιδώνης, Φουκάρας).

ΕΥΑΓΟΡΑΣ: Βιζυκλής (46' Σιάπος), Παναγιώτου, Μενίκος, Κώστας Ζωάννου, Ροδίτης, Πάππα, Κοσμάς (50' Χριστάκης), Φράγκος, Τσομάνι. Καβουκλής (46' Κούβαρης).

ΞΑΝΘΟΣ: Τσάσσης, Πούλος (36' Θ. Κανίαρος), Κατσαρός, Μαραβέλιας, Αντωνόπουλος, Τζάμαλης (52' λ.τ. Κωνσταντάς), Χ. Γρύλλης, Ι. Κανίαρος (46' Κωνσταντάς), Πανούσης, Ελισσαίου, Κάβουρας.

Και Αστέρας και Δοξα(σμένος)

Οι παίκτες του Σάββα Ορφανίδη «καθάρισαν» εύκολα την ομάδα της Ψίνθου, νικώντας την με 3-1

ΚΡΕΜΑΣΤΗ.-

Ο Αστέρας Παστίδας ήταν ο μεγάλος κερδισμένος στο κατ' επιφασιν ντέρμπι της Κρεμαστής και με το τελικό 3-1 επί της Δόξας Ψίνθου διατηρήθηκε σταθερά στη δεύτερη θέση της βαθμολογίας. Το παιχνίδι στο μεγαλύτερο μέρος του διεξήχθη στο χώρο της μεσαίας γραμμής, με λίγες σχετικά φάσεις και τους γηπεδούχους να ελέγχουν τη ροή του χωρίς πρόβλημα και χωρίς να χρειαστεί να υπερβάλλουν εαυτούς.

Το σκορ άνοιξε στο 20' ο Π. Αθανασίου με φάουλ για να ισοφαρίσει στο 30' ο Πλύγκος, σε 1-1, με σουτ έξω από την περιοχή του Λορέντζου. Στο 45' ο Σεβδαλής με πέναλτι (ανατροπή του Γαλάνη από αμυντικούς της Δόξας) έγραψε το 2-1 και τρία λεπτά αργότερα, ο Ραυτόπουλος, από μπαλιά του Ι. Αθανασίου διαμόρφωσε το τελικό 3-1. Στα υπόλοιπα λεπτά, οι Ραυτόπουλος και Καπέσιος βρέθηκαν αρκετές φορές σε θέση βολής, χωρίς ωστόσο αποτέλεσμα.

Από τον Αστέρα κορυφαίοι ήταν οι Καρδούλιας, Χαριτάκης, Ι. Αθανασίου και Γαλάνης και από τη Δόξα διασώθηκαν οι Ι. Μπαρμπαντώνης, Κωστομοίρης και Β. Φαρμακαλής.

Διαιτήτευσε ο Ε. Κατσιδώνης (Διαμαντέας, Κουρδουκλάς).

ΑΣΤΕΡΑΣ Π.: Λορέντζος, Καρδούλιας, Χαριτάκης, Μωραΐτης (78' Γρηγοράς), Αθανασίου Π. (29' λ.τ. Καλημέρης), Σκόρπος Π., Σκόρπος Γ. (32' λ.τ. Αθανασίου), Καπέσιος, Ραυτόπουλος, Σεβδαλής, Γαλάνης.

ΔΟΞΑ Ψ.: Κακοσαίος Μ. (24' Φαρμακαλής Γ.), Μπαρμπαντώνης Ι., Τσούλος Κ., Κωστομοίρης, Φαρμακαλής Β., Κακοσαίος Π., Τσομπάνογλου, Μαγιόγλου (88' Χάλαντας), Αθανασίου Χρ., Ορφανός (77' Μπατέστας), Πλύγκος.

Πέρασε αλώβητος και απ' την Απολακκιά

Ο Ηρακλής συνέτριψε 5-2 την Ασπίδα, με δέκα παίκτες!

ΑΠΟΛΑΚΚΙΑ.-

Παρ' όλο που αγωνιζόταν απ' το 70' με δέκα παίκτες και παρ' όλο που ισοφαρίστηκε δύο φορές, ο Ηρακλής Λάρδου, με συντονισμένη αντεπίθεση διαρκείας στο τελευταίο ημίωρο, συνέτριψε την Ασπίδα μέσα στην Απολακκιά 5-2 και πλέον ουδείς γνωρίζει ποιός θα βρεθεί να τον ανακόψει στην ξέφρενη πορεία του προς τον τίτλο και την Α' Κατηγορία. Το παιχνίδι ήταν μοιρασμένο μέχρι το 60' και από 'κει και πέρα η ανεξήγητη καθίζηση της Ασπίδας έδωσε στον Ηρακλή το δικαίωμα να πάρει τον έλεγχο του αγώνα και με τρία ακόμη τέρματα να πάρει τη μεγάλη νίκη! Δύο γκολ σημείωσε ο Λουκάς Εγγλέζος (52' 81) και από ένα οι Μιχάλης Κοντός (10'), Βασίλης Χαρίτος (74') και Γιάννης Ευαγγελίδης. Το γκολ της Ασπίδας πέτυχε στο 20' ο Σκαρτάδος. Στο 70' κι ενώ οι φιλοξενούμενοι είχαν πραγματοποιήσει και τις τρεις τους αλλαγές τραυματίστηκε ο Μιχάλης Κοντός και αποχώρησε, αφήνοντας την ομάδα του με δέκα παίκτες! Από τον Ηρακλή κορυφαίοι ήταν οι Χαρίτος, Ι. Ευαγγελίδης και Καρίκας. Απ' την Ασπίδα διασώθηκαν οι Γκιόκας και Ζαράρης.

Διαιτήτευσε ο Ασημακόπουλος (παράπονα οι γηπεδούχοι) με βοηθούς τους Γουλάρα και Κασσιώτη.

ΑΣΠΙΔΑ ΑΠ.: Λύμουρας, Ρίζος, Χατζηγιαννάκης, Καψαλάκης, Κασσιώτης, Χατζηνικόλας (45' Παντέρης), Γκιόκας (72' Πρωτόπαππας), Διαμαντής, Σκαρτάδος (85' Μικκιού), Ζαράρης, Κανάκης.

ΗΡΑΚΛΗΣ Λ: Κοκκώνης, Ταγκάεφ, Κοντός, Καρίκας, Καντιμοίρης (57' Νικηταράς), Κοντός, Χαρίτος, Εγγλέζος, Ευαγγελίδης Ι., Καμμάς (45' Χατζηπέτρος), Διακολουκάς (30' Νικολής).

Ηξερε τι ζητούσε και το πήρε

Ο Δαμάγητος πέρασε νικηφόρα από την Κάρπαθο καταβάλλοντας τον κάκιστο Ποσειδώνα με 2-0

ΚΑΡΠΑΘΟΣ.-

Σκιά του καλού εαυτού του ο Ποσειδώνας, ηττήθηκε στην Κάρπαθο 2-0 απ' τον Δαμάγητο που παρέμεινε στη δεύτερη θέση του βαθμολογικού πίνακα, περνώντας αλώβητος μέσα από μία καυτή έδρα! Οι παίκτες του Σταμάτη Κούρου είχαν την καθολική υπεροχή από το 10' έως το 90' και πέρα από τα δύο τέρματα έχασαν αρκετές ευκαιρίες για ακόμη μεγαλύτερο σκορ!

REPLAY

17' Πλασέ του Φελουζή από καλή θέση έφυγε μόλις άουτ.

20' Πλασέ του Μέμμα απομάκρυνε στη γραμμή ο Νασόπουλος

33' Από ασίστ του Δ. Καραγιάννη ο Κούρος πλάσαρε για να σώσει στη γραμμή της εστίας του ο Μαργαρίτης.

42' Κούρος και Καλούδης συνδυάστηκαν θαυμάσια, ο δεύτερος πλάσαρε για να φύγει η μπάλα από τα χέρια του Μαργαρίτη, να φθάσει στον Μπάλλα και να έρθει εκ νέου ο γκολκήπερ του Ποσειδώνα και να κατακώσει.

44' Από μπαλιά του Καλούδη ο Δ. Καραγιάννης με δεξί σουτ έγραψε το 0-1.

75' Προβολή του Κούρου έσωσε στη γραμμή ο Μαργαρίτης.

88' Από διαγώνια μπαλιά του Κούρου ο Καλούδης διαμόρφωσε το τελικό 0-2.

Από τον Δαμάγητο ουδείς υστέρησε, ενώ από τον Ποσειδώνα προσπάθησαν οι Μαργαρίτης, Νασόπουλος και Μαρής.

Διαιτήτευσε ο Παπαγεωργίου (Βασιλαράκης, Χουβαρδάς).

ΠΟΣΕΙΔΩΝΑΣ ΚΑΡ.: Μαργαρίτης, Νασόπουλος, Μαντζιάρης, Κριτσιώτης (46' Πανάρετος), Καουκάκης, Χ''Γεωργίου (77' Αεράκης), Μάλτας, Φελουζής, Νισύριος (46' Ρουσσάκης), Καζιλιέρης, Μαρής.

ΔΑΜΑΓΗΤΟΣ: Τσιροδήμος, Χάσταλης, Κουτσούκης, Καραγιάννης Κ., Καραγιάννης Ν. (36' λ.τ. Πύλο), Μπεκυράς, Μέμμα, Μπάλα, Κούρος, Καλούδης (70' Ρίζος), Καραγιάννης Δ. (65' Λολάκης).

Πίστεψε περισσότερο στη νίκη και την κατέκτησε!

Ο Ορφέας 1-0 στη Σάλακο τη φλύαρη Ασπίδα

ΣΑΛΑΚΟΣ.-

Σε ήττα, με 1-0, υποχρεώθηκε το Σάββατο η Ασπίδα, στην έδρα της από τον Ορφέα και στην πλέον κρίσιμη χρονική συγκυρία έχασε την ευκαιρία να βρεθεί μια ανάσα από την κορυφή του βαθμολογικού πίνακα! Οι γηπεδούχοι σαφώς και υποτίμησαν τον αντίπαλό τους, αφού νόμισαν ότι θα καθάριζαν το ματς με τις φανέλες.

Από την άλλη οι Ορφείτες, μη έχοντες άλλα περιθώρια απωλειών μπήκαν αποφασισμένοι να πουλήσουν ακριβά το τομάρι τους και έχοντας σαφέστατα και ξεκάθαρους προσανατολισμούς σημείωσαν ένα τέρμα στο 42' με τον Χρυσόπουλο και με άμυνα γρανίτη στην επανάληψη κατάφεραν να φύγουν από τις παρυφές του Προφήτη Ηλία με τους τρεις πολύτιμους βαθμούς της νίκης. Οι γηπεδούχοι προσπάθησαν στο δεύτερο ημίχρονο να γυρίσουν το ματς, όμως το άγχος και η νευρικότητα λειτούργησαν ανασταλτικά με αποτέλεσμα να μην έρθει ποτέ το γκολ παρά τη σαφή – πλέον – υπεροχή τους.

Να αναφέρουμε ακόμη ότι στο 75' αποβλήθηκε ο χρυσός σκόρερ του Ορφέα Χρυσόπουλος, με δεύτερη κίτρινα κάρτα.

Από τους νικητές κορυφαίοι ήταν οι Αλαφάκης, Χρυσόπουλος και Κουλουριώτης και από τη γηπεδούχο ομάδα οι Α. Πολυχρόνης, Παπανικολάου (όσο αγωνίστηκε) και Γουμαράς.

Διαιτήτευσε ο Χατζηνικόλας (Ορφανός, Ζανεττής).

ΑΣΠΙΔΑ Σ. Σαββάκης, Πεταυράκης (49' Παπανικολάου), Χριστοφόρου, Θυριάκης (39' Καρδούλιας), Ράδος, Α. Πολυχρόνης, Καράσσαβας (89' Γκοτζάι), Μακαρούνας, Γουμαράς, Μ. Πολυχρόνης, Σωτήρχος.

ΟΡΦΕΑΣ. Κοντογιάννης, Καμαράτος, Γαλλουζής, Ματθαίος (80' Τζοβάρας), Χατζημιχαήλ, Καρπαθάκης, Μπουμπουλάκης, Καρούσος, Κουλουριώτης, Χρυσόπουλος, Αλαφάκης.

Β' ΚΑΤΗΓΟΡΙΑ– Β' ΟΜΙΛΟΣ

Κέρδισε δικαίως...

Ο Α.Ο. Δικαίου «σκόρπισε» με 4-2 τον Πολύστρατο στα Λάερμα και τον «γκρέμισε» από τη δεύτερη θέση

ΛΑΕΡΜΑ.-

Μετά από τέσσερις συνεχόμενες νίκες ο Πολύστρατος γνώρισε την ήττα και μάλιστα μέσα στην έδρα του από τον Α.Ο. Δικαίου με 4-2.

Μάλιστα αξίζει να σημειωθεί πως η συγκεκριμένη αναμέτρηση ήταν μακράν η πιο παραγωγική της αγωνιστικής αφού στα υπόλοιπα τέσσερα ματς μπήκαν μόλις τρια τέρματα!

Το Δίκαιο ήρθε στη Ρόδο για να ρεφάρει την ήττα της προηγούμενης αγωνιστικής από τον Αγιο Ισίδωρο έχοντας στον πάγκο ως προπονητή τον Γουλόπουλο που αντικατέστησε τον Μιχάλη Παπαγιαννόπουλο. Το παιχνίδι ήταν σε γενικές γραμμές μοιρασμένο στο πρώτο μέρος αλλά οι φιλοξενούμενοι ήταν αυτοί που στο 14' άνοιξαν το σκορ με πλασέ



Ο Καραγιάννης πέτυχε χατ - τρικ και οδήγησε το Δίκαιο στη νίκη

του Καραγιάννη (0-1). Η απάντηση των Λαερμενών ήρθε σχετικά γρήγορα αφού στο 20' ο Πανούσης γύρισε στην καρδιά της αντίπαλης άμυνας την μπάλα και ο Μάτσης με το γόνατο την έστειλε στα δίχτυα (1-1). Τα αμυντικά κενά του Πολύστρατου δεν άφησαν την ομάδα να χαρεί και πολύ την ισοπαλία καθώς στο 30' ο Καραγιάννης κέρδισε πέναλτι και ευστόχησε δίνοντας εκ νέου το προβάδισμα στον ΑΟ Δικαίου (1-2).

Ο Πολύστρατος είχε την ευκαιρία στο 42' να φέρει το ματς στα ίσα αλλά ο Μάτσης δεν κατάφερε να νικήσει τον Χατζηνικόλογλου με πέναλτι που κέρδισε ο ίδιος. Στην επανάληψη ο ΑΟ Δικαίου κατάφερε να «γράψει» μόλις στο 55' το 1-3 με «δράστη» και πάλι τον «δαιμόνιο» Καραγιάννη.

Μάλιστα στο 62' ο Μάμμης με σουτ (κόντραρε πάνω σε αμυντικό του Πολύστρατου η μπάλα) ανέβασε τον δείκτη του σκορ στο άκρως εντυπωσιακό 1-4. Οι Λαερμενοί το μόνο που κατάφεραν ήταν να μειώσουν σε 2-4 με τον Πανούση.

Η νίκη της ομάδας από την Κω ήταν πέρα για πέρα δίκαιη και μάλιστα θα μπορούσε να πετύχει και άλλα τέρματα, όταν Πολύστρατος ανοίχτηκε. Αλάνθαστος ήταν ο διαιτητής της αναμέτρησης Σταμάτης Αντωνάς όπως και οι βοηθοί του Μυριούνης και Λάμπρου.

ΠΟΛΥΣΤΡΑΤΟΣ: Κούτρης, Κωσταράς (59' Γιακουμάκης), Λιόρδος, Πανούσης, Χατζησταμάτης (52' Γκιζλής), Κουτσουμπάρης, Χατζησάββας, Κουρής, Μάτσης, Κωστίδης, Αναστασάκης (64' Αντωναράκης).

ΑΟ ΔΙΚΑΙΟΥ: Χατζηνικόλογλου, Ζήκας, Μάμμης, Δρόσος, Πιπέρης (72' Κακιάς), Καραγιάννης (89' Πασχάλης), Κεφαλιανός, Καλσάτος, Εξήντας, Αρβανιτογιάννης, Λέντζας.

Αξιζε το «τρίποντο» η Θύελλα

Το συγκρότημα του Κώστα Ανδριγιαννάκη έχασε σωρεία ευκαιριών αλλά τελικά αναδείχτηκε ισόπαλο 0-0 στο ματς με τον Ακουσίλαο

ΠΥΛΩΝΑ.-

Ισόπαλο χωρίς γκολ έληξε το παιχνίδι στην Πυλώνα ανάμεσα στη Θύελλα και τον Ακουσίλαο (0-0).

Οι γηπεδούχοι του Κώστα Ανδριγιαννάκη πραγματοποίησαν ίσως την καλύτερη εμφάνισή τους στο πρωτάθλημα, η οποία όμως δεν συνοδεύτηκε με τους τρεις βαθμούς της νίκης.

Από την άλλη πλευρά, ο Ακουσίλαος αρκέστηκε σε έναν παθητικό ρόλο στη μεγαλύτερη διάρκεια αν και προς το τέλος θα μπορούσε να «κλέψει» τη νίκη.

Στο 20' ο Δημητρόπουλος σούταρε αλλά ο Σκυλλάς έπεσε στη γωνία του και απόκρουσε, ενώ στο 55' η ίδια ήταν η κατάληξη μετά από καρφωτή κεφαλιά του Τσιλίκη.

Στο 72' ο Γιαννουρής βγήκε σε θέση τετ α τετ αλλά και πάλι ο Σκυλλάς έδιωξε σε κόρνερ. Ο τερματοφύλακας των Φανενών ήταν για μια ακόμη φορά ο σωτήρας της ομάδας του και στο 80' όταν έδιωξε με υπερένταση μια κεφαλιά του Δημητρόπουλου. Επειδή, όμως, η μπάλα σε πολλές περιπτώσεις τιμωρεί αυτόν που χάνει τις ευκαιρίες, ο Ακουσίλαος παρ' ολίγο να φύγει νικητής από την Πυλώνα αλλά το σουτ του Κουφομανώλη από πλεονεκτική θέση στο 90' πέρασε μόλις άουτ.

Καλά τα πήγαν οι διαιτητές κ. Μυριούνης, Παπαγιαννίδης και Καραχανής.

ΘΥΕΛΛΑ Π.: Γαλανός, Κελέσογλου, Τάλαρος Β., Κανλής, Καραμαρίας, Φάκας, Βατουκτσίδης, Αθανασάς (85' Τάλαρος Ν.), Φωτεινής (75' Λαδικός), Τσιλίκης (70' Γιαννούρης), Δημητρόπουλος.

ΑΚΟΥΣΙΛΑΟΣ: Σκυλλάς, Θεοδοσίου, Σινάνι (85' Πετρόπουλος), Κορκίδας, Κοκάρης, Σακελλάρης, Τόδε, Χατζηστρατής, Μαγκάνης (75' Παπουρδάνος Γ.), Κουφομανώλης, Παπουρδάνος Θ. (65' Λαμπριανός).

Ουσιαστική η Δόξα...

«Χτύπησε» μια φορά και κέρδισε με 1-0 τον παθιασμένο Ερμή Καλυθιών

ΚΩΣ-

Εξαιρετικό από πλευράς θεάματος ήταν το ματς που έγινε στην Κω ανάμεσα στη Δόξα Καρδάμαινας και τον Ερμή Καλυθιών που βρήκε τελικά νικητές τους γηπεδούχους με 1-0.

Οι Καλυθενοί στα πρώτα λεπτά είχαν την υπεροχή χάνοντας αρκετές ευκαιριές για κάποιο γκολ, το οποίο όμως δεν ήρθε ποτέ. Στο 2' ο Μανιάς είχε σουτ στο δοκάρι ενώ πάλι ο Μανιάς στο 5' δεν κατάφερε να σκοράρει από θέση τετ α τετ . Στο 9' ο ίδιος παίκτης σούταρε άουτ ολομόναχος απέναντι στον Χατζηνικολάου ενώ την ίδια κατάληξη είχε και σουτ του Ηλία στο 25'.

Στη συνέχεια η Δόξα ισορρόπησε για κάποιο διάστημα και στο 35' ο Τσιτσιλιάγκος με κεφαλιά πέτυχε το μοναδικό γκολ του αγώνα «γράφοντας» το 1-0 που έμελλε να είναι και το τελικό σκορ. Στο 40' η Δόξα είχε την ευκαιρία να διπλασιάσει τα τέρματα της αλλά ένα σουτ του Τρακόσα χτύπησε στο δεξί δοκάρι.

Στην επανάληψη το ματς είχε λιγότερες φάσεις και πιο αργό ρυθμό με τις δύο ομάδες να έχουν από κάποιες ευκαιρίες για την επίτευξη γκολ. Στο 82' ο Μαχαιρίδης απο θέση τετ α τετ δεν κατάφερε να ισοφαρίσει (απέκρουσε ο Χατζηνικολάου) ενώ ο Μιαούδης στο 90' με μακρινό σουτ ανάγκασε τον Γεωργά να διώξει εντυπωσιακά.

Καλά τα πήγε ο διαιτητής κ. Γκούμας όπως και οι βοηθοί του Φραγκιαδάκης και Τσομπάνος.

ΔΟΞΑ Κ.: Χατζηνικολάου, Τσίκνης, Κουρζής, Μιαούδης, Πιζάνιας, Τσούτσης, Παντελής, Συνεσίου, Τρακόσας (89' Τσιγκό), Πιθακάκης (82' Λόλι), Τσιτσιλιάγκος.

ΕΡΜΗΣ Κ.: Γεωργάς, Κίτσος, Μοσχηδιού, Υψηλάντης Β., Σταυρής, Καρύπης (55' Αμερικάνας), Μανιάς (75' Χατζηνικόλας Γ.), Χατζηνικόλας Β. (65' Γκορτζίλης), Β. Κυριαζής, Μαχαιρίδης, Ηλίας.

Ανετη επικράτηση...

Ο Αγιος Ισίδωρος δεν δυσκολεύτηκε να κερδίσει με 2-0 τον Αντίμαχο που ταξίδεψε στη Ρόδο με δέκα παίκτες

ΑΓΙΟΣ ΙΣΙΔΩΡΟΣ.-

Η εντός έδρας ήττα του Πολύστρατου σε συνδυασμό με τη δική του νίκη χθες επί του Αντίμαχου με 2-0, φέρνει πλέον τον Αγιο Ισίδωρο στη δεύτερη θέση του πίνακα, ένα μόλις βαθμό πίσω από τον Απόλλωνα Απολλώνων.

Να σημειωθεί πως η ομάδα της Κω ταξίδεψε στη Ρόδο μόλις με δέκα ποδοσφαιριστές αφού οι επαγγελματικές υποχρεώσεις κράτησαν τους υπόλοιπους στο νησί. Στα καθαρά αγωνιστικά και ξεκινώντας από το πρώτο μέρος ο «Αγιος» παρ'ότι είχε κόντρα τον άνεμο ήταν καλύτερος χάνοντας αρκετές ευκαιρίες. Στο 7' ο Στάππας είχε σουτ στο δοκάρι ενώ στο 9' ο Νίκας με σουτ από το ύψος του πέναλτι ανάγκασε τον Γιακουμάρο να αποκρούσει εντυπωσιακά. Σ

την επανάληψη ο Στάππας σχεδόν με τη σέντρα (46') άνοιξε το σκορ για τους γηπεδούχους με ατομική προσπάθεια και πλασέ (1-0). Δέκα λεπτά μετά (56') ο Γεωργαλής Σ., με σουτ έπειτα από σέντρα του Στάππα διαμόρφωσε το τελικό 2-0. Τον αγώνα διαιτήτευσαν οι Πλακογιάννης, Ορφανός και Ζανεττής.

ΑΓΙΟΣ ΙΣΙΔΩΡΟΣ: Διακαναστάσης, Κουρδουνάκης Στ., Κουρδουνάκης Γ., Καλαεντζής (82' Παπαλαζάρου), Οικονομάκης, Θεοδοσίου, Γεωργαλλής Α., Νίκας, Χατζησάββας (75' Μαστόρου), Γεωργαλλής Σ. (67' Διακαναστάσης Σ.) Στάππας.

ΑΝΤΙΜΑΧΟΣ: Γιακουμάρος, Τσιρίλλο, Διαμαντής, Ανδρογιώργης, Κιρίλλο, Μαργαρίτης, Μάμμης, Σινταράκης, Ατσαλάκης, Σκαλέρης Μ.

«Λευκή» ισοπαλία στο Βαθύ

Σκόνταψε στην έδρα του ουραγού ο Απόλλων Απολλώνων (0-0) αλλά παραμένει στην κορυφή

ΚΑΛΥΜΝΟΣ.-

Λιγοστές φάσεις και μέτριο θέαμα παρακολούθησαν όσοι βρέθηκαν στο Βαθύ για τον αγώνα ανάμεσα στον τοπικό Α.Ο. και τον Απόλλωνα Απολλωνων που έληξε τελικά ισόπαλος χωρίς γκολ (0-0). Οι Απολλωνιάτες έχουν πολλά παράπονα από τη διαιτησία, αφού ούτε λίγο ούτε πολύ διαμαρτύρονται για τρεις περιπτώσεις πέναλτι και για την ακύρωση ένος γκολ.

Στο πρώτο μέρος το παιχνίδι ήταν επιεικώς απαράδεκτο με μοναδική καλή φάση μια κοντινή κεφαλιά του Σεντονά που έφυγε λίγο άουτ (10').

Προηγουμένως στο 1' ο Πιτσουρδάκης ανατράπηκε στην περιοχή χωρίς όμως να σφυρίξει ο Κατταβενός την παράβαση. Στην επανάληψη οι φιλοξενούμενοι ανέβασαν κάπως την απόδοση τους ιδιαίτερα μετά την είσοδο του Μαννάκη στον αγωνιστικό χώρο. Μάλιστα ο νεαρός μέσος ζήτησε πέναλτι στο 75' σε μαρκάρισμα αντιπάλου στην περιοχή κάτι που είχε συμβεί και με τον Χριστοδούλου στο 60'.

Στο 80' ο Χατζηγεωργίου σούταρε, ο Αμοργινός απέκρουσε και ο Πιτσουρδάκης από κοντά έστειλε την μπάλα στα δίχτυα, ωστόσο το γκολ ακυρώθηκε ως οφσάιντ. Πνέουν τα μένεα οι φιλοξενούμενοι για τη διαιτησία του Κατταβενού (Αλαχιώτης και Κακιάς).

ΑΟ ΒΑΘΥ: Αμοργινός, Κοσάρης, Χανδακάρης (73' Κωτσόπουλος), Τρικοίλης, Ρήγας, Κακιάς, Βογιατζής (90' Σκυλλάς), Ψαράς, Καζής, Κλειδαράς, Παππάς.

ΑΠΟΛΛΩΝ ΑΠ: Μακαρούνας, Χριστοδούλου, Ρουμελιώτης, Μακρυδημήτρης, Μακαρούνας Β. (46' Χατζηγεωργίου), Γκιζλής, Μπρόκος, Σεντονάς, Παλάζης, Πιτσουρδάκης, Γιαννακόπουλος (65' Μαννάκης).

Γ΄ ΚΑΤΗΓΟΡΙΑ – Α΄ ΟΜΙΛΟΣ

Μεγάλη νίκη

⇨ Ο Εθνικός Αρχίπολης πέρασε αλώβητος το εμπόδιο του Ηλιου καθώς κέρδισε στην Ιαλυσό με 4-1



ΕΘΝΙΚΟΣ ΑΡΧΙΠΟΛΗΣ



ΗΛΙΟΣ ΙΑΛΥΣΟΥ

ΙΑΛΥΣΟΣ.-

Σ'ένα παιχνίδι που έγινε στον κακό αγωνιστικό χώρο του γηπέδου στο Λύκειο Ιαλυσού, ο Εθνικός κέρδισε με 4-1 τον Ηλιο. Οι φιλοξενούμενοι χωρίς να είναι καλύτεροι απ'τον αντίπαλο τους στο πρώτο ημίχρονο κατάφεραν να βρουν τον δρόμο προς τα δίχτυα. Το ίδιο διάστημα οι ποδοσφαιριστές του Μίμη Δοξάκη είχαν καλύτερη κυκλοφορία της μπάλας αλλά ήταν φλύαροι στην επίθεση. Μέχρι τη λήξη του πρώτου μέρους οι παίκτες του Τσαμπίκου Παπανικολάου, έχοντας αποβάλλει το άγχος τους μετά το γκολ, δημιούργησαν κάποιες ευκαιρίες για ν'αυξήσουν το σκορ αλλά ήταν άστοχοι.

Στην επανάληψη το σκορ έγινε 2-0 πολύ γρήγορα (47') κι αυτό τόνωσε την ψυχολογία των φιλοξενούμενων που ανέβασαν την απόδοση τους και κατάφεραν να πετύχουν ακόμη δύο τέρματα διευρύνοντας έτσι το μέγεθος της νίκης τους.

Παρά τα τέσσερα γκολ που είχαν δεχτεί στο 73' οι γηπεδούχοι συνέχισαν να παίζουν ανοιχτά και προσπάθησαν για την ανατροπή του σκορ. Αυτό που κατάφεραν τελικά ήταν να μειώσουν το σκορ (1-4) αλλά έδειξαν στους λιγοστούς φιλάθλους που βρέθηκαν στο γήπεδο αλλά και στους φιλοξενούμενους ότι πάντα θα είναι σκληρό καρύδι μέσα στην έδρα τους αλλά και μακριά απ'αυτήν.

Φάσεις και γκολ

6' Το σουτ του Μ. Φλεβάρη απέκρουσε στη δεξιά του γωνία ο Κουτσονικόλας σε κόρνερ.

10' Μακρινό ψιλοκρεμαστό σουτ του Κιλασίν Ε. πέρασε ελάχιστα πάνω από το οριζόντιο δοκάρι.

12' Από εκτέλεση πλαγίου άουτ την μπάλα πήρε ο Ν. Ζέρβας που μπήκε στην περιοχή από δεξιά και με διαγώνιο σουτ νίκησε τον Κουτσονικόλα (0-1). Η μπάλα χτύπησε πρώτα στο κάθετο δοκάρι.

30' Στην πάσα του Κιορμπεκήρ, ο Μουτσοντέμη Μ., βγήκε σε θέση «τετ-α-τετ» αλλά το πλασέ που έκανε πρόλαβε και το απέκρουσε με τα πόδια ο Σαρικάς.

36' Από κάθετη πάσα του Σφουγγαριστού, ο Κουφαλάκης βγήκε μόνος του αλλά το σουτ που έκανε πέρασε άουτ.

37' Σε εκτέλεση κόρνερ από τον Κουφαλάκη, ο Ζέρβας Ν. έπιασε την κεφαλιά και από δύο μέτρα η μπάλα βγήκε άουτ.

40' Δυνατό σουτ από καλή θέση του Σφουγγαριστού κατέληξε άουτ.

43' Ο Σφουγγαριστός απέφυγε τρεις αντιπάλους του αλλά το σουτ που έκανε από το ύψος της περιοχής δεν βρήκε στόχο.

47' Από ωραία πάσα του Μ. Φλεβάρη, ο Κουφαλάκης σούταρε, η μπάλα κόντραρε σε σώμα αμυντικού, άλλαξε πορεία και κατέληξε στα δίχτυα, 0-2.

56' Σε επίθεση του Ηλιου ο Μουτσοντέμη Μ. βγήκε μόνος του αλλά πρόλαβε ο Σαρικάς κι απομάκρυνε με τη βοήθεια των συμπαικτών του καθώς η μπάλα χτύπησε στην πλάτη του παίκτη των γηπεδούχων .

62' Γυριστό δυνατό σουτ του Μιχαλάκη πάνω από το οριζόντιο δοκάρι.

65' Ο Μιχαλάκης με άπιαστο σουτ έστειλε την μπάλα στα δίχτυα, 0-3.

67' Σε κενή εστία και μέσα από την περιοχή ο Φιλίππου έστειλε την μπάλα πάνω από το οριζόντιο δοκάρι.

71' Δυνατό σουτ του Μουτσοντέμη Ε. απέκρουσε προσωρινά ο Σαρικάς κι απομάκρυναν οι αμυντικοί.

73' Στη συρτή σέντρα του Ζέρβα Ν. απ'αριστερά, ο Φλεβάρης Μιχ. με απ'ευθείας δυνατό πλασέ πέτυχε το 0-4.

75' Μακρινό σουτ του Μουτσοντέμη Μ., μπλόκαρε ο Σαρικάς.

80' Ο Στεργενάκης απέκρουσε το σουτ του Ζέρβα Ν.

89' Ο Ηλιος μείωσε το σκορ μ'ένα παλικαρίσιο γκολ του Μουτσοντέμη Μ., που διεκδίκησε την μπάλα από τους αμυντικούς και με άψογο πλασέ μέσα από την περιοχή έκανε το 1-4.

Από τον Ηλιο άρεσαν οι Τοπάλ, Μουτσοντέμη Μ., Κιλασίν Ε. κι από τον Εθνικό οι Σφουγγαριστός Σωτ., Κουφαλάκης, Ζέρβας Ν.

Αριστη η διαιτησία του Βασ. Στεφανάκη και των βοηθών του Μανέγα – Μοντιάδη.

ΗΛΙΟΣ ΙΑΛΥΣΟΥ: Κουτσονικόλας (66' Στεργενάκης), Χάλαρης, Σφήκας (68' Κουτσουμπάρης), Κιλασίν Ι., Κιορμπεκήρ, Μοσκιού, Τοπάλ, Μουτσοντέμη Ε., Χασάν Ριφάτ (54' Αλντάσι), Μουτσοντέμη Μ., Κιλασίν Ε.

ΕΘΝΙΚΟΣ ΑΡΧΙΠΟΛΗΣ: Σαρικάς, Φιλίππου (68' Φλεβάρης Δ.), Φλεβάρης Ι., Γιαννακάκης (77' λ.τ. Κυπραίος), Πάλλας, Κοτσιλιός, Ζέρβας Ν., Ζέρβας Αργ. (31' λ.τ. Μιχαλάκης), Κουφαλάκης, Σφουγγαριστός, Φλεβάρης Μιχ.

Εύκολο απόγευμα

⇨ Καλύτερη η Αναγέννηση Ν. Ρόδου νίκησε με 4-0 τον Ο.Φ. Ιστρίου

ΑΓ. ΑΠΟΣΤΟΛΟΙ.-

Τους τρεις βαθμούς της νίκης κυνήγησε χθες η Αναγέννηση Ν.Ρ. και τους πήρε, καθώς χωρίς να δυσκολευτεί κέρδισε με 4-0 τον Ο.Φ. Ιστρίου.

Οι γηπεδούχοι ήταν καλύτεροι στη μεγαλύτερη διάρκεια του αγώνα και φρόντισαν από το πρώτο ημίχρονο να βάλουν τις βάσεις της νίκης.

Στην επανάληψη ο ρυθμός έπεσε και οι φιλοξενούμενοι ισορρόπησαν το παιχνίδι, αλλά δεν κατάφεραν να φτάσουν στο γκολ.

Οι καλύτερες φάσεις και τα γκολ

16': Ο Θρουμουλόπουλος, με υπέροχη ατομική ενέργεια και πλασέ, πέτυχε το 1-0.

25': Στο δυνατό σουτ του Καράμπη η μπάλα αναπήδησε στο έδαφος, ξεγέλασε τον τερματοφύλακα και κατέληξε στα δίχτυα, 2-0.

28': Ο Κατσαράς έβγαλε ωραία μπαλιά στον Κοδέλα, που σούταρε αμέσως δίπλα από το κάθετο δοκάρι.

30': Ο Σαρρής απέκρουσε με το χέρι την μπάλα, πέναλτι. Το εκτέλεσε ο Θρήσκος φάουλ του Παπουτσάκη απέκρουσε ο Γεωργαλλής.

45': Από σέντρα του Θρουμουλόπουλου ο Θρήσκος, με κεφαλιά, έκανε το 4-0.

61': Το απ' ευθείας φάουλ του Κατσαρά απέκρουσε ο Γεωργαλλής.

78': Μόνος του ο Μανδουράκης πλάσαρε, όμως με γρήγορη έξοδο ο Παπαβεργής έσωσε την εστία του.

Καλή η διαιτησία των Φουκαρά – Κατσιδώνη Παν. – Κοντού.

ΑΝΑΓΕΝΝΗΣΗ Ν.Ρ.: Γεωργαλής Αριστ., Αγγελής, Παπαδημητρίου, Ζαχαρίου, Μωραΐτης, Ψαρράς (75' Χατζηνικήτας Α.), Θρουμουλόπουλος (75' Μανδουράκης), Καράμπης (60' Αγγούριας), Θρήσκος, Χατζηνικήτας Μιχ., Γεωργαλλής Εμμ.

Ο.Φ. ΙΣΤΡΙΟΥ: Παπαβεργής, Σαρρής, Κοδέλας, Βενετοκλής, Κοτσάνης, Σουπούλης (80' Κουντούρης), Παπακώστας, Κατσαράς (81' Παπασταμάτης), Παπουτσάκης, Μπονιάτης, Σεϊτης (65' Μικκιού)

ΤΑ ΑΠΟΤΕΛΕΣΜΑΤΑ

Α' ΟΜΙΛΟΣ
8η αγωνιστική

Δήμητρα Δαματριάς - Α.Ε. Κάστρο	4-1
Αναγέννηση Ν. Ρόδου - Ο. Φ. Ιστρίου	4-0
Πετρώνας Αρχαγγέλου - Π.Α.Σ. Ασκληπειού	1-2
Ηλιος Ιαλυσού - Εθνικός Αρχίπολης	1-4
Ατρόμητος Διμυλιάς - Μεσαναγρός	4-0

Η ΕΠΟΜΕΝΗ ΑΓΩΝΙΣΤΙΚΗ

Δήμητρα Δαματριάς - Ατρόμητος Διμυλιάς
ΠΑΣ Ασκληπειού - Μεσαναγρός
Ο.Φ. Ιστρίου - Ηλιος Ιαλυσού
Πετρώνας Αρχαγγέλου - Αναγέννηση Ν.Ρ.
Α.Ε. Κάστρο - Εθνικός Αρχίπολης

ΒΑΘΜΟΛΟΓΙΑ Α' ΟΜΙΛΟΥ

ΟΜΑΔΕΣ	ΒΑΘΜ.	ΑΓ.	ΤΕΡΜ.	Ν	Ι	Η
1. Δήμητρα Δ.	24	8	24-8	8	0	0
2. Εθνικός Αρχίπολης	21	8	27-12	7	0	1
3. Ατρόμητος Διμυλιάς	16	8	26-10	5	1	2
4. Αναγέννηση Ν.Ρ.	16	8	25-14	5	1	2
5. Πετρώνας	12	8	14-12	4	0	4
6. ΠΑΣ Ασκληπειού	12	8	14-13	4	0	4
7. Ηλιος Ιαλυσού	7	8	13-21	2	1	5
8. Ο.Φ. Ιστρίου	6	8	7-18	2	0	6
9. Μεσαναγρός	4	8	8-20	1	1	6
10. Α.Ε. Κάστρο	-1	8	9-38	0	0	8

Γ΄ ΚΑΤΗΓΟΡΙΑ – Β΄ ΟΜΙΛΟΣ

Του «έσπασε» το αήττητο

- Με γκολ του Σταύρου Μπαϊράμη η Ομόνοια Γενναδίου κέρδισε 1-0 τον Α.Ο. Σύμης και πέρασε μόνη στην πρώτη θέση της βαθμολογίας
- Για οφσάϊντ του σκόρερ διαμαρτυρήθηκαν οι φιλοξενούμενοι στο διαιτητή

ΓΕΝΝΑΔΙ.-

Ενα γκολ που σημειώθηκε στο 4' έκρινε το Σάββατο το πρωΐ το ντέρμπι κορυφής ανάμεσα στην Ομόνοια και τον Α.Ο. Σύμης. Η ομάδα του Γενναδίου πέτυχε το πολύτιμο, όπως αποδείχθηκε, γκολ με πλασέ του Σταύρου Μπαϊράμη, ο οποίος εκμεταλλεύτηκε τη σέντρα που του έκανε ο Κουνουπιώτης. Οι Συμιακοί αμφισβήτησαν την εγκυρότητα του τέρματος και διαμαρτυρήθηκαν έντονα στο διαιτητή Ηλία Ασημακόπουλο υποστηρίζοντας πως ο σκόρερ βρισκόταν σε καταφανέστατη θέση οφσάϊντ. Τίποτα όμως δεν άλλαξε και το παιχνίδι συνεχίστηκε κανονικά. Ωστόσο μέχρι τη συμπλήρωση του 45λεπτου οι δύο ομάδες δεν έδειξαν κάτι καλό στον αγωνιστικό χώρο. Το παιχνίδι περιορίστηκε στο χώρο της μεσαίας γραμμής, με τους γηπεδούχους να έχουν την ελαφρά υπεροχή ενώ κάθε επιθετική προσπάθεια που εκδηλωνόταν και από τις δύο πλευρές δεν έφερνε το επιθυμητό αποτέλεσμα. Οι φιλοξενούμενοι στο 15' βρέθηκαν κοντά στην ισοφάριση αλλά ο Χάσκας που βγήκε μόνος του με τον τερματοφύλακα πλάσαρε άουτ. Στην επανάληψη η εικόνα και ο ρυθμός του παιχνιδιού δεν άλλαξαν ενώ οι δύο ομάδες δημιούργησαν από μια καλή ευκαιρία για να φτάσουν στο γκολ. Η Ομόνοια πλησίασε πάρα πολύ κοντά στο 2-0, όμως στο πλασέ του Παππά μέσα από την περιοχή η μπάλα σταμάτησε στο κάθετο δοκάρι. Οι φιλοξενούμενοι είχαν τη δική τους ευκαιρία στο 85' για να ισοφαρίσουν αλλά ο Χάσκας που βρέθηκε σε ευνοϊκή θέση μέσα στην περιοχή στο πλασέ που επιχείρησε «έπιασε» αέρα.

Από την Ομόνοια ξεχώρισαν οι Καρασάββας Π., Καρασάββας Κ., Κουνουπιώτης και από τον Α.Ο. Σύμης οι Καψής Γ., Τσαβαρής Μιχ.

Καλή η διαιτησία των Ασημακόπουλου – Κουρδουκλά – Παπαγεωργίου.

ΟΜΟΝΟΙΑ ΓΕΝ.: Νικήτας, Χατζηκώστας, Καρασάββας Κ., Μπαϊράμης, Σκεύος, Πιζήμολας Στ. (85' Οικονόμου), Μπαϊράμης Στ., (77' Πιζήμολας Ι.), Παππάς (65' Κωνσταντόπουλος), Πιζήμολας Αν., Καρασάββας Π. , Κουνουπιώτης, Αντωναράς Κ.

Α.Ο. ΣΥΜΗΣ: Γεωργάς, Φουντουραδάκης, Στεφάνου Χρ., Παπανικολάου Βαλ., Καψής Γ., Χατζηϊωάννου, Καραβαΐλης Ν. (77' Καραβαΐλης Παν.), Κυπριώτης Γ. (89' Ζουρούδης), Χάσκας, Τσαβαρής Μιχ., Τσίκκης (73' Κάλλιαρος).



ΟΜΟΝΟΙΑ ΓΕΝΝΑΔΙΟΥ

Δίκαιο αποτέλεσμα

- *Με λευκή ισοπαλία έληξε η συνάντηση Δωριέα – Ιάλυσου '97*
- *Για πέναλτι που δεν δόθηκε διαμαρτυρήθηκαν οι γηπεδούχοι*

ΑΓΙΟΙ ΑΠΟΣΤΟΛΟΙ.-

Ολα τα μοιράστηκαν προχθές στο γήπεδο των Αγίων Αποστόλων ο Δωριέας με τον Ιάλυσο '97 καθώς η αναμέτρηση τους έληξε 0-0. Σε γενικές γραμμές έγινε ένα μέτριο ποιοτικά παιχνίδι με τις δύο ομάδες να έχουν από ένα ημίχρονο την πρωτοβουλία των κινήσεων.

Ωστόσο στις λίγες ευκαιρίες που δημιούργησαν δεν κατάφεραν να βρουν το δρόμο προς τα δίχτυα. Οι γηπεδούχοι στο πρώτο ημίχρονο είχαν τον έλεγχο του αγώνα αλλά δεν μπόρεσαν να σκοράρουν ενώ στο 19' διαμαρτυρήθηκαν στον διαιτητή Μίαρη, υποστηρίζοντας πως στην ανατροπή του Σκεύη δεν τους δόθηκε πέναλτι.

Στην επανάληψη ήταν η σειρά των φιλοξενούμενων να πάρουν την πρωτοβουλία των κινήσεων και να πιέσουν τον αντίπαλο τους και στο 70' μάλιστα έφτασαν κοντά στο γκολ αλλά η μπάλα που έφυγε από το πόδι του Αξιώτη Επ. σταμάτησε στο οριζόντιο δοκάρι. Ο Ιάλυσος '97 τελείωσε το παιχνίδι με παίκτη λιγότερο καθώς στο 90' αποβλήθηκε με δεύτερη κίτρινη κάρτα ο Πισσάς.

Οι καλύτερες φάσεις

12' Ο Κασιώτης ελίχθηκε στο ύψος της περιοχής και το σουτ που έκανε πέρασε ελάχιστα άουτ από το κάθετο δοκάρι.

19' Ο Σκεύης μπήκε στην περιοχή, ανατράπηκε από τους αμυντικούς και οι γηπεδούχοι ζήτησαν πέναλτι, όμως ο διαιτητής έδειξε συνέχεια στο παιχνίδι με αποτέλεσμα να δεχτεί τις διαμαρτυρίες των ανθρώπων του Δωριέα.

25' Με ωραία ενέργεια ο Ντούλε απέφυγε τρεις αντιπάλους κι από ευνοϊκή θέση σούταρε άουτ.

70' Με αριστοτεχνική εκτέλεση φάουλ ο Αξιώτης Επ. έστειλε την μπάλα στο οριζόντιο δοκάρι του Κιάρρι Τ.

83' Το σουτ που έκανε από ευνοϊκή θέση (λίγο έξω από τη μικρή περιοχή) ο Καραβόλιας, απέκρουσε σε κόρνερ ο γκολκήπερ του Δωριέα.

89' Δυνατό σουτ του Παπαδόπουλου Μ. μέσα από την περιοχή πέρασε άουτ.

Από τον Δωριέα ξεχώρισαν οι Ντούλε, Παπουτσάκης, Διβάνης και από τον Ιάλυσο '97 οι Χατζηβαλσάμης, Παπαδόπουλος Μ.

Πολύ καλή η διαιτησία των Μίαρη – Παπαγιαννίδη – Τσουρούτη αλλά ο διαιτητής ελέγχεται για τη φάση του 19'.

ΔΩΡΙΕΑΣ: Κιάρρι Τ., Διβάνης, Κότσης, Ρήγας, Κιάρρι Ο., Ντούλε, Σκεύης, Αυγέρης, Παπουτσάκης, Σώτας, Κασιώτης (60' Νουρεδίν)

ΙΑΛΥΣΟΣ '97: Αξιώτης Μ., Αγαπητού (46' Παπαδόπουλος Κ.), Βασιλαράς, Χατζηβαλσάμης, Πισσάς, Αξιώτης Ε., Τζωρτζής (73' Καμπουράκης Γ.) Αθανασόπουλος, Καμπουράκης Μ. (59' Χατζηαντωνίου), Καραβόλιας, Παπαδόπουλος Μ.

Επέστρεψε στις νίκες

- *Δύο ευκαιρίες εκμεταλλεύτηκε ο Ροδιακός και νίκησε με 2-1 τον καλύτερο Α.Σ. Ζευς*

ΑΓ. ΑΠΟΣΤΟΛΟΙ.-

Την ήττα γνώρισε χθες το πρωί, στο γήπεδο των Αγίων Αποστόλων, ο Ζευς, καθώς ο Ροδιακός πέτυχε τη νίκη με 2-1. Οι παίκτες του Λάκη Λαγκάνη, αν και είχαν τον έλεγχο και τις ευκαιρίες, δεν μπόρεσαν να βρουν το δρόμο προς τα δίχτυα. Αντίθετα οι νεαροί του Γιώργου Μόσχου εκμεταλλεύτηκαν με πλήρη επιτυχία τις δύο ευκαιρίες που τους παρουσιάστηκαν και πήραν τους βαθμούς της νίκης.

ΦΑΣΕΙΣ ΚΑΙ ΓΚΟΛ

11': Ακυρώθηκε γκολ του Μαρκόπουλου από τον διαιτητή, καταλογίζοντάς του επιθετικό φάουλ, κάτι που ξεσήκωσε τις διαμαρτυρίες των γηπεδούχων, ακόμα και μετά τη λήξη του αγώνα.

19': Ο Καβουκλής από δύο μέτρα έκανε χλιαρό πλασέ κι έδωσε την ευκαιρία στον Νικολέττο ν' αποκρούσει.

26': Ο Καβουκλής, από το ύψος του πέναλτι, έστρωσε ωραία την μπάλα στον Καρίπη, που σούταρε αδύναμα και μπλόκαρε ο Νικολέττος.

39': Κοντινή κεφαλιά του Καβουκλή πέρασε πάνω από το οριζόντιο δοκάρι.

41': Ο Καρίπης έβγαλε μπαλιά στην καρδιά της άμυνας του Ροδιακού για τον Καβουκλή και στην προσπάθειά του ν' αποκρούσει ο Λινάρδος έστειλε την μπάλα στα δίχτυα, 0-1., με τον τερματοφύλακα να είναι εκτός θέσης.

57': Με αριστοτεχνική εκτέλεση φάουλ έξω από την περιοχή ο Λινάρδος πέρασε την μπάλα από το τείχος και την έστειλε στα δίχτυα, 1-1.

72': Με υπέροχη ατομική ενέργεια κι αγωνιστικό θράσος ο Μαριεττάκης από δεξιά μπήκε στην περιοχή και με διαγώνιο σουτ πέτυχε το 2-1.

84': Ο Μίρτσεβ, μέσα από την περιοχή και δεξιά, έβγαλε τη συρτή σέντρα, όμως το χλιαρό πλασέ που έκανε ο Μαρκόπουλος μπλόκαρε με διπλή προσπάθεια ο Νικολέττος.

86': Σε σύγχυση που δημιουργήθηκε στη μικρή περιοχή και δεξιά του Ροδιακού, ο Νικολίτσης από πολύ κοντά πλάσαρε άουτ.

Από τον Ροδιακό ξεχώρισαν οι Πεταυράκης Στ., Μαριεττάκης, Σαρούκος κι από τον Α.Σ. Ζευς οι Δημητρούλης, Μίρτσεβ, Εμίρογλου.

Πολύ καλό το διαιτητικό τρίο Χατζηνικόλα – Στεφανάκη – Κλιάρη.

ΡΟΔΙΑΚΟΣ: Νικολέττος, Μαριεττάκης, Πεταυράκης Στ., Σαρούκος, Λινάρδος, Σαρρής, Γρίσπος (46' Μπελισάμου), Κλάψης (28' Μιχαλάκης), Τσακισίρης, Καρπαθάκης, Ζερβός (79' Παράστρης)

ΖΕΥΣ: Κουρζάκης, Εμίρογλου, Ρούτσι, Λόλη, Νικολίτσης, Δημητρούλης, Καβουκλής (81' Μιχαήλου), Καρίπης (55' Τσιμπούκας), Μαρκόπουλος, Μίρτσεβ, Τσάκε (67' Φραγκάκης)

ΤΑ ΑΠΟΤΕΛΕΣΜΑΤΑ

Β' ΟΜΙΛΟΣ
8η αγωνιστική

Ομόνοια Γενναδίου - Α.Ο. Σύμης	1-0
Αλθαιμένης Κρητηνίας - Ευκλής Σορωνής	1-2
Δωριέας - Ιάλυσος '97	0-0
Ροδιακός - Ζευς	2-1
Ταξιάρχης Καλάθου - Α.Σ. Χάλκης	4-0

Η ΕΠΟΜΕΝΗ ΑΓΩΝΙΣΤΙΚΗ

Ομόνοια Γενναδίου - Ταξιάρχης Καλάθου
Ιάλυσος '97 - Α.Σ. Χάλκης
Ευκλής Σορωνής - Ροδιακός
Δωριέας - Αλθαιμένης Κρητηνίας
Α.Ο. Σύμης - Ζευς

ΒΑΘΜΟΛΟΓΙΑ Β' ΟΜΙΛΟΥ

ΟΜΑΔΕΣ	ΒΑΘΜ.	ΑΓ.	ΤΕΡΜ.	Ν	Ι	Η
1. Ομόνοια Γεν.	21	8	19-5	7	0	1
2. Α.Ο. Σύμης	19	8	21-7	6	1	1
3. Ευκλής	15	8	24-8	5	0	3
4. Ζευς	15	8	22-9	5	0	3
5. Ροδιακός	13	8	16-12	4	1	3
6. Αλθαιμένης Κρητ.	12	8	16-12	4	0	4
7. Ιάλυσος '97	8	8	10-16	2	2	4
8. Ταξιάρχης	7	8	13-23	2	1	5
9. Δωριέας	6	8	6-13	1	3	4
10. Α.Σ. Χάλκης	0	8	1-31	0	0	8

Επικράτησαν τα φαβορί

Αστέρας Παστίδας, Αγ. Γεώργιος και Ευαγόρας συνεχίζουν να σέρνουν το χορό των βαθμολογιών των τριών ομίλων.

Στον α' όμιλο το ντέρμπι της Καρπάθου βρήκε νικητή τον Αστέρα, ενώ στη Διμυλιά ο Ιάλυσος είχε εύκολο πρωινό.

Εξίσου άνεση ήταν και η επικράτηση του Κλεάνθη, με αντίπαλο το Φοίβο, ενώ όσον αφορά στο παιχνίδι των Φανώνν η Αναγέννηση Εμπ. επικράτησε του Ευκλή.

Στον β' όμιλο, ο Αγ. Γεώργιος πέρασε το εμπόδιο του Αστέρα και ο ΠΑΣ λύγισε την όχι και δύσκολη αντίσταση του Διγενή. Τέλος ο Απόλλων Καλυθιών συνέτριψε τον Πολύστρατο στα Λάερμα.

Στο γ' όμιλο ο Ευαγόρας δεν λέει να χάσει βαθμό (αυτή τη φορά πέρασε το εμπόδιο της Ρόδου), κάτι που προβληματίζει το δεύτερο Δωριέα, ο οποίος συνεχίζει να πατάει γερά στη 2η θέση, μετά και τη νέα νίκη επί της Αναγέννησης Ν. Ρόδου αυτή τη φορά. Στο τρίτο παιχνίδι του ομίλου, τέλος, ο Διαγόρας Βατίου φιλοδώρησε με τέσσερα τέρματα τον Α.Σ. Ζευς.

Τα αποτελέσματα της 7ης αγωνιστικής:

Α' ΟΜΙΛΟΣ

Ηρακλής Μαριτσών - Απόλλων Απολλ.	δεν έγινε
Ευκλής - Αναγέννηση Εμπωνας	3-5
Ποσειδών Καρπάθου - Αστέρας Παστίδας	1-2
Ατρόμητος Διμυλιάς - Ιάλυσος	0-3
Φοίβος - Κλεάνθης	2-5

Β' ΟΜΙΛΟΣ

Πολύστρατος - Απόλλων Καλυθιών	0-5
ΠΑΣ Ασκληπειού - Διγενής	4-1
Ερμής Καλυθιών - Ομόνοια Γενναδίου	ανεβλήθη
Αγιος Γεώργιος - Αστέρας Μασάρων	2-0

Γ' ΟΜΙΛΟΣ

Ζευς - Διαγόρας Βατίου	0-4
Ορφέας - Αγιος Ισίδωρος	δεν έγινε
Δωριέας - Αναγέννηση Ν. Ρόδου	3-1
Νίκη Ρόδου - Διαγόρας	Σήμερα
Ευαγόρας - Ρόδος	4-1

Δυναμική η παρουσία του ΠΑΣ

Καλύτερος ο γηπεδούχος ΠΑΣ κέρδισε στο Ασκληπειό τον ανύπαρκτο Διγενή με σκορ 4-1 και πήρε μια δίκαιη νίκη.

Αξίζει να σημειωθεί ότι ο αγώνας διεξήχθη για πρώτη φορά υπό το φως των προβολέων και με την παρουσία αρκετών φιλάθλων οι οποίοι έδωσαν δυναμικό παρών καθ'όλη τη διάρκεια του αγώνα, δημιουργώντας μάλιστα πολύ ωραία ατμόσφαιρα.

Τα γκολ

12' Ο Διακάκης έβαλε μπροστά στο σκορ την ομάδα του καθώς εκμεταλλεύθηκε λάθος του τερματοφύλακα και πλάσαρε 0-1.

15' Ο Μελέκι ισοφάρισε με μια καθαρά ατομική προσπάθεια και με άριστα εκτελεσμένο πλασέ 1-1.

19' Ο Δέτσης πέρασε όσους αντιπάλους βρήκε μπροστά του και από θέση πλάγια αριστερά έβαλε την ομάδα του μπροστά στο σκορ, 2-1.

43' Ο Μπαϊράμης με ένα σουτ – βολίδα από τα τριάντα μέτρα έξω από τη μεγάλη περιοχή πέτυχε το 3-1.

48' Ο Αλεξίου εκμεταλλεύθηκε τη στιγμιαία σύγχυση στην περιοχή και «τσίμπησε» την μπάλα στέλνοντας την στο βάθος της εστίας του Σαχινίδη, 4-1.

Διαιτητής της συνάντησης ήταν ο Γκιούντιτσε με βοηθό του τον Πολύζο.

ΠΑΣ ΑΣΚΛΗΠΕΙΟΥ: Λούμης, Χρισαφίνης, Μπαϊράμης; Μελέκι, Αγκόλι, Παπαδόπουλος, Διαμαντόπουλος, Δέτσης, Αλεξίου, Γιωργαλλάς, Γεωργάς.

Επαιξε και ο Μαγκόλης.

ΔΙΓΕΝΗΣ: Σαχινίδης, Γεωργαλλίδης Δ., Ματοχιτάι, Μαρκάκης, Διακάκης, Μαχραμάς, Σπηλιστόπουλος, Κωστομοίρης, Χαρακίδης, Κώτης, Κλωνάρης.

Επαιξαν επίσης οι Τσαμπίκος, Χατζηνικόλας και Μανωλάγκας.

Εύκολη νίκη για Διαγόρα Βατίου

Την τέταρτη νίκη του στο πρωτάθλημα εξασφάλισε ο Διαγόρας Βατίου στο γήπεδο των Αγίων Αποστόλων, με αντίπαλο αυτή τη φορά τον τυπικά γηπεδούχο Α.Σ. Ζευς, τον οποίο κέρδισε με 4-0. Η νίκη αυτή ήταν ... βάλσαμο για τους Βατενούς οι οποίοι ξέχασαν το κακό αποτέλεσμα της προπερασμένης αγωνιστικής με αντίπαλο τη Νίκη Ρόδου.

Ο Διαγόρας Βατίου είχε καθ'όλη τη διάρκεια του αγώνα υπεροχή στον αγωνιστικό χώρο και έχασε αρκετές ευκαιρίες ανάμεσα στις οποίες ήταν και ένα δοκάρι από το σουτ του Σαββάκη.

Τα γκολ

40' Ο Παυλάς, η χρυσή αλλαγή των φιλοξενούμενων πλάσαρε μέσα από την περιοχή και έθεσε την ομάδα του επικεφαλής του σκορ, 0-1.

45' Ο Καρπαθάκης σούταρε έξω από τη μεγάλη περιοχή ανεβάζοντας το δείχτη του σκορ, 0-2.

53' Ο Σαββάκης με μια προβολή σημείωσε το 0-3.

61' Ο ίδιος παίκτης μετά από μια ωραία ατομική ενέργεια πλάσαρε εκ νέου, 0-4.

Διαιτητής της συνάντησης ήταν ο Ορφανός (Αναστασοπούλου).

ΖΕΥΣ: Ξύπας, Σαμαράς, Παγκάς, Σκιαθίτης, Ιωάννου, Παναγιωτάκης, Χρυσοχός, Φακουλάκης, Τσικούρης Μ., Νομικός, Σεραφιμόπουλος.

Επαιξαν επίσης οι Τσικούρης Φ., Χατζηκέλης, Ανδρουλάκης.

ΔΙΑΓΟΡΑΣ ΒΑΤΙΟΥ: Πετρόπουλος, Λυκοπάντης, Σπυρόπουλος, Καραγιάννης Γ., Καρπαθάκης, Λερογιάννης, Καραγιάννης Β., Γαλανός, Σαββάκης, Γιαννόπουλος, Οσάφι.

Επαιξε επίσης και ο Παυλάς.

Πήρε το τρίποντο παρά τις απουσίες

Με αρκετές ελλείψεις στον βασικό κορμό του ο Αγ. Γεώργιος αντιμετώπισε και κέρδισε τελικά τον Αστέρα Μασάρων στο γήπεδο της Μαλώνας, με σκορ 2-0.

Αν και οι γηπεδούχοι λόγω πολλών απουσιών, χρησιμοποίησαν αρκετά μικρά παιδιά κατάφεραν αφενός μεν να μην απειληθούν από τον Αστέρα Μασάρων και αφετέρου να πετύχουν τα δύο «χρυσά» τέρματα, τα οποία συνεχίζουν να τους θέτουν πρωτοπόρους του ομίλου.

Τα γκολ

15' Ο Καυκάκης πλάσαρε ωραία τον Τριαντενό ανοίγοντας το σκορ, 1-0.

55' ο Σκυλλαράκης με κεφαλιά σημείωσε το 2-0

Διαιτητής της συνάντησης ήταν ο Χωρίτης.

ΑΓ. ΓΕΩΡΓΙΟΣ: Πυλίδης, Κακούλης, Φουτούλης, Παντογιάς, Καμπατζής, Χατζηκώστας, Σκυλλαράκης Σ., Καυκάκης Στ., Χατζηπαναγιώτου, Καυκάκης Ν., Γιαχατζής.

ΑΣΤΕΡΑΣ ΜΑΣ.: Τριαντενός, Κουρζάκης, Λίλος, Χατζηιγνατίου, Κούτρης, Νιόντας, Καστρουνής, Ξύπας Τσ., Ξύπας Μ., Νικήτας, Λούπος Μ.

Επαιξαν επίσης οι Χατζημανώλης, Κατσουρός και Λούπος Εμ.

Χωρίς... ιδρώτα ήρθε η νίκη

Τυπική διαδικασία ήταν η συνάντηση της Διμυλιάς, ανάμεσα στον Ατρόμητο και τον Ιάλυσο για τους φιλοξενούμενους.

Χωρίς να «ιδρώσουν» ιδιαίτερα, πήραν τρεις εύκολους βαθμούς κερδίζοντας τον αντίπαλο με 3-0, και συνεχίζουν να βρίσκονται κοντά στην κορυφή της βαθμολογίας, αποτελώντας «απειλή» για τον πρωτοπόρο Αστέρα Παστίδας.

Τα γκολ

41' Ο Κυπραίος σούταρε μέσα από την περιοχή, 0-1.

47' Ο Βαρότσης με τη σειρά του πλάσαρε μέσα από την περιοχή, 0-2.

57' Ο Αλεξίου σούταρε μέσα από την περιοχή και ο Ξένος άλλαξε την πορεία της μπάλας στέλνοντας την απευθείας στα δίχτυα.

Διαιτητής της συνάντησης ήτανο Πολύζος (Γκιούντιτσε)

ΑΤΡΟΜΗΤΟΣ: Θυριάκης, Τομάζος, Γεωργαντάς Ν., Γιαννάς, Γεωργαντάς Κ., Παρτσακούλης, Καλιβούρης, Στεφανάκης, Τσαφής, Γαζής, Γιορδαμνής.

ΙΑΛΥΣΟΣ: Γερογιάννης, Ξένος, Μαυρογιώργης, Αλεξίου, Βαγιανάκης, Κυπραίος, Σισμανίδης, Σαχίνης, Βαρότσης, Γαβράς, Μητροτάσιος.

Επαιξαν και οι Αλβανός και Κυρμπάτσης.

Καλύτερος ο Δωριέας

Εξακολουθεί να βρίσκεται στις πρώτες θέσεις της βαθμολογίας του Γ' ομίλου ο Δωριέας, μετά τη νέα νίκη του στο πρωτάθλημα.

Νέο «θύμα» του ήταν η Αναγέννηση Ν. Ρόδου, την οποία κέρδισε με σκορ 3-1 στο γήπεδο των Αγ. Αποστόλων.

Τα γκολ

39' Ο Οικονομίδης σούταρε από το ύψος του πέναλτι 1-0

50' Ο Στεργιόπουλος εκμεταλλεύθηκε το λάθος της άμυνας του Δωριέα, κέρδισε την μπάλα και πλάσαρε τον Θεοτοκάτο, 1-1.

60' Ο Νικόλοβ με ωραία ατομική ενέργεια πλάσαρε τον Κουρκουλίδη, 2-1.

65' Ο Κουρκουλίδης έχασε την μπάλα μετά το σουτ του Ροδίτη και στην επιστροφή της, ο Νικόλοβ βρήκε την ευκαιρία να σημειώσει από κοντά το 3-1.

Διαιτητής της συνάντησης ήταν ο Στεφανάκης (Αναστασοπούλου – Τσοπανάκης)

ΔΩΡΙΕΑΣ: Θεοτοκάτος, Σκευοφύλαξ, Ροδίτης, Πρωτόπαπας Ε., Νικολοβ, Καλλιούτσης , Κιουρτζίδης, Λάνι, Ατσάς, Φιλιππάκης, Οικονομίδης.

Επαιξε επίσης ο Πρωτόπαπας Β.

ΑΝΑΓΕΝΝΗΣΗ Ν. ΡΟΔΟΥ: Κουρκουλίδης, Πρέμτης, Παπαδόπουλος, Καρπαθάκης, Σιβέβ, Αλεξανδρής, Ξεπαπαδάκης, Τάτσης, Βλασόπουλος, Στεργιόπουλος, Αμπελάς.

Επαιξε επίσης ο Στάμος.

Το απόλυτο «σερί» ο Ευαγόρας

Ασταμάτητος για μια ακόμη αγωνιστική ήταν ο Ευαγόρας.

Με χαρακτηριστική άνεση πέρασε το εμπόδιο της Ρόδου, κέρδιζοντας τη με σκορ 4-1.

Τα πρώτα λεπτά βρήκαν τον Ευαγόρα αρκετά υποτονικό με αποτέλεσμα να βρεθεί πίσω στο σκορ, όμως στη συνέχεια βρήκε τους ρυθμούς του και ισοφάρισε για να πάρει τελικά τη νίκη με το σφύριγμα της λήξης του αγώνα.

Τα γκολ

30' Ο Καβουκλής εκτέλεσε το ελεύθερο με αποδέκτη τον Χατζηπέτρο ο οποίος έβγαλε μια ασίστ στην απέναντι πλευρά στον Παπαντωνίου. Αυτός με τη σειρά του πλάσαρε κρεμώντας τον Κοντό, 0-1.

45' Ο Ροδίτης σούταρε αρκετά μέτρα έξω από την περιοχή ισοφαρίζοντας σε 1-1.

47' Ο Ροδίτης δοκίμασε ξανά να σουτάρει από μακριά 2-1.

53' Ο Αλιού σούταρε απ'έξω από την περιοχή, 3-1.

55' Ο Χατζηνικόλας Σ. έβγαλε μια ωραία σέντρα και ο Χατζηγιαννάκης με κεφαλιά σημείωσε το 4-1.

Διαιτητής της συνάντησης ήταν ο Κοντού με βοηθό τον Καλημεράκη.

ΕΥΑΓΟΡΑΣ: Κοντός, Τσομάνι, Κοιλιάς, Πανάγου, Χατζηνικόλας Π., Χρηστάκης, Φράγκος, Ροδίτης, Χατζηνικόλας Σ., Χατζηγιαννάκης Κ., Αλιού.

ΡΟΔΟΣ: Καβουκλής, Κοντός, Μπανάη, Διακανθός, Παπάζογλου, Ξεπαπαδάκης, Παπουτσογιαννόπουλος, Βολονάκης, Σπάτα, Παπαντωνίου, Χατζηπέτρος.

Επαιξαν επίσης οι Φράγκος, Διαμαντόπουλος, Σαΐτης, Χατζηνικόλας, Σκαρτάδος και Παπαεμανουήλ.

Δια ποδός Κυρίτση η νίκη

Την πρώτη εμφάνιση μέσα στην έδρα του πραγματοποίησε ο Ποσειδώνας Καρπάθου, γεγονός που δεν άφησε ασυγκίνητους τους φιλάθλους οι οποίοι έδωσαν δυναμικό «παρών» παρά το «ακατάλληλο» της ώρας έναρξης του αγώνα.

Η πρώτη του εμφάνιση μπροστά στο κοινό του δε συνοδεύτηκε όμως από νίκη, αφού ο Αστέρας Παστίδας ήταν αυτός που έφυγε τελικά με το χρυσό τρίποντο καθώς κέρδισε εκτός έδρας με 2-1.

Αξίζει να σημειωθεί ότι οι φιλοξενούμενοι θα μπορούσαν να διευρύνουν το σκορ, όμως η μπάλα τους έπαιξε άσχημο παιχνίδι χτυπώντας δύο φορές σε δοκάρι. Αρχικά το ψηλοκρεμαστό πλασέ του Κυρίτση κατέληξε στο δεξί κάθετο δοκάρι και στη συνέχεια ο ίδιος παίχτης σούταρε στέλνοντας την μπάλα στο οριζόντιο.

Τα γκολ

20' Ο Κυρίτσης, μετά τη μεταβίβαση του Αθανασίου πλάσαρε τον Γαλάνη, 0-1.

27' Ο Κυρίτσης μετά το κόρνερ του Αθανασίου βρήκε την μπάλα και πλάσαρε εκ νέου σημειώνοντας το 0-2.

30' Ο Χουβαρδάς εκμεταλλευόμενος τη σύγχυση στην άμυνα του Αστέρα μείωσε σε 2-1.

Από τους φιλοξενούμενους άρεσαν οι Σαββάκης Α. Αθανασίου και Κυρίτσης, ενώ από τον Ποσειδώνα ξεχώρισαν οι Λαμπρινός , Νασόπουλος και Κυπέας. Επίσης πολύ καλή απόδοση για όση ώρα αγωνίστηκε είχε και ο Γιωργατσούλης.

Διαιτητής της συνάντησης ήταν ο Βασιλαράκης.

ΠΟΣΕΙΔΩΝΑΣ: Γαλάνης, Λαμπρινός, Κυπέας, Πεπελάσι Γ., Σπανός, Πεπελάσι Α., Νασόπουλος, Χατζηκοντός, Γιαλλουράκης, Χουβαρδάς, Χατζηπαπάς.

Επαιξαν επίσης οι Γεραπετρίτης και Γεωργατσούλης.

ΑΣΤΕΡΑΣ Π.: Καρελλάκης, Ροδίτης, Σαββάκης Κ., Σαββάκης Α., Αυγενικός Μ., Αυγενικός Α., Μαντάλης, Σιαλούπ, Αθανασίου, Κούλλαρος, Κυρίτσης.

Επαιξαν επίσης οι Χατζηγεωργίου, Παπαγεωργίου, Γιαννάς Ν., Γιαννάς Σ., Τσαφής και Κυζάλας.

Α' ΟΜΙΛΟΣ - ΒΑΘΜΟΛΟΓΙΑ

ΟΜΑΔΕΣ	ΑΓ.	ΤΕΡΜ.	Β.
1. ΑΣΤΕΡΑΣ Π.	7	25-4	21
2. ΗΡΑΚΛΗΣ Μ.	6	18-7	13
3. ΠΟΣΕΙΔΩΝΑΣ	6	16-3	13
4. ΙΑΛΥΣΟΣ	6	30-6	12
5. ΚΛΕΑΝΘΗΣ	7	15-12	12
6. ΑΤΡΟΜΗΤΟΣ	6	6-13	9
7. ΦΟΙΒΟΣ	7	14-23	6
8. ΑΝΑΓΕΝΝΗΣΗ Ε.	7	14-23	6
9. ΕΥΚΛΗΣ	6	9-22	3
10. ΑΠΟΛΛΩΝ ΑΠ.	6	6-40	0

ΣΗΜ.: *Ο Ηρακλής Μαρ. και ο Απόλλων Απ. έχουν ένα παιχνίδι λιγότερο. Εκκρεμεί και η αναμέτρηση Ποσειδώνα-Ιάλυσου*

Η ΕΠΟΜΕΝΗ ΑΓΩΝΙΣΤΙΚΗ (8η)

Αστέρας Παστίδας - Ατρόμητος Διμυλιάς
Απόλλων Απολ. - Ευκλής
Κλεάνθης - Αναγέννηση Εμπ.
Ιάλυσος - Ηρακλής Μαρ.
Φοίβος - Ποσειδώνας Καρπ.

Β' ΟΜΙΛΟΣ - ΒΑΘΜΟΛΟΓΙΑ

ΟΜΑΔΕΣ	ΑΓ.	ΤΕΡΜ.	Β.
1. ΑΓ. ΓΕΩΡΓΙΟΣ	7	26-6	19
2. ΑΕΡΑ	7	34-12	17
3. ΔΙΓΕΝΗΣ	7	32-14	13
4. ΕΡΜΗΣ	6	19-6	13
5. ΑΠΟΛΛΩΝ ΚΑΛ.	7	17-11	10
6. ΠΑΣ ΑΣΚΛΗΠΕΙΟΥ	7	15-12	10
7. ΑΣΤΕΡΑΣ Μ.	7	8-25	7
8. ΠΟΛΥΣΤΡΑΤΟΣ	7	7-43	6
9. ΟΜΟΝΟΙΑ Γ.	6	10-31	0

ΣΗΜ.: *Το παιχνίδι του Ερμή με την Ομόνοια ανεβλήθη.*

Η ΕΠΟΜΕΝΗ ΑΓΩΝΙΣΤΙΚΗ (8η)

ΑΕΡΑ - Ερμής
Απόλλων Καλ. - ΠΑΣ Ασκληπειού
Αστέρας Μασ. - Διγενής
Ομόνοια Γεν. - Πολύστρατος

Γ' ΟΜΙΛΟΣ - ΒΑΘΜΟΛΟΓΙΑ

ΟΜΑΔΕΣ	ΑΓ.	ΤΕΡΜ.	Β.
1. ΕΥΑΓΟΡΑΣ	7	28-9	21
2. ΔΩΡΙΕΑΣ	7	22-4	17
3. ΡΟΔΟΣ	7	26-9	13
4. ΔΙΑΓΟΡΑΣ Β.	7	21-13	12
5. ΖΕΥΣ	7	16-16	9
6. ΝΙΚΗ ΡΟΔΟΥ	6	14-8	9
7. ΔΙΑΓΟΡΑΣ Β.	6	13-7	9
8. ΑΝΑΓΕΝΝΗΣΗ Ν.Ρ.	7	9-36	3
9. ΑΓ. ΙΣΙΔΩΡΟΣ	6	5-19	3
10. ΟΡΦΕΑΣ	6	6-36	0

ΣΗΜ.: *Το παιχνίδι Αγ. Ισίδωρος-Ορφέας δεν πραγματοποιήθηκε, ενώ Νίκη Ρόδου και Διαγόρας αγωνίζονται σήμερα*

Η ΕΠΟΜΕΝΗ ΑΓΩΝΙΣΤΙΚΗ (8η)

Αναγέννηση Ν.Ρόδου - Νίκη Ρόδου
Διαγόρας Βατίου - Ορφέας
Ρόδος - Αγ. Ισίδωρος
Διαγόρας - Ζευς
Ευαγόρας - Δωριέας

Μέσα κι έξω από τα...



Τρέχουν τα σωματεία

Μετράμε μέρες πια για τη μεγάλη γιορτή της Χριστιανοσύνης – τα Χριστούγεννα. Ηδη έχουμε μπει στο προεορταστικό κλίμα, που είναι ολοφάνερο παντού. Στα σπίτια, τα καταστήματα, τους δρόμους και τις πλατείες, όπου ο εορταστικός διάκοσμος κυριαρχεί. Στο μεταξύ, άρχισαν να κυκλοφορούν από αθλητικά σωματεία τα ημερολόγια για το νέο έτος. Αλλα, πάλι, διοργανώνουν χοροεσπερίδες, με προφανή σκοπό να βάλουν κάποια λεφτά στο ταμείο τους, αφού τα έξοδα είναι πολλά και τα έσοδα ελάχιστα. Και ο Δεκέμβρης είναι ο μήνας που προσφέρεται για «τρέξιμο» από τους αθλητικούς παράγοντες.

Οχι μόνο αγωνιστικά

Οι σκοποί του κάθε αθλητικού σωματείου δεν πρέπει να περιορίζονται μόνο στον αγωνιστικό τομέα, αλλά να επεκτείνονται και στους κοινωνικούς τομείς.

Πολύ σωστά συνεπώς ο Αγιος Γεώργιος Μαλώνας τιμά τη μνήμη του Παναγιώτη Τριγένη με το καθιερωμένο ετήσιο τουρνουά ποδοσφαίρου, που θα γίνει το ερχόμενο Σάββατο.

Ο αντικαταστάτης

Ο ορισθείς παρατηρητής αγώνος Μιχάλης Πάλλας δεν προσήλθε στο γήπεδο Αφάντου, όπου έπαιξαν ο ΑΕΡΑ και ο Αγιος Γεώργιος. Ετσι κατόπιν συνεννόησης του διαιτητή με τις αντίπαλες ομάδες τη θέση του πήρε ο Σάββας Μακρής. Το παιχνίδι πάντως έγινε μέσα σ'αθλητικά πλαίσια, οπότε δεν είχε πρόβλημα ο «έκτακτος» παρατηρητής.

Με υποχρεώσεις

Ο Δεκέμβριος μπορεί να έχει τον 13ο μισθό για τους μισθωτούς και τους συνταξιούχους, αλλά είναι και μήνας με πολλές υποχρεώσεις για όλους. Θα πρέπει να πληρωθούν τα τέλη κυκλοφορίας, να καταβληθεί η τελευταία δόση του φόρου και ενδεχομένως και η ασφάλεια του αυτοκινήτου. Και φυσικά δεν αναφερόμαστε στα έξοδα λόγω των ημερών σε τρόφιμα, ποτά, δώρα κ.α.

Τα «μικρά» πρωταθλήματα

Εχουν το δικό τους ξεχωριστό ενδιαφέρον τα πρωταθλήματα Β' και Γ' Ερασιτεχνικής Κατηγορίας Δωδ/σου. Ιδιαίτερα μάλιστα της Β' Κατηγορίας, στο οποίο πολλές ομάδες φαίνονται ισοδύναμες και υπάρχει ενδιαφέρον για το ποιά θα κόψει πρώτη το νήμα. Τα «σκαμπανεβάσματα» στο βαθμολογικό πίνακα είναι συχνά και το γεγονός αυτό κάνει πιο συναρπαστικό το πρωτάθλημα.

Συγκοινωνιακά

Η μετάβαση από την Κάλυμνο στην Κω, με το νέο ταχύπλοο που απέκτησε το νησί των σφουγγαράδων, γίνεται σε χρονικό διάστημα μικρότερο των 20 λεπτών. Η αποστολή της Α.Ε. Καλύμνου πήγε χθες στην Κω (Μαστιχάρι) σε 17 λεπτά. Επαιξε στην Κέφαλο και μέσω, πάλι, Μαστιχαρίου, νωρίς το απόγευμα γύρισε στην Κάλυμνο.

Βέβαια, ο καιρός ήταν καλός χθες και τα μποφόρ ελάχιστα. Το πρόβλημα με τις ενδοδωδεκανησιακές συγκοινωνίες υφίσταται όταν τα μποφόρ είναι πολλά...

Η αναποδιά!

Μετά τη μεγάλη επιτυχία, έρχεται συνήθως η αναποδιά. Την προπερασμενη αγωνιστική ο Ηρακλής Μαριτσών είχε νικήσει τον Απόλλωνα στις Καλυθιές. Προχθές όμως υποχρεώθηκε σε ισοπαλία με τον Διαγόρα Βατίου, στα Μαριτσά. Και ο πρόεδρος Γ. Παπαδημήτρης δεν μπορούσε να το χωνέψει. Μονολογούσε συνέχεια στο τέλος, λέγοντας πως είναι η τρίτη φορά που συμβαίνει κάτι τέτοιο φέτος.

Τα συνθήματα

Φαινόμενο των καιρών μας κι αυτό! Τα συνθήματα (πολιτικά, αθλητικά κ.α.) που αναγράφονται σε τοίχους κτιρίων δημοσίων ή ιδιωτικών περιουσιών. Στην πλειοψηφία τους τα συνθήματα είναι αθλητικά κι αφορούν κυρίως τις δύο μεγάλες ομάδες του Κέντρου. Για τη ρύπανση, αλλά και τα έξοδα βαψίματος, ποιός θα νοιαστεί...

Το ποδήλατο

Ενα ποδήλατο στην είσοδο του γηπέδου των Μαριτσών, είχε τοποθετήσει ο πρόεδρος του Ηρακλή Γ. Παπαδημήτρης .Για λαχειαγορά βέβαια, αφού τα οικονομικά δεν πάνε καλά.

Σαν να το ήξερε ο πρόεδρος, αφού ο Ηρακλής θα υποχρεωθεί να πληρώσει πρόστιμο.

Ετσι το ταμείο θα είναι και πάλι μείον. Ας όψεται ο νέος ΚΑΠ; Η οι θερμόαιμοι των γηπέδων;

Η Θεά Τύχη

Ανεβαίνει σιγά-σιγά η κίνηση στην Αγορά, αλλά και στα πρακτορεία ΠΡΟ-ΠΟ, όπου λόγω των ημερών όλοι θέλουν να δοκιμάσουν την τύχη τους. Εκτός από τα πολλά παιχνίδια του ΟΠΑΠ, υπάρχουν και τα λαχεία. Καλη τύχη σ'όλους.

Το... ειδοποιητήριο!

Συμπολίτης μας, που έκανε οριστική απόσυρση το αυτοκινήτου του προ 6ετίας, εξακολουθεί να παίρνει ειδοποιητήριο για τα τέλη κυκλοφορίας, που πρέπει να πληρώσει!

Και απ'ό,τι έλεγε στη στήλη, κάθε χρόνο στη φορολογική δήλωση που κάνει επισυνάπτει και φωτοτυπία της οριστικής απόσυρσης του αυτοκινήτου του.

Με το δίκαιό του διερωτάται: Μα καλά, έξι χρόνια είναι λίγα για να ενημερώσει η μια υπηρεσία την άλλη για την απόσυρση;

Η Μηχανογράφηση έκανε βήματα προόδου τα τελευταία χρόνια. Προς τι λοιπόν τόση καθυστέρηση...

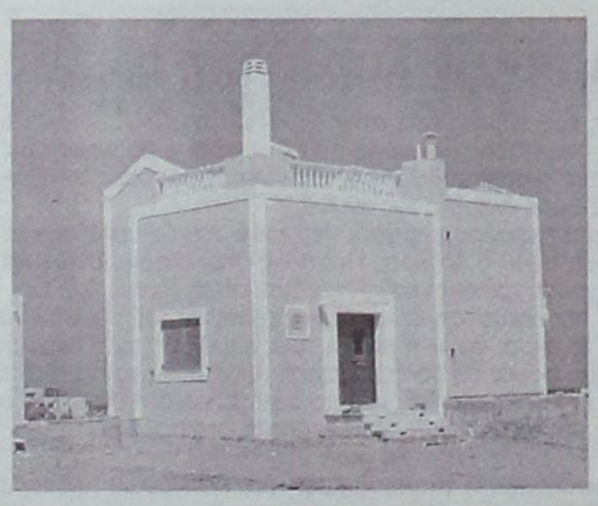

Πωλούνται Πολυτελείς κατοικίες αντίγραφα των Δωδεκανήσων

12islands RESIDENCE

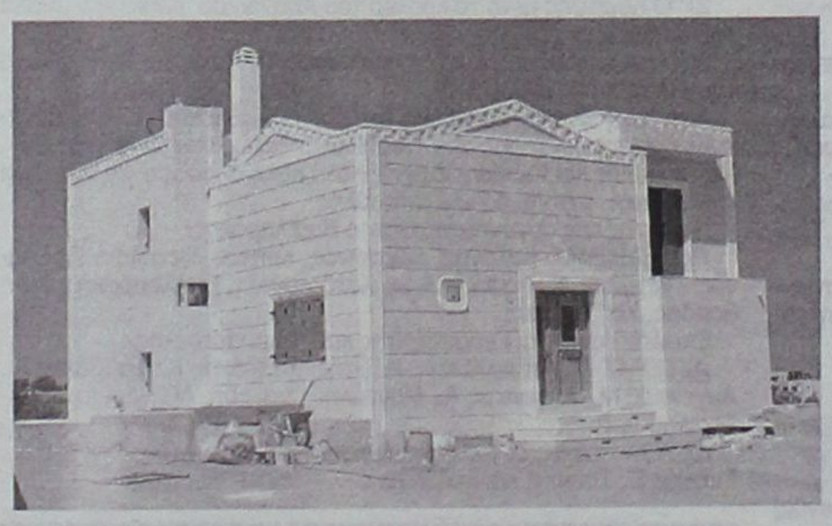



Πολυτελείς κατοικίες με εκπληκτική θέα,

στα Κολύμπια 400 μέτρα από τη θάλασσα και στον παράλληλο δρόμο των ευκαλύπτων.

Οι κατοικίες είναι δύο τύπων 107 τ.μ. και 161 τ.μ. και διαθέτουν:

- Τρία υπνοδωμάτια
- Δύο μπάνια
- Τουαλέτα και χωριστό μπάνιο με υδρομασάζ
- Εντοιχισμένη κουζίνα
- Εντοιχισμένες ντουλάπες
- Ηλιακό θερμοσίφωνα
- Κεντρική θέρμανση (εγκατάσταση)
- Τζάκι
- Συστήματα ασφαλείας
- Τηλεφωνικές γραμμές ISDN
- Μπάρμπεκιου

Οι κατοικίες διαθέτουν ιδιωτική πισίνα και σύνδεση του νερού σε γεώτρηση για την ανέξοδη λειτουργία της σε όλη τη διάρκεια του έτους.

Ο περιβάλλων χώρος έχει εξαιρετική διαμόρφωση. Γκαζόν, πλακόστρωτος πεζόδρομος, φυτά και απεριόριστη θέα συνθέτουν το σκηνικό που άνθρωπος και φύση δημιούργησαν μαζί.

Οι κατοικίες αυτές διατίθενται προς πώληση και ήδη έχουν πωληθεί η «Ρόδος», το «Καστελλόριζο» και η «Χάλκη». Η πώληση έγινε αμέσως με την ολοκλήρωση της δημιουργίας τους και τούτο διότι προσφέρονται σε εξαιρετικά προσιτή τιμή (για τα δεδομένα του κόστους κατασκευής και εξοπλισμού που διαθέτουν).



Πληροφορίες κ. Μαρκόπουλο Γεώργιο τηλ: 22410 56268 - 56213 Κιν: 6978110631 • www.12islandsresidence.gr

ΜΠΑΣΚΕΤ

ΕΠΙΜΕΛΕΙΑ: ΜΑΚΗΣ ΔΟΥΒΑΛΗΣ
e-mail:makiss@otenet.gr

Ένας...Καστέλλας έφερε την άνοιξη!

Με ηγέτη τον νεαρό παίκτη που σημείωσε 6/9 τρίποντα και 22 πόντους η εξαιρετικά μέτρια Ένωση Ιβίσκου /Ιάλυσου κέρδισε με το ζόρι τη μισή Καλλιθέα (71-66) και πήρε το αίμα της πίσω για την ήττα του πρώτου γύρου!

Την άνοιξη στην Ιαλυσό...έφερε ο πιο σταθερός παίκτης της «Ένωσης»! Ο Γιώργος Καστέλλας μπορεί να μην είναι το πιο «μεγάλο» όνομα της ομάδας του, όμως αποδεικνύεται στον πιο σταθερό και πολύτιμο παίκτη του Παναγιώτη Παπακώστα.

Και το λέμε αυτό, γιατί αν δεν ήταν το «πυρ κατά ριπάς» του Καστέλλα στο χθεσινό παιχνίδι, το πιο πιθανό σενάριο θα ανέφερε ακόμη μία ήττα των γηπεδούχων απ' την Καλλιθέα. Η «Ένωση» κέρδισε με τη ψυχή στο στόμα τη...μισή Καλλιθέα με 71-66, ωστόσο αυτό έγινε μετά από πολύ κακή εμφάνιση των γηπεδούχων. Ο Καστέλλας σταμάτησε στους 22 πόντους με 6/9 τρίποντα και ήταν η πιο αξιόπιστη λύση για τους γηπεδούχους, την ίδια ώρα που βασικά στελέχη τους έπαιζαν με αρκετά νεύρα (Τσέρκης, Τσιτσούλας, Τρίτος) και μάλιστα δέχθηκαν αρκετές τεχνικές ποινές. Κι όλα αυτά αν αναλογιστεί κανείς ότι η Καλλιθέα έπαιζε χωρίς δύο ψηλούς (Ζωγραφάκης, Κουκιάς), όντας απροπόντητοι και με τον Τάκη Κοκορόγιαννη να επιστρατεύει άμυνα ζώνης σε όλο το ματς χρησιμοποιώντας μόλις επτά παίκτες στο παρκέ της Ιαλυσού. Όμως είπαμε ο Καστέλλας ήταν αυτός που πήρε τη «ρεβάνς» για την ήττα της Ένωσης στον πρώτο γύρο και συγκεκριμένα στην αναμέτρηση της Κρεμαστής.

Το ξεκίνημα της αναμέτρησης έσπασε τα νεύρα των φιλάθλων, αφού σε διάστημα πέντε λεπτών η Ένωση είχε καταφέρει να υποπέσει σε εννέα λάθη! Έτσι οι φιλοξενούμενοι προηγήθηκαν με 2-7 (5'), όμως οι γηπεδούχοι αντέδρασαν και πέρασαν μπροστά με 10-9 (7') και στη συνέχεια ξέφυγαν με 16-9 (8.30'), χάρη σε δύο «κολλητά» τρίποντα απ' τους Καστέλλα και Φιλιππόπουλο. Ο Λαμπρόπουλος μείωσε 16-12 και στη συνέχεια ο Τσέρκης δέχθηκε τεχνική ποινή με αποτέλεσμα η Καλλιθέα να ισοφαρίσει (16-16 στο 9').

Τελικά και πάλι με τον Καστέλλα το πρώτο δεκάλεπτο έληξε 21-16. Στη συνέχεια η «Ένωση» ξέφυγε με +7 (23-16 στο 11') και λίγο αργότερα μεγάλωσε την ψαλίδα (31-22 στο 14'). Όταν το σκορ έγινε 35-27 (16'), ο Τσιτσούλας δέχθηκε τεχνική ποινή και η ομάδα του Τάκη Κοκορόγιαννη βρήκε την ευκαιρία να μειώσει 39-36 στο ημίχρονο.

Στην επανάληψη η Καλλιθέα, παρά τις ελάχιστες εναλλακτικές λύσεις πλησίασε στην ελάχιστη διαφορά (41-40), ο Καστέλλας πέτυχε το έκτο του τρίποντο (σε επτά προσπάθειες εκείνη την ώρα) και έκανε το 44-40 και κάπως έτσι κύλησε το δεκάλεπτο που βρήκε τους γηπεδούχους να κρατούν το προβάδισμα (53-48). Στο σημείο εκείνο ο Τρίτος δέχθηκε τεχνική ποινή, κάτι που δεν εκμεταλλεύθηκε η Καλλιθέα και με καλάθι του Φιλιππόπουλου λίγο αργότερα η «Ένωση» πήρε σημαντική διαφορά (58-49 στο 34'). Μόλις 3.48' πριν το τέλος ο Νούσης «σταμάτησε» εντυπωσιακά τον Τσιτσούλα, αλλά ο Φώτης (είχε αποβληθεί και καθόταν με πέντε φάουλ στον πάγκο) είπε κάποια «γαλλικά» στον παίκτη της Ένωσης και δέχθηκε δικαιολογημένα τεχνική ποινή. Με δίποντο του Κρητικού η διαφορά ανέβηκε σε διψήφιο αριθμό (62-52), ενώ λίγο πριν το τέλος η μέγιστη τιμή που σημειώθηκε ήταν το 70-56. Σε διάστημα λιγότερο των 40" η Καλλιθέα έκανε σερί 10-1 και μείωσε στο τελικό 71-66. Απ' τους νικητές ξεχώρισε ο Καστέλλας, ο οποίος πέτυχε 17 απ' τους 22 πόντους του στο πρώτο ημίχρονο, ενώ απ' τους ηττημένους παλικαρίσιες μάχες έδινε μόνος του στη ρακέτα ο Νούσης και καλός ήταν ο Λαμπρόπουλος. Καλή ήταν η διαιτησία των Φάκαρου- Αρνά.

Τα δεκάλεπτα ήταν: 21-16, 39-36(ημ.), 53-48, 71-66

Διαιτητές: Φάκαρος- Αρνάς

ΕΝΩΣΗ ΙΒΙΣΚΟΥ /ΙΑΛΥΣΟΥ (Παπακώστας): Μπιλλιάς, Κούρος Π. 2, Λιβιεράτος 12(2), Πολίτης 2, Καστέλλας 22(6), Τσιτσούλας 4, Κρητικός 4, Φιλιππόπουλος 8(1), Γρηγοράς 1, Τσέρκης 3, Κούρος Ι. 10, Τρίτος 3.

ΚΑΛΛΙΘΕΑ (Κοκορόγιαννης): Παπανικολάου 6, Φώτης 7(1), Τσαλίκης 2, Λαμπρόπουλος 19(2), Μισσού 8(1), Νούσης 20, Ροδίτης 4.

TOP 10

1.Γκοράτσας	(Ιπποκράτης Κω)	226(9)
2.Λαμπρόπουλος	(Καλλιθέα)	146(9)
3.Δούβαλης	(Γ.Σ. Διαγόρας)	132(7)
4.Μαρουλλάκης	(Γ.Σ. Διαγόρας)	127(9)
5.Μελής	(Ηρακλής Λάρδου)	125(7)
6.Μαυρομάτης	(Ιπποκράτης Κω)	124(8)
7.Αβεκλούριος	(Ηρακλής Λάρδου)	122(9)
8.Τσαλίκης	(Καλλιθέα)	119(9)
9.Μορφωπός	(Ζέφυρος)	110(9)
10.Μαρκάκης	(Γ.Σ. Διαγόρας)	103(9)

*Σε παρένθεση οι συμμετοχές

Το ρόπαλο ήταν βαρύ...

Ο Ηρακλής Λάρδου ήταν μία κλάση καλύτερος στην Κω και έριξε στο «καναβάτσο» την Α.Ε. Δικαίου (68-52), που βρίσκεται στην πιο δύσκολη θέση της ιστορίας της, κινδυνεύοντας άμεσα πλέον με υποβιβασμό... Ένα σερί 0-19 μετέτρεψε το σκορ από 11-8 σε 11-27 και η σεμνή τελετή έλαβε τέλος

Ψεκάστε, σκουπίστε, τελειώσατε... Αυτή ακριβώς ήταν η εικόνα του προχθεσινού αγώνα στην Κω! Απ' τη μία πλευρά χαρές και πανηγύρια και στην άλλη κατήφεια, απογοήτευση και σκεπτικισμός. Ο Ηρακλής Λάρδου κρατούσε βαρύ ρόπαλο στο κλειστό γυμναστήριο της Κω και κέρδισε εύκολα την Α.Ε. Δικαίου με 68-52. Έτσι οι «ροπαλοφόροι» παρέμειναν στην κορυφή του βαθμολογικού πίνακα, ενώ η ομάδα του Γιάννη Παπούλη βρίσκεται στη χειρότερη θέση της ιστορίας της και κινδυνεύει άμεσα με υποβιβασμό, αν αναλογιστεί κανείς ότι θα χρειαστεί να ταξιδέψει στην Κάλυμνο για να παίξει με την τοπική Ε.Α.ΚΑ. Η τεράστια διαφορά δυναμικότητας ανάμεσα στις δύο ομάδες, έγινε ορατή με την πρώτη μπάλα, αφού οι γηπεδούχοι ήταν αδύνατον να αντιδράσουν στην ανωτερότητα των αντιπάλων τους.

Όλα προχθές στην Κω κρίθηκαν πολύ νωρίς και το παιχνίδι γρήγορα έχασε κάθε ενδιαφέρον του. Το ξεκίνημα για την Α.Ε. Δικαίου ήταν πολύ καλό, αφού με τη συμπαράσταση των φιλάθλων της, προηγήθηκε 6-5 και 11-8 (5'). Στο σημείο εκείνο αφυπνίστηκαν οι έμπειροι παίκτες του Ηρακλή Λάρδου και οι Κώοι παρέμειναν απλοί θεατές... Με ένα εκπληκτικό σερί 0-19(!!!), οι Ροδίτες «έκρυψαν» την μπάλα και απλά επιβεβαίωσαν την ανωτερότητα τους. Το σκορ έγινε 11-27 (13') με αιχμές του δόρατος κυρίως τους Μελή και Μοσχή, αλλά και τον Μπανακάκη που πυροβολούσε από μακρινή απόσταση. Η Α.Ε. Δικαίου έσπασε κάθε ρεκόρ μη παραγωγικότητας, αφού για οκτώ λεπτά δεν κατάφερε να πετύχει καλάθι και το «πουλάκι» πέταξε νωρίς... Μάλιστα με τη λήξη του ημιχρόνου, το συγκρότημα του Μιχάλη Κουταλιανού κατάφερε να πάει στα αποδυτήρια με +20 (19-39), δείχνοντας ότι δεν είχε διάθεσή για πλάκα στην Κω...

Στην επανάληψη και αφού όλα είχαν κριθεί, οι φιλοξενούμενοι «χαλάρωσαν» με αποτέλεσμα, η Α.Ε. Δικαίου χάρη κυρίως στους Μαύρο και Μολυβιάτη να μειώσει 42-60 (26') και στη συνέχεια να κατεβάσει λίγο ακόμη τη διαφορά. Απ' τους νικητές ξεχώρισαν οι Μελής, Μοσχής και Κόλλιας, ενώ απ' τους ηττημένους οι Μαύρος και Μολυβιάτης, όταν όμως όλα είχαν κριθεί. Άριστη ήταν η διαπησία των Ξανθού-Ζαμάγια.

Τα δεκάλεπτα ήταν: 11-20, 19-39(ημ.), 35-53, 52-68

Διαπητές: Ξανθός-Ζαμάγιας

Α.Ε. ΔΙΚΑΙΟΥ (Παπούλης): Μαύρος 16(1), Πολίτης 3(1), Κρωπήρης 2, Χατζηχαραλάμπους, Αντωνόπουλος 8(1), Μολυβιάτης 11, Αλεξανδρής, Αυγουστής 3, Τριτσάρης, Χατζηγιακουμής 9.

ΗΡΑΚΛΗΣ ΛΑΡΔΟΥ (Κουταλιανός): Αντωνίου 4, Μελής 15(1), Κουτσομανώλης 2, Μοσχής 12, Μπανακάκης 8(2), Αβεκλούριος 9, Στάλας 6, Κουγιός 3(1), Κόλλιας 4, Ελευθερίου 5.

Α' ΚΑΤΗΓΟΡΙΑ ΑΝΔΡΩΝ

«Είμαστε ακόμα ζωντανοί»

Η Ε.Α. Καλύμνου έμεινε ζωντανή στην υπόθεση-παραμονή, αφού θριάμβευσε επί του Ιπποκράτη Κω και λογικά θα διεκδικήσει με την Α.Ε. Δικαίου την παραμονή της. Η τελευταία ηττήθηκε στην έδρα της απ' τον Ηρακλή Λάρδου και βλέπει πλέον «σκούρα» τα πράγματα.

Ο Γ.Σ. Διαγόρας θα κάνει Χριστούγεννα στην κορυφή του βαθμολογικού πίνακα, αφού συνέτριψε τον Ζέφυρο, ενώ η Ένωση Ιβίσκου/ Ιάλυσου πήρε το αίμα της πίσω με την Καλλιθέα, για την ήττα του πρώτου γύρου.

9η ΑΓΩΝΙΣΤΙΚΗ

Ε.Α. Καλύμνου- Ιπποκράτης Κω	73-70
Ένωση Ιβίσκου/Ιάλυσου- Καλλιθέα	71-66
Α.Ε. Δικαίου- Ηρακλής Λάρδου	52-68
Γ.Σ. Διαγόρας- Ζέφυρος	80-53

Η ΒΑΘΜΟΛΟΓΙΑ

1.Γ.Σ. Διαγόρας(2β)	16	7-2	637-545(+92)
2.Ηρακλής Λάρδου(1β)	16	7-2	643-543(+100)
3.Ένωση Ιβίσκου/Ιάλυσου	15	6-3	659-589(+70)
4.Ιπποκράτης Κω	14	5-4	618-599(+19)
5.Ζέφυρος	13	4-5	533-590(-57)
6.Καλλιθέα	12	3-6	591-638(-47)
7.Α.Ε. Δικαίου(2β)	11	2-7	567-624(-57)
8.Ε.Α. Καλύμνου(1β)	11	2-7	527-647(-120)

Η ΕΠΟΜΕΝΗ ΑΓΩΝΙΣΤΙΚΗ

Καλλιθέα- Ε.Α. Καλύμνου
Ηρακλής Λάρδου- Ένωση Ιβίσκου/Ιάλυσου
Ζέφυρος- Α.Ε. Δικαίου
Ιπποκράτης Κω- Γ.Σ. Διαγόρας

Πολύ σκληρή για να πεθάνει

Η Ε.Α. Καλύμνου θριάμβευσε του Ιπποκράτη με 73-70, χάρη σε τρίποντο του έμπειρου Κουλλιά 3" πριν το τέλος! Παλικάρια οι «σφουγγαράδες», κέρδισαν τους Κώους που αγωνίστηκαν και πάλι με πολλές απουσίες και έβαλαν «φωτιά» στην ουρά

Κι όμως η Ε.Α. Καλύμνου είναι ζωντανή και φώναξε «παρούσα» σ' ένα απ' τα πλέον κρίσιμα παιχνίδια της φετινής περιόδου. Οι «σφουγγαράδες» θριάμβευσαν του Ιπποκράτη Κω με 73-70 και έβαλαν «φωτιά» για τα καλά στο πρωτάθλημα της Α' Κατηγορίας και ειδικά στην ουρά όπου η μάχη μαίνεται... Ένα τρίποντο του πολύπειρου Κουλλιά απ' τα 8 μέτρα μόλις 3" πριν το τέλος έστειλε στον παράδεισο την Ε.Α.ΚΑ. και στην «κόλαση» τον Ιπποκράτη, αφού ήταν γνωστό ότι οι γηπεδούχοι ουσιαστικά έπαιζαν το τελευταίο τους χαρτί για την παραμονή... Η νίκη της ομάδας του Γιώργου Μαύρου (επέστρεψε μετά από 18 αγωνιστικές στο παρκέ και αναδείχθηκε πρώτος σκόρερ της Ε.Α.ΚΑ.) ήταν παλικαρίσια και ήταν η πρώτη απέναντι στον Ιπποκράτη τα δέκα τελευταία χρόνια...!

Το παιχνίδι είχε συγκλονιστική εξέλιξη, αλλά θα πρέπει να γίνει αναφορά ξανά στις απουσίες του Ιπποκράτη, αφού για διαφορετικούς λόγους δεν έπαιξαν οι Μαλιούρας, Βουρλούμης, Παμπρής, Πλευράκης και Χατζημάρκος. Έτσι ο Ιπποκράτης είχε να αντιπαρατάξει μόνο τους Γκοράτσα και Μαυρομάτη που πέτυχαν 52 απ' τους 70 πόντους της ομάδας. Η ομάδα του Γιάννη Καπερώνη γνώρισε τη δεύτερη συνεχόμενη ήττα της και πλέον η θέση της κρίνεται επισφαλής στην τετράδα... Οι φιλοξενούμενοι ξεκίνησαν πιο δυνατά και με το «γνωστό δίδυμο» πήραν το προβάδισμα (10-19 στο 8'). Το ίδιο σκηνικό συνεχίστηκε μέχρι το τέλος της πρώτης περιόδου (14-23). Στη συνέχεια η Ε.Α. Καλύμνου άλλαξε τα δεδομένα, αφού η κυριαρχία του Σάββα στις δύο ρακέτες και η πολύ καλή παρουσία των Μαύρου, Κουλλιά και Τσίγκρα έφερε σε απόσταση αναπνοής τους «σφουγγαράδες» στο ημίχρονο (38-43).

Στην επανάληψη η Ε.Α.ΚΑ. ισοφάρισε 51-51 (27'), αλλά ο Ιπποκράτης βρήκε τον τρόπο να ξεφύγει και πάλι 55-60, με τη συμπλήρωση της τρίτης περιόδου. Οι γηπεδούχοι πήραν τα ηνία στο σκορ 62-61 (35'), αλλά οι φιλοξενούμενοι απάντησαν και πήραν το προβάδισμα με 68-70(38'). Και φτάνουμε στα κρίσιμα σημεία... Στα 35" ο Μίξης κέρδισε φάουλ και το δικαίωμα να εκτελέσει δύο ελεύθερες βολές. Αστόχησε αλλά σαν «από μηχανής Θεός» ο Σάββας πήρε το επιθετικό ριμπάουντ και ισοφάρισε 70-70. Στα 15" ο Γκοράτσας αστόχησε σε τρίποντο και μόλις 3" πριν το τέλος ο Κουλλιάς έδωσε το «φιλί της ζωής» στην ομάδα του. Απ' τους νικητές όσοι αγωνίστηκαν έδωσαν τον καλύτερο τους εαυτό, ενώ απ' τους ηττημένους οι «συνήθεις ύποπτοι» έκαναν καλά τη δουλειά τους. Πολύ καλή ήταν η διαιτησία των Βιτζηλαίου-Ξανθού σ' ένα πολύ δύσκολο παιχνίδι.

Τα δεκάλεπτα ήταν: 14-23, 38-43(ημ.), 55-60, 73-70

Διαιτητές: Βιτζηλαίος- Ξανθός

Ε.Α. ΚΑΛΥΜΝΟΥ (Μαύρος): Τσίγκρας 13(1), Κουλλιάς 12(1), Σάββας 14, Καρδούλιας 10, Μαύρος 17(2), Μίξης 2, Γαβαλάς 1, Αλαχούζος 4.

ΙΠΠΟΚΡΑΤΗΣ ΚΩ (Καπερώνης-Χατζηνικολάου): Κορκής 2, Μαυρομάτης 24(4), Παμπός 7, Γκοράτσας 28(6), Γιάννου 6, Κρητικός 2, Πλιώτας 1, Τσιάτσιος..

Β' ΚΑΤΗΓΟΡΙΑ

Λουκέτο στο μαγαζί...

Η Ελπίδα Πεταλούδων παρουσιάζει συμπτώματα αποσύνθεσης και μηδενίστηκε στο χθεσινό παιχνίδι με τον Γ.Σ. Αφάντου 2005! Με τέσσερις αθλητές εμφανίστηκαν οι φιλοξενούμενοι, που έκλεγαν αρνητικά την παράσταση το Σαββατοκύριακο

Σημάδια...αποσύνθεσης δείχνει η Ελπίδα Πεταλούδων, η οποία αν και ξεκίνησε τη σεζόν με όνειρα και υποσχέσεις που έφταναν μέχρι και για την άνοδο της στην Α' Κατηγορία, εντούτοις πριν καλά-καλά ολοκληρωθεί ο πρώτος γύρος, μάλλον έκανε βήματα προς τα πίσω. Χθες το μεσημέρι είχε προγραμματιστεί το παιχνίδι της 5ης αγωνιστικής για τη Β' Κατηγορία ανάμεσα στον Γ.Σ. Αφάντου 2005 και την Ελπίδα Πεταλούδων, με το οποίο θα έπεφτε η αυλαία του πρώτου γύρου στο πρωτάθλημα. Το γηπεδούχο σωματείο ξεκίνησε κανονικά την προθέρμανση του και 15 λεπτά πριν την προκαθορισμένη έναρξη του αγώνα (13:00), έφτασαν στο ανοιχτό γήπεδο Αφάντου τέσσερις αθλητές της Ελπίδας (Βόλας, Μαρής, Τσακίρης και Τσαουσίδης), όπως και ο Ρουσάκης ο οποίος είναι τραυματίας και προχωράει με πατερίτσες.

Το διαιτητικό δίδυμο (Μυροφόρος- Αρνάς), αφού περίμενε τον απαραίτητο χρόνο, έκλεισε το φύλλο αγώνα και ο μηδενισμός της Ελπίδας Πεταλούδων αποτελεί ήδη ένα γεγονός... Βέβαια το θέμα δεν βρίσκεται στον μηδενισμό της ομάδας, αλλά στην κατάσταση στην οποία έχει περιέλθει το συγκεκριμένο σωματείο. Όπως θα διαβάσετε και σε άλλη σελίδα, οι έφηβοι του συλλόγου δεν κατέβηκαν στην αναμέτρηση της Ιαλυσού με την «Ένωση» και επίσης μηδενίστηκαν, αφού παρουσιάστηκαν με τέσσερις αθλητές. Δυστυχώς είναι κρίμα και άδικο να συμβαίνουν τέτοιες καταστάσεις σε σωματεία που διαθέτουν μάλιστα σε καθημερινή βάση κλειστό γυμναστήριο (σ.σ. Κρεμαστή). Ο Νίκος Κανέλλης ήταν άκρως απογοητευμένος με την κατάσταση που επικρατεί και χθες στ' Αφάντου εξέφρασε την πικρία του για τα όσα συμβαίνουν. Πλέον κανείς δεν ξέρει πως θα ξημερώσει η επόμενη μέρα στην Ελπίδα Πεταλούδων, αν δηλαδή η ομάδα θα συνεχίσει κανονικά στο δεύτερο γύρο της Β' Κατηγορίας ή αποβληθεί (όπως ο Κλεόβουλος Λίνδου) απ' το πρωτάθλημα. Εμείς να θυμίσουμε ότι το εφηβικό τμήμα του σωματείου μηδενίστηκε για δεύτερη φορά και αποβλήθηκε απ' το πρωτάθλημα...



Ο Γ.Σ. Αφάντου 2005 πήρε στα χαρτιά τους δύο βαθμούς της νίκης

TOP 5

1.Φλοκιού	(Ήλιος Ιαλυσού)	64(3)
2.Παπαγιάννης	(Ήλιος Ιαλυσού)	56(4)
3.Μυλωνάκης	(Α.Ο. Σύμης)	52(3)
4.Δάλλης	(Α.Ο. Σύμης)	41(2)
5.Καρπαθάκης	(Ελπίδα Πεταλούδων)	39(2)

ΠΑΙΔΕΣ

Ευχάριστο πρωινό...

Ο Ιπποκράτης κέρδισε στην Καρδάμαινα τον Ηρακλή 2000 με 75-37 και πέρασε στο φάϊναλ-φορ...Παράσταση για ένα ρόλο η χθεσινή αναμέτρηση στην Κω

Πολύ εύκολη νίκη πέτυχε χθες το πρωί στο ανοιχτό γήπεδο της Καρδάμαινας, ο Ιπποκράτης ο οποίος κέρδισε άνετα τον ουραγό Ηρακλή 2000 με 75-37. Η ομάδα του Δημήτρη Δρόσου ήταν καλύτερη και πήρε δίκαια το ροζ φύλλο αγώνα, αφού οι γηπεδούχοι δεν μπόρεσαν να προβάλλουν σθεναρή αντίσταση.

Ετσι το τελικό 37-75 (κάτι παραπάνω από νταμπλ-σκορ) φανερώνει την εικόνα του παιχνιδιού. Απ' τους νικητές κορυφαίοι ήταν οι Ιμάμογλου, Πλιώτας και Δρόσος, ενώ απ' τους ηττημένους οι Κοντίτσης Α. και Παπαδάκης. Στο παιχνίδι «σφύριξε» μόνο ο Μανώλης Αυγουλάς.

Τα δεκάλεπτα ήταν: 11-20, 23-38(ημ.), 29-58, 37-75

Διαιτητής: Αυγουλάς

ΗΡΑΚΛΗΣ 2000 (Βλάχος): Χατζησταμάτης, Παπαδάκης 10, Χατζηγιακουμής , Χατζησεβαστός, Φελεμετάκης, Κοντίτσης Α. 18, Κοντίτσης Φ., Διακοστεφανής 3, Κριέλλας 6, Ζαχαρίου.

ΙΠΠΟΚΡΑΤΗΣ ΚΩ (Δρόσος): Κασσιώτης 6, Κενανόπουλος 2, Δημητριάδης, Παπακωνσταντίνου 2, Καμπούρης 4, Ιμάμογλου 25, Δρόσος 10, Γιαννάκος 2, Μπαλτατζίδης 2, Τσιάτσιος 4, Γερασκλής 6, Πλιώτας 12.

ΠΑΙΔΕΣ

Έκλεισε θέση ο Διαγόρας...

Οι «κυανέρυθροι» κέρδισαν και στ' Αφάντου τον τοπικό Γ.Σ.Α. 2005 (68-59) και εξασφάλισαν τη δεύτερη θέση του α' ομίλου που οδηγεί σε αγώνες μπαράζ για το τελευταίο εισιτήριο στο φάϊναλ-φορ

Την κατάκτηση της δεύτερης θέσης στον α' όμιλο του παιδικού πρωταθλήματος εξασφάλισε ο Γ.Σ. Διαγόρας, ο οποίος πέρασε νικηφόρα χθες απ' τα Αφάντου κερδίζοντας τον τοπικό Γ.Σ.Α. 2005 με 68-59. Οι «κυανέρυθροι» ήθελαν το ροζ φύλλο ή την ήττα με διαφορά μικρότερη των 21 πόντων προκειμένου να εξασφαλίσουν την πολύτιμη δεύτερη θέση. Έτσι πλέον η ομάδα του Γιάννη Τσακίρη θα αντιμετωπίσει σε διπλούς αγώνες μπαράζ τον πρωτοπόρο του β' ομίλου, που θα είναι είτε οι παμπαίδες του Κολοσσού είτε ο Α.Ο. Σύμης. Ο Γ.Σ. Διαγόρας φυσικά έχει το πάνω χέρι για την πρόκριση στο φάϊναλ-φορ, εκεί όπου βρίσκονται ήδη, ο Κολοσσός Ρόδου, η Α.Ε. Δικαίου και ο Ιπποκράτης Κω.

Όσον αφορά το χθεσινό ματς στ' Αφάντου, οι φιλοξενούμενοι ήταν καλύτεροι και έχοντας αιχμές του δόρατος τους Οικονόμου και Μπαρνς πήραν απ' την αρχή το προβάδισμα στο σκορ (10-17), δείχνοντας ότι είναι το «αφεντικό» του αγώνα. Στη συνέχεια οι Αφαντενοί (υπάρχουν αρκετά παιδιά με μέλλον στο χώρο...), ισορρόπησαν το ματς και μείωσαν στο ημίχρονο σε 35-40. Η μεγάλη διαφορά ανάμεσα στις δύο ομάδες φάνηκε στην τρίτη περίοδο. Οι «κυανέρυθροι» έπαιξαν καλή άμυνα και σε συνδυασμό με την καλή επιθετική τους παρουσία έκαναν σερί 4-20 και ξέφυγαν με 39-60 για να φτάσουν στη νίκη. Αξίζει να σημειωθεί πάντως ότι στο τέλος οι παίκτες του Διαγόρα «έτρεξαν» το ματς χωρίς λόγο, αλλά τελικά πήραν το ροζ φύλλο. Απ' τους νικητές καλή παρουσία είχε και ο Χατζηφούντας, ενώ απ' τους ηττημένους οι Συμιακός Γ. και Μοσχούς πέτυχαν 41 απ' τους 59 πόντους της ομάδας τους.

Τα δεκάλεπτα ήταν: 10-17, 35-40(ημ.), 39-60, 59-68

Διαιτητές: Μυροφόρος- Αρνάς

Γ.Σ. ΑΦΑΝΤΟΥ 2005 (Κουζουκάκης): Μανέττας 6, Χούλης, Σφυρίδης, Συμιακός Γ. 24, Ζαγοριανός 2, Ριτσώνης 4, Μοσχούς 17(2), Μιράκα 6.

Γ.Σ. ΔΙΑΓΟΡΑΣ (Τσακίρης): Μπαρνς 18, Χατζηφούντας 12, Σκιαδόπουλος, Μώρος, Λάππας, Κούκιαλι 8, Οικονόμου 20, Κατσαρός 10.

Β' ΚΑΤΗΓΟΡΙΑ ΑΝΔΡΩΝ

Παρέμεινε στο «κόλπο»

Ο Γ.Σ. Αφάντου 2005 κέρδισε χθες στα χαρτιά την Ελπίδα Πεταλούδων, στο παιχνίδι με το οποίο ολοκληρώθηκε ο πρώτος γύρος της Β' Κατηγορίας και έμεινε ζωντανός στη διεκδίκηση της ανόδου.

Αξίζει να σημειωθεί ότι το πρωτάθλημα θα συνεχιστεί χωρίς τον Κλεόβουλο Λίνδου που αποβλήθηκε, ενώ η ομάδα του Νίκου Κανέλλη μηδενίστηκε και το μέλλον της είναι αβέβαιο.

5η ΑΓΩΝΙΣΤΙΚΗ

Α.Ο. Σύμης- Ήλιος Ιαλυσού	74-54
Γ.Σ. Αφάντου 2005- Ελπίδα Πεταλούδων	20-0(α.α.)

Η ΒΑΘΜΟΛΟΓΙΑ

1.Α.Ο. Σύμης	8	4-0	232-176(+56)
2.Γ.Σ. Αφάντου 2005	7	3-1	160-121(+39)
3.Ήλιος Ιαλυσού	6	2-2	241-249(-8)
4.Ελπίδα Πεταλούδων	4	1-3	160-175(-15)
5.Κλεόβουλος Λίνδου	1	0-4	37-109(-72)

*Ο Κλεόβουλος Λίνδου αποβλήθηκε απ' το πρωτάθλημα
*Η Ελπίδα Πεταλούδων έχει ένα μηδενισμό

Η ΕΠΟΜΕΝΗ ΑΓΩΝΙΣΤΙΚΗ

Γ.Σ. Αφάντου 2005- Ήλιος Ιαλυσού
Κλεόβουλος Λίνδου- Ελπίδα Πεταλούδων 0-20(α.α.)
• Ρεπό έχει ο Α.Ο. Σύμης

ΠΑΙΔΕΣ

Σχημάτισαν μία...12άδα!

Η Ελπίδα Πεταλούδων κέρδισε την Καλλιθέα με 69-43, με τις δύο ομάδες να χρησιμοποιούν μόλις από έξι αθλητές! Σε ρυθμούς ρελαντί η νίκη των γηπεδούχων απέναντι στους φιλοξενουμενους που προηγήθηκαν στο πρώτο δεκάλεπτο

Σε ρυθμούς ρελαντί στο δεύτερο κυρίως ημίχρονο η Ελπίδα Πεταλούδων επικράτησε της Καλλιθέας με 69-43, συνεχίζοντας την πολύ καλή πορεία της στον α' όμιλο του παιδικού πρωταθλήματος. Πάντως η Καλλιθέα στο πρώτο εικοσάλεπτο πρόβαλε σθεναρή αντίσταση και κατάφερε να προηγηθεί στο ξεκίνημα. Στη συνέχεια πάντως οι νεαροί αθλητές του Νίκου Κιόττου (κατέβασε την ομάδα στην Κρεμαστή) δεν άντεξαν και γνώρισαν φυσιολογικά την ήττα. Οι γηπεδούχοι μετά το 8-9 της πρώτης περιόδου, βελτιώθηκαν αισθητά και πήγαν στα αποδυτήρια έχοντας πάρει το προβάδισμα με 30-26. Η μεγάλη διαφορά των δύο ομάδων φάνηκε κυρίως στο δεύτερο ημίχρονο. Συγκεκριμένα στο τρίτο δεκάλεπτο, η Ελπίδα έκανε σερί 16-4, ξέφυγε με διαφορά 16 πόντων (46-30 στο 30') και τελικά έφτασε στην πέμπτη της νίκη στον α' όμιλο. Μάλιστα στην τελευταία περίοδο η ομάδα του Νίκου Κανέλλη πάτησε περισσότερο γκάζι και πανηγύρισε τη νίκη απέναντι στην πιο νεανική Καλλιθέα, που άφησε καλές εντυπώσεις. Απ' τους νικητές ξεχώρισαν οι Πάχος, Γεννάτος Μ. και Στούρης, ενώ απ' τους ηττημένους οι Καζάκος και Κιόττος Μιχ. Και οι δύο ομάδες μαζί σχημάτισαν μία...12άδα, αφού χρησιμοποίησαν από έξι αθλητές.

Τα δεκάλεπτα ήταν: 8-9, 30-26(ημ.), 46-30, 69-43

Διαιτητές: Μυροφόρος- Αρνάς

ΕΛΠΙΔΑ ΠΕΤΑΛΟΥΔΩΝ (Κανέλλης): Πάχος 21, Γεννάτος Μ. 14, Μέτσκας 10, Κλαδάς 8, Στούρης 16, Κατσουράκης.

ΚΑΛΛΙΘΕΑ(Κιόττος): Κιόττος Μιχ. 11, Κώστας 9, Καζάκος 13, Σειρηνιώτης 8, Κιόττος Μαρκ. 2., Σαββάκης.

ΠΑΙΔΙΚΟ ΠΡΩΤΑΘΛΗΜΑ(Γ' ΟΜΙΛΟΣ)

Εύκολα «διπλά»

Την πρόκριση τους και μαθηματικά στο φάϊναλ-φορ των παίδων εξασφάλισε η Α.Ε. Δικαίου και ο Ιπποκράτης Κω. Η ομάδα του Δημήτρη Τζομάκα κέρδισε εύκολα στην Κάλυμνο την Ε.Α.ΚΑ., ενώ ο Ιπποκράτης επικράτησε στην Καρδάμαινα του Ηρακλή 2000. Τέλος το ρεπό του εξέτισε ο Ιπποκράτης Κω Β'.

8η ΑΓΩΝΙΣΤΙΚΗ

Ε.Α. Καλύμνου- Α.Ε. Δικαίου	40-68
Ηρακλής 2000- Ιπποκράτης Κω	37-75
Ρεπό είχε ο Ιπποκράτης Κω Β'	

Η ΒΑΘΜΟΛΟΓΙΑ

1.Ιπποκράτης Κω	13	6-1	503-262(+241)
2.Α.Ε. Δικαίου	12	6-0	400-251(+149)
3.Ε.Α. Καλύμνου	9	3-4	328-396(-68)
4.Ιπποκράτης Κω Β'	7	1-5	260-420(-160)
5.Ηρακλής 2000	6	0-6	268-430(-162)

*Η Ε.Α. Καλύμνου έχει ένα μηδενισμό
*Ο Ιπποκράτης Κω και η Ε.Α. Καλύμνου δεν έχουν εκτίσει το ρεπό τους

Η ΕΠΟΜΕΝΗ ΑΓΩΝΙΣΤΙΚΗ

Α.Ε. Δικαίου- Ηρακλής 2000
Ιπποκράτης Κω Β'- Ε.Α. Καλύμνου
Ρεπό έχει ο Ιπποκράτης Κω

ΠΑΙΔΙΚΟ ΠΡΩΤΑΘΛΗΜΑ(Α' ΟΜΙΛΟΣ)

Στα μπαράζ ο Διαγόρας

Ο Γ.Σ. Διαγόρας κέρδισε χθες στ' Αφάντου την τοπική ομάδα και εξασφάλισε τη δεύτερη θέση με την οποία θα παίξει διπλούς αγώνες μπαράζ με την ομάδα που θα τερματίσει στην κορυφή του β' ομίλου (Κολοσσός Β' ή Α.Ο. Σύμης). Η Ελπίδα Πεταλούδων νίκησε εύκολα την Καλλιθέα, ενώ ο Κολοσσός Ρόδου και η Ένωση Ιβίσκου/Ιάλυσου πήραν τους δύο βαθμούς της νίκης χωρίς παιχνίδι, αφού ο Ζέφυρος και ο Ηρακλής Λάρδου έχουν αποβληθεί απ' το πρωτάθλημα.

8η ΑΓΩΝΙΣΤΙΚΗ

Γ.Σ. Αφάντου 2005- Γ.Σ. Διαγόρας	59-68
Ελπίδα Πεταλούδων- Καλλιθέα	69-43
Κολοσσός Ρόδου- Ζέφυρος	20-0(α.α.)
Ηρακλής Λάρδου- Ένωση Ιβίσκου/Ιάλυσου	0-20(α.α.)

Η ΒΑΘΜΟΛΟΓΙΑ

1.Κολοσσός Ρόδου	16	8-0	502-107(+395)
2.Γ.Σ. Διαγόρας	15	7-1	529-353(+176)
3.Γ.Σ. Αφάντου 2005(2β)	13	5-3	360-344(+16)
4.Ελπίδα Πεταλούδων(1β)	13	5-3	462-378(+84)
5.Ένωση Ιβίσκου/Ιάλυσου	12	4-4	254-350(-96)
6.Καλλιθέα	10	2-6	245-505(-260)
7.Ηρακλής Λάρδου	5	1-7	138-295(-155)
8.Ζέφυρος	-	0-8	0-160(-160)

*Ο Ζέφυρος και ο Ηρακλής Λάρδου αποβλήθηκαν απ' τρ πρωτάθλημα

Η ΕΠΟΜΕΝΗ ΑΓΩΝΙΣΤΙΚΗ

Γ.Σ. Διαγόρας- Ελπίδα Πεταλούδων
Καλλιθέα- Κολοσσός Ρόδου
Ζέφυρος-Ηρακλής Λάρδου (δεν θα διεξαχθεί)
Γ.Σ. Αφάντου 2005- Ενωση Ιβίσκου/Ιάλυσου

ΕΦΗΒΟΙ

Ποιο ντέρμπι;

Η Α.Ε. Δικαίου έκανε μία «μπουκιά» την Ε.Α. Καλύμνου, την οποία συνέτριψε με 88-35 και εξασφάλισε την πρώτη θέση που τη φέρνει αντιμέτωπη με την «Ένωσή» ή τον Διαγόρα

Πριν το παιχνίδι οι δύο ομάδες ήταν ισόβαθμες στην κορυφή και διατηρούσαν το αήττητο τους... Η δυναμική τους είχε αναγάγει το ματς σε ντέρμπι, κάτι όμως που δεν το ασπάστηκαν σε καμία περίπτωση οι γηπεδούχοι.

Η Α.Ε. Δικαίου «διέλυσε» την Ε.Α. Καλύμνου με το εκπληκτικό 88-35 και ουσιαστικά εξασφάλισε την πρώτη θέση στον όμιλο νήσων του εφηβικού πρωταθλήματος. Η ομάδα του Δημήτρη Τζομάκα έκανε ό,τι ήθελε στο Πυλί απέναντι στους «σφουγγαράδες» και έφτασε σ' έναν ανεπανάληπτο θρίαμβο με διαφορά 53 πόντων. Τα πάντα λειτούργησαν στην εντέλεια για την Α.Ε. Δικαίου, που μαζί με τον Κολοσσό προβάλλουν ως τα μεγάλα φαβορί για το τρόπαιο. Όπως έχει διαμορφωθεί η κατάσταση η Α.Ε.Δ. θα αντιμετωπίσει στον ημιτελικό την Ένωση Ιβίσκου/Ιάλυσου ή τον Γ.Σ. Διαγόρας και λογικά οι Κώοι θα έχουν το πάνω χέρι.

Τον λόγο φυσικά πήραν οι έφηβοι που αγωνίζονται και στο ανδρικό τμήμα του συλλόγου... Οι Τριτσάρης Π., Μαύρος και Χατζηγιακουμής συνέθεσαν μία εκπληκτική τριπλέτα και η διαφορά εκτινάχθηκε φυσιολογικά σε τέτοια επίπεδα, με βάση την εμφάνιση-τίτλου των γηπεδούχων. Είναι χαρακτηριστικό ότι η Ε.Α. Καλύμνου έπαθε μπλακάουτ, αφού και τα βασικά της ατού (Καρδούλιας, Αλαχούζος) σίγησαν. Στο χθεσινό ματς η Α.Ε. Δικαίου ήταν πολλές ταχύτητες καλύτερη απ' τους αντιπάλους της. Επίσης πολύ καλή εμφάνιση έκανε και ο Τριτσάρης Α., χωρίς να υστερήσει και ο πάγκος των Κώων. Απ' τους ηττημένους ουδείς ξεπέρασε τη μετριότητα.

Τα δεκάλεπτα ήταν: 18-8, 39-15(ημ.), 66-27, 88-35

Διαιτητές: Ζαμάγιας- Αυγουλάς

Α.Ε. ΔΙΚΑΙΟΥ (Τζομάκας): Μαύρος 19(3), Γεωργαδάκης 11, Τριτσάρης Π. 25, Τριτσάρης Α. 11, Χατζηβασίλης 1, Χατζηδαυίδ 3, Χατζηγιακουμής 14(1), Γιακουμής 4, Χατζηκώστας.

Ε.Α. ΚΑΛΥΜΝΟΥ(Μαύρος): Γκιούντιτσε 2, Ελκολί Μ. 7(1), Σφουγκαριστός 2, Καρδούλιας 2, Καλιόρος 7, Ολυμπίτης 7, Αλαχούζος 8, Κώτης, Ελκολί Ρ.

ΚΟΡΑΣΙΔΕΣ

Πέρασε απ' την Κρεμαστή...

Ο Κολοσσός κέρδισε τον μαχητικό Πήγασο (69-51) και σχεδόν πανηγύρισε την πρόκριση του στην τελική φάση, στην πρώτη συμμετοχή του στο πρωτάθλημα μετά από αρκετά χρόνια

Στην πρώτη του παρουσία, μετά από αρκετά χρόνια, στο πρωτάθλημα των κορασίδων, ο Κολοσσός ουσιαστικά εξασφάλισε την πρόκριση του στο φάϊναλ-φορ του θεσμού. Για να μείνουν εκτός τετράδας τα κορίτσια του Γιώργου Νικηφορίδη θα πρέπει να χάσουν στο «Βενετόκλειο» με διαφορά 20 πόντων απ' τον Γ.Α.Σ. Ιάλυσος, κάτι που θεωρείται πολύ δύσκολο αν αναλογιστεί κανείς ότι στο ματς του πρώτου γύρου ο Κολοσσός κέρδισε με 60-41.

Στο χθεσινό παιχνίδι η ομάδα του Βαγγέλη Αθανασιάδη ξεκίνησε πολύ καλά (14-7 στο 10'), όμως στη συνέχεια οι φιλοξενούμενες με κορυφαία την Τσατταλιού (πέτυχε 28 πόντους) πήρε εύκολα το ροζ φύλλο αγώνα. Αξίζει να σημειωθεί πάντως ότι ο Πήγασος μέχρι και το τέλος της τρίτης περιόδου έδειξε πολύ καλά στοιχεία και απείλησε με ήττα τον Κολοσσό. Απ' τις νικήτριες καλές ήταν επίσης οι Τσίγκρα και Χρυσοχόου, ενώ απ' τις ηττημένες οι Παπαδοπούλου και Μοντιάδη.

Τα δεκάλεπτα ήταν: 14-7, 21-33(ημ.), 38-45, 51-69

Διαιτητής: Πετρίδης

ΠΗΓΑΣΟΣ ΚΡΕΜΑΣΤΗΣ (Αθανασιάδης): Βασιλώτου 2, Χαρίτου 5, Κρόνγκο 4, Μοντιάδη 9, Σταυρά 1, Μαντικού 1, Ρίζου, Σαμαρά 6, Μπιλίρη 2, Κανέλλη, Μάτση 7, Παπαδοπούλου 14.

ΚΟΛΟΣΣΟΣ ΡΟΔΟΥ (Νικηφορίδης): Τσίγκου 6, Σκλάβου, Ρώσσου 6, Βακασίρη, Χατζημιχαήλ 8, Παρασκευά, Χρυσοχόου 8, Τσατταλιού 28(1), Τσίγκρα 10, Γιαννά 2, Διακοσάββα, Μοράρη 1.

ΚΟΡΑΣΙΔΕΣ

Επίδειξη δύναμης

Η Α.Ε. Δικαίου έφτασε εύκολα στην κατάκτηση του ροζ φύλλου απέναντι στον Ηρακλή 2000 (56-33) και θα παλέψει με τον Ιπποκράτη για την πρώτη θέση

Με συνοπτικές διαδικασίες οι κορασίδες της Α.Ε. Δικαίου κέρδισαν τον Ηρακλή 2000 (56-33) και εξασφάλισαν την πρόκριση τους στην τελική φάση του φάϊναλ-φορ. Τα κορίτσια του Γιάννη Παπούλη δεν συνάντησαν ιδιαίτερα προβλήματα απέναντι στην ομάδα της Καρδάμαινας και πρόσθεσαν ακόμη ένα ροζ φύλλο στο ενεργητικό τους.

Είναι χαρακτηριστικό ότι μεγάλη πρωταγωνίστρια σ' ένα ακόμη παιχνίδι για τις γηπεδούχες ήταν η Ανθή Χατζηγιακουμή, η οποία αφενός πέτυχε 25 πόντους και αφετέρου είχε διψήφιο αριθμό σε «τάπες» απέναντι στις πιο κοντές αντίπαλούς τους. Το παιχνίδι έχασε κάθε ενδιαφέρον στο τρίτο δεκάλεπτο (46-21), ενώ στο φινάλε του αγώνα ο Ηρακλής 2000 προσπάθησε φιλότιμα και μείωσε τη διαφορά. Απ' τις νικήτριες καλή ήταν και η Γλυνάτση, ενώ απ' τις ηττημένες ξεχώρισαν οι Πεκρή και Ιερομνήμων.

Τα δεκάλεπτα ήταν: 13-8, 27-15(ημ.), 46-21, 56-33

Διαιτητές: Ζαμάγιας-Αυγουλάς

Α.Ε. ΔΙΚΑΙΟΥ (Παπούλης): Χαυλή, Πασενίδη 5, Κουτσούφη 4, Γλυνάτση 9, Τζόγια 3, Λαθρίδη 2, Γιαννούλη 4, Τσαμπουνιάρη, Κουκούλα 4, Χατζηγιακουμή 25, Χανή.

ΗΡΑΚΛΗΣ 2000(Βλάχος): Ψύρη Ε. 4, Γερασκλή, Ψύρη Α., Νικολέντρη, Πιζάνια 4, Πεκρή 10, Ντέλιου 2, Ιερομνήμων 7, Παπαντωνίου 4, Παπαγγελή 2.

ΚΟΡΑΣΙΔΕΣ

Αήττητος...περίπατος!

Ο Ιπποκράτης κέρδισε άνετα στην Κάλυμνο, την τοπική Ε.Α.ΚΑ. με 57-22 και παρέμεινε στην κορυφή του βαθμολογικού πίνακα! Εύκολο έργο για την ομάδα της Πόπης Δανελλάκη

Με χαρακτηριστική ευκολία πέρασε ο Ιπποκράτης απ' την Κάλυμνο... Τα κορίτσια της Πόπης Δανελλάκη επικράτησαν με 57-22 της τοπικής Ε.Α.ΚΑ., στο παιχνίδι με το οποίο άνοιξε η αυλαία του δεύτερου γύρου για τον όμιλο νήσων στο πρωτάθλημα των κορασίδων. Οι Κώες διατήρησαν το αήττητο τους στο πρωτάθλημα, ενώ παρέμειναν και στην κορυφή του βαθμολογικού πίνακα, αφού δεν συνάντησαν δυσκολίες απέναντι στην Ε.Α.ΚΑ. Απ' το πρώτο κιόλας λεπτό έγινε αισθητή η διαφορά δυναμικότητας των δύο ομάδων, ενώ απ' τις νικήτριες καλύτερες ήταν οι Σκούφη και Τσελίνσκαγια. Απ' τις ηττημένες πρώτη σκόρερ ήταν η Ταμπουρά.

Τα δεκάλεπτα ήταν: 4-16, 6-34(ημ.), 14-47, 22-57

Διαιτητές: Ξανθός-Χαντσαρίδης

Ε.Α. ΚΑΛΥΜΝΟΥ (Οικονόμου): Πασχάλη 2, Σισώη, Καραγεωργίου Ν., Μελά, Πιζάνια 4, Καραγεωργίου Ε., Ζωγραφάκη 4, Ταμπουρά 6, Πονήρη, Καλικαντζάρου 4, Γιαλάφου 2.

ΙΠΠΟΚΡΑΤΗΣ ΚΩ (Δανελλάκη): Συρεγγέλα 4, Χρύση, Γιαλλούση, Καμπούρη 5, Σκούφη 22, Τσελίνσκαγια 13, Κυριτλή 4, Χοχλαστού, Γκαλτσίδη 3, Αρβανιτάκη, Χατζηνικολάου 2, Παγώνη 4.

ΕΦΗΒΟΙ

Τέλος η Ελπίδα Πεταλούδων...

Παρουσιάστηκε με τέσσερις αθλητές στην Ιαλυσό και έτσι η «Ένωση» πήρε το δίπροντο στα χαρτιά...Δεύτερος μηδενισμός και αποβολή για την ομάδα του Νίκου Κανέλλη απ' τον όμιλο Ρόδου

Παρελθόν αποτελεί απ' το εφηβικό πρωτάθλημα (όμιλος Ρόδου) η Ελπίδα Πεταλούδων, η οποία μηδενίστηκε προχθές το βράδυ στην προγραμματισμένη αναμέτρηση της 5ης αγωνιστικής με την Ένωση Ιβίσκου/Ιάλυσου. Η ομάδα του Νίκου Κανέλλη παρουσιάστηκε με τέσσερις αθλητές και μηδενίστηκε για δεύτερη συνεχόμενη φορά, αφού πριν από λίγες μέρες έχασε στα χαρτιά και το ματς με τον Γ.Σ. Διαγόρας. Τότε δεν φρόντισε να υπάρχει γιατρός στο γήπεδο και ορθά μηδενίστηκε απ' την Τ.Ε. Ε.Ο.Κ. Δωδεκανήσου. Έτσι τις επόμενες αγωνιστικές το πρωτάθλημα θα συνεχιστεί με τρεις ομάδες, με δεδομένο ότι δεν παίρνει μέρος στη διοργάνωση και ο Γ.Σ. Αφάντου 2005. Πλέον όλα θα κριθούν στην αναμέτρηση της επόμενης αγωνιστικής ανάμεσα στον Γ.Σ. Διαγόρας και την Ένωση Ιβίσκου/Ιάλυσου. Στο παιχνίδι του πρώτου γύρου η «Ένωση» είχε κερδίσει με 81-78, κάτι το οποίο σημαίνει ότι οι «κυανέρυθροι» θέλουν νίκη με +4 για να πάρουν τη δεύτερη θέση και κατά συνέπεια το εισιτήριο για το φάϊναλ-φορ.

ΠΡΟΧΩΡΑΕΙ ΜΙΑ ΑΓΩΝΙΣΤΙΚΗ

Η αποβολή της Ελπίδας Πεταλούδων και η μη συμμετοχή του Γ.Σ. Αφάντου 2005, αναγκαστικά...προχωράει μία αγωνιστική το εφηβικό πρωτάθλημα, στον όμιλο Ρόδου. Στο πλαίσιο της 6ης αγωνιστικής η Ένωση Ιβίσκου/Ιάλυσου και ο Κολοσσός θα πάρουν τη νίκη στα χαρτιά, αφού ο Γ.Σ. Αφάντου 2005 και η Ελπίδα Πεταλούδων έχουν αποβληθεί απ' το πρωτάθλημα, ενώ ο Γ.Σ. Διαγόρα εξέτισε το ρεπό του.

ΠΡΩΤΑΘΛΗΜΑ ΚΟΡΑΣΙΔΩΝ(ΟΜΙΛΟΣ ΡΟΔΟΥ)

Πήραν το εισιτήριο

Ο Κολοσσός Ρόδου κέρδισε εύκολα χθες στην Κρεμαστή τον Πήγασο και εξασφάλισε μία θέση για το φάϊναλ-φορ των κορασίδων. Χθες το βράδυ εξάλλου ο Α.Σ.Κ. Ιβίσκος κέρδισε εύκολα τον Γ.Α.Σ. Ιάλυσος και διατήρησε το αήττητο του.

Η ομάδα της Ανάληψης, θεωρείται από τα φαβορί για την κατάκτηση του τίτλου, κάτι το οποίο θα παλέψει με τα σωματεία από την Κω. Σχετικά με τον όμιλο Ρόδου ο Πήγασος Κρεμαστής παραμένει, στην παρθενική του παρουσία, χωρίς ροζ φύλλο στο πρωτάθλημα, ενώ ο Γ.Α.Σ. Ιάλυσος θα προσπαθήσει για μία αξιοπρεπή πορεία στη συνέχεια.

4η ΑΓΩΝΙΣΤΙΚΗ

Πήγασος Κρεμαστής- Κολοσσός Ρόδου	51-69
Γ.Α.Σ. Ιάλυσος- Α.Σ.Κ. Ιβίσκος	23-49

Η ΒΑΘΜΟΛΟΓΙΑ

1.Α.Σ.Κ. Ιβίσκος	8	4-0	276-104 (+172)
2.Κολοσσός Ρόδου	7	3-1	239-211(+28)
3.Γ.Α.Σ. Ιάλυσος	5	1-3	146-208 (-62)
4.Πήγασος Κρεμαστής	4	0-4	132-270(-138)

Η ΕΠΟΜΕΝΗ ΑΓΩΝΙΣΤΙΚΗ

Κολοσσός Ρόδου- Γ.Α.Σ. Ιάλυσος
Α.Σ.Κ. Ιβίσκος- Πήγασος Κρεμαστής

ΠΡΩΤΑΘΛΗΜΑ ΚΟΡΑΣΙΔΩΝ (ΟΜΙΛΟΣ ΝΗΣΩΝ)

Πρόκριση δια περιπάτου

Τα φαβορί επιβεβαίωσαν τον τίτλο τους και πήραν εύκολα και πανηγυρικά την πρόκριση για το φάϊναλ-φορ του πρωταθλήματος.

Ο Ιπποκράτης πέρασε νικηφόρα απ' την Κάλυμνο κερδίζοντας την τοπική Ε.Α.ΚΑ., ενώ η Α.Ε. Δικαίου επιβλήθηκε του Ηρακλή 2000. Και οι δύο ομάδες εξασφάλισαν μαθηματικά την πρόκριση τους στην τελική φάση. Οσον αφορά την τιμητική πρώτη θέση, θα κριθεί στο παιχνίδι ανάμεσα στον Ιπποκράτη και την Α.Ε. Δικαίου. Στο πρώτο ματς που έγινε στο Πυλί η ομάδα της Πόπης Δανελλάκη είχε καταφέρει να πάρει τη νίκη.

4η ΑΓΩΝΙΣΤΙΚΗ

Α.Ε. Δικαίου- Ηρακλής 2000	56-33*
Ε.Α. Καλύμνου- Ιπποκράτης Κω	22-57

Η ΒΑΘΜΟΛΟΓΙΑ

1.Ιπποκράτης Κω	8	4-0	162-97(+65)
2.Α.Ε. Δικαίου	7	3-1	212-143(+69)
3.Ηρακλής 2000	4	1-3	118-158(-40)
4.Ε.Α. Καλύμνου	4	0-4	102-196(-94)

*Ο Ηρακλής 2000 έχει ένα μηδενισμό

Η ΕΠΟΜΕΝΗ ΑΓΩΝΙΣΤΙΚΗ

Ηρακλής 2000- Ε.Α. Καλύμνου
Ιπποκράτης Κω- Α.Ε. Δικαίου

ΕΦΗΒΙΚΟ ΠΡΩΤΑΘΛΗΜΑ(ΟΜΙΛΟΣ ΡΟΔΟΥ)

Ένα ματς...μία χρονιά

Η αναμέτρηση Γ.Σ. Διαγόρας- Ένωση Ιβίσκου/Ιάλυσου θα κρίνει τη δεύτερη θέση που οδηγεί στο φάϊναλ-φορ των εφήβων, με δεδομένο ότι ο Κολοσσός θα τερματίσει πρώτος και δεν αντιμετωπίζει τέτοιου είδους προβλήματα. Η Ελπίδα Πεταλούδων είναι η δεύτερη ομάδα, μετά τον Γ.Σ. Αφάντου 2005, που αποβάλλεται απ' τον όμιλο Ρόδου.

5η ΑΓΩΝΙΣΤΙΚΗ

Γ.Σ. Διαγόρας- Γ.Σ. Αφάντου 2005	20-0(α.α.)
Ένωση Ιβίσκου/Ιάλυσου- Ελπίδα Πεταλούδων	20-0(α.α.)

• Ρεπό είχε ο Κολοσσός Ρόδου

6η ΑΓΩΝΙΣΤΙΚΗ

Ένωση Ιβίσκου/Ιάλυσου- Γ.Σ. Αφάντου 2005	20-0(α.α.)
Κολοσσός Ρόδου- Ελπίδα Πεταλούδων	20-0(α.α.)

• Ρεπό είχε ο Γ.Σ. Διαγόρας

Η ΒΑΘΜΟΛΟΓΙΑ

1.Κολοσσός Ρόδου	10	5-0	262-119(+143)
2.Ένωση Ιβίσκου/Ιάλυσου	9	4-1	174-144(+30)
3.Γ.Σ. Διαγόρας	6	2-2	161-161(-)
4.Ελπίδα Πεταλούδων	3	1-4	63-136(-73)
5.Γ.Σ. Αφάντου 2005	-	0-5	0-100(-100)

*Η Ελπίδα Πεταλούδων και ο Γ.Σ. Αφάντου 2005 αποβλήθηκαν απ' το πρωτάθλημα

*Ο Γ.Σ. Διαγόρας έχει εκτίσει το ρεπό του

Η ΕΠΟΜΕΝΗ ΑΓΩΝΙΣΤΙΚΗ

Γ.Σ. Διαγόρας- Ένωση Ιβίσκου/Ιάλυσου
Γ.Σ. Αφάντου 2005- Κολοσσός Ρόδου 0-20(α.α.)

ΕΦΗΒΙΚΟ ΠΡΩΤΑΘΛΗΜΑ(ΟΜΙΛΟΣ ΝΗΣΩΝ)

Συμβόλαιο...κορυφής

Η Α.Ε. Δικαίου συνέτριψε την Ε.Α. Καλύμνου και ουσιαστικά «καπάρωσε» την πρώτη θέση, με το τέλος του πρώτου γύρου στον όμιλο νήσων. Πριν από μία εβδομάδα ο Ιπποκράτης είχε κερδίσει τον Ηρακλή 2000 και «έσπασε» το ρόδι.Οπως έχει διαμορφωθεί η κατάσταση η Α.Ε. Δικαίου και η Ε.Α. Καλύμνου θα αποτελέσουν το δίδυμο που θα προκριθεί στην τελική φάση του εφηβικού πρωταθλήματος. Απλά, μεγάλη σημασία από φέτος, έχουν οι αγώνες χιαστί, αφού έτσι θα προκύψουν οι ημιτελικοί αγώνες στο φάιναλ φορ.

3η ΑΓΩΝΙΣΤΙΚΗ

Α.Ε. Δικαίου- Ε.Α. Καλύμνου	88-35
Ιπποκράτης Κω- Ηρακλής 2000	48-46

Η ΒΑΘΜΟΛΟΓΙΑ

1.Α.Ε. Δικαίου	6	3-0	237-134(+103)
2.Ε.Α. Καλύμνου	5	2-1	176-172(+4)
3.Ιπποκράτης Κω	4	1-2	145-210(-65)
4.Ηρακλής 2000	3	0-3	132-174(-42)

Η ΕΠΟΜΕΝΗ ΑΓΩΝΙΣΤΙΚΗ

Ε.Α. Καλύμνου- Ιπποκράτης Κω
Α.Ε. Δικαίου- Ηρακλής 2000

ΜΠΑΣΚΕΤ

Γιατί έτσι μας αρέσει...

Ο Κολοσσός ήταν...πιο καλός μαθητής απ' το I.C.B.S. και με όπλο την άμυνα από ατσάλι πήρε μία πολύ εύκολη νίκη (67-55), επιστρέφοντας με τον καλύτερο δυνατό τρόπο στις «σούπερ-εμφανίσεις»! Ο Σκορδάλης ντύθηκε...Χαρτ και μετέτρεψε σε προσωπικό σόου το παιχνίδι με την γαλίδα να φτάνει και το +23... «Κέρβεροι» στα καλάθια οι «θαλασσί»! Προκλητικοί οι δύο διαιτητές που διέκοψαν για 10 λεπτά το παιχνίδι, επειδή τους έβρισε ένας φίλαθλος

Αυτός ο Κολοσσός μας αρέσει, αυτόν τον Κολοσσό θέλουμε να βλέπουμε και στο κάτω-κάτω αυτός είναι ο πραγματικός Κολοσσός! Η ομάδα του Γιώργου Ζευγώλη έκανε «πλάκα» στο I.C.B.S. (παρουσία 800 φιλάθλων) και το τελικό 67-55 μάλλον μοιάζει φτωχό για την εξαιρετική εμφάνιση των «θαλασσί» προχθές το απόγευμα στο «Βενετόκλειο». Οι «θαλασσι» κέρδισαν τους πάντες και τα πάντα...Αρχικά τους ανεβασμένους αντιπάλους τους που υπστάχθηκαν στην ανωτερότητα των γηπεδούχων, στη συνέχεια την εχθρική διαιτησία, επικράτησαν της...απουσίας του Χαρτ και απάντησαν με τον καλύτερο δυνατό τρόπο στέλνοντας ένα απλό μήνυμα ότι ήταν είναι και θ α είναι...Κολοσσοί! Οι Ροδίτες ήταν πιο νευριασμένοι και πεισμωμένοι μετά τα γεγονότα του Ιβανωφείου και επέστρεψαν εκεί όπου πραγματικά ανήκουν. Στην κορυφή δηλαδή του βαθμολογικού πίνακα, αφού ο Σπόρτιγκ ηττήθηκε στο Ρέθυμνο απ' τον Α.Γ.Ο.Ρ.

Τα «μυστικά» για τη νίκη του Κολοσσού προχθές ήταν πολλά...Το πάθος των Ροδιτών, η άμυνα για ατσάλι που έπαιξαν οι γηπεδούχοι σε όλη τη διάρκεια του αγώνα, ο έλεγχος των ριμπάουντ (48-26) με τους Πετροδημόπουλο, Λάτοβιτς και Τσαμάτο να κάνουν πάρτι και ο...Γιάννης Σκορδάλης. Ο 22χρονος παίκτης του Κολοσσού ήταν χάρμα ιδέσθαι και «σκότωσε» τους Θεσσαλονικείς. Με 5/7 τρίποντα έβαλε φαρδιά-πλατιά την υπογραφή του στη νίκη των Ροδιτών και κέρδισε δίκαια το χειροκρότημα του κόσμου. Ειδική μνεία πρέπει να γίνει και στον Παναγιωταράκο που «έφτυσε αίμα» με την παλικαρίσια άμυνα του πάνω στα ατού του I.C.B.S. Τελικά μάλλον κάτι ήξερε ο Γιώργος Ζευγώλης και ο Κώστας Κεφαλάς, όταν έλεγαν κατά τη διάρκεια της εβδομάδας, ότι οι παίκτες θα καλύψουν το κενό του τραυματία Τζάρετ Χαρτ, που έμεινε στον πάγκο κρατώντας αγκαλιά την κορούλα του, τη γλυκιά Ρίγκαν μόλις 2,5 ετών. Ο Κολοσσός ήταν μία ομάδα-ορχήστρα και αν ήταν πιο προσεκτικός θα μπορούσε να μεγαλώσει ακόμη περισσότερη τη διαφορά των 23 πόντων με την οποία προηγήθηκε (56-33 στο 28'). Κι όλα αυτά να φανταστεί κανείς ότι επιτεύχθηκαν με το κακό 11/31 στα δίποντα (35%), την ίδια ώρα όμως που οι φιλοξενούμενοι είχαν 5/24 τρίποντα...

ΚΑΙ ΞΑΝΑ...ΚΟΛΟΣΣΟΣ

Ιδανικό ήταν το ξεκίνημα για τον Κολοσσό στο προχθεσινό ματς... Με τέσσερις πόντους του Μητρόπουλου, οι «θαλασσί» ξέφυγαν με 7-2 (2'), αλλά με τρίποντο του Σιδηρόπουλου, οι Θεσσαλονικείς πήραν για πρώτη και τελευταία φορά το προβάδισμα (7-8 στο 4'). Έκτοτε ο νόμος της έδρας μίλησε! Με τον Τσαμάτο να κάνει όλη τη δουλειά, τον Παναγιωταράκο να παίζει άμυνα για όσκαρ και τον Πετροδημόπουλο να παίρνει για...πλάκα τα ριμπάουντ, οι γηπεδούχοι έκαναν σερί 10-0 και προηγήθηκαν 17-8 (7'). Με δίποντο του Καρύδα, οι φιλοξενούμενοι μείωσαν σε 17-12 (8'), αλλά ο Κολοσσός απάντησε με σερί 7-0 και έκλεισε το πρώτο δεκάλεπτο με νταμπλ-σκορ (24-12).



Ο Κολοσσός επέστρεψε στις καλές εμφανίσεις και τις νίκες

ΠΑΡΑΛΙΓΟ...ΕΚΡΗΞΗ

Το αξιοσημείωτο του αγώνα δεν ήταν άλλο απ' τη διακοπή του αγώνα, μόλις 1.27' πριν το τέλος του πρώτου δεκαλέπτου. Ένας φίλαθλος έβρισε το διαιτητικό δίδυμο (Μάνος Ξενικάκης), με αποτέλεσμα αυτοί να διακόψουν το παιχνίδι και να πάνε στα αποδυτήρια όπου έμειναν για δέκα περίπου λεπτά. Αξίζει να σημειωθεί ότι οι εν λόγω ρέφερι λίγο έλειψε να πινάξουν ένα εύκολο παιχνίδι στον αέρα με τα «σφυρίγματα» τους, τα οποία σε καμία περίπτωση δεν ταίριαζαν με το κλίμα του αγώνα, αφού σε εύκολες φάσεις εκτέθηκαν ανεπανόρθωτα... Ο συγκεκριμένος φίλαθλος απομακρύνθηκε, αλλά το θέμα δεν βρίσκεται εκεί. Δεν είναι δυνατόν στο Ιβανώφειο να γίνονται σημεία και τέρατα και όλα να είναι «μέλι-γάλα» και στο «Βενετόκλειο», επειδή έβρισε ένας φίλαθλος να διακόπτεται το παιχνίδι. Α...και κάτι ακόμη, στο σημείο που διακόπηκε το παιχνίδι ο Κολοσσός είχε βρει έναν πραγματικά εντυπωσιακό ρυθμό. Για την ιστορία το τελευταίο...

Ο ΠΙΟ ΚΑΛΟΣ ΜΑΘΗΤΗΣ

Το I.C.B.S. «βραχυκύκλωσε» και ο Κολοσσός βρήκε την ευκαιρία να ξεφύγει στο σκορ... Με όπλο πάντα την άμυνα και με τρίποντο του Σκορδάλη η ψαλίδα άνοιξε στο +16 (28-12 στο 11'), ενώ με τον Μητρόπουλο η διαφορά έφτασε στους 20 πόντους (34-14 στο 13'). Στο γήπεδο υπήρχε μόνο μία ομάδα...Ένα νεκρό διάστημα των γηπεδούχων, έδωσε το δικαίωμα στους φιλοξενούμενους να πλησιάσουν σε 34-22 (15') και 36-27 (16') με τρίποντο του Κέκελη... Όμως τα τρίποντα απ' τους Παναγιωταράκο και Σκορδάλη, έδωσαν το δικαίωμα στον Κολοσσό να ξεφύγει με 42-28 στο ημίχρονο...

Στην επανάληψη ο Σκορδάλης αποδείχθηκε πολύ πιο ώριμος απ' την πραγματική του ηλικία... Σκόραρε όποτε ήθελε και έβγαλε μία καταπληκτική ασίστ στον Πετροδημόπουλο, που ανάγκασε τους φιλάθλους να σηκωθούν απ' τις θέσεις τους. Με το «καλημέρα» στο δεύτερο ημίχρονο το σκορ έγινε 49-30 (22'), ενώ η μεγαλύτερη τιμή που καταγράφηκε στο παιχνίδι ήταν το 56-33 (28') που διαμορφώθηκε με καλάθι του Κουπίδη. Η τρίτη περίοδος τελείωσε με 56-37, ο Σκορδάλης και πάλι με τρίποντο έκανε το 59-37 (31') και η σεμνή τελετή έλαβε τέλος... Στο τέλος ο Κολοσσός χαλάρωσε (60-47 στο 35'), δίνοντας την ευκαιρία στο I.C.B.S. να ροκανίσει τη διαφορά ακόμη περισσότερο (64-53 στο 38'), για να πάρει τελικά τη νίκη η ομάδα του Γιώργου Ζευγώλη με 67-55.

Απ' τους νικητές σούπερ-σταρ ήταν ο Γιάννης Σκορδάλης που έκανε την καλύτερη του εμφάνιση με τη φανέλα του Κολοσσού. Συγκινητική προσπάθεια κατέβαλαν οι Πετροδημόπουλος, Τσαμάτος και Λάτοβιτς, που έκαναν σημαντική δουλειά, ενώ ο Παναγιωταράκος έπαιξε και πάλι «σκυλίσια» άμυνα. Απ' τους ηττημένους προσπάθησε ο Καρύδας αλλά έμεινε μακριά απ' τις συνήθεις εμφανίσεις του. Οι δύο διαιτητές (Μάνος-Ξενικάκης), αν και το παιχνίδι ήταν εύκολο, κατάφεραν να προκαλέσουν πολλές αντιδράσεις με τα «σφυρίγματα» τους εις βάρος του Κολοσσού.

*Ο Κώστας Τσάτσος δεν χρησιμοποιήθηκε απ' τον Γιώργο Ζευγώλη

Τα δεκάλεπτα ήταν: 24-12, 42-28(ημ.), 56-37, 67-55

Διαιτητές: Μάνος-Ξενικάκης

ΚΟΛΟΣΣΟΣ ΡΟΔΟΥ (Ζευγώλης): Σκορδάλης 17(5), Μοσχοβίτης 4, Κεφαλάς, Μητρόπουλος 7(1), Γκογκίδης, Παναγιωταράκος 5(1), Κουπίδης 11(2), Λάτοβιτς 6(1), Τσαμάτος 8(1), Πετροδημόπουλος 7, Μαχαίρας 2.

I.C.B.S.(Τσοτσουμάνος): Καρύδας 16, Κέκελης 10(1), Ζάρας 6(2), Σιδηρόπουλος 3(1), Τσέλιος 2, Μπούρσπς 5(1), Ψαθάς 2, Δαλιάρης 9, Νησιώτης 2.

Και τώρα ο Α.Γ.Ο. Ρεθύμνου...

Μεθαύριο στις 16:00 (ΕΤ1) ο Κολοσσός υποδέχεται τους Κρητικούς στον πρώτο ημιτελικό του Κυπέλλου Ελλάδας και θέλει κατάμεστο το «Βενετόκλειο»! Λειτούργησε για πρώτη φορά προχθές η μπουτίκ των «θαλασσί»

Να πάρει σειρά ο επόμενος...Μπροστά στη μεγαλύτερη πρόκληση της ιστορίας του βρίσκεται ο Κολοσσός, ο οποίος μεθαύριο στις 16:00 θα υποδεχθεί τον Α.Γ.Ο. Ρεθύμνου, στον πρώτο ημιτελικό του Κυπέλλου Ελλάδας. Οι «θαλασσί», μετά τη νίκη επί του I.C.B.S. θα φιλοξενήσουν τους Κρητικούς με μοναδικό στόχο να αποκτήσουν μία διαφορά ασφαλείας ενόψει της «ρεβάνς» στο κλειστό γυμναστήριο «Μελίνα Μερκούρη» (27 Δεκεμβρίου). Για την ομάδα του Γιώργου Ζευγώλη το παιχνίδι της Τετάρτης είναι κομβικό, αφού στο σημείο που έχει φτάσει η ομάδα μετά την εντυπωσιακή πορεία της στον θεσμό του Κυπέλλου, θέλει την πρόκριση στον μεγάλο τελικό της 25ης Μαρτίου (Ο.Α.Κ.Α.) κόντρα στον Παναθηναϊκό. Φυσικά στο μεθαυριανό ματς με τον Α.Γ.Ο.Ρ. θα



Λειτούργησε για πρώτη φορά η μπουτίκ του Κολοσσού

απουσιάσει ο τραυματίας Τζάρετ Χαρτ (θα επιστρέψει τον Ιανουάριο στο παρκέ), αλλά οι υπόλοιποι φέρονται αποφασισμένοι για ένα θετικό αποτέλεσμα.

Στην προσπάθεια του για μία μεγάλη νίκη, ο Κολοσσός θα χρειαστεί τη συμπαράσταση των φιλάθλων του που θα πρέπει να γεμίσουν το «Βενετόκλειο» και να αποτελέσουν τον έκτο παίκτη για τη σπουδαία πρόκριση στον τελικό. Να θυμίσουμε απλά ότι η τελευταία φορά που κάποια ομάδα της Α2 αγωνίστηκε σε τελικό Κυπέλλου ήταν το 1987, όταν ο Πανελλήνιος έχασε απ' τον «μεγάλο» Άρη με 110-70.

Στο μεταξύ προχθές λειτούργησε για πρώτη φορά η «μπουτίκ» του Κολοσσού και οι περισσότεροι φίλαθλοι έσπευσαν από νωρίς να προμηθευτούν φανέλες, κασκόλ και διάφορα αντικείμενα της αγαπημένης τους ομάδας. Εξάλλου από σήμερα μέχρι και την Τετάρτη θα συνεχιστεί στα γραφεία του Κολοσσού η προπώληση εισιτηρίων για το ματς με τον Α.Γ.Ο.Ρ. Τα «μαγικά χαρτάκια» κοστίζουν 10 ευρώ...

Α2 ΚΑΤΗΓΟΡΙΑ

Στην Κρήτη το ροζ φύλλο

Μπορεί ο Α.Γ.Ο. Ρεθύμνου να θριάμβευσε στο ντέρμπι επί του Σπόρτιγκ, όμως μαζί με τον Κολοσσό (κέρδισε εύκολα το I.C.B.S.), παραμένουν στην κορυφή του βαθμολογικού πίνακα της Α2. Ο Α.Σ.Ε. Δούκα έριξε ξανά στο «καναβάτσο» τον Ηρακλή, όπου έχασε πολύτιμο έδαφος στην υπόθεση-άνοδος. Ο Ιωνικός Λαμίας επικράτησε της μαχητικής Ξάνθης, ενώ η Μ.Ε.Ν.Τ. πήρε το ροζ φύλλο αγώνα στο ντέρμπι με τη Δάφνη. «Διπλό» παραμονής έκανε το Παλαιό Φάληρο στη Νέα Σμύρνη κόντρα στον Μίλωνα, ενώ η Α.Γ.Ε. Χαλκίδας εκμεταλλεύτηκε τον παράγοντα έδρα και επιβλήθηκε του Κ.Α.Ο. Δράμας. Η αυλαία της 12ης αγωνιστικής θα πέσει την ερχόμενη Τετάρτη με το παιχνίδι ανάμεσα στον Ηλυσιακό και τα Τρίκαλα 2000, που μετατέθηκε για μεθαύριο λόγω της συμμετοχής του αθλητή των γηπεδούχων Μπόγρη με την Εθνική εφήβων στο τουρνουά του Βόλου.

12η ΑΓΩΝΙΣΤΙΚΗ

Ιωνικός Λαμίας- Α.Σ. Ξάνθης	81-69
Μ.Ε.Ν.Τ.- Δάφνη	91-77
Α.Γ.Ε. Χαλκίδας- Κ.Α.Ο. Δράμας	89-75
Α.Γ.Ο. Ρεθύμνου- Α.Ο. Σπόρτιγκ	67-64
Μίλων- Παλαιό Φάληρο	68-77
Α.Σ.Ε. Δούκα- Ηρακλής	75-60
Κολοσσός Ρόδου- I.C.B.S.	67-55
Ηλυσιακός- Τρίκαλα 2000	(Τετάρτη 17:30)

Η ΒΑΘΜΟΛΟΓΙΑ

1.Α.Ο. Σπόρτιγκ	21	9-3	876-828(+48)
2.Κολοσσός Ρόδου	21	9-3	892-807(+85)
3.Ιωνικός Λαμίας	19	7-5	926-914(+12)
4.Α.Γ.Ε. Χαλκίδας	19	7-5	858-854(+4)
5.Α.Γ.Ο. Ρεθύμνου	19	7-5	982-932(+50)
6.Ηρακλής	19	7-5	840-841(-1)
7.Παλαιό Φάληρο	18	6-6	809-824(-15)
8.Μ.Ε.Ν.Τ.	18	6-6	874-858(+16)
9.Δάφνη	18	6-6	931-895(+36)
10.Α.Σ. Ξάνθης	18	6-6	915-907(+8)
11.Α.Σ.Ε. Δούκα	17	5-7	854-853(+1)
12.I.C.B.S.	17	5-7	844-869(-25)
13.Μίλων	16	4-8	881-970(-89)
14.Κ.Α.Ο. Δράμας	16	4-8	917-955(-38)
15.Τρίκαλα 2000	15	4-7	779-822(-43)
16.Ηλυσιακός	14	3-8	764-813(-49)

*Ο Ηλυσιακός και τα Τρίκαλα 2000 έχουν από ένα παιχνίδι λιγότερο

Η ΕΠΟΜΕΝΗ ΑΓΩΝΙΣΤΙΚΗ(06/01/2007):

Α.Σ. Ξάνθης- Μ.Ε.Ν.Τ.
Δάφνη- Α.Γ.Ε. Χαλκίδας
Κ.Α.Ο. Δράμας- Ηλυσιακός
Α.Ο. Σπόρτιγκ- Ιωνικός Λαμίας
Παλαιό Φάληρο- Α.Γ.Ο. Ρεθύμνου
Ηρακλής- Μίλων
I.C.B.S.- Α.Σ.Ε. Δούκα
Τρίκαλα 2000- Κολοσσός Ρόδου

Ο ΠΙΟ ΜΟΝΑΧΙΚΟΣ ΔΡΟΜΟΣ ΕΙΝΑΙ ΑΥΤΟΣ ΓΙΑ ΤΗΝ ΚΟΡΥΦΗ.

ΤΟ ΝΕΟ VOLVO S80 ΕΡΧΕΤΑΙ ΓΙΑ ΝΑ ΒΡΕΙ ΣΥΝΤΑΞΙΔΙΩΤΕΣ.



NEO VOLVO S80. AMAZING LUXURY

ΕΝΑΣ ΠΡΑΓΜΑΤΙΚΑ ΣΗΜΑΝΤΙΚΟΣ ΑΝΘΡΩΠΟΣ ΔΙΑΝΥΕΙ ΤΟΝ ΔΡΟΜΟ ΤΟΥ ΠΡΟΣ ΤΗΝ ΚΟΡΥΦΗ ΑΦΗΝΟΝΤΑΣ ΟΛΑ ΤΑ ΥΠΟΛΟΙΠΑ ΠΙΣΩ. ΠΟΛΥ ΠΙΣΩ. ΣΕ ΑΥΤΗ ΤΗΝ ΠΟΡΕΙΑ, ΔΥΟ ΜΟΝΟ ΠΡΑΓΜΑΤΑ ΕΙΝΑΙ ΙΚΑΝΑ ΝΑ ΤΟΝ ΣΥΝΟΔΕΨΟΥΝ Η ΑΥΤΟΠΕΠΟΙΘΗΣΗ ΤΟΥ ΚΑΙ ΤΟ ΝΕΟ VOLVO S80. AMAZING INFO: www.volvocars.gr, 24ωρη γραμμή VOLVO LINE: 801-11-11411, e-mail: info1@volvocars.com. VOLVO ASSISTANCE: Ολοκληρωμένες Υπηρεσίες Οδικής Βοήθειας δωρεάν για 3 χρόνια.

Volvo. for life

VOLVO

Εξουσιοδοτημένοι Αντιπρόσωποι Volvo στην Κύπρο

RODOS MOTOR CAR A.E. Ομίλος Επιχειρήσεων Κυπριάδη

Λεωφόρος Καλλιθέας 3. Τηλ: 22410 77940

Τριετές πρόγραμμα για την ποιότητα των υπόγειων υδάτων αρχίζει το νέο έτος

Ελεγχοι στο πόσιμο νερό από το Χημείο

Ευαγ. Νικολάου: Λίγα τα προβλήματα που παρουσιάστηκαν τα τελευταία χρόνια στη Ρόδο

Νέο πρόγραμμα για τον έλεγχο της ποιότητας του πόσιμου νερού στη Ρόδο και την Αστυπάλαια, πρόκειται να ξεκινήσει από τον Ιανουάριο του 2007. Το πρόγραμμα θα τελεί υπό την εποπτεία του Γενικού Χημείου του Κράτους όπως έχει ήδη ανακοινωθεί εδώ και αρκετό καιρό.

Αντικείμενο του προγράμματος όπως τονίστηκε στη "Δράση" από το Γενικό Χημείο τους Κράτους, αλλά και τη Χημική Υπηρεσία της Ρόδου, θα είναι τα υπόγεια ύδατα. Θα γίνονται σε τακτά χρονικά διαστήματα δηλαδή δειγματοληψίες, από επτά σημεία που ήδη έχουν επιλεγεί στη Ρόδο για να διαπιστώνεται κάθε φορά αν η ποιότητα του νερού είναι αυτή που πρέπει.

Της Μαρίας Χονδρογιάννη
xondrogianni@yahoo.gr

Η διάρκεια του προγράμματος αυτού όπως τονίστηκε, θα είναι τρία έτη. Ωστόσο υπάρχει βούληση να συνεχιστούν οι έλεγχοι και μετά την τριετία. Οι δειγματοληψίες του νερού θα γίνονται από το Χημείο της Ρόδου, που θα κάνει στη συνέχεια τις αναλύσεις. Τα αποτελέσματα των δειγματοληψιών θα στέλνονται προς περαιτέρω επεξεργασία, στην κεντρική υπηρεσία στην Αθήνα.

Σημειώνεται πως το Χημειο της Ρόδου έχει κάνει στο παρελθόν, εκτενείς αναλύσεις στο νερό του νησιού μας.

Όπως επεσήμανε ο προϊστάμενος του Χημείου κ, Ευαγόρας Νικολάου για να καταγραφεί η υφιστάμενη κατάσταση στο νησί σε συνεργασία με τη Νομαρχιακή Αυτοδιοίκηση Δωδεκανήσου , ανακηρύχθηκε το 1999 σαν έτος ποιότητας για το πόσιμο νερό. Τότε το Χημείο ανέλαβε την εκπόνηση και την εκτέλεση του μεγαλύτερου σε αριθμό δειγμάτων και εξετασθέντων παραμέτρων προγράμματος παρακολούθησης του νερού από δίκτυα , δεξαμενές , πηγές , και γεωτρήσεις.

Μέσα από αυτό το πρόγραμμα ωρίμασε η ανάγκη συνεργασίας των Δήμων με τη Χημική Υπηρεσία της . Ρόδου προκειμένου να βελτιωθούν τα δίκτυα ύδρευσης και να υπάρχουν πλέον τα απαραίτητα αναλυτικά στοιχεία, που απαιτεί πλέον η Ε.Ε. αλλά και τα τουριστικά γραφεία.

Από την εμπειρία μας, λέει ο κ. Νικολάου, από την εφαρμογή των προγραμμάτων αυτών με τους Δήμους , πολλά προβλήματα έχουν επιλυθεί προς όφελος του κοινωνικού συνόλου της περιοχής. Σε δύο τουλάχιστο περιπτώσεις , αναδείχθηκαν προβλήματα που αφορούσαν όλη τη χώρα , όπως η παρουσία καδμίου στο νερό από μεταλλικούς ψύκτες και η παρουσία βρωμικών ιόντων σε εμφιαλωμένα νερά.

Ο νέος προσανατολισμός της Χημικής Υπηρεσίας Ρόδου , με τη στήριξη της Κεντρικής Υπηρεσίας του ΓΧΚ , δημιούργησαν μια τελείως αναμορφωμένη Υπηρεσία που να μπορεί να προσφέρει στα νέα δεδομένα που δημιουργήθηκαν στην περιοχή. Μερικές από τις δράσεις του Παραρτήματος προς την κατεύθυνση αυτή είναι:

- Για 15 χρόνια (1988 – 2002) η Χ.Υ. Ρόδου μετείχε στο Εθνικό πρόγραμμα παρακολούθησης των ακτών



κολύμβησης της χώρας , αναλαμβάνοντας τον προγραμματισμό των ελέγχων και την εκτέλεση των μικροβιολογικών αναλύσεων σε 50 παραλίες της Ρόδου.

- Από 1992 – 2000 συμμετείχε στο πρόγραμμα παρακολούθησης της ποιότητας των επιφανειακών νερών του ΥΠΕΧΩΔΕ
- Συμμετείχε το 1995-1996 στο πρόγραμμα της UNEP, το CAMP Rhodes παρακολουθώντας δείκτες ρύπανσης σε εννέα παραλίες της Ρόδου.
- Οργάνωσε το εργαστήριο με τρόπο που να μπορεί να ελέγχει τους βιολογικούς καθαρισμούς αστικών λυμάτων , προκειμένου να προστατευτεί το περιβάλλον της περιοχής.
- Πραγματοποίησε στα εργαστήρια της Χ.Υ. Ρόδου , δύο εκπαιδευτικά σεμινάρια στις μικροβιολογικές αναλύσεις νερών για συναδέλφους από άλλες Υπηρεσίες του ΓΧΚ.
- Ανέπτυξε τον τομέα εξέτασης του πόσιμου νερού με διαπίστευση σε ένα μεγάλο αριθμό χημικών και μικροβιολογικών παραμέτρων.

Το νερό και ο αμίαντος

Ερωτηθείς ο κ Νικολάου για το πρόβλημα που έχει παρουσιαστεί σε άλλες περιοχές της χώρας με τους σωλήνες από αμιαντοτσιμέντο απάντησε πως στα νησιά η κατάσταση είναι διαφορετική.

Οι σωλήνες αυτοί είναι επικίνδυνοι για τη δημόσια υγεία επειδή λόγω των διατρήσεών τους για νέες παροχές και της διαβρωτικής ικανότητας των νερών που μακροχρόνια διαλύουν το τσιμέντο ελευθερώνουν ίνες αμιάντου στο νερό.

Σημειώνεται πως η Υπηρεσία Προστασίας Περιβάλλοντος των ΗΠΑ (EPA) έχει απαγορεύσει τη χρήση σωλήνων αμιαντοτσιμέντου από το 1996 με το σκεπτικό ότι: «ίνες αμιάντου δεν ελευθερώνονται μόνο κατά την παραγωγή και επεξεργασία των προϊόντων του, αλλά και κατά τη χρήση και συντήρησή τους. Με τον τρόπο αυτό τα προϊόντα που περιέχουν αμίαντο εκθέτουν σε αδικαιολόγητο κίνδυνο την υγεία του ανθρώπου».

Όπως είναι γνωστό ο αμίαντος ανήκει στην κατηγορία των επικίνδυνων ουσιών και από το 1970 πλήθος επιδημιολογικών, πειραματικών, κυτταρογενετικών και βιοστατικών ερευνών σε ΗΠΑ και Καναδά τεκμηριώνουν την καρκινογόνο δράση των ινών αμιάντου στον ανθρώπινο οργανισμό.

Οι ειδικοί σε κεντρικό επίπεδο τονίζουν πως επιβάλλεται να γίνουν έρευνες, τουλάχιστον στις πρωτεύουσες των νομών της χώρας, διότι όταν πρόκειται για ιδιαίτερα σκληρά νερά, μπορούν να διαλύσουν τον ψευδάργυρο των γαλβανισμένων σωληνώσεων και τα συγκολλητικά κράματα και να απελευθερώσουν ψευδάργυρο, νικέλιο, μόλυβδο και μαγγάνιο σε πόσιμα νερά.

Ωστόσο ο κ Νικολάου τόνισε πως δεν έχουν παρουσιαστεί στην περιοχή μας ανάλογα προβλήματα και πως τα δίκτυα των δήμων παρά την παλαιότητα τους δεν εγκυμονούν τέτοιους κινδύνους .

Στη Νότια Ρόδο

Ανησυχία προκάλεσε πριν λίγες ημέρες στην περιοχή της Νότιας Ρόδου η είδηση ότι το νερό είχε μολυνθεί από ερπετά και συγκεκριμένα φίδια. Από το δήμο δόθηκε η εντολή να κλείσουν όλες οι οπές στις δεξαμενές για προληπτικούς λόγους . Ωστόσο φαίνεται πως οι πληροφορίες αυτές δεν είχαν βάση αληθείας.

ΜΕΤΑΧΕΙΡΙΣΜΕΝΑ ΑΥΤΟΚΙΝΗΤΑ

ΔΩΡΕΝ Α.Ε.

FIAT PUNTO	2000	A/C, R/CD, ΗΛ. ΠΑΡΑΘΥΡΑ, ΚΕΝΤΡΙΚΟ ΚΛΕΙΔΩΜΑ
MEGANE CABRIO	2001	ΥΔΡ. ΤΙΜΟΝΙ, ABS, ΗΛ. ΠΑΡΑΘΥΡΑ. Κ. ΚΛΕΙΔΩΜΑ
MEGANE C-C	2004	ΔΕΡΜΑ, SPORT DYNAMIC , ΖΑΝΤΕΣ
NISSAN SUNNY	1993	
PEUGEOT 306 SL	1995	A/C, ΥΔΡ. ΤΙΜΟΝΙ, ΚΕΝΤΡ. ΚΛΕΙΔΩΜΑ, Ρ/ΚΑΣ., ΗΛ. ΠΑΡΑΘ ΕΜΠΡΟΣ
SCENIC 1,4	1999	A/C, ABS, R/CAS, AIRBAGS
MITSUBISHI CARISMA AUTO 1,6	2000	A/C, ABS, R/CAS, ΥΔΡ. ΤΙΜΟΝΙ, AIRBAGS
CITROEN BERLINGO 1,4	2001	ΥΔΡ. ΤΙΜΟΝΙ, ΗΛ. ΠΑΡΑΘΥΡΑ. ΚΕΝΤΡ. ΚΛΕΙΔΩΜΑ, AIR BAG
ALFA ROMEO 156 1,6	2005	ΖΑΝΤΕΣ, ΚΕΝΤΡ. ΚΛΕΙΔΩΜΑ, ΗΛ. ΠΑΡΑΘΥΡΑ, R/CD, ΥΔΡ. ΤΙΜΟΝΙ
LAGUNA 1,6	2002	ΖΑΝΤΕΣ, ΗΛ. ΠΑΡΑΘΥΡΑ,A/C, R/CD, ΥΔΡ. ΤΙΜΟΝΙ
MEGANE 1,4	1996	
MITSUBISHI COLT 1,3 3Π	1997	ΚΕΝΤΡ. ΚΛΕΙΔΩΜΑ, ΗΛ. ΠΑΡΑΘΥΡΑ
AUDI A3 1,6	1998	ΖΑΝΤΕΣ, ΗΛ. ΠΑΡΑΘΥΡΑ, ΔΕΡΜΑ, R/CD, CLIMA
NISSAN ALMERA 1,4	1998	ΥΔΡ. ΤΙΜΟΝΙ, A/C, R/CAS, ΗΛΕΚΤΡΙΚΑ ΠΑΡΑΘΥΡΑ
VOLKSWAGEN POLO VARIANT 1,4	1998	ΗΛΙΟΡΟΦΗ, ΗΛ. ΠΑΡΑΘΥΡΑ, ΚΕΝΤΡ. ΚΛΕΙΔΩΜΑ, ΣΥΝΑΓΕΡΜΟ, R/CD, ΖΑΝΤΕΣ
LAGUNA 2,0	1995	ABS, CLIMA, ΖΑΝΤΕΣ, ΗΛ. ΠΑΡΑΘΥΡΑ, ΚΕΝΤΡ. ΚΛΕΙΔΩΜΑ
FIAT PUNTO 1,2	1999	ΥΔΡ. ΤΙΜΟΝΙ, A/C
OPEL CORSA 1,0	2000	
CITROEN SAXO 1,1 CLIO 1,2 3Π	1996 1999	ΚΕΝΤΡ. ΚΛΕΙΔΩΜΑ, ΗΛ. ΠΑΡΑΘΥΡΑ, R/CD ΥΔΡ. ΤΙΜΟΝΙ, A/C, R/CAS, ΗΛ. ΠΑΡΑΘΥΡΑ, ΚΕΝΤΡ. ΚΛΕΙΔΩΜΑ

Hotel Lydia Maris
Kolymbia
Rodos











Στο καινούργιο **Lydia Maris,** σε ένα ειδυλλιακό περιβάλλον, στους πολυτελείς ανακαινισμένους με φαντασία και γούστο χώρους μας - αίθουσα υποδοχής και εκδηλώσεων - επιφυλάσσουμε την πιο ευχάριστη έκπληξη για τους καλεσμένους σας. Ανεση, εξυπηρέτηση και απόλαυση είναι οι λέξεις που τα χαρακτηρίζουν.

Διατίθενται
Αίθουσα χωρητικότητας 600 ατόμων για
- Γάμους
- Βαφτίσεις
- Εκδηλώσεις
- Συνεστιάσεις
- Χοροί
- Events

Η γνωστή κουζίνα του ξενοδοχείου μας με πιάτα υψηλής γαστρονομίας ικανοποιεί ακόμη και τους πιο απαιτητικούς καλεσμένους σας.

Αν θέλετε να πρωτοτυπήσετε στο γάμο σας ή τη δεξίωσή σας, το τμήμα Δημόσιων Σχέσεων του **Lydia Maris** μπορεί να αναλάβει τη φωτογράφηση, μουσική (ορχήστρα ή DJ), διακόσμηση, ανθοστολισμό και γενικά τη σκηνοθεσία της εκδήλωσής σας.

Για περισσότερες πληροφορίες στο τηλέφωνο 6979978853
Τμήμα Δημοσίων Σχέσεων

Μελέτη του συμπατριώτη μας Αχιλλέα Τζίμα παρουσιάσηκε σε έκθεση στην Αθήνα

Ανακαλύπτουμε – λίγο αργά, το αβαντάζ του αθλητικού τουρισμού

Μετρήσιμα τα οφέλη στην τουριστική κίνηση του νησιού μας

Ο «αθλητικός τουρισμός» είναι μια μορφή λίγο παρεξηγημένη, γιατί κυρίως έχει προωθηθεί ως τουρισμός μεγάλων αθλητικών διοργανώσεων, με την εμπειρία βέβαια των Ολυμπιακών Αγώνων, και έχει σχε-

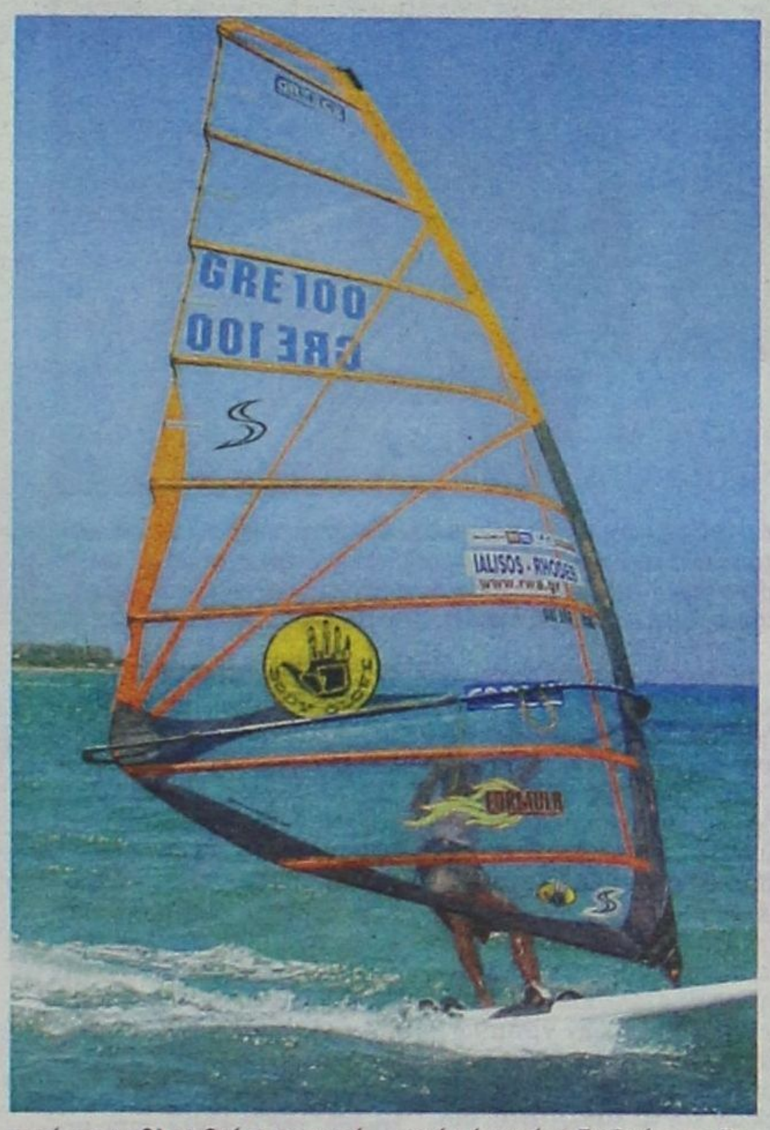

τικά παραβλεφθεί η αρκετά εκτεταμένη δυνατότητά του σε όλες του τις μορφές, κυρίως σε σχέση με αυτό που πουλάνε οι Τουριστικοί Οργανισμοί.

Αυτό αναφέρεται, μεταξύ άλλων, σε μελέτη-έκθεση για τον αθλητικό τουρισμό των κ. Χρήστου Πετρέα, οικονομολόγου, σύμβουλου τουριστικής ανάπτυξης και marketing, και κ. Αχιλλέα Τζίμα, ιδρυτή της Rhodes Windsurfing Academy, η οποία παρουσιάσθηκε στο πλαίσιο της Εκθεσης Τουρισμού International Tourism Salon Athens 2006.

Όπως αναφέρεται στη μελέτη (όλο το κείμενο στο site του Ρ/Σ Sky), οι πλέον γνωστές μορφές αθλητικού τουρισμού αφορούν διοργανώσεις πρωταθλητικών και αθλητικών γεγονότων, επαναλαμβανόμενων και μη, προπονητική αθλητική δραστηριότητα (βασισμένη σε σύγχρονα προπονητικά κέντρα), θέαση αθλητικών γεγονότων - Μουσεία Αθλητισμού, ενασχόληση και συμμετοχή σε αθλήματα και άλλα σπορ που βρίσκουν οι τουρίστες στον προορισμό, εκπαίδευση στο άθλημα (για ατομική ευχαρίστηση) - animation / training.

Τα τελευταία χρόνια η ανάπτυξη των «νέων εναλλακτικών μορφών» τουρισμού έχει οδηγήσει την πολιτεία και τις τουριστικές επιχειρήσεις στην αναζήτηση νέων δραστηριοτήτων για τη δημιουργία είτε συμπληρωματικών τουριστικών προϊόντων και υπηρεσιών είτε για την προσέλκυση νέων τμημάτων της ευρύτερης τουριστικής αγοράς.

Το ότι ο αθλητικός τουρισμός έχει γίνει διεθνώς αποδεκτός και αποτελεί ενασχόληση αποδεικνύεται από τα εξής:

- Tour operators πουλάνε πακέτα που συνδυάζουν διακοπές και sport.
- Ετησίως ταξιδεύουν εκατομμύρια άτομα για αθλητικό τουρισμό.
- Γίνονται ειδικές παρουσιάσεις σε εξειδικευμένες εκθέσεις για αθλητικές, ναυταθλητικές και άλλες «ενεργητικές» δραστηριότητες.
- Ολο το χρόνο αθλητές (συν συνοδοί) ταξιδεύουν για να πάρουν μέρος σε διεθνείς διοργανώσεις σε πολλές χώρες.
- Αυτοί που αγαπούν τα ενεργητικά σπορ ταξιδεύουν για να παρακολουθήσουν ή και να ασχοληθούν με τον αθλητικό τουρισμό.

Σήμερα, η στρατηγική μάρκετινγκ σχετικά με τον αθλητικό τουρισμό βρίσκεται σε εμβρυακή κατάσταση, παρά το γεγονός ότι τελευταία παρατηρείται συμμετοχή σε μερικές διεθνείς εκθέσεις που επικεντρώνονται σε «σπορ» και όχι καθαρά στον τουρισμό. Οι ελληνικοί προορισμοί που ήδη δραστηριοποιούνται στην προσπάθεια ανάπτυξης ορισμένων μορφών αθλητικού τουρισμού ενεργούν αποσπασματικά και μεμονωμένα.

Αθλήματα που συνδέονται με το τουριστικό προϊόν είναι τα εξής: Mountain bike, Racing bicycle, Ορειβασία, Περιήγηση trekking, Rafting, Kanoe, Καγιάκ, Αναρρίχηση, Σπηλαιολογία, Ψάρεμα, Ιστιοπλοΐα, Κωπηλασία, Γκολφ, Ιππασία, Snow boarding, Σκι χιονιού, Windsurfing, Kitesurfing, Καταδύσεις, Κολύμβηση, Θαλάσσιο Σκι, Μηχανοκίνητα Σπορ. Σε αυτά προστίθενται τα animation σπορ και σπορ με μικρές αθλητικές εγκαταστάσεις, που θα βρει ο τουρίστας, και είναι εξίσου δημοφιλή στους ξένους όπως π.χ. τα darts (βελάκια) που είναι ιδιαίτερα δημοφιλές σπορ για τους Αγγλους.

Ολα αυτά τα αθλήματα μπορούν και να αποτελέσουν αντικείμενο διοργάνωσης αγώνων, απλών ή πρωταθλητικών για μερικά (που είναι και διεθνώς ανεγνωρισμένα).

Αξίζει να σημειωθεί ότι υπάρχουν αθλητικές διοργανώσεις, οι οποίες έχουν από μικρές έως μηδενικές απαιτήσεις σε πάγιες εγκαταστάσεις. Αυτές οι διοργανώσεις μπορούν να αποφέρουν σημαντικά οφέλη, παρόμοια με αυτά των γνωστών μας διοργανώσεων που έχουμε τα τελευταία χρόνια, και ως μία τέτοια περίπτωση παρουσιάζεται στη μελέτη η διοργάνωση ενός αθλητικού γεγονότος, που σχετίζεται με τη θάλασσα, του πρωταθλήματος windsurfing στη Ρόδο, και των σημαντικών έμμεσων οφελών που τα τελευταία χρόνια έχει προσφέρει στη Ρόδο το άθλημα του Windsurfing.

Μεγάλες διοργανώσεις Windsurfing έχουν φιλοξενηθεί στην παραλία της Ιαλυσού στη Ρόδο από το 1992. Φέτος στη Ρόδο σημειώθηκε αύξηση 10% σε σχέση με το 2005 στις αφίξεις τουριστών που ενεργά ασχολήθηκαν με το windsurfing, φθάνοντας σε αριθμό τις 22.000. Κατανεμήθηκαν περίπου 65% στην περιοχή του Δήμου Ιαλυσού, 20% στο Πρασονήσι, και από 5% στον Θεολόγο, στις Φάνες και στην Κρεμαστή.



ΨΗΦΙΣΤΗΚΕ ΣΤΗΝ ΟΛΟΜΕΛΕΙΑ ΤΟΥ ΕΥΡΩΠΑΪΚΟΥ ΚΟΙΝΟΒΟΥΛΙΟΥ ΣΤΟ ΣΤΡΑΣΒΟΥΡΓΟ

Προστασία των ανηλίκων στο διαδίκτυο

Πρωτοβουλία της ευρωβουλευτού Μαρία Παναγιωτοπούλου – Κασσιώτου

Δικλίδες ασφαλείας για την πλοήγηση των ανηλίκων στο INTERNET θέτει η Ευρωπαϊκή Ενωση, προκειμένου να προστατέψει τους ανήλικους και την ανθρώπινη αξιοπρέπεια από τους κινδύνους των διαδικτυακών τόπων.

Χωρίς να εμποδίζεται η ελεύθερη μετάδοση και προσφορά υπηρεσιών πληροφόρησης.

Η πρόεδρος της Διακομματικής Ομάδας του ΕΚ για την «Οικογένεια και Προστασία των παιδιών» ευρωβουλευτής Μαρία Παναγιωτοπούλου - Κασσιώτου είχε αναπτύξει το θέμα αυτό σε συνεδρίασή της στο Στρασβούργο το 2005.

Του
Τέρη Χατζηϊωάννου
e-mail: terx@.net

Ψηφίστηκε στην Ολομέλεια του Ευρωπαϊκού Κοινοβουλίου στο Στρασβούργο η τροποποιημένη πρόταση συστάσεως για την προστασία των ανηλίκων και της ανθρώπινης αξιοπρέπειας στον τομέα των οπτικοακουστικών υπηρεσιών και υπηρεσιών πληροφόρησης.

«Εξαιτίας της ταχύτατης ανάπτυξης των νέων τεχνολογιών της πληροφορίας και των επικοινωνιών, είναι επείγουσα η ανάγκη να διασφαλίσει η Ευρωπαϊκή Ένωση πλήρως και με κατάλληλο τρόπο την προστασία των συμφερόντων των πολιτών.

Χωρίς να εμποδίζεται η ελεύθερη μετάδοση και προσφορά υπηρεσιών πληροφόρησης,απαιτείται να ληφθεί μέριμνα, ώστε το περιεχόμενο να είναι νόμιμο, να σέβεται την αρχή της ανθρώπινης αξιοπρέπειας και να μη βλάπτει την ολοκληρωμένη ανάπτυξη των ανηλίκων»,τόνισε σε δηλώσεις της η ευρωβουλευτής της Ν.Δ., Μ. Παναγιωτοπούλου-Κασσιώτου. Υπενθυμίζεται ότι η Διακομματική Ομάδα του ΕΚ για την "Οικογένεια και Προστασία του Παιδιού" υπό την προεδρία της είχε αναπτύξει το θέμα αυτό σε συνεδρίασή της στο Στρασβούργο το 2005.

Με τη Σύσταση καλούνται το Συμβούλιο και η Επιτροπή να δώσουν ιδιαίτερη προσοχή στην εφαρμογή της κατά την



«Εξαιτίας της ταχύτατης ανάπτυξης των νέων τεχνολογιών της πληροφορίας και των επικοινωνιών, είναι επείγουσα η ανάγκη να διασφαλίσει η Ευρωπαϊκή Ένωση πλήρως και με κατάλληλο τρόπο την προστασία των συμφερόντων των πολιτών , τόνισε η ευρωβουλευτής της Ν.Δ., Μ. Παναγιωτοπούλου-Κασσιώτου

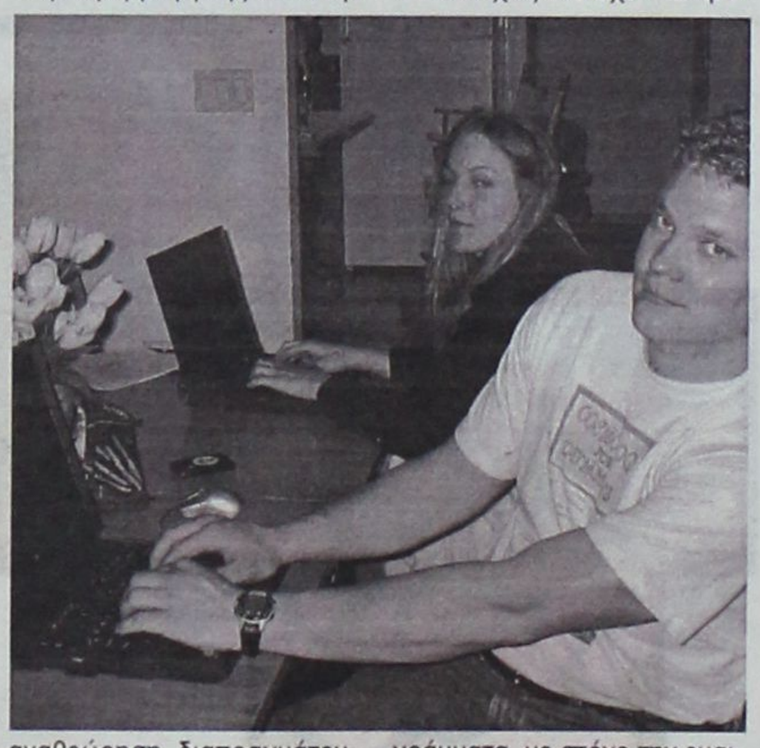

αναθεώρηση, διαπραγμάτευση ή σύναψη νέων συμφωνιών εταιρικής σχέσης ή νέων προγραμμάτων συνεργασίας με τρίτες χώρες, λαμβάνοντας υπόψη τον παγκόσμιο χαρακτήρα των φορέων παραγωγής, διανομής ή παροχής οπτικοακουστικού περιεχομένου και πρόσβασης στο Διαδίκτυο. Παραδείγματα πιθανών δράσεων για πρόσβαση σε ποιοτικό περιεχόμενο και υπηρεσίες για ανηλίκους προβλέπουν:

- διαρκή κατάρτιση εκπαιδευτικών και διδασκόντων, σε συνεργασία με τις ενώσεις προστασίας των παιδιών, σχετικά με τις μεθόδους χρήσης του Διαδικτύου,
- καθιέρωση ειδικής εκπαίδευσης για το Διαδίκτυο, απευθυνόμενης σε παιδιά ήδη από πολύ νεαρή ηλικία, συμπεριλαμβανομένων και ανοιχτών για τους γονείς συνεδρίων,
- εκπαιδευτική προσέγγιση που θα ενσωματώνεται συνεχώς στα σχολικά προγράμματα, με στόχο την ευαισθητοποίηση έναντι των κινδύνων του Διαδικτύου,
- οργάνωση εθνικών ενημερωτικών εκστρατειών για τους πολίτες, με συμμετοχή όλων των μέσων επικοινωνίας
- διανομή υλικού ενημέρωσης σχετικά με τους κινδύνους του Διαδικτύου ("ασφαλής πλοήγηση στο Διαδίκτυο",
- κατάλληλα μέτρα για τη δημιουργία ή τη βελτίωση της αποτελεσματικότητας των τηλεφωνικών γραμμών εξυπηρέτησης, ώστε να διευκολύνεται η υποβολή καταγγελιών και να καθίστανται δυνατές οι αναφορές για την ύπαρξη επιβλαβών δικτυακών τόπων
- δράση για την καταπολέμηση της παιδικής πορνογραφίας στο Διαδίκτυο και υποστήριξη των θυμάτων μέσω της προσφοράς ψυχολογικής, ηθικής και υλικής βοήθειας.

Στην Ελλάδα, ολοκληρώνεται η επεξεργασία και κατάρτιση του σχεδίου νόμου για την ενσωμάτωση στην εθνική νομοθεσία του πρόσθετου στη Διεθνή Σύμβαση των Δικαιωμάτων του Παιδιού πρωτοκόλλου και της απόφασης του Ευρωπαϊκού Συμβουλίου (22.12.03) για την εμπορία των παιδιών, τη σεξουαλική εκμετάλλευση και την παιδική πορνογραφία.

"Η πρόταση σύστασης αντικατοπτρίζει μια σοβαρή ανησυχία της πολιτείας για την προστασία των νέων. Οι περισσότεροι νέοι αισθάνονται αμήχανοι μπροστά στο φαινόμενο της καλπάζουσας τεχνολογίας, της ανεξέλεγκτης παροχής πληροφοριών και της άμεσης δυνατότητας επικοινωνίας.

Η επίτευξη αποτελεσματικού επιπέδου προστασίας των ανηλίκων και της ανθρώπινης αξιοπρέπειας απαιτεί κοινή ευρωπαϊκή δράση, όχι μόνο σε νομοθετικό, αλλά και σε πρακτικό καθημερινό επίπεδο με την ευαισθητοποίηση των συνειδήσεων των πολιτών ",καταλήγει η Μ.Παναγιωτοπούλου-Κασσιώτου.

ΑΡΧΩΝ ΣΑΜΑΡΤΖΗΣ ΑΕ
ΜΟΝΩΣΕΙΣ ΤΑΡΑΤΣΩΝ
Από το 1980
24 ΧΡΟΝΙΑ ΜΟΝΩΣΕΙΣ
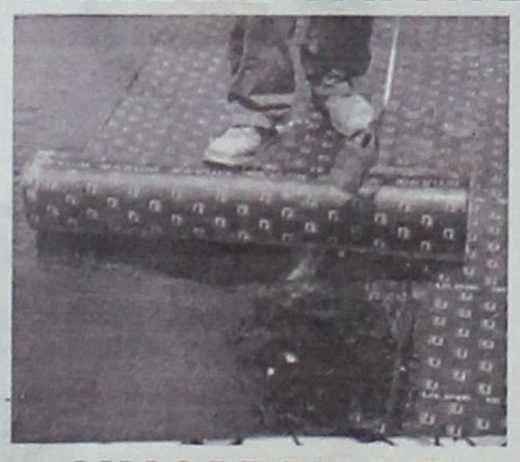
ΗΧΟΜΟΝΩΣΗ

Ricofon
ΓΙΑ ΤΕΛΕΙΑ ΑΚΟΥΣΤΙΚΗ ΣΤΟΥΣ ΧΩΡΟΥΣ ΕΡΓΑΣΙΑΣ ΚΑΙ ΔΙΑΣΚΕΔΑΣΗΣ

Τοποθετώντας το κατάλληλο προϊόν RICOFON έχετε μια αίθουσα με άριστη ακουστική και συγχρόνως ένα τέλειο διακοσμητικό αποτέλεσμα.
ΔΙΑΘΕΣΗ: ΑΡΧΩΝ ΣΑΜΑΡΤΖΗΣ ΑΕ
ΜΟΝΩΣΕΙΣ - ΣΤΕΓΑΝΩΣΕΙΣ
Καταστήματα
1) Ικάρου & Λαοδικείας - Τηλ. 22410 20021 Ρόδος 85100
2) Ερυθρού Σταυρού 21 - Τηλ. 22410/23030/32054 Ρόδος 85100
Κινητό 6944 502033 - 6947374731

εκεί που η τέχνη... συναντά την ποιότητα!
Κομμωτήριο

Figaro
HAIR DESIGN
Κομμώσεις Ανδρικές - Γυναικείες
Κων/νου Παλαιολόγου 17, Τηλ.: 22410 - 20.914



Η Rodos Car AE, μέλος του Επισήμου Δικτύου της BMW Hellas, σας προσφέρει το πανευρωπαϊκό πρόγραμμα BMW Premium Selection, φέρνοντάς σας ένα βήμα πιο κοντά στο όνειρο, με ένα ποιοτικό μεταχειρισμένο αυτοκίνητο, καθ' όλα ελεγμένο σε 72 καίρια σημεία από τους εξειδικευμένους τεχνικούς της BMW. Αποκτήστε το τώρα και επωφεληθείτε από τα μοναδικά προνόμια του προγράμματος BMW Premium Selection:

- **Εγγύηση 24 μηνών σε όλο το Επίσημο Δίκτυο της BMW Hellas AE**
- **Ευέλικτη χρηματοδότηση**
- **Τεχνικό έλεγχο 72 σημείων**
- **Οδική βοήθεια**
- **Δυνατότητα test drive**
- **Πιστοποιημένο ιστορικό**
- **Εγγυημένη προσφορά ανταλλαγής**

BMW Premium Selection. Ποιοτικά Μεταχειρισμένα.

320i / 4 E90

12/09/2005 – **24. 063 km**

Ασημί / Μαύρο Ύφασμα, Σπορ Τιμόνι, Πολλαπλές Χρήσεις, Υποβρα/νιο εμπρός συρόμενο, Γυάλινη οροφή, Εσωτ/κός Καθρέπτης με αυτ/τη λειτ/γία σκίασης, Σύστημα φόρτωσης μεγάλου μήκους αντικειμένων, Θέρμανση καθισμάτων για οδηγό συνοδηγό, Ελ. Απόστασης παρκαρίσματος, Προβολείς ομίχλης, Αυτ/τος Κλιματισμός, Αντικλεπτικό σύστημα ασφαλείας, Συστ. Πλοήγησης BUSINESS, Ηχοσύστημα Hi Fi, Διαγραφή αναγραφής μοντέλου, Πακέτο καπνιστού, Βελούδινα Ταπέτα.

Αρχική τιμή: 43,700 € – *Τιμή μεταχ/νου:* 34,500 €

320i / 4 E90

28/09/2005 – **18. 771 km**

Μαύρο / Μαύρο Ύφασμα, Σπορ Τιμόνι, Πολλαπλές Χρήσεις, Υποβρα/νιο,εμπρός συρόμενο, Γυάλινη οροφή, Εσωτ/κός Καθρέπτης με αυτ/τη λειτ/γία σκί -ασης, Σύστημα φόρτωσης μεγάλου μήκους αντικειμένων, Θέρμανση καθισμάτων για οδηγό συνοδηγό, Ελ. Απόστασης παρκαρίσματος, Προβολείς ομίχλης, Αυτ/τος Κλιματισμός, Αντικλεπτικό σύστημα ασφαλείας, Συστ. Πλοήγησης BUSINESS, ηχοσύστημα Hi Fi, Διαγραφή αναγραφής μοντέλο, Πακέτο καπνιστού, Βελούδινα Ταπέτα.

Αρχική τιμή: 43,700 € – *Τιμή μεταχ/νου:* 35,000 €

523i / 4 E60

19/09/2005 – **25. 698 km**

Ασημί γκρί / Μαύρο δέρμα Dakota, Αυτόματο κιβώτιο, Γυάλινη οροφή, Εσωτ/κός Καθρέπτης με αυτ/τη λειτ/γία σκίασης, Ρύθμιση καθίσματος Ηλεκτρική με Μνήμη για Οδηγό, Σύστημα φόρτωσης μεγάλου μήκους αντικειμένων, Θέρμανση καθισμάτων για οδηγό συνοδηγό, Ελ. Απόστασης παρκαρίσματος, Αυτ/τος Κλιματισμός Cruise Control, Αντικλεπτικό σύστημα ασφαλείας, Συστ. Πλοηγησης BUSINESS, Προετοιμασία για Κινητό τηλέφωνο, CD Changer, Διαγραφή αναγραφής μοντέλου, Πακέτο καπνιστού, Βελούδινα Ταπέτα

Αρχική τιμή: 63,200 € – *Τιμή μεταχ/νου:* 47,500 €

Επικοινωνήστε με τη Rodos Car AE, για ένα συναρπαστικό test drive.

Rodos Car AE.
3ο χλμ. Ε.Ο. Ρόδου-Καλλιθέας

Τηλ.: 22410 64169
E-mail: info.bmw@fincar.gr

RODOS MOTOR CAR A.E. Ομιλος Επιχειρήσεων Κυπριάδη
Λεωφόρος Καλλιθέας 1, Τηλ: 22410 77940

Μέχρι και 15 ημέρες η αναμονή για την παραλαβή τους

Ουρές για τα διαβατήρια

Ι. Τσιώκος: Σε ισχύ και τα παλαιά ταξιδιωτικά έγγραφα

Αυξημένη είναι τις τελευταίες ημέρες η κίνηση στο Γραφείο Διαβατηρίων της Αστυνομικής Διεύθυνσης Δωδεκανήσου. Η αιτία της αύξησης της κίνησης είναι το γεγονός ότι ενόψει των εορτών όλοι θέλουν να ταξιδέψουν. Από την άλλη πλευρά όμως αύξηση της κίνησης, έχει φέρει και το γεγονός ότι στο τέλος του έτους λήγουν τα παλαιά διαβατήρια με συνέπεια να σπεύδουν όλοι να εκδώσουν τα νέα για να μην αντιμετωπίζουν προβλήματα όταν θα χρειαστεί να ταξιδέψουν στο εξωτερικό.

Μέχρι στιγμής έχουν παραδοθεί από το αρμόδιο τμήμα της Αστυνομικής Διεύθυνσης Δωδεκανήσου, 7.450 νέα διαβατήρια όπως δηλωσε στη Δράση ο προϊστάμενος της υπηρεσίας κ. Ιωάννης Τσιώκος. Υπολογίζεται ότι μέχρι το τέλος του έτους, θα έχουν παραδοθεί 8500 διαβατήρια σε ισάριθμους δικαιούχους. Καθημερινά πάντως στην Αστυνομική Διεύθυνση γίνεται συνωστισμός, φαινόμενο που οι αξιωματικοί εκτιμούν πως θα εκλείψει το νέο έτος. Τώρα η παράδοση των διαβατηρίων γίνεται σε 15 ημέρες, λόγω του ότι η κίνηση και σε κεντρικό επίπεδο είναι πολύ αυξημένη και δεν υπάρχει το απαραίτητο προσωπικό, για να εξυπηρετήσει τους πολίτες.

Ένα από τα προβλήματα που αντιμετωπίζουν οι πολίτες για την έκδοση των νέων διαβατηρίων είναι οι παλαιές ταυτότητες. "Όταν οι ταυτότητες είναι κομμένες, φθαρμένες ή έχουν παλαιές φωτογραφίες που δεν μας επιτρέπουν να κάνουμε την ταυτοπροσωπεία τότε υπάρχει πρόβλημα" τόνισε ο κ. Τσιώκος.

Όσο για αυτούς που διαθέτουν παλαιά διαβατήρια δίνεται η διαβεβαίωση ότι μπορούν να τα κάνουν χρήση, τώρα στο τέλος του έτους.

Όπως διευκρινίστηκε οι πολίτες θα μπορούν να επιστρέψουν στην Ελλάδα με τα παλιά έντυπα, ακόμα και μετά την 1η Ιανουαρίου 2007.Αυτό ισχύει και για όσους φύγουν για ταξίδι στο εξωτερικό μέχρι τις 31 Δεκεμβρίου 2006 η βρίσκονται ήδη σε ξένη χώρα.

Τη διευκόλυνση αυτή, παρέχουν οι ελληνικές αρχές για τους πολίτες, που θυμήθηκαν ότι πρέπει να βγάλουν υποχρεωτικά νέο διαβατήριο (δεδομένου ότι η ισχύς των παλιών παύει την 1/1/2007), αλλά δεν προλαβαίνουν, αφού είναι πολύ μεγάλος ο αριθμός αυτών που συγκαταλέγονται στους... νομοταγείς της τελευταίας στιγμής.

Εγγραφα στις πρεσβείες

Για να διευκολυνθούν ωστόσο αυτοί που δεν φρόντισαν νωρίτερα να εξασφαλίσουν νέο διαβατήριο, η Διεύθυνση Διαβατηρίων της Ελληνικής Αστυνομίας και το υπουργείο Εξωτερικών απέστειλαν έγγραφα προς τις πρεσβείες της χώρας μας και τα προξενεία στο εξωτερικό, καθώς και στην Πανελλήνια Ομοσπονδία Επιχειρηματιών Τουρισμού και τον Ελληνικό Σύνδεσμο Τουριστικών και Ταξιδιωτικών γραφείων, με επισημάνσεις για το τι μπορεί να γίνει.

Συγκεκριμένα, διευκρινίζεται στο έγγραφο της Αστυνομίας ότι τα διαβατήρια που είχαν εκδοθεί πριν από την 1-1-2006 από τις νομαρχίες λήγουν όλα στις 31-12-2006. Οσοι όμως δεν έχουν προλάβει να βγάλουν καινούργια διαβατήρια μπορούν να ταξιδέψουν μέχρι και τις 31 Δεκεμβρίου με τα παλιά διαβατήρια ή με τις ταυτότητές τους εφόσον κινηθούν μέσα στην Ευρωπαϊκή Ενωση.

Για την επιστροφή τον καινούργιο χρόνο όσων φύγουν πριν από την 1η Ιανουαρίου, εκδόθηκε εγκύκλιος από το υπουργείο Εξωτερικών η οποία εστάλη στις πρεσβείες και προξενεία της χώρας μας, ούτως ώστε να ενημερωθούν οι τοπικές αρχές ότι η Ελλάδα δέχεται τα διαβατήρια των νομαρχιών για να επιστρέψουν οι ταξιδιώτες και μετά την 1/1/2007.

Ιδιαίτερη επισήμανση γίνεται και για τους ενδιάμεσους σταθμούς από όπου μπορεί να περάσει κανείς ώστε να μην αντιμετωπίσουν προβλήματα οι Ελληνες πολίτες. Για παράδειγμα, όσοι επιστρέφουν από Αυστραλία θα είναι ενημερωμένες και οι αρχές της Σιγκαπούρης και της Ταϊλάνδης για να μη δημιουργήσουν εμπόδια.

ΤΟ ΚΟΣΤΟΣ ΚΑΙ ΤΑ ΔΙΚΑΙΟΛΟΓΗΤΙΚΑ

Το κόστος για την έκδοση ενός νέου διαβατηρίου φθάνει τα 90 ευρώ ενώ τα δικαιολογητικά που απαιτούνται είναι τα εξής:

α. Μία πρόσφατη έγχρωμη φωτογραφία, διαστάσεων 40-60 mm, τυπωμένη σε αναλογικό φωτογραφικό χαρτί, χωρίς τη χρήση τεχνολογίας inkjet ή laser.

β. Φωτοαντίγραφο των δύο (2) όψεων του δελτίου ταυτότητάς του. Εξυπακούεται ότι πέραν τούτου, προσκομίζει και επιδεικνύει το πρωτότυπο του δελτίου αστυνομικής ταυτότητας. Οι ανήλικοι κάτω των 12 καταθέτουν πιστοποιητικό εγγραφής στα δημοτολόγια, στο οποίο επικολλάται πρόσφατη έγχρωμη φωτογραφία τους, με βεβαίωση ταυτοπροσωπίας, όπως ο νόμος ορίζει.

γ. Τριπλότυπα είσπραξης ή παράβολα για την πιστοποίηση πληρωμής των τελών έκδοσης του διαβατηρίου.

δ. Αποδεικτικό πληρωμής για πιστοποίηση καταβολής των ανάλογων ταχυδρομικών εξόδων αποστολής δικαιολογητικών και διαβατηρίου,ο αριθμός του οποίου τίθεται στο οικείο πεδίο (16) της αίτησης και τηρείται επίσης στο αρχείο της υπηρεσίας παραλαβής.

ε. Υπεύθυνη δήλωση Ν. 1599/86, όπου ο αιτών δηλώνει υπεύθυνα εάν έχει καταδικασθεί ή ασκήθηκε σε βάρος του ποινική δίωξη ή παραπέμφθηκε σε δίκη για τα αδικήματα της περίπτωσης α', παρ. 2, άρθρου 1 Π.Δ. 25/2004, καθώς και αν έχει κηρυχθεί ανυπότακτος ή λιποτάκτης ή εκκρεμεί σε βάρος του μέτρο απαγόρευσης εξόδου από τη χώρα.

στ. Οταν ο αιτών είναι ανήλικος, για την υποβολή των δικαιολογητικών απαιτείται πέραν αυτού και η αυτοπρόσωπη παρουσία του ασκούντα τη γονική μέριμνα.

ζ. Απόφαση ορισμού επιτρόπου ή δικαστικού συμπαραστάτη, όταν πρόκειται για έκδοση διαβατηρίου σε πρόσωπο που τελεί υπό επιτροπεία ή δικαστική συμπαράσταση.

η. Αποδεικτικά έγγραφα που τυχόν υπάρχουν και πιστοποιούν την αναγκαιότητα χορήγησης διαβατηρίου για μετάβαση στην αλλοδαπή, σε περιπτώσεις νοσηλείας για σοβαρούς λόγους υγείας, θανάτου ή σοβαρής ασθένειας συγγενούς, έστω και εάν υφίστανται σε βάρος του αιτούντα οι απαγορευτικοί λόγοι χορήγησης του άρθρου 1, παρ. 2 Π.Δ. 25/2004.

θ. Βεβαίωση της αρχής, με την οποία θα πιστοποιείται η δήλωση απώλειας ή κλοπής, καθώς και το αποτέλεσμα της διενεργηθείσας έρευνας, όταν πρόκειται για έκδοση διαβατηρίου σε αντικατάσταση προηγούμενου κλαπέντος ή απολεσθέντος .

ι. Ιατρικό πιστοποιητικό κρατικού νοσοκομείου και τυχόν πρόσθετα αποδεικτικά έγγραφα, στα οποία αναφέρονται οι προσωπικοί σοβαροί λόγοι υγείας, οι οποίοι επιβάλλουν νοσηλεία στο εξωτερικό, οπότε και εκδίδεται κατά προτεραιότητα διαβατήριο εντός μίας (1) εργάσιμης ημέρας από την παραλαβή της αίτησης από τη Διεύθυνση Διαβατηρίων.



Μεγάλη η ζήτηση για προορισμούς της Ευρώπης

Γιορτινές αποδράσεις

Λίγοι οι τυχεροί που "έκλεισαν" στο Πήλιο

Στην Ευρώπη αλλά και σε εξωτικούς προορισμούς, επέλεξαν να περάσουν φέτος τις γιορτές οι Ροδίτες. Φυσικά δεν είναι η πρώτη φορά που συμβαίνει αυτό καθώς κάθε χρόνο ένας μεγάλος αριθμός συμπολιτών μας αναχωρεί, για να συνδυάσει τις αργίες των εορτών με μίνι διακοπές.

Ηδη τα εισιτήρια έχουν κλείσει και τα προγράμματα απο τα ταξιδιωτικά γραφεία, του νησιού μας έχουν διαμορφωθεί.

Οπως δήλωσε στη "Δράση" η ιδιοκτήτρια του πρακτορείου STEFANAKIS TOURS κ. Ευγενία Στεφανάκη φέτος η κίνηση, ήταν ιδιαίτερα αυξημένη, γεγονός που δείχνει, πως είναι περισσότεροι από πέρσι οι Ροδίτες που θα περάσουν τα Χριστούγεννα και την Πρωτοχρονιά, στο εξωτερικό.

Μεγάλη ζήτηση όπως δείχνουν τα στοιχεία είχαν πόλεις της Ευρώπης, όπως για παράδειγμα το Παρίσι. Στην Πόλη του φωτός ταξιδεύουν περισσότερο οικογένειες, που θέλουν να επισκεφθούν τη Ντίσνεϊλαντ. Πολλοί Ροδίτες επέλεξαν να περάσουν τις γιορτές στην Πράγα, τη Βουδαπέστη και τη Βιέννη. Όσοι έχουν αδυναμία στο χιόνι επέλεξαν την Αυστρία, για τη γιορτινή τους απόδραση.

Κάποιοι άλλοι προτίμησαν να ταξιδέψουν στην Ελλάδα και έκλεισαν εισιτήρια για Αθήνα και Θεσσαλονίκη. Από την Αθήνα αρκετοί θα μεταβούν οδικώς στην Αράχωβα, που έχει επίσης μεγάλη ζήτηση. Υπήρξαν και συμπολίτες μας που προσπάθησαν να εξασφαλίσουν διαμονή, σε χωριά του Πηλίου. Καποιοι στάθηκαν τυχεροί, ενώ άλλοι άλλαξαν προορισμό γιατί τα περισσότερα καταλύματα στο Πήλιο έχουν ήδη κλείσει.

Από την άλλη πλευρά η Ενωση Ξενοδόχων Μαγνησίας ανακοίνωσε τη διαθεσιμότητα δωματίων στο Πήλιο για τις γιορτές των Χριστουγέννων. Συγκεκριμένα, στην πόλη του Βόλου, υπάρχει διαθεσιμότητα δωματίων για όλη τη γιορτινή περίοδο και το ίδιο συμβαίνει και στην περιοχή της Νέας Αγχιάλου. Επί του παρόντος, στο Ανατολικό Πήλιο η διαθεσιμότητα είναι της τάξης του 65% για τις μέρες των εορτών, ενώ στο Δυτικό Πήλιο αγγίζει το 80%. Στον ορεινό όγκο του Κεντρικού Πηλίου οι κρατήσεις των δωματίων έχουν φτάσει στο 90%.

Στους παραθαλάσσιους τουριστικούς προορισμούς του Πηλίου, η κίνηση θα είναι ελαφρώς αυξημένη την ίδια χρονική περίοδο με ένα ποσοστό πληρότητας της τάξης του 30%. Τα καταλύματα που βρίσκονται δίπλα στη θάλασσα, όπως τονίζει η Ένωση, πληρούν όλες τις απαραίτητες προϋποθέσεις για διαμονή το χειμώνα και είναι πανέτοιμα ώστε να εξυπηρετήσουν τους επισκέπτες της περιοχής κατά την εορταστική περίοδο. Άλλωστε, λόγω της χωροταξικής τοποθέτησης των χωριών του Πηλίου, τα παραθαλάσσια χωριά είναι σε πολύ μικρή απόσταση από τα χειμερινά, κι έτσι η μετάβαση από τη θάλασσα στο βουνό κι αντίστροφα δεν παρουσιάζει ιδιαίτερες δυσκολίες.

Στα ξενοδοχειακά καταλύματα των ορεινών περιοχών του Πηλίου και σε εκείνα της πόλης του Βόλου, οι πληρότητες για τα Χριστούγεννα και την Πρωτοχρονιά είναι σε υψηλά επίπεδα, αγγίζοντας το 90%, ενώ αυξημένη αναμένεται η προσέλευση επισκεπτών στη Μαγνησία και τα Φώτα.

Από την άλλη πλευρά υπήρξαν και συμπολίτες μας που θέλησαν να περάσουν τις γιορτές, σε εξωτικούς προορισμούς προκειμένου να χαρούν τον ήλιο και τη θάλασσα που έχασαν το καλοκαίρι λόγω της ενασχόλησης τους με τον τουρισμό.

Το πρώτο κύμα των αναχωρήσεων όπως τόνισε η κ.Στεφανάκη θα παρατηρηθεί από τις 22 Δεκεμβρίου και αφορά αυτούς που επέλεξαν να γιορτάσουν τα Χριστούγεννα εκτός Ρόδου. Το δεύτερο κύμα θα παρατηρηθεί στις 29 Δεκεμβρίου και αφορά τους συμπολίτες μας που επέλεξαν να υποδεχθούν το νέο έτος στο εξωτερικό.



Σήμερα στην Ενωση Ξενοδόχων Ρόδου

Τι κάναμε στον Δούναβη, τι βλέπουμε για το 2007

Θετικές είναι οι ενδείξεις που υπάρχουν για την τουριστική σεζόν του 2007 που προβλέπεται να είναι καλή.

Τα μηνύματα που φθάνουν στη Ρόδο δείχνουν αύξηση των αφίξεων των τουριστών και το επόμενο καλοκαίρι .Εξαίρεση αποτελεί η Αγγλική αγορά που παρουσιάζει ύφεση λόγω γεγονότων στην Κέρκυρα .

Η άποψη αυτή υποστηρίζεται και απο τους τουριστικούς παράγοντες σε κεντρικό επίπεδο. Όπως τονίζεται το 2007 μπορεί να αποτελέσει μια θετική τουριστική περίοδο υπό προϋποθέσεις.

Η σεζόν του 2006 έκλεισε πολύ καλά για τις περισσότερες επιχειρήσεις του κλάδου αν και υπήρξαν παράπονα όχι για τον αριθμό των αφίξεων που είναι αυξημένα αλλά για τα έσοδα που δεν ήταν και τόσο ικανοποιητικά.

Οι προοπτικές για τη σεζόν του 2007 θα αποτελέσουν αντικείμενο συζήτησης πάντως στη συνεδρίαση του διοικητικού συμβουλίου της Ένωσης Ξενοδόχων που θα πραγματοποιηθεί την προσεχή Δευτέρα.

Στη διάρκεια της συνεδρίασης φυσικά θα γίνει και ενημέρωση για τα αποτελέσματα της προβολής που έγινε μέσω των πλωτών σεμιναρίων στο Δούναβη.

Ακόμη θα γίνει συζήτηση για την έκδοση του ξενοδοχειακού οδηγού και φυσικά για τη διεξαγωγή της έρευνας που θα αρχίσει από την άνοιξη του 2007. Η έρευνα θα διεξαχθεί στα ξενοδοχεία μέλη της Ενωσης με ερωτηματολόγια που θα διανέμονται καθ όλη τη διάρκεια της θερινής περιόδου. Για τη διεξαγωγή της έρευνας η Ενωση Ξενοδόχων θα συνεργαστεί με Πανεπιστήμιο της Αγγλίας.



Ωστόσο σημαντικό θέμα για τον κλάδο είναι ο χωροταξικός σχεδιασμός . "Όπως τονίζεται ο χωροταξικός σχεδιασμός, αποτελεί το σημαντικότερο παράγοντα για τον τουρισμό που έχει μετατεθεί για την άνοιξη, αν και προβλεπόταν να έχει ολοκληρωθεί από τον περασμένο Σεπτέμβριο.

Από την άλλη πλευρά σημαντικό ζήτημα είναι και οι αερομεταταφορές. Δεν αποκλείεται για τα ζητήματα αυτά να κάνει αναφορά ο πρόεδρος της Ένωσης Ξενοδόχων κατά την ενημέρωση που θα κάνει στη διάρκεια της συνεδρίασης.

Αναλυτικά τα θέματα της ημερήσιας διάταξης έχουν ως εξής:

1. Ανακοινώσεις προέδρου
2. Προοπτικές τουριστικής κίνησης 2007
3. Ενημέρωση από τον ΠΡΟΤΟΥΡ για την πορεία των ενεργειών προβολής (εκθέσεις- Πλωτά σεμινάρια του Δούναβη)
4. Ετήσια έρευνα στα ξενοδοχεία
5. Ξενοδοχειακός οδηγός Ρόδου
6. Τουριστικές εκθέσεις στην Αντάλεια – Τουρκία « Hotel Equipment» 18-21/1/2007 & Food Product 14/2-17/2/2007
7. Διάφορα θέματα
8. Εγκριση δαπανών

Για τις κρουαζιέρες

Και του χρόνου ακόμα καλύτερα

Τον ερχόμενο Μάρτιο όπως όλα δείχνουν θα ανοίξει η σεζόν για το θαλάσσιο τουρισμό .

Οι ενδείξεις που τώρα υπάρχουν δείχνουν πως θα υπάρχει αύξηση στις προσεγγίσεις των κρουαζιεροπλοίων αλλά και των επιβατών που θα φέρουν στη Ρόδο.

Χαρακτηριστικό είναι το παράδειγμα της εταιρείας Carnival μιας από τις εταιρείες κολοσσούς στο χώρο που περιέλαβε τη Ρόδο στο πρόγραμμα των προσεγγίσεων της για τη σεζόν του 2007. Εχουν ήδη προγραμματιστεί 10 προσεγγίσεις των πλοίων της συγκεκριμενης εταιρείας και έπεται η συνέχεια η οποία προβλέπεται να είναι αρκετά ενδιαφέρουσα.

Η κίνηση όσον αφορά τις προσεγγίσεις των κρουαζιεροπλοίων στο λιμάνι της Ροδου είναι ενδιαφέρουσα και για τον ερχόμενο μήνα.

Ήδη είναι γνωστό πως την Πρωτοχρονιά θα βρίσκονται στο λιμάνι μας δυο πλοία της ιταλικής εταιρείας COSTA.

Αναλυτικά το πρόγραμμα των προσεγγίσεων έχει ως εξής:

1 Ιανουαρίου : COSTA CONCORDIA – COSTA EUROPA
11 Ιανουαρίου: MUSICA
12 Ιανουαρίου: COSTA CONCORDIA
23 Ιανουαρίου: COSTA CONCORDIA – COSTA EUROPA

Για το υπόλοιπο του Δεκεμβρίου έχουν προγραμματιστεί οι εξής προσεγγίσεις:

20 Δεκεμβρίου: : MUSICA
22 Δεκεμβρίου: COSTA CONCORDIA
28 Δεκεμβρίου: SPIRIT OF ANDVENTURE
31 Δεκεμβρίου: PRINCES DANAE

Νέο Δ.Σ. στην Ενωση Τεχνολόγων Γεωπόνων

Μετά από αρχαιρεσίες που πραγματοποιήθηκαν στις 10/12/2006 ανεδείχθη το διοικητικό συμβούλιο του τοπικού τμήματος Δωδεκανήσου της Πανελλήνιας Ενωσης Πτυχιούχων Τεχνολόγων Γεωπόνων, το οποίο συγκροτήθηκε σε σώμα στις 12/12/2006 και απαρτίζεται από τα εξής μέλη:



1) Κουκιάς Μάριος, πρόεδρος
2) Πάστρης Δημήτριος, αντιπρόεδρος
3) Βασιλογιώργης Μανώλης, γραμματέας
4) Μανιώτης Γιώργος, ταμίας
5) Τσαμπής Μανώλης, μέλος.

«Εμείς που αποτελούμε το διοικητικό συμβούλιο του συλλόγου προσδοκούμε στη συμπαράσταση και την καλή συνεργασία όλων των μελών του συλλόγου έτσι ώστε ο σύλλογός μας να ανταποκριθεί επάξια στο ρόλο του, στην τοπική κοινωνία της Δωδεκανήσου», τονίζεται από τη νέα Διοίκηση.

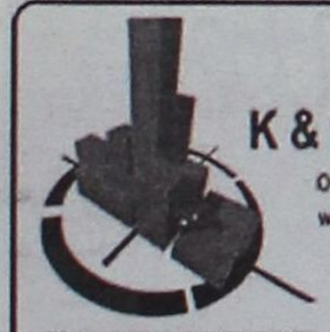

Κ & Β ΔΙΑΚΟΓΕΩΡΓΙΟΥ
οικοδομικές επιχειρήσεις
www.diakogeorgiou.gr

ΠΩΛΟΥΝΤΑΙ: ΔΙΑΜΕΡΙΣΜΑΤΑ, ΜΕΖΟΝΕΤΕΣ, ΚΑΤΑΣΤΗΜΑΤΑ, ΑΠΟΘΗΚΕΣ
ΑΝΑΛΑΜΒΑΝΟΥΜΕ: ΑΓΟΡΕΣ ΟΙΚΟΠΕΔΩΝ, ΑΝΤΙΠΑΡΟΧΕΣ

Διαμερίσματα

- 60 τμ στην περιοχη της Κρεμαστής, 200μ απο τη θάλασσα
- 80 τμ στην περιοχή των Τριαντών

Καταστήματα-Γραφεία

- 130τμ στην οδό Χαραλάμπους (κάθετος Χειμάρας)
- Γραφεία των 60, 120 τμ στην οδό Η.Βενέζη

Αποθήκες

- 60, 120 τμ στην οδό Η.Βενέζη

Μονοκατοικίες

- 150 τμ με σοφίτα, υπόγειο, θέση στάθμευσης και αυλή, στον συνοικισμό Απόλλων.
- Πολυτελείς εξοχικές μονοκατοικίες στη παραλία Κιοτάρι, των 70, 120 τμ

Οικοδομές

- Τριόροφη οικοδομή (σε μπετά) στην περιοχή Κοσκινού συνολικής επιφάνειας 420 τμ.

Κ. ΠΑΛΑΙΟΛΟΓΟΥ & Μ. ΚΩΝΣΤΑΝΤΙΝΟΥ ΓΩΝΙΑ - ΡΟΔΟΣ
ΤΗΛ. +302241029318, +306936656966 FAX +302241034598

ΕΤΑΙΡΙΑ ΑΝΑΚΥΚΛΩΣΗΣ ΑΝΑΛΩΣΙΜΩΝ
RECYCLINK

Μείωση του κόστους των εκτυπώσεών σας έως 60%

Διατήρηση ποιότητας εκτύπωσης 100%

hp OKI EPSON olivetti SAMSUNG TOSHIBA
KONICA MINOLTA XEROX Tektronix Canon brother

- Ανακατασκευάζουμε πάνω από 1.000 μελάνια, μελανοταινίες και τόνερ στη Ρόδο και σε άλλα 15 εργαστήρια σε όλη την Ελλάδα
- Χρησιμοποιούμε τα πλέον σύχρονα μηχανήματα και πρώτες ύλες άριστης ποιότητας
- 100% εγγύηση επιστροφής χρημάτων

Ζητούνται συνεργάτες στη Ρόδο και την υπόλοιπη ΔΩΔΕΚΑΝΗΣΟ

ΑΓΟΡΑΖΟΥΜΕ
ΤΑ ΚΕΝΑ ΜΕΛΑΝΟΔΟΧΙΑ ΜΕ ΚΕΦΑΛΗ ΜΕ 1,5 € ΚΑΙ ΤΑ ΚΕΝΑ ΤΟΝΕΡ ΜΕ 2,5 €

ΕΤΑΙΡΙΑ ΑΝΑΚΥΚΛΩΣΗΣ ΑΝΑΛΩΣΙΜΩΝ
RECYCLINK

Λίνδου 80, 85100 Ρόδος, Τηλ. & Fax: 22410 26590,
E-mail: rodos@recyclink.gr - Web: www.recyclink.gr

ΡΟΔΟΣ • ΒΟΛΟΣ • ΑΘΗΝΑ • ΑΙΓΙΟ • ΒΕΡΟΙΑ • ΘΕΣΣΑΛΟΝΙΚΗ
ΚΑΛΑΜΑΤΑ • ΚΟΡΙΝΘΟΣ • ΛΑΡΙΣΑ • ΜΥΤΙΛΗΝΗ • ΠΑΤΡΑ • ΤΡΙΠΟΛΗ

Μπλοκαρισμένα πολλά εποχικά είδη

Παρατράγουδα από την απεργία στον Πειραιά

Και στη Ρόδο υπάρχουν προβλήματα από τις κινητοποιήσεις που γίνονται στο λιμάνι του Πειραιά, απο τους λιμενεργάτες. Ελλείψεις στα βασικά είδη ανάγκης δεν έχουν παρουσιαστεί. Ωστόσο υπάρχει σοβαρό πρόβλημα, με τη διακίνηση εποχικών ειδών όπως τα χριστουγεννιάτικα.



Εμποροί της περιοχής μας είναι σε δυσχερή θέση γιατί όπως όλα δείχνουν αν δεν βρεθεί σύντομα λύση το εμπόρευμα, θα μείνει αδιάθετο αφού θα έρθει στη Ρόδο κατόπιν ... εορτής.

Από την άλλη πλευρά πρόβλημα αντιμετωπίζουν και τα κινέζικα καταστήματα, που φέρνουν με κοντέινερ τα είδη που διαθέτουν προς πώληση στη Ρόδο.

Οι φορείς που εκπροσωπούν τις παραγωγικές και εμπορικές τάξεις της χώρας, ζητούν επιτακτικά να βρεθεί λύση, να επικρατήσει εργασιακή ειρήνη και να λειτουργήσουν με κανονικούς ρυθμούς τα δύο μεγάλα λιμάνια της χώρας.

Όπως αναφέρουν οι φορείς απειλούνται ελλείψεις σε μεγάλες κατηγορίες καταναλωτικών αγαθών όπως σε τρόφιμα, παιδικά παιχνίδια, φάρμακα, ηλεκτρικά είδη, έπιπλα καιενδύματα.

Οι ελλείψεις θα έχουν συνέπεια, την αύξηση των τιμών καταναλωτή, λόγω αυξημένης ζήτησης σε σχέση, με την προσφορά εμπορευμάτων εν όψει εορτών, αύξησης κόστους μεταφοράς εμπορευμάτων λόγω μεταφόρτωσης τους σε λιμάνια της Τουρκίας, Αλβανίας και Βουλγαρίας και της εν συνεχεία μεταφοράς τους οδικώς στην Ελλάδα. Παράλληλα μεγάλο πλήγμα έχουν δεχθεί και οι δραστηριότητες στη ναυτιλία, που αποτελούν την καρδιά της οικονομίας του Πειραιά.

Όπως όλα δείχνουν τα προβλήματα θα έχουν διάρκεια, καθώς απέβη άκαρπη η συνάντηση που είχε πρόσφατα ο υπουργός Εμπορικής Ναυτιλίας Μανώλης Κεφαλογιάννης με τους εκπροσώπους της Ομοσπονδίας Υπαλλήλων Λιμένων Ελλάδος.

Στη συνάντηση ΥΕΝ και ΟΜΥΛΕ έθεσαν ξανά, για έβδομη φορά, στο τραπέζι, το αδιέξοδο που έχει δημιουργηθεί στα λιμάνια τις τελευταίες πέντε εβδομάδες. Αδιέξοδο που οφείλεται στην αποχή από τις υπερωριακές εργασίες και την εργασία του Σαββατοκύριακου, τόσο των υπαλλήλων όσο και των λιμενεργατών, ως αντίδραση στις αποφάσεις των δ.σ. των δύο εταιρειών για την παραχώρηση των Σταθμών Εμπορευματοκιβωτίων σε ιδιώτες με διαγωνισμό στα λιμάνια του Πειραιά και της Θεσσαλονίκης. Κινητοποιήσεις που έχουν οδηγήσει σε «παράλυσία» την οικονομία του Πειραιά, αλλά και σε προβλήματα από την έλλειψη αγαθών στην Αγορά.

Οι δύο πλευρές, έχουν συμφωνήσει να γίνει διάλογος για το θέμα. Διάλογος που θα περιλαμβάνει τη διασφάλιση εργασιακών, ασφαλιστικών, συνταξιοδοτικών δικαιωμάτων, και να παραμείνει εργοδότης . Επίσης συμμετοχή των εργαζομένων στο μετοχικό κεφάλαιο των εταιρειών, αλλά και εθελουσία έξοδο για όποιον το θελήσει.

Παράλληλα, θα εξεταστούν, με μελέτες, τόσο τα μοντέλα ανάπτυξης που υποστηρίζει η κυβέρνηση όσο και το δημόσιο μοντέλο ανάπτυξης που επιθυμούν οι εργαζόμενοι.

Στο τέλος θα προωθηθεί εκείνο που θα εγγυάται την ανάπτυξη των λιμανιών στη χώρα. Τα κριτήρια θα είναι το ύψος των επενδύσεων, ο όγκος διακίνησης, οι θέσεις εργασίας, το χρονοδιάγραμμα των έργων, και η πιστοληπτική ικανότητα.

Για την αποκατάσταση της ομαλής λειτουργίας των εμπορικών τμημάτων των λιμανιών οι δύο πλευρές διαφωνούν για το χρόνο που θα διαρκέσουν οι συζητήσεις χωρίς να ξεκινήσουν οι διαδικασίες του διαγωνισμού. Η κυβέρνηση έχει προτείνει τρεις μήνες περίπου, ενώ η πλευρά των εργαζομένων αντιπροτείνει έξι μήνες διαλόγου για το μοντέλο ανάπτυξης. Για το θέμα του χρόνου έχουν προηγηθεί δύο συναντήσεις χωρίς να υπάρξει αποτέλεσμα.

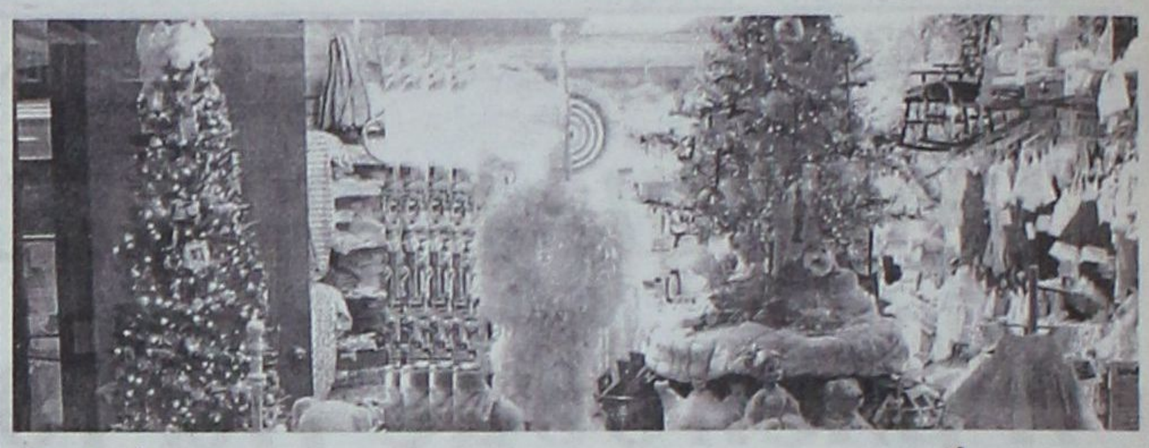

Μέτρα για τις επιχειρήσεις

Ζητήματα που καίνε θα θέσει στη νέα δημοτική αρχή ο Εμπορικός Σύλλογος της Ρόδου

Τα προβλήματα που αντιμετωπίζουν οι επιχειρηματίες και ζητήματα που αφορούν την πόλη της Ρόδου, θα απασχολήσουν το διοικητικό συμβούλιο του Εμπορικού Συλλόγου την ερχόμενη Παρασκευή.

Στην τελευταία συνεδρίαση του έτους, θα τεθούν όλα τα ζητήματα που καίνε τον κλάδο και τα προβλήματα, τα οποία πρέπει να λυθούν. Ωστόσο όπως δήλωσε στη «Δράση» ο πρόεδρος του Εμπορικού Συλλόγου Ρόδου κ. Παναγιώτης Καραγιάννης στη συνεδρίαση που θα γίνει την επόμενη Παρασκευή θα ιεραρχηθούν και όλα τα ζητήματα που θα τεθούν στο νέο δήμαρχο Ρόδου κ.Χατζή Χατζηευθυμίου. «Θα επιδιώξουμε το ταχύτερο δυνατό μια συνάντηση με το νέο δήμαρχο προκειμένου να συζητήσουμε μαζί του θέματα που αφορούν την πόλη» τόνισε ο κ. Καραγιάννης. Θα τεθούν δηλαδή ζητήματα που αφορούν την εμφάνιση της πόλεως, τους κοινόχρηστους χώρους και φυσικά το στάσιμο εμπόριο.

Ειδικά στο θέμα των μικροπωλητών, θα δοθεί ιδιαίτερη έμφαση καθώς υπάρχουν προθεσμίες που τρέχουν, για τις αδειοδοτήσεις και την εγκατάσταση των πάγκων. Η απερχόμενη δημοτική αρχή είχε αποφασίσει τη μεταφορά των πάγκων των μικροπωλητών, σε κλειστό χώρο στην περιοχή του Νεωρίου.

Η μεταφορά των πάγκων εκρίθη αναγκαία, καθώς ο νόμος που είναι σε ισχύ δεν επιτρέπει να υπάρχουν τόσοι πολλοί πάγκοι μικροπωλητών, κοντά σε αρχαιολογικούς χώρους. Η απόφαση συνάντησε αντιδράσεις και αποτελεί ερωτηματικό για το εάν τελικά η νέα δημοτική αρχή, την υιοθετήσει ή αν θα δρομολογήσει άλλη λύση.

Πάντως για το θέμα αυτό, η διοίκηση του Εμπορικού Συλλόγου Ρόδου, πριν τρία χρόνια έχει προχωρήσει στην υποβολή μηνύσεων κατά των μελών της δημαρχιακής επιτροπής, για το γεγονός ότι παρέμεναν στα «Πλατανάκια» οι μικροπωλητές παρά τις ενστάσεις που υπήρχαν. Η υπόθεση αυτή έφθασε στη Δικαιοσύνη και θα εκδικαστεί στις 21 Δεκεμβρίου.

Αιτημα του Εμπορικού Συλλόγου στη νέα δημοτική αρχή, είναι ακόμη να ληφθούν αυστηρά μέτρα για να προστατευθούν οι επιχειρηματίες της περιοχής μας από το μεγάλο ανταγωνισμό που προκαλεί η δραστηριοποίηση μεγάλων αλυσίδων, στη Ρόδο. Ζητείται η τροποποίηση του νόμου, ώστε να υπάρχει ένα πλαφόν, όσον αφορά τη συνολική επιφάνεια των πολυκαταστημάτων. Όπως τονίζεται χαρακτηριστικά αν δεν ληφθούν μέτρα σε λίγα χρόνια στο νησί θα υπάρχουν μόνο, μεγάλες αλυσίδες καταστημάτων. Οι υπόλοιπες εμπορικές επιχειρήσεις, θα αναγκαστούν να βάλουν λουκέτο, αφού δεν θα μπορέσουν να αντέξουν τον ανταγωνισμό.

Ωστόσο η απόφαση του Ανώτατου Δικαστηρίου της χώρας, με την οποία κρίθηκε αντισυνταγματικό το δικαίωμα των νομαρχιακών και κρατικών αρχών, να αποφασίζουν για τη δημιουργία ή όχι εμπορικών καταστημάτων ή και υπεραγορών, με βάση οικονομικά η κοινωνικά κριτήρια δεν λύνει το πρόβλημα, αντιθέτως το επιδεινώνει. Τα νησιά που θα αντιμετωπίσουν μεγαλύτερο πρόβλημα είναι η Ρόδος και η Κως.

Ακόμη αίτημα του Εμπορικού Συλλόγου είναι να λειτουργήσει κανονικά η Δημοτική Αστυνομία. Ζητείται δηλαδή η εφαρμογή του Προεδρικού Διατάγματος 23 του 2002, που ορίζει ακριβώς τις αρμοδιότητες της Δημοτικής Αστυνομίας. Εκτιμάται πως μέχρι τώρα το Προεδρικό Διάταγμα δεν εφαρμόσθηκε από τη δημοτική αρχή.

NEKTARIOS TEAM
Real Estate
Ακίνητο;
Ανθρώπινη επικοινωνία
Επαγγελματική δουλειά
Βέβαιο Αποτέλεσμα
Ρωτήστε μας ελεύθερα !
Εμπορικό Κέντρο "ΜΗΔΙΑ" • Γ.Σεφέρη 85, Ρόδος 85100
+30 22410 69259 • +30 693 2643313
info@philoxenous.gr

Και στα Δωδεκάνησα η κάρτα ελέγχου καυσαερίων από τη δεύτερη μέρα του χρόνου

«Καθαρά» αυτοκίνητα για να ξέρουμε τι... αναπνέουμε

ΤΕΡΑΣΤΙΑ σημασία δίνουν τα στελέχη της Διεύθυνσης Μεταφορών και Επικοινωνιών στη Ρόδο στη να ενημερωθούν οι οδηγοί της περιοχής μας για την υποχρέωσή τους να αποκτήσουν την Κάρτα Ελέγχου Καυσαερίων.

Επειδή οι μέρες που απομένουν μέχρι να αρχίσουν να τρέχουν οι προθεσμίες, κρίνεται σκόπιμο να πληροφορηθούν οι ενδιαφερόμενοι για τις υποχρεώσεις τους και ποιο μήνα έρχεται η σειρά του.

Ο θεσμός της Κάρτας Ελέγχου Καυσαερίων από την Τρίτη 2 Ιανουαρίου 2007 επεκτείνεται στο νομό Δωδεκανήσου, με απόφαση της αρμόδιας διεύθυνσης του υπουργείου Μεταφορών και Επικοινωνιών.



Ολα τα οχήματα που υπόκεινται σε περιοδικό τεχνικό έλεγχο στα ΚΤΕΟ και ΙΚΤΕΟ της Νομαρχια

κής Αυτοδιοίκησης Δωδεκανήσου, σύμφωνα με τις ισχύουσες διατάξεις και για οποιοδήποτε λόγο, και έχουν ταξινομηθεί από τη Διεύθυνση Μεταφορών και Επικοινωνιών Δωδεκανήσου ή άλλη υπηρεσία Μεταφορών και Επικοινωνιών των νομών που εφαρμόζεται ήδη ο θεσμός της ΚΕΚ, θα πρέπει εκτός από το Δελτίο Τεχνικού Ελέγχου να είναι εφοδιασμένα και με Κάρτα Ελέγχου Καυσαερίων (ΚΕΚ). Εξαιρούνται της υποχρέωσης εφοδιασμού με ΚΕΚ τα οχήματα των οποίων η άδεια κυκλοφορίας αναγράφει ως ταχυδρομική διεύθυνση κατόχου, τις νήσους Καστελόριζο, Σύμη, Χάλκη, Τήλο, Νίσυρο, Αστυπάλαια, Κάσο, Λειψοί, Αγαθονήσι και Αρκιοί.

Η έκδοση της Κάρτας Ελέγχου Καυσαερίων θα γίνεται είτε από εξουσιοδοτημένα συνεργεία που έχουν υποστεί τον προβλεπόμενο έλεγχο από την αρμόδια Υπηρεσία Μεταφορών και Επικοινωνιών, είτε από τα ΚΤΕΟ και ΙΚΤΕΟ κατά τη διάρκεια της διαδικασίας του περιοδικού τεχνικού ελέγχου.

Από 2-1-2007 όλα τα οχήματα που έχουν ταξινομηθεί από τη Διεύθυνση Μεταφορών και Επικοινωνιών της Νομαρχιακής Αυτοδιοίκησης Δωδεκανήσου και κυκλοφορούν στο νομό αυτό ή στους νομούς που ήδη εφαρμόζεται ο θεσμός της ΚΕΚ, πρέπει να εφοδιαστούν σταδιακά με Κάρτα Ελέγχου Καυσαερίων, σύμφωνα με το παρακάτω πρόγραμμα πρόσκλησης με βάση το τελικό αριθμητικό ψηφίο του αριθμού κυκλοφορίας.

α. Τα επιβατηγά ιδιωτικής χρήσης και τα φορτηγά μικτού βάρους μέχρι 3,5 τόνους υποχρεούνται να εφοδιαστούν για πρώτη φορά με ΚΕΚ, ως εξής:

Τα λήγοντα σε «0» από 2-1-2007 έως 31-1-2007

Τα λήγοντα σε «1» από 1-2-2007 έως 28-2-2007

Τα λήγοντα σε «2» από 1-3-2007 έως 31-3-2007

Τα λήγοντα σε «3» από 1-4-2007 έως 30-4-2007

Τα λήγοντα σε «4» από 1-5-2007 έως 31-5-2007

Τα λήγοντα σε «5» από 1-6-2007 έως 30-6-2007

Τα λήγοντα σε «6» από 1-7-2007 έως 31-7-2007

Τα λήγοντα σε «7» από 1-8-2007 έως 31-8-2007

Τα λήγοντα σε «8» από 1-9-2007 έως 30-9-2007

Τα λήγοντα σε «9» από 1-10-2007 έως 31-10-2007

Τα ΕΔΧ, τα φορτηγά με μικτό βάρος μεγαλύτερο από 3,5 τόνους και τα λεωφορεία, υποχρεούνται να εφοδιαστούν για πρώτη φορά με ΚΕΚ, ως εξής:

Τα λήγοντα σε «0», «1» και «2», από 2-1-2007 έως 31-1-2007

Τα λήγοντα σε «3», «4», «5» και «6», από 1-2-2007 έως 28-2-2007

Τα λήγοντα σε «7», «8» και «9», από 1-3-2007 έως 31-3-2007

Στο κατά τα ανωτέρω πρόγραμμα υποχρέωσης εφοδιασμού των οχημάτων με ΚΕΚ, εντάσσονται και τα οχήματα κρατικών υπηρεσιών που φέρουν πινακίδες κυκλοφορίας ΚΥ.

Η ισχύς της Κάρτας Ελέγχου Καυσαερίων σύμφωνα με τις διατάξεις του άρθρου 3 της ΚΥΑ 97321/3341/92 (ΦΕΚ 640/Β) των Υπουργών ΠΕΧΩΔΕ και Μεταφορών και Επικοινωνιών είναι:

α. Ετήσια για τα ΕΙΧ και τα φορτηγά αυτοκίνητα μικτού βάρους μέχρι 3,5 τόνους και

β. Εξαμηνιαία για τα ΕΔΧ αυτοκίνητα, φορτηγά με μικτό βάρος πάνω από 3,5 τόνους και τα λεωφορεία.

Ολα τα οχήματα που ταξινομούνται από τη Διεύθυνση Μεταφορών και Επικοινωνιών Δωδεκανήσου μετά την έναρξη εφαρμογής του θεσμού αυτού στον υπ' όψη νομό και κυκλοφορούν σε νομό που εφαρμόζεται ο θεσμός της ΚΕΚ, υποχρεούνται να υποστούν για πρώτη φορά τον προβλεπόμενο έλεγχο καυσαερίων και να εφοδιαστούν με ΚΕΚ το αργότερο ένα έτος ή έξι μήνες μετά την ημερομηνία έκδοσης της άδειας κυκλοφορίας τους, ανάλογα με την κατηγορία τους, κατά τις διακρίσεις της προηγούμενης παραγράφου.

ΣΥΓΧΑΡΗΤΗΡΙΟ

Στην αγαπημένη μας **Νάνσυ Κωνσταντίνου του Χρήστου** που πήρε επάξια το πτυχίο του Χημικού Τμήματος Θεσσαλονίκης την συγχαίρουμε θερμά και της ευχόμαστε καλή σταδιοδρομία.

Η ΟΙΚΟΓΕΝΕΙΑ ΤΑΚΗ ΚΩΝΣΤΑΝΤΙΝΟΥ

HARMONY RESORTS

Έχοντας σαν αρχή τη συνεχή αναβάθμιση της παροχής υπηρεσιών ποιότητας και την ανάλογη στελέχωση με άρτια εκπαιδευμένο προσωπικό, το ξενοδοχείο **Rodos Palladium** αναζητά συνεργασία με:

ΠΡΟΪΣΤΑΜΕΝΟ ΣΥΝΤΗΡΗΣΗΣ

IT SPECIALIST

ΣΥΝΤΗΡΗΤΗ ΗΛΕΚΤΡΟΛΟΓΟ

ΥΠΑΛΛΗΛΟΥΣ ΥΠΟΔΟΧΗΣ

ΚΑΜΑΡΙΕΡΕΣ

ΣΕΡΒΙΤΟΡΟΥΣ Α & Β

ΑΡΤΟΠΟΙΟ Α

ΧΑΣΑΠΗ Β

ΜΑΓΕΙΡΟΥΣ Α & Β

ΜΑΓΕΙΡΟΥΣ Γ (Ζεστή & Κρύα)

Οι κατάλληλοι υποψήφιοι θα πρέπει να διαθέτουν αντίστοιχα με την ειδικότητα τους πτυχία και ικανή εμπειρία.

Οι ενδιαφερόμενοι παρακαλούνται να καταθέσουν το βιογραφικό, ή την αίτηση τους στο ξενοδοχείο Rodos Palladium υπ' όψην των κ.κ. Δάνα ή Κουπάδη

Τηλέφωνο επικοινωνίας: 22410 57300
Fax: 22410 86617 • E-mail: rpgm@rodospalladium.gr

RODOS PALLADIUM HOTEL

Sun Beach Resort Complex

ΕΛΛΗΝΙΚΗ ΔΗΜΟΚΡΑΤΙΑ
ΝΟΜΑΡΧΙΑ ΔΩΔΕΚΑΝΗΣΟΥ
ΔΗΜΟΣ ΙΑΛΥΣΟΥ

ΕΛΛΑΔΑ 2008

ΕΥΡΩΠΑΪΚΗ ΕΝΩΣΗ
ΕΥΡΩΠΑΪΚΗ ΕΠΙΤΡΟΠΗ

Ταχ.Δ/νση: Πολυτεχνείου 7
ΙΑΛΥΣΟΣ - 85101- ΡΟΔΟΣ
Τηλ.: 22410 98443
Fax: 22410 96555
Ηλ. Διεύθ.: http/www.ialysos.gr

Τίτλος έργου: "Ανάπτυξη ευρυζωνικού δικτύου Τοπικής πρόσβασης του Δήμου Ιαλυσού"
Αναθέτουσα Αρχή: ΔΗΜΟΣ ΙΑΛΥΣΟΥ

ΠΕΡΙΛΗΨΗ ΔΙΑΚΗΡΥΞΗΣ ΑΝΟΙΚΤΟΥ ΔΙΑΓΩΝΙΣΜΟΥ

Για την προμήθεια και εγκατάσταση Ευρυζωνικού Δικτύου Πρόσβασης στο Δήμο Ιαλυσού - Νομού Δωδεκανήσου
Αριθ.241/2006

Σύντομη περιγραφή του Εργου: Ο Δήμος Ιαλυσού Νομού Δωδεκανήσου, στα πλαίσια της πράξης, **"Ανάπτυξη Ευρυζωνικού Δικτύου τοπικής πρόσβασης στο Δήμο Ιαλυσού Ρόδου" και του Υποέργου 2 με τίτλο "Ανάπτυξη Ευρυζωνικού Δικτύου τοπικής πρόσβασης του Δήμου Ιαλυσού"**, ενεργώντας ως Αναθέτουσα Αρχή **προκηρύσσει Ανοικτό Διαγωνισμό με σφραγισμένες προσφορές**, για την προμήθεια και εγκατάσταση Ευρυζωνικού Δικτύου Πρόσβασης στη γεωγραφική περιοχή που καλύπτει ο Δήμος Ιαλυσού. Αντικείμενο της προκήρυξης είναι η προμήθεια, η εγκατάσταση και η διασφάλιση ορθής λειτουργίας του δικτύου απαρτιζομένου από ενεργό εξοπλισμό, εξοπλισμό ασυρματικών ζεύξεων και προαιρετικά χάλκινων καλωδίων, διατάξεις διαχείρισης και επίβλεψης δικτύου και δικτυακούς κόμβους, όπως αυτά περιγράφονται αναλυτικά στα σχετικά Παραρτήματα της προκήρυξης.

Προϋπολογισμός: Ο προϋπολογισμός του έργου ανέρχεται σε **Εβδομήντα Εννέα Χιλιάδες Εξακόσια Εξήντα Πέντε Ευρώ και Πενήντα Οκτώ Λεπτά (79.665,58 ευρώ), μη συμπεριλαμβανομένου του ΦΠΑ 13% (10.356,53 ευρώ)** που αντιστοιχεί. **Το έργο χρηματοδοτείται από το Επιχειρησικό Πρόγραμμα "Κοινωνία της Πληροφορίας" στο πλαίσιο του Γ' ΚΠΣ, σε ποσοστό 75% από το ΕΤΠΑ και 25% από Εθνικούς Πόρους.**

Εγγύηση Συμμετοχής: Οι προσφέροντες οφείλουν με ποινή αποκλεισμού μαζί με την προσφορά να καταθέσουν Εγγυητική Επιστολή Συμμετοχής ποσού ίσου με **τέσσερις χιλιάδες πεντακόσια ένα ευρώ και τριάντα έντεκα λεπτά (4.501,11 ευρώ)** σύμφωνα με τα αναφερόμενα στο άρθρο 28 "Εγγυήσεις".

Υποβολή προσφορών: Οι προσφορές πρέπει να κατατεθούν από τους εκπροσώπους των διαγωνιζομένων επί αποδείξει, μέχρι τις **11/01/2007** και ώρα **11.00** στη διεύθυνση **ΔΗΜΟΣ ΙΑΛΥΣΟΥ - ΠΟΛΥΤΕΧΝΕΙΟΥ 7 - 85101-ΙΑΛΥΣΟΣ - ΡΟΔΟΣ** μέσα σε σφραγισμένο φάκελο και σύμφωνα με τα αναφερόμενα στο άρθρο 15. "Υποβολή Φακέλου Προσφοράς/Περιεχόμενο". Δεκτές γίνονται οι προσφορές μόνο για το σύνολο του έργου. Εναλλακτικές προσφορές ή αντιπροσφορές δεν γίνονται δεκτές.

Διάρκεια έργου: Η διάρκεια του έργου δεν μπορεί να υπερβεί τους **8 μήνες**, από την υπογραφή της σύμβασης.

Διάθεση των έγγραφων στοιχείων του διαγωνισμού: Οι ενδιαφερόμενοι μπορούν να ενημερωθούν και να προμηθευτούν τη Διακήρυξη από τα γραφεία των Τ.Υ. του Δήμου Ιαλυσού τις εργάσιμες μέρες και ώρες 9:00 π.μ. έως 14:00 μ.μ. Για την παραλαβή της Διακήρυξης απαιτείται καταβολή ποσού είκοσι ευρώ (20 ευρώ) έναντι αποδείξεως.

Χρόνος και τόπος της αποσφράγισης των προσφορών: Η διενέργεια του διαγωνισμού και η αποσφράγιση των προσφορών θα γίνει στις **11/01/2007** ημέρα **Πέμπτη** και ώρα 11.00 στο γραφεία των Τ.Υ. του Δήμου Ιαλυσού.

Δικαίωμα συμετοχής στο διαγωνισμό έχουν: Φυσικά ή νομικά πρόσωπα ιδιωτικού δικαίου, ενώσεις ή / και κοινοπραξίες αυτών των οποίων ο χαρακτήρας και το έργο προσιδιάζουν στο υπό ανάθεση φυσικό αντικείμενο και πληρούν τους όρους που καθορίζονται στο άρθρο 12 "Δικαίωμα Συμμετοχής". Ο προσφέρων πρέπει να έχει αποδεδειγμένη, σημαντική και τεκμηριωμένη εμπειρία σε όλους τους τομείς που αφορούν στο αντικείμενο του έργου και να πληροί τους όρους που καθορίζονται στο άρθρο 13 "Δικαιολογητικά Συμμετοχής" όπως και στα σχετικά ερωτηματολόγια Ελαχίστων προϋποθέσεων Συμμετοχής και χρηματο-οικονομο-τεχνικής επάρκεας.

Ισχύς των προσφορών: Οι προσφορές στο σύνολό τους ισχύουν και δεσμεύουν τους συμμετέχοντες για 120 ημέρες από την επόμενη μέρα της διενέργειας του διαγωνισμού, άρθρο 17 "Ισχύς των Προσφορών".

Κριτήρια ανάθεσης: Η πλέον συμφέρουσα από τεχνο-οικονομική άποψη προσφορά σύμφωνα με τους όρους της προκήρυξης και τα κριτήρια που αναφέρονται στις τεχνικές προδιαγραφές και στην πρόσκληση υποβολής προσφορών

Ο Δήμαρχος Ιαλυσού
Στέργος Σ. Στάγκας

Τι καλό να περιμένουμε;



Διάβασα, την περασμένη εβδομάδα, στις τοπικές εφημερίδες της Ρόδου, ότι ο μήνας Νοέμβριος 2006 ήταν ο χειρότερος από τουριστική κίνηση, μήνας όχι μόνο όλου του χρόνου, αλλά και από κάθε Νοέμβριο όλων των ετών.

Αυτό μας υπενθυμίζει ότι η τουριστική κίνηση δεν είναι πάντα δεδομένη και ότι γενικά ο τουρισμός επηρεάζεται από πολλούς παράγοντες εξωγενείς, αλλά και εσωγενείς. Ετσι στους εσωγενείς μπορούμε να κατατάξουμε το χαμόγελο, τη συμπεριφορά μας, τη φιλικότητα, την ευγένεια και τη στάση που κρατάμε απέναντι στους επισκέπτες μας, τον προγραμματισμό μας, την υπευθυνότητα και τη σοβαρότητά μας, τις καλές υπηρεσίες που τους προσφέρουμε, τις ωραίες εγκαταστάσεις που διαθέτουμε μαζί με τη θάλασσα, τον ήλιο και το φυσικό περιβάλλον με το οποίο μας έχει προικίσει ο Θεός. Στους εξωγενείς παράγοντες μπορούμε να κατατάξουμε τον πόλεμο, τις εχθροπραξίες, τον κίνδυνο τρομοκρατικών πράξεων, την οικονομική αστάθεια, την ανεργία, την πολιτική σταθερότητα και άλλα. Είναι φανερό ότι τους περισσότερους εξωγενείς λόγους και αιτίες που επηρεάζουν τον τουρισμό δεν μπορούμε να τους επηρεάσουμε. Μπορούμε όμως σαν φιλειρηνικό κράτος να διατηρούμε καλές και άριστες σχέσεις με όλα τα κράτη του κόσμου και αυτό έκαναν οι κυβερνήσεις του ΠΑΣΟΚ, που, με τη φιλειρηνική και φιλοαραβική πολιτική τους κατάφεραν να εξασφαλίσουν την ειρήνη, την ευαισθησία και το σεβασμό προς την Ελλάδα και προς κάθε τι το ελληνικό. Ετσι ποτέ δεν έγινε καμία τρομοκρατική πράξη ή ενέργεια προς οτιδήποτε ελληνικό, γι'αυτό και οι επισκέπτες μας αισθάνονται και είναι ασφαλείς! Εκεί που... "κινδυνεύουν" είναι από τις "εξυπνάδες" μας, από την αισχροκέρδεια μας, από την τσαπατσουλιά μας, από την προχειρότητα μας και από την ανευθυνότητα μας!...

Γι'αυτό, δε θα βαρεθώ να το λέω: πρέπει να έχουμε σοβαρότητα, υπευθυνότητα και φιλικότητα στις προσωπικές μας επαφές με τους επισκέπτες μας, να μην τους εκμεταλλευόμαστε, να είμαστε φιλικοί και ευγενείς απέναντι τους, να μην τους βλέπουμε σαν "θύματα" αλλά σαν ανθρώπους που δίνουν δουλειά, χρήματα και ζωή σε χιλιάδες ελληνικές επιχειρήσεις και σε εκατομμύρια εργαζόμενων Ελλήνων, διότι δεν πρέπει να ξεχνάμε, πως ο τουρισμός είναι σήμερα η βαριά, η μεγάλη βιομηχανία της Ελλάδας! Ολες, δυστυχώς, οι άλλες επιχειρηματικές δραστηριότητες, όπως π.χ. οι γεωργικές και οι κτηνοτροφικές εργασίες, οι υφαντουργίες και τα εργοστάσια τους, τα καπνεργοστάσια, οι οικοδομικές εργασίες κλπ, κλπ, έχουν από τότε που η Ελλάδα κατέστη τόπος υποδοχής οικονομικών μεταναστών από την Αλβανία, Βουλγαρία, Ρουμανία, Ρωσία κλπ εγκαταλειφθεί από τους Ελληνες, οι οποίοι δεν επιθυμούν να ασχολούνται με τέτοιες εργασίες. Βέβαια έπαιξε ρόλο και το θέμα του ανταγωνισμού, αλλά και του κεφαλαίου που πηγαίνει όπου βρίσκει φθηνά εργατικά χέρια όπως στις γειτονικές χώρες και δε διστάζει να μεταφέρει εκεί και την έδρα των επιχειρήσεων του. Εν τω μεταξύ η φιλελεύθερη, η αντιλαϊκή και η αντεργατική πολιτική της νέας διακυβέρνησης της Ν.Δ. συνεχίζεται ακάθεκτη και σαρώνει το ένα μετά το άλλο όλα τα δικαιώματα και όλες τις κατακτήσεις των εργαζόμενων, τους οποίους θέλει και προσπαθεί να τους φέρει πίσω στο Μεσαίωνα! Ο ΟΤΕ, η πιο κερδοφόρα κρατική επιχείρηση στην Ελλάδα, ξεπουλιέται και όλα τα διακαιώματα των εργαζόμενων καταργούνται! Είχε γίνει και μια "εθελουσία έξοδος" χιλιάδων εργαζόμενων που εδέσμευσε το μέλλον των νεοπροσλαμβανόμενων που τους καθιστά "εργάτες" χωρίς μέλλον και χωρίς δικαιώματα! Μετά τις απεργίες των δασκάλων, που κράτησαν 6 βδομάδες, μετά τις καταλήψεις των σχολείων, τώρα έχουμε με πανεργατικές και πανυπαλληλικές απεργίες, στάσεις εργασίας, αποχές, αλλά και πολλές αντιδράσεις και διαδηλώσεις από τις συνδικαλιστικές οργανώσεις της Ελληνικής Αστυνομίας!... Αν κρίνουμε από τα τεκταινόμενα μέσα στην κυβέρνηση του Καραμανλή πρέπει να περιμένουμε και το ξεπούλημα της ΔΕΗ, όπως και όλων των άλλων κερδοφόρων επιχειρήσεων, που ανήκουν στο ελληνικό Δημόσιο.

Οι "εμφύλιες" διαμάχες μεταξύ των υπουργών της Νέας Δημοκρατίας η αποπομπή δεκάδων στελεχών από θέσεις βοηθών υπουργών, υφυπουργών και βουλευτών για εξυπηρέτηση σκοτεινών σκοπών, η σύλληψη και η προφυλάκιση των κουμπάρων των υπουργών της νέας διακυβέρνησης για τις μίζες μαμούθ, όλα προοιωνίζουν ότι τίποτε καλό δεν μπορεί να περιμένει η Ελλάδα μας από την κυβέρνηση Καραμανλή! Οσο για την ιδιαίτερη πατρίδα μας, για τα Δωδεκάνησα, είναι αποκλεισμένα, εγκαταλελειμμένα και πολλά νησιά, χωρίς πλοία και χωρίς επικοινωνία, είναι καταδικασμένα σε στερήσεις και στην αφάνεια!

Για ποιά πρόοδο, για ποιά ανάπτυξη, για ποιά ευημερία και για ποιό μέλλον μπορούμε να μιλάμε για τα νησιά μας αυτά που ούτε είχαν κατά τους καλοκαιρινούς μήνες εφέτος ούτε έχουν και κατά τους χειμερινούς μήνες καλές συγκοινωνίες;

Διάβασα στον τύπο ότι πολλές έγκυες γυναίκες, που βρίσκονται τώρα στον όγδοο και στον ένατο μήνα της κύησής τους, εγκατέλειψαν τα νησιά τους και ήρθαν στη Ρόδο να εγκατασταθούν προσωρινά, για να είναι "σίγουρες και ασφαλείς" ότι θα έχουν νοσηλευτικές υπηρεσίες κατά τον τοκετό τους!!... Ξαναγυρίσαμε δυστυχώς πίσω στα πρώτα μεταπολεμικά χρόνια δηλαδή στη δεκαετία του 1950, τότε που δεν υπήρχαν πλοία και οι γυναίκες γεννούσαν μέσα στα καΐκια και οι ασθενείς πέθαιναν μέσα στη θάλασσα, στην προσπάθεια τους να φθάσουν στη Ρόδο! Και μη χειρότερα! Μπορούμε έτσι, κάτω από αυτές τις συνθήκες, να μιλάμε για πρόοδο, για ευημερία, για ανάπτυξη; Μπορούμε; Ασφαλώς όχι! Και γιατί ο Παυλόπουλος ενθυμήθηκε ξαφνικά, τώρα μετά τις εκλογές, την αναλογικότερη εκπροσώπηση των Δήμων και Κοινοτήτων; Μήπως εν όψει αρχαιρεσιών της ΚΕΔΚΕ; Γιατί; Αλλά αυτά θα πρέπει να τα αναλύσουμε προσεχώς!

Γεώργιος Λογ. Χιωτάκης
π.Βουλευτής Δωδεκανήσου

rp

★★★★★

RODOS PALACE

LUXURY CONVENTION RESORT

Το Ξενοδοχειακό Συγκρότημα Πολυτελείας και Διεθνές Συνεδριακό Κέντρο ζητεί το ακόλουθο προσωπικό για την τουριστική περίοδο 2007:

- **Food & Beverage Manager**
  Με ανάλογη προϋπηρεσία σε ξενοδοχεία πολυτελείας
- **Chef**
  Με ανάλογη προϋπηρεσία σε ξενοδοχεία πολυτελείας
- **Προϊσταμένη Ορόφων**
  Με ανάλογη προϋπηρεσία σε ξενοδοχεία πολυτελείας
- **Προϊστάμενος Υποδοχής**
  Με ανάλογη προϋπηρεσία σε ξενοδοχεία πολυτελείας
- **Υπαλλήλους Υποδοχής**
  Γνώστες Αγγλικών, Γερμανικών, Γαλλικών
- **Υπαλλήλους Κρατήσεων**
- **Βραδυνούς Receptionist**

Επίσης ζητούνται:

- Μάγειροι Α', Β' & βοηθοί	- Τηλεφωνήτριες
- Ζαχαροπλάστες	- Ταμπλίστες
- Μπουφετζήδες Α' & Β'	- Καμαριέρες
- Κόπτης Κρεάτων	- Καθαρίστριες
- Σερβπόροι & βοηθοί	- Hostesses
- Μπάρμεν & βοηθοί	- Σιδερώτριες-Ράπτριες
- Εργάτες	- Γκρουμ
- Μπογιατζήδες & βοηθοί	- Αποθηκάριος (για άμεση πρόσληψη)
- Γυμναστής – Γυμνάστρια και Μασέρ	- Βοηθός Αποθήκης (εργάτης)
- Κομμώτρια	

Οι ενδιαφερόμενοι για τις ανωτέρω θέσεις μπορούν να αποστείλουν βιογραφικό τους σημείωμα με μία πρόσφατη φωτογραφία στην Διεύθυνση της εταιρείας ή να απευθύνονται στο Τμήμα Προσωπικού του ξενοδοχείου καθημερινά από 09:00-15:00.

Ξενοδοχείο Ρόδος Παλάς
Λεωφ. Ιαλυσού, Τ.Θ. 121, Ιξιά, Ρόδος
Τηλ. 22410 25222, Fax: 22410 25350
E-mail: info@rodos-palace.gr

SINCE 1971

TOP PROPERTIES

GEORGE & SAVAS PIPINOS
ΓΕΩΡΓΙΟΣ & ΣΑΒΒΑΣ ΠΙΠΙΝΟΣ

ΣΥΜΒΟΥΛΟΙ ΚΑΙ ΕΚΤΙΜΗΤΕΣ ΑΚΙΝΗΤΩΝ

REAL ESTATE AGENTS & MEMBER OF F.I.A.B.C.I-N.A.E.A.-C.E.I.

Οδός Κέννεντυ 38,ΡΟΔΟΣ 85100 - Τηλ.: (22410) 23895 - FAX: (22410) 20883
38 Kennedy str. RHODES GR 85100 GREECE - TEL.: (22410) 23895 FAX: 20883
Email: gpipinos@otenet.gr. URL: www.rhodes-top-properties.com and www.pipinos.gr
MOBILE: 6944-676003 • 6944-390803

Από το 1971



Η «TOP PROPERTIES» είναι ατομική επιχείρηση και ανήκει στους Γεώργιο και Σάββα Πιπίνο. Το γραφείο ασχολείται από το 1971 αποκλειστικά και μόνο με επενδύσεις και REAL ESTATE στο νησί της Ρόδου και στην ευρύτερη περιοχή της Δωδεκανήσου.

ΑΠΕΥΘΥΝΟΜΑΣΤΕ: Στους **σοβαρούς, απαιτητικούς** και **επιλεκτικούς** επενδυτές - επιχειρηματίες - ελεύθερους επαγγελματίες, Έλληνες και ξένους, που ενδιαφέρονται να κάνουν μια σοβαρή επένδυση **προβολής** στο νησί της Ρόδου.

ΠΡΟΣΦΕΡΟΥΜΕ:

Α) Υπηρεσίες και πληροφορίες που γίνονται σε προσωπικό επίπεδο με **εχεμύθεια, διακριτικότητα και σοβαρότητα.**

Β) Μεγάλη **γκάμα** υψηλής ποιότητας ακινήτων, όπως: 1) Ξενοδοχεία Α' και Β' κατηγορίας των 600-500-350-300 κλινών 2) Κεντρικά αστικά ακίνητα κατάλληλα για Τράπεζες - καταστήματα - γραφεία, 3) Παραλιακές εκτάσεις, κατάλληλες για τουριστικές επενδύσεις των 150.000 - 100.000 - 70.000 - 50.000 - 36.000 τ.μ., 4) Διαμερίματα και μεζονέτες **προβολής** και 5) Αξιόλογες Παραθεριστικές κατοικίες.

ΣΤΟΧΟΣ ΜΑΣ ΕΙΝΑΙ:

Να προσφέρουμε στο αγοραστικό μας κοινό **υψηλής ποιότητας ακίνητα και ευκαιρίες** στο νησί της Ρόδου. Η τριακονταετής και πλέον πείρα μας στον τομέα αυτό αποτελεί εγγύηση.

ΣΥΝΘΗΜΑ ΜΑΣ ΕΙΝΑΙ:

Επενδύστε στη ΡΟΔΟ **ΤΩΡΑ**, σε ακίνητα που **ΑΝΤΕΧΟΥΝ ΣΤΟ ΧΡΟΝΟ**

Γεώργιος και Σάββας Πιπίνος
Μεσίτες αστικών συμβάσεων

Γιατί εμείς γνωρίζουμε καλύτερα!

TOP PROPERTIES is a father and son business. The senior, Mr. George S. Pipinos, the founder of the office, has carved over the years a reputation for integrity and excellence in the world of Real Esate in the Dodecanese. The junior, Dr Savas Pipinos, has returned from his studies in the UK to aid in his father's footsteps.

AT TOP PROPERTIES we try hard to attract important and selective investors, high calibre businessmen/women and discerning professional people, both Greek and foreign, who wish to acquire substantial and valuable property on Rhodes.

We offer our expertise and advise privately, discreetly and in strict confidence.

We keep a comprehensive list of real estate of the highest specifications:

a. A' and B' class hotels (600, 500, 350, 300 beds capacity).

b. Centrally situated office buildings and other business premises.

c. Seaside land, ideal for develpment (hotels, holiday resorts, etc), of 150.000, 100.000, 70.000, 50.000, 36.000 square metres.

d. Luxury apartments, maisonettes, detached, semi-detached and terraced houses.

e. Holiday and and Retirement Homes.

Our aim is to give our clients the opportunity to acquire value for money, first class real estate on Rhodes. Our 30 and more year old experience is our warranty.

Our motto is: Invest in Rhodes, Invest in property, it stands the test o fime.

TOP PROPERTIES
George and Savas Pipinos
Because we know best



Ποιά είναι τα βασικά διαρθρωτικά χαρακτηριστικά του Τουριστικού Τομέα στη χώρα μας

Του Γιάννη Σαμαρτζή



Ο τουριστικός κλάδος, όπως ανέφερα στο προηγούμενο άρθρο μου, αποτελεί, τα τελευταία χρόνια στ χώρα μας, έναν από τους σπουδαιότερους παραγωγικούς κλάδους, ο οποίος διαθέτει αναμφισβήτητα συγκριτικά πλεονεκτήματα.

Εντάσσεται στον τομέα των διεθνώς εμπορεύσιμων υπηρεσιών και χαρακτηρίζεται από μία δυναμική αναπτυξιακή πορεία. Υπάρχουν, όμως, ισχυρές ενδείξεις ότι η αναπτυξιακή αυτή πορεία του τουριστικού τομέα δεν είναι η αναμενόμενη και αυτό οφείλεται σε κάποια διαρθρωτικά χαρακτηριστικά, τα οποία επηρεάζουν δυσμενώς την αναπτυξιακή του δυναμική.

Το πρώτο από τα βασικά διαρθρωτικά χαρακτηριστικά του τουριστικού τομέα στη χώρα μας, **είναι η έντονη εποχικότητα από την οποία χαρακτηρίζεται.**

Στον Πίνακα Ι που ακολουθεί παρατηρούμε ότι ο μεγάλος όγκος αφίξεων των ξένων τουριστών στη χώρα μας, ο οποίος και αντιπροσωπεύει το 50% περίπου, πραγματοποιείται κατά το τρίμηνο Ιουλίου-Αυγούστου-Σεπτεμβρίου, ενώ το 30% περίπου των αφίξεων πραγματοποιείται το τρίμηνο Απριλίου-Μαΐου-Ιουνίου. Ενα μικρό μόνο ποσοστό αφίξεων της τάξεως 12-14% πραγματοποιείται το α' τρίμηνο Ιανουαρίου-Φεβρουαρίου-Μαρτίου.

Η έντονη εποχικότητα των αφίξεων διαπιστώνεται και στον εισπρακτικό-εισοδηματικό τομέα, δηλαδή της ταξιδιωτικής δαπάνης των κατοίκων του εξωτερικού, σύμφωνα με τα στοιχεία του Πίνακα ΙΙ, όπου εμφαίνεται η εκατοστιαία κατανομή των ταξιδιωτικών εισπράξεων ανά τρίμηνο.

ΠΙΝΑΚΑΣ Ι

Τριμηνιαία κατανομή αφίξεων στην Ελλάδα, 2001-2005

Τρίμηνα	2001	2002	2003	2004	2005
Ιανουάριος-Μάρτιος	6%	7%	6%	9%	9%
Απρίλιος-Ιούνιος	30%	30%	31%	30%	30%
Ιούλιος-Σεπτέμβριος	51%	50%	51%	47%	48%
Οκτώβριος-Δεκέμβριος	12%	13%	12%	14%	13%

Πηγές: Σύνδεσμος Ελληνικών Τουριστικών Επιχειρήσεων (ΣΕΤΕ). Οικονομικό Δελτίο ALPHA BANK, τεύχος 99 (Σεπτέμβριος 2006).

ΠΙΝΑΚΑΣ ΙΙ

Εκατοστιαία κατανομή των ταξιδιωτικών εισπράξεων στην Ελλάδα, 2001-2005

Τρίμηνα	2001	2002	2003	2004	2005
Ιανουάριος-Μάρτιος	17,4%	13,6%	5,3%	6,0%	6,0%
Απρίλιος-Ιούνιος	23,7%	25,8%	26,0%	24,2%	24,3%
Ιούλιος-Σεπτέμβριος	39,0%	47,0%	53,9%	55,8%	58,2%
Οκτώβριος-Δεκέμβριος	19,9%	13,6%	14,8%	14,0%	11,5%

Πηγές: Τράπεζα της Ελλάδος, Ερευνα Συνόρων για την ταξιδιωτική δαπάνη, Οικονομικό Δελτίο. Οικονομικό Δελτίο ALPHA BANK, τεύχος 99 (Σεπτέμβριος 2006).

Σύμφωνα με τα στοιχεία του Πίνακα ΙΙ, ένα ποσοστό περίπου άνω του 50% των συνολικών εισπράξεων από τους ξένους τουρίστες πραγματοποιήθηκε στο τρίμηνο Ιουλίου-Σεπτεμβρίου, ενώ ένα ποσοστό της τάξεως του 25%.των συνολικών εισπράξεων πραγματοπιήθηκε στο τρίμηνο Μαρτίου-Ιουνίου.

Οι εισπράξεις του α' τριμήνου, Ιανουαρίου-Μαρτίου, κατά τα έτη 2004-2005 περιορίζονται στο 6%.

Το στοιχείο αυτό, της έντονης δηλαδή εποχικότητας των τουριστικών αφίξεων στη χώρα μας, αποτελεί το βασικό παράγοντα, ο οποίος επηρεάζει στο μεγαλύτερο βαθμό το ρυθμό ανταγωνιστικότητας των τουριστικών επιχειρήσεων.

Επομένως, οι δυνατότητες των ελληνικών επιχειρήσεων να ανταγωνισθούν αποτελεσματικά τις επιχειρήσεις των ανταγωνιστριών μας χωρών και ειδικότερα τις τουριστικές επιχειρήσεις των γειτονικών χωρών της Ανατολικής Μεσογείου, της Βαλκανικής και της Βορείου Αφρικής είναι περιορισμένες, εφόσον δεν επεκτείνται η τουριστική μας περίοδος, πέραν των 3-4 μηνών.

Το δεύτερο από τα βασικά διαρθρωτικά χαρακτηριστικά του τουριστικού τομέα στη χώρα μας είναι ότι **οι ξένοι τουρίστες, στη συντριπτική τους πλειοψηφία, προέρχονται από πολύ λίγες ευρωπαϊκές χώρες.**

Ετσι, σύμφωνα με πρόσφατη μελέτη της Τράπεζας της Ελλάδας (στοιχεία Οικονομικού Δελτίου της ALPHA BANK, τεύχος 99), το 40% των ταξιωτικών εισπράξεων, στη χώρα μας, από τους ξένους τουρίστες, στην τριετία 2003-2005, προήλθε μόνο από δύο χώρες, τη Γερμανία κατά 21% και το Ηνωμένο Βασίλειο κατά 19%.

Ενα πρόσθετο 30% περίπου των ταξιδιωτικών εισπράξεων προήλθε από τις υπόλοιπες χώρες της Ευρωπαϊκής, κυρίως Ενωσης. Συγκεκριμένα, από την Ιταλία προήλθε το 7,6%, από τη Γαλλία το 5,7%, από την Ολλανδία το 4%, από την Αυστρία το 3,2%, από το Βέλγιο το 2,6% και από τη Σουηδία το 1,8%.

Οι νέες χώρες της Ευρωπαϊκής Ενωσης των 25, μαζί με τη Βουλγαρία και τη Ρουμανία, συνέβαλαν με ποσοστό 9,8% το έτος 2005 στις τουριστικές ταξιδιωτικές εισπράξεις. Από τις χώρες εκτός Ευρωπαϊκής Ενωσης, οι ΗΠΑ συνέβαλαν στις ταξιδιωτικές εισπράξεις το έτος 2005 με ποσοστό 6,2%.

Από τα παραπάνω στοιχεία προκύπτει ότι η τουριστική αγορά πρέπει με κάθε πρόσφορο τρόπο να διευρυνθεί, αφού υπάρχουν μεγάλα περιθώρια προσέλκυσης, κυρίως τουριστών από τις νέες χώρες που εισέρχονται δυναμικά, εξαιτίας του μεγάλου ρυθμού ανάπτυξης των οικονομιών τους. Τέτοιες χώρες είναι η Ρωσία, η Κίνα, καθώς και άλλες χώρες της Νοτιανατολικής Ασίας.

Το τρίτο και τελευταίο από τα κύρια διαρθρωτικά χαρακτηριστικά του τουριστικού τομέα στη χώρα μας είναι **το ότι η τουριστική μας ανάπτυξη βασίζεται σε πολύ περιορισμένο βαθμό στην προσέλκυση τουριστών από την εγχώρια αγορά.**

Ετσι, σύμφωνα και πάλι με τα στοιχεία του Οικονομικού Δελτίου της ALPHA BANK, τεύχος 99, το 76% του συνόλου των τουριστικών διανυκτερεύσεων σε ξενοδοχεία το έτος 2001 περιελάμβανε διανυκτερεύσεις από ξένους τουρίστες, ενώ μόνο το 24% προέρχονταν από τουρίστες του εσωτερικού. Το φαινόμενο αυτό, δηλαδή της σχετικά χαμηλής προσέλκυσης τουριστών από την εγχώρια αγορά, περιορίζει κατά πολύ την ανάπτυξη του τουριστικού μας κλάδου και επομένως, συμβάλλει αρνητικά στη βιωσιμότητα των τουριστικών επιχειρήσεων και ειδικότερα στην τουριστική ανάπτυξη της ελληνικής περιφέρειας.

Επιβάλλεται, λοιπόν, οι τουριστικές μας επιχειρήσεις να ακολουθήσουν δυναμική πολιτική προσέλκυσης εγχώριων τουριστών και όχι μόνο ξένων, δεδομένου ότι το νόμισμά μας το ευρώ, αποτελεί διεθνές νόμισμα και έχει την ίδια αγοραστική αξία και για τους έλληνες τουρίστες και για τους ξένους.

Αντίθετα, στις αναπτυγμένες τουριστικά χώρες όπως είναι η Γαλλία, η Ισπανία, η Ιταλία, το Ηνωμένο Βασίλειο, η Γερμανία, οι ΗΠΑ κ.α., ο εσωτερικός τουρισμός αποτελεί το σημαντικότερο ποσοστό δραστηριότητας του τουριστικού τομέα. Στις χώρες αυτές, η έντονη εγχώρια τουριστική αγορά συμβάλλει στην επέκταση της τουριστικής περιόδου και σε περιοχές εκτός παραθεριστικού τουρισμού κατά τους υπόλοιπους μήνες του έτους.

Τελειώνοντας, θα πρέπει να αναφέρουμε ότι ο Παγκόσμιος Οργανισμός Τουρισμού εκτιμά ότι οι αφίξεις τουριστών παγκοσμίως αυξήθηκαν την τελευταία δεκαετία και από 550 εκατ. περίπου το 1995 ανήλθαν σε 800 εκατ. περίπου το 2005, ενώ στο τέλος της επόμενης δεκαετίας υπλογίζεται να διπλασιαστούν και να φτάσουν σε 1.600 εκατ. περίπου, αφού μόνο η Κίνα υπολογίζεται ότι θα εξάγει την περίοδο αυτή 100 εκατ. τουρίστες.

Ο Παγκόσμιος Οργανισμός Τουρισμού εκτιμά ακόμη ότι θα επέλθει μεγάλη ανακατανομή στην πίτα των τουριστών, καθώς προστίθενται συνεχώς νέοι τουριστικοί προορισμοί, στους οποίους κερδισμένες, με μεγάλο μερίδιο, θα βγουν οι χώρες της Ανατολικής Ασίας και κυρίως εκείνες του Ειρηνικού.

Ομως, η Ευρώπη θα συνεχίσει να παραμένει ο κορυφαίος προορισμός παγκοσμίως και επομένως, θα ωφεληθούν εκείνες οι χώρες της Ευρωπαϊκής Ενωσης που θα πετύχουν το μεγαλύτερο μερίδιο τουριστικής αγοράς, ενώ παράλληλα θα υποδέχονται τους Κινέζους τουρίστες, οι οποίοι όπως εκτιμάται την επόμενη δεκαετία θα κατακλύσουν την Ευρώπη.



Ο ένας μετά τον άλλο οι παραδοσιακοί αγγειοπλάστες εγκαταλείπουν την τέχνη

Χάνεται η κεραμική από τη Ρόδο

Πλημμύρισαν την αγορά του νησιού μας τα εισαγόμενα made in Taiwan

Να εξαφανιστεί παει πλέον η κεραμική που είναι μια από τις παραδοσιακές τέχνες στη Ρόδο από την αρχαιότητα. Ενας ένας οι κεραμοποιοί και οι αγγειοπλάστες αποσύρονται από το επάγγελμα, γιατί όπως λένε δεν υπάρχει αντικείμενο και πιο απλά δουλειά για αυτούς. Ο κλάδος είναι σε κρίση ,που όπως όλα δείχνουν θα συνεχιστεί .

Τα προβλήματα δημιούργησε ο μεγάλος ανταγωνισμός που υφίστανται οι κεραμοποιοί, από βιοτεχνίες και εργοστάσια που λειτουργούν σε ξένες χώρες, όπως στην Ταϊβάν, στην Τουρκία και στο Χονκ Κονγκ.

Και είναι πολλοί οι ιδιοκτήτες τα καταστήματων στη Ρόδο και τα χωριά που προτιμούν να φέρνουν και να πουλάνε εισαγόμενα κεραμικά, γιατί τα αγοράζουν όπως λένε σε πολύ χαμηλές τιμές και με αυτό τον τρόπο καταφέρνουν να εξισορροπούν το μεγάλο κόστος λεπτουργίας των επιχειρήσεων τους όταν ο τουρισμός δεν πάει καλά από πλευράς εσόδων.

Ετσι τα περίφημα κεραμικά αριστουργήματα των τεχνιτών της Ρόδου, αντικαταστάθηκαν από ξένα ομοιώματα made in Taiwan τα οποία αγοράζουν οι τουρίστες που δεν ενδιαφέρονται για αυθεντικά αντικείμενα και σουβενίρ από τους τόπους που επισκέπτονται.

Τον κώδωνα του κινδύνου για μια μοναδική τέχνη που χάνεται έκρουσε με δηλώσεις του στη "Δράση" ο πρόεδρος του σωματείου των κεραμοποιών κ. Μιχάλης Ντάκας.

Τώρα όπως λέει ο κ. Ντάκας έχουν απομείνει στο νησί της Ρόδου λίγοι κεραμοποιοί κάτι που δεν συνέβαινε τα προηγούμενα χρόνια. Για παράδειγμα στη δική μου επιχείρηση είχα πριν από λίγα χρόνια 40 άτομα που δούλευαν για να παράγουμε όμορφα παραδοσιακά κεραμικά. Τώρα έχουμε μείνει με επτά άτομα προσωπικό μόνο» ,τόνισε ο κ. Ντάκας που είπε πως ακόμη και οι νέοι δεν ενδιάφερονται να μάθουν την τέχνη της κεραμικής, για την οποία η Ρόδος ήταν ξακουστή σε όλο τον κόσμο.

Δεν ενδιαφέρονται όμως λέει ο κ. Ντάκας και οι τοπικοί φορείς για να μη σβήσει η τέχνη η οποία δεν προβάλλεται και όσο θα έπρεπε στο εξωτερικό. Στην κρίση που περνάει ο κλαδος συνέβαλε όπως λέει ο κ Ντάκας και η εφαρμογή του συστήματος All Inclusive. Οι τουρίστες που έρχονται στο νησί με το πρόγραμμα αυτό λέει ο κ.. Ντάκας είτε είναι χαμηλού οικονομικού εισοδήματος, ή δεν έχουν χρόνο και ενδιάφερον για να δουν και να αγοράσουν κεραμικά αντικείμενα. Χαρακτηριστικό της κρίσης που μαστίζει τον κλάδο είναι ότι ετοιμάζονται να βάλουν λουκέτο άλλες τρεις βιοτεχνίες που λειτουργούν στο νησί της Ρόδου.

Ο κ. Ντάκας έμαθε όπως λέει την τέχνη από τον πατέρα του που του κληροδότησε τα μυστικά της κεραμικής που του εμπιστεύθηκε ο δικός του πατέρας. Είναι μια τέχνη που περνάει από γενιά σε γενιά και δεν θέλουμε να σβήσει τόνισε ο κ. Ντάκας που έχει και αυτός κληροδοτήσει τα μυστικά της κεραμικής στο γιο του και ελπίζει πως οι κόποι του δεν θα πάνε χαμένοι.

Η Ροδιακή Κεραμική βρισκόταν στο αποκορύφωμα της ανάπτυξης της κατά την διάρκεια του 7ου και 8ου αιώνα π.χ. και είχε σημαντική θέση στην κουλτούρα του νησιού. Τα κεραμικά προιόντα της Ρόδου ήταν γνωστά σε όλο τον τότε αρχαίο κόσμο.

Τα καλλιτεχνικά επιτεύγματα των αρχαίων Ροδίων, ήταν φυσικά, εξίσου σημαντικά με τα πνευματικά επιτεύγματα τους. Τα ελάχιστα πρωτότυπα εκθέματα τα οποία τώρα βρίσκονται στα μουσεία, μαζί με τα αναρίθμητα αντίγραφα Ροδιακής Τέχνης της Ρωμαϊκής Εποχής και τις περιγραφές αρχαίων ιστορικών, ανανακλούν με ιδιαίτερο τρόπο την καλλιτεχνική ανάπτυξη της Ρόδου.

Από τη Γεωμετρική Εποχή και μετά, η Ροδιακή Τέχνη ανάπτυξε ιδιαίτερα τοπικά χαρακτηριστικά. Ιδαίτερου ενδιαφέροντος είναι τα βάζα της Ιαλυσού και Καμείρου τον 8ο και 9ο αιώνα π.χ..

Εκτενή αναφορά στην τέχνη της Κεραμικής έκανε πρόσφατα ο βουλευτής κ. Γιάννης Παρασκευάς με τη μελέτη που παρουσίασε στον Αρχάγγελο. Στόχος της μελέτης είναι η καθιέρωση του Αρχαγγέλου ως Πανελλήνιου – Διεθνούς Κέντρου Κεραμικής και Αγγειοπλαστικής.

Με τη μελέτη του ο βουλευτής πρότεινε τη δημιουργία ενός κέντρου πολυχώρου. Ο πολυχώρος αυτός θα έχει ως κύριους σκοπούς, τη διατήρηση και ανάπτυξη της κεραμικής – αγγειοπλαστικής τέχνης, τη δημιουργία σχολών μαθητείας για νέους, το «πάντρεμα» του παραδοσιακού με μοντέρνες φόρμες και χρωματισμούς , σύμφωνα με τις τάσεις της εποχής, την προβολή των δημιουργημάτων, μέσω ετησίων εκθέσεων πανελλαδικής – πανευρωπαϊκής εμβέλειας, τη διενέργεια διεθνών διαγωνισμών και συναντήσεων και τη λειτουργία χώρων μόνιμης έκθεσης και εμπορίας των δημιουργημάτων.



ΕΛΛΗΝΙΚΗ ΔΗΜΟΚΡΑΤΙΑ
ΠΕΡΙΦΕΡΕΙΑ ΝΟΤΙΟΥ ΑΙΓΑΙΟΥ
ΝΟΜΑΡΧΙΑΚΗ ΑΥΤΟΔΙΟΙΚΗΣΗ
ΔΩΔΕΚΑΝΗΣΟΥ
ΔΗΜΟΣ ΚΑΡΠΑΘΟΥ
ΤΕΧΝΙΚΗ ΥΠΗΡΕΣΙΑ

Ταχ.Δ/νση: Πλ.Συντάγματος
Τ.Κ.: 85700 - Κάρπαθος
Τηλ.: 22450-22688
Φαξ: 22450-22556
e-mail: techpcarp@yahoo.gr

Ρόδος, 12/12/2006
Α.Π/9032

ΕΡΓΟ: ΕΠΕΚΤΑΣΗ ΔΙΚΤΥΟΥ ΔΗΜΟΤΙΚΟΥ ΦΩΤΙΣΜΟΥ ΣΤΗΝ ΕΔΡΑ ΤΟΥ ΔΗΜΟΥ (ΠΗΓΑΔΙΑ)

ΠΕΡΙΛΗΨΗ ΔΙΑΚΗΡΥΞΗΣ

Ο ΔΗΜΑΡΧΟΣ ΚΑΡΠΑΘΟΥ προκηρύσσει δημόσιο μειοδοτικό διαγωνισμό με το σύστημα **"Ανοικτής δημοπρασίας"** (σύστημα υποβολής προσφοράς με επί μέρους ποσοστά έκπτωσης κατά ομάδες ομοειδών εργασιών και έλεγχο ομαλότητας) για την ανάδειξη αναδόχου εκτέλεσης του έργου: **"Επέκταση Δικτύου Δημοτικού Φωτισμού στην έδρα του Δήμου (Πηγάδια)".**

Η συνολική δαπάνη του έργου, κατά τον προϋπολογισμό μελέτης της Υπηρεσίας, ανέρχεται σε 165.000,00 ευρώ, συμπεριλαμβανομένου του Φ.Π.Α., και χρηματοδοτείται από ίδιους πόρους.

Το έργο εντάσσεται στην κατηγορία έργων ΗΜ.

Η δημοπρασία θα γίνει, από την κατά νόμο επιτροπή, στις 16/01/2007, ημέρα Τρίτη και προθεσμία παραλαβής των προσφορών στο διαγωνισμό λήγει, ώρα 10:00 π.μ. στα γραφεία του Δήμου Καρπάθου, Ταχ. Δ/νση: Πηγάδια Καρπάθου, Τ.Κ. 85700, τηλ. 22450-22688.

Αν για οποιοδήποτε λόγο δεν διεξαχθεί η δημοπρασία την ανωτέρω ημερομηνία, τότε θα διενεργηθεί την 18/01/2007, ημέρα Πέμπτη και ώρα 10:00 π.μ.

Στη δημοπρασία γίνονται δεκτές:

Εργοληπτικές Επιχειρήσεις Δημοσίων Έργων εγγεγραμμένες στο ΜΕΕΠ στην κατηγορία έργων "ΗΜ", Α1 και 1η τάξη ανεξαρτήτως έδρας ή Κοινοπραξίες Επιχειρήσεων, που καλύπτουν τις ανωτέρω κατηγορίες, όπως προβλέπεται στο Ν.2940/2001, καθώς και Μεμονωμένες ή Κοινοπραξίες Εργοληπτικών Επιχειρήσεων των άλλων χωρών-μελών της Ε.Ε. και του Ε.Ο.Χ., μη εγγεγραμμένες στο ΜΕΕΠ του ΥΠΕΧΩΔΕ, σύμφωνα με τις ισχύουσες διατάξεις.

Για τη συμμετοχή στον διαγωνισμό πρέπει να κατατεθεί από κάθε διαγωνιζόμενο εγγυητική επιστολή ποσού **2877,51 ευρώ**, ποσοστό 2% επί του προϋπολογισμού της υπηρεσίας, χωρίς αναθεώρηση και ΦΠΑ.

Η εγγυητική επιστολή πρέπει να έχει εκδοθεί από τράπεζα που λειτουργεί νόμιμα στην Ελλάδα ή σε άλλο κράτος μέλος της Ευρωπαϊκής Ένωσης, το ΤΣΜΕΔΕ κ.λ.π. κατά τις διατάξεις του άρθρου 23 του Π.Δ. 609/85. Να είναι γραμμένη στα ελληνικά ή να συνοδεύεται από επίσημη μετάφρασή της στην ελληνική γλώσσα.

Οι ενδιαφερόμενοι δύνανται να παραλαμβάνουν τα τεύχη δημοπράτησης από την Τεχνική Υπηρεσία του Δήμου Καρπάθου, Ταχ. Δ/νση: Πηγάδια Καρπάθου, Τ.Κ. 85700, τηλ. 22450-22688.

Τα τεύχη αυτά χορηγούνται στους ενδιαφερόμενους, εφόσον ζητηθούν τουλάχιστον δύο εργάσιμες ημέρες πριν την ημέρα υποβολής των προσφορών (χωρίς να προσμετράται η ημέρα του διαγωνισμού) και χορηγούνται το αργότερο εντός της επόμενης εργάσιμης ημέρας από την υποβολή της αίτησης χορήγησης.

Ο ΔΗΜΑΡΧΟΣ
ΜΙΧΑΗΛ ΙΩΑΝΝΙΔΗΣ

ΔΗΜΟΣ ΚΑΛΛΙΘΕΑΣ ΡΟΔΟΥ
ΕΛΛΗΝΙΚΗ ΔΗΜΟΚΡΑΤΙΑ
ΠΕΡΙΦΕΡΕΙΑ ΝΟΤΙΟΥ ΑΙΓΑΙΟΥ
ΝΟΜΟΣ ΔΩΔΕΚΑΝΗΣΟΥ
ΔΗΜΟΣ ΚΑΛΛΙΘΕΑΣ

ΕΛΛΑΔΑ 2008

ΕΥΡΩΠΑΪΚΗ ΕΝΩΣΗ
ΕΥΡΩΠΑΪΚΗ ΕΠΙΤΡΟΠΗ

Γ' Κοινοτικό Πλαίσιο Στήριξης 2002-2006
ΕΠΙΧΕΙΡΗΣΙΑΚΟ ΠΡΟΓΡΑΜΜΑ "ΚΟΙΝΩΝΙΑ ΤΗΣ ΠΛΗΡΟΦΟΡΙΑΣ

ΠΕΡΙΛΗΨΗ ΔΙΑΚΗΡΥΞΗΣ ΑΝΟΙΚΤΟΥ ΔΙΑΓΩΝΙΣΜΟΥ

Για την προμήθεια και εγκατάσταση Ευρυζωνικού Δικτύου Πρόσβασης στο Δήμο Καλλιθέας
Αριθ.282/2006

Σύντομη περιγραφή του Εργου: Ο Δήμος Καλλιθέας στα πλαίσια της πράξης, **"Ανάπτυξη Ευρυζωνικού Δικτύου τοπικής πρόσβασης στο Δήμο Καλλιθέας Ρόδου" και του Υποέργου 2 με τίτλο "Ανάπτυξη Ευρυζωνικού Δικτύου τοπικής πρόσβασης του Δήμου Καλλιθέας",** ενεργώντας ως Αναθέτουσα Αρχή **προκηρύσσει Ανοικτό Διαγωνισμό με σφραγισμένες προσφορές**, για την προμήθεια και εγκατάσταση Ευρυζωνικού Δικτύου Πρόσβασης στη γεωγραφική περιοχή που καλύπτει ο Δήμος. Αντικείμενο της προκήρυξης είναι η προμήθεια, η εγκατάσταση, η διασφάλιση ορθής λειτουργίας του δικτύου απαρτιζομένου από ενεργό εξοπλισμό, εξοπλισμό ασυρματικών ζεύξεων και χάλκινων καλωδίων, διατάξεις διαχείρισης και επίβλεψης δικτύου και δικτυακούς κόμβους, όπως αυτά περιγράφονται αναλυτικά στα σχετικά Παραρτήματα της προκήρυξης.

Προϋπολογισμός: Ο προϋπολογισμός του έργου ανέρχεται σε **Εβδομήντα Εννέα Χιλιάδες Διακόσια Σαράντα Πέντε ευρώ και Πενήντα Λεπτά (79.245,50 ευρώ), πλέον του ΦΠΑ 13% (10.301,92 ευρώ)** που αντιστοιχεί. **Το έργο χρηματοδοτείται από το Επιχειρησιακό Πρόγραμμα "Κοινωνία της Πληροφορίας", στο πλαίσιο του Γ' ΚΠΣ σε ποσοστό 75% από το ΕΤΠΑ και 25% από Εθνικούς Πόρους.**

Εγγύηση Συμμετοχής: Οι προσφέροντες οφείλουν με ποινή αποκλεισμού μαζί με την προσφορά να καταθέσουν Εγγυητική Επιστολή Συμμετοχής ποσού ίσου με **τέσσερις χιλιάδες τετρακόσια εβδομήντα επτά ευρώ και τριάντα επτά λεπτά (4.477,37 ευρώ)** σύμφωνα με τα αναφερόμενα στο άρθρο 28 "Εγγυήσεις".

Υποβολή προσφορών: Οι προσφορές πρέπει να κατατεθούν από τους εκπροσώπους των διαγωνιζομένων επί αποδείξει, μέχρι τις **15/01/2007** και ώρα **11.00** στη διεύθυνση **ΔΗΜΟΣ ΚΑΛΛΙΘΕΑΣ -85105- ΚΑΛΥΘΙΕΣ-ΡΟΔΟΣ** μέσα σε σφραγισμένο φάκελο και σύμφωνα με τα αναφερόμενα στο άρθρο 15. "Υποβολή Φακέλου Προσφοράς/Περιεχόμενο". Δεκτές γίνονται οι προσφορές μόνο για το σύνολο του έργου. Εναλλακτικές προσφορές ή αντιπροσφορές δεν γίνονται δεκτές.

Διάρκεια έργου: Η διάρκεια του έργου δεν μπορεί να υπερβεί τους **8 μήνες**, από την υπογραφή της σύμβασης.

Διάθεση των έγγραφων στοιχείων του διαγωνισμού: Οι ενδιαφερόμενοι μπορούν να ενημερωθούν και να προμηθευτούν τη Διακήρυξη από το γραφείο Προγραμματισμού και Οργάνωσης του Δήμου Καλλιθέας τις εργάσιμες μέρες και ώρες 9 π.μ. έως 14.00 μ.μ. Για την παραλαβή της Διακήρυξης απαιτείται καταβολή ποσού είκοσι ευρώ (20 ευρώ) έναντι αποδείξεως.

Χρόνος και τόπος της αποσφράγισης των προσφορών: Η διενέργεια του διαγωνισμού και η αποσφράγιση των προσφορών θα γίνει στις **15/01/2007** ημέρα **Δευτέρα** και ώρα 11.00 στο γραφείο **Προγραμματισμού και Οργάνωσης του Δήμου Καλλιθέας.**

Δικαίωμα συμετοχής στο διαγωνισμό: Εχουν φυσικά ή νομικά πρόσωπα ιδιωτικού δικαίου, ενώσεις ή / και κοινοπραξίες αυτών των οποίων ο χαρακτήρας και το έργο προσιδιάζουν στο υπό ανάθεση φυσικό αντικείμενο και πληρούν τους όρους που καθορίζονται στο άρθρο 12 "Δικαίωμα Συμμετοχής". Ο προσφέρων πρέπει να έχει αποδεδειγμένη, σημαντική και τεκμηριωμένη εμπειρία σε όλους τους τομείς που αφορούν στο αντικείμενο του έργου και να πληροί τους όρους που καθορίζονται στο άρθρο 13 "Δικαιολογητικά Συμμετοχής" όπως και στα σχετικά ερωτηματολόγια Ελαχίστων προϋποθέσεων Συμμετοχής και χρηματοοικονομο-τεχνικής επάρκειας.

Ισχύς των προσφορών: Οι προσφορές στο σύνολό τους ισχύουν και δεσμεύουν τους συμμετέχοντες για 120 ημέρες από την επόμενη μέρα της διενέργειας του διαγωνισμού, άρθρο 17 "Ισχύς των Προσφορών".

Κριτήρια ανάθεσης: Η πλέον συμφέρουσα από τεχνοοικονομική άποψη προσφορά σύμφωνα με τους όρους της προκήρυξης και τα κριτήρια που αναφέρονται στις τεχνικές προδιαγραφές και στην πρόσκληση υποβολής προσφορών

Ο Δήμαρχος Καλλιθέας
Ιωάννης Ιατρίδης

Εορταστική εκδήλωση διοργάνωσε ο νεοσύστατος σύλλογος φίλων του

Νότες χαράς στο ίδρυμα των Κολυμπίων

Δύο νέες πτέρυγες θα βελτιώσουν τη ζωή των ασθενών



Με μια γιορτή που σκοπό είχε να χαρίσει λίγη χαρά και αγάπη, στους ανθρώπους που ζουν στο Ίδρυμα Αποθεραπείας Φυσικής και Κοινωνικής Αποκατάστασης Κολυμπίων Ρόδου, ξεκίνησε τις δραστηριότητες του ο σύλλογος Φίλων του Ιδρύματος.

Η εκδήλωση πραγματοποιήθηκε χθες Κυριακή, στους χώρους του ιδρύματος παρουσία της διοίκησης, του προέδρου της ΒΔΥΠΕ Νοτίου Αιγαίου Μιχάλη Νούσια, του αντινομάρχη Γιάννη Χριστοφάκη, του νέου δημάρχου Αφάντου Σάββα Διακοσταματίου και πολλών άλλων.

Τη γιορτή χάρηκαν αρκετοί από τους ανθρώπους, που περιθάλπτονται στο κέντρο. Ανθρωποι με ειδικές ανάγκες με νοητικά προβλήματα και



ηλικιωμένοι με διάφορες παθήσεις που η ζωή τους στέρησε τη χαρά να βρίσκονται μαζί με τις οικογένειες τους. Ολοι άκουσαν με χαρά τα τραγούδια που απέδωσε η χορωδία ξεχνώντας έστω και για λίγα λεπτά της ώρας το δικό τους πόνο.

Γιορτινές νότες χαράς σκόρπισε στους περιθαλπόμενους του ιδρύματος, η χορωδία της κ. Καίτης Καστρουνή.

Με δηλώσεις του στη «Δράση» ο πρόεδρος του Συλλόγου Ιδρύματος Φίλων Κολυμπίων «ο Αγιος Τρύφωνας» κ. Αγγελάκος τόνισε πως αυτή η εκδήλωση είναι μόνο η αρχή μιας σειράς δραστηριοτήτων που έχουν προγραμματιστεί, για να βελτιωθεί η ποιότητα της ζωής των ανθρώπων που έχουν βρει καταφύγιο στο κέντρο. «Το γεγονός αυτό είναι ένα γεγονός ανθρώπινο που σκοπό έχει να δώσει λίγη χαρά στους ανθρώπους που ζουν στο κέντρο» τόνισε ο κ. Αγγελάκος προσθέτοντας πως μέχρι τον προσεχή Οκτώβριο θα έχουν γίνει πολλά.



Ο σύλλογος που ιδρύθηκε το Νοέμβριο προτίθεται να προσφέρει απλόχερα την αγάπη του στους ανθρώπους, που ζουν στο κέντρο και να προτείνει μέτρα που θα βελτιώσουν τι συνθήκες διαβίωσης τους. Παράλληλα θα φροντίζει για τη διασκέδαση των ανθρώπων αυτών, με την οργάνωση ποικίλων ψυχαγωγικών εκδηλώσεων, ανοίγοντας και τις πόρτες του ιδρύματος, αποκαθιστώντας έτσι την επικοινωνία τους με τον έξω κόσμο.

Μιλώντας στη «Δράση» ο πρόεδρος του διοικητικού συμβουλίου του ιδρύματος κ. Μαν. Χατζημανώλης, τόνισε πως οι εκδηλώσεις αυτές είναι μέρος του προγράμματος που εφαρμόζει το υπουργείο Αιγαίου και θέλει τα ιδρύματα να είναι ανοικτά στην κοινωνία. Μέσα από την προσπάθεια αυτή όπως είπε ο κ. Χατζημανώλης



ιδρύθηκε και ο σύλλογος των Φίλων του Ιδρύματος Κολυμπίων. Ο πρόεδρος του ιδρύματος τόνισε πως σε έξι μήνες θα έχουν αλλάξει πολλά προς όφελος των ανθρώπων που ζουν στο κέντρο. Στο Ίδρυμα Κολυμπίων ζουν 76 άτομα. Τα άτομα αυτά πάσχουν από διάφορες παθήσεις ή είναι άτομα με ειδικές ανάγκες και κινητικές δυσκολίες. Υπάρχουν και άνθρωποι που είναι ηλικιωμένοι και κατάκοιτοι, που χρήζουν ειδικές φροντίδες από το κέντρο.

Η διοίκηση του ιδρύματος Κολυμπίων έχει προγραμματίσει την κατασκευή σημαντικών έργων, που σκοπό έχουν τη βελτίωση της ποιότητας της ζωής των ανθρώπων αυτών. Ήδη εφαρμόζεται ένα πρόγραμμα αποϊδρυματοποίησης στο οποίο μετέχουν ήδη επτά άτομα, που ζουν σε ξεχωριστό χώρο και μπορούν να εξυπηρετούνται μόνοι τους.

Στους στόχους είναι η ίδρυση μια νέας πτέρυγας 50 κλινών. Στην πτέρυγα αυτή θα προσφέρεται αποθεραπεία σε ανθρώπους που έχουν σωματικές και ψυχικές παθήσεις, που μπορούν να αποκατασταθούν. Η νοσηλεία στην πτέρυγα αυτή θα διαρκεί από τρεις μήνες έως 1 χρόνο. Θα ιδρυθεί όμως και πτέρυγα ειδικής φροντίδας . Σε αυτό το χώρο θα παρέχεται φροντίδα σε ανθρώπους που είναι κατάκοιτοι από εξειδικευμένο προσωπικό.

2007 στη Δωδεκάνησο με «Ευφυείς Μεταφορές»

Εξασφαλισμένα θεωρούνται πως είναι τα κονδύλια πρότασης που κατέθεσε Νομαρχία για τους λιμένες

Την έγκριση για χρηματοδό-ηση της εφαρμογής του προ-ράμματος «Ευφυείς Μεταφο-ές» στα Δωδεκάνησα αναμένει η Νομαρχιακή Αυτοδιοίκηση Δωδεκανήσου αν και σύμφωνα με τους αρμόδιους υπηρεσια-ούς παράγοντες είναι δεδομέ-ο πως ο Νομός θα υποστηρι-θεί χρηματικά για την υλοποίη-η των δράσεων που προβλέπει το συγκεκριμένο πρόγραμμα. Η βεβαιότητα αυτή προρρέει από την έλλειψη προ-άσεων για τη συγκεκριμένη δράση, γεγονός που οδήγησε το Υπουργείο στο να παρατείνει την προθεσμία υπο-βολής προτάσε-ων μέχρι τις 23 Ιανουαρίου.

Η παράταση της καταληκτι-κής ημερομηνίας επιτρέπει σε όλους τους επιχειρηματίες που ασχολούνται με επαγγέλματα συναφή με θαλάσσιες επικοινω-νίες και μεταφορές να καταθέ-σουν προτάσεις και να χρημα-τοδοτηθούν με ποσοστό έως και 50% (εάν πρόκειται για μι-κρές επιχειρήσεις) ή έως και 40% (εάν πρόκειται για μεσαίου μεγέθους επιχειρήσεις).

Η πρόταση που κατέθεσε η Νομαρχία αφορά σε μια σειρά ενεργειών που θα διευκολύ-νουν την κίνηση των επιβατών από τους λιμένες ολόκληρης της Δωδεκανήσου. Εφόσον η χρηματοδότηση του έργου εξα-σφαλιστεί αμέσως τότε εντός του έτους 2007 άπαντες θα χαί-ρουν των ακόλουθων υπηρε-σιών:

- Ενημέρωση επιβατών πριν την αναχώρηση (προγραμματι-

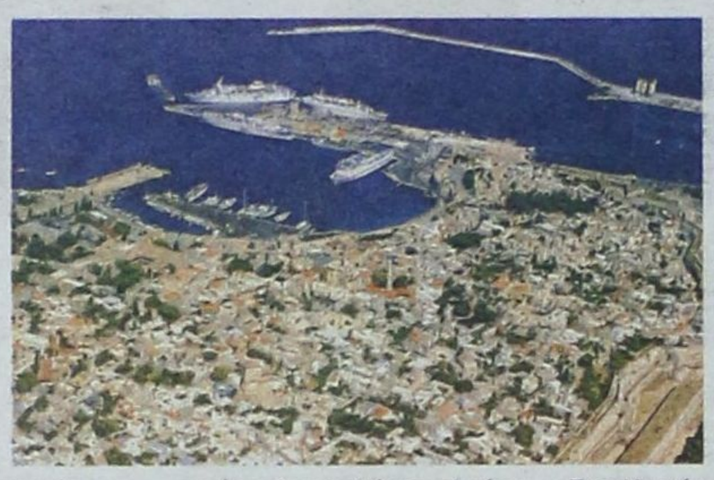

σμένα δρομολόγια πλοίων, ώρες απόπλου, κατάπλου και δυνατότητα συνδυασμού δρο-μολογίων και γενικά μέσων για την πραγματοποίηση μετακινή-σεων μεταξύ διαφορετικών προελεύσεων και προορισμών, στον επιθυμητό χρόνο κλπ)

- Ενημέρωση επιβατών κατά τη διάρκεια του ταξιδιού (πλη-ροφόρηση σε πραγματικό χρό-νο για τα προγραμματισμένα και έκτακτα δρομολόγια πλοί-ων, πιθανές καθυστερήσεις πλοίων, ακυρώσεις προγραμ-ματισμένων δρομολογίων, αλ-λαγή προβλήτα, αλλαγή ώρας αναχώρησης, δυναμική ενημέ-ρωση για τις πιθανές ώρες από-πλου και κατάπλου, κλπ)

- Ηλεκτρονική κράτηση θέσε-ων / έκδοση εισιτήριων και χρή-ση έξυπνων καρτών

- Πληροφόρηση και εξυπηρέ-τηση της επικοινωνίας φορέων διοίκησης και εκμετάλλευσης λιμένων - πολίτη - τρίτων μερών

- Συνδυασμέ-νες υπηρεσίες τουρισμού

- Ηλεκτρονικές υπηρεσίες υπο-στήριξης εφοδια-στικών αλυσίδων συνδυασμένων μεταφορών, με έμφαση στις θα-λάσσιες μεταφο-ρές

- Ηλεκτρονικές Υπηρεσίες Πλη-ροφόρησης και Συναλλαγών εταιριών που προ-σφέρουν υπηρεσίες σε πλοία και χρήστες του λιμένα ή παρέ-χουν υπηρεσίες χερσαίων μετα-φορών (διασύνδεσης των λιμέ-νων με χερσαία δίκτυα)

Οι δράσεις αυτές, όπως και μια σειρά άλλων που εξυπηρε-τούν τη διακίνηση των επιβατών και των εμπορευμάτων, μπο-ρούν να υλοποιηθούν και από τις ιδιωτικές επιχειρήσεις ξεχω-ριστά και να απευθύνονται προς τους πελάτες τους. Αυτό όμως προϋποθέτει πως η κάθε μία από αυτές τις επιχειρήσεις θα υπαχθεί στο πρόγραμμα.



GR Grand Hotel

Ο τέλειος συνδυασμός ποιότητας και οικονομίας που τιμά και ανεβάζει τη Ρόδο

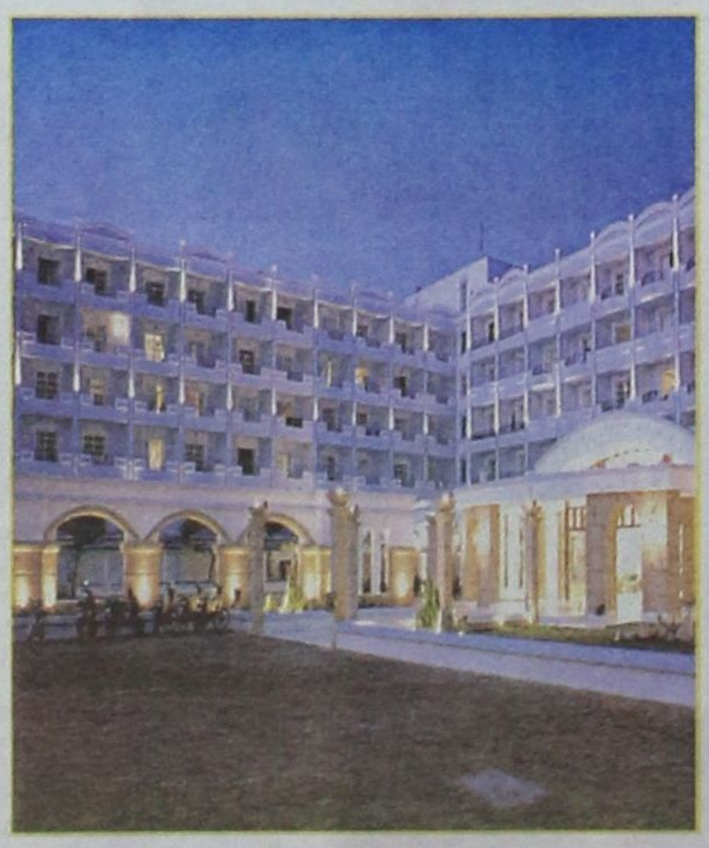







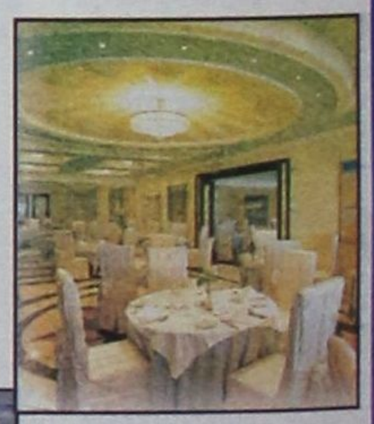





Υγιεινά και Καθημερινά

Σελίδες Αγωγής Υγείας & Πολιτικών Κοινωνικής Προστασίας
Με τη φροντίδα της ιατρικής ομάδας του πλωτού πολυϊατρείου της Νομαρχιακής Αυτοδιοίκησης Δωδεκανήσου «Δελφίνι Ζωής & Ελπίδας» και της Αστικής Μη Κερδοσκοπικής εταιρείας «ΑΣΚΛΗΠΙΑΔΕΣ»

Ανοιχτή Γραμμή Υγείας & Επικοινωνίας: e-mail: delfinimed@yahoo.gr



Χριστουγεννιάτικο τραπέζι



Στις γιορτές όπως κάθε χρόνο έτσι και φέτος τη μερίδα του λέοντος στο διαιτολόγιο μας θα κατέχουν οι ποικιλοτρόπως μαγειρεμένες γαλοπούλες, οι κουραμπιέδες, τα μελομακάρονα και κάθε είδους παραδοσιακά γλυκίσματα. Η περίοδος των εορτών είναι μια περίοδος χαράς, ξενοιασιάς και διακοπών και είθισται κάθε είδους δίαιτα να παραμερίζεται. Προτιμούμε να προκαλούμε τον ουρανίσκο μας με τις γαργαλιστικές εορταστικές γεύσεις περιθωριοποιώντας προσωρινά τη μόνιμη φαντασίωση του ιδανικού σώματος. Έτσι γλεντάμε τις μέρες αυτές μ' ένα αδιάκοπο φαγοπότι σαν να ζούμε τόσο καιρό στερημένοι από τις απολαύσεις του σύγχρονου πολιτισμού.

Πολλοί είναι αυτοί που βασανίζονται από ερωτήσεις όπως « κατά πόσο κινδυνεύει η σιλουέτα μου από τη κατανάλωση των εορταστικών εδεσμάτων » ή « μπορώ να φάω χωρίς τύψεις το γλυκό που θα μου προσφέρουν τα Χριστούγεννα ». Απαντούμε απερίφραστα ναι, όπως βέβαια μπορούμε να το γευτούμε και σ' όλη τη διάρκεια ενός διαιτητικού προγράμματος αρκεί να είναι κατάλληλα προσαρμοσμένο. Ας μην ξεχνάμε άλλωστε ότι στους μη ινσουλινοεξαρτώμενους διαβητικούς μπορούμε να δώσουμε ως και 25 γρ. ζάχαρης σ' ένα σωστά καταρτισμένο διαιτολόγιο. Συνεπώς η κατανάλωση γλυκισμάτων χωρίς τύψεις είναι επιτρεπτή σ' όλη τη διάρκεια του χρόνου, πολύ δε περισσότερο τώρα, αρκεί να μην αγγίζει τα όρια του υπερκαταναλωτισμού.

Αυτό όμως που πρέπει να τονιστεί δεν είναι τόσο η ζάχαρη που εμπεριέχεται στα γλυκά όσο το λίπος, αυτό που ευθύνεται για την αύξηση βάρους. Ας μην ξεχνάμε ότι 1 γρ ζάχαρης αποδίδει 4 θερμίδες, ενώ 1 γρ. λίπους 9 θερμίδες. Παράλληλα το λίπος (βούτυρο κατά βάση που χρησιμοποιείται) είτε τα λάδια που υφίστανται επεξεργασία κατά την παρασκευή των γλυκισμάτων είναι κύριες πηγές κορεσμένων και trans λιπαρών, δηλαδή μιας κατηγορίας που πολλές μελέτες έχουν ενοχοποιήσει για διάφορα καρδιοαγγειακά νοσήματα. Αυτό δεν σημαίνει βέβαια ότι δεν θα δοκιμάσουμε τα παραδοσιακά μας κουλουράκια ή τσουρέκια ή μελομακάρονα ή τόσα άλλα παραδοσιακά γλυκίσματα, ούτε πως θα πάθουμε έμφραγμα αν φάμε κάτι από αυτά, αλλά πως η μεγάλη και υπερβολική κατανάλωση τους θα μπορούσε να θέσει τον εαυτό μας σε κίνδυνο.

Ένα από τα συχνότερα επίσης λάθη που κάνουμε αυτό το διάστημα σχετίζεται με την παράδοξη νοοτροπία που μας διέπει για τις γιορτές. Ζούμε την ψευδαίσθηση ότι τα γλυκά αυτά δεν μπορούμε να τα δοκιμάσουμε σε άλλη περίοδο του χρόνου και σαν τον «χαμένο θησαυρό» που ανακαλύψαμε μετά από κόπο, πέφτουμε με τα μούτρα για να χαρούμε. Βέβαια αν θέλουμε να αποδώσουμε το δίκαιο της αιτίας, θα πρέπει να αποδώσουμε ένα μεγάλο μερίδιο στους γονείς μας και στους παππούδες μας που μας γαλούχησαν με τέτοιες ιδέες. Δηλαδή παραινέσεις του τύπου «Τα Χριστούγεννα είναι μία φορά το χρόνο ας το γιορτάσουμε τρώγοντας» μας μεταφέρονται από τις γενιές του πολέμου σχεδόν αυτούσιες. Αν συνυπολογίσουμε και την πίεση που δέχεται ο σύγχρονος άνθρωπος θα καταλάβουμε γιατί γαντζώνεται από τέτοιες διατροφικές παραδόσεις και να φτάνει και σε ορισμένες περιπτώσεις στα όρια της υπερβολής. Θέλω σε αυτό το σημείο να ξεκαθαρίσω κάτι για την έννοια του μέτρου στην κατανάλωση των χριστουγεννιάτικων γλυκισμάτων. Η κατανάλωση 1-2 γλυκισμάτων ημερησίως στην περίοδο των γιορτών είναι κάτι που και την υγεία μας δεν επιβαρύνει και σύμφωνο με τις περιστάσεις είναι. Το να πέρνουμε το κουτί με τα μελομακάρονα μπροστά μας ή να τρώμε 3 δίπλες μαζεμένες επειδή είναι ζεστές, ή κάθε φορά που παιρνούμε από την κουζίνα να τσιμπολογούμε ένα χριστουγεννιάτικο μπισκοτάκι επειδή ...Χριστούγεννα είναι, αυτό συνιστά την υπερβολή.

Όσον αφορά τη γαλοπούλα αυτή δεν διαφέρει ιδιαίτερα από τα άλλα τρόφιμα της κατηγορίας του κρέατος. Έτσι σε 100 γρ. περιέχονται 9,2 γρ. κορεσμένου λίπους, 1,3 γρ. πολυακόρεστου λίπους και 101 γρ. χοληστερόλης, σύνθεση περίπου όμοια μ' αυτή του κοτόπουλου. Οι θερμίδες της γέμισης εξαρτώνται από τα συστατικά της γέμισης. Συνολικά μια παραδοσιακή μερίδα γαλοπούλας με 150 γρ.γαλοπούλας και γέμιση από ρύζι κουκουνάρι, σταφίδες και κάστανο έχει περίπου 700-800 θερμίδες και μαζί με μια σαλάτα αποτελεί μια ισορροπημένη διατροφική πρόταση για το εορταστικό τραπέζι.. Προσοχή όμως στην υπερβολή. Είναι συχνά αναφερόμενο γεγονός η υπερκατανάλωση της γαλοπούλας με δικαιολογία του τύπου ότι τρώμε μια φορά το χρόνο και συνεπώς ας φάμε μέχρι του χρόνου. Η λανθασμένη αυτή διατροφική συμπεριφορά είναι αυτό που πρέπει να αλλάξει

Ας μην είμαστε λοιπόν διστακτικοί στο να δοκιμάσουμε τις ιδιαίτερες γεύσεις των Χριστουγέννων. Μπορούμε να ζήσουμε και τη διατροφική ιδιαιτερότητα αυτής της περιόδου χωρίς ωστόσο να τη χρησιμοποιούμε ως άλλοθι για εκφράσουμε την υπερφαγική μας μανία. Μικρή προσοχή χρειάζεται μόνο στην ποσότητα και στον τρόπο παρασκευής τους. Ας ελαττώσουμε το βούτυρο, τα παχιά γαλακτοκομικά προϊόντα και γενικά τα λίπη. Έτσι θα είμαστε σίγουροι ότι και στις γιορτές μπορούμε να ζούμε χωρίς στερήσεις και χωρίς να επιβαρύνουμε το σώμα μας.

Οι ανά τον κόσμο ειδικοί σε θέματα διατροφής εκθειάζουν την παραδοσιακή ελληνική κουζίνα ως την πιο υγιεινή απ' όλες. Τα εδέσματα που απολαμβάνουμε τα Χριστούγεννα και την Πρωτοχρονιά δεν θα μπορούσαν να μην ταιριάζουν σε αυτή την περιγραφή.

Η γαλοπούλα

Το πουλερικό που οι περισσότεροι από εμάς τρώνε μονάχα μια φορά τον χρόνο, διαθέτει ένα από τα πιο άπαχα και συνεπώς υγιεινά κρέατα. Αρκεί να μην καταναλώνει κανείς την πέτσα της, η οποία αφ' ενός περιέχει το μεγαλύτερο ποσοστό λίπους απ' όλα τα άλλα κομμάτια της, αφ' ετέρου περιέχει κυρίως κεκορεσμένα λίπη - το είδος των λιπών που θεωρούνται επιζήμια για την καρδιαγγειακή υγεία.

Η γαλοπούλα περιέχει τέσσερα βασικά θρεπτικά συστατικά:

- Σίδηρο (απαραίτητος για «καλό» αιματοκρίτη)
- Βιταμίνη Β3 (παίζει σημαντικό ρόλο στην παροχή ενέργειας στον οργανισμό)
- Φώσφορο (απαραίτητος για γερά οστά και δόντια)
- Κάλιο (απαραίτητο για την ομαλή λειτουργία της καρδιάς)

Η γέμιση

Η παραδοσιακή γέμιση, που αποτελείται από ρύζι, κιμά, κάστανα και σταφίδες, είναι εύγευστη και πηγή πολύτιμων θρεπτικών συστατικών. Ωστόσο συνιστάται να την καταναλώσετε με μέτρο (όχι περισσότερες από 3 έως 4 κουταλιές της σούπας), διότι περιέχει αρκετές θερμίδες, οι οποίες προέρχονται κυρίως από τα κάστανα και το λάδι. Στα θρεπτικά συστατικά που παρέχει στον οργανισμό η γέμιση, συμπεριλαμβάνονται πρωτεΐνες, υδατάνθρακες, διάφορες βιταμίνες του συμπλέγματος Β, σίδηρος, φώσφορος και κάλιο.

Οι πρωτεΐνες προέρχονται από τον κιμά, ενώ οι υδατάνθρακες από το ρύζι.

Αλλα κρέατα

Η γαλοπούλα δεν «ταιριάζει» στη γεύση αρκετών ανθρώπων, γι' αυτό και πολλά χριστουγεννιάτικα τραπέζια δεν θα τη συμπεριλάβουν ούτε φέτος.

Από τις λοιπές επιλογές, η καλύτερη είναι το κοτόπουλο (το δεύτερο πιο άπαχο πουλερικό, μετά τη γαλοπούλα), ενώ ακολουθεί το μοσχαρίσιο κρέας.

Γενικώς, όλα τα είδη κρέατος παρέχουν σίδηρο και βιταμίνες του συμπλέγματος Β (όπως η Β1, η Β3 και η Β12), αλλά χρειάζονται ιδιαίτερη προσοχή λόγω των λιπών τους.

Από όλα τα κόκκινα κρέατα, τα περισσότερα λίπη περιέχουν το αρνί και το γουρουνόπουλο, κυρίως στην πέτσα τους. Γι' αυτό, καλό είναι να προτιμήσετε τα πιο «στεγνά» κομμάτια τους.

Οι σαλάτες

Για ευνόητους λόγους οι σαλάτες αποτελούν την πιο υγιεινή επιλογή απ' όλες. Εξίσου ευνόητο, όμως, είναι ότι με λίγη βοήθεια εκ μέρους μας μπορεί να μετατραπούν σε αρκούντως ανθυγιεινά πιάτα.

Οι σαλάτες περιέχουν άφθονες βιταμίνες και ιχνοστοιχεία, αναλόγως με τα λαχανικά που βάζει κανείς σε αυτές. Ορισμένες από τις βιταμίνες των λαχανικών, όπως η C και η Ε, έχουν αντιοξειδωτικές ιδιότητες, γεγονός που σημαίνει ότι ασκούν προστατευτική δράση από τα καρδιαγγειακά νοσήματα, τον καρκίνο, αλλά και το γήρας.

Τα κακά νέα είναι ότι ο εμπλουτισμός της σαλάτας με ντρέσινγκ μαγιονέζας και άφθονα τυριά, αυξάνει κατακόρυφα τις θερμίδες της - και όχι μόνον. Ειδικά η μαγιονέζα, περιέχει αυγά και κεκορεσμένα λίπη, που επηρεάζουν τη χοληστερόλη και τα τριγλυκερίδια του αίματος, και δεν είναι ό,τι το καλλίτερο για την υγεία. Τα περισσότερα τυριά, εξάλλου, με εξαίρεση κάποια λευκά όπως το ανθότυρο, περιέχουν αρκετά λίπη και θερμίδες - εκτός κι αν προτιμήσει κανείς τις λάϊτ εκδόσεις τους, σε μικρές ποσότητες.



Τα οινοπνευματώδη ποτά

Γιορτές χωρίς αλκοόλ μάλλον δεν γίνεται. Ωστόσο, δεν είναι συνετό να το παρακάνετε, διότι είναι γνωστό πως οι υπερβολές βλάπτουν.

Ο γενικός κανόνας είναι ότι ένα ή δύο ποτηράκια αλκοόλ την ημέρα φτάνουν και περισσεύουν για να ευφρανθεί η καρδιά - αυτές οι ποσότητες αλκοόλ διαφυλάττουν την καρδιαγγειακή υγεία και προστατεύουν από τη στεφανιαία νόσο.

Όσο, όμως, αυξάνονται οι ποσότητες που καταναλώνονται, τόσο υπονομεύεται η υγεία. Μελέτες, λ.χ., έχουν δείξει ότι η καθημερινή κατανάλωση περισσοτέρων από δύο ή τρία ποτηράκια αλκοόλ την ημέρα, αυξάνει τον κίνδυνο που διατρέχουν οι γυναίκες να αναπτύξουν καρκίνο του μαστού. Και αν αυτό δεν σας πείθει, σκεφθείτε ότι τα οινοπνευματώδη ποτά διαθέτουν άφθονες θερμίδες, συνεπώς παχαίνουν.

Η καλύτερη επιλογή, πάντως, τουλάχιστον όσον αφορά στη διαφύλαξη της υγείας, παραμένει το κόκκινο κρασί.



Η βασιλόπιτα

Η βασιλόπιτα σαφώς και έχει θέση στη διατροφή μας, διότι είτε είναι παραδοσιακή σαν τσουρέκι, είτε με τη μορφή κέϊκ είναι προτιμότερη από άλλα γλυκά, όπως οι πάστες, διότι έχει λιγότερα λίπη και θερμίδες.

Ωστόσο, για όσους έχουν υψηλή χοληστερόλη δεν είναι η καλύτερη επιλογή, λόγω των άφθονων αυγών που περιέχει. Επιπλέον, ως γνήσιο γλύκισμα παρέχει αρκετές θερμίδες (τα 80 γραμμάρια της βασιλόπιτας-τσουρέκι έχουν 226 θερμίδες, και της βασιλόπιτας-κέϊκ 272 θερμίδες), ενώ η άφθονη ζάχαρή της δεν συνιστάται, κυρίως στους ασθενείς με διαβήτη.

Η άλλη όψη του νομίσματος είναι τα καλά θρεπτικά συστατικά της, όπως ο σίδηρος, οι βιταμίνες του συμπλέγματος Β, οι βιταμίνες Α, Κ και Ε, το κάλιο και ο φώσφορος.

Κουραμπιέδες και Μελομακάρονα



Τα απαραίτητα συστατικά των μελομακάρονων (το μέλι, τα καρύδια και το ελαιόλαδο) είναι μεμονωμένα και σε συνδυασμό ωφέλιμα για την υγεία. Και αυτό, διότι μετατρέπουν τα μελομακάρονα σε καλές πηγές καλίου, φωσφόρου, βιταμινών του συμπλέγματος Β και βιταμίνης Ε. Το μεγάλο μειονέκτημα, όμως, είναι οι πολλές θερμίδες τους, γι' αυτό και δεν πρέπει να τρώει κανείς περισσότερα από 1 ή 2 μελομακάρονα την ημέρα.

Όσον αφορά στους κουραμπιέδες, αυτοί μάλλον είναι το «μαύρο πρόβατο» της εορταστικής περιόδου, καθώς αποτελούν το πιο «φτωχό» έδεσμα απ' όλα. Για την παρασκευή τους χρησιμοποιείται βούτυρο και άφθονη ζάχαρη.

Το βούτυρο αποτελείται κυρίως από κεκορεσμένα λίπη, τα οποία δεν είναι και τα καταλληλότερα για όσους προσέχουν τη χοληστερόλη και τα τριγλυκερίδια του αίματός τους. Η δε ζάχαρη επίσης επηρεάζει τα τριγλυκερίδια. Αν, συνεπώς, θέλετε να διαλέξετε μεταξύ κουραμπιέδων και μελομακάρονων, προτιμήστε τα δεύτερα.

... η καθημερινή πρακτική ιατρική κατευθύνεται από την προσπάθεια ικανοποίησης των απαιτήσεων των απλών ανθρώπων. (Bernard Shaw " The Doctors Dilemma" 1911)

ΠαραΠΟΛΙΤΙΚΑ & άλλα!

Post Scriptum (P.S.)

Εκδρομές και διακοπές στο ...θρανίο!

Με μαθήματα κατά τη διάρκεια των διακοπών των Χριστουγέννων και του Πάσχα, παράταση του σχολικού έτους και περιορισμό των εκδρομών και των μορφωτικών συναντήσεων θα αναπληρωθούν οι χαμένες ώρες διδασκαλίας σύμφωνα με την εγκύκλιο του υπουργείου Παιδείας που εστάλη στα σχολεία. Το υπουργείο μάλιστα, μετά και τις αντιδράσεις των εκπαιδευτικών για την πραγματοποίηση μαθημάτων κατά την περίοδο των εορτών αποφάσισε να δώσει τη δυνατότητα στους διευθυντές των σχολείων να αντικαταστήσουν όσους δάσκαλους δεν επιθυμούν να δουλέψουν με συναδέλφους τους που θα δεχθούν να εργαστούν τις συγκεκριμένες ημέρες. Οι δάσκαλοι θεωρούν ότι το υπουργείο προσπαθεί να μειώσει τον απεργιακό τους αγώνα ενεργοποιώντας έναν απεργοσπαστικό μηχανισμό και δεν αποκλείεται να υπάρξουν αντιδράσεις.



Η τιμή του καφέ

Όταν παραπονιούνται οι τουρίστες που επισκέπτονται την περιοχή μας ότι οι τιμές του καφέ μας, σε καφετέριες και ζαχαροπλαστεία, είναι απλησίαστες έχουν απόλυτο δίκιο. Στις πόλεις της Γερμανίας που επισκέφθηκε η δωδεκανησιακή αντιπροσωπεία τις προηγούμενες ημέρες, έγινε αντιληπτή η μεγάλη διαφορά της τιμής Ελλάδας-Γερμανίας. Για παράδειγμα στα καλύτερα καφέ του Ντύσσελντορφ, της Κολωνίας, της Φρανκφούρτης κλπ., τρεις πάστες και ένας καφές ήταν στην τιμή των 9 ευρώ, ενώ ένας καπουτσίνο, ένας εσπρέσσο και μια τυρόπιτα, στα 5,60 ευρώ!

Ούτε στα Λάερμα δεν κάνει τόσο φθηνά ο καφές!

Ανέβασμα στο βορρά

Μετά την επιτυχημένη διαφημιστική εκστρατεία της δωδεκανησιακής αποστολής στον Δούναβη και τον Ρήνο (Αυστρία, Σλοβακία, Γερμανία), ο ΠΡΟΤΟΥΡ ετοιμάζει νέα πρωτοποριακή εκστρατεία –σύμφωνα με τον κ. Μπάμπη Παλογιαννίδη- και ανεβαίνει πιο βόρεια, σε Σκανδιναβικές χώρες τον Φεβρουάριο του 2007.



Ο Στράτος Ντινόρης δηλώνει παρών. Αλλωστε, ανήκει σε εκείνη την γενιά που είχαν πει ...δύο κουβέντες, παραπάνω, στις Βίκινγκς του Βορρά

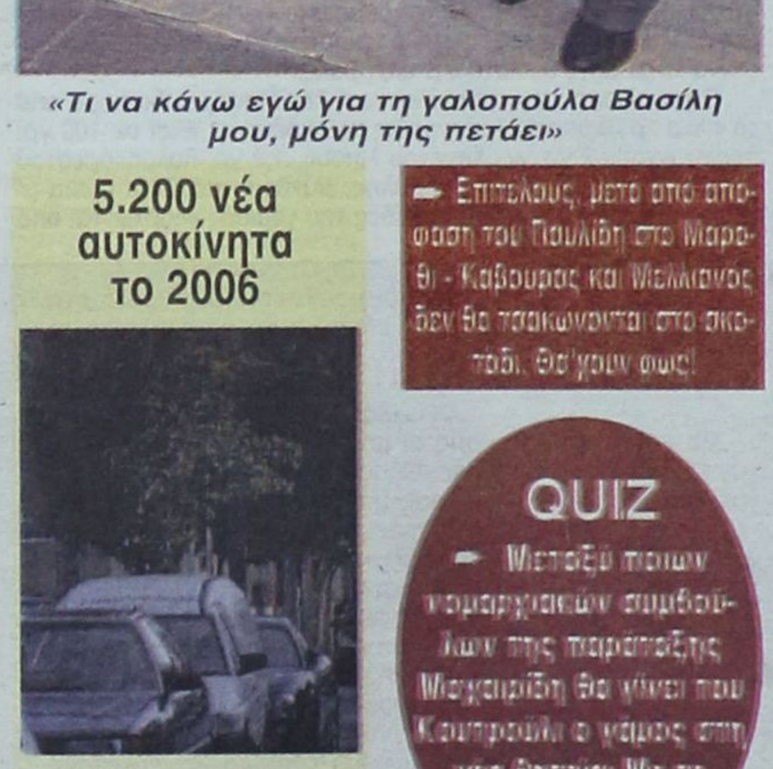

«Τι να κάνω εγώ για τη γαλοπούλα Βασίλη μου, μόνη της πετάει»

5.200 νέα αυτοκίνητα το 2006

5.200 νέα αυτοκίνητα πωλήθηκαν στα Δωδεκάνησα, με επίκεντρο τη Ρόδο, από τον Ιανουάριο μέχρι τον Νοέμβριο του 2006, όπως προκύπτει από τα στοιχεία που έδωσε στη δημοσιότητα ο γνωστός επιχειρηματίας Γιάννης Τζιώρας.

➨ Επιτέλους, μετά από απόφαση του Γιουλίδη στο Μαρόθι - Καβούρας και Μελλιανός δεν θα παρακωνονται στο σκοτάδι. Θα'χουν φως!

QUIZ

➨ Μεταξύ ποιων νομαρχιακών συμβούλων της παράταξης Μαγκαιρίδη θα γίνει πολύ Κουτρουβίδι ο γάμος στη νέα θητεία; Μη πω ζόρι λένε καλημέρα!

➨ Τελειώσαν τα χριστουγεννιάτικα γλέντια σήμερα στ' Αφάντου. Πάμε για απόκριες;

«Τσιμπημένο» το εορταστικό τραπέζι

Ακριβότερα υπολογίζεται ότι θα κοστίσει φέτος το χριστουγεννιάτικο τραπέζι. Οι καταναλωτές θα αναγκαστούν να πληρώσουν κατά 15% ακριβότερα σε σχέση με πέρυσι τα βασικά είδη διατροφής, εξαιτίας των αλλεπάλληλων ανατιμήσεων που σημειώθηκαν στη διάρκεια του έτους, αλλά και της ιδιαίτερα υψηλής τιμής που αναμένεται να έχει η γαλοπούλα. Μια τετραμελής οικογένεια θα πληρώσει για το χριστουγεννιάτικο τραπέζι περισσότερο έως 20% για τυποποιημένα τρόφιμα, έως 33% για κρέατα και έως 20% για πατάτες. Αν και η εικόνα των τιμών στην αγορά κρεάτων αναμένεται να διαμορφωθεί πλήρως την τρέχουσα εβδομάδα, με βάση τα δεδομένα το γιορτινό τραπέζι, το οποίο περιλαμβάνει 17 προϊόντα, θα κοστίσει φέτος 126,99 από 110,67 ευρώ πέρυσι, δηλαδή 14,75% ακριβότερα.



Καλό και το κοτοπουλάκι!

ΕΥΧΑΡΙΣΤΗΡΙΟ

Το Δ.Σ. και το προσωπικό του Πολιτιστικού Οργανισμού Δήμου Ροδίων

ευχαριστούμε τους παρακάτω για την πολύτιμη βοήθειά τους και τη συνεισφορά τους στην επιτυχή πραγματοποίηση του Εορταστικού Προγράμματος των Φετινών Χριστουγέννων στη Ροδιακή Έπαυλη (9-17 Δεκεμβρίου 2006).

- τον Δήμο Πεταλούδων για την ευγενική παραχώρηση των περιπτέρων
- τις Τεχνικές Υπηρεσίες του Δήμου Ροδίων καθώς και το Τμήμα Ηλεκτροφωτισμού για την τεχνική στήριξη των εκδηλώσεων
- το ΔΗΠΕΘΕ Ρόδου για τη διάθεση των υπαλλήλων του και την παρουσίαση των παραμυθιών
- τους καλλιτέχνες Νίκο και Βασίλη Καρελά που φιλοτέχνησαν και φέτος τη Φάτνη του Δήμου μας
- τη Δημοτική Αστυνομία για τη φύλαξη και επίβλεψη του χώρου
- το Σώμα Εθελοντών Σαμαρειτών Ελληνικού Ερυθρού Σταυρού για την υγειονομική κάλυψη
- τον ΔΟΠΕ για τον ευπρεπισμό του πάρκου της Ροδιακής Έπαυλης
- την ΔΕΚΡ για την συνεχή παρουσία της στους χώρους των εκδηλώσεων
- τον ΡΟΔΑ για τη συμμετοχή του με το τραινάκι
- τις εταιρείες ΚΑΙΡ, ΕΜΕΡΥ και ΚΟΥΠΟΣ για την δωρεάν προσφορά κρασιού και αναψυκτικών

Τέλος, ευχαριστούμε όλους τους φορείς και τους συμμετέχοντες, που με την ζωντάνια και τον ενθουσιασμό τους μας έφεραν πιο κοντά στα Χριστούγεννα, καθώς και τον κόσμο που πραγματικά αγκάλιασε τις εκδηλώσεις και μας τίμησε με την παρουσία του.

Ευχόμαστε σε όλους Καλές Γιορτές και το 2007 να φέρει Υγεία, Αρμονία και Δημιουργικότητα.

Ο Αντιπρόεδρος
Ιωάννης Μηνατσής

EL TORO
STEAK HOUSE

Στη νέα μαρίνα της πόλης ανοίξαμε ένα ξεχωριστό μαγαζί με ζεστό και φιλικό περιβάλλον, όπου μπορείτε να απολαύσετε μεγάλη ποικιλία φρέσκων κρεατικών ψημένων στα κάρβουνα, αλλά και άλλες ιδιαίτερες γεύσεις που θα ικανοποιήσουν και τον πιο απαιτητικό

Με εκτίμηση
Αντώνης Πετρίδης

ΚΟΝΤΑ ΣΑΣ ΚΑΘΗΜΕΡΙΝΑ
μεσημέρι και βράδυ

Αυστραλίας 165
RESERVE: 22410 38604 - 6936131080

ΦΡΟΝΤΙΣΤΗΡΙΑ
ΧΑΤΖΗΑΝΤΩΝΙΟΥ ΜΑΛΑΤΕΣΤΑΣ

Ευχόμαστε
Καλά Χριστούγεννα

Ευτυχισμένο,
Παραγωγικό,
Γεμάτο Υγεία
και Επιτυχίες το 2007

Α. Χατζηαντωνίου - Δ. Μαλατέστας
ΑΝ/ΧΟΥ ΒΟΛΟΝΑΚΗ 14 (Αγ. Ιωάννης)
τηλ. (22410) 76065



ROLEX

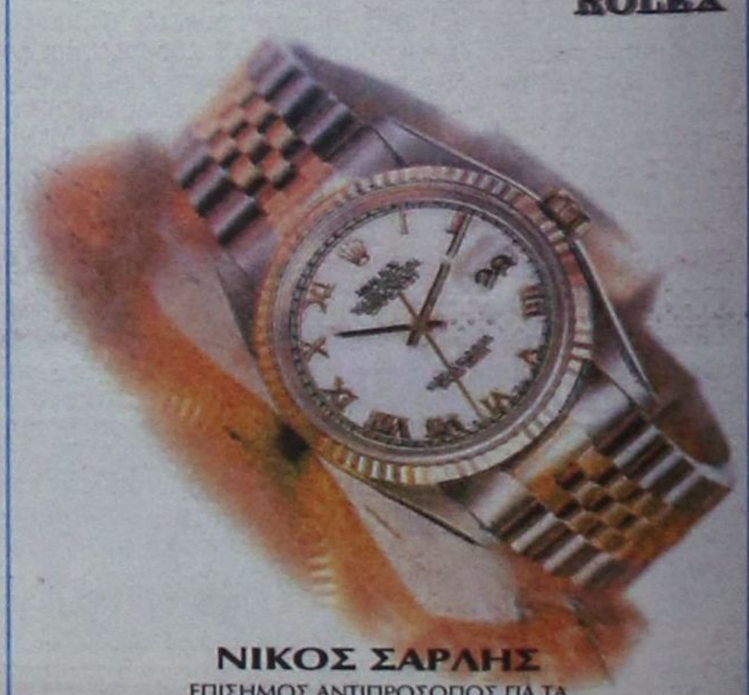

ΝΙΚΟΣ ΣΑΡΛΗΣ
ΕΠΙΣΗΜΟΣ ΑΝΤΙΠΡΟΣΩΠΟΣ ΓΙΑ ΤΑ ΔΩΔ/ΣΑ ΚΑΙ ΕΞΟΥΣΙΟΔΟΤΗΜΕΝΟ ΣΕΡΒΙΣ
Μακαρίου 34, 85100, Ρόδος