εκδότης - διευθυντής
ΒΑΣΙΛΗΣ ΑΘΑΝΑΣΙΟΥ

η δημοκρατική της Ρόδου

ΕΛΛΑΣ

ΤΕΤΑΡΤΗ
3 ΙΑΝΟΥΑΡΙΟΥ 1996
ΤΙΜΗ 100 δρχ.
ΑΡΙΘΜΟΣ ΦΥΛΛΟΥ 4.107

στην υπηρεσία του δωδεκανησιακού λαού

ΠΑΡΑΙΤΗΘΗΚΕ Ο ΑΚΑΔΗΜΑΪΚΟΣ Κ. ΓΡΗΓ. ΣΚΑΛΚΕΑΣ

ΝΕΑ ΑΝΑΤΑΡΑΧΗ στο «Ωνάσειο»!



❑ «ΑΜΕΤΑΒΛΗΤΗ» ΧΑΡΑΚΤΗΡΙΖΕΤΑΙ Η ΚΑΤΑΣΤΑΣΗ ΤΗΣ ΥΓΕΙΑΣ ΤΟΥ ΠΡΩΘΥΠΟΥΡΓΟΥ Κ. Α. ΠΑΠΑΝΔΡΕΟΥ

Αμετάβλητη παραμένει κατά το τελευταίο 24ωρο η κατάσταση της υγείας του Πρωθυπουργού, όπως αναφέρεται στο νεότερο ιατρικό δελτίο, που ανακοινώθηκε στις 2.30 το μεσημέρι.
Σύμφωνα με αυτό η αναπνευστική λειτουργία του ασθενούς υποστηρίζεται περιοδικά απο αναπνευστήρα, ενώ τα πορίσματα των βιοψιών νεφρού και δέρματος συμπληρώνονται και θ'ανακοινωθούν αύριο. Οι γιατροί αν και αποφεύγουν επισήμως άλλα και ανεπισήμως να αναφέρουν τη λέξη «βελτίωση» ελπίζουν μετά τη σταθεροποιηση που εμφανίζει τις τελευταίες ημέρες η κατασταση του Πρωθυπουργού να μπορέσουν στο άμεσο μέλλον να χρησιμοποιήσουν τη λέξη αυτή.

Ο κ. Παπανδρέου ξύπνησε το πρωϊ αρκετά ευδιάθετος και στη συνεχεια υπεβλήθη σε φυσικοθεραπεία στο θώρακα καὶ τα κάτω άκρα. Τα εργαστηριακά δεδομένα, όπως αναφέρουν οι θεράποντες ιατροί, είναι θετικά καθώς οι τιμές της πίεσης των λευκών αιμοσφαιρίων και του σακχάρου στο αίμα, αλλα και άλλοι εργαστηριακοί δείκτες παραμένουν ➡Σελ. 6

Η ΔΙΑΚΟΠΗ ΡΕΥΜΑΤΟΣ ΕΣΩΣΕ ΚΟΣΜΟ

ΑΠΟΦΕΥΧΘΗΚΕ μεγάλη τραγωδία χθες στα Πλατάνια!



Το πολιτιστικό κέντρο Πλατανίων μετά την πτώση του βράχου

❑ ΦΟΒΕΡΕΣ ΖΗΜΙΕΣ ΑΠΟ ΚΑΤΟΛΙΣΘΗΣΕΙΣ
❑ ΤΙ ΛΕΕΙ Ο ΚΑΘΗΓΗΤΗΣ Κ. ΕΥΘ. ΛΕΚΚΑΣ

Παρ' ολίγον τραγωδία στην Κοινότητα Πλατανίων χθες τα ξημερώματα. Τεράστιος βράχος συγκεκριμένα που απεκολλήθη λόγω της διάβρωσης που υπέστη το έδαφος από τις βροχοπτώσεις καταπλάκωσε την αίθουσα πολιτιστικών εκδηλώσεων του χωριού προξενώντας ζημιές ύψους 30 εκ. δρχ., σύμφωνα με τις πρώτες εκτιμήσεις μηχανικών της ➡Σελ. 6

ΛΟΓΩ ΤΗΣ ΣΥΝΕΧΙΖΟΜΕΝΗΣ ΠΟΛΙΤΙΚΗΣ ΑΝΩΜΑΛΙΑΣ

Προειδοποίηση Νέας Δημοκρατίας



❑ ΔΕΝ ΑΝΑΓΝΩΡΙΖΕΙ ΤΙΣ ΚΥΒΕΡΝΗΤΙΚΕΣ ΠΡΑΞΕΙΣ ΕΩΣ ΟΤΟΥ Η ΧΩΡΑ ΑΠΟΚΤΗΣΕΙ ΥΠΕΥΘΥΝΟ ΠΡΩΘΥΠΟΥΡΓΟ

ΑΘΗΝΑ, 2

Ο Πρόεδρος της Νέας Δημοκρατίας κ. Μιλτιάδης Εβερτ προέβη στην ακόλουθη δήλωση:

«Διανύουμε ήδη την 44η ημέρα από τότε που ο Πρωθυπουργός δεν ασκεί τα καθήκοντά του, χωρίς να υπάρχει προοπτική επανόδου του, σ' αυτά.

Κατά γενική ομολογία ο εύλογος χρόνος αναπλήρωσης έχει παρέλθει. Η σημερινή κατάσταση συνιστά πολιτική ανωμαλία. Συνιστά κατάφωρη παραβίαση των στοιχειωδών κανόνων ομαλής λειτουργίας του πολιτικού μας συστήματος.

Το σημερινό κυβερνητικό σχήμα, κατά συνέπεια, δεν νομιμοποιείται να αναλαμβάνει υποχρεώσεις, που δημιουργούν βάρη για το κράτος.

Η Νέα Δημοκρατία σήμερα ως Αξιωματική Αντιπολίτευση και αύριο ως Κυβέρνηση, δεν πρόκειται να ➡Σελ. 6

ΕΠΙΜΑΧΑ ΘΕΜΑΤΑ

ΕΣΩΤΕΡΙΚΕΣ ΕΙΔΗΣΕΙΣ

ΕΚΤΡΟΠΗ ΚΑΙ ΑΝΩΜΑΛΙΑ Η ΠΙΘΑΝΗ ΚΑΘΑΙΡΕΣΗ ΤΟΥ ΠΡΩΘΥΠΟΥΡΓΟΥ 3

ΕΞΩΤΕΡΙΚΕΣ ΕΙΔΗΣΕΙΣ

Η ΙΤΑΛΙΑ ΣΕ ΚΛΙΜΑ ΜΕΓΑΛΗΣ ΑΒΕΒΑΙΟΤΗΤΑΣ 4

ΔΗΜΟΚΡΑΤΙΚΑ

ΑΠΟΣΤΑΘΕΡΟΠΟΙΗΣΗ ΣΤΗΝ ΕΛΛΑΔΑ ΦΟΒΟΥΝΤΑΙ ΟΙ ΗΠΑ 5

ΟΙΚΟΝΟΜΙΑ 7

ΑΘΛΗΤΙΚΑ

ΠΡΩΤΟ ΒΗΜΑ ΠΡΟΚΡΙΣΗΣ 8

Η ΔΡΑΣΗ ΤΩΝ ΚΟΜΜΑΤΩΝ 11

ΡΕΠΟΡΤΑΖ

ΔΥΣΚΟΛΟΙ ΚΑΙΡΟΙ ΓΙΑ ΤΗΝ ΕΛΛΑΔΑ 12

ΤΟΠΙΚΕΣ ΕΙΔΗΣΕΙΣ

ΑΥΞΗΣΕΙΣ «ΦΩΤΙΑ» ΕΦΕΡΕ ΣΤΗ ΧΩΡΑ Ο «ΑΗ ΒΑΣΙΛΗΣ» 16

ΠΕΡΙΕΧΟΜΕΝΑ

ΠΟΛΙΤΙΣΤΙΚΑ ΣΕΛ. 2
ΔΗΜΟΚΡΑΤΙΚΑ-Α-ΚΡΙΤΙΚΑ ΣΕΛ. 5
ΑΘΛΗΤΙΚΑ ΣΕΛ. 8-9
ΕΛΕΥΘΕΡΟ ΒΗΜΑ ΣΕΛ. 10
ΑΓΓΕΛΙΕΣ ΣΕΛ. 13
ΨΥΧΑΓΩΓΙΑ ΣΕΛ. 15

ΤΟ ΔΙΗΜΕΡΟ ΤΗΣ ΠΡΩΤΟΧΡΟΝΙΑΣ

ΚΕΡΔΙΣΜΕΝΟ ΒΓΗΚΕ πάλι το Καζίνο Ρόδου

❑ ΕΚΑΝΑΝ ΑΙΣΘΗΤΗ ΤΗΝ ΠΑΡΟΥΣΙΑ ΤΟΥΣ ΟΙ ΑΛΛΟΔΑΠΟΙ ΤΟΥΡΙΣΤΕΣ

Κερδισμένο βγήκε πάλι το Καζίνο Ρόδου από τη διήμερη πρωτοχρονιάτικη «μάχη» του με τους ντόπιους παίκτες, συνεχίζοντας την παράδοση. Σε σύγκριση πάντως με το αντίστοιχο διήμερο 1994/95 είχε μειωμένα κέρδη κατά 2 εκ. δρχ. αλλ' αυτό οφείλεται αποκλειστικά και μόνο στην μειωμένη είσοδο κοινού και στην παντελή απουσία παικτών από την υπόλοιπη χώρα, γεγονός πρωτοφανές στην ιστορία του Καζίνο. Πράγματι και τις γιορτές της Πρωτοχρονιάς απουσίασαν από το νησί οι ημεδαποί επισκέπτες, σε αντίθεση με τους αλλοδαπούς που έκαναν την «έκπληξη» κι έδωσαν τον τόνο στο Καζίνο, ιδιαιτέρως το βράδυ της Δευτέρας (Ιταλοί, Ρουμάνοι, Σκοπιανοί). ➡Σελ. 6

ΣΕ ΕΝΝΕΑ ΑΥΞΗΘΗΚΑΝ ΤΑ ΘΥΜΑΤΑ

1 ακόμα νεκρός από AIDS στο νησί

❑ ΠΡΙΝ ΑΠΟ ΛΙΓΕΣ ΗΜΕΡΕΣ ΠΕΘΑΝΕ ΚΑΙ 24ΧΡΟΝΗ ΚΟΠΕΛΑ

Ενα ακόμα θύμα του AIDS στο νησί μας, το έννατο από εμφανίσεως της νόσου, σύμφωνα τουλάχιστον με τα στοιχεία. Το πρωί της Κυριακής συγκεκριμένα απεβίωσε και ετάφη την ίδια ημέρα ένας 35χρονος φορέας της επάρατης νόσου, πατέρας δύο παιδιών. ➡Σελ. 6

ΘΕΜΕΛΙΩΣΗ ΜΟΥΣΙΚΟΥ γυμνάσιου

Οριστική λύση στο πρόβλημα στέγασης του Μουσικού Γυμνασίου Ρόδου θα δώσει το κτίριο που θα ανεγερθεί ειδικά για το σκοπό αυτό στα Κοσκινού, σε οικόπεδο δίπλα στη «Φωνή της Αμερικής».

Το κτίριο θεμελιώθηκε το μεσημέρι της Κυριακής, κατά τη διάρκεια ειδικής τελετής, απο το νομάρχη Δωδ/σου κ. Γιάννη Παρασκευά, που αναφέρθηκε στη σημασία του έργου.

Στην εκδήλωση που έγινε με πρωτοβουλία της Νομαρχίας παρέστησαν μεταξύ άλλων ο Μητροπολίτης ➡Σελ. 6

Η ΑΛΛΑΓΗ ΕΓΙΝΕ ΜΕ ΤΡΟΠΟ ΗΣΥΧΟ

ΤΑ ΠΡΩΤΑ ΓΕΓΟΝΟΤΑ του Νέου Ετους 1996

ΑΓΟΡΑΚΙ ΤΟ ΠΡΩΤΟ ΠΑΙΔΙ ΒΑΡΟΥΣ 4.200 ΓΡΑΜΜΑΡΙΩΝ

Χωρίς ιδιαιτέρως σημαντικά γεγονότα σε τοπικό επίπεδο, αν εξαιρέσει κανείς τις κατολισθήσεις στην κοινότητα Πλατανίων, εισήλθε ο νέος χρόνος 1996. Την κοινωνικοοικονομική ζωή πάντως «επεσκίασε», ολόκληρη την πρώτη ημέρα του νέους έτους η πρωτοφανής κακοκαιρία, με θυελλώδεις ανέμους, βροχές και πτώση της θερμοκρασίας. ➡Σελ. 6

ΣΕ ΜΠΑΡ ΤΗΣ ΟΔΟΥ ΣΟΦ. ΒΕΝΙΖΕΛΟΥ

ΖΩΕΜΠΟΡΟΣ ΘΥΜΑ «ΣΕΞΟΥΑΛΙΚΗΣ παρενόχλησης»!

ΤΟΥ ΑΡΠΑΞΑΝ ΤΟ ΠΟΡΤΟΦΟΛΙ ΠΟΥ ΠΕΡΙΕΙΧΕ 280.000 ΔΡΧ!

Μια 40χρονη Αγγλίδα φυσιοθεραπεύτρια σε συνεργασία με Ρόδιο φίλο της και με τη μέθοδο της «σεξουαλικής παρενόχλησης», κατέστησε φτωχότερο κατά 280.000 δρχ. έναν 68 χρόνο ζωέμπορο, που είχε επισκεφθεί μπαρ της οδού Σοφ. Βενιζέλου για να περάσει «ευχάριστες στιγμές»! ➡Σελ. 6

ΠΟΛΥΣ ΚΟΣΜΟΣ ΣΤΗΝ ΕΠΙΣΗΜΗ ΔΟΞΟΛΟΓΙΑ

ΜΕ ΛΑΜΠΡΟΤΗΤΑ οι εκδηλωσεις για τον καινούργιο χρόνο

Με λαμπρότητα παρά την κακοκαιρία που επικρατούσε εορτάσθηκε και στο νησί μας η είσοδος του νέου έτους για το οποίο οι τοπικοί μας άρχοντες πιστεύουν ότι «θα είναι πολύ καλύτερο από το 1995 σε ό,τι αφορά τουλάχιστον τον νομό μας».

❑ ΜΟΙΡΑΣΤΗΚΑΝ ΠΑΙΧΝΙΔΙΑ ΚΑΙ ΒΙΒΛΙΑ ΣΤΑ ΠΑΙΔΙΑ ΤΗΣ ΜΕΓΚΑΒΛΗΣ

Οπως κάθε χρόνο η επίσημη δοξολογία για τη νέα χρονιά έγινε στον Ιερό Μητροπολιτικό Ναό χοροστατούντος του σεβασμιωτάτου Μητροπολίτη Ρόδου κ.κ. Αποστόλου. Παρέστησαν ο νομάρχης ➡Σελ. 6

ΑΠΟ ΤΟ ΔΗΜΑΡΧΟ Κ. Γ. ΓΙΑΝΝΟΠΟΥΛΟ

ΚΑΜΙΑ ΑΠΟΦΑΣΗ ΓΙΑ ΤΟΥΣ ΑΝΤΙΔΗΜΑΡΧΟΥΣ

❑ ΔΕΝ ΠΡΟΣΗΛΘΑΝ ΧΘΕΣ ΣΤΑ ΓΡΑΦΕΙΑ ΤΟΥΣ ΟΙ Κ.Κ. Κ. ΣΚΑΝΔΑΛΙΔΗΣ - ΑΝΤ. ΑΛΑΒΕΡΑΣ

Ούτε και χθες ο δήμαρχος κ. Γ. Γιαννόπουλος υπέγραψε απόφαση για τον διορισμό νέων αντιδημάρχων με αποτέλεσμα να παρατείνεται η εκκρεμότητα και να μένουν ακέφαλες πολλές υπηρεσίες του Δήμου μας.
Χθες οι αντιδήμαρχοι κ.κ. Κ. Σκανδαλίδης και Αντ. Αλαβέρας (η θητεία των οποίων έληξε στις 31 Δεκεμβρίου 1995) δεν εμφανίστηκαν στο Δημαρχείο και τα γραφεία τους παρέμειναν κλειστά. ➡Σελ. 6

ΕΤΟΣ ΕΡΓΩΝ ΤΟ '96 ΓΙΑ ΤΟ ΔΗΜΟ ΙΑΛΥΣΟΥ

Η βελτίωση των οικονομικών του Δήμου ήταν ο κύριος στόχος της δημοτικής άρχης της Ιαλυσού το 1995, ενω απο φέτος θα αρχίσουν να υλοποιούνται τα τεχνικά εργα που εξήγγειλε προεκλογικά και περιλαμβάνονται στο πρόγραμμα της.
Οπως δήλωσε ο δήμαρχος κ. Νίκος Τσίκκης. ➡Σελ. 6

Δ·Α·Ν·Ε· SEA LINE
ΔΩΔΕΚΑΝΗΣΙΑΚΗ ΑΝΩΝΥΜΗ ΝΑΥΤΙΛΙΑΚΗ ΕΤΑΙΡΙΑ

ΠΡΟΣΚΛΗΣΗ

ΜΕΤΟΧΩΝ ΤΗΣ ΔΑΝΕ
ΣΕ ΕΚΤΑΚΤΗ ΓΕΝ. ΣΥΝΕΛΕΥΣΗ

Σύμφωνα με την νομίμως δημοσιευθείσα στις 23.12.95 στις εφημερίδες ΚΕΡΔΟΣ, ΑΠΟΓΕΥΜΑΤΙΝΗ και τοπικές της Ρόδου Πρόσκληση για τη σύγκληση Εκτακτης Γεν. Συνέλευσης στις 14.1.96, ώρα 09:00, στο Εθνικό Θέατρο Ρόδου, με τα θέματα, που περιλαμβάνονται στην δημοσιευθείσα ως άνω Πρόσκληση, καλούνται οι μέτοχοι της ΔΑΝΕ να προσέλθουν στα γραφεία του Τμήματος Μετοχών της εταιρείας (Ιερού Λόχου 16, 2ος όροφος, τηλ. 77089) πέντε (5) τουλάχιστον ημέρες προ της Γ.Σ. ήτοι μέχοι και την Δευτέρα 8.1.1996 προσκομίζοντας απαραιτήτως τους τίτλους των μετοχών τους και τυχόν έγγραφα εξουσιοδοτήσεως τρίτου προσώπου, ώστε να νομιμοποιηθούν για την συμμετοχή τους στην Γεν. Συνέλευση της 14.1.1996

Από το Δ.Σ. της ΔΑΝΕ

EMERY ΟΙΝΟΙ - ΠΟΤΑ Α.Β.Ε.
ΑΝΩΝΥΜΟΣ ΒΙΟΜΗΧΑΝΙΚΗ ΕΤΑΙΡΕΙΑ ΟΙΝΩΝ ΚΑΙ ΠΟΤΩΝ EMERY

ΑΝΑΚΟΙΝΩΣΗ

ΧΡΙΣΤΟΥΓΕΝΝΑ '95

Φέτος η EMERY έχοντας πάντα ως αρχή και σκοπό να σέβεται γεύση και παράδοση, ετοίμασε για σας και τους φίλους σας εορταστικές συσκευασίες που καλύπτουν όλες τις ανάγκες.
Αρκεί ένα τηλεφώνημα και εμείς θα είμαστε κοντά σας. Λόγω του φόρτου της εποχής για τη δική σας εξυπηρέτηση, θα σας παρακαλούσαμε να κάνετε έγκαιρα τις παραγγελίες σας.
Είμαστε στη διάθεσή σας για οποιαδήποτε περαιτέρω πληροφορία:
Τηλ. παραγγελιών: 29111 - 3
Αθήνας: 01-9219263 / 01-9218885

Αποστολίας 28 και Κολοκοτρώνη 8 ΡΟΔΟΣ
Τηλ.: (0241) 29111, 22715 • Fax. (0241) 22716

'Bravo FIAT!!!



ΜΑΝΩΛΗΣ ΚΩΣΤΑΚΗΣ ΑΕΒΕ
14ον χλμ ΡΟΔΟΥ-ΑΕΡΟΔΡΟΜΙΟΥ ΠΑΡΑΔΕΙΣΙ
ΡΟΔΟΣ Τηλ: (0241) 82000-3

Κρομική Ταβέρνα Άνοιξη
Ανοιχτά Καθημερινώς μετά τις 5 μ.μ και για κάθε κοινωνική σας εκδήλωση.
ΠΑΡΑΣΚΕΥΗ - ΣΑΒΒΑΤΟ - ΚΥΡΙΑΚΗ
ΖΩΝΤΑΝΗ ΕΛΛΗΝΙΚΗ ΜΟΥΣΙΚΗ Τηλ.Ρεζερβέ: 81666

L'epoque
PIANO • MUSIC • BAR
Στο πιάνο ο αγαπημένος σας ΛΕΥΤΕΡΗΣ ΒΑΣΙΛΑΡΑΚΗΣ
από ΠΑΡΑΣΚΕΥΗ 22 ΔΕΚΕΜΒΡΙΟΥ
και μόνο για την διάρκεια των Εορτών τραγουδούν για σας η ΡΑΝΙΑ και ο κιθαρίστας ΑΡΗΣ
εντός του ξενοδοχείου RODOS PARK
Ρήγα Φεραίου 12 - Τηλ. 24612 - 77140.
ΠΟΙΟΤΙΚΗ ΝΥΚΤΕΡΙΝΗ ΔΙΑΣΚΕΔΑΣΗ

ΚΙΝΗΜΑΤΟΓΡΑΦΟΙ

ΚΙΝΗΜΑΤΟΘΕΑΤΡΟ ΜΕΤΡΟΠΟΛ
Τηλ. 28400
ΜΕ ΤΗΝ ΣΤΗΡΙΞΗ ΤΟΥ Ρ/Σ ΠΑΛΜΟΣ 99,5 ΤΡΕΙΣ ΠΡΟΒΟΛΕΣ
Η πρώτη στην ελληνική γλώσσα 5.30 έως 7.30. Η δεύτερη και τρίτη στην αγγλική γλώσσα 7.30 - 9.30 και 9.30 - 11.30
Το κιν/τρο ΜΕΤΡΟΠΟΛ σας εύχεται ΚΑΛΗ ΧΡΟΝΙΑ και σας παρουσιάζει την παγκόσμια κινηματογραφική επιτυχία της Wolt Disney που αγάπησαν εκατομμύρια θεατές σ' όλον τον κόσμο!!!
ΠΟΚΑΧΟΝΤΑΣ
POCAHONTAS
Α΄ ΠΡΟΒΟΛΗΣ - ΚΑΤΑΛΛΗΛΟ
Ζήσετε μια μαγευτική κινηματογραφική εμπειρία με όλη την οικογένεια!!!

«TITANIA»
Κολοκοτρώνη 98 Τηλ. 25876 -
... ΗΧΟΣ DOLBY - STEREO
ΑΛΛΑΓΗ ΤΑΙΝΙΑΣ ΚΑΘΕ ΠΑΡΑΣΚΕΥΗ
Ωρες έναρξης 7.30 και 9.30
Μαζί και οι ευχές μας για χαρούμενες γιορτές
Η περιπέτεια επιστρέφει. Ο ΤΟΥΙΛΛΙ επιστρέφει. Η τεράστια επιτυχία συνεχίζεται
FREE WILLY 2
ΠΑΝΤΟΤΕΙΝΗ ΦΙΛΙΑ
Πρώτη Προβολή
Πρωταγωνιστούν:
ΤΖΕΗΣΟΝ ΤΖΕΗΜΣ ΡΙΧΤΕΡ
ΜΑΙΚΛ ΜΑΝΣΕΝ

«ΠΑΛΛΑΣ»
Ωρες έναρξης 7.30 και 9.30
Απο τον σκηνοθέτη των επιτυχιών ΤΖΩΝ ΜΠΑΤΑΝ μια ταινία που κόβει την ΑΝΑΣΑ!!! Κάτι επικίνδυνο πέφτει από ψηλά. Ενα περιπετειώδες υπερθέαμα.
ΖΩΝΗ ΡΙΨΗΣ DROP ZONE
Α΄ ΠΡΟΒΟΛΗΣ ΚΑΤΑΛΛΗΛΟΝ
Πρωταγωνιστούν:
ΓΟΥΕΣΛΥ ΣΝΙΥΠΣ,
ΓΚΑΡΥ ΜΠΑΖΕΥ, ΓΙΑΝΣΥ ΜΠΑΤΛΕΡ

«ΔΗΜΟΤΙΚΟ»
Ο Δημοτικός Κινηματογράφος θα παραμείνει κλειστός για το διάστημα από 18/12/95 μέχρι 8/1/96.
Οι προβολές θα συνεχιστούν κανονικά από τις 9/1/96 με την ταινία εποχής: «ΦΑΡΙΝΕΛΙ» του Ζ. Κορμπό
ΣΑΣ ΕΥΧΟΜΑΣΤΕ ΚΑΛΕΣ ΓΙΟΡΤΕΣ

Τα πολιτιστικά



Κάνω κριτική δημιουργώντας, και όχι βρίσκοντας λάθη
ΜΙΧΑΗΛ ΑΓΓΕΛΟΣ

γράφει ο ΑΡΙΣΤΕΙΔΗΣ ΜΙΑΟΥΛΗΣ

ΑΡΤΕΜΙΣ ΣΚΟΥΜΠΟΥΡΔΗ - ΧΡΙΣΤΟΦΙΔΗ



ΤΟ ΚΕΝΤΗΜΑ ΚΑΙ ΤΟ ΥΦΑΝΤΟ ΣΤΑ ΔΩΔΣΑ (Μέρος 1ο)

Η κεντητική καί ή υφαντουργία, γενικά στην Ελλάδα μά είδικά στα Δωδεκάνησα αποτελούν τον πιο διακοσμητικό κλάδο τής τοπικής λαικής τέχνης καί παρουσιάζουν ιδιαίτερα καλλιτεχνικό καί λαογραφικό ένδιαφέρον.

Τα κεντήματα καί τά υφαντά ανάλογα με τή χρήση τους ή τον προορισμό τους τα χωρίζομε σε δυό μεγάλες κατηγορίες: σ' αυτά που προορίζονται γιά τόν στολισμό του σπιτιού καί σ' εκείνα τής φορεσιάς καί ιδιαίτερα της γυναικείας φορεσιάς. Αλλά τα κεντήματα και από τήν άποψη των υλικών τα διακρίνουμε σε τρείς μεγάλες κατηγορίες: στά χρωματιστά, στά λευκά και στά χρυσοκεντημένα. Τα χρωματιστά, είναι κατά κανόνα εκτελεσμένα με μετάξια σε λαμπρούς χρωματισμούς που χάρη στή φυσική τους προέλευση παρέμειναν αναλλοίωτα στό πέρασμα του χρόνου. Τα λευκά κεντήματα καί η δαντέλλα συνηθίζονται πολύ στά νησιά μας καί καλύπτουν κυρίως κεντήματα του νοικοκυριού δηλαδή σεντόνια, τραπεζομάνδηλα, κουρτίνες κά. Φανερώνουν Δυτική επίδραση καί ιδιαίτερα Ιταλική. Η λευκοκεντητική αυθονεί, λοιπόν σ' όλα τα Δωδεκάνησα αλλά ιδιαίτερα στήν Αστυπάλαια στίς αρχές του 19ου αιώνα όπου συναντάμε τρυπητά κεντήματα τα λεγόμενα 'φιλ-τιρέ'. Ομως ο πιό πλούσιος κλάδος της κεντητικής είναι ή χρυσοκεντητική. Η κεντητική με χρυσό άρχισε να ακμάζει στήν Βυζαντινή εποχή από ανατολική επίδραση. Συγκεκριμένα στα νησιά μας συναντάμε χρυσοκεντήματα:

στήνΠΑΤΜΟ με τα περίφημα 'ΜΠΡΟΥΖΟΥΚΕΝΙΑ' κεντήματα που στολίζουν συνήθως πετσέτες καί λουρίδες μανικιών.

στη ΛΕΡΟ τα συναντάμε κυρίως πάνω σέ πετσέτες με υπέροχη- κομψή διακόσμηση ενώ στήν ΚΑΣΟ τα θαυμάζομε πάνω στίς ασυναγώνιστες 'ΧΡΥΣΟΜΑΝΤΙΛΕΣ'. Οι χρυσομαντίλες είναι στενόμακρες πετσέτες κεντημένες με χρυσοκλωστή καί χρωματιστά μετάξια, που άλλοτε τίς έβαναν ψιόγκο κάτω από φωτογραφίες προσφιλών προσώπων κι άλλοτε τίς κρεμούσαν πάνω στό κεντρικό στύλο του σπιτιού γι' αυτό καί τίς λένε καί 'στυλομαντίλες'. Χρυσοκεντήματα επίσης, συναντάμε κάι στήν ΑΣΤΥΠΑΛΑΙΑ πάνω στό σκούφο τής τοπικής φορεσιάς όπου η χρυσή κλωστή παιγνιδίζει, θα λέγαμε, με μικρά μαργαριτάρια τονίζοντας τή βυζαντινή χλιδή καί φυσικά τή βυζαντινή του προέλευση.

Αλλά καί χρυσοκεντήματα- κομψοτεχνήματα υπάρχουν στή βαρύτιμη φορεσιά του ΚΑΣΤΕΛΛΟΡΙΖΟΥ που δείχνουν το παληό μεγαλείο του σχεδόν εγκαταλελειμμένου σήμερα νησιού.

ΕΠΙΔΡΑΣΕΙΣ

Η γεωγραφική θέση τών 12 νησιών μας, ή ναυτική παράδοση τών κατοίκων τους καθώς επίσης οι διάφοροι κατακτητές που κατά διαστήματα πέρασαν απ' αυτά, όλα αυτά είχαν σάν αποτέλεσμα τήν επίδραση της Ανατολικής και της Δυτικής Τεχνής στα έργα τής κεντητικής κάι της υφαντουργίας. Παρ' όλα αυτά, τόσο η κεντητική όσο καί ή υφαντουργία διατήρησαν τήν Ελληνική τους παράδοση. Δανείστηκαν μόνο ορισμένα στοιχεία χωρίς ν' αντιγράψουν, γιατί ή ελληνική. Τέχνη σε καμμιά φάση της ιστορίας της δεν αντέγραψε στοιχεία άλλης τέχνης. Δανείστηκε μόνο, ορισμένα στοιχεία που ταίριαζαν με τήν ιδιοσυγκρασία τής, τα αφομοίωσε μαζί με τά παραδοσιακά στοιχεία καί τα έδωσε μ' ένα δικό της ξεχωριστό τρόπο που χαρακτηρίζει τήν ευρηματικότητα καί τή κομψότητα τής ΕλληνικήΤέχνης. Η ιδιομορφία της Δωδεκανησιακής γής παράλληλα με τήν ευαισθησία τού ανθρώπινου στοιχείου τής καί με τίς επιδράσεις που δέχθηκε κατά καιρούς, συνέβαλαν στη θαυμάσια γραμμική καί χρωματική σύνθεση τών εργοχείρων, όπου ή μιά σύνθεση συμπληρώνει την άλλη με αφάνταση ποικιλία καί αρμονία.

ΑΥΡΙΟ Η ΣΥΝΕΧΕΙΑ



ALFA 146, Η ΝΕΑ ALFA ROMEO. ΖΗΣΤΕ ΜΑΖΙ ΤΗΣ ΜΟΝΑΔΙΚΕΣ ΟΔΗΓΙΚΕΣ ΣΥΓΚΙΝΗΣΕΙΣ. ΔΥΝΑΤΟΣ ΧΑΡΑΚΤΗΡΑΣ: ΚΙΝΗΤΗΡΕΣ BOXER 1.4, 1.6 ΚΑΙ 1.7 16V. ΣΤΑΘΕΡΗ: ΑΝΑΡΤΗΣΕΙΣ ΜΕ ΕΛΕΓΧΟΜΕΝΗ ΕΛΑΣΤΙΚΟΤΗΤΑ, ΡΥΘΜΙΖΟΜΕΝΟ ΣΕ ΥΨΟΣ ΥΔΡΑΥΛΙΚΟ ΤΙΜΟΝΙ, ABS ΚΑΤΟΠΙΝ ΠΑΡΑΓΓΕΛΙΑΣ - STANDARD ΣΤΗΝ 1.7 16V. ΑΣΦΑΛΗΣ: ΚΑΜΠΙΝΑ ΕΠΙΒΑΤΩΝ ΠΡΟΟΔΕΥΤΙΚΗΣ ΠΑΡΑΜΟΡΦΩΣΗΣ, ΠΛΕΥΡΙΚΟΙ ΔΟΚΟΙ ΑΣΦΑΛΕΙΑΣ, ΣΥΣΤΗΜΑ ΠΡΟΛΗΨΗΣ ΠΥΡΚΑΓΙΑΣ FPS, ΤΗΛΕΣΚΟΠΙΚΟΣ ΑΞΟΝΑΣ ΤΙΜΟΝΙΟΥ, ΑΕΡΟΣΑΚΟΣ ΟΔΗΓΟΥ, ΑΕΡΟΣΑΚΟΣ ΣΥΝΟΔΗΓΟΥ ΚΑΤΟΠΙΝ ΠΑΡΑΓΓΕΛΙΑΣ. ΑΝΕΤΗ: ΚΑΜΠΙΝΑ ΕΠΙΒΑΤΩΝ ΜΕ ΗΧΟΜΟΝΣΗ, ΒΕΛΟΥΔΙΝΗ ΕΠΕΝΔΥΣΗ ΣΑΛΟΝΙΟΥ, ΕΙΔΙΚΑ ΣΧΕΔΙΑΣΜΕΝΟΣ ΧΩΡΟΣ ΓΙΑ ΤΟΝ ΣΥΝΟΔΗΓΟ, ΗΛΕΚΤΡΙΚΑ ΠΑΡΑΘΥΡΑ, ΗΛΕΚΤΡΟΜΑΓΝΗΤΙΚΕΣ ΚΛΕΙΔΑΡΙΕΣ, ΜΕΓΑΛΟΣ ΧΩΡΟΣ ΑΠΟΣΚΕΥΩΝ. Η ALFA 146 ΠΡΟΣΤΑΤΕΥΕΤΑΙ ΜΕ ΤΟ ΣΥΣΤΗΜΑ IMMOBILIZER ALFA CODE. ALFA 146: ΜΙΑ ALFA ΠΟΥ ΕΧΕΙ ΟΛΑ ΟΣΑ ΑΝΑΖΗΤΑΤΕ ΣΕ ΕΝΑ ΚΟΡΥΦΑΙΟ ΑΥΤΟΚΙΝΗΤΟ. ΚΑΙ ΠΑΝΩ ΑΠ' ΟΛΑ, ΕΙΝΑΙ ALFA ROMEO.

ALFA 146.
ΠΡΟΣΩΠΙΚΟΤΗΤΑ ALFA ROMEO.

ALFA CONTACT 1+3+8 ALFA ROMEO Fiat Credit Hellas Η Alfa Romeo συνιστά SELENIA

AUTORODOS A.E.
ΑΥΣΤΡΑΛΙΑΣ 60. ΡΟΔΟΣ, ΤΗΛ: 0241-27421

ΤΥ ΠΡΟΓΡΑΜΜΑ

ΕΤ1

- 10.30 ΑΠΟ ΤΟ ΑΡΧΕΙΟ ΤΗΣ ΕΡΤ
- 11.20 ΕΡΩΤΙΚΑ ΤΗΣ ΕΔΕΜ
- 11.50 ΠΑΝΣΕΛΗΝΟΣ
- 12.20 ΣΑΝ ΤΑ ΤΡΕΛΑ ΠΟΥΛΙΑ
- 13.15 ΠΑΙΔΙΚΟ ΠΡΟΓΡΑΜΜΑ
- 14.20 ΣΤΟ ΡΥΘΜΟ ΤΟΥ ΕΡΩΤΑ
- 15.00 **ΕΙΔΗΣΕΙΣ**
- 15.35 ΓΑΒΡΙΕΛΑ, Η ΚΥΡΙΑ ΜΕ ΤΑ ΡΟΖ
- 16.20 ΤΑ ΓΕΦΥΡΙΑ ΤΟΥ ΙΟΝΙΟΥ
- 16.55 **ΙΣΤΟΡΙΑ ΓΡΑΜΜΕΝΗ ΜΕ ΝΟΤΕΣ**
- 18.00 **ΕΙΔΗΣΕΙΣ**
- 18.20 ΜΕ ΥΓΕΙΑ
- 19.15 ΕΛΛΗΝΙΚΗ ΤΑΙΝΙΑ
- 21.00 **ΕΙΔΗΣΕΙΣ - ΚΑΙΡΟΣ-ΤΗΛΕΟΙΚΟΝΟΜΙΑ**
- 22.15 Η ΦΥΛΗ ΤΩΝ ΑΝΘΡΩΠΩΝ
- 23.10 Η ΣΥΝΕΝΤΕΥΞΗ
- 24.00 **ΕΙΔΗΣΕΙΣ - ΤΗΛΕΟΙΚΟΝΟΜΙΑ**
- 00.20 ΞΕΝΗ ΤΑΙΝΙΑ

ΑΝΤ1

- 06.20 **ΕΙΔΗΣΕΙΣ ΤΟΥ CBS**
- 06.45 **ΤΑ ΝΕΑ ΤΟΥ ΑΝΤ1 - SATELLITE**
- 07.00 ΚΑΛΗΜΕΡΑ ΕΛΛΑΔΑ
- 10.00 ΠΡΩΙΝΟΣ ΚΑΦΕΣ
- 12.30 ΚΕΝΤΡΙ
- 14.00 **ΤΑ ΝΕΑ ΤΟΥ ΑΝΤ1**
- 14.40 ΟΙ ΣΚΛΗΡΟΙ ΤΟΥ ΜΑΪΑΜΙ
- 15.45 ΑΤΙΘΑΣΑ ΝΙΑΤΑ
- 16.45 ΚΟΚΚΙΝΗ ΚΑΡΤΑ
- 18.00 **ΤΑ ΝΕΑ ΤΟΥ ΑΝΤ1 ΣΕ 5'**
- 18.10 ΚΑΛΗΜΕΡΑ ΖΩΗ
- 18.50 Ο ΚΑΛΥΤΕΡΟΣ ΚΕΡΔΙΖΕΙ
- 19.30 Η ΛΑΜΨΗ
- 20.30 **ΤΑ ΝΕΑ ΤΟΥ ΑΝΤ1**
- 21.00 ΕΛΛΗ ΚΑΙ ΑΝΝΑ
- 21.45 ΕΛΛΗΝΙΚΗ ΤΑΙΝΙΑ
- 23.30 Η ΩΡΑ ΤΗΣ ΑΛΗΘΕΙΑΣ
- 24.00 **ΝΥΧΤΕΡΙΝΕΣ ΕΙΔΗΣΕΙΣ**
- 00.35 ΓΚΟΛ ΚΑΙ ΑΛΛΑ
- 01.30 Ο ΚΟΣΜΟΣ ΤΟΥ ΠΛΕΪΜΠΟΪ
- 03.00 ΞΕΝΗ ΤΑΙΝΙΑ
- 04.30 ΞΕΝΗ ΤΑΙΝΙΑ

TV7

- 14.00 ΚΙΝΟΥΜΕΝΑ ΣΧΕΔΙΑ
- 15.30 **ΑΤΖΕΝΤΑ**
- 16.30 ΦΑΣΕΙΣ ΚΑΙ ΓΚΟΛ Α' ΕΘΝΙΚΗΣ
- 17.30 ΠΑΙΔΙΚΑ ΧΑΜΟΓΕΛΑ
- 18.30 ΕΛΛΗΝΙΚΗ ΜΟΥΣΙΚΗ
- 19.15 ΞΕΝΗ ΣΕΙΡΑ
- 20.00 **ΕΙΔΗΣΕΙΣ**
- 20.45 ΧΩΡΙΣ ΠΑΡΩΠΙΔΕΣ
- 22.00 **ΠΟΔΟΣΦΑΙΡΟ ΣΤΟ 7**
- 23.00 **ΕΙΔΗΣΕΙΣ**
- 23.15 ΤΑΙΝΙΑ

T.V.7
Ηρ. Πολυτεχνείου 21
Τηλ. 33222 - 25409
FAX: 78600
Ενημερώνουμε τους φίλους Δωδεκανήσιους τηλεθεατές ότι η συχνότητα μας άλλαξε: Το T.V. 7 εκπέμπει στα UHF 40

FILMNET

- 7.00 **ΤΑΙΝΙΑ: ΤΕΜΠΤΕΙΣΙΟΝΣ**
- 8.10 ΤΑΙΝΙΑ: ΠΑΙΖΟΝΤΑΣ ΜΕ ΤΗ ΦΩΤΙΑ
- 10.10 ΤΑΙΝΙΑ: ΠΡΙΓΚΙΨ ΚΑΙ ΦΤΩΧΟΣ
- 11.50 ΤΑΙΝΙΑ: ΜΠΙΓΚ ΜΠΙΖΝΕΣ
- 13.30 **ΤΑΙΝΙΑ: ΓΙΑ Τ' ΑΓΟΡΙΑ**
- 14.00 ΤΑΙΝΙΑ: «ΔΕΚΑ» ΜΕ... ΤΟΝΟ
- 16.00 **ΤΑΙΝΙΑ: ΧΡΙΣΤΟΥΓΕΝΝΙΑΤΙΚΗ ΙΣΤΟΡΙΑ**
- 20.00 ΤΑΙΝΙΑ: ΑΠΛΗΣΤΟΙ ΚΛΗΡΟΝΟΜΟΙ
- 22.00 ΤΑΙΝΙΑ: ΣΤΗΝ ΚΟΡΗ ΜΟΥ ΜΕ ΑΓΑΠΗ
- 24.00 ΤΑΙΝΙΑ: ΚΑΚΑ ΚΟΡΙΤΣΙΑ, ΠΟΝΗΡΑ ΒΛΕΜΜΑΤΑ
- 01.35 ΤΑΙΝΙΑ: Ο ΠΥΡΓΟΣ
- 03.05 ΤΑΙΝΙΑ: ΚΑΥΤΟΙ ΨΙΘΥΡΟΙ
- 04.45 ΤΑΙΝΙΑ: ΕΝΑ ΤΡΕΛΟ ΘΗΡΙΟΤΡΟΦΕΙΟ

ΕΤ2

- 11.00 ΙΣΤΟΡΙΕΣ ΤΗΣ ΕΠΑΥΛΗΣ ΤΟΝΤ
- 11.30 ΤΟ ΝΗΣΙ ΤΩΝ ΑΡΚΟΥΔΩΝ
- 11.50 ΜΥΘΟΠΑΡΑΜΥΘΙΑ
- 12.00 ΞΕΝΗ ΣΕΙΡΑ
- 13.00 ΜΙΑ ΚΙ ΕΞΩ
- 13.30 **ΕΙΔΗΣΕΙΣ**
- 15.00 ΤΟ ΜΙΚΡΟ ΣΠΙΤΙ ΣΤΟ ΛΙΒΑΔΙ
- 15.50 ΝΤΙΓΚ ΚΑΙ ΝΤΑΓΚ
- 16.00 ΧΟΜΠΕΡΝΤΙ ΝΤΙΚ, ΤΟ ΞΩΤΙΚΟ
- 16.30 ΗΡΩΕΣ ΜΙΑΣ ΠΙΘΑΜΗΣ
- 17.00 **ΕΙΔΗΣΕΙΣ**
- 17.30 ΕΞ ΑΜΑΞΗΣ
- 18.00 ΞΕΝΗ ΣΕΙΡΑ
- 19.00 ΕΝΑ ΑΙΩΝΑΣ ΣΙΝΕΜΑ
- 20.00 ΑΞΙΟΝ ΕΣΤΙ
- 21.00 **ΜΟΥΣΙΚΟ ΠΡΟΓΡΑΜΜΑ**
- 21.20 ΕΛΛΗΝΙΚΗ ΤΑΙΝΙΑ
- 23.00 **ΕΙΔΗΣΕΙΣ- ΚΑΙΡΟΣ**
- 23.30 Η ΚΕΡΚΙΔΑ ΤΗΣ ΤΕΤΑΡΤΗΣ
- 24.00 ΤΑ ΠΑΝΤΑ ΓΥΡΩ ΑΠΟ ΤΟ ΣΕΞ
- 01.00 Ο ΕΠΙΘΕΩΡΗΤΗΣ ΜΟΥΛΕΝ

MEGA

- 06.00 ΤΟ ΠΑΙΔΙ ΘΑΥΜΑ
- 07.00 **ΠΡΩΙΝΗ ΣΥΧΝΟΤΗΤΑ**
- 10.00 ΜΕΤΑΞΥ ΜΑΣ
- 12.30 ΡΕΤΙΡΕ
- 13.20 ΡΟΥΚ ΖΟΥΚ
- 14.00 **ΔΕΛΤΙΟ ΕΙΔΗΣΕΩΝ**
- 14.35 ΧΑΜΟΓΕΛΑΤΕ
- 17.00 ΤΑΙΝΙΑ
- 18.00 **ΜΑΤΙΕΣ ΣΤΑ ΓΕΓΟΝΟΤΑ**
- 18.35 Ο ΔΙΚΟΣ ΜΑΣ ΑΝΘΡΩΠΟΣ
- 19.05 ΡΙΣΚΟ
- 19.45 ΑΠΑΡΑΔΕΚΤΟΙ
- 20.30 **ΤΑ ΓΕΓΟΝΟΤΑ ΣΤΙΣ ΟΧΤΩΜΙΣΙ**
- 21.00 ΞΕΝΗ ΤΑΙΝΙΑ
- 22.50 ΤΟ ΜΗΛΟ ΤΗΣ ΕΡΙΔΟΣ
- 24.00 **ΤΕΛΕΥΤΑΙΑ ΓΕΓΟΝΟΤΑ**
- 00.15 Ο ΤΣΑΚ ΝΟΡΙΣ ΣΤΗΝ ΥΠΗΡΕΣΙΑ ΤΟΥ ΝΟΜΟΥ
- 01.15 ΤΑΙΝΙΑ
- 03.20 ΣΥΝΕΤΑΙΡΟΙ ΣΤΟ ΕΓΚΛΗΜΑ
- 04.00 ΤΖΟΡΤΖ
- 04.30 ΣΥΜΒΟΥΛΕΣ ΓΙΑ ΠΑΝΤΡΕΜΕΝΟΥΣ
- 05.00 ΤΡΕΛΟΣ ΓΙΑ ΣΕΝΑ

SKY

- 07.00 **Η ΠΡΩΤΗ ΕΝΗΜΕΡΩΣΗ**
- 10.00 ΧΩΡΙΣ ΑΝΑΙΣΘΗΤΙΚΟ
- 11.00 ΦΩΣ ΣΤΟ ΤΟΥΝΕΛ
- 13.00 ΕΝ ΘΕΡΜΩ
- 13.30 **ΕΙΔΗΣΕΙΣ**
- 14.30 ΜΑΛΒΙΝΑ LIVE
- 15.00 ΚΑΠΟΙΟΣ ΝΑ ΤΗ ΦΥΛΑΕΙ
- 15.30 Ο ΚΥΡΙΑΡΧΟΣ ΤΟΥ ΚΟΣΜΟΥ
- 16.30 ΚΟΙΝΩΝΙΑ ΩΡΑ ΜΗΔΕΝ
- 17.25 **ΕΙΔΗΣΕΙΣ**
- 18.00 ΧΩΡΙΣ ΑΝΑΙΣΘΗΤΙΚΟ
- 19.00 ΜΑΛΒΙΝΑ LIVE
- 19.25 ΕΝ ΘΕΡΜΩ
- 20.15 **ΕΙΔΗΣΕΙΣ**
- 22.00 ΤΑ ΜΥΣΤΗΡΙΑ ΤΗΣ ΠΟΛΗΣ
- 23.00 ΑΚΟΥ ΝΑ ΔΕΙΣ
- 24.00 **ΕΙΔΗΣΕΙΣ**
- 01.00 ΞΕΝΗ ΤΑΙΝΙΑ
- 03.00 ΤΗΛΕΑΓΟΡΕΣ
- 03.30 ΕΝ ΘΕΡΜΩ
- 04.00 ΣΚΑΪ ΣΗΜΕΡΑ
- 05.00 ΧΩΡΙΣ ΑΝΑΙΣΘΗΤΙΚΟ
- 06.00 Η ΠΡΩΤΗ ΚΑΛΗΜΕΡΑ

TV4

- 14.01 **ΤΗΛΕΟΡΑΜΑ**
- 14.35 SUPER SHOP
- 15.15 ΞΕΝΗ ΤΑΙΝΙΑ ΚΟΙΝΩΝΙΚΗ
- 17.00 ΘΡΗΣΚΕΥΤΙΚΗ ΕΚΠΟΜΠΗ
- 18.35 **ΑΘΛΗΤΙΚΗ ΤΕΤΑΡΤΗ**
- 20.00 ΤΟ ΓΛΥΦΙΤΖΟΥΡΙ
- 21.30 **ΖΟΥΜ ΣΤΑ ΓΕΓΟΝΟΤΑ**
- 22.10 ΞΕΝΗ ΚΩΜΩΔΙΑ
- 23.50 ΞΕΝΗ ΠΕΡΙΠΕΤΕΙΑ

ΙΑΤΡΙΚΗ ΑΝΑΚΟΙΝΩΣΗ
Η ΠΝΕΥΜΟΝΟΛΟΓΟΣ
ΚΥΡΙΤΣΗ ΜΠΑΡΔΑΚΗ ΕΥΡΙΔΙΚΗ
Ιερού Λόχου 14 (έναντι Ολυμπιακής)
ΔΕΧΕΤΑΙ
5.30 - 8.00 καθημερινά εκτός Σαββάτου
Τηλ.: 79287

ΠΟΛΙΤΙΣΤΙΚΟΣ ΣΥΛΛΟΓΟΣ ΦΑΝΩΝ

ΖΩΝΤΑΝΗ ΑΝΑΠΑΡΑΣΤΑΣΗ ΤΗΣ ΓΕΝΝΗΣΗΣ ΤΟΥ ΙΗΣΟΥ
24, 25, 26 ΔΕΚΕΜΒΡΙΟΥ ΚΑΙ 1,6 ΚΑΙ 7 ΙΑΝΟΥΑΡΙΟΥ ΑΠΟ ΤΙΣ 10.30 π.μ. - 6.00 μ.μ.
200 μέτρα μετά τη γέφυρα Φανών στο Camelot
ΣΑΣ ΕΥΧΟΜΑΣΤΕ ΚΑΛΕΣ ΓΙΟΡΤΕΣ

Αναδρομή στο Παρελθόν

«η δημοκρατική της Ρόδου»

Πριν 12 χρόνια
Τρίτη 3 Ιανουαρίου 1984

Το Καζίνο της Ρόδου όπως σχεδόν κάθε χρόνο, έτσι και φέτος «έγδυσε» κυριολεκτικά τους Ρόδιτες, που προσήλθαν κατά χιλιάδες για να δοκιμάσουν την τύχη τους, τις δυο ήμερες που αυτή παραδοσιακά «δοκιμάζεται» στην Ελλαδα, δηλαδή στις 31/12 και στις 1/1. Σύμφωνα με τους πιο μέτριους υπολογισμούς από το Καζίνο πέρασαν το διήμερο του σαββατοκύριακου πάνω από 2500 άτομα ενώ τα ποσά του παίχτηκαν και τις δύο ημέρες σ όλα τα τυχερά παιχνίδια του, πρέπει να υπερβαίνουν τα 150.000.000 δρχ. Υπολογίζεται ότι οι διάφοροι επισκέπτες του Καζίνο πρέπει να έχασαν το διήμερο από πάνω από 20 εκδρχ. Ωστόσο στά επίσημα στοιχεία του Καζίνο παρουσιαζεται μιαν άλλη εικόνα. Συγκεκριμένα :

• Το Σάββατο, 31 Δεκέμβρη επισκέφθηκαν το Καζίνο 1126 άτομα. Το βράδυ αυτό το Καζίνο φέρεται να έχασε στα διάφορα παιχνίδια (ρουλέτες, μπλακ- τζακ και «μηχανάκια») περίπου 145.000 δρχ.

• Την Κυριακή, 1 Γενάρη, επισκέφθηκαν το Καζίνο 784 άτομα . Το βράδυ αυτό το Καζίνο φέρεται να κέρδισε συνολικά 1.111.000 δρχ.

Από άλλα στοιχεία που υπάρχουν, προκύπτουν ακόμα τα εξής: Νεαρός Ροδίτης ξενοδόχος φέρεται να κέρδισε την παραμονή της Πρωτοχρονιάς στο «μπλακ- τζακ» 700.000 δρχ. ενώ την επομένη έχασε στο ίδιο παιχνίδι πάνω από 1 εκ δρχ.

Για πρώτη φορά στα τελευταία 20 χρόνια, δεν παίχτηκε «σεμαιν ντε φερ».

ΗΜΕΡΗΣΙΑ ΕΦΗΜΕΡΙΔΑ
η δημοκρατική της Ρόδου
Έτος ιδρύσεως 1982
Θεμιστοκλέους Σοφούλη 77
Ταχ. Θυρίδα 339 85100 Ρόδος
Εκδότης - ιδιοκτήτης - διευθυντής:
ΒΑΣΙΛΗΣ Δ. ΑΘΑΝΑΣΙΟΥ
Τηλέφωνα: 28728, 34722, 76655, 79100, 26728, 27919
Telefax: 37333

Η ταυτότητα της Ημέρας

Καιρός

Γενική πρόγνωση καιρού Ελλάδας για σήμερα Τετάρτη 3/1/96. Σε όλη τη χώρα προβλέπονται νεφώσεις με τοπικές βροχές, λίγες καταιγίδες στα νότια και ασθενείς χιονοπτώσεις στα βόρεια ορεινά. Προοδευτικά όμως ο καιρός θα βελτιωθεί από τα δυτικά.

Οι άνεμοι θα πνέουν στη δυτική και βόρεια Ελλάδα από βόρειες διευθύνσεις μέτριοι μέχρι ισχυροί και στην υπόλοιπη χώρα από νότιες διευθύνσεις με την ίδια ένταση.

Η θερμοκρασία θα σημειώσει πτώση στη βόρεια Ελλάδα.

ΤΕΤΑΡΤΗ
3 ΙΑΝΟΥΑΡΙΟΥ 1996

Μαλαχίου προφήτου, Γορδίου μάρτυρος

Ανατολή ηλίου 7.40'
Δύση ηλίου 17.18'

ΣΕΛΗΝΗ 13 ΗΜΕΡΩΝ

Λαικές αγορές

Τετάρτη: στην οδό Βύρωνος (πίσω από το Στάδιο).
Πέμπτη: στην οδό Διαγοριδών.
Παρασκευή: Στην οδό Θεσ/νίκης Ανάληψη.
Σάββατο: στον Αγιο Δημήτριο.

Δέχονται το κοινό

●ΠΕΡ/ΚΟΣ Δ/ΝΤΗΣ ΔΩΔ/ΣΟΥ
κ. Γ. Μαχαιρίδης δέχεται Τρίτη & Πέμπτη 11:00 - 13:00.

● ΝΟΜΑΡΧΗΣ
δέχεται το κοινό κάθε Τρίτη & Πέμπτη από 11.00 - 13.00

●ΔΗΜΑΡΧΟΣ Ρόδου δέχεται το κοινό κάθε Τετάρτη από 12.00 - 13.00

● Ο Αντ/ρχος κ. Θ. Τσιμπιδάκης δέχεται καθημερινά το κοινό 13:00 - 15:00

● Ο Αντ/ρχος κ.Κ. Σκανδαλίδης δέχεται κάθε Τρίτη - Πέμπτη από 13.00 - 14.00

Φαρμακεία

ΣΗΜΕΡΑ: διημερεύει το φαρμακείο ΜΙΧΑΗΛΙΔΗ Θ., 28ης Οκτωβρίου 44, (πλησίον ανθοπ. «Νάρκισσος»), τηλ. 34859.

ΣΗΜΕΡΑ: διανυκτερεύει το φαρμακείο ΠΑΥΛΙΔΗ Γ., Στοκχόλμης 2 - Ροδίνι (έναντι εκκλησίας), τηλ. 61881.

Ακτοπλοϊκά δρομολόγια

ΠΑΤΜΟΣ: Απόπλους 17.00: Κω - Πειραιά.
ΜΑΡΙΝΑ: Απόπλους 16.00: Κω - Κάλυμνο - Λέρο - Πάτμο - Πειραιά.

Αεροπορικά δρομολόγια

Για Αθήνα: -Καθημερινά στις 07.15 Δευτ., Τετ., Παρ., Κυρ.: 09.50 / Δευτ., Τρ., Τετ., Πεμ., Παρ., Σαββ.: 18.10 / Κυρ.: 18.35 / Δευτ., Τρ., Τετ., Πεμ., Παρ., Σαββ.: 21.40 / Κυρ.: 22.05/ Τρ., Πεμ., Σαββ.: 11.00
Για Κω: καταργήθηκε το δρομολόγιο
Για Θεσσαλονίκη: Δευτ., Τετ., Παρ., Κυρ. :19.05
Για Ηράκλειο: Δευτέρα - Τετάρτη - Παρασκευή - Κυριακή : 16.35
Για Καστελλόριζο: Τετ., Κυρ.: 07.40
Για Κάρπαθο: Δευτ., Τετ., Παρ., Κυρ.: 12.10 / Καθημ.: 10.00
Για Κάσο: Δευτέρα - Τετάρτη - Παρασκευή - Κυριακή: 12.10

Συνάλλαγμα

ΑΓΟΡΑ		ΠΩΛΗΣΗ	ΑΓΟΡΑ		ΠΩΛΗΣΗ
234.255	**Δολάριο ΗΠΑ**	241.368	23.227	**Σελ.Αυστρ.**	23.932
163.366	**Μαρκο Γερμ.**	168.326	35.344	**Κορ. Σουηδ.**	36.420
47.843	**Φράγκο Γαλλ.**	49.296	36.933	**Κορ. Νορβ.**	38.057
362.497	**Λίρα Αγγλίας**	373.504	172.031	**Δολ. Καναδά**	177.254
203.429	**Φράγκο Ελβ.**	209.606	173.888	**Δολ. Αυστ.**	179.168
7.953	**ΦράγκοΒελ.**	8.195	225.496	**100 Γιέν Ιαπ.**	232.343
146.015	**Φιορίνι Ολλ.**	150.448	514.748	**Λίρα Κύπρου**	530.378
14.905	**100 Λιρ.Ιτ.**	15.358	1.935	**Πεσέτα Ισπ.**	1.993
42.204	**Κορ. Δανίας**	43.486	1.568	**Εσκούδο Πορ.**	1.615
374.571	**Λίρα Δ. Ιρλ.**	385.944	53.851	**Μάρκο Φινλ.**	55.491

Χρήσιμα Τηλέφωνα

Άμεση δράση	100
Πυροσβεστική	23333
Νοσοκομείο	22222
Οδική Ασφάλεια:	
EXRESS SERVICE	154
HELLAS SERVICE	157
Ράδιο Ταξί	64712
Αστυν. Διεύθυνση	27653
Ασφάλεια	23294
Τμήμα Τάξης	23849
Τροχαία	26480
Λιμεναρχείο	28888
Δασαρχείο	191
Τελωνείο	27703
Υγειονομείο	26666
Μητρόπολη	23274
Νομαρχία	74000
Δήμος Ρόδου	30113
Βλάβες ΟΤΕ	121
Βλάβες ΔΕΗ	125
Πληρ. ΟΤΕ	131
Ώρα	141
Φαρμακεία (Διημερ.-Διαν.)	107
ΠΡΟ-ΠΟ • ΛΟΤΤΟ	111
ΡΟΔΑ	26300
ΚΤΕΥΛ	27706
ΕΒΕΔ	22281
Δικηγορικός Σύλλογος	27469
Εμπορικός Σύλλογος	35255
Ολυμπιακή - Κρατήσεις	24555
ΔΑΝΕ	77070
ΙΚΑ	64912
ΤΑΞΥ	68701-3
ΟΑΕΔ	23265
Εργατικό Κέντρο	24730
Αρχαιολογία	34719
Περιφ. Δ/ντής	38174 - 38175

ΕΣΩΤΕΡΙΚΕΣ ΕΙΔΗΣΕΙΣ

ΕΚΤΡΟΠΗ ΚΑΙ ΑΝΩΜΑΛΙΑ Η ΠΙΘΑΝΗ ΚΑΘΑΙΡΕΣΗ του Πρωθυπουργού

ΑΘΗΝΑ, 2 (ΑΠΕ)

Εκτροπή και ανωμαλία, η οποία μπορεί να οδηγήσει σε περιπέτειες την ομαλή πορεία της χώρας, θα αποτελούσε προσπάθεια καθαίρεσης του Πρωθυπουργού, δήλωσε ο κυβερνητικός εκπρόσωπος, Τηλέμαχος Χυτήρης, απαντώντας σε ερώτηση, αν πιθανή σύγκληση της Κοινοβουλευτικής Ομάδας του ΠΑΣΟΚ, με σκοπό την αντικατάσταση του Πρωθυπουργού, αποτελεί Συνταγματική εκτροπή.

Ο κ. Χυτήρης, πρόσθεσε επίσης, ότι σήμερα έχει σημασία το γεγονός ότι υπάρχει σταθερότητα στη χώρα, ενώ απαντώντας σε σχετική ερώτηση, δήλωσε ότι η σταθερότητα είναι δεδομένη στην οικονομία και τις οικονομικές εξελίξεις καθώς και στην πολιτική πορεία του τόπου.

Απαντώντας, εξάλλου, σε ερώτηση αν υπάρχει τελικά παραίτηση του υπουργού Υγείας, Δημήτρη Κρεμαστινού, ο κ. Χυτήρης δήλωσε ότι από τον αναπληρωτή πρωθυπουργό, Ακη Τσοχατζόπουλο, δεν παρελήφθη επιστολή παραιτήσεως.

Ο κ. Χυτήρης πρόσθεσε ότι ο κ. Κρεμαστινός απέστειλε επιστολές προς τους κυρίους Τσοχατζόπουλο και Σκανδαλίδη, χωρίς να αναφέρεται σε καμμία απ' αυτές σε ενδεχόμενο παραιτήσεώς του.

Οπως είπε ο εκπρόσωπος, στις επιστολές υπάρχουν καταγγελίες του κ. Κρεμαστινού, γύρω από απόψεις που εξέφρασε με δηλώσεις του ο βουλευτής κ. Β. Κεδίκογλου. Υπενθυμίζεται ότι ο κ. Κεδίκογλου είχε επιτεθεί κατά του υπουργού Υγείας, με σκληρές εκφράσεις, ενώ η κυβέρνηση αποδοκίμασε τις δηλώσεις αυτές του βουλευτή Ευβοίας του ΠΑΣΟΚ.

Σε ερώτηση, εξάλλου, αν υπάρχει διάσταση απόψεων στο κυβερνών κόμμα, αναφορικά με την σύγκληση των οργάνων του Κινήματος για την επίλυση του πολιτικού προβλήματος, ο κ. Χυτήρης απάντησε ότι η κυβέρνηση δεν σχολιάζει τις αποφάσεις του κόμματος. Και συμπλήρωσε ότι μέχρι σήμερα υπάρχει μόνο μία επίσημη απόφαση του ΠΑΣΟΚ, αυτή του Εκτελεστικού Γραφείου.

Αναφορικά με τη σημερινή συνεδρίαση του προεδρείου της Κοινοβουλευτικής Ομάδας του ΠΑΣΟΚ, ο κ. Χυτήρης απαντώντας σε σχετική ερώτηση, δήλωσε ότι η συνεδρίαση αυτή τελεί εν γνώσει του κ. Τσοχατζόπουλου και συνέστησε υπομονή για περαιτέρω σχολιασμό μετά την λήξη της συνεδρίασης.

Ανώδυνη νοσηλεία πολλών ασθενειών

ΑΘΗΝΑ, 2 (ΑΠΕ)

Χωρίς νοσηλεία, εντελώς ανώδυνα, αναίμακτα, χωρίς πιθανότητες υποτροπής και με την παροχή δυνατότητας άμεσης επιστροφής στις κοινωνικές και εργασιακές δραστηριότητες, θεραπεύονται πλέον οι ιδιαίτερα επώδυνες και χρόνιες παθήσεις του πρωκτού. Οι αιμορροΐδες, η κύστη του κόκκυγα, η ραγάδα του δακτυλίου και τα περιοδικά συρίγγια που ταλαιπωρούν ακόμη και το 40% του ελληνικού πληθυσμού, αποτελούν πλέον απλούστατα ιατρικά προβλήματα που μπορούν να αντιμετωπιστούν σε μία μόνο μέρα.

Ιδιαίτερα σοβαρός είναι ο ρόλος που παίζει στη θεραπεία των παθήσεων αυτών το χειρουργικό λέιζερ (lazer CO2), το οποίο χρησιμοποιούν οι εξειδικευμένοι χειρουργοί του Κέντρου LASER και Ενδοσκοπικής Χειρουργικής της κλινικής <Κυανούς Σταυρός> Αθηνών. Το laser είναι εύκολο στη χρησιμοποίησή του με θεαματικά αποτελέσματα, καθώς τα ποσοστά επιτυχίας αγγίζουν το 95%.

Ο χειρουργός και συνεργάτης του Κέντρου κ. Γ. Διάφας διευκρινίζει ότι όλες οι παθήσεις του πρωκτού αντιμετωπίζονται πλέον σε λίγες μόνον ώρες. Το χειρουργικό λέιζερ με την ιδιότητά του να <σφραγίζει> τις νευρικές απολήξεις συντελεί στη μείωση του μετεγχειρητικού πόνου και με την αιμοστατική του δράση και την ταχύτατη επούλωση, καθίσταται ιδιαίτερα χρήσιμο εργαλείο στα χέρια του έμπειρου γιατρού.

Ιδιαίτερα για τις αιμορροΐδες, οι οποίες ταλαιπωρούν εξίσου και τα δύο φύλα, αλλά παρουσιάζουν έξαρση στις έγκυες γυναίκες, η θεραπεία σήμερα είναι είτε συντηρητική, είτε χειρουργική. Σε ό,τι αφορά τη συντηρητική θεραπεία, πρωτεύουσα θέση έχει η εφαρμογή της <φωτοπηξίας> (infrared coagulator), την οποία έχουμε εφαρμόσει με πολύ καλά αποτελέσματα σε μεγάλο αριθμό περιπτώσεων στο Κέντρο LASER της κλινικής <Κυανούς Σταυρός> Αθηνών. Η μέθοδος αυτή δεν απαιτεί ούτε γενική νάρκωση, ούτε παραμονή του ασθενούς στο νοσοκομείο και στην ουσία αποτελεί πήξη των αγγείων (με τη δέσμη φωτός του λέιζερ) του νοσούντος σημείου. <Σε ό,τι αφορά τη χειρουργική θεραπεία, χρησιμοποιούμε το laser CO2 και σε 1.000 ασθενείς με παρακολούθηση δύο χρόνων στο Κέντρο μας, θεραπεύτηκαν μία για πάντα>, τόνισε χαρακτηριστικά ο δρ. Διάφας. Θεαματικά είναι τα αποτελέσματα της χρήσης των lazer για τη θεραπεία της κύστης του κόκκυγα, η οποία...προτιμά τους νέους άνδρες και ιδιαίτερα αν είναι μελαχρινοί, δασύτριχοι και παχύσαρκοι. Στην πάθηση αυτή, το lazer CO2 έχει απόλυτη ένδειξη. Υπολογίζεται ότι το 17% του γενικού πληθυσμού ηλικίας 15 - 30 ετών θα καταφύγει στο γιατρό για να απαλλαγεί από την κύστη του κόκκυγα, η οποία είναι μία ιδιαίτερα ενοχλητική πάθηση.

ΑΠΕΡΡΙΦΘΗ η προσφυγή του Μαρίνου

ΑΘΗΝΑ, 2 (ΑΠΕ)

Το Τριμελές Συμβούλιο Πλημμελειοδικών απέρριψε σήμερα την προσφυγή του Χριστόφορου Μαρίνου, με την οποία ζητούσε την αντικατάσταση της κράτησής του, για λόγους υγείας.

Ο Μαρίνος, ο οποίος έχει προφυλακιστεί κατηγορούμενος για τη συμμετοχή του στη λιστεία και το φόνο σε βάρος του ταμία του Γενικού Κρατικού Νοσοκομείου Πειραιά, Δημήτρη Μαντούβαλου, την 1η Ιουνίου 1995, αρνείται τις κατηγορίες που του αποδίδονται και υποστηρίζει ότι δεν έχει καμμία σχέση με την λιστεία και το φόνο.

Ζητείται η σύγκληση ΤΗΣ Κ.Ο. ΤΟΥ ΠΑΣΟΚ

ΑΘΗΝΑ, 2 (ΑΠΕ)

Η υφυπουργός ΠΕΧΩΔΕ, κ. Ελισσάβετ Παπαζώη, με επιστολή που έστειλε σήμερα στον γραμματέα της Κοινοβουλευτικής Ομάδας, κ. Δημήτρη Μπέη, ζητεί την άμεση σύγκληση της Κοινοβουλευτικής Ομάδας του ΠΑΣΟΚ, προκειμένου, όπως γράφει, να συζητηθεί το πολιτικό πρόβλημα, να ενημερωθούν οι βουλευτές και να ληφθούν, ενδεχομένως, αποφάσεις.



Την ανακοίνωση για την επιστολή της κ. Παπαζώη έκανε ο ίδιος ο κ. Μπέης και πρέπει να σημειωθεί ότι είναι η πρώτη φορά που τίθεται επισήμως από μέλος της κυβερνήσεως, θέμα άμεσης σύγκλησης της Κοινοβουλευτικής Ομάδας του ΠΑΣΟΚ, για να συζητηθεί το πρόβλημα που έχει προκύψει από την παρατεινόμενη ασθένεια του Πρωθυπουργού, Ανδρέα Παπανδρέου.

Επιστολή με ανάλογο περιεχόμενο, αλλά με διαφορετικό αίτημα, έστειλε σήμερα στον κ. Μπέη και ο βουλευτής Ηλείας του ΠΑΣΟΚ και τέως υπουργός Εργασίας, κ. Γιάννης Σκουλαρίκης.

Ο κ. Σκουλαρίκης ζητεί από τον κ. Μπέη να μην συναινέσει σε κοινή συνεδρίαση της Κοινοβουλευτικής Ομάδας του ΠΑΣΟΚ και της Κεντρικής Επιτροπής, όπως πρόσφατα αποφάσισε να συγκαλέσει για τις 20 Ιανουαρίου, το Εκτελεστικό Γραφείο του κόμματος.

Ο κ. Σκουλαρίκης επισημαίνει ότι θα πρέπει τα δύο όργανα να συνέλθουν σε διαφορετικούς χρόνους και πάντως το καθένα ανεξάρτητα από το άλλο. Δήλωση με θέμα την επιτάχυνση των διαδικασιών για την επίλυση του πολιτικού προβλήματος της χώρας, έκανε και ο βουλευτής Κερκύρας του ΠΑΣΟΚ, κ. Σπύρος Καλούδης.

Υπενθυμίζεται ότι, απόψε στις 6 το απόγευμα, συνεδριάζει υπό την προεδρία του κ. Μπέη, το προεδρείο της Κοινοβουλευτικής Ομάδας του ΠΑΣΟΚ, το οποίο αποτελούν οι βουλευτές Γ. Γλαβίνας,Δ. Ρέπας, Θ. Κοτσώνης και Λ. Λωτίδης.

ΣΥΝΑΝΤΗΣΗ Στεφανόπουλου - Λιβάνη

ΑΘΗΝΑ, 2 (ΑΠΕ)

Δηλώσεις μετά τη συνάντηση του Υπουργού Επικρατείας με τον Κ. Στεφανόπουλο δεν έγιναν,αλλά θεωρείται βέβαιο οτι στη συνομιλία των δυο ανδρών κυριάρχησε η ανταλλαγή απόψεων για τη διευθέτηση του πολιτικού προβλήματος που έχει ανακύψει απο την παρατεταμένη νοσηλεία του πρωθυπουργού Α.Παπανδρέου.

Εξάλλου,όπως έγινε γνωστό για την Πέμπτη "κλείσθηκε"το ραντεβού του Προέδρου της Δημοκρατίας με τον Πρόεδρο της Βουλής Απ. Κακλαμάνη,ενώ δημοσιογραφικές πληροφορίες αναφέρουν οτι τον Κωστή Στεφανόπουλο θα συναντήσει την Παρασκευή και ο Πρόεδρος της ΝΔ Μιλτιάδης Εβερτ.

ΣΥΝΕΛΗΦΘΗ Ο ΔΡΑΣΤΗΣ ΤΟΥ ΤΡΙΠΛΟΥ ΦΟΝΙΚΟΥ

ΘΕΣΣΑΛΟΝΙΚΗ, 2 (ΑΠΕ)

Σε δασική περιοχή του Χολωμόντα, όπου κατέφυγε μετά την αποτροπαία πράξη του, συνελήφθη σήμερα απο αστυνομικούς ο δράστης του τριπλού φονικού που αποκαλύφθηκε την παραμονή της Πρωτοχρονιάς στο Παλαιοχώρι Χαλκιδικής.Ο 37χρονος ναυτικός, Αναστάσιος Κλωντήρας, δεν προέβαλε αντίσταση όταν συγχωριανός και φίλος του όρμησε και τον ακινητοποίησε μαζί με αστυνομικούς και περιορίστηκε να του επισημάνει ότι τον πρόδωσε. "Το έκανα για το καλό σου", ήταν η απάντηση του φίλου του και στη συνέχεια οι αστυνομικοί του πέρασαν τις χειροπέδες. Στην κατοχή του βρέθηκαν 40.000 δρχ. που πήρε απο τον 86χρονο θείο του,Θεοχάρη Κλωντήρα, όταν τον κατακρεούργησε και στη συνέχεια έσφαξε και την σύζυγό του Αννα, 83 χρόνων, στο σπίτι του στο Παλαιοχώρι.

Ο 37χρονος, που αντιμετωπίζει ψυχολογικά προβλήματα, ομολόγησε ότι σκότωσε πρώτα το ζευγάρι των θείων του και στη συνέχεια με το ίδιο μαχαίρι κατέσφαξε τη μητέρα του Αννα, 71 χρόνων, ενώ φέρεται να δήλωσε μετανοημένος για την πράξη του. Ο δράστης κρατείται στο αστυνομικό τμήμα Αρναίας και πρόκειται να οδηγηθεί στον εισαγγελέα.

ΜΕ ΛΙΓΑ ΛΟΓΙΑ

Η ΚΙΝΗΣΗ ΣΤΟ ΧΡΗΜΑΤΙΣΤΗΡΙΟ

ΑΘΗΝΑ, 2 (ΑΠΕ)

Με πτώση στις τιμές των μετοχών υποδέχθηκε η Σοφοκλέους το νέο έτος, καθώς η πολιτική ρευστότητα επιδρά αρνητικά στη ψυχολογία της αγοράς. Ο γενικός δείκτης τιμών έκλεισε στις 903.68 μονάδες, μειωμένος σε ποσοστό 1,15%. Η αξία των συναλλαγών έφθασε τα 6 δισ. δραχμές. Οι επιμέρους δείκτες παρουσίασαν τις εξής μεταβολές:Τράπεζες πτώση 1,19%, Λήιζινγκ άνοδος 0,48%, Ασφάλειες πτώση 2,12%, Επενδύσεις άνοδος 0,41%, Βιομηχανίες πτώση 1,06%, Κατασκευές πτώση 1,22%, Συμμετοχών πτώση 2,60%, Διάφορες πτώση 1,56%. Ο δείκτης της παράλληλης αγοράς έκλεισε με απώλειες 0,74%.Σε ελαφρώς υψηλότερα επίπεδα έκλεισε το δολλάριο στην εγχώρια αγορά συναλλάγματος και θα πωλείται αύριο απο τις Εμπορικές Τράπεζες στις 240,657 δραχμές.

ΘΑΛΑΣΣΙΑ ΡΥΠΑΝΣΗ - ΕΓΚΥΚΛΙΟΣ

ΑΘΗΝΑ, 2 (ΑΠΕ)

Την ανάγκη σχολαστικής τήρησης του σχεδίου για την αντιμετώπιση περιστατικών ρύπανσης της θάλασσας από πετρέλαιο, υπενθυμίζει το υπουργείο Εμπορικής Ναυτιλίας με εγκύκλιό του προς τις ναυτιλιακές ενώσεις. Το σχέδιο προβλέπει την εκπαίδευση, σε τακτά χρονικά διαστήματα, των πληρωμάτων των εμπορικών πλοίων σε θέματα αντιμετώπισηςπεριστατικών ρύπανσης της θάλασσας από πετρέλαιο, καθώς και σε θέματα χρήσης και συντήρησης του εξοπλισμού καταπολέμησης της ρύπανσης που υπάρχει στα πλοία. Στην εγκύκλιο επισημαίνεται η ιδιαίτερη σημασία που αποδίδει το υπουργείο Εμπορικής Ναυτιλίας στην άρτια εκπαίδευση των πληρωμάτων των πλοίων, για την επιτυχή αντιμετώπιση της ρύπανσης από πετρέλαιο, λαμβανομένων υπόψη των σοβαρών επιπτώσεων που έχουν για το θαλάσσιο περιβάλλον τέτοια περιστατικά.

ΑΔΕΔΥ ΓΙΑ ΑΥΞΗΣΕΙΣ

ΑΘΗΝΑ, 2 (ΑΠΕ)

"Σε παραπέρα επιδείνωση της οικονομικής θέσης των εργαζομένων οδηγούν οι νέες αυξήσεις σε αγαθά λαϊκής κατανάλωσης" τονίζει σε σημερινή της ανακοίνωση η ΑΔΕΔΥ. Οι νέες αυτές αυξήσεις, προσθέτει το συνδικαλιστικό όργανο των δημοσίων υπαλλήλων σε συνδυασμό με την εισοδηματική πολιτική του 2,5% + 2,5% και με τη μή τιμαριθμοποίηση της φορολογικής κλίμακας επιτείνουν τα συμπτώματα οικονομικής εξαθλίωσης των εργαζομένων. Τέλος η ΑΔΕΔΥ καλεί την κυβέρνηση να λάβει υπόψη της και την παράμετρο της κοινωνικής δικαιοσύνης που "αποτελεί όρο αναγκαίο για την αναπτυξιακή της πολιτική".

ΚΑΙ Β' ΚΛΙΜΑΚΙΟ ΣΤΡΑΤΙΩΤΩΝ ΣΤΗ ΒΟΣΝΙΑ

ΑΘΗΝΑ, 2 (ΑΠΕ)

Πενήντα τρεις αξιωματικοί και οπλίτες μαζι με 26 οχήματα που αποτελούν το λεγόμενο τμήμα προαποστολής, αναχωρούν αύριο με τσαρματαγωγό ΣΑΜΟΣ για το Πλότσε της Βοσνίας και απο εκεί θα μεταβούν οδικώς στο Βίσσοβο οπου θα δράσει ο ελληνικός λόχος Μεταφορών, στο πλαίσιο της συμμετοχής της χώρας μας στη ΝΑΤΟϊκή δύναμη Υποστήριξης της Ειρηνευτικής συμφωνίας στη Βοσνία. Οι υπόλοιποι άνδρες του ελληνικού λόχου Μεταφορών θα μεταβεί στη Βοσνία, στο 2-ο δεκαήμερο του Ιανουαρίου.

ΜΕΓΑΛΑ ΚΑΤΑΣΤΗΜΑΤΑ
ΡΠΑΠΠΟΥ
Στα καταστήματά μας θα βρείτε:
Υπόγειο: Τρόφιμα - Delicatessen
Ισόγειο: Είδη δώρων - Καλλυντικά
Ποτά - Εποχιακά
1ος Όροφος : Ανδρικά
2ος Όροφος : Γυναικεία -Παιδικά
3ος Όροφος : Ηλεκτρικά-Είδη σπιτιού
4ος Όροφος : Παιχνίδια - Αθλητικά
ΜΕΓΑΛΑ ΚΑΤΑΣΤΗΜΑΤΑ
ΡΠΑΠΠΟΥ

resort
Capsis hotels
Για σας που απαιτείτε το καλύτερο για:
• Δεξιώσεις
• Γάμους
• Βαπτίσεις
και όποια άλλη
• κοινωνική εκδήλωση σας
καθ' όλη τη διάρκεια του χρόνου
εμπιστευθείτε την πείρα, τις Γνώσεις και την Παράδοση που έχει
το ριζικά ανακαινισμένο 5* αστέρων ξενοδοχειακό συγκρότημα
Metropolitan Capsis
κι ελάτε να επιλέξουμε μαζί από τις υπερπολυτελείς
κλιματιζόμενες αίθουσες ή από τους ιδανικούς χώρους privee
που διαθέτουμε δίπλα στις niolves!

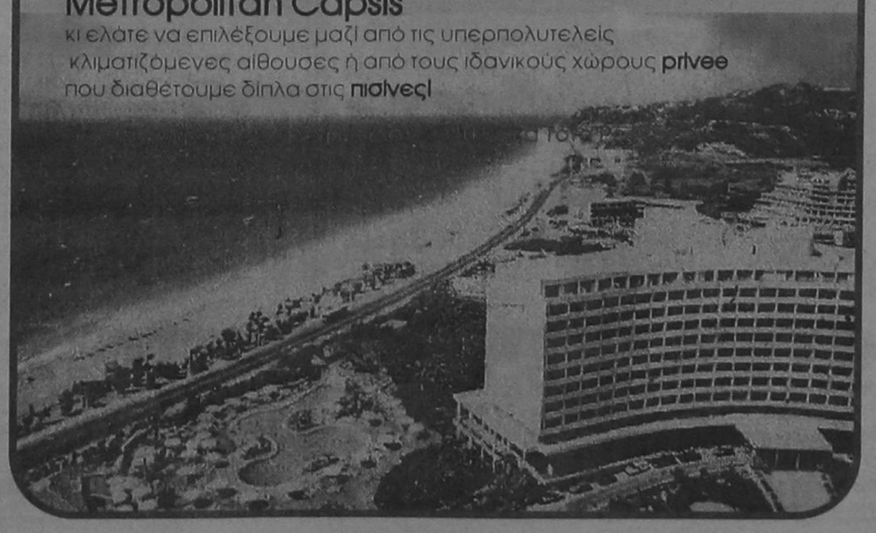

24 Ώρες στον Κόσμο

ΣΥΡΙΑ - ΙΣΡΑΗΛ

ΔΑΜΑΣΚΟΣ, 2 (ΑΠΕ)

Το 1996 πρέπει να είναι η χρονιά της ειρήνης με το Ισραήλ, ανακοίνωσε σήμερα η Συρία εξαίροντας τον ισραηλινό πρωθυπουργό Σιμόν Πέρες.

Η κυβερνητική εφημερίδα "Tishreen", όμως, επαναλαμβάνει την απαίτηση της Δαμασκού να δεσμευτεί το Ισραήλ ότι θα αποχωρήσει σύντομα και ολοσχερώς από τα υψώματα του Γκολάν.

"Ισραηλινοί εξτρεμιστές ετοιμάζονται να καταστρέψουν την ειρήνη αν υπάρξει διστασμός στη λήψη των αναγκαίων αποφάσεων που θα ανοίξουν το δρόμο για την ειρήνη", γράφει χαρακτηριστικά.

"Υπενθυμίζουμε ότι η προηγούμενη κυβέρνηση του Ισραήλ είχε εξαπολύσει μια εκστρατεία συκοφαντιών κατά της Συρίας", συνεχίζει η εφημερίδα. "Με τη σημερινή κυβέρνηση διαπιστώνουμε το αντίθετο, αφού δηλώνει δημοσίως ότι μια καθολική ειρήνη με τη Συρία δεν είναι αδύνατη."

Τόσο η Συρία όσο και το Ισραήλ χαρακτήρισαν τις συνομιλίες της περασμένης εβδομάδας χρήσιμες και σοβαρές, αλλά επισήμαναν ότι είχαν διερευνητικό χαρακτήρα. Ο νέος γύρος που αρχίζει αύριο θα καλύψει πιο συγκεκριμένα θέματα, όπως το χρονοδιάγραμμα της αποχώρησης από το Γκολάν και οι μελλοντικές σχέσεις των δύο χωρών.

ΤΟΥΡΚΙΑ - ΣΥΝΔΙΚΑΤΑ - ΙΣΛΑΜΙΣΤΕΣ

ΑΓΚΥΡΑ, 2 (ΑΠΕ)

Πρέπει να δοθεί ευκαιρία στους ισλαμιστές να σχηματίσουν κυβέρνηση αν οι "κοσμικοί" πολιτικοί δεν καταρθώσουν να το κάνουν, δήλωσε σήμερα ο ηγέτης της εργατικής συνομοσπονδίας της Τουρκίας, Μπαϊράμ Μεράλ.

"Αν τα άλλα κόμματα δεν μπορούν να συνασπιστούν, ας δώσουμε στους ισλαμιστές ένα χρόνο στην εξουσία. Ας σχηματίσουν κυβέρνηση για να δούμε τι είναι αυτή η δίκαιη τάξη και η εθνική πολιτική", τόνισε ο ηγέτης της Turk-Is. "Τα άλλα κόμματα έχουν την πλειοψηφία στο κοινοβούλιο και θα μπορέσουν να ανατρέψουν μια κυβέρνηση του Refah μετά από αυτό το διάστημα αν δεν τους ικανοποιήσει η πολιτική του."

Τις δηλώσεις αυτές έκανε ο Μεράλ μετά τη συνάντησή του με τον αρχηγό του Κόμματος της Ευημερίας (Refah), Νετζμετίν Ερμπακάν,στην έδρα της συνομοσπονδίας, στην Αγκυρα.

Από την πλευρά του, ο Ερμπακάν επανέλαβε ότι είναι έτοιμος να σχηματίσει έναν κυβερνητικό συνασπισμό με άλλα κόμματα, χωρίς να προβεί σε περισσότερες διευκρινίσεις.

Ν. ΑΦΡΙΚΗ - ΕΚΑΤΟΝΤΑΔΕΣ ΤΑ ΘΥΜΑΤΑ ΤΡΟΧΑΙΩΝ

ΓΙΟΧΑΝΕΣΜΠΟΥΡΓΚ, 2 (ΑΠΕ)

Περισσότερα από 700 άτομα έχασαν την ζωή τους σε τροχαία δυστυχήματα τα οποία σημειώθηκαν τον Δεκέμβριο,που είναι ο μήνας των θερινών διακοπών στην Νότια Αφρική και ο αριθμός αυτός ενδέχεται να αυξηθεί,ανακοίνωσαν σήμερα αξιωματούχοι στο Γιοχάνεσμπουργκ.

Το ένα τρίτο από τα θύματα ήταν πεζοί,ενώ για πολλά από τα δυστυχήματα ευθύνονται και τα μινιμπας-ταξί που μπορούν να μεταφέρουν μέχρι 15 επιβάτες.

Εκτιμάται ότι ο αριθμός των νεκρών θα ξεπεράσει τους χίλιους,καθώς αρκετοί από τους τραυματίες βρίσκονται σε κρίσιμη κατάσταση.

Από την 1-η Δεκεμβρίου μέχρι σήμερα το πρωί σε 578 τροχαία δυστυχήματα έχει ανακοινωθεί επίσημα ο θάνατος 743 ανθρώπων.Πολλές οικογένειες μεταβαίνουν για διακοπές σε παραθαλάσσιες περιοχές,τον Δεκέμβριο καί επιστρέφουν στις αρχές Ιανουαρίου.

ΕΞΩΤΕΡΙΚΕΣ ΕΙΔΗΣΕΙΣ

Η ΙΤΑΛΙΑ ΣΕ ΚΛΙΜΑ μεγάλης αβεβαιότητας

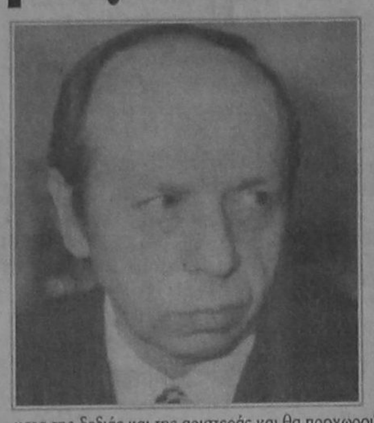

ΡΩΜΗ, 2 (ΑΠΕ)

Η Ιταλία εγκαινίασε την 1η Ιανουαρίου το εξάμηνο της προεδρίας της στην Ευρωπαική Ενωση μέσα σε πολιτικό κλίμα μεγάλης αβεβαιότητας, καθώς η κυβέρνησή της πρόκειται να εγκριθεί ή να απορριφθεί από το κοινοβούλιο την επόμενη εβδομάδα. Το πρώτο σημαντικό "ραντεβού" για την Ευρώπη των Δεκαπέντε θα είναι η συνάντηση που θα γίνει την προσεχή Δευτέρα στη Ρώμη μεταξύ της Κομισιόν και της ιταλικής κυβέρνησης.

Την επομένη ή τη μεθεπομένη, ο πρωθυπουργός Λαμπέρτο Ντίνι θα εμφανιστεί στη Βουλή γιά να επιβεβαιώσει αν διαθέτει ακόμη τηνπλειοψηφία ωστε να παραμείνει στην ηγεσία στη διάρκεια του τρέχοντος εξαμήνου.

Η επιβίωση της κυβέρνησης Ντίνι εξαρτάται από τη θέληση του κοινοβουλίου, αλλά δεν υπάρχει συναίνεση μεταξύ των κομμάτων καθένα από τα οποία υποστηρίζει τη λύση που ανταποκρίνεται περισσότερο στα ίδια συμφέροντά του.

Δύο μεγάλες "σχολές" διχάζουν την πολιτική τάξη της χώρας. Η μιά υποστηρίζεται από τους οπαδούς μιάς κυβέρνησης εθνικής ενότητας με επικεφαλής τον Ντίνι που θα ένωνε τα μεγάλα κόμματα της δεξιάς και της αριστεράς και θα προχωρούσε σε μεγάλες μεταρρυθμίσεις με τη βοήθεια του κοινοβουλίου πριν τη διάλυσή του.

Η άλλη "σχολή", στην οποία φαίνεται να προσχωρούν τα ακραία δεξιά και αριστερά κόμματα, δεν πιστεύει ότι αυτή η λύση μπορεί να λειτουργήσει και ζητά εκλογές το συντομότερο δυνατό, για να διευκρινιστεί το πολιτικό τοπίο.

Ο πρόεδρος της χώρας Οσκαρ Λουίτζι Σκάλφαρο έδειξε την προτίμησή του γιά την αναβολή των εκλογών, στο πρωτοχρονιάτικο μήνυμάτου.

Ο Σκάλφαρο συνέστησε στην κεντροδεξιά και την κεντροαριστερά να συνεχίσουν τον διάλογο και όρισε ως καταληκτική ημερομηνία το 1998-χρονιά που το Σύνταγμα συμπληρώνει 50 χρόνια- γιά την ολοκλήρωση των μεταρρυθμίσεων.

Ο Σκάλφαρο υποστήριξε την προσπάθεια του Σίλβιο Μπερλουσκόνι να διαβουλευτεί με τα κόμματα γιά να διαπιστώσει αν είναι δυαντόν να σχηματίσει κυβέρνηση εθνικής ενότητας με τους "καλυτέρους" από διάφορα κόμματα.

Αλλά ακόμη κι αν ο Ντίνι τύχει υποστήριξης από την πλειοψηφία του κοινοβουλίου γεννώνται ορισμένα ερωτήματα γιά τον ρόλο της κυβέρνησής του.: Θα πρόκειται γιά α-πολιτική κυβέρνηση τεχνοκρατών όπως ήταν ως τώρα η κυβέρνηση Ντίνι; Η σύνθεση θα μείνει ή ίδια ή ο πρωθυπουργός θα τοποθετήσει προσωπικότητες από διάφορα κόμματα γιά να σχηματίσει μιά "πολιτική" κυβέρνησης;

Βρώμικη υπόθεση ΚΑΤΑΣΚΟΠΕΙΑΣ ΣΤΗΝ ΠΟΛΩΝΙΑ

ΜΟΣΧΑ, 2 (ΑΠΕ)

Πρώην μέλος των σοβιετικών υπηρεσιών ασφαλείας που εργάσθηκε στην πρεσβεία της ΕΣΣΔ στην Πολωνία δήλωσε σήμερα οτι θα δώσει στη δημοσιότητα μαγνητοταινίες που αποδεικνύουν οτι πολωνοί πράκτορες κατασκεύασαν την ιστορία της συνεργασίας του πρωθυπουργού Γιόζεφ Ολέκσυ με την KGB.

Ο Βλαντιμίρ Αλγκάνοφ , που εργάσθηκε στη σοβιετική πρεσβεία από το 1981 μέχρι το 1992, δήλωσε κατά τη διάρκεια συνέντευξης τύπου οτι οι πολωνοί πράκτορες κατασκεύασαν τις κατηγορίες αυτές για να εμποδίσουν τον Γιόζεφ Ολέκσυ να αποκτήσει πολιτική ισχύ.

Ο Βλαντιμίρ Αλγκάνοφ πρόσθεσε οτι ο πολωνός πρωθυπουργός υπήρξε "οικογενειακός φίλος και τίποτε παραπάνω", ενώ αποκάλυψε οτι ο πολωνός κατάσκοπος Μάριαν Ζαχάρσκι τον ακολούθησε στις διακοπές του στη Μαγιόρκα το περασμένο καλοκαίρι για να αντλήσει πληροφορίες για τον Ολέκσυ.

"Εξεπλάγην μαθαίνοντας οτι ο Ζαχάρσκι αναζητούσε πληροφορίες σχεδόν για όλους τους πολωνούς πολιτικούς , συμπεριλαμβανομένου του Ολέκσυ", είπε ο Βλαντιμίρ Αλγκάνοφ προσθέτοντας οτι έχει μαγνητοφωνήσει όλες τις συνομιλίες.

"Θα ζητήσω να δοθούν στη δημοσιότητα οι ταινίες αυτές. Θα αποδείξουν οτι πρόκειται για ένα πολιτικό παιγνίδι που κατασκευάσθηκε εδώ και λίγο καιρό από πολωνούς πράκτορες", δήλωσε ο Βλαντιμίρ Αλγκάνοφ.

Ο Γιόζεφ Ολέκσυ δήλωσε οτι οι ισχυρισμοί που διατυπώθηκαν τον περασμένο μήνα βασίζονται σε στοιχεία που κατασκευάσθηκαν από υποστηρικτές του πτιμένου στις προεδρικές εκλογές Λεχ Βαλέσα.

Ο Μάριαν Ζαχάρσκι καταδικάσθηκε σε ισόβια κάθειρξη στις ΗΠΑ το 1981 για κλοπή αμυντικών μυστικών. Επέστρεψε στην Πολωνία τέσσερα χρόνια αργότερα σε μιά ανταλλαγή πρακτόρων με την Σοβιετική Ενωση.

Τον περασμένο Αύγουστο ορίστηκε επικεφαλής των δραστηριοτήτων των μυστικών υπηρεσιών, αλλά παραιτήθηκε δύο εβδομάδες αργότερα μετά τις επιθέσεις των αντικομμουνιστικών πολιτικών δυνάμεων εναντίον του για τις δραστηριότητές του στον πρώην ανατολικόμπλοκ.

Ενεργός ανάμειξη της ΕΕ στο Κυπριακό

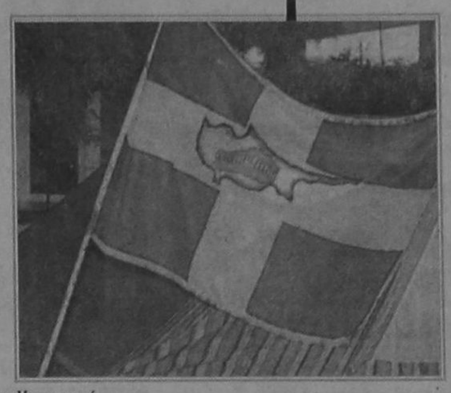

ΛΕΥΚΩΣΙΑ, 2 (ΑΠΕ)

Η Κυπριακή Κυβέρνηση εξέφρασε δια του εκπροσώπου της, Γιαννάκη Κασουλίδη, την ικανοποίησή της για την πρόθεση της ΕυρωπαϊκήςΕνωσης να αναμιχθεί ενεργότερα στην επίλυση του Κυπριακού.

Αυτό δήλωσε ο κ. Κασουλίδης, με αφορμή την επικείμενη άφιξη στη Λευκωσία του υφυπουργού Εξωτερικών της Ιταλίας, ο οποίος θα έχει χωριστές συναντήσεις με τον Πρόεδρο Κληρίδη και τον Ραούφ Ντενκτάς.

Ο εκπρόσωπος τόνισε ότι θα πρέπει το 1996 να αναμένονται εξελίξεις στο Κυπριακό, λόγω αφενός της παρέμβασης της Ευρωπαϊκής Ενωσης και αφετέρου λόγω του ενδιαφέροντος που επιδεικνύουν τα μόνιμα μέλη του Συμβουλίου Ασφαλείας.

Κληθείς να σχολιάσει δηλώσεις του Προέδρου Κληρίδη, ότι θα ασκηθούν πιέσεις και προς τις δυο πλευρές, ο κ. Κασουλίδης τόνισεότι το ενδιαφέρον που εκδηλώνεται από τόσους πολλούς παράγοντες, συνιστά ασφαλώς μορφή πίεσης. Και πρόσθεσε ότι οι προσπάθειες που αναλαμβάνονται τώρα, θα είναι ενεργότερες από ό,τι στο παρελθόν και συγκλίνουν στην πραγματοποίηση απ' ευθείας συνάντησης του Προέδρου Κληρίδη με τον Ραούφ Ντενκτάς.

Κληθείς να σχολιάσει δήλωση του Αμερικανού Συντονιστή για το Κυπριακό Τζέιμς Ουίλιαμς, σύμφωνα με την οποία, όπου ο Αμερικανός υφυπουργός Εξωτερικών Ρίτσαρντ Χόλμπρουκ αναμίχθηκε για τη διευθέτηση διεθνών προβλημάτων, πέτυχε θετικά αποτελέσματα ο κ. Κασουλίδης απάντησε :

"Αναμένουμε να δούμε εάν ο κανόνας αυτός θα ισχύει και για την Κύπρο".Εξάλλου, ο κ. Κασουλίδης δήλωσε, απαντώντας σε σχετική ερώτηση, ότι η Κυπριακή Κυβέρνηση δεν προβλέπει κυβερνητική αστάθεια στην Ελλάδα και πρόσθεσε ότι η Λευκωσία δεν επιθυμεί με οποιοδήποτε τρόπο να αναμιχθεί στις εσωτερικές υποθέσεις της Ελλάδας.

ΤΟΥΡΚΙΑ- Εκλογές

ΑΓΚΥΡΑ, 2 (ΑΠΕ)

Το Κόμμα της Μητέρας Πατρίδας εξασφαλίζει μία ακόμη έδρα στη νέα τουρκική βουλή έπειτα από ένσταση της τοπικής οργάνωσης του κόμματος στην επαρχία Τοκάτ, ανακοίνωσε σήμερα ο πρόεδρος του Ανώτατου Εκλογικού Συμβουλίου Νιχάτ Γιαβούζ.

Ετσι το κόμμα του Μεσούτ Γιλμάζ εξασφαλίζει 132 έδρες στο νέο 550-μελές κοινοβούλιο.Το Λαϊκό Ρεπουμπλικανικό Κόμμα χάνει μία έδρα μετά τη νέα καταμέτρηση που έγινε στην επαρχία Τοκάτ έπειτα από την ανακάλυψη λάθους στον υπολογισμό των ψήφων μίας κάλπης σε χωριό της περιοχής.

Κατά συνέπεια το ισλαμικό Κόμμα της Ευημερίας έχει εξασφαλίσει 158 έδρες, το Κόμμα του Ορθού Δρόμου 135, το Κόμμα της Μητέρας Πατρίδας 132, το Κόμμα της Δημοκρατικής Αριστεράς 76 και το Λαϊκό Ρεπουμπλικανικό Κόμμα 49.Το Ανώτατο Εκλογικό Συμβούλιο θα ανακοινώσει εντός της εβδομάδας τα τελικά αποτελέσματα..

ΑΥΣΤΡΙΑ - ΠΟΛΙΤΙΚΗ

ΒΙΕΝΝΗ, 2 (ΑΠΕ)

Ο Βίκτορ Κλίμα θα είναι ο επόμενος υπουργός Οικονομικών της Αυστρίας, μετά την παραίτηση του Αντρέας Σταρημπάχερ νωρίτερα σήμερα, μετέδωσε το αυστριακό πρακτορείο ειδήσεων APA, επικαλούμενο πηγές της Ομοσπονδιακης Καγκελαρίας.

Ο Κλίμα, 48 ετών, μέλος του Σοσιαλδημοκρατικού Κόμματος, είναι σήμερα υπουργός Κρατικής Βιομηχανίας και Μεταφορών.Αξιωματούχος στην έδρα του Σοσιαλδημοκρατικού Κόμματος επιβεβαίωσε την πληροφορία.

ΜΕ ΛΙΓΑ ΛΟΓΙΑ

ΙΝΔΟΝΗΣΙΑ - ΣΕΙΣΜΟΣ

ΤΖΑΚΑΡΤΑ, 2 (ΑΠΕ)

Τετρακόσια περίπου ξύλινα σπίτια και κυβερνητικά κτίρια καταστράφηκαν από την ισχυρή σεισμική δόνηση των 7 Ρίχτερ που συγκλόνισε χθες τη νήσο Σουλαέσι της Ινδονησίας,αλλά μέχρι στιγμής δεν υπάρχουν αναφορές για θύματα,ανακοίνωσαν σήμερα οι αρχές στην Τζακάρτα.

Ο κυβερνήτης της νήσου,Αμπντούλ Αζίζ Λαματζίντο δήλωσε στην πρωτεύουσα Πάλου της νήσου Σουλαέσι ότι από τον σεισμό κατέρρευσαν σε τρία χωριά 384 σπίτια και κυβερνητικά κτίρια.

Την ώρα του σεισμού οι περισσότεροι κάτοικοι δεν' βρίσκονταν στα σπίτια τους. Χιλιάδες χωρικοί υποχρεώθηκαν να εγκαταλείψουν τις εστίες τους και να περάσουν τη νύχτα τους στο ύπαιθρο καθώς τον σεισμό των 7 Ρίχτερ ακολούθησαν ισχυρές μετασεισμικές δονήσεις.

ΓΑΛΛΙΑ - ΥΠΟΚΛΟΠΕΣ

ΠΑΡΙΣΙ, 2 (ΑΠΕ)

Ο πρόεδρος της γαλλικής αυτοκινητοβιομηχανίας ``Ρενώ`` Λουί Σβάιτσερ κλήθηκε σε ανάκριση από δικαστή του Παρισιού σε σχέση με την υπόθεση του δικτύου των παράνομων τηλεφωνικών υποκλοπών που είχε οργανωθεί εντός του προεδρικού μεγάρου στη δεκαετία του 1980, ανακοινώθηκε σήμερα από τη ``Ρενώ``.

Ο Σβάιτσερ ήταν την εποχή εκείνη διευθυντής του υπουργικού συμβουλίου του σοσιαλιστή πρώην πρωθυπουργού Λωράν Φαμπιούς και κατηγορείται γιά συνέργεια στην πρόσβολή της ατομικής ελευθερίας.

Εκατοντάδες άτομα, πολιτικοί, δημοσιογράφοι και καλλιτέχνες, είχαν πέσει την περίοδο εκείνη θύματα παράνομων τηλεφωνικών υποκλοπών από μία αντιτρομοκρατική ομάδα του προεδρικού μεγάρου στο διάστημα 1983-1986, στη διάρκεια της προεδρίας του Φρανσουά Μιτεράν.

Γιά την ίδια υπόθεση έχουν ήδη κατηγορηθεί ο πρώην διευθυντής του υπουργικού συμβουλίου του Μιτεράν Ζίλ Μεναζέ και τρεις συνεργάτες του.

ΘΡΑΥΣΗ ΚΑΝΟΥΝ ΣΤΗΝ ΚΙΝΑ ΤΑ ΝΑΡΚΩΤΙΚΑ

ΠΕΚΙΝΟ, 2 (ΑΠΕ)

Με γρήγορους ρυθμούς αυξάνεται ο αριθμός των τοξικομανών στην Κίνα, ο οποίος σύμφωνα με τους εμπειρογνώμονες έχει φτάσει το ένα εκατομμύριο.

"Ο αριθμός των εξαρτημένων ατόμων αυξάνεται κατά 100.000 τον χρόνο από το 1993", δήλωσε ο Σουν Μπαοτσέν, ερευνητής στο Οικονομικό Ινστιτούτο της Κινεζικής Ακαδημίας Κοινωνικών Επιστημών.

"Το πιό δημοφιλές ναρκωτικό ως τώρα ήταν το όπιο, αλλά τώρα καταναλώνονται όλο και μεγαλύτερες ποσότητες πρωίνης".Το εμπόριο ναρκωτικών επεκτείνεται από τη νότια Κίνα προς τον Βορρά. Τελευταία έχουν εντοπιστεί περιστατικά λαθρεμπορίου ναρκωτικών από την Κίνα προς την πρώην Σοβιετική Ενωση και την Ιαπωνία, υποστηρίζει ο κινέζος ερευνητής.

Οι τοπικες κυβερνήσεις των κινεζικών επαρχιών Γιουνάν και Γκουανγκσί έχουν στείλει εμπειρογνώμονες στις χώρες του Χρυσού Τριγώνου-Λάος Βιρμανία και Βιετνάμ-γιά να βοηθήσουν να αντικατασταθεί το όπιο με άλλες καλλιέργειες.

Από το 1991 ως τον Σεμπτέμβριο του 1995 η Κίνα εντόπισε 125.000 περιπτώσεις,συνέλαβε 189.000 εγκληματίες και κατέσχεσε 15,8 τόννους πρωίνης, 10,6 τόννους οπίου, 3,4 τόννους μαριχουάνας και 2,3 τόννους αμφεταμινών.

Για Ξεχωριστη Δεση στη Δωδεκανησο

Δ.Α.Ν.Ε SEA LINE

ΔΡΟΜΟΛΟΓΙΑ ΑΝΑΧΩΡΗΣΗ ΑΠΟ ΡΟΔΟ

Ιανουάριος 1996

3/1	ΤΕΤ.	ΠΑΤΜΟΣ	17.00	ΚΩ - ΠΕΙΡΑΙΑ
4/1	ΠΕΜ.	ΙΑΛΥΣΟΣ	10.30	ΚΩ - ΘΕΣΣΑΛΟΝΙΚΗ
5/1	ΠΑΡ.	ΠΑΤΜΟΣ	17.00	ΚΩ - ΠΕΙΡΑΙΑ
6/1	ΣΑΒ.	ΙΑΛΥΣΟΣ	14.00	ΚΩ - ΚΑΛ - ΛΕΡ - ΠΑΤ. - ΠΕΙΡΑΙΑ
7/1	ΚΥΡ.	ΠΑΤΜΟΣ	17.00	ΠΕΙΡΑΙΑ
8/1	ΔΕΥ.	----------	------	----------
9/1	ΤΡΙ.	ΡΟΔΟΣ	17.00	ΠΕΙΡΑΙΑ

* ΑΠΟ ΘΕΣΣΑΛΟΝΙΚΗ ΤΟ ΙΑΛΥΣΟΣ ΘΑ ΑΝΑΧΩΡΕΙ ΤΗΝ ΠΑΡΑΣΚΕΥΗ ΩΡΑ: 13.00

Δ.Α.Ν.Ε. SEA LINE

ΔΩΔΕΚΑΝΗΣΙΑΚΗ ΑΝΩΝΥΜΗ ΝΑΥΤΙΛΙΑΚΗ ΕΤΑΙΡΙΑ

ΑΦΟΙ ΣΤΕΦΑΝΟΥ Ο.Ε.

Επώνυμες Τηλεοράσεις στις χαμηλότερες τιμές

ΦΙΛΙΠΣ
14" 68.000 δρχ.
20" 104.000 δρχ.
21" 109.000 δρχ.

SABA ΓΕΡΜΑΝΙΑΣ
25" 150.000 δρχ. MONO
28" 175.000 δρχ. MONO
28" 210.000 δρχ. STEREO



FUZI
14" 65.000 δρχ.
20"95.000 δρχ.
21"105.000 δρχ.

HITACHI
21" 135.000 δρχ.
25"160.000 δρχ.

ΑΦΟΙ ΣΤΕΦΑΝΟΥ Ο.Ε.
Δενδρινού & Χατζηαγγέλλου γωνία
τέρμα Κοδριγκτώνος /Τηλ:22.568- 22.695
Υποκατάστημα : Πλάτωνος 17-21
Τηλ:23.836 / Fax: 22.568

ΤΕΧΑΚΟ

ΑΛΕΞ. ΓΚΙΝΑΚΗΣ

ΣΤΑ ΣΥΓΧΡΟΝΑ ΠΛΥΝΤΗΡΙΑ ΜΑΣ

έχετε γρήγορη, άνετη & άριστη εξυπηρέτηση

Πλούσια γκάμα αξεσουάρ

Τηλεφωνήστε μας

27547

δημοκρατικά

ΥΠΑΡΧΕΙ ΑΝΤΙΚΕΙΜΕΝΙΚΑ ΠΡΑΓΜΑΤΙΚΟΤΗΤΑ
Η ΟΠΟΙΑ ΔΙΝΕΙ ΤΟ ΜΕΤΡΟ ΤΗΣ ΑΛΗΘΕΙΑΣ
(ΑΡΙΣΤΟΤΕΛΗΣ)

ΑΠΟΣΤΑΘΕΡΟΠΟΙΗΣΗ ΣΤΗΝ ΕΛΛΑΔΑ ΦΟΒΟΥΝΤΑΙ ΟΙ ΗΠΑ

Φόβους ότι η Ελλάδα ακολουθεί τον δρόμο της Τουρκίας και οδηγείται σε μακρά περίοδο αποσταθεροποίησης, εκφράζουν Αμερικανοί αναλυτές και διπλωμάτες, που παρακολουθούν εκ του σύνεγγυς τις ελληνικές πολιτικές εξελίξεις και τα γεγονότα που διαδραματίζονται γύρω από τον ασθενή πρωθυπουργό Ανδρέα Παπανδρέου.

Οι Αμερικανοί πληροφορούνται με ιδιαίτερη ανησυχία όσα συμβαίνουν στις δύο χώρες και δεν κρύβουν ότι εσχάτως παρατηρούν φαινόμενα «βαλκανοποίησής» τους, κυρίως όσον αφορά την Τουρκία.

Αναφορικά με την Ελλάδα, πιστοποιούν έλλειψη σοβαρότητας στην αντιμετώπιση κρίσιμων προβλημάτων, όπως είναι η διακυβέρνηση της χώρας, με αποτέλεσμα να αδυνατούν να εμπιστευθούν την πολιτική ηγεσία για κοινές οικονομικές και άλλες πρωτοβουλίες στην περιοχή των Βαλκανίων και της Ανατολικής Ευρώπης.

Σύμφωνα με διπλωματικές πηγές, οι αμερικανικές υπηρεσίες προετοιμάζονται για τις εξελίξεις της «επόμενης μέρας» και εξετάζουν όλα τα πιθανά σενάρια που θα φέρουν σταθερότητα και θα τερματίσουν την πολιτική αβεβαιότητα, καθώς είναι ανοικτά ακόμα τα μέτωπα στην πρώην Γιουγκοσλαβία.

«ΠΙΣΤΟΠΟΙΟΥΝ ΕΛΛΕΙΨΗ ΣΟΒΑΡΟΤΗΤΑΣ ΣΤΗΝ ΑΝΤΙΜΕΤΩΠΙΣΗ ΚΡΙΣΙΜΩΝ ΠΡΟΒΛΗΜΑΤΩΝ, ΟΠΩΣ ΕΙΝΑΙ Η ΔΙΑΚΥΒΕΡΝΗΣΗ ΤΗΣ ΧΩΡΑΣ, ΜΕ ΑΠΟΤΕΛΕΣΜΑ ΝΑ ΑΔΥΝΑΤΟΥΝ ΝΑ ΕΜΠΙΣΤΕΥΘΟΥΝ ΤΗΝ ΠΟΛΙΤΙΚΗ ΗΓΕΣΙΑ ΠΑ ΚΟΙΝΕΣ ΟΙΚΟΝΟΜΙΚΕΣ ΚΑΙ ΑΛΛΕΣ ΠΡΩΤΟΒΟΥΛΕΣ ΣΤΗΝ ΠΕΡΙΟΧΗ ΤΩΝ ΒΑΛΚΑΝΙΩΝ ΚΑΙ ΤΗΣ ΑΝΑΤΟΛΙΚΗΣ ΕΥΡΩΠΗΣ»

Οι υπηρεσίες ενημερώνονται σε καθημερινή βάση από επίσημα και ανεπίσημα κανάλια, εντός και εκτός Ελλάδας, και είναι χαρακτηριστικό ότι όλο και περισσότεροι Αμερικανοί διπλωμάτες, με διακριτική επιμονή ζητούν τη γνώμη των συνομιλητών τους για τα ελληνικά πολιτικά πράγματα, χωρίς οι ίδιοι να τοποθετούνται ξεκάθαρα.

Οι ερωτήσεις αφορούν τους δελφίνους του ΠΑΣΟΚ (Γεράσιμο Αρσένη, Κώστα Σημίτη και Γιάννη Χαραλαμπόπουλο), αλλά και τον υπουργό Εσωτερικών, Ακη Τσοχατζόπουλο, τον οποίο θεωρούν ότι εκφράζει τους λαϊκιστές του κινήματος και τη «σκληρή» πτέρυγα. Τις τελευταίες μέρες και ενώ πιστεύουν ότι είναι κοντά η μέρα της αντικατάστασης του κ. Παπανδρέου, οι Αμερικανοί αρνούνται ότι προτιμούν κάποιον από τους υποψήφιους και τονίζουν ότι «ο ελληνικός λαός συνήθως δεν εκλέγει τους πολιτικούς που υποστηρίζουμε».

Παρ' όλα αυτά, παραδέχονται ότι δεν γνωρίζουν πολλά - εκτός από όσα διαβάζουν στις εφημερίδες - για τον Κώστα Σημίτη, αντίθετα δηλώνουν ότι είναι αρκετοί οι αξιωματούχοι, ανάμεσα τους και υπουργοί, που συναντήθηκαν, συνομίλησαν και γνώρισαν τον υπουργό Εθνικής Αμυνας.

Η εντύπωσή τους είναι περισσότερο από θετική καθώς οι απόψεις του κ. Αρσένη συμπίπτουν με τις θέσεις της δημοκρατικής κυβέρνησης Κλίντον σε θέματα Ευρώπης, ασφάλειας και ΝΑΤΟ

Από την άλλη πλευρά, δεν ξεχνούν την βοήθεια που προσέφερε ο Ελληνας υπουργός σε θέματα που αφορούσαν την ειρήνη στα Βαλκάνια.

Ο καθηγητής Βαγγέλης Κουφουδάκης, γνώστης των αμερικανικών απόψεων για τις χώρες της Ανατολικής Μεσογείου, πιστεύει μεν ότι δεν υπάρχει χώρος για αποσταθεροποιητικά σενάρια ή για εξωτερικές αναμείξεις στη μάχη για τη διαδοχή του Ανδρέα Παπανδρέου και στις περαιτέρω πολιτικές εξελίξεις, αλλά δεν παραλείπει να υπογραμμίζει ότι: «Οι ΗΠΑ φαίνεται να προτιμούν τον Αρσένη, λόγω της φιλοαμερικανικής και φιλονατοϊκής πολιτικής του, οι Γερμανοί προτιμούν τον Σημίτη γιατί γνωρίζει τα κοινοτικά θέματα και κατανοεί τον ρόλο της Γερμανίας, και οι δύο χώρες αντιπαθούν τον Τσοχατζόπουλο που εκπροσωπεί τη λαϊκή πτέρυγα του παραδοσιακού ιδεολογικού ΠΑΣΟΚ». Οι εκθέσεις που φτάνουν από την Αθήνα είναι «συγκρατημένες» και διανέμονται σε όλες τις υπηρεσίες που ασχολούνται με την Ελλάδα.

Οι αναλυτές αναμένουν σύντομα αλλαγές στην κυβένηση, αλλά δεν προβλέπουν προς το παρόν διενέργεια εκλογών, ενώ φαίνεται να συμφωνούν ότι με τα σημερινά δεδομένα, έχει περισσότερες πιθανότητες να σχηματίσει κυβέρνηση η Νέα Δημοκρατία.

ΑΚΡΙΤΙΚΑ

Η αλήθεια είναι βασίλισσα και ο θρόνος της ακλόνητος
ΠΙΝΔΑΡΟΣ

καυτερούλες με κάπιον νόημα

ΕΝΑΣ ΧΡΟΝΟΣ ΗΡΘΕ

Ενας χρόνος έφυγε κι ένας άλλος ήρθε στη θέση του. Δημιουργώντας ελπίδες εκεί που δεν υπάρχουν και δίνοντας υποσχέσεις απ' αυτές που (στην Ελλάδα) ποτέ δεν εκπληρώνονται.

Ο χρόνος που έφυγε άφησε πίσω του πολλά χρέη και πολλά ελλείμματα. Απογοήτευσε τον κόσμο, στο σύνολό του σχεδόν και τον έκανε να μην πιστεύει σε κανένα και σε τίποτα. Ομως η ζωή και χωρίς πίστη δεν έγινε καλύτερη. Και χωρίς ελπίδα είναι ακόμα πιο πολύ καταδικασμένη και πιο απαίσια. Γι' αυτό μία είναι και πάλι η λύση, όπως πέρσι, πρόπερσι, πριν δέκα, είκοσι και εκατό χρόνια. Η πίστη και η ελπίδα... Που θα πάει; Σφαίρα είναι και γυρίζει. Κι ίσως έρθουν καλύτερες ημέρες.

ΠΩΣ ΘΑ ΚΑΤΑΞΙΩΘΕΙ;

Κατώτεροι των περιστάσεων αποδείχθηκαν και όσοι από το ΠΑΣΟΚ διεκδικούν τη διαδοχή του Ανδρέα Παπανδρέου. Παρακολουθούν άβουλοι τις εξελίξεις και τα αδιέξοδα και δεν παρεμβαίνουν για την έξοδο από αυτή την πολιτική εμπλοκή, που βαρύνει την πορεία της χώρας. Ούτε πρωτοβουλίες ούτε τολμηρές κινήσεις. Λείπει η ηγετική παρουσία. Και ανακύπτει το ερώτημα: Πως ο αυριανός ηγέτης του ΠΑΣΟΚ θα καταξιωθεί, όταν σήμερα στις κρισιμότερες στιγμές δεν έχει σηκώσει το πολιτικό του ανάστημα και δεν έχει επιδείξει τα ηγετικά του προσόντα;

ΠΡΟΣΒΟΛΗ ΤΗΣ ΝΟΗΜΟΣΥΝΗΣ ΜΑΣ

Εχετε σκεφθεί τι θα συνέβαινε αν ο «μεγάλος ασθενής» δεν ήταν ο ...σοσιαλιστής Ανδρέας Παπανδρέου, αλλά κάποιος ηγέτης της Δεξιάς ή κάποιος μεγαλοβιομήχανος και για τη σωτηρία του είχε κινητοποιηθεί το Σύμπαν, όπως ακριβώς συμβαίνει και τώρα; Ολοι οι σοσιαλιστές και γενικότερα οι «προοδευτικοί» θα είχαν «ξεσπαθώσει» και θα στηλίτευαν τις «κραυγαλέες αδικίες και ανισότητες που συμβαίνουν σ' αυτή τη σάπια, κεφαλαιοκρατική κοινωνία που ζούμε». Ανισότητες που δεν αφορούν μόνο την κατανομή του εισοδήματος, για την οποία τόσοι «καβγάδες» γίνονται, αλλά ακόμα και σε θέματα ζωής και θανάτου.

Και θα τόνιζαν με έμφαση, ότι είναι αδιανόητο να επιστρατεύονται όλοι οι κορυφαίοι γιατροί της Υφηλίου και να χρησιμοποιούνται τα τελειότερα μηχανήματα για έναν άνθρωπο, τη στιγμή που άλλοι πεθαίνουν αβοήθητοι!....

Τώρα, όμως, που όλα αυτά γίνονται για ένα «σοσιαλιστή», τι να πουν; Απλώς σωπαίνουν... Θα μου πείτε, ίσως: «Και τι να γίνει; Μπορούν να έχουν όλοι τις περιπτοιήσεις και τις φροντίδες που έχει ο κ. Παπανδρέου; Η μήπως, πρέπει να τον αφήσουν να πεθάνει κι αυτός αβοήθητος, όπως οι κοινοί Θνητοί; Οχι, βέβαια. Αλλά, τουλάχιστον, ας σταματήσουν να μιλάνε για δικαιοσύνη, ισότητα και άλλα φούμαρα, γιατί η πραγματικότητα τους διαψεύδει τόσο οικτρά, ώστε αυτά που λένε δεν πιχούν μόνο σαν κοροϊδία, αλλά και σαν προσβολή στη νοημοσύνη μας.

Πολιτικοί «διάλογοι»

Σύμφωνα με δημοσιεύματα, μεταξύ Κώστα Σκανδαλίδη και Χρ. Παπουτσή, έγινε ο ακόλουθος «διάλογος»:

Παπουτσής προς Σκανδαλίδη: Δεν μπορώ να καταλάβω τι θέλεις τελικά. Τι μυαλό κουβαλάς. Αφού λες ότι δεν μπορούμε να αποφασίσουμε χωρίς τον Α. Παπανδρέου και μάλιστα ζητάς από όσους θέλουν εδώ και τώρα αλλαγή ηγεσίας να ψηφίσουν την πρόταση Εβερτ, γιατί δεν υποστηρίζεις την δική μου πρόταση για έκτακτο συνέδριο...

Σκανδαλίδης προς Παπουτσή: Δεν θα μου πεις εσύ τι θα κάνω. Μπορώ να αποφασίσω μόνος μου για τις δικές μου θέσεις. Δεν χρειάζομαι υποδείξεις και καθοδηγήσεις από κανέναν.

(Η ηγεσία του 2005 «σφάζεται» πριν την ώρα της).

ΠΡΩΤΟΙ ΣΤΟΝ ΤΖΟΓΟ

Σύμφωνα με τα επίσημα στοιχεία που δημοσιεύθηκαν η Ρόδος κατέχει την πρώτη θέση στη χώρα μας, στον τζόγο. Είναι αυτό που λένε, «παίζουμε κορώνα - γράμματα το παρόν και το μέλλον μας»! Λοιπόν, σύμφωνα με τα στοιχεία κάθε Ρόδιος ξοδεύει το χρόνο 56.253 δρχ. για ΛΟΤΤΟ, ΠΡΟ-ΠΟ και λαχεία, έναντι 42.365 του Κερκυραίου, 36745 του Κώτη και 34.692 του Ναυπλιώτη. Απεναντίας ο Καλύμνιος δεν ξοδεύει τίποτα. Γι' αυτόν ισχύει η παροιμία που λέει, «κάλλιο πέντε και στο χέρι, παρά δέκα και καρτέρει».

ΤΑ ΄ΚΑΝΕ ΜΟΥΣΚΕΜΑ

Ακόμα και ο καιρός ήταν τις μέρες αυτές με τους τζογαδόρους. Οι σφοδροί άνεμοι, που σήκωναν μέχρι και ...ταράτσες και η συνεχής βροχή έκλεισαν τον κοσμάκη μέσα στα σπίτια, γεγονός που ... «τραβούσε» πράσινη τσόχα. Και όλοι φυσικά βγήκαν ... κερδισμένοι. Κανένας δεν έχασε. Ο καθένας όλο και κάποια ιστορία έχει να διηγηθεί, πως κατάφερε να τα «αρπάξει» από τον άλλο... Ας είναι, όμως. Αφού το καλεί το έθιμο, όλα συγχωρεμένα. Ευχή όλων μας είναι να έρθουν καλύτερες ημέρες ώστε να μην καταφεύγουν οι Ρωμιοί στον τζόγο για να γίνουν... μια ώρα αρχύτερα πλουσιότεροι...

ΕΝ ΑΝΤΕΞΕ Ο ΚΡΕΜΑΣΤΙΝΟΣ

Δεν άντεξε ο Κρεμαστινός («τέρας υπομονής και ανοχής», χαρακτηριζόταν απ' όλους μέχρι πρότινος) και τους τα ... πασάλειψε στα μούτρα! Μέχρις ενός ορίου τ' αστεία, σου λέει... Πράγματι ο Κρεμαστινός είναι το μοναδικό θύμα στην όλη ιστορία. Νυχτοξημεροβραδιάζεται πάνω από το κρεβάτι ενός ασθενή με 100 ανεξέλεγκτες αρρώστειες, σταμάτησε μιάν ένδοξη και ανοδική επιστημονική καρριέρα και διέλυσε το σπίτι του για να είναι πιστός στο καθήκον και στον όρκο του Ιπποκράτη, αλλά πληρώνει τις βλακείες όλου του πολιτικού κόσμου επειδή ΔΕΝ ΜΠΟΡΕΙ να τους ευχαριστήσει όλους. Οι μεν θέλουν να ... πεθάνει ο Παπανδρέου, οι δε να αντικατασταθεί αμέσως! Αυτός όμως πρώτα απ' όλα είναι γιατρός και μετά ερασιτέχνης πολιτικός. Ανάγκη τον έχουν, ανάγκη δεν τους έχει.

ΚΑΤΩΤΕΡΗ ΤΩΝ ΠΕΡΙΣΤΑΣΕΩΝ

Τον τόνο έδωσαν και πάλι οι πολιτικοί. Και δεν μπορούσε να συμβεί διαφορετικά αφού οι πολιτικοί είναι αυτοί που μπορούν να βελτιώσουν ή να χειροτερεύσουν τα πράγματα, γενικώς τον τρόπο και το επίπεδο της ζωής μας.

Η ηγεσία του ΠΑΣΟΚ αποδείχθηκε κατώτερη των περιστάσεων. Οι ικανές ηγεσίες επιβεβαιώνονται στις κρίσιμες καμπές. Και η ηγεσία του ΠΑΣΟΚ εμφανίζεται να τα έχει χαμένα με την απουσία του αρχηγού. Οι εσωκομματικές αντιθέσεις συμβάλλουν οπωσδήποτε σε αυτή την πολιτική απραξία. Αλλά και αυτές οι αντιθέσεις επιβεβαιώνουν την αδυναμία της ηγεσίας του ΠΑΣΟΚ να ελέγξει και να κατευθύνει τις εξελίξεις στη λύση του πολιτικού αδιεξόδου...

ΤΗΣ ... ΕΔΡΑΣ

Κάθε λίγο και λιγάκι, συγκεκριμένη αθηναϊκή εβδομαδιαία εφημερίδα, δημοσιογράφος της οποίας διατηρεί εδώ και χρόνια προσωπική σχέση με τον κ. Γ. Παρασκευά έρχεται και προσπαθεί να μας πείσει, ότι έχουμε τον ... πιο επιτυχημένο νομάρχη της χώρας (αν ο «δικός μας» είναι ο πιο πετυχημένος με το τίποτα, φανταστείτε τελικά τι γίνεται στο υπόλοιπο βασίλειο της Δαναμαρκίας). Και πως είναι - ούτε λίγο, ούτε πολύ - εθνική ανάγκη να διατηρήσει και τις δύο θέσεις, του νομάρχη και του βουλευτή, αλλιώς θα ... καταρρεύσουν το Κοινοβούλιο και η Νομαρχιακή Αυτοδιοίκηση. Κι όταν κάτι τέτοια γράφονται σε μια υποτιθέμενη σοβαρή και έγκυρη εφημερίδα, απ' εκεί και πέρα... κλάφτα Χαράλαμπε. Το πιο εντυπωσιακό όμως στοιχείο είναι ένα άλλο (αν υποταχθούμε στη λογική των συναισθηματισμών). Προσπαθεί να μας πείσει ότι θα πάμε σε ...εκλογές αν δεν πάρει και τις δύο θέσεις ο κύριος Γιάννης. Αυτός θα ήταν πολιτικός εκβιασμός της χειρίστης μορφής αν δεν γνωρίζαμε ότι, ο κ. Δημ. Διακομιχάλης όχι μόνον αρνήθηκε να γίνει βουλευτής αλλά έστειλε και μήνυμα (μέσω της «δ») ότι είναι έτοιμος.

Y.T.Y.

Η ΑΠΟΨΗ ΤΗΣ ΗΜΕΡΑΣ

ΤΟ 1996 είναι, κατά κοινή ομολογία, μια κρίσιμη, καθοριστική χρονιά για το μέλλον της χώρας. Το ΠΑΣΟΚ, που έχει και τις ευθύνες της κυβερνητικής διαχείρισης, ψάχνει απεγνωσμένα να βρει το θάρρος για να απελευθερωθεί από τις «χειροπέδες» που ακόμη και η σκιά του Ανδρέα Παπανδρέου κρατά κλειδωμένες, λες και τα κλειδιά είναι στην τσέπη της πιτζάμας του κρεβατωμένου στην εντατική του Ωνασείου ηγέτη του.

Σε μια περίοδο που όλα τα στελέχη του κυβερνητικού και κομματικού μηχανισμού θα έπρεπε να ξενυχτούν, σχεδιάζοντας μέτρα και λαμβάνοντας αποφάσεις ώστε η χώρα μας να πλησιάσει τις ευρωπαϊκές απαιτήσεις και να ζήσει αγωνιζόμενη με καλύτερες προϋποθέσεις στο νέο χωρίς φραγμούς ανταγωνιστικό διεθνές περιβάλλον, λιώνουν από την αγωνία για την προσωπική τους ύπαρξη στη μεταπανδρεϊκή περίοδο που ήδη άρχισε.

Θα αποφύγουμε τον πειρασμό που οι βυζαντινού τύπου ίντριγκες και διεργασίες προκαλούν. Το 1995, και όσα έγιναν ή δεν έγιναν, κυρίως στον οικονομικό τομέα, προσφέρει την απαραίτητη εμπειρία για το δρόμο που η χώρα μας πρέπει να βαδίσει τη νέα κρίσιμη χρονιά.

Τι έγινε;

Πρώτα έχουμε την - πολλές φορές βίαιη - επιχείρηση αύξησης των φορολογικών εσόδων. Εχουμε τη διοικητική - κυρίως - προσπάθεια για την αποκλιμάκωση του πληθωρισμού και κατά συνέπεια των επιτοκίων. Εχουμε και την επιτυχή διαχείριση των όποιων προβλημάτων παρουσιάστηκαν στη νομισματική πολιτική. Με λίγα λόγια έχουμε την απόπειρα για τη ζητούμενη ονομαστική σύγκλιση. Τώρα όμως αρχίζουν τα δύσκολα. Τώρα που μετά τις πρώτες προσπάθειες φθάνουμε στους σκληρούς πυρήνες των οικονομικών προβλημάτων. Ο πληθωρισμός, για παράδειγμα, μέχρι το 9% έπεσε εύκολα. Από εκεί και κάτω, όμως, αποδεικνύεται πολύ σκληρός για τα δόντια μας.

Μόνο με αύξηση φόρων, χωρίς περιστολή δαπανών και επιτάχυνση των αποκρατικοποιήσεων, είναι σαν να επιχειρείς να βγάλεις νερό από το πηγάδι με κοφίνι. Η Ελληνική οικονομία χρειάζεται για να καταφέρει την πραγματική σύγκλιση, ριζοσπαστικές διαρθρωτικές αλλαγές.

Η ανάπτυξη δεν είναι υπόθεση μιας δήλωσης ή μιας ευχής. Δεν ανακαλύψαμε εμείς την Αμερική για να μην γνωρίζουμε τις κλασικές προϋποθέσεις για προσέλκυση επενδύσεων που είναι: Σταθερό πολιτικό περιβάλλον. Το έχουμε; Σταθερό φορολογικό σύστημα. Εχουμε: Ειδικευμένο και υψηλής απόδοσης εργατικό δυναμικό. Εχουμε; Συνδικαλιστικό ρεαλισμό. Εχουμε; Ανεπτυγμένο ουσιαστικό διάλογο παραγωγικών τάξεων και κυβέρνησης. Εχουμε; Ανταγωνιστικό κόστος εργασίας. Εχουμε; Υψηλού επιπέδου υποδομές, όπως μεταφορές, τηλεπικοινωνίες. Εχουμε;

Η ανάπτυξη και οι επενδύσεις, η πρόοδος και η ευημερία είναι με δύο λόγια συνάρτηση αυτών των προϋποθέσεων. Στο βαθμό που λύνουμε τα προβλήματα αυτά, προχωράμε. Αν όχι, θα πληρώσουμε το κόστος της μιζέριας, του θράσους, της ημιμάθειας, του ωχαδερφισμού. Δεν είναι δυνατόν να σπαταλάς ή να κλέβεις τον δημόσιο πλούτο χωρίς συνέπειες.

Τα πράγματα από μόνα τους είναι απλά. Εμείς δημιουργούμε τα προβλήματα γιατί είμαστε πλεονέκτες αλλά και αφελείς.

ΚΑΛΗΜΕΡΑ ΓΙΩΤΗ

γράφει ο Γ. Μασσαβέτας



ΟΙ ΕΥΘΥΝΕΣ ΤΟΥ ΠΡΟΕΔΡΟΥ

ΕΠΕΣΑΝ όλοι μαζί να φάνε τον Κεδίκογλου, επειδή είπε κάποια πράγματα που έκαναν τον κ. Κρεμαστινό να θυμώσει και να υποβάλει την παραίτηση του. Περισσότερο, όμως, έπεσαν πάνω στον Κρεμαστινό να τον πείσουν να αποδεχθεί τελικώς, οτι ουδέποτε υπέβαλε παραίτηση. Και γιατί όλα αυτά; Γιατί το τόσο πάθος να αποτραπεί η παραίτηση;

Δεν ερωτεύθηκαν βεβαίως τον Κρεμαστινό. Σκασίλα τους σε άλλη στιγμή. Ενας λιγότερος. Και θα βόλευαν κάποιον άλλον στη θέση του. Ο λόγος που τους έπιασε αποτόμως τόση ψυχοπονιά είναι άλλος: Μια οποιαδήποτε παραίτηση αυτήν την ώρα θα πιστοποιούσε, κατά τον πλέον επίσημο τρόπο, το τεράστιο συνταγματικό πρόβλημα, για το οποίο αρχίζουν πια να μετρούν και οι προσωπικές ευθύνες ενός εκάστου, μηδέ του Προέδρου της Δημοκρατίας εξαιρουμένου.

Με απλά λόγια έσπευσαν να ακυρώσουν την παραίτηση για να αναστείλουν την εκδήλωση πρωτοφανούς πολιτικής κρίσης. Η οποία θα ξεσπούσε επειδή δεν υπάρχει, δηλαδή κατά την συνταγματική ορολογία εκλείπει ο υπεύθυνος για να αποδεχθεί την παραίτηση πρωθυπουργός. Και ακόμη περισσότερο εκλείπει εκείνος ο οποίος θα έπρεπε να επιλέξει και να προτείνει στον Πρόεδρο της Δημοκρατίας, παριστάμενος και στην ορκωμοσία του, το νέο υπουργό Υγείας. Η όλη επιχείρηση, δηλαδή, είναι μια νέα πολιτική απάτη του αυλικού περιβάλλοντος, που στοιχίζεται περι τον τεχνητό «πρωθυπουργό» Ακη Τσοχατζόπουλο. Και η ανοχή αυτής της απάτης δημιουργεί πλέον κρίσιμο πρόβλημα συνειδήσεως για τον Πρόεδρο της Δημοκρατίας.

Δεν μπορεί η συντεταγμένη πολιτεία να σύρεται πίσω από τα παιχνίδια σκοπιμότητας του κομματικού παρασκηνίου και της αυλής της Εκάλης.

Κατέστημεν ήδη καταγέλαστοι διεθνώς. Και ήδη αρχίζουμε να έχουμε πρόβλημα νομιμότητας επι των κυβερνητικών αποφάσεων.

Θα συνδέσετε το όνομά σας μ' αυτή τη σήψη, εντιμότατε κ. Στεφανόπουλε;

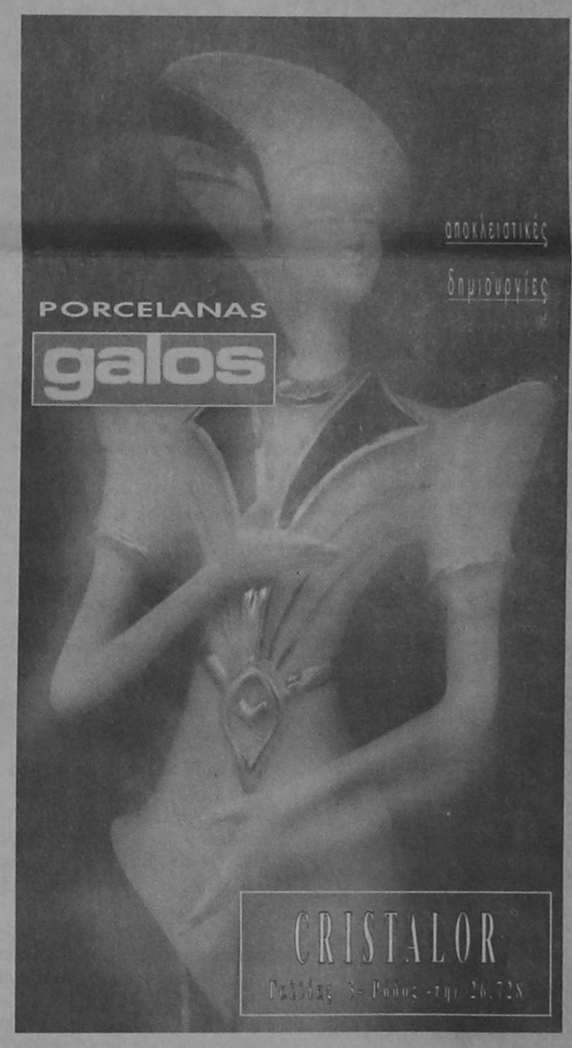

· GRAND HOTEL ·



PIANO BAR
ACANDIA
Απολαμβάνετε κάθε βράδυ
τον καφέ ή το κοκτέιλ σας
με το φόντο σας πιανίστα
Νίκο Βασιλαράκη

ΔΙΑΤΙΘΕΤΑΙ ΑΙΘΟΥΣΑ ΓΙΑ:
Κάθε είδους εκδηλώσεων
Γάμια και επιδείξεις μόδας
ΠΛΗΡΗΣ ΟΡΓΑΝΩΣΗ & ΕΞΥΠΗΡΕΤΗΣΗ

SELF-SERVICE RESTAURANT
YELLOW SPOT
με ελκυστικές τιμές
Κρατήσεις :26284



ΑΠΟΦΕΥΧΘΗΚΕ ΜΕΓΑΛΗ ΤΡΑΓΩΔΙΑ ΧΘΕΣ ΣΤΑ ΠΛΑΤΑΝΙΑ!

από ➡ Σελ.

Νομαρχίας Δωδεκανήσου.

Το περιστατικό συνέβη στις 2.30 τα ξημερώματα της 2ας Ιανουαρίου 1996 και μόνο από θαύμα δεν θρηνήσαμε θύματα καθώς η νεολαία του χωριού είχε προγραμματίσει για το βράδυ της Πρωτοχρονιάς χοροεσπερίδα στην οποία σύμφωνα με τους υπολογισμούς των διοργανωτών και του κοινοτάρχη κ. Στεφ. Πουλή θα συμμετείχαν περί τα 400 άτομα από τα Πλατάνια τις γύρω κοινότητες και την πόλη της Ρόδου.

Η χοροεσπερίδα που γίνεται κάθε χρόνο για να εορτασθεί η είσοδος του νέου χρόνου - ματαιώθηκε γιατί ανήμερα την Πρωτοχρονιά σημειώθηκε διακοπή ρεύματος στο χωριό. Τεχνικοί της ΔΕΗ που κλήθηκαν από την κοινότητα το πρωί της Δευτέρας αποκατέστησαν την βλάβη αλλά μετά από δύο ώρες η παροχή ρεύματος διακόπη και πάλι με αποτέλεσμα να ματαιωθεί οριστικά η χοροεσπερίδα και να αποφευχθεί έτσι μια τραγωδία που θα βύθιζε το νησί μας σε βαρύ πένθος. Ο ισχυρισμός ότι πρόκειται περί θαύματος δεν απέχει από την πραγματικότητα.

Από την πτώση του τεράστιου βράχου προκλήθηκαν επίσης σοβαρές ζημιές στο κτίριο του παλιού δημοτικού σχολείου της κοινότητας Πλατανίων που χρησιμοποιείται σήμερα από τον Αγροτικό Σύλλογο ως αποθήκη λιπασμάτων καθώς και σε παρακείμενη οικία της οποίας κατέπεσε η στέγη εξαιτίας των κραδασμών. Είναι ευτύχημα που ο ιδιοκτήτης του σπιτιού Κ. Πετράς και η σύζυγός του ευρίσκοντο στην Ρόδο για να περάσουν την Πρωτοχρονιά κοντά στα παιδιά τους και έτσι γλύτωσαν από βέβαιο θάνατο.

Χθες το πρωί έσπευσαν επί τόπου ο Νομάρχης κ. Γ. Παρασκευάς, ο περιφερειακός διευθυντής κ. Γ. Μαχαιρίδης, μηχανικοί της Διεύθυνσης Τεχνικών Υπηρεσιών της Νομαρχίας και της ΤΥΔΚ και ο πρόεδρος του 3ου Συμβουλίου Περιοχής κ. Γ. Μαριεττής και εξέτασαν την κατάσταση που δημιουργήθηκε ενώ μηχανήματα της νομαρχίας απομάκρυναν τα μπάζα που είχαν σκεπάσει τον κεντρικό δρόμο μετά τις κατολισθήσεις.

Ο κοινοτάρχης κ. Σ. Πουλής ομιλώντας προς τους δημοσιογράφους επέρριψε ευθύνες στην Νομαρχία Δωδεκανήσου τονίζοντας ότι ενώ γνώριζε το πρόβλημα από το 1989 που είχαν σημειωθεί εκτεταμένες καταστροφές στο χωριό δεν έκανε το παραμικρό για να αντιμετωπίσει την κατάσταση.

Ωστόσο ο νομάρχης κ. Γ. Παρασκευάς αντέταξε ότι η περίπτωση των Πλατανίων δεν μπορεί να αντιμετωπισθεί εύκολα διότι πρόκειται για ένα πολύ δύσκολο γεωλογικό φαινόμενο που πρέπει να μελετηθεί σε βάθος πριν αποφασισθεί η οποιαδήποτε παρέμβαση. Είπε επίσης ότι μηχανικοί της Νομαρχίας θα συντάξουν πρόχειρη μελέτη για τις άμεσες παρεμβάσεις που πρέπει να γίνουν ώστε να στερεωθούν οι βράχοι και να μην υπάρξουν νέες κατολισθήσεις. Σε ερώτηση δημοσιογράφου αν προγραμματίζεται μεταφορά του χωριού σε άλλη περιοχή πιο ασφαλή ο νομάρχης είπε ότι δεν είναι εύκολο με μια διοικητική πράξη να φύγουν οι κάτοικοι από τα σπίτια τους χωρίς οι ίδιοι να συμφωνούν. Πρόσθεσε όμως ότι θα εισηγηθεί να μην χορηγούνται στο εξής νέες οικοδομικές άδειες για τον υπάρχοντα οικισμό ενώ σε ερώτηση δημοσιογράφου αν θα επισκευασθεί η αίθουσα που καταστράφηκε είπε: «Για την επισκευή της θα απαιτηθούν γύρω στα 30 εκατ. δρχ. Αποψη μου είναι ότι πρέπει να κατεδαφισθεί και στο σημείο αυτό να γίνει η κεντρική πλατεία του χωριού».

Ο περιφερειακός διευθυντής κ. Γ. Μαχαιρίδης δήλωσε εξάλλου ότι περιμένει εντός των ημερών τον κοινοτάρχη Πλατανίων να του καταθέσει αίτηση για την παραχώρηση στην κοινότητα εκτάσεως του Δημοσίου προκειμένου να ανεγείρουν τα σπίτια τους από εδώ και στο εξής οι κάτοικοι της περιοχής ίσως και με κάποια οικονομική ενίσχυση του κράτους. Παράλληλα θα ζητηθεί η παραχώρηση στους κατοίκους και εκτάσεων που ανήκει στην εκκλησία του χωριού εφόσον συμφωνήσει και η Μητρόπολη Ρόδου. Η περιοχή που προτείνεται να ανεγερθούν τα νέα σπίτια βρίσκεται κοντά στο Κοινοτικό Γήπεδο Πλατανίων.

Στο μεταξύ σοβαρές ζημιές προκλήθηκαν και στο δρόμο που οδηγεί στην κοινότητα Απολλώνων 100 μ. πριν από το χωριό. Σε έκταση 50 μέτρων το έδαφος υποχώρησε και κατέστρεψε στην κυριολεξία τα έργα που μόλις προ 20 ημερών εκτελέσθηκαν από τον εργολάβο που έχει αναλάβει την ανακατασκευή της οδού. Συνεργεία της Νομαρχίας προσπαθούν να αποκαταστήσουν την βατότητα του δρόμου.

Ο Κ. ΕΥΘ. ΛΕΚΚΑΣ

Για τις κατολισθήσεις που σημειώθηκαν στα Πλατάνια ο καθηγητής της δυναμικής τεκτονικής κ. Ευθ. Λέκκας προέβη χθες στις ακόλουθες δηλώσεις:

«Η κατολίσθηση η οποία έχει εκδηλωθεί στην κοινότητα Πλατάνια Ρόδου είναι αποτέλεσμα των έντονων διεργασιών που λαμβάνουν χώραν στην επιφάνεια της νήσου. Ειδικότερα με βάση τα υφιστάμενα επιστημονικά δεδομένα οι παράγοντες οι οποίοι συνέβαλαν στην εκδήλωση του φαινομένου είναι οι ακόλουθοι:

α. Οι έντονες μορφολογικές κλίσεις του εδάφους που υπερβαίνουν τοπικά τις 50°.

β. Η παρουσία γεωλογικών σχηματισμών και ιδιαίτερα του σχηματισμού Απόλλωνα (που αποτελείται από αποθέσεις άμμων κροκαλοπαγών και μαργών) και του σχηματισμού Διαφασών - Ραδιολαριτών, με πολύ μικρά γεωτεχνικά μεγέθη.

γ. Στην παρουσία της μεγάλης ενεργού ρηξιγενούς ζώνης Απόλλωνα - Πλατάνια και δ. Στις έντονες βροχοπτώσεις οι οποίες χαρακτηρίζονται ως και η αφορμή εκδήλωσης.

Η περιοχή Πλατανίων είχε χαρακτηρισθεί σε προηγούμενες έρευνες (επισυνάπτεται η σελίδα του κειμένου της έρευνας) ως περιοχής με υψηλότατο βαθμό κατολισθητικής επικινδυνότητας για την οποία απαιτείτο λεπτομερής έρευνα και παρακολούθηση εξέλιξης του φαινομένου.

Στα πλαίσια μείωσης του κατολισθητικού κινδύνου στη Ρόδο αλλά και των άλλων κινδύνων των προερχόμενων από φυσικές καταστροφές έχει αποκτηθεί ιδιαίτερη εμπειρία η οποία θα πρέπει συνεχώς να εμπλουτίζεται προκειμένου να ελαχιστοποιηθούν στο μέλλον αντίστοιχα φαινόμενα».

ΚΕΡΔΙΣΜΕΝΟ ΒΓΗΚΕ ΠΑΛΙ ΤΟ ΚΑΖΙΝΟ ΡΟΔΟΥ

από ➡ Σελ. 1

Σύμφωνα με τα στοιχεία του Καζίνο το διήμερο της Πρωτοχρονιάς (Κυριακή - Δευτέρα) εισήλθαν στο Καζίνο 1706 παίκτες, πληρώνοντας συνολικά 3.334.500 δρχ (τιμή εισιτηρίου 3000 δρχ κατ' άτομο). Οι ρουλέττες κέρδισαν 11.109.000 δρχ και τα «μπλάκ τζακ» 1.293.500 δρχ, συνολικά δηλαδή τα παιχνίδια κέρδισαν 12.402.500 δρχ. προστιθεμένων και των εσόδων από τα εισιτήρια, το Καζίνο Ρόδου κέρδισε το διήμερο 15.737.000 δρχ.

Τα χαρτονομίσματα που αλλάχθηκαν ανήλθαν σε 136.854.000 δρχ και ο τζίρος του διημέρρυ υπολογίζεται σε 400 εκ. δρχ.

Για λόγους συγκρίσεως σημειώνεται ότι πέρσι στο Καζίνο είχαν εισέλθει 2011 άτομα και ότι τα κέρδη του καζίνο ανήλθαν σε 17.900.500 δρχ. Αξιο μνείας είναι επίσης το γεγονός ότι το διήμερο των Χριστουγέννων είχαν παίξει στο Καζίνο 31 αλλοδαποί ενώ το διήμερο της Πρωτοχρονιάς έπαιξαν 179.

ΕΤΟΣ ΕΡΓΩΝ ΤΟ '96 ΓΙΑ ΤΟΔΗΜΟ ΙΑΛΥΣΟΥ

από ➡ Σελ.

το 1995 έγινε σοβαρή προσπαθεία για την αντιμετώπιση των ταμειακών προβλημάτων του Δήμου, προσπάθεια που δεν είχε όμως τα επιθυμητά αποτελέσματα. Το γεγονός αυτό οφείλεται κυρίως στην μάλλον άσχημη τουριστική σαιζόν, αφου η δημοτική αρχή είχε εναποθέσει αρκετές απο τις ελπίδες της στα έσοδα από τα τέλη παρεπιδημούντων.

Με τα παραπάνω δεδομένα, τον περασμένο χρόνο στην Ιαλυσό δεν εκτελέστηκαν μεγάλα έργα, τέτοια που να δώσουν στον πολίτη την αίσθηση ότι «κάτι άλλαξε». Εγιναν όμως, όπως δήλωσε ο κ. Τσίκκης πολλά μικρότερης κλίμακας όπως υδρευτικά έργα, συντηρήσεις, προσθήκες αιθουσών και WC στα σχολικά κτίρια που είχαν ανάγκες, ασφαλτοστρώσεις ή τσιμεντοστρώσεις δρόμων, κατασκευές πεζοδρομίων στην κεντρική λεωφόρο. Στηρίχθηκαν οικονομικά και ηθικά η ομάδα του «Ιαλυσού» και ο πολιτιστικός οργανισμός ΜΕΚΤΟ, οι αναξιοπαθούντες κάτοικοι κ.α.

Εργα υποδομής περιλαμβάνονται στο πρόγραμμα της δημοτικής αρχής για το νέο έτος, όπως η έναρξη των εργασιών κατασκευής του αποχετευτικού δικτύου, η ύδρευση, η κατασκευή νέου κοιμητηρίου, η αντιπλημμυρική προστασία της κεντρικής λεωφόρου και ορισμένων άλλων περιοχών που παρουσιάζουν παρόμοια προβλήματα, η οδοποιία κ.α.

Ο κ. Τσίκκης, κάνοντας ένα σύντομο απολογισμό του χρόνου που πέρασε, ανέφερε ακόμα ότι η Ιαλυσός μέσα στο 1995 δεν έλαβε καμία επιχορήγηση από το κράτος πέρα από τις τακτικές επιχορηγήσεις των ΟΤΑ, γεγονός που ελπίζει να μην επαναληφθεί το νέο έτος.

ΠΡΟΕΙΔΟΠΟΙΗΣΗ ΝΕΑΣ ΔΗΜΟΚΡΑΤΙΑΣ

από ➡ Σελ. 1

αναγνωρίσει τέτοιες πράξεις.

Ιδίως συμβάσεις προμηθειών ή εργολάβων, αναθέσεως έργων ή μελετών και προσλήψεων, οι οποίες συνάπτονται και καταρτίζονται από το σημερινό κυβερνητικό σχήμα.

Και αυτό έως ότου η Χώρα αποκτήσει Πρωθυπουργό και Κυβέρνηση.

Τις συνέπειες αυτού του γεγονότος οφείλουν να τις συνειδητοποιήσουν οι Δημόσιοι Υπάλληλοι, οι Προμηθευτές και οι Εργολάβοι του Δημοσίου και κάθε άλλος αρμόδιος και βεβαίως οι υπουργοί, οι γενικοί γραμματείς, οι διοικητές και τα διοικητικά Συμβούλια όλων των Νομικών Προσώπων του ευρύτερου Δημόσιου Τομέα.

Ελπίζω το μήνυμά μας να είναι σαφές και να μην αποτολμήσει κανένας να δεσμεύσει το Δημόσιο, έως ότου η Χώρα βγει από το θεσμικό αδιέξοδο στο οποίο έχει οδηγηθεί από την αδράνεια των στελεχών του ΠΑΣΟΚ».

ΔΗΜΟΣΙΟΓΡΑΦΟΣ: Κύριε Πρόεδρε σήμερα στείλατε επιστολές στους θεράποντες ιατρούς του Πρωθυπουργού. Είχατε ξαναστείλει άλλη μια επιστολή και απαντώντας οι γιατροί είχαν αρνηθεί ουσιαστικά να σας ενημερώσουν. Περιμένετε να σας απαντήσουν αυτή την φορά οι γιατροί και γιατί;

Μ. ΕΒΕΡΤ: Δυστυχώς δεν μπορώ εγώ να σας ανακοινώσω το περιεχόμενο της επιστολής. Εναπόκειται στους γιατρούς να σας ανακοινώσουν το περιεχόμενο της επιστολής, το οποίο - το μόνο που μπορώ να πω - έχει μια διαφορετική αντίληψη. Ζητώ από τον καθένα καθηγητή, ο οποίος είναι ταυτόχρονα και δημόσιος λειτουργός, να απαντήσει για τον συγκεκριμένο τομέα.

ΔΗΜΟΣΙΟΓΡΑΦΟΣ: Η Νέα Δημοκρατία αναλαμβάνει αμέσως μετά την οριστική ανάπαυλα τρεις πρωτοβουλίες προς την κατεύθυνση της άρσης των πολιτικών αδιεξόδων. Μετά τις επιστολές σήμερα έχουμε την πρόταση μομφής, η οποία είναι ήδη ειλημμένη απόφαση να κατατεθεί και έχουμε την επίσκεψη στον Πρόεδρο της Δημοκρατίας. Πως βλέπετε να εξελίσσεται αυτή η κατάσταση, γιατί μπαίνουμε στην 44η ημέρα.

Μ. ΕΒΕΡΤ: Είμαστε αποφασισμένοι να δώσουμε ένα τέλος στο αδιέξοδο το οποίο έχει δημιουργήσει η αδράνεια των στελεχών του ΠΑΣΟΚ. Αποδεικνύονται τα στελέχη του ΠΑΣΟΚ πολύ μικρά για να αναλάβουν τέτοιες μεγάλες ευθύνες. Θα κλιμακώσουμε τις ενέργειές μας αυτές. Δεν είμαστε αυτή την ώρα σε θέση να ανακοινώσουμε δημόσια ποια θα είναι τα επόμενα βήματα τα οποία θα ακολουθήσουμε.

ΔΗΜΟΣΙΟΓΡΑΦΟΣ: Εχει προνοήσει η Νέα Δημοκρατία σε περίπτωση που η απάντηση είναι αρνητική αν μπορεί να αναλάβει τα καθήκοντά του ο Πρωθυπουργός, ή στην περίπτωση που απαντηθεί ναι ότι μπορεί να αναλάβει τα καθήκοντά του μετά από ένα τρίμηνο ή τετράμηνο.

Μ. ΕΒΕΡΤ: Ολος ο ελληνικός λαός γνωρίζει πολύ καλά ότι ο Πρωθυπουργός τα καθήκοντά του πλέον δεν μπορεί να τα αναλάβει. Εμάς δεν μας απασχολεί το γεγονός αν ο κ. Παπανδρέου θα είναι Πρόεδρος του ΠΑΣΟΚ. Μπορεί να είναι. Εμάς μας ενδιαφέρουν οι θεσμοί. Μας ενδιαφέρει ποιος είναι ο Πρωθυπουργός, ποια είναι η κυβέρνηση, πού αναφέρεται η ελληνική κοινωνία.

ΚΑΜΙΑ ΑΠΟΦΑΣΗ ΓΙΑ ΤΟΥΣ ΑΝΤΙΔΗΜΑΡΧΟΥΣ

από ➡ Σελ. 1

Ελάχιστες ώρες παρέμεινε εξάλλου στο Δημαρχείο και ο ίδιος ο δήμαρχος. Αντιθέτως ο κ. Θ. Τσιμπιδάκης από το πρωί παρέμεινε στο γραφείο του προκειμένου να συντονίσει, όπως δήλωσε στη «δ», τα συνεργεία της υπηρεσίας καθαριότητας και πρασίνου για την απομάκρυνση των φερτών υλικών που κατέβασε η βροχή στους δρόμους του κέντρου και των συνοικιών καθώς και τα κλαδιά που έσπασαν από τους ισχυρούς ανέμους που έπνεαν στην περιοχή μας.

Ωστόσο ο κ. Τσιμπιδάκης απέφυγε να υπογράψει οποιαδήποτε έγγραφο ή να δεσμευθεί παίρνοντας κάποιες αποφάσεις για τρέχοντα ζητήματα μεταξύ των οποίων και η λειτουργία των σφαγείων του Δήμου μας που πρέπει να αναστείλουν την λειτουργία τους γιατί δεν πληρούν τις προδιαγραφές που θέτει η αρμόδια διεύθυνση της Ευρωπαϊκής Ενωσης.

Ο κ. Τσιμπιδάκης ομιλώντας σε συντάκτη της «δ» επανέλαβε ότι θα επιθυμούσε να παραμείνει αντιδήμαρχος με τις ίδιες αρμοδιότητες που είχε και το 1995 για να μπορέσει να ολοκληρώσει το δύσκολο έργο που άρχισε τον περασμένο χρόνο σχετικά με την καθαριότητα, το πράσινο και την εμφάνιση της πόλης μας. «Ενας χρόνος δεν είναι αρκετός για να υλοποιηθεί ένα τόσο πολύπλοκο και δύσκολο έργο που έχει άμεσο αντίκτυπο στους πολίτες» τόνισε ο κ. Τσιμπιδάκης για να προσθέσει ότι «δεν θα δεχόταν να αναλάβει την προεδρία κανενός οργανισμού ή επιχείρησης του Δήμου μας σε περίπτωση που ο δήμαρχος δεν θα ανανέωνε την θητεία του ως αντιδημάρχου». Απέφυγαν επιμελώς να προβούν σε σχόλια οι κ.κ. Κ. Σκανδαλίδης και Αντ. Αλαβέρας, η θέση των οποίων φυσικά δεν έδειχνε να κινδυνεύει τουλάχιστον ως χθες το απόγευμα.

ΘΕΜΕΛΙΩΣΗ ΜΟΥΣΙΚΟΥ ΓΥΜΝΑΣΙΟΥ

από ➡ Σελ. 1

Ρόδου κ.κ. Απόστολος, ο περιφερειακός διευθυντής κ. Γιαννης Μαχαιρίδης, ο αντιδήμαρχος κ Θεόδωρος Τσιμπιδάκης , εκπαιδευτικοί, γονείς και μαθητές του Μουσικού Γυμνασίου.

ΤΑ ΠΡΩΤΑ ΓΕΓΟΝΟΤΑ ΤΟΥ ΝΕΟΥ ΕΤΟΥΣ 1996

από ➡ Σελ. 1

• Το πρώτο παιδί γεννήθηκε κατά τρόπο απόλυτα ομαλό στην Κλινική Αθ. Καραγιάννη στις 3.10 το πρωί. Ηταν αγοράκι και το τρίτο παιδί της οικογένειας του Σάββα και της Μαριέττας (ετών 38) Γιακουμάκη από τον Αρχάγγελο και ζύγιζε 4.200 γραμμάρια. Το δεύτερο παιδί, κοριτσάκι γεννήθηκε επίσης στην ίδια κλινική στις 10.15 το πρωί ζύγιζε 3.400 γραμμάρια και γονείς του είναι η Ειρήνη (ετών 27) και ο Παναγιώτης Μιχαηλίδης. Και ο τοκετός αυτός ήταν φυσιολογικός. Στο Γενικό Νοσοκομείο Ρόδου δεν είχε γεννηθεί παιδί ως χθες το βράδυ.

• Το πρώτο πλοίο που μπήκε στο λιμάνι της Ρόδου ήταν το «Μιλένα». Η είσοδος έγινε μόλις χθες στις 7.20 το πρωί γιατί το πλοίο από προχθές το απόγευμα (16.00) είχε καταφύγει στον θηνέμο κόλπο της Ιαλυσού λόγω της σφοδρής κακοκαιρίας. Μετέφερε μόλις 25 επιβάτες και πλοίαρχός του είναι ο κ. Γ. Μάνθος. Προερχόταν από Πειραιά - Αστυπάλαια - Κάλυμνο - Κω και απέπλευσε στις 4 χθες το απόγευμα για Κω, Κάλυμνο, Πειραιά.

• Το πρώτο αεροπλάνο προσγειώθηκε στο αεροδρόμιο Παραδεισίου στις 9.08 της Δευτέρας. Ηταν η πτήση 702 της «ΟΑ» (η πρωινή πτήση είχε ακυρωθεί λόγω της κακοκαιρίας) και είχε κυβερνήτη τον κ. Γ. Μαραβέγια. Εφερε 26 επιβάτες και πήρε 85 στις 10.00 ακριβώς.

• Η πρώτη κλήση στο «100» έγινε ακριβώς στις 00.02 εξαιτίας πυροβολισμών που είχαν ακουσθεί στην οδό Μιχαήλ Πετρίδη. Οπως διαπιστώθηκε επρόκειτο όμως για «υποδοχή» του Νέου Ετους, από κατοίκους της περιοχής. Γενικώς, την πρώτη ημέρα του έτους ούτε συλλήψεις έγιναν ούτε μηνύσεις.

• Η πρώτη κλήση στην Πυροσβεστική Υπηρεσία Ρόδου έγινε στις 00.30. Ενα ζευγάρι έμεινε έξω από το σπίτι του στην οδό Δημ. Αναστασιάδη και ζητήθηκε η συνδρομή της ΠΥΡ για να μπει μέσα.

• Ο πρώτος ασθενής εισήχθη στα εξωτερικά ιατρεία του Γενικού Νοσοκομείου Ρόδου, και συγκεκριμένα στο παθολογικό, στις 03.45. Επρόκειτο για τον Β.Μ., 18 ετών, που έπασχε από οξεία μέθη. Προηγήθηκε στις 00.20 εισαγωγή στο χειρουργικό τμήμα των εξωτερικών ιατρείων μιας κοπέλας 27 ετών, της Μαρίας Πανάγου, που είχε τραυματισθεί σε τροχαίο και υποστεί κάκωση στην κεφαλή και εγκεφαλική διάσειση.

• Η πρώτη, τέλος, κλήση στο Τμήμα Τροχαίας Ρόδου έγινε στις 04.45. Επρόκειται για τροχαίο ατύχημα με υλικές ζημιές, που συνέβη στην οδό Σοφ. Βενιζέλου. Ο οδηγός του Ι.Χ. Δημ. Πισσάκας επέπεσε σε τρία σταθμευμένα αυτοκίνητα, προκαλώντας τους υλικές ζημιές.

ΜΕ ΛΑΜΠΡΟΤΗΤΑ ΟΙ ΕΚΔΗΛΩΣΕΙΣ ΓΙΑ ΤΟΝ ΚΑΙΝΟΥΡΓΙΟ ΧΡΟΝΟ

από ➡ Σελ. 1

κ. Γ. Παρασκευάς, ο δήμαρχος κ. Γ. Γιαννόπουλος, ο περιφερειακός διευθυντής κ. Γ. Μαχαιρίδης, ο διοικητής της 95 ΑΔΤΕΑ υποστράτηγος κ. Δημ. Αρβανίτης, ο αστυνομικός διευθυντής κ. Σ. Παναγιωτακόπουλος, ο πρόεδρος Πρωτοδικών κ. Ν. Πάσος, ο εισαγγελέας Πρωτοδικών κ. Γ. Τζαγκουρνής, ο κεντρικός λιμενάρχης, κ. Κυρλαγκίτσης, οι πρόεδροι και τα μέλη του Νομαρχιακού και δημοτικού συμβουλίου και άλλοι εκπρόσωποι τοπικών φορέων και οργανώσεων.

Μετά την δοξολογία ο νομάρχης δεξιώθηκε στο νομαρχιακό μέγαρο τις τοπικές αρχές και δέχθηκε τις ευχές τους για τη νέα χρονιά. Από τις φετινές εκδηλώσεις απουσίαζαν εντελώς οι βουλευτές του νομού μας που πέρασαν την Πρωτοχρονιά στην Αθήνα, προφανώς λόγω της ασταθούς πολιτικής καταστάσεως. Ανήμερα την Πρωτοχρονιά ο δήμαρχος κ. Γ. Γιαννόπουλος, οι αντιδήμαρχοι κ.κ. Κ. Σκανδαλίδης και Θ. Τσιμπιδάκης, ο πρόεδρος του δημοτικού συμβουλίου κ. Μ. Γλυνός και αρκετοί δημοτικοί σύμβουλοι επισκέφθηκαν την συνοικία των Αγίων Αποστόλων και μοίρασαν βιβλία και παιχνίδια στα παιδιά. Αρχικά είχε προγραμματισθεί τα δώρα στα παιδιά να μοιράσει «Αγιος Βασίλης» που θα έφθανε με ελικόπτερο στο γήπεδο των Αγ. Αποστόλων (δίπλα από την εκκλησία). Λόγω όμως της κακοκαιρίας το πρόγραμμα άλλαξε και η εκδήλωση έγινε τελικά στην αίθουσα του δημοτικού ιατρείου.

Ο δήμαρχος απευθυνόμενος προς τους κατοίκους εκτός, από τις ευχές του για το νέο χρόνο, υποσχέθηκε ότι εντός του 1996 θα γίνουν περισσότερα έργα υποδομής στην περιοχή και θα ληφθούν μέτρα για την καλύτερη αντιμετώπιση των προβλημάτων τους.

1 ΑΚΟΜΑ ΝΕΚΡΟΣ ΑΠΟ AIDS ΣΤΟ ΝΗΣΙ!

από ➡ Σελ. 1

Σημειώνεται ότι πριν λίγο καιρό είχε πεθάνει από AIDS και μια 24χρονη κοπέλα, επίσης παντρεμένη, της οποίας ο σύζυγος είχε υποκύψει στην ίδια νόσο πριν από δύο χρόνια. Το τραγικό στην όλη υπόθεση είναι ότι έχει εκδηλώσει τη νόσο και ένας νεαρός, συγγενής της προηγούμενης.

Σύμφωνα με τις πληροφορίες την περίοδο αυτή έχουν νοσήσει από AIDS τέσσερα ακόμα άτομα, εκ των οποίων τα δύο βρίσκονται σε μάλλον προχωρημένη κατάσταση. Επισήμως οι φορείς του AIDS ανέρχονται αυτή τη στιγμή στο νησί μας στους 58 (τόσοι είναι δηλωμένοι), ανεπισήμως όμως υπερβαίνουν τους 180! Το πιο εντυπωσιακό ωστόσο στοιχείο είναι ότι μηδενίστηκαν σχεδόν στο νησί μας οι εξετάσεις για AIDS, τόσο στο Γενικό Νοσοκομείο, όσο και στις ιδιωτικές κλινικές. Οι ενδιαφερόμενοι προτιμούν να υποβάλλονται σε εξετάσεις στην Αθήνα όπου περνάνε «ανώνυμοι μεταξύ ανωνύμων» και χωρίς να δίνουν το όνομά τους παρά μόνο ένα αριθμό (κωδικό) με τον οποίο και ενημερώνονται.

ΖΩΕΜΠΟΡΟΣ ΘΥΜΑ «ΣΕΞΟΥΑΛΙΚΗΣ ΠΑΡΕΝΟΧΛΗΣΗΣ»!

από ➡ Σελ. 1

Το πρωτοφανές περιστατικό σημειώθηκε στις 2 τα ξημερώματα της Κυριακής στο μπαρ «SOBRERO» κάτω από τις ακόλουθες συνθήκες: Ο 68χρονος ζωέμπορος Μικές Καραντάνης του Σταύρου, προσωρινά κάτοικος Ρόδου διασκέδαζε στο μπαρ όταν τον πλησίασε η Αγγλίδα υπήκοος CAROLYN SMITH, ετών 40, που εργαζόταν στο μπαρ κι άρχισε να τον παρενοχλεί σεξουαλικά. Επωφελούμενος των δραστηριοτήτων της Αγγλίδας και της αποσπάσεως της προσοχής του ζωέμπορου, ο 24χρονος υδραυλικός Χρήστος Χριστοδούλου του Νικολάου, κάτοικος Αγίων Αποστόλων Ρόδου, που βρισκόταν επίσης στο μπαρ απέσπασε από το παντελόνι του το ποσό των 280.000 δρχ. Μόλις αντιλήφθηκε την κλοπή ο ζωέμπορος κάλεσε την Ασφάλεια. Η Αγγλίδα συνελήφθη και κρατείται προκειμένου να παραπεμφθεί αρμοδίως ο δε υδραυλικός, που έσπευσε να εξαφανισθεί, αναζητείται από τις αστυνομικές αρχές.

ΠΡΟΓΡΑΜΜΑ
ΤΕΛΕΤΗΣ ΚΑΤΑΔΥΣΕΩΣ ΤΟΥ ΤΙΜΙΟΥ ΣΤΑΥΡΟΥ ΚΑΤΑ ΤΗΝ ΕΟΡΤΗΝ ΤΩΝ ΘΕΟΦΑΝΙΩΝ 6-1-1996

Κατά την εορτήν των Θεοφανίων η Α. Σεβασμιότης ο Μητροπολίτης Ρόδου κ.κ. Απόστολος Ιερουργεί εν τω Ιερώ Ναώ του Ευαγγελισμού, ένθα προσέρχεται περί την 8ην πρωινήν ώραν.

Ο Μέγας Αγιασμός έντος του Ι. Ναού άρχεται την 10.30π.

Περί την 11ην π. προπορευομένων, της Φιλαρμονικής του Δήμου Ροδίων, του Τιμίου Σταυρού, των Ιερών Εξαπτερύγων, του χορού των Ιεροψαλτών και του Ιερού Κλήρου της Πόλεως ακολουθούντος δε του ευσεβούς Λαού, των Αρχών και των λοιπών επισήμων, η Α. Σεβασμιότης κατευθύνεται εν Λιτανεία εις την προκαθορισμένην προβλήτα οπόθεν μετά την νενομισμένην δέησιν ρίπτει τον

ΤΙΜΙΟΝ ΣΤΑΥΡΟΝ

εις την θάλασαν προς καθαγιασμόν των υδάτων.

Πέρας προσελεύσεως των Επισήμων εντός του Ιερού Ναού περί την 10.15 π.μ.

Παρακαλούνται όπως παραστώσι τιμητικώς εις την τελετήν, τμήμα προς απόδοσιν τιμών 95 ΑΔ.ΤΕΑ - Τμήμα Ναυτοπροσκόπων και Οδηγών και η Φιλαρμονική του Δήμου Ροδίων.

Εν τη Ιερά Μητροπόλει Ρόδου τη 2α Ιανουαρίου 1996
Εκ της Ιεράς Μητροπόλεως.

ΕΠΑΓΓΕΛΜΑΤΙΕΣ!

Το Εργοστάσιο Επαγγελματικών Ψυγείων και Μεταλλικών Κατασκευών «ΚΟΛΟΣΣΟΣ» σας προσφέρει όλα τα είδη επαγγελματικού εξοπλισμού που χρειάζεστε για να εξοπλίσετε την επιχείρηση σας από επαγγελματικά ψυγεία, ανοξείδωτες κατασκευές, συσκευές ηλεκτρικές ή υγραερίου, πλυντήρια πιάτων - ποτηρίων, μηχανές παγοκύβων, ερμάρια ανοξείδωτα, λάντζες επαγγελματικές χοάνες εξαερισμού, μηχανές καφέ κ.λ.π.

Ολα αυτά σε τιμές έκπληξη!!!

Είναι πραγματικά μια ευκαιρία να ψωνίσετε τώρα **και να εξοφλήσετε στην επόμενη σαιζόν.**

Γι' αυτό αποτανθείτε στο εργοστάσιο και στην έκθεσή μας που βρίσκεται στο 6ο χλμ. Ρόδου - Λίνδου ή στα τηλέφωνα:0241 - 62164 και ΦΑΞ 62884 ΡΟΔΟΣ.

Η λύση στο οικοδομικό σας πρόβλημα

Η ΓΕΝΙΚΗ ΤΕΧΝΙΚΗ Α.Ε., δημιουργήθηκε για να δώσει αποτελεσματικές & συμφέρουσες λύσεις στα οικοδομικά προβλήματα του νησιού μας. Τα αντικείμενα των δραστηριοτήτων μας:

- Εμπορία σιδήρου οικοδομών υψηλής ποιότητας & αντοχής
- Παραγωγή έτοιμου μπετόν με 14χρονη παράδοση στην υψηλή ποιότητα στη συνέπεια και την άμεση εξυπηρέτηση
- Ανάληψη δημοσίων και ιδιωτικών έργων μεγάλης έκτασης
- Ανέγερση πολυκατοικιών με το σύστημα της αντιπαροχής



14 σύγχρονες μπετονιέρες, 2 συγκροτήματα παραγωγής μπετόν και πλήρες δίκτυο ραδιοτηλεφώνων, θα είναι στη διάθεσή σας αν θελήσετε να συνεργασθούμε. Χρησιμοποιώντας τα ειδικά πρόσθετα στεγανότητας και ρευστότητας POZZOLITH ADMIX 105 R. RHEOMAC 716 και 877 και ελέγχονας την παραγωγή, με 3 υπεύθυνους πολιτικούς μηχανικούς σε ιδιόκτητο σύγχρονα εξοπλισμένο εργαστήριο, διασφαλίζουμε και εγγυόμεθα σταθερά υψηλή ποιότητα στο μπετόν μας.

ΜΟΝΤΕΡΝΑ ΤΕΧΝΟΛΟΓΙΑ & ΠΑΡΑΔΟΣΗ

ΓΕΝΙΚΗ ΤΕΧΝΙΚΗ
έτοιμο μπετόν

ΕΡΓΟΣΤΑΣΙΟ:
ΡΟΔΟΥ - ΛΙΝΔΟΥ 7ο ΧΛΜ. - ΤΗΛ. 25013
ΓΡΑΦΕΙΑ:
ΑΡΚΑΔΙΟΥ 2 ΤΗΛ. 22968

ΔΩΔΕΚΑΝΗΣΟΣ ΟΙΚΟΝΟΜΙΑ

ΒΡΟΧΟΣ: ΚΑΙΜΑΚΕΣ - ΕΜΠΟΡΙΚΗ ΑΜΟΙΒΗ ΚΑΙ «ΠΟΘΕΝ ΕΣΧΕΣ»

ΠΕΡΙΣΣΟΤΕΡΟΙ ΦΟΡΟΙ ΜΕ ΤΡΕΙΣ ΚΙΝΗΣΕΙΣ

Βαρύτερα θα φορολογηθούν φέτος όλοι οι φορολογούμενοι ανεξάρτητα από την πηγή προέλευσης του εισοδήματός τους. Η μη τιμαριθμοποίηση της κλίμακας φόρου, καθώς και η αναπροσαρμογή της εμπορικής και επαγγελματικής αμοιβής του αντικειμενικού συστήματος φορολογίας, θα έχουν ως συνέπεια να προκύψουν πρόσθετες φορολογικές επιβαρύνσεις.

Ακόμη αυστηρότερος θα είναι φέτος ο έλεγχος των εισοδημάτων με βάση τα τεκμήρια, αφού ενεργοποιείται πλήρως το «πόθεν έσχες» Ετσι, ας δούμε πως θα λειτουργήσει φέτος το σύστημα αυτό, με βάση τις δαπάνες διαβίωσης και κτήσης περιουσιακών στοιχείων.

Τα στοιχεία τα οποία λαμβάνονται υπόψη για τον προσδιορισμό του εισοδήματος, με βάση τις δαπάνες διαβίωσης είναι: η πραγματική ή τεκμαρτή δαπάνη για τη δευτερεύουσα κατοικία, η τεκμαρτή δαπάνη για το ιδιωτικής χρήσεως επιβατηγό αυτοκίνητο, για το ιδιωτικής χρήσεως επιβατηγό δίτροχο αυτο κινούμενο όχημα, για τα σκάφη αναψυχής για τα αεροσκάφη, για τα τζίπ και ακόμη η δαπάνη για τους οικιακούς βοηθούς και λοιπό βοηθητικό προσωπικό του φορολογούμενου.

Το τεκμήριο της δεύτερης κατοικίας: Ως πρώτο στοιχείο προσδιορισμού της συνολικής τεκμαρτής δαπάνης αναφέρεται η ετήσια τεκμαρτή ή καταβαλλόμενη δαπάνη για δευτερεύουσα κατκία γενικά, είτε δηλαδή αυτή είναι εξοχική είτε όχι, άνω των 120 τετραγωνικών μέτρων, η οποία πολλαπλασιάζεται με τον συντελεστή 2.

Αν ο φορολογούμενος η σύζυγος και τα πρόσωπα που συνοικούν με αυτόν και τον βαρύνουν έχουν στην κατοχή ή την κυριότητα τους περισσότερες από μία δευτερεύουσες κατοικίες με συνολική επιφάνεια όλες μαζί άνω των 120 τετραγωνικών μέτρων οι οποίες χρησιμοποιούνται ως δευτερεύουσες κατοικίες τότε για τον υπολογισμό του πραγματικού ή του τεκμαρτού μισθώματος λαμβάνονται υπόψη όλες οι μισθούμενες ή ιδιοκατοικούμενες κατοικίες. Κατ' εξαίρεση δεν λαμβάνεται υπόψη η τεκμαρτή δαπάνη για δευτερεύουσα κατοικία που βρίσκεται σε χωριό ή πόλη με πληθυσμό κάτω από 5.000 κατοίκους και η οποία έχει περιέλθει στον φορολογούμενο ή τη σύζυγό του ή στα πρόσωπα που τους βαρύνουν από κληρονομιά, προίκα ή γονική παροχή, εκτός των κατοικιών που βρίσκονται σε περιοχές, οι οποίες έχουν χαρακτηριστεί από τη νομοθεσία ως τουριστικοί τόποι.

Αν ο φορολογούμενος η σύζυγος και τα πρόσωπα που τους βαρύνουν είναι συνιδιοκτήτες σε μια δευτερεύουσα κατοικία με τρίτα πρόσωπα, τότε αυτή θα ληφθεί υπόψη ως τεκμήριο εφόσον το άθροισμα των ποσοστών συνιδιοκτησίας του φορολογούμενου της συζύγου και των προσώπων που τους βαρύνουν υπερβαίνουν τα 120 τετραγωνικά μέτρα.

Ο προσδιορισμός του τεκμαρτού εισοδήματος της δευτερεύουσας κατοικίας θα γίνει με βάση το σύστημα του αντικειμενικού προσδιορισμού εφόσον η δευτερεύουσα κατοικία βρίσκεται σε περιοχή όπου το σύστημα αυτό ισχύει.

Αν η δευτερεύουσα κατοικία βρίσκεται σε περιοχή όπου το σύστημα αυτό δεν εφαρμόζεται, το τεκμαρτό μίσθωμα της δευτερεύουσας κατοικίας θα προσδιορισθεί με βάση τη διαδικασία των συγκριτικών στοιχείων.

Δεύτερο στοιχείο τεκμαρτού προσδιορισμού του εισοδήματος είναι η ετήσια τεκμαρτή δαπάνη των ιδιωτικής χρήσης αυτοκινήτων του φορολογουμένου της συζύγου, και των προσώπων που τους βαρύνουν, η οποία υπολογίζεται με βάση τους φορολογήσιμους ίππους.

Είναι αυτονόητο ότι το ύψος της τεκμαρτής δαπάνης ανάλογα με τα έτη παλαιότητος αφορά χρονική διάρκεια κατοχής του αυτοκινήτου ενός έτους. Σε περίπτωση που το αυτοκίνητο αποκτήθηκε μέσα στο έτος η μεταβιβάστηκε μέσα στο έτος, η τεκμαρτή δαπάνη περιορίζεται σε τόσα δωδέκατα όσοι και οι μήνες κατοχής ή κυριότητας του αυτοκινήτου. Διάστημα μεγαλύτερο από 15 ημέρες λογίζεται ως ολόκληρος μήνας.

Ο ίδιος τρόπος υπολογισμού της τεκμαρτής δαπάνης εφαρμόζεται και στην περίπτωση ακινησίας ή ολοκληρωτικής καταστροφής του αυτοκινήτου.

ΗΜΕΡΕΣ ΚΥΚΛΟΦΟΡΙΑΣ

Σύμφωνα με ότι έχει δεχθεί η διοίκηση, αν ιδιοκτήτης επιβατηγού αυτοκινήτου θέτει περισσότερες από μία φορές μέσα στο έτος σε ακινησία το αυτοκίνητο από 16 ημέρες και άνω τον μήνα και τις υπόλοιπες μέρες το κυκλοφορεί για τον υπολογισμό της τεκμαρτής δαπάνης θα αθροίζονται οι ημέρες κυκλοφορίας του αυτοκινήτου του μέσα στο έτος και το άθροισμα των ημερών αυτών θα διαιρείται δια του αριθμού 30. Το πηλίκον της διαιρέσεως θα αποτελεί τον αριθμό των μηνών κυκλοφορίας με βάση τους οποίους θα υπολογίζεται η τεκμαρτή δαπάνη.

Από το οικονομικό έτος 1993 λαμβάνονται υπόψη ως τεκμήριο και τα αυτοκίνητα που ενοικιάζονται ή χρησιμοποιούνται με τη διαδικασία της χρηματοδοτικής μίσθωσης. Στις περιπτώσεις αυτές η τεκμαρτή δαπάνη που αναλογεί στα αυτοκίνητα αυτά βαρύνει τον μισθωτή.

ΠΡΟΣΔΙΟΡΙΣΜΟΣ ΒΑΣΕΙ ΔΑΠΑΝΩΝ ΓΙΑ ΤΟ ΑΥΤΟΚΙΝΗΤΟ

ΔΑΠΑΝΕΣ ΓΙΑ ΤΖΙΠ

Για όσους έχουν αυτοκίνητα τύπου τζιπ παρέχεται ευχέρεια να επιλέξουν το ποσόν της τεκμαρτής δαπάνης που αντιστοιχεί σε καθένα όχημα αυτού του τύπου ως εξής:

• Προκειμένου για όχηματα που αποκτήθηκαν εντός του έτους 1992 και μετά κατ' επιλογήν του φορολογούμενου:

• Το ποσόν της ετήσιας τεκμαρτής δαπάνης διαβίωσης που προκύπτει με βάση τους φορολογήσιμους ίππους, επιβατηγού αυτοκινήτου ιδιωτικής χρήσεως των αντίστοιχων φορολογήσιμων ίππων μειωμένο κατά 20% ή η εργοστασιακή τιμολογιακή αξία τους κατά το χρόνο αγοράς τους προσαυξημένη κατά 80%

• Προκειμένου για οχήματα που ταξινομήθηκαν ως την 31η Δεκεμβρίου 1991 κατ' επιλογήν του φορολογούμενου:

• Το ποσόν της ετήσιας τεκμαρτής δαπάνης διαβίωσης που προκύπτει με βάση τους φορολογήσιμους ίππους επιβατηγού αυτοκινήτου ιδιωτικής χρήσεως των αντιστοίχων φορολογήσιμων ίππων μειωμένο κατά 20% ή

• Η τιμολογιακή αξία δηλαδή η τιμή που είχε την 31η Δεκεμβρίου 1991 το ίδιο ή όμοιο με αυτό τύπου όχημα, προσαυξημένο κατά 80%.

ΠΟΙΟΙ ΕΞΑΙΡΟΥΝΤΑΙ ΑΠΟ ΤΑ ΚΡΙΤΗΡΙΑ

Σύμφωνα με τον φορολογικό νόμο, τα τεκμήρια διαβίωσης δεν εφαρμόζονται στις εξής περιπτώσεις:

- Για τεκμαρτή δαπάνη, η οποία προκύπτει βάσει ενός επιβατικού αυτοκινήτου ιδιωτικής χρήσεως ως και 14 φορολογήσιμων ίππων, το οποίο ανήκει στην κυριότητα ή κατοχή πολυτέκνου με 4 τουλάχιστον παιδιά που τον βαρύνουν.
- Για τεκμαρτή δαπάνη, η οποία προκύπτει από την κατοχή ιδιωτικής χρήσεως αυτοκινήτου που χρησιμοποιείται από ανάπηρο και απαλλάσσεται από τα τέλη κυκλοφορίας.
- Για αλλοδαπό προσωπικό που δεν διαμένει μόνιμα στην Ελλάδα ή ημεδαπό προσωπικό που διαμένει μόνιμα στο εξωτερικό και απασχολείται αποκλειστικά σε επιχειρήσεις που υπάγονται στις διατάξεις του ΑΝ 89/67, του ΑΝ 378/68 και του άρθρου 5 Ν. 27/75 για το ποσόν της ετήσιας δαπάνης, η οποία προκύπτει βάσει του επιβατικού αυτοκινήτου ή του ενοικίου.
- Για δαπάνη που καταβάλλε ται για την αγορά κτηματικών ομολόγων του Δημοσίου για την αγορά δημοσίων κτημάτων εφόσον αυτά εκποιούνται σε δημόσιο πλειστηριασμό από την Κτηματική Εταιρία του Δημοσίου καθώς και για την αγορά δημοσίων εκτάσεων κατά τις διατάξεις του άρθρου 28 ν. 1947/91.
- Οταν η διαφορά μεταξύ που εισοδήματος του δηλώθηκε και του εισοδήματος που προσδιορίστηκε με βάση την ετήσια συνολική δαπάνη είναι μικρότερη από ποσοστό 20% του εισοδήματος που δηλώθηκε.
- Προκειμένου για αλλοδαπές επιχειρήσεις που υπάγονται στις διατάξεις του ΑΝ 89/67 του ΑΝ 378/68 και του άρθρου 25 του Ν. 27/75 για το ποσόν της ετήσιας τεκμαρτής δαπάνης, η οποία προκύπτει βάσει επιβατικών αυτοκινήτων ιδιωτικής χρήσεως.
- Για αγορά ομολόγων του Δημοσίου ή τίτλων εταιριών στις οποίες μετέχει το Δημόσιο κατά ποσοστό 50% ή για αγορά μετοχών εισηγμένων στο Χρηματιστήριο ή μετοχών που έχει εγκριθεί η εισαγωγή τους σε αυτό, ή για αγορά εντόκων γραμματίων του Δημοσίου ή αμοιβαίων κεφαλαίων καθώς και κάθε τίτλου που είναι διαπραγματεύσιμος στο χρηματιστήριο.

ΣΚΑΦΗ ΑΝΑΨΥΧΗΣ - ΑΕΡΟΣΚΑΦΗ

Το τεκμήριο σκαφών αναψυχής ιδιωτικής χρήσεως κατοχής ή κυριότητας του φορολογούμενου, της συζύγου ή των προσώπων που τους βαρύνουν έχει δύο σκέλη. Το ένα αφορά τα μικρά μηχανοκίνητα σκάφη ανοικτού τύπου και το άλλο τα μεγάλα σκάφη ιστιοφόρα ή μηχανοκίνητα ή μεικτής χρήσεως.

Για τα μηχανοκίνητα σκάφη ανοικτού τύπου, ταχύπλοα και μη, ολικού μήκους έως 5μ. η τεκμαρτή δαπάνη έχει οριστεί σε 600.000 δρχ. ποσόν το οποίο προσαυξάνεται με 150.000 δρχ. για κάθε μέτρο μήκους πάνω πάνω από τα 5.

Για τα ιστιοφόρα ή μηχανοκίνητα ή μεικτής χρήσεως σκάφη με χώρο ενδιαίτησης, η τεκματή δαπάνη υπολογίζεται με βάση τη μέτρια ολικού μήκους του σκάφους. Αν στη ιστιοφόρα ή μηχανοκίνητα ή μεικτής χρήσεως σκάφη απασχολείται μόνιμο πλήρωμα ναυτολογημένο για ολόκληρο ή μέρος του έτους η δαπάνη που καταβάλλεται στο πλήρωμα πολλαπλασιάζεται με τον συντελεστή 2, προσίθεται στην τεκμαρτή δαπάνη που προκύπτει με βάση τα μέτρα του σκάφους και τα έτη παλαιότητας και δίνει τη συνολική δαπάνη του σκάφους.

Τα σκάφη επαγγελματικής χρήσεως είτε αυτά είναι σκάφη ανοικτού τύπου είτε είναι ιστιοφόρα ή μηχανοκίνητα ή μεικτής χρήσεως δεν λαμβάνονται υπόψη ως τεκμήριο δαπάνης διαβίωσεως.

Για αεροσκάφη με κινητήρα κοινό, εσωτερικής καύσεως και στροβιλοελικοφόρα καθώς και τα ελικόπτερα, η τεκμαρτή δαπάνη έχει οριστεί σε 6 εκατ. δραχμές για τους πρώτους 150 ίππους η οποία προσαυξάνεται με το ποσό των 50.000 δρχ. για κάθε ίππο άνω των 150.

Για τα αεροπροωθούμενα αεροσκάφη η τεκμαρτή δαπάνη έχει οριστεί στο ποσό των 18.000 δρχ., για κάθε λίβρα ωθήσεως ενώ για τα ανεμόπτερα έχει οριστεί στο ποσόν του 1.200.000 δρχ.

ΑΥΞΑΝΕΤΑΙ Η ΤΕΚΜΑΡΤΗ ΔΑΠΑΝΗ ΓΙΑ ΜΟΤΟΣΙΚΛΕΤΕΣ

Η τεκμαρτή δαπάνη του στοιχείου αυτού υπολογίζεται με βάση τον κυβισμό για τα οχήματα από 500 κυβικά εκατοστά - στο όριο αυτό έχει οριστεί το ποσό των 800.000 δρχ. Για τις μοτοσυκλέτες άνω των 500 κ.ε. το ποσόν της πιο πάνω τεκμαρτής δαπάνης προσαυξάνεται κατά 150.000 δραχμές για κάθε 100 κ.ε.

Ετσι μια μοτοσικλέτα 800 κ.ε. έχει τεκμαρτή δαπάνη 1.250.000 δρχ. εφόσον έχει κυκλοφορήσει για πρώτη φορά στην Ελλάδα από ένα έως πέντε χρόνια.

Αν η μοτοσικλέτα έχει παλαιότητα πάνω από 5 χρόνια, το ποσόν της παραπάνω τεκμαρτής δαπάνης, μειώνεται ανάλογα με τα έτη κυκλοφορίας. Δηλαδή τα ποσοστά μειώσεως της τεκμαρτής δαπάνης λόγω παλαιότητος που ισχύουν για τα επιβατηγά αυτοκίνητα ισχύουν αναλόγως και για τις μοτοσικλέτες.

Οικιακοί βοηθοί:

Η πραγματική δαπάνη που έχει καταβάλει ο φορολογούμενος σε οικιακούς βοηθούς, οδηγούς αυτοκινήτων, δασκάλους, κηπουρούς και λοιπό οικιακό προσωπικό αποτελεί τεκμήριο. Η δαπάνη αυτή λαμβάνεται υπόψη ως στοιχείο τεκμαρτού προσδιορισμού του εισοδήματος πολλαπλασιαζόμενη με τον αριθμό 2.

BCS COURIER
ΤΗΛΕ: 30188
ΤΑΧΥΔΡΟΜΕΙΑ
ΡΟΔΟΥ
ΑΥΘΗΜΕΡΟΝ ΔΙΑΚΙΝΗΣΗ ΕΠΙΣΤΟΛΩΝ - ΕΓΓΡΑΦΩΝ - ΜΙΚΡΟΔΕΜΑΤΩΝ
ΣΤΗΝ ΑΘΗΝΑ - Σ'ΟΛΗ ΤΗΝ ΕΛΛΑΔΑ - Σ'ΟΛΟ ΤΟΝ ΚΟΣΜΟ

ΣΩΜΑΤΕΙΟ ΕΡΓΑΤΟΤΕΧΝΙΤΩΝ ΟΙΚΟΔΟΜΩΝ & ΣΥΝΑΦΩΝ ΕΠΑΓΓΕΛΜΑΤΩΝ ΡΟΔΟΥ
ΤΜΗΜΑ Γ.Σ.Ε.Ε.-Ε.Κ.Ρ.
Στεφάνου Καζούλη 30 Ρόδος 85100
τηλ. 28088
Ανακοίνωση

Το Σωματείο Εργατοτεχνιτών οικοδόμων και συναφών επαγγελμάτων Ρόδου εύχεται στους συναδέλφους οικοδόμους χρόνια πολλά και ένα ευτυχισμένο 1996.

ΓΙΑ ΤΗ ΔΙΟΙΚΗΣΗ
Ο ΠΡΟΕΔΡΟΣ **Ο ΓΕΝ. ΓΡΑΜΜΑΤΕΑΣ**
ΤΑΤΣΙΟΣ ΠΑΝΑΓΙΩΤΗΣ **ΤΡΙΠΟΛΙΤΗΣ ΝΙΚΟΣ**

ΣΩΜΑΤΕΙΟ ΕΡΓΑΤΟΤΕΧΝΙΤΩΝ ΟΙΚΟΔΟΜΩΝ & ΣΥΝΑΦΩΝ ΕΠΑΓΓΕΛΜΑΤΩΝ ΡΟΔΟΥ
ΤΜΗΜΑ Γ.Σ.Ε.Ε.-Ε.Κ.Ρ.
Στεφάνου Καζούλη 30 Ρόδος 85100
τηλ. 28088
Ανακοίνωση

Το Σωματείο Εργατοτεχνιτών οικοδόμων και συναφών επαγγελμάτων Ρόδου ανακοινώνει ότι λόγω απεργίας του ΟΑΕΔ το βοήθημα παρατείνεται για την κατάθεση των δικαιολογητικών εώς 12-1-96. Η κατάθεση θα γίνεται ΤΡΙΤΗ - ΠΑΡΑΣΚΕΥΗ στο Σωματείο 5-7 μ.μ.

ΓΙΑ ΤΗ ΔΙΟΙΚΗΣΗ
Ο ΠΡΟΕΔΡΟΣ **Ο ΓΕΝ. ΓΡΑΜΜΑΤΕΑΣ**
ΤΑΤΣΙΟΣ ΠΑΝΑΓΙΩΤΗΣ **ΤΡΙΠΟΛΙΤΗΣ ΝΙΚΟΣ**

ΕΝΩΣΗ ΞΕΝΟΔ/ΛΗΛΩΝ ΨΥΧΑΓΩΓΙΚΩΝ ΚΕΝΤΡΩΝ ΡΟΔΟΥ ΚΑΙ ΣΥΝΑΦΩΝ ΤΟΥΡΙΣΤΙΚΩΝ ΚΑΙ ΕΠΙΣΙΤΙΣΤΙΚΩΝ ΕΠΑΓΓΕΛΜΑΤΩΝ

ΠΡΟΣ

Ολα τα μέλη της Ενωσης Ξενοδοκοϋπαλλήλων - Ψυχαγωγικών Κέντρων Ρόδου και συναφών τουριστικών και επισιτιστικών επαγγελμάτων.

ΑΝΑΚΟΙΝΩΣΗ

Συνάδελφοι,

όσοι ενδιαφέρεστε ν' αποκτήσετε επαγγελματική ταυτότητα και εργάζεστε στα ξενοδοχεία και στα συναφή επαγγέλματα και έχετε τουλάχιστον τριάντα (30) μήνες μέσα σε πέντε (5) τουλάχιστον συναπτά ημερολογιακά έτη, καθώς και οι πτυχιούχοι των Σχολών Τουριστικών Επαγγελμάτων, των Τ.Ε.Ι., και των πρώην Κ.Α.Τ.Ε.Ε. ανεξαρτήτως προϋπηρεσίας οι δεύτεροι, να υποβάλετε στην τοπική υπηρεσία του ΟΑΕΔ, μέσω της Ενώσεώς μας τα κάτωθι δικαιολογητικά.

α) Αίτηση (νόμιμα χαρτοσημασμένη - χαρτόσημο των 100 δρχ.).

β) Βεβαίωση προϋπηρεσίας (για όσους απαιτείται) θεωρημένη από την Επιθεώρηση Εργασίας.

γ) Αντίγραφο του πτυχίου της Σχολής για όσους έχουν το προσόν αυτό.

Για περισσότερες πληροφορίες ν' αποτανθείτε στα γραφεία της Ενωσης Ξενοδοχ/λων Ρόδου, οδός Στ. Καζούλη 30, στο κτιρίο του Εργατ/κού Κέντρου Ρόδου και στο τηλ. 20564.

Η παραλαβή θα αρχίσει από τις 3/1/1996

Η αίτηση χορηγείται από το Σωματείο.

Η ΔΙΟΙΚΗΣΗ ΤΟΥ ΣΩΜΑΤΕΙΟΥ
Ο ΠΡΟΕΔΡΟΣ **Ο ΑΝ. Γ. ΓΡΑΜΜΑΤΕΑΣ**
ΠΑΠΑΔΟΓΙΑΝΝΗΣ ΣΤΑΥΡΟΣ **ΒΡΑΤΣΑΛΗΣ ΑΝΤΩΝ.**

ΕΠΑΝΑΚΛΗΡΩΣΗ ΛΑΧΕΙΟΥ ΠΑΝΑΓΙΑΣ ΥΨΕΝΗΣ ΛΑΡΔΟΥ

Παρακαλούνται οι αγοράσαντες λαχεία του αυτοκινήτου Παναγίας Υψενής Λάρδου, να τα κρατήσουν διότι θα επανακληρωθεί στις 28 Μαίου 1996 ημέρα Τρίτη, με τον πρώτο αριθμό της κληρώσεως του Λαϊκού Λαχείου, καθότι ο αριθμός 50833 της κληρώσεως της 27ης Δεκεμβρίου 1995 βρίσκεται στα απούλητα λαχεία.

Εκ της Μοναστηριακής Επιτροπής

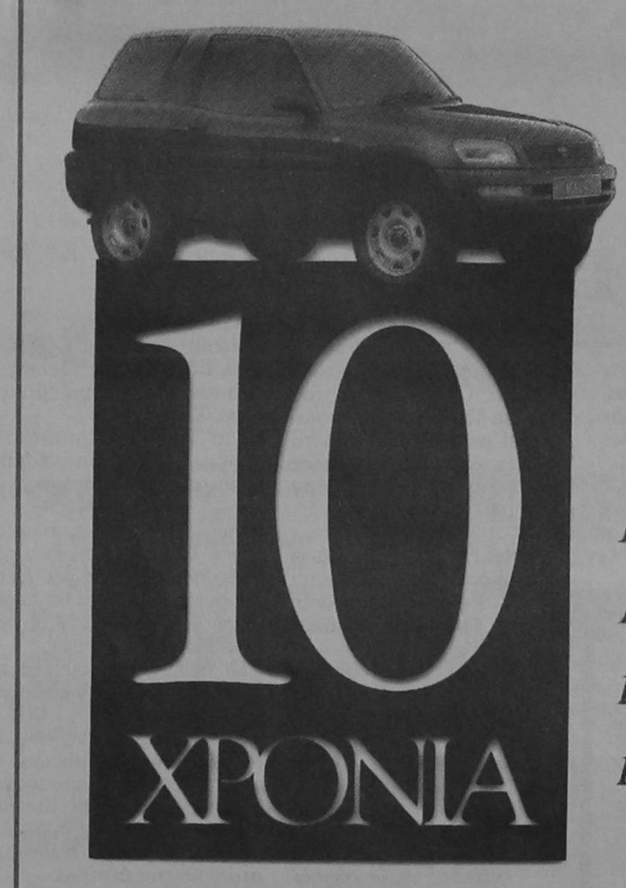

Εμείς και εσείς. Μια 10χρονη σχέση που έχει ακόμα πολλά να δώσει...

Εσείς, εμείς και η ΤΟΥΟΤΑ γνωριζόμαστε **10 Χρόνια** τώρα. **10 Χρόνια** η έκθεσή μας είναι ανοικτή για σας. **10 Χρόνια** το εξουσιοδοτημένο συνεργείο μας σας παρέχει τις καλύτερες υπηρεσίες και πάντα γνήσια ανταλλακτικά ΤΟΥΟΤΑ. **10 Χρόνια** σφραγίζονται μόνο με επιτυχίες και άριστη συνεργασία. **10 Χρόνια** η επίσημη εμπορία ΤΟΥΟΤΑ 3Τ Α.Ε.Β.Ε. είναι πάντα εκεί για σας. Γι' αυτό **10 Χρόνια** τώρα μας εμπιστεύεστε. Εσείς, εμείς και η ΤΟΥΟΤΑ... Μια δεκάχρονη σχέση που έχει ακόμα πολλά να δώσει.

3Τ αεβε
ΕΠΙΣΗΜΟΣ ΕΜΠΟΡΟΣ ΤΟΥΟΤΑ
6ο Χλμ. Ρόδου - Λίνδου, 85 100 Ρόδος,Τηλ.: 68000 - 68010, Fax:68010

δσπορ

ΑΡΧΙΣΥΝΤΑΚΤΗΣ δσπορ
✔ Μανώλης Μπάτης
ΣΥΝΕΡΓΑΤΕΣ
ΣΥΝΤΑΚΤΕΣ
Στάθης Φαρμακίδης
Τάσος Κώστας
Γιώργος Παγιωτέλης
Ραφήτ Μαρασλής
Γιώργος Πάττας
Γιώργος Αναγνώστου



Οι παίκτες της Ένωσης επανήλθαν χθες στις προπονήσεις

Αποχή τέλος

Οι παίκτες της Ενωσης δεν συνέχισαν την αποχή τους από τις προπονήσεις, που είχαν ξεκινήσει στο τέλος του χρόνου σε ένδειξη διαμαρτυρίας για τα πολλά προβλήματα που αντιμετωπίζουν.

Βέβαια τα προβλήματα παραμένουν άλυτα, αλλά απ' αυτή την εβδομάδα υπάρχουν πλέον αγωνιστικές υποχρεώσεις και κάθε αποχή θάναι σε βάρος των ίδιων των παικτών. Την Κυριακή επαναρχίζουν τα πρωταθλήματα και η Ένωση υποδέχεται τον Χαραυγιακό για το πρωτάθλημα της Γ' Εθνικής. Έτσι χθες προπονήθηκαν στο πάρκο, αφού ο αγωνιστικός χώρος του Εθνικού Σταδίου ήταν βαρύς. Μοναδικός απών ήταν ο Δημήτρης Τίκας , που αναμένεται να έρθει σήμερα. Στο διοικητικό τομέα δεν υπήρχε καμμία εξέλιξη, αφού όλοι πλέον περιμένουν την υπογραφή των συμβολαίων της FILMNET με την ΕΠΑΕ, οπότε αναμένεται να μπουν χρήματα στο ταμείο. Η υπογραφή, αν όλα πάνε καλά, θα γίνει την Παρασκευή.

Ερχεται ο Τζόκας



Το πρώτο μεταγραφικό απόκτημα του Αρη Αρχαγγέλου, ο Δημοσθένης Τζόκας αναμένεται να έρθει σήμερα στο νησί.

Οι πληροφορίες που συνοδεύουν τον παίκτη είναι καλές. Αγωνίζεται με την ίδια επιτυχία στη θέση του επιτελικού μέσου και του λίμπερο.

Είναι πολύ πιθανό ο Αρης να αποκτήσει και τον Ζαφειριάδη που αγωνίζεται στη θέση του αριστερού μπακ - χαφ. Ο Ζαφειριάδης ξεκίνησε από τους ερασιτέχνες του Ηρακλή.

Στον αγωνιστικό τομέα, ο Παύλος Παπαϊωάννου, που είναι τραυματίας, εκτός από τον εαυτό του, αντιμετωπίζει άλλα δύο προβλήματα. Τους τραυματισμούς των Τζαβάρα, Καραπιπέρη. Ο πρώτος έχει εξάρθρωση στον αγκώνα, ενώ ο Καραπιπέρης εγχειρίστηκε σε παλιό του τραύμα. Και οι τρεις θα απουσιάσουν από τον αγώνα με τη Νίκη Μυτιλήνης.

Ο Παύλος Παπαϊωάννου παραμένει τραυματίας

ΠΡΩΤΟ ΒΗΜΑ ΠΡΟΚΡΙΣΗΣ

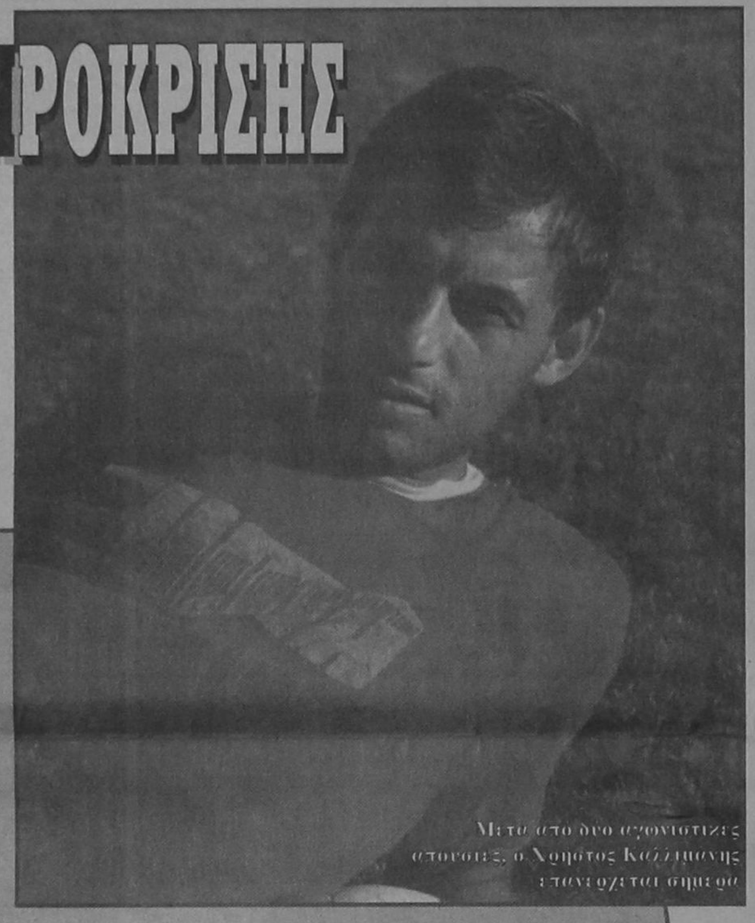

Θέλει να κάνει ο Ιάλυσος στα Τρίκαλα, στην πρώτη αναμέτρηση της φάσης των «16»

Ο Ιάλυσος ρίχνεται σήμερα (15.00) στη μάχη της πρόκρισης στους «8» του κυπέλου Ελλάδας κόντρα στα Τρίκαλα, στην πρώτη αναμέτρηση ανάμεσα στις δύο ομάδες.

Σ' αυτή τη φάση ο Ιάλυσος επιθυμούσε ένα αντίπαλο, που να μπορούσε να βάλει μερικά εκατομμύρια στο ταμείο του. Δηλαδή μία ομάδα από τις λεγόμενες μεγάλες.

Η κληρωτίδα όμως δεν του έκανε το χατήρι και έβγαλε αντίπαλο του τα Τρίκαλα, που είναι στα μέτρα του, για πρόκριση.

Ο Ιάλυσος θέλει να προχωρήσει στην επόμενη φάση του Κυπέλλου με την ελπίδα ότι αυτή τη φορά θα έχει αντίπαλο μία από τις μεγάλες ομάδες.

Γι' αυτό στο σημερινό παιχνίδι θέλει ένα σκορ ανατρέψιμο σε περίπτωση που χάσει, αλλά πρωταρχικός του στόχος είναι το θετικό αποτέλεσμα.

Πάντως τα προβλήματα που υπάρχουν στην ομάδα είναι πολλά. Στη Ρόδο έμειναν οι τραυματίες Παπαδόπουλος, Καλημέρης, Αλεξανδρίδης, Τρούλης, Καραμπνάς και ο τιμωρημένος Κυπριώτης. Μαζί τους έμεινε και ο Νίκος Μαντικός για να τους γυμνάσει. Ο συνεργάτης του Χρήστου Τερζανίδη θα ενσωματωθεί με την αποστολή το Σάββατο, όπως και ο Μιχάλης Κυπριώτης που εξέτισε την ποινή του.

Αντίθετα με τους πιο πάνω απόντες, επανέρχονται στο σημερινό παιχνίδι οι Καλλιμάνης, Θεοχάρης, Σαβίτσεβιτς.

Οι δύο πρώτοι εξέτισαν την ποινή των δύο και μίας αγωνιστικής αντίστοιχα, ενώ ο Σαβίτσεβιτς αποθεραπεύτηκε μετά από μέγαλο διάστημα που υπέφερε από προσαγωγούς.

Οσον αφορά τώρα την εντεκάδα εκτός απροόπτου ο Χρήστος Τερζανίδης θα παρατάξει το πιο κάτω σχήμα.

Τερματοφύλακας: Μπικούδης

Στόπερ: Πάττας, Καλλιμάνης

Λίμπερο: Θεοχάρης.

Μέσοι: Β. Ράϊος, Γ. Ράϊος, Ζίου, Σαμουηλίδης, Πολιάς

Επιθετικοί: Μπαξεβάνογλου, Σέγκος.

Στα Τρίκαλα βρίσκονται ακόμα οι Ζουρίδης, Ισκάς, Σαβίτσεβιτς, Κακλαμάνος.

Μετά τον αγώνα, η αποστολή δεν θα επιστρέψει στη Ρόδο αλλά θα πάει στη Θεσσαλονίκη, όπου και θα παραμείνει για το παιχνίδι με τον Απόλλωνα Καλαμαριάς.

Οι παίκτες θα γυμνάζονται σε κάποιο από τα γήπεδα της συμπρωτεύουσας.

Στους 15 παίκτες που θα βρίσκονται στα Τρίκαλα, θα προστεθεί, όπως προαναφέραμε και ο Μιχάλης Κυπριώτης.

Η αποστολή θα επιστρέψει στο νησί την Δευτέρα.

Δόξα Β- Παναθηναϊκος 0-2

Με την συνάντηση Δόξας Βύρωνα-Παναθηναϊκού άνοιξε χθες η αυλαία της φάσης των 16 του Κυπέλλου Ελλάδας. Ο Παναθηναϊκός κέρδισε με 2-0 και βρίσκεται με το ένα πόδι στους οκτώ του Κυπέλλου. Τα γκολ πέτυχε ο Χουάν Χοσέ Μπορέλι στο 6' και 51'.

Στους υπόλοιπους αγώνες που γίνονται σήμερα στις 3 μ.μ θα παίξουν:

Ολυμπιακός - ΑΕΚ(18.15)
ΠΑΟΚ - Ιωνικός
ΟΦΗ- Αρης
Παναιτωλικός-Απόλλων Αθ.
SKODA Ξάνθης- Καλαμαριά
Αθηναϊκος-Βέροια
Τρίκαλα- Ιάλυσος

Οι επαναληπτικοί θα γίνουν στις 17 Ιανουαρίου.

ΟΙ ΔΙΑΙΤΗΤΕΣ Α' - Β' - Γ' Εθνικής

Ο Αθηναίος διαιτητής Γιώργος Σπανέας θα διευθύνει τον αγώνα Απόλλωνα-Παναθηναϊκού, στο πλαίσιο της 15ης ημέρας για το ποδοσφαιρικό πρωτάθλημα της Α` Εθνικής κατηγορίας που θα γίνει το Σάββατο 6 Ιανουαρίου.

Τις υπόλοιπες συναντήσεις που θα γίνουν την Κυριακή 7 Ιανουαρίου, θα ``σφυρίξουν`` οι εξής διαιτητές:Καλαμάτα-Αρης : Νικάκης (Αιτωλοακαρνανίας) Παναχαϊκή-Πανηλειακός: Μπίκας (Χαλκιδικής) ΟΦΗ - ΠΑΟΚ: Λάτσιος (Λάρισας)Εθνικός-Πανιώνιος: Παπαδόπουλος (Θεσσαλονίκης) Εδεσσαϊκός-Ολυμπιακός: Παπαπέτρου (Αθηνών)Ηρακλής-Αθηναϊκός: Παπατριανταφύλλου (Κιλκίς) Λάρισα-Ιωνικός: Ζαχείλας (Θεσσαλίας)ΑΕΚ-Ξάνθη : Δούρος (Κορίνθου)

Μετά από κλήρωση που έγινε σήμερα, τους αγώνες των ποδοσφαιρικών πρωταθλημάτων της Β` και Γ` Εθνικής κατηγορίας που θα διεξαχθούν την προσεχή Κυριακή, θα διευθύνουν οι εξής διαιτητές: Β' Εθνική (16η αγωνιστική)

Παναργειακός-Γιάννινα: Χρονόπουλος (Μεσσηνίας) Καλαμαριά-Ιάλυσος: Βαρέλης (Αρτας) Τρίκαλα-Πανελευσινιακός : Βελιώδης (Αθηνών) Δόξα Βύρωνα-Πιερικός : Κουναλάκης (Ηρακλείου) Δόξα Δράμας-Καστοριά : Τσαγκαράκης (Χανίων) Προοδευτική-Καβάλα : Φωτιάδης (Σερρών) Κολινδρός-Νάουσα : Κλαζόγλου (Φλώρινας) Λεβαδειακός-Καρδίτσα : Κακουλίδης (Θράκης) Βέροια-Ρέθυμνο : Καλογιαννάκης (Ηρακλείου)

Γ` Εθνική (10η αγωνιστική)
ΝΟΤΙΟΣ ΟΜΙΛΟΣ

Εθνικός Αστέρας-Χανιά : Αργυράκης (Μεσσηνίας) Παναιτωλικός-Χαλκίδα : Σελούλης (Αθηνών)Πανναυπλιακός-Φωστήρας : Σουλτάνης (Κυκλάδων)Ατρόμητος-Μαρκό : Τριανταφύλλης (Πατρών) Ενωση Ρόδος Διαγόρας-Χαραυγιακός: Δανιγγέλης (Αργολίδας) Πύργος-Παναιγιάλειος : Δεδής (Αθηνών)Καλλιθέα-Κόρινθος : Τόγιας (Πειραιά)Αιολικός-Βαρβασιακός : Γεωργάκης (Θεσπρωτίας) Χαϊδάρι-Αγιος Νικόλαος : Μονεός (Πειραιά)

Τρίτο μάτι

Καλή χρονιά σε όλους σας. Πάνω απ' όλα υγεία και ειρήνη σ' όλο τον κόσμο. Εύχομαι στους ανθρώπους του αθλητισμού, το 1996 να έχουν διαφορετικά μυαλά από τον προηγούμενο χρόνο. Να βλέπουν τον αθλητισμό για τον ... αθλητισμό και όχι τον αθλητισμό για τον ... πρωταθλητισμό, με συνέπεια να γίνονται αρκετές παρανομίες. Ειδικά στους ποδοσφαιροπαράγοντες εύχομαι ένα 1996 χωρίς... αβαβά...

• Ομόρφα χρόνια θύμισαν οι Κοσκινιάτες. Ξέρεις τι είναι να ακούς Κωνσταντινίδη και Πόϊλα να λένε τα Κοσκινιάτικα κάλαντα. Ο Πόϊλας ήταν λίγο ... μπάσος, αλλά για να βγει ο μπουναμάς του Διγενή τα έδωσε όλα. Γύρισαν όλα τα κοσκινιάτικα σπίτια της πόλης.

Ο Πόϊλας όμως δεν φέρθηκε σωστά, γιατί τον περίμενα να έρθει να μου τα πει. Με το αζημίωτο φυσικά!!!

• Κάτσανε όλοι πάνω στους Μασσαρενούς τον προηγούμενο αγώνα και τώρα πήγε ο Φραγκίνης κι έκανε ψιλοεπέμβαση. Ασε που οι ίδιοι μιλάνε για γερή... εγχείρηση!

• Περίεργο. Χοροεσπερίδα είχε ο Κλεάνθης, αλλά ο πρόεδρός του δεν ήταν εκεί...

• Πως αλλάζουν οι καιροί. Ολα τα σωματεία έφτιαξαν το καθιερωμένο τους ημερολόγιο, εκτός από τον Ιάλυσο και την Ενωση!.

ΗΛΙΑΣ Κ.

Αν ο στόχος σας είναι η διάκριση...
ΤΟΤΕ το SPORT LINE
σας περιμένει
UMBRO - LOTTO - JOMA - ADMIRAL - REUSCH - SELECT
Είναι οι γνωστές φίρμες που υπογράφουν την επιτυχημένη επιλογή σας.
SPORT LINE
(Ρασήτ Μαρασλής)
25ης Μαρτίου 6-8 Τηλ. 27114
Το κατάστημα που ντύνει τους πρωταθλητές!!!
ΥΠΕΝΘΥΜΙΣΗ
Και για τις ομάδες, πλήρη γκάμα από παπούτσια & εμφανίσεις ποδοσφαίρου.

Οι κορυφαίοι του 1995



Στην ετήσια ψηφοφορία των αθλητικών συντακτών της Ρόδου, ψηφίστηκαν οι κορυφαίοι του 1995.

Οι καλύτεροι της χρονιάς είναι:

ΟΜΑΔΑ: Ενωση Ρόδος - Διαγόρας
ΠΡΟΠΟΝΗΤΗΣ: Ηλίας Αλεξιάδης
ΠΑΡΑΓΟΝΤΑΣ: Κάλλιστος Διακογεωργίου
ΑΘΛΗΤΗΣ: Γιώργος Χειμωνέττος
ΑΘΛΗΤΡΙΑ: Νίκη Ξανθού

TV

ΣΗΜΕΡΑ

17.30 ET2: «Εξ αμάξης». Με τον Σπύρο Κωστόπουλο. Εκπομπή για το αυτοκίνητο περιλαμβάνει συμβουλές ασφαλούς οδήγησης, παρουσίαση κλασικών αυτοκινήτων, αγώνες από την Ελλάδα και το εξωτερικό, μηχανολογικά και οικολογικά θέματα.

23.30 ET2: Η κερκίδα της Τετάρτης». Με τον Θοδωρή Σαλάντη. Ρεπορτάζ και στιγμιότυπα από το αγγλικό πρωτάθλημα ποδοσφαίρου και από τα σημαντικότερα ευρωπαϊκά πρωταθλήματα.

00.45 ANT1: «Γκολ και άλλα». Με τον Μιχάλη Τσώχο. Ρεπορτάζ από συναντήσεις των ελληνικών ομάδων για τα κύπελλα Ευρώπης. Γκολ και φάσεις από αγώνες ελληνικών και ξένων ομάδων.

ΠΕΜΠΤΗ 4/1

17.40 FILMNET: «German Highlights». Με τον Γιώργο Λυκουρόπουλο. Στιγμιότυπα από αγώνες του γερμανικού πρωταθλήματος ποδοσφαίρου.

18.35 FILMNET: «Ευρωγκόλ». Με τον Ανδρέα Παλομπαρίνι.Επιλεγμένα στιγμιότυπα από ευρωπαϊκούς αγώνες ποδοσφαίρου.

Ρόμπι Φάουλερ

21.00 ANT1: Μπάσκετ: «ΡΕΑΛ - ΠΑΝΑΘΗΝΑΪΚΟΣ». Στο πλαίσιο του ευρωπαϊκού πρωταθλήματος. Απευθείας μετάδοση από τη Μαδρίτη σε περιγραφή Ιάκωβου Φιλιππούση.

22.30 ANT1: Μπάσκετ: ΜΠΕΝΕΤΟΝ ΤΡΕΒΙΖΟΝ - ΟΛΥΜΠΙΑΚΟΣ». Στο πλαίσιο του Ευρωπαϊκού Πρωταθλήματος. Απ' ευθείας μετάδοση από το Τρεβίζο της Ιταλίας.

ΠΑΡΑΣΚΕΥΗ 5/1

18.00FILMNET: «Αμερικάνικο φουτμπόλ». Με τον Αντώνη Πανούση. Στιγμιότυπα από τους αγώνες της National Football League.

19.30 ET1: «Ο γύρος του κόσμου με μία μπάλα». Με τον Μανώλη Μαυρομάτη. Ωριαίο πρόγραμμα βασισμένο στα αθλήματα με μπάλα. Ενδιαφέροντα και περίεργα, κοφυφαίες στιγμές του παρόντος και του παρελθόντος μέσα από το πλούσιο αθλητικό αρχείο της ΕΡΤ.

ΣΑΒΒΑΤΟ

13.00ANT1: «Σούπερ Σάββατο». Με τον Παύλο Παπαδημητρίου. Οι δημοσιογράφοι του καναλιού μεταφέρουν τον παλμό των αθλητικών γεγονότων, δίνοντας έμφαση στους αγώνες που διεξάγονται σε όλη τη χώρα.

15.20 ET1: «Παράθυρο στα σπορ». Με τον Γιάννη Θεοδωρακόπουλο. Ζωντανές μεταδόσεις από τις κυριότερες αθλητικές δραστηριότητες του Σαββάτου αλλά και της εβδομάδας.

15.00FILMNET: Ποδόσφαιρο: «ΑΠΟΛΛΩΝ- ΠΑΟ». Απευθείας μετάδοση από το γήπεδο της Ριζούπολης.

Φάση από τον αγώνα Απόλλων -Ολύμπια Λιουμπλιάνα.

19.30 ET2: Στα γήπεδα της Αγγλίας. Αγώνας σε μαγνητοσκοπημένη μετάδοση από τον Κώστα Καπάταη.

21.00 ET2: ΚΛΗΡΩΣΗ ΛΟΤΤΟ-ΠΡΟΤΟ

Ποδηλασία

✓επιμέλεια Σ. Φαρμακίδης



ΦΩΤΟ (αριστερα)
Η ομάδα του Ολυμπιακου Σπριντ με το χαλκινο μεταλλιο. Διακρίνονται απο αριστερά, Λάμπρος Βασιλόπουλος, Γιώργος Χειμωνέτος, Δημήτρης Γεωργαλής και ο ομοσπονδιακος προπονητής Γιάννης Καρυπίδης.

ΦΩΤΟ (δεξια)
Η πρώτη τριάδα του Ολυμπιακου Σπριντ στη Γερμανια. Αριστερα η Ιταλία (δευτερη), η Γερμανια (πρωτη) και η Ελληνική ομάδα με το χαλκινο μεταλλιο (Γεωργαλης, Χειμωνέτος, Βασιλοπουλος).



Ο ΧΕΙΜΩΝΕΤΟΣ ΕΦΕΡΕ ΤΗΝ ΑΝΟΙΞΗ!

Ο ΚΟΡΥΦΑΙΟΣ ΑΘΛΗΤΗΣ ΤΗΣ ΔΩΔΕΚΑΝΗΣΟΥ ΠΡΟΚΡΙΘΗΚΕ ΣΤΗΝ ΟΛΥΜΠΙΑΔΑ ΤΗΣ ΑΤΛΑΝΤΑ ΕΝΩ ΚΑΤΕΚΤΗΣΕ ΧΑΛΚΙΝΟ ΜΕΤΑΛΛΙΟ ΣΤΟ ΠΑΓΚΟΣΜΙΟ ΚΥΠΕΛΟ ΠΙΣΤΑΣ!

Μπορεί η ποδηλασία στη Ρόδο να μην θυμίζει παλιές καλές εποχές όμως οι επιτυχίες και μάλιστα σε διεθνές επίπεδο δεν λένε να σταματήσουν.

Η παράδοση στο άθλημα συνεχίζεται. Το κορυφαίο όνομα σημαιοφόρος της Ρόδου Γιώργος Χειμωνέτος έφερε την άνοιξη μέσα στο Δεκέμβρη.

Το 1995 ήταν γι' αυτόν μια χρονιά ιστορική...

Ο Γιώργος Χειμωνέτος έγραψε ιστορία στη Μπογκοτά της Κολομβίας.

Υστερα από εντυπωσιακή εμφάνιση στο Παγκόσμιο Πρωτάθλημα πίστας ποδηλασίας, πήρε την πρόκριση για την Ολυμπιάδα της Ατλάντα.

Μία πολύ μεγάλη επιτυχία για την Ελλάδα αφού είναι ο πρώτος ποδηλάτης που προκρίνεται στους Ολυμπιακούς αγώνες του 1996.

Οι κόποι και οι προσπάθειες μιας χρονιάς ολοκληρώθηκαν κατά τον καλύτερο τρόπο για την ελληνική ποδηλασία.

Η ομάδα της πίστας με τους Γιώργο Χειμωνέτο, Δημήτρη Γεωργαλή, Λάμπρο Βασιλόπουλο και Γιώργο Πορτελάνο δούλεψε πολύ σκληρά για να φθάσει στις μεγάλες διακρίσεις.

Ο Χειμωνέτος λοιπόν πηγαίνει στην Ολυμπιάδα, ενώ μαζί με τον Λάμπρο Βασιλόπουλο και τον Δημήτρη Γεωργαλή κατέκτησαν το χάλκινο μετάλλιο στο Παγκόσμιο Κύπελλο Πίστας, που έγινε στο Κότμπους της Γερμανίας και κατέρριψαν πολλές φορές τα ρεκόρ τους.

Σίγουρα αυτή η ομάδα μπορεί να προσφέρει ακόμα μεγαλύτερες διακρίσεις στην Ελληνική Ποδηλασία.

Η ΜΕΓΑΛΗ ΣΤΙΓΜΗ

Ο Γιώργος Χειμωνέτος κατάφερε να σημειώσει τη μεγάλη διάκριση στο Παγκόσμιο Πρωτάθλημα Πίστας της Κολομβίας.

Ο Ελληνας πρωταθλητής πραγματοποίησε εξαιρετική εμφάνιση στα προκριματικά των 200 μ. ταχύτητας και κατάφερε να καταλάβει την 19η θέση, που οδηγεί στους Ολυμπιακούς Αγώνες και να συντρίψει το πανελλήνιο ρεκόρ με 10.352 (το προηγούμενο ήταν του Λάμπρου Βασιλόπουλου με 10.732 από τις 9 Ιουνίου του 1995).

Ο Χειμωνέτος μπήκε στους 20 πρώτους, που πήραν το εισιτήριο για τους Ολυμπιακούς Αγώνες, ενώ μετά την επιτυχία του τόνισε:

«Το όνειρό μου έγινε πραγματικότητα. Δούλεψα σκληρά για να τα καταφέρω. Με βοήθησε τόσο ο προπονητής μου Γιάννης Καρυπίδης, όσο και η Ομοσπονδία για να πετύχω αυτή την διάκριση. Στόχος μου είναι να κάνω μια καλή εμφάνιση στην Ολυμπιάδα».

Ο Γιώργος Χειμωνέτος είναι 23 ετών και αγωνίζεται στην Ενωση Ρόδου - Διαγόρα. Είναι φοιτητής στα Τ.Ε.Φ.Α.Α. και τρέχει τα τέσσερα τελευταία χρόνια με την εθνική ομάδα.

Εχει πάρει μέρος σε διεθνείς διοργανώσεις (παγκόσμιο πρωτάθλημα, παγκόσμια κύπελλα), όμως στην Ολυμπιάδα θα δώσει για πρώτη φορά το «παρών».

Πρόσφατα αναδείχθηκε και πρωταθλητής Ελλάδας στα 200 μ. ταχύτητας, ενώ η καλύτερη του επίδοση στο αγώνισμα ήταν 10.792.

ΤΟ ΧΑΛΚΙΝΟ ΜΕΤΑΛΛΙΟ

Τη μεγαλύτερη επιτυχία στην ιστορία της Ελληνικής Ποδηλασίας στον Παγκόσμιο χώρο πέτυχαν οι Λάμπρος Βασιλόπουλος, Δημήτρης Γεωργαλής και Γιώργος Χειμωνέτος. Κατέκτησαν το χάλκινο μετάλλιο στο Ολυμπιακό Σπριντ στο δεύτερο Παγκόσμιο Κύπελλο πίστας που έγινε από 9 έως 11 Ιουνίου στο Κότμπους της Γερμανίας, με την συμμετοχή 200 ποδηλατών από 36 χώρες.

Οι Ελληνες πρωταθλητές πραγματοποίησαν εξαιρετική εμφάνιση και πήραν το χάλκινο μετάλλιο με χρόνο 1.04.31, έναντι 1.04.35 της τέταρτης Γαλλίας.

Το χρυσό μετάλλιο κατέκτησε η Γερμανία με 1.03.83 και το αργυρό μετάλλιο πήρε η Ιταλία με 1.04.04.

Είναι χαρακτηριστικό της μεγάλης επιτυχίας των Ελλήνων Πρωταθλητών, ότι στους αγώνες πήραν μέρος Ολυμπιονίκες και Παγκόσμιοι πρωταθλητές, ενώ Γερμανοί, Ιταλοί και Γάλλοι είχαν στις τάξεις τους επαγγελματίες ποδηλάτες. **«Θα φέρουμε και άλλα μετάλλια»** Μετά το Παγκόσμιο Κύπελλο Πίστας της Αθήνας οι τρεις διεθνείς πιστέρ Λάμπρος Βασιλόπουλος, Γιώργος Χειμωνέτος και Δημήτρης Γεωργαλής, όταν έχασαν μόλις για ένα χιλιοστό του δευτερολέπτου το χάλκινο μετάλλιο από τη Γερμανία, πίστεψαν ότι η μεγάλη διάκριση είναι κοντά.

Πραγματικά στο δεύτερο Παγκόσμιο Κύπελλο Πίστας κατάφεραν να χαρίσουν στην Ελλάδα το χάλκινο μετάλλιο.

Μόλις γύρισαν στην Αθήνα δήλωσαν, χαρούμενοι:

ΛΑΜΠΡΟΣ ΒΑΣΙΛΟΠΟΥΛΟΣ: «Σίγουρα η επιτυχία είναι πολύ μεγάλη. Αισθανόμαστε όλοι υπερήφανοι. Μπορούμε να σημειώσουμε κι άλλες διακρίσεις.

ΓΙΩΡΓΟΣ ΧΕΙΜΩΝΕΤΟΣ: «Ενα μετάλλιο σε μια διοργάνωση Παγκοσμίου επιπέδου είναι το όνειρο κάθε αθλητή.

Είμαι ικανοποιημένος από την εμφάνισή μας. Αντιμετωπίσαμε μεγάλους αθλητές και τα καταφέραμε. Τώρα στόχος μας είναι η καλή εμφάνιση στο Παγκόσμιο της Κολομβίας. Μπορούμε να διεκδικήσουμε την πρόκρισή μας στην Ολυμπιάδα της Ατλάντα».

ΔΗΜΗΤΡΗΣ ΓΕΩΡΓΑΛΗΣ: «Τρέξαμε πολύ καλά σαν ομάδα. Είμαι χαρούμενος γι' αυτή την επιτυχία.

Επιβραβεύτηκαν οι προσπάθειές μας».

παλμός

του τοπικού

ΟΙ ΜΙΚΤΕΣ ΣΗΜΕΡΑ ΚΟΝΤΡΑ ΣΤΟΝ ΠΕΙΡΑΙΑ

Με στόχο να διατηρήσουν το απήτητο και αν είναι εφικτό να πάρουν τους 3 βαθμούς της νίκης, οι Μικτές ομάδες της Δωδεκανήσου αντιμετωπίζουν σήμερα τις αντίστοιχες του Πειραιά.

Ο προπονητής Ηλίας Αλεξιάδης κάλεσε σ' αυτές τις αποστολές δεκαέξι ποδοσφαιριστές για την ομάδα των παίδων και δεκαεπτά παίκτες για τους Νέους επειδή υπάρχει κάποιο πρόβλημα τραυματισμού με τους Πόλο και Λεβέντη.

Την αποστολή της Μικτής Παίδων απαρτίζουν οι εξής: Φωτεινός, Κωνσταντόπουλος, Νικολίτσης, Ξανθός, Λυριστής, Ζαχαριάς, Δανάς, Αττιτής, Σπάρταλης, Μόσχος, Σπανός, Αμπελάς, Αχιολάς, Μαλλιάκας, Χατζηθεοδωράκης, Θεοδοσίου. Οι δεκαεπτά παίκτες της Μικτής των Νέων είναι οι Μπεκιάρης, Παπαπαναγιώτου, Πόλος, Σφακιός, Χιάμπολης, Σάββενας Β., Λεβέντης, Γεωργαλής, Σακκάς, Παπαδόπουλος, Καντιμοίρης, Αρχοντούλης, Γιαννακάκης, Καρίκης, Μοσχής, Ρεΐσης, Μουσακίνιας.

Το πρόγραμμα του Σαββατοκύριακου

Ορίσθηκαν για το Σαββατοκύριακο οι εξής αγώνες:

Α' ΚΑΤΗΓΟΡΙΑ

ΣΑΒΒΑΤΟ 6-1-96
ΩΡΑ 14.45
Καλύμνου: Καλυμνιακός - Ευαγόρας
Αφάντου: ΑΕΡΑ - Αστέρας Μασ.
Μαλώνας: Αγ. Γεώργιος - Ροδιακός
Κρεμαστής: Ορφέας - Ακουσίλαος
Παστίδας: Αστέρας Παστ. - Φοίβος
Κοσκινού: Διγενής - Κλεάνθης
Καλυθιών: Απόλλων Καλ. - Διαγόρας Βατ.
ΚΥΡΙΑΚΗ 7-1-96
Μαριτσών 11.00: Ηρακλής Μαρ. - Ανταγόρας
• Το παιχνίδι Ατρόμητος Δ. - ΑΣΕΛ δεν ορίσθηκε.

Β' ΚΑΤΗΓΟΡΙΑ
1ος ΟΜΙΛΟΣ
ΣΑΒΒΑΤΟ 6-1-96
Ασκληπιείου 11.00: ΠΑΣ Ασκληπιείου - ΑΟ Σύμης
Σορωνής 14.45: Ευκλής - Δαμάγητος
ΚΥΡΙΑΚΗ 7-1-96
Φανών 11.00: Καλαβάρδα - Εθνικός Αρχ.
Κοσκινού 11.00: Δωριέας - Δήμητρα
Αγ. Ισιδώρου 14.45: Αγ. Ισίδωρος - Α.Ε.Π.
Κρεμαστής 14.45: Αναγέννηση Ρ. - Πολύστρατος

2ος ΟΜΙΛΟΣ
ΩΡΑ 14.45
ΣΑΒΒΑΤΟ 6-1-96
Πυλώνας: Θύελλα Πυλ. - Ομόνοια Γεν.
Λίνδου: Κλεόβουλος - Δόξα Ψίνθου
ΚΥΡΙΑΚΗ 7-1-96
Κοσκινού: Ροδίνι - Ασπίς Απόλ.
Σαλάκου: Ασπίς Σαλ. - Κάστρο
Απολλώνων: Απόλλων Απολ. - ΠΑΟ Ρόδου
ΕΠΑΝΑΟΡΙΣΜΟΣ ΑΓΩΝΑ
30-12.1995, 13.00, Καλύμνου: Βοθυνιακός - ΑΟ. Λειψιωτών

Γ' ΚΑΤΗΓΟΡΙΑ
ΚΥΡΙΑΚΗ 7-1-96
Πλατανίων 11.00: Καλυμνιακός - Ευαγόρας
ΕΑΚ 11.00: Γ.Σ. Διαγόρας - Ερμής Καλ.
Κατταβιάς 14.45: ΑΕ Κατταβιάς - Αναγέννηση Εμπ.
Καλυθιών 11.00: ΟΦΙ - Αρχάγγελος ΑΟ
Κρητηνίας 14.45: Αλθαιμένης - Ολυμπιακός Ρ.

Β' ΟΜΑΔΕΣ
1ος ΟΜΙΛΟΣ
ΣΑΒΒΑΤΟ 6-1-96
Κρεμαστής 13.00: Φοίβος - Ενωση Ρ-Δ
Παστίδας 13.00: Ιάλυσος - Αστέρας Παστ.
ΚΥΡΙΑΚΗ 7-1-96
Παραδεισίου 11.00: Κλεάνθης - Αναγέννηση Ρ.
Μαριτσών 13.00: Ηρακλής Μαρ. - Ορφέας

2ος ΟΜΙΛΟΣ
ΣΑΒΒΑΤΟ 6-1-96
Αφάντου 13.00: ΑΕΡΑ - Αγ. Γεώργιος
Κοσκινού 13.00: Ροδιακός - Διγενής
ΚΥΡΙΑΚΗ 7-1-96
ΕΑΚ 15.00: Νηρέας - Απόλλων Καλ.
Αρχαγγέλου 13.00: Αρης - Ευαγόρας
ΕΑΚ 13.00: ΑΕΠ - ΟΡΦΕΑΣ

Κλεάνθης - Ορφέας
στον τελικό του Παιδικού τουρνουά


Η ΟΜΑΔΑ ΤΟΥ ΚΛΕΑΝΘΗ

Κλεάνθης και Ορφέας θα είναι οι δύο φιναλίστ στον τελικό του Παιδικού τουρνουά Χριστουγέννων που διοργάνωσε η Ε.Π.Σ.Δ. Στους δύο ημιτελικούς ο Κλεάνθης απέκλεισε στα πέναλτι την Αναγέννηση Ρόδου με 4-3 (1-1) και ο Ορφέας την Δόξα Ψίνθου με 5-0.

ΚΛΕΑΝΘΗΣ - ΑΝΑΓΕΝΝΗΣΗ Ρ.

Στο 27' ο Κωνσταντόπουλος κάνει το 0-1. Το 1-1 έκανε στο 38' ο Τσιγκρίλας.

Η σειρά των πέναλτυ:
Κρομύδας 1-0, Ταμπουράς 1-1, Καρακώστας 2-1, Τάλιας 2-2, Κοσκινιάτης 3-2, Κων/λος 3-3, Πότσου 4-3, Σκυλάς άουτ.

ΔΟΞΑ Ψ. - ΟΡΦΕΑΣ

Ο Θρήσκος στο 3' και 27' και ο Μαθιός στο 7' και 35' πέτυχαν από δύο γκολ ενώ στο 24' ο Καρίκης με αυτογκόλ διαμόρφωσαν το τελικό 0-5.

ΟΙ ΔΥΟ ΤΕΛΙΚΟΙ

Την Παρασκευή 5-1-96 γίνονται οι δύο τελικοί (μικρός και μεγάλος) στο Εθνικό Στάδιο Ρόδου.

Στις 2.30 ο μικρός μεταξύ Αναγέννησης - Δόξας.

Στις 3.30 ο μεγάλος μεταξύ Ορφέα - Κλεάνθη.

Ηρακλης Λ - Ποσειδων Κ.

Ενα σημαντικό παιχνίδι κυρίως για τους φιλοξενούμενους διεξάγεται σήμερα στη Λάρδο για τον 2ο όμιλο της Β' κατηγορίας.

Ο τοπικός Ηρακλής υποδέχεται τον Ποσειδώνα Καρπάθου που διεκδικεί την άνοδο στην Α΄κατηγορία.

Ο αγώνας θ' αρχίσει στις 14.45 και διαιτητεύουν οι Παπανικολάου, Σταματίου, Ορφανός (Παυλούς).

σέντρες & καρφώματα

Αντε και ΚΑΛΗ ΧΡΟΝΙΑ σε όλους. Με πολλές σέντρες και καρφώματα κι άλλα τόσα ΚΟΥΙΖ...

Η πρώτη μεγάλη είδηση της χρονιάς:

Οι παίκτες της Ενωσης έκαναν προπόνηση!

Αν υποψιασθώ όμως ότι το '96 θα είναι όπως οι τελευταίοι μήνες του '95 καλύτερα να μπούμε αμέσως στο '97!

Ο κόσμος μπορεί να έβριζε τους αθλητικογράφους (καλώς ή κακώς) για τα αποτελέσματα που έβγαλαν στην ψηφοφορία όμως δεν ήξεραν ποιοι ψήφισαν ποιους.

Ετσι η μπόρα μας πήρε όλους... (καλώς!).

Η Ε.Π.Σ.Δ. γιατί δεν ανακοίνωσε πόσοι και ποιοί συνοδεύουν τις αποστολές των Μικτών στον Πειραιά;

Ο Ιάλυσος παραπατά και πηγαίνει...

Η Ενωση παραπαίει και δεν πηγαίνει...

Ο Κολοσσός ίσα που στέκεται στα πόδια του...

Ο Ιάλυσος δεν έχει πρωταγωνιστικό ρόλο...

Λέτε να αλλάξουν όλα το '96;

Αμήν και γρήγορα!

Πάντως στο τοπικό το '96 μπήκε με τις καλύτερες προοπτικές.

Χαμός προβλέπεται για την μάχη της κούπας!

Διγενής - Φοίβος. Τι ήταν αυτό στο κύπελλο... Φαρ ουέστ και άγριο πιστολίδι.

Ο Σάκης όμως κυνηγούσε κουνέλια.

Τελικά έπνιξε δύο!

ΗΛΕΚΤΡΟΕΙΣΑΓΩΓΙΚΗ ΡΟΔΟΥ
Η καλύτερη ποιότητα σε τιμές αποθήκης
FILM NET
Διαθέτει αποκωδικοποιητή
Home Theater
για πρώτη φορά στη Ρόδο
το σύστημα που σας προσφέρει τη δυνατότητα να νοιώσετε τη μαγεία της κινηματογραφικής εικόνας και ήχου στο σπίτι σας.
Τηλεοράσεις, Βίντεο, Στερεοφωνικά συγκροτήματα Βιντεοκάμερες Car stereo Επιπλα Κλιματιστικά
SONY, AIWA, PIONEER, HITACHI, PANASONIC.
Ε. ΒΟΥΛΓΑΡΗΣ
Μιχαήλ Πετρίδη 4/Τηλ.: 79136 - 137
Τεχνολογία μιας «άλλης» εποχής

ΕΜΠΟΡΟΜΠΕΤΟΝ Α.Ε.
Συνέπεια - Αμεση εξυπηρέτηση - Υψηλή ποιότητα
ΑΝΩΝΥΜΗ ΒΙΟΜΗΧΑΝΙΚΗ - ΕΜΠΟΡΙΚΗ ΕΤΑΙΡΕΙΑ ΕΤΟΙΜΟΥ ΣΚΥΡΟΔΕΜΑΤΟΣ & ΟΙΚΟΔΟΜΙΚΩΝ ΥΛΙΚΩΝ
ΚΑΝΔΙΛΙ 851 01 ΙΑΛΥΣΟΣ - ΡΟΔΟΣ ΤΗΛ.: (0241) 91.093, 91.092, 92.213 - FAX: (0241) 92.213



ΧΡΟΝΙΑ ΕΝΤΟΝΗΣ ΡΕΥΣΤΟΤΗΤΑΣ ΤΟ 1995

ΜΕ ΦΟΝΤΟ ΤΟ ΩΝΑΣΕΙΟ ΠΕΦΤΕΙ Η ΑΥΛΑΙΑ



ΓΡΑΦΕΙ Η ΟΛΓΑ ΤΡΕΜΗ

Η δραστική μεταβολή του πολοιτικού κλίματος απέναντι στο ΠΑΣΟΚ και την κυβέρνηση που τροφοδοτήθηκε κυρίωα από την απόπειρα εισβολής της κυρίας Δήμητρας Λιάνη στον πολιτικό στίβο αλλά και τη δυσμενή εντύπωση που προκάλεσε στην κοινή γνώμη η υπόθεση της βίλας στην Εκάλη, είναι το κυρίαρχο στοιχείο μιας χρονιάς που σφραγίζεται επίσης με τον τερματισμό του ηγετικού κύκλου του πρωθυπουργού και την έντονη ρευστότητα που χαρακτηρίζει τα πολιτικά δρώμενα. Την πλήρη εικόνα του πολιτικού τοπίου συνθέτουν επιπροσθέτως οι έντονες τριβές και συγκρούσεις ανάμεσα στους επίγονους του κ. Α. Παπανδρέου με φόντο μια κυβέρνηση που βρίσκεται σε τροχιά προϊούσας φθοράς, η μερική εκαθάριση των εσωτερικών λογαριασμών στη μείζωνα αντιπολίτευση και οι ανακατατάξεις που αναγράφονται στο χωρο της ήσσονος αντιπολίτευσης, όπου στη δίνη του 1995 η αριστερά σταθεροποιεί τις δυνάμεις της ενώ η Πολιτική Ανοιξη παρακολουθεί αμήχανη τα ποσοστά της να φυλλοροούν μέσα σε μια ατμόσφαιρα πόλωσης, η οποία επιβεβαιώνει για μια ακόμη φορά την ισχύ της θεωρείας του διακομματισμού.

Οταν στις αρχές του χρόνου ο κύριος Ε. Γιαννόπουλος επιχειρούσε να υποβαθμίσει το πρόβλημα με το τυπικά αφεγάδιαστο αλλά πολιτικά προβληματικό «πόθεν έσχες» τιου πρωθυπουργού λέγοντας μεταξύ άλλων «δεν θα απολογηθούμε για ένα παλιόσπιτο», ασφαλώς δεν στερείτο πολιτικών κριτηρίων, απλώς προσπαθούσε να απομακρύνει την προοπτική μιάς μεγάλης περιπέτειας στην οποία εισερχόταν το ΠΑΣΟΚ.

Αλλωστε, περιπου την ίδια περίοδο ο κ. Θ. Πάγκαλος ασκούσε δριμύτατη δημόσια κριτική, φθάνοντας μέχρι του σημείου να παραλληλίσει τα πολυσυζητημένα «άτοκα δάνεια» με την φιλοσοφία της «δωροληψίας».

Συμπτωματικός ή οχι, αυτή ακριβώς η κίνηση του πρώην αναπληρωτή υπουργού Εξωτερικών συμπίπτει με την επιλογή του για πλήρη ρήξη με την Εκάλη μετά από ένα σήντομο, αλλά ισχυρό ειδύλλιο που είχε αναπτυχθεί στη φάση των δημοτικών εκλογών. Μάλιστα μαζί με την κ. Βάσω Παπανδρέου, τον κ. Δ. Τσοβόλα και άλλους οδηγούνται αργότερα στην επιτροπή Δεοντολογίας με το ερώτημα της διαγραφής. Η απειλούμενη έκρηξη στη Χαριλάου Τρικούπη αποφεύγεται την ύστατη στιγμή, καθώς επικρατεί η άποψη ότι «Τα πολιτικά προβλήματα δεν αντιμετωπίζονται με λογική ποινολογίου».

Καθώς τα δεδομένα μεταβάλλονται στο κυβερνών κόμμα με ραγδαίους ρυθμούς, η κίνηση των «τεσσάρων» που είχε ξεκινήσει σαν ένα είδος «συνυποσχετικής» ανάμεσα στον κ. Κ. Σημίτη, τον κ. Θ. Πάγκαλο, τον κ. Π. Αυγερινό και την κ. Β. Παπανδρέου για από κοινού απόπειρα προώθησης ορισμένων αλλαγών στο ΠΑΣΟΚ, μετεξελίσεται σε συμπαγή εσωκομματική αντιπολίτευσης στη βάση συγκεκριμένης πλατφόρμας για τα μεγάλα προβλήματα της εσωτερικής και εξωτερικής πολιτικής καθώς και για τον τρόπο λειτουργίας της κυβέρνησης και του κόμματος.

ΚΙΝΗΣΗ ΤΩΝ «4»

Η μετωπική σύγκρουση με τον πρωθυπουργό είναι πλέον θέμα χρόνου. Και ενώ η πρώην επίτροπος στην κοινότητα ζητεί να τεθεί ο κ. Παπανδρέου υπό κηδεμονία, με συμφωνία όλων των ηγετικών στελεχών, ο ιδρυτής του ΠΑΣΟΚ στο πλαίσιο της Οργανωτικής Συνδιάσκεψης εγκαλεί τους διαφωνούντες που συνιστούν «εδώ και τώρα» αντιμετώπιση των προβλημάτων δυσλειτουργίας της κυβερνητικής μηχανής και ταχεία δρομολόγιση των διαδικασιών για την διαδοχή στη Χ. Τρικούπη.

«Οταν και όποτε έλθει η ώρα» θα γίνει αλαγή φρουράς, είναι η απάντησή του από του βήματος της συνδιάσκεψης παράλληλα με την κλασική του υπενθύμηση ότι « Το ΠΑΣΟΚ δεν τεμαχίζεται, δεν τιμαριοποιείται, δεν χαρίζεται , δεν κληρονομείται». Στις πρωθυπουργικές αιτιάσεις οτι πίσω από τη δημόσια κριτική υποκρύπτονται άλλου τύπου - προσωπικές προφανώς - επιδιώξεις αναλαμβάνει να απαντήσει ο κ. Κ. Σημήτης απορίπτωντας τη θεωρεία των «υπαλλήλων» και υπερασπιζόμενος το δικαίωμα της ελεύθερης γνώμης.

Με την επισήμανση, μάλιστα, οτι άνηκε στους συνιδρυτές της παράταξης, ολοκληρώνει την ηγετική του ενφάνισης στον εσωκομματικό στίβο και εγγράφει την πρώτη υποθήκη για την πρωτοκαθεδρία σο πλαίσιο της «ομάδας των τεσσάρων». Το οριστικό του διαζύγιο με την «νομιμότητα» θα εκδοθεί λίγο αργότερα, όταν με αφορμή την αμφιλεγόμενη υπόθεση των ναυπηγίων Σκαραμαγκά θα αποχωρίσει από την κυβέρνηση και αμέσως μετά θα συγκρουστεί για μια ακόμη φορά με τον κ. Παπανδρέου στη διάρκειά της ταραχώδους συνεδρίασης της Κεντρικής Επιτροπής στο Κάραβελ, τον περασμένο Νοέμβριο.

Από της αρχές του καλοκαιριού, όμως, η κούρσα της διαδοχής έχει ήδη αρχίσει. Οι πρώτες υπαινικτικές αναφορές του κ. Πάγκαλου στην πολιτική διαδρομή του κ. Γερ. Αρσένη δίνουν το κλίμα της επερχόμενης αντιπαράθεσης που στην εκπνοή του 1995 βρίσκεταισε πλήρη εξέλιξη. Ο ίδιος ο υπουργός αμύνης τηρεί στάση αναμονής και ακολουθει μετρημένα βήματα στην εσωκομματική σκακιέρα. Αποκαθιστά δεσμούς που είχαν διαρρηχθεί στο παρελθόν με το κομματικό σύστημα αναζητεί ερείσματα στην Κοινοβουλευτική Ομάδα, επιχειρεί να ενισχύσει το «προφίλ» του με εντυπωσιακές κινήσεις στο διπλωματικό στίβο, που στην περίπτωση της πρωτοβουλίας για το Βοσνιακό τον φέρνουν σε τριβή με τον καθ' ύλην αρμόδιο υπουργό Εξωτερικών κ. Κ. Παπούλια, και κυρίως προσβλέπει στην πολιτική υποστήρηξη τοιυ ίδιου του πρωθυπουργού με τον οποίο διατηρεί άριστες σχέσεις.

Ενας ακόμη από τους δελφίνους στην κούρσα για την διαδοχή, ο κ. Α. Τσοχατζόπουλος, καλείται να αντιμετωπίσει ένα κρίσιμο δίλημα. Κόμμα ή κυβέρνηση; Ο επι επταετίας γραμματέας του ΠΑΣΟΚ υπότην πίεση του «άσυμβίβαστου» επιλέγει τελικώς τον κυβερνητικό στίβο μετακινούμενος στο πρώτο τη τάξει υπουργείο και ασκώντας από κοινού με τον κ. Αντ. Λιβάνη συντονιστικό ρόλο. Ωστόσο ο υπουργός Εξωτερικών δεν θα πάψει να αισθάνεται άβολα μακρυά από την Χαρ. Τρικούπη, πα΄ρ το εμφανές πλεονέκτημα που διαθέτει σήμερα ως αναπληρωτής του πρωθυπουργού.

Στην τελική ευθεία οι τάσεις και οι ομάδες στο εσωτερικό του κυβερνώντος κόμματοςείναι ορατές, «Σημιτικοί», «Αρσενικοί», «Κομματικοί», «Προεδρικοί», «Κεντρογενείς», και κοντά σε αυτούς οι επονομαζόμενοι «σιωπηρή πλειοψηφία» των βουλευτών που ως σήμερα κρατά τα χαρτιά της κλειστα.

Παρότι ο κ. Κ. Λαλιώτης δεν παύει να επισημένει οτι δεν πρέπει η κυβερνώσα παράταξη να διολισθήσει σε λογικές χαρακωμάτων, τα συντροφικά μαχαιρώματα δίνουν και πέρνουν - άλλωστε και ο ίδιος τα υπέστητον περασμένο Σεπτέμβριο δια χειρός του κ. Θ. Πάγκαλου. Ισως μάλιστα οι διαφαινόμενες αντιθέσεις να είναι εκείνες που ωθούν ορισμένους εκ των κεντρογενών να προβάλουν τον κ. Ι. Χαραλαμπόπουλο ως «ενωτική μεταβατική λύση» ενώ ανάλογο ρόλο φαίνεται να διεκδικεί και ο κ. Απ. Κακλαμάνης επενδύοντας στο «προφίλ» του αδιάφθορου με τις συστηματικές επιθέσει του κατά των «διαπλεκόμενων συμφερώντων». Σε ποιό βαθμό μπορεί να θεωρείται αυτονόητη η ενότητα της παράταξης που έχει υποστεί ήδη το πρώτο πολιτικό της ρήγμα με τη αποχώριση του κ. Δ. Τσοβόλα, είναι το ερώτημα που απασχολεί πολλόύς στο ΠΑΣΟΚ και κυρίως όσους παρακολουθούν την κούρσα των δελφίνων τηρώντας αποστάσεις ασφαλείας.



Οι έντονες διεργασίες για τη διαδοχή του Ανδρέα Παπανδρέου, μετά την ασθένειά του, ήταν το σημαντικότερο γεγονός που σημάδεψε το πολιτικό τοπίο της χώρας μας, τη χρονιά που φεύγει, ένω η μάχη των διαδόχων μεγάλωνε όσο πρνούσαν οι μέρες παραμονής του πρωθυπουργου στο Ωνάσειο





Οι ψηφοφόροι απομακρύνονται από τα κόμματα

Πέραν, όμως των διεργασιών στο κυβερνών κόμμα, τνω αντικατατάξεων στην κυβέρνηση από την οποία το 1995 αποχώρησαν για διαφορετικούς λόγους πέντε υπουργοί και την ανασύνθεση των ισοροποιών στο πεδίο της Ν.Δ., η φετινή χρονιά σφραγίζεται και με ένα ακόμη αξιοσημείωτο δεδομένο:

Οπως προκύπτει σταθερά απότις έρευνες στην κοινή γνώμη, το 30% των ψηφοφόρων αποστρέφει το βλέμμα απότους κλασικούς κομματικούς μηχανισμούς, στοιχείο που πιστοποιεί την κρίση του πολιτικού συστήματος και παραπέμπει σε μια παρατεταμ;ενη και ενδεχομένος επικίνδυνη πολιτική ρευστότητα.

Με 5 μονάδες πάνω υποδέχεται το '96 η Ν.Δ.

Στην αντίπερα όχθη ο κ. Μ. Έβερτ προσπαθεί σήμερα να αποκρυπτογραφίσει το μελλοντικό τοπίο στο ΠΑΣΟΚ που μπορεί και να προοιωνίζεται εκπλήξεις για τον αρχηγό της αξιωματικής αντιπολίτευσης με δεδομένο οτι είχε επικεντρώσει τις επιθέσεις του στο πρόσωπου του πρωθυπουργού που υποχωρεί, πλέον, από το πολιτικό προσκήνιο.

Ωστόσο, ο κ. Έβερτ κλείνει το ισοζύγιο του 1995 με δύο θετικά για τον ίδιο δεδομένα που λειτουργησαν ώς συγκοινωνούντα δοχεία. Το προβάδισμα της Ν.Δ. έναντι του κυβερνώντος κόμματος κατα 5 ποσοστιαίες μονάδες, όπως δείχνουν όλες οι τελευταίες δημοσκοπήσεις, και την εκτόνωση του εσωκομματικού του μετώπου. Ασφαλώς ο κ. Ι. Βαρβιτσιώτης που υποστηρίζει οτι η εξουσία είναι «συγκολλητική ουσία» έχει κάθε λόγο να αισθάνεται οτι τον δικαιώνουν οι εξελίξεις, αφού στην πρόσφατη κομμάτική συνδιάσκεψη της Ρηγίλλης κατόρθωσε να κερδίσει τη μάχη ανάμεσα στους εσωκομματικούς της άντιπάλους. Η έλλειψη ολοκληρωμένης πολιτικης πλατφόρμας και η εμμονή στην ιδέα ειρηνικής επανάστασης αποτέλεσαν όμως στη διάρκεια της χρονιάς που εκπνέει προνομιακά πεδία για τις αντιθέσεις των αντιφρονούντων, που επι του παρόντος έχουν υποστείλει τη σημαία της δημόσιας διαφοροποίησης. Μάλιστα η συνάντιση του Μονάχου μεταξυ του αρχηγού της Ν.Δ. και του προκάτοχού του επιβεβαίωσε απλώς το χάσμα που χωρίζει τους δύο άντρες, όπως απέδειξαν και οι μετέπειτα δηλώσεις και εμφανίσεις του κ. Κ. Μητοτάκη.

Ο πρώην πρωθυπουργός δεν δίστασε να επισημάνει οτι «δεν υπάρχουν σήμερα οι υγιείς δυνάμεις που θα μπορούσαν να βγάλουν τη χώρα από την κρίση» σε μια περίοδο που ο κ. Έβερτ αντιμετώπιζε ήδη έντονα προβλήματα λόγω των ανορθόδοξων χειρισμών του στην υπόθεση που συνδεόταν με τα υποτιθέμενα «σενάρια πολέμου» του ΝΑΤΟ.

I.E.K.
ΔΩΔΕΚΑΝΗΣΟΥ
ΤΟ ΠΡΩΤΟ ΙΔΙΩΤΙΚΟ Ι.Ε.Κ. ΣΤΗ ΡΟΔΟ

ΚΑΤΑΡΤΙΣΗ ΣΤΗ ΡΟΔΟ
ΑΝΑΓΝΩΡΙΣΜΕΝΗ ΣΕ ΟΛΗ ΤΗΝ ΕΛΛΑΔΑ ΚΑΙ ΤΗΝ ΕΥΡΩΠΗ

Το Ιδιωτικό Ινστιτούτο Επαγγελματικής Κατάρτισης Δωδεκανήσου είναι το μοναδικό Ιδιωτικό Ι.Ε.Κ.* στη Ρόδο. Το χειμερινό εξάμηνο του 1995-96 θα προσφέρει εξειδικευμένη κατάρτιση για τους απόφοιτους Λυκείων στους παρακάτω τομείς:

- **Διοικητικό & Οικονομικό Στέλεχος Επιχειρήσεων** - (Λογιστική, Διοίκηση, Οικονομικά, Υπολογιστές, Αγγλικά
- **Marketing** - (Ειδικός Εμπορίας, Διαφήμισης και Προώθησης Προϊόντων)
- **Ειδικός Εφαρμογών Πληροφορικής** - (Ανάλυση, Προγραμματισμός)
- **Γραμματέας Διεύθυνσης**

ΑΝΑΓΝΩΡΙΣΜΕΝΟ ΔΙΠΛΩΜΑ - ΟΧΙ απλή Βεβαίωση σπουδών. Η κατάρτιση γίνεται βάσει εγκεκριμένων προγραμμάτων από το Υπουργείο Παιδείας.
ΑΝΑΒΟΛΗ ΣΤΡΑΤΕΥΣΕΩΣ - Οι καταρτιζόμενοι δικαιούνται μέχρι το 24ο έτος και για όσο διάστημα διαρκεί η κατάρτιση.

Άριστα καταρτισμένο εκπαιδευτικό προσωπικό με μεταπτυχιακές σπουδές (MSc.) στην Ευρώπη και την Αμερική

θέσεις αυστηρά περιορισμένες από τον Νόμο

Πληροφορίες - Προγράμματα - Εγγραφές
Παπαχριστοδούλου 30, Ρόδος
Τηλ. 77093 - 64583 - 38288, FAX: 77031
* Αρ. Μητρώου ΟΕΕΚ 11002
* Κ.Α.Ε.Δ. Ζ4/23999/94

Ι.Ε.Κ. ΔΩΔΕΚΑΝΗΣΟΥ
ΔΙΚΑΙΩΜΑ ΣΤΟ ΜΕΛΛΟΝ

ICM ΔΙΕΘΝΕΙΣ ΜΕΤΑΦΟΡΕΣ ΕΜΠΟΡΕΥΜΑΤΩΝ ΕΠΕ
ΜΕΤΑΦΟΡΕΣ ΕΞΩΤΕΡΙΚΟΥ - ΕΣΩΤΕΡΙΚΟΥ - ΔΙΑΚΟΜΕΤΑΚΟΜΙΣΕΙΣ
Προσφέρουμε τα πιο ολοκληρωμένα προγράμματα μεταφορών για τον ασφαλέστερο και προσφορότερο τρόπο μεταφοράς
- Μεταφορές με container για πλήρη και ομαδικά φορτία
- Θαλάσσιες και συνδυασμένες μεταφορές
- Αεροπορικές μεταφορές
- Μεταφορές οικοσκευών
- Οδικές μεταφορές Eurocargo
- Σιδηροδρομικές μεταφορές
- Μεταφορές εκθεμάτων και υλικών κατασκευής περιπτέρων.

Η εταιρεία μας αναλαμβάνει να μεταφέρει τα εμπορεύματα για λογαριασμό των εισαγωγέων από οποιοδήποτε μέρος του κόσμου, και να τα παραδώσει ελεύθερα μέχρι την αποθήκη τους διεκπεραιώνοντας όλες τις διατυπώσεις.
Για περισσότερες πληροφορίες, απευθυνθείτε στα γραφεία μας
Αμερικής 97, τηλ. 24115, 22105, 76215, fax 26485

ΜΟΝΑΔΙΚΟ!!!
(fly and drive)

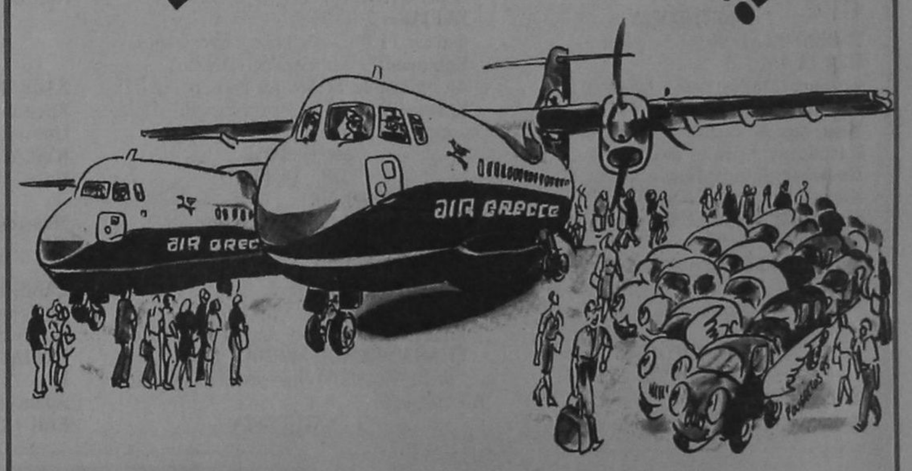

Ξεκινήστε αεροπορικώς και...συνεχίστε οδικώς !!!

✓ Με το νέο μοναδικό πρόγραμμα συνδυασμού αεροπορικού εισιτηρίου **AIR GREECE** και αυτοκινήτου.

✓ Με κάθε αεροπορικό εισιτήριο της **AIR GREECE** **ΔΩΡΕΑΝ ένα αυτοκίνητο για μια ημέρα !!!** σε συνεργασία με την **EUROPEAN*** στην Αθήνα, την Θεσσαλονίκη, το Ηράκλειο.
Ζητήστε το από τον ταξειδιωτικό σας πράκτορα.

AIR GREECE με τη συνεργασία της European Car Rental

*Μόνη επιβάρυνση η ασφάλιση του αυτοκινήτου και Φ.Π.Α.
ΚΕΝΤΡΙΚΑ ΓΡΑΦΕΙΑ: ΗΡΑΚΛΕΙΟ ΤΗΛ.: (081) 330533, 330074-5 • ΚΡΑΤΗΣΕΙΣ: ΗΡΑΚΛΕΙΟ ΤΗΛ.: (081) 330729-39, 228435
ΑΘΗΝΑ: ΤΗΛ.: (01) 3255011-14, 3244457-8 • ΘΕΣΣΑΛΟΝΙΚΗ: ΤΗΛ.: (031) 244340 • ΡΟΔΟΣ: ΤΗΛ.: (0241) 21690-1
(Καυλιμένες πτήσεις από τουριστικά γραφεία)

η Δράση των ΚΟΜΜΑΤΩΝ



Γράφει η ΜΑΡΙΕΤΤΑ ΓΑΒΡΙΛΙΩΤΟΥ

«Αδράνησαν» κάπως τα πολιτικά κόμματα λόγω των εορτών των Χριστουγέννων και της Πρωτοχρονιάς. Βέβαια στο ΠΑΣΟΚ οι εξελίξεις «τρέχουν» γύρω από το θέμα της διαδοχής του Ανδρέα Παπανδρέου και την πορεία της υγείας του.

Στη σημερινή στήλη, ο γραμματέας της ΚΕ ΠΑΣΟΚ κ. Κ. Σκανδαλίδης παραθέτει τις απόψεις του για τις πολιτικές εξελίξεις, ο πρόεδρος της ΝΕ της ΝΔ κ. Ν. Χαραλάμπης ασκεί κριτική στους τοπικούς πολιτικούς παράγοντες, ο γραμματέας της ΝΕ του ΚΚΕ κ. Γ. Γιαννέζος αναφέρεται στην επόμενη συνεδρίαση του οργάνου και ο πρόεδρος της ΝΕ του ΣΥΝ κ. Γ. Παπαχριστοδούλου μιλά για τις προσεχείς εσωκομματικές εκλογές:

ΠΑΣΟΚ:

Την αισιοδοξία του ότι το ΠΑΣΟΚ θα ξεπεράσει τον κάβο της διαδοχής αλώβητο, εξέφρασε κατά τη διάρκεια σύντομης επίσκεψης του στη Ρόδο ο βουλευτής Δωδ/σου και γραμματέας της Κεντρικής Επιτροπής στο ΠΑΣΟΚ κ. Κώστας Σκανδαλίδης.

Ο κ. Σκανδαλίδης τόνισε ότι το ΠΑΣΟΚ βρίσκεται στο κρισιμότερο σημείο της ιστορικής του πορείας, χαρακτήρισε τον Ανδρέα Παπανδρέου «ιστορικό ηγέτη» και αναφέρθηκε στο ρόλο της συζύγου του πρωθυπουργού στο θέμα της διαδοχής: «Η κ. Λιάνη, όπως και όλοι οι οικείοι του πρωθυπουργού, δίνουν ένα αγώνα στο πλευρό του και έχουν λόγο για την πορεία της υγείας του. Η πολιτική εξέλιξη του θέματος, μπορεί να καθοριστεί μόνο από τα συντεταγμένα όργανα της Πολιτείας και του κινήματος. Αλλο η ανθρώπινη πλευρά και άλλο η πολιτική» υπογράμμισε ο κ. Σκανδαλίδης. Ο γραμματέας της Κεντρικής Επιτροπής του ΠΑΣΟΚ υπογράμμισε ακόμα ότι «κανείς δεν θα πρέπει να αμφισβητεί την εγκυρότητα της ιατρικής ενημέρωσης που παρέχεται από τον κ. Δημήτρη Κρεμαστινό και το υπόλοιπο ιατρικό συμβούλιο» και αμφισβήτησε δημοσιεύματα που φέρουν τον κ. Κώστα Σημίτη να είναι δυσαρεστημένος από τη στάση του γραμματέα του κινήματος στο όλο θέμα. Επίσης ο δωδ/νήσιος βουλευτής δήλωσε, απαντώντας σε σχετικές ερωτήσεις ότι αν η υγεία του πρωθυπουργού βελτιωθεί ουσιαστικά τότε ο Αν. Παπανδρέου θα έχει ανάμιξη στο θέμα της διαδοχής του και κατέληξε λέγοντας ότι ο προγραμματισμός που έγινε από την ΚΕ (συνεδρίαση στις 20-1) κινείται στα πλαίσια του χρονοδιαγράμματος που είχε τεθεί παλαιότερα.

• Καμία ιδιαίτερη ανησυχία δεν φαίνεται να υπάρχει στο ΠΑΣΟΚ από την ίδρυση του ΔΗΚΚΙ, του κόμματος του Δημήτρη Τσοβόλα. «Είναι καταδικασμένο να αποτύχει γιατί δεν έχει τίποτα καινούργιο να προσφέρει» δήλωσε σχετικά ο β' γραμματέας της Νομαρχιακής Επιτροπής Νότιας Δωδ/σου κ. Βασίλης Σταυριανός.

ΝΔ:

Βέβαιος ότι πολύ σύντομα η Νέα Δημοκρατία θα αναλάβει εκ νέου τη διακυβέρνηση της χώρας εμφανίζεται ο πρόεδρος της Νομαρχιακής Επιτροπής Δωδ/σου κ. Νίκος Χαραλάμπης, που ασκεί παράλληλα κριτική στο έργο της δημοτικής και της νομαρχιακής αρχής και καταθέτει τις δικές του απόψεις για το κόμμα του Δημήτρη Τσοβόλα.

«Δικαιωνόμαστε τώρα για τις θέσεις που εκφράζουμε εδώ και χρόνια, ότι το ΠΑΣΟΚ δεν κυβερνά τη χώρα. Εμείς δεν εμπλεκόμεθα στο θέμα της υγείας του πρωθυπουργού, μας ενδιαφέρει περισσότερο το ότι η χώρα δεν κυβερνάται και τα έργα είναι βαλτωμένα» δηλώνει ο κ. Χαραλάμπης και προσθέτει: «Γνωρίζουμε ότι σε μας θα πέσει το βάρος να υλοποιήσουμε τα έργα. Οπωσδήποτε κανείς δεν μπορεί να πει ότι είμαστε το ίδιο με το ΠΑΣΟΚ, γιατί επί δακυβέρνησης της ΝΔ, παρουσιάζονταν απορρόφηση κονδυλίων κατά 95%. Αν και τα δύο τελευταία χρόνια οι απορροφήσεις έφταναν το 70%, ο νομός θα είχε αλλάξει όψη».

Με δεδομένες τις παραπάνω απόψεις και με εκκρεμή την πρόταση της ΝΕ για συνάντηση της με το νομάρχη κ. Γιάννη Παρασκευά, ο κ. Χαραλάμπης ασκεί κριτική στο έργο της Νομαρχίας:

«Αναρωτιέμαι που βρίσκει ο κ. Παρασκευάς τη θετική πορεία της Νομαρχιακής Αυτοδιοίκησης. Λέει ότι δημοπρατήθηκαν περισσότερα από 80 έργα, όμως αυτό δεν σημαίνει ότι εκτελέστηκαν. Εμείς θα πρέπει να είμαστε έτοιμοι να συγκατοικήσουμε μαζί του» (σσ. σε περίπτωση που γίνουν εκλογές και τις κερδίσει η ΝΔ).

Με την ευκαιρία όμως της συμπλήρωσης ενός χρόνου από την ανάληψη των καθηκόντων της δημοτικής αρχής, πως βλέπει η Νέα Δημοκρατία το μέχρι τώρα έργο;

«Μπορεί η δημοτική αρχή να βελτίωσε όπως υποστηρίζει τα οικονομικά του Δήμου, όμως το γεγονός ότι μέσα σε ένα ολόκληρο χρόνο δεν έγινε έργο, δείχνει ότι ακόμα ψάχνοται. Ομως εμείς δεν θέλουμε δήμαρχο που να ψάχνεται, θέλουμε δήμαρχο και δημοτική αρχή που να υλοποιεί. Να ξεχάσουν την εσωστρέφειά τους και να ασχοληθούν με τα λεφτά της ΕΟΚ» λέει ο κ. Χαραλάμπης και καταλήγει: «Το ΠΑΣΟΚ για άλλη μια φορά εξαπάτησε το δωδεκανησιακό λαό».

Τέλος αναφερόμενος στο κόμμα του Δημήτρη Τσοβόλα, ο πρόεδρος τη ΝΕ υπογραμμίζει: «Ο κ. Τσοβόλας έφυγε γιατί το ΠΑΣΟΚ είναι διαλυμένο, γιατί συνειδητοποίησε ότι ο λαϊκισμός του αρέσει στον κόσμο και ότι ο ίδιος δεν επρόκειτο ποτέ να γίνει αρχηγός του ΠΑΣΟΚ. Δεν ήταν ίδια περίπτωση με τον Αντώνη Σαμαρά που έφυγε από τη ΝΔ γιατί διαφώνησε πάνω σε ένα συγκεκριμένο θέμα».

ΚΚΕ:

Με τον απολογισμό του 1995 και τον προγραμματισμό δράσης για το 1996 θα ασχοληθεί στην προσεχή της συνεδρίαση, την πρώτη για το 1996 η Νομαρχιακή Επιτροπή του Κομμουνιστικού Κόμματος.

Η Ν.Ε. θα συνεδριάσει πιθανότατα την Παρασκευή και μεταξύ άλλων θα συζητήσει για τον πρώτο χρόνο ζωής της Νομαρχιακής Αυτοδιοίκησης αλλά και τον πρώτο χρόνο της δημοτικής αρχής στο τιμόνι του Δήμου Ρόδου. Επίσης η ΝΕ θα ασχοληθεί με την πορεία των κοινωνικών προβλημάτων το 1995 και θα θέσει τους κυριότερους άξονες δράσης για το έργο που μόλις προχθές άρχισε.

ΣΥΝ:

«Παρά τα θετικά βήματα που έγιναν, το συνολικό έργο της δημοτικής αρχής υπολείπεται των στόχων που τέθηκαν προγραμματικά και των ελπίδων που στήριξαν σ' αυτήν ο ροδιακός λαός».

Αυτό αναφέρεται μεταξύ άλλων σε ανακοίνωση που εκδόθηκε από τη Νομαρχιακή Επιτροπή του Συνασπισμού, με αφορμή τη συμπλήρωση ενός χρόνου από την ανάληψη των καθηκόντων της δημοτικής αρχής και τη συνάντηση που είχε με το δήμαρχο κ. Γιώργο Γιαννόπουλο.

«Στα θετικά καταγράφεται η έμφαση στα μεγάλα αναπτυξιακά έργα και τα έργα που αναβαθμίζουν την πόλη και την ποιότητα ζωής, η εξασφάλιση πόρων, η ψήφιση κανονιστικών διατάξεων για την εύρυθμη λειτουργία της πόλης, η δημιουργία του συμβουλίου ανάπτυξης και άλλα.

Ωστόσο, από την άλλη μεριά, η νέα νοοτροπία και εκσυγχρονιστική πρακτική που απαιτούν οι καιροί και τα συσσωρευμένα προβλήματα της πόλης, δεν διαπερνά όλο το φάσμα των δραστηριοτήτων του Δήμου.

Αρνητικά εξ' άλλου σχολιάζεται η καθυστέρηση υλοποίησης του τεχνικού προγράμματος, των έργων πρασίνου, τα έντονα προβλήματα στην καθαριότητα, κ.α.» αναφέρει η ανακοίνωση του κόμματος.

Τα προβλήμα που εντοπίστηκαν αναμένεται να συζητηθούν σε συνάντηση που θα γίνει μεταξύ της δημοτικής αρχής και των Νομαρχιακών Επιτροπών του ΠΑΣΟΚ και του Συνασπισμού (έχει ήδη κατατεθεί σχετικό αίτημα από το Συνασπισμό).

Πέρα απ' αυτά στόχοι της ΝΕ για τους πρώτους μήνες του 1996 είναι η επιτυχής διεκπεραίωση όλων των προσυνεδριακών διαδικασιών, στις οποίες περιλαμβάνεται και η εκλογή Νέας Νομαρχιακής Επιτροπής.

Οι υποψηφιότητες δεν έχουν ακόμα απασχολήσει την οργάνωση, δηλώνει ο πρόεδρος της ΝΕ κ. Γιάννης Παπαχριστοδούλου, που όπως φαίνεται δεν θα διεκδικήσει ξανά την προεδρία. «Υπάρχει μια τάση γενικά στο Συνασπισμό να ανανεώνονται τα πρόσωπα, να ανανεώνεται ένα ικανό ποσοστό των μελών των οργάνων σε όλα τα επίπεδα» δήλωσε ο κ. Παπαχριστοδούλου, υπογραμμίζοντας παράλληλα, ότι σίγουρα θα θέσει υποψηφιότητα για μια θέση απλού μέλους της Νομαρχιακής Επιτροπής.

BCS COURIER
ΤΗΛΕ: 30188
ΤΑΧΥΔΡΟΜΕΙΑ
ΡΟΔΟΥ
ΑΥΘΗΜΕΡΟΝ ΔΙΑΚΙΝΗΣΗ ΕΠΙΣΤΟΛΩΝ - ΕΓΓΡΑΦΩΝ - ΜΙΚΡΟΔΕΜΑΤΩΝ
ΣΤΗΝ ΑΘΗΝΑ - Σ'ΟΛΗ ΤΗΝ ΕΛΛΑΔΑ - Σ'ΟΛΟ ΤΟΝ ΚΟΣΜΟ

INEMA
ΙΑΤΡΙΚΟΣ - ΝΟΣΟΚΟΜΕΙΑΚΟΣ ΕΞΟΠΛΙΣΜΟΣ
ΜΗΧΑΝΗΜΑΤΑ - ΑΝΑΛΩΣΙΜΑ
ΛΕΜΕΣΣΟΥ 2, 85100 ΡΟΔΟΣ -
ΤΗΛ. (0241) 32238 - FAX: (0241) 28484

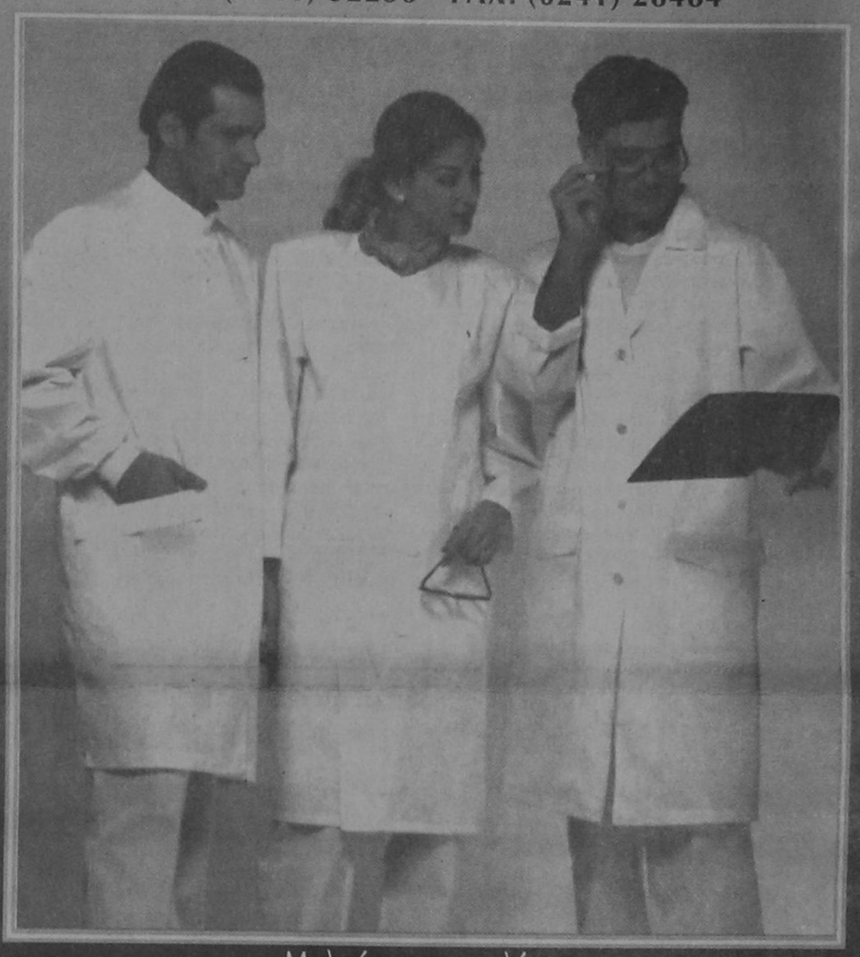

Μπλούζες - παντελόνια:
σε τρία χρώματα (λευκό - βεραμάν - σιέλι) για γιατρούς - νοσηλευτές - αισθητικούς

BP
Ο χειμώνας θα είναι πιο σύντομος...
ΠΕΤΡΕΛΑΙΟ ΘΕΡΜΑΝΣΗΣ
ΔΙΑΝΟΜΗ ΚΑΤ' ΟΙΚΟΝ
ΑΦΟΙ ΤΖΩΡΤΖΗ Ο.Ε.
2ο χλμ. Ρόδου -Λινδου -τηλ: (0241) 62.050 fax: 62.909
Υπεύθυνοι στην ποιότητα
Αμεση εξυπηρέτηση από τις 7 π.μ. εως 7 μ.μ.
...και τέλος στο κρύο!

BLADE RUNNER
ΤΟΝΕΙΣ
ΤΟ ΚΑΛΥΤΕΡΟ ΧΡΙΣΤΟΥΓΕΝΙΑΤΙΚΟ ΔΩΡΟ
ΓΙΑ ΤΑ ΠΑΙΔΙΑ ΣΑΣ:

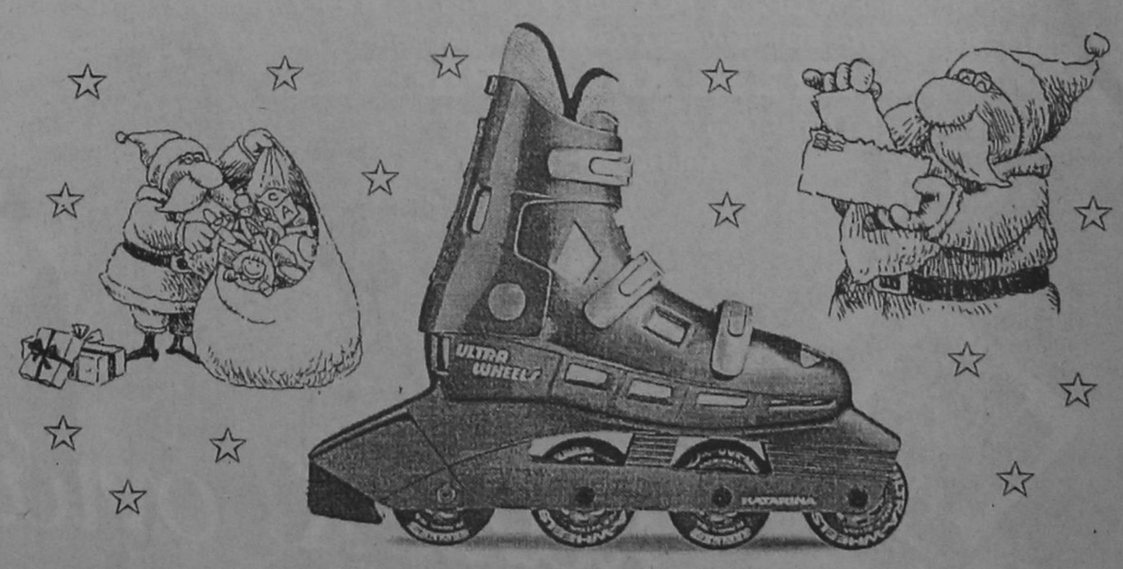

ΕΝΑ ΖΕΥΓΑΡΙ ΑΜΕΡΙΚΑΝΙΚΑ ΠΑΤΙΝΙΑ
ΠΩΛΟΥΝΤΑΙ ΣΤΟ ΚΕΝΤΡΟ ΠΑΤΙΝΑΖ ΡΟΔΟΥ (BLADE RUNNER)
Γ. ΣΕΦΕΡΗ 108 (ΔΙΠΛΑ ΣΤΟΝ ΒΕΡΟΠΟΥΛΟ) ΤΗΛ. 62517 - 62577

ΡΕΠΟΡΤΑΖ

ΔΥΣΚΟΛΟΙ ΚΑΙΡΟΙ ΓΙΑ ΤΗΝ ΕΛΛΑΔΑ



Επιμέλεια : Γιώτα Καλογερά

Οτι κάτι πάει ν' αλλάξει στον πλανήτη, αυτό είναι πλέον ολοφάνερο. Ομως επειδή ο καθένας ενδιαφέρεται για τα του οίκου του, ας δούμε μόνο επιγραμματικά τι θα συμβεί διαπλανητικά και ας επιμείνουμε στη συνέχεια λίγο περισσότερο ελληνικά.... Από τους τέσσερις πλανήτες που αποτελούν το βαρύ πλανητικό πυροβολικό οι τρεις φέτος αλλάζουν ζώδιο (Πλούτωνας, Ουρανός, Κρόνος) κι αυτό σημαίνει με κάποιο συνδυασμό μεταξύ τους και αλλαγή σε παγκόσμιο επίπεδο.

Η ζωδιακή αλλαγή κατ' αρχήν του Πλούτωνα (είσοδος και παραμονή του στο ζώδιο του Τοξότη μέχρι το 2008) και του Ουρανού (είσοδος και παραμονή του στο ζώδιο του Υδροχόου μέχρι το 2003) σημαίνει ότι οι άνθρωποι θα αποκτήσουν έντονα την επιθυμία να εισχωρήσουν σε ομάδες για περισσότερη επιστημονική, τεχνολογική, παραψυχολογική και θρησκευτική ενημέρωση και δράση.

Στη διάρκεια λοιπόν των χρόνων που θ' ακολουθήσουν νέες τεχνικές θ' ανακαλυφθούν γύρω από τα διαπλανητικά ταξίδια.

Ο τομέας της πληροφορικής και η κάθε είδους μορφή επικοινωνίας θα γνωρίσουν τη μεγαλύτερή τους άνθηση, ενώ θα δούμε μια νέα μορφή εξέλιξης σε όλα τα ΜΜΕ (στον έντυπο και ηλεκτρονικό Τύπο) καθώς επίσης και στα συστήματα εκπαίδευσης, κυρίως στα πανεπιστημιακά ιδρύματα. Μέσα από διαφορετικές μεθόδους θα διενεργείται και η διπλωματία καθώς το διπλωματικό σώμα θ' αποτελεί τη βάση των πολιτικών εξελίξεων.

Εκπληκτικές πληροφορίες θα παρθούν από το σύμπαν τόσο για τους κατοίκων άλλων πλανητών όσο και για τη βελτίωση της ανθρώπινης ζωής. Γεγονός που θα δημιουργήσει καινούργια μοντέλα διαβίωσης και κοινωνικής συμπεριφοράς. Είναι βέβαιο λοιπόν, ότι θ' αμφισβητηθούν και θα απομυθοποιηθούν παλιές αξίες, δόγματα, μόδες, ακόμα και εξουσίες στρατηγικής σημασίας.

Η προσπάθεια αποσυμβολοποίησης πολλών πραγμάτων θα φέρει μια καινούργια επανάσταση τόσο σε ιδεολογικό όσο και σε θρησκευτικό επίπεδο. Ετσι, θα δούμε να γεννιόνται φανατικά του είδους κινήματα.

Περίεργα, όμως πράγματα θα δούμε να συμβαίνουν και στον έρωτα, τα οποία θα ταράξουν τις συνειδήσεις των πιο συντηρητικών.

Κι έτσι το AIDS ενδέχεται να υποβαθμίζεται εν όψει μιας άλλης σχετικής μ' αυτό κατάρας. Επίσης οι γάμοι μεταξύ ομοφυλοφίλων θα γίνουν συνηθισμένο φαινόμενο. Θα δούμε να δημιουργούνται καινούργια συστήματα σε σχέση με την οικονομία και τις οικονομικές συναλλαγές. Οι πιστωτικές κάρτες ή κάτι παρόμοιο θ' αντικαταστήσουν το ρευστό χρήμα. Σε μεμονωμένα κράτη προβλέπεται να κάνεται η αξία του χρήματός τους μέσα από τις γενικότερες παγκόσμιες αλλαγές.

Ομως, η νέα εποχή για να μπορέσει να επιβάλει το καινούργιο της ύφος θα απαιτήσει ένα γενικότερο ξεσκαρτάρισμα. Και με βάση το νόμο του Κάρμα, για να επιτευχθεί κάτι τέτοιο πρέπει να υπάρχει κάποια αιτία. Ετσι μέσα από τα καινούργια πρότυπα εξουσίας, των οποίων το κύριο γνώρισμα θα είναι η αλαζονεία και ο αυταρχισμός, θα καλλιεργηθεί και η πρόκληση του πολέμου.



Εδώ φοβάμαι ότι η θεωρούμενη από ετών, «νέα εποχή» ως «η χρυσή εποχή του Περικλέους» δεν θα είναι και τόσο ανθόσπαρτη, αφού και μόνο η πρόβλεψη περί ενός τρίτου παγκοσμίου πολέμου φτάνει για να βάλει κάποιους λαούς σε αγωνία. Δυστυχώς ένας απ' αυτούς και μάλιστα σε πρωταγωνιστικό ρόλο είναι και η χώρα μας. Αρχής γενομένης από φέτος και ακόμα περισσότερο όταν ο Κρόνος θα εισβάλει στον Κριό (Απρίλιος '96) και στη συνέχεια στον Ταύρο (Μάρτιος '99) μια σιδερένια συνωμοσία προβλέπεται να στήνεται μέσα από ένα πολιτικοθρησκευτικό καθεστώς.

Από τη φετινή χρονιά, λοιπόν μπαίνουμε στην τελική ευθεία αυτής της αλλοπρόσαλλης σχιζοφρενικής ιστορίας που μόλις τώρα αρχίζει να γράφεται η πρώτη της σελίδα. Ετσι, οι προβλέψεις μου θ' αφορούν τη γενικότερη εικόνα της τρέχουσας επταετίας καθώς τα γεγονότα της μιας χρονιάς θα 'ναι η συνέχεια της προηγούμενης και αλληλένδετα με αυτά της επόμενης μέχρι το 2008. Οι προβλέψεις μου, πάντως δεν είναι ευχάριστες. Κατ' αρχήν ενώ ως κράτος βρισκόμαστε στην κόψη του ξυραφιού, σε πολλούς βασικούς τομείς είμαστε ΄και ως λαός επιπόλαιοι (ο ωροσκόπος της Ελλάδας στους Διδύμους) Θα συνεχίσουμε λοιπόν να καίμε τα δάση, να ρυπαίνουμε τις θάλασσες, τους ποταμούς και τις λίμνες και μάλιστα με ραδιενεργά απόβλητα. Το νέφος θα εξελιχθεί πλέον σε αδυσώπητο φονιά, ενώ σχετικά με τα καταλυτικά αυτοκίνητα να θυμηθείτε ότι τα μέτρα που θα παρθούν θα είναι για γέλια και για κλάματα.

Η μέριμνα για όσους έχουν αναπνευστικά προβλήματα όλοι ξέρουμε ότι είναι ανεπαρκής. Ομως, μέσα στα επόμενα χρόνια προκειμένου ν' αντιμετωπιστεί η τρύπα του όζοντος, εδώ στην περιοχή των Βαλκανίων οι επιστήμονες προβλέπεται να κατασκευάζουν κάποιο τεχνητό νέφος. Πόσοι θα αντέξουν τότε;

Θ' αυξηθεί η ανεργία και κατά συνέπεια η φτώχεια και φυσικά η εγκληματικότητα. Για ποια καινούργια σωφρονιστικά συστήματα και ιδρύματα ομιλούν λοιπόν οι υπεύθυνοι; Δυστυχώς το θέαμα (Κορυδαλλός - Νοέμβριος '95) θα το δούμε πολλές φορές ακόμα.

Ο εξωτερικός δανεισμός, καλπάζοντας πλέον θα φτάσει στα ύψη. Το αποτέλεσμα θα 'ναι να μας ασκηθούν τέτοιες πιέσεις που να φτάσουμε σε σημείο ξεπουλήματος (π.χ. υφαλοκρηπίδα).

Σε σχέση με την εξωτερική πολιτική καταντήσαμε να βλέπουμε το δέντρο χάνοντας το δάσος. Και το δάσος, δηλαδή ο ορατός κίνδυνος είναι η Τουρκία. Αυτό δεν μας κατατάσσει στους άφρονες; Και επειδή προσωπικά εμπνέομαι από τις μεγαλειώδεις προφητείες του Αγίου Κοσμά του Αιτωλού θα αναφερθώ σε μια εξ' αυτών: «Τα προβλήματα της Ανατολής θα προσπαθήσουν να τα λύσουν με την πένα (δηλαδή υπογράφοντας διάφορες συμφωνίες) και δεν θα μπορούν. Τα 99% θα λυθούν με πόλεμο και 1% με την πένα». Κι αν θέλουμε να ψάξουμε το πράγμα ακόμα περισσότερο, τότε στην Αποκάλυψη του Ιωάννη διαβάζουμε για πενταγενή διάρκεια του πολέμου.



Εν πάσει περιπτώσει, η Ελλάδα η οποία κολυμπάει επάνω σε πετρέλαιο είναι σαφώς το κόκκινο πανί των μεγάλων δυνάμεων και κυρίως της Αμερικής. Ετσι, η Τουρκία, καταφέρνοντας να ιδρύσει το μουσουλμανικό τόξο στα Βαλκάνια στην πραγματικότητα θα έχει βρεθεί δίπλα στη Μακεδονία... Και δεν χρειάζεται να γίνει λόγος για το αν θα μπει η Τουρκία στην ΕΟΚ, γιατί αυτό είναι πλέον δεδομένο. Οι ασχολούμενοι εδώ με τα πολιτικά πράγματα όταν μπει η Τουρκία στην ΕΟΚ θα πουν ότι αυτού του είδους οι προβλέψεις είναι ουτοπία. Και όμως παρ' όλο ότι κωλύομαι ν' αναφερθώ σε συγκεκριμένες ημερομηνίες για λόγους σκοπιμότητας και προσωπικής δεοντολογίας, μπορώ να πω μόνο ότι αυτό το θλιβερό κομμάτι της ιστορίας θα γραφτεί στο πολύ κοντινό μέλλον.

Με όλα αυτά και όλα τ' αλλά που θα γίνουν, μήπως τελικά πρέπει να ξυπνήσουν οι συνειδήσεις μας και να αναζητήσουμε Εκείνον που μας δημιούργησε; Μήπως χρειάζεται να καταφύγουμε στην πρωταρχική πηγή της ύπαρξής μας; Με λίγα λόγια μήπως οφείλουμε εκτός από τα τεχνοκρατικά να στραφούμε και προς την πλευρά των πνευματικών αναζητήσεων;

Ας δούμε πως δοκιμάζονται τα τελευταία χρόνια οι ορθόδοξοι λαοί κι ας σκεφτούμε μήπως έρθει και η δική μας σειρά. Γιατί υπάρχει άραγε τόση ένταση στους κόλπους της Εκκλησίας μας; Μήπως πράγματι πρέπει να δούμε τα πράγματα και πιο μεταφυσικά;

Το πιο σημαντικό γεγονός στην τρέχουσα χρονιά είναι οι εκλογές και κυρίως η αλλαγή του πολιτικού σκηνικού. Εκείνο πάντως που είναι εμφανέστατο είναι ότι γεννιέται κάτι καινούργιο που βάζει τέλος στα πολιτικά είδωλα δίνοντας το προβάδισμα στα συστήματα εξουσίας και αυτό βέβαια δεν θα συμβεί μόνο εδώ στην Ελλάδα αλλά παγκοσμίως. Ετσι, θα δούμε να κάνουν πλέον χρυσές δουλειές οι πολιτικοί μάνατζερ.

Είναι δε ολοφάνερο ότι εξαιτίας αυτών και άλλων περίεργων προς τη χώρα μας όχι μόνο είναι πιθανό να στραφούμε εμείς αλλά και οι Ελληνες της διασποράς.

Ωστόσο κάποιες προσωπικότητες της χώρας, των γραμμάτων, της τέχνης, και του πολιτικού κόσμου συμπεριλαμβανομένης και μιας κυρίας, προβλέπεται να εκλείψουν κυρίως κατά τη διάρκεια των πρώτων και τελευταίων μηνών του χρόνου.

Οι εκλογές είναι πιθανόν να διενεργηθούν μεταξύ Μαρτίου και Απριλίου. Οσο για το νεοσύστατο κόμμα του κ. Τσοβόλα θα αποτελέσει τη μεγάλη έκπληξη.

Η κ. Λιάνη - Παπανδρέου είναι γεγονός ότι κρατάει ένα «μπαλαντέρ» τον οποίο πιστεύει ότι θα μπορεί να χρησιμοποιήσει «όπου δει» στις ραγδαίες εξελίξεις. Ομως έχω αναφερθεί στο πρόσωπο της κυρίας πολύ συχνά στις τηλεοπτικές μου εκπομπές (Κανάλι 5) επισημαίνοντας σχεδόν πάντα τις γκάφες της. Για να δούμε αυτή τη φορά χωρίς το σύντροφό της το χαρτί που κρατάει στα χέρια της (πολιτική διαθήκη) θα καταφέρει να το αξιοποιήσει ή θα το δει να καίγεται; Πολύ φοβάμαι ότι οι μέχρι τώρα παρακαθήμενοί της θα ' ναι αυτοί που θα ζητήσουν πρώτοι την κεφαλή της επί πίνακι...

Ατομο επίσης συνδεδεμένο με τα πολιτικά πράγματα θα προκαλέσει θύελλα αντιδράσεων εξαιτίας της ανάμιξής του σε μια μεγάλη απάτη, ενώ κάποιο άλλο θα κάνει μια σοβαρά επιπόλαια κίνηση σε σχέση με τη διαμορφωθείσα νέα τάξη πραγμάτων της χώρας.

Μια μεγάλη δίκη κι ένας πολύκροτος γάμος θ' αποσπάσουν το ενδιαφέρον του κόσμου.

Το AIDS και ιδιαίτερα τα ναρκωτικά θα βρίσκονται σε ακόμα μεγαλύτερη έξαρση, ενώ δεν αποκλείεται ν' αυξηθούν τα κρούσματα των απαγωγών και της παραχάραξης, κυρίως χαρτονομισμάτων.

Η θέση στην ΕΟΚ προβλέπεται προβληματική κάτι που θα πρέπει να προσέξουν οι υπεύθυνοι καθότι υπάρχει κίνδυνος κυρώσεων και όχι μόνο.

Τέλος, τα ομαδικά ατυχήματα, οι εμπρησμοί, οι βομβιστικές ενέργειες, η εγκληματικότητα και τα τερατουργήματα όχι μόνο δεν θα λείψουν, προβλέπονται και ιδιαίτερα ενισχυμένα. Και μετά απ' όλα αυτά ας ανταλλάξουμε τις πιο εγκάρδιες ευχές κι ας ευχηθούμε να μην επαληθευθεί τίποτα από τά προβλεπόμενα.

Χρόνια Πολλά.

ΕΝΩΣΗ ΞΕΝΟΔ/ΛΗΩΝ ΨΥΧΑΓΩΓΙΚΩΝ ΚΕΝΤΡΩΝ ΡΟΔΟΥ ΚΑΙ ΣΥΝΑΦΩΝ ΤΟΥΡΙΣΤΙΚΩΝ ΚΑΙ ΕΠΙΣΙΤΙΣΤΙΚΩΝ ΕΠΑΓΓΕΛΜΑΤΩΝ

ΠΡΟΣ

Ολα τα μέλη της Ενωσης Ξενοδοχοϋπαλλήλων - Ψυχαγωγικών Κέντρων Ρόδου και συναφών τουριστικών και επισιτιστικών επαγγελμάτων.

ΑΝΑΚΟΙΝΩΣΗ

Συνάδελφοι,

όπως κάθε χρόνο, έτσι και για την περίοδο της τουριστικής σαιζόν για το 1996, θ' αρχίσουν να συμπληρώνονται οι αιτήσεις επαναπρόσληψης για όσους θέλουν να εργασθούν στο ίδιο ξενοδοχείο που εργάζονταν και κατά την περίοδο του 1995.

Ετσι μπορείτε συνάδελφοι να προσέρχεστε στο σωματείο που βρίσκεται στο Εργατ/κό Κέντρο Ρόδου, οδός Στ. Καζούλη 30, για να υποβάλετε την αίτηση αυτή από τις 3 ΙΑΝΟΥΑΡΙΟΥ 1996, έως την 26 ΙΑΝΟΥΑΡΙΟΥ 1996 και κατά τις ώρες:

το πρωί από τις 9.30 έως 12.30 και
το απόγευμα από τις 4.30 έως 7.30

Συνάδελφοι,

όλοι, πρέπει να υποβάλετε αυτή την αίτηση επαναπροσλήψεως, γιατί μόνο τότε κατοχυρώνονται τα δικαιώματά σας.

Η ΔΙΟΙΚΗΣΗ ΤΟΥ ΣΩΜΑΤΕΙΟΥ

Ο ΠΡΟΕΔΡΟΣ ΠΑΠΑΔΟΓΙΑΝΝΗΣ ΣΤΑΥΡΟΣ

Ο ΑΝ. ΓΕΝ. ΓΡΑΜΜΑΤΕΑΣ ΒΡΑΤΣΑΛΗΣ ΑΝΤΩΝ.

BCS COURIER
ΤΗΛΕ: 30188
ΤΑΧΥΔΡΟΜΕΙΑ
ΡΟΔΟΥ
ΑΥΘΗΜΕΡΟΝ ΔΙΑΚΙΝΗΣΗ ΕΠΙΣΤΟΛΩΝ - ΕΓΓΡΑΦΩΝ - ΜΙΚΡΟΔΕΜΑΤΩΝ
ΣΤΗΝ ΑΘΗΝΑ - Σ'ΟΛΗ ΤΗΝ ΕΛΛΑΔΑ - Σ'ΟΛΟ ΤΟΝ ΚΟΣΜΟ

ΤΟ 1996 ΕΡΧΕΤΑΙ ΜΕ ΔΩΡΑ!
ΞΥΣΤΕ & ΚΕΡΔΙΣΤΕ!
...Τα Δώρα των Χριστουγέννων και της Πρωτοχρονιάς μόνο στο...
ΥΠΕΡ ΜΑΡΚΕΤ ΣΠΑΝΟΣ
ΤΩΡΑ ΜΕ ΚΑΘΕ ΑΓΟΡΑ ΑΞΙΑΣ 7000 ΔΡΧ. ΑΠΟ ΤΟ ΥΠΕΡ ΜΑΡΚΕΤ ΣΠΑΝΟΣ
ΚΕΡΔΙΖΕΤΕ ΕΝΑ ΚΟΥΠΟΝΙ ΞΥΣΤΟ ΑΠΟ ΤΑ ΤΑΜΕΙΑ ΤΟΥ ΚΑΤΑΣΤΗΜΑΤΟΣ
ΞΥΣΤΕ ΚΑΙ ΚΕΡΔΙΣΤΕ...
...ΠΛΥΝΤΗΡΙΑ, ΤΗΛΕΟΡΑΣΕΙΣ, ΗΛΕΚΤΡΙΚΕΣ ΣΚΟΥΠΕΣ ΚΑΙ ΠΟΛΛΑ ΑΛΛΑ ΔΩΡΑ.
Σπανός ΥΠΕΡ ΜΑΡΚΕΤ
καλή Χρονιά
ΓΙΑΤΙ Η ΔΩΔΕΚΑΝΗΣΟΣ ΕΙΝΑΙ Ο ΤΟΠΟΣ ΜΑΣ!

ΑΥΤΟΜΑΤΕΣ ΠΟΡΤΕΣ
STANDOOR HELLAS
ΚΑΤΟΙΚΙΑΣ - ΒΙΟΜΗΧΑΝΙΑΣ



✔ΠΟΡΤΕΣ ΓΚΑΡΑΖ ΑΜΕΡΙΚΗΣ - ΣΟΥΗΔΙΑΣ - ΓΕΡΜΑΝΙΑΣ
✔ΑΥΤΟΜΑΤΙΣΜΟΙ ΜΕ ΤΗΛΕΧΕΙΡΙΣΜΟ BOSCH
✔ΑΥΤΟΜΑΤΕΣ -ΑΝΟΙΓΟΜΕΝΕΣ- ΣΥΡΟΜΕΝΕΣ ΑΥΛΟΠΟΡΤΕΣ ΓΙΑ ΞΕΝΟΔΟΧΕΙΑ-ΕΡΓΟΣΤΑΣΙΑ-ΚΑΤΟΙΚΙΕΣ
✔ΡΟΛΛΑ ΑΣΦΑΛΕΙΑΣ ΚΛΕΙΣΤΟΥ & ΔΙΚΤΥΩΤΟΥ ΤΥΠΟΥ
✔ΚΟΥΦΩΜΑΤΑ ΑΛΟΥΜΙΝΙΟΥ - PVC ΝΕΚΑ ΓΕΡΜΑΝΙΑΣ
✔ΠΑΙΔΙΚΕΣ ΧΑΡΕΣ
✔ΜΕΛΕΤΕΣ - ΚΑΤΑΣΚΕΥΕΣ ΣΙΔΗΡΑΛΟΥΜΙΝΙΟΥ
✔ΠΟΡΤΕΣ ΠΥΡΑΣΦΑΛΕΙΑΣ

ΑΝΤ/ΠΟΣ ΡΟΔΟΥ: ΙΩΑΝ. ΠΑΤΟΥΝΑΣ
ΛΟΝΔΙΝΟΥ 33, ΡΟΔΙΝΙ-ΤΗΛ:61.589,FAX:65.375

STANDOOR HELLAS
ΕΞΟΠΛΙΣΜΟΙ
ΕΜΠΟΡΙΚΩΝ & ΒΙΟΜΗΧΑΝΙΚΩΝ ΚΤΙΡΙΩΝ

ΜΙΚΡΕΣ ΑΓΓΕΛΙΕΣ

ΕΝΟΙΚΙΑΣΕΙΣ ΑΚΙΝΗΤΩΝ

ΕΝΟΙΚΙΑΖΟΝΤΑΙ σε μεγάλο κτήμα:

1) Καινούργια επιπλωμένα δυάρια και γκαρσονιέρες.

2) τριάρια χωρίς έπιπλα. Ολα διαθέτουν τηλέφωνο, τηλεόραση, κεντρική θέρμανση, ανεμιστήρα, ηλιακό, αερόθερμο και εξοπλισμό. Τα τριάρια έχουν και ηλεκτρικό θερμοσίφωνο. Κατασκευή λουξ με μεγάλες βεράντες και πάρκινγκ. Περιοχή Ιξιά, Τρεις. Τηλ. 92714.

3) Χαρίζουμε σκυλάκια (κανίς) δυόμιση μηνών. Τηλ. 92714.

ΕΝΟΙΚΙΑΖΕΤΑΙ ΔΙΑΜΕΡΙΣΜΑ επιπλωμένη γκαρσονιέρα 2 δωματίων επί της οδού Ατταβύρου 54. Πληρ. τηλ. 27828.

ΕΝΟΙΚΙΑΖΕΤΑΙ ΔΙΑΜΕΡΙΣΜΑ 55 τ.μ., δύο υπνοδωματίων και κουζίνα στην περιοχή Ακραμίτου 14. Τηλ. 0244-51516. (Μετά 15.00 μ.μ.).

ΕΝΟΙΚΙΑΖΟΝΤΑΙ γραφεία στο Μαντράκι, Ενοικιάζονται γραφεία, κατάλληλα για λογιστές, δικηγόρους, Μηχανικούς κ.τ.λ. Πληρ. τηλ. 68111 - 64440

ΕΝΟΙΚΙΑΖΕΤΑΙ διαμέρισμα 65 τ.μ. στο 2ο όροφο επί της οδού Παπαλουκά αριθ. 35 στη Ρόδο. Πληροφορίες τηλ. 51827.

ΕΝΟΙΚΙΑΖΕΤΑΙ διαμέρισμα 90 τ.μ. στον πρώτο όροφο με κεντρική θέρμανση Κέννεντυ 45. Πληρ. στο τηλεφ. 64464

ΕΝΟΙΚΙΑΖΕΤΑΙ καφε-μπαρ στο Φαληράκι, 50 μέτρα από την παραλία, με το κλειδί στο χέρι. Πληρ. τηλ. 85437.

ΕΝΟΙΚΙΑΖΕΤΑΙ στην Αθήνα (Παπανδρέου 54 Ζωγράφου) πλήρως επιπλωμένο διαμέρισμα με εξοπλισμό κουζίνας, θέρμανση, τηλέφωνο. Πληροφορίες 9.00 - 14.00 και 18.00 - 21.00. Τηλ. 33926.

ΕΝΟΙΚΙΑΖΕΤΑΙ διαμέρισμα δυάρι, (σαλόνι, υπνοδωμάτιο, χωλ. κουζίνα, μπάνιο) με μεγάλη βεράντα στον πρώτο όροφο μονοκατοικίας επί της οδού Βορείου Ηπείρου 14. Πληροφορίες στο τηλ. 65983 από 2 μ.μ. έως 8 μ.μ.

ΕΝΟΙΚΙΑΖΟΝΤΑΙ στα Κοσκινού για χειμερινή σαιζόν Studios επιπλωμένα με ατομικό μπάνιο στην τιμή των 45.000. Τηλ. 61944.

ΕΝΟΙΚΙΑΖΟΝΤΑΙ στην Ιάλυσο και στη Ρόδο, καινούργιες ανεξάρτητες επιπλωμένες και πλήρως εξοπλισμένες γκαρσονιέρες και STUDIOS στο ισόγειο οικοδομών με κήπο σε ήσυχες και όμορφες περιοχές. Τηλ. 34363.

ΕΝΟΙΚΙΑΖΕΤΑΙ παρά τη οδό Αγίων Αναργύρων 20 μια γκαρσονιέρα και ένα δωμάτιο. Πληρ. τηλεφ. 28710.

ΕΝΟΙΚΙΑΖΕΤΑΙ παρά της οδού Αγίων Αναργύρων 20, μια γκαρσονιέρα επιπλωμένη ή μη και ένα δωμάτιο. Πληροφ. Τηλεφ. 28710

ΕΝΟΙΚΙΑΖΕΤΑΙ χώρος 60 τ.μ. κατάλληλος για αποθήκη ή γραφείο, πάροδος Στέλιου Κωτιάδη. Πληροφ. τηλ. 26818, 35609

ΕΝΟΙΚΙΑΖΟΝΤΑΙ επιπλωμένες γκαρσονιέρες στην περιοχή του Εθνικού Σταδίου από 1/11/95 έως 15/3/96. Πληρ. τηλ. 37211

ΕΝΟΙΚΙΑΖΟΝΤΑΙ τέσσερα γραφεία στην οδό Αυστραλίας 60 (έναντι «Σφαγειών») επιφάνειας 27,5 - 30 - 35 τ.μ. Πληρ. Τηλ. 37760 κ. Θανάση ή 92168 κ. Γιάννη.

ΕΝΟΙΚΙΑΖΕΤΑΙ εμπορικός χώρος με αποθήκη στη Μαλώνα. Πληρ. 6-8 μ.μ. τηλ. 0244-51401

ΔΙΑΦΟΡΑ

ΠΩΛΕΙΤΑΙ επαγγελματικό ψυγείο και ψυγείο για σάντουιτς. Πληρ. τηλ. 92623.

ΠΩΛΟΥΝΤΑΙ έπιπλα γραφείου (γραφείο κλασσικού τύπου, βιβλιοθήκες, καθιστικά) ελαφρώς μεταχειρισμένα, σε άριστη κατάσταση.

Πληροφορίες τηλ. 33485.

ΠΩΛΟΥΝΤΑΙ πλυντήριο πιάτων, και ποτηριών καθώς και εκθετήριο - βιτρίνα διαστάσεων 1,80 Χ 0,60 Χ 0,80 σε καλή τιμή. Πληρ. τηλ. 85437.

ΠΩΛΕΙΤΑΙ ένας μικρός φορτητής αμερικανικής κατασκευής, μοντέλο «ΜΠΟΠΚΑΤ», σε τιμή ευκαιρίας.

Πληρ. τηλ. 0244-51671, τις ώρες 17.00 - 22.00.

ΡΙΛΑΞ μασάζ στο δικό σας χώρο για να απαλλαγείτε από το στρες και τους μυικούς πόνους με πλήρη χαλάρωση. Πληρ. τηλ. 093238656 τις ώρες 10 π.μ. - 10 μ.μ.

ΣΥΝΕΡΓΑΤΗΣ ζητείται για επικερδή επιχείρηση καφετέριας σε κεντρικό σημείο. Μόνο σοβαρές προτάσεις. Τηλ. εργάσιμες: πρωί 9-11 30975, απόγευμα 6-7 92384.

ΑΥΤΟΚΙΝΗΤΑ

ΠΩΛΕΙΤΑΙ αυτοκίνητο φολκς βάγκεν GOLF GTI 1800 cc 16 V, με πολλά έξτρα, σε άριστη κατάσταση και σε πολύ λογική τιμή. Πληρ. τηλ. 77640 από 4-8 μ.μ.

ΠΩΛΕΙΤΑΙ IX αυτοκίνητο μάρκας HONDA CIVIC, μοντέλο 1983 σε καλή τιμή. Πληροφορίες της 52.500, 30045.

AUDI 100/FUX 72 2/θυρο. Καλή οδική συμπεριφορά. Προσφορά: 400.000 δρχ. Τηλ.: 29248.

ΠΩΛΕΙΤΑΙ YUGO 45 ΤΟΥ 1987. Με FIAT 128 ΜΗΧΑΝΗ. Αριστη κατάσταση. Γίνονται ευκολίες. Τηλ. 81545.

ΠΩΛΕΙΤΑΙ BMW 318i μοντέλο 90 σε άριστη κατάσταση με αιρκοντίσιον, ηλεκτρικά παράθυρα, στερεοφωνικό FISHER σε καταπληκτική τιμή των 5.000.000 δρχ. Γίνονται ευκολίες.

Πληρ. τηλ. 21198 - 22964

ΠΩΛΕΙΤΑΙ μηχανάκι ADDRESS 50 cc σε άριστη κατάσταση. Πληροφ. τηλ. 91820 κ. Βαλάντη.

ΠΩΛΕΙΤΑΙ SEAT MARBELLA μοντέλο 1988 900 cc σε καλή κατάσταση με ραδιοκασετόφωνο. Τιμή 800.000 δρχ. ΜΕΤΡΗΤΟΙΣ. Πληροφορίες κον **ΣΑΜΑΡΑ ΘΑΝΑΣΗ τηλ. 96010 - 62039.**

ΠΩΛΗΣΕΙΣ ΑΚΙΝΗΤΩΝ

ΠΩΛΟΥΝΤΑΙ: από ιδιοκτήτες στην Ιαλυσό περιοχή ΒΟΥΝΑΡΑΣ: 1) μεζονέτες σε μπετά α) 126.00 τ.μ. 15 εκ. β) 134.00 τ.μ. 16 εκ. 2) οροφοδιαμέρισμα σε μπετά 92.00 τ.μ. 11 εκ. 3) οικόπεδο εντός σχεδίου 1.000 τ.μ. 30 εκ. Πληροφορίες τηλεφ. 22050-33441.

ΠΩΛΕΙΤΑΙ: γωνιακό παραλιακό οικόπεδο 450 τ.μ. οικοδομήσιμο στη μοναδική είσοδο Χαρακίου. Πληρ. στο τηλ. 01-9840803.

ΙΔΙΟΚΤΗΤΗΣ πουλά στην ΠΑΣΤΙΔΑ οικόπεδο 1.250 μέτρα εντός ζώνης. Κτίζεις 140 τ.μ. Τηλ. 62486, 20939.

ΠΩΛΕΙΤΑΙ: Καφετέρια πολυτελείας σε καλή τοποθεσία με καλή πελατεία, λόγω αναχώρησης. Πληρ. 9 - 1 και 5 - 8. Τηλ. 23815 - 78275. Γιώτα Μανωλάκου.

ΠΩΛΕΙΤΑΙ: μουσική ταβέρνα εντός πόλεως Ρόδου σε τιμή ευκαιρίας.

ΠΩΛΕΙΤΑΙ ΜΑΓΑΖΙ

ΠΩΛΕΙΤΑΙ κατάστημα 68 τ.μ. επί της Μεγάλου Κωνσταντίνου. Πληροφορίες στα τηλέφωνα 92290 (πρωί) - 92314 (απόγευμα) κ. Γεωργίου.

ΠΩΛΟΥΝΤΑΙ - ΟΙΚΟΠΕΔΑ

Των 4.000 μ² επι της επαρχιακής οδού Ρόδου - Καλλιθέας και Καλλιθέας - Ασγούρου (έναντι SUPER MARKET ΜΙΚΟ), με πολύ καλή ρυμοτομία, θα διανοιγούν δρόμοι 8,00 μέτρων. Πληροφορίες τηλ. 28616 - 37848 κ. ΑΤΣΙΔΗ ΑΝΑΣΤΑΣΙΟ

ΜΑΘΗΜΑΤΑ ΙΤΑΛΙΚΩΝ

Παραδίδονται μαθήματα ΙΤΑΛΙΚΩΝ σε αρχάριους και προετοιμασία στα Ιταλικά Πανεπιστήμια. Περιοχή Κρεμαστής Πληροφ. τηλ.: 94121 (από 10 π.μ. - 1 μ.μ. και 6 μ.μ. - 9 μ.μ.)

ΠΩΛΟΥΝΤΑΙ ΟΙΚΟΠΕΔΑ

Πωλούνται δύο οικόπεδα στο Χαράκι άρτια και οικοδομήσιμα 280 τ.μ. στο κύμα 405 τ.μ. γωνιακό εσωτερικό παρακαλώ μόνο σοβαρές προτάσεις. Τηλ. 01 - 9840803, 01-9819545.

ΠΩΛΟΥΝΤΑΙ ΑΠΟ ΤΟΝ ΑΝΑΣΤΑΣΙΟ ΑΤΣΙΔΗ

1. Στην οδό Κωνσταντίνου Υδραίου και Κοσκινού γωνία:
- Διαμέρισμα 75 τ.μ. 3άρι
- Διαμερίσματα 90 τ.μ. 3άρια
- Διαμερίσματα 110 τ.μ. 4άρια

Πολυτελής κατασκευή, με γερμανική ή ιταλική κουζίνα εντοιχισμένη 10 τρεχ. μέτρων περίπου, γρανίτες στα πατώματα, διπλά τζάμια, υδραλικό ασανσέρ και αποκλειστική θέση στάθμευσης αυτοκινήτου στην πυλωτή της πολυκατοικίας.
2. Στην οδό Καμείρου και Απόλλωνος (περιοχή MONTE ΣΜΙΘ). Μαιζονέτες διώροφες με υπόγειο, συν. εμβαδού 180 τ.μ. σε ήσυχη περιοχή, με αποκλειστικές χρήσεις αυλών.
3. Στην οδό Φιλερήμου και Επιδαύρου στο Καρακόνερο.
- Διαμέρισμα 160 τ.μ. διώροφο, με τζάκι, εντοιχισμένη γερμανική κουζίνα, πολλά μέτρα βεράντες, 2 μπάνια γρανίτες στα πατώματα και αποκλειστική θέση στάθμευσης στην πυλωτή της πολυκατοικίας. Υδραυλικό ασανσέρ.
- Διαμέρισμα 45 τ.μ. με αυλή.

ΑΜΕΣΗ ΚΑΤΑΡΤΙΣΗ ΟΡΙΣΤΙΚΩΝ ΣΥΜΒΟΛΑΙΩΝ.

ΠΛΗΡΟΦΟΡΙΕΣ: ΑΝΑΣΤΑΣΙΟΣ ΑΤΣΙΔΗΣ

ΣΤΕΦΑΝΟΥ ΚΑΖΟΥΛΛΗ 74 ΡΟΔΟΣ ΤΗΛ. 28616 - 37848 ΤΗΛ. ΟΙΚΙΑΣ: 63510 - 61865

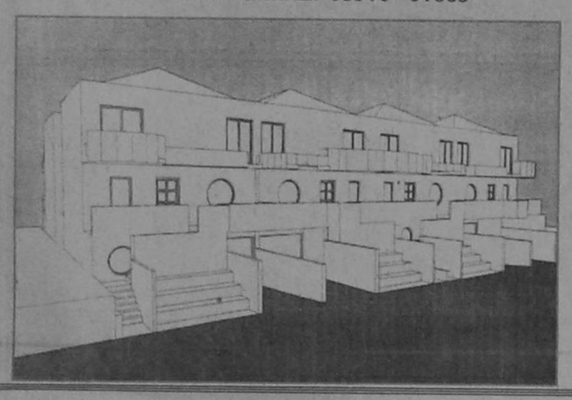

ΠΩΛΟΥΝΤΑΙ

ή

ΕΝΟΙΚΙΑΖΟΝΤΑΙ

Γραφεία πολυτελούς κατασκευής σύμφωνα με τις σύγχρονες προδιαγραφές από 30-55-75-110 έως 250 m² στην οδό Καρπάθου 11 (πεζόδρομος) στο τελείως ανακαινισθέν πρώην ξενοδοχείο «ΚΟΛΟΣΣΟΣ» με την κρυστάλλινη φιμέ πρόσοψη.

Πληροφορίες:

στα τηλέφωνα 24331 - 32

από 09.00 π.μ. - 14.00 μ.μ.

Δ/νις Νικηταρά

ΠΩΛΟΥΝΤΑΙ

Τηλ. 29318 - 34598

ΔΙΑΜΕΡΙΣΜΑΤΑ - ΚΑΤΑΣΤΗΜΑΤΑ - ΑΠΟΘΗΚΕΣ

ΚΑΛΛΙΣΤΟΣ ΔΙΑΚΟΓΕΩΡΓΙΟΥ

(ΙΔΙΟΚΤΗΤΗΣ - ΚΑΤΑΣΚΕΥΑΣΤΗΣ)

1. Οικοδομή έξι διαμερισμάτων στην οδό Αθηνών και Λάρδου γωνία 3άρια 95 τ.μ., τεσσάρια 120 τ.μ., καταστήματα 40 -80 - 120 τ.μ.
2. Οικοδομή έξι διαμερισμάτων στην οδό Σαλάκου τεσσάρια 110 - 120 τ.μ. με απεριόριστη θέα.
3. Οικοδομή στην οδό Καλλεθέας και Καλειπάτηρας στο Καρακόνερο διαμερίσματα 3άρια 80 τ.μ., τεσσάρια 120 τ.μ., καταστήματα 60 - 80 - 100 τ.μ., αποθήκες 60 -80 -100 τ.μ., αποθήκες 60 - 80 - 100 -300 τ.μ. Ολα με θέα τη θάλασσα.
4. Οικοδομή κοντά στην Μ. Πετριδη. Διαμερίσματα των 110 - 120 τ.μ. τεσσάρια.
5. Διαμέρισμα 85 τ.μ. στην οδό Γράμμου και Αγίου Ιωάννου (έτοιμο άμεση παράδοση).
6. Διαμέρισμα 75 τ.μ. στην οδό Θεσσαλονίκης κοντά στην Στέλιου Κωτιάδη (έτοιμο άμεση παράδοση)

ΠΑΡΑΤΗΡΗΣΕΙΣ: Ολες οι οικοδομες έχουν ασανσέρ υδραυλικό. Τα διαμερίσματα είναι πολυτελούς κατασκευης.

7. Πωλούνται κτήματα παραλιακα στην ΛΑΧΑΝΙΑ των 2.000 - 4.000 και ένα κτήμα 52.000 τ.μ. για ξενοδοχειακή μονάδα ή για Συνεταιρισμό.

ΠΛΗΡΟΦΟΡΙΕΣ: ΚΑΛΛΙΣΤΟ ΔΙΑΚΟΓΕΩΡΓΙΟΥ

ΤΗΛ: 29318 - 34598

Διεύθυνση: Κων/νου Τσαλδάρη 28 - ΡΟΔΟΣ

MOTO MOSCHOS

ΑΛΕΚΟΥ ΠΑΝΑΓΟΥΛΗ 52

ΡΟΔΟΣ-ΤΗΛ.: 0241-36026

Πωλούνται τα κάτωθι μοντέλα σε άριστη κατάσταση και με Service:

ΕΝΤΟΥΡΟ

KAWASAKI	KLR250
HONDA	XLR250R '92
HONDA AX	-1-250 '91
YAMAHA DT	125 LC
SUZUKI	DR 125
YAMAHA	TW 200

ΤΣΟΠΕΡ

YAMAHA XV250	VIRAGO

ΣΚΟΥΤΕΡ

SUZUKI ADDRESS	V50 '92
SUZUKI	ADDRESS 50
HONDA	TACT 50
YAMAHA	JOG 50
YAMAHA	XC125 ΑΥΤΟΜ.
YAMAHA	XC180 ΑΥΤΟΜ.
HONDA SPACY	250 ΑΥΤΟΜ.

6ΜΗΝΟ ΑΤΟΚΟ ΔΙΑΚΑΝΟΝΙΣΜΟ

ΠΩΛΟΥΝΤΑΙ

ΚΑΙ ΕΝΟΙΚΙΑΖΟΝΤΑΙ ΑΠΟ ΒΙΚΕΤΕΡ ΑΕ

Πληρ. κ. ΠΑΝΑΓΟΣ οδός Γ. Σεφέρη 108 - Τηλ. 62590 - 62711

1) ΔΙΑΜΕΡΙΣΜΑΤΑ
επί της Γ. Σεφέρη των 60-100-120 με θέα θάλασσα.

2) Καταστήματα
των 200-400-600 τ.μ. στην Εθνική οδό Ρόδου - Λίνδου δίπλα στο ΚΤΕΟ

3) Καταστήματα ισόγεια
των 200-450-600-1350 τ.μ. στο Εμπορικό Κέντρο Πανάγου.

4) Οικοδομή 3.000 τ.μ. εμφανή μπετά
στην Εθνική οδό Ρόδου - Λίνδου στο 6ο χιλ. με κόμβο και πρόσοψη 120 μ. ακριβώς εναντι του νέου συγκροτήματος ΤΟΥΟΤΑ

5) Οικόπεδα των 4.000 τμ. μόνο για επίλεκτους πελάτες
Η περιοχή είναι πλέον ενδεδειγμένη για βίλλες πάνω από την τουριστική περιοχή Φανερωμένης

6) Οικόπεδα των 4.000 τ.μ. στην πλέον αναπτυσσόμενη περιοχή της Ρόδου οδός Γ.Σεφέρη κοντά στα πολυκαταστήματα ΜΗΔΙΑ - MEGA - ΒΕΡΟΠΟΥΛΟΥ και το Νέο Νοσοκομείο.

7) ΚΙΟΤΑΡΙ:
Στο υπό ανέγερση τουριστικό χωριό πωλούνται από τα σχέδια, βίλλες - στούντιο - καταστήματα δίπλα στα μεγάλα ξενοδοχεία.

ΗΛΕΚΤΡΙΚΕΣ ΣΥΣΚΕΥΕΣ ΑΠΛΕΣ & ΕΝΤΟΙΧΙΖΟΜΕΝΕΣ

ARISTON ΙΤΑΛΙΑΣ

Οι πιο φροντισμένες και φθηνότερες της Αγοράς



Ψυγείον		Κουζίνα
OTDF 240 10		Μικτή
ΠΟΔΩΝ		G942E3
ΔΡΧ. 110.000		Δρχ. 110.000
Πλυντήριο		Πλυντήριο
Πιάτων		Ρούχων
1032		AF 552
Δρχ. 115.000		Δρχ. 85.000

Και τώρα κλιματιστικά ARISTON ψύξη - θέρμανση με τηλεκοντρόλ σε τρία μοντέλα τελείως αθόρυβα των 8400/8500, 9700/11.000 και 13.500/14.700 BTU. Τεχνολογία ARISTON. Η πιο προηγμένη

Τηλεοράσεις, βίντεο, κάμερες, στερεοφωνικα HITACHI - ΦΙΛΙΠΣ - PIONEER - FUJI - SONY - SABA - συσκευές ΠΙΤΣΟΣ και WESTINGHOUSE - Μικροσυσκευές παντός τύπου στις φθηνότερες τιμές της αγοράς.

ΑΝΤΙΠΡΟΣΩΠΟΣ ARISTON

ΑΦΟΙ Στεφάνου Ο.Ε.

Δενδρινού & Χατζηαγγέλλου γωνία τέρμα Κοδριγκτώνος / Τηλ: 22.568 - 22.695

Υποκατάστημα : Πλάτωνος 17-21

Τηλ: 23.836 / Fax: 22.568

Μεγάλη ποικιλία μοντέλων και χρωμάτων σε απλά και εντοιχιζόμενα

ARISTON ΤΑ ΠΑΝΤΑ ΑΡΙΣΤΑ

ΚΕΝΤΡΟ ΠΑΤΙΝΑΖ

BLADE RUNNER



ΔΙΑΣΚΕΔΑΣΗ

ΚΑΙ ΓΥΜΝΑΣΤΙΚΗ

ΓΙΑ ΟΛΗ ΤΗΝ ΟΙΚΟΓΕΝΕΙΑ

ΑΝΟΙΚΤΑ

ΠΑΡΑΣΚΕΥΗ, ΣΑΒΒΑΤΟ ΚΑΙ ΚΥΡΙΑΚΗ

5 Μ.Μ. ΕΩΣ 12 Μ.Μ.

ΤΙΜΗ ΕΙΣΟΔΟΥ

(ΣΥΜΠΕΡΙΛΑΜΒΑΝΕΤΑΙ ΑΠΕΡΙΟΡΙΣΤΗ ΩΡΑ ΠΑΤΙΝΑΖ Η ΕΝΑ ΠΟΤΟ)

ΔΡΧ. 1.000

ΕΜΠΟΡΙΚΟ ΚΕΝΤΡΟ ΠΑΝΑΓΟΥ - Γ. ΣΕΦΕΡΗ 108

ΤΗΛ. 62517 - 62577

Θέσεις Αντιθέσεις Συνθέσεις Αναλύσεις

Η ΕΛΕΥΘΕΡΗ ΚΙΝΗΣΗ ΚΕΦΑΛΑΙΩΝ ΩΣ ΠΡΟΫΠΟΘΕΣΗ ΓΙΑ ΤΗΝ ΟΛΟΚΛΗΡΩΣΗ ΤΗΣ Ε.Ε.

ΚΟΙΝΟΤΙΚΑ ΘΕΜΑΤΑ

Του Δικηγόρου Αστερη Πλιακου

Ι. Η ΕΣΩΤΕΡΙΚΗ ΑΓΟΡΑ ΩΣ ΚΕΝΤΡΙΚΟΣ ΣΤΟΧΟΣ ΤΗΣ ΚΟΙΝΟΤΗΤΑΣ.

Μέχρι τη Συνθήκη του Μάαστριχτ για την Ευρωπαϊκή Ενωση τα μέσα για την επίτευξη της κοινοτικής αποστολής ήταν δύο: αφ' ενός η δημιουργία μιας κοινής αγοράς, αφ' ετέρου η εφαρμογή κοινών πολιτικών όπως η Κοινή Αγροτική Πολιτική, η Κοινή Πολιτική Μεταφοράς, η Πολιτική Ανταγωνισμού κλπ.

Με τη Συνθήκη του Μάαστριχτ προστέθηκε η Οικονομική και Νομισματική Ενωση, η οποία και τροποποίησε το περιεχόμενο της Κοινοτικής αποστολής. Πράγματι εφεξής η Κοινότητα έχει ως αποστολή:

«Να προάγει την αρμονική και ισόρροπη ανάπτυξη των οικονομικών δραστηριοτήτων στο σύνολο της Κοινότητας μία σταθερή και διαρκή, μη πληθωριστική και σεβόμενη το περιβάλλον ανάπτυξη, ένα υψηλό βαθμό σύγκλισης των οικονομικών επιδόσεων ένα υψηλό επίπεδο απασχόλησης και κοινωνικής προστασίας, την άνοδο του βιοτικού επιπέδου και της ποιότητας ζωής, την οικονομική και κοινωνική συνοχή και την αλληλεγγύη μεταξύ των κρατών μελών».

Η έννοια της εσωτερικής αγοράς προσδιορίσθηκε ειδικότερα από την Ενιαία Ευρωπαϊκή Πράξη συμφωνα με την οποία ως εσωτερική αγορά νοείται ένας χώρος χωρίς εσωτερικά σύνορα, μέσα στον οποίο εξασφαλίζεται η ελεύθερη κυκλοφορία των εμπορευμάτων, των προσώπων, των υπηρεσιών και των κεφαλαίων.

Η οικονομική ολοκλήρωση που εμπερικλείεται στην έννοια της εσωτερικής αγοράς προϋποθέτει παρέμβαση των κοινοτικών οργάνων που ανάλογα με τα μέτρα που ουνεπάγεται μπορεί να χαρακτηρισθεί ως προάγουσα την ολοκλήρωση είτε αρνητικά είτε θετικά.

Η διαδικασία της αρνητικής ολοκλήρωσης προωθείται μέσω μέτρων που περιορίζουν ή απαγορεύουν τη χρήση ορισμένων πολιτικών μέσων που διαθέτουν τα κράτη μέλη.

Η θετική ολοκλήρωση συνίσταται στην έκδοση κοινοτικών πράξεων που εναρμονίζουν και συντονίζουν τις εθνικές νομοθεσίες υπό τον έλεγχο της Κοινότητας. Η διαδικασία αυτή έχει ως αναγκαία προϋπόθεση τη μεταβίβαση εκτεταμένων αρμοδιοτήτων στην Κοινότητα.

Η ολοκλήρωση της εσωτερικής αγοράς συνάντησε πολλά εμπόδια όπως:

- εθνικές διαφορές στους τεχνικούς κανόνες που επιβαρύνουν το κόστος των ενδοκοινοτικών συναλλαγών.
- καθυστερήσεις στα τελωνεία και άλλες συναφείς διοικητικές υποχρεώσεις που οφείλουν να εκπληρώνουν οι εταιρείες και οι αρχές που επιβαρύνουν επίσης το κόστος των συναλλαγών.
- δυσχέρεια πρόσβασης στις κρατικές προμήθειες, οι οποίες κατά κανόνα είναι απρόσιτες στους ξένους προμηθευτές έστω και εάν είναι ανταγωνιστικότεροι από τους εθνικούς προμηθευτές, πράγμα που επαυξάνει το κόστος των κρατικών προμηθειών.
- περιορισμός στην ελεύθερη παροχή ορισμένων υπηρεσιών ή στην ελευθερία εγκατάστασης ορισμένων δραστηριοτήτων σε ορισμένα κράτη μέλη. Οι φραγμοί αυτοί αφορούν ιδίως τις χρηματοοικονομικές υπηρεσίες και τις μεταφορές - τομείς στους οποίους οι φραγμοί στην ελεύθερη είσοδο στις αγορές φαίνεται ότι συνεπάγονται ένα εξαιρετικά υψηλό κόστος.

Το κόστος της μη ολοκλήρωσης της εσωτερικής αγοράς έχει αξιολογηθεί κατ' επανάληψη. Σύμφωνα με τις εκτιμήσεις της έκθεσης CECCHINI τα συνολικά οικονομικά πλεονεκτήματα, για όλους τους τομείς και για κάθε είδους εξοικονόμηση δαπανών και ενδεχόμενη μείωση τιμών, ανέρχονται στο 4.25% έως 6.5% του ΑΕΠ για ολόκληρη την Κοινότητα. Με τιμές 1988, υπολογίοθηκε ότι το αντίστοιχο ποσό ανέρχεται σε 170 εώς 250 δισεκ. ECU.

Ταυτόχρονα θα εκδηλωθούν μακροοικονομικές ενεργητικές συνέπειες από την ολοκλήρωση των αγορών, οι οποίες παρεμποδίζονται από την κατάτμηση της ευρωπαϊκής οικονομίας και την έλλειψη εξορθολογισμού στην παραγωγή και στις δομές διανομής.

Με άλλα λόγια, η ενιαία αγορά αναμένεται ότι θα δημιουργήσει τις προϋποθέσεις για νέα ανταγωνιστικότητα, απαραίτητο στοιχείο για να δοθεί νέα ώθηση στην οικονομική ανάπτυξη της Κοινότητας.

ΙΙ. Η ΣΗΜΑΣΙΑ ΤΗΣ ΕΛΕΥΘΕΡΗΣ ΚΙΝΗΣΗΣ ΚΕΦΑΛΑΙΩΝ ΠΑ ΤΗΝ ΕΣΩΤΕΡΙΚΗ ΑΓΟΡΑ.

Η ελεύθερη κινηση κεφαλαίων αποτελεί μία από τις τέσσερις ελευθερίες που συνθέτουν την έννοια της εσωτερικής αγοράς. Ως γνωστόν οι ελεύθερίες αυτές είναι η κυκλοφορία των εμπορευμάτων, η ελεύθερη κυκλοφορία των προσώπων η ελεύθερη παροχή υπηρεσιών και η ελεύθερη κίνηση κεφαλαίων.

Η δημιουργία της κοινής αγοράς συνεπάγεται δηλαδή μια διαδικασία οικονομικής ολοκλήρωσης σε πολλά στάδια όπου κάθε στάδιο χαρακτηρίζεται από ένα φάσμα μέτρων που είναι πρόσφορα για τη μετάβαση στο επόμενο στάδιο.

Οσον αφορά την απελευθέρωση στην κίνηση των κεφαλαίων τα πρώτα βήματα έγιναν το 1960 και το 1962 με την έκδοση δύο σχετικών οδηγιών. Οι οδηγίες αυτές ελευθέρωναν χωρίς προϋποθέσεις τις συναλλαγές που αφορούσαν άμεσες επενδύσεις και βραχυπρόθεσμα ή μεσοπρόθεσμα επιχειρήματικά δάνεια, καθώς και τις συναλλαγές που αφορούσαν τίτλους εισηγμένους σε χρηματιστήριο.

Το 1985 και το 1986 έγιναν περαιτέρω βήματα προς μια μεγαλύτερη ελευθέρωση της κίνησης κεφαλαίων όταν το Συμβούλιο ενέκρινε δύο νέες οδηγίες οι οποίες τροποποιούσαν τις οδηγίες του 1960 και του 1962 με τις οδηγίες αυτές η χωρίς προϋποθέσεις ελευθέρωση επεκτάθηκε στα μακροπρόθεσμα επιχειρηματικά δάνεια και την απόκτηση τίτλων μη εισηγμένων σε χρηματιστήριο.

Τον Ιούνιο του 1988 το Συμβούλιο Υπουργών ενέκρινε οδηγία, βάσει της οποίας από 1ης Ιουλίου 1990 όλοι οι περιορισμοί στην κίνηση κεφαλαίων μεταξύ μονίμων κατοίκων των κρατών μελών καταργούνται. Ετσι η ελευθέρωση επεκτάθηκε και κάλυψε τις κινήσεις κεφαλαίων νομισματικής ή οιονεί νομισματικής φύσης, όπως τα χρηματοδοτικά δάνεια, τις κατευθύνσεις σε συνάλλαγμα και τις συναλλαγές σε χρεώγραφα και άλλους τίτλους που κανονικά πραγματοποιούνται στις χρηματαγορές. Οι βραχυπρόθεσμες αυτές πράξεις ήταν οι τελευταίες που ελευθερώθηκαν επειδή έχουν το μεγαλύτερο αντίκτυπο στη νομισματική και συναλλαγματική πολιτική των κρατών μελών.

Το σύνολο των προαναφερθεισών ρυθμίσεων έχει ιδιαίτερη σημασία. Οπως τονίζει η Επιτροπή, η ελευθέρωση της κίνησης κεφαλαίων ευνοεί τη μεγαλη εσωτερική αγορά, επιτρέποντας στις επιχειρήσεις την πρόσβαση σε αποτελεσματικότερες χρηματοπιστωτικές υπηρεσίες, προωθεί μια επωφελέστερη κατανομή της ευρωπαϊκής αποταμίευσης και συντελεί σε μεγαλύτερη πειθαρχία κατά την άσκηση οικονομικής πολιτικής.

ΙΙΙ. ΟΙ ΡΥΘΜΙΣΕΙΣ ΤΗΣ ΣΥΝΘΗΚΗΣ ΤΟΥ ΜΑΑΣΤΡΙΧΤ ΓΙΑ ΤΗΝ ΕΥΡΩΠΑΪΚΗ ΕΝΩΣΗ.

Η προοπτική εγκαθίδρυσης της οικονομικής και νομισματικής ένωσης οδήγησε τους συντάκτες της Συνθήκης του Μάαστριχτ για την Ευρωπαϊκή Ενωση να αντικαταστήσουν με νέες διατάξεις τα άρθρα της Συνθ. ΕΟΚ περί των κεφαλαίων. Οι διατάξεις αυτές επιδιώκουν να εναρμονίσουν πλήρως την κίνηση των κεφαλαίων με τις απαιτήσεις της ΝΕ η εγκαθίδρυση της οποίας είναι αδιανόητη χωρίς την ύπαρξη ενός ενοποιημένου χρηματοπιστωτικού χώρου.

Ετσι το άρθρο 73Β της Συνθήκης περιλαμβάνει τους ακόλουθους δύο θεμελιώδεις κανόνες:

α) απαγορεύεται οποιοσδήποτε περιορισμός των κινήσεων κεφαλαίων μεταξύ κρατών μελών και μεταξύ κρατών μελώ και τρίτων χωρών.

β) απαγορεύονται όλοι οι περιορισμοί στις πληρωμές μεταξύ κρατών μελών και μεταξύ κρατών μελών και τρίτων χωρών.

Οι γενικές αυτές αρχές επιδέχονται εξαιρέσεις που αφορούν δεσμεύσεις που έχουν ήδη αναληφθεί, προστασία σημαντικών εθνικών συμφερόντων ή έκτακτες καταστάσεις.

Η πρώτη κατηγορία έχει σχέση με τις κινήσεις κεφαλαίων από ή προς τρίτες χώρες που αφορούν άμεσες επενδύσεις στις οποίες περιλαμβάνονται οι επενδύσεις σε ακίνητα εγκατάσταση παροχή χρηματοπιστωτικών υπηρεσιών ή εισδοχή τίτλων σε κεφάλαιαγορές (άρθρο 73Γ Συνθ. Ε.Κ)

Ως προς τη δεύτερη κατηγορία το άρθρο 73Δ της Συνθήκης προβλέπει ότι δεν θίγεται το δικαίωμα των κρατών μελών μεταξύ άλλων:

α) να εφαρμόζουν τις οικείες διατάξεις της φορολογικής τους νομοθεσίας οι οποίες διακρίνουν μεταξυ φορολογουμένων που δεν βρίσκονται στην ίδια κατάσταση όσον αφορά την κατοικία τους ή τον τόπο όπου είναι επενδεδυμένα τα κεφάλαια τους.

β) να λαμβάνουν όλα τα απαραίτητα μέτρα για την αποφυγή παραβάσεων των εθνικών νομοθετικών και κανονιστικών διατάξεων ιδίως στον τομέα της φορολογίας ή της προληπτικής εποπτείας των πιστωτικών ιδρυμάτων ή να προβλέπουν διαδικασίες δήλωσης των κινήσεων κεφαλαίων για λόγους διοικητικής ή στατιστικής ενημέρωσης ή να λαμβάνουν μέτρα υπαγορευμένα από λόγους δημοσίας τάξης ή δημοσίας ασφάλειας. Τέλος ως προς την τρίτη κατηγορία το άρθρο 73ΣΤ ορίζει τα ακόλουθα: «Εάν λόγω εξαιρετικών περιστάσεων οι κινήσεις κεφαλαίων προς ή από τρίτες χώρες προκαλούν ή απειλούν να προκαλέσουν σοβαρές δυσχέρειες στη λειτουργία της οικονομικής και νομισματικής ένωσης, το Συμβούλιο αποφασίζοντας με ειδική πλειοψηφία προτάσεις της Επιτροπής και μετά από διαβούλευση με την Ευρωπαϊκή Κεντρική Τράπεζα, μπορεί να λαμβάνει έναντι τρίτων χωρών μέτρα διασφαλίσεως για χρονικό διάστημα που δεν υπερβαίνει τους έξι μήνες εφόσον τα μέτρα αυτά είναι απολύτως αναγαία».

IV. ΣΥΜΠΕΡΑΣΜΑΤΙΚΕΣ ΣΚΕΨΕΙΣ

Αποτελεί αναμφισβήτητη πραγματικότητα ότι η διαμόρφωση ενός ενιαίου χρηματοπιστωτικού χώρου καθιστά εξαιρετικά ευάλωτους τους όποιους περιορισμούς επιβάλλουν τα κράτη μέλη στην κίνηση των κεφαλαίων.

Παράλληλα οι πολλαπλές ενεργειακές συνέπειες που εμπερικλείει η ελεύθερη κίνηση κεφαλαίων για την πειθαρχημένη άσκηση της οικονομικής πολιτικής την επωφελέστερη κατανομή της ευρωπαϊκής αποταμίευσης και τη μεγαλύτερη αποτελεσματικότητα στην παροχή χρηματοπιστωτικών υπηρεσιών, καθιστούν απαραίτητη την τήρηση της προκειμένου να προχωρήσει η ευρωπαϊκη ολοκλήρωση. Οι πρόσφατες αποφασεις του ΔΕΚ όπως λ.χ. εκείνη της 14ης .11.1995 (SVENSSON - GUSTAVSSON) αποκαλύπτουν τη χρησιμότητα της δικαστικής παρέμβασης προκειμένου να εμπεδωθεί η ελεύθερη κίνηση κεφαλαίων. Ως εκ τούτου η συχνότερη προσφυγή των ιδιωτών ή ένγένει των ενδιαφερομένων στα κοινοτικά όργανα ή στις εθνικές δικαστικές αρχές, πρέπει να ενθαρρύνεται. Η συνείδηση μιας ενιαίας αγοράς προϋποθέτει πράγματι τη συγκεκριμένη εφαρμογή των ρυθμίσεων που περιλαμβάνει, ιδίως εκείνων που εμπλουτίζουν τους Ευρωπαίους πολίτες με νέα δικαιώματα.


ΧΕΙΜΩΝΑΣ
κάνει κρύο
καιρός για δύο και...
ΣΩΣΤΗ ΘΕΡΜΑΝΣΗ

Δωδεκανησιακή ΤΕΧΝΙΚΗ Α.Ε.
ΣΤΟΚΧΟΛΜΗΣ 13 & ΟΣΛΟ ΤΗΛ.ΚΕΝΤΡΟ: 0241/66181(5ΓΡΑΜΜΕΣ) FAX: 0241/66185
λέβητες ατομικής - κεντρικής θέρμανσης
σώματα αλουμινίου
καυστήρες - κυκλοφορητές
ενδοδαπέδια θέρμανση
θερμοπομποί - ηλιακά συστήματα
ΕΤΟΙΜΟΠΑΡΑΔΟΤΑ
ΜΕΛΕΤΗ • ΕΠΙΒΛΕΨΗ • ΕΜΠΟΡΙΑ • ΕΓΚΑΤΑΣΤΑΣΗ
ΦΙΛΗΜΟΝΑΣ ΑΡΦΑΡΑΣ
ΔΙΠΛΩΜΑΤΟΥΧΟΣ ΗΛΕΚΤΡΟΛΟΓΟΣ - ΜΗΧΑΝΟΛΟΓΟΣ ΜΗΧΑΝΙΚΟΣ Ε.Μ.Π.

Μονώστε μόνοι σας ταράτσα & τοίχους


ΕΝΑ ΑΣΥΓΚΡΙΤΟ ΣΤΕΓΑΝΩΤΙΚΟ ΥΛΙΚΟ
Η μόνη σωστή λύση
για την στεγάνωση ταρατσών,
εξωτερικών τοίχων, τοιχίων Ελενιτ, κεραμοσκεπών
Το καταλληλότερο υλικό για τη προστασία της πολυουρεθάνης και κλείσιμο των αρμών

ΑΡΧΩΝ ΣΑΜΑΡΤΖΗΣ
ΜΟΝΩΣΕΙΣ - ΜΟΝΩΤΙΚΑ ΥΛΙΚΑ
Ερυθρού Σταυρού 21 - ΡΟΔΟΣ 0241/23030, 32054
Μιχ. Πετρίδη 69 0241/67790
Εμμ. Παπανδρεάδου 0241/77421
ΑΠΟΘΗΚΗ: Ιαλυσού 10, Ανάληψη 0241/62880
FAX (0241) 23030

AIR GREECE
ΑΠΟΓΕΙΩΝΕΙ ΤΟΥΣ ΕΛΛΗΝΕΣ
ΚΑΘΗΜΕΡΙΝΕΣ ΠΤΗΣΕΙΣ
20/11/95 - 31/03/96

Ημέρα	Δρομολόγιο	Αναχωρήσεις
Καθημερινά	Ρόδος - Αθήνα	08.00
Καθημερινά	Αθήνα - Ρόδος	19.45
Δευτέρα	Ρόδος - Θεσσαλονίκη	14.15
Δευτέρα	Θεσσαλονίκη - Ρόδος	11.30
Σάββατο	Ρόδος - Θεσσαλονίκη	14.15
Σάββατο	Θεσσαλονίκη - Ρόδος	11.30
Καθημερινά	Ρόδος - Θεσσαλονίκη (μέσω Αθηνών)	08.00
Καθημερινά	Θεσσαλονίκη - Ρόδος (μέσω Αθηνών)	18.15
Παρασκευή	Ρόδος - Ηράκλειο	23.00
Παρασκευή	Ηράκλειο - Ρόδος	21.30
Κυριακή	Ρόδος - Ηράκλειο	23.00
Κυριακή	Ηράκλειο - Ρόδος	21.30
Καθημερινά	Ρόδος - Ηράκλειο (μέσω Αθηνών)	08.00
Καθημερινά	Ηράκλειο - Ρόδος (μέσω Αθηνών)	15.00

AIR GREECE
ΣΙΓΟΥΡΗ ΛΥΣΗ ΣΤΑ ΑΕΡΟΠΟΡΙΚΑ ΤΑΞΙΔΙΑ
ΝΑΥΛΩΜΕΝΕΣ ΠΤΗΣΕΙΣ ΑΠΟ ΤΟΥΡΙΣΤΙΚΑ ΓΡΑΦΕΙΑ
ΠΛΗΡΟΦΟΡΙΕΣ-ΚΡΑΤΗΣΕΙΣ ΣΕ ΟΛΑ ΤΑ ΤΑΞΙΔΙΩΤΙΚΑ ΓΡΑΦΕΙΑ
ΓΕΝΙΚΟΣ ΑΝΤΙΠΡΟΣΩΠΟΣ:
TRITON HOLIDAYS
Πλαστηρα 9 - 1ος οροφος - Τηλ. 36095 - Fax 31625

PIRELLI
Μια από τις πιο σύγχρονες εταιρείες παραγωγής ελαστικών στην Ευρώπη.
Ενα όνομα με ΚΥΡΟΣ!
Στη προσπάθεια μας για ακόμα καλύτερη εξυπηρέτηση, κοντά μας θα βρείτε ελαστικά ΜΟΝΟ εισαγωγής, Α' διαλογής, στις καλύτερες τιμές.
Γι' αυτό δείτε από κοντά τις ΤΙΜΕΣ ΓΝΩΡΙΜΙΑΣ ΜΕ ΤΑ ΕΛΑΣΤΙΚΑ
CEAT ΤΗΣ PIRELLI

ΜΟΝΤΕΛΟ	ΤΙΜΗ ΜΟΝ.	ΜΟΝΤΕΛΟ	ΤΙΜΗ ΜΟΝ.
135 R 13	10500	175/65 R 14	20500
145 R 13	11750	185/65 R 14	22000
155 R 13	13000	195/60 R 14	22750
155/70 R 13	11750	195/65 R 14	24750
165/70 R 13	13250	185/65 R 15	21500
175/70 R 13	14500	205/60 R 15	23750
185/70 R 13	15750	195/50 R 15	24250

ΣΤΙΣ ΤΙΜΕΣ ΣΥΜΠΕΡΙΛΑΜΒΑΝΕΤΑΙ Φ.Π.Α. & ΣΥΓΟΣΤΑΘΜΙΣΗ
Επίσης καλύπτουμε οποιαδήποτε ανάγκη σας: για ευθυγράμμιση με τα τελειότερα μηχανήματα, ζάντες, τιμόνια, αμορτισέρ, ελατήρια, ΜΟΜΟ και εξαιμίσεις των καλυτέρων εργοστασίων. Με την αγορά ενός σετ από ζαντιολάστιχα ΜΟΜΟ, ΔΩΡΟ ένα σετ μαξιλαράκια της ΜΟΜΟ.
PIRELLI ΓΕΝΙΚΗ ΑΝΤΙΠΡΟΣΩΠΕΙΑ ΔΩΔΕΚΑΝΗΣΟΥ
Κεντρικο: 2ο χλμ. Ρόδου - Λίνδου, τηλ. 62801, fax: 62909 ΡΟΔΟΣ
Α' Υποκ.: Στεφ. Καζούλη 2, Τηλ. 79212 ΡΟΔΟΣ
Β' Υποκ.: Μιχ. Πετρίδη 30, Τηλ. 38889, Fax: 21946 ΡΟΔΟΣ

ΕΛΑΣΤΙΚΑ ΜΟΝΟ
ΕΙΣΑΓΩΓΗΣ & Α' ΔΙΑΛΟΓΗΣ

Γνωμικά & αποφθέγματα

Από το βιβλίο του Νικ. Βρεττάκου

ΑΝΑΙΔΕΙΑ
Η αληθινή και πραγματική αναίδεια έχει την πηγή της στην άγνοια.

ΣΤΑΕΛ
Ο άνθρωπος που δεν έχει ιερό ούτε όσιο,και που έχει χάσει το αίσθημα του φόβου, αυτός έφτασε στο ζενίθ της αναίδειας.

ΜΕΝΑΝΔΡΟΣ
Η άγνοια είναι η μητέρα της αναίδειας

ΠΑΡΟΙΜΙΑ
Αυτός που έχει καλούς τρόπους, μπορεί να μην ντρέπεται, αυτός όμως που σέβεται τον εαυτό του, οφείλει να μην είναι αναιδής.

ΣΙΜΜΟΝΣ

ΑΝΘΡΩΠΟΣ - ΑΝΘΡΩΠΟΤΗΤΑ

Ο άνθρωπος είναι το σπουδαιότερο δημιούργημα, καθετί που γίνεται απ' αυτόν, μικρό ή μεγάλο, είναι σπουδαίο έργο.

ΕΝΤΙΣΟΝ
Από έναν καλόν άνθρωπο, μπορείς να κάμεις ένα κακό μα ποιός θα μπορέσει από έναν κακό, να κάμει έναν άνθρωπο ενάρετο;

ΘΕΟΓΝΙΣ
Δεν υπάρχει βιβλίο τόσο ευανάγνωστο όσο ο βίος του ανθρώπου.

ΓΚΑΙΤΕ
Το ταλέντο του ανθρώπου αναπτύσσεται μέσα στη μόνωση, ο χαρακτήρας του όμως σχηματίζεται μέσα στις τρικυμίες της ζωής.

ΓΚΑΙΤΕ
Οσο υπάρχουν άνθρωποι, υπάρχει σίγουρο προπύργιο.

ΑΙΣΧΥΛΟΣ
Να τιμάς κάθε πράμα που δίνει φως, που δίνει ζωή, και πιο πολύ απ' όλα τον άνθρωπο.

ΦΛΕΤΣΕΡ
Οι άνθρωποι είναι παιγνίδια των συνθηκών, όταν νομίζουν ότι αυτές είναι παιγνίδια δικά τους.

ΒΥΡΩΝ
Η δυστυχία βαραίνει πάνω στον άνθρωπο, που παντρεύεται μια γυναίκα χωρίς να την αγαπά.

ΕΜΜ. Ρ. ΓΚΝΕΦΤΟ
Ενας άντρας πέφτει πάντα τόσο χαμηλά, όσο τον αφήνει να πέσει η γυναίκα.

ΕΜΜ. Ρ. ΓΚΝΕΦΤΟ
Αν δε μπορούσε να υψωθεί πάνω από τον εαυτό του, πόσο δυστυχισμένος θα ήταν ο άνθρωπος.

ΝΤΑΝΙΕΛ
Ο άνθρωπος είναι ένα σκοινί τεντωμένο ανάμεσα στο ζώο και τον Υπεράνθρωπο, ένα σκοινί πάνω από μια άβυσσο.

ΝΙΤΣΕ
Ο άνθρωπος δεν είναι τίποτ' άλλο από ένα καλάμι, το πιο αδύνατο πράμα στη φύση, όμως ένα σκεπτόμενο καλάμι.

ΠΑΣΚΑΛ
Ω, τι χίμαιρα που είναι ο άνθρωπος!
Τι νεωτερισμός, τι τέρας!
Ω, τι χάος, τι αντικείμενο αντιφάσεων!
Ω, τι θαύμα, που είναι!
Το πιο τέλειο απ' όλα τα δημιουργήματα, είναι ένα αδύνατο σκουλήκι της γής.
είναι η πηγή της αλήθειας!
Ωκεανός αβεβαιότητας και λαθών!
Η δόξα και η ντροπή του σύμπαντος!

ΠΑΣΚΑΛ
Α! πόσο άδικος, είσαι προς τη Φύση και τον εαυτό σου' άμυαλε, αχάριστε και ασυνείδητε άνθρωπε!

ΓΟΥΟΝΓΚ
Ανθρωπος χωρίς γνώση είναι σώμα χωρίς ψυχή.

ΑΡΑΒΙΚΗ ΠΑΡΟΙΜΙΑ

Ωροσκοπιο

ημερήσιες προβλέψεις της αστρολόγου ΓΙΩΤΑΣ ΚΑΛΟΓΕΡΑ (τηλ. 01-6858401)



ΚΡΙΟΣ:
21 ΜΑΡΤΙΟΥ - 20 ΑΠΡΙΛΙΟΥ
Δεν είναι πάντα τα πράγματα τόσο απλά. Ωστόσο, καλώς - κακώς φορτωθήκατε ένα ξένο πρόβλημα στους ώμους σας και θα πρέπει να το επωμιστείτε για αρκετό διάστημα ακόμα.

ΤΑΥΡΟΣ:
21 ΑΠΡΙΛΙΟΥ - 20 ΜΑΙΟΥ
Επειδή πολλοί από εσάς, τον τελευταίο καιρό, νιώθετε να κουράζεστε πιο συχνά, φροντίστε να μην καταπιαστείτε με δουλειές που απαιτούν ιδιαίτερη δύναμη. Ωστόσο, μπορεί να αποδειχθείτε θαυμάσιοι οικοδεσπότες.

ΔΙΔΥΜΟΙ:
21 ΜΑΙΟΥ - 20 ΙΟΥΝΙΟΥ
Είναι πράγματι ενοχλητικό να θέλεις να αποκτήσεις κάποια πράγματα και να μην μπορείς, για διάφορους λόγους. Ομως, σήμερα, που μπορείτε να ασχοληθείτε με την προμήθεια καταναλωτικών ειδών, ξεχάστε τα πολύ μεγάλης αξίας.

ΚΑΡΚΙΝΟΣ:
21 ΙΟΥΝΙΟΥ - 21 ΙΟΥΛΙΟΥ
Οτι σας έχει πιάσει ένα μανιακό πείσμα, να πραγματοποιήσετε τις επιθυμίες σας, δεν είναι κάτι τόσο κατακριτέο. Αντίθετα, μπορεί να δείχνει ψυχικό σθένος. Ομως, είναι αναγκαίο να εξασφαλίσετε και τη συμπαράσταση φίλων.

ΛΕΩΝ:
22 ΙΟΥΛΙΟΥ - 22 ΑΥΓΟΥΣΤΟΥ
Η σημερινή ημέρα μπορεί να κυλίσει όπως όλες οι άλλες, χωρίς κάποια ουσιαστική ιδιαιτερότητα. Ομως, προσέξτε γιατί μπορεί να σας προετοιμάζεται κάτι πολύ ευνοϊκό ή κάτι τελείως απογοητευτικό.

ΠΑΡΘΕΝΟΣ:
23 ΑΥΓΟΥΣΤΟΥ - 22 ΣΕΠΤΕΜΒΡΙΟΥ
Σήμερα δεν αποκλείεται να δείτε το θεαματικό αποτέλεσμα μιας δραστηριότητάς σας. Ωστόσο, δεν αποκλείονται και όμορφες στιγμές με αγαπημένους ανθρώπους, όπως και η διάθεση για πρόκληση της τύχης.

ΖΥΓΟΣ:
23 ΣΕΠΤΕΜΒΡΙΟΥ - 22 ΟΚΤΩΒΡΙΟΥ
Εχετε ακούσει και έχετε πει τόσα πολλά πράγματα, τον τελευταίο καιρό, που έχετε γίνει πλέον αστέρια της ετοιμολογίας, της οξυδέρκειας και της διπλωματίας. Σήμερα δεν αποκλείεται να καταπλήξετε και με τη σθεναρή επιρροή σας.

ΣΚΟΡΠΙΟΣ:
23 ΟΚΤΩΒΡΙΟΥ - 21 ΝΟΕΜΒΡΙΟΥ
Μέσα από τόσες συμπληγάδες που περάσατε, τον τελευταίο καιρό, και για πολλούς δεν αποκλείεται να έχει ξεκινήσει από το περασμένο φθινόπωρο, μπορεί να σας φαίνεται απίθανη η όποια επαγγελματική, κυρίως, αλλαγή, προς το καλύτερο.

ΤΟΞΟΤΗΣ:
23 ΝΟΕΜΒΡΙΟΥ - 21 ΔΕΚΕΜΒΡΙΟΥ
Ετσι όπως έχετε ήδη καταστρώσει το πρόγραμμά σας, για το επόμενο στάδιο άμυνας, στο χώρο του σπιτιού ή της δουλειάς σας, υποψιάζομαι ότι θα χρειαστεί πολύς κόπος για να βρείτε καταρχήν την ψυχική σας ηρεμία και κατά δεύτερον να κερδίσετε το χαμένο χρόνο.

ΑΙΓΟΚΕΡΩΣ:
22 ΔΕΚΕΜΒΡΙΟΥ - 19 ΙΑΝΟΥΑΡΙΟΥ
Δεν είναι και τόσο εύκολο να σκαλίζετε τα πολύ εσώψυχά σας, γιατί μπορεί να ξυπνήσουν και πράγματα που δεν θα σας ήταν αρεστά. Ωστόσο, κάποιοι μπορεί να καθοδηγηθείτε, από το ερωτικό ή το μεταφυσικό σας ένστικτο, σε αποκαλύψεις.

ΥΔΡΟΧΟΟΣ:
20 ΙΑΝΟΥΑΡΙΟΥ - 18 ΦΕΒΡΟΥΑΡΙΟΥ
Δεν μπορεί παρά κάποια στιγμή να κάνετε τον κατάλληλο ελιγμό στην κατάλληλη ώρα, με αποτέλεσμα να περάσετε το μήνυμα που θέλετε, ιδιαίτερα σε χώρους σχετικούς με το νόμο, τα media, το εξωτερικό, με τα γραπτά και το εμπόριο.

ΙΧΘΕΙΣ:
19 ΦΕΒΡΟΥΑΡΙΟΥ - 20 ΜΑΡΤΙΟΥ
Είστε άνθρωποι που, έστω και έμμεσα, θέλετε να άρχετε. Ομως, τώρα που δείχνουν να είναι της ίδιας νοοτροπίας με εσάς και οι άνθρωποι που συνεργάζεστε ή συμβιώνετε, προσέξτε να μην προκαλέσετε την έναρξη της αυριανής ρήξης.

Λέξεις & Φράσεις παροιμιώδεις

Απο το βιβλίο του Τάκη Νατσούλη

«Θα το κάνεις και θα πεις κι ένα τραγούδι»
Λέγεται για κάποιον που πειρασματώθηκε, βλέποντας τον άλλον να του φέρνει αντίρρηση σε κάτι που του ζητάει να κάνει.
Η φράση ξεκινησε από τα γλέντια, τα συμπόσια. Σ' αυτά πολλές φορές βλέπουμε κάποιον, που τα έχει «τσούξει», να επιμένει να πιει ο σύντροφός του, ο οποίος όμως δεν θέλει. Αυτός όμως επιμένει με τη φράση: «μα δεν μπορείς, θα το πιεις», και ενώ ο άλλος συνεχίζει να αρνιέται, εκείνος με φιλική πάντοτε διάθεση του ξαναλέει: «έλα, θα το πιεις και θα πεις κι ένα τραγούδι».
Σε μερικά, μάλιστα μέρη λένε: Θα το κάνεις και θα χορέψεις.

«Θα τον κάνω εικόνα - κόνισμα»
Το οικογενειακό επίθετο Κονοφάγος το συναντάμε τακτικά σήμερα. Και αν θυμηθούμε τις φιλονικίες της εποχής: εικονολάτρες και εικονοφάγοι, το επίθετο - όνομα αυτό, φανερώνει τον ασεβή τον θεομπαίχτη. Και πως αλλιώς θα τους θεωρούσαν τους εικονομάχους οι ευσεβείς εικονολάτρες. Γι' αυτό, για να τιμήσουν τα εικονίσματα έδωσαν τις φράσεις: «Θα τον κάνω εικόνα ή κόνισμα, σ' έχω σαν εικόνα, μα τ' άγια κονίσματα». Σήμερα ακόμα οι κάτοικοι της Σμύρνης λένε: «μη με κονομαχείς», αντί να πουν μη με πιέζεις, μη με στεναχωρείς.

«Θα του τρίξω τα δόντια»
Πολύ συχνά, όταν κανείς είναι θυμωμένος με κάποιον, ακούμε να λέει τη φράση: «Θα του τρίξω τα δόντια». Την απειλή αυτή την έλεγαν, για τον ίδιο ακριβώς λόγο, τόσο οι αρχαίοι όσο και οι Βυζαντινοί. Ο Λουκιανός, ο Λεόντιος, ο Χρυσόστομος και πολλοί άλλοι την αναφέρουν συχνά στα κείμενά τους. «Ο θυμούμενος και απειλών Βυζαντινός, ου μόνον έτριζεν τους οδόντας, αλλά και διαστέλλων τα χείλη, τους εδείκνυεν απλώς, όπερ σχήμα εδήλου διά του ρήγματος «αποτιγρώνω», δεικνύω, δηλαδή, ως τίγρις τους οδόντας».

«Θα τραβήξω την κουμπούρα» - «Κουμπούρας» «Κουμπούρια» - «Σε κουμπούριασα»
Η έκφραση «κουμπούρας» προήλθε από τις κουμπούρες, τα όπλα, δηλαδή. Αυτά, συνήθως, έμπαιναν άδεια στις «κουμπουριές» έτσι για επίδειξη δύναμης. Οπως λοιπόν άδειες ήταν οι κουμπούρες έτσι άδεια είναι και τα κεφάλια των ανθρώπων που δεν μαθαίνουν γράμματα, γι' αυτό τους λένε: κουμπούρες...
Κουμπούρι παλιότερα στην Αργολίδα, την Κάρυστο, την Ηπειρο και αλλού, έλεγαν το γύρω από το στήθος φόρεμα των γυναικών και των ανδρών, το μετέπειτα γιλέκο, για τα πολλά κουμπιά που είχε. Κάποιος δημοτικός στίχος λέει: «Κυρά μου, τα κουμπούρια σου με τι τα χεις γιομάτα;». Και επειδή οι άντρες τα γνωστά όπλα τα έβαζαν στο περιστήθιό τους, γι' αυτό και αυτά τα ονόμασαν «κουμπούρια».

ΨΥΧΑΓΩΓΙΑ ΨΥΧΑΓΩΓΙΑ ΨΥΧΑΓΩΓΙΑ

Εικονογραφημένο Σταυρόλεξο

Το εικονογραφημένο σταυρόλεξο λύνεται όπως ακριβώς και τα κλασικά, με τη μόνη διαφορά ότι τη θέση των ορισμών έχουν καταλάβει σκίτσα. Στα διγράμματα δε δίνεται ορισμός. Σ.Σ.

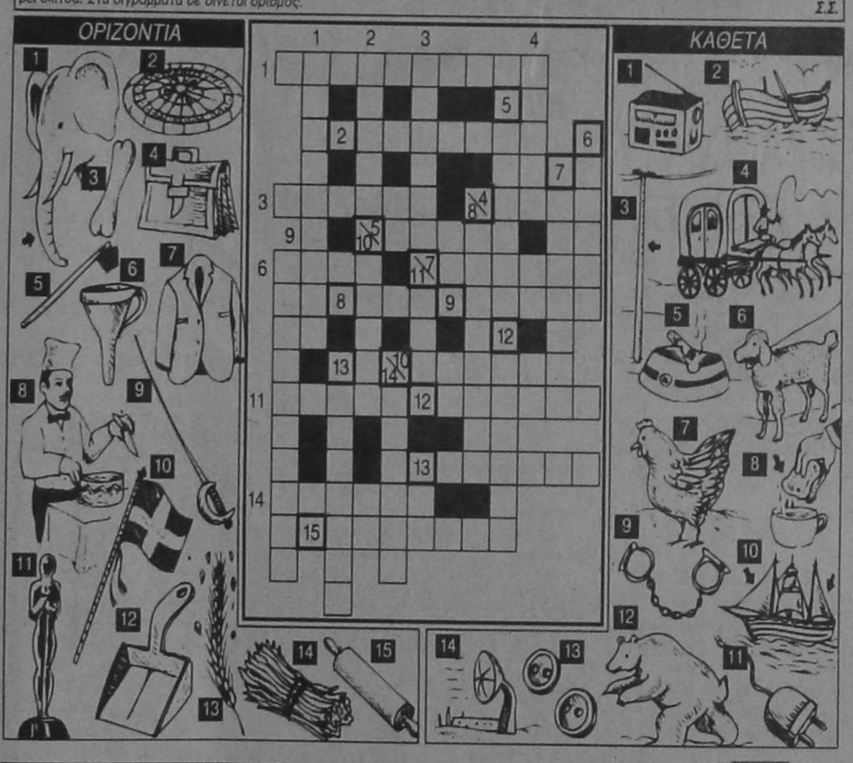

8 Διαφορές

Μεταξύ των δύο, φαινομενικά, όμοιων εικόνων, υπάρχουν 8 διαφορές. Ποιες;





- Μια φορά κάθε τόσο θυμάμαι την ημερομηνία των γενεθλίων της γυναίκας μου αλλά κάνω λάθος στον αριθμό των κεριών!



- Εσπαγε πολλά πιάτα και ποτήρια.

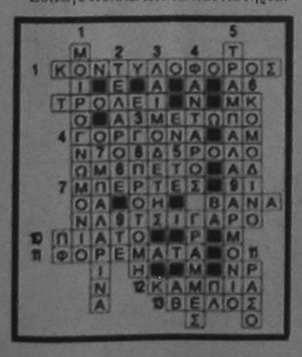

EURO IMEX

ΠΩΛΗΣΕΙΣ ΑΥΤΟΚΙΝΗΤΩΝ

1 .Αλλοδαποί EURO-IMEX TAX FREE CARS ΕΛΛΗΝΕΣ ΑΠΟ USA - AUSTRALIA CANADA - S AFRICA MERCEDES AUDI BMW PORSCHE ΑΝΕΤΕΣ ΔΙΑΚΟΠΕΣ ΑΠΟ 3.800 US EXPRESS SERVICE GERMANY Τηλ. 00497131 - 578502

2 .Αλλοδαποί EURO-IMEX TAX FREE CARS NEO BMW 520i DM. 47.390 BMW 316i DM.32.500 ΕΥΚΑΙΡΙΕΣ 525i DM.14.350 730i DM. 16.800 AUDI A4 DM. 29.800 EXPRESS SERVICE GERMANY Τηλ. 0049.7131.578502.

3 .Αλλοδαποί EURO-IMEX TAX FREE CARS PORSCHE 921 DM. 8.800 941 DM. 12.400 911 CARRERA DM.38.300 911 TURBO DM.44.600 928 DM.18.700 Garantie EXPRESS SERVICE GERMANY Τηλ. 0049.7131.578502.

4 .Αλλοδαποί EURO-IMEX TAX FREE CARS ΜΕΤΟΙΚΟΥΝΤΕΣ ΕΛΛΗΝΕΣ ΟΜΟΓΕΝΕΙΣ MERCEDES C 180 DM.36.300 F. 200 DM.45.500 280 SL CABRIO DM.29.600 500 SE DM.28.800 EXPRESS SERVICE GERMANY Τηλ. 0049.7131.578501.

AUTO CENTER A.E.
ΟΛΟΚΛΗΡΩΜΕΝΟ ΣΥΓΚΡΟΤΗΜΑ FIAT



Fiat Bravo. Το νέο 3θυρο compact. Ένα αυτοκίνητο με δυναμική, σπορ εμφάνιση, απολαυστικό στην οδήγηση. Θα σας εντυπωσιάσει με τον πλούσιο εξοπλισμό του, τις κορυφαίες επιδόσεις, και την πλούσια γκάμα του. Το Fiat Bravo θα σας δώσει τη χαρά της οδήγησης και της επιλογής!

FIAT BRAVO. FIAT BRAVA. Η ΕΠΙΛΟΓΗ.

Fiat Brava. Η δυναμική Berlina. Γνωρίστε την και ανακαλύψτε το πάθος για τελειότητα, την προσεγμένη εργονομία, την ευρυχωρία, τον πλούσιο εξοπλισμό της! Ανακαλύψτε τις κορυφαίες επιδόσεις της και τη μεγάλη ποικιλία σε χρώματα και κινητήρες. Ανακαλύψτε τί σημαίνει... δυνατότητα επιλογής!

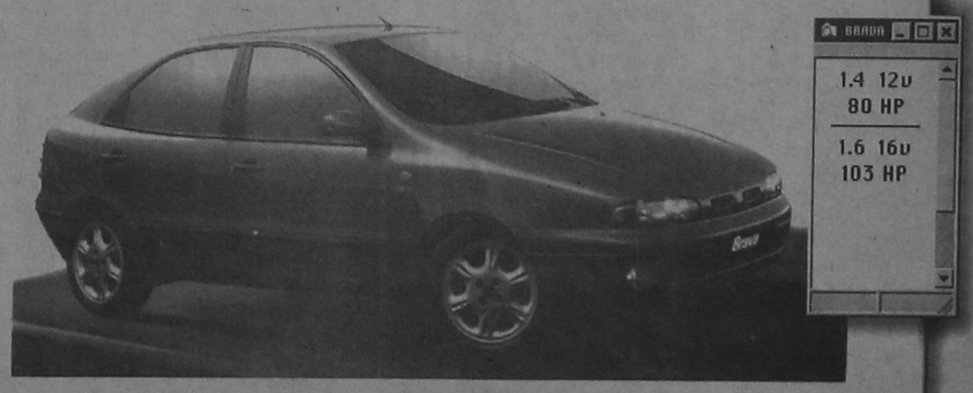

AUTO CENTER FIAT
Μανώλης Κωστάκης ΑΕΒΕ
14ου χλμ Ρόδου - Αεροδρομίου Παραδείσι / Τηλ: 0241/82001-3 FAX 82004
Έκθεση, Αντ/κά, Συνεργείο, Ηλεκτρολογείο, Φανοποιείο, Βαφείο, Ανταλλαγές

ΔΙΑΠΡΑΧΘΗΚΕ ΣΤΟ ΜΑΡΜΑΡΩΤΟ ΚΩ

«ΧΡΥΣΗ» ΔΙΑΡΡΗΞΗ σε σπίτι μηχανικού

«Χρυσή» διάρρηξη διαπράχθηκε στο Μαρμαρωτό της Κω τις βραδινές ώρες του περασμένου Σαββάτου. Αγνωστος δράστης αφού παραβίασε με αιχμηρό αντικείμενο την μπαλκονόπορτα της κατοικίας του Εμμανουήλ Αγαπητού του Νικολάου, ετών 37, μηχανικού αυτοκινήτων, μπήκε μέσα και αφαίρεσε από συρτάρι του υπνοδωματίου χρηματικό ποσό 500.000 δρχ. καθώς και τα παρακάτω χρυσά κοσμήματα:

- Ενα χρυσό περιδέραιο
- Εικοσιπέντε χρυσά δακτυλίδια
- Δύο χρυσά ρολόγια
- Δύο χρυσές λίρες
- Πέντε χρυσές καδένες
- Δύο χρυσά βραχιόλια σε σχήμα χειροπέδας
- Ενα χρυσό σταυρό.

ΕΚΛΑΠΗΣΑΝ 500.000 ΔΡΧ. ΚΑΙ ΚΟΣΜΗΜΑΤΑ ΑΞΙΑΣ 1,8 ΕΚ. ΔΡΧ.

Κατά δήλωση του παθόντος τα κοσμήματα που εκλάπησαν είναι συνολικής αξίας 1.800.000 δρχ.

ΑΠΟ ΤΟ ΠΟΛΙΤΙΣΤΙΚΟ ΙΔΡΥΜΑ ΔΩΔ/ΣΟΥ

Βιβλίο για το Σύνταγμα Δωδ/σίων Εθελοντών

Ενα καινούργιο βιβλίο προστίθεται στην εκδοτική δραστηριότητα του Πολιτιστικού Ιδρύματος Δωδεκανήσου «ΚΛΕΟΒΟΥΛΟΣ Ο ΛΙΝΔΙΟΣ», με τίτλο «Ιστορία του Συντάγματος Δωδεκανησίων Εθελοντών».

ΔΕΝ ΑΝΑΓΝΩΡΙΣΤΗΚΕ ΟΣΟ ΕΠΡΕΠΕ Η ΣΥΜΒΟΛΗ ΤΟΥ ΑΠΟ ΤΗΝ ΠΟΛΙΤΕΙΑ

Πρόκειται για την εξιστόρηση της ίδρυσης και δράσης του Συντάγματος από τον οργανωτή και Α' Διοικητή του τον αείμνηστο Μάρκο Κλαδάκη. Το Σύνταγμα συστάθηκε στην Αθήνα αμέσως μετά την κήρυξη του Β' Παγκοσμίου Πολέμου.

Η δράση του «Συντάγματος Δωδεκανησίων Εθελοντών» δίνεται με κάθε λεπτομέρεια από το συγγραφέα στο βιβλίο του και διαπιστώνεται με κριτική διάθεση η αδυναμία τόσο της βρετανικής παρουσίας στη Μακεδονία, όσο και της πολιτικής και στρατιωτικής ελληνικής ηγεσίας στον Β' Παγκόσμιο Πόλεμο. Στιγματίζονται, επίσης, οι αρνητικές πλευρές της πολιτικής των συμμάχων όσον αφορά τη Δωδεκάνησο. Πρέπει να σημειωθεί ότι η εθελοντική συμμετοχή των Δωδεκανησίων, που ήταν Ιταλοί υπήκοοι, στο πλευρό των ελληνικών δυνάμεων συνιστούσε αδίκημα εσχάτης προδοσίας, σύμφωνα με το ιταλικό δίκαιο και άφηνε τις οικογένειες τους στη διάθεση των κατακτητών.

Το Σύνταγμα των Δωδεκανησίων δε χρησιμοποιήθηκε, όπως ελπιζόταν, προς απελευθέρωση της Δωδεκανήσου. Λόγω των αναγκών του πολέμου απεστάλη στη Μακεδονία, όπου αντιμετώπισε τη γερμανική εισβολή, που είχε σκοπό να ελαφρύνει τις συνέπειες της ήττας των Ιταλών στην Αλβανία.

Η τεράστια συμβολή των Δωδεκανησίων εναντίον των δυνάμεων του φασισμού και ναζισμού ουδέποτε αναγνωρίστηκε, όπως έπρεπε, από την ελληνική πολιτεία και ιδιαίτερα από τους συγγραφείς των ιστορικών βιβλίων για τα σχολεία

Η έκδοση του βιβλίου, που θα ολοκληρωθεί προσεχώς, αποτελεί δείγμα αναγνώρισης της εθνικής προσφοράς των Δωδεκανησίων κατά τον Β' Παγκόσμιο Πόλεμο.Πληροφορίες για τη διάθεση του βιβλίου, στο οποίο περιλαμβάνεται και πίνακας των ονομάτων των εθελοντών, δίδονται από τις υπηρεσίες του Ιδρύματος (Χαρ. Τρικούπη 18 - 106 79 Αθήνα, τηλ.: 3641770 - 3612792).

ΜΕ ΕΥΧΕΣ ΓΙΑ «ΚΑΤΙ ΤΟ ΚΑΛΥΤΕΡΟ»

ΜΗΝΥΜΑ ΓΙΑ ΤΟ ΝΕΟ ΕΤΟΣ

ΑΠΟ ΤΗ Ν.Ε. ΔΩΔ/ΣΟΥ ΤΗΣ Ν.Δ.

Με την ευκαιρία του Νέου Ετους η Νομαρχιακή Επιτροπή Δωδ/νήσου της Νέας Δημοκρατίας απευθύνει προς το δωδ/κό λαό το ακόλουθο μήνυμα:

Η Νομαρχιακή Επιτροπή Δωδεκανήσου της Ν.Δ. εύχεται σε όλους τους Δωδεκανήσιους ο νέος χρόνος 1996 που ανατέλλει να είναι καλύτερος από τον προηγούμενο, να είναι χρονιά ανάπτυξης και προόδου για τα νησιά μας, να είναι χρονιά των ευτυχέστερων επιλογών για τις μεγάλες αποφάσεις, να είναι χρονιά όπου αυτοί που αποφασίζουν για τις τύχες μας να ασχολούνται αποκλειστικά και μόνο με αυτά που τους επέλεξε ο λαός και όχι με προσωπικές επιλογές και ιδιοτελή συμφέροντα.

ΤΟ 1996 ΝΑ ΕΙΝΑΙ ΧΡΟΝΟΣ ΑΝΑΠΤΥΞΗΣ ΚΑΙ ΠΡΟΟΔΟΥ

Η ΝΕΑ ΔΗΜΟΚΡΑΤΙΑ υπόσχεται στους συμπατριώτες μας ότι από όποιο μετερίζι μας επιλέξει σύντομα ο Δωδεκανησιακός λαός, θα παλεύουμε για το καλό του τόπου μας, όπως άλλωστε κάναμε και στο παρελθόν. ΚΑΛΗ ΧΡΟΝΙΑ.

Ο ΠΡΟΕΔΡΟΣ ΤΗΣ ΝΟΔΕ
ΝΙΚΟΣ Α. ΧΑΡΑΛΑΜΠΗΣ

YOUR No 1 WINTER NIGHT CLUB
Ολο το χειμώνα μαζί σας!!
Prive Club
LIMELIGHT
Prive Club
Β. ΗΠΕΙΡΟΥ 24Α' - ΤΗΛ. 20323
MANAGEMENT: ΓΙΑΝΝΗΣ ΜΑΚΡΙΝΑΚΗΣ
PUBLIC RELATIONS: ΓΙΑΝΝΗΣ ΑΜΠΕΛΑΣ

Τοπικές Ειδήσεις

ΜΕ ΑΣΧΗΜΕΣ ΠΡΟΟΠΤΙΚΕΣ ΞΕΚΙΝΗΣΕ Ο ΝΕΟΣ ΧΡΟΝΟΣ

ΑΥΞΗΣΕΙΣ «ΦΩΤΙΑ» ΕΦΕΡΕ στη χώρα ο «Αη Βασίλης»

Πρωτοχρονιάτικοι μπουναμάδες με αυξήσεις «φωτιά», που επιβαρύνουν κυρίως τα λαϊκά στρώματα, έφερε το 1996. Ενοίκια, καύσιμα, ποτά, τσιγάρα, τηλεφωνικά τέλη και ασφάλιστρα αυτοκινήτων έβγαλε από το σακούλι του ο Αϊ-Βασίλης.

Πάντως, ο νέος χρόνος δεν ξεκινάει με ευοίωνες προοπτικές για τον πληθωρισμό, αφού οι αυξήσεις αναμένεται να επιβαρύνουν τον τιμάριθμο, που το 1995 έκλεισε - σύμφωνα με πληροφορίες - λίγο πάνω από 8%.

Ετσι, από την αύξηση των συντελεστών στον ειδικό φόρο κατανάλωσης στα πετρελαιοειδή, την αιθυλική αλκοόλη και την μπίρα, οι επιβαρύνσεις κυμαίνονται:

- Για τη βενζίνη σούπερ και την αμόλυβδη κατά 9,5 δρχ. και 8,5 δρχ. το λίτρο αντίστοιχα, ενώ για το πετρέλαιο κίνησης 6 δρχ. το λίτρο και 3,5 δρχ. για το πετρέλαιο θέρμανσης.
- Κατά 200 έως 400 δρχ. το μπουκάλι για τα οινοπνευματώδη ποτά, ενώ ακριβότερα θα πωλείται και η μπίρα.
- Για τα τσιγάρα οι αυξήσεις κυμαίνονται γύρω στις 20 με 50 δρχ. το πακέτο και θα ισχύσουν από την επόμενη Δευτέρα 8 Ιανουαρίου.

Σημειώνεται ότι από τις αυξήσεις αυτές το δημόσιο θα εισπράξει 55 δισ. από τα καύσιμα, 16 δισ. από τα οινοπνευματώδη και 8 δισ. από την μπίρα.

ΠΛΗΤΤΟΝΤΑΙ ΙΔΙΑΙΤΕΡΩΣ ΤΑ ΛΑΪΚΑ ΣΤΡΩΜΑΤΑ

Τα ενοίκια

Στον τομέα της κατοικίας οι αυξήσεις συνοδεύονται και από αγωγές εξώσεων. Συγκεκριμένα:

- **Αυξήσεις 4%** στα ενοίκια κατοικιών και διαμερισμάτων. Αφορούν κατοικίες μέχρι 90 τ.μ. και μίσθωση μέχρι 9 χρόνια, καθώς και εκείνες που το εμβαδόν τους είναι από 90 τ.μ. έως 120 τ.μ. και η διάρκεια παραμονής του ενοικιαστή είναι μέχρι 5 χρόνια.
- **Οι ιδιοκτήτες** μπορούν να καταθέσουν αγωγές για την έξωση ενοικιαστών που έχουν συμπληρώσει 9 χρόνια παραμονής ή αν έχουν συμπληρώσει 5ετία σε κατοικία 90 τ.μ. και πάνω. Αν και οι ιδιοκτήτες έχουν δικαίωμα κατάθεσης αγωγής, η εκτέλεση της εξωστικής απόφασης ισχύει από την 1η Ιουλίου 1996 και μετά.

Υπενθυμίζεται ότι από 1/1 αυξήθηκαν κατά 20% και τα δημοτικά τέλη και η χρέωση φτάνει τις 1.245 δρχ. ανά τετραγωνικό μέτρο στην επαγγελματική στέγη και τις 340 δρχ. στη χρήση κατοικίας. Ωστόσο, οι ιδιοκτήτες ακινήτων θα αντιμετωπίσουν σχεδόν τριπλάσιο Τέλος Ακίνητης Περιουσίας (ΤΑΠ), λόγω της πρόσφατης αύξησης στις αντικειμενικές αξίες.

Τιμολόγια ΟΤΕ

Αυξήσεις κατά μέσο όρο 5,6% ισχύουν από χθες και στα τιμολόγια του ΟΤΕ και αφορούν χρέωση:

- 10,20 δρχ. από 9 δρχ. για την αστική μονάδα.
- 3.300 δρχ. από 2.900 δρχ. για το πάγιο τέλος διμήνου.
- Κατά 3,64% αυξάνουν τα τέλη των υπεραστικών συνδιαλέξεων εντός της Ελλάδας.
- Για τις συνδιαλέξεις με χώρες της Ευρώπης τα τέλη αυξάνουν κατά 6,5%.
- Οι αυξήσεις φτάνουν μέχρι και το 30% για τις εξωτικές χώρες, όπου εδρεύουν και οι «ροζ» τηλεφωνικές γραμμές.

Ωστόσο, η διοίκηση του ΟΤΕ επιφύλαξε και μειώσεις. Για τη νέα τηλεφωνική σύνδεση το κόστος από 72.000 δρχ. περιορίζεται στις 50.000 δρχ., ενώ για υπεραστικές συνδιαλέξεις προς ορισμένες χώρες έγιναν αισθητές μειώσεις, όπως 17% για τηλεφωνήματα σε ΗΠΑ, Καναδά και Αυστραλία.

Ασφάλιστρα

Αυξημένα είναι και τα ασφάλιστρα των αυτοκινήτων, που φτάνουν κατά μέσο όρο το 28% στις ξένες ασφαλιστικές εταιρείες και το 22% στις ελληνικές. Οσον αφορά τις αναδρομικές πληρωμές: όσων τα συμβόλαια έληξαν από την 1η Οκτωβρίου 1995 και μετά, πληρώνουν από τότε το νέο ασφάλιστρο.

Για τους οδηγούς που τα συμβόλαια λήγουν από την 1η Αυγούστου 1996 και μετά θα πληρώσουν τότε την αύξηση για το πρώτο επτάμηνο του νέου χρόνου (1η Ιανουαρίου έως 31 Ιουλίου 1996). Οι καλοί οδηγοί, πάντως, πρέπει να έχουν υπόψη τους ότι η αλλαγή ασφαλιστικής εταιρείας μπορεί να συνεπάγεται και απώλεια του «μπόνους», δηλ. της μείωσης, που σε ορισμένες περιπτώσεις φτάνει μέχρι και 50%.

Εντός των επόμενων ημερών αναμένεται να ξεκινήσουν οι προσφορές και οι εκπτώσεις, σε μια προσπάθεια των εμπόρων να ενισχύσουν τα έσοδά τους.

Παρά τις εορταστικές ημέρες οι καταναλωτές, όπως σημειώνουν εκπρόσωποι εμπορικών καταστημάτων, περιορίστηκαν στις αναγκαίες αγορές και το «χαμένο έδαφος» θα επιδιώξουν οι έμποροι να ανακτήσουν μέσα στον Ιανουάριο.

ΣΥΜΦΩΝΑ ΜΕ ΤΑ ΕΤΗΣΙΑ ΣΤΑΤΙΣΤΙΚΑ ΣΤΟΙΧΕΙΑ ΤΗΣ ΠΥΡ

219 πυρκαγιές σημειώθηκαν το 1995 στο νησί της Ρόδου

219 πυρκαγιές σημειώθηκαν στο νησί της Ρόδου στη διάρκεια του 1995, σύμφωνα με τα ετήσια στατιστικά στοιχεία της Πυροσβεστικής Υπηρεσίας, ενώ έγιναν και 10 «φάρσες». Οι συνολικές ζημιές που προκλήθηκαν υπολογίστηκαν σε 406.013.000 δρχ. και οι διασωθείσες περιουσίες, σε άνω των 5,7 δισ. δρχ. Το 1994 είχαν σημειωθεί 212 πυρκαγιές, προκληθεί ζημιές 250 εκ. δρχ. και διασωθεί 4,3 δισ. δρχ.

ΣΤΗΝ ΥΠΑΙΘΡΟ ΚΑΗΚΑΝ ΕΚΤΑΣΕΙΣ ΣΥΝΟΛΙΚΗΣ ΕΠΙΦΑΝΕΙΑΣ 3.270.214 Τ.Μ.

Σε πυρκαγιές που σημειώθηκαν στην ύπαιθρο κάπκε έκταση 3.270.214 τ.μ., που αναλύεται σε: 69.570 τ.μ. σε αγροτικές και 3.139.240 τ.μ. σε δασικές περιοχές.

Για λόγους συγκρίσεως σημειώνεται ότι το έτος 1994 κάπκε έκταση 2.095.179 τ.μ. εκ των οποίων 55.630 τ.μ. σε αγροτικές και 1.995.100 τ.μ. σε δασικές περιοχές.

Γενικά η Πυροσβεστική Υπηρεσία Ρόδου επενέβη στη διάρκεια του έτους που πέρασε, στις ακόλουθες περιπτώσεις (εντός παρενθέσεως οι αντίστοιχοι αριθμοί για το 1994):

- Για αντλήσεις νερού 14 (188)
- Για πλύση οδοστρώματος 25 (23)
- Για διάσωση ανθρώπων 2 (5)
- Για διάσωση ζώων 4 (7)
- Σε εργατικά ατυχήματα 10 (1)
- Σε τροχαία ατυχήματα 10 (11)
- Για αφαίρεση αντικειμένων 1 (2)
- Για άνοιγμα θυρών 11 (28)
- Για διάφορες άλλες αιτίες 16 (18)

Στα εργατικά ατυχήματα υπήρξαν 1 τραυματίας (1) και στα τροχαία 7 τραυματίες (17) και 5 νεκροί (8), ενώ διασώθηκαν 3 άνθρωποι (18) και 4 ζώα (6).

Αντλήθηκαν από πλημμυρισμένα σπίτια και καταστήματα 2.663,50 κ.μ. νερού (28.392,25 κ.μ.). Τέλος, σε ασανσέρ εγκλωβίστηκαν 125 άνθρωποι (67 κλήσεις) έναντι 149 του 1994 (95 κλήσεις).

11 ΤΟΥΡΚΟΙ ΣΤΗ ΜΕΓΙΣΤΗ

Ενδεκα Τούρκοι κατά δήλωσή τους κουρδικής καταγωγής διέφυγαν χθες το πρωί με τουρκικό ταχύπλοο σκάφος στο Καστελλόριζο και αφού παρουσιάστηκαν στο Αστυνομικό Τμήμα ζήτησαν πολιτικό άσυλο. Θα μεταφερθούν στη Ρόδο για τα περαιτέρω.

ΕΥΧΑΡΙΣΤΗΡΙΟ

Ευχαριστούμε θερμά τους συγγενείς και φίλους που τίμησαν με την παρουσία τους, τους γάμους των παιδιών μας

Νίκου και Λίνας

που τελέστηκαν στον Ευαγγελισμό της Ρόδου στις 30-12-1995 και ζητούμε συγγνώμη από όλους εκείνους που για τεχνικούς και μόνο λόγους δεν πήραν έγκαιρα τα προσκλητήριά τους.

Ευχαριστούμε επίσης και συγχαίρουμε θερμά το Γιώργο Σκουτέλη (ανθοπωλείο Νάρκισσος) για την φανταστική διακόσμηση της εκκλησίας, τον Αλέξη Λούλο για την άρτια οργάνωση της γαμήλιας δεξίωσης στο «FALIRAKI BEACH» και το κατάστημα βαπτιστικών «ΣΤΑΧΥ».

Τέλος ευχόμαστε σ' όλους τους Δωδεκανήσιους κάθε ευτυχία για το ΝΕΟ ΕΤΟΣ 1996.

ΟΙ ΟΙΚΟΓΕΝΕΙΕΣ ΑΝΤΩΝΙΟΥ - ΜΑΡΙΑΣ ΠΑΥΛΙΔΗ και

ΝΙΚΟΛΑΟΥ - ΡΙΑΣ ΦΙΛΙΠΠΑΚΗ

Restaurant
LE GOURMET
Χρόνια Πολλά
από το Εστιατόριο LE GOURMET.
Μοναδικές βραδιές γι' αυτούς που επιθυμούν εκλεκτικές γεύσεις& περιβάλλον με τις μελωδίες του ΠΙΑΝΟΥ ΜΑΣ
Για κρατήσεις τηλ. ρεζερβέ: (0241) 90.829

ΑΡΧΙΣΕ Η ΚΑΤΑΘΕΣΗ ΑΙΤΗΣΕΩΝ

ΚΟΙΝΟΤΙΚΟ ΠΡΟΓΡΑΜΜΑ ΓΙΑ ΑΝΑΝΕΩΣΙΜΕΣ ΠΗΓΕΣ

Από την Γενική Γραμματεία της Περιφέρειας Νοτίου Αιγαίου ανακοινώνεται ότι ξεκίνησε η υποβολή αιτήσεων για το Κοινοτικό Πρόγραμμα «ALTENER 1996» με στόχο την «Προαγωγή των ανανεώσιμων πηγών ενέργειας (Α.Π.Ε.)».

ΜΕΧΡΙ 16 ΦΕΒΡΟΥΑΡΙΟΥ Η ΠΡΟΘΕΣΜΙΑ

Οπως ανέφερε ο Γενικός Γραμματέας Νικόλαος Σαράντης καλούνται τα ενδιαφερόμενα φυσικά ή Νομικά πρόσωπα Ιδιωτικού ή Δημοσίου Δικαίου (Ιδιώτες, Ο.Τ.Α., Εταιρείες, Οργανισμοί, Συνεταιρισμοί, Επιμελητήρια) να υποβάλουν προτάσεις μέχρι τις 16 Φεβρουαρίου 1996 σε μία από τις ακόλουθες πέντε κατηγορίες δράσεων που πρόκειται να υποστηριχθούν από το Κοινοτικό Πρόγραμμα ALTENER το 1996.

α. Κατάρτιση τοπικών σχεδίων για την ανάπτυξη των Ανανεώσιμων Πηγών Ενέργειας (Α.Π.Ε.).

β. Επέκταση ή δημιουργία υποδομών για κατάρτιση, πληροφόρηση και εκπόνηση προμελετών σκοπιμότητας στον τομέα των Α.Π.Ε.

γ. Πιλοτικές δράσεις σχετικές με τα υγρά βιοκαύσιμα.

δ. Εγγύηση αποτελεσμάτων.

ε. Οικονομικά σχήματα (χρηματοδότηση από τρίτους)

Για περισσότερες πληροφορίες και έντυπα υποβολής προτάσεων μπορούν οι ενδιαφερόμενοι να απεύθυνονται στο Υπουργείο Βιομηχανίας, Ερευνας και Τεχνολογίας (Υ.Β.Ε.Τ.), Μιχαλακοπούλου 80, 10192 Αθήνα, γραφείο 501, τηλ 01-7793383, (αρμόδιος κ. Χ. Πίππος).

ΔΗΜΟΤΙΚΟ ΠΕΡΙΦΕΡΕΙΑΚΟ ΘΕΑΤΡΟ ΡΟΔΟΥ
Γρηγορίου Ξενόπουλου
«Το Φιορο του Λεβάντε»
Κωμωδία
Σκηνοθεσία: ΓΙΑΝΝΗΣ ΜΑΡΓΑΡΙΤΗΣ
Σκηνικά - κοστούμια: ΑΓΝΗ ΝΤΟΥΤΣΗ
Μουσική επιμέλεια: ΙΑΚΩΒΟΣ ΔΡΟΣΟΣ
Χορογραφίες: ΕΛΛΗ ΠΑΡΑΣΚΕΥΑ
Παίζουν οι ηθοποιοί:
Σουζάνα Καρδούλια • Κατερίνα Λοπού
Αντώνης Μπαμπούνης • Καλλιρόη Μυργιαγκού
Πάνος Πανόπουλος • Γιάννης Παπαδόπουλος
Δημήτρης Πάσσος • Στέλλα Φάϊτ
Ρέα Χαλκιαδάκη • Μίνα Χριστοφορίδου
Αντώνης Φωτάρας
Παραστάσεις:
Παρασκευή 5 Ιανουαρίου 1996
Σάββατο 6 Ιανουαρίου 1996
Κυριακή 7 Ιανουαρίου 1996
Ωρα 8.30 μ.μ.
ΣΤΟ ΕΘΝΙΚΟ ΘΕΑΤΡΟ

ΠΑΡΑ ΤΗ ΣΦΟΔΡΗ ΚΑΚΟΚΑΙΡΙΑ

Μεταφορά ασθενούς με πολεμικό πλοίο



ΕΠΙΧΕΙΡΗΣΗ ΑΝΗΜΕΡΑ ΤΗΝ ΠΡΩΤΟΧΡΟΝΙΑ

Η Κανονιοφόρος του Πολεμικού Ναυτικού «ΠΥΡΠΟΛΗΤΗΣ», μετέφερε την 1/1/96 και ώρα 21.00 από την νήσο Σύμη στο λιμάνι της Ρόδου, για άμεση εισαγωγή στο Νομαρχιακό Νοσοκομείο Ρόδου τον πάσχοντα από γαστρορραγία Γεώργιο Διασινό και τη σύζυγό του Ευδοκία. Θα πρέπει να σημειωθεί η δυσκολία κατά την μεταφορά του ασθενούς λόγω δυσμενών καιρικών συνθηκών που επικρατούσαν στην περιοχή (Νοτιοδυτικοί άνεμοι εντάσεως 6-7 μποφόρ με χαμηλή ορατότητα).

Με την παραπάνω αποστολή επιβεβαιώνεται, για μια ακόμη φορά η ετοιμότητα υπό οποιεσδήποτε συνθήκες της κοινωνικής συνδρομής του Πολεμικού Ναυτικού στα πλαίσια των ευρύτερων αποστολών του.

ΑΠΟ ΦΥΛΑΚΑ ΕΝΑΝΤΙΟΝ ΔΥΟ ΨΑΡΑΔΩΝ

ΠΥΡΟΒΟΛΙΣΜΟΙ ΣΕ ΙΧΘΥΟΚΑΛΛΙΕΡΓΕΙΑ!

Σοβαρό επεισόδιο σημειώθηκε το πρωί της Κυριακής, 31 Δεκεμβρίου, στη θαλάσσια περιοχή του Κόλπου Εμπορειού Καλύμνου, όταν δύο ψαράδες επεχείρησαν να αλιεύσουν κοντά στην ιχθυοκαλλιέργεια της εταιρείας «Μαραγκός ΟΕ» παρά την απαγόρευση που ίσχυε, ύστερα από σχετική απόφαση του επάρχου κ. Μ. Ρούσσου (λόγω διαφυγής ψαριών από τις εγκαταστάσεις της ιχθυοκαλλιέργειας).

ΑΠΑΓΟΡΕΥΟΤΑΝ ΤΟ ΨΑΡΕΜΑ ΜΕ ΑΠΟΦΑΣΗ ΤΟΥ ΕΠΑΡΧΟΥ ΚΑΛΥΜΝΟΥ

Ο φύλακας της εταιρείας Απόστολος Σκουτέλης του Ηλία, ετών 28, που βρισκόταν εκείνη την ώρα πάνω στους ιχθυοκλωβούς προβοβόλησε με κυνηγετικό όπλο κατά των Πανορμίτη Ναρλή του Ελευθ., ετών 27, και του αδερφού του Νικόλαου ετών 25, κατοίκων Καλύμνου, επειδή ακριβώς ψάρευαν κοντά στις εγκαταστάσεις (οι πυροβοληθέντες υποστηρίζουν ότι ψάρευαν σε απόσταση 100 μέτρων). Της υποθέσεως επιλήφθηκε το Λιμεναρχείο Καλύμνου το οποίο και αναζητεί τους δράστες.

«ΑΠΙΘΑΝΗ ΜΕΡΑ» Η ΠΡΩΤΟΧΡΟΝΙΑ

Πολλά προβλήματα από την κακοκαιρία

Αρκετά προβλήματα προκάλεσε - κυρίως στις συγκοινωνίες και τις τηλεπικοινωνίες, η κακοκαιρία που έπληξε το νησί την ημέρα της Πρωτοχρονιάς.

ΔΙΑΙΤΕΡΑ ΣΤΙΣ ΣΥΓΚΟΙΝΩΝΙΕΣ ΚΑΙ ΣΤΙΣ ΤΗΛΕΠΙΚΟΙΝΩΝΙΕΣ

Λόγω των ισχυρών ανέμων, ακυρώθηκε η πρωινή πτήση της Ολυμπιακής Αεροπορίας από την Αθήνα, ενώ το πλοίο «Μιλένα» που κατέπλευσε στις 4 το απόγευμα δεν μπόρεσε να προσεγγίσει στο λιμάνι της Ρόδου και βρήκε καταφύγιο στον κόλπο της Ιαλυσού! Το πλοίο έδεσε τελικά στο λιμάνι χθες στις 7.20 το πρωί, οπότε αποβίβασε και τους λιγοστούς επιβάτες του.

Σε πολλές περιοχές του νησιού παρουσιάστηκαν προβλήματα ηλεκτροδότησης που διήρκεσαν σε αρκετές περιπτώσεις πολλές ώρες, παρά τις αδιάκοπες προσπάθειες των συνεργείων της ΔΕΗ. Επίσης χθες στις 7.30 το πρωί, λόγω της κακοκαιρίας «νέκρωσαν» όλες οι τηλεφωνικές γραμμές της Σύμης. Η βλάβη αποκαταστάθηκε από τους τεχνικούς του ΟΤΕ αργά το μεσημέρι.

Στην πόλη της Ρόδου η συνεχής βροχόπτωση δεν προκάλεσε πάντως ιδιαίτερα προβλήματα, κυρίως χάρη στην άμεση κινητοποίηση των συνεργείων της ΔΕΥΑΡ που έβγαλαν τις σκάρες των υπονόμων απ' όλους τους δρόμους. Αντίθετα σε πολλά σημεία του οδικού δικτύου του νησιού παρουσιάστηκαν προχθές προβλήματα από «φουσκωμένους» χειμάρρους, ενώ το γήπεδο της κοινότητας Αρχίπολης μετατράπηκε σε λίμνη.

ΣΩΜΑΤΕΙΟ ΞΕΝΟΔΟΧΟΥΠΑΛΛΗΛΩΝ ΚΑΙ ΨΥΧΑΓΩΓΙΚΩΝ ΚΕΝΤΡΩΝ ΡΟΔΟΥ
ΤΜΗΜΑ Γ.Σ.Ε.Ε. - Π.Ο.Ε.Ε.Υ.Τ.Ε. - Ε.Κ.Ρ.
ΤΗΛ. 20504 - ΡΟΔΟΣ
Αποφ. 2/1947 Πρωτοδ. Ρόδου / Αριθμ. Πρωτ. 44
Ροδος 22/12/1995

Ο πρόεδρος Σταύρος Παπαδογιάννης και η διοίκησης του σωματείου μας, εύχονται στους συναδέλφους ξεναδ/λους και στις οικογένειες τους ΚΑΛΑ ΧΡΙΣΤΟΥΓΕΝΝΑ και ευτυχισμένο το 1996

Με συναδελφικούς χαιρετισμούς
Ο ΠΡΟΕΔΡΟΣ **Ο Γ. ΓΡΑΜΜΑΤΕΑΣ**
ΠΑΠΑΔΟΓΙΑΝΝΗΣ ΣΤΑΥΡΟΣ **ΒΡΑΤΣΑΛΗΣ ΑΝΤΩΝ.**

Ρόδος σ' αγαπώ
Η άλλη άποψη
"Για να μη νιώθουμε ξένοι στον τόπο μας..."
FM
ΣΥΝΤΟΜΑ ΣΤΑ FM...