εκδότης - διευθυντής
ΒΑΣΙΛΗΣ ΑΘΑΝΑΣΙΟΥ

η δημοκρατική
της Ρόδου

ΕΦΗΜΕΡΙΔΕΣ ΠΕΡΙΟΔΙΚΑ ΕΛΛΑΣ

ΠΑΡΑΣΚΕΥΗ
5 ΙΑΝΟΥΑΡΙΟΥ 1996
ΤΙΜΗ 100 δρχ.
ΑΡΙΘΜΟΣ ΦΥΛΛΟΥ 4.109

στην υπηρεσία του δωδεκανησιακού λαού

ΜΕ ΑΠΟΦΑΣΗ ΤΗΣ Ε.Ε. ΚΑΙ ΤΟΥ ΠΟΛΙΤΙΚΟΥ ΣΥΜΒΟΥΛΙΟΥ

ΚΑΤΑΤΙΘΕΤΑΙ ΠΡΟΤΑΣΗ ΜΟΜΦΗΣ από Ν. Δημοκρατία

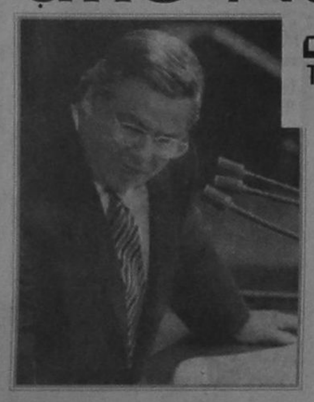

- ΑΠΟ ΤΗΝ ΕΠΙΣΤΟΛΗ ΤΟΥ ΙΑΤΡΙΚΟΥ ΣΥΜΒΟΥΛΙΟΥ ΤΟΥ ΩΝΑΣΕΙΟΥ ΠΡΟΚΥΠΤΕΙ ΟΤΙ Ο ΠΡΩΘΥΠΟΥΡΓΟΣ ΔΕΝ ΜΠΟΡΕΙ ΝΑ ΑΣΚΗΣΕΙ ΤΑ ΚΑΘΗΚΟΝΤΑ ΤΟΥ

ΑΘΗΝΑ, 4, (ΑΠΕ)
Η Εκτελεστική Επιτροπή και το Πολιτικό Συμβούλιο της ΝΔ αποφάσισαν ομόφωνα σήμερα να κατατεθεί πρόταση μομφής εναντίον της κυβέρνησης την ερχόμενη βδομάδα.

Τα όργανα του κόμματος εξουσιοδότησαν εν λευκώ ➡Σελ. 6

ΛΟΓΩ ΤΗΣ ΣΥΝΕΧΙΖΟΜΕΝΗΣ ΕΚΚΡΕΜΟΤΗΤΑΣ

Επικινδύνως οξύνεται στη χώρα το πολιτικό κλίμα

- ΤΡΟΠΟΛΟΓΙΑ ΣΤΗ ΒΟΥΛΗ ΓΙΑ ΑΝΤΙΚΑΤΑΣΤΑΣΗ
- ΑΙΤΗΣΗ ΣΤΟ ΠΡΩΤΟΔΙΚΕΙΟ ΑΠΟ Γ. ΚΟΥΡΗ

ΑΘΗΝΑ, 4, (ΑΠΕ)
Τροπολογία για την αντικατάσταση του Πρωθυπουργού μετά την παρέλευση 60 ημερών αδυναμίας του να ασκήσει τα καθήκοντά του, προτίθεται να καταθέσει ο βουλευτής Ηλείας του ΠΑΣΟΚ Γιάννης Ζαφειρόπουλος, σύμφωνα με σημερινές δηλώσεις του στους δημοσιογράφους. ➡Σελ. 6

ΣΤΑΘΕΡΗ Η ΚΑΤΑΣΤΑΣΗ ΤΗΣ ΥΓΕΙΑΣ ΤΟΥ ΑΝΔΡΕΑ

ΠΑΡΑΚΕΝΤΗΣΗ για την αφαίρεση υγρού από το θώρακα

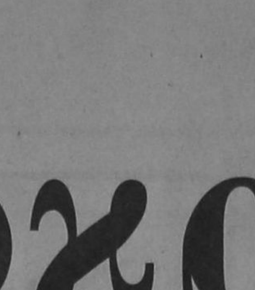

- ΥΠΟΒΑΛΛΕΤΑΙ ΣΕ ΣΥΝΕΧΕΙΣ ΑΙΜΟΚΑΘΑΡΣΕΙΣ ΚΑΙ ΑΙΜΟΔΙΗΘΗΣΕΙΣ

ΑΘΗΝΑ, 4, (ΑΠΕ)
Σταθερή παραμένει η κατάσταση της υγείας του πρωθυπουργού, όπως επισημαίνεται στο μεσημεριανό ιατρικό δελτίο που δόθηκε στη δημοσιότητα λίγο μετά τις 2μμ.

Σύμφωνα με αυτό, η αναπνευστική λειτουργία του ασθενούς υποστηρίζεται περιοδικά από αναπνευστήρα, ενώ υποβάλλεται σήμερα σε παρακέντηση προς αφαίρεση πλευριτικού υγρού. Η παρακέντηση άρχισε λίγο μετά το μεσημέρι, προκειμένου να αφαιρεθεί διάχυτο υγρό στο αριστερό μέρος του θώρακα, το οποίο είχε εντοπιστεί εκεί από την αξονική τομογραφία στην οποία ➡Σελ. 6

ΠΡΟΣΒΛΗΘΗΚΕ ΚΟΡΙΤΣΑΚΙ 5 ΧΡΟΝΩΝ

ΣΟΒΑΡΟ ΚΡΟΥΣΜΑ ΜΗΝΙΓΓΙΤΙΔΑΣ!

Ενα νέο σοβαρό κρούσμα μηνιγγίτιδας κατεγράφη στο νησί μας, σύμφωνα ωστόσο με τις διαβεβαιώσεις των γιατρών η κατάσταση είναι ελεγχόμενη.

Από τη μηνιγγίτιδα προσεβλήθη ένα κοριτσάκι ηλικίας 5 χρόνων, που επισκεπτόταν Παιδικό Σταθμό, δεν υπάρχει ωστόσο ο παραμικρός κίνδυνος, γιατί όπως διαβεβαίωσε, και μάλιστα κατά τρόπο κατηγορηματικό, ο διευθυντής της Παιδιατρικής Κλινικής του Γενικού Νοσοκομείου Ρόδου κ. Λευτέρης Κεφαλάκης «η αρρώστεια δεν μεταδίδεται από παιδί σε παιδί». ➡Σελ. 6

- Η ΚΑΤΑΣΤΑΣΗ ΕΛΕΓΧΕΤΑΙ ΠΛΗΡΩΣ

ΣΕ ΕΙΔΙΚΗ ΕΚΔΗΛΩΣΗ ΣΤΟ ΝΟΣΟΚΟΜΕΙΟ

ΤΙΜΗΘΗΚΕ ΧΘΕΣ ο κ. Χρ. Καραγιάννης

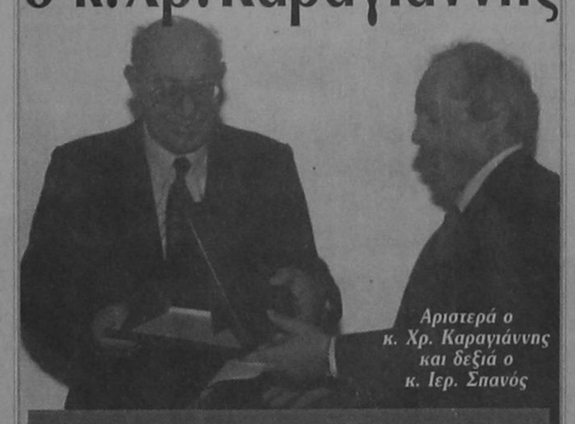

Αριστερά ο κ. Χρ. Καραγιάννης και δεξιά ο κ. Ιερ. Σπανός

- ΓΙΑ ΤΗΝ ΕΝ ΓΕΝΕΙ ΠΡΟΣΦΟΡΑ ΤΟΥ ΣΤΗΝ ΙΑΤΡΙΚΗ ΚΑΙ ΣΤΟΝ ΑΝΘΡΩΠΟ

Ο άνθρωπος που βοήθησε να έρθουν στον κόσμο περισσότερα από 20.000 παιδιά, ο χειρουργός - μαιευτήρας - γυναικολόγος και τέως διευθυντής της Μαιευτικής Κλινικής του Γενικού Νοσοκομείου Ρόδου κ. Χριστόδουλος Καραγιάννης, τιμήθηκε χθες το μεσημέρι για την εν γένει προσφορά του στην ιατρική επιστήμη και στο κοινωνικό σύνολο.

Στην τελετή που έγινε το μεσημέρι στην αίθουσα εκδηλώσεων του Νοσοκομείου ➡Σελ. 6

ΣΤΙΣ ΕΓΚΑΤΑΣΤΑΣΕΙΣ ΤΟΥ ΡΟΔΙΝΙΟΥ

ΑΡΧΙΖΕΙ Η ΛΕΙΤΟΥΡΓΙΑ ΤΟΥ ΔΗΜΟΤΙΚΟΥ Κ.Ε.Κ. «Γ. Γεννηματάς»

- ΔΟΘΗΚΕ Η ΣΧΕΤΙΚΗ ΕΓΚΡΙΣΗ ΑΠΟ ΤΟ ΥΠΟΥΡΓΕΙΟ ΕΡΓΑΣΙΑΣ

Η αρμόδια επιτροπή του υπουργείου Εργασίας στην τελευταία της συνεδρίαση, ενέκρινε την λειτουργία του Κέντρου Επαγγελματικής Κατάρτισης του Δήμου Ρόδου «Γιώργος Γεννηματάς» το οποίο μπορεί πλέον να ξεκινήσει απρόσκοπτα τα επιμορφωτικά και εκπαιδευτικά του προγράμματα. ➡Σελ. 6

Δ.Α.Ν.Ε. SEA LINE
ΔΩΔΕΚΑΝΗΣΙΑΚΗ ΑΝΩΝΥΜΗ ΝΑΥΤΙΛΙΑΚΗ ΕΤΑΙΡΙΑ

ΠΡΟΣΚΛΗΣΗ
ΜΕΤΟΧΩΝ ΤΗΣ ΔΑΝΕ
ΣΕ ΕΚΤΑΚΤΗ ΓΕΝ. ΣΥΝΕΛΕΥΣΗ

Σύμφωνα με την νομίμως δημοσιευθείσα στις 23.12.95 στις εφημερίδες ΚΕΡΔΟΣ, ΑΠΟΓΕΥΜΑΤΙΝΗ και τοπικές της Ρόδου Πρόσκληση για τη σύγκληση Εκτακτης Γεν. Συνέλευσης στις 14.1.96, ώρα 09:00, στο Εθνικό Θέατρο Ρόδου, με τα θέματα, που περιλαμβάνονται στην δημοσιευθείσα ως άνω Πρόσκληση, καλούνται οι μέτοχοι της ΔΑΝΕ να προσέλθουν στα γραφεία του Τμήματος Μετοχών της εταιρείας (Ιερού Λόχου 16, 2ος όροφος, τηλ. 77089) πέντε (5) τουλάχιστον ημέρες προ της Γ.Σ. ήτοι μέχοι και την Δευτέρα 8.1.1996 προσκομίζοντας απαραιτήτως τους τίτλους των μετοχών τους και τυχόν έγγραφα εξουσιοδοτήσεως τρίτου προσώπου, ώστε να νομιμοποιηθούν για την συμμετοχή τους στην Γεν. Συνέλευση της 14.1.1996
Από το Δ.Σ. της ΔΑΝΕ

EMERY ΟΙΝΟΙ - ΠΟΤΑ Α.Β.Ε.
ΑΝΩΝΥΜΟΣ ΒΙΟΜΗΧΑΝΙΚΗ ΕΤΑΙΡΕΙΑ ΟΙΝΩΝ ΚΑΙ ΠΟΤΩΝ EMERY

ΑΝΑΚΟΙΝΩΣΗ
ΧΡΙΣΤΟΥΓΕΝΝΑ '95

Φέτος η EMERY έχοντας πάντα ως αρχή και σκοπό να σέβεται γεύση και παράδοση, ετοίμασε για σας και τους φίλους σας εορταστικές συσκευασίες που καλύπτουν όλες τις ανάγκες.
Αρκεί ένα τηλεφώνημα και εμείς θα είμαστε κοντά σας. Λόγω του φόρτου της εποχής για τη δική σας εξυπηρέτηση, θα σας παρακαλούσαμε να κάνετε έγκαιρα τις παραγγελίες σας.
Είμαστε στη διάθεσή σας για οποιαδήποτε περαιτέρω πληροφορία:
Τηλ. παραγγελιών: 29111 - 3
Αθήνας: 01-9219263 / 01-9218885
Λεωφ. Ιαλυσού 28 και Κολοκοτρώνη 8 ΡΟΔΟΣ
Τηλ.: (0241) 29111, 22715 - Fax: (0241) 22716

ΕΠΙΜΑΧΑ ΘΕΜΑΤΑ

ΕΣΩΤΕΡΙΚΕΣ ΕΙΔΗΣΕΙΣ
Η ΚΥΒΕΡΝΗΣΗ ΓΙΑ ΤΙΣ ΕΞΕΛΙΞΕΙΣ ΣΤΟ ΠΑΣΟΚ 3

ΕΞΩΤΕΡΙΚΕΣ ΕΙΔΗΣΕΙΣ
ΣΤΟ ΔΙΕΘΝΕΣ ΔΙΚΑΣΤΗΡΙΟ ΚΑΡΑΤΖΙΤΣ - ΜΠΛΑΝΤΗΣ 4

ΔΗΜΟΚΡΑΤΙΚΑ
ΥΠΑΡΧΕΙ ΝΤΕ ΦΑΚΤΟ ΠΟΛΙΤΙΚΗ ΕΚΤΡΟΠΗ 5

ΟΙΚΟΝΟΜΙΑ 7

ΑΘΛΗΤΙΚΑ
«ΚΑΝΑΜΕ ΔΩΡΟ ΤΗ ΝΙΚΗ» 8

ΤΟΥΡΙΣΜΟΣ 11

ΡΕΠΟΡΤΑΖ
Ο ΥΠΟΛΟΓΙΣΜΟΣ ΤΟΥ ΚΟΣΤΟΥΣ ΚΑΤΑΣΚΕΥΗΣ ΟΙΚΟΔΟΜΗΣ ΠΡΟΚΕΙΜΕΝΟΥ ΝΑ ΗΛΕΚΤΡΟΔΟΤΗΘΕΙ 12

ΤΟΠΙΚΕΣ ΕΙΔΗΣΕΙΣ
ΑΡΧΙΖΟΥΝ ΤΗΝ ΠΡΟΣΕΧΗ ΔΕΥΤΕΡΑ ΟΙ ΧΕΙΜΕΡΙΝΕΣ ΕΚΠΤΩΣΕΙΣ 16

ΠΕΡΙΕΧΟΜΕΝΑ

ΠΟΛΙΤΙΣΤΙΚΑ ΣΕΛ. 2
ΔΗΜΟΚΡΑΤΙΚΑ-Α-ΚΡΙΤΙΚΑ ΣΕΛ. 5
ΑΘΛΗΤΙΚΑ ΣΕΛ. 8-9
ΕΛΕΥΘΕΡΟ ΒΗΜΑ ΣΕΛ. 10
ΑΓΓΕΛΙΕΣ ΣΕΛ. 13
ΨΥΧΑΓΩΓΙΑ ΣΕΛ. 15

ΟΠΩΣ ΠΡΟΚΥΠΤΕΙ ΑΠΟ ΔΗΜΟΣΙΕΥΜΑΤΑ ΕΙΔΙΚΩΝ ΠΕΡΙΟΔΙΚΩΝ

Οι Γερμανοί έπαψαν να «εμπιστεύονται» τον τουρισμό μας!

Δικασμένες είναι οι απόψεις μεταξύ των Γερμανών τουρ οπερέιτορς σχετικά με την εξέλιξη της φετινής τουριστικής σαιζόν και τη δυνατότητα της χώρας μας να ανακάμψει. Φαίνεται ωστόσο ότι τους Γερμανούς συνεχίζει να απασχολεί πολύ σοβαρά «η άσχημη γενική εικόνα της Ελλάδας», ιδιαιτέρως σε ό,τι αφορά την έλλειψη έργων υποδομής, την κατάσταση στις

- ΔΙΧΑΣΜΕΝΕΣ ΟΙ ΑΠΟΨΕΙΣ ΜΕΤΑΞΥ ΤΩΝ ΤΟΥΡ ΟΠΕΡΕΪΤΟΡΣ ΣΧΕΤΙΚΑ ΜΕ ΤΗΝ ΠΟΡΕΙΑ ΤΗΣ ΕΦΕΤΙΝΗΣ ΣΑΙΖΟΝ

πύλες εισόδου (αεροδρόμια, λιμάνια, συνοριακοί σταθμοί) το επίπεδο των υπηρεσιών και την καταστροφή του περιβάλλοντος.

Εκτενή ρεπορτάζ για την κατάσταση που επικρατεί στη χώρα μας και τις ➡Σελ. 6

ΛΟΓΩ ΤΩΝ ΝΕΩΝ ΚΑΤΟΛΙΣΘΗΣΕΩΝ

Απεκοπη ο Δρομος προς την Αρχίπολη

Οι εκτεταμενες κακοτεχνιες αποτελουν ντροπη για το κρατος και τους κατασκευαστες

Συνεχίστηκε και χθες καθ' όλη την ημέρα η κακοκαιρία που πλήττει το νησί από την περασμένη Κυριακή (όπως και όλη σχεδόν την υπόλοιπη χώρα) με βροχές και καταιγίδες, ενώ κόπασαν οι άνεμοι που στην κυριολεξία «σάρωναν» επί 4 ημέρες. ➡Σελ. 6

Ο ΠΑΥΛΙΔΗΣ ΣΤΗΝ ΚΑΛΥΜΝΟ

Το νησί της Καλύμνου επισκέπτεται από χθες ο βουλευτής Δωδ/σου κ. Αριστοτέλης



Παυλίδης.

Χθες, όπως ανακοινώθηκε, ➡Σελ. 6

ΣΤΑ ΠΛΑΙΣΙΑ ΑΝΑΠΛΑΣΕΩΣ ΤΩΝ ΜΑΡΑΣΙΩΝ

Θα αναμορφωθούν Πλατειες της Πολεως

- ΑΛΛΑΖΕΙ ΡΙΖΙΚΑ Η ΟΨΗ ΤΟΥΣ

Θα αλλάξουν κυριολεκτικά όψη οι πλατείες της πόλης μας που είναι συνδεδεμένες με την ιστορία της και τις μνήμες του ροδιακού λαού, μέσω των παρεμβάσεων που προβλέπονται από το Τεχνικό Πρόγραμμα του 1996 δηλαδή στα πλαίσια των έργων ανάπλασης των Μαρασιών.

Η πλατεία Μητροπόλεως που φέρει επισήμως το όνομα του ήρωα Μ. Βρούκου προβλέπεται να επεκταθεί με παράλληλη αξιοποίηση του ακάλυπτου χώρου που βρίσκεται μεταξύ της «Αστικής Σχολής» και του 4ου Γυμνασίου. Η πλατεία θα πλακοστρωθεί, θα φυτευθούν δέντρα και θα τοποθετηθούν καθιστικά ενώ στο κέντρο θα κατασκευασθεί οβελίσκος σε ανάμνηση της πρώτης επίσκεψης στη Ρόδο του αντιβασιλέως Δαμασκηνού αμέσως μετά την απελευθέρωση από τα Γερμανικά στρατεύματα κατοχής. Ο ακάλυπτος χώρος θα μετατραπεί σε κέντρο αθλοπαιδιών που θα εξυπηρετεί ➡Σελ. 6

ΔΙΑΤΗΡΕΙΤΑΙ ΤΟ ΕΡΓΑΣΙΑΚΟ ΤΟΥΣ ΚΑΘΕΣΤΩΣ

ΤΑ «ΒΡΗΚΑΝ» ΔΗΜΟΣ και εργαζόμενοι στην υπηρεσία καθαριότητας

Νέα συνάντηση είχαν προχθές το βράδυ ο δήμαρχος κ. Γ. Γιαννόπουλος και ο πρόεδρος της υπό σύσταση δημοτικής επιχείρησης καθαριότητας κ. Λ. Καραγιάννης με τα

- ΗΡΘΗΣΑΝ ΟΙ ΕΠΙΦΥΛΑΞΕΙΣ ΚΑΙ Η ΕΠΙΧΕΙΡΗΣΗ ΘΑ ΛΕΙΤΟΥΡΓΗΣΕΙ ΚΑΝΟΝΙΚΑ

προεδρεία των συλλόγων εργαζομένων στο Δήμο Ρόδου.

Το θέμα που τους απασχόλησε -ήταν η εξεύρεση συναινετικής λύσεως σχετικά με την τύχη των υπαλλήλων που σήμερα απασχολούνται στην υπηρεσία καθαριότητας η οποία αυτοδικαίως ➡Σελ. 6

Bravo FIAT!!!



ΜΑΝΩΛΗΣ ΚΩΣΤΑΚΗΣ ΑΕΒΕ
14ου χλμ Ρόδου-Αεροδρομιου Παραδεισι
ΡΟΔΟΣ Τηλ: (0241) 82000-3

Κοσμική Ταβέρνα Άνοιξη
Ανοιχτά Καθημερινώς μετά τις 5 μ.μ και για κάθε κοινωνική σας εκδήλωση.
ΠΑΡΑΣΚΕΥΗ - ΣΑΒΒΑΤΟ - ΚΥΡΙΑΚΗ
ΖΩΝΤΑΝΗ ΕΛΛΗΝΙΚΗ ΜΟΥΣΙΚΗ Τηλ.Ρεζερβέ: 81666

L'epoque
PIANO • MUSIC • BAR
Στο πιάνο ο αγαπημένος σας
ΛΕΥΤΕΡΗΣ ΒΑΣΙΛΑΡΑΚΗΣ
από ΠΑΡΑΣΚΕΥΗ 22 ΔΕΚΕΜΒΡΙΟΥ
και μόνο για την διάρκεια των Εορτών
τραγουδούν για σας η ΡΑΝΙΑ
και ο κιθαρίστας ΑΡΗΣ
εντός
του ξενοδοχείου RODOS PARK
Ρήγα Φεραίου 12 - Τηλ. 24612 - 77140.
ΠΟΙΟΤΙΚΗ ΝΥΚΤΕΡΙΝΗ ΔΙΑΣΚΕΔΑΣΗ

Τηλεγραφημα Παρασκευα προς Κρεμαστινό

Ο νομάρχης Δωδ/νήσου κ. Γιάννης Παρασκευάς απέστειλε προς τον υπουργό Υγείας κ. Δημ. Κρεμαστινό το ακόλουθο τηλεγράφημα.

Αγαπητέ φίλε Υπουργέ.

Απόλυτα πεπεισμένος ότι διερμηνεύω τα αισθήματα του συνόλου του Δωδ/κού Λαού, παρακαλώ δεχθείτε τις πιο ειλικρινείς μου ➡Σελ. 6

ΚΙΝΗΜΑΤΟΓΡΑΦΟΙ

ΚΙΝΗΜΑΤΟΘΕΑΤΡΟ ΜΕΤΡΟΠΟΛ

Τηλ. 28400
ΜΕ ΤΗΝ ΣΤΗΡΙΞΗ ΤΟΥ Ρ/Σ ΠΑΛΜΟΣ 99,5 ΤΡΕΙΣ ΠΡΟΒΟΛΕΣ
Η πρώτη σιην ελληνική γλώσσα 5.30 έως 7.30. Η δεύτερη και τρίτη σιην αγγλική γλώσσα 7.30 - 9.30 και 9.30 - 11.30
Το κιν/τρο ΜΕΤΡΟΠΟΛ σας εύχεται ΚΑΛΗ ΧΡΟΝΙΑ και σας παρουσιάζει την παγκόσμια κινηματογραφική επιτυχία της Wolt Disney που αγάπησαν εκατομμύρια θεατές σ' όλον τον κόσμο!!!

ΠΟΚΑΧΟΝΤΑΣ
POCAHONTAS
Α΄ ΠΡΟΒΟΛΗΣ - ΚΑΤΑΛΛΗΛΟ
Ζήστε μια μαγευτική κινηματογραφική εμπειρία με όλη την οικογένεια!!!

«TITANIA»

Κολοκοτρώνη 98 Τηλ. 25876 - 64050
... ΗΧΟΣ DOLBY - SURROUND
Σήμερα μέχρι και Σάββατο
Ωρα 7.30

FREE WILLY 2
ΠΑΝΤΟΤΕΙΝΗ ΦΙΛΙΑ
Σήμερα Ωρα 9.30
Απο Κυριακή 7.30 και 9.30

ΓΙΑ ΟΛΑ ΦΤΑΙΕΙ ΤΟ ΓΚΑΖΟΝ
Π/Σ ΠΑΛΜΟΣ 99.5

«ΠΑΛΛΑΣ»

Προγράμματα 7.30-9.30 και 9.30-11.30
Με προξενητή τον ΑΪΝΣΤΑΪΝ, τι θα μπορούσε να πάει στραβά; Από τον σκηνοθέτη των επιτυχιών μια ταινία θαύμα!!!

ΕΡΩΤΙΚΕΣ ΕΞΙΣΩΣΕΙΣ
Α΄ ΠΡΟΒΟΛΗΣ ΚΑΤΑΛΛΗΛΟΝ
Πρωταγωνιστούν:
ΜΕΓΚ ΡΑΪΑΝ, ΤΙΜ ΡΟΜΠΙΝΣ, ΟΥΟΛΤΕΡ ΜΑΤΑΟΥ

«ΔΗΜΟΤΙΚΟ»

Ο Δημοτικός Κινηματογράφος θα παραμείνει κλειστός για το διάστημα από 18/12/95 μέχρι 8/1/96.
Οι προβολές θα συνεχιστούν κανονικά από τις 9/1/96 με την ταινία εποχής: «ΦΑΡΙΝΕΛΙ» του Ζ. Κορμπό

ΣΑΣ ΕΥΧΟΜΑΣΤΕ ΚΑΛΕΣ ΓΙΟΡΤΕΣ

Τα πολιτιστικά



Κάνω κριτική δημιουργώντας, και όχι βρίσκοντας λάθη
ΜΙΧΑΗΛ ΑΓΓΕΛΟΣ

γράφει ο ΑΡΙΣΤΕΙΔΗΣ ΜΙΑΟΥΛΗΣ

ΑΡΤΕΜΙΣ ΣΚΟΥΜΠΟΥΡΔΗ - ΧΡΙΣΤΟΦΙΔΗ

ΥΦΑΝΤΟΥΡΓΙΑ (Μέρος 3ο Τελευταίο)



Στα Δωδεκάνησα η υφαντουργία συναγωνίζεται σιην κομψότητα και τελειότητα τήν κεντητική. Τα πουκάμισα σ' όλες τίς φορεσιές είναι κατά κανόνα ιφαντά μεταξωτά ή βαμβακερά. Επίσης ιφαντές μεταξωτές ή βαμβακερές είναι οι πετσέτες, οι μαντίλες κι όλα σχεδόν τα υφάσματα είδη του νοικοκυριού (ασπρόρουχα).

Θαυμάσια δείγματα υφαντουργίας είναι τα χράμια με καταπληκτική ποικιλία στην διακόσμηση. Απ' τα πιο όμορφα δείγματα είναι τα χράμια τής Καρπάθου και τής Κώ. Μάλιστα, στήν Κάρπαθο υφαίνουν και τή 'στυλομαντίλα' μεγαλύτερη απ' τίς Κασιώτικες στυλομαντίλες-χρυσομαντίλες-που τήν κρεμούν πάνω στο στύλο και μπορεί να καλύπτει το συζυγικό δωμάτιο. Στήν Κάρπαθο επίσης υφαίνουν όμορφα ταγάρια τούς 'τουβράδες'. Απ' τα Καλύμνικά υφαντά ξεχωρίζουν οι 'μεσσάλες' (μακρόστενες μαντίλες), οι 'ραssές', (χράμια υφασμένα από μετάξι και μαλλί συνάμα) και τα 'δίμητα' (πούναι χοντρά μάλλινα χράμια). Αλλά στήν Κάλυμνο και στήν Κάσο μά και σ' άλλα νησιά ξεχωρίζουν τα πολύ λεπτά μεταξωτά υφαντά που χρησίμευαν γιά διακοσμητικές κουβέρτες ή κουρτίνες.



Ας ρίξομε μιά ματιά και στα πιό αντιπροσωπευτικά εργόχειρα τών υπόλοιπων νησιών:

Στη ΧΑΛΚΗ απ' τα πιό ενδιαφέροντα εργόχειρα είναι τα υφαντά. Εκτός από τα περίφημα χρέμια με πλουμιά γνωστός είναι κι ο 'κοφτιάνος' δηλ. τό υφαντό φόρεμα, από λινάρι που κατεργάζονταν μόνες τους οι Χαλκάισσες.

Στην ΤΗΛΟ το πιό χαρακτηριστικό είδος βελονιάς είναι ο 'πλαϊμαλλός' φτειαγμένος με πυκνή βελονιά κυρίως πάνω στήν ομώνυμη πουκαμίσα. Η ΣΥΜΗ πάλι ήταν γνωστή για τίς παληές κεντημένες της - υφαντές πετσέτες αλλά και γιά την υφαντουργία της. Χαρακτηριστικό δείγμα της ήταν η 'γουνέλλα' δηλ. το μονοκόμματο υφαντό φόρεμα - εξάρτημα τής Συμιακής φορεσιάς. Συμπερασματικά η Δωδεκανησιακή Κεντητική και υφαντουργία εντάσσονται στά πλαίσια του όλου νεοελληνικού πολιτισμού. Βασίζονται πάνω στίς παληές παραδόσεις τής Ρωμιοσύνης, άν και μερικές φορές, τα κεντήματα ιδιαίτερα, δανείζονται ξενικά στοιχεία τόσα, όσα ταιριάζουν με το πνεύμα καί την καλαισθησία του Ελληνα. Ολα μας τά εργόχειρα γενικά, είναι δημιουργίες που εκφράζουν συμμετρία, αρμονία και κομψότητα μα έμμεσα εκφράζουν τήν ευαισθησία καί το μεγαλείο της Δωδεκανησιακής ψυχής.

ΤΥ ΠΡΟΓΡΑΜΜΑ

ΕΤ1

10.30	Η ΚΥΡΙΑ ΝΤΟ ΡΕ ΜΙ
11.20	**ΕΡΩΤΙΚΑ ΤΗΣ ΕΔΕΜ**
11.40	ΣΤΕΝΕΣ ΕΠΑΦΕΣ ΤΡΥΠΙΟΥ ΤΟΙΧΟΥ
12.20	ΣΑΝ ΤΑ ΤΡΕΛΑ ΠΟΥΛΙΑ
13.15	ΠΑΙΔΙΚΟ ΠΡΟΓΡΑΜΜΑ
14.20	ΣΤΟ ΡΥΘΜΟ ΤΟΥ ΕΡΩΤΑ
15.00	**ΕΙΔΗΣΕΙΣ**
15.35	ΓΑΒΡΙΕΛΑ Η ΚΥΡΙΑ ΜΕ ΤΑ ΡΟΖ
16.20	ΤΑ ΓΕΦΥΡΙΑ ΤΟΥ ΙΟΝΙΟΥ
16.50	ΙΣΤΟΡΙΑ ΓΡΑΜΜΕΝΗ ΜΕ ΝΟΤΕΣ
18.00	**ΕΙΔΗΣΕΙΣ**
18.20	ΟΙ ΔΗΜΟΣΙΟΓΡΑΦΟΙ ΠΡΟΤΕΙΝΟΥΝ
19.00	ΤΟ ΤΡΙΤΟ ΚΟΥΔΟΥΝΙ
19.30	**Ο ΓΥΡΟΣ ΤΟΥ ΚΟΣΜΟΥ ΜΕ ΜΙΑ ΜΠΑΛΑ**
21.00	**ΕΙΔΗΣΕΙΣ - ΚΑΙΡΟΣ - ΤΗΛΕΟΙΚΟΝΟΜΙΑ**
22.15	ΨΙΛΟ ΓΑΖΙ
24.00	**ΕΙΔΗΣΕΙΣ - ΚΑΙΡΟΣ - ΤΗΛΕΟΙΚΟΝΟΜΙΑ**
00.20	ΟΛΕΘΡΙΑ ΑΓΑΠΗ
01.20	ΞΕΝΗ ΤΑΙΝΙΑ

ΑΝΤ1

06.00	ΑΧ, ΑΥΤΗ Η ΜΑΜΑ
06.20	ΕΙΔΗΣΕΙΣ ΤΟΥ CBS
06.45	ΤΑ ΝΕΑ ΤΟΥ ΑΝΤ1 SATELLITE
07.00	**ΚΑΛΗΜΕΡΑ ΕΛΛΑΔΑ**
10.00	ΠΡΩΙΝΟΣ ΚΑΦΕΣ
12.30	**ΤΟ ΚΕΝΤΡΙ**
14.00	**ΤΑ ΝΕΑ ΤΟΥ ΑΝΤ1**
14.40	ΟΙ ΣΚΛΗΡΟΙ ΤΟΥ ΜΑΪΑΜΙ
15.45	ΑΤΙΘΑΣΑ ΝΙΑΤΑ
16.45	**ΚΟΚΚΙΝΗ ΚΑΡΤΑ**
18.00	**ΤΑ ΝΕΑ ΤΟΥ ΑΝΤ1 ΣΕ 5'**
18.10	ΚΑΛΗΜΕΡΑ ΖΩΗ
18.50	Ο ΚΑΛΥΤΕΡΟΣ ΚΕΡΔΙΖΕΙ
19.30	Η ΛΑΜΨΗ
20.25	**ΤΑ ΝΕΑ ΤΟΥ ΑΝΤ1**
21.00	CHIAO ΑΝΤ1
22.45	ΑΡΓΑ ΜΕ ΤΟ ΝΙΚΟ ΜΑΣΤΟΡΑΚΗ
24.00	**ΝΥΧΤΕΡΙΝΕΣ ΕΙΔΗΣΕΙΣ**
00.15	ΑΡΓΑ ΜΕ ΤΟ ΝΙΚΟ ΜΑΣΤΟΡΑΚΗ (ΣΥΝΕΧΕΙΑ)
01.30	ΞΕΝΗ ΤΑΙΝΙΑ
03.30	ΞΕΝΗ ΤΑΙΝΙΑ

TV7

14.00	ΚΙΝΟΥΜΕΝΑ ΣΧΕΔΙΑ
14.30	BEAT MUSIC
15.00	**TOP SHOPS**
15.15	ΕΛΛΗΝΙΚΗ ΤΑΙΝΙΑ
16.30	ΞΕΝΗ ΤΑΙΝΙΑ
18.00	ΝΤΟΚΥΜΑΝΤΕΡ
19.15	ΞΕΝΗ ΣΕΙΡΑ
20.00	**ΕΙΔΗΣΕΙΣ**
20.30	ΤΟΠΙΚΟΣ ΑΘΛΗΤΙΣΜΟΣ
21.15	ΕΝ ΛΕΥΚΩ
22.15	ΑΤΖΕΝΤΑ
23.00	**ΕΙΔΗΣΕΙΣ**
23.15	ΤΑΙΝΙΑ

T.V.7
Ηρ. Πολυτεχνείου 21
Τηλ. 33222 - 25409 FAX: 78600
Ενημερώνουμε τους φίλους Δωδεκανήσιους τηλεθεατές ότι η συχνότητα μας άλλαξε: Το T.V. 7 εκπέμπει στα UHF 40

FILMNET

08.00	Η ΠΡΕΜΙΕΡΑ
10.00	**Ο ΚΑΛΟΣ ΒΑΣΙΛΙΑΣ**
12.00	ΤΕΧΝΙΤΗΣ ΣΤΙΣ ΓΥΝΑΙΚΕΣ
14.00	Ο ΚΑΤΑΣΚΟΠΟΣ ΠΟΥ ΒΓΗΚΕ ΑΠΟ ΤΟ ΚΟΜΠΙΟΥΤΕΡ
16.00	ΦΟΝΟΣ ΣΤΟ ΑΓΡΙΟ ΠΟΤΑΜΙ
18.00	**ΑΜΕΡΙΚΑΝ ΦΟΥΤΜΠΟΛ**
20.00	ΟΙ ΑΡΠΑΓΕΣ
22.00	**ΓΙΑ ΤΗΝ ΑΓΑΠΗ Ή ΤΟ ΧΡΗΜΑ**
24.00	ΚΟΙΤΑ ΠΟΙΟΣ ΜΙΛΑΕΙ 3
01.40	ΣΚΛΗΡΑ ΠΑΙΧΝΙΔΙΑ
03.10	**ΕΝΑΣ ΑΠΙΘΑΝΟΣ ΝΤΕΝΤΕΚΤΙΒ**
04.50	ΤΑ ΠΑΙΔΙΑ ΤΟΥ ΣΟΥΙΝΓΚ

ΕΤ2

10.00	ΧΙΛΙΕΣ ΚΑΙ ΜΙΑ ΝΥΚΤΕΣ
11.00	**ΓΕΔΕΩΝ**
11.10	ΙΣΤΟΡΙΕΣ ΤΗΣ ΕΠΑΥΛΗΣ ΤΟΝΤ
11.25	Ο ΚΗΠΟΣ ΜΕ ΤΑ ΒΙΒΛΙΑ
12.00	**ΞΕΝΗ ΣΕΙΡΑ**
13.00	ΜΙΑ ΚΙ ΕΞΩ
13.30	**ΕΙΔΗΣΕΙΣ**
14.00	ΜΙΑ ΚΙ ΕΞΩ
15.00	ΤΟ ΜΙΚΡΟ ΣΠΙΤΙ ΣΤΟ ΛΙΒΑΔΙ
15.50	ΝΤΙΓΚ ΚΑΙ ΝΤΑΓΚ
16.00	ΤΟ ΠΑΝΗΓΥΡΙ ΤΩΝ ΖΩΩΝ
16.30	**ΗΡΩΕΣ ΜΙΑΣ ΠΙΘΑΜΗΣ**
17.00	ΕΙΔΗΣΕΙΣ
17.30	**AGENDA**
18.00	ΞΕΝΗ ΣΕΙΡΑ
19.00	**ΕΞΩΤΙΚΕΣ ΙΣΤΟΡΙΕΣ ΤΟΥ ΕΙΡΗΝΙΚΟΥ**
19.30	ΘΑΥΜΑΣΤΟΣ ΚΟΣΜΟΣ
20.00	ΔΙΕΘΝΕΣ ΠΑΝΟΡΑΜΑ
21.00	ΟΔΟΝΤΟΒΟΥΡΤΣΑ
21.30	ΑΥΛΑΙΑ
23.00	**ΕΙΔΗΣΕΙΣ - ΚΑΙΡΟΣ**
23.30	**ΚΩΝΣΤΑΝΤΙΝΟΥ ΚΑΙ ΕΛΕΝΗΣ**
00.30	ΣΤΑ ΠΑΟΚΑΜΙΑ ΤΗΣ ΜΑΦΙΑΣ
02.00	ΜΟΥΣΙΚΟ ΠΡΟΓΡΑΜΜΑ

MEGA

06.00	ΤΟ ΠΑΙΔΙ ΘΑΥΜΑ
07.00	**ΠΡΩΙΝΗ ΣΥΧΝΟΤΗΤΑ**
10.00	ΜΕΤΑΞΥ ΜΑΣ
12.30	PETIPE
13.20	POUK ZOUK
14.00	**ΔΕΛΤΙΟ ΕΙΔΗΣΕΩΝ**
14.35	ΧΑΜΟΓΕΛΑΤΕ
17.00	ΕΛΛΗΝΙΚΗ ΤΑΙΝΙΑ
18.00	**ΜΑΤΙΕΣ ΣΤΑ ΓΕΓΟΝΟΤΑ**
18.05	ΕΛΛΗΝΙΚΗ ΤΑΙΝΙΑ (συνέχειο)
18.45	Ο ΔΙΚΟΣ ΜΑΣ ΑΝΘΡΩΠΟΣ
19.05	ΡΙΣΚΟ
19.45	ΑΠΑΡΑΔΕΚΤΟΙ
20.30	**ΕΙΔΗΣΕΙΣ**
21.00	ΤΟ ΔΙΣ ΕΞΑΜΑΡΤΕΙΝ
22.50	ΞΕΝΗ ΤΑΙΝΙΑ
24.00	**ΤΕΛΕΥΤΑΙΑ ΓΕΓΟΝΟΤΑ**
00.15	ΞΕΝΗ ΤΑΙΝΙΑ (συνέχεια)
01.10	ΤΟ ΑΛΛΟ ΠΡΟΣΩΠΟ ΤΟΥ ΤΡΟΜΟΥ
04.30	ΣΥΜΒΟΥΛΕΣ ΓΙΑ ΠΑΝΤΡΕΜΕΝΟΥΣ
05.00	ΤΡΕΛΟΣ ΓΙΑ ΣΕΝΑ

SKY

07.00	ΠΡΩΤΗ ΕΝΗΜΕΡΩΣΗ
10.00	**ΧΩΡΙΣ ΑΝΑΙΣΘΗΤΙΚΟ**
11.00	5η ΠΑΡΟΥΣΙΑ
11.45	ΖΟΥΓΚΛΑ
13.00	ΕΝ ΘΕΡΜΩ
13.30	**ΕΙΔΗΣΕΙΣ**
14.30	ΜΑΛΒΙΝΑ LIVE
15.00	ΜΙΛΑΓΚΡΟΣ
16.00	ΚΑΠΟΙΟΣ ΝΑ ΤΗ ΦΥΛΑΕΙ
16.30	ΚΟΙΝΩΝΙΑ ΩΡΑ ΜΗΔΕΝ
17.25	**ΕΙΔΗΣΕΙΣ**
18.00	ΧΩΡΙΣ ΑΝΑΙΣΘΗΤΙΚΟ
19.00	ΜΑΛΒΙΝΑ LIVE
19.25	**ΕΝ ΘΕΡΜΩ**
20.15	**ΕΙΔΗΣΕΙΣ - ΣΚΑΪ ΣΗΜΕΡΑ**
22.00	ΕΛΛΗΝΙΚΗ ΤΑΙΝΙΑ
00.30	**ΕΙΔΗΣΕΙΣ**
00.05	ΑΠΑΓΟΡΕΥΜΕΝΗ ΖΩΝΗ
01.15	ΞΕΝΗ ΤΑΙΝΙΑ
03.00	**ΤΗΛΕΑΓΟΡΕΣ**
03.30	ΕΝ ΘΕΡΜΩ
04.00	ΣΚΑΙ ΣΗΜΕΡΑ
05.00	ΧΩΡΙΣ ΑΝΑΙΣΘΗΤΙΚΟ
06.00	**ΕΝ ΘΕΡΜΩ**
06.30	ΤΑ ΜΥΣΤΗΡΙΑ ΤΗΣ ΠΟΛΗΣ

TV4

14.01	ΚΙΝΟΥΜΕΝΑ ΣΧΕΔΙΑ
14.55	SUPER SHOP
15.15	ΞΕΝΗ ΚΟΙΝΩΝΙΚΗ
17.10	ΚΙΝΟΥΜΕΝΑ ΣΧΕΔΙΑ
18.35	ΑΘΛΗΤΙΚΟ ΣΑΒΒΑΤΟΚΥΡΙΑΚΟ
19.35	ΕΛΛΗΝΙΚΗ ΤΑΙΝΙΑ
21.30	ΖΟΥΜ ΣΤΑ ΓΕΓΟΝΟΤΑ
22.10	ΥΠΑΡΧΕΙ ΘΕΜΑ
23.50	ΞΕΝΗ ΠΕΡΙΠΕΤΕΙΑ

Αναδρομή στο Παρελθόν

«η δημοκρατική της Ρόδου»

Πριν 12 χρόνια
Πέμπτη 5 Ιανουαρίου 1984

Την Τετάρτη 11-1-84 ο Οργανισμός Δωδεκανησιακού θεάτρου θα δώσει στη Ρόδο την επίσημη παράσταση του έργου της κ. Μαργαρίτας Παπανδρέου « ΙΜΠΕΡ ο ΓΙΓΑΝΤΑΣ » (στο Εθνικό θέατρο). Η πρεμιέρα του έργου έχει δοθεί στην Αθήνα, στο θέατρο «Ορφέας» με πολύ μεγάλη επιτυχία. Την πρεμιέρα παρακολούθησαν εκτός των άλλων, η συγγραφεύς του έργου κ. Μαργαρίτα Παπανδρέου, η υπουργός Πολιτισμού κ. Μελίνα Μερκούρη ο υπουργός παιδείας κ. Απόστ. Κακλαμάνης, ο υπουργός Προεδρίας κ. Μένιος Κουτσόγιωργας κ.α.

Η επίσημη παράσταση στη Ρόδο πιστεύεται ότι θα σημειώσει εξαιρετική επιτυχία δεδομένου οτι υπάρχει μεγάλη ζήτηση εισιτηρίων τα οποία, γι' αυτό το λόγο, θα αρχίσουν να προπωλούνται από σήμερα. Στην παράσταση έχουν προσκληθεί οι αρχές του τόπου καθώς και η συγγραφέας του έργου.

Να σημειωθεί οτι ο θίασος του Ο.ΔΩ.ΘΕ. αποτελείται από 12, ηθοποιούς, που είναι κατ' αλφαβητική σειρά οι εξής: Βασίλης Κούρης, Αντώνης Κοντσελίνης, Κώστας Μπερικόπουλος, Μάκης Νάκος, Βασίλης Πολίτης, Στέλιος Πέτσος, Βαγγέλης Ρικούδης, Δημήτρης Σεϊτάνης και Κώστας Φραγκιαδάκης. Η Εργατική Εστία θα μοιράσει εξάλλου δωρεάν εισιτήρια για τους εργαζόμενους.

ΗΜΕΡΗΣΙΑ ΕΦΗΜΕΡΙΔΑ
η δημοκρατική της Ρόδου
Έτος ιδρύσεως 1982

Θεμιστοκλέους Σοφούλη 77
Ταχ. Θυρίδα 339 85100 Ρόδος

Εκδότης - ιδιοκτήτης - διευθυντής:
ΒΑΣΙΛΗΣ Δ. ΑΘΑΝΑΣΙΟΥ

Τηλέφωνα: 28728, 34722, 76655, 79100, 26728, 27919
Telefax: 37333

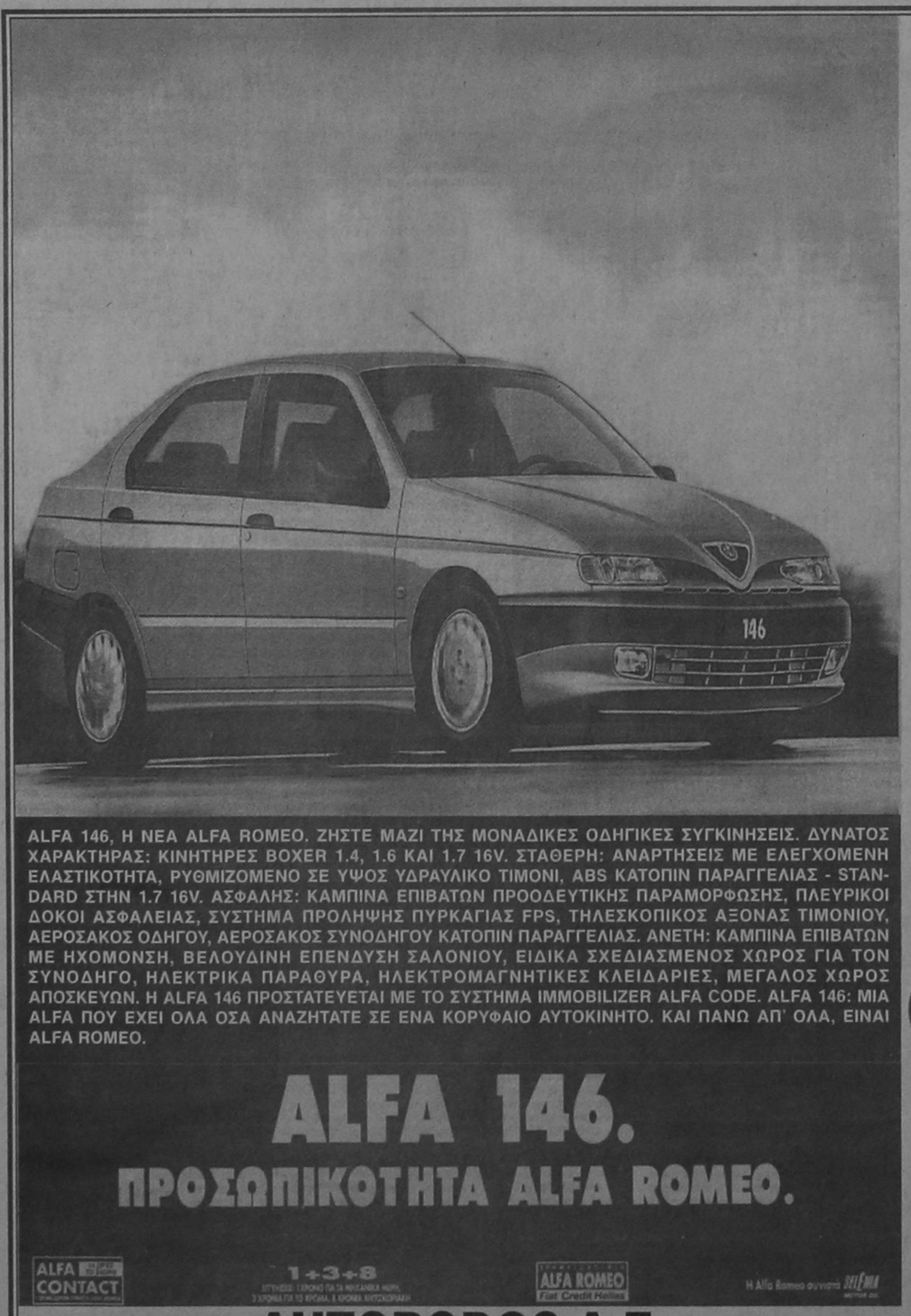

ALFA 146, Η ΝΕΑ ALFA ROMEO. ΖΗΣΤΕ ΜΑΖΙ ΤΗΣ ΜΟΝΑΔΙΚΕΣ ΟΔΗΓΙΚΕΣ ΣΥΓΚΙΝΗΣΕΙΣ. ΔΥΝΑΤΟΣ ΧΑΡΑΚΤΗΡΑΣ: ΚΙΝΗΤΗΡΕΣ BOXER 1.4, 1.6 ΚΑΙ 1.7 16V. ΣΤΑΘΕΡΗ: ΑΝΑΡΤΗΣΕΙΣ ΜΕ ΕΛΕΓΧΟΜΕΝΗ ΕΛΑΣΤΙΚΟΤΗΤΑ, ΡΥΘΜΙΖΟΜΕΝΟ ΣΕ ΥΨΟΣ ΥΔΡΑΥΛΙΚΟ ΤΙΜΟΝΙ, ABS ΚΑΤΟΠΙΝ ΠΑΡΑΓΓΕΛΙΑΣ - STANDARD ΣΤΗΝ 1.7 16V. ΑΣΦΑΛΗΣ: ΚΑΜΠΙΝΑ ΕΠΙΒΑΤΩΝ ΠΡΟΟΔΕΥΤΙΚΗΣ ΠΑΡΑΜΟΡΦΩΣΗΣ, ΠΛΕΥΡΙΚΟΙ ΔΟΚΟΙ ΑΣΦΑΛΕΙΑΣ, ΣΥΣΤΗΜΑ ΠΡΟΛΗΨΗΣ ΠΥΡΚΑΓΙΑΣ FPS, ΤΗΛΕΣΚΟΠΙΚΟΣ ΑΞΟΝΑΣ ΤΙΜΟΝΙΟΥ, ΑΕΡΟΣΑΚΟΣ ΟΔΗΓΟΥ, ΑΕΡΟΣΑΚΟΣ ΣΥΝΟΔΗΓΟΥ ΚΑΤΟΠΙΝ ΠΑΡΑΓΓΕΛΙΑΣ. ΑΝΕΤΗ: ΚΑΜΠΙΝΑ ΕΠΙΒΑΤΩΝ ΜΕ ΗΧΟΜΟΝΣΗ, ΒΕΛΟΥΔΙΝΗ ΕΠΕΝΔΥΣΗ ΣΑΛΟΝΙΟΥ, ΕΙΔΙΚΑ ΣΧΕΔΙΑΣΜΕΝΟΣ ΧΩΡΟΣ ΓΙΑ ΤΟΝ ΣΥΝΟΔΗΓΟ, ΗΛΕΚΤΡΙΚΑ ΠΑΡΑΘΥΡΑ, ΗΛΕΚΤΡΟΜΑΓΝΗΤΙΚΕΣ ΚΛΕΙΔΑΡΙΕΣ, ΜΕΓΑΛΟΣ ΧΩΡΟΣ ΑΠΟΣΚΕΥΩΝ. Η ALFA 146 ΠΡΟΣΤΑΤΕΥΕΤΑΙ ΜΕ ΤΟ ΣΥΣΤΗΜΑ IMMOBILIZER ALFA CODE. ALFA 146: ΜΙΑ ALFA ΠΟΥ ΕΧΕΙ ΟΛΑ ΟΣΑ ΑΝΑΖΗΤΑΤΕ ΣΕ ΕΝΑ ΚΟΡΥΦΑΙΟ ΑΥΤΟΚΙΝΗΤΟ. ΚΑΙ ΠΑΝΩ ΑΠ' ΟΛΑ, ΕΙΝΑΙ ALFA ROMEO.

ALFA 146.
ΠΡΟΣΩΠΙΚΟΤΗΤΑ ALFA ROMEO.

ALFA CONTACT
1+3+8
ALFA ROMEO Fiat Credit Hellas
Η Alfa Romeo συνιστά SELENIA

AUTORODOS A.E.
ΑΥΣΤΡΑΛΙΑΣ 60. ΡΟΔΟΣ, ΤΗΛ: 0241-27421

ΙΑΤΡΙΚΗ ΑΝΑΚΟΙΝΩΣΗ
Η ΠΝΕΥΜΟΝΟΛΟΓΟΣ
ΚΥΡΙΤΣΗ ΜΠΑΡΔΑΚΗ ΕΥΡΙΔΙΚΗ
Ιερού Λόχου 14 (έναντι Ολυμπιακής)
ΔΕΧΕΤΑΙ
5.30 - 8.00 καθημερινά εκτός Σαββάτου
Τηλ.: 79287

ΠΟΛΙΤΙΣΤΙΚΟΣ ΣΥΛΛΟΓΟΣ ΦΑΝΩΝ



ΖΩΝΤΑΝΗ ΑΝΑΠΑΡΑΣΤΑΣΗ ΤΗΣ ΓΕΝΝΗΣΗΣ ΤΟΥ ΙΗΣΟΥ
24, 25, 26 ΔΕΚΕΜΒΡΙΟΥ ΚΑΙ 1,6 ΚΑΙ 7 ΙΑΝΟΥΑΡΙΟΥ ΑΠΟ ΤΙΣ 10.30 π.μ. - 6.00 μ.μ.
200 μέτρα μετά τη γέφυρα Φανών στο Camelot
ΣΑΣ ΕΥΧΟΜΑΣΤΕ ΚΑΛΕΣ ΓΙΟΡΤΕΣ

Η ταυτότητα της Ημέρας

Καιρός

Γενική πρόγνωση καιρού Ελλάδας για σήμερα Παρασκευή 5/1/96. Σε όλη τη χώρα προβλέπονται νεφώσεις κατά τόπους αυξημένες με σποραδικές βροχές. Τοπικές χιονοπτώσεις θα σημειωθούν στα ορεινά καθώς και σε πεδινές περιοχές της βόρειας Ελλαδας. Ο καιρός θα παρουσιάσει αργότερα βελτίωση στα δυτικά. Λίγες καταιγίδες είναι πιθανόν να εκδηλωθούν πάνω από τις θαλάσσιες περιοχές.

Οι άνεμοι θα πνέουν από βόρειες διευθύνσεις ισχυροί έως πολύ ισχυροί με βαθμιαία εξασθένηση.

Η θερμοκρασία θα παρουσιάσει πτώση και θα κυμανθεί στα βόρεια από -2 έως 6 βαθμούς στα πιεριωτικά από 3 έως 12 και στα νησιά από 8 έως 14 βαθμούς Κελσίου.

ΠΑΡΑΣΚΕΥΗ
5 ΙΑΝΟΥΑΡΙΟΥ 1996

Θεοπέμπτου, Θεωνά, Παραμονή Φώτων

Ανατολή ηλίου 7.40'
Δύση ηλίου 17.20'

ΣΕΛΗΝΗ 15 ΗΜΕΡΩΝ

Λαικές αγορές

Τετάρτη: στην οδό Βύρωνος (πίσω από το Στάδιο).
Πέμπτη: στην οδό Διαγοριδών.
Παρασκευή: Στην οδό Θεσ/νίκης Ανάληψη.
Σάββατο: στον Αγιο Δημήτριο.

Δέχονται το κοινό

- **ΠΕΡ/ΚΟΣ Δ/ΝΤΗΣ ΔΩΔ/ΣΟΥ** κ. Γ. Μαχαιρίδης δέχεται Τρίτη & Πέμπτη 11:00 - 13:00.
- **ΝΟΜΑΡΧΗΣ** δέχεται το κοινό κάθε Τρίτη & Πέμπτη από 11.00 - 13.00
- **ΔΗΜΑΡΧΟΣ** Ρόδου δέχεται το κοινό κάθε Τετάρτη από 12.00 - 13.00
- **Ο Αντ/ρχος κ. Θ. Τσιμπιδάκης** δέχεται καθημερινά το κοινό 13:00 - 15:00
- **Ο Αντ/ρχος κ.Κ. Σκανδαλίδης** δέχεται κάθε Τρίτη - Πέμπτη από 13.00 - 14.00

Ακτοπλοικά δρομολόγια

ΠΑΤΜΟΣ: Απόπλους 17.00: Κω - Πειραιά.
ΜΑΡΙΝΑ: Απόπλους 16.00: Κω - Κάλυμνο - Λέρο - Πάτμο - Πειραιά.

Αεροπορικά δρομολόγια

Για Αθήνα: -Καθημερινά στις 07.15 Δευτ., Τετ., Παρ., Κυρ.: 09.50 / Δευτ., Τρ., Τετ., Πεμ., Παρ., Σαββ.: 18.10 / Κυρ.: 18.35 / Δευτ., Τρ., Τετ., Πεμ., Παρ., Σαββ.: 21.40 / Κυρ.: 22.05/ Τρ., Πεμ., Σαββ.: 11.00
Για Κω: καταργήθηκε το δρομολόγιο
Για Θεσσαλονίκη: Δευτ., Τετ., Παρ., Κυρ. :19.05
Για Ηράκλειο: Δευτέρα - Τετάρτη - Παρασκευή - Κυριακή : 16.35
Για Καστελλόριζο: Τετ., Κυρ.: 07.40
Για Κάρπαθο: Δευτ., Τετ., Παρ., Κυρ.: 12.10 / Καθημ.: 10.00
Για Κάσο: Δευτέρα - Τετάρτη - Παρασκευή - Κυριακή: 12.10

Φαρμακεία

ΣΗΜΕΡΑ: διημερεύει το φαρμακείο ΓΑΝΩΤΑΚΗ Χ., Γ. Ευσταθίου 7 (παραπλεύρως Κλινικής «Καραγιάννη»), τηλ. 30772.
ΣΗΜΕΡΑ : διανυκτερεύει το φαρμακείο ΦΟΥΤΟΥΛΗ ΝΙΚΟΛΑΟΥ, Αθηνών 11 (πλησίον ζαχαρ. ΧΑΒΑΗ), τηλ. 67567.

Συνάλλαγμα

ΑΓΟΡΑ		ΠΩΛΗΣΗ	ΑΓΟΡΑ		ΠΩΛΗΣΗ
235.297	Δολάριο ΗΠΑ	242.442	23.107	Σελ.Αυστρ.	23.809
162.524	Μαρκο Γερμ.	167.459	35.448	Κορ. Σουηδ.	36.528
47.606	Φράγκο Γαλλ.	49.051	36.796	Κορ. Νορβ.	37.916
364.513	Λίρα Αγγλίας	375.581	173.720	Δολ. Καναδά	178.995
201.671	Φράγκο Ελβ.	207.794	175.016	Δολ. Αυστ.	180.331
7.910	ΦράγκοΒελ.	8.150	222.083	100 Γιέν Ιαπ.	228.826
145.157	Φιορίνι Ολλ.	149.565	513.849	Λίρα Κύπρου	529.452
14.917	100 Λιρ.Ιτ.	15.370	1.932	Πεσέτα Ισπ.	1.991
42.003	Κορ. Δανίας	43.278	1.565	Εσκούδο Πορ.	1.613
375.420	Λίρα Δ. Ιρλ.	386.820	53.811	Μάρκο Φινλ.	55.449

Χρήσιμα Τηλέφωνα

Άμεση δράση	100	Βλάβες ΟΤΕ	121
Πυροσβεστική	23333	Βλάβες ΔΕΗ	125
Νοσοκομείο	22222	Πληρ. ΟΤΕ	131
		Ώρα	141
Οδική Ασφάλεια:		Φαρμακεία (Δημερ.-Διαν.)	107
EXRESS SERVICE	154	ΠΡΟ-ΠΟ • ΛΟΤΤΟ	111
HELLAS SERVICE	157	ΡΟΔΑ	26300
Ράδιο Ταξί	64712	ΚΤΕΥΛ	27706
Αστυν. Διεύθυνση	27653	ΕΒΕΔ	22281
Ασφάλεια	23294	Δικηγορικός Σύλλογος	27469
Τμήμα Τάξης	23849	Εμπορικός Σύλλογος	35255
Τροχαία	26480	Ολυμπιακή - Κρατήσεις	24555
Λιμεναρχείο	28888	ΔΑΝΕ	77070
Δασαρχείο	191	ΙΚΑ	64912
Τελωνείο	27703	ΤΑΞΥ	68701-3
Υγειονομείο	26666	ΟΑΕΔ	23265
Μητρόπολη	23274	Εργατικό Κέντρο	24730
Νομαρχία	74000	Αρχαιολογία	34719
Δήμος Ρόδου	30113	Περιφ. Δ/ντής	38174 - 38175

ΕΣΩΤΕΡΙΚΕΣ ΕΙΔΗΣΕΙΣ

Η ΚΥΒΕΡΝΗΣΗ ΓΙΑ ΤΙΣ ΕΞΕΛΙΞΕΙΣ ΣΤΟ ΠΑΣΟΚ

ΑΘΗΝΑ, 4 (ΑΠΕ)

Στη χθεσινή απόφαση του Εκτελεστικού Γραφείου παρέπεμψε ο κυβερνητικός εκπρόσωπος Τηλέμαχος Χυτήρης απαντώντας στερεότυπα έτσι σε μπαράζ ερωτήσεων που αφορούσαν το τι "μέλλει γενέσθαι" για τη διαδοχή στο ΠΑΣΟΚ.

Ο κ. Χυτήρης δεν έδωσε περισσότερες απαντήσεις λέγοντας ότι το Εκτελεστικό Γραφείο πήρε μια σωστή απόφαση που καθορίζει το πλαίσιο των κινήσεων της Κ.Ο και Κ.Ε επισημαίνοντας ότι στις 20 Ιανουαρίου θα ληφθούν οι αποφάσεις.



Ο εκπρόσωπος είπε ότι προφανώς ελπίδα όλων είναι να ερωτηθεί ο Ανδρέας Παπανδρέου για το τι μέλλει γενέσθαι, αλλά χαρακτήρισε υποθετική την ερώτηση για το τι θα συμβεί αν υπάρχει αδυναμία συνάντησης με τον πρωθυπουργό, λέγοντας ότι αυτό θα εξεταστεί από την Κ.Ε και την Κ.Ο.

Ο κ. Χυτήρης είπε ότι δεν συντρέχει λόγος να συγκληθεί η Βουλή για να ερμηνεύσει το Σύνταγμα, όπως έγινε το 1985 όταν εκρίθησυνταγματικά ότι μπορεί να ψηφίσει ο τότε Πρόεδρος της Βουλής Ιωάννης Αλευράς για την εκλογή του νέου Προέδρου της Δημοκρατίας.

Επίσης δεν θέλησε να σχολιάσει απόψεις περί του Συντάγματος όπως αυτή του κ. Καστανίδη, λέγοντας ότι σέβεται τις απόψεις όλων.

Εξάλλου, απαντώντας σε ερωτήσεις για τη δήλωσή του περί "εκτροπής στην περίπτωση που η Κ.Ο αποφασίσει την αντικατάσταση του πρωθυπουργού χωρίς τη σύμφωνη γνώμη του", είπε ότι δεν υπάρχει καμιά διάσταση μεταξύ του ιδίου και του κ. Τσοχατζόπουλου, αλλά σε ερώτηση εάν είχε συνεννοηθεί προηγουμένως με τον κ. Τσοχατζόπουλο, παράπεμψε στις χθεσινές και προχθεσινές δηλώσεις του.

Τέλος, ο κ. Χυτήρης διευκρίνισε ότι δεν έχει στείλει ακόμη την απάντηση του στο προεδρείο της Κ.Ο για το αν πρέπει να συγκληθεί άμεσα η Κ.Ο του ΠΑΣΟΚ.

Κ. Σκανδαλίδης - Ε. Γιαννόπουλος

ΑΘΗΝΑ, 4 (ΑΠΕ)

Η Κοινοβουλευτική Ομάδα έχει τον πρώτο ρόλο για όσα συμβαίνουν στη Βουλή και αναφορικά με τη διαδοχή στο ΠΑΣΟΚ, δήλωσε ο Ευάγγελος Γιαννόπουλος, αμέσως μετά τη συνάντησή του με τον Γραμματέα της Κεντρικής Επιτροπής του ΠΑΣΟΚ, Κώστα Σκανδαλίδη, τον οποίο, όπως είπε, ενημέρωσε για τις απόψεις των βουλευτών αλλά και το κλίμα που υπάρχει στη βάση του κυβερνώντος κόμματος.

Ο κ. Γιαννόπουλος στις δηλώσεις του τόνισε ότι ο ρόλος του Γραμματέα σ'αυτή τη φάση είναι πολύ σημαντικός και πρέπει να στηριχθεί, ενώ αναφερόμενος στη χθεσινή απόφαση του Εκτελεστικού Γραφείου, δήλωσε ότι Κίνημα και Κοινοβουλευτική Ομάδα έχουν βρει κοινή γλώσσα.

Αναφορικά με τις διαδικασίες της διαδοχής, ο κ. Γιαννόπουλος είπε ότι αυτές αρχίζουν τώρα, ενώ ανέφερε ότι αν ο Ανδρέας Παπανδρέου γίνει καλά, τότε μπορεί να αναλάβει και πάλι την προεδρία. Ζήτησε επίσης να υπάρχει στο ΠΑΣΟΚ ενότητα, πολιτική και κομματική για το καλό του ίδιου και της χώρας.

Αύριο ο Γραμματέας της Κεντρικής Επιτροπής του ΠΑΣΟΚ, στο πλαίσιο των συναντήσεών του με κορυφαία στελέχη του Κινήματος, πουδεν είναι μέλη του Εκτελεστικού Γραφείου, θα συναντήσει στις 10 το πρωί, τον Γιάννη Χαραλαμπόπουλο, εκ των υποψηφίων διαδόχων του Ανδρέα Παπανδρέου.

Εξάλλου, στις 11, έχει προγραμματιστεί νέα συνεδρίαση του Εκτελεστικού Γραφείου, η οποία θα ασχοληθεί κυρίως με τα θέματα ημερησίας διάταξης της Κεντρικής Επιτροπής, η οποία θα συνέλθει στις 20 Ιανουαρίου, προκειμένου να κινήσει τις διαδικασίες για την οριστική λύση του προβλήματος,όπως αναφέρεται και στην χθεσινή απόφαση του Εκτελεστικού Γραφείου.

ΠΡΟΕΔΡΕΙΟ Κ.Ο. ΠΑΣΟΚ ΓΙΑ ΑΝΤΙΚΑΤΑΣΤΑΣΗ πρωθυπουργού

ΑΘΗΝΑ, 4 (ΑΠΕ)

Κατ'αρχήν θετική έκρινε τη χθεσινη απόφαση του Εκτελεστικού Γραφείου του ΠΑΣΟΚ για την αντικατάσταση του πρωθυπουργού, το προεδρείο της Κοινοβουλευτικής Ομάδας του Κινήματος,-δια στόματος του γραμματέα της Δημήτρη Μπέη - μετά τη δίωρη συνεδρίασή του το μεσημέρι στη Βουλή. Ο κ. Μπέης πρόσθεσε ότι "παραμένουν ορισμένα σημεία τα οποία θέλουν διευκρίνιση, και γι'αυτό το λόγο το προεδρείο της Κ.Ο θα συναντηθεί εκ νέου αύριο με το Ε.Γ".

Σύμφωνα με εγκυρες πληροφορίες το πρόβλημα εστιάζεται στο αν θα υπάρχουν εγγυήσεις για το εάν η συνεδρίαση της Κ.Ε της 20ης Ιανουαρίου θα δώσει οριστική λύση στο πρόβλημα της αντικατάστασης του πρωθυπουργού εντός του Ιανουαρίου ή για το εάν θα παραπεμφθεί το θεμα στο προσεχές συνέδριο.

Κ. Στεφανόπουλος -ΑΠ. ΚΑΚΛΑΜΑΝΗΣ

ΑΘΗΝΑ, 4 (ΑΠΕ)

Το συντομότερο δυνατό πρέπει να υπάρξει λύση στο πολιτικό πρόβλημα της χώρας, που έχει ανακύψει απο την παρατεινόμενη ασθένεια του Πρωθυπουργού, Ανδρέα Παπανδρέου, δήλωσε ο Πρόεδρος της Βουλής, Απόστολος Κακλαμάνης, αμέσως μετά τις διάρκειας μιάμισης ώρας συνάντηση, που είχε στο Προεδρικό Μέγαρο, με τον Πρόεδρο της Δημοκρατίας, κ. Κωνσταντίνο Στεφανόπουλο.

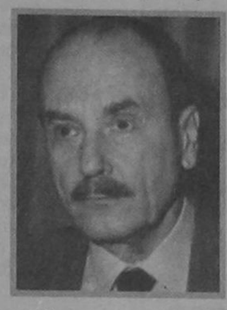

Ο κ. Κακλαμάνης αρνήθηκε να αναφέρει στους δημοσιογράφους τί θέση πήρε για το θέμα ο Πρόεδρος της Δημοκρατίας και πρόσθεσε "μπορώ να σας πω μόνο το τί εγώ είπα στον Πρόεδρο".

Αναφερόμενος στο πολιτικό πρόβλημα, ο κ. Κακλαμάνης είπε ότι θα ήταν ευχής έργο να αναλάβει την πρωτοβουλία ο ίδιος ο κ. Παπανδρέου αλλά αν δεν είναι σε θέση είπε να συμμετάσχει σ'αυτή τη διαδικασία, υπάρχουν τα συντεταγμένα όργανα της πολιτείας και του ΠΑΣΟΚ.

Ο κ. Κακλαμάνης πρόσθεσε ότι ακόμα και αν υπάρχει περίπτωση την οποία να μην προβλέπει ο Συνταγματικός χάρτης της χώρας, η λύση μπορεί να αναζητηθεί ευρύτερα, αν συνδυασθεί η βούληση του νομοθέτη και οι συνθήκες λειτουργίας του πολιτεύματος.

Ο Πρόεδρος της Βουλής τάχθηκε στις δηλώσεις του υπέρ της συντομότερης δυνατής σύγκλησης της Κοινοβουλευτικής Ομάδας του ΠΑΣΟΚ, για την κίνηση της διαδικασίας επίλυσης του πολιτικού προβλήματος.

Αναφερόμενος στην αντιπολίτευση, είπε ότι το θέμα αφορά ευρύτερες πολιτικές δυνάμεις, οι οποίες θα μπορούσαν να βοηθήσουν στην επίλυση του πολιτικού προβλήματος, αλλά τόνισε ότι αυτό δεν θα πρέπει να συνιστά επέμβαση στα εσωτερικά του ΠΑΣΟΚ.

Αναφερόμενος στην αναγκαιότητα να εξευρεθεί η λύση στο πολιτικό πρόβλημα, ο κ. Κακλαμάνης επικαλέστηκε την κρισιμότητα των εθνικών θεμάτων και ακόμη υπονόησε ότι δημιουργούνται συνθήκες που στρέφονται κατά της ενότητας των μεγάλων κομμάτων.

Αναφερόμενος στο ποιοί θα μπορούσαν να ενημερώσουν τον Πρωθυπουργό για την έκταση του πολιτικού προβλήματος και για τις δυνατότητες επίλυσής του, ο κ. Κακλαμάνης είπε ενδεικτικά ότι αυτά θα μπορούσαν να είναι στελέχη που έχουν κοινή ιστορική πορεία μαζί του.

ΠΑΡΕΜΒΑΣΗ ΤΗΣ Ε.Ε. ΣΤΟ ΚΥΠΡΙΑΚΟ

ΑΘΗΝΑ, 4 (ΑΠΕ)

Η Ελλάδα καλοσωρίζει την πρωτοβουλία της ιταλικής προεδρίας στην Ευρωπαϊκή Ενωση για άμεση παρέμβαση προς επίλυση του Κυπριακού προβλήματος και προσβλέπει στην επιτυχή έκβαση. Αυτό δήλωσε ο εκπρόσωπος του υπουργείου Εξωτερικών, Κωνσταντίνος Μπίκας, αναφερόμενος στην πρωτοβουλία της προέδρου του Συμβουλίου Υπουργών Εξωτερικών της Ευρωπαϊκής Ενωσης, κ. Σουζάνα Αντιέλι, να στείλει τον υφυπουργό Εξωτερικών της Ιταλίας, Εμανουέλες Σκαμάκα, σε Κύπρο, Ελλάδα και Τουρκία, προκειμένου να αποκτήσει μια "πρόσφατη άποψη" για το κυπριακό πρόβλημα.

Ο κ. Σκαμάκα αναμένεται να φθάσει αύριο στην Αθήνα προερχόμενος απο τη Λευκωσία, και το μεσημέρι θα συναντηθεί με τον υπουργό Εξωτερικών, Κάρολο Παπούλια.

Η υπουργός Εξωτερικών της Ιταλίας, κ. Ανιέλι, ως πρόεδρος του Συμβουλίου Υπουργών Εξωτερικών της Ευρωπαϊκής Ενωσης, θα επισκεφθεί την Αθήνα, στις 10 Ιανουαρίου, στο πλαίσιο των επαφών στις πρωτεύουσες των χωρών - μελών της Ενωσης.

Η πολιτική επίλυση του Κυπριακού προβλήματος δεν συνδέεται με την ενταξιακή πορεία της Κύπρου στην Ευρωπαϊκή Ενωση, επανέλαβε ο κ. Μπίκας, απαντώντας σε σχετική ερώτηση.

Είναι δύο τελείως,προσθεσε, διαφορετικά πράγματα. Είναι άλλο θέμα, το θέμα της ένταξης της Κύπρου, το οποίο έχει λυθεί και με την απόφαση της 6ης Μαρτίου και έχει επιβεβαιωθεί με επανειλημμένες αποφάσεις του Συμβουλίου Κορυφής και των Συμβουλίων Υπουργών Εξωτερικών.

Ο κ. Μπίκας γνωστοποίησε επίσης ότι στις 29 Δεκεμβρίου έγινε το διάβημα της χώρας μας μέσω της ελληνικής πρεσβείας στην Αγκυρα,για τις παραβάσεις κανόνων εναέριας κυκλοφορίας και παραβιάσεις του ελληνικού εθνικού εναέριου χώρου εκ μέρους τουρκικών πολεμικών αεροπλάνων. Στο διάβημα, το υπουργείο Εξωτερικών, έκανε τις παραστάσεις που επιβάλλονται σε κάθε τέτοια περίπτωση, προς την τουρκική πλευρά. Η Αγκυρα απο πλευράς της αρνήθηκε να πραγματικά περιστατικά, που παρουσιάσε η ελληνική πλευρά, κατέληξε ο κ. Μπίκας.

ΣΥΝΑΝΤΗΣΗ Σκανδαλίδη - Σημίτη

ΑΘΗΝΑ, 4 (ΑΠΕ)

Εκλογή νέου Πρωθυπουργού μέχρι το τέλος Ιανουαρίου ζήτησε ο Κώστας Σημίτης, με δηλώσεις του μετά τη σημερινή συνάντηση που είχε στη Χαριλάου Τρικούπη, με τον γραμματέα της Κεντρικής Επιτροπής του ΠΑΣΟΚ, Κώστα Σκανδαλίδη, συνάντηση η οποία διήρκεσε 45 περίπου λεπτά.

Κατά τη συνάντηση, η οποία εντάσσεται στο πλαίσιο της χθεσινής απόφασης του Εκτελεστικού Γραφείου, ο κ. Σκανδαλίδης ενημέρωσε τον Κώστα Σημίτη, σχετικά με τη χθεσινή απόφαση και τις διαδικασίες που έχει αποφασίσει να θέσει σε κίνηση το Εκτελεστικό Γραφείο. Ο κ. Σημίτης στις δηλώσεις του τόνισε ότι πρέπει να υπάρξουν "οριστικές λύσεις τον Γενάρη". Και πρόσθεσε "όταν λέω Γενάρη, εννοώ Γενάρη".

Τόνισε επίσης ότι το ΠΑΣΟΚ έχει ανάγκη απο αξιόπιστες αποφάσεις, γιατί έτσι κερδίζει την συμπαράσταση της κοινής γνώμης, αναφερόμενος στη χθεσινή απόφαση του Εκτελεστικού Γραφείου, δήλωσε ότι είναι προϋπόθεση για την συντεταγμένη πορεία του Κινήματος, ενώ η Κεντρική Επιτροπή και η Κοινοβουλευτική Ομάδα να αναλάβουν πρωτοβουλίες που τους αντίκουν. Ετσι, ώστε, να προχωρήσουμε απο τις διακηρύξεις στην πράξη, χωρίς ταλαντεύσεις.

ΜΕ ΛΙΓΑ ΛΟΓΙΑ

☑ ΒΟΥΛΗ: ΤΡΟΠΟΛΟΓΙΑ ΓΙΑ ΑΝΑΠΛΗΡΩΣΗ ΠΡΩΘΥΠΟΥΡΓΟΥ

ΑΘΗΝΑ, 4 (ΑΠΕ)

Ο βουλευτής του ΠΑΣΟΚ κ.Γιάννης Ζαφειρόπουλος, προτίθεται να καταθέσει τροπολογία στη Βουλή σχετικά με το θέμα αναπλήρωτης του Πρωθυπουργού. Η προσθήκη που προτείνει ο κ.Ζαφειρόπουλος αναφέρει ότι "η καθ'οιονδήποτε τρόπο αναπλήρωση του Πρωθυπουργού, που γίνεται λόγω αδυναμίας του (από ασθένεια) να ασκήσει τα καθήκοντά του, δεν δύναται να παραταθεί σε καμία περίπτωση πέραν των εξήντα ημερών. Μετά την παρέλευση της προθεσμίας αυτής, η κοινοβουλευτική ομάδα του κόμματος, στο οποίο ανήκει ο Πρωθυπουργός, προτείνει στον Πρόεδρο της Δημοκρατίας τον αντικαταστάτη του". Η προσθήκη προτείνεται στο άρθρο 12 του νόμου 1558/85 (κυβέρνηση και κυβερνητικά όργανα).

☑ ΕΛΛΑΔΑ - ΣΚΟΠΙΑ - ΣΥΝΟΜΙΛΙΕΣ

ΑΘΗΝΑ, 4 (ΑΠΕ)

Πραγματοποιείται (11 Ιανουαρίου) στην έδρα του ΟΗΕ, στη Νέα Υόρκη, η συνάντηση του μονίμου αντιπροσώπου μας στον διεθνή οργανισμό, Χρίστου Ζαχαράκη, με τον εκπρόσωπο της Πρώην Γιουγκοσλαβικής Δημοκρατίας της Μακεδονίας, κ. Τοσέφσκι, παρουσία και του διεθνούς μεσολαβητή, Σάϊρους Βανς, όπου θα συζητηθεί το θέμα της ονομασίας της γειτονικής χώρας. Οι συνομιλίες πραγματοποιούνται στο πλαίσιο της ενδιάμεσης συμφωνίας που είχε υπογραφεί μεταξύ των δύο πλευρών, με στόχο τηνεξομάλυνση των διμερών σχέσεων.

☑ ΑΠΕΡΡΙΦΘΗ ΚΑΙ ΝΕΑ ΑΙΤΗΣΗ ΜΑΡΙΝΟΥ

ΑΘΗΝΑ, 4 (ΑΠΕ)

Με διάταξη του 28ου τακτικού ανακριτή Κωνσταντίνου Μπαλτά απορρίφθηκε και η νέα αίτηση που υπέβαλαν οι υπερασπιστές συνήγοροι του Χριστόφορου Μαρίνου για την υπό όρους και για λόγους υγείας αντικατάσταση της κράτησής του. Υπενθυμίζεται ότι ο Μαρίνος κατηγορείται για ανθρωποκτονία από πρόθεση και ληστεία σε βάρος του ταμία του Γενικού Κρατικού Νοσοκομείου Πειραιά Δημητρίου Μανταύβαλου. Ο Μαρίνος αρνείται οποιαδήποτε συμμετοχή του στις πράξεις αυτές και στο πλαίσιο της διαμαρτυρίας του έχει κηρύξει απεργία πείνας(64η ημέρα σήμερα). Η κατάσταση της υγείας του έχει επιδεινωθεί επικίνδυνα και σύμφωνα με το ιατρικό πιστοποιητικό του νοσοκομείου επίκειται ακόμη και ο θάνατός του. Αξίζει να σημειωθεί ότι και δυο άλλες αιτήσεις του Μαρίνου για αποφυλάκισή του απορρίφθηκαν πρόσφατα, τόσο από τον ανακριτή,όσο και από το αρμόδιο δικαστικό συμβούλιο. Στο σκεπτικό του ανακριτή που απέρριψε και τη νέα αίτηση του Μαρίνου, αναφέρεται μεταξύ άλλων ότι εξακολουθεί να υπάρχουν ενδείξεις ενοχής του για τη δολοφονία και τη ληστεία και ότι δεν είναι βέβαιο πως αν αφεθεί ελεύθερος θα εμφανιστεί αργότερα στη Δικαιοσύνη.

ΜΕΓΑΛΑ ΚΑΤΑΣΤΗΜΑΤΑ
ΑΡΠΑΠΟΥ

Στα καταστήματά μας θα βρείτε:

Υπόγειο: Τρόφιμα - Delicatessen
Ισόγειο: Είδη δώρων - Καλλυντικά
Ποτά - Εποχιακά
1ος Όροφος : Ανδρικά
2ος Όροφος : Γυναικεία -Παιδικά
3ος Όροφος : Ηλεκτρικά-Είδη σπιτιού
4ος Όροφος : Παιχνίδια - Αθλητικά

ΜΕΓΑΛΑ ΚΑΤΑΣΤΗΜΑΤΑ
ΑΡΠΑΠΟΥ

ΑΦΟΙ ΣΤΕΦΑΝΟΥ Ο.Ε.
Επώνυμες Τηλεοράσεις στις χαμηλότερες τιμές

ΦΙΛΙΠΣ
14" 68.000 δρχ.
20" 104.000 δρχ.
21" 109.000 δρχ.

SABA ΓΕΡΜΑΝΙΑΣ
25" 150.000 δρχ. MONO
28" 175.000 δρχ. MONO
28" 210.000 δρχ.



FUZI
14" 65.000 δρχ.
20"95.000 δρχ.
21"105.000 δρχ.

HITACHI
21" 135.000 δρχ.
25"160.000 δρχ.

ΑΦΟΙ Στεφάνου Ο.Ε.
Δενδρινού & Χατζηαγγέλλου γωνία
τέρμα Κοδριγκτώνος/Τηλ:22.568-22.695
Υποκατάστημα : Πλάτωνος 17-21
Τηλ:23.836 / Fax: 22.568

24 Ώρες στον Κόσμο

ΠΟΛΩΝΙΑ - ΠΑΡΑΙΤΗΣΗ

ΒΑΡΣΟΒΙΑ, 4 (ΑΠΕ)

Ο αρχηγός των πολωνικών υπηρεσιών αντικατασκοπείας Κονστάντυ Μιοντόβιτς ανακοίνωσε σήμερα ότι υπέβαλε την Τρίτη την παραίτησή του αφού έδωσε κατάθεση ενώπιον της κοινοβουλευτικής επιτροπής που ερευνά τις κατηγορίες για κατασκοπεία κατά του πρωθυπουργού της χώρας Γιόζεφ Ολέκσυ.

Πριν από την εμφάνισή του ενώπιον της επιτροπής, η οποία ερευνά και τον ρόλο των μυστικών υπηρεσιών στην υπόθεση, ο Κονστάντυ Μιοντόβιτς απέκλεισε το ενδεχόμενο ανάμειξης ξένων παραγόντων στη διατύπωση των κατηγοριών εναντίον του πολωνού πρωθυπουργού.

Σύμφωνα με εκτιμήσεις πολιτικών από τον πρώην κομμουνιστικό χώρο στην Πολωνία, η υπόθεση Ολέκσυ "θα μπορούσε να είναι κατασκεύασμα της Μόσχας για να εμποδισθεί η ένταξη της Πολωνίας στο ΝΑΤΟ".

Ενώπιον της επιτροπής παρουσιάσθηκε επίσης σήμερα για δεύτερη φορά ο πρώην υπουργός Εσωτερικών Αντρέι Μιλζανόφσκι και στενός συνεργάτης του Λεχ Βαλέσα , ο οποίος και είχε διατυπώσει τις κατηγορίες εναντίον του πολωνού πρωθυπουργού.

Ο Γιόζεφ Ολέκσυ έχει διακηρύξει την αθωότητά του και παρουσιάσθηκε χθες ενώπιον της επιτροπής. Επιβεβαίωσε οτι γνώριζε καλά ως γείτονα τον Βλαντιμίρ Αλγκάνοφ, πρώην αξιωματούχο της KGB και πρώην διπλωμάτη στη Βαρσοβία από το 1981 μέχρι το 1992.

Η κοινοβουλευτική επιτροπή απαρτίζεται από 12 βουλευτές, εκ των οποίων οι 5 ανήκουν στην αντιπολίτευση, και θα ανακοινώσει την απόφασή της μέχρι τις 31 Ιανουαρίου.

Ε.Ε. - ΚΥΠΡΟΣ - ΤΟΥΡΚΙΚΕΣ ΠΡΟΚΛΗΣΕΙΣ

ΒΡΥΞΕΛΛΕΣ, 4 (ΑΠΕ)

Την κοινή διακήρυξη που υπέγραψαν ο Πρόεδρος της Τουρκικής Δημοκρατίας, Σουλεϊμάν Ντεμιρέλ και ο Τουρκοκύπριος ηγέτης, Ραούφ Ντενκτάς, καταγγέλλει με ερωτησή του προς το Συμβούλιο ο ευρωβουλευτής του ΠΑΣΟΚ, Γιάννος Κρανιδιώτης.

Συγκεκριμένα, ο κ. Κρανιδιώτης ζητά να πληροφορηθεί με ποιόν τρόπο προτίθεται να αντιδράσει το Συμβούλιο στις νέες προκλητικές ενέργειες της Τουρκίας.

Στην κοινή διακήρυξη δηλώνεται μεταξύ άλλων ότι η Τελωνειακή Ενωση ΕΕ - Τουρκίας δεν περιλαμβάνει καμία διάταξη που να παρεμποδίζει τις εμπορικές αλλά και οικονομικές σχέσεις μεταξύ Τουρκίας και ψευδοκράτους και ότι η ένταξη της Κύπρου στην ΕΕ δεν είναι εφικτή εφόσον δεν λυθεί το Κυπριακό και εφόσον η Τουρκία δεν είναι μέλος της Ε.Ε.

Μείζον πολιτικό πρόβλημα για την Ενωμένη Ευρώπη προκύπτει κατά τον Γιάννο Κρανιδιώτη απο την παραβίαση αυτή των διατάξεων της Συμφωνίας Τελωνειακής Ενωσης, αλλά και την παρέμβαση της Τουρκίας σε θέματα σχέσεων ΕΕ - Κύπρου.

ΓΑΛΛΙΑ - ΣΙΡΑΚ

ΠΑΡΙΣΙ, 4 (ΑΠΕ)

Στην πρώτη συνάντηση που είχε σήμερα ο πρόεδρος της Γαλλίας Ζακ Σιράκ με τους εκπροσώπους των συνδικαλιστών, έκανε έκκληση γιά διάλογο αλλά τόνισε οτι οι μεταρρυθμίσεις θα συνεχιστούν.

"Τώρα έχουμε 1996.Ας ευχηθούμε να γίνει το έτος του διαλόγου. Οι διαβουλεύσεις και οι διαπραγματεύσεις είναι περισσότερο απόποτέ απαραίτητες.Πρέπει να μάθουμε ακόμη μιά φορά πώς να μιλάμε και ν'ακούμε ο ένας τον άλλον", δήλωσε ο Σιράκ στους συνδικαλιστές.

Ο γάλλος πρόεδρος ζήτησε συνομιλίες γιά τις σχεδιαζόμενες μεταρρυθμίσεις περιλαμβανομένων και αυτών που προβλέπουν μείωση του ωραρίου και μέτρα γιά την απασχόληση των νέων και γιά τα εργατικά δικαιώματα των γυναικών.

Στους συνομιλητές του Σιράκ συγκαταλεγόταν ο ηγέτης της φιλοκομμουνιστικής οργάνωσης CGT Λουί Βιανέ και της FO Μαρκ Μπλοντέλ που ηγήθηκαν των απεργιών οι οποίες επί τρείς εβδομάδες παρέλυσαν τη Γαλλία.

Ο Σιράκ αναγνώρισε οτι η κρίση που προκλήθηκε από τις απεργίες "δεν περιορίστηκε στον κοινωνικό τομέα...αλλά έφερε στο φως την αγωνία γιά την ανεργία και τις μεταρρυθμίσεις που έχουν επί τόσο μεγάλο διάστημα αναβληθεί".Ωστόσο πρόσθεσε οτι "είναι λάθος να λέμε ότι "η Γαλλία είναι ανίκανη να προχωρήσει σε μεταρρυθμίσεις".

ΒΟΣΝΙΑ - ΣΕΡΒΟΙ - ΑΠΕΛΕΥΘΕΡΩΣΗ ΒΟΣΝΙΩΝ

ΣΑΡΑΓΕΒΟ, 4 (ΑΠΕ)

Οι δεκατρείς άμαχοι Βόσνιοι που κρατούνταν από τους Σέρβους της Βοσνίας απελευθερώθηκαν σήμερα γύρω στις 17.00 (ώρα Ελλάδας), έγινε γνωστό από δημοσιογράφους αυτόπτες μάρτυρες.

Σύμφωνα με τους δημοσιογράφους, οι όμηροι, η απαγωγή των οποίων από τους Σέρβους προκάλεσε κρίση με το ΝΑΤΟ, απελευθερώθηκαναπό το κεντρικό σερβοβοσνιακό στρατόπεδο κρατουμένων που βρίσκεται στη φυλακή Κούλα και μπήκαν σε γαλλικά οχήματα του ΝΑΤΟ.

Ο εκπρόσωπος του ΝΑΤΟ, συνταγματάρχης Ρισάρ Περνό δήλωσε προς το Ρόιτερ: "Μπορούμε να επιβεβαιώσουμε ότι στις 4 μ.μ. (17.00 ώρα Ελλάδας) οι σερβικές στρατιωτικές αρχές παρέδωσαν στον Αρχηγό του Επιτελείου τα 13 πρόσωπα που είχαν απαχθεί και κρατούνταν στην Κούλα".

"Οι 13 πηγαίνουν αυτή τη στιγμή προς το Σαράγεβο και θα τους παραδώσουμε σε ένα βόσνιο αξιωματικό-σύνδεσμο". Τρεις άλλοι Βόσνιοι, οι οποίοι δήλωσαν ότι ξυλοκοπήθηκαν και υπέστησαν κακομεταχείριση, αφέθηκαν ελεύθεροι νωρίτερα σήμερα.

ΕΞΩΤΕΡΙΚΕΣ ΕΙΔΗΣΕΙΣ

ΣΤΟ ΔΙΕΘΝΕΣ ΔΙΚΑΣΤΗΡΙΟ
Κάρατζιτς - Μλάντιτς

ΒΡΥΞΕΛΛΕΣ 4 (ΑΠΕ)

Θέμα χρόνου είναι σύμφωνα με τον Ρίτσαρντ Γκολντστόουν, εισαγγελέα του διεθνούς ποινικού δικαστηρίου της Χάγης γιά την πρώην Γιουγκοσλαβία, η σύλληψη του ηγέτη των σέρβων της Βοσνίας, Ράντοβαν Κάρατζιτς και του στρατηγού Ράτκο Μλάντιτς, οι οποίοι κατηγορούνται γιά εγκλήματα πολέμου.

"Οι δυνάμεις του ΝΑΤΟ που έχουν σταλεί στη Βοσνία πρέπει να συλλάβουν όλους τους εγκληματίες πολέμου που θα συναντήσουν στη διάρκεια της αποστολή τους και να εξασφαλίσουν την προσαγωγή τους στο Δικαστήριο της Χάγης, με βάση τις αποφάσεις που έχει λάβει το Συμβούλιο του ΝΑΤΟ", δήλωσε ο Γκολντστόουν σε συνέντευξή του που δημοσιεύεται σήμερα στη βελγική εφημερίδα "Le Soir" και πρόσθεσε ότι "απομένει να προσδιορισθούν οι πρακτικές πλευρές της επιχείρησης αυτής".

Ο Γκολντστόουν υπενθύμισε ότι εναντίον των Κάρατζιτς και Μλάντιτς έχει εκδοθεί ένταλμα σύλληψης από το Διεθνές δικαστήριο της Χάγης γιά την πρώην Γιουγκοσλαβία.

"Κάθε μέρα που περνάει, τα περιθώριά τους στενεύουν.Αρκεί τα άτομα αυτά να εντοπισθούν από τη διεθνή ειρηνευτική δύναμη στηΒοσνία,(IFOR) γιά να συλληφθούν.Είναι καθαρά θέμα χρόνου", τόνισε ο Γκολντστόουν.Και πρόσθεσε:"Οι στρατιώτες της IFOR σε καμία περίπτωση δεν θα μετατραπούν σε κυνηγούς εγκληματιών πολέμου.Ομως θα εγγυηθούν ότι κανένας από τους υπό κατηγορία εγκληματίες πολέμου δεν θα συμμετάσχει σε κάποια τοπική αρχή ή σε συνάντηση με τις δυνάμεις του ΟΗΕ".

" Η IFOR δεν μπορεί να ενεργήσει προς αυτήν την κατεύθυνση παρά μόνο στο βοσνιακό έδαφος.Γιά τους εγκληματίες πολέμου που βρίσκονται στην Κροατία ή τη Σερβία μπορούμε να ασκήσουμε πιέσεις στις χώρες αυτές.Είναι υποχρεωμένες να εκδώσουν τους εγκληματίες πολέμου εφόσον έχουν υπογράψει τις συμφωνίες του Ντέιτον.Στην αντίθετη περίπτωση έχουμε το δικαίωμα να προσφύγουμε στο Συμβούλιο Ασφαλείας του ΟΗΕ και οι χώρες αυτές θα αντιμετωπίσουν τον κίνδυνο να βρεθούν εκτός του διεθνούς οργανισμού", τόνισε ο Γκολντστόουν.

Η Ιταλία εν αναμονή
ΠΟΛΙΤΙΚΩΝ ΕΞΕΛΙΞΕΩΝ

ΡΩΜΗ, 4 (ΑΠΕ)

Τα κόμματα της αριστεράς συναντώνται σήμερα γιά να προσδιορίσουν τη στάση τους στο κοινοβούλιο, την ερχόμενη εβδομάδα, απέναντι στην κυβέρνηση Ντίνι. Παράλληλα ο Μπερλουσκόνι θα συναντηθεί αύριο με ηγετικά στελέχη της αριστεράς, ανιχνεύοντας προθέσεις γιά εξεύρεση πολιτικής λύσης.



Η συνάντηση των αριστερών συγκεντρώνει γύρω από το ίδιο τραπέζι τις κυριότερες προσωπικότητες που περιστοιχίζουν τον Ρομάνο Πρόντι και οι οποίοι έχουν συμπήξει τον συνασπισμό της ιταλικής αριστεράς με σύμβολο την ελιά.

Είναι γνωστό ότι η αριστερά δεν έχει ενιαία αντίληψη γιά το πολιτικό μέλλον. Ο Βάλτερ Βελτρόνι, υπ'αριθμόν δύο του συνασπισμού της "ελιάς", χαρακτήρισε την εκδήλωση πολιτικής κρίσης στην αρχή της ιταλικής προεδρίας "ανεύθυνη πράξη".

Ο γραμματέας του Λαικού Ιταλικού κόμματος- διάδοχος του Χριστιανοδημοκρατικού- Τζεράρντο Μπιάνκο χαρακτήρισε επίσης "παράλογη" την απόφαση της δεξιάς να επιδιώξει κυβερνητική κρίση και ευχήθηκε την παραμονή του Λαμπέρτο Ντίνι το τρέχον εξάμηνο στην κυβέρνηση.

Ο γραμματέας του Δημοκρατικού Κόμματος της Αριστεράς Μάσιμο ντ'Αλέμα εκτιμά οτι είναι δυνατόν να δοθεί εμπιστοσύνη στην κυβέρνηση Ντίνι και ταυτόχρονα να αρχίσουν δημόσιες συζητήσεις γιά την υλοποίηση μεταρρυθμίσεων.

Υπέρ της κυβερνητικής κρίσης τάχθηκαν οι Πράσινοι, που δήλωσαν ότι δεν πρόκειται να υποστηρίξουν τον Ντίνι.Ο Μπερλουσκόνι τάχθηκε χτες πάλι υπέρ της παραίτησης της κυβέρνησης αλλά αύριο αναμένεται να συναντηθεί με τους ηγέτες του συνασπισμού της "Ελιάς" Ρομάνο Πρόντι και Βάλτερ Βελτρόνι.

Πρόκειται γιά τον δεύτερο γύρο του είδους που πραγματοποιεί ο Μπερλουσκόνι γιά να διαπιστώσει αν μπορεί να επιτευχθεί συμφωνία μεταξύ των αντιπάλων στρατοπέδων γιά να δημιουργήσουν κυβέρνηση ευρείας βάσης, με στόχο συνταγματικές και εκλογικές μεταρρυθμίσεις.

Η τύχη της κυβέρνησης Ντίνι πάντως εξαρτάται και από τη στάση που θα τηρήσει η Λίγκα του Βορρά, η οποία υποστήριξε την κυβέρνηση αλλά ενδέχεται τώρα να ψηφίσει εναντίον της. Ο "απρόβλεπτος" Ουμπέρτο Μπόσι δήλωσε την Τρίτη ότι θα ψηφίσει την πρόταση μομφής αν δεν αποφασιστεί η σύσταση συντακτικής συνέλευσης, ενδεχόμενο που θεωρείται πιθανόν.

Αναβάλλεται η επίσκεψη Χόλμπρουκ στην Κύπρο



ΛΕΥΚΩΣΙΑ, 4 (ΑΠΕ)

Σύμφωνα με ανεπίσημες πληροφορίες, η επίσκεψη του Αμερικανού υφυπουργού Εξωτερικών Ρίτσαρντ Χόλμπρουκ στο τρίγωνο Λευκωσία- Αθήνα- Αγκυρα, ενδέχεται να αναβληθεί.

Υπαινιγμό για αναβολή της επίσκεψης, έκανε ο ίδιος ο κ. Χόλμπρουκ, σε συνομιλία του με Αμερικανό δημοσιογράφο.Επίσης, ο κ. Χόλμπρουκ δήλωσε ότι θα αποχωρήσει από τη θέση του ως υφυπουργού Εξωτερικών στο τέλος Φεβρουαρίου.

Ερωτηθείς σχετικά ο κυβερνητικός εκπρόσωπος Γιαννάκης Κασουλίδης,δήλωσε ότι η κυβέρνηση δεν έχει καμία επίσημη πληροφόρηση για αναβολή της επίσκεψης Χόλμπρουκ.

Κληθείς να σχολιάσει το γεγονός ότι ο κ. Χόλμπρουκ θα αποχωρήσει από τη θέση του στο τέλος Φεβρουαρίου, ο κ. Κασουλίδης απάντησε ότι η κυπριακή κυβέρνηση δεν προσωποποιεί τις προσπάθειες της κυβέρνησης των Ηνωμένων Πολιτειών για λύση του Κυπριακού.

Σε παρατήρηση ότι η Τουρκία απορρίπτει την παρέμβαση της Ευρωπαϊκής Ενωσης στο Κυπριακό, ο εκπρόσωπος είπε ότι η Αγκυρα δεν έχει ξεκαθαρίσει πλήρως τη στάση της στο θέμα αυτό. Αλλά, πρόσθεσε, είναι φανερό ότι στην Αγκυρα δεν συμφέρει ενεργότερη ανάμιξη της Ευρωπαϊκής Ενωσης στο Κυπριακό.

Ο κ. Κασουλίδης επανέλαβε, απαντώντας σε σχετικές ερωτήσεις, ότι η κυπριακή κυβέρνηση δεν έχει παρεκκλίνει ούτε από τις αποφάσεις του Εθνικού Συμβουλίου, ούτε από τις αποφάσεις που ελήφθησαν στη σύσκεψη των Αθηνών, κατά την εκεί μετάβαση των μελών του Εθνικού Συμβουλίου.

Ο εκπρόσωπος επανετόνισε ότι όλα τα θέματα, περιλαμβανομένου και εκείνου της κυριαρχίας, βρίσκονται στο τραπέζι τωνδιαπραγματεύσεων. Η θέση αυτή της κυπριακής κυβέρνησης, είπεκ είναι γνωστή στην ελληνική κυβέρνηση.

Είπε επίσης ότι ο Ντενκτάς έκανε κάποιον ελιγμό στο θέμα της κυριαρχίας, δηλώνοντας ότι δεν αμφισβητεί την ενιαία και αδιαίρετη κυριαρχία επί ομοσπονδιακού επιπέδου. Αλλά, συνέχισε, ζητεί χωριστή κυριαρχία για τα δυο κρατίδια. Η θέση αυτή του Ντενκτάς, πρόσθεσε ο εκπρόσωπος, δεν διαφοροποιεί τις γνωστές θέσεις του για χωριστή κυριαρχία, δηλαδή για χωριστό κράτος, πράγμα που σημαίνει ομοσπονδιακή λύση.

ΙΡΑΝ - ΗΠΑ

ΤΕΧΕΡΑΝΗ, 4 (ΑΠΕ

Το Ιράν προειδοποίησε σήμερα ότι καμιά χώρα στον κόσμο δεν θα είναι ασφαλής αν επιτραπεί στην Ουάσιγκτον να εφαρμόσει μυστικό σχέδιο κατά της Τεχεράνης.

"Αν τέτοιες κινήσεις κατά του Ιράν επικρατήσουν στις διεθνείς σχέσεις, καμιά χώρα δεν θα είναι ασφαλής", μετέδωσε το ραδιόφωνο της Τεχεράνης.

"Αν τα Ηνωμένα Εθνη δεν σταματήσουν την Ουάσιγκτον, υπάρχει κίνδυνος να αγνοήσουν και άλλα κράτη τους διεθνείς νόμους και ναεπικρατήσει αναρχία στις διεθνείς σχέσεις", πρόσθεσε το ραδιόφωνο.

Το αμερικανικό Κονγκρέσο ενέκρινε πρόσφατα την εφαρμογή ενός σχεδίου κόστους 20 εκατομμυρίων δολλαρίων κατά του Ιράν.

ΚΥΠΡΟΣ - Καταρρέει το ψευδοκράτος

ΛΕΥΚΩΣΙΑ, 4 (ΑΠΕ)

Καταρρέει οικονομικά το ψευδοκράτος, ενώ εκδηλώνεται δραματική παρέμβαση του Προέδρου Ντεμιρέλ προς την πρωθυπουργό Τανσού Τσιλέρ για παροχή άμεσης οικονομικής βοήθειας.

Η τουρκοκυπριακή εφημερίδα "Κιπρίς", που στεγάζει το θέμα της οικονομικής κρίσης στα κατεχόμενα κάτω από τον τίτλο "Κατάρρευση", γράφει ότι ο Ραούφ Ντενκτάς ζήτησε βοήθεια από την Τουρκία γιατί το καθεστώς βρίσκεται στα πρόθυρα χρεωκοπίας. Εξάλλου, η "Χαλκίν Σεσί" παρουσιάζει την κατάσταση με τίτλο "Γίναμε ρεζίλι. Ενώ εντείνεται το πazάρεμα στο Κυπριακό, αποδυναμώνεται το ψευδοκράτος".

Ο κατοχικός ηγέτης επέρριψε στην Τουρκία την ευθύνη, γιατί, είπε, δεν πήρε τα ενδεικνυόμενα μέτρα .Σύμφωνα με τη "Χαλκίν Σεσί", ο Ντενκτάς είπε ότι η Αγκυρα δεν έπρεπε να αφήσει το ψευδοκρατος χωρίς υποστήριξη στην πιο δύσκολη φάση .

Η "Κιπρίς", γράφει επίσης ότι για την καταβολή των μισθών των ανδρών του κατοχικού στρατού, η Αγκυρα έστειλε στο ψευδοκράτος 405 δισεκατομμύρια τουρκικές λίρες, ύστερα από την παρέμβαση Ντεμιρέλ.

ΓΕΜΙΣΕ Η ΕΥΡΩΠΗ
ΑΠΟ ΜΑΦΙΟΖΙΚΟ ΧΡΗΜΑ

ΡΩΜΗ, 4 (ΑΠΕ)

Το πρόβλημα της μαφίας δεν αφορά μόνο την Ιταλία, αλλά και όλη την Ευρώπη και μάλιστα έχει προσλάβει κολλοσιαίες διαστάσεις.Η εισροή "βρώμικου" χρήματος στην ευρωπαϊκή οικονομία, είναι μια δυσάρεστη πραγματικότητα. Αυτή είναι η άποψη του Ιταλικού Εμπορικού Συνδέσμου, σύμφωνα με έκθεση που θα κατατεθέσει προς ενημέρωση, στις χώρες μέλη της ΕΕ, κατά το εξάμηνο της Ιταλικής Προεδρίας, με σκοπό τη δημιουργία κοινού μετώπου κατά της εισροής "βρώμικων" κεφαλαίων της μαφίας στην οικονομία της Ευρώπης.

Στην Ιταλία, δυο στις 10 επιχειρήσεις ελέγχονται απο τη μαφία, ενώ το ίδιο ισχυει και για το 20% των οικοδομικών επιχειρήσεων. Απο το 1992 μέχρι το 1995, τα κεφάλαια που διαχειρίζεται το οργανωμένο έγκλημα, σημείωσαν αύξηση κατά 30% με αποτέλεσμα να ανέρχονται σήμερα σε 400 τρισ. λιρέτες (60 τρισ. δρχ. περίπου) σε ευρωπαϊκό επίπεδο, με τα 100 τρισ. λιρετών μόνο εξ αυτών στην Ιταλία.

Η ανακύκλωση του "βρώμικου" χρήματος, σύμφωνα με τον Ιταλικό Εμπορικό Σύνδεσμο, γίνεται σε διάφορους τομείς. Απο τα 60 τρισ. δρχ. το 35% "ξεπλένεται" σε χρηματιστηριακές δραστηριότητες, το 25% στον τομέα των οικοδομικών και εμπορικών επιχειρήσεων(εξαγορά αλυσίδων πολυκαταστημάτων, ξενοδοχείων, εστιατορίων, τουριστικών κέντρων κλπ.) και το 20% στον τομέα των αποβλήτων. Τέλος, ένα άλλο 20% χρησιμοποιείται σε δραστηριότητες μεσητείας και εμπορικών ανταλλαγών με τις αγορές και της Νοτιο-ανατολικής Ασίας.

ΜΕ ΛΙΓΑ ΛΟΓΙΑ

ΓΑΛΛΙΑ - ΙΣΛΑΜ

ΠΑΡΙΣΙ, 4 (ΑΠΕ)

Πέντε άτομα που φέρονται ως φανατικοί ισλαμιστές συνελήφθησαν στις περιοχές του Παρισιού και της Λυόν, ανακοινώθηκε από το γαλλικό υπουργείο Εσωτερικών.

Οι συλλήψεις που έγιναν χτες και σήμερα, εντάσσονται στο πλαίσιο της συστηματικής προσπάθειας των γαλλικών αρχών να εξαρθρώσουν τα ισλαμικά δίκτυα που συνδέονται με τις τρομοκρατικές επιθέσεις οι οποίες συγκλόνισαν τη Γαλλία το καλοκαίρι και το φθινόπωρο.

Το κύμα των επιθέσεων αυτών που έχει αποδοθεί σε στελέχη της αλγερινής Ενοπλης Ισλαμικής Ομάδας (GIA), έχει προκαλέσει 8 νεκρούς και γύρω στους 200 τραυματίες.

ΡΩΣΙΑ - ΖΙΟΥΓΚΑΝΟΦ

ΜΟΣΧΑ, 4 (ΑΠΕ)

Ο ρώσος κομμουνιστής ηγέτης Γκενάντι Ζιουγκάνωφ θα είναι πιθανότατα υποψήφιος στις προεδρικές εκλογές της 16ης Ιουνίου, δήλωσε σήμερα ο Βίκτορ Ιλιούχιν, μέλος του κομμουνιστικού κόμματος.

Οι πολιτικοί παρατηρητές δεν περίμεναν να θέσει υποψηφιότητα ο Ζιουγκάνωφ, παρόλο που το κόμμα του διπλασίασε τις ψήφους τουστις πρόσφατες βουλευτικές εκλογές, εξαιτίας της έλλειψης προσωπικής ακτινοβολίας.

Η κεντρική επιτροπή του κόμματος πρόκειται να συνεδριάσει την ερχόμενη εβδομάδα για να λάβει τις οριστικές της αποφάσεις.

ΡΩΣΙΑ ΨΥΧΙΑΤΡΕΙΟ

ΜΟΣΧΑ, 4 (ΑΠΕ)

Αντίθετα με ό,τι συνέβη στις 17 Δεκεμβρίου στην υπόλοιπη Ρωσία, τα μεταρρυθμιστικά κόμματα ήλθαν πρώτα σ'ένα ...ψυχιατρικό ίδρυμα, γράφει σήμερα η εφημερίδα Izβέστια.

Περισσότεροι από τα 2/3 των ασθενών του ασύλου στο Ταταρστάν που κρίθηκαν ικανοί να ψηφίσουν προτίμησαν τα κεντρώα και μεταρρυθμιστικά κόμματα. Το 37% ψήφισε το κόμμα του πρωθυπουργού Βίκτορ Τσερνομίρντι, ενώ οι κομμουνιστές έλαβαν μόλις το 8,3%.

Ο υπερ-εθνικιστής Βλαντίμιρ Ζιρινόφσκι, που ήλθε δεύτερος σε εθνικό επίπεδο, έλαβε την ψήφο μόνο ενός ασθενούς.





δημοκρατικά

ΥΠΑΡΧΕΙ ΑΝΤΙΚΕΙΜΕΝΙΚΑ ΠΡΑΓΜΑΤΙΚΟΤΗΤΑ
Η ΟΠΟΙΑ ΔΙΝΕΙ ΤΟ ΜΕΤΡΟ ΤΗΣ ΑΛΗΘΕΙΑΣ
(ΑΡΙΣΤΟΤΕΛΗΣ)

ΥΠΑΡΧΕΙ ΝΤΕ ΦΑΚΤΟ ΠΟΛΙΤΙΚΗ ΕΚΤΡΟΠΗ

Εχουμε εισέλθει ήδη στην τεσσαρακοστή εννάτη ημέρα της ολικής απουσίας του Πρωθυπουργού από τα καθήκοντά του.

Το γεγονός αυτό αποτελεί de facto πολιτική εκτροπή, λαμβανομένου υπόψη του «πρωθυπουργοκεντρικού» χαρακτήρα του κοινοβουλευτικού μας συστήματος. Η προσωρινή αναπλήρωση του ασθενούντος Πρωθυπουργού από τον πρώτο τη τάξει υπουργό δεν καλύπτει το γεγονός της μακρόχρονης απουσίας του φέροντος τη «δεδηλωμένη» εντολή του εκλογικού σώματος και της Βουλής Πρωθυπουργού. Το επιχείρημα ότι η λαϊκή βούληση εκφράζεται από την κοινοβουλευτική πλειοψηφία του ΠΑΣΟΚ στη σημερινή Βουλή και ότι αυτή, όπως απέδειξε και το αποτέλεσμα της ψηφοφορίας για τον προϋπολογισμό, είναι δεδομένη, δεν ευσταθεί απόλυτα και αυτό διότι η κοινοβουλευτική πλειοψηφία είναι μεν «δεδομένη», αλλά ούτε ο προσωρινός αντικαταστάτης του Πρωθυπουργού ούτε κάποιος από τους δελφίνους απολαμβάνουν της εμπιστοσύνης αυτής της «δεδομένης» πλειοψηφίας.

«ΤΟ ΠΟΛΙΤΙΚΟ ΜΑΣ ΣΥΣΤΗΜΑ ΕΧΕΙ ΟΔΗΓΗΘΕΙ ΣΕ ΜΙΑ ΚΑΤΑΣΤΑΣΗ ΠΟΥ ΔΕΝ ΤΟΥ ΕΠΙΤΡΕΠΕΙ ΝΑ ΛΕΙΤΟΥΡΓΕΙ ΜΕ ΤΟΝ ΤΡΟΠΟ ΠΟΥ ΟΙ ΚΑΙΡΟΙ ΑΠΑΙΤΟΥΝ ΚΑΙ ΤΟ ΣΥΜΦΕΡΟΝ ΤΗΣ ΕΛΛΑΔΑΣ ΕΠΙΒΑΛΛΕΙ»

Οι «Ωνάσειες» ημέρες της πρωθυπουργικής ασθένειας έφεραν, μεταξύ πολλών άλλων, στην επιφάνεια τη νόσο που έχει προσβάλει βασικά στοιχεία του πολιτικού μας συστήματος, ιδιαίτερα τους θεσμούς και τις δομές του:

1. Το γεγονός ότι ολόκληρο το ενδιαφέρον της ζωής, προπάντων της πολιτικής ζωής, της χώρας, επί σαράντα εννέα και πλέον ημέρες επικεντρώνεται στα ιατρικά ανακοινωθέντα του Ωνασείου, το γεγονός ότι στο πρόσωπο ενός βαριά νοσούντος ανθρώπου, που όμως τυχαίνει να είναι ο Πρωθυπουργός της χώρας, καταργούνται στη δημοσιότητα κεκτημένα μέσα στους αιώνες δικαιώματα της ισότητας όλων των ανθρώπων ενώπιον της ζωής και του θανάτου, το γεγονός ότι η κυβέρνηση δεν λειτουργεί πια, αλλά παρεπιδημεί στο Ωνάσειο ή και αφουγκράζεται τα του Ωνασείου, το γεγονός ότι η έλλειψη πρωθυπουργού τροφοδοτεί καθημερινά και εντείνει τους ανταγωνισμούς για την εξουσία, το γεγονός ότι στο επίκεντρο όλων των εξελίξεων ευρίσκονται ορισμένα από τα πλέον αμφιλεγόμενα πρόσωπα της πολιτικής μας ζωής... έχουν οδηγήσει το πολιτικό μας σύστημα σε μια κατάσταση που δεν του επιτρέπει να λειτουργεί με τον τρόπο που οι καιροί απαιτούν και το συμφέρον της Ελλάδας επιβάλλει.

2. Η ασθένεια του Α. Παπανδρέου και όλα εκείνα που τη συνοδεύουν στη δημοσιότητα αλλά και στο παρασκήνιο, δείχνουν ότι στο διάστημα των τελευταίων τουλάχιστον δεκαπέντε ετών όχι μόνο έχουν διαβρωθεί και κατά ένα μέρος ατονήσει οι θεσμοί, αλλά και ότι, στη συνείδηση ενός μεγάλου μέρους του εκλογικού σώματος, η υπονόμευση των θεσμών στη μορφή που αυτή συντελείται και γίνεται αντιληπτή, δεν ενοχλεί. Το ότι κάθε φορά που η κατάσταση της υγείας του Πρωθυπουργού επιδεινώνεται κινούνται οι διαδικασίες αντικατάστασής του και κάθε φορά που δημιουργούνται ελπίδες ανάρρωσής του οι διαδικασίες αυτές ατονούν, ενώ τις ίδιες στιγμές οι εσωτερικές συγκρούσεις στο ΠΑΣΟΚ και την κυβέρνηση ακολουθούν την ανοδική ή καθοδική πορεία της υγείας του Πρωθυπουργού και ανάλογα προβάλλονται ή και εξαφανίζονται από τη δημοσιότητα γνωστά πρόσωπα του πρωθυπουργικού περιβάλλοντος, δείχνουν ότι οι θεσμοί πραγματικά δεν έχουν ανεξαρτητοποιηθεί από τους φορείς και τα πρόσωπα, κάτι που είναι ιδιαίτερα επικίνδυνο για την ίδια την πολιτική, όπως και οι τελευταίες εμπειρίες μας δείχνουν.

3. Μαζί με το πολιτικό σύστημα και τους θεσμούς αποδιαρθρώνονται και οι δομές.

Εάν, όπως πιστεύουμε, οι δομές μιας χώρας αποτελούν συνάρτηση των σχέσεων που συγκροτούν τα στοιχεία ενός συστήματος, δηλαδή η εξουσία, οι αξίες, οι πολιτικές δυνάμεις, οι τρόποι συμπεριφοράς κ.λ.π., τότε είναι πασιφανές ότι αυτές οι δομικές σχέσεις έχουν σε τέτοιο σημείο διαβρωθεί ώστε είναι δυνατόν μικροί και μόνον κλυδωνισμοί, συστηματικές ανισορροπίες και αδιέξοδα, να τις απειλούν με κατάρρευση. Τα αδιέξοδα π.χ. στα οποία έχει οδηγήσει το πολιτικό σύστημα και τους θεσμούς η μονοσήμαντα στο πρόσωπο ενός και μόνο ανθρώπου, έστω και αν αυτός είναι ο συγκεκριμένος πρωθυπουργός, προσανατολισμένη προσοχή της ελληνικής δημοσιότητας, μπορεί να έχουν σαν αποτέλεσμα, μετά τη φυσική έκλειψη του Α. Παπανδρέου, η χώρα να περιέλθει σε μια επικίνδυνη κατάσταση διατάραξης των εσωτερικών και εξωτερικών ισορροπιών, επειδή ακριβώς οι διαβρωμένες δομές της δεν θα αντέξουν τις αναγκαίες αλλά και τις απρόβλεπτες ανακατατάξεις που θα επακολουθήσουν.

ΑΚΡΙΤΙΚΑ

Η αλήθεια είναι βασίλισσα και ο θρόνος της ακλόνητος
ΠΙΝΔΑΡΟΣ

κουβεντούλες με κάποιο νόημα

ΑΝΗΣΥΧΗΤΙΚΑ ΣΗΜΑΔΙΑ

Οι σαράντα εννέα ημέρες του «Ωνασείου» έδειξαν στα μάτια του πιο δύσπιστου αλλά και του πιο καλοπροαίρετου πολίτη σε ποιό βαθμό συμφέροντα και φιλοδοξίες μιας ομάδας ανθρώπων, που δεν περιορίζεται σ' εκείνους μόνον που αποτελούν το πολυθρύλητο «περιβάλλον», έχουν επικρατήσει του δημόσιου συμφέροντος οδηγώντας την Ελλάδα σε καταστροφικές συνέπειες.

Η απουσία του «λαού», ο,τιδήποτε κι αν αυτή η άμορφη έννοια υποδηλοί, είναι ίσως ένα από τα πλέον ανησυχητικά σημάδια της Ωνάσειας περιόδου που ζούμε.

Γι' αυτό είναι ανάγκη η σημερινή κατάσταση ακυβερνησίας, που αποτελεί de facto εκτροπή (όπως αναλύεται και σε διπλανές στήλες), το συντομότερο δυνατόν να τελειώσει. Το τέλος της προσωρινά θα επιφέρει η εκλογή ενός νέου Πρωθυπουργού, την πραγματική όμως κάθαρση στη συγκεκριμένη περίπτωση θα εξασφαλίσει ο ίδιος ο λαός, ο οποίος σε ένα εύθετο χρονικό διάστημα θα πρέπει να κληθεί να αποφασίσει ο ίδιος για την τύχη του.

«ΜΙΑ ΖΩΗ» ΘΥΜΑ

Το «δούλεμα» που τρώει αυτός ο άτυχος λαός για όσα πραγματικά συμβαίνουν στο Ωνάσειο δεν πρέπει να έχει προηγούμενο στην παγκόσμια πολιτική ιστορία. «Μια ζωή» θύμα των ηγετών του αυτός ο λαός, που όμως, αξίζει καλύτερη τύχη.

Φαίνεται ότι παρεξηγείται η υπομονή και η ανοχή του και γίνεται συστηματικά αντικείμενο εκμετάλλευσης.

Αν κάποτε ξεσπάσει, σίγουρα θα κλάψουν πικρά όσοι υποτιμούν τις δυνατότητές του.

«ΣΥΝΤΑΓΜΑΤΙΚΑ»

Οταν ψήφιζαν το Σύνταγμα του 1986, όπως το ψήφιζαν, οι διαμαρτυρόμενοι σήμερα βουλευτές, ας πρόσεχαν.

Φαίνεται ότι δεν το είχαν διαβάσει καθόλου και αν το διάβασαν δεν το κατάλαβαν...

ΕΙΝΑΙ ΑΠΑΝΘΡΩΠΟ...

Είναι τρομερό, απάνθρωπο και μακάβριο. Και δεν πρέπει να έχει προηγούμενο. Να παρακαλάει όλη η Ελλάδα να πεθάνει ένας άνθρωπος... για να λυθεί το «συνταγματικό πρόβλημα» (Θεέ μου, λυπήσου τους, «ουκ οίδασιν τι ποιούσι και λέγουσι»). Για να σωθεί ο τόπος, η οξιοπιστία και το κύρος της και προπάντων το δημοκρατικό πολίτευμα. Σ' αυτή την «ζωώδη κατάσταση» οδήγησαν τα πράγματα μερικοί ανεγκέφαλοι, ανεύθυνοι και επικινδύνως ιδιοτελείς.

Υποχρεώνουν ΒΙΑΙΩΣ τον κόσμο να μισήσει τον άνθρωπο!!

ΗΤΑΝ ΣΑΦΗΣ

Ηταν απολύτως σαφής ο σεισμολόγος κ. Ευθ. Λέκκας αναφερόμενος στα ρήγματα του νησιού (και είναι πολλά) καθώς και στην ιδιαίτερη περίπτωση των Πλατανίων.

Αυτό που δεν είναι ακόμα απολύτως σαφές είναι, αν αποκτήσει ποτέ αυτός ο τόπος υπεύθυνους δημόσιους άνδρες που να προλαβαίνουν τις καταστροφές και όχι να βγάζουν... λυπητερούς λόγους πάνω από τα συντρίμια.

ΟΑΙΜΑ ΡΕΕΙ

Και νέες άδικες θυσίες στο Μολών της ασφάλτου. Δυστυχώς οι ταχύτητες ζαλίζουν τους ανθρώπους, ιδιαιτέρως τους νέους με αποτέλεσμα να τρέχουν χωρίς να σκέπτονται, παίζοντας τη ζωή τους κορώνα - γράμματα...

Αλλοι, περισσότερον ανεύθυνοι, πιάνουν το τιμόνι, ξεχύνονται στους δρόμους και όποιον πάρει ο Χάρος... Οι μεγάλες ταχύτητες και ο «τσαμπουκάς» κατά την οδήγηση ευθύνονται για όλα σχεδόν τα τροχαία...

ΓΙΑ ΤΟ ΔΗΜΟ ΡΟΔΟΥ

Κατ' επανάληψη αναφέρθηκα από τις στήλες αυτές στην άθλια κατάσταση που βρίσκονται πολλοί δρόμοι, και ιδιαιτέρως η Παύλου Μελά και Αμερικής. Θυμίζουν... Βοσνία, τόσο χάλι παρουσιάζουν. Τα παράπονα των κατοίκων αλλά και τον οδηγών είναι πολλά, αλλά πιο πολλά είναι ως φαίνεται τα κλειστά μάτια και αυτιά. Και όμως θα ήταν ντροπή, μεγάλη ντροπή, να βρει και η νέα τουριστική σαιζόν τους δρόμους της πόλεως σ' αυτό το απερίγραπτο χάλι.

Ο Δήμος θα πρέπει εγκαίρως να κάνει τους προγραμματισμούς του...

ΑΠΙΣΤΕΥΤΑ ΠΡΑΓΜΑΤΑ

Στο απίστευτο ποσό του ενός τρισ. δραχμών ανήλθε ο επίσημος τζίρος το 1995 στα παχνίδια: ΛΟΤΤΟ, ΠΡΟΠΟ, ΛΑΧΕΙΑ, ΚΑΖΙΝΟ και Χαρτοπαικτικές Λέσχες. Μόνο στα Καζίνο, όπως αναφέρουν τα στοιχεία, οι επισκέπτες ξεπέρασαν τις 150.000 ένδειξη, ότι παρά την οικονομική δυσπραγία ο Ελληνας παίζει τα ρέστα του...

ΠΡΟΣ ΓΝΩΣΗ...

Προς γνώση και συμμόρφωση: Παράνομη είναι η μαγνητοφώνηση τηλεφωνικής συνδιάλεξης που γίνεται χωρίς τη γνώση και τη συναίνεση αυτών που συνομιλούν, γιατί παρεμβαίνει στην ιδιωτική ζωή του ανθρώπου.

Αυτό έκρινε, όπως διάβασα, το Ποινικό Τμήμα του Αρείου Πάγου που επικύρωσε την ποινή 2μηνης φυλάκισης που επεβλήθη σε γυναίκα η οποία μέσω ντετέκτιβ παγίδεψε την τηλεφωνική συσκευή του εν διαστάσει συζύγου της.

ΠΕΡΙ... ΣΦΑΓΕΙΩΝ

Αυτή η ιστορία με τα παλιά σφαγεία κάποτε θα πρέπει να τελειώνει όχι μόνο γιατί γινόμαστε διεθνώς ρεζίλι (από το μαύρο χάλι τους) αλλά και γιατί τίθεται σε κίνδυνο η υγεία των καταναλωτών (αφού οι συνθήκες είναι εκτός προδιαγραφών). Ο ένας τα κλείνει ο άλλος τα ανοίγει, αν και ήταν από χρόνια γνωστό ότι η Ευρωπαϊκή Ενωση έθεσε ως ακραίο όριο λειτουργίας τους την 31η Δεκεμβρίου '95. Κάποτε θα πρέπει να σοβαρευτούμε σ'αυτόν τον τόπο και να γίνουμε πιο υπεύθυνοι. Κανένας, μα κανένας, δεν είναι υπεράνω των νόμων.

ΚΟΠΗ ΤΩΝ ΔΕΝΤΡΩΝ

Η Δασική Υπηρεσία Ρόδου θα πρέπει να αναζητήσει και να οδηγήσει στη Δικαιοσύνη όλους εκείνους, που λειτουργώντας εκτός νόμου και ευθύνης, έκοψαν δεκάδες δέντρων στο δάσος της Αρχιπόλεως. Από τη μια οι φωτιές, από την άλλη οι «επιτήδειοι» δεν θα μείνει δεντρί για δεντρί στο νησί.

Οπως έμαθα οι Αρχιπολενοί γνωρίζουν τους δράστες. Αν δεν τιμωρηθούν θα ανοίξει η όρεξη και σε άλλους.

Υ.Τ.Υ.

Η ΑΠΟΨΗ ΤΗΣ ΗΜΕΡΑΣ

Τα διάφορα κέντρα πολιτικής εξουσίας (και παρεξουσίας) του κυβερνητικού κόμματος δεν μπορούν να καταλήξουν σε συμφωνία που θα δώσει πρωθυπουργό και κυβέρνηση στη χώρα.

Οι σαράντα εννέα ημέρες απουσίας Πρωθυπουργού, δεν συγκινούν πολιτικούς που διεκδικούν ευθύνες για την επίλυση των μεγάλων πολιτικών και κοινωνικών προβλημάτων...

Το παρασκήνιο και οι συνωμοσίες, λίγο ενδιαφέρουν τους πολίτες. Ούτε οι ενδοκομματικές διαδικασίες αφορούν την κοινή γνώμη που παρακολουθεί με ανάμικτα αισθήματα τα δρώμενα...

Αυτό που είναι βέβαιον ότι έχουν εξαντληθεί όλα τα περιθώρια ανοχής. Αυτό που χρειάζεται τώρα είναι να καθορισθεί το τελικό και δεσμευτικό χρονοδιάγραμμα λήψης της απόφασης για την επιλογή του πρωθυπουργού.

Οριστικά και χωρίς περισσότερες γνωματεύσεις συνταγματολόγων, ιατρών, αναλυτών και άλλων διανοητών που λένε πολλά χωρίς να καταλήγουν σε κάτι συγκεκριμένο...

Η ώρα των αποφάσεων, είναι τώρα και κάθε άλλη σκέψη είναι από αφελής έως επικίνδυνη για τον τόπο...

ΚΑΛΗΜΕΡΑ ΓΙΩΤΗ

γράφει ο Γ. Μασσαβέτας



ΣΥΝΤΑΓΜΑΤΙΚΕΣ ΑΛΧΗΜΕΙΕΣ ΚΑΙ ΑΣΧΗΜΙΕΣ

Αν έχετε θεό δηλαδή. Ο ανεπάγγελτος κ. Χυτήρης, αναρριχηθείς εις πολιτικά αξιώματα με μοναδικό προσόν τον γάμο του με την γνωστή τραγουδίστρια Μαρία Φαραντούρη, ...αποφαίνεται ως εκπρόσωπος της αυλής της Εκάλης, της νυν διημερευούσης εν Ωνασείω, ότι συνιστά ...εκτροπή εκ της συνταγματικής τάξεως και πολιτική ανωμαλία να αποφασίσει το εκλεγμένο προεδρείο της Κοινοβουλευτικής Ομάδας του ΠΑΣΟΚ την σύγκλιση του οργάνου αυτού, του μόνου κατά το Σύνταγμα αρμοδίου, για να συζητήσει επί της παρατεταμένης ελλείψεως πρωθυπουργού.

Και η μεν φωνή, φωνή Χυτήρου ην. Η δε σκέψις, σκέψις Μιμής και Ακη, ατόμων αξίων να προσφωνούνται μόνον δια κωμικών υποκοριστικών, αλλά φιλοδοξούντων να μας κυβερνήσουν. Ου μην και σκέψις Λαλιώτη και Παπουτσή και πάντων αυτών των εξίσου ανεπαγγέλτων των μη διακριθέντων εις ουδέν έτερον επάγγελμα πέραν εκείνου του αμειβομένου από το κομματικόν ταμείον στελέχους του κομματικού μηχανισμού του ΠΑΣΟΚ. Κομματικού ταμείου γνωστού δια τας αμαρτίας του, δια τον ανήθικον τρόπον με τον οποίον εξασφαλίζει τις ενισχύσεις «φίλων επιχειρηματιών», ασχολουμένων με δημόσια έργα και προμήθειες.

Και βεβαίως μ' αυτή την επιχείρηση τρομοκρατίας επέτυχαν κατά ένα μέρος, έστω και προσωρινώς, τον σκοπό τους. Διότι το προεδρείο της Κ.Ο. ναι μεν αποφάσισε ότι πρέπει να συγκληθεί η κοινοβουλευτική ομάδα, ανεξαρτήτως προς την λειτουργία των αμιγώς κομματικών οργάνων, αλλά στην ουσία η απόφαση του συνιστά έκκληση αντιστάσεως προς το σώμα των βουλευτών του ΠΑΣΟΚ. Διότι αυτό ακριβώς είναι η πρόσκληση και πρόκληση που τους απηύθυνε, να υπογράψουν δηλαδή ατομικώς ή ομαδικώς, αιτήσεις προς το προεδρείο, ώστε να διαπιστωθεί ότι η πλειοψηφία των μελών της Κ.Ο. θεωρούν επιτακτική ανάγκη την σύγκλιση αυτού του οργάνου, αυτοτελώς και άνευ της κηδεμονίας κομματικών κομισαρίων.

Ευτυχώς τώρα πια βρίσκονται μερικοί, όπως ο κ. Σκουλαρίκης, να τολμούν να πουν ότι οι μεθοδεύσεις των Τσοχατζόπουλων, Λαλιώτηδων και Παπουτσήδων, και οι απειλές που εκτοξεύει η ψευδάνασσα της Εκάλης μετά του διαχειριστού του ειδικού ταμείου Τζωρτζ Χάλακ και πάντων των ομοίων τους, δια στόματος του ασεβούς κυμβάλου που αποκαλείται «Χυτήρος», είναι ακριβώς που συνιστούν πραξικόπημα.

Κάντε υπομονή. Θ' ακούσετε και θα δείτε πολλά ακόμη.

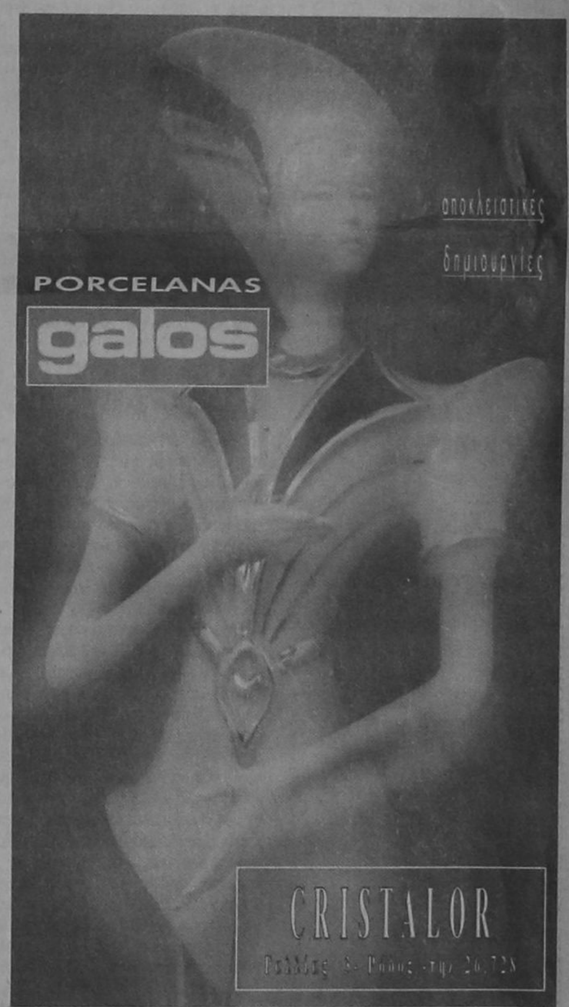

· GRAND HOTEL ·



PIANO BAR
ACANDIA
Απολαμβάνετε κάθε βράδυ
τον καφέ ή το κοκτέιλ σας
με το φόντο σας πιανίστα
Νίκο Βασιλαράκη

ΔΙΑΤΙΘΕΤΑΙ ΑΙΘΟΥΣΑ ΓΙΑ:
Κάθε είδους εκδηλώσεων
Τσάγια και επιδείξεις μόδας
ΠΛΗΡΗΣ ΟΡΓΑΝΩΣΗ & ΕΞΥΠΗΡΕΤΗΣΗ

SELF-SERVICE
RESTAURANT
YELLOW SPOT
με ελκυστικές τιμές
Κρατήσεις :26284



ΚΑΤΑΤΙΘΕΤΑΙ ΠΡΟΤΑΣΗ ΜΟΜΦΗΣ ΑΠΟ Ν. ΔΗΜΟΚΡΑΤΙΑ

από ➡ Σελ. 1

τον πρόεδρο της ΝΔ Μιλτιάδη Εβερτ να αποφασίσει για το χρόνο που θα κατατεθεί η πρόταση, αλλά σύμφωνα με πληροφορίες ο κ. Εβερτ έχει ήδη καταλήξει ότι η πρόταση μομφής πρέπει να κατατεθεί αμέσως μόλις αρχίσουν οι εργασίες της Βουλής.

Σύμφωνα με πληροφορίες ο κ. Εβερτ στην εισήγησή του είπε ότι η ΝΔ με την πρόταση μομφής που θα καταθέσει θα θέσει προ των ευθυνών τους τα στελέχη του ΠΑΣΟΚ, εξαντλώντας τις θεσμικές πρωτοβουλίες που μπορεί να αναλάβει και θα καταδείξει ότι έχει αναλάβει την πρωτοβουλία των κινήσεων για την επίλυση του σημαντικού αυτού προβλήματος.

Ο κ. Εβερτ είπε ότι δεν αποκλείεται η πρόταση μομφής να συσπειρώσει το κυβερνών κόμμα, όπως κάθε ψηφοφορία, αλλά πρόσθεσε ότι αυτό δεν έχει ιδιαίτερη σημασία, λέγοντας ότι παρά το γεγονός ότι όλοι οι βουλευτές του ΠΑΣΟΚ υπερψήφισαν τον προϋπολογισμό, την επόμενη ημέρα άρχισαν να κάνουν δηλώσεις με ιδιαίτερα αιχμηρό περιεχόμενο.

Ο εκπρόσωπος του κόμματος Βασίλης Μαγγίνας δήλωσε ότι η στάση της ΝΔ ``θα εξακολουθήσει να είναι υπηφάλια, υπεύθυνη και σοβαρή με στόχο τη στήριξη των θεσμών`` και κατηγόρησε το ΠΑΣΟΚ για ``παρελκυστική τακτική, αδράνεια και έλλειψη πολιτικής ευθύνης στοιχεία τα οποία μεταφέρουν στη ΝΔ το βάρος της ανάληψης πρωτοβουλιών για την αντιμετώπιση της πολιτικής κρίσης``.

Ο κ. Μαγγίνας προειδοποίησε ότι μετά τη συζήτηση της πρότασης μομφής στη Βουλή η ΝΔ ``θα κλιμακώσει την αντιπολιτευτική της τακτική`` χωρίς ωστόσο να διευκρινίσει ποιες θα είναι οι επόμενες ενέργειες.

Ο κ. Τζαννής Τζαννετάκης χαρακτήρισε την πρόταση μομφής ως ``καλή λύση``, ενώ ο κοινοβουλευτικός εκπρόσωπος του κόμματος Γιώργος Σουφλιάς είπε ότι ``είναι αναγκαία λύση``.

Ωστόσο, σύμφωνα με πληροφορίες, ο κ. Σουφλιάς κατά τη συνεδρίαση είπε ότι δεν θα έπρεπε να έχει προαναγγελθεί η πρόταση μομφής και ειδικότερα η ΝΔ δεν θα έπρεπε να δεσμευτεί για το χρόνο που θα την καταθέσει ώστε να υπάρχουν περιθώρια εξεύρεσης του κατάλληλου χρόνου.

Επίσης, ο κ. Σουφλιάς τόνισε ότι η ΝΔ πρέπει να αναδείξει με κάθε τρόπο το πολιτικό πρόβλημα που υπάρχει και να σχεδιάσει τις επόμενες κινήσεις της.

Η κυρία Ντόρα Μπακογιάννη επανέλαβε τις θέσεις της υπέρ της πρότασης μομφής και ζήτησε το περιεχόμενό της να αφορά αποκλειστικά ``το θέμα της έλλειψης πρωθυπουργού``. Ανάλογη άποψη διετύπωσε και ο κ. Στέφανος Μάνος.

Ο κ. Γιάννης Κεφαλογιάννης αν και αρχικά πρότεινε να καταθέσει η ΝΔ γενικευμένη επερώτηση για το θέμα τελικώς συμφώνησε με την πλειοψηφία των μελών του Πολιτικού Συμβουλίου.

Ο κ. Κεφαλογιάννης δήλωσε ``συντάχθηκα με την άποψη της πλειοψηφίας διότι πρέπει να δοθεί τέρμα στην ανωμαλία και στο πολιτικό πρόβλημα που υπάρχει. Η πρόταση δυσπιστίας ίσως να βοηθήσει το ΠΑΣΟΚ να πάρει τις απαραίτητες αποφάσεις``.

Σύμφωνα με πληροφορίες την πρόταση μομφής θα υπογράφουν ή θα επιδιωχθεί να υπογράφουν όλοι οι βουλευτές του κόμματος της αξιωματικής αντιπολίτευσης.

Ωστόσο, συζητήθηκαν ακροθιγώς και οι επόμενες κινήσεις του κόμματος, μετά τη συζήτηση της πρότασης μομφής. Σύμφωνα με πληροφορίες, ορισμένα μέλη του Πολιτικού Συμβουλίου και της Εκτελεστικής Επιτροπής τάχθηκαν υπέρ της αποχώρησης του κόμματος από τις εργασίες της Βουλής, ενώ άλλοι ζήτησαν να υπάρξει αίτημα προς τον Πρόεδρο της Δημοκρατίας να συγκαλέσει σύσκεψη των πολιτικών αρχηγών.

Το θέμα θα εξεταστεί σε νέα συνεδρίαση του Πολιτικού Συμβουλίου την μεθεπόμενη Δευτέρα. Επίσης, οι κύριοι Κατσαρός και Τραγάκης πρότειναν να κατατεθεί πρόταση δυσπιστίας και κατά προσώπων και ειδικότερα κατά των κυρίων Κρεμαστινού και Χυτήρη.

Η ΑΠΑΝΤΗΣΗ ΤΟΥ ΙΑΤΡΙΚΟΥ ΣΥΜΒΟΥΛΙΟΥ

Ο γενικός διευθυντής της Νέας Δημοκρατίας και καθηγητής κ. Γιάννης Βαρθολομαίος παρέλαβε το μεσημέρι από το Ωνάσειο την απάντηση των θεραπόντων ιατρών του Πρωθυπουργού στην επιστολή που τους είχε απευθύνει ο κ. Εβερτ σχετικά με την υγεία του κ. Παπανδρέου και αν μπορεί ν' ασκήσει τα καθήκοντά του.

Ο πρόεδρος της Νέας δημοκρατίας κ. Μιλτιάδης Εβερτ μόλις παρέλαβε την επιστολή απαντώντας σε ερώτηση εάν είναι ικανοποιημένος από την απάντηση δήλωσε ``δεν μπορεί να είναι ικανοποιημένος για κάτι που είναι δυσάρεστο``.

Οταν ο κ. Εβερτ ρωτήθηκε ποιο είναι το δυσάρεστο απάντησε ``η υγεία του Πρωθυπουργού``.Σύμφωνα με πληροφορίες στην επιστολή αναφέρεται αναλυτικά η κατάσταση των ζωτικών οργάνων του Πρωθυπουργού. Οι θεράποντες ιατροί καταλήγουν στην επιστολή λέγοντας ότι ``απο την αναλυτική ενημέρωση μπορεί να γίνει αντιληπτό εάν ή όχι ο κ. Παπανδρέου μπορεί να ασκήσει τα καθήκοντά του``, αφήνοντας σαφέστατα να εννοηθεί ότι μία τέτοια απάντηση αποτελεί πολιτική απόφαση.

ΕΠΙΚΙΝΔΥΝΩΣ ΟΞΥΝΕΤΑΙ ΣΤΗ ΧΩΡΑ ΤΟ ΠΟΛΙΤΙΚΟ ΚΛΙΜΑ

από ➡ Σελ. 1

Ο κ. Ζαφειρόπουλος τόνισε ότι υπάρχει δυνατότητα να λυθεί το πρόβλημα της επιλογής εντολοδόχου Πρωθυπουργού, μέσα από την τροποποίηση του άρθρου 12 του νόμου 1558/1985.

Σημείωσε δε, ότι αυτή θα δίνει τη δυνατότητα στην Κοινοβουλευτική Ομάδα του κόμματος που ανήκει ο Πρωθυπουργός να προτείνει στον Πρόεδρο της Δημοκρατίας τον αντικαταστάτη του Πρωθυπουργού που αδυνατεί - καθ' οιονδήποτε τρόπο - να ασκήσει τα καθήκοντά του προ πέραν των 60 ημερών.

Ρέππας για απόφαση ΕΓ

Θετική, αλλά ατελή, θεωρεί τη χθεσινή απόφαση του ΕΓ για το πολιτικό πρόβλημα που ανέκυψε με την αδυναμία του Πρωθυπουργού να ασκήσει τα καθήκοντά του, ο βουλευτής και μέλος του Προεδρείου της Κοινοβουλευτικής Ομάδας του ΠΑΣΟΚ Δημήτρης Ρέππας, σε δηλώσεις του προς τους δημοσιογράφους λίγο πριν τη μεσημεριανή συνεδρίαση του προεδρείου της ΚΟ.

Ο κ. Ρέππας τόνισε πως θα υποστηρίξει την άποψη να προηγηθεί η σύγκληση της Κεντρικής Επιτροπής του ΠΑΣΟΚ (στις 20/1) για να ορίσει το πολιτικό πλαίσιο λύσης του προβλήματος του Πρωθυπουργού, και βάσει αυτού του πλαισίου να αποφασίσει αμέσως μετά η Κοινοβουλευτική Ομάδα του κόμματος, ώστε μέχρι το τέλος Ιανουαρίου να έχει η χώρα νέο Πρωθυπουργό.

Παπασπύρου για απόφαση ΕΓ ΠΑΣΟΚ

Ως έλλειψη σεβασμού προς την Κοινοβουλευτική Ομάδα, χαρακτήρισε τη χθεσινή απόφαση του Εκτελεστικού Γραφείου του κόμματος για το θέμα της ασθένειας του Πρωθυπουργού, ο βουλευτής Πειραιά του κυβερνώντος κόμματος Γιάννης Παπασπύρου και κατηγόρησε τα μέλη του ΕΓ ότι προσπαθούν να κερδίσουν χρόνο και να ``καπελώσουν`` την Κοινοβουλευτική Ομάδα, ώστε να ελέγξουν τις πολιτικές εξελίξεις.

Τελος, ο κ. Παπασπύρου επανέλαβε τη θέση του για σύγκληση της ΚΟ του ΠΑΣΟΚ πριν από τη σύγκληση της ΚΕ του Κινήματος.Στο μεταξύ, εβδομήντα τρεις βουλευτές του ΠΑΣΟΚ έχουν απαντήσει στην επιστολή του γραμματέα της Κοινοβουλευτικής Ομάδας του κόμματος Δημήτρη Μπέη σχετικά με τη σύγκληση της ΚΟ, με θέμα: «Ασθένεια Πρωθυπουργού-ανάληψη σχετικών πρωτοβουλιών».

ΑΙΤΗΣΗ Γ. ΚΟΥΡΗ ΓΙΑ ΠΡΩΘΥΠΟΥΡΓΟ

Ο εκδότης της εφημερίδας «Αυριανή» Γιώργος Κουρής κατέθεσε σήμερα στο πολυμελές πρωτοδικείο Αθηνών τμήματα εκούσιας δικαιοδοσίας, αίτηση με την οποία στρέφεται κατά του πρωθυπουργού Ανδρέα Παπανδρέου που νοσηλεύεται στο Ωνάσειο Καρδιοχειρουργικό Κέντρο από 45νθημέρου.

Με την αίτησή του ο κ. Κουρής ζητά να τεθεί σε κατάσταση δικαστικής απαγόρευσης ο πρωθυπουργός και να διοριστούν ως επίτροποί του τα παιδιά του Γεώργιος Παπανδρέου υπουργός Παιδείας και Σοφία Παπανδρέου - Κατσανέβα.

Στην αίτηση αφού γίνεται εκτενής αναφορά στην ασθένεια του κ. Παπανδρέου και τις επιπτώσεις της υπογραμμίζει χαρακτηριστικά και τα εξής: ``Με δεδομένο ότι από δημοσιευόμενες στον Τύπο πληροφορίες άτομα του άμεσου περιβάλλοντος του Ανδρέα Παπανδρέου είναι ενδεχόμενο, εκμεταλλευόμενα την ανύπαρκτη φυσική και πνευματική του κατάσταση να αποσπάσουν από αυτόν κείμενα που να έχουν σημαντικότατη σημασία τόσο από απόψεως αστικού δικαίου (διαθήκη), όσο και από απόψεως πολιτικών συνεπειών (ορισμός διαδόχων), είναι προφανές το έννομο συμφέρον μας ως πολιτών αυτής της χώρας επί των οποίων θα έχουν άμεσες παρενέργειες οι ως άνω εξ' υφαρπαγής πράξεις του Ανδρέα Παπανδρέου για την άσκηση της αίτησης αυτής...``

Η αίτηση του κ. Κουρή προσδιορίστηκε να συζητηθεί στο Πολυμελές Πρωτοδικείο στις 20 Φεβρουαρίου.

ΟΙ ΓΕΡΜΑΝΟΙ ΕΠΑΨΑΝ ΝΑ «ΕΜΠΙΣΤΕΥΟΝΤΑΙ» ΤΟΝ ΤΟΥΡΙΣΜΟ ΜΑΣ!

από ➡ Σελ. 1

προοπτικές που προδιαγράφονται δημοσιεύονται στο μεγαλύτερο και εγκυρότερο τουριστικό περιοδικό του κόσμου, που εκδίδεται σε δύο γλώσσες (γερμανικά, αγγλικά) στη Γερμανία, το «FVW - International». Το «ρεζουμέ» των ρεπορτάζ που δημοσιεύονται είναι, ότι ο Γερμανός καταναλωτής προβληματίζεται, «γιατί πρέπει να ξαναπάει στην Ελλάδα», μετά τα όσα έζησε το 1995 και 1994.

Οι μισοί τουρ οπερέιτορς υποστηρίζουν ότι ο Ελληνικός τουρισμός θα ανακάμψει εφέτος ελαφρώς («βλέπω» αύξηση στην Μεσόγειο μέχρι 6% που θα συμπαρασύρει και την Ελλάδα λόγω της διατηρήσεως των τιμών των ξενοδοχείων σε χαμηλά επίπεδα αφ' ενός και των υποσχέσεων της ελληνικής κυβερνήσεως αφ' ετέρου για βελτίωση της καταστάσεως, ιδιαιτέρως στα αεροδρόμια. Ως θετικό σημείο αναφέρεται επίσης η εμφάνιση Ρώσων στην Τουρκία, που θα «διώξουν» τους Γερμανούς (!) και η αναμενόμενη κάμψη στη γείτονα χώρα λόγω του «οβερμπούκινγκ» που εμφανίστηκε το 1995 με αποτέλεσμα να ταλαιπωρηθούν πολλοί Γερμανοί. Οι υπόλοιποι μισοί υποστηρίζουν ότι η κατάσταση θα διατηρηθεί στα φετινά επίπεδα ή και θα χειροτερέψει γιατί οι καταναλωτές έχουν απωλέσει την εμπιστοσύνη τους. Σίγουρα κάπου στο μέσον θα εξελιχθούν τα πράγματα.

Σε ένα από τα ρεπορτάζ για τη χώρα μας αφήνεται με σαφήνεια να εννοηθεί ότι κάνονται χιλιάδες τουριστών επειδή δεν υπάρχει κατάλληλη υποδομή για προσέλκυση οικογενειών με παιδιά ούτε και ειδική πολιτική.

Αυτός είναι ο λογος που η Ελλάδα «προτιμιέται»:

- Από ελεύθερους κάτω των 40 ετών σε ποσοστό 24%
- Από ζευγάρια κάτω των 40 ετών 16%
- Από ζευγάρια με παιδιά κάτω των 6 ετών 8%
- Από ζευγάρια με παιδιά 6-13 ετών 4%
- Από ζευγάρια 40-59 ετών, χωρίς παιδιά 26%
- Από άτομα μόνα χωρίς παιδιά 40 - 59 ετών 4%
- Από ζευγάρια από 60 ετών χωρίς παιδιά 5%
- Από άτομα μόνα από 60 ετών και πάνω, χωρίς παιδιά 2%

Με στοιχεία αποδεικνύεται επίσης η πλήρης σχεδόν εξάρτηση του Ελληνικού τουρισμού από τα ταξιδιωτικά γραφεία. Συγκεκριμένα οι Γερμανοί επισκέπτονται την Ελλάδα.

- Κατά 89% με ταξιδιωτικά γραφεία
- Κατά 84% με αεροπλάνο
- Κατά 5% με λεωφορείο
- Κατά 7% με τρένο.

Η συνολική μείωση των Γερμανών τουριστών στη χώρα μας το 1995 έφτασε στο 20% και αποδίδεται: Στην εσφαλμένη πολιτική τιμών που εφάρμοσαν τα ξενοδοχεία, στην πολιτική της «σκληρής δραχμής» και στην αλόγιστη επιβάρυνση του περιβάλλοντος. Επίσης, πιστεύεται ότι επηρέασαν τα πράγματα, η κρίση στα Βαλκάνια, η κακή υποδομή, η κατάσταση στα αεροδρόμια και το χαμηλό επίπεδο υπηρεσιών, που «αποτρέπει τους επισκέπτες υψηλής εισοδηματικής στάθμης». Ειδικά για τη Ρόδο γίνεται μνεία στις άσχημες συνθήκες που επικρατούν στο αεροδρόμιο αλλά και στον εναέριο χώρο του Αιγαίου που «θα μπορούσε να είχε οδηγήσει ήδη σε ατυχήματα». Αφήνεται μάλιστα να εννοηθεί ότι θα υπάρξουν «μέτρα» σε περίπτωση που δεν βελτιωθεί εφέτος η κατάσταση.

ΤΙΜΗΘΗΚΕ ΧΘΕΣ Ο κ. ΧΡ. ΚΑΡΑΓΙΑΝΝΗΣ

από ➡ Σελ. 1

παρέστησαν και μίλησαν ο νομάρχης κ. Γιάννης Παρασκευάς, ο περιφερειακός διευθυντής κ. Γιάννης Μαχαιρίδης, ο δήμαρχος κ. Γιώργος Γιαννόπουλος, ο πρόεδρος του Ιατρικού Συλλόγου κ. Γρηγόρης Παπανικολάου, ο πρόεδρος της Ιατρικής Εταιρείας Δωδ/σου και της Επιστημονικής Επιτροπής του Νοσοκομείου κ. Ιερόθεος Σπανός, ο πρόεδρος του δ.σ. του Νοσοκομείου κ. Κυριάκος Παπασάββας και ο πρόεδρος του Συλλόγου Νοσοκομειακών Ιατρών κ. Κώστας Κουτσόπουλος.

Ολοι οι παραπάνω ευχαρίστησαν τον κ. Χριστόδουλο Καραγιάννη για την προσφορά του στο κοινωνικό σύνολο, στην ιατρική επιστήμη και στο Γενικό Νοσοκομείο Ρόδου, μίλησαν για το ήθος και τη συνέπειά του στην άσκηση των ιατρικών υποχρεώσεών του και ευχήθηκαν να αποτελέσει παράδειγμα προς μίμηση για όλους τους γιατρούς.

Παίρνοντας το λόγο, εμφανέστατα συγκινημένος ο κ. Χριστόδουλος Καραγιάννης ευχαρίστησε όλους όσους παρέστησαν στην εκδήλωση που διοργανώθηκε προς τιμήν του και μίλησε για τα 32 χρόνια προσφοράς του στο Γενικό Νοσοκομείο Ρόδου. «Πολλοί που δεν με ήξεραν καλά με έκριναν ως αυστηρό. Ομως αυτό πολλές φορές επιβάλλεται. Αποχωρώντας από το Νοσοκομείο λόγω υποχρεωτικής συνταξιοδοτήσεώς μου, επιθυμία μου είναι οι σημερινοί συνεργάτες μου να συνεχίσουν το έργο μου με τον ίδιο ζήλο και αφοσίωση, ώστε η Κλινική μας να είναι πάντα δακτυλοδεικτούμενη. Και οσάκις ζητήσουν τη βοήθειά μου, θα την προσφέρω με όλες μου τις δυνάμεις» είπε μεταξύ άλλων ο τιμώμενος.

Στον κ. Καραγιάννη απενεμήθησαν τρεις τιμητικές πλακέτες, από τον αντιπρόεδρο της Ιατρικής Εταιρείας Δωδ/σου κ. Νίκο Παυλίδη τον πρόεδρο της επιστημονικής επιτροπής του Νοσοκομείου κ. Ιερόθεο Σπανό και τον πρόεδρο των νοσοκομειακών γιατρών κ. Κώστα Κουτσόπουλο.

Ο κ. Καραγιάννης γεννήθηκε στο Καστελλόριζο και ολοκλήρωσε την υποχρεωτική εκπαίδευση στο Βενετόκλειο Γυμνάσιο. Το 1948 εγγράφηκε στην Ιατρική Σχολή Αθηνών και το 1954 μετέβη στις ΗΠΑ για την απόκτηση της ειδικότητάς του. Το 1968 ανακηρύχθηκε διδάκτωρ του Πανεπιστημίου Αθηνών και από το 1969 ως τις 6 Σεπτεμβρίου 1995 διετέλεσε διευθυντής της Μαιευτικής Κλινικής του Νοσοκομείου Ρόδου. Βοήθησε να έρθουν στον κόσμο περισσότερα από 20.000 παιδιά, ενώ μεγάλη προσφορά του στο Νοσοκομείο Ρόδου θεωρείται και η ανακαίνιση της Μαιευτικής Κλινικής.

ΣΟΒΑΡΟ ΚΡΟΥΣΜΑ ΜΗΝΙΓΓΙΤΙΔΑΣ!

από ➡ Σελ. 1

Το κοριτσάκι κατάγεται από το Δήμο Αφάντου και εισήχθη χθες στο Νοσοκομείο Ρόδου με υψηλό πυρετό, εμετούς και πονοκεφάλους. Δεν υπάρχει η παραμικρή αμφιβολία ότι προσεβλήθη από ενήλικες που έπασχαν από χρόνια μηνιγγίτιδα. Αμέσως ετέθη υπό ιατρική παρακολούθηση και περίθαλψη και η κατάστασή της ελεγχόταν πλήρως ως αργά το απόγευμα. Σύμφωνα με τις διαβεβαιώσεις δεν διακιολογείται καμιά ανησυχία.

Σημειώνεται ότι είναι το δεύτερο κρούσμα που παρουσιάζεται σε παιδί μέσα στους τελευταίους μήνες.

ΤΑ «ΒΡΗΚΑΝ» ΔΗΜΟΣ ΚΑΙ ΕΡΓΑΖΟΜΕΝΟΙ ΣΤΗΝ ΥΠΗΡΕΣΙΑ ΚΑΘΑΡΙΟΤΗΤΑΣ

από ➡ Σελ. 1

καταργείται μόλις αρχίσει η λειτουργία της δημοτικής επιχείρησης.

Οι 92 εργαζόμενοι που υπηρετούν σήμερα ως μόνιμοι ή με σχέση εργασίας αορίστου χρόνου στην υπηρεσία καθαριότητας αρνούνται να μεταταγούν στην επιχείρηση - που σημειωτέον θα αρχίσει να λειτουργεί εντός του Ιανουαρίου - υποστηρίζοντας ότι θα χειροτερεύσει το εργασιακό και συνταξιοδοτικό καθεστώς τους, ενώ παράλληλα διατυπώνουν σοβαρές επιφυλάξεις για την αποτελεσματικότητα της ίδιας της επιχείρησης καθαριότητας και το όφελος που θα προκύψει για το Δήμο και την πόλη.

Σε υπόμνημα που κατέθεσαν εξάλλου στο δημοτικό συμβούλιο επισημαίνουν μεταξύ άλλων και τα ακόλουθα: «Η στελέχωση της επιχείρησης με διοικητικό προσωπικό και εγκαταστάσεις θα επιβαρύνει ακόμα περισσότερο τα οικονομικά του Δήμου μας εγώ η αύξηση των τελών καθαριότητας που θα αναγκασθεί να κάνει η επιχείρηση θα επιβαρύνει τους πολίτες της Ρόδου με πρόσθετα οικονομικά βάρη όπως άγνωστο με την ΔΕΥΑΡ η οποία φορολογεί άγρια τους καταναλωτές νερού προκειμένου να τα βγάλει πέρα».

Ο πρόεδρος του σωματείου εργατοτεχνιτών κ. Π. Μαντάλης υποστήριξε ακόμα ότι τα δάνεια που θα αναγκασθεί να συνάψει η επιχείρηση για να αγοράσει νέο εξοπλισμό θα επιβαρύνουν περισσότερο τη δύσκολη οικονομική κατάσταση του Δήμου Ρόδου αφού θα είναι εγγυητής τους. Τέλος παρατήρησε ότι ο Δήμος Ρόδου έχει απογυμνωθεί από αρμοδιότητες αφού πολλές υπηρεσίες του εκχωρήθηκαν το 1995 στην ΑΔΕΚΤ Α.Ε. (παραλίες - ανταλλακτήρια - εργαστήρια κατασκευής ρείθρων και τσιμεντοϊστών) και κάποιες άλλες μετατράπηκαν σε επιχειρήσεις ιδιωτικού δικαίου ή σε Οργανισμούς και «έφυγαν» από τον έλεγχο του δημοτικού συμβουλίου.

Προκειμένου να αρθούν οι αντιρρήσεις των εργαζομένων στην υπηρεσία καθαριότητας ο δήμαρχος συμφώνησε με την πρότασή τους να παραμείνουν υπό το ίδιο εργασιακό καθεστώς δηλαδή ως υπάλληλοι του Δήμου Ρόδου και να εργάζονται στην νέα επιχείρηση καλυπτόμενοι μισθολογικά με προγραμματική σύμβαση που θα υπογραφεί μεταξύ Δήμου και επιχείρησης καθαριότητας.

Μετά τη λύση αυτή οι εργαζόμενοι ήραν τις επιφυλάξεις τους και έτσι η νέα δημοτική επιχείρηση καθαριότητας θα μπορέσει να λειτουργήσει κανονικά.

ΑΠΕΚΟΠΗ Ο ΔΡΟΜΟΣ ΠΡΟΣ ΤΗΝ ΑΡΧΙΠΟΛΗ

από ➡ Σελ. 1

δημιουργώντας τεράστια προβλήματα στις συγκοινωνίες και τηλεπικοινωνίες και γενικά στην κοινωνικοοικονομικη ζωή.

Το μέγα πρόβλημα είναι ωστόσο οι κατολισθήσεις κατά μήκος των εθνικών και επαρχιακών δρόμων, τραγική απόδειξη ότι τα οδικά έργα γίνονται με εγκληματική ανευθυνότητα χάριν του κέρδους. Αρκεί η ελάχιστη βροχή για να καταρρεύσουν σαν «χάρτινοι πύργοι» τα λεγόμενα δημόσια έργα.

Μετά τις κατολισθήσεις στα Πλατάνια, που μόνο από τύχη δεν είχαν ανθρώπινα θύματα, και το ξεχαρβάλωμα του δρόμου προς τα Απόλλωνα (κατά τρόπο εντυπωσιακό, νομάρχης και περιφερειακός διευθυντής κάλυψαν πλήρως τον εργολάβο) νέες κατολισθήσεις, αυτή τη φορά στον προβληματικό δρόμο Κολυμπίων- Αρχιπόλεως, προκάλεσαν σοβαρά προβλήματα. Ευτυχώς μάλιστα που ο δρόμος ήταν «νεκρός κυκλοφορίας» γιατί ίσως να θρηνούσαμε και ανθρώπινα θύματα.

Οι κατολισθήσεις σημειώθηκαν χθες τα ξημερώματα στη διάρκεια της νεροποντής στο ύψος των «7 Πηγών», 50 περίπου μέτρα πριν από τη διακλάδωση και ήταν εκτεταμένες, με αποτέλεσμα να κλείσει τελείως ο δρόμος. Συνεργεία ωστόσο της Κοινότητας Αρχιπόλεως με επικεφαλής τον πρόεδρο κ. Τσαμπίκο Τσακίρη κατασκεύασαν νωρίς το πρωί παρακαμπτήριο δρόμο κι έτσι η κυκλοφορία διεξήχθη, έστω και δύσκολα.

Επισημαίνεται ότι ο δρόμος Κολυμπίων - Αρχιπόλεως αποτελεί παράδειγμα προς αποφυγή και πραγματική ντροπή για το νησί και όσους τον κατασκεύασαν, αφού κάθε τόσο αποκλείνται τα πρανή ή σημειώνονται καθιζήσεις.

ΤΗΛΕΓΡΑΦΗΜΑ ΠΑΡΑΣΚΕΥΑ ΠΡΟΣ ΚΡΕΜΑΣΤΙΝΟ

από ➡ Σελ. 1

ευχές για τον καινούργιο χρόνο.

Ταυτόχρονα όμως παρακαλώ να δεχθείτε την έκφραση συμπάθειας για την άδικη και αήθη επίθεση που δεχθήκατε.

Το σπάνιο ήθος σας, η επιστημονική σας κατάρτιση, και η ακεραιότητα του χαρακτήρα σας κοσμούν το χώρο της Ιατρικής και προσδίδουν στο Λειτούργημα του Γιατρού τα χαρακτηριστικά που του αρμόζουν (τέτοιου είδους επιθέσεις δεν σας αγγίζουν, οι ύβρεις επιστρέφουν στους συκοφάντες).

Εύχομαι προσωπική Υγεία, οικογενειακή ευτυχία και ότι καλό.

Μ' αγάπη κι' εκτίμηση
ο Νομάρχης
Δωδεκανήσου
Γιάννης Παρασκευάς

ΑΡΧΙΖΕΙ Η ΛΕΙΤΟΥΡΓΕΙΑ ΤΟΥ ΔΗΜΟΤΙΚΟΥ Κ.Ε.Κ. «Γ. ΓΕΝΝΗΜΑΤΑΣ»

από ➡ Σελ. 1

Ο αντιδήμαρχος κ. Κ. Σκανδαλίδης ομιλώντας χθες σε συντάκτη της «δ» είπε ότι πρώτη ενέργεια του Δήμου Ρόδου από εδώ και πέρα θα είναι η κατάθεση αιτήσεως στην αρμόδια διεύθυνση της Ευρωπαϊκής Ενωσης προκειμένου να ενταχθεί το Κ.Ε.Κ. σε χρηματοδοτούμενα κοινοτικά προγράμματα που αφορούν επιμόρφωση υπαλλήλων του δημοσίου και του ιδιωτικού τομεά στην διοίκηση και την πληροφορική.

Εκτός από τα δικά του επιμορφωτικά προγράμματα το ΚΕΚ του Δήμου Ρόδου θα μπορεί επίσης να αναλαμβάνει την υλοποίηση επιμορφωτικών σεμιναρίων άλλων φορέων. Ηδη έχει εκδηλωθεί ενδιαφέρον για συνεργασία από το Ινστιτούτο Εργασίας που εδρεύει στην Αθήνα και λειτουργεί με ευθύνη της Γ.Σ.Ε.Ε. Το πρόγραμμα αφορά επιμόρφωση εργαζομένων στον ιδιωτικό τομέα στο νησί της Ρόδου και στην ευρύτερη περιοχή.

Επίσης ενδιαφέρον έχει εκδηλωθεί και από τον Δήμο Λέρου ο οποίος έχει εγκεκριμένα εκπαιδευτικά προγράμματα από την Ευρωπαϊκή Ενωση τα οποία θα αναθέσει στο ΚΕΚ του Δήμου Ρόδου μόλις αρχίσει να λειτουργεί.

Ανάλογα εκπαιδευτικά προγράμματα σκοπεύει να αναθέσει στο ΚΕΚ και το Θεραπευτήριο Χρονίων Παθήσεων της Λέρου.

Το Κ.Ε.Κ. θα λειτουργήσει στο κτίριο του Ροδινιού με εκπαιδευτικό προσωπικό που σύντομα θα προσληφθεί ύστερα από πρόσκληση ενδιαφερόντος. Διευθυντής σπουδών του κέντρου είναι ο τέως αντιδήμαρχος και έπαρχος Καρπάθου κ. Ν. Χατζηνικήτας.

ΠΑΡΑΚΕΝΤΗΣΗ ΓΙΑ ΤΗΝ ΑΦΑΙΡΕΣΗ ΥΓΡΟΥ ΑΠΟ ΤΟ ΘΩΡΑΚΑ

από ➡ Σελ. 1

είχε υποβληθεί πριν από λίγες μέρες ο πρωθυπουργός.

Οι γιατροί προσπαθούσαν τις τρεις τελευταίες μέρες να αφαιρέσουν το υγρό υποβάλλοντας τον ασθενή σε συνεχείς αιμοκαθάρσεις και αιμοδιηθήσεις, αλλά όταν είδαν ότι τα αποτελέσματα δεν τους ικανοποιούσαν αποφάσισαν να προχωρήσουν σήμερα σε παρακέντηση, προκειμένου να αφαιρεθεί το υγρό και να διευκολυνθεί με τον τρόπο αυτό η αναπνευστική αλλά και η καρδιακή λειτουργία.

Οι γιατροί του πρωθυπουργού δεν κρύβουν την ανησυχία τους, επειδή όπως λένε, δεν έχουν ουσιαστικά διαγνώσει την αιτία που προκαλεί την τελευταία εβδομάδα τη στασιμότητα στην κατάσταση της υγείας του πρωθυπουργού.

Αν και με τις βιοψίες νεφρών και δέρματος δεν διαπιστώθηκε συστηματική νόσος, νόσος δηλαδή που προσβάλει περισσότερα από δυο συστήματα του οργανισμού, συνεχίζουν τις εξετάσεις, επειδή πιστεύουν ότι ενδέχεται να υπάρχει συστηματική νόσος, η οποία δεν κατέστη δυνατόν να διαγνωστεί από τη βιοψία. Η κλινική εικόνα του πρωθυπουργού πάντως, ήταν και σήμερα καλή. Οι τιμές της πίεσης, του σακχάρου και άλλων δεικτών που προσδιορίζουν την κλινική εικόνα ενός ασθενούς ήταν σταθερές κατά τις μετρήσεις που έγιναν το πρωί.

Ο κ. Παπανδρέου ξύπνησε γύρω στις 9 ήταν ευδιάθετος και στη συνέχεια υπεβλήθη σε εντατική φυσικοθεραπεία στο θώρακα, αλλά και κινησιοθεραπεία, η οποία εκτιμούν οι γιατροί ότι θα βοηθήσει τον πρωθυπουργό να περπατήσει στο δωμάτιό του χωρίς τη βοήθειά τους την επόμενη βδομάδα.

Ωστόσο, οι γιατροί δίνουν μεγάλη βαρύτητα στην ψυχολογική κατάσταση του ασθενούς, γι' αυτό αναμένεται να ξανάρθει μέχρι το Σάββατο στην Αθήνα, ειδικός Αμερικανός φυσίατρος, ειδικός στην αποκατάσταση του συνδρόμου της εντατικής θεραπείας, όπως ονομάζεται η κατάσταση στην οποία περιέρχονται ηλικιωμένα άτομα που βρίσκονται πολλές μέρες στο χώρο της εντατικής.

Ο ΠΑΥΛΙΔΗΣ ΣΤΗΝ ΚΑΛΥΜΝΟ

από ➡ Σελ. 1

ενημερώθηκε για τρέχοντα προβλήματα του Δήμου Καλυμνίων από εκπροσώπους της δημοτικής αρχής (ο δήμαρχος κ. Δ. Διακομιχάλης βρίσκεται στις ΗΠΑ) και για θέματα που απασχολούν όλα τα νησιά της Επαρχίας από τον έπαρχο κ. Γιώργο Ρούσσο. Επίσης, είχε συναντήσεις με εκπροσώπους του Εμπορικού Συλλόγου, της Ενωσης Ξενοδόχων, του Αλιευτικού Συνεταιρισμού, και των Συλλόγων Αλιέων, Σπογγαλιέων και Δυτών.

Σήμερα, θα πραγματοποιηθεί συγκέντρωση των στελεχών της Νέας Δημοκρατίας που θα ενημερωθεί από τον κ. Παυλίδη για τα τρέχοντα πολιτικά θέματα και για την πρόταση μομφής που θα καταθέσει εναντίον της κυβέρνησης, η Ν.Δ. στη Βουλή.

Σημειώνεται ότι ο κ. Παυλίδης επισκέφθηκε προ ημερών την Κω, ενώ στην Κάλυμνο θα παραμείνει μέχρι αύριο.

ΘΑ ΑΝΑΜΟΡΦΩΘΟΥΝ ΠΛΑΤΕΙΕΣ ΤΗΣ ΠΟΛΕΩΣ

από ➡ Σελ. 1

το 4ο και 5ο Γυμνάσιο καθώς και την Αστική Σχολή. Επίσης σε ένα σημείο του θα δημιουργηθεί ο νέος παιδότοπος της συνοικίας που σήμερα λειτουργεί σε λυόμενο.

Στην πλατεία που βρίσκεται μπροστά από την λέσχη του «Διαγόρα» η οποία είναι επίσης ιστορική γιατί υπήρξε χώρος συνάντησης των Ροδιτών στα δύσκολα χρόνια της ξενικής κατοχής προβλέπεται να γίνει σειρά έργων που θα την αναδείξουν με παράλληλη αξιοποίηση των σημερινών κτισμάτων του γηπέδου μπάσκετ και του ακάλυπτου χώρου που υπάρχει δίπλα από το 2ο Λύκειο. Στο μέσον της πλατείας θα τοποθετηθεί και το άγαλμα του Διαγόρ

ΔΩΔΕΚΑΝΗΣΟΣ ΟΙΚΟΝΟΜΙΑ

ΠΩΣ ΦΟΡΟΛΟΓΟΥΝΤΑΙ ΟΙ ΑΓΡΟΤΕΣ ΜΕ ΤΑ ΚΡΙΤΗΡΙΑ

Με τα αντικειμενικά κριτήρια δεν φορολογούνται μόνον οι μικρομεσαίες επιχειρήσεις και οι ελεύθεροι επαγγελματίες αλλά και οι αγρότες, για τους οποίους έχει θεσπίσθεί μια ειδικότερη μεθοδολογία προσδιορισμού του φορολογητέου ελαχίστου εισοδήματος τους, η οποία βασίζεται σε μια λογική που δεν απέχει πολύ από την πραγματικότητα. Αν και κατά τον πρώτο χρόνο φορολογίας των αγροτών με τα αντικειμενικά κριτήρια δεν προέκυψαν εντυπωσιακά αποτελέσματα όσον αφορά την αύξηση τους του φορολογικού βάρους το Υπουργείο Οικονομικών έχει προβλέψει ότι φέτος τα πράγματα θα ειναι εντελώς διαφορετικά: Υψηλότερο εισόδημα, μεγαλύτερος φόρος.

Ετσι ας δούμε πως λειτουργούν τα αντικειμενικά κριτήρια για τους αγρότες και ποιές φορολογικές επιβαρύνσεις θα προκύψουν φέτος.

Οι αγρότες έχουν υποχρέωση να υποβάλουν φορολογική δήλωση εφόσον έχουν την κατοικία τους στην Ελλάδα και το ετήσιο καθαρό γεωργικό εισόδημά τους υπερβαίνει το 1.000.000 δρχ. Ωστόσο έχουν ακόμη υποχρέωση να υποβάλουν φορολογική δήλωση ανεξάρτητα από το ύψος του εισοδήματος τους εφόσον:

- Είναι κύριοι ή κάτοχοι επιβατικού αυτοκινήτου ιδιωτικής χρήσης ή ημιφορτηγού - εκτός από αγροτικό ημιφορτηγό - ή μοτοσικλέτας από 500 κυβικά εκατοστά και πάνω ή κότερου ή θαλαμηγού ή ακάτου ή αεροσκάφους ή αυτοκινήτου μεικτής χρήσης ή αυτοκινήτου τύπου JEEP ή σκαφών αναψυχής καθώς και όσοι έχουν στη διάθεσή τους για τις ατομικές ή οικογενειακές τους ανάγκες τέτοιου είδους μεταφορικά μέσα τα οποία ανήκουν είτε στη σύζυγό τους είτε στα μέλη που τους βαρύνουν είτε σε εταιρίες στις οποίες αυτοί μετέχουν ως εταίροι διαχειριστές - εταίροι θα είναι πρόεδροι και ασκούν πραγματική διοίκηση ή ως διευθύνοντες ή εντεταλμένοι σύμβουλοι.
- Διατηρούν στην προσωπική τους υπηρεσία ένα ή και περισσότερα πρόσωπα ως μισθωτούς.
- Ασκούν ατομική επιχείρηση ή ελευθέριο επάγγελμα.
- Μετέχουν σε προσωπική ή περιορισμένης ευθύνης εταιρία ή κοινοπραξία ή κοινωνία ή αστική εταιρία που ασκεί επιχείρηση ή επάγγελμα.
- Εχουν εισόδημα από εκμίσθωση ακινήτων πάνω από πενήντα χιλιάδες (50.000) το χρόνο.
- Αγοράζουν ακίνητα ή ανεγείρουν οικοδομή.
- Διατηρούν δευτερεύουσα κατοικία ή κατοικούν σε οικοδομή πάνω από εκατόν πενήντα (150) τ.μ.
- Λαμβάνουν καλλιεργητικά δάνεια πάνω από 2.000.000 δρχ. ή όταν το χρεωστικό υπόλοιπο του λογαριασμού τους αυτής της κατηγορίας στην τράπεζα την 31η Δεκεμβρίου κάθε έτους υπερβαίνει τα 2.000.000 δρχ.
- Εχουν άδεια της αρμόδιας αρχής να πωλούν αγαθά πλανοδίως ή στις λαϊκές αγορές.
- Κατέχουν ή καλλιεργούν ορισμένη έκταση γεωργικής γής καθώς και όσοι εισπράττουν επιστρεφόμενο φόρο προστιθέμενης αξίας.

Σύμφωνα με όσα έχουν γίνει δεκτά από τη διοίκηση κατά κυριο επάγγελμα αγρότες θεωρούνται τα φυσικά πρόσωπα τα οποία είναι κάτοχοι γεωργικής εκμετάλλευσης ως ιδιοκτήτες ή μισθωτές, αποκτούν το 50% του συνολικού εισοδήματος τους από την απασχόληση στη γεωργική εκμετάλλευση και απασχολούνται αυτοπροσώπως στη γεωργία κατά το 50% του συνολικού χρόνου απασχόλησης. Ετσι, κατά κύριο επάγγελμα αγρότης είναι μόνο εκείνος που απασχολείται προσωπικά ή με τα μέλη της οικογενείας του κατά κύριο λόγο σε αγροτική εκμετάλλευση έστω και αν συμπληρώματικά χρησιμοποιεί και ξένους εργάτες. Ακόμη θεωρείται αγρότης και η σύζυγος του γεωργού ή κτηνοτρόφου εφόσον απασχολείται προσωπικά με γεωργική εργασία σε ιδιόκτητες ή μισθούμενες γεωργικές εκμεταλλεύσεις.

ΠΟΙΑ ΠΟΣΑ ΕΚΠΙΠΤΟΥΝ ΑΠΟ ΤΟ ΦΟΡΟ

Η αντικειμενική μεθοδολογία προσδιορισμού του καθαρού γεωργικού εισοδήματος είναι απλή. Βάση υπολογισμού του εισοδήματος αυτού αποτελεί η απόδοση κατά στρέμμα και κατά είδος προϊόντος η οποία έχει προσδιοριστεί από ειδικές επιτροπές που έχουν συγκροτηθεί από ειδικούς επιστήμονες της Διεύθυνσης Γεωργίας κάθε νομού.

Με βάση την απόδοση, αυτή η οποία αποτελεί το καθαρό τεκμαρτό γεωργικό εισόδημα και την έκταση της καλλιεργούμενης γής προκύπτει το συνολικό καθαρό γεωργικό εισόδημα για κάθε καλλιεργούμενο είδος. Με την ίδια μεθοδολογία προκύπτει και το καθαρό εισόδημα για τους κτηνοτρόφους. Δηλαδή για κάθε είδος εκτρεφόμενου ζώου έχει οριαθεί ένα τεκμαρτό εισόδημα το οποίο πολλαπλασιαζόμενο επί τον αριθμό των εκτρεφομένων ζώων δίνει το καθαρό εισόδημα του κτηνοτρόφου.

ΜΕΙΩΣΗ

Το καθαρό γεωργικό εισόδημα που προκύπτει με την πιο πάνω μεθοδολογία, δεν αποτελεί το ελάχιστο γεωργικό εισόδημα το οποίο θα υπαχθεί σε φόρο. Από το εισόδημα αυτό έχει προβλεφθεί η έκπτωση ορισμένων ποσών τα οποία το μειώνουν. Ετσι, εκπίπτει:

- Το ποσό του καταβαλλόμενου ενοικίου για την εκμίσθωση της γεωργικής γης. Το ενοίκιο αυτό έχει προσδιορισθεί τεκμαρτώς ανά στρέμμα ενοικιαζόμενης γής. Ωστόσο ο αγρότης μπορεί να αποδείξει με την υποβολή μισθωτηρίου ή υπεύθυνης δήλωσης ότι καταβάλλει μεγαλύτερο μίσθωμα.
- Το 25% της αξίας αγοράς του καινούργιου παγίου εξοπλισμού που χρησιμοποιείται στη γεωργική εκμετάλλευση. Η έκπτωση του ποσοστού αυτού γίνεται εφάπαξ από το εισόδημα της χρήσης εντός της οποίας το πάγιο στοιχείο αποκτήθηκε.

ΕΚΠΤΩΣΗ

Ακόμη από το καθαρό γεωργικό εισόδημα που προσδιορίζεται με την πιο πάνω αντικειμενική μεθοδολογία εκπίπτει ποσό:

- 500.000δρχ. για τα φυσικά πρόσωπα που είναι κατά κύριο επάγγελμα αγρότες.
- 1.000.000 δρχ, για τα φυσικά πρόσωπα που είναι κατά κύριο επάγγελμα αγρότες εφόσον λαμβάνουν εξισωτικές αποζημιώσεις.
- 700.000 δρχ. για τους αγρότες που δεν έχουν υπερβεί το 35ο έτος της ηλικίας για τα πέντε πρώτα χρόνια άσκησης του επαγγέλματος.
- 1.400.000 δρχ. εφόσον οι αγρότες που δεν έχουν υπερβεί το 35ο έτος της ηλικίας τους λαμβάνουν εξισωτικές αποζημιώσεις.

Μετά την αφαίρεση των πιο πάνω μειώσεων και εκπτώσεων από το καθαρό γεωργικό εισόδημα που έχει προκύψει με τα αντικειμενικά κριτήρια απομένει το ελάχιστο γεωργικό εισόδημα το οποίο θα υπαχθεί σε φόρο εφόσον είναι μεγαλύτερο από εκείνο που έχει προκύψει από τα τηρούμενα βιβλία.

ΠΟΙΟΙ ΕΞΑΙΡΟΥΝΤΑΙ

Δεν θεωρούνται κατά κύριο επάγγελμα αγρότες έστω και αν αποκτούν εισόδημα από γεωργικές επιχειρήσεις:

• οι αγρότες που έχουν συνταξιοδοτηθεί πρόωρα, εκτός εκείνων που έχουν συνταξιοδοτηθεί πρόωρα λόγω αναπηρίας.

• Τα πρόσωπα που απασχολούνται σε εξωγεωργικά επαγγέλματα όπως π.χ. οι δημόσιοι υπάλληλοι νομικών προσώπων δημοσίου ή ιδιωτικού δικαίου μισθωτοί ασφαλισμένοι στο ΙΚΑ και οι συνταξιούχοι του ΙΚΑ

• Εκείνοι που διευθύνουν απλώς ή επιβλέπουν τις εργασίες της γεωργικής επιχείρησης ή εχουν τον κίνδυνο της επιχείρησης χωρίς να ασχολούνται με τη γεωργία.

ΚΥΡΩΣΕΙΣ ΣΕ ΟΣΟΥΣ ΔΕΝ ΥΠΟΒΑΛΟΥΝ ΦΟΡΟΛΟΓΙΚΗ ΔΗΛΩΣΗ

Ο φορολογικός νόμος προβλέπει αυστηρές κυρώσεις στους αγρότες που δεν υποβάλουν φορολογική δήλωση. Ετσι, τα πρόσωπα που δεν δηλώνουν το εισόδημα από τη γεωργική δραστηριότητα, δεν μπορούν:

- Να εισπράξουν επιστρεφόμενο Φόρο Προστιθέμενης Αξίας ποσού άνω των τρακοσίων χιλιάδων δραχμών
- Να εισπράξουν επιδοτήσεις ποσού άνω των πεντακοσίων χιλιάδων δραχμών, για τη φυσική παραγωγή και επτακοσίων πενήντα χιλιάδων δραχμών για τη ζωική παραγωγή.
- Να πάρουν άδεια από την αρμόδια αρχή να πωλούν αγροτικά προϊόντα πλανοδίως ή σε λαϊκές αγορές.
- Να πάρουν άδεια αγροτικού αυτοκινήτου
- Να μεταβιβάσουν με οποιονδήποτε τρόπο την κυριότητα γεωργικής γής, για μια πενταετία από τη λήξη της προθεσμίας για την υποβολή της δήλωσης φορολογίας εισοδήματος.

Ακόμη οι αγρότες που δεν δηλώνουν το γεωργικό εισόδημα δεν δικαιούνται:

- Να εισπράξουν κάθε μορφής και ποσού επιδότηση.
- Να εισπράξουν κάθε ποσό αποζημίωσης γεωργικής παραγωγής, λόγω έκτακτων και απρόβλεπτων ζημιών.
- Να πάρουν άδεια αγροτικού αυτοκινήτου
- Να μεταβιβάσουν με οποιονδήποτε τρόπο την κυριότητα γεωργικής γής για μια πενταετία από τη λήξη της προθεσμίας για την υποβολή της δήλωσης φορολογίας εισοδήματος.

ΕΠΙΒΑΡΥΝΣΕΙΣ ΑΠΟ ΤΗΝ ΕΦΑΡΜΟΓΗ ΤΟΥ ΑΝΤΙΚΕΙΜΕΝΙΚΟΥ ΣΥΣΤΗΜΑΤΟΣ

Ας δούμε με δύο παραδείγματα ποιές φορολογικές επιβαρύνσεις θα προκύψουν για τους αγρότες με την εφαρμογή του αντικειμενικού συστήματος.

Παράδειγμα 1ο: Εστω αγρότης στον Νομό Λαρίσης που καλλιέργησε το 1995 60 στρέμματα βαμβάκι σε πεδινή περιοχή, αλλά 30 σε ημιορεινή και ακόμη 50 στρέμματα σκληρό σιτάρι. Εστω ακόμη ότι ο αγρότης κατέβαλε το 1994 για την αγορά μηχανημάτων συλλογής καρπών 3 εκατ. δρχ. και λαμβάνει εξισωτικές αποζημιώσεις.

Ο προσδιορισμός του καθαρού εισοδήματος θα γίνει ως εξής:

· Βαμβάκι ποτιστικό: 60 x 30.000 = 1.800.000
· Βαμβάκι ορεινής έκτασης: 30 x 24.000 = 720.000
· Σιτάρι σκληρό: 50 x 12.000 = 600.000
Καθαρό ειδόσημα: 3.120.000

Από το εισόδημα αυτό θα εκπέσουν τα εξής ποσά:

· Μείωση λόγω παγίου στοιχείου 3.000.000 x 25% = 750.000
· Μείον ειδική απαλλαγή: 500.000 1.250.000

Οπότε ελάχιστο εισόδημα υποκείμενο σε φόρο: 3.120.000 - 1.250.000 = 1.870.000 δρχ. για το οποίο αναλογεί φόρος 43.500 δρχ. Αν ο αγρότης έχει δύο ανήλικα παιδιά, θα πληρώσει ελάχιστο φόρο, δηλαδή μόλις 3.500 δρχ.

Παράδειγμα 2ο: Εστω αγρότης στον Νόμο Καβάλας που καλλιέργησε το 1994 σιτάρι σκληρό 100 στρέμματα και 20 στρέμματα καπνά τσεμπέλια. Εστω ακόμη ότι το 1995 αγόρασε μηχανήματα συλλογής καρπών και ότι το 1995 έλαβε εξισωτική ενίσχυση.

Το ελάχιστο εισόδημα του αγρότη θα υπολογισθεί ως εξής:

· Σιτάρι σκληρό 100στρ. x 8.000 = 800.000
· Καπνά 30 x 90.000 = 2.700.000
· Καθαρό εισόδημα 3.500.000

Από το πιο πάνω καθαρό εισόδημα θα εκπέσουν τα εξής ποσά:

· Μείωση λόγω παγίου στοιχείου: 2.000.000 x 25% = 500.000
· Μείωση λόγω εξισωτικής ενίσχυσης: 1.000.000
· Συνολο μειώσεων 1.500.000

Οπότε ελάχιστο εισόδημα: 3.500.000 - 1.500.000 = 2.000.000 για το οποίο αναλογεί φόρος 50.000 δρχ. Αν ο φορολογούμενος αυτός έχει δύο παιδιά θα πληρώσει φόρο 10.000 ενώ αν παραχωρήσει τη μισή έκταση στη γυναίκα του δεν θα πληρώσει καθόλου φόρο.

ΠΡΟΣΚΛΗΣΗ

Το Δ.Σ. του Πολιτιστικού Συλλόγου Αρχαγγέλου «Ο ΑΙΘΩΝΑΣ» σας προσκαλεί στην παρουσίαση της μελέτης

«Τα μικρόσωμα άλογα του Αρχαγγέλου»

της Δρ. του Πανεπιστημίου Αθηνών, κυρίας Παρασκευής Μάρκου.

Η εκδήλωση θα γίνει το Σάββατο 6/1/96 και ώρα 7 μ.μ. σε αίθουσα του Γυμνασίου Αρχαγγέλου.

Το πρόγραμμα της εκδήλωσης έχει ως εξής.

7.00μ.μ. Πρόλογος από μέλος του Δ.Σ. του Συλλόγου.
7.05μ.μ. Παρουσίαση της μελέτης από την Δρ. Π Μάρκου.
7.20 μ.μ. Προβολή διαφανειών
7.45 Προβολή Βιντεοκασέτας

Η παρουσία σας θα μας τιμήσει ιδιαίτερα.

(Σημείωση. Σας ενημερώνουμε ότι στο προαύλιο του Γυμνασίου θα υπάρχουν δύο άλογα, προκειμένου να τα γνωρίσετε από κοντά).

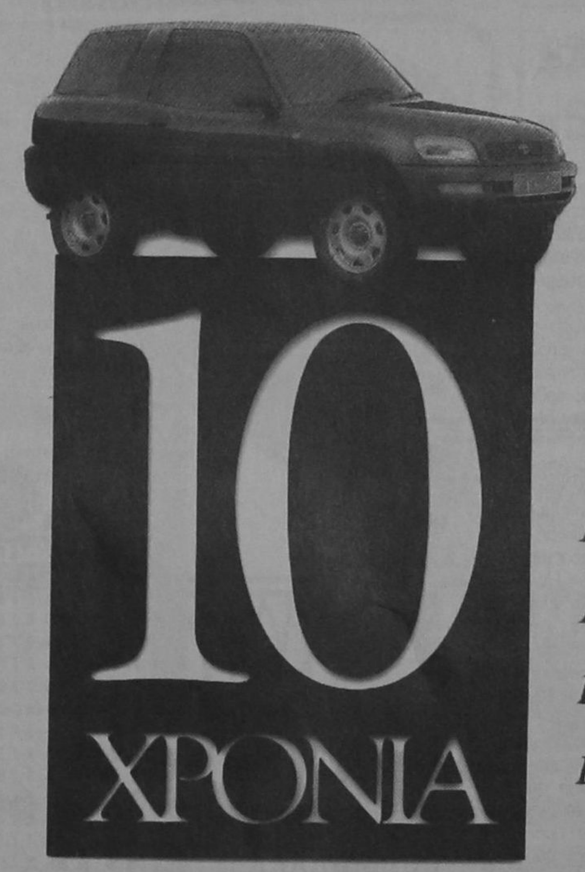

Εμείς και εσείς. Μια 10χρονη σχέση που έχει ακόμα πολλά να δώσει...

Εσείς, εμείς και η ΤΟΥΟΤΑ γνωριζόμαστε **10 Χρόνια** τώρα. **10 Χρόνια** η έκθεσή μας είναι ανοικτή για σας. **10 Χρόνια** το εξουσιοδοτημένο συνεργείο μας σας παρέχει τις καλύτερες υπηρεσίες και πάντα γνήσια ανταλλακτικά ΤΟΥΟΤΑ. **10 Χρόνια** σφραγίζονται μόνο με επιτυχίες και άριστη συνεργασία. **10 Χρόνια** η επίσημη εμπορία ΤΟΥΟΤΑ 3Τ Α.Ε.Β.Ε. είναι πάντα εκεί για σας. Γι' αυτό **10 Χρόνια** τώρα μας εμπιστεύεστε. Εσείς, εμείς και η ΤΟΥΟΤΑ... Μια δεκάχρονη σχέση που έχει ακόμα πολλά να δώσει.

3Τ αεβε

ΕΠΙΣΗΜΟΣ ΕΜΠΟΡΟΣ ΤΟΥΟΤΑ
6ο Χλμ. Ρόδου - Λίνδου, 85 100 Ρόδος, Τηλ.: 68000 - 68010, Fax:68010

ΕΛΛΗΝΙΚΗ ΔΗΜΟΚΡΑΤΙΑ
ΔΗΜΟΣ ΡΟΔΙΩΝ
Δ/ΝΣΗ ΤΕΧΝ. ΥΠΗΡΕΣΙΑΣ
Α.Π. 4/2.1.1996
ΠΕΡΙΛΗΨΗ ΔΙΑΚΗΡΥΞΗΣ ΔΗΜΟΠΡΑΣΙΑΣ

Ο Δήμαρχος Ροδίων διακηρύσσει ότι εκτίθεται σε τακτικό διαγωνισμό με υποβολή σφραγισμένων προσφορών η ανάδειξη αναδόχου για την εκτέλεση του έργου «Εγκατάσταση και λειτουργία συστήματος ελεγχόμενης στάθμευσης στο Ιστορικό, Διοικητικό, Εμπορικό και Τουριστικό τρίγωνο της πόλης.

– Το αντικείμενο του έργου είναι η πλήρης χρηματοδότηση ενός συστήματος ελεγχόμενης στάθμευσης στο Δήμο Ροδίων που θα περιλαμβάνει τα παρακάτω:

α) Τον σχεδιασμό του συστήματος στάθμευσης των οχημάτων.

β) Την προμήθεια και εγκατάσταση του απαραίτητου εξοπλισμού σε μηχανήματα και την εκτέλεση όλων των εργασιών οριζόντιας και κάθετης σήμανσης και των αναγκαίων έργων υποδομής.

γ) Την διαχείριση του συστήματος.

δ) Την εφαρμογή του συστήματος στο τριγωνικό τμήμα της πόλης που περικλείεται από τις οδούς Παπαλουκά, Ελευθ. Βενιζέλου, Δημοκρατίας, Φιλελλήνων, Βύρωνος, Ακτή Προμηθέως και Πλατεία Ενυδρείου.

– Η διάρκεια της λειτουργίας και διαχείρισης είναι πενταετής, με δυνατότητα για δύο ακόμα έτη.

– Το τιμολόγιο της στάθμευσης και του προστίμου θα καθορίζονται από κοινού με ανώτατο όριο για την στάθμευση το ισχύον σήμερα ανα ώρα.

Η αναπροσαρμογή των ανωτέρω τιμολογίων θα γίνεται από κοινού δεν μπορεί όμως να υπερβαίνει ετησίως το 10%.

– Μετά τη λήξη του χρόνου ισχύος της σύμβασης αρχικής ή με παράταση ο Ανάδοχος υποχρεούται να μεταβιβάσει δωρεάν στο Δήμο όλο το σύστημα και τον εξοπλισμό σε καλή κατάσταση λειτουργίας.

– Η Δημοπρασία θα διενεργηθεί την 18η του μήνα Ιανουαρίου του έτους 1996, ημέρα Πέμπτη στο Δημαρχείο (αίθουσα Δημοτικού Συμβουλίου) με ώρα έναρξης την 10η πρωϊνή και λήξης την 11η πρωϊνή.

– Δικαίωμα σύμμετοχής στον διαγωνισμό έχει κάθε Νομικό Πρόσωπο Ιδιωτικού Δικαίου.

– Κάθε φάκελλος προσφοράς που θα κατατεθεί στην Δημαρχιακή Επιτροπή πρέπει να περιέχει τα παρακάτω:

α) Εγγυητική επιστολή συμμετοχής ποσού πέντε εκατομμυρίων (5.000.000) δρχ.

β) Υπεύθυνη δήλωση του άρθρου 8 του Π.Δ./τος 1599/86 του διαγωνιζομένου ότι έλαβε γνώση των όρων της παρούσης και ότι τους αποδέχεται πλήρως και ανεπιφύλακτα.

γ) Παραστατικά στοιχεία που θα αποδεικνύουν την φερεγγυότητα, την επαγγελματική αξιοπιστία, την χρηματοπιστωτική και οικονομική κατάσταση καθώς και τις τεχνικές δυνατότητες του προσφέροντος.

δ) Κάθε παραστατικό στοιχείο που αφορά τα κριτήρια επιλογής.

ε) Δεύτερο φάκελλο καλά σφραγισμένο που θα περιέχει την κύρια οικονομική προσφορά.

– Η ανάδειξη του αναδόχου θα γίνει από το Δημοτικό Συμβούλιο μετά από αξιολόγηση.

– Στον διαγωνισμό ισχύουν και εφαρμόζονται οι διατάξεις του Δημοτικού και Κοινοτικού Κώδικα όπως συμπληρώθηκε και τροποποιήθηκε.

– Τα έξοδα δημοσιεύσεως της περιλήψεως βαρύνουν τον τελευταίο μειοδότη.

Πληροφορίες τις εργάσιμες ημέρες και ώρες στα γραφεία της Δ/νσης Τεχν. Υπηρεσιών μας στα τηλέφωνα 35946 - 73730 - 35986.

Ο ΔΗΜΑΡΧΟΣ ΡΟΔΙΩΝ
κ.κ.ε.
Ο Προϊστ. Δ/νσης Τεχν. Υπηρεσίας
Ελ. Κωνστάντζος

δσπορ

ΑΡΧΙΣΥΝΤΑΚΤΗΣ δσπορ
✔ Μανώλης Μπάτης Γιώργος Παγιωτέλης
ΣΥΝΕΡΓΑΤΕΣ
ΣΥΝΤΑΚΤΕΣ
Ράσης Μαρασλής
Γιώργος Πάττας
Γιώργος Αναγνώστου
Στάθης Φαρμακίδης
Νικήτας Πουζουκάκης
Τάσος Κώστας

Πλήρης αδιαφορία στην Ενωση

Δεν φάνηκε ούτε χθες φως στην Ενωση, αφού η υπόθεση του FILMNET θα συνεχιστεί μέχρι τη μεθεπόμενη Δευτέρα, αφού η υπογραφή των συμβολαίων με την ΕΠΑΕ αναβλήθηκε και πάλι.

Η διοίκηση ούτε που δίνει σημεία ζωής, που σημαίνει ότι σταμάτησε κάθε προσπάθεια για εξεύρεση χρημάτων από άλλες πηγές και οι ποδοσφαιριστές, βλέποντας την πλήρη αδιαφορία που υπάρχει, αποφάσισαν να παίξουν με τον Χαραυγιακό και από Δευτέρα δεν θα πηγαίνουν ούτε στα αποδυτήρια.

Οι διοικούντες εξαφανισμένοι και από τη Δευτέρα οι παίκτες κατεβαίνουν σε απεργία διαρκείας

Αυτό φαίνεται πως είναι το τελευταίο στάδιο πριν την διάλυση της Ενωσης.

Η διοίκηση παραμένει... διοίκηση στα χαρτιά και κανένας δεν πάει στα αποδυτήρια, τουλάχιστον να πει δύο λόγια στους παίκτες να είναι ενήμεροι για το τι θα γίνει από δω και πέρα.

Τιμητικές συντάξεις σε 25 βετεράνους αθλητές

Τιμητικές συντάξεις,ύψους 100 εκατομμυρίων δραχμών συνολικά, απένειμε ο υφυπουργός Αθλητισμού,Γιώργος Λιάνης,σε 25 βετεράνους αθλητές του ποδοσφαίρου,του μπάσκετ και του στίβου, σε μία «ζεστή» εκδήλωση, που έγινε χθες σε ξενοδοχείο της Αθήνας, παρουσία του υπουργού Εξωτερικών, Κάρολου Παπούλια,βουλευτών και πολλών εκπροσώπων του αθλητικού χώρου.

"Η τιμή αυτή ήταν ένα χρέος της Πολιτείας,που συνοδεύεται με μία εφ' άπαξ σύνταξη ύψους 4 εκατομμυρίων δραχμών στον καθέναν.Τα πρόσωπα αυτά,που είναι εδώ συγκεντρωμένα απο όλα τα μέρη της Ελλάδας, πρόσφεραν σε όλους μας ανείπωτες χαρές και συγκινήσεις",τόνισε ο κ.Λιάνης στην ομιλία του,ενώ πρόσθεσε:

"Θέλω να καθιερώσουμε την γιορτή των βετεράνων,τους οποίους η Πολιτεία αυτή τίμησε και βοήθησε όσο καμμία άλλη. Ταυτόχρονα, η αναβάθμιση των αθλητών θα γίνει μέ νομική κατοχύρωση,που είναι έτοιμη. Με την βοήθεια όλων των φορέων του αθλητισμού και αδελφωμένοι, επιλύουμε ένα πρός ένα τα προβλήματα και νοερά χαϊδεύουμε τα μέτωπα, που μάς έκαναν υπερήφανους στα παιδικά μας χρόνια".

Οι βετεράνοι αθλητές που τιμήθηκαν είναι οι εξής: Ποδόσφαιρο: Βασίλης Ξανθόπουλος, Χαράλαμπος Ταουξής, Ισαάκ Διονυσιάδης, Γιώργος Τσίγκος, Αλέξανδρος Περγαμινέλλης, Γιώργος Δεΐμέζης, Δημήτρης Σταυρίδης, Μπάμπης Δρόσος, Δημήτρης Μπαλτάσης, Στέλιος Λιανός, Ανδρέας Μουράτης, Χρήστος Αμπος, Γιάννης Ζεϊτίδης, Πέτρος Εμμανουηλίδης, Μπάμπης Φυλακτός, Κώστας Χατζηκώστας (έχει πεθάνει και την τιμητική σύνταξη την πήρε η οικογένειά του).

Μπάσκετ: Πέτρος Παναγιωταράκος, Αλέκος Κοντοβουνήσιος, Γιάννης Σπανουδάκης, Αριστείδης Κομνηνάκης, Μπόμπαν Γιάνκοβιτς, ΜαρίαΛαρεντζάκη.

Στίβος: Βασίλης Σύλλης, Βασίλης Μαυραπόστολος, Μιχάλης Τσολάκης.

ΤΡΙΤΟ ΜΑΤΙ

Αυτά τα πράγματα γράφτηκαν για πρώτη φορά στην ιστορία. Οι διοικούντες εξαφανισμένοι, περιμένοντας πότε θα έρθουν λεφτά από άλλους για να διοικήσουν. Οι παίκτες ζουν στον κόσμο τους, αφού κανένας δεν τους λέει τι γίνεται και η ομάδα βαδίζει ολοταχώς για διάλυση. Το περίεργο είναι γιατί δεν παραιτούνται, από τη στιγμή που δεν μπορούν να ανταπεξέλθουν στις υποχρεώσεις...

• Μαζεύεις όλους τους μετόχους και ξεκαθαρίζεις τη θέση σου. Δε μπορούμε να ανταπεξέλθουμε μόνοι μας, χαίρετε. Και από 'κει και πέρα ή βρίσκονται κάποιοι άλλοι και αναλαμβάνουν ή κλείνει το μαγαζί και πσυχάζουν όλοι. Το να διατηρείται μία προβληματική επιχείρηση, κάθε χρόνο θα είναι και χειρότερη...

• Οι παίκτες της Ενωσης μένουν ελεύθεροι και κανένας δεν προσπάθησε να τους μεταπείσει. Οποιος θέλει να φύγει φεύγει. Το θέμα είναι ποιος είναι ο καθένας που έκανε προσφυγή...

ΗΛΙΑΣ Κ.

«ΚΑΝΑΜΕ ΔΩΡΟ ΤΗ ΝΙΚΗ»



Αυξήθηκαν τα προβλήματα στον Ιάλυσο, αφού δυστυχώς δεν κατάφερε να αποφύγει τις απώλειες στον αγώνα Κυπέλλου με τα Τρίκαλα. Ο Χρήστος Θεοχάρης τέθηκε νοκ - άουτ από τον αγώνα με τον Απόλλωνα Καλαμαριάς. Χτύπησε το κουτουπιέ και στο Νοσοκομείο των Τρικάλων του τοποθέτησαν τρία ράμματα.

Εκτός όμως απ' αυτόν ακόμα ένας αμυντικός έχει πρόβλημα. Πρόκειται για τον Χρήστο Καλλιμάνη που τραυματίστηκε στο γόνατο και η συμμετοχή του στον Κυριακάτικο αγώνα είναι εξαιρετικά αμφίβολη.

Ο έμπειρος αμυντικός κάνει θεραπείες στη Θεσσαλονίκη, με την ελπίδα ότι θα μπορέσει να αποθεραπευτεί.

Ετσι οι ετοιμοπόλεμοι παίκτες που έμειναν στην διάθεση του Χρήστου Τερζανίδη είναι 13. Δηλαδή οι Μπικούδης, Β. Ράϊος, Πολιάς, Κακλαμάνος, Πάττας, Ισκάς, Γ. Ράϊος, Σαβίτσεβιτς, Σαμουηλίδης, Σέγκος, Ζίου, Μπαξεβάνγλου, Ζουρίδης. Το πιθανότερο είναι να πάει στη Θεσσαλονίκη ο Μιχάλης Κυπριώτης που εξέτισε την ποινή του.

ΔΗΛΩΣΗ

Αναφερόμενος στον αγώνα του Ιαλύσου με τα Τρίκαλα, ο Χρήστος Τερζανίδης είπε: «Στο α' ημίχρονο πήγαμε καλά. Δεν αφήσαμε τον αντίπαλο μας να αξιοποιήσει την εδαφική υπεροχή που είχε. Ομως στην επανάληψη από σοβαρά ανθρώπινα λάθη δεχθήκαμε δύο γκολ δωρίζοντας τη νίκη στον αντίπαλο μας. Οπως έχω ξαναπεί εμάς δεν μας ενδιαφέρει το Κύπελλο. Στη ρεβάνς θα παίξουμε για τη νίκη και όποιο αποτέλεσμα είναι να έρθει, ας έρθει».

✓ **Ο Χρήστος Τερζανίδης αποδίδει την πίττα σε σοβαρά λάθη στο β' ημίχρονο**

• **Νοκ άουτ ο Θεοχάρης, αμφίβολος ο Καλλιμάνης**

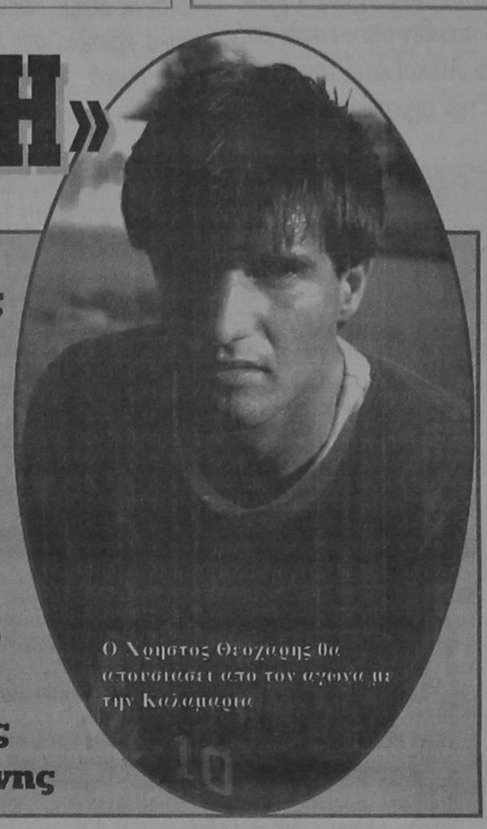

Ο Χρήστος Θεοχαρης θα απουσιασει απο τον αγωνα με την Καλαμαρια

ΟΙ ΔΙΑΙΤΗΤΕΣ ΤΗΣ Δ' ΕΘΝΙΚΗΣ

Καρλόβασι - Ορχομενός: Πολύζος, Περδικούρης, Βορίσης (Πειραιά),

Αρης Αρχαγγέλου - Νίκη Μυτιλήνης: Τεροβίτσας, Κατσαούνης Ι., Σαρρής (Αιτ/νιας),

Ολυμπιακός Λ. - Κως: Δοκιμάκης, Νιάνιαρας, Λέτας (Χανίων)

Ηλυσιακός - Αγία Ελεούσα: Γεροντής, Θεοδώρου, Δέτσης (Αθήνας)

Ελλάς Σύρου - Κυριάκι: Χατζηφώτης, Τσέλικας, Σαλμάς (Πειραιά)

Αγ. Παρασκευή - Σύρος: Βασιλείου Μανιάτης, Φίτσας (Πρέβεζας)

Αιγάλεω - Κανάρης: Κατσαράκης, Κουτίβας, Μπιρλής Σ. (Μεσσηνίας)

Αχαρναϊκός - Αρης Πετρ.: Μπέρσης, Μανίτης, Πλιάκας (Αρκαδίας),

Θήβα - Βαθύ: Λόντος, Κελάρης, Παπαφύλης (Κορίνθου).

«Ξεκίνησε τα ναρκωτικά το 1982»

Ούτε λίγο ....ούτε πολύ, ο Ντιέγκο Μαραντόνα έκανε γιά πρώτη φορά χρήση ναρκωτικών ουσιών το 1982, δηλαδή εννέα χρόνια πρίν συλληφθεί από την Ιταλική ομοσπονδία και τιμωρηθεί γιά πρώτη φορά με αποκλεισμό γιά χρήση κοκαΐνης.

Την αποκάλυψη αυτή έκανε ο διάσημος Αργεντινός ποδοσφαιριστής σε συνέντευξη του που πρόκειται να δημοσιευθεί σήμερα στο περιοδικό "Gente" και αποσπάσματα της δημοσιεύει η εφημερίδα "Clarin" του Μπουένος Αϊρες, ενώ παράλληλα αποκάλυψε ότι συνεχίζει να μάχεται ενάντια στο πάθος του γιά τα ναρκωτικά.

"Ημουν, είμαι και θα είμαι ένας ναρκομανής. Οποιος αρχίζει να κάνει χρήση ναρκωτικών πρέπει να γνωρίζει ότι θα είναι υποχρεωμένος σε όλη του την ζωή να δίνει μία καθημερινή μάχη. Δεν μπορείς να πείς ξαφνικά: "Ολα τελείωσαν" και να συνεχίσεις ανενόχλητος την ζωή σου, σαν να μη συνέβη τίποτα. Πρέπει κάθε μέρα να λές: "Σήμερα θα πολεμήσω και πάλι ενάντια στην κόλαση των ναρκωτικών". Η χρήση κοκαΐνης με είχε σχεδόν καταστρέψει. Μία ημέρα ήμουν ξαπλωμένος στο κρεβάτι και δεν μπορούσα να δώσω ένα ποτήρι νερό στην κόρη μου. Δεν μπορούσα να σηκωθώ. Ενοιωθα κολλημένος στο στρώμα και τα χέρια μου έτρεμαν" είπε ο Μαραντόνα περιγράφοντας μερικές τραγικές στιγμές της ζωής του.

Η "Clarin" αναφέρει ακόμη ότι ο Μαραντόνα έκανε γιά πρώτη φορά χρήση ναρκωτικών το 1982, σε ηλικία 22 ετών, λίγους μήνες αφότου ήρθε στην Ευρώπη και εντάχθηκε στην δύναμη της Μπαρτσελώνα.

"Νόμιζα ότι ήξερα τα πάντα. Αποδείχθηκε όμως, ότι δεν ήξερα τι έκανα" τονίζει ο Αργεντινός διεθνής μεσοεπιθετικός, που παρ' όλα αυτά οδήγησε το ,1986 την εθνική ομάδα της χώρας του στην κατάκτηση του Παγκοσμίου Κυπέλλου το 1990. Ενα χρόνο αργότερα διαπιστώθηκε ότι αγωνίστηκε σε ένα παιχνίδι της Νάπολι αφου είχε κάνει χρήση κοκαΐνης και τιμωρήθηκε γιά πρώτη φορά με 15-μηνο αποκλεισμό.

"Υπέφερα πολύ εξ'αιτίας των ναρκωτικών. Πολύ περισότερο από ότι μπορεί κανείς να πιστέψει. Πρέπει να τα εξηγήσω όλα στα παιδιά μου" πρόσθεσε ο 35-χρονος Μαραντόνα, που ηγείται πιά του κινήματος γιά την καταπολέμηση των ναρκωτικών στην Αργεντινή.



ΗΤΤΑ ΣΤΟ... ΚΑΛΑΘΙ ΤΗΣ ΔΩΔΕΚΑΝΗΣΟΥ

Στους αγώνες για το Πανελλήνιο περιφερειακό πρωτάθλημα που γίνεται στην Κω σημειώθηκαν τα εξής αποτελέσματα:

Λέσβος - Κυκλάδες 52-72
Χίος - Κυκλάδες 68-59
Λέσβος - Σάμος 53-59
Δωδεκάνησος - Κρήτη 60-62

Ο αγώνας αυτός τελείωσε αργά το βράδυ. Λεπτομέρειες στο αυριανό φύλλο.

Σήμερα ολοκληρώνονται οι αγώνες με τις εξής συναντήσεις:

9.000: Σάμος - Χίος
10.30 Δωδεκάνησος - Κυκλάδες
12.00: Κρήτη - Λέσβος
17.00: Κυκλάδες - Σάμος
18.30 Λέσβος Δωδεκανήσου
20.00: Κρήτη - Χίος

Στο ημίχρονο του αγώνα Λέσβος - Δωδεκάνησος θα κοπεί η πίττα της Τ.Ε. Δωδεκανήσου και θα τιμηθεί ο Ιπποκράτης για την κατάκτηση του πρωταθλήματος

ΣΤΑΤΙΣΤΙΚΑ ΚΑΛΑΘΟΣΦΑΙΡΙΣΗΣ BASKETBALL

ΑΓΩΝΑΣ: Τ.Ε. ΧΙΟΥ - Τ.Ε. ΚΥΚΛΑΔΩΝ ΣΚΟΡ 68 - 59

ΝΟ	1π	%	2π	%	3π	%	Π	ΑΡ	ΕΡ	ΑΣ	ΚΛ	ΚΟ	Λ	Φ	ΣΡ	Τ.Ε. ΧΙΟΥ	ΣΚΟΡΕΡΣ
4	1 / 2	50%	2 / 5	40%	0 / 0	——	5	0	2	0	1	0	1	1	2	ΔΕΣΥΠΡΗΣ	25 #12
5	0 / 0	——	0 / 0	——	0 / 0	——	0	0	1	0	0	1	0	0	1	ΚΑΜΠΑΣ	13 #11
6	1 / 2	50%	0 / 0	——	0 / 0	——	1	1	0	0	3	0	0	2	1	ΚΟΝΤΟΣ	12 #8
7	0 / 0	——	0 / 1	0%	0 / 0	——	0	0	1	0	0	0	0	1	1	ΜΟΥΛΑΑΣ	8 #9
8	5 / 6	83%	2 / 10	20%	1 / 4	25%	12	4	1	0	0	0	2	2	5	ΣΚΥΡΙΩΤΗΣ	5 #4
9	0 / 0	——	4 / 7	57%	0 / 0	——	8	1	2	1	0	0	0	2	3	ΦΩΤΕΙΝΟΣ	2 #13
10	0 / 0	——	0 / 3	0%	0 / 0	——	0	1	0	0	0	0	2	0	1	ΚΑΡΑΣΟΥΛΗΣ	2 #15
11	2 / 2	###	4 / 7	57%	1 / 3	33%	13	9	1	0	1	0	3	4	10	ΚΑΡΟΥΣΗΣ	1 #6
12	9 / 20	45%	8 / 16	50%	0 / 0	——	25	5	4	0	1	0	6	3	9	ΒΟΛΙΚΑΚΗΣ	0 #5
13	0 / 0	——	1 / 3	33%	0 / 1	0%	2	0	1	1	3	0	0	4	1	ΡΟΥΣΣΗΣ	0 #7
14	0 / 0	——	0 / 4	0%	0 / 0	——	0	2	4	0	0	0	1	1	6	ΒΙΕΝΝΑΣ	0 #10
15	0 / 0	——	1 / 3	33%	0 / 0	——	2	1	2	0	0	0	0	2	3	ΣΕΡΜΠΟΣ	0 #14
ΟΜ	18 / 32	56%	22 / 58	37%	2 / 8	25%	68	24	19	2	9	1	15	22	43	(ΓΙΑΣΕΜΗΣ)	
ΝΟ	1π	%	2π	%	3π	%	Π	ΑΡ	ΕΡ	ΑΣ	ΚΛ	ΚΟ	Λ	Φ	ΣΡ	Τ.Ε. ΚΥΚΛΑΔΩΝ	ΣΚΟΡΕΡΣ
4	2 / 2	###	3 / 5	60%	0 / 2	0%	8	5	0	0	1	0	2	2	5	ΦΡΕΡΗΣ	22 #12
5	0 / 0	——	1 / 4	25%	0 / 3	0%	2	0	1	0	0	0	1	0	1	ΧΑΡΑΛΑΜΠΟΥΣ	10 #15
6	0 / 0	——	0 / 0	——	0 / 1	0%	0	0	0	0	0	0	0	0	0	ΜΠΑΛΟΠΙΤΑΣ	8 #4
7	0 / 2	0%	0 / 3	0%	0 / 0	——	0	1	2	0	0	0	1	3	3	ΜΑΣΤΡΑΝΑΣΤΑΣΗΣ	8 #13
8	0 / 0	——	0 / 2	0%	0 / 0	——	0	2	0	0	0	0	1	1	2	ΜΑΡΑΓΚΟΣ	7 #11
9	0 / 0	——	0 / 1	0%	0 / 0	——	0	0	0	0	0	0	0	0	0	ΜΑΥΡΑΚΗΣ	2 #5
10	0 / 0	——	1 / 1	###	0 / 0	——	2	0	1	1	0	0	0	3	1	ΠΑΠΑΔΗΜΗΤΡΟΠΟΥ	2 #10
11	1 / 2	50%	3 / 5	60%	0 / 0	——	7	2	2	2	2	0	2	4	4	ΞΕΠΕΤΑΡΑΚΗΣ	0 #6
12	3 / 11	27%	8 / 16	50%	1 / 5	20%	22	5	0	1	2	0	7	2	5	ΧΑΛΑΡΗΣ	0 #7
13	2 / 5	40%	3 / 3	###	0 / 1	0%	8	4	4	0	0	0	2	4	8	ΔΑΡΖΕΝΤΑΣ	0 #8
14	0 / 2	0%	0 / 3	0%	0 / 1	0%	0	3	3	0	0	2	0	4	6	ΜΠΟΛΙΑΣ	0 #9
15	4 / 6	67%	3 / 5	60%	0 / 0	——	10	11	2	0	0	0	2	2	13	ΓΑΔ	0 #14
ΟΜ	12 / 30	40%	22 / 48	46%	1 / 13	8%	59	33	15	4	5	2	18	25	48	(ΡΟΣΣΙΟΣ)	

ΣΤΑΤΙΣΤΙΚΑ ΚΑΛΑΘΟΣΦΑΙΡΙΣΗΣ BASKETBALL

ΑΓΩΝΑΣ: Τ.Ε. ΛΕΣΒΟΥ - Τ.Ε. ΚΥΚΛΑΔΩΝ ΣΚΟΡ 52 - 72

ΝΟ	1π	%	2π	%	3π	%	Π	ΑΡ	ΕΡ	ΑΣ	ΚΛ	ΚΟ	Λ	Φ	ΣΡ	Τ.Ε. ΛΕΣΒΟΥ	ΣΚΟΡΕΡΣ
4	0 / 0	——	0 / 0	——	0 / 0	——	0	0	0	0	0	0	0	0	0	ΚΟΠΑΝΟΥ	14 #8
5	0 / 2	0%	0 / 2	0%	0 / 0	——	0	0	0	0	2	0	2	5	0	ΑΡΓΥΡΟΠΟΥΛΟΣ	13 #15
6	1 / 2	50%	0 / 2	0%	0 / 0	——	1	0	0	0	0	0	1	0	0	ΒΟΓΙΑΤΖΗΣ	10 #13
7	2 / 6	33%	1 / 5	20%	0 / 0	——	4	1	1	0	3	0	1	1	2	ΚΑΡΑΧΑΛΙΑΣ	5 #9
8	2 / 8	25%	6 / 20	30%	0 / 5	0%	14	1	0	0	3	2	3	3	1	ΚΑΚΑΓΙΑΝΝΗΣ	4 #7
9	1 / 1	100%	2 / 8	25%	0 / 0	——	5	1	1	0	0	1	1	1	2	ΣΟΛΟΜΟΣ	3 #12
10	0 / 0	——	0 / 1	0%	0 / 0	——	0	0	0	0	2	0	2	0	0	ΚΑΡΑΒΙΔΑΣ	2 #11
11	0 / 0	——	1 / 2	50%	0 / 0	——	2	1	1	0	0	0	0	2	2	ΤΣΑΚΑΛΑΚΗΣ	1 #6
12	1 / 2	50%	1 / 5	20%	0 / 0	——	3	4	0	0	2	1	0	4	4	ΒΕΪΟΓΛΑΝΗΣ	0 #4
13	2 / 5	40%	4 / 5	80%	0 / 0	——	10	4	2	0	0	3	0	3	6	ΒΑΛΙΛΕΛΛΗΣ	0 #5
14	0 / 0	——	0 / 1	0%	0 / 1	0%	0	0	0	0	0	0	0	2	1	0	ΣΑΛΤΑΣ	0 #10
15	3 / 7	43%	5 / 7	71%	0 / 0	——	13	5	5	0	1	1	0	1	1	0	ΦΡΑΓΚΟΥ	0 #14
ΟΜ	12 / 33	36%	20 / 58	34%	0 / 6	0%	52	17	10	0	13	8	12	21	27	(ΜΑΓΕΙΡΑΣ)	
ΝΟ	1π	%	2π	%	3π	%	Π	ΑΡ	ΕΡ	ΑΣ	ΚΛ	ΚΟ	Λ	Φ	ΣΡ	Τ.Ε. ΚΥΚΛΑΔΩΝ	ΣΚΟΡΕΡΣ
4	0 / 0	——	1 / 2	50%	0 / 1	0%	2	2	0	1	1	0	4	5	2	ΦΡΕΡΗΣ	32 #15
5	2 / 2	100%	0 / 0	——	0 / 1	0%	2	0	1	0	0	0	0	0	1	ΧΑΡΑΛΑΜΠΟΥΣ	16 #12
6	0 / 0	——	0 / 1	0%	0 / 0	——	0	0	0	0	0	0	0	4	0	ΜΠΑΛΟΠΙΤΑΣ	7 #11
7	0 / 2	0%	0 / 0	——	0 / 0	——	0	6	0	2	1	0	1	1	6	ΜΑΣΤΡΑΝΑΣΤΑΣΗΣ	6 #13
8	0 / 0	——	1 / 1	100%	0 / 0	——	2	2	0	0	0	0	0	0	2	ΜΑΡΑΓΚΟΣ	5 #14
9	0 / 0	——	0 / 1	0%	0 / 0	——	0	0	1	0	0	0	1	5	1	ΜΑΥΡΑΚΗΣ	2 #4
10	0 / 0	——	0 / 0	——	0 / 0	——	0	2	1	0	1	0	4	1	3	ΠΑΠΑΔΗΜΗΤΡΟΠΟΥ	2 #5
11	1 / 2	50%	3 / 5	60%	0 / 0	——	7	1	3	0	0	0	4	5	4	ΞΕΠΕΤΑΡΑΚΗΣ	2 #8
12	8 / 10	80%	4 / 13	31%	0 / 2	0%	18	2	1	2	2	0	3	2	3	ΧΑΛΑΡΗΣ	0 #6
13	0 / 0	——	3 / 5	60%	0 / 0	——	6	1	0	0	0	0	0	1	1	ΔΑΡΖΕΝΤΑΣ	0 #7
14	1 / 2	50%	2 / 10	20%	0 / 0	——	5	6	3	1	1	0	4	1	9	ΜΠΟΛΙΑΣ	0 #9
15	6 / 8	75%	13 / 17	76%	0 / 0	——	32	17	5	1	3	0	4	4	22	ΓΑΔ	0 #10
ΟΜ	18 / 26	69%	27 / 55	49%	0 / 4	0%	72	#	15	7	9	0	26	29	54	(ΡΟΣΣΙΟΣ)	

ΣΤΑΤΙΣΤΙΚΑ ΚΑΛΑΘΟΣΦΑΙΡΙΣΗΣ BASKETBALL

ΑΓΩΝΑΣ: Τ.Ε. ΛΕΣΒΟΥ - Τ.Ε. ΣΑΜΟΥ ΣΚΟΡ 53 - 59

ΝΟ	1π	%	2π	%	3π	%	Π	ΑΡ	ΕΡ	ΑΣ	ΚΛ	ΚΟ	Λ	Φ	ΣΡ	Τ.Ε. ΛΕΣΒΟΥ	ΣΚΟΡΕΡΣ
4	0 / 0	——	0 / 0	——	0 / 0	——	0	0	2	0	0	0	1	0	2	ΚΟΠΑΝΟΥ	15 #8
5	2 / 2	###	0 / 1	0%	0 / 1	0%	2	1	0	0	2	0	1	5	1	ΑΡΓΥΡΟΠΟΥΛΟΣ	10 #11
6	0 / 2	0%	0 / 2	0%	0 / 0	——	0	1	1	0	0	0	3	3	2	ΒΟΓΙΑΤΖΗΣ	8 #9
7	2 / 2	###	2 / 8	25%	0 / 0	——	6	1	1	1	0	0	3	5	2	ΚΑΡΑΧΑΛΙΑΣ	7 #15
8	3 / 4	75%	6 / 16	38%	0 / 5	0%	15	2	0	0	1	0	2	3	2	ΚΑΚΑΓΙΑΝΝΗΣ	6 #7
9	2 / 5	40%	3 / 8	38%	0 / 0	——	8	4	3	0	0	0	0	3	7	ΣΟΛΟΜΟΣ	3 #13
10	0 / 0	——	0 / 0	——	0 / 0	——	0	0	0	0	0	0	1	0	0	ΚΑΡΑΒΙΔΑΣ	2 #5
11	2 / 6	33%	4 / 8	50%	0 / 0	——	10	3	8	0	0	1	2	4	11	ΤΣΑΚΑΛΑΚΗΣ	2 #14
12	0 / 0	——	0 / 0	——	0 / 0	——	0	0	0	0	0	0	0	0	0	ΒΕΪΟΓΛΑΝΗΣ	0 #4
13	1 / 4	25%	1 / 3	33%	0 / 0	——	3	2	2	0	0	1	2	5	4	ΒΑΛΙΛΕΛΛΗΣ	0 #6
14	2 / 6	33%	0 / 0	——	0 / 0	——	2	0	1	0	1	0	0	1	1	ΣΑΛΤΑΣ	0 #10
15	1 / 2	50%	3 / 8	38%	0 / 0	——	7	11	2	0	1	0	2	2	13	ΦΡΑΓΚΟΥ	0 #12
ΟΜ	15 / 33	45%	19 / 54	35%	0 / 6	0%	53	25	20	1	5	2	17	31	45	(ΜΑΓΕΙΡΑΣ)	
ΝΟ	1π	%	2π	%	3π	%	Π	ΑΡ	ΕΡ	ΑΣ	ΚΛ	ΚΟ	Λ	Φ	ΣΡ	Τ.Ε. ΣΑΜΟΥ	ΣΚΟΡΕΡΣ
4	11 / 20	55%	5 / 6	83%	0 / 1	0%	21	5	4	1	0	0	2	3	9	Χ'ΔΗΜΗΤΡΙΟΥ	21 #4
5	0 / 0	——	0 / 0	——	0 / 0	——	0	0	0	0	0	0	0	0	0	ΚΑΦΑΡΑΚΗΣ	14 #14
6	0 / 2	0%	0 / 0	——	0 / 1	0%	0	0	0	0	0	0	1	2	0	ΚΑΡΑΜΗΝΑΣ	12 #7
7	4 / 4	###	4 / 9	44%	0 / 3	0%	12	1	0	2	0	0	3	4	1	ΚΑΡΑΒΑΣΙΛΗΣ	8 #12
8	0 / 0	——	1 / 1	###	0 / 0	——	2	0	0	0	0	0	1	2	0	ΠΑΝΑΓΙΩΤΟΥ	2 #8
9	0 / 0	——	0 / 0	——	0 / 1	0%	0	0	0	0	0	0	4	0	0	ΑΔΑΜ	2 #10
10	0 / 0	——	1 / 1	###	0 / 0	——	2	3	0	0	0	0	0	1	3	ΤΕΣΚΟΣ	0 #5
11	0 / 0	——	0 / 1	0%	0 / 0	——	0	0	0	0	0	1	0	2	0	ΤΣΟΛΑΚΑΚΗΣ	0 #6
12	4 / 7	57%	2 / 6	33%	0 / 0	——	8	5	3	0	0	0	4	4	8	ΒΑΛΚΑΜΗΣ	0 #9
13	0 / 2	0%	0 / 0	——	0 / 0	——	0	4	0	0	0	0	1	5	4	ΛΥΜΠΕΡΗΣ	0 #11
14	4 / 15	27%	5 / 17	29%	0 / 0	——	14	15	7	0	1	0	3	5	22	ΚΤΙΣΤΟΥ	0 #13
15	0 / 0	——	0 / 0	——	0 / 0	——	0	0	0	0	0	0	0	1	0	ΜΗΛΙΟΣ	0 #15
ΟΜ	23 / 50	46%	18 / 41	44%	0 / 6	0%	59	33	14	3	1	1	15	33	47	(ΒΟΓΙΑΤΖΗΣ)	

Η Κίνα «εκτός μάχης» για το 2004

Ούτε το Πεκίνο, ούτε η Καντόνα θα διεκδικήσουν την διοργάνωση των Ολυμπιακών Αγώνων του 2004, αφού η Κίνα αποφάσισε να μην καταθέσει υποψηφιότητα γιά καμία από τις δύο πόλεις που είχαν εκδηλώσει παλαιότερα ενδιαφέρον γιά την διοργάνωση της ..μεθεπόμενης Ολυμπιάδας.

``Καμία πόλη μας δεν θα είναι

παλμός

ΑΤΡΟΜΗΤΟΣ Δ. - ΑΣΕΛ

του τοπικού

Ποδαρικό στο '96 κάνουν σήμερα Ατρόμητος Δ. και ΑΣΕΛ που παίζουν στις 12:00 στο γήπεδο της Διμυλιάς.

Με το παιχνίδι αυτό ανοίγει η αυλαία του νέου χρόνου για την Α' κατηγορία και για την 16η αγωνιστική.

Οι γηπεδούχοι θέλουν να ξεκινήσουν με νίκη τη νέα χρονιά ενώ οι φιλοξενούμενοι να διατηρήσουν τα καλά εκτός έδρας αποτελέσματα.

Διαιτητές του αγώνα θα είναι οι Χάλαντας, Σιδηρόπουλος, Γενής (Κόντζος).

ΤΟ ΠΡΟΓΡΑΜΜΑ

Ορίσθηκαν για το Σαββατοκύριακο οι αγώνες και οι διαιτητές σε Α' - Β' - Γ' κατηγορία.

Το πρόγραμμα έχει ως εξής:

Α' ΚΑΤΗΓΟΡΙΑ
ΣΑΒΒΑΤΟ 6-1-96
ΩΡΑ 14.45

Καλύμνου: Καλυμνιακός - Ευαγόρας, Καστής, Μαραβέλιας - Πλάτσης (Φραγκίνης)
Αφάντου: ΑΕΡΑ - Αστέρας Μασ., Σιδηρ/λος, Μαυρουδάκης - Αντων/λος Ερωτόκριτος (Ντάκας)
Μαλώνας: ΑΓ. Γεώργιος - Ροδιακός, Ζανεττίδης, Μοσχούς - Κουρής Κουγιός (Κώστας Κ.)
Κρεμαστής: Ορφέας - Ακουσίλαος, Τσαγγάρης, Καττα-βενός - Ζανεττής Κουφός (Ψαράς)
Παστίδας: Αστέρας Παστ. - Φοίβος, Παπανικολάου, Κάπρος - Μίχας Αργυρίου (Αγγελόπουλος)
Κοσκινού: Διγενής - Κλεάνθης, Καρίκης, Καραχάλιος - Γιαννούλης (Κυπραίος)
Καλυθιών: Απόλλων Καλ. - Διαγόρας Βατ., Αργυρίου, Κάζας - Τριαν/λου Λουλουδάκης(Κακούλης)

ΚΥΡΙΑΚΗ 7-1-96

Μαριτσών 11.00: Ηρακλής Μαρ. - Ανταγόρας, Πηδιάκης, Λάμπρου - Σακ/ρίδης Στέργου (Ψαράς)

Β' ΚΑΤΗΓΟΡΙΑ
1ος ΟΜΙΛΟΣ
ΣΑΒΒΑΤΟ 6-1-96

Ασκληπειό 11.00: Ασκληπειός - Α.Ο. Σύμης, Γεροβασίλης, Τσούλος - Ορφανός, (Στεφανάρας)
Σορωνής 14.45: Ευκλής - Δαμάγητος, Χατζηνικόλας, Ανάστασου - Νιτσιρίκης (Ελένης)

ΚΥΡΙΑΚΗ 7-1-96

Φανών 11.00: Καλαβάρδα - Εθνικός Αρχ., Τριαν/λου, Φραγκίνης - Κατσιδώνης, (Μπονιάτης)
Κοσκινού 11.00: Δωριέας - Δήμητρα, Κάπρος, Ταράλης - Θανασιάς (Κυπραίος Θ.)
Αγ. Ισιδώρου 14.45: Αγ. Ισίδωρος - ΑΕΠ, Θανασιάς, Ανάστασου - Τσούλος, (Κουγιός)
Κρεμαστής 14.45: Αναγέννηση Ρ. - Πολύστρατος, Γιαννούλης, Πηδιάκης - Λάμπρου, (Παμπάκας)

2ος ΟΜΙΛΟΣ
ΣΑΒΒΑΤΟ 6-1-96
ΩΡΑ 14.45

Πυλώνας: Θύελλα Πυλ. - Ομόνοια Γεν., Ταράλης, Μιχαλάκης - Κουράνος, (Παυλούς)
Λίνδου: Κλεόβουλος - Δόξα Ψίνθου, Γενής, Καψάσκης - Σταματίου, (Χ"μανώλης)

ΚΥΡΙΑΚΗ 7-1-96

ΩΡΑ 14.45

Κοσκινού: Ροδίνι - Ασπίς Απόλ, Μαυρουδάκης, Φραγκίνης - Χατζηνικόλας (Ψυλάκης)
Σαλάκου: Ασπίς Σαλ. - ΑΕ Κάστρου, Μιχαλάκης, Ζαννετίδης - Γεροβασίλης (Κυπραίος Θ.)
Απολλώνων: Απόλλων Απόλ. - ΠΑΟ Ρόδου, Κουράνος, Βασιλείου - Σταματίου (Αλαφάκης)

3ΟΣ ΟΜΙΛΟΣ
ΣΑΒΒΑΤΟ 6-1-96

Καρδάμαινα 14.45: Δόξα - Αναγέννηση Ασφ.: Ναβροζίδης, Βασιλείου - Μαύρος (Θαλασσινος)

ΚΥΡΙΑΚΗ 7-1-96

Κω 14.45: Ασκληπιός - ΑΟ Πυλίου: Πανάτος, Τσικούρης - Γιαλλούρης (Πασανικολάκης)
Νίσυρος 12.00: Πολυβώτης - Αντίμαχος: Βασιλείου Ναβροζίδης - Μαύρος (Χαρτοφύλης)
Κέφαλος: Νικαγόρας - ΠΑΟΚ Κω: Τσικούρης Πανάτος - Γιαλλούρης (Π"δημητρίου)

4ΟΣ ΟΜΙΛΟΣ
ΚΥΡΙΑΚΗ 7-1-96

Λέρος 12.00: Ολυμπιακός Λ. - Ποσειδών Καλ. (ΑΝΑΒΛΗΘΗΚΕ)
Βαθύ 11.00: ΑΟ Βαθύ - Βοθυνιακός: Πλάτσης, Μαραβέλιας - Κάκιας (Φραγκίνης)
Κάλυμνος 14.30: Ολύμπικ - Ξάνθος, Μαραβέλιας, Τσούλφας - Κακιάς (Φραγκίνης)
Λειψοί 12.30: ΑΟ Λειψιωτών - Δόξα Λέρου: Καστής, Μαυρουδής - Χουλιάρας (Μπενέτος)

Γ' ΚΑΤΗΓΟΡΙΑ
ΚΥΡΙΑΚΗ 7-1-96

Πλατάνια 11.00: Πλατάνια - Νηρέας: Ζανεττής, Τσακάρης - Μιτζιρίκης (Τόππος)
ΕΑΚ 11.00: Γ.Σ. Διαγόρας - Ερμής: Αντωνόπουλος, Καρίκης - Παπανικολάου (Κώστας Κ.)
Κατταβιά 14.45: ΑΕ Κατταβιάς - Αναγέννηση Εμπ.: Καραχάλιος, Αργυρίου - Ορφανός (Κουγιός)
Καλυθιές 11.00: Ο.Φ.Ι. - Αρχάγγελος ΑΟ: Μόσχους, Κάζας - Βασιλείου (Παυλούς)
Κρητηνία 14.45: Αλθαιμένης - Ολυμπιακός Ρ.: Καψάσκης, Κουρής - Κατσιδώνης (Χ"μανώλης)

Β' ΟΜΑΔΕΣ
1ΟΣ ΟΜΙΛΟΣ

ΣΑΒΒΑΤΟ 6-1-96

ΩΡΑ 14.45

Κοσκινού: Ροδίνι - Ασπίς Απόλ, Μαυρουδάκης, Φραγκίνης - Χατζηνικόλας (Ψυλάκης)
Σαλάκου: Ασπίς Σαλ. - ΑΕ Κάστρου, Μιχαλάκης, Ζαννετίδης - Γεροβασίλης (Κυπραίος Θ.)
Απολλώνων: Απόλλων Απόλ. - ΠΑΟ Ρόδου, Κουράνος, Βασιλείου - Σταματίου (Αλαφάκης)

3ΟΣ ΟΜΙΛΟΣ
ΣΑΒΒΑΤΟ 6-1-96

Καρδάμαινα 14.45: Δόξα - Αναγέννηση Ασφ.: Ναβροζίδης, Βασιλείου - Μαύρος (Θαλασσινος)

ΚΥΡΙΑΚΗ 7-1-96

Κω 14.45: Ασκληπιός - ΑΟ Πυλίου: Πανάτος, Τσικούρης - Γιαλλούρης (Πασανικολάκης)
Νίσυρος 12.00: Πολυβώτης - Αντίμαχος: Βασιλείου Ναβροζίδης - Μαύρος (Χαρτοφύλης)
Κέφαλος: Νικαγόρας - ΠΑΟΚ Κω: Τσικούρης Πανάτος - Γιαλλούρης (Π"δημητρίου)

4ΟΣ ΟΜΙΛΟΣ
ΚΥΡΙΑΚΗ 7-1-96

Λέρος 12.00: Ολυμπιακός Λ. - Ποσειδών Καλ. (ΑΝΑΒΛΗΘΗΚΕ)
Βαθύ 11.00: ΑΟ Βαθύ - Βοθυνιακός: Πλάτσης, Μαραβέλιας - Κάκιας (Φραγκίνης)
Κάλυμνος 14.30: Ολύμπικ - Ξάνθος, Μαραβέλιας, Τσούλφας - Κακιάς (Φραγκίνης)
Λειψοί 12.30: ΑΟ Λειψιωτών - Δόξα Λέρου: Καστής, Μαυρουδής - Χουλιάρας (Μπενέτος)

Γ' ΚΑΤΗΓΟΡΙΑ
ΚΥΡΙΑΚΗ 7-1-96

Πλατάνια 11.00: Πλατάνια - Νηρέας: Ζανεττής, Τσακάρης - Μιτζιρίκης (Τόππος)
ΕΑΚ 11.00: Γ.Σ. Διαγόρας - Ερμής: Αντωνόπουλος, Καρίκης - Παπανικολάου (Κώστας Κ.)
Κατταβιά 14.45: ΑΕ Κατταβιάς - Αναγέννηση Εμπ.: Καραχάλιος, Αργυρίου - Ορφανός (Κουγιός)
Καλυθιές 11.00: Ο.Φ.Ι. - Αρχάγγελος ΑΟ: Μόσχους, Κάζας - Βασιλείου (Παυλούς)
Κρητηνία 14.45: Αλθαιμένης - Ολυμπιακός Ρ.: Καψάσκης, Κουρής - Κατσιδώνης (Χ"μανώλης)

Β' ΟΜΑΔΕΣ
1ΟΣ ΟΜΙΛΟΣ

ΣΑΒΒΑΤΟ 6-1-96

• Ποδαρικό σήμερα στη Διμυλιά (12:00) για την Α' κατηγορία
• Το πρόγραμμα του Σαββατοκύριακου σε Α' - Β' και Γ' κατηγορία

96

Κρεμαστή 13.00: Φοίβος - Ενωση Ρ/Δ: Γκιοντιτσέ
Παστίδα 13.00: Ιάλυσος - Αστέρας Π.: Κάπρος

ΚΥΡΙΑΚΗ 7-1-96

Παραδείσι 11.00: Κλεάνθης - Αναγέννηση Ρ.: Γκιοντιτσέ
Μαριτσά 13.00: Ηρακλής Μαρ. - Ορφέας: Λάμπρου

2ΟΣ ΟΜΙΛΟΣ
ΣΑΒΒΑΤΟ 6-1-96

Αφάντου 13.00: ΑΕΡΑ - Αγ. Γεώργιος: Αντωνόπουλος
Κοσκινού 13.00: Ροδιακός - Διγενής ΑΝΑΒΟΛΗ

ΚΥΡΙΑΚΗ 7-1-96

Καρακόνερο 15.00: Νηρέας - Απόλλων Καλ.: Μιτζιρίκης
Αρχάγγελος 13.00: Αρης - Ευαγόρας: Αργυρού
ΕΑΚ 13.30: ΑΕΠ - Ορφέας: Γκιοντιτσέ

ΟΥΔΕΤΕΡΗ ΑΠΟΨΗ

Ο Ανδρέας Βλασόπουλος σκιαγραφεί την 16η αγωνιστική της Α' Κατηγορίας

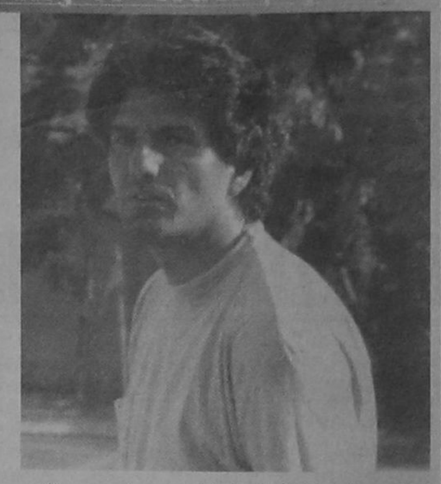

Ενας έμπειρος προπονητής στην κατηγορία κάνει ποδαρικό στη στήλη. Ο Ανδρέας Βλασόπουλος προβλέπει:

ΚΑΛΥΜΝΙΑΚΟΣ - ΕΥΑΓΟΡΑΣ (1)

Ο Καλυμνιακός διαθέτει δυνατή έδρα, έχει έμπειρους και καλούς παίχτες, εύκολα ή δύσκολα θα επικρατήσει. Ο Ευαγόρας παίζει με κλειστή άμυνα εκτός έδρας, αλλά δύσκολα θα πάρει έστω και ένα βαθμό.

ΗΡΑΚΛΗΣ - ΑΝΤΑΓΟΡΑΣ (1)

Ο Ηρακλής βρίσκεται σε άνοδο. Διαθέτει καλούς παίκτες και είναι φαβορί για τη νίκη. Ο Ανταγόρας έχει πρόβλημα όταν παίζει στη Ρόδο, βλέπω επικράτηση του Ηρακλή.

ΑΕΡΑ - ΑΣΤΕΡΑΣ Μ. (1)

Στην τροχιά του τίτλου βρίσκεται ο ΑΕΡΑ και διαθέτει πολύ καλή ομάδα. Αντίθετα ο Αστέρας που προσπαθεί να αποφύγει τον υποβιβασμό, εκτός έδρας είναι αδύνατη ομάδα.

ΑΓ. ΓΕΩΡΓΙΟΣ - ΡΟΔΙΑΚΟΣ (1)

Δύο ομάδες που δύσκολα θα αποφύγουν την περιπέτεια του υποβιβασμού. Ο Αγ. Γεώργιος, λόγω έδρας είναι φαβορί για τη νίκη, όμως οι νεαροί του Ροδιακού παλεύουν όλα τα παιχνίδια και είναι ικανοί για την έκπληξη.

ΟΡΦΕΑΣ - ΑΚΟΥΣΙΛΑΟΣ (1Χ2)

Δύσκολο παιχνίδι και για τις δύο ομάδες. Είναι ανοιχτό για όλα τα αποτελέσματα. Οποιος βρεθεί σε καλύτερη μέρα θα επικρατήσει.

ΑΣΤΕΡΑΣ Π. - ΦΟΙΒΟΣ (2)

Η Παστίδα δεν έχει πείσει πως μπορεί να αντισταθεί σε μια πιο έμπειρη και καλή ομάδα. Ο Φοίβος είναι πιο κοντά στη νίκη.

ΔΙΓΕΝΗΣ - ΚΛΕΑΝΘΗΣ(1)

Ο Διγενής είναι πιο έμπειρη ομάδα, και αν οι παίκτες του παίξουν ανάλογα με τις δυνατότητές τους, δεν θα έχει πρόβλημα να πάρει τους 3 βαθμούς. Ο Κλεάνθης μετά την ήττα από τον ΑΣΕΛ, θα προσπαθήσει για το καλύτερο.

ΑΠΟΛΛΩΝ Κ. - ΔΙΑΓΟΡΑΣ(1Χ2)

Η κάμψη των τελευταίων αγωνιστικών του Απόλλωνα, ίσως δώσει στον Διαγόρα ελπίδες για κάποιο θετικό αποτέλεσμα μια και η ομάδα του Βατίου βρίσκεται σε άνοδο. Παιχνίδι ανοικτό για όλα τα αποτελέσματα. Πιο κοντά στη νίκη όμως, είναι η γηπεδούχος ομάδα.

ΑΤΡΟΜΗΤΟΣ - ΑΣΕΛ (1Χ)

Ο ΑΣΕΛ στους τελευταίους εκτός έδρας αγώνες έδειξε ότι μπορεί να πάρει θετικό αποτέλεσμα, αν δεν τον πάρουν στα σοβαρά οι αντίπαλοι. Ο Ατρόμητος όμως είναι φαβορί για τους 3 βαθμούς.

Η ΧΟΡΟΕΣΠΕΡΙΔΑ του Ηρακλη Μ.

Ο Ηρακλής καλεί τους φίλους του να τιμήσουν σήμερα το βράδυ στο νυκτερινό κέντρο 9/8 την χοροεσπερίδα του ενισχύοντας παράλληλα με την διασκέδασή τους και τον Σύλλογο. ΡΕΖΕΡΒΕ τηλ. 47355 - 94418.

• Επί τη ευκαιρία ευχαριστεί όλους όσους προσέφεραν τα δώρα για την λαχειογορά.

• Ευχαριστούμε επίσης τους ιδιοκτήτες του κέντρου 9/8 Αθ. Τσέλιο και Σ. Πιστολά για την παραχώρηση του Κέντρου.

Σήμερα οι τελικοί του Παιδικού Τουρνουά

Διεξάγονται σήμερα (καιρού επιτρέποντος) στο γήπεδο Κοσκινού οι τελικοί του Παιδικού Τουρνουά «Χριστούγεννα '95 - '96» που διοργάνωσε η Ε.Π.Σ.Δ.

Το πρόγραμμα:

ΠΑΙΔΙΚΟ ΤΟΥΡΝΟΥΑ «ΧΡΙΣΤΟΥΓΕΝΝΑ 95-96»

ΤΕΛΙΚΗ ΦΑΣΗ
ΠΑΡΑΣΚΕΥΗ 5 ΙΑΝΟΥΑΡΙΟΥ
ΓΗΠΕΔΟ ΚΟΣΚΙΝΟΥ

Ωρα 14.30: ΑΝΑΓΕΝΝΗΣΗ ΡΟΔΟΥ - ΔΟΞΑ ΨΙΝΘΟΥ (Για 3η και 4η θέση)

Ωρα 15.30: ΚΛΕΑΝΘΗΣ - ΟΡΦΕΑΣ (Για 1η και 2η θέση).

Υπεύθυνοι: Χ"ΓΕΩΡΓΙΟΥ Κ. - ΚΑΚΟΥΛΗΣ Γ. - Π"ΕΜΜΑΝΟΥΗΛ Ν.

Διαιτητές: Κουράνος, Π"νικολάου, Φραγκίνης, Σιδηρόπουλος

Μετά τους αγώνες η Ε.Π.Σ.Δ. θα απονείμει κύπελλα στις 4 πρώτες ομάδες, σε όλες δε τις συμμετάσχουσες αναμνηστικά διπλώματα.

Ο Ευκλής γιορτάζει τα 70 χρόνια του

Ο Αθλητικός Σύλλογος «ΕΥΚΛΗΣ» Σορωνής διοργανώνει μεγάλη χοροεσπερίδα, επ' ευκαιρία των 70 χρόνων της ίδρυσής του, το Σάββατο 6 Ιανουαρίου (ημέρα των Φώτων) και ώρα 20.00 στο κέντρο «ΡΩΜΙΟΣΥΝΗ», της Σορωνής.

Κατά τη διάρκεια της χοροεσπερίδας και σε ειδική εκδήλωση το Δ.Σ. του Συλλόγου θα τιμήσει τους κάτωθι:

1) Τον κ. Κάτρη Ιωάννη (εκπρόσωπο ΕΠΣΔ)

2) Τον κ. Τριανταφύλλου Ιωάννη (Πρόεδρο Σ.Δ.Π.Δ.) 3) Τον κ. Χρήστου Χρήστο (Διοικητή Α.Τ. Ιαλυσού)

4) Τον κ. Τσαμπίκο Καλογήρου (Εκπρόσωπο αθλητικογράφων), για την προσφορά τους στο Δωδ/κό ποδόσφαιρο ο καθένας από τον χώρο του, καθώς επίσης και τους διατελέσαντες προέδρους του «ΕΥΚΛΗ»:

1) Σταυριά Γεώργιο του Αναστ., 2) Καλλιουδάκη Κων/νο, 3) Καραμάριο Ιωάννη του Εμμ., 4) Κρητικό Γεώργ. του Δημ., 5) Π"στεργή Στέργο του Αναστ., 6) Δημητρά Κων/νο του Μιχ., 7) Καραμάριο Αναστ. του Εμμ., 8) Καλυβιώτη Νικόλ., 9) Ρεουλλά Αναστ. του Γεωργ., 10) Χατζηγεωργίου Κλεόβουλο του Ματθ., 11) Μπονιάτη Γεώργιο του Αντών., 12) Μαριέττο Μιχ. του Εμμ., 13) Σώζο Δημοσθένη 14) Λαό Στέφανο και 15) Π"κων/νου Γεώργιο του Κλ.

Επίσης θα τιμηθεί και ο κοινοτάρχης Σορωνής κ. Στέφανος Δημητράς.

ΕΚΑΣ - ΤΕΔ 62 - 60

Σε αγώνα μπάσκετ που διεξήχθη χθες στην Κω η ΕΚΑΣ - Κρήτης νίκησε την Τοπική Επιτροπή Δωδ/νήσου με σκορ 62-60

ΣΤΙΒΟΣ

ΣΤΗΝ ΚΑΛΥΜΝΟ ΤΟ Π.Π. ΑΝΩΜΑΛΟΥ ΔΡΟΜΟΥ

Σε χθεσινοβραδυνή συνεδρίαση της Τ.Ε. ΣΕΓΑΣ Δωδ/σου οριστικοποιήθηκε η απόφαση για τη διεξαγωγή του περιφερειακού πρωτ/τός Ανωμάλου δρόμου στην Κάλυμνο.

Δώδεκα συνολικά κατηγορίες αθλητών καί αθλητριών θα μεταβούν και θ' αγωνισθούν στο νήσι των σφουγγαράδων, σε μιά διαδρομή φαντασμαγορική (ψηλά σε οροπέδιο δίπλα απο το υπο κατασκευήν αεροδρόμιο Καλύμνου!)

Ο Τεχνικός Σύμβουλος της Τ.Ε. θα μεταβεί στην Κάλυμνο 1-2 ημερές νωρίτερα για να επιμεληθεί τα της οργάνωσης.

Οι αθλητικές αποστολές των Σωματείων Ρόδου, Κω και Λέρου θ' αναχωρήσουν για την Κάλυμνο την προσεχή Παρασκευή (12/1) και θα επιστρέψουν το πρωΐ της Κυριακής (14/1).

ΚΑΙ Η ΕΤΗΣΙΑ ΑΘΛΗΤΙΚΗ ΓΙΟΡΤΗ ΤΟΥ ΣΕΓΑΣ ΣΤΗΝ ΚΑΛΥΜΝΟ

Το βράδυ του Σαββάτου, μετά τή διεξαγωγή του περιφ. Πρωτ/τος Ανωμάλου δρόμου, θα πραγματοποιηθεί στην αίθουσα συνεδριάσεων του Δημοτ. Συμβουλίου Καλύμνου, ή ετήσια αθλητική γιορτή της Τ.Ε. ΣΕΓΑΣ Δωδ/σου.

Στη Γιορτή θα τιμηθούν με πλακέτα οι αθλητές και αθλήτριες που κατέκτησαν μετάλλια σε Πανελλήνιους και διεθνείς αγωνές.

Αναμνηστικό δίπλωμα θα επιδοθεί σε όσους κατέλαβαν θέσεις σε Πανελλήνιους αγώνες, απο 4η εως 8η θέση.

Τέλος ή επιτροπή αποφάσισε να τιμήσει το Δήμο Καλυμνίων, για τη δραστηριότητα του, και την εν γένει προσφορά του στον κλασικό αθλητισμό, με ειδική τιμητική πλακέτα.

Στην ίδια εκδήλωση θα γίνει και η κοπή της πίτας.

κέντρες & καρφώματα

Για να δούμε σήμερα τι ποδαρικό θα κάνουν η Πάρμα με τους τρελούς. Πονηρό είναι το παιχνίδι. Κανείς δεν ξέρει πως θα βγει στις ομάδες η διακοπή. Τα τσιγάρα, τα ποτά και τα ξενύχτια...

Ψάξτε, ψάξτε στο πρόγραμμα, κάπου θα γίνει χειρουργείο! Το βρήκατε;

Μεγάλο παιχνίδι στη Σάλακο. Αυτοί οι τρεις βαθμοί είναι σημαντικοί ιδιαίτερα τώρα που οι Καρπάθιοι στραβοπάτησαν.

Τον ήλιο του 1996 ακόμα δεν τον είδαμε. Πέντε μέρες βρέχει. Λέτε το Σάββατο νά ' χουμε αναβολές στα παιχνίδια; Σούπα θα γίνει...

Οσοι θέλουν να λένε ότι αγαπάνε το ποδόσφαιρο, υπάρχει απόδειξη. Στις 2.30 στα Κοσκινού μπροστά στα μάτια σας το μέλλον του Δωδ/κού ποδοσφαίρου...

Οι Βατενοί βγάζουν δεν βγάζουν 11άδα για το παιχνίδι με τον Απόλλωνα. Ευτυχώς γιατί ίσως να μην έπαιζα! Για πρώτη φορά ο Ανδρέας θα κουτσάρει συγχρόνως δύο ομάδες...

Το Σάββατο ο Φοίβος δεν παίζει κόντρα μόνο στον Αστέρα Π. αλλά και στον Λεπτό που για πρώτη φορά τον συναντάει μετά την φυγή του απ' τον Φοίβο πέρυσι.

Ο Χ"σταμάτης δοκιμάζεται στην Ενωση για τερματοφύλακας αλλά δεν κάνει... Ο Μπιλιάς πρέπει να βρει άλλον για δεύτερο αφού δεν υπάρχει άλλος!

?Κουίζ

Ερώτηση: Ποιος «νότιος» ποδοσφαιριστής της Α' κατηγορίας Δωδεκανήσου που αγωνίζεται σε ομάδα που διεκδικεί το πρωτάθλημα, πριν λίγες μέρες καταστράφηκε από έναν βαλέ... (καρέ).

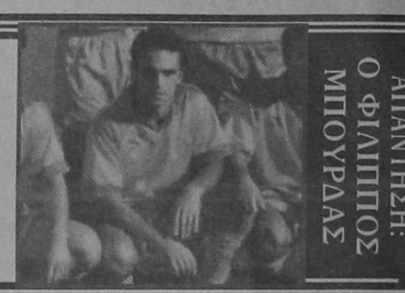

ΑΠΑΝΤΗΣΗ: Ο ΦΙΛΙΠΠΟΣ ΜΠΟΥΡΔΑΣ

ΗΛΕΚΤΡΟΕΙΣΑΓΩΓΙΚΗ ΡΟΔΟΥ
Η καλύτερη ποιότητα σε τιμές αποθήκης

FILM NET
Διαθέτει αποκωδικοποιητή
Home Theater
για πρώτη φορά στη Ρόδο
το σύστημα που σας προσφέρει τη δυνατότητα να νοιώσετε τη μαγεία της κινηματογραφικής εικόνας και ήχου στο σπίτι σας.

Τηλεοράσεις,
Βίντεο,
Στερεοφωνικά συγκροτήματα
Βιντεοκάμερες
Car stereo
Επιπλα
Κλιματιστικά
SONY,
AIWA,
PIONEER,
HITACHI,
PANASONIC.

Τεχνολογία μιας «άλλης» εποχής

Ε. ΒΟΥΛΓΑΡΗΣ
Μιχαήλ Πετρίδη 4/Τηλ.: 79136 - 137

ΕΜΠΟΡΟΜΠΕΤΟΝ Α.Ε.
Συνέπεια - Αμεση εξυπηρέτηση - Υψηλή ποιότητα
ΑΝΩΝΥΜΗ ΒΙΟΜΗΧΑΝΙΚΗ - ΕΜΠΟΡΙΚΗ ΕΤΑΙΡΕΙΑ ΕΤΟΙΜΟΥ ΣΚΥΡΟΔΕΜΑΤΟΣ & ΟΙΚΟΔΟΜΙΚΩΝ ΥΛΙΚΩΝ
ΚΑΝΔΙΛΙ 851 01 ΙΑΛΥΣΟΣ - ΡΟΔΟΣ ΤΗΛ.: (0241) 91.093, 91.092, 92.213 - FAX: (0241) 92.213



ΚΟΙΝΩΝΙΚΑ & ΨΥΧΟΛΟΓΙΚΑ ΘΕΜΑΤΑ

Η ΓΛΩΣΣΑ ΚΑΙ ΤΑ ΗΘΗ ΘΕΜΕΛΙΑ ΤΟΥ ΠΟΛΙΤΙΣΜΟΥ

ΤΟΥ ΙΑΣΩΝΟΣ ΕΥΑΓΓΕΛΟΥ

Α' Η γλώσσα

Η γλώσσα και τα ήθη κατά πρώτο λόγο οι θρησκευτικές και φιλοσοφικές πεποιθήσεις κατά δεύτερο λόγο, αποτελούν τα θεμέλια του πολιτισμού κάθε λαού. Πάνω σ' αυτά τα θεμέλια θα οικοδομηθούν οι επιστήμες και οι τέχνες καθώς και όλες εκείνες οι τεχνολογικές, οικονομικές, εμπορικές, πολιτικές και κοινωνικές δραστηριότητες.

Στο δοκίμιο αυτό θ' ασχοληθούμε ειδικότερα με τη γλώσσα και τα ήθη των Ελλήνων στην μακραίωνη ιστορική τους πορεία, για να διαπιστώσουμε την αξία τους ως στοιχεία θεμελιακά του πολιτισμού τους. Κάποια λιγοστά αποδεικτικά στοιχεία θα επισημάνουμε και μερικά μόνο δείγματα θα κομίσουμε με σκοπό να κεντρίσουμε το ενδιαφέρον για περισσότερες έρευνες.

Γνωρίζουμε πως η γλώσσα είναι το λεκτικό σύστημα επικοινωνίας των ανθρώπων που ζούν ομαδικά δηλαδή κοινωνικά «Ομιλώ» σημαίνει είμαι «ομού» με άλλους· ανήκω σε όμιλο, σε ομάδα· συναναστρέφομαι ανθρώπους με τους οποίους έχω διαπροσωπικές σχέσεις. Πρόκειται λοιπόν για ένα «σημαίνον» σύστημα επαφής για ένα κώδικα μηνυμάτων, ένα βασικό συντελεστή της νοητικής και πολιτιστικής ανάπτυξης· για ένα ουσιαστικό μέσον εξανθρωπισμού.

Η γλώσσα είναι ένα ζωντανό σύστημα που εξελίσσεται, καλλιεργείται και τελειοποιείται. Κάθε λέξη της γλώσσας είναι και μια ειδική έννοια - αφού η γνώση προηγείται της λέξης - και όσο περισσότερες λέξεις έχει μια γλώσσα, τόσο και μεγαλύτερο γνωσιολογικό πλούτο προϋποθέτει. Κι ακόμα, κάθε λέξη της γλώσσας ενός λαού είναι φορέας του πολιτισμού του και της ιδιαιτερότητάς της σκέψης του και των ηθών του. Γι' αυτό μια άλλη γλώσσα δεν είναι μια αλλαγή λέξεων για τα ίδια πράγματα, αλλά είναι μια διαφορετική σημασιοδότηση των πραγμάτων ιδιαίτερα στον φιλοσοφικό και λογοτεχνικό χώρο. Είναι μια άλλη κοσμοθεωρία και βιοθεωρία· είναι μια άλλη ηθική και αισθητική· είναι μια άλλη παιδεία και εθνική συνείδηση.

Το να μελετάς και να νοιάζεσαι τη γλώσσα, το να εξοικειώνεσαι με τις λέξεις της (και το γνωσιολογικό και συναισθηματικό φορτίο τους) το να πλουτίζεις τη συνείδησή σου με το λεξικολογικό υλικό της, το να γίνεσαι κοινωνός της ιστορικότητάς της και να χρησιμοποιείς αυτή τη γλώσσα για τη διόρθωση και ζύμωση των ιδεών σου, είναι ίσως το ουσιαστικότερο δείγμα πολιτισμού. Ηχος και ήθος η γλώσσα· ύψος και γνώση· επιστήμη και πολιτισμός.

Το κάλλος του Λόγου πεζού και ποιητικού, οφείλεται στα εκλεκτά συστατικά του, δηλ. τις λέξεις. Ο θησαυρός της ελληνικής γλώσσας μας προσφέρει έναν πρωτοφανή αριθμό λέξεων που εκφράζουν κάθε λεπτή έννοια και κάθε απόχρωση συναισθήματος. Δεν υπάρχει ψυχική διάθεση που να μην καθρεφτίζεται στις ελληνικές λέξεις. Η φθογγολογία τους, η γραμμική τους, η σύνταξή τους, η ετυμολογία τους, προσδώσανε στη δομή αυτής της γλώσσας, το μέγα κάλλος. Ακόμα και η αρχαία προσωδία συνέτεινε σ' αυτό. Κατά τον Σέξτο τον Εμπειρικό η προσωδιακή προφορά των φθόγγων (με την οξεία, την βαρεία ή την οξυβαρεία - περισπωμένη - τονικότητα του φωνήεντος) εκφραζόταν με εξήντα αποχρώσεις! Απ' αυτό και μόνο συμπεραίνουμε πως οι ρυθμικές και μουσικές τονικότητες του αρχαίου λόγου, συντελούσαν ουσιαστικά στον εμπλουτισμό του νοήματος και τη συγκινησιακή χρήση των φράσεων και των λέξεων.

Εξάλλου η δυναμική ευλυγισία της έκφρασης στηρίζεται και στην αρμονική και εύστοχη σύνταξη και σύνθεση των ουσιαστικών με τα ρήματα, τα επίθετα και τις προθέσεις. Ενα διαφορετικό επίθετο ή - το πιο συνηθισμένο - μια διαφορετική στιλπνότητα χρώματος. Το ύφος του Λόγου (το λεκτικό) προσδιορίζεται από την ορθότητα (κυριολεξία) την καθαρότητα (γλωσσική ομοιομορφία) την ακρίβεια, τη σαφήνεια, τη γλαφυρότητα, την ενότητα, τη δύναμη, την αρμονία ή ευφωνία. Σε κάθε ελληνική λέξη (που το περιεχόμενο της είναι φορτισμένο με μια μεγάλη ιστορικότητα) ανακαλύπτουμε τη διαπλοκή της σοφίας με το κάλλος· της ουσιαστικής γνώσης με την αισθητική τελειότητα.

Οταν ο Claude Fauriel συνέλεξε και δημοσίευσε τα «Δημοτικά τραγούδια της συγχρόνου Ελλάδος» το 1824 στον πρόλογο του βιβλίου έγραψε: «Η ελληνική γλώσσα είναι ομοιογενής ως η γερμανική αλλά πλουσιότερη αυτής, έχει τη σαφήνεια της γαλλικής, έχει μεγαλύτερη ευλυγισία και ευστροφία απ' την ιταλική και είναι αρμονικότερη απ' την ισπανική».

Η ελληνική γλώσσα εδάνεισε σε όλες τις ευρωπαϊκές γλώσσες (που είναι διάλεκτοι της ελληνικής) πλουσιότατη ορολογία για τις επιστήμες και τις τέχνες. Τα λεξικά των ευρωπαϊκών γλωσσών περιέχουν 17-20% λέξεις ελληνικής καταγωγής και 50% λέξεις ελληνικής επιστημονικής ορολογίας. Οι ελληνικές λέξεις που χρησιμοποιούνται απ' τις άλλες γλώσσες, δεν έχουν στενά εμπειρικό - πραγματολογικό περιεχόμενο αλλά πλατύτερο, αφηρημένο, φιλοσοφικό, επιστημονικό. Δείγμα κι αυτό της βαθύτατης εννοιολογίας των λέξεων της.

Η αμερικανίδα ελληνίστρια M. Mc. Donald (Μαριάννα Μακντόναλντ) - που ανακηρύχτηκε διδάκτορας φιλολογίας στο Πανεπιστήμιο Αθηνών - επεξεργάστηκε τον «Θησαυρό της Ελληνικής Γλώσσας» όπου κατέγραψε ηλεκτρονικά σε κομπιούτερ όλες τις λέξεις (στους διάφορους τύπους που συναντώνται) από τον Ομηρο μέχρι τις ημέρες μας καθώς και όλα τα κείμενα της Ελληνικής Γραμματείας. Οι λέξεις λοιπόν που έχουν καταγραφεί μέχρι το 1453 είναι εξήντα εκατομμύρια και μέχρι σήμερα είναι εβδομήντα ένα εκατομμύρια! Τα κείμενα απ' όπου προέρχονται είναι 8.500 από 3.000 συγγραφείς. Για το έργο της αυτό η M. Mc. Donald εκφράστηκε ως εξής: «Αφιέρωσα τη ζωή μου στην Ελληνική σκέψη και θα συνεχίσω να εργάζομαι για τα υψηλά ιδεώδη του Ελληνικού οράματος που είναι ανάγκη να γίνει το όραμα της ανθρωπότητας». Ολα λοιπόν τα ευρωπαϊκά λεξικά βρέθουν από ελληνικές λέξεις. Τα παραδείγματα είναι πολλά. Το Γαλλο - Ελληνικό λεξικό με 66.000 λέξεις περιέχει 4.000 ελληνικές. Το Αγγλο - Ελληνικό με 60.000 λέξεις περιέχει 5.000 ελληνικές. Εξάλλου αν μελετήσουμε τους διάφορους τύπους των αγγλικών λέξεων θα διαπιστώσουμε ότι υπάρχουν μόνο εκατό χιλιάδες λέξεις - έννοιες (χωρίς κλίσεις και πτώσεις) σ' όλο το εύρος της γλώσσας. Ειπώθηκε πως «αν η ελληνική γλώσσα απέσυρε τα δάνεια, πολλές γλώσσες του κόσμου θα γνώριζαν πρωτοφανή χρεωκοπία» (Αχ. Λαζάρου). Κι όμως καθημερινά η γλώσσας μας ρυπαίνεται από ξένες (υποβαθμισμένες νοηματικά) λέξεις... ενώ θα έπρεπε κατά την προτροπή του Αδ. Κοραή «το πρώτο βιβλίον παντός Ελληνος να είναι το Λεξικόν του». Κι όμως στο Παρίσι οι Γάλλοι - εδώ και πολλά χρόνια - έχουν εγκαταστήσει στο Υπουργείο Παιδείας ειδικό τμήμα όπου εδρεύει η «Επιτροπή Αμυνας της Γαλλικής Γλώσσας» Σκοπός της επιτροπής είναι να πληροφορείται και να ελέγχει κάθε είδος φθοράς ή νοθείας της γλώσσας και να επεμβαίνει - όπου χρειάζεται - ώστε ν' αποφεύγεται η υποβάθμιση της γαλλικής γλώσσας (τόσο στη μητροπολιτική Γαλλία όσο και στ' αλλα μέρη του κόσμου που ομιλείται (πρώην αποικίες κ.α.). Το 1994 το νομοσχέδιο του Γάλλου υπουργού Πολιτισμού J. Toubon προβλέπει μεταξύ άλλων την επιβολή προστίμων ή ακόμα και φυλάκισης σε όσους χρησιμοποιούν ξένες λέξεις στη διαφήμιση, στις επιγραφές, στον κινηματογράφο, στο ραδιόφωνο και στην τηλεόραση. Παρά τις αντιδράσεις, οι δημοσκοπήσεις έδειξαν ότι η πλειονότητα των Γάλλων επιθυμεί να γίνει κάτι για να φύγουν τα «franglais» όπως ονομάζουν ειρωνικά την κορεσμένη από αγγλικές λέξεις γαλλική γλώσσα.

ΑΥΡΙΟ: Η συνέχεια.

Η λύση στο οικοδομικό σας πρόβλημα

Η ΓΕΝΙΚΗ ΤΕΧΝΙΚΗ Α.Ε., δημιουργήθηκε για να δώσει αποτελεσματικές & συμφέρουσες λύσεις στα οικοδομικά προβλήματα του νησιού μας. Τα αντικείμενα των δραστηριοτήτων μας:

- Εμπορία σιδήρου οικοδομών υψηλής ποιότητας & αντοχής
- Παραγωγή έτοιμου μπετόν με 14χρονη παράδοση στην υψηλή ποιότητα στη συνέπεια και την άμεση εξυπηρέτηση
- Ανάληψη δημοσίων και ιδιωτικών έργων μεγάλης έκτασης
- Ανέγερση πολυκατοικιών με το σύστημα της αντιπαροχής



14 σύγχρονες μπετονιέρες, 2 συγκροτήματα παραγωγής μπετόν και πλήρες δίκτυο ραδιοτηλεφώνων, θα είναι στη διάθεσή σας αν θελήσετε να συνεργασθούμε. Χρησιμοποιώντας τα ειδικά πρόσθετα στεγανότητας και ρευστότητας POZZOLITH ADMIX 105 R. RHEOMAC 716 και 877 και ελέγχοντας την παραγωγή, με 3 υπεύθυνους πολιτικούς μηχανικούς σε ιδιόκτητο σύγχρονα εξοπλισμένο εργαστήριο, διασφαλίζουμε και εγγυόμεθα σταθερά υψηλή ποιότητα στο μπετόν μας.

ΜΟΝΤΕΡΝΑ ΤΕΧΝΟΛΟΓΙΑ & ΠΑΡΑΔΟΣΗ

ΓΕΝΙΚΗ ΤΕΧΝΙΚΗ
έτοιμο μπετόν

ΕΡΓΟΣΤΑΣΙΟ:
ΡΟΔΟΥ - ΛΙΝΔΟΥ 7ο ΧΛΜ. - ΤΗΛ. 25013
ΓΡΑΦΕΙΑ:
ΑΡΚΑΔΙΟΥ 2 ΤΗΛ. 22968

EURO IMEX

ΠΩΛΗΣΕΙΣ ΑΥΤΟΚΙΝΗΤΩΝ

1. Αλλοδαποί EURO-IMEX TAX FREE CARS ΕΛΛΗΝΕΣ ΑΠΟ USA - AUSTRALIA CANADA - S AFRICA MERCEDES AUDI BMW PORSCHE ΑΝΕΤΕΣ ΔΙΑΚΟΠΕΣ ΑΠΟ 3.800 US EXPRESS SERVICE GERMANY Τηλ. 00497131 - 578502

2. Αλλοδαποί EURO-IMEX TAX FREE CARS NEO BMW 520i DM. 47.390 BMW 316i DM.32.500 ΕΥΚΑΙΡΙΕΣ 525i DM.14.350 730i DM. 16.800 AUDI A4 DM. 29.800 EXPRESS SERVICE GERMANY Τηλ. 0049.7131.578502.

3. Αλλοδαποί EURO-IMEX TAX FREE CARS PORSCHE 921 DM. 8.800 941 DM. 12.400 911 CARRERA DM.38.300 911 TURBO DM.44.600 928 DM.18.700 Garantie EXPRESS SERVICE GERMANY Τηλ. 0049.7131.578502.

4. Αλλοδαποί EURO-IMEX TAX FREE CARS ΜΕΤΟΙΚΟΥΝΤΕΣ ΕΛΛΗΝΕΣ ΟΜΟΓΕΝΕΙΣ MERCEDES C 180 DM.36.300 F. 200 DM.45.500 280 SL CABRIO DM.29.600 500 SE DM.28.800 EXPRESS SERVICE GERMANY Τηλ. 0049.7131.578501.

BP

Ο χειμώνας θα είναι πιο σύντομος...

ΠΕΤΡΕΛΑΙΟ ΘΕΡΜΑΝΣΗΣ ΔΙΑΝΟΜΗ ΚΑΤ' ΟΙΚΟΝ

BP ΑΦΟΙ ΤΖΩΡΤΖΗ Ο.Ε.



ΑΦΟΙ ΤΖΩΡΤΖΗ Ο.Ε.

2ο χλμ. Ροδου -Λινδου -τηλ: (0241) 62.050 fax: 62.909

Υπεύθυνοι στην ποιότητα
Αμεση εξυπηρέτηση από τις 7 π.μ. εως 7 μ.μ.

...και τέλος στο κρύο!

BP

BLADE RUNNER

ΤΟΝΕΙΣ

ΤΟ ΚΑΛΥΤΕΡΟ ΧΡΙΣΤΟΥΓΕΝΙΑΤΙΚΟ ΔΩΡΟ ΓΙΑ ΤΑ ΠΑΙΔΙΑ ΣΑΣ:

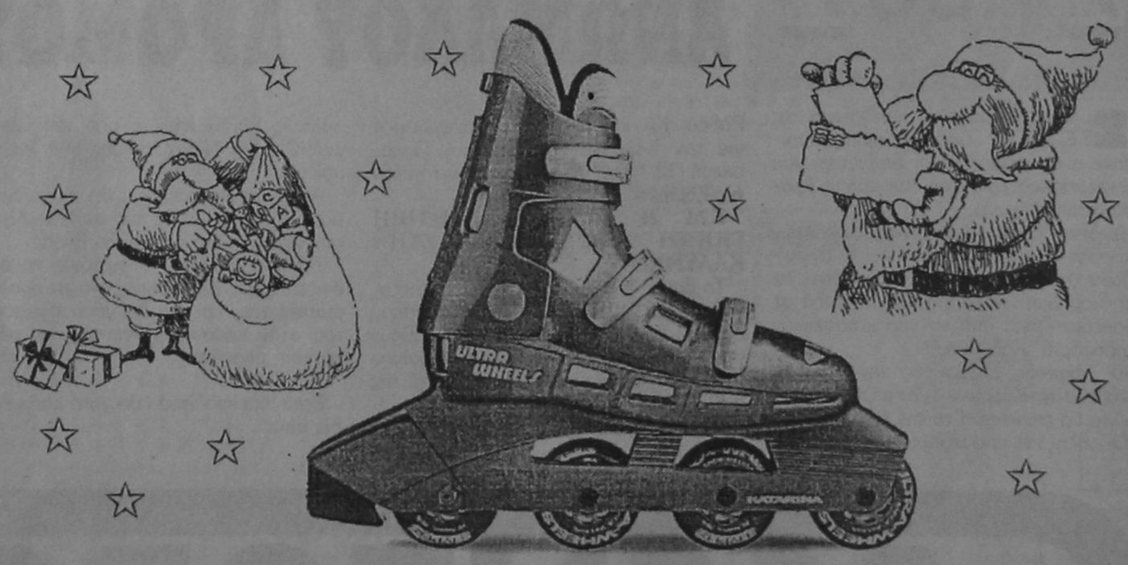

ΕΝΑ ΖΕΥΓΑΡΙ ΑΜΕΡΙΚΑΝΙΚΑ ΠΑΤΙΝΙΑ

ΠΩΛΟΥΝΤΑΙ ΣΤΟ ΚΕΝΤΡΟ ΠΑΤΙΝΑΖ ΡΟΔΟΥ (BLADE RUNNER)
Γ. ΣΕΦΕΡΗ 108 (ΔΙΠΛΑ ΣΤΟΝ ΒΕΡΟΠΟΥΛΟ) ΤΗΛ. 62517 - 62577



«ΓΑΜΟΣ» ΤΟΥΡΙΣΜΟΥ ΚΑΙ ΑΥΤΟΔΙΟΙΚΗΣΗΣ

Το μηνιαίο τουριστικό περιοδικό «Τουρισμός και Οικονομία» στο τελευταίο τεύχος του φιλοξένησε τις παρακάτω ενδιαφέρουσες απόψεις του δημάρχου Ρόδου κ. Γ. Γιαννόπουλου.

Ο δήμαρχος Ρόδου, κ. Γ. Γιαννόπουλος, ήταν πολύ ευτυχισμένος στο πρώτο δημοτικό συμβούλιο που έγινε μετά το συνέδριο της Κεντρικής Ενωσης Δήμων και Κοινοτήτων στο νησί. Πολύ κουρασμένος, αφού ήταν ο υπεύθυνος οικοδεσπότης που φιλοξένησε με επιτυχία κάπου 2.000 συνέδρους και παρατηρητές, αλλά και πολύ ευτυχισμένος, όταν ανακοίνωσε στο Δημοτικό Συμβούλιο ότι μέσα στις τέσσερις ημέρες του συνεδρίου «έπεσαν» στην αγορά της Ρόδου κάπου ενάμιση δισεκατομμύριο δραχμές, σε εστιατόρια, καζίνο, μπαράκια, καταστήματα κ.λπ. Ηταν πραγματικά ένα πάρα πολύ ενδιαφέρον συνέδριο, που μόνο στο μοναδικό συνεδριακό κέντρο του «Ρόδος Παλάς» - ο δήμιουργός του Βασίλης Καμπουράκης το καμάρωνε για μια ακόμα φορά - μπόρεσε να διεξαχθεί με τέτοια επιτυχία. Συνέχεια γεμάτες η κύρια αίθουσα του συνεδρίου, «JUPITER», αλλά και οι άλλες με τα «τραπέζια» των επιμέρους συζητήσεων. Κοντά στους συνέδρους αλλά και τους δημοσιογράφους το γραφείο του Δήμου Ρόδου, η αίθουσα Τύπου, φροντισμένα τα φαγητά, εξυπηρετικά τα μπαρ...



Και το πιο ενδιαφέρον συμπέρασμα από αυτή την εκδήλωση: ένας κεραυνοβόλος έρωτας, που σίγουρα θα καταλήξει σε ευτυχή γάμο. Ο Τουρισμός και η Αυτοδιοίκηση θα βαδίσουν σύντομα, πιασμένοι χέρι - χέρι, σε μία τέλεια ένωση.

ΜΟΝΙΜΗ ΣΥΝΕΡΓΑΣΙΑ

Πώς θα γίνει αυτό; Ηταν μια ιδέα του δημάρχου κ. Γιαννόπουλου, που την υπέβαλε ήδη στην Ε.Ε.Τ.Α. - Ελληνική Εταιρεία Τοπικής Ανάπτυξης και Αυτοδιοίκησης. Η ιδέα αυτή είναι να δημιουργηθεί στην Ε.Ε.Τ.Α. ένα επιστημονικό όργανο που με μελέτες και διάφορες ενέργειες θα εργάζεται συνέχεια για την ανάπτυξη του τουρισμού σε όσους δήμους και κοινότητες υπάρχει τουριστικό ενδιαφέρον. Το όργανο αυτό θα έχει την ευθύνη του τουριστικού τομέα στην Αυτοδιοίκηση. Θα οργανώνει κάθε τόσο θεματικά συνέδρια τουρισμού, θα μεριμνά τόσο για τον εσωτερικό όσο και για τον εξωτερικό τουρισμό (διεθνείς εκθέσεις, εκδόσεις, συναντήσεις κ.λπ). Είναι ευτύχημα που η ιδέα αυτή «γεννήθηκε» σε μια από τις πρώτες τουριστικές περιοχές της χώρας - τη Ρόδο - στην οποία ταυτόχρονα η Αυτοδιοίκηση έχει κάνει μεγάλα βήματα προόδου (κοινωνικός τομέας - πολιτιστικές εκδηλώσεις - δημοτικά έργα κ.λπ.).

ΜΙΑ ΝΕΑ ΡΟΔΟΣ «ΓΕΝΝΙΕΤΑΙ»

Αλλά για το «πάντρεμα» αυτό του Τουρισμού και της Αυτοδιοίκησης θα έχουν να πούμε πιο πολλά σύντομα. Ας δούμε, τώρα, πως πάει τουριστικά η Ρόδος, το σμαραγδένιο αυτό νησί που είναι η πρωτοπορία στον τουρισμό της χώρας μας, με τις φυσικές της ομορφιές αλλά και με τη δραστηριότητα των επιχειρηματιών που ασχολούνται με τον τουρισμό.

Η φετινή χρονιά ήταν «σταθμός» για τον τουρισμό της Ρόδου. Οταν άρχισαν να φθάνουν τα πρώτα μηνύματα για μεγάλη μείωση του εισαγόμενου τουρισμού από το εξωτερικό, οι Ρόδιοι ανασκουμπώθηκαν και άρχισαν μια μεγάλη μάχη που έληξε με επιτυχία. Αρχισαν μια εντατική προσπάθεια στο εσωτερικό, να φέρουν ξανά τους Ελληνες στο νησί, που είναι αλήθεια ότι είχαν κάπως απομακρυνθεί. Το ακριβό εισιτήριο της Ολυμπιακής - πληρώνεις για τη Ρόδο όσο για μία τσάρτερ πτήση στο Λονδίνο - αλλά και τα διάφορα προβλήματα με την ακτοπλοΐα της Ρόδου - μόλις πριν από λίγα χρόνια δρομολογήθηκαν αξιόλογα σκάφη - έστρεψαν σε άλλους προορισμούς τους Αθηναίους παραθεριστές.

Γι' αυτό και η προσπάθεια στροφής στον εσωτερικό τουρισμό ήταν έντονη. Κινητοποιήθηκαν οι αρχές της Ρόδου, ο Σύλλογος Ξενοδόχων, άλλοι τουριστικοί επιχειρηματίες. Αρχισαν να γίνονται δημοσιεύσεις με ειδικές προσφορές για παραθερισμό. Οργανώθηκαν επισκέψεις δημοσιογράφων, που έγραψαν ξανά για την όμορφη πόλη και τους οικισμούς. Τα αποτελέσματα ήσαν πολύ πιο πάνω από τα αναμενόμενα και η πτώση από το εξωτερικό σχεδόν καλύφθηκε με την προσέλευση από το εσωτερικό. Πάνω σε αυτό το θέμα του Τουρισμού και με την ευκαιρία του συνεδρίου της ΚΕΔΚΕ, ζητήσαμε από τον κ. δήμαρχο να μας πει λίγα λόγια για τον τουρισμό της Ρόδου.

Πιστεύω ότι θα πάμε πάρα πολύ καλά. Η προσπάθεια για τον εσωτερικό τουρισμό θα συνεχισθεί με την ίδια ένταση, ετοιμασθήκαμε δε και για την αγορά του εξωτερικού. Η Ρόδος δίνει το «παρών» σε όλες τις μεγάλες διεθνείς εκθέσεις, καλούμε δημοσιογράφους και τους φιλοξενούμε στο νησί, η νομαρχία Δωδεκανήσου και οι δήμοι συνεργάζονται στενά για την προβολή και διαφήμιση της περιοχής.

Τα «όπλα» σας για τον Τουρισμό;

Πρώτα απ' όλα η φιλοξενία και αγάπη των Ροδίων για τους Ελληνες και ξένους που έρχονται να παραθερίσουν στο νησί. Ο εξειδικευμένος τουρισμός - ο σχολικός για τους ανοιξιάτικους μήνες - και ο συνεδριακός για την επιμήκυνση της σαιζόν - είναι μέσα στους κύριους στόχους μας.

Και το καζίνο;

Ασφαλώς. Πιστεύω ότι όλοι θα καμαρώνουμε για το καζίνο της Ρόδου, που όπως ξέρετε θα στεγασθεί στο ονομαστό Ξενοδοχείο των Ρόδων. Θα είναι ένα κόσμημα. Με αίθουσες καζίνο, private καζίνο, πολλά εστιατόρια, αίθουσες υποδοχής και λιγοστές σουίτες για VIP'S επισκέπτες. Οπως θα ξέρετε το καζίνο έχει αναλάβει η κοινοπραξία «Καζίνο Ρόδου», μέτοχος της οποίας είναι και ο πασίγνωστος Χιού Χέφνερ. Γι' αυτό και θα ονομαστεί «καζίνο Πλέυ μπόυ».

ΚΑΝΟΝΙΑ ΝΑΒΑΡΟΝΕ

Και ο δήμαρχος συνεχίζει:

Πιστεύουμε ότι το καζίνο της Ρόδου θα γίνει ένας ακόμα πόλος έλξης για πλούσιους τουρίστες, κυρίως από τις χώρες της Μέσης Ανατολής. Τα εγκαίνια θα είναι πανηγυρικά, εντυπωσιακά, θα καλέσουμε πολλές προσωπικότητες από όλους τους τομείς, αλλά και τους ηθοποιούς εκείνους που πρωταγωνίστησαν στην ταινία που βοήθησε τον τουρισμό της Ρόδου: «Τα κανόνια του Ναβαρόνε» Ο Γκρέγκορυ Πεκ, ο Αντονυ Κουίν, η Ειρήνη Παπά, θα είναι από τους πρώτους καλεσμένους μας.

Ο Δήμος θα έχει σημαντικά κέρδη από το καζίνο;

Φυσικά. Υπολογίζουμε γύρω στο ένα δισεκατομμύριο δραχμές το χρόνο. Με αυτά τα χρήματα αλλά και μετα τα χρήματα από τα τέλη παρεπιδημούντων κ.λπ. έχουμε προγραμματίσει πολύ σημαντικά έργα, που θα αλλάξουν την όψη της πόλης της Ρόδου.

Δηλαδή;

Τα έργα που θα γίνουν από το δήμο αλλά και τα έργα που προβλέπεται να κάνει το καζίνο στην πόλη, σύμφωνα με τη σύμβαση, είναι πολύ σημαντικά. Θα τα αναλάβει η Αναπτυξιακή Εταιρία μας και τα πιο σημαντικά θα είναι: έργα υποδομής, αξιοποίηση ακινήτων του δήμου, παρέμβαση στα έργα των πλάζ, δημιουργία μαρίνας υψηλής στάθμης, προστασία της Μεσαιωνικής Πόλης, χερσαίες εγκαταστάσεις στις μαρίνες, δημιουργία πάρκιγκ, ώστε να αποσυμφορηθεί η κυκλοφορία, ταυτόχρονα κατασκευή περιφερειακού δρόμου για τον ίδιο σκοπό, δημιουργία ποδηλατοδρόμων, όπως σε πολλές ευρωπαϊκές χώρες, όπου τα ποδήλατα θα κυκλοφορούν σε δική τους λωρίδα, δίπλα από εκείνες των αυτοκινήτων, έργα βιολογικού καθαρισμού (θα ανασκαφεί όλη η πόλη αλλά μόνο τον χειμώνα για να μη δημιουργούνται προβλήματα τον Τουρισμό).

Πολύ ενδιαφέροντα όλα αυτά.

Εχουμε και άλλα σχέδια. Τη δημιουργία δύο ή και τριών γηπέδων γκολφ, ώστε να προσελκύσουμε παίκτες από όλα τα μέρη. Παίκτες που είναι γνωστόν τι τουριστική ποιότητα διαθέτουν. Θα αναστήσουμε το σιρκουί αυτοκινήτων μέσα στην πόλη. Θα φροντίσουμε να υπάρχουν συνεχή Μεσαιωνικά Δρώμενα στην παλαιά πόλη. Θα αναπτύξουμε τις διεθνείς μας σχέσεις και θα «αδελφοποιηθούμε» με πόλεις της Β. Ευρώπης, που επίσης παρουσιάζουν ιστορικό ενδιαφέρον, όπως εμείς.

ΠΟΙΟΤΙΚΟΣ ΤΟΥΡΙΣΜΟΣ

Με άλλα λόγια στόχος της Δημοτικής Αρχής είναι ο ποιοτικός τουρισμός.

Ακριβώς

Ποιο είναι το ξενοδοχειακό δυναμικό της Ρόδου;

Διαθέτουμε 80.000 κλίνες και μπορούμε να φιλοξενήσουμε μέσα στη σαιζόν 1.500.000 τουρίστες - τόσους περίπου έχουμε - χωρίς να υπολογίσουμε τους τουρίστες της μιας ημέρας από τα κρουαζιερόπλοια. Πιστέψτε με. Ολα αυτά που σας είπα και πολλά άλλα θα γίνουν. Δεν είναι προεκλογικές υποσχέσεις αλλά κινήσεις που έχουν ήδη μελετηθεί και προϋπολογισθεί. Είμαι σίγουρος ότι θα έχουμε συνέχεια ευκαιρίες να σας ενημερώνουμε με κάθε λεπτομέρεια.

Το Συνέδριο της ΚΕΔΚΕ έδειξε το πόσο «προχωρημένα» σκέφτεται η Δημοτική Αρχή της Ρόδου. Δίπλα στον κ. Γιαννόπουλο, ο αντιδήμαρχος κ. Σκανδαλίδης μοιράσθηκε την προσπάθεια και είναι έτοιμος για τις άλλες προσπάθειες. Ο κ. Σκανδαλίδης πιστεύει και εκείνος πάρα πολύ στο πάντρεμα του Τουρισμού και της Αυτοδιοίκησης, μαζί δε με το δήμαρχο είχαν την εξής θαυμάσια ιδέα για «follow» της τόσο πολυπληθούς συγκέντρωσης δημάρχων στη Ρόδο: Κάλεσαν προφορικά αλλά και θα καλέσουν επίσημα, με πρόσκληση, τους δημάρχους και τους προέδρους των κοινοτήτων να γνωρίσουν το καλοκαίρι την τουριστική Ρόδο με ειδικές τιμές προσφοράς που μετά από ενέργειές τους δέχθηκαν να κάνουν πολλά ξενοδοχεία.

Ετσι, αυτό το καλοκαίρι αν βρεθείται στη Ρόδο και φωνάξετε κάποιο γνωστό σας δημοτικό άρχοντα: «Καλημέρα Δήμαρχε», μην εκπλαγείται αν γυρίσουν πολλά κεφάλια. Το νησί θα είναι γεμάτο και από δημάρχους...

ΠΟΙΟΣ ΕΙΝΑΙ Ο ΔΗΜΑΡΧΟΣ

Ο δήμαρχος Ρόδου, Γιώργος Γιαννόπουλος, είναι αρχιτέκτονας - πολεοδόμος. Γεννήθηκε στην Αιθιοπία, ήρθε μετά στη Ρόδο, σπούδασε στο Μετσόβειο Πολυτεχνείο. Εργάστηκε στη Ρόδο ως ελεύθερος επαγγελματίας με μελέτες αναπλαστικών παρεμβάσεων στην πόλη και τους οικισμούς της Δωδεκανήσου. Η καταγωγή του είναι από την Κάρπαθο.

Με τα κοινά ασχολείται από το 1982, οπότε εξελέγη σύμβουλος στη Νομαρχία. Από το 1983 μέχρι και πέρυσι ήταν γραμματέας της Νομαρχιακής Επιτροπής του ΠΑΣΟΚ, Δωδεκανήσου, ενώ είναι και πρόεδρος του Συλλόγου Διπλωματούχων Μηχανικών Δωδεκανήσου.

Δήμαρχος της πόλης της Ρόδου εξελέγη στις περυσινές εκλογές για την Αυτοδιοίκηση.

Αγαπάει πολύ και πιστεύει τον Τουρισμό έχει δε προσφέρει τις γνώσεις του στη δημιουργία αξιόλογων τουριστικών μονάδων.

ΝΕΟΣ ΟΡΓΑΝΙΣΜΟΣ ΔΙΑΧΕΙΡΙΣΗΣ ΞΕΝΟΔΟΧΕΙΩΝ

Υπογράφηκε την περασμένη εβδομάδα στην Palma De Mayorka της Ισπανίας η τελική συμφωνία για την ίδρυση οργανισμού διαχείρισης ξενοδοχειακών μονάδων στην Ελλάδα και την Κύπρο με την επωνυμία Hellenic Hotel Management, την δημιουργία του οποίου αποφάσισαν πρόσφατα οι διοικητές της Τράπεζας Αναπτύξεως Κύπρου και της Κτηματικής Τράπεζας. Στον συγκεκριμένο οργανισμό θα συμμετέχουν πέραν των δύο παραπάνω αναφερομένων τραπεζών, η Κτηματική Επενδύσεων (θυγατρική εταιρεία της ελληνικής τράπεζας), η KANTOR KAPITAL και η διεθνούς εμβέλειας ισπανική εταιρεία «Groupo Sol Melia», της οποίας θα χρησιμοποιηθεί το δίκτυο και η τεχνογνωσία.

ΣΥΜΦΩΝΙΑ ΚΤΗΜΑΤΙΚΗΣ ΤΡΑΠΕΖΑΣ ΚΑΙ ΤΡΑΠΕΖΑΣ ΑΝΑΠΤΥΞΕΩΣ ΚΥΠΡΟΥ

Το μετοχικό κεφάλαιο της εταιρείας, που θα διευθύνεται από 7μελές Δ.Σ., θα είναι 100 εκ. δρχ. και θα καταβληθεί σταδιακά.

Ο οργανισμός ΗΗΜ, κυρίως διαμέσου συμβολαίων διαχείρισης ξενοδοχειακών μονάδων (management contracts), θα έχει στόχο τη βελτίωση της κερδοφορίας, της λειτουργίας και της ποιότητας των προσφερομένων υπηρεσιών από τα ξενοδοχεία. Ο διοικητής της Κτηματικής Τράπεζας κ. Αναστάσιος Τζαβέλλας, δήλωσε ότι η ίδρυση της εταιρείας καλύπτει ένα κενό ανάλογων υπηρεσιών στην Ελλάδα και η λειτουργία της θα έχει θετικές επιπτώσεις τόσο στην εθνική οικονομία όσο και στις ξενοδοχειακές μονάδες. Ειδικά για την Κτηματική ο κ. Τζαβέλλας τόνισε ότι η συμμετοχή της τράπεζας στην ΗΗΜ ανταποκρίνεται στην στρατηγική που έχει χαραχθεί, δεδομένου ότι οι δραστηριότητες της θα καλύψουν και τομείς ενδιαφέροντος της «επιχειρηματικής τραπεζιτικής», για τους οποίους υπάρχει το διακηρυγμένο ενδιαφέρον της Κτηματικής Τράπεζας.

«ΜΙΝΙ - ΣΟΦΟΚΛΕΟΥΣ» ΓΙΑ ΤΟΝ ΤΟΥΡΙΣΜΟ

Από τις 16-20 Μαΐου θα πραγματοποιηθεί από τις Εκθέσεις «Κάπα», για πρώτη φορά στην Ελλάδα, το «ΤΟΥΡΙΣΤΙΚΟ ΠΑΝΟΡΑΜΑ, ΤΑΞΙΔΙΑ - ΔΙΑΚΟΠΕΣ '96». Στόχος της συγκεκριμένης έκθεσης είναι η δημιουργία ενός «τουριστικού χρηματιστηρίου», με αντικειμενικό σκοπό αφενός την αύξηση των πωλήσεων στην εσωτερική τουριστική αγορά από μέρους των τουριστικών επιχειρήσεων με προσφορές και ελκυστικά προγράμματα και αφετέρου την εξασφάλιση από την πλευρά του ευρύτερου κοινού καλής ποιότητας φθηνών διακοπών και ταξιδιών. Η συγκεκριμένη σειρά εκδηλώσεων που θα φιλοξενηθεί στο στάδιο Ειρήνης και Φιλίας στηρίζεται από τη γνωστή εφημερίδα «ΕΞΠΡΕΣ», το περιοδικό «Τουρισμός και Οικονομία» και τις άλλες τουριστικές εκδόσεις του Οργανισμού Ενημερώσεως Δ. και Γ. Καλοφωλιάς Α.Ε. Η μορφή της διοργάνωσης θα είναι σύμεικτη, δηλαδή θα περιλαμβάνει και έκθεση και ειδική παρουσίαση και πώληση επιτόπου, με ταυτόχρονη σειρά από ενημερωτικές ημερίδες και ψυχαγωγικές εκδηλώσεις. Εκθέτες θα είναι όλες οι τουριστικές επιχειρήσεις τα γραφεία ταξιδίων, οι ακτοπλοϊκές εταιρείες, οι εταιρείες κρουαζιέρων, τα ενοικιαζόμενα θαλαμηγά, οι αεροπορικές εταιρείες, οι κατά τόπους φορείς (νομαρχίες - Δήμοι - σύνδεσμοι), οι τουριστικοί φορείς γενικότερα, οι εταιρείες ενοικιάσεως αυτοκινήτων, τα campings, τα τουριστικά πούλμαν κ.α. Στα χαρακτηριστικά της συγκεκριμένης έκθεσης είναι και η συμμετοχή του δικτύου «Kapa Tel», όπου διαμέσου των ηλεκτρονικών πινάκων και κομπιούτερ του, οι εκθέτες αλλά και το κοινό θα έχουν τη δυνατότητα για συνεχή ενημέρωση και κλείσιμο εντολών επιτόπου. Το κόστος συμμετοχής (με ελάχιστο χώρο τα 6 τ.μ.) ανέρχεται στις 30.000 δρχ. το τετραγωνικό μέτρο.

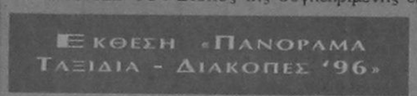

Το περιβάλλον ΕΙΝΑΙ Η ΔΙΚΗ ΜΑΣ ΥΠΟΘΕΣΗ

I.E.K. ΔΩΔΕΚΑΝΗΣΟΥ

ΤΟ ΠΡΩΤΟ ΙΔΙΩΤΙΚΟ Ι.Ε.Κ. ΣΤΗ ΡΟΔΟ

ΚΑΤΑΡΤΙΣΗ ΣΤΗ ΡΟΔΟ
ΑΝΑΓΝΩΡΙΣΜΕΝΗ ΣΕ ΟΛΗ ΤΗΝ ΕΛΛΑΔΑ ΚΑΙ ΤΗΝ ΕΥΡΩΠΗ

Το Ιδιωτικό Ινστιτούτο Επαγγελματικής Κατάρτισης Δωδεκανήσου είναι το μοναδικό Ιδιωτικό Ι.Ε.Κ.* στη Ρόδο. Το χειμερινό εξάμηνο του 1995-96 θα προσφέρει εξειδικευμένη κατάρτιση για τους απόφοιτους Λυκείων στους παρακάτω τομείς:

- **Διοικητικό & Οικονομικό Στέλεχος Επιχειρήσεων** - (Λογιστική, Διοίκηση, Οικονομικά, Υπολογιστές, Αγγλικά
- **Marketing** - (Ειδικός Εμπορίας, Διαφήμισης και Προώθησης Προϊόντων)
- **Ειδικός Εφαρμογών Πληροφορικής** - (Ανάλυση, Προγραμματισμός)
- **Γραμματέας Διεύθυνσης**

ΑΝΑΓΝΩΡΙΣΜΕΝΟ ΔΙΠΛΩΜΑ - ΟΧΙ απλή Βεβαίωση σπουδών. Η κατάρτιση γίνεται βάσει εγκεκριμένων προγραμμάτων από το Υπουργείο Παιδείας.
ΑΝΑΒΟΛΗ ΣΤΡΑΤΕΥΣΕΩΣ - Οι καταρτιζόμενοι δικαιούνται μέχρι το 24ο έτος και για όσο διάστημα διαρκεί η κατάρτιση.

Άριστα καταρτισμένο εκπαιδευτικό προσωπικό με μεταπτυχιακές σπουδές (MSc.) στην Ευρώπη και την Αμερική

θέσεις αυστηρά περιορισμένες από τον Νόμο

Πληροφορίες - Προγράμματα - Εγγραφές
Παπαχριστοδούλου 30, Ρόδος
Τηλ. 77093 - 64583 - 38288, FAX: 77031
* Αρ. Μητρώου ΟΕΕΚ 11002
* Κ.Α.Ε.Δ. Ζ4/23999/94

Ι.Ε.Κ. ΔΩΔΕΚΑΝΗΣΟΥ
ΔΙΚΑΙΩΜΑ ΣΤΟ ΜΕΛΛΟΝ

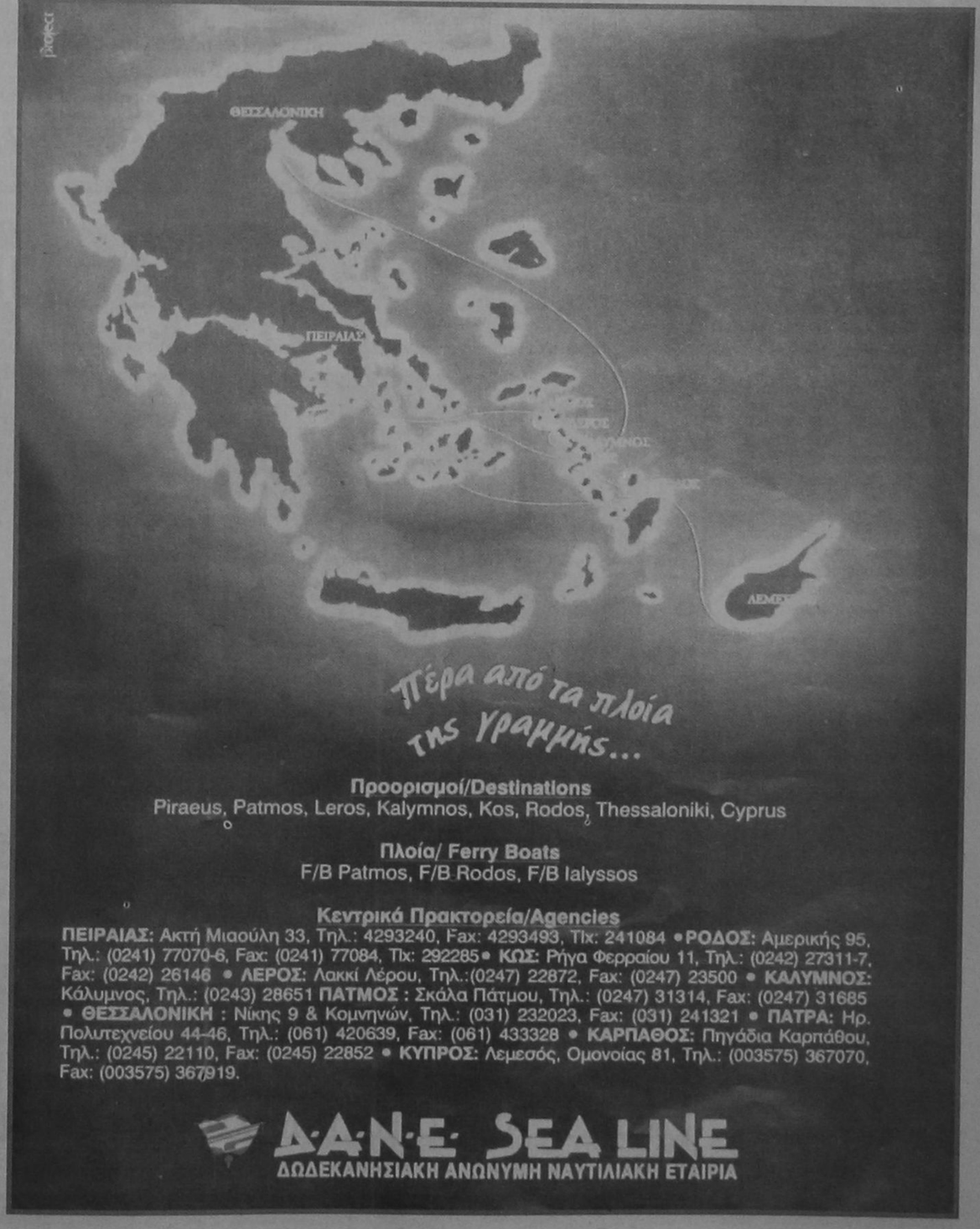

ΡΕΠΟΡΤΑΖ

Ο ΥΠΟΛΟΓΙΣΜΟΣ ΤΟΥ ΚΟΣΤΟΥΣ ΚΑΤΑΣΚΕΥΗΣ ΟΙΚΟΔΟΜΗΣ ΠΡΟΚΕΙΜΕΝΟΥ ΝΑ ΗΛΕΚΤΡΟΔΟΤΗΘΕΙ

Για τις οικοδομικές άδειες που εκδόθηκαν μέχρι 31.12.94 και το κόστος των οικοδομικών εργασιών που εκτελέστηκαν μέχρι την ημερομηνία αυτή υπερβαίνει το 50% του συνολικού κόστους της οικοδομής προκειμένου στη συνέχεια να γίνει η ηλεκτροδότηση της οικοδομής θα λαμβάνεται υπόψη η αξία της όπως προσδιορίζεται στις μεταβιβάσεις ακινήτων κατά την 31.12.94 εάν βρίσκεται σε περιοχή όπου οισχύει το αντικειμενικό σύστημα και με βαση τα τεχνικά στοιχεία κάθε περιοχής εάν βρίσκεται εκτός του αντικειμενικού συστήματος. Στις περιπτώσεις αντίθετα που προκύπτει ότι πάνω από το 50% των οικοδομικών εργασιών και κατ' επέκταση του κόστους αυτής έγινε από 1.1.95 και στο εξής θα λαμβάνεται υπόψη η αξία μεταβίβασης ακινήτων κατά το χρόνο της προσκόμισης τω νσχετικών δικαιολογητικών, η οποία δεν μπορεί να υπερβαίνει το ελάχιστο κόστος κατασκευής του άρθρου 35 Ν.2238/94.

Για τις οικοδομικές άδειες που εκδίδονται από 1.1.95 και στο εξής προκειμένου να γίνει ηλεκτροδότηση της οικοδομής λαμβάνεται το ελάχιστο κόστος κατασκευής που καθιερώθηκε με το άρθρο 35 ΟΕ 2 του Ν. 2238/94.

Σχετικές οδηγίες δόθηκαν στις ΔΟΥ με την υπ' αρ. 1143470/10732/0009Α/πολ 1327/27.12.95 εγκύκλιο του υπουργείου Οικονομικών το κείμενο της οποίας έχει ως εξής:

Η ΕΓΚΥΚΛΙΟΣ

Αναφορικά με το αντικείμενο του θέματος με αφορμή ερωτήματα που έχουν τεθεί από τις ΔΟΥ αλλά και από μεμονωμένους κατασκευαστές οικοδομών, σας γνωρίζουμε τα εξής:

1. Οπως είναι γνωστό με βάση τις διατάξεις της παρ. 2 του άρθρου 8 του ν. 1882/1990 όπως στη συνέχεια οι διατάξεις αυτές τροποποιήθηκαν και συμπληρώθηκαν με τις διατάξεις του άρθρου 53 του ν. 2065/1992 καθιερώθηκε η υποχρέωση για τους ιδιοκτήτες οικοδομής ή τους εργολάβους που κατασκευάζουν οικοδομή από 23.3.1990 και στο εξής να υποβάλλουν δηλώσεις με τα στοιχεία των επιτηδευματιών που εκτέλεσαν τις βασικές εργασίες που έγιναν στην οικοδομή, προκειμένου στη συνέχεια να γίνει η ηλεκτροδότηση της οικοδομής.

Από τις διατάξεις αυτές, μεταξύ των άλλων ορίζεται ότι:

«Ο ιδιοκτήτης της οικοδομής υποχρεούται μέσα σε δύο μήνες από την έγκριση παροχής του ηλεκτρικού ρεύματος να υποβάλει δήλωση στην αρμόδια ΔΟΥ και να αποδώσει το φόρο προστιθέμενης αξίας που αναλογεί στην αξία του κόστους κατασκευής της οικοδομής και δεν αποδόθηκε λόγω έκδοσης ανακριβών στοιχείων. Ειδικότερα ο ιδιοκτήτης της οικοδομής υποχρεούται να αποδώσει το φόρο προστιθέμενης αξίας που αναλογεί στη διαφορά μεταξύ της συνολικής αξίας του κόστους κατασκευής της οικοδομής, όπως αυτή προσδιορίζεται για την επιβολή του φόρου μεταβίβασης ακινήτων, μη υπολογιζόμενου συντελεστή εμπορικότητας (ΣΕ) αφαιρουμενης της αξίας του οικοπέδου και ποσοστού είκοσι τοις εκατό (20%) ως εμπορικού κέρδους, στην περίπτωση που η οικοδομή δεν υποχρεούται να αποδώσει φόρο αν η ανωτέρω διαφορά είναι μικρότερη της συνολικής αξίας του κόστους κατασκευής κατά /ποσοστό είκοσι τοις εκατό (20%) ή υποβάλει δικαιολογητικά ότι η αξία κατασκευής της οικοδομής υπολείπεται της ανωτέρω αξίας λόγω προσωπικής του απασχόλησης στην ανέγερση αυτής ή μη ολοκλήρωσης της κατασκευής της».

Λεπτομερείς και σαφείς οδηγίες, για τις παραπάνω διατάξεις, έχουν δοθεί με τις πολυγραφημένες εγκυκλίους μας:

α) 1165/26.7.1990 β) 1216/30.10.1990 και γ) 1232/27.10.1992.

Ειδικά με την Εγκύκλιο μας ΠΟΛ 1232/27.10.1992 διευκρινίζεται ότι το κόστος κατασκευής της οικοδομής που βρίσκεται στις περιοχές που ισχύει το αντικειμενικό σύστημα θα προσδιορίζεται όπως και στις μεταβιβάσεις ακινήτων, ενώ η αξία των οικοδομών που βρίσκονται εκτός του αντικειμενικού συστήματος θα προσδιορίζεται με βάση τα τεχνικά στοιχεία κάθε περιοχής.

2. Είναι επίσης γνωστό ότι σύμφωνα με τις διατάξεις των άρθρων 35 και 36 του ν. 2238/1994 όπως οι διατάξεις αυτές προστέθηκαν και συμπληρώθηκαν με αυτές των άρθρων 4 και 5 του ν. 2214/1994 για τις οικοδομικές άδειες που εκδίδονται από 1/1/1995 και στο εξής καθιερώθηκε ειδικός τρόπος προσδιορισμού ελάχιστου κόστους κατασκευής που σύμφωνα με το τελευταίο εδάφιο της παραγράφου 2 του άρθρου 35 του ν. 2238/1994 ισχύει και για την ηλεκτροδότηση των οικοδομών.

Ακόμη με την κοινή Απόφαση των υπουργών Οικονομικών και ΠΕ.ΧΩ.ΔΕ. αριθ. πρωτ. 1137140/2439/Α0012/ΠΟΛ.1277/5.12.1994 καθορίστηκαν τα στοιχεία ο τύπος και το περιεχόμενο των εντύπων και η διαδικασία προσδιορισμού του ελάχιστου κόστους κατασκευής των οικοδομών.

3. Ετσι με βάση τα δεδομένα αυτά και σε ότι αφορά τον προσδιορισμό του κόστους κατασκευής των οικοδομών για τις οικοδομικές άδειες που έχουν εκδοθεί μέχρι 31/12/1994 προς περαιτέρω ηλεκτροδότηση διευκρινίζουμε τα εξής:

αα) Για τις οικοδομικές άδειες που εκδόθηκαν μέχρι 31/12/1994 και ολοκληρώθηκαν οι εργασίες μέχρι την ημερομηνία αυτή, θα λαμβάνεται υπόψη η αξία του κόστους κατασκευής της οικοδομής, όπως αυτή προσδιορίζεται για την επιβολή του φόρου μεταβίβασης ακινήτων κατά την ημερομηνία αυτή (31/12/1994). Ειδικότερες οδηγίες παρέχονται και στην Εγκύκλιο μας ΠΟΛ 1232/27.10.1992.

ββ) Για τις οικοδομικές άδειες που εκδόθηκαν μέχρι 31/12/1994 και εφόσον οι εργασίες δεν ολοκληρώθηκαν μέχρι την ημερομηνία αυτή (31.12.1994) ή ακόμη έγιναν ή γίνονται εργασίες από 1/1/1995 και στο εξής θα λαμβάνεται υπόψη η αξία του κόστους κατασκευής της οικοδομής όπως αυτή προσδιορίζεται για την επιβολή του φόρου μεταβίβασης ακινήτων με τις εξής διευκρινίσεις:

βα) Στις περιπτώσεις εκείνες που με βάση τα σχετικά δικαιολογητικά που υποβάλλονται από τους ιδιοκτήτες στις Δ.Ο.Υ. (έντυπο Ε. 283 κλπ.) προκύπτει ότι το μεγαλύτερο μέρος των εργασιών έγιναν μέχρι 31/12/1994 υπερβαίνει το 50% του συνόλου του κόστους αυτής (της οικοδομής) θα λαμβάνεται υπόψη η αξία μεταβίβασης ακινήτων όπως αυτή ίσχυε κατά την ημερομηνία αυτή (31/12/1994).

ββ) Σε όσες περιπτώσεις αντίθετα προκύπτει ότι το μεγαλύτερο μέρος των εργασιών έγιναν ή γίνονται από 1/1/1995 και στο εξής και κατ' επέκταση και το κόστος της οικοδομής από 1/1/1995 υπερβαίνει το 50% του συνόλου του κόστους αυτής (της οικοδομής) θα λαμβάνεται υπόψη η αξία μεταβίβασης ακινήτων κατά το χρόνο της προσκόμισης των σχετικών δικαιολογητικών η οποία (αξία) δεν μπορεί να υπερβαίνει αυτή που προσδιορίζεται για το ελάχιστο κόστος κατασκευής κατά τις διατάξεις του άρθρου 35 του ν. 2238/1994.

Ετσι, εάν η αξία μεταβίβασης ακινήτων και κατ' επέκταση και το κόστος κατασκευής προκύπτει να είναι μεγαλύτερο από το ελάχιστο κόστος κατασκευής θα περιορίζεται στο ποσό που προσδιορίζεται από το άρθρο 35 (ελάχιστο κόστος κατασκευής).

Εξυπακούεται ότι στις περιπτώσεις αυτές (περιορισμό της αξίας στο ύψος του ελάχιστου κόστους κατασκευής) πέραν του προσδιορισμού της αξίας, δε θα ακολουθούνται οι λοιπές διαδικαστικές ενέργειες (υποβολή δικαιολογητικών κλπ.) που επιβάλλονται από τις διατάξεις του άρθρου 35 του ν. 2238/1994 και της πιο πάνω Κοινής Απόφασης των Υπουργών Οικονομικών και ΠΕ.ΧΩ.ΔΕ. (αριθμ. πρ. 1137140/24-39/Α0012/ΠΟΛ.1277/5.12.1994) αλλά αυτές που προβλέπονται από τις διατάξεις των ν. 1882/1990 (άρθρο 8 παρ. 2) και ν. 2065/1992 (άρθρο 53) και από τις σχετικές οδηγίες των πολυγραφημένων Εγκυκλίων μας 1165/26.7.1990, 1216/30.10.1990 και 1232/27.10.1992.

Μονώστε μόνοι σας ταράτσα & τοίχους



ΕΝΑ ΑΣΥΓΚΡΙΤΟ ΣΤΕΓΑΝΩΤΙΚΟ ΥΛΙΚΟ

Η μόνη σωστή λύση
για την στεγάνωση ταρατσών,
εξωτερικών τοίχων, τοιχίων Ελενιτ, κεραμοσκεπών
Το καταλληλότερο υλικό για τη προστασία της πολυουρεθάνης και κλείσιμο των αρμών

ΑΡΧΩΝ ΣΑΜΑΡΤΖΗΣ
ΜΟΝΩΣΕΙΣ - ΜΟΝΩΤΙΚΑ ΥΛΙΚΑ

Ερυθρού Σταυρού 21 - ΡΟΔΟΣ 0241/23030, 32054
Μιχ. Πετρίδη 69 0241/67790
Εμ. Πανανασταίου 0241/77421
ΑΠΟΘΗΚΗ Ιαλυσού 10, Ανάληψη 0241/62880
FAX (0241) 23030

ICM ΔΙΕΘΝΕΙΣ ΜΕΤΑΦΟΡΕΣ ΕΜΠΟΡΕΥΜΑΤΩΝ ΕΠΕ
ΜΕΤΑΦΟΡΕΣ ΕΞΩΤΕΡΙΚΟΥ - ΕΣΩΤΕΡΙΚΟΥ - ΔΙΑΚΟΜΕΤΑΚΟΜΙΣΕΙΣ
Προσφέρουμε τα πιο
ολοκληρωμένα προγράμματα μεταφορών για τον ασφαλέστερο και προσφορότερο τρόπο μεταφοράς
- Μεταφορές με container για πλήρη και ομαδικά φορτία
- Θαλάσσιες και συνδυασμένες μεταφορές
- Αεροπορικές μεταφορές
- Μεταφορές οικοσκευών
- Οδικές μεταφορές Eurocargo
- Σιδηροδρομικές μεταφορές
- Μεταφορές εκθεμάτων και υλικών κατασκευής περιπτέρων.

Η εταιρεία μας αναλαμβάνει να μεταφέρει τα εμπορεύματα για λογαριασμό των εισαγωγέων από οποιοδήποτε μέρος του κόσμου, και να τα παραδώσει ελεύθερα μέχρι την αποθήκη τους διεκπεραιώνοντας όλες τις διατυπώσεις.
Για περισσότερες πληροφορίες, απευθυνθείτε στα γραφεία μας
Αμερικής 97, τηλ. 24115, 22105, 76215, fax 26485

AIR GREECE
ΑΠΟΓΕΙΩΝΕΙ ΤΟΥΣ ΕΛΛΗΝΕΣ
ΚΑΘΗΜΕΡΙΝΕΣ ΠΤΗΣΕΙΣ
20/11/95 - 31/03/96

Ημέρα	Δρομολόγιο	Αναχωρήσεις
Καθημερινά	Ρόδος - Αθήνα	08.00
Καθημερινά	Αθήνα - Ρόδος	19.45
Δευτέρα	Ρόδος - Θεσσαλονίκη	14.15
Δευτέρα	Θεσσαλονίκη - Ρόδος	11.30
Σάββατο	Ρόδος - Θεσσαλονίκη	14.15
Σάββατο	Θεσσαλονίκη - Ρόδος	11.30
Καθημερινά	Ρόδος - Θεσσαλονίκη (μέσω Αθηνών)	08.00
Καθημερινά	Θεσσαλονίκη - Ρόδος (μέσω Αθηνών)	18.15
Παρασκευή	Ρόδος - Ηράκλειο	23.00
Παρασκευή	Ηράκλειο - Ρόδος	21.30
Κυριακή	Ρόδος - Ηράκλειο	23.00
Κυριακή	Ηράκλειο - Ρόδος	21.30
Καθημερινά	Ρόδος - Ηράκλειο (μέσω Αθηνών)	08.00
Καθημερινά	Ηράκλειο - Ρόδος (μέσω Αθηνών)	15.00

AIR GREECE
ΣΙΓΟΥΡΗ ΛΥΣΗ ΣΤΑ ΑΕΡΟΠΟΡΙΚΑ ΤΑΞΙΔΙΑ
ΝΑΥΛΩΜΕΝΕΣ ΠΤΗΣΕΙΣ ΑΠΟ ΤΟΥΡΙΣΤΙΚΑ ΓΡΑΦΕΙΑ
ΠΛΗΡΟΦΟΡΙΕΣ-ΚΡΑΤΗΣΕΙΣ ΣΕ ΟΛΑ ΤΑ ΤΑΞΙΔΙΩΤΙΚΑ ΓΡΑΦΕΙΑ
ΓΕΝΙΚΟΣ ΑΝΤΙΠΡΟΣΩΠΟΣ:
TRITON HOLIDAYS
Πλαστηρα 9 - 1ος οροφος - Τηλ. 36095 - Fax 31625

ΑΥΤΟΜΑΤΕΣ ΠΟΡΤΕΣ
STANDOOR HELLAS
ΚΑΤΟΙΚΙΑΣ - ΒΙΟΜΗΧΑΝΙΑΣ



✓ΠΟΡΤΕΣ ΓΚΑΡΑΖ ΑΜΕΡΙΚΗΣ - ΣΟΥΗΔΙΑΣ - ΓΕΡΜΑΝΙΑΣ
✓ΑΥΤΟΜΑΤΙΣΜΟΙ ΜΕ ΤΗΛΕΧΕΙΡΙΣΜΟ BOSCH
✓ΑΥΤΟΜΑΤΕΣ -ΑΝΟΙΓΟΜΕΝΕΣ-ΣΥΡΟΜΕΝΕΣ ΑΥΛΟΠΟΡΤΕΣ ΓΙΑ ΞΕΝΟΔΟΧΕΙΑ-ΕΡΓΟΣΤΑΣΙΑ-ΚΑΤΟΙΚΙΕΣ
✓ΡΟΛΛΑ ΑΣΦΑΛΕΙΑΣ ΚΛΕΙΣΤΟΥ & ΔΙΚΤΥΩΤΟΥ ΤΥΠΟΥ
✓ΚΟΥΦΩΜΑΤΑ ΑΛΟΥΜΙΝΙΟΥ - PVC ΥΕΚΑ ΓΕΡΜΑΝΙΑΣ
✓ΠΑΙΔΙΚΕΣ ΧΑΡΕΣ
✓ΜΕΛΕΤΕΣ - ΚΑΤΑΣΚΕΥΕΣ ΣΙΔΗΡΑΛΟΥΜΙΝΙΟΥ
✓ΠΟΡΤΕΣ ΠΥΡΑΣΦΑΛΕΙΑΣ

ΑΝΤ/ΠΟΣ ΡΟΔΟΥ: ΙΩΑΝ. ΠΑΤΟΥΝΑΣ
ΛΟΝΔΙΝΟΥ 33, ΡΟΔΙΝΙ-ΤΗΛ:61.589,FAX:65.375

STANDOOR HELLAS
ΕΞΟΠΛΙΣΜΟΙ
ΕΜΠΟΡΙΚΩΝ & ΒΙΟΜΗΧΑΝΙΚΩΝ ΚΤΙΡΙΩΝ



ΧΕΙΜΩΝΑΣ
κάνει κρύο
καιρός για δύο και...
ΣΩΣΤΗ ΘΕΡΜΑΝΣΗ

ΔΩΔΕΚΑΝΗΣΙΑΚΗ ΤΕΧΝΙΚΗ Α.Ε.
ΣΤΟΚΧΟΛΜΗΣ 13 & ΟΣΛΟ ΤΗΛ.ΚΕΝΤΡΟ: 0241/66181(5ΓΡΑΜΜΕΣ) FAX: 0241/66185

λέβητες ατομικής - κεντρικής θέρμανσης
σώματα αλουμινίου
καυστήρες - κυκλοφορητές
ενδοδαπέδια θέρμανση
θερμοπομποί - ηλιακά συστήματα

ΕΤΟΙΜΟΠΑΡΑΔΟΤΑ
ΜΕΛΕΤΗ • ΕΠΙΒΛΕΨΗ • ΕΜΠΟΡΙΑ • ΕΓΚΑΤΑΣΤΑΣΗ
ΦΙΛΗΜΟΝΑΣ ΑΡΦΑΡΑΣ
ΔΙΠΛΩΜΑΤΟΥΧΟΣ ΗΛΕΚΤΡΟΛΟΓΟΣ - ΜΗΧΑΝΟΛΟΓΟΣ ΜΗΧΑΝΙΚΟΣ Ε.Μ.Π.

ΜΙΚΡΕΣ ΑΓΓΕΛΙΕΣ

ΜΙΚΡΕΣ ΑΓΓΕΛΙΕΣ

ΕΝΟΙΚΙΑΣΕΙΣ ΑΚΙΝΗΤΩΝ

ΕΝΟΙΚΙΑΖΟΝΤΑΙ σε μεγάλο κτήμα:

1) Καινούργια επιπλωμένα δυάρια και γκαρσονιέρες.

2) τριάρια χωρίς έπιπλα. Ολα διαθέτουν τηλέφωνο, τηλεόραση, κεντρική θέρμανση, ανεμιστήρα, ηλιακό, αερόθερμο και εξοπλισμό. Τα τριάρια έχουν και ηλεκτρικό θερμοσίφωνο. Κατασκευή λουξ με μεγάλες βεράντες και πάρκινγκ. Περιοχή Ιξιά, Τρεις. Τηλ. 92714.

3) Χαρίζουμε σκυλάκια (κανίς) δυόμισι μηνών. Τηλ. 92714.

ΕΝΟΙΚΙΑΖΕΤΑΙ ένα διαμέρισμα 2αρι και ένα δωμάτιο στην οδό Αγ. Αναργύρων 20. Πληροφορίες τηλ. 28710.

ΕΝΟΙΚΙΑΖΕΤΑΙ ΔΙΑΜΕΡΙΣΜΑ 55 τ.μ., δύο υπνοδωματίων και κουζίνα στην περιοχή Ακραμίτου 14. Τηλ. 0244-51516. (Μετά 15.00 μ.μ.).

ΕΝΟΙΚΙΑΖΟΝΤΑΙ γραφεία στο Μαντράκι, Ενοικιάζονται γραφεία, κατάλληλα για λογιστές, δικηγόρους, Μηχανικούς κ.τ.λ. Πληρ. τηλ. 68111 - 64440

ΕΝΟΙΚΙΑΖΕΤΑΙ διαμέρισμα 65 τ.μ. στο 2ο όροφο επί της οδού Παπαλουκά αριθ. 35 στη Ρόδο. Πληροφορίες τηλ. 51827.

ΕΝΟΙΚΙΑΖΕΤΑΙ διαμέρισμα 90 τ.μ. στον πρώτο όροφο με κεντρική θέρμανση Κέννεντυ 45. Πληρ. στο τηλεφ. 64464

ΕΝΟΙΚΙΑΖΕΤΑΙ καφε-μπαρ στο Φαληράκι, 50 μέτρα από την παραλία, με το κλειδί στο χέρι. Πληρ. τηλ. 85437.

ΕΝΟΙΚΙΑΖΕΤΑΙ στην Αθήνα (Παπανδρέου 54 Ζωγράφου) πλήρως επιπλωμένο διαμέρισμα με εξοπλισμό κουζίνας, θέρμανση, τηλέφωνο. Πληροφορίες 9.00 - 14.00 και 18.00 - 21.00. Τηλ. 33926.

ΕΝΟΙΚΙΑΖΟΝΤΑΙ στα Κοσκινού για χειμερινή σαιζόν Studios επιπλωμένα με ατομικό μπάνιο στην τιμή των 45.000. Τηλ. 61944.

ΕΝΟΙΚΙΑΖΟΝΤΑΙ στην Ιάλυσο και στη Ρόδο, καινούργιες ανεξάρτητες επιπλωμένες και πλήρως εξοπλισμένες γκαρσονιέρες και STUDIOS στο ισόγειο οικοδομών με κήπο σε ήσυχες και όμορφες περιοχές. Τηλ. 34363.

ΕΝΟΙΚΙΑΖΕΤΑΙ παρά τη οδό Αγίων Αναργύρων 20 μια γκαρσονιέρα και ένα δωμάτιο. Πληρ. τηλεφ. 28710.

ΕΝΟΙΚΙΑΖΕΤΑΙ παρά της οδού Αγίων Αναργύρων 20, μια γκαρσονιέρα επιπλωμένη ή μη και ένα δωμάτιο. Πληροφ. Τηλεφ. 28710

ΕΝΟΙΚΙΑΖΕΤΑΙ χώρος 60 τ.μ. κατάλληλος για αποθήκη ή γραφείο, πάροδος Στέλιου Κωτιάδη. Πληροφ. τηλ. 26818, 35609

ΕΝΟΙΚΙΑΖΟΝΤΑΙ επιπλωμένες γκαρσονιέρες στην περιοχή του Εθνικού Σταδίου από 1/11/95 έως 15/3/96. Πληρ. τηλ. 37211

ΕΝΟΙΚΙΑΖΟΝΤΑΙ τέσσερα γραφεία στην οδό Αυστραλίας 60 (έναντι «Σφαγειών») επιφάνειας 27,5 - 30 - 35 τ.μ. Πληρ. Τηλ. 37760 κ. Θανάση ή 92168 κ. Γιάννη.

ΕΝΟΙΚΙΑΖΕΤΑΙ εμπορικός χώρος με αποθήκη στη Μαλώνα. Πληρ. 6-8 μ.μ. τηλ. 0244-51401

ΔΙΑΦΟΡΑ

ΠΩΛΕΙΤΑΙ επαγγελματικό ψυγείο και ψυγείο για σάντουιτς. Πληρ. τηλ. 92623.

ΠΩΛΟΥΝΤΑΙ έπιπλα γραφείου (γραφείο κλασσικού τύπου, βιβλιοθήκες, καθιστικά) ελαφρώς μεταχειρισμένα, σε άριστη κατάσταση.

Πληροφορίες τηλ. 33485.

ΠΩΛΟΥΝΤΑΙ πλυντήριο πιάτων, και ποτηριών καθώς και εκθετήριο - βιτρίνα διαστάσεων 1,80 Χ 0,60 Χ 0,80 σε καλή τιμή. Πληρ. τηλ. 85437.

ΠΩΛΕΙΤΑΙ ένας μικρός φορτηγής αμερικανικής κατασκευής, μοντέλο «ΜΠΟΠΚΑΤ», σε τιμή ευκαιρίας.

Πληρ. τηλ. 0244-51671, τις ώρες 17.00 - 22.00.

ΡΙΛΑΞ μασάζ στο δικό σας χώρο για να απαλλαγείτε από το στρες και τους μυικούς πόνους με πλήρη χαλάρωση. Πληρ. τηλ. 093238656 τις ώρες 10 π.μ. - 10 μ.μ.

ΣΥΝΕΡΓΑΤΗΣ ζητείται για επικερδή επιχείρηση καφετέριας σε κεντρικό σημείο. Μόνο σοβαρές προτάσεις. Τηλ. εργάσιμες: πρωί 9-11 30975, απόγευμα 6-7 92384.

ΑΥΤΟΚΙΝΗΤΑ

ΠΩΛΕΙΤΑΙ αυτοκίνητο φολκς βάγκεν GOLF GTI 1800 cc 16 V, με πολλά έξτρα, σε άριστη κατάσταση και σε πολύ λογική τιμή. Πληρ. τηλ. 77640 από 4-8 μ.μ.

ΠΩΛΕΙΤΑΙ IX αυτοκίνητο μάρκας HONDA CIVIC, μοντέλο 1983 σε καλή τιμή. Πληροφορίες της 52.500, 30045.

AUDI 100/FUX 72 2/θυρο. Καλή οδική συμπεριφορά. Προσφορά: 400.000 δρχ. Τηλ.: 29248.

ΠΩΛΕΙΤΑΙ YUGO 45 TOY 1987. Με FIAT 128 ΜΗΧΑΝΗ. Αριστη κατάσταση. Γίνονται ευκολίες. Τηλ. 81545.

ΠΩΛΕΙΤΑΙ BMW 318i μοντέλο 90 σε άριστη κατάσταση με αιρκοντίσιον, ηλεκτρικά παράθυρα, στερεοφωνικό FISHER σε καταπληκτική τιμή των 5.000.000 δρχ. Γίνονται ευκολίες.

Πληρ. τηλ. 21198 - 22964

ΠΩΛΕΙΤΑΙ μηχανάκι ADDRESS 50 cc σε άριστη κατάσταση. Πληροφ. τηλ. 91820 κ. Βαλάντη.

ΠΩΛΕΙΤΑΙ SEAT MARBELLA μοντέλο 1988 900 cc σε καλή κατάσταση με ραδιοκασετόφωνο. Τιμή 800.000 δρχ. ΜΕΤΡΗΤΟΙΣ. Πληροφορίες κον **ΣΑΜΑΡΑ ΘΑΝΑΣΗ τηλ. 96010 - 62039.**

ΠΩΛΗΣΕΙΣ ΑΚΙΝΗΤΩΝ

ΠΩΛΟΥΝΤΑΙ: από ιδιοκτήτες στην Ιαλυσό περιοχή ΒΟΥΝΑΡΑΣ: 1) μεζονέτες σε μπετά α) 126.00 τ.μ. 15 εκ. β) 134.00 τ.μ. 16 εκ. 2) οροφοδιαμέρισμα σε μπετά 92.00 τ.μ. 11 εκ. 3) οικόπεδο εντός σχεδίου 1.000 τ.μ. 30 εκ.Πληροφορίες τηλεφ. 22050-33441.

ΠΩΛΕΙΤΑΙ: γωνιακό παραλιακό οικόπεδο 450 τ.μ. οικοδομήσιμο στη μοναδική είσοδο Χαρακίου. Πληρ. στο τηλ. 01-9840803.

ΙΔΙΟΚΤΗΤΗΣ πουλά στην ΠΑΣΤΙΔΑ οικόπεδο 1.250 μέτρα εντός ζώνης. Κτίζεις 140 τ.μ. Τηλ. 62486, 20939.

ΠΩΛΕΙΤΑΙ: Καφετέρια πολυτελείας σε καλή τοποθεσία με καλή πελατεία, λόγω αναχώρησης. Πληρ. 9 - 1 και 5 - 8. Τηλ. 23815 - 78275. Γιώτα Μανωλάκου.

ΠΩΛΕΙΤΑΙ: μουσική ταβέρνα εντός πόλεως Ρόδου σε τιμή ευκαιρίας. Πληρ. τηλ. 21949 - 27274 - 61554.

ΠΩΛΟΥΝΤΑΙ: 1. Κατάστημα με δύο αποθήκες στην οδό Βεροληίνου 23.

2. Καρά - Γιαπί 160 τ.μ. σε τρίτο όροφο οικοδομής.

3. Αγρόκτημα 4.500 τ.μ. στον Αρχάγγελο επί της Εθνικής οδού Ρόδου - Λίνδου, με φως, νερό και τηλέφωνο. Πληροφορίες: 0244 - 51391, και 51184

ΠΩΛΕΙΤΑΙ ισόγειο διαμέρισμα 180 τ.μ. επί της Αννης Μαρίας με άδεια μετατροπής σε καταστήματα.

Πληρ.: τηλ. 38736, 29827 ώρες 9.00 - 12.00 και 17.00 - 22.00

ΠΩΛΕΙΤΑΙ αίθουσα 200 τ.μ. εντός Ρόδου με μπάνιο και τηλέφωνο. Πληρ. τηλ. 0241 - 32985 & 01 - 2828292 ώρες 6 - 9 μ.μ.

ΠΩΛΕΙΤΑΙ διαμέρισμα σε καλή κατάσταση 83 τ.μ., με δύο υπνοδωμάτια, σαλοτραπεζαρία, ευρύχωρη κουζίνα και μπάνιο. Αξία 14.000.000 μετρητοίς. Πληροφορίες τηλ. 33794 και 23377.

ΠΩΛΟΥΝΤΑΙ ΑΠΟ ΤΟΝ ΑΝΑΣΤΑΣΙΟ ΑΤΣΙΔΗ

1. Στην οδό Κωνσταντίνου Υδραίου και Κοσκινού γωνία:
- Διαμέρισμα 75 τ.μ. 3άρι
- Διαμερίσματα 90 τ.μ. 3άρια
- Διαμερίσματα 110 τ.μ. 4άρια

Πολυτελής κατασκευή, με γερμανική ή ιταλική κουζίνα εντοιχισμένη 10 τρεχ. μέτρων περίπου, γρανίτες στα πατώματα, διπλά τζάμια, υδραλικό ασανσέρ και αποκλειστική θέση στάθμευσης αυτοκινήτου στην πυλωτή της πολυκατοικίας.

2. Στην οδό Καμείρου και Απόλλωνος (περιοχή ΜΟΝΤΕ ΣΜΙΘ). Μαιζονέτες διώροφες με υπόγειο, συν. εμβαδού 180 τ.μ. σε ήσυχη περιοχή, με αποκλειστικές χρήσεις αυλών.

3. Στην οδό Φιλερήμου και Επιδαύρου στο Καρακόνερο.
- Διαμέρισμα 160 τ.μ. διώροφο, με τζάκι, εντοιχισμένη γερμανική κουζίνα, πολλά μέτρα βεράντες, 2 μπάνια γρανίτες στα πατώματα και αποκλειστική θέση στάθμευσης στην πυλωτή της πολυκατοικίας. Υδραυλικό ασανσέρ.
- Διαμέρισμα 45 τ.μ. με αυλή.

ΑΜΕΣΗ ΚΑΤΑΡΤΙΣΗ ΟΡΙΣΤΙΚΩΝ ΣΥΜΒΟΛΑΙΩΝ.

ΠΛΗΡΟΦΟΡΙΕΣ:
ΑΝΑΣΤΑΣΙΟΣ ΑΤΣΙΔΗΣ
ΣΤΕΦΑΝΟΥ ΚΑΖΟΥΛΛΗ 74 ΡΟΔΟΣ ΤΗΛ. 28616 - 37848 ΤΗΛ. ΟΙΚΙΑΣ: 63510 - 61865

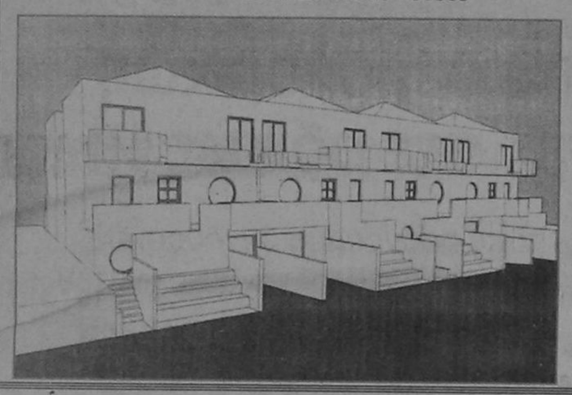

ΠΩΛΟΥΝΤΑΙ ή ΕΝΟΙΚΙΑΖΟΝΤΑΙ

Γραφεία πολυτελούς κατασκευής σύμφωνα με τις σύγχρονες προδιαγραφές από 30-55-75-110 έως 250 m² στην οδό Καρπάθου 11 (πεζόδρομος) στο τελείως ανακαινισθέν πρώην ξενοδοχείο «ΚΟΛΟΣΣΟΣ» με την κρυστάλλινη φιμέ πρόσοψη.

Πληροφορίες:
στα τηλέφωνα 24331 - 32
από 09.00 π.μ. - 14.00 μ.μ.
Δ/νις Νικηταρά

ΠΩΛΟΥΝΤΑΙ ΚΑΤΑΣΤΗΜΑ 68 τ.μ. επί της Μεγάλου Κωνσταντίνου. Πληροφορίες στα τηλέφωνα 92290 (πρωί) - 92314 (απόγευμα) κ. Γεωργίου.

ΠΩΛΟΥΝΤΑΙ - ΟΙΚΟΠΕΔΑ

Των 4.000 μ² επι της επαρχιακής οδού Ρόδου - Καλλιθέας και Καλλιθέας - Ασγούρου (έναντι SUPER MARKET ΜΙΚΟ), με πολύ καλή ρυμοτομία, θα διανοιγούν δρόμοι 8,00 μέτρων. Πληροφορίες τηλ. 28616 - 37848 κ. ΑΤΣΙΔΗ ΑΝΑΣΤΑΣΙΟ



ΝΕΟ ΕΜΠΟΡΙΚΟ ΚΕΝΤΡΟ ΣΤΟ ΦΑΛΗΡΑΚΙ
Πωλούνται σε εκλεκτούς εμπόρους - επενδυτές 4 τελευταία καταστήματα 36m2 εώς 70 m2 με αυλή. Δυνατότης δανειοδότησης με 13,5% από Τράπεζα.
Πληροφορίες κ. Εμμ. Κρανίδης τηλ. 27082 - 26476 FAX 27101.

ΠΩΛΟΥΝΤΑΙ
Τηλ. 29318 - 34598
ΔΙΑΜΕΡΙΣΜΑΤΑ - ΚΑΤΑΣΤΗΜΑΤΑ - ΑΠΟΘΗΚΕΣ
ΚΑΛΛΙΣΤΟΣ ΔΙΑΚΟΓΕΩΡΓΙΟΥ
(ΙΔΙΟΚΤΗΤΗΣ - ΚΑΤΑΣΚΕΥΑΣΤΗΣ)

1. Οικοδομή έξι διαμερισμάτων στην οδό Αθηνών και Λάρδου γωνία 3άρια 95 τ.μ., τεσσάρια 120 τ.μ., καταστήματα 40 -80 - 120 τ.μ.
2. Οικοδομή έξι διαμερισμάτων στην οδό Σαλάκου τεσσάρια 110 - 120 τ.μ. με απεριόριστη θέα.
3. Οικοδομή στην οδό Καλλεθέας και Καλειπάτηρας στο Καρακόνερο διαμερίσματα 3άρια 80 τ.μ., τεσσάρια 120 τ.μ., καταστηματα 60 - 80 - 100 τ.μ., αποθήκες 60 -80 -100 τ.μ., αποθήκες 60 - 80 - 100 -300 τ.μ. Ολα με θέα τη θάλασσα.
4. Οικοδομή κοντά στην Μ. Πετρίδη. Διαμερίσματα των 110 - 120 τ.μ. τεσσάρια.
5. Διαμέρισμα 85 τ.μ. στην οδό Γράμμου και Αγίου Ιωάννου (έτοιμο άμεση παράδοση).
6. Διαμέρισμα 75 τ.μ. στην οδό Θεσσαλονίκης κοντά στην Στέλιου Κωτιάδη (έτοιμο άμεση παράδοση)

ΠΑΡΑΤΗΡΗΣΕΙΣ: Ολες οι οικοδομές έχουν ασανσέρ υδραυλικό. Τα διαμερίσματα είναι πολυτελούς κατασκευής.

7. Πωλούνται κτήματα παραλιακα στην ΛΑΧΑΝΙΑ των 2.000 - 4.000 και ενα κτήμα 52.000 τ.μ. για ξενοδοχειακή μονάδα ή για Συνεταιρισμό.

ΠΛΗΡΟΦΟΡΙΕΣ: ΚΑΛΛΙΣΤΟ ΔΙΑΚΟΓΕΩΡΓΙΟΥ
ΤΗΛ: 29318 - 34598
Διεύθυνση: Κων/νου Τσαλδάρη 28 - ΡΟΔΟΣ

MOTO MOSCHOS
ΑΛΕΚΟΥ ΠΑΝΑΓΟΥΛΗ 52
ΡΟΔΟΣ-ΤΗΛ.: 0241-36026

Πωλούνται τα κάτωθι μοντέλα σε άριστη κατάσταση και με Service:

ΕΝΤΟΥΡΟ

KAWASAKI	KLR250
HONDA	XLR250R '92
HONDA AX	-1-250 '91
YAMAHA DT	125 LC
SUZUKI	DR 125
YAMAHA	TW 200

ΤΣΟΠΕΡ

YAMAHA XV250	VIRAGO

ΣΚΟΥΤΕΡ

SUZUKI ADDRESS	V50 '92
SUZUKI	ADDRESS 50
HONDA	TACT 50
YAMAHA	JOG 50
YAMAHA	XC125 AYTOM.
YAMAHA	XC180 AYTOM.
HONDA SPACY	250 AYTOM.

6ΜΗΝΟ ΑΤΟΚΟ ΔΙΑΚΑΝΟΝΙΣΜΟ

ΗΛΕΚΤΡΙΚΕΣ ΣΥΣΚΕΥΕΣ ΑΠΛΕΣ & ΕΝΤΟΙΧΙΖΟΜΕΝΕΣ

ARISTON ΙΤΑΛΙΑΣ

Οι πιο φροντισμένες και φθηνότερες της Αγοράς

Ψυγείον		Κουζίνα
OTDF 240 10		Μικτή
ΠΟΔΩΝ		G942E3
ΔΡΧ. 110.000		Δρχ. 110.000
Πλυντήριο	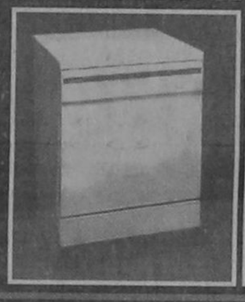	Πλυντήριο
Πιάτων		Ρούχων
1032		AF 552
Δρχ. 115.000		Δρχ. 85.000

Και τώρα κλιματιστικά ARISTON ψύξη - θέρμανση με τηλεκοντρόλ σε τρία μοντέλα τελείως αθόρυβα των 8400/8500, 9700/11.000 και 13.500/14.700 BTU, Τεχνολογία ARISTON. Η πιο προηγμένη

Τηλεοράσεις, βίντεο, κάμερες, στερεοφωνικά HITACHI - ΦΙΛΙΠΣ - PIONEER - FUJI - SONY - SABA - συσκευές ΠΙΤΣΟΣ και WESTINGHOUSE - Μικροσυσκευές παντός τύπου στις φθηνότερες τιμές της αγοράς.

ΑΝΤΙΠΡΟΣΩΠΟΣ ARISTON

ΑΦΟΙ ΣΤΕΦΑΝΟΥ Ο.Ε.
Δενδρινού & Χατζηαγγέλλου γωνία
τέρμα Κοδριγκτώνος / ΤηΛ:22.568- 22.695
Υποκατάστημα : Πλάτωνος 17-21
ΤηΛ:23.836 / Fax: 22.568
Μεγάλη ποικιλία μοντέλων και χρωμάτων σε απλά και εντοιχιζόμενα

ARISTON ΤΑ ΠΑΝΤΑ ΑΡΙΣΤΑ

ΠΩΛΟΥΝΤΑΙ
ΚΑΙ ΕΝΟΙΚΙΑΖΟΝΤΑΙ ΑΠΟ ΒΙΚΕΤΕΡ ΑΕ

Πληρ. κ. ΠΑΝΑΓΟΣ οδός Γ. Σεφέρη 108 - Τηλ. 62590 - 62711

1) ΔΙΑΜΕΡΙΣΜΑΤΑ
επί της Γ. Σεφέρη των 60-100-120 με θέα θάλασσα.

2) Καταστήματα
των 200-400-600 τ.μ. στην Εθνική οδό Ρόδου - Λίνδου δίπλα στο ΚΤΕΟ

3) Καταστήματα ισόγεια
των 200-450-600-1350 τ.μ. στο Εμπορικό Κέντρο Πανάγου

4) Οικοδομή 3.000 τ.μ. εμφανή μπετά
στην Εθνική οδό Ρόδου - Λίνδου στο 6ο χιλ. με κόμβο και πρόσοψη 120 μ. ακριβώς εναντι του νέου συγκροτήματος ΤΟΥΟΤΑ

5) Οικόπεδα των 4.000 τμ. μόνο για επίλεκτους πελάτες
Η περιοχή είναι πλέον ενδεδειγμένη για βίλλες πάνω από την τουριστική περιοχή Φανερωμένης

6) Οικόπεδα των 4.000 τ.μ. στην πλέον αναπτυσσόμενη περιοχή της Ρόδου οδός Γ.Σεφέρη κοντά στα πολυκαταστήματα ΜΗΔΙΑ - ΜΕGA - ΒΕΡΟΠΟΥΛΟΥ και το Νέο Νοσοκομείο.

7) ΚΙΟΤΑΡΙ:
Στο υπό ανέγερση τουριστικό χωριό πωλούνται από τα σχέδια, βίλλες - στούντιο - καταστήματα δίπλα στα μεγάλα ξενοδοχεία.

ΚΕΝΤΡΟ ΠΑΤΙΝΑΖ

BLADE RUNNER



ΔΙΑΣΚΕΔΑΣΗ
ΚΑΙ ΓΥΜΝΑΣΤΙΚΗ
ΓΙΑ ΟΛΗ ΤΗΝ ΟΙΚΟΓΕΝΕΙΑ

ΑΝΟΙΚΤΑ
ΠΑΡΑΣΚΕΥΗ, ΣΑΒΒΑΤΟ
ΚΑΙ ΚΥΡΙΑΚΗ
5 Μ.Μ. ΕΩΣ 12 Μ.Μ.

ΤΙΜΗ ΕΙΣΟΔΟΥ
(ΣΥΜΠΕΡΙΛΑΜΒΑΝΕΤΑΙ ΑΠΕΡΙΟΡΙΣΤΗ ΩΡΑ ΠΑΤΙΝΑΖ Η ΕΝΑ ΠΟΤΟ)
ΔΡΧ. 1.000

ΕΜΠΟΡΙΚΟ ΚΕΝΤΡΟ ΠΑΝΑΓΟΥ - Γ. ΣΕΦΕΡΗ 108
ΤΗΛ. 62517 - 62577

ΘΕΣΕΙΣ ΑΝΤΙΘΕΣΕΙΣ Αναλύσεις Συνθέσεις



Η ΧΩΛΗ ΕΞΟΥΣΙΑ ΚΑΙ ΤΑ ΚΕΝΑ ΤΟΥ ΣΥΝΤΑΓΜΑΤΟΣ



Του Κωστα Ε. Μπεη

Ο μακαρίτης δάσκαλός μου Αλέξανδρος Τσιριντάνης είχε πει κάποτε: «Αλίμονο στην οικογένεια που νιώθει την ανάγκη να διαβάσει, τι ορίζει ο αστικός κώδικας, προκειμένου να βρεί λύση σε κάποια ενδοοικογενειακή προστριβή. Αυτή η οικογένεια είναι διαλυμένη πριν ακόμη διαβεί το κατώφλι οποιουδήποτε δικαστικού καταστήματος». Στο ίδιο μήκος κύματος, αναφορικά με τα δημόσια πράγματα, είχε γράψει πριν από δύο εβδομάδες, ο ακαδημαϊκός Αριστόβουλος Μάνεσης, πως είναι σημάδι ότι το πολίτευμα νοσεί, όταν ο Τύπος νιώθει την ανάγκη να καταφεύγει στη γνώμη των συνταγματολόγων.

Οπωσδήποτε όμως όσο δυσάρεστες κι αν είναι οι νοσηρές καταστάσεις δεν μπορούν να αγνοούνται απλά και μόνο για να μην το πληροφορηθεί η γειτονιά. Κι όταν νοσούν οι διανθρώπινες σχέσεις, είναι κοινός τόπος ότι η θεραπεία και ανάγκη πρέπει να αναζητηθεί στα δικαστήρια, με βάση τους κανόνες που ισχύουν και έχουν θεσμοθετηθεί απροσώπως σε ανύποπτο χρόνο. Αυτό θα ανέμενε κάθε φρόνιμος πολίτης πως θα ίσχυε και σε μια χώρα που θέλει - και δικαιούται - να έχει θέση στην ευρωπαϊκή οικογένεια των σύγχρονων κρατών δικαίου: όταν ο πρωθυπουργός της χώρας αδυνατεί να ασκήσει τα καθήκοντά του, ότι θα υπήρχαν κανόνες που θα έδιναν λύση και σε περίπτωση αμφισβητήσεων ότι θα λειτουργούσε αρμόδιο δικαστήριο που θα αποφαινόταν κατά τρόπο δεσμευτικό.

Στον τόπο μας με τη συνταγματική αναθεώρηση του1985 μετατοπίστηκε το πραγματικό κέντρο βάρους της κρατικής εξουσίας από τον Πρόεδρο της Δημοκρατίας στον πρωθυπουργό. Ομως οι διεξοδικές ρυθμίσεις που ισχύουν για την αντικατάσταση του Προέδρου της Δημοκρατίας (Σ. 34 παρ. 2) δεν μεταφέρθηκαν αντιστοίχως και για την αντικατάσταση του πρωθυπουργού, όταν αδυνατεί να ασκεί τα καθήκοντά του.

Η έλλειψη σαφών συνταγματικών ρυθμίσεων τροφοδοτεί τις αμφισβητήσεις. Και καθένας καταλαβαίνει ότι λύσεις που θα προσέκρουαν σε έντονες αμφισβητήσεις, θα μπορούσαν να ανοίξουν τους ασκούς του Αιόλου ενός νέου διχασμού. Οσο ισχυρότερα είναι τα συγκρουόμενα συμφέροντα τόσο οι κίνδυνοι οξύνονται και η μια αντιμαχόμενη πλευρά κατηγορεί την άλλη για πραξικοπηματική συμπεριφορά. Γίνεται έτσι φανερή η ανάγκη αφενός της θέσπισης σαφέστερων κανόνων και αφετέρου της ύπαρξης και λειτουργίας αρμόδιου οργάνου, που να μπορεί να δίδει δεσμευτικές λύσεις στις περιπτώσεις των λεγόμενων συνταγματικων διαφορών.

Σε άλλες χώρες η αρση των συνταγματικών διαφορών έχει ανατεθεί σε ειδικό δικαστήριο το Συνταγματικό Δικαστήριο.

Στην Ελλάδα προτιμήθηκε αυτές οι διαφορές να βρίσκουν μόνον πολιτική λύση. Οι πολιτικοί μόνοι τους με το Σύνταγμα που εκείνοι κατάρτισαν και ψήφισαν θέσπισαν τους κανόνες του πολιτικού παιχνιδιού κατά τρόπο που να αποκλείει την ανάμιξη των δικαστηρίων στις διαφορές τους.

Πρόσχημα αυτής της επιλογής υπήρξε η θέσπιση ενός είδους Συνταγματικού Δικαστηρίου από το συνταγματικό κείμενο της δικτατορίας . Ετσι μολονότι στα προηγμένα κράτη δικαίου λειτουργούν Συνταγματικά Δικαστήρια ο θεσμός διαβλήθηκε σε μας ως χουντικός. Εξάλλου, ιδεολογικό επιστέγασμα του αποκλεισμού της λειτουργίας Συνταγματικού Δικαστηρίου στην Ελλάδα υπήρξε το πολιτικό σύνθημα αναθέματος του λεγόμενου «κράτους των δικαστών» Φυσικά ούτε το ένα ούτε το άλλο αντέχει σε σοβαρή συζήτηση.

Ασφαλώς η ίδρυση και λειτουργία Συνταγματικού Δικαστηρίου στη χώρα μας δεν είναι απαλλαγμένη από σοβαρούς προβληματισμούς και επιφυλάξεις. Η κοινή γνώμη καθώς βεβαιώνουν οι επανειλημμένες δημοσκοπήσεις δεν έχει πειστεί για την ουσιαστική ανεξαρτησία αρκετών ανώτατων δικαστών απέναντι στις κοινώς γνωστές κομματικές διασυνδέσεις τους. Οταν με καθεστώς εξουσίας κάθε δικαστηρίου ακόμη και του έσχατου ειρηνοδικείου Παρακαμπυλίων να ελέγχει την ενδεχόμενη αντισυνταγματικότητα των νόμων, τα κόμματα εξουσίας είναι σε θέση τελικώς να πετυχαίνουν στην κορυφή της δικαστικής ιεραρχίας την επιβεβαίωση της συνταγματικής εναρμόνισης νόμων τους οποίους στη συνέχεια το Δικαστήριο των Ανθρωπίνων Δικαιωμάτων στο Στρασβούργο κηρύσσει αντίθετους με διατάξεις της Ευρωπαϊκής Σύμβασης για τα Δικαιώματα του Ανθρώπου, καθένας καταλαβαίνει σε τι εμπαιγμό θα μπορούσε να καταντήσει ο μονοπωλιακός έλεγχος της αντισυνταγματικότητας των νόμων από ένα ολιγομελές δικαστήριο του οποίου τα μέλη θα οφείλουν ευγνωμόνως το διορισμό τους στις κομματικές επιλογές της εκάστοτε κυβερνήσης.

Μπροστά σ' αυτήν την οδυνηρή εμπειρία θα ήταν όχι μόνον απερίσκεπτο αλλά κυριολεκτικώς καταστροφικό για τη λειτουργία κράτους δικαίου να εγκαταλειφθεί το ήδη ισχύον σύστημα και να συγκεντρωθεί ο έλεγχος της αντισυνταγματικότητας των νόμων αποκλειστικώς και απ' ευθείας σε Συνταγματικό Δικαστήριο.

Εξίσου εγκληματικό όμως είναι να αφήνεται ο τόπος στο έλεος των συμφερόντων των ενδοκομματικών φατριών με την απειλή διχασμού όταν ανακύπτουν συνταγματικές διαφορές δίχως τη φρόνιμη διέξοδο της άρσης τους από το Συνταγματικό Δικαστήριο.

Ασφαλώς ελλοχεύει ο κίνδυνος του εμπαιγμού και της μη αποδοχής αποφάσεων, όταν τα μέλη του Συνταγματικού Δικαστηρίου θα μπορούν να πιστωθούν ή να χρεωθούν σε διάφορες κομματικές παρατάξεις ως εντεταλμένα όργανά τους. Και αυτό ακριβώς θα συμβεί αν ο διορισμός αυτών των δικαστών θα γινόταν από τα κόμματα ακόμη και κατά το συναινετικό σύστημα της Ομοσπονδιακής Δημοκρατίας της Γερμανίας.

Ομως όσο κι αν πείθει ο φόβος των κομματικών εξαρτήσεων ανώτατων δικαστών εξίσου πειστική είναι και η αισιοδοξία ότι ασφαλώς υπάρχουν και εύορκοι δικαστές με παρωπίδες κατά την άσκηση του λειτουργήματός τους.

Οι εγγυήσεις πραγματικής ανεξαρτησίας των μελών ενός Συνταγματικού Δικαστηρίου θα ήταν αξιόπιστες αν εκινούντο στα ακόλουθα δύο επίπεδα:

- Πρώτον η επιλογή τους προς διορισμό να γίνεται με το σύστημα του αποκλεισμού. Δηλαδή κάθε κοινοβουλευτική ομάδα ανάλογα με τη δύναμή της να έχει δικαίωμα όχι επιλογής ποιοι πρέπει να διοριστούν αλλα αποκλεισμού δηλαδή ποιοι από τους υποψήφιους δεν πρέπει να διοριστούν. Θα είχαν έτσι κίνητρο οι ενδιαφερόμοι να μένουν ουδέτεροι απέναντι στις πολιτικές αντιδικές και να μη χρωματίζονται ως «οι ανθρωποι» κάποιου συγκεκριμένου κόμματος και

- Δεύτερον κατά τη συγκρότηση του Συνταγματικού Δικαστηρίου για την εκδίκαση συγκεκριμένης συνταγματικής διαφοράς, και πάλι κάθε κοινοβουλευτική ομάδα ανάλογα με τη δύναμή της να έχει δικαίωμα αναιτιολόγητης εξαίρεσης αντίστοιχου αριθμού μελών του Συνταγματικού Δικαστηρίου έτσι ώστε τελικά να λειτουργεί το δικαστήριο με εκείνους των οποίων η συμμετοχή στη σύνθεση του δικαστηρίου δεν θα συνιστά πρόκληση για ορισμένες παρατάξεις έτσι ώστε το δικαστήριο να λειτουργεί με τη συμμετοχή τουλάχιστον του μισού του συνολικού αριθμού των μελών του.

Και αυτά βέβαια θα μπορούσαμε να αναμένουνε από μία μελλοντική φρόνιμη αναθεώρηση του Συντάγματος αν και όταν κάτι τέτοιο θα μπορούσε να προσδοκάται.

Τι γίνεται όμως με την κρίση που ήδη σέρνεται από την παρατεινόμενη αδυναμία του Πρωθυπουργού να ασκήσει τα καθήκοντά του;

Ο κορυφαίος συνταγματολόγος Α. Μάνεσης υπέδειξε εγκαίρως και τεκμηριωμένα ότι η ευθύνη ανήκει στους πολιτικούς. Υπέδειξε ότι η πλειονότητα του υπουργικού συμβουλίου νομιμοποιείται να αυτοσυγκληθεί και να αποφασίσει την υποβολη της παραίτησής της κυβέρνησης, έτσι ώστε να τεθούν σε κίνηση οι διαδικασίες για την ανάδειξη νέου πρωθυπουργού από την κοινοβουλευτική ομάδα του κυβερνώντος κόμματος (Σ. 38 παρ. 2). Αλλά και η πλειονότητα αυτής της κοινοβουλευτικής ομάδας νομιμοποιείται να αυτοσυγκληθεί και δίχως παραίτηση της κυβέρνησης κατ' ανάλογη εφαρμογή των άρθρων 34 παρ. 2 και 38 παρ. 2 του Συντάγματος να κάνει την υπόδειξη στον Πρόεδρο της Δημοκρατίας του νέου πρωθυπουργού.

Αν τα συγκρουόμενα συμφέροντα είναι τόσο ισχυρά ώστε να αποτρέπουν αυτή την ομαλή διέξοδο τότε βέβαια το λόγο έχουν τα «σενάρια» που οι φήμες σέρνουν ανά τις τριόδους της χώρας, μαζί φυσικά με τις άλλες φημολογίες για εσπευσμένες αναθέσεις δημόσιων έργων κρατικών προμηθειών και εκμετάλλευσης μονοπωλίων με όσα αθέμιτα προσάπτει αυτή η φημολογία σε δικαίους και αδίκους.

Οι έγκυροι σχολιαστές των πολιτικών εξελίξεων επισημαίνουν ήδη την ασφυκτικά δύσκολη θέση στην οποία θα περιέλθουν εκείνοι οι σοβαροί βουλευτές της κυβερνητικής κοινοβουλευτικής ομάδας που εκδηλώνουν δημόσια την ανησυχία τους και ζητούν την άμεση έξοδο από το έλος, αν καθυστερήσουν και τους προλάβει η κατάθεση από την αξιωματική αντιπολίτευση πρότασης δυσπιστίας. Η συσπείρωση τους στην απόκρουση της πρότασης δυσπιστίας θα ικανοποιήσει βέβαια το αίτημα της ενότητας, αλλά θα κλονίσει την αξιοπιστία των λόγων τους, αν δεν απόσχουν από τη σχετική ψηφοφορία. Και τούτο γιατί η αποχή τους σε καμία περίπτωση δεν προκαλεί πτώση της κυβέρνησης αφού κατά το άρθρο 84 παρ. 6 Σ. η πρόταση δυσπιστίας γίνεται δεκτή μόνον αν υπεριψηφιστεί από την πλειονότητα του συνόλου των βουλευτών και όχι απλώς των παρόντων. Ενώ λοιπόν με την αποχή θα μπορούσαν να ασκήσουν πίεση δίχως να προκαλέσουν πτώση της κυβέρνησης θα το έχουν αποφύγει, κατά τρόπο ελάχιστα πειστικό. Η αξιοπιστία των θέσεων και των λόγων τους θα έχει κλονιστεί ανεπανόρθωτα. Και είναι κοινός γνωστό ότι η ήδη κλονισμένη αξιοπιστία του πολιτικού λόγου δεν αντέχει σε περαιτέρω δοκιμασίες.

ΠΡΟΓΡΑΜΜΑ
ΤΕΛΕΤΗΣ ΚΑΤΑΔΥΣΕΩΣ ΤΟΥ ΤΙΜΙΟΥ ΣΤΑΥΡΟΥ ΚΑΤΑ ΤΗΝ ΕΟΡΤΗΝ ΤΩΝ ΘΕΟΦΑΝΙΩΝ 6-1-1996

Κατά την εορτήν των Θεοφανίων η Α. Σεβασμιότης ο Μητροπολίτης Ρόδου κ.κ. Απόστολος Ιερουργεί εν τω Ιερώ Ναώ του Ευαγγελισμού, ένθα προσέρχεται περί την 8ην πρωινήν ώραν.

Ο Μέγας Αγιασμός έντος του Ι. Ναού άρχεται την 10.30π.

Περί την 11ην π. προπορευομένων, της Φιλαρμονικής του Δήμου Ροδίων, του Τιμίου Σταυρού, των Ιερών Εξαπτερύγων, του χορού των Ιεροψαλτών και του Ιερού Κλήρου της Πόλεως ακολουθούντος δε του ευσεβούς Λαού, των Αρχών και των λοιπών επισήμων, η Α. Σεβασμιότης κατευθύνεται εν Λιτανεία εις την προκαθορισμένην προβλήτα οπόθεν μετά την νενομισμένην δέησιν ρίπτει τον

ΤΙΜΙΟΝ ΣΤΑΥΡΟΝ

εις την θάλασαν προς καθαγιασμόν των υδάτων.

Πέρας προσελεύσεως των Επισήμων εντός του Ιερού Ναού περί την 10.15 π.μ.

Παρακαλούνται όπως παραστώσι τιμητικώς εις την τελετήν, τμήμα προς απόδοσιν τιμών 95 ΑΔ.ΤΕΑ - Τμήμα Ναυτοπροσκόπων και Οδηγών και η Φιλαρμονική του Δήμου Ροδίων.

Εν τη Ιερά Μητροπόλει Ρόδου τη 2α Ιανουαρίου 1996

Εκ της Ιεράς Μητροπόλεως.



Ξεκινήστε αεροπορικώς και...συνεχίστε οδικώς !!!

✓ Με το νέο μοναδικό πρόγραμμα συνδυασμού αεροπορικού εισιτηρίου **AIR GREECE** και αυτοκινήτου.

✓ Με κάθε αεροπορικό εισιτήριο της **AIR GREECE** **ΔΩΡΕΑΝ ένα αυτοκίνητο για μια ημέρα !!!** σε συνεργασία με την **EUROPEAN*** στην Αθήνα, την Θεσσαλονίκη, το Ηράκλειο.

Ζητήστε το από τον ταξειδιωτικό σας πράκτορα.

AIR GREECE με τη συνεργασία της European Car Rental

* Μόνη επιβάρυνση η ασφάλιση του αυτοκινήτου και Φ.Π.Α.

ΚΕΝΤΡΙΚΑ ΓΡΑΦΕΙΑ: ΗΡΑΚΛΕΙΟ ΤΗΛ.: (081) 330533, 330074–5 • ΚΡΑΤΗΣΕΙΣ: ΗΡΑΚΛΕΙΟ ΤΗΛ.: (081) 330729–39, 228435
ΑΘΗΝΑ: ΤΗΛ.: (01) 3255011–14, 3244457–8 • ΘΕΣΣΑΛΟΝΙΚΗ: ΤΗΛ.: (031) 244340 • ΡΟΔΟΣ: ΤΗΛ.: (0241) 21690–1
(Νυκτερινές πτήσεις από τουριστικά γραφεία)

PIRELLI

Μια από τις πιο σύγχρονες εταιρείες παραγωγής ελαστικών στην Ευρώπη. Ενα όνομα με ΚΥΡΟΣ!

Στη προσπάθεια μας για ακόμα καλύτερη εξυπηρέτηση, κοντά μας θα βρείτε ελαστικά ΜΟΝΟ εισαγωγής, Α' διαλογής, στις καλύτερες τιμές.

Γι' αυτό δείτε από κοντά τις **ΤΙΜΕΣ ΓΝΩΡΙΜΙΑΣ ΜΕ ΤΑ ΕΛΑΣΤΙΚΑ**

SEAT ΤΗΣ PIRELLI

ΜΟΝΤΕΛΟ	ΤΙΜΗ ΜΟΝ.	ΜΟΝΤΕΛΟ	ΤΙΜΗ ΜΟΝ.
135 R 13	10500	175/65 R 14	20500
145 R 13	11750	185/65 R 14	22000
155 R 13	13000	195/60 R 14	22750
155/70 R 13	11750	195/65 R 14	24750
165/70 R 13	13250	185/65 R 15	21500
175/70 R 13	14500	205/60 R 15	23750
185/70 R 13	15750	195/50 R 15	24250

ΣΤΙΣ ΤΙΜΕΣ ΣΥΜΠΕΡΙΛΑΜΒΑΝΕΤΑΙ Φ.Π.Α. & ΣΥΓΚΟΣΤΑΘΜΙΣΗ

Επίσης καλύπτουμε οποιαδήποτε ανάγκη σας: για ευθυγράμμιση με τα τελειότερα μηχανήματα, ζάντες, τιμόνια, αμορτισέρ, ελατήρια, ΜΟΜΟ και εξατμίσεις των καλυτέρων εργοσιασίων. Με την αγορά ενός σετ από ζαντολάστιχα ΜΟΜΟ, ΔΩΡΟ ένα σετ μαξιλαράκια της ΜΟΜΟ.



PIRELLI ΓΕΝΙΚΗ ΑΝΤΙΠΡΟΣΩΠΕΙΑ ΔΩΔΕΚΑΝΗΣΟΥ
Κεντρικο: 2ο χλμ. Ρόδου - Λίνδου, τηλ. 62801, fax: 62909 ΡΟΔΟΣ
Α' Υποκ.: Στεφ. Καζούλη 2, Τηλ. 79212 ΡΟΔΟΣ
Β' Υποκ.: Μιχ. Πετρίδη 30, Τηλ. 38889, Fax: 21946 ΡΟΔΟΣ

ΕΛΑΣΤΙΚΑ ΜΟΝΟ ΕΙΣΑΓΩΓΗΣ & Α' ΔΙΑΛΟΓΗΣ

INEMA

ΙΑΤΡΙΚΟΣ - ΝΟΣΟΚΟΜΕΙΑΚΟΣ ΕΞΟΠΛΙΣΜΟΣ
ΜΗΧΑΝΗΜΑΤΑ - ΑΝΑΛΩΣΙΜΑ
Λεμεσσου 2, 85100 Ροδος -
τηλ. (0241) 32238 - FAX: (0241) 28484

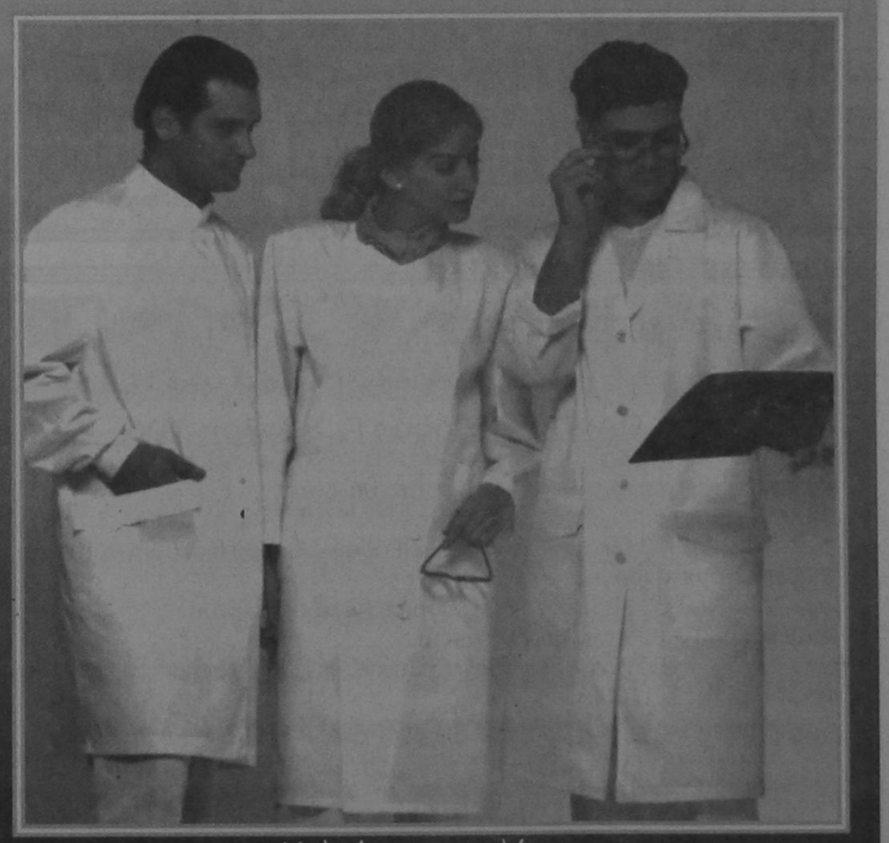

Μπλούζες - παντελόνια:
σε τρία χρώματα (λευκό - βεραμάν - σιέλι) για γιατρούς - νοσηλευτές - αισθητικούς

Γνωμικά & αποφθέγματα

Από το βιβλίο του Νικ. Βρεττάκου

ΑΝΘΡΩΠΟΣ - ΑΝΘΡΩΠΟΤΗΤΑ

Απ' όλα τα πλάσματα, που έρπουν, κολυμπούν ή πετούνε,
Που γεμίζουν τη γη, τα νερά, τους ουρανούς,
Από τη Ρώμη ως την Ιρλανδία,κι από το Παρίσι ως την Ιαπωνία,
Αληθινά, νομίζω, πως το πιο ανόητο είναι ο άνθρωπος.

ΜΠΟΥΛΩ

Τα άγρια άλογα, απ' τα λιβάδια, εξημερώνονται γρήγορα, μέσα σε λίγες βδομάδες· όμως, χρειάζονται χρόνια υπομονής και προσπάθειες, για να κάνεις τις νέες υπάρξεις πολιτισμένους ανθρώπους.

ΝΤΕΫ

Μέχρι σήμερα, στην ιστορία του ανθρώπου, ο άντρας ήταν ο κυρίαρχος κι' η γυναίκα κατώτερο πλάσμα.
Σήμερα άντρας και γυναίκα είναι σχεδόν ίσοι, παρόλο που ο άντρας θεωρεί κατώτερη τη γυναίκα.

ΣΙΓΚΛΑΙΡ ΛΟΥΪΣ

Σήμερα, περισσότερο από κάθε άλλη φορά, πιστεύω πως δεν είναι σωστά θεμελιωμένες οι κατηγορίες για την ανθρώπινη υπόσταση. Δεν πρέπει - στο πείσμα κάθε απόδειξης φανταστικής ποταπότητας - να ξεχνούμε τις μεγάλες και τιμητικές επιδόσεις της, που αποκαλύφθηκαν στο χώρο των Καλών Τεχνών, της Επιστήμης, της έρευνας για την Αλήθεια, στη δημιουργία της Ομορφιάς, στην αντίληψη της Δικαιοσύνης.

ΤΟΜΑΣ ΜΑΝΝ

Κάθε αγάπη της ανθρωπότητας είναι συνυφασμένη με το μέλλον.

ΤΟΜΑΣ ΜΑΝΝ

Ηταν ένας άνθρωπος που τα ήθελε όλα και όλους για τον εαυτό του, γι' αυτό δεν θα γυρίσω πια να τον κοιτάξω.

ΣΑΙΞΠΗΡ

Τι θαυμάσιο πράγμα που είναι ο άνθρωπος! Πόσο ευγενικός στη σκέψη! Πόσο απέραντη είναι η προσπάθειά του! Στη μορφή και στα αισθήματα τι εκφραστικός, τι θαυμάσιος! Στη δράση, πόσο μοιάζει με τους Αγγέλους! Στην αντίληψη, πόσο μοιάζει με το Θεό!

ΣΑΙΞΠΗΡ

Δεν μπορώ να φαντασθώ καλύτερο νέο απ' το ν' ακούσω, πως ανακαλύφτηκαν στα δάση της Νότιας Αμερικής, ή στις ερημιές της Αυστραλίας, δείγματα νέων ειδών, που απ' το λόγο ότι θα έχουν νέα όργανα, θα κυριαρχήσουν στον άνθρωπο, καθώς αυτός κυριάρχησε στα άλλα ζώα.

ΡΕΒΒΕΚΑ ΒΕΣΤ

Δικαιοσύνη, εργατικά χέρια, μυαλό ικανό να γενικεύει τις ιδέες, γλώσσα αρκετά εύστροφη για να τις εκφράζει, να τα μεγάλα ευεργετήματα που έδωσε το υπέρτατο Ον στον άνθρωπο, κατ' εξαίρεση από τ' άλλα ζώα.

ΒΟΛΤΕΡΟΣ

Ωροσκοπιο

ημερήσιες προβλέψεις της αστρολόγου ΓΙΩΤΑΣ ΚΑΛΟΓΕΡΑ (τηλ. 01-6858401)



ΚΡΙΟΣ:
21 ΜΑΡΤΙΟΥ - 20 ΑΠΡΙΛΙΟΥ
Στη διάρκεια του παρόντος διημέρου, προβλέπεται να αναπτύσσετε αρκετή δράση, σε συνάρτηση με τις δημόσιες σχέσεις σας. Το καλό είναι ότι θα αναπτύξετε μια επικοινωνιακή δράση, για συγκεκριμένα ζητήματα.

ΤΑΥΡΟΣ:
21 ΑΠΡΙΛΙΟΥ - 20 ΜΑΙΟΥ
Εκτός από την προσωπική σας διάθεση, να αφιερώσετε κάποιες ώρες στο/στη σύντροφό σας ή στις κοινωνικές υποχρεώσεις σας, ενδέχεται να δημιουργηθούν και οι ανάλογες συγκυρίες.

ΔΙΔΥΜΟΙ:
21 ΜΑΙΟΥ - 20 ΙΟΥΝΙΟΥ
Οι περισσότεροι προβλέπεται να ασχολείστε μανιωδώς με τις επαγγελματικές υποχρεώσεις σας, και ίσως με αυτές τις συνήθειες της καθημερινότητας. Κάποιοι, όμως από εσάς μπορεί να νιώσετε αδιαθεσία.

ΚΑΡΚΙΝΟΣ:
21 ΙΟΥΝΙΟΥ - 21 ΙΟΥΛΙΟΥ
Για άλλη μια φορά μπορεί να χρειαστείτε την ηθική, κυρίως, συμπαράσταση κάποιου φίλου ή να αισθάνεστε την ανάγκη να δείτε μια επιθυμία σας να πραγματοποιείται.

ΛΕΩΝ:
22 ΙΟΥΛΙΟΥ - 22 ΑΥΓΟΥΣΤΟΥ
Αξίζει, τελικά, τον κόπο να στενοχωριέστε για πράγματα που μπορούν να τακτοποιηθούν; Εν πάση περιπτώσει από εχθές λειτουργεί με ένα περίεργο τρόπο το μεταφυσικό σας ένστικτο, ενώ κάποιοι μπορεί να δείξετε κάποιο επιπλέον ενδιαφέρον για πράγματα που αφορούν στη σεξουαλική σας ζωή.

ΠΑΡΘΕΝΟΣ:
23 ΑΥΓΟΥΣΤΟΥ - 22 ΣΕΠΤΕΜΒΡΙΟΥ
Από ό,τι φαίνεται έχετε δυνατότητες να δημιουργήσετε τις κατάλληλες προϋποθέσεις, που θα σας βοηθήσουν να βγείτε από το «λαβύρινθο» στον οποίο εμπήκατε, λόγω κακών χειρισμών σας.

ΖΥΓΟΣ:
23 ΣΕΠΤΕΜΒΡΙΟΥ - 22 ΟΚΤΩΒΡΙΟΥ
Η σημερινή ημέρα είναι η συνέχεια της χθεσινής. Λοιπόν, ή κάνετε πράγματα με τα οποία, για κάποιο λόγο, δεν μπορέσατε να ασχοληθείτε εχθές ή συνεχίζετε κάτι που το αφήσατε στη μέση.

ΣΚΟΡΠΙΟΣ:
23 ΟΚΤΩΒΡΙΟΥ - 21 ΝΟΕΜΒΡΙΟΥ
Αν περιστασιακά τυχαίνει να σας εκνευρίζουν κάποια πρόσωπα, του οικογενειακού σας περιβάλλοντος, δεν είναι λόγος να δηλώνετε, έστω και στον εαυτόν σας, ότι θα εγκαταλείψετε τις προσπάθειές σας, για σοβαρότερα ζητήματα.

ΤΟΞΟΤΗΣ:
23 ΝΟΕΜΒΡΙΟΥ - 21 ΔΕΚΕΜΒΡΙΟΥ
Η σημερινή ημέρα δεν εμφανίζει κάποια σημαντική διαφορά, σε συναισθηματικό ή πρακτικό επίπεδο, από την χθεσινή. Αλλά μπορεί κάποια πράγματα να σας φανούν λίγο πιο κουραστικά, ειδικά όταν δουλεύετε για τρίτους.

ΑΙΓΟΚΕΡΩΣ:
22 ΔΕΚΕΜΒΡΙΟΥ - 19 ΙΑΝΟΥΑΡΙΟΥ
Δεν θα έλεγα ότι το πρόβλημά σας είναι τόσο οικονομικό όσο συναισθηματικό. Επιτέλους ξεκαθαρίστε τη θέση σας αλλά, προς Θεού, όχι με πόλεμο. Ωστόσο, σήμερα ή και αύριο, μπορεί να υποχρεωθείτε σε κάποια αναγκαία έξοδα.

ΥΔΡΟΧΟΟΣ:
20 ΙΑΝΟΥΑΡΙΟΥ - 18 ΦΕΒΡΟΥΑΡΙΟΥ
Αν έχετε στα υπόψιν να προτείνετε κάτι σε σχέση, κυρίως, με το γάμο σας, μια συνεργασία ή ακόμα και ένα ταξιδάκι, μην διστάζετε. Από πλευράς δε μυαλού, δόξα τω Θεώ, σε ό,τι αφορά κτήματα και αποκτήματα θα δίνετε «ρεσιτάλ».

ΙΧΘΕΙΣ:
19 ΦΕΒΡΟΥΑΡΙΟΥ - 20 ΜΑΡΤΙΟΥ
Ολες οι ημέρες είναι γνωστό ότι δεν είναι ίδιες. Συνεπώς, καλό θα είναι να παίρνετε και τη γνώμη τρίτων ανθρώπων, γιατί μπορεί να γίνεστε ευάλωτοι σε πράγματα που δεν θα έπρεπε.

Λέξεις & Φράσεις παροιμιώδεις

Απο το βιβλίο του Τάκη Νατσούλη

«Θέλει να τετραγωνίσει τον κύκλο»

Για κάποιον που επιδιώκει πράγματα ακατόρθωτα, συνηθίζουμε τη φράση αυτή. Προσπάθησαν οι μαθηματικοί να τετραγωνίσουν τον κύκλο με χάρακα και με διαβήτη, ώστε να βρεθεί ένα τετράγωνο ισοδύναμο με τον κύκλο. Από την αρχαία εποχή κατά καιρούς ασχολήθηκαν ο Αναξαγόρας, ο Αντιφώντας ο Αθηναίος, ο Βρύσωνας ο Ηρακλειώτης, ο Ιπποκράτης ο Χίος και πολλοί άλλοι. Στα 1882 ο Λίντερμαν απέδειξε ότι το πρόβλημα είναι άλυτο.

«Θεροίτης»

Ο Θεροίτης, ένας από τους Ελληνες που είχαν πάρει μέρος στον πόλεμο της Τροίας, ήταν κατά τον Ομηρο (Ιλιάδα Β 212) πολύ κακός, φλύαρος και άσχημος. Οταν μάλιστα κατηγόρησε τον Αγαμέμνονα άδικα, ο Οδυσσέας του έδωσε την απάντηση και τον έδειρε παραδειγματικά.

Τη λέξη τη λέμε για άνθρωπο επικριτή, φλύαρο και μοχθηρό.

«Θέσφατα»

Μεταφορικά εκείνα που δεν δέχονται αμφισβήτηση, τα ισχυρά, τα έγκυρα, τα λόγια του Θεού. Η λέξη «θέσφατος» (θέσφατα) χρησιμοποιήθηκε στον Ομηρο, τους τραγικούς, τον Αριστοφάνη κ.α. Κατά το πλείστον έχει την έννοια του πεπρωμένου. (Βλ. lid. sc. 480/2).

«Θεωρία επισκόπου και καρδία μυλωνά»

Ο Επίσκοπος Γαρδικίου Παρθένιος, ήταν ένας εξαιρετικός ποιμενάρχης, αλλά επίσης άνθρωπος εύθυμος, φαγάς και γερό ποτήρι. Παρόλ' αυτά, κατόρθωσε να δαμάσει τα πάθη του και ν' αφοσιωθεί στις ανάγκες των χριστιανών, που δεκατίζονταν την εποχή εκείνη από τους Φράγκους κατακτητές. Ηταν το έτος 1310. Κάποτε, στην περιοχή που επιστατούσε, μπήκαν μερικοί ξένοι, για ν' αρπάξουν τα τρόφιμα και τα ζωντανά των χωρικών. Το έμαθε αυτό ο Παρθένιος και έγινε έξω φρενών. Κατέβηκε τότε στο χωριό, βρήκε τους Φράγκους στρατιώτες και από λόγο σε λόγο ήρθε στα χέρια μαζί τους. Χειροδύναμος καθώς ήταν, τους έσπασε στο ξύλο και τραυμάτισε πολλούς. Μετά όμως από αυτό αναγκάστηκε να κρυφτεί στο μύλο κάποιου φίλου του. Είχε πετάξει και τα ράσα κι έκανε τον εργάτη. Αλλ' εκεί τον ξανάπιασε η μανία του πιοτού. Επινε, τραγουδούσε και προσευχόταν στο τέλος, για να μην ξεχνά και τα θρησκευτικά του καθήκοντα. Ετσι οι γνωστοί του, όταν τον άκουγαν να διασκεδάζει και να προσεύχεται κατόπιν, έλεγαν: «Θεωρία επισκόπου και καρδία μυλωνά», γιατί οι μυλωνάδες φημίζονταν για την ανοιχτή τους καρδιά.

«Θου, Κύριε, φυλακήν τω στόματί μου»

Φράση που έχει προέλθει από το ΡΜ (140) εδ. 3 Ψαλμός του Δαυίδ «Θού, Κύριε, φυλακήν τω στόματί μου, και θύραν περιοχής περί τα χείλη μου».

ΨΥΧΑΓΩΓΙΑ ΨΥΧΑΓΩΓΙΑ ΨΥΧΑΓΩΓΙΑ

ΣΤΑΥΡΟΛΕΞΟ ΧΑΟΣ

Ι	Τ	Α	Μ	Ο	■	Α	Ρ	Ν	Ο	Σ				
Α	Τ	Α	Μ	Α	Ν	■	Α	Σ	Α	Ν				
Μ	Α	Ν	Α	■	Σ	Τ	Ε	Κ	Α	Σ				
Α	Ν	■	Α	Σ	Ο	Κ	Α	■	Α	Τ				
Α	■	Ν	Ε	Ρ	Ο	Ο	■	Ο	Ι	■				
Κ	Ο	Σ	■	Ε	Λ	Β	Ι	Σ	■	Π				
■	Κ	Α	Π	Α	■	Ι	Τ	Α	Λ	Α				
Α	Σ	■	Α	Ε	Ρ	Α	Σ	■	Λ	Ο				
Σ	Ε	Λ	Ο	Ν	Ε	■	Α	Ν	Ν	Α				
Ρ	Α	Λ	Ι	■	Ι	Τ	■	Τ	Ι	Κ				
Α	Ν	Ε	Τ	Η	■	Κ	Ο	Τ	Α	Ο				
Α	Κ	Ρ	Ι	Α	Σ	■	Σ	Ε	Ν	Α				

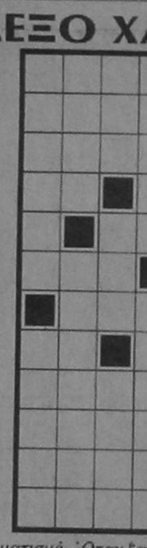

Ολες οι οριζόντιες λέξεις έχουν ανακατευτεί με αναγραμματισμό. Οταν ξανασχηματίσετε τις λέξεις και γράψετε όλα τα γράμματά τους με τη σωστή σειρά, θα δείτε να σχηματίζονται μόνες τους και οι κάθετες λέξεις.



- Εσείς είστε ο κύριος που παράγγειλε μια πολυθρόνα;



- Και μην ακουμπήσεις τίποτα εδώ, γιατί θα λερωθείς.

ΣΤΑΥΡΟΛΕΞΟ ΜΕ ΑΡΙΘΜΟΥΣ

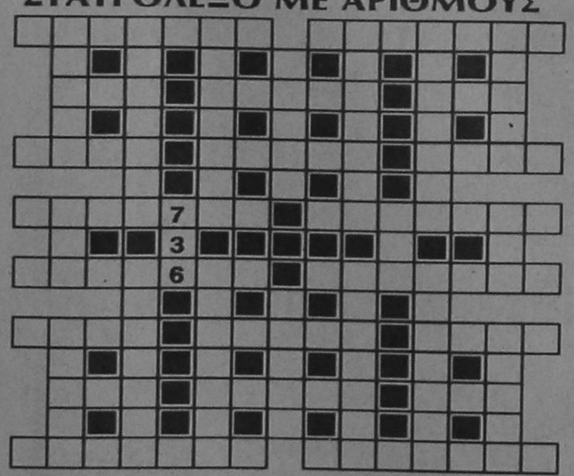

Στα κενά τετράγωνα τοποθετούνται οι αριθμοί που ακολουθούν. Οταν συμπληρωθούν όλα τα κενά τετράγωνα, οι αριθμοί πρέπει να διασταυρώνονται έτσι μεταξύ τους, ώστε να διαβάζονται οριζόντια και κάθετα. Τη θέση του πρώτου αριθμού σας τη δίνουμε.

ΤΡΙΨΗΦΙΟΙ
140 364 493 579 685
736 827 958

ΤΕΤΡΑΨΗΦΙΟΙ
2487 3703 6642 8565

ΠΕΝΤΑΨΗΦΙΟΙ
14607 24353 26171 37765
42416 58466 67956 79384
85040 93598

ΕΠΤΑΨΗΦΙΟΙ
1934262 1977519 2594521 2746943
3641739 4034231 4657825
52311498 5976605 6213306
6438863 6829186 7176887
8525668 9485490 9661854

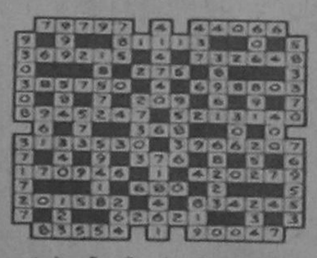

	1	2	3	4	5	6	7
1	Γ	Ε	Ρ	Α	Ν	Ο	Ι
2	Α	Π	Α	Ν	Ε	Μ	Ο
3	Λ	Ι	■	Α	Τ	Ο	Υ
4	Α	Τ	Α	Κ	Α	■	Λ
5	Ν	Ο	Τ	Α	■	Α	Ι
6	Ο	Μ	Ο	Τ	Ι	Μ	Ο
7	Σ	Ο	Ν	Α	Τ	Ε	Σ



AUTO CENTER A.E.
ΟΛΟΚΛΗΡΩΜΕΝΟ ΣΥΓΚΡΟΤΗΜΑ FIAT



AUTO CENTER FIAT
Μανώλης Κωστάκης ΑΕΒΕ
14ου χλμ Ρόδου - Αεροδρομίου Παραδείσι / Τηλ: 0241/82001-3 FAX 82004
Έκθεση, Αντ/κά, Συνεργείο, Ηλεκτρολογείο, Φανοποιείο, Βαφείο, Ανταλλαγές

ΑΠΟ ΤΟΥΣ ΟΤΑ ΚΑΙ ΤΙΣ ΤΑΞΕΙΣ

ΣΥΣΤΗΝΕΤΑΙ ΦΟΡΕΑΣ ΠΡΟΒΟΛΗΣ - ΔΙΑΦΗΜΙΣΗΣ

Ολοκληρώθηκαν οι διαδικασίες για τη σύσταση «φορέας τουριστικής προβολής και διαφήμισης της Ρόδου» και δεν απομένει πλέον παρά η κατάθεση του καταστατικού προς έγκριση και η λήψη σχετικών αποφάσεων από τα δημοτικά και κοινοτικά συμβούλια του νησιού.

ΘΑ ΔΙΟΙΚΕΙΤΑΙ ΑΠΟ 15ΜΕΛΕΣ ΣΥΜΒΟΥΛΙΟ

Συμφωνα με το καταστατικό, στο φορέα θα μετέχουν ολοι οι ΟΤΑ και θα διοικείται από 15μελές διοικητικό συμβούλιο με πρόεδρο το Δήμαρχο Ρόδου και μέλη δημάρχους και προέδρους καθώς και εκπροσώπους του ΕΒΕΔ και των παραγωγικών και εργοδοτικών τάξεων.

Ο φορέας, που στην αρχική του μορφή θα είναι σωματείο, και στη συνέχεια ενδεχομένως ανώνυμη εταιρεία, θα χρηματοδοτείται απο τα μέλη του, ενω θα έχει γραμματειακή υποστήριξη από την Ενωση Ξενοδόχων Ρόδου και το Ινστιτούτο Τουριστικών Μελετών.

Επίσης προβλέπεται από το καταστατικό τριμελής εκτελεστική επιτροπή με πρόεδρο, τον προέδρο της Ενώσης Ξενοδόχων Ρόδου και μέλη ενα εκπρόσωπο των ΟΤΑ και ένα εκπρόσωπο του ΕΒΕΔ.

Για το δ.σ. του φορέα υπάρχει επίσης ειδική ρύθμιση. Στο 15μελές θα μετέχουν συγκεκριμένα εκτός απο το δήμαρχο Ρόδου 7 εκπρόσωποι ΟΤΑ και 7 του ΕΒΕΔ και των παραγωγικών τάξεων.

Σκοπός του φορέα είναι η προβολή και διαφήμιση του νησιού μας.

ΜΕ ΥΠΟΠΤΟΥΣ ΤΟΥΣ «ΧΑΠΑΚΗΔΕΣ»

«ΘΡΑΥΣΗ» ΚΑΝΟΥΝ ΠΑΛΙ

οι διαρρήξεις στο νησί

«Θραύση»κάνουν πάλι οι κλοπές και διαρρήξεις στο νησί της Ρόδου, λόγω και της εγκαταλείψεως αρκετών σπιτιών και επιχειρήσεων τις ημέρες των εορτών.

ΕΚΛΑΠΗΣΑΝ ΑΠΟ ΣΠΙΤΙ ΚΟΣΜΗΜΑΤΑ 5 ΕΚ. ΚΑΙ ΗΛΕΚΤΡΟΝΙΚΑ 1,5 ΕΚ ΑΠΟ ΚΑΤΑΣΤΗΜΑΤΑ

Πιστεύεται ότι πίσω από τις περοσσότερες τουλάχιστον διαρρήξεις βρίσκονται "χαπάκηδες" που αναζητούν χρήματα για λόγους αυτονόητους.

•Στο χρονικό διάστημα μεταξύ 31/12 και 2/1 άγνωστοι δράστες επωφελούμενοι της απουσίας του Ιωάννη Κουφουδάκη του Πέτρου, ετών 59, εργολάβου, στην οδό Π. Μαγιόρκας 6 και αφαίρεσαν 4 χρυσά βραχιόλια, 7 χρυσές καδένες, 3 μενταγιόν, 18 χρυσά δακτυλίδια. 5 παλιούς χρυσούς σταυρούς, 3 βέρες, 130.000 δρχ. σε χαρτονομίσματα και 800 μάρκα Γερμανίας. Η συνολική αξία όλων των παραπάνω υπολογίζεται σε 5.000.000 δρχ.

Προανάκριση διενεργεί η Υποδ/ση Ασφαλείας Ρόδου.

•Αγνωστοι δράστες διέρρηξαν τις νυκτερινές ώρες της Τετάρτης προς την Πέμπτη το κατάστημα ηλεκτρονικών ειδών του Ε. Βούλγαρη στην οδό Μιχ. Πετρίδη 4 και αφαίρεσαν βιντεοκάμερες, στερεοφωνικά συγκροτήματα και συσκευές τηλεφώνων συνολικής αξίας 1,5 εκ δρχ. Προανάκριση διενεργεί η Υποδ/ση Ασφαλείας Ρόδου.

Η ΚΕΔ ΠΑΡΑΧΩΡΗΣΕ ΤΟ ΚΤΙΡΙΟ

Δηλώσεις Μαχαιρίδη

«εφ' όλης της ύλης»

Με απόφαση του Δ.Σ. της κτηματικής Εταιρείας Δημοσίου (ΚΕΔ) παραχωρήθηκε στην Περιφερειακή Διοίκηση το κτίριο στο οποίο στεγάζονται σήμερα οι υπηρεσίες της (πάνω απο το κεντρικό Ταχυδρομείο της Ρόδου).

ΘΑ ΚΑΘΥΣΤΕΡΗΣΕΙ ΓΙΑ ΠΟΛΥ ΤΟ ΝΕΟ ΤΑΧΥΔΡΟΜΕΙΟ

Την ανακοίνωση αυτή έκανε χθές στους δημοσιογράφους ο Περιφερειακός διευθυντής κ. Γ. Μαχαιρίδης.

Ο κ. Μαχαιρίδης είπε επίσης ότι χθές το πρωϊ οι αρμόδιοι υπάλληλοι της ΤΥΔΚΔ απέστειλαν πρός το Υπουργείο Εσωτερικών και την Γραμματεία αντιμετώπισης εκτάκτων αναγκών αναλυτική έκθεση με τις ζημιές που σημειώθηκαν στην κοινότητα Πλατανίων απο τις κατολισθήσεις βράχων ενώ ο ίδιος ζήτησε να ενισχυθεί οικονομικά η Νομαρχιακή Αυτοδιοίκηση για να μπορέσει να τις αποκαταστήσει.

•Με απόφαση που υπέγραψε χθες ο Περιφερειακός Διευθυντής παρατείνεται μέχρι τις 12-1-96 η θητεία του Δ.Σ. του Εθνικού Σταδίου Ρόδου για να μπορέσει να καταθέσει οικονομικό απολογισμό ενώ για τον διορισμό νέων Δ.Σ., στο Αθλητικό κέντρο του «Καρακόνερο» και στο κλειστό γήπεδο μπάσκετ ζήτησε προτάσεις απο το Δήμο Ρόδου στα διοικητικά όρια του οποίου λειτουργούν. Ο κ. Μαχαιρίδης δήλωσε ότι θα ζητήσει απο την γενική Γραμματεία Αθλητισμού να παραχωρηθούν οριστικά στο Δήμο Ρόδου τόσο το κλειστό γήπεδο Μπάσκετ όσο και το Αθλητικό κέντρο στο Καρακόνερο.

Σε ερώτηση δημοσιογράφου σχετικά με την έναρξη λειτουργίας του παραρτήματος του κεντρικού Ταχυδρομείου Ρόδου στην οδό Δενδρινού, ο κ. Μαχαιρίδης είπε ότι ο διαγωνισμός που έγινε τον περασμένο Δεκέμβριο για την ανάδειξη εργολάβου που θα αναλάβει τα έργα διαμόρφωσης των εσωτερικών χώρων κρίθηκε ασύμφορος και θα επαναληφθεί εντός του Φεβρουαρίου.

Στον διαγωνισμό είχαν πάρει μέρος 18 εργολάβοι (6 απο την Αθήνα και 12 απο την Ρόδο) αλλά οικονομικές προσφορές κατέθεσαν μόνο 2 και μάλιστα με αύξηση 10% επι του αρχικού προϋπολογισμού που ήταν 51 εκ. δρχ.



Ο ΕΜΠΟΡΙΚΟΣ ΣΥΛΛΟΓΟΣ ΘΑ «ΑΚΟΛΟΥΘΗΣΕΙ» ΤΗΝ ΥΠΟΛΟΙΠΗ

ΑΡΧΙΖΟΥΝ ΤΗΝ ΠΡΟΣΕΧΗ ΔΕΥΤΕΡΑ

οι χειμερινές εκπτώσεις

Την προσεχή Δευτέρα 8 Ιανουαρίου αρχίζουν, επίσημα πλέον, τα εμπορικά καταστήματα τις χειμερινές εκπτώσεις και αναμένεται να τις συνεχίσουν και όλο το Φεβρουάριο. Βέβαια ορισμένα καταστήματα έχουν προτρέξει και άρχισαν ήδη να διαφημίζουν ότι ξεκίνησαν να κάνουν εκπτώσεις, παρά το γεγονός ότι αυτό απαγορεύεται από τη νομοθεσία και επισύρει κυρώσεις.



ΕΚΔΟΘΗΚΕ ΡΥΘΜΙΣΤΙΚΗ ΕΓΚΥΚΛΙΟΣ ΓΙΑ ΤΗΝ ΠΡΟΣΤΑΣΙΑ ΤΟΥ ΚΑΤΑΝΑΛΩΤΗ

Στο χορό των εκπτώσεων μπαίνει και ο Εμπορικός Σύλλογος Ρόδου. Ερωτηθείς σχετικά συγκεκριμένα ο πρόεδρος του ΕΣΡ κ. Σίμος Παρασκευάς δήλωσε ότι «και η Ρόδος θα ακολουθήσει την υπόλοιπη χώρα σε ό,τι αφορά τις εκπτώσεις». Σχετική ανακοίνωση αναμένεται να υπάρξει εντός της σημερινής ημέρας.

Αναφορικά με τη νόμιμη περίοδο των εκπτώσεων που θα διαρκέσει περισσότερο από 50 ημέρες οι καταστηματάρχες ελπίζουν ότι ρίχνοντας τις τιμές θα προσελκύσουν τους καταναλωτές και θα τονωθεί η εμπορική δραστηριότητα.

Ωστόσο, υπάρχει και η απαισιόδοξη άποψη αφού από πολλούς εμπόρους υποστηρίζεται ότι η πολιτική λιτότητας, θα επηρεάσει περισσότερο από κάθε άλλη χρονιά τις φετινές εκπτώσεις και θα έχει συνέπεια την επιδείνωση της θέσης που ήδη βρίσκονται τα εμπορικά καταστήματα. Παράλληλα, οι προεκπτώσεις που αναγγέλλονται από κάποια καταστήματα αλλοιώνουν και τον θεσμό, δημιουργώντας κλίμα δυσπιστίας στους καταναλωτές, για την «αυθεντικότητά» τους ως προς τις τιμές και το πόσο πραγματική είναι η μείωσή τους. Για τον λόγο αυτό οι έμποροι ζήτησαν κατ' επανάληψη αναμόρφωση της νομοθεσίας για τις εκπτώσεις και το πέτυχαν.

Πράγματι χθες ο υπουργός Εμπορίου κ. Νίκος Ακριτίδης με απόφαση που υπέγραψε έλαβε μέτρα, για τη σωστότερη εφαρμογή του θεσμού των εκπτώσεων - προσφορών ώστε να μην εκφυλισθεί περαιτέρω. Η απόφαση ήταν έτοιμη από το... καλοκαίρι, αλλά δεν υλοποιήθηκε, για διάφορους λόγους, και στοχεύει στην προστασία του καταναλωτή και τη λειτουργία του υγιούς ανταγωνισμού ακόμη και μέσα από το θεσμό των εκπτώσεων.

Σύμφωνα με την απόφαση αυτή δεν μπορούν πλέον τα εμπορικά καταστήματα να κάνουν προσφορές έναν μήνα πριν κι έναν μήνα μετά τις τακτικές εκπτώσεις, ενώ στη διάρκεια των προσφορών απαγορεύεται να αναγράφονται διπλές τιμές επί των προϊόντων, για να μη δημιουργείται σύγχυση στο καταναλωτικό κοινό.

Οι τακτικές εκπτώσεις και οι προσφορές θα διενεργούνται με ευθύνη των Εμπορικών Συλλόγων οι οποίοι πρέπει να είναι ιδιαιτέρως φειδωλοί στο χρόνο διάρκειάς τους, ιδιαίτερα των κανονικών εκπτώσεων.

Οι τακτικές εκπτώσεις διενεργούνται κατά τους μήνες Ιανουάριο - Φεβρουάριο για τη χειμερινή περίοδο και Ιούλιο - Αύγουστο για τη θερινή. Ωστόσο ο ακριβής χρόνος έναρξης και λήξης ορίζεται από τον Εμπορικό Σύλλογο κάθε περιοχής.

ΑΠΑΝΤΩΝΤΑΣ ΣΕ ΣΧΕΤΙΚΑ ΔΗΜΟΣΙΕΥΜΑΤΑ

Τι λέει η Αγροτική Τράπεζα

για την ιχθυοκαλλιέργεια

Από την Αγροτική Τράπεζα μας απεστάλη προς δημοσίευση η ακόλουθη επιστολή, που αφορά δημοσίευμα άλλης τοπικής εφημερίδας («Πρόοδος»).

Κύριε Διευθυντά,

Στα φύλλα της εφημερίδας σας της 14ης και 15ης Δεκεμβρίου 1995 δημοσιεύσατε άρθρο που αφορά την ΑΤΕ με τίτλο «ΣΤΟ ΕΥΡΩΠΑΪΚΟ ΔΙΚΑΣΤΗΡΙΟ Ο ΕΜ. ΛΑΧΑΝΙΑΤΗΣ ΚΑΤΑ ΤΗΣ ΑΤΕ».

ΚΑΘΥΣΤΕΡΟΥΣΕ Η ΕΞΟΦΛΗΣΗ ΤΩΝ ΧΡΕΩΝ

Επειδή στο δημοσίευμα αυτό υπάρχουν σοβαρές ανακρίβειες, σας παρακαλούμε όπως δημοσιεύσετε άρθρο μας προς πλήρη και σωστή ενημέρωση των αναγνωστών σας, αλλά και για την αποκατάσταση της αλήθειας, τα ακόλουθα:

- Για την κατασκευή της μονάδας ο φορέας δανειοδοτήθηκε από την ΑΤΕ με πολλές εκατοντάδες εκατομμύρια δρχ. και επιχορηγήθηκε από την ΕΟΚ με το ποσό των 500 εκατ. δρχ., ποσό που αντιπροσωπεύει πολύ μικρό ποσοστό των δανείων που συνολικά χορηγήθηκαν από την ΑΤΕ για την ίδρυση και λειτουργία της εκμετάλλευσης.

- Για την είσπραξη της επιχορήγησης αυτής ο φορέας υπέγραψε στις 20.12.88 σχετική σύμβαση με το υπουργείο Γεωργίας, στην οποία προβλέπεται ότι η εκμετάλλευση θα πρέπει να λειτουργεί από τον ίδιο φορέα τουλάχιστον επί μια δεκαετία, σημειώνοντας ότι στην αντίθετη περίπτωση θα πρέπει να επιστρέψει εντόκως τη σχετική επιχορήγηση.

Η ευθύνη επομένως και οι υποχρεώσεις που απορρέουν από τη σχετική σύμβαση βαρύνουν αποκλειστικά τον ίδιο τον φορέα και όχι την ΑΤΕ, η οποία διεκδικεί την είσπραξη των απαιτήσεών της που η εξόφλησή τους καθυστερεί αδικαιολόγητα επί χρόνια.

- Η κατασκευή της μονάδας άρχισε το έτος 1985 και όχι το 1992, όπως αναληθώς αναφέρεται στο δημοσίευμα και ολοκληρώθηκε το έτος 1989, οπότε η ΑΤΕ, ενίσχυσε το φορέα και με τα αναγκαία κεφάλαια κίνησης για τη λειτουργία της μονάδας.

Μάλιστα για την ομαλή εξυπηρέτηση των δανείων η ΑΤΕ παρέτεινε τη λήξη των πρώτων τοκοχρεωλυτικών δόσεων, προκειμένου ο φορέας να λειτουργήσει τη μονάδα χωρίς την πίεση ληξ/σμων υποχρεώσεων.

- Η ΑΤΕ συνέχισε να δανειοδοτεί το φορέα παρά την ύπαρξη σοβαρών ληξ/σμων οφειλών της εταιρείας μέχρι και το 1992, ελπίζοντας ότι θα ανταποκριθεί σταδιακά στις υποχρεώσεις του, σύμφωνα με προγραμματισμούς εξόφλησης των οφειλών που κατά καιρούς κατέθετε, τους οποίους όμως ουδέποτε τήρησε.

- Η συσσώρευση των ληξ/σμων υποχρεώσεων της εταιρείας και η χαρακτηριστική αδιαφορία του φορέα παρά την πραγματοποίηση σημαντικών εισοδημάτων (κατά το δημοσίευμα σας πραγματοποιεί ετήσιο τζίρο ύψους 1,8 δισ. δρχ.) υποχρέωσαν την ΑΤΕ να προχωρήσει στη λήψη δικαστικών μέτρων είσπραξης των απαιτήσεών της μη έχοντας άλλη επιλογή και αφού προηγουμένως εξήντλησε κάθε έννοια ευρύτητας και ανοχής.

Τα δάνεια εξάλλου που χορηγεί η ΑΤΕ όπως και κάθε άλλη τράπεζα σε πελάτες της, προέρχονται από τις καταθέσεις του Ελληνικού λαού και είναι αυτονόητη η υποχρέωσή της να διασφαλίσει την είσπραξή τους μαζί με τους αναλογούντες σ' αυτά τόκους, ώστε να είναι σε θέση να τα επιστρέψει στους καταθέτες της οποτεδήποτε αυτοί τα ζητήσουν.

- Οσον αφορά τους τόκους που έχουν επιβαρυνθεί τα δάνεια της εταιρείας, θα πρέπει να διευκρινίσουμε ότι το ύψος τους έχει καθοριστεί από την πολυετή καθυστέρηση εξυπηρέτησής τους, και όχι τόσο από το ύψος των επιτοκίων της ΑΤΕ, τα οποία ήταν και συνεχίζουν να παραμένουν από τα χαμηλότερα στην Τραπεζική αγορά.

Τα επιτόκια 36% και 39% που αναφέρονται στο δημοσίευμα δεν έχουν βέβαια καμία σχέση με την πραγματικότητα.

- Ολα τα στοιχεία που αφορούν την εταιρεία και το φορέα, τα οποία για λόγους δεοντολογίας δε δημοσιοποιούμε, έχουν δοθεί κατ' επανάληψη στον οφειλέτη, στη διάθεση του οποίου είναι οι υπηρεσίες της Τράπεζας για κάθε διευκρίνιση και την παροχή οποιουδήποτε συμπληρωματικού στοιχείου τον αφορά.

Με τιμή
Ο ΠΡΟΙΣΤ/ΝΟΣ ΤΗΣ ΥΠΟΔ/ΝΣΗΣ
ΓΕΡΑΣΙΜΟΣ ΛΑΛΛΑΣ

ΤΕΛΕΙΩΝΕΙ Η ΥΠΟΘΕΣΗ ΜΕΣΑ ΣΤΟΝ ΙΑΝΟΥΑΡΙΟ

ΠΡΟΧΩΡΕΙ Η ΝΑΥΠΗΓΗΣΗ

ΤΟΥ ΝΕΟΥ ΠΛΟΙΟΥ ΤΗΣ ΔΑΝΕ

Μέσα στον Ιανουάριο φαίνεται τελικά ότι θα τελειώσει η υπόθεση της ναυπήγησης επιβατηγού - οχηματαγωγού πλοίου από τη ΔΑΝΕ σε ναυπηγεία της Φινλανδίας. Σύμφωνα με πληροφορίες οι τελικές υπογραφές δεν έχουν ακόμα μπει, διότι υπάρχει ένα σοβαρό πρόβλημα που ακούει στο όνομα ταχύτητα και οικονομία.

ΥΠΑΡΧΕΙ ΚΑΠΟΙΟ ΜΙΚΡΟ ΠΡΟΒΛΗΜΑ ΜΕ ΤΗΝ ΤΑΧΥΤΗΤΑ

Συγκεκριμένα η εταιρεία σε συνεργασία με ναυπηγούς και μηχανικούς προσπαθεί να επιτύχει την υψηλότερη δυνατή ταχύτητα, 28 ναυτικά μίλια την ώρα, με τη χρήση όμως της συμβατικής τεχνολογίας ώστε να μην είναι ασύμφορη για τα ελληνικά δεδομένα η εκμετάλλευση του πλοίου.

Εφόσον το εμπόδιο αυτό ξεπεραστεί, τότε το πλοίο θα έχει τη δυνατότητα να πραγματοποιεί δύο δρομολόγια σε ημερήσια βάση, γεγονός το οποίο θα δημιουργήσει ένα εξαιρετικά ευνοϊκό κλίμα για την ανάπτυξη της ΔΑΝΕ.

Με αυτό το ένα επιβατηγό - οχηματαγωγό η ΔΑΝΕ θα έχει τη δυνατότητα να εξυπηρετεί δρομολόγια δύο πλοίων, ενώ δεν αποκλείεται η σκέψη για την κατασκευή και δεύτερου πλοίου.

Η ΜΕΤΟΧΗ ΤΗΣ ΔΑΝΕ

Υπεχώρησε χθες η μετοχή της ΔΑΝΕ στο Χρηματιστήριο Αξιών Αθηνών (ΧΑΑ) μετά τη συνεχή αύξηση των τελευταίων ημερών. Συγκεκριμένα έκλεισε στις 1.450 δρχ. έναντι 1.512 δρχ. της προηγούμενης ημέρας (μείωση 4,1%). Η μεγίστη τιμή που πέτυχε η μετοχή χθες ήταν 1.475 δρχ. και η ελαχίστη 1.450 δρχ. Συνολικά διατέθηκαν χθες μέσω του ΧΑΑ 1.050 μετοχές της ΔΑΝΕ.

ΑΠΟ ΤΟ ΔΗΜΟΤΙΚΟ ΣΥΜΒΟΥΛΙΟ

Εγκρίθηκε το τεχνικό πρόγραμμα Αρχαγγέλου

Τρείς είναι οι κύριοι άξονες του τεχνικού προγράμματος του Δήμου Αρχαγγέλου για το έτος 1996, που ψηφίστηκε απο το δημοτικό συμβούλιο.

Στο τεχνικό πρόγραμμα περιλαμβάνονται μικρά και μεγαλύτερα έργα με στόχο τη βελτίωση των υποδομών αλλά και την εμφάνιση του Δήμου Αρχαγγέλου.

ΙΔΙΑΙΤΕΡΗ ΕΜΦΑΣΗ ΘΑ ΔΟΘΕΙ ΣΤΑ ΑΝΤΙΠΛΗΜΜΥΡΙΚΑ ΕΡΓΑ

Κύριο μέλημα της δημοτικής αρχής είναι η αντιπλημμυρική προστασία του οικισμού, που δεν έχει καταστεί άκομη δυνατή, παρά τη δημοπράτηση της πρώτης φάσεως των αντιπλημμυρικών έργων. Η εκτέλεση των έργων χρηματοδοτείται απο το ΥΠΕΧΩΔΕ και η πρώτη φάση τους αναμένεται να ολοκληρωθεί μέσα στο πρώτο εξάμηνο του τρέχοντος έτους.

Η δημοτική αρχή πάντως έλαβε όσα άμεσα μέτρα μπορούσε για την αποφυγή πλημμυρών, καθαρίζοντας φρεάτια, αγωγούς ομβρίων κοίτες χειμάρρων κλπ.

Εκτός απο την αντιπλημμυρική προστασία του οικισμού που έχει πληγεί στο παρελθόν απο πλημμύρες, ο Δήμος Αρχαγγέλου σκοπεύει να προχωρήσει μέσα στο 1996 στην όσο το δύνατο ταχύτερη υλοποίηση του τμήματος του αποχετευτικού έργου που έχει ήδη δημοπρατηθεί και στη μεταφορά του σκουπιδότοπου σε χώρο μακριά απο κατοικημένες περιοχές.

Επίσης, στο τεχνικό πρόγραμμα περιλαμβάνονται έργα ύδρευσης οδοποιίας, ηλεκτροφωτισμού κλπ. που φιλοδοξούν να δώσουν νέα πνοή στο νεοσύστατο Δήμο.

ΕΠΙΣΤΟΛΗ ΠΡΟΣ ΤΟΝ ΥΠΟΥΡΓΟ ΕΡΓΑΣΙΑΣ

ΔΙΑΦΩΝΙΑ ΞΕΝΟΔΟΧΩΝ ΓΙΑ

μείωση ωρών εργασίας

Την αντίθεση του ξενοδοχειακού κλάδου στη μείωση των ωρών εργασίας στις ξενοδοχειακές επιχειρήσεις' υπογραμμίζει σε έγγραφό του προς τους υπουργούς Εθνικής Οικονομίας, Εργασίας και Τουρισμού ο πρόεδρος Α. Διβάνης, με αφορμή την επαναφορά του θέματος αυτού σε συναντήσεις μεταξύ υπουργών και συνδικαλιστικών φορέων.

ΘΑ ΕΙΝΑΙ ΚΑΤΑΣΤΡΟΦΙΚΗ ΤΟΝΙΖΕΙ Ο ΠΡΟΕΔΡΟΣ ΤΟΥ ΞΕΕ

Ο κ. Διβάνης τονίζει ότι η μείωση των ωρών εργασίας θα λειτουργήσει διαλυτικά στη φάση ανασυγκρότησης της οικονομίας μας, κατά την οποία απαιτείται αύξηση παραγωγικότητας και μείωση δαπανών. Προειδοποιεί μάλιστα ότι ειδικότερα για τις ξενοδοχειακές επιχειρήσεις, όπου η φυσική παρουσία του εργαζομένου στον εργασιακό χώρο αποτελεί την sine qua non προϋπόθεση για την υπόσταση της ίδιας της επιχείρησης, η μείωση των ωρών εργασίας μπορεί να δυναμιτίσει τα θεμέλια του κλάδου, παρασύροντας χιλιάδες επιχειρήσεις σε οικονομικό αφανισμό, αφού ήδη το κόστος λειτουργίας τους είναι εξαιρετικά υψηλό.

Είναι γνωστό άλλωστε ότι οι ανταγωνίστριες χώρες στη Μεσόγειο, στη Β. Αφρική και η Τουρκία αντεπιτίθενται στη διεθνή τουριστική αγορά λόγω ακριβώς του φθηνού εργατικού δυναμικού που διαθέτουν, προσφέροντας το τουριστικό τους προϊόν σε πολύ χαμηλές τιμές.

Καταλήγοντας ο πρόεδρος του ΞΕΕ επισημαίνει ότι τα εθνικά οικονομικά δεδομένα σε συνάρτηση με το Πρόγραμμα Σύγκλισης δεν αφήνουν περιθώρια για πειραματισμούς και χαλαρή πολιτική σχετικά με τον χρόνο εργασίας, με στόχο, όπως υποστηρίζεται, τη μείωση της ανεργίας.

ΔΕΝ ΕΟΡΤΑΖΟΥΝ

Ο κ. Γιάννης Τσιγάρος δεν θα δεχθεί επισκέψεις στη γιορτή του

Ο κ. Φώτης και η κ. Ιωάννα Κωστοπούλου δεν θα δεχθούν επισκέψεις στη γιορτή τους

Ο κ. Ιωάννης Γιαννακάκης έμπορος δεν θα δεχθεί επισκέψεις για την ονομαστική του γιορτή

Ο κ. Γιάννης Ρουσέττος, συνταξιούχος τραπεζικός, δεν εορτάζει.

Ο κ. Γιάννης Κ. Λεριάς πολιτικός , μηχανικός, δεν θα δεχθεί επισκέψεις για την ονομαστική του εορτή

ΕΘΝΙΚΟ ΘΕΑΤΡΟ
ΔΕΥΤΕΡΑ, 8.1.1996, ώρα 8.30 μ.μ.
Η Εταιρεία Φίλων της Μουσικής «Σαμβύκη» Παρουσιάζει το ΚΟΥΑΡΤΕΤΟ «ΗΧΩ»
με τους
Δημήτρη Σέμση, πρώτο βιολί, Svetiana Cheveleva δεύτερο βιολί, Στάμο Σέμση, βιόλα και Christopher Humphrys, βιολοντσέλο στο κουαρτέτο εγχόρδων αρ. 2 του A. Borodin και
στο κουιντέτο με πιάνο έργο 44 του R. Schumann
Πιάνο: Τάσος Βενετσκλής
Εισιτήρια: δρχ. 3.000 - φοιτητικά, δρχ. 2.000
Στο κατάστημα: 1 Χαρίτου, Γρηγ. Λαμπράκη 20 και στο ταμείο του Εθνικού Θεάτρου, μια ώρα πριν από την συναυλία.

ΔΗΜΟΤΙΚΟ ΠΕΡΙΦΕΡΕΙΑΚΟ ΘΕΑΤΡΟ ΡΟΔΟΥ
Γρηγορίου Ξενόπουλου
«Το Φιορο του Λεβάντε»
Κωμωδία
Σκηνοθεσία: ΓΙΑΝΝΗΣ ΜΑΡΓΑΡΙΤΗΣ
Σκηνικά - κοστούμια: ΑΓΝΗ ΝΤΟΥΤΣΗ
Μουσική επιμέλεια: ΙΑΚΩΒΟΣ ΔΡΟΣΟΣ
Χορογραφίες: ΕΛΛΗ ΠΑΡΑΣΚΕΥΑ
Παίζουν οι ηθοποιοί:
Σουζάνα Καρδούλια • Κατερίνα Λοπού
Αντώνης Μπαμπούνης • Καλλιρόη Μυργιαγκου
Πάνος Πανόπουλος • Γιάννης Παπαδόπουλος
Δημήτρης Πάσσος • Στέλλα Φαΐτ
Ρέα Χαλκιαδάκη • Μίνα Χριστοφορίδου
Αντώνης Φωτάρας
Παραστάσεις:
Παρασκευή 5 Ιανουαρίου 1996
Σάββατο 6 Ιανουαρίου 1996
Κυριακή 7 Ιανουαρίου 1996
Ωρα 8.30 μ.μ.
ΣΤΟ ΕΘΝΙΚΟ ΘΕΑΤΡΟ

YOUR No 1 WINTER NIGHT CLUB
Ολο το χειμώνα μαζί σας!!
Prive Club
LIMELIGHT
Prive Club
Β. ΗΠΕΙΡΟΥ 24Α' - ΤΗΛ. 20323
MANAGEMENT: ΓΙΑΝΝΗΣ ΜΑΚΡΙΝΑΚΗΣ
PUBLIC RELATIONS: ΓΙΑΝΝΗΣ ΑΜΠΕΛΑΣ

Ρόδος σ' αγαπώ
Η άλλη άποψη
"Για να μη νιώθουμε ξένοι στον τόπο μας..."
FM
ΣΥΝΤΟΜΑ ΣΤΑ FM...

Ο **ΝΑΥΤΙΚΟΣ ΟΜΙΛΟΣ ΡΟΔΟΥ**
καλεί όλους τους κατοίκους της πόλης στην καθιερωμένη γιορτή γιά το
ΚΟΨΙΜΟ ΤΗΣ ΒΑΣΙΛΟΠΙΤΑΣ
στις εγκαταστάσεις του αμέσως μετά τον αγιασμό των υδάτων το Σάββατο 6 Ιανουαρίου 1996 ημέρα των Θεοφανείων.
Στην εκδήλωση θα γίνει ενημέρωση με αφορμή την έναρξη των εργασιών του Κολυμβητηρίου του.
ΝΟΡ
ΚΟΛΥΜΒΗΤΗΡΙΟ ΝΑΥΤΙΚΟΥ ΟΜΙΛΟΥ ΡΟΔΟΥ
ΟΛΟΙ ΜΑΖΙ ΜΠΟΡΟΥΜΕ