εκδότης - διευθυντής
ΒΑΣΙΛΗΣ ΑΘΑΝΑΣΙΟΥ

η δημοκρατική
της Ρόδου

ΕΛΛΑΣ

ΤΡΙΤΗ
9 ΙΑΝΟΥΑΡΙΟΥ 1996
ΤΙΜΗ 100 δρχ.
ΑΡΙΘΜΟΣ ΦΥΛΛΟΥ 4.111

στην υπηρεσία του δωδεκανησιακού λαού

ΑΝΑΠΟΦΑΣΙΣΤΟΣ Ο κ. Γ. ΓΙΑΝΝΟΠΟΥΛΟΣ

ΠΑ.ΣΟ.Κ. ΘΥΜΙΖΕΙ (λόγω αντιδημάρχων) ο Δήμος της Ρόδου!

Ούτε και χθες διορίστηκαν αντιδήμαρχοι από το δήμαρχο κ. Γιώργο Γιαννόπουλο, αλλ' όπως διευκρινίστηκε αυτό δεν οφείλεται σε ατολμία ή σε πιέσεις που δέχεται (αν και είναι δεδομένες), αλλά σε... τεχνικούς λόγους. Εν πάσει περιπτώσει, όποια κι αν είναι τα αίτια, πραγματικά ή υποτιθέμενα, η δυσφορία είναι δεδομένη στις τάξεις της δημοτικής πλειοψηφίας (και γενικώς στην κοινή γνώμη), γιατί ο Δήμος εμφανίζεται προς τα έξω «ανίκανος να συντονισθεί και να λάβει αποφάσεις».

ΠΕΡΙΜΕΝΕΙ ΝΑ ΕΠΙΣΤΡΕΨΕΙ ΑΠΟ ΤΟ ΜΕΞΙΚΟ Ο κ. ΜΑΡΤΙΝΟΣ ΚΑΝΕΛΑΚΗΣ

Οι «τεχνικοί λόγοι» συνίστανται, όπως διευκρινίστηκε, στο γεγονός ότι απουσιάζει στο εξωτερικό (σσ: στο Μεξικό) ο δημοτικός σύμβουλος κ. Μαρτίνος Κανελάκης και ο δήμαρχος δεν επιθυμεί να λάβει οριστικές αποφάσεις, πριν ακούσει τη γνώμη του, καθώς μάλιστα φέρεται και ως υποψήφιος αντιδήμαρχος. Ο κ. Κανελάκης αναμένεται να επιστρέψει ➡Σελ. 6

ΤΟΝ ΕΙΔΑΝ - ΛΕΕΙ - ΝΑ... ΠΕΡΠΑΤΑΕΙ ΜΟΝΟΣ ΣΤΟ ΩΝΑΣΕΙΟ!!

Εμφανίζουν ξαφνικά «περδίκι» τον Ανδρέα!

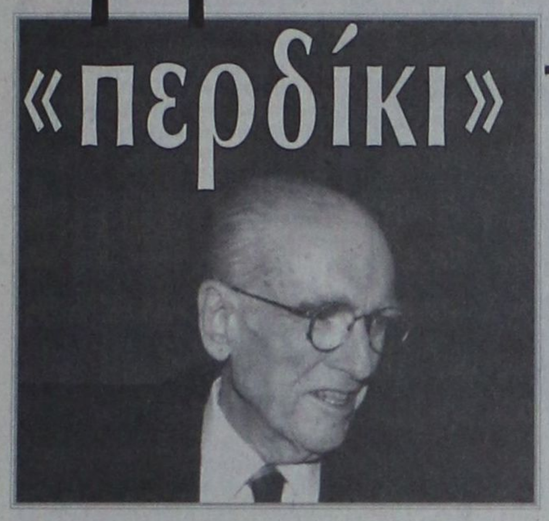

ΥΠΑΡΧΕΙ ΔΙΑΧΥΤΗ ΥΠΟΨΙΑ ΟΤΙ ΘΑ «ΠΑΓΩΣΟΥΝ» ΟΙ ΔΙΑΔΙΚΑΣΙΕΣ ΑΝΤΙΚΑΤΑΣΤΑΣΗΣ

ΑΘΗΝΑ, 6, (ΑΠΕ)

Αμετάβλητη χαρακτηρίζουν και σήμερα οι θεράποντες γιατροί του πρωθυπουργού την κατάσταση της υγείας του κατά το τελευταίο 24ωρο.

Το νεότερο ιατρικό δελτίο αναφέρει ότι η κινησιοθεραπεία και φυσικοθεραπεία συνεχίζονται και ότι ο πρωθυπουργός υπεβλήθη σε αιμοκάθαρση, ενώ η αναπνευστική λειτουργία περιοδικά υποστηρίζεται από αναπνευστήρα.

Σύμφωνα με τους θεράποντες ιατρούς του κ. Παπανδρέου και η σημερινή γενική κλινική του εικόνα χαρακτηρίζεται ως ιδιαίτερα καλή. Οι εργαστηριακές εξετάσεις που έγιναν δεν δείχνουν ίχνος νέας λοίμωξης ή άλλης επιπλοκής.

Ο πρωθυπουργός ξύπνησε αρκετά ευδιάθετος γύρω στις 10 το πρωί και στη συνέχεια υποβλήθηκε σε φυσικοθεραπεία και κινησιοθεραπεία. Μάλιστα κάποιοι από τους στενούς συνεργάτες του, όπως λένε ορισμένοι θεράποντες ιατροί, ➡Σελ. 6

ΣΥΝΕΔΡΙΑΖΕΙ ΑΠΟΨΕ Η ΔΗΜΟΤΙΚΗ ΠΛΕΙΟΨΗΦΙΑ

ΕΒΔΟΜΑΔΑ ΠΑΘΩΝ αρχίζει για τη ΔΑΝΕ

Συνέρχεται αύριο το βράδυ σε συνεδρίαση το δημοτικό συμβούλιο Ρόδου με κυρίαρχο θέμα συζητήσεως την πορεία της ΔΑΝΕ και τα προβλήματα που δημιουργούνται μετά την εμφάνιση στο προσκήνιο των λεγόμενων «σωτήρων» (ΒΑρβέρη, Σκουλούδη, Αγούδημου κλπ). Στη συνεδρίαση ζήτησε να παραστεί προκειμένου να ενημερώσει τους συμβούλους «εφ' όλης της ύλης», ο πρόεδρος του δ.σ. της ΔΑΝΕ κ. Νώντας Σολούνιας. Μέχρι και χθες κανένας άλλος δεν είχε ζητήσει από τον πρόεδρο του δ.σ. κ. Μανώλη Γλυνό να ασκήσει τέτοιο δικαίωμα.

ΣΥΖΗΤΗΣΗ ΑΥΡΙΟ ΣΤΟ ΔΗΜΟΤΙΚΟ ΣΥΜΒΟΥΛΙΟ
ΕΚΤΑΚΤΗ Γ.Σ. ΤΗΝ ΚΥΡΙΑΚΗ ΤΩΝ ΜΕΤΟΧΩΝ
ΣΥΖΗΤΗΣΗ ΣΤΟ ΠΡΩΤΟΔΙΚΕΙΟ ΤΗΝ ΠΕΜΠΤΗ 18/1

Προκειμένου να καθορίσει την εν γένει στάση της, ενόψει και της έκτακτης γενικής συνελεύσεως των μετόχων της ΔΑΝΕ (ύστερα από σχετικό αίτημα του «Ομίλου Βαρβέρη - Αγούδημου») την προσεχή Κυριακή, 14 Ιανουαρίου, στο Εθνικό Θέατρο, συνέρχεται απόψε στο δημαρχιακό μέγαρο υπό την προεδρία του δημάρχου κ. Γιώργου Γιαννόπουλου η δημοτική πλειοψηφία. ➡Σελ. 6

ΕΝΩΠΙΟΝ ΤΟΥ ΜΙΚΤΟΥ ΟΡΚΩΤΟΥ

Αρχισε χθες η δίκη των 3 εμπρηστών του καταστήματος Μπρουζάκη



Αρχισε χθες το μεσημέρι «μετ' εμποδίων», ενώπιον του Πρωτοβάθμιου Μικτού Ορκωτού Δικαστηρίου Ρόδου, η δίκη των τριών νεαρών που κατηγορούνται για κλοπές ιδιαιτέρως μεγάλης αξίας από το κατάστημα ηλεκτρονικών ειδών ➡Σελ. 6

ΠΕΡΙΟΔΕΙΑ
Κ. ΣΦΥΡΙΟΥ

Από το πολιτικό γραφείο του υφυπουργού Εργασίας και Κοινωνικών Ασφαλίσεων κ. Κ. Σφυρίου εκδόθηκε η ακόλουθη ανακοίνωση:



«Ο υφυπουργός και βουλευτής Δωδ/σου του ΠΑΣΟΚ Κοσμάς Σφυρίου ήταν το διήμερο που πέρασε (όπως κάθε εβδομάδα) στην Ρόδο. ➡Σελ. 6

ΠΟΛΥΣ ΚΟΣΜΟΣ ΕΧΕΙ ΠΕΣΕΙ ΣΤΟ ΚΡΕΒΒΑΤΙ

ΕΠΙΔΗΜΙΑ ΓΡΙΠΠΗΣ «ΣΑΡΩΝΕΙ» ΤΟ ΝΗΣΙ!

ΝΟΜΙΑΤΡΟΣ: «ΔΕΝ ΧΡΕΙΑΖΕΤΑΙ ΑΝΗΣΥΧΙΑ, ΕΠΙΒΑΛΛΟΝΤΑΙ ΟΜΩΣ ΤΑ ΜΕΤΡΑ ΠΡΟΦΥΛΑΞΗΣ»

Επιδημία γρίπης ταλαιπωρεί σοβαρά τις τελευταίες 15-20 μέρες τους κατοίκους του νησιού. Κατά δεκάδες καταγράφονται καθημερινά τα περιστατικά στα εξωτερικά ιατρεία του νοσοκομείου αλλά και στα ιδιωτικά ιατρεία (κυρίως) αν και η συντριπτική πλειοψηφία των ασθενών δέχεται επίσκεψη γιατρούς «κατ' οίκον». Συντηρητική αγωγή με αντιπυρετικά και παυσίπονα (και χρήση αντιβιοτικών μόνο με οδηγίες γιατρού), υπομονή και παραμονή κάτω από ζεστά σκεπάσματα του κρεβατιού, πολλά ζεστά υγρά και χρήση βιταμίνας C, και αποφυγή χώρων στους οποίους συχνάζουν πολλά άτομα, συνιστά ο νομίατρος κ. Παντ. Διακογεωργίου.

Η νεά μορφή γρίπης, που δεν είναι επικίνδυνη, τουλάχιστον σ' αυτή τη φάση, πλήττει το ανώτερο αναπνευστικό σύστημα του ανθρώπινου οργανισμού, δηλαδή τη μύτη, το φάρυγγα και την τραχεία προκαλώντας καταρροή και βήχα, ενώ το κύριο χαρακτηριστικό της είναι ο υψηλός πυρετός, 38, 39 ακόμα και 40 βαθμοί. ➡Σελ. 6

ΓΙΑ ΤΗΝ ΤΟΝΩΣΗ ΤΟΥ ΑΓΟΡΑΣΤΙΚΟΥ ΕΝΔΙΑΦΕΡΟΝΤΟΣ

Ειδικές προσφορές από τους εμπόρους σε Ελληνες τουρίστες

Απαισιόδοξος εμφανίσθηκε ο πρόεδρος του Εμπορικού Συλλόγου Ρόδου κ. Σίμος Παρασκευάς για τα αποτελέσματα των φετινών εκπτώσεων που άρχισαν επίσημα χθες και στο νησί μας.

Ο κ. Σ. Παρασκευάς ομιλώντας σε συντάκτη της «δ» δήλωσε: «Προσωπικά δεν προσδοκώ θεαματικά αποτελέσματα παρόλο που οι χειμερινές εκπτώσεις θα διαρκέσουν φέτος 52 ημέρες. ➡Σελ. 6

ΑΡΧΙΣΑΝ ΧΘΕΣ ΟΙ ΕΚΠΤΩΣΕΙΣ ΑΛΛΑ ΓΕΝΙΚΗ ΕΙΝΑΙ Η ΑΠΑΙΣΙΟΔΟΞΙΑ

ΕΠΙΜΑΧΑ ΘΕΜΑΤΑ

ΕΣΩΤΕΡΙΚΕΣ ΕΙΔΗΣΕΙΣ
ΠΑΡΕΜΒΑΣΗ ΝΟΜΑΡΧΗ ΥΠΕΡ ΤΣΟΧΑΤΖΟΠΟΥΛΟΥ 3
ΕΞΩΤΕΡΙΚΕΣ ΕΙΔΗΣΕΙΣ
ΣΥΓΚΙΝΗΣΗ ΣΤΗΝ ΓΑΛΛΙΑ ΓΙΑ ΤΟΝ ΜΙΤΤΕΡΑΝ 4
ΔΗΜΟΚΡΑΤΙΚΑ
«ΘΟΛΟΣ» ΕΞΑΚΟΛΟΥΘΕΙ ΝΑ ΕΙΝΑΙ Ο ΠΟΛΙΤΙΚΟΣ ΟΡΙΖΟΝΤΑΣ 5
ΟΙΚΟΝΟΜΙΑ 7
ΑΘΛΗΤΙΚΑ
ΒΓΑΙΝΟΥΜΕ ΕΞΩ ΑΠΟ ΤΟ ΚΥΠΕΛΛΟ 8
ΟΙΚΟΝΟΜΙΑ 11
ΡΕΠΟΡΤΑΖ
ΟΙ ΕΛΛΗΝΕΣ ΠΡΩΤΑΘΛΗΤΕΣ ΤΗΣ ΚΑΤΑΝΑΛΩΣΗΣ 12
ΤΟΠΙΚΕΣ ΕΙΔΗΣΕΙΣ
ΕΚΤΟΣ ΣΧΕΔΙΟΥ ΠΟΛΕΩΣ ΤΑ ΜΗ ΑΡΤΙΑ ΟΙΚΟΠΕΔΑ 16

ΠΕΡΙΕΧΟΜΕΝΑ

ΠΟΛΙΤΙΣΤΙΚΑ ΣΕΛ. 2
ΔΗΜΟΚΡΑΤΙΚΑ-Α-ΚΡΙΤΙΚΑ ΣΕΛ. 5
ΑΘΛΗΤΙΚΑ ΣΕΛ. 8 -9
ΕΛΕΥΘΕΡΟ ΒΗΜΑ ΣΕΛ. 10
ΑΓΓΕΛΙΕΣ ΣΕΛ. 13
ΨΥΧΑΓΩΓΙΑ ΣΕΛ. 15

ΕΝΩ ΟΙ ΕΓΓΡΑΦΕΣ ΝΕΩΝ ΜΕΛΩΝ ΣΥΝΕΧΙΖΟΝΤΑΙ

ΞΕΠΕΡΑΣΑΝ ΤΟ 1,1 ΔΙΣ. ΣΤΙΣ 31/12ΤΑ ΚΕΦΑΛΑΙΑ της Τράπεζας Δωδ/σου

Το απόγευμα του Σαββάτου, 27 Ιανουαρίου, θα γίνουν τα επίσημα εγκαίνια της Συνεταιριστικής Τράπεζας Δωδ/νήσου όπως ανακοινώθηκε χθες. Την επόμενη εξάλλου ημέρα, θα διοργανωθεί στην πόλη της Ρόδου, με πρωτοβουλία της «forum» των συνεταιριστικών τραπεζών της χώρας, σκοπός του οποίου θα είναι η ανταλλαγή απόψεων πάνω στο νέο θεσμό.

ΤΟ ΣΑΒΒΑΤΟ 27 ΙΑΝ. 1996 ΤΑ ΕΠΙΣΗΜΑ ΕΓΚΑΙΝΙΑ

Στο μεταξύ στις 31 Δεκ. 1995 τα κεφάλαια της Τράπεζας είχαν ανέλθει σε 1,1 δισ. δρχ. και τα μέλη της σε 2.623. Οι εγγραφές, βεβαίως, νέων μελών συνεχίζονται με δικαίωμα εγγραφής 30.000 δρχ. και αξία μερίδας 220.000 δρχ. ➡Σελ. 6

ΣΥΖΗΤΗΘΗΚΑΝ ΘΕΜΑΤΑ ΤΟΥ ΝΟΜΟΥ

«ΕΠΟΙΚΟΔΟΜΗΤΙΚΗ» ΣΥΝΑΝΤΗΣΗ ΕΙΧΑΝ ΧΘΕΣ νομάρχης - Ν.Ε. της Ν.Δ.

«Γόνιμη και αποδοτική» χαρακτήρισαν τη συνάντηση που είχαν χθες το μεσημέρι ο νομάρχης Δωδ/σου κ. Γιάννης Παρασκευάς και η Νομαρχιακή Επιτροπή της Νέας Δημοκρατίας με επικεφαλής τον πρόεδρο της κ. Νίκο Χαραλάμπη.

«ΣΥΓΚΑΤΟΙΚΗΣΗ» ΒΛΕΠΕΙ Η ΝΟΜΑΡΧΙΑΚΗ ΜΕΣΑ ΣΤΟ 1996

Η συνάντηση που διήρκεσε δυόμιση περίπου ώρες έγινε ύστερα από αίτημα της Ν.Ε. της Νέας Δημοκρατίας, που παρουσίασε στο νομάρχη το τοπικό κυβερνητικό της πρόγραμμα και ενημερώθηκε από εκείνον για την πορεία των έργων στο νομό Δωδ/νήσου. ➡Σελ. 6

ΤΕΛΕΣΙΔΙΚΗΣΑΝ ΟΙ ΔΙΚΑΣΤΙΚΕΣ ΑΠΟΦΑΣΕΙΣ

ΚΑΤΕΔΑΦΙΖΟΝΤΑΙ ΣΤΗΝ Κω τα αυθαίρετα του Κλαμπ Μεντιτερανέ!

Αρχισε η αντίστροφη μέτρηση για την κατεδάφιση των αυθαίρετων κτισμάτων στο «Κλαμπ Μεντιτερανέ» της Κω, μετά την τελεσιδικία των δικαστικών αποφάσεων.

ΔΕΝ ΚΑΝΟΥΝ ΠΙΣΩ ΕΠΑΡΧΕΙΟ ΚΑΙ ΚΟΙΝΟΤΗΤΑ ΚΕΦΑΛΟΥ

Το Επαρχείο Κω και η Κοινότητα Κεφάλου φέρονται αποφασισμένοι να «απελευθερώσουν» την παραλία και μάλιστα το ταχύτερο δυνατόν. Οπως δηλώθηκε χθες, αναμένεται να καθαρογραφεί η δικαστική απόφαση (στο δεύτερο και τελευταίο βαθμό) ➡Σελ. 6

Η ΜΕΤΟΧΗ ΤΗΣ ΔΑΝΕ

Νέα κάμψη σημείωσε χθες, ακολουθώντας τις γενικές τάσεις, η μετοχή της ΔΑΝΕ στο Χρηματιστήριο Αξιών Αθηνών (ΧΑΑ). Συγκεκριμένα έκλεισε στις 1310 δρχ. έναντι 1405 δρχ. της προηγούμενης Παρασκευής (μείωση 6,8%). Η μεγίστη τιμή που πέτυχε χθες η μετοχή ήταν 1400 δρχ. και η ελαχίστη 1300 δρχ. Συνολικά διατέθηκαν χθες μέσω του ΧΑΑ 7.500 μετοχές της ΔΑΝΕ.

Bravo FIAT!!!



ΜΑΝΩΛΗΣ ΚΩΣΤΑΚΗΣ ΑΕΒΕ
14ον χλμ ΡΟΔΟΥ-ΑΕΡΟΔΡΟΜΙΟΥ ΠΑΡΑΔΕΙΣΙ
ΡΟΔΟΣ Τηλ: (0241) 82000-3

Rodos Park SUITES HOTEL

ΤΟ ΞΕΝΟΔΟΧΕΙΟ ΠΟΥ ΧΤΙΣΤΗΚΕ ΓΙΑ ΤΟΥΣ ΡΟΔΙΤΕΣ ΚΑΙ ΘΑ ΠΑΡΑΜΕΙΝΕΙ ΑΝΟΙΚΤΟ ΟΛΟ ΤΟ ΧΕΙΜΩΝΑ ΓΙΑ ΝΑ ΠΡΟΣΦΕΡΕΙ ΣΕ ΟΛΟΥΣ ΣΑΣ ΤΙΣ ΑΝΑΒΑΘΜΙΣΜΕΝΕΣ ΥΠΗΡΕΣΙΕΣ ΤΟΥ ΜΕ :

την Μοναδική σε Διακόσμηση CRYSTAL ROOM (Χωρητικότητας 200 - 300 ατόμων) δια ΤΣΑΓΙΑ - ΚΟΨΙΜΟ ΒΑΣΙΛΟΠΙΤΑ ΕΠΙΧΕΙΡΗΜΑΤΙΚΕΣ ΣΥΝΑΝΤΗΣΕΙΣ ΧΟΡΟΕΣΠΕΡΙΔΕΣ ΚΑΙ ΠΑΝΤΟΣ ΑΛΛΟΥ ΕΙΔΟΥΣ ΚΟΙΝΩΝΙΚΕΣ ΕΚΔΗΛΩΣΕΙΣ

Le poque

Το MUSIC BAR «L' EPOQUE» ΓΙΑ ΤΗΝ ΒΡΑΔΙΝΗ ΣΑΣ ΨΥΧΑΓΩΓΙΑ ΚΑΙ ΔΙΑΣΚΕΔΑΣΗ (ΚΛΕΙΣΤΟ ΤΗΝ ΔΕΥΤΕΡΑ)

Το CAFE-RESTAURANT - με την καταπληκτική θέα προς το πάρκο και την πισίνα μας - για τον ποιοτικό ΚΑΦΕ ΣΑΣ - ΤΟ ΠΑΓΚΟΣΜΙΩΣ ΓΝΩΣΤΟ ΕΛΒΕΤΙΚΟ ΠΑΓΩΤΟ «MÖVENPICK» - ΤΑ ΦΡΟΝΤΙΣΜΕΝΑ ΓΛΥΚΑ ΚΑΙ ΤΗΝ ΕΚΛΕΚΤΗ ΔΙΕΘΝΗ ΚΟΥΖΙΝΑ ΜΑΣ

ΕΠΙΔΙΩΞΗ ΜΑΣ:
Η ΠΡΟΣΦΟΡΑ ΠΟΙΟΤΗΤΑΣ ΚΑΙ ΥΠΗΡΕΣΙΩΝ ΥΨΗΛΩΝ ΠΡΟΔΙΑΓΡΑΦΩΝ ΣΕ ΠΡΟΣΙΤΕΣ ΤΙΜΕΣ

ΡΟΔΟΣ ΠΑΡΚ
Για πληροφορίες & κρατήσεις στα τηλ. 77140 - 24612

ΑΝΑΚΟΙΝΩΣΗ

Το Επιμελητήριο Δωδεκανήσου (ΕΒΕΔ) καλεί τον επιχειρηματικό μας κόσμο να προσέλθει την Τετάρτη 10-1-1996 και ώρα 7 μ.μ., στην αίθουσα διαλέξεων τού Επιμελητηρίου - Γρ. Λαμπράκη, 8 - Ρόδος, για να παρακολουθήσει την πολύ ενδιαφέρουσα ομιλία του Προέδρου της Τράπεζας Πειραιώς - Καθηγητή κ. Μιχ. Σάλλα με θέμα:

«Εξελίξεις Ελληνικής Οικονομίας - Προοπτικές»

Θα ακολουθήσει ευρεία συζήτηση πάνω σε τραπεζικά κυρίως θέματα καθώς και σε προβληματισμούς της τοπικής μας Οικονομίας γενικότερα.

ΓΕΩΡΓΙΟΣ ΚΑΡΑΓΙΑΝΝΗΣ
ΠΡΟΕΔΡΟΣ ΕΠΙΜΕΛΗΤΗΡΙΟΥ ΔΩΔΕΚΑΝΗΣΟΥ

ΚΙΝΗΜΑΤΟΓΡΑΦΟΙ

ΚΙΝΗΜΑΤΟΘΕΑΤΡΟ ΜΕΤΡΟΠΟΛ
Τηλ. 28400
ΜΕ ΤΗΝ ΣΤΗΡΙΞΗ ΤΟΥ Ρ/Σ ΠΑΛΜΟΣ 99,5 ΤΡΕΙΣ ΠΡΟΒΟΛΕΣ
Η πρώτη στην ελληνική γλώσσα 5.30 έως 7.30. Η δεύτερη και τρίτη στην αγγλική γλώσσα 7.30 - 9.30 και 9.30 - 11.30
Το κιν/τρο ΜΕΤΡΟΠΟΛ σας εύχεται ΚΑΛΗ ΧΡΟΝΙΑ και σας παρουσιάζει την παγκόσμια κινηματογραφική επιτυχία της Wolt Disney που αγάπησαν εκατομμύρια θεατές ο' όλον τον κόσμο!!!
ΠΟΚΑΧΟΝΤΑΣ
POCAHONTAS
Α΄ ΠΡΟΒΟΛΗΣ - ΚΑΤΑΛΛΗΛΟ
Ζήστε μια μαγευτική κινηματογραφική εμπειρία με όλη την οικογένεια!!!

«ΤΙΤΑΝΙΑ»
Κολοκοτρώνη 98 Τηλ. 25876 - 64050
ΣΕ ΣΥΝΕΡΓΑΣΙΑ ΜΕ ΤΟΝ Ρ/Σ ΠΑΛΜΟΣ 99,5
2 Προβολές 7.30 και 9.30
Η ROSEBUD παρουσιάζει ΤΗΝ απροσδόκητη κωμωδία της ΖΟΣΙΑΝ ΜΠΑΛΑΣΚΟ που ξετρέλλανε τους Αθηναίους
ΓΙΑ ΟΛΑ ΦΤΑΙΕΙ ΤΟ «ΓΚΑΖΟΝ»
Gazon Maudit
Το πιο απρόβλεπτο τρίγωνο
Πρωταγωνιστούν ΒΙΚΤΩΡΙΑ ΑΜΠΡΙΛ ΑΛΑΙΝ ΣΑΜΠΑ ΖΟΣΙΑΝ ΜΠΑΛΑΣΚΟ
ΤΗΝ ΠΑΡΑΣΚΕΥΗ
ΤΖΙΜ ΚΑΡΕΥ
ΧΑΜΟΣ ΣΤΗ ΖΟΥΓΚΛΑ

«ΠΑΛΛΑΣ»
Ωρες έναρξης 7.30 και 9.30
Η ιεράσπα διεθνής επιτυχία που ενθουσίασε κοινό και κριτικούς. Πέντε σεσημασμένοι κακοποιοί ανακρίνονται. Το λάθος της αστυνομίας να τους στήσει στον τοίχο γίνεται αφορμή για το ποιο αναπάντεχο αιματοκύλισμα.
ΣΥΝΗΘΕΙΣ ΥΠΟΠΤΟΙ
Α΄ ΠΡΟΒΟΛΗΣ
Πρωταγωνιστούν: ΣΤΗΒΕΝ ΜΠΟΛΝΤΟΥΙΝ, ΓΚΑΒΡΙΕΛ ΜΠΕΪΡΝ, ΤΣΑΖ ΠΑΛΜΙΝΤΕΡΗ

«ΔΗΜΟΤΙΚΟ»
ΧΕΙΜΕΡΙΝΟΣ ΚΙΝ/ΦΟΣ
ΤΗΛ. 20265
ΩΡΕΣ ΠΡΟΒΟΛΗΣ: 8.00 και 10.00
Ο Ζεράρ Κορμπό επιμένει: ο καστράτο του 18ου αιώνα ήταν το ανάλογο των Μ. Τζάκσον, Νι. Μπάουι της εποχής μας, ποπ σταρ που σκορπούσαν ρίγη συγκίνησης.
«ΦΑΡΙΝΕΛΙ»
FARINELLI - IL CASTRATO»
Μια ταινία εποχής για την ιστορία του διασημότερου «καστράτο».

Τα πολιτιστικά



Κάνω κριτική δημιουργώντας, και όχι βρίσκοντας λάθη
ΜΙΧΑΗΛ ΑΓΓΕΛΟΣ

Ο κ. Αρ. Μιαούλης απουσιάζει σε κανονική άδεια

ΤΙ ΕΙΝΑΙ Η ΛΟΓΟΤΕΧΝΙΑ

Ο όρος λογοτεχνία μας οδηγεί στον περασμό να δώσουμε ένα ονομαστικό ορισμό: λογοτεχνία είναι η τέχνη που χρησιμοποιεί τη γλώσσα. Η λογοτεχνία δεν δημιουργεί γλώσσα, αλλά διαμορφώνει την καθημερινή γλώσσα, της δίνει μια μορφή αισθητικής ποιότητας. Μερικές φορές και η καθημερινή γλώσσα, κατέχει την αισθητική αυτή ποιότητα.

Δεν μπορούμε ωστόσο να πούμε απλά ότι οι λογοτέχνες εκφράζονται με τη γλώσσα. Είναι ανάγκη να πούμε και πάνω σε τι εκφράζονται. Τι εκφράζουν με τη γλώσσα οι λογοτέχνες; Πάνω σε ποια θέματα συγκεντρώνουν τις σκέψεις και τις συγκινήσεις τους; Τα θέματα είναι ποικίλα. Μπορεί να είναι μια ανοιξιάτικη μέρα, ο έρωτας, ο ξενιτεμός, ο θάνατος, ο αγώνας για το δίκαιο ή την ελευθερία, η μοίρα ενός ανθρώπου κ.λ.π. Η λογοτεχνία είναι τόσο πολύμορφη όσο και η ίδια η ζωή. Το περιεχόμενο της λογοτεχνίας ταυτίζεται με το περιεχόμενο της ίδιας της ζωής.

Δεν θα λέγαμε ωστόσο ότι η λογοτεχνία ασχολείται με όλα. Δεν καταπιάνεται με θέματα που δεν συγκινούν κατά κάποιο τρόπο τον ίδιο τον λογοτέχνη και τους αναγνώστες του. Υπάρχουν ασφαλώς αδιάφορα ή ασήμαντα θέματα που δεν ενδιαφέρουν και δεν συγκινούν κανένα, για τα οποία δεν μπορούμε να εκφράσουμε κανένα συναίσθημα, παρόλ αποτελούν πρόβλημα. Π.χ. ο πληθωρισμός είναι πρόβλημα και μας στενοχωρεί, δεν είναι όμως δυνατό να γραφεί κάποιο ποίημα για το πρόβλημα αυτό, που για να λυθεί χρειάζεται να ληφθούν μέτρα που υποδεικνύει η οικονομική επιστήμη.

Θα λέγαμε ότι η λογοτεχνία κινείται μέσα στον χώρο των αξιών. Μιλά για ελευθερία, δικαιοσύνη, αγάπη και ανθρωπιά κ.λ.π. Οι αξίες συγκινούν τους περισσότερους ανθρώπους, δίνουν ποιότητα στη ζωή μας. Χωρίς αυτές η ζωή είναι άχρωμη και γίνεται απαίσια και ανυπόφορη,όταν κυριαρχούν οι απαξίες στην κοινωνική μας ζωή. Τα όρια ανάμεσα στις αξίες και τις απαξίες συγχέονται μερικές φορές. Και η λογοτεχνία πολλές φορές τάθηκε στην υπηρεσία των αρνητικών αξιών, ενίσχυσε τις ρατσιστικές και εθνικιστικές τάσεις των λαών, υπηρέτησε πολιτικά καθεστώτα και ύποπτες πολιτικές ιδέες, αντίθετες στη δημοκρατία, λειτούργησε ως ιδεολογία και στάθηκε στο πλευρό ταξικών συμφερόντων. Η λογοτεχνία δεν είναι μία εντελώς άψογη,και καθαρή υπόθεση. Καμιά ανθρώπινη δραστηριότητα δεν είναι άψογη όσο «πνευματική »κι αν θεωρείται.

Η λογοτεχνία δεν αντιμετωπίζει τα θέματα μόνο συγκινησιακά, δεν περιορίζεται στον κόσμο των συναισθημάτων. Παίρνει και μια στάση απέναντι στα προβλήματα ή υποδείχνει έμμεσα τέτοια στάση, στάση π.χ. απέναντι στον έρωτα, το θάνατο, τις δυστυχίες της ζωής, τις κρίσιμες στιγμές κ.λ.π. Οι στάσεις απέναντι στα πιο πάνω



προβλήματα εμφανίζονται ως καταστάλαγμα πείρας, ορθού και φιλοσοφημένου στοχασμού κ.λ.π. Η λογοτεχνία δεν φιλοσοφεί φανερά, επιδίδεται όμως σε ένα είδος διακριτικής φιλοσοφίας. Δεν μπαίνει βέβαια στο χώρο της επιστήμης ούτε ενδιαφέρεται να μας προμηθεύσει γνώσεις ή να μας δώσει μια αντικειμενική εικόνα για τον κόσμο. Στη λογοτεχνία όλα αντικρίζονται σε σχέση με τον άνθρωπο και τις συγκινήσεις του. Η αντικειμενική κατάσταση του κόσμου και των πραγμάτων είναι κάτι αδιάφορο για τη λογοτεχνία. Στη λογοτεχνία κυριαρχεί ο ανθρωποκεντρισμός. Το συγκινησιακό στοιχείο είναι έντονο. Πολλοί λογοτέχνες περιορίζονται σ' αυτό, όταν διαπιστώνουν ότι δεν υπάρχουν λύσεις και διέξοδοι από τις καταστάσεις. Παρουσιάζουν τον άνθρωπο σαν ένα οδυνώμενο και διαμαρτυρόμενο ον, σαν ένα πλάσμα που δεν εκφράζει πάρα μόνο τα συναισθήματά του μπροστά στις σκληρές και αμετάβλητες καταστάσεις. Μια πιο δυναμική λογοτεχνία παρακινεί στον αγώνα.

Οταν λέμε ότι στα λογοτεχνικά κείμενα κυριαρχεί η αισθητική και η ομορφιά του λόγου, δεν εννοούμε ότι μας εισάγουν σε ένα χαρούμενο κόσμο, ότι μας χαρίζουν στιγμές ψυχικής εξάρσης και ευδαιμονίας. Η λογοτεχνία έχει μεγαλύτερη σχέση με την απαισιοδοξία παρά με μια αισιόδοξη ενατένιση της ζωής. Λίγες είναι οι περιπτώσεις κατά τις οποίες μας μεταφέρει σε κόσμους ξενοιασιάς και μαγείας. Τις περισσότερες φορές μας μιλά για δυσάρεστες καταστάσεις για καταστάσεις συνδεδεμένες με τον πόνο και τον αγώνα. Η ομορφιά του λόγου σε ορισμένες περιπτώσεις απαλύνει τον πόνο. Αλλοτε η σκληρότητα των καταστάσεων διαταράσσει ακόμα και την αρμονία της φράσης. Τραχειές καταστάσεις δεν είναι νοητό να αποδίδουν με απόλυτα αρμονικό λόγο.

Τα θέματα της λογοτεχνίας φαίνονται απεριόριστα, παρουσιάζουν μια εκπληκτική ποικιλία. Κατ' άλλους ανακυκλώνονται, που σημαίνει ότι είναι περιορισμένα. Η άποψη αυτή υποστηρίζει ότι κάθε λογοτέχνης σχεδόν αντιγράφει ή διασκευάζει τον άλλον. Μερικοί τροποποιούν ριζικά τα γνωστά βασικά θέματα ή τα παρουσιάζουν με ένα φανερά πρωτότυπο τρόπο και δίνουν λογοτεχνία ανώτερης ποιότητας,επηρεάζουν άλλους λογοτέχνες ή γίνονται αρχηγοί ιδιαίτερης λογοτεχνικής σχολής. Οι αξιολογήσεις ανάμεσα σε λογοτέχνες και λογοτεχνίες δεν λείπουν. Μιλούν για υψηλή και χαμηλή λογοτεχνία, γιά αληθινή λογοτεχνία και παραλογοτεχνία που απευθύνεται σε στρώματα χαμηλής αισθητικής και μορφωτικής στάθμης. Είναι αλήθεια ότι η λογοτεχνική παραγωγή,είναι αδύλλητη δε όγκο, δεν έχει το όμοιο της σε άλλους πνευματικούς τομείς.

Το τι αξίζει απο την τεράστια λογοτεχνική παραγωγή έχει βέβαια μεγάλη σημασία. Ωστόσο τα ψηνά λογοτεχνικά προϊόντα σε όλες τις εποχές διαβάστηκαν και επηρέασαν περισσότερο από τα λογοτεχνικά έργα υψηλής ποιότητας

ΣΩΚΡΑΤΗΣ ΓΚΙΚΑΣ

Αναδρομή στο Παρελθόν

«η δημοκρατική της Ρόδου»

Πριν 12 χρόνια
Δευτέρα 9 Ιανουαρίου 1984

Η πρωτοφανής χαλαζόπτωση και νεροποντή που έπεσε το βράδυ της Παρασκευής, σαν επιστέγασμα της φοβερής κακοκαιρίας που έπληξε και το νομό Δωδ/σου (όπως άλλωστε και τη λοιπή χώρα) τις τελευταίες ημέρες, είχε σαν αποτέλεσμα να προκληθούν μέγαλες ζημιές που ωστόσο δεν έφτασαν σε δραμματικά επίπεδα, γιατί τα τελευταία έργα υποδομής της ΔΕΥΑΡ μειώσαν τις συνέπειες, κύρια στις «ευαίσθητες» περιοχές.

Το μέγεθος του χαλαζιού και η διάρκεια πτώσης του σε συνδυασμό με την φοβερή νεροποντή προκάλεσαν ωστόσο μεγάλη αγωνία και σε πολλές περιπτώσεις αδιέξοδα σε πολλούς κατοίκους αφού οι πλημμύρες σπιτιών, αποθηκών και αυτοκινήτων δεν έλειψαν ούτε και αυτή τη φορά.

Περισσότερο δύσκολες στιγμές πέρασαν οι κάτοικοι των περιοχών Λννης- Μαρίας, Μ. Μπότσαρη («Σιλιγκούρη»), Ροδινιού και Νεοχωρίου τόσο γιατί το χαλάζι έφτασε σε μεγάλο ύψος, όσο και για τον όγκο του νερού που πέρασε από τις κεντρικές τους αρτηρίες. Λόγω της φυλλόπτωσης που σημειώθηκε, εκλεισαν και οι είσοδοι των στομίων των αγωγών, με δυσάρεστο επακόλουθο να καταστούν αδιάβατοι πολλοί δρόμοι, να γεμίσει σχεδόν ολόκληρη η πόλη από λάσπη και να ακινητοποιηθούν αρκετά αυτοκίνητα, ενώ σε μερικές περιπτώσεις οι οδηγοί αντιμετώπισαν πραγματικούς κινδύνους. Η ταχύτητα πτώσης του χαλαζιού και η μεγάλη διάρκεια του (σσ:σπάνια στα χρονικά της Δωδ/νήσου) άφησε παντού τα αποτυπώματα της, ιδιαίτερα στα πατζούρια των παραθύρων, που έδειχναν σαν κτυπημένα από «σκάγια» κυνηγετικών όπλων.

ΗΜΕΡΗΣΙΑ ΕΦΗΜΕΡΙΔΑ
η δημοκρατική της Ρόδου
Έτος ιδρύσεως 1982
Θεμιστοκλέους Σοφούλη 77
Ταχ. Θυρίδα 339 85100 Ρόδος
Εκδότης - ιδιοκτήτης - διευθυντής:
ΒΑΣΙΛΗΣ Δ. ΑΘΑΝΑΣΙΟΥ
Τηλέφωνα: 28728, 34722, 76655, 79100, 26728, 27919
Telefax: 37333

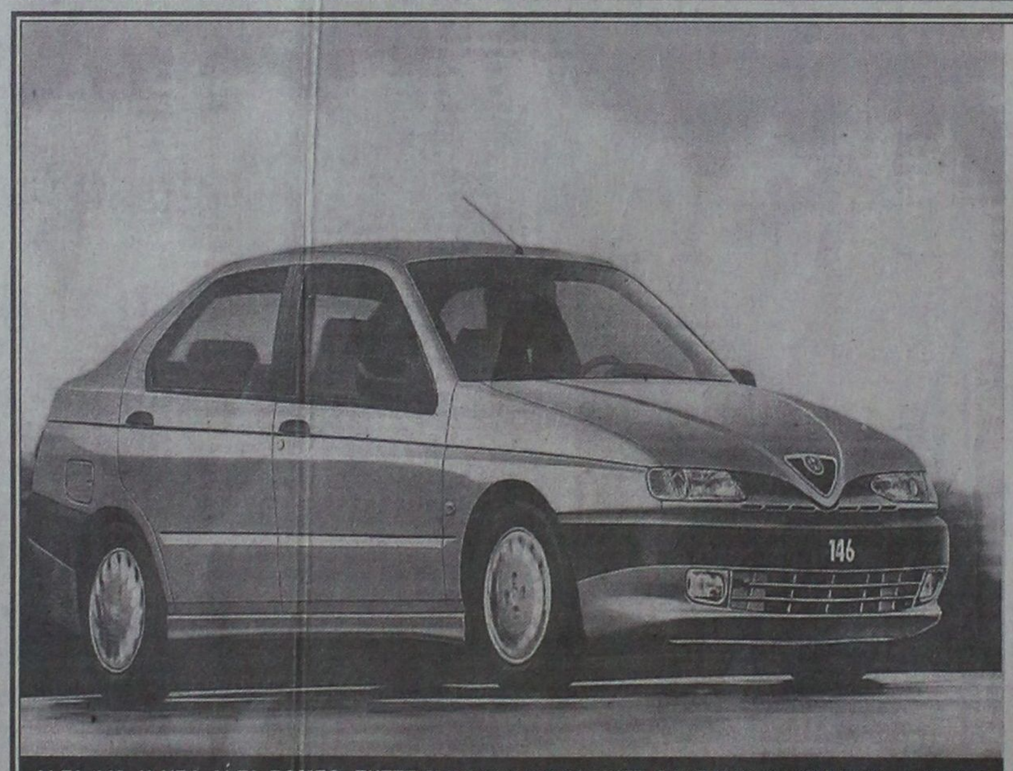

ALFA 146, Η ΝΕΑ ΑΛΦΑ ROMEO. ΖΗΣΤΕ ΜΑΖΙ ΤΗΣ ΜΟΝΑΔΙΚΕΣ ΟΔΗΓΙΚΕΣ ΣΥΓΚΙΝΗΣΕΙΣ. ΔΥΝΑΤΟΣ ΧΑΡΑΚΤΗΡΑΣ: ΚΙΝΗΤΗΡΕΣ BOXER 1.4, 1.6 ΚΑΙ 1.7 16V. ΣΤΑΘΕΡΗ: ΑΝΑΡΤΗΣΕΙΣ ΜΕ ΕΛΕΓΧΟΜΕΝΗ ΕΛΑΣΤΙΚΟΤΗΤΑ, ΡΥΘΜΙΖΟΜΕΝΟ ΣΕ ΥΨΟΣ ΥΔΡΑΥΛΙΚΟ ΤΙΜΟΝΙ, ABS ΚΑΤΟΠΙΝ ΠΑΡΑΓΓΕΛΙΑΣ - STANDARD ΣΤΗΝ 1.7 16V. ΑΣΦΑΛΗΣ: ΚΑΜΠΙΝΑ ΕΠΙΒΑΤΩΝ ΠΡΟΟΔΕΥΤΙΚΗΣ ΠΑΡΑΜΟΡΦΩΣΗΣ, ΠΛΕΥΡΙΚΟΙ ΔΟΚΟΙ ΑΣΦΑΛΕΙΑΣ, ΣΥΣΤΗΜΑ ΠΡΟΛΗΨΗΣ ΠΥΡΚΑΓΙΑΣ FPS, ΤΗΛΕΣΚΟΠΙΚΟΣ ΑΞΟΝΑΣ ΤΙΜΟΝΙΟΥ, ΑΕΡΟΣΑΚΟΣ ΟΔΗΓΟΥ, ΑΕΡΟΣΑΚΟΣ ΣΥΝΟΔΗΓΟΥ ΚΑΤΟΠΙΝ ΠΑΡΑΓΓΕΛΙΑΣ. ΑΝΕΤΗ: ΚΑΜΠΙΝΑ ΕΠΙΒΑΤΩΝ ΜΕ ΗΧΟΜΟΝΣΗ, ΒΕΛΟΥΔΙΝΗ ΕΠΕΝΔΥΣΗ ΣΑΛΟΝΙΟΥ, ΕΙΔΙΚΑ ΣΧΕΔΙΑΣΜΕΝΟΣ ΧΩΡΟΣ ΓΙΑ ΤΟΝ ΣΥΝΟΔΗΓΟ, ΗΛΕΚΤΡΙΚΑ ΠΑΡΑΘΥΡΑ, ΗΛΕΚΤΡΟΜΑΓΝΗΤΙΚΕΣ ΚΛΕΙΔΑΡΙΕΣ, ΜΕΓΑΛΟΣ ΧΩΡΟΣ ΑΠΟΣΚΕΥΩΝ. Η ALFA 146 ΠΡΟΣΤΑΤΕΥΕΤΑΙ ΜΕ ΤΟ ΣΥΣΤΗΜΑ IMMOBILIZER ALFA CODE. ALFA 146: ΜΙΑ ALFA ΠΟΥ ΕΧΕΙ ΟΛΑ ΟΣΑ ΑΝΑΖΗΤΑΤΕ ΣΕ ΕΝΑ ΚΟΡΥΦΑΙΟ ΑΥΤΟΚΙΝΗΤΟ. ΚΑΙ ΠΑΝΩ ΑΠ' ΟΛΑ, ΕΙΝΑΙ ALFA ROMEO.

ALFA 146.
ΠΡΟΣΩΠΙΚΟΤΗΤΑ ALFA ROMEO.

ALFA CONTACT
1+3+8
ALFA ROMEO Fiat Credit Hellas
Η Alfa Romeo συνιστά SELENIA
AUTORODOS A.E.
ΑΥΣΤΡΑΛΙΑΣ 60. ΡΟΔΟΣ, ΤΗΛ: 0241-27421

ΤΥ ΠΡΟΓΡΑΜΜΑ

ΕΤ1

10.35 ΖΗΤΩ ΓΝΩΡΙΜΙΑ
11.15 ΕΡΩΤΙΚΑ ΤΗΣ ΕΔΕΜ,
11.45 ΣΤΕΝΕΣ ΕΠΑΦΕΣ ΤΡΥΠΙΟΥ ΤΟΙΧΟΥ
12.25 ΣΑΝ ΤΑ ΤΡΕΛΑ ΠΟΥΛΙΑ
13.15 ΠΑΙΔΙΚΟ ΠΡΟΓΡΑΜΜΑ
14.20 ΣΤΟ ΡΥΘΜΟ ΤΟΥ ΕΡΩΤΑ
15.00 **ΕΙΔΗΣΕΙΣ**
15.30 ΦΑΛΚΟΝ ΚΡΕΣΤ
16.20 ΙΣΤΟΡΙΑ ΓΡΑΜΜΕΝΗ ΜΕ ΝΟΤΕΣ
17.20 ΘΕΣΕΙΣ ΚΑΙ ΠΑΡΕΝΘΕΣΕΙΣ
18.00 **ΕΙΔΗΣΕΙΣ**
18.20 ΕΥΡΩΠΑΪΚΟ ΚΥΠΕΛΛΟ ΒΟΛΕΪ
20.15 ΣΤΑ ΜΟΝΟΠΑΤΙΑ ΤΩΝ ΘΕΩΝ
21.00 **ΕΙΔΗΣΕΙΣ-ΚΑΙΡΟΣ-ΤΗΛΕΟΙΚΟΝΟΜΙΑ**
22.15 ΤΑ ΨΑΘΙΝΑ ΚΑΠΕΛΑ
23.15 ΤΕΛΙΚΗ ΕΥΘΕΙΑ
24.00 **ΕΙΔΗΣΕΙΣ- ΚΑΙΡΟΣ - ΤΗΛΕΟΙΚΟΝΟΜΙΑ**
00.20 ΤΕΛΙΚΗ ΕΥΘΕΙΑ (συνέχεια)
01.10 ΤΑΙΝΙΑ

ΑΝΤ1

06.20 **ΕΙΔΗΣΕΙΣ ΤΟΥ CBS**
06.45 **ΤΑ ΝΕΑ ΤΟΥ ΑΝΤ1 SATELLITE**
07.00 ΚΑΛΗΜΕΡΑ ΕΛΛΑΔΑ
10.00 ΠΡΩΙΝΟΣ ΚΑΦΕΣ
12.30 ΤΟ ΚΕΝΤΡΙ
14.00 **ΤΑ ΝΕΑ ΤΟΥ ΑΝΤ1**
14.40 ΟΙ ΣΚΛΗΡΟΙ ΤΟΥ ΜΑΪΑΜΙ
15.45 ΑΤΙΘΑΣΑ ΝΙΑΤΑ
16.45 ΚΟΚΚΙΝΗ ΚΑΡΤΑ
18.00 **ΤΑ ΝΕΑ ΤΟΥ ΑΝΤ1**
18.10 ΚΑΛΗΜΕΡΑ ΖΩΗ
18.50 Ο ΚΑΛΥΤΕΡΟΣ ΚΕΡΔΙΖΕΙ
19.30 Η ΛΑΜΨΗ
20.25 **ΤΑ ΝΕΑ ΤΟΥ ΑΝΤ1**
21.00 ΟΙ ΜΕΝ ΚΑΙ ΟΙ ΔΕΝ
21.45 ΜΙΑ ΖΩΗ ΓΙΑ ΤΗΝ ΕΛΣΑ
22.45 ΞΕΝΗ ΤΑΙΝΙΑ
24.00 **ΕΙΔΗΣΕΙΣ**
00.15 ΞΕΝΗ ΤΑΙΝΙΑ (συνέχεια)
01.00 ΞΕΝΗ ΤΑΙΝΙΑ
02.50 Η ΠΑΡΑΚΜΗ ΤΟΥ ΔΥΤΙΚΟΥ ΠΟΛΙΤΙΣΜΟΥ
04.35 ΞΕΝΗ ΤΑΙΝΙΑ

TV7

14.00 **ΚΙΝΟΥΜΕΝΑ ΣΧΕΔΙΑ**
15.00 ΕΛΛΗΝΙΚΗ ΤΑΙΝΙΑ
16.30 **ΞΕΝΗ ΤΑΙΝΙΑ**
18.00 BEAT MUSIC
18.30 ΝΤΟΚΥΜΑΝΤΕΡ
19.15 ΞΕΝΗ ΣΕΙΡΑ
20.00 ΕΙΔΗΣΕΙΣ
20.15 ΕΛΛΗΝΙΚΗ ΜΟΥΣΙΚΗ
21.00 ΓΕΓΟΝΟΤΑ & ΠΡΟΣΩΠΑ
22.00 TOP SHOPS
22.15 ΑΤΖΕΝΤΑ
23.00 ΕΙΔΗΣΕΙΣ
23.15 ΑΓΓΛΙΚΟ ΠΟΔΟΣΦΑΙΡΟ ΣΤΟ 7

T.V.7
Ηρ. Πολυτεχνείου 21
Τηλ. 33222 - 25409
FAX: 78600
Ενημερώνουμε τους φίλους Δωδεκανήσιους τηλεθεατές ότι η συχνότητα μας άλλαξε: Το T.V. 7 εκπέμπει στα UHF 40

FILMNET

06.55 RINGO STAR
08.00 Ο ΚΑΛΟΣ ΒΑΣΙΛΙΑΣ
10.00 ΑΥΤΗ ΕΙΝΑΙ Η ΖΩΗ ΜΟΥ
11.30 ΧΕΛΟΟΥ, ΝΤΟΛΙ
14.00 Η ΤΡΑΠΟΥΛΑ ΤΟΥ ΘΑΝΑΤΟΥ
15.30 **Τ' ΑΠΟΜΕΙΝΑΡΙΑ ΜΙΑΣ ΜΕΡΑΣ**
16.00 **ΕΞΩ ΑΠ' ΤΑ ΔΟΝΤΙΑ**
20.00 ΤΡΕΛΕΣ ΑΔΕΛΦΕΣ, 2
22.00 ΜΙΑ ΛΑΘΟΣ ΚΙΝΗΣΗ
24.00 ΔΡΑΚΟΥΛΑΣ
02.10 ΓΟΥΟΛ ΣΤΡΙΤ
04.15 ΟΙ ΜΙΚΡΕΣ ΛΗΣΤΑΡΧΙΝΕΣ ΤΟΥ ΓΟΥΕΣΤ

ET2

10.00 ΕΚΠΑΙΔΕΥΤΙΚΗ ΤΗΛΕΟΡΑΣΗ
11.00 ΓΕΔΕΩΝ
11.10 ΙΣΤΟΡΙΕΣ ΤΗΣ ΕΠΑΥΛΗΣ ΤΟΝΤ
11.40 **ΠΙΝΟΚΙΟ**
12.00 ΞΕΝΗ ΣΕΙΡΑ
13.00 ΜΙΑ ΚΙ ΕΞΩ
13.30 **ΕΙΔΗΣΕΙΣ**
14.00 ΜΙΑ ΚΙ ΕΞΩ (συνέχεια)
15.00 **ΤΟ ΜΙΚΡΟ ΣΠΙΤΙ ΣΤΟ ΛΙΒΑΔΙ**
15.50 ΝΤΙΓΚ ΚΑΙ ΝΤΑΓΚ
16.00 ΧΟΜΠΕΡΝΤΙ ΝΤΙΚ, ΤΟ ΞΩΤΙΚΟ
16.30 ΗΡΩΕΣ ΜΙΑΣ ΠΙΘΑΜΗΣ
17.00 **ΕΙΔΗΣΕΙΣ**
17.30 ΚΗΠΟΥΡΙΚΗ ΚΑΙ ΑΛΛΑ
18.00 ΞΕΝΗ ΣΕΙΡΑ
19.00 ΚΛΗΡΩΣΗ ΛΑΪΚΟΥ ΛΑΧΕΙΟΥ
20.00 **ΕΝΘΑΔΕ ΚΕΙΜΕΘΑ**
20.30 ΤΙ ΕΙΝΑΙ Η ΠΑΤΡΙΔΑ ΜΑΣ
21.00 ΤΖΙΝΤΖΕΡ ΤΡΙ
22.00 Η ΑΛΛΗ ΜΕΡΙΑ ΤΟΥ ΦΕΓΓΑΡΙΟΥ
23.00 **ΕΙΔΗΣΕΙΣ - ΚΑΙΡΟΣ**
23.30 ΕΛΛΗΝΙΚΗ ΤΑΙΝΙΑ
01.00 **ΑΞΙΟΝ ΕΣΤΙ**

MEGA

06.00 ΤΟ ΠΑΙΔΙ ΘΑΥΜΑ
07.00 ΠΡΩΙΝΗ ΣΥΧΝΟΤΗΤΑ
10.00 ΜΕΤΑΞΥ ΜΑΣ
12.30 ΤΟ ΡΕΤΙΡΕ
13.20 ΡΟΥΚ ΖΟΥΚ
14.00 **ΔΕΛΤΙΟ ΕΙΔΗΣΕΩΝ**
14.35 ΧΑΜΟΓΕΛΑΤΕ
17.00 ΕΛΛΗΝΙΚΗ ΤΑΙΝΙΑ
18.00 **ΜΑΤΙΕΣ ΣΤΑ ΓΕΓΟΝΟΤΑ**
18.05 ΕΛΛΗΝΙΚΗ ΤΑΙΝΙΑ (συνέχεια)
19.05 ΡΙΣΚΟ
19.45 ΟΙ ΑΠΑΡΑΔΕΚΤΟΙ
20.30 **ΕΙΔΗΣΕΙΣ**
21.00 ΤΟ ΔΙΣ ΕΞΑΜΑΡΤΕΙΝ
21.40 ΚΑΤΑΣΤΑΣΗ ΦΡΑΠΕ
22.15 ΧΤΥΠΟΚΑΡΔΙΑ ΣΤΟ ΜΠΕΒΕΡΛΙ ΧΙΛΣ
23.15 ΕΝΩΠΙΟΣ ΕΝΩΠΙΩ
24.00 **ΤΕΛΕΥΤΑΙΑ ΓΕΓΟΝΟΤΑ**
00.15 ΕΝΩΠΙΟΣ ΕΝΩΠΙΩ (συνέχεια)
00.30 ΣΤΟ ΟΝΟΜΑ ΤΟΥ ΝΟΜΟΥ
01.30 ΞΕΝΗ ΤΑΙΝΙΑ
03.10 ΣΥΜΒΟΥΛΕΣ ΓΙΑ ΠΑΝΤΡΕΜΕΝΟΥΣ

SKY

07.00 Η ΠΡΩΤΗ ΕΝΗΜΕΡΩΣΗ
10.00 ΧΩΡΙΣ ΑΝΑΙΣΘΗΤΙΚΟ
11.00 ΥΠΕΡ Ή ΚΑΤΑ;
12.55 ΕΝ ΘΕΡΜΩ
13.30 **ΕΙΔΗΣΕΙΣ**
14.30 ΜΑΛΒΙΝΑ LIVE
15.00 ΚΑΠΟΙΟΣ ΝΑ ΤΗ ΦΥΛΑΕΙ
15.30 Ο ΚΥΡΙΑΡΧΟΣ ΤΟΥ ΚΟΣΜΟΥ
16.30 ΚΟΙΝΩΝΙΑ ΩΡΑ ΜΗΔΕΝ
17.25 **ΕΙΔΗΣΕΙΣ**
18.00 ΧΩΡΙΣ ΑΝΑΙΣΘΗΤΙΚΟ
19.00 ΜΑΛΒΙΝΑ LIVE
19.25 ΕΝ ΘΕΡΜΩ
20.15 **ΕΙΔΗΣΕΙΣ - ΣΚΑΙ ΣΗΜΕΡΑ**
22.00 ΦΩΣ ΣΤΟ ΤΟΥΝΕΛ
24.00 **ΕΙΔΗΣΕΙΣ**
01.00 ΤΑΙΝΙΑ
03.00 ΤΗΛΕΑΓΟΡΕΣ
03.30 ΕΝ ΘΕΡΜΩ
04.00 ΣΚΑΙ ΣΗΜΕΡΑ
05.00 ΧΩΡΙΣ ΑΝΑΙΣΘΗΤΙΚΟ
06.00 Η ΠΡΩΤΗ ΚΑΛΗΜΕΡΑ

TV4

14.01 ΚΙΝΟΥΜΕΝΑ ΣΧΕΔΙΑ
14.35 SUPER SHOP
15.15 «ΧΡΩΜΑΤΑ 1000»
17.20 ΚΙΝΟΥΜΕΝΑ ΣΧΕΔΙΑ
18.35 Η ΩΡΑ ΤΩΝ ΣΠΟΡ
19.35 ΞΕΝΗ ΤΑΙΝΙΑ
21.30 ΖΟΥΜ ΣΤΑ ΓΕΓΟΝΟΤΑ
22.10 ΞΕΝΗ ΤΑΙΝΙΑ (ΙΣΤΟΡΙΚΗ)
23.50 ΞΕΝΗ ΤΑΙΝΙΑ (ΠΕΡΙΠΕΤΕΙΑ)

ΙΑΤΡΙΚΗ ΑΝΑΚΟΙΝΩΣΗ
Η ΠΝΕΥΜΟΝΟΛΟΓΟΣ
ΚΥΡΙΤΣΗ ΜΠΑΡΔΑΚΗ ΕΥΡΙΔΙΚΗ
Ιερού Λόχου 14 (έναντι Ολυμπιακής)
ΔΕΧΕΤΑΙ
5.30 - 8.00 καθημερινά εκτός Σαββάτου
Τηλ.: 79287

Η ταυτότητα της Ημέρας

Καιρός

Γενική πρόγνωση καιρού Ελλάδας για σήμερα Τρίτη 9/1/96. Στο βόρειο Ιόνιο την Ηπειρο τη δυτική Στερεά και τη Θράκη προβλέπονται λίγες νεφώσεις. Στην υπόλοιπη χώρα προβλέπονται νεφώσεις με τοπικές βροχές κυρίως στα νότια ενώ ασθενείς χιονοπτώσεις θα σημειωθούν στα ορεινά της ηπειρωτικής χώρας.

Οι άνεμοι θα πνέουν στα δυτικά ανατολικοί νοτιοανατολικοί μέτριοι έως ισχυροί και τοπικά πολύ ισχυροί και στα ανατολικά ανατολικοί βορειοανατολικοί με την ίδια ένταση.

Η θερμοκρασία θα κυμανθεί στα βόρεια από 0 έως 7, στα υπόλοιπα ηπειρωτικά από 4 έως 12 και στα νησιά από 8 έως 14 βαθμούς Κελσίου.

ΤΡΙΤΗ
9 ΙΑΝΟΥΑΡΙΟΥ 1996

Πολυεύκτου μαρ.,
Ευστρατίου οσίου

Ανατολή ηλίου 7.42'
Δύση ηλίου 5.22'

ΣΕΛΗΝΗ 18 ΗΜΕΡΩΝ

Λαικές αγορές

Τετάρτη: στην οδό Βύρωνος (πίσω από το Στάδιο).
Πέμπτη: στην οδό Διαγοριδών.
Παρασκευή: Στην οδό Θεσ/νίκης Ανάληψη.
Σάββατο: στον Αγιο Δημήτριο.

Δέχονται το κοινό

●**ΠΕΡ/ΚΟΣ Δ/ΝΤΗΣ ΔΩΔ/ΣΟΥ**
κ. Γ. Μαχαιρίδης δέχεται Τρίτη & Πέμπτη 11:00 - 13:00.
● **ΝΟΜΑΡΧΗΣ**
δέχεται το κοινό κάθε Τρίτη & Πέμπτη από 11.00 - 13.00
●**ΔΗΜΑΡΧΟΣ** Ρόδου δέχεται το κοινό κάθε Τετάρτη από 12.00 - 13.00
● **Ο Αντ/ρχος κ. Θ. Τσιμπιδάκης** δέχεται καθημερινά το κοινό 13:00 - 15:00
● **Ο Αντ/ρχος κ.Κ. Σκανδαλίδης** δέχεται κάθε Τρίτη - Πέμπτη από 13.00 - 14.00

Ακτοπλοικά δρομολόγια

ΡΟΔΟΣ: Απόπλους 17.00: Πειραιά.
ΜΑΡΙΝΑ: Απόπλους 16.00: Κω - Κάλυμνο - Λέρο - Πάτμο - Πειραιά.

Αεροπορικά δρομολόγια

Για Αθήνα: -Καθημερινά στις 07.15 Δευτ., Τετ., Παρ., Κυρ.: 09.50 / Δευτ., Τρ., Τετ., Πεμ., Παρ., Σαββ.: 18.10 / Κυρ.: 18.35 / Δευτ., Τρ., Τετ., Πεμ., Παρ., Σαββ.: 21.40 / Κυρ.: 22.05/ Τρ., Πεμ., Σαββ.: 11.00
Για Κω: καταργήθηκε το δρομολόγιο
Για Θεσσαλονίκη: Δευτ., Τετ., Παρ., Κυρ. :19.05
Για Ηράκλειο: Δευτέρα - Τετάρτη - Παρασκευή - Κυριακή : 16.35
Για Καστελλόριζο: Τετ., Κυρ.: 07.40
Για Κάρπαθο: Δευτ., Τετ., Παρ., Κυρ.: 12.10 / Καθημ.: 10.00
Για Κάσο: Δευτέρα - Τετάρτη - Παρασκευή - Κυριακή: 12.10

Φαρμακεία

ΣΗΜΕΡΑ: διημερεύει το φαρμακείο ΓΡΕΒΕΝΙΩΤΟΥ ΠΑΛΛΟΥΣΗ Β., Ηρώων Πολυτεχνείου 21, Ακαδημία, τηλ. 27713.
ΣΗΜΕΡΑ : διανυκτερεύει το φαρμακείο ΒΑΣΙΛΟΠΟΥΛΟΥ Ε., Ιωνος Δραγούμη 5-7, (πλησίον Σάντα Μαρία), τηλ. 33855.

Συνάλλαγμα

ΑΓΟΡΑ		ΠΩΛΗΣΗ	ΑΓΟΡΑ		ΠΩΛΗΣΗ
233.133	**Δολάριο ΗΠΑ**	240.212	23.037	**Σελ.Αυστρ.**	23.737
162.032	**Μαρκο Γερμ.**	166.952	35.113	**Κορ. Σουηδ.**	36.183
47.276	**Φράγκο Γαλλ.**	48.711	36.642	**Κορ. Νορβ.**	37.758
361.746	**Λίρα Αγγλίας**	372.731	171.467	**Δολ. Καναδά**	176.674
200.768	**Φράγκο Ελβ.**	206.864	173.758	**Δολ. Αυστ.**	179.034
7.884	**ΦράγκοΒελ.**	8.123	221.193	**100 Γιέν Ιαπ.**	227.910
144.722	**Φιορίνι Ολλ.**	149.117	514.452	**Λίρα Κύπρου**	530.073
14.771	**100 Λιρ.Ιτ.**	15.219	1.927	**Πεσέτα Ισπ.**	1.985
41.902	**Κορ. Δανίας**	43.174	1.559	**Εσκούδο Πορ.**	1.607
373.168	**Λίρα Δ. Ιρλ.**	384.499	53.342	**Μάρκο Φινλ.**	54.966

Χρήσιμα Τηλέφωνα

Άμεση δράση	100	Βλάβες ΟΤΕ	121
Πυροσβεστική	23333	Βλάβες ΔΕΗ	125
Νοσοκομείο	22222	Πληρ. ΟΤΕ	131
		Ωρα	141
Οδική Ασφάλεια:		Φαρμακεία (Διημερ.-Διαν.)	107
EXRESS SERVICE	154	ΠΡΟ-ΠΟ • ΛΟΤΤΟ	111
HELLAS SERVICE	157	ΡΟΔΑ	26300
Ράδιο Ταξί	64712	ΚΤΕΥΛ	27706
Αστυν. Διεύθυνση	27653	ΕΒΕΔ	22281
Ασφάλεια	23294	Δικηγορικός Σύλλογος	27469
Τμήμα Τάξης	23849	Εμπορικός Σύλλογος	35255
Τροχαία	26480	Ολυμπιακή - Κρατήσεις	24555
Λιμεναρχείο	28888	ΔΑΝΕ	77070
Δασαρχείο	191	ΙΚΑ	64912
Τελωνείο	27703	ΤΑΞΥ	68701-3
Υγειονομείο	26666	ΟΑΕΔ	23265
Μητρόπολη	23274	Εργατικό Κέντρο	24730
Νομαρχία	74000	Αρχαιολογία	34719
Δήμος Ρόδου	30113	Περιφ. Δ/ντής	38174 - 38175

ΕΣΩΤΕΡΙΚΕΣ ΕΙΔΗΣΕΙΣ

ΠΑΡΕΜΒΑΣΗ ΝΟΜΑΡΧΗ ΥΠΕΡ ΤΣΟΧΑΤΖΟΠΟΥΛΟΥ

ΘΕΣΣΑΛΟΝΙΚΗ, 8 (ΑΠΕ)



Νέες, γραπτές αυτή τη φορά, διευκρινήσεις έδωσε σήμερα ο Νομάρχης Θεσσαλονίκης Κωνσταντίνος Παπαδόπουλος σχετικά με τους λόγους που τον ώθησαν στη σύνταξη "Κειμένου Παρέμβασης στις εξελίξεις στο ΠΑΣΟΚ και στην κυβέρνηση", στο οποίο αναφερόταν στις διαδικασίες εκλογής διαδόχου του Ανδρέα Παπανδρέου, αλλά και στα κριτήρια για την επιλογή του.

Αποσπασματα του κειμένου δημοσιεύθηκαν στο χθεσινό "ΒΗΜΑ" με την παρατήρηση ότι "φωτογραφίζουν" συγκεκριμένο υποψήφιο (Α. Τσοχατζόπουλο) για τη διαδοχή στο ΠΑΣΟΚ.

Ο κ. Παπαδόπουλος, που είχε δηλώσει χθες ότι το κείμενο είναι πια ξεπερασμένο, μετά τη συνεδρίαση του ΕΓ του ΠΑΣΟΚ την περασμένη Τετάρτη, διαμαρτύρεται για "παραμορφώσεις και αυθαίρετες προσθήκες", που έγιναν, όπως υποστηρίζει, στο χθεσινό δημοσίευμα γι' αυτό και δημοσιοποίησε σήμερα το πλήρες περιεχόμενό του.

Στις σημερινές δηλώσεις του επισημαίνει και πάλι ότι:- Το κείμενο συντάχθηκε πριν από τη συνεδρίαση του ΕΓ την περασμένη Τετάρτη (3/1/96) και απεστάλη σε συναδέλφους τουΝομάρχες με τους οποίους διατηρεί "ιστορικές φιλικέςσχέσεις".

- "Τα στελέχη και οι φίλοι του ΠΑΣΟΚ, ιδαίτερα εκείνα, που έδωσαν και δίνουν το "παρών" στην πρώτη γραμμή των κοινωνικώναγώνων δεν μπορούν να μείνουν αποθείς δέκτες καταστάσεωνπου υποβαθμίζουν ήθη, αξίες και προοπτικές του δημοκρατικού χώρου".

Στο κείμενο που έδωσε ο κ. Παπαδόπουλος στη δημοσιότητα αναφέρονται ως κυρίαρχα κριτήρια στην επιλογή νέου πρωθυπουργού τα εξής:

- η ιστορία κάθε υποψηφίου στην παραγωγή κυβερνητικού
έργου, αλλά και στην ενότητα, στη συνέχεια και ανάπτυξη τουκόμματος,
- η συμβολή του σε μεγάλες θεσμικές μεταρρυθμίσεις και η σταθερότητα του σ' έναν εθνικό και κοινωνικόπροσανατολισμό και
- η ιστορικά επιβεβαιωμένη συνθετική ικανότητα και ο
σχεδιασμός νικηφόρων κομματικών και εκλογικών αναμετρήσεων.Τέλος, ως διαδικασία, προτείνεται η εκλογή με διαδοχικές ψηφοφορίες, με αποκλεισμό μετά από κάθε κύκλο, του υποψηφίου, που θα καταλάβει την τελευταία θέση.

ΑΝΑΚΟΙΝΩΣΕΙΣ ΓΙΑ ΤΗ ΔΙΣΚΟΠΑΘΕΙΑ

ΑΘΗΝΑ, 8 (ΑΠΕ)

Τέλος στους πόνους της μέσης και στη χρόνια ταλαιπωρία που συνεπάγεται η δισκοπάθεια. Μία πρωτοποριακή χειρουργική επέμβαση λυτρώνει οριστικά από το πρόβλημα όσους υποφέρουν από οσφυϊκή δισκοκήλη, εύκολα, ανώδυνα και μέσα σε μία μέρα.

Πρόκειται για την οσφυϊκή μικροδισκεκτομή, η οποία εφαρμόζεται με απόλυτη επιτυχία και στη χώρα μας από τη μικρονευροχειρουργική ομάδα του Κέντρου Σπονδυλικής Στήλης της κλινικής <Κυανούς Σταυρός> της Αθήνας. Η επέμβαση αποτελεί την <τελευταία λέξη> της Ιατρικής επιστήμης σε ό,τι αφορά την αντιμετώπιση της δισκοπάθειας και το κυριότερο, είναι απόλυτα ασφαλής και σχεδόν ανώδυνη για τους αρρώστους. Στα πλεονεκτήματα της μεθόδου περιλαμβάνεται και η πολύ μικρή διάρκειά της - δεν ξεπερνά τη μία ώρα - καθώς και το ότι ο άρρωστος μπορεί να βγει από την κλινική λίγες ώρες μετά την επέμβαση και, πάντως, την ίδια μέρα.

Τις διευκρινίσεις έκανε ο επικεφαλής της Μικρονευροχειρουργικής Ομάδας του <Κυανού Σταυρού> κ. Παναγιώτης Αμπέρτος, ο οποίος τόνισε ότι οι θεραπείες της οσφυϊκής δισκοκήλης διακρίνονται σε συντηρητικές και επεμβατικές, ενώ για την πάθηση επεσήμανε ότι αποτελεί πραγματική μάστιγα για τον σύγχρονο άνθρωπο.

Σε ό,τι αφορά τη συντηρητική αγωγή, ο κ. Αμπέρτος ανέφερε ότι σε πρώτη φάση περιλαμβάνει τη φαρμακευτική αγωγή, την ανάπαυση και σε δεύτερη φάση τη φυσικοθεραπεία και την ενδυνάμωση της μέσης. Σε συντηρητική αγωγή υποβάλλονται οι ασθενείς που πάσχουν από τις απλούστερες μορφές της νόσου με ήπια συμπτώματα πόνου, όπως οσφυαλγία και οσφυοϊσχιαλγία. Αναφερόμενος στις επεμβατικές μεθόδους, ο κ. Αμπέρτος τόνισε ότι χωρίζονται στις χειρουργικές και τις μη χειρουργικές. Σε αυτές υποβάλλονται σήμερα οι ασθενείς, οι πόνοι των οποίων υποτροπιάζουν ή επιμένουν, καθώς και εκείνοι που εμφανίζουν πάρεση ή παράλυση του ενός ή και των δύο άκρων.

Οι επεμβατικές μη χειρουργικές μέθοδοι είναι η διαδερμική ενδοσκοπική δισκεκτομή και η διαδερμική δισκεκτομή με λέιζερ. Και οι δύο γίνονται με χορήγηση τοπικής αναισθησίας στον ασθενή. Αφού γίνει παρακέντηση της σπονδυλικής στήλης με ειδική κονδρή βελόνα <τροκάρ>, αφαιρούνται τμήματα του δίσκου, είτε με μία λαβίδα, είτε με την εφαρμογή του λέιζερ. Και οι δύο αυτές επεμβάσεις δεν αντιμετωπίζουν ριζικά τη δισκοκήλη, αλλά προσπαθούν να ανακουφίσουν παροδικά τον πόνο. Για το λόγο αυτό, άλλωστε, η επιτυχία τους κυμαίνεται περίπου στο 50 - 60% των περιπτώσεων. Από τις <κλασσικές> ανοικτές χειρουργικές μεθόδους, η οσφυϊκή πεταλεκτομή τείνει να εγκαταλειφθεί σήμερα, καθώς εφαρμόζεται μόνο σε ακραίες περιπτώσεις προχωρημένης ασφυϊκής στένωσης, συνήθως σε ηλικιωμένα άτομα.

Η δισκοπάθεια αποτελεί πραγματική μάστιγα για τις σύγχρονες κοινωνίες. Θεωρείται βέβαιο ότι το 80% του γενικού πληθυσμού θα εμφανίσει συμπτώματα οσφυαλγίας σε κάποια φάση της ζωής του. Επιπλέον, το ένα τρίτο αυτών που θα εμφανίσουν οσφυαλγία θα εκδηλώσουν παράλληλα και ισχιαλγία, δηλαδή επέκταση του πόνου στο ένα ή και τα δύο άκρα. Στη συντριπτική πλειονότητά τους (90%), όσοι εκδηλώσουν οσφυοϊσχιαλγία θα υποτροπιάσουν, οπότε θα χρειαστούν ριζικότερη αντιμετώπιση της νόσου. Στις προηγμένες χώρες ένας στους τέσσερις ασθενούντες ανά πάσα στιγμή υποφέρει από κάποια μορφή δισκοπάθειας, ενώ το κόστος σε ημέρες αναρρωτικής άδειας είναι κατά μέσο όρο 123, όταν ο γενικός μέσος όρος αναρρωτικών αδειών δεν ξεπερνά τις 25,5 μέρες. Μέχρι σήμερα, η χειρουργική θεραπεία της δισκοπάθειας, με την <κλασσική> ανοικτή μέθοδο αντιμετωπιζόταν με επιφυλακτικότητα και αρκετό φόβο από τους ασθενείς. Αιτία το δέος μίας ανοικτής επέμβασης, ο μετεγχειρητικός πόνος, οι επιπλοκές και η μεταγενέστερη υποτροπή των συμπτωμάτων. Η οσφυϊκή μικροδισκεκτομή είναι ριζική και όχι ανακουφιστική και τα ποσοστά επιτυχίας της αγγίζουν το 100%. Η διάρκεια της επέμβασης είναι μικρότερη από μία ώρα, γίνεται με τοπική αναισθησία και δεν υπάρχουν σχεδόν καθόλου μετεγχειρητικές επιπλοκές.

Παράλληλα, δεν υπάρχει σχεδόν καθόλου ταλαιπωρία του ασθενούς, ούτε μετεγχειρητικός πόνος, καθώς η τομή στο δέρμα είναι μόλις 2 - 3 εκατοστά ενώ δεν τραυματίζονται οι ιστοί. Το πιο εντυπωσιακό είναι ότι ο ασθενής σηκώνεται από το κρεβάτι του μέσα σε έξι ώρες και μπορεί να επιστρέψει στο σπίτι του την ίδια μέρα, ενώ συνήθως δεν χρειάζεται αναλγητικά φάρμακα.

Δέσμη μέτρων για τις Κρατικές Προμήθειες

ΑΘΗΝΑ, 8 (ΑΠΕ)

Δέσμη μέτρων που θα περιορίσουν την κατασπατάληση πόρων του Δημοσίου παίρνει το υπουργείο Εμπορίου στο πλαίσιο εφαρμογής τηςνέας πολιτικής Κρατικών Προμηθειών.

Στα μέτρα, μεταξύ άλλων, περιλαμβάνονται:-Οι ομαδοποιημένοι διαγωνισμοί για την προμήθεια ενός είδους, σε πολλούς φορείς.-Η πλήρης και εμπεριστατωμένη έρευνα τομέων της αγοράς για ακριβή γνώση συνθηκών του ανταγωνισμού που επικρατούν.Σχετικές έρευνες του υπουργείου έδειξαν οτι οι προμήθειες, με βάση το προηγούμενο αποκεντρωμένο σύστημα, διεξάγοντο κατά μη ορθολογικό τρόπο.

Από μελέτη,ειδικότερα, του υπουργείου Εμπορίου για την προμήθεια φίλτρων τεχνητού νεφρού στα νοσηλευτικά ιδρύματα (δημόσια και ιδιωτικά), προέκυψε οτι:

-Οι τιμές των φίλτρων που διατίθενται στην Ελλάδα είναι σημαντικά υψηλότερες συγκριτικά με άλλες χώρες της Ευρώπης.-Ενώ στην Ευρώπη, σε μεγάλες (ποσοτικά) αγορές γίνονταν εκπτώσεις εως και 25% της αξίας των φίλτρων, στη χώρα μας, εως τώρα, δεν έγιναν.

Σημειώνεται οτι η συνολική ετήσια δαπάνη για την προμήθεια φίλτρων τεχνητού νεφρού (κατ'έτος 700.000-800.000 τεμάχια) προσεγγίζει τα 20 δισ. δρχ.

Απο την ίδια έρευνα προέκυψε επίσης οτι υπάρχουν μεγάλες αποκλίσεις στις δαπάνες για την προμήθεια φίλτρων που πραγματοποιούν οι μονάδες τεχνητού νεφρού. Για παράδειγμα, στη μονάδα τεχνητού νεφρού του Λαϊκού Νοσοκομείου Αθηνών, η ετήσια δαπάνη ανα ασθενή για αγορά φίλτρων ανέρχεται σε 1.796.000 δρχ. ενώ σε άλλο νοσοκομείο (ΑΧΕΠΑ), η δαπάνη ανέρχεται σε 4.897.000 δρχ. . Μέσο κόστος φίλτρου 19.510 δρχ. (Λαϊκό) και 31.778 δρχ. (ΑΧΕΠΑ). Επίσης, σε ιδιωτική κλινική της Θεσσαλονίκης το ΙΚΑ πλήρωσε, κατ'ασθενή, για τη δαπάνη φίλτρων 6.119.000 δρχ. ετησίως, ενώ στο νοσοκομείο του ιδρύματος "Παναγία" η αντίστοιχη δαπάνη ανήλθε σε 2.925.000 δρχ.

Ο φάκελος με τα στοιχεία της μελέτης αποστέλλεται στα υπουργεία Υγείας και Οικονομικών για περαιτέρω έρευνα.Προκειμένου να μην επαναληφθεί το φαινόμενο και για να επιτευχθεί ο στόχος του περιορισμού των δαπανών και της εξοικονόμησης πόρων, εκλήθησαν σήμερα στο υπουργείο σε σύσκεψη, οι επιχειρηματίες- προμηθευτες του συγκεκριμένου είδους.Κατά τη διάρκεια της σύσκεψης, ο υφυπουργός Εμπορίου Μιχάλης Χρυσοχοΐδης ζήτησε απο τους προμηθευτές να προχωρήσουν σε μείωση των τιμών των φίλτρων τεχνητού νεφρού απο 10-30%, κλιμακωτά, ανάλογα με την αξία τους. Από πλευράς προμηθευτών επισημάνθηκε η ανάγκη ταχύτερης πληρωμής τους απο τα νοσοκομεία.

Αρχισαν οι εκπτώσεις ΣΤΑ ΕΜΠΟΡΙΚΑ ΚΑΤΑΣΤΗΜΑΤΑ

ΑΘΗΝΑ, 8 (ΑΠΕ)

Εκίνησαν σήμερα σε όλη τη χάρα οι χειμερινές εκπτώσεις που πραγματοποιούν τα εμπορικά καταστήματα στην πώληση των ειδών τους.

Οι εκπτώσεις θα διαρκέσουν μέχρι το τέλος Φεβρουαρίου και οι έμποροι ομιλούν για ποσοστά που θα κυμανθούν απο 15% έως και 50%.

Απο την πλευρά τους οι καταναλωτικές οργανώσεις αλλά και το υπουργείο Εμπορίου συστήσουν ιδιαίτερη προσοχή στους καταναλωτέςώστε να μη παραπλανηθούν με πλασματικές εκπτώσεις και προϊόντα "μαϊμούδες".

Αξίζει να σημειωθεί ότι είναι η τρίτη περίοδος απο το 1994 που οι χειμερινές εκπτώσεις αρχίζουν μετά το τέλος της εορταστικής περιόδου και όχι μετά το τέλος της χειμερινής σεζόν, δηλ. τον Φεβρουάριο, όπως είχε καθιερωθεί τις τελευταίες δεκαετίες.

Μιλώντας στο ΑΠΕ ο Πρόεδρος της Εθνικής Συνομοσπονδίας Ελληνικού Εμπορίου, κ. Δ. Καψάλης, τόνισε ότι οι φετινές εκπτώσεις θαείναι οι μεγαλύτερες των τελευταίων χρόνων και γι' αυτό θα πρέπει οι καταναλωτές να το εκμεταλλευθούν. Θα πρέπει όμως να φωνίζουν απο τα γνωστά τους καταστήματα και όχι απο πλανόδιους που δεν γνωρίζουμε για την ποιότητα των προϊόντων που διαθέτουν.

Σε ό,τι αφορά την καταστρατήγηση του θεσμού των εκπτώσεων με προεκπτώσεις κλπ, ο κ. Καψάλης ανέφερε ότι έχει ζητηθεί να προωθηθεί σχετική τροπολογία στον σχετικό νόμο, σύμφωνα με την οποία το υπουργείο Εμπορίου θα μπορεί να δώκει με ποινικές και διοικητικές κυρώσεις όσους καταστηματάρχες δεν ακολουθούν τις εκπτωτικές περιόδους και γενικότερα το γράμμα του νόμου περί εκπτώσεων.

Απο την πλευρά του το Ινστιτούτο Καταναλωτών ΙΝΚΑ εφιστά την προσοχή των καταναλωτών έτσι ώστε να αξιοποιήσουν καλύτερα την περίοδο των εκπτώσεων.

Ειδικότερα το ΙΝΚΑ υπενθυμίζει ότι:

1) Οι αγορές πρέπει να γίνονται με βάση τις πραγματικές ανάγκες και όχι το ποσοστό έκπτωσης.

2) Οι αγορές θα πρέπει να γίνονται ύστερα απο έρευνα στα καταστήματα γιατί παρατηρούνται μεγάλες αποκλίσεις στις τιμές ίδιωνπροϊόντων.

3) Οι μεγαλύτερες εκπτώσεις και οι πιο συμφέρουσες αγορές αυτή την περίοδο παρατηρούνται στο χώρο της ένδυσης και της υπόδησης.

4) Οι καταναλωτές θα πρέπει να καταπολεμήσουν την νοοτροπία του "να προλάβουμε" γιατί η περίοδος των εκπτώσεων είναι αρκετά μεγάλη και το στόκ των εμπορευμάτων αρκετά.

5) Οι καταναλωτές να μην επηρρεάζονται απο το ποσοστό της έκπτωσης σε ένα συγκεκριμένο είδος και να νομίζουν ότι το ίδιο ποσοστό έκπτωσης στις ίδιες ποιότητες ισχύει για όλα τα είδη μέσα σε ένα κατάστημα.

Η αποφυγή γενίκευσης των εντυπώσεων είναι σημαντική, γιατί πολλά καταστήματα χρησιμοποιούν στη διαφήμιση και στις βιτρίνες κάποιο ή κάποια είδη για "κράχτη".

6) Οι καταναλωτές θα πρέπει να θυμούνται ότι για τις οικιακές συσκευές και εξοπλισμού, οπτικοακουστικά, έπιπλα κλπ διαρκή προϊόντα δεν είναι η περίοδος των εκπτώσεων η καλύτερη εποχή για αγορές στο βαθμό που οι τιμές τους παίζουν σε όλη τη διάρκεια του χρόνου τόσο που συχνά είναι ανεβασμένα στις εκπτώσεις. Αντίθετα στην ηρεμία μιας ήσυχης αγοραστικής περιόδου ο καταναλωτής μπορεί πολύ ευκολότερα να διεκδικήσει έκπτωση ανάλογα με τον τρόπο πληρωμής και τις έκτακτες ανάγκες ρευστότητας που έχει το κάθε κατάστημα.

Η ΚΙΝΗΣΗ ΣΤΟ ΧΡΗΜΑΤΙΣΤΗΡΙΟ

ΑΘΗΝΑ, 8 (ΑΠΕ)

Σημαντικές ανοδικές τάσεις επεκράτησαν στη σημερινή συνεδρίαση του Χρηματιστηρίου με αποτέλεσμα ο Γενικός Δείκτης Τιμών να καταγράψει άνοδο 1,30% και να κλείσει στις 917,60 μονάδες.

Το επενδυτικό ενδιαφέρον επικεντρώθηκε σε μετοχές των τραπεζών οι οποίες απεκόμισαν σημαντικά κέρδη. Η αξία των συναλλαγών ανήλθε στα 6,2 δισεκατομμύρια δραχμές. Οι επιμέρους δείκτες παρουσίασαν τις εξής μεταβολές:Τράπεζες άνοδος 1,74%, Λήζινγκ άνοδος 0,27%, Ασφάλειες πτώση 0,32%, Επενδύσεις άνοδος 0,62%, Βιομηχανίες άνοδος 1,16%, Κατασκευές άνοδος 1,14%, Συμμετοχών άνοδος 1,31%, Διάφορες άνοδος 0,72%.

Ο δείκτης της παράλληλης αγοράς έκλεισε με άνοδο 0,92% .Σημαντική υποχώρηση παρουσίασε το δολάριο έναντι της δραχμής και θα πωλείται αύριο από τις εμπορικές τράπεζες στις 239,054 δραχμές.

ΜΕ ΛΙΓΑ ΛΟΓΙΑ

ΤΡΟΧΑΙΑ ΑΤΥΧΗΜΑΤΑ

ΑΘΗΝΑ, 8 (ΑΠΕ)

Κατά το δεκάμηνο Ιανουαρίου-Οκτωβρίου 1995, τα οδικά τροχαία ατυχήματα που συνέβησαν σε ολόκληρη τη χώρα και προκάλεσαν το θάνατο ή τον τραυματισμό ανθρώπων, ανήλθαν σε 19.066. Στα ατυχήματα αυτά, 1.636 άτομα έχασαν τη ζωή τους, 2.898 τραυματίστικαν βαριά και 23.025 ελαφρά. Κατά το ίδιο χρονικό διάστημα του προηγούμενου έτους (1994), τα ατυχήματα ανήλθαν σε 19.073, με 1.646 νεκρούς, 2.924 βαριά τραυματίες και 23.081 ελαφρά. Σύμφωνα με στοιχεία της Στατιστικής Υπηρεσίας, οι νεκροί σε τροχαία, ανά μήνα, ανήλθαν:

ΜΗΝΕΣ / ΕΤΟΣ 1995 / ΕΤΟΣ 1994 / ΜΕΤΑΒΟΛΗ 95/94%			
(ΔΕΚΑΜΗΝΟ)			
Ιανουάριος	110	152	-27,6%
Φεβρουάριος	109	109	0,0%
Μάρτιος	147	143	2,8%
Απρίλιος	144	151	-4,6%
Μάιος	158	153	3,3%
Ιούνιος	170	160	6,3%
Ιούλιος	202	248	-18,6%
Αύγουστος	201	212	-5,2%
Σεπτέμβριος	192	161	19,3%
Οκτώβριος	203	157	29,3%
ΣΥΝΟΛΟ	1.636	1.646	-0,6%

ΒΟΥΛΗ - ΣΥΣΚΕΨΗ ΥΠΟ ΤΣΟΧΑΤΖΟΠΟΥΛΟ

ΑΘΗΝΑ, 8 (ΑΠΕ)

Την τακτική που θα ακολουθήσει η κυβέρνηση και οι βουλευτές του ΠΑΣΟΚ στη συζήτηση για την πρόταση μομφής που κατεθέτει η ΝΔ, συζήτησαν σε ευρεία σύσκεψη που πραγματοποιήθηκε στη Βουλή το μεσημέρι, υπό τον Αντ Τσοχατζόπουλο, τα μέλη του προεδρείου της Κοινοβουλευτικής Ομάδας του ΠΑΣΟΚ, οι γραμματείς των Κοινοβουλευτικών Τομέων Εργασίας, καθώς και πολλοί υπουργοί. Μετά το τέλος της σύσκεψης που διήρκεστε δυο ώρες, ο κ. Τσοχατζόπουλος δήλωσε ότι η κυβέρνηση θα δώσει ολοκληρωμένη και αποτελεσματική απάντηση στην πρόταση μομφής της ΝΔ, που επιτέλους τόλμησε να καταθέσει". "Το ΠΑΣΟΚ", πρόσθεσε, "έχει αποδείξει από την πρώτη μέρα που δημιουργήθηκε το πρόβλημα της ασθένειας του πρωθυπουργού ότι είχε και την ωριμότητα και την ευθύνη να ανταπεξέλθει αποτελεσματικά στα προβλήματα". Και ο κ. Τσοχατζόπουλος κατέληξε: "Διασφαλίσαμε την αποτελεσματική λειτουργία της κυβέρνησης σε όλα τα επίπεδα. Τώρα που η πρόταση της ασθένειας του πρωθυπουργού δημιούργησε ένα πολιτικό πρόβλημα, έχουμε την ευθύνη σε συνεννόηση με όλα τα θεσμικά πρόσωπα να προχωρήσουμε στην πολιτική αντιμετώπιση του προβλήματος. Ορόσημο είναι η 20η Ιανουαρίου στη Σύνοδο της Κεντρικής Επιτροπής".

ΜΕΓΑΛΑ ΚΑΤΑΣΤΗΜΑΤΑ
ΑΡΠΑΠΟΥ
Στα καταστήματά μας θα βρείτε:
Υπόγειο: Τρόφιμα - Delicatessen
Ισόγειο: Είδη δώρων - Καλλυντικά
Ποτά - Εποχιακά
1ος Όροφος : Ανδρικά
2ος Όροφος : Γυναικεία -Παιδικά
3ος Όροφος : Ηλεκτρικά-Είδη σπιτιού
4ος Όροφος : Παιχνίδια - Αθλητικά
ΜΕΓΑΛΑ ΚΑΤΑΣΤΗΜΑΤΑ
ΑΡΠΑΠΟΥ

Κ.Β. ΕΚΠΡΟΣΩΠΟΣ - Επίθεση κατά Εβερτ

ΑΘΗΝΑ, 8 (ΑΠΕ)

Οξύτατη επίθεση κατά του Αρχηγού της Νέας Δημοκρατίας, Μιλτιάδη Εβερτ, εξαπέλυσε ο κυβερνητικός εκπρόσωπος, Τηλέμαχος Χυτήρης, λέγοντας ότι η αντιπολίτευση που ασκεί χαρακτηρίζεται απο αντιφάσεις και ανευθυνότητα και σημειώνοντας ότι κάνει καλά που κατατέθει πρόταση δυσπιστίας για να πάρει την απάντηση στη Βουλή.

Σημασία έχει, ανέφερε, ποιά ευπιστία διαθέτει ο ίδιος. Ο κ. Χυτήρης είπε ότι θέση της κυβέρνησης είναι ότι μπορεί η συζήτηση να αρχίσει ακόμη και σήμερα και ήταν κατηγορηματικός ότι δεν υπάρχει περίπτωση να ψηφιστεί η πρόταση της Ν.Δ. απο κανέναν βουλευτή του ΠΑΣΟΚ.

Απαντώντας σε σχετική ερώτηση ο κ. Χυτήρης είπε ότι δεν γνωρίζει αν έχει ενημερωθεί ο Πρωθυπουργός για την υποβολή της πρότασης μομφής απο τη Νέα Δημοκρατία.

ΑΦΟΙ ΣΤΕΦΑΝΟΥ Ο.Ε.
Επώνυμες Τηλεοράσεις στις χαμηλότερες τιμές
ΦΙΛΙΠΣ
14" 68.000 δρχ.
20" 104.000 δρχ.
21" 109.000 δρχ.
SABA ΓΕΡΜΑΝΙΑΣ
25" 150.000 δρχ. MONO
28" 175.000 δρχ. MONO
28" 210.000 δρχ.

FUZI
14" 65.000 δρχ.
20"95.000 δρχ.
21"105.000 δρχ.
HITACHI
21" 135.000 δρχ.
25"160.000 δρχ.
ΑΦΟΙ Στεφάνου Ο.Ε.
Δενδρινού & Χατζηαγγέλλου γωνία
τέρμα Κοδριγκτώνος/Τηλ:22.568-22.695
Υποκατάστημα : Πλάτωνος 17-21
Τηλ:23.836 / Fax: 22.568

24 Ώρες στον Κόσμο

ΙΣΡΑΗΛ - ΕΠΙΦΥΛΑΚΗ

ΙΕΡΟΥΣΑΛΗΜ, 8 (ΑΠΕ)

Η ισραηλινή αστυνομία έχει κινητοποιήσει περίπου 400 άνδρες των ειδικών δυνάμεων για να αποτρέψουν πιθανές παλαιστινιακές βομβιστικές επιθέσεις αυτοκτονίας σε λεωφορεία,μετά τη δολοφονία του βομβιστή της Χαμάς, Γιεχία Αγιάς την περασμένη Παρασκευή στη Γάζα.

Εκπρόσωπος της αστυνομίας δήλωσε ότι οι άνδρες των ειδικών δυνάμεων της αστυνομίας, οπλισμένοι με περίστροφα και αυτόματα όπλα, θα ελέγχουν όλους τους επιβάτες κατά την επιβίβασή τους στα αστικά λεωφορεία και θα στέκονται συνεχώς δίπλα από τον οδηγό.

Ο Γιεχία Αγιάς,γνωστός και με το ψευδώνυμο ο"μηχανικός",σκοτώθηκε μετά από έκρηξη του κινητού τηλεφώνου του, το οποίο είχε παγιδευτεί με εκρηκτικές ύλες. Ο Αγιάς εθεωρείτο υπεύθυνος για την κατασκευή εκρηκτικών μηχανισμών, που χρησιμοποιήθηκαν σε αρκετές βομβιστικές επιθέσεις,όπου έχασαν τη ζωή τους τουλάχιστον 45 ισραηλινοί τα τελευταία δύο χρόνια.

Για να αποτρέψουν την έκρηξη παγιδευμένων αυτοκινήτων οι άνδρες των ειδικών δυνάμεων της ισραηλινής αστυνομίας ελέγχουν όλα τα "ύποπτα" οχήματα. Καθημερινά οι αστυνομικοί ελέγχουν περίπου 50 οχήματα,τα οποία είναι σταθμευμένα σε πυκνοκατοικημένες περιοχές, ή εγκαταλελειμμένα,δήλωσε ο εκπρόσωπος.

Η οργάνωση Χαμάς των φανατικών μουσουλμάνων έχει προειδοποιήσει ότι θα εκδικηθεί με κάθε μέσο την δολοφονία του Αγιάς την οποία αποδίδει σε ισραηλινούς μυστικούς πράκτορες.

ΙΣΡΑΗΛ - ΔΟΛΟΦΟΝΙΑ - ΑΓΙΑΣ

ΤΕΛ ΑΒΙΒ, 8 (ΑΠΕ)

Παλαιστίνιος επιχειρηματίας, που εργαζόταν για λογαριασμό των ισραηλινών μυστικών υπηρεσιών και πληρώθηκε με έναεκατομμύριο δολάρια είναι ο δράστης της δολοφονίας του "βομβιστή" της Χαμάς, Γεχία -Αμπού Αγιάς, γράφει σήμερα η ισραηλινή εφημερίδα Μα'αρίβ.

Επικαλούμενη παλαιστινιακές πηγές η ισραηλινή εφημερίδα αναφέρει ότι ο πάμπλουτος κατασκευαστής από τη Γάζα, Καμάλ Χαμάντ, ήταν αυτός που έδωσε στον Αμπού Αγιάς το παγιδευμένο με εκρηκτικές ύλες κινητό τηλέφωνο.

Μετά την πράξη του ο Καμάλ Χαμάντ φέρεται να έχει εξαφανιστεί αφού εξασφάλισε μια καινούργια ταυτότητα από το Ισραήλ, γράφειη Μα'αρίβ.

Ο Αμπού Αγιάς-γνωστός και με το ψευδώνυμο "ο μηχανικός" επειδή κατασκεύαζε βόμβες-κρυβόταν στο σπίτι ενός ανηψιού του ΚαμάλΧαμάντ. Ο Καμάλ γνώριζε για την φιλία του Αμπού Αγιάς με τον ανηψιό του, Ουσάμα και του χάρισε ένα κινητό τηλέφωνο.

Την ημέρα της δολοφονίας του Αμπού Αγιάς περιέργως είχαν διακοπεί οι τηλεφωνικές επικοινωνίες στην περιοχή, όπου βρισκόταν το σπίτι του Ουσάμα. Οταν ο πατέρας του Αγιάς τον κάλεσε στο κινητό τηλέφωνο οι πράκτορες των ισραηλινών μυστικών υπηρεσιών προκάλεσαν την έκρηξη της συσκευής με τηλεχειρισμό, γράφει η εφημερίδα.

ΓΕΡΜΑΝΙΑ - ΤΟΥΡΚΙΑ - ΕΠΙΘΕΣΕΙΣ

ΣΤΟΥΤΓΑΡΔΗ, 8 (ΑΠΕ)

Για τέταρτη συνεχή νύχτα άγνωστοι, που προφανώς διαμαρτύρονταν για τις συνθήκες κράτησης στις τουρκικές φυλακές, πυρπόλησαν τουρκικούς στόχους στη Γερμανία,ανακοίνωσε η αστυνομία.

Οι δράστες εκτόξευσαν αυτοσχέδιες βόμβες σε ένα τουρκικό κατάστημα στο Σίνγκεν και πυρπόλησαν ένα τουρκικό ταξιδιωτικό γραφείο στο Ντάρμστανντ.

Από τις επιθέσεις προκλήθηκαν μόνο σοβαρές υλικές ζημιές.Ο τουρκικής καταγωγής βουλευτής του γερμανικού κοινοβουλίου, Τσεμ Οζντεμίρ επέρριψε την ευθύνη για τις επιθέσεις στην εκτός νόμου οργάνωση Ντεβ Σολ.

"Κανείς δεν μπορεί να επιτρέψει έναν τέτοιο πόλεμο στη Γερμανία ούτε να τον καταλάβει", υποστήριξε ο Οζντεμίρ μιλώντας στο γερμανικό ραδιόφωνο.Ο Οζντεμίρ ζήτησε πάντως να ασκηθεί πίεση στην Αγκυρα για την βελτίωση των συνθηκών κράτησης στις τουρκικές φυλακές.

Την ίδια ώρα πάντως σε φυλακές της Κωνσταντινούπολης στασιαστές ακρο-αριστεροί κρατούμενοι εξακολουθούν να κρατούν ορισμένους δεσμοφύλακες ως ομήρους,διαμαρτυρόμενοι για την αιματηρή καταστολή της εξέγερσης στις φυλακές Ουμράνιγιε, την περασμένη Πέμπτη.

Οι κρατούμενοι άφησαν χθες το βράδυ ελεύθερους έξι δεσμοφύλακες ,αλλά εξακολουθούν να κρατούν άλλους δώδεκα.Υποστηρικτές των στασιαστών κρατουμένων συγκρότησαν και πάλι κατά τη διάρκεια της νύχτας διαδήλωση στη Κωνσταντινούπολη και συγκρούστηκαν με την αστυνομία.

ΓΕΡΜΑΝΙΑ - ΒΟΜΒΙΣΤΙΚΕΣ ΕΠΙΘΕΣΕΙΣ

ΑΜΒΟΥΡΓΟ, 8 (ΑΠΕ)

Τούρκοι αριστεροί πραγματοποιήσαν επιθέσεις με αυτοσχέδιες βόμβες σε γερμανικές και αυστριακές πόλεις κατα την διάρκεια της νύκτας διαμαρτυρόμενοι γιά τις συνθήκες διαβίωσης των πολιτικών κρατουμένων στις τουρκικές φυλακές,ανακοινώθηκε σήμερα απο την αστυνομία.

Για τέταρτη συνεχή νύκτα,στόχοι των επιθέσεων υπήρξαν τουρκικά ταξιδιωτικά γραφεία,εστιατόρια και μπάρ.Η αστυνομία συνδέει τις επιθέσεις εναντίον τουρκικών συμφερόντων, τις τελευταίες μέρες με τις εξεγέρσεις κρατουμένων στις τουρκικές φυλακές,που διαμαρτύρονται για τις κακές συνθήκες διαβίωσης.

Το Σαββατοκύριακο,στελέχη τουρκικών αριστερών οργανώσεων πραγματοποίησαν επιθέσεις εναντίον τουρκικών στόχων στο Βερολίνο,τοΑμβούργο,το Κιέλο,το Μανχά'ιμ και αλλες γερμανικές πόλεις,ενω οι αυστριακές αρχές ανέφεραν οτι σημειώθηκαν επιθέσεις εναντίον στόχων στις πόλεις Βέλς και Ντορνμπίρν.

Εξωτερικές Ειδήσεις

Συγκίνηση στη Γαλλία για τον Μιττεράν

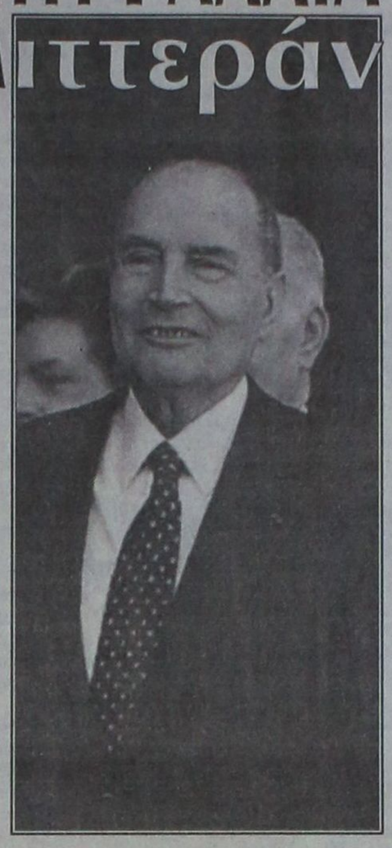

ΠΑΡΙΣΙ, 8 (ΑΠΕ)

«Καλημέρα θλίψη» σήμερα για τη Γαλλία, με την αναγγελία του θανάτου του Φρανσουά Μιτεράν. Παρ'οτι αναμενόταν ήδη απο το Νοέμβριο, οπότε είχε επιδεινωθεί πολύ η κατάσταση της υγείας του, η "είδηση" έγινε δεκτή με θλίψη και συγκίνηση οπως δηλώνουν επώνυμοι και ανώνυμοι φίλοι και αντίπαλοι, του Προέδρου που για την κοινή γνώμη αποτελεί "μέρος της ιστορίας που χάνεται".

"Μια εξαιρετική φυσιογνωμία, ενα χαρισματικό άτομο, ένας μεγάλος ηγέτης, ένας ανθρωπιστής", είναι μερικοί μόνο απο τους χαρακτηρισμούς που συνοδεύουν σήμερα τον Φρανσουά Μιτεράν, υπογραμμίζοντας τη μεγάλη απώλεια για τη Γαλλία.

Τέσσερις φορές υποψήφιος Πρόεδρος, εκλεγμένος για δυο συνεχείς τετραετίες απο το 1981, ακόμη κι οταν το κόμμα του ήταν μειοψηφία, άφησε ανεξίτηλα ίχνη στην πολιτική της Γαλλίας εσωτερική και εξωτερική κυρίως- που περιλαμβάνεται και στις κατ'εξοχήν αρμοδιότητες του Προέδρου- τα χρόνια της θητείας του.

Η συμβολή του στην οικοδόμηση της Ευρώπης τονίσθηκε με ιδιαίτερη έμφαση, τόσο απο τον Ζακ Σιράκ οσο και απο τον Γερμανό καγκελάριο Χελμουτ Κολ, ο οποίος κατά την αποχώρησή του ήδη απο το Μέγαρο των Ηλυσίων είχε αποχαιρετίσει "τον μεγαλο Ευρωπαίο που φεύγει".

"Τα ανοίγματα " και οι διπλωματικοί χειρισμοί του ήταν πρωτοποριακοί για την εποχή του.Ο πρώτος ηγέτης της Δύσης που επισκέφθηκε τη Μόσχα, ο μόνος που διατηρούσε καλές σχέσεις με τον Καντάφι, συνεργαζόμενος πάντα με τις ΗΠΑ, ο πρώτος Γάλλος που έσπασε το "ταμπού" με τη Γερμανία για να προχωρήσει στη δημιουργία της γαλλογερμανικής συμμαχίας, ο πρώτος που διακήρυξε την ανάγκη ίδρυσης Παλαιστινιακού κράτους "λυώνοντας ταυτοχρονα τους πάγους" με το Ισραήλ.

Και ακόμη ο μόνος Ευρωπαίος ηγέτης που κάλεσε επισήμως τον Φιντέλ Κάστο στο Παρίσι τον περασμένο χρόνο.Αγαπούσε με πάθος την Ελλάδα, ενώ δεν έμενε επίσης ασυγκίνητος στο δράμα των Κούρδων παρα τις διακρατικές σχέσεις με την Τουρκία. Σε μια απο τις τελευταίες δημόσιες πράξεις της ζωής του, οπως είπε ο ίδιος, μιλώντας πέρυσι στην ολομέλεια του Ευρωπαϊκού Κοινοβουλίου κάλεσε την Ευρώπη "να αξιοποιήσει τη συμφιλίωση των λαών της , να κηρύξει τον πόλεμο στις προκαταλήψεις να νικήσει την ιστορία της, γιατί ο εθνικισμός σημαίνει πόλεμο".

Τα Χριστούγεννα έκανε το τελευταίο του ταξίδι στη Μέση Ανατολή, που τόσο αγαπούσε, περνώντας τις τελευταίες διακοπές του οικογενειακά στην εξοχική κατοικία του προέδρου Μουμπάρακ στο Ασουάν.

Επέστρεψε στο Παρίσι στις 29 Δεκεμβρίου όπου άρχισε η αντίστροφη μέτρηση μέχρι σήμερα το πρωί, που έφυγε χωρίς να τελειώσει τη συγγραφή του τελευταίου έργου του.

Κύπρος - η Κατάσταση στην Αστυνομία

ΛΕΥΚΩΣΙΑ, 8 (ΑΠΕ)

Ο κυβερνητικός εκπρόσωπος Γιαννάκης Κασουλίδης δήλωσε ότι η όλη κατάσταση γύρω από την Αστυνομία και την ηγεσια του σώματος αναμένεται να ξεκαθαρίσει στα επόμενα λίγα 24ωρα.

Η Κυβέρνηση, πρόσθεσε, φροντίζει να γίνουν όλες οι ενέργειες για εξυγίανση του αστυνομικού σώματος, ώστε να μην εκτίθεται περισσότερο διεθνώς η Κύπρος από τις καταγγελίες για ανάμιξη αστυνομικών στη διάπραξη εγκλημάτων. Πρόκειται, πρόσθεσε, περί σοβαροτάτων καταγγελιών οι οποίες θα πρέπει να διευκρινιστούν πλήρως και να αποκρυσταλλωθεί η κατάσταση.

Ερωτηθείς πότε θα διορισθεί νέος αρχηγός της Αστυνομίας, ο κ. Κασουλίδης απάντησε ότι η θέση του αρχηγού της Αστυνομίας δεν είναι κενή. Ανακοίνωσε όμως ότι ο αρχηγός της Αστυνομίας Ανδρέας Ποταμάρης μεταβαίνει αύριο στο Λονδίνο, όπου θα υποβληθεί σε ιατρική εξέταση.

Ανέφερε επίσης ότι ο Πρόεδρος της Δημοκρατίας αναμένει εκθεση από τον κ. Ποταμάρη για την κατασταση που επικρατεί στο αστυνομικό σώμα και για τις καταγγελίες για τη διάπραξη εγκλημάτων από ομάδα αστυνομικών.

Η Κυβέρνηση, τόνισε ο κ. Κασουλίδης, είναι αποφασισμένη να δώσει στη δημοσιότητα , αν προκληθεί, τα στοιχεία που κατέχει.Ο κυβερνητικός εκπροσωπος δήλωσε ότι η έκθεση της ηγεσίας της Αστυνομίας για το έγκλημα θα είναι έτοιμη πριν από την Τετάρτη, οπότε θα πραγματοποιηθεί στο Προεδρικό Μέγαρο νέα σύσκεψη σχετικά με την κατάσταση στην Αστυνομία και το έγκλημα.

Εξάλλου ο Πρόεδρος Κληρίδης αναμένει απαντήσεις για τις καταγγελίες που αναμιγνύουν αστυνομικούς στη διάπραξη εγκλημάτων. Πάντως ο κ. Κασουλίδης τόνισε ότι ο τέως υπαρχηγός της Αστυνομίας Κώστας Παπακώστας δεν έχει καμία απολύτως ανάμιξη σε τέτοιες υποθέσεις και πρόσθεσε ότι αστυνομικά όργανα που πιθανόν ενέχονται σε εγκλήματα, προέρχονται από όλες τις παρατάξεις.

Ελληνική διαμαρτυρία για τις παραβιάσεις

ΚΩΝΣΤΑΝΤΙΝΟΥΠΟΛΗ, 8 (ΑΠΕ)

Το ενδεχόμενο επανάληψης επεισοδίων ανάλογων με το επεισόδιο της 28ης Δεκεμβρίου -που κόστισε την ζωή ενός Τούρκου πιλότου και την συντριβή ενός τουρκικού μαχητικού αεροσκάφους στο Αιγαίο- ενέχει η τουρκική επιμονή στις παραβιάσεις του ελληνικού εναερίου χώρου, επισημαίνουν διπλωματικές πηγές, σχολιάζοντας την απόρριψη απο την Αγκυρα των ελληνικών διαβημάτων που ακολούθησαν το επεισόδιο στο Αιγαίο.

Η ελληνική πλευρά θέλησε να επισημάνει -στο υψηλότερο δυνατό επίπεδο ότι - αντίθετα μέ όσα δέχεται επισήμως η τουρκική πλευρά ότι τα τουρκικά αεροσκάφη όχι μόνο δεν πετούν στον διεθνή εναέριο χώρο στο Αιγαίο, αλλά συχνά υπερίπτανται των ελληνικών νησιών.

Ο Ελληνας πρέσβης στην Αγκυρα κ. Δημήτριος Νεζερίτης θέλησε να επιστήσει την προσοχή του τουρκικού υπουργείου Εξωτερικών στην επικίνδυνη αυτή πρακτική που ακολουθήθηκε και απο τη τουρκικό μαχητικό που συνετρίβη στις 28 Δεκεμβρίου.

Η τουρκική πλευρα αντιπαρέρχεται ή αγνοεί την κατάσταση αυτή προβάλλοντας κάθε φορά το επιχείρημα περί μη αναγνωρίσεως ελληνικού εναερίου χώρου των 10 μιλλίων.

Το Σαββατοκύριακο έγινε γνωστό ότι η έντονη διαμαρτυρία που είχε επιδοθεί στην Αγκυρα απο τον Ελληνα πρέσβη, σχετικά με τις παραβιάσεις που προηγήθηκαν της συντριβής του τουρκικού μαχητικού στις 28 Δεκεμβρίου απορρίφθηκε. Η Αγκυρα θεωρεί ότι ο ελληνικός εναέριος χώρος εκτείνεται μόνο σε 6 μίλλια.

Τουρκία- Εθνοσυνέλευση

ΑΓΚΥΡΑ, 8 (ΑΠΕ)

Πραγματοποιείται σήμερα στη νέα τουρκική Εθνοσυνέλευση που προέκυψε από τις εκλογές της 24ης Δεκεμβρίου, η ορκωμοσία των 550βουλευτών, αλλά στα πολιτικά παρασκήνια οι διεργασίες για τον σχηματισμό κυβέρνησης συνασπισμού δεν έχουν σημειώσει αξιοσημείωτες προόδους.

Η ορκωμοσία των μελών της νέας Εθνοσυνέλευσης, που υπερβαίνουν κατά 100 τον αριθμό των μελών της παλαιάς, θα γίνει μεμονωμένα για κάθε βουλευτή, στην διάρκεια μιας μαραθώνιας τελετής που θα αρχίσει στις 15.00 ώρα Ελλάδος και θα αναμένεται να διαρκέσει 18ώρες.

Ο πρόεδρος Σουλεϊμάν Ντεμιρέλ, ο οποίος αρχίζει αύριο συνομιλίες με τους ηγέτες των κομμάτων, αναμένεται σύμφωνα με την παράδοση να αναθέσει την εντολή σχηματισμού κυβέρνησης στον ηγέτη του ισλαμικού Κόμματος της Ευημερίας Νετσμετίν Ερμπακάν, που συγκέντρωσε κατά τις εκλογές την σχετική πλειοψηφία, χωρίς ως εκ τούτου να έχει τη δυνατότητα σχηματισμού αυτοδύναμης κυβέρνησης.

Από την πλευρά της η απερχόμενη πρωθυπουργός Τανσού Τσιλλέρ, ηγέτης του κόμματος του Ορθού Δρόμου και ο Μεσούτ Γιλμάζ, ηγέτης του κόμματος της Μητέρας Πατρίδας, συνεχίζουν ανευ αποτελέσματος μέχρι στιγμής τις διαβουλεύσεις τους για τον σχηματισμό ενός κυβερνητικού συνασπισμού, που θα φράξει τον δρόμο των ισλαμιστών προς την εξουσία.

Αρχισαν ταραχές σε τουρκικές φυλακές

ΑΓΚΥΡΑ, 8 (ΑΠΕ)

Ενώ κρατούμενοι συνεχίζουν σήμερα να κρατούν 23 ομήρους σε φυλακές της Κωνσταντινούπολης και της Σμύρνης,αρχισαν να επεκτείνονται οι ταραχές και σε αλλες φυλακές της Τουρκίας.

Κρατούμενοι σε φυλακές των πόλεων Ισκεντερούμ και Τσε'ι'χάν (νότια), Μπαρτίν (νοτιοανατολικά) και Νεάπολη (ανατολικά),αρχισαν απεργία πείνας σε ενδειξη διαμαρτυρίας για τις κακές συνθήκες διαβίωσης και γιά την σκληρότητα των σωφρονιστικών υπαλλήλων,οπως ισχυρίζονται.

Ταραχές σημειώθηκαν και σε φυλακές της Αγκυρας, της Γιοζγκάτ (Υοκάστη) και της Προύσας.Οι ταραχές ξέσπασαν στην Τουρκία μετάτην αιματηρή καταστολή της εξέγερσης στη φυλακή Ουμρανίγιε,της Κωσταντινούπολης,την περασμένη Πέμπτη,που στοίχισε την ζωή σε τρείς κρατούμενους. Απο αυτούς οι δύο θα ταφούν σήμερα κάτω απο αυστηρά μέτρα ασφαλείας.

Στις ιδιες ταραχές τραυματίστηκαν 36 κρατούμενοι,εξι απο τους οποίους εξακολουθούν να βρίσκονται σε κρίσιμη κατάσταση,σήμερα.Ακόμη τραυματίστηκαν 21 χωροφύλακες και δέκα δεσμοφύλακες.

Στην φυλακή Μπουτσά της Σμύρνης,κρατούμενοι εξακολουθούν να κρατούν ομήρους δύο αξιωματούχους του υπουργείου Δικαιοσύνης και15 φρουρούς,ενώ στην φυλακή Μπα'ι'ραμπάσα της Κωσταντινούπολης, κρατούνται ομηροι ο διευθυντής και πέντε φρουροί.Εξι φρουροί στην φυλακή αυτή αφέθηκαν ελεύθεροι αργά χθές.

Κρατούμενοι και υπέρμαχοι ανθρωπίνων δικαιωμάτων ζητούν την προσαγωγή σε δίκη των υπευθύνων για την βίαιη καταστολή της εξέγερσης στην φυλακή Ουμρανίγιε.

Χθές και σήμερα οι διαδηλώσεις για την συμπεριφορά των δυνάμεων ασφαλείας ελαβαν νέες διαστάσεις με την εκτόξευση αυτοσχέδιων βομβών εναντίον καταστημάτων και τραπεζών,ενώ το Σαββατοκύριακο πυρπολήθηκαν δύο δημοτικά λεωφορεία.

Χιλιάδες παιδιά πεθαίνουν στην Κινα

ΓΕΝΕΥΗ, 8 (ΑΠΕ)

Την βαθειά της ανησυχία εκφράζει σε σημερινή ανακοίνωσή της η UNISEF γιά τα αποτελέσματα έρευνας της οργάνωσηςHuman Rights Watch, σύμφωνα με τα οποία χιλιάδες παιδιά πεθαίνουν κάθε χρόνο στα ορφανοτροφεία της Κίνας με τη σιωπηρή συγκατάθεση των αρχών.

Το Ταμείο των Ηνωμένων Εθνών γιά τα Παιδιά ζήτησε εξηγήσεις από την κινεζική κυβέρνηση γιατί "τα θέματα αυτά είναι σοβαρά και αυτού του είδους οι πρακτικές συνιστούν κατάφωρη παραβίαση της Συνθήκης γιά τα δικαιώματα του παιδιού, την οποία η Κίνα έχει υπογράψει".

Η οργάνωση Human Rights Watch/Asia, η οποία έχει την έδρα της στη Νέα Υόρκη, καταγγέλλει σε έκθεσή της ότι τα κρατικά ορφανοτροφεία της Κίνας αφήνουν χιλιάδες μωρά, κυρίως κοριτσάκια, να πεθαίνουν από την πείνα ή από έλλειψη ιατρικής φροντίδας.

Η γιατρός Ζανγκ Σουγιούν, η οποία εργαζόταν κάποτε στο μεγαλύτερο ορφανοτροφείο της Σαγκάης, το Ινστιτούτο Παιδικής Πρόνοιας, είναι ο άνθρωπος που έδωσε τα περισσότερα στοιχεία.Η κινέζα γιατρός βρίσκεται τώρα στις Βρυξέλλες γιά να ενημερώσει αξιωματούχους της Ευρωπαϊκής Ενωσης γιά το θέμα.

Η έκθεση της Human Rights Watch, η οποία αποτελείται από 331 σελίδες, αναφέρει ότι το προσωπικό του Ινστιτούτου στερούσε τηντροφή και το νερό από τα ορφανά που ήθελε να οδηγήσει στο θάνατο, διαδικασία την οποία αποκαλούσε "συνοπτική λύση".

Με λίγα λόγια

Συνομιλίες Ντινι - Σαντερ

ΡΩΜΗ, 8 (ΑΠΕ)

Ο πρόεδρος της Ευρωπαϊκής Επιτροπής Ζακ Σαντέρ είχε σήμερα συνομιλίες στη Ρώμη με τον ιταλό πρωθυπουργό Λαμπέρτο Ντίνι, γιά τα κυριότερα θέματα που θα απασχολήσουν την ιταλική προεδρία της Ευρωπαϊκής Ενωσης.

Τον πρόεδρο της Ευρωπαϊκής Επιτροπής συνοδεύουν στο ταξίδι του αυτό ευρωπαίοι επίτροποι, οι οποίοι είχαν παράλληλες επαφές γιά θέματα της αρμοδιότητάς τους με ιταλούς υπουργούς.

Εκτός από το ευρωπαϊκό συμβούλιο στις 21 και 22 Ιουνίου στη Φλωρεντία, το μεγάλο ραντεβού του εξαμήνου της ιταλικής προεδρίας θα είναι η Διακυβερνητική Διάσκεψη που θα πραγματοποιηθεί στις 29 και 30 Μαρτίου στο Τορίνο.

Οι επαφές της Ευρωπαϊκής Επιτροπής με την κυβέρνηση της εκάστοτε χώρας που αναλαμβάνει την προεδρία της Ευρωπαϊκής Ενωσης γιά έξι μήνες, αποτελούν παράδοση.

Ισραηλ - Συρια - Περρυ

ΙΕΡΟΥΣΑΛΗΜ, 8 (ΑΠΕ)

Ο Αμερικανός υπουργός Αμυνας Ουίλλιαμ Πέρρυ δήλωσε σήμερα ότι η χώρα του είναι διατεθειμένη να αποστείλει στρατεύματα στα υψίπεδα του Γκολάν, προκειμένου να επιτηρήσουν μία μελλοντική συμφωνία ειρήνης μεταξύ Συρίας και Ισραήλ.

"Εάν επιτευχθεί ειρηνευτική συμφωνία μεταξύ του Ισραήλ και της Συρίας... και εάν η συμφωνία αυτή προβλέπει την αποστολή δύναμης παρατηρητών στα υψίπεδα του Γκολάν και εάν τόσο το Ισραήλ όσο και η Συρία ζητήσουν από τις Ηνωμένες Πολιτείες να μετάσχουν σε μία τέτοια δύναμη, είμαστε έτοιμοι να ανταποκριθούμε σ' αυτό", δήλωσε ο Πέρρυ μιλώντας στους δημοσιογράφους μετά την συνάντηση που είχε στην Ιερουσαλήμ με τον Ισραηλινό πρωθυπουργό Σιμόν Πέρες.

Εκπρόσωποι της Συρίας και του Ισραήλ, οι οποίοι συνέχισαν τις διαπραγματεύσεις τους το Σαββατοκύριακο, χαρακτήρισαν τις επαφές τους ως τις πλέον ελπιδοφόρες των τεσσάρων τελευταίων ετών, στην διάρκεια των οποίων παρέμειναν ανεπίλυτες οι διαφορές τους σχετικά με τα υψίπεδα του Γκολάν, που κατέλαβε το Ισραήλ κατά τον πόλεμο του 1967.

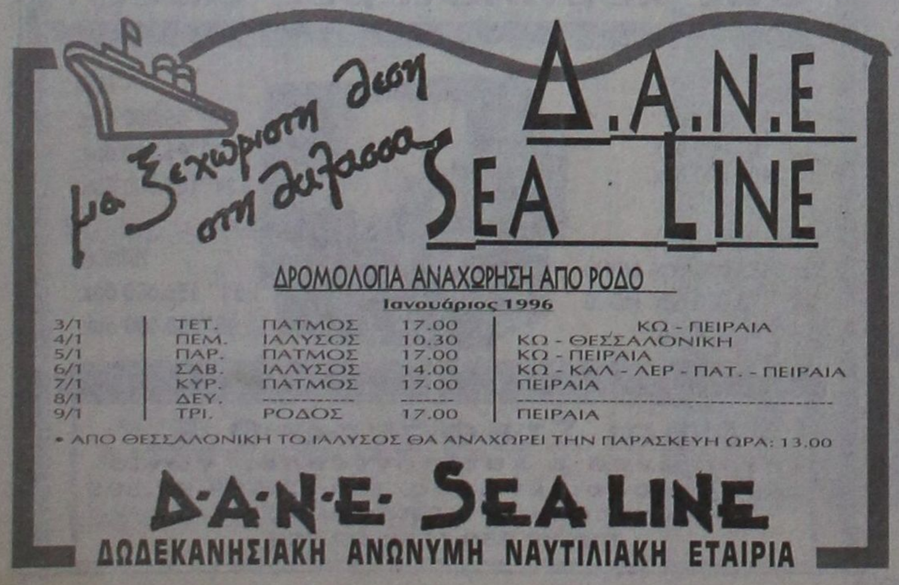



δημοκρατικά

ΥΠΑΡΧΕΙ ΑΝΤΙΚΕΙΜΕΝΙΚΑ ΠΡΑΓΜΑΤΙΚΟΤΗΤΑ
Η ΟΠΟΙΑ ΔΙΝΕΙ ΤΟ ΜΕΤΡΟ ΤΗΣ ΑΛΗΘΕΙΑΣ
(ΑΡΙΣΤΟΤΕΛΗΣ)

«ΘΟΛΟΣ» ΕΞΑΚΟΛΟΥΘΕΙ ΝΑ ΕΙΝΑΙ Ο ΠΟΛΙΤΙΚΟΣ ΟΡΙΖΟΝΤΑΣ

Θα τα βρούν τελικά οι κομματικοί με τους κοινοβουλευτικούς; Ή μήπως η σύγκρουση είναι αναπόφευκτη; Το προσεχές δεκαπενθήμερο όπως όλα δείχνουν, θα είναι το κρισιμότερο για την ενότητα του ΠΑΣΟΚ. Μέχρι τις 20 του μηνός που θα συνέλθει η Κεντρική Επιτροπή του Κινήματος πολλά μπορούν να συμβούν. Από το να συμβιβαστούν οι κοινοβουλευτικοί στην ιδέα της κοινής συνόδου των δύο οργάνων, μέχρι μια ξαφνική σύγκληση της ΚΟ στη διάρκεια του κρίσιμου δεκαπενθημέρου που θα είχε σαν άμεσο αποτέλεσμα ΄τη σύγκρουση με τους κομματικούς με απρόβλεπτες συνέπειες για την ενότητα του ΠΑΣΟΚ.

Λάδι στη φωτιά πάντως, έριξε ο κυβερνητικός εκπρόσωπος που ούτε λίγο ούτε πολύ, απαγορεύσε τη σύνοδο της Κοινοβουλευτικής Ομάδας πριν αλέκτωρ λαλήσει τρις, δηλ. πρίν κάποιοι αποφασίσουν ότι παρήλθε ο εύλογος χρόνος. Στην απορία αυτής της στήλης για τη διάρκεια του εύλογου χρόνου, κάποιοι έδωσαν την απάντηση. Είπαν ότι ορίζεται στους δύο μήνες. Έτσι και η Κεντρική Επιτροπή δεν είναι καθυστερημένη όταν αποφασίζεται από το Εκτελεστικό Γραφείο να συνέλθει στις εξήντα ημέρες από την εισαγωγή του Α. Παπανδρέου στο Ωνάσειο, και η Κοινοβουλευτική Ομάδα οφείλει να περιμένει στην αίθουσα αναμονής μέχρι να έρθει το πλήρωμα του χρόνου προκειμένου να της δοθεί το πράσινο φως για να προχωρήσει στην εκλογή νέου πρωθυπουργού.

«ΟΛΑ ΜΠΟΡΕΙ ΝΑ ΣΥΜΒΟΥΝ. Η ΥΠΟΘΕΣΗ ΜΥΡΙΖΕΙ ΒΥΖΑΝΤΙΟ. ΚΙ ΑΝ ΖΟΥΜΕ ΜΙΑ ΧΙΛΙΕΤΙΑ ΚΑΙ ΠΛΕΟΝ ΑΡΓΟΤΕΡΑ ΟΙ ΕΞΩΘΕΣΜΙΚΟΙ ΠΑΡΑΓΟΝΤΕΣ ΖΟΥΝ ΚΑΙ ΒΑΣΙΛΕΥΟΥΝ»

Φυσικά, σε όλες αυτές τις διεργασίες υπάρχει και ο ... ξενοδόχος. Το Ωνάσειο το περιβάλλον οι πληροφορίες που διοχετεύονται και γενικά η κινητικότητα που επιχειρεί να εμφανίσει τον κ. Α. Παπανδρέου περίπου έτοιμο να επιστρέψει στην ... Εκάλη. Το Εκτελεστικό Γραφείο ανέλαβε το βαρύ φορτίο να επικοινωνήσει με τον Πρωθυπουργό τις προσεχείς ημέρες και πάντως πριν από τις 20 του μηνός για να του ζητήσει τη συναίνεση δηλ. την παραίτηση προκειμένου έτσι, χωρίς κωλύματα να δρομολογηθούν οι διαδικασίες της διαδοχής.

Το ερώτημα πάντως που τίθεται είναι αν σε αυτό το διάστημα θα καταστεί δυνατή αυτή η επικοινωνία. Ας μην ξεχνάμε ότι για την ώρα απαγορεύονται από τους θεράποντες γιατρούς κάθε είδους πολιτικές συζητήσεις με τον Πρωθυπουργό.

Κι αν η αντιπροσωπεία του Εκτελεστικού φτάσει μέχρι τον 6ο όροφο του Ωνασείου θα δει τον Α. Παπανδρέου μόνο και ανεπηρέαστο από το περιβάλλον του ή πριν θα μεθοδευθεί μια αρνητική απάντησή του στο αίτημα της παραίτησης;

Εκτός αν τον έχουν μεταφέρει ήδη στις Ηνωμένες Πολιτείες αφήνοντας έτσι στα κρύα του λουτρού όσους ευελπιστούν ότι η υπόθεση καθυστερησε μεν να κλείσει θα έχει όμως στο τέλος ομαλή κατάληξη.

Ολα μπορεί να συμβούν. Η υπόθεση μυρίζει Βυζάντιο. Κι αν ζούμε μια χιλιετία και πλέον αργότερα οι εξωθεσμικοί παράγοντες ζούν και βασιλεύουν.

Τρανό παράδειγμα οι δηλώσεις του κυβερνητικού εκπροσώπου που έκαναν να απορούν για το ποιόν εκπροσωπούν όχι την αντιπολίτευση, αλλά τους ίδιους τους κυβερνητικούς βουλευτές.

Ισως να φταίει η κεκτημένη ταχύτητα. Εξάλλου, όλα διαβιβάζονται όπως πάντα, μέσω ενός τηλεφώνου χρώματος πορτοκαλί. Τότε μιλούσαν εξ' ονόματος του Πρωθυπουργού από την Εκάλη, σήμερα από το Ωνάσειο. Να λοιπόν η χρησιμότητα του τριψήφιου τηλεφώνου για την εγκατάσταση του οποίου είχαν προ μηνός απορήσει οι κακόπιστοι δημοσιογράφοι. Δεν μπήκε τσάμπα και βερεσέ από τους αρμοδίους της προστασίας των επικοινωνιών των υψηλών προσώπων του ΟΤΕ. Επιβεβλημένο, λοιπόν το πορτοκαλί τηλέφωνο στο πλάι του Πρωθυπουργού κι ας μην έχει την δυνατότητα να επικοινωνήσει ο άνθρωπος με κανένα.

Και ενώ αυτά συμβαίνουν στο στρατόπεδο όσων επιδιώκουν να παρατείνουν επ' αόριστον την υπάρχουσα νοσηρή κατάσταση, από την άλλη πλευρά οι δελφίνοι ακονίζουν τα μαχαίρια τους. Η κρίσιμη ώρα της αναμέτρησης πλησιάζει. Μετρούν λοιπόν τα κουκιά τους, τους σίγουρους, τους πιθανούς τους επικίνδυνους τους υπόπτους και παίζουν κρυφτούλι με τον χρόνο, που άλλοτε κινείται υπέρ τους και άλλοτε σε βάρος τους.

Η εσωκομματική διαμάχη για τη διαδοχή καθώς και τα παιχνίδια που εκπορεύονται από το Ωνάσειο έχουν βγάλει στο περιθώριο τα άλλα σοβαρά προβλήματα που απασχολούν τον τόπο.

Πρώτα απ' όλα ότι έχει σχέση με την οικονομία. Η πολιτική αστάθεια, όπως είναι γνωστό επηρεάζει άμεσα την εύθραστη οικονομία της χώρας μας.

Τα πρώτα καμπανάκια ήδη κτύπησαν. Λίγες αδεξιότητες αρκούν για να καταστρέψουν ότι με κόπο και θυσίες κατακτήθηκε τα τελευταία χρόνια. Η λιτότητα μπορεί να αποδειχθεί άνευ περιεχομένου και οι ελπίδες για μια προσέγγιση στους ευρωπαϊκούς στόχους όνειρα θερινής νυκτός.

ΑΚΡΙΤΙΚΑ

Η αλήθεια είναι βασίλισσα και ο θρόνος της ακλόνητος
ΠΙΝΔΑΡΟΣ

κουβεντούλες με κάποιο νόημα

ΙΑΤΡΙΚΟ Ή ΠΟΛΙΤΙΚΟ;

Ποιο είναι τελικά το πρόβλημα διακυβέρνησης του τόπου; Ιατρικό ή πολιτικό; Φαίνεται ότι ορισμένοι προτιμούν να θεωρούν το πρόβλημα ιατρικό... Γι' αυτό ασχολούνται με εργαστηριακές λεπτομέρειες ενός βαριά ασθενούς, διαδίδουν διαλόγους του παραλόγου μέσα στην εντατική, προσπαθούν να μεταθέσουν στο μέλλον την διαδικασία εκλογής νέου πρωθυπουργού.

Ακόμα κι αν αποκατασταθεί η αναπνευστική λειτουργία δεν υπάρξει νέα λοίμωξη και η καρδιά λειτουργεί στην κατάσταση που βρισκόταν πριν από το Ωνάσειο, μπορεί να παραμείνει Πρωθυπουργός; Στην πραγματικότητα, προσπαθούν να συγκαλύψουν το πολιτικό θέμα που αφορά την αδυναμία του κυβερνητικού κόμματος να ανταποκριθεί στην κρίση που έχει ξεσπάσει.

Η κρίση έχει μεγαλύτερο βάθος απ' ότι αρχικά φάνηκε. Οι αντιθέσεις που αναπτύσσονται είναι εντονότερες από την αντιπαράθεση κοινοβουλευτικών και κομματικών, που είναι η κορυφή του παγόβουνου. Η μετάβαση από ένα αρχηγικό κόμμα σε ένα σύγχρονο κόμμα αρχών και πολιτικής δεν είναι απλή υπόθεση.

ΟΙΟΣ ΚΥΒΕΡΝΑ ΤΗ ΧΩΡΑ;

Τα 'χει χαμένα όλη η Ελλάδα και ίσως και όλη η Ανθρωπότητα. Δεν υπάρχει άνθρωπος (έτσι, τουλάχιστον, δηλώνουν όλοι) στο ΠΑΣΟΚ και στην Κυβέρνηση (πλην Χυτήρη), δεν υπάρχει θεσμικός παράγοντας, δεν υπάρχει πολίτης, που να μη θέλει την άμεση αντικατάσταση του Πρωθυπουργού κ. Ανδρέα Παπανδρέου, αλλά παρ' όλα αυτά η αντικατάσταση δεν προχωρεί!

Και γεννιέται το ερώτημα: Τελικά ποιός κυβερνά τη χώρα αυτή;

(Μπας, ωρές, και κυβερνάει ο Χυτήρης και δεν το καταλάβαμε;).

ΑΙΝΟΜΕΝΟ ΧΙΟΝΟΣΤΙΒΑΔΑΣ

Η αγορά από την πρώτη στιγμή που ανακοινώθηκε η επιδείνωση της υγείας του Πρωθυπουργού αντέδρασε με ψυχραιμία. Καμιά ένδειξη πανικού ή αναστάτωσης... Στην πραγματικότητα η στάση αυτή οφειλόταν στην πίστη ότι σε σύντομο χρονικό διάστημα θα υπάρξει αξιόπιστη διαδοχή λύση που θα τερματίσει μια αμφιλεγόμενη εποχή.

Ηδη, υπάρχουν ενδείξεις ανησυχίας που προκαλείται εξαιτίας των πολύπλοκων διαβουλεύσεων που δεν δείχνουν με σαφήνεια τη λύση. Αυτό που χρειάζεται είναι να υπάρξει πολιτική εξουσία που θα αναλάβει τους χειρισμούς που απαιτούνται, ώστε να μην δημιουργηθεί το φαινόμενο της χιονοστιβάδας.

Και πρέπει να σημειωθεί ότι συχνά τα φαινόμενα αυτά δημιουργούνται όχι από λίγους «κακούς καιροσκόπους», όπως πιστεύουν ορισμένοι, αλλά από τους πολλούς που προσπαθούν να αμυνθούν από επερχόμενες αρνητικές εξελίξεις. Γι' αυτό, πρέπει να προχωρήσει η διαδικασία των αποφάσεων που ήδη έχουν καθυστερήσει. Η περίοδος των συζητήσεων έχει τελειώσει. Ο ελληνικός λαός έχει απελπισθεί αφού και πάλιν αυτός θα κληθεί να πληρώσει τα σπασμένα.

ΠΕΝΤΕ ΔΕΔΟΜΕΝΑ

Δεδομένο, ένα: Δεν υπάρχει αμφιβολία πως ο επιχειρηματικός κόσμος δεν θέλει εκλογές. Οπως, άλλωστε δεν θέλουν εκλογές και οι βουλευτές. Η αντιπολίτευση, εξ' ορισμού, είναι φυσικό να επιθυμεί εκλογές.

Δεδομένο, δεύτερο: Η ελληνική οικονομία ήταν, σύμφωνα με την εμπειρία της τελευταίας εικοσαετίας, αρκετά ευαίσθητη στις πολιτικές εξελίξεις. Ο «πολιτικός κύκλος», τουλάχιστον για τα δημοσιονομικά μας, ήταν επώδυνος και κατέγραφε πτώση των εσόδων και αύξηση των ελλειμμάτων. Ομως, από τη δεκαετία του '90 έχει ξεκινήσει μια σαφής διαδικασία αυτονόμησης του ιδιωτικού τομέα από τις πολιτικές εξελίξεις καθώς το πρόγραμμα σύγκλισης θεωρείται εν πολλοίς «υποχρεωτικό».

Δεδομένο, τρίτο: Στις αρχές του 1998, οι οικονομίες των 15 θα αξιολογηθούν για τη συμμετοχή στο κοινό νόμισμα με βάση τα επιτεύγματα του 1997.

Δεδομένο, τέταρτο: Τον Οκτώβριο του 1997 στην Ελλάδα έχουμε γενικές εκλογές, δηλαδή, το έτος της αξιολόγησης της οικονομίας μας θα είναι προεκλογικό.

Δεδομένο, πέμπτο: Σα σενάρια για εκλογές από το νέο πρωθυπουργό μέσα στους προσεχείς μήνες είναι υπαρκτά και ενίοτε σοβαρά.

Δεν θα προχωρήσουμε επί του παρόντος σε εκτιμήσεις, όμως, αυτή την «τακτοποίηση» ορισμένων δεδομένων την θεωρούμε απαραίτητη.

ΘΡΗ ΠΟΛΙΤΙΚΗ ΚΙΝΗΣΗ

Αν η Κοινοβουλευτική Ομάδα αποφασίσει να αντικαταστήσει τον Πρωθυπουργό, ακόμα και με κίνηση «κομματικής ανταρσίας», θα κάνει ορθή πολιτική κίνηση και για το ΠΑΣΟΚ και για τη διακυβέρνηση της χώρας. Θα είναι λάθος μοιραίο για το ΠΑΣΟΚ αν η κομματική ηγεσία την κρίνει ως κομματική ανταρσία μια ορθή πολιτική κίνηση της Κοινοβουλευτικής Ομάδας του.

Αυτή είναι η ορθή τοποθέτηση του πολιτικού προβλήματος. Ούτε εκτροπή ούτε πολιτική ανωμαλία. Ο μόνος που εκτρέπεται και κινδυνολογεί για να εκβιάσει την Κ.Ο. και την Κ.Ε. είναι ο Τηλέμαχος Χυτήρης, με τη σιγουριά ότι ουδείς σήμερα μπορεί να τον παραιτήσει ή να τον αντικαταστήσει. Παίζει ο άνθρωπος το δικό του χαρτί - και άλλων - σε αυτή την πολιτική και κυβερνητική σύγχυση.

Η ηγεσία του ΠΑΣΟΚ έχει πολιτικό και κομματικό χρέος με ορθές κινήσεις να αποτρέψει την «κομματική ανταρσία» της Κοινοβουλευτικής Ομάδας. Και η μόνη ορθή πολιτική είναι να μην αντιταχθεί στην συγκλήση και στις αποφάσεις της Κοινοβουλευτικής Ομάδας. Και το πιο ορθό, να επισπεύσει η ίδια η κομματική ηγεσία τη διαδικασία για την αντικατάσταση του Πρωθυπουργού από την Κ.Ο. του ΠΑΣΟΚ

ΤΟΥ... ΣΥΝΤΑΓΜΑΤΟΣ

Επειδή πολύς λόγος γίνεται τώρα τελευταία για την ερμηνεία διατάξεων του Συντάγματος, θα πρέπει να υπενθυμίσουμε στους συνταγματολόγους ότι η «ακροτελεύτια διάταξη» (πρώην 114) ορίζει ότι «Η τήρηση του Συντάγματος επαφίεται στον πατριωτισμό των Ελλήνων, που δικαιούνται και υποχρεούνται να αντιστέκονται με κάθε μέσο εναντίον οποιουδήποτε επιχειρεί να το καταλύσει με τη βία».

Αφού, λοιπόν, η τήρηση του Συντάγματος επαφίεται σε όλους τους πατριώτες Ελληνες και όχι μόνο στους συνταγματολόγους, ας σταματήσουν επιτέλους οι ερμηνείες των ερμηνειών και η λεξιλαγνεία. Αλίμονο δε στη Δημοκρατία αν υπάρχουν πολλές ερμηνείες του Συντάγματος. Τότε, κλάφτα Χαράλαμπε.

Υ.Τ.Υ.

Η ΑΠΟΨΗ ΤΗΣ ΗΜΕΡΑΣ

Δεν νομίζω πως μπορεί εύκολα κανείς να προσθέσει κάτι που δεν έχει ειπωθεί ή γραφεί για το δράμα του Ανδρέα Παπανδρέου, του ΠΑΣΟΚ και της πολιτικής ζωής του τόπου μας. Φαντάζομαι όμως πως το τεράστιο και πρωτοφανές για την εποχή μας θέμα, ή θέαμα, που παρακολουθούμε εδώ και 51 μέρες, θα έχει από δω και πέρα ξεχωριστό ενδιαφέρον για ιστορικούς, λογοτέχνες ή σεναριογράφους.

Ο **αμείλικτος** χαρακτήρας της ζωής κάνει ήδη ταμείο για τον Ανδρέα Παπανδρέου απειλώντας το πολιτικό του **ισοζύγιο**.

Τι όμως θα μας ξημερώσει η επόμενη μέρα αυτού του μήνα, αφού όλα τα όργανα του ΠΑΣΟΚ **εξάντλησαν** και επισήμως τα όρια της αντοχής και της υπομονής απέναντι στον ιστορικό ηγέτη του κόμματός τους;

Εναν νέο πρωθυπουργό φυσικά.

Εναν πρωθυπουργό **καθόλου βέβαιο** για τη συμμετοχή και τη συμπαράσταση όλων των στελεχών του ΠΑΣΟΚ στο έργο του ή ακόμα και για την πειθαρχία, που η φυσιογνωμία του Ανδρέα Παπανδρέου με τον έναν ή τον άλλον τρόπο εξασφάλιζε.

Εναν πρωθυπουργό **υποχρεωμένο** όχι να τηρήσει το «οικονομικό σύνταγμα», όπως αποκαλεί το Πρόγραμμα Σύγκλισης ο κ. Αλ. Παπαδόπουλος, αλλά και να αυξήσει θεαματικά τους ρυθμούς προσαρμογής του. Και θεαματική αύξηση, στη συγκεκριμένη περίπτωση, **δεν σημαίνει** μόνο αύξηση - κυρίως - των φόρων και φορολογικών εσόδων, αφού κάθε επιπλέον δραχμή που μαζεύεται την καταβροχθίζουν οι ανεξέλεγκτες, απεριόριστες και αντιπαραγωγικές δαπάνες του Δημοσίου.

Ο νέος πρωθυπουργός είναι υποχρεωμένος, και μάλιστα γρήγορα, να υλοποιήσει τις δύσκολες, στις ελληνικές συνθήκες, **διαρθρωτικές** αλλαγές: Αποκρατικοποιήσεις, θεαματικό περιορισμό των δαπανών του δημόσιου τομέα, εκσυγχρονισμό για αύξηση της παραγωγικότητας των δημοσίων υπηρεσιών κ. ά.

Να σημειώσουμε, για παράδειγμα, πως και **μόνο** από την έλλειψη οργάνωσης και αυτοματοποίησης της είσπραξης του **ΦΠΑ** χάνονται τεράστιοι πόροι, πολλαπλάσιοι της αυτών που προσφέρουν τα εντόνως αμφισβητούμενα «αντικειμενικά» κριτήρια.

Με λίγα λόγια, ο διάδοχος του Ανδρέα Παπανδρέου αν θελήσει να βοηθήσει ουσιαστικά τον τόπο ώστε να εισέλθει η Ελλάδα αξιοπρεπώς στις λειτουργίες της Ενωμένης Ευρώπης, πολιτικά και οικονομικά, **κινδυνεύει** να θυσιαστεί αφού το έργο του εμπεριέχει πολιτικά ασήκωτο για τις δυνάμεις και τις φιλοδοξίες του κόστος.

Αυτό είναι και το **μεγάλο** ερώτημα:

Ποιος θα το τολμήσει και **ποιοι** θα τον βοηθήσουν.

Η εσωκομματική αντιπολίτευση και η Νέα Δημοκρατία δεν πρόκειται να δείξουν έλεος. Οι **μόνοι** που ίσως θα μπορούσαν να ισορροπήσουν τα πράγματα, οι οικονομικοί παράγοντες, δεν είναι καθόλου βέβαιο πως θα τηρήσουν ενιαία στάση.

Γιατί τα συμφέροντά τους, όταν είναι χρόνια εξαρτημένα από το ένα ή το άλλο κόμμα, το ένα ή το άλλο πολιτικό πρόσωπο, δύσκολα συμβιβάζονται με τους σκληρούς εθνικούς στόχους.

Δεν θέλουμε να πούμε, όπως ίσως συμπεραίνεται απ' αυτές τις γραμμές, πως ο διάδοχος του Ανδρέα Παπανδρέου **είναι** καταδικασμένος να θυσιασθεί.

Φοβούμαστε, όμως πως χωρίς τη συναίνεση του πολιτικού κόσμου και των παραγωγικών τάξεων στις εθνικής στρατηγικής επιλογές, **που έχουν συμφωνήσει**, αν δεν θυσιασθεί αυτός κινδυνεύει να **θυσιασθεί** στη θέση του, το μέλλον της χώρας μας.

ΚΑΛΗΜΕΡΑ ΓΙΩΤΗ

γράφει ο Γ. Μασσαβέτας

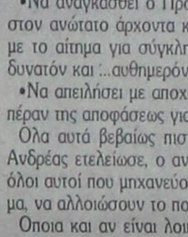

Ο ΑΝΔΡΕΪΣΜΟΣ ΟΜΩΣ ΘΑ ΜΕΙΝΕΙ

Η διαδικασία για την αντικατάσταση του Ανδρέα Παπανδρέου έχει πλέον τεθεί σε κίνηση. Διότι όσο και αν προσπαθούν δεν μπορούν πλέον να αποκρύψουν την πραγματική κατάσταση του ανθρώπου, του μη έχοντος καν επαφή με το περιβάλλον τις περισσότερες ώρες της ημέρας. Η απάντηση που έδωσαν οι γιατροί στον αρχηγό της αξιωματικής αντιπολίτευσης δεν αφήνει κανένα περιθώριο περί πιθανής επανόδου, του έχοντος ακόμη τον τίτλο του πρωθυπουργού, στην ενεργό πολιτική αν μη και στη ζωή την ίδια. Υπο το βάρος αυτό αναγκάσθηκε ακόμη και ο κ. Κρεμαστινός να δηλώσει και επισήμως, στην αντιπροσωπεία του Εκτελεστικού Γραφείου του ΠΑΣΟΚ ότι «αν ήταν στην θέση του ο πατέρας μου θα του είχα ήδη ζητήσει να παραιτηθεί». Ετσι εμφανίσθηκε πλέον και ο υιός, ο Γεώργιος Α. Παπανδρέου να δηλώνει ότι θα πάει ο ίδιος να μιλήσει για την παραίτηση στον πατέρα του.

Τα γνώριζαν βεβαίως όλα αυτά από πολλού. Αλλα τα απέκρυπταν. Εκαναν τα πάντα για να κρύψουν την αλήθεια από την κοινή γνώμη, από τον ρυθμιστή του πολιτεύματος. Ακόμη και από τους ίδιους τους βουλευτές και τα στελέχη τους. Αλλά το ψέμα έχει «κοντά ποδάρια». Και είναι χαρακτηριστική η εντός εικοσιτεσσάρων ωρών μεταστροφή του Ευάγγελου Γιαννόπουλου, ο οποίος την Τετάρτη το βράδυ ζητούσε χρόνο για τον Ανδρέα Παπανδρέου, αλλά την Πέμπτη το μεσημέρι, μόλις πληροφορήθηκε την πραγματική κατάσταση του, έσπευσε να τον ...κηρύξει ήδη εν αποστρατεία.

Εκόντες άκοντες οι κομματικοί κομισάριοι και οι πραιτωριανοί της Εκάλης σύρονται βραδέως προς το πικρόν ποτήριον, αφού προηγουμένως χρειάσθηκε:

•Να ξεσηκωθεί το σύνολο σχεδόν του τύπου, περιλαμβανομένων και των περισσοτέρων φιλοκυβερνητικών εφημερίδων.

•Να φθάσουν σε κίνημα κατά της δικτατορίας του κομματικού μηχανισμού οι ίδιοι οι βουλευτές του ΠΑΣΟΚ με την συγκέντρωση υπογραφών για την σύγκληση της κοινοβουλευτικής ομάδος.

•Να διαμηνύσει καταλλήλως την ενόχληση του για τα «παιχνίδια με τους θεσμούς» ο Πρόεδρος της Δημοκρατίας, μιλώντας με οργή σε κυβερνητικά στελέχη για τις περίεργες συνταγματικές θεωρίες των Λαλιώτη-Βενιζέλου που περίπου τον έθεσαν υπό κηδεμονίαν.

•Να αναγκασθεί ο Πρόεδρος της Βουλής αμέσως μετά την επίσκεψη του στον ανώτατο άρχοντα και όσα άκουσε από αυτόν, να συνταχθεί ασμένως με το αίτημα για σύγκληση της κοινοβουλευτικής ομάδας του ΠΑΣΟΚ, ει δυνατόν και ...αυθημερόν.

•Να απειλήσει με αποχώρηση από την βουλή η αξιωματική αντιπολίτευση, πέραν της αποφάσεως για κατάθεση προτάσεως μομφής.

Ολα αυτά βεβαίως πιστοποιούν απλώς μία πικρή, πικρότατη αλήθεια. Ο Ανδρέας ετελείωσε, ο ανδρεϊσμός παραμένει. Δικοί του άξιοι μαθητές είναι όλοι αυτοί που μηχανεύονται τρόπους για να καταστρατηγήσουν το Σύνταγμα, να αλλοιώσουν το πολίτευμα, να ακρηστεύσουν τους θεσμούς.

Οποια και αν είναι λοιπόν η διάδοχη κατάσταση, ο τόπος δεν μπορεί να ελπίζει σε τίποτε ουσιωδώς καλύτερο. Επιφανειακοί εξωραϊσμοί θα επιχειρηθούν απλώς. Διότι μία ρήξη με το ανδρεϊκό παρελθόν δεν έχουν αναφανεί οι γενναίοι που θα μπορούσαν να την πραγματοποιήσουν. Και μάλιστα εις βάρος της ενότητος, όταν η ενότης αυτή εξασφαλίζει την παραμονή στην εξουσία.

Από την επομένη της επιλογής του νέου πρωθυπουργού λοιπόν, η χώρα θα εισέλθει σε μία μακρά προεκλογική περίοδο. Διότι το ζητούμενο, από τους πολίτες κυρίως, το οποίο θα πρέπει να εκφράσουν και τα κόμματα της αντιπολιτεύσεως, θα είναι να επιχειρηθεί η διόρθωση ενός τραγικού λάθους. Λάθος το οποίο διέπραξε ένα ισχυρό ποσοστό των συμπατριωτών μας, υπό το βάρος μίας τεράστιας επιχείρησης πολιτικής παραπληροφόρησης, με κύριο υλικό την λάσπη και το ψέμα, που προετοίμασε την ανατροπή της προηγούμενης κυβέρνησης και την επιστροφή του παπανδρεϊκού ήθους και ύφους στην εξουσία.





GRAND HOTEL

PIANO BAR
ACANDIA
Απολαμβάνετε κάθε βράδυ
τον καφέ ή το κοκτέιλ σας
με το φόντο σας πιανίστα
Νίκο Βασιλαράκη

ΔΙΑΤΙΘΕΤΑΙ ΑΙΘΟΥΣΑ ΓΙΑ:
Κάθε είδους εκδηλώσεις
Τσάγια και επιδείξεις μόδας
ΠΛΗΡΗΣ ΟΡΓΑΝΩΣΗ & ΕΞΥΠΗΡΕΤΗΣΗ

SELF-SERVICE RESTAURANT
YELLOW SPOT
με ελκυστικές τιμές
Κρατήσεις :26284



«ΕΠΟΙΚΟΔΟΜΗΤΙΚΗ» ΣΥΝΑΝΤΗΣΗ ΕΙΧΑΝ ΧΘΕΣ ΝΟΜΑΡΧΗΣ - Ν.Ε. ΤΗΣ Ν.Δ.

από ➡ Σελ. 1

«Ηταν μια θετική συνάντηση αλληλοενημέρωσης που έγινε γιατί πιστεύουμε ότι σύντομα θα συγκατοικήσουμε με το νομάρχη αφού μέσα στο 1996 η ΝΔ θα γίνει κυβέρνηση. Τον ενημερώσαμε για το τοπικό μας πρόγραμμα που απαντά στις αγωνίες του τόπου μας και επικεντρώσαμε την προσοχή μας στις απορροφήσεις των κονδυλίων για τις οποίες ο νομάρχης είπε ότι προσπαθεί να αυξηθούν» δήλωσε μετά την συνάντηση ο πρόεδρος της ΝΕ της Ν.Δ. κ. Νίκος Χαραλάμπης.

Ακόμη, η ΝΕ, κατά δήλωση του προέδρου της, κατέθεσε στο νομάρχη προτάσεις για συγκεκριμένους τομείς, όπως ο τουρισμός και οι συγκοινωνίες, οι οποίες θα μπορούσαν να αρχίσουν να υλοποιούνται από τώρα. «Ο νομάρχης θεωρεί ότι όσα έγιναν ως τώρα είναι αρκετά και καλά. Εμείς δεν θεωρούμε ότι όλα έγιναν καλά και πιέζουμε, όπως έχουμε χρέος, για το καλύτερο, γιατί έχουμε τέτοια περιθώρια» κατέληξε ο κ. Χαραλάμπης.

• «Το πρόγραμμα της ΝΔ δεν περιέχει νέα στοιχεία, εκτός από έργα και παρεμβάσεις που ήδη γίνονται. Εγώ αναφέρθηκα μεταξύ άλλων και στις μεγάλες παρεμβάσεις που πρέπει να γίνουν, όπως τα λατομεία, η χωροθέτηση του νέου εργοστασίου της ΔΕΗ, η μαρίνα κλπ. με την παρότρυνση ότι πρέπει να σταματήσει η οποιαδήποτε μικροκομματική εκμετάλλευση για να προχωρήσουμε από κοινού» είπε στους δημοσιογράφους ο νομάρχης προσθέτοντας ότι «διέβλεψε διάθεση συνεργασίας από τη ΝΔ, την οποία επιθυμεί και ο ίδιος».

«Τελική διαπίστωση ήταν ότι πρέπει να συμβάλουμε όλοι στην αντιμετώπιση των προβλημάτων και ότι κάποτε πρέπει να υιοθετήσουμε όλοι τη γλώσσα της αλήθειας για να τ' αντιμετωπίσουμε» τόνισε ο κ. Γ. Παρασκευάς.

Τέλος, κληθείς να σχολιάσει την πρόβλεψη του κ. Ν. Χαραλάμπη ότι μέσα στο 1996 η ΝΔ θα γίνει κυβέρνηση, ο κ. Παρασκευάς απάντησε ότι «αυτό είναι θέμα του ελληνικού λαού».

ΕΜΦΑΝΙΖΟΥΝ ΞΑΦΝΙΚΑ «ΠΕΡΔΙΚΙ» ΤΟΝ ΑΝΔΡΕΑ!

από ➡ Σελ. 1

εξεπλάγησαν όταν είδαν τον κ. Παπανδρέου να περπατά για λίγα λεπτά μόνος του, χωρίς τη βοήθεια κινησιοθεραπευτή στο διάδρομο τού έκτου ορόφου.

Σημαντικό πρόβλημα στη διαδικασία ανάρρωσης στην οποία έχει εισέλθει ο πρωθυπουργός αποτελεί η συγκέντρωση υγρού στο θώρακα.Μετά τη χθεσινή παρακέντηση, οπότε αφαιρέθηκαν 400 κυβικά εκατοστά υγρού από το δεξιό μέρος του θώρακα, σήμερα οι γιατροί προχώρησαν σε αιμοκάθαρση παρ' ότι αυτό είχε αποφασιστεί να γίνεται ανά 48 ώρες και όχι ανά 24, για να βοηθήσουν τον ασθενή μέσω της διαδικασίας αυτής να αποβάλει το ενάμισυ λίτρο υγρού που συγκεντρώθηκε εκ νέου στο αριστερό μέρος του θώρακα.

Υπενθυμίζεται ότι πριν από τέσσερις ημέρες είχε αφαιρεθεί ανάλογη ποσότητα υγρού από το ίδιο μέρος του πνεύμονα με παρακέντηση. Ο κ. Κρεμαστινός, αλλά και άλλα μέλη του ιατρικού συμβουλίου, εκτιμούν ότι το υγρό αυτό που συγκεντρώνεται στο αριστερό μέρος του θώρακα έχει άμεση σχέση με την ανουρία που εμφανίζει ο κ. Παπανδρέου και γι' αυτό επέλεξαν σήμερα τη διαδικασία της αιμοκάθαρσης για να αποβληθεί από τον οργανισμό. Εάν αυτό δεν καταστεί δυνατό, οι γιατροί δεν αποκλείεται να προχωρήσουν και σε δεύτερη παρακέντηση στο αριστερό μέρος του θώρακα, προκειμένου να αφαιρέσουν το υγρό αυτό.

Ωστόσο, το υγρό που αφαιρέθηκε χθες από το δεξιό μέρος του θώρακα εξετάζεται σήμερα κυτταρολογικά και μικροβιολογικά, επειδή εμπειρείχε ορισμένες ποσότητες αίματος, οι οποίες όμως δεν φαίνεται να ανησυχούν ιδιαίτερα τους γιατρούς, επειδή όπως λένε οφείλονται σε κάποια παλαιά αιμορραγία που πιθανότατα ήταν αποτέλεσμα της χρήσης του εξωθωρακικού γιλέκου, το οποίο είχε βοηθήσει στην ανάταξη της αναπνευστικής λειτουργίας.

Ο ΚΥΒΕΡΝΗΤΙΚΟΣ ΕΚΠΡΟΣΩΠΟΣ

Στις αποφάσεις του Εκτελεστικού Γραφείου παρέπεμψε ο κυβερνητικός εκπρόσωπος, Τηλέμαχος Χυτήρης, απαντώντας σε ερωτήσεις, για το ενδεχόμενο αντικατάστασης του Πρωθυπουργού.

Απαντώντας σε ερώτηση, για το πότε θα είναι έτοιμος ο Πρωθυπουργός να μιλήσει για τις πολιτικές εξελίξεις, ο κ. Χυτήρης είπε ότι δεν έχει καμία σημασία η δική του εκτίμηση, αφού, όπως είπε, είναι θέμα των γιατρών, επισημαίνοντας πάντως ότι υπάρχει συνεχής βελτίωση της υγείας του κ. Παπανδρέου, που φαίνεται και από τα ιατρικά ανακοινωθέντα, αλλά εκφράζοντας τη βεβαιότητά του ότι ο Πρωθυπουργός θα ενημερωθεί μέχρι τις 20 Ιανουαρίου.

Ο κ. Χυτήρης τόνισε ότι είναι ανθρώπινα σωστό και πολιτικά πρέπον, να ενημερωθεί ο Πρωθυπουργός για τις εξελίξεις. Σε ερωτήσεις, για τις συνομιλίες που είχε ο Πρωθυπουργός με τον υπουργό Παιδείας, Γιώργο Παπανδρέου και τον υπουργό Αμυνας, Γεράσιμο Αρσένη, αλλά και με άλλα στελέχη, ο κ. Χυτήρης παρέπεμψε στις δηλώσεις των στελεχών.

Ειδικά για τον κ. Αρσένη είπε ότι ο υπουργός Αμυνας ενημέρωσε τον Πρωθυπουργό για τις εξελίξεις στη Βοσνία (αποστολή Ελλήνων στρατιωτών), ενώ πρόσθεσε ότι ο κ. Παπανδρέου έδειξε μεγάλο ενδιαφέρον στην ενημέρωση που του έγινε για την πτώση του τουρκικού αεροσκάφους.

Μιλώντας επ'αυτού ο κ. Χυτήρης ανακοίνωσε ότι διάβημα της ελληνικής πλευράς απερρίφθη από την Τουρκία. Ο κ. Χυτήρης είπε ότι και ο ίδιος συναντήθηκε με τον Πρωθυπουργό, χωρίς, όμως, όπως είπε, να έχει πολιτικό ενδιαφέρον η συζήτησή τους.

ΞΕΠΕΡΑΣΑΝ ΤΟ 1,1 ΔΙΣ. ΣΤΙΣ 31/12 ΤΑ ΚΕΦΑΛΑΙΑ ΤΗΣ ΤΡΑΠΕΖΑΣ ΔΩΔ/ΣΟΥ

από ➡ Σελ. 1

Σχετικά με την μέχρι τώρα πορεία της από την Τράπεζα Δωδ/νήσου εκδόθηκε χθες η ακόλουθη ανακοίνωση:

Με την λήξη των εγγραφών νέων μελών του έτους 1995, τα κεφάλαια της ΣΥΝΕΤΑΙΡΙΣΤΙΚΗΣ ΤΡΑΠΕΖΑΣ ΔΩΔΕΚΑΝΗΣΟΥ ανήλθαν στο 1,100.000.000 δρχ., καθιστώντας την από άποψης κεφαλαίων την τέταρτη μεγάλη Συνεταιριστική Τράπεζα της επικρατείας. Ταυτόχρονα τα μέλη της Τράπεζας έφθασαν τα 2.623 εκ. των οποίων το 82,17% προέρχεται από τη Ρόδο, το 13,35% έχει έδρα την Κω και το υπόλοιπο 4,48% προέρχεται από τα υπόλοιπα νησιά του νομού, και τους Δωδ/σίους της διασποράς και της υπόλοιπης Ελλάδας.

Αξιοσημείωτη είναι επίσης και η επαγγελματική σύνθεση των μελών της ΤΡΑΠΕΖΑΣ ΔΩΔΕΚΑΝΗΣΟΥ, η οποία υποδεικνύει τον πλουραλισμό και την καθολικότητα των συμπολιτών μας που πίστεψαν και στήριξαν την προσπάθειά μας. Ειδικότερα, έχουμε την εξής κατανομή:

ΕΠΙΧΕΙΡΗΜΑΤΙΕΣ 389 μέλη (15%)
ΕΜΠΟΡΟΙ 511 μέλη (19,5%)
ΕΛΕΥΘ. ΕΠΑΓΓΕΛΜΑΤΙΕΣ 539 μέλη (20,6%)
ΙΔΙΩΤ. ΥΠΑΛΛΗΛΟΙ 303 μέλη (11,6%).
ΔΗΜ. ΥΠΑΛΛΗΛΟΙ 196 μέλη (7,5%).
ΣΥΝΤΑΞΙΟΥΧΟΙ 134 μέλη (5,1%)
ΟΙΚΟΚΥΡΕΣ 182 μέλη (7%)
ΜΑΘΗΤΕΣ - ΦΟΙΤΗΤΕΣ 85 μέλη (3,2%)
ΝΟΜΙΚΑ ΠΡΟΣΩΠΑ 178 μέλη (6.8%)
ΛΟΙΠΟΙ 73 μέλη (3,7%).

Η επόμενη μεγάλη εκδήλωση της ΤΡΑΠΕΖΑΣ ΔΩΔΕΚΑΝΗΣΟΥ αναφέρεται στα επίσημα εγκαίνια του πρώτου καταστήματός της στην Ρόδο, τα οποία θα γίνουν με πανηγυρικό τρόπο το Σάββατο 27 Ιανουαρίου 1996, στις 18.00 και στα οποία θα κληθούν να παρευρεθούν πέρα από τις αρχές και τα μέλη της Τράπεζας, κάθε Δωδεκανήσιος πολίτης που πιστεύει και υποστηρίζει τις προσπάθειές της.

Την επομένη των εγκαινίων θα διοργανωθεί στην Ρόδο από την Τράπεζα μας, forum των Συνεταιριστικών Τραπεζών και των Πιστωτικών Συνεταιρισμών της χώρας με θέμα την ανταλλαγή απόψεων για τον νέο θεσμό και τους τρόπους συνεργασίας των νέων αυτών ιδρυμάτων.

Ολοκληρώνοντας, υπενθυμίζεται ότι από τις 5 Ιανουαρίου 1996 οι εγγραφές νέων μελών στην ΤΡΑΠΕΖΑ ΔΩΔΕΚΑΝΗΣΟΥ συνεχίζονται με δικαίωμα εγγραφής 30.000 δρχ. και αξία μερίδας 220.000 δρχ. στην Ρόδο (Πλ. Ακαδημίας, τηλ. 0241-38.600) και στην Κω, Κολοκοτρώνη 8, (τηλ. 0242 - 21291).

ΠΑ.ΣΟ.Κ. ΘΥΜΙΖΕΙ (ΛΟΓΩ ΑΝΤΙΔΗΜΑΡΧΩΝ) Ο ΔΗΜΟΣ ΡΟΔΟΥ!

από ➡ Σελ. 1

στη Ρόδο την προσεχή Παρασκευή 12 Ιανουαρίου, και όπως δείχνουν τα πράγματα, ως τότε δεν θα υπάρξει καμιά εξέλιξη στο θέμα, εκτός κι αν καταστεί δυνατή η επικοινωνία των δύο ανδρών.

Με βάση την κατάσταση που διαμορφώθηκε, αντιδήμαρχοι και το 1996 θα παραμείνουν οι κ.κ. Κ. Σκανδαλίδης και Αντ. Αλαβέρας, με τις ίδιες μάλλον αρμοδιότητες, ενώ δεν φαίνεται να ανανεώνεται η θητεία του κ. Θόδωρου Τσιμπιδάκη, βασικά για τρεις λόγους (σύμφωνα με τις φήμες). Πρώτον, γιατί υπήρξε συμφωνία, για ένα χρόνο θητείας, δεύτερον γιατί δεν υπάρχει πλέον αντικείμενο μετά τη δημιουργία δημοτικών επιχειρήσεων περιβάλλοντος (προεδρεύει ο κ. Τσιμπιδάκης) και καθαριότητας (προεδρεύει ο κ. Σακ. Καραγιάννης) και τρίτον, γιατί αντιδρούν οι κ.κ. Κ. Σκανδαλίδης και Αντ. Αλαβέρας.

Σημειώνεται ότι οι κ.κ. Γρ. Μοράρης και Γ. Τσιγάρος, που βολιδοσκοπήθηκαν από το δήμαρχο δεν δέχθηκαν να γίνουν αντιδήμαρχοι (και οι δύο ενδιαφέρονται για την προεδρία του δημοτικού συμβουλίου).

Αν αποδεχθεί ο κ. Κανελλάκης τότε θα του εκχωρηθούν αρμοδιότητες κοινωνικής πολιτικής (Πρόνοια, ΚΑΠΗ, Παιδικοί Σταθμοί κλπ).

(Λέγεται ότι, αν αποδεχόταν ο κ. Γρ. Μοράρης θα του εκχωρούντο οι αρμοδιότητες της μηχανοργάνωσης, της κεντρικής αποθήκης, των λαϊκών αγορών και του νεκροταφείου).

Αν αρνηθεί και ο κ. Μ. Κανελλάκης, τότε, επί του παρόντος ίσως μείνει ο Δήμος με δύο αντιδημάρχους, καθώς ο δήμαρχος δεν δείχνει να ορίζει τον κ. Γ. Καρυδάκη «λόγω συγγένειας».

Ο δήμαρχος κ. Γ. Γιαννόπουλος που ρωτήθηκε χθες για το θέμα των αντιδημάρχων και τη δυστοκία που παρατηρείται, απάντησε: «Δεν υπάρχει βία να ορίσω τώρα αμέσως τους αντιδημάρχους. Είναι καλύτερα νομίζω να βασανίζεις το θέμα εσύ στην αρχή παρά να σε βασανίζει αυτό όλο το χρόνο μια, βεβιασμένη απόφαση. Εξάλλου δεν υπάρχει κενό εξουσίας αφού ενημερώνομαι καθημερινά από τους υπηρεσιακούς παράγοντες του Δήμου και υπογράφω ο ίδιος όλες τις αποφάσεις».

ΚΑΤΕΔΑΦΙΖΟΝΤΑΙ ΣΤΗΝ ΚΩ ΤΑ ΑΥΘΑΙΡΕΤΑ ΤΟΥ ΚΛΑΜΠ ΜΕΝΤΙΤΕΡΑΝΕ!

από ➡ Σελ. 1

εντός των αμέσως προσεχών ημερών, οπότε θα κοινοποιηθεί στο ξενοδοχείο και θα κληθεί να κατεδαφίσει τα αυθαίρετα «μπαγκαλόους», πέντε συνολικά, πάνω στην παραλία. Σε αντίθετη περίπτωση το έργο αυτό θα αναλάβουν το Επαρχείο Κω και η Κοινότητα Κεφάλου και θα καταλογίσουν τη δαπάνη στο ξενοδοχειακό συγκρότημα. Σημειώνεται ότι είναι η πρώτη φορά που θα κατεδαφισθούν στο νομό Δωδ/νήσου (ίσως και πανελλαδικά) κτιριακές εγκαταστάσεις ξενοδοχειακού συγκροτήματος και μάλιστα εν λειτουργία και με τέτοιο όνομα. Ωστόσο τα κτίσματα αυτά χαρακτηρίζονται «προκλητικά» και δεν υπάρχει περίπτωση «αφέσεως αμαρτιών», όπως δηλωνόταν χθες αρμοδίως. Περιττό να σημειωθεί ότι η κατεδάφιση αναμένεται με ενδιαφέρον και θα επικεντρώσει σίγουρα τα φώτα της δημοσιότητας.

ΕΠΙΔΗΜΙΑ ΓΡΙΠΠΗΣ «ΣΑΡΩΝΕΙ» ΤΟ ΝΗΣΙ!

από ➡ Σελ. 1

«Η ίωση διφρκεί, 3 με 4 ημέρες. Καλό θα είναι οι ασθενείς να παραμένουν στο ζεστό περιβάλλον του σπιτιού και να κάνουν υπομονή εώς ότου κλείσει ο κύκλος της νόσου, παίρνοντας παράλληλα αντιπυρετικά» δήλωσε ο κ. Παντ. Διακογεωργίου, προσθέτοντας ότι «περίπου 1500 - 2000 άτομα, κατά κανόνα με ευαίσθητη υγεία, προέβησαν σε αντιγριπικό εμβολιασμό, ιδιαιτέρως κατά το μήνα Νοέμβριο».

Αξίζει να σημειωθεί ότι η γρίπη έχει πλήξει κυρίως άτομα τρίτης ηλικίας και παιδιά, αλλά ο νομίατρος κ. Παντ. Διακογεωργίου δηλώνει ότι δεν χρειάζεται ανησυχία γιατί η γρίπη είναι ήπιας μορφής, έχει εποχικό χαρακτήρα και αντιμετωπίζεται εύκολα, αρκεί οι ασθενείς να πάρουν τις προφυλάξεις που συνιστούν οι γιατροί.

ΠΕΡΙΟΔΕΙΑ Κ. ΣΦΥΡΙΟΥ

από ➡ Σελ. 1

Ο κ. Σφυρίου συμμετείχε στις εκδηλώσεις που έγιναν στην πόλη της Ρόδου

- για τα Θεοφάνεια και τον αγιασμό των υδάτων.
- για το κόψιμο της πίττας στον Ναυτικό Ομιλο Ρόδου στο δημαρχείο (του συλλόγου Υγεία) στο Λιμεναρχείο κλπ.

Από τα χωριά της Ρόδου (που τα επισκέπτεται κατά ενότητες κάθε εβδομάδα), αυτή την φορά ο κ. Σφυρίου επισκέφθηκε τα Πλατάνια, την Ελεούσα - Δημυλιά και τα Απόλλωνα.

Ειδικά στα χωριά που υπέστησαν ζημιές από τις πρόσφατες ισχυρές βροχοπτώσεις και κατολισθήσεις ο κ. Σφυρίου εξέτασε την κατάσταση επί τόπου, ενημέρωσε τους Προέδρους για την οικονομική συνδρομή των καθ' ύλην αρμόδιων υπουργείων και ανέλαβε να περιγράψει σ' αυτά τις ανάγκες που έχουν τόσο η τοπική όσο και η νομαρχιακή αυτοδιοίκηση για την αποκατάσταση των ζημιών που προκλήθηκαν».

ΑΡΧΙΣΕ ΧΘΕΣ Η ΔΙΚΗ ΤΩΝ 3 ΕΜΠΡΗΣΤΩΝ ΤΟΥ ΚΑΤΑΣΤΗΜΑΤΟΣ ΜΠΡΟΥΖΑΚΗ

από ➡ Σελ. 1

του Γ. Μπρουζάκη (που δεν ζει πια) καθώς και τον εμπρησμό του.

Η δίκη άρχισε στις 9 το πρωί, με «βροχή» τις ενστάσεις από πλευράς συνηγόρων υπερασπίσεως, που είχαν βασικά ως στόχο την απαγόρευση παραστάσεως πολιτικής αγωγής. Το Δικαστήριο απέρριψε τελικά τα αιτήματα κι έτσι η δίκη άρχισε κανονικά στις 12 το μεσημέρι με την εξέταση δύο μαρτύρων κατηγορίας, ενός αστυνομικού Ασφάλειας και της κ. Πολυξένης, χήρας του Γ. Μπρουζάκη, που αναφέρθηκαν στα γεγονότα της νύκτας της 17ης προς την 18η Φεβρουαρίου 1995 (κλοπές - εμπρησμός), για να διακοπεί στις 3 το μεσημέρι για σήμερα στις 9. Η απόφαση του Δικαστηρίου αναμένεται, εκτός απροόπτου, να εκδοθεί απόψε το βράδυ.

Στο εδώλιο του κατηγορουμένου κάθονται οι Νικόλαος Γιαννακάς του Βασιλείου, 20 ετών, Μιχαήλ Κατσαρός του Εμμ., 18 ετών και Θεόδωρος Καμπίτσης του Νικ., ετών 19, και οι τρεις κάτοικοι Ρόδου, με τις κατηγορίες της κλοπής από κοινού αντικειμένων ιδιαιτέρως μεγάλης αξίας από δράστες ιδιαιτέρως επικίνδυνους, εμπρησμό από πρόθεση, από τον οποίο μπορούσε να προκύψει κοινός κίνδυνος σε ανθρώπους και απλή συνέργεια στην πράξη του εμπρησμού (για την κλοπή κατηγορούνται και οι τρεις και για τον εμπρησμό, ο μεν Γιαννακάς από πρόθεση, οι δε άλλοι τρεις για απλή συνέργεια).

Οι πιο πάνω αφού αφαίρεσαν από το κατάστημα ηλεκτρονικά είδη αξίας 1.5 εκ. δρχ. έβαλαν φωτιά για να εξαφανίσουν τα ίχνη. Μέρος των κλοπιμαίων είχαν κρύψει κάτω από σκάλα της τέως σχολής Εμπορικού Ναυτικού με αποτέλεσμα να γίνουν αντιληπτοί από τους λιμενικούς Γεώργιο Ζάρα και Σίμο Νικολόπουλο, που ειδοποίησαν την Ασφάλεια. Ακολούθησε η σύλληψή τους στην οδό Κόδριγκτων και η ομολογία των πράξεών τους. Η υπόθεση είχε συγκλονίσει τότε την κοινή γνώμη του νησιού μας καθώς μάλιστα λίγο καιρό ενωρίτερα είχε πεθάνει ο Γ. Μπρουζάκης αφήνοντας πίσω του σωρεία προβλημάτων.

ΕΒΔΟΜΑΔΑ ΠΑΘΩΝ ΑΡΧΙΖΕΙ ΓΙΑ ΤΗ ΔΑΝΕ

από ➡ Σελ. 1

Χθες ο Δήμος Ρόδου κατέθεσε τις μετοχές του για να μετάσχει στη συνεδρίαση και δεν αποκλείεται να εκπροσωπηθεί από τον ίδιο τον δήμαρχο.

Για τους ίδιους λόγους συνεδριάζει απόψε και η μείζων μειοψηφία, που τάσσεται ομοίως αλληλέγγυος της ΔΑΝΕ.

Την προσεχή εξάλλου Πέμπτη 18 Ιανουαρίου, θα συζητηθεί ενώπιον του Πρωτοδικείου Ρόδου (μετά την αναβολή που δόθηκε το Νοέμβριο) με τη διαδικασία της εκουσίας, η αίτηση που είχε καταθέσει ο «Ομιλος» για έκπτωση του δ.σ. της ΔΑΝΕ. Καθίσταται σαφές ότι οι αποφάσεις της γενικής συνελεύσεως της προσεχούς Κυριακής θα αποτελέσουν «πρόκριμα» για τη δικαστική απόφαση, αφού δεν θα είναι δυνατή η έκπτωση ενός δ.σ. με νωπή ακόμα την πανηγυρική «ψήφο εμπιστοσύνης» των μετόχων. Πάντως, όπως έχουν εξελιχθεί τα πράγματα, ο λεγόμενος «Ομιλος» δεν έχει καμιά απολύτως τύχη να επιβάλει τα σχέδιά του για την άλωση της εταιρείας γιατί όλοι οι μέτοχοι κατάλαβαν περί ποίων ακριβώς πρόκειται.

Θυμίζουμε ότι στην ημερήσια διάταξη της έκτακτης γενικής συνέλευσεως των μετόχων της ΔΑΝΕ έχουν περιληφθεί τα ακόλουθα θέματα:

• Ενημέρωση για τη σύμβαση πρακτόρευσης της ΔΑΝΕ από την «Μαντά Ναυτιλιακή ΕΠΕ» (Χαραλαμπίδης)

• Ενημέρωση για τις συμβάσεις πωλήσεων του «Κάμιρος» και του «Λίνδος»

• Ενημέρωση για την αγορά νέου πλοίου

• Επανεπιβεβαίωση ή άρση της εμπιστοσύνης προς το δ.σ. (στη δεύτερη περίπτωση διενέργεια εκλογών για την ανάδειξη νέου δ.σ.)

• Αύξηση του μετοχικού κεφαλαίου της εταιρείας, μέρος του οποίου θα καλυφθεί με κεφαλοποίηση αποθεματικών.

ΕΙΔΙΚΕΣ ΠΡΟΣΦΟΡΕΣ ΑΠΟ ΤΟΥΣ ΕΜΠΟΡΟΥΣ ΣΕ ΕΛΛΗΝΕΣ ΤΟΥΡΙΣΤΕΣ

από ➡ Σελ. 1

Πιστεύω - και το έχω δηλώσει κατ' επανάληψη - ότι οι εκπτώσεις έχουν χάσει πια το πραγματικό τους νόημα και έμειναν μόνο ως λεκτικό σχήμα για να επηρεάζεται ο καταναλωτής».

Οπως τόνισε ο πρόεδρος του Ε.Σ.Ρ. «ο κόσμος δεν συγκινείται σήμερα από τις εκπτώσεις και λόγω της οικονομικής δυσπραγίας που υπάρχει και κάθε οικογενειάρχης το μόνο που σκέπτεται είναι πως να εξασφαλίσει χρήματα για να καλύψει τα πάγια έξοδά του, και όχι για να αγοράσει ρούχα ή άλλα είδη για το σπίτι».

Σε ερώτηση πως «είδε» την κίνηση στην αγορά της Ρόδου την περίοδο των εορτών ο κ. Παρασκευάς είπε: «Η κίνηση την περίοδο των εορτών ήταν υποτονική γιατί δεν κυκλοφορεί χρήμα. Κατά την γνώμη μου φταίει η πολιτική που ακολούθησαν οι κυβερνήσεις στα τελευταία χρόνια με αποτέλεσμα να υπάρχει κρίση στον τομέα του εμπορίου και να παρατείνεται η αγωνία του Εμπορικού κόσμου που βλέπει καθημερινά να συρρικνώνεται το κέρδος του».

Ο Εμπορικός κόσμος προσδοκά τώρα να «ανοίξουν» οι δουλειές με την έναρξη της νέας τουριστικής περιόδου. Ο Εμπορικός Σύλλογος συνεργάζεται μάλιστα στενά με τους τουριστικούς φορείς (ΕΞΡ και Ενωση Τουριστικών Γραφείων) και θα προσφέρει ειδικές τιμές στους μαθητές που αναμένονται στο νησί στα πλαίσια πραγματοποίησης της ετήσιας εκδρομής τους. Ειδικές προσφορές θα γίνονται όμως και σε Ελληνες τουρίστες καθώς και σε άτομα που συμμετέχουν σε επιστημονικά συνέδρια. Οπως δήλωσε ο κ. Σ. Παρασκευάς το πείραμα που έγινε με τους δημάρχους και κοινοτάρχες που συμμετείχαν στο ετήσιο συνέδριο της ΚΕΔΚΕ πέτυχε απόλυτα και θα επαναληφθεί γι' αυτό και στο μέλλον προς όφελος της τοπικής οικονομίας.

ΔΙΑΡΡΗΞΗ ΣΕ ΚΑΦΕΤΕΡΙΑ

Αγνωστοι δράστες αφού εισήλθαν τις πρωινές ώρες της Κυριακής από ανασφάλιστη πόρτα στην καφετέρια της Διονυσίας Γερμανή του Αθαν., ετών 38, στα Κολύμπια, αφαίρεσαν 50 CD αξίας 400.000 δρχ. περίπου και 55.000 δρχ. σε χαρτονομίσματα. Προανάκριση διενεργεί ο Αστυνομικός Σταθμός Αφάντου.

ΕΛΛΗΝΙΚΗ ΔΗΜΟΚΡΑΤΙΑ
ΝΟΜΑΡΧΙΑ ΔΩΔΕΚΑΝΗΣΟΥ
ΔΗΜΟΣ ΡΟΔΟΥ
ΑΡΙΘ. ΠΡΩΤ. 214
ΤΜΗΜΑ ΠΡΟΣΟΔΩΝ
ΠΛΗΡΟΦ. Α. ΓΛΑΚΟΥΣΑΚΗ
ΤΗΛΕΦ. 31840
ΘΕΜΑ: ΑΝΑΚΟΙΝΩΣΗ

Υπενθυμίζουμε στους φορολογούμενους του Δήμου Ροδίων την υποχρέωση που έχουν να καταθέσουν στις νόμιμες προθεσμίες, τα στοιχεία που χρειάζονται για την βεβαίωση των δημοτικών φόρων, τελών και δικαιωμάτων όπως αναφέρονται στην παρακάτω περίπτωση

Ο ΔΗΜΑΡΧΟΣ ΡΟΔΙΩΝ ΓΙΩΡΓΟΣ ΓΙΑΝΝΟΠΟΥΛΟΣ

1) ΤΕΛΟΣ ΧΡΗΣΗΣ ΠΕΖΟΔΡΟΜΙΩΝ, ΟΔΩΝ, ΠΛΑΤΕΙΩΝ ΚΑΙ ΚΟΙΝΟΧΡΗΣΤΩΝ ΧΩΡΩΝ.

Οσοι επιθυμούν να χρησιμοποιήσουν πεζοδρόμια, οδοστρώματα και λοιπούς κοινοχρήστους χώρους ή το υπέδαφος αυτών, πρέπει να υποβάλουν αίτηση στον Δήμο για την χορήγηση σχετικής αδείας (άρθρο 3 του Ν. 1080/80).

2) ΤΕΛΟΣ ΔΙΑΦΗΜΙΣΗΣ

Για την τοποθέτηση οποιασδήποτε διαφήμισης στην Διοικητική περιφέρεια Δήμου σε ιδιωτικούς ή κοινόχρηστους χώρους πρέπει απαραιτήτως να υποβληθεί από τον ενδιαφερόμενο αίτηση και να καταβληθεί το δημοτικό τέλος.

3) ΤΕΛΟΣ ΚΑΘΑΡΙΟΤΗΤΑΣ ΚΑΙ ΦΩΤΙΣΜΟΥ

α) Ολοι οι κάτοικοι της Διοικητικής περιφέρειας του Δήμου Ρόδου που χρησιμοποιούν ακίνητα είτε σαν κατοικίες, είτε για οποιαδήποτε άλλη εμπορική ή βιομηχανική χρήση και τα οποία είτε ηλεκτροδοτούνται από την ΔΕΗ, είτε στερούνται ηλεκτρικής εγκατάστασης υποχρεούνται να τα δηλώσουν στον Δήμο Ρόδου (γραφείο βεβαιώσεως εσόδων, Νο 3 ισόγειο) για τον υπολογισμό των τελών καθαριότητας και φόρου ηλεκτροδοτουμένων χώρων.

β) Η κάθε δήλωση πρέπει να συνοδεύεται από οποιοδήποτε επίσημο έγγραφο αποδεικνύει την επιφάνεια του χρησιμοποιημένου χώρου (πίνακας οριζοντίου ιδιοκτησίας, συμβόλαιο αγοράς, άδεαι οικοδομής, κτηματολογικό διάγραμμα κάλυψης κλπ).

γ) Επίσης για την υπογραφή οποιουδήποτε νέου συμβολαίου παροχής ηλεκτρικού ρεύματος από την ΔΕΗ οι ενδιαφερόμενοι πρέπει βάσει του Ν. 25/75 να καταθέσουν υπεύθυνη δήλωση στο Δήμο μας, σχετικά με την επιφάνεια του ηλεκτροδοτούμενου χώρου.

δ) Βάσει του Ν. 1416/84 αρθρο 82 ουδείς απαλλάσσεται του ανωτέρου τέλους πλην 1) του Ελληνικού Δημοσίου και των Οργανισμών Τοπικής Αυτοδιοίκησης και 2) των αγωνιστικών χώρων που ανήκουν σε αθλητικά σωματεία ή φίλαθλες οργανώσεις και άλλων αγωνιστικών χώρων, εφόσον η είσοδος στους τελευταίους είναι ελεύθερη και δεν εισπράττεται δικαίωμα εισόδου.

4) ΤΕΛΟΣ ΔΙΑΜΟΝΗΣ ΠΑΡΕΠΙΔΗΜΟΥΝΤΩΝ.

α) Οι ιδιοκτήτες ή εκμεταλλευτές ξενοδοχειακών επιχειρήσεων κάθε λειτουργικής μορφής και κατηγορίας, έχουν υποχρέωση να εισπράττουν τέλος παρεπιδημούντων και ακαθαρίστων εσόδων σε ποσοστό 2% στα ακαθάριστα έσοδα όλων των τμημάτων τους και να αποδίδουν το τέλος αυτό στο Δημοτικό Ταμείο με δήλωση μέσα στην προθεσμία απόδοσης του ΦΠΑ (άρθρο 17 του Ν. 2130/93.

Β) Οι ιδιοκτήτες ή εκμεταλλευτές ενοικιαζομένων δωματίων, πανσιόν, οικοτροφείων κλπ. που λειτουργούν χωρίς κατάταξη σε κατηγορία ξενοδοχείου, έχουν υποχρέωση να εισπράττουν τέλος παρεπιδημούντων σε ποσοστό 2% επί του μισθώματος της κλίνης και να αποδίδουν με δήλωση του στον Δήμο μέσα στην προθεσμία απόδοσης του ΦΠΑ (άρθρο 17 του Ν. 2130/93.

5) ΤΕΛΟΣ ΕΠΙ ΤΩΝ ΑΚΑΘΑΡΙΣΤΩΝ ΕΣΟΔΩΝ

Οι ιδιοκτήτες ή εκμεταλλευτές α) κέντρων διασκέδασης και των κάθε είδους, μορφής και ονομασίας καταστημάτων Γ' κατηγορίας και ανωτέρας στα οποία προσφέρονται φαγητά, καφές, ποτά, αναψυκτικά, γαλακτοκομικά προϊόντα και γλυκίσματα β) ζυθοπωλείων ανεξαρτήτως κατηγορίας, μπαρ ανεξαρτήτως ιδιαίτερης νομασίας και κατηγορίας και γ) κέντρων πολυτελείας, έχουν υποχρέωση να εισπράττουν τέλος επί των ακαθαρίστων εσόδων σε ποσοστό 5% επί του ποσού κάθε λογαριασμού και να αποδίδουν με δηλώσή τους στο Δήμο μέσα στην προθεσμία απόδοσης του ΦΠΑ (άρθρο 17 Ν. 2130/93).

Σε περίπτωση καθυστερήσεως αποδόσεως του τέλους, επιβάλλεται πρόστιμο σε ποσοστό 10% για κάθε μήνα καθυστερήσεως μέχρι το ισόποσο του τέλους (άρθρο 7, παρ. β) του Ν. 1080/80).

6) ΕΜΠΟΡΙΑ ΠΟΣΙΜΩΝ ΥΔΑΤΩΝ

Σύμφωνα με το άρθρο 2 του Νόμου 1080/80 και άρθρο 26 του Νόμου 1828/89, η εμπορία ποσίμων ιαματικών ή μη ιαματικών νερών που διατίθενται είτε σε φυσική κατάσταση, είτε με ανάμειξη με χημικές ή άλλες ουσίες ή χυμούς και με οποιαδήποτε ονομασία, κατάσταση και συσκευασία, επιτρέπεται μόνο έπειτα από άδεια που χορηγείται με απόφαση του Δημοτικού Συμβουλίου στην περιφέρεια του οποίου βρίσκονται τα νερά ύστερα από αίτηση του ενδιαφερόμενου.

7) ΤΕΛΟΣ ΑΚΙΝΗΤΗΣ ΠΕΡΙΟΥΣΙΑΣ (Τ.Α.Π.).

Ο ιδιοκτήτης ή επικαρπωτής ή νομέας ακινήτων οφείλει σύμφωνα με τις διατάξεις του άρθρου 27 του Νόμου 2130/93 να υποβάλει για το 1993 δήλωση για τα ακίνητα που βρίσκονται στην περιφέρεια του Δήμου Ρόδου. Ο συντελεστ

ΔΩΔΕΚΑΝΗΣΟΣ ΟΙΚΟΝΟΜΙΑ

Οικονομικη Ενισχυση για γεωργικες δραστηριοτητες

Το Συμβούλιο των Ευρωπαϊκών Κοινοτήτων με βάση την οδηγία 75/268/ΕΟΚ περί της ορεινής γεωργίας και της γεωργίας σε ορισμένες μειονεκτικές περισχές και όπως τροποποιήθηκε με τον Κ. ΕΟΚ 797/85 ο οποίος αντικαταστάθηκε με τον Κ. ΕΟΚ 2328/91 καθόρισε τις ορεινές και μειονεκτικές περιοχές της Κοινότητας (οδηγία 85/148/ΕΟΚ) για τις οποίες πρέπει να ληφθούν ειδικά μέτρα, προσαρμοσμένα στις ιδιαίτερες συνθήκες τους, ιδιαίτερα της παραγωγής ώστε να εξασφαλιστούν ικανοποιητικά εισοδήματα στους γεωργούς των περιοχών αυτών.

Τα μέτρα αυτά έχουν σαν στόχο να αντισταθμιστούν τα μόνιμα φυσικά μειονεκτήματα των συγκεκριμένων περιοχών και αφορούν στους κατόχους των εκμεταλλεύσεων που ασκούν μόνιμα τη δραστηριότητα τους στις ορεινές και μειονεκτικές περιοχές και είναι απαραίτητα για την υλοποίηση των στόχων που καθορίζονται για τις περιοχές αυτές.

Τα συγκεκριμένα μέτρα αφορούν, αφενός ενισχύσεις ανάλογα με τα μεγέθη των εκμεταλλεύσεων (στρέμματα και αριθμό ζώων) και ορίζονται σαν «εξισωτική αποζημίωση» αφετέρου επιδοτήσεις ορισμένων επενδύσεων που αφορούν παραγωγή ζωοτροφών συμπεριλαμβανομένης της αποθήκευσης τους, βελτίωση και εξοπλισμό βοσκοτόπων και στην περίπτωση που η εκτροφή ζώων είναι περιθωριακή δραστηριότητα οι ενισχύσεις επεκτείνονται και σε άλλες επενδύσεις εκτός κτηνοτροφίας.

Η «εξισωτική αποζημίωση» εφαρμόζεται στην Ελλάδα από το 1981 και έχουν ωφεληθεί σημαντικά αρκετοί γεωργοί και κτηνοτρόφοι της χώρας. Οι δυνατότητες όμως ωφέλειας και από τις ενισχύσεις επενδυτικών δραστηριοτήτων στις ορεινές και μειονεκτικές περιοχές είναι μεγάλες, με την πλήρη αξιοποίηση των συγκεκριμένων διατάξεων του κανονισμού ΕΟΚ 2328/91.

Δικαιούχοι

Ι. Στην περίπτωση της «εξισωτικής αποζημίωσης».

1. Φυσικά πρόσωπα

α. Γεωργοί

β. Κτηνοτρόφοι.

2. Μη φυσικά πρόσωπα

α. Ενώσεις φυσικών προσώπων (σύμφωνα με τα άρθρα 27, 40 και 41 του Ν. 154/85).

β. Αγροτικοί συνεταιρισμοί του Ν. 1541/85 (πρωτοβάθμιοι και δευτεροβάθμιοι)

γ. Εταιρίες όπως:

- Ανώνυμες Εταιρίες (Α.Ε.)
- Εταιρίες Περιορισμένης Ευθύνης (ΕΠΕ)
- Ομόρρυθμες Εταιρίες (Ο.Ε.)
- Ετερορρυθμες Εταιρίες (Ε.Ε.)

δ. Συνεργαζόμενες εκμεταλλεύσεις (Σ.Ε.)

3. Ειδικές κατηγορίες δικαιούχων.

α. Νέοι γεωργοί

ΙΙ. Στις περιπτώσεις των επενδύσεων για παραγωγή και αποθήκευση ζωοτροφών για βελτίωση και εξοπλισμό βοσκοτόπων και για άλλες επενδύσεις εκτός κτηνοτροφίας.

1. Για ατομικές επενδύσεις.

α. Γεωργοί

β. Κτηνοτρόφοι

2. Για συλλογικές επενδύσεις.

α. Αγροτικοί συνεταιρισμοί του Ν. 1541/85 (πρωτοβάθμιοι και δευτεροβάθμιοι)

β. Ενώσεις φυσικών προσώπων (σύμφωνα με τα άρθρα 27, 40 και 41 του Ν. 154/85) όπως:

- Ομάδες Κοινής Εκμετάλλευσης (ΟΚΕ)
- Κλαδικές Οργανώσεις Παραγωγής Αγροτικού Συν/σμού (ΚΟΠΑΣ)
- Τοπικές Συνελεύσεις (Τ.Σ.)

γ. Εταιρίες όπως:

- Ανώνυμες Εταιρίες (Α.Ε.)
- Εταιρίες Περιορισμένης Ευθύνης (ΕΠΕ)
- Ομόρρυθμες Εταιρίες (Ο.Ε.)
- Ετερόρρυθμες Εταιρίες (Ε.Ε.)

δ. Συνεργαζόμενες Εκμεταλλεύσεις (Σ.Ε.)

ε. Στην περίπτωση των επενδύσεων για βελτίωση και εξοπλισμό βοσκοτόπων είναι δήμοι και κοινότητες ορεινών και μειονεκτικών περιοχών.

Βασικές προϋποθέσεις που πρέπει να πληρούν οι δικαιούχοι και οι εκμεταλλεύσεις τους.

Ι. Στην περίπτωση της εξισωτικής αποζημίωσης.

1. Φυσικά πρόσωπα.

α. Να είναι ενήλικα άτομα μέχρι 65 ετών.

β. Να είναι κατά κύρια απασχόληση γεωργοί ή τουλάχιστον το 50% των συνολικών εισοδημάτων τους να προέρχοναι από αγροτικές δραστηριότητες και ο χρόνος εργασίας που διατίθεται για τις εκτός γεωργικής εκμετάλλευσης δραστηριότητες να μην υπερβαίνει το 50% του συνολικού χρόνου εργασίας τους.

γ. Να είναι αρχηγοί γεωργικών εκμεταλλεύσεων.

δ. Να είναι μόνιμοι κάτοικοι των ορεινών και μειονεκτικών περιοχών της χώρας όπως αυτές ορίζονται στην οδηγία 85/148/ΕΟΚ με εξαίρεση τους μετακινούμενους κτηνοτρόφους.

ε. Να κατέχουν νόμιμα (ιδιοκτησία ή ενοικίαση) και να αξιοποιούν με αυτοαπασχόληση στις ορεινές και μειονεκτικές περιοχές τουλάχιστον 20 στρέμματα γεωργικής έκτασης.

στ. Να μην παίρνουν σύνταξη σαν άμεσα ασφαλισμένοι από οποιουδήποτε ταμείο του εσωτερικού ή του εξωτερικού (κατ' εξαίρεση είναι δυνατόν να κριθούν δικαιούχοι οι ανάπηροι με ποσοστό αναπηρίας μικρότερο από 67% καθώς και οι έμμεσα συνταξιοδοτούμενοι εφόσον πληρούν τις υπόλοιπες προϋποθέσεις).

ζ. Να μην έχουν μόνιμη εξωγεωργική απασχόληση δηλαδή περισσότερα από 140 ημερομίσθια το χρόνο ή καθαρά ετήσια εισοδήματα περισσότερο από 800.000 δρχ. (Στα εξωγεωργικά εισοδήματα δεν περιλαμβάνονται πρόσοδοι που προέρχονται από το εξωτερικό).

2. Μη φυσικά πρόσωπα

ι. Ενώσεις φύσικών προσώπων/αγροτικοί συνεταιρισμοί.

α. Να είναι κάτοχοι γεωργικής εκμετάλλευσης που προϋπάρχει και λειτουργεί δύο χρονια πριν την υποβολή του σχεδίου βελτίωσης και έχει μέγεθος που απαιτεί πλήρη απασχόληση από 3 έως 10 ΜΑΕ.

β. Η πλειοψηφία των μελών ή μετόχων καθώς και οι εκπρόσωποί τους να ασκούν τη γεωργία σαν κύρια απασχόληση (όπως στην περίπτωση 1.α) και να πληρούν την προϋπόθεση της επαρκούς επαγγελματικής ικανότητας.

γ. Να έχουν τουλάχιστον τρία (3) μέλη.

δ. Να παραμείνουν στην γεωργία και να διαχειρίζονται την εκμετάλλευση για την οποία υποβλήθηκε το Σχέδιο Βελτίωσης τουλάχιστον πέντε (5) χρόνια από το έτος έγκρισης του και οπωσδήποτε μέχρι την ολοκλήρωση του.

ΙΙ. Εταιρίες

α. Ολες οι προϋποθέσεις που ισχύουν για ενώσεις φυσικών προσώπων. (ια - ιδ)

β. Να προκύπτει από το καταστατικό τους ή το εταιρικό τους ότι δεν επιτρέπεται η μεταβίβαση μετοχών σε πρόσωπα που δεν ασκούν τη γεωργία σαν κύρια απασχόληση σε βαθμό που να ανατρέπεται ο περιοριστικός όρος της ι.β.

ΙΙΙ. Συνεργαζόμενες Εκμεταλλεύσεις (Σ.Ε.)

α. Να αποτελούνται από τρείς (3) τουλάχιστον μεμονωμένες εκμεταλλεύσεις και να έχουν ένα ορισμένο ελάχιστο μέγεθος (να απαιτεί απασχόληση τουλάχιστον 3 ΜΑΕ)

β. Να προκύπτει από την πράξη σύστασής τους ότι η διάρκεια λειτουργίας τους (συνεργασία) είναι τουλάχιστον εξαετής.

γ. Οσον αφορά στο εταιρικό κεφάλαιο και στη συμμετοχή των μελών στη διαχείριση ισχύει ο Ν. 1541/85. Σε καμία περίπτωση όμως η συνεισφορά του κεφαλαίου με οποιαδήποτε μορφή, από μια γεωργική εκμετάλλευση δεν μπορεί να υπερβαίνει το 50% του συνολικού κεφαλαίου της Σ.Ε.

δ. Ολοι οι αρχηγοί των γεωργικών εκμεταλλεύσεων που συμμετέχουν στη Συνεργαζόμενη Εκμετάλλευση πρέπει:

- Να είναι γεωργοί
- Να έχουν επαρκή επαγγελματική ικανότητα.
- Το εισόδημα εργασίας στην εκμετάλλευση τους να είναι ορισμένου ύψους (Δηλαδή να είναι κατώτερο του εισοδήματος αναφοράς).

Ειδικές κατηγορίες δικαιούχων.

Νέοι γεωργοί.

α. Να έχουν εκπληρώσει τις στρατιωτικές τους υποχρεώσεις ή να έχουν απαλλαγεί νόμιμα από αυτές

β. Να είναι κάτω των 40 ετών

γ. Να έχουν αποκτήσει την απαιτούμενη επαγγελματική ικανότητα

δ. Να είναι γεωργοί κατά κύρια απασχόληση.

ε. Να είναι αρχηγοί και κάτοχοι γεωργικής εκμετάλλευσης που απαιτεί όγκο εργασίας το λιγότερο ίσο με μια (1) Ανθρώπινη Μονάδα Εργασίας (ΜΑΕ).

Ο Τυπος και το Περιεχομενο της νεας Εκκαθαριστικης Δηλωσης ΦΠΑ ετους 1995

Εκτυπώθηκε από το υπουργείο Οικονομικών η νέα εκκαθαριστική δήλωση ΦΠΑ έτους 1995 σε χρώμα πορτοκαλί, με επουσιώδεις αλλαγές έναντι της περυσινής και εντός των ημερών θα είναι έτοιμο και το φυλλάδιο οδηγιών για την συμπλήρωση της εν λόγω δήλωσης από τους υπόχρεους.

Υπολογίζεται ότι από 10 Ιανουαρίου 1996 θα αρχίσει η αποστολή των εν λόγω εντύπων στις ΔΟΥ της χώρας. Το υπουργείο Οικονομικών στην προσπάθεια του να εξυπηρετήσει τις απομακρυσμένες περιοχές θα αποστείλει τα έντυπα αυτά αρχικά στις περιοχές της Βόρειας Ελλάδας, στη συνέχεια στα νησιά και σταδιακά θα προχωρήσει στον εφοδιασμό των ΔΟΥ της Πρωτεύουσας κατά τις 15 Ιανουαρίου.

Οι επιχειρήσεις μπορούν να εκτυπώσουν δικά τους μηχανογραφικά έντυπα εκκαθαριστικών δηλώσεων, αρκεί αυτά να έχουν τις διαστάσεις και το περιεχόμενο που ορίζει η εγκύκλιος για την εκκαθαριστική δήλωση ΦΠΑ του έτους 1994.

Οι κυριότερες μεταβολές που επήλθαν στο νέο έντυπο της εκκαθαριστικής δήλωσης ΦΠΑ 1995 είναι οι εξής:

- Υποβάλλεται σε τρία αντίτυπα στην αρμόδια ΔΟΥ, αντί των δύο μέχρι τώρα το δε τρίτο αντίτυπο αποτελεί αποδεικτικό υποβολής ή και είσπραξης όταν υπάρχει ποσό για καταβολή. Το νέο έντυπο εκκαθαριστικής δήλωσης δεν θα συνοδεύεται πλέον με προσωρινή δήλωση.
- Προστέθηκε ο κωδικός 034 στην 1η σελίδα που αφορά τις συνδεδεμένες επιχειρήσεις. Οι επιχειρήσεις που έχουν θυγατρικές θα πρέπει να συνυποβάλουν με την εκκαθαριστική δήλωση ένα πίνακα με τα στοιχεία (επωνυμία κλπ.) των θυγατρικών επιχειρήσεων τους.
- Ο πίνακας για τον διακανονισμό των λιανικών πωλήσεων στα καταστήματα ειδών διατροφής καταργήθηκε και τέθηκε νέος Πίνακας Θ που αφορά στο διακανονισμό της μικτής αμοιβής (από χώρες ΕΚ και τρίτες) των πρακτορείων ταξιδίων.
- Στον πίνακα Ι αφαιρέθηκε ο κωδικός που περιλάμβανε την προκαταβολή τέλους χρήσης λόγω κατάργησης της προκαταβολής από 1.1.95 ενώ στα προστιθέμενα ποσά εισροών στον ίδιο Πίνακα και στον κωδικό 678 οι επιχειρήσεις θα αναγράφουν την προκαταβολή της τελευταίας φορολογικής περιόδου του έτους 1994 που κατέβαλαν, έναντι της πρώτης φορολογικής περιόδου του 1995.
- Στον Πίνακα ΙΒ στο έγχρωμο πλαίσιο που υπάρχει δεξιά από τους κωδικούς 905 και 910 οι επιχειρήσεις θα πρέπει να γράψουν ολογράφως το τυχόν ποσό που πρέπει να καταβάλουν με την εκκαθαριστική δήλωση και το οποίο αριθμητικά περιλαμβάνεται στον κωδικό 801.

Η απόφαση

Το κείμενο της υπ. αρ. 1139557/6242/2054/πολ1315/13.12.95 απόφασης, με την οποία καθορίζεται ο τύπος, το περιεχόμενο, ο τρόπος και ο χρόνος υποβολής της εκκαθαριστικής δήλωσης ΦΠΑ έτους 1995 έχει ως εξής:

Εχοντας υπόψη:

1. Τις παρακάτω διατάξεις του ν. 1642/86 (ΦΕΚ 125/Α) όπως ισχύουν.
   α) της περίπτωσης β` της παραγράφου 1 του άρθρου 31
   β) των παραγράφων 3 & 9 του άρθρου 31 και
   γ) της παραγράφου 3 του άρθρου 58
2. Τις διατάξεις του άρθρου 69 του Π.Δ. 16/1989.

Αποφασίζουμε

1. Ορίζουμε τον τύπο και το περιεχόμενο της εκκαθαριστικής δήλωσης Φ.Π.Α. έτους 1995 έντυπο (009/95-Φ.Π.Α.) όπως το υπόδειγμα που επισυνάπτεται.

Το ίδιο έντυπο θα χρησιμοποιηθεί και από τους υποκείμενους που θα διακόψουν τη δραστηριότητα τους ή θα κλείσουν διαχείριση μετά την 1-1-1996 και μέχρι τη θέσπιση νεώτερου εντύπου εκκαθαριστικής δήλωσης.

2. α) Ως τελευταία προθεσμία εμπρόθεσμης υποβολής εκκαθαριστικής δήλωσης Φ.Π.Α. για τις επιχειρήσεις που η διαχειριστική τους περίοδος έληξε στις 31-12-1995 ορίζονται ανάλογα με την κατηγορία βιβλίων Κ.Β.Σ. που τηρούν και το αρχικό γράμμα του επώνυμου ή της επωνυμίας τους, όπως η επωνυμία αυτή αναγράφεται στο καταστατικό τους, οι ανωτέρω ημερομηνίες. (Βλέπε σχετικό πίνακα).

Αρχικά γράμματα επωνύμου ή επωνυμίας	Α' ή Β' κατηγορίας βιβλία	Γ' κατηγορίας βιβλία
Α-Ζ	26/2/1996	10/5/1996
Η-Λ	27/2/1996	13/5/1996
Μ-Π	28/2/1996	14/5/1996
Ρ-Ω	29/2/1996	15/5/1996

Ξενόγλωσσα επώνυμα ή επωνυμίες για την εμπρόθεσμη ώς άνω υποβολή τους, αντιστοιχίζονται με ελληνικά, σύμφωνα με τους κανονες προφοράς τους.

β) Αν η διαχειριστική περίοδος λήγει σε ημερομηνία άλλη από την 31-12-1995 η εκκαθαριστική δήλωση υποβάλλεται σε 55 ημερολογιακές ημέρες από τη λήξη της διαχειριστικής περιόδου αν τηρούνται Α` και Β΄ κατηγορίας βιβλία του ΚΒΣ ανεξάρτητα από την προβλεπόμενη από την ΚΒΣ προθεσμία διενέργειας απογραφής και σε 130 ημέρες από τη λήξη της διαχειριστικής περιόδου, αν τηρούνται Γ` κατηγορίας βιβλία.

γ) Για τις επιχειρήσεις που τηρουν Α` ή Β΄κατηγορίας ΚΒΣ και υπάγονται στις ΔΟΥ των περιοχών που επλήγησαν από τους σεισμούς της 13ης Μαΐου και 15ης Ιουνίου 1995 η εκκαθαριστική δήλωση υποβάλλεται εντός 10 ημερών από την τελευταία ημερομηνία εμπρόθεσμης κατάθεσης της σχετικής αίτησης για υπαγωγή στη ρύθμιση χρεών όπως προβλέπεται από τις οικείες διατάξεις.

Για τις ανωτέρω αναφερόμενες περιπτώσεις β` και γ` δεν ισχύει η σταδιακή υποβολή των δηλώσεων που προβλέπεται στην παραπάνω περίπτωση α`.

3. Η εκκαθαριστική δήλωση υποβάλλεται σε τρία αντίτυπα στην αρμόδια ΔΟΥ με τον τρόπο που ορίζεται στην παράγραφο 3 του άρθρου 31 του ν. 1642/86 και την εγκύκλιο αριθμ. 1131481/7043/0014/ΠΟΛ1282/23-12-92.

4. Η εκκαθαριστική δήλωση αποτελεί αποδεικτικό υποβολής ή και είσπραξης όταν υπάρχει ποσό για καταβολή.

5. Η απόφαση αυτή που ισχύει από 1-1-1996 να δημοσιευθεί στην Εφημερίδα της Κυβερνήσεως.

ΠΡΟΓΡΑΜΜΑ ΤΟΥ ΕΟΜΜΕΧ ΓΙΑ ΑΝΑΠΤΥΞΗ ΤΩΝ ΜΜΕ

Με 50% Επιδοτουνται νεοι επιχειρηματιες

Την ενίσχυση νέων επιχειρηματιών για τη δημιουργία και ανάπτυξη μικρομεσαίων επιχειρήσεων προβλέπει σχετικό μέτρο του Επιχειρησιακού Προγράμματος Βιομηχανίας, το οποίο θα αρχίσει σύντομα να υλοποιείται από τον ΕΟΜΜΕΧ. Η επιχορήγηση ανέρχεται στο 50% των επιλέξιμων δαπανών και οι επενδυτικές προτάσεις που υποβάλλονται δεν μπορούν να υπερβαίνουν το ποσόν των 50 εκατ. δρχ.

Αναλυτικότερα δικαίωμα υποβολής αίτησης ένταξης στο πρόγραμμα έχουν νέοι επιχειρηματίες κατά προτεραιότητα μέχρι 45 ετών οι οποίοι προτίθενται να κάνουν αίτηση έναρξης επιχειρηματικής δραστηριότητας ή έχουν κάνει έναρξη την τελευταία τριετία.

Ως έναρξη επιχειρηματικής δραστηριότητας θεωρείται η ίδρυση νέας επιχείρησης, η εξαγορά επιχείρησης, η διαδοχή ή συμμετοχή σε υφιστάμενη επιχείρηση με πλειοψηφία κεφαλαίου.

Επίσης δικαίωμα συμμετοχής έχει και ομάδα επιχειρηματιών, τουλάχιστον τριών, οι οποίοι αναλαμβάνουν επιχειρηματική πρωτοβουλία είτε μόνοι τους, είτε σε συνεργασία με αναπτυξιακούς φορείς των Οργανισμών Τοπικής Αυτοδιοίκησης, για την ίδρυση νέας επιχείρησης. Προτεραιότητα για ένταξη έχουν πρότυπα καινοτομικά επιχειρηματικά σχέδια τα οποία αφορούν στην παραγωγή νέων προϊόντων ή περιλαμβάνουν σαφή καινοτομία στην οργάνωση της παραγωγής και των δραστηριοτήτων ή ενσωματώνουν υψηλή τεχνολογία και τεχνογνωσία.

ΕΝΙΣΧΥΣΗ ΓΙΑ ΔΗΜΙΟΥΡΓΙΑ ΝΕΩΝ ΜΜΕ

ΣΥΜΒΟΥΛΕΥΤΙΚΕΣ & ΤΕΧΝΟΟΙΚΟΝΟΜΙΚΕΣ ΥΠΗΡΕΣΙΕΣ ΣΕ ΝΕΟΥΣ ΕΠΙΧΕΙΡΗΜΑΤΙΕΣ

Α/Α ΕΠΙΛΕΞΙΜΕΣ ΕΝΕΡΓΕΙΕΣ	ΟΡΙΟ (χιλιάδες)	ΕΠΙΛΕΞΙΜΕΣ ΔΑΠΑΝΕΣ
1 Εκπόνηση επιχειρηματικού σχεδίου δράσης για την ίδρυση ή ανάπτυξη μιας επιχείρησης και τεχνική στήριξη για την υλοποίηση των	2.000	• Αμοιβές εξειδικευμένων εξωτερικών συμβούλων
2 Υποβοήθηση για την ίδρυση επιχείρησης (νομικές, φοροτεχνικές, οικονομικές και τεχνικές συμβουλές, μελέτη αφορολογητικής)	1.000	• Αμοιβές εξειδικευμένων εξωτερικών συμβούλων
3 Εκπόνηση μελέτης έρευνας αγοράς	2.000	• Αμοιβές εξειδικευμένων εξωτερικών συμβούλων
4 Εκπόνηση και εφαρμογή μελετών Οργάνωσης και Διοίκησης υφιστάμενων Επιχειρήσεων	2.500	• Αμοιβές εξειδικευμένων εξωτερικών συμβούλων

ΠΑΡΟΧΗ ΚΙΝΗΤΡΩΝ ΣΕ ΝΕΟΥΣ ΕΠΙΧΕΙΡΗΜΑΤΙΕΣ ΓΙΑ ΤΗΝ ΥΛΟΠΟΙΗΣΗ ΤΩΝ ΕΠΕΝΔΥΤΙΚΩΝ ΤΟΥΣ ΣΧΕΔΙΩΝ

Α/Α ΕΠΙΛΕΞΙΜΕΣ ΕΝΕΡΓΕΙΕΣ	ΟΡΙΟ (χιλιάδες)	ΕΠΙΛΕΞΙΜΕΣ ΔΑΠΑΝΕΣ
1 Ιδρυση νέας επιχείρησης	30.000	• Μηχανολογικός εξοπλισμός • Ειδικές εγκαταστάσεις • Επαγγελματικά μεταφορικά μέσα • Διαρρύθμιση χώρων
2 Επέκταση και εκσυγχρονισμός επιχείρησης	15.000	• Μηχανολογικός εξοπλισμός • Ειδικές εγκαταστάσεις • Επαγγελματικά μεταφορικά μέσα • Διαρρύθμιση χώρων
3 Ενίσχυση τοπικών επιχειρηματικών πρωτοβουλιών για την ίδρυση νέας επιχείρησης από 3 τουλάχιστον άτομα	45.000	• Μηχανολογικός εξοπλισμός • Ειδικές εγκαταστάσεις • Επαγγελματικά μεταφορικά μέσα • Διαρρύθμιση χώρων
4 Εγκατάσταση ή μετεγκατάσταση επιχειρήσεων νέων επιχειρηματιών σε βιοτεχνικά πάρκα, χειροτεχνικά κέντρα, τεχνολογικά πάρκα και «θερμοκοιτίδες»	10.000	• Γενικά και διοικητικά έξοδα για μια τριετία

Ακόμα, οι επενδύσεις εκείνες που συμβάλλουν στην τοπική ανάπτυξη με την αξιοποίηση τοπικών πλουτοπαραγωγικών πόρων, την προώθηση προϊόντων της τοπικής αγοράς, τη συγκράτηση του πληθυσμού και την αύξηση της απασχόλησης. Οι νέοι επιχειρηματίες που θα ενταχθούν στο πρόγραμμα πρέπει να παρακολουθήσουν το Ειδικό Πρόγραμμα Κατάρτισης του ΕΟΜΜΕΧ για την ίδρυση και την ανάπτυξη μίας νέας επιχείρισης να συμμετέχουν ενεργά στην επιχείρηση και η διοίκηση να ασκείται αποδεδειγμένα από τους ίδιους.

Οι επιλέξιμες ενέργειες και δαπάνες που επιδοτούνται παρουσιάζονται αναλυτικά στον πίνακα. Ας σημειωθεί ότι κάθε πρόταση μπορεί να περιλαμβάνει από μία ή και περισσότερες ενέργειες μέχρι του συνολικού ποσού των 50 εκατομμυρίων δραχμών, ενώ σε όλη τη διάρκεια εφαρμογής του προγράμματος (1995 - 1996) κάθε επιχείρηση μπορεί να υποβάλει μέχρι τρείς προτάσεις.



Εμείς και εσείς. Μια 10χρονη σχέση που έχει ακόμα πολλά να δώσει...

Εσείς, εμείς και η ΤΟΥΟΤΑ γνωριζόμαστε **10 Χρόνια** τώρα. **10 Χρόνια** η έκθεσή μας είναι ανοικτή για σας. **10 Χρόνια** το εξουσιοδοτημένο συνεργείο μας σας παρέχει τις καλύτερες υπηρεσίες και πάντα γνήσια ανταλλακτικά ΤΟΥΟΤΑ. **10 Χρόνια** σφραγίζονται μόνο με επιτυχίες και άριστη συνεργασία. **10 Χρόνια** η επίσημη εμπορία ΤΟΥΟΤΑ 3Τ Α.Ε.Β.Ε. είναι πάντα εκεί για σας. Γι' αυτό **10 Χρόνια** τώρα μας εμπιστεύεστε. Εσείς, εμείς και η ΤΟΥΟΤΑ... Μια δεκάχρονη σχέση που έχει ακόμα πολλά να δώσει.

3Τ αεβε

ΕΠΙΣΗΜΟΣ ΕΜΠΟΡΟΣ ΤΟΥΟΤΑ

6ο Χλμ. Ρόδου - Λίνδου, 85 100 Ρόδος, Τηλ.: 68000 - 68010, Fax:68010

δσπορ

ΑΡΧΙΣΥΝΤΑΚΤΗΣ δσπορ
✓ Μανώλης Μπάτης
Γιώργος Παγιωτέλης
ΣΥΝΕΡΓΑΤΕΣ
ΣΥΝΤΑΚΤΕΣ
Ράσης Μαρασλής
Γιώργος Πάττας
Γιώργος Αναγνώστου
Νικήτας Πουζουκάκης
Τάσος Κώστας
Στάθης Φαρμακίδης

Σήμερα τα μαντάτα

Εκδικάζονται οι προσφυγές των πέντε παικτών της Ενωσης • Πληρώνονται δόσεις

Αν όλα εξελιχθούν όπως τα περιμένουν οι άνθρωποι της Ενωσης, θα πληρώσουν σήμερα τους παίκτες. Συγκεκριμένα, έχουν υπολογίσει να τους δώσουν μία δόση και μέχρι το τέλος της εβδομάδας ακόμα μία.

Στην προσπάθεια τους για εξεύρεση χρημάτων συμπαρατέκεται και ο Δήμαρχος Ρόδου Γιώργος Γιαννόπουλος, με τον οποίο συναντήθηκαν και χθες οι παράγοντες της Ενωσης.

Στο μεταξύ σήμερα τελικά θα εκδικαστούν οι τέσσερις προσφυγές των παικτών της Ενωσης, που ζητάνε εκτός από τα λεφτά τους και την ελευθερία τους. Οπως είναι γνωστό προσφυγή έκαναν οι Παλαπάνης, Κρητίδης, Αμπελάς, Χατζησταμάτης και Καραβασίλης. Ο τελευταίος έχει αποχαιρετήσει εδώ και μέρες το νησί.

Για τους άλλους τέσσερις, έστω και να μείνουν ελεύθεροι η διοίκηση θα κάνει προσπάθεια να τους κρατήσει στην ομάδα, έστω και με ειδική συμφωνία. Το θέμα είναι ότι οι παίκτες είναι αυτοί που θα έχουν πλέον το πάνω χέρι.

Στο μεταξύ ο Ηλίας Αλεξιάδης θα συνεχίσει να είναι υπηρεσιακός προπονητής, έως ότου η διοίκηση λύσει τ' άλλα προβλήματα και μετά θα προχωρήσει στο θέμα προπονητού.



Προταση Σε Χατζησταμάτη

Εκανε ο Αρης ο Αρχαγγέλου

Στο στόχαστρο του Αρη Αρχαγγέλου βρίσκεται ο Γιάννης Χατζησταμάτης, που έκανε προσφυγή. Σύμφωνα με ασφαλείς πληροφορίες η διοίκηση του Αρη είχε συνάντηση μαζί του.

Στο στόχαστρο του Αρη βρίσκεται ακόμα ο Ζάκας. Ο Παύλος Παπαϊωάννου έμεινε ευχαριστημένος από τους βαθμούς της νίκης, όχι όμως και από την απόδοση της ομάδας του.

«Είμασταν νευρικοί στο α' ημίχρονο και δεν είχαμε πειθαρχία. Στην επανάληψη όμως βελτιωθήκαμε, είμασταν πειθαρχημένοι και οι παίκτες μου έπαιξαν όπως ακριβώς θέλω».



Το... κινητό έσωσε διαιτητή

Μία ακόμη σοβαρή χρησιμότητα του κινητού τηλεφώνου του, ανακάλυψε ο Ιταλός διαιτητής ποδοσφαίρου Μάρκο Ρουφανέλι, αφού χάρις στην βοήθεια της ...συσκευής του γλύτωσε από λιντσάρισμα το βράδυ της Κυριακής.

Ο Ρουφανέλι διηύθυνε έναν ερασιτεχνικό αγώνα που έγινε στο Φιερσόλε, προάστειο της Φλωρεντίας, ανάμεσα στην τοπική ομάδα και την Αφρικο και κατά την διάρκεια της συνάντησης απέβαλε τρείς ποδοσφαιριστές της Φιεζόλε (μεταξύ τους και ο τερματοφύλακας), με αποτέλεσμα η γηπεδούχος να γνωρίσει την ήττα.

Μετά το τέλος της συνάντησης, παράγοντες και οπαδοί της γηπεδούχου κυνήγησαν μέσα στα αποδυτήρια τον διαιτητή, ο οποίος ...κλειδώθηκε σε ένα άδειο δωμάτιο και χρησιμοποιώντας το κινητό του τηλέφωνο κάλεσε την αστυνομία, η οποία τελικά τον απελευθέρωσε και τον συνόδευσε έξω από το γήπεδο.

Οι οπαδοί της Φιεζόλε, ισχυρίζονται ότι εκτός από τις αποβολές των ποδοσφαιριστών της ομάδας τους, ο Ρουφανέλι δεν παραχώρησε ένα ``πεντακάθαρο'' πέναλτυ στο πρώτο λεπτό της συνάντησης, ενώ θεώρησαν ανύπαρκτο το φάουλ που καταλόγισε υπέρ της Αφρικο στο 80-ο λεπτό, με το οποίο σημειώθηκε το νικητήριο τέρμα των φιλοξενούμενων.

Τριτο Ματι

Συνεχίζονται οι τριήμερες εκδρομές στη Ρόδο. Τώρα μας ήρθε ένας Βούλγαρος. Και τι... ερωτιάρικο όνομα που έχει Βαλεντίνος! Αυτός είναι πανέτοιμος. Ξέρει άπταιστα τα ελληνικά. Φαίνεται από τις πολλές του επισκέψεις στα... πάτρια εδάφη!

• Θα πετάξουν σήμερα τα... πουλάκια; Αυτή δεν νομίζω να είναι απορία. Ολο και κάποιος θα πετάξει για άλλη... φωλιά!

• Παιδιά χαμός έγινε στις Καλυθιές. Ο πρόεδρος το έλεγε στα ίσα, ότι οι Βατενοί ήταν σύμφωνοι για... αβαβά! Αυτοί βέβαια ήταν... Ιταλοί. Κι' απ' ότι έμαθα στόχος πλέον του προέδρου δεν είναι να ανεβάσει την ομάδα του, αλλά να ρίξει το Βάτι! Μη γελάτε. Είναι κι' αυτός ένας στόχος!!!

• Ο τσέλιγκας είναι αυτός που έπιασε τη... γκλίτσα ανάποδα. Τον χτύπησε κατακούτελα το πείσμα και είναι έτοιμος να το παίξει σκληρός... εκδικητής!

Μιλάτε τώρα για χειρουργία στο ποδόσφαιρο. Μικροεπαμβάσεις είναι. Ενω στο μπάσκετ, τους πάνε κατευθείας στον νεκροθάλαμο. Αυτό έκαναν στον Ιάλυσο. Ούτε χειρουργείο δεν έστησαν. Με τη μία στο... νεκροθάλαμο!

ΗΛΙΑΣ Κ.

Βγαίνουμε έξω από το Κύπελλο

✓ Στυγνή εξομολόγηση του Χρήστου Τερζανίδη. «Είναι καταστροφή για μας, πρέπει όλοι να το καταλάβουν»

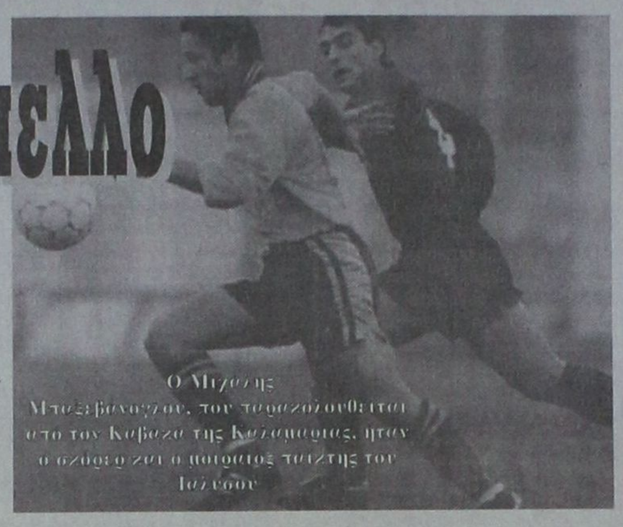

Ο Μιχάλης Μπαξεβάνογλου, τον τραμπάλιζουν στα τον Καβάζο της Καλαμαριάς, ήταν ο σχόλιο ζει ο πατριάρχης τσιτσής του Ιάλυσου

«Δεν γίνεται να συνεχίσουμε άλλο στο Κύπελλο. Για μας είναι καταστροφή να συνεχίσουμε και ορισμένοι δεν μπορούν να το καταλάβουν.

Η ζημιά είναι πολύ μεγάλη. Στα Τρίκαλα χάσαμε τρεις παίκτες. Τον Θεοχάρη, τον Καλλιμάνη και ο Πάττας πήρε κίτρινη και μ' αυτή της Καλαμαριάς συμπλήρωσε έξι». Ο Χρήστος Τερζανίδης είναι εκνευρισμένος από το γεγονός ότι η ομάδα του συνεχίζει να συμμετέχει στο Κύπελλο.

«Τον Ιάλυσο αυτή τη στιγμή τον ενδιαφέρει το πρωτάθλημα. Δεν γίνεται να προχωρά στο Κύπελλο, γιατί έχει και απώλειες και κούραση και είναι σε βάρος του πρωταθλήματος. Δεν μπορούμε να συνεχίσουμε. Την Τετάρτη (17-1) θα βγούμε έξω.

Αν είναι να μας καταστρέψει, καλύτερα να λείπει».

Οσον αφορά τώρα τον αγώνα με τον Απόλλωνα Καλαμαριάς, ο προπονητής του Ιαλύσου είπε: «Χάσαμε τη νίκη μέσα από τα χέρια μας. Ο Μπαξεβάνογλου, ήταν κουρασμένος και δεν έκανε σωστή επιλογή. Βιάστηκε και σούταρε άουτ ενώ είχε στήριγμα τον Σέγγο. Εκεί θα μπορούσαμε να πάρουμε τη νίκη, αφού έμεναν τρία λεπτά για να τελειώσει ο αγώνας. Εκτός απ' αυτή την ευκαιρία μας είχαν παρουσιαστεί κι' άλλες. Δεν λέω ότι ο βαθμός με την Καλαμαριά δεν είναι καλός, αλλά μας παρουσιάστηκε η ευκαιρία να πάρουμε τους τρεις. Κοιτάξαμε και περιορίσαμε τον αντίπαλο μας και δεν τον αφήσαμε να φανεί επιθετικά. Είχε κάποια εδαφική υπεροχή αλλά ήταν φλύαρος.

Οι Καλαμαριώτες μας έπαιξαν σκληρά, αλλά ούτε αυτή η τακτική έπιασε, αφού οι παίκτες μου έδωσαν τον καλύτερο τους εαυτό και είναι άξιοι συγχαρητηρίων».

Οσο για το μέλλον του Ιάλυσου, οι Τερζανίδης τόνισε: «Η ομάδα τώρα μπορεί και τρέχει 90'. Εχει μεγάλη βελτίωση, αλλά χρειάζεται οπωσδήποτε ενίσχυση με τρεις παίκτες».

ΤΡΑΥΜΑΤΙΕΣ

Οι Τρούλης, Καλημέρης, Παπαδόπουλος που ταλαιπωρήθηκαν από τραυματισμό, θα μπουν σήμερα στο κανονικό πρόγραμμα.

Οχι όμως και οι Καλλιμάνης, Θεοχάρης που επέστρεψαν τραυματίες, από τον αγώνα με τα Τρίκαλα γι' αυτό και δεν έπαιξαν ενατίον της Καλαμαριάς.

ΒΟΥΛΓΑΡΟΣ

Στο μεταξύ μαζί με την αποδτολή του Ιάλυσου ήρθε κι ένας Βούλγαρος μεσοεπιθετικός για να δοκιμαστεί. Χθες έκανε ελαφριά προπόνηση ενώ σήμερα θα προπονηθεί κανονικά.

Νίκη του Λεβαδειακού

Ο Λεβαδειακός κέρδισε χθες την Αναγέννηση Καρδίτσας με 3-1. Ετσι η βαθμολογία διαμορφώθηκε ως εξής:

1. Καβάλα	35	27-5
2. Βέροια	29	25-18
3. Καστοριά	29	20-14
4. Καλαμαριά	28	26-14
5. Λεβαδειακός	26	18-15
6. Πανελευσιακός	23	20-16
7. Προοδευτική	22	19-16
8. Δόξα Βύρωνα	22	24-26
9. Γιάννενα	21	21-19
10. Δόξα Δράμας	21	17-18
11. Νάουσα	21	14-14
12. Παναργειακός	20	12-15
13. Τρίκαλα	20	18-22

ΣΕ ΔΥΣΚΟΛΗ ΘΕΣΗ Ο ΚΟΛΟΣΣΟΣ

«Ηταν στραβό το κλίμα το 'φαγε και ο Αγάϊδαρος» αναφέρει μια παροιμία, που ταιριάζει απόλυτα στην ήττα του Κολοσσού, από τον Μακεδονικό.

Ο Κολοσσός παρουσιάστηκε αγνώριστος και είχε κόντρα του και τον απαράδεκτο διαιτητή Μπαζέλου.

Ετσι ήρθε φυσιολογικά η ήττα σε μια αγωνιστική, που ο Κολοσσός πλέον θα την τρέμει.

Την 13η αγωνιστική. Η ομάδα της πόλης μας βρίσκεται σε αρκετά δύσκολη θέση.

ΑΠΟΤΕΛΕΣΜΑΤΑ

Πανελλήνιος - Δημόκριτος	81-72
Ηφαιστος - Κρόνος	62-78
Αστέρας Εξ. - Ολύμπια	54-72
Μαρούσι - Ολυμπιακός Β	65-61
Ηλιούπολη - Δαναός	79-65
Κολοσσός - Μακεδονικός	83-94
ΚΑΟΔ - Αμύντας	70-64

Βαθμολογία (13 αγωνιστική)

1. Ηλιούπολη	20	844-761
2. Μαρούσι	20	869-823
3. Ολύμπια Λ.	20	895-854
4. Πανελλήνιος	20	855-865
5. Αστέρας Εξ.	19	870-891
6. Αμύντας	19	847-837
7. ΚΑΟΔ	18	906-907
8. Δαναός	18	915-936
9. Μακεδονικός	17	806-843
10. Ολυμπιακός Β.	17	816-806
11. Δημόκριτος	17	867-897
12. Κολοσσός	17	905-972
13. Κρόνος	16	833-873
14. Ηφαιστος	15	822-886

Από ένα καλάθι έχασε τη πρωτιά!

Η Δωδεκάνησος δεύτερη στο πρωτάθλημα

Ηττα της Δωδεκανήσου από τη Κρήτη (62-60) που ήταν και η μοναδική της στοίχισε την πρώτη θέση, στο α' γύρο του πρωταθλήματος Ενώσεων και Τοπικών Επιτροπών. Η μικρή Δωδεκανήσου πήρε τελικά την δεύτερη θέση, με τέσσερις νίκες στα πέντε παιχνίδια.



Η τελική βαθμολογία είναι η εξής:

1. Ε.Κ.Α.Σ. Κρήτης	386-262	10
2. Τ.Ε. Δωδ/νήσου	347-256	9
3. Τ.Ε. Κυκλάδων	301-330	7
4. Τ.Ε. Χίου	282-329	7
5. Τ.Ε. Σάμου	305-353	7
6. Τ.Ε. Λέσβου	249-340	5

Πρώτος σκόρερ της πρώτης φάσης του αναπτυξιακού αναδείχθηκε ο Καραβασίλης της Σάμου με 96, ενώ ο ίδιος παίκτης αναδείχθηκε και ο πολυτιμότερος. Καλύτερος ρημπάουντερ αναδείχθηκε ο Κτίστου με 71, επίσης της ομάδας της Τοπικής Επιτροπής Σάμου.

Ηττα της Καλύμνου

Εχασε στο Ηράκλειο η ΕΑΚΑ, από τη ΓΕΗ στη 12η αγωνιστική του γυναικείου πρωταθλήματος της Β' Εθνικής.

Τ' αποτελέσματα

Γαλάτσι - Αθλεση	110-54
ΑΕΚΤ - ΑΓΕΧ	77-42
Νήαρ Ησ.-Ηλιούπολη	52-68
Αγ. Παρασκευή-Σχερία	65-60
Φοίνικας - Εσπερίδες	34-53
ΓΕΗ - Κάλυμνος	82-58

(σε 12 αγώνες)

1. Αγ. Παρασκευή	851-680	23
2. Γαλάτσι	757-697	22
3. Εσπερίδες	738-517	21
4. Ηλιούπολη	718-628	21
5. ΓΕΗ	784-689	20
6. Σχέρια	736-671	19
7. Φοίνικας Αγ. Σοφ.	577-649	17
8. Κάλυμνος	688-772	16
9. Νήαρ Ηστ.	625-707	15
10. Αθλεση	603-819	15
11. Τρίπολη	615-709	15
12. Χαλκίδα	564.768	13

Αν ο στόχος σας είναι η διάκριση...
ΤΟΤΕ το SPORT LINE
σας περιμένει
UMBRO - LOTTO - JOMA - ADMIRAL - REUSCH - SELECT
Είναι οι γνωστές φίρμες που υπογράφουν την επιτυχημένη επιλογή σας.
SPORT LINE
(Ρασήτ Μαρασλής)
25ης Μαρτίου 6-8 Τηλ. 27114
Το κατάστημα που ντύνει τους πρωταθλητές!!!
ΥΠΕΝΘΥΜΙΣΗ
Και για τις ομάδες, πλήρη γκάμα από παπούτσια & εμφανίσεις ποδοσφαίρου.

ΤΟΝ ΚΕΡΔΙΣΑΝ οι διαιτητές

Αποφασισμένοι ήταν οι δύο Γιαννιώτες διαιτητές Κυριαζίδης και Γεωργίου. Αποφασισμένοι να οδηγήσουν τον Αρίωνα στη νίκη. Και τα κατάφεραν, όπως κατάφεραν να στρέψουν εναντίον τους τους φιλάθλους που εξαγριώθηκαν και εξεσφενδόνιζαν εναντίον τους διάφορα αντικείμενα.

Τ' αποτελέσματα

Φθιώτιδα - Δάφνη Δ.	99-74
Πρωτέας - Κύδων	101-75
Ιάλυσος - Αρίων	70-85
Κάδμος - Χαλκίδα	80-79
Ιπποκράτης-Εργοτέλης	74-68
Π. Φάληρο - Αμιλλα	91-84
Αμφισσα - Ανω Λιόσια	61-76

ΒΑΘΜΟΛΟΓΙΑ (11 αγωνιστική):

Αριώνας	20
Ανω Λιόσια	20
Π. Φάληρο	19
Κάδμος	18
Δάφνη Δ.	17
Χαλκίδα	17
Φθιώτιδα	17
Ιάλυσος Ροδ.	16
Αμιλλα	16
Ιπποκράτης	16
Εργοτέλης	15
Κύδων	14
Αμφισσα	13
Πρωτέας	13

Παναθηναϊκός Ολυμπιακός

Εναν ...πρόωρο τελικό ανέδειξε η σημερινή κλήρωση της προημιτελικής φάσης του κυπέλλου Ελλάδας στο μπάσκετ, αφού ένα απο τα τέσσερα ζευγάρια που ανέδειξε, είναι αυτό του Παναθηναϊκού με τον Ολυμπιακό.

Οι αγώνες είναι μονοί και έτσι η ομάδα που θα προκριθεί στους "4" της διοργάνωσης θ' αναδειχθεί απο την συνάντηση που θα γίνει στις 21 Φεβρουαρίου, στο κλειστό γήπεδο των Ολυμπιακών εγκαταστάσεων.

Τα υπόλοιπα ζευγάρια της προημιτελικής φάσης, οι αγώνες της οποίας θα διεξαχθούν επίσης στις 21 Φεβρουαρίου, είναι τα εξής: ΑΕΚ - Σπόρτιγκ Μακεδονικός - Απόλλων Πατρών Ηρακλής - Λάρισα

Πάντως επειδή ο Παναθηναϊκός και η ΑΕΚ χρησιμοποιούν από κοινού σαν έδρα το γήπεδο των Ολυμπιακών εγκαταστάσεων, οι δύο ομάδες θα έρθουν σε συνεννόηση, προκειμένου να ορίσουν ποιά απο τις δύο, θ' αγωνισθεί μία ημέρα νωρίτερα.

Οι νικητές των τεσσάρων συναντήσεων θα προκριθούν στην τελική φάση του Κυπέλλου (φάιναλ-φόρ), η οποία θα διεξαχθεί 23-24 Μαρτίου στην Πάτρα.

Ντέρμπι όμως είχαμε και στο Κύπελλο Ελλάδος γυναικών, αφού θα βρεθούν αντιμέτωπες οι ομάδες του Παναθηναϊκού και του Σπόρτιγκ. Οι υπόλοιποι αγώνες της προημιτελικής φάσης, είναι οι εξής: Θρίαμβος - Παγκράτι Αστέρας Εξαρχείων - ΜΕΝΤ Ηρακλής - Κομοτηνή

Οι συναντήσεις θα διεξαχθούν στις 31 Ιανουαρίου, ενώ τα ημιτελικά θα γίνουν 24 Φεβρουαρίου και ο τελικός 24 Μαρτίου στην Αθήνα.

Θεμέλιο ... Κολυμβητήριο

Παρουσία του υφυπουργού Εργασίας και Κοινωνικών Ασφαλίσεων κ. Κοσμά Σφυρίου, όλων των τοπικών Αρχών της Ρόδου, φίλων και αθλητών - τριών του ναυταθλητισμού, ο Ναυτικός Ομιλος Ρόδου έκοψε την πίτα του για το 1996 στις εγκαταστάσεις του, το Σάββατο μετά τον «Αγιασμό των υδάτων».

Στην ομιλία του, ο πρόεδρος του ΝΟΡ κ. Δημήτρης Γκίκας, αφού έκανε μια σύντομη αναφορά στα 70 χρόνια πραγματικής ιστορίας και δράσης του Ομίλου, μίλησε για την προσπάθεια της διοίκησης, τη βοήθεια των τοπικών αρχών και των Δωδεκανήσιων πολιτικών παραγόντων, για την κατασκευή ενός προπονητικού θερμαινόμενου κολυμβητηρίου.

Μιλώντας για το τι θα περιλαμβάνει αυτό, ο κ. Γκίκας είπε: «Στο χώρο θα υπάρχουν δύο πισίνες. Η βασική διαστάσεων 25Χ20 μ. και μια μικρή για την εκμάθηση κολύμβησης διαστάσεων 12Χ6 μ. Θα μπορούν να θερμαίονται το χειμώνα, η δε κατασκευή του είναι σύμφωνη με τις εξελίξεις της επιστήμης. Διαμορφώνονται νέες κερκίδες στο βοριά και στη σοροκάδα για 300 άτομα. Με την επισκευή των παλαιών κερκίδων του σκοπευτηρίου, αυξάνεται ο αριθμός των θεατών σε 450 θέσεις. Οι κινήσεις των θεατών από αυτές των αθλητών είναι σαφώς διαχωρισμένες για λόγους υγιεινής και καθαριότητας. Υπάρχει ειδικός υπαίθριος χώρος εκδηλώσεων και βραβεύσεων, στο υπόγειό του θα υπάρχει λεμβοστάσιο για κωπηλατικά και ιστιοπλοϊκά σκάφη με έξοδο προς τη θάλασσα.

Η δυναμικότητα των εγκαταστάσεων εξυπηρετεί 40 άτομα ανά ώρα για κάθε φύλο, σύνολο 80 αθλητές - τριες την ώρα. Υπάρχουν αποδυτήρια προπονητών, προπονητριών, ευρύχωρο γυμναστήριο, ιατρείο, γραφείο προπονητών με οπτική επαφή στο γυμναστήριο. Πλήρες μηχανοστάσιο για την υγιεινή υποστήριξη του νερού των δεξαμενών και αποθηκευτικοί χώροι. Επίσης, υπάρχουν όλα τα μέσα για την προσπέλαση ατόμων με ειδικές ανάγκες.

Η δυναμικότητα των εγκαταστάσεων μπορεί να προσελκύσει τοπικούς και περιφερειακούς αγώνες βγάζοντας την πόλη μας από την απομόνωση στην κολύμβηση και την υδατοσφαίριση.

Οι εγκαταστάσεις μας θα γίνουν φυτώριο νέων αθλητών του υγρού στίβου και θα εξυπηρετήσουν όλα τα επίπεδα αθλητικής κολύμβησης. Οταν τελειώσει το έργο του κολυμβητηρίου, θα δοθεί η δυνατότητα για την επισκευή του παλαιού κτιρίου του Ν.Ο.Ρ. και με την τροποποίηση εσωτερικών χώρων θα γίνει πιο λειτουργικό.

Ο πραγματικός προϋπολογισμός του έργου με σημερινές τιμές (μετά τα απαραίτητα πλαζάρια με τη Γενική Τεχνική) είναι 132.000.000 δρχ. και θα πραγματοποιηθεί σε δύο φάσεις. Η δαπάνη της πρώτης φάσης είναι 85.000.000 δρχ. και προβλέπει τη διαμόρφωση των χώρων και την πλήρη λειτουργία των πισίνων και του μηχανοστασίου, διασφαλίζοντας όλους τους κανόνες υγιεινής των αθλητών. για τη φάση αυτή πληρώσαμε 40.000.000 δρχ. ολόκληρο το δυναμικό του ταμείου μας. Χρόνος παράδοσεως της α' φάσης είναι τέλος Μαΐου 1996. Δηλαδή, τον Ιούνιο του '96, οι κολυμβητές μας θα προπονούνται στο κολυμβητήριο.

Η β' φάση είναι αξίας 47.000.000 δρχ. και προβλέπει την αποπεράτωση ολόκληρου του έργου.

Ο Ναυτικός Ομιλος Ρόδου, ένας αθλητικός φορέας ιδιωτικού δικαίου με τρομερές οικονομίες, έβαλε τα θεμέλια της πρώτης αθλητικής πισίνας στα Δωδεκάνησα. Οι τοπικοί άρχοντες και η πολιτεία θα βοηθήσουν, όμως δεν μπορούμε να τα περιμένουμε όλα απ' αυτούς, ας προσπαθήσουμε έστω από το υστέρημά μας για να προχωρήσει αυτό το τόσο απαραίτητο έργο για τον τόπο μας».



Ειδικά οικονομικά προνόμια θα έχουν και φέτος η Νίκη Ξανθού και η Χρυσούλα Ιακώβου

Οι χώροι του Κολυμβητηρίου

1. Πισίνα 25μ.Χ22.5μ. βάθος 2.2μ.
2. Πισίνα παιδική 12μ.Χ6μ. βάθος 0.6μ.
3. Αποδυτήρια, εγκαταστάσεις υγιεινής αθλητών.
4. Αποδυτήρια, εγκαταστάσεις υγιεινής προπονητών.
5. Κλειστό γυμναστήριο - αίθουσα με όργανα γυμναστικής βάρη.
6. Φαρμακείο-Πρόχειρο Ιατρείο-Χώρος γραφείου προπονητή.
7. Αποθήκες.
8. Λεμβοστάσιο.
9. Χώρος συντήρησης σκαφών.
10. Μεγάλη Κολυμβητική Δεξαμενή.
11. Μικρή - παιδική Κολυμβητική Δεξαμενή.
12. Χώρος Εκδηλώσεων - Βραβεύσεων
13. Χώρος αναψυχής μη λουομένων.
14. Παιδική χαρά.
15. Καθιστικό Γονέων.
16. Χώρος γραμματείας - κριτών - πάγκοι ομάδων.
17. Χώρος βατήρων εκκίνησης.
18. Χώρος Κερκίδων για το κοινό (ελάχιστη χωρητικότητα 300 άτομα).
19. Διάδρομοι προσπέλασης κερκίδων - Εξοδοι Διαφυγής.
20. Χώρος καθιστικού - Θέα προς τον Πύργο του Αγ. Νικολάου.
21. Χώρος κινητού Ταμείου - Είσοδος
22. Υπάρχουσες Κερκίδες - Αποκατάσταση, Συντήρηση.
23. Club μελών του ομίλου (στις υπάρχουσες κερκίδες).
24. Γραφεία (στις υπάρχουσες κερκίδες).
25. Κυλικείο (στις υπάρχουσες κερκίδες).
26. Αίθουσα αποθήκευσης ιστιοφόρων (στο υπάρχον κτίριο).
27. Ιατρείο (στο υπάρχον κτίριο).
28. Αποδυτήρια, εγκαταστάσεις υγιεινής Α.Μ.Κ. (στο υπάρχον κτίριο).
29. Αίθουσα Συνεδριάσεων (στο υπάρχον κτίριο).
30. Γραφεία Διοίκησης (στο υπάρχον κτίριο).
31. Αποχωρητήρια μελών (στο υπάρχον κτίριο)
32. Αποχωρητήρια κοινού.
33. Αποθήκη (στο υπάρχον κτίριο)
34. Υπαίθριες ντουσιέρες.



ΣΤΙΒΟΣ

ΣΤΟΝ ΣΧΕΔΙΑΣΜΟ ΝΙΚΗ - ΧΡΥΣΟΥΛΑ

Τα δύο χρυσά κορίτσια του Δωδεκανησιακού κλασικού αθλητισμού Νίκη Ξανθού και Χρυσούλα Ιακώβου βρίσκονται και πάλι δικαίως στον σχεδιασμό του 1996 που θα επικυρωθεί απ' τον ΣΕΓΑΣ με όλα τα προνόμια που προβλέπονται και είναι κυρίως οικονομικά.

Η Νίκη Ξανθού βρίσκεται στην Α2 κατηγορία με άλλους εννέα αθλητές - αθλήτριες ενώ η Χρυσούλα Ιακώβου εντάχθηκε στην β' κατηγορία μαζί με άλλους 26 αθλητές - τριες.

Σαράντα δύο πρωταθλητές και πρωταθλήτριες προτείνονται να ενταχθούν στο σχεδιασμό του 1996 και να έχουν τα προνόμια που προβλέπει. Η επιλογή έγινε με βάση τα προκαθορισμένα κριτήρια επιδόσεων.

Για την Α' κατηγορία προτείνονται: Κώστας Κουκοδήμος και Λάμπρος Παπακώστας (με βάση τις επιτυχίες τους στα Παγκόσμια πρωταθλήματα του 1995) και Βούλα Πατουλίδου (ως Ολυμπιονίκης).

Για την Α2 κατηγορία προτείνονται οι εξής δέκα: Κατ. Θάνου, Νίκη Ξανθού, Νίκη Μπακογιάννη, Κατερίνα Κόφφα, Αναστ. Κελεσίδου, Στ. Τσικούνα, Αλεξ. Αλεξόπουλος, Θωμάς Σμπώκος, Σπ. Βασδέκης, Κώστας Γκατσιούδης.

Για την Β' κατηγορία είκοσι επτά, οι εξής: Αλ. Τερζιάν, Αλ. Γενοβέλης και Γ. Παναγιωτόπουλος (ως μέλη της ομάδας 4Χ100 μ.), Π. Παπούλιας, Αγγ. Τσιολακούδη, Αγγ. Παυλακάκης, Στ. Κώντας, Ολγα Βασδέκη, Χρ. Ιακώβου, Γ. Ναυπλιώτης, Δημ. Κοκκότης, Χρ. Παλλάκης, Κ. Λιάπης, Αντ. Βούζης, Γ. Γιάντσιος, Φράνσ. Ντοφέν, Κ. Κόλλιας, Χρ. Πολυχρονίου, Σ. Σαριτζόγλου, Αλ. Παπαδημητρίου, Δ. Πολυμέρου, Σ. Σταφυλίδης, Πρ. Κορκίζογλου, Καλ. Ουζούνη, Φ. Κυριακίδου, Αρ. Αμπατζή, Αθ. Παπασωτηρίου.

Επίσης προτείνονται να ενταχθούν οι τραυματίες πέρσι Ευγ. Παπαδόπουλος και Κατ. Βόγγολη.

Αντίθετα δεν έγινε πρόταση για ένταξη των Κώστα Κεντέρη, Στ. Μπίσμπα και Δημ. Χατζόπουλου, απόφαση που για τους δύο πρώτους τουλάχιστον αφήνει ερωτηματικά...

Η πρώτη ημερίδα κλειστού στίβου

Η πρώτη ημερίδα κλειστού στίβου του 1996 θα γίνει τελικά στις 13 Ιανουαρίου (Σάββατο) στο Στάδιο Ειρήνης και Φιλίας. Σύμφωνα με την προκήρυξη του ΣΕΓΑΣ, δικαίωμα συμμετοχής έχουν οι αθλητές και οι αθλήτριες κατηγορίας ανδρών, γυναικών, εφήβων, νεανίδων, αλλά και παίδων, κορασίδων που έχουν γεννηθεί το 1979 μόνο.

Στην ημερίδα αναμένεται να συμμετάσχουν και Δωδεκανήσιοι αθλητές - αθλήτριες κυρίως σε μικρές αποστάσεις και άλματα. Ακόμη όμως δεν έχουν οριστικοποιηθεί οι συμμετοχές.

Το πρόγραμμα στην Σαββατιάτικη ημερίδα έχει ως εξής:

Επί κοντώ ανδρών (όριο 4.50), ύψος γυναικών (όριο 1.65), μήκων ανδρών (όριο 7.20), 60 μ. εμπόδια γυναικών και ανδρών (όρια 16.00 και 100 εμπ. και 15.00 στα 110 εμπ.), 1500 μ. γυναικών και ανδρών (όρια 4.50.0 και 3.56.0), μήκος γυναικών (όριο 5.70), σφαίρα γυναικών (όριο 12.00), 60 μ. γυναικών, ανδρών (όρια 12.50 και 11.14 στα 100 μ.), ύψος ανδρών (όριο 2.05), 800 μ. γυναικών, ανδρών (όρια 2.20.00, 1.55.00), σφαίρα ανδρών (όριο 14.50), 400 μ. γυναικών (όριο 59.00), τριπλούν γυναικών (όριο 11.80), 400 μ. ανδρών (όριο 50.00), 3000 μ. ανδρών και γυναικών (όρια 11.00.0 στις γυναίκες και 14.55.15 στο πεντάρι των ανδρών ή 32.53.50 στο δεκάρι) και 200 μέτρα γυναικών και ανδρών.

Τα όρια για τις μεν γυναίκες είναι 25.50 και στους άνδρες 22.00.

Βόλεϊ

Τιμήθηκαν εννέα απ' την τοπική Επιτροπή

Την Κυριακή το πρωί 7 Ιανουαρίου έκοψε την καθιερωμένη πίτα της η Τοπική Επιτροπή του Βόλεϊ.

Στην εκδήλωση τιμήθηκαν έννεα πρόσωπα και φορείς για την προσφορά τους στο άθλημα .

Συγκεκριμένα τιμήθηκαν:

1) Η νομαρχία Δωδ/σου για την συμμετοχή της στην περυσινή διοργάνωση του πανελλήνιου πρωταθλήματος BEACE VOLLEY που έγινε στο φαληράκι αλλά και για την συγκατάθεση της στην φετεινή προσπάθεια ανάληψης του πανευρωπαϊκου BEACE VOLLEY.

2) Ο Δήμος Ρόδου για τους ίδιους λόγους...

3) Ο ΔΟΝΑ και ο δραστήριος πρόεδρος του κ. Διακογεωργίου για την συνεχή κι αδιάκοπη συμπαράσταση του σε κάθε μας εκδήλωση.

4)Η κοινότητα Καλυθιών για την μεγάλη της συμβολή στην διοργάνωση του πανελληνίου πρωταθλήματος 95 BEACE VOLLEY ΠΟΥ έγινε στο Φαληράκι και για την απόφαση της για κατασκευή μονίμων εγκαταστάσεων BEACE VOLLEY.

5)Ο Δήμος Κώ για την ανάληψη του πανελλήνιου περιφερειακού πρωτ/τος για άνοδο στη Γ' Εθνική απο το οποίο ο Ανταγόρας άδραξε την ευκαιρία κι ανέβηκε στη Γ' Εθνική οπου και διαπρέπει για τρίτη συνεχή χρονιά.

6)Ο Θανάσης Παπαγεωργίου ο Ροδίτης καθηγητής Πανεπιστημίου της Γερμανίας ο οποίος είναι προπονητής της Εθνικής ομάδος της Γερμανίας στα άτομα με ειδικές ανάγκες σαν αναγνώριση της προσωπικότητας του σε παγκόσμιο επίπεδο και για την αγάπη του στη Ρόδο και στο Βόλλεϋ της-

7)Ο Λευτέρης Αναστασιάδης ο οποίος επι σειρά ετών κρατούσε τα νία του τοπικού βόλλεϋ σε εποχές αρκετά... χαλεπές-

8)Ο Βασίλης Βογιατζής ο άνθρωπος που πρώτος έσπειρε το ιζάνιο του βόλλεϋ σε μας αλλά και σε πολλούς απο τους νεότερους αθλητές.

9)Ο Ιπποκράτης Κουρούνης που είχε το θάρρος και την πρωτοβουλία να ιδρύσει σωματείο στην Κώ με πρώτο τμήμα το βόλλεϋ.

Στην εκδήλωση μίλησε ο προέδρος της Τοπικής Επιτροπής Δημήτρης Τσοπανάκης που υπηρετεί χρόνια το άθλημα και είπε τα εξής:

«Η Τ.Ε. βόλλεϋ κι εγώ προσωπικά σας καλωσορίζω στην μικρή αυτή γιορτή και σας ευχομαι υγεία, ευτυχία, και καλή επιτυχία στις προσπάθειες σας.

Σκοπός της εκδήλωσης μας αυτής εκτός απο το καθιερωμένο κόψιμο της πίττας είναι η σύνδεση και σύσφιξη των σχέσεων, η γνωριμία με το ευρύ κοινό κι ειδικότερα με τις αρχές του τόπου έτσι ώστε στην προσπάθεια που καταβάλλουμε για ανάπτυξη του βόλλεϋ στη Δωδεκάνησο νάχουμε οσο το δυνατόν καλύτερη κατανόηση κι αντιμετώπιση.

Το βόλλεϋ είναι ενα άθλημα ομαδικό το τρίτο κατά σειρά στη συνείδηση του Ελληνα φιλάθλου. Εχει την ιδιαιτερότητα σε σύγκριση με ποδόσφαιρο, μπάσκετ, πόλο οι αθλητές αντίπαλοι να μην έρχονται σε επαφή κάτι που σημαίνει πως δεν υπάρχουν συχνοί τραυματισμοί, και πως η διαφορά προσόντων δύναμης δεν επηρεάζει τόσο πολύ.

Τα παιδιά- αθλητές μπορούν να γαλουχηθούν σ' ενα περιβάλλον ιδανικό μαθαίνοντας τις ομορφιές του αθλητισμού, της άμιλλας, της ομαδικότητας, της νίκης και της ήττας.

Δυστυχώς όμως το μεγάλο μας πρόβλημα είναι η ανυπαρξία κλειστού χώρου στον οποίο θα μπορούσαν να προπονούνται οι ομάδες. Δεν έχουμε απαιτήσεις γιά σάλα- θέλουμε απλά μια αίθουσα 12χ12 κι ύψους πλέον των 6μ. όπου θα στήσουμε ένα φιλέ και θα μπορούν να δουλεύουν οι προπονητές μας. Μια αίθουσα σαν την Παλαίστρα των προσκόπων, σαν το υπόγειο Θέατρο της Ακαδημίας, σαν το τέως κτίριο της έκθεσης Αρνά που ανήκει στο Στάδιο και παραχωρήθηκε στον Δήμο για αποθήκη. Κάπου πρέπει να στεγαστούμε, αφού το Κλείστό δεν αρκεί. Αυτή τη στιγμή υπάρχουν 300 παιδιά που ασχολούνται με το βόλλεϋ τα οποία θα μπορούσαν και να διπλασιασθούν... Τέλος πάντων αυτά είναι θέματα για άλλες πιο διεξοδικές συζητήσεις. Σήμερα θέλουμε μαζί με την κοπή της πίττας να τιμήσουμε φορείς κι ανθρώπους που συνέβαλαν με τις πράξεις τους στην μέχρι σήμερα παρουσία του βόλλεϋ στη Δωδεκάνησο.

Σας ευχαριστώ πάρα πολύ για την κατανόηση σας και τον χρόνο που μου αφιερώσατε».

σέντρες & καρφώματα



?Κουίζ

Ερώτηση: Ποιος φίλος και κριτής του κλασικού αθλητισμού κρατάει πιστόλι τόσο στην δουλειά του όσο και στον αγωνιστικό χώρο του στίβου αφού είναι αστυνομικός και δουλεύει στην Ασφάλεια;

✓ Η απάντηση του σημερινού Κουίζ αύριο

Το Πανελλήνιο τουρνουά Παίδων-Εφήβων

Εγίναν στην Λαμία και το Ηράκλειο της Κρήτης το πρώτο Πανελλήνιο τουρνουά όλων των παιδικών και εφηβικών κατηγοριών για το 1996. Το σύστημα βαθμολόγησης των αθλητών είναι τόσο πολύ δύσκολο πού προβληματίζει όλους τούς συλλόγους και αναμένονται έντονες διαμαρτυρίες κυρίως από τους συλλόγους της επαρχίας.

Τώρα τα αποτελέσματα **Λαμίας**

Μέγαλη επιτυχία των αθλητών Δ. Φιλίππου και Σταύρου Χατζημιχάλη στις κατηγορίες 14, και 12 ετών αντίστοιχα. •Ο Δημ.Φιλίππου μπήκε στην 8άδα στην Κατηγορία Α2 νικώντας τον Σταμούλη στο τρίτο σετ 2-6, 6-3, 6-4 και έχασε από τον Σεργεδάκη 2 σετ 6-3, 6-3 20 σετ 6-3,6-3.

•Ο Σταύρος Χατζημιχάλης μπήκε επίσης στην 8άδα της κατηγορίας Α2 νικώντας τον Καΐλο 6-2,6-4, τον Χαντζηδάκη 6-1,6-3 καί έχασε από το Νο1 της διοργάνωσης Καραμπέτσο 2-0 σετ. Και οι δύο αθλητές έπαιξαν πολύ καλά καί έδωσαν υπόσχεση γιά το μέλλον.

Ηράκλειον

•Ο Χ. Σείτης στην Κατηγορία τών 16, Β3 πήρε 3νίκες και πήρε την πρώτη θέση.

•Ο Παύλος Χατχισάββας πήγε στο τελικό της κατηγορίας του με πολύ καλή εμφάνιση καί έχασε στόν τελικό.

•Ο Σεβαστιανός Πολίτης στην κατηγορία των 12, έχασε στο τρίτο σετ αλλά πραγματοποίησε μια πολύ καλή πρώτη εμφάνιση και υπόσχεται πολλά για το μέλλον. Το ίδιο ισχύει και για το μοναδικό κορίτσι του ΡΟΑ Σουμέλα Καραχάλιου που με μια νίκη δύο ήττες έκανε αισθητή την παρουσία της στο τουρνουά στης Κρήτης.

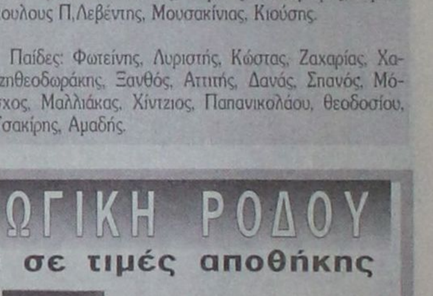

παλμός του τοπικού

Δεν θα εγχειρισθεί ο Γιώργος Λατίφης

Ο επιθετικός Γιώργος Λατίφης που έσπασε το πόδι του στο παιχνίδι με τον Διγενή δεν θα χρειασθεί τελικά εγχείρηση.

Ο χειρούργος-ορθοπεδικός Βασίλης Δημητρακόπουλος διέγνωσε ότι δεν χρειάζεται να γίνει επέμβαση και του τοποθέτησε γύψο.

Ο άτυχος παίκτης ως γνωστόν έχει κάταγμα στην κνήμη.

Η επιστροφή του Γιώργου Λατίφη στους αγωνιστικούς χώρους προσδιορίζεται σε δύο περίπου μήνες.

Οι αποστολές των Μικτών

Το δεύτερο κατά σειρά εκτός έδρας παιχνίδι θα δώσουν αύριο στην Αθήνα οι Μικτές ομάδες της Δωδεκανήσου.

Θα αντιμετωπίσουν στο γήπεδο του Ρούφ τις Μικτές Αθηνών σ' ένα καθοριστικό παιχνίδι ιδιαίτερα για τους Νέους.

Οι αποστολές των Μικτών θα αναχωρήσουν σήμερα το απόγευμα στις 6:10 και θά επιστρέψουν αύριο στις 8:10.

Θα διανυκτερεύσουν στο ξενοδοχείο PRESIDENT.

Οι «16άδες» των Νέων και Παίδων είναι οι εξής:

Νέοι: Μπεκιάρης, Χρυσανθής, Σφακιός, Χιάμπολης,Σάββενας Ε, Πόλος , Αρχοντούλης, Σακκάς, Μοσχής, Παπαδόπουλος, Καρίκης, Καντιμοίρης,Μαρκόπουλους Π,Λεβέντης, Μουσακίνιας, Κιούσης.

Παίδες: Φωτείνης, Λυριστής, Κώστας, Ζαχαρίας, Χατζηθεοδωράκης, Ξανθός, Αττιτής, Δανός, Σπανός, Μόσχος, Μαλλιάκας, Χίντζιος, Παπανικολάου, Θεοδοσίου, Τσακίρης, Αμαδής.

ΗΛΕΚΤΡΟΕΙΣΑΓΩΓΙΚΗ ΡΟΔΟΥ
Η καλύτερη ποιότητα σε τιμές αποθήκης
FILM NET
Διαθέτει αποκωδικοποιητή
Home Theater
για πρώτη φορά στη Ρόδο
το σύστημα που σας προσφέρει τη δυνατότητα να νοιώσετε τη μαγεία της κινηματογραφικής εικόνας και ήχου στο σπίτι σας.
Τηλεοράσεις, Βίντεο, Στερεοφωνικά Συγκροτήματα Βιντεοκάμερες Car stereo Επιπλα Κλιματιστικά
SONY, AIWA, PIONEER, HITACHI, PANASONIC.
Ε. ΒΟΥΛΓΑΡΗΣ
Μιχαήλ Πετρίδη 4/Τηλ.: 79136 - 137
Τεχνολογία μιας «άλλης» εποχής

ΕΜΠΟΡΟΜΠΕΤΟΝ Α.Ε.
Συνέπεια - Αμεση εξυπηρέτηση - Υψηλή ποιότητα
ΑΝΩΝΥΜΗ ΒΙΟΜΗΧΑΝΙΚΗ - ΕΜΠΟΡΙΚΗ ΕΤΑΙΡΕΙΑ ΕΤΟΙΜΟΥ ΣΚΥΡΟΔΕΜΑΤΟΣ & ΟΙΚΟΔΟΜΙΚΩΝ ΥΛΙΚΩΝ
ΚΑΝΔΙΛΙ 851 01 ΙΑΛΥΣΟΣ - ΡΟΔΟΣ ΤΗΛ.: (0241) 91.093, 91.092, 92.213 - FAX: (0241) 92.213



Κοινωνικά & Ψυχολογικά θέματα

Η γλώσσα και τα ήθη θεμέλια του πολιτισμού

ΤΟΥ ΙΑΣΟΝΟΣ ΕΥΑΓΓΕΛΟΥ

Γ' ΜΕΡΟΣ
Τα ήθη
(συνέχεια)

Θαύμαζε τον Δαρδανίδη Πρίαμο κι ο Αχιλλέας,
την καλή του όψη θωρώντας και ακούγοντας τα λόγια
Κι όταν χάρηκαν θωρώντας αντικρύ ένας τον άλλον,
ο θεόμορφος ο γέρο Πρίαμος του είπε πρώτος:
«Βάλε με αρχοντοθρεμμένε να πλαγιάσω γοργά τώρα
τον ολόγλυκο τον ύπνο να χαρούμε ως κοιμηθούμε·
τι τα μάτια μου δεν κλείσαν κάτω απ' τα βλέφαρά μου
από τότε που ο γιός μου απ' τα χέρια σου εχάθη,
αλλά πάντα αναστενάζω και χωνεύω μύριες πίκρες,
στην περίφραχτη αυλή μου κυλισμένος μεσ' στη λάσπη
Ψωμί έφαγα όμως τώρα και κρασί σπινθηροβόλο
εκατέβη απ' τον λαιμό μου, ενώ πριν δεν τα' χα αγγίξει».
Είπε· πρόσταξε ο Αχιλλέας τους συντρόφους και τις δούλες
κάτω απ' τη στοά να βάλουν κλίνη και καλά στρωστίδια
πορφυρά και από πάνω τάπητες αυτοί να στρώσουν,
και αγουρές να ρίξουν χλαίνες για σκεπάσματα από πάνω.
Κι απ' το σπίτι βγήκαν τούτες δάδια έχοντας στα χέρια,
κι ευθύς στρώσαν δύο κρεβάτια με περίσσια βιασύνη.
Και πειράζοντας τον είπε ο γοργός ο Αχιλλέας:
«Φίλε γέρο, έξω κοιμήσου, μην τυχόν κάποιος Αργείος
βουληφόρος εδώ έρθει, απ' αυτούς που πλάι μου πάντα
κάθονται να συσκεφθούνε, όπως είναι η συνήθεια·
απ' αυτούς αν σε ιδεί κάποιος στη γοργή τη μαύρη νύχτα,
θα το ειπεί στον βασιλέα Αγαμέμνονα αμέσως,
και θ' αναβληθεί του γιού σου του νεκρού ο λυτρωμός του.
Αλλά πές μου συ ετούτο και αλήθεια μίλησέ μου,
πόσες μέρες θες τον θείο Εκτορα να τον κηδέψεις,
ώστε τον στρατό ως τότε να κρατώ και ν'αναμένω».
Κι ο θεόμορφος ο γέρο Πρίαμος του απεκρίθη:
«Εάν θέλεις συ στον θρίο Εκτορα ταφή να κάνω,
τούτο ως πράξεις, Αχιλλέα, θα μου κάνεις τρανή χάρη:
Είμαστε κλειστοί στην πόλη ξέρεις και μακριά είν' τα ξύλα
για να φέρουμε απ' το όρος και πολύ φοβούνται οι Τρώες.
Εννιά μέρες θε να κλαίμε αυτόν μέσα στο παλάτι,
θα τον θάψουμε στις δέκα κι ο λαός θε να δειπνήσει,
και την ενδεκάτη τύμβο θα του κάνουμε από πάνω·
τη δωδεκάτη στη μάχη θε να μπούμε αν είν' ανάγκη.»
Κι ο γοργόποδος ο θείος Αχιλλέας του απεκρίθη:
«Γέρο Πρίαμε και τούτα θα σου γίνουν ως συ θέλεις·
τι τον πόλεμο θα πάψω όσον χρόνον συ προτείνεις».
Ετσι ως είπε αυτός του γέρου από τον καρπό το χέρι
έπιασε, το δεξιό του, μην τρομάξει στην ψυχή του.
Μπρός στον πρόδομο σε λίγο της σκηνής εκοιμηθήκαν
και ο Πρίαμος κι ο κήρυξ συνετές έχοντας σκέψεις

Εκοιμήθη κι ο Αχιλλέας στης γερής σκηνής το βάθος και επλάγιασε κοντά του ή πανώρια Βρισηΐδα.

Το δεύτερο δείγμα μας το δίνει ο Στοβαίος και είναι η συμπεριφορά του ενός από τους επτά σοφούς της Ελλάδας, του Βίαντα του Πριηνέα (6ος αι. π.Χ.) Ο Βίας υπήρξε ονομαστός για τη δικαιοσύνη του και τη ρητορική του δεινότητα. Ο δυσκολοΐκανοποίητος και απαιτητικός Ηράκλειτος τον είχε επαινέσει εξαιρετικά, αφού έγραψε: «Στην Πριήνη της Ιωνίας γεννήθηκε ο Βίας, του οποίου οι παρατηρήσεις είναι ανώτερες από κάθε άλλου». Αυτός λοιπόν ο Βίας όταν επρόκειτο ν' αποδώσει δικαιοσύνη τιμωρώντας κάποιον με θάνατο, εδάκρυσε. Κι όταν τον ρώτησε κάποιος: «Τι παθαίνεις; Αφού εσύ καταδικάζεις και κλαίς;» Ο Βίας απάντησε: «Είναι αναγκαίο σύμφωνα με το Νόμο ν' αποδώσω δικαιοσύνη και σύμφωνα με την ανθρώπινη φύση να συμπονέσω τον μελλοθάνατο». Το αρχαίο κείμενο έχει ως εξής: «Βίας θανάτω μέλλων καταδικάζειν, εδάκρυσεν. Ειπόντος δε τινός: τι παθών, αυτός καταδικάζειν και κλαίεις; Είπεν: αναγκαίον εστίν, τη με φύσει το συμπαθές αποδιδόνται, τω δε Νομω την ψήφον.» Το τρίτο δείγμα είναι από τ' Απομνημονεύματα του στρατηγού Μακρυγιάννη (1797-1864) Κάποτε φέραν στο στρατηγό έναν κλέφτη να τον τιμωρήσει. Ο Μακρυγιάννης αφού τον ανέκρινε τον έδεσε σ' ενα δέντρο και τον μαστίγωσε με τα ίδια του τα χέρια. Υστερα τον έλυσε και τον κάθισε να φάνε μαζί το λιτό φαγητό και να πιούνε μαζί ένα ποτήρι κρασί... Και τα τρία αυτά παραδείγματα μαρτυρούν τη διαχρονική σύνδεση του ελληνικού ήθους, που παραμένει αμετάβλητο ως τις ημέρες μας και υποδηλώνει την βαθύτερη πολιτισμική συνείδηση του λαού μας. Σε μια γνήσια αρετή κλείνεται μέσα ολόκληρη η ηθική όπως σ' ένα θρύψαλο καθρέφτη, βρίσκεται μέσα ολόκληρος ο ήλιος

Στη σύγχρονη εποχή όπου κυριαρχεί το πνεύμα του διεθνισμού, της πολιτιστικής επιμιξίας και του «marketing» ο κίνδυνος ισοπέδωσης των ιδιαίτερων εθνικών μας χαρακτηριστικών είναι μεγάλος. Το πανίσχυρο «marketing» επιθυμεί να ισοπεδώσει τις εθνικές ταυτότητες των λαών, για να έχουν όλοι τις ίδιες επιθυμίες και τις ίδιες καταναλωτικές σταθερές. Κι αυτά για τη διευκόλυνση της υπεραγοράς του υπερκαταναλωτισμού και του υπερκέρδους. Τα χρήματα και τα αντικείμενα αντικαθιστούν στην εποχή μας την ανθρώπινα και τη φιλία. Τόσους αιώνες - εμείς οι Ελληνες - ξέραμε τον λόγο του Πρωταγόρα: «Μέτρο πάντων χρημάτων, άνθρωπος». Σήμερα μαθαίνουμε πως «Μέτρο πάντων ανθρώπων, χρήματα»....

Η πορεία του ανθρώπου στο χώρο των ηθικών αξιών δεν είναι βέβαια ευθύγραμμη και αδιατάρακτη αλλά τεθλασμένη και ταλαντευόμενη όπως ενός ιστιοφόρου στον ωκεανό. Υψώνεται και χαμηλώνει. Αλλοτε αγγίζει την αρετή και την ανθρωπια κι άλλοτε την κακότητα και την κτηνωδία. Μια το ύψος και μια το βάθος· μια το θετικό και μια το αρνητικό. Ωστόσο εκείνο που έχει σημασία είναι να διατηρησει αυτό το σκάφος τελικά τη σωστή πορεία του και να μην απονροσανατολιστεί απ' το πολικό αστέρι της σωστής κοσμοθεωρίας του. Κι αυτό το μοναδικό και σωτήριο αστέρι είναι η ανθρωπιστική αξία. Γι' αυτό και η διαχρονικότητα των ηθών από τον Ομηρο μέχρι τον Μακρυγιάννη είναι αδιάσπαστη. Κι όπως είπε ο Οδ. Ελύτης «έρχεται μέρα, που το παρελθόν ξαφνιάζει με την επικαιρότητά του».

Ομοια οι θεοί έδωσαν λαμπρά δώρα στον Πηλέα
απ' τη γέννα του· τι όλους τους ανθρώπους ξεπερνούσε
σ' αγαθά και πλούτη κι ήταν βασιλιάς των Μυρμιδόνων,
και θεά του δώσαν ταίρι αν και ήταν θνητός τούτος.
Μα ο θεός κοντά στα άλλα και κακό του 'δωσε ότι
δεν γεννήθηκαν στο σπίτι παιδιά που θα βασιλεύαν·
ένα γιο γέννησε μόνο ολιγόχρονο· ουδέ κείνον
θε να τον γηροκομήσω, τι μακριά απ' την πατρίδα
κάθομαι στην Τροία, εσένα και τα τέκνα σου λυπώντας.
Και για σε, γέροντα ακούμε ευτυχής πιο πρίν πως ήσουν·
όσους περικλείει η Λέσβος, γη του Μάκαρος επάνω
κι η Φρυγία από πάνω κι ο Ελλήσποντος ο μέγας,
τούτους γέροντα, στον πλούτο και στους γιούς λεν τους περνούσες.
Μα από τότε που οι Ουράνιοι το κακό σου στείλαν τούτο,
πάντα γύρω απ' την πόλη μάχες γίνονται και φόνοι.
Βάστα και μεσ' στην ψυχή σου μην οδύρεσαι συνέχεια·
τίποτε δεν θα πετύχεις που λυπάσαι για τον γιό σου,
ούτε θα τον αναστήσεις· πριν κακό θα πάθεις κι άλλο.»
Κι ο θεόμορφος ο γέρο Πρίαμος του απεκρίθη:
«Μη μου λές, θείε, στον θρόνο να καθίσω όσο ο Εκτωρ
κοίτεται μεσ' στις σκηνές σου άταφος, αλλά αμέσως
λύτρωσέ τον με τα μάτια να τον δώ· τα λύτρα δέξου
που σου φέραμε περίσσια· σύ να τά χαρείς και να 'ρθείς
στη δική σου την πατρίδα, αφού πρώτον με αφήκες
ζωντανό εμέ τον ίδιο να θωρώ το φώς του ηλιου».
Λοξοβλέποντας τον είπε ο γοργός ο Αχιλλέας:
«Γέροντα, μη μ' ερεθίζεις · και εγώ στον νού το έχω
τον Εκτορά να σου δώσω·

.....

Κι ως οι δούλες τον ελούσαν και τον άλειψαν με λάδι
και του έβαλαν χιτώνα και καλό σεντόνι γύρω,
τον εσήκωσε ο Αχιλλέας και τον έβαλε σε στρώμα,
κι οι συντρόφοι τον σηκώσαν στο καλόξεστο αμάξι.

.....

Και ξανάρθε ο Αχιλλέας και στον Πρίαμο είπε τούτα:
«Γέροντα, λυτρώθη ο γιός σου, όπως το παρακαλούσες,
κι εδώ κοίτεται στο στρώμα· κι άμα η αυγή χαράξει
θα τον δείς ως θα τον πάρεις· τώρα ας πάρουμε το δείπνο.

.....

Θείε γέροντα, μπρός έλα και οι δύο μας να νοιαστούμε
για φαί, κι έπειτα πάλι τον καλό σου γιό να κλάψεις,
ως τον πας στην Ιλιο μέσα· πολυδάκρυτος θα σου 'ναι».
Είπε ο γοργός ο Αχιλλέας κι ως σηκώθη αρνί άσπρο
έσφαξε· κι οι σύντροφοί του το 'γδάραν και το ετοιμάζαν,
και το έκοψαν με τέχνη και το πέρασαν σε σούβλες,
και το ψήσαν με φροντίδα και μετά τα βγάλαν όλα.
Ψωμί πήρε ο Αυτομέδων και μοίρασε στο τραπέζι
σ' ώρια κάνιστρα· το κρέας μοίρασε ο Αχιλλέας.
Κι αυτοί άπλωναν τα χέρια μπρος στο έτοιμο το δείπνο.
Κι όταν έσβησαν το πόθο τούτοι για το φαγοπότι,
θαύμαζε ο Δαρδανίδης Πρίαμος τον Αχιλλέα
πόσο ήταν ψηλός κι ώριος· με θεούς παρόμοιος ήταν.

Μονώστε μόνοι σας ταράτσα & τοίχους



ΕΝΑ ΑΣΥΓΚΡΙΤΟ ΣΤΕΓΑΝΩΤΙΚΟ ΥΛΙΚΟ

Η μόνη σωστή λύση
για την στεγάνωση ταρατσών,
εξωτερικών τοίχων, τοιχίων Ελενιτ, κεραμοσκεπών
Το καταλληλότερο υλικό για τη προστασία της πολυουρεθάνης
και κλείσιμο των αρμών

ΑΡΧΩΝ ΣΑΜΑΡΤΖΗΣ
ΜΟΝΩΣΕΙΣ - ΜΟΝΩΤΙΚΑ ΥΛΙΚΑ

Ερυθρού Σταυρού 21 - ΡΟΔΟΣ 0241/23030, 32054
Μιχ. Πετρίδη 69 0241/67790
Εμμ. Παπαναστασίου 0241/77421
ΑΠΟΘΗΚΗ: Ιαλυσού 10, Ανάληψη 0241/62880
FAX (0241) 23030

AIR GREECE
ΑΠΟΓΕΙΩΝΕΙ ΤΟΥΣ ΕΛΛΗΝΕΣ
ΚΑΘΗΜΕΡΙΝΕΣ ΠΤΗΣΕΙΣ
20/11/95 - 31/03/96

Ημέρα	Δρομολόγιο	Αναχωρήσεις
Καθημερινά	Ρόδος - Αθήνα	08.00
Καθημερινά	Αθήνα - Ρόδος	19.45
Δευτέρα	Ρόδος - Θεσσαλονίκη	14.15
Δευτέρα	Θεσσαλονίκη - Ρόδος	11.30
Σάββατο	Ρόδος - Θεσσαλονίκη	14.15
Σάββατο	Θεσσαλονίκη - Ρόδος	11.30
Καθημερινά	Ρόδος - Θεσσαλονίκη (μέσω Αθηνών)	08.00
Καθημερινά	Θεσσαλονίκη - Ρόδος (μέσω Αθηνών)	18.15
Παρασκευή	Ρόδος - Ηράκλειο	23.00
Παρασκευή	Ηράκλειο - Ρόδος	21.30
Κυριακή	Ρόδος - Ηράκλειο	23.00
Κυριακή	Ηράκλειο - Ρόδος	21.30
Καθημερινά	Ρόδος - Ηράκλειο (μέσω Αθηνών)	08.00
Καθημερινά	Ηράκλειο - Ρόδος (μέσω Αθηνών)	15.00

AIR GREECE
ΣΙΓΟΥΡΗ ΛΥΣΗ ΣΤΑ ΑΕΡΟΠΟΡΙΚΑ ΤΑΞΙΔΙΑ
ΝΑΥΛΩΜΕΝΕΣ ΠΤΗΣΕΙΣ ΑΠΟ ΤΟΥΡΙΣΤΙΚΑ ΓΡΑΦΕΙΑ
ΠΛΗΡΟΦΟΡΙΕΣ-ΚΡΑΤΗΣΕΙΣ ΣΕ ΟΛΑ ΤΑ ΤΑΞΙΔΙΩΤΙΚΑ ΓΡΑΦΕΙΑ
ΓΕΝΙΚΟΣ ΑΝΤΙΠΡΟΣΩΠΟΣ:
TRITON HOLIDAYS
Πλαστηρα 9 - 1ος οροφος - Τηλ. 36095 - Fax 31625

BP
Ο χειμώνας θα είναι πιο σύντομος...
ΠΕΤΡΕΛΑΙΟ ΘΕΡΜΑΝΣΗΣ
ΔΙΑΝΟΜΗ ΚΑΤ' ΟΙΚΟΝ
BP ΑΦΟΙ ΤΖΩΡΤΖΗ Ο.Ε.



ΑΦΟΙ ΤΖΩΡΤΖΗ Ο.Ε.
2ο χλμ. Ροδου -Λινδου -τηλ: (0241) 62.050 fax: 62.909
Υπεύθυνοι στην ποιότητα
Αμεση εξυπηρέτηση από τις 7 π.μ. εως 7 μ.μ.
...και τέλος στο κρύο!
BP

BLADE RUNNER
ΤΟΝΕΙΣ
ΤΟ ΚΑΛΥΤΕΡΟ ΧΡΙΣΤΟΥΓΕΝΙΑΤΙΚΟ ΔΩΡΟ
ΓΙΑ ΤΑ ΠΑΙΔΙΑ ΣΑΣ:

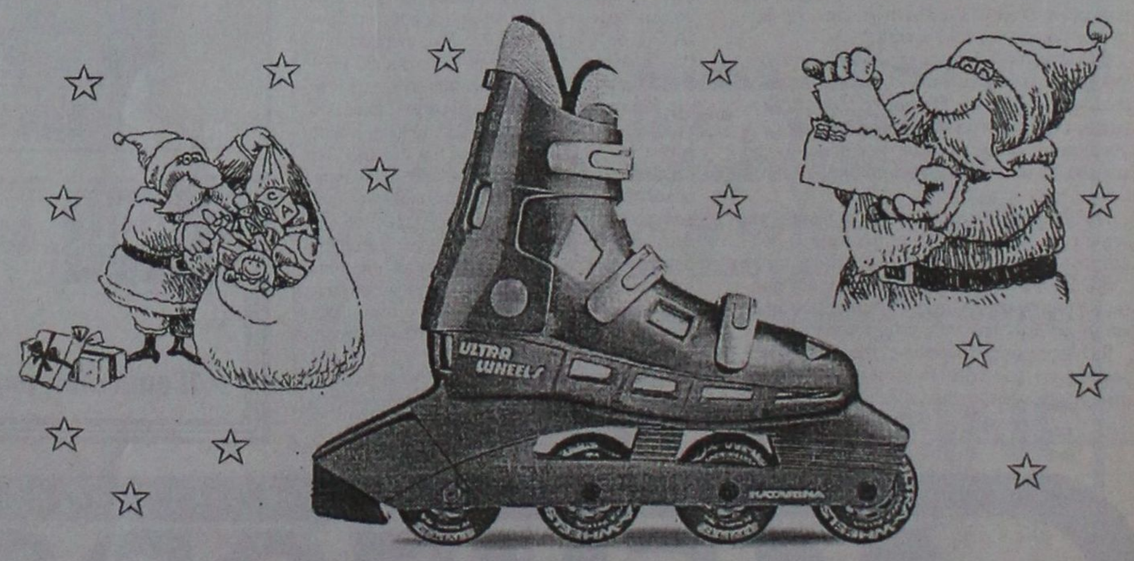

ΕΝΑ ΖΕΥΓΑΡΙ ΑΜΕΡΙΚΑΝΙΚΑ ΠΑΤΙΝΙΑ
ΠΩΛΟΥΝΤΑΙ ΣΤΟ ΚΕΝΤΡΟ ΠΑΤΙΝΑΖ ΡΟΔΟΥ (BLADE RUNNER)
Γ. ΣΕΦΕΡΗ 108 (ΔΙΠΛΑ ΣΤΟΝ ΒΕΡΟΠΟΥΛΟ) ΤΗΛ. 62517 - 62577

ΤΟΥΡΙΣΜΟΣ

ΔΕΝ ΘΕΛΩ ΝΑ ΠΕΡΑΣΩ ΣΑΝ ΤΟΥΡΙΣΤΑΣ ΑΠΟ ΤΟ ΥΠΟΥΡΓΕΙΟ ΤΟΥΡΙΣΜΟΥ

ΝΙΚΟΣ ΣΗΦΟΥΝΑΚΗΣ:



1 Κύριε Σηφουνάκη, τι σημαίνει να είσαι υπουργός Τουρισμού;

Βασικά το υπουργείο Τουρισμού θα έπρεπε να είναι για την Ελλάδα ένα από τα σημαντικότερα υπουργεία, αφού ο τουρισμός είναι ένας από τους νευραλγικότερους τομείς της οικονομίας μας. Για πολλούς λόγους αυτό δεν συνέβη και δεν είναι του παρόντος να πούμε πώς και γιατί. Σήμερα, πάντως, το ουσιαστικό είναι πως όλοι πλέον έχουν αντιληφθεί ότι κάτι πρέπει να γίνει, κάτι να αλλάξει. Το έργο του υπουργού Τουρισμού σήμερα είναι πάνω απ' όλα να δρομολογήσει τις δομικές αλλαγές και τον εκσυγχρονισμό των υπηρεσιών που προσφέρουμε σ' όλους τους τομείς, αφού πλέον είμαστε χώρα υπηρεσιών.

2 Αισθάνεσθε το βάρος της ευθύνης απέναντι σε ένα σημαντικό κλάδο της ελληνικής οικονομίας και στους ανθρώπους που ασχολούνται με αυτόν; Ποιες είναι οι φιλοδοξίες σας και οι στόχοι σας;

Ο Πρωθυπουργός με επέλεξε γι' αυτή τη θέση σ' ένα υπουργείο που αυτός πρωτοσυνέστησε, δίνοντάς μου σαφείς εντολές και συγκεκριμένα:

Να προβώ στις ενέργειες εκείνες, ειδικά μετά τη φετινή ύφεση, που θα αντιμετωπίσουν τις επιτακτικές ανάγκες του χώρου και συγχρόνως να εργασθώ για τη δημιουργία του νέου νομοθετικού πλαισίου που θα ολοκληρωθεί, επτά χρόνια μετά, τις εξαγγελίες του ΠΑΣΟΚ. Απόδειξη δε, αυτής της πολιτικής βούλησης είναι η απόφαση για τη σύσταση του διυπουργικού οργάνου που επιλαμβάνεται των θεμάτων του τουρισμού, με γνώμονα την επανατοποθέτηση του τουρισμού στις κυβερνητικές προτεραιότητες.

Πολύ περιληπτικά σας αναφέρω ότι άμεσοι στόχοι είναι:

- Μία μεγάλη διαφημιστική εκστρατεία για το 1996, εφάμιλλη των ανταγωνιστριών χωρών, που αρχικό κριτήριο θα έχει την επένδυση - επικοινωνία με τις υπάρχουσες αγορές για την Ελλάδα καθώς επίσης και την υλοποίηση στρατηγικών και εξειδικευμένων δράσεων όπως η συνδιαφήμιση και η διείσδυση σε νέες αγορές. Τα 10 δισ. δρχ. είναι η μεγαλύτερη προίκα που έδωσε κυβέρνηση μέχρι σήμερα στον τομέα της προβολής του ελληνικού τουρισμού: Προχωρήσαμε στην ευρύτερη και ουσιαστικότερη επικοινωνία με σημαντικό φάσμα τουριστικών συνεργατών της χώρας, συναντώντας τους διακινητές του 50% περίπου των τουριστών της Ελλάδας.

- Σημαντικός στόχος, επίσης, είναι η σωστή και αποδοτική εκμετάλλευση μέσω των αναγκαίων αλλαγών του 2ου Κοινοτικού Πλαισίου Στήριξης, το οποίο και επιτύχαμε κατ' αρχήν με την έγκριση από την Ευρωπαϊκή Επιτροπή. Οραμά μου - που μπορεί να γίνει παραγματικότητα- είναι να μικρύνει το άνοιγμα της ψαλίδας μεταξύ των ιδιωτικών και των δημοσίων επενδύσεων στον χώρο της υποδομής.

- Παράλληλα, μια σειρά από καίρια ζητήματα προς επίλυση και άρα στόχοι μου είναι: Η επιμήκυνση της τουριστικής περιόδου, ο εμπλουτισμός του τουριστικού προϊόντος που προσφέρουμε, που με την απεξάρτηση από τον μαζικό τουρισμό χαμηλής ποιότητας και την πάταξη της παραοικονομίας του τουρισμού θα δημιουργήσουν τη βάση που ορθολογικά θα μας εισαγάγει στον 21ο αιώνα.

3 Με την εμπειρία των λίγων μηνών στο πόστο αυτό, ποιες είναι οι διαπιστώσεις σας: Για το επίπεδο λειτουργίας των κρατικών φορέων που εμπλέκονται με την τουριστική δραστηριότητα. Αλλά και για την ποιότητα συνεργασίας με τους επιχειρηματικούς φορείς του κλάδου.

Δυστυχώς, λειτουργούμε πάνω σε αναχρονιστικό πλαίσιο που καθυστερεί τις διαδικασίες και ισοπεδώνει τους εργαζόμενους που το υπηρετούν. Συνεπώς, μέσα σε αυτό το πλαίσιο δεν μπορεί να είναι κανείς ικανοποιημένος. Ούτε οι επισκέπτες μας, ούτε οι επιχειρηματίες του Τουρισμού. Οπως γίνεται αντιληπτό, απαιτείται αλλαγή του πλαισίου λειτουργίας και κατάρτισης του ανθρώπινου δυναμικού πάνω σε σύγχρονα εργασιακά πρότυπα δημόσιας διοίκησης. Σήμερα θεωρώ, ότι μας δίνεται η ευκαιρία, μετά από μια χρονιά ύφεσης για την αναστροφή της οποίας χρειάζεται αγώνας, να αποδεχθούμε τις λύσεις εκείνες που «τρέχουν» διεθνώς, ακολουθώντας την απλή λογική. Ως προς τους επιχειρηματίες, ένα κράτος με συγκεχυμένη οργάνωση αντιλαμβάνεστε ότι συγκεχυμένες υπηρεσίες προσφέρει και μάλιστα με ένα υπουργείο Τουρισμού που απλώς χρησίμευε για ασκήσεις επί χάρτου.

4 Παρά την χρονικά μικρή θητεία σας στον Τουρισμό, προωθείτε με γρήγορους ρυθμούς νομοθετικές αλλαγές στη λειτουργία του ΕΟΤ και του υπουργείου, αλλά και του Τουριστικού Νόμου. Τι σας εξώθησε σε αυτή τη «βιαστική» κίνηση; Δεν μπορεί να αποδώσει έργο η υπάρχουσα δομή ή ενδεχομένως το δυαδικό σχήμα εξουσίας στον Τουρισμό;. Με την ευκαιρία, θα ήθελα να σχολιάσετε παρατήρηση ορισμένων τουριστικών παραγόντων «πότε προλάβατε και μάθατε το αντικείμενο, ώστε να ξέρετε και τι αλλαγές πρέπει να γίνουν;»)

Εχω σχεδόν 17 χρόνια στη δημόσια διοίκηση. Μπορώ εύκολα να κατανοήσω πότε ένα διοικητικό σχήμα μπορεί να ανταποκριθεί στις ανάγκες και πότε όχι. Η δομή η σημερινή του ΕΟΤ δεν έχει προηγούμενο. Είναι ένας χώρος που παραπαίει. Μόνο όποιος επιθυμεί να περάσει σαν τουρίστας από το υπουργείο δεν θα δει τη χαώδη κατάσταση που επικρατεί. Εγώ δεν θέλω να περάσω σαν τουρίστας, αλλά τουλάχιστον να αφήσω στον επόμενο υπουργό, στην πολιτεία και στον τουριστικό χώρο ένα σύγχρονο φορέα, που θα μπορεί να δίνει λύσεις και να δημιουργεί τις κατευθύνσεις ανάπτυξης. Η απόφαση για τη σύνταξη του νομοσχεδίου δεν είναι αποτέλεσμα κάποιας σοφίας. Την θεωρώ απλή λογική.

Οταν βλέπεις να παραπαίει ένας χώρος, προσπαθείς να φτιάξεις ένα πλαίσιο και μετά να προδιαγράψεις τις διαδικασίες. Από την άλλη πλευρά μην ξεχνάμε τη βούληση του Πρωθυπουργού που επέμεινε στην αλλαγή των δομών του κλάδου, εξαιτίας της στρατηγικής του σημασίας για την εθνική οικονομία. Τονίζω ότι την κίνηση αυτή δεν την βρίσκω βιαστική, αλλά ρεαλιστική και λογική. Ενα υπουργείο δεν δημιουργείται απλώς για να ασκεί τον έλεγχο των αποφάσεων του μοναδικού εποπτεύοντος οργανισμού. Από την άλλη, υπάρχει ο ΕΟΤ που είναι διαχειριστής μιας περιουσίας εκατοντάδων δισεκατομμυρίων, που μέρα με τη μέρα χάνεται, που όλες οι μονάδες του σχεδόν είναι παθητικές, που εκδίδει οικοδομικές άδειες, αλλά και δίνει άδειες τουριστικών λεφορείων, τουριστικών γραφείων, που οργανώνει παθητικά φεστιβάλ, που έχει την ευθύνη της προβολής της χώρας κ.λπ. και το μόνο που δεν κάνει είναι να παράγει στρατηγική, να σχεδιάζει και να έχει ευθύνη για το μέλλον του τουρισμού και που δεν έχει υπηρεσία ειδική για να μελετά τις διεθνείς τάσεις του τουρισμού ή κάποια άλλη για το σύγχρονο marketing. Ο σχεδιασμός γι'αυτές τις δομικές αλλαγές έγινε με τις κατευθυντήριες γραμμές που ο Πρωθυπουργός μου έδωσε σε τρεις αλληπάλληλες συναντήσεις μας, δηλαδή να εκσυγχρονισθεί ο Οργανισμός που από το 1950 και μετά η τεμπελιά του κράτους του συσσώρευσε ευθύνες, χωρίς να του ανανεώσει το νομικό πλαίσιο λειτουργίας, με αποτέλεσμα η μοναδική περιουσία του να δωρίζεται σε όποιον του την ζητήσει, ενώ παράλληλα, φρόντισε να παραχωρήσει τη μόνη κερδοφόρα υπηρεσία που είχε, τα καζίνο.

Τώρα, όσον αφορά τους παράγοντες που κριτικά σχολίασαν το προσχέδιο νόμου, με όλο τον σεβασμό που τους έχω, θα ήθελα να τους πω ότι θα πρέπει να αντιληφθούν ότι ο τουρισμός δεν πάει μπροστά με τεχνική του «δούναι και λαβείν». Χρειάζεται έργα, αναπτυξιακή και τεχνοκρατική σκέψη και λογική. Αν εκείνοι δεν θέλουν να δουν μπροστά, δεν θα πρέπει να πληρώσει όλος ο τουριστικός χώρος την άρνησή τους. Ας αφήσουν το νερό να τρέξει, τη ζωή να κάνει τον κύκλο της και μόνο τότε θα δουν πώς λειτουργεί και στήνεται μια πολυδιάστατη εθνική τουριστική πολιτική. Ο ελληνικός τουρισμός χρειάζεται την πείρα και την ευελιξία των παλιών, αλλά και νέα μυαλά, τη νέα γενιά των τουριστικών επιχειρηματιών, τη νέα γενιά των πολιτικών, που με την εμπειρία της περασμένης γενιάς θα στήσουν το αύριο του τουρισμού. Επαναλαμβάνω, ότι από την πολύχρονη εμπειρία μου στη διοίκηση δεν συνάντησα ποτέ τέτοια διοικητική σύγχυση,ούτε στην ΕΡΤ, ούτε στο υπουργείο Πολιτισμού. Το 1987 είχα την ευθύνη της σύνταξης του νέου Νόμου 1730/87 που σήμερα ισχύει στην ΕΡΤ, ενώ πέρυσι η αλλαγή του θεσμικού πλαισίου στο υπουργείο Πολιτισμού έδωσε νέα πνοή και προοπτική.

5 Τι θα συμβεί αν δεν περάσει η διάταξη του νομοσχεδίου για διαχείριση κονδυλίων κατά παρέκκλιση του Δημοσίου Λογιστικού;

Οσο για τις παρατηρήσεις που ακούγονται για τις διατάξεις περί Δημοσίου Λογιστικού, έχω να πω ότι το νομοσχέδιο εμπεριέχει την ίδια θεσμική διάταξη με εκείνη του υπουργείο Πολιτισμού, που αφορά τις πιστώσεις του ΛΟΤΤΟ και που το ΥΠΠΟ και η Γενική Γραμματεία Αθλητισμού χειρίζονται χωρίς κανένα πρόβλημα. Οι διαδικασίες είναι διαφανείς, αλλά βεβαίως ελαχιστοποιούν τις χρονοβόρες διοικητικές διαδικασίες.

6 Μιλάμε τακτικά για νέα τουριστική πολιτική. Επιγραμματικά, ποιο είναι το πλαίσιο αυτής της πολιτικής και πως σκέπτεσθε να προσεγγίσετε την υλοποίησή της;

Το πλαίσιο αυτό περιγράφεται από τις λέξεις τουρισμός - πολιτισμός - περιβάλλον και εφαρμόζεται με κριτήριο την ισόρροπη ανάπτυξη του τουρισμού, την κοινωνική και οικονομική εύημερία. Το μοντέλο με το οποίο θα εφαρμοσθεί η πολιτική αυτή έχει ως παραμέτρους τον εκσυγχρονισμό της υφιστάμενης τουριστικής υποδομής (ξενοδοχεία, πλοία, τουριστικά αυτοκίνητα κ.λπ.), την επιμήκυνση της τουριστικής περιόδου, την επέκταση σε νέους τουριστικούς τομείς (εναλλακτικός τουρισμός, συνεδριακός, θρησκευτικός, πολιτιστικός), την προώθηση με επείγουσες διαδικασίες της ειδικής τουριστικής υποδομής (συνεδριακά κέντρα, θεματικά πάρκα, γήπεδα, γκολφ κ.λπ.) και τη συνεχιζόμενη επαγγελματική κατάρτιση στον τουρισμό του ανθρώπινου δυναμικού. Και νομίζω ότι αυτή η στρατηγική είναι η μόνη βιώσιμη αναπτυξιακή λύση. Είναι μονόδρομος για τον ελληνικό τουρισμό.

7 Ποιες αλλαγές προωθείτε για τις τουριστικές επενδύσεις

Εύκολα θα παρατηρήσει ο οποιοσδήποτε ότι μια δεκαπενταετία εφαρμογής των αναπτυξιακών νόμων και των τροποποιήσεών τους δεν απέφερε καμιά επένδυση ειδικής τουριστικής υποδομής και αυτό οφείλεται στη μονόπλευρη ενίσχυση της δημιουργίας νέων κλινών αλλά και στη χαμηλή και αναποτελεσματική επιδότηση των εγκαταστάσεων εκείνων που με τη λειτουργία τους εμπλουτίζουν το τουριστικό μας προϊόν.

Σήμερα ερχόμαστε και προτείνουμε λύσεις δυναμικές με ξεκάθαρους στόχους και αν τώρα δεν κάνουμε το μεγάλο βήμα, το χάσμα συνεχώς θα μεγαλώνει. Προτείναμε στο ΥΠΕΘΟ και στην Επιτροπή Οικονομικής Πολιτικής και αυτή το έκανε κατ' αρχήν δεκτό, την περαιτέρω ενίσχυση μέσω των επιδοτήσεων, πολλαπλάσια αυξημένων, από τα ισχύοντα ποσοστά των ειδικών επενδύσεων υποδομής που στερούμαστε.

8 Πως θα λύσετε το θέμα των παράνομων δωματίων, εντός και εκτός ξενοδοχείων και κυρίως των ανακαλυφθέντων και μη δηλωθέντων.

Εδώ βρίσκεται άλλος ένας λόγος που συνηγορεί στην ανάγκη ύπαρξης ενός νέου πλαισίου λειτουργίας. Στο σχέδιο νόμου έχουμε προβλέψει τη σύσταση ειδικής ομάδας ελεγκτών ποιότητας τουριστικών υπηρεσιών, με αυξημένες δικαιοδοσίες. Το σώμα αυτό, σε συνεργασία με την Τοπική Αυτοδιοίκηση θα ελέγχει, θα αξιολογεί και θα επιβάλλει ποινές, αλλά και θα απονέμει βραβεία. Με αυτό το σώμα από τη μία το κράτος θα μπορεί να προλαμβάνει τις καταστρατηγήσεις προληπτικά και από την άλλη θα μπορεί χωρίς τη χρονοβόρα διαδικασία της συναρμοδιότητας να έχει την ευθύνη στην παροχή των υπηρεσιών που σήμερα δεν την έχει το υπουργείο Τουρισμού.

9 Συζητήσατε με τους μεγαλύτερους tour operators, που φέρνουν τον τουρισμό στην Ελλάδα. Τι είναι αυτό που σας έμεινε από τις συζητήσεις; Τους υποσχεθήκατε ότι τη θερινή περίοδο του 1996 θα αισθανθούν από την πρώτη στιγμή ότι κάτι άλλαξε στην Ελλάδα, αλλά μέχρι τώρα δεν γίνεται ούτε ένα έργο εξωραϊσμού των αεροδρομίων. Δεν φοβάσθε μήπως εκτεθείτε τελικά εσείς;

Τα συμπεράσματα ήταν κάτι παραπάνω από θετικά και εποικοδομητικά για τις από εδώ και πέρα σχέσεις μας, αρκεί να σας πω ότι μας ευχαρίστησαν που πρώτη φορά συνολικά το κράτος μίλησε μαζί τους. Ηταν σίγουρα πετυχημένη και γόνιμη η προσπάθειά μας αυτή. Ηδη σήμερα που σας ομιλώ, βρίσκομαι στην ευχάριστη θέση να σας ανακοινώσω ότι το ΔΣ του ΕΟΤ ενέκρινε τα κονδύλια ανά χώρα και άνα tour operator για τα προγράμματα συνδιαφήμισης 1996. Θέσαμε πολύ σκληρά και αξιοκρατικά κριτήρια, αξιολογήσαμε και αποφασίσαμε τον τρόπο και το ποσό της συνεργασίας μας. Τονίζω, ότι είναι η πρώτη φορά που γίνεται σε αυτή την έκταση αυτού του είδους η προσπάθεια. Με την ενέργειά μας αυτή, δίνουμε πρόσθετες ελπίδες για ανάκαμψη την επόμενη τουριστική χρονιά, αλλά και δυναμώνουμε την εικόνα της χώρας μας διεθνώς. Οταν μόνο για τη συνδιαφήμιση δαπανήσαμε ποσό της τάξης του 1.4 δισ. δρχ., όσο δηλαδή ήταν το συνολικό ποσό της διαφήμισης για το 1995 και επιπροσθέτως 5 δισ. δρχ. για γενική διαφήμιση, δίχως αμφιβολία ατενίζουμε το μέλλον με περισσότερη αισιοδοξία στην ανταγωνιστική διεθνή τουριστική αγορά. Οσον αφορά τα έργα στα αεροδρόμια, θα ήθελα να σας πληροφορήσω ότι προχωρούν και ότι θα είμαστε εμπρόθεσμοι στις υποσχέσεις που δώσαμε. Η πρόσφατη επίσκεψή μου στην Κρήτη, για παράδειγμα, μου έδωσε την ευκαιρία να αντιληφθώ την καλή πορεία των έργων επέκτασης του κεντρικού κτιρίου του αεροδρομίου Ηρακλείου. Οι πιστώσεις υπάρχουν, οι διαδικασίες τρέχουν, η θέληση είναι ζωντανή, δεν απομένει παρά η ολοκλήρωση και παράδοση σε λειτουργία.

ΑΠΟΚΑΛΥΠΤΙΚΗ ΣΥΝΕΝΤΕΥΞΗ ΤΟΥ ΥΠΟΥΡΓΟΥ ΤΟΥΡΙΣΜΟΥ ΣΤΟ «ΚΕΡΔΟΣ»

«ΟΧΙ ΣΤΗΝ ΠΟΛΙΤΙΚΗ ΤΟΥ «ΔΟΥΝΑΙ ΚΑΙ ΛΑΒΕΙΝ» ΓΙΑ ΤΟΝ ΤΟΥΡΙΣΜΟ

Ο υπουργός Τουρισμού Νίκος Σηφουνάκης, αν και έχει θητεία λίγων μηνών στο υπουργείο, βρέθηκε αρκετές φορές στο επίκεντρο κριτικής ορισμένων επιχειρηματικών και συνδικαλιστικών φορέων του χώρου, περισσότερο για αποφάσεις του σχετικά με τα επενδυτικά κίνητρα στον τουρισμό, αλλά και για το νομοσχέδιο που προωθεί αλλαγές στη δομή του ΕΟΤ και του υπουργείου. Ως προς την αναγκαιότητα του νομοσχεδίου, ο ίδιος σε συνέντευξή του στο «Κ» δηλώνει ότι δεν θέλει να περάσει ως τουρίστας από το υπουργείο, και βλέποντας τη «χαώδη» κατάσταση που επικρατεί στον ΕΟΤ, έκρινε ότι το πρώτο και καθοριστικό βήμα είναι η δημιουργία ενός σύγχρονου κρατικού φορέα, που θα δίνει λύσεις. «Εχω σχεδόν 17 χρόνια στη δημόσια διοίκηση και πουθενά δεν βρήκα τέτοια διοικητική σύγχυση» λέει χαρακτηριστικά, ενώ επισημαίνει ότι με την υπάρχουσα κατάσταση «δωρίζεται η μοναδική περιουσία του ΕΟΤ σε όποιον του την ζητήσει». Οσο για τους επικριτές του, απαντά ότι «θα πρέπει να αντιληφθούν ότι ο τουρισμός δεν πάει μπροστά με την τεχνική του «δούναι και λαβείν»...» Για τα επενδυτικά κίνητρα, επαναλαμβάνει ότι μοναδικός στόχος είναι η ενίσχυση των επενδύσεων σε εγκαταστάσεις ειδικής υποδομής και όχι οι νέες κλίνες. Αν αυτό δεν γίνει τώρα, τονίζει, το χάσμα με τις ανταγωνίστριες χώρες συνεχώς θα μεγαλώνει. Ο ίδιος ελπίζει ότι στο χώρο της υποδομής, στα επόμενα χρόνια θα μικρύνει το άνοιγμα της ψαλίδας μεταξύ των ιδιωτικών και δημοσίων επενδύσεων, εξ αιτίας των αυξημένων κινήτρων που θα υπάρξουν. Ο κ. Σηφουνάκης, στη συνέντευξη, δεν θέλησε να δώσει συνέχεια σε σχόλια για επηρεασμό του στις διάφορες αποφάσεις από ορισμένους τουριστικούς παράγοντες, ούτε να «απολογηθεί» για τις προσωπικές του σχέσεις. Συνεργάτης του, πάντως, μας έδωσε την ακόλουθη απάντηση σε αυτό το θέμα: «Να είσαι σίγουρος ότι αν είχε πάρει έστω και μια απόφαση, που θα ευνοούσε κάποιον επιχειρηματία, θα «ξεσηκωνόταν» αμέσως θόρυβος...» Αναλυτικά, η συνέντευξη έχει ως εξής:

I.E.K. ΔΩΔΕΚΑΝΗΣΟΥ

ΤΟ ΠΡΩΤΟ ΙΔΙΩΤΙΚΟ I.E.K. ΣΤΗ ΡΟΔΟ

ΚΑΤΑΡΤΙΣΗ ΣΤΗ ΡΟΔΟ ΑΝΑΓΝΩΡΙΣΜΕΝΗ ΣΕ ΟΛΗ ΤΗΝ ΕΛΛΑΔΑ ΚΑΙ ΤΗΝ ΕΥΡΩΠΗ

Το Ιδιωτικό Ινστιτούτο Επαγγελματικής Κατάρτισης Δωδεκανήσου είναι το μοναδικό Ιδιωτικό I.E.K.* στη Ρόδο. Το χειμερινό εξάμηνο του 1995-96 θα προσφέρει εξειδικευμένη κατάρτιση για τους απόφοιτους Λυκείων στους παρακάτω τομείς:

- **Διοικητικό & Οικονομικό Στέλεχος Επιχειρήσεων** - (Λογιστική, Διοίκηση, Οικονομικά, Υπολογιστές, Αγγλικά
- **Marketing** - (Ειδικός Εμπορίας, Διαφήμισης και Προώθησης Προϊόντων)
- **Ειδικός Εφαρμογών Πληροφορικής** - (Ανάλυση, Προγραμματισμός)
- **Γραμματέας Διεύθυνσης**

ΑΝΑΓΝΩΡΙΣΜΕΝΟ ΔΙΠΛΩΜΑ - ΟΧΙ απλή Βεβαίωση σπουδών. Η κατάρτιση γίνεται βάσει εγκεκριμένων προγραμμάτων από το Υπουργείο Παιδείας.
ΑΝΑΒΟΛΗ ΣΤΡΑΤΕΥΣΕΩΣ - Οι καταρτιζόμενοι δικαιούνται μέχρι το 24ο έτος και για όσο διάστημα διαρκεί η κατάρτιση.

Άριστα καταρτισμένο εκπαιδευτικό προσωπικό με μεταπτυχιακές σπουδές (MSc.) στην Ευρώπη και την Αμερική

θέσεις αυστηρά περιορισμένες από τον Νόμο

Πληροφορίες - Προγράμματα - Εγγραφές
Παπαχριστοδούλου 30, Ρόδος
Τηλ. 77093 - 64583 - 38288, FAX: 77031
* Αρ. Μητρώου ΟΕΕΚ 11002
* Κ.Α.Ε.Δ. Ζ4/23999/94

Ι.Ε.Κ. ΔΩΔΕΚΑΝΗΣΟΥ
ΔΙΚΑΙΩΜΑ ΣΤΟ ΜΕΛΛΟΝ



Προορισμοί/Destinations
Piraeus, Patmos, Leros, Kalymnos, Kos, Rodos, Thessaloniki, Cyprus

Πλοία/ Ferry Boats
F/B Patmos, F/B Rodos, F/B Ialyssos

Κεντρικά Πρακτορεία/Agencies
ΠΕΙΡΑΙΑΣ: Ακτή Μιαούλη 33, Τηλ.: 4293240, Fax: 4293493, Tlx: 241084 • **ΡΟΔΟΣ:** Αμερικής 95, Τηλ.: (0241) 77070-6, Fax: (0241) 77084, Tlx: 292285 • **ΚΩΣ:** Ρήγα Φερραίου 11, Τηλ.: (0242) 27311-7, Fax: (0242) 26146 • **ΛΕΡΟΣ:** Λακκί Λέρου, Τηλ.:(0247) 22872, Fax: (0247) 23500 • **ΚΑΛΥΜΝΟΣ:** Κάλυμνος, Τηλ.: (0243) 28651 **ΠΑΤΜΟΣ :** Σκάλα Πάτμου, Τηλ.: (0247) 31314, Fax: (0247) 31685 • **ΘΕΣΣΑΛΟΝΙΚΗ :** Νίκης 9 & Κομνηνών, Τηλ.: (031) 232023, Fax: (031) 241321 • **ΠΑΤΡΑ:** Ηρ. Πολυτεχνείου 44-46, Τηλ.: (061) 420639, Fax: (061) 433328 • **ΚΑΡΠΑΘΟΣ:** Πηγάδια Καρπάθου, Τηλ.: (0245) 22110, Fax: (0245) 22852 • **ΚΥΠΡΟΣ:** Λεμεσός, Ομονοίας 81, Τηλ.: (003575) 367070, Fax: (003575) 367919.

Δ·Α·Ν·Ε· SEA LINE
ΔΩΔΕΚΑΝΗΣΙΑΚΗ ΑΝΩΝΥΜΗ ΝΑΥΤΙΛΙΑΚΗ ΕΤΑΙΡΙΑ

ΡΕΠΟΡΤΑΖ

14,3 ΤΡΙΣ. ΟΙ ΔΑΠΑΝΕΣ ΔΙΑΒΙΩΣΗΣ □ ΠΡΩΤΟΙ ΣΤΟ ΚΑΠΝΙΣΜΑ - ΤΕΛΕΥΤΑΙΟΙ ΣΤΗΝ ΥΓΕΙΑ

ΟΙ ΕΛΛΗΝΕΣ ΠΡΩΤΑΘΛΗΤΕΣ ΤΗΣ ΚΑΤΑΝΑΛΩΣΗΣ

Τη μεγαλύτερη καταναλωτική ροπή στην Ευρώπη έχει ο Ελληνας, παρότι τα τελευταία χρόνια χαρακτηρίζονται από την οικονομική δυσπραγία. «Η φτώχεια θέλει καλοπέραση», λέει η παροιμία.

Η ύφεση απ' ότι φαίνεται δεν αγγίζει τον τομέα της κατανάλωσης, αφού έχουμε αλματώδη άνοδο στο ποσό των χρημάτων που δαπανούμε αφειδώς για την καλύτερη διαβίωσή μας, σύμφωνα με τα στοιχεία των Εθνικών Λογαριασμών της Εθνικής Στατιστικής Υπηρεσίας.

Ετσι μόνο δέος νιώθει κανείς ρίχνοντας μια ματιά στους καταλόγους των στοιχείων, καθώς το 1994 οι δαπάνες για τη διαβίωση των Ελλήνων έφτασαν στο ποσό των 14.3 τρισεκατομμυρίων δραχμών!

Ταυτόχρονα οι δαπάνες αυτές σε σχέση με το 1993 είναι αυξημένες κατά 1.65 τρισεκατομμύρια δραχμές τη στιγμή που το «δεν αντέχουμε άλλο» έχει γίνει εθνικό σλόγκαν.

Το μεγαλύτερο κομμάτι της πίτας έχει ο τομέας τρόφιμα, ποτά και καπνός με 5.3 τρισεκατομμύρια δραχμές.

Το δεύτερο σε μέγεθος κονδύλι 1.9 τρισ. δαπανήθηκε για στέγαση, θέρμανση και φωτισμό. Πράγμα που σημαίνει ότι η αγορά κατοικίας πήγε αρκετά καλά, αφού ξοδεύτηκαν 1.6 τρισ. δραχμές.

Στο μόνο τομέα που δαπανήθηκαν λιγότερα χρήματα σε σχέση με το 1993 είναι στην αγορά ιδιωτικών μέσων μεταφοράς (αυτοκίνητα). Δηλαδή ενώ το 1993 δαπανήθηκαν για αγορές αυτοκινήτων 455.9 δισεκατομμύρια το 1994 η δαπάνη αυτή έπεσε στο ποσό των 383.9 δισεκατομμυρίων.

Απόσυρση

Η μείωση αυτή μπορεί να εξηγηθεί από το γεγονός ότι σταμάτησε να ισχύει το μέτρο της απόσυρσης, αφού αυτός ήταν ο κύριος λόγος που η αγορά αυτοκινήτων τη διετία '92 - '93 είχε αλματώδη άνοδο.

Δεν συνέβη όμως το ίδιο με τη συντήρηση και την κίνηση των ήδη υπαρχόντων αυτοκινήτων, αφού εκεί το ποσό αυξήθηκε από 573 δισ. σε 641.9 δισ. Η αύξηση κατά κύριο λόγο οφείλεται στην ανατίμηση των καυσίμων αλλά και της εργασίας των συνεργείων. Μικρή είναι επίσης, παρά τον καταιγισμό των προσφορών από τις εταιρείες κινητής τηλεφωνίας, η αύξηση και στον τομέα των επικοινωνιών. Η αύξηση αυτή ήταν μόλις 29 δισεκατομμύρια δραχμές.

Προτεραιότητα στην επίπλωση και γενικά στον εξοπλισμό των σπιτιών που αγόρασαν έδωσαν στη συνέχεια οι Ελληνες. Το ποσό που δαπανήθηκε για το σκοπό αυτό φτάνει το 1.040 τρισ. δραχμές ενώ το 1993 ήταν μόνο 931.8 δισ. δραχμές.

Μετά την εξασφάλιση της διατροφής, της στέγης και της θέρμανσης αυτό που απασχολεί τους Ελληνες είναι η εμφάνισή τους, δηλαδή η ένδυση και η υπόδησή τους. Ετσι για σινιέ συνολάκια και δερμάτινα παπούτσια στα ταμεία των αντίστοιχων επιχειρήσεων μπήκαν 1.02 τρισεκατομμύρια δραχμές.

Μετά την εξασφάλιση της στέγης του φαγητού, του αυτοκινήτου και του κινητού αυτό που μένει για να συμπληρώσει την εικόνα του ο σύγχρονος Ελληνας είναι η διασκέδαση που μπορεί να είναι απο μερικές στροφές στην πίστα κάποιου ξενυχτάδικου μέχρι την αγορά ενός βιβλίου ή μιας εφημερίδας. Προβάδισμα στη μορφή της διασκέδασης δίνουν οι Ελληνες στις υπηρεσίες αναψυχής των κάθε λογής κέντρων. Ετσι το '94 δαπάνησαν 291 δισ. σε σχέση με το '93 όπου η δαπάνη έφτανε τα 235 δισ. Δηλαδή 56 δισ. περισσότερα. Αισθητά μικρότερη ήταν η αύξηση μόλις 17 δισ. στην αγορά βιβλίων, εφημερίδων και περιοδικών.

ΕΓΧΩΡΙΑ ΙΔΙΩΤΙΚΗ ΚΑΤΑΝΑΛΩΣΗ

Τρόφιμα, ποτά και καπνός	5,3 τρισ.
Ένδυση και υπόδηση	1,02 τρισ.
Στέγαση, θέρμανση και φωτισμός	1,9 τρισ.
Επιπλα, είδη επιπλώσεων και οικιακός εξοπλισμός	1,04 τρισ.
Δαπάνες υγείας	0,6 τρισ.
Μεταφορές, επικοινωνίες	1,9 τρισ.
Αναψυχή, διασκέδαση, εκπαίδευση	0,7 τρισ.
Λοιπά αγαθά και υπηρεσίες	1,6 τρισ.

Στον τομέα που δαπανήθηκαν τα λιγότερα χρήματα συγκριτικά με τους άλλους είναι η εκπαίδευση. Συνολικά ξοδεύτηκαν 104 δισ. έναντι 96 δισ. το 1993. Δηλαδή μόλις 8 δισ. περισσότερα...

Λάτρεις του γνωστού λατινικού ρητού «όσο ζω ελπίζω» οι σύγχρονοι Ελληνες καθώς φαίνεται δεν τους απασχολεί το θέμα της υγεία τους. Αυτό αποδεικνύεται από το γεγονός ότι οι δαπάνες για την υγεία καταλαμβάνουν την τελευταία θέση στον πίνακα της Εθνικής Στατιστικής Υπηρεσίας!

Το 1994 είχαμε 651 δισ, ενώ το 1993 529 δισ. Μόνιμη αδυναμία των Ελλήνων είναι πάντα το κάπνισμα, αφού πανευρωπαϊκά είναι τα πρώτα φουγάρα. Συνολικά το '94 για την αγορά τσιγάρων δαπανήθηκαν 603 δισ. έναντι 488 του '93! Οι Ελληνες παρά τη στροφή που έχουν κάνει τα τελευταία χρόνια προς την υγειεινή διατροφή, πρώτο στην προτίμησή τους φαγητό παραμένει το κρέας. Μάλιστα το '94 δαπάνησαν 200 δισ. περισσότερα για την εξασφάλιση της καθημερινής τους μπριζόλας. Η συνολική δαπάνη ξεπέρασε το 1.120 τρισ.! Μετά το κρέας θέση στο καθημερινό τραπέζι έχουν τα φρούτα και τα λαχανικά 887 δισ. το γάλα, το τυρί, τα αυγά 767 δισ. τα ψάρια 310 δισ. το λάδι και τα λίπη 216 οι πατάτες και οι βολβοί 146 δισ.

Για πατάτες και βολβούς δαπανήθηκαν 51 δισ. περισσότερα από το 1993.

ΟΙ ΤΑΣΕΙΣ ΣΤΗΝ Ε.Ε.

ΧΩΡΑ	ΚΑΤΑΝΑΛΩΤΙΚΗ ΡΟΠΗ
Ελλάδα	1,69
Πορτογαλία	1,56
Βρετανία	1,21
Ιταλία	1,12
Δανία	1,11
Ισπανία	1,09
Βέλγιο	1,04
Γερμανία	1,03
Γαλλία	1,03
Ολλανδία	1,03
Λουξεμβούργο	0,64

ΕΛΛΗΝΙΚΗ ΔΗΜΟΚΡΑΤΙΑ
ΝΟΜΑΡΧΙΑΚΗ ΑΥΤΟΔΙΟΙΚΗΣΗ
ΔΩΔ/ΣΟΥ
Δ/ΝΣΗ ΥΠΟΔΟΜΩΝ ΚΑΙ ΤΕΧΝΙΚΩΝ ΕΡΓΩΝ
ΤΜΗΜΑ ΜΕΛΕΤΩΝ
ΑΝΑΚΟΙΝΩΣΗ

Σας γνωρίζουμε ότι η ημερομηνία διεξαγωγής της δημοπρασίας του έργου «Μελέτη Κατασκευή τμήματος Επαρχιακής Οδού Αεροδρόμιο - Ανατολικές Ακτές Νήσου Ρόδου. (Από διασταύρωση με επαρχιακή οδό Μαριτσά - Κρεμαστή έως την κατάληξη της στην επαρχιακή οδό Κρεμαστή - Παραδείσι) «προϋπ: 650.000.000 δρχ., μετατοπίζεται για την Πέμπτη 25-1-96 ώρα 09.00 π.μ. αντί της προγραμματισμένης για τις 15-1-96.

Ο ΝΟΜΑΡΧΗΣ
ΓΙΑΝΝΗΣ ΠΑΡΑΣΚΕΥΑΣ

ICM ΔΙΕΘΝΕΙΣ ΜΕΤΑΦΟΡΕΣ ΕΜΠΟΡΕΥΜΑΤΩΝ ΕΠΕ
ΜΕΤΑΦΟΡΕΣ ΕΞΩΤΕΡΙΚΟΥ - ΕΣΩΤΕΡΙΚΟΥ - ΔΙΑΚΟΜΕΤΑΚΟΜΙΣΕΙΣ
Προσφέρουμε τα πιο ολοκληρωμένα προγράμματα μεταφορών για τον ασφαλέστερο και προσφορότερο τρόπο μεταφοράς
- Μεταφορές με container για πλήρη και ομαδικά φορτία
- Θαλάσσιες και συνδυασμένες μεταφορές.
- Αεροπορικές μεταφορές
- Μεταφορές οικοσκευών
- Οδικές μεταφορές Eurocargo
- Σιδηροδρομικές μεταφορές
- Μεταφορές εκθεμάτων και υλικών κατασκευής περιπτέρων.

Η εταιρεία μας αναλαμβάνει να μεταφέρει τα εμπορεύματα για λογαριασμό των εισαγωγέων από οποιοδήποτε μέρος του κόσμου, και να τα παραδώσει ελεύθερα μέχρι την αποθήκη τους διεκπεραιώνοντας όλες τις διατυπώσεις.
Για περισσότερες πληροφορίες, απευθυνθείτε στα γραφεία μας
Αμερικής 97, τηλ. 24115, 22105, 76215, fax 26485

ΣΤΑΝΟΣ ΥΠΕΡ ΜΑΡΚΕΤ
Καθημερινά ανοικτά από 08.00 - 21.00 εκτός Κυριακής
και μοναδικός
Ρόδος, σ'ευχαριστώ!

PIRELLI
Μια από τις πιο σύγχρονες εταιρείες παραγωγής ελαστικών στην Ευρώπη. Ενα όνομα με ΚΥΡΟΣ!
Στη προσπάθεια μας για ακόμα καλύτερη εξυπηρέτηση, κοντά μας θα βρείτε ελαστικά ΜΟΝΟ εισαγωγής, Α' διαλογής, στις καλύτερες τιμές.
Γι' αυτό δείτε από κοντά τις ΤΙΜΕΣ ΓΝΩΡΙΜΙΑΣ ΜΕ ΤΑ ΕΛΑΣΤΙΚΑ «CEAT» ΤΗΣ PIRELLI

ΜΟΝΤΕΛΟ	ΤΙΜΗ ΜΟΝ.	ΜΟΝΤΕΛΟ	ΤΙΜΗ ΜΟΝ.
135 R 13	10500	175/65 R 14	20500
145 R 13	11750	185/65 R 14	22000
155 R 13	13000	195/60 R 14	22750
155/70 R 13	11750	195/65 R 14	24750
165/70 R 13	13250	185/65 R 15	21500
175/70 R 13	14500	205/60 R 15	23750
185/70 R 13	15750	195/50 R 15	24250

ΣΤΙΣ ΤΙΜΕΣ ΣΥΜΠΕΡΙΛΑΜΒΑΝΕΤΑΙ Φ.Π.Α. & ΖΥΓΟΣΤΑΘΜΙΣΗ
Επίσης καλύπτουμε οποιαδήποτε ανάγκη σας: για ευθυγράμμιση με τα τελειότερα μηχανήματα, ζάντες, τιμόνια, αμορτισέρ, ελατήρια, ΜΟΜΟ και εξαιμίσεις των καλυτέρων εργοστασίων. Με την αγορά ενός σετ από ζαντολάστιχα ΜΟΜΟ, ΔΩΡΟ ένα σετ μαξιλαράκια της ΜΟΜΟ.
PIRELLI ΓΕΝΙΚΗ ΑΝΤΙΠΡΟΣΩΠΕΙΑ ΔΩΔΕΚΑΝΗΣΟΥ
Κεντρικο: 20 χλμ. Ρόδου - Λίνδου, τηλ. 62801, fax: 62909 ΡΟΔΟΣ
Α' Υποκ.: Στεφ. Καζούλη 2, Τηλ. 79212 ΡΟΔΟΣ
Β' Υποκ.: Μιχ. Πετρίδη 30, Τηλ. 38889, Fax: 21946 ΡΟΔΟΣ
ΕΛΑΣΤΙΚΑ ΜΟΝΟ ΕΙΣΑΓΩΓΗΣ & Α' ΔΙΑΛΟΓΗΣ

ΑΥΤΟΜΑΤΕΣ ΠΟΡΤΕΣ STANDOOR HELLAS
ΚΑΤΟΙΚΙΑΣ - ΒΙΟΜΗΧΑΝΙΑΣ
✓ΠΟΡΤΕΣ ΓΚΑΡΑΖ ΑΜΕΡΙΚΗΣ - ΣΟΥΗΔΙΑΣ - ΓΕΡΜΑΝΙΑΣ
✓ΑΥΤΟΜΑΤΙΣΜΟΙ ΜΕ ΤΗΛΕΧΕΙΡΙΣΜΟ BOSCH
✓ΑΥΤΟΜΑΤΕΣ -ΑΝΟΙΓΟΜΕΝΕΣ- ΣΥΡΟΜΕΝΕΣ ΑΥΛΟΠΟΡΤΕΣ ΓΙΑ ΞΕΝΟΔΟΧΕΙΑ-ΕΡΓΟΣΤΑΣΙΑ-ΚΑΤΟΙΚΙΕΣ
✓ΡΟΛΛΑ ΑΣΦΑΛΕΙΑΣ ΚΛΕΙΣΤΟΥ & ΔΙΚΤΥΩΤΟΥ ΤΥΠΟΥ
✓ΚΟΥΦΩΜΑΤΑ ΑΛΟΥΜΙΝΙΟΥ - PVC ΝΕΚΑ ΓΕΡΜΑΝΙΑΣ
✓ΠΑΙΔΙΚΕΣ ΧΑΡΕΣ
✓ΜΕΛΕΤΕΣ - ΚΑΤΑΣΚΕΥΕΣ ΣΙΔΗΡΑΛΟΥΜΙΝΙΟΥ
✓ΠΟΡΤΕΣ ΠΥΡΑΣΦΑΛΕΙΑΣ
ΑΝΤ/ΠΟΣ ΡΟΔΟΥ: ΙΩΑΝ. ΠΑΤΟΥΝΑΣ
ΛΟΝΔΙΝΟΥ 33, ΡΟΔΙΝΙ-ΤΗΛ:61.589,FAX:65.375
STANDOOR HELLAS
ΕΞΟΠΛΙΣΜΟΙ ΕΜΠΟΡΙΚΩΝ & ΒΙΟΜΗΧΑΝΙΚΩΝ ΚΤΙΡΙΩΝ

ΜΙΚΡΕΣ ΑΓΓΕΛΙΕΣ

ΕΝΟΙΚΙΑΣΕΙΣ ΑΚΙΝΗΤΩΝ

ΕΝΟΙΚΙΑΖΟΝΤΑΙ σε μεγάλο κτήμα:

1) Καινούργια επιπλωμένα δυάρια και γκαρσονιέρες.

2) τριάρια χωρίς έπιπλα. Ολα διαθέτουν τηλέφωνο, τηλεόραση, κεντρική θέρμανση, ανεμιστήρα, πλιακό, αερόθερμο και εξοπλισμό. Τα τριάρια έχουν και ηλεκτρικό θερμοσίφωνο. Κατασκευή λουξ με μεγάλες βεράντες και πάρκινγκ. Περιοχή Ιξιά, Τρεις. Τηλ. 92714.

3) Χάρίζουμε σκυλάκια (κανίς) δυόμιση μηνών. Τηλ. 92714.

ΕΝΟΙΚΙΑΖΕΤΑΙ ένα διαμέρισμα 2αρι και ένα δωμάτιο στην οδό Αγ. Αναργύρων 20. Πληροφορίες τηλ. 28710.

ΕΝΟΙΚΙΑΖΕΤΑΙ ΔΙΑΜΕΡΙΣΜΑ 55 τ.μ., δύο υπνοδωματίων και κουζίνα στην περιοχή Ακραμίτου 14. Τηλ. 0244-51516. (Μετά 15.00 μ.μ.).

ΕΝΟΙΚΙΑΖΟΝΤΑΙ γραφεία στο Μαντράκι, Ενοικιάζονται γραφεία, κατάλληλα για λογιστές, δικηγόρους, Μηχανικούς κ.τ.λ. Πληρ. τηλ. 68111 - 64440

ΕΝΟΙΚΙΑΖΕΤΑΙ διαμέρισμα 65 τ.μ. στο 2ο όροφο επί της οδού Παπαλουκά αριθ. 35 στη Ρόδο. Πληροφορίες τηλ. 51827.

ΕΝΟΙΚΙΑΖΕΤΑΙ διαμέρισμα 90 τ.μ. στον πρώτο όροφο με κεντρική θέρμανση Κέννεντυ 45. Πληρ. στο τηλεφ. 64464

ΕΝΟΙΚΙΑΖΕΤΑΙ καφε-μπαρ στο Φαληράκι, 50 μέτρα από την παραλία, με το κλειδί στο χέρι. Πληρ. τηλ. 85437.

ΕΝΟΙΚΙΑΖΕΤΑΙ στην Αθήνα (Παπανδρέου 54 Ζωγράφου) πλήρως επιπλωμένο διαμέρισμα με εξοπλισμό κουζίνας, θέρμανση, τηλέφωνο. Πληροφορίες 9.00 - 14.00 και 18.00 - 21.00. Τηλ. 33926.

ΕΝΟΙΚΙΑΖΟΝΤΑΙ στα Κοσκινού για χειμερινή σαιζόν Studios επιπλωμένα με ατομικό μπάνιο στην τιμή των 45.000. Τηλ. 61944.

ΕΝΟΙΚΙΑΖΟΝΤΑΙ στην Ιάλυσο και στη Ρόδο, καινούργιες ανεξάρτητες επιπλωμένες και πλήρως εξοπλισμένες γκαρσονιέρες και STUDIOS στο ισόγειο οικοδομών με κήπο σε ήσυχες και όμορφες περιοχές. Τηλ. 34363.

ΕΝΟΙΚΙΑΖΕΤΑΙ παρά τη οδό Αγίων Αναργύρων 20 μια γκαρσονιέρα και ένα δωμάτιο. Πληρ. τηλεφ. 28710.

ΕΝΟΙΚΙΑΖΕΤΑΙ παρά της οδού Αγίων Αναργύρων 20, μια γκαρσονιέρα επιπλωμένη ή μη και ένα δωμάτιο. Πληροφ. Τηλεφ. 28710

ΕΝΟΙΚΙΑΖΕΤΑΙ χώρος 60 τ.μ. κατάλληλος για αποθήκη ή γραφείο, πάροδος Στέλιου Κωτιάδη. Πληροφ. τηλ. 26818, 35609

ΕΝΟΙΚΙΑΖΟΝΤΑΙ επιπλωμένες γκαρσονιέρες στην περιοχή του Εθνικού Σταδίου από 1/11/95 έως 15/3/96. Πληρ. τηλ. 37211

ΕΝΟΙΚΙΑΖΟΝΤΑΙ τέσσερα γραφεία στην οδό Αυστραλίας 60 (έναντι «Σφαγειών») επιφάνειας 27,5 - 30 - 35 τ.μ. Πληρ. Τηλ. 37760 κ. Θανάση ή 92168 κ. Γιάννη.

ΕΝΟΙΚΙΑΖΕΤΑΙ εμπορικός χώρος με αποθήκη στη Μαλώνα. Πληρ. 6-8 μ.μ. τηλ. 0244-51401

ΔΙΑΦΟΡΑ

ΠΩΛΕΙΤΑΙ επαγγελματικό ψυγείο και ψυγείο για σάντουιτς. Πληρ. τηλ. 92623.

ΠΩΛΟΥΝΤΑΙ έπιπλα γραφείου (γραφείο κλασσικού τύπου, βιβλιοθήκες, καθιστικά) ελαφρώς μεταχειρισμένα, σε άριστη κατάσταση.

Πληροφορίες τηλ. 33485.

ΠΩΛΟΥΝΤΑΙ πλυντήριο πιάτων, και ποτηριών καθώς και εκθετήριο - βιτρίνα διαστάσεων 1,80 Χ 0,60 Χ 0,80 σε καλή τιμή. Πληρ. τηλ. 85437.

ΠΩΛΕΙΤΑΙ ένας μικρός φορτηγός αμερικανικής κατασκευής, μοντέλο «ΜΠΟΠΚΑΤ», σε τιμή ευκαιρίας.

Πληρ. τηλ. 0244-51671, τις ώρες 17.00 - 22.00.

ΡΙΛΑΞ μασάζ στο δικό σας χώρο για να απαλλαγείτε από το στρες και τους μυικούς πόνους με πλήρη χαλάρωση. Πληρ. τηλ. 093238656 τις ώρες 10 π.μ. - 10 μ.μ.

ΣΥΝΕΡΓΑΤΗΣ ζητείται για επικερδή επιχείρηση καφετέριας σε κεντρικό σημείο. Μόνο σοβαρές προτάσεις. Τηλ. εργάσιμες: πρωί 9-11 30975, απόγευμα 6-7 92384.

ΑΥΤΟΚΙΝΗΤΑ

ΠΩΛΕΙΤΑΙ αυτοκίνητο φολκς βάγκεν GOLF GTI 1800 cc 16 V, με πολλά έξτρα, σε άριστη κατάσταση και σε πολύ λογική τιμή. Πληρ. τηλ. 77640 από 4-8 μ.μ.

ΠΩΛΕΙΤΑΙ IX αυτοκίνητο μάρκας HONDA CIVIC, μοντέλο 1983 σε καλή τιμή. Πληροφορίες της 52.500, 30045.

AUDI 100/FUX 72 2/θυρο. Καλή οδική συμπεριφορά. Προσφορά: 400.000 δρχ. Τηλ.: 29248.

ΠΩΛΕΙΤΑΙ YUGO 45 TOY 1987. Με FIAT 128 ΜΗΧΑΝΗ. Αριστη κατάσταση. Γίνονται ευκολίες. Τηλ. 81545.

ΠΩΛΕΙΤΑΙ BMW 318i μοντέλο 90 σε άριστη κατάσταση με αιρκοντίσιον, ηλεκτρικά παράθυρα, στερεοφωνικό FISHER σε καταπληκτική τιμή των 5.000.000 δρχ. Γίνονται ευκολίες.

Πληρ. τηλ. 21198 - 22964

ΠΩΛΕΙΤΑΙ μηχανάκι ADDRESS 50 cc σε άριστη κατάσταση. Πληροφ. τηλ. 91820 κ. Βαλάντη.

ΠΩΛΕΙΤΑΙ SEAT MARBELLA μοντέλο 1988 900 cc σε καλή κατάσταση με ραδιοκασετόφωνο. Τιμή 800.000 δρχ. ΜΕΤΡΗΤΟΙΣ. Πληροφορίες κον **ΣΑΜΑΡΑ ΘΑΝΑΣΗ τηλ. 96010 - 62039.**

ΠΩΛΗΣΕΙΣ ΑΚΙΝΗΤΩΝ

ΠΩΛΟΥΝΤΑΙ: από ιδιοκτήτες στην Ιαλυσό περιοχή ΒΟΥΝΑΡΑΣ: 1) μεζονέτες σε μπετά α) 126.00 τ.μ. 15 εκ. β) 134.00 τ.μ. 16 εκ. 2) ορόφοδιαμέρισμα σε μπετά 92.00 τ.μ. 11 εκ. 3) οικόπεδο εντός σχεδίου 1.000 τ.μ. 30 εκ.Πληροφορίες τηλεφ. 22050-33441.

ΠΩΛΕΙΤΑΙ: γωνιακό παραλιακό οικόπεδο 450 τ.μ. οικοδομήσιμο στη μοναδική είσοδο Χαρακίου. Πληρ. στο τηλ. 01-9840803.

ΙΔΙΟΚΤΗΤΗΣ πουλά στην ΠΑΣΤΙΔΑ οικόπεδο 1.250 μέτρα εντός ζώνης. Κτίζεις 140 τ.μ. Τηλ. 62486, 20939.

ΠΩΛΕΙΤΑΙ: Καφετέρια πολυτελείας σε καλή τοποθεσία με καλή πελατεία, λόγω αναχώρησης. Πληρ. 9 - 1 και 5 - 8. Τηλ. 23815 - 78275. Γιώτα Μανωλάκου.

ΠΩΛΕΙΤΑΙ: μουσική ταβέρνα εντός πόλεως Ρόδου σε τιμή ευκαιρίας. Πληρ. τηλ. 21949 - 27274 - 61554.

ΠΩΛΟΥΝΤΑΙ: 1. Κατάστημα με δύο αποθήκες στην οδό Βεροΐλίνου 23.

ΠΩΛΕΙΤΑΙ ΜΑΓΑΖΙ
ΠΩΛΕΙΤΑΙ κατάστημα 68 τ.μ. επί της Μεγάλου Κωνσταντίνου. Πληροφορίες στα τηλέφωνα 92290 (πρωί) - 92314 (απόγευμα) κ. Γεωργίου.

ΠΩΛΟΥΝΤΑΙ - ΟΙΚΟΠΕΔΑ

Των 4.000 μ² επι της επαρχιακής οδού Ρόδου - Καλλιθέας και Καλλιθέας - Ασγούρου (έναντι SUPER MARKET ΜΙΚΟ), με πολύ καλή ρυμοτομία, θα διανοιγούν δρόμοι 8.00 μέτρων. Πληροφορίες τηλ. 28616 - 37848 κ. ΑΤΣΙΔΗ ΑΝΑΣΤΑΣΙΟ

2. Καρά - Γιαπί 160 τ.μ. σε τρίτο όροφο οικοδομής.

3. Αγρόκτημα 4.500 τ.μ. στον Αρχάγγελο επί της Εθνικής οδού Ρόδου - Λίνδου, με φως, νερό και τηλέφωνο. Πληροφορίες: 0244 - 51391, και 51184

ΠΩΛΕΙΤΑΙ ισόγειο διαμέρισμα 180 τ.μ. επί της Αννης Μαρίας με άδεια μετατροπής σε καταστήματα.

Πληρ., τηλ. 38736, 29827 ώρες 9.00 - 12.00 και 17.00 - 22.00

ΠΩΛΕΙΤΑΙ αίθουσα 200 τ.μ. εντός Ρόδου με μπάνιο και τηλέφωνο. Πληρ. τηλ. 0241 - 32985 & 01 - 2828292 ώρες 6 - 9 μ.μ.

ΠΩΛΕΙΤΑΙ διαμέρισμα σε καλή κατάσταση 83 τ.μ., με δύο υπνοδωμάτια, σαλοτραπεζαρία, ευρύχωρη κουζίνα και μπάνιο. Αξία 14.000.000 μετρητοίς. Πληροφορίες τηλ. 33794 και 23377.

ΖΗΤΟΥΝ ΠΡΟΣΩΠΙΚΟ

ΖΗΤΕΙΤΑΙ λογιστής, πτυχιούχος με 2ετή τουλάχιστον προϋπηρεσία, από τον Ομιλο Ξενοδοχειακών Επιχειρήσεων Κον Μήτση / Πληροφορίες τηλ. 26284 GRAND HOTEL Γ. ΛΥΔΑΚΗΣ.



ΝΕΟ ΕΜΠΟΡΙΚΟ ΚΕΝΤΡΟ ΣΤΟ ΦΑΛΗΡΑΚΙ
Πωλούνται σε εκλεκτούς εμπόρους - επενδυτές 4 τελευταία καταστήματα 36m2 εώς 70 m2 με αυλή. Δυνατότης δανειοδότησης με 13,5% από Τράπεζα.
Πληροφορίες κ. Εμμ. Κρανίδης τηλ. 27082 - 26476 FAX 27101.

ΠΩΛΟΥΝΤΑΙ
ΑΠΟ ΤΟΝ ΑΝΑΣΤΑΣΙΟ ΑΤΣΙΔΗ

1. Στην οδό Κωνσταντίνου Υδραίου και Κοσκινού γωνία:
- Διαμέρισμα 75 τ.μ. 3άρι
- Διαμερίσματα 90 τ.μ. 3άρια
- Διαμερίσματα 110 τ.μ. 4άρια

Πολυτελής κατασκευή, με γερμανική ή ιταλική κουζίνα εντοιχισμένη 10 τρεχ. μέτρων περίπου, γρανίτες στα πατώματα, διπλά τζάμια, υδραλικό ασανσέρ και αποκλειστική θέση στάθμευσης αυτοκινήτου στην πυλωτή της πολυκατοικίας.

2. Στην οδό Καμείρου και Απόλλωνος (περιοχή ΜΟΝΤΕ ΣΜΙΘ).•Μαιζονέτες διώροφες με υπόγειο, συν. εμβαδού 180 τ.μ. σε ήσυχη περιοχή, με αποκλειστικές χρήσεις αυλών.

3. Στην οδό Φιλερήμου και Επιδαύρου στο Καρακόνερο.
- Διαμέρισμα 160 τ.μ. διώροφο, με τζάκι, εντοιχισμένη γερμανική κουζίνα, πολλά μέτρα βεράντες, 2 μπάνια γρανίτες στα πατώματα και αποκλειστική θέση στάθμευσης στην πυλωτή της πολυκατοικίας. Υδραυλικό ασανσέρ.
- Διαμέρισμα 45 τ.μ. με αυλή.

ΑΜΕΣΗ ΚΑΤΑΡΤΙΣΗ ΟΡΙΣΤΙΚΩΝ ΣΥΜΒΟΛΑΙΩΝ.
ΠΛΗΡΟΦΟΡΙΕΣ:
ΑΝΑΣΤΑΣΙΟΣ ΑΤΣΙΔΗΣ
ΣΤΕΦΑΝΟΥ ΚΑΖΟΥΛΗ 74 ΡΟΔΟΣ ΤΗΛ. 28616 - 37848 ΤΗΛ. ΟΙΚΙΑΣ: 63510 - 61865

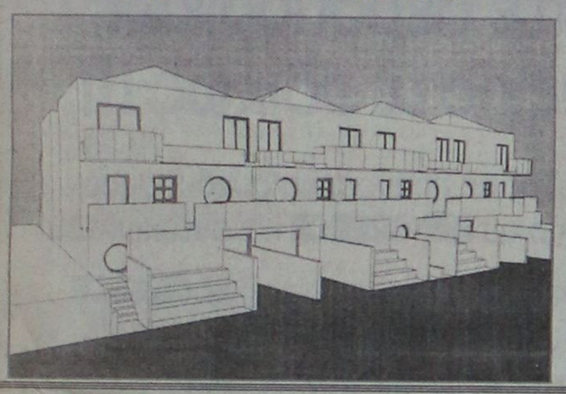

ΠΩΛΟΥΝΤΑΙ
ή
ΕΝΟΙΚΙΑΖΟΝΤΑΙ

Γραφεία πολυτελούς κατασκευής σύμφωνα με τις σύγχρονες προδιαγραφές από 30-55-75-110 έως 250 m² στην οδό Καρπάθου 11 (πεζόδρομος) στο τελείως ανακαινισθέν πρώην ξενοδοχείο «ΚΟΛΟΣΣΟΣ» με την κρυστάλλινη φιμέ πρόσοψη.

Πληροφορίες:
στα τηλέφωνα 24331 - 32
από 09.00 π.μ. - 14.00 μ.μ.
Δ/νις Νικηταρά

ΠΩΛΟΥΝΤΑΙ
Τηλ. 29318 - 34598
ΔΙΑΜΕΡΙΣΜΑΤΑ - ΚΑΤΑΣΤΗΜΑΤΑ - ΑΠΟΘΗΚΕΣ
ΚΑΛΛΙΣΤΟΣ ΔΙΑΚΟΓΕΩΡΓΙΟΥ
(ΙΔΙΟΚΤΗΤΗΣ - ΚΑΤΑΣΚΕΥΑΣΤΗΣ)

1. Οικοδομή έξι διαμερισμάτων στην οδό Αθηνών και Λάρδου γωνία 3αρια 95 τ.μ., τεσσάρια 120 τ.μ., καταστήματα 40 -80 - 120 τ.μ.
2. Οικοδομή έξι διαμερισμάτων στην οδο Σαλάκου τεσσάρια 110 - 120 τ.μ. με απεριόριστη θέα.
3. Οικοδομή στην οδό Καλλεθέας και Καλειπάτηρας στο Καρακόνερο διαμερίσματα 3άρια 80 τ.μ., τεσσάρια 120 τ.μ., καταστηματα 60 - 80 - 100 τ.μ., αποθήκες 60 -80 -100 τ.μ., αποθήκες 60 - 80 - 100 -300 τ.μ. Ολα με θέα τη θάλασσα.
4. Οικοδομή κοντά στην Μ. Πετριδη. Διαμερίσματα των 110 - 120 τ.μ. τεσσάρια.
5. Διαμέρισμα 85 τ.μ. στην οδό Γραμμου και Αγίου Ιωάννου (έτοιμο άμεση παράδοση).
6. Διαμέρισμα 75 τ.μ. στην οδο Θεσσαλονίκης κοντά στην Στελιου Κωτιάδη (έτοιμο άμεση παράδοση)

ΠΑΡΑΤΗΡΗΣΕΙΣ: Ολες οι οικοδομες έχουν ασανσέρ υδραυλικό. Τα διαμερίσματα είναι πολυτελούς κατασκευης.

7. Πωλούνται κτήματα παραλιακά στην ΛΑΧΑΝΙΑ των 2.000 - 4.000 και ενα κτήμα 52.000 τ.μ. για ξενοδοχειακή μονάδα ή για Συνεταιρισμό.

ΠΛΗΡΟΦΟΡΙΕΣ: ΚΑΛΛΙΣΤΟ ΔΙΑΚΟΓΕΩΡΓΙΟΥ
ΤΗΛ: 29318 - 34598
Διεύθυνση: Κων/νου Τσαλδάρη 28 - ΡΟΔΟΣ

MOTO MOSCHOS
ΑΛΕΚΟΥ ΠΑΝΑΓΟΥΛΗ 52
ΡΟΔΟΣ-ΤΗΛ.: 0241-36026

Πωλούνται τα κάτωθι μοντέλα σε άριστη κατάσταση και με Service:

ΕΝΤΟΥΡΟ

KAWASAKI	KLR250
HONDA	XLR250R '92
HONDA AX	-1-250 '91
YAMAHA DT	125 LC
SUZUKI	DR 125
YAMAHA	TW 200

ΤΣΟΠΕΡ

YAMAHA XV250	VIRAGO

ΣΚΟΥΤΕΡ

SUZUKI ADDRESS	V50 '92
SUZUKI	ADDRESS 50
HONDA	TACT 50
YAMAHA	JOG 50
YAMAHA	XC125 AYTOM.
YAMAHA	XC180 AYTOM.
HONDA SPACY	250 AYTOM.

6ΜΗΝΟ ΑΤΟΚΟ ΔΙΑΚΑΝΟΝΙΣΜΟ

ΗΛΕΚΤΡΙΚΕΣ ΣΥΣΚΕΥΕΣ ΑΠΛΕΣ & ΕΝΤΟΙΧΙΖΟΜΕΝΕΣ

ARISTON ΙΤΑΛΙΑΣ

Οι πιο φροντισμένες και φθηνότερες της Αγοράς

Ψυγείον		Κουζίνα
OTDF 240 10		Μικτή
ΠΟΔΩΝ		G942E3
ΔΡΧ. 110.000		Δρχ. 110.000
Πλυντήριο Πιάτων 1032		Πλυντήριο Ρούχων AF 552
Δρχ. 115.000		Δρχ. 85.000

Και τώρα κλιματιστικά ARISTON ψύξη - θέρμανση με τηλεκοντρόλ σε τρία μοντέλα τελείως ανάρμυβα των 8400/8500, 9700/11.000 και 13.500/14.700 BTU. Τεχνολογία ARISTON. Η πιο προηγμένη

Τηλεοράσεις, βίντεο, κάμερες, στερεοφωνικά HITACHI - ΦΙΛΙΠΣ - PIONEER - FUJI - SONY - SABA - συσκευές ΠΙΤΣΟΣ και WESTINGHOUSE - Μικροσυσκευές παντός τύπου στις φθηνότερες τιμές της αγοράς.

ΑΝΤΙΠΡΟΣΩΠΟΣ ARISTON

ΑΦΟΙ ΣΤΕΦΑΝΟΥ Ο.Ε.
Δενδρινού & Χατζηαγγέλλου γωνία
τέρμα Κοδριγκτώνος / Τηλ:22.568- 22.695
Υποκατάστημα : Πλάτωνος 17-21
Τηλ:23.836 / Fax: 22.568
Μεγάλη ποικιλία μοντέλων και χρωμάτων σε απλά και εντοιχιζόμενα

ARISTON ΤΑ ΠΑΝΤΑ ΑΡΙΣΤΑ

ΠΩΛΟΥΝΤΑΙ
ΚΑΙ ΕΝΟΙΚΙΑΖΟΝΤΑΙ ΑΠΟ ΒΙΚΕΤΕΡ ΑΕ

Πληρ. κ. ΠΑΝΑΓΟΣ οδός Γ. Σεφέρη 108 - Τηλ. 62590 - 62711

1) ΔΙΑΜΕΡΙΣΜΑΤΑ
επί της Γ. Σεφέρη των 60-100-120 με θέα θάλασσα.

2) Καταστήματα
των 200-400-600 τ.μ. στην Εθνική οδό Ρόδου - Λίνδου δίπλα στο ΚΤΕΟ

3) Καταστήματα ισόγεια
των 200-450-600-1350 τ.μ. στο Εμπορικό Κέντρο Πανάγου

4) Οικοδομή 3.000 τ.μ. εμφανή μπετά
στην Εθνική οδό Ρόδου - Λίνδου στο 6ο χιλ. με κόμβο και πρόσοψη 120 μ. ακριβώς εναντι του νέου συγκροτήματος ΤΟΥΟΤΑ

5) Οικόπεδα των 4.000 τμ. μόνο για επίλεκτους πελάτες
Η περιοχή είναι πλέον ενδεδειγμένη για βίλλες πάνω από την τουριστική περιοχή Φανερωμένης

6) Οικόπεδα των 4.000 τ.μ. στην πλέον αναπτυσσόμενη περιοχή της Ρόδου οδός Γ.Σεφέρη κοντά στα πολυκαταστήματα ΜΗΔΙΑ - MEGA - ΒΕΡΟΠΟΥΛΟΥ και το Νέο Νοσοκομείο.

7) ΚΙΟΤΑΡΙ:
Στο υπό ανέγερση τουριστικό χωριό πωλούνται από τα σχέδια, βίλλες - στούντιο - καταστήματα δίπλα στα μεγάλα ξενοδοχεία.

ΚΕΝΤΡΟ ΠΑΤΙΝΑΖ
BLADE RUNNER



ΔΙΑΣΚΕΔΑΣΗ ΚΑΙ ΓΥΜΝΑΣΤΙΚΗ ΓΙΑ ΟΛΗ ΤΗΝ ΟΙΚΟΓΕΝΕΙΑ

ΑΝΟΙΚΤΑ
ΠΑΡΑΣΚΕΥΗ, ΣΑΒΒΑΤΟ ΚΑΙ ΚΥΡΙΑΚΗ
5 Μ.Μ. ΕΩΣ 12 Μ.Μ.

ΤΙΜΗ ΕΙΣΟΔΟΥ
(ΣΥΜΠΕΡΙΛΑΜΒΑΝΕΤΑΙ ΑΠΕΡΙΟΡΙΣΤΗ ΩΡΑ ΠΑΤΙΝΑΖ Η ΕΝΑ ΠΟΤΟ)
ΔΡΧ. 1.000

ΕΜΠΟΡΙΚΟ ΚΕΝΤΡΟ ΠΑΝΑΓΟΥ - Γ. ΣΕΦΕΡΗ 108
ΤΗΛ. 62517 - 62577

Εξελίξεις Συνθέσεις Αντιθέσεις Αναλύσεις

ΠΑΣΟΚ: ΘΕΛΕΙ ΑΡΕΤΗ ΚΑΙ ΤΟΛΜΗ Η... ΡΗΞΗ!

ΤΗΣ ΑΡΓΥΡΩΣ ΣΑΡΑΝΤΟΥ

Σε όλες τις δύσκολες καταστάσεις που η χώρα έχει περάσει στο παρελθόν, ήταν έντονος ο κοινωνικός προβληματισμός, η αγωνία αλλά και συμμετοχή του μέσου Ελληνα στις εξελίξεις. Αυτή τη συνείδηση και τα ερωτηματικά για το που βαδίζει ο τόπος σήμερα, έρχεται ο καθημερινός συνάνθρωπός μας να τα εκφράσει με ένα απλό ερώτημα που τον βασανίζει με τον ένα ή με τον άλλο τρόπο. Κι αυτό το ερώτημα αφορά τον πρόεδρο του ΠΑΣΟΚ, που ως Πρωθυπουργό και δημόσιο πρόσωπο, του οποίου οι παρεμβάσεις στις εξελίξεις της χώρας έχουνε τεράστια σημασία, θα ταν προτιμότερο να τον κρίνουμε διαχωρίζοντας την καθ' όλα σεβαστή ανθρώπινη πλευρά του προσωπικού του προβλήματος.

Πως είναι δυνατόν, ερωτά ο μέσος πολίτης, το μέλλον αυτού του τόπου να καθορίζεται μέσα από τα έκτακτα και λακωνικά ιατρικά ανακοινωθέντα και από τις αμφισβητήσιμες για την ειλικρίνειά τους και γεμάτες πολιτική σκοπιμότητα ξύλινες, απλοϊκές και αμήχανες δηλώσεις πολλών από τους συνεργάτες που πλαισιώνουν τον ανήμπορο κυβερνήτη αυτής της χώρας;

Συνεργάτες που έχουν επιλεγεί, όχι φυσικά με βάση κάποια αξιοκρατικά κριτήρια, αλλά με την πίστη και στήριξη που έχουν παρέξει στην προσωπικότητα του αρχηγού, που όσο και θεωρητικά χαρισματικός και ρήτορας καλός να υπήρξε, στην πράξη τιμωρείται από την Ιστορία για την έπαρσή του, την έλλειψη συνέπειας στο συμβόλαιό του με το λαό, τις ανθαιρεσίες του και τις τυχοδιωκτικές του πολιτικές που εξαπάτησαν ένα λαό διψασμένο για κοινωνική δικαιοσύνη, ανάπτυξη και καλύτερες μέρες, ανταλλάσσοντας τα οράματα του με το χτίσιμο μιας χώρας, όπου ο λαϊκισμός, η κακογουστιά, οι σαλταδόροι, οι μίζες και οι αποτυχίες στην οικονομία και την εξωτερική πολιτική επιβεβαίωσαν τις αμφιβολίες που αρκετοί είχαν το 1981 για την εφαρμογή του οράματος της σοσιαλιστικής αλλαγής.

Συνεργάτες που χρησιμοποιήθηκαν σαν πιόνια στην αρχή και αργότερα σαν φιλόδοξα στελέχη για να στηρίξουν μια ανοργάνωτη μηχανή διακυβέρνησης από τον κ. Παπανδρέου κι εκείνους που γρήγορα έσπευσαν να προσαρμόσουν τα οικονομικά τους συμφέροντα ή ανέπτυξαν, στο πλαίσιο της εξαργύρωσης κάποιων σχέσεων, τα επιχειρηματικά τους όνειρα, μικρο - ή μεγαλο-αστικά, όχι απαραίτητα με ορθόδοξες μεθόδους, σε ένα κράτος που οι θεσμοί αντικαταστάθηκαν με τις αυλές, τους φίλους, τα κομματικά συμφέροντα και τα ρουσφέτια. Ολα αυτά βέβαια υποστηρίχτηκαν κι από ένα υπόστρωμα εκλαΐκευσης της λειτουργίας του τόπου, της ανάπτυξής του και της εν γένει ζωής μας που γιόμισε από ημιμαθή θρασύτατα ανθρωπάκια που είχαν γνώμη επί παντός επιστητού, μεταφέροντας την αγραμματοσύνη τους από τα καφενεία της προ ΠΑΣΟΚικής περιόδου και μέσα από το κόμμα, στους διαδρόμους των υπουργείων, Τραπεζών, οργανισμών κ.ά.

Κύριο ρόλο έπαιξε και η απουσία σοβαρού αντιπολιτευτικού λόγου. Με την Αριστερά και τη Δεξιά να επιμένουν να κουβαλάνε, για ξεχωριστούς λόγους, τα συμπλέγματα και τα λάθη τους σε μια εποχή που τους είχε ξεπεράσει, το ΠΑΣΟΚ βρήκε πολύ χώρο να απλωθεί και να αυτοσχεδιάσει και, όντας άφθαρτο σαν νέο κόμμα, να υποσχεθεί πολλά σ' έναν κόσμο που δίψαγε για το καινούργιο. Εκεί επάνω πάρθηκαν δάνεια, φτιάχτηκαν επιχειρηματίες, επεκτάθηκαν συγκροτήματα και δημιουργήθηκαν παρέες με κοινά συμφέροντα, ιδιοτελή και όχι του λαού και του τόπου, που με τη σειρά τους στήριξαν τις κυβερνήσεις Παπανδρέου κι έθρεψαν την απαρχή των φαύλων κύκλων που ακολούθησαν.

Οποιος σπέρνει ανέμους, λένε, θερίζει θύελλες, και ο θυμόσοφος λαός έκπληκτος έγινε μάρτυρας κυβερνητικών σκανδάλων, πρωθυπουργικών ερώτων, αυριανικής δραστηριότητας, μικροαστικού νεοπλουτισμού, δανεισμού του Πρωθυπουργού και σχέσεων με εμπόρους αμφίβολης ποιότητας και δραστηριοτήτων, γκλαμουριάς, θρησκοληψίας και κατιναριού, που μόλις και μετά βίας κάλυπτε ο μανδύας του χαρισματικού ηγέτη και η περίοδος χάριτος που είχε πάρει από το λαό. Οι πολιτικοί άσοι που ο αρχηγός κρατούσε στο μανίκι της από τον ίδιο αποκλειστικά ασκούμενης εξουσίας συνέχισαν να βγαίνουν για πολύ καιρό. Φαινόταν σαν η χώρα να μην είχε άλλη εκλογή από την πορεία που ο ίδιος καθόριζε όλα αυτά τα χρόνια. Μιας και είχε φροντίσει ένας ελεγχόμενος κομματικός μηχανισμός, ώστε καθένας που διαφωνούσε με τα διορισμένα όργανα του κόμματος αυτόματα να θέτει και εαυτόν εκτός ΠΑΣΟΚ.

Τώρα, όμως, οι μάσκες έχουν πέσει, τα κουρασμένα πρόσωπα των ανθρώπων γύρω μας έχουν αγριέψει. Το ερώτημά τους θα μπορούσε, περιπαιχτικά, να 'ναι μια παράφραση στίχου και προβληματικής που εξέφρασε σε άλλες εποχές γνωστός υπουργός - μουσικοσυνθέτης.

Τι γυρεύω εγώ σ' αυτούς τους τόπους με μιζαδόρους, μάγους κι αυλικούς;

Και το βλέμμα τους ψάχνει για κάποια ελπίδα, όχι φυσικά στο «Ωνάσειο», όπου όλα έχουν χαθεί, τουλάχιστον για τον πολιτικό Παπανδρέου, ούτε προσδοκά θαύματα και ικανότητες που οι αρεστοί στον πρόεδρο, λίγοι, ευτυχώς, αυλικοί της Εκάλης και γνωστοί αχυράνθρωποι της κυβέρνησης και λοιποί φίλοι έμαθαν να στηρίζουν και να χειροκροτούν τα τελευταία χρόνια.

Είναι σίγουρο ότι ο λαός θα στηρίξει κάθε ενωτική ενέργεια, χωρίς μικροσυμφέροντα και μικροπολιτικές, που θα σημάνει μια συνέχεια του ΠΑΣΟΚ. Είναι βέβαιο ότι περιμένουν από τους επίδοξους διαδόχους όχι μόνο να βρούνε κοινές μεθόδους επικοινωνίας και δράσης, αλλά και μέσα από το ενιαίο ΠΑΣΟΚ σύντομα να αρχίσουν τη διαδικασία μετεξέλιξης. Κι ας καταριούνται οι πραιτωριανοί, ας σκίζουν τα ιμάτιά τους οι υποκριτές, κι ας επικαλούνται την οργή του άρχοντα οι ευνοημένοι αυλικοί. Ο λαός γνωρίζει πολύ καλά ότι η λαϊκή θέληση είναι η κυρίαρχη και κινητήρια δύναμη της δημοκρατίας, που πρέπει να καθορίζει τις εξελίξεις στον τόπο μας.

Ας συσκεφθούν και λειτουργήσουν, λοιπόν, τα συλλογικά όργανα του ΠΑΣΟΚ χωρίς συμπλέγματα και ας αναλάβει η Κοινοβουλευτική Ομάδα την ευθύνη για την πραγματική αλλαγή εδώ και τώρα, πριν η ανασύνταξη των αυλικών τρωκτικών, μετά τις πρώτες μέρες της κροκοδείλιας συμπεριφοράς, τους επιτρέψει αναίσχυντα να κινούν τα νήματα ενός ανύπαρκτου Πρωθυπουργού από την Εκάλη. Και θα το κάνουν οι αυλικοί, όχι από σεβασμό και υποχρέωση σ' αυτόν που χρωστούν τόσα αξιώματα, τιμές και κέρδη, αλλά για να πρωθήσουν μέχρι την τελευταία στιγμή τα δικά τους άνομα συμφέροντα.

Ολαός ψάχνει απεγνωσμένα για κάποια έντιμη συλλογική συνείδηση μέσα στο ΠΑΣΟΚ, που θα 'χει το θάρρος να αντικαταστήσει τον ασθενούντα Πρωθυπουργό και να απομακρύνει τα ορνιθοειδή που μακάβρια τον συντροφεύουν, ώστε παλικαρίσια να αναλάβει την ευθύνη να γυρίσουμε επιτέλους σελίδα, χωρίς να ξεχάσουμε όμως το μέγεθος της απογοήτευσης που η μεγάλη δημοκρατική παράταξη ένιωσε τα τελευταία χρόνια. Ολοι περιμένουν από την Κοινοβουλευτική Ομάδα του ΠΑΣΟΚ να επιδείξει τη ζητούμενη αρετή και τόλμη για να δρομολογηθούν εκείνες οι διαδικασίες της γέννησης του μετα-Παπανδρέου νέου ΠΑΣΟΚ, που θα βοηθήσει τη χώρα να ατενίσει αισιόδοξα το μέλλον.

ΚΥΚΛΟΦΟΡΗΣΕ
ΤΟ ΕΘΝΙΚΟ ΛΑΧΕΙΟ
ΜΕ ΜΕΓΑΛΕΣ ΚΑΙΝΟΤΟΜΙΕΣ
ΔΩΡΕΑΝ ΑΝΑΝΕΩΣΗ ΤΗΣ Α' 172
ΓΙΑ ΤΟΥΣ ΜΙΣΟΥΣ ΠΑΙΚΤΕΣ
ΔΩΡΟ 400.000.000
ΣΥΝΟΛΟ ΚΕΡΔΩΝ
5.000.000.000.
Α! ΚΛΗΡΩΣΗ 19 ΙΑΝΟΥΑΡΙΟΥ 1996

ΜΟΝΑΔΙΚΟ !!!
(fly and drive)

Ξεκινήστε αεροπορικώς και...συνεχίστε οδικώς !!!

✓ Με το νέο μοναδικό πρόγραμμα συνδυασμού αεροπορικού εισιτηρίου **AIR GREECE** και αυτοκινήτου.

✓ Με κάθε αεροπορικό εισιτήριο της **AIR GREECE** **ΔΩΡΕΑΝ ένα αυτοκίνητο για μια ημέρα !!!** σε συνεργασία με την **EUROPEAN*** στην Αθήνα, την Θεσσαλονίκη, το Ηράκλειο.

Ζητήστε το από τον ταξειδιωτικό σας πράκτορα.

AIR GREECE με τη συνεργασία της European Car Rental

*Μόνη επιβάρυνση η ασφάλιση του αυτοκινήτου και Φ.Π.Α.

ΚΕΝΤΡΙΚΑ ΓΡΑΦΕΙΑ: ΗΡΑΚΛΕΙΟ ΤΗΛ.: (081) 330533, 330074–5 • ΚΡΑΤΗΣΕΙΣ: ΗΡΑΚΛΕΙΟ ΤΗΛ.: (081) 330729–39, 228435
ΑΘΗΝΑ: ΤΗΛ.: (01) 3255011–14, 3244457–8 • ΘΕΣΣΑΛΟΝΙΚΗ: ΤΗΛ.: (031) 244340 • ΡΟΔΟΣ: ΤΗΛ.: (0241) 21690–1
(Ναυλωμένες πτήσεις από τουριστικά γραφεία)

ΞΕΝΗ ΔΗΜΟΣΙΕΥΣΗ

ΟΙΝΟ-ΘΗΚΗ
True Retsina

Το βαρέλι, το ψέμα, η ρετσινιά και μια εμφιαλωμένη ρετσίνα που λέει.

Κάθε χρόνο τέτοια εποχή σας πιάνει. Κάτι οι διακοπές και η προσωρινή σας μεταμφίεση σε φυσιομανες και παραδοσιολάτρεις... Κάτι το ξανθό μωρό που κρέμεται, δίπλα σας και θέλει να μάθει όλα τα μυστικά του 12θεου μαζί με το νέκταρ και την αμβροσία... Ξεχνάτε ξαφνικά όλους τους Γεροβασιλείου, Λαζαρίδηδες και Χατζημιχάληδες που ανοίγατε το χειμώνα και αποφαίνεστε με ύφος «γλυκό μυστήριο της ζωής, επιτέλους σε βρήκα»: Τι τα θες, μεγάλε, πιο γνήσιο πράμα από τη βαρελίσια ρετσίνα δεν υπάρχει. Τα εμφιαλωμένα είναι φτιαχτά, τελικά...

Δεν λέω ότι σας τσιμπάει άπαντες ο ιός του ρετσινιού. Ούτε πως παραδέχεστε αυτή τη ρετσινιά για το εμφιαλωμένο κρασί. Ωστόσο, αυτές οι κατηγορηματικές κρίσεις περνάνε από πολλά μυαλά μαζί με ισχυρές δόσεις ήλιου.

Το θέμα είναι ότι αυτό που πλασάρεται ως γνήσια βαρελίσια ρετσίνα είναι τελικά μεγάλη απάτη. Διότι, αν βαρελίσια ρετσίνα εννοείτε - με το δίκιο σας - ένα κρασί που ζυμώθηκε στο βαρέλι και ενώ έβραζε του έβαλαν λίγο ρετσίνι για τη γεύση και το άρωμα, ξεχάστε το. Ελάχιστοι παραδοσιακοί μερακλήδες εφαρμόζουν αυτή την πρακτική στην επικράτεια. Οχι το κρασί τους είναι αβλεπεί διαμάντι, αλλά τουλάχιστον αυτοί σέβονται την παράδοση. **Η συντριπτική πλειοψηφία των ταβερνιάρηδων αγοράζει ένα απερίγραπτο μπλιαχ χύμα κρασί, που σκέτο δεν πίνεται ούτε με σφαίρες. Ακολούθως, το αρωματίζουν με μπόλικο ρετσίνι σαν το μέικ-απ που προσπαθεί να κλείσει τις τρύπες μιας βλογιοκομμένης επιδερμίδας, γεμίζουν από πλαστικά δοχεία τα βαρελάκια τους και ζήτω η παράδοση λεβέντες!**

Και νάτη η «κεχριμπαρένια», σκέτο κεχριμπάρι από την οξείδωση, με μια γεύση τόσο βαριά και άγαρμπη, που σε λιγώνει από την πρώτη γουλιά. Συμβαίνει όμως να έχει κολλήσει στη γευστική μνήμη των πατεράδων μας και γι' αυτό έχει ακόμη πέραση. Οχι στη νέα γενιά πάντως. Το κακό είναι ότι έχει περάσει μαζί με μπουζούκι, γαλάζιο, λευκό και συρτάκι, ως απαραίτητο αξεσουάρ αυτού που οι ξένοι αντιλαμβάνονται ως Ελλάδα. **Δεν λέω ότι δεν είναι η ρετσίνα κομμάτι της ελληνικής παράδοσης. Το γαμώτο είναι να την ταυτίζουν με δήθεν αυθεντικές ρετσίνες της πλάκας.**

Προσωπικά, δεν ήμουν ποτέ φαν της ρετσίνας. Λίγες είναι οι στιγμές που θέλω πραγματικά να την πιω. **Είναι σαφές, όμως, ότι όλες οι εμφιαλωμένες ρετσίνες των μεγάλων ονομάτων της ελληνικής οινοποιίας είναι πολύ καλύτερες από την Χ ανώνυμη χύμα.** Και επειδή το καλοκαιράκι το ξέρω ότι δεν μπορείτε ν' αντισταθείτε σε τραγανιστή αθερίνα, κριτσινάτο μαριδάκι και πρώτη ντοματοσαλάτα, ανοίχτε μια εμφιαλωμένη ρετσίνα, γιατί κανένα άλλο λευκό κρασί δεν μπορεί ν' αντισταθεί στην επίθεσή τους. Μόνο ρετσίνα και μπύρα μπορούν να κάνουν καλή παρέα μαζί τους.



Για να μη σας αφήσω, όμως, παραπονεμένους και με την εντύπωση ότι όλο αφορισμούς κατά της ρετσίνας είμαι, θα σας προτείνω μια ετικέτα που με έχει εντυπωσιάσει. **Αν κλείσεις τα μάτια και μυρίσεις τη ροδίτικη ρετσίνα της CAÏR, νομίζεις ότι βρίσκεσαι κάτω από πεύκο που στη φλούδα του τρέχει ρετσίνι.** Τόσο ζωντανή είναι η αίσθηση και τόσο αυθεντικά γνήσια η μυρωδιά. Κάτω απ' αυτήν ίσως φανούν κάποιες μυρωδιές δυόσμου ή εσπεριδοειδών, που κάνουν το παιχνίδι ακόμη πιο ενδιαφέρον. Το ίδιο ακριβώς άρωμα νιώθεις και όταν την πίνεις μαζί με άφθονες δόσεις φρεσκάδας, ζωντάνιας - όχι ότι δεν θα της πήγαινε λίγο ακόμη νεύρο - και τραγανής υφής. Αν ήταν να πιω ρετσίνα, αυτή θα έψαχνα αβλεπεί να βρω. Στο resine της υπάρχει αλήθεια.

Δημήτρης Αντωνόπουλος



Ο Μακρής και η «κεχριμπαρένια. Ο μοντέρνος πότης άλλην ψάχνει.

ΦΩΤΟ: ΑΛ. ΜΠΟΤΟΝΑΚΗΣ, ΜΕΓΑΛΟΚΟΝΟΜΟΥ

INEMA

ΙΑΤΡΙΚΟΣ - ΝΟΣΟΚΟΜΕΙΑΚΟΣ ΕΞΟΠΛΙΣΜΟΣ
ΜΗΧΑΝΗΜΑΤΑ - ΑΝΑΛΩΣΙΜΑ
ΛΕΜΕΣΣΟΥ 2, 85100 ΡΟΔΟΣ -
ΤΗΛ. (0241) 32238 - FAX: (0241) 28484

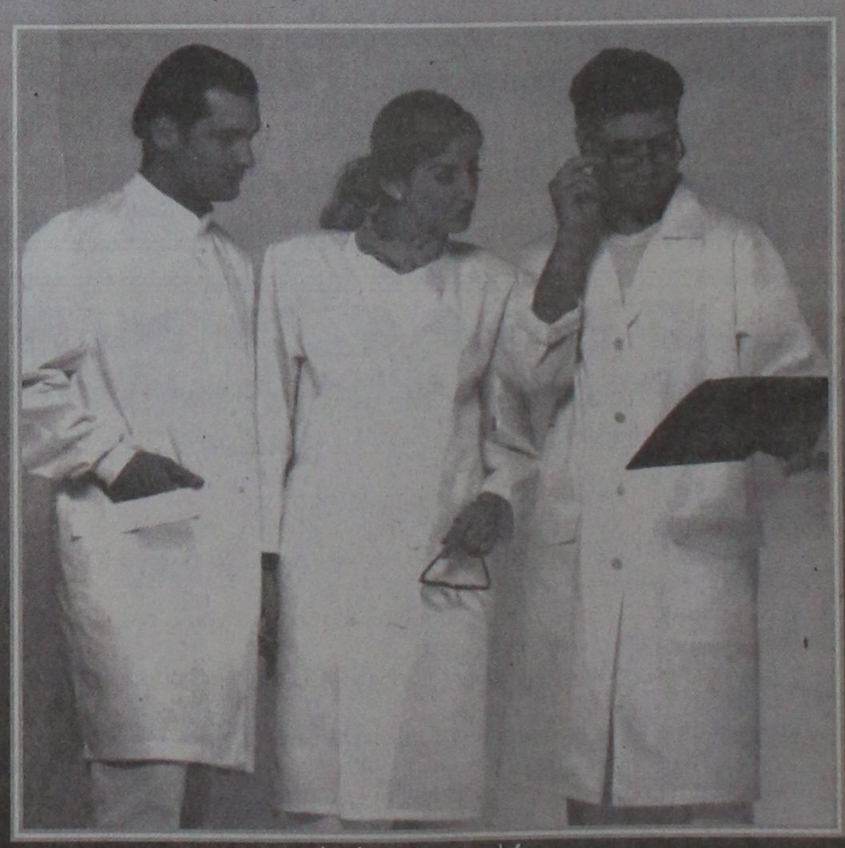

Μπλούζες - παντελόνια:
σε τρία χρώματα (λευκό - βεραμάν - σιέλι) για γιατρούς - νοσηλευτές - αισθητικούς

Γνωμικά & αποφθέγματα

Από το βιβλίο του Νικ. Βρεττάκου

ΑΝΘΡΩΠΟΣ - ΑΝΘΡΩΠΟΤΗΤΑ

Ο άνθρωπος είναι ένα κοινωνικό ζώο.

ΣΠΙΝΟΖΑ

Ο άνθρωπος δεν είναι παρά ένα ζώο πιο τέλειο απ' τ' άλλα και που κρίνει καλύτερα.

ΝΑΠΟΛΕΩΝ 1ος

Οι παληάνθρωποι ενώνονται σαν τις σάπιες σταφίδες.

Α. ΛΑΣΚΑΡΑΤΟΣ

Οταν η συνείδηση του ανθρώπου είναι καθαρή, τα διάφορα εξωτερικά (κοινωνικά) χτυπήματα δεν τον θίγουν, μ' αντίθετα τον βοηθούνε να υπομένει κάθε αδικία με χαρτερία κι' υπομονή.

ΙΟΥΛΙΑ ΚΑΡΟΛΟΥ

Υπάρχουν άνθρωποι, που γκρεμίζουν με το χαρακτήρα τους, ό,τι χτίζουν με το μυαλό τους.

ΚΑΜΠΟΥΡΟΓΛΟΥ

Πολύ διαφορετικές είναι οι κλίσεις των ανθρώπων. Αλλος θέλει να τον θεωρούν ευγενή· τον άλλον δεν τον νοιάζει καθόλου η ευγενικιά καταγωγή, μα προτιμάει τα πλούτη. Αλλοι επιθυμούν ζωηρά να 'χουν ευφράδεια, για να πείθουνε το ακροατήριο για ό,τιδήποτε, ακόμα και το πιο τολμηρό. Αλλοι πάλι προτιμούν τα κέρδη από την τιμή. Πόσο διαφορετικοί είναι οι άνθρωποι! Οσο για μένα, δε μ' ενδιαφέρει τίποτ' απ' αυτά· θα ήθελα μόνο ένα καλό όνομα και μια καλή υπόληψη.

ΕΥΡΙΠΙΔΗΣ

Ο άνθρωπος είναι το μόνο απ' τα ζώα, που γελά και κλαίει. Γιατί αυτός είναι το μόνο απ' τα ζώα που ξεχωρίζει τη διαφορά ανάμεσα σ' αυτό που είναι, και σε κείνο που θα έπρεπε να ήταν.

ΧΑΤΣΑΙΤ

Η ανθρώπινη φύση δεν αλλάζει. Σε κάθε μεγάλη δοκιμασία, θα βρούμε ανάμεσα στους ανθρώπους αδύνατους και ισχυρούς, ανόητους και σοφούς, καλούς και κακούς.

ΛΙΝΚΟΛΝ

Ο άντρας, πριν βγει έξω, σκέφτεται: «Πως πρέπει να συμπεριφερθώ» κι' η γυναίκα διαλογίζεται: «Τι θα 'πρεπε να φορέσω;»

ΜΕΤΕΡΝΙΧ

Τόσο παράξενη είναι η φύση του ανθρώπου, ώστε να περιφρονεί κείνον που τον κολακεύει, και να θαυμάζει εκείνον που δεν υποτάσσεται.

ΘΟΥΚΥΔΙΔΗΣ

Σωστά ο Πυθαγόρας απάντησε όταν τον ρώτησαν: πότε μοιάζει περισσότερο στους Θεούς; και είπε: «όταν κάνουμε καλά έργα και λέμε την αλήθεια».

Λίγοι άνθρωποι το έχουν στη φύση τους αυτό, να τιμούν χωρίς φθόνο τον ευτυχισμένο φίλο τους

ΑΙΣΧΥΛΟΣ

Ο άνθρωπος που δίνει καλή συμβουλή, χτίζει με το ένα χέρι· ο άνθρωπος, που δίνει καλή συμβουλή και καλό παράδειγμα, χτίζει και με τα δύο του χέρια· αλλά κείνος, που δίνει και κακή συμβουλή και κακό παράδειγμα με τόνα χέρι κτίζει και με τάλλο γκρεμίζει.

ΒΑΚΩΝ

Ωροσκοπιο

ημερήσιες προβλέψεις της αστρολόγου ΓΙΩΤΑΣ ΚΑΛΟΓΕΡΑ (τηλ. 01-6858401)



ΚΡΙΟΣ:
21 ΜΑΡΤΙΟΥ - 20 ΑΠΡΙΛΙΟΥ

Αλλη μια ημέρα, από πληκτική έως κουραστική, λόγω κάποιων υποχρεώσεων οι οποίες μπορεί να μην είναι τόσο σπουδαίες, όμως είναι επιβεβλημένο να διεκπεραιωθούν.

ΤΑΥΡΟΣ:
21 ΑΠΡΙΛΙΟΥ - 20 ΜΑΙΟΥ

Για δεύτερη ημέρα βρίσκεστε στην ανάγκη να απαλλαγείτε από ένα οικονομικό ή ηθικό χρέος. Ομως, θα είναι απερισκεψία σας αν, ελλείψει ψυχραιμίας, καταφύγετε να λύσετε το πρόβλημα με μεταφυσικούς ή δανειοληπτικούς τρόπους.

ΔΙΔΥΜΟΙ:
21 ΜΑΙΟΥ - 20 ΙΟΥΝΙΟΥ

Ευτυχώς που καταφέρνετε να κάνετε τα «ρεπό» σας, δίνοντας έτσι περιθώρια στον εαυτόν σας, να φιλοσοφείτε τα πράγματα, και να μην τα παίρνετε όλα τοις μετρητοίς. Η σημερινή ημέρα προσφέρεται για κάτι τέτοιο.

ΚΑΡΚΙΝΟΣ:
21 ΙΟΥΝΙΟΥ - 21 ΙΟΥΛΙΟΥ

Οτι κι να σας πουν θα μοιάζει κατά τη λαϊκή ρήση «ως η παρηγοριά στον άρρωστο... αφού έτσι κι αλλιώς εσείς πιστεύετε ότι όλα δουλεύουν εναντίον σας. Ωστόσο, αποφύγετε συναλλαγές σε σχέση με ακίνητα, έπιπλα κ.λ.π.

ΛΕΩΝ:
22 ΙΟΥΛΙΟΥ - 22 ΑΥΓΟΥΣΤΟΥ

Πριν δεχθείτε ή απορρίψετε κάποια πρόταση, σκεφτείτε ότι κανείς, προς το παρόν δεν μπορεί να ξέρει καλύτερα από εσάς, καταρχήν τους στόχους σας, και κατά δεύτερον τις δυνατότητές σας.

ΠΑΡΘΕΝΟΣ:
23 ΑΥΓΟΥΣΤΟΥ - 22 ΣΕΠΤΕΜΒΡΙΟΥ

Ακούστε με προσοχή την πληροφορία που θα σας δώσουν, και στη συνέχεια εμβαθύνετε στην περιγραφή της, για να δείτε τι μπορεί να κρύβετε πίσω από αυτήν, έστω κι αν προέρχεται από άτομο του οικογενειακού φιλικού περιβάλλοντος.

ΖΥΓΟΣ:
23 ΣΕΠΤΕΜΒΡΙΟΥ - 22 ΟΚΤΩΒΡΙΟΥ

Εσείς μπορεί να έχετε όλη σας την καλή διάθεση να ξοδέψετε, για πράγματα της αρεσκείας σας, ακόμα και τον προϋπολογισμό του κράτους. Ομως, δεν έχει την ίδια άποψη και ο Αρης, γι' αυτό περιορίστε τα έξοδά σας, αν θέλετε να κοιμάστε χωρίς εφιάλτες.

ΣΚΟΡΠΙΟΣ:
23 ΟΚΤΩΒΡΙΟΥ - 21 ΝΟΕΜΒΡΙΟΥ

Κατά τη λαϊκή ρήση «ένας κούκος δεν φέρνει την άνοιξη», που σημαίνει μη βασιστείτε μόνο σε αυτά που σας υπόσχονται ή σε αυτά που από σύμπτωση σας φαίνονται ρόδινα.

ΤΟΞΟΤΗΣ:
23 ΝΟΕΜΒΡΙΟΥ - 21 ΔΕΚΕΜΒΡΙΟΥ

Αν σας δημιουργηθεί η τάση να αποκτήσετε πράγματα, από δεύτερο χέρι, ερευνήστε τα καλά, διότι μπορεί αργά ή γρήγορα να αποδειχθούν σκάρτα. Οι περισσότεροι, πάντως, θα βρεθείτε τελικά με κάποια έξοδα στο ενεργητικό σας.

ΑΙΓΟΚΕΡΩΣ:
22 ΔΕΚΕΜΒΡΙΟΥ - 19 ΙΑΝΟΥΑΡΙΟΥ

Οπως εχθές έτσι και σήμερα δημιουργούνται τάσεις για επιστροφή σε πράγματα που σας είχαν προβληματίσει και στο παρελθόν. Να προσπαθήσετε να κρατάτε αμείωτη την ψυχραιμία σας.

ΥΔΡΟΧΟΟΣ:
20 ΙΑΝΟΥΑΡΙΟΥ - 18 ΦΕΒΡΟΥΑΡΙΟΥ

Η ημέρα προσφέρεται για να ξεκαθαρίσετε με τις όποιες εκκρεμότητες έχουν συσσωρευθεί, απέναντι σε θέματα που εκπροσωπούν το νόμο, και κυρίως τα οικονομικά σας. Μην κάνετε σπατάλες.

ΙΧΘΕΙΣ:
19 ΦΕΒΡΟΥΑΡΙΟΥ - 20 ΜΑΡΤΙΟΥ

Για άλλη μια ημέρα φαίνεται να σας απασχολούν κάποια επαγγελματικά ζητήματα. Ενδέχεται δε να κινηθείτε κάπως πολύπλευρα, όμως στο τέλος θα διαπιστώσετε ότι βρίσκεστε πολύ στα ίδια σας.

Λέξεις & Φράσεις παροιμιώδεις

Απο το βιβλίο του Τάκη Νατσούλη

«Κάθουμε σε αγκάθια» - «Κάθομαι στ' αγκάθια»

Οταν στα 1204 οι Φράγκοι Σταυροφόροι - μετά την κατάκτηση της Κωνσταντινούπολης - ήρθαν να κυριέψουν το Μωριά με το Τοδεφρείδο Βιλλαρδουίνο, με πολλούς κόπους και θυσίες, κατόρθωσαν, ύστερα από σαραντάενα χρόνια, να πολιορκήσουν τη Μονεμβασία, που έμενε η τελευταία ακυρίευτη, ακόμη, πολιτεία από το βασίλειο του Μωριά. Οι πολιορκημένοι όμως άντεχαν παλικαρίσια και, παρόλες τις προσπάθειές τους, οι Φράγκοι δεν κατόρθωναν να μπουν και να καταλάβουν το κάστρο της. Μερικοί απ' αυτούς τότε - κάπου τριακόσιοι- αποφάσισαν να εγκαταλείψουν τους συντρόφους τους και να φύγουν, γιατί είχαν βαρεθεί το μάταιο αγώνα τους. Αυτό, όμως, θεωρήθηκε προδοσία κι ένα Φράγκος ανώτερος αξιωματικός - ο Ραούλ Πίζος - τους συνέλαβε όλους και τους τιμώρησε μ' ένα πολύ αυστηρό όσο και παράξενο τρόπο: Τους έβδυσε και τους κάθησε πάνω σε μυτερά αγκάθια. Οταν ο Βιλλαρδουίνος έμαθε την απάνθρωπη τιμωρία των στρατιωτών του, διέταξε τους άλλους αξιωματικούς να τον πιάσουν και να τον τιμωρήσουν με τον ίδιο τρόπο. Οι στρατιώτες που ήθελαν να φύγουν, εκτίμησαν την πράξη αυτή του αρχηγού τους κι έμειναν. Από το γεγονός αυτό, παρέμεινε ως τα χρόνια μας η φράση: «κάθουμε σε αγκάθια» που τη λέμε συνήθως, όταν μας βασανίζει κάτι.

«Και εγώ, αν ήμουν Παρμενίων»

Κάποτε ο Παρμενίων είπε στον Αλέξανδρο (Πλούταρχος, Αλέξανδρος 29), πως αν ήταν Αλέξανδρος, θα δεχόταν τις προτάσεις του Λαρείου για συνθηκολόγηση. Τότε ο Αλέξανδρος έδωσε την απάντηση. «Εγώ μεν, ει Αλέξανδρος ήμην έλαβον αν ταύτα». «Κ' εγώ, νη Δία, ει Παρμενίων».

«Και μόνος και μετά πολλών»

Οι έφηβοι στην αρχαία Αθήνα έδιναν τον παρακάτω όρκο:

«Ου καταισχυνώ όπλα τα ιερά, ουδ' εγκαταλείψω τον παραστάτην, ότω αν στοιχίσω, αμύνω δε υπέρ ιερών και οσίων και μόνος και μετά πολλών». Από τον όρκο έμεινε η φράση «και μόνος και μετά πολλών» που λεγόταν, αλλά και λέγεται ακόμα, που και που.

«Καινά δαιμόνια»

Οπως είναι γνωστό, (Ξενοφ. Απομν. 1.12 - Πλατ. Απολ. Σωκρ.), ο Σωκράτης είχε κατηγορηθεί πως δεν πίστευε στους θεούς της Αθήνας και πως διακήρυσσε «έτερα καινά δαιμόνια», άλλους καινούριους θεούς. Τα δαιμόνια αυτά είχαν, βέβαια, σχέση και με το «δαιμόνιο» που συμβούλευε σαν εσωτερική φωνή το Σωκράτη. Λέγεται συχνά και σήμερα, με το νόημα συνήθως «νέες ιδέες», το περισσότερο ειρωνικά ή και με κακή σημασία.

«Και συ τέκνον Βρούτε;»

Το Μάρτιο του 14 π.Χ. δολοφονήθηκε μέσα στη Σύγκλητο ο Ιούλιος Καίσαρας. Οταν κατά τη σκηνή της δολοφονίας του ο Καίσαρας αντιλήφθηκε μέσα στους δολοφόνους και τον Βρούτο, που τον θεωρούσε γιο του και που τόσο τον είχε προσέξει και τιμήσει, φώναξε τη φράση: «Και συ τέκνον Βρούτε;». Υπάρχουν πολλοί, που το αμφισβητούν το γεγονός αυτό. Το αναφέρουν, όμως, πολλοί άλλοι Ρωμαίοι ιστορικοί συγγραφείς σαν αληθινό. Με τις ίδιες αυτές λέξεις πεθαίνει ο Ιούλιος Καίσαρας στην ομώνυμη τραγωδία του Σαίξπηρ.

ΨΥΧΑΓΩΓΙΑ ✣ ΨΥΧΑΓΩΓΙΑ ✣ ΨΥΧΑΓΩΓΙΑ

Μίνι Σκανδιναβικό

ΓΕΡΟΞΕΚΟΥΤΙΑΡΗΣ — ΛΟΓΙΑ ΧΩΡΙΣ ΣΗΜΑΣΙΑ (μτφ.)		ΕΝΑΝΤΙΑ, ΑΝΤΙΘΕΤΑ (επίρρ.) — ΧΑΙΔΕΜΕΝΟΣ ... ΠΑΝΑΓΙΩΤΗΣ		ΑΠΡΟΣΒΛΗΤΑ ΑΠΟ ΑΡΡΩΣΤΙΑ — ΠΕΡΙΕΧΟΜΕΝΟ ... ΘΥΤΙΟΥ			ΑΘΛΗΜΑ ΤΟΥ ΥΓΡΟΥ ΣΤΙΒΟΥ — ΔΙΑΚΟΣΜΗΤΙΚΑ ΦΥΤΑ		ΠΟΛΙΤΕΙΑ ΤΟΥ ΜΕΞΙΚΟΥ — ΕΥΘΡΑΥΣΤΟ ΥΛΙΚΟ		ΑΡΧΗ ... ΙΣΤΟΡΙΑΣ — ΠΟΛΛΟΙ ... ΚΟΙΜΟΥΝΤΑΙ Μ' ΑΥΤΕΣ		ΙΣΠΑΝΙΚΟ ΝΟΜΙΣΜΑ — ΑΔΒΑΝΙΚΟ ΝΗΣΙ
ΕΓΧΟΡΔΑ ΜΟΥΣΙΚΑ ΟΡΓΑΝΑ — "ΑΕ ...", ΓΑΛΛΙΚΗ ΕΦΗΜΕΡΙΔΑ										ΔΙΠΛΟ ... ΞΕΠΟΥΛΑΕΙ — ΤΑ 'ΧΕΙ ΤΟ ... ΠΑΘΟΣ				
				ΑΡΕΣΟΥΝ ΚΥΡΙΩΣ ΣΤΑ ΠΑΙΔΙΑ — ΚΟΥΝΑΩ ... ΑΘΟΡΥΒΑ									
ΙΣΠΑΝΟΣ ΠΟΙΗΤΗΣ — ΜΑΡΚΑ ΑΥΤΟΚΙΝΗΤΟΥ						ΚΑΘΟΡΙΖΩ ΤΑ ΟΡΙΑ						
					ΕΝΑΣ ΑΠΟ ΤΟΥΣ ΑΡΧΑΙΟΥΣ ΣΟΦΟΥΣ					... ΡΕΜΟ: ΙΤΑΛΙΚΗ ΠΟΛΗ		



...έχεις ξαναδεί τόσο δυνατή κόλλα!...



- Δάσκαλε, αν πάρω το δίπλωμα, το βράδυ σας καλώ στο σπίτι μου για να το γιορτάσουμε!

Ενας αλήτης ρωτάει μια χωριάτισσα:
- Μήπως έχετε καμιά δουλειά για μένα;
- Ηρθατε πάνω στην ώρα! Εχω πολλά ξύλα για κόψιμο και έψαχνα κάποιον...
- Τέλεια - τη διακόπτει εκείνος - φεύγω και σ' ένα τέταρτο θα σας τον έχω φέρει.

.....

Γρήγορα Μανόλη! λέει η μαμά. Είναι ώρα να πας σχολείο! Φόρεσες τα παπούτσια σου;
- Ναι μαμά, απαντάει ο μικρός. Ολα, εκτός από ένα!

.....

- Αν δεν φας όλη σου τη σούπα - λέει αυστηρά η μαμά στο γιο της - δε θα γίνεις ποτέ μεγάλος και δυνατός.
- Ωραία, λέει το παιδί! Εγώ θέλω να γίνω τζόκεϊ!

ΧΕΙΜΩΝΑΣ
κάνει κρύο
καιρός για δύο και...
ΣΩΣΤΗ ΘΕΡΜΑΝΣΗ

Δωδεκανησιακή ΤΕΧΝΙΚΗ Α.Ε.

ΣΤΟΚΧΟΛΜΗΣ 13 & ΟΣΛΟ ΤΗΛ.ΚΕΝΤΡΟ: 0241/66181 (5ΓΡΑΜΜΕΣ) FAX: 0241/66185

λέβητες ατομικής - κεντρικής θέρμανσης
σώματα αλουμινίου
καυστήρες - κυκλοφορητές
ενδοδαπέδια θέρμανση
θερμοπομποί - ηλιακά συστήματα

ΕΤΟΙΜΟΠΑΡΑΔΟΤΑ

ΜΕΛΕΤΗ • ΕΠΙΒΛΕΨΗ • ΕΜΠΟΡΙΑ • ΕΓΚΑΤΑΣΤΑΣΗ

ΦΙΛΗΜΟΝΑΣ ΑΡΦΑΡΑΣ
ΔΙΠΛΩΜΑΤΟΥΧΟΣ ΗΛΕΚΤΡΟΛΟΓΟΣ - ΜΗΧΑΝΟΛΟΓΟΣ ΜΗΧΑΝΙΚΟΣ Ε.Μ.Π.

AUTO CENTER A.E.
ΟΛΟΚΛΗΡΩΜΕΝΟ ΣΥΓΚΡΟΤΗΜΑ FIAT



Fiat Bravo. Το νέο 3θυρο compact. Ένα αυτοκίνητο με δυναμική, σπορ εμφάνιση, απολαυστικό στην οδήγηση. Θα σας εντυπωσιάσει με τον πλούσιο εξοπλισμό του, τις κορυφαίες επιδόσεις, και την πλούσια γκάμα του. Το Fiat Bravo θα σας δώσει τη χαρά της οδήγησης και της επιλογής!

FIAT BRAVO. FIAT BRAVA.
Η ΕΠΙΛΟΓΗ.

Fiat Brava. Η δυναμική Berlina. Γνωρίστε την και ανακαλύψτε το πάθος για τελειότητα, την προσεγμένη εργονομία, την ευρυχωρία, τον πλούσιο εξοπλισμό της! Ανακαλύψτε τις κορυφαίες επιδόσεις της και τη μεγάλη ποικιλία σε χρώματα και κινητήρες. Ανακαλύψτε τί σημαίνει... δυνατότητα επιλογής!



AUTO CENTER
FIAT
Μανώλης Κωστάκης ΑΕΒΕ
14ου χλμ Ρόδου - Αεροδρομίου Παραδεισι / Τηλ: 0241/82001-3 FAX 82004
Έκθεση, Αντ/κά, Συνεργείο, Ηλεκτρολογείο, Φανοποιείο, Βαφείο, Ανταλλαγές

Για την εν γένει προσφορά τους

ΘΑ ΤΙΜΗΘΟΥΝ ΤΡΕΙΣ ΑΝΘΡΩΠΟΙ ΤΩΝ ΓΡΑΜΜΑΤΩΝ

Τρεις άνθρωποι των γραμμάτων από τη Δωδ/σο, θα τιμηθούν την ημέρα των Τριών Ιεραρχών, στην πρώτη εκδήλωση που θα διοργανώσει το Διεθνές Κέντρο Μεσογειακών Μελετών.

Απο το Διεθνες Κεντρο Μεσογειακων Μελετων

Το νεοσυσταθέν κέντρο, που έχει σαν σκοπούς την διατήρηση της πολιτιστικής μας κληρονομιάς, την προβολή της παράδοσης, την ανταλλαγή πολιτιστικών στοιχείων ανάμεσα στις χώρες της Μεσογείου, την έρευνα κλπ, θα κάνει την πρώτη του δημόσια εμφάνιση στις 30 Ιανουαρίου, ημέρα που τιμάται η μνήμη των Τριών Ιεραρχών.

Κατά την πρώτη αυτή εκδήλωση που θα γίνει στο Εθνικό Θέατρο θα τιμηθούν οι διακεκριμένοι δωδ/σιοι συγγραφείς κ.κ. Νίκος Κάσδαγλης, Γιάννης Μαγκλής και Φώτης Βαρέλης, για την προσφορά τους στα δωδ/κά γράμματα.

Επίσης σύμφωνα με το πρόγραμμα, θα γίνει αναφορά στην πορεία των γραμμάτων στο νομό μας από το δικηγόρο κ. Μανώλη Μακρή, ενώ θα μιλήσει και ο νομάρχης Δωδ/σου κ. Γιάννης Παρασκευάς που κατέχει τη θέση του προέδρου του Διεθνούς Κέντρου Μεσογειακών Μελετών. Υπενθυμίζεται ότι το κέντρο άρχισε να λειτουργεί πρόσφατα, με επίτιμη πρόεδρο την πρύτανη του Πανεπιστημίου της Ευρώπης κ. Ελένη Γλύκατζη - Αρβελέρ και διευθύνοντα σύμβουλο τον τ. πρόεδρο του δημοτικού συμβουλίου Ρόδου κ. Νίκο Νικολάου.

ΤΟΠΙΚΕΣ ΕΙΔΗΣΕΙΣ

Σύμφωνα με απόφαση του Συμβουλίου της Επικρατείας

ΕΚΤΟΣ ΣΧΕΔΙΟΥ ΠΟΛΕΩΣ τα μη άρτια οικόπεδα



Φραγμό στη οικοδομικά ονειρα χιλιάδων ιδιοκτητών μη άρτιων οικοπέδων βάζει το ΣτΕ

Οι οικισμοι πρεπει να αναπτυσσονται μονο με ορθολογικο πολεοδομικο σχεδιασμο

Φραγμό στα μη άρτια οικόπεδα βάζει το Συμβούλιο της Επικρατείας μην επιτρέποντας την ανοικοδόμηση τους ή την ένταξή τους στο σχέδιο πόλης.

Με μια βαρυσήμαντη απόφαση που αφορά χιλιάδες ιδιοκτήτες ακινήτων σ' όλη τη χώρα, το ανώτατο δικαστήριο απαγορεύει παράλληλα να γίνονται οποιεσδήποτε τροποποιήσεις στα ρυμοτομικά σχέδια, εφόσον διαφέρουν έστω και ελάχιστα από το Γενικό Πολεοδομικό Σχέδιο κάθε περιοχής, ώστε να μη γίνονται χειρότεροι οι όροι διαβίωσης των πολιτών. Ξεκαθαρίζει επίσης ότι σε μια περιοχή «αμιγούς και γενικής κατοικίας», μπορούν να υπάρχουν μόνο σπίτια και δεν έχει θέση η χρήση της γης, για «κεντρική λειτουργία πόλης», που θα άνοιγε το δρόμο για λειτουργία κεντρικών υπηρεσιών, γραφείων, εμπορικών κέντρων κλπ.

Ταυτόχρονα το ΣτΕ θέτει μια σειρά κανόνων για το πώς πρέπει να γίνεται η πολεοδόμηση της χώρας, αφήνοντας να φανεί ότι δεν θα εγκρίνει διατάγματα που θα ξεφεύγουν από τις αρχές αυτές.

Στην απόφαση του ΣτΕ επισημαίνεται ότι:

- Το Σύνταγμα επιτάσσει να ιδρύονται ή αναπτύσσονται οι οικισμοί μόνο με ορθολογικό πολεοδομικό σχεδιασμό, δηλαδή με βάση γνήσια πολεοδομικά κριτήρια που να αφορούν στο χαρακτήρα του οικισμού, την προσαρμογή του στο φυσικό περιβάλλον και στις θεμελιώδεις λειτουργίες του, όπως είναι η ασφάλεια, η υγιεινή, η κυκλοφορία κ.λπ.
- Τα πολεοδομικά αυτά κριτήρια πρέπει να είναι τέτοια ώστε οι όροι δόμησης που μπαίνουν σε κάθε περιοχή (π.χ. για την αρτιότητα των οικοπέδων, το συντελεστή δόμησης, το ποσοστό κάλυψης κ.λπ.) να προσαρμόζονται στη φύση του οικισμού και να εξυπηρετούν τη λειτουργικότητά του.
- Δεν είναι επομένως ανεκτά από το Σύνταγμα τα πολεοδομικά κριτήρια που συνδέονται με τυχαία ή συμπτωματικά γεγονότα, όπως είναι η κατάτμηση της γης που έγινε πριν από τον πολεοδομικό σχεδιασμό, η κατάσταση της ιδιοκτησίας ή η επιλογή κριτηρίων με βάση το χρόνο που αρχίζει να ισχύει ένα νομοθέτημα.

Και είναι αντισυνταγματικά, γιατί οδηγούν σε ματαίωση της συνταγματικής επιταγής να γίνεται πάντα ορθολογικός πολεοδομικός σχεδιασμός.

Κριτήρια

- Τα πολεοδομικά κριτήρια πρέπει επίσης να τίθενται με γενικούς, αντικειμενικούς και απρόσωπους κανόνες, γιατί αυτό επιτάσσει και η συνταγματική αρχή της ισότητας.

Εξαιρέσεις από τα γενικά πολεοδομικά κριτήρια, σύμφωνα με το ΣτΕ, (απόφαση 515/95) μπορούν να υπάρξουν μόνο σε οριακές περιπτώσεις εφόσον αθροιστικά συντρέχουν οι εξής προϋποθέσεις: οι εξαιρέσεις είναι ελάχιστες σε αριθμό, συνδέονται κι αυτές με πολεοδομικά κριτήρια και υπαγορεύονται από λόγους δημοσίου συμφέροντος. Οι λόγοι αυτοί πρέπει να τεκμηριώνονται πάντοτε από το ΥΠΕΧΩΔΕ και τα δικαστήρια έχουν την εξουσία να ελέγχουν τη νομιμότητα και βασιμότητά τους.

Πέρα από την αντισυνταγματικότητα που αφορούσε την ένταξη στο σχέδιο πόλης των μη άρτιων οικοπέδων, το ΣτΕ έκρινε ότι:

Οι ρυθμίσεις του Γενικού Πολεοδομικού Σχεδίου που αφορούν μια περιοχή, αποτελούν δεσμεύσεις ως προς τις κατευθύνσεις πολεοδόμησης και τα ρυμοτομικά σχέδια που εκδίδονται στη συνέχεια οφείλουν να υποτάσσονται σ' αυτές τις κατευθύνσεις.

Έτσι, κρίθηκε παράνομη η πρόβλεψη ανέγερσης συγκεκριμένων κτιρίων με το ρυμοτομικό σχέδιο, ενώ τέτοια δυνατότητα δεν έδινε το Γενικό Πολεοδομικό Σχέδιο.

Επίσης κρίθηκε παράνομη η δυνατότητα ανέγερσης κτιρίων απ' αυτά που συναντά συνήθως κανείς στο κέντρο της πόλης, σε μια περιοχή που προορίζεται μόνο για κατοικίες.

Κι αυτό γιατί οι κατοικίες αποτελούν ευμενέστερο καθεστώς όρων διαμονής και διαβίωσης, που δεν πρέπει να επιδεινωθεί.

Παρά το τσουχτερό κρύο

ΚΟΣΜΟΣΥΡΡΟΗ ΣΤΟ Μαντράκι τα Θεοφάνεια



14 Νεοι βουτηξαν στα παγωμενα νερα

Παρά το τσουχτερό κρύο που επικρατούσε πολύς κόσμος παρακολούθησε την ημέρα των Θεοφανείων την θεία λειτουργία στον Ιερό Ναό του Ευαγγελισμού και τον καθαγιασμό των υδάτων στη συνέχεια στο Λιμάνι του Μανδρακίου απο τον Μητροπολίτη κ.κ. Απόστολο.

Απο πλευράς επισήμων στην τελετή του Μεγάλου Αγιασμού παρέστησαν ο Υφυπουργός Εργασίας και Κοινωνικών Ασφαλίσεων κ.Κ Σφυρίου, ο Νομάρχης κ.Γ. Παρασκευάς, ο δήμαρχος κ.Γ.Γιαννόπουλος, ο περιφερειακός Διευθυντής κ. Γ. Μαχαιρίδης, ο διοικητής της 95ΑΔΤΕΑ κ. Δημ. Αρβανίτης οι προέδροικ. κ.Φ. Κωστόπουλος και Μαν Γλύνός και μέλη του Νομαρχιακού και Δημοτικού Συμβουλίου, ο Αστυνομικός Διευθυντής κ. Στ Παναγιωτακόπουλος, ο κεντρικός Λιμενάρχης, κ. Κ. Κυρλαγκίτσης ο διοικητής της Πυροσβεστικής Υπηρεσίας κ. Ιακ. Καλάργυρος ο διοικητής του Αεροπορικού Αποσπάσματος και άλλοι.

Μετά το πέρας της τελετής σχηματίσθηκε πομπή που κατευθύνθηκε στην εξέδρα που είχε στηθεί στην είσοδο του λιμένος Μανδρακίου πίσω από τον Ευαγγελισμό απ' όπου ο Μητροπολίτης μας έριξε τον τίμιο Σταυρό στην θάλασσα για τον καθαγιασμό των υδάτων.

Για να τον αναζούν βούτηξαν στα παγωμένα νερά 14 τολμηροί νέοι και τυχερός στάθηκε και πάλι για 6η χρονιά ο Κ. Ελενας ο οποίος πήρε την ευλογία του Μητροπολίτη Ρόδου και ως δώρο, ένα χρυσό σταυρό, όπως απαιτεί το έθιμο. Συμμετείχε στις εκδηλώσεις η Φιλαρμονική του Δήμου Ρόδου και τιμητικό άγημα της 95 ΑΔΤΕΑ.

Μετά την τελετή οι επίσημοι κατευθύνθηκαν στο κεντρικό Λιμεναρχείο Ρόδου όπου κόπηκε η πατροπαράδοτη βασιλόπιτα και στη συνέχεια μετέβησαν στίς εγκαταστάσεις του ΝΟΡ για τον ίδιο λόγο. Ταυτόχρονα ο πρόεδρος του Δ.Σ. του ΝΟΡ κ. Δ. Γκίκας ενημέρωσε τις αρχές και τΟκοινό για την έναρξη των εργασιών κατασκευής του προπονητικού θερμαινόμενου κολυμβητηρίου ζητώντας οικονομική ενίσχυση απ' όλους προκειμένου να καταστεί δυνατή η αποπεράτωση του σε σύντομο χρονικό διάστημα. Λίγο αργότερα σε τελετή που έγινε στο Δημαρχείο κόπηκε και η πίτα του Συλλόγου «Υγεία».

Από το Αυτοφωρο Τριμελες Πλημμελειοδικειο

ΚΑΤΑΔΙΚΑΣΤΗΚΑΝ ΧΘΕΣ ΚΑΙ ΟΙ ΔΥΟ ΔΙΑΡΡΗΚΤΕΣ

Οδηγήθηκαν χθες το μεσημέρι στο Αυτόφωρο οι Ιωάννης Πιτσουρδάκης του Τσαμπίκου ετών 24, κάτοικος Ρόδου, άεργος (είχε εξέλθει πρόσφατα από τις φυλακές της Κω) και Σταύρος Κουφαλάκης του Παναγ., ετών 22, κάτοικος Ιαλυσού, ομοίως άεργος που τις πρωινές ώρες της Κυριακής, 7 Ιανουαρίου, είχαν απελευθερώσει από κλουβί, στην προσπάθειά τους να τα κλέψουν, 13 καναρίνια, που ανήκαν στον Ιωάννη Τσέρο του Βασιλείου, ετών 36, κάτοικο Ρόδου, Κ. Παλαιολόγου 54, ιδιωτικό υπάλληλο.

Ο Πιτσουρδακης οδηγειται στις φυλακες

Για κακή τους τύχη όμως έγιναν αντιληπτοί από περιπολούντες αστυνομικούς, οι οποίοι τους συνέλαβαν και τους οδήγησαν στην Ασφάλεια, όπου ανακρινόμενοι ομολόγησαν ότι λίγο ενωρίτερα είχαν διαρρήξει το περίπτερο του Σταύρου Μοντάνου που βρίσκεται στην οδό Θεμ. Σοφούλη, από το οποίο αφαίρεσαν 44 φακελάκια καφέ, 5 κουτιά σπίρτα, 5 σοκολάτες, 4 αναπτήρες 2 ρολόγια χειρός μάρκας SPORTS WATCH, 2 κασέτες και 18 τεμάχια «ξυστό» λαχείο των 100 δρχ. Τα κλοπιμαία κατασχέθηκαν και αποδόθηκαν στο δικαιούχο, οι δε δράστες κατεδικάστηκαν χθες από το Αυτόφωρο Τριμελές Πλημμελειοδικείο Ρόδου στις ακόλουθες ποινές:

- Ο Πιτσουρδάκης σε φυλάκιση 2 μηνών και 10 ημερών μετατρέψιμη προς 1.500 δρχ. ημερησίως (συνολικά θα πρέπει να πληρώσει 229.320 δρχ.). Αναμένεται να οδηγηθεί στις φυλακές της Κω γιατί δεν είχε χρήματα για να εξαγοράσει την ποινή του.
- Ο Κουφαλάκης σε φυλάκιση 2 μηνών αλλά με αναστολή λόγω λευκού ποινικού μητρώου.

Μειωνεται ανεπανορθωτα το κυρος της Ιατρικης Επιστημης

Γ. ΖΙΓΔΗΣ: ΕΙΝΑΙ ΑΠΑΡΑΔΕΚΤΑ αυτά που συμβαίνουν στο Ωνάσειο!



Ο Πρόεδρος της Ε.ΔΗ.Κ. κ. Ιωάννης Γ. Ζίγδης έκανε τις ακόλουθες δηλώσεις:

1. Φαίνεται ότι την κρίσιμη αυτή περίοδο στον ευλογημένο τόπο μας πρέπει τα πάντα να γελοιοποιηθούν, για να χάσει αυτός ό,τι διεθνές κύρος διαθέτει ακόμα!...

Ετσι, σήμερα ήλθε η σειρά γελοιοποίησης του θεσμού των «ιατρικών ανακοινωθέντων». Με το ένα η υγεία του κ. Πρωθυπουργού φέρεται ότι είναι «σταθερή», «σταθεροποιημένη», «αμετάβλητη» ή και «βελτιωμένη». Και με το επόμενο ή μεθεπόμενο διακηρύσσεται ότι κατά την ημέρα του προηγούμενου ο κ. Πρωθυπουργός υπέστη σειρά σοβαρών αλλοιώσεων των οργάνων του ή υπεβλήθη σε επεμβάσεις για την αντιμετώπιση σοβαρών προβλημάτων, τα οποία δεν είχαν αναφερθεί στα προηγούμενα ανακοινωθέντα. Ετσι, δημιουργούνται ατελείωτα κουτσομπολιά και παραπληροφόρηση, που βέβαια μειώνουν και το κύρος της ιατρικής επιστήμης.

Δεν μπορουν να εξαρτωνται τα παντα απο κομματικες ιδιοτελειες

Ατυχώς, πρέπει να προσθέσουμε ότι η παραπάνω διαπίστωση δεν είναι η μόνη που αφορά το ιατρικό λειτούργημα στη χώρα μας, ο σεβασμός στο οποίο πρέπει να είναι απόλυτος.

Πρόσφατα π.χ. ο Πρόεδρος του Διεθνούς Ιπποκρατείου Ιδρύματος Κω και Καθηγητής της Ιστορίας της Ιατρικής στο Παν/μιο Αθηνών δήλωσε ότι μετά από δύο χρόνια θα διενεργηθεί στην Κω η Α' Ιατρική Ολυμπιάδα. Και τούτο, όταν είναι γνωστό ότι ο ίδιος πρωτοστάτησε στη ματαίωση της ίδρυσης, με κεφάλαια της ΕΟΚ, του Ιατρικού Συνεδριακού Κέντρου στο νησί, που χάρισε στην ανθρωπότητα τον Ιπποκράτη, πατέρα της Ιατρικής.

Προβάλλει, επομένως, η απορία, πού θα συγκεντρώσει τους ιατρούς, που θα πάρουν μέρος στην Ολυμπιάδα, για να ... «τρέξουν, πηδήσουν» κ.λπ. μεταξύ τους, όταν δε διαθέτει τον κατάλληλο χώρο; Σε καμιά αυλή των παρακειμένων Εκκλησιών ή στα υπόγεια του Δήμου Κω, αφού ο Δήμαρχος είναι από τους στενούς συνεργάτες του; Γράφονται αυτά με πικρία, γιατί το λειτούργημα του γιατρού είναι ιερό και δεν πρέπει ποτέ να γελοιοποιείται για πολιτικούς λόγους.

2. Αλλά, ας έλθουμε στο θέμα του κ. Πρωθυπουργού. Μέσα στη θλιβερή ατμόσφαιρα, που δημιουργήθηκε από την ασθένειά του, πρέπει να προβληθεί η πρωτοβουλία του Υπουργού Παιδείας και γιού του κ. Γ. Παπανδρέου, που βλέποντας τους κινδύνους για το κύρος της χώρας, αλλά φυσικά και της οικογένειάς του από τα κακέκτυπα ανακοινωθέντα του ΩΝΑΣΕΙΟΥ, πρότεινε στο Κόμμα του να ζητήσει από τον πατέρα του να κάνει δήλωση ότι παραιτείται. Κι αν δε γίνει η δήλωση αυτή να θεωρηθεί ως επίσημη διαπίστωση ότι αδυνατεί πλέον να αντιληφθεί την ευθύνη του ότι αφήνει τη χώρα χωρίς κυβέρνηση, οπότε πρέπει να αντικατασταθεί.

Δεν πρέπει να λησμονούμε ότι η τελευταία τροποποίηση του Συντάγματος κατέστησε τον Πρωθυπουργό ρυθμιστή του Πολιτεύματος. Επομένως, η ικανότητά του ή μη να ασκήσει τις αρμοδιότητές του δεν είναι δευτερεύουσας σημασίας για τη σωστή λειτουργία του.

Αν ο κ. Πρωθυπουργός δεν κάνει δήλωση παραίτησης, τότε η Κοινοβουλευτική Ομάδα του ΠΑΣΟΚ, που αποτελεί την πλειοψηφία στη Βουλή, πρέπει να αποφασίσει χωρίς καθυστέρηση - σε 48 ώρες - να ορίσει το διάδοχο - Πρωθυπουργό.

Δεν πρέπει να αναμειχθούν άλλα όργανα του Κόμματος, για να μην υπάρξουν άλλες καθυστερήσεις, που μπορεί να οδηγήσουν σε μοιραίες περιπέτειες για τη χώρα. Δεν είναι δυνατό το κύρος των οργανωτικών θεσμών του Κόμματος να θεωρηθεί ισότιμο με εκείνο των θεσμών, που καθορίζει το Σύνταγμα, γιατί οι συνέπειες θα είναι καταστροφικές.

Τέλος, όσοι θεωρούν ότι τα πάντα εξαρτώνται από κομματικές ιδιοτέλειες, πρέπει να πάρουν κάποτε την απάντηση από τους υπεύθυνους παράγοντες: «Αιδώς Αργείοι!!!».

Στην οδο Γαβαλα της Παλιας Πολης

ΤΑ ΑΡΧΑΙΑ ΠΟΥ ΒΡΕΘΗΚΑΝ χαρακτηρίζονται «μεγάλου ενδιαφέροντος»

Απρόσκοπτα και με ταχείς ρυθμούς συνεχίζονται τώρα οι εργασίες για την κατασκευή των υπόγειων δικτύων στην Μεσαιωνική Πόλη που είχαν διακοπεί μετά την αποκάλυψη αρχαιοτήτων πριν από ένα περίπου μήνα στην συμβολή των οδών Γαβαλά και Εκάτωνος, που ανάγκασε τους υπεύθυνους του έργου να αλλάξουν τα αρχικά τους σχέδια.

Συνεχιζεται η κατασκευη των υπογειων δικτυων

Αυτή τη στιγμή τα συνεργεία εργάζονται στην οδό Εκάτωνος ενώ πριν από το τέλος της εβδομάδας θα μετακινηθούν στην οδό Εβραίων Μαρτύρων και συγκεκριμένα στην συμβολή της με την οδό Αλχαδέφ μπροστά στην «κομμένη» Παναγιά. Οι τεχνικοί της ΔΕΠΟΣ δεν κρύβουν ωστόσο την ανησυχία τους διότι υπάρχουν πολλές πιθανότητες να ανακαλυφθούν και άλλα αρχαία καθώς η περιοχή δεν έχει σκαφθεί στο παρελθόν ενώ στην αρχαιότητα υπήρχαν εκεί σημαντικά κτίρια.

Τις εργασίες παρακολουθούν από κοντά οι αρχαιολόγοι κ.κ. Ν. Χριστοδούλου και Ν. Ψαρολογάκη ενώ καθημερινώς πραγματοποιεί επιθεώρηση και δίνει ανάλογες οδηγίες ο προϊστάμενος της 4ης Εφορίας Βυζαντινών Αρχαιοτήτων κ. Ηλ. Κόλλιας. Ερωτηθείς χθες ο κ. Ηλ. Κόλλιας σχετικά με τα αρχαία που ανακαλύφθηκαν στις οδούς Γαβαλά και Εκάτωνος είπε ότι πρόκειται για σημαντική αποκάλυψη αλλά λόγω των κακών καιρικών συνθηκών δεν προχώρησε η ανασκαφή ακριβώς για να μην δημιουργηθούν προβλήματα και καταστραφούν τα αρχαία. «Πρόκειται για ένα σπάνιο κτίριο, είπε ό κ. Ηλ. Κόλλιας, που πρώτη φορά το συναντούμε στη Ρόδο και θέλουμε να γίνει η ανασκαφή με μεγάλη προσοχή». Ωστόσο ο κ. Κόλλιας από τα μέχρι στιγμής ευρήματα απέκλεισε το ενδεχόμενο το κτίριο να ήταν χώρος λατρείας των πρώτων χρόνων του χριστιανισμού διότι η κεντρική αψίδα του έχει κατεύθυνση Β.Δ. και όχι ανατολικά όπως συνηθίζεται. Επίσης απέκλεισε το ενδεχόμενο να ήταν Ρωμαϊκά λουτρά διότι δεν βρέθηκε πουθενά «υδραυλικό κονίαμα» που να επιβεβαιώνει κάτι τέτοιο.

Δεν αποκλείεται όμως να είναι κτίριο της υστερορωμαϊκής εποχής και να χρησίμευε για κάποιες λατρευτικές εκδηλώσεις της περιόδου αυτής.

Ολοκληρωμένες όμως ανασκαφικές εργασίες θα γίνουν και στην «κομμένη» Παναγιά, όπως είπε ο κ. Κόλλιας, μόλις τελείωσαν τα σκαψίματα από τα συνεργεία της ΔΕΠΟΣ και γίνει αποτύπωση των κτισμάτων που υπήρχαν στην περιοχή από την Ιπποτική περίοδο.

Για την ταχυτερη εκτελεση του

Σε «τεταρτημόρια» το τεχνικό πρόγραμμα

Συνάντηση εργασίας είχαν χθες το μεσημέρι ο δημοτικός σύμβουλος και πρόεδρος της επιτροπής Πολεοδομικών Θεμάτων κ. Γ. Καρυδάκης και ο προϊστάμενος των Τεχνικών Υπηρεσιών του Δήμου μας κ. Ε. Κωνστάντζος με τους μηχανικούς της υπηρεσίας του.

Το θέμα που τους απασχόλησε ήταν η εξειδίκευση του τεχνικού προγράμματος 1996 που ψηφίσθηκε πρόσφατα από το δημοτικό συμβούλιο και η ιεράρχηση των έργων ώστε να καταστεί δυνατή η υλοποίησή τους και η απορρόφηση των πιστώσεων που προβλέπονται πριν από το τέλος του 1996.

Για τον καλύτερο προγραμματισμό αποφασίστηκε να χωριστεί το τεχνικό πρόγραμμα σε «τεταρτημόρια» η κάθε μηχανικός να αναλάβει από ένα τομέα. Για τα συνεχιζόμενα έργα δεν υπάρχει πρόβλημα καθώς υπάρχουν ψηφισμένες πιστώσεις από το 1995 ενώ για τα νέα έργα ανατέθηκε η σύνταξη των τευχών δημοπράτησης σε μηχανικούς με την υποχρέωση να τα ολοκληρώσουν σύντομα ώστε να προχωρήσουν οι προβλεπόμενες διαδικασίες και να εγκατασταθούν οι εργολάβοι μέχρι το τέλος Μαρτίου 1996.

Συνεδριαζει την παρασκευη η δημαρχιακη επιτροπη

Χθες εξάλλου ο κ. Γ. Καρυδάκης και τα μέλη της επιτροπής που όρισε το δημοτικό συμβούλιο δέχθηκαν σε ακρόαση μηχανικούς που υπέβαλαν αίτηση για να προσληφθούν στο Δήμο. Οι μηχανικοί αυτοί θα αναλάβουν την σύνταξη μελετών των έργων που θα εκτελεσθούν από τις τεχνικές υπηρεσίες με αυτεπιστασία καθώς και την παρακολούθηση των έργων που θα ανατεθούν σε εργολάβους.

Η ΔΗΜΑΡΧΙΑΚΗ ΕΠΙΤΡΟΠΗ

Με 8 θέματα στην ημερήσια διάταξη της συνεδριάζει την Παρασκευή το πρωί για πρώτη φορά στο νέο χρόνο η δημαρχιακή επιτροπή Ρόδου. Τα θέματα που θα συζητηθούν είναι τα ακόλουθα:

- Διενέργεια φανερής πλειοδοτικής δημοπρασίας για την εξαετή εκμίσθωση του αριθ. 16 καταστήματος στο Εμπορικό Κέντρο Αγ. Αποστόλων.
- Διενέργεια φανερής πλειοδοτικής δημοπρασίας για την εξαετή εκμίσθωση του αριθ. 5 καταστήματος στην περιοχή Ροδίνι ιδιοκτησίας ΑΟΕΚ.
- Κατάρτιση όρων διακήρυξης δημοπρασίας για το έργο «Κατασκευή σηματοδοτών σε κυκλοφοριακούς κόμβους» προϋπ. 22 εκ. δρχ.
- Αξιολόγηση προσφορών που κατατέθηκαν στη Γεωπονική Υπηρεσία για την προμήθεια δένδρων (κυπαρισσιών).
- Στέγαση της Εταιρείας Ροδιακών Μελετών.
- Στέγαση Συλλόγου Υγρού Στίβου Ρόδου σε δημοτικό ακίνητο.
- Γνωμοδότηση για απόλυση λόγω σωματικής ανικανότητας δημοτικού υπαλλήλου.
- Αίτηση της συμβολαιογράφου Αγγελοπούλου Βιργινίας για καταβολή δικαιωμάτων και εξόδων συμβολαίου αγοροπωλησίας δρχ. 1.020.560 από 18-12-95.

Για την αντιμετωπιση προβληματων του Μικρου ΟΤΑ

Διευρύνει τους τομείς δραστηριοτήτων της η ΤΕΔΚ

Θα διευρύνει τους τομείς δραστηριότητας της στη διάρκεια του 1996 η ΤΕΔΚ Δωδεκανήσου για να μπορέσει να στηρίξει ουσιαστικά τους ΟΤΑ του Νομού μας και κυρίως αυτούς που είναι απομακρυσμένοι και δεν έχουν την οικονομική δυνατότητα να παρέχουν από μόνοι τους κάποιες υπηρεσίες.

Πιο συγκεκριμένα ύστερα από απόφαση της Δ.Ε. θα προσληφθούν μηχανικοί οι οποίοι σε συνεργασία με τους μόνιμους της ΤΥΔΚΔ θα αναλάβουν τη σύνταξη ολοκληρωμένων μελετών για την κατασκευή βασικών έργων υποδομής σε μικρούς δήμους και κοινότητες που δεν μπορούν να συστήσουν δικές τους Τεχνικές υπηρεσίες.

Παράλληλα θα αναλάβουν την παρακολούθηση εκτέλεσης των έργων και δεν θα τα παραλαμβάνουν, αν διαπιστώνουν κακοτεχνίες.

Σημαντική είναι επίσης η απόφαση της Δ.Ε. της ΤΕΔΚΔ για την σύσταση Νομικής Υπηρεσίας η οποία θα παρέχει στήριξη στους ΟΤΑ του Νομού που δεν έχουν δικό τους Νομικό Σύμβουλο. Η σύσταση της Νομικής Υπηρεσίας θα γίνει στα ίδια πρότυπα με αυτή που λειτουργεί από χρόνια στην ΚΕΔΚΕ

Για να μπορέσουν να λειτουργήσουν απρόσκοπτα όλες οι υπηρεσίες της ΤΕΔΚΔ μελετάται η επέκταση των γραφείων της σε παρακείμενο χώρο ενώ θα επεκταθεί και η μηχανογράφηση που ξεκίνησε την προηγούμενη τετραετία.

Υπαρχει σχεδιο γενικης ανασυνταξης των υπηρεσιων

Εντός του Φεβρουαρίου αναμένεται εξάλλου να αρχίσει και η λειτουργία της κινητής δανειστικής βιβλιοθήκης και βιντεοθήκης η οποία θα επισκέπτεται σε τακτά χρονικά διαστήματα κοινότητες της Ρόδου αλλά και όλα τα νησιά του νομού. Η κινητή βιβλιοθήκη θα διοικείται από επιτροπή που συστήθηκε προσφάτως από την Δ.Ε. της ΤΕΔΚΔ και στην οποία συμμετέχουν πνευματικοί άνθρωποι της Ρόδου που θα επιλέγουν τα βιβλία και τις βίντεο ταινίες που θα δανείζονται οι πολίτες.

Τέλος έμφαση θα δοθεί στον τομέα του τουρισμού όπου η 7μελής επιτροπή που συστήθηκε πριν από λίγους μήνες με επικεφαλής το δήμαρχο Ρόδου κ. Γ. Γιαννόπουλο θα συνεργάζεται με τους άλλους τουριστικούς φορείς και θα στηρίζει κάθε προσπάθεια με πόρους που προέρχονται από το ΔΗΦΟΔΩ . Υπολογίζεται ότι το 1996 θα διατεθούν πάνω από 100 εκ. δρχ. για την τουριστική προβολή και την στήριξη συνεδρίων.

Λογω ανεπαρκους συντηρησεως

Μπάζει από παντού νερά το νομαρχιακό μέγαρο!

Ανάγκη από μεγάλες παρεμβάσεις συντήρησης έχει το κτίριο όπου στεγάζεται η Νομαρχία Δωδ/σου, όπως και τα περισσότερα δημόσια κτίρια στο νομό, που δεν έχουν συντηρηθεί εδώ και πολλά χρόνια. (τα περισσότερα από την Απελευθέρωση!).

Σε αθλια κατασταση ολα τα δημοσια κτιρια

Χαρακτηριστικότερη περίπτωση είναι το κτίριο της Νομαρχίας, όπου όποτε βρέχει, στάζει το ταβάνι σε πολλά σημεία και σχηματίζονται λίμνες μπροστά στα πορτοπαράθυρα. Εκτός αυτών χθες σημειώθηκε βλάβη και στο δίκτυο ύδρευσης με αποτέλεσμα να γεμίσουν τα γραφεία του υπογείου νερά μέχρι να επέμβει το συνεργείο της ΔΕΥΑΡ.

«Γνωρίζουμε την κατάσταση και με την πρώτη ευκαιρία, μόλις εξευρεθούν κάποιοι πόροι θα ξεκινήσουν εργασίες συντήρησης του κτιρίου. Εχουν ήδη συνταχθεί δύο μελέτες για τις όψεις και τους εσωτερικούς χώρους του κτιρίου δήλωσε ο νομάρχης που ρωτήθηκε από δημοσιογράφο σχετικά με την κατάσταση του κτιρίου και πρόσθεσε: «καθημερινά γίνονται καποια πράγματα εκ των ενόντων. «Εξανθρωπίστηκε» το ισόγειο και άλλαξε η όψη του διαδρόμου. Γίνονται προσπάθειες για να αποκτήσει το κτίριο την όψη που ταιριάζει στην αποστολή και τη φυσιογνωμία του».

Ανάλογη είναι πάντως η κατάσταση στα περισσότερα δημόσια κτίρια, όπου πολλές φορές παρατηρούνται προβλήματα στα δίκτυα ύδρευσης και αποχέτευσης κ.α. από την έλλειψη συντήρησης.



ΕΝΩΣΗ ΤΟΥΡΙΣΤΙΚΩΝ ΓΡΑΦΕΙΩΝ ΡΟΔΟΥ
ΟΔΟΣ ΚΑΡΠΑΘΟΥ 14 - ΤΑΧ. ΘΥΡ. 216 - ΡΟΔΟΣ 85100 ΤΗΛ. 75724 FAX.: 34865

ΠΡΟΣΚΛΗΣΗ

Ο Πρόεδρος και τα Μέλη του Διοικητικού Συμβουλίου της Ενωσης Τουριστικών Γραφείων Ρόδου, Σας προσκαλούν, όπως τιμήσετε με την παρουσία σας την ΠΡΩΤΟΧΡΟΝΙΑΤΙΚΗ ΜΑΣ ΓΙΟΡΤΗ την 13ην Ιανουαρίου 1996 και ώρα 20.00 στη ΣΧΟΛΗ ΤΟΥΡΙΣΤΙΚΩΝ ΕΠΑΓΓΕΛΜΑΤΩΝ (ΠΡΩΗΝ ΞΕΝΟΔΟΧΕΙΟΝ ΘΕΡΜΑΙ).

Σε περίπτωση κωλύματος Τηλ. 75724