εκδότης - διευθυντής
ΒΑΣΙΛΗΣ ΑΘΑΝΑΣΙΟΥ

η δημοκρατική
της Ρόδου

ΕΛΛΑΣ

ΣΑΒΒΑΤΟ
13 ΙΑΝΟΥΑΡΙΟΥ 1996
ΤΙΜΗ 100 δρχ.
ΑΡΙΘΜΟΣ ΦΥΛΛΟΥ 4.115

στην υπηρεσία του δωδεκανησιακού λαού

ΟΠΩΣ ΚΙ ΕΠΙΣΗΜΩΣ ΑΝΑΚΟΙΝΩΘΗΚΕ ΑΠΟ ΤΗΝ ΠΡΟΕΔΡΙΑ ΤΗΣ ΔΗΜΟΚΡΑΤΙΑΣ

Θα γίνει η συνάντηση Προέδρου-Πρωθυπουργού

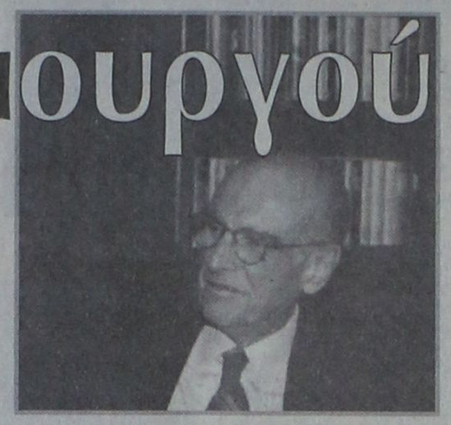

- ΜΕΙΖΟΝ ΠΟΛΙΤΙΚΟ ΘΕΜΑ Η ΕΠΙΣΤΟΛΗ ΕΒΕΡΤ
- ΠΡΟΤΑΣΗ ΝΟΜΟΥ ΚΑΤΑΘΕΤΕΙ Η ΝΕΑ ΔΗΜΟΚΡΑΤΙΑ
- ΧΩΡΙΣ ΔΙΑΚΥΜΑΝΣΕΙΣ Η ΥΓΕΙΑ ΤΟΥ Κ. Α. ΠΑΠΑΝΔΡΕΟΥ

Αθήνα, 12, (ΑΠΕ)

Ο κυβερνητικός εκπρόσωπος, Τηλέμαχος Χυτήρης, απαντώντας το μεσημέρι στις δηλώσεις του αρχηγού της αξιωματικής αντιπολίτευσης για το θέμα της επιστολής του στον πρωθυπουργό, τόνισε ότι ο κ. Έβερτ θα πρέπει να δώσει επαρκείς εξηγήσεις στο κόμμα του για τον τρόπο που χειρίζεται το θέμα της υγείας του Πρωθυπουργού. Ο κ. Εβερτ, είπε ο κ. Χυτήρης, έστειλε θεσμική επιστολή προς τον Πρωθυπουργό μέσω του κ. Κρεμαστινού και όχι μια επιστολή με ευχές. Ο κ. Κρεμαστινός όμως, ως υπουργός είναι αναρμόδιος να την παραδώσει στον κ. Παπανδρέου, ενώ ως γιατρός θα έπρεπε να την ανοίξει για να δει τι συνέπειες μπορεί αυτή να έχει ➦Σελ. 6

ΕΝΩ ΑΝΑΜΕΝΕΤΑΙ ΕΝΤΟΝΟ ΔΙΑΒΗΜΑ ΠΡΟΣ ΤΗΝ ΤΟΥΡΚΙΚΗ ΚΥΒΕΡΝΗΣΗ

ΟΡΓΗ ΚΑΙ ΑΓΑΝΑΚΤΗΣΗ ΓΙΑ ΤΟ ΑΠΟΤΡΟΠΑΙΟ έγκλημα του Τούρκου

- ΤΟ ΥΕΝ ΖΗΤΗΣΕ ΑΠΟ ΤΗΝ ΙΝΤΕΡΠΟΛ ΤΗ ΣΥΛΛΗΨΗ ΤΟΥ 21ΧΡΟΝΟΥ ΔΟΥΛΕΜΠΟΡΟΥ
- ΑΠΕΣΧΕ ΤΗΣ ΠΟΙΝΙΚΗΣ ΔΙΩΞΕΩΣ Ο ΕΙΣΑΓΓΕΛΕΑΣ - ΤΑ ΠΤΩΜΑΤΑ ΜΕΤΑΦΕΡΟΝΤΑΙ ΣΤΟΝ ΠΕΙΡΑΙΑ

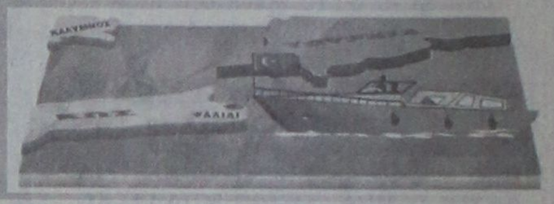

Οργή και αγανάκτηση προκάλεσε το νέο έγκλημα των Τούρκων εις βάρος αθώων λαθρομεταναστών, καθώς μάλιστα από στοιχεία προκύπτει ότι δεν είναι η πρώτη φορά που οι δουλέμποροι πετάνε γυναικόπαιδα στη θάλασσα, για να αποφύγουν τη σύλληψη. Από την άλλη, όμως, φοβούνται να τους μεταφέρουν στην Τουρκία γιατί θα έχουν «άσχημα ξεμπερδέματα» με τις τουρκικές αρχές.

Συγκλίνουσες πληροφορίες αναφέρουν, ότι η Ελληνική κυβέρνηση θα προβεί σε έντονο διάβημα προς την τουρκική ενώ θα ενημερωθούν και οι διεθνείς οργανισμοί. Από την άλλη πλευρά το ➦Σελ. 6

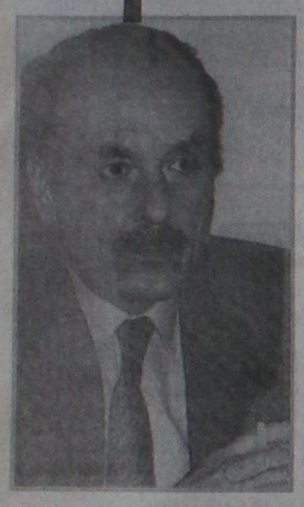

ΣΥΜΦΩΝΑ ΜΕ ΦΗΜΕΣ ΠΟΥ ΚΥΚΛΟΦΟΡΟΥΝ

ΜΕΤΑΒΙΒΑΖΟΝΤΑΙ στο «Ιμπέριαλ» Ρόδου οι μετοχές του Καζίνο;

- ΚΑΤΑΤΕΘΗΚΕ ΣΧΕΤΙΚΗ ΕΡΩΤΗΣΗ ΣΤΗ ΒΟΥΛΗ

Νέες απαντήσεις καλείται να δώσει η διοίκηση της Εμπορικής Τράπεζας και για το θέμα του Καζίνο της Ρόδου, μετά το θέμα της Metrolife, που ως γνωστόν έχει πάρει πλέον το δρόμο της Δικαιοσύνης. Ο πρόεδρος της ΟΚΕ Εθνικής Οικονομίας της Ν.Δ., Δημήτρης Κωστόπουλος, κατέθεσε χθες ερώτηση στη Βουλή, απευθυνόμενος προς τους ➦Σελ. 6

ΣΥΜΦΩΝΑ ΜΕ ΤΑ ΣΤΟΙΧΕΙΑ ΤΟΥ ΕΟΤ

Μειωμένες το 1995 4% οι αφίξεις και 9% οι διανυκτερεύσεις

- ΑΣΧΗΜΕΣ ΟΙ ΠΡΟΟΠΤΙΚΕΣ ΚΑΙ ΓΙΑ ΤΗΝ ΦΕΤΙΝΗ ΣΑΙΖΟΝ

Από τον ΕΟΤ - Δωδ/νήσου δόθηκαν χθες στη δημοσιότητα τα οριστικά στατιστικά στοιχεία για την τουριστική κίνηση του έτους 1995. Οπως προκύπτει από τα στοιχεία αυτά η μείωση σε αφίξεις έναντι του 1994 ανέρχεται σε 4% και των διανυκτερεύσεων σε 9%. Πιο αναλυτικά:

Στο 12μηνο του 1995 αφίχθησαν στο νησί μας 985.692 τουρίστες εκ των οποίων οι 844.852 ήταν αλλοδαποί και οι 140.840 Ελληνες. Στο αντίστοιχο 12μηνο του 1994 είχαν αφιχθεί 1.021.570 τουρίστες, εκ των οποίων 899.229 αλλοδαποί και 122.341 Ελληνες, ενώ στο 12μηνο του 1993 είχαν αφιχθεί 906.778 τουρίστες εκ των οποίων 782.648 ➦Σελ. 6

ΜΕ ΑΠΟΦΑΣΗ ΠΟΥ ΥΠΕΓΡΑΨΕ Ο ΔΗΜΑΡΧΟΣ

ΚΑΘΟΡΙΣΤΗΚΑΝ ΧΘΕΣ οι αρμοδιότητες των 3 αντιδημάρχων

- ΘΑ ΤΙΣ ΑΣΚΗΣΟΥΝ ΜΕΧΡΙ ΤΙΣ 31/12/96

Από το δήμαρχο Ρόδου κ. Γ. Γιαννόπουλο υπεγράφη και δόθηκε προς δημοσίευση η υπ' αριθ. 50/96 απόφαση με την οποία καθορίζονται οι αρμοδιότητες των αντιδημάρχων για το χρονικό διάστημα μέχρι τις 31 Δεκ. 1996.

Σύμφωνα με την απόφαση του δημάρχου στους 3 αντιδημάρχους Ρόδου μεταβιβάζονται οι ακόλουθες αρμοδιότητες: ➦Σελ. 6

ΛΟΓΩ ΣΟΒΑΡΗΣ ΒΛΑΒΗΣ ΣΕ ΥΠΟΣΤΑΘΜΟ

Η ΔΕΗ «ΚΑΤΑΡΓΗΣΕ» το ειδικό τιμολόγιο νυκτερινού ρεύματος

Χωρίς «νυκτερινό ρεύμα» έχει μείνει εδώ και 10 περίπου ημέρες το νησί της Ρόδου από βλάβη που προκάλεσε κεραυνός στον υποσταθμό της ΔΕΗ που είναι εγκατεστημένος στ' Αφάντου.

Η βλάβη εντοπίζεται στο σύστημα που τροφοδοτεί με συχνότητα τους δέκτες του νυκτερινού τιμολογίου

- ΔΙΑΒΕΒΑΙΩΝΕΙ ΤΟΥΣ ΚΑΤΑΝΑΛΩΤΕΣ ΟΤΙ ΘΑ «ΣΥΜΨΗΦΙΣΕΙ» ΤΗ ΔΙΑΦΟΡΑ

με αποτέλεσμα να μην λειτουργούν και να αντιμετωπίζει πρόβλημα το 75% των καταναλωτών ηλεκτρικού ρεύματος της ΔΕΗ σε μια περίοδο ➦Σελ. 6

ΚΑΤΑ ΤΗ ΣΥΖΗΤΗΣΗ ΠΟΥ ΕΓΙΝΕ ΧΘΕΣ ΣΤΗ ΒΟΥΛΗ

ΚΑΜΙΑ ΑΠΑΝΤΗΣΗ ΓΙΑ ΤΑ ΤΟΥΡΙΣΤΙΚΑ Θέματα της Ρόδου

Συζητήθηκε χθες στη Βουλή επερώτηση βουλευτών της ΝΔ για τον τουρισμό. Εισηγητής ήταν ο Δωδ/νήσιος βουλευτής κ. Αριστ. Παυλίδης, από το πολιτικό γραφείο του οποίου εκδόθηκε χθες η ακόλουθη ανακοίνωση:

«Συνεζητήθη σήμερα στη Βουλή η επερώτηση περί τουρισμού,

- ΟΥΤΕ ΚΑΙ ΟΙ ΜΕΛΕΤΕΣ ΠΡΟΧΩΡΗΣΑΝ

κατά την οποία ο κ. Αριστ. Παυλίδης υπογράμμισε τα παρακάτω.

Επανέρχεται η Ν.Δ. στο θέμα του τουρισμού αφ' ενός για να εκδηλώσει το ενδιαφέρον της για την τόσο σημαντική αυτή δραστηριότητα για τη χώρα μας αφ' ετέρου για να παρακινήσει την κυβέρνηση έστω ➦Σελ. 6

ΚΡΙΝΕΤΑΙ ΑΥΡΙΟ ΤΟ ΜΕΛΛΟΝ ΤΗΣ

ΙΣΤΟΡΙΚΗ ΣΥΝΕΛΕΥΣΗ των μετόχων της ΔΑΝΕ

- 2.100.000 ΜΕΤΟΧΕΣ ΠΕΡΙΠΟΥ ΕΛΕΓΧΕΙ Ο ΟΜΙΛΟΣ «ΒΑΡΒΕΡΗ - ΑΓΟΥΔΗΜΟΥ»

Δεν απομένουν παρά μόνο ελάχιστες ώρες από την ιστορικής σημασίας έκτακτη γενική συνέλευση των μετόχων της ΔΑΝΕ (αύριο, στο Εθνικό Θέατρο Ρόδου) και η κινητοποίηση είναι πρωτοφανής, αφού παλλαϊκό είναι το αίτημα για διατήρηση του δωδ/κού χαρακτήρα της εταιρείας. Δεν απομένει η παραμικρή αμφιβολία ότι οι μέτοχοι θα φράξουν αύριο το δρόμο στους «αλεξιπτωτιστές» από τη Λιβερία, υπεραμυνόμενοι των συμφερόντων των νησιών και των κατοίκων τους.

Οπως προκύπτει ➦Σελ. 6

ΣΟΒΑΡΟΣ ΤΡΑΥΜΑΤΙΣΜΟΣ ειρηνοδίκη

Μυστήριο καλύπτει την πτώση του ειρηνοδίκη της Λέρου κ. Πελοπίδα Γ. Κωνσταντόπουλου 31 ετών από το μπαλκόνι του 2ου ορόφου διαμερίσματος που ➦Σελ. 6

ΕΠΕΙΔΗ ΔΕΝ ΕΓΙΝΕ ΔΕΚΤΟΣ ΕΝΑΣ ΜΕΤΟΧΟΣ

Στα δικαστήρια πήγε πάλι ο Μαν. Βαρβέρης!

Νέα δικαστική διένεξη είχαν χθες η ΔΑΝΕ με τον «Ομιλο Βαρβέρη» (διαδικασία ασφαλιστικών μέτρων). Αφορμή η απόρριψη συμμετοχής συγκεκριμένου μετόχου στην αυριανή έκτακτη γενική συνέλευση των μετόχων (γι' αυτό και δεν περιελήφθη το όνομά του στον πίνακα που αναρτήθηκε)

- ΤΟ ΠΡΩΤΟΔΙΚΕΙΟ ΑΝΑΜΕΝΕΤΑΙ ΝΑ ΕΚΔΩΣΕΙ ΣΗΜΕΡΑ ΤΗΝ ΑΠΟΦΑΣΗ ΤΟΥ

γιατί δεν εκπληρούσε τις νόμιμες προϋποθέσεις όπως γνωμάτευσαν οι νομικοί σύμβουλοι της εταιρείας κ.κ. Νικ. Σαμαράς και Παντ. Καραντώνης. ➦Σελ. 6

ΔΑΝΕ SEA LINE
ΔΩΔΕΚΑΝΗΣΙΑΚΗ ΑΝΩΝΥΜΗ ΝΑΥΤΙΛΙΑΚΗ ΕΤΑΙΡΕΙΑ

ΑΝΑΚΟΙΝΩΣΗ

Συνεδρίασε χθες, Πέμπτη 11.1.96, το Διοικητικό Συμβούλιο της ΔΑΝΕ, προκειμένου να επικυρώσει τον Πίνακα Μετόχων ή των εκπροσώπων τους, οι οποίοι νομιμοποιούνται να λάβουν μέρος στην Εκτακτη Γενική συνέλευση της Κυριακής 14.1.96.

Το σύνολο των μετοχών, οι οποίες έχουν κατατεθεί και εκπροσωπούνται στην Γενική Συνέλευση, ανέρχεται σε 4.580.429 μετοχές επί συνόλου 6.199.433, ήτοι 74% του μετοχικού κεφαλαίου, γεγονός που συμβαίνει για πρώτη φορά στη ΔΑΝΕ.

Ηδη, σήμερα το πρωί και ώρα 09.00 ο Πίνακας των μετόχων έχει τοιχοκολληθεί στα Κεντρικά Γραφεία της ΔΑΝΕ επί της οδού Αμερικής 95.

Η Διοίκηση της ΔΑΝΕ ευχαριστεί όλους τους μετόχους της εταιρείας για την αθρόα προσέλευση τους, η οποία αποδεικνύει το μεγάλο ενδιαφέρον τους για την τύχη της Δωδεκανησιακής εταιρείας και τους παρακαλεί να προσέλθουν την Κυριακή από τις 08.30 το πρωί στο Εθνικό Θέατρο Ρόδου ώστε να αρχίσει εγκαίρως η Γ.Σ. και να ολοκληρωθεί σύντομα, ώστε να μπορέσουν να αναχωρήσουν οι εξ Αθηνών και από τα νησιά μέτοχοι.

Ρόδος 12.1.96
Το Δ.Σ. της ΔΑΝΕ

I.E.K.
ΔΩΔΕΚΑΝΗΣΟΥ

ΑΝΑΓΝΩΡΙΣΜΕΝΟ ΣΤΗΝ ΕΛΛΑΔΑ ΚΑΙ ΤΗΝ ΕΥΡΩΠΗ

ΕΓΓΡΑΦΕΣ ΠΑ ΤΟ ΕΑΡΙΝΟ ΕΞΑΜΗΝΟ ΤΟΥ 1996
- **Διοικητικό & Οικονομικό Στέλεχος Επιχειρήσεων** - (Λογιστική, Διοίκηση, Οικονομικά, Υπολογιστές, Αγγλικά)
- **Marketing** - (Ειδικός Εμπορίας, Διαφήμισης και Προώθησης Προϊόντων)
- **Ειδικός Εφαρμογών Πληροφορικής** (Ανάλυση, Προγραμματισμός)

ΑΠΟΦΟΙΤΟΙ Τ.Ε.Λ. ΜΠΟΡΟΥΝ ΝΑ ΕΓΓΡΑΦΟΥΝ ΣΤΟ ΔΕΥΤΕΡΟ ΕΤΟΣ

ΑΝΑΓΝΩΡΙΣΜΕΝΟ ΔΙΠΛΩΜΑ
- ΟΧΙ απλή Βεβαίωση σπουδών.
ΑΝΑΒΟΛΗ ΣΤΡΑΤΕΥΣΕΩΣ
- Οι καταρτιζόμενοι δικαιούνται μέχρι το 24ο έτος ηλικίας.

Πληροφορίες - Εγγραφές: Παπαχριστοδούλου 30, Ρόδος Τηλ. 38288, - 38.289
* Αρ. Μητρώου ΟΕΕΚ 11002, * Κ.Α.Ε.Δ. Ζ4/23999/94

Rodos Park
SUITES HOTEL

ΤΟ ΞΕΝΟΔΟΧΕΙΟ ΠΟΥ ΧΤΙΣΤΗΚΕ ΓΙΑ ΤΟΥΣ ΡΟΔΙΤΕΣ ΚΑΙ ΘΑ ΠΑΡΑΜΕΙΝΕΙ ΑΝΟΙΚΤΟ ΟΛΟ ΤΟ ΧΕΙΜΩΝΑ ΓΙΑ ΝΑ ΠΡΟΣΦΕΡΕΙ ΣΕ ΟΛΟΥΣ ΣΑΣ ΤΙΣ ΑΝΑΒΑΘΜΙΣΜΕΝΕΣ ΥΠΗΡΕΣΙΕΣ ΤΟΥ ΜΕ :

την Μοναδική σε Διακόσμηση CRYSTAL ROOM
(Χωρητικότητας 200 - 300 ατόμων)
δια ΤΣΑΓΙΑ - ΚΟΨΙΜΟ ΒΑΣΙΛΟΠΙΤΑΣ
ΕΠΙΧΕΙΡΗΜΑΤΙΚΕΣ ΣΥΝΑΝΤΗΣΕΙΣ
ΧΟΡΟΕΣΠΕΡΙΔΕΣ
ΚΑΙ ΠΑΝΤΟΣ ΑΛΛΟΥ ΕΙΔΟΥΣ
ΚΟΙΝΩΝΙΚΕΣ ΕΚΔΗΛΩΣΕΙΣ

L'epoque
Το MUSIC BAR «L' EPOQUE» ΓΙΑ ΤΗΝ ΒΡΑΔΙΝΗ ΣΑΣ ΨΥΧΑΓΩΓΙΑ ΚΑΙ ΔΙΑΣΚΕΔΑΣΗ (ΚΑΘΕ ΤΕΤΟ ΤΗΝ ΔΕΥΤΕΡΑ)

Το CAFE-RESTAURANT - με την καταπληκτική θέα προς το πάρκο και την πισίνα μας - για τον ποιοτικό ΚΑΦΕ ΣΑΣ - ΤΟ ΠΑΓΚΟΣΜΙΩΣ ΓΝΩΣΤΟ ΕΛΒΕΤΙΚΟ ΠΑΓΩΤΟ «MÖVENPICK» - ΤΑ ΦΡΟΝΤΙΣΜΕΝΑ ΓΛΥΚΑ ΚΑΙ ΤΗΝ ΕΚΛΕΚΤΗ ΔΙΕΘΝΗ ΚΟΥΖΙΝΑ ΜΑΣ

ΕΠΙΒΕΒΑΙΩΣΗ ΜΑΣ:
Η ΠΡΟΣΦΟΡΑ ΠΟΙΟΤΗΤΑΣ ΚΑΙ ΥΠΗΡΕΣΙΩΝ ΥΨΗΛΩΝ ΠΡΟΔΙΑΓΡΑΦΩΝ ΣΕ ΠΡΟΣΙΤΕΣ ΤΙΜΕΣ

ΡΟΔΟΣ ΠΑΡΚ
Για πληροφορίες & κρατήσεις
στα τηλ. 77140 - 24612

ΥΠΕΚΥΨΕ ΘΥΜΑ ΤΡΟΧΑΙΟΥ

Υπέκυψε προχθές τα μεσάνυκτα στα τραύματά του, στο νοσοκομείο όπου νοσηλευόταν, ο Στέργος Δανάς του Γεωργίου, ετών 47, κάτοικος Ρόδου.

Ο Δανάς είχε τραυματισθεί στις 5 το απόγευμα ➦Σελ. 6

Bravo FIAT!!!



ΜΑΝΩΛΗΣ ΚΩΣΤΑΚΗΣ ΑΕΒΕ
14ου χλμ Ρόδου-Αεροδρομίου Παραδεισι
ΡΟΔΟΣ Τηλ: (0241) 82000-3

ΕΠΙΜΑΧΑ ΘΕΜΑΤΑ

ΕΣΩΤΕΡΙΚΕΣ ΕΙΔΗΣΕΙΣ
ΘΡΑΥΣΗ ΚΑΝΟΥΝ ΤΑ ΝΑΡΚΩΤΙΚΑ
3

ΕΞΩΤΕΡΙΚΕΣ ΕΙΔΗΣΕΙΣ
ΕΝΩΠΙΟΝ ΔΙΑΛΗΜΜΑΤΩΝ Ο ΓΙΛΜΑΖ ΣΤΗΝ ΤΟΥΡΚΙΑ
4

ΔΗΜΟΚΡΑΤΙΚΑ
ΚΥΒΕΡΝΗΤΙΚΗ ΔΙΑΔΟΧΗ ΚΑΙ ΟΙΚΟΝΟΜΙΑ
5

ΑΥΤΟΚΙΝΗΤΟ
7

ΑΘΛΗΤΙΚΑ
ΔΕΝ ΒΓΗΚΕ ΤΟ ΔΕΛΤΙΟ ΤΟΥ ΜΑΡΙΝΟΦ
8

Ο ΓΙΑΤΡΟΣ ΣΤΟ ΣΠΙΤΙ
11

ΡΕΠΟΡΤΑΖ
Ο ΜΑΝΟΣ ΑΝΑΣΤΑΣΙΑΔΗΣ ΑΠΟΣΠΑΣΜΑΤΑ
Ο ΜΑΝΟΣ ΑΝΑΣΤΑΣΙΑΔΗΣ ΑΠΟΣΠΑΣΜΑΤΑ ΚΡΙΤΙΚΩΝ ΚΕΙΜΕΝΩΝ
12

ΤΟΠΙΚΕΣ ΕΙΔΗΣΕΙΣ
699 ΠΑΙΔΙΑ ΝΟΣΗΛΕΥΘΗΚΑΝ ΤΟ '95 ΣΤΟ ΝΟΣΟΚΟΜΕΙΟ ΡΟΔΟΥ
16

ΠΕΡΙΕΧΟΜΕΝΑ

ΠΟΛΙΤΙΣΤΙΚΑ ΣΕΛ. 2
ΔΗΜΟΚΡΑΤΙΚΑ-Α-ΚΡΙΤΙΚΑ ΣΕΛ. 5
ΑΘΛΗΤΙΚΑ ΣΕΛ. 8 -9
ΕΛΕΥΘΕΡΟ ΒΗΜΑ ΣΕΛ. 10
ΑΓΓΕΛΙΕΣ ΣΕΛ. 13
ΨΥΧΑΓΩΓΙΑ ΣΕΛ. 15

ΚΙΝΗΜΑΤΟΓΡΑΦΟΙ

ΚΙΝΗΜΑΤΟΘΕΑΤΡΟ ΜΕΤΡΟΠΟΛ

Τηλ. 28400

ΜΕ ΤΗΝ ΣΤΗΡΙΞΗ ΤΟΥ Ρ/Σ ΠΑΛΜΟΣ 99,5

ΔΥΟ ΤΑΙΝΙΕΣ ΜΕΧΡΙ ΤΟ ΣΑΒΒΑΤΟ

ΜΙΑ ΠΡΟΒΟΛΗ 5.30 ΕΩΣ 7.30 ΣΤΑ ΕΛΛΗΝΙΚΑ

Προλάβετε τις τελευταίες προβολές της παγκόσμιας κινηματογραφικής επιτυχίας

ΠΟΚΑΧΟΝΤΑΣ

ΔΥΟ ΠΡΟΒΟΛΕΣ 730-930 και 9.30-11.30

Η ρομαντική ΚΩΜΩΔΙΑ που μίλησε στις καρδιές εκατομμυρίων θεατών και αγαπήθηκε πολύ!!

ΕΝΩ ΕΣΥ ΚΟΙΜΟΣΟΥΝ

WHILE YOU WERE SLEEPING

ΠΡΩΤΑΓΩΝΙΣΤΟΥΝ: ΣΑΝΤΡΑ ΜΠΟΥΛΟΚ (SPEED), ΜΠΙΛ ΠΟΥΛΜΑΝ

Α! ΠΡΟΒΟΛΗΣ - ΚΑΤΑΛΛΗΛΟ

ΤΗΝ ΔΕΥΤΕΡΑ 15 ΙΑΝΟΥΑΡΙΟΥ

ΗΛΙΘΙΟΣ ΚΑΙ ΠΑΝΗΛΙΘΙΟΣ

«ΤΙΤΑΝΙΑ»

Κολοκοτρώνη 98 Τηλ. 25876 - 64050

ΣΕ ΣΥΝΕΡΓΑΣΙΑ ΜΕ ΤΟΝ Ρ/Σ ΠΑΛΜΟΣ 99,5

ΣΗΜΕΡΑ ΜΕΧΡΙ ΤΟ ΣΑΒΒΑΤΟ ΩΡΑ 7.30

Η ROSEBUD παρουσιάζει ΤΗΝ απροσδόκητη κωμωδία της ΖΟΣΙΑΝ ΜΠΑΛΑΣΚΟ που ξετρέλλανε τους Αθηναίους

ΓΙΑ ΟΛΑ ΦΤΑΙΕΙ ΤΟ «ΓΚΑΖΟΝ»

Gazon Maudit

Το πιο απρόβλεπτο τρίγωνο

Πρωταγωνιστούν ΒΙΚΤΩΡΙΑ ΑΜΠΡΙΛ ΑΛΑΙΝ ΣΑΜΠΑ ΖΟΣΙΑΝ ΜΠΑΛΑΣΚΟ

ΣΗΜΕΡΑ ΩΡΑ 9.30 ΚΑΡΙΝΓΚΤΟΝ

ΜΕ ΤΗΝ ΕΜΜΑ ΤΟΜΣΟΝ

«ΠΑΛΛΑΣ»

Ωρες έναρξης 7.30 και 9.30

Η τεράστια διεθνής επιτυχία που ενθουσίασε κοινό και κριτικούς. Πέντε σεσημασμένοι κακοποιοί ανακρίνονται. Το λάθος της ασυνομίας να τους στήσει στον τοίχο γίνεται αφορμή για το ποιο αναπάντεχο αιματοκύλισμα.

ΣΥΝΗΘΕΙΣ ΥΠΟΠΤΟΙ

Α` ΠΡΟΒΟΛΗΣ

Πρωταγωνιστούν: ΣΤΗΒΕΝ ΜΠΟΛΝΤΟΥΙΝ, ΓΚΑΒΡΙΕΛ ΜΠΕΪΡΝ, ΤΣΑΖ ΠΑΛΜΙΝΤΕΡΗ

«ΔΗΜΟΤΙΚΟ»

ΧΕΙΜΕΡΙΝΟΣ ΚΙΝ/ΦΟΣ

ΤΗΛ. 20265

ΩΡΕΣ ΠΡΟΒΟΛΗΣ: 8.00 και 10.00

Ο Ζεράρ Κορμπό επιμένει: ο καστράτο του 18ου αιώνα ήταν το ανάλογο των Μ. Τζάκσον, Νι. Μπάουι της εποχής μας, ποπ σταρ που σκορπούσαν ρίγη συγκίνησης.

«ΦΑΡΙΝΕΛΙ»

FARINELLI - IL CASTRATO»

Μια ταινία εποχής για την ιστορία του διασημότερου «καστράτο».

Τα πολιτιστικά



Κάνω κριτική δημιουργώντας, και όχι βρίσκοντας λάθη

ΜΙΧΑΗΛ ΑΓΓΕΛΟΣ

Ο κ. Αρ. Μιαούλης απουσιάζει σε κανονική άδεια

Η ΠΑΙΔΑΓΩΓΙΚΗ ΑΚΑΔΗΜΙΑ ΡΟΔΟΥ 1947-1991

ΓΡΑΦΕΙ ο κ. Ιωάννης Ν. Καλιοντζής τεως διευθυντής της ΠΑΡ

ΜΕΡΟΣ 3ον
Α.2. ΠΕΡΙΟΔΟΣ ΓΕΡΜΑΝΟΚΡΑΤΙΑΣ (Σεπτ.1943- Μάιος 1945)

Α.2.1. Ο μητροπολίτης Απόστολος ιδρύει σχολεία με το χαρακτηρισμό «κατηχητικά».

Το Σεπτέμβριο του 1943, και συγκεκριμένα στις 3/9/43, οι Ιταλοί «κατέρρευσαν» και τη στρατιωτική διοίκηση της Δωδεκανήσου ανέλαβαν οι Γερμανοί. Παρ' όλα αυτά οι Ιταλοί εξακολούθησαν να κυριαρχούν διοικητικά τόσο σε πολιτικά όσο και σε κοινωνικά θέματα, συμπεριλαμβανομένης και της εκπαίδευσης. Στις αρχές Σεπτεμβρίου και ενώ ο μητροπολίτης βρισκόταν στο χωριό Σιάννα, πληροφορήθηκε την κατάρρευση των Ιταλών. Το γεγονός αυτό τον ώθησε στο να ιδρύσει σχολεία στα χωριά Σιάννα και Μονόλιθο, τα οποία χαρακτήρισε «καθημερινά κατηχητικά». Σημειώνουμε ότι στο χωριό Μονόλιθος το σχολείο ανέλαβε ο παπά Κλήμης Διακομανώλης και ο δάσκαλος Γεώργιος Θυρής, οι οποίοι ανέπτυξαν μεγάλη πατριωτική δράση.

Την Κυριακή 4 Οκτωβρίου 1943 διαβάστηκε σε όλες τις εκκλησίες εγκύκλιος του μητροπολίτη, με την οποία ανακοίνωνε ότι θα λειτουργούσαν σε όλα τα χωριά καθημερινά κατηχητικά και καλούσε τον κόσμο να τα πλαισιώσει, τους δε γονείς να στείλουν τα παιδιά τους σ' αυτά. Οι Ιταλοί αντιλήφθηκαν ότι ο χαρακτηρισμός «κατηχητικά» ήταν ένας μανδύας που κάλυπτε τη λειτουργία ελληνικών δημοτικών σχολείων, και γι' αυτό τα απαγόρευσαν. Στη διαμάχη που επακολούθησε μεταξύ Ιταλών και μητροπολίτη, το ρόλο του κριτή έπαιζαν οι Γερμανοί. Σύμφωνα με πληροφορίες, ο Γερμανός στρατιωτικός διοικητής ήταν έφεδρος αξιωματικός, πτυχιούχος της Θεολογίας και μάλιστα παλιός φίλος, ίσως και συμφοιτητής, του Αποστόλου. Ο διορισμός του στο αξίωμα του Γερμανού διοικητή ίσως να μην ήταν τυχαίος, αφού οι Γερμανοί ήθελαν να παρουσιάζονται σαν υποστηρικτές των Ελλήνων με απώτερο σκοπό να τους χρησιμοποιούν εναντίον των Ιταλών. Όλα αυτά συνέβαλαν στο να δημιουργηθούν πολύ καλές σχέσεις μεταξύ Μητρόπολης και Γερμανικής Διοίκησης. Τελικά, οι Γερμανοί επέτρεψαν τη λειτουργία των «καθημερινών κατηχητικών» υπό την εποπτεία της Ι. Μητροπόλεως Ρόδου, και με τον όρο ότι οι ώρες λειτουργίας τους δε θα συνέπιπταν με τις ώρες λειτουργίας των «κυβερνητικών σχολείων», τα οποία εξακολουθούσαν να λειτουργούν υπό την ιταλική εποπτεία. Αξίζει να σημειωθεί ότι πολλοί από τους «βοηθούς» πρωτημήθηκαν όσοι είχαν απολυτήριο διδασκαλείου, αλλά ταυτόχρονα είχαν επιδείξει και πατριωτική συμπεριφορά, δηλαδή οι απόφοιτοι αυτοί ήταν λίγοι και τα κενά δε συμπληρώθηκαν, διορίστηκαν και πολλοί άλλοι με κατώτερους τίτλους σπουδών π.χ. απολυτήριο γυμνασίου ή ενδεικτικό κάποιας τάξης του γυμνασίου. Αλλά και οι υποψήφιοι για διορισμό με γυμνασιακές σπουδές δεν ήταν αρκετοί, με αποτέλεσμα, για την κάλυψη των κενών θέσεων στα σχολεία, να διοριστούν ως δάσκαλοι και δασκάλες κάποιοι που είχαν μοναδικό τίτλο σπουδών το απολυτήριο του δημοτικού σχολείου.

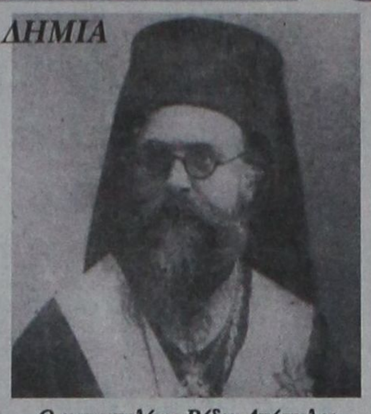

Ο μητροπολίτης Ρόδου Απόστολος (11 Ιουνίου 1913- 8 Ιουνίου 1946)

Δωδεκανήσιοι που είχαν καταδικαστεί σε εκτέλεση με συνοπτικές διαδικασίες σώθηκαν την τελευταία στιγμή, με παρέμβαση του μητροπολίτη. Αυτές τις εξυπηρετήσεις για το ποίμνιό του δεν τις κέρδιζε χωρίς αντάλλαγμα. Πάντοτε δεσμεύοταν για προσφορά διαφόρων υπηρεσιών από πλευράς Ελλήνων, υπέρ των Γερμανών και εναντίον των Ιταλών. Όπως θα παρακολουθήσουμε παρακάτω, μετά από τριάντα μήνες, κατά τη διάρκεια της αγγλοκρατίας, κατηγορήθηκε από τους Βρετανούς ως γερμανόφιλος και τελικά, το Μάιο του 1946, εξαναγκάσθηκε να υποβάλει την παραίτησή του στο πατριαρχείο. Σ' αυτή τη φάση του αγώνα των Δωδεκανησίων για τη διατήρηση της ταυτότητας τους η στάση του Αποστόλου ήταν όντως η ενδεδειγμένη. Στις 11 Δεκεμβρίου του 1943, το γερμανικό ραδιόφωνο μετέδωσε ότι «ύστερα από τριάντα χρόνια ιταλικού ζυγού η Δωδεκάνησος απέκτησε την ελευθερία της και εισήγαγε την ελληνική γλώσσα εις την δημοτικήν της εκπαίδευσιν». Αυτές οι διακηρύξεις, αν και δεν απεδόθαν σωστά την πραγματικότητα που είχε επιβάλει το γερμανικό φασιστικό καθεστώς, ενθάρρυναν, ώστοσο, τους Έλληνες στο να αποτολμήσουν την επέτευξη και άλλων εκπαιδευτικών και εθνικών στόχων. Χαρακτηριστικό δείγμα αποτελεί το γεγονός ότι τον επόμενο μήνα, δηλαδή τον Ιανουάριο του 1944, ο πρωτοσύγκελος της Ι.Μ. Ρόδου Απόστολος (Παπαϊωάννου), άρχισε την έκδοση περιοδικού με τίτλο « Αναγέννησις». Ο μητροπολίτης ανέθεσε στις εκκλησιαστικές επιτροπές όλων των χωριών και των νησιών την οργάνωση, τη λειτουργία και την εποπτεία των «καθημερινών κατηχητικών» σχολείων τα οποία λειτουργούσαν στους νάρθηκες και στα κελιά των εκκλησιών τις μεταμεσημβρινές ώρες, όταν τελείωναν τα μαθήματα των «κυβερνητικών σχολείων». Το πρόγραμμα τους δεν είχε καμία σχέση με το πρόγραμμα του κατηχητικού. Όπως φαίνεται από το εβδομαδιαίο πρόγραμμα του «κατηχητικού σχολείου» Σορωνής, το οποίο και παρατίθεται, οι ώρες του μαθήματος των θρησκευτικών ήταν λίγες. Επί πλέον διδάσκονταν και άλλα μαθήματα, όπως Μαθηματικά και Γυμναστική, που συνήθως δε διδάσκονταν στα γνήσια κατηχητικά, και είχαν επίσης και βιβλία προόδου των μαθητών, απουσιολόγια κτλ.

Α.2.2. Οι εκκλησιαστικές επιτροπές διορίζουν πλήθος κρυπτοδιδασκάλων.

«Κατηχητές» στα «καθημερινά κατηχητικά» σχολεία επιτρεπόταν να είναι μόνο ιερείς, ιεροκήρυκες και λαϊκοί πτυχιούχοι της Θεολογίας (να σημειωθεί ότι τότε υπήρχαν στη Ρόδο επτά μόνο μη ρασοφόροι Θεολόγοι.) Αυτές όμως οι κατηγορίες των «κατηχητών» δεν επαρκούσαν για τη στελέχωση των σχολείων, γι' αυτό και οι εκκλησιαστικές επιτροπές διόρισαν μεγάλο αριθμό διδασκάλων και διδασκαλισσών, ως «βοηθούς» των επίσημων «κατηχητών».

Α.2.3. Το οικονομικό πρόβλημα των «καθημερινών κατηχητικών».

Η συντήρηση των «κατηχητικών» και η αμοιβή των κρυπτοδιδασκάλων ήταν ένα μεγάλο πρόβλημα τη στιγμή μάλιστα που η Μητρόπολη της Ρόδου δεν είχε τη δυνατότητα να αναλάβει όλες τις δαπάνες τόσων σχολείων. Η ελεύθερη Ελλάδα βέβαια θα μπορούσε να στείλει σιωπηρές κονδύλια, αλλά και η ίδια σπαρασσόταν από τον εμφύλιο, ενώ οι Έλληνες πολιτικοί προτιμούσαν να ξοδεύουν το εθνικό εισόδημα κυρίως για αλληλοεξόντωση, θέτοντας σε δεύτερη μοίρα την απελευθέρωση των αλύτρωτων Ελλήνων (των Δωδεκανησίων, των Κυπρίων, των Βορειοηπειρωτών κ.ά.). Ο δωδεκανησιακός λαός συναισθανόμενος την πολύτιμη προσφορά των σχολείων συνηθίζε να προσφέρει κι αυτός με τη σειρά του στους κρυπτοδιδασκάλους γαρμπά, κτηνοτροφικά και αλιευτικά προϊόντα. Σε ορισμένα χωριά, για να συμπληρωθεί κάποια στοιχειώδης αμοιβή του δασκάλου, ο πρόεδρος της κοινότητας καθόριζε έναν αριθμό ημερών κατά τις οποίες θα έπρεπε οι χωριανοί να προσφέρουν προσωπική εργασία στα κτήματα του δασκάλου, π.χ. για να του συλλέξουν τον ελαιόκαρπο, να καλλιεργήσουν το αμπέλι κ.ά. Έτσι, με τέτοιου είδους προσφορές, το οικονομικό βάρος της λειτουργίας των «κατηχητικών» το έφεραν οι γονείς και οι κοινότητες, ενώ ο μητροπολίτης είχε κυρίως την πνευματική καθοδήγηση και την προστασία των σχολείων από τις διάφορες επιθέσεις των Ιταλών.

Α.2.4 Τα «καθημερινά κατηχητικά» επικρατούν των ιταλικών «κυβερνητικών» σχολείων

Οι εκκλησιαστικές επιτροπές ίδρυσαν «κατηχητικά» σε όλα τα χωριά και τα νησιά. Τα σχολεία αυτά χαιρετίστηκαν με ενθουσιασμό από τον κόσμο, ο οποίος δεν έστελνε πια τα παιδιά του στα «κυβερνητικά σχολεία», με αποτέλεσμα τα τελευταία να παρακμάζουν μέρα με τη μέρα. Συνάμα, μεταξύ των Ιταλών (οι οποίοι παρακολουθούσαν την όλη οργάνωση των «κατηχητικών») και του Αποστόλου δημιουργήθηκαν και πάρα πολλές προστριβές. Μία από τις αξιώσεις των ιταλικών αρχών ήταν να μη γίνονται δεκτά στα «κατηχητικά» τα παιδιά που δε φοιτούσαν συγχρόνως και στα «κυβερνητικά σχολεία». Αυτές οι απαιτήσεις των Ιταλών και οι διαμαρτυρίες απευθύνονταν προς τις γερμανικές αρχές, οι οποίες ωστόσο είχαν άλλα προβλήματα και δεν είχαν κανένα λόγο να ενδιαφερθούν για τον εξιταλισμό ή όχι των ελληνοπαίδων. Τα «κατηχητικά» και τα «κυβερνητικά» λειτούργησαν παράλληλα κατά τα σχολικά έτη 1943/44 και 1944/45, ενώ, προς το τέλος της περιόδου της γερμανοκρατίας, τα «κυβερνητικά» λειτουργούσαν στοιχειωδώς ή δε λειτουργούσαν καθόλου λόγω ελλείψεως μαθητών στη θέση τους είχαν εμφανισθεί πρωϊνά σχολεία που συνέχιζαν να έχουν το χαρακτηρισμό «κατηχητικά». Μέσα στο σχολικό έτος 1943/44, κι ενώ οι Ιταλοί και οι Γερμανοί είχαν χάσει πια τον πόλεμο και δεν είχαν πλέον δύναμη διαθέσ, η Ι. Μητροπολίς Ρόδου ίδρυσε και «ανώτερο κατηχητικό», με αναλυτικό πρόγραμμα γυμνασίου. Διευθυντής του τοποθετήθηκε ο εκπαιδευτικός Δημήτριος Αναστασιάδης, ο οποίος είχε διατελέσει γυμνασιάρχης του Βενιζελείου προ του κλεισίματός του, το 1937. Υποδιευθυντής του τοποθετήθηκε ο πρωτοσύγκελος της Ι.Μ. Ρόδου Απόστολος (Δ. Παπαϊωάννου).

ΑΥΡΙΟ: Η συνέχεια

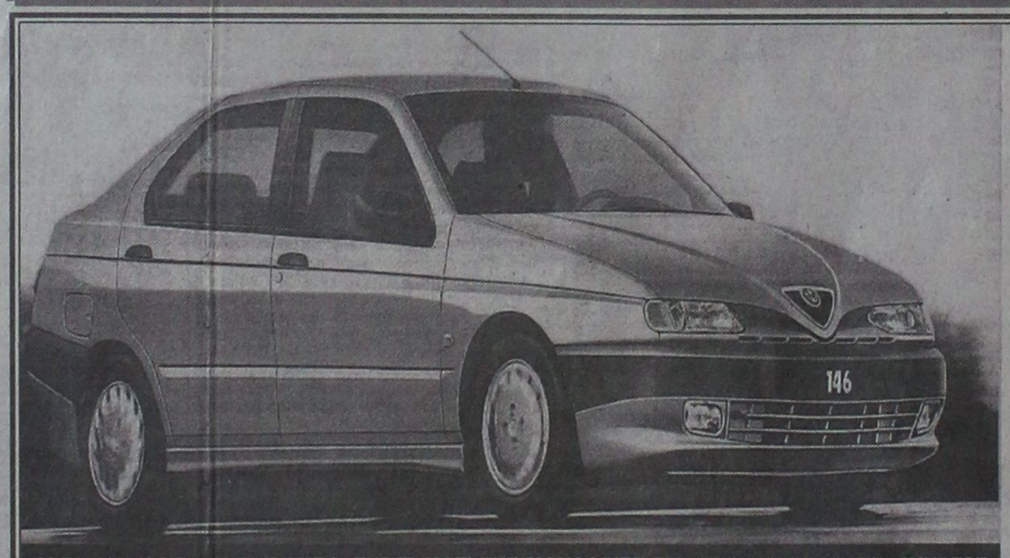

ALFA 146, Η ΝΕΑ ALFA ROMEO. ΖΗΣΤΕ ΜΑΖΙ ΤΗΣ ΜΟΝΑΔΙΚΕΣ ΟΔΗΓΙΚΕΣ ΣΥΓΚΙΝΗΣΕΙΣ. ΔΥΝΑΤΟΣ ΧΑΡΑΚΤΗΡΑΣ: ΚΙΝΗΤΗΡΕΣ BOXER 1.4, 1.6 ΚΑΙ 1.7 16V. ΣΤΑΘΕΡΗ: ΑΝΑΡΤΗΣΕΙΣ ΜΕ ΕΛΕΓΧΟΜΕΝΗ ΕΛΑΣΤΙΚΟΤΗΤΑ, ΡΥΘΜΙΖΟΜΕΝΟ ΣΕ ΥΨΟΣ ΥΔΡΑΥΛΙΚΟ ΤΙΜΟΝΙ, ABS ΚΑΤΟΠΙΝ ΠΑΡΑΓΓΕΛΙΑΣ - STANDARD ΣΤΗΝ 1.7 16V. ΑΣΦΑΛΗΣ: ΚΑΜΠΙΝΑ ΕΠΙΒΑΤΩΝ ΠΡΟΟΔΕΥΤΙΚΗΣ ΠΑΡΑΜΟΡΦΩΣΗΣ, ΠΛΕΥΡΙΚΟΙ ΔΟΚΟΙ ΑΣΦΑΛΕΙΑΣ, ΣΥΣΤΗΜΑ ΠΡΟΛΗΨΗΣ ΠΥΡΚΑΓΙΑΣ FPS, ΤΗΛΕΣΚΟΠΙΚΟΣ ΑΞΟΝΑΣ ΤΙΜΟΝΙΟΥ, ΑΕΡΟΣΑΚΟΣ ΟΔΗΓΟΥ, ΑΕΡΟΣΑΚΟΣ ΣΥΝΟΔΗΓΟΥ ΚΑΤΟΠΙΝ ΠΑΡΑΓΓΕΛΙΑΣ. ΑΝΕΤΗ: ΚΑΜΠΙΝΑ ΕΠΙΒΑΤΩΝ ΜΕ ΗΧΟΜΟΝΣΗ, ΒΕΛΟΥΔΙΝΗ ΕΠΕΝΔΥΣΗ ΣΑΛΟΝΙΟΥ, ΕΙΔΙΚΑ ΣΧΕΔΙΑΣΜΕΝΟΣ ΧΩΡΟΣ ΓΙΑ ΤΟΝ ΣΥΝΟΔΗΓΟ, ΗΛΕΚΤΡΙΚΑ ΠΑΡΑΘΥΡΑ, ΗΛΕΚΤΡΟΜΑΓΝΗΤΙΚΕΣ ΚΛΕΙΔΑΡΙΕΣ, ΜΕΓΑΛΟΣ ΧΩΡΟΣ ΑΠΟΣΚΕΥΩΝ. Η ALFA 146 ΠΡΟΣΤΑΤΕΥΕΤΑΙ ΜΕ ΤΟ ΣΥΣΤΗΜΑ IMMOBILIZER ALFA CODE. ALFA 146: ΜΙΑ ALFA ΠΟΥ ΕΧΕΙ ΟΛΑ ΟΣΑ ΑΝΑΖΗΤΑΤΕ ΣΕ ΕΝΑ ΚΟΡΥΦΑΙΟ ΑΥΤΟΚΙΝΗΤΟ. ΚΑΙ ΠΑΝΩ ΑΠ' ΟΛΑ, ΕΙΝΑΙ ALFA ROMEO.

ALFA 146. ΠΡΟΣΩΠΙΚΟΤΗΤΑ ALFA ROMEO.

ALFA CONTACT

1+3+8

ALFA ROMEO Fiat Credit Hellas

Η Alfa Romeo συνιστά SELENIA

Cuore Sportivo

AUTORODOS A.E.

ΑΥΣΤΡΑΛΙΑΣ 60. ΡΟΔΟΣ, ΤΗΛ: 0241-27421

Αναδρομή στο Παρελθόν

«η δημοκρατική της Ρόδου»

Πριν 12 χρόνια
Παρασκευή 13 Ιανουαρίου 1984

Οι καθηγητές που τον εξέτασαν διαπίστωσαν, ότι ήταν ανίκανος να κάνει παιδιά και του χορήγησαν και τη σχετική Ιατρική γνωμάτευση αλλά τελικά βρέθηκε να είναι πατέρας ενός εξώγαμου παιδιού και μάλιστα με δικαστική απόφαση.

Ο... ευτυχής πατέρας είναι ο Μ.Ε.Β. που την αναγνώριση του σαν «καρπερού» πλήρωσε με 5 μήνες φυλάκιση που όμως ανεστάλη για τρία χρόνια.

Το πολύ ενδιαφέρον αυτό γεγονός έχει το ακόλουθο ιστορικό : Τον Οκτώβρη του 1981 ο Μ.Ε.Β. γνωρίστηκε με την συνομήλικη του Ε.Μ. 22 χρόνων, που έμεινε έγκυος, οχι βέβαια με τον... κρίνο!

Την πρωτομαγιά του 1982 ο Μ.Ε.Β. την εγκατέλειψε ενώ εκείνη έφερε στον κόσμο τον καρπό του παράνομου δεσμού τους που ήταν ενα χαριτωμένο αγοράκι.

Η Μαρία μήνυσε τον Β. για εγκατάλειψη εγκυμονούσας και το Τριμελές Πλημμελειοδικείο Ρόδου τον κατεδίκασε σε φυλάκιση 5 μηνών μετατρέψιμη προς 200 δρχ. ημερησείως.

Λύσης όμως έφεση η οποία εκδικάσθηκε προχθές και είχε σαν αποτέλεσμα την επιβολή της ίδιας ποινής αλλά με τριετή αναστολή. Στο δικαστήριο ο Β. παρουσίασε ιατρική γνωμάτευση για να αποδείξει οτι άδικα κατηγορείτο και τούτο γιατί, όπως ανέφεραν οι καθηγητές που τον εξέτασαν ήταν... ανίκανος να γίνει πατέρας. Η Μαρία όμως ισχυρίσθηκε οτι όταν έμεινε έγκυος την πήγε σε γιατρό για να της το... αφαιρέσει αλλά αυτή αρνήθηκε! Υστέρα από λίγο ο Β! παντρεύτηκε άλλη κοπέλα.

ΗΜΕΡΗΣΙΑ ΕΦΗΜΕΡΙΔΑ

η δημοκρατική της Ρόδου

Έτος ιδρύσεως 1982

Θεμιστοκλέους Σοφούλη 77

Ταχ. Θυρίδα 339 85100 Ρόδος

Εκδότης - ιδιοκτήτης - διευθυντής:

ΒΑΣΙΛΗΣ Δ. ΑΘΑΝΑΣΙΟΥ

Τηλέφωνα: 28728, 34722, 76655, 79100, 26728, 27919

Telefax: 37333

ΤΗΛΕΟΡΑΜΑ

ΕΤ1

- 08.00 ΠΑΙΔΙΚΟ ΠΡΟΓΡΑΜΜΑ
- 11.15 ΑΣ ΓΝΩΡΙΣΤΟΥΜΕ ΠΑΙΖΟΝΤΑΣ
- 13.15 ΠΑΙΧΝΙΔΙΑ ΧΩΡΙΣ ΣΥΝΟΡΑ
- 15.00 ΕΙΔΗΣΕΙΣ
- 15.20 ΠΑΡΑΘΥΡΟ ΣΤΑ ΣΠΟΡ
- 18.00 ΕΙΔΗΣΕΙΣ
- 18.20 ΥΠΕΡΗΧΟΣ
- 19.15 ΑΓΓΕΛΟΣ ΠΡΟΣΤΑΤΗΣ
- 20.15 ΣΤΟΥΝΤΙΟ 4
- 21.00 ΕΙΔΗΣΕΙΣ - ΚΑΙΡΟΣ - ΤΗΛΕΟΙΚΟΝΟΜΙΑ
- 22.00 ΤΑΙΝΙΑ
- 24.00 ΕΙΔΗΣΕΙΣ
- 00.45 ΤΑΙΝΙΑ
- 02.45 ΤΑΙΝΙΑ

ANT1

- 06.30 ΕΙΔΗΣΕΙΣ ΤΟΥ CBS
- 07.00 ΣΚΥΛΑΚΙΑ ΕΝ ΔΡΑΣΕΙ
- 07.30 ΑΤΙΘΑΣΟΙ ΚΑΟΥΜΠΟΪΣ
- 08.00 Ο ΚΑΛΙΜΕΡΟ ΚΑΙ ΟΙ ΦΙΛΟΙ ΤΟΥ
- 08.15 ΚΑΣΠΕΡ ΤΟ ΦΑΝΤΑΣΜΑΤΑΚΙ
- 08.30 ΝΤΡΑΓΚΟΝΜΠΟΛ
- 09.00 ΣΕΪΛΟΡΜΟΥΝ
- 09.30 ΚΟΝΑΝ Ο ΒΑΡΒΑΡΟΣ
- 10.00 Ο ΜΠΑΓΚΣ ΜΠΑΝΙ ΚΑΙ Η ΠΑΡΕΑ ΤΟΥ
- 11.00 VR ΤΡΟΥΠΕΡΣ
- 11.30 ΠΑΟΥΕΡ ΡΕΙΝΤΖΕΡΣ
- 12.00 ΜΠΡΑΒΟ ΧΑΣΑΤΕ
- 12.30 ΟΙΚΟΓΕΝΕΙΑ ΓΟΥΙΝΣΛΟΟΥ
- 13.00 ΣΟΥΠΕΡ ΣΑΒΒΑΤΟ
- 14.00 ΤΑ ΝΕΑ ΤΟΥ ANT1
- 14.15 «ΣΤΟ ΠΙ ΚΑΙ ΦΙ»
- 15.45 ΣΤΗ ΛΕΩΦΟΡΟ ΤΟΥ ΜΕΙΡΛΡΟΟΥΖ
- 16.45 ΤΑΙΝΙΑ
- 18.00 ΕΙΔΗΣΕΙΣ
- 18.30 ΜΕΓΑΛΗ ΦΑΣΗ
- 19.40 ΤΑΞΙ
- 20.30 ΕΙΔΗΣΕΙΣ
- 21.00 ΤΑΙΝΙΑ
- 22.50 ΘΕΑΤΡΟ
- 24.00 ΝΥΧΤΕΡΙΝΕΣ ΕΙΔΗΣΕΙΣ
- 01.40 ΤΑΙΝΙΑ
- 03.40 ΤΑΙΝΙΑ

TV7

- 13.00 ΑΤΖΕΝΤΑ
- 14.00 ΚΙΝΟΥΜΕΝΑ ΣΧΕΔΙΑ
- 16.30 ΓΕΓΟΝΟΤΑ ΚΑΙ ΠΡΟΣΩΠΑ
- 17.30 ΠΑΙΔΙΚΑ ΧΑΜΟΓΕΛΑ
- 18.30 ΕΛΛΗΝΙΚΗ ΤΑΙΝΙΑ
- 20.00 ΕΙΔΗΣΕΙΣ
- 20.15 ΕΛΛΗΝΙΚΗ ΤΑΙΝΙΑ
- 21.45 7 ΝΟΤΕΣ ΣΤΟ 7
- 22.00 ΞΕΝΗ ΤΑΙΝΙΑ
- 23.00 ΕΙΔΗΣΕΙΣ
- 23.15 ΞΕΝΗ ΤΑΙΝΙΑ

T.V.7

Ηρ. Πολυτεχνείου 21

Τηλ. 33222 - 25409

FAX: 78600

Ενημερώνουμε τους φίλους Δωδεκανήσιους τηλεθεατές ότι η συχνότητα μας άλλαξε: Το T.V. 7 εκπέμπει στα UHF 40

FILMNET

- 06.55 ΤΑΙΝΙΑ: ΧΡΙΣΤΟΥΓΕΝΝΙΑΤΙΚΟΣ ΕΡΩΤΑΣ
- 08.30 ΤΑΙΝΙΑ: Ο ΔΡΟΜΟΣ ΠΡΟΣ ΤΗ ΝΙΚΗ
- 10.30 ΤΑΙΝΙΑ: ΓΙΑ Τ' ΑΓΟΡΙΑ
- 13.00 ΤΑΙΝΙΑ: ΚΟΙΤΑ ΠΟΙΟΣ ΜΙΛΑΕΙ
- 15.00 ΕΛΛΗΝ. ΠΟΔΟΣΦΑΙΡΟ
- 17.00 ΑΓΓΛΙΚΟ ΠΟΔΟΣΦΑΙΡΟ
- 19.00 ΤΑΙΝΙΑ: ΑΡΩΜΑ ΓΥΝΑΙΚΑΣ
- 21.40 ΤΑΙΝΙΑ: ΒΑΡΟΜΕΤΡΙΚΟ ΧΑΜΗΛΟ
- 23.40 ΤΑΙΝΙΑ: ΜΥΣΤΙΚΟΣ ΠΙΛΟΤΟΣ Χ
- 01.30 ΤΑΙΝΙΑ: ΤΟ ΠΟΡΤΡΕΤΟ ΤΟΥ ΝΤΟΡΙΑΝ
- 02.55 ΤΑΙΝΙΑ: ΑΘΩΟΣ ΜΕΧΡΙ ΑΠΟΔΕΙΞΕΩΣ ΤΟΥ ΕΝΑΝΤΙΟΥ
- 05.15 ΤΑΙΝΙΑ: ΤΑ ΒΟΤΣΑΛΑ ΤΗΣ ΑΜΜΟΥ

ΕΤ2

- 09.00 ΕΚΠΑΙΔΕΥΤΙΚΗ ΤΗΛΕΟΡΑΣΗ
- 10.30 ΠΕΡΙΠΕΤΕΙΕΣ ΣΤΑ ΝΕΡΑ
- 11.00 ΑΓΡΙΑ ΖΩΗ
- 11.30 ΚΟΙΤΑ ΠΟΙΟΙ ΜΙΛΑΝΕ
- 12.00 ΤΑΙΝΙΑ
- 13.30 ΕΙΔΗΣΕΙΣ
- 13.40 ΠΕΝΑ, ΜΕΛΑΝΙ, ΦΑΝΤΑΣΙΑ
- 14.05 ΞΕΝΗ ΠΑΙΔΙΚΗ ΤΑΙΝΙΑ ΚΙΝΟΥΜΕΝΩΝ ΣΧΕΔΙΩΝ
- 15.05 ΚΑΡΤΟΥΝΙΑ
- 15.30 ΤΑΙΝΙΑ
- 17.00 ΕΙΔΗΣΕΙΣ
- 17.10 ΓΟΥΙΚ ΕΝΤ
- 17.30 ΑΝΑΤΟΜΙΑ ΤΟΥ ΕΡΩΤΑ
- 18.30 ΝΟΡΘΓΟΥΝΤ
- 19.00 ΟΔΟΣ ΣΟΦΟΚΛΕΟΥΣ
- 19.30 ΣΤΑ ΓΗΠΕΔΑ ΤΗΣ ΑΓΓΛΙΑΣ
- 21.00 ΚΛΗΡΩΣΗ ΛΟΤΤΟ - ΠΡΟΤΟ
- 21.30 Ο ΥΠΟΠΤΟΣ ΚΟΣΜΟΣ ΤΟΥ ΤΟΥΙΝΚ ΠΙΚΣ
- 23.00 ΕΙΔΗΣΕΙΣ - ΚΑΙΡΟΣ
- 23.30 ΤΑΙΝΙΑ 100 ΚΑΙ ΜΙΑ ΝΥΧΤΕΣ ΚΙΝΗΜΑΤΟΓΡΑΦΟΥ

MEGA

- 06.00 ΤΟ ΠΑΙΔΙ ΘΑΥΜΑ
- 07.00 ΣΟΥΑΤ ΚΑΤΣ: ΟΙ ΓΑΤΕΣ ΤΟΥ ΝΟΜΟΥ
- 07.20 ΣΤΡΟΥΜΦΑΚΙΑ
- 08.15 ΦΛΙΝΣΤΟΟΥΝΣ
- 08.45 ΜΑΙΤΙ ΜΑΞ
- 09.15 ΝΤΙΣΝΕΪ ΚΛΑΜΠ
- 11.00 ΤΕΝ ΤΕΝ
- 11.30 ΤΑΙΝΙΑ
- 13.15 ΜΕΓΚΑ ΣΤΑΡ
- 14.00 ΕΙΔΗΣΕΙΣ
- 14.10 Η ΕΚΠΟΜΠΗ
- 15.30 ΡΑΝΤΕΒΟΥ ΣΤΑ ΤΥΦΛΑ
- 16.15 ΜΠΡΑΒΙΣΙΜΑ
- 18.00 ΕΙΔΗΣΕΙΣ
- 18.45 ΕΛΛΗΝΙΚΟ ΠΡΩΤΑΘΛΗΜΑ ΜΠΑΣΚΕΤ
- 20.30 ΤΑ ΓΕΓΟΝΟΤΑ ΣΤΙΣ ΟΧΤΩΜΙΣΙ
- 21.00 ΜΠΡΑΒΟ
- 24.00 ΕΙΔΗΣΕΙΣ
- 00.15 ΤΑΙΝΙΑ
- 02.15 ΤΑΙΝΙΑ
- 04.10 ΣΥΝΕΤΑΙΡΟΙ ΣΤΟ ΕΓΚΛΗΜΑ
- 05.00 ΤΡΕΛΟΣ ΓΙΑ ΣΕΝΑ
- 05.30 ΣΥΜΒΟΥΛΕΣ ΓΙΑ ΠΑΝΤΡΕΜΕΝΟΥΣ

SKY

- 07.30 ΜΑΛΒΙΝΑ LIVE
- 08.00 ΓΥΜΝΑΣΤΙΚΗ
- 08.30 ΤΟ ΑΘΛΗΤΙΚΟ ΗΜΕΡΟΛΟΓΙΟ ΤΟΥ ΣΚΑΪ
- 09.00 ΜΕ ΤΟΝ ΦΑΚΟ ΤΟΥ ΣΚΑΪ
- 10.00 ΔΙΕΘΝΕΣ ΠΟΔΟΣΦΑΙΡΟ
- 11.00 ΜΗΧΑΝΟΚΙΝΗΤΑ
- 11.30 Ο ΚΟΣΜΟΣ ΤΟΥ ΣΚΙ
- 12.00 Ο ΚΟΣΜΟΣ ΤΟΥ NBA
- 12.30 ΕΛΛΗΝΙΚΟ ΠΟΔΟΣΦΑΙΡΟ
- 13.00 ΕΙΔΗΣΕΙΣ
- 13.35 ΑΚΟΥ ΝΑ ΔΕΙΣ
- 14.30 NBA
- 16.30 ΠΡΩΤΑΘΛΗΜΑ ΒΟΛΕΪ
- 18.15 ΕΙΔΗΣΕΙΣ
- 18.45 ΤΟ ΜΕΓΑΛΟ ΚΟΛΠΟ
- 20.15 ΕΙΔΗΣΕΙΣ
- 22.00 Η ΔΙΚΗ
- 01.00 ΟΙ ΔΡΟΜΟΙ ΤΗΣ ΑΓΑΠΗΣ
- 02.00 ΕΙΔΗΣΕΙΣ

Η ταυτότητα της Ημέρας

Καιρός

Γενική πρόγνωση καιρού Ελλάδας για σήμερα Σάββατο 13/1/96. Στην κεντρική και νότια Ελλάδα προβλέπονται νεφώσεις με τοπικές βροχές και στα ορεινά χιόνια. Τοπικές καταιγίδες θα σημειωθούν στην Πελοπόννησο στην Κρήτη και τις Κυκλάδες. Στην υπόλοιπη χώρα προβλέπονται νεφώσεις.

Οι άνεμοι θα πνέουν από ανατολικές διευθύνσεις ισχυροί μέχρι πολύ ισχυροί και τοπικά στα νότια θυελλώδεις.

Η θερμοκρασία θα κυμανθεί στα βόρεια από 0 έως 9 βαθμούς, στην υπόλοιπη ηπειρωτική χώρα από 5 έως 14 βαθμούς Κελσίου και στα νησιά από 8 έως 15 βαθμούς Κελσίου.

ΣΑΒΒΑΤΟ
13 ΙΑΝΟΥΑΡΙΟΥ 1996

Ερμύλου και Στρατονίκου μάρτ.

Ανατολή ηλίου 7.41'
Δύση ηλίου 5.26'

ΤΕΛΕΥΤΑΙΟ ΤΕΤΑΡΤΟ ΣΕΛΗΝΗΣ

Λαικές αγορές

Τετάρτη: στην οδό Βύρωνος (πίσω από το Στάδιο).
Πέμπτη: στην οδό Διαγοριδών.
Παρασκευή: Στην οδό Θεσ/νίκης Ανάλιψη.
Σάββατο: στον Αγιο Δημήτριο.

Δέχονται το κοινό

- **ΠΕΡ/ΚΟΣ Δ/ΝΤΗΣ ΔΩΔ/ΣΟΥ** κ. Γ. Μαχαιρίδης δέχεται Τρίτη & Πέμπτη 11:00 - 13:00.
- **ΝΟΜΑΡΧΗΣ** δέχεται το κοινό κάθε Τρίτη & Πέμπτη από 11.00 - 13.00
- **ΔΗΜΑΡΧΟΣ** Ρόδου δέχεται το κοινό κάθε Τετάρτη από 12.00 - 13.00
- **Ο Αντ/ρχος κ. Θ. Τσιμπιδάκης** δέχεται καθημερινά το κοινό 13:00 - 15:00
- **Ο Αντ/ρχος κ.Κ. Σκανδαλίδης** δέχεται κάθε Τρίτη - Πέμπτη από 13.00 - 14.00

Φαρμακεία

ΣΗΜΕΡΑ: διημερεύει το φαρμακείο ΧΑΤΖΗΝΙΚΟΛΑ Α., Ερυθρού Σταυρού 17 (Νοσοκομείο), τηλ. 36683.
ΣΗΜΕΡΑ : διανυκτερεύει το φαρμακείο ΜΙΧΑΛΑΚΗ Β., Αγίας Αναστασίας 81 (δίπλα στην εκκλησία Αγία Αναστασία), τηλ. 34282.

Ακτοπλοϊκά δρομολόγια

ΡΟΔΟΣ: Απόπλους 17.00: Πειραιά.
ΜΑΡΙΝΑ: Απόπλους 16.00: Κω - Κάλυμνο - Λέρο - Πάτμο - Πειραιά.

Αεροπορικά δρομολόγια

Για Αθήνα: -Καθημερινά στις 07.15 Δευτ., Τετ., Παρ., Κυρ.: 09.50 / Δευτ., Τρ., Τετ., Πεμ., Παρ., Σαββ.: 18.10 / Κυρ.: 18.35 / Δευτ., Τρ., Τετ., Πεμ., Παρ., Σαββ.: 21.40 / Κυρ.: 22.05/ Τρ., Πεμ., Σαββ.: 11.00
Για Κω: καταργήθηκε το δρομολόγιο
Για Θεσσαλονίκη: Δευτ., Τετ., Παρ., Κυρ. :19.05
Για Ηράκλειο: Δευτέρα - Τετάρτη - Παρασκευή - Κυριακή : 16.35
Για Καστελλόριζο: Τετ., Κυρ.: 07.40
Για Κάρπαθο: Δευτ., Τετ., Παρ., Κυρ.: 12.10 / Καθημ.: 10.00
Για Κάσο: Δευτέρα - Τετάρτη - Παρασκευή - Κυριακή: 12.10

Συνάλλαγμα

ΑΓΟΡΑ		ΠΩΛΗΣΗ	ΑΓΟΡΑ		ΠΩΛΗΣΗ
234.136	Δολάριο ΗΠΑ	241.246	23.064	Σελ.Αυστρ.	23.765
162.200	Μαρκο Γερμ.	167.125	35.367	Κορ. Σουηδ.	36.445
47.365	Φράγκο Γαλλ.	48.803	36.756	Κορ. Νορβ.	37.876
361.776	Λίρα Αγγλίας	372.761	171.971	Δολ. Καναδά	177.193
201.258	Φράγκο Ελβ.	207.369	174.141	Δολ. Αυστ.	179.429
7.889	ΦράγκοΒελ.	8.129	222.112	100 Γιέν Ιαπ.	228.857
144.847	Φιορίνι Ολλ.	149.245	514.056	Λίρα Κύπρου	529.665
14.850	100 Λιρ.Ιτ.	15.301	1.930	Πεσέτα Ισπ.	1.989
41.950	Κορ. Δανίας	43.224	1.565	Εσκούδο Πορ.	1.612
373.770	Λίρα Δ. Ιρλ.	385.120	53.466	Μάρκο Φινλ.	55.094

Χρήσιμα Τηλέφωνα

Άμεση δράση	100	Βλάβες ΟΤΕ	121
Πυροσβεστική	23333	Βλάβες ΔΕΗ	125
Νοσοκομείο	22222	Πληρ. ΟΤΕ	131
		Ώρα	141
Οδική Ασφάλεια:		Φαρμακεία (Διημερ.-Διαν.)	107
EXRESS SERVICE	154	ΠΡΟ-ΠΟ • ΛΟΤΤΟ	111
HELLAS SERVICE	157	ΡΟΔΑ	26300
Ράδιο Ταξί	64712	ΚΤΕΥΛ	27706
Αστυν. Διεύθυνση	27653	ΕΒΕΔ	22281
Ασφάλεια	23294	Δικηγορικός Σύλλογος	27469
Τμήμα Τάξης	23849	Εμπορικός Σύλλογος	35255
Τροχαία	26480	Ολυμπιακή - Κρατήσεις	24555
Λιμεναρχείο	28888	ΔΑΝΕ	77070
Δασαρχείο	191	ΙΚΑ	64912
Τελωνείο	27703	ΤΑΞΥ	68701-3
Υγειονομείο	26666	ΟΑΕΔ	23265
Μητρόπολη	23274	Εργατικό Κέντρο	24730
Νομαρχία	74000	Αρχαιολογία	34719
Δήμος Ρόδου	30113	Περιφ. Δ/ντής	38174 - 38175

Εσωτερικές Ειδήσεις

Θράυση κανουν τα ναρκωτικα

ΑΘΗΝΑ, 12 (ΑΠΕ)

Στοιχεία που αφορούν τις ποσότητες και το είδος των ναρκωτικών που κατασχέθηκαν στο χρονικό διάστημα απο 1/1/1990 μέχρι 31/10/1995, κατατέθηκαν στη Βουλή, απο τον υπουργό Δημόσιας Τάξης, Σήφη Βαλυράκη.

Σύμφωνα με την απάντηση του υπουργού προς σχετική ερώτηση του βουλευτή της Ν.Δ., κ. Ηλ. Βεζδρεβάνη, οι σημαντικότερες κατασχέσεις έγιναν:

- Στο νομό Αττικής 341.850 γραμμάρια κατεργασμένης κάνναβης, 54.500 γραμμάρια ακατέργαστης κάνναβης, 103.567 γραμμάρια πρωϊνης και 103.174 γραμμάρια κοκαϊνης.
- Στο νομό Αιτωλοακαρνανίας 19.700 γραμμάρια ακατέργαστης κάνναβης και 209 φυτά κάνναβης.- Στο νομό Αρκαδίας 13.115 γραμμάρια ακατέργαστης κάνναβης και 470 φυτά κάνναβης.- Στο νομό Αργολίδος 9.500 γραμμάρια ακατέργαστης κάνναβης.- Στο νομό Αχαΐας 120 κιλά ακατέργαστης κάνναβης.- Στο νομό Γρεβενών 33.358 γραμ. ακατέργαστης κάνναβης.- Στο νομό Δωδεκανήσου 55.220 γραμμάρια ακατέργαστης κάνναβης.- Στο νομό Εβρου 3.724 γραμμάρια πρωϊνης.- Στο νομό Ηλείας 47.650 γραμμάρια ακατέργαστης κάνναβης.- Στο νομό Ημαθίας 62.807 γραμμάρια ακατέργαστης κάνναβης.- Στο νομό Ιωαννίνων 9.838 γραμμάρια ακατέργαστης κάνναβης.- Στο νομό Καστοριάς 20.500 γραμμάρια ακατέργαστης κάνναβης.- Στο νομό Λαρίσης 17.022 γραμμάρια ακατέργαστης κάνναβης και 8.131 φυτά κάνναβης.- Στο νομό Μεσσηνίας 23.500 γραμ. κάνναβης.- Στο νομό Ξάνθης 33.500 γραμ. ακατέργαστης κάνναβης.- Στο νομό Ροδόπης 3.532 γραμ. πρωϊνης και 6.330 γραμ. ακατέργαστης κάνναβης.Ο υπουργός Δημόσιας Τάξης αναφέρει πως οι ναρκωτικές ουσίες που κατάσχονται φυλάσσονται στη Διεύθυνση Ασφαλείας Αττικής και στην υπόλοιπη χώρα παραδίδονται στις κατά τόπους Εισαγγελικές αρχές.

Ο Συνασπισμός για την εξωτερική πολιτική

ΑΘΗΝΑ, 12 (ΑΠΕ)



«Σε αναζήτηση Εξωτερικής πολιτικής» είναι το θέμα διήμερου Συνεδρίου του Συνασπισμού που διεξάγεται σήμερα και αύριο στο Ζάππειο, με τη συμμετοχή στελεχών του κόμματος.

Ανοίγοντας τις εργασίες, ο πρόεδρος του Συνασπισμού, Νίκος Κωνσταντόπουλος εντόπισε ως κύριο λόγο της κρίσης στη διεθνή πολιτική σκηνή, "την κατάργηση του διπολισμού, η οποία δε συνοδεύτηκε από ένα νέο σύστημα διεθνών σχέσεων και από μια δίκαιη, ειρηνική και οικολογική παγκόσμια τάξη με εγγυητή της έναν εκδημοκρατισμένο ΟΗΕ." Βασική πηγή ανασφάλειας - συνέχισε - είναι οι μεγάλες ανισότητες στον κόσμο, που διευρύνονται αντί να γεφυρώνονται, καθώς η διεθνοποίηση συντελείται με τους όρους μια ανεξέλεγκτης αγοράς.

Στη συνέχεια, αναφέρθηκε στην αναγκη ριζικούεπαναπροσδιορισμού της εξωτερικής πολιτικής της Ελλάδας, που ως πρώτο στόχο της θα έπρεπε να είναι η προώθηση της Διαβαλκανικής Συνεργασίας, ενώ εξέφρασε την αντίθεσή του με τη συμμετοχή ελληνικού ειρηνευτικού σώματος στη Βοσνία, σημείο στο οποίο διεφώνησε ο επόμενος ομιλητής, Λεωνίδας Κύρκος, ο οποίος τάχθηκε υπέρ της ελληνικής στρατιωτικής δύναμης στη Βοσνία, ως εγγύηση της εφαρμογής της συμφωνίας ειρήνης. Ο κ. Κύρκος τάχθηκε επίσης, υπέρ της βελτίωσης στις σχέσεις της Ελλάδας με την Τουρκία, παρά την εκκρεμότητα του Κυπριακού. Εξάλλου, ο κ. Κύρκος επεσήμανε τις προτεραιότητες μιας σύγχρονης ελληνικής εξωτερικής πολιτικής, που θα ήταν η άμεση διευθέτηση των σχέσεων με τα Σκόπια και η επιδίωξη συμφωνίας που να περιλαμβάνει και όνομα κοινής αποδοχής, η συμμετοχή της Ελλάδας στην εδραίωση της ειρήνης στη Γιουγκοσλαβία, η δημιουργία μιας βαλκανικής δομής που μέσω της Ελλάδας θα συνέδεε τα Βαλκάνια με την ΕΕ, η σύναψη στενότερων σχέσεων με τη Ρωσία και τις χώρες της πρώην ΕΣΣΔ, αλλά κυρίως, η βελτίωση των σχέσεών μας με την Τουρκία.

Στη συνέχεια, μίλησε ο υπεύθυνος διεθνών σχέσεων του ΣΥΝ, Τάσος Τρίκκας, για το αν έχει σήμερα νόημα η διάκριση Αριστερές-Δεξιάς, ενώ ο καθηγητής Χρ. Ροζάκης έστειλε γραπτώ την εισήγησή του για τα αδιέξοδα στερεότυπα της ελληνικής εξωτερικής πολιτικής.

Κυβερνητικος Εκπροσωπος για αποκεφαλισμό Κούρδου αντάρτη

ΑΘΗΝΑ, 12 (ΑΠΕ)

Στην φωτογραφία "που έκανε τον γύρο του κόσμου" και που δείχνει Τούρκο στρατιώτη να επιδεικνύει κομμένο κεφάλι Κούρδου αντάρτη στάθηκε στην σημερινή ενημέρωση των δημοσιογράφων ο υπουργός Τύπου & ΜΜΕ Τηλέμαχος Χυτήρης, σημειώνοντας πως "εν έτει 1996, η φωτογραφία αυτή μιλά μόνη της". Ο κυβερνητικός εκπροσωπος τόνισε επίσης πως "η τουρκική κυβέρνηση οφείλει να δώσει εξηγήσεις στη διεθνή κοινότητα" για όσα παρουσιάζονται στην φωτογραφία.

Στην Κρητη ο συνεργατης του Κάρλος;

ΠΑΤΡΑ, 12 (ΑΠΕ)

Στην Κρήτη στρέφονται οι έρευνες για τον εντοπισμό του Μπρούνο Μπέργκερ, συνεργάτη του τρομοκράτη Κάρλος.Σύμφωνα με πληροφορίες,ο Μπέργκερ, ο οποίος εξαφανίστηκε κατά τον πλού του φέρυ μπότ "ΛΑΤΩ" ,που τον μετέφερε απο την Ιταλία στην Πάτρα,έχει ήδη αναχωρήσει με πλοίο της γραμμής για την Κρήτη.

Ο Μπέργκερ ,σύμφωνα πάντα με τις ίδιες πληροφορίες, μετά την εξαφάνισή του, έφθασε στην Πάτρα, όπου παρέμεινε μια με δύο μέρες.

Εκτοτε ,όπως έγινε γνωστό, ο συνεργάτης του Κάρλος αναχώρησε για την Κρήτη ,όπου και αναζητείται.Οι αστυνομικές αρχές και ιδιαίτερα κλιμάκιο της ΕΥΠ , που πήγε στην Πάτρα ,ερευνούν για τυχόν διασυνδέσεις και για επαφές στην πελοποννησιακή πρωτεύουσα.

Οπως έγινε γνωστό, οι έρευνες δεν αφορούσαν σε ελέγχους σε σπίτια αλλά αφορούν μόνο στη συγκέντρωση πληροφοριών.

ΗΓΣΕΕ προτείνει κοινωνικη συμμαχια

ΑΘΗΝΑ, 12 (ΑΠΕ)

Με θέμα "Η συμβολή του εργατικού κινήματος στην ανάπτυξη της οικονομίας" μίλησε σήμερα ο Πρόεδρος της ΓΣΕΕ Χρ. Πρωτόπαπας, στη σειρά διαλέξεων με τίτλο "Η Ωρα της Οικονομίας" που οργανώνει το Ινστιτούτο Μελετών Οικονομικής Πολιτικής (ΙΜΟΠ).

Ο κ. Πρωτόπαπας υποστήριξε ότι χρειάζεται μια νέα "Εθνική Κοινωνική Συμμαχία" που θα συντονίζει εργαζόμενους και εργοδότες στην αναζήτηση ενός μοντέλου Ανάπτυξης που θα "έχει και ποιοτικά χαρακτηριστικά και συνδέεται με την οικοδόμηση ενός νέου μοντέλου ευημερίας για τον πολίτη και την κοινωνία."

Σε αυτήν την κατεύθυνση ο κ. Πρωτόπαπας χαρακτήρισε τη σταθεροποίηση της οικονομίας απαραίτητη, αλλά ζήτησε δικαιοσύνη στην κατανομή των βαρών. Χαρακτήρισε την ανταγωνιστικότητα "εργαλείο ανάπτυξης", δέχτηκε την ανάγκη αλλαγών στις εργασιακές σχέσεις αλλά διαφώνησε με τις "άκριτες ελαστικότητες". Εδειξε κατανόηση για τις αλλαγές που υφίστατα το "παλιό σοσιαλδημοκρατικό κράτος-πρόνοιας", αλλά υπογράμμισε την ανάγκη ενός "ελάχιστου δικτύου κοινωνικής προστασίας" ώστε να αποφευχθούν ανεξέλεκτες κοινωνικές εκρήξεις.

Το 35ωρο

Τέλος, αναφέρθηκε στο 35ωρο, ως αίτημα μιας "κοινωνικά δίκαιας κατανομής του διαθέσιμου χρόνου εργασίας." Σε αυτές τις βάσεις, ο κ. Πρωτόπαπας υποστήριξε το νέο πνεύμα που αναπτύσσεται στα συνδικάτα, και δίνει προτεραιότητα στον διάλογο και την κοινωνική συνονόηση αφήνοντας τη σύγκρουση ως τελευταία πιθανότητα.

Παρεμβαίνοντας στη συζήτηση ο Αντιπρόεδρος του ΣΕΒ κ. Αναλυτής, είπε ότι είναι πλέον αναπόφευκτο να συζητήσουν οι κοινωνικοεταίροι τη σχέση ανταγωνιστικότητας-ανεργίας, που αναδεικνύεται από το αίτημα της ΓΣΕΕ για το 35ωρο.

Ο κ. Πρωτόπαπας, σχολιάζοντας την επικαιρότητα, δήλωσε ότι "ο εύλογος χρόνος παρήλθε και η πολιτική εκκρεμότητα πρέπει να τερματιστεί. Χρειαζόμαστε ισχυρή κυβέρνηση και ισχυρόπρωθυπουργό..."

Απόπειρα ληστειας σε χρηματαποστολη

ΑΘΗΝΑ, 12 (ΑΠΕ)

Δυο νεαροί έχοντας καλυμμένα τα πρόσωπά τους με την απειλή όπλων αποπειράθηκαν να ληστέψουν τα μέλη χρηματαποστολής της εταιρίας "Ιντερσέκ" που μετέφεραν χρήματα από τρία καταστήματα της Ιντερμπάνκ στην περιοχή του Νέου Ψυχικού.

Οι δράστες αν και πυροβόλησαν εναντίον των μελών της χρηματαποστολής δεν κατόρθωσαν τελικά να πάρουν χρήματα γιατί ο οδηγός του αυτοκινήτου της χρηματαποστολής, με ελιγμούς κατόρθωσε να φύγει. Ομως από θραύσματα τζαμιών τραυματίστηκε ελαφρά ο συνοδηγός, που νοσηλεύεται εκτός κινδύνου στο Νοσοκομείο Υγεία.

Η απόπειρα της ένοπλης ληστείας σημειώθηκε στις 15.20 όταν το αυτοκίνητο της χρηματαποστολής (ΥΕΚ 9132) βρισκόταν στην οδό Χρυσοστόμου Σμύρνης στο Νέο Ψυχικό.Τότε οι δυο ένοπλοι που είχαν καλυμμένα τα πρόσωπά τους με το υπ'αριθ. ΥΙΡ 7747 αυτοκίνητο μάρκας Ρενώ 19 που είχαν κλέψει από τον περασμένο Σεπτέμβριο, έκλεισαν το δρόμο στο αυτοκίνητο της χρηματαποστολής.

Ο οδηγός του αυτοκινήτου της χρηματαποστολής Δημήτρης Κατσιώτας 22 ετών, με ελιγμούς και παρά το γεγονός ότι δεχόταν πυροβολισμούς κατόρθωσε να διαφύγει αλλά ο συνοδηγός προφανώς φοβισμένος, αλλά και ελαφρά τραυματισμένος όπως ήταν πήδησε από το αυτοκίνητο στο δρόμο. Μεταφέρθηκε στο νοσοκομείο Υγεία, όπου όπως είπαν οι γιατροί, δε διατρέχει κανένα κίνδυνο, ενώ οι δυο ένοπλοι εγκατέλειψαν το κλεμμένο αυτοκίνητο και διέφυγαν πεζή.

Οπως κατέθεσαν αυτόπτες μάρτυρες κατευθύνθηκαν στην οδό Τζαβάρα, οπου επιβιβάστηκαν σε άλλο αυτοκίνητο μάρκας Ζάσταβα χρώματος μαύρου. Το αυτοκίνητο αυτό σύμφωνα με τις καταθέσεις των ίδιων μαρτύρων, οδηγούσε μια γυναίκα και στο πίσω παρμπρίζ έφερε το κεφαλαίο Ν (Σήμα νέου οδηγού).

Η γυναίκα συνεργός ανέπτυξε ιλιγγιώδη ταχύτητα και κατευθύνθηκε προς την κάθοδο της λεωφόρου Κηφισίας. Από την αστυνομία γίνονται έρευνες στην ευρύτερη περιοχή του Ψυχικού, χωρίς όμως να έχουν προκύψει συγκεκριμένα στοιχεία για τον εντοπισμό των δραστών.

Με λίγα λόγια

ΔΗΜΟΤΙΚΟΣ ΣΥΜΒΟΥΛΟΣ ΤΡΑΥΜΑΤΙΖΕΙ ΣΟΒΑΡΑ ΦΙΛΗ ΤΟΥ

ΑΘΗΝΑ, 12 (ΑΠΕ)

Αργά χθες το βράδυ, ο Δημήτρης Παρασκευόπουλος, 43 ετών, δημοτικός συμβουλος στο Δημο Πειραιά, πυροβόλησε με πιστόλι και τραυμάτισε σοβαρά στο κεφάλι - μέσα στο ιδιόκτητο κομμωτήριό της, στην Καλλιθέα - τη φίλη του, Μαρία Μόρφα, 37 ετων, η οποία μεταφέρθηκε στο Γενικό Κρατικό Νοσοκομείο Αθηνών. Ο δράστης ζητισε απο τους περίοικους να καλέσουν σε βοήθεια, οταν όμως έφτασε το πρώτο περιπολικό, εξαφανίστηκε.

ΑΚΑΡΠΕΣ ΟΙ ΕΡΕΥΝΕΣ ΓΙΑ ΤΟΝ ΑΝΘΥΠΟΣΜΗΝΑΓΟ

ΑΘΗΝΑ, 12 (ΑΠΕ)

Συνεχίζονται οι έρευνες για τον εντοπισμό του Ανθυποσμηναγού, Κωνσταντίνου Παρούση, του οποίου η τύχη αγνοείται απο νωρίς χθες το μεσημέρι, οταν το αεροσκάφος, τυπου "Α-7 Κορσερ", κατέπεσε στο θαλάσσιο πεδίο βολής "Καράβια", νοτιοανατολικά του Λεωνιδίου, κατα την διάρκεια διατεταγμένης εκπαιδευτικής πτήσης. Ως τις 8 το πρωί ειχαν εντοπιστεί συντρίμμια του αεροσκάφους και η σωσίβια λέμβος.Στις έρευνες, που συνεχίστηκαν ολο το βράδυ, συμμετέχουν 5 πλοία του Πολεμικού Ναυτικού, δυο του Εμπορικού, καθώς και στρατιωτικά αεροσκάφη και ελικόπτερα. Το "Α-7 Κορσέρ" ειχε απογειωθεί απο την 115 Πτέρυγα Μαχης στη Σούδα και εκτελούσε βολές, οταν κατέπεσε απο άγνωστη αιτία στο Μυρτώο Πέλαγος. Στο μεταξύ, επιτροπή εμπειρογνωμόνων διερευνα τα αίτια της, που προκάλεσαν την πτώση του αεροσκάφους.

ΑΠΑΝΤΗΣΗ ΣΙΟΥΦΑ ΣΤΙΣ ΔΗΛΩΣΕΙΣ ΣΑΜΑΡΑ

ΑΘΗΝΑ, 12 (ΑΠΕ)

Επίθεση εναντίον του προέδρου της ΠΟΛΑΝ Αντώνη Σαμαρά με αφορμή τις δηλώσεις του οτι η πρόταση δυσπιστίας της Νέας Δημοκρατίας συσπείρωσε το ΠΑΣΟΚ εξαπέλυσε ο κοινοβουλευτικός εκπρόσωπος της ΝΔ κ. Δημήτρης Σιούφας. Ο κ. Σιούφας δήλωσε οτι "ο κ. Σαμαράς είναι προφανές οτι έχοντας χάσει προ πολλού τη σοβαρότητα και την αξιοπιστία του κάνει τώρα, αργά αλλα σταθερά, κάθε επαφή με την πραγματικότητα εαν βλέπει το ΠΑΣΟΚ συσπειρωμένο". Ο κοινοβουλευτικός εκπρόσωπος της ΝΔ αφού τόνισε οτι και ο κ. Σαμαράς υπερψήφισε την πρόταση δυσπιστίας της ΝΔ πρόσθεσε οτι "ο πρόεδρος της Πολιτικής Ανοιξης αντί κριτικής πρέπει να κάνει αυτοκριτική γιατί είναι αυτός που ανέτρεψε την κυβέρνηση της ΝΔ και επανέφερε στην εξουσία το ΠΑΣΟΚ του Ανδρέα Παπανδρέου το οποίο και διατήρησε στην εξουσία τον περασμένο Μάρτιο κατά την εκλογή Προέδρου της Δημοκρατίας, απο τον οποίο ζήτησε υποκριτικά και ανευθυνα να παραιτηθεί για να μείνει η χώρα χωρίς πρωθυπουργό και χωρίς Πρόεδρο Δημοκρατίας". Ο κ. Σιούφας επεσήμανε οτι ο κ. Σαμαράς συστηματικά συνεργάστηκε με το ΠΑΣΟΚ και σε σειρά νομοθετημάτων.

ΚΕΦΑΛΟΓΙΑΝΝΗΣ - ΥΠΕΧΩΔΕ

ΑΘΗΝΑ, 12 (ΑΠΕ)

Μετά απο αίτηση του βουλευτή της Νέας Δημοκρατίας κ. Μανώλη Κεφαλογιάννη ο Εισαγγελέας έδωσε εντολή προς τις αρμόδιες υπηρεσίες του ΥΠΕΧΩΔΕ να χορηγήσουν στον βουλευτή αντίγραφα ολων των εγγράφων που αφορούν στην ανάθεση δημοσίων έργων. Ο κ. Κεφαλογιάννης δήλωσε οτι "υπάρχει αδιαφάνεια στον τρόπο ανάθεσης των δημοσίων έργων" και κατηγόρησε την πολιτική ηγεσία του ΥΠΕΧΩΔΕ οτι απέκρυψε τα έγγραφα που ζήτησε παρά τις δεσμεύσεις της στη Βουλή και την επίπληξη του προέδρου του Σώματος να παραδοθούν τα έγγραφα που ζητούσε ο βουλευτής.

ΜΕΓΑΛΑ ΚΑΤΑΣΤΗΜΑΤΑ
ΦΡΑΠΠΟΥ
Στα καταστήματά μας θα βρείτε:
Υπόγειο: Τρόφιμα - Delicatessen
Ισόγειο: Είδη δώρων - Καλλυντικά
Ποτά - Εποχιακά
1ος Όροφος : Ανδρικά
2ος Όροφος : Γυναικεία -Παιδικά
3ος Όροφος : Ηλεκτρικά-Είδη σπιτιού
4ος Όροφος : Παιχνίδια - Αθλητικά
ΜΕΓΑΛΑ ΚΑΤΑΣΤΗΜΑΤΑ
ΦΡΑΠΠΟΥ

Μονώστε μόνοι σας ταράτσα & τοίχους


ΕΝΑ ΑΣΥΓΚΡΙΤΟ ΣΤΕΓΑΝΩΤΙΚΟ ΥΛΙΚΟ
Η μόνη σωστή λύση
για την στεγάνωση ταρατσών, εξωτερικών τοίχων, τοιχίων Ελενιτ, κεραμοσκεπών
Το καταλληλότερο υλικό για τη προστασία της πολυουρεθάνης και κλείσιμο των αρμών
ΑΡΧΩΝ ΣΑΜΑΡΤΖΗΣ
ΜΟΝΩΣΕΙΣ - ΜΟΝΩΤΙΚΑ ΥΛΙΚΑ
Ερυθρού Σταυρού 21 - ΡΟΔΟΣ 0241/23030, 32054
Μιχ. Πετρίδη 69 0241/67790
Εμμ. Παπαναστασίου 0241/77421
ΑΠΟΘΗΚΗ Ιαλυσού 10, Ανάληψη 0241/62880
FAX (0241) 23030

24 Ώρες στον Κόσμο

ΤΣΕΤΣΕΝΙΑ - ΟΜΗΡΟΙ

ΜΟΣΧΑ, 12 (ΑΠΕ)

Αποφασισμένοι να πολεμήσουν "μέχρι την τελευταία σφαίρα τους" δηλώνουν οι τσετσένοι αντάρτες,που εξακολουθούν να κρατούν περίπου 200 ομήρους στο χωριό Περβομαϊσκάγια, στα σύνορα του Νταγκεστάν με την Τσετσενία,ζητώντας την ασφαλή μετάβασή τους στην πόλη Γκρουντερμές.

Γύρω από τους τσετσένους αντάρτες σφίγγει πάντως ο κλοιός των ρωσικών δυνάμεων,που έχουν περικυκλώσει το χωριό και περιμένουν το πράσινο φως για να επέμβουν.

Ο Σαλμάν Ραντάγιεφ, ηγέτης της ομάδας των ανταρτών η οποία φέρει την ονομασία "Μοναχικός Λύκος",προειδοποίησε ότι είναι έτοιμος να πεθάνει προκειμένου να επιτευχθεί η ανεξαρτησία της Τσετσενίας από την Μόσχα.

Στη διάρκεια της νέας κρίσης με τους ομήρους που διαρκεί ήδη τέσσερις ημέρες,έχουν σκοτωθεί 20 άτομα."Θα πολεμήσουμε μέχρι την τελευταία μας σφαίρα,ως την τελευταία ρανίδα του αιματός μας,είμαστε έτοιμοι να πεθάνουμε στο όνομα του Αλλάχ" τόνισε ο Ραντάγιεφ,που είναι γαμπρός του τσετσένου αυτονομιστή ηγέτη Τζοχάρ Ντουντάγιεφ.

Από το πρωί έχουν ξεκινήσει πάντως διαπραγματεύσεις με τις ρωσικές αρχές για την εξεύρεση λύσης,αν και οι αντάρτες επιμένουννα συναντηθούν προσωπικά με τον πρωθυπουργό, Βίκτορ Τσερνομύρντιν.

ΙΣΠΑΝΙΑ - ΓΚΟΝΖΑΛΕΣ

ΜΑΔΡΙΤΗ, 12 (ΑΠΕ)

Ο πρωθυπουργός της Ισπανίας Φελίπε Γκονζάλες εξέφρασε σήμερα την πλήρη υποστήριξή του στον πρώην υπουργό Εσωτερικών Χοσέ Μπαρριονουέβο ο οποίος έχει κατηγορηθεί για συμμετοχή στον "βρώμικο πόλεμο" κατά των Βάσκων αυτονομιστών στην διάρκεια της δεκαετίας του '80.

"Πιστεύω βαθύτατα στην αθωώτητα του Μπαριονουέβο", δήλωσε ο Γκονζάλες σε συνέντευξή του στον ισπανικό ραδιοσταθμό σήμερα το πρωί, εν αναμονή της έκδοσης της απόφασης του ανωτάτου δικαστηρίου για την υπόθεση αυτή.

Το δικαστήριο, που αναμένεται να ανακοινώσει σε λίγες ώρες την απόφασή του, πιστεύεται ότι θα αφήσει ελεύθερο με εγγύηση τον Μπαριονουέβο, ο οποίος διετέλεσε υπουργός Εσωτερικών από το 1982 έως το 1988 και συνεχίζει να είναι από τους στενότερους συνεργάτες του Φελίπε Γκονζάλες.

Η προσαγωγή του Μπαριονουέβο στη δικαιοσύνη έρχεται μία δύσκολη στιγμή για τον Φελίπε Γκονζάλες, δύο μόλις μήνες πριν από την διενέργεια των πρόωρων βουλευτικών εκλογών στις οποίες αναμένεται ότι θα είναι ο μέγας ηττημένος.

ΒΟΣΝΙΑ - ΝΑΤΟ - ΡΩΣΙΑ

ΤΟΥΖΛΑ, 12 (ΑΠΕ)

Οι πρώτοι ρώσοι στρατιώτες που θα συμμετάσχουν στην πολυεθνική ειρηνευτική δύναμη του ΝΑΤΟ στη Βοσνία έφθασαν το πρωί στην Τούζλα.

Το σώμα των εκατόν πενήντα ρώσων στρατιωτών, προπομπός της δύναμης των 1600 ανδρών που θα αναπτυχθούν στο έδαφος της Βοσνίας, αναχώρησε το πρωί από τη βάση Ιβάνοβο με προορισμό την Τούζλα. Η ανάπτυξη της ρωσικής δύναμης θα έχει ολοκληρωθεί μέχρι τις 29 Ιανουαρίου.

Το πρώτο ρωσικό σώμα θα λάβει μέρος σε αποστολές αναγνώρισης και εκκαθάρισης ναρκοπεδίων και θα αποκαταστήσει επαφή με την αμερικανική διοίκηση.

Είναι η πρώτη φορά που ρωσική στρατιωτική δύναμη λαμβάνει μέρος σε αποστολή της Ατλαντικής Συμμαχίας.Η ρωσική δύναμη θα αναπτυχθεί στη δυτική πλευρά του διαδρόμου της Ποσαβίνα και θα επιτρεί το Μπερτσκό, στρατηγική πόλη η οποία έχει καταληφθεί από τις σερβικές δυνάμεις και της οποίας το μελλοντικό καθεστώς δεν έχει καθορισθεί από τη συμφωνία του Ντέιτον.

ΙΣΡΑΗΛ - ΕΚΛΟΓΕΣ

ΙΕΡΟΥΣΑΛΗΜ, 12 (ΑΠΕ)

Ο Ισραηλινός πρωθυπουργός Σιμόν Περές αντιμετωπίζει το ενδεχόμενο να προκηρύξει πρόωρες εκλογές στις 4 Ιουνίου, σε περίπτωσηπου σημειωθεί πρόοδος στις ειρηνευτικές συνομιλίες με τη Συρία.

Οπως μετέδωσε σήμερα ο ισραηλινός ραδιοσταθμός ο Σιμόν Περές είναι της γνώμης ότι η χώρα δεν πρέπει να προχωρήσει σε πρόωρεςεκλογές, παρά μόνον εάν σημειωθεί πρόοδος στις διαπραγματεύσεις, οπότε η καλλίτερη ημερομηνία είναι κατά την γνώμη του η 4η Ιουνίου, πριν αρχίσει η περίοδος των θερινών διακοπών.

Σήμερα ο γενικός γραμματέας του Εργατικού Κόμματος Νισίμ Ζβίλι εξάλλου δήλωσε ότι η απόφαση περί επίσπευσης ή μη των εκλογών, που προβλέπονται κανονικά στις 29 Οκτωβρίου, θα ληφθεί εντός των τεσσάρων προσεχών εβδομάδων.

Το Εργατικό Κόμμα εξετάζει το ενδεχόμενο επίσπευσης των εκλογών, προκειμένου να επωφεληθεί της μεγάλης δημοτικότητας του Σιμόν Περές μετά την δολοφονία του προκατόχου του Γιτζάκ Ραμπίν.

Εξωτερικές Ειδήσεις

ΕΝΩΠΙΟΝ ΔΙΛΗΜΜΑΤΩΝ ο Γιλμάζ στην Τουρκία



ΑΓΚΥΡΑ, 12 (ΑΠΕ)

Ο ηγέτης του Κόμματος της Μητέρας Πατρίδας Μεσούτ Γιλμάζ θα πρέπει να απορρίψει τις προτάσεις του ηγέτη του Κόμματοςτης Ευημερίας Νετσμετίν Ερμπακάν, διότι στην αντίθετη περίπτωση κινδυνεύει να χάσει πολύ περισσότερα από όσα θα κερδίσει, εκτιμούν πολιτικοί αναλυτές στην Αγκυρα.

Ο Μεσούτ Γιλμάζ είναι ο μόνος ηγέτης παραδοσιακού κόμματος της τουρκικής πολιτικής σκηνής που δεν έχει αποκλείσει τελείως το ενδεχόμενο σχηματισμού κυβέρνησης με το ισλαμικό Ρεφάχ και έχει θέσει ως μοναδικό όρο για την έναρξη διαπραγματεύσεων να ζητηθεί συγγνώμη από τον Νετσεμετίν Ερμπακάν για την "συκοφάντηση" του Κόμματος της Μητέρας Πατρίδας κατά την προεκλογική περίοδο.

Μία ημέρα πριν από τη συνάντησή του με τον Ερμπακάν ο Μεσούτ Γιλμάζ βρίσκεται σε εξαιρετικά δύσκολη θέση.Υπάρχουν στους κόλπους του κόμματός του στελέχη που τον πιέζουν προς την κατεύθυνση της συμμαχίας με το Ρεφάχ. Είναι τα οκτώ μέλη του εθνικιστικού, ισλαμικού Κόμματος της Μεγάλης Ενότητας που εξελέγησαν με τη λίστα του Κόμματος της Μητέρας Πατρίδας μετά την εκλογική τους συμμαχία, καθώς και πολλοί βουλευτές του κόμματός του που είναι μέλη ισλαμικών ομάδων.

Από την άλλη πλευρά όμως σαράντα βουλευτές του κόμματος έχουν προειδοποιήσει οτι θα αποχωρήσουν σε περίπτωση συμμαχίας με το Ρεφάχ.

"Εάν ο Γιλμάζ ενεργήσει με λογική και δει τί περιμένει η Τουρκία, θα πρέπει να πει "όχι" στο Ρεφάχ. Εάν πει "ναι" το κόμμα του κινδυνεύει να διαλυθεί", αναφέρεται σήμερα στο κύριο άρθρο της εφημερίδας Σαμπάχ.

Ενας άλλος δημοσιογράφος θεωρεί οτι συμμαχώντας με το ισλαμικό κόμμα, ο Μεσούτ Γιλμάζ μπορεί στο άμεσο μέλλον να καταλάβει τη θέση του αντιπροέδρου της κυβέρνησης και πιθανώς ένα μεγάλο υπουργείο , όπως είναι το υπουργείο Εξωτερικών, αλλά θα αποξενωθεί από μεγάλο μέρος των ψηφοφόρων του. "Μακροπρόθεσμα ο Μεσούτ Γιλμάζ θα πρέπει να εγκαταλείψει το μεγάλο σχέδιό του να ηγηθεί της παραδοσιακής δεξιάς στην Τουρκία", λέει.

Πολιτικός κληρονόμος του πρώην προέδρου Τουργκούτ Οζάλ, ιδρυτή του Κόμματος της Μητέρας Πατρίδας και αρχιτέκτονα τηςοικονομικής ανάπτυξης της δεκαετίας του '80, ο Μεσούτ Γιλμάζ τρέφει την φιλοδοξία να ενώσει τη δεξιά υπό την ηγεσία του.

Το σχέδιο αυτό εξηγεί κατά ένα μέρος τη σφοδρή διαμάχη του με την Τανσού Τσιλλέρ , ηγέτη του Κόμματος Ορθού Δρόμου.Οι επιχειρηματικοί κύκλοι ασκούν ισχυρές πιέσεις για τη δημιουργία συνασπισμού ανάμεσα στα δύο κόμματα, ο οποίος εμποδίζεται κυρίως εξαιτίας αυτής της διαμάχης.

Τα στελέχη των δύο κομμάτων έχουν αρχίσει διερευνητικές συνομιλίες , οι οποίες επικεντρώνονται στην επίλυση του θέματος για το ποιός θα είναι ο πρωθυπουργός ενός τέτοιου συνασπισμού. Σύμφωνα με πληροφορίες που έχουν δημοσιευθεί στον τύπο, εξετάζεται το ενδεχόμενο εναλλαγής στην πρωθυπουργία, κατά το πρότυπο του συστήματος που εφαρμόσθηκε ανάμεσα στο Λικούντ και το Εργατικό Κόμμα του Ισραήλ κατά την περίοδο 1984-1988.

Επίθεση Θάτσερ κατά του Μέητζορ



ΛΟΝΔΙΝΟ, 12 (ΑΠΕ)

Ο βρετανός πρωθυπουργός Τζων Μέητζορ δέχθηκε σήμερα με αδιαφορία τη "ρουκέτα" που του πέταξε χθες το βράδυ η πρώην πρωθυπουργός Μάργκαρετ Θάτσερ.

Η Θάτσερ εξαπέλυσε τη βιαιότερη μέχρι σήμερα επίθεσή της κατά του διαδόχου της, εγκαινιάζοντας έναν ανοιχτό πόλεμο μεταξύ της δεξιάς και της αριστερής πτέρυγας του Συντηρητικού κόμματος.

Η πρώην Σιδηρά Κυρία είπε ότι "οι διαφωνίες σε σοβαρά θέματα βλάπτουν λιγότερο ένα κόμμα από την απουσία μιας έντιμης συζήτησης επί των αρχών" και εξέφρασε τη λύπη της για την προσπάθεια της ηγεσίας του κόμματος να πνίξει αυτή τη συζήτηση.

"Δεν αποτελεί μυστικό ότι ανάμεσα στον Τζων Μέητζορ κι εμένα υπήρξαν διαφωνίες", τόνισέ, προσθέτοντας ότι το Συντηρητικό κόμμα μπορεί να κερδίσει τις επόμενες εκλογές αν ακολουθήσει μια ριζοσπαστική πολιτική.

Η συνταγή της: ακόμη μεγαλύτερη περικοπή των κοινωνικών δαπανών και επιστροφή στις αρχές της δεκαετίας του '80, δηλαδή της περιόδου Θάτσερ. Αν η κυβέρνηση είναι τόσο αντιδημοφιλής, είναι γιατί "αύξησε υπερβολικά τις δημόσιες δαπάνες, τα δάνεια και τους φόρους."

Ο πρωθυπουργός, που δεν έχει πλέον παρά πλειοψηφία μιας μόνο ψήφου στο κοινοβούλιο, προτίμησε να μην αντιδράσει και το περιβάλλον του ανέφερε ότι ο λόγος της Θάτσερ τον άφησε αδιάφορο.

Η "αριστερά" και το κέντρο όμως του κόμματος αντέδρασαν με εκνευρισμό. "Είναι κρίμα που είπε αυτά τα πράγματα. Αυτό δείχνει ακόμη μια φορά πόσο δύσκολο είναι για ορισμένους να εγκαταλείψουν την εξουσία. Η κ.Θάτσερ είχε μια λαμπρή σταδιοδρομία και είναι λυπηρό που δεν αναπαύεται στις δάφνες της", τόνισε ο βουλευτής Ρέι Ουίτνεϋ, επικεφαλής της Ομάδας των Συντηρητικών που τάσσονται υπέρ της ενωμένης Ευρώπης.

ΗΠΑ - Κλίντον Χρεωκοπία

ΟΥΑΣΙΓΚΤΟΝ, 12 (ΑΠΕ)

Για πρώτη φορά χθες, ο αμερικανός Πρόεδρος Μπιλ Κλίντον παραδεχθηκε πως βρίσκεται στα πρόθυρα της χρεωκοπίας, καθώς αυτός και η γυναίκα του Χίλαρι, καλούνται να πληρώσουν τις αμοιβες των δικηγόρων που τους υπερασπιζονται για τις κατηγορίες, αντικείμενο των οποίων αποτελούν και οι δύο από τριετίας.

"Ποτέ μου δεν υπολόγισα τα χρήματα, μολοντούτο μου φαίνεται πως τώρα είναι αλήθεια", δήλωσε ο Κλίντον σε συνέντευξη Τύπου, αποκρινόμενος σε ερώτηση για το εάν αληθεύουν οι εκτιμήσεις που δημοσιεύθηκαν στο οικονομικό Περιοδικό "Money Magazine" και υποστηρίζουν πως οι οικονομίες των Κλίντον – που τονιούλιο 1992 υπολογίζονταν σε 697,000 δολάρια– έχουν εξανταληθεί.

"Μετανοιώνω πικρά που οικονομίες 20 ετών, με κόπους κερδισμένες, μπορούν να εξανεμισθούν", δήλωσε ο Κλίντον προσθέτοντας όμως πως "να έχω την υγειά μου και θα μπορέσω να πληρώσω τους λογαριασμούς μου και να κερδίσω κανονικά τα προς το ζήν"/

"'Οπως το εχω τονίσει κατ'επανάληψιν" προσεθεσε ο Κλίντον "δεν κάνω την δουλειά ετούτη για τα χρήματα".

Αρχισαν απελάσεις Κούρδων στη Σουηδία

ΣΤΟΚΧΟΛΜΗ, 12 (ΑΠΕ)

Η σουηδική κυβέρνηση και η αστυνομία, που ακολουθούν πλέον αυστηρότερη πολιτική απέναντι στους μετανάστες, δέχθηκαν πυρά σήμερα για την απέλαση δυο κουρδικών οικογενειών στην Τουρκία, έπειτα από τον πενταετή τους αγώνα για να παραμείνουν στη χώρα.

Ενα αεροπλάνο που ναυλώθηκε ειδικά για τον σκοπό αυτό, τη μεταφορά έντεκα Κούρδων -δυο ενηλίκων και εννέα παιδιών-, απογειώθηκε από τη βόρεια Σουηδία σήμερα το πρωί με προορισμό την Αγκυρα.

Οι κάτοικοι της μικρής κοινότητας Αζέλ, στη Λαπωνία, συγκρούστηκαν με την αστυνομία, όταν η κυβέρνηση απέρριψε χθες το βράδυ μια τελευταία έκκληση των δυο συγγενικών κουρδικών οικογενειών -και οι δυο με το όνομα Σιντσάρι - να παραμείνουν στη Σουηδία.

Δυο αστυνομικοί και μια έφηβη τραυματίστηκαν ελαφρά στις συμπλοκές που ξέσπασαν όταν οι Κούρδοι μετεφέροντο σε ξενοδοχείο. Τρία μέλη των οικογενειών, μεταξύ των οποίων ένας 18χρονος, εξαφανίστηκαν και δεν απελάθηκαν, ανακοίνωσε η αστυνομία. Σύμφωνα με φίλους των οικογενειών, ο νεαρός αυτός έχει απειλήσει ότι θα αυτοκτονήσει.

Η αστυνομία συνέλαβε δυο μικρά παιδιά της μιας κουρδικής οικογένειας στο σχολικό τους λεωφορείο και τα μετέφερε απευθείας στο ξενοδοχείο απ'όπου οδηγήθηκαν στο αεροπλάνο.

Ο λουθηρανός αρχιεπίσκοπος Γκάναρ Βέμαν απηύθυνε έκκληση στον πρωθυπουργό Ινγκβαρ Κάρλσον να αναθεωρήσει την απόφασή του."Ο χρόνος που έζησαν οι οικογένειες αυτές στη Σουηδία, η προσαρμογή των παιδιών τους στην κοινωνία μας και η ψυχολογική τους κατάσταση είναι κατά την άποψή μου επαρκείς λόγοι για να μείνουν στη χώρα μας", είπε.

Ο ιερέας της Αζέλ Ρουν Μπάκλουν είπε ότι οι οικογένειες ανήκουν πλέον στην κοινότητα αυτή."Ολοι στην Αζέλ προσπάθησαν να στηρίξουν την κουρδική οικογένεια με διάφορους τρόπους, οικονομικά και ηθικά. Τα παιδιά θα υποστούν σοβαρά ψυχολογικά τραύματα από την βίαιη απέλασή τους και από το αβέβαιο μέλλον που τους περιμένει", τόνισε.

Η Σουηδία, που παλιότερα ήταν μια από τις πιο φιλόξενες χώρες της Ευρώπης για τους πρόσφυγες, σκλήρυνε την πολιτική της γραμμή για τους πρόσφυγες τα δυο τελευταία χρόνια.

ΚΥΠΡΟΣ: Ενισχύεται ο «Αττιλας»

ΛΕΥΚΩΣΙΑ, 12 (ΑΠΕ)

Με νέες στρατιωτικές δυνάμεις και σύγχρονο στρατιωτικό υλικό ενισχύει η Τουρκία τον "Αττίλα".Αυτό αποκαλύπτει το διεθνές περιοδικό για θέματα άμυνας "Τζένς Ντιφένς Γουίκλι", που επικαλείται πληροφορίες απο την Αγκυρα.

Το περιοδικό γράφει ότι η αποστολή στην κατεχόμενη Κύπρο, νέων τουρκικών στρατιωτικών μονάδων αποτελεί απάντηση, όπως αναφέρει, στους συνεχείς εξοπλισμούς των Ελληνοκυπρίων.

Σύμφωνα με το περιοδικό σε περιοχή κοντά στη γραμμή αντιπαράταξης, οι κατοχικές δυνάμεις έχουν εγκαταστήσει σύστημα ραντάρ, υψηλής τεχνολογίας.

ΓΕΝΙΚΕΣ ΕΚΛΟΓΕΣ ΣΤΗΝ ΠΑΛΑΙΣΤΙΝΗ

ΤΕΛ ΑΒΙΒ, 12 (ΑΠΕ)

Οκτώ ημέρες πρίν απο τις παλαιστινιακές γενικές εκλογές,αρχισαν επίσημα σήμερα να μεταδίδονται απο τον παλαιστινιακό ραδιοσταθμό εκπομπές πολιτικού περιεχομένου. Περίπου 800 υποψήφιοι συναγωνίζονται για να εξασφαλίσουν θέση στο Παλαιστινιακό Εθνικό Συμβούλιο.

Οι εκπομπές θα καλύπτουν διάρκεια δύο ωρων,καθημερινά,μέχρι τις 20 Ιανουαρίου-ημέρα των εκλογών-,αλλα μέχρι σήμερα μόνο εκατό υποψήφιοι εχουν ετοιμάσει εκλογικά "σποτς" για ραδιοφωνική μετάδοση.

Στο μεταξύ το Ισραήλ ανακοίνωσε σήμερα οτι κατέσχεσε κατασκοπευτικό υλικό προοριζόμενο για την Παλαιστινιακή Αρχή.Εκπρόσωπος των τελωνειακών αρχών επιβεβαίωσε πληροφορία που δημοσιεύθηκε στην εφημερίδα "Γεντιόθ Αχρονόθ",οτι τελωνειοί αξιωματούχοι στο αεροδρόμιο Μπέν Γκουριόν του Τελ Αβίβ ανακάλυψαν το υλικό χθές στη βαλίτσα ενός "αμερικανού νεαρού".Ο εκπρόσωπος δέν ανέφερε αλλες λεπτομέρειες.

Κατά την εφημερίδα, στη βαλίτσα υπήρχαν συσκευές μετατροπής συχνοτήτων σημάτων ραδιο-τηλεοπτικών εκπομπών,μικροσκοπικές κάμερες καιμαγνητόφωνα,υλικό παρακολούθησης και ακρόασης,μικρόφωνα και συσκευές εντοπισμού "κοριών".

Απο τις πρώτες ανακρίσεις που εγιναν προκύπτει οτι το υλικό προοριζόταν για τον Τζιμπρίλ Ρατζούμη,επικεφαλής της υπηρεσίας ασφαλείας στην Ιεριχώ,υποστηρίζει η εφημερίδα,αλλα ο Ρατζούμη διέψευσε την πληροφορία δηλώνοντας πλήρη άγνοια.

ΜΕ ΛΙΓΑ ΛΟΓΙΑ

ΚΥΠΡΟΣ: Η ΚΥΠΡΙΑΚΗ ΟΙΚΟΝΟΜΙΑ

ΛΕΥΚΩΣΙΑ, 12 (ΑΠΕ)

Επίσημη ανακοίνωση αναφέρει οτι το δημοσιονομικό έλλειμμα το 1995 περιορίστηκε στις 50 εκατ. λίρες ή στο 1,3% του ακαθάριστου εγχώριου προϊόντος, το δε δημόσιο χρέος μειώθηκε απο 54,9% σε 54% ικανοποιώντας με μεγαλύτερη άνεση το αντίστοιχο κριτήριο σύγκλισης της Συνθήκης του Μάαστριχτ (που είναι 60%).

Εξάλλου ο πληθωρισμός παρουσίασε το 1995 κάθετη μείωση και περιορίστηκε στο 2,6%. Η επίδοση αυτή είναι η χαμηλότερη απο το 1987 και η δεύτερη καλύτερη απο το 1971. Ο κυβερνητικός εκπρόσωπος Γιαννάκης Κασουλίδης χαρακτήρισε την οικονομία της Κύπρου πολύ ικανοποιητική.

ΚΥΠΡΟΣ : ΣΥΝΑΝΤΗΣΗ ΚΛΗΡΙΔΗ - ΓΚΑΛΗ

ΛΕΥΚΩΣΙΑ, 12 (ΑΠΕ)

Ουσιαστική χαρακτηρίζεται η συνάντηση ,που είχε χθές το βράδυ στο Παρίσι ο Πρόεδρος της Κυπριακής Δημοκρατίας,Γλαύκος Κληρίδης με το ΓΓ του ΟΗΕ, Μπούτρος Μπούτρος-Γκάλι ,στο περιθώριο των εκδηλώσεων μνήμης για τον Φρανσουά Μιτεράν.

Σύμφωνα με δημοσιογραφικές πληροφορίες,κατά τη συνάντηση,που πραγματοποιήθηκε με πρωτοβουλία του Μπούτρος-Γκάλι, έγινε ανταλλαγή απόψεων για την παρούσα φάση,που διέρχεται το Κυπριακό και τη διαδικασία εμπλοκής της ΕΕ στις προσπάθειες για λύση.

Στο περιθώριο των εκδηλώσεων για το Φρανσουά Μιτεράν, ο Πρόεδρος Κληρίδης είχε επίσης χωριστές συναντήσεις με τον Πρόεδρο της Ελληνικής Δημοκρατίας ,Κωνσταντίνο Στεφανόπουλο,το Ρώσο Πρόεδρο Μπορίς Γέλτσιν,τον Πρόεδρο της Κούβας, Φιντέλ Κάστρο ,τον Πρόεδρο και τον Πρωθυπουργό του Ισραήλ ,Βάϊσμαν και Πέρες,το Γιασέρ Αραφάτ και τον Πρόεδρο της Ευρωπαϊκής Επιτροπής ,Ζάκ Σαντέρ.

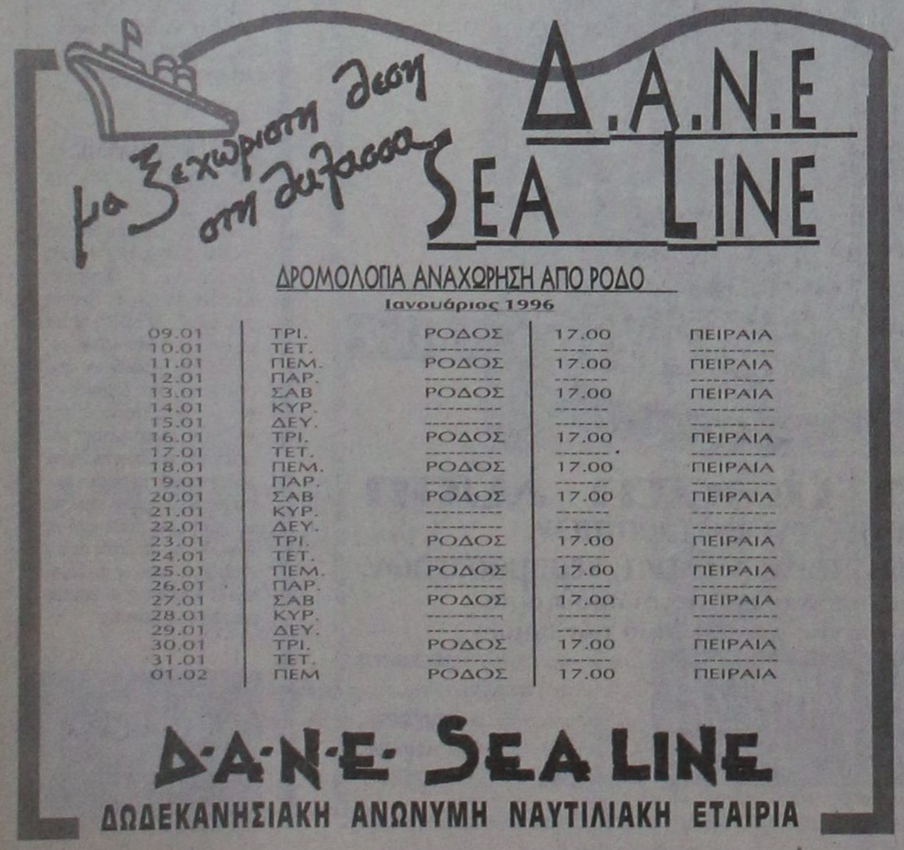

AIR GREECE
ΑΠΟΓΕΙΩΝΕΙ ΤΟΥΣ ΕΛΛΗΝΕΣ
ΚΑΘΗΜΕΡΙΝΕΣ ΠΤΗΣΕΙΣ
20/11/95 - 31/03/96

Ημέρα	Δρομολόγιο	Αναχωρήσεις
Καθημερινά	Ρόδος - Αθήνα	08.00
Καθημερινά	Αθήνα - Ρόδος	19.45
Δευτέρα	Ρόδος - Θεσσαλονίκη	14.15
Δευτέρα	Θεσσαλονίκη - Ρόδος	11.30
Σάββατο	Ρόδος - Θεσσαλονίκη	14.15
Σάββατο	Θεσσαλονίκη - Ρόδος	11.30
Καθημερινά	Ρόδος - Θεσσαλονίκη (μέσω Αθηνών)	08.00
Καθημερινά	Θεσσαλονίκη - Ρόδος (μέσω Αθηνών)	18.15
Παρασκευή	Ρόδος - Ηράκλειο	23.00
Παρασκευή	Ηράκλειο - Ρόδος	21.30
Κυριακή	Ρόδος - Ηράκλειο	23.00
Κυριακή	Ηράκλειο - Ρόδος	21.30
Καθημερινά	Ρόδος - Ηράκλειο (μέσω Αθηνών)	08.00
Καθημερινά	Ηράκλειο - Ρόδος (μέσω Αθηνών)	15.00

AIR GREECE
ΣΙΓΟΥΡΗ ΛΥΣΗ ΣΤΑ ΑΕΡΟΠΟΡΙΚΑ ΤΑΞΙΔΙΑ
ΝΑΥΛΩΜΕΝΕΣ ΠΤΗΣΕΙΣ ΑΠΟ ΤΟΥΡΙΣΤΙΚΑ ΓΡΑΦΕΙΑ
ΠΛΗΡΟΦΟΡΙΕΣ-ΚΡΑΤΗΣΕΙΣ ΣΕ ΟΛΑ ΤΑ ΤΑΞΙΔΙΩΤΙΚΑ ΓΡΑΦΕΙΑ
ΓΕΝΙΚΟΣ ΑΝΤΙΠΡΟΣΩΠΟΣ:
TRITON HOLIDAYS
Πλαστηρα 9 - 1ος οροφος - Τηλ. 36095 - Fax 31625

δημοκρατικά

ΥΠΑΡΧΕΙ ΑΝΤΙΚΕΙΜΕΝΙΚΑ ΠΡΑΓΜΑΤΙΚΟΤΗΤΑ
Η ΟΠΟΙΑ ΔΙΝΕΙ ΤΟ ΜΕΤΡΟ ΤΗΣ ΑΛΗΘΕΙΑΣ
(ΑΡΙΣΤΟΤΕΛΗΣ)

ΚΥΒΕΡΝΗΤΙΚΗ ΔΙΑΔΟΧΗ ΚΑΙ ΟΙΚΟΝΟΜΙΑ

Η παρατεταμένη απουσία του κ. Παπανδρέου από την ηγεσία της κυβέρνησης και η έλλειψη συναίνεσης στο ΠΑΣΟΚ για το χρόνο και τη διαδικασία της αντικατάστασης του έχουν δημιουργήσει εύλογες ανησυχίες για τις επιπτώσεις των πολιτικών εξελίξεων στην οικονομία.

Στο άρθρο αυτό θα επιχειρηθεί μια νηφάλια εκτίμηση των πιθανών επιπτώσεων των πολιτικών εξελίξεων στην οικονομία σε δύο επίπεδα:

1. Βραχυπρόθεσμα, η τωρινή κυβερνητική αβεβαιότητα ενδέχεται να πλήξει την πολιτική της ισχυρής δραχμής η οποία αποτελεί κεντρικό πυλώνα της σταθεροποιητικής πολιτικής της κυβέρνησης.

Η πρόσφατη αποκλιμάκωση του πληθωρισμού επιτεύχθηκε με τη διατήρηση μιας υψηλότερης ισοτιμίας της δραχμής από ότι θα επέβαλλε η σχέση του πληθωρισμού της Ελλάδας και των κυριοτέρων δυτικών οικονομιών. Κατ' αυτόν τον τρόπο μειώθηκαν τα επιτόκια και το βάρος εξυπηρέτησης του τεράστιου δημόσιου χρέους που βελτίωσε βραχυπρόθεσμα τη δυνατότητα της κυβέρνησης να περιορίζει το έλλειμμα του κρατικού προϋπολογισμού, χωρίς μια πολιτικά επίπονη συρρίκνωση του δημόσιου τομέα (αντίθετα η κυβέρνηση επανεθνικοποίησε τον ΟΑΣΑ - την πρώην ΕΑΣ - και ακύρωσε την ιδιωτικοποίηση του ΟΤΕ).

«ΤΟ ΜΕΓΑΛΟ ΕΡΩΤΗΜΑ ΕΙΝΑΙ ΑΝ Η ΕΣΩΚΟΜΜΑΤΙΚΗ ΑΜΦΙΣΒΗΤΗΣΗ ΤΟΥ ΕΠΟΜΕΝΟΥ ΑΡΧΗΓΟΥ ΤΟΥ ΠΑΣΟΚ ΘΑ ΠΑΡΕΙ ΜΟΡΦΕΣ ΠΟΥ ΝΑ ΑΠΕΙΛΟΥΝ ΤΟ ΠΡΟΓΡΑΜΜΑ ΣΥΓΚΛΙΣΗΣ»

Ομως πέρα από τις αναπτυξιακές συνέπειες των μειωμένων εξαγωγών που προκαλεί η ισχυρή δραχμή, η πολιτική αυτή έχει καταστήσει επιπλέον την σταθεροποιητική πολιτική δέσμια της αγοράς συναλλάγματος. Ηδη η Τράπεζα της Ελλάδος προβλέπει κάποια αύξηση των επιτοκίων για την υποστήριξη της ισχυρής δραχμής ακυρώνοντας έν μέρει τις ευεργετικές επιπτώσεις της μείωσης του πληθωρισμού στο κόστος της εξυπηρέτησης του δημοσίου χρέους. Η παράταση της κυβερνητικής αστάθειας ενδέχεται να δημιουργήσει εντονότερες πιέσεις στη δραχμή.

2. Μακροπρόθεσμα η διαδοχή του κ. Παπανδρέου ενδέχεται να δημιουργήσει κάποιες αμφιβολίες όσον αφορά την προσήλωση του κυβερνώντος κόμματος στους στόχους της σύγκλισης στα πλαίσια της Ευρωπαϊκής Νομισματικής Ενωσης.

Αναμφίβολα οποιοσδήποτε διαδεχθεί τον κ. Παπανδρέου θα αντιμετωπίσει τον ίδιο καθοριστικό οικονομικό περιορισμό, τον οποίο αντιμετώπισαν και οι κυβερνήσεις Μητσοτάκη και Παπανδρέου: Μια σημαντική απόκλιση από το Πρόγραμμα Σύγκλισης θα σήμαινε την περικοπή των εισροών ευρωπαϊκών κονδυλίων στην Ελλάδα. Καθώς στο σύνολο τους οι εισροές αυτές αντιστοιχούν περίπου στο 5% του ΑΕΠ μας, μια συρρίκνωσή τους θα επέφερε κατά πάσα πιθανότητα μια άμεση πτώση του ΑΕΠ και έντονη οικονομική κρίση.

Η οικονομική εξάρτηση της χώρας μας από τα ευρωπαϊκά κονδύλια αποτελεί εγγύηση για την προσπάθεια οποιασδήποτε κυβέρνησης να επιτύχει το Πρόγραμμα Σύγκλισης. Εντούτοις, εφόσον ο διάδοχος του κ. Παπανδρέου δεν επιτύχει να εμπεδώσει την ηγετική του θέση στο κυβερνών κόμμα, ενδέχεται να βρεθεί τόσο πολιτικά εξασθενημένος, ώστε να μην είναι σε θέση να επιβάλει στην παράταξή του μια πολιτική με βάση το Πρόγραμμα Σύγκλισης.

Η ιστορική εμπειρία δείχνει ότι συνήθως ο διάδοχος ενός πολιτικά κυρίαρχου ηγέτη αμφισβητείται έντονα και αποτυγχάνει ως νέος ηγέτης. Στην ελληνική ιστορία, οι διάδοχοι τόσο του Βενιζέλου, όσο και του Καραμανλή αμφισβητήθηκαν και υπονομεύθηκαν από αντιπάλους τους μέσα στο ίδιο τους το κόμμα. Παρόμοια συμπεράσματα βγαίνουν και από την ιστορία άλλων δημοκρατιών (π.χ. έντονα αμφισβητήθηκαν εσωκομματικά οι άμεσοι διάδοχοι κυρίαρχων ηγετών όπως ο Τσόρτσιλ, η Θάτσερ, ο Ρούσβελτ, ο Ρέιγκαν και ο Αντενάουερ).

Κατά πάσα πιθανότητα ο διάδοχος του κ. Παπανδρέου είτε είναι ο κ. Αρσένης είτε ο κ. Σημίτης (και ακόμα περισσότερο αν είναι κάποιος άλλος επίδοξος επίγονος) θα αντιμετωπίσει παρόμοια προβλήματα . Οι δυσκολίες του θα είναι μάλλον μεγαλύτερες από αυτές του κ. Ράλλη το 1980 καθώς ο δημιουργός της Νέας Δημοκρατίας μπορούσε έμμεσα να στηρίζει τη συνοχή της παράταξής του, αλλά και καθώς το ΠΑΣΟΚ είναι πολύ πιο αποκλειστικά δημιούργημα του κ. Παπανδρέου από ότι η Νέα Δημοκρατία ήταν δημιούργημα του κ. Καραμανλή.

Το μεγάλο ερώτημα είναι αν η εσωκομματική αμφιβήτηση του επόμενου αρχηγού του ΠΑΣΟΚ θα πάρει μορφές που απειλούν το Πρόγραμμα Σύγκλισης. Ευτυχώς όλοι οι υποψήφιοι για τη διαδοχή δέχονται τον ευρωπαϊκό προσανατολισμό της Ελλάδας. Αυτό ισχύει ιδίως για τον κ. Σημίτη, αλλά και για τον κ. Αρσένη.

Επομένως υπάρχουν βάσιμες ελπίδες ότι θα διατηρηθεί η μελλοντική εσωκομματική διαμάχη μέσα σε πλαίσια που να συμβιβάζονται με τις κεντρικές ευρωπαϊκές επιλογές τις οποίες έχουν πια αποδεχθεί και τα δύο μεγάλα κόμματα. Εντούτοις θα υπάρξουν και έντοντες πιέσεις προς τον νέο πρωθυπουργό να τονώσει την πιθανότατα χαμηλή δημοτικότητα της κυβέρνησής του με λαϊκίστικα μέτρα, ιδίως όσο θα πλησιάζουν οι εκλογές.

ΑΚΡΙΤΙΚΑ

Η αλήθεια είναι βασίλισσα και ο θρόνος της ακλόνητος
ΠΙΝΔΑΡΟΣ

κουβεντούλες με κάποιο νόημα

ΣΥΜΦΩΝΗΣΑΝ ΟΤΙ ΔΙΑΦΩΝΟΥΝ

Από τη συζήτηση στη Βουλή και τις διάφορες δηλώσεις στελεχών του κυβερνητικού κόμματος, ένα είναι το συμπέρασμα: Συμφώνησαν ότι διαφωνούν όσον αφορά το χρόνο, τον τρόπο, τη διαδικασία εκλογής νέου πρωθυπουργού! Ασφαλώς και στο πρόσωπο. Ορισμένοι, μάλιστα, δεν θεωρούν ότι υπάρχει λόγος για την εκλογή... Η κατάσταση αυτή, όσο κι αν δεν το αντιλαμβάνονται οι πρωταγωνιστές του τραγέλαφου, θα έχει καταλυτικές επιπτώσεις στην πολιτική σκηνή. Η κοινή γνώμη παρακολουθεί άναυδη, ανθρώπους «με επίπεδο και καλές προθέσεις» να αντιστρέφουν την πραγματικότητα, να προσποιούνται ότι δεν ζουν στη χώρα αυτή σήμερα και να προσπαθούν να αποφύγουν να αναλάβουν τις ευθύνες που η μοίρα (και η τύχη) τους έχει αναθέσει. Η ιστορία αυτή, ανεξάρτητα από την έκβαση της, θα επιταχύνει τις γενικότερες τάσεις αποστασιοποίησης από τα κόμματα....

ΤΟΝ ΕΙΔΕ, ΑΛΛΑ...!

Το «δούλεμα» στα.... καφράκια της χώρας συνεχίζεται...

Βγαίνοντας από το Ωνάσειο ο γνωστός Ευάγγελος περικυκλώθηκε από τους δημοσιογράφους. Μεταφέρω το διάλογο όπως τον άκουσα:

- Είδατε τον πρωθυπουργό;
- Οχι, γιατί κοιμόταν. Απλά τον χαιρέτησα (;)
- Είδατε την κ. Λιάνη;
- Την είδα
- Και τι σας είπε;
- Χαιρετίσματα (είναι αυτό που λένε: χαιρετίσματα στην εξουσία!)

ΠΕΡΙΠΕΙ ΝΑ ΑΝΤΙΔΡΑΣΟΥΜΕ

Αυτό που συνέβη προχθές τα ξημερώματα στη θαλάσσια περιοχή «Ψαλίδι» της Κω με την εν ψυχρώ δολοφονία δύο αθώων παιδιών και μιας γυναίκας που πετάχθηκαν στη θάλασσα, από Τούρκο δουλέμπορο, πρέπει να προβληματίσει και να συνεγείρει τη χώρα μας (έχουμε όμως κράτος και κυβέρνηση;) και τη διεθνή κοινωνία. Είναι τραγικό να πετάει κανείς στη θάλασσα, για να σώσει το δικό του τομάρι (απο κάποια φυλάκιση) αδύναμα να αμυνθούν μικρές ψυχές. Ο δουλέμπορός πρέπει να εντοπισθεί από τις τουρκικές αρχές και να παραδοθεί στην ελληνική δικαιοσύνη.

Οι ευθύνες της τουρκικής κυβέρνησης είναι δεδομένες και τεράστιες....

ΠΟΙΟΣ ΠΡΟΣΤΑΤΕΥΕΙ ΤΟ ΣΥΝΤΑΓΜΑ;

Τελικά ποιός προστατεύει το σύνταγμα και ποιος είναι εγγυητής για την πιστή τήρησή του και όχι «κατά τα καλά και συμφέροντα»; Είναι απίθανα πράγματι αυτά που συμβαίνουν σ' αυτή τη χώρα εν μέση κοινοβουλευτική δημοκρατία. Πάνε δύο μήνες χωρίς πρωθυπουργό αλλά αντί να προχωρούν οι διαδικασίες οριστικής επιλύσεως του πολιτικού προβλήματος ακούμε «σενάρια» που θέλουν τον ημιθανή πρωθυπουργό «να μην το κουνάει»!! Μπακάλικο να ήταν η χώρα, ο μπακάλης θα επιδείκνυε μεγαλύτερη υπευθυνότητα για να μην οδηγείτο σε χρεοκοπία.

ΕΡΙ.... ΑΝΤΙΔΗΜΑΡΧΩΝ

Δεν είναι πρωτόγνωρο σ' ένα Δήμο να υπάρχουν πικρίες και αντιδράσεις επειδή κάποιος ή κάποιοι δεν διορίστηκαν αντιδήμαρχοι. Μεγάλη η προσφορά, μικρή η ζήτηση, μόλις τρείς στους 15 δημοτικούς συμβούλους της πλειοψηφίας μπορούν να «χειροτονηθούν». Θεμιτή και δικαιολογημένη καθ' όλα η διάθεση για προσφορά, κανένας όμως δεν είναι «γεννημένος για αντιδήμαρχος και κανένας δεν έχει «κεκτημένο δικαίωμα» μονιμότητας. Αν θέσουμε το θέμα αξιοκρατικά, κακώς έγινε αντιδήμαρχος πέρσι ο Τσιμπιδάκης. Αδίκως, λοιπόν, παραπονείται και απειλεί Θεούς και Δαίμονες . Το μόνο δίκιο που έχει είναι ότι δεν ήταν ο χειρότερος...

Θαυμάζω πράγματι τους κ.κ. Γρ. Μοράρη, Γ. Τσιγάρο και Γ. Καρυδάκη για την υπευθυνότητα με την οποία αντιμετώπισαν το πρόβλημα.

ΤΗΣ .... ΔΑΝΕ

Απόλυτα υπεύθυνη στάση τήρησε το δημοτικό συμβούλιο Ρόδου, στην τελευταία του συνεδρίαση στο επίμαχο θέμα της ΔΑΝΕ. Και εκτιμήθηκε δεόντως από την κοινή γνώμη, που εκτός από συναισθηματικά σκέπτεται και αντιδρά και λογικά.

Τα νησιά στήριξαν τον Αγούδημο και τα «πούλησε» ευκαιρίας δοθείσης. Γιατί να μην κάνουν το ίδιο και οι νέοι «σωτήρες» που είναι μάλιστα περισσότερον άγνωστοι από τον κ. Γεράσιμο ;

Καλύτερα να έχουμε Δωδ'νήσιους και να τους ελέγχουμε παρά ξένους που ποιός τους είδε, ποιός τους γνώρισε...

Είναι σαφές, λοιπόν, ότι όλοι οι μέτοχοι τίθενται αύριο στην πιο αποφασιστική γ.σ. της ΔΑΝΕ προ των ευθυνών τους...

Αύριο θα κριθούν ΟΛΟΙ από τα παιδιά μας και από την ιστορία.

ΑΠΟΜΥΘΟΠΟΙΗΣΗ

Πριν συμπληρώσει καλά - καλά χρόνο άρχισε να απομυθοποιείται και η Νομαρχιακή Αυτοδιοίκηση αλλά και να μαδίζεται. Θυμάστε τι προπαγάνδα γινόταν επί σειράν ετών και πόσα πράγματα επενδύθηκαν στο θεσμό;

Μόλις όμως η κεντρική εξουσία διαπίστωσε ότι αυτοδιοίκηση σημαίνει περιορισμό της δικής της ισχύος άρχισε να τα μασάει... και αντί για αρμοδιότητες να προσφέρει ... παντεσπάνι. Οπως εξελίσσονται τα πράγματα, η νομαρχιακή αυτοδιοίκηση θα έχει την τύχη των ... συνοικιακών συμβουλίων (τα οποία με τη σειρά τους «έπνιξαν» οι Δήμοι, ακριβώς για τους ίδιους λόγους.

ΤΟΥ ... ΩΝΑΣΕΙΟΥ

Επιστολή στον ασθενούντα πρωθυπουργό στην οποία εκθέτει τις απόψεις του κόμματός του για το πολιτικό ζήτημα της χώρας απέστειλε ο αρχηγός της Ν.Δ. κ. Μιλτ. Εβερτ, καλώντας ταυτόχρονα τον Ανδρέα να διευκολύνει τις εξελίξεις.

Αλλά η επιστολή πήγε στον Ακη! Ευτυχώς που δεν παραδόθηκε στη Δήμητρα για να την κάνει ... γαργάρες. Και ύστερα σου λένε ότι ο πρωθυπουργός μας είναι «περδίκι».

ΤΗΣ ... ΓΡΙΠΠΗΣ

Πολύ κόσμο κρεβάτωσε και στο νησί μας η επιδημία γρίπης που μπορεί να μην είναι επικίνδυνη, είναι όμως πολύ ενοχλητική, αφού φέρνει υψηλό πυρετό, βήχα, συνάχι και ρίγη. Οι γιατροί συνιστούν προφύλαξη, ζεστά υγρά και αντιπυρετικά και αποφυγή αντιβιοτικών, εκτός κι αν δοθεί σχετική εντολή.

ΤΟ ΕΙΔΙΚΟ ΔΙΚΑΣΤΗΡΙΟ

Εάν λειτουργούσε στοιχειωδώς αυτό το κράτος και οι λεγόμενοι «θεσμοί», θα είχαν οδηγηθεί ενώπιον του ειδικού δικαστηρίου προ πολλού οι λεγόμενοι «αυλικοί» για βιαία κατάλυση του Συντάγματος (φυσικά το τελευταίο άρθρο του αναθέτει την προστασία του στους Ελληνες πολίτες και αυτό αποκτά ιδιαίτερη βαρύτητα και σημασία). Προ του ιδιοτελούς προσωπικού τους συμφέροντος αδιαφορούν για τις τύχες της χώρας.

Ξαφνικά πέταξαν χθες στα ... καφράκια ότι ήταν ένα ... αστείο τα περί συναντήσεως Παπανδρέου με τον Πρόεδρο της Δημοκρατίας. Μέχρι τώρα αυτό το θεσμό τον είχαν αφήσει έξω από τις γελοιότητες. Τώρα τον μολύνουν κι αυτόν! Αν τα έκαναν αυτά άλλοι, «μη προσδευτικοί» (!) θα κατέβαινε όλη η Ελλάδα στους δρόμους!

ΧΑΩΔΗΣ ΚΑΤΑΣΤΑΣΗ

Χαώδης κατάσταση επικρατεί καθημερινά, με τα παρκαρισμένα αυτοκίνητα στα 3/4 του δρόμου, έξω από το Δικαστικό Μέγαρο. Ο καθένας εγκαταλείπει το όχημά του όπου βρει με αποτέλεσμα να παγιδεύονται τα υπόλοιπα, να μπλοκάρεται η κυκλοφορία και να γίνεται το «έλα μάνα να μας δεις». Τα σπασμένα τα πληρώνουν συνήθως οι δικαστές που για να πάρουν τα αυτοκίνητά τους περιμένουν να έρθει 4 η ώρα!

Και όλα αυτά μπροστά στα «ρουθούνια» της Τροχαίας που μονίμως ασχολείται με την οδό Γαλλίας και την πλατεία Κύπρου!

Υ.Τ.Υ.

Η ΑΠΟΨΗ ΤΗΣ ΗΜΕΡΑΣ

Χωρίς να προκαλέσει ιδιαίτερο ενδιαφέρον στην κοινή γνώμη (αφού και οι ίδιοι οι βουλευτές προτιμούσαν να δουν στο εντευκτήριό τους ποδόσφαιρο και μπάσκετ, παρά να ακούν ομιλίες), ολοκληρώθηκε άνευ τυπικού αποτελέσματος η διαδικασία της προτάσεως δυσπιστίας.

Βεβαίως, οι πανηγυρισμοί της ηγεσίας του ΠΑΣΟΚ είναι απλώς για εσωτερική κατανάλωση. Διότι κανείς δεν περίμενε ότι θα.. έπεφτε από την "πρόταση μομφής" η συγκεκριμένη κυβέρνηση, με την τόσο ισχυρή κοινοβουλευτική πλειοψηφία. Η ουσιαστική πλευρά της πρότασης επέτυχε το σκοπό της. Διότι μέσα από τη συζήτηση αυτή καταδείχθηκε, με τον πιο παραστατικό τρόπο, το σκορποχώρι που επικρατεί στην κυβερνητική παράταξη.

Τα περί συγκρούσεως "προεδρικών" με "κοινοβουλευτικούς" ή "κομματικούς", κάθε άλλο παρά αποδίδουν την πραγματικότητα. Η αληθής χαρτογράφηση των συγκρούσεων πρέπει να έχει τελείως διαφορετικά ονόματα. Διότι στην πραγματικότητα πρόκειται για σύγκρουση των μπασμένων στα κόλπα της κουτάλας με εκείνους, κατά βάση, που βρίσκονται "στην απέξω".

Υπό το ψευδώνυμο "προεδρικοί" χαρτογραφούνται κυρίως οι θαυμαστές, οι ταμίες, οι διαχειριστές, όλοι εκείνοι οι οποίοι προσδοκούν, με κάθε μέρα παράτασης της εξουσίας της Εκάλης, να κάνουν απόσβεση και... να τους μείνει και κάτι.

Να υπογραφούν συμβάσεις εργολαβιών. Να ανατεθούν προμήθειες εξοπλισμών και υλικών. Για να πέσουν οι κεκανονισμένες μίζες.

Τον κακομοίρη. Τους χρησιμοποίησε τόσα χρόνια για να θησαυρίζει ο ίδιος. Και τώρα τον χρησιμοποιούν ως ξόανο, για να αρπάξουν ό,τι προλάβουν.

ΚΑΛΗΜΕΡΑ ΓΙΩΤΗ

γράφει ο Γ. Μασσαβέτας



ΕΥΘΥΝΗ ΑΛΛΩΝ

Αδίκως αυτή τη φορά επιτίθενται ορισμένοι εναντίον των βουλευτών του ΠΑΣΟΚ, επειδή καταψήφισαν στο σύνολό τους την πρόταση μομφής που υπέβαλε η αξιωματική αντιπολίτευση. Αν προσεγγίσουν ψυχραιμότερα την υπάρχουσα πολιτική πραγματικότητα θα αντιληφθούν πως η στάση των βουλευτών της πλειοψηφίας, ιδίως δε εκείνων που διαφωνούν με τις μεθοδεύσεις της περί την Εκάλη πολιτικής κλίκας, έπρεπε να είναι αυτή ακριβώς.

Για να είναι αξιόπιστη η κριτική τους έπρεπε να αποδείξουν στον κόσμο τους, σε όσους - καλώς ή κακώς αυτό είναι άλλο θέμα - παραμένουν ψηφοφόροι του κυβερνώντος κόμματος, ότι η κριτική που ασκούν και οι επιθέσεις που εξαπολύουν εναντίον συγκεκριμένων προσώπων της λεγόμενης «προεδρικής φρουράς», αποβλέπουν στο να εξυγιάνουν και όχι στο να ανατρέψουν ή να διασπάσουν το κόμμα στο οποίο ανήκουν.

Στο κάτω-κάτω δεν είναι υποχρεωμένοι οι βουλευτές της συμπολίτευσης να καλύψουν με την δική τους στάση το μεγάλο κενό αντιπολίτευσης που παρακολουθήσαμε την πρώτη διετία από την επιστροφή του ΠΑΣΟΚ στην εξουσία.

Εκείνοι, εξ ορισμού και εκ θέσεως έχουν υποχρέωση να στηρίξουν την κυβέρνηση του κόμματός τους. Αλλοι είχαν την ευθύνη και την μεγάλη ευκαιρία να απαλλάξουν τον τόπο από αυτήν την εγκληματικώς ασκουμένη εξουσία του ΠΑΣΟΚ. Και όχι μόνο δεν έδραξαν αυτή την ευκαιρία αλλά αντιθέτως έπραξαν ο,τι περνούσε από το χέρι τους για να την στηρίξουν.

Το να μέμφονται τώρα ορισμένοι εκείνους που έχουν ως αυτονόητη υποχρέωση - αν μη και δική τους ανάγκη - την στήριξη της κυβέρνησης τους, επειδή δεν έκαναν αυτό που ήταν αυτονόητη υποχρέωση των άλλων, συνιστά απλώς υποκρισία αποβλέπουσα σε συγκάλυψη τεράστιων πολιτικών ευθυνών του δευτέρου και τρίτου κόμματος της Βουλής και προσωπικώς των αρχηγών τους.

Είναι περίπου σαν να χτυπά ευθύνες ένας κακός μαθητής, ένας κουμπούρας, από έναν συμμαθητή του, γιατί δεν έγραψε εκείνος καλά και έτσι δεν μπόρεσε και ο ίδιος να αντιγράψει.

Είναι δηλαδή μια κωμική απόπειρα μετάθεσης ευθυνών σε ξένες πλάτες. Ανάξια για πολιτικούς ηγέτες που θέλουν να «σώσουν» τον τόπο.



· GRAND HOTEL ·



PIANO BAR
ACANDIA
Απολαμβάνετε κάθε βράδυ
τον καφέ ή το κοκτέιλ σας
με το φόντο σας πιανίστα
Νίκο Βασιλαράκη

ΔΙΑΤΙΘΕΤΑΙ ΑΙΘΟΥΣΑ ΓΙΑ:
Κάθε είδους εκδηλώσεων
Γάμια και επιδείξεις μόδας
ΠΛΗΡΗΣ ΟΡΓΑΝΩΣΗ & ΕΞΥΠΗΡΕΤΗΣΗ

SELF-SERVICE
RESTAURANT
YELLOW SPOT
με ελκυστικές τιμές
Κρατήσεις :26284



ΘΑ ΓΙΝΕΙ Η ΣΥΝΑΝΤΗΣΗ ΠΡΟΕΔΡΟΥ - ΠΡΩΘΥΠΟΥΡΓΟΥ

από ➡ Σελ. 1

για την κατάστασή του. Την επιστολή αυτή, πρόσθεσε ο κ. Χυτήρης θα έπρεπε να παραδώσει ο αρχηγός της ΝΔ είτε στον αναπληρούντα τον Πρωθυπουργό, Άκη Τσοχατζόπουλο, ή στο ιδιαίτερο γραφείο του Πρωθυπουργού.

Για συνάντηση Στεφανόπουλου-Παπανδρέου

Εξάλλου, ο κυβερνητικός εκπρόσωπος, αναφερόμενος στην επικείμενη συνάντηση του Προέδρου της Δημοκρατίας με τον Πρωθυπουργό, είπε ότι αυτή θα είναι ενημερωτική και πρόσθεσε ότι ο Ανδρέας Παπανδρέου έχει συναίσθηση και αντίληψη του υπάρχοντος προβλήματος. Γνωρίζει, πρόσθεσε ο κ. Χυτήρης, ότι βρίσκεται στο Ωνάσειο για πάνω από 50 ημέρες, όπως επίσης γνωρίζει για την πρόταση μομφής, την ψήφιση του προϋπολογισμού και άλλα καίρια γεγονότα των τελευταίων δύο μηνών.

Σχολιάζοντας την άποψη που εξέφρασε ο υπουργός Υγείας στην εφημερίδα ``ΤΑ ΝΕΑ``, για το ότι οι αποφάσεις που λαμβάνουν ασθενείς στον χώρο της εντατικής δεν είναι αντικειμενικές, ο κ. Χυτήρης είπε ότι όσον αφορά τη συνάντηση του Προέδρου της Δημοκρατίας με τον πρωθυπουργό, ο κ. Κρεμαστινός την γνωρίζει και την επιτρέπει.

Ο κ. Χυτήρης αρνήθηκε να σχολιάσει την πρόσφατη συνέντευξη του προέδρου της Βουλής Απόστολου Κακλαμάνη, είπε όμως πως "ο καθένας κρίνεται για τον χρόνο και το χώρο που καταθέτει τις απόψεις του".

Τέλος, ο υπουργός Τύπου διέψευσε σημερινό δημοσίευμα της σατυρικής εφημερίδας ΠΟΝΤΙΚΙ ότι ο πρωθυπουργός στερείτο τα τελευταία χρόνια το γνωστό πορτοκαλί τηλέφωνο.

Ο ΠΡΟΕΔΡΟΣ ΤΗΣ ΔΗΜΟΚΡΑΤΙΑΣ

Ο Πρόεδρος της Δημοκρατίας Κ. Στεφανόπουλος έχει αποδεχθεί παράκληση του πρωθυπουργού Α.Παπανδρέου να τον επισκεφθεί στο νοσοκομείο και θα πραγματοποιήσει επίσκεψη στο Ωνάσειο ``στον κατάλληλο χρόνο,λαμβανομένων υπόψιν και των αναγκών νοσηλείας του κ. Παπανδρέου`` αναφέρεται σε ανακοίνωση της Προεδρίας της Δημοκρατίας.

Πηγές της Προεδρίας ανέφεραν ότι είναι μάλλον αδύνατον να πραγματοποιηθεί η συνάντηση εντός της ημέρας όπως μεταδίδουν ραδιοφωνικοί σταθμοί.

Σε άλλη ανακοίνωσή της,η Προεδρία της Δημοκρατίας αναφέρεται ότι ουδέποτε εκπρόσωπός της σχολίασε και ούτε ήταν δυνατόν να σχολιάσει την επιστολή του προέδρου της ΝΔ Μ.Εβερτ προς τον πρωθυπουργό Α. Παπανδρέου.

Η ΝΕΑ ΔΗΜΟΚΡΑΤΙΑ

Η Νέα Δημοκρατία θα καταθέσει στη Βουλή πρότάση νόμου ή τροπολογία στο νόμο περί Υπουργικού Συμβουλίου με την οποία θα διευκολύνει και παράλληλα θα δεσμεύει την κυβερνητική πλειοψηφία να αντικαταστήσει τον Πρωθυπουργό.

Αυτό, σύμφωνα με πληροφορίες,συζήτησε ο πρόεδρος του κόμματος Μιλτιάδης Εβερτ σε στενούς του συνεργάτες. Πάντως ο κ. Εβερτ δεν διευκρίνησε πότε θα κατατεθεί η πρόταση νόμου ή η τροπολογία στη Βουλή.

Ο κ. Εβερτ απάντησε αργά το βράδυ στην επιστολή του υπουργού Υγείας με την οποία τον ενημέρωνε ότι θα παραδώσει την επιστολή του προς τον κ. Παπανδρέου στον αναπληρούντα τον Πρωθυπουργό κ. Ακη Τσοχατζόπουλο.

Σύμφωνα με πληροφορίες ο κ. Εβερτ στην επιστολή του προς τον κ. Κρεμαστινό αναφέρει ότι η επιστολή που απηύθυνε προς τον κ. Παπανδρέου έχει προσωπικό χαρακτήρα και στην περίπτωση που δεν παραδοθεί στον αρχικό παραλήπτη της παραβιάζεται το απόρρητο το οποίο ενέχει ποινικές ευθύνες.

Σύμφωνα με πληροφορίες από την Ρηγίλλης ο κ. Εβερτ είχε και τηλεφωνική επικοινωνία με τον κ. Κρεμαστινό κατά την οποία ο υπουργός Υγείας του αποκάλυψε ότι ο Πρωθυπουργός δεν είναι απόλυτα ενημερωμένος για όσα γίνονται.

Ο ΚΩΝΣΤΑΝΤΟΠΟΥΛΟΣ

«Ο Α. Παπανδρέου έχει εκλείψει ως πρωθυπουργός. Το ομολογεί εμπράκτως ο κ. Κρεμαστινός, διαβιβάζοντας την επιστολή του κ. Εβερτ στον Κ. Τσοχατζόπουλο. Επρεπε να το γνωρίζει ο κ. Εβερτ, που έχει και τη γνωμοδότηση του Ιατρικού Συμβουλίου, αντί να ασκείται στην επιστολογραφία σε αντίφαση και με τα δικά του επιχειρήματα στην πρόταση μομφής``, υποστήριξε ο πρόεδρος του Συνασπισμού, Ν. Κωνσταντόπουλος στην εισήγησή του, ανοίγοντας τις εργασίες του διημέρου με θέμα: ``Σε αναζήτηση Εξωτερικής Πολιτικής``, που οργανώνει ο Συνασπισμός, σήμερα και αύριο στο Ζάππειο.

Ο κ. Κωνσταντόπουλος τόνισε πως η μόνη λύση στο πολιτικό θέμα που έχει προκύψει είναι η άμεση εκλογή νέου εντολοδόχου πρωθυπουργού με ευθύνη της ηγεσίας και των βουλευτών του ΠΑΣΟΚ, σύμφωνα με όσα ορίζει το Σύνταγμα.

``Θέλω να πιστεύω-κατέληξε ο πρόεδρος του Συνασπισμού- ότι τα καταστατικά όργανα του ΠΑΣΟΚ θα υλοποιήσουν το χρονοδιάγραμμα που τα ίδια με τρομακτική καθυστέρηση έθεσαν και θα προχωρήσουν. Οποιαδήποτε άλλη εξέλιξη θα συνιστούσε πολιτική αποσταθεροποίηση».

Η ΥΓΕΙΑ ΤΟΥ ΠΡΩΘΥΠΟΥΡΓΟΥ

Χωρίς ουσιώδεις μεταβολές στην κατάσταση της υγείας του Πρωθυπουργού κύλησε και το τελευταίο 24ωρο, σύμφωνα με το νέο ιατρικό δελτίο. Συνεχίζεται το πρόγραμμα κινησιοθεραπείας, αναπνευστικής φυσικοθεραπείας και περιοδικής υποστήριξης της αναπνευστικής και νεφρικής λειτουργίας με τεχνητά μέσα.

Το ιατρικό ανακοινωθέν καταλήγει κάνοντας γνωστό στους εκπροσώπους των ΜΜΕ ότι το ιατρικό συμβούλιο αποφάσισε να εκδίδεται μόνο το μεσημβρινό ιατρικό δελτίο, επειδή κατά τις τελευταίες ημέρες η υγεία του πρωθυπουργού δεν παρουσιάζει διακυμάνσεις.

ΙΣΤΟΡΙΚΗ ΣΥΝΕΛΕΥΣΗ ΤΩΝ ΜΕΤΟΧΩΝ ΤΗΣ ΔΑΝΕ

από ➡ Σελ. 1

από ανακοίνωση της εταιρείας κατατέθηκε το 74% των μετοχών (για συμμετοχή στη γενική συνέλευση) γεγονός που συμβαίνει για πρώτη φορά. Πιο συγκεκριμένα κατατέθηκαν 4.580.429 μετοχές, ενώ συγκλίνουσες πληροφορίες αναφέρουν ότι ο «Ομιλος Βαρβέρη» ελέγχει περίπου 1.500.000 μετοχές και ο Αγούδημος 590.000 μετοχές. Η μάχη δηλαδή έχει κριθεί υπέρ της ΔΑΝΕ πριν καν αρχίσει η συνέλευση, γι' αυτό και ο «Ομιλος Βαρβέρη» αναζητεί τρόπους για να την αναβάλει.

Σχετικά με την αυριανή έκτακτη γενική συνέλευση από τη ΔΑΝΕ εκδόθηκε η ακόλουθη ανακοίνωση:

«Συνεδρίασε την Πέμπτη βράδυ το Διοικητικό Συμβούλιο της ΔΑΝΕ, προκειμένου να επικυρώσει τον Πίνακα Μετόχων ή των εκπροσώπων τους, οι οποίοι νομιμοποιούνται να λάβουν μέρος στην Εκτακτη Γενική συνέλευση της Κυριακής 14.1.96.

Το σύνολο των μετοχών, οι οποίες έχουν κατατεθεί και εκπροσωπούνται στην Γενική Συνέλευση, ανέρχεται σε 4.580.429 μετοχές επί συνόλου 6.199.433, ήτοι 74% του μετοχικού κεφαλαίου, γεγονός που συμβαίνει για πρώτη φορά στη ΔΑΝΕ.

Ηδη, σήμερα το πρωί και ώρα 09.00 ο Πίνακας των μετόχων έχει τοιχοκολληθεί στα Κεντρικά Γραφεία της ΔΑΝΕ επί της οδού Αμερικής 95.

Η Διοίκηση της ΔΑΝΕ ευχαριστεί όλους τους μετόχους της εταιρείας για την αθρόα προσέλευση τους, η οποία αποδεικνύει το μεγάλο ενδιαφέρον τους για την τύχη της Δωδεκανησιακής εταιρείας και τους παρακαλεί να προσέλθουν την Κυριακή από τις 08.30 το πρωί στο Εθνικό Θέατρο Ρόδου ώστε να αρχίσει εγκαίρως η Γ.Σ. και να ολοκληρωθεί σύντομα, ώστε να μπορέσουν να αναχωρήσουν οι εξ Αθηνών και από «τα νησιά μέτοχοι».

Στο μεταξύ αμετάβλητη παρέμεινε και χθες η μετοχή της ΔΑΝΕ στο Χρηματιστήριο Αξιών Αθηνών (ΧΑΑ). Συγκεκριμένα έκλεισε στις 1250 δρχ. όπως και την προηγούμενη ημέρα. Η μέγιστη τιμή που πέτυχε η μετοχή ήταν 1265 δρχ. και η ελαχίστη 1190 δρχ. Συνολικά διατέθηκαν χθες μέσω του ΧΑΑ 35.400 μετοχές της ΔΑΝΕ.

ΜΕΤΑΒΙΒΑΖΟΝΤΑΙ ΣΤΟ «ΙΜΠΕΡΙΑΛ» ΡΟΔΟΥ ΟΙ ΜΕΤΟΧΕΣ ΤΟΥ ΚΑΖΙΝΟ;

από ➡ Σελ. 1

υπουργούς Εθνικής Οικονομίας, Οικονομικών και Εμπορίου, με θέμα το 33,3% των μετοχών της «Καζίνο Ρόδου Ξενοδοχειακή Τουριστική Κατασκευαστική Α.Ε.». Οι μετοχές αυτές ανήκουν στην Εμπορική και τις θυγατρικές της και σύμφωνα με ορισμένες πληροφορίες, υπάρχει η πρόθεση να μεταβιβασθούν σε ιδιωτικό ξενοδοχειακό όμιλο. Ο κ. Κωστόπουλος ζητά να ενημερωθεί η Βουλή: Εάν προτίθεται η Εμπορική, Μέσω των θυγατρικών της «Αιγείας Α.Ε. Διαχείρισης Επενδύσεων και Παροχής Υπηρεσιών» και «Αινείας Α.Ε. Επιχειρηματικών Πρωτοβουλιών και Εμπορικής Μάρκετιγκ», να διαθέσει μετοχές της κοινοπραξίας που είναι ανάδοχος της άδειας λειτουργίας του Καζίνο, με ποια τιμή και σε ποιόν.

Επίσης, ερωτάται η Εμπορική, ποιος εκπροσωπεί τα συμφέροντά της στην εταιρεία «Καζίνο Ρόδου Ξενοδοχειακή Τουριστική Κατασκευαστική Α.Ε.», καθώς και ποια είναι η αξία των υλικών και άυλων περιουσιακών στοιχείων της εταιρείας αυτής και αν έχει γίνει αποτίμηση, από ποιον οίκο έγινε.

Σύμφωνα με τις φήμες που κυκλοφόρησαν υπάρχει σχέδιο μεταβίβασης των μετοχών του Καζίνο Ρόδου στην «Ιονική Ξενοδοχειακή» και κατ' επέκταση στο ξενοδοχείο «Ιμπέριαλ» το οποίο διαχειρίζονται οι Αφοί Δασκαλαντωνάκη..

ΚΑΘΟΡΙΣΤΗΚΑΝ ΧΘΕΣ ΟΙ ΑΡΜΟΔΙΟΤΗΤΕΣ ΤΩΝ 3 ΑΝΤΙΔΗΜΑΡΧΩΝ

από ➡ Σελ. 1

• Στον αντιδήμαρχο κ. Αντώνη Αλαβέρα: α) η Διεύθυνση Διοικητικών Υπηρεσιών του Δήμου πλην της αρμοδιότητας πρσλήψεως προσωπικού, οι οποίες θα γίνονται από 5μελή επιτροπή, και του Γραφείου Μηχανοργάνωσης και β) το Τμήμα παροχής υπηρεσιών πλην του νεκροταφείου και των σφαγείων.

• Στον αντιδήμαρχο κ. Μαρτίνο Κανελλάκη: α) η θέση του προέδρου του δ.σ. του ΔΟΠ και β) από το τμήμα παροχής υπηρεσιών το νεκροταφείο.

• Στον αντιδήμαρχο κ. Κώστα Σκανδαλίδη: α) η Διεύθυνση Οικονομικών Υπηρεσιών και το Γραφείο Μηχανοργάνωσης και β) από το τμήμα παροχής υπηρεσιών τα σφαγεία.

ΟΡΓΗ ΚΑΙ ΑΓΑΝΑΚΤΗΣΗ ΓΙΑ ΤΟ ΑΠΟΤΡΟΠΑΙΟ ΕΓΚΛΗΜΑ ΤΟΥ ΤΟΥΡΚΟΥ

από ➡ Σελ. 1

υπουργείο Εμπορικής Ναυτιλίας με κατεπείγον σήμα του προς την «Ιντερπόλ», ζητεί τη σύλληψη του δολοφόνου και την παράδοσή του στην ελληνική δικαιοσύνη. Πρόκειται για ένα νεαρό, ηλικίας 21-22 ετών σύμφωνα με τις καταθέσεις των Ιρακινών λαθρομεταναστών, ο οποίος έχει συνήθως ως ορμητήριο την Αλικαρνασσό. Στο μεταξύ οι 12 επιζώντες λαθρομετανάστες οδηγήθηκαν στον εισαγγελέα Πλημμελειοδικών της Κω, ο οποίος δεν τους απάγγειλε κατηγορία. Ετσι, από το Λιμεναρχείο παραδόθηκαν στην Αστυνομία, η οποία τους κρατάει στο Α.Τ. Κω, αναμένοντας οδηγίες για την προώθησή τους στον Πειραιά.

Σχετικά με την περιπέτεια των λαθρομεταναστών ο λιμενάρχης Κω διευκρίνισε στη «δ» τα ακόλουθα: Το τουρκικό σκάφος, μήκους 8 μέτρων, λευκού χρώματος και με δύο μηχανές μεγάλης ιπποδύναμης ξεκίνησε από την Αλικαρνασσό και με σβηστά φώτα πλησίασε στο ξερονήσι «Αυγό» που απέχει μόλις δύο μίλια από την Κω, περιμένοντας την κατάλληλη στιγμή για να αποβιβάσει τους Ιρακινούς στο «Ψαλίδι». Πράγματι έφτασε εκεί στις 1.50 αλλά έγινε αντιληπτός από στρατιωτική φρουρά (που είχε ανάψει προβολείς), που ενημέρωσε το Λιμεναρχείο. Σε λίγα λεπτά το πλωτό ΛΣ 128 με κυβερνήτη τον αρχικελευστή Νίκο Καλογήρου βρέθηκε στην περιοχή αλλά έγινε αντιληπτό από τον δουλέμπορο που έκανε στροφή προς Αλικαρνασσό πετώντας ταυτόχρονα τα γυναικόπαιδα στη θάλασσα υπό την απειλή περιστρόφου. Ακολούθησε «κόλαση πυροβολισμών» στον αέρα (για να μη κτυπηθούν οι Ιρακινοί) αλλά ο Τούρκος διέφυγε. Λίγες ώρες αργότερα οι Λιμενικοί περισυνέλεγαν τα πτώματα μιας γυναίκας 30 χρονών και των δύο παιδιών της, 5 και 8 χρόνων. Ο σύζυγος και πατέρας Πιος Πιγκάκο 36 χρόνων, μόλις αντίκρυσε τα πτώματα έπαθε νευρικό κλονισμό και μεταφέρθηκε στο νοσοκομείο. Χθες υπέβαλε αίτημα να μεταφέρει τα πτώματα στην Αθήνα για ταφή λέγοντας ότι στην πρωτεύουσα διαμένουν συγγενείς του.

ΜΕΙΩΜΕΝΕΣ ΤΟ 1995 4% ΟΙ ΑΦΙΞΕΙΣ ΚΑΙ 9% ΟΙ ΔΙΑΝΥΚΤΕΡΕΥΣΕΙΣ

από ➡ Σελ. 1

αλλοδαποί και 124.130 Ελληνες. Από τα παραπάνω στοιχεία προκύπτει μείωση αφίξεων 4% έναντι του 1994 και αύξηση 8% έναντι του 1993.

Οι επισκέπτες του νησιού πραγματοποίησαν στη διάρκεια του χρόνου που πέρασε 8.893.160 διανυκτερεύσεις έναντι 9.768.629 του 94 και 8.657.300 του 93. Από τα στοιχεία αυτά διαπιστώνεται μείωση των διανυκτερεύσεων κατά 9% έναντι του '94 και αύξηση 2.7% έναντι του 1993.

Το ενθαρρυντικό στοιχείο της χρονιάς που πέρασε ήταν η αύξηση των Ελλήνων τουριστών, αφού το νησί επισκέφθηκαν 140.840 έναντι 122.341 του '94 (αύξηση 13.2%).

Στο μεταξύ έκδηλη είναι η ανησυχία μεταξύ των τουριστικών επιχειρηματιών αλλά και των εργαζόμενων στον τουρισμό - επισιτισμό, για τις άσχημες προοπτικές και της εφετινής σαιζόν και μάλιστα απ' όλες σχεδόν τις χώρες. Σαφής εικόνα της καταστάσεως αναμένεται πάντως να υπάρξει στα μέσα Φεβρουαρίου αν και η γενική τάση σήμερα στην Ευρώπη είναι, οι καταναλωτές να κλείνουν τις διακοπές τους την τελευταία στιγμή για να επιτύχουν καλύτερες τιμές.

ΣΟΒΑΡΟΣ ΤΡΑΥΜΑΤΙΣΜΟΣ ΕΙΡΗΝΟΔΙΚΗ

από ➡ Σελ. 1

διέμενε στο Μαρμαρωτό της Κω (ύψους 8,10 μ.).

Το ατύχημα συνέβη χθες στις 10.15 το πρωί από άγνωστη μέχρι στιγμής αιτία και είχε σαν αποτέλεσμα τον σοβαρό τραυματισμό του Ειρηνοδίκη στο κεφάλι και τα πόδια. Διεκομίσθη στο Γενικό Νοσοκομείο της Κω όπου διαπιστώθηκε ότι υπέστη συντριπτικό κάταγμα στο δεξιό σφυρό και πνευμονοθώρακα αριστερά. Λόγω της κρισιμότητας της κατάστασης του μεταφέρθηκε στις 8 χθες βράδυ με αεροσκάφος της Ο.Α. στο Γενικό Κρατικό Νοσοκομείο Πειραιώς.

ΣΤΑ ΔΙΚΑΣΤΗΡΙΑ ΠΗΓΕ ΠΑΛΙ Ο ΜΑΝ. ΒΑΡΒΕΡΗΣ!

από ➡ Σελ. 1

Η απόφαση του Δικαστηρίου αναμένεται να εκδοθεί σήμερα και λόγω της σαφήνειας του νομικού πλαισίου αναμένεται να είναι απορριπτική.

Οπως προέκυψε από την ακροαματική διαδικασία:

• Με έγγραφό της η CITYBANK προς τη ΔΑΝΕ, έκανε γνωστό ότι βρίσκονται κατατεθειμένες σ' αυτήν προς φύλαξη 12.000 κοινές ονομαστικές μετοχές (της ΔΑΝΕ) επ' ονόματι της HARRIS BANK - GLOBAL CUSTODY US INVESTORS και ότι η βεβαίωση χορηγείται ύστερα από αίτηση του μετόχου για τη νόμιμη εκπροσώπησή του στην έκτακτη γ.σ. της 14ης Ιανουαρίου.

• Με άλλο έγγραφό της η ίδια Τράπεζα έκανε γνωστό ότι ο ως άνω μέτοχος εξουσιοδοτεί τους Κ. Γεωργίου και Γ. Λατσούδη (ανθρώπους του Βαρβέρη) να τον αντιπροσωπεύσουν στη γενική συνέλευση και να ψηφίσουν για λογαριασμό του.

• Η ΔΑΝΕ ζήτησε από την Τράπεζα να της αποστείλει την εντολή του μετόχου αλλά αυτή δεν το έπραξε.

Επειδή η συμμετοχή υπ' αυτές τις συνθήκες στη γενική συνέλευση δεν θα ήταν νομότυπη (Ν. 2190/20) δεν συμπεριελήφθη το όνομά του στον πίνακα που αναρτήθηκε. Υστερα απ' αυτό ο «Ομιλος Βαρβέρη», προσέφυγε στο Πρωτοδικείο με τη διαδικασία ασφαλιστικών μέτρων, δια των δικηγόρων του κ.κ. Τσιώκα και Κουτσούκου.

ΚΑΜΙΑ ΑΠΑΝΤΗΣΗ ΓΙΑ ΤΑ ΤΟΥΡΙΣΤΙΚΑ ΘΕΜΑΤΑ ΤΗΣ ΡΟΔΟΥ

από ➡ Σελ. 1

και ακέφαλη να λάβει κάποια μέτρα ώστε το 1996 να μην εξελιχθεί χειρότερα απ' ότι το 1995.

Δυστυχώς οι θέσεις που παρουσίασε ο κ. Υπουργός καμίαν απάντηση δεν έδωσαν στα καίρια ερωτήματα όπως π.χ. της αποτελεσματικής διαφημίσεως της χώρας, της μείωσης έστω και εποχιακά του «σπατόσημου», της ολοκληρώσεως της τουριστικής υποδομής των έργων που παρέδωσε η Ν.Δ. και γενικότερα της βελτιώσεως των υπό του κράτους προσφερομένων υπηρεσιών.

Ο εκπαιδευόμενος στα περί τουρισμού κος Σηφουνάκης μετα βίας αναγκάστηκε να δηλώσει ότι ακόμη δεν ολοκληρώθηκαν οι διεργασίες για την επιλογή αναδόχου για την Μαρίνα της Ρόδου και ότι κάτι παρόμοιο, καρκινοβατεί η ολοκλήρωση των λιμενικών έργων της μαρίνας της Κω από το 1993. Αναγκάστηκε επίσης να παραδεχθεί ότι ουδεμία μελέτη για το μέλλον του γκολφ Αφάντου έχει τελικώς προπαρασκευαστεί και παρέλειψε να θίξει έστω και επιδερμικά το πρόβλημα της λειτουργίας του Καζίνο της Ρόδου.

Το τελευταίο πρόσθεσε ο κ. Παυλίδης με αναγκάζει να ζητήσω ιδιαιτέρως να συζητηθεί υπό μορφήν επικαίρου ερωτήσεως την προσεχή Τρίτη. Τέλος ο κ. Παυλίδης χαρακτήρισε την όλη τακτική υπεκφυγής και παραπλανήσεως της Βουλής».

Η ΔΕΗ «ΚΑΤΑΡΓΗΣΕ» ΤΟ ΕΙΔΙΚΟ ΤΙΜΟΛΟΓΙΟ ΝΥΚΤΕΡΙΝΟΥ ΡΕΥΜΑΤΟΣ

από ➡ Σελ. 1

μάλιστα που η κατανάλωση είναι αυξημένη λόγω της λειτουργίας των συστημάτων θέρμανσης.

Το πρόβλημα δεν κατέστη δυνατόν να αντιμετωπισθεί από τους τεχνικούς της ΔΕΗ σε τοπικό επίπεδο και κλήθηκαν γι' αυτό ειδικά συνεργεία από την κεντρική υπηρεσία τα οποία εργάζονται πυρετωδώς από την περασμένη Κυριακή χωρίς και να μπορέσουν όμως να αποκαταστήσουν την βλάβη• που φαίνεται ότι είναι αρκετά σοβαρή γι'αυτό παραμένει άγνωστο πότε θα δοθεί λύση.

Σύμφωνα με πληροφορίες της «δ» απαιτείται αντικατάσταση όλου του συστήματος και ήδη έχει γίνει παραγγελία για την προμήθεια νέας γεννήτριας στην Αθήνα η οποία θα μεταφερθεί στη Ρόδο μάλλον στις αρχές της προσεχούς εβδομάδος.

Λόγω των πολλών παραπόνων αλλά και των αντιδράσεων που εκδηλώθηκαν τους καταναλωτές νυκτερινού ρεύματος η διεύθυνση της ΔΕΗ αποφάσισε στον επόμενο λογαριασμό να γίνει συμψηφισμός και να χρεωθούν με μειωμένο τιμολόγιο.

ΥΠΕΚΥΨΕ ΘΥΜΑ ΤΡΟΧΑΙΟΥ

από ➡ Σελ. 1

της Πέμπτης στο ύψος του 9ου χλμ. της επαρχιακής οδού Ρόδου - Καμείρου όταν το δίκυκλο μοτοποδήλατο που οδηγούσε συγκρούσθηκε με αντιθέτως κινούμενο Ι.Χ.Ε. που οδηγούσε ο Ιωάννης Κυρίτσης του Χρήστου, ετών 58 από τη Ναύπακτο, κάτοικος Κρεμαστής.

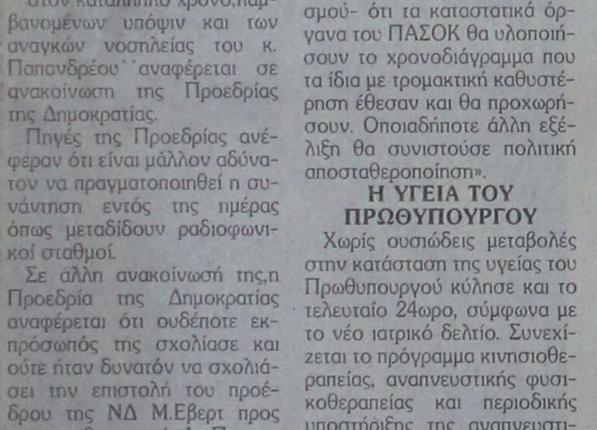



ΕΠΑΓΓΕΛΜΑΤΙΕΣ!

Το Εργοστάσιο Επαγγελματικών Ψυγείων και Μεταλλικών Κατασκευών «ΚΟΛΟΣΣΟΣ» σας προσφέρει όλα τα είδη επαγγελματικού εξοπλισμού που χρειάζεστε για να εξοπλίσετε την επιχείρηση σας από επαγγελματικά ψυγεία, ανοξείδωτες κατασκευές, συσκευές ηλεκτρικές ή υγραερίου, πλυντήρια πιάτων - ποτηρίων, μηχανές παγοκύβων, ερμάρια ανοξείδωτα, λάντζες επαγγελματικές χοάνες εξαερισμού, μηχανές καφέ κ.λ.π.

Ολα αυτά σε τιμές έκπληξη!!!

Είναι πραγματικά μια ευκαιρία να ψωνίσετε τώρα

και να εξοφλήσετε στην επόμενη σαιζόν.

Γι' αυτό αποτανθείτε στο εργοστάσιο και στην έκθεσή μας που βρίσκεται στο 6ο χλμ. Ρόδου - Λίνδου ή στα τηλέφωνα:0241 - 62164 και ΦΑΞ 62884 ΡΟΔΟΣ.

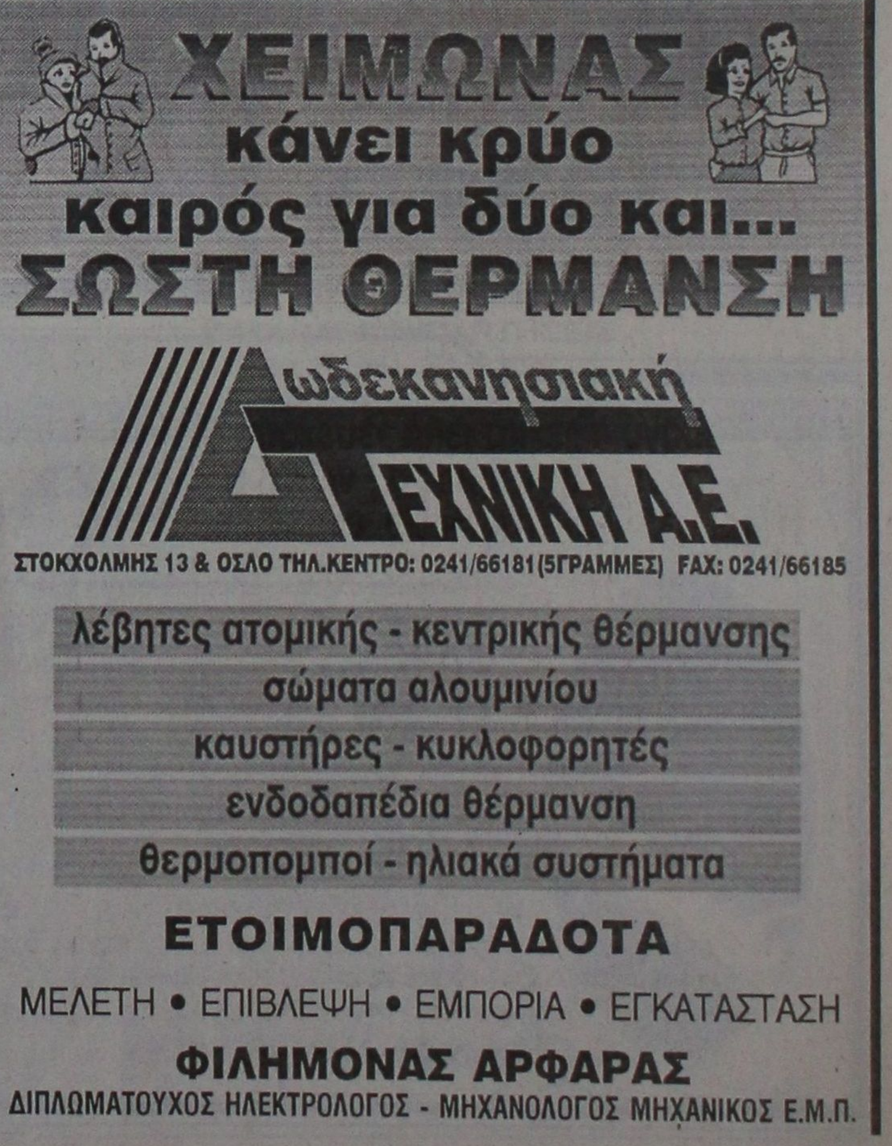

auto

Το θέμα της εβδομάδος

Η ΤΟΥΟΤΑ ΕΛΛΑΣ ΘΕΤΕΙ ΓΙΑ ΜΙΑ ΑΚΟΜΑ ΦΟΡΑ ΤΗ ΣΥΓΧΡΟΝΗ ΤΕΧΝΟΛΟΓΙΑ ΣΤΗΝ ΥΠΗΡΕΣΙΑ ΤΩΝ ΑΥΤΟΚΙΝΗΤΙΣΤΙΚΩΝ ΑΝΑΓΚΩΝ ΤΟΥ ΚΑΤΑΝΑΛΩΤΗ

Μια συναρπαστική περιήγηση στον κόσμο της ΤΟΥΟΤΑ προσφέρει η Toyota Ελλάς μέσω του παγκόσμιου δικτύου πληροφοριών Internet.

Η πρωτοποριακή αυτή πρωτοβουλία είναι μία ακόμα προσφορά της εταιρείας μας στη συνεχή προσπάθεια της για την αναβάθμιση των παρεχόμενων υπηρεσιών προς τους πελάτες της.

Με την παροχή πληροφοριών μέσω του Δικτύου Internet η Toyota Ελλάς στοχεύει στην αμεσότερη και αποτελεσματικότερη επικοινωνία με τους πελάτες της αξιοποιώντας τις νέες δυνατότητες που παρέχει η ραγδαία ανάπτυξη του παγκόσμιου δικτύου πληροφόρησης.

Οι πληροφορίες που παρέχονται μέσω του Δικτύου Internet περιλαμβάνουν μεταξύ άλλων:

- Γενική παρουσίαση της εταιρικής εικόνας της Toyota Ελλάς καθώς επίσης και των επιχειρηματικών της δραστηριοτήτων.
- Παρουσίαση της σειράς των επιβατικών αυτοκινήτων TOYOTA που εισάγονται και πωλούνται σήμερα στην ελληνική αγορά καθώς και παροχή αναλυτικών στοιχείων αναφορικά με τα τεχνικά χαρακτηριστικά τον εξοπλισμό και την τιμή πώλησης τους.
- Παρουσίαση των μονάδων επίσημης εμπορίας του δικτύου της Toyota Ελλάς οι οποίες καλύπτουν όλη την Ελλάδα και παρέχουν ολοκληρωμένη κάλυψη όλων των αυτοκινητιστικών αναγκών του έλληνα καταναλωτή.
- Συνοπτική παρουσίαση του νέου πληροφοριακού συστήματος «Toyota Hellas Visual Information System» το οποίο βασίζεται στη σύγχρονη τεχνολογία των πολυμέσων «multimedia» και το οποίο σύντομα ο κάθε καταναλωτής θα έχει την ευκαιρία να δει και να επεξεργαστεί στις μονάδες επίσης εμπορίας της Toyota Ελλάς.

Η παροχή των μηχανογραφικών πληροφοριών της Toyota Ελλάς στο δίκτυο Internet είναι στις σελίδες : www.techlink.gr/toyota και η διεύθυνση της εταιρείας μας είναι: toyota@techlink.gr

TOYOTA

ΠΩΛΗΣΕΙΣ ΜΟΝΤΕΛΩΝ

	μέχρι τον Οκτώβρη 1995	Προβλέψεις για το 1996
ΕΠΙΒΑΤΙΚΑ ΑΥΤΟΚΙΝΗΤΑ		
C-Class	1061	
E-Class	244	
S-Class	49	
SL-Class	12	
		πάνω από 2.000
ΕΜΠΟΡΙΚΑ ΟΧΗΜΑΤΑ		
Ελαφρά Φορτηγά	139	
		πάνω από 400



Το ελαφρύ επαγγελματικό όχημα που προσφέρει άνεση, ανυπέρβλητη ασφάλεια, κορυφαία ποιότητα κατασκευής και μοναδική αντοχή, στην καλύτερη τιμή σήμερα. Διατίθεται σε 12 εκδόσεις βαν ή πικ - απ μπορεί να καλύψει τις ανάγκες και των πιο απαιτητικών επαγγελματιών.

ICM ΔΙΕΘΝΕΙΣ ΜΕΤΑΦΟΡΕΣ ΕΜΠΟΡΕΥΜΑΤΩΝ ΕΠΕ

ΜΕΤΑΦΟΡΕΣ ΕΞΩΤΕΡΙΚΟΥ - ΕΣΩΤΕΡΙΚΟΥ - ΔΙΑΚΟΜΕΤΑΚΟΜΙΣΕΙΣ

Προσφέρουμε τα πιο ολοκληρωμένα προγράμματα μεταφορών για τον ασφαλέστερο και προσφορότερο τρόπο μεταφοράς

- Μεταφορές με container για πλήρη και ομαδικά φορτία
- Θαλάσσιες και συνδυασμένες μεταφορές
- Αεροπορικές μεταφορές
- Μεταφορές οικοσκευών
- Οδικές μεταφορές Eurocargo
- Σιδηροδρομικές μεταφορές
- Μεταφορές εκθεμάτων και υλικών κατασκευής περιπτέρων.

Η εταιρεία μας αναλαμβάνει να μεταφέρει τα εμπορεύματα για λογαριασμό των εισαγωγέων από οποιοδήποτε μέρος του κόσμου, και να τα παραδώσει ελεύθερα μέχρι την αποθήκη τους διεκπεραιώνοντας όλες τις διατυπώσεις.

Για περισσότερες πληροφορίες, απευθυνθείτε στα γραφεία μας

Αμερικής 97, τηλ. 24115, 22105, 76215, fax 26485

MERCEDES ΑΥΡΑ

Επενδυτικό πρόγραμμα 5 δισ. δραχμών.

Η Mercedes Benz Ελλάς Α.Ε.Ε. (ΜΒ - Ελλάς) ιδρύθηκε το 1982, ως 100% θυγατρική εταιρεία της Γερμανικής Mercedes Benz AG η οποία ανήκει στον όμιλο εταιρειών DAIMLER - BENZ. Ο όμιλος DAIMLER - BENZ δείχνει μεγάλη αφοσίωση στην ανάπτυξη συστημάτων μεταφορών.

Δραστηριοποιείται διεθνώς κυρίως στους τομείς της παραγωγής και εμπορίας επιβατικών αυτοκινήτων και επαγγελματικών οχημάτων, αλλά και σιδηροδρομικών εφαρμογών αεροσκαφών και κινητήρων, καθώς και στον τομέα της παροχής χρηματοοικονομικών και μηχανογραφικών υπηρεσιών. Το ετήσιο οικονομικό αποτέλεσμα του ομίλου είναι της τάξεως των 65 δισ. US$, ενώ το σύνολο του απασχολούμενου προσωπικού παγκοσμίως φτάνει τα 300.000 άτομα.

Για την ΜΒ - Ελλάς η υψηλή ποιότητα του προϊόντος πρέπει να συνδυάζεται απόλυτα με εξίσου υψηλό επίπεδο προσφερομένων υπηρεσιών. Έτσι, η εταιρεία διευρύνει και διαφοροποιεί τα προϊόντα της συνεχώς για να ανταποκριθεί σε διαφορετικές ομάδες πελατών, χωρίς όμως να απομακρύνεται από τις βασικές αξίες και τους παραδοσιακούς της πελάτες.

Η ΜΒ- Ελλάς δραστηριοποιείται τόσο στον τομέα της εισαγωγής και διανομής επιβατικών αυτοκινήτων, επαγγελματικών οχημάτων και ανταλλακτικών στην ελληνική αγορά, όσο και στην παροχή διαρκούς και πλήρους υποστήριξης στους πελάτες της. Αυτό γίνεται μέσα από ένα δίκτυο 23 ολοκληρωμένων εξουσιοδοτημένων αντιπροσώπων, 19 εξουσιοδοτημένων συνεργείων, και 7 καταστημάτων ανταλλακτικών. Το απασχολούμενο προσωπικό στην εταιρεία είναι 150 άτομα. Επιπλέον αυτών, στο πανελλαδικό δίκτυο αντιπροσώπων απασχολούνται 600 περίπου ειδικοί στον τομέα των πωλήσεων προϊόντων και παροχής υπηρεσιών προς τους πελάτες, οι οποίοι παρέχουν υψηλής ποιότητας υπηρεσίες.

Στην προσπάθεια αναβάθμισης των υπηρεσιών των οποίων προσφέρει η ΜΒ - Ελλάς και για την καλύτερη εξυπηρέτηση των πελατών της, έχει εκπονήσει και υλοποιεί ένα φιλόδοξο επενδυτικό πρόγραμμα ύψους 10 δισ. δραχμών. Ετσι στο δίκτυο αντιπροσώπων βρίσκεται σε εξέλιξη ένα επενδυτικό πρόγραμμα της τάξεως των 5 δισ. δραχμών 50% του οποίου έχει ήδη πραγματοποιηθεί. Επίσης, τα καινούργια κεντρικά κτίρια διοίκησης - τα οποία θα περιλαμβάνουν ένα άρτια εξοπλισμένο κέντρο εκπαίδευσης, μία κεντρική αποθήκη ανταλλακτικών και ένα κέντρο ελέγχου και προετοιμασίας των προς παράδοση αυτοκινήτων - βρίσκονται υπό δημιουργία στην Κάτω Κηφισιά και αναμένεται να ολοκληρωθούν μέσα στο καλοκαίρι του 1996.

Τέλος για το 1994 ο τζίρος της εταιρείας ήταν 29 δισ. δραχμές και το καθαρό κέρδος 1.4 δισ. ενώ για το 1995 ο τζίρος αναμένεται να υπερβεί τα 30 δισ. Δεν είναι τυχαίο λοιπόν το γεγονός ότι η ΜΒ Ελλάς είναι μέσα στις πρώτες εταιρείες εμπορίας αυτοκινήτων στην Ελλάδα που αναμένεται να λάβει στις αρχές του 1996 το διεθνώς αναγνωρισμένο πιστοποιητικό ποιότητας EN ISO 9001.

Η Mercedes - Benz

Πολλά πράγματα άλλαξαν από τότε που η Mercedes - Benz κατασκεύασε τα πρώτα της αυτοκίνητα. Ένα πράγμα όμως παρέμεινε το ίδιο. Ο στόχος της εταιρείας να παρέχει στους πελάτες της τα αρτιότερα αυτοκίνητα.

Σηματοδοτώντας την νέα εποχή της αυτοκίνησης, η Mercedes - Benz παρουσιάζει για πρώτη φορά στην Ελλάδα το baby SL» το SLK.

Πρόκειται για ένα διθέσιο ανοιχτό αυτοκίνητο που προσφέρει την συγκίνηση της δυναμικής οδήγησης, αποπνέοντας ταυτόχρονα την νέα φιλοσοφία της ΜΒ για ζωή ελεύθερη έντονη, δημιουργική και περιπετειώδη. Στον ίδιο χώρο θα υπάρχουν «τα άλλα μάτια» της νέας σειράς Ε. Ενός πρωτοποριακού αυτοκινήτου που συνδυάζει απόλυτα τον παραδοσιακό σχεδιασμό των πρώτων μοντέλων της εταιρείας, με τα οβάλ φανάρια «μάτια» και μία μοναδική αεροδυναμική και σπόρ εμφάνιση, θέτοντας έτσι νέα πρότυπα σχεδιασμού, άνεσης, ασφάλειας και τεχνολογικών εφαρμογών για τα μελλοντικά αυτοκίνητα.

Φυσικά από το περίπτερο της Mercedes - Benz Ελλάς δεν θα μπορούσε να λείψει η εξαιρετικά επιτυχημένη σειρά C που τώρα εμφανίζεται σημαντικά ανανεωμένη.

Εκτός της αισθητικά αναβαθμισμένης C 180 Classic θα υπάρχει η βελτιωμένη έκδοση C 180 AMG, 140 hp όπου πέρα από την άνεση την ασφάλεια και την κορυφαία ποιότητα κατασκευής προσφέρει τώρα και συναρπαστικές επιδόσεις.

Επαγγελματικά

Τέλος στο περίπτερο με τα ταξί και τα ελαφρά φορτηγά Mercedes θα υπάρχει το μοντέλο που όλοι οι επαγγελματίες οδηγοί περιμένουν στην νέα σειρά Ε σε έκδοση Ταξί. Παράλληλα θα τεθούν τα νεόφερτα ελαφρά φορτηγά Sprinter μοντέλα που ήδη χαρακτηρίστηκαν ως πρωταθλητές της άνεσης της ασφάλειας της αντοχής και της αξιοπιστίας.

Τα μοντέλα MERCEDES που παρουσιάζονται στην έκθεση είναι:

C- CLASS

Εάν θέλετε ένα οικογενειακό αυτοκίνητο που συνδυάζει ανυπέρβλητη πολυτέλεια, κορυφαία ποιότητα κατασκευής ύψιστη ασφάλεια και ιδανικό κράτημα στο δρόμο, τότε μπορείτε να επιλέξετε μία από τις τέσσερις εκδόσεις της ανανεωμένης C (Classic, Elegance, Esprit και Sport.)

Επιπλέον, εάν ψάχνετε για κορυφαίες επιδόσεις, τότε η αναβαθμισμένη έκδοση του ιδιαίτερα επιτυχημένου μοντέλου C 180 η νέα C 180 AMG 140 ίππων μπορεί να ικανοποιήσει τις απαιτήσεις σας Τιμή από 11.240.000 δρχ. εώς 20.648.000 δρχ.

S - CLASS

Ενα από τα λίγα σύμβολα κύρους στον κόσμο. Το αυτοκίνητο που επισφραγίζει την επιτυχία και προσφέρει μία απόλυτη αίσθηση οδήγησης.

Σας προσφέρει την δυνατότητα επιλογής ανάμεσα σε 6 κινητήρες, ξεκινώντας από τον εξακύλινδρο 2.800 κ.εκ. ως τον κορυφαίο V12 6.000 κ.εκ. σε τρία αμαξώματα (sedan, coupe, και cabrio) και τη δυνατότητα απόλυτης προσαρμογής του προαιρετικού εξοπλισμού στις δικές σας ανάγκες. Τιμή από 30.351.000 δρχ. εώς... 76.020.000 δρχ.

SL - CLASS

Από πολλούς θεωρείται ως το απόλυτο αυτοκίνητο. Ο συνεχιστής της παράδοσης των SL και Gulwing της δεκαετίας του '50 και των αξεπέραστων σπορ ανοικτών αυτοκινήτων της δεκαετίας του '70. Δεν είναι τυχαίο ότι όλοι οι κορυφαίοι οδηγοί της F1 οδηγούν μόνο την SL.

Οι κινητήρες της ξεκινούν από 2.800 κ. εκ. ενώ τώρα μπορεί να εξοπλιστεί και με πανοραμική γυάλινη οροφή. Τιμή από 42.252.000 δρχ. έως 74.985.000 δρχ.



Η νέα φιλοσοφία της Mercedes - Benz για μια ζωή έντονη, δημιουργική και περιπετειώδη, αντικατοπτρίζεται τώρα στο νέο SLK το «baby SL» που θα κυκλοφορήσει το 1996. Αυτό το προκλητικό σχεδιαστικά αυτοκίνητο θα σας χαρίσει τη συγκίνηση της δυναμικής οδήγησης συνδυασμένη απόλυτα με την ασφάλεια και την άνεση που μόνο ένα αυτοκίνητο Mercedes μπορεί να σας προσφέρει.



Η σειρά αντικατοπτρίζει ένα συναρπαστικά συνδυασμό πρωτοποριακού σχεδιασμού και εξυπνης τεχνολογίας παρουσιάζεται τώρα με καινούργιο εντυπωσιακό εμπρόσθιο μέρος με δύο οβάλ φώτα και με μία ολόκληρη σειρα τεχνολογικών καινοτομιών. Προσφέρεαι σε τρεις εκδόσεις (Classic, Elegance, και Avantgarde) με δυνατότητα επιλογής ανάμεσα σε οκτώ διαφορετικούς κινητήτες και με απεριόριστες προτάσεις επιπλέον εξοπλισμού. Τιμή από 16.570.000 δρχ. έως 36.756.000 δρχ.



Εμείς και εσείς. Μια 10χρονη σχέση που έχει ακόμα πολλά να δώσει...

Εσείς, εμείς και η ΤΟΥΟΤΑ γνωριζόμαστε **10 Χρόνια** τώρα. **10 Χρόνια** η έκθεσή μας είναι ανοικτή για σας. **10 Χρόνια** το εξουσιοδοτημένο συνεργείο μας σας παρέχει τις καλύτερες υπηρεσίες και πάντα γνήσια ανταλλακτικά ΤΟΥΟΤΑ. **10 Χρόνια** σφραγίζονται μόνο με επιτυχίες και άριστη συνεργασία. **10 Χρόνια** η επίσημη εμπορία ΤΟΥΟΤΑ 3Τ Α.Ε.Β.Ε. είναι πάντα εκεί για σας. Γι' αυτό **10 Χρόνια** τώρα μας εμπιστεύεστε. Εσείς, εμείς και η ΤΟΥΟΤΑ... Μια δεκάχρονη σχέση που έχει ακόμα πολλά να δώσει.

3Τ αεβε

ΕΠΙΣΗΜΟΣ ΕΜΠΟΡΟΣ ΤΟΥΟΤΑ

6ο Χλμ. Ρόδου - Λίνδου, 85 100 Ρόδος, Τηλ.: 68000 - 68010, Fax:68010

δ σπορ

ΑΡΧΙΣΥΝΤΑΚΤΗΣ δ σπορ
✓ Μανώλης Μπάτης

ΣΥΝΕΡΓΑΤΕΣ
Γιώργος Παγιωτέλης

ΣΥΝΤΑΚΤΕΣ
Ρασήτ Μαρασλής
Γιώργος Πάττας
Γιώργος Αναγνώστου
Νικήτας Πουζουκάκης
Τάσος Κώστας
Στάθης Φαρμακίδης

Ο Κακλαμάνος στον Αθηναϊκό

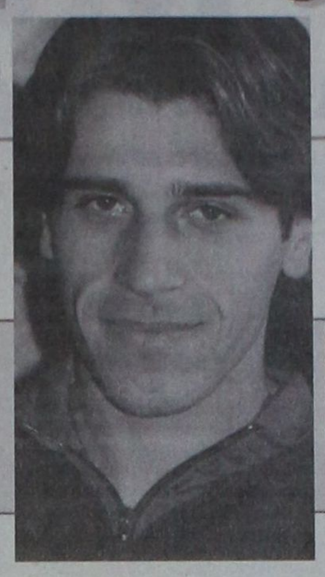

Υπέγραψε χθες ενώ σήμερα ολοκληρώνεται και του Αμπελά

Τέσσερις έγιναν οι Ροδίτες στο Βύρωνα και σήμερα κατά πάσα πιθανότητα γίνονται πέντε.

Ο Αλέκος Κακλαμάνος που το καλοκαίρι είχε μεταπηδήσει από τον Ιάλυσο στον Ολυμπιακό, από χθες έγινε... Λόρδος.

Ο αθηναϊκος τον απέκτησε με υποσχετική έξη μηνών από την Πειραϊκή ομάδα.

Οι χθεσινές επαφές είχαν σαν αποτέλεσμα να αναβληθεί η συνάντηση Καλογιάννη-Αμπελά που τελικά θα γίνει σήμερα το βράδυ.

Έτσι στο Βύρωνα ξανασμίγουν οι Βελής, Σιδηρόπουλος, Κακλαμάνος, Τέπιτς και βρίσκονται σε αναμονή του Αγαπητού Αμπελά.

Ολοκληρώνει η Ενωση

ΣΗΜΕΡΑ το πρωί θα ολοκληρωθεί η προετοιμασία της Ενωσης για τον αυριανό αγώνα με την Κόρινθο, στον οποίο θα την κοουτσάρει εκτός απροόπτου ο Ηλίας Αλεξιάδης.

Ο Ενωσιακός προπονητής είναι στην Αθήνα για να πάρει μέρος σε προπονητικό σεμινάριο και αν πάρει άδεια θα πάει στην Κόρινθο. Διαφορετικά την ομάδα θα κοουτσάρει ο Μιχάλης Παπαντωνίου.

Τα προβλήματα που υπάρχουν είναι αρκετά. Δεν θα παίξουν οι τιμωρημένοι Τίκας, Αδάμου, Χατζησταμάτης, Γεωργόπουλος και ο άρρωστος Λινάρδος.

Το ευχάριστο είναι ότι ξεπέρασαν τα προβλήματά τους οι Σαλπιγκτίδης, Βρύζας, Καμπούρης και θα συμπεριληφθούν στην 16άδα.

• Δεν απέκτησε διάδοχο ο Γιώργος Χατζηπέτρος, αλλά απέκτησε όμως ένα χαριτωμένο κοριτσάκι που έφερε στον κόσμο η σύζυγός του Εφη. Η «δ σπορ» εύχεται να τους ζήσει.

Τριτο Ματι

ΕΧΕΙ παιχνιδάρες σήμερα το τοπικό. Και μια κι άναψε για τα καλά η μάχη, έχει ενδιαφέρον. Στη Διμυλιά, στις Φάνες και στο Παραδείσι μυρίζει φωτιά..

• Εκεί όμως που αξίζει να απολαύσετε άθλημα, είναι αύριο στη Λίνδο. Παλιούς λογαριασμούς και μάλιστα άκλειστους έχουν οι δύο ομάδες.

• Γι' αυτό πήγε και παρατηρητής ο Κακούλης. Ο Δραμουντάνης ξέρει τα ιστορικά και πράττει ανάλογα. Αν βέβαια πάει ο Φαντενός. Γιατί στην προηγούμενη αγωνιστική ήταν στις Καλυθιές αλλά δεν πήγε. Προτίμησε να δει την ομάδα του χωριού του!

• Μέχρι εκεί η γκαντεμιά του Ιαλύσου. Ολόκληρο μπέρδεμα έγινε και δεν βγήκε το δελτίο του Βούλγαρου.

• Πάλι ψώνισαν από τον Γκιάτα. Αν και ο Τερζάν τον έχει στην μαύρη λίστα, το εμπόρευμα ήταν καλό.

• Τι έγινε ρε παιδιά αυτή η ιστορία με το ... Βογ. Επέστρεψε το πακέτο, ή ξωφλήθηκε μόνος του;

ΗΛΙΑΣ Κ.

Δεν βγήκε το δελτίο του Μαρίνοφ

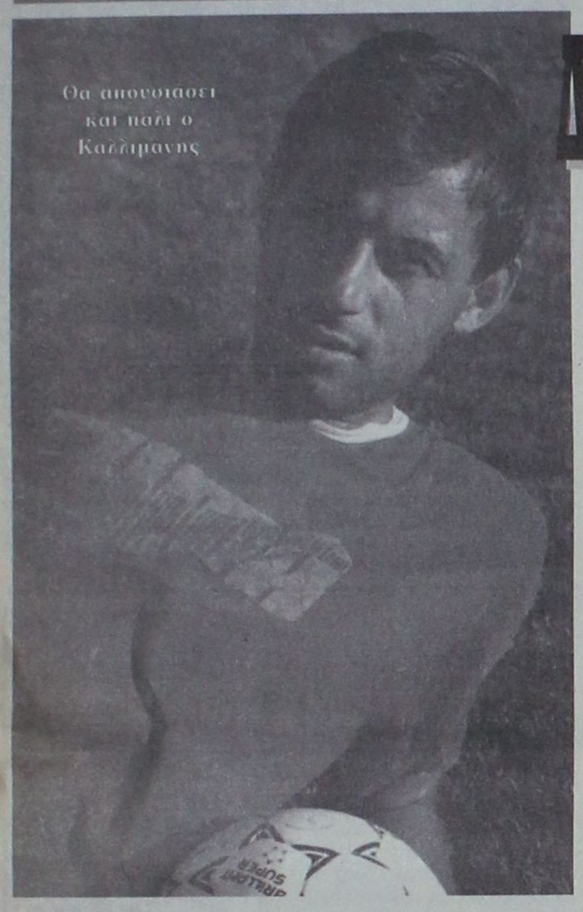

Ούτε 16αδα δεν κατάφερε να συμπληρώσει ο Χρήστος Τερζανίδης, για τον αγώνα του Ιαλύσου με τα Γιάννινα.

Η αποστολή συμπληρώθηκε με 14 ποδοσφαιριστές και δεν είναι μέσα ο Βούλγαρος Βαλεντίνο Μαρίνοφ.

Στην έκδοση του δελτίου του νεαποκτηθέντα παίκτη υπήρξε πρόβλημα, αφού η ΕΠΑΕ δεν το εξέδωσε γιατί φαίνεται ότι ήταν ερασιτέχνης στην Ολλανδική Μπερόε.

Ομως ο παίκτης που ενημερώθηκε υποστήριξε ότι έχει γίνει λάθος και μάλιστα από χθες βρίσκεται στην Αθήνα για να ενεργήσει, να διορθωθεί το λάθος.

Εκτός όμως από τον Βούλγαρο, δεν μπορούν να προσφέρουν τις υπηρεσίες τους άλλοι έξι παίκτες. Οι τιμωρημένοι Κακλαμάνος, Πάττας, οι τραυματίες Καραμπνάς, Καλλιμάνης, Μπαξεβάνογλου και ο άρρωστος Πολιάς.

Οι επιλογές του Χρήστου Τερζανίδη, όπως φαίνεται είναι λίγες και σαν πιθανότερη εντεκάδα που θα παρατάξει είναι η εξής: Μπικούδης, Θεοχάρης, Κυπριώτης, Παπαδόπουλος, Β. Ράϊος, Ζίου, Σαμουηλίδης, Γ. Ράϊος, Καλημέρης, Σέγκος, Τρούλης.

Φαινεται ερασιτεχνης αλλα ο ιδιος υποστηριζει οτι εγινε λαθος

ΤΗΝ 11άδα συμπληρώνουν οι Αλεξανδρίδης, Ισκάς και Σαβίτσεβιτς.

Η αποστολή θα αναχωρήσει σήμερα το πρωί στις 8 μ.μ. για την Αθήνα και από κει οδικώς για τα Γιάννινα.

ΔΗΛΩΣΗ

Αναφερόμενος στον αγώνα με τα Γιάννινα ο Χρήστος Τερζανίδης είπε: «Εχουμε πολλά προβλήματα. Τα Γιάννινα είναι δύσκολη έδρα. Θα επιδιώξουμε να αποσπάσουμε θετικό αποτέλεσμα».

Χωρις τρεις ο Αρης

«Στόχος μας είναι η νίκη, αλλά και η ισοπαλία δεν παύει να είναι ένα θετικό αποτέλεσμα.

Θέλουμε να τελειώσουμε τον πρώτο γύρο με επιτυχία». Αυτά είπε ο Παύλος Παπαϊωάννου για τη συνάντηση του Αρη, με την Αγία Ελεούσα.

Το ευχάριστο για το Παύλο Παπαϊωαννου είναι ότι έχει στη διάθεση του τους νεαποκτηθέντες Ζιάκα, Τζόγια και τους Τζαβάρα, Καραπιπέρη που αποθεραπεύτηκαν.

Αντίθετα δεν θα παίξουν, ο Παπαγρηγορίου που έπαθε διάστρεμμα ο Ζαχαρίας που είναι άρρωστος και ο Κουφομανώλης που συμπλήρωσε τρεις κίτρινες κάρτες.

Την 16αδα αποτελούν οι Κελέσογλου, Κωνστάντουρας, Φωτούλης, Τζαβάρας, Φλεβάρης, Σιδεράτος, Πλάτσης Β. Παπαϊωάννου, Τζόγιας, Ζιάκας, Καραπιπέρης, Δημητριάδης, Γκαρανάσιος, Βωβόπουλος, Γιαννούλης και Π.Παπαϊωάννου.

Η αποστολή θα αναχωρήσει για την Αθήνα το πρωί της Κυριακής.

ΤΡΙΤΟ ΜΑΤΙ

ΕΧΕΙ παιχνιδάρες σήμερα το τοπικό. Και μια κι άναψε για τα καλά η μάχη, έχει ενδιαφέρον. Στη Διμυλιά, στις Φάνες και στο Παραδείσι μυρίζει φωτιά..

• Εκεί όμως που αξίζει να απολαύσετε άθλημα, είναι αύριο στη Λίνδο. Παλιούς λογαριασμούς και μάλιστα άκλειστους έχουν οι δύο ομάδες.

• Γι' αυτό πήγε και παρατηρητής ο Κακούλης. Ο Δραμουντάνης ξέρει τα ιστορικά και πράττει ανάλογα. Αν βέβαια πάει ο Φαντενός. Γιατί στην προηγούμενη αγωνιστική ήταν στις Καλυθιές αλλά δεν πήγε. Προτίμησε να δει την ομάδα του χωριού του!

• Μέχρι εκεί η γκαντεμιά του Ιαλύσου. Ολόκληρο μπέρδεμα έγινε και δεν βγήκε το δελτίο του Βούλγαρου.

• Πάλι ψώνισαν από τον Γκιάτα. Αν και ο Τερζάν τον έχει στην μαύρη λίστα, το εμπόρευμα ήταν καλό.

• Τι έγινε ρε παιδιά αυτή η ιστορία με το ... Βογ. Επέστρεψε το πακέτο, ή ξωφλήθηκε μόνος του;

ΗΛΙΑΣ Κ.

TV

ΣΑΒΒΑΤΟ

13.00 ANT1:
«Σούπερ Σάββατο».
Με τον Παύλο Παπαδημητρίου.
Οι δημοσιογράφοι του καναλιού μεταφέρουν τον παλμό των αθλητικών γεγονότων, δίνοντας έμφαση στους αγώνες και τα σπορ που διεξάγονται σε όλη τη χώρα.

15.20 ET1:
«Παράθυρο στα σπορ». Με τον Γιάννη Θεοδωρακόπουλο.
Ζωντανές μεταδόσεις με τις κυριότερες φάσεις των αγώνων της ημέρας, αλλά και τα μεγάλα αθλητικά γεγονότα της εβδομάδας.

17.00 FILMNET:
Αγγλικό ποδόσφαιρο.

18.45 MEGA:
Μπάσκετ: ΠΑΝΙΩΝΙΟΣ-ΠΑΟ». Στο πλαίσιο του ελληνικού πρωταθλήματος μπάσκετ Α1 κατηγορίας.
Απευθείας μετάδοση σε περιγραφή Φίλιππα Συρίγου.

19.30 ET2:
Στα γήπεδα της Αγγλίας:
Μαγνητοσκοπημένη μετάδοση αγώνα.

21.00 ET2:
ΚΛΗΡΩΣΗ ΛΟΤΤΟ-ΠΡΟΤΟ

ΝΕΑ ΤΑ

Συναντηση Μαντελα - Χαβελαντζε

«Τόπε και τόκανε» τελικά ο Βραζιλιάνος πρόεδρος της Διεθνούς Ποδοσφαιρικής ομοσπονδίας (ΦΙΦΑ), Ζοάο Χαβελάντζε ο οποίος συναντήθηκε στο Γιοχάνεσμπουργκ με τον πρόεδρο της Νοτίου Αφρικής, Νέλσον Μαντέλα με την ευκαιρία της διοργώνωσης στη χώρα, του ποδοσφαιρικού κυπέλλου εθνών της αφρικανικής ηπείρου που ξεκινά αύριο Σάββατο.

Ο Χαβελάντζε είχε δηλώσει προ ημερών σε εφημερίδα της Βραζιλίας, ότι θα προτείνει στο Νοτιοφρικανό πρόεδρο την διοργάνωση του παγκοσμίου κυπέλλου του 2006, πράγμα που τελικά έκανε πράξη, κατά την συνάντησή του με τον πρόεδρο Μαντέλα, αν και κατά τον Σουηδό πρόεδρο της Ευρωπαϊκής Ομοσπονδίας (ΟΥΕΦΑ), Λέναρντ Γιόχανσον, δεν έχει καμμία τέτοια εξουσιοδότηση από την αρμόδια επιτροπή της ΦΙΦΑ.

Ο πρόεδρος της Νοτίου Αφρικής, Νέλσον Μαντέλα, δήλωσε μετά την συνάντησή του με τον Χαβελάντζε, ότι θα υποστηρίξει την ανάληψη της διοργάνωσης του παγκοσμίου κυπέλλου του 2006 από τη χώρα του, κάτι που του ζήτησε ο Βραζιλιάνος πρόεδρος της ΦΙΦΑ και αν τελικά συμβεί θα είναι και η πρώτη φορά στην ποδοσφαιρική ιστορία ολόκληρης της αφρικανικής ηπείρου.

Ο Μαντέλα όπως είναι γνωστό θα παραβρεθεί στο εναρκτήριο ματς του κυπέλλου εθνών Αφρικής, στο οποίο η εθνική ομάδα ποδοσφαίρου της χώρας του θ' αντιμετωπίσει την αντίστοιχη του Καμερούν.

Πάντως για την ανάληψη της διοργάνωσης του παγκοσμίου κυπέλλου 2006, έχουν εκφράσει ήδη ενδιαφέρον, η Αγγλία, η Γερμανία και η Ρωσία.

Πολυεθνικη η Μιλαν

Ηταλική ομάδα ποδοσφαίρου της Μίλαν, ενδιαφέρεται για την απόκτηση τριών ακόμη ξένων παικτών και μάλιστα Ολλανδών που αγωνίζονται και οι τρείς στον πρωταθλητή Ευρώπης και κόσμου, Αγιαξ, αναφέρει σε σημερινό της δημοσίευμα η αθλητική εφημερίδα του Μιλάνου, Gazzetta dello Sport``.

Πρόκειται για τους νεαρούς ταλαντούχους ποδοσφαιριστές, Πάτρικ Κλούιβερτ 19 ετών (επιθετικός), Εντγκερ Ντέιβιντς 22 ετών (μέσος) και Μίκαελ Ρέιζιγκερ επίσης 22 ετών (αμυντικός), την μεταγραφή των οποίων διαπραγματεύτηκε ο μάνατζερ της ιταλικής ομάδας, Αριέντο Μπράιντα, με παράγοντες της ολλανδικής ομάδας, σε ταξίδι αστραπή που πραγματοποίησε στο Αμστερνταμ.

Τα συμβόλαια των Ντέβιντς και Ρέιζιγκερ με τον Αγιαξ λήγουν στις 30 Ιουνίου 1996 και του Κλούιβερτ λίγο αργότερα, ενώ η Μίλαν θέλει να τους εντάξει στο δυναμικό της, την επόμενη αγωνιστική περίοδο.

Η Μίλαν διαθέτει ήδη στο έμψυχο δυναμικό της πέντε ξένους ποδοσφαιριστές (Γουεά, Ντεσαϊγί, Βιεϊρά, Μπόμπαν, Σαβίσεβιτς) καιμε την προσθήκη των τριών Ολλανδών γίνονται οκτώ, χωρίς να αποκλείεται θεωρητικά η απόκτηση και άλλων και έτσι μπαίνει δυναμικά στη

ν αγορά του (Ευρωπαϊκού) ποδοσφαίρου και τη νέα κατάσταση πραγμάτων, όπως αυτή διαμορφώνεται, μετά την δικαίωση του Βέλγου, Ζαν-Μαρκ

Μπόσμαν από το ανώτατο Δικαστήριο της Ευρωπαϊκής Ενωσης, το οποίο επέτρεψε την ελεύθερη διακίνηση παικτών (σε ομάδες) που προέρχονται από χώρες-μέλη της.

Ηττα του Αγιαξ στο Ισραηλ

Την πρώτη του ήττα μετά από 18 μήνες γνώρισε ο πρωταθλητής κόσμου και Ευρώπης Αγιαξ, αφού σε φιλικό αγώνα που έγινε στην Χάϊφα του Ισραήλ έχασε από την τοπική Μακάμπι με 2-1.

Το τελικό αποτέλεσμα κρίθηκε στο 90-ο λεπτό της συνάντησης, όταν ο επιθετικός των γηπεδούχων Χαίμ Σίλβας έστειλε την μπάλα στα δίχτυα με δυνατό σούτ από τα 28 περίπου μέτρα.

Η Μακάμπι Χάϊφα είχε ανοίξει το σκόρ στο 7-ο λεπτό με τέρμα του Χαΐμ Ρεβίβο, αλλά ο Φινλανδός διεθνής Γιάρι Λιτμάνεν ισοφάρισε γιά τον Αγιαξ στο 16'.

Ο Αγιαξ είχε γνωρίσει την προηγούμενη ήττα του σε επίσημο ή φιλικό παιχνίδι τον Σεπτέμβριο του 1994, όταν είχε χάσει στα προημιτελικά του Κυπέλλου Ολλανδίας από τη Φέγενορντ.

Αποτελεσματα NBA

Σε αγώνες γιά το επαγγελματικό πρωτάθλημα μπάσκετ των Ηνωμένων Πολιτειών (NBA), σημειώθηκαν τα εξής αποτελέσματα: Τορόντο Ράπτορς -Ατλάντα Χόουκς 79-87 Σαρλότ Χορνέτς -Ντιτρόιτ Πίστονς 93-95 Ιντιάνα Πέισερς -Μιλγουόκι Μπάκς 96-88 Γκόλντεν Στέιτ Γουόριορς-Φοίνιξ Σάνς 106-111 Λος Αντζελες Κλίπερς -Μινεσότα Τίμπεργουλβς 109-89

Προηγούνται πάντα στην Περιφέρεια του Ατλαντικού οι Ορλάντο Μάτζικ με 26 νίκες και 7 ήττες, στην Κεντρική Περιφέρεια οι Σικάγο Μπούλς με 29 νίκες και 3 ήττες, στην Μεσοδυτική Περιφέρεια οι Σαν Αντόνιο Σπέρς με 22 νίκες και 9 ήττες και στην Περιφέρεια του Ειρηνικού οι Σπάτλ Σουπερσόνικς με 23 νίκες και 10 ήττες.

Υποσχεσεις Ρομαριο

Το γεγονός ότι δεν προπονήθηκε όπως έπρεπε την περασμένη περίοδο και γι' αυτό η απόδοση του κυμάνθηκε σε χαμηλά επίπεδα, παραδέχθηκε ο διάσημος Ρομάριο, υποσχόμενος παράλληλα ότι θα εργαστεί σκληρότερα το 1996.

``Θα έπρεπε να προπονηθώ περισότερο, αλλά μου κόστισαν και οι συχνοί τραυματισμοί. Φέτος θα δουλέψω πιό σκληρά και θα αφήσω τα υπόλοιπα στα χέρια του Θεού`` δήλωσε ο διεθνής επιθετικός της Φλαμένγκο, που είναι γνωστός γιά την ...απροθυμία του κατά την διάρκεια των προπονήσεων.

Ο Ρομάριο τα πήγε σχετικά καλά στο πρωτάθλημα του Ρίο με την Φλαμένγκο, σημειώνοντας 26 τέρματα έναντι 27 του Τούλιο της Μποταφόγκο, που αναδείχθηκε και πρώτος σκόρερ στην διοργάνωση.

Αλλά στο πρωτάθλημα της Βραζιλίας, που ακολούθησε, η απόδοση του συνέχισε την πτωτική της πορεία, αφού σκόραρε μόνο 9 φορές,σε αντίθεση με τον Τούλιο, ο οποίος αναδείχθηκε και πάλι πρώτος σκόρερ στην διοργάνωση με 23 τέρματα, οδηγώντας την Μποταφόγκο στηνκατάκτηση του τίτλου γιά πρώτη φορά στην ιστορία της. Η νέα ποδοσφαιρική περίοδος στην Βραζιλία αρχίζει τέλη Ιανουαρίου με τα πρωταθλήματα των περιφερειών (Σάο Πάολο, Ρίο Ντε Τζανέιρο κλπ.).

Ο Τουλιο μενει στην Μποταφογκο

Οδιεθνής Βραζιλιάνος επιθετικός, Τούλιο, αποφάσισε να παραμείνει και την επόμενη περίοδο στην πρωταθλήτρια ποδοσφαίρου της Βραζιλίας Μποταφόγκο και απέρριψε μία πολύ δελεαστική πρόταση, που του είχε κάνει Ιαπωνικός σύλλογος, ο οποίος του έδινε 5 εκατομμύρια δολλάρια (περίπου 1.3 δισεκατομμύρια δραχμές) γιά την υπογραφή τριετούς συμβολαίου συνεργασίας. ``Δέχθηκα πολλά τηλεγραφήματα από οπαδούς της Μποταφόγκο, οι οποίοι μου ζητούσαν να μείνω στην Βραζιλία. Τα περισότερα τηλεγραφήματα τα είχαν στείλει μικρά παιδιά. Αυτό με συγκίνησε και αποφάσισα να μείνω και φέτος στην ομάδα`` δήλωσε ο πρώτος σκόρερ του Βραζιλιάνικού πρωταθλήματος, διευκρινίζοντας ότι πιστεύει πως μένοντας στην Βραζιλία θα έχει την δυνατότητα περισότερων συμμετοχών στην εθνική ομάδα της χώρας, ενόψει της προκριματικής φάσης του παγκοσμίου κυπέλλου 1998.

Η επιστροφη του Σοκρατες

Ο Βραζιλιάνος παλιός μέσος διεθνής ποδοσφαιριστής, Σόκρατες, είναι πολύ πιθανό να επιστρέψει και πάλι στα γήπεδα, τη φορά αυτή όμως ως προπονητής στην ομάδα του Εκουαδόρ, Κουίτο.

Ο πρόεδρος της Κουίτο, Ντάριο Αβίλα, δήλωσε ότι θα συναντηθεί σύντομα στο Σάο Πάολο με τον Σόκρατες, προκειμένου να οριστικοποιήσουν τη συμφωνία τους.

Ποδοσφαιρο με αριθμους



✓ Ρασήτ Μαρασλής

ΤΗΝ δική του ιστορία γράφει τα τελευταία χρόνια ο ΟΡΦΕΑΣ. Το ερυθρόλευκο συγκρότημα της πόλης μας που μετράει κάποιου στις τρεις πενταετίες ζωής έχει πάντα μια αξιοπρόσεκτη παρουσία στα μεγάλα σαλόνια του τοπικού μας ποδοσφαίρου.

Παράλληλα καλλιεργεί σε βάθος το άθλημα και απόδειξη αυτού η πρώτη θέση που πήρε στο πρόσφατο τουρνουά Χριστουγέννων.

Η ανδρική ομάδα με εξαίρεση την περίοδο 93-94 όπου αγωνίσθηκε στην Β, σε όλες τις άλλες περιόδους της δεκαετίας του '90, αγωνίζεται στην Α', εκεί που φέτος με την ολοκλήρωση σχεδόν του α' γύρου βρίσκεται μέσα στην πρώτη «οκτάδα» της βαθμολογίας.

Σαν γηπεδούχος (τυπικά, αφού αγωνίζεται στην Κρεμαστή) έχει σημειώσει 3 νίκες - 2 ισοπαλίες - 3 ήττες (τα γκολ 13-9) και σαν φιλοξενούμενος 4 νίκες - 1 ισοπαλία -3 ήττες (τα γκολ 17-16).

ΟΙ ΣΥΜΜΕΤΟΧΕΣ

Εικοσί πέντε παίκτες φόρεσαν μέχρι στιγμής την φανέλλα του ΟΡΦΕΑ. Για την δεκαετία που διανύουμε και στα χρόνια που η ομάδα έπαιξε στην Α' κατηγορία η συμμετοχή του κάθε παίκτη ξεχωριστά έχει ως εξής:

1. Σακελλάρης	94
2. Αρβανιτάκης	84
3. Γαλουζής	74
4. Καψαλάκης	71
5. Μερ. Μαθιός	66
6. Αντωνιάδης	60
7. Στ. Μαθιός	57
8. Χ. Σκιαθίτης	53
9. Χατζηνικήτας	42
10. Μαχραμάς	41
-. Κωστάκης	41
12. Μουστάκας	40
13. Λούπης	38
14. Χατζηστρατής	35
15. Λεβέντης	24
16. Μεγαλούδης	20
17. Γεωργαλής	17
-. Σαββάκης	17
19. Ατσικνούδας	13
20. Κρίτσκας	11
-. Γαϊτάνος	11
22. Στούμπης	7
23. Χειμωνέττος	6
-. Κυπραίος	6
25. Τσ. Μαθιός	1

ΟΙ ΣΚΟΡΕΡΣ

Για τις ίδιες αγωνιστικές περιόδους οι παίκτες που σκόραραν για λογαριασμό των «ερυθρόλευκων» είναι οι:

1. Μουστακάς	19
2. Σακελλάρης	15
3. Αντωνιάδης	12
-. Μ. Μαθιός	12
5. Γαλουζής	11
-. Καψαλάκης	11
7. Αρβανιτάκης	7
-. Χατζηστρατής	7
9. Κωστάκης	5
10. Στ. Μαθιός	4
11. Κρίτσκας	3
12. Γεωργαλής	2
-. Χατζηνικήτας	2
14. Λούπης	1
-) Μεγαλούδης	1
-) Κυπραίος	1

ΟΙ ΤΕΡΜΑΤΟΦΥΛΑΚΕΣ

Ο Μαχραμάς που είναι ο παλιότερος στην ομάδα, δέχθηκε 53 γκολ, ο Σαββάκης 20 και ο Τσ. Μαθιός 4.

παλμός του τοπικού

Στην στροφή...

Στην στροφή ... θα βρεθούν σήμερα τ' απόγευμα οι 16 ομάδες της Α' κατηγορίας αφού τελειώνει ο πρώτος γύρος του πρωταθλήματος. Και λέμε 16 γιατί Ευαγόρας - Ανταγόρας παίζουν αύριο το πρωί.

Ποιος θα είναι λοιπόν σήμερα τ' απόγευμα ο πρωταθλητής χειμώνα;

Η απάντηση θα δοθεί στο γήπεδο της Διμυλιάς όπου ο πρωτοπόρος Διγενής δοκιμάζεται με τον Ατρόμητο σε μια δύσκολη έδρα. Ο Φοίβος που προέρχεται από ήττα - σοκ υποδέχεται τον Απ Γιώργη και παραμονεύει.

Δύσκολο παιχνίδι δίνει και ο τρίτος της παρέας Απόλλων Κ. που ταξιδεύει στη Λέρο ενώ ντεμπουτάρει στον πάγκο του ο Κώστας Παπαοικονόμου.

Ενδιαφέρον παρουσιάζουν επίσης τα παιχνίδια Αστέρας Μ. - Καλυμνιακός, Ακουσίλαος - ΑΕΡΑ και Κλεάνθης - Ορφέας όπου οι γηπεδούχοι θέλουν οπωσδήποτε τους 3 βαθμούς.

Το πρόγραμμα ολοκληρώνουν οι αγώνες Διαγόρας Β. - Αστέρας Π. και Ροδιακός - Ηρακλής Μ.

Αναλυτικά σήμερα για όλες τις κατηγορίες θα γίνουν οι εξής αγώνες:

Α' ΚΑΤΗΓΟΡΙΑ
ΩΡΑ 14.45

Μασσάρων 12.30: Αστέρας Μασ. - Καλυμνιακός, Χάλαντας, Μαυρουδάκης - Κουρής, (Ντάκας, Στέργου).

Κοσκινού: Ροδιακός - Ηρακλής Μασ., Καττα-βενός, Αργυρίου - Σταματίου, (Κώστας Κ., Λουλουδάκης).

Φανών: Ακουσίλαος - Α.Ε.Ρ.Α., Καλαθενός, Ταράλης - Βασιλείου, (Ελένης, Αργυρίου).

Κρεμαστής: Φοίβος - Αγ. Γεώργιος, Γιαννούλης, Χατζηνικόλας - Γεροβασίλης, (Αγγελόπουλος, Κυπραίος).

Παραδεισίου: Κλεάνθης - Ορφέας, Μιχαλάκης, Τσαγγάρης - Ζανεττής, (Καστανάκης, Κουφός).

Βατίου: Διαγόρας Βατ. - Αστέρας Παστ., Ζαννετίδης, Μίχας - Λάμπρου, (Στεφανάρας, Χατζημανώλης).

Διμυλιάς: Ατρόμητος - Διγενής, Καραχάλιος, Ανάστασου - Θανασιάς, (Κυπραίος Β., Χρυσανθής).

Λέρου: Α.Σ.Ε. Λέρου -, Απόλλων Καλ., Παπανικολάου, Αντων/λος - Μαραβέλιας, (Καρπαθάκης).

Β' ΚΑΤΗΓΟΡΙΑ
1ος ΟΜΙΛΟΣ

Αρχίπολις 11.00: Εθνικός - Α.Ο. Σύμης, Θανασιάς, Ανάστασου - Καραχάλιος, (Αλαφάκης).

Αφάντου 14.45: Πολύστρατος - Αγ. Ισίδωρος, Κάζας, Φραγκίνης - Νιτζιρίκης, (Παυλούς).

Σορωνής 14.45: Ευκλής - Αναγέννηση Ροδ., Μοσχούς, Κουράνος - Τσούλος, (Σταματίου).

2ος ΟΜΙΛΟΣ

Ασκληπειό 14.45: Ομόνοια Γεν. - Ποσειδών Καρ., Τριαν/λου Σ., Μαυρουδάκης - Ορφανός (Κουγιός).

3ος ΟΜΙΛΟΣ

Πυλίου 14.45: Πυλί - Νικαγόρας, Κακιάς, Γιαλλουρής - Τσικούρης, (Παπαδημητρίου).

Γ' ΚΑΤΗΓΟΡΙΑ

Παραδεισίου 12.30: ΑΟ Τήλου - Αλθαιμένης, Ζανεττής, Τσαγγάρης - Μιχαλάκης, (Καστανάκης).

Καρακόνερο 14.45: Νηρέας - Α.Ε. Κατταβιάς, Κατσιδώνης, Σακ/ρίδης - Σέγκος, (Ψυλάκης).

Β' ΟΜΑΔΕΣ

1ος ΟΜΙΛΟΣ

Καρακόνερο 13.00: Δωριέας - Ηρακλής Μαρ., Γκιούντιτσε

Κρεμαστής 13.00: Ορφέας - Ιάλυσος, Σταυριανός.



Κρίσιμο παιχνίδι με τον Ορφέα δίνει σήμερα ο Κλεάνθης

Η ΒΑΘΜΟΛΟΓΙΑ ΤΗΣ Α' ΚΑΤΗΓΟΡΙΑΣ

1. Διγενής	31-8	37
2. Φοίβος	43-12	35
3. Απόλλων Καλ.	31-16	33
4. ΑΕΡΑ	32-23	30
5. Καλυμνιακός	31-16	29
6. Ηρακλής Μαρ.	35-31	25
-. Διαγόρας Βατ.	20-22	25
8. Ορφέας	30-25	24
-. Ατρόμητος Δ.	27-23	24
10. Ευαγόρας	14-19	20
11. Ακουσίλαος	25-26	18
12. ΑΣΕΛ	21-30	17
-. Αστέρας Μασ.	20-29	17
14. Αστέρας Παστ.	24-35	16
15. Κλεάνθης	12-24	15
16. Αγ. Γεώργιος	14-27	13
17. Ανταγόρας	22-40	12
18. Ροδιακός	11-37	10

ΣΗΜ: Ο Ανταγόρας έχει ένα μπδενισμό και μείον τρεις βαθμούς.

• ΤΕΛΕΙΩΝΕΙ ΣΗΜΕΡΑ Ο ΠΡΩΤΟΣ ΓΥΡΟΣ ΣΤΗΝ Α' ΚΑΤΗΓΟΡΙΑ
• Η ΔΙΜΥΛΙΑ «ΒΓΑΖΕΙ» ΠΡΩΤΑΘΛΗΤΗ ΧΕΙΜΩΝΑ

ΤΟ ΜΑΤΣ ΤΗΣ ΗΜΕΡΑΣ

Γήπεδο Διμυλιάς
Ωρα 14:45
Διαιτητής: Καραχάλιος
Επόπτες: Ανάστασου - Θανασιάς

ΑΤΡΟΜΗΤΟΣ Δ. ΔΙΓΕΝΗΣ

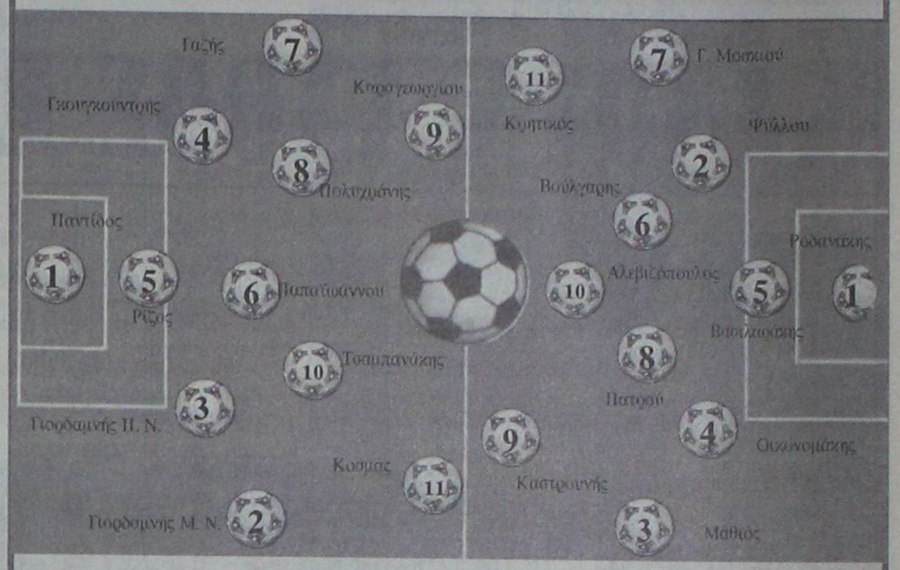

Προπονητές
Κώστας Φτάκλας — Δημήτρης Πανουργιάς

Ποινές και αποφάσεις της Ε.Π.Σ.Δ

Ανακοινώθηκαν απ' την Ε.Π.Σ.Δ οι τιμωρίες των ποδοσφαιριστών που αποβλήθηκαν:

5 αγων: Κατριβέσης (Φοίβος)
4 αγων: Σαίτης (Δήμητρα)
Χάσκας (Σύμη)
Κάλιαρος (Σύμη)
3 αγων: Χ"στρατής (Αναγέννηση Ρ.)
Τριγένης (Πολύστρατος)
Πολίτης (Κλεάνθης)
Καψαλάκης (Ορφέας)
2 αγων: Διάκουλας (Κλεόβουλος)
1 αγων: Εμίρογλου (Αστέρας Π.)
Θαρρενός (Αν Εμπωνας)
Καραβόλιας (ΠΑΟ Ρόδου)
Διαμαντής (Ασπίς Απ.)

ΚΛΗΣΗ ΣΕ ΑΠΟΛΟΓΙΑ

Καλείται σε απολογία το σωματείο του ΑΣΤΕΡΑ ΜΑΣ. και ο παράγοντάς του ΖΕΡΒΟΣ ΓΙΑΝΝΗΣ για την Τετάρτη 17 Ιανουαρίου 1995 και ώρα 18.00 με βάση το άρθρο 30 του ΚΑΠ.

ΑΛΛΕΣ ΑΠΟΦΑΣΕΙΣ

Μετά την υπ αριθμ. 76/12.12 1995 απόφαση της Επιτροπής Εφέσεων του σωματείου ΑΓΙΟΥ ΓΕΩΡΓΙΟΥ που αφορούσε τον ποδ/στή ΠΑΠΑΔΟΠΟΥΛΟ ΠΡ. ο παραπάνω ποδ/στής από την 8.1.1996 και μετά δύναται ν' αγωνίζεται.

ΟΡΙΣΜΟΙ ΑΓΩΝΩΝ

• Την Δευτέρα 15-1-96 και ώρα 14.45 θα παίξουν στα Κοσκινού ΚΑΣΤΡΟ-ΗΡΑΚΛΗΣ Λ. (Ψυλλάκης)

•Την Τετάρτη 17-1-96 και ώρα 14.45 θα παίξουν στο γήπεδο Φανών ΚΑΛΑΒΑΡΔΑ- ΕΘΝΙΚΟΣ (Μπονιάτης)

•Αναβάλλεται ο αγώνας της Γ' Α.Ο. Τήλου - Αλθαιμένης

ΕΥΧΑΡΙΣΤΗΡΙΟ του Κλεάνθη

Το Δ.Σ. του Αθλητικού Συλλόγου ΚΛΕΑΝΘΗΣ Παραδεισίου ευχαριστεί τούς αδελφούς ΖΑΧΑΡΙΑ για την ευγενική προσφορά τους, του εξοπλισμού τής Λέσχης του Συλλόγου με καινούργια καθίσματα καί γραφεία.

Επίσης το Δ.Σ. ευχαριστεί καί τον κ. ΜΑΝΗ Αλέξανδρον γιά την προσφορά οικονομικής ενίσχυσης του Συλλόγου.

Τέλος ευχαριστούμε και όλους εκείνους, ανώνυμους και επώνυμους, που μάς βοήθησαν είτε με την προσφορά τών δώρων τους, είτε με την παρουσία τους στήν Πρωτοχρονιάτικη χοροσπερίδα του Συλλόγου, η οποία χάριν αυτών εστέφθη από επιτυχία.



Χωρίς τον Κώστα Παντίδο θα αγωνισθεί πάλι ο Διγενής

Χωρίς τέσσερις ο Διγενής

Χωρίς τέσσερις παίκτες που θα λείψουν για διάφορους λόγους θα παρουσιασθεί στο σημερινό ντέρμπι της Διμυλιάς ο Διγενής. Πρόκειται για τον Κώστα Παντίδο που έχει θλάση στον τετρακέφαλο, τον Βασίλη Κοτσιφό που δεν έχει εξασφαλίσει άδεια απ' τον στρατό, τον Σταμάτη Χ"δημήτρη που επέστρεψε στις προπονήσεις αλλά είναι ανέτοιμος και τον Μικέ Μαρίνο που έχει χτυπήσει στο γόνατο σε αυτοκινητιστικό δυστύχημα.

Οι υπόλοιποι παίκτες είναι στη διάθεση του Δημήτρη Πανουργιά για το σημερινό παιχνίδι που σε περίπτωση νίκης θα φέρει τον Διγενή πρωτοπόρο στο τέλος του πρώτου γύρου.

ΣΤΙΒΟΣ

Σήμερα το Περ. Πρωτάθλημα Ανωμάλου Δρόμου

Διεξάγεται σήμερα στην Κάλυμνο το περιφερειακό Πρωτάθλημα Ανωμάλου Δρόμου με την συμμετοχή όλων των σωματείων κλασικού αθλητισμού της Δωδεκανήσου.

Ολες οι αποστολές βρίσκονται ήδη στο νησί των σφουγγαράδων ενώ το προγράμμα θ' αρχίσει στις 9.00 το πρωί.

Αναλυτικά το πρόγραμμα έχει ως εξής:

ΠΡΟΓΡΑΜΜΑ

09.00	12.000μ. Ανδρών	Δημοτικών Σχολείων Καλύμνου	
09.00	8.000μ. Ανδρών Β'	12.00	2.000μ. Κορασίδων
10.00	6.000μ. Εφήβων	12.20	2.000μ. Νεανίδων
10.30	1.000μ. Κοριτσιών Δημοτικών Σχολείων Καλύμνου	12.40	3.000μ. Παμπαίδων Α'
10.45	1.000μ. Παγκορασίδων Β'	12.40	3.000μ. Γυναικών Β'
11.00	2.000μ. Παμπαίδων Β'	13.00	4.000μ. Παίδων
11.20	2.000μ. Παγκορασίδων Α'	13.00	4.000μ. Γυναικών
11.40	2.000μ. Αγοριών		

Η ΕΤΗΣΙΑ ΑΘΛΗΤΙΚΗ ΓΙΟΡΤΗ ΤΗΣ Τ.Ε. ΣΕΓΑΣ

Σήμερα το βράδυ μετά τή διεξαγωγή του περιφ. Πρωτ/τος Ανωμάλου δρόμου, θα πραγματοποιηθεί στην αίθουσα συνεδριάσεων του Δημοτ. Συμβουλίου Καλύμνου, ή ετήσια αθλητική γιορτή της Τ.Ε. ΣΕΓΑΣ Δωδ/σου. Στη Γιορτή θα τιμηθούν με πλακέτα οι αθλητές που κατέκτησαν μετάλλια σε Πανελλήνιους και διεθνείς αγωνές.

Αναμνηστικό δίπλωμα θα επιδοθεί σε όσους κατέλαβαν θέσεις σε Πανελλήνιους αγώνες, απο 4η εως 8η θέση.

Τέλος ή επιτροπή αποφάσισε να τιμήσει το Δήμο Καλυμνίων, για τη δραστηριότητα του, και την εν γένει προσφορά του στον κλασικό αθλητισμό, με ειδική τιμητική πλακέτα.

Στην ίδια εκδήλωση θα γίνει και η κοπή της πίτας.



Η Θαρρενή Βασιλικής και η Μαρία Χριστοφή θα αγωνιστούν σήμερα στον ανώμαλο

ΤΕΣΣΕΡΙΣ ΡΟΔΙΤΕΣ ΣΤΗΝ ΗΜΕΡΙΔΑ

Αρχίζει σήμερα στο Σ.Ε.Φ.του Πειραιά η πρώτη ημερίδα κλειστού στίβου.

Τέσσερις Ροδίτες θα συμμετάσχουν στους αγώνες.

Πρόκειται για τους Χρήστο Χ"στρατή, Μαρία Σταυρίδου και Πανορμίτη Κουρμαδιά (Υγείας) και Σταμάτη Μάγο (Ενωση).

κέντρες & καρφώματα

Τελειώνει λοιπόν σήμερα ο πρώτος γύρος στην Α' κατηγορία κι όλοι ελπίζουν σε καλύτερη συνέχεια.

Για όσους ξέρουν καλά τα «στενά» των ομάδων ο τίτλος κατηφορίζει κι ανηφορίζει από Κοσκινού σε Κρεμαστή.

Ο ένας με καλύτερο έμψυχο υλικό, ο άλλος χωρίς οικονομικά προβλήματα.

Που θα γύρει η ζυγαριά;

Ο Απόλλων Κ. θα αντέξει στο κυνήγι του τίτλου; Η ψυχολογία των παικτών του είναι σταυρόλεξο...

Οι Φαντενοί έχουν βγει εκτός τίτλου από μόνοι τους. Θα χρειασθεί να γίνουν πολλά για να τουμπάρουν τα πράγματα γι' αυτούς.

Στην ουρά τώρα όλα γίνονται. Ειδικά στα τελευταία παιχνίδια...

Μάγοι βγάζουν λαγούς από καπέλα και κανείς δεν ξέρει τι θα συμβεί.

Σίγουρα 7-8 ομάδες είναι υποψήφιες.

Στα σημερινά τώρα.

Στο Σανατόριο θα γίνει μεγάλη μάχη.

Οι Διμυλιανοί «χτύπησαν» Καλυθιές και Φοίβο κι είναι υποχρεωμένοι να κάνουν το ίδιο και με τον Διγενή.

Τουλάχιστον έτσι λένε...

Σημαντικό θα είναι το αποτέλεσμα της Λέρου.

Ο Απόλλων χωρίς νίκη λέει αντίο.

Στην Κάλυμνο ανοίγει σήμερα η αυλαία του στίβου, για την Δωδεκάνησο.

Κι αυτό το κάνουμε...

ΚΥΡΙΕ ΠΡΟΕΔΡΕ

Ολη την εβδομάδα οι φήμες έδιναν κι έπαιρναν για «ένα» παιχνίδι αβαβά στην Α' κατηγορία. Να είσθε όμως σίγουρος ότι θα γίνει στα ίσια. Και δεν μιλάω για ένα παιχνίδι που οι γηπεδούχοι θα κερδίσουν... αλλά για ένα άλλο που οι φιλοξενούμενοι καίγονται.

ΕΜΠΟΡΟΜΠΕΤΟΝ Α.Ε.
Συνέπεια - Αμεση εξυπηρέτηση - Υψηλή ποιότητα
ΑΝΩΝΥΜΗ ΒΙΟΜΗΧΑΝΙΚΗ - ΕΜΠΟΡΙΚΗ ΕΤΑΙΡΕΙΑ ΕΤΟΙΜΟΥ ΣΚΥΡΟΔΕΜΑΤΟΣ & ΟΙΚΟΔΟΜΙΚΩΝ ΥΛΙΚΩΝ
ΚΑΝΔΙΛΙ 851 01 ΙΑΛΥΣΟΣ - ΡΟΔΟΣ ΤΗΛ.: (0241) 91.093, 91.092, 92.213 - FAX: (0241) 92.213

το «ΕΛΕΥΘΕΡΟ ΒΗΜΑ» της δημοκρατικής

ΚΑΝΟΥΝ ΛΑΘΟΣ ΕΠΟΧΗ



ΤΟΥ ΜΙΧΑΛΗ ΧΑΡΑΛΑΜΠΙΔΗ

Ενα πρόσωπο ακόμη και με αδύνατη ιστορική συνείδηση που πήρε μέρος στην ίδρυση του ΠΑΣΟΚ μπαίνει σε μεγάλη θλίψη, αν αναλογισθεί που μπορούσε να ήταν αυτό το πολιτικό κίνημα και αυτή η χώρα και που βρίσκονται σήμερα.

Η μεγαλύτερη ήττα είναι ότι η ηγεσία του - όλοι μαζί - πήραν έναν λαό που ήθελε να ζει πολιτικά - ζών πολιτικόν - συλλογικά και τον έκαναν να θέλει να ζει μόνος ιδιωτικά.

Πήραν μία νεολαία που έβρισκε ταυτότητα μέσα από τα οράματά, τα σχέδια και τώρα αγωνία να βρει ύπαρξη και ταυτότητα μέσα από την ψευδαίσθηση της κατανάλωσης και τη βία. Καταστρέφω άρα υπάρχω. Αυτό το τελευταίο το ανέλαβαν οι σαραντάρηδες του ΠΑΣΟΚ και όχι μόνο του ΠΑΣΟΚ. Αυτή ήταν η ιστορική συμβολή τους ώσπου από τα είκοσι πέντε φθάσουν στα σαράντα τους. Κάθε άλλο παρά το νέο.

Τελευταία αυτό το μεγάλο κίνημα που επάνω του εναπόθεσαν πολλές ελπίδες ο λαός και η ιστορία κατάντησε να βρίσκεται σε μεγάλη σύγχυση για το ποια αντιπροσώπευσή του θα αποφασίσει για τη νέα ηγεσία και τη συνέχειά του.



«ΟΙ ΣΗΜΕΡΙΝΟΙ ΠΡΩΤΑΓΩΝΙΣΤΕΣ ΤΟΥ ΠΑΣΟΚ ΚΙΝΟΥΝΤΑΙ ΣΤΟ ΠΕΔΙΟ ΤΗΣ ΔΙΑΤΗΡΗΣΗΣ Η ΑΝΑΣΥΝΘΕΣΗΣ ΤΩΝ ΠΑΡΑΛΥΤΙΚΩΝ ΙΣΟΡΡΟΠΙΩΝ ΤΩΝ ΜΗΧΑΝΙΣΜΩΝ ΚΟΡΥΦΗΣ ΠΟΥ ΧΑΡΑΚΤΗΡΙΖΑΝ ΤΗ ΖΩΗ ΑΥΤΟΥ ΤΟΥ ΚΙΝΗΜΑΤΟΣ. Η ΚΑΛΥΤΕΡΑ ΤΟ ΔΡΟΜΟ ΠΡΟΣ ΤΟ ΘΑΝΑΤΟ ΤΟΥ»

Από την στιγμή που μπαίνουν αυτά τα ερωτήματα και τα διλήμματα αποκαλύπτονται τα παράδοξα και οι αυτοαναιρέσεις του ως κινήματος.

Θα αποφασίσει η κοινοβουλευτική ομάδα: Ερχεται όμως στο νου αυτών που θέλουν να έχουν λίγη μνήμη ότι αυτό το κίνημα δημιουργήθηκε ως μαζικό πολιτικό κίνημα, προσδοκώντας να υπερβεί τα παλιού τύπου κοινοβουλευτικά κόμματα που στηρίζονταν στις σχέσεις πολιτικής πατρωνίας των βουλευτών με τους ψηφοφόρους.

Σύμφωνα με τα αρχικά πιστεύω του ιδρυτή και των συνιδρυτών του, τα νέα πολιτικά κόμματα μετά τη μεταπολίτευση θα ήταν ένα από τα θεμέλια της Νέας Ελληνικής Δημοκρατίας. Το ΠΑΣΟΚ όμως σήμερα ως «μαζικό πολιτικό κόμμα» δεν έχει το ίδιο θεμέλιο.

Το άλλο μέρος του χορού λέει:

Θα αποφασίσει η Κεντρική Επιτροπή, το Κόμμα, το Συνέδριο: Ποια όμως είναι σήμερα η νομιμότητα και αντιπροσωπευτικότητα ή ηγεμονία και αξιοπιστία αυτών των δομών, εάν υποθέσουμε ότι είναι υπαρκτές στην ουσία και με τη σοβαρότητα που οφείλουν να έχουν.

Η Κεντρική Επιτροπή: Εάν αναλύσει κανείς τη σύνθεσή της διαπιστώνει ότι είναι περισσότερο μέρος του κυβερνητικού και κρατικού μηχανισμού παρά αντιπροσώπευση ενός αυτόνομου από το κράτος πολιτικού θεσμού.

Το Κόμμα ΠΑΣΟΚ: Περισσότερο από πολιτικό κόμμα είναι κράτος. Η αλήθεια δυστυχώς είναι ότι ούτε το κόμμα του Μπρέζνιεφ και του Κοσίνγκιν ήταν σ' αυτό το βαθμό κρατικοποιημένο. Ακόμη και εκεί ίσχυαν αρκετά ασυμβίβαστα. Στο υπαρκτό ΠΑΣΟΚ από «πάνω» μέχρι «κάτω» δεν θέλουν να ακούσουν αυτήν την Αγία και σωτήρια λέξη.

Το συνειδητοποίησα στην τελευταία συνδιάσκεψη και άρχισα να έχω εφιάλτες.

Εάν υπήρχε στη χώρα μια σοβαρή σχολή κοινωνιολογίας θα έλεγε πολλά για το μόρφωμα του υπαρκτού ΠΑΣΟΚ. Ενα πολιτικό κόμμα είναι ΄χώρος απελευθέρωσης των ανθρώπων, αλλά μπορεί να μεταβληθεί σε χώρο αλλοτρίωσής τους. Οι μαθητές και διάδοχοι του Λούκατς έγραψαν πολλά γι' αυτό. Υπάρχουν και στην Ελλάδα τα βιβλία τους.

Θα αποφασίσει το συνέδριο: Εάν η σημερινή της διάθεση για συνέδριο χαρακτήριζε τη γραφειοκρατία του ΠΑΣΟΚ την περίοδο 1985-86 η εξέλιξη αυτού του κινήματος θα ήταν διαφορετική. Κατ' αρχήν δεν θα είχαμε το 1989. Τότε όμως όπως και πάντα ήταν πολύ εχθρικοί στην πρόταση του συνεδρίου. Το ΠΑΣΟΚ τότε έχανε μεν τα χαρακτηριστικά του κινήματος αλλά διατηρούσε ακόμη αυτά ενός κόμματος θεσμού. Σήμερα κίνημα δεν είναι . Ο βαθμός της αποθεσμοποίησής του είναι πολύ μεγάλος. Ποια είναι τα μέλη του σήμερα; Ενα μεγάλο μέρος που τα κίνητρά τους ήταν οι ιδέες και τα οράματα πήραν αποστάσεις από την οργανωτική δομή του. Αλλοι δεν πάνε καν να πάρουν τις ταυτότητές τους.

Τέλος υπάρχει και η κακή κληρονομιά όλων των προηγούμενων συνεδρίων που ήταν σημαδεμένα. Η «αριστερά» του κόμματος φρόντιζε γι' αυτό. Η Δημοκρατία θέλει τα δημοκρατικά της σώματα, τις αντιπροσωπευτικές συνελεύσεις της για να λειτουργήσει. Αυτοί τα κατάστρεψαν.

Σ' αυτά τα διλήμματα και ερωτήματα τα οποία απλά αποκαλύπτουν τα μεγάλα κενά «αυτού που κάποτε ήταν ένα κίνημα» περιορίζεται η ουσία του προβλήματος του ΠΑΣΟΚ.

Υπάρχει ένα πήγαινε - έλα ανθρώπων και ομάδων - οι Ελληνες αυτό ξέρουν να το κάνουν - και μια φλυαρία. Σε όλο όμως αυτό το θεσμό δεν μπορείς να διακρίνεις σκέψεις, ανησυχίες, αναζητήσεις βάθους οριζόντων για τη συνέχεια και το μέλλον του. Λείπει η πολιτική και η αύρα της. Εδώ και χρόνια δεν κατοικεί πλέον στο ΠΑΣΟΚ και τη χώρα. Πήγε αλλού.

Αυτά που φαίνονται είναι τα μικρά φέουδα που θέλουν να πάρουν το παλάτι, λες και χρόνια περίμεναν τη στιγμή γι' αυτό. Οι Βαρώνοι τα ονομάζουν ρεύματα. Εκφύλισαν και αυτήν την έννοια. Είναι το μεγάλο φέουδο το ίδιο το παλάτι, η μεγάλη πολυσύνθετη γραφειοκρατική οικογένεια του ΠΑΣΟΚ που αγωνιά για την αυτοσυντήρηση και επιβίωσή της. Αυτό το ονομάζουν «το κόμμα». Λέξη που θυμίζει Στάλιν και κακές στιγμές. Τα φετίχ όμως πέθαναν.

Ολα αυτά όμως κινούνται στο πεδίο της διατήρησης ή ανασύνθεσης των παραλυτικών ισορροπιών των μηχανισμών κορυφής που χαρακτήριζαν τη ζωή αυτού του κινήματος. Ή καλύτερα το δρόμο προς το θάνατό του.

Οι πρωταγωνιστές τους όμως κάνουν λάθος εποχή. Η ιστορική πολιτική πρόσοδος δεν υπάρχει πλέον. Αυτοί είναι διάδοχοι σε ένα περιβάλλον ερειπίων που και οι ίδιοι δημιούργησαν. Η σφραγίδα που θέλουν μερικοί, χωρίς μελάνη τους είναι άχρηστη. Οι παραλυτικές ισορροπίες ενός ετοιμόρροπου οικοδομήματος δεν αντέχουν πλέον μπροστά στους τριγμούς της ιστορίας, των εθνικών και κοινωνικών αναγκών. Το ΠΑΣΟΚ βρέχεται από παντού. Δε υποβάλλονται στο απλό ερώτημα. Τι θα διαδεχθούν;

Εξακολουθούν όμως να σκέφτονται καταναλωτικά, χρησιμοθηρικά, με βουλιμία, σαρκοβόρα θα έλεγα μυωπικά και όχι δημιουργικά γόνιμα με ορίζοντες.

Στο ΠΑΣΟΚ ήρθε ο καιρός για μεγάλες σωτήριες αποφάσεις τόσο της «βάσης» όσο και της «κορυφής» του. Περισσότερο του λαού, του κόσμου του, γιατί η κορυφή του κρίθηκε. Δεν το έκαναν είκοσι χρόνια, να το κάνουν τώρα.

Η κοινωνιολογία λέει ότι πολιτικά κόμματα του προτύπου του ΠΑΣΟΚ αυτοκαταστρέφονται. Ανήκει στα μέλη του να αποδείξουν ότι το ΠΑΣΟΚ θα αποτελέσει την εξαίρεση. Χρειάζεται να αναδειχθεί μία νέα ιστορική συνείδηση μία νέα πολιτική ηθική, ένα αίσθημα ευθύνης, ένα νέο περιβάλλον. Τότε όλα θα είναι εύκολα. Αυτό είναι ουσιαστικό που λείπει. Σ' αυτό θα κριθεί η νέα ηγεσία του.

Ποιος θα είναι πρωθυπουργός;

Εάν αυτές είναι οι αφετηρίες μας, το πρόβλημα αυτό είναι μικρό και είναι ψευτοδίλημμα ποιος θα τον εκλέξει. Πλέον δεν έχουν και πολλές πολυτέλειες να συγκρούονται γι' αυτό.

Το ΠΑΣΟΚ μετά θα αναζητήσει την καλλιέργεια και ανάπτυξη του συλλογικού του χαρίσματος. Ετσι θα μπορέσει να αυξήσει τον πολιτικό του πλούτο και την αποδοτικότητά του.

Η νέα ηγεσία του θα πρέπει να είναι έξω από και ενάντια στα φέουδα μικρά και μεγάλα, με έναν ενεργητικό, δυναμικό και απευλευθερωτικό τρόπο. Εάν ταυτισθεί ή συμβιβασθεί με αυτά, θα τελειώσει σύντομα και άσχημα. Εχει καθήκον και ρόλο να στρώσει το πεδίο της μνήμης, της αλήθειας , της συγγνώμης, των ιδεών , των αξιών, του σχεδίου, της πολιτικής. Να σπάσει τις παραλυτικές συντεχνιακού τύπου ισορροπίες και δεσμά που ευνουχίζουν στελέχη, μέλη, ανθρώπους, μια χώρα ολόκληρη. Να απελευθερώσει το χώρο της Δημοκρατικής παράταξης από τα δεσμά του. Να κάνει μια επανάσταση για να αποκτήσει λίγη αξιοπιστία.

Τέλος για να είμαι σύντομος το να γράφεις διαρκώς για ένα άρρωστο σώμα κουράζει, χάνεις ενέργεια. Θα της είναι ωφέλιμο το κείμενο που πρότεινα για τη συνδιάσκεψη την περασμένη άνοιξη. Είναι μια σοβαρή πρόταση για το ΠΑΣΟΚ και την Ελλάδα. Δεν μπορούσα να σκεφθώ ποτέ ότι ούτε καν θα συζητιόταν. Τέτοια είναι η κατάσταση της υγείας και ζωτικότητας του ΠΑΣΟΚ.

Γι' αυτό εκδόθηκε με το χαρακτηριστικό τίτλο ΓΙΑ ΤΟ ΝΕΟ ΡΑΝΤΕΒΟΥ ΜΕ ΤΗΝ ΙΣΤΟΡΙΑ - Εγκώμιο στην πολιτική.

Στο νέο ραντεβού με την ιστορία ως έθνος και ως χώρα θέλουμε αυτή τη φορά να είμαστε συνεπείς στη θέση μας και να μην το χάσουμε όπως την προηγούμενη. Δεν μπορούμε να υφιστάμεθα ως δικές μας ήττες τις ήττες των άλλων όταν η ιστορία δικαίωσε τις αναλύσεις, τις πράξεις και τις προβλέψεις μας. Αναλύσεις που ήταν ΠΑΣΟΚ. Οι άλλες δεν ήταν. Μύριζαν σταλινισμό και κρατισμό.

Το ΠΑΣΟΚ το δημιουργήσαμε για να είναι ένα νικηφόρο κίνημα. Οχι μόνο στις εκλογές. Αλλά στα αληθινά μέτωπα που κρίνονταν η φυσιογνωμία του και οι λόγοι ίδρυσής του. Στην Κύπρο το Αιγαίο, τη Μακεδονία, στην υπέρβαση της Αθηναϊκής μονοκεντρικότητας και τριτοκοσμικότητας, της ολοκλήρωσης των πολιτικών θεσμών, της Δημοκρατίας, της δίκαιης κοινωνίας. Σ΄ αυτά θα κριθεί η συνέχεια και το μέλλον του. Δεν το δημιουργήσαμε για να κάνουμε καριέρες.

Εμείς επί είκοσι χρόνια δείξαμε μεγάλη ευθύνη. Περισσότερο δεν γίνονταν. Περιμένουμε τώρα αποδείξεις έμπρακτης ευθύνης από παντού. Οι υποκρισίες τα άλλοθι, οι μισές αλήθειες, τα ψέματα και οι καριερίστικοι μεταμορφισμοί τελείωσαν.

Καλή Χρονιά.

Η λύση στο οικοδομικό σας πρόβλημα

Η ΓΕΝΙΚΗ ΤΕΧΝΙΚΗ Α.Ε., δημιουργήθηκε για να δώσει αποτελεσματικές & συμφέρουσες λύσεις στα οικοδομικά προβλήματα του νησιού μας. Τα αντικείμενα των δραστηριοτήτων μας:

- Εμπορία σιδήρου οικοδομών υψηλής ποιότητας & αντοχής
- Παραγωγή έτοιμου μπετόν με 14χρονη παράδοση στην υψηλή ποιότητα στη συνέπεια και την άμεση εξυπηρέτηση
- Ανάληψη δημοσίων και ιδιωτικών έργων μεγάλης έκτασης
- Ανέγερση πολυκατοικιών με το σύστημα της αντιπαροχής



14 σύγχρονες μπετονιέρες, 2 συγκροτήματα παραγωγής μπετόν και πλήρες δίκτυο ραδιοτηλεφώνων, θα είναι στη διάθεσή σας αν θελήσετε να συνεργασθούμε. Χρησιμοποιώντας τα ειδικά πρόσθετα στεγανότητας και ρευστότητας POZZOLITH ADMIX 105 R. RHEOMAC 716 και 877 και ελέγχοντας την παραγωγή, με 3 υπεύθυνους πολιτικούς μηχανικούς σε ιδιόκτητο σύγχρονα εξοπλισμένο εργαστήριο, διασφαλίζουμε και εγγυόμεθα σταθερά υψηλή ποιότητα στο μπετόν μας.

ΜΟΝΤΕΡΝΑ ΤΕΧΝΟΛΟΓΙΑ & ΠΑΡΑΔΟΣΗ

ΓΕΝΙΚΗ ΤΕΧΝΙΚΗ

έτοιμο μπετόν

ΕΡΓΟΣΤΑΣΙΟ:
ΡΟΔΟΥ - ΛΙΝΔΟΥ 7ο ΧΛΜ. - ΤΗΛ. 25013
ΓΡΑΦΕΙΑ:
ΑΡΚΑΔΙΟΥ 2 ΤΗΛ. 22968

ΟΠΑΝΟΣ ΥΠΕΡ MARKET 1

Καθημερινά ανοικτά από 08.00 - 21.00 εκτός Κυριακής



και μοναδικός

Ρόδος, σ'ευχαριστώ!

ΜΟΝΑΔΙΚΟ!!!
(fly and drive)



Ξεκινήστε αεροπορικώς και...συνεχίστε οδικώς !!!

✓ Με το νέο μοναδικό πρόγραμμα συνδυασμού αεροπορικού εισιτηρίου **AIR GREECE** και αυτοκινήτου.

✓ Με κάθε αεροπορικό εισιτήριο της **AIR GREECE** **ΔΩΡΕΑΝ ένα αυτοκίνητο για μια ημέρα !!!** σε συνεργασία με την **EUROPEAN*** στην Αθήνα, την Θεσσαλονίκη, το Ηράκλειο.

Ζητήστε το από τον ταξειδιωτικό σας πράκτορα.

AIR GREECE με τη συνεργασία της European Car Rental

*Μόνη επιβάρυνση η ασφάλιση του αυτοκινήτου και Φ.Π.Α.

ΚΕΝΤΡΙΚΑ ΓΡΑΦΕΙΑ: ΗΡΑΚΛΕΙΟ ΤΗΛ.: (081) 330533, 330074-5 • ΚΡΑΤΗΣΕΙΣ: ΗΡΑΚΛΕΙΟ ΤΗΛ.: (081) 330729-39, 228435
ΑΘΗΝΑ: ΤΗΛ.: (01) 3255011-14, 3244457-8 • ΘΕΣΣΑΛΟΝΙΚΗ: ΤΗΛ.: (031) 244340 • ΡΟΔΟΣ: ΤΗΛ.: (0241) 21690-1
(Ναυλιωμένες πτήσεις από ταξιδιωτικά γραφεία)



ΠΟΤΕ ΝΑ ΣΥΜΒΟΥΛΕΥΘΕΙΤΕ ΤΟΝ ΟΥΡΟΛΟΓΟ ΣΑΣ

Κάθε άνδρας άνω των 40 ετών πρέπει, τουλάχιστον μία φορά το χρόνο να υποβάλλεται σε έλεγχο του ουροποιητικού του συστήματος.

Και αν οι ασχολίες σας, σας καθιστούν αμελή

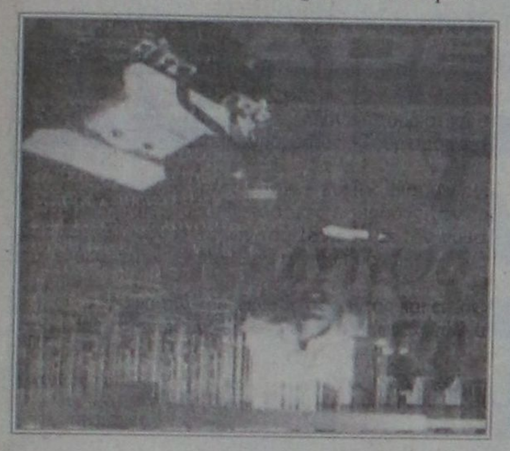

στα θέματα πρόληψης της υγείας σας, τα στοιχεία που παραθέτει ο επίκουρος καθηγητής Ουρολογίας, Αθαν. Κωστακόπουλος, ίσως σας βοηθήσουν να αλλάξετε τακτική.

Ο ετήσιος προληπτικός έλεγχος είναι απαραίτητος όταν όμως υπάρχουν συμπτώματα, πρέπει να γίνονται νωρίτερα και συχνότερα.

Γι' αυτό ο κάθε άνδρας πρέπει να παρακολουθεί τη χροιά των ούρων του και ανά τακτά χρονικά διαστήματα να ψηλαφά τους όρχεις του για την ύπαρξη σκληρίας.

Ο ετήσιος προληπτικός έλεγχος πρέπει να περιλαμβάνει:

- Πλήρη κλινική εξέταση (με κυριότερη τη δακτυλική εξέταση του προστάτη)
- Υπερηχογράφημα νεφρών, ουροδόχου κύστεως και προστάτη.
- PSA (Ειδικό Προστατικό Αντιγόνο) αίματος.

Στη συνέχεια, πιθανόν να ζητηθούν συμπληρωματικές εξετάσεις από το θεράποντα ιατρό.

Πιο κάτω περιγράφονται και αναλύονται τα κυριότερα συμπτώματα και οι βασικότερες παθήσεις που αφορούν το ουροποιητικό σύστημα του άνδρα.

ΑΝΑΓΝΩΡΙΣΤΕ ΤΙΣ

ΑΙΜΑΤΟΥΡΙΑ

Οταν ο αριθμός των ερυθρών αιμοσφαιρίων είναι μεγαλύτερος από 0-2/ΚΟΠ στα ούρα. Κόκκινα ούρα δεν σημαίνει πάντοτε αιματουρία. Μπορεί να οφείλονται σε βρώση διαφόρων τροφών (κοκκινογούλια, και βατόμουρα) σε χρόνια δηλητηρίαση από μόλυβδο ή υδράργυρο και σε λήψη διαφόρων φαρμάκων (φαινολφθαλεΐνη, φαινοθειαζίνες, ριφαμπικίνη). Υπάρχουν πάνω απο 100 αιτίες αιματουρίας. Η ύπαρξη μικροσκοπικής (αυτή που ανακαλύπτεται στην εξέταση ούρων) ή μακροσκοπικής (αυτή που φαίνεται με το μάτι) απαιτεί πάντοτε τη διευρεύνηση της αιτιολογίας. Οταν η αιματουρία εκδηλώνεται χωρίς πόνο σημαίνει νεόπλασμα μέχρι αποδείξεως του αντιθέτου.

ΠΕΤΡΕΣ ΣΤΑ ΝΕΦΡΑ

Διάφοροι μεταβολικοί, διαιτητικοί και ορμονικοί παράγοντες, καθώς και διαιτητικές παρεκτροπές και ανατομικές ανωμαλίες του ουροποιητικού συστήματος, ενοχοποιούνται για τη δημιουργία λίθων.

Η συχνότητα των λίθων του νεφρού στην Ελλάδα, είναι 10-12% στο γενικό πληθυσμό. Τα τελευταία 100 χρόνια η συχνότητα της λιθίασης.

ΟΥΡΟΛΟΙΜΩΞΗ

Είναι η λοίμωξη των παρεγχυματικών οργάνων του ουροποιητικού συστήματος (νεφρών οξεία πυελονεφρίτιδα, προστάτης, οξεία προστατίτιδα στους άνδρες).

Η οξεία πυελονεφρίτιδα εμφανίζεται με πυρετό 38-40°C πόνο στην οσφυϊκή χώρα και ρίγος. Η εξέταση των ούρων αποκαλύπτει την ύπαρξη μικροβίων.

ΠΡΟΣΤΑΤΙΤΙΔΑ

Είναι ένα σύνδρομο που παρουσιάζεται με συμπτώματα φλεγμονής του προστάτη, όπως τελική δυσκολία στην ούρηση, πόνο στο περίνειο, συχνουρία και πόνο κατά την εκσπερμάτωση.

Είστε πάνω από 40 χρόνων; Πότε ήταν η τελευταία φορά που επισκεφθήκατε τον ουρολόγο σας; Εάν και εσείς δεν θυμάστε, ίσως το θυμηθεί αυτός

ΟΥΡΗΘΡΙΤΙΔΑ

Η οξεία φλεγμονή της ανδρικής ουρήθρας. Σε άνδρες πάνω από 50 ετών, οφείλεται στην προστατίτιδα συνήθως ενώ σε νεότερους συνήθως, οφείλεται στα σεξουαλικώς μεταδιδόμενα νοσήματα.

Στα τελευταία ανήκουν η γονοκοκκική (βλεννόροια) και η μη γονοκοκκική (συνήθως χλαμύδα) ουρηθρίτιδα.

ΔΙΟΓΚΩΣΗ ΟΡΧΕΩΝ

Εάν παρουσιασθεί οξεία διόγκωση του όρχεως με πόνο, αυτό συνήθως εμφανίζεται σε περιπτώσεις υδροκήλης, κύστεων, σπερματοκήλης, κιρσοκήλης, βουβωνοκήλης και πρέπει να υποβληθείτε σε υπερηχογράφημα.

ΕΡΠΗΣ ΤΩΝ ΓΕΝΝΗΤΙΚΩΝ ΟΡΓΑΝΩΝ

Είναι σεξουαλικώς μεταδιδόμενο νόσημα που οφείλεται στον ερποϊο τύπου 2 και συνοδεύεται από επώδυνο φυσαλλιδώδες εξάνθημα στη βάλανο ή την ακροποσθία (δέρμα) του πέους που μπορεί να συνοδεύεται με διόγκωση των βουβωνικών λεμφαδένων.

ΠΡΙΑΠΙΣΜΟΣ

Πήρε το όνομά του από το θεό του έρωτα των αρχαίων Ρωμαίων τον Πρίαπο. Είναι παρατεταμένη συνήθως επώδυνη στύση που δεν συνοδεύεται με σεξουαλική επιθυμία. Η μη έγκαιρη αντιμετώπιση έχει σαν αποτέλεσμα την ίνωση των σπραγγωδών σωμάτων και απώλεια της στυτικής ικανότητας.

ΚΑΛΟΗΘΗΣ ΥΠΕΡΠΛΑΣΙΑ ΤΟΥ ΠΡΟΣΤΑΤΗ (ΚΥΠ)

Η ΚΥΠ ιστολογικά αρχίζει από την ηλικία των 30 ετών, κλινικά όμως, εκδηλώνεται συνήθως μετά την ηλικία των 60 ετών. Σε τι χρειάζεται ο προστάτης στον άνδρα; Οι εκκρίσεις του προστάτη περιέχουν θρεπτικά υλικά για τα σπερματοζωάρια και πρωτεάσες που ρευστοποιούν το σπέρμα και το καθιστούν ικανό για γονιμοποίηση. Τα συμπτώματα της ΚΥΠ είναι συχνουρία, ιδιαίτερα τη νύχτα, δυσκολία ούρησης, διαπαθές ούρησης, επείγουσα ούρηση, ακράτεια ούρων, αιματουρία, ουρολοιμώξεις, επίσχεση ούρων.

ΚΑΡΚΙΝΟΣ ΤΟΥ ΠΡΟΣΤΑΤΗ

Είναι ο δεύτερος σε σειρά συχνότερος καρκίνος στους άνδρες.

Ανδρες που έχουν συγγενείς πρώτου βαθμού με καρκίνο του προστάτη, έχουν διπλάσια πιθανότητα ανάπτυξης της νόσου.

Τα αρχικά συμπτώματα είναι παρόμοια με αυτά της καλοήθους υπερπλασίας του προστάτη, ενώ σε προχωρημένα στάδια η προεξέχουσα εκδήλωση σε θετικές μεταστάσεις είναι πόνος στα οστά.

ΑΝΙΚΑΝΟΤΗΤΑ

Είναι η αδυναμία επίτευξης στύσης επαρκούς για συνουσία. Ο Επιστημονικά σωστός όρος είναι στυτική δυσλειτουργία. Είναι σχετικά πιότερη σε νέους ανδρες και αυξάνει προοδευτικά με την ηλικία. Σε άνδρες ηλικίας κάτω των 35 ετών, οφείλεται σε ψυχολογικούς παράγοντες σε αντίθεση με τους άνδρες ηλικίας μεγαλύτερης των 50 ετών, στους οποίους η στυτική δυσλειτουργία οφείλεται συνήθως σε οργανικούς παράγοντες.

ΣΤΕΙΡΟΤΗΤΑ

Είναι η αδυναμία ενός ζευγαριού να τεκνοποιήσει μετά την πάροδο ενός χρόνου επαφών χωρίς προφυλάξη. Στο 50% των περιπτώσεων υπεύθυνος είναι ο άνδρας.

Η πιο συχνή αιτία στειρότητας είναι η κιρσοκήλη που συνίσταται σε κιρσοειδείς ανευρέσεις των φλεβών του σπερματικού τόνου και παρουσιάζεται συνήθως 90% στόν αριστερό όρχι.

ΠΩΣ ΑΝΤΙΜΕΤΩΠΙΖΟΝΤΑΙ

• Οξεία πυελονεφρίτιδα.
Αρχικά θεραπεύεται με αντιβιοτικά και ακολούθως γίνεται διερεύνηση της αιτίας (ενδοφλέβια πυελογραφία κλπ.)

• Προστατίτιδα
Θεραπεύεται με την χορήγηση αντιβιοτικών

• Ουρηθρίτιδα
Με αντιβιοτικά

• Ερπης των γεννητικών οργάνων
Τοπικές αλοιφές ή χάπια Acyclovir, μπορεί να βοηθήσουν στην ανακούφιση των συμπτωμάτων ή τη μείωση των υποτροπών.,

• Πέτρες στα νεφρά
Η λιθίαση αντιμετωπίζεται είτε συντηρητικά με χορήγηση άφθονων υγρών, αλκαλοποίηση των ούρων και χορήγηση αλλοπουρινόλης σε ουρική λιθίαση, είτε με λιθοτριψία, εξωσωματική ή ενδοσωματική.
Αν όλα αποτύχουν όπως συμβαίνει στο 3% των περιπτώσεων η χειρουργική θεραπεία λύνει το πρόβλημα

• Πριαπισμός
Η θεραπεία συνίσταται σε φάρμακα ή και σε χειρουγική επέμβαση.

• Καρκίνος στον προστάτη
Οταν εντοπίζεται μέσα στον αδένα θεραπεύεται ριζικά είτε με ριζική προστατεκτομή είτε με ακτινοθεραπεία.

• Ανικανότητα
Η αντιμετώπιση περιλαμβάνει ψυχολογική υποστήριξη (sex therapy) φαρμακευτική θεραπεία, ενεοσθεραπεία, τοπικά στο πέος (παπαβερίνη, προσταγλανδίνες) εμφύτευση πεϊκής πρόθεσης, επέμβαση στις αρτηρίες, απολίνωση των φλεβών του πέους και συνδυασμό θεραπειών.

• Στειρότητα
Η θεραπεία είναι χειρουργική.

ΓΝΩΣΤΟΠΟΙΗΣΗ

Γνωστοποιούμε στο Ροδιακό κοινό ότι οι: Κατσαμούνδης Θεοδόσιος, οπερατέρ της Σχολής Σταυράκου και η Κατσαμούνδη Μαρία, φωτογράφος της Σχολής ΑΚΤΟ των Αθηνών, αναλαμβάνουμε βιντεοσκοπήσεις, φωτογραφήσεις (γάμων, βαπτίσεων και παντός είδους εκδηλώσεων).

- Επίσης αναλαμβάνουμε διαφημιστικά, σποτς, διαφάνειες, σλάιτς και μεγεθύνσεις για ξενοδοχεία, εστιατόρια και FAST FOOD.
- Μετατρέπουμε τα φιλμς Super-8 σε βιντεοκασέτες.
- Αντιγράφουμε όλες τις βιντεοκασέτες μικρές και μεγάλες.
- Αυτόματες φωτογραφίες για διαβατήρια, δίπλωματα σ' ένα λεπτό.
- Εμφανίσεις φωτογραφιών σε μια ώρα
- Φωτοαντίγραφα και φωτογραφίες σε πορσελάνη.



ΘΑ ΜΑΣ ΒΡΕΙΤΕ ΣΤΟ ΦΩΤΟ-ΒΙΝΤΕΟ ΚΑΤΣΑΜΟΥΝΔΗ ΣΤΗΝ ΣΤΟΑ ΡΟΙΚΟΥ 10 ΣΤΟ ΜΑΝΔΡΑΚΙ. Τηλ.: 24749 - 22292 ΚΑΙ ΚΙΝΗΤΟ 094504139.

I.E.K. ΔΩΔΕΚΑΝΗΣΟΥ

ΑΝΑΓΝΩΡΙΣΜΕΝΟ ΣΤΗΝ ΕΛΛΑΔΑ ΚΑΙ ΤΗΝ ΕΥΡΩΠΗ

ΕΓΓΡΑΦΕΣ ΓΙΑ ΤΟ ΕΑΡΙΝΟ ΕΞΑΜΗΝΟ ΤΟΥ 1996

- **Διοικητικό & Οικονομικό Στέλεχος Επιχειρήσεων** - (Λογιστική, Διοίκηση, Οικονομικά, Υπολογιστές, Αγγλικά)
- **Marketing** - (Ειδικός Εμπορίας, Διαφήμισης και Προώθησης Προϊόντων)
- **Ειδικός Εφαρμογών Πληροφορικής** (Ανάλυση, Προγραμματισμός)

ΑΠΟΦΟΙΤΟΙ Τ.Ε.Λ. ΜΠΟΡΟΥΝ ΝΑ ΕΓΓΡΑΦΟΥΝ ΣΤΟ ΔΕΥΤΕΡΟ ΕΤΟΣ

ΑΝΑΓΝΩΡΙΣΜΕΝΟ ΔΙΠΛΩΜΑ - ΟΧΙ απλή Βεβαίωση σπουδών.
ΑΝΑΒΟΛΗ ΣΤΡΑΤΕΥΣΕΩΣ - Οι καταρτιζόμενοι δικαιούνται μέχρι το 24ο έτος ηλικίας.

Πληροφορίες - Εγγραφές: Παπαχριστοδούλου 30, Ρόδος Τηλ. 38288, - 38.289
* Αρ. Μητρώου ΟΕΕΚ 11002, * Κ.Α.Ε.Δ. Ζ4/23999/94

INEMA

ΙΑΤΡΙΚΟΣ - ΝΟΣΟΚΟΜΕΙΑΚΟΣ ΕΞΟΠΛΙΣΜΟΣ
ΜΗΧΑΝΗΜΑΤΑ - ΑΝΑΛΩΣΙΜΑ
ΛΕΜΕΣΣΟΥ 2, 85100 ΡΟΔΟΣ -
ΤΗΛ. (0241) 32238 - FAX: (0241) 28484

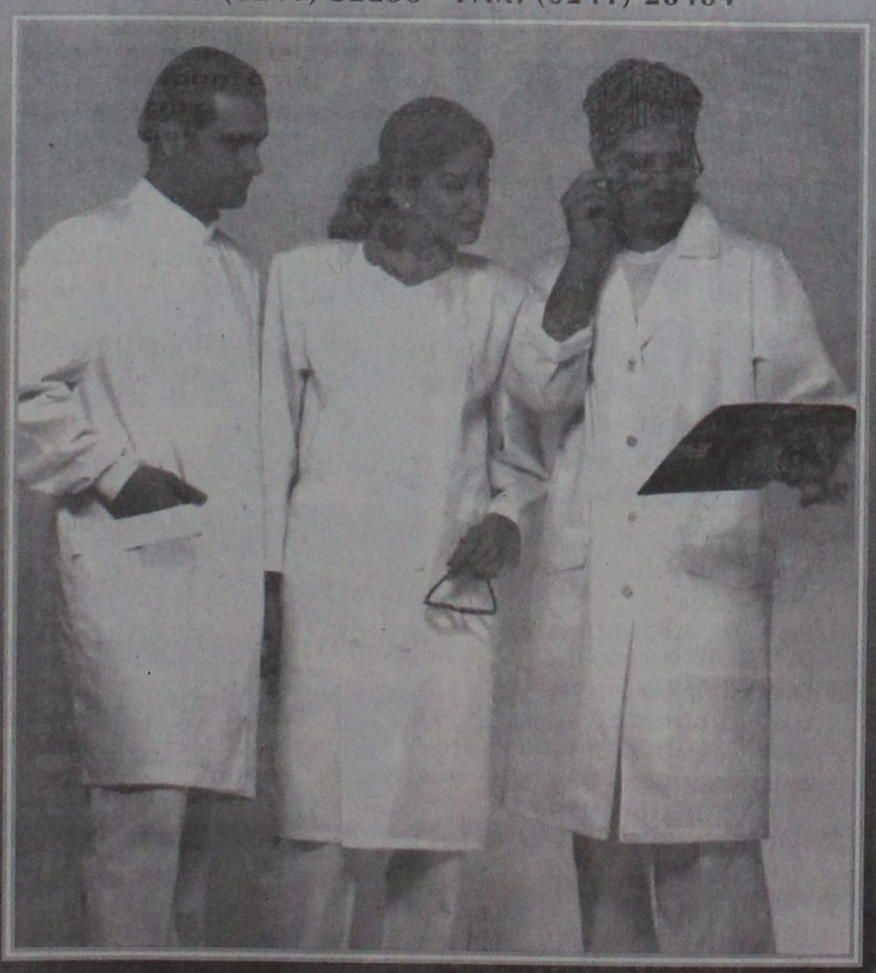

Μπλούζες - παντελόνια:
σε τρία χρώματα (λευκό - βεραμάν - σιέλι) για γιατρούς - νοσηλευτές - αισθητικούς

BP

Ο χειμώνας θα είναι πιο σύντομος...

ΠΕΤΡΕΛΑΙΟ ΘΕΡΜΑΝΣΗΣ
ΔΙΑΝΟΜΗ ΚΑΤ' ΟΙΚΟΝ



ΑΦΟΙ ΤΖΩΡΤΖΗ Ο.Ε.
2ο χλμ. Ρόδου -Λινδου -τηλ: (0241) 62.050 fax: 62.909

Υπεύθυνοι στην ποιότητα
Αμεση εξυπηρέτηση από τις 7 π.μ. εως 7 μ.μ.

...και τέλος στο κρύο!

BP

ΡΕΠΟΡΤΑΖ

Ο ΜΑΝΟΣ ΑΝΑΣΤΑΣΙΑΔΗΣ

ΑΠΟΣΠΑΣΜΑΤΑ ΚΡΙΤΙΚΩΝ ΚΕΙΜΕΝΩΝ

ΧΡΥΣΑΝΘΟΣ ΧΡΗΣΤΟΥ
Ομότιμος καθηγητής της Ιστορίας της Τέχνης - Ακαδημαϊκός
«Καλλιτέχνης με μόνιμες ανησυχίες και προσωπικές αναζητήσεις ο Μάνος Αναστασιάδης μας έχει δώσει έργα που διακρίνονται για τη γνησιότητα και την εκφραστική τους αλήθεια. Κάτοχος των τύπων της παράδοσης αλλά και των κατακτήσεων των δημιουργών των καιρών μας, δεν ενδιαφέρεται να μείνει στις ξένες κατακτήσεις. Με ιδιαίτερο ενδιαφέρον και εξαιρετική επίδοση στο σχέδιο και με αίσθηση τόσο των χρωματικών όσο και των πλαστικών αξιών, ακολουθεί τον δικό του δρόμο. Ενα δρόμο που αγωνίζεται και κατορθώνει να μορφοποιεί τις συναντήσεις του με την ιστορία και τη ζωή. Σε έργα που πείθουν για την πληρότητα και την αμεσότητα της γλώσσας του, τον πλούτο και τον χαρακτήρα των διατυπώσεών του. Χωρίς να ενδιαφέρεται να ενταχθεί σε κάποια από τις κάθε κατηγορίας τάσεις που διεκδικούν την αποκλειστικότητα της ερμηνείας του κόσμου μας, δίνει την προσωπική του μάχη για την ολοκλήρωση ενός προσωπικού εκφραστικού ιδιώματος. Και οι προσπάθειές του μέχρι τώρα, τα έργα που μας έχει δώσει δεν αφήνουν καμιά αμφιβολία για την επιτυχία του. Γιατί βασίζονται στον προσωπικό μόχθο και την ειλικρίνεια των αναζητήσεών του και διακρίνονται για την ποιότητα και την εκφραστική δύναμη των διατυπώσεών του».

ΧΑΡΗΣ ΚΑΜΠΟΥΡΙΔΗΣ
Ιστορικός Τέχνης, Κριτικός
«Είναι συγκινητικό το να συναντάς καλλιτέχνες σαν τον Μάνο Αναστασιάδη, την επιμονή και τη μεθοδικότητά του, το όραμά του για μια ζωγραφική που να εκφράζει την αλήθεια και το ταλέντο του. Στο εργαστήρι του - μέσα στο θαυμαστό χώρο της παλιάς πόλης - είχα την αίσθηση πως συναντούσα τους παλιούς εκείνους δημιουργούς άλλης εποχής, που ερευνούν την τέχνη τους, κλεισμένοι στο δικό τους χρόνο. Και σε πολλά έργα του, είδα εικόνες της φύσης ζωγραφισμένες με μια ξεχωριστή, δική του ευαισθησία που έφερνε στο φως τη σχέση του καλλιτέχνη μ΄ αυτήν. Σχέση αληθινή, όσο και οι θεωρητικές αναζητήσεις του Αναστασιάδη όταν κάθεται στο καβαλέτο του».

ΝΙΚΟΣ ΚΡΑΝΙΔΙΩΤΗΣ
Πρώην πρέσβης της Κύπρου στην Ελλάδα
«Η ζωγραφική του Μάνου Αναστασιάδη έχει πρώτα - πρώτα ένα βαθύ προβληματισμό για την Τέχνη, για τον άνθρωπο, για τον τρόπο με τον οποίο θα πρέπει να αντιμετωπίζουμε τη ζωή. Σε πολλά έργα του εμβαθύνει στον εσώτερο κόσμο και διαγράφει - υπερβατικά θα 'λεγα - καταστάσεις και ψυχικές ευαισθησίες που με τρόπο συγκινησιακό υποβάλλονται και αφυπνίζουν ανάλογα αισθήματα στο θεατή. Ο Μάνος Αναστασιάδης εκφράζει το σύγχρονο άνθρωπο με όλα τα σύγχρονα μέσα της τέχνης».

ΓΕΩΡΓΙΟΣ ΜΙΧΑΗΛΙΔΗΣ - ΝΟΥΑΡΟΣ
Ομότιμος καθηγητής Πανεπιστημίου Αθηνών-Ακαδημαϊκός
«Ο Μάνος Αναστασιάδης μέσα από την πολύ σημαντική δουλειά του εκφράζει με εξαιρετική έμπνευση θέματα που συγκινούν κάθε σκεπτόμενο άνθρωπο».

ΔΗΜΗΤΡΗΣ ΤΑΛΑΓΑΝΗΣ
Ζωγράφος
«Θαυμάσια δουλειά».

JILL BONNET
Γλύπτρια από την Αγγλία που ζει και εργάζεται στο Παρίσι
«Ο Μάνος Αναστασιάδης διετέλεσε επί πολλά χρόνια δάσκαλος ζωγραφικής στα σχολεία της Ρόδου και πρόσφατα στο Πανεπιστήμιο Αιγαίου, και έχει μια πλατιά κουλτούρα και μια βαθιά γνώση στην ιστορία της ευρωπαϊκής τέχνης από την οποία δέχεται επιρροές χωρίς όμως να εντάσσεται σε κάποιο κίνημα τέχνης. Οπως ο ίδιος λέει το πραγματικό του σχολείο είναι εδώ στα νησιά του Αιγαίου και στη Μεσόγειο, στη φύση και στους ανθρώπους της, που μελετά για τρεις περίπου δεκαετίες και παραμένουν η πιο σημαντική πηγή έμπνευσής του. Οι άνθρωποι τους οποίους έχει ζωγραφίσει ανήκουν σε όλες τις εποχές. Ο Σεζάν, ο Μοντιλιάνι και ο Βαν Γκογκ έχουν ήδη ζωγραφίσει τα πορτρέτα τους και υπάρχει κάτι το αιώνιο και διαχρονικό στις σκηνές στις οποίες οι γριες γυναίκες κεντούν στη σκιά, οι άντρες κάθονται στο καφενείο και τα νεαρά κορίτσια ντυμένα για το Δεκαπενταύγουστο είναι σαν βυζαντινές εικόνες. Κάθε χρόνο ο Μάνος Αναστασιάδης καταφέρνει να με εκπλήσσει με την συνεχή ανανέωση του εικαστικού του λεξιλογίου και την προοδευτικά αυξανόμενη μαεστρία του στις πολυποίκιλες τεχνικές, ενώ παραμένει πιστός στην αρχική του έμπνευση».
(Μετάφραση από το αγγλικό κείμενο)

ΠΑΝΑΓΙΩΤΗΣ ΓΡΑΒΒΑΛΟΣ
Χαράκτης, Ζωγράφος
«Τη ζωγραφική του Μάνου Αναστασιάδη, την παρακολουθώ συνέχεια από το 1983 και μπορώ σίγουρα να γράψω λίγα λόγια γι΄ αυτή, σαν συνάδελφος και φίλος του. Από τα πρώτα έργα που είδα, διαπίστωσα πως πρόκειται για ένα ταλέντο πηγαίο και δυνατό, γεμάτο από ανησυχίες και προβληματισμούς, για τα αισθητικά και τεχνικά δεδομένα μας. Από τότε η εξέλιξή του είναι συνεχής, πάντα σοβαρή, με γνώμονα τα εικαστικά προβλήματα πρώτα και κατά δεύτερο τα θεματολογικά».

ΜΑΝΟΛΗΣ ΜΑΚΡΗΣ
Συγγραφέας
Περιοδικό «ο δρόμος» τεύχος 9-1981».
«Ο Μάνος Αναστασιάδης διάλεξε τον δικό του δρόμο, τον μοναχικό, πήρε τα πιο απλά υλικά, χώμα από τη γη μας και σκουριά. Πήρε τον άνθρωπο και τον έβαλε στη μέση και τα πράγματα γύρω του να 'χουν όλα το μπόι του, ν΄ ανασαίνουν την οικειότητα. Κατεβάζει τον τόνο της φωνής του, έρχεται σε μας απλά κι ανθρώπινα, με τον αδερφό μας στο πρόσωπο του Αη Γιώργη, με τη γιαγιά μας στη θέση της Παναγιάς και μας μιλά τη δική μας γλώσσα. Βγαίνουν από τους μουσαμάδες του τα πρόσωπα, όλοι γνωστοί και φίλοι - αυτό κάποιον δικό μου θυμίζει - έρχονται δίπλα σου, σου λένε την ιστορία τους. Μπορεί να είναι και η δική σου. Είδα ανθρώπους απλούς, συγκινημένους να κάθονται και να κουβεντιάζουν με τις ζωγραφιές. Κι όταν έφυγα άφησα εκεί ένα κομμάτι απ΄ τον εαυτό μου».

ΜΑΡΙΝΑ ΠΙΣΠΕΡΗ
Κριτικός τέχνης
περιοδικό «ARTI»
«Στην πρόσφατη έκθεσή του, ο Μάνος Αναστασιάδης, επιδιώκει να αποτυπώσει σε δύο ενότητες την ψυχή του ελληνικού τοπίου και το πανανθρώπινο τοπίο της ψυχής. Τα θέματα και οι τεχνικές ποικίλουν. Ωστόσο, υπάρχει μια μυστική συγγένεια ενσαρκωμένη στην κυρίαρχη παρουσία του φωτός. Τα έργα της πρώτης ενότητας ξεχειλίζουν από ένα φως εκπληκτικής λάμψης, ευκρινώς μεσογειακό, ενώ στη δεύτερη ενότητα οι μορφές έχουν απορροφήσει αυτό το φως και το εκπέμπουν ως δύναμη εσωτερικής δόνησης. Εδώ ο χώρος είναι απροσδιόριστος. Ο άνθρωπος, γυμνωμένος και αποστεωμένος, σταυρώνεται και είναι ο ίδιος που παρακολουθεί το μαρτύριό του. Οι συνθέσεις χαρακτηρίζονται από μια τόλμη μορφική και χρωματική. Εντούτοις, αναπάντεχος είναι ο τρόπος που το εξπρεσιονιστικό πάθος ισορροπεί από την ύπαρξη του ελληνικού μέτρου».

ΒΑΣΟΣ ΚΟΥΝΤΟΥΡΙΔΗΣ
Τεχνοκριτικός
Περιοδικό «Φιλολογική Πρωτοχρονιά» - 1995
«Ο Μάνος Αναστασιάδης ο εδώ και 25 χρόνια ασχολείται σοβαρά με τη ζωγραφική και συγχρόνως με τη χαρακτική, γλυπτική και φωτογραφία. Παρουσιάζει ωραιότατα έγχρωμα χαρακτικά με γραμμικό σχέδιο, σταθερή γραμμή και χρωματική λιτότητα. Τα έργα της ακουαρέλας μαρτυρούν ότι κατέχει το υλικό του, γιατί όλες οι ακουαρέλες έχουν ένα ελεύθερο γράψιμο, διαφάνεια χωρίς επαναλήψεις, ευγένεια χρωματική και καταλήγουν σε μια ευχάριστη αέρινη έκφραση. Στα έργα του με λάδι, και ιδιαιτέρως σε κείνα που είναι με ανθρώπινες μορφές, μεταχειρίζεται για την γραφή τους ένα μίγμα υλικών (λάδι, κάρβουνο, παστέλ) και καλύπτει τον μουσαμά μ΄ ένα βασικό χρώμα. Πάνω σ΄ αυτό σχεδιάζει με κάρβουνο την μορφή με λίγες λεπτές γραμμές σωστά τοποθετημένες. Οι όγκοι των μορφών ξεπροβάλλουν με την τοποθέτηση φωτοσκιάσεων με παστέλ. Το λεπτό περίγραμμα του σχεδίου έχει χάσει πλέον την πρωταρχική του εκφραστικότητα κι έχει δεθεί με το γενικό πνεύμα της μορφής. Η πρωτότυπη αυτή πλαστική εργασία απομακρύνεται από την γραμμική αντίληψη της μορφής για να δημιουργήσει μια εικαστική μορφή με την βοήθεια των ωραίων και απαλών φωτοσκιάσεων, που προβάλλουν τους όγκους τόσο ζωντανούς κι αληθινούς. Η ζωγραφική του Αναστασιάδη δημιουργεί ένα ευχάριστο συναίσθημα κι ο εικαστικός του λόγος είναι δυνατός κι αληθινός γραμμένος με πολλή ευαισθησία».

ΕΥΑΓΓΕΛΙΑ ΓΕΩΡΓΙΤΣΟΓΙΑΝΝΗ
Ιστορικός τέχνης
«Στο έργο του Μάνου Αναστασιάδη συνδυάζονται αρμονικά η ευαισθησία με τη δύναμη, ο λυρισμός με την αίσθηση του τραγικού, η γαλήνη με την κραυγή αγωνίας. Η ανθρώπινη μορφή σε μεγάλη κλίμακα καταλαμβάνει εντυπωσιακά το χώρο και κυριαρχεί απόλυτα στη σύνθεση. Ο καλλιτέχνης δημιουργεί μορφές με έντονα περιγράμματα, μορφές που ανάγονται στα βασικά γεωμετρικά σχήματα και υπερβαίνουν τα ατομικά χαρακτηριστικά, αγγίζοντας την ουσία της ανθρώπινης ύπαρξης. Η δύναμη του σχεδίου συνυπάρχει με την εκφραστικότητα του χρώματος μιας πρωτοποριακής τεχνικής που καθορίζουν μια ζωγραφική βαθιά ανθρωπιστική, με έντονο προσωπικό ύφος».

ΠΑΡΑΣΧΟΣ ΠΑΡΑΣΟΣ
Κριτικός
Εφημερίδα «Ροδιακή»-24-11-92
«Ο Μάνος Αναστασιάδης έχει μιαν ιδιαίτερη αίσθηση της αρμονίας και του μέτρου. Οι πίνακές του φωτίζονται από ένα φως μεταφυσικό, εσωτερικό. Ζει την αγωνία των καιρών μας και σκιαγραφεί τις ανησυχίες μας. Ο χρωματικός του λόγος έχει έντονες διαβαθμίσεις. Παίζει με τα ζεστά και τα ψυχρά χρώματα όπως ένας δεξιοτέχνης σχοινοβάτης πάνω από το κενό ενός βαράθρου. Ο Μάνος Αναστασιάδης μας συγκινεί με μια ζωγραφική απλή κι εκφραστική που ταιριάζει στην ευαισθησία και στο χαρακτήρα του».

ΑΡΙΣΤΕΙΔΗΣ ΜΙΑΟΥΛΗΣ
Κριτικός
Εφημερίδα «Δημοκρατική»-14-11-92
«Ο Μάνος Αναστασιάδης γνήσιος πνευματικός άνθρωπος, εργάζεται αθόρυβα πίσω από τα φώτα της δημοσιότητας. Τα έργα του είναι καθαρά συμβολικά. Υπάρχουν δύο μεγάλες ενότητες στο έργο του. Η πρώτη αφορά τον άνθρωπο και η δεύτερη το χώρο όπου κατοικεί. Οι άνθρωποι του είναι του μόχθου και του ιδρώτα. Στα τοπία του αναδεικνύεται η τιτάνια σύγκρουση των στοιχείων που γέννησαν αυτόν τον τόπο».

ΟΙΚΟΥΜΕΝΙΚΟΝ ΠΑΤΡΙΑΡΧΕΙΟΝ
ΙΕΡΑ ΜΗΤΡΟΠΟΛΙΣ ΡΟΔΟΥ
ΙΕΡΟΣ ΝΑΟΣ
ΑΝΩ ΑΓΙΟΥ ΓΕΩΡΓΙΟΥ
ΡΟΔΟΣ (ΔΩΔΕΚΑΝΗΣΟΣ)

ΨΗΦΙΣΜΑ

Την 10ην ΙΑΝ. συνήλθε εκτάκτως το Εκκλησιαστικόν Συμβούλιον Αγίου Γεωργίου Ανω επί τω θλιβερώ αγγέλματι του θανάτου του
ΔΗΜΗΤΡΙΟΥ ΒΑΣΙΛΑΚΗ
τέκνον του δωρητού μας ΕΥΣΤΑΘΙΟΥ ΒΑΣΙΛΑΚΗ. Απεφάσισεν:
Να παραστεί στην κηδεία το Εκκλ. Συμβούλιο
Να Τελεσθεί την Κυριακή επιμνημόσυνος δέηση
Να δοθεί το ποσόν των 20.000 δρχ. σε άπορο ασθενή
Τέλος συλλυπούμεθα εκ βάθους καρδίας την οικογένεια του εκλιπόντος ευχόμενοι ο θεός να τον αναπαύσει.

ΔΙΑ ΤΟ ΕΚΚΛΗΣΙΑΣΤΙΚΟ ΣΥΜΒΟΥΛΙΟ
Ο ΠΡΟΕΔΡΟΣ
ΙΕΡ. ΒΑΣΙΛΕΙΟΣ Μ. ΤΣΑΒΑΡΗΣ
ΑΓ. ΓΕΩΡΓΙΟΣ ΑΝΩ ΡΟΔΟΣ
ΠΡΩΤΟΠΡΕΣΒΥΤΕΡΟΣ ΟΙΚΟΥΜΕΝΙΚΟΥ ΘΡΟΝΟΥ

BLADE RUNNER
ΤΟΝΕΙΣ
ΤΟ ΚΑΛΥΤΕΡΟ ΧΡΙΣΤΟΥΓΕΝΙΑΤΙΚΟ ΔΩΡΟ
ΓΙΑ ΤΑ ΠΑΙΔΙΑ ΣΑΣ:


ΕΝΑ ΖΕΥΓΑΡΙ ΑΜΕΡΙΚΑΝΙΚΑ ΠΑΤΙΝΙΑ
ΠΩΛΟΥΝΤΑΙ ΣΤΟ ΚΕΝΤΡΟ ΠΑΤΙΝΑΖ ΡΟΔΟΥ (BLADE RUNNER)
Γ. ΣΕΦΕΡΗ 108 (ΔΙΠΛΑ ΣΤΟΝ ΒΕΡΟΠΟΥΛΟ) ΤΗΛ. 62517 - 62577

PIRELLI
Μια από τις πιο σύγχρονες εταιρείες παραγωγής ελαστικών στην Ευρώπη. Ενα όνομα με ΚΥΡΟΣ!
Στη προσπάθεια μας για ακόμα καλύτερη εξυπηρέτηση, κοντά μας θα βρείτε ελαστικά ΜΟΝΟ εισαγωγής, Α΄ διαλογής, στις καλύτερες τιμές.
Γι΄ αυτό δείτε από κοντά τις ΤΙΜΕΣ ΓΝΩΡΙΜΙΑΣ ΜΕ ΤΑ ΕΛΑΣΤΙΚΑ
«CEAT» ΤΗΣ PIRELLI

ΜΟΝΤΕΛΟ	ΤΙΜΗ ΜΟΝ.	ΜΟΝΤΕΛΟ	ΤΙΜΗ ΜΟΝ.
135 R 13	10500	175/65 R 14	20500
145 R 13	11750	185/65 R 14	22000
155 R 13	13000	195/60 R 14	22750
155/70 R 13	11750	195/65 R 14	24750
165/70 R 13	13250	185/65 R 15	21500
175/70 R 13	14500	205/60 R 15	23750
185/70 R 13	15750	195/50 R 15	24250

ΣΤΙΣ ΤΙΜΕΣ ΣΥΜΠΕΡΙΛΑΜΒΑΝΕΤΑΙ Φ.Π.Α. & ΣΥΓΚΟΣΤΑΘΜΙΣΗ
Επίσης καλύπτουμε οποιαδήποτε ανάγκη σας: για ευθυγράμμιση με τα τελειότερα μηχανήματα, ζάντες, τιμόνια, αμορτισέρ, ελαιήρια, ΜΟΜΟ και εξαιμίσεις των καλυτέρων εργοστασίων. Με την αγορά ενός σετ από ζαντολάστιχα ΜΟΜΟ, ΔΩΡΟ ένα σετ μαξιλαράκια της ΜΟΜΟ.

PIRELLI ΓΕΝΙΚΗ ΑΝΤΙΠΡΟΣΩΠΕΙΑ ΔΩΔΕΚΑΝΗΣΟΥ
Κεντρικό: 20 χλμ. Ρόδου - Λίνδου, τηλ. 62801, fax: 62909 ΡΟΔΟΣ
Α' Υποκ.: Στεφ. Καζούλη 2, Τηλ. 79212 ΡΟΔΟΣ
Β' Υποκ.: Μιχ. Πετρίδη 30, Τηλ. 38889, Fax: 21946 ΡΟΔΟΣ
ΕΛΑΣΤΙΚΑ ΜΟΝΟ ΕΙΣΑΓΩΓΗΣ & Α' ΔΙΑΛΟΓΗΣ

ΑΥΤΟΜΑΤΕΣ ΠΟΡΤΕΣ
STANDOOR HELLAS
ΚΑΤΟΙΚΙΑΣ - ΒΙΟΜΗΧΑΝΙΑΣ
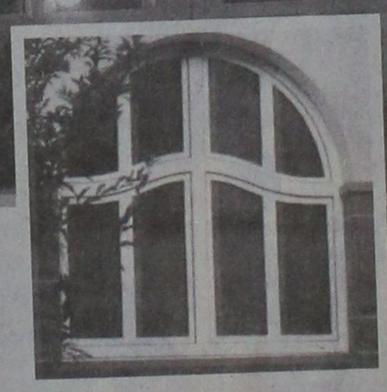

✓ΠΟΡΤΕΣ ΓΚΑΡΑΖ ΑΜΕΡΙΚΗΣ - ΣΟΥΗΔΙΑΣ - ΓΕΡΜΑΝΙΑΣ
✓ΑΥΤΟΜΑΤΙΣΜΟΙ ΜΕ ΤΗΛΕΧΕΙΡΙΣΜΟ BOSCH
✓ΑΥΤΟΜΑΤΕΣ -ΑΝΟΙΓΟΜΕΝΕΣ- ΣΥΡΟΜΕΝΕΣ ΑΥΛΟΠΟΡΤΕΣ ΓΙΑ ΞΕΝΟΔΟΧΕΙΑ-ΕΡΓΟΣΤΑΣΙΑ-ΚΑΤΟΙΚΙΕΣ
✓ΡΟΛΛΑ ΑΣΦΑΛΕΙΑΣ ΚΛΕΙΣΤΟΥ & ΔΙΚΤΥΩΤΟΥ ΤΥΠΟΥ
✓ΚΟΥΦΩΜΑΤΑ ΑΛΟΥΜΙΝΙΟΥ - PVC ΝΕΚΑ ΓΕΡΜΑΝΙΑΣ
✓ΠΑΙΔΙΚΕΣ ΧΑΡΕΣ
✓ΜΕΛΕΤΕΣ - ΚΑΤΑΣΚΕΥΕΣ ΣΙΔΗΡΑΛΟΥΜΙΝΙΟΥ
✓ΠΟΡΤΕΣ ΠΥΡΑΣΦΑΛΕΙΑΣ
ΑΝΤ/ΠΟΣ ΡΟΔΟΥ: ΙΩΑΝ. ΠΑΤΟΥΝΑΣ
ΛΟΝΔΙΝΟΥ 33, ΡΟΔΙΝΙ-ΤΗΛ:61.589,FAX:65.375
STANDOOR HELLAS
ΕΞΟΠΛΙΣΜΟΙ
ΕΜΠΟΡΙΚΩΝ & ΒΙΟΜΗΧΑΝΙΚΩΝ ΚΤΙΡΙΩΝ

ΜΙΚΡΕΣ ΑΓΓΕΛΙΕΣ

Ενοικιασεις Ακινητων

ΕΝΟΙΚΙΑΖΟΝΤΑΙ σε μεγάλο κτήμα:
1) Καινούργια επιπλωμένα δυάρια και γκαρσονιέρες.
2) τριάρια χωρίς έπιπλα. Ολα διαθέτουν τηλέφωνο, τηλεόραση, κεντρική θέρμανση, ανεμιστήρα, ηλιακό, αερόθερμο και εξοπλισμό. Τα τριάρια έχουν και ηλεκτρικό θερμοσίφωνο. Κατασκευή λουξ με μεγάλες βεράντες και πάρκινγκ. Περιοχή Ιξιά, Τρεις. Τηλ. 92714.
3) Χαρίζουμε σκυλάκια (κανίς) δυόμισι μηνών. Τηλ. 92714.

ΕΝΟΙΚΙΑΖΕΤΑΙ ΔΙΑΜΕΡΙΣΜΑ 55 τ.μ., δύο υπνοδωματίων και κουζίνα στην περιοχή Ακραμίτου 14. Τηλ. 0244-51516. (Μετά 15.00 μ.μ.).

ΕΝΟΙΚΙΑΖΟΝΤΑΙ γραφεία στο Μαντράκι, Ενοικιάζονται γραφεία, κατάλληλα για λογιστές, δικηγόρους, Μηχανικούς κ.τ.λ. Πληρ. τηλ. 68111 - 64440

ΕΝΟΙΚΙΑΖΕΤΑΙ διαμέρισμα 90 τ.μ. στον πρώτο όροφο με κεντρική θέρμανση Κέννεντυ 45. Πληρ. στο τηλεφ. 64464

ΕΝΟΙΚΙΑΖΕΤΑΙ καφε-μπαρ στο Φαληράκι, 50 μέτρα από την παραλία, με το κλειδί στο χέρι. Πληρ. τηλ. 85437.

ΕΝΟΙΚΙΑΖΕΤΑΙ στην Αθήνα (Παπανδρέου 54 Ζωγράφου) πλήρως επιπλωμένο διαμέρισμα με εξοπλισμό κουζίνας, θέρμανση, τηλέφωνο. Πληροφορίες 9.00 - 14.00 και 18.00 - 21.00. Τηλ. 33926.

ΕΝΟΙΚΙΑΖΟΝΤΑΙ στα Κοσκινού για χειμερινή σαιζόν Studios επιπλωμένα με ατομικό μπάνιο στην τιμή των 45.000. Τηλ. 61944.

ΕΝΟΙΚΙΑΖΟΝΤΑΙ στην Ιάλυσο και στη Ρόδο, καινούργιες ανεξάρτητες επιπλωμένες και πλήρως εξοπλισμένες γκαρσονιέρες και STUDIOS στο ισόγειο οικοδομών με κήπο σε ήσυχες και όμορφες περιοχές. Τηλ. 34363.

ΕΝΟΙΚΙΑΖΕΤΑΙ παρά τη οδό Αγίων Αναργύρων 20 μια γκαρσονιέρα και ένα δωμάτιο. Πληρ. τηλεφ. 28710.

ΕΝΟΙΚΙΑΖΕΤΑΙ παρά της οδού Αγίων Αναργύρων 20, μια γκαρσονιέρα επιπλωμένη ή μη και ένα δωμάτιο. Πληροφ. Τηλεφ. 28710

ΕΝΟΙΚΙΑΖΕΤΑΙ χώρος 60 τ.μ. κατάλληλος για αποθήκη ή γραφείο, πάροδος Στέλιου Κωτιάδη. Πληροφ. τηλ. 26818, 35609

ΕΝΟΙΚΙΑΖΟΝΤΑΙ επιπλωμένες γκαρσονιέρες στην περιοχή του Εθνικού Σταδίου από 1/11/95 έως 15/3/96. Πληρ. τηλ. 37211

ΕΝΟΙΚΙΑΖΟΝΤΑΙ τέσσερα γραφεία στην οδό Αυστραλίας 60 (έναντι «Σφαγειών») επιφάνειας 27,5 - 30 - 35 τ.μ. Πληρ. Τηλ. 37760 κ. Θανάση ή 92168 κ. Γιάννη.

ΕΝΟΙΚΙΑΖΕΤΑΙ εμπορικός χώρος με αποθήκη στη Μαλώνα. Πληρ. 6-8 μ.μ. τηλ. 0244-51401

Διαφορα

ΠΩΛΕΙΤΑΙ επαγγελματικό ψυγείο και ψυγείο για σάντουιτς. Πληρ. τηλ. 92623.

ΠΩΛΟΥΝΤΑΙ έπιπλα γραφείου (γραφείο κλασσικού τύπου, βιβλιοθήκες, καθιστικά) ελαφρώς μεταχειρισμένα, σε άριστη κατάσταση. Πληροφορίες τηλ. 33485.

ΠΩΛΟΥΝΤΑΙ πλυντήριο πιάτων, και ποτηριών καθώς και εκθετήριο - βιτρίνα διαστάσεων 1,80 Χ 0,60 Χ 0,80 σε καλή τιμή. Πληρ. τηλ. 85437.

ΠΩΛΕΙΤΑΙ ταμειακή μηχανή καινουργής. Πληρ. τηλ. 29138 και 24580.

ΡΙΛΑΞ μασάζ στο δικό σας χώρο για να απαλλαγείτε από το στρες και τους μυικούς πόνους με πλήρη χαλάρωση. Πληρ. τηλ. 093238656 τις ώρες 10 π.μ. - 10 μ.μ.

ΣΥΝΕΡΓΑΤΗΣ ζητείται για επικερδή επιχείρηση καφετέριας σε κεντρικό σημείο. Μόνο σοβαρές προτάσεις. Τηλ. εργάσιμες: πρωί 9-11 30975, απόγευμα 6-7 92384.

Αυτοκινητα

ΠΩΛΕΙΤΑΙ αυτοκίνητο φολκς βάγκεν GOLF GTI 1800 cc 16 V, με πολλά έξτρα, σε άριστη κατάσταση και σε πολύ λογική τιμή. Πληρ. τηλ. 77640 από 4-8 μ.μ.

ΠΩΛΕΙΤΑΙ Alfa Romeo μοντέλο '91. Τιμή 2.500.000 μετρητοίς. Δεκτός κάθε έλεγχος.

Παπάκι Suzuki FB. 80 cc 200.000 μετρητοίς. Μηχανάκι Puch 50 cc 80.000 μετρητοίς.
Πληροφ. 39433, 52570, 25116.

AUDI 100/FUX 72 2/θυρο. Καλή οδική συμπεριφορά. Προσφορά: 400.000 δρχ. Τηλ.: 29248.

ΠΩΛΕΙΤΑΙ YUGO 45 ΤΟΥ 1987. Με FIAT 128 ΜΗΧΑΝΗ. Αριστη κατάσταση. Γίνονται ευκολίες. Τηλ. 81545.

ΠΩΛΕΙΤΑΙ BMW 318i μοντέλο 90 σε άριστη κατάσταση με αιρκοντίσιον, ηλεκτρικά παράθυρα, στερεοφωνικό FISHER σε καταπληκτική τιμή των 5.000.000 δρχ. Γίνονται ευκολίες.
Πληρ. τηλ. 21198 - 22964

ΠΩΛΕΙΤΑΙ μηχανάκι ADDRESS 50 cc σε άριστη κατάσταση. Πληροφ. τηλ. 91820 κ. Βαλάντη.

ΠΩΛΕΙΤΑΙ SEAT MARBELLA μοντέλο 1988 900 cc σε καλή κατάσταση με ραδιοκασετόφωνο. Τιμή 800.000 δρχ. ΜΕΤΡΗΤΟΙΣ. Πληροφορίες κον **ΣΑΜΑΡΑ ΘΑΝΑΣΗ τηλ. 96010 - 62039.**

Πωλησεις Ακινητων

ΠΩΛΟΥΝΤΑΙ: από ιδιοκτήτες στην Ιαλυσό περιοχή ΒΟΥΝΑΡΑΣ: 1) μεζονέτες σε μπετά α) 126.00 τ.μ. 15 εκ. β) 134.00 τ.μ. 16 εκ. 2) οροφοδιαμέρισμα σε μπετά 92.00 τ.μ. 11 εκ. 3) οικόπεδο εντός σχεδίου 1.000 τ.μ. 30 εκ.Πληροφορίες τηλεφ. 22050-33441.

ΠΩΛΕΙΤΑΙ: γωνιακό παραλιακό οικόπεδο 450 τ.μ. οικοδομήσιμο στη μοναδική είσοδο Χαρακίου. Πληρ. στο τηλ. 01-9840803.

ΙΔΙΟΚΤΗΤΗΣ πουλά στην ΠΑΣΤΙΔΑ οικόπεδο 1.250 μέτρα εντός ζώνης. Κτίζεις 140 τ.μ. Τηλ. 62486, 20939.

ΠΩΛΕΙΤΑΙ: Καφετέρια πολυτελείας σε καλή τοποθεσία με καλή πελατεία, λόγω αναχώρησης. Πληρ. 9 - 1 και 5 - 8. Τηλ. 23815 - 78275. Γιώτα Μανωλάκου.

ΠΩΛΕΙΤΑΙ: μουσική ταβέρνα εντός πόλεως Ρόδου σε τιμή ευκαιρίας. Πληρ. τηλ. 21949 - 27274 - 61554.

ΠΩΛΟΥΝΤΑΙ: 1. Κατάστημα με δύο αποθήκες στην οδό Βερολίνου 23.
2. Καρά - Γιαπί 160 τ.μ. σε τρίτο όροφο οικοδομής.

ΠΩΛΕΙΤΑΙ ΜΑΓΑΖΙ
ΠΩΛΕΙΤΑΙ κατάστημα 68 τ.μ. επί της Μεγάλου Κωνσταντίνου. Πληροφορίες στα τηλέφωνα 92290 (πρωί) - 92314 (απόγευμα) κ. Γεωργίου.

ΠΩΛΟΥΝΤΑΙ - ΟΙΚΟΠΕΔΑ

Των 4.000 μ² επι της επαρχιακής οδού Ρόδου - Καλλιθέας και Καλλιθέας - Ασγούρου (έναντι SUPER MARKET ΜΙΚΟ), με πολύ καλή ρυμοτομία, θα διανοιγούν δρόμοι 8,00 μέτρων.
Πληροφορίες τηλ. 28616 - 37848 κ. ΑΤΣΙΔΗ ΑΝΑΣΤΑΣΙΟ

3. Αγρόκτημα 4.500 τ.μ. στον Αρχάγγελο επί της Εθνικής οδού Ρόδου - Λίνδου, με φως, νερό και τηλέφωνο. Πληροφορίες: 0244 - 51391, και 51184

ΠΩΛΕΙΤΑΙ ισόγειο διαμέρισμα 180 τ.μ. επί της Αννης Μαρίας με άδεια μετατροπής σε καταστήματα.
Πληρ., τηλ. 38736, 29827 ώρες 9.00 - 12.00 και 17.00 - 22.00

ΠΩΛΕΙΤΑΙ αίθουσα 200 τ.μ. εντός Ρόδου με μπάνιο και τηλέφωνο. Πληρ. τηλ. 0241 - 32985 & 01 - 2828292 ώρες 6 - 9 μ.μ.

ΠΩΛΕΙΤΑΙ διαμέρισμα σε καλή κατάσταση 83 τ.μ., με δύο υπνοδωμάτια, δαλοτραπεζαρία, ευρύχωρη κουζίνα και μπάνιο. Αξία 14.000.000 μετρητοίς. Πληροφορίες τηλ. 33794 και 23377.

Ζητουν Προσωπικο

ΖΗΤΕΙΤΑΙ λογιστής, πτυχιούχος με 2ετή τουλάχιστον προϋπηρεσία, από τον Ομιλο Ξενοδοχειακών Επιχειρήσεων Κον Μήτση / Πληροφορίες τηλ. 26284 GRAND HOTEL Γ. ΛΥΔΑΚΗΣ.

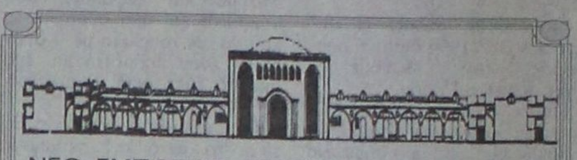

ΝΕΟ ΕΜΠΟΡΙΚΟ ΚΕΝΤΡΟ ΣΤΟ ΦΑΛΗΡΑΚΙ
Πωλούνται σε εκλεκτούς εμπόρους - επενδυτές 4 τελευταία καταστήματα 36m2 εώς 70 m2 με αυλή. Δυνατότης δανειοδότησης με 13,5% από Τράπεζα.
Πληροφορίες κ. Εμμ. Κρανίδης τηλ. 27082 - 26476 FAX 27101.

ΠΩΛΟΥΝΤΑΙ
ΑΠΟ ΤΟΝ ΑΝΑΣΤΑΣΙΟ ΑΤΣΙΔΗ

1. Στην οδό Κωνσταντίνου Υδραίου και Κοσκινού γωνία:
- Διαμέρισμα 75 τ.μ. 3άρι
- Διαμερίσματα 90 τ.μ. 3άρια
- Διαμερίσματα 110 τ.μ. 4άρια

Πολυτελής κατασκευή, με γερμανική ή ιταλική κουζίνα εντοιχισμένη 10 τρεχ. μέτρων περίπου, γρανίτες στα πατώματα, διπλά τζάμια, υδραλικό ασανσέρ και αποκλειστική θέση στάθμευσης αυτοκινήτου στην πυλωτή της πολυκατοικίας.
2. Στην οδο Καμείρου και Απόλλωνος (περιοχή ΜΟΝΤΕ ΣΜΙΘ). Μαιζονέτες διώροφες με υπόγειο, συν. εμβαδού 180 τ.μ. σε ήσυχη περιοχή, με αποκλειστικές χρήσεις αυλών.
3. Στην οδό Φιλερήμου και Επιδαύρου στο Καρακόνερο.
- Διαμέρισμα 160 τ.μ. διώροφο, με τζάκι, εντοιχισμένη γερμανική κουζίνα, πολλά μέτρα βεράντες, 2 μπάνια γρανίτες στα πατώματα και αποκλειστική θέση στάθμευσης στην πυλωτή της πολυκατοικίας. Υδραυλικό ασανσέρ.
- Διαμέρισμα 45 τ.μ. με αυλή.

ΑΜΕΣΗ ΚΑΤΑΡΤΙΣΗ ΟΡΙΣΤΙΚΩΝ ΣΥΜΒΟΛΑΙΩΝ.
ΠΛΗΡΟΦΟΡΙΕΣ:
ΑΝΑΣΤΑΣΙΟΣ ΑΤΣΙΔΗΣ
ΣΤΕΦΑΝΟΥ ΚΑΖΟΥΛΛΗ 74 ΡΟΔΟΣ ΤΗΛ. 28616 - 37848 ΤΗΛ. ΟΙΚΙΑΣ: 63510 - 61865

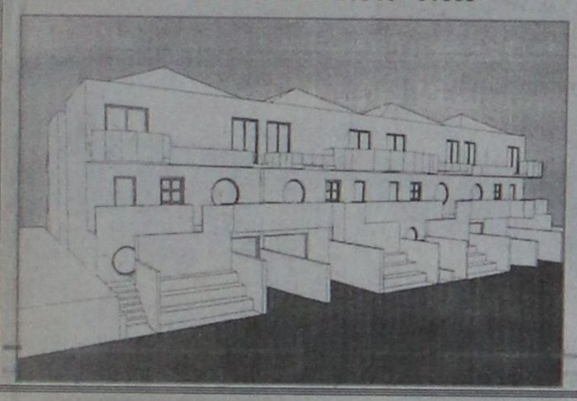

ΠΩΛΟΥΝΤΑΙ
ή
ΕΝΟΙΚΙΑΖΟΝΤΑΙ

Γραφεία πολυτελούς κατασκευής σύμφωνα με τις σύγχρονες προδιαγραφές από 30-55-75-110 έως 250 m² στην οδό Καρπάθου 11 (πεζόδρομος) στο τελείως ανακαινισθέν πρώην ξενοδοχείο «ΚΟΛΟΣΣΟΣ» με την κρυστάλλινη φιμέ πρόσοψη.

Πληροφορίες:
στα τηλέφωνα 24331 - 32
από 09.00 π.μ. - 14.00 μ.μ.
Δ/νις Νικηταρά

ΠΩΛΟΥΝΤΑΙ
Τηλ. 29318 - 34598
ΔΙΑΜΕΡΙΣΜΑΤΑ - ΚΑΤΑΣΤΗΜΑΤΑ - ΑΠΟΘΗΚΕΣ
ΚΑΛΛΙΣΤΟΣ ΔΙΑΚΟΓΕΩΡΓΙΟΥ
(ΙΔΙΟΚΤΗΤΗΣ - ΚΑΤΑΣΚΕΥΑΣΤΗΣ)

1. Οικοδομή έξι διαμερισμάτων στην οδό Αθηνών και Λάρδου γωνία 3άρια 95 τ.μ., τεσσάρια 120 τ.μ., καταστήματα 40 -80 - 120 τ.μ.
2. Οικοδομή έξι διαμερισμάτων στην οδό Σαλάκου τεσσάρια 110 - 120 τ.μ. με απεριόριστη θέα.
3. Οικοδομή στην οδό Καλλεθέας και Καλειπάτηρας στο Καρακόνερο διαμερισματα 3άρια 80 τ.μ., τεσσάρια 120 τ.μ., καταστηματα 60 - 80 - 100 τ.μ., αποθήκες 60 -80 -100 τ.μ., αποθήκες 60 - 80 - 100 -300 τ.μ. Ολα με θέα τη θάλασσα.
4. Οικοδομή κοντά στην Μ. Πετριδη. Διαμερίσματα των 110 - 120 τ.μ. τεσσάρια.
5. Διαμέρισμα 85 τ.μ. στην οδό Γραμμου και Αγίου Ιωάννου (έτοιμο άμεση παράδοση).
6. Διαμέρισμα 75 τ.μ. στην οδό Θεσσαλονίκης κοντά στην Στέλιου Κωτιάδη (έτοιμο άμεση παράδοση)

ΠΑΡΑΤΗΡΗΣΕΙΣ: Όλες οι οικοδομές έχουν ασανσέρ υδραυλικό. Τα διαμερίσματα είναι πολυτελούς κατασκευης.
7. Πωλούνται κτήματα παραλιακα στην ΛΑΧΑΝΙΑ των 2.000 - 4.000 και ένα κτήμα 52.000 τ.μ. για ξενοδοχειακή μονάδα ή για Συνεταιρισμό.

ΠΛΗΡΟΦΟΡΙΕΣ: ΚΑΛΛΙΣΤΟ ΔΙΑΚΟΓΕΩΡΓΙΟΥ
ΤΗΛ: 29318 - 34598
Διεύθυνση: Κων/νου Τσαλδάρη 28 - ΡΟΔΟΣ

MOTO MOSCHOS
ΑΛΕΚΟΥ ΠΑΝΑΓΟΥΛΗ 52
ΡΟΔΟΣ-ΤΗΛ.: 0241-36026

Πωλούνται τα κάτωθι μοντέλα σε άριστη κατάσταση και με Service:

ΕΝΤΟΥΡΟ

KAWASAKI	KLR250
HONDA	XLR250R '92
HONDA AX	-1-250 '91
YAMAHA DT	125 LC
SUZUKI	DR 125
YAMAHA	TW 200

ΤΣΟΠΕΡ

YAMAHA XV250	VIRAGO

ΣΚΟΥΤΕΡ

SUZUKI ADDRESS	V50 '92
SUZUKI	ADDRESS 50
HONDA	TACT 50
YAMAHA	JOG 50
YAMAHA	XC125 AYTOM.
YAMAHA	XC180 AYTOM.
HONDA SPACY	250 AYTOM.

6ΜΗΝΟ ΑΤΟΚΟ ΔΙΑΚΑΝΟΝΙΣΜΟ

ΠΩΛΟΥΝΤΑΙ
ΚΑΙ ΕΝΟΙΚΙΑΖΟΝΤΑΙ ΑΠΟ ΒΙΚΕΤΕΡ ΑΕ

Πληρ. κ. ΠΑΝΑΓΟΣ οδός Γ. Σεφέρη 108 - Τηλ. 62590 - 62711

1) ΔΙΑΜΕΡΙΣΜΑΤΑ
επί της Γ. Σεφέρη των 60-100-120 με θέα θάλασσα.
2) Καταστήματα
των 200-400-600 τ.μ. στην Εθνική οδό Ρόδου - Λίνδου δίπλα στο ΚΤΕΟ
3) Καταστήματα ισόγεια
των 200-450-600-1350 τ.μ. στο Εμπορικό Κέντρο Πανάγου
4) Οικοδομή 3.000 τ.μ. εμφανή μπετά
στην Εθνική οδό Ρόδου - Λίνδου στο 6ο χιλ. με κόμβο και πρόσοψη 120 μ. ακριβώς εναντι του νέου συγκροτήματος ΤΟΥΟΤΑ
5) Οικόπεδα των 4.000 τμ. μόνο για επίλεκτους πελάτες
Η περιοχή είναι πλέον ενδεδειγμένη για βίλλες πάνω από την τουριστική περιοχή Φανερωμένης
6) Οικόπεδα των 4.000 τ.μ. στην πλέον αναπτυσσόμενη περιοχή της Ρόδου οδός Γ.Σεφέρη κοντά στα πολυκαταστήματα ΜΗΔΙΑ - ΜΕGA - ΒΕΡΟΠΟΥΛΟΥ και το Νέο Νοσοκομείο.
7) ΚΙΟΤΑΡΙ:
Στο υπό ανέγερση τουριστικό χωριό πωλούνται από τα σχέδια, βίλλες - στούντιο - καταστήματα δίπλα στα μεγάλα ξενοδοχεία.

Στα καταστήματα Αδελφών Στεφάνου Ο.Ε.

ARISTON
ΜΕΓΑΛΕΣ ΕΚΠΤΩΣΕΙΣ ΑΠΟ 15-35%
στις ηλεκτρικές συσκευές ARISTON Ιταλίας

ΚΟΥΖΙΝΕΣ-ΨΥΓΕΙΑ, ΚΑΤΑΨΥΚΤΕΣ-ΠΛΥΝΤΗΡΙΑ - ΘΕΡΜΟΣΙΦΩΝΕΣ-ΑΠΟΡΡΟΦΗΤΗΡΕΣ - ΑΠΛΕΣ ΚΑΙ ΕΝΤΟΙΧΙΖΟΜΕΝΕΣ

✔Τηλεοράσεις βίντεο.
Στερεοφωνικά κάμερες
εκπτώσεις μέχρι 20%

ΜΙΚΡΟΣΥΣΚΕΥΕΣ ΠΑΝΤΟΣ ΤΥΠΟΥ ΑΠΟ 15-20%

ΚΑΤΑΣΤΗΜΑΤΑ
Α/ΦΩΝ ΣΤΕΦΑΝΟΥ Ο.Ε.
1) Δενδρινού & Χατζηαγγέλλου (τέρμα Κοδριγκτώνος
Τηλ/να: 22.568- 22.695
2) Πλάτωνος 17-21 Τηλεφ. 23.836
ARISTON ΤΑ ΠΑΝΤΑ ΑΡΙΣΤΑ

ΚΕΝΤΡΟ ΠΑΤΙΝΑΖ
BLADE RUNNER



ΔΙΑΣΚΕΔΑΣΗ
ΚΑΙ ΓΥΜΝΑΣΤΙΚΗ
ΓΙΑ ΟΛΗ ΤΗΝ ΟΙΚΟΓΕΝΕΙΑ

ΑΝΟΙΚΤΑ
ΠΑΡΑΣΚΕΥΗ, ΣΑΒΒΑΤΟ
ΚΑΙ ΚΥΡΙΑΚΗ
5 Μ.Μ. ΕΩΣ 12 Μ.Μ.

ΤΙΜΗ ΕΙΣΟΔΟΥ
(ΣΥΜΠΕΡΙΛΑΜΒΑΝΕΤΑΙ ΑΠΕΡΙΟΡΙΣΤΗ ΩΡΑ ΠΑΤΙΝΑΖ Η ΕΝΑ ΠΟΤΟ)
ΔΡΧ. 1.000

ΕΜΠΟΡΙΚΟ ΚΕΝΤΡΟ ΠΑΝΑΓΟΥ - Γ. ΣΕΦΕΡΗ 108
ΤΗΛ. 62517 - 62577

ΕΛΕΥΘΕΡΙΑ ΣΤ. ΚΟΚΚΑΛΗ
ΔΙΚΑΣΤΙΚΗ ΕΠΙΜΕΛΗΤΡΙΑ
ΠΡΩΤΟΔΙΚΕΙΟΥ ΡΟΔΟΥ
ΕΘΝΑΡΧΟΥ ΜΑΚΑΡΙΟΥ 37
ΤΗΛ. 36652 ΡΟΔΟΣ
ΑΦΜ 43867930
ΠΕΡΙΛΗΨΗ
ΑΡΙΘΜΟΣ 1069/1995

Δικαστική Επιμελήτρια:
Ελευθερία Στ. Κόκκαλη που έχω την έδρα μου στη Ρόδο στην όδο Εθνάρχου Μακαρίου 37, 1ος όροφος, τηλ 36652.

Επισπεύδουσα: εταιρεία με την επωνυμία ΓΕΝΙΚΗ ΤΕΧΝΙΚΗ ΑΕ.

Οφειλέτιδα: Ροδιακή Επιπλοποιΐα Μιχαήλ Μπέρδη, νόμιμα εκπ/νη από τον Μιχαήλ Μπέρδη

Εκτελεστός τίτλος: Η υπ΄ αριθμόν 322/1994 διαταγή πληρωμής του Μονομελούς Πρωτοδικείου Ρόδου.

Ποσό οφειλής: (4.781.287) δραχμές (μείον τις καταβολές) εντόκως νομίμως, από σύμφωνα με την επιταγή που έχει κοινοποιηθεί.

Μεσεγγυούχος: Ιωάννης Κατσαρίδης του Σπυρίδωνα κάτοικος Ρόδου οδός Ηρώων Πολυτεχνείου αρ. 3 σύμφωνα με το άρθρο 956 του ΚΠΟΛΔ.

Υπάλληλος του πλειστηριασμού Μαρία Παπαδάκη-Γιαννοπούλου κάτοικος Ρόδου οδός Εθ. Δωδεκανησίων 29.

Χρόνος πλειστηριασμού: 24 Ιανουαρίου 1996 ήμερα Τετάρτη και από ώρα 12 το μεσημέρι μέχρι τις 2 το απόγευμα της ίδιας ημέρας.

Τόπος πλειστηριασμού: το δημοτικό κατάστημα του Δήμου Ρόδου.

Εχει κατασχεθεί με την υπ΄αριθμόν 1024/1995 έκθεση μου αναγκαστικής κατάσχεσης και είναι:

1) Ενα σαλόνι που αποτελείται από έναν τριθέσιο, έναν διθέσιο καναπέ και μία πολυθρόνα χρώματος κόκκινου βελουτέ.Εκτιμήθηκε 200.000 δρχ.

2) Ενα σαλόνι που αποτελείται από τριθέσιο, διθέσιο καναπέ και μία πολυθρόνα χρώματος κίτρινου, βελουτέ. Εκτιμήθηκε 200.000 δρχ.

3) Ενα σαλόνι που αποτελείται από τριθέσιο, διθέσιο καναπέ και μία πολυθρόνα εμπριμέ (κύριο χρώμα βισσινί) σατέν. Εκτιμήθηκε 250.000 δρχ.

4) Ενα σαλόνι γωνία αποτελούμενο από τρία κομμάτια υφάσματος σαντούκ εμπριμέ (κύριο χρώμα βεραμάν με εκρού), εκτιμήθηκε 250.000 δρχ.

5)) Ενα σαλόνι γωνία αποτελούμενο από τρία κομμάτια υφάσματος σαντούκ εμπριμέ (κύριο χρώμα μπλε με εκρού). Εκτιμήθηκε 250.000 δρχ.

6) Ενα σαλόνι που αποτελείται από ένα διθέσιο, έναν τριθέσιο καναπέ και μία πολυθρόνα βελουτέ χρώματος πράσινου. Εκτιμήθηκε 200.000 δρχ.

7) Ενα σαλόνι που αποτελείται από έναν τριθέσιο, έναν διθέσιο καναπέ και μία πολυθρόνα εμπριμέ (κύριο χρώμα μπλε με εκρού) με ρίγες. Εκτιμήθηκε 250.000 δρχ.

8) Ενα σαλόνι που αποτελείται από έναν τριθέσιο, έναν διθέσιο καναπέ και μία πολυθρόνα εμπριμέ ύφασμα σαντούκ (βεραμάν με εκρού). Εκτιμήθηκε 250.000 δρχ.

9) Ενα έπιπλο τοίχου αποτελούμενο από 4 κομμάτια ξύλινου χρώματος καρυδί. Εκτιμήθηκε 120.000 δρχ.

10) Ενα σύνθετο λάκα (έπιπλο τοίχου) χρώματος μαύρου και καφέ ξύλινο αποτελούμενο από δύο κομμάτια. Εκτιμήθηκε 150.000 δρχ.

11) Ενας μπουφές ξύλινος με καθρέπτη, λάκα μαύρο με καφέ με τέσσερα συρτάρια και δύο ντουλάπια. Εκτιμήθηκε 200.000 δρχ.

12) Ενα έπιπλο τοίχου ξύλο μαύρο δεσποτάκη και καφέ, αποτελούμενο από τέσσερα κομμάτια. Εκτιμήθηκε 250.000 δρχ.

13) Ενα έπιπλο τοίχου (σύνθετο) ξύλινο χρώματος καφέ αποτελούμενο από τρία κομμάτια δεσποτάκη. Εκτιμήθηκε 250.000 δρχ.

14) Ενα έπιπλο τοίχου ξύλινο δεσποτάκη χρώματος καφέμαύρου αποτελούμενο από τρία κομμάτια. Εκτιμήθηκε 200.000 δρχ.

15) Ενα έπιπλο τοίχου ξύλινο αποτελούμενο από έξι κομμάτια, ανεγκρέ. χρώματος καφέμπλε. Εκτιμήθηκε 200.000 δρχ.

16) Ενας μπουφές με καθρέπτη ξύλινος (κλασικός) ανεγκρέ χρώματος καρυδί. Εκτιμήθηκε 200.000 δρχ.

17) Μία βιτρίνα ξύλινη ανεγκρέ χρώματος καρυδί, από δύο ντουλάπια, δύο συρτάρια και δύο ράφια. Εκτιμήθηκε 120.000 δρχ.

18) Μία τραπεζαρία με βάση ανεγκρέ καρυδί και επιφάνεια γυάλινη και έξι καρέκλες ξύλινες οξιάς με πλάτη ψάθινη και κάθισμα ύφασμα εμπριμέ (κόκκινο από λουλούδια). Εκτιμήθηκε 200.000 δρχ.

19) Μία κρεβατοκάμαρα αποτελούμενη από διπλό κρεββάτι-στρώμα και κεφαλάρι, δύο κομοδίνα και τρία συρτάρια το καθένα, με τουαλέτα με 4 σύρτάρια, έναν καθρέπτη και ένα σκαμπό ξύλο οξιά. Εκτιμήθηκε 300.000 δρχ.

Τιμή πρώτης προσφοράς θα είναι το μισό της εκτίμησης δηλαδή το 1/2 για το καθένα από αυτά, τα υπόλοιπα δε σύμφωνα με τους όρους της πιο πάνω περίληψής μου.

Συντάχθηκε η παρούσα σήμερα στις 19 Δεκεμβρίου 1995 στο γραφείο μου στην οδό Εθνάρχου Μακαρίου 37 και υπογράφεται από εμένα την δηλούσα δικαστική επιμελήτρια.

Η δηλούσα
δικαστική επιμελήτρια
Ελευθερία Στ. Κόκκαλη

ΕΛΕΥΘΕΡΙΑ ΣΤ. ΚΟΚΚΑΛΗ
ΔΙΚΑΣΤΙΚΗ ΕΠΙΜΕΛΗΤΡΙΑ
ΠΡΩΤΟΔΙΚΕΙΟΥ ΡΟΔΟΥ
ΕΘΝΑΡΧΟΥ ΜΑΚΑΡΙΟΥ 37
ΤΗΛ. 36652 ΡΟΔΟΣ
ΑΦΜ 43867930
ΑΠΟΣΠΑΣΜΑ
ΑΡΙΘΜΟΣ 1071/1996

Δικαστική Επιμελήτρια:
Ελευθερία Στ. Κόκκαλη.

Επισπεύδων: Αργύρης Σπύρου του Βασιλείου.

Οφειλέτης: Στέργος Κοσκινιάτης κάτοικος Ρόδου.

Εκτελεστοί τίτλοι: Η υπ΄ αριθμόν 355 και 490/1995 διαταγές πληρωμής του Ειρηνοδικείου Ρόδου και του Πρωτοδικείου Ρόδου αντίστοιχα.

Ποσό οφειλής: (3.278.140) δραχμές εντόκως νομίμως, σύμφωνα με την επιταγή που έχει κοινοποιηθεί.

Μεσεγγυούχος: ο ίδιος ο οφειλέτης σύμφωνα με το άρθρο 996 του ΚΠΟΛΔ.

Υπάλληλος του πλειστηριασμού: Μαίρη Παπαδάκη-Γιαννοπούλου κάτοικος Ρόδου οδός Εθ. Δωδεκανησίων αρ. 29.

Χρόνος πλειστηριασμού: 31 Ιανουαρίου 1996 ήμερα Τετάρτη και από ώρα 12 το μεσημέρι μέχρι τις 2 το απόγευμα της ίδιας ημέρας.

Τόπος πλειστηριασμού: το κοινοτικό κατάστημα της Κοινότητας Καλάθου Ρόδου.

Εχει κατασχεθεί με την υπ΄αριθμόν 1016/1995 έκθεσή μου αναγκαστικής κατάσχεσης και είναι:

Το 1/3 εξ΄ αδιαιρέτου ενός αγρού εκτάσεως 11.240 τ.μ. της κτηματικής περιφέρειας Καλάθου Ρόδου που είναι γραμμένο στα βιβλία του Κτηματολογίου Ρόδου στον τόμο 14 γαιών Καλάθου, φύλλο 94, μερίδα 620Α και φάκελλος 1354, νομικής φύσεως Δημόσια Γη.

Περιήλθε το 1/3 εξ΄ αδιαιρέτου στην κυριότητα του οφειλέτη δυνάμει του υπ΄ αριθμόν 12.128/1987 συμβολαίου του συμβολαιογράφου Ρόδου κ. Μιχαήλ Λέργου.

Εκτιμήθηκε το 1/3 εξ΄ αδιαιρέτου του αγρού 19.000.000 δρχ.

Τιμή πρώτης προσφοράς θα είναι το μισό της εκτίμησης δηλαδή 9.500.000 δρχ. τα υπόλοιπα δε σύμφωνα με τους όρους της πιο πάνω περίληψής μου.

Συντάχθηκε η παρούσα σήμερα στις 8-01-1996 στο γραφείο μου στην οδό Εθνάρχου Μακαρίου 37 και υπογράφεται από εμένα την δηλούσα δικαστική επιμελήτρια.

Η δηλούσα
δικαστική επιμελήτρια
Ελευθερία Στ. Κόκκαλη

ΕΛΕΥΘΕΡΙΑ ΣΤ. ΚΟΚΚΑΛΗ
ΔΙΚΑΣΤΙΚΗ ΕΠΙΜΕΛΗΤΡΙΑ
ΠΡΩΤΟΔΙΚΕΙΟΥ ΡΟΔΟΥ
ΕΘΝΑΡΧΟΥ
ΜΑΚΑΡΙΟΥ 37
ΤΗΛ. 36652 ΡΟΔΟΣ
ΑΦΜ 43867930
ΠΕΡΙΛΗΨΗ
ΑΡΙΘΜΟΣ 1055/1995

Δικαστική Επιμελήτρια:
Ελευθερία Στ. Κόκκαλη.

Επισπεύδουσα: εταιρεία με την επωνυμία ΓΕΝΙΚΗ ΤΕΧΝΙΚΗ ΑΕ.

Οφειλέτης:Σάββας Πανιέρας κάτοικος Ρόδου.

Εκτελεστός τίτλος: Η υπ΄ αριθμόν 786/1995 διαταγή πληρωμής του Ειρηνοδικείου Ρόδου.

Ποσό οφειλής: (328.992) δραχμές εντόκως νομίμως και σύμφωνα με την επιταγή που έχει κοινοποιηθεί.

Μεσεγγυούχος: ο ίδιος ο οφειλέτης σύμφωνα με το άρθρο 956 του ΚΠΟΛΔ.

Υπάλληλος του πλειστηριασμού: Αριστέα Ηρακλείδου-Περίδου κάτοικος Ρόδου οδός Εθνάρχου Μακαρίου 45.

Χρόνος πλειστηριασμού: 24 Ιανουαρίου 1996 ήμερα Τετάρτη και από ώρα 12 το μεσημέρι μέχρι τις 2 το απόγευμα της ίδιας ημέρας.

Τόπος πλειστηριασμού: το δημοτικό κατάστημα του Δήμου Ρόδου.

Εχει κατασχεθεί με την υπ΄αριθμόν 1054/1995 έκθεση μου αναγκαστικής κατάσχεσης και είναι:

Το με αριθμό κκλοφορίας ΡΟΒ 1625 ΙΧΕ αυτοκίνητο εργοστασίου Alfa-Lancia τύπου 905AB33QV με αριθμό πλαισίου ZAR905A0005503041 και αριθμό κινητήρα AR305850002295, κυλινδρισμού 1186cc, χρώματος λευκού, φορολογικής ισχύος 8HP, θέσεων 5, Ιταλικής προέλευσης. Εχει 4 τροχούς με τα αντίστοιχα ελαστικά τους. Εχει πλήρη ηλεκτρική εγκατάσταση με τα απαραίτητα φανάρια του. Εκτιμήθηκε 2.000.000 δρχ.

Τιμή πρώτης προσφοράς θα είναι το μισό της εκτίμησης δηλαδή 1.000.000 δρχ. τα υπόλοιπα δε σύμφωνα με τους όρους της πιο πάνω περίληψής μου.

Συντάχθηκε η παρούσα σήμερα στις 28 Νοεμβρίου 1995 στο γραφείο μου στην οδό Εθνάρχου Μακαρίου 37 και υπογράφεται από εμένα την δηλούσα δικαστική επιμελήτρια.

Η δηλούσα
δικαστική επιμελήτρια
Ελευθερία Στ. Κόκκαλη

ΠΕΡΙΛΗΨΗ
του με αριθμόν
1010/1995
ΕΠΑΝΑΛΗΠΤΙΚΟΥ
ΠΡΟΓΡΑΜΜΑΤΟΣ
ΑΝΑΓΚΑΣΤΙΚΟΥ
ΠΛΕΙΣΤΗΡΙΑΣΜΟΥ
ΚΙΝΗΤΩΝ

Εγώ ο Δικαστικός Επιμελητής του Πρωτοδικείου Ρόδου Αθανάσιος Διακομιχάλης με έδρα την Ρόδο και στην Εθνάρχου Μακαρίου 45, τηλ. 37790-37760

Κάνω γνωστό ότι:

Με επίσπευση της δανείστριας ανώνυμης Τραπεζικής εταιρείας με την επωνυμία "ΓΕΝΙΚΗ ΤΡΑΠΕΖΑ ΤΗΣ ΕΛΛΑΔΟΣ" νόμιμα εκ/νης που δικαιούται να λαμβάνει από τον οφειλέτη της Αναστάσιο Σπάθα του Αντωνίου κάτοικο Αρχαγγέλου Ρόδου, βάσει του εκτελεστού πρώτου απογράφου με αριθμό 29 του 1994 διαταγής πληρωμής του Μονομελούς Πρωτοδικείου Ρόδου δραχμές 20.604.459, μείον ότι κατέβαλε με τον νόμιμο τόκο σύμφωνα με την επιταγή που του εκοινοποιήθηκε και ύστερα από έγγραφη παραγγελία της πιο πάνω επισπεύδουσας που μου δόθηκε από τον πληρεξούσιο δικηγόρο της Ευαγγελίας Μηλιού, θα βγει σε δημόσιο αναγκαστικό πλειστηριασμό από την Συμβολαιγράφο Ρόδου Καλλιόπη Μαύρου-Ροδίτου ή από τον νόμιμο αναπληρωτή της σε περίπτωση κωλύματός της την 24-1-1996 ημέραν Τετάρτη και ώρα 12-2μμ στον συνηθισμένο τόπο των δημοσίων αναγκαστικών πλειστηριασμών του Δήμου Αρχαγγέλου και έξω ή μέσα από το Δημαρχείο Αρχαγγέλου, αυτά που με την με αριθμό 810 του' 1994 έκθεσή μου αναγκαστικά κατασχέθηκαν κινητά του παραπάνω οφειλέτη των οποίων η περιγραφή έχει ως εξής:

1. Ενα (1) πτερυγοφόρο κομπρεσέρ 7,5 HP, εργοστασίου κατασκευής Hydrovahe αποτελούμενο από μεταψύκτη αέρος, ξηραντήρα αέρος, ηλεκτρικό πίνακα και ένα (1) καζάνι 500 ltr, εκτιμήθηκαν σύμφωνα με την υπ΄ αριθμό 634/94 Απόφαση του Μονομελούς Πρωτοδικείου Ρόδου 880.000 δρχ. και η πρώτη προσφορά αυτού το 1/2 ήτοι 440.000 δρχ.

2. Ενα (1) εβτρούντερ Νο 60 με σταθερή κεφαλή Νο75 και μήτρα Νο 200 και διπλό τυλικτικό 1100 (SPECIAL) παραγωγής πολυαιθυλένιου και υψημοριακού τύπου SHOPE 60 εργοστασίου κατασκευής COKIPA αποτελούμενο από τα εξής:

α) Κύλινδρο και κοχλία 1:28, β) ηλεκτροκινητήρα τύπου PILLER αυξομειουμένων στροφών ευρωπ. προελεύσεως 25 HP, γ) Ηλεκτρικό πίνακα ελέγχου διευθύνσεως μηχανήματος και ελέγχου θερμοκρασιών, δ) σταθερή κεφαλή Νο 75 και μήτρα Ν0 200 με κούλιγκερ για την ομοιόμορφη κατανομή του αέρος για την ψύξη του υλικού. ε) Τραβηκτικό Νο 1100 με αυξομειούμενο ηλεκτροκινητήρα ισχύος 0,75 HP, αυτόματη ρύθμιση των κυλίνδρων μέσω πνευματικού συστήματος για την ομαλή κίνηση τραβήγματος του πλαστικού. (Τα κύλινδρα του τραβηκτικού έχουν είδική επένδυση). στ) Τυλικτικό Νο 1100 (SPECIAL) με δύο σειρές τυλίξεως πλαστικού ρολού με ηλεκτροκινητήρα αυξομειουμένων στροφών ισχύος 0,75 HP, αυτόματη ρύθμιση των κυλίνδρων τυλίξεως μέσω πνευματικού συστήματος. z) Ικρίωμα - πύργος ειδικής κατασκευής με ανάλογη ρυθμιζόμενη καθ΄ ύψος θέση για την παραγωγή πολυαιθυλινίου ή υψημοριακού, αποτελούμενο εκ τεσσάρων δοκών, από ένα πατάρι περιφραγμένο με κάγκελα ασφαλείας και εκ μιας σκάλας ανόδου, η) Ξύλα στα κάσσετ τρυπημένα και χονδρά με επένδυση υφάσματος, και θ) φυσητήρας και σάλα.

Το παραπάνω συγκρότημα (ΕΞΤΡΟΥΝΤΕΡ) εξετιμήθηκε σύμφωνα με την υπ΄ αριθμό 634/94 Απόφαση του Μονομελούς Πρωτοδικείου Ρόδου δρχ. 9.900.000 και η πρώτη προσφορά αυτού 4.950.000 δρχ.

3) Μία (1) αυτόματη θερμοκοπτοκολλητική μηχανή C.M.80 εργοστασίου κατασκευής COKIPA αποτελούμενη από τα εξής: α) Ηλεκτροκινητήρα αυξομειουμένων στροφών 20:125 RDM 2 HP, β) Φορέα με ιμάντες ευρωπαϊκής προελεύσεως για την παραλαβή σακκούλας με ανεξάρτητη κίνηση με ηλεκτροκινητήρα ισχύος 0,75 HP, γ) Φωτοκύτταρο για την εκτυπωθείσα σακκούλα ευρωπαϊκής προελεύσεως, δ) Ηλεκτρομαγνητικά κόμπλερ ευρωπαϊκής προελεύσεως, ε) Σύστημα απομαγνητίσεως στατικού ηλεκτρισμού ευρωπαϊκής προελεύσεως, στ) Ηλεκτρικός πίνακας ελέγχου διευθύνσεως μηχανήματος και ελέγχου θερμοκρασιών, z) Τράπεζα εναποθέσεως σακκουλών και συσκευασίας. η)Σύστημα κοπής και διαχωρισμού του φίλμ: θ) Δυνατότητες τύπων κολλήσεων του φιλμ: Πατοκόλληση-Πλαγιοκόλληση-δυπλοκόλλησn. Το παραπάνω μηχάνημα εξετιμήθηκε σύμφωνα με την υπ΄ αριθμό 634/94 Απόφαση του Μονομελούς Πρωτοδικείου Ρόδου δρχ. 5.940.000 και η πρώτη προσφορά αυτού 2.970.000 δρχ.

4) Μία (1) ημιαυτόματη πρέσσα αέρος τύπου P.C.L. 75 εργοστασίου κατασκευής COKIPA κατάλληλη για την κοπή λαιμού σε τσάντες πολυαιθυλενίου ή υψημοριακού με τρία μαχαίρια διαφόρων διαστάσεων, εκτιμήθηκε σύμφωνα με την υπ΄ αριθμό 634/94 Απόφαση του Μονομελούς Πρωτοδικείου Ρόδου 550.000 δρχ. και η πρώτη προσφορά αυτής 275.000 δρχ.

5) Μία (1) αυτόματη φλεξογραφική μηχανή τεσσάρων (4) χρωμάτων, τύπου IM-70, εργοστασίου κατασκευής COKIPA αποτελούμενη από τα εξής: α) Ηλεκτροκινητήρα αυξομειουμένων στροφών ευρωπαϊκής προελεύσεως 2HP-33-200 RPM, β) Ειδικός ανεμιστήρας μεγάλης παροχής με θέση θερμαντήρα για την παραγωγή θερμού αέρα για το στέγνωμα της μελάνης, γ) Τέσσερα (4) κύλινδρα ράστερ και τέσσερα (4) κύλινδρα κλισέ Νο 90, δ) Δύο μπομπινέλες με ισάριθμους συμπλέκτες για το τύλιγμα και ξετύλιγμα του πλαστικού χάρτου κ.λπ. ε) σύστημα λαμιναρίσματος, το παραπάνω μηχάνημα εξετιμήθηκε σύμφωνα με την υπ΄ αριθμό 634/94 Αποφαση του Μονομελούς Πρωτοδικείου Ρόδου δρχ. 7.260.000 και η πρώτη προσφορά αυτού το 1/2 ήτοι 3.630.000 δρχ.

6) εικοσιοκτώ (28) κύλινδρα κλισέ τυπογραφείου T.M.70 από τέσσερα κύλινδρα Νο 25, Νο 30, Νο 35. Νο 45. Νο 50, Νο 55 και Νο 60 εξετιμήθησαν συνολικά σύμφωνα με την υπ΄ αριθμό 634/94 Απόφαση του Μονομελούς Πρωτοδικείου Ρόδου δρχ. 1.100.000 και η πρώτη προσφορά αυτού 550.000 δρχ.

7) Μια (1) ηλεκτρική γεννήτρια υψηλής συχνότητας (ΒΟΜΒΑΡΔΙΣΤΗΣ) Νο 800 εργοστασίου κατασκευής COKIPA κατάλληλη για την προετοιμασία του πλαστικού προς εκτύπωση επί των δύο όψεων, εξετιμήθηκε σύμφωνα με την υπ΄ αριθμό 634/94 Απόφαση του Μονομελούς Πρωτοδικείου Ρόδου δχ. 550.000 και η πρώτη προσφορά αυτού το 1/2 ήτοι 275.000 δρχ.

8) Μία μηχανή κοκκοποίησης πλαστικών (ΤΡΑΧΑΝΟΠΟΙΗΤΙΚΟ) τύπος M.C.P 500, εργοστασίου κατασκευής COKIPA αποτελούμενη α) από ηλεκτροκινητήρα 25 HP, β) περιστρεφόμενη πτερωτή με δύο μαχαίρια, γ) εξαεριστήρα, δ) κύλινδρο αέρος για αυτόματο ανοιγόκλεισμα θυρίδος μέσω διακόπτου για την εξαγωγή του υλικού και ε) ηλεκτρικό πίνακα ελέγχου διευθύνσεως του μηχανήματος. Εξετιμήθηκε σύμφωνα με την υπ΄ αριθμό 634/94 Απόφαση του Μονομελούς Πρωτοδικείου Ρόδου δρχ. 660.000 και η πρώτη προσφορά αυτού το 1/2 ήτοι 330.000 δρχ.

Ο πλειστηριασμός θα γίνη σύμφωνα με τα παραπάνω και με τους όρους που με κάθε λεπτομέρεια αναγράφονται στο πρόγραμμά μου και για τους οποίους μπορεί να λάβει γνώση κάθε ενδιαφερόμενος από μένα είτε από το Ειρηνοδικείο Ρόδου.

Η παρούσα είναι περίληψη του με αριθμόν 1010/95 προγράμματός μου που συντάχθηκε από μένα στις 27-9-1995 στο γραφείο μου και στην παραπάνω διεύθυνσή μου, υπογράφτηκε δε και σφραγίστηκε νόμιμα.

Ο Δικαστικός Επιμελητής
Αθανάσιος Κ.
Διακομιχάλης

ΕΛΕΥΘΕΡΙΑ ΣΤ. ΚΟΚΚΑΛΗ
ΔΙΚΑΣΤΙΚΗ ΕΠΙΜΕΛΗΤΡΙΑ
ΠΡΩΤΟΔΙΚΕΙΟΥ ΡΟΔΟΥ
ΕΘΝΑΡΧΟΥ
ΜΑΚΑΡΙΟΥ 37
ΤΗΛ. 36652 ΡΟΔΟΣ
ΑΦΜ 43867930
ΑΡΙΘΜΟΣ 1059/1995
ΠΕΡΙΛΗΨΗ

Δικαστική Επιμελήτρια:
Ελευθερία Στ. Κόκκαλη.

Επισπεύδουσα: Παρασκευή συζ. Αντωνίου Αθανασίου κατοίκου Ρόδου.

Οφειλέτης: Γεώργιος Κακούλης του Εμμανουήλ κατοίκου Ρόδου

Εκτελεστός Τίτλος: Η υπ' αριθμόν 131/1995 απόφασης του Μονομελούς Πρωτοδικείου Ρόδου.

Ποσό Οφειλής: (509.600) δραχμές εντόκως νομίμως και σύμφωνα με την επιταγή που έχει κοινοποιηθεί.

Μεσεγγυούχος: ο ίδιος ο οφειλέτης σύμφωνα με το άρθρο 956 του ΚΠΟΛΔ.

Υπάλληλος του Πλειστηριασμού: Μαρία Παπαδάκη - Γιαννοπούλου κάτοικος Ρόδου οδός Εθ. Δωδεκανησίων 29.

Χρόνος Πλειστηριασμού: 24 Ιανουαρίου 1996 ημέρα Τετάρτη και από ώρα 12 το μεσημέρι μέχρι τις 2 το απόγευμα της ίδιας ημέρας.

Τόπος Πλειστηριασμού: το δημοτικό κατάστημα του Δήμου Ρόδου.

Εχει κατασχεθεί με την υπ' αριθμόν 1058/1995 έκθεση μου αναγκαστικής κατάσχεσης και είναι:

Το με αριθμό κυκλοφορίας ΡΟΒ 3326 ΙΧΕ αυτοκίνητο μάρκας OPEL τύπου VEGTRA GLS, θέσεων 5, χρώματος λευκού με αριθμό πλαισίου WOL000087L1187246 και αριθμό κινητήρα C16NZ-02124548 κυλινδρισμού 1596 cc φορολογικής ισχύος 11 HP, αμόλυβδης βενζίνης.

Εχει πλήρη ηλεκτρική εγκατάσταση με τα απαραίτητα φανάρια του. Εχει 4 τροχούς με τα αντίστοιχα ελαστικά τους. Εκτιμήθηκε 2.800.000 δρχ.

Τιμή πρώτης προσφοράς θα είναι το μισό της εκτίμησης δηλαδή 1.400.000 δρχ. τα υπόλοιπα δε σύμφωνα με τους όρους της πιο πάνω περίληψης μου. Συντάχθηκε η παρούσα σήμερα στις 1 Δεκεμβρίου 1995 στο γραφείο μου στην οδό Εθνάρχου Μακαρίου 37 και υπογράφεται νόμιμα από εμένα την δηλούσα δικαστική επιμελήτρια.

Η δηλούσα
δικαστική επιμελήτρια
Ελευθερία Στ. Κόκκαλη

resort
Capsis hotels

Για σας που απαιτείτε το καλύτερο για:
- Δεξιώσεις
- Γάμους
- Βαπτίσεις

και όποια άλλη
- κοινωνική εκδήλωση σας καθ' όλη τη διάρκεια του χρόνου

εμπιστευθείτε την πείρα, τις Γνώσεις και την Παράδοση που έχει το ριζικά ανακαινισμένο 5* αστέρων ξενοδοχειακό συγκρότημα

Metropolitan Capsis

κι ελάτε να επιλέξουμε μαζί από τις υπερπολυτελείς κλιματιζόμενες αίθουσες ή από τους ιδανικούς χώρους privee που διαθέτουμε δίπλα στις nisiveci

Για πληροφορίες τηλεφωνείστε: 25015 κα Τότα Ρούσσου

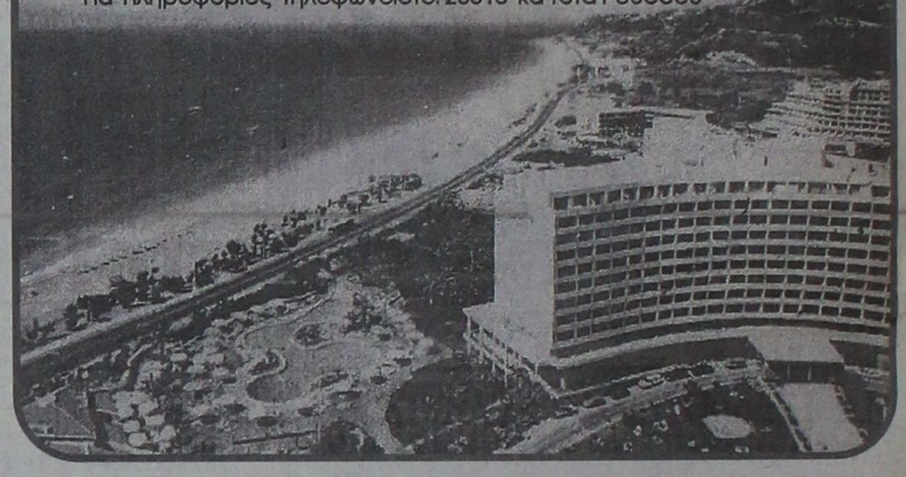

ΕΝΗ ΔΗΜΟΣΙΕΥΣΗ

ΟΙΝΟ-ΘΗΚΗ
True Retsina

Το βαρέλι, το ψέμα, η ρετσινιά και μια εμφιαλωμένη ρετσίνα που λέει.



Κάθε χρόνο τέτοια εποχή σας πιάνει. Κάτι οι διακοπές και η προσωρινή σας μεταμφίεση σε φυσιομανείς και παραδοσιολάτρεις... Κάτι το ξανθό μωρό που κρέμεται, δίπλα σας και θέλει να μάθει όλα τα μυστικά του 12θεου μαζί με το νέκταρ και την αμβροσία... Ξεχνάτε ξαφνικά όλους τους Γεροβασιλείου, Λαζαρίδηδες και Χατζημιχάληδες που ανοίγατε το χειμώνα και αποφαίνεστε με ύφος «γλυκό μυστήριο της ζωής, επιτέλους σε βρήκα»: Τι τα θες, μεγάλε, πιο γνήσιο πράμα από τη βαρελίσια ρετσίνα δεν υπάρχει. Τα εμφιαλωμένα είναι φτιαχτά, τελικά...

Δεν λέω ότι σας τσιμπάει άπαντες ο ιός του ρετσινιού. Ούτε πως παραδέχεστε αυτή τη ρετσινιά για το εμφιαλωμένο κρασί. Ωστόσο, αυτές οι κατηγορηματικές κρίσεις περνάνε από πολλά μυαλά μαζί με ισχυρές δόσεις ήλιου.

Το θέμα είναι ότι αυτό που πλασάρεται ως γνήσια βαρελίσια ρετσίνα είναι τελικά μεγάλη απάτη. Διότι, αν βαρελίσια ρετσίνα εννοείτε - με το δίκιο σας - ένα κρασί που ζυμώθηκε στο βαρέλι και ενώ έβραζε του έβαλαν λίγο ρετσίνι για τη γεύση και το άρωμα, ξεχάστε το. Ελάχιστοι παραδοσιακοί μεραχλήδες εφαρμόζουν αυτή την πρακτική στην επικράτεια. Οχι το κρασί τους είναι αβλεπεί διαμάντι, αλλά τουλάχιστον αυτοί σέβονται την παράδοση. **Η συντριπτική πλειοψηφία των ταβερνιάρηδων αγοράζει ένα απερίγραπτο μπλιαχ χύμα κρασί, που σκέτο δεν πίνεται ούτε με σφαίρες. Ακολούθως, το αρωματίζουν με μπόλικο ρετσίνι σαν το μέικ-απ που προσπαθεί να κλείσει τις τρύπες μιας βλογιοκομμένης επιδερμίδας, γεμίζουν από πλαστικά δοχεία τα βαρελάκια τους και ξήτω η παράδοση λεβέντες!**

Και νάτη η «κεχριμπαρένια», σκέτο κεχριμπάρι από την οξείδωση, με μια γεύση τόσο βαριά και άγαρμπη, που σε λιγώνει από την πρώτη γουλιά. Συμβαίνει όμως να έχει κολλήσει στη γευστική μνήμη των πατεράδων μας και γι' αυτό έχει ακόμη πέραση. Οχι στη νέα γενιά πάντως. Το κακό είναι ότι έχει περάσει μαζί με μπουζούκι, γαλάζιο, λευκό και συρτάκι, ως απαραίτητο αξεσουάρ αυτού που οι ξένοι αντιλαμβάνονται ως Ελλάδα. **Δεν λέω ότι δεν είναι η ρετσίνα κομμάτι της ελληνικής παράδοσης. Το γαμώτο είναι να την ταυτίζουν με δηθεν αυθεντικές ρετσίνες της πλάκας.**

Προσωπικά, δεν ήμουν ποτέ φαν της ρετσίνας. Λίγες είναι οι στιγμές που θέλω πραγματικά να την πιω. **Είναι σαφές, όμως, ότι όλες οι εμφιαλωμένες ρετσίνες των μεγάλων ονομάτων της ελληνικής οινοποιίας είναι πολύ καλύτερες από την Χ ανώνυμη χύμα.** Και επειδή το καλοκαιράκι το ξέρω ότι δεν μπορείτε ν' αντισταθείτε σε τραγανιστή αθερίνα, κρητσινάτο μαριδάκι και πρώτη ντοματοσαλάτα, ανοίχτε μια εμφιαλωμένη ρετσίνα, γιατί κανένα άλλο λευκό κρασί δεν μπορεί ν' αντισταθεί στην επίθεσή τους. Μόνο ρετσίνα και μπύρα μπορούν να κάνουν καλή παρέα μαζί τους.

Για να μη σας αφήσω, όμως, παραπονεμένους και με την εντύπωση ότι όλο αφορισμούς κατά της ρετσίνας είμαι, θα σας προτείνω μια ετικέτα που με έχει εντυπωσιάσει. **Αν κλείσεις τα μάτια και μυρίσεις τη ροδίτικη ρετσίνα της CAIR, νομίζεις ότι βρίσκεσαι κάτω από πεύκο που στη φλούδα του τρέχει ρετσίνι.** Τόσο ζωντανή είναι η αίσθηση και τόσο αυθεντικά γνήσια η μυρωδιά. Κάτω απ' αυτήν ίσως φανούν κάποιες μυρωδιές δυόσμου ή εσπεριδοειδών, που κάνουν το παιχνίδι ακόμη πιο ενδιαφέρον. Το ίδιο ακριβώς άρωμα νιώθεις και όταν την πίνεις μαζί με άφθονες δόσεις φρεσκάδας, ζωντάνιας - όχι ότι δεν θα της πήγαινε λίγο ακόμη νεύρο - και τραγανής υφής. Αν ήταν να πιω ρετσίνα, αυτή θα έψαχνα αβλεπεί να βρώ. Στο resine της υπάρχει αλήθεια.

Δημήτρης Αντωνόπουλος



Ο Μακρής και η «κεχριμπαρένια». Ο μοντέρνος πότης άλλην ψάχνει.

ΦΩΤΟ: ΑΛ. ΜΠΟΤΟΝΑΚΗΣ, ΜΕΓΑΛΟΚΟΝΟΜΟΥ

BCS COURIER
ΤΗΛΕ: 30188
ΤΑΧΥΔΡΟΜΕΙΑ
ΡΟΔΟΥ
ΑΥΘΗΜΕΡΟΝ ΔΙΑΚΙΝΗΣΗ ΕΠΙΣΤΟΛΩΝ - ΕΓΓΡΑΦΩΝ - ΜΙΚΡΟΔΕΜΑΤΩΝ
ΣΤΗΝ ΑΘΗΝΑ - Σ'ΟΛΗ ΤΗΝ ΕΛΛΑΔΑ - Σ'ΟΛΟ ΤΟΝ ΚΟΣΜΟ

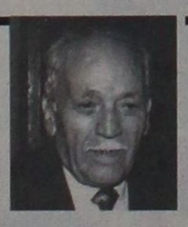

ΜΝΗΜΟΣΥΝΟ

Τελούμε την 14η Ιανουαρίου ημέρα Κυριακή και ώρα 08.30 στον Ιερό Ναό Ταξιαρχών νεκροταφείου Ρόδου 9ήμερο μνημόσυνο του λατρευτού μας συζύγου, πατέρα, υιού, αδελφού, παππού, και θείου

ΝΙΚΟΛΑΟΥ Α. ΝΙΚΟΛΑΪΔΗ

Η σύζυγος: Αρχοντούλα
Τα παιδιά: Φούλα - Μανώλης Διακομανώλη, Μιχάλης - Αμαλία, Αντώνης - Αγγελική, Μαρία, Σοφία - Θεόδωρος Αντώνογλου, Γιώργος, Μανώλης - Νίκη, η μητέρα Μαρία, τα αδέλφια, τα εγγόνια και οι λοιποί συγγενείς.

Γνωμικά & αποφθέγματα

Από το βιβλίο του Νικ. Βρεττάκου

ΑΡΕΤΗ

Ω Αρετή, αντικείμενο των μόχθων του ανθρώπινου γένους, ωραιότατο θήραμα του ανθρώπινου βίου, προς χάριν σου, ω παρθένε, κι' αυτό το θάνατο θεωρούν ζηλευτή τύχη οι Ελληνες και τον πιο σκληρό κι' αδιάκοπο μόχθο. Τόση αγάπη προς σε βάζεις στις καρδιές τους, αγάπη αθάνατη κι' ανώτερη κι' απ' το χρυσό κι' απ' τους γονείς κι' απ' τον ξεκουραστικό ακόμα ύπνο. Για σένα, ο γυιός του Δία Ηρακλής και τα δίδυμα της Λήδας υπόφεραν μύρια κακά, για να σε κατακτήσουν.

Από έρωτα για σένα, ο Αχιλλέας κι' ο Αίαντας κατέβηκαν στον Αδη. Για την αγαπημένη σου μορφή το θρέμμα των Αταρνών (ο Ερμείας) άφησε το φως του ήλιου. Γι' αυτό οι πράξεις είναι άξιες για τραγούδια και θα του δώσουν την αθανασία οι Μούσες, οι θυγατέρες της Μνημοσύνης, χάρη στις οποίες θα λάμψουνε προς τιμή του η λαμπρότητα του ξένιου Δία και τα δώρα της πιστής φιλίας.

ΑΡΙΣΤΟΤΕΛΗΣ

Η αρετή, κι' ύστερ' απ' το θάνατό μας, δε χάνεται, ζει, κι' όταν πια δεν υπάρχει το σώμα.

ΕΥΡΙΠΙΔΗΣ

Τρεις είναι οι αρετές που πρέπει ν' ασκούμε: ν' αγαπάμε τους συνανθρώπους μας, τους γονείς που μας ανάθρεψαν και το δίκηο, κι' άμα αυτά κάνουμε θα έχομε πάντα στεφάνι από δόξα.

ΕΥΡΙΠΙΔΗΣ

Μόνο με την επιστήμη και την αρετή μεγαλουργεί ο άνθρωπος.

ΕΡΝΕΣΤ ΡΕΝΑΝ

Ζήτησε απ' την αρετή να σου προδώσει το μυστικό της ευτυχίας.

ΒΙΚΤΩΡ ΟΥΓΚΩ

Η αρετή μοιάζει με τα σπάνια αρώματα, που όσο πιο πολύ συνθλίβονται, τόσο περισσότερο μοσχοβολούνε.

ΒΑΚΩΝ

Η αρετή μοιάζει με τον καλό επεξεργασμένο πολύτιμο λίθο.

ΒΑΚΩΝ

Οπου η αρετή δεν εκτιμάται, εκεί η κακία μιλάει ελεύθερα.

ΔΗΜΟΚΡΙΤΟΣ

Ούτε γλέντι χωρίς κέφι και συζήτηση, ούτε πλούτος χωρίς αρετή παρέχει ευχαρίστηση.

ΑΝΤΙΣΘΕΝΗΣ

Η δόξα ακολουθεί την αρετή σαν τη σκιά της.

ΚΙΚΕΡΩΝ

Η αγάπη προς την αρετή είναι κι' αγάπη προς τον εαυτό μας.

Ενώ η νωθρότητα κι ο φόβος μας συγκρατούνε στο καθήκον μας, η αρετή μας παίρνει συνήθως όλη την τιμή.

ΛΑ ΡΟΣΦΟΥΚΩ

Αρετή είναι υγεία κι' ομορφιά κι' ευεξία της ψυχής· η κακία, αντίθετα, αρρώστεια κι' ασκήμια και ντροπή.

ΠΛΑΤΩΝ

Ωροσκοπιο

ημερήσιες προβλέψεις της αστρολόγου ΓΙΩΤΑΣ ΚΑΛΟΓΕΡΑ (τηλ. ηλ. 01-6858401)



ΚΡΙΟΣ:
21 ΜΑΡΤΙΟΥ - 20 ΑΠΡΙΛΙΟΥ

ΕΡΩΤΑΣ: Δεν θα ορκιζόμουν ότι πετάτε από επιτυχία. Ακόμα δε χειρότερα, αν διατηρείτε κάποια παράνομη ή μυστική σχέση. **ΧΡΗΜΑΤΑ:** Ενώ φαινομενικά τα πράγματα δείχνουν αμετάβλητα, στην πραγματικότητα, όμως μπορεί να σας δημιουργούνται διάφορες αντισυχίες. Ομως μη βιάζεστε να βγάλετε συμπεράσματα. **ΔΡΑΣΗ:** Βρίσκεστε κοντά στους στόχους σας, αλλά μη χάνετε την ψυχραιμία σας. Το δύσκολο είναι να βρείτε ανθρώπους που να υποστηρίζουν τα έργα σας.

ΤΑΥΡΟΣ:
21 ΑΠΡΙΛΙΟΥ - 20 ΜΑΙΟΥ

ΕΡΩΤΑΣ: Από το μέσον της εβδομάδος θ' αρχίσετε να αναζητάτε τα φιλικά σας άτομα, παρόλο ότι κάποιο από αυτά μπορεί να σας απογοητεύσει. **ΧΡΗΜΑΤΑ:** Αυτή την εποχή προέχουν τα επαγγελματικά σας ενδιαφέροντα. **ΔΡΑΣΗ:** Τόσον ο επαγγελματικός όσο και ο κοινωνικός τομέας παρόλο ότι σας δίνει την ευχέρεια να δραστηριοποιηθείτε και μάλιστα δυναμικά κάποιοι αστάθμητοι παράγοντες ενδέχεται να σας μπλοκάρουν που σημαίνει τον επαναπροσδιορισμό.

ΔΙΔΥΜΟΙ:
21 ΜΑΙΟΥ - 20 ΙΟΥΝΙΟΥ

ΕΡΩΤΑΣ: Ο έρωτας με τη στενή έννοια του όρου, δεν υφίσταται και τόσο δυναμικά, όμως το μελό σας φαίνεται να καλύπτεται από τα μοναδικά σας ενδιαφέροντα! **ΧΡΗΜΑΤΑ:** Σε πολλά άτομα θα υπάρξει πρόβλημα εφόσον έχει μείνει σε εκκρεμότητα, κάποιος πιστωτικός λογαριασμός ή βρίσκεστε σε αναμονή για την είσπραξη κάποιου λογαριασμού ή χρηματικού ποσού. **ΔΡΑΣΗ:** Μέχρι και τις 17/1 θα σας προκύπτουν διάφορα περίεργα στην επικοινωνία. Μπορεί να υπάρχουν εκνευρισμοί, ματαιώσεις, αναβολές κ.λ.π.

ΚΑΡΚΙΝΟΣ:
21 ΙΟΥΝΙΟΥ - 21 ΙΟΥΛΙΟΥ

ΕΡΩΤΑΣ: Από τις 15 με τη ζωδιακή αλλαγή της Αφροδίτης, φαίνεται να αλλάζει και το κλίμα στην αισθηματική ζωή σας, προς το καλύτερο. **ΧΡΗΜΑΤΑ:** Ενδέχεται να πιστεύετε οικονομικά όσοι χρωστάτε ή σας χρωστούν. Δύσκολες ημέρες και για εσάς που βρίσκεστε στην αναμονή κάποιου δάνειου. **ΔΡΑΣΗ:** Οσοι έχετε επιδοθεί στη διαδικασία της έρευνας φοβάμαι ότι δε θα τα καταφέρετε. Αυτό ισχύει και σε ιατρικό επίπεδο.

ΛΕΩΝ:
22 ΙΟΥΛΙΟΥ - 22 ΑΥΓΟΥΣΤΟΥ

ΕΡΩΤΑΣ: Οι διάφορες κοινωνικές υποχρεώσεις ίσως να μην σας αφήναν να δείτε την πραγματικότητα η οποία δεν φαινόταν και τόσο αισιόδοξη. **ΧΡΗΜΑΤΑ:** Φροντίστε να ελέξετε τα έξοδά σας αν φυσικά δε θέλετε πονοκέφαλο. **ΔΡΑΣΗ:** Υπάρχουν αρκετές ενδείξεις ότι τόσο μια συνεργασία σας, όσο και η σχέση με το/τη σύντροφό της ζωής σας, μπορεί να σας προκαλέσουν αρκετή ένταση. Από τις 17 και μετά ίσως εμφανιστεί πελατειακό πρόβλημα στους ελεύθερους επαγγελματίες.

ΠΑΡΘΕΝΟΣ:
23 ΑΥΓΟΥΣΤΟΥ - 22 ΣΕΠΤΕΜΒΡΙΟΥ

ΕΡΩΤΑΣ: Στον τομέα των διαπροσωπικών σας σχέσεων, από τις 15 θα κάνει την παρουσία της η Αφροδίτη και είναι ένας καλός οιωνός. Θα χρειαστεί, όμως, περισσότερος αυτοέλεγχος στη συμπεριφορά σας. **ΧΡΗΜΑΤΑ:** Παρόλο ότι υπάρχουν κάποιες ενθαρρυντικές ενδείξεις, όμως μην επιδίδεστε σε ανεξέλεγκτες επενδύσεις. Ιδιαίτερα δε υπό τη μορφή του ρίσκου. **ΔΡΑΣΗ:** Να φροντίζετε να είστε, πάντα προβλεπτικοί σε ότι αφορά τις επαγγελματικές κατ' αρχήν δραστηριότητές σας και κατά δεύτερον στην υγεία σας.

ΖΥΓΟΣ:
23 ΣΕΠΤΕΜΒΡΙΟΥ - 22 ΟΚΤΩΒΡΙΟΥ

ΕΡΩΤΑΣ: Αν θελετε να είστε ήρεμοι, μην παίρνετε αυτό το διάστημα πρωτοβουλίες για λογαριασμό του αγαπημένου σας προσώπου. Θα διαπιστώσετε ότι υπάρχει έλλειψη συνεννόησης. **ΧΡΗΜΑΤΑ:** Ο τζόγος και το ρίσκο δε φαίνεται να σας ευνοούν. Γενικώς, οικονομικά θα βρίσκεστε στα ίδια σας επίπεδα. **ΔΡΑΣΗ:** Είναι γεγονός ότι έχετε να κάνετε αρκετά δημιουργικά πράγματα, όμως θα πρέπει να το επιτρέπουν και οι συνθήκες κάτι που δεν είναι και τόσο εύκολο. Ετσι ενδέχεται να καθυστερήσετε για λίγο.

ΣΚΟΡΠΙΟΣ:
23 ΟΚΤΩΒΡΙΟΥ - 21 ΝΟΕΜΒΡΙΟΥ

ΕΡΩΤΑΣ: Η ζωδιακή αλλαγή της Αφροδίτης, σημαδοτεί ένα καλύτερο κλίμα στις σχέσεις σας με αυτούς που τους έχετε κατατόξει στο ιδιαίτερα αγαπημένους σας ανθρώπους, οι οποίοι μπορεί να είναι ο αισθηματικός δεσμός σας, τα παιδιά σας κ.α. **ΧΡΗΜΑΤΑ:** Παρ' όλο που δεν προβλέπεται κάποια σημαντική αύξηση, οι περισσότεροι από τις 15 και μετά προβλέπεται να κάνετε έξοδα για προσωπική ευχαρίστηση. **ΔΡΑΣΗ:** Λίγο

ΤΟΞΟΤΗΣ:
23 ΝΟΕΜΒΡΙΟΥ - 21 ΔΕΚΕΜΒΡΙΟΥ

ΕΡΩΤΑΣ: Δε θα έλεγα ότι βρίσκεστε στο στάδιο αυτό που να πετάτε από ευτυχία. Δεν αποκλείεται μάλιστα να διανύετε εποχή ανίας. **ΧΡΗΜΑΤΑ:** Στον οικονομικό τομέα θα διαπιστώνετε διάφορα παράλογα. Πάντως στις 17 αποφύγετε τις πολύ σημαντικές συναλλαγές. **ΔΡΑΣΗ:** Τα ταξίδια, οι ακροάσεις και γενικά ο τομέας της επικοινωνίας δεν σας δίνει εγγυήσεις ασφάλειας Ετσι να ελέγχετε, την ταχύτητα στα λόγια σας και στις μετακινήσεις σας

ΔΙΓΟΚΕΡΩΣ:
22 ΔΕΚΕΜΒΡΙΟΥ - 19 ΙΑΝΟΥΑΡΙΟΥ

ΕΡΩΤΑΣ: Από την ερχόμενη εβδομάδα θα διαπιστώσετε ότι η ανάγκη σας να βρίσκεστε με πιο ευχάριστους ανθρώπους συντροφιά θα σας φέρει πράγματι κοντά σε όμορφους ανθρώπους **ΧΡΗΜΑΤΑ:** Βρίσκεστε σε μια εποχή που όσο και αν προσπαθήσετε να βελτιώσετε τα οικονομικά σας ενδέχεται να μην τα καταφέρετε. Ασυμφωνία μπορεί να υπάρξει και σε σχέση με τιμολόγια, αγορές κλπ.. **ΔΡΑΣΗ:** Από τις 17 ενδέχεται άλλα να λέτε και να προγραμματίζετε και άλλα να σας προκύπτουν.

ΥΔΡΟΧΟΟΣ:
20 ΙΑΝΟΥΑΡΙΟΥ - 18 ΦΕΒΡΟΥΑΡΙΟΥ

ΕΡΩΤΑΣ: Η αισθηματική ζωή σας, σε αυτήν τη φάση δεν παρουσιάζει κανένα ιδιαίτερο ενδιαφέρον. **ΧΡΗΜΑΤΑ:** Οι μικροαναλαμπές δε σημαίνει ότι θα σας φέρουν και εμπρός σε κάποια καταπληκτική ευκαιρία. Γι' αυτό συνεχίστε τη συντηρητική διαχείρισή σας. **ΔΡΑΣΗ:** Είναι αναγκαίο να θυμάστε τη λαϊκή ρήση «η γλώσσα κόκκαλα δεν έχει και κόκκαλα τσακίζει». Διότι σε μια στιγμή έντονου εκνευρισμού σας ενδέχεται να προκαλέσετε θύελλες.

ΙΧΘΕΙΣ:
19 ΦΕΒΡΟΥΑΡΙΟΥ - 20 ΜΑΡΤΙΟΥ

ΕΡΩΤΑΣ: Από τις 15 που η Αφροδίτη θα βρίσκεται στο ζώδιό σας, θα νιώσετε να δημιουργείται ένα πιο όμορφο κλίμα,όχι μόνο σε επίπεδο τρυφερών σχέσεων αλλά και σε ψυχαγωγίας και διασκέδασης. **ΧΡΗΜΑΤΑ:** Σχεδόν θα είστε κατά τη λαϊκή έκφραση «μιά ή άλλη». **ΔΡΑΣΗ:** Είναι πολύ πιθανό να μη μπορέστετε να ελέγξετε τα έργα κάποιου κακοήθη. Αποφύγετε δε χώρους που μπορεί να σας μαυρίσουν την ψυχή.

Λέξεις & Φράσεις παροιμιώδεις

Απο το βιβλίο του Τάχη Νατσούλη

«Κακός δ' ο μη έχων...»

«Κακός δ' ο μη έχων, οι δ' έχοντες όλβιοι» είναι κατά πάσα πιθανότητα η πρώτη μορφή της μετέπειτα τόσο κοινής έκφρασης: «Μακάριοι οι κατέχοντες».

Το «κακός δ' ο μη έχων» («κακός» με την έννοια του «φουκαράς», «τιποτένιος»), συναντάται στον Ευριπίδη και υπονοεί ότι εκείνος που δεν έχει τίποτα, δεν υπολογίζεται, ενώ αντίθετα είναι ευτυχισμένοι, (όλβιοι), εκείνοι που κατέχουν κάτι.

Την έκφραση: «μακάριοι οι κατέχοντες» χρησιμοποιούσε ο Βίσμαρκ κάθε φορά που γινόντουσαν συζητήσεις, για νέα διαρρύθμιση των συνόρων των διαφόρων ευρωπαϊκών χωρών.

«Καλαμαράδες»

Είναι γνωστό πως τους παλιούς Αρειμάνιους χωροφύλακες, με το τσιγκελωτό μουστάκι και λερό πηλίκιο, ο Ελληνικός λαός συνήθιζε να τους φωνάζει, πειρακτικά, «καλαμαράδες», πράγμα που το θεωρούσαν μεγάλη προσβολή κατά της αρχής. Ακόμη, όμως και σήμερα η φράση λέγεται με την ίδια σημασία για τους ανθρώπους που κατέχουν δημόσιες θέσεις. Κι όμως, παλαιότερα, επί Τουρκοκρατίας «καλαμαράς» ήταν τίτλος σχεδόν αξιώματος και όποιος τον είχε, λογαριαζόταν για ευγενής. Μπορούσε να μπει ελεύθερα στο παλάτι και να κουβεντιάσει με το σουλτάνο. «Καλέμ», τουρκικά σημαίνει κονδυλοφόρος και από αυτό βγήκε η λέξη καλαμάρι, δηλαδή μελανοδοχείο που το έφερναν μαζί τους οι γραφιάδες μέσα σε χρυσή θήκη. «Καλαμαράδες», λοιπόν: «εθεωρούντο δια τούτο πεπαιδευμένοι και λόγιοι και επροτιμώντο εννοείται εις τας δημοσίας θέσεις, ένθα απητείτο γνώσις γραμμάτων και αριθμητικής», όπως αναφέρει παλιός χρονικογράφος.

Καλαμαράδες επίσης, λεγόντουσαν στα χρόνια της επανάστασης του 1821 κι αργότερα φυσικά, οι γραμματισμένοι που είχαν στο σελάχι τους (τουρκ. silah= όπλο). (Γ. Χατζιδ. στην Αθηνά 5,533) μετάλλινες καλαμαριές με τα κοκορόφτερα για κοντυλοφόρους. Μάλιστα, στους μεταξύ τους καβγάδες, τα πιο πρόχειρα όπλα ήταν οι καλαμαριές και τα φτερά.

«Καλή αρχή και καλό τέλος»

Είναι μια φράση που τη μεταχειριζόντουσαν συχνά οι αρχαίοι: «Εργου δε παντός ην τις άρχηται καλώς, και τας τελευτάς εικός εσθ' ούτως έχειν», (Σοφοκλ. αποσπ. 747 Nauck παρά Πλουτάρχ. πως δει ποιημ. κκ. 1σ. 16α), «αρχής καλής, κάλλιστον είναι και τέλος». (Γρηγόρ. Ναζιανζ. τ. ΙΙ σ. 153 και Θεόδ. Υρτάκην, εν Boissonade An Gr. I σ. 284): «ως άπαντα τα πράγματα ην καλάς αρχάς λάβη, καλώς τελευτάν και μεσούν φιλεί βροτούς».

«Καλή σταδιοδρομία»

Αυτή η φράση έχει την προέλευσή της από το δρόμο του ενός Σταδίου των αρχαίων στην Ολυμπία, εκεί που γινόντουσαν οι Ολυμπιακοί Αγώνες.

ΨΥΧΑΓΩΓΙΑ ✣ ΨΥΧΑΓΩΓΙΑ ✣ ΨΥΧΑΓΩΓΙΑ

Σταυρόλεξα Αστραπή

Ελέγξτε τις γνώσεις, την αντίληψη και την... ταχύτητά σας, προσπαθώντας να λύσετε και τα τέσσερα σταυρόλεξα σε δεκαπέντε λεπτά της ώρας. Για κάθε λέξη που δε βρήκατε, αφαιρείτε ένα βαθμό από το άριστα που είναι το 48. Από 40-44 βαθμούς πολύ καλά, 34-39 καλά, 27-33 μέτρια. Κάτω από 27 βαθμούς... χρειάζεστε προπόνηση.



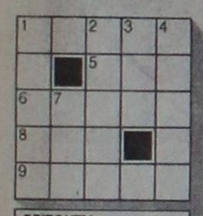

ΟΡΙΖΟΝΤΙΑ
1. Μας δίνει ... ζωή. **5.** Σύζυγος του Δία. **6.** Κουρέλι. **8.** Γνωστή ... η σκέψη του. **9.** Το όνομα του Λουπέν.

ΚΑΘΕΤΑ
1. Οι ελιές του δεν ... τρώγονται. **2.** Μέρος αρχαίου ναού. **3.** Ιταλικό ... χρυσάφι. **4.** Νησί της Αλβανίας. **7.** Διαρέει τη Βέρνη.

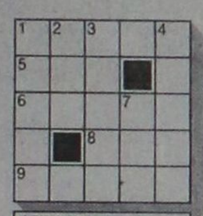

ΟΡΙΖΟΝΤΙΑ
1. Φημίζεται για τα φιρίκια του. **5.** Βαρβάτο άλογο. **6.** Ζαρωμένο. **8.** Πόλη της Γαλλίας. **9.** Θεατρικός ή κινηματογραφικός όρος.

ΚΑΘΕΤΑ
1. Λιμάνι της Βουλγαρίας. **2.** Ειδικός σύνδεσμος. **3.** Κρεβάτια νηπίων. **4.** Βρίσκεται κάτω ... από τη μύτη μας. **7.** Λέγεται ο ηθοποιός Νόλτε.

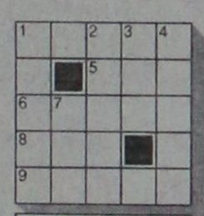

ΟΡΙΖΟΝΤΙΑ
1. Παλιός τίτλος στην Τουρκία. **5.** Τοπικό επίρρημα (καθ.). **6.** Νησί των Δωδεκανήσων. **8.** Προδίδει ... Σκοτσέζο. **9.** Το χωρίς αλάτι.

ΚΑΘΕΤΑ
1. Πατούσα. **2.** Εννοεί και την υλική υπόσταση του ανθρώπου. **3.** Ζαν Ζακ ... Γάλλος σκηνοθέτης. **4.** Το χωρίς λάθη, αλάνθαστο. **7.** Υποθετικός σύνδεσμος.

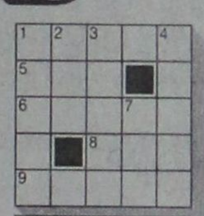

ΟΡΙΖΟΝΤΙΑ
1. Μαλακή, ήπια (μτφ.). **5.** Αγγλος φιλόσοφος. **6.** Αξία, επιτήδεια. **8.** Η ιταλική κρατική ραδιοτηλεόραση. **9.** Αυτά ... σίγουρα πεινάνε.

ΚΑΘΕΤΑ
1. Κατακόκκινα. **2.** Πολεοδομικά αρχικά. **3.** Το ζωύφιο της ψώρας. **4.** Γιορτές προς τιμή της θεάς Ήρας. **7.** Ασφαλίζει ναυτικούς (αρχικά).

Τ.Ν.

ΜΕΤΑΣΧΗΜΑΤΙΣΜΟΙ

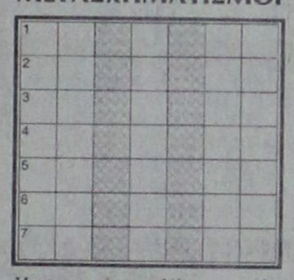

Μετασχηματίστε σε λέξεις τις ομάδες των γραμμάτων που ακολουθούν και γράψτε τες στις αντίστοιχες οριζόντιες γραμμές του διαγράμματος. Στις σημειωμένες υπήλιες θα εμφανιστούν τα ονόματα δυο ζώων.

1) ΚΙΜΟΣΔΟ .....
2) ΜΟΝΗΥΠΟ .....
3) ΣΟΣΚΟΥΤ .....
4) ΝΑΜΟΧΟΣ .....
5) ΒΑΚΡΕΤΙ .....
6) ΓΑΡΙΑΛΑ .....
7) ΝΟΤΡΙΧΙ .....

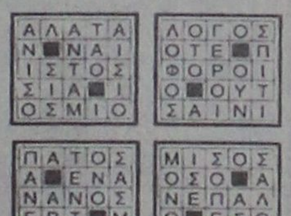

Κρυπτόλεξο

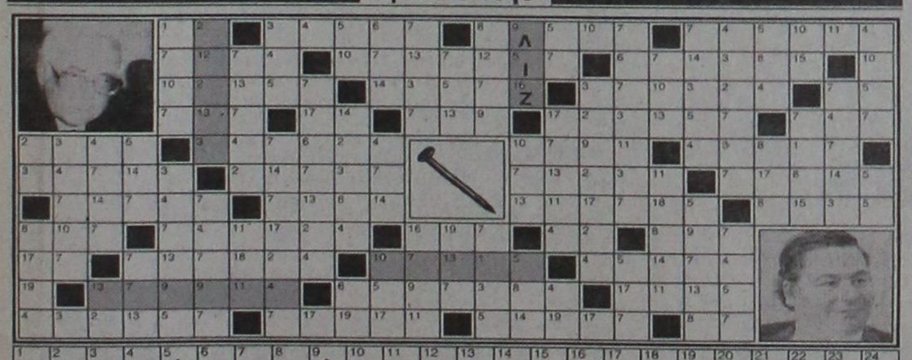

Γνωρίζοντας ότι κάθε αριθμός αντιστοιχεί σ' ένα γράμμα- το ίδιο πάντα-λύστε το κρυπτόλεξο με τη βοήθεια της λέξης που σας δίνουμε. Αν το λύσετε σωστά, στα ευδιάκριτα πλαίσια θα διαβάσετε τα επώνυμα των εικονιζόμενων και την ονομασία του σκίτσου. Μεταφέροντας τώρα τα γράμματα που αντιστοιχούν στον κάθε αριθμό στα αντίστοιχα τετράγωνα της παρακάτω σκάρας θα σχηματιστεί μια γνωστή παροιμία μας.

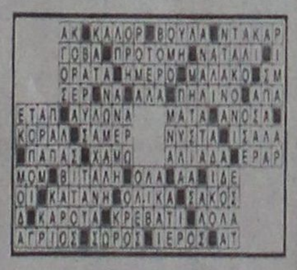





AUTO CENTER A.E.
ΟΛΟΚΛΗΡΩΜΕΝΟ ΣΥΓΚΡΟΤΗΜΑ FIAT



Fiat Bravo. Το νέο 3θυρο compact. Ένα αυτοκίνητο με δυναμική, σπορ εμφάνιση, απολαυστικό στην οδήγηση. Θα σας εντυπωσιάσει με τον πλούσιο εξοπλισμό του, τις κορυφαίες επιδόσεις, και την πλούσια γκάμα του. Το Fiat Bravo θα σας δώσει τη χαρά της οδήγησης και της επιλογής!

FIAT BRAVO. FIAT BRAVA. Η ΕΠΙΛΟΓΗ.

Fiat Brava. Η δυναμική Berlina. Γνωρίστε την και ανακαλύψτε το πάθος για τελειότητα, την προσεγμένη εργονομία, την ευρυχωρία, τον πλούσιο εξοπλισμό της! Ανακαλύψτε τις κορυφαίες επιδόσεις της και τη μεγάλη ποικιλία σε χρώματα και κινητήρες. Ανακαλύψτε τί σημαίνει... δυνατότητα επιλογής!



AUTO CENTER FIAT
Μανώλης Κωστάκης ΑΕΒΕ
14ου χλμ Ρόδου - Αεροδρομίου Παραδείσι / Τηλ: 0241/82001-3 FAX 82004
Έκθεση, Αντ/κά, Συνεργείο, Ηλεκτρολογείο, Φανοποιείο, Βαφείο, Ανταλλαγές

ΜΕ ΕΥΘΥΝΗ ΤΗΣ ΕΚΤΕΛΕΣΤΙΚΗΣ ΓΡΑΜΜΑΤΕΙΑΣ

ΠΑΡ'ΟΛΙΓΟ ΝΑ ΧΑΘΟΥΝ
λόγω αδράνειας 89 εκ. για το Συμβούλιο Περιοχής

Λόγω αδράνειας της εκτελεστικής γραμματείας του 1ου Συμβουλίου Περιοχής στην οποία μετέχουν οι δήμαρχοι Ρόδου και Ιαλυσού κ.κ. Γ. Γιαννόπουλος και Ν. Τσίκκης και ο κοινοτάρχης Κοσκινού κ. Γ. Μαντάλης, παρ' ολίγον να χαθούν 89 εκ. δρχ. από την κατανομή της ΣΑΤΑ του 1995 διότι δεν είχε συνταχθεί ο οικονομικός προϋπολογισμός και το τεχνικό πρόγραμμα που να δικαιολογούσαν την είσπραξη του ποσού! Χθες κατόπιν υποδείξεως του κοινοτάρχη Καλυθιών κ. Γ. Ιατρίδη συνήλθε εκτάκτως η εκτελεστική γραμματεία και κατάρτισε τον προϋπολογισμό στον οποίο εκτός από τα 89 εκ. της ΣΑΤΑ προστέθηκαν και 100 εκ. δρχ. που είναι η συμμετοχή των ΟΤΑ που συμμετέχουν στο 1ο Συμβούλιο Περιοχής. Επίσης καταρτίσθηκε και το τεχνικό πρόγραμμα στο οποίο συμπεριλαμβάνονται τα ακόλουθα έργα

- Καθαρισμός Παραλιών 50 εκ. δρχ.

ΣΥΝΤΑΧΘΗΚΑΝ ΠΡΟΫΠΟΛΟΓΙΣΜΟΣ ΚΑΙ ΤΕΧΝΙΚΟ ΠΡΟΓΡΑΜΜΑ

- Συμμετοχή στον ενιαίο φορέα αποχέτευσης 90 εκ.
- Εκπόνηση μελέτης για τον Οργανισμό Λειτουργίας 10 εκ. δρχ.
- Εξοπλισμός γραφείων 10 εκ. δρχ.
- Μισθοδοσία προσωπικού 24 εκ. δρχ.
- Ενοίκιο Γραφείου 5 εκ. δρχ.

Χθες εξάλλου πραγματοποιήθηκε στα γραφεία της ΤΕΔΚΔ συνάντηση των προέδρων των συμβουλίων περιοχής νήσου Ρόδου με εκπρόσωπο της Περιφερειακής Διοίκησης και Τεχνικό της ΑΝ.ΔΩ και έγινε μια πρώτη συζήτηση για την σύνταξη των οργανισμών λειτουργίας των 9 Συμβουλίων Περιοχής του Νομού Δωδεκανήσου.

ΤΟΠΙΚΕΣ ΕΙΔΗΣΕΙΣ

ΑΠΟ ΤΑ 10.042 ΠΟΥ ΕΙΣΗΧΘΗΚΑΝ ΣΤΑ ΕΞΩΤΕΡΙΚΑ ΙΑΤΡΕΙΑ

699 ΠΑΙΔΙΑ ΝΟΣΗΛΕΥΘΗΚΑΝ
το '95 στο Νοσοκομείο Ρόδου

Αξιόλογο επιστημονικό έργο επιτελεί στον τομέα της διάγνωσης και της περίθαλψης μικρών ασθενών η Παιδιατρική κλινική του Γ.Ν.Ρ. που συγκαταλέγεται ανάμεσα στις καλύτερες παιδιατρικές κλινικές των Κρατικών Νοσοκομείων της χώρας μας.

Αυτό αποδεικνύεται αφ' ενός από τον μεγάλο αριθμό παιδιών που εξετάσθηκαν και νοσηλεύθηκαν από γιατρούς της παιδιατρικής κλινικής κατά το 1995 αλλά και το πολύ μικρό ποσοστό (μόλις 0,8%) διακομιδής παιδιών σε Αθηναϊκά νοσοκομεία ενώ καθ' όλη την διάρκεια του περασμένου χρόνου σημειώθηκε μόνο ένας θάνατος παιδιού το οποίο έπασχε από μηνιγγιτιδοκοκκική σηψαιμία.

Σύμφωνα με τα στατιστικά άτοιχεία που έδωσε στη «δ» ο διευθυντής της παιδιατρικής κ. Λ. Κεφαλάκης το 1995 εξετάσθηκαν στα τακτικά και έκτακτα εξωτερικά ιατρεία 10.042 παιδιά. Από αυτά εισήχθησαν στην παιδιατρική κλινική 699 από τα οποία μόνο 5 διακομίσθηκαν σε Νοσοκομεία των Αθηνών γιατί έπασχαν από μηνιγγιτιδοκοκική σηψαιμία και έπρεπε να εισαχθούν σε μονάδα εντατικής θεραπείας, ένα από συγγενές μεγάκολο και το άλλο από εγκολεασμό και έπρεπε να χειρουργηθούν.

Από τα 699 παιδιά που νοσηλεύθηκαν στην παιδιατρική κλινική 318 αντιμετώπιζαν αναπνευστικά προβλή-

ΥΨΗΛΟ ΤΟ ΕΠΙΠΕΔΟ ΥΠΗΡΕΣΙΩΝ ΤΗΣ ΠΑΙΔΙΑΤΡΙΚΗΣ ΚΛΙΝΙΚΗΣ

ματα, 99 νοσήματα του πεπτικού συστήματος, 73 έπασχαν από λοιμώδη νοσήματα, 25 από προβλήματα του ουροποιητικού συστήματος, 4 από καρδιαγγειακά, 85 από νοσήματα του κεντρικού νευρικού συστήματος, 7 από ενδοκρινολογικά, 13 από αλλεργικές αντιδράσεις, 16 από αιματολογικά και ογκολογικά προβλήματα, ενώ αντιμετωπίστηκαν 59 περιπτώσεις παιδιών που είχαν υποστεί φαρμακευτικές δηλητηριάσεις.

Οπως δήλωσε σε συντάκτη της «δ» ο διευθυντής της παιδιατρικής κλινικής του Νοσοκομείου κ. Λ. Κεφαλάκης η φιλοσοφία που επικρατεί στην κλινική είναι να περιορίζεται - όσο αυτό είναι δυνατό - η εισαγωγή παιδιών διότι είναι μια τραυματική εμπειρία γι' αυτά και συνιστάται να γίνεται η νοσηλεία στα σπίτια τους με την συνεχή παρακολούθηση του γιατρού.

Για τα παιδιά που επιβάλλεται να εισαχθούν στην κλινική καταβάλλεται προσπάθεια να μειώνεται ο χρόνος παραμονής τους στο ελάχιστο. Πράγματι σύμφωνα με τα στατιστικά στοιχεία που συγκεντρώθηκαν ο μέσος όρος νοσηλείας των παιδιών είναι 2, 6 ημέρες.

Η παιδιατρική κλινική του Γ.Ν.Ρ. διαθέτει σήμερα 18 κρεββάτια που είναι ανεπτυγμένα σε μονόκλινους και δίκλινους θαλάμους. Οι γιατροί της παιδιατρικής κλινικής παρέχουν επίσης τις υπηρεσίες τους στην Μαιευτική κλινική του νοσοκομείου μας εξετάζοντας όλα τα νεογέννητα ενώ έχουν και την ευθύνη λειτουργίας της μονάδας ενδιάμεσης νοσηλείας νεογνών που διαθέτει 5 θερμοκοιτίδες και σύγχρονο εξοπλισμό. Το 1995 εξετάσθηκαν συνολικά 800 νεογνά.

Επίσης οι γιατροί της παιδιατρικής κλινικής προσφέρουν παιδιατρική κάλυψη στη μονάδα μεσογειακής αναιμίας όπου νοσηλεύονται 68 παιδιά και συνεργάζονται με τον διευθυντή της που είναι αιματολόγος - παθολόγος. Τέλος προσφέρουν τις υπηρεσίες τους και σε παιδιά που νοσηλεύονται κατά περιόδους στις άλλες κλινικές του Γ.Ν.Ρ. (χειρουργική, ορθοπεδική, Ω.Ρ.Λ. κ.λπ.). Σημειώνεται ότι η Παιδιατρική κλινική εφημερεύει καθημερινά και δέχεται παιδιά από τη Ρόδο και τα άλλα νησιά του Νομού μας ενώ τους θερινούς μήνες εξετάζονται και παιδιά παραθεριστών.

Τέλος η Παιδιατρική κλινική παρέχει και εκπαιδευτικό έργο αφού ειδικεύονται σ' αυτή κάθε χρόνο 3 νέοι γιατροί και γίνονται καθημερινές διδασκαλίες από τον κ. Λ. Κεφαλάκη. Επίσης διαθέτει μια αξιόλογη βιβλιοθήκη με Ελληνική και Ξένη βιβλιογραφία και Επιστημονικά περιοδικά.

ΣΤΟ ΑΠΕΡΙ ΚΑΡΠΑΘΟΥ Ο Δ. ΔΙΑΚΟΝΗΣ

Βρήκε τις ρίζες του
διάσημος μαθηματικός

Τις ημέρες των Χριστουγέννων βρέθηκε στην Κάρπαθο με τη σύζυγό του ο σαραντάρης Ελληνοαμερικανός Percey Diaconis (Διακονής), ο πατέρας του οποίου, Ανδρέας Νικήτα Διακονής (1907 - 1985), ήταν γέννημα θρέμμα Απερίου, παντρεμένος με ξένη κι εγκατεστημένος στη Ν. Υόρκη για πάνω από έξι δεκαετίες. Ο Δρ. Διακονής είναι ένας διάσημος καθηγητής Μαθηματικών στο ονομαστό πανεπιστήμιο του Harvard της Αμερικής. Βρέθηκε για πρώτη φορά στην Ελλάδα στα πλαίσια επιστημονικού συνεδρίου που 'χε λάβει χώρα λίγες μέρες πριν στην Αθήνα. Αποφάσισε λοιπόν να ταξιδέψει και μέχρι την Κάρπαθο, προκειμένου να επισκεφθεί τη γενέτειρα του πατέρα του - το Απέρι Καρπάθου - και να συναντήσει για πρώτη φορά συγγενικά του πρόσωπα. Αξίζει ν' αναφερθεί πως κατά σύμπτωση και εν αγνοία του κατέλυσε στο ξενοδοχείο συγγενών του. Βρέθηκε σύντομα στ' Απέρι και στο κεντρικό καφενείο του χωριού, όπου ορισμένοι Καρπαθοαμερικανοί τον βοήθησαν (μια και δεν γνώριζε ελληνικά) με μεγάλη προθυμία να συναντήσει τους δύο εν ζωή θείους του: τον Μιχάλη Νικήτα Διακονή (αδερφό του πατέρα του) και τον Ευθύμιο Κ. Κωνσταντινίδη - σύζυγο της αείμνηστης Μαρίας Νικήτα Διακονή. Συναντήθηκε και με αρκετά ξαδέλφια του, της οικογένειας Διακονή - Διακίδη (πριν από πολλές δεκαετίες κάποια από τα άτομα που έφεραν το επώνυμο Διακονής αποφάσισαν και το άλλαξαν σε Διακίδης). Ξεναγήθηκε σε διάφορα μέρη της Καρπάθου απ' τον ξάδερφό του Νικήτα Ευθ. Κωνσταντινίδη κι έμεινε κατευθυσιασμένος απ' την ομορφιά του νησιού, δηλώνοντας μάλιστα πως θα ξαναεπισκεφθεί σύντομα το νησί του πατέρα του.

ΕΓΙΝΕ ΓΝΩΣΤΟΣ ΜΕ ΤΙΣ ΘΕΩΡΙΕΣ ΤΟΥ ΓΙΑ ΤΗΝ ΤΡΑΠΟΥΛΑ

Μιλώντας για Μαθηματικά, είπε πως το επίπεδο των προπτυχιακών σπουδών στα τμήματα Μαθηματικών των ελληνικών πανεπιστημίων είναι ανώτερο απ' ότι σ' αντίστοιχα των Η.Π.Α., αν εξαιρέσει κανείς τα πρωτοκλασάτα πανεπιστήμια (όπως Princeton, M.I.T., Harvard, κ.λπ.). Υστερα μάλιστα από πρόσκληση του Ελληνα υπουργού Παιδείας κ. Γ. Παπανδρέου, πρόκειται να 'ρθεί προσεχώς ως επισκέπτης καθηγητής στο Πανεπιστήμιο Αθηνών. Είναι διάσημος διεθνώς από μελέτη του σχετική με το κόψιμο κι ανακάτεμα της τράπουλας (μια θεωρία «πιθανοτήτων»).

Γιάννης Ι. Χήρας

ΜΕ ΠΡΟΓΡΑΜΜΑΤΙΚΗ ΣΥΜΒΑΣΗ ΠΟΥ ΥΠΕΓΡΑΦΗ

ΕΝΤΑΞΗ ΤΟΥ ΔΗΜΟΥ ΣΤΟ ΔΙΚΤΥΟ
δημοτικών κινηματογράφων

Με απόφαση του υφυπ/ργου Πολιτισμού κ. Σ. Μπένου ο Δήμος Ρόδου εντάσσεται στο «Δίκτυο Δημοτικών Κινηματογράφων» που στόχο έχει την ενίσχυση και προώθηση της κινηματογραφικής τέχνης και παιδείας στην χώρα μας.

Στα πλαίσια της συνεργασίας αυτής συνήφθη προγραμματική σύμβαση την οποία υπογράφουν ο υφυπουργός κ. Μπένος και ο δήμαρχος κ. Γ. Γιαννόπουλος. Η προγραμματική σύμβαση περιέχει τις υποχρεώσεις κάθε πλευράς για τη συμμετοχή στο κοινό πρόγραμμα κινηματογραφικής και λοιπής καλλιτεχνικής ανάπτυξης της πόλης και της ευρύτερης περιοχής το οποίο υλοποιείται μέσω της ίδιας της σύμβασης η οποία θα έχει διάρκεια 10 ετών με δυνατότητα ανανέωσης άλλα πέντε.

Από το 1996 και έως την λήξη της σύμβασης το υπουργείο Πολιτισμού θα επιχορηγεί τον δημοτικό κινηματογράφο Ρόδου με το ποσό των 10 εκατ. δρχ. το χρόνο ενώ με το ίδιο ποσό και για το ίδιο χρονικό διάστημα θα επιχορηγείται και από το Δήμο της Ρόδου. Από το συνολικό ποσό των 20 εκ. δρχ. θα διατίθεται: ποσό 1 εκ. δρχ. για την ανάπτυξη της Κινηματογραφικής Λέσχης που θα λειτουργεί παράλληλα με τον δημοτικό κινηματογράφο. Το υπουργείο Πολιτισμού πέραν της επιχορήγησης των 10 εκ. δρχ. υποχρεούται να προσφέρει κάθε δυνατή βοήθεια και συμπαράσταση προς το δημοτικό κινηματογράφο προκειμένου να υλοποιηθούν οι σκοποί της σύμβασης.

Στο μεταξύ ο δημοτικός κινηματογράφος από την στιγμή που εντάσσεται στο

Α ΕΠΙΧΟΡΗΓΕΙΤΑΙ ΑΠΟ ΤΟ ΥΠΟΥΡΓΕΙΟ ΠΟΛΙΤΙΣΜΟΥ

δίκτυο υποχρεούται να λειτουργεί σε καθημερινή βάση όλη την κινηματογραφική χειμερινή περίοδο δηλαδή από 15 Σεπτεμβρίου έως 15 Μαΐου πραγματοποιώντας 1 τουλάχιστον κινηματογραφική προβολή ημερησίως. Επίσης υποχρεούται να περιλαμβάνει στο πρόγραμμα του σε ποσοστό 60% τουλάχιστον ταινίες Ευρωπαϊκής παραγωγής εκ των οποίων το 25% τουλάχιστον θα πρέπει να είναι ελληνικής παραγωγής και από το 25% των ελληνικών ταινιών τα 2/3 τουλάχιστον θα πρέπει να είναι παραγωγής της τελευταίας δεκαετίας.

ΠΡΟΚΗΡΥΣΣΕΤΑΙ Ο ΔΙΑΓΩΝΙΣΜΟΣ

ΦΩΤΕΙΝΟΙ ΣΗΜΑΤΟΔΟΤΕΣ
σε 3 διασταυρώσεις

Δύο φανερές πλειοδοτικές δημοπρασίες για την εξαετή εκμίσθωση δύο καταστημάτων του Δήμου Ρόδου διενήργησε χθες το πρωί η δημαρχιακή επιτροπή.

Δ ΔΗΜΟΠΡΑΤΗΘΗΚΑΝ ΔΗΜΟΤΙΚΑ ΜΑΓΑΖΙΑ

Πρόκειται για το κατάστημα αριθ. 5 των εργατικών κατοικιών του ΟΕΚ στο Ροδίνι, εμβαδόν 41,48 τ.μ. και το κατάστημα αριθ. 16 στην συνοικία των Αγ. Αποστόλων. Και για τα δύο εκδηλώθηκε ενδιαφέρον μόνο από ένα άτομο.

Το πρώτο κατάστημα κατακυρώθηκε υπερ της Μ. Αρβανίτη που πρόσφερε μηνιαίο μίσθωμα 43 χιλ. δρχ. για να το χρησιμοποιήσει ως κομμωτήριο και το δεύτερο υπέρ του Σ. Φτάκλα για να το χρησιμοποιήσει ως οβελιστήριο (πρόσφερε 31 χιλ. δρχ. μίσθωμα).

Στην χθεσινή της συνεδρίαση η δημαρχιακή επιτροπή χορήγησε επίσης δύο νέες άδειες ίδρυσης καταστημάτων και συγκεκριμένα στην κ. Ελπινίκη Τσιμπλάκη για μπαρ στην οδό Ορφανίδου 38 στο Νιοχώρι και στην κ. Μ. Κόκκινίδη για οβελιστήριο - αναψυκτήριο στην οδό Αλεξάνδρου Διάκου και Λοχαγού Φανουράκη.

Παράλληλα κατάρτισε τους όρους διακήρυξης ανοικτής δημοπρασίας για την εκτέλεση του έργου «κατασκευή σηματοδοτών σε κυκλοφοριακούς κόμβους» προϋπολογισμού 22 εκατ. δρχ. Οι κόμβοι στους οποίους θα τοποθετηθούν ηλεκτρικοί σηματοδότες είναι: Στη συμβολή των οδών Κ. Τσαλδάρη και Μιχ. Πετρίδη, στην συμβολή των οδών Κων/νου Υδραίου και Μοσκόβη έξω από το 16ο Δημ. Σχολείο της Ανάληψης και στην είσοδο προς την Πύλη της Παναγιάς λίγο πριν από το Εμπορικό Λιμάνι της Ρόδου.

Τέλος η δημαρχιακή επιτροπή αξιολόγησε τις προσφορές που είχαν κατατεθεί στη Γεωπονική Υπηρεσία του Δήμου μας για την προμήθεια 120 κυπαρισσιών. Ο διαγωνισμός κατακυρώθηκε υπερ του Γ. Καραβόλια που διατηρεί φυτώρια στις Φάνες και ο οποίος κατέθεσε προσφορά 3 χιλ. δρχ. το καθένα. Τα κυπαρίσια αυτά θα φυτευθούν σε δρόμους της πόλης μας όπου υπάρχουν κενά και στο χώρο που διαμορφώνεται στο Ροδίνι για να μεταφερθούν τα ελάφια.

ΑΡΧΙΖΕΙ Η ΛΕΙΤΟΥΡΓΙΑ
ΕΠΙΧΕΙΡΗΣΗΣ ΣΥΓΚΟΙΝΩΝΙΩΝ ΤΗΣ ΚΟΙΝΟΤΗΤΑΣ ΚΑΛΥΘΙΩΝ

Τον προσεχή Απρίλιο θα αρχίσει να λειτουργεί η κοινοτική επιχείρηση συγκοινωνιών των Καλυθιών για την εξυπηρέτηση των κατοίκων της περιοχής και των τουριστών που επισκέπτονται κατά χιλιάδες το Φαληράκι τους θερινούς μήνες. Με απόφαση του κοινοτικού συμβουλίου διορίστηκε ο μηχανολόγος κ. Α. Αναστασάς διευθυντής της επιχείρησης και τον Φεβρουάριο μεταβαίνει στην Αθήνα προκειμένου να δώσει εξετάσεις στο υπουργείο Συγκοινωνιών και να πάρει την άδεια για την λειτουργία της επιχείρησης συγκοινωνιών Καλυθιών.

Εντός του Μαρτίου εξάλλου αντιπροσωπεία του κοινοτικού συμβουλίου με επικεφαλής τον πρόεδρο κ. Γ. Ιατρίδη θα μεταβεί στην Αθήνα προκειμένου να προμηθευθεί το πρώτο λεωφορείο της επιχείρησης 35 θέσεων το οποίο θα δρομολογηθεί στη γραμμή: Καλυθιές - Τραγανό - Γκολφ - Λαδικό - Ανω Κάμπος - Προφήτης Ηλίας - Φαληράκι - Καστρί - Καλυθιές. Τα δρομολόγια θα γίνονται σε καθημερινή βάση με το σύστημα «Non-stop» για να διευκολύνονται οι τουρίστες στις μετακινήσεις τους. Ηδη ο κοινοτάρχης Καλυθιών κ. Ιατρίδης έχει ενημερώσει σχετικά τη διεύθυνση συγκοινωνιών Δωδεκανήσου και τον πρόεδρο του ΚΤΕΛ ο οποίος δεν έχει αντίρρηση για την δραστηριότητα αυτή της κοινότητας. Σε δεύτερη φάση και εφόσον όλα εξελιχθούν ομαλά η κοινότητα μελετά την αγορά τροχήλατου, τραμ με ανοικτά βαγόνια που θα εκτελεί το ίδιο δρομολόγιο.

ΜΕ ΑΠΟΦΑΣΗ ΤΟΥ ΥΠΟΥΡΓΕΙΟΥ ΟΙΚΟΝΟΜΙΚΩΝ

ΑΠΑΛΛΑΓΗ ΕΠΙΧΕΙΡΗΣΕΩΝ
από το βιβλίο απογραφής

Με απόφαση του υφυπουργού Οικονομικών Δημ. Γεωργακόπουλου απαλλάσσονται από την υποχρέωση τήρησης βιβλίου απογραφής και αποτίμησης των εμπορεύσιμων αγαθών οι επιχειρήσεις που έχουν ακαθάριστα έσοδα μέχρι 18.000.000 δραχμές.

ΓΙΑ ΑΚΑΘΑΡΙΣΤΑ ΕΣΟΔΑ ΜΕΧΡΙ 18.000.000 ΔΡΧ.

Οπως ανακοίνωσε χθες το υπουργείο Οικονομικών για την 31η Δεκεμβρίου του 1995 αναστέλλεται η υποχρέωση σύνταξης απογραφής και αποτίμησης των εμπορεύσιμων αγαθών για τους επιτηδευματίες των οποίων τα ακαθάριστα έσοδα από πωλήσεις αγαθών δεν υπερέβησαν τα 18.000.000 δραχμές. Για τον καθορισμό του ορίου απαλλαγής του ποσού των 18.000.000 δραχμών ελήφθη υπόψη το αντίστοιχο όριο ένταξης σε κατηγορία τήρησης βιβλίων των μικρών ατομικών επιχειρήσεων.

ΑΝΑΣΤΟΛΗ

Οπως επισημαίνεται στην ανακοίνωση του υπουργείου Οικονομικών, η αναστολή αυτή κρίθηκε σκόπιμη για τους εξής λόγους:

- Να διευκολυνθούν οι μικρές επιχειρήσεις οι οποίες δεν έχουν την απαραίτητη οργάνωση και υποδομή για τη σύνταξη απογραφής κατά τον πρώτο χρόνο καθολικής εφαρμογής του μέτρου.
- Να μην επιβαρυνθούν στην παρούσα φάση με επιπλέον κόστος λειτουργίας οι μικροεπιτηδευματίες.
- Να δοθεί η δυνατότητα στις οικονομικές υπηρεσίες ουσιαστικότερου ελέγχου στις επιχειρήσεις που τελικώς υποχρεώνονται να συντάξουν απογραφή και αποτίμηση των αγαθών τους.

Η απόφαση αυτή αφορά περίπου το 85% των επιχειρήσεων για τις οποίες αναστέλλεται η υποχρέωση απογραφής.

ΔΙΑΡΡΗΞΗ
πρακτορείου

Αγνωστοι δράστες αφού παραβίασαν με αιχμηρό αντικείμενο την εξώπορτα του πρακτορείου λαχείων και ΠΡΟ-ΠΟ του Γεωργίου Κουλιά του Ιωάννη, ετών 43, στην Καλαμιώτισσα Καλύμνου, μπήκαν μέσα και αφαίρεσαν μια έγχρωμη τηλεόραση μάρκας PHILLIPS, ένα ραδιόφωνο μάρκας SONY και διάφορα λαχεία συνολικής αξίας 900.000 δρχ καθώς και χρηματικό ποσό 50.000 δρχ σε χαρτονομίσματα.

ΣΥΛΛΗΨΕΙΣ
ΑΛΛΟΔΑΠΩΝ

Σε νέα αστυνομική επιχείρηση που πραγματοποιήθηκε κατά το τελευταίο τρίμερο στο νησί της Ρόδου συνελήφθησαν 75 Αλβανοί και 15 άλλοι αλλοδαποί διαφόρων Εθνικοτήτων (Βούλγαροι, Αιγύπτιοι, Ρουμάνοι κλπ) που διέμεναν και εργάζοντο παρανόμως. Οι αλλοδαποί κρατούνται στο τμήμα προκειμένου να προωθηθούν στην Αθήνα για απέλαση.

ΟΠΩΣ ΠΡΟΕΚΥΨΕ ΣΤΗ ΔΙΑΡΚΕΙΑ ΤΗΣ ΠΡΟΑΝΑΚΡΙΣΕΩΣ

Νέες κλοπές - διαρρήξεις
από τους ίδιους ανηλίκους

Και σωρεία άλλων κλοπών και διαρρήξεων είχε διαπράξει στο νησί της Ρόδου, εκτός των όσων αποκαλύφθηκαν την περασμένη εβδομάδα, η σπείρα των ανηλίκων που εξάρθρωσε η Υποδ/νση Ασφαλείας Ρόδου. Στα πλαίσια της προανακρίσεως συγκεκριμένα οι Παναγ. Χειμωνέτος, ετών 18 και οι Υ. Α. 13 ετών και Λ.Π. 12 ετών, ομολόγησαν και τις ακόλουθες κλοπές:

- Στις αρχές Οκτωβρίου 1995 αφού εισήλθαν από ανασφάλιστο παράθυρο στο Κυλικείο της Ακαδημίας Ρόδου, ιδιοκτησίας της Ευδοξίας Σπανού, αφαίρεσαν χρηματικό ποσό 50.000 δρχ. και διάφορα είδη περιπτέρου συνολικής αξίας 20.000 δρχ.
- Τις πρωινές ώρες της 10ης και 13ης Νοεμβρίου διέρρηξαν το εστιατόριο «Νεώριο» ιδιοκτησίας του Φωτίου Λουτσιού κατοίκου Ρόδου και αφαίρεσαν ένα μικρόφωνο, διάφορα αλκοολούχα ποτά και μικρό αριθμό κερμάτων.
- Τις πρωινές ώρες της 17ης Νοεμβρίου διέρρηξαν το κατάστημα ηλεκτρικών ειδών της «Ο.Ε. Πάππου Δ. και ΣΙΑ», στην οδό Δ. Θεοδωράκη 16 και αφαίρεσαν 3 ηλεκτρικά σίδερα αξίας 80.000 δρχ., 2 ξυριστικές μηχανές αξίας 77.000 δρχ. και χρηματικό ποσό 18.000 δρχ.
- Τις νυκτερινές ώρες της 13ης Νοε. 1995 ο πρώτος και ο Υ.Α.

ΕΚΛΕΒΑΝ ΣΥΝΗΘΩΣ ΜΙΚΡΟΠΟΣΑ

διέρρηξαν το αναψυκτήριο του Μιχαήλ Γιωργά, δίπλα στο «Ηχος και Φως» και αφαίρεσαν χρηματικό ποσό 10.000 δρχ. ενώ προξένησαν και ζημιές ύψους 120.000 δρχ.

- Οι ίδιοι διέρρηξαν τις πρωινές ώρες της 2/5 και 15/9/95 τα γραφεία της ΔΕΗ στη Ρόδο και αφαίρεσαν διάφορα είδη, ενώ προκάλεσαν και μικροζημιές.
- Τις πρωινές ώρες της 2/9/95 ο Χειμωνέτος διέρρηξε το κατάστημα ψιλικών της Κων/νας Φιλίππου στην οδό Δημ. Θεοδωράκη 40 και αφαίρεσε διάφορα είδη συνολικής αξίας 170.000 δρχ.

ΜΕ ΑΦΟΡΜΗ ΤΗΝ ΕΠΙΘΕΣΗ Β. ΚΕΔΙΚΟΓΛΟΥ

ΕΠΙΣΤΟΛΗ ΣΤΗΡΙΞΗΣ
ΤΟΥ κ. Δ. ΚΡΕΜΑΣΤΙΝΟΥ από το Δήμο Αρχαγγέλου

Από το Δήμο Αρχαγγέλου και ύστερα από σχετική απόφαση του δημοτικού συμβουλίου απεστάλη προς τον υπουργό Υγείας - Πρόνοιας κ. Δημήτρη Κρεμαστινό η ακόλουθη επιστολή:

ΑΜΕΡΙΣΤΗ Η ΣΥΜΠΑΡΑΣΤΑΣΗ ΤΟΥ ΛΑΟΥ

Κύριε υπουργέ,

η συγκυρία των πολιτικών εξελίξεων σας βρίσκει σε μια δύσκολη και λεπτή θέση με αποτέλεσμα να είστε συχνά ο στόχος φραστικών επιθέσεων από πολλές και ποικίλες πλευρές.

Αποκορύφωμα των επιθέσεων αυτών αποτελεί η συκοφαντική και αήθης επίθεση που δεχθήκατε τις τελευταίες ημέρες από τον βουλευτή κ. Κεδίκογλου. Αντιλαμβανόμενοι ότι η επίθεση αυτή έχει ως σκοπό να πλήξει το επιστημονικό και πολιτικό σας κύρος και εν γένει την προσωπικότητά σας, εκφράζουμε τόσο εγώ ως δήμαρχος όσο και οι συμπολίτες μας την αμέριστη συμπαράστασή μας και την βαθιά εκτίμηση στο πρόσωπό σας.

Τέλος, καταδικάζουμε απερίφραστα τη στάση και τις ενέργειες εναντίον σας του παραπάνω βουλευτή.

Με εκτίμηση
Λουκάς Κανάκης

Δ·Α·Ν·Ε· SEA LINE
ΔΩΔΕΚΑΝΗΣΙΑΚΗ ΑΝΩΝΥΜΗ ΝΑΥΤΙΛΙΑΚΗ ΕΤΑΙΡΙΑ

ΑΝΑΚΟΙΝΩΣΗ

Παρακαλούνται οι μέτοχοι της ΔΑΝΕ και οι εκπρόσωποι μετόχων, που έχουν νομιμοποιηθεί για να λάβουν μέρος στην Εκτακτη Γενική Συνέλευση της ΔΑΝΕ να προσέλθουν ΑΠΑΡΑΙΤΗΤΩΣ την Κυριακή, 14.1.96 από ώρα 8.30 π.μ. στο Εθνικό Θέατρο Ρόδου.

Λόγω του μεγάλου αριθμού των μετόχων και της κρισιμότητας της συνελεύσεως παρακαλούνται οι μέτοχοι να προσέλθουν από τις 08.30 το πρωί της Κυριακής, ώστε να αρχίσει έγκαιρα η Γενική Συνέλευση, σύμφωνα με την δημοσιευθείσα Ημερησία Διάταξη, προκειμένου να μπορέσουν να αναχωρήσουν οι μέτοχοι εξ Αθηνών και από τα νησιά.

Από το Δ.Σ. της ΔΑΝΕ

ΔΗΜΟΣ ΡΟΔΟΥ ΕΛΛΗΝΙΚΗ ΔΗΜΟΚΡΑΤΙΑ
ΔΗΜΟΤΙΚΟ ΠΕΡΙΦΕΡΕΙΑΚΟ ΘΕΑΤΡΟ ΡΟΔΟΥ
Πλατεία Ελευθερίας 1/ Τηλ. (0241) 30668 - 36710 ΡΟΔΟΣ 85 100

ΠΡΟΣΚΛΗΣΗ ΕΝΔΙΑΦΕΡΟΝΤΟΣ
ΟΡΘΗ ΕΠΑΝΑΛΗΨΗ

Το Δημοτικό Περιφερειακό Θέατρο (ΔΗ.ΠΕ.ΘΕ.) Ρόδου, προκειμένου να προσλάβει ένα διοικ/κό υπάλληλο με σχέση εργασίας ιδιωτικού δικαίου για τη γραμματεία - βοηθό λογιστή, απευθύνεται σε κάθε ενδιαφερόμενο που πληροί τις παρακάτω προϋποθέσεις.

1) Ηλικία άνω των 21 ετών
2) Να έχει εκπληρώσει τις στρατιωτικές του υποχρεώσεις (για άνδρες)
3) Να είναι απόφοιτος τουλάχιστον Λυκείου
4) Να γνωρίζει επαρκώς δακτυλογραφία - λογιστική - χειρισμό κομπιούτερ και μια ξένη γλώσσα (κατά προτίμηση Αγγλικά)
5) Ο ενδιαφερόμενος θα πρέπει να έχει δίπλωμα οδήγησης.
6) Τυχόν προϋπηρεσία θα ληφθεί σοβαρά υπόψη.

Οι ενδιαφερόμενοι μπορούν να υποβάλουν τις αιτήσεις τους μαζί με όλα τα δικαιολογητικά μέχρι και τις 31-1-96 στο ΔΗΠΕΘΕ ΡΟΔΟΥ (ΕΘΝΙΚΟ ΘΕΑΤΡΟ), ώρες γραφείου.

Η επιλογή θα γίνει από επιτροπή σε δύο στάδια:
1ο στάδιο: Συνέντευξη ενδιαφερομένων.
2ο στάδιο: Εξέταση στα παρακάτω
α) Δακτυλογραφία
β) Ξένη γλώσσα
γ) Ανάπτυξη και περίληψη κειμένου

Προσοχή: 1) Τόσο η συνέντευξη όσο και η εξέταση θα γίνει σε χώρο, ημερομηνία και ώρα που θα ανακοινωθούν έγκαιρα στους ενδιαφερομένους.

2) Κοινωνικά κριτήρια θα ληφθούν υπόψη μόνο μεταξύ ισοβαθμούντων.

3) Η πρόσληψη θα γίνει κατ' αρχή για δύο (2) μήνες με στόχο τη μετατροπή της σε αορίστου χρόνου.

Για περισσότερες πληροφορίες στα τηλέφωνα 36710 και 30668 ώρες γραφείου.

Ο ΠΡΟΕΔΡΟΣ
Μ. ΑΝΤΩΝΟΓΛΟΥ

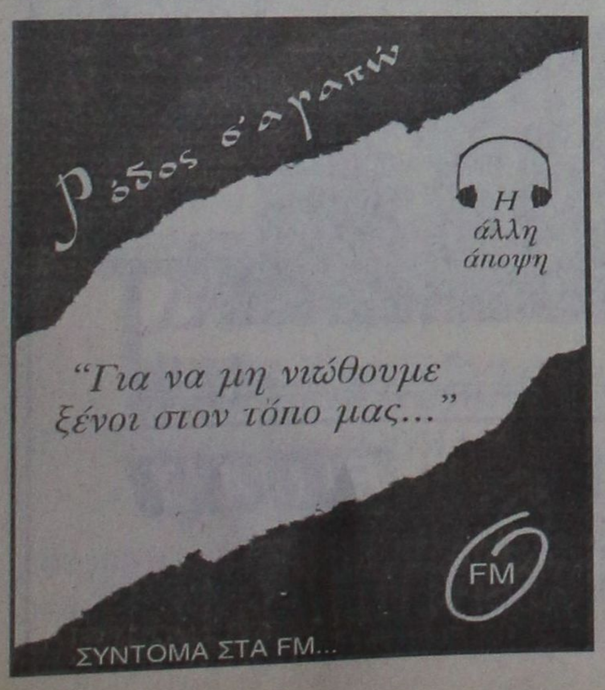

ΔΗΜΟΣ ΡΟΔΟΥ ΠΟΛΙΤΙΣΤΙΚΟΣ ΟΡΓΑΝΙΣΜΟΣ ΔΗΜΟΥ ΡΟΔΟΥ

1. ΡΕΣΙΤΑΛ ΓΙΑ ΔΥΟ ΒΙΟΛΙΑ
με τους διακεκριμένους ΛΕΩΝΙΔΑ ΚΑΒΑΚΟ και KATALIN HERCEGH, σε έργα VIVALDI, SCHNITTKE, PROKOFIEV, BARTOK, VIEHYAVSKII.
Σάββατο 13 Ιανουαρίου 1996 & ώρα 8.30 μ.μ.
ΕΘΝΙΚΟ ΘΕΑΤΡΟ ΡΟΔΟΥ
Προπωλούνται εισιτήρια

2. ΕΚΘΕΣΗ ΜΙΚΡΟΓΛΥΠΤΙΚΗΣ - ΖΩΓΡΑΦΙΚΗΣ ΤΟΥ ΙΩΑΝΝΗ ΑΛΕΞΑΚΗ
(κατοίκου Νήσου Ρω)
Τα εγκαίνια της Εκθεσης θα γίνουν την Παρασκευή 12 Ιανουαρίου '96 και ώρα 6 μ.μ. στην Ροδιακή Επαυλη.
Διάρκεια έκθεσης: από 12/1/96 έως 21/1/96.
Ωρες λειτουργίας: 9.30 π.μ. έως 12.30 και 5 μ.μ. έως 8 μ.μ.

ΕΝΩΣΗ ΚΑΛΥΜΝΙΩΝ ΡΟΔΟΥ
«Ο ΑΓ. ΠΑΝΤΕΛΕΗΜΩΝ»
Πρόσκληση
Η Ενωση Καλυμνίων Ρόδου, σας προσκαλεί στην Εορταστική της εκδήλωση για την κοπή της Πρωτοχρονιάτικης Πίτας, που θα γίνει το Σάββατο 13-1-1996 στο Ξενοδοχείο ΓΚΡΑΝΤ ΟΤΕΛ και ώρα 6 μ.μ.
Το Δ.Σ

ΑΔΕΛΦΟΤΗΤΑ ΚΡΗΤΩΝ ΡΟΔΟΥ
«Ο ΨΗΛΟΡΕΙΤΗΣ»
ΚΑΛΕΣΜΑ
Η Αδελφότητα Κρητών Ρόδου «Ο ΨΗΛΟΡΕ