εκδότης - διευθυντής
ΒΑΣΙΛΗΣ ΑΘΑΝΑΣΙΟΥ

# η δημοκρατική της Ρόδου

στην υπηρεσία του δωδεκανησιακού λαού

ΤΡΙΤΗ
16 ΙΑΝΟΥΑΡΙΟΥ 1996
ΤΙΜΗ 100 δρχ.
ΑΡΙΘΜΟΣ ΦΥΛΛΟΥ 4.117

ΔΙΚΑΙΩΝΕΤΑΙ Η «Δ» ΠΟΥ ΣΕ ΑΝΥΠΟΠΤΟ ΧΡΟΝΟ ΕΙΧΕ ΑΠΟΚΑΛΥΨΕΙ ΤΑ ΠΑΙΧΝΙΔΙΑ ΠΟΥ ΕΠΑΙΖΟΝΤΟ

# Μέγας σάλος και μείζον πολιτικό και νομικό ζήτημα με το Καζίνο!!

**Ο ΔΗΜΑΡΧΟΣ ΚΑΙ ΑΝΤΙΔΗΜΑΡΧΟΣ ΣΠΕΥΔΟΥΝ ΣΤΗΝ ΑΘΗΝΑ**
**ΟΣΕ ΔΡΑΜΑΤΙΚΑ ΑΔΙΕΞΟΔΑ ΠΕΡΙΕΡΧΕΤΑΙ Ο ΔΗΜΟΣ ΠΟΥ ΑΠΕΙΛΕΙ ΝΑ ΠΡΟΣΦΥΓΕΙ ΣΤΑ ΔΙΚΑΣΤΗΡΙΑ ΚΑΙ ΣΤΟΝ ΕΙΣΑΓΓΕΛΕΑ ΤΟΥ ΑΡΕΙΟΥ ΠΑΓΟΥ**



Μέγας σάλος αλλά και μείζον πολιτικό και νομικό θέμα δημιουργήθηκε στη χώρα μας, πρωτίστως όμως στη Ρόδο, μετά τα όσα είδαν το φως της δημοσιότητας για ύποπτες μεθοδεύσεις (από την Εμπορική Τράπεζα) γύρω από το Καζίνο.

Ηδη το θέμα οδηγείται στη Βουλή, ενώ συνταράσσει και την Κυβέρνηση, σε μια δύσκολη μάλιστα γι' αυτήν περίοδο. Στο μεταξύ κυκλοφόρησαν μετ' επιτάσεως φήμες σύμφωνα με τις οποίες πιέζεται ο υπουργός Τουρισμού κ. Νίκος Σηφουνάκης για υποβολή παραιτήσεως. Ταυτόχρονα επενέβη και ο εισαγγελέας του Αρείου Πάγου, και σύμφωνα με τις εκτιμήσεις αλλά και τις ενδείξεις η όλη (ύποπτη και σκοτεινή) υπόθεση προσλαμβάνει δραματικό χαρακτήρα.

Περιττό, βεβαίως, να τονισθεί ότι οι όλες εξελίξεις δικαιώνουν απολύτως τη «δημοκρατική», που σε ανύποπτο χρόνο είχε γράψει ότι το «Ρόδον» χρησιμοποιείται τεχνηέντως από διάφορα διαπλεκόμενα συμφέροντα, ώστε να καμφθούν οι αντιστάσεις του Δήμου και να βρεθούν «εν ευθέτω χρόνω» τα προσχήματα για ➦Σελ. 6

ΕΠΙ ΤΟΥ ΠΙΕΣΤΗΡΙΟΥ

# ΠΑΡΑΙΤΗΘΗΚΕ ο κ. Α. Παπανδρέου

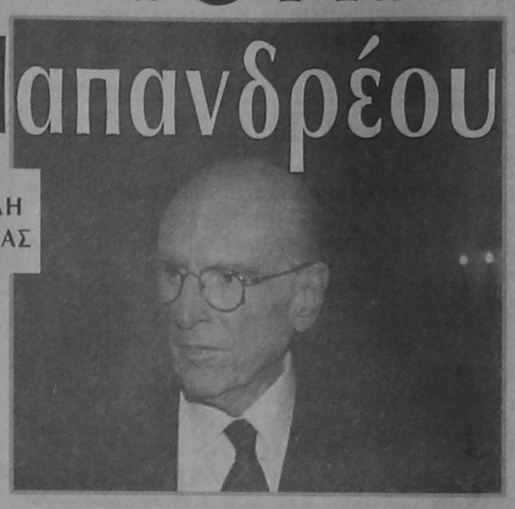

**ΕΠΙΔΟΘΗΚΕ Η ΕΠΙΣΤΟΛΗ ΣΤΟΝ ΠΡΟΕΔΡΟ ΔΗΜΟΚΡΑΤΙΑΣ**

**Υπέβαλε χθες το βράδυ την παραίτησή του από πρωθυπουργός της χώρας ο κ. Ανδρέας Παπανδρέου.**

Της παραιτήσεως προηγήθηκαν διαβουλεύσεις μεταξύ του κ. Παπανδρέου και στελεχών του ΠΑΣΟΚ και της κυβέρνησης καθώς και έκτακτη συνεδρίαση του Εκτελεστικού Γραφείου, με συμμετοχή και των κ.κ. Γ. Παπανδρέου και Τηλ. Χυτήρη. Η επιστολή παραίτησης, για λόγους υγείας, που απευθύνεται στην Κεντρική Επιτροπή επιδόθηκε από τον κ. Ανδρέα Παπανδρέου στα μέλη του Εκτελεστικού Γραφείου (μέσω του γιου του Γιώργου) και λίγο μετά τις 10 το βράδυ υπεβλήθη στον Πρόεδρο της Δημοκρατίας κ. Κωστή Στεφανόπουλο, ο οποίος μετέβη προς το σκοπό αυτόν στο Προεδρικό Μέγαρο, από τον πρωθυπουργεύοντα κ. Ακη Τσοχατζόπουλο.

Ο Πρόεδρος θα προκαλέσει τώρα, αποδεχόμενος την παραίτηση σχετικό Προεδρικό Διάταγμα. Από χθες εξάλλου «τρέχει» και το τριήμερο μέσα στο οποίο θα πρέπει να συνέλθει η Κοινοβουλευτική Ομάδα του ΠΑΣΟΚ για να εκλέξει νέο πρωθυπουργό. Με την παραίτηση Παπανδρέου τερματίζεται η οξύτατη πολιτική κρίση που είχε προκληθεί με την είσοδό του στο Ωνάσειο ➦Σελ. 6

ΟΙ «ΣΩΤΗΡΕΣ» ΑΠΕΒΑΛΑΝ ΚΑΙ ΤΑ ΤΕΛΕΥΤΑΙΑ ΠΡΟΣΧΗΜΑΤΑ

# ΑΔΙΣΤΑΚΤΟΙ καιροσκόποι

**Ο «ΟΜΙΛΟΣ ΒΑΡΒΕΡΗ - ΑΓΟΥΔΗΜΟΥ» ΤΑ ΕΚΑΝΑΝ «ΛΙΜΠΑ» ΣΤΗ ΓΕΝΙΚΗ ΣΥΝΕΛΕΥΣΗ ΕΠΕΙΔΗ ΔΕΝ ΤΟΥΣ «ΔΩΡΙΖΑΝ» ΤΗ ΔΑΝΕ**
**ΤΕΛΕΙΩΝΟΥΝ ΟΡΙΣΤΙΚΑ ΜΕ ΤΗΝ ΕΠΙΚΕΙΜΕΝΗ ΑΥΞΗΣΗ ΤΟΥ ΜΕΤΟΧΙΚΟΥ ΚΕΦΑΛΑΙΟΥ ΚΑΤΑ 6 ΔΙΣ.**

**Δραματικές εξελίξεις σημειώθηκαν την Κυριακή, όπως άλλωστε αναμενόταν από τους γνωρίζοντες επαρκώς πρόσωπα και πράγματα, κατά την έκτακτη γενική συνέλευση των μετόχων της ΔΑΝΕ, που είχε προκληθεί από τον «Ομιλο Βαρβέρη - Αγούδημου».** ➦Σελ. 6

«ΠΑΓΩΝΟΥΝ» ΠΑΛΙ ΟΙ ΔΙΑΔΙΚΑΣΙΕΣ

# ΔΕΝ ΔΗΜΟΠΡΑΤΟΥΝΤΑΙ τα δημοτικά μαγαζιά

ΚΑΤΑΤΙΘΕΤΑΙ ΣΤΗ ΒΟΥΛΗ ΣΧΕΤΙΚΗ ΤΡΟΠΟΛΟΓΙΑ

**Ενα τελείως άνοστο παιχνίδι παίζεται τον τελευταίο καιρό γύρω από τα δημοτικά καταστήματα (πρωτίστως της Νέας Αγοράς), όπου οι αποφάσεις αλληλοσυγκρούονται και αυτοαναιρούνται με ταχύτητα ... φωτός! Τη μια μέρα** ➦Σελ. 6

ΑΠΟΡΡΙΠΤΕΙ ΤΙΣ ΠΡΟΣΦΥΓΕΣ ΤΟ Σ.Τ.Ε.

# «Ξεμπλοκάρουν» οι διαδικασίες για τα νέα λατομεία Ρόδου

**Σε «καλό δρόμο» φαίνεται ότι βρίσκεται η υπόθεση της χωροθετήσεως των νέων λατομείων του νησιού στις περιοχές «Λουλόβουνο» και «Στραβόλαιμος», διαδικασία που είχε «παγώσει» μετά την προσφυγή στο Συμβούλιο της Επικρατείας των όμορων κοινοτήτων Μαριτσών και Καλυθιών.** Το Συμβούλιο της Επικρατείας απορρίπτει συγκεκριμένα τις σχετικές προσφυγές, όπως ➦Σελ. 6

**ΑΠΟΔΕΧΟΝΤΑΙ ΤΙΣ ΛΥΣΕΙΣ ΟΙ ΟΜΟΡΕΣ ΚΟΙΝΟΤΗΤΕΣ**

ΠΑΙΖΟΥΝ ΜΕ ΤΗΝ ΥΓΕΙΑ ΤΩΝ ΚΑΤΑΝΑΛΩΤΩΝ

# ΜΕΙΖΟΝ ΠΡΟΒΛΗΜΑ ΜΕ ΤΑ ΣΦΑΓΕΙΑ!!

**ΑΦΗΣΑΝ ΜΟΣΧΑΡΙ ΕΚΤΟΣ ΨΥΓΕΙΟΥ ΔΥΟ ΜΕΡΕΣ ΚΑΙ ΤΟ «ΣΦΡΑΓΙΣΑΝ» ΧΘΕΣ ΣΤΗ...ΛΑΪΚΗ!!**

**Σοβαρό πρόβλημα έχει δημιουργηθεί με τα σφαγεία του νησιού, ιδιαιτέρως της πόλεως Ρόδου με αποτέλεσμα να κλιμακώνονται οι αντιδράσεις, αλλά και να τίθεται σε άμεσο κίνδυνο η υγεία των καταναλωτών.**

Οπως έγραψε κατ' επανάληψη η «δ», τα σφαγεία του νησιού, με εξαίρεση, «επί του παρόντος», εκείνα της Σορωνής, έχουν βάλει «λουκέτο» γιατί δεν εκπληρώνουν τις προϋποθέσεις που θέτει η Ευρωπαϊκή Ενωση, ούτε και εκσυγχρονίσθηκαν μέσα στην προθεσμία που είχε δοθεί (και η οποία έληξε ➦Σελ. 6

## ΠΡΟΒΛΗΜΑ ΣΤ' ΑΦΑΝΤΟΥ

**Σοβαρό πρόβλημα δημιουργήθηκε στο Δήμο Αφάντου μετά την απόφαση του δημάρχου κ. Βασ. Κρητικού να «καροτομήσει» τον μέχρι τώρα αντιδήμαρχο κ. Γ. Θεοδωρή και** ➦Σελ. 6

ΜΕ ΑΠΟΦΑΣΗ ΤΟΥ ΥΠΟΥΡΓΟΥ ΕΡΓΑΣΙΑΣ

# «Συγχωνεύονται» οριστικά ΤΑΞΥ και ΙΚΑ

Την άμεση αντίδραση του Σωματείου Ξεν/λων Ρόδου προκάλεσε η απόφαση του υπουργού Εργασίας και Κοινωνικών Ασφαλίσεων κ. Στεφ. Τζουμάκα να προχωρήσει σε ενοποίηση του ΤΑΞΥ με το ΙΚΑ.

Το σωματείο τονίζει σε ανακοίνωσή του ότι δεν πρόκειται να αποδεχθεί τα τετελεσμένα και αφήνει υπονοούμενα για δυναμικές κινητοποιήσεις. Αναλυτικά στην ανακοίνωση του το Σωματείο αναφέρει τα ακόλουθα:

Αγαπητοί συνάδελφοι και συναδέλφισσες, ➦Σελ. 6

## ΑΝΑΣΤΑΤΩΣΗ ΣΤΟ ΣΩΜΑΤΕΙΟ ΞΕΝΟΔΟΧΟΫΠΑΛΛΗΛΩΝ ΡΟΔΟΥ

## Η ΥΓΕΙΑ ΤΟΥ ΑΝΔΡΕΑ

ΑΘΗΝΑ, 15, (ΑΠΕ)

Το πρόγραμμα αναπνευστικής φυσιοθεραπείας και κινησιοθεραπείας συνέχισε ο Πρωθυπουργός κατά το τελευταίο 24ωρο όπως αναφέρεται στο νεότερο ιατρικό δελτίο στο οποίο επισημαίνεται ότι ο κ. Παπανδρέου παραμένει απύρετος και υποβλήθηκε σε αξονική τομογραφία για εκτίμηση του πλευριτικού υγρού. Οι θεράποντες ιατροί του Πρωθυπουργού αν και είχαν προγραμματίσει για σήμερα το πρωί την αφαίρεση του πλευριτικού ➦Σελ. 6

ΘΑ ΑΝΕΛΘΕΙ ΣΤΟ ΑΠΙΘΑΝΟ ΥΨΟΣ ΤΩΝ 9,8 ΔΙΣ.

# ΟΡΙΣΤΙΚΟΠΟΙΗΘΗΚΕ ο προϋπολογισμός '96

**Στο ύψος «μαμούθ» των 9.763.976.114 δρχ. εκτινάχθηκε ο προϋπολογισμός του Δήμου Ρόδου για το οικονομικό έτος 1996 εμφανίζοντας αύξηση 35% στο σκέλος των εσόδων - εξόδων σε σύγκριση με το οικονομικό έτος 1995 το ύψος του προϋπολογισμού του οποίου ήταν 7,124 δισ. δρχ.**

**ΘΑ ΚΑΤΑΤΕΘΕΙ ΠΡΟΣ ΕΓΚΡΙΣΗ ΣΤΟ ΔΗΜΟΤΙΚΟ ΣΥΜΒΟΥΛΙΟ ΤΗΝ 26/1**

**Τα τακτικά έσοδα του Δήμου Ρόδου για το 1996 προϋπολογίσθηκαν σε 6.890.522.793 δρχ. και τα έκτακτα σε 2.863.453.321 ενώ υπάρχει και ένα χρηματικό υπόλοιπο 10 εκ. δρχ. από τη χρήση του 1995.**

**Τα έξοδα έχουν προϋπολογισθεί σε 9.748.963.453 δρχ. και το τακτικό** ➦Σελ. 6

ΓΙΑ ΤΗΝ ΑΝΑΝΕΩΣΗ ΤΗΣ ΘΗΤΕΙΑΣ ΤΟΥ

# Ικανοποιημένος ο κ. Αντ. Αλαβέρας

**ΠΟΙΕΣ ΕΙΝΑΙ ΟΙ ΠΡΩΤΕΣ ΣΚΕΨΕΙΣ ΤΟΥ ΓΙΑ ΤΟ 1996**

**Ο αντιδήμαρχος κ. Αντ. Αλαβέρας με δηλώσεις που έκανε χθες στη «δ» εξέφρασε την ικανοποίησή του για την ανανέωση της θητείας του για ένα ακόμη χρόνο από τον δήμαρχο κ. Γ. Γιαννόπουλο, τονίζοντας ότι: «Το 1996 θα είναι έτος σκληρής δουλειάς προκειμένου να γίνουν πράξη όσα προγραμματίσαμε το χρόνο που πέρασε πολλά από τα οποία δεν κατέστη δυνατό να υλοποιηθούν λόγω των δυσκολιών που αντιμετωπίσαμε κυρίως στον οικονομικό τομέα».** ➦Σελ. 6

## ΣΤΑ ΥΨΗ Η ΜΕΤΟΧΗ ΤΗΣ ΔΑΝΕ

**Η αποτυχία των λεγόμενων «σωτήρων» να τινάξουν στον αέρα τη γενική συνέλευση των μετόχων της ΔΑΝΕ και η πρωτόγνωρη για τα επιχειρηματικά ήθη τακτική που ακολούθησαν, έπεισε και τους τελευταίους δύσπιστους επενδυτές ότι, η δωδ/κή εταιρεία κινείται επί σταθερού εδάφους.**

Αυτό εφάνη χθες και στο χρηματιστήριο ➦Σελ. 6

ΕΠΙΜΑΧΑ ΘΕΜΑΤΑ

ΕΣΩΤΕΡΙΚΕΣ ΕΙΔΗΣΕΙΣ
ΣΥΝΑΝΤΗΣΗ ΕΒΕΡΤ ΜΕ ΠΡΟΕΔΡΟ ΔΗΜΟΚΡΑΤΙΑΣ 3

ΕΞΩΤΕΡΙΚΕΣ ΕΙΔΗΣΕΙΣ
ΑΝΗΣΥΧΙΕΣ ΓΙΑ ΤΗΝ ΚΡΙΣΗ ΣΤΗΝ ΙΤΑΛΙΑ 4

ΔΗΜΟΚΡΑΤΙΚΑ
ΕΠΙ «ΞΗΡΟΥ ΑΚΜΗΣ» ΟΙ ΕΞΕΛΙΞΕΙΣ ΣΤΟ ΠΑΣΟΚ 5

ΟΙΚΟΝΟΜΙΑ 7

ΑΘΛΗΤΙΚΑ
ΤΡΙΤΟΣ ΞΕΝΟΣ Ο ΜΙΤΣΟΒΙΤΣ 8

ΤΟΥΡΙΣΜΟΣ 11

ΡΕΠΟΡΤΑΖ
Η ΕΛ.ΑΣ. ΕΚΟΨΕ ΤΗΝ ΠΙΤΑ ΤΗΣ 12

ΤΟΠΙΚΕΣ ΕΙΔΗΣΕΙΣ
ΜΕ 4 ΣΤΡΕΜΜΑΤΑ ΔΕΝ ΧΤΙΖΕΙ ΠΛΕΟΝ ΚΑΝΕΙΣ ΕΚΤΟΣ - ΣΧΕΔΙΟΥ! 16

ΠΕΡΙΕΧΟΜΕΝΑ

ΠΟΛΙΤΙΣΤΙΚΑ ΣΕΛ. 2
ΔΗΜΟΚΡΑΤΙΚΑ-Α-ΚΡΙΤΙΚΑ ΣΕΛ. 5
ΑΘΛΗΤΙΚΑ ΣΕΛ. 8-9
ΕΛΕΥΘΕΡΟ ΒΗΜΑ ΣΕΛ. 10
ΑΓΓΕΛΙΕΣ ΣΕΛ. 13
ΨΥΧΑΓΩΓΙΑ ΣΕΛ. 15

I.E.K.
ΔΩΔΕΚΑΝΗΣΟΥ

ΑΝΑΓΝΩΡΙΣΜΕΝΟ ΣΤΗΝ ΕΛΛΑΔΑ ΚΑΙ ΤΗΝ ΕΥΡΩΠΗ

ΕΓΓΡΑΦΕΣ ΓΙΑ ΤΟ ΕΑΡΙΝΟ ΕΞΑΜΗΝΟ ΤΟΥ 1996
- **Διοικητικό & Οικονομικό Στέλεχος Επιχειρήσεων** - (Λογιστική, Διοίκηση, Οικονομικά, Υπολογιστές, Αγγλικά)
- **Marketing** - (Ειδικός Εμπορίας, Διαφήμισης και Προώθησης Προϊόντων)
- **Ειδικός Εφαρμογών Πληροφορικής** (Ανάλυση, Προγραμματισμός)

ΑΠΟΦΟΙΤΟΙ Τ.Ε.Λ. ΜΠΟΡΟΥΝ ΝΑ ΕΓΓΡΑΦΟΥΝ ΣΤΟ ΔΕΥΤΕΡΟ ΕΤΟΣ

ΑΝΑΓΝΩΡΙΣΜΕΝΟ ΔΙΠΛΩΜΑ
- ΟΧΙ απλή Βεβαίωση σπουδών.
ΑΝΑΒΟΛΗ ΣΤΡΑΤΕΥΣΕΩΣ
- Οι καταρτιζόμενοι δικαιούνται μέχρι το 24ο έτος ηλικίας.
Πληροφορίες - Εγγραφές: Παπαχριστοδούλου 30, Ρόδος **Τηλ. 38288, - 38.289**
* Αρ. Μητρώου ΟΕΕΚ 11002, * Κ.Α.Ε.Δ. Ζ4/23999/94

Bravo FIAT!!!




ΜΑΝΩΛΗΣ ΚΩΣΤΑΚΗΣ ΑΕΒΕ
14ΟΥ ΧΛΜ ΡΟΔΟΥ-ΑΕΡΟΔΡΟΜΙΟΥ ΠΑΡΑΔΕΙΣΙ
ΡΟΔΟΣ Τηλ: (0241) 82000-3

Rodos Park SUITES HOTEL

ΤΟ ΞΕΝΟΔΟΧΕΙΟ ΠΟΥ ΧΤΙΣΤΗΚΕ ΓΙΑ ΤΟΥΣ ΡΟΔΙΤΕΣ ΚΑΙ ΘΑ ΠΑΡΑΜΕΙΝΕΙ ΑΝΟΙΚΤΟ ΟΛΟ ΤΟ ΧΕΙΜΩΝΑ ΓΙΑ ΝΑ ΠΡΟΣΦΕΡΕΙ ΣΕ ΟΛΟΥΣ ΣΑΣ ΤΙΣ ΑΝΑΒΑΘΜΙΣΜΕΝΕΣ ΥΠΗΡΕΣΙΕΣ ΤΟΥ ΜΕ :

την Μοναδική σε Διακόσμηση CRYSTAL ROOM (Χωρητικότητας 200 - 300 ατόμων) δια ΤΣΑΓΙΑ - ΚΟΨΙΜΟ ΒΑΣΙΛΟΠΙΤΑ ΕΠΙΧΕΙΡΗΜΑΤΙΚΕΣ ΣΥΝΑΝΤΗΣΕΙΣ ΧΟΡΟΕΣΠΕΡΙΔΕΣ ΚΑΙ ΠΑΝΤΟΣ ΑΛΛΟΥ ΕΙΔΟΥΣ ΚΟΙΝΩΝΙΚΕΣ ΕΚΔΗΛΩΣΕΙΣ

L'epoque
Το MUSIC BAR «L' EPOQUE» ΓΙΑ ΤΗΝ ΒΡΑΔΙΝΗ ΣΑΣ ΨΥΧΑΓΩΓΙΑ ΚΑΙ ΔΙΑΣΚΕΔΑΣΗ (ΚΛΕΙΣΤΟ ΤΗΝ ΔΕΥΤΕΡΑ)

Το CAFE-RESTAURANT - με την καταπληκτική θέα προς το πάρκο και την πισίνα μας - για τον ποιοτικό ΚΑΦΕ ΣΑΣ - ΤΟ ΠΑΓΚΟΣΜΙΩΣ ΓΝΩΣΤΟ ΕΛΒΕΤΙΚΟ ΠΑΓΩΤΟ «MÖVENPICK» - ΤΑ ΦΡΟΝΤΙΣΜΕΝΑ ΓΛΥΚΑ ΚΑΙ ΤΗΝ ΕΚΛΕΚΤΗ ΔΙΕΘΝΗ ΚΟΥΖΙΝΑ ΜΑΣ

ΕΠΙΔΙΩΞΗ ΜΑΣ:
Η ΠΡΟΣΦΟΡΑ ΠΟΙΟΤΗΤΑΣ ΚΑΙ ΥΠΗΡΕΣΙΩΝ ΥΨΗΛΩΝ ΠΡΟΔΙΑΓΡΑΦΩΝ ΣΕ ΠΡΟΣΙΤΕΣ ΤΙΜΕΣ

ΡΟΔΟΣ ΠΑΡΚ
Για πληροφορίες & κρατήσεις στα τηλ. 77140 - 24612

# ΚΙΝΗΜΑΤΟΓΡΑΦΟΙ


**ΚΙΝΗΜΑΤΟΘΕΑΤΡΟ ΜΕΤΡΟΠΟΛ**
Τηλ. 28400
ΜΕ ΤΗΝ ΣΤΗΡΙΞΗ ΤΟΥ Ρ/Σ ΠΑΛΜΟΣ 99,5
ΔΥΟ ΠΡΟΒΟΛΕΣ
7.30-9.30 και 9.30-11.30
Η ταινία ΦΑΙΝΟΜΕΝΟ που έκανε ΟΛΟΚΛΗΡΟ ΤΟΝ ΚΟΣΜΟ να ξεκαρδίζεται στα γέλια και καθιέρωσε τον ΤΖΙΜ ΚΑΡΕΪ (Η ΜΑΣΚΑ) σαν τον καλύτερο κωμικό του κόσμου
**Ο ΗΛΙΘΙΟΣ ΚΑΙ Ο ΠΑΝΗΛΙΘΙΟΣ**
**DUMB AND DUMBER**
Α! ΠΡΟΒΟΛΗΣ - ΚΑΤΑΛΛΗΛΟ
ΚΑΙ ΤΗΝ ΚΥΡΙΑΚΗ ΤΟ ΠΡΩΙ 11-1 Μ.Μ.
ΣΕ ΠΡΕΜΙΕΡΑ Η ΤΑΙΝΙΑ ΠΟΥ ΠΕΡΙΜΕΝΟΥΝ ΜΙΚΡΟΙ ΚΑΙ ΜΕΓΑΛΟΙ
POWER RANGERS

**«ΤΙΤΑΝΙΑ»**
Κολοκοτρώνη 98 Τηλ. 25876 - 64050
ΣΕ ΣΥΝΕΡΓΑΣΙΑ ΜΕ ΤΟΝ Ρ/Σ ΠΑΛΜΟΣ 99,5
2 ΠΡΟΒΟΛΕΣ 7.20 και 9.30
Μια γυναίκα που προσπαθεί να σβήσει τον έρωτά της για τον ομοφυλόφιλο αγαπημένο της πέφτοντας στο κρεββάτι οποιουδήποτε άντρα για μια νύχτα.
**ΚΑΡΡΙΝΓΚΤΟΝ CARRINGTON**
2 βραβεία στο φεστιβάλ Καννών
Πρωταγωνιστούν:
ΕΜΜΑ ΤΟΜΣΟΝ (ΟΣΚΑΡ ΣΤΟ ΧΑΟΥΑΡΝΤ ΕΝΤ) ΤΖΟΝΑΘΑΝ ΠΡΑΪΣ
ΤΗΝ ΠΑΡΑΣΚΕΥΗ
ΤΖΙΜ ΚΑΡΕΥ ΧΑΜΟΣ ΣΤΗ ΖΟΥΓΚΛΑ

**«ΠΑΛΛΑΣ»**
Ώρες έναρξης 7.30 και 9.30
Η τεράστια διεθνής επιτυχία που ενθουσίασε κοινό και κριτικούς. Πέντε σεσημασμένοι κακοποιοί ανακρίνονται. Το λάθος της αστυνομίας να τους οιήσει στον τοίχο γίνεται αφορμή για το ποιο αναπάντεχο αιματοκύλισμα.
**ΣΥΝΗΘΕΙΣ ΥΠΟΠΤΟΙ**
Α` ΠΡΟΒΟΛΗΣ
Πρωταγωνιστούν: ΣΤΗΒΕΝ ΜΠΟΛΝΤΟΥΙΝ, ΓΚΑΒΡΙΕΛ ΜΠΕΪΡΝ, ΤΣΑΖ ΠΑΛΜΙΝΤΕΡΗ

**«ΔΗΜΟΤΙΚΟ»**
ΧΕΙΜΕΡΙΝΟΣ ΚΙΝ/ΦΟΣ
ΤΗΛ. 20265
ΩΡΕΣ ΠΡΟΒΟΛΗΣ: 8.00 και 10.00 ΣΗΜΕΡΑ
Μετά τον «Εραστή της Κομμώτριας», ο Πατρίς Λεκόντ επιστρέφει στα γνώριμα «χωράφια» της κωμωδίας.
«ΕΡΩΤΙΚΟ ΤΑΝΓΚΟ»
TANGO
Με τους ΦΙΛΙΠ ΝΟΥΑΡΕ - Ρ. ΜΠΟΡΕΝΖΕ


# Τα πολιτιστικά



*Κάνω κριτική δημιουργώντας, και όχι βρίσκοντας λάθη*
ΜΙΧΑΗΛ ΑΓΓΕΛΟΣ

***Ο κ. Αρ. Μιαούλης απουσιάζει σε κανονική άδεια***

## Η ΠΑΙΔΑΓΩΓΙΚΗ ΑΚΑΔΗΜΙΑ ΡΟΔΟΥ 1947-1991

**ΓΡΑΦΕΙ ο κ. Ιωάννης Ν. Καλιοντζής τεως διευθυντής της ΠΑΡ**

### ΜΕΡΟΣ 5ον
### Α.3.2 Ο ΕΥΣΤΑΘΙΟΣ Σ. ΛΑΓΚΑΝΗΣ ΚΑΙ Η ΕΠΟΧΗ ΤΟΥ

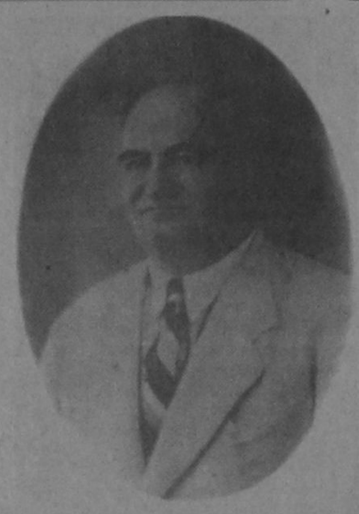

Ευστάθιος Σ. Λαγκάνης (1897-1949)

*Γεννήθηκε στο χωριό Μονόλιθος της Ρόδου το έτος 1897 και ήταν το πρώτο παιδί μιας άσημης οικογένειας με άλλα έξι παιδιά. Οι γονείς του, Στυλιανός και Βαρβάρα, ήταν αναλφάβητοι χωρικοί. Σημαντικό για την πορεία της ζωής του είναι το ακόλουθο γεγονός. Όταν ήταν μωρό,κάποια μέρα που οι γονείς του απουσίαζαν στους αγρούς και τον πρόσεχε μια θεία του μικρή στην ηλικία, συνέβη κάποιο ατύχημα που του προξένησε βαριά βλάβη στο δεξιό χέρι. Καθώς μεγάλωνε ο Στάθης, αν και το χέρι του αναπτυσσόταν κανονικά, δεν μπορούσε να εκτελέσει καμία εργασία μ` αυτό. Έτσι, οι γονείς του σκέφτηκαν ότι για να επιβιώσει αυτό το παιδί, που ήταν ανίκανο για τις χειρωνακτικές εργασίες του χωριού, θα έπρεπε να μάθει γράμματα, ώστε να μπορεί να εργαστεί σε κάποια πνευματική εργασία. Του έδωσαν λοιπόν κάθε δυνατότητα για μόρφωση. Αρχικά ο Λαγκάνης τελείωσε δάσκαλος και εργάσθηκε διαδοχικά στα σχολεία Μονολίθου και Σιαννών. Όμως οι σπουδές δε σταμάτησαν εκεί, αλλά υπερέβησαν τον αρχικό στόχο που είχαν θέσει οι γονείς του ο οποίος, όπως είδαμε, ήταν απλώς η επιβίωση του. Το 1922 γράφτηκε στο Πανεπιστήμιο Αθηνών για να σπουδάσει Φιλολογία. Στην απόφασή του να γίνει καθηγητής συντέλεσαν διάφοροι λόγοι με σημαντικότερο το ερωτικό ενδιαφέρον του για μία συγχωριανή του, την Τσαμπίκα, την οποία ήθελε να παντρευτεί. Η Τσαμπίκα ήταν μια όμορφη νησιώτισσα, θρεμμένη με ήλιο και θάλασσα. Στο θέμα του γάμου οι αρχές της ήταν οι προκαθορισμένες της εποχής: όσο ήταν ανύπανδρη θα πειθαρχούσε στη μητέρα της, και μετά το γάμο στον άνδρα της. Η μητέρα της, λοιπόν, δεν την έδωσε στον Στάθη για δύο λόγους. Ο ένας ήταν επειδή τα οικονομικά των δασκάλων ήταν πενιχρά και ο άλλος ότι το ελαττωματικό χέρι του δε θα του επέτρεπε να εργασθεί και χειρωνακτικά, ώστε να προσφέρει περισσότερα στην οικογένειά του. Ταπεινωμένος για την αναπηρία του, αποφάσισε να γίνει καθηγητής για να έχει υψηλότερες αποδοχές, και έτσι να τον δεχτεί ως γαμπρό η μητέρα της Τσαμπίκας. Το 1926 πήρε το πτυχίο της Φιλοσοφικής Σχολής και το ίδιο έτος νυμφεύθηκε την Τσαμπίκα και διορίστηκε καθηγητής στο Βενετόκλειο Γυμνάσιο Ρόδου. Έτσι, θα νόμιζε κάποιος πως ο Στάθης χάραξε μια ευτυχισμένη ζωή. Όμως, ένας ευσυνείδητος καθηγητής που καλείται να διδάξει τα παιδιά του υποδουλωμένου έθνους του κάτω από την επιτήρηση του κατακτητή δεν μπορεί να είναι χαρούμενος και μάλιστα την ίδια στιγμή που μεγάλα εμπόδια για την εξάσκηση του λειτουργήματός του και η καταπίεση της συνείδησής του παρουσιάζονται μπροστά του. Από το έτος αυτό (από την 1η Ιανουαρίου 1926) οι Ιταλοί εφάρμοσαν ένα εκπαιδευτικό διάταγμα, το οποίο μέσα σε μία δεκαετία εξάλισε ολοσχερώς την εκπαίδευση στη Δωδεκάνησο. Το διάταγμα ήταν τόσο ύπουλο και λειτούργησε με τέτοιο τρόπο, ώστε ο απώτερος στόχος του δεν έγινε αμέσως αντιληπτός από τις πλατιές μάζες. Μόνο σκεπτόμενοι εκπαιδευτικοί, όπως ο Λαγκάνης, μπορούσαν να προβλέφουν τα τραγικά αποτελέσματά του. Το διάταγμα προέβλεπε την αποκοπή της Εκπαίδευσης από την Εκκλησία, ενώ τις οικονομικές δαπάνες των σχολείων, καθώς και την εποπτεία τους, αναλάμβαναν οι κοινότητες. Κι αυτό, γιατί οι Ιταλοί μπορούσαν να ελέγξουν και να πιέσουν καλύτερα τους κοινοτάρχες παρά το μητροπολίτη. Έτσι, όποια κοινότητα αδυνατούσε να ανταπεξέλθει στα έξοδα, μπορούσε να ζητήσει τη βοήθεια της ιταλικής κυβέρνησης. Σιγά σιγά άρχισαν μερικά σχολεία να ζητούν οικονομική ενίσχυση από την κυβέρνηση. Η επιχορήγηση δινόταν αμέσως αλλά φυσικά με το εθνικό τίμημα της ιταλικής παρέμβασης στη λειτουργία τους, σε σημείο ώστε ουσιαστικά να τα εποπτεύουν. Αυτά τα σχολεία έμειναν στην ιστορία της δωδεκανησιακής εκπαίδευσης με το χαρακτηρισμό «επιχορηγούμενα σχολεία». Μετά από τρία ως τέσσερα χρόνια πάρα πολλά σχολεία ήταν «επιχορηγούμενα» και συνεπώς ελεγχόμενα από τις ιταλικές αρχές, ενώ οκτώ χρόνια αργότερα (γύρω στο 1934) ελάχιστα σχολεία ήταν «μη επιχορηγούμενα». Με αυτό τον τρόπο ο εξιταλισμός γινόταν αθόρυβα.*

*Το διάταγμα αυτό του 1926 δημιούργησε τόσο δυσάρεστες καταστάσεις ώστε γύρω στο 1930 να έχουμε μαζικό εκπατρισμό από τη Δωδεκάνησο πολλών εκπαιδευτικών που δεν ήθελαν να συμπράξουν στα εκπαιδευτικά σχέδια των Ιταλών. Τότε ήταν που εκπατρίστηκαν οι τέσσερις από τους πέντε εκπαιδευτικούς οι οποίοι αργότερα (το 1945) σχημάτισαν την ομάδα Λαγκάνη-Καραμανέλλη: οι Λαγκάνης, Καραμανέλλης, Κουτσούρης και Νεσφύτου. Ο πέμπτος της ομάδας, ο Κωνσταντάκης, ανέβαλε την αναχώρηση του για το 1934. Η ιταλική κατοχή ωστόσο ήταν ανυπόφορη και για κάθε άλλο Δωδεκανήσιο. Π.χ. στον Περδικάκη (το έκτο μέλος της ομάδας) απαγόρευσαν να εξασκεί το ιατρικό επάγγελμα (όπως περιγράφεται αναλυτικά στη βιογραφία του στο εδάφιο Β.1), εκτός αν πήγαινε προηγουμένως στην Ιταλία, για να αποκτήσει πτυχίο ιταλικού πανεπιστημίου. Γι` αυτό, το 1930, ο Περδικάκης εξαναγκάστηκε να πάει στη Ρώμη. Το 1929 ο Λαγκάνης υπηρετούσε ως καθηγητής στο Βενετόκλειο Γυμνάσιο Ρόδου. Την ίδια εποχή άρχισε να αναζητά καλύτερη τύχη και ταξίδεψε προς την Αίγυπτο, όπου υπήρχε ακμαία ελληνική παροικία με ελεύθερη εκπαίδευση. Τελικά, γύρω στο 1933, εγκαταστάθηκε οριστικά στην Αίγυπτο. Το σχολικό έτος 1936/37, και ενώ στη Ρόδο ο de Vecchi έκλεινε το Βενετόκλειο Γυμνάσιο, στην περιοχή της Αλεξάνδρειας λειτουργούσε οργανωμένο Λύκειο με την επωνυμία «ΛΥΚΕΙΟ ΛΑΓΚΑΝΗ», γεγονός που αποδεικνύει τη διορατικότητα του Λαγκάνη.*

*Στην Αίγυπτο είχε πατριωτικούς δεσμούς με όλους τους Έλληνες αλλά κυρίως με πολλούς εξόριστους εκπαιδευτικούς από τη Δωδεκάνησο. Με τους τελευταίους οι δεσμοί του ήταν πολύ στενοί, αφού όλοι διακατέχονταν από την ίδια νοσταλγία για την πατρίδα. Ανάμεσα σ` αυτούς ήταν ο Καραμανέλλης και ο Νεσφύτου. Η Αίγυπτος ήταν τότε αγγλική αποικία έτσι ο Λαγκάνης, ως επιχειρηματίας εκπαιδευτικός, φρόντιζε να έχει καλές σχέσεις με τους Βρετανούς που κυβερνούσαν τη χώρα. Γι` αυτό απόκτησε γνωριμίες με πολλά πρόσωπα της αγγλικής διοίκησης.*

*Το 1939 που άρχισε ο Β΄παγκόσμιος πόλεμος, οι Έλληνες και οι Βρετανοί βρέθηκαν στο ίδιο στρατόπεδο, αντιμέτωποι των Ιταλών και των Γερμανών. Ο Λαγκάνης, ο οποίος ήταν θανάσιμος εχθρός των Ιταλών εξαιτίας των δεινών που είχαν προκαλέσει στον ίδιο και στην πατρίδα του, ήταν φυσικό να προσφέρει τις υπηρεσίες του ναι μεν υπέρ των Ελλήνων αλλά παράλληλα και υπέρ των Βρετανών, και γενικά υπέρ των συμμαχικών δυνάμεων της Μέσης Ανατολής. Υπάρχει φωτογραφία του, στο λύκειο του, με τον αρχηγό των ελληνικών στρατιωτικών δυνάμεων της Μέσης Ανατολής, στρατηγό Εμ. Τσανακάκη, με ημερομηνία 15 Νοεμβρίου 1941. Η σημαντικότερη γνωστή δράση του στον πόλεμο ήταν η συμβολή του στη δημιουργία του κατασκοπευτικού κλιμακίου Μονολίθου, που είναι γνωστό με το όνομα «Αημέρι των Κατασκόπων». Με υποδείξεις του προς το Στρατηγείο Μέσης Ανατολής και συνεννοήσεις με έμπιστα και συγγενικά πρόσωπα στα χωριά Μονόλιθος και Σιάννα (αλλά και στο Γενάδι και στην πόλη της Ρόδου) τον Αύγουστο του 1943 έφθασε με υποβρύχιο στην περιοχή αυτή ένα κατασκοπευτικό κλιμάκιο. Από τους άλλους συνεργάτες του «Λημεριού» αναφέρουμε εδώ τους δασκάλους Ευστάθιο Διακογεωργίου και Γεώργιο Θυρή από τα χωριά Σιάννα και Μονόλιθο αντίστοιχα. Οι τελευταίοι ήταν μεταξύ τους συνομήλικοι και δέκα τρία χρόνια μικρότεροι από το Λαγκάνη. Υπήρξαν μαθητές του τόσο στο δημοτικό όσο και στο γυμνάσιο. Διετέλεσαν τομεάρχες του ελληνικού προξενείου, ενώ το Δεκέμβριο εκείνης της χρονιάς (1943) φυλακίστηκαν με την κατηγορία της κατασκοπείας.* **ΑΥΡΙΟ: Η συνέχεια**





ALFA 146, Η ΝΕΑ ALFA ROMEO. ΖΗΣΤΕ ΜΑΖΙ ΤΗΣ ΜΟΝΑΔΙΚΕΣ ΟΔΗΓΙΚΕΣ ΣΥΓΚΙΝΗΣΕΙΣ. ΔΥΝΑΤΟΣ ΧΑΡΑΚΤΗΡΑΣ: ΚΙΝΗΤΗΡΕΣ BOXER 1.4, 1.6 ΚΑΙ 1.7 16V. ΣΤΑΘΕΡΗ: ΑΝΑΡΤΗΣΕΙΣ ΜΕ ΕΛΕΓΧΟΜΕΝΗ ΕΛΑΣΤΙΚΟΤΗΤΑ, ΡΥΘΜΙΖΟΜΕΝΟ ΣΕ ΥΨΟΣ ΥΔΡΑΥΛΙΚΟ ΤΙΜΟΝΙ, ABS ΚΑΤΟΠΙΝ ΠΑΡΑΓΓΕΛΙΑΣ - STANDARD ΣΤΗΝ 1.7 16V. ΑΣΦΑΛΗΣ: ΚΑΜΠΙΝΑ ΕΠΙΒΑΤΩΝ ΠΡΟΟΔΕΥΤΙΚΗΣ ΠΑΡΑΜΟΡΦΩΣΗΣ, ΠΛΕΥΡΙΚΟΙ ΔΟΚΟΙ ΑΣΦΑΛΕΙΑΣ, ΣΥΣΤΗΜΑ ΠΡΟΛΗΨΗΣ ΠΥΡΚΑΓΙΑΣ FPS, ΤΗΛΕΣΚΟΠΙΚΟΣ ΑΞΟΝΑΣ ΤΙΜΟΝΙΟΥ, ΑΕΡΟΣΑΚΟΣ ΟΔΗΓΟΥ, ΑΕΡΟΣΑΚΟΣ ΣΥΝΟΔΗΓΟΥ ΚΑΤΟΠΙΝ ΠΑΡΑΓΓΕΛΙΑΣ. ΑΝΕΤΗ: ΚΑΜΠΙΝΑ ΕΠΙΒΑΤΩΝ ΜΕ ΗΧΟΜΟΝΣΗ, ΒΕΛΟΥΔΙΝΗ ΕΠΕΝΔΥΣΗ ΣΑΛΟΝΙΟΥ, ΕΙΔΙΚΑ ΣΧΕΔΙΑΣΜΕΝΟΣ ΧΩΡΟΣ ΓΙΑ ΤΟΝ ΣΥΝΟΔΗΓΟ, ΗΛΕΚΤΡΙΚΑ ΠΑΡΑΘΥΡΑ, ΗΛΕΚΤΡΟΜΑΓΝΗΤΙΚΕΣ ΚΛΕΙΔΑΡΙΕΣ, ΜΕΓΑΛΟΣ ΧΩΡΟΣ ΑΠΟΣΚΕΥΩΝ. Η ALFA 146 ΠΡΟΣΤΑΤΕΥΕΤΑΙ ΜΕ ΤΟ ΣΥΣΤΗΜΑ IMMOBILIZER ALFA CODE. ALFA 146: ΜΙΑ ALFA ΠΟΥ ΕΧΕΙ ΟΛΑ ΟΣΑ ΑΝΑΖΗΤΑΤΕ ΣΕ ΕΝΑ ΚΟΡΥΦΑΙΟ ΑΥΤΟΚΙΝΗΤΟ. ΚΑΙ ΠΑΝΩ ΑΠ` ΟΛΑ, ΕΙΝΑΙ ALFA ROMEO.

**ALFA 146.**
**ΠΡΟΣΩΠΙΚΟΤΗΤΑ ALFA ROMEO.**

ALFA CONTACT 1+3+8 ALFA ROMEO Η Alfa Romeo συνιστά SELENIA

**AUTORODOS A.E.**
ΑΥΣΤΡΑΛΙΑΣ 60. ΡΟΔΟΣ, ΤΗΛ: 0241-27421



## Αναδρομή στο Παρελθόν
«η δημοκρατική της Ρόδου»

### Πριν 12 χρόνια
### Δευτέρα 16 Ιανουαρίου 1984

Αναστατώθηκε προχθές τα μεσάνυχτα η κοινότητα Λφάντου από φωνές και απειλές για μαχαιρώματα όταν ο Ιωάννης Σεμετρήλας 30 χρόνων, από την Λθήνα, κάτοικος Λφάντου που έπινε στην καφετέρια «ΣΠΥ» τσακώθηκε άγρια με τον Ζαχαρία Σεντάκη. Το επεισόδιο άρχισε με ελαφρές αψιμαχίες αλλά σιγά-σιγά επεξετάθηκε σε άγριες ύβρεις και απειλές, με αποτέλεσμα να αναστατωθεί στην κυριολεξία το χωριό.

Κάποια στιγμή ο Σετρεμηλάς εγκατέλειψε την καφετέρια αλλά γύρισε οπλισμένος με ένα μαχαίρι μήκους 11 εκατοστών! Έξω από το πρακτορείο ΠΡΟ-ΠΟ του Γιάννη Σπανού είδε χωροφύλακες και αφού απευθύνθηκε σ` αυτούς τους είπε ότι αν δεν έδιωχναν τον Σεντάκη θα τον ... έσφαζε!

Οι αστυνομικοί προ του κινδύνου και ύστερα από μήνυση του Σεντάκη συνέλαβαν τότε τον δράστη, ο οποίος πρέπει μάλλον να βρισκόταν σε κατάσταση ευθυμίας. Τον οδήγησαν χτές το πρωί στον εισαγγελέα ο οποίος αφού παρέπεμψε την υπόθεση σε τακτική δικάσιμο τον άφησε ελεύθερο.

Με απόφαση του Πολυμελούς Πρωτοδικείου Ρόδου απορρίφθηκε ως «νόμω αβάσιμη» η προσφυγή που είχε καταθέσει η ιταλική εταιρεία «ΤΡΑΣΕΡ ΠΛΑΝΑ» κατά της ΔΕΥΑΡ με την οποία διεκδικούσε σαν αποζημίωση το αστρονομικό ποσό των 615.011.250 δρχ. γιατί δεν της ανατέθηκε η εκτέλεση του μεγάλου αποχετευτικού έργου της Ρόδου παρ` όλο ότι σχετική απόφαση είχε πάρει η υπό τον κ. Δημ. Βενετοκλή διοικούσα επιτροπή.



ΗΜΕΡΗΣΙΑ ΕΦΗΜΕΡΙΔΑ
**η δημοκρατική της Ρόδου**
Έτος ιδρύσεως 1982
Θεμιστοκλέους Σοφούλη 77
Ταχ. Θυρίδα 339 85100 Ρόδος
Εκδότης - ιδιοκτήτης - διευθυντής:
ΒΑΣΙΛΗΣ Δ. ΑΘΑΝΑΣΙΟΥ
Τηλέφωνα: 28728, 34722, 76655, 79100, 26728, 27919
Telefax: 37333


# ΤΥ ΠΡΟΓΡΑΜΜΑ

## ΕΤ1

10.35 ΖΗΤΩ ΓΝΩΡΙΜΙΑ
11.15 ΟΔΟΣ ΙΠΠΟΚΡΑΤΟΥΣ
11.45 ΣΤΕΝΕΣ ΕΠΑΦΕΣ ΤΡΥΠΙΟΥ ΤΟΙΧΟΥ
12.25 ΟΙ ΣΥΜΜΑΘΗΤΡΙΕΣ
13.15 ΠΑΙΔΙΚΟ ΠΡΟΓΡΑΜΜΑ
14.20 ΣΤΟ ΡΥΘΜΟ ΤΟΥ ΕΡΩΤΑ
15.00 **ΕΙΔΗΣΕΙΣ**
15.35 ΦΑΛΚΟΝ ΚΡΕΣΤ
16.25 ΤΟ ΕΛΛΗΝΙΚΟ ΠΕΡΙΒΑΛΛΟΝ
17.15 ΘΕΣΕΙΣ ΚΑΙ ΠΑΡΕΝΘΕΣΕΙΣ
18.00 **ΕΙΔΗΣΕΙΣ - ΚΑΙΡΟΣ - ΤΗΛΕΟΙΚΟΝΟΜΙΑ**
18.20 ΣΥΝΕΙΚΟΝΕΣ
19.30 ΣΤΑ ΜΟΝΟΠΑΤΙΑ ΤΩΝ ΘΕΩΝ
20.00 ΤΟ ΜΙΝΟΡΕ ΤΗΣ ΑΥΓΗΣ
21.00 **ΕΙΔΗΣΕΙΣ**
22.15 ΤΑ ΨΑΘΙΝΑ ΚΑΠΕΛΑ
23.15 ΤΕΛΙΚΗ ΕΥΘΕΙΑ
01.00 **ΕΙΔΗΣΕΙΣ- ΚΑΙΡΟΣ**
01.20 ΞΕΝΗ ΤΑΙΝΙΑ

## ΑΝΤ1

06.20 **ΕΙΔΗΣΕΙΣ ΤΟΥ CBS**
06.45 **ΤΑ ΝΕΑ ΤΟΥ ΑΝΤ1 SATELLITE**
07.00 ΚΑΛΗΜΕΡΑ ΕΛΛΑΔΑ
10.00 ΠΡΩΙΝΟΣ ΚΑΦΕΣ
12.30 ΤΟ ΚΕΝΤΡΙ
14.00 **ΤΑ ΝΕΑ ΤΟΥ ΑΝΤ1**
14.40 ΟΙ ΜΕΝ ΚΑΙ ΟΙ ΔΕ
15.15 ΟΙ ΣΚΛΗΡΟΙ ΤΟΥ ΜΑΪΑΜΙ
16.10 ΑΤΙΘΑΣΑ ΝΙΑΤΑ
17.00 ΚΟΚΚΙΝΗ ΚΑΡΤΑ
18.00 **ΤΑ ΝΕΑ ΤΟΥ ΑΝΤ1**
18.10 ΚΟΚΚΙΝΗ ΚΑΡΤΑ (συνέχεια)
18.20 ΚΑΛΗΜΕΡΑ ΖΩΗ
19.00 Ο ΚΑΛΥΤΕΡΟΣ ΚΕΡΔΙΖΕΙ
19.40 Η ΛΑΜΨΗ
20.25 **ΤΑ ΝΕΑ ΤΟΥ ΑΝΤ1**
21.00 ΟΙ ΜΕΝ ΚΑΙ ΟΙ ΔΕΝ
21.45 ΑΓΩΝΑΣ ΜΠΑΣΚΕΤ
23.15 ΜΙΑ ΖΩΗ ΓΙΑ ΤΗΝ ΕΛΣΑ
24.00 **ΕΙΔΗΣΕΙΣ**
00.15 ΜΙΑ ΖΩΗ ΓΙΑ ΤΗΝ ΕΛΣΑ (συνέχεια)
00.30 ΞΕΝΗ ΤΑΙΝΙΑ
02.40 ΞΕΝΗ ΤΑΙΝΙΑ
04.30 ΞΕΝΗ ΤΑΙΝΙΑ

## TV7

14.00 **ΚΙΝΟΥΜΕΝΑ ΣΧΕΔΙΑ**
15.00 ΕΛΛΗΝΙΚΗ ΤΑΙΝΙΑ
16.30 **ΞΕΝΗ ΤΑΙΝΙΑ**
18.00 BEAT MUSIC
18.30 ΝΤΟΚΥΜΑΝΤΕΡ
19.15 ΞΕΝΗ ΣΕΙΡΑ
20.00 ΕΙΔΗΣΕΙΣ
20.15 ΕΛΛΗΝΙΚΗ ΜΟΥΣΙΚΗ
21.00 ΓΕΓΟΝΟΤΑ & ΠΡΟΣΩΠΑ
22.00 TOP SHOPS
22.15 ΑΤΖΕΝΤΑ
23.00 ΕΙΔΗΣΕΙΣ
23.15 ΑΓΓΛΙΚΟ ΠΟΔΟΣΦΑΙΡΟ ΣΤΟ 7


**T.V.7**
Ηρ. Πολυτεχνείου 21
Τηλ. 33222 - 25409
FAX: 78600
Ενημερώνουμε τους φίλους Δωδεκανήσιους τηλεθεατές ότι η συχνότητα μας άλλαξε: Το T.V. 7 εκπέμπει στα UHF 40


## FILMNET

06.40 **ΑΔΙΣΤΑΚΤΗ ΓΙΑ ΕΡΩΤΑ**
08.20 Ο ΣΕΒΑΧ ΣΤΑ ΝΥΧΙΑ ΤΗΣ ΤΙΓΡΗΣ
10.15 ΤΟΜ ΚΑΙ ΤΖΕΡΙ: Η ΤΑΙΝΙΑ
12.00 ΕΞΩ ΑΠ` ΤΑ ΔΟΝΤΙΑ
14.00 ΤΡΕΛΕΣ ΑΔΕΛΦΕΣ 2
16.00 **ΣΛΙΒΕΡ**
18.00 ΑΓΓΛΙΚΟ ΠΟΔΟΣΦΑΙΡΟ
20.00 ΔΙΑΚΟΠΕΣ ΜΕ ΤΟΝ ΜΠΑΜΠΑ ΜΟΥ
22.00 Ο ΑΝΘΡΩΠΟΣ ΧΩΡΙΣ ΠΡΟΣΩΠΟ
24.00 **ΓΙΑ ΤΗΝ ΑΓΑΠΗ Η ΤΟ ΧΡΗΜΑ**
01.40 ΣΚΟΤΕΙΝΗ ΕΠΑΦΗ
03.10 ΧΕΛΟΟΥ ΝΤΟΛΙ

## TV4

14.01 ΚΙΝΟΥΜΕΝΑ ΣΧΕΔΙΑ
14.35 SUPER SHOP
15.15 ΞΕΝΗ ΤΑΙΝΙΑ
17.20 ΚΙΝΟΥΜΕΝΑ ΣΧΕΔΙΑ
18.35 Η ΩΡΑ ΤΩΝ ΣΠΟΡ
19.35 ΞΕΝΗ ΤΑΙΝΙΑ
21.30 ΖΟΥΜ ΣΤΑ ΓΕΓΟΝΟΤΑ
22.10 ΞΕΝΗ ΤΑΙΝΙΑ (ΙΣΤΟΡΙΚΗ)
23.50 ΞΕΝΗ ΤΑΙΝΙΑ (ΠΕΡΙΠΕΤΕΙΑ)

## ΕΤ2

10.00 ΕΚΠΑΙΔΕΥΤΙΚΗ ΤΗΛΕΟΡΑΣΗ
11.00 ΓΕΔΕΩΝ
11.10 ΙΣΤΟΡΙΕΣ ΤΗΣ ΕΠΑΥΛΗΣ ΤΟΝΤ
11.40 **ΠΙΝΟΚΙΟ**
12.00 ΞΕΝΗ ΣΕΙΡΑ
13.00 ΜΙΑ ΚΙ ΕΞΩ
13.30 **ΕΙΔΗΣΕΙΣ**
14.00 ΜΙΑ ΚΙ ΕΞΩ (συνέχεια)
15.00 **ΤΟ ΜΙΚΡΟ ΣΠΙΤΙ ΣΤΟ ΛΙΒΑΔΙ**
15.50 ΜΙΚΡΑ ΠΑΡΑΜΥΘΙΑ
16.00 ΧΟΜΠΕΡΝΤΙ ΝΤΙΚ, ΤΟ ΞΩΤΙΚΟ
16.30 ΤΟ ΧΡΟΝΙΚΟ ΤΗΣ ΝΑΡΝΙΑ
17.00 **ΕΙΔΗΣΕΙΣ**
17.30 ΚΗΠΟΥΡΙΚΗ ΚΑΙ ΑΛΛΑ
18.00 ΞΕΝΗ ΣΕΙΡΑ
19.00 ΚΛΗΡΩΣΗ ΛΑΪΚΟΥ ΛΑΧΕΙΟΥ
20.00 **ΕΝΘΑΔΕ ΚΕΙΜΕΘΑ**
20.30 ΤΙ ΕΙΝΑΙ Η ΠΑΤΡΙΔΑ ΜΑΣ
21.00 ΤΑ ΧΡΥΣΑ ΠΕΝΤΑΔΥΜΑ
22.00 Η ΑΛΛΗ ΜΕΡΙΑ ΤΟΥ ΦΕΓΓΑΡΙΟΥ
23.00 **ΕΙΔΗΣΕΙΣ - ΚΑΙΡΟΣ**
23.30 ΕΛΛΗΝΙΚΗ ΤΑΙΝΙΑ
01.10 ΑΞΙΟΝ ΕΣΤΙ

## MEGA

06.00 **ΑΣΤΥΝΟΜΙΚΟΙ ΓΙΑ ΚΛΑΜΑΤΑ**
07.00 ΠΡΩΙΝΗ ΣΥΧΝΟΤΗΤΑ
10.00 ΜΕΤΑΞΥ ΜΑΣ
12.30 ΤΟ ΡΕΤΙΡΕ
13.20 ΡΟΥΚ ΖΟΥΚ
14.00 **ΔΕΛΤΙΟ ΕΙΔΗΣΕΩΝ**
14.35 ΧΑΜΟΓΕΛΑΤΕ
17.20 ΕΛΛΗΝΙΚΗ ΤΑΙΝΙΑ
18.00 **ΜΑΤΙΕΣ ΣΤΑ ΓΕΓΟΝΟΤΑ**
18.05 ΕΛΛΗΝΙΚΗ ΤΑΙΝΙΑ (συνέχεια)
19.05 ΡΙΣΚΟ
19.45 ΟΙ ΑΠΑΡΑΔΕΚΤΟΙ
20.30 **ΕΙΔΗΣΕΙΣ**
21.00 ΤΟ ΔΙΣ ΕΞΑΜΑΡΤΕΙΝ
21.40 ΚΑΤΑΣΤΑΣΗ ΦΡΑΠΕ
22.15 ΧΤΥΠΟΚΑΡΔΙΑ ΣΤΟ ΜΠΕΒΕΡΛΙ ΧΙΛΣ
23.15 ΕΝΩΠΙΟΣ ΕΝΩΠΙΩ
24.00 **ΤΕΛΕΥΤΑΙΑ ΓΕΓΟΝΟΤΑ**
00.15 ΕΝΩΠΙΟΣ ΕΝΩΠΙΩ (συνέχεια)
00.30 **ΣΤΟ ΟΝΟΜΑ ΤΟΥ ΝΟΜΟΥ**
01.30 ΞΕΝΗ ΤΑΙΝΙΑ
03.30 Ο ΜΑΣΤΡΟΧΑΛΑΣΤΗΣ

## SKY

07.00 Η ΠΡΩΤΗ ΕΝΗΜΕΡΩΣΗ
10.00 ΧΩΡΙΣ ΑΝΑΙΣΘΗΤΙΚΟ
11.00 ΠΡΟΦΙΛ
12.55 ΕΝ ΘΕΡΜΩ
13.30 **ΕΙΔΗΣΕΙΣ**
14.30 ΟΙ ΑΘΩΟΙ ΤΗΣ ΠΤΕΡΥΓΑΣ 5
15.00 ΚΑΠΟΙΟΣ ΝΑ ΤΗ ΦΥΛΑΕΙ
15.30 Ο ΚΥΡΙΑΡΧΟΣ ΤΟΥ ΚΟΣΜΟΥ
16.30 ΚΟΙΝΩΝΙΑ ΩΡΑ ΜΗΔΕΝ
17.25 **ΕΙΔΗΣΕΙΣ**
18.00 ΧΩΡΙΣ ΑΝΑΙΣΘΗΤΙΚΟ
19.00 ΜΑΛΒΙΝΑ LIVE
19.30 ΕΝ ΘΕΡΜΩ
20.15 **ΕΙΔΗΣΕΙΣ - ΣΚΑΙ ΣΗΜΕΡΑ**
22.00 ΦΩΣ ΣΤΟ ΤΟΥΝΕΛ
24.00 **ΕΙΔΗΣΕΙΣ**
01.00 ΞΕΝΗ ΤΑΙΝΙΑ
03.00 ΤΗΛΕΑΓΟΡΕΣ
03.30 ΕΝ ΘΕΡΜΩ
04.00 ΣΚΑΙ ΣΗΜΕΡΑ
05.00 ΧΩΡΙΣ ΑΝΑΙΣΘΗΤΙΚΟ
06.00 Η ΠΡΩΤΗ ΚΑΛΗΜΕΡΑ


**ΙΑΤΡΙΚΗ ΑΝΑΚΟΙΝΩΣΗ**
Η ΠΝΕΥΜΟΝΟΛΟΓΟΣ
ΚΥΡΙΤΣΗ ΜΠΑΡΔΑΚΗ ΕΥΡΙΔΙΚΗ
Ιερού Λόχου 14 (έναντι Ολυμπιακής)
ΔΕΧΕΤΑΙ
5.30 - 8.00 καθημερινά ε

# Η ταυτότητα της Ημέρας

## Καιρός

Γενική πρόγνωση καιρού Ελλάδος για σήμερα Τρίτη 16-1-1996. Σε όλη τη χώρα αναμένεται κακοκαιρία με τοπικές χιονοπτώσεις και στις νοτιότερες παραθαλάσσιες περιοχές χιονόνερο. Σποραδικές καταιγίδες θα εκδηλωθούν στις δυτικές και νότιες θαλάσσιες περιοχές. Από το απόγευμα πάντως στο βόρειο Ιόνιο, την Ηπειρο, τη Μακεδονία και τη Θράκη τα φαινόμενα θα εξασθενήσουν.

Οι άνεμοι θα πνέουν βόρειοι βορειοανατολικοί στα δυτικά μέτριοι έως ισχυροί, στα ανατολικά πολύ ισχυροί έως θυελλώδεις και τοπικά στο Αιγαίο πολύ θυελλώδεις.

Η θερμοκρασία θα κυμανθεί στα βόρεια ηπειρωτικά από μείον 3 έως 2 βαθμούς, στα υπόλοιπα ηπειρωτικά από μηδέν έως 8 βαθμούς Κελσίου και στα νησιά από 4 έως 10 βαθμούς Κελσίου.

ΤΡΙΤΗ
16 ΙΑΝΟΥΑΡΙΟΥ 1996

Προσκύνησις
αλύσεως Πέτρου

*Ανατολή ηλίου 7.39'*
*Δύση ηλίου 5.29'*

ΣΕΛΗΝΗ 25 ΗΜΕΡΩΝ

## Λαικές αγορές

**Τετάρτη:** στην οδό Βύρωνος (πίσω από το Στάδιο).
**Πέμπτη:** στην οδό Διαγοριδών.
**Παρασκευή:** Στην οδό Θεσ/νίκης Ανάληψη.
**Σάββατο:** στον Αγιο Δημήτριο.

## Δέχονται το κοινό

- **ΠΕΡ/ΚΟΣ Δ/ΝΤΗΣ ΔΩΔ/ΣΟΥ** κ. Γ. Μαχαιρίδης δέχεται Τρίτη & Πέμπτη 11:00 - 13:00.
- **ΝΟΜΑΡΧΗΣ** δέχεται το κοινό κάθε Τρίτη & Πέμπτη από 11.00 - 13.00
- **ΔΗΜΑΡΧΟΣ** Ρόδου δέχεται το κοινό κάθε Τετάρτη από 12.00 - 13.00
- **Ο Αντ/ρχος κ. Θ. Τσιμπιδάκης** δέχεται καθημερινά το κοινό 13:00 - 15:00
- **Ο Αντ/ρχος κ.Κ. Σκανδαλίδης** δέχεται κάθε Τρίτη - Πέμπτη από 13.00 - 14.00

## Φαρμακεία

ΣΗΜΕΡΑ: διημερεύει το φαρμακείο ΠΟΛΙΤΟΥ ΣΤΑΥΡΑ Ε., Γράμμου & Βασ. Ηρακλείου (γωνία), Αγιοι Ανάργυροι, τηλ. 36291.

ΣΗΜΕΡΑ : διανυκτευρεύει το φαρμακείο ΠΑΝΤΑΖΗΣ Β., Αριστοτέλους 26, Π. Πόλη (1ο - 2ο Σύντριβάνι), τηλ. 33910.

## Ακτοπλοϊκά δρομολόγια

**ΡΟΔΟΣ:** Απόπλους 17.00 για Πειραιά.

## Αεροπορικά δρομολόγια

**Για Αθήνα:** -Καθημερινά στις 07.15 Δευτ., Τετ., Παρ., Κυρ.: 09.50 / Δευτ., Τρ., Τετ., Πεμ., Παρ., Σαββ.: 18.10 / Κυρ.: 18.35 / Δευτ., Τρ., Τετ., Πεμ., Παρ., Σαββ.: 21.40 / Κυρ.: 22.05/ Τρ., Πεμ., Σαββ.: 11.00
**Για Κω:** καταργήθηκε το δρομολόγιο
**Για Θεσσαλονίκη:** Δευτ., Τετ., Παρ., Κυρ. :19.05
**Για Ηράκλειο:** Δευτέρα - Τετάρτη - Παρασκευή - Κυριακή : 16.35
**Για Καστελλόριζο:** Τετ., Κυρ.: 07.40
**Για Κάρπαθο:** Δευτ., Τετ., Παρ., Κυρ.: 12.10 / Καθημ.: 10.00
**Για Κάσο:** Δευτέρα - Τετάρτη - Παρασκευή - Κυριακή: 12.10

## Συνάλλαγμα

| ΑΓΟΡΑ | | ΠΩΛΗΣΗ | ΑΓΟΡΑ | | ΠΩΛΗΣΗ |
|---|---|---|---|---|---|
| 234.640 | Δολάριο ΗΠΑ | 241.765 | 23.069 | Σελ.Αυστρ. | 23.769 |
| 162.259 | Μαρκο Γερμ. | 167.186 | 35.533 | Κορ. Σουηδ. | 36.615 |
| 47.418 | Φράγκο Γαλλ. | 48.858 | 36.878 | Κορ. Νορβ. | 38.002 |
| 362.833 | Λίρα Αγγλίας | 373.850 | 172.110 | Δολ. Καναδά | 177.336 |
| 201.524 | Φράγκο Ελβ. | 207.643 | 174.443 | Δολ. Αυστ. | 179.740 |
| 7.896 | ΦράγκοΒελ. | 8.136 | 222.848 | 100 Γιέν Ιαπ. | 229.615 |
| 144.892 | Φιορίνι Ολλ. | 149.292 | 514.155 | Λίρα Κύπρου | 529.767 |
| 14.916 | 100 Λιρ.Ιτ. | 15.369 | 1.930 | Πεσέτα Ισπ. | 1.988 |
| 41.964 | Κορ. Δανίας | 43.239 | 1.567 | Εσκούδο Πορ. | 1.615 |
| 375.065 | Λίρα Δ. Ιρλ. | 386.453 | 53.531 | Μάρκο Φινλ. | 55.161 |

## Χρήσιμα Τηλέφωνα

| | | | |
|---|---|---|---|
| Αμεση δράση | 100 | Βλάβες ΟΤΕ | 121 |
| Πυροσβεστική | 23333 | Βλάβες ΔΕΗ | 125 |
| Νοσοκομείο | 22222 | Πληρ. ΟΤΕ | 131 |
| | | Ωρα | 141 |
| **Οδική Ασφάλεια:** | | Φαρμακεία (Διημερ.-Διαν.) | 107 |
| EXRESS SERVICE | 154 | ΠΡΟ-ΠΟ • ΛΟΤΤΟ | 111 |
| HELLAS SERVICE | 157 | ΡΟΔΑ | 26300 |
| Ράδιο Ταξί | 64712 | ΚΤΕΥΛ | 27706 |
| Αστυν. Διεύθυναη | 27653 | ΕΒΕΔ | 22281 |
| Ασφάλεια | 23294 | Δικηγορικός Σύλλογος | 27469 |
| Τμήμα Τάξης | 23849 | Εμπορικός Σύλλογος | 35255 |
| Τροχαία | 26480 | Ολυμπιακή - Κρατήσεις | 24555 |
| Λιμεναρχείο | 28888 | ΔΑΝΕ | 77070 |
| Δασαρχείο | 191 | ΙΚΑ | 64912 |
| Τελωνείο | 27703 | ΤΑΞΥ | 68701-3 |
| Υγειονομείο | 26666 | ΟΑΕΔ | 23265 |
| Μητρόπολη | 23274 | Εργατικό Κέντρο | 24730 |
| Νομαρχία | 74000 | Αρχαιολογία | 34719 |
| Δήμος Ρόδου | 30113 | Περιφ. Δ/ντής | 38174 - 38175 |

# ΕΣΩΤΕΡΙΚΕΣ ΕΙΔΗΣΕΙΣ

## ΣΥΝΑΝΤΗΣΗ ΕΒΕΡΤ ΜΕ ΠΡΟΕΔΡΟ ΔΗΜΟΚΡΑΤΙΑΣ

ΑΘΗΝΑ, 15 (ΑΠΕ)

Ο πρόεδρος της ΝΔ κ. Μιλτιάδης Εβερτ μετά από αίτημά του θα συναντηθεί αύριο με τον Πρόεδρο της Δημοκρατίας κ. Κωστή Στεφανόπουλο, όπως ανακοίνωσε ο εκπρόσωπος του κόμματος κ. Βασίλης Μαγγίνας ύστερα από τη συνεδρίαση του Πολιτικού Συμβουλίου.

Ο κ. Εβερτ θα ενημερώσει τον Πρόεδρο της Δημοκρατίας ότι η ΝΔ επιδιώκει την έξοδο από την κρίση καθώς και για τις πρωτοβουλίες που ανέλαβε ώστε να επιτευχθεί αυτός ο στόχος.

Ο εκπρόσωπος του κόμματος κ. Βασίλης Μαγγίνας αποσύνδεσε την αυριανή συνάντηση του κ. Εβερτ με τον κ. Στεφανόπουλο από την επικείμενη συνάντηση Προέδρου της Δημοκρατίας και Πρωθυπουργού στο Ωνάσειο και πρόσθεσε "έχω ακούσει ότι κάποτε θα πραγματοποιηθεί αυτή η συνάντηση, εάν τελικώς πραγματοποιηθεί".

Τα μέλη του Πολιτικού Συμβουλίου της ΝΔ συμφώνησαν ότι οι πρωτοβουλίες που ανέλαβε το κόμμα άσκησαν "επιτυχή, έντονη και αποτελεσματική πολιτική πίεση στην κυβερνητική πλειοψηφία προκειμένου να βγει ο τόπος από την ακυβερνησία". Ωστόσο, η Νέα Δημοκρατία ουσιαστικά έθεσε τελεσίγραφο στο κυβερνών κόμμα μέχρι τις 22 του μηνός να επιλύσει το ζήτημα απειλώντας ότι σε διαφορετική περίπτωση θα κλιμακώσει την πίεσή της και τις ενέργειές της.

Ωστόσο ο κ. Μαγγίνας δεν αποκάλυψε ποιες θα είναι οι επόμενες κινήσεις της ΝΔ και είπε ότι η μοναδική πρωτοβουλία που έχει αποφασιστεί ότι θα αναλάβει η ΝΔ, είναι η κατάθεση τροπολογίας στο νόμο περί υπουργικού Συμβουλίου με την οποία θα καθορίζεται επακριβώς ο εύλογος χρόνος αναπλήρωσης του Πρωθυπουργού.

Σύμφωνα με πληροφορίες ο πρόεδρος της ΝΔ στην εισήγησή του εξέφρασε την άποψη ότι το ΠΑΣΟΚ θα επιλύσει το ζήτημα μέσα στο χρονοδιάγραμμα που έχει αποφασίσει το Εκτελεστικό Γραφείο, αλλά πρόσθεσε ότι λόγω των διεργασιών, των διαβουλεύσεων και των διαφορετικών απόψεων που ακούγονται, δεν αποκλείεται να παρουσιαστεί εμπλοκή και ως εκ τούτου η Νέα Δημοκρατία θα πρέπει να προετοιμάζεται για όλα τα ενδεχόμενα και να βρίσκεται σε κατάσταση ετοιμότητας.

Τα μέλη του Πολιτικού Συμβουλίου συμφώνησαν ότι το κόμμα αυτή την εβδομάδα δεν θα προβεί σε μείζονος πολιτικής σημασίας ενέργειες αλλά τόνισαν ότι με κάθε ευκαιρία και κυρίως στη Βουλή θα πρέπει να τονίζουν ότι δεν είναι δυνατόν να παραμένει η εκκρεμότητα.

Ο κ. Αθανάσιος Τσαλδάρης δήλωσε ότι το "ΠΑΣΟΚ πρέπει να δώσει ταχέως λύση καθαρή και σύννομη με το Σύνταγμα".Ο κ. Γιώργος Σουφλιάς τόνισε ότι το κυβερνών κόμμα πρέπει μέσα στο χρονοδιάγραμμα που έχει αποφασιστεί να δώσει λύσεις διαφορετικά η Νέα Δημοκρατία θα θεωρήσει ότι είναι "απαράδεκτες οι διοικητικές και νομοθετικές πράξεις της κυβέρνησης" αφήνοντας να εννοηθεί ότι το κόμμα της αξιωματικής αντιπολίτευσης θα αποχωρήσει από τις εργασίες της Βουλής.

Ανάλογες απόψεις διετύπωσε και ο κ. Γιάννης Κεφαλογιάννης ο οποίος είπε ότι εάν δεν προχωρήσουν οι εξελίξεις που θα επαναφέρουν την πολιτική ομαλότητα στη χώρα τότε η Νέα Δημοκρατία θα κλιμακώσει την πίεση της και προτείνουν να απόσχει από τις εργασίες της Βουλής γιατί δεν πρέπει να νομιμοποιήσουμε καμία πράξη της κυβέρνησης".

Ο κ. Σωτήρης Κούβελας δήλωσε ότι "Η Νέα Δημοκρατία με κάθε τρόπο πρέπει να σταματήσει την ανωμαλία διότι δεν είναι δυνατόν να διασκορπίζονται κονδύλια , να μοιράζονται έργα κατά το δοκούν".

Ο κ. Κώστας Καραμανλής δήλωσε ότι "η ΝΔ κλιμακώνει την πίεση της προς το κυβερνών κόμμα καθημερινά προκειμένου να επιλυθείτο ζήτημα" ενώ η κυρία Ντόρα Μπακογιάννη, σύμφωνα με πληροφορίες, πρότεινε να υπάρξει επιτελικός σχεδιασμός για την αντιμετώπιση του νέου Πρωθυπουργού και των νέων δεδομένων που, όπως φαίνεται, θα προκύψουν από την ερχόμενη εβδομάδα .

## «Ενημερώνεται» ο Πρωθυπουργός

ΑΘΗΝΑ, 15 (ΑΠΕ)

Ο Πρωθυπουργός ενημερώνεται συνεχώς απο στελέχη, δήλωσε ο υφυπουργός Τύπου Νίκος Αθανασάκης διευκρινίζοντας ωστόσο ότι δεν ξέρει αν μπορεί να χρησιμοποιήσει τον όρο "ολοκληρώνεται" ή "ολοκληρώθηκε" η ενημέρωση για τις πολιτικές εξελίξεις.

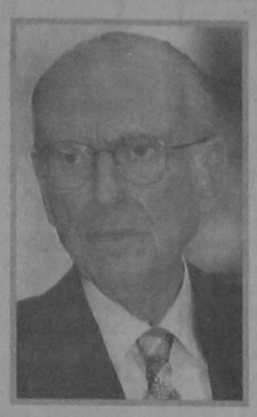

Ο κ. Αθανασάκης στο ρόλο του κυβερνητικού εκπροσώπου ενημέρωσε σήμερα τους πολιτικούς συντάκτες αντί του κ. Χυτήρη. Κρίθηκε αναγκαίο αυτό, είπε ο κ. Αθανασάκης αφού ο κ. Χυτήρης καθυστέρησε στο Ωνάσειο, γιατί όπως ανακοίνωσε, μαζί με τον υπουργό Επικρατείας, Αντώνη Λιβάνη και την κυρία Δήμητρα Λιάνη είχαν ενημερωτική συζήτηση με τον Πρωθυπουργό. Απαντώντας σε σχετική ερώτηση ο κ. Αθανασάκης είπε οτι προφανώς τη συνάντηση ζήτησε ο Πρωθυπουργός.

Σε επανειλημμένες ερωτήσεις των δημοσιογράφων πότε θα παραιτηθεί ο Πρωθυπουργός, τί θα συμβεί αν παραιτηθεί κλπ. ο κ.Αθανασάκης αν και διευκρίνησε οτι δεν απαντά σε υποθετικές ερωτήσεις συνέστησε στους δημοσιογράφους να μην προτρέχουν των γεγονότων.

Οταν ρωτήθηκε πότε ο Πρωθυπουργός θα συναντηθεί με τον Πρόεδρο της Δημοκρατίας επανέλαβε κατ'ουσίαν την κυβερνητική ανακοινωση της περασμένης εβδομάδος λέγοντας οτι "ο Πρωθυπουργός εξέφρασε την επιθυμία να συναντηθεί με τον Πρόεδρο της Δημοκρατίας εν ευθέτω χρόνω. Ο κ. Αθανασάκης δεν προέβη σε κανένα σχόλιο αναφορικά με τις συνεντεύξεις της κυρίας Λιάνη σε μηνιαίο περιοδικό και του κ. Κρεμαστινού στην "Καθημερινη της Κυριακής".

Τέλος,οταν ρωτήθηκε αν θα αναβληθεί η Κεντρική Επιτροπή στην περίπτωση που ο Πρωθυπουργός υποβάλει την παραίτησή του πριν τις 20 Ιανουαρίου, ο κ. Αθανασάκης είπε οτι ως μέλος της Κ.Ε. δεν έχει τέτοια ενημέρωση.

## Δίκη Γ. Κοσκωτά - Α. Κουτσόγιωργα

ΑΘΗΝΑ, 15 (ΑΠΕ)

Στο Τριμελές Εφετείο Κακουργημάτων (Φυλακές Κορυδαλλού) άρχισε η δίκη του Γιώργου Κοσκωτά, της κυρίας Αλίκης Κουτσόγιωργα και του Ιωάννη Μαντζουράνη που κατηγορούνται: Για ενεργητική δωροδοκία ο πρώτος, για αποδοχή προϊόντος εγκλήματος η δεύτερη και για απλή συνέργια στη δωροδοκία και για αποδοχή προϊόντος εγκλήματος ο τρίτος σχετικά με τη γνωστή υπόθεση των δύο εκατ. δολ. που όπως ισχυρίζεται ο Κοσκωτάς, είχε καταθέσει σε τράπεζα του Εξωτερικού για λογαριασμό του τότε αντιπροέδρου της κυβέρνησης Αγαμέμνονα Κουτσόγιωργα 1988 προκειμένου να ψηφιστεί στη Βουλή ο νόμος για την άρση του απορρήτου.

Στο δικαστήριο ο Μαντζουράνης ζήτησε να αποβληθούν απο την αίθουσα τα τηλεοπτικά συνεργεία, επειδή οπως είπε, δέχεται τελευταία επιθέσεις του Τύπου που τον φέρουν ως καταδικασθέντα πριν ακόμη δικαστεί. Το δικαστήριο, ομως, έκρινε οτι η υπόθεση συνδέεται με το δημόσιο συμφέρον και ότι προς το παρόν τουλάχιστον, τα συνεργεία των τηλεοράσεων δεν πρέπει να αποβληθούν.

Οι συνήγοροι του Ματζουράνη στη συνέχεια υπέβαλαν διάφορες ενστάσεις για ακύρωση του κλητηρίου θεσπίσματος για τη συνάφεια της δίκης με τη δίκη της Τράπεζας Κρήτης (υπεξαίρεσε 32 εκατ. δρχ) που εκκρεμεί η εκδίκασή της στο εφετείο καθώς και για αναρμοδιότητα του δικαστηρίου σχετικά με οτι δικάζονται σαν συμμέτοχοι αδικημάτων των υπουργών οι σημερινοί κατηγορούμενοι.

Το δικαστήριο διέκοψε τη συνεδρίασή του για την προσεχή Παρασκευή, οπότε αναμένεται να τοποθετηθεί επί των ενστάσεων ο Εισαγγελέας της έδρας κ. Νικόλαος Σίγουρας και στη συνέχεια το δικαστήριο να αποφασίσει.

## ΑΝΑΚΡΙΤΗΣ - τρομοκρατία

ΑΘΗΝΑ, 15 (ΑΠΕ)

Στον 8ο τακτικό ανακριτή κ. Θωμά Γκατζογιάννη ανατέθηκαν οι δυο δικογραφίες που ανασύρθηκαν πρόσφατα απο το αρχείο ύστερα από νέα στοιχεία που προέκυψαν σχετικά με την τρομοκρατία.

Πρόκειται για τις δικογραφίες που αφορούν: 1. Τον εμπρησμό του μπάρ "ΟΣΚΑΡ" στη Γλυφάδα το Καλοκαίρι του '88 και 2. την Βομβιστική επίθεση σε βάρος του Σαουδάραβα πρέσβη στο Παλαιό Ψυχικό το 1983.

Την έρευνα γύρω απο τις υποθέσεις αυτές και την απόφαση να ανασυρθούν οι δικογραφίες έκανε ο αντεισαγγελέας Πρωτοδικών κ. Ιωάννης Διώτης ο οποίος είναι και πρόεδρος του Επιστημονικού Συμβουλίου της Αντιτρομοκρατικής Υπηρεσίας και στην αρμοδιότητά του είναι όλα τα θέματα της τρομοκρατίας.

## ΕΞΕΓΕΡΣΗ στις φυλακές Βόλου

ΑΘΗΝΑ, 15 (ΑΠΕ)

Ελληξε νωρίς σήμερα το μεσημέρι η στάση των 130 περίπου κρατουμένων στις Φυλακές Βόλου που είχαν εξεγερθεί απο χθες το βράδυ προξενώντας σοβαρά επεισόδια και φθορές στο κτίριο των φυλακών με βασικό αίτημα τις καλύτερες συνθήκες διαβίωσης.

Οπως ανακοίνωσαν ανώτατοι αξιωματικοί της Αστυνομίας, της Επιθεώρησης Θεσσαλίας, η εξέγερση των κρατουμένων έγινε με πρωταίτιους 20 περίπου ανήλικους Αλβανούς που είχαν μεταχθεί εκεί απο τις φυλακές Κορυδαλλού μετά την πρόσφατη εξέγερση με τα γνωστά επεισόδια.

## ΠΡΑΓΜΑΤΙΚΟ ΓΟΥΕΣΤΕΡΝ ΜΕ ΑΣΤΥΝΟΜΙΚΟΥΣ

ΑΘΗΝΑ, 15 (ΑΠΕ)

Περιπετειώδης καταδίωξη επιβατικού αυτοκινήτου που εκινείτο ύποπτα στην περιοχή της Αγίας Βαρβάρας στο Αιγάλεω έγινε απο πληρώματα περιπολικών της Αμεσης Δράσης, σήμερα το μεσημέρι. Ο οδηγός τελικώς κατόρθωσε και διέφυγε ενώ οι αστυνομικοί στην προσπάθειά τους να ακινητοποιήσουν το αυτοκίνητο του καταζητούμενου πυροβολώντας προς τις ρόδες του αυτοκινήτου τραυμάτισαν διερχόμενη γυναίκα που νοσηλεύεται εκτός κινδύνου.

Η καταδίωξη ξεκίνησε στη συμβολή των οδών Ταξιαρχών και Βενιζέλου όταν πλήρωμα περιπολικού της Αμεσης Δράσης εντόπισε το υπάρθ. ΖΧ 1551 που είχε κλαπεί προ διμήνου να οδηγείται απο άγνωστο άτομο που θεωρήθηκε ύποπτο.

Οι αστυνομικοί έκαναν σήμα στον οδηγό να σταματήσει το αυτοκίνητο για να κάνουν έλεγχο, αλλα εκείνος πέρασε στο αντίθετο ρεύμα κυκλοφορίας και διέφυγε προς την περιοχή του Χαϊδαρίου.

Ακολούθησε καταδίωξη απο περιπολικά και μοτοσυκλετιστές της Αμεσης Δράσης στις περιοχές Χαϊδαρίου, Αιγάλεω, Αγίας Βαρβάρας και στον Κορυδαλλό. Τελικά το αυτοκίνητο εγκαταλείφθηκε απο τον οδηγό οταν άθελά του βρέθηκε σε αδιέξοδο στην περιοχή Αγίας Βαρβάρας.

Το αυτοκίνητο βρέθηκε εγκαταλελειμένο κοντά σε δάσος της περιοχής ενώ παρά τις αναζητήσεις που γίνονται δεν επετεύχθη ο εντοπισμός του οδηγού.Οπως διαπιστώθηκε το κλεμμένο αυτοκίνητο ανήκει στην Ευθυμία Παπουτσόγλου και είχε κλαπεί προ διμήνου αλλα ήταν σταθμευμένο έξω απο το σπίτι της στην περιοχή του Κορυδαλλού.

Τέλος ελαφρά τραυματισμένη στο πόδι είναι η διερχόμενη Φωτεινή Νικολαρούδη 66 ετών, που όπως είναι οι γιατροί, δεν διατρέχει κανέναν κίνδυνο.


Μονώστε μόνοι σας ταράτσα & τοίχους




ΕΝΑ ΑΣΥΓΚΡΙΤΟ ΣΤΕΓΑΝΩΤΙΚΟ ΥΛΙΚΟ

Η μόνη σωστή λύση
για την στεγάνωση ταρατσών, εξωτερικών τοίχων, τοιχίων Ελενιτ, κεραμοσκεπών
Το καταλληλότερο υλικό για τη προστασία της πολυουρεθάνης και κλείσιμο των αρμών

ΑΡΧΩΝ ΣΑΜΑΡΤΖΗΣ
ΜΟΝΩΣΕΙΣ - ΜΟΝΩΤΙΚΑ ΥΛΙΚΑ

Ερυθρού Σταυρού 21 - ΡΟΔΟΣ 0241/23030, 32064
Μιχ.Περράν 69 ... 0241/67790
Εμ.Παπαναστασίου ... 0241/77421
ΑΠΟΘΗΚΗ Ιαλυσού 10 Ανάληψη ... 0241/62880
FAX (0241) 23030



ΜΕΓΑΛΑ ΚΑΤΑΣΤΗΜΑΤΑ
ΡΠΑΠΠΟΥ

Στα καταστήματά μας θα βρείτε:
Υπόγειο: Τρόφιμα - Delicatessen
Ισόγειο: Είδη δώρων - Καλλυντικά
Ποτά - Εποχιακά
1ος Όροφος : Ανδρικά
2ος Όροφος : Γυναικεία -Παιδικά
3ος Όροφος : Ηλεκτρικά-Είδη σπιτιού
4ος Όροφος : Παιχνίδια - Αθλητικά

ΜΕΓΑΛΑ ΚΑΤΑΣΤΗΜΑΤΑ
ΡΠΑΠΠΟΥ


## ΜΕ ΛΙΓΑ ΛΟΓΙΑ

### ΝΟΜΑΡΧΙΑΚΗ ΑΥΤΟΔΙΟΙΚΗΣΗ - 154 ΔΙΣ ΓΙΑ ΕΡΓΑ

ΑΘΗΝΑ, 15 (ΑΠΕ)

Στο ύψος των 154,2 δισ. δρχ. έφθασαν συνολικά οι πληρωμές έργων των Νομαρχιακών Αυτοδιοικήσεων το 1995, απο το Πρόγραμμα Δημοσίων Επενδύσεων, όπως δήλωσε ο αναπληρωτής υπουργός Εθνικής Οικονομίας κ. Γ. Αναμερίτης. Το αντίστοιχο ποσό που διατέθηκε στις Νομαρχίες το 1994 ήταν 134,4 δισ. δρχ. Το 1995, δηλαδή, είχαμε αύξηση πληρωμών των νομαρχιακών έργων κατά 14,7%. Σημειωτέον οτι μεταξύ του προϋπολογισθέντος αρχικού ορίου πληρωμών της ΣΑΝΑ/1 και των τελικών διατεθέντων ποσών στις 31-12-1995 υπήρξε αύξηση κατά 81,9%. Οπως τόνισε ο κ. Αναμερίτης, ιδιαίτερη έμφαση δόθηκε στις πληρωμές των έργων που είναι ενταγμένα σε προγράμματα που συγχρηματοδοτούνται απο την Ευρωπαϊκή Ενωση. Απο το συνολικό ποσό, τα 117,8 δισ. δρχ. διατέθηκαν για πληρωμές έργων που είναι ενταγμένα σε κοινοτικά προγράμματα, έναντι 97,2 δισ. δρχ. που είχαν διατεθεί το 1994. Δηλαδή, οι πληρωμές το 1995 ηταν αυξημένες περίπου κατά 21,2%, έναντι του 1994. Σημειωτέον οτι μεταξύ του προϋπολογισθέντος αρχικού ορίου πληρωμών της ΣΑΝΑ/2 και των τελικών διατεθέντων πόρων στις 31-12-1995 υπήρξε αύξηση κατά 43,3%. Το υπόλοιπο ποσό των 36,4 δισ. δρχ. διατέθηκε για πληρωμές έργων που δεν είναι ενταγμένα σε Κοινοτικά προγράμματα και κυμάνθηκε περίπου στα ίδια επίπεδα με το ποσό που διατέθηκε και το 1994.

### Η ΚΙΝΗΣΗ ΣΤΟ ΧΡΗΜΑΤΙΣΤΗΡΙΟ

ΑΘΗΝΑ, 15 (ΑΠΕ)

Εντονες ανοδικές τάσεις επεκράτησαν στη σημερινή συνεδρίαση του Χρηματιστηρίου καθώς οι επενδυτές προεξοφλούν σημαντικές πολιτικές εξελίξεις σε ότι αφορά το θέμα της διαδοχής του Πρωθυπουργού. Ο Γενικός Δείκτης Τιμών έκλεισε στις 935,90 μονάδες, καταγράφοντας σημαντικά κέρδη 1,79% . Αυξημένος ήταν και ο όγκος των συναλλαγών, η αξία των οποίων αντιλήθε στα 9,9 δισεκατομμύρια δραχμές. Οι επιμέρους δείκτες παρουσίασαν τις εξής μεταβολές:Τράπεζες άνοδος 1,92%, Λιπίγκ πτώση 0,22%, Ασφάλειες άνοδος 1,04%, Επενδύσεις άνοδος 1,05%, Βιομηχανίες άνοδος 1,44%, Κατασκευές άνοδος 3,24%, Συμμετοχών άνοδος 1,36%, Διάφορες άνοδος 2,18%. Ο δείκτης της παράλληλης αγοράς έκλεισε ενισχυμένος σε ποσοστό 1,55%. Μικρή άνοδο σημείωσε το δολάριο στην εγχώρια αγορά συναλλάγματος και θα πωλείται από τις εμπορικές τράπεζες στις 241,05 δραχμές.

### ΔΙΑΜΑΧΗ ΙΚΑ - ΓΙΑΤΡΩΝ ΓΙΑ ΣΥΝΤΑΓΟΓΡΑΦΙΑ

ΑΘΗΝΑ, 15 (ΑΠΕ)

Το δικαίωμα συνταγογραφίας αφαίρεσε η Διοίκηση του ΙΚΑ σε 96 γιατρούς διαφόρων υποκαταστημάτων του Ιδρύματος στην Αθήνα. Κατά το ΙΚΑ, οι γιατροί αυτοί υπερσυνταγογραφούσαν συστηματικά. Η Διοίκηση του Ιδρύματος έχει παραγγείλει έρευνα της υπόθεσης, και θεωρεί περίπου δεδομένη τη σχέση κάποιων γιατρών με φαρμακευτικές εταιρείες με στόχο την υπερπροώθηση συγκεκριμένων φαρμάκων. Σήμερα, σε ορισμένα υποκαταστήματα - π.χ. στο Περιστέρι, όπου υπηρετούν 6 από τους εν λόγω γιατρούς - σημειώθηκαν μεγάλες καθυστερήσεις στην υπογραφή των συνταγών των ασφαλισμένων. Στελέχη της Διοίκησης του ΙΚΑ, υπογράμμισαν ότι θα ληφθούν μέτρα ώστε κατά τη διάρκεια της διερεύνησης του θέματος να μην υπάρξουν συνέπειες για τους ασφαλισμένους.Οι γιατροί που έχουν τεθεί υπό έρευνα, κάνουν λόγο για απόπειρα απίλωσης χωρίς στοιχεία, και για προσπάθεια της Διοίκησης να περικόψει την κατανάλωση φαρμάκων.

# 24 Ώρες στον Κόσμο

## ΤΟΥΤΖΜΑΝ: Ο ΠΟΛΕΜΟΣ ΤΕΛΕΙΩΣΕ

ΖΑΓΚΡΕΜΠ, 15 (ΑΠΕ)

✓«Ο πόλεμος τελείωσε», δήλωσε ο κροάτης πρόεδρος Φράνιο Τούτζμαν, στο μήνυμά του προς το έθνος και πρόσθεσε ότι η ανατολική Σλαβονία που παραμένει υπό τον έλεγχο των Σερβοβόσνιων "πρέπει να ενσωματωθεί ειρηνικά-στην Κροατία- για να αποφύγουμε νέες απώλειες".

Ο Τούτζμαν εξέφρασε ακόμη μια φορά δημόσια την ικανοποίησή του για την ανακατάληψη από τον κροατικό στρατό των εδαφών της δυτικής Σλαβονίας και της Κράινας, τον Μάιο και τον Αύγουστο, λέγοντας ότι " το 1995 ο κροατικός στρατός έσπασε τον μύθο του απήττητου των σερβικών δυνάμεων".

Ο κροάτης πρόεδρος ευχαρίστησε επίσης "τον κροατικό πληθυσμό και τους Κροάτες που ζουν στο εξωτερικό για τις προσπάθειες και τη βοήθεια που προσέφεραν κατά τη διάρκεια του πολέμου".

## ΒΟΣΝΙΑ - ΕΛΛΑΔΑ - ΣΕΡΒΟΙ

ΒΕΛΙΓΡΑΔΙ, 15 (ΑΠΕ)

✓Οι Σέρβοι της Βοσνίας ελπίζουν να συνάψουν με την Ελλάδα συμβόλαια οικονομικής συνεργασίας συνολικής αξίας ενός δισεκατομμυρίου δολαρίων, τονίζει σε συνέντευξή του που δημοσιεύεται σήμερα στην εφημερίδα "Βετσέρνιγιε Νοβόστι", του Βελιγραδίου, ο "αντιπρόεδρός" τους Νικόλα Κόλιεβιτς.

Αντιπροσωπεία της "Σερβικής Δημοκρατίας" που έχει ανακηρυχθεί στη Βοσνία επισκέφθηκε πρόσφατα την Ελλάδα όπου υπέγραψε πρωτόκολλο οικονομικής συνεργασίας.

Ελληνικές και σερβοβοσνιακές εταιρείες σχεδιάζουν να ανοίξουν κοινή βιομηχανία στο Νεβσίνγιε της νοτιοανατολικής Βοσνίας και να υλοποιήσουν σχέδια στον τομέα των οικοδομών, προσφέροντας έτσι πολλές θέσεις εργασίας στη Σερβική Δημοκρατία.

Ο Κόλιεβιτς εκτιμά ότι θα επαναληφθεί στο εγγύς μέλλον η οικονομική συνεργασία μεταξύ της Σερβικής Δημοκρατίας και της Ομοσπονδιακής Δημοκρατίας της Γιουγκοσλαβίας και πρόσθεσε πως ελπίζει σε μία "καλή οικονομική συνεργασία".

"Όμως για να συμβεί αυτό, θα πρέπει να σταματήσει ο πόλεμος μέσα από τον Τύπο .Δεν πρέπει οι μελλοντικοί εταίροι να θεωρούν ο ένας τον άλλο ως επιτιθέμενο ή φανατικό", πρόσθεσε ο Κόλιεβιτς.

## ΤΣΕΤΣΕΝΙΑ - ΑΝΤΑΡΤΕΣ - ΡΑΝΤΟΥΓΙΕΦ

ΓΚΡΟΖΝΙ, 15 (ΑΠΕ)

✓Ο Σαλμάν Ραντούγιεφ, ηγέτης"των τσετσένων ανταρτών,που δέχονται τις επιθέσεις των επίλεκτων ρωσικών στρατιωτικών δυνάμεων στο χωριό Περβομα`ι`σκάγια,στην νότια Ρωσία,ανακοίνωσε σήμερα ότι δεν προτίθεται να σκοτώσει τους ομήρους που κρατεί.

"Ούτε ένας όμηρος δεν σκοτώθηκε χθες η σήμερα και δεν έχουμε πρόθεση να τους σκοτώσουμε",τόνισε ο Ραντούγιεφ σε ραδιοφωνικό του μήνυμα που μεταδόθηκε από το χωριό αυτό και ελήφθη στο Γκρόζνι, πρωτεύουσα της Τσετσενίας.

Σύμφωνα με τις δηλώσεις που έκανε στον σταθμό ο Ραντούγιεφ, οι δυνάμεις του είχαν τον πλήρη έλεγχο του χωριού στις 13:20 ωρα Ελλάδας και διέψευσε τις πληροφορίες της Ομοσπονδιακής Υπηρεσίας Ασφαλείας ότι οι άνδρες του σκότωσαν αρκετά πλικιωμένα άτομα από την περιοχή του Νταγκεστάν, τονίζοντας ότι πρώτα άνοιξαν πυρ τα ομοσπονδιακά στρατεύματα. Ο Ραντούγιεφ έκανε έκκληση προς τον λαό του Νταγκεστάν να μην πιστεύει την "ομοσπονδιακή προπαγάνδα" σύμφωνα με την όποια οι δυνάμεις του θέλουν να κάνουν κακό στους ομήρους.Μια γυναίκα όμηρος που μίλησε στο ραδιόφωνο μετά από τον Ραντούγιεφ κάλεσε τις ρωσικές δυνάμεις "να σταματήσουν να σκοτώνουν τους ανθρώπους τους". Στο μεταξύ,δημοσιογράφος του "Γαλλικού Πρακτορείου" δήλωσε ότι με την έλευση της νύκτας, κώπασαν οι συγκρούσεις μεταξύ ρωσικών στρατευμάτων και τσετσένων ανταρτών στο χωριό Περβομα`ι`σκάγια.

Ο εκπρόσωπος της Ομοσπονδιακής Υπηρεσίας Ασφαλείας Αλεξάντερ Μιχαΐλοφ δήλωσε ότι τα ρωσικά στρατεύματα εισήλθαν στο χωριό και "υπάρχουν νεκροί και τραυματίες". Δεν διευκρίνισε σε ποια πλευρά ανήκουν τα θύματα.

## ΤΟΥΡΚΙΑ - ΙΣΡΑΗΛ - ΣΥΡΙΑ

ΑΓΚΥΡΑ, 15 (ΑΠΕ)

✓Η Τουρκία ανακοίνωσε σήμερα ότι έλαβε όλες τις εγγυήσεις από το Ισραήλ ότι η Ιερουσαλήμ δεν θα υπογράψει ειρηνευτική συμφωνία με τη Συρία όσο η χώρα αυτή θα συνεχίζει να υποστηρίζει την τρομοκρατία, όπως την κατηγορεί η Άγκυρα.

Την περασμένη εβδομάδα, "στη διάρκεια της επίσκεψης στο Ισραήλ του υφυπουργού Εξωτερικών μας (Ονούρ Οϊμέν), (...) το Ισραήλ διαβεβαίωσε ότι δεν θα υπογράψει καμιά ειρηνευτική συμφωνία με οποιαδήποτε χώρα υποστηρίζει την τρομοκρατία", δήλωσε προς τους δημοσιογράφους ο εκπρόσωπος του τουρκικού υπουργείου Εξωτερικών, Νουρετίν Νουρκάν. Η Άγκυρα κατηγορεί τη Συρία, η οποία διεξάγει αυτή την περίοδο ειρηνευτικές διαπραγματεύσεις με το εβραϊκό κράτος, ότι προσφέρει καταφύγιο σε ηγέτες του Εργατικού Κόμματος του Κουρδιστάν (ΡΚΚ), το οποίο μάχεται για να τη δημιουργία ενός ανεξάρτητου κουρδικού κράτους στη νοτιοανατολική Τουρκία. Εξάλλου, η Συρία περιλαμβάνεται στον κατάλογο των Ηνωμένων Πολιτειών που περιλαμβάνει τις χώρες που υποστηρίζουν την τρομοκρατία.

# ΕΞΩΤΕΡΙΚΕΣ ΕΙΔΗΣΕΙΣ

# ΑΝΗΣΥΧΙΕΣ ΓΙΑ ΤΗΝ κρίση στην Ιταλία

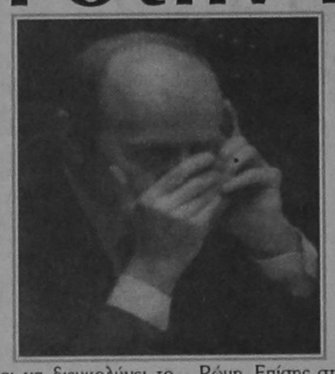

ΡΩΜΗ, 15 (ΑΠΕ)

Εντονες ανησυχίες για την επιτυχία της Ιταλικής Προεδρίας λόγω της κυβερνητικής κρίσης, εξέφρασαν αξιωματούχοι του ιταλικού υπουργείου Εξωτερικών. Η υπουργός Εξωτερικών, Σουζάνα Ανιέλι, παρ`ότι προσπάθησε να καλύψει αυτούς τους φόβους λέγοντας ότι: "Γνωρίζουν πως η ευρωπαϊκή πολιτική της Ιταλίας δεν θ`αλλάξει" παραδέχθηκε τελικά ότι: "η κυβερνητική κρίση οπωσδήποτε δεν πρόκειται να διευκολύνει το έργο της Ιταλικής Προεδρίας".

Στο ιταλικό υπουργείο Εξωτερικών όμως, οι αξιωματούχοι είναι περισσότερο ανήσυχοι. Παρ`ότι υποστηρίζουν ότι η επιτυχία της προεδρίας στηρίζεται κυρίως κατά 90% στην εργασία μεσαίων και υψηλών αξιωματούχων του υπουργείου Εξωτερικών που προετοιμάζουν τις συναντήσεις και συσκέψεις, εντούτοις όλοι φοβούνται για την Διακυβερνητική Διάσκεψη που θα γίνει τέλος Μαρτίου στο Τορίνο. Αν μέχρι τότε δεν έχει βρεθεί μια λύση στην κυβερνητική κρίση, πια αξιοπιστία και ποιό κύρος θα έχουν οι προτάσεις που θα κάνει μια προεδρία χωρίς κυβέρνηση; Αυτό αποτελεί την κύρια ανησυχία των Ιταλών διπλωματών, οι οποίοι παρακολουθούν ότι με την κυβερνητική κρίση στο Παρίσι και την Βόννη άρχισε να μεγαλώνει το κόμμα που δεν έχει εμπιστοσύνη στη Ρώμη. Επίσης στις Βρυξέλλες, όπως είπε ο βρετανός επίτροπος, Λεόν Μπριτάν, οι εκλογές στην Ιταλία κατά την διάρκεια άσκησης των καθηκόντων της Ιταλικής Προεδρίας δεν θα ήταν ένα θετικό στοιχείο για την Ιταλική Προεδρία.

# Αναστάτωση προκαλεί ο Γιέλτσιν



ΜΟΣΧΑ, 15 (ΑΠΕ)

Η τοποθέτηση στη θέση του προσωπάρχη του Κρεμλίνου ενός σκληροπυρηνικού, από τον πρόεδρο Μπορίς Γιέλτσιν, έφερε αναστάτωση στους κόλπους των φιλελευθέρων, μόλις πέντε μήνες πριν τις προεδρικές εκλογές.

Ο Νικολάι Γιεγκόροφ που ανέλαβε το ισχυρό αυτό αξίωμα είχε απολυθεί από το υπουργείο εθνοτήτων γιά κακό χειρισμό μιάς υπόθεσης ομήρων που ειχαν συλλάβει τσετσένοι αντάρτες τον Ιούνιο στη νότια Ρωσία. Ο νέος προσωπάρχης χαρακτηρίζεται γεράκι και ο Νικολάι Μποντνάρουκ, διευθυντής σύνταξης της Izβέστια, γράφει σήμερα: "ένα περιστέρι έφυγε ένα γεράκι ήρθε", αναφερόμενος στην αντικατάσταση του Φιλάτοφ από τον Γιεγκόροφ. Ο διορισμός αυτός δίνει την εντύπωση ότι "έρχονται μαύρες μέρες για τη Ρωσία", τονίζει ο Μποντνάρουκ.

Αναλύοντας την τοποθέτηση του Γιεγκόροφ, ο Μποντνάρουκ γράφει ότι πρόκειται γιά μιά υποχώρηση που έκανε ο Γιέλτσιν στη Δούμα η οποία συνέρχεται αύριο γιά πρώτη φορά. "Η Δούμα δεν έχει υποβάλει αιτήματα στον Γιέλτσιν ακόμη και ήδη έχει επιτύχει τους στόχους της", συνεχίζει ο αρθρογράφος της Izβέστια αναφερόμενος στις πρόσφατες κυβερνητικές αλλαγές. Σ'αυτές συγκαταλέγεται και η αντικατάσταση του Αντρέι Κόζιρεφ από τον Γεβγκένι Πριμακόφ, νέο υπουργό Εξωτερικών που διάκειται λιγότερο φιλικά προς τη Δύση.

Ο προσωπάρχης του Κρεμλίνου έχει μεγάλη επιρροή η οποία θα αυξηθεί ακόμη περισσότερο αν ο Γιέλτσιν αποφασίσει να υποβάλει υποψηφιότητα γιά την προεδρία, τον Ιούνιο.

Το Ιντερφαξ μετέδωσε ότι ο απερχόμενος Φιλάτοφ μπορεί να μετάσχει στην εκλογική ομάδα γύρω από τον πρόεδρο Γιέλτσιν της οποίας θεωρείται πιθανό να ηγηθεί ο συντηρητικός πρώτος αντιπρόεδρος της κυβέρνησης Ολεγκ Σόσκοβετς. Στην εκλογική ομάδα του Γιέλτσιν θεωρείται επίσης πιθανόν να μετάσχουν ο στενός συνεργάτης του, Βίκτορ Ιλιούσιν και ο υπουργός Αθλητισμού Σαμίλ Ταρπίτσεφ.

## ΚΥΠΡΟΣ: ΘΕΜΑ κακοποίησης πολιτών

ΛΕΥΚΩΣΙΑ, 15 (ΑΠΕ)

Σε διαθεσιμότητα θα τεθούν ορισμένα απο τα δώδεκα μέλη της Αστυνομίας που αναφέρονται στην έκθεση της ερευνητικής επιτροπής για κακοποίηση πολιτών, δήλωσε ο Γενικός Εισαγγελέας Αλέκος Μακρίδης, προσθέτοντας ότι σχετική εισήγηση έχει διαβιβαστεί στον αρμόδιο για την Αστυνομία υπουργό και στον αρχηγό της Αστυνομίας.

Σε δηλώσεις του ύστερα από συνάντηση που είχε το μεσημέρι με τον Πρόεδρο Κληρίδη, ο κ. Μαρκίδης διευκρίνισε ότι τα μέλη της Αστυνομίας, για τα οποία γίνεται εισήγηση να τεθούν σε διαθεσιμότητα, αναφέρονται στην έκθεση της ερευνητικής επιτροπής σε ό,τι αφορά τις υποθέσεις κακοποίησης του Νίκου Νικολάου και του Στέλιου Ξενοφώντος.

Ο Γενικός Εισαγγελέας είπε ότι με τον Πρόεδρο Κληρίδη συζήτησαν τις διάφορες νομικές πτυχές που εγείρονται στο πλαίσιο της διερεύνησης των σοβαρών εγκλημάτων.

Εξάλλου, ανακριτές της Αστυνομίας έχουν εισηγηθεί όπως τεθούν σε διαθεσιμότητα πέντε μέλη της Αστυνομίας. Η εισήγηση έχει γίνει προς τον υπουργό Δικαιοσύνης και Δημόσιας Τάξεως και τον Αρχηγό της Αστυνομίας. Τα πέντε μέλη είναι οι: Θεόδωρος Στυλιανού, Αστυνόμος Α', Χαράλαμπος Ταλιαδώρος, Ανώτερος Υπαστυνόμος, Ανδρέας Καρυόλαιμος, υπαστυνόμος και Ανδρέας Συμσού και Νίκος Νίκου, αστυφύλακες.

## ΤΟΥΡΚΙΑ- ΕΡΜΠΑΚΑΝ

ΑΓΚΥΡΑ, 15 (ΑΠΕ)

Ο Νετσμετίν Ερμπακάν, ηγέτης του ισλαμικού κόμματος της "Ευημερίας" συνεχίζει τις επαφές και τις διαπραγματεύσεις με τους ηγέτες άλλων κομμάτων της Τουρκίας για τον σχηματισμό κυβέρνησης συνασπισμού. Σήμερα συναντάται με τον ηγέτη του " Δημοκρατικού Κόμματος της Αριστεράς" Μπουλέντ Ετσεβίτ.

Ο Ερμπακάν πήρε εντολή σχηματισμού κυβέρνησης από τον πρόεδρο της χώρας Σουλεϊμάν Ντεμιρέλ στις 9 Ιανουαρίου.

Με 158 εδρες στο 550-μελές κοινοβούλιο το ισλαμικό κόμμα δεν διαθέτει την απαραίτητη πλειοψηφία για το σχηματισμό αυτοδύναμης κυβέρνησης. Για να μπορέσει να σχηματίσει κυβέρνησηο Νετσμετίν Ερμπακάν χρειάζεται είτε τις 135 έδρες του "Κόμματος του Ορθού Δρόμου" της Τανσού Τσιλέρ ή την υποστήριξη του "Κόμματος της Μητέρας Πατρίδας" του Μεσούτ Γιλμάζ που έχει εξασφαλίσει 132 έδρες.

# Νέες αποκαλύψεις για κατασκοπεία

ΒΟΥΚΟΥΡΕΣΤΙ, 15 (ΑΠΕ)

Θύελλα έχει προκαλέσει στη Ρουμανία η δήλωση του αρχηγού της μυστικής υπηρεσίας της Ρουμανίας "SRI", Βίργκιλ Μαγκουρεάνου, ότι υπηρέτησε στη "Σεκουριτάτε" , τη μυστική αστυνομία του κομμουνιστικού καθεστώτος.

Με την κίνησή του αυτή ο Μαγκουρεάνου προκάλεσε αναταραχή, αλλά και επιβεβαίωσε τη διάχυτη σε όλουςαίσθηση οτι η "Σεκουριτάτε" είχε απλώσει τα πλοκάμια της σε όλη τη χώρα.

Μια από τις ισχυρότερες προσωπικότητες της Ρουμανίας και με μεγάλη επιρροή, ο Μαγκουρεάνου, αποφάσισε να παρουσιάσει ο ίδιος το φάκελό του, πιθανότατα για να προλάβει εκβιασμούς ή απειλές από τους νεο-κομμουνιστές.

"Ηταν φανερό ότι θα δημοσίευαν αυτά τα στοιχεία και δεν θα ήθελα να πάρουν αυτοί την πρωτοβουλία. Δεν έχω τίποτε να κρύψω.",δήλωσε ο 55χρονος Μαγκουρεάνου.

Σύμφωνα με τα στοιχεία αυτά, αποδεικνύεται η συνεργασία του με τη "Σεκουριτάτε", στις αρχές της δεκαετίας του 1960.Συγκεκριμένα την περίοδο 1963-1964 ο Μαγκουρεάνου ήταν σύνδεσμος μεταξύ των πληροφοριοδοτών σε σχολή υφαντικής στην Τιμισοάρα, και του αρχηγείου της Σεκουριτάτε.

Αντίθετα με την ανατολικογερμανική Στάζι, οι φάκελοι της Σεκουριτάτε δεν ανοίχτηκαν μετά την πτώση του καθεστώτος Τσαουσέσκου το 1989 και τη διάλυση της μυστικής υπηρεσίας κατασκοπείας, και θα μείνουν κλειστοί για τα επόμενα 40 χρόνια.

"Ο,τιδήποτε δημοσιεύεται από προσωπικούς φακέλους παρουσιάζεται ως διαρροή πληροφοριών , γράφει η εφημερίδα "Ρομάνια Μάρε".Η εφημερίδα συχνά δημοσιεύει τέτοιες διαρροές "χτυπώντας" έτσι πολιτικούς και δημοσιογράφους, μεταξύ τους τον Ιον Ιλιέσκου και τον Μαγκουρεάνου.

"Με τα στοιχεία που διαθέτουμε καλούμε τον Μαγκουρεάνου να παραιτηθεί", γράφει η εφημερίδα.

Απειλές ή φόβοι για απειλές ή για δημοσιοποίηση στοιχείων από προσωπικούς φακέλους αποτελούν ισχυρό μηχανισμό ελέγχου στη Ρουμανία.

Οι Ρουμάνοι εξακολουθούν να διακατέχονται από την έμμονη ιδέα της Σεκουριτάτε και πιστεύουν οτι οι μυστικές υπηρεσίες ελέγχουν ακόμη τη ζωή τους. Την εποχή του Τσαουσέσκου ένας στους τέσσερις ρουμάνους εθεωρείτο κατάσκοπος.

Η "SRI", η οποία δεσμεύθηκε να διαρρήξει τους δεσμούς της με το παρελθόν, έχει εντάξει στο δυναμικό της 5.000 πράκτορες τηςΣεκουριτάτε, σύμφωνα με τον Μαγκουρεάνου.

# Η «ΕΚΣΤΑΣΗ» ΣΚΟΤΩΝΕΙ ΠΑΙΔΙΑ ΣΤΗΝ ΑΓΓΛΙΑ

ΛΟΝΔΙΝΟ, 15 (ΑΠΕ)

Η ναρκωτική ουσία "έκσταση" σκοτώνει νέα παιδιά στη Βρετανία. Ο θάνατος αυτό το Σαββατοκύριακο του 19χρονου Ανδρέα Μπούζις, που συγκίνησε και την ελληνική κοινή γνώμη, για άλλη μια φορά σήμανε συναγερμό.

Σύμφωνα με επίσημες εκτιμήσεις, ποσοστό 10% των νέων ηλικίας 14 έως 19 ετών έχουν ήδη πάρει το λιγότερο μια φορά "έκσταση" και 500.000 άτομα καταναλώνουν αυτή την ουσία μια φορά την εβδομάδα. Το "έκσταση", το οποίο φέρνει ευφορία, πρωτοεμφανίστηκε στη Βρετανία το 1982 και προκαλεί κατά μέσο όρο εννέα θανάτους ετησίως.

Ενας φίλος του Ανδρέα είπε χθες το βράδυ στα γραφεία της Σκότλαντ Γιάρντ στο Λονδίνο ότι ο 19χρονος που πέθανε έκανε απλώς ό,τι και χιλιάδες άλλοι έφηβοι στη διάρκεια τουΣαββατοκύριακου: πριν να μπει σε ντισκοτέκ στο νοτιοδυτικό Λονδίνο, αγόρασε και μοιράστηκε με τους φίλους του τις μικρές πολύχρωμες παστίλιες* οι οποίες θα τους επέτρεπαν να χορεύουν ασταμάτητα όλο το βράδυ."Την Παρασκευή ο Ανδρέας πήγε σε ένα νάιτ κλαμπ, όπως θα μπορούσε να έχει κάνει και το δικό σας παιδί. Σήμερα είναι νεκρός",είπε η μητέρα του δακρυσμένη.

Οι αστυνομικοί τόνισαν ότι ο πρώτος κίνδυνος που κρύβει το "έκσταση" είναι ότι έχει γίνει πολύ συνηθισμένο μεταξύ των νέων.Αυτή η ναρκωτική ουσία είναι η πιο αγαπημένη των νέων, καθώς δεν είναι πολύ ακριβή -15 δολάρια για μια δόση με παρατεταμένη επίδραση-, η λήψη της γίνεται με εύκολο τρόπο, βρίσκεται πάρα πολύ εύκολα και έχει τη φήμη του λιγότερο επικίνδυνου παραισθησιογόνου.

Το "έκσταση" στην πραγματικότητα δεν είναι θανατηφόρο ναρκωτικό, εκτός κι αν ληφθεί σε υπερβολική δόση ή έχει νοθευτεί με άλλες επικίνδυνες ουσίες. Ωστόσο, προκαλεί προβλήματα στην όραση, στην ακοή, στην πίεση του αίματος ή στην αναπνοή, τα οποία μπορούν να αποβούν μοιραία για όσους υποφέρουν από καρδιακά προβλήματα, άσθμα ή πιο απλά για όσους επιστρέφουν από τις ντισκοτέκ με αυτοκίνητο...Την παραμονή του θανάτου του Ανδρέα, που υπέφερε από καρδιακά προβλήματα, μια άλλη 19χρονη, η Ελεν Κάζινς, η οποία ήταν σε κωματώδη κατάσταση επί 48 ώρες έπειτα από τη λήψη της ίδιας ουσίας, έχοντας υποστεί τραχειοτομή, έλεγε: όταν παίρνει κανείς "έκσταση" είναι σα να χορεύει με τον θάνατο...

Χημικές συνταγές για την παρασκευή του "έκσταση" κυκλοφορούν ακόμη και στο Ίντερνετ και η αστυνομία υπολογίζει ότι στην Ευρώπη υπάρχουν τουλάχιστον 200 εργαστήρια παρασκευής του.

## ΜΕ ΛΙΓΑ ΛΟΓΙΑ

### ΡΩΣΙΑ - ΓΙΕΛΤΣΙΝ - ΕΚΛΟΓΕΣ

ΜΟΣΧΑ, 15 (ΑΠΕ)

Ο Μπορίς Γιέλτσιν δήλωσε σήμερα ότι είναι πιθανό να διεκδικήσει την επανεκλογή του στην προεδρία της Ρωσίας,αλλά τόνισε ότι δεν έχει ακόμα αποφασίσει οριστικά γιά το θέμα αυτό, μετέδωσαν τα ρωσικά ειδησεογραφικά πρακτορεία.

``Είναι πιθανό, αλλά όχι βέβαιο.Ακόμα το σκέπτομαι``, τόνισε ο Γιέλτσιν σύμφωνα με τα πρακτορεία ΙΤΑΡ-ΤΑΣΣ και Ιντερφάξ.Ο ρώσος πρόεδρος πρόσθεσε ότι θα συσταθεί ειδική ομάδα με επικεφαλής τον πρώτο αντιπρόεδρο της κυβέρνησης Ολεγκ Σοσκόβετς, η οποία θα αναλάβει να οργανώσει τις προεδρικές εκλογές που θα γίνουν στις 16 Ιουνίου.

Σε ερώτηση εάν αυτή η ομάδα θα ασχοληθεί με την δική του υποψηφιότητα ο Γιέλτσιν απάντησε:``Η εργασία της ομάδας αυτής θα είναι οργανωτική και γιά την ώρα δεν συνδέεται με κανένα συγκεκριμένο όνομα``.

Ο Γιέλτσιν τόνισε ότι θα ανακοινώσει την απόφασή του γιά το εάν θα είναι υποψήφιος ή όχι, στο διάστημα από τις 12 ως τις 15 Φεβρουαρίου.

### ΙΤΑΛΙΑ - ΣΥΝΟΜΙΛΙΕΣ

ΡΩΜΗ, 15 (ΑΠΕ)

Επίσημες συνομιλίες με στόχο την κάλυψη του πολιτικού κενού, αρχίζει το απόγευμα ο ιταλός πρόεδρος Οσκαρ Λουίτζι Σκάλφαρο, συναντώμενος με τον πρώην πρόεδρο της χώρας Τζοβάνι Λεόνε, ανακοινώθηκε από την ιταλική προεδρία.

Ο Σκάλφαρο αρχίζει πενθήμερες διαβουλεύσεις αυτήν την εβδομάδα, μετά την παραίτηση την περασμένη Τρίτη του πρωθυπουργού Λαμπέρτο Ντίνι.

Ο Σκάλφαρο εκτός από τον Λεόνε θα συναντήσει τον πρώην πρόεδρο Φραντσέσκο Κοσίγκα, τον πρόεδρο της Γερουσίας Κάρλο Σκονιαμίλιο και την πρόεδρο της Βουλής Ιρένε Πιβέτι.


Δ.Α.Ν.Ε SEA LINE

μια ξεχωριστη διαδρομη στο Αιγαιο

ΔΡΟΜΟΛΟΓΙΑ ΑΝΑΧΩΡΗΣΗ ΑΠΟ ΡΟΔΟ

Ιανουάριος 1996

| | 16.01 | ΤΡΙ. | ΡΟΔΟΣ | 17.00 ΠΕΙΡΑΙΑ |
|---|---|---|---|---|
| 17.01 | ΤΕΤ. | ---------- | ------ | ---------- |
| 18.01 | ΠΕΜ. | ΡΟΔΟΣ | 17.00 | ΠΕΙΡΑΙΑ |
| 19.01 | ΠΑΡ. | ---------- | ------ | ---------- |
| 20.01 | ΣΑΒ | ΡΟΔΟΣ | 17.00 | ΠΕΙΡΑΙΑ |
| 21.01 | ΚΥΡ. | ---------- | ------ | ---------- |
| 22.01 | ΔΕΥ. | ---------- | ------ | ---------- |
| 23.01 | ΤΡΙ. | ΡΟΔΟΣ | 17.00 | ΠΕΙΡΑΙΑ |
| 24.01 | ΤΕΤ. | ---------- | ------ | ---------- |
| 25.01 | ΠΕΜ. | ΡΟΔΟΣ | 17.00 | ΠΕΙΡΑΙΑ |
| 26.01 | ΠΑΡ. | ---------- | ------ | ---------- |
| 27.01 | ΣΑΒ | ΡΟΔΟΣ | 17.00 | ΠΕΙΡΑΙΑ |
| 28.01 | ΚΥΡ. | ---------- | ------ | ---------- |
| 29.01 | ΔΕΥ. | ---------- | ------ | ---------- |
| 30.01 | ΤΡΙ. | ΡΟΔΟΣ | 17.00 | ΠΕΙΡΑΙΑ |
| 31.01 | ΤΕΤ. | ---------- | ------ | ---------- |
| 01.02 | ΠΕΜ | ΡΟΔΟΣ | 17.00 | ΠΕΙΡΑΙΑ |

Δ.Α.Ν.Ε SEA LINE

ΔΩΔΕΚΑΝΗΣΙΑΚΗ ΑΝΩΝΥΜΗ ΝΑΥΤΙΛΙΑΚΗ ΕΤΑΙΡΙΑ

ΔΩΔΕΚΑΝΗΣΙΑΚΗ ΑΝΩΝΥΜΗ ΝΑΥΤΙΛΙΑΚΗ ΕΤΑΙΡΙΑ



AIR GREECE

ΑΠΟΓΕΙΩΝΕΙ ΤΟΥΣ ΕΛΛΗΝΕΣ

ΚΑΘΗΜΕΡΙΝΕΣ ΠΤΗΣΕΙΣ

20/11/95 - 31/03/96

| Ημέρα | Δρομολόγιο | Αναχωρήσεις |
|---|---|---|
| Καθημερινά | Ρόδος - Αθήνα | 08.00 |
| Καθημερινά | Αθήνα - Ρόδος | 19.45 |
| Δευτέρα | Ρόδος - Θεσσαλονίκη | 14.15 |
| Δευτέρα | Θεσσαλονίκη - Ρόδος | 11.30 |
| Σάββατο | Ρόδος - Θεσσαλονίκη | 14.15 |
| Σάββατο | Θεσσαλονίκη - Ρόδος | 11.30 |
| Καθημερινά | Ρόδος - Θεσσαλονίκη (μέσω Αθηνών) | 08.00 |
| Καθημερινά | Θεσσαλονίκη - Ρόδος (μέσω Αθηνών) | 18.15 |
| Παρασκευή | Ρόδος - Ηράκλειο | 23.00 |
| Παρασκευή | Ηράκλειο - Ρόδος | 21.30 |
| Κυριακή | Ρόδος - Ηράκλειο | 23.00 |
| Κυριακή | Ηράκλειο - Ρόδος | 21.30 |
| Καθημερινά | Ρόδος - Ηράκλειο (μέσω Αθηνών) | 08.00 |
| Καθημερινά | Ηράκλειο - Ρόδος (μέσω Αθηνών) | 15.00 |

AIR GREECE

ΣΙΓΟΥΡΗ ΛΥΣΗ ΣΤΑ ΑΕΡΟΠΟΡΙΚΑ ΤΑΞΙΔΙΑ

ΝΑΥΛΩΜΕΝΕΣ ΠΤΗΣΕΙΣ ΑΠΟ ΤΟΥΡΙΣΤΙΚΑ ΓΡΑΦΕΙΑ

ΠΛΗΡΟΦΟΡΙΕΣ-ΚΡΑΤΗΣΕΙΣ ΣΕ ΟΛΑ ΤΑ ΤΑΞΙΔΙΩΤΙΚΑ ΓΡΑΦΕΙΑ

ΓΕΝΙΚΟΣ ΑΝΤΙΠΡΟΣΩΠΟΣ:

TRITON HOLIDAYS

Πλαστηρα 9 - 1ος οροφος - Τηλ. 36095 - Fax 31625

## δημοκρατικά

ΥΠΑΡΧΕΙ ΑΝΤΙΚΕΙΜΕΝΙΚΑ ΠΡΑΓΜΑΤΙΚΟΤΗΤΑ
Η ΟΠΟΙΑ ΔΙΝΕΙ ΤΟ ΜΕΤΡΟ ΤΗΣ ΑΛΗΘΕΙΑΣ
( ΑΡΙΣΤΟΤΕΛΗΣ )

# ΕΠΙ «ΞΥΡΟΥ ΑΚΜΗΣ»
## ΟΙ ΕΞΕΛΙΞΕΙΣ ΣΤΟ ΠΑΣΟΚ

Επί ξυρού ακμής κινούνται πλέον οι εξελίξεις στο κυβερνών κόμμα το οποίο μέσα από βραδείες και επίπονες διεργασίες επιχειρεί να απαγαλακτισθεί από τον ιδρυτή του εξασφαλίζοντας ταυτοχρόνως προϋποθέσεις για τη διαφύλαξη της ενότητάς του. Τα τελευταία - ιδιαίτερα - εικοσιτετράωρα καθίστανται εμφανές ότι υπάρχουν στο εσωκομματικό πεδίο θύλακοι οι οποίοι αντιδρούν βίαια σε οποιαδήποτε απόπειρα δρομολόγησης διαδικασιών διαδοχής ομνύοντας στο δικαίωμα του Α. Παπανδρέου να έχει τον τελευταίο λόγο, στην πραγματικότητα όμως επιδιώκοντας την εξασφάλιση των όρων της δικής τους πολιτικής επιβίωσης στη μεταπαπανδρεϊκή εποχή.

Είναι χαρακτηριστικό ότι στα σχέδιά τους δεν διστάζουν να εμπλέξουν και τον ίδιο τον πρωθυπουργό μεταβάλλοντάς τον σε βασικό μοχλό της εσωκομματικής διελκυστίνδας που οδηγεί το ΠΑΣΟΚ στα πρόθυρα της διάλυσης και ωθεί τη χώρα σε μεγάλες περιπέτειες.

Μάλιστα οι πληροφορίες που ατέχνως διοχετεύουν από το Ωνάσειο (και όχι μόνο) στο μεγαλύτερο μέρος τους απολύτως αναληθείς και συχνά αντικρουόμενες προσδίδουν στην υπόθεση στοιχεία θρίλερ, θέτουν σε μέγιστη δοκιμασία την αντοχή της κοινής γνώμης και συμβάλλουν στην περαιτέρω φθορά του πολιτικού συστήματος στη συνείδηση των πολιτών.

**«ΟΥΤΕ Η ΚΟΙΝΩΝΙΑ ΟΥΤΕ Η ΟΙΚΟΝΟΜΙΑ ΜΠΟΡΟΥΝ ΝΑ ΠΕΡΙΜΕΝΟΥΝ ΑΛΛΟ, ΠΡΟΚΕΙΜΕΝΟΥ ΝΑ ΔΙΑΜΟΡΦΩΘΟΥΝ «ΙΔΑΝΙΚΕΣ ΣΥΝΘΗΚΕΣ» ΣΤΟ ΕΣΩΤΕΡΙΚΟ ΤΟΥ ΚΥΒΕΡΝΩΝΤΟΣ ΚΟΜΜΑΤΟΣ ΠΑ ΤΗΝ ΕΠΙΛΥΣΗ ΤΟΥ ΠΡΟΒΛΗΜΑΤΟΣ ΤΗΣ ΔΙΑΔΟΧΗΣ ΟΥΤΕ ΒΕΒΑΙΩΣ ΚΑΙ ΝΑ ΕΞΑΝΤΛΗΘΟΥΝ ΟΙ ΔΙΑΠΡΑΓΜΑΤΕΥΣΕΙΣ ΣΤΗ ΧΑΡΙΛΑΟΥ ΤΡΙΚΟΥΠΗ ΠΑ ΝΑ ΑΠΟΚΤΗΣΕΙ Η ΧΩΡΑ ΠΡΩΘΥΠΟΥΡΓΟ»**

Εδώ και περίπου πενήντα ημέρες τα σενάρια εναλλάσσονται με κινηματογραφική ταχύτητα ακολουθώντας ουσιαστικά τους κύκλους στην περιπέτεια της υγείας του κ. Παπανδρέου, ενώ τα πολιτικά θεσμικά, και ιατρικά προβλήματα μετασχηματίζονται σε έναν ιδιότυπο γόρδιο δεσμό που δεν υποκρύπτει τίποτε άλλο από την αδυναμία του ΠΑΣΟΚ να διαμορφώσει στο εσωτερικό του συνθήκες ομαλής μετάβασης σε μια νέα εποχή.

Χρειάστηκε να περάσουν αρκετές εβδομάδες για να αποδεχθούν ορισμένα στελέχη πρώτης γραμμής του κυβερνώντος κόμματος την προφανή άποψη ότι η έννοια της αναπλήρωσης είναι εξίσου πεπερασμένη και ότι ο εύλογος χρόνος ακόμα και αν δεν προσδιορίζεται σαφώς με συνταγματικά κριτήρια πάντως, προσεγγίζεται με μηχανισμούς κοινής λογικής.

Χρειάστηκε να παρέλθει μεγάλο χρονικό διάστημα για να τεθεί επί τάπητος το επίσης προφανές δεδομένο ότι ο πρωθυπουργός δεν είναι πλέον σε θέση να ασκήσει τα καθήκοντά του και ότι τυχόν επιστροφή στον πρωθυπουργικό θώκο συνεπάγεται άμεσους κινδύνους για την ίδια του τη ζωή. Χρειάστηκε ακόμα ένας και πλέον μήνας για να επιτευχθεί η υπέρβαση ψευδών διλημμάτων που σχετίζονταν με τον ρόλο της Κοινοβουλευτικής Ομάδας και του κυβερνώντος κόμματος τις εσωτερικές πλειοψηφίες που απαιτούνται για τη λήψη κρίσιμων αποφάσεων και εν τέλει το προσήκον με τα ηθικά και πολιτικά δεδομένα χρονοδιάγραμμα αντικατάστασης που θα έπρεπε να υιοθετηθεί.

Ολη αυτή την περίοδο η αγωνιώδης αναζήτηση του σημείου εσωτερικής ισορροπίας στο ΠΑΣΟΚ επενδύθηκε με τη θεωρία του «σεβασμού απέναντι σε μια ανθρώπινη μάχη» στοιχείο που αναδείχθηκε σε υπέρτατο αγαθό ισχυρότερο και εκείνου του εθνικού συμφέροντος για να εγκαταληφθεί τις τελευταίες ημέρες καθώς σχεδόν όλοι πλέον κάνουν λόγο για λύση με ή χωρίς τη συναίνεση του κ. Παπανδρέου.

Είναι αλήθεια ότι έφθασε ο κόμπος στο χτένι: ούτε η κοινωνία ούτε η Οικονομία μπορούν να περιμένουν άλλο, προκειμένου να διαμορφωθούν «ιδανικές συνθήκες» στο εσωτερικό του κυβερνώντος κόμματος για την επίλυση του προβλήματος της διαδοχής ούτε βεβαίως και να εξαντληθούν οι διαπραγματεύσεις - μήπως και οι συναλλαγές (;)- στη Χαριλάου Τρικούπη για να αποκτήσει η χώρα πρωθυπουργό.

Ηδη υπουργοί, που κατέχουν θέσεις - κλειδιά απειλούν με παραίτηση σε περίπτωση κατά την οποία η εκκρεμότητα παραταθεί και πέραν του Ιανουαρίου, βουλευτές προειδοποιούν ότι θα εγκαταλείψουν το αξίωμά τους, στελέχη πρώτης γραμμής ομιλούν ανοικτά για ρήξη.

Την ίδια στιγμή οι συνταγματολόγοι επισημαίνουν ότι μετά το πέρας του εύλογου χρόνου της αναπλήρωσης του πρωθυπουργού η κυβέρνηση έχει μετατραπεί σε υπηρεσιακή, η αξιωματική αντιπολίτευση αμφισβητεί τη νομιμότητα των ελάχιστων αποφάσεων που λαμβάνονται, ο επιχειρηματικός κόσμος διαμηνύει ότι η διάφευση των προσδοκιών για οριστική λύση μέχρι το τέλος του μηνός ενδέχεται να προκαλέσει χιονοστιβάδα παρενεργειών στην Οικονομία, ο Πρόεδρος της Δημοκρατίας καθιστά σαφή την αντισυχία του για το παρατεινόμενο πολιτικό κενό και η κοινή γνώμη αντιδρά αναζητώντας διέξοδο στον χλευασμό.

Ηλθε, λοιπόν, η ώρα των ευθυνών για όλους και πρωτίστως για τα στελέχη του κυβερνώντος κόμματος και τα καταστατικά του όργανα, για τους βουλευτές του ΠΑΣΟΚ αλλά και για τους επίδοξους διαδόχους του κ. Παπανδρέου. Οποιαδήποτε άλλη απόφαση πλην της άμεσης και οριστικής λύσης συνιστά, εκ των πραγμάτων, συνειδητή επιλογή για την παράταση της πολιτικής ανωμαλίας με απρόβλεπτες συνέπειες τόσο για το ίδιο το ΠΑΣΟΚ και την κυβέρνηση, κυρίως όμως για τη χώρα.

# ΑΚΡΙΤΙΚΑ

*Η αλήθεια είναι βασίλισσα και ο θρόνος της ακλόνητος*
ΠΙΝΔΑΡΟΣ

## κουβεντούλες με κάποιο νόημα

### ΤΟ ΠΟΤΑΜΙ ΔΕΝ ΓΥΡΙΖΕΙ ΠΙΣΩ...

Παρά τις έντονες προσπάθειες του πρωθυπουργικού περιβάλλοντος να εμποδίσει τις δρομολογημένες διαδικασίες για αντικατάσταση του Ανδρέα Παπανδρέου, το ποτάμι δεν μπορεί να γυρίσει πίσω. Ο πυρήνας αντίστασης στις εξελίξεις σμικρύνθηκε αφάνταστα. Εως και αυτός ο Κάρολος Παπούλιας, σημαιοφόρος της αντίστασης στις προθέσεις και αποφάσεις τόσο της Κοινοβουλευτικής Ομάδας όσο και του Εκτελεστικού Γραφείου του ΠΑΣΟΚ, έκανε στροφή 180 μοιρών δηλώνοντας στη συνεδρίαση του ανωτάτου κομματικού οργάνου, πως ποτέ δεν διαφώνησε και πως όλα ήταν παρεξήγηση λόγω της διαστρέβλωσης των απόψεών του από τους δημοσιογράφους!

### Ο ΜΗΝΥΜΑ ΕΙΝΑΙ ΣΑΦΕΣ

Το μήνυμα είναι κάτι παραπάνω από σαφές: «Η οικονομία της χώρας δεν μπορεί να αντέξει άλλο δίχως πρωθυπουργό». Οι παραγωγικές τάξεις κλιμάκωσαν τις πιέσεις τους, ενώ η διακριτική Κομισιόν έλυσε τη σιωπή της, εκφράζοντας εμμέσως την ανησυχία της. Είναι χαρακτηριστική η δήλωση στελέχους της Ευρωπαϊκής Επιτροπής πως «αποτελεί πολυτέλεια για την Ελλάδα, που προσπαθεί να καλύψει το χαμένο έδαφος ενόψει της οικονομικής και Νομισματικής Ενωσης (ΟΝΕ), να χάσει ό,τι έχει πετύχει εξαιτίας της πολιτικής αγκύλωσης η οποία θα παραλύσει σιγά σιγά όλους τους βασικούς οικονομικούς πνεύμονες της χώρας...».

### ΕΡΑΣΤΙΕΣ ΟΙ ΕΥΘΥΝΕΣ

Ο Πρόεδρος της Δημοκρατίας, από την άλλη, αντιλαμβανόμενος τις παλινωδίες των «ελεγκτών» του Πρωθυπουργού, διεμήνυσε στον κ. Αντ. Λιβάνη πως, εάν πρόκειται να επισκεφθεί τον άρρωστο Ανδρέα Παπανδρέου για να του αφήσει ένα κουτί σοκολατάκια, δεν χρειάζεται πρόσκληση. Η επίσκεψη αυτή θα γίνει, όπως ξεκαθάρισε ο κ. Στεφανόπουλος, μόνον εαν έχει πολιτικό περιεχόμενο και αποτέλεσμα.

Με λίγα λόγια, όπως έχει διαμορφωθεί η κατάσταση, όσοι επιχειρήσουν να εμποδίσουν τον Ανδρέα Παπανδρέου να παραιτηθεί αναλαμβάνουν τεράστιες ευθύνες, τόσο απέναντι στον ίδιο όσο και απέναντι στο ΠΑΣΟΚ και τον τόπο, γεγονός που δεν μπορεί να μην συνυπολογισθεί στο «ταμείο» που θα γίνει μετά. Τα ψέματα τελειώνουν...

### ΗΣ... ΔΗΜΗΤΡΑΣ

Η ανάγκη της συνέχειας, πολύ περισσότερο όταν βρίσκεσαι στην εξουσία, και της αυτοσυντήρησης χιλιάδων στελεχών του ΠΑΣΟΚ απομόνωσε στον έκτο όροφο του Ωνασείου την κ. Διάνη η οποία είναι επιπλέον υποχρεωμένη να δεχθεί το πεπρωμένο της.

Ο γιος του πρωθυπουργού και υπουργός Παιδείας Γ. Παπανδρέου ξεκαθάρισε πως δεν θα επιτρέψει σε κανέναν να εκμεταλλευθεί τον άρρωστο πατέρα του για προσωπικούς ιδιοτελείς σκοπούς. Είχαμε και τις παρεμβάσεις των δύο οικονομικών υπουργών, του κ. Παπαντωνίου και του κ. Παπαδόπουλου, που έκλεισαν κάθε χαραμάδα διαφυγής σ' όσους πίστευαν πως θα μπορούσαν να συνεχίσουν τη νομή της εξουσίας με έναν νέο Ελ Σιντ.

Δεν έχει εξάλλου μικρότερη σημασία - απεναντίας - δήλωση Κρεμαστινού στο ερώτημα: «αν δέχεται πιέσεις από την κ. Δήμητρα Διάνη: «Δεν είμαι... πιεστικός, απάντησε. Ο,τι λέει, από το ένα μπαίνουν και από το άλλο βγαίνουν»!

### ΟΙΚΟ ΚΟΣΤΟΣ

Οι πολιτικές εξελίξεις, συνήθως έχουν και οικονομικό κόστος. Αυτό δεν μπορούν να το συνειδητοποιήσουν οι περισσότεροι πολιτικοί ίσως γιατί το αγνοούν οι ψηφοφόροι. Η περίοδος αθένειας του Πρωθυπουργού, για παράδειγμα, έχει ως κόστος την σαφή ανοδική τάση των επιτοκίων, την δυσμενή εξέλιξη των εσόδων του Δημοσίου, αλλά και την αναστολή σημαντικών επιχειρηματικών αποφάσεων ενόψει των εξελίξεων. Η διατήρηση υψηλής ρευστότητας στην αγορά, δεν θα υπήρχε κάτω από ομαλές συνθήκες και αυτό σημαίνει ότι τα κεφάλαια αυτά θα είχαν τοποθετηθεί κάτω από περισσότερο «ψύχραιμο» κλίμα. Επίσης, το αφανές κόστος προκύπτει από τη μή λήψη αποφάσεων που (θεωρητικά τουλάχιστον) θα έλυναν σημαντικά προβλήματα αλλά επειδή είναι ενδεχόμενο να δημιουργούσαν άλλα, ας μην τα υπολογίσουμε στο κόστος της οικονομίας και της κοινωνίας...

Ο υπολογισμός αυτός του κόστους αφορά βέβαια την περίοδο των δύο μηνών (περίπου) μέχρι τώρα, γιατί μετά το τέλος του Ιανουαρίου το οριακό κόστος κάθε ημέρας που θα περνά θα είναι πολύ μεγαλύτερο.

### ΥΠΕΡΒΟΛΕΣ

Μην ακούτε τι λένε μερικοί για την υγεία του κ. Α. Παπανδρέου. Μην ακούτε αυτούς που περιγράφουν την ασθένειά του κ. πρωθυπουργού με τα μελανότερα χρώματα. Πρόκειται για... κακοήθεις υπερβολές. Ν' ακούτε μόνον αυτούς που από αγάπη προς τον Πρωθυπουργό (και προς τη θέση που τους έχει εξασφαλίσει) βλέπουν τα πράγματα αισιόδοξα. Αυτοί τονίζουν με έμφαση ότι ο κ. Α. Παπανδρέου είναι ήδη σε θέση, να περπατάει μόνος του (τρία βήματα ημερησίως, ίσως και περισσότερα), να αναπνέει (ενίοτε και χωρίς τα βοήθεια αναπνευστήρα), να ανέχεται καλώς την αιμοκάθαρση (που γίνεται μόνο μέρα παρα μέρα), να συνεννοείται (ανοιγοκλείνοντας τα βλέφαρά του. Π.χ. κίνηση των φλεβάρων προς τα κάτω = «κατανοώ το πρόβλημα», κίνηση προς τα πάνω = «δεν παραιτούμαι»), να διατηρεί την πνευματική του διαύγεια σε τέτοιο βαθμό, ώστε να καταλαβαίνει ακόμη και τον Ακη!

Και όλα αυτά στην παρούσα φάση. Καθώς όμως, η κατάστασή του παρουσιάζει... ραγδαία βελτίωση, σε λίγο θα είναι σε θέση γι' ακόμη σπουδαιότερα επιτεύγματα! Μην ακούτε λοιπόν τους κακεντρεχείς. Μην πιστεύετε τον Γιακουμή και μερικούς άλλους, που λένε ότι ο κ. Ανδρέας Παπανδρέου δεν θα μπορέσει να ασκήσει εκ νέου τα καθήκοντα του Πρωθυπουργού. Να ακούτε τη Δήμητρα, αυτή την αγία γυναίκα, που συμπαραστέκεται στον Ανδρέα τόσο... ανιδιοτελώς. Και η οποία, ανάμεσα σε άλλες σοφίες είπε ότι ο Ανδρέας έχει γραμμάτια με τη ζωή!

Συμπέρασμα: Ο κ. Α. Παπανδρέου θα εξαντλήσει την τετραετία, θα κερδίσει τις επόμενες εκλογές και θα μας κυβερνάει εσαεί, ακόμη κι από το... Υπερπέραν.

### ΤΟΥ ΣΚΑΝΔΑΛΙΔΗ

Αναδημοσιεύω από το «Εθνος»:

«Παράπονα, πολλά παράπονα άκουσε από τη Δήμητρα, ο γραμματέας της Κ.Ε. του ΠΑΣΟΚ Κώστας Σκανδαλίδης. Η συνάντηση έγινε το βράδυ της περασμένης Τετάρτης κωρίς την παρουσία τρίτου προσώπου. Τα παράπονα αφορούσαν τη στάση που κρατάει τον τελευταίο καιρό ο Κώστας Σκανδαλίδης, αλλά και την αποχή του απ' τα τεκταινόμενα στο Ωνάσειο.

Ο Κώστας Σκανδαλίδης ξεκαθάρισε ότι είναι οριστική η απόφασή του για αποχή από διαβουλεύσεις παραϊατρικού ή παραπολιτικού περιεχομένου κι έκανε πλήρη ενημέρωση για το πως αντιμετωπίζουν βουλευτές και κομματικά στελέχη την αντικατάσταση του Ανδρέα Παπανδρέου».

### ΟΒΑΡΗ Η ΚΑΤΑΣΤΑΣΗ ΤΗΣ

Εξασθενημένη, κατακίτρινη και σε άθλια ψυχολογική κατάσταση φέρεται να είναι η σύζυγος του Πρωθυπουργού, κ. Λιάνη (που πίστευε προφανώς ότι θα ζούσε... 300 χρόνια). Παρά την εντατική θεραπευτική αγωγή, φαίνεται πως ο ίκτερος δεν έχει υποχωρήσει. Σύμφωνα με όσα γράφονται και κυκλοφορούν η ηπατίτιδα Β' έχει δημιουργήσει σοβαρό πρόβλημα στο ήπαρ της κ. Λιάνη με απρόβλεπτες συνέπειες, παρά την ακτοδοξία των γιατρών που την υπέβαλαν σε θεραπευτική αγωγή τον τελευταίο ενάμισυ χρόνο, ο ιός δεν είναι εύκολο να ελεγχθεί... Μάλιστα όταν είχε εντοπισθεί ο ιός στο σώμα της κ. Λιάνη, πριν ενάμισυ χρόνο, γνωστός γιατρός είχε επισημάνει πως η κατάσταση είναι ήδη τόσο σοβαρά, που κινδυνεύει περισσότερο απ' ό,τι ο κ. Παπανδρέου με όλα τα προβλήματα της υγείας του!

### ΩΝ... ΣΩΤΗΡΩΝ ΤΟ ΚΑΓΚΕΛΟ

Ελπίζουμε, μετά και τη γενική συνέλευση της Κυριακής (στην οποία μόνο με... πιστόλια δεν πήγαν!) να μην υπάρχει σ' αυτό το νομό άνθρωπος που να μην πείσθηκε ποιες είναι τέλος πάντων οι προθέσεις του «Ομίλου Βαρβέρη - Αγούδημου». Και πως η «δ» είχε απόλυτο δίκιο (αφού δικαιώνεται από τις εξελίξεις) όταν σε ανύποπτο χρόνο έγραφε ότι οι άνθρωποι ένα και μόνο στόχο έχουν: Να αλώσουν την ΔΑΝΕ, να την διαλύσουν εις τα εξ' ων συνετέθη, να μοιράσουν τα ιμάτια της και να ελέγξουν στη συνέχεια, με άλλα σχήματα τη χρυσοφόρα γραμμή Δωδ/νήσου.

Φυσικά οι «σωτήρες» υπερέβαλαν εαυτούς την Κυριακή, πράγμα που η στήλη είχε προβλέψει γράφοντας ότι ετοιμάζουν «βροχή ενστάσεων». Το ζητούμενο είναι τώρα είναι άλλο: Θα αφήσουμε, οι Δωδ/νήσιοι, αυτούς τους απίθανους να μας διαλύσουν; Φυσικά όχι. Να πάρουν, λοιπόν το μαθηματάκι τους εγκαίρως, όπως τους αξίζει, για να μην ξαναπατήσουν στον όμορφο αυτό τόπο. Γιατί δεν είναι για τα μούτρα τους.

*Υ.Τ.Υ.*

# Η ΑΠΟΨΗ ΤΗΣ ΗΜΕΡΑΣ

Στην πολιτική και στην οικονομία συνηθίζεται να χορηγείται μία προθεσμία για την τήρηση των συμπεφωνημένων ή των υπεσχημένων. Πρόκειται για την περίφημη «περίοδο χάριτος» κατά την οποία υπάρχει σιωπηρή αναμονή έως ότου οι συνθήκες ή οι δυνατότητες επιτρέψουν (ή επιβάλουν) την υλοποίηση των δεόντων.

Η ασθένεια του πρωθυπουργού και η εξ αυτής προκύψασα αναγκαιότητα διαδοχής του, είναι κλασικό παράδειγμα της περίπτωσης αυτής. Με μια σημείωση: Εδώ η περίοδος αυτή έχει προ πολλού εκπνεύσει.

Φθάσαμε πλέον σε σημείο, η εκπνοή της περιόδου χάριτος και το συνακόλουθο «μπδέν πράτειν» να λειτουργούν, ολοένα και πιο σφιχτά ως τροχοπέδη στην οικονομία, όπου η κατάσταση θυμίζει τη λαϊκή ρήση για το χτένι και τον κόμπο.

Δικαίως οι κορυφαίοι παράγοντες της οικονομίας κρούουν τον κώδωνα του ελλοχεύοντος κινδύνου, επισημαίνοντας τις ολέθριες συνέπειες που θα έχει η παράταση της «ακέφαλης διακυβερνήσεως»

.Επικαλούμεθα τον υψηλό, πλέον, τόνο των διαμαρτυριών της αγοράς, για να καταδείξουμε την κρισιμότητα των περιστάσεων. Το γεγονός ότι υπεγράφη η σύμβαση για τη ζεύξη Ρίου - Αντιρρίου, δεν μπορεί να αποτελέσει επιχείρημα ότι (δήθεν) όλα βαίνουν καλώς. Η ζεύξη είχε ήδη αποφασισθεί, και η υπογραφή της σχετικής συμβάσεως ήταν ένα τυπικό συμβάν. Εκείνο που έχει σημασία είναι ότι δεν λαμβάνεται πλέον καμία πρωτοβουλία για ανάπτυξη ενώ παράλληλα το οικονομικό επιτελείο της κυβερνήσεως διστάζει να προχωρήσει σε οποιαδήποτε δραστηριότητα. Ο λόγος απλός: Λείπει ο καπετάνιος. Ουδείς πλέον έχει το δικαίωμα να καμώνεται ότι δεν ακούει τις φωνές διαμαρτυρίας της αγοράς, όταν μάλιστα οι φωνές αυτές εκπορεύονται από τους δύο κύριους κοινωνικούς εταίρους. τους εργοδότες και τους εργαζόμενους. Οπως ουδείς έχει το δικαίωμα να επισημαίνει τον «κίνδυνο» της ενδεχόμενης συνταγματικής εκτροπής, όταν η ίδια η τωρινή κατάσταση συνιστά βαρύτατη εκτροπή από τους κανόνες της λογικής και της ίδιας της ζωής.

Η οικονομία βοά. Αξιώνει λύση του πολιτικού προβλήματος, πάνω και πέρα από τις όποιες ανασχετικές «παραγράφους» θέτουν οι κείμενες νομοθεσίες (αν θέτουν...). Η ίδια η ζωή θέτει επιτακτικά την ανάγκη της υπέρβασης και της εφαρμογής των κανόνων που «θεσμοθετεί» ο κοινός νούς. Ας γίνει επιτέλους αντιληπτό ότι κινδυνεύουμε να γίνουμε ο περίγελως της διεθνούς κοινότητας, παρουσιάζοντας κατά παγκόσμια πρωτιά και αποκλειστικότητα το αυτοκίνητο χωρίς οδηγό!

# ΚΑΛΗΜΕΡΑ ΓΙΩΤΗ

γράφει ο Γ. Μασσαβέτας



## ΤΑΧΑ ΓΕΝΝΑΙΟΣ

Ενα μη χάσουμε και τον μπούσουλα της δεκάρας. Να μη μας βγούν από πάνω και... ήρωες που τολμούν να βάλουν τα πράγματα στη θέση τους όλοι αυτοί οι μασκαράδες που δύο μήνες τώρα αφήνουν τη χώρα να σαπίζει.

Δύο ολόκληρους μήνες μας έχουν γεμίσει ψέματα. Αλλοι διότι είναι δειλοί και δεν τολμούσαν να διανοηθούν ότι θα σπκώσουν κεφάλι να ζητήσουν αντικαταστάτη του ημιθανούς καουντίλιό τους.

Αλλοι, διότι έχουν βρεί τη χρυσή ευκαιρία της ζωής τους, εφαρμόζοντας το δόγμα, «οτι αρπάξουμε» από συμβάσεις έργων και προμηθειών που... πέφτουν βροχηδόν τις τελευταίες ημέρες. Είναι μάλιστα τόσο χοντρά τα παιχνίδια που παίζονται - με τη σύμπραξη και ορισμένων στελεχών γνωστού αμαρτωλού συγκροτήματος Τύπου - ώστε επιχειρείται να... αναθεωρηθούν συμβάσεις που έχουν ψηφισθεί από το Κοινοβούλιο. Διότι δεν είχαν πάρει μίζα οι ενδιαφερόμενοι.

Αλλοι, διότι περιφρονούν βαθύτατα, το αστικό καθεστώς και τους κοινοβουλευτικούς θεσμούς και μεθόδευαν τις εξελίξεις κατά το συμφέρον του σκληρού κομματικού μηχανισμού.

Και άλλοι, διότι πίστεψαν ότι είναι πράγματι ισχυρή η ψευδαγούστα της Εκάλης και έσπευδαν να παπαγαλίζουν ότι θεωρούσαν πως θα τους εξασφάλιζε την εύνοιά της.

Τώρα, λοιπόν, μας εμφανίζονται ως δήθεν ενδιαφερόμενοι για την αποκατάσταση της ομαλότητας για ένα και μόνο ανομολόγητο, λόγο. Διότι απλούστατα πριν εκπνεύσει το 1995 ο Πρόεδρος της Δημοκρατίας τους κατέστησε σαφές ότι δεν πρόκειται να ανεχθεί την παράταση αυτής της ανωμαλίας.

Απλώς λοιπόν εμφανίζονται να.... σκοτώνουν τους σκοτωμένους σαν τον «Γερο - Μασούρα».

Αν βρούν ανθρώπους να τους ξεγελάσουν, άξιος ο μισθός τους. Ελπίζω μόνο ότι τώρα πια σκέφτονται και κρίνουν καλύτερα οι Ελληνες από ότι έκαναν το 1993.




GRAND HOTEL



PIANO BAR
ACANDIA
Απολαμβάνετε κάθε βράδυ
τον καφέ ή το κοκτέιλ σας
με το φίλο σας πιανίστα
Νίκο Βασιλαράκη

ΔΙΑΤΙΘΕΤΑΙ ΑΙΘΟΥΣΑ ΓΙΑ:
Κάθε είδους εκδηλώσεων
Γαμήλια και επιδείξεις μόδας
ΠΛΗΡΗΣ ΟΡΓΑΝΩΣΗ & ΕΞΥΠΗΡΕΤΗΣΗ

SELF-SERVICE RESTAURANT
YELLOW SPOT
με ελκυστικές τιμές
Κρατήσεις :26284



## ΑΔΙΣΤΑΚΤΟΙ ΚΑΙΡΟΣΚΟΠΟΙ!

από ➡ Σελ. 1

Οι λεγόμενοι «σωτήρες» αποβάλλοντας τελείως πλέον τα προσχήματα αλλά και την τελευταίαν «λεοντήν», τα έκαναν στην κυριολεξία «λίμπα» μόλις αντιλήφθησαν ότι «δεν τους βγαίνουν τα κουκιά». Μάλιστα απεχώρησαν και από τη συνέλευση «απειλώντας» και πάλι με Δικαστήρια, κατά την προσφιλή τους μέθοδο, πρωτοφανή ίσως στα παγκόσμια ναυτιλιακά χρονικά.

Την Κυριακή, ιστορική ημέρα, όπως την είχε χαρακτηρίσει «η δημοκρατική», για τα πράγματα της ΔΑΝΕ, και οι τελευταίοι δυσπιστούντες επείσθησαν πλέον για τις πραγματικές διαθέσεις και τους τελικούς σκοπούς του «Ομίλου»: Πραγματικός τους στόχος είναι να αλώσουν την εταιρεία με κάθε τρόπο κι αν δεν το επιτύχουν να την οδηγήσουν στο χείλος της αβύσσου!

Ηδη όμως έχουν γνώση οι φύλακες και με την συσπείρωση των Δωδ/νησίων που επιτεύχθηκε (εκτός ελαχίστων εξαιρέσεων, που προκαλούν λύπη και πικρία) τα σχέδιά τους ανατρέπονται πλήρως και οι ίδιοι θα πέσουν στο λάκκο που προόριζαν για άλλους: Σε επόμενη γενική συνέλευση θα εγκριθεί η αύξηση του μετοχικού κεφαλαίου της ΔΑΝΕ κατά 6 δισ. δχ. και θα πρέπει να βρουν αρκετά ακόμα χρήματα για να συνεχίσουν τη μάχη του Χρηματιστηρίου.

Ομως, ο μεν Αγούδημος «στέρεψε», ο δε Βαρβέρης είναι αδύνατον να πείσει τους όπισθεν αυτού κρυπτόμενους (Ρώσοι;) να διακινδυνεύσουν μερικά ακόμα δισεκατομμύρια χωρίς ελπίδα και προοπτική.

Θυμίζουμε ότι την προσεχή Πέμπτη θα εκδικασθεί στο Πρωτοδικείο Ρόδου (διαδικασία εθελουσίας) και η προσφυγή Βαρβέρη για την έκπτωση του δ.σ. της ΔΑΝΕ, διαδικασία που αποκτά όμως μόνον «αρχειακή σημασία», αφού νωπή είναι ακόμα η ελεύθερη ετυμηγορία των μετόχων.

Σχετικά με τη γενική συνέλευση της Κυριακής από τη ΔΑΝΕ εκδόθηκε χθες η ακόλουθη ανακοίνωση:

Συνήλθε την Κυριακή, 14.1.96, στη Ρόδο η Εκτακτη Γεν. Συνέλευση των μετόχων της ΔΑΝΕ, την οποία εζήτησε με αίτηση της η ομάδα μετόχων με επικεφαλής τους κ.κ. Βαρβέρη και Σκουλούδη.

Προσήλθαν στην Συνέλευση εμπροθέσμως μέτοχοι, εκπροσωπούντες 4.557.795 μετοχές, δηλ. το 73.5% των συνολικών μετοχών, οι οποίες ανέρχονται σε 6.199.433, γεγονός πρωτοφανές στα χρονικά της πολυμετοχικής εταιρείας.

Η ομάδα των μετόχων των κ.κ. Βαρβέρη και Σκουλούδη εζήτησε ονομαστική ψηφοφορία για την επικύρωση του καταλόγου των μετεχόντων στην Γεν. Συνέλευση. Επί συνόλου 4.462.244 παρισταμένων την ώρα εκείνη μετόχων, το 67% εψήφισε υπέρ της επικυρώσεως του καταλόγου και το 33% εναντίον.

Στη συνέχεια εξελέγη ομόφωνα Προεδρείο αποτελούμενο από τους κ.κ. Κ.Τσέλιο (δικηγόρο), Σ. Γιαννά και Μ. Γιάκρα. Ενόψει του διαμορφωμένου συσχετισμού δυνάμεων η ίδια ομάδα μετόχων εζήτησε στην συνέχεια να επιτραπεί από την Γεν. Συνέλευση, η εγγραφή στον κατάλογο εκπροθέσμων και μη νομιμοποιηθέντων μετόχων. Μετά τη διενέργεια νέας ονομαστικής ψηφοφορίας, κατόπιν αιτήσεως της ιδίας ομάδας, η Γεν. Συνέλευση με ψήφους 2.442.525 υπέρ (ποσοστό 53,6%) έναντι 2.086.186 (ποσοστό 45,77%) απέρριψε το αίτημα της εισόδου εκπρόθεσμων μετόχων. Στην συνέχεια οι εκπρόσωποι του εφοπλιστή κ. Αγούδημου εζήτησαν την αναβολή της Γεν. Συνέλευσης, για ένα μήνα, αίτημα το οποίο απερρίφθη από τον Πρόεδρο της Γεν. Συνέλευσης, λόγω μη αυτοπρόσωπης παρουσίας του ιδίου του μετόχου, όπως προβλέπεται από τον Νόμο.

Μετά ταύτα ο μέτοχος κ. Σκουλούδης, κάτοχος 310.000 μετοχών (5%), εζήτησε αυτοπροσώπως επίσης την αναβολή της Συνελεύσεως για ένα μήνα. Ο Πρόεδρος της Γεν. Συνελεύσεως, στον οποίο ανήκει σύμφωνα με τον Νόμο, η αποκλειστική αρμοδιότητα για την λήψη της αποφάσεως περί αναβολής, διέκοψε την Συνεδρίαση για ολίγη ώρα και στην επανάληψή της ανακοίνωσε την αιτιολογημένη απόφασή του, με την οποία απερρίφθη το αίτημα της αναβολής, λόγω της καταχρηστικής ασκήσεως δικαιώματος, δεδομένου ότι ο ίδιος μέτοχος (Σκουλούδης) μαζί με την ομάδα του (Βαρβέρης κ.λ.π.), είχε ζητήσει την Εκτακτη Γεν. Συνέλευση.

Στη συνέχεια οι κ.κ. Αγούδημος, Σκουλούδης, Βαρβέρης κλπ., απεχώρησαν από την Γεν. Συνέλευση, εκπροσωπούντες 1.976.833 μετοχές και παρέμειναν στην αίθουσα οι λοιποί μέτοχοι, (στην συντριπτική τους πλειοψηφία Δωδεκανήσιοι) οι οποίοι εκπροσωπούσαν 2.580.962 μετοχές.

Η Γεν. Συνέλευση συνεχίστηκε κανονικά και αφού άκουσε την Εκθεση του Προέδρου του Δ.Σ. της εταιρείας κ. Επαμ. Σολούνια, εψήφισε με ονομαστική ψηφοφορία υπέρ της επανεπιβεβαίωσης της εμπιστοσύνης στην παρούσα Διοίκηση της Δ.Α.Ν.Ε. με ψήφους 2.457.769 (ποσοστό 95,2%). Τα θέματα της διανομής δωρεάν μετοχών στους μετόχους, (σε αναλογία 3 νέες προς 10 παλαιές μετοχές) με κεφαλαιοποίηση αποθεματικών και της αύξησης του Μετοχικού Κεφαλαίου ανεβλήθησαν για τις 28.1.96, οπότε θα συνέλθει εκ νέου η Γεν. Συνέλευση.

Το Δ.Σ. της Δ.Α.Ν.Ε. ευχαριστεί τους χιλιάδες μετόχους της εταιρείας, οι οποίοι εκπροσωπήθηκαν στην Εκτακτη Γεν. Συνέλευση της 14.1.96 για την παροχή ψήφου εμπιστοσύνης προς το παρόν Δ.Σ. και τους ζητεί να προσέλθουν και πάλι με μεγαλύτερη συμμετοχή στην νέα Γεν. Συνέλευση της 28.1.96, ώστε να υλοποιηθούν οι στόχοι του Δ.Σ. για τη διανομή δωρεάν μετοχών και την παραγγελία νέου FAST FERRY της εταιρείας, το οποίο θα εκτελεί το δρομολόγιο Πειραιά - Κω - Ρόδου σε 9 ώρες έναντι των 15 ωρών, που απαιτούνται σήμερα.

Αυτούς τους στόχους προσπαθεί να παρεμποδίσει η ομάδα μετόχων των κ.κ. Αγούδημου, Βαρβέρη, Σκουλούδη και γι' αυτό αγωνίζεται με κάθε θεμιτό και αθέμιτο τρόπο να αποκτήσει τον έλεγχο και την Διοίκηση της ΔΑΝΕ, πολυμετοχικής Δωδεκανησιακής εταιρείας, η οποία δημιουργήθηκε εκ του μηδενός και στηρίζεται στους χιλιάδες Δωδεκανήσιους μικρομετόχους.

## ΜΕΓΑΣ ΣΑΛΟΣ ΚΑΙ ΜΕΙΖΟΝ ΠΟΛΙΤΙΚΟ ΚΑΙ ΝΟΜΙΚΟ ΖΗΤΗΜΑ ΜΕ ΤΟ ΚΑΖΙΝΟ!!

από ➡ Σελ. 1

στέγαση του καζίνο σε άλλο ξενοδοχείο. Ανέφερε μάλιστα τότε μεταξύ των ενδιαφερομένων και το «Ιμπέριαλ» που ανήκει στην «Ιονική Ξενοδοχειακή», θυγατρική της Εμπορικής Τράπεζας, και το οποίο διαχειρίζονται οι Αφοι Δασκαλαντωνάκη, των οποίων η θέση εμφανίζεται ενισχυμένη (για τους γνωστούς λόγους). Βεβαίως, το «Ιμπέριαλ» και οι Δασκαλαντωνάκηδες δεν είναι οι μόνοι που ενδιαφέρονται για το Καζίνο Ρόδου. Κι άλλα ξενοδοχεία και επιχειρηματίες δίνουν τη δική τους μάχη, με αποτέλεσμα να παρατηρείται όλη αυτή η κωλυσιεργία από πλευράς υπουργείου Τουρισμού και να μην υπογράφεται η σύμβαση μεταξύ επενδυτών και Δήμου Ρόδου. Ενός Δήμου, που ως φαίνεται πήρε «τοις μετρητοίς» όλες τις υποσχέσεις που του είχαν δοθεί, χωρίς καμιά απολύτως δέσμευση, και σήμερα βρίσκεται μετέωρος. Θυμίζουμε ότι «η δημοκρατική» και επί του θέματος αυτού είχε προειδοποιήσει εγκαίρως τη δημοτική αρχή, αλλά η Εμπορική με ανθρώπους της, προφανώς έπεισε για τις διαθέσεις της και για την εκτέλεση έργων υποδομής στην πόλη, τουλάχιστον 20 δισ. δρχ.!!

Οι τελευταίες δραματικές εξελίξεις (ο αθηναϊκός τύπος, απλώς «αναμάσησε», εν πολλοίς, τα όσα η «δ» κατά καιρούς δημοσίευσε) προκάλεσαν πραγματική αναστάτωση στο Δήμο Ρόδου, που όχι μόνο τα σχέδια του βλέπει να ανατρέπονται αλλά και την εμπλοκή του σε περιπέτειες. Χθες το πρωί ανεχώρησαν για την Αθήνα ο δήμαρχος κ. Γ. Γιαννόπουλος και ο αντιδήμαρχος κ. Κ. Σκανδαλίδης προκειμένου να έχουν επαφές με τους επενδυτές και το υπουργείο Τουρισμού από τους οποίους και θα ζητήσουν, κατά τις πληροφορίες, την άμεση υπογραφή της συμβάσεως (ο δήμαρχος θα πάρει μέρος εξάλλου και στη συνεδρίαση του δ.σ. της ΚΕΔΚΕ). Επίσης θα ζητήσουν να αποφευχθεί κάθε τροποποίηση των αρχικών όρων προκηρύξεως της μισθώσεως του Καζίνο, και ιδιαιτέρως σε ό,τι αφορά την ελεύθερη είσοδο των ντόπιων παικτών. Σε αντίθετη περίπτωση ο Δήμος θα προσφύγει στον Εισαγγελέα του Αρείου Πάγου και θα ζητήσει στα Δικαστήρια υψηλές αποζημιώσεις.

Λέγεται ότι ο δήμαρχος ζήτησε γνωμάτευση επί του όλου θέματος από το νομικό σύμβουλο του Δήμου κ. Θ. Παπαγεωργίου, την οποία, έχοντας υπό μάλης αναχώρησε για την Αθήνα. Δεν αποκλείεται στο μεταξύ και η έκτακτη σύγκληση του δημοτικού συμβουλίου, αφ' ενός μεν για ενημέρωση κι αφ' ετέρου για την αναζήτηση τρόπων και διαδικασιών αντιδράσεως.

Οπως κι αν έχουν πάντως τα πράγματα, ή όπως κι αν εξελιχθούν, το βέβαιο είναι ότι το Δημόσιο χάνει αρκετά δισεκατομμύρια, εξ' αιτίας των εκκρεμοτήτων και κάποιοι θα πρέπει, επιτέλους, να καθήσουν στο «σκαμνεί» (Περιττό, βεβαίως, να τονισθεί ότι σε περίπτωση που το Καζίνο «φύγει» εκτός πόλεως Ρόδου, ο Δήμος θα έχει και πρόσθετες απώλειες).

## Η ΥΓΕΙΑ ΤΟΥ ΑΝΔΡΕΑ

από ➡ Σελ. 1

υγρού που έχει συγκεντρωθεί στο αριστερό μέρος του θώρακα κάνοντας παρακέντηση δεν προχώρησαν στη διαδικασία αυτή επειδή θέλησαν να εκτιμήσουν μαζί με τον Αμερικανό ειδικό κ. Ρ. Λαϊτ, εάν το πλευριτικό υγρό μειώνεται, αυξάνεται ή παραμένει στάσιμο. Για το λόγο αυτό υπέβαλαν τον ασθενή το πρωί για αρκετή ώρα σε εξονυχιστική διερεύνηση του θώρακα με αξονικές τομογραφίες.

Σύμφωνα με τις πρώτες πληροφορίες η εξέταση αυτή έδειξε ότι με τις συνεχείς αιμοκαθάρσεις και αιμοδιηθήσεις αφαιρούνται σταδιακά μικρές ποσότητες υγρού. Ο αμερικανός ειδικός μετά την παρακέντηση η οποία φαίνεται, ότι δεν θα πραγματοποιηθεί ούτε σήμερα, θα επιχειρήσει την έγχυση σκληρυντικών ουσιών στον θώρακα ώστε να αποτραπεί με τον τρόπο αυτό η επανασυγκέντρωση υγρού ανάμεσα στα πλευρά και τους πνεύμονες. Ομως οι Ελληνες γιατροί, σύμφωνα με κάποιες πληροφορίες ήθελαν πριν εφαρμοσθεί η μέθοδος αυτή στον Πρωθυπουργό, να γίνει διεξοδική συζήτηση στο μεσημβρινό σημερινό ιατρικό συμβούλιο, ώστε να υπάρξει η σύμφωνη γνώμη του και να προχωρήσουν οι γιατροί στην εφαρμογή της.

Οσον αφορά την κλινική εικόνα του Πρωθυπουργού από το πρωί δεν εμφάνιζε πυρετό, είχε καλές εργαστηριακές εξετάσεις οι οποίες δεν άφηναν περιθώρια να σκεφθούν οι γιατροί ότι υπάρχει έστω και υποβόσκουσα λοίμωξη. Λίγο πριν ο κ. Παπανδρέου υποβληθεί στη νέα αξονική τομογραφία υπεβλήθη σε φυσιοθεραπεία στους πνεύμονες και κινησιοθεραπεία, έκανε δηλαδή κάποια βήματα στο δωμάτιο του με τη βοήθεια των γιατρών.

## ΠΑΡΑΙΤΗΘΗΚΕ Ο Κ. Α. ΠΑΠΑΝΔΡΕΟΥ

πριν από 58 ημέρες. (Περιττό να σημειωθεί ότι ανακουφίστηκε όλη η Ελλάδα μόλις πληροφορήθηκε την υποβολή της παραιτήσεως). Κατά μια εκδοχή σήμερα ενδέχεται να επισκεφθεί το Ωνάσειο ο Πρόεδρος της Δημοκρατίας κ. Κωστής Στεφανόπουλος. Από την πλευρά του ο κ. Δημ. Κρεμαστινός χαρακτήρισε την ενέργεια Παπανδρέου «γενναία πράξη».

Στις 11 τη νύχτα ο κ. Ακης Τσοχατζόπουλος διευκρίνισε στους δημοσιογράφους ότι η Κεντρική Επιτροπή του ΠΑΣΟΚ θα συνέλθει την Τετάρτη προκειμένου να ενημερωθεί για την επιστολή παραίτησης του κ. Παπανδρέου και ότι από την ημέρα εκείνη αρχίζει να «μετράει» και το τριήμερο για την εκλογή νέου πρωθυπουργού από την Κοινοβουλευτική Ομάδα.

Αξίζει ωστόσο να σημειωθεί ότι από καμιά πλευρά δεν διευκρινιζόταν αν ο κ. Παπανδρέου έκανε σαφή νύξη στην επιστολή του για παραίτηση.

## ΙΚΑΝΟΠΟΙΗΜΕΝΟΣ Ο Κ. ΑΝΤ. ΑΛΑΒΕΡΑΣ

από ➡ Σελ. 1

Στον κ. Αντ. Αλαβέρα πέραν των διοικητικών θεμάτων προστέθηκε ως γνωστόν φέτος και η ευθύνη της λειτουργίας των λαϊκών αγορών και των δημοτικών λουτρών.

Στον τομέα των διοικητικών θεμάτων ο κ. Αλαβέρας σκοπεύει να συνεχίσει και να ολοκληρώσει φέτος το πρόγραμμα επιμόρφωσης του προσωπικού και αμέσως μετά θα προχωρήσει σε συνεργασία με τον δήμαρχο κ. Γ. Γιαννόπουλο στην αναδιάταξη της ροής εργασίας και στην οριστική τοποθέτηση των διευθυντών τμηματαρχών και επιστατών στις διάφορες υπηρεσίες του Δήμου μας. Παράλληλα θα υλοποιηθεί εντός του Φεβρουαρίου και η χωροταξική αναδιάταξη των υπηρεσιών που στεγάζονται εντός του δημοτικού μεγάρου. Ηδη από χθες άρχισαν εργασίες από συνεργεία των τεχνικών υπηρεσιών για την ριζική ανακαίνιση του μεγάλου γραφείου του δημάρχου ενώ θα ανακαινισθεί και η αίθουσα συνεδριάσεων του δημοτικού συμβουλίου. Μέχρι το τέλος Ιανουαρίου εξάλλου προβλέπεται να ολοκληρωθούν και οι εργασίες, επισκευής και διαρρύθμισης του κτιρίου που στέγαζε την διεύθυνση συγκοινωνιών πίσω από το δημοτικό μέγαρο όπου θα στεγασθεί ο ΔΟΠ και θα εγκατασταθεί ο νέος αντιδήμαρχος κ. Μ. Κανελλάκης.

Αναφερόμενος στις λαϊκές αγορές ο κ. Αλαβέρας είπε: «Θα μελετήσω σε βάθος το θέμα και θα ζητήσω τη γνώμη ατόμων που έχουν ασχοληθεί στο παρελθόν με το αντικείμενο αυτό ώστε οι αποφάσεις που θα πάρω να είναι αποδεκτές από όλους».

Ηδη χθες ο αντιδήμαρχος είχε συνεργασία με το σωματείο των φαράδων, που συμφώνησαν να εγκατασταθούν μονίμως στον Αγιο Δημήτριο σε χώρο που θα διαμορφωθεί κατάλληλα από τις τεχνικές υπηρεσίες του Δήμου ενώ θα αναζητηθεί και χώρος για την δημιουργία ιχθυοσκάλας που θα διευκολύνει την δουλειά τους.

Εντός των προσεχών ημερών συνάντηση θα έχει ο κ. Αλαβέρας και με τα σωματεία παραγωγών και μικροπωλητών λαϊκών αγορών προκειμένου να καταλήξουν σε οριστικές αποφάσεις σχετικά με τους χώρους που θα διεξάγονται τις ημέρες και τις ώρες λειτουργίας τους.

Για τα δημοτικά λουτρά των οποίων η λειτουργία στοιχίζει στο Δήμο Ρόδου 40 εκ. ετησίως, ενώ οι εισπράξεις περιορίζονται μόλις στα 2,5 εκ. δρχ. ο κ. Αλαβέρας είπε ότι ζήτησε από τους αρμόδιους υπαλλήλους να τον ενημερώσουν σχετικά με τον αριθμό πολιτών που τα επισκέπτονται σε ημερήσια, εβδομαδιαία και μηνιαία βάση, προκειμένου να καταλήξει σε οριστικές αποφάσεις. Σε περίπτωση που διαπιστωθεί ότι οι αριθμοί αυτοί είναι πολύ μικροί θα αλλάξει ο τρόπος λειτουργίας των δημοτικών λουτρών και ενδεχομένως να περιοριστεί και το άνοιγμά τους σε 3 ή το πολύ 4 ημέρες την εβδομάδα και σε συγκεκριμένες ώρες.

## ΟΡΙΣΤΙΚΟΠΟΙΗΘΗΚΕ Ο ΠΡΟΫΠΟΛΟΓΙΣΜΟΣ '96

από ➡ Σελ. 1

αποθεματικό σε 15.012.651 δρχ.

Και στον φετινό προϋπολογισμό υπάρχει πρόβλεψη για την εξόφληση παλαιών οφειλών του Δήμου προς τρίτους. Συγκεκριμένα 245 εκ. δρχ. θα πληρωθούν στους δήμους και τις κοινότητες του νησιού μας από τον παλαιό δημοτικό φόρο 4% ενώ 310 εκατ. δρχ. θα πληρωθούν για εξόφληση παλαιών οφειλών σε εργολάβους και προμηθευτές.

Επίσης στο σκέλος των εξόδων έχουν προϋπολογιστεί για πρώτη χρονιά 163 εκατ. δρχ. ως εισφορά του Δήμου μας προς το 1ο Συμβούλιο Περιοχής, 120 εκατ. δρχ. για την μισθοδοσία και τα λειτουργικά έξοδα των Παιδικών Σταθμών και 40 εκατ. δρχ. ως εισφορά προς το υπουργείο Εσωτερικών από την παρακράτηση ποσοστού 15% από τα έσοδα του Τ.Α.Π. του προηγούμενου έτους.

Αύξηση παρουσιάζουν εξάλλου και οι επιχορηγήσεις προς τους οργανισμούς του Δήμου Ρόδου σε σύγκριση με το 1995.

Πιο αναλυτικά ο ΔΟΠ θα επιχορηγηθεί με 200 εκατ. δρχ. έναντι 130 εκ. του 1995, το ΚΑΠΗ με 50 εκ. (έναντι 30), ο ΠΟΔΡ με 190 εκ. (έναντι 160), ο ΔΟΝΑ με 50 εκ. (έναντι 40) και η Αστική Εταιρεία Α.Μ.Ε.Α με 15 εκ. (έναντι 10).

Στο ίδιο εξάλλου με πέρση ύψος διατηρούνται οι επιχορηγήσεις του ΔΗΠΕΘΕ (60 εκ. δρχ.), της Δημοτικής Πινακοθήκης (25 εκ. δρχ.), του Δωδεκανησιακού Ιδρύματος Υποτροφιών (5 εκ. δρχ.) οι δαπάνες για την περίθαλψη των φτωχών (10 εκ. δρχ.) και οι επιχορηγήσεις σε Αθλητικούς Οργανισμούς και Σωματεία (20 εκ. δρχ.).

Για την επιχείρηση καθαριότητας που θα λειτουργήσει εφέτος για πρώτη χρονιά προϋπολογίσθηκε επιχορήγηση ύψους 630 εκ. δρχ. και για τον Δημοτικό Οργανισμό Περιβάλλοντος 340 εκ. δρχ.

Για τις σχολικές επιτροπές η επιχορήγηση θα είναι φέτος 70 εκ. δρχ. έναντι 50 εκ. του 1995. Τέλος για τις εκκλησιαστικές επιτροπές έχει προϋπολογισθεί πίστωση 2 εκ. δρχ. και για το Κέντρο Επαγγελματικής Κατάρτισης (ΚΕΚ) 5 εκατ. δρχ.

Αύριο το βράδυ αναμένεται να συνέλθει υπό την προεδρία του αντιδημάρχου κ. Κ. Σκανδαλίδη η οικονομική επιτροπή που έχει συγκροτήσει το δημοτικό συμβούλιο προκειμένου να αποφανθεί επί του προϋπολογισμού, την Πέμπτη το βράδυ ο προϋπολογισμός θα συζητηθεί στην πλειοψηφία του δημοτικού συμβουλίου και την Παρασκευή το πρωί στη δημαρχιακή επιτροπή η οποία θα τον παραπέμψει προς τελική έγκριση στο δημοτικό συμβούλιο που θα συνέλθει την Παρασκευή 26-1-96.

## ΔΕΝ ΔΗΜΟΠΡΑΤΟΥΝΤΑΙ ΤΑ ΔΗΜΟΤΙΚΑ ΜΑΓΑΖΙΑ

από ➡ Σελ. 1

**ανακοινώνεται συγκεκριμένα ότι «δημοπρατούνται» οπωσδήποτε και την επομένη ότι «παγώνουν» οι διαδικασίες!**

Χθες πάλι επρόκειτο να συνεδριάσει η επιτροπή πολεοδομικών θεμάτων του Δήμου προκειμένου να καθορίσει τις χρήσεις των καταστημάτων της Νέας Αγοράς ενόψει και της δημοπρατήσεώς τους στα τέλη Φεβρουαρίου (όσα συμπλήρωσαν 20ετή μίσθωση) αλλά η διαδικασία διεκόπη ύστερα από πληροφορίες ότι ο βουλευτής Δωδ/νήσου κ. Κώστας Σκανδαλίδης προτίθεται να καταθέσει στη Βουλή τροπολογία (όπως είχαν ζητήσει οι καταστηματάρχες) με την οποία θα εξαιρούνται των διαδικασιών οι ΟΤΑ και τα ΝΠΔΔ (π.χ. ΤΑΠΑ) των παραμεθόριων περιοχών.

Σύμφωνα με το σχέδιο αυτό θα παρέχεται η δυνατότητα «διαπραγματεύσεων» μεταξύ του οικείου ΟΤΑ ή του ΝΠΔΔ και του καταστηματάρχη για τον καθορισμό νέου μισθώματος, το οποίο θα είναι ίσον τουλάχιστον με το 10% της αντικειμενικής αξίας του ακινήτου.

Υστερα από τις εξελίξεις αυτές «παγώνουν» οι διαδικασίες για τη δημοπρασία των δημοτικών καταστημάτων καθώς και των καταστημάτων του ΤΑΠΑ μέχρι να κριθεί η τύχη της τροπολογίας.

## «ΣΥΓΧΩΝΕΥΟΝΤΑΙ» ΟΡΙΣΤΙΚΑ ΤΑΞΥ ΚΑΙ ΙΚΑ

από ➡ Σελ. 1

την 25η Νοεμβρίου στον τοπικό Τύπο ενώνοντας κραυγή διαμαρτυρίας με όλους τους συναδέλφους μας ξενοδοχοϋπαλλήλους της χώρας απέναντι στους αρμοδίους τους προειδοποιήσαμε να μην προχωρήσουν στην συγχώνευση του ΤΑΞΥ με άλλα ταμεία, διότι θα συναντήσουν την καθολική αντίδραση σε ολόκληρη τη χώρα.

Στην ανακοίνωση του Σωματείου μας τονίσαμε, ότι τα έσοδα του ΤΑΞΥ προέρχονται μόνο από τις δικές σας εισφορές και των εργοδοτών σας και κατά συνέπεια ουδείς έχει το δικαίωμα να επιχειρήσει οποιαδήποτε λαθροχειρία.

Συνάδελφοι, συναδέλφισσες την επόμενη ημέρα στις 26 Νοεμβρίου ο υφυπουργός Εργασίας και Κοινωνικών Ασφαλίσεων κ. Κ. Σφυρίου απαντώντας στους δημοσιογράφους της Ρόδου, δήλωσε ότι κανένας δεν θα πρέπει να αντισυχήσει από όσα γράφονται για το ΤΑΞΥ και ότι δεν πρόκειται να αδικηθεί κανένας ξενοδοχοϋπάλληλος.

Κύριε υπουργέ, ειλικρινά σας γνωρίζουμε, όλη η διοίκηση του Σωματείου Ξενοδοχ/λων καθώς και όλοι οι ξενοδοχ/λοι, ότι είχαμε καθησυχάσει ακριβώς για ένα μήνα σύμφωνα με τη δήλωσή σας, διότι πράγματι είσασταν καθησυχαστικός.

Τα γεγονότα όμως σήμερα έχουν πάρει άλλη τροπή όπως και εσείς το γνωρίζετε ότι ο υπουργός Εργασίας και Κοιν. Ασφαλίσεων κ. Στ. Τζουμάκας κάλεσε την διοίκηση της Ομοσπονδίας μας και δήλωσε σ' αυτήν την πρόθεσή του για μια ακόμη φορά σχετικά με την ενοποίηση του ΤΑΞΥ με το ΙΚΑ και (δήλωσε επίσης) ότι με Προεδρικό Διάταγμα όλοι οι κλάδοι ασθενείας των ταμείων ενοποιούνται σ' ένα.

Κύριε υπουργέ, η Ομοσπονδία μας με έγγραφό της, αλλά και δια τηλεφώνου μας ενημέρωσε σχετικά με την κατάσταση που επικρατεί στο ΤΑΞΥ, με τα τόσα σοβαρά προβλήματα που έχουν προκύψει συμπεριλαμβανομένου και αυτού, σχετικά με την σύναψη των νεών συμβάσεων των ιατρών με το ΤΑΞΥ, δια τον λόγο ότι εκκρεμεί και η ίδια η νέα συγκρότηση του νέου δ.σ. του ΤΑΞΥ.

Για όλα τα ανωτέρω λοιπόν συνάδελφοι και συναδέλφισσες, καλούμαστε από την ομοσπονδία μας και βρισκόμαστε σε επιφυλακή και δεν θα επιτρέψουμε σε κανένα να βάλει χέρι σε αυτά που δημιουργήσαμε με κόπο και ιδρώτα.

**ΓΙΑ ΤΗ ΔΙΟΙΚΗΣΗ**
**Ο ΠΡΟΕΔΡΟΣ**
**ΠΑΠΑΔΟΓΙΑΝΝΗΣ ΣΤΑΥΡΟΣ**
**Ο ΓΡΑΜΜΑΤΕΑΣ Α'**
**ΒΡΑΤΣΑΛΗΣ ΑΝΤΩΝ.**

## «ΞΕΜΠΟΛΟΚΑΡΟΥΝ» ΟΙ ΔΙΑΔΙΚΑΣΙΕΣ ΓΙΑ ΤΑ ΝΕΑ ΛΑΤΟΜΕΙΑ ΡΟΔΟΥ

από ➡ Σελ. 1

τουλάχιστον ανακοίνωσε χθες στους δημοσιογράφους ο νομάρχης Δωδ/νήσου κ. Γ. Παρασκευάς, ο οποίος είχε σχετική συνεργασίαεπί του θέματος με τους κοινοτάρχες Καλυθιών κ. Γ. Ιατρίδη, Μαριτσών κ. Γ. Παπαδημήτρη και Παστίδας κ. Δέσποινα Κόκκαρη, οι οποίοι είναι και οι άμεσα «θιγόμενοι». Φαίνεται ότι μεταξύ Νομαρχίας και κοινοταρχών επιτεύχθηκε ήδη σχετική συμφωνία με την οποία καθίσταται δυνατή η λειτουργία των νέων λατομείων υπό την προϋπόθεση του απόλυτου σεβασμού του περιβάλλοντος. Αυτό θα καταστεί προφανώς δυνατό με την εισαγωγή, από τους λατόμους, προηγμένης τεχνολογίας, αλλά και με το διαρκή έλεγχο. Από την άλλη φαίνεται ότι και οι όμορες κοινότητες θα έχουν οικονομικά ωφέλη από την όλη υπόθεση. Σύμφωνα με τις πληροφορίες η απόφαση του Σ.τ.Ε. αναμένεται να δημοσιευθεί ως τα τέλη του μηνός που διανύουμε.

Στη συνάντηση που είχε χθες ο νομάρχης με τους δημοσιογράφους προέβη και στις ακόλουθες ανακοινώσεις:

- Αναχωρεί σήμερα το βράδυ για τη Γενεύη προκειμένου να λάβει μέρος σε συνεδρίαση επιτροπής του Συμβουλίου της Ευρώπης ως εκπρόσωπος της Νομαρχιακής Αυτοδιοίκησης.
- Μέχρι τα τέλη Ιανουαρίου θα δημοπρατηθεί το Κολυμβητήριο Ρόδου.
- Με απόφασή του θα συνεχιστεί η λειτουργία των σφαγείων του νομού, ενώ θα συνταχθεί μελέτη για τον εκσυγχρονισμό τους. Συγκροτήθηκε εξάλλου επιτροπή για την αναζήτηση νέου χώρου «στεγάσεως» των σφαγείων Ρόδου η διαχείριση των οποίων μελετάται να ανατεθεί σε μικτή εταιρεία (Νομαρχιακή Αυτοδιοίκηση, ΤΕΔΚ, και ίσως και κτηνοτρόφων).
- Δέχθηκε επίσκεψη εκπροσώπων των πλοιοκτητών που ζητήσαν να διασφαλισθεί η ομαλή διακίνηση των επιβατών, μετά την απομάκρυνση των σκαφών από το Μαντράκι. Ο νομάρχης διαβεβαίωσε ότι σε συνεργασία με τη Λιμενική Επιτροπή θα ληφθούν όλα τα απαραίτητα μέτρα.

ΔΙΕΡΡΗΞΕ ΚΑΝΤΙΝΑ

Συνελήφθη από άνδρες της ασφάλειας και απεστάλη στον εισαγγελέα για τα περαιτέρω ο Σταύρος Κουφαλάκης του Παναγ., ετών 22, κάτοικος Ιαλυσού γιατί τις πρώτες πρωινές ώρες χθες διέρρηξε στην περιοχή της Καλλιθέας την καντίνα της Μαρίας Αχιολά του Εμμ, ετών 41, κάτοικου Κοσκινού και αφαίρεσε τρόφιμα και ποτά συνολικής αξίας 100.000 δρχ και 11.000 δρχ σε κέρματα, ενώ παράλληλα προκάλεσε φθορές ύψους 150.000 δρχ. Ορισμένα από τα κλοπιμαία βρέθηκαν στα χέρια του δράστη και κατασχέθηκαν προκειμένου να επιστραφούν στην δικαιούχο.

## ΜΕΙΖΟΝ ΠΡΟΒΛΗΜΑ ΜΕ ΤΑ ΣΦΑΓΕΙΑ!!

από ➡ Σελ. 1

στις 31 Δεκεμβρίου 1995). Αρχικώς δόθηκε σιωπηρή παράταση για την ικανοποίηση των τοπικών αναγκών, αλλά ύστερα από σχετικό έγγραφο του υπουργείου Γεωργίας υποχρεώθηκαν να κλείσουν. Η Νομαρχία ζήτησε να λειτουργήσουν «σιωπηρώς» τα σφαγεία της πόλεως Ρόδου, αλλά ο Δήμος, στον οποίο ανήκουν, θέλει έγγραφη εντολή για να μην βρεθεί μια μέρα στο εδώλιο του κατηγορουμένου ή του επιβληθούν κυρώσεις από την Ευρωπαϊκή Ενωση.

Τα σφαγεία ωστόσο της κοινότητας Σορωνής δεν μπορούν να ικανοποιήσουν τις υφιστάμενες ανάγκες, ενώ, όπως λέγεται, είναι απαράδεκτες και οι συνθήκες υγιεινής που επικρατούν εκεί.

Το Σάββατο προσκομίσθηκε στα σφαγεία Ρόδου ένα μοσχάρι που είχε τραυματισθεί και εσφάγη (αν και είναι κλειστά), αλλά δεν υπήρχε κτηνίατρος για να διενεργήσει κρεοσκόπηση και να βάλει την προβλεπόμενη σφραγίδα - καταλληλότητας. Οπως ελέχθη στους κτηνοτρόφους τα σφαγεία είναι κλειστά και ως εκτούτου «δεν νομιμοποιείται» η παρουσία κτηνιάτρου. Το σφάγιο παρέμεινε από το Σάββατο ως και χθες το πρωί εκτός ψυγείων, οπότε μεταφέρθηκε στο χώρο της λαϊκής αγοράς του Αγίου Δημητρίου και «σφραγίστηκε» από κτηνίατρο!! Σίγουρα η περίπτωση δεν έχει προηγούμενο στην ιστορία, ενώ ευθέως τίθεται πλέον το ερώτημα «ποιος εγγυάται την καταλληλότητα των κρεάτων που διοχετεύονται στην αγορά». Την Κυριακή εξάλλου χρησιμοποιήθηκαν τα σφαγεία από έμπορους για τη διανομή μεγάλων ποσοτήτων κρέατος (όπως καταγγέλθηκε μάλιστα, αυτό γίνεται συχνά) παραμένει ωστόσο άγνωστο αν έτυχαν προηγουμένως του νομίμου ελέγχου.

## ΚΑΤΑΣΧΕΣΕΙΣ ΑΚΑΤΑΛΛΗΛΩΝ

Από άνδρες της Αγορονομίας Ρόδου κατασχέθηκαν και καταστράφηκαν ως ακατάλληλα προς βρώση, τα ακόλουθα είδη:

- Στο εστιατόριο «Πίκκολο», στην οδό Κω 17, ιδιοκτησίας της Ειρήνης

# ΔΩΔΕΚΑΝΗΣΟΣ ΟΙΚΟΝΟΜΙΑ

## Αλλαγές στον Κώδικα Βιβλίων και Στοιχείων

Αλλαγές στις διατάξεις του Κώδικα Βιβλίων και Στοιχείων προωθεί με Προεδρικό Διάταγμα το Υπουργείο Οικονομικών.

Ειδικότερα αυξάνονται τα όρια για την τήρηση από τις επιχειρήσεις βιβλίων Α' κατηγορίας και τήρηση βιβλίου αποθήκης από την 1η Ιανουαρίου 1996.

Συγκεκριμένα:

• Αυξάνεται το όριο τήρησης βιβλίων Α' κατηγορίας (αγορών) από 15.000.000 δραχμές σε 18.000.000 δραχμές. Ετσι, οι επιχειρήσεις με ακαθάριστα έσοδα μέχρι και 18.000.000 δραχμές εντάσσονται στην πρώτη κατηγορία.

Στην κατηγορία αυτή ανήκουν οι επιτηδευματίες που διαθέτουν τα είδη τους αποκλειστικά λιανικώς στις λαϊκές αγορές, οι εκμεταλλευτές περιπτέρου, οι λιανοπωλητές ψιλικών και συναφών ειδών, εφημερίδων περιοδικών και τσιγάρων.

Παράλληλα, εντάσσονται στην πρώτη κατηγορία τήρησης βιβλίων και στοιχείων κατά την έναρξη των εργασιών τους οι επιτηδευματίες που ασκούν τη δραστηριότητά τους σε πόλη ή χωριό με πληθυσμό κάτω των 5.000 κατοίκων που δεν έχουν χαρακτηριστεί τουριστικές.

Εξάλλου παραμένουν αμετάβλητα τα όρια για την τήρηση βιβλίων Β και Γ κατηγορίας παρά το γεγονός ότι πολλές επιχειρήσεις είχαν ζητήσει από το Υπουργείο Οικονομικών την αναπροσαρμογή τους.

• Αυξάνονται τα όρια των μικρών ατομικών επιχειρήσεων που αυξάνεται από 1.500.000 δραχμές σε 1.800.000 δραχμές και για τις επιχειρήσεις παροχής υπηρεσιών από 500.000 δραχμές σε 600.000 δραχμές.

**ΠΑΡΑΜΕΝΟΥΝ ΑΜΕΤΑΒΛΗΤΑ ΤΑ ΟΡΙΑ ΓΙΑ ΤΗΝ ΤΗΡΗΣΗ Β' ΚΑΙ Γ' ΚΑΤΗΓΟΡΙΑΣ ΠΑΡΑ ΤΟ ΓΕΓΟΝΟΣ ΟΤΙ ΠΟΛΛΕΣ ΕΠΙΧΕΙΡΗΣΕΙΣ ΕΙΧΑΝ ΖΗΤΗΣΕΙ ΑΠΟ ΤΟ ΥΠΟΥΡΓΕΙΟ ΟΙΚΟΝΟΜΙΚΩΝ ΤΗΝ ΑΝΑΠΡΟΣΑΡΜΟΓΗ ΤΟΥΣ**

• Αυξάνονται τα όρια τήρησης του βιβλίου αποθήκης και παραγωγής κοστολογίου αναδρομικά από την έναρξη της διαχειριστικής περιόδου μετά την 30.6.1995 ως εξής:

• Για τους επιτηδευματίες που πωλούν αγαθά λιανικώς προκειμένου να τηρήσουν βιβλίο αποθήκης ως προς την εισαγωγή και εξαγωγή το όριο των ετήσιων ακαθάριστων εισόδων αυξάνεται από 600.000.000 δραχμές σε 650.000.000 δραχμές.

• Για τους επιτηδευματίες που πωλούν αγαθά εκτός της χώρας ή ενεργούν επεξεργασία για λογαριασμό κατοίκου άλλης χώρας το όριο διαμορφώνεται στα 650.000.000 δραχμές από 600.000.000 δραχμές.

• Για τους επιτηδευματίες που πωλούν αγαθά χονδρικώς το όριο για την τήρηση βιβλίου αποθήκης αυξάνεται από 350.000.000 δραχμές σε 370.000.000 δραχμές.

• Για τους επιτηδευματίες που πωλούν αγαθά μετά από επεξεργασία (φασόν) το όριο αυξάνεται σε 370.000.000 δρχ. από 350.000.000 δρχ.

• Για τους λιανοπωλητές που τηρούν βιβλίο αποθήκης ως προς την εισαγωγή το όριο αυξάνεται σε 550.0000.000 δραχμές από 500.000.000 δραχμές.

απαλλάσσονται της τήρησης βιβλίων και έκδοσης αποδείξεως λιανικής πώλησης και παροχής υπηρεσιών.

Ετσι για τις επιχειρήσεις που πωλούν αγαθά το όριο απαλλαγής

## Τα Κριτήρια Επιασαν Γιατρούς, Δικηγόρους και Τραγουδιστές

Αυξημένα μέχρι και 190% είναι τα εισοδήματα που δήλωσαν φέτος στην εφορία οι έμποροι, βιοτέχνες και ελεύθεροι επαγγελματίες, λόγω της εφαρμογής των αντικειμενικών κριτηρίων, ενώ ο φόρος που κλήθηκαν να πληρώσουν σε ορισμένες περιπτώσεις είναι υπερδιπλάσιος σε σχέση με το 1994.

Η «δ» δημοσιεύει σήμερα τα εισοδήματα που δήλωσαν φέτος στην εφορία 15 κατηγορίες επαγγελμάτων που υπάγονται στα αντικειμενικά κριτήρια καθώς και τον φόρο που κλήθηκαν να καταβάλουν.

Αν και η αύξηση του φόρου σε ποσοστό είναι ιδιαίτερα υψηλή η φορολογική επιβάρυνση δεν είναι ανάλογη.

ΕΠΙΒΑΡΥΝΣΗ

Και αυτό γιατί με την αύξηση των εισοδημάτων η φορολογική επιβάρυνση των εμπροβιοτεχνών και των ελεύθερων επαγγελματιών προσεγγίζει τον μέσο φόρο που πληρώνουν οι μισθωτοί. Ωστόσο η υπεραισιοδοξία του Υπουργείου Οικονομικών για την απόδοση του αντικειμενικού συστήματος δεν επαληθεύεται από τα στατιστικά στοιχεία που προκύπτουν από την επεξεργασία των φορολογικών δηλώσεων.

Τα αντικειμενικά κριτήρια απέδωσαν στο δημόσιο περίπου 160 δισ. δραχμές ενώ η ηγεσία του Υπουργείου Οικονομικών είχε υπολογίζει ότι θα εισπράξει 210 δισ. δραχμές. Με βάση τα στατιστικά στοιχεία που έδωσε χθες στη δημοσιότητα ο υφυπουργός Οικονομικών Δημ. Γεωργακόπουλος.

**ΤΟ ΕΙΣΟΔΗΜΑ ΠΟΥ ΔΗΛΩΘΗΚΕ ΑΝΑ ΚΑΤΗΓΟΡΙΑ**

| ΕΠΑΓΓΕΛΜΑ | ΜΕΣΟ ΔΗΛΩΘΕΝ 1994 | ΕΙΣΟΔΗΜΑ 1995 | ΔΙΑΦΟΡΑ (%) | ΜΕΣΟΣ 1994 | ΦΟΡΟΣ 1995 | ΔΙΑΦΟΡΑ (%) |
|---|---|---|---|---|---|---|
| ΔΙΚΗΓΟΡΟΙ | 2.100.000 | 2.790.000 | 32,8 | 55.000 | 118.500 | 115,5 |
| ΓΙΑΤΡΟΙ | 4.130.000 | 6.130.000 | 48,4 | 339.000 | 939.000 | 177,00 |
| ΚΑΛΛΙΤΕΧΝΕΣ/ΤΡΑΓΟΥΔΙΣΤΕΣ | 2.368.000 | 6.070.000 | 156,3 | 68.400 | 921.000 | 1.246,5 |
| ΓΕΝΙΚΟ ΕΜΠΟΡΙΟ | 1.948.000 | 3.642.000 | 86,9 | 47.400 | 246.400 | 419,6 |
| ΕΣΤΙΑΤΟΡΕΣ | 1.176.000 | 1.694.000 | 44 | 8.800 | 34.700 | 294,3 |
| ΚΑΦΕ ΜΠΑΡ | 1.096.000 | 3.149.000 | 187,3 | 4.800 | 172.350 | 3.490,6 |
| ΣΥΝΕΡΓΕΙΑ ΑΥΤΟΚΙΝΗΤΩΝ | 1.130.000 | 2.070.000 | 83,1 | 6.500 | 53.500 | 723,0 |
| ΓΟΥΝΕΜΠΟΡΟΙ | 1.561.000 | 4.197.000 | 168,9 | 28.050 | 359.100 | 1.180,2 |
| ΒΙΟΤΕΧΝΙΑ ΕΝΔΥΜΑΤΩΝ | 1.622.000 | 3.315.000 | 104,4 | 31.100 | 197.250 | 534,2 |
| ΙΔΙΩΤΙΚΑ ΕΚΠΑΙΔΕΥΤΗΡΙΑ | 1.895.000 | 3.445.000 | 81,8 | 44.750 | 216.750 | 384,4 |
| ΓΡΑΦΕΙΑ ΤΑΞΙΔΙΩΝ | 1.893.000 | 3.771.000 | 92,2 | 44.650 | 265.650 | 495,0 |
| ΕΙΣΑΓΩΓΕΙΣ ΧΡΥΣΟΥ | 1.238.000 | 2.917.000 | 135,6 | 11.900 | 137.550 | 1.055,9 |
| ΔΙΑΦΗΜΙΣΤΕΣ | 1.430.000 | 2.789.000 | 95 | 21.500 | 118.350 | 450,5 |
| ΑΝΤΑΛΛΑΚΤΙΚΑ ΑΥΤ/ΤΩΝ | 1.742.000 | 3.687.000 | 111,7 | 37.100 | 253.050 | 582,0 |
| ΑΡΤΟΠΟΙΕΙΑ | 1.582.000 | 3.271.000 | 106,8 | 29.100 | 190.650 | 555,1 |

*Τα ποσά σε δρχ.*

• Οι δικηγόροι ενώ το 1994 είχαν δηλώσει μέσο ετήσιο εισόδημα 2.100.000 δραχμές το 1995 δήλωσαν 2.790.000 δραχμές (αύξηση 32.8%). Ο μέσος φόρος που πλήρωσαν το 1995 ανήλθε σε 118.500 δραχμές έναντι 55.000 δρχ, το 1994.

• Οι γιατροί το 1994 είχαν δηλώσει μέσο ετήσιο εισόδημα 4.130.000 δραχμές και το 1995 δήλωσαν 6.130.000 δρχ. (αύξηση 48.45). Ο φόρος που πλήρωσαν κατά μέσο όρο οι γιατροί ανήλθε σε 939.000 δραχμές έναντι 339.000 δρχ. το 1994.

• Οι τραγουδιστές πέρυσι εμφάνισαν στην εφορία μέσο ετήσιο εισόδημα 6.070.000 δραχμές και πλήρωσαν φόρο 921.000 δραχμές, ενώ το 1994 είχαν δηλώσει 2.368.000 δραχμές (αύξηση 156.3%) και κατέβαλαν φόρο μόλις 68.400 δραχμές.

ΦΟΡΟΣ

• Τα καφέ μπαρ το 1994 είχαν δηλώσει μέσο ετήσιο εισόδημα 1.096.000 δρχ. και φέτος εμφάνισαν στην εφορία μέσο ετήσιο εισόδημα 3.149.000 δρχ. (αύξηση 187.3%) Φέτος κλήθηκαν να καταβάλουν μέσο φόρο 172.320 δρχ. ενώ πέρυσι ο μέσος φόρος που τους αναλογούσε ήταν 4.800 δραχμές.

• Οι εισαγωγείς χρυσού εμφάνισαν πέρυσι στην εφορία μέσο ετήσιο εισόδημα 2.917.000 δρχ. ενώ το 1994 είχαν δηλώσει 1.238.000 δρχ. (αύξηση 135.6%) Ο φόρος που πλήρωσαν κατά μέσο όρο ανέρχεται σε 135.550 δρχ. ενώ πέρυσι κατέβαλαν φόρο κατά μέσο όρο 11.900 δρχ.

Αξίζει να σημειωθεί ότι ο φόρος που κατέβαλαν φέτος οι μισθωτοί κατά μέσο όρο ανήλθε σε 135.000 δραχμές.

Οπως δήλωσε ο κ. Γεωργακόπουλος η επεξεργασία των φορολογικών δηλώσεων έδειξε ότι μειώθηκε σημαντικά το ποσοστό των φορολογουμένων που δήλωσαν τα προηγούμενα χρόνια ετήσιο εισόδημα μέχρι 1.000.000 δραχμές.

Ενδεικτικά ανέφερε ότι το 1994 το 59% των χρυσοχόων είχαν δηλώσει εισόδημα μέχρι 1.000.000 δραχμές ενώ το 1995 μόλις το 2%.

## Ετσι θα γινει η Ρυθμιση Οφειλων υψους 677δις. δρχ. προς την ΕΤΒΑ

Οι όροι και οι προϋποθέσεις βάσει των οποίων θα γίνει η ρύθμιση των ληξιπρόθεσμων ή άλλων δανείων που έχει στο χαρτοφυλάκιό της η ΕΤΒΑ και ανέρχονται σε περίπου 677 δισ. δρχ. καθορίσθηκαν και ανακοινώθηκαν χθες από τη διοίκηση της Τράπεζας.

Η ρύθμιση των οφειλών γίνεται στο πλαίσιο της εφαρμογής του προγράμματος εξυγίανσης της Τράπεζας το οποίο όπως είναι γνωστό έχει ψηφιστεί από τη Βουλή και έγινε νόμος τον Νοέμβριο ενώ ήδη έχει αρχίσει να υλοποιείται. Στο πρόγραμμα αυτό προβλέπεται και η μετοχική ενίσχυση της ΕΤΒΑ από το Δημόσιο μέσω σταδιακών αυξήσεων του μετοχικού της κεφαλαίου, συνολικού ύψους 492 δισ. δρχ. σε μία πενταετία.

Οπως ανακοίνωσαν στη διάρκεια συνέντευξης Τύπου ο διοικητής της ΕΤΒΑ κ. Γ. Κασμάς και οι υποδιοικητές κ.κ. Νικολής και Παπαθανασίου οι ρυθμίσεις πρέπει να γίνουν μέχρι το τέλος Μαΐου και ότι οι βασικοί όροι και οι προϋποθέσεις για τη ρύθμιση των οφειλών είναι οι εξής:

• Ολική εξόφληση οφειλών

Παρέχεται η δυνατότητα ολικής εξόφλησης οφειλών σε όσους πελάτες είχαν ανεξόφλητες ληξιπρόθεσμες οφειλές πριν από την 31.12.1993 οι οποίες δεν καλύπτονται με εμπράγματες ασφάλειες και δεν προβλέπεται δυνατότητα εξυπηρέτησής τους. Το ποσό της εξόφλησης ανέρχεται σε ποσό ίσο τουλάχιστον με το 80% της εκτιμώμενης από τις υπηρεσίες της Τράπεζας εμπορικής αξίας - αξίας ρευστοποίησης των υπεγγύων.

• Ρύθμιση οφειλών

Στις επιχειρήσεις αυτές παρέχεται εναλλακτική δυνατότητα ρύθμισης των οφειλών τους που υφίστανται την 31.12.1995 με τους εξής όρους:

- Καταβολή του 20% της ρυθμιζόμενης οφειλής
- Η ρυθμιζόμενη οφειλή θα είναι ίση με το ύψος της καλυπτόμενης οφειλής που θα προσδιορίζεται με βάση την εκτιμώνενη από τις υπηρεσίες της Τράπεζας εμπορική αξία - αξία ρευστοποίησης.

Σημειώνεται ότι σε περίπτωση που δεν υπάρχει δυνατότητα εξυπηρέτησης παρέχεται επιπλέον, δυνατότητα παγώματος μέχει 3 χρόνια και σε ποσοστό μέχρι το 20% της εκτιμώμενης από την Τράπεζα εμπορικής αξίας.

Για το ακάλυπτο τμήμα της οφειλής θα αποφασίζεται διαγραφή μετά παγώματος. Το παγωμένο τμήμα της οφειλής είναι δυνατό να διαγραφεί μέσα σε 3 χρόνια με την καταβολή μέρους τούτου που θα κλιμακώνεται από 30% - 40%.

- Υπαρξη βιωσιμότητας μετά τη ρύθμιση.
- Διάρκεια ρύθμισης μέχρι 10 χρόνια στα οποία περιλαμβάνεται και περίοδος χάριτος ενός χρόνου.
- Επιτόκιο ρύθμισης ίσο με το επιτόκιο του ενήμερου δανείου της αντίστοιχης κατηγορίας (παγίων ή κεφαλαίου κινήσεως)
- Η ρύθμιση και των αλήκτων οφειλών εναπόκειται στη διακριτική ευχέρεια των οφειλετών. Εφόσον όμως ζητηθεί αυτό, θα καταβληθεί το 20% της οφειλής.

Εξάλλου στις επιχειρήσεις το σύνολο της οφειλής των οποίων καλύπτεται με εμπράγματες ασφάλειες και τα δάνειά τους παρουσιάζουν εμπλοκή στην εξυπηρέτηση μπορούν να ενταχθούν στους όρους της παραπάνω ρύθμισης και να τύχουν έκπτωσης επί της επιβληθείσης ποινής λόγω υπερημερίας με την προϋπόθεση καταβολής τουλάχιστον του 20% της υφιστάμενης την 31.12.1995 ληξιπρόθεσμης οφειλής και με τον όρο ότι είχαν ληξιπρόθεσμες οφειλές πριν από την 31.12.1994.

Η ισχύς των μέτρων αυτών ορίζεται μέχρι 31.5.1996 . Οι επιχειρήσεις που επιθυμούν την ένταξή τους στο προτεινόμενο καθεστώς ρύθμισης θα πρέπει εντός διμήνου από τη δημοσίευση της ανακοίνωσης της απόφασης στον Τύπο να καταβάλουν ποσό τουλάχιστον ίσο με το 5% της υφιστάμενης την 30.6.1995 ληξιπρόθεσμης οφειλής. Το ποσό αυτό θα συμψηφιστεί με το προβλεπόμενο ποσό της προκαταβολής, η οποία πρέπει να έχει τακτοποιηθεί πριν από την υπογραφή της πράξης ρύθμισης. Δεν αναστέλλεται η διαδικασία τυχόν επισπευδομένων μέτρων κατά επιχειρήσεων, εκτός αν αυτές καταβάλουν άμεσα το άνω 5%.

Επισημαίνεται ότι οι ρυθμίσεις και παροχές τελούν υπό τον όρο ότι θα τηρείται η συμφωνία ρύθμισης . Σε περίπτωση που παραμείνει ανεξόφλητη μια τοκοχρεολυτική δόση μετά τη ρύθμιση, εντός μηνός θα ανατρέπεται αυτόματως η πράξη ρύθμισης οφειλών, οι οποίες θα επαναφέρονται στην προ της ρύθμισης κατάσταση.

Πρέπει να σημειωθεί ότι ο Ν. 2359/95 που προβλέπει το πρόγραμμα εξυγίανσης της ΕΤΒΑ επιβάλλει όλες οι περί ρυθμίσεων εκθέσεις της ΕΤΒΑ να υποβάλλονται στο μέτοχο (υπουργείο Οικονομικών) και στην Τράπεζα της Ελλάδος και να γνωστοποιούνται στη Βουλή δια του προέδρου της. Η Τράπεζα της Ελλάδος διατυπώνει τις τυχόν παρατηρήσεις της εντός ενός μηνός από την υποβολή των εκθέσεων Ο μέτοχος αφού λάβει υπόψη του τις υποδείξεις της Τράπεζας της Ελλάδος εγκρίνει τροποποιεί ή απορρίπτει την πρόταση των εκθέσεων μετά την πάροδο της προθεσμίας ενός μηνός.

**ΕΝΤΟΝΗ Η ΑΝΗΣΥΧΙΑ ΤΩΝ ΙΔΙΟΚΤΗΤΩΝ**

## Φοβοι για Νεους Φορους στα Ακινητα

Σοβαρότατες ανησυχίες εκφράζουν οι ιδιοκτήτες ακινήτων σχετικώς με τις αλλαγές που ετοιμάζει η κυβέρνηση, σε πολλά από τα θέματα που τους απασχολούν.

Σύμφωνα με τις τελευταίες πληροφορίες οι ιδιοκτήτες ακινήτων θα συνέλθουν το μεταπροσεχές Σάββατο, 20 Ιανουαρίου στην Αθήνα για να συζητήσουν τα θέματα που κατά τη γνώμη τους αποτελούν πραγματικό βραχνά, και για τα οποία οι κυβερνητικές προθέσεις δεν είναι ξεκάθαρες απόλυτα.

Τα θέματα που τους απασχολούν είναι:

• Εθνικό Κτηματολόγιο: Το ερώτημα που τίθεται από πλευράς ιδιοκτητών ακινήτων είναι ποιοι θα πληρώσουν τις αλλαγές στο Εθνικό Κτηματολόγιο και ποιοι θα επωφεληθούν.

Κατά την άποψη των ιδιοκτητών το κράτος θα αρπάξει για μια ακόμη φορά ένα σημαντικό τμήμα γης και θα καλέσει τους ιδιοκτήτες να καταβάλουν μεγάλα ποσά για τη νομιμοποίηση τμημάτων γης, που ούτως η άλλως ανήκουν σ' αυτούς.

• Νέες Φορολογίες: Σχετικώς με το θέμα αυτό η κυβέρνηση ετοιμάζει πολλές εκπλήξεις όπως εκτιμούν οι ιδιοκτήτες. Αλλωστε τις αναμενόμενες αλλαγές δεν έκρυψε μιλώντας στο Συνέδριο της Κεντρικής Ενωσης Δήμων και Κοινοτήτων ο υπουργός Οικονομικών Αλέκος Παπαδόπουλος ο οποίος πρότεινει μία γενική αναδιάρθρωση του φόρου υπέρ Δήμων και κοινοτήτων του ΤΑΠ.

• Απελευθέρωση Μισθώσεων: Πάγια θέση των ιδιοκτητών είναι η απελευθέρωση των μισθώσεων όλων των κατηγοριών. Τονίζουν μάλιστα μετ' επιτάσεως ότι «δεν μπορεί η αγορά να είναι εντελώς απελευθερωμένη και τα ενοίκια των κατοικιών να τελούν υπό καθεστώς διατίμησης».

• Νέες Αντικειμενικές Αξίες. Για το θέμα αυτό εκφράζουν την άποψη ότι η αύξηση των αντικειμενικών αξιών των ακινήτων δεν προσφέρει απολύτως τίποτε στους ιδιοκτήτες παρά μόνο αυξάνει τα κρατικά έσοδα.

**ΟΙ 20 ΚΥΡΙΟΤΕΡΟΙ ΦΟΡΟΙ**

1. Φόρος εισοδήματος μισθωμάτων 5% - 45%
2. Συμπληρωματικός φόρος μισθωμάτων 3%
3. Συμπληρωματικός φόρος κατοικίας άνω των 300 τμ 8%
4. Χαρτόσημο - ΟΓΑ
5. Φόρος Κληρονομήσεως. Απαλλάσσεται όριο έως 200 τμ.
6. Φόρος ιδιοχρησιμοποιήσεως επαγγελματικής στέγης ή δευτερεύουσας κατοικίας.
7. Φόρος μεταβιβάσεως 11%-13%
8. Φόρος διανομής 2,75%
9. Φόρος συναλλαγής 8%
10. Φόρος κληρονομιάς
11. Φόρος Δωρεάς, ο οποίος κατανέμεται ως εξής:
   - Α κατηγορία -προς τέκνα, συζύγους, γονείς 5% - 25%
   - Β κατηγορία -προς εγγονούς, αδελφούς 10% - 35%
   - Γ κατηγορία -προς πατρούς, γαμπρούς 20% - 50%
   - Δ κατηγορία -προς λοιπούς συγγενείς 35% - 65%
12. Φόρος γονικής παροχής
13. Φόρος προστιθέμενης Αξίας ΦΠΑ επι οικοδομικών εργασιών
14. Φόρος Αναπροσαρμογής αξίας Ακινήτων Επιχειρήσεων
15. Εισφορα σε γη και σε χρήμα, συνολική επιβάρυνση 30% - 70%
16. Τέλος Ακίνητης περιουσίας ΤΑΠ 0,25% - 0,35%.
17. Τέλη Καθαριότητας, Φωτισμού.
18. Δημοτικός φόρος ηλεκτροδοτούμενων χώρων
19. Τέλος Αποχετεύσεως
20. Τέλη υπέρ τρίτων στην υπογραφή συμβολαίων.

Η αύξηση των αντικειμενικών αξιών είναι αύξηση στα χαρτιά, τονίζουν οι ιδιοκτήτες και σημειώνουν ότι το κράτος πάντα βρίσκει τον τρόπο να αρπάζει κάτι από την περιουσία τους.

• Δημοτικοί Φόροι - Ειδικά Τέλη: Αναφορικά με το θέμα αυτό η θέση των ιδιοκτητών συνοψίζεται στη διαπίστωση ότι οι ιδιοκτήτες πληρώνουν τελικώς τη νύφη και ότι αυτοί είναι που κάθε τόσο καλούνται να αυξήσουν τα έσοδα των Δήμων και των Κοινοτήτων.



# δσπορ

ΑΡΧΙΣΥΝΤΑΚΤΗΣ δσπορ
✔ Μανώλης Μπάτης Γιώργος Παγιωτέλης
ΣΥΝΕΡΓΑΤΕΣ
ΣΥΝΤΑΚΤΕΣ Ρασήτ Μαρασλής, Γιώργος Πάττας, Γιώργος Αναγνώστου, Νικήτας Πουζουκάκης, Στάθης Φαρμακίδης, Τάσος Κώστας

# Εκανε εγκλήματα

## Ο Πλουμίδης υποχρέωσε τον Αρη σε ήττα

ΕΞΩ φρενών, δια την διαιτησία του Πλουμίδη επέστρεψε η αποστολή του Αρη Αρχαγγέλου, που από την διαιτησία του καταδικάστηκε σε ήττα.

Για πρώτη φορά ο προπονητής του Αρη Παύλος Παπαϊωάννου μίλησε για την διαιτησία.

«Δεν θέλω να σχολιάζω τους διαιτητές, αλλά αυτός έκανε εγκλήματα. Δεν μιλάμε για λάθος σε σφυρίγματα, αλλά έκανε ότι έπρεπε για να κερδίσει η Αγία Ελεούσα. Οταν είδε ότι αυτό δεν γινόταν, απέβαλε εσκεμμένα τον Καραπιπέρη, χωρίς να έχει κάνει τίποτα. Κι όταν μετά το 1-0, εμείς καταφέραμε να ισοφαρίσουμε, σκέφτηκε σαν λύση το πέναλτυ και έδωσε ένα ανύπαρκτο. Ηθελε να χάσουμε και το πέτυχε.

Η ομάδα πήγε καλά και άξιζε το θετικό αποτέλεσμα.

Συγχαρητήρια στους παίκτες μου για την προσπάθεια που έκαναν».

# Πήρε Μοσχόπουλο - Παλαπάνη

Η διοίκηση της Ενωσης εξουσιοδότησε τον Θόδωρο Σταχτέα να προχωρήσει σε συζητήσεις με την διοίκηση του FILMNET για την οικονομική ενίσχυση, αλλά και την αγορά της ΠΑΕ.

Στο μεταξύ χθες τελευταία μέρα των μεταγραφών η Ενωση πραγματοποίησε δύο μεταγραφές. Απέκτησε τον αδελφό του Λευτέρη Παλαπάνη, τον Γιάννη που είναι επιθετικός. Πήρε και τον Χρήστο Μοσχόπουλο τερματοφύλακα του Απόλλωνα Αθηνών. Είναι 21 χρονών και έλυσε το συμβόλαιό του με τον Απόλλωνα, ενώ γύρισε και ο Αμπελάς και θα ενισχύσει την ομάδα για έξι μήνες κρατώντας την υπόσχεση που έδωσε στη διοίκηση.

ΙΚΑΝΟΠΟΙΗΣΗ επικρατεί στις τάξεις της Ενωσης μετά τη νέα επιτυχία με την Κόρινθο.

Το ηθικό της ομάδας είναι πλέον ανεβασμένο και όλοι ευελπιστούν σε καλύτερη πορεία.

Ο Κώστας Πολυχρονίου αποβλήθηκε και θα απουσιάσει από τον αγώνα με το Χαϊδάρι. Αντίθετα επανέρχονται Χαζησταμάτης, Τίκας και Αδάμου που εξέτισαν την ποινή τους.



**Η Ενωση στην τελευταία μέρα των μεταγραφών**

# Τρίτο μάτι



Μ' αρέσει που η Ενωση προσπαθούσε να κάνει μεταγραφές. Ο λόγος. Για να πεινάσουν κι άλλοι;

• Εφυγε ο Μήτροβιτς και ήρθε ο Μήτσοβιτς. Ενα σίγμα τους χωρίζει και ας ελπίζουμε ότι θα κάνει την διαφορά.

• Πω - πω, τι έπαθε ο μουσάτος. Είμαι σίγουρος ότι επαναπαύθηκε και πίστευε ότι ο Πλουμίδης θα καθάριζε. ΟΧΙ τον Αρη, αλλά την Ελεούσα. Στο γήπεδο όμως μπέρδεψε τα νυστέρια και τα γύρισε στη μεριά του Αρη. Τους χειρούργησε χωρίς αναισθητικό. Αλλωστε μόνο με τέτοιο τρόπο κάνει επεμβάσεις ο πυροσβέστης. Μια κι έξω...

• Η τακτική του είναι πάγια. Μόλις διαπιστώσει ότι η ομάδα που θέλει να βοηθήσει ζορίζεται, βγάζει την κόκκινη μια κι έξω και στήνει και τη μπάλα στη βούλα. Κατευθείαν ... κόκκαλο με λίγα λόγια!

• Αντε τώρα να του ξαναβγεί αλλά αυτή τη φορά μέσα. Η σκιά του θά 'ναι στο γήπεδο...

• Μου είπαν ότι η ΑΕΠ πρέπει να ανάψει λαμπάδα στον Αγιο Βασίλη για το πέναλτυ που έδωσε στο 90'.

• Τα παιδάκια γύρισαν σώα από την Πετρούπολη και ... χορτασμένα. Ο Κούγιας τους τάισε καλά στην πιτσαρία...

• Αμ κι οι άλλοι στα Βασιλικά. Χωριάτικο λουκάνικο και ντόπιο κρασί. Σταφίδα γύρισαν...

**ΗΛΙΑΣ Κ.**

# Τρίτος ξένος ο Μήτσοβιτς

## Σέρβος σέντερ-φορ 21 χρονών ήρθε και προπονήθηκε στον Ιάλυσο. • Τιμωρημένοι Β. Ράϊος Κυπριώτης θα εκτίσουν την ποινή τους με τα Τρίκαλα

ΔΥΟ Σέρβοι προπονούνται από χθες στον Ιάλυσο αλλά ο ένας θα υπογράψει συμβόλαιο Συνεργασίας με την ομάδα του νησιού μας.

Ο Ντέϊαν Μήτσοβιτς και ο Νίνο Μάϊκιτς ήρθαν με το μάνατζερ τους Πέτρο Γιοβάνοβιτς.

Ο 21χρονος Ντέϊαν Μήτσοβιτς είχε προγραμματισθεί να έρθει από την προηγούμενη εβδομάδα για να δοκιμαστεί. Θεωρείται ταλαντούχος ποδοσφαιριστής και έχει αγωνιστεί στην Εθνική Νέων 30 φορές. Αγωνίστηκε στηνΟΦΚ Μπέογκραντ, αλλά και σε ομάδα Γ' Εθνικής όπου και πέτυχε 17 γκολ. Είναι καθαρόαιμος σέντερ-φορ και χθες άφησε άριστες εντυπώσεις.

Εκτός όμως από το νεαρό άρεσε και ο 28χρονος Νίνο Μάϊκιτς ο οποίος ήρθε στη Ρόδο χωρίς... πρόσκληση και με δικά του έξοδα.

Επαιζε στον Απόλλωνα Κρύας Βρύσης αλλά η απόκτηση του Ντράγκαν Μήτροβιτς τον άφησε χωρίς ομάδα.

Πάντως ο Ιάλυσος ενδιαφέρεται για την απόκτηση του Ντέϊαν Μήτσοβιτς κι' αυτόν θα αποκτήσει.

Το θέμα είναι αν με την απόκτηση του Μήτσοβιτς, λυθεί το συμβόλαιο του Σαβίτσεβιτς, ή παραμείνουν τρεις ξένοι στον Ιάλυσο και να χρησιμοποιούνται οι δύο.

**ΠΡΟΒΛΗΜΑΤΑ**

ΑΥΞΗΘΗΚΑΝ τα προβλήματα στον Ιάλυσο, αφού γύρισε από τα Γιάννινα με δύο τιμωρημένους. Τον Κυπριώτη που αποβλήθηκε και τον Β. Ράϊο που συμπλήρωσε τρεις κίτρινες κάρτες. Το ευχάριστο είναι ότι και οι δύο θα εκτίσουν την ποινή τους στον αυριανό αγώνα Κύπελλου με τα Τρίκαλα, κάτι που ισχύει και για τον Πάττα.

Εκτός όμως από τους τιμωρημένους παίκτες υπάρχουν και οι τραυματίες, Είναι οι Καλλιμάνης, Κακλαμάνος, Μπαξεβάνογλου που σίγουρα δεν θα παίξουν στο Κύπελλο και ο Πολιάς που ήταν άρρωστος. Αν σήμερα είναι καλύτερα, τότε θα χρησιμοποιηθεί εναντίον των Τρικάλων.

**ΔΗΛΩΣΗ ΑΝΑΦΕΡΟΜΕΝΟΣ**

στον αγώνα με τα Τρίκαλα, ο Χρήστος Τερζανίδης είπε: « Είναι επιτυχία ο βαθμός που πήραμε, γιατί είχαμε πολλά προβλήματα. Οι παικτες μου πίστεψαν στο θετικό αποτέλεσμα και δικαιώθηκαν».



Ο Μιχάλης Κυπριώτης αποβλήθηκε στον αγώνα με τα Γιάννινα.

# ΚΑΡΔΙΤΣΑ. Προοδευτική 2-1

ΤΗ τρίτη της νίκη στο πρωτάθλημα πέτυχε η Ανάγέννηση Καρδίτσας.

Κέρδισε την Προοδευτική χθες με 2-1.

Ετσι η βαθμολογία διαμορφώθηκε ως εξής:

| | |
|---|---|
| 1 Καβάλα 29-6 38 | 6 Ελευσίνα 21-16 26 |
| 2 Βέροια 26-18 32 | 7 Δόξα Δράμας 16-19 24 |
| 3 Καλαμαριά 29-16 31 | 8 Προοδευτική 20-18 22 |
| 4 Καστοριά 21-15 30 | 9 Γιάννινα 22-20 22 |
| 5 Λεβαδειακός 18-18 26 | 10 Δόξα Β. 24-28 22 |
| | 11 Νάουσα 15-16 21 |
| | 12Τρίκαλα 19-23 21 |
| | 13 ΕΑΡ 17-14 21 |
| | 14 Παναργειακός 12-16 20 |
| | 15 ΙΑΛΥΣΟΣ 18-25 18 |
| | 16 Κολινδρός 15-18 16 |
| | 17 Αναγέννηση Κ.13-31 14 |
| | 18 Πιερικός 9-27 10 |

# ΔΗΛΩΣΗ ΒΑΣΙΛΑΚΟΠΟΥΛΟΥ ΓΙΑ ΕΠΙΜΑΧΗ ΚΑΣΕΤΑ

Σχετικά με την αναστάτωση που έχει προκληθεί στον χώρο του μπάσκετ,μετά απο την δημόσια αποκάλυψη μαγνητοφωνημένης συνέντευξης που αποδίδεται στον προπονητή Στηβ Γιατζόγλου,ο Γενικός Γραμματέας Αθλητισμού, Γιώργος Βασιλακόπουλος,έκανε την ακόλουθη δήλωση:

"Απο όποια σκοπιά και εάν δούμε το ζήτημα ή σε όποια απο τις εκδοχές που υπάρχουν προσχωρήσουμε,δηλαδή της σκευωρίας ή της αλήθειας,οφείλουμε να δεχθούμε,ότι ήδη έχει δημιουργηθεί ένα τεράστιο θέμα με μεγάλες αθλητικές,αγωνιστικές,κοινωνικές,αλλά και ηθικές προεκτάσεις και διαστάσεις και ο μόνος δρόμος είναι αυτός της πλήρους διελεύκανσης και μάλιστα έναντι οποιουδήποτε τιμήματος".

# Συλλυπητήριο του ΔΟΝΑ

Ο Πρόεδρος και το Διοικητικό Συμβούλιο του Δ.Ο.Ν.Α. συλλυπούνται βαθύτατα την οικογένεια και τους συγγενείς του Στέργου Δανά (Α.Ε. Κάστρου) για τον πρόωρο και άδικο θανατό του. Προσφέρει δε το ποσό των 50.000 δρχ. σαν συμβολική ενίσχυση της οικογένειας.

# ΒΟΥΛΙΑΖΕΙ Ο ΚΟΛΟΣΣΟΣ




Σε πολύ δύσκολη θέση βρίσκεται πλέον ο Κολοσσός, που μετά την νέα ήττα του από τον Αμύντα... «βούλιαξε» περισσότερο.

Τα αποτελέσματα της αγωνιστικής είναι:

| | |
|---|---|
| Δημόκριτος - Ηφαιστος | 90-86 |
| Κρόνος - ΚΑΟΔ | 78-89 |
| Ολύμπια Λ. - Πανελλήνιος | 100-80 |
| Ολυμπιακός Β. - Αστέρας Εξ. | 86-73 |
| Δαναός - Μαρούσι | 58-68 |
| Μακεδονικός - Ηλιούπολη | 79-65 |
| Αμύντας - Κολοσσός | 78-56 |

**ΒΑΘΜΟΛΟΓΙΑ**

**(13 αγωνιστική)**

| | | |
|---|---|---|
| 1. Ολύμπια Λ. | 995-939 | 22 |
| 2. Μαρούσι | 964-885 | 22 |
| 3. Πανελλήνιος | 935-965 | 21 |
| 4. Ηλιούπολη | 909-840 | 21 |
| 5. Αστέρας Εξ. | 943-977 | 20 |
| 6. ΚΑΟΔ | 995-985 | 20 |
| 7. Αμύντας | 925-893 | 20 |
| 8. Μακεδονικός | 939-908 | 19 |
| 9. Ολυμπιακός Β. | 902-879 | 19 |
| 10. Δημόκριτος | 957-983 | 19 |
| 11. Δαναός | 973-1004 | 19 |
| 12. Κολοσσός | 961-1050 | 18 |
| 13. Κρόνος | 911-962 | 17 |
| 14. Ηφαιστος | 908-976 | 16 |

Την επόμενη αγωνιστική θα παίξουν:
Κρόνος - Δημόκριτος
Ολύμπια Λ. - Ηφαιστος
Δαναός - Αστέρας Εξ.
Μακεδονικός - Μαρούσι
Αμύντας - Ηλιούπολη
ΚΑΟΔ - Κολοσσός



# Νίκη χρυσάφι του Ιαλύσου

ΣΠΟΥΔΑΙΑ βαθμολογική νίκη πέτυχε ο Ιάλυσος. Κέρδισε εκτός έδρας τον ουραγό Πρωτέα, αλλά το γεγονός ότι απουσίαζαν τρείς βασικοί παίκτες,Αρφαράς, Τσούλη, δίνει μεγάλη βαρύτητα σ' αυτή την επιτυχία.

Τ' αποτελέσματα της 12ης αγωνιστικής είναι:

Κύδων- Φθιώτιδα.....69-85

Πρωτέας-Ιάλυσος.....85-98

Δάφνη Δ.-Κάδμος.....58-52

Χαλκίδα-Ιπποκράτης.....71-58

Εργοτέλης-Π.Φάληρο.....84-64

Αμιλλα-Αμφισσα.....88-67

Ανω Λιόσια-Αρίων.....71-76

**ΒΑΘΜΟΛΟΓΙΑ** (12 αγωνιστική): Αρίων 22, Ανω Λιόσια 21, Π.Φάληρο 20, Δάφνη Δ. 19, Χαλκίδα 19, Κάδμος 19, Φθιώτιδα 19, Ιάλυσος 18, Αμιλλα 18, Ιπποκράτης 17, Εργοτέλης 17, Κύδωνας 15, Αμφισσα 14, Πρωτέας 14.

# ΠΟΔΟΣΦΑΙΡΟ ΜΕ ΑΡΙΘΜΟΥΣ

✔Ρασήτ Μαρασλής



# ΟΙ «ΙΠΠΟΤΕΣ» του Βύρωνα

ΤΡΕΙΣ έγιναν οι Ιππότες του ... Βύρωνα. Ο Αλέκος Κακλαμάνος προστέθηκε στο δίδυμο Σιδηρόπουλου - Βελή και μετά από έξι μήνες.. χωρισμού οι τρεις παίκτες θα παίζουν και πάλι μαζί. Αυτή τη φορά θα αγωνίζονται για τον Αθηναϊκό.

Με την ευκαιρία αυτή, η στατιστική αναδρομή κρίνεται απαραίτητη.

**ΕΥΘ. ΣΙΔΗΡΟΠΟΥΛΟΣ**

Γεννήθηκε στην Παστίδα, «μεγάλωσε» ποδοσφαιρικά στον Ιάλυσο. Με τα «ερυθροκίτρινα» χρώματα έζησε από κοντά το μεγάλο άλμα της ομάδας του από την Δ' στην Β' Εθνική.

Αναλυτικά η ατομική του επίδοση σ' αυτά τα χρόνια ήταν:

Περίοδος 90-91: Είχε 39 συμμετοχές, σε συνολικά 2866 λεπτά. Σημείωσε 4 γκολ από τα τρια με εύστοχα κτυπήματα πέναλτυ.

Περίοδος 91-92: Αγώνες 23 και λεπτά συμμετοχής 1872. Σκόραρε δύο φορές.

Περίοδος 92-93: Δεύτερος σε συμμετοχές με τον Ιάλυσο. Αγώνες 29 και λεπτά συμμετοχής 2416. Οκτώ φορές έστειλε την μπάλα στα αντίθετα δίχτυα.

Περίοδος 93-94: Στην Γ' Εθνική με την ομάδα του έπαιξε 26 ματς και συνολικά 2214 λεπτά. Πέτυχε 3 γκολ.

Περίοδος 94-95: Στην Β' Εθνική είχε 30 αγώνες, 2618 λεπτά παρουσίας και 3ος σε συμμετοχές. Αριθμός γκολ δύο.

ΣΗΜ.: Τις χρονιές 91-92 μέχρι 93-94 αντίκρυσε από μια κόκκινη κάθε αγωνιστική περίοδο.

**ΧΡΗΣΤΟΣ ΒΕΛΗΣ**

Είναι ο παίκτης που μέσα σε πέντε χρόνια, γνώρισε σχεδόν όλες τις κατηγορίες των πρωταθλημάτων.

Περίοδος 90-91: Με τα χρώματα της Α.Ε. Κατταβιάς στην Α' τοπικού έπαιξε 23 αγώνες με 2005 λεπτά συμμετοχής και αναδείχθηκε ο τοπ σκόρερ της ομάδας του με 14 γκολ (7 εύστοχα και ένα άστοχο πέναλτυ).

Περίοδος 91-92: Την σαιζόν αυτή «πήδηξε» τρεις ολόκληρες κατηγορίες και βρέθηκε με τον Διαγόρα Ρόδου στην Β' Εθνική.

Επαιξε 16 αγώνες και είχε 955 λεπτά συμμετοχής.

Περίοδος 92-93: Στην Γ' Εθνική με τον τότε «γηραιό» ήρθε 3ος σε συμμετοχές με 28 αγώνες, 2257 λεπτά και με ένα γκολ στο ενεργητικό του (ενώ είχε δεχθεί και μία κόκκινη).

Περίοδος 93-94: Στην ίδια κατηγορία αλλά αυτή τη φορά με τον Ιάλυσο, έδωσε το παρόν και πάλι σε 28 ματς με 2.297 λεπτά συμμετοχής. Σκόραρε 9 φορές και μια φορά πήρε το δρόμο για τα αποδυτήρια.

Περίοδος 94-95: Αγώνες 27 και λεπτά συμμετοχής 2220 και 4 γκολ στο ενεργητικό του στην Β' Εθνική.

**ΑΛΕΚΟΣ ΚΑΚΛΑΜΑΝΟΣ**

Από τα μεγαλύτερα ταλέντα που έβγαλε τα τελευταία χρόνια η Ρόδος.

Αφού «γαλουχήθηκε» με την ΑΕΠ και γνώρισε μ' αυτή όλες τις τοπικές κατηγορίες και όλες τις ομάδες του νησιού μας, βρέθηκε σε τρία χρόνια (σε χρόνο ρεκόρ!) από την Α' Δωδ/σου στην Α' Εθνική με τον Ολυμπιακό. Περίοδος 92-93: Με την ΑΕΠ στην Α' έπαιξε σε 24 αγώνες, με 2070 λεπτά σημμετοχής και σκόραρε 12 φορές. Περίοδος 93-94: Με τον Ιάλυσο στην Γ' Εθνική έδωσε το παρόν σε 27 ματς, με 1670 λεπτά παρουσίας και σημείωσε 8 γκολ.

Περίοδος 94-95: Στην Β' Εθνική, αγωνισθηκε σε 29 παιχνίδια με 1893 λεπτά συμμετοχής σκόραρε 9 φορές, ενώ δέχθηκε μια «κόκκινη».

ΣΤΙΒΟΣ

# Δεκατρείς προκρίθηκαν για Λιτόχωρο



Ο Δημήτρης Πετράς προκρίθηκε για το Πανελλήνιο Πρωτάθλημα που θα γίνει στο Λιτόχωρο

**•Ολα τα αποτελέσματα του Περιφερειακού Πρωταθλήματος Ανωμάλου Δρόμου που έγινε στην Κάλυμνο**

Δεκατριάρι... έπιασε η Δωδεκάνησος, όχι βέβαια στο ΠΡΟΠΟ αλλά σε αθλητές και αθλήτριες που προκρίνονται στο Πανελλήνιο Πρωτάθλημα Ανώμαλου Δρόμου που θα γίνει το Λιτόχωρο Πιερίας στις 18 Φεβρουαρίου.

Σε μια θαυμάσια τοποθεσία της Καλύμνου, με την επωνυμία Αργος, πραγματοποιήθηκε το Σάββατο (12/1) το Περιφερειακό Πρωτ/μα Ανωμάλου Δρόμου των Σωματείων της Δωδ/σου.

Πάνω από εκατόν είκοσι (120) αθλητές και αθλήτριες μαζί με τους επιλεγμένους μαθητές - τριες των Δημ. Σχολείων της Καλύμνου, έλαβαν μέρος σ' αυτό το πρωτάθλημα.

Από τις μεγάλες κατηγορίες προκρίθηκαν για το πανελλήνιο πρωτάθλημα οι παρακάτω αθλητές και αθλήτριες.

Κατηγορία ανδρών: Παπανικόλας Σ. (Ενωση Ρ-Δ), Πολίτης Ι. (Ενωσης Ρ-Δ).

Κατηγορία ανδρών Β': Κουλιάς Δ. (Καζώνης), Πετράς Δ. (Ενωση Ρ-Δ)

Κατηγορία Εφήβων: Παναγιωτόπουλος Ι. (Υγείας), Δημητραδιού Ελ (Υγείας).

Κατηγορία Παίδων: Αγουρος Αναστ. (Γ.Σ.Ν. Λέρος), Τσαγκάρης Νικ. (Καζώνης).

Κατηγορία Νεανίδων: Τσικούρη Μαρ. (Ενωση), Τουβρά Αννα Μαρία (Υγείας)

Κατηγορία Κορασίδων: Καναβάκη Στέλλα (Υγειάς), Χριστοφή Μαρ. (Υγείας, Καλθάτη (Ιπη).

Το ίδιο βράδυ (του Σαββάτου) πραγματοποιήθηκε και η ετήσια γιορτή της Τ.Ε. ΣΕΓΑΣ, στην αίθουσα συνεδριάσεων του Δήμου Καλύμνου, όπου τιμήθηκαν οι αθλητές και αθλήτριες που διακρίθηκαν την περίοδο 1995. Η Τ.Ε. ΣΕΓΑΣ Δωδ/σου εκφράζει τις θερμές της ευχαριστίες προς το Δήμο Καλυμνίων, καθώς και στον πολιτιστικό σύλλογο Αργίων για τη συμπαράσταση τους στην εξαιρετική επιτυχία των αγώνων και της εκδήλωσης.

**8.000μ. Ανδρών Β'**

| | | |
|---|---|---|
| 1. Κουλάς Δ. | (Α.Σ. Καζώνης) | 29'25"1 |
| 2. Πετράς Δ. | (Ενωσης) | 29'25"2 |

**12.000μ. Ανδρών**

| | | |
|---|---|---|
| 1. Παπανικόλας Σ. | (Ενωση) | 45'46"1 |
| 2. Πολίτης Γ. | (Ενωση) | 47'29"0 |
| 3. Βλάχος Π. | (Ενωση) | 49'07"0 |
| 4. Παπαδημητρίου Δ. | (Ενωση) | 49'10"0 |

**6.000μ. Εφήβων**

| | | |
|---|---|---|
| 1. Παναγιωτόπουλος | (ΓΑΣ Υγεία) | 23'01"2 |
| 2. Δημητραδιού Ε. | (ΓΑΣ Υγεία) | 24'03"0 |
| 3. Τεχνίτης Σ. | (Ενωση) | 26'15"3 |

**1.000μ. Παγκορασίδων Β'**

| | | |
|---|---|---|
| 1. Μάγκλη Ε. | (ΑΣ. Καζώνης) | 3'25"2 |
| 2. Καραγεωργίου Ε. | (ΑΣ. Καζώνης) | 3'49"0 |
| 3. Τσομπανίδη Ε. | (ΓΑΣ Υγεία) | 4'01"0 |
| 4. Μαΐλη Π. | (ΑΣ. Καζώνης) | 4'04"0 |
| 5. Αστέρη Κ. | (ΓΑΣ Υγεία) | 4'18"0 |
| 6. Θωμά Ε. | (ΑΣ Καζώνης) | 4'21"0 |
| 7. Γεωργίου Χ. | (Ενωση Ρ-Δ) | 4'52"0 |
| 8. Μαγκαφά Κ. | (Ιπποκράτης) | 5'03"0 |
| 9. Σκορδά Ε. | (Ιπποκράτης) | 5'06"0 |

**2.000μ. Παμπαίδων Β'**

| | | |
|---|---|---|
| 1. Περεντής Ε. | (ΑΣ Καζώνης) | 7'24"2 |
| 2. Λίνδος Κ. | (Γ.Σ.Ν. Λέρους) | 7'38"9 |
| 3. Τσουγκράνης Μ. | (Α.Σ. Καζώνης) | 7'47"2 |
| 4. Μαρκόπουλος Μ. | (ΓΑΣ Υγεία) | 8'03 |
| 5. Μαραγκός Β. | (Α.Σ. Καζώνης) | 8'19"0 |
| 6. Χαλίκος Θ. | (Α.Σ. Καζώνης) | 8'20"0 |
| 7. Χαλκίτης Θ. | (Ιπποκράτης) | 8'38"0 |
| 8. Μάχλης μ. | (Ενωση Ρ-Δ) | 8'53"0 |
| 9. Νικολαΐδης Ν. | (Ιπποκράτης) | 8'58"0 |
| 10. Λίμπας Μ. | (Γ.Σ.Ν. Λέρου) | 9'06"0 |
| 11. Καστής Κ. | (Γ.Σ.Ν. Λέρου) | 9"09"0 |
| 12. Βιτοράκης Κ. | (Ενωση Ρ-Δ) | 9'12"0 |
| 13. Κωστόγλου Γ. | (Ιπποκράτης) | 9'29"0 |
| 14. Παπαβασιλείου Ν. | (Ενωση) | 9'39"0 |
| 15. Σαρρής Μ. | (Ιπποκράτης) | 9'59"0 |

**2.000μ. Παγκορασίδων Α'**

| | | |
|---|---|---|
| 1. Λάππα Μ. | (ΑΣ. Καζώνης) | 8'33"08 |
| 2. Τσαταλιού Δ. | (ΓΑΣ Υγεία) | 8'33"12 |
| 3. Παραγυιού Μ. | (ΓΑΣ Υγεία) | 8'58"0 |
| 4. Πιζάνια Α. | (Α.Σ. Καζώνης) | 8'02"0 |
| 5. Τσικούρη Γ. | (Ενωση) | 9'18"0 |
| 6. Παπαδοπούλου Β. | (ΓΑΣ Υγεία) | 9'25"0 |
| 7. Μυλωνάκη Ν. | (ΓΑΣ Υγεία) | 9'26"0 |
| 8. Παζίνα Ζ. | (Ιπποκράτη) | 9'32"0 |
| 9. Μπιλλήρη Π. | (ΑΣ Καζώνης) | 9'37"0 |
| 10. Αρβύθη Υπ. | (ΑΣ. Καζώνης) | 9'40"0 |
| 11. Ριζοπούλου Χ. | (Ενωση) | 9'42"0 |
| 12. Μοντιάδη Μ. | (Ενωση) | 9'55"0 |
| 13. Βασιλικής Θ. | (Ενωση) | 11'20"0 |
| 14. Ταμπουρά Ε. | (ΑΣ Καζώνης) | 12'03"0 |
| 15. Κωστόγλου Σ. | (ΙΠποκράτη) | 12'35"0 |

**2.000μ. Κορασίδων**

| | | |
|---|---|---|
| 1. Καναβάκη Σ. | (ΓΑΣ Υγεία) | 8'05"0 |
| 2. Χριστοφή Μ. | (ΓΑΣ Υγεία) | 8'13"0 |
| 3. Καλσάτη Ν. | (Ιπποκράτης) | 8'13"0 |
| 4. Τσάπου Μ. | (Ενωση) | 8'32"0 |
| 5. Σωτρίλη Δ. | (Ενωση) | 8'34"0 |
| 6. Μακαρούνα Κ. | (Α.Σ. Καζώνης) | 8'40"0 |
| 7. Μάγκλη Μ. | (ΑΣ Καζώνης) | 8'41"0 |
| 8. Δημητραδιού Μ. | (ΓΑΣ Υγεία) | 9'54"0 |
| 9. Τάτσιου Φωτεινή | (Ενωση) | 11'02"0 |
| 10. Πετρά Χριστίνα | (Ενωση) | 11'03"0 |
| 11. Παπούλη Σ. | (Ιπποκράτης) | 12'14"0 |

2.000μ. Νενίδων.

| | | |
|---|---|---|
| 1. Τσικούρη Μ. | (Ενωση) | 7'18"0 |
| 2. Τουβρά Αννα-Μ. | (ΓΑΣ Υγεία) | 8'08"0 |
| 3. Σαρούκου Κ. | (ΑΣ Καζώνης) | 9'14"0 |
| 4. Χουρδά Β. | (ΑΣ Καζώνης) | 9'14"0 |
| 5. Κουτσούκου Σ. | (Ενωση) | 9'39"0 |

**3.000μ. Παμπαίδων Α'**

| | | |
|---|---|---|
| 1. Κουρμαδιάς Ν. | (ΓΑΣ Υγεία) | 11'23"0 |
| 2. Τυρίκος Σ. | (ΑΣ. Καζώνη) | 11'28"0 |
| 3. Τσάτσος Δ. | (Γ.Σ.Ν. Λέρου) | 11'30.0 |
| 4. Θρήσκος Γ. | (Ενωση) | 11'50"0 |
| 5. Κοτσάνης Π. | (ΑΣ Καζώνη) | 12'02"0 |
| 6. Χαϊδαράκης | (Ιπποκράτης) | 12'08"0 |
| 7. Τριαντάφυλλος Εμ. | (ΑΣ. Καζώνη) | 13'12"0 |
| 8. Λουλουργάς Γ. | (ΓΣΝ Λέρου) | 13'05"0 |
| 9. Μουσελής Ι. | (ΑΣ. Καζώνη) | 14'08"0 |
| 10. Τρικοΐλης Γ. | (Α.Σ. Καζώνη) | 14'11"0 |
| 11. Κανάρης Κ. | (Γ.Σ.Ν. Λέρου) | 14'35"0 |
| 12. Διαλυνάς Γ. | (Ιπποκράτης) | 14'37"0 |
| 13. Ευθυμίου Τ. | (Ενωση) | 15'57"0 |
| 14. Τζιμούρτας Α. | (Ιπποκράτη) | 17'00"0 |

**4.000 μ. Παίδων**

| | | |
|---|---|---|
| 1. Αγουρος Α. | (Γ.Σ.Ν. Λέρου) | 14'29" |
| 2. Τσαγκάρης Ν. | (ΑΣ Καζώνης) | 14'36"0 |
| 3. Χελιώτης Ε. | (ΑΣ Καζώνης) | 14'48"0 |
| 4. Χατζηπέτρος Γ. | (Ιπποκράτης) | 18'26"0 |
| 5. Μαμάης Ε. | (Ιπποκράτης) | 21'20"0 |

**Ομαδική Βαθμολογία κατά κατηγορία**

**Ανδρών**

| | |
|---|---|
| 1. ΕΝΩΣΗ «ΡΟΔΟΣ - ΔΙΑΓΟΡΑΣ» | 6 Βαθμοί |

Κορασίδων

| | |
|---|---|
| 1. ΓΑΣ «Η ΥΓΕΙΑ» ΡΟΔΟΥ | 10 Βαθμοί |
| 2. ΕΝΩΣΗ «ΡΟΔΟΣ - ΔΙΑΓΟΡΑΣ» | 18 » |

Παμπαίδων Α'

| | |
|---|---|
| 1. ΑΣ «ΚΑΖΩΝΗΣ» ΚΑΛΥΜΝΟΥ | 14 Βαθμοί |
| 2. Γ.Σ ΝΕΩΝ ΛΕΡΟΥ | 22 » |
| 3. ΑΣ «ΙΠΠΟΚΡΑΤΗΣ» Κω | 32 » |

Παγκορασίδων Α'

| | |
|---|---|
| 1. ΓΑΣ «Η ΥΓΕΙΑ» ΡΟΔΟΥ | 11 Βαθμοί |
| 2. ΑΣ «ΚΑΖΩΝΗΣ» ΚΑΛΥΜΝΟΥ 14 | » |
| 3. ΕΝΩΣΗ ΡΟΔΟΣ - ΔΙΑΓΟΡΑΣ | 28 » |

Παμπαίδων Β'

| | |
|---|---|
| 1 ΑΣ «ΚΑΖΩΝΗΣ» ΚΑΛΥΜΝΟΥ | 9 Βαθμοί |
| 2. Γ.Σ.Ν. ΛΕΡΟΥ | 23 » |

Παγκορασίδων Β'

| | |
|---|---|
| 1. ΑΣ «ΚΑΖΩΝΗΣ» ΚΑΛΥΜΝΟΥ | 7 Βαθμοί |

**Για την Τ.Ε. ΣΕΓΑΣ Δωδ/σου**
**Ο ΠΡΟΕΔΡΟΣ Δ. Συρόπουλος**
**Ο ΓΕΝ. ΓΡΕΜΜΑΤΕΑΣ Γ. Κέντρος**

# ΜΑΓΟΣ ... ΣΤΟ Σ.Ε.Φ.

Με μια εξαιρετική επίδοση άνοιξε την φετινή σαιζόν στον κλειστό στίβο ο Σταμάτης Μάγος. Ο πρωταθλητής της Ενωσης πέτυχε 7.92 στα 60 μ. με εμπόδια και κατέκτησε φυσικά την πρώτη θέση στην πρώτη ημερίδα κλειστού στίβου που έγινε στο Στάδιο Ειρήνης και Φιλίας το περασμένο Σάββατο 12 Ιανουαρίου.

Ο Σταμάτης έδειξε λοιπόν νωρίς - νωρίς τις διαθέσεις του που δεν είναι άλλες απ' την καταξίωση στον ευρωπαϊκό χώρο.

Στις άλλες Δωδεκανησιακές συμμετοχές η Μαρία Σταυρίδου του Υγείας πέτυχε 11.50 στο τριπλούν ενώ όλες οι προσπάθειές της ήταν καλές.

Αντίθετα ο Χρήστος Χ"στρατής (Υγείας) είχε τρεις άκυρες προσπάθειες στο μήκος και αποκλείσθηκε απ' τον τελικό.



Εντυπωσιακό ξεκίνημα έκανε ο Σταμάτης Μάγος

Τέλος μετά από ιδιαίτερη ταλαιπωρία λόγω κακής οργάνωσης των αγώνων δεν έγιναν τα 1.500 μ. όπου θα συμμετείχε ο Κουρμαδιάς. Ετσι συμμετείχε στο 800άρι και έκανε 2.03.40.

# Στο νοσοκομείο ο Κουρμαδιάς

Στο νοσοκομείο νοσηλεύεται από την Κυριακή το βράδυ ο Πανορμίτης Κουρμαδιάς. Ο Ρόδιος χάλκινος Ολυμπιονίκης στους Εφηβους στάθηκε άτυχος αφού έπεσε απ' την ταράτσα του σπιτιού του με αποτέλεσμα να υποστεί τριπλό κάταγμα στην κάτω γνάθο.

Οι ακτινογραφίες δεν έδειξαν - ευτυχώς - κάτι το ανησυχητικό στα υπόλοιπα μέρη του σώματός του. Ομως ο Κουρμαδιάς, που βρίσκεται στην β' χειρουργική του νοσοκομείου της Ρόδου θα χρειασθεί χειρουργική επέμβαση από ειδικό γναθοχειρούργο.

Ηδη μόλις έγινε γνωστός ο τραυματισμός του αθλητή του Υγείας κινητοποιήθηκαν τόσο η Τοπική Επιτροπή όσο και ο ΣΕΓΑΣ στην Αθήνα. Ειδοποιήθηκε ο γιατρός του ΣΕΓΑΣ κ. Αβερκίου κι αυτός με τη σειρά του «έκλεισε» έναν ειδικό γιατρό για την εγχείριση στην κάτω γνάθο.

Ο ΣΕΓΑΣ θα βγάλει γι' αυτό το σκαπό ένα ειδικό κουδούλι για να καλύψει τα έξοδα διαμονής - διατροφής και νοσοκομείου στην Αθήνα. Σήμερα αναμένεται να βγει απ' το νοσοκομείο της Ρόδου ο Κουρμαδιός για να μεταφερθεί στην Αθήνα.



Ατυχος στάθηκε ο Πανορμίτης Κουρμαδιας

# Διακομματική σύσκεψη για το Παγκόσμιο

Με την συμμετοχή του υφυπουργού Αθλητισμού,Γιώργου Λιάνη,του Γενικού Γραμματέα Αθλητισμού,Γιώργου Βασιλακόπουλου και εκπροσώπων απο όλα τα πολιτικά κόμματα,έγινε χθες στην ΓΓΑ,σύσκεψη για το παγκόσμιο πρωτάθλημα στίβου,που θα διεξαχθεί το 1997 στην χώρα μας.

Οι εκπρόσωποι τών κομμάτων θα ζητήσουν απο τον ΣΕΓΑΣ να καταθέσει τον ακριβή προϋπολογισμό και όλα τα δικαιολογητικά για την διοργάνωση του παγκοσμίου πρωταθλήματος,αφού αυτά που τους έχει δώσει ο πρόεδρος του ΣΕΓΑΣ,Στράτος Μολυβάς,είναι ανεπαρκή.

παλμός του τοπικού

# Παρελθον ο Καλαϊτζιδης

Παρελθόν αποτελεί για τον Ευαγόρα ο Χρήστος Καλαϊτζίδης.

Ο προπονητής της ομάδας σύμφωνα με χθεσινοβραδυνές πληροφορίες δεν θα συνεχίσει το έργο του.

Στο χθεσινό Διοικητικό συμβούλιο του Ευαγόρα εξάλλου πάρθηκε η απόφαση να τιμωρηθεί ο Στέργος Τσαγγάρης με 100.000 πρόστιμο και δύο αγωνιστικές γιατί υπέπεσε σε πειθαρχικό παράπτωμα.

# Προπόνηση οι Νέοι

Προπόνηση έχουν σήμερα οι ποδοσφαιριστές των Νέων της Μικτής Δωδεκανήσου. Οι παίκτες θα πρέπει να βρίσκονται σήμερα στις 2.30 στο Εθνικό Στάδιο της πόλης μας.

# Νέα του Ηρακλή Μ.

Ο Σύλλογος κληρώνει ενα αποκωδικοποιητή FILMNET, προσφορά φίλου του ΣΥΛΛΟΓΟΥ, παρακαλούνται οι φίλοι του ματς να προμηθευτούν λαχνούς ενισχύοντας το ΣΥΛΛΟΓΟ, πιστεύουμε οτι και πάλι θα ανταποκριθούν στην προσπάθεια μας αυτή.

Συγχαίρουμε τους ποδοσφαιριστές του ΡΟΔΙΑΚΟΥ για την αθλητική τους συμπεριφορά στον μεταξύ μας αγώνα του Σαββάτου, που είχε σαν αποτέλεσμα να γίνει διαφήμιση του ποδοσφαίρου και από τις δύο ομάδες χάρις και στην διαιτησία των κ. κ. ΚΑΤΑΒΕΝΟΥ-ΑΡΓΥΡΙΟΥ-ΣΤΑΜΑΤΙΟΥ, που παρεδωσαν ΛΕΥΚΟ ΦΥΛΛΟ ΑΓΩΝΑ. Συχναίρουμε τους ποδοσφαιριστές και προπονητές της ομάδας για την αξιόλογη πορεία συντελλούν παρά τα σοβαρά προβλήματα τραυματισμού που αντιμετωπίσαμε με την λήξη του πρώτου γύρου, που βρήκε την ομάδα να έχει τη δεύτερη επίθεση του πρωταθλήματος και τον Γιάννη ΛΕΝΤΗ στη πρώτη θέση των ΣΚΟΡΕΡ. Ευχαριστούμε τον γιατρό Μανώλη Καράλλα που συνόδευσε την ομάδα ΜΠΑΣΚΕΤ στον αγώνα με τον ΠΟΛΥΒΩΤΗ ΣΤΗ ΝΙΣΥΡΟ.



Μεγάλη νίκη πέτυχε χθές μέσα στα Κοσκινού η Ηρακλής

Ετσι, μετά το χθεσινό αποτέλεσμα, η βαθμολογία διαμορφώθηκε ως εξής στον 2ο Ομιλο.

## Ο ΗΡΑΚΛΗΣ Λ.2-1 ΓΚΡΕΜΙΣΕ ΤΟ ΚΑΣΤΡΟ

Λάρδου που κέρδισε με 2-1 το Κάστρο.

Οι φιλοξενούμενοι γκρέμισαν έτσι τα όνειρα των γηπεδούχων για την κορυφή και τους αφαίρεσαν τρεις πολύτιμους βαθμούς για τη μάχη της ανόδου.

**ΒΑΘΜΟΛΟΓΙΑ**
(ΣΕ 13 Αγώνες)

| | | | |
|---|---|---|---|
| 1. Ποσειδών Καρπ. | 36-15 | 27 | |
| 2. Κλεόβουλος | 23-8 | 26 | |
| 3. Κάστρο | 19-8 | 25 | |
| 4. Ασπίς Σαλ. | 27-10 | 24 | |
| 5. Δόξα Ψ. | 19-14 | 23 | |
| 6. Απόλλων Απ. | 18-10 | 22 | |
| 7. Θύελλα Π. | 19-21 | 19 | |
| 8. Ηρακλής Λ. | 16-20 | 17 | |
| 9. Ασπίς Απ. | 11-17 | 14 | |
| 10. ΠΑΟ Ρόδου | 10-28 | | |
| 911. Ροδίνι | 7-21 | 7 | |
| 12. Ομόνοια Γ. | 8-41 | 3 | |

## θέντρες καρφώματα

**Δύο, τέσσερα, οκτώ! Οι Καλυθιές έβαλαν δύο κι είναι τρίτες, ο Διγενής έβαλε τέσσερα κι είναι πρώτος ενώ ο Φοίβος έβαλε οκτώ κι είναι δεύτερος. Για φάξτε να βρείτε που χαλάει η αναλογία...**

Ωραία η Πάρμα, καθάρισε. Ολοι περίμεναν τη στραβή του Διγενή κι αυτός τους ... στράβωσε! Πάντως στη Δημυλιά ακόμη μιλούν για τη χειρότερη (απ' τις πρώτες) ομάδα που πέρασε!

**Αυτοκτόνησε χθες το Κάστρο. Εχασε την ευκαιρία να πιάσει κορυφή. Τώρα η βαθμολογία έγινε .. σκαλοπάτι! Αρχίζει απ' το 22 και φτάνει το 28. Ασχημα ξεμπερδέματα θα 'χουμε σ' αυτόν τον όμιλο. Θυμηθείτε με.**

Κάτι δεν πάει καλά. Ενωση και Ιάλυσος άρχισαν να παίρνουν αποτελέσματα εκτός έδρας! Ο ένας στον Ισθμό κι ο άλλος στη λίμνη...

**Τι κόμπλεξ είναι αυτό; Ούτε αίσθηση του χιούμορ δεν έχουν οι Λεριοί. Μόνο οι ποδοσφαιριστές και ο προπονητής της ΑΣΕΛ εκτιμούν την στήλη.**

## ?Κουίζ

**Ερώτηση:** Ο ένας είναι βόρειος κι ο άλλος νότιος. Και οι δυο είναι απ' το ίδιο νησί, δουλεύουν μαζί, φοράνε την ίδια στολή, ... μας γράφουν κανονικά και το Σάββατο σκοτώνονται μεταξύ τους για το ποιος θα σηκώσει την κούπα της Α' κατηγορίας. Λέγονται και δίδυμοι. Ποιοι είναι;

**✓ Η απάντηση του σημερινού Κουίζ αύριο**

ΕΜΠΟΡΟΜΠΕΤΟΝ Α.Ε.
Συνέπεια - Αμεση εξυπηρέτηση - Υψηλή ποιότητα
ΑΝΩΝΥΜΗ ΒΙΟΜΗΧΑΝΙΚΗ - ΕΜΠΟΡΙΚΗ ΕΤΑΙΡΕΙΑ ΕΤΟΙΜΟΥ ΣΚΥΡΟΔΕΜΑΤΟΣ & ΟΙΚΟΔΟΜΙΚΩΝ ΥΛΙΚΩΝ
ΚΑΝΔΙΛΙ 851 01 ΙΑΛΥΣΟΣ - ΡΟΔΟΣ ΤΗΛ.: (0241) 91.093, 91.092, 92.213 - FAX: (0241) 92.213




# ΣΥΜΒΟΥΛΙΟ ΑΠΟΔΗΜΟΥ ΕΛΛΗΝΙΣΜΟΥ

**Υπο Δημ. Παπαϊωαννου, Δικηγορου**

Κύριε Διευθυντή,

υποστηρίζεται η άποψη ότι το υπό εκκόλαψη συμβούλιο απόδημου Ελληνισμού άδικα προκαλεί ανησυχία και δυσφορία στο Οικουμενικό Πατριαρχείο.

Ενδεικτικά αναφέρω στις σχεδόν διαλυτικές συνέπειες που είχε η ανάμιξη της πολιτείας στα της εκκλησίας της Αμερικής για λόγους καθαρά κομματικούς, αργότερα δε συνέβη το ίδιο και στο αυστραλιακό τμήμα απόδημου Ελληνισμού.

Απροκάλυπτα δηλώνω ότι και αν δεν είναι στις προθέσεις των εμπνευστών καθίδρυσης του υπό εκκόλαψη συμβουλίου μοιραία αυτό θα αποβεί όργανο στα χέρια του εκάστοτε κυβερνώντος κόμματος. Είναι γνωστό ότι, οι πολιτικοί «οι μανδαρίνοι και οι συν αυτώ» θέλουν τους εκκλησιαστικούς ηγέτες της αλλοδαπής «τυφλά και υπάκουα» όργανα τους και ακόμη φθονούν όταν σε εθνικά θέματα συγκεντρώνεται η προσοχή και επιδοκιμασία του λαού σε θρησκευτικούς ηγέτες.

Παράδειγμα τρανό η προσωπικότητα του Μακαρίου κατά του οποίου το πλείστο της πολιτικής ηγεσίας έβαλλε λυσσωδώς. Παράδειγμα ο Φλωρίνης Σεβαστιανός (που συνέβαινε το ίδιο) και που επί πλέον κατά του οποίου έβαλλαν πρόσωπα «αμφιβόλου προέλευσης» και που δυστυχώς ευρίσκοντο στους κυβερνητικούς κύκλους.

Οι εισηγητές και εμπνευστές φαίνεται, στις υπέρ του συμβουλίου απόψεις στηρίζονται στο γεγονός ότι ο Ελληνισμός της διασποράς έχει πολλαπλές πολιτικές δραστηριότητες που είναι εκτός των ορίων του πνευματικού ρόλου της εκκλησίας κλπ.

Ωστε λοιπόν περίπου ο υπό εκκόλαψη Οργανισμός συνίσταται για τις πολιτικές δραστηριότητες των αποδήμων.... Δεν μας διευκρινίζουν όμως, αν στα πλαίσια δραστηριότητας του, περιλαμβάνεται και η έκδοση ψηφισμάτων υ πέρ του Α ή Β κόμματος (στην Ελλάδα) σε επικείμενες εκλογές. Αλλά με το ισχύον μέχρι σήμερα καθεστώς ο Ελληνισμός όπου και αν ήταν εγκαταστημένος συμμετείχε ενεργότατα στις πολιτικές εξελίξεις της χώρας εγκατάστασης του, ανέδειξε βουλευτές, γερουσιαστές, υπουργούς, αντιπροέδρους και μάλιστα και υποψήφιους Προέδρους και με θαυμαστή ενότητα και ομοψυχία συμμετείχε με επιτυχία στην επιδίωξη των εθνικών στόχων. Και το επιτυχημένο καθεστώς ανατρέπουμε, για να στήσουμε στη θέση του, ένα αμφίβολου χρησιμότητας θεσμό.

Μάλιστα οι εκάστοτε εκκλησιαστικοί ταγοί και ίδια ο νυν Ιάκωβος ήταν εμπνευστές και εκτελεστές των ενεργειών για δικαίωση εθνικών αιτημάτων. Αλλά ενέχει το συγκροτούμενο συμβούλιο και ένα κίνδυνο «μπλοκαρίσματος» εκτέλεσης ενεργειών, διαμαρτυριών ή αποφάσεων που θα ελαμβάνοντο από αυτό. Γιατί το συμβούλιο θα συγκροτείται από Έλληνες εγκαταστημένους σε διάφορες χώρες με διαφορετικές υπηκοότητες με συνέπεια την άδυναμία σύμπραξης στη λήψη αποφάσεων για ευνόητους λόγους.

Αλλο μειονέκτημα ακόμη της συγκρότησης του συμβουλίου είναι το δυσκίνητο στη λήψη μίας απόφασης και έτσι πριν διαμαρτυρηθούμε ή ενεργήσουμε το αντικείμενο της ενέργειας μας θα είναι πια παρελθόν θα έχει πάψει να είναι είδηση. Αυτά με λίγα λόγια. Κάποιος θα με ρωτήσει «Καλά εσύ όλα αυτά που βλέπεις οι εμπνευστές της ίδρυσης αυτού του συμβουλίου πως σκέπτονται;» Δεν θα απαντήσω στο ερώτημα: Θα αναφερθώ όμως σε κάποιες σκέψεις του αείμνηστου Γ. Παπανδρέου.

Μετά την είσοδο των Γερμανών στην Ελλάδα ο Γ. Παπανδρέου διεμήνυσε στο Αρχιεπίσκοπο Χρύσανθο «να αναβιώσει τους θεσμούς του γένους και να αναλάβει η εκκλησία τον εθναρχικό της ρόλο». Και είχε βέβαια κατά νου τις υπηρεσίες στο παρελθόν της εκκλησίας προς το γένος αλλά είχε κατά νου και τις υπηρεσίες της εκκλησίας του εξωτερικού για τη διατήρηση των εθνικών χαρακτηριστικών του απόδημου Ελληνα.

Και ακόμη ο ίδιος είπε όταν κάποιος στέλεχος του κόμματος του του παρατήρησε «μα καλά δεν έχουν στην Κύπρο ένα λαϊκό να θέσουν επι κεφαλής τους και έχουν τον «παπά» ο Παπανδρέου είπε «μα επιβάλλεται να είναι ο παπάς επί κεφαλής έστω και αν δεν ήταν του διαμετρήματος του Μακαρίου». Αυτό το τελευταίο αναφέρω για να δηλώσω ότι υποψιάζομαι από όσα έχω πληροφορηθεί ότι «προέχοντως» η κίνηση για το υπό εκκόλαψη συμβούλιο προέρχονται από «αντικληρικόφρονες». Και αντικληρικόφρονας μπορεί να είναι κανένας, είναι δικαίωμά του αλλά όταν και άθεοι επικαλούνται την Ορθοδοξία για στήριξη εθνικών επιδιώξεων ας προσπαθήσουμε και οι αντικληρικόφρονες, να βλέπουν τα πράγματα μόνο από εθνικής σκοπιάς.

Και το συμβούλιο αυτό χωρίς να είναι σε θέση να προσφέρει υπηρεσίες υπάρχει πιθανότητα να προκαλέσει ζημιές. Και το μόνο βέβαιο που θα γίνει είναι η ενοικίαση πολυτελών γραφείων ή πολυτελούς επίπλωσης, η πρόσληψη ημετέρων από τους εκάστοτε κρατούντες..... Αντεδεικνύεται λοιπόν κατά την άποψη μου η συγκρότηση σε παγκόσμια βάση συμβουλίου απόδημου Ελληνισμού. Δεν μπορεί δεν υπάρχουν οι προϋποθέσεις κοινής δράσης. Το κάθε τμήμα του απόδημου Ελληνισμού ας το αφήσουμε να ενεργεί μόνο του αυτοτελώς.

Είναι ευτύχημα για το γένος γιατί στις μεν αρχές του 20ου αιώνα τον οικουμενικό θρόνο εκλέϊζε ο Μέγας Ιωακείμ Γος ο εμπνευστής της βαλκανικής συμμαχίας την οποία ενστερνίσθηκε και ο Ελευθέριος Βενιζέλος με τα γνωστά αποτελέσματα, στα δε τέλη του ίδιου αιώνα τον ίδιο θρόνο κλεΐζει ο Βαρθολομαίος ο Αος.

**Με εκτίμηση**
**Δημήτριος**
**Δ. Παπαϊωάννου**
**Δικηγόρος**








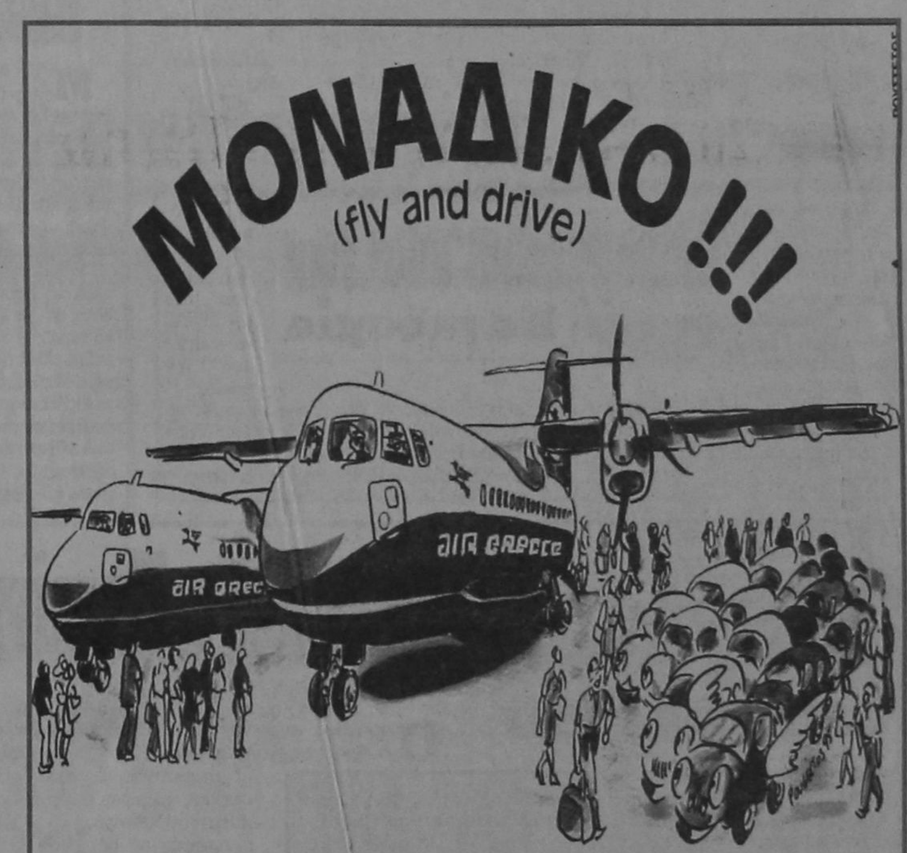


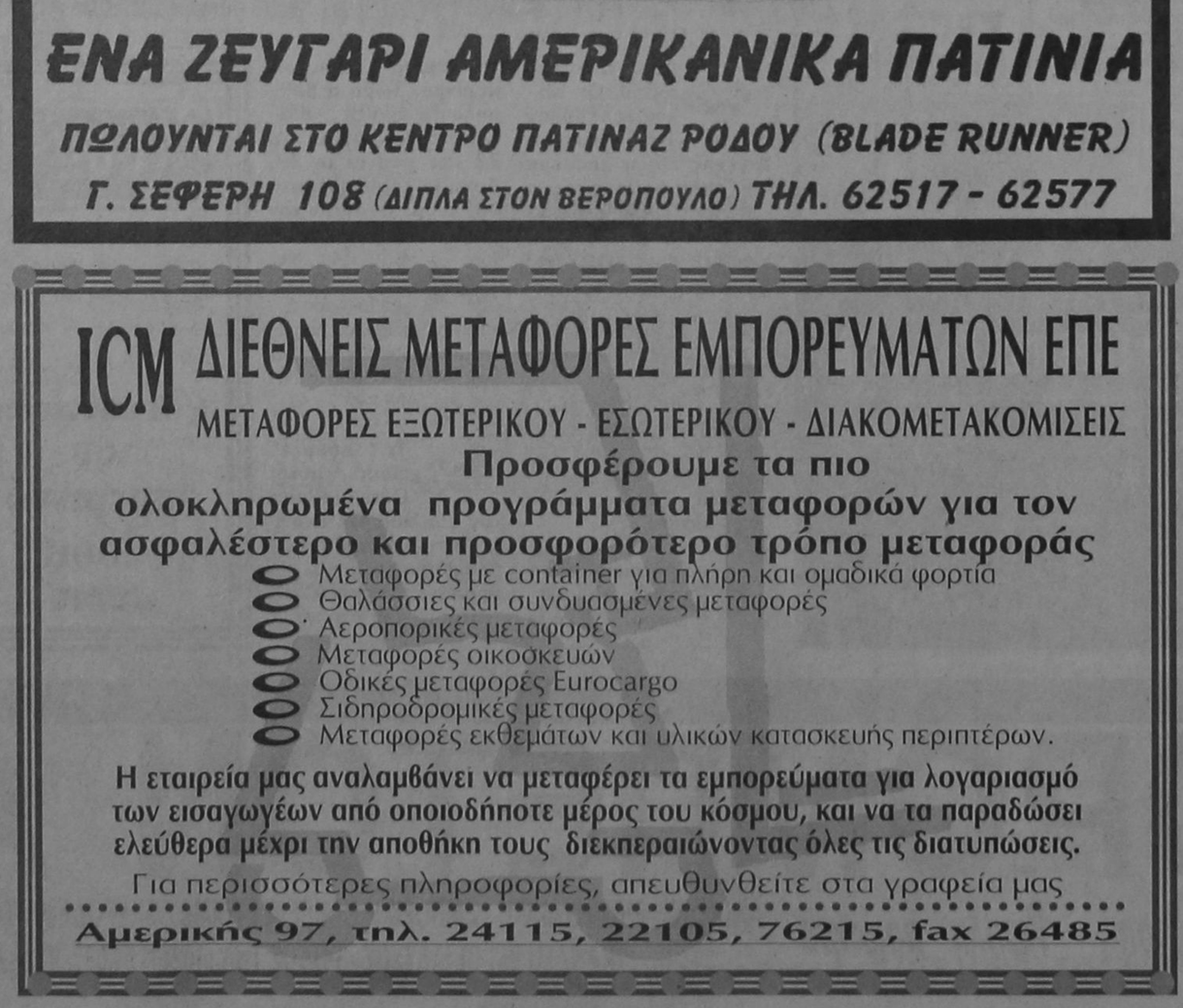




# ΕΚΟΨΑΝ ΤΗΝ ΠΙΤΑ ΤΟΥΣ ΟΙ ΤΟΥΡΙΣΤΙΚΟΙ ΠΡΑΚΤΟΡΕΣ

Σε σεμνή τελετή που έγινε το Σάββατο βράδυ το «Θέρμαι» η Ενωση Τουριστικών Γραφείων Ρόδου έκοψε την πρωτοχρονιάτικη πίτα της. Μιλώντας ο πρόεδρος της Ενώσεως κ. Τσαμπίκος Μοσχάτος είπε τα παρακάτω:

Αξιότιμοι Κύριοι,

Τα Μέλη της Ενωσης Τουρ/κών Γραφείων Ρόδου το Διοικητικό Συμβούλιο και εγώ προσωπικά, ευχόμαστε σ' όλους σας να είναι «ευτυχισμένος ο Καινούργιος Χρόνος» και να εκπληρώσει κάθε προσδοκία σας προσωπική και οικογενειακή «Καλή Σαιζόν».

Εφέτος απουσιάζει από την εκδήλωσή μας ο αείμνηστος Μιχάλης Παπαθανάσης. Ο νους μας τρέχει λίγο πιο πίσω για να ενθυμηθούμε τους ανθρώπους του τουριστικού μόχθου τους οποίους εκάσαμε.

τον Παράσχο Καΐλη
τον Δρόσο Μαυρίκη
τον Παύλο Γεωργιάδη
τον Λύσανδρο Φραράκη
τον Γιάννη Φωστιέρη
τον Γιώργο Παγκά.

Σας παρακαλούμε για τη μνήμη τους να τηρήσουμε ενός λεπτού σιγή.

Η Ενωση μας οργάνωσε εφέτος την εθιμοθεσμική αυτή εκδήλωση στην Τεχνική Τουρ/κή Σχολή Ρόδου, επιδεικνύοντας το ενδιαφέρον μας και την υποστήριξη μας στην εκπαίδευση - την άρτια εκπαίδευση - αυτή που έχει ανάγκη η χώρα μας. Επιθυμία μας είναι να επικοινωνήσουμε μαζί σας και στο πρόσωπό σας να ευχαριστήσουμε όλους μας τους συνεργάτες των Δημόσιων και Ιδιωτικών φορέων, σ' οποιοδήποτε τομέα και αν εργάζονται, να τους πούμε ένα μεγάλο ευχαριστώ που συνέβαλαν και μας βοήθησαν στην επιτυχία της αποστολής μας.

Ο απολογισμός του έργου μας, λόγω του Διεθνούς ανταγωνισμού μας κάνει πιο ενεργητικούς. Κατορθώσαμε να κρατήσουμε το τουρισμό της Ρόδου σε υψηλό αριθμό αφίξεων σε σύγκριση με άλλους Ελληνικούς τουρ/κούς προορισμούς. Σ' αυτό συνέβαλαν με την ευελιξία τους οι τουριστικοί φορείς της Ρόδου (Τουρ/κά Γραφεία, Ξενοδοχεία, ΔΑΝΕ, ΕΒΕΔ). Τα Μέλη της Ενωσης μας με την ακαταμάχητη δραστηριότητα τους και παρά τις αντιξοότητες, ντόπιες και ξένες, κατόρθωσαν να διακινήσουν από το Αεροδρόμιο της Ρόδου 1.229.322 τουρίστες και πρακτόρευσαν 11.136 πτήσεις Αεροπλάνων. Συνέβαλαν κατά την εκτίμησή μας στην εισροή, συναλλάγματος 120.000.000.000 δραχμών περίπου. (Δεν έχουμε λάβει ακόμα στατιστικά στοιχεία). Σύμφωνα όμως με τα στατιστικά στοιχεία του Αεροδρομίου της Ρόδου του Λιμεναρχείου και του Ελέγχου Διαβατηρίων του Λιμένος Ρόδου η διακίνηση των Τουριστών έχει ως εξής:

ΑΕΡΟΔΡΟΜΙΟΝ (μη συμπεριλαμβανομένων των Ιδιωτικών και Στρατιωτικών)

| | 1995 | 1994 | 1993 |
|---|---|---|---|
| Αφίξεις Εξωτερικού | 1.006.295 | 1.093.047 | 926.597 |
| Αφίξεις Εσωτερικού | 223.027 | 210.602 | 204.266 |
| ΣΥΝΟΛΟΝ | 1.229.322 | 1.303.649 | 1.130.863 |
| Πτήσεις Αερ. Εξωτ. | 7.117 | 7.355 | 6.389 |
| Πτήσεις Αερ. Εσωτ. | 4.019 | 4.157 | 3.946 |
| ΣΥΝΟΛΟΝ | 11.136 | 11.482 | 10.335 |

ΛΙΜΑΝΙ

| | 1995 | 1994 |
|---|---|---|
| Προσεγγίσεις κρουαζερόπλοιων | 770 | 785 |
| Επιβαίνοντες κρασυαζερόπλοιων (1 ημ) | 295.376 | 304.656 |
| Αφίξεις επιβατών πλοίων (Εξωτερικού) | 20.195 | -------- |
| Συνολική Δικαίνιση Επιβατών: (Κρουαζεροπλοίων, θαλαμηγών και Πλοίων Γραμμής Εξωτερικού) | 577.112 | 525.341 |
| Προσεγγίσεις επιβ/γών πλοίων Εσωτ. | 1.289 | 1.601 |
| Αφιχθέντες επιβάτες πλοίων Εσωτ. | 274023 | 267.823 |

Συμμετείχαμε δια της Νομαρχιακής επιτροπής τουρισμού (Ενωση Ξενοδόχων, ΕΒΕΔ, Ο.Τ.Α.) σε 22 Διεθνείς Τουρ/κές Εκθέσεις το κόστος των οποίων ανήλθε στο ποσό των Δρχ. 50.000.000 περίπου.

Επιπροσθέτως τα Μέλη μας εδαπάνησαν με δικά τους έξοδα σε επαγγελματικά ταξείδια το ποσόν των Δρχ. 165.900.000 περίπου και για φιλοξενίες συνεργατών μας - παραγόντων του Τουρ/κού κυκλώματος Δρχ. 35.000.000 περίπου.

Οι στόχοι που έθεσε η Ενωσή μας, όχι μόνο το 1995 αλλά και τα προηγούμενα χρόνια, και εζήτησε την συμπαράσταση των Δημοσίων και Ιδιωτικών φορέων, δεν επετεύχθηκε πλήρως. Βλέπουμε όμως με ικανοποίηση ότι άρχισαν να υλοποιούνται ορισμένα έργα στο αεροδρόμιο της Ρόδου και ελπίζουμε ότι θα ανακουφίσουν τη διακίνηση των Τουριστών, την ερχόμενη τουριστική περίοδο.

Ελπίζουμε ότι και τα υπόλοιπα έργα θα δρομολογηθούν σύντομα και παρακαλούμε όλους τους φορείς (περιφέρεια, Νομαρχία, Δήμο, ΕΒΕΔ κλπ) να αγρυπνούν, προκειμένου να αναβαθμισθεί το νησί της Ρόδου και τα Δωδ/σα.

- Παρακαλούμε την Αρχαιολογική Υπηρεσία, να ενσκύψει με περισσότερο ενδιαφέρον στα προβλήματα διακίνησης των Τουριστών εντός των ορίων της και της εμφάνισης των Αρχαιολογικών χώρων. Την παρακαλούμε να συνεργασθεί μαζί μας προς το κοινό συμφέρον. Δεν είναι δυνατόν οι πελάτες μας να καταβάλλουν στα ταμεία της Αρχαιολογικής Υπηρεσίας δισεκατομμύρια και να ταλαιπωρούνται.

- Παρακαλούμε τη Νομαρχία να μεριμνήσει για την αποπεράτωση του οδικού Δικτύου και να συντονίσει με τους Ο.Τ.Α. την καθαριότητα του Νησιού (παραλίες, κλπ.).

- Οσον αφορά τον Ελληνικό Οργανισμό Τουρισμού, πιστεύουμε ότι είναι υπαίτιος της τουριστικής μας οπισθοδρόμησης. (Εννοούμε τον ΕΟΤ της τελευταίες 20/ετίας). Ενα Golf ερειπωμένο, ένας θησαυρός αναξιοποίητος, προϊόν της αδιαφορίας της μικροπολιτικής και της αλληλοξόντωσης. (Τι τους χρειαζόμαστε τους εχθρούς αφού αυτοκτονούμε μόνοι μας;).

Το δε κτίριο που στεγάζονται τα γραφεία του Ε.Ο.Τ. στη Ρόδο, απέναντι από το πάρκο του ΘΕΡΜΑΙ, είναι η ντροπή της Ρόδου. (Δείξε μου το σπίτι σου να σου πω ποιός είσαι). Παρά τις κατ' επανάληψη επισημάνσεις και παρακλήσεις, ούτε αυτό το μικρό έργο δεν μπορεί ο ΕΟΤ να εκτελέσει;

- Παρακαλούμε τους πολιτικούς μας Υπουργούς και Βουλευτές να αγρυπνούν και να μας ενημερώνουν για το έργο τους. Ο Νομός και η Ρόδος, χρειάζεται περισσότερο ενδιαφέρον μια και είναι ο Νοτιοανατολικός Ακρίτας της Χώρας.

Η Ρόδος πρέπει να αποκτήσει την παλιά της «ΑΙΓΛΗ». Ολοι μαζί μπορούμε να το κάνουμε. Η Ρόδος είναι χρυσοφόρα πηγή για την Ελλάδα και χρήζει ανάλογης μεταχείρισης.

Ο Διεθνής τουριστικός ανταγωνισμός είναι αμείλικτος και μικρά προβλήματα και ελλείψεις μπορούν να δημιουργήσουν μεγάλα.

Η οικονομική κατάσταση στο Διεθνή ορίζοντα και ειδικά στις χώρες που μας τροφοδοτούν τουριστικά δεν είναι καλή. Ολοι οι κάτοικοι της Ευρωπαϊκής Κοινότητας προβλέπουν μείωση του εισοδήματός τους από 5-10%, λόγω αύξησης της φορολογίας και άλλων παρενεργειών και η ανεργία ευρίσκεται σε υψηλά επίπεδα. Η επαγρύπνησή μας πρέπει να είναι οξυμένη και οι ενέργειες μας, (διαφήμιση, οργάνωση και οι Διεθνείς μας σχέσεις) επιθετικές, διότι η πίτα που λέγεται τουρισμός κάθε χρόνο όχι μόνο μικραίνει αλλά και μοιράζεται σε περισσότερα κομμάτια.

Δεν παραλείπω να σας υπενθυμίσω ότι κυρίαρχος στόχος της Ενωσης μας το 1995 ήτο και είναι «Η ΡΟΔΟΣ ΤΩΝ ΤΕΣΣΑΡΩΝ ΕΠΟΧΩΝ». Δυστυχώς μέχρι σήμερα δεν βρήκε την ανταπόκριση από τους υπόλοιπους Δημόσιους και Ιδιωτικούς φορείς. Ελπίζουμε ο στόχος αυτός να γίνει συνείδηση και σύνθημα όλων των Ροδίων, ώστε η Ρόδος να είναι ετήσιος Τουρ/κός προορισμός.

Ατενίζουμε την ερχόμενη Τουρ/κή περίοδο με συγκρατημένη αισιοδοξία και ελπίζουμε ότι ο απολογισμός του έργου μας να είναι καλύτερος στο τέλος του 1996.

Ελπίζουμε ότι ο Δήμος και οι υπηρεσίες του θα είναι πιο μεθοδευμένες και οργανωμένες και ότι όλοι οι Ρόδιοι και οι τουρίστες μας, θα νιώσουν την αίσθηση του νοικοκυρέματος, της καθαριότητας και της καλύτερης οργάνωσης.

Αρκετά σας κούρασα. Σας ευχαριστώ που είχατε την υπομονή να με ακούσετε.

**«ΧΡΟΝΙΑ ΠΟΛΛΑ»**

Οπως κάθε χρόνο τα τελευταία 5 χρόνια - έτσι και εφέτος, η Ενωση μας τιμά ορισμένα Μέλη της Τουρ/κής Οικογένειας, πρωτοπόρους του Ροδιακού τουρ/κού θαύματος, που πάλεψαν και μόχθησαν για το κοινό συμφέρον και οι οποίοι είναι σήμερα μαζί μας:

**ΓΡΑΦΕΙΑ ΓΕΝΙΚΟΥ ΤΟΥΡΙΣΜΟΥ**

1. Κούρος Ιωάννης - KOYROS TRAVEL
2. Σεβαστάκης Νικόλαος - IALYSSOS TRAVEL
3. Σέγκρεν Κιμ - TRITON TRAVEL
4. Σπάρταλης Δανιήλ - SPARTA TRAVEL
5. Χατζηλιάμης Ιωάννης - RHODOS TOURS
6. Χαπίπης Παντελής - ZEUS OF RHODES

**ΞΕΝΟΔΟΧΕΙΑ**

7. Βογιατζής Ελευθέριος - Ξενοδ. SAVOY
8. Καπετανάκης Ιωάννης - Ξενοδ. LINDOS BAY
9. Κρητικός Μιχαήλ - Ξενοδ. IMPERIAL
10. Ράπτη Σοφία - Ξενοδ. GOLDEN BEACH
11. Σταματίου Γεώργιος - Ξενοδ. BEL - AIR
12. Σταματίου Μανώλης - Ξενοδ. CHEVALIER

# ΤΙ ΙΣΧΥΕΙ ΣΤΙΣ ΑΛΛΕΣ ΧΩΡΕΣ ΤΗΣ ΕΥΡΩΠΗΣ

Με αφορμή το νέο νομοσχέδιο για τον Τουρισμό που προωθείται από το Υπουργείο Τουρισμού, παραθέτουμε τα βασικά όργανα άσκησης της τουριστικής πολιτικής σε άλλες ευρωπαϊκές χώρες.

Στην Αυστρία, η Διεύθυνση Τουριστικής Πολιτικής του Υπουργείου Οικονομικών σχεδιάζει τον προσανατολισμό της τουριστικής πολιτικής, συνεπικουρούμενη από τη διεύθυνση Εθνικών Επιχορηγήσεων, τη Διεύθυνση Διεθνών Τουριστικών σχέσεων και το Τμήμα Τουρισμού και δραστηριοτήτων αναψυχής του Ομοσπονδιακού Οικονομικού Επιμελητηρίου.

Στη Δανία οι τουριστικές δραστηριότητες ελέγχονται από το Υπουργείο Εμπορίου και Βιομηχανίας. Παράλληλα, υπάρχουν το Εθνικό Συμβούλιο Τουρισμού της Δανίας και ο Οργανισμός Τουριστικής Ανάπτυξης.

Στη Φινλανδία, τα υπουργεία Εξωτερικού Εμπορίου και Εμπορίου και Βιομηχανίας είναι αρμόδια για τη χάραξη της τουριστικής πολιτικής, μαζί με τον Φινλανδικό Οργανισμό Τουρισμού.

Στη Γαλλία, η διοίκηση του τουρισμού ασκείται από την αρμόδια Διεύθυνση στο Υπουργείο Εξοπλισμού, Μεταφορών και Τουρισμού. Παράλληλα, υπάρχει η Διυπουργική Επιτροπή για τον Κοινωνικό Τουρισμό και το Εθνικό Συμβούλιο Τουρισμού.

Στη Γερμανία, από το 1971 υπάρχει η Κοινοβουλευτική Επιτροπή για τον Τουρισμό. Παράλληλα, διοίκηση σε εθνικό επίπεδο ασκούν: η Διεύθυνση Τουρισμού υπάγεται στο Υπουργείο Οικονομικών, ο Γερμανικός Οργανισμός Τουρισμού και η Γερμανική Ενωση Περιφερειακών τουριστικών Οργανισμών.

Στην Ιταλία, η Επιτροπή Τουρισμού ανήκει στην Προεδρία της Κυβερνήσεως ενώ παράλληλα υπάρχει και ο Ιταλικός Οργανισμός Τουρισμού.

Στο Λουξεμβούργο υπάρχει το Υπουργείο Τουρισμού, ο Εθνικός Οργανισμός Τουρισμού.

Στις Κάτω Χώρες, τη χάραξη της τουριστικής πολιτικής ασκεί η Διεύθυνση Τουρισμού, με τον Ολλανδικό Οργανισμό Τουρισμού, τη Βασιλική Τουριστική Ενωση Κάτω Χωρών και το Ιδρυμα Τουρισμού και Αναψυχής.

Στη Νορβηγία, η τουριστική πολιτική χαράσσεται και εποπτεύεται από τη Διεύθυνση Τουριστικής πολιτικής του Υπουργείου Βιομηχανίας και Ενέργειας.

Στην Πορτογαλία, τη διοίκηση ασκεί ο υπουργός Εμπορίου και Τουρισμού με την αρμόδια Γενική Διεύθυνση Τουρισμού. Τον τουριστικό μηχανισμό συμπληρώνουν το Εθνικο Ιδρυμα Επιμόρφωσης και η συμβουλευτική Επιτροπή για θέματα Τουρισμού.

Στην Ισπανία, από το 1994 για τη χάραξη της τουριστικής πολιτικής έχει συσταθεί διακυβερνητικός φορέας. Ο υπουργός Εμπορίου και τουρισμού, η Γενική Γραμματεία Τουρισμού, η Γενική Διεύθυνση Τουριστικής Στρατηγικής, η Γενική Διεύθυνση Τοσριστικής Ανάπτυξης, το Ιδρυμα Τουριστικών Μελετών, αποτελούν τα βασικά κέντρα της τουριστικής διοίκησης.

Στη Μεγάλη Βρετανία, το Υπουργείο Εθνικής Κληρονομιάς και το Υπουργείο Τουρισμού είναι οι υπεύθυνοι φορείς για τη χάραξη της μακροπρόθεσμης και της βραχυπρόθεσμης τουριστικής πολιτικής.

# ΕΒΕΡΤ: ΣΤΟΧΟΣ ΤΑ 20 ΕΚΑΤ,. ΤΟΥΡΙΣΤΕΣ ΕΤΗΣΙΩΣ

Τρεις διαφορετικές εκτιμήσεις για τη φετινή τουριστική περίοδο, έδωσαν την περασμένη Πέμπτη ο υπουργός Τουρισμού κ. Ν. Σηφουνάκης, ο πρόεδρος της Ν.Δ. κ. Μιλτ. Εβερτ και ο πρόεδρος του ΞΕΕ κ. Αρ. Διβάνης κατά την ομιλία τους στην κοπή της πίτας των ξενοδόχων στο Ξενοδοχείο «Μεγάλη Βρετανία».

Ο κ. Ν. Σηφουνάκης επισήμανε ότι το 1996 θα είναι καλύτερο από το 1995 καθώς το Υπουργείο Τουρισμού και ο ΕΟΤ έχουν προχωρήσει σε μια σειρά από ενέργειες (π.χ. διαφήμιση 10 δισ. δρχ., συνδιαφήμιση) σχετικά με την ενίσχυση του ελληνικού προορισμού.

Ο πρόεδρος της Ν.Δ. χαρακτήρισε αισιόδοξη την εξέλιξη της τουριστικής κίνησης, επισημαίνοντας τον πρωτεύοντα ρόλο που θα πρέπει να κατέχει ο τουρισμός στην ανάπτυξη της ελληνικής οικονομίας ώστε να επιτευχθούν οι ρυθμοί ανάπτυξης του ΑΕΠ στα επίπεδα του 4% - 5%. Ο κ. Εβερτ υπογράμμισε θα πρέπει να αναληφθούν οι κατάλληλες πρωτοβουλίες για την περαιτέρω ανάπτυξη του κλάδου ενώ, τόνισε, μέχρι το τέλος του αιώνα η χώρα μας θα πρέπει να δέχεται περίπου 20 εκατ. τουρίστες ετησίως. Απρόβλεπτη χαρακτήρισε τη φετινή χρονιά ο πρόεδρος του ΞΕΕ κ. Αρ. Διβάνης, καθώς όπως είπε, δεν είμαστε ούτε απαισιόδοξοι αλλά ούτε και αισιόδοξοι. «Στο χέρι μας είναι - είπε ο κ. Διβάνης - εάν κατανοήσουμε τις ανάγκες και τα προβλήματα του ελληνικού τουρισμού να εξελιχθεί θετικά η χρονιά».

Σε ό,τι αφορά στο 1995 ο κ. Διβάνης επισήμανε ότι τόσο οι τουριστικές επιχειρήσεις όσο και γενικότερα ο ελληνικός τουρισμός υπέστησαν σημαντικές οικονομικές απώλειες από τη μείωση της τουριστικής κίνησης.

Το τυχερό νόμισμα της βραδιάς έτυχε στον κ. Μ. Κριτσωτάκη, πρόεδρο της Ενωσης Ξενοδόχων Λασιθίου.

# ΚΟΝΤΡΑ ΣΗΦΟΥΝΑΚΗ-ΔΕΣΥΛΛΑ ΣΤΗ ΒΟΥΛΗ



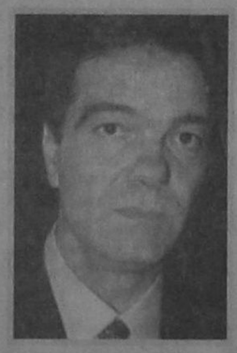

Επικρίσεις για τις κυβερνητικές επιλογές στον τουρισμό, τα δύο τελευταία χρόνια, δέχθηκε στη Βουλή ο υπουργός τουρισμού κ. Νίκος Σηφουνάκης από τον πρόεδρο της ΟΚΕ τουρισμού της Ν.Δ. κ. Α. Δεσύλλα, σε επερώτηση της αξιωματικής αντιπολίτευσης για την πορεία του τουρισμού.

Ο κ. Δεσύλλας επισήμανε ότι ενώ η τουριστική πολιτική θα έπρεπε να έχει επικεντρωθεί στον εκσυγχρονισμό του τουριστικού προϊόντος και την ποιοτική αναβάθμιση του τουρισμού, η κυβέρνηση επικέντρωσε την πολιτική της στην ανά την χώρα ίδρυση των καζίνο.

Ο κ. Σηφουνάκης, αναφερόμενος στην κυβερνητική πολιτική για τον τουρισμό αναφέρθηκε σε μια σειρά έργων που έχει προγραμματίσει το Υπουργείο Τουρισμού.

Ειδικότερα ανέφερε ότι: έχει προγραμματιστεί η ανακαίνιση των μεθοριακών σταθμών με έργα ύψους 4 δισ. δρχ. που έχουν ενταχθεί στο Intereg, έως το 1997 θα έχουν ολοκληρωθεί όλα τα ημιτελή έργα τουριστικής υποδομής, ενώ έως τον Απρίλιο θα έχουν διατεθεί στο Υπουργείο Τουρισμού και τα υπόλοιπα 3.8 δισ. δρχ. για τη διαφήμιση.

# ΕΡΧΟΝΤΑΙ ΚΑΛΥΤΕΡΕΣ ΜΕΡΕΣ ΓΙΑ ΤΟΝ ΤΟΥΡΙΣΜΟ ΜΑΣ...

Μπορεί το 1996 να άρχισε ημερολογιακώς πριν από τρεις μέρες, ο τουριστικό κόσμο όμως τον απαχολεί εδώ και... τρεις μήνες. Μετά την ψυχρολουσία της περασμένης περιόδου, ο ελληνικός τουρισμός περιμένει μια χρονιά καθοριστικής σημασίας για το μέλλον του κατά την πορεία της οποίας, αφενός θα αποσαφηνισθούν οι προοπτικές τουριστικής ανάπτυξης και ποιοτικής αναβάθμισης και αφετέρου θα αποδειχθεί αν κυβέρνηση και κράτος άρχισαν επιτέλους να αντιλαμβάνονται τη σημασία του τουρισμού και αν διδάσκονται από τα λάθη τους.

Αυτός που σίγουρα αισθάνεται το μεγαλύτερο βάρος και έχει τις εντονότερες ανησυχίες για τη νέα περίοδο είναι ο ιδιωτικός τομέας και αποτελεί ελπιδοφόρο διαπίστωση ότι οι πεσσότεροι τουριστικοί παράγοντες εμφανίζονται έστω και συγκρατημένα αισιόδοξοι. Τι ακριβώς περιμένουν και σε τι ελπίζουν για το 1996; Ας δούμε τις γενικές εκτιμήσεις και προβλέψεις ορισμένων εξ αυτών:

Συγκρατημένη αισιοδοξία για το 1996 εκφράζει ο πρόεδρος του Ξενοδοχειακού Επιμελητηρίου Αριστοτέλης Διβάνης. Σύμφωνα με τον κ. Διβάνη το 1996 θα είναι καλύτερο από το 1995, πλησιάζοντας τα αποτελέσματα του 1994. Ομως, όπως επισήμανε ο πρόεδρος του ΞΕΕ, η πορεία του ελληνικού τουρισμού για το 1996 εξαρτάται από πολλούς και πολλές φορές αστάθμητους παράγοντες όπως η σταθερότητα της δραχμής, ο βαθμός έντασης των προσπαθειών των τουριστικών παραγόντων κ.ά. Ο Τουριστικός τομέας, τόνισε ο κ. Διβάνης, έχει σημαντικές προοπτικές έναντι των υπολοίπων τομέων της οικονομίας, αρκεί να υπάρξει ο ανάλογος προγραμματισμός εκ μέρους της πολιτείας, αλλά και των ιδιωτών.

Ο πρόεδρος της Πανελλήνιας Ομοσπονδίας Ξενοδόχων Βασίλης Πλεύρης δήλωσε ότι κάτω από ομαλές συνθήκες και προυμένων των υποσχέσεων που έχει δώσει το κράτος, θα υπάρξει σίγουρα βελτίωση. Προειδοποιεί ότι αν δεν τηρηθούν οι υποσχέσεις θα υπάρξει έντονη αντίδραση από τους ξενοδόχους και εμφανίστηκε επιφυλακτικός για το αν ο τουρισμός θα πετύχει τα αποτελέσματα του 1994, γιατί αυτό σημαίνει 2 εκατομμύρια περισσότερους τουρίστες, πράγμα δύσκολο υπό τις παρούσες συνθήκες.

Ενα σημείο στο οποίο επέμεινε ο κ. Πλέρης είναι ότι δεν μπορούμε να μιλάμε μόνο για την ανάγκη αναβάθμισης των παρεχόμενων υπηρεσιών των ξενοδοχείων, αλλά για άμεση ανάγκη βελτίωσης της γενικότερης υποδομής της χώρας.

Περισσότερο αισιόδοξος από όλους για το 1996 φάνηκε ο πρόεδρος του HATTA Τάκης Αντωνίου, λέγοντας ότι η τουριστική κίνηση θα αυξηθεί στα επίπεδα του 1994 (11,3 εκατ. επισκέπτες). Ο πρόεδρος της HATTA εκτίμησε ότι θα καλυφθούν οι φετινές απώλειες στις αφίξεις κατά 8%-9%, ενώ το τουριστικό συνάλλαγμα θα αυξηθεί κατά 1.2-1.5 δισ. δρχ. Διευκρίνισε ότι οι εκτιμήσεις που βασίζονται στα στοιχεία που διαθέτει, τα οποία αφορούν κυρίως στην πορεία των κρατήσεων στις μεγάλες αγορές του εξωτερικού.

Ο κ. Αντωνίου, αναφερόμενος στη νέα σαιζόν, επισήμανε την κακή κατάσταση των σταθμών εισόδου της χώρας και ιδιαίτερα των αεροδρομίων, τονίζοντας ότι οι υποσχέσεις του υπουργείου μεταφορών για έργα βελτίωσης και εξωραϊσμού τους δεν έχουν μέχρι στιγμής υλοποιηθεί, με αποτέλεσμα λίγους μόλις μήνες πριν από την έναρξη της νέας τουριστικής περιόδου να υπάρχει η ίδια, απαράδεκτη κατάσταση.

Ο πρόεδρος του ΣΕΤΕ Σπύρος Κοκοτός διατηρεί συγκρατημένη αισιοδοξία πιστεύοντας ότι στο χαρακτηρισμό μιας χρονιάς ως καλής ή κακής συμβάλλουν καθοριστικά τρεις παράγοντες που είναι οι τιμές που έχουν δώσει οι ξενοδόχοι, το μέγεθος και η ποιότητα της διαφημιστικής προβολής της χώρας μας και οι συγκυρίες που παρουσιάζονται και κατευθύνουν κάθε φορά την αγορά. Οι τιμές των ξενοδοχείων για το 1996 είναι ανταγωνιστικές, τονίζει ο κ. Κοκοτός, όμως οι άλλοι δύο παράγοντες δεν έχουν καθοριστεί πλήρως. Ο πρόεδρος του ΣΕΤΕ έδωσε και αυτός ιδιαίτερη έμφαση στην επιτακτική ανάγκη βελτίωσης της κρατικής υποδομής.

Ο πρόεδρος του συνδέσμου Τουριστικών Επιχειρήσεων Ενοικιάσεως Αυτοκινήτων Θόδωρος Βασιλάκης εκτιμά ότι το 1996 δεν θα είναι μια εύκολη χρονιά για τον τουρισμό, χωρίς βέβαια αυτό να σημαίνει ότι τα αποτελέσματα θα είναι ιδιαίτερα αρνητικά. Η τουριστική κίνηση αναμένεται να παρουσιάσει μια πολύ ελαφρά αύξηση.

Οι επιχειρήσεις που ασχολούνται με την ενοικίαση αυτοκινήτων, κατά τον κ. Βασιλάκη, έχουν το 1996 να αντιμετωπίσουν τις υπέρογκες αυξήσεις που επιβάλλουν οι ασφαλιστικές εταιρίες, καθώς και τις αυξήσεις στο κόστος ανταλλακτικών, συντήρησης και προσωπικού. Επομένως, παρά την αναμενόμενη αύξηση του τουριστικού ρεύματος οι εταιρίες και φέτος θα έχουν πολύ λιγότερα κέρδη.

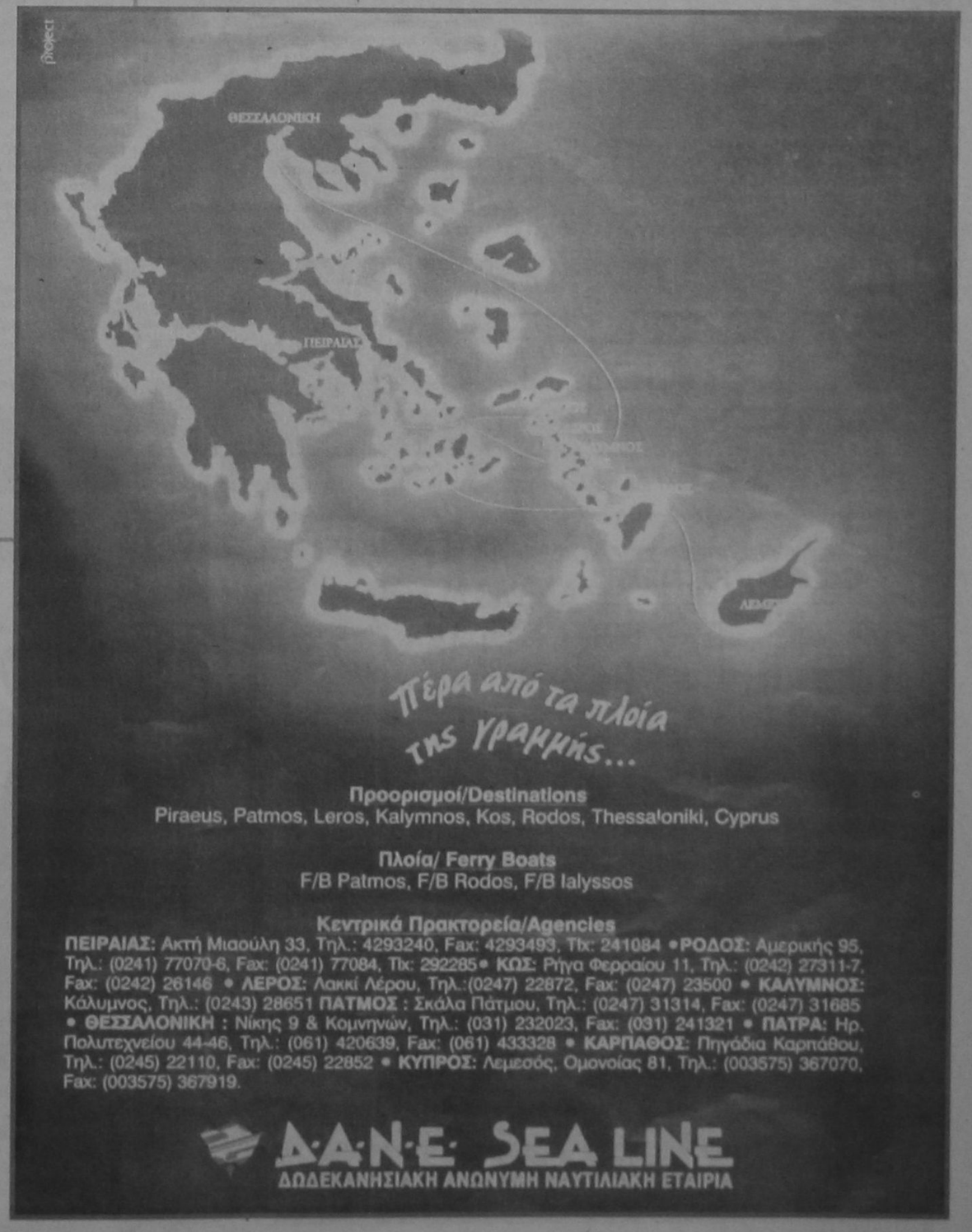




# Η ΕΛΑΣ ΕΚΟΨΕ ΤΗΝ ΠΙΤΑ ΤΗΣ

**Η Αστυνομική Διεύθυνση Δωδ/νησου έκοψε την Παρασκευή το βράδυ στο «Grand Hotel» την πρωτοχρονιάτικη πίτα της παρουσία των τοπικών αρχών και πλήθους κόσμου.**

**Μιλώντας ο αστυνομικός διευθυντής «Στ. Παναγιωτακόπουλος» είπε τα εξής:**

Κατ' αρχήν θα ήθελα να σας ευχαριστήσω όλους γ' αυτήν την καθολική παρουσία στην αποψινή μας εκδήλωση, παρουσία η οποία προκαλεί σε μένα και τους συνεργάτες μου βαθύτατη συγκίνηση για την εξαιρετική τιμή που μας κάνατε να παρευρεθείτε στην κοπή της πίτας της Αστυνομικής Δ/νσεως Δωδεκανήσου.

Η λαμπρή σας παρουσία σημαίνει ότι αναγνωρίζεται το δύσκολο έργο που επιτέλεσαν οι υπηρεσίες μας στο χρόνο που έφυγε και αυτό, μας δίνει το κουράγιο και την δύναμη να συνεχίσουμε την προσφορά μας με μεγαλύτερη υπευθυνότητα και συνέπεια απέναντι στο Δωδεκανησιακό Λαό, τον οποίο πιστεύω ότι υπηρετούμε κατά τον καλύτερο δυνατό τρόπο με πνεύμα δικαιοσύνης, ισονομίας, αντικειμενικότητας και ευσυνειδησίας.

Ζούμε σε μια εποχή που χαρακτηρίζεται από την αμφισβήτηση των αξιών, την κρίση του πνευματικού πολιτισμού και την τάση αποκοπής από τις Εθνικές και θρησκευτικές παραδόσεις, που αποτελούν τη βάση για την διατήρηση της πολιτιστικής μας ταυτότητας και της ενότητάς μας, ως Εθνος.

Μέσα σ' αυτό το κλίμα και κάτω απ' αυτές τις δύσκολες συνθήκες το έργο της Αστυνομίας, για την προστασία της ζωής, της τιμής και της περιουσίας των πολιτών αλλά και την προάσπιση των ατομικών και κοινωνικών δικαιωμάτων των Ελλήνων, καθίσταται ιδιαίτερα σημαντικό.

Σήμερα όπου νέα είδωλα αναστηλώνονται, όπως η τρομοκρατία, το οργανωμένο έγκλημα και η τάση του έντονου πλουτισμού εξαπλούνται, εμείς οι Ελληνες Αστυνομικοί με πλήρη συναίσθηση της αποστολής μας, είμαι βέβαιος ότι προσφέρουμε ευσυνείδητα τις μεγάλες υπηρεσίες μας προς την πολιτεία, την πατρίδα και τον Ελληνα πολίτη. Είμαι βέβαιος ότι όλοι εμείς στην Αστυν. Δ/νση Δωδ/σου στεκόμαστε ακλόνητοι στις επάλξεις του χρέους, εργαζόμενοι αθόρυβα, ανυστερόβουλα με τόλμη και αυτοθυσία στο πολυεπίπεδο κοινωνικό μας έργο.

Με την ευκαιρία της κοπής της πίτας μας δίδεται η δυνατότητα να έρθουμε σε επαφή μαζί σας, να ακούσουμε τις απόψεις σας, να δεχτούμε τις υποδείξεις σας και να υποστούμε την δικαία κρίση σας για την αποτελεσματικότερη αντιμετώπιση των προβλημάτων, που απασχολούν την ιδιόμορφη ακριτική περιοχή μας.

Σ' αυτή την εκδήλωση συνηθίζεται να γίνεται ένας απολογισμός του έργου που επιτέλεσαν οι υπηρεσίες μας, στον χρόνο που έφυγε, να θίγονται τα προβλήματα που μας απασχολούν και να παρουσιάζονται τα γεγονότα τα οποία διαδραματίσθηκαν.

Δεν θα θελήσω να σας πείσω ότι οι υπηρεσίες μας εργάσθηκαν και προσέφεραν πάντα στο Δωδεκανησιακό Λαό, ούτε θα προσπαθήσω να σας πείσω με αριθμούς για την απόδοση αυτών. Το αν εργάσθηκαν και ανταποκρίθηκαν οι υπηρεσίες μας στις προσδοκίες του Δωδεκανησιακού Λαού το αφήνω στην κρίση σας, διότι εσείς μας κρίνετε δίκαια και εσείς μας βαθμολογείτε καθημερινά.

Θα ήταν όμως παράλειψη από την πλευρά μου, ως Αστυνομικός Δ/ντης Δωδεκανήσου να μην εξάρω την παρουσία των υπηρεσιών μας, παρά το σημαντικό έλλειμμα σε προσωπικό και μέσα σε ορισμένα σημαντικά γεγονότα για τα οποία απέσπασαν τα ευμενή σχόλια της κοινής γνώμης, εμπέδωσαν το αίσθημα ασφαλείας στους κατοίκους και κατέταξαν την Αστυνομική Δ/νση μας, για το επιτελούμενο έργο, σύμφωνα με τις εκτιμήσεις των προϊσταμένων μας, σε μία από τις καλύτερες Αστυν. Δ/νσεις της Χώρας.

Τα σημαντικότερα αυτά γεγονότα, τα οποία πρέπει να αναφερθούν είναι τα εξής:

- Η λήψη των μέτρων τάξεως, ασφαλείας και τροχαίας στις εκδηλώσεις της Πάτμου, στην Αραβοϊσραηλινή συνδιάσκεψη καθώς και σε δεκάδες άλλα συνέδρια, τα οποία έλαβαν χώρα στην περιοχή μας και ιδιαίτερα στη Ρόδο, χωρίς να συμβεί το παραμικρό, απέσπασαν τα ευμενή σχόλια του κοινού, του τύπου και των προϊσταμένων μας, δημιούργησαν τις προϋποθέσεις και παρέχουν τα



εχέγγυα για τη διοργάνωση νέων συνεδρίων και διασκέψεων στη Ρόδο. Μάλιστα για τις εκδηλώσεις της Πάτμου, τόσο για το σχεδιασμό των μέτρων όσο και για την εκτέλεση αυτών ο κ. Υπουργός Δημόσιας Τάξεως εξέφρασε εγγράφως την ευαρέσκειά του σε όλο το προσωπικό της Αστυν. Δ/νσεώς μας.

- Η εξάρθρωση των νονών της νύχτας στη Ρόδο και στην Κω, οι οποίοι ήθελαν να δημιουργήσουν μία νέα κατάσταση στην νυχτερινή ζωή στην περιοχή μας, που ευτυχώς συνελήφθησαν έγκαιρα, η εξιχνίαση μιας δολοφονίας αλλοδαπού τουρίστα, η εξάρθρωση σπείρας Ιταλών μαφιόζων και Γερμανών ομοίων, που έδρασαν κυρίως στη Ρόδο, ο εντοπισμός και η σύλληψη των εμπρηστών καταστημάτων, εργοστασίων και οχημάτων στη Ρόδο και Κω, η σύλληψη δεκάδων κλεπτών και διαρρηκτών που είχαν διαρρήξει χρυσοχοεία, καταστήματα και οικίες, είχε σαν συνέπεια να εμπεδωθεί το αίσθημα ασφαλείας και να παραμείνουν ελάχιστα τα ανεξιχνίαστα αδικήματα.

- Η ουσιαστική παρέμβαση στην καταπολέμηση της σύγχρονης μάστιγας των ναρκωτικών, από όλες τις υπηρεσίες μας, με την κατάσχεση (20) κιλών ηρωΐνης και την εμπλοκή σε (90) περιπτώσεις, είχε σαν αποτέλεσμα να εκφρασθεί δύο φορές η ευαρέσκεια του κ. Αρχηγού της ΕΛ.ΑΣ. στις υπηρεσίες μας. Το αντικείμενο αυτό θα είναι το πρώτο που θα απασχολήσει τις υπηρεσίες μας το νέο χρόνο.

- Η προσφορά στην δημόσια υγεία με την διενέργεια αγορανομικών και υγειονομικών ελέγχων, με τις κατασχέσεις πολλών ποσοτήτων ακατάλληλων προϊόντων, η καθιέρωση της ανιχνεύσεως του οινοπνεύματος στους οδηγούς δια της νέας μεθόδου του αλκοτέστ, με τα τόσο εντυπωσιακά αποτελέσματα, η καθιέρωση της πεζής και εποχούμενης περιπολίας , με συνέπεια την ελαχιστοποίηση των θορύβων και των διαταράξεων, ο συνεχής έλεγχος των πλανοδίων μικροπωλητών και κραχτών, οι οποίοι δημιουργούν πρόβλημα στην εμφάνιση της τουριστικής περιοχής μας, οι συνεχείς έλεγχοι των καταστημάτων για την προστασία της νεολαίας μας και οι συνεχείς συλλήψεις και επαναπροωθήσεις των παρανόμως διαβιούντων αλλοδαπών μας υποχρεώνουν να συνεχίσουμε τις προσπάθειες αυτές εντονώτερα κατά το νέο έτος.

- Δεν θα πρέπει να παραληφθεί και ο ενδελεχής έλεγχος που γίνεται στα τρία (3) διεθνή αεροδρόμια και τρία (3) λιμάνια της περιοχής μας, προς αποτροπή τρομοκρατικών ενεργειών, με τις τόσες σοβαρές συνέπειες για τον τουρισμό.

- Εδώ θα πρέπει να τονίσω το ενδιαφέρον και τη συμπαράσταση που έδειξε το Υ.Δ. Τάξεως ως και η τοπική ηγεσία (Βουλευτές - Νομάρχης - Περ. Διευθυντής, τους οποίους ευχαριστούμε θερμά) για την προσπάθεια που κατέβαλαν να ενισχυθούν οι υπηρεσίες μας, κατά την παρελθούσα θερινή περίοδο με ικανό αριθμό αστυνομικών και πρόσφατα με την τοποθέτηση (99) αστυφυλάκων. Στην αντιμετώπιση των πολυπληθών προβλημάτων μας είχαμε θερμό συμπαραστάτη τον Επιθ. Αστυνομίας ν. Αιγαίου Ταξίαρχο κ. Γεωργακόπουλο Ιωάννη, τον οποίο ευχαριστούμε θερμά.

- Επίσης θα ήθελα να ευχαριστήσω θερμά όλες τις πολιτικές αρχές του νομού μας και ιδιαίτερα τον κ. Νομάρχη, τον Περιφερειακό Δ/ντή τους κ.κ. Επάρχους Κω - Καρπάθου και Καλύμνου, τον Δήμαρχο Ρόδου καθώς και όλους τους Δημάρχους και Κοινοτάρχες, οι οποίοι μας συμπαραστέκονται στη δύσκολη αποστολή μας, ως και τις Στρατιωτικές αρχές με τις οποίες έχουμε άριστη συνεργασία.

- Στο σημείο αυτό θα ήθελα να επισημάνω το μεγάλο ενδιαφέρον και την αμέριστη συμπαράσταση της Εισαγγελικής Αρχής, η οποία είναι αρωγός σε κάθε μας ενέργεια και θα τολμούσα να έλεγα ότι μέρος της δραστηριότητάς μας, επιτεύχθηκε χάρις στην δική της συμβολή και συμπαράσταση.

- Τον πρόεδρο της Ενώσεως Ασφαλιστών Ελλάδας κ. Σκούρτη τον ευχαριστούμε θερμά τόσο για την παρουσία του στην αποψινή εκδήλωσή μας, που ήλθε ειδικά από την Αθήνα για να παρευρεθεί στην εκδήλωσή μας, όσο και για τα όσα έχει προσφέρει στις υπηρεσίες τροχαίας της Ελλάδος συμπεριλαμβανομένης και της τροχαίας Ρόδου.

- Ακόμη θα ήθελα να ευχαριστήσω όλους τους Διοικητές Αξιωματικούς της Διευθύνσεως και όλο το προσωπικό το οποίο εργαζόμενο με αυταπάρνηση, ευσυνειδησία με κίνδυνο της ζωής τους, πολλές φορές πέραν του κανονικού των ωραρίου, βοήθησαν τα μέγιστα για να επιτευχθεί το τεράστιο αυτό έργο που προαναφέρθηκε.

- Τέλος θα ήθελα να ευχαριστήσω θερμά τους εκπροσώπους του γραπτού και ηλεκτρονικού τύπου και όλους τους δημοσιογράφους, οι οποίοι ασκούν το λειτούργημα αυτό και έχουν σαν σκοπό την υπεύθυνη και σαφή πληροφόρηση του κοινού, οι οποίοι με το δικό τους αντικειμενικό τρόπο προέβαλαν το έργο της αστυνομίας στο κοινό και συνέβαλαν στην υπεύθυνη πληροφόρηση της κοινής γνώμης.

Αγαπητοί προσκεκλημένοι,

Βρισκόμαστε στο λυκαυγές του νέου έτους 1996, με δεδομένη την αμέριστη συμπαράσταση και συνεργασία σας, προσβλέποντας για ένα ειρηνικό, αναίμακτο, γεμάτο πρόοδο και προκοπή Νέο Χρόνο και με τη βοήθεια του Θεού, υποσχόμεθα ότι θα υπηρετήσουμε το κοινωνικό σύνολο με οδηγούς τον πατριωτισμό, την ανθρωπιά, την αλήθεια και πάνω απ' όλα την πίστη στις αιώνιες αξίες.


Η λύση στο οικοδομικό σας πρόβλημα

Η ΓΕΝΙΚΗ ΤΕΧΝΙΚΗ Α.Ε., δημιουργήθηκε για να δώσει αποτελεσματικές & συμφέρουσες λύσεις στα οικοδομικά προβλήματα του νησιού μας. Τα αντικείμενα των δραστηριοτήτων μας:

- Εμπορία σιδήρου οικοδομών υψηλής ποιότητας & αντοχής
- Παραγωγή έτοιμου μπετόν με 14χρονη παράδοση στην υψηλή ποιότητα στη συνέπεια και την άμεση εξυπηρέτηση
- Ανάληψη δημοσίων και ιδιωτικών έργων μεγάλης έκτασης
- Ανέγερση πολυκατοικιών με το σύστημα της αντιπαροχής

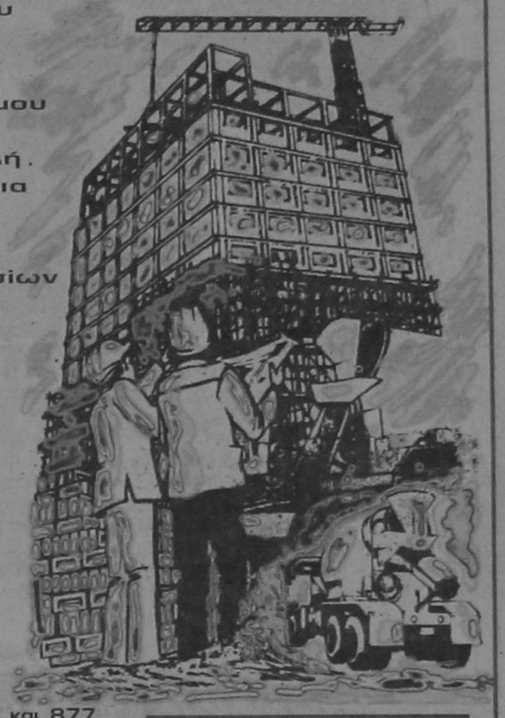

14 σύγχρονες μπετονιέρες, 2 συγκροτήματα παραγωγής μπετόν και πλήρες δίκτυο ραδιοτηλεφώνων, θα είναι στη διάθεσή σας αν θελήσετε να συνεργασθούμε. Χρησιμοποιώντας τα ειδικά πρόσθετα στεγανότητας και ρευστότητας POZZOLITH ADMIX 105 R. RHEOMAC 716 και 877 και ελέγχονας την παραγωγή, με 3 υπεύθυνους πολιτικούς μηχανικούς σε ιδιόκτητο σύγχρονα εξοπλισμένο εργαστήριο, διασφαλίζουμε και εγγυόμεθα σταθερά υψηλή ποιότητα στο μπετόν μας.

ΜΟΝΤΕΡΝΑ ΤΕΧΝΟΛΟΓΙΑ & ΠΑΡΑΔΟΣΗ

ΓΕΝΙΚΗ ΤΕΧΝΙΚΗ
έτοιμο μπετόν
ΕΡΓΟΣΤΑΣΙΟ:
ΡΟΔΟΥ - ΛΙΝΔΟΥ 7ο ΧΛΜ. - ΤΗΛ. 25013
ΓΡΑΦΕΙΑ:
ΑΡΚΑΔΙΟΥ 2 ΤΗΛ. 22968

PIRELLI
Μια από τις πιο σύγχρονες εταιρείες παραγωγής ελαστικών στην Ευρώπη. Ενα όνομα με ΚΥΡΟΣ!

Στη προσπάθεια μας για ακόμα καλύτερη εξυπηρέτηση, κοντά μας θα βρείτε ελαστικά ΜΟΝΟ εισαγωγής, Α' διαλογής, στις καλύτερες τιμές.
Γι' αυτό δείτε από κοντά τις ΤΙΜΕΣ ΓΝΩΡΙΜΙΑΣ ΜΕ ΤΑ ΕΛΑΣΤΙΚΑ
«CEAT» ΤΗΣ PIRELLI

| ΜΟΝΤΕΛΟ | ΤΙΜΗ ΜΟΝ. | ΜΟΝΤΕΛΟ | ΤΙΜΗ ΜΟΝ. |
|---|---|---|---|
| 135 R 13 | 10500 | 175/65 R 14 | 20500 |
| 145 R 13 | 11750 | 185/65 R 14 | 22000 |
| 155 R 13 | 13000 | 195/60 R 14 | 22750 |
| 155/70 R 13 | 11750 | 195/65 R 14 | 24750 |
| 165/70 R 13 | 13250 | 185/65 R 15 | 21500 |
| 175/70 R 13 | 14500 | 205/60 R 15 | 23750 |
| 185/70 R 13 | 15750 | 195/50 R 15 | 24250 |

ΣΤΙΣ ΤΙΜΕΣ ΣΥΜΠΕΡΙΛΑΜΒΑΝΕΤΑΙ Φ.Π.Α. & ΖΥΓΟΣΤΑΘΜΙΣΗ

Επίσης καλύπτουμε οποιαδήποτε ανάγκη σας: για ευθυγράμμιση με τα τελειότερα μηχανήματα, ζάντες, τιμόνια, αμορτισέρ, ελαστήρια, ΜΟΜΟ και εξατμίσεις των καλυτέρων εργοστασίων. Με την αγορά ενός σετ από ζαντολάστιχα ΜΟΜΟ, ΔΩΡΟ ένα σετ μαξιλαράκια της ΜΟΜΟ.

PIRELLI ΓΕΝΙΚΗ ΑΝΤΙΠΡΟΣΩΠΕΙΑ ΔΩΔΕΚΑΝΗΣΟΥ
Κεντρικο: 2ο χλμ. Ρόδου - Λίνδου, τηλ. 62801, fax: 62909 ΡΟΔΟΣ
Α' Υποκ.: Στεφ. Καζούλη 2, Τηλ. 79212 ΡΟΔΟΣ
Β' Υποκ.: Μιχ. Πετρίδη 30, Τηλ. 38889, Fax: 21946 ΡΟΔΟΣ

ΕΛΑΣΤΙΚΑ ΜΟΝΟ ΕΙΣΑΓΩΓΗΣ & Α' ΔΙΑΛΟΓΗΣ



ΑΥΤΟΜΑΤΕΣ ΠΟΡΤΕΣ
STANDOOR HELLAS
ΚΑΤΟΙΚΙΑΣ - ΒΙΟΜΗΧΑΝΙΑΣ



✓ΠΟΡΤΕΣ ΓΚΑΡΑΖ ΑΜΕΡΙΚΗΣ - ΣΟΥΗΔΙΑΣ - ΓΕΡΜΑΝΙΑΣ
✓ΑΥΤΟΜΑΤΙΣΜΟΙ ΜΕ ΤΗΛΕΧΕΙΡΙΣΜΟ BOSCH
✓ΑΥΤΟΜΑΤΕΣ -ΑΝΟΙΓΟΜΕΝΕΣ- ΣΥΡΟΜΕΝΕΣ ΑΥΛΟΠΟΡΤΕΣ ΓΙΑ ΞΕΝΟΔΟΧΕΙΑ-ΕΡΓΟΣΤΑΣΙΑ-ΚΑΤΟΙΚΙΕΣ
✓ΡΟΛΛΑ ΑΣΦΑΛΕΙΑΣ ΚΛΕΙΣΤΟΥ & ΔΙΚΤΥΩΤΟΥ ΤΥΠΟΥ
✓ΚΟΥΦΩΜΑΤΑ ΑΛΟΥΜΙΝΙΟΥ - PVC ΝΕΚΑ ΓΕΡΜΑΝΙΑΣ
✓ΠΑΙΔΙΚΕΣ ΧΑΡΕΣ
✓ΜΕΛΕΤΕΣ - ΚΑΤΑΣΚΕΥΕΣ ΣΙΔΗΡΑΛΟΥΜΙΝΙΟΥ
✓ΠΟΡΤΕΣ ΠΥΡΑΣΦΑΛΕΙΑΣ

ΑΝΤ/ΠΟΣ ΡΟΔΟΥ: ΙΩΑΝ. ΠΑΤΟΥΝΑΣ
ΛΟΝΔΙΝΟΥ 33, ΡΟΔΙΝΙ-ΤΗΛ:61.589,FAX:65.375

STANDOOR HELLAS
ΕΞΟΠΛΙΣΜΟΙ ΕΜΠΟΡΙΚΩΝ & ΒΙΟΜΗΧΑΝΙΚΩΝ ΚΤΙΡΙΩΝ

# ΜΙΚΡΕΣ ΑΓΓΕΛΙΕΣ

## ΕΝΟΙΚΙΑΣΕΙΣ ΑΚΙΝΗΤΩΝ

**ΕΝΟΙΚΙΑΖΟΝΤΑΙ** σε μεγάλο κτήμα:
1) Καινούργια επιπλωμένα δυάρια και γκαρσονιέρες.
2) τριάρια χωρίς έπιπλα. Ολα διαθέτουν τηλέφωνο, τηλεόραση, κεντρική θέρμανση, ανεμιστήρα, ηλιακό, αερόθερμο και εξοπλισμό. Τα τριάρια έχουν και ηλεκτρικό θερμοσίφωνο. Κατασκευή λουξ με μεγάλες βεράντες και πάρκινγκ. Περιοχή Ιξιά, Τρεις. Τηλ. 92714.
3) Χαρίζουμε σκυλάκια (κανίς) δυόμισι μηνών. Τηλ. 92714.

**ΕΝΟΙΚΙΑΖΕΤΑΙ ΔΙΑΜΕΡΙΣΜΑ** 55 τ.μ., δύο υπνοδωματίων και κουζίνα στην περιοχή Ακραμίτου 14. Τηλ. 0244-51516. (Μετά 15.00 μ.μ.).

**ΕΝΟΙΚΙΑΖΟΝΤΑΙ γραφεία στο Μαντράκι,** Ενοικιάζονται γραφεία, κατάλληλα για λογιστές, δικηγόρους, Μηχανικούς κ.τ.λ. Πληρ. τηλ. 68111 - 64440

**ΕΝΟΙΚΙΑΖΕΤΑΙ** διαμέρισμα 90 τ.μ. στον πρώτο όροφο με κεντρική θέρμανση Κέννεντυ 45. Πληρ. στο τηλεφ. 64464

**ΕΝΟΙΚΙΑΖΕΤΑΙ** καφε-μπαρ στο Φαληράκι, 50 μέτρα από την παραλία, με το κλειδί στο χέρι. Πληρ. τηλ. 85437.

**ΕΝΟΙΚΙΑΖΕΤΑΙ** στην Αθήνα (Παπανδρέου 54 Ζωγράφου) πλήρως επιπλωμένο διαμέρισμα με εξοπλισμό κουζίνας, θέρμανση, τηλέφωνο. Πληροφορίες 9.00 - 14.00 και 18.00 - 21.00. Τηλ. 33926.

**ΕΝΟΙΚΙΑΖΟΝΤΑΙ** στα Κοσκινού για χειμερινή σαιζόν Studios επιπλωμένα με ατομικό μπάνιο στην τιμή των 45.000. Τηλ. 61944.

**ΕΝΟΙΚΙΑΖΟΝΤΑΙ** στην Ιάλυσο και στη Ρόδο, καινούργιες ανεξάρτητες επιπλωμένες και πλήρως εξοπλισμένες γκαρσονιέρες και STUDIOS στο ισόγειο οικοδομών με κήπο σε ήσυχες και όμορφες περιοχές. Τηλ. 34363.

**ΕΝΟΙΚΙΑΖΕΤΑΙ** παρά τη οδό Αγίων Αναργύρων 20 μια γκαρσονιέρα και ένα δωμάτιο. Πληρ. τηλεφ. 28710.

**ΕΝΟΙΚΙΑΖΕΤΑΙ** παρά της οδού Αγίων Αναργύρων 20, μια γκαρσονιέρα επιπλωμένη ή μη και ένα δωμάτιο. Πληροφ. Τηλεφ. 28710

**ΕΝΟΙΚΙΑΖΕΤΑΙ** χώρος 60 τ.μ. κατάλληλος για αποθήκη ή γραφείο, πάροδος Στάδιου Κωτιάδη. Πληροφ. τηλ. 26818, 35609

**ΕΝΟΙΚΙΑΖΟΝΤΑΙ** επιπλωμένες γκαρσονιέρες στην περιοχή του Εθνικού Σταδίου από 1/11/95 έως 15/3/96. Πληρ. τηλ. 37211

**ΕΝΟΙΚΙΑΖΟΝΤΑΙ** τέσσερα γραφεία στην οδό Αυστραλίας 60 (έναντι «Σφαγειών») επιφάνειας 27,5 - 30 - 35 τ.μ. Πληρ. Τηλ. 37760 κ. Θανάση ή 92168 κ. Γιάννη.

**ΕΝΟΙΚΙΑΖΕΤΑΙ** εμπορικός χώρος με αποθήκη στη Μαλώνα. Πληρ. 6-8 μ.μ. τηλ. 0244-51401

## ΔΙΑΦΟΡΑ

**ΠΩΛΕΙΤΑΙ** επαγγελματικό ψυγείο και ψυγείο για σάντουιτς. Πληρ. τηλ. 92623.

**ΠΩΛΟΥΝΤΑΙ** έπιπλα γραφείου (γραφείο κλασσικού τύπου, βιβλιοθήκες, καθιστικά) ελαφρώς μεταχειρισμένα, σε άριστη κατάσταση. Πληροφορίες τηλ. 33485.

**ΠΩΛΟΥΝΤΑΙ** πλυντήριο πιάτων, και ποτηριών καθώς και εκθετήριο - βιτρίνα διαστάσεων 1,80 Χ 0,60 Χ 0,80 σε καλή τιμή. Πληρ. τηλ. 85437.

**ΠΩΛΕΙΤΑΙ** ταμειακή μηχανή καινουργής. Πληρ. τηλ. 29138 και 24580.

**ΡΙΛΑΞ** μασάζ στο δικό σας χώρο για να απαλλαγείτε από το στρες και τους μυικούς πόνους με πλήρη χαλάρωση. Πληρ. τηλ. 093238656 τις ώρες 10 π.μ. - 10 μ.μ.

**ΣΥΝΕΡΓΑΤΗΣ** ζητείται για επικερδή επιχείρηση καφετέριας σε κεντρικό σημείο. Μόνο σοβαρές προτάσεις. Τηλ. εργάσιμες: πρωί 9-11 30975, απόγευμα 6-7 92384.

## ΑΥΤΟΚΙΝΗΤΑ

**ΠΩΛΕΙΤΑΙ** αυτοκίνητο φολκς βάγκεν GOLF GTI 1800 cc 16 V, με πολλά έξτρα, σε άριστη κατάσταση και σε πολύ λογική τιμή. Πληρ. τηλ. 77640 από 4-8 μ.μ.

**ΠΩΛΕΙΤΑΙ** Alfa Romeo μοντέλο '91. Τιμή 2.500.000 μετρητοίς. Δεκτός κάθε έλεγχος.

Παπάκι Suzuki FB. 80 cc 200.000 μετρητοίς. Μηχανάκι Puch 50 cc 80.000 μετρητοίς.

Πληροφ. 39433, 52570, 25116.

**AUDI 100/FUX 72 2/θυρο.** Καλή οδική συμπεριφορά. Προσφορά: 400.000 δρχ. Τηλ.: 29248.

**ΠΩΛΕΙΤΑΙ** YUGO 45 ΤΟΥ 1987. Με FIAT 128 ΜΗΧΑΝΗ. Αριστη κατάσταση. Γίνονται ευκολίες. Τηλ. 81545.

**ΠΩΛΕΙΤΑΙ** BMW 318i μοντέλο 90 σε άριστη κατάσταση με αιρκοντίσιον, ηλεκτρικά παράθυρα, στερεοφωνικό FISHER σε καταπληκτική τιμή των 5.000.000 δρχ. Γίνονται ευκολίες.

Πληρ. τηλ. 21198 - 22964

**ΠΩΛΕΙΤΑΙ** μηχανάκι ADDRESS 50 cc σε άριστη κατάσταση. Πληροφ. τηλ. 91820 κ. Βαλάντη.

**ΠΩΛΕΙΤΑΙ** SEAT MARBELLA μοντέλο 1988 900 cc σε καλή κατάσταση με ραδιοκασετόφωνο. Τιμή 800.000 δρχ. ΜΕΤΡΗΤΟΙΣ. Πληροφορίες κον **ΣΑΜΑΡΑ ΘΑΝΑΣΗ τηλ. 96010 - 62039.**

## ΠΩΛΗΣΕΙΣ ΑΚΙΝΗΤΩΝ

**ΠΩΛΟΥΝΤΑΙ:** από ιδιοκτήτες στην Ιαλυσό περιοχή ΒΟΥΝΑΡΑΣ: 1) μεζονέτες σε μπετά α) 126.00 τ.μ. 15 εκ. β) 134.00 τ.μ. 16 εκ. 2) ορόφοδιαμέρισμα σε μπετά 92.00 τ.μ. 11 εκ. 3) οικόπεδο εντός σχεδίου 1.000 τ.μ. 30 εκ.Πληροφορίες τηλεφ. 22050-33441.

**ΠΩΛΕΙΤΑΙ:** γωνιακό παραλιακό οικόπεδο 450 τ.μ. οικοδομήσιμο στη μοναδική είσοδο Χαρακίου. Πληρ. στο τηλ. 01-9840803.

**ΙΔΙΟΚΤΗΤΗΣ** πουλά στην ΠΑΣΤΙΔΑ οικόπεδο 1.250 μέτρα εντός ζώνης. Κτίζεις 140 τ.μ. Τηλ. 62486, 20939.

**ΠΩΛΕΙΤΑΙ:** Καφετέρια πολυτελείας σε καλή τοποθεσία με καλή πελατεία, λόγω αναχώρησης. Πληρ. 9 - 1 και 5 - 8. Τηλ. 23815 - 78275. Γιώτα Μανωλάκου.

**ΠΩΛΕΙΤΑΙ:** μουσική ταβέρνα εντός πόλεως Ρόδου σε τιμή ευκαιρίας. Πληρ. τηλ. 21949 - 27274 - 61554.

**ΠΩΛΟΥΝΤΑΙ:** 1. Κατάστημα με δύο αποθήκες στην οδό Βερολίνου 23.

2. Καρά - Γιαπί 160 τ.μ. σε τρίτο όροφο οικοδομής.

**ΠΩΛΕΙΤΑΙ ΜΑΓΑΖΙ**
**ΠΩΛΕΙΤΑΙ κατάστημα 68 τ.μ. επί της Μεγάλου Κωνσταντίνου. Πληροφορίες στα τηλέφωνα 92290 (πρωί) - 92314 (απόγευμα) κ. Γεωργίου.**

**ΠΩΛΟΥΝΤΑΙ - ΟΙΚΟΠΕΔΑ**

Των 4.000 μ² επι της επαρχιακής οδού Ρόδου - Καλλιθέας και Καλλιθέας - Ασγούρου (έναντι SUPER MARKET ΜΙΚΟ), με πολύ καλή ρυμοτομία, θα διανοιγούν δρόμοι 8,00 μέτρων. Πληροφορίες τηλ. 28616 - 37848 κ. ΑΤΣΙΔΗ ΑΝΑΣΤΑΣΙΟ

3. Αγρόκτημα 4.500 τ.μ. στον Αρχάγγελο επί της Εθνικής οδού Ρόδου - Λίνδου, με φως, νερό και τηλέφωνο. Πληροφορίες: 0244 - 51391, και 51184

**ΠΩΛΕΙΤΑΙ** ισόγειο διαμέρισμα 180 τ.μ. επί της Αννης Μαρίας με άδεια μεταιτροπής σε καταστήματα. Πληρ., τηλ. 38736, 29827 ώρες 9.00 - 12.00 και 17.00 - 22.00

**ΠΩΛΕΙΤΑΙ** αίθουσα 200 τ.μ. εντός Ρόδου με μπάνιο και τηλέφωνο. Πληρ. τηλ. 0241 - 32985 & 01 - 2828292 ώρες 6 - 9 μ.μ.

**ΠΩΛΕΙΤΑΙ** διαμέρισμα σε καλή κατάσταση 83 τ.μ., με δύο υπνοδωμάτια, σαλοτραπεζαρία, ευρύχωρη κουζίνα και μπάνιο. Αξία 14.000.000 μετρητοίς. Πληροφορίες τηλ. 33794 και 23377.

## ΖΗΤΟΥΝ ΠΡΟΣΩΠΙΚΟ

**ΖΗΤΕΙΤΑΙ** λογιστής, πτυχιούχος με 2ετή τουλάχιστον προϋπηρεσία, από τον Ομιλο Ξενοδοχειακών Επιχειρήσεων Κον Μήτση / Πληροφορίες τηλ. 26284 GRAND HOTEL Γ. ΛΥΔΑΚΗΣ.

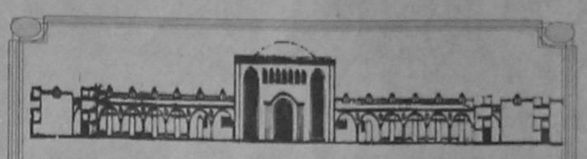

ΝΕΟ ΕΜΠΟΡΙΚΟ ΚΕΝΤΡΟ ΣΤΟ ΦΑΛΗΡΑΚΙ
Πωλούνται σε εκλεκτούς εμπόρους - επενδυτές 4 τελευταία καταστήματα 36m2 εώς 70 m2 με αυλή. Δυνατότης δανειοδότησης με 13,5% από Τράπεζα.
**Πληροφορίες κ. Εμμ. Κρανίδης τηλ. 27082 - 26476 FAX 27101.**

**ΠΩΛΟΥΝΤΑΙ ΑΠΟ ΤΟΝ ΑΝΑΣΤΑΣΙΟ ΑΤΣΙΔΗ**

1. Στην οδό Κωνσταντίνου Υδραίου και Κοσκινού γωνία:
- Διαμέρισμα 75 τ.μ. 3άρι
- Διαμερίσματα 90 τ.μ. 3άρια
- Διαμερίσματα 110 τ.μ. 4άρια

Πολυτελής κατασκευή, με γερμανική ή ιταλική κουζίνα εντοιχισμένη 10 τρεχ. μέτρων περίπου, γρανίτες στα πατώματα, διπλά τζάμια, υδραλικό ασανσέρ και αποκλειστική θέση στάθμευσης αυτοκινήτου στην πυλωτή της πολυκατοικίας.

2. Στην οδό Καμείρου και Απόλλωνος (περιοχή ΜΟΝΤΕ ΣΜΙΘ). Μαιζονέτες διώροφες με υπόγειο, συν. εμβαδού 180 τ.μ. σε ήσυχη περιοχή, με αποκλειστικές χρήσεις αυλών.

3. Στην οδό Φιλερήμου και Επιδαύρου στο Καρακόνερο.
- Διαμέρισμα 160 τ.μ. διώροφο, με τζάκι, εντοιχισμένη γερμανική κουζίνα, πολλά μέτρα βεράντες, 2 μπάνια γρανίτες στα πατώματα και αποκλειστική θέση στάθμευσης στην πυλωτή της πολυκατοικίας. Υδραυλικό ασανσέρ.
- Διαμέρισμα 45 τ.μ. με αυλή.

ΑΜΕΣΗ ΚΑΤΑΡΤΙΣΗ ΟΡΙΣΤΙΚΩΝ ΣΥΜΒΟΛΑΙΩΝ.
**ΠΛΗΡΟΦΟΡΙΕΣ: ΑΝΑΣΤΑΣΙΟΣ ΑΤΣΙΔΗΣ**
**ΣΤΕΦΑΝΟΥ ΚΑΖΟΥΛΛΗ 74 ΡΟΔΟΣ ΤΗΛ. 28616 - 37848 ΤΗΛ. ΟΙΚΙΑΣ: 63510 - 61865**

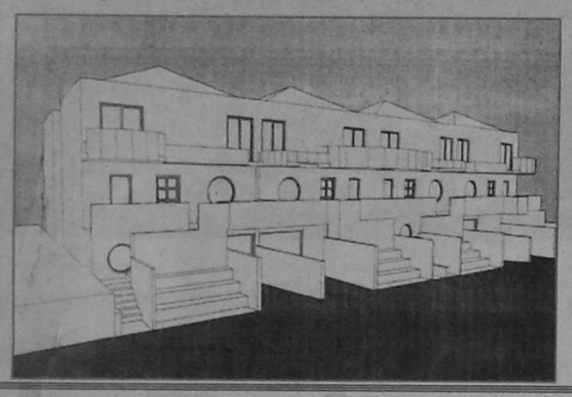

**ΠΩΛΟΥΝΤΑΙ ή ΕΝΟΙΚΙΑΖΟΝΤΑΙ**

*Γραφεία πολυτελούς κατασκευής σύμφωνα με τις σύγχρονες προδιαγραφές από 30-55-75-110 έως 250 m² στην οδό Καρπάθου 11 (πεζόδρομος) στο τελείως ανακαινισθέν πρώην ξενοδοχείο «ΚΟΛΟΣΣΟΣ» με την κρυστάλλινη φιμέ πρόσοψη.*

**Πληροφορίες:**
στα τηλέφωνα 24331 - 32
από 09.00 π.μ. - 14.00 μ.μ.
**Δ/νις Νικηταρά**

**ΠΩΛΟΥΝΤΑΙ**
*Τηλ. 29318 - 34598*
ΔΙΑΜΕΡΙΣΜΑΤΑ - ΚΑΤΑΣΤΗΜΑΤΑ - ΑΠΟΘΗΚΕΣ
**ΚΑΛΛΙΣΤΟΣ ΔΙΑΚΟΓΕΩΡΓΙΟΥ**
**(ΙΔΙΟΚΤΗΤΗΣ - ΚΑΤΑΣΚΕΥΑΣΤΗΣ)**

1. Οικοδομή έξι διαμερισμάτων στην οδό Αθηνών και Λάρδου γωνία 3άρια 95 τ.μ., τεσσάρια 120 τ.μ., καταστήματα 40 -80 - 120 τ.μ.
2. Οικοδομή έξι διαμερισμάτων στην οδό Σαλάκου τεσσάρια 110 - 120 τ.μ. με απεριόριστη θέα.
3. Οικοδομή στην οδό Καλλεθέας και Καλειπάτηρας στο Καρακόνερο διαμερίσματα 3άρια 80 τ.μ., τεσσάρια 120 τ.μ., καταστήματα 60 - 80 - 100 τ.μ., αποθήκες 60 -80 -100 τ.μ., αποθήκες 60 - 80 - 100 -300 τ.μ. Όλα με θέα τη θάλασσα.
4. Οικοδομή κοντά στην Μ. Πετρίδη. Διαμερίσματα των 110 - 120 τ.μ. τεσσάρια.
5. Διαμέρισμα 85 τ.μ. στην οδό Γράμμου και Αγίου Ιωάννου (έτοιμο αμεση παράδοση).
6. Διαμέρισμα 75 τ.μ. στην οδό Θεσσαλονίκης κοντά στην Στέλιου Κωτιάδη (έτοιμο αμεση παράδοση)

ΠΑΡΑΤΗΡΗΣΕΙΣ: Όλες οι οικοδομες έχουν ασανσερ υδραυλικό. Τα διαμερίσματα είναι πολυτελούς κατασκευής.

7. Πωλούνται κτήματα παραλιακά στην ΛΑΧΑΝΙΑ των 2.000 - 4.000 και ένα κτήμα 52.000 τ.μ. για ξενοδοχειακή μονάδα ή για Συνεταιρισμό.

ΠΛΗΡΟΦΟΡΙΕΣ: ΚΑΛΛΙΣΤΟ ΔΙΑΚΟΓΕΩΡΓΙΟΥ
**ΤΗΛ: 29318 - 34598**
**Διεύθυνση: Κων/νου Τσαλδάρη 28 - ΡΟΔΟΣ**

**MOTO MOSCHOS**
**ΑΛΕΚΟΥ ΠΑΝΑΓΟΥΛΗ 52**
**ΡΟΔΟΣ-ΤΗΛ.: 0241-36026**

Πωλούνται τα κάτωθι μοντέλα σε άριστη κατάσταση και με Service:

**ΕΝΤΟΥΡΟ**

| | |
|---|---|
| KAWASAKI | KLR250 |
| HONDA | XLR250R '92 |
| HONDA AX | -1-250 '91 |
| YAMAHA DT | 125 LC |
| SUZUKI | DR 125 |
| YAMAHA | TW 200 |

**ΤΣΟΠΕΡ**

| | |
|---|---|
| YAMAHA XV250 | VIRAGO |

**ΣΚΟΥΤΕΡ**

| | |
|---|---|
| SUZUKI ADDRESS | V50 '92 |
| SUZUKI | ADDRESS 50 |
| HONDA | TACT 50 |
| YAMAHA | JOG 50 |
| YAMAHA | XC125 ΑΥΤΟΜ. |
| YAMAHA | XC180 ΑΥΤΟΜ. |
| HONDA SPACY | 250 ΑΥΤΟΜ. |

6ΜΗΝΟ ΑΤΟΚΟ ΔΙΑΚΑΝΟΝΙΣΜΟ

**ΠΩΛΟΥΝΤΑΙ**
**ΚΑΙ ΕΝΟΙΚΙΑΖΟΝΤΑΙ ΑΠΟ ΒΙΚΕΤΕΡ ΑΕ**

Πληρ. κ. ΠΑΝΑΓΟΣ οδός Γ. Σεφέρη 108 - Τηλ. 62590 - 62711

**1) ΔΙΑΜΕΡΙΣΜΑΤΑ**
επί της Γ. Σεφέρη των 60-100-120 με θέα θάλασσα.
**2) Καταστήματα**
των 200-400-600 τ.μ. στην Εθνική οδό Ρόδου - Λίνδου δίπλα στο ΚΤΕΟ
**3) Καταστήματα ισόγεια**
των 200-450-600-1350 τ.μ. στο Εμπορικό Κέντρο Πανάγου
**4) Οικοδομή 3.000 τ.μ. εμφανή μπετά**
στην Εθνική οδό Ρόδου - Λίνδου στο 6ο χιλ. με κόμβο και πρόσοψη 120 μ. ακριβώς εναντι του νέου σύγκροτήματος ΤΟΥΟΤΑ
**5) Οικόπεδα των 4.000 τμ. μόνο για επίλεκτους πελάτες**
Η περιοχή είναι πλέον ενδεδειγμένη για βίλλες πάνω από την τουριστική περιοχή Φανερωμένης
**6) Οικόπεδα των 4.000 τ.μ.** στην πλέον αναπτυσσόμενη περιοχή της Ρόδου οδός Γ.Σεφέρη κοντά στα πολυκαταστήματα ΜΗΔΙΑ - ΜΕGA - ΒΕΡΟΠΟΥΛΟΥ και το Νέο Νοσοκομείο.
**7) ΚΙΟΤΑΡΙ:**
Στο υπό ανέγερση τουριστικό χωριό πωλούνται από τα σχέδια, βίλλες - στούντιο - καταστήματα δίπλα στα μεγάλα ξενοδοχεία.

*Στα καταστήματα Αδελφών Στεφάνου Ο.Ε.*

**ARISTON**
**ΜΕΓΑΛΕΣ ΕΚΠΤΩΣΕΙΣ ΑΠΟ 15-35%**
στις ηλεκτρικές συσκευές ARISTON Ιταλίας

**ΚΟΥΖΙΝΕΣ-ΨΥΓΕΙΑ, ΚΑΤΑΨΥΚΤΕΣ-ΠΛΥΝΤΗΡΙΑ - ΘΕΡΜΟΣΙΦΩΝΕΣ-ΑΠΟΡΡΟΦΗΤΗΡΕΣ - ΑΠΛΕΣ ΚΑΙ ΕΝΤΟΙΧΙΖΟΜΕΝΕΣ**

✓Τηλεοράσεις βίντεο. Στερεοφωνικά κάμερες
**εκπτώσεις μέχρι 20%**

**ΜΙΚΡΟΣΥΣΚΕΥΕΣ ΠΑΝΤΟΣ ΤΥΠΟΥ ΑΠΟ 15-20%**

ΚΑΤΑΣΤΗΜΑΤΑ
**Α/ΦΩΝ ΣΤΕΦΑΝΟΥ Ο.Ε.**
1) Δενδρινού & Χατζηαγγέλλου (τέρμα Κοδριγκτώνος
Τηλ/να: 22.568 - 22.695
2) Πλάτωνος 17-21 Τηλεφ. 23.836
ARISTON ΤΑ ΠΑΝΤΑ ΑΡΙΣΤΑ

**ΚΕΝΤΡΟ ΠΑΤΙΝΑΖ**
**BLADE RUNNER**




ΔΙΑΣΚΕΔΑΣΗ
ΚΑΙ ΓΥΜΝΑΣΤΙΚΗ
ΓΙΑ ΟΛΗ ΤΗΝ ΟΙΚΟΓΕΝΕΙΑ

**ΑΝΟΙΚΤΑ**
ΠΑΡΑΣΚΕΥΗ, ΣΑΒΒΑΤΟ
ΚΑΙ ΚΥΡΙΑΚΗ
**5 Μ.Μ. ΕΩΣ 12 Μ.Μ.**

**ΤΙΜΗ ΕΙΣΟΔΟΥ**
(ΣΥΜΠΕΡΙΛΑΜΒΑΝΕΤΑΙ ΑΠΕΡΙΟΡΙΣΤΗ ΩΡΑ ΠΑΤΙΝΑΖ Η ΕΝΑ ΠΟΤΟ)
**ΔΡΧ. 1.000**

ΕΜΠΟΡΙΚΟ ΚΕΝΤΡΟ ΠΑΝΑΓΟΥ - Γ. ΣΕΦΕΡΗ 108
ΤΗΛ. 62517 - 62577



# ΘΕΣΕΙΣ ΑΝΤΙΘΕΣΕΙΣ
# Συνδέσεις Αναλύσεις

## ΟΤΑΝ Η ΤΙΜΗ ΜΙΜΗ ΔΕΝ ΕΧΕΙ



Του ΘΕΜΟΥ ΑΝΑΣΤΑΣΙΑΔΗ

Δικούν πολύ τα πρωτοπαλίκαρα της Χαριλάου Τρικούπη και τα πρωτοκλασάτα στελέχη της κυβέρνησης όσοι υποστηρίζουν ότι προχωρούν με πολύ **αργούς ρυθμούς** στην αποκαθήλωση του Ανδρέα Παπανδρέου και στο ξέλωμα του αμαρτωλού περιβάλλοντος της τελευταίας του συζύγου Μιμής Λιάνη. Το αντίθετο ακριβώς συμβαίνει! Μάλλον αντιδρούν με απρόσμενο θάρρος και **ανεξήγητη αποφασιστικότητα,** αν ληφθεί υποψη η δραματική αλήθεια: Στα δάκτυλα των χεριών μετριούνται οι πολιτικοί αυτού του χώρου **που δεν προσκύνησαν** ή έστω δεν ανέχτηκαν με περισσή υποκρισία την Αυλή της Εκάλης. Ισως γι' αυτό, από τύψεις ή από την ανάγκη να ανακτήσουν τη χαμένη τιμή τους, γίνονται τώρα βασιλικότεροι του βασιλέως και απαιτούν να ξεριζωθεί το **καρκίνωμα της Μιμή-οκρατίας**, που οδήγησε το δημόσιο βίο σε απίστευτο εξευτελισμό και το ίδιο το ΠΑΣΟΚ σε πολιτικό διασυρμό!

Και ισως εδώ να βρίσκεται το μεγαλύτερο πρόβλημα. Οχι τόσο στο να φύγει η Μιμή, οι χαμερπείς της κόλακες και οι κομπιναδόροι ολκής που συνωστίζονται γύρω της. Ολοι τους είναι «τελειωμένοι»!!!

Ολος αυτός ο **συρφετός** των **αχρείων αυλικών** (από τις φάτσες και μόνο των οποίων καταλαβαίνεις περί τίνος πρόκειται έτσι και εμφανιστούν στο γυαλί) σε λίγες εβδομάδες θα απασχολεί μόνο τους κυνηγούς κεφαλών και κρυμμένων θησαυρών. Το μεγάλο ζήτημα η κρυφή πληγή της δημοκρατίας είναι η **ευκολία** με την οποία οι πολιτικοί άνδρες υποτάσσονται σε **ευτελή κυκλώματα** μόνο και μόνο για να διατηρήσουν την πολυπόθητη εξουσία.

Δεν είναι δα η πρώτη φορά, ε; Είναι γνωστόν ότι επί Μητσοτάκη η μισή Κοινοβουλευτική Ομάδα της Ν.Δ. και βάλε σιτιζόταν με τα κουλουράκια της ανεκδιήγητης κυρα-Μαρίκας, ενώ όσοι δεν προλάβαιναν... έκαναν τις γλάστρες σε περιοδείες της Ντόρας. Αλλά αν η **συμμορία** Μητσοτάκη κατέλαβε τη Ν.Δ. διά της **κοινοβουλευτικής** οδού, έχοντας εν πάση περιπτώσει και μια (άκρως αμφιλεγόμενη) πολιτική πορεία, στην περίπτωση της Μιμής έχουμε να κάνουμε με κάτι τελείως διαφορετικό! Μια δεδομένης **αισθητικής** πνευματικής και ...ιστορικής **(υπο)στάθμης** γυναίκα, που σε πρόσφατες εποχές θα ντρεπόταν ακόμη και να την εμφανίσει ως... φίλη του οιουδήποτε βουλευτής στου Απόστου, επιβάλλεται με **ά-νε-ση** στο ΠΑΣΟΚ, διώκει όλα τα σοβαρά στελέχη, **κυβερνά** μ' ένα περιβάλλον σαλτιμπάγκων, μάγων, «κολλητών» και ατόμων μηδενικού παρελθόντος και κανένας, δεν **βγάζει «κιχ»**! Σέρνει έναν πρωθυπουργό του διαμετρήματος του Ανδρέα από τη μύτη σαν αρκούδα σε πανηγύρια, παριστάνει την αγία και βγάζει η απίστευτη... λόγους για την Αποκάλυψη, κάνει **περιοδείες** με είκοσι υπουργούς συνοδεία, αυτοπροβάλλεται ως διάδοχος του Παπανδρέου και όχι μόνο δεν την παίρνουν με τις πέτρες, αλλά... συμβιώνουν (όταν δεν **συναλλάσσονται**) μαζί της!!! Ποιος από το ΠΑΣΟΚ, που σήμερα εμφανίζεται ως τιμητής ή έστω αντικειμενικός κριτής, **δεν προσκύνησε**;

Αν εξαιρέσεις τους Τέσσερις, που ευτυχώς τελευταία στιγμή δεν έπεσαν στην παγίδα που είχε έντεχνα στήσει η Αυλή, να συνδιαλλαγούν με... τη Μιμή, αν θυμηθείς τον Γιάννη Χαραλαμπόπουλο, τον αξέχαστο Αλευρά πόσοι κατάφεραν να διασώσουν την αξιοπρέπειά τους; Και δεν συζητάμε για κραυγαλέες πλέον περιπτώσεις τύπου Χυτήρη (ουδέποτε υπήρξε πολιτικός, και μαζί με τη Μιμή θα εκλείψει και αυτός) ή για **λυπηρές** καταστάσεις όπως του Ευάγγελου Βενιζέλου. Οπου ένας προφανώς χαρισματικός άνθρωπος δεν είναι σε θέση να ελέγξει τις προσωπικές του φιλοδοξίες και να εκτιμήσει πολιτικά τις αλλαγές που συντελούνται και μεταβάλλεται σε **πράσινο χαϊ-γκεμπελίσκο** της Μιμής.

Λέμε για τη συντριπτική πλειονότητα των ιστορικών ηγετικών στελεχών του Κινήματος, από τον Κακλαμάνη έως τους «λοχαγούς», τους έτσι και τους αλλιώς εκσυγχρονιστές, που δεν ύψωσαν ούτε για μια στιγμή το ανάστημά τους. Δημόσια, ε; Γιατί ιδιωτικά - όπου κάποιοι ελάχιστοι τα έλεγαν ακόμη και στον Ανδρέα - είναι πολύ **μικρότερη** η σημασία. Υπήρχε και υπάρχει ένα υγειές τμήμα του ΠΑΣΟΚ, που περίμενε μια δημόσια πράξη ελάχιστης έστω αποστασιοποίησης, που να δίνει το **σήμα** ότι υπάρχουν και όρια!!! Μόνον αυτοί ξέρουν το πόσο χάρηκαν που σε μια... σπάνια δυστυχώς για τον ίδιο στιγμή, ο **Κώστος** Λαλιώτης δήλωσε ότι «είναι **καλύτερα** για τη **Δήμητρα** να μην ανακατευτεί στην άχαρη πολιτική.» Αχ και να μίλαγε έτσι περισσότερες φορές... Πάλι καλά που υπήρξαν, έστω και τελευταία στιγμή, κάποιες ευχάριστες εκπλήξεις, όπως του Σκανδαλίδη και - ποιος το περίμενε; - του **Ακη Τσοχατζόπουλου!**!! Που χωρίς να ναι υβριστές του Παπανδρέου διασώζουν το ΠΑΣΟΚ από ακόμη μεγαλύτερο ρεζιλίκι.

**Η ΜΙΣΗ ΝΤΡΟΠΗ ΔΙΚΗ ΤΗΣ ΚΑΙ Η ΑΛΛΗ ΜΙΣΗ ΔΙΚΗ ΜΟΥ**

Γράψαμε για το «υγιές τμήμα του Κινήματος» καθ' ότι το μικρόβιο του **Μιμη-τισμού** δεν χτύπησε μόνο τους βουλευτές και τα στελέχη, αλλά ακόμη και υπολογίσιμο τμήμα ψηφοφόρων και οπαδών του Κινήματος. Οχι μόνο την αποδέχτηκαν, όχι μόνο τη χειροκρότησαν, αλλά είχαν αρχίσει να την υποστηρίζουν κιόλας, να μιλούν για την... **«προσωπικότητά» της**, να υπερασπίζονται... το δικαίωμα μιας συζύγου πρωθυπουργού σε μια βίλα (!!!) να επιδοκιμάζουν τις γελοίες φιέστες της και τις τηλεοπτικές της παραστάσεις.

Κατά ένα περίεργο τρόπο, είναι αυτό, το ίδιο κατ' αναλογίαν κοινό το πιο μίζερο και πνευματικά καθυστερημένο, που... εμπνέεται από τη **χυδαιότητα** και τον **λαϊκισμό** της κάθε εξουσιαστικής κυράτσας... Μέχρι και η Δέσποινα Παπαδοπούλου (και η... Παγώνα Ζωιτάκη) είχαν καταφέρει κάποτε να βρουν ερείσματα σ' αυτό τον υπέροχο αδούλωτο λαό, δεν θα τα κατάφερνε η Μιμή; Και για να μη βγάζουμε τους εαυτούς μας απ' έξω, όπως γράψαμε και **προ... εορτών** (αχ και να ξανάρχονταν!) δεν ήταν λίγα τα ΜΜΕ και οι δημοσιογράφοι που βλακωδώς ή ιδιοτελώς εξυπηρέτησαν ή υπηρέτησαν το περιβάλλον της Μιμής! Θυμάμαι μια εποχή, η **Αυλή** είχε επιδοθεί στην προσπάθεια να εξαφανισθεί το... **καμπαρετζίδικο** όνομα Μιμή από τον Τύπο και να αναγράφεται ως Δήμητρα, καθ' ότι αυτοκρατορικότερον! Ε, λοιπόν, κατά ένα θαυμαστό τρόπο σχεδόν όλες οι εφημερίδες προσαρμόσθηκαν προς τις φιλικές παρακλήσεις (ή υποδείξεις ανάλογα με το βαθμό εξάρτησης).

Μετά άρχισαν τα πανομοιότυπα δημοσιεύματα για το «τι καλά που κάνει τη δουλειά της και πώς συμπαραστέκεται στον Ανδρέα», ακολούθησαν άλλα για το... **απλό φιλικό σπίτι** της οδού Αγράμπελης (τι καλά που τα γραπτά μένουν) όπως και αναλύσεις τύπου «αφού κάθε πολίτης έχει δικαίωμα να πολιτευθεί, γιατί όχι κι η Δήμητρα;». Σε «προοδευτικές» εφημερίδες είχε απαγορευθεί **δια ροπάλου** να γράφεται **οτιδήποτε** εις βάρος ΤΗΣ, κι ο χορός καλά κρατούσε, έως ότου τους τα χάλασε όλα η ασθένεια του Ανδρέα... Τώρα όλοι **κανονιοβολούν.**

Κι όμως είναι πολύ κοντά οι εποχές όπου οι λίγοι που τολμούσαν να επικρίνουν ανοιχτά το καραγκιοζιλίκι των **Μιμήκων** αντιμετωπίζονταν σαν... «λαϊκιστές» και «αυριανιστές» από τους υποτιθέμενους σοβαρούς πολιτικούς δημοσιογράφους και αναγνώστες.

Η Μιμή φεύγει, η κηλίδα όμως της **χαμένης μας τιμής** απέναντι σ' ένα φαινόμενο **χυδαίου εκφυλισμού** θεσμών και πολιτεύματος θα παραμένει **ανεξίτηλη**.

Γι' αυτό, έστω κι αν έχω κάπως ήσυχη την όποια συνείδησή μου, καθ' ότι **εξ αρχής** έγραφα για τα **αίσχη της Μιμής** και ουδέποτε έδειξα... κατανόηση στο... θεσμικό της ρόλο, τολμώ να πω, χωρίς να εξαιρώ εαυτόν, «η μισή ντροπή δική της, κι η μισή δική μας». **Ολων μας**, που με τον ένα ή τον άλλο τρόπο ανεχτήκαμε την **εθνική ξεφτίλα**, να κυβερνώμεθα από την Αυλή.

Ας ελπίσουμε ότι τελευταία έστω στιγμή, στο 92' όπου τρώει τα γκολ και ο Ολυμπιακός, το ΠΑΣΟΚ **θα βρει** το θάρρος και τη δύναμη να ανακτήσει τα χαμένα **προσχήματα** και να ξεπλύνει όσο γίνεται την ντροπή. Αλλά είπαμε, ο λεκές δεν φεύγει εύκολα. Καθ' ότι **λέρωνε** βαθιά και πολύ.


CH resort
Capsis hotels
Για σας που απαιτείτε το καλύτερο για:
• Δεξιώσεις
• Γάμους
• Βαπτίσεις
και όποια άλλη
• κοινωνική εκδήλωση σας καθ' όλη τη διάρκεια του χρόνου
εμπιστευθείτε την πείρα, τις Γνώσεις καί την Παράδοση που έχει το ριζικά ανακαινισμένο 5* αστέρων ξενοδοχειακό συγκρότημα
Metropolitan Capsis
κι ελάτε να επιλέξουμε μαζί από τις υπερπολυτελείς κλιματιζόμενες αίθουσες ή από τους ιδανικούς χώρους privee που διαθέτουμε δίπλα στις πισίνες!
Για πληροφορίες τηλεφωνείστε: 25015 κα Τότα Ρούσσου





I.E.K.
ΔΩΔΕΚΑΝΗΣΟΥ
~
ΑΝΑΓΝΩΡΙΣΜΕΝΟ ΣΤΗΝ ΕΛΛΑΔΑ ΚΑΙ ΤΗΝ ΕΥΡΩΠΗ
~
ΕΓΓΡΑΦΕΣ ΓΙΑ ΤΟ ΕΑΡΙΝΟ ΕΞΑΜΗΝΟ ΤΟΥ 1996
• Διοικητικό & Οικονομικό Στέλεχος Επιχειρήσεων - (Λογιστική, Διοίκηση, Οικονομικά, Υπολογιστές, Αγγλικά)
• Marketing - (Ειδικός Εμπορίας, Διαφήμισης και Προώθησης Προϊόντων)
ΑΠΟΦΟΙΤΟΙ Τ.Ε.Λ. ΜΠΟΡΟΥΝ ΝΑ ΕΓΓΡΑΦΟΥΝ ΣΤΟ ΔΕΥΤΕΡΟ ΕΤΟΣ
• Ειδικός Εφαρμογών Πληροφορικής (Ανάλυση, Προγραμματισμός)
ΑΝΑΓΝΩΡΙΣΜΕΝΟ ΔΙΠΛΩΜΑ - ΟΧΙ απλή Βεβαίωση σπουδών.
ΑΝΑΒΟΛΗ ΣΤΡΑΤΕΥΣΕΩΣ - Οι καταρτιζόμενοι δικαιούνται μέχρι το 24ο έτος ηλικίας.
Πληροφορίες - Εγγραφές: Παπαχριστοδούλου 30, Ρόδος Τηλ. 38288, - 38.289
* Αρ. Μητρώου ΟΕΕΚ 11002, * Κ.Α.Ε.Δ. Ζ4/23999/94



INEMA
ΙΑΤΡΙΚΟΣ - ΝΟΣΟΚΟΜΕΙΑΚΟΣ ΕΞΟΠΛΙΣΜΟΣ
ΜΗΧΑΝΗΜΑΤΑ - ΑΝΑΛΩΣΙΜΑ
ΛΕΜΕΣΣΟΥ 2, 85100 ΡΟΔΟΣ -
ΤΗΛ. (0241) 32238 - FAX: (0241) 28484


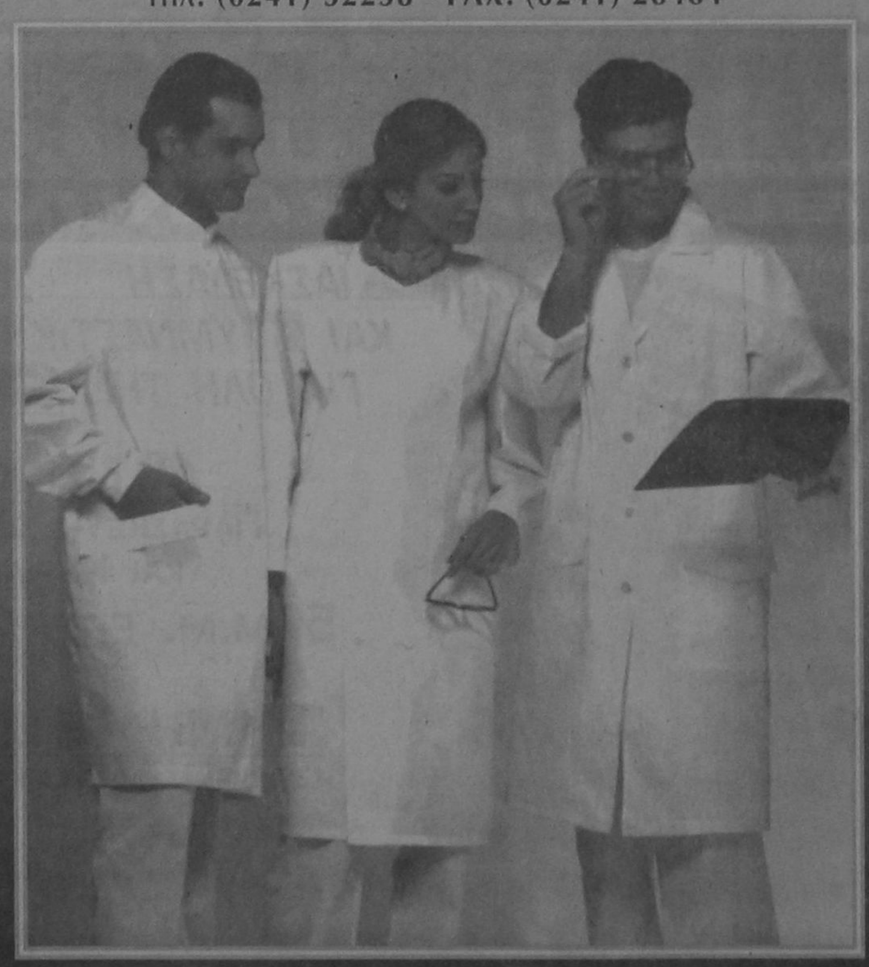


Μπλούζες - παντελόνια:
σε τρία χρώματα (λευκό - βεραμάν - σιέλι) για γιατρούς - νοσηλευτές - αισθητικούς



BP
Ο χειμώνας θα είναι πιο σύντομος...
ΠΕΤΡΕΛΑΙΟ ΘΕΡΜΑΝΣΗΣ
ΔΙΑΝΟΜΗ ΚΑΤ' ΟΙΚΟΝ
BP ΑΦΟΙ ΤΖΩΡΤΖΗ Ο.Ε.
ΑΦΟΙ ΤΖΩΡΤΖΗ Ο.Ε.
2ο χλμ. Ρόδου -Λινδου -τηλ: (0241) 62.050 fax: 62.909
Υπεύθυνοι στην ποιότητα
Αμεση εξυπηρέτηση από τις 7 π.μ. εως 7 μ.μ.
...και τέλος στο κρύο!
BP

# Γνωμικά & αποφθέγματα

*Από το βιβλίο του Νικ. Βρεττάκου*

**ΑΡΕΤΗ**

Και τα καλά και τ' αγαθά δεν είναι για τη ομορφιά τους, μα για τις αρετές στη ζωή των ανθρώπων.

**ΞΕΝΟΦΩΝ**

Τίποτα πιο άνισο ανάμεσα στους ανθρωπούς απο του να δίνεται ίση αξία και στόν καλόν και στον κακόν άνθρωπο.

**ΞΕΝΟΦΩΝ**

Ειναι ευχάριστο να κάνει κανείς μιά ενάρετη ζωή, κι' ο θάνατος δεν είναι καθόλου πικρός για κείνους που αποβλέπουν σε μια αθάνατη φήμη.

**ΑΡΡΙΑΝΟΣ Ο ΦΛΑΒΙΟΣ**

Υπαρχουν αρετές που, που υπερβολή έγιναν εγκλήματα.

**ΔΟΥΜΑΣ**

Η Αρετη είναι και όπλο για τα γηρατειά.

**ΜΕΓΑΣ ΒΑΣΙΛΕΙΟΣ**

Του αντρειωμένου την αρετή θαυμάζει κι ο εχθρός του.

**ΓΡΗΓΟΡΙΟΣ ΝΑΖΙΑΝΖΗΝΟΣ**

Δεν μπορεί να δημιουργήσει κανένας με τη λάσπη, κι η πιό μεγάλη σοφία είναι η αρετή. Δεν πρέπει να είναι κανείς δολοφόνος με τους δολοφόνους κι εγκληματίας με τους εγκληματίες. Η θυσία μόνη είναι ακατανίκητη.

**Σ. ΚΡΑΣΙΝΣΚΙ**

Δεν μπορεί κανένας ν' αποχτήσει δύναμη σταθερή με αδικίες,επιορκίες και ψευτιές.

**ΔΗΜΟΣΘΕΝΗΣ**

Το φιλότιμο είναι η βάση όλων των αρετών του ανθρώπου. Η αρετή είναι πράγμα αδέσποτο και ακούσιο κι από κάθε φόβο και ανάγκη ελεύθερο.

**ΧΡΥΣΟΣΤΟΜΟΣ**

Οπως τα αρώματα γεμίζουν τον αέρα με την καλή πνοή τους, έτσι κι' η παρουσία του ενάρετου ανθρώπου όσους βρίσκονται κοντά του, γιατί η αρετή τους αρωματίζει.

**ΓΡΗΓΟΡΙΟΣ ΝΥΣΣΗΣ**

Ξεχωριστό γνώρισμα τη αρετής είναι να μισεί την αδικία.

**ΚΛΕΟΒΟΥΛΟΣ**

Η αρετή που επαινείται μεγαλώνει σαν το δεντρο.

**ΠΙΝΔΑΡΟΣ**

Οποιος αποκτά δω πέρα πλούτη δόξα και τιμή αποθνήσκει μιαν ημέρα και τα χάνει στη στιγμή.
'Οποιος όμως κοπιάσει κι αποκτά την αρετή,
και το χώμα άν τον σκεπάσει, πάλι κτήμα του είν' αυτή

**Γ.Β. ΒΙΖΥΗΝΟΣ**

Μπροστά στην αρετή οι θεοί έβγαλαν ιδρώτα· δρόμος μακρύς κι' ανηφορικός και δύσβατος οδηγεί σ' αυτή γιά πρώτη φορά, μα σαν αξιωθείς και φτάσεις στην άκρη του εύκολος είναι ύστερα κι αν ακόμα εχει δυσκολίες.

**ΗΣΙΟΔΟΣ**

Να μεταχειριστείς την αρετή όχι για να κερδίσεις, μα για να κάμεις καλό στους συνανθρώπους σου.

**ΔΙΔΥΜΟΣ**

# Ωροσκοπιο

*ημερήσιες προβλέψεις της αστρολόγου ΓΙΩΤΑΣ ΚΑΛΟΓΕΡΑ (τηλ. 01-6858401)*



**ΚΡΙΟΣ:**
21 ΜΑΡΤΙΟΥ - 20 ΑΠΡΙΛΙΟΥ

Το κλίμα της ημέρας, από πλευράς διάθεσης και δραστηριοτήτων, δεν παρουσιάζει σοβαρές διαφορές, από της χθεσινής ημέρας. Σε πρώτο πλάνο βρίσκεται η επικοινωνία, η οποία συμπεριλαμβάνει και διάφορες μετακινήσεις.

**ΤΑΥΡΟΣ:**
21 ΑΠΡΙΛΙΟΥ - 20 ΜΑΙΟΥ

Αρκετοί, από εσάς, προκειμένου να πάτε ενάντι στην κακή συναισθηματική σας κατάσταση ή στην οικονομική σας, μπορεί αν δεν το επιχειρήσατε εχθές να το επιδιώξετε σήμερα.

**ΔΙΔΥΜΟΙ:**
21 ΜΑΙΟΥ - 20 ΙΟΥΝΙΟΥ

Σήμερα σας συνιστώ να μην έχετε εμπιστοσύνη ούτε και στον εαυτόν σας. Η κυκλοθυμική σας διάθεση μπορεί να σας ωθεί να αλλάξετε από τα προγράμματά σας μέχρι και τις υποσχέσεις και τα ραντεβού σας.

**ΚΑΡΚΙΝΟΣ:**
21 ΙΟΥΝΙΟΥ - 21 ΙΟΥΛΙΟΥ

Μπορεί να θέλετε να μείνετε για λίγο μόνοι και να ασχοληθείτε με τα πολύ κρυφά πράγματα του εαυτού σας. Ομως, δεν αποκλείεται να θελήσετε να μοιραστείτε και το πρόβλημα ενός τρίτου ανθρώπου.

**ΛΕΩΝ:**
22 ΙΟΥΛΙΟΥ - 22 ΑΥΓΟΥΣΤΟΥ

Για άλλη μια ημέρα σας δίδεται η ευκαιρία να επικοινωνήσετε με καινούργιους ή παλιούς φίλους, κυρίως για να φτιάξετε το κέφι σας. Προσέξτε, λοιπόν, μήπως παρασυρθείτε και χαλάσετε το δικό τους, φορτώνοντάς τους τα δικά σας προβλήματα.

**ΠΑΡΘΕΝΟΣ:**
23 ΑΥΓΟΥΣΤΟΥ - 22 ΣΕΠΤΕΜΒΡΙΟΥ

Συνεχίστε τη χθεσινή τακτική, προσπαθώντας να διευρύνετε τον κύκλο των γνωριμιών σας. Κάποιοι άνθρωποι μπορεί να συνεισφέρουν κάτι πολύ χρήσιμο, στις επαγγελματικές ή κοινωνικές σας δραστηριότητες.

**ΖΥΓΟΣ:**
23 ΣΕΠΤΕΜΒΡΙΟΥ - 22 ΟΚΤΩΒΡΙΟΥ

Ανετα μπορείτε να δείξετε, σε πιο ευρύ επίπεδο, τις γνώσεις σας, και με αυτόν τον τρόπο να περάσετε στην πλευρά των πετυχημένων. Βέβαια, μη φανταστείτε ότι θα σας δεχθούν αμέσως με ανοιχτή την αγκαλιά.

**ΣΚΟΡΠΙΟΣ:**
23 ΟΚΤΩΒΡΙΟΥ - 21 ΝΟΕΜΒΡΙΟΥ

Αν νιώσετε ότι το ένστικτό σας, στη διάρκεια της χθεσινής ημέρας, σας βοήθησε να δείτε κάποια πράγματα, δεν έχετε παρά να το ακολουθήσετε και σήμερα. Ισως για μερικούς, πάντως, να σημαίνει την αποκάλυψη μιας αλήθειας.

**ΤΟΞΟΤΗΣ:**
23 ΝΟΕΜΒΡΙΟΥ - 21 ΔΕΚΕΜΒΡΙΟΥ

Φροντίστε, αν έχετε δώσει το λόγο σας στον ερωτικό σας σύντροφο, για κάτι που σας έχει ζητήσει, να μην τον αθετήσετε. Δεν αποκλείεται, όμως, σήμερα να επικοινωνήσετε και με κάποιο οικονομικό συνεργάτη.

**ΑΙΓΟΚΕΡΩΣ:**
22 ΔΕΚΕΜΒΡΙΟΥ - 19 ΙΑΝΟΥΑΡΙΟΥ

Κάποιοι από εσάς ενδέχεται να εκπληρώσετε μια κοινωνική υποχρέωση. Οσοι, πάλι, έχετε αποφασίσει να ασχοληθείτε με διάφορα συγχρόνως πράγματα, μπορεί μεν να μην ολοκληρώσετε τίποτα, αλλά όμως δε φαίνεται και να δυσαρεστείστε.

**ΥΔΡΟΧΟΟΣ:**
20 ΙΑΝΟΥΑΡΙΟΥ - 18 ΦΕΒΡΟΥΑΡΙΟΥ

Ακόμα μια ημέρα που σας επιτρέπει να νιώσετε όμορφα, κοντά σε πολυαγαπημένα πρόσωπα. Να ασχοληθείτε με πράγματα γενικά, που σας ευχαριστούν. Και επιπλέον να κάνετε τη «μπλόφα» σας, σε σχέση με ένα χρηματικό ποσό ή ένα δεσμό.

**ΙΧΘΕΙΣ:**
19 ΦΕΒΡΟΥΑΡΙΟΥ - 20 ΜΑΡΤΙΟΥ

Μπορείτε να μείνετε στο σπίτι. Μπορείτε να επισκεφθείτε δικούς σας ανθρώπους. Μπορείτε να αγοράσετε όμορφα πράγματα, για τη διακόσμηση κάποιου χώρου. Αν όμως, θελήσετε να κάνετε αλλαγή σε εσωτερικούς χώρους, το αποτέλεσμα μπορεί και να σας απογοητεύσει.

# Λέξεις & Φράσεις παροιμιώδεις

*Απο το βιβλίο του Τάκη Νατσούλη*

**«Κάλλιο να πας στο δαίμονα παρά στο φλεβοτόμο»**

Αν υπήρχε κάτι το άγνωστο ή μάλλον γνωστό μόνο εξ ακοής στην Ελλάδα, μέχρι το 1821 και αρκετά χρόνια έπειτα, αυτό ήταν ο γιατρός και η ιατρική επιστήμη. Οταν η Ελλάδα στέναζε κάτω από το σκήπτρο της Ενετικής δημοκρατίας, την πατρίδα του Ασκληπιού και του Ιπποκράτη τη λυμαίνονταν οι «κομπογιαννίτες», οι «καλογιατροί» και οι «γιατρισσες» και οι «φλεβοτόμοι». Οι τελευταίοι, μάλιστα, ήταν φοβεροί, γιατί «έπαιρναν αίμα», ανοίγοντας μια οποιαδήποτε φλέβα του χεριού μ' ένα κοινό μαχαίρι. Αλλά η απολύμανσή του ήταν τέτοια, ώστε η πληγή κακοφορμούσε πάντοτε, σχεδόν, με αποτέλεσμα το θάνατο. Ετσι, οι άρρωστοι πανικοβάλλονταν μόλις άκουγαν τη λέξη «φλεβοτόμος». Ενας, λοιπόν, από τους «φλεβοτόμους» αυτούς, που ο Πουκεβίλ γνώρισε στην Τριπολιτσά, ήταν ...καπνοπώλης στο Μομπελιέ. Ο δε Ενετός πρόξενος στην Κορώνη αναγνώρισε στο πρόσωπο του περίφημου «φλεβοτόμου» Μισέ Μπατή, ένα συμπατριώτη του που φυγοδικούσε για ληστεία, που έκανε στην πατρίδα του. Από τα φοβερά αυτά μαρτύρια που δοκίμαζαν οι άρρωστοι την εποχή εκείνη, βγήκε η φράση: «Κάλλιο να πας στο δαίμονα παρά στο φλεβοτόμο».

**«Καλό κουμάσι είσαι»**

Γύρω στα 1895, η Αγγλία είχε κατορθώσει να φτιάξει τα καλύτερα υφάσματα που υπήρχαν ως τότε και όλες οι αγορές του κόσμου είχαν πλημμυρίσει απ' αυτά. Δυο ανατολίτες έμποροι - που είχαν το μαγαζί τους στο Γαλατά της Πόλης - σκέφτηκαν τότε, να πλουτίσουν με δικό τους τρόπο. Ο ένας από τους δύο συνέταιρους ταξίδεψε στην Αγγλία και αγόρασε μια μεγάλη ποσότητα από ρετάλια που τα μετέφερε στην Κωνσταντινούπολη. Τα ρετάλια αυτά, είχαν βέβαια τη σφραγίδα μιας φημισμένης βιομηχανίας, αλλά ήταν από το χειρότερο είδος που υπήρχε στις αποθήκες της. Φυσικά, οι έμποροί μας τα παρουσίασαν για πράγμα πρώτης τάξης και οι αφελείς έτρεχαν να τ αγοράσουν σε τιμή ... ευκαιρίας. Οταν ανακαλύφθηκε η απάτη, ήταν αργά. Οι δύο συνέταιροι είχαν εξαφανισθεί. Από το περιστατικό, όμως, αυτό έμεινε η φράση: «είσαι καλό κουμάσι», που τη λέμε όταν θέλουμε να υποτιμήσουμε κάποιον. Γιατί «κουμάσι» στα τούρκικα σημαίνει κομμάτι υφάσματος. Δηλαδή ρετάλι. (Και το «κουτσι» σε πολλά μέρη το λένε «κουμάσι». Ο Ησύχιος αναφέρει ότι σημαίνει ορνιθώνας - κοτέτσι).

**«Καλόν σάβανον είναι η βασιλεία»**

Οταν έγινε η στάση του Νίκα στην Κωνσταντινούπολη, οι στρατηγοί συμβούλεψαν τον αυτοκράτορα Ιουστινιανό να φύγει, αλλά διαφορετική γνώμη από αυτούς είχε η γυναίκα του αυτοκράτορα Θεοδώρα, η οποία είπε τότε τα παροιμιώδη αυτά λόγια: «Εγώ νομίζω ότι εκείνος που έχει βασιλέψει, δεν πρέπει να εγκαταλείψει το θρόνο του και να γίνει φυγάς. Δε θα θέλα ποτέ να ζήσω τη μέρα, που θα πάψουν να με λένε βασίλισσα. Αν θέλεις να φύγεις, βασιλιά μου, εύκολο. Και πολλά χρήματα έχουμε και η θάλασσα εκεί είναι, εδώ είναι και τα πλοία. Πρόσεξε, όμως μήπως όταν σωθείς, προτιμήσεις με μεγαλύτερη ευχαρίστηση το θάνατο. Οε μένα, τουλάχιστον, αρέσει ένας παλιός λόγος, ότι καλό σάβανο είναι η βασιλεία». Αυτά τα λόγια της αυτοκράτειρας αναφέρονται από τον Προκόπιο.

## ΨΥΧΑΓΩΓΙΑ ✣ ΨΥΧΑΓΩΓΙΑ ✣ ΨΥΧΑΓΩΓΙΑ

### Εικονογραφημένο Σταυρόλεξο

*Το εικονογραφημένο σταυρολεξο λύνεται όπως ακριβώς και τα κλασικά, με τη μόνη διαφορά ότι τη θέση των ορισμών έχουν καταλάβει σκίτσα. Στα διγράμματα δε δίνεται ορισμός.*

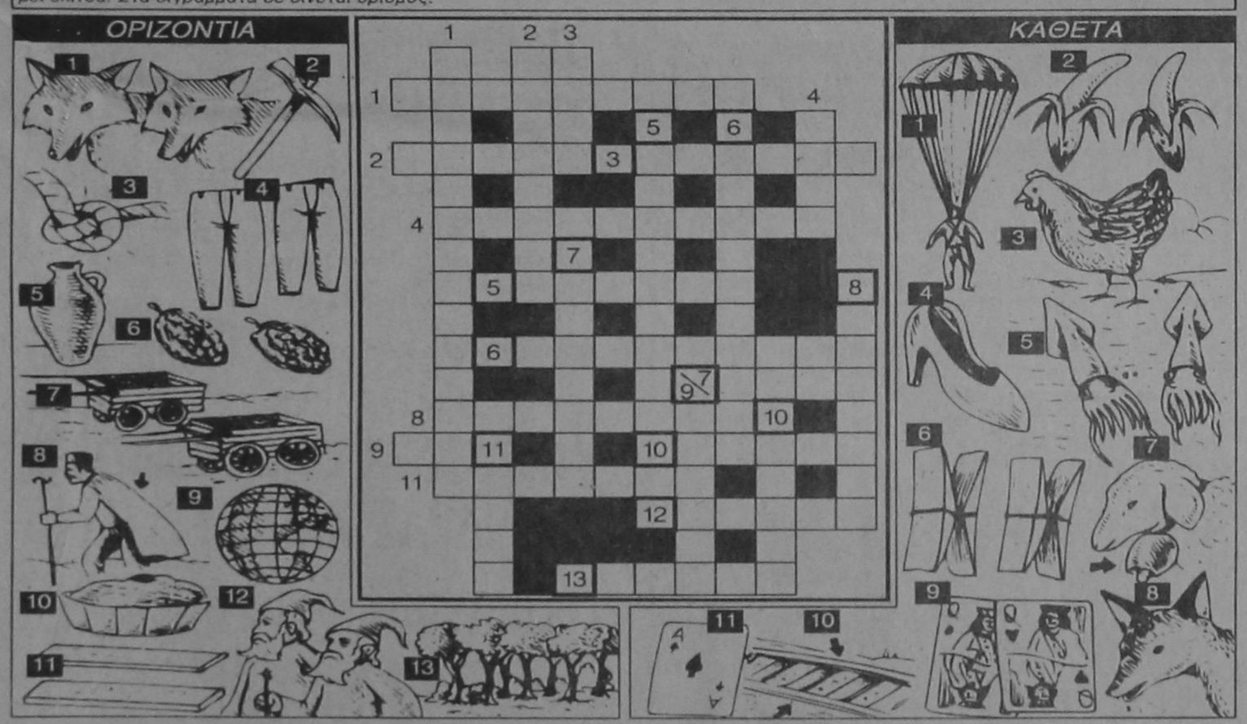


### Μαυρίστε κουκίδες

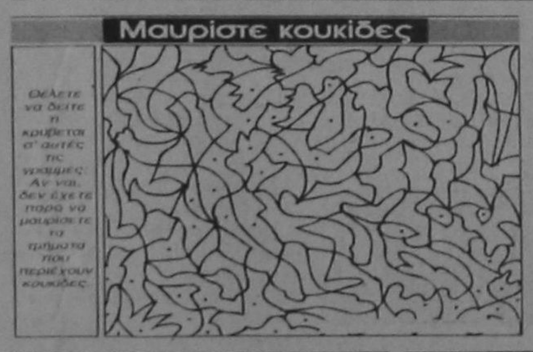


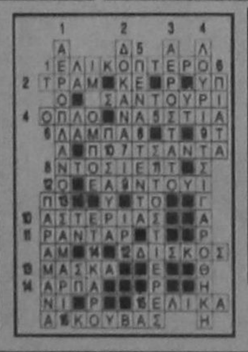

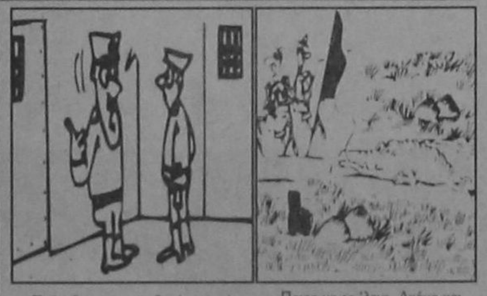

- Πρόσεξε να μη μας ξεφύγει ο νέος κρατούμενος. Τον λένε πονηρή γάτα!

- Ποιος να το 'λεγε. Ακόμα και στους κροκόδειλους αρέσουν τα σκουλήκια!







AUTO CENTER A.E.
ΟΛΟΚΛΗΡΩΜΕΝΟ ΣΥΓΚΡΟΤΗΜΑ FIAT




Fiat Bravo. Το νέο 3θυρο compact. Ένα αυτοκίνητο με δυναμική, σπορ εμφάνιση, απολαυστικό στην οδήγηση. Θα σας εντυπωσιάσει με τον πλούσιο εξοπλισμό του, τις κορυφαίες επιδόσεις, και την πλούσια γκάμα του. Το Fiat Bravo θα σας δώσει τη χαρά της οδήγησης και της επιλογής!

**FIAT BRAVO. FIAT BRAVA. Η ΕΠΙΛΟΓΗ.**

Fiat Brava. Η δυναμική Berlina. Γνωρίστε την και ανακαλύψτε το πάθος για τελειότητα, την προσεγμένη εργονομία, την ευρυχωρία, τον πλούσιο εξοπλισμό της! Ανακαλύψτε τις κορυφαίες επιδόσεις της και τη μεγάλη ποικιλία σε χρώματα και κινητήρες. Ανακαλύψτε τί σημαίνει... δυνατότητα επιλογής!




AUTO CENTER FIAT
Μανώλης Κωστάκης ΑΕΒΕ
14ου χλμ Ρόδου - Αεροδρομίου Παραδεισι / Τηλ: 0241/82001-3 FAX 82004
Έκθεση, Αντ/κά, Συνεργείο, Ηλεκτρολογείο, Φανοποιείο, Βαφείο, Ανταλλαγές

ΠΑΡΑ ΤΙΣ ΑΝΤΙΘΕΤΕΣ ΔΙΑΒΕΒΑΙΩΣΕΙΣ

# «ΠΑΙΖΕΤΑΙ» ΚΑΙ ΠΑΛΙ
## ο εκλογικός νόμος!

Μέσα στην αναμπουμπούλα της διαδοχολογίας τα εκλογικά επιτελεία της πλατείας Κλαυθμώνος προετοιμάζουν τροποποιήσεις στον εκλογικό νόμο.

Οι τροποποιήσεις αυτές θα ενταχθούν κατά πάσα πιθανότητα ως τροπολογίες στο υπό κατάθεση νομοσχέδιο περί χρηματοδοτήσεως των κομμάτων, η κατάθεση του οποίου εκκρεμεί εδώ και ένα χρόνο.

**ΘΑ ΚΑΘΙΕΡΩΘΕΙ ΜΑΛΛΟΝ ΤΟ ΜΙΚΤΟ ΣΥΣΤΗΜΑ ΕΚΛΟΓΗΣ**

Σύμφωνα με πληροφορίες από το υπουργείο Εσωτερικών οι «αλλαγές» στον εκλογικό νόμο θα γίνουν σε δύο φάσεις. Η πρώτη, που θα αφορά δευτερεύοντες διατάξεις που δεν θα αλλοιώνουν το νόημα του ισχύοντος νόμου, θα γίνει με την κατάθεση του νομοσχεδίου για τη χρηματοδότηση των κομμάτων και η δεύτερη (και σημαντικότερη) σε περίοδο κοντά σε εκλογές.

Η πρώτη αλλαγή θα αφορά κυρίως τις εκλογικές περιφέρειες, αφού το υπουργείο Εσωτερικών έχει επεξεργασθεί μια νέα κατανομή των εκλογικών περιφερειών βάσει της απογραφής του 1991. Σύμφωνα με την απογραφή αυτή ορισμένες μονοεδρικές εκλογικές περιφέρειες, όπως φέρ' ειπείν αυτή της Ευρυτανίας, παύουν να είναι μονοεδρικές. Στη δεύτερη φάση (όταν πλησιάσει ο χρόνος των εκλογών) θα επιχειρηθεί αλλαγή του εκλογικού νόμου και πολύ πιθανόν (και αυτό εξετάζεται) η καθιέρωση ενός μεικτού συστήματος εκλογής, σταυρού στον νομό και λίστα ζστην περιφέρεια, όπως είχε αποκαλύψει πέρυσι, αποκλειστικά για όλη την Επικράτεια, «η δημοκρατική».

# Τοπικές Ειδήσεις

ΑΠΟΦΑΣΗ ΣΟΚ ΤΟΥ ΣΥΜΒΟΥΛΙΟΥ ΤΗΣ ΕΠΙΚΡΑΤΕΙΑΣ

# ΜΕ 4 ΣΤΡΕΜΜΑΤΑ ΔΕΝ ΧΤΙΖΕΙ
## πλέον κανείς εκτός σχεδίου!

Φραγμό στην οικοπεδοποίηση μπροστά στον κίνδυνο να χτισθεί όλη η Ελλάδα, βάζει το Συμβούλιο της Επικρατείας.

Με απόφαση- σοκ το ανώτατο δικαστήριο ανατρέπει το πάγιο καθεστώς να μπορεί κανείς να χτίζει στις εκτός σχεδίου πόλης περιοχές, εφόσον έχει στην ιδιοκτησία του έκταση 4 στρεμμάτων και ταυτόχρονα καταγγέλλει το φαινόμενο της άναρχης δόμησης που ισχύει σ' αυτές τις περιοχές και της καταστροφής του περιβάλλοντος.

Το ΣτΕ κρίνει ότι κανείς δεν μπόρει πλέον να χτίσει εάν δεν έχει τουλάχιστον 10 στρέμματα, εφόσον η ιδιοκτησία του βρίσκεται μέσα σε Ζώνη Οικιστικού Ελέγχου (ΖΟΕ).

Προσπαθώντας να κόψει τη φόρα για ανοικοδόμηση σ' όλη τη χώρα, το δικαστήριο έρχεται να βάλει ορισμένους κανόνες στις ΖΟΕ που είναι πλέον διάσπαρτες σ' όλη την Ελλάδα σε εκτός σχεδίου περιοχές και οι οποίες έχουν θεσπιστεί για να μπει κάποια τάξη σε εκτάσεις που αρχίζουν να παρουσιάζουν κάποια οικιστικά προβλήματα (το φαινόμενο παρατηρείται κυρίως σε παραθαλάσσιες περιοχές, σε νησιά κ.λ.π.)

**Παράνομο**

Σταματώντας σε πρώτη φάση την κατάτμηση της γης (που βρίσκεται μέσα σε ΖΟΕ ) στο όριο των 4 στρεμμάτων κι επιβάλλοντας το όριο των 10 στρεμμάτων, το ΣτΕ έκρινε παράνομο σχέδιο Προεδρικού

**ΧΡΕΙΑΖΟΝΤΑΙ 10 ΣΤΡΕΜΜΑΤΑ ΑΝ Η ΙΔΙΟΚΤΗΣΙΑ ΒΡΙΣΚΕΤΑΙ ΜΕΣΑ ΣΕ ΖΟΕ**

Διατάγματος του ΥΠΕΧΩΔΕ που επιχειρούσε αυτή την κατάτμηση σε ευρύτερη περιοχή οικισμών του Νομού Καρδίτσας, κοντά στη λίμνη Ν. Πλαστήρα-Ταυρωπού.

Σε δεύτερη φάση οι δικαστές του ΣτΕ περιμένουν με την ευκαιρία κάποιας δικαστικής διαφοράς (που μπορεί να φθάσει στο δικαστήριο με προσφυγή ενός πολίτη) να κηρύξουν αντισυνταγματικό το όριο των 4 στεμμάτων που ισχύει γενικά για την κατάτμηση κάθε περιοχής εκτός σχεδίου πόλης (δηλαδή κι εκτός των ΖΟΕ).

Το όριο αυτό ισχύει από το 1928, όταν τα πραγματικά δεδομένα ήταν εντελώς διαφορετικά και σκοπό είχε να εξυπηρετήσει κάποιους αγρότες να έχουν σε έκταση 4 στρεμμάτων ένα σπίτι, μια αποθήκη για να βοηθηθεί η γεωργική παραγωγή.

Με το πέρασμα, όμως του χρόνου ο νόμος αυτός εκφυλίστηκε και κατέληξε να συμβάλει στην επιδείνωση του φυσικού αλλά και του οικιστικού περιβάλλοντος. Το ΣτΕ αποφασισμένο να μη δεχθεί στο εξής κανένα σχέδιο διατάγματος που προβλέπει κατάτμηση γης κάτω από 10 στρέμματα, υπογραμίζει ειδικά για τις ΖΟΕ, ότι δεν θα ανεχθεί καμιά από τις παρεκκλίσεις και εξαιρέσεις απο τους πολεοδομικούς κανόνες, που προβλέπει η νομοθεσία για τις εκτός σχεδίου πόλεις περιοχές (ΠΔ από 24-5-85) κι επισημαίνει ότι:

Οι ΖΟΕ πρέπει να αποβλέπουν στον άμεσο έλεγχο των χρήσεων της γης εκτός σχεδίου πόλης, οι οποίες, υπό το ισχύον καθεστώς της δόμησης εκτός σχεδίου πόλης, καθορίζονται με τρόπο άναρχο που προκαλεί υποβάθμιση και καταστροφή του φυσικού περιβάλλοντος και δεσμεύουν τις επιλογές της ορθολογικής χωροταξίας.

Ολες οι χρήσεις που καθορίζονται για μία ΖΟΕ πρέπει να διακρίνονται αλλά και να είναι συμβατές μεταξύ τους, ώστε να υπάρχει ισορροπία.

Κι αυτό γιατί οι ΖΟΕ αποτελούν ένα προσωρινό μόνο υποκατάστατο της ορθολογικής χωροταξίας, την οποία αξιώνει το Σύνταγμα να υπάρχει σε μεγάλη κλίμακα και μάλιστα και σε εθνικό και σε περιφερειακό επίπεδο.

Το όριο των 4 στρεμμάτων είναι ακριβώς εκείνο το οποίο οφείλει να καταργήσει μία ΖΟΕ, ενώ πρέπει να διαγραφούν από το σχέδιο διατάγματος όλες οι παρεκκλίσεις αρτιότητας των οικοπέδων, τις οποίες προβλέπει η εκτός σχεδίου πόλης νομοθεσία.

ΔΕΝ ΠΑΡΑΒΙΑΖΟΝΤΑΙ ΟΙ ΣΥΝΤΑΓΜΑΤΙΚΕΣ ΔΙΑΤΑΞΕΙΣ

# ΑΠΟΦΑΣΗ - ΠΡΟΚΡΙΜΑ ΓΙΑ ΤΑ
## αντικειμενικά κριτήρια

Σύμφωνα με το Σύνταγμα είναι «τα τεκμήρια βιωσιμότητας» που είχαν τεθεί για τους ελεύθερους επαγγελματίες από το 1987 και μετά. Αυτό έκρινε το ΣτΕ και το Υπ. Οικονομικών θεωρεί αυτή την απόφαση πρόκριμα ότι θα κηρυχθούν συνταγματικά και τα αντικειμενικά κριτήρια του νόμου 2283/94 για τους ελεύθερους επαγγελματίες που αναμένεται να κριθούν σε λίγο καιρό από τα φορολογικά πρωτοδικεία της χώρας. Στις προτάσεις του προς τα φορολογικά πρωτοδικεία το Υπουργείο Οικονομικών αποκρούει τις προσφυγές των ελευθέρων επαγγελματιών κατά των αντικειμενικών κριτηρίων επικαλούμενο και την απόφαση αυτή του ΣτΕ, που δέχτηκε ότι η θέσπιση μαχητού τεκμηρίου είναι σύμφωνη με το Σύνταγμα, όπως και η πρόβλεψη ότι μόνο οι εγγραφές στα βιβλία του φορολογουμένου δεν μπορούν να αποδείξουν ότι είχε εισόδημα μικρότερο από το τεκμαρτό. Το ΣτΕ απέρριψε προσφυγή του «πρωθυπουργού» Αδ. Ανδρουτσόπουλου, επί δικτατορίας, που επιδίωκε να μη φορολογηθεί και έκρινε ότι δεν μπορεί να θεωρηθεί ότι εμπίπτει στις «ιδιαίτερες συνθήκες άσκησης του ελεύθερου επαγγέλματος».

Το Σ.τ.Ε. κρίνοντας τις διατάξεις νόμων που είχαν βάλει από το 1989 ως τεκμαρτό εισόδημα των ελευθέρων επαγγελματιών τις 700.000 δρχ. δέχτηκε ότι:

• Το τεκμήριο δεν παραβιάζει τις συνταγματικές διατάξεις για τη φορολογική ισότητα, για τον τρόπο φορολόγησης, για τη διάκριση των εξουσιών, για την παροχή δικαστικής προστασίας ούτε περιορίζει την ελευθερία επιλογής ή άσκησης ενός επαγγέλματος.

**ΠΑΡΧΕΙ ΑΝΑΓΚΗ ΣΥΛΛΗΨΗΣ ΦΟΡΟΛΟΓΗΤΕΑΣ ΥΛΗΣ ΠΟΥ ΔΙΑΦΕΥΓΕΙ**

• Το τεκμήριο αποβλέπει να εξακριβώσει την ελάχιστη φοροδοτική ικανότητα της συγκεκριμένης κατηγορίας φορολογουμένων και ενόψει του ότι συμφωνεί με τα δεδομένα της κοινής πείρας και ταυτόχρονα είναι μαχητό ως τεκμήριο, αποτελεί συνταγματικά ανεκτό τρόπο υπολογισμού του φορολογητέου εισοδήματος.

• Το τεκμαρτό σύστημα προσδιορισμού εισοδήματος έχει θεσπιστεί από τη διαπιστωμένη ανάγκη σύλληψης σημαντικής φορολογητέας ύλης που διαφεύγει του φόρου.

ΑΘΕΤΗΣΕ ΟΛΕΣ ΤΙΣ ΥΠΟΣΧΕΣΕΙΣ ΠΟΥ ΕΙΧΕ ΔΩΣΕΙ

# Για αναξιοπιστία κατηγορεί
## το ΕΚΡ τη διοίκηση του ΙΚΑ

Για αθέτηση υποσχέσεων, που είχαν δοθεί μάλιστα παρουσία του προϊσταμένου του υφυπουργού Εργασίας και Κοινωνικών Ασφαλίσεων κ. Κοσμά Σφυρίου, κατηγορεί τον διοικητή του ΙΚΑ κ. Γρ. Σολωμό, το Εργατικό Κέντρο Ρόδου. Το Εργατικό Κέντρο προειδοποιεί, ύστερα και απ' αυτήν την προκλητική «κοροϊδία» (μόνιμο φαινόμενο πράγματι για τη διοίκηση του ΙΚΑ) ότι «η κατάσταση έφθασε στο απροχώρητο και η ευθύνη για την όποια κοινωνική έκρηξη σημειωθεί θα ανήκει σ' εσάς». Συγκεκριμένα το ΕΚΡ απέστειλε προς τον διοικητή του ΙΚΑ κ. Γρ. Σολωμό την ακόλουθη επιστολή:

**ΠΡΟΕΙΔΟΠΟΙΕΙ ΟΤΙ ΒΡΙΣΚΕΤΑΙ «ΕΠΙ ΘΥΡΑΙΣ» ΚΟΙΝΩΝΙΚΗ ΕΚΡΗΞΗ**

Κύριε Διοικητή,
από την τελευταία επίσκεψη σας στη Ρόδο και την υπόσχεση που δώσατε παρουσία του σημερινού Υφυπουργού Εργασίας και Κοινωνικών Ασφαλίσεων και Βουλευτή Δωδ/σου κ. Κ. Σφυρίου, πέρασαν αρκετοί μήνες, χωρίς ωστόσο να έχουν αντιμετωπισθεί στο ελάχιστο τα προβλήματα που αντιμετωπίζει το υποκ/μα του ΙΚΑ στη Ρόδο.

Δεν θα σταθούμε άλλο στην επανάληψη των γνωστών σε σας προβλημάτων του. Αυτό που θέλουμε να σας επισημάνουμε για τελευταία φορά είναι ότι η κατάσταση έφθασε στο απροχώρητο και η ευθύνη για την όποια κοινωνική έκρηξη σημειωθεί θα ανήκει σε σας.

Να σας θυμίσουμε μόνο ότι υποσχεθήκατε, ότι μέσα σε ένα 5μηνο θα εκινείτο: α) η διαδικασία για την αντιμετώπιση του κτιριακού προβλήματος,

β) η κάλυψη των αναγκών σε διοικητικό και λοιπό προσωπικό,

γ) η αντιμετώπιση των προβλημάτων στον υγειονομικό χώρο (προσωπικό, ιατροί, κλπ).

δ) η συμπλήρωση των κενών θέσεων (εκκρεμεί αίτηση παιδιάτρου) στο ΙΚΑ Αρχαγγέλου και διοικητικού προσωπικού στο ΙΚΑ Καρπάθου.

Δεν στεκόμαστε στις υπόλοιπες ρυθμίσεις που υποσχεθήκατε πως θα γίνουν καθώς είναι δευτερευούσης σημασίας.

Αναμένοντας τις δικές σας ενέργειες που θα ικανοποιούν στο ελάχιστο τις ανάγκες που υπάρχουν διατελούμε σε αναμονή.

**Με τιμή**
**Για τη Διοίκηση**
**Ο Πρόεδρος**
**Δ. Μοσχογιάννης**
**Ο Γ. Γραμματέας**
**Γ. Σαρικάς**

ΓΙΑ ΤΗΝ ΠΡΟΩΘΗΣΗ ΤΟΠΙΚΩΝ ΘΕΜΑΤΩΝ

# ΔΙΑΦΟΡΕΣ ΣΥΝΕΡΓΑΣΙΕΣ
## ΕΙΧΕ ΣΤΟ ΝΗΣΙ ΜΑΣ ο υφ/ργός κ. Κ. Σφυρίου

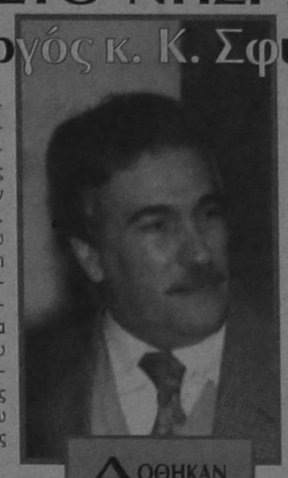

**ΔΟΘΗΚΑΝ ΛΥΣΕΙΣ ΣΕ ΠΡΟΒΛΗΜΑΤΑ ΤΩΝ ΞΕΝ/ΛΩΝ**

Από το πολιτικό γραφείο του υφυπουργού Εργασίας και Κοινωνικών Ασφαλίσεων κ. Κοσμά Σφυρίου εκδόθηκε χθες η ακόλουθη ανακοίνωση: «Συνεργασίες για ζητήματα της Δωδεκανήσου είχε αυτές τις μέρες ο υφυπουργός και βουλευτής του νομού μας Κοσμάς Σφυρίου.

Με το προεδρείο του δ.σ. του Νοσοκομείου Ρόδου και τον Πρόεδρο του Κέντρου Ηλεκτρονικ. Υπολογιστών Κοινων. Υπηρεσιών (ΚΗΥΚΥ) για μηχανογράφηση πολλών δραστηριοτήτων του νοσοκομείου. Αποφασίστηκε: το ΚΗΥΚΥ να παραδώσει το πρόγραμμα, να το εγκαταστήσει και να εκπαιδεύσει το προσωπικό του νοσοκομείου. Αυτή την λύση πρότεινε το νοσοκομείο στον κ. Σφυρίο ο οποίος ανέλαβε να επιχορηγήσει το ΚΗΥΚΥ, που εποπτεύεται από το υπουργείο Κοινωνικών Ασφαλίσεων.

Στον νέο πρόεδρο του ΤΑΞΥ, (ο οποίος μετέβη στο υπουργείο για την πρώτη του συνεργασία με τον υφυπουργό) ο κ. Σφυρίου έδωσε οδηγίες για την καλύτερη εξυπηρέτηση των ασφαλισμένων ξενοδοχοϋπαλλήλων. Μετά την άρση του επίμαχου «πλαφόν» (η οποία είναι γνωστή), ήδη το διοικητικό συμβούλιο του ΤΑΞΥ αποφάσισε την ανανέωση των συμβάσεων των γιατρών. Ο κ. Σφυρίου συζήτησε με τον πρόεδρο του ταμείου διάφορες εισηγήσεις για να λυθεί το πρόβλημα που έχει προκύψει με την καταγγελία των συμβάσεων (με το ΤΑΞΥ) εκ μέρους των οδοντιάτρων, ώστε να επαναληφθεί και η ασφαλιστική κάλυψη των ξενοδοχοϋπαλλήλων για οδοντιατρικές εργασίες.

Εξάλλου την Κυριακή στην Ρόδο (κατά την εβδομαδιαία τακτική επαφή του με το νομό μας) ο κ. Σφυρίου συνεργάστηκε με το προεδρείο του Οδοντιατρικού Συλλόγου Ρόδου για το ίδιο πρόβλημα, άκουσε τις απόψεις και τις προτάσεις των οδοντιατρών και θα επιδιώξει την λύση του προβλήματος, ώστε να μην μένουν ακάλυπτοι οι ξενοδοχοϋπάλληλοι. Από σήμερα Δευτέρα ο κ. Σφυρίου βρίσκεται στην Αθήνα. Δεν θα έλθει στη Ρόδο το επόμενο Σαββατοκύριακο (λόγω της κρίσιμης συνεδρίασης της Κεντρικής Επιτροπής του ΠΑΣΟΚ - της οποίας είναι μέλος) αλλά πιθανότατα Πέμπτη - Παρασκευή να πάει στην Κάλυμνο για ζητήματα αρμοδιότητας του υπουργείου Εργασίας και Κοινωνικών Ασφαλίσεων».

ΕΝΩ ΚΥΝΗΓΟΥΣΕ ΣΕ ΑΓΡΟΤΙΚΗ ΠΕΡΙΟΧΗ

# Δέχθηκε σκάγια στα
## χέρια και στα πόδια!

Παρ' ολίγον τραγικό δυστύχημα στην Κω όταν ένας ιδιωτικός υπάλληλος που κυνηγούσε στην περιοχή «Αμπαβρή» δέχθηκε σκάγια στα χέρια και στα πόδα από άλλο κυνηγό. Το θύμα κάνει λόγο για «σκόπιμη ενέργεια», ο δράστης για «ατύχημα».

**ΔΡΑΣΤΗΣ ΔΗΜΟΤΙΚΟΣ ΥΠΑΛΛΗΛΟΣ ΤΗΣ ΚΩ**

Το περιστατικό σημειώθηκε το απόγευμα της Κυριακής στην περιοχή «Αμπαβρή», κάτω από τις ακόλουθες συνθήκες:

Ο Μιχαήλ Πασάς του Νικολάου, ετών 49, κάτοικος Κω, ιδιωτικός υπάλληλος κυνηγούσε στην περιοχή που αναφέρθηκε, όταν ξαφνικά δέχθηκε σκάγια στα χέρια και στο πόδι από τον κυνηγετικό όπλο του Παντελή Χονδρού του Ασλάνη, ετών 41, δημοτικού υπαλλήλου που κυνηγούσε στην ίδια περιοχή. Ευτυχώς που τα τραύματα δεν είναι σοβαρά.

Το θύμα προσήλθε στην Αστυνομία και μήνυσε το δράστη, με αποτέλεσμα τη σύλληψη του και την κατάσχεση του όπλου.

Λίγη ώρα όμως αργότερα αφέθηκε ελεύθερος με εισαγγελική εντολή αφού παραπέμφθηκε να δικαστεί σε τακτή δικάσιμο.

ΕΝΩ ΒΡΙΣΚΟΤΑΝ ΣΕ ΜΠΑΛΚΟΝΙ ΣΠΙΤΙΟΥ

# 1 ΑΝΔΡΑΣ ΚΑΙ 1 ΓΥΝΑΙΚΑ
## έπεσαν από ύψος 6 μέτρων!

Μια ακόμα ανεξήγητη πτώση από μπαλκόνι σπιτιού στη Λέρο (μετά απ' εκείνη του πταισματοδίκη την περασμένη εβδομάδα). Τα μεσάνυκτα συγκεκριμένα του Σαββάτου προς την Κυριακή, δύο άτομα, μία γυναίκα κι ένας άνδρας βρέθηκαν στο κενό από ύψος 5.75 μ. με αποτέλεσμα τον τραυματισμό τους.

**ΑΔΙΕΥΚΡΙΝΙΣΤΑ ΠΑΡΑΜΕΝΟΥΝ ΤΑ ΑΙΤΙΑ**

Σχετικά έγιναν γνωστά τα ακόλουθα:

Η Κωνσταντίνα Οικονόμου του Χαραλ. ετών 21 από το Λουτρό Λάρισας, κάτοικος Λέρου, υπάλληλος του Ψυχιατρείου βρισκόταν στο μπαλκόνι του σπιτιού της στον Πλάτανο μαζί με τον Βασίλειο Ταχλιαμπούρη του Κων/τίνου ετών 38 κάτοικο Λέρου, ομοίως υπάλληλο του Ψυχιατρείου.

Αγνωστο για ποιό λόγο (προφανώς να υποχώρησε το κάγκελο) βρέθηκαν και οι δύο στο κενό από ύψος 5.75μ. με αποτέλεσμα το σοβαρό τραυματισμό της γυναίκας και τον μάλλον ελαφρό του άνδρα. Η γυναίκα μεταφέρθηκε σε νοσοκομείο της Αθήνας λόγω της κρισιμότητας της καταστάσεώς της ενώ ο άνδρας νοσηλεύεται στο νοσοκομείο της Λέρου.

# Ο ΣΥΛΛΟΓΟΣ ΑΝΑΠΤΥΞΕΩΣ

Ο Σύλλογος Αναπτύξεως Ρόδου, σε συνεργασία με:

α) την ΡΟΔΙΑΚΗ ΛΕΣΧΗ

β) τον ΙΑΤΡΙΚΟ ΣΥΛΛΟΓΟ και

γ) την ΛΕΣΧΗ ΛΑΪΟΝΣ «ΗΛΙΟΥΣΑ» πραγματοποιούν την πρώτη φετινή ομαδική εξόρμησή τους στην Ροδιακή ύπαιθρο με σκοπό την ΔΕΝΔΡΟΦΥΤΕΥΣΗ που θα γίνει την προσεχή ΚΥΡΙΑΚΗΝ 21 τρεχ. στην πλησίον περιοχή ΠΛΑΤΑΝΙΩΝ. Οσοι εκ των μελών και φίλων επιθυμούν να συμμετάσχουν, έχουν τη δυνατότητα να χρησιμοποιήσουν το ειδικό λεωφορείο (ΡΟΔΑ) που θα αναχωρήσει από την πλατεία Αγ. Φραγκίσκου την Κυριακή στις 9 π.μ. ακριβώς και θα επιστρέψει στη Ρόδο μεταξύ 4-5 μ.μ. Επίσης ο Σύλ. Αναπτ. Ρόδου στην διάρκεια συνεστίασης μελών και φίλων του, θα κόψει - παρουσία των Αρχών - την ΠΙΤΑ το βράδυ της ΠΑΡΑΣΚΕΥΗΣ 17 τρεχ. και ώρα 9 μ.μ. Το προϊόν της πλούσιας σε εκλεκτά ΔΩΡΑ λαχειαγοράς, θα διατεθεί για φιλανθρωπικό σκοπό, όπως έχει προ ετών καθιερωθεί.

ΚΑΘΩΣ ΟΙ ΕΡΕΥΝΕΣ ΠΡΟΧΩΡΟΥΝ ΕΙΣ ΒΑΘΟΣ

# ΘΑ ΕΧΕΙ ΣΥΝΕΧΕΙΑ
## η υπόθεση Τζοάννου!

Τουλάχιστον έως τις 4 Φεβρουαρίου θα παραμείνουν στις φυλακές Φορέ των Βρυξελλών οι κατηγορούμενοι για δωροληψία ευρωϋπάλληλοι της Κοινότητας, ύστερα από σχετική απόφαση των βελγικών αρχών.

**ΤΟ ΖΕΥΓΟΣ ΑΡΝΕΙΤΑΙ ΤΙΣ ΚΑΤΗΓΟΡΙΕΣ**

Ο Ελληνας τμηματάρχης της αρμόδιας για τον τουρισμό Γενικής Διεύθυνσης XXIII Γιώργος Τζοάνος και ο Γάλλος συμβασιούχος υπάλληλος Πασκάλ Σατιγιόν κατηγορούνται για δωροληψία, πλαστογραφία, χρήση πλαστογραφίας, και σύσταση ομάδας που διέπραξε ποινικά αδικήματα. Η τελευταία κατηγορία αφορά και τη σύζυγο του Γιώργου Τζοάνου η οποία έχει επίσης προφυλακιστεί από τις 4 Ιανουαρίου.

Στο μεταξύ, ο δικηγόρος του ζεύγους Τζοάνου κ. Μπουαζελό υποστηρίζει ότι κακώς έχουν προφυλακιστεί οι πελάτες του δεδομένου ότι είναι Ελληνες υπήκοοι και πρέπει να αποφανθεί η ελληνική δικαιοσύνη. Σύμφωνα με τον κ. Μπουαζελό το ζεύγος Τζοάνου αρνείται τις κατηγορίες των βελγικών αρχών και υποστηρίζει ότι άλλοι είναι υπεύθυνοι για τα αδικήματα που κατηγορούνται.

Οι έρευνες φαίνεται ότι συνεχίζονται απόδειξη ότι οι βελγικές αρχές εισήλθαν για μία ακόμη φορά το βράδυ της 5ης Ιανουαρίου - μία ημέρα μετά την προφυλάκιση των 3 - στο κτίριο που εδρεύει η ΓΔ XXIII. Η Ευρωπαϊκή Επιτροπή από την πλευρά της αποφεύγει οποιαδήποτε διευκρίνιση και περιορίζεται στη δήλωση ότι την πλήρη αρμοδιότητα έχουν πλέον οι βελγικές αρχές. Πάντως η όλη υπόθεση αναμένεται να έχει συνέχεια παρά την επιθυμία ορισμένων τόσο στις Βρυξέλλες όσο και στην Ελλάδα και τη Γαλλία να μην δοθεί περαιτέρω διάσταση.

# ΑΝΑΣΤΟΛΗ
## ΑΔΕΙΩΝ ΟΙΚΟΔΟΜΗΣ στα Πλατάνια

Από τη Νομαρχία Δωδ/σου εκδόθηκε χθες η ακόλουθη ανακοίνωση: «Αναστέλλεται η έκδοση οικοδομικών αδειών καθώς και η εκτέλεση οικοδομικών εργασιών επ' αόριστον και από 11 Ιανουαρίου στο τμήμα του οικισμού Πλατανίων που βρίσκεται ανάμεσα στον επαρχιακό δρόμο ΕΛΕΟΥΣΑ - ΠΛΑΤΑΝΙΑ - ΑΠΟΛΛΩΝΑ. Το ίδιο ισχύει και για την περιοχή του υπερκείμενου βουνού όπου συνέβησαν πρόσφατα οι κατολισθήσεις.

Τα παραπάνω περιλαμβάνονται σε σχετική απόφαση που υπέγραψε ο Νομάρχης κ. Γιάννης Παρασκευάς πολύ πρόσφατα».

«ΑΝΕΒΑΙΝΕΙ» ΑΠΟ ΤΟ ΔΗΜΟΤΙΚΟ ΘΕΑΤΡΟ

# Το Σάββατο η πρεμιέρα
## του «Σκιάχτρου» στο Εθνικό

Στην τελική ευθεία βρίσκονται αυτές τις ημέρες οι προετοιμασίες για το ανέβασμα του παιδικού έργου του Ευγένιου Τριβιζά, «ΤΟ ΟΝΕΙΡΟ ΤΟΥ ΣΚΙΑΧΤΡΟΥ». Οι συντελεστές και οι εργαζόμενοι στο ΔΗΜΟΤΙΚΟ ΠΕΡΙΦΕΡΕΙΑΚΟ ΘΕΑΤΡΟ ΡΟΔΟΥ εργάζονται πυρετωδώς, ενώ η πρεμιέρα του έργου θα δοθεί το ερχόμενο ΣΑΒΒΑΤΟ 20 Ιανουαρίου 1996 στις 6 μ.μ. στο ΕΘΝΙΚΟ ΘΕΑΤΡΟ.

**ΠΡΟΚΕΙΤΑΙ ΓΙΑ ΕΝΑ ΕΥΧΑΡΙΣΤΟ ΕΡΓΟ**

Το «όνειρο του σκιάχτρου» πρέπει να βγει αληθινό, καμία εξουσία δεν θα πετύχει να φτιάξει ανθρώπους - μπαμπούλες κλεισμένους γύρω και μέσα στον εαυτό τους, όταν καταλάβουν όλοι, μικροί και μεγάλοι ότι ο άνθρωπος για να ζήσει αληθινά χρειάζεται αγάπη, όνειρα και ιδανικά, πρέπει να ανατείνει την ψυχή του και να ελευθερωθεί από γήϊνα καθημερινά προβλήματα που τον κρατούν δέσμιο. Το θεατρικό αυτό έργο, το γεμάτο ποιητικές και φανταστικά όμορφες εικόνες, ανεβαίνει σε σκηνοθεσία Αντώνη Μπαμπούνη, σκηνικά - κοστούμια Μιχάλη Σδούγκου, μουσική Τάσου Καρακατσάνη και χορογραφίες Μαρί Γκίκα - Ξάνθη, ενώ παίζουν οι ηθοποιοί: Μιχάλης Αγκάς, Ολγα Αθανίτου, Κατερίνα Λοπού, Νίκος Μεϊτάνης, Ελευθερία Μεταξά, Δημήτρης Πάσσος, Ρέα Χαλιαδάκη, Μίνα Χριστοφορίδου, Ανδρομάχη Χρυσομάλη και από το θεατρικό εργαστήρι του ΔΗΠΕΘΕ Ρόδου συμμετέχουν οι: Σαββιδάκης Κώστας, Πολυχρόνη Μαρία, Βρουλάκου Κατερίνα.

Κατά τη διάρκεια των παραστάσεων, σε συνεργασία με το Ελληνικό Κέντρο Περίθαλψης άγριων ζώων και πουλιών της Αίγινας, στο φουαγιέ του θεάτρου, θα λειτουργεί έκθεση Φωτογραφίας πουλιών.

**ΕΥΧΑΡΙΣΤΗΡΙΟ**

Για την άμεση ανταπόκριση του στην ανάγκη μας, αν και τυπικά θα μπορούσε να αρνηθεί ως μη εφημερεύων, και για την επιστημονικά και τεχνικά άψογη, όπως πάντα, επέμβασή του, αισθανόμαστε την υποχρέωση να ευχαριστήσουμε δημόσια τον εξαίρετο γιατρό, χειρούργο του νοσοκομείου μας Γιώργο Πετρωνιάτη.

ΑΝΝΑ ΞΑΝΘΑΚΗ - ΑΥΓΟΥΣΤΙΝΟΣ ΤΣΙΡΙΜΩΚΟΣ

# Η ΕΠΙΔΟΤΗΣΗ ΤΟΥ ΕΛΑΙΟΛΑΔΟΥ

Σε ερώτηση που κατέθεσε στη Βουλή ο βουλευτής Δωδ/σου κ. Αρ. Παυλίδης σχετικά με το ιδιοκτησιακό καθεστώς και την επιδότηση του ελαιολάδου Ελαιώνων ο υπουργός κ. Θ. Σταθης έδωσε την ακόλουθη απάντηση:

«Σας πληροφορούμε ότι η υποκατάσταση των τίτλων ιδιοκτησίας από την ένορκη βεβαίωση δεν είναι δυνατόν να γίνει αποδεκτή ως πάγια διαδικασία απόδειξης νομής, κατοχής, μίσθωσης κλπ. των ελαιοκτημάτων που εκμεταλλεύονται οι ελαιοπαραγωγοί.

Η ένορκη βεβαίωση χρησιμοποιήθηκε στις περιπτώσεις όπου υπήρχε άτυπα η έννομη σχέση του ιδιοκτήτη επικαρπωτή νομέα και μισθωτή κλπ. με το ελαιόκτημα δεν υπήρχαν όμως καθόλου τίτλοι κυριότητας όχι μόνο του κατόχου αλλά και των δικαιοπαροχών του. Στην προκειμένη περίπτωση υπάρχει κτηματολόγιο και θα πρέπει να τηρηθούν οι κείμενες διατάξεις».


ΔΗΜΟΤΙΚΟ ΠΕΡΙΦΕΡΕΙΑΚΟ ΘΕΑΤΡΟ ΡΟΔΟΥ

Ευγένιου Τριβιζά

«Το όνειρο του σκιάχτρου»

Σκηνοθεσία: ΑΝΤΩΝΗΣ ΜΠΑΜΠΟΥΝΗΣ
Σκηνικά - κοστούμια: ΜΙΧΑΛΗΣ ΣΔΟΥΓΚΟΣ
Μουσική επιμέλεια: ΤΑΣΟΣ ΚΑΡΑΚΑΤΣΑΝΗΣ
Χορογραφίες: ΜΑΡΙ ΓΚΙΚΑ - ΞΑΝΘΗ

Παίζουν οι ηθοποιοί:
Μιχάλης Αγκάς • Ολγα Αθανίτου
Κατερίνα Λοπού • Νίκος Μεϊτάνης
Ελευθερία Μεταξά • Δημήτρης Πάσσος
Ρέα Χαλκιαδάκη • Μίνα Χριστοφορίδου
Ανδρομάχη Χρυσομάλη
Από το θεατρικό εργαστήρι συμμετέχουν:
Κώστας Σαββιδάκης • Μαρία Πολυχρόνη
• Κατερίνα Βρουλάκου

ΠΡΕΜΙΕΡΑ:
Σάββατο 20 Ιανουαρίου 1996
Παράσταση: Κυριακή 21 Ιανουαρίου 1996
Ωρα 6 μ.μ.
ΣΤΟ ΕΘΝΙΚΟ ΘΕΑΤΡΟ







**ΚΗΔΕΙΑ**

Τον λατρευτό μας πατέρα, παππού, αδελφό και θείο

**ΞΕΝΟΦΩΝ ΠΑΠΑΚΩΝΣΤΑΝΤΙΝΟΥ**

ετών 86

θανόντα κηδεύουμε σήμερα 16 Ιανουαρίου 1996 και ώρα 3 μ.μ. από τον Ιερό Ναό των Τοξιαρχών Αρχαγγέλου.

**Τα παιδιά ΣΟΦΟΚΛΗΣ - ΤΑΣΗ, ΒΑΛΑΣΙΑ, ΑΝΘΟΥΛΑ, ΣΤΑΥΡΟΣ,**
**Τα εγγόνια, τα αδέλφια, τα ανίψια και οι λοιποί συγγενείς.**