εκδότης - διευθυντής
ΒΑΣΙΛΗΣ ΑΘΑΝΑΣΙΟΥ

# η δημοκρατική
της Ρόδου

στην υπηρεσία του δωδεκανησιακού λαού

ΕΛΛΑΣ

ΤΕΤΑΡΤΗ
17 ΙΑΝΟΥΑΡΙΟΥ 1996
ΤΙΜΗ 100 δρχ.
ΑΡΙΘΜΟΣ ΦΥΛΛΟΥ 4.118

ΡΑΓΔΑΙΕΣ ΟΙ ΠΟΛΙΤΙΚΕΣ ΕΞΕΛΙΞΕΙΣ ΜΕΤΑ ΤΗΝ ΠΑΡΑΙΤΗΣΗ ΤΟΥ Κ. Α. ΠΑΠΑΝΔΡΕΟΥ

# Εκλέγεται αύριο ο νέος Πρωθυπουργός της χώρας



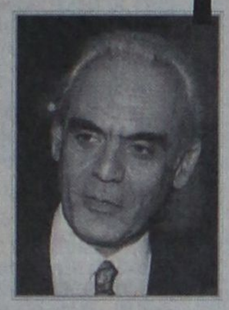

- ΑΠΑΝΩΤΕΣ ΣΥΝΕΔΡΙΑΣΕΙΣ ΤΟΥ ΕΚΤΕΛΕΣΤΙΚΟΥ ΓΡΑΦΕΙΟΥ
- ΣΥΝΕΡΧΕΤΑΙ ΣΗΜΕΡΑ Η ΚΕ ΚΑΙ ΑΥΡΙΟ Η Κ.Ο.
- ΔΙΑΦΩΝΙΕΣ ΜΕΤΑΞΥ ΒΟΥΛΕΥΤΩΝ ΓΙΑ ΤΙΣ ΔΙΑΔΙΚΑΣΙΕΣ
- «ΠΡΟΣΩΡΙΝΟΣ» ΘΑ ΕΙΝΑΙ Ο ΝΕΟΣ ΠΡΩΘΥΠΟΥΡΓΟΣ

ΑΘΗΝΑ, 16, (ΑΠΕ)

Η σύνταξη της εισήγησης προς την Κεντρική Επιτροπή και η διαδικασία εκλογής νέου Πρωθυπουργού, απασχόλησαν τη σημερινή συνεδρίαση του Εκτελεστικού Γραφείου του ΠΑΣΟΚ.

Σε δηλώσεις του, μετά τη συνεδρίαση, ο γραμματέας της Κ.Ε Κώστας Σκανδαλίδης, τόνισε ότι η αυριανή Σύνοδος της Κεντρικής Επιτροπής είναι μια Σύνοδος κρίσιμη και σημαντική, καθώς είναι η πρώτη φορά, από την ίδρυση του Κινήματος, που το ανώτατο όργανο του ΠΑΣΟΚ συνεδριάζει χωρίς τον Ανδρέα Παπανδρέου και μάλιστα για να αποφασίσει σχετικά με τις διαδικασίες αντικατάστασής του από την πρωθυπουργία.

Το Ε.Γ του ΠΑΣΟΚ θα συνεδριάσει και πάλι αύριο στις 10, μια ώρα πριν την έναρξη της συνεδρίασης της Κ.Ε για να ➦Σελ. 6

ΑΝΑΜΕΝΕΤΑΙ ΑΥΞΗΣΗ ΤΟΥΡΙΣΤΩΝ ΚΑΤΑ ΠΟΣΟΣΤΟ 30%

# ΠΟΛΥ ΑΙΣΙΟΔΟΞΑ τα μηνύματα από την Σκανδιναβία!

- ΣΤΑ ΠΕΡΣΙΝΑ ΕΠΙΠΕΔΑ Η ΟΛΛΑΝΔΙΑ
- ΘΕΤΙΚΗ ΠΑΡΟΥΣΙΑ ΤΩΝ ΝΗΣΙΩΝ ΜΑΣ ΣΤΙΣ ΔΙΕΘΝΕΙΣ ΕΚΘΕΣΕΙΣ ΤΟΥΡΙΣΜΟΥ

**Αισιόδοξα και ενθαρρυντικά είναι τα μηνύματα που καταφθάνουν από τις σκανδιναβικές χώρες (πραγματική «όαση» στο πλήθος των δυσάρεστων ειδήσεων) σχετικά με την πορεία της εφετινής τουριστικής σαιζόν. Οι Σκανδιναβοί τουρ οπερέιτορς συγκεκριμένα και πρωτίστως ο «Vigressor», βλέπουν μια συνολική αύξηση για τη Ρόδο της τάξεως του 30%, πράγμα που σημαίνει ότι οι Σκανδιναβοί ανακάλυψαν ξανά τη Ρόδο.** Η εξέλιξη δικαιώνει απόλυτα τη «δημοκρατική», που καλεί τα τελευταία χρόνια τους τουριστικούς επιχειρηματίες να ρίξουν το βάρος τους, εκτός από τη Γερμανία, στις σκανδινα- ➦Σελ. 6

ΕΠΙΜΑΧΑ ΘΕΜΑΤΑ

ΕΣΩΤΕΡΙΚΕΣ ΕΙΔΗΣΕΙΣ
ΑΡΧΙΣΕ ΣΥΝΑΝΤΗΣΕΙΣ Ο ΠΡΟΕΔΡΟΣ ΔΗΜΟΚΡΑΤΙΑΣ
3

ΕΞΩΤΕΡΙΚΕΣ ΕΙΔΗΣΕΙΣ
Η ΕΥΡΩΒΟΥΛΗ ΓΙΑ ΤΗΝ ΠΑΡΑΙΤΗΣΗ ΑΝΔΡΕΑ
4

ΔΗΜΟΚΡΑΤΙΚΑ
ΑΛΛΑΖΕΙ Ο ΠΟΛΙΤΙΚΟΣ ΧΑΡΤΗΣ ΤΗΣ ΧΩΡΑΣ
5

ΟΙΚΟΝΟΜΙΑ
7

ΑΘΛΗΤΙΚΑ
ΜΕ ΣΤΟΧΟ ΤΗΝ ΑΚΕΡΑΙΟΤΗΤΑ!!!
8

ΡΕΠΟΡΤΑΖ
ΟΔΗΓΟΣ ΑΠΟΖΗΜΙΩΣΕΩΝ ΥΠΑΛΛΗΛΩΝ ΣΕ ΠΕΡΙΠΤΩΣΗ ΑΠΟΛΥΣΗΣ
12

ΤΟΠΙΚΕΣ ΕΙΔΗΣΕΙΣ
ΚΑΤΕΔΑΦΙΣΤΗΚΑΝ ΑΥΘΑΙΡΕΤΑ ΣΤΟ «ΚΛΑΜΠ ΜΕΝΤΙΤΤΕΡΑΝΕ»
16

ΠΕΡΙΕΧΟΜΕΝΑ

ΠΟΛΙΤΙΣΤΙΚΑ ΣΕΛ. 2
ΔΗΜΟΚΡΑΤΙΚΑ-Α-ΚΡΙΤΙΚΑ ΣΕΛ. 5
ΑΘΛΗΤΙΚΑ ΣΕΛ. 8 -9
ΕΛΕΥΘΕΡΟ ΒΗΜΑ ΣΕΛ. 10
ΑΓΓΕΛΙΕΣ ΣΕΛ. 13
ΨΥΧΑΓΩΓΙΑ ΣΕΛ. 15

ΕΠΙΔΙΩΚΕΙ ΝΑ ΟΡΚΙΣΘΕΙ ΒΟΥΛΕΥΤΗΣ

# ΠΑΙΧΝΙΔΙ ΠΑΡΑΣΚΕΥΑ με τη βουλευτική έδρα!

ΔΕΝ ΥΠΑΡΧΕΙ ΟΜΩΣ ΘΕΜΑ ΓΙΑΤΙ Ο Κ. Α. ΠΑΠΑΝΔΡΕΟΥ ΠΑΡΑΜΕΝΕΙ ΒΟΥΛΕΥΤΗΣ

Με συγκίνηση και θαυμασμό υποδέχθηκαν τα τοπικά στελέχη του ΠΑΣΟΚ την απόφαση του Ανδρέα Παπανδρέου να παραιτηθεί από τη θέση του πρωθυπουργού. Η Νομαρχιακή Επιτροπή επρόκειτο να συνεδριάσει χθες το βράδυ για να εκτιμήσει την κατάσταση, διάχυτη όμως ήταν η αισιοδοξία ότι «όλα θα πάνε καλά».

«Η μεγαλοσύνη δεν ζυγίζεται με τα μέτρα και τα σταθμά που χρησιμοποιούνται καθημερινά και η πράξη του Ανδρέα Παπανδρέου έβγαλε στην επιφάνεια τη γύμνια όλων εκείνων των πλανόδιων και ➦Σελ. 6

## Η ΥΓΕΙΑ ΤΟΥ ΑΝΔΡΕΑ

ΑΘΗΝΑ, 16, (ΑΠΕ)

Στη χθεσινή αιμοκάθαρση που διήρκεσε πέντε ώρες και έγινε με τη βοήθεια περιοδικής χρήσης αναπνευστήρα αναφέρεται το νέο ιατρικό δελτίο που εκδόθηκε λίγο πριν από τις 2 το μεσημέρι.

Σήμερα ο κ. Παπανδρέου, προστίθεται ➦Σελ. 6

ΣΥΝΑΝΤΗΣΗ ΠΟΥΛΗ ΜΕ ΤΟ ΔΗΜΑΡΧΟ ΡΟΔΟΥ

# Διαβεβαιώσεις παρέχει η Εμπορική για το Καζίνο Ρόδου

**Συνάντηση με τον πρόεδρο της Εμπορικής Τράπεζας κ. Πουλή και εκπροσώπους της «Καζίνο Ρόδος Α.Ε.», είχε χθες βράδυ στην Αθήνα,**

**Ο Κ. Ν. ΣΗΦΟΥΝΑΚΗΣ ΕΜΦΑΝΙΖΕΤΑΙ ΑΙΣΙΟΔΟΞΟΣ ΓΙΑ ΤΙΣ ΕΞΕΛΙΞΕΙΣ**



**λίγο πριν την επιστροφή του στη Ρόδο ο δήμαρχος κ. Γ. Γιαννόπουλος με στόχο να «ξεδιαλύνουν» τα πράγματα σχετικά με το «Ρόδων» και το Καζίνο Ρόδου, ύστερα και με όσα είδαν το φως της δημοσιότητας στο τελευταίο διάστημα.**

Σύμφωνα με ➦Σελ. 6

ΔΕΝ ΠΑΡΑΣΥΡΕΤΑΙ ΣΕ ΑΚΡΟΤΗΤΕΣ

# «Ηρεμη δύναμη» η ΔΑΝΕ προχωρεί με βήματα σταθερά

- ΤΗΝ ΚΥΡΙΑΚΗ 28 ΙΑΝΟΥΑΡΙΟΥ Η ΕΠΑΝΑΛΗΠΤΙΚΗ ΓΕΝΙΚΗ ΣΥΝΕΛΕΥΣΗ

**«Ηρεμη δύναμη» η ΔΑΝΕ και χειριζόμενη τα θέματά της με υπευθυνότητα και νηφαλιότητα, προχωρεί αταλάντευτα στην υλοποίηση των μεγαλόπνοων σχεδίων της, που σ' αυτήν τη φάση δεν είναι άλλα από την αγορά νέου, υπερσύγχρονου πλοίου, που θα καλύπτει τη διαδρομή Ρόδου - Πειραιά σε 9 ώρες, χωρίς να υποκύπτει σε εκβιασμούς ή να παρασύρεται σε ακρότητες, «πατώντας την πεπονόφλουδα» που κάθε τόσο της στήνουν** ➦Σελ. 6

ΑΠΟ ΤΟΥΣ ΕΠΙΚΕΦΑΛΗΣ ΤΩΝ ΠΑΡΑΤΑΞΕΩΝ

# Εντονη δυσαρέσκεια κατά της Νομαρχίας

Δυσαρεστημένες από τη μέχρι τώρα πορεία της Νομαρχιακής Αυτοδιοίκησης Δωδ/σού εμφανίζονται δύο παρατάξεις της μειοψηφίας στο Νομαρχιακό Συμβούλιο, εν όψει και της απολογιστικής συνεδρίασης που θα γίνει την προσεχή Τετάρτη στο «GRAND HOTEL».

- Χ. ΧΑΤΖΗΕΥΘΥΜΙΟΥ: «ΠΕΡΝΑ ΠΑΙΔΙΚΕΣ ΑΣΘΕΝΕΙΕΣ»

Χθες το μεσημέρι ο νομάρχης συναντήθηκε με τους επικεφαλής των παρατάξεων με αντικείμενο τη συνεδρίαση αυτή. Στη συνάντηση πήραν μέρος οι κ.κ. Χατζής Χατζηευθυμίου (παράταξη Δρ. Ταυλάριου), Θανάσης Αναπολιτάνος και Γιάννης Σαρικάς. ➦Σελ. 6

ΥΠΟ ΤΗΝ ΠΡΟΕΔΡΙΑ ΤΟΥ ΔΗΜΑΡΧΟΥ

# ΕΥΡΕΙΑ ΣΥΣΚΕΨΗ φορέων και τάξεων

**Πραγματοποιείται σήμερα το πρωί στο δημοτικό μέγαρο υπό την προεδρία του δημάρχου κ. Γ. Γιαννόπουλου ευρεία σύσκεψη εκπροσώπων τοπικών φορέων και τάξεων με θέματα** ➦Σελ. 6

- ΔΗΜΙΟΥΡΓΕΙΤΑΙ ΕΤΑΙΡΕΙΑ «HOLDINE» ΓΙΑ ΑΜΕΣΗ ΣΤΗΡΙΞΗ ΤΗΣ ΔΑΝΕ

## ΔΕΜΕΝΑ ΤΑ ΠΛΟΙΑ

Δεμένα στα λιμάνια παρέμειναν και χθες τα πλοία λόγω των δυσμενών καιρικών συνθηκών.

Οπως ανακοινώθηκε από το Κεντρικό Λιμεναρχείο Ρόδου, λόγω των ανέμων εντάσεως 9 μποφωρ που έπνεαν στο κεντρικό και ➦Σελ. 6

**ΔΑΝΕ SEA LINE**
ΔΩΔΕΚΑΝΗΣΙΑΚΗ ΑΝΩΝΥΜΗ ΝΑΥΤΙΛΙΑΚΗ ΕΤΑΙΡΙΑ

**ΠΡΟΣΚΛΗΣΗ**

**Των μετόχων της ανώνυμης εταιρείας, με την επωνυμία «ΔΩΔΕΚΑΝΗΣΙΑΚΗ ΑΝΩΝΥΜΗ ΝΑΥΤΙΛΙΑΚΗ ΕΤΑΙΡΕΙΑ (ΔΑΝΕ SEA LINE)», σε Επαναληπτική Γενική Συνέλευση**

Σύμφωνα με τις σχετικές διατάξεις του νόμου και του καταστατικού της εταιρείας και έπειτα: α) από την από 14.1.1996 απόφαση της Εκτακτης Γ.Σ. των μετόχων και β) την από 15.1.1996 απόφαση του Δ.Σ. της Εταιρείας, καλούνται οι μέτοχοι της ΔΑΝΕ σε επαναληπτική Γενική Συνέλευση, την Κυριακή 28 Ιανουαρίου 1996 και ώρα 09.00 π.μ., στην αίθουσα του Θεάτρου «ΕΘΝΙΚΟΝ», πλατεία Ελευθερίας, στην Ρόδο, προκειμένου να ληφθεί απόφαση επί του πέμπτου (5ου) θέματος της ημερησίας διατάξεως της αρχικής, από 22.12.1995 νομίμως δημοσιευθείσης προσκλήσεως του Δ.Σ., για το οποίο θέμα η συνεδρίαση της Γ.Σ. της 14.1.1996 ματαιώθηκε λόγω ελλείψεως της νομίμου απαρτίας (2/3 του καταβεβλημένου μετοχικού κεφαλαίου), ήτοι:

**ΘΕΜΑ ΗΜΕΡΗΣΙΑΣ ΔΙΑΤΑΞΗΣ**

Αύξηση του Μετοχικού Κεφαλαίου της εταιρείας, μέρος της οποίας θα καλυφθεί από κεφαλαιοποίηση αποθεματικών, οι αντιστοιχούσες μετοχές των οποίων θα διανεμηθούν δωρεάν και αναλογικά στους μετόχους, τρόπος κάλυψης του υπολοίπου ποσού της αυξήσεως, αριθμός και είδος μετοχών που θα εκδοθούν, ονομαστική αξία και τιμή διαθέσεως αυτών καθώς και προθεσμία κάλυψης του ποσού της αύξησης και τροποποίηση του άρθρου 5 του καταστατικού περί κεφαλαίου της εταιρείας, κωδικοποιουμένου άμα, σε ενιαίο κείμενο.

**Ρόδος, 15 Ιανουαρίου 1996**
**Με την εντολή του**
**Διοικητικού Συμβουλίου**
**Ο ΠΡΟΕΔΡΟΣ ΤΟΥ Δ.Σ.**
**Επαμεινώνδας Σολούνιας**

**Bravo FIAT!!!**




ΜΑΝΩΛΗΣ ΚΩΣΤΑΚΗΣ ΑΕΒΕ
14ου χλμ ΡΟΔΟΥ-ΑΕΡΟΔΡΟΜΙΟΥ ΠΑΡΑΔΕΙΣΙ
ΡΟΔΟΣ Τηλ: (0241) 82000-3

ΑΠΟ ΤΗ ΔΑΣΙΚΗ ΥΠΗΡΕΣΙΑ ΡΟΔΟΥ

# ΕΞΟΝΤΩΤΙΚΕΣ ΠΟΙΝΕΣ ΣΕ ΔΥΟ ΑΓΡΟΤΕΣ ΓΙΑ εκχέρσωση κτημάτων!

**Εξοντωτικές ποινές, πρωτοφανείς στα χρονικά του νησιού μας, επέβαλε το Δασαρχείο Ρόδου σε αγρότες της περιοχής Απολλώνων, με το σκεπτικό ότι εκχέρσωσαν δημόσιες εκτάσεις. Σε μια περίπτωση συγκεκριμένα επέβαλε πρόστιμο 129.779.000 δρχ, όσο προφανώς δεν αξίζουν όλα τα κτήματα της περιοχής, και σε μία άλλη 20 εκ. δρχ.**

- 130 ΕΚ. ΣΤΟΝ ΕΝΑ ΚΑΙ 20 ΕΚ. ΣΤΟΝ ΑΛΛΟ!

Οι δύο αγρότες προσέφυγαν χθες στο ➦Σελ. 6

## ΚΑΛΠΑΖΕΙ Η ΜΕΤΟΧΗ ΤΗΣ ΔΑΝΕ

«Καλπάζει» στην κυριολεξία η μετοχή της ΔΑΝΕ μετά και τα αποτελέσματα της γενικής συνελεύσεως της Κυριακής. Χθες, για δεύτερη συνεχή ημέρα, πέτυχε ➦Σελ. 6

**Ι.Ε.Κ. ΔΩΔΕΚΑΝΗΣΟΥ**

ΑΝΑΓΝΩΡΙΣΜΕΝΟ ΣΤΗΝ ΕΛΛΑΔΑ ΚΑΙ ΤΗΝ ΕΥΡΩΠΗ

ΕΓΓΡΑΦΕΣ ΓΙΑ ΤΟ ΕΑΡΙΝΟ ΕΞΑΜΗΝΟ ΤΟΥ 1996

- **Διοικητικό & Οικονομικό Στέλεχος Επιχειρήσεων** - (Λογιστική, Διοίκηση, Οικονομικά, Υπολογιστές, Αγγλικά)
- **Marketing** - (Ειδικός Εμπορίας, Διαφήμισης και Προώθησης Προϊόντων)
- **Ειδικός Εφαρμογών Πληροφορικής** (Ανάλυση, Προγραμματισμός)

**ΑΠΟΦΟΙΤΟΙ Τ.Ε.Λ. ΜΠΟΡΟΥΝ ΝΑ ΕΓΓΡΑΦΟΥΝ ΣΤΟ ΔΕΥΤΕΡΟ ΕΤΟΣ**

**ΑΝΑΓΝΩΡΙΣΜΕΝΟ ΔΙΠΛΩΜΑ**
- ΟΧΙ απλή Βεβαίωση σπουδών.
**ΑΝΑΒΟΛΗ ΣΤΡΑΤΕΥΣΕΩΣ**
- Οι καταρτιζόμενοι δικαιούνται μέχρι το 24ο έτος ηλικίας.

Πληροφορίες - Εγγραφές: Παπαχριστοδούλου 30, Ρόδος **Τηλ. 38288, - 38.289**
* Αρ. Μητρώου ΟΕΕΚ 11002, * Κ.Α.Ε.Δ. Ζ4/23999/94

**Rodos Park** SUITES HOTEL

ΤΟ ΞΕΝΟΔΟΧΕΙΟ ΠΟΥ ΧΤΙΣΤΗΚΕ ΓΙΑ ΤΟΥΣ ΡΟΔΙΤΕΣ ΚΑΙ ΘΑ ΠΑΡΑΜΕΙΝΕΙ ΑΝΟΙΚΤΟ ΟΛΟ ΤΟ ΧΕΙΜΩΝΑ ΓΙΑ ΝΑ ΠΡΟΣΦΕΡΕΙ ΣΕ ΟΛΟΥΣ ΣΑΣ ΤΙΣ ΑΝΑΒΑΘΜΙΣΜΕΝΕΣ ΥΠΗΡΕΣΙΕΣ ΤΟΥ ΜΕ :

την Μοναδική σε Διακόσμηση **CRYSTAL ROOM** (Χωρητικότητας 200 - 300 ατόμων) δια ΤΣΑΓΙΑ - ΚΟΨΙΜΟ ΒΑΣΙΛΟΠΙΤΑΣ ΕΠΙΧΕΙΡΗΜΑΤΙΚΕΣ ΣΥΝΑΝΤΗΣΕΙΣ ΧΟΡΟΕΣΠΕΡΙΔΕΣ ΚΑΙ ΠΑΝΤΟΣ ΑΛΛΟΥ ΕΙΔΟΥΣ ΚΟΙΝΩΝΙΚΕΣ ΕΚΔΗΛΩΣΕΙΣ

L'epoque

Το MUSIC BAR «L' EPOQUE» ΓΙΑ ΤΗΝ ΒΡΑΔΙΝΗ ΣΑΣ ΨΥΧΑΓΩΓΙΑ ΚΑΙ ΔΙΑΣΚΕΔΑΣΗ (ΚΛΕΙΣΤΟ ΤΗΝ ΔΕΥΤΕΡΑ)

Το CAFE-RESTAURANT - με την καταπληκτική θέα προς το πάρκο και την πισίνα μας - για τον ποιοτικό ΚΑΦΕ ΣΑΣ - ΤΟ ΠΑΓΚΟΣΜΙΩΣ ΓΝΩΣΤΟ ΕΛΒΕΤΙΚΟ ΠΑΓΩΤΟ «MÖVENPICK» - ΤΑ ΦΡΟΝΤΙΣΜΕΝΑ ΓΛΥΚΑ ΚΑΙ ΤΗΝ ΕΚΛΕΚΤΗ ΔΙΕΘΝΗ ΚΟΥΖΙΝΑ ΜΑΣ

*ΕΠΙΛΟΓΗ ΜΑΣ:*
*Η ΠΡΟΣΦΟΡΑ ΠΟΙΟΤΗΤΑΣ ΚΑΙ ΥΠΗΡΕΣΙΩΝ ΥΨΗΛΩΝ ΠΡΟΔΙΑΓΡΑΦΩΝ ΣΕ ΠΡΟΣΙΤΕΣ ΤΙΜΕΣ*

**ΡΟΔΟΣ ΠΑΡΚ**
*Για πληροφορίες & κρατήσεις*
στα τηλ. 77140 - 24612

# ΚΙΝΗΜΑΤΟΓΡΑΦΟΙ


**ΚΙΝΗΜΑΤΟΘΕΑΤΡΟ ΜΕΤΡΟΠΟΛ**
Τηλ. 28400
ΜΕ ΤΗΝ ΣΤΗΡΙΞΗ ΤΟΥ Ρ/Σ ΠΑΛΜΟΣ 99,5
ΔΥΟ ΠΡΟΒΟΛΕΣ
7.30-9.30 και 9.30-11.30
Η ταινία ΦΑΙΝΟΜΕΝΟ που έκανε ΟΛΟΚΛΗΡΟ ΤΟΝ ΚΟΣΜΟ να ξεκαρδίζεται στα γέλια και καθιέρωσε τον ΤΖΙΜ ΚΑΡΕΪ (Η ΜΑΣΚΑ) σαν τον καλύτερο κωμικό του κόσμου
**Ο ΗΛΙΘΙΟΣ ΚΑΙ Ο ΠΑΝΗΛΙΘΙΟΣ**
**DUMB AND DUMBER**
Α! ΠΡΟΒΟΛΗΣ - ΚΑΤΑΛΛΗΛΟ
ΚΑΙ ΤΗΝ ΚΥΡΙΑΚΗ ΤΟ ΠΡΩΙ 11-1 Μ.Μ.
ΣΕ ΠΡΕΜΙΕΡΑ Η ΤΑΙΝΙΑ ΠΟΥ ΠΕΡΙΜΕΝΟΥΝ ΜΙΚΡΟΙ ΚΑΙ ΜΕΓΑΛΟΙ
POWER RANGERS

**«ΤΙΤΑΝΙΑ»**
Κολοκοτρώνη 98 Τηλ. 25876 - 64050
ΣΕ ΣΥΝΕΡΓΑΣΙΑ ΜΕ ΤΟΝ Ρ/Σ ΠΑΛΜΟΣ 99,5
2 ΠΡΟΒΟΛΕΣ 7.20 και 9.30
Μια γυναίκα που προσπαθεί να σβήσει τον ερωτά της για τον ομοφυλόφιλο αγαπημένο της πέφτοντας στο κρεββάτι οποιουδήποτε άντρα για μια νύχτα.
**ΚΑΡΡΙΝΓΚΤΟΝ CARRINGTON**
2 βραβεία στο φεστιβάλ Καννών
Πρωταγωνιστούν:
ΕΜΜΑ ΤΟΜΣΟΝ (ΟΣΚΑΡ ΣΤΟ ΧΑΟΥΑΡΝΤ ΕΝΤ) ΤΖΟΝΑΘΑΝ ΠΡΑΪΣ
ΤΗΝ ΠΑΡΑΣΚΕΥΗ
ΤΖΙΜ ΚΑΡΕΥ ΧΑΜΟΣ ΣΤΗ ΖΟΥΓΚΛΑ

**«ΠΑΛΛΑΣ»**
Ωρες έναρξης 7.30 και 9.30
Η τεράστια διεθνής επιτυχία που ενθουσίασε κοινό και κριτικούς. Πέντε σεσημασμένοι κακοποιοί ανακρίνονται. Το λάθος της αστυνομίας να τους στήσει στον τοίχο γίνεται αφορμή για το ποιο αναπάντεχο αιματοκύλισμα.
**ΣΥΝΗΘΕΙΣ ΥΠΟΠΤΟΙ**
Α' ΠΡΟΒΟΛΗΣ
Πρωταγωνιστούν: ΣΤΗΒΕΝ ΜΠΟΛΝΤΟΥΙΝ, ΓΚΑΒΡΙΕΛ ΜΠΕΪΡΝ, ΤΣΑΖ ΠΑΛΜΙΝΤΕΡΗ

**«ΔΗΜΟΤΙΚΟ»**
ΧΕΙΜΕΡΙΝΟΣ ΚΙΝ/ΦΟΣ
ΤΗΛ. 20265
ΩΡΕΣ ΠΡΟΒΟΛΗΣ: 8.00 και 10.00 ΣΗΜΕΡΑ
Μετά τον «Ερασιτή της Κομμώτριας», ο Πατρίς Λεκόντ επιστρέφει στα γνώριμα «χωράφια» της κωμωδίας.
**«ΕΡΩΤΙΚΟ ΤΑΝΓΚΟ» TANGO**
Με τους ΦΙΛΙΠ ΝΟΥΑΡΕ - Ρ. ΜΠΟΡΕΝΖΕ


# Τα πολιτιστικά



*Κάνω κριτική δημιουργώντας, και όχι βρίσκοντας λάθη*
ΜΙΧΑΗΛ ΑΓΓΕΛΟΣ

*Ο κ. Αρ. Μιαούλης απουσιάζει σε κανονική άδεια*

## Η ΠΑΙΔΑΓΩΓΙΚΗ ΑΚΑΔΗΜΙΑ ΡΟΔΟΥ 1947-1991

**ΓΡΑΦΕΙ ο κ. Ιωάννης Ν. Καλιοντζής τεως διευθυντής της ΠΑΡ**

### ΜΕΡΟΣ 6ον
### Α.3.2 Ο ΕΥΣΤΑΘΙΟΣ Σ. ΛΑΓΚΑΝΗΣ ΚΑΙ Η ΕΠΟΧΗ ΤΟΥ

Ως το Μάιο του 1945 ο Λαγκάνης παρέμεινε στην Αίγυπτο όπου και λειτουργούσε το ιδιωτικό Λύκειό του. Στις 8 Μαΐου του 1945 οι συμμαχικές δυνάμεις παρέλαβαν από τους Γερμανούς τη Δωδεκάνησο. Τότε ήταν που ο Λαγκάνης επαναπατρίσθηκε, εγκαταλείποντας ότι είχε δημιουργήσει στην Αίγυπτο: το Λύκειό του οικονομικά και άλλα προσωπικά συμφέροντα. Στο πλαίσιο της συνεργασίας του με τις βρετανικές και ελληνικές δυνάμεις της Μέσης Ανατολής ανέλαβε τη θέση του γενικού επιθεωρητή των σχολείων (γυμνασίων και δημοτικών) της Δωδεκανήσου. Τότε ήλθε από την Αίγυπτο και ο Γεώργιος Καραμανδλής ως επιθεωρητής των δημοτικών σχολείων της εκπαιδευτικής περιφέρειας της Κω, αλλά και εκείνος είχε έδρα τη Ρόδο. Την εποχή εκείνη που απαγορευόταν η λειτουργία ελληνικών σχολείων, ο διορισμός ελλήνων επιθεωρητών ήταν μια επιτυχία καθοριστική για την εθνική παιδεία της Δωδεκανήσου. Κατά την θητεία του ως γενικού επιθεωρητή, ο Λαγκάνης συμπεριφέρθηκε επιφανειακά ως αγγλόφιλος. Αυτή η στάση κρίθηκε από τον ίδιο αναγκαία τη στιγμή που υπήρχε αγγλοκρατία και ο ίδιος κατείχε καποια δημόσια θέση. Μ' αυτό τον τρόπο κατόρθωσε να διατηρήσει την εμπιστοσύνη των Βρετανών και να επιδοθεί σ' ένα καθαρά πατριωτικό έργο. Εδρασε από τη θέση αυτή επί 18 περίπου μήνες, διάστημα κατά το οποίο μαζί με τον Καραμανδλή κινήθηκαν εξυπνα έναντι των ποικίλων δυσκολιών που συνάντησαν και έγεραν την εκπαιδευτική απελευθέρωση της Δωδεκανήσου. Οι «αγγλόφιλοι» αποκαλούσαν την 8 Μαΐου του 1945 ημέρα απελευθέρωσης της Δωδεκανήσου, αφήνοντας έτσι να υπονοηθεί ότι ο αγώνας τόσων χρόνων για την απελευθέρωση των νησιών είχε πια τερματιστεί. Φυσικά, αυτός ο ισχυρισμός ήταν σκόπιμος, για να καθησυχάζει οι Βρετανοί σ' αυτή τη φάση του απελευθερωτικού αγώνα, ο οποίος στην πραγματικότητα εντεινόταν. Είναι γεγονός πως οι γονείς των μαθητών αναγνώριζαν το επιτελούμενο έργο, και ο Λαγκάνης κατά τις επιθεωρήσεις του στα σχολεία, απολάμβανε μεγάλου σεβασμού και εκτιμήσεως. Ενδεικτικά αναφέρουμε το ακόλουθο στοιχείο. Στο χωριό Ψίνθος, ο Ελευθέριος Ελευθερίου που ήταν μέλος της εκκλησιαστικής επιτροπής και της σχολικής εφορίας της κοινότητας αυτής, τον παρεκάλεσε να βαπτίσει το μικρό γιό του Γεώργιο. Ο Λαγκάνης συμφώνησε και η βάπτιση έγινε στην Ψίνθο. Από τότε ο αναδεκτός του Λαγκάνη ο Γεώργιος Ε. Ελευθερίου, είναι γνωστός στο χωριό του με το παρώνυμο «το λαγκανί» (= το μικρό παιδί του Λαγκάνη) σε ανάμνηση του αναδόχου του.

Το ψθινόπωρο του 1946 είχε αυξηθεί η ελληνική πίεση κατά των Βρετανών και προς το τέλος του ψθινοπώρου και ο ίδιος ο Λαγκάνης αντιμετώπισε την αποδοκιμασία άλλων εκπαιδευτικών που δεν είχαν συνεργαστεί με τους Αγγλους. Ανεξάρτητα αν την εποχή εκείνη οι ίδιοι εκπαιδευτικοί άφειλαν τον επαναπατρισμό και την ελευθερία τους στο διπλό ρόλο που έπαιξε ο Λαγκάνης εντούτοις τον κατηγόρησαν σαν αγγλόφιλο και τον περιφρόνησαν. Την περίοδο εκείνη κατά την οποία επικρατούσε έντονα ο κομματικός φανατισμός, τότε που οι μνήμες για τις λεηλασίες των Βρετανών ήταν ακόμα νωπές και το κυριότερο ίσως τότε που οι Δωδεκανήσιοι έδιναν την τελευταία μάχη τους για την απελευθέρωση η κατηγορία του συνεργάτη του κατακτητή ήταν πολύ βαριά και καμία προηγούμενη προσφορά δεν μπορούσε να τη αντισταθμίσει. Του προσήψαν και διάφορες άλλες κατηγορίες οι οποίες είχαν σχέση με τον ελληνικό αδελφοκτόνο εμφύλιο πόλεμο. Ο κόσμος από χρόνια είχε συνηθίσει να μην έχει εμπιστοσύνη σε κανένα πρόσωπο της διοίκησης και τους έβλεπε όλους με καχυποψία· ήταν επομένως εναίσθητος σε κατηγορίες και συνθήματα που μπορεί και να ήταν δημιουργημένα επιπόλαια ή σκόπιμα.

Ο Λαγκάνης βρέθηκε σε δραματική κατάσταση, όμοια με εκείνη στην οποία είχε βρεθεί ο μητροπολίτης Απόστολος πριν από έξι μήνες. Τον περίμενε λοιπόν η ίδια τύχη, ο διωγμός. Αυτός ο οποίος από το 1930 είχε προβλέψει το κλείσιμο των σχολείων, που έγινε τελικά από τον de Vecchi το 1937, δεν είναι δυνατόν να μην είχε προβλέψει, και μάλιστα πριν από πολλούς μήνες, και αυτή την έκβαση των πραγμάτων. Ωστόσο, προτίμησε να κάμει το καθήκον του προς την πατρίδα, αδιαφορώντας για την προσωπική τύχη του. Έτσι, πριν από τις εορτές των Χριστουγέννων του 1946 ανεχώρησε και πάλι για την Αίγυπτο, όπως και στις αρχές της δεκαετίας του 1930, αλλά τώρα διωγμένος όχι από τους κατακτητές αλλά από τους ίδιους τους συμπατριώτες του. Και όλα αυτά εξαιτίας της ελληνικής διχόνοιας που από την εποχή του Τρωικού Αγίλλεϊ ως σήμερα μας βασανίζει. Ωστόσο, στις 18 Ιανουαρίου του 1947 ο Πατριάρχης Αλεξανδρείας Χριστόφορος Β' του απένειμε «τον τίμιον σταυρόν του αποστόλου και ευαγγελιστού Μάρκου... τιμώντες ήν τε άλλην αρετήν και τάς προς τόν δωδεκανησιακόν αγώνα παρασχεθείσας μακροχρονίους υπηρεσίας». Ο μακροχρόνιος αγώνας του Λαγκάνη για επιβίωση και η έντονη δραστηριότητα του κατά τα δύο τελευταία χρόνια του είχαν κλονίσει σοβαρά την υγεία. Εζησε ακόμη δύο χρόνια στην Αίγυπτο έχοντας καρδιολογικό πρόβλημα. Απεβίωσε στις 24 Ιουλίου του 1949, σε ηλικία 52 ετών, από καρδιακό επεισόδιο, ύστερα από εγχείρηση σκωληκοειδίτιδας. Η σύζυγος του Τσαμπίκα επέστρεψε στη Ρόδο, όπου μετέφερε και τα οστά του. Απεβίωσε στις 17 Απριλίου 1983.

### Α.3.3 Σχολικό έτος 1945/46 Τα εκπαιδευτικά πράγματα ρυθμίζουν οι Ελληνες επιθεωρητές Λαγκάνης και Καραμανώλης.

Το Σεπτέμβριο του 1945 υπήρχε στη Ρόδο το βρετανικό γραφείο εκπαιδεύσεως με προϊστάμενο τον Γκίλμπερτ Μάρρεϋ αλλά και ένα δεύτερο γραφείο με προϊστάμενο τον Ε.Λαγκάνη. Στην εκπαιδευτική περιφέρεια της Κω επιθεωρητής δημοτικής εκπαίδευσης ήταν ο Γ. Καραμανώλης, που είχε και αυτός το γραφείο του στη Ρόδο. Εκείνη την περίοδο δημιουργήθηκαν προβλήματα ανάμεσα σ' αυτά τα γραφεία και τη μητρόπολη. Ο μητροπολίτης Απόστολος είχε συνηθίσει, εδώ και πολλά χρόνια, να έχει υπ'όψη σκέψη του την εκπαίδευση. Του ήταν λοιπόν πολύ δύσκολο, σχεδόν αδιανόητο, να αποποιηθεί αυτό το ρόλο. Τελικά όμως υποχώρησε και άφησε την εκπαίδευση στους εκπαιδευτικούς. Κατά το σχολικό έτος 1945/46 τα κατηχητικά συνέγισαν να λειτουργούν αλλά, τώρα πια, με την καθαρώς θρησκευτική αποστολή τους, δηλαδή μόνο τις Κυριακές και τις εορτές. Σε πρώτη φάση, ο στόχος των Βρετανών ήταν να αποκόψουν τη δωδεκανησιακή εκπαίδευση από την εκπαίδευση της υπόλοιπης Ελλάδας, κάτι που θα προωθούσε τις βλέψεις τους για τη Δωδεκάνησο. Για την επίτευξη αυτού του σκοπού θεωρούσαν πως ο Λαγκάνης συνεργάτης και φίλος τους από δεκαετίας, ήταν το κατάλληλο πρόσωπο, για να παίξει το ρόλο της γέφυρας μεταξύ αυτών και των Ελλήνων. Ομως, ο Λαγκάνης με τον Καραμανλή είχαν ψυχικά στόχους εκ διαμέτρου αντίθετους με αυτούς των Βρετανών. Γι' αυτό και ο ρόλος τους ήταν δύσκολος και πολλές φορές φαινόταν αντίθετος από αυτόν που πραγματικά ήταν. Από το ένα μέρος θα έπρεπε να διατηρούν την εμπιστοσύνη των Αγγλων, ενώ από το άλλο να δίνουν πατριωτικές κατευθύνσεις στην παιδεία. Οι χειρισμοί τους ήταν οι κατάλληλοι, ώστε να μην ενοχληθούν οι Βρετανοί (ίσως ακόμη και να τους είναν την ευκαιρία να έχουν βραχυπρόθεσμα κάποια οφέλη όπως για παράδειγμα οικονομικά). Στην πραγματικότητα όμως εδραίωναν στη Δωδεκάνησο μια ελεύθερη, καθαρά ελληνική εκπαίδευση, η οποία θα συνέβαλλε και αυτή με τη σειρά της, καθοριστικά, στην απελευθέρωση της περιοχής. Τυπικά, τη μέριμνα και τις δαπάνες της εκπαίδευσης είχε το γραφείο του Γκίλμπερτ, ουσιαστικά όμως, την είχαν αναθέσει με εμπιστοσύνη, στο γραφείο του Λαγκάνη. Ετσι, οι Βρετανοί τον επιφόρτισαν σιωπηρά με την εξεύρεση των αναγκαίων χρημάτων για τη λειτουργία των σχολείων, ενώ επισημως διέδιδαν ότι οι ίδιοι είχαν αναλάβει τις δαπάνες. Ο Λαγκάνης δέχθηκε την απάτη σκόπιμα, διότι η χρηματοδότηση των σχολείων, που είχε ως αποτέλεσμα και την οικονομική εποπτεία τους, θα του έδινε μεγαλύτερη δύναμη. Εχοντας επιχειρηματικό μυαλό (ήδη ήταν επιτυχημένος ιδιωτικός εκπαιδευτικός στην Αίγυπτο), εξοικονόμησε τα σχετικά χρήματα εξασφαλίζοντας πόρους από τις κοινότητες, τις εκκλησίες και, σιωπηρά, από το ελληνικό Προξενείο. Τέλος ο Λαγκάνης, κινούμενος επιδεξια στην αγγλική διοίκηση, κατόρθωσε να τοποθετηθεί στο γραφείο του Γκίλμπερτ Ελληνας γραμματέας, ο Αντώνιος Βογιατζής. Διαμορφώθηκαν λοιπόν οι κατάλληλες συνθήκες με τις οποίες υποβαθμίστηκε ο ρόλος του Γκίλμπερτ σε καθαρά τυπικό, αφού όλα τα θέματα κανονίζονταν ουσιαστικά από τους Ελληνες. Το ελληνικό «μέτωπο» στην εκπαίδευση εναντίον των αγγλικών επιδιώξεων ισχυροποιήθηκε με τη σύσταση της Κεντρικής Εκκλησιαστικής Επιτροπής Ρόδου. Πρωτεργάτης για την δημιουργία της ήταν ο ιατρός Γεώργιος Περδικάκης, παιδικός φίλος του Λαγκάνη και του Καραμανώλη και τώρα, κατά τη διάρκεια της αγγλοκρατίας, στενός συνεργάτης τους. Η επιτροπή απαρτίστηκε από τους Γεώργιο Περδικάκη, Αθανάσιο Καζούλλη, Στυλιανό Κωτιάδη και Γαβριήλ Χαρίτο. Αξίζει να σημειωθεί ότι κανείς από αυτούς δεν ήταν εκπαιδευτικός. Η ίδια η επιτροπή έπαιρνε τις κατευθυντήριες γραμμές της απευθείας από τους δύο επιθεωρητές. Αυτό το ελληνικό εκπαιδευτικό «μέτωπο» έφερε κατά το σχολικό έτος 1945/46 την απελευθέρωση στην εκπαίδευση.

ΔΥΡΙΟ: Η συνέχεια

# Αναδρομή στο Παρελθόν

«η δημοκρατική της Ρόδου»

## Πριν 12 χρόνια
## Τρίτη 17 Ιανουαρίου 1984

ΝΟΚ άουτ ουσιαστικά από τη διεκδίκηση του τίτλου βγήκαν προχτές οι δύο ομάδες του νησιού μας που αγωνίζονται στο πρωτάθλημα της Β Εθνικής Κατηγορίας, Διαγόρας και Ρόδος.

Ο Διαγόρας έχασε με 1-0 από την Ξάνθη μέσα στο Εθνικό Στάδιο, αν και έπαιξε καλά, και έμεινε στην 11η θέση του βαθμολογικού πίνακα, με 17 βαθμούς.

Η ΡΟΔΟΣ ηττήθηκε εκτός έδρας από τον ισχυρό Εδεσσαϊκο με σκορ 3-0 και καταλαμβάνει αυτή τη στιγμή την 10η θέση με 18 βαθμούς.

Στην κορυφή βρίσκεται τώρα μόνη η Πανσαϊκη με 26 βαθμούς, γιατί προχτές πέρασε νικηφόρα και το εμπόδιο της Χαλκίδας και διατήρησε τη διαφορά των δύο βαθμών από τον εκπληκτικό Λγροτικό Λστέρα, που προχτές κέρδισε την Προοδευτική. Στην τρίτη θέση και σε απόσταση αναπνοής από τους προπορευόμενους προωθήθηκε η πραγματικά μεγάλη Ξάνθη.

Μετά τα αποτέλεσματα της προτελευταίας αγωνιστικής μέρας του πρώτου γύρου, απομακρύνθηκαν, η μεν Ρόδος 8 βαθμούς από την κορυφή, ο δε Διαγόρας 9 βαθμούς.

Λπ εδώ και πέρα οι δύο ομάδες μας θα ψάχνουν για μια θέση στον «ήλιο» γιατί από ανθρώπινες αδυναμίες, κακές εκτιμήσεις και υπέρμετρους εγωισμούς δεν μπόρεσαν οι ποδοσφαιρικοί παράγοντες να ξεπεράσουν την ίδια τους την κρίση και να δημιουργήσουν της κατάλληλες προϋποθέσεις για ένα ροδίτικο αθλητισμό αντάξιο της ιστορίας του.


ΗΜΕΡΗΣΙΑ ΕΦΗΜΕΡΙΔΑ
**η δημοκρατική της Ρόδου**
Έτος ιδρύσεως 1982
Θεμιστοκλέους Σοφούλη 77
Ταχ. Θυρίδα 339 85100 Ρόδος
Εκδότης - ιδιοκτήτης - διευθυντής:
ΒΑΣΙΛΗΣ Δ. ΑΘΑΝΑΣΙΟΥ
Τηλέφωνα: 28728, 34722, 76655, 79100, 26728, 27919
Telefax: 37333



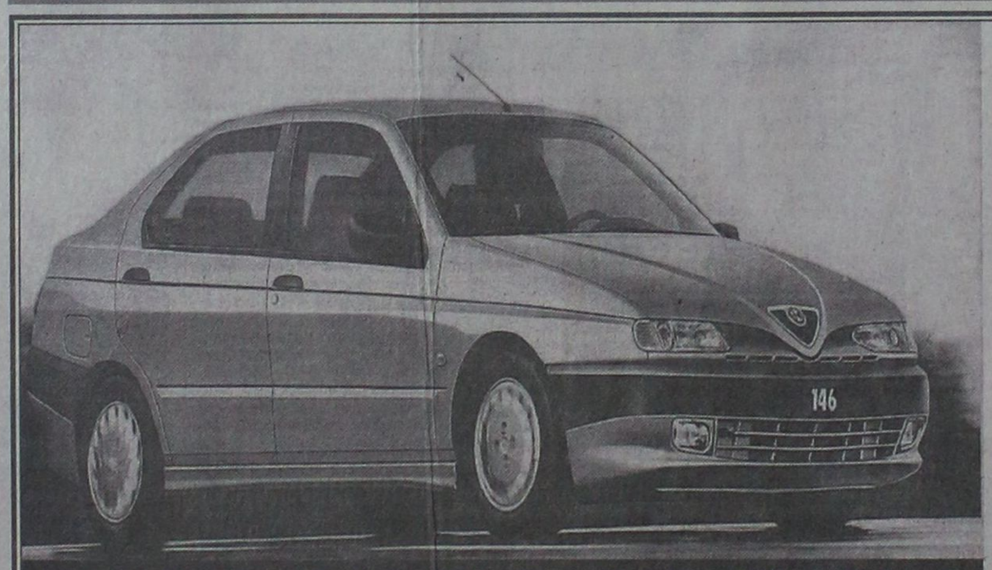

ALFA 146, Η ΝΕΑ ALFA ROMEO. ΖΗΣΤΕ ΜΑΖΙ ΤΗΣ ΜΟΝΑΔΙΚΕΣ ΟΔΗΓΙΚΕΣ ΣΥΓΚΙΝΗΣΕΙΣ. ΔΥΝΑΤΟΣ ΧΑΡΑΚΤΗΡΑΣ: ΚΙΝΗΤΗΡΕΣ BOXER 1.4, 1.6 ΚΑΙ 1.7 16V. ΣΤΑΘΕΡΗ: ΑΝΑΡΤΗΣΕΙΣ ΜΕ ΕΛΕΓΧΟΜΕΝΗ ΕΛΑΣΤΙΚΟΤΗΤΑ, ΡΥΘΜΙΖΟΜΕΝΟ ΣΕ ΥΨΟΣ ΥΔΡΑΥΛΙΚΟ ΤΙΜΟΝΙ, ABS ΚΑΤΟΠΙΝ ΠΑΡΑΓΓΕΛΙΑΣ - STANDARD ΣΤΗΝ 1.7 16V. ΑΣΦΑΛΗΣ: ΚΑΜΠΙΝΑ ΕΠΙΒΑΤΩΝ ΠΡΟΟΔΕΥΤΙΚΗΣ ΠΑΡΑΜΟΡΦΩΣΗΣ, ΠΛΕΥΡΙΚΟΙ ΔΟΚΟΙ ΑΣΦΑΛΕΙΑΣ, ΣΥΣΤΗΜΑ ΠΡΟΛΗΨΗΣ ΠΥΡΚΑΓΙΑΣ FPS, ΤΗΛΕΣΚΟΠΙΚΟΣ ΑΞΟΝΑΣ ΤΙΜΟΝΙΟΥ, ΑΕΡΟΣΑΚΟΣ ΟΔΗΓΟΥ, ΑΕΡΟΣΑΚΟΣ ΣΥΝΟΔΗΓΟΥ ΚΑΤΟΠΙΝ ΠΑΡΑΓΓΕΛΙΑΣ. ΑΝΕΤΗ: ΚΑΜΠΙΝΑ ΕΠΙΒΑΤΩΝ ΜΕ ΗΧΟΜΟΝΣΗ, ΒΕΛΟΥΔΙΝΗ ΕΠΕΝΔΥΣΗ ΣΑΛΟΝΙΟΥ, ΕΙΔΙΚΑ ΣΧΕΔΙΑΣΜΕΝΟΣ ΧΩΡΟΣ ΓΙΑ ΤΟΝ ΣΥΝΟΔΗΓΟ, ΗΛΕΚΤΡΙΚΑ ΠΑΡΑΘΥΡΑ, ΗΛΕΚΤΡΟΜΑΓΝΗΤΙΚΕΣ ΚΛΕΙΔΑΡΙΕΣ, ΜΕΓΑΛΟΣ ΧΩΡΟΣ ΑΠΟΣΚΕΥΩΝ. Η ALFA 146 ΠΡΟΣΤΑΤΕΥΕΤΑΙ ΜΕ ΤΟ ΣΥΣΤΗΜΑ IMMOBILIZER ALFA CODE. ALFA 146: ΜΙΑ ALFA ΠΟΥ ΕΧΕΙ ΟΛΑ ΟΣΑ ΑΝΑΖΗΤΑΤΕ ΣΕ ΕΝΑ ΚΟΡΥΦΑΙΟ ΑΥΤΟΚΙΝΗΤΟ. ΚΑΙ ΠΑΝΩ ΑΠ' ΟΛΑ, ΕΙΝΑΙ ΑΛΕΑ ROMEO.
**ALFA 146.**
**ΠΡΟΣΩΠΙΚΟΤΗΤΑ ALFA ROMEO.**
ALFA CONTACT
1+3+8
ALFA ROMEO Fiat Credit Hellas
Η Alfa Romeo συνιστά
**AUTORODOS A.E.**
ΑΥΣΤΡΑΛΙΑΣ 60. ΡΟΔΟΣ, ΤΗΛ: 0241-27421


# ΤΥ ΠΡΟΓΡΑΜΜΑ

## ΕΤ1

10.35 ΖΗΤΩ ΓΝΩΡΙΜΙΑ
11.15 ΟΔΟΣ ΙΠΠΟΚΡΑΤΟΥΣ
11.45 ΣΤΕΝΕΣ ΕΠΑΦΕΣ ΤΡΥΠΙΟΥ ΤΟΙΧΟΥ
12.25 ΟΙ ΣΥΜΜΑΘΗΤΡΙΕΣ
13.15 ΠΑΙΔΙΚΟ ΠΡΟΓΡΑΜΜΑ
14.20 ΣΤΟ ΡΥΘΜΟ ΤΟΥ ΕΡΩΤΑ
15.00 **ΕΙΔΗΣΕΙΣ**
15.35 ΦΑΛΚΟΝ ΚΡΕΣΤ
16.30 ΤΟ ΕΛΛΗΝΙΚΟ ΠΕΡΙΒΑΛΛΟΝ
17.20 **ΕΠΙΚΑΙΡΕΣ ΕΡΩΤΗΣΕΙΣ-ΕΠΙΚΑΙΡΑ ΘΕΜΑΤΑ**
18.00 **ΕΙΔΗΣΕΙΣ**
18.20 ΜΕ ΥΓΕΙΑ
19.15 ΕΛΛΗΝΙΚΗ ΤΑΙΝΙΑ
21.00 **ΕΙΔΗΣΕΙΣ**
21.35 **ΚΑΙΡΟΣ**
21.40 **ΤΗΛΕΟΙΚΟΝΟΜΙΑ**
22.15 Η ΦΥΛΗ ΤΩΝ ΑΝΘΡΩΠΩΝ
23.10 ΣΥΝΕΝΤΕΥΞΗ
00.30 **ΕΙΔΗΣΕΙΣ - ΤΗΛΕΟΙΚΟΝΟΜΙΑ**
00.50 ΞΕΝΗ ΤΑΙΝΙΑ

## ΑΝΤ1

06.20 **ΕΙΔΗΣΕΙΣ ΤΟΥ CBS**
06.45 **ΤΑ ΝΕΑ ΤΟΥ ΑΝΤ1 - SATELLITE**
07.00 ΚΑΛΗΜΕΡΑ ΕΛΛΑΔΑ
10.00 ΠΡΩΙΝΟΣ ΚΑΦΕΣ
12.30 ΚΕΝΤΡΙ
14.00 **ΤΑ ΝΕΑ ΤΟΥ ΑΝΤ1**
14.40 ΟΙ ΜΕΝ ΚΑΙ ΟΙ ΔΕΝ
15.15 ΟΙ ΣΚΛΗΡΟΙ ΤΟΥ ΜΑΪΑΜΙ
16.10 ΑΤΙΘΑΣΑ ΝΙΑΤΑ
17.00 ΚΟΚΚΙΝΗ ΚΑΡΤΑ
18.00 **ΤΑ ΝΕΑ ΤΟΥ ΑΝΤ1 ΣΕ 5'**
18.10 ΚΟΚΚΙΝΗ ΚΑΡΤΑ (Συνέχεια)
18.20 ΚΑΛΗΜΕΡΑ ΖΩΗ
19.00 Ο ΚΑΛΥΤΕΡΟΣ ΚΕΡΔΙΖΕΙ
19.40 Η ΛΑΜΨΗ
20.25 **ΤΑ ΝΕΑ ΤΟΥ ΑΝΤ1**
21.00 ΕΛΛΗ ΚΑΙ ΑΝΝΑ
21.45 ΕΛΛΗΝΙΚΗ ΤΑΙΝΙΑ
23.10 Η ΩΡΑ ΤΗΣ ΑΛΗΘΕΙΑΣ
24.00 **ΝΥΧΤΕΡΙΝΕΣ ΕΙΔΗΣΕΙΣ**
00.15 Η ΩΡΑ ΤΗΣ ΑΛΗΘΕΙΑΣ (Συνέχεια)
00.40 ΓΚΟΛ ΚΑΙ ΑΛΛΑ
01.15 Ο ΚΟΣΜΟΣ ΤΟΥ ΠΛΕΙΜΠΟΪ
03.00 ΞΕΝΗ ΤΑΙΝΙΑ
04.15 **ΞΕΝΗ ΤΑΙΝΙΑ**

## TV7

14.00 ΚΙΝΟΥΜΕΝΑ ΣΧΕΔΙΑ
15.30 **ΑΤΖΕΝΤΑ (Ε)**
16.30 ΦΑΣΕΙΣ ΚΑΙ ΓΚΟΛ Α' ΕΘΝΙΚΗΣ
17.30 ΠΑΙΔΙΚΑ ΧΑΜΟΓΕΛΑ
18.30 ΕΛΛΗΝΙΚΗ ΜΟΥΣΙΚΗ
19.15 ΞΕΝΗ ΣΕΙΡΑ
20.00 **ΕΙΔΗΣΕΙΣ**
20.45 ΧΩΡΙΣ ΠΑΡΩΠΙΔΕΣ
22.00 **ΠΟΔΟΣΦΑΙΡΟ ΣΤΟ 7**
23.00 **ΕΙΔΗΣΕΙΣ**
23.15 ΤΑΙΝΙΑ


**T.V.7**
Ηρ. Πολυτεχνείου 21
Τηλ. 33222 - 25409
FAX: 78600
Ενημερώνουμε τους φίλους Δωδεκανήσιους τηλεθεατές ότι η συχνότητα μας άλλαξε: Το T.V. 7 εκπέμπει στα UHF 40


## FILMNET

05.45 ΠΑΙΧΝΙΔΙΑ
08.00 ΑΥΤΗ ΕΙΝΑΙ Η ΖΩΗ ΜΟΥ
10.00 ΤΟ ΜΕΓΑΛΟ ΚΑΡΑΒΑΝΙ
12.00 ΓΟΥΟΛ ΣΤΡΙΤ
14.10 Ο ΡΟΚΑΣ ΤΩΝ ΣΠΥΛΑΙΩΝ
16.00 **Ο ΑΝΘΡΩΠΟΣ ΧΩΡΙΣ ΠΡΟΣΩΠΟ**
18.00 ΔΡΑΚΟΥΛΑΣ
20.10 ΓΕΝΝΗΜΕΝΗ ΧΘΕΣ
22.00 ΔΙΠΛΗ ΠΡΟΔΟΣΙΑ
24.00 ΓΥΑΛΙΝΟΣ ΕΡΩΤΑΣ
01.25 Ο ΔΡΟΜΟΣ ΠΡΟΣ ΤΗ ΝΙΚΗ
03.25 ΑΘΩΟΣ ΜΕΧΡΙ ΑΠΟΔΕΙΞΕΩΣ ΤΟΥ ΕΝΑΝΤΙΟΥ
05.35 ΠΡΟΔΟΣΙΑ ΣΤΟ ΜΕΪΠΛ ΝΤΡΑΪΒ

## ET2

11.00 ΕΚΠΑΙΔΕΥΤΙΚΗ ΤΗΛΕΟΡΑΣΗ
12.00 ΞΕΝΗ ΣΕΙΡΑ
13.00 ΜΙΑ ΚΙ ΕΞΩ
13.30 **ΕΙΔΗΣΕΙΣ**
14.00 ΜΙΑ ΚΙ ΕΞΩ (Συνέχειο)
15.00 ΤΟ ΜΙΚΡΟ ΣΠΙΤΙ ΣΤΟ ΛΙΒΑΔΙ (Ε)
15.50 ΜΙΚΡΑ ΠΑΡΑΜΥΘΙΑ
16.00 ΧΟΜΠΕΡΝΤΙ ΝΤΙΚ, ΤΟ ΞΩΤΙΚΟ
16.30 ΤΟ ΧΡΟΝΙΚΟ ΤΗΣ ΝΑΡΝΙΑ
17.00 **ΕΙΔΗΣΕΙΣ**
17.30 ΕΞ ΑΜΑΞΗΣ
18.00 ΞΕΝΗ ΣΕΙΡΑ
19.00 Ο ΑΙΩΝΑΣ ΤΟΥ ΚΙΝΗΜΑΤΟΓΡΑΦΟΥ
20.00 ΑΞΙΟΝ ΕΣΤΙ
21.00 **ΣΤΗΝ ΤΡΟΧΙΑ ΤΗΣ ΤΥΧΗΣ**
21.20 ΕΛΛΗΝΙΚΗ ΤΑΙΝΙΑ
23.00 **ΕΙΔΗΣΕΙΣ- ΚΑΙΡΟΣ**
23.30 Η ΚΕΡΚΙΔΑ ΤΗΣ ΤΕΤΑΡΤΗΣ
24.00 ΤΑ ΠΑΝΤΑ ΓΥΡΩ ΑΠΟ ΤΟ ΣΕΞ
01.00 Ο ΕΠΙΘΕΩΡΗΤΗΣ ΜΟΥΛΕΝ

## MEGA

06.00 ΑΣΤΥΝΟΜΙΚΟΙ ΓΙΑ ΚΛΑΜΑΤΑ
07.00 **ΠΡΩΙΝΗ ΣΥΧΝΟΤΗΤΑ**
10.00 ΜΕΤΑΞΥ ΜΑΣ
12.30 ΡΕΤΙΡΕ (Ε)
13.20 ΡΟΥΚ ΖΟΥΚ
14.00 **ΔΕΛΤΙΟ ΕΙΔΗΣΕΩΝ**
14.35 ΧΑΜΟΓΕΛΑΤΕ
17.20 ΕΛΛΗΝΙΚΗ ΤΑΙΝΙΑ
18.00 **ΜΑΤΙΕΣ ΣΤΑ ΓΕΓΟΝΟΤΑ**
18.05 ΕΛΛΗΝΙΚΗ ΤΑΙΝΙΑ (Συνέχεια)
19.05 ΡΙΣΚΟ
19.45 ΑΠΑΡΑΔΕΚΤΟΙ
20.30 **ΤΑ ΓΕΓΟΝΟΤΑ ΣΤΙΣ ΟΧΤΩΜΙΣΙ**
21.00 ΞΕΝΗ ΤΑΙΝΙΑ
23.00 ΤΟ ΜΗΛΟ ΤΗΣ ΕΡΙΔΟΣ
24.00 **ΤΕΛΕΥΤΑΙΑ ΓΕΓΟΝΟΤΑ**
00.15 Ο ΤΣΑΚ ΝΟΡΙΣ ΣΤΗΝ ΥΠΗΡΕΣΙΑ ΤΟΥ ΝΟΜΟΥ
01.15 ΤΑΙΝΙΑ
03.00 Ο ΜΑΣΤΡΟΧΑΛΑΣΤΗΣ
03.30 ΕΡΓΕΝΗΣ ΜΕ ΠΑΙΔΙΑ

## SKY

07.30 **Η ΠΡΩΤΗ ΕΝΗΜΕΡΩΣΗ**
10.00 ΧΩΡΙΣ ΑΝΑΙΣΘΗΤΙΚΟ (Ε)
11.00 ΦΩΣ ΣΤΟ ΤΟΥΝΕΛ (Ε)
12.55 ΕΝ ΘΕΡΜΩ (Ε)
13.30 **ΕΙΔΗΣΕΙΣ**
14.30 ΟΙ ΑΘΩΟΙ ΤΗΣ ΠΤΕΡΥΓΑΣ 5
15.00 ΚΑΠΟΙΟΣ ΝΑ ΤΗ ΦΥΛΑΕΙ (Ε)
15.30 Ο ΚΥΡΙΑΡΧΟΣ ΤΟΥ ΚΟΣΜΟΥ
16.30 ΚΟΙΝΩΝΙΑ ΩΡΑ ΜΗΔΕΝ
17.25 **ΕΙΔΗΣΕΙΣ**
18.00 ΧΩΡΙΣ ΑΝΑΙΣΘΗΤΙΚΟ
19.00 ΜΑΛΒΙΝΑ LIVE
19.30 ΕΝ ΘΕΡΜΩ
20.15 **ΕΙΔΗΣΕΙΣ - ΣΚΑΪ ΣΗΜΕΡΑ**
22.00 ΚΥΠΕΛΛΟ 

# Η ταυτότητα της Ημέρας

## Καιρός

Γενική πρόγνωση καιρού Ελλάδας για σήμερα Τετάρτη 17-1-1996. Στο βόρειο Ιόνιο, τη δυτική Στερεά, την Ηπειρο, τη Μακεδονία και τη Θράκη προβλέπονται τοπικές νεφώσεις. Στην υπόλοιπη χώρα προβλέπονται νεφώσεις με χιονοπτώσεις και στις νοτιότερες παραθαλάσσιες περιοχές χιονόνερο. Στα νοτιοανατολικά είναι πιθανό τις πρωινές ώρες να εκδηλωθούν παροδικές καταιγίδες.

Οι άνεμοι θα πνέουν βόρειοι βορειοανατολικοί στα δυτικά ισχυροί έως πολύ ισχυροί, στα ανατολικά πολύ ισχυροί έως θυελλώδεις και στο Αιγαίο πολύ θυελλώδεις (9 με 10 Μποφόρ).

Η θερμοκρασία θα κυμανθεί στα βόρεια ηπειρωτικά από μείον 8 έως 3 βαθμούς, στα δυτικά από μείον 1 έως 9 βαθμούς, στα υπόλοιπα ηπειρωτικά από μείον 2 έως 6 βαθμούς Κελσίου και στα νησιά του Αιγαίου από 2 έως 7 βαθμούς Κελσίου.

ΤΕΤΑΡΤΗ
17 ΙΑΝΟΥΑΡΙΟΥ 1996

Αντωνίου Μεγάλου, Γεωργίου Ιωαν.

*Ανατολή ηλίου 7.39'*
*Δύση ηλίου 5.30'*

ΣΕΛΗΝΗ 26 ΗΜΕΡΩΝ

## Λαικές αγορές

**Τετάρτη:** στην οδό Βύρωνος (πίσω από το Στάδιο).
**Πέμπτη:** στην οδό Διαγοριδών.
**Παρασκευή:** Στην οδό Θεσ/νίκης Ανάληψη.
**Σάββατο:** στον Αγιο Δημήτριο.

## Δέχονται το κοινό

- **ΠΕΡ/ΚΟΣ Δ/ΝΤΗΣ ΔΩΔ/ΣΟΥ** κ. Γ. Μαχαιρίδης δέχεται Τρίτη & Πέμπτη 11:00 - 13:00.
- **ΝΟΜΑΡΧΗΣ** δέχεται το κοινό κάθε Τρίτη & Πέμπτη από 11.00 - 13.00
- **ΔΗΜΑΡΧΟΣ** Ρόδου δέχεται το κοινό κάθε Τετάρτη από 12.00 - 13.00
- **Ο Αντ/ρχος κ. Θ. Τσιμπιδάκης** δέχεται καθημερινά το κοινό 13:00 - 15:00
- **Ο Αντ/ρχος κ.Κ. Σκανδαλίδης** δέχεται κάθε Τρίτη - Πέμπτη από 13.00 - 14.00

## Ακτοπλοϊκά δρομολόγια

Ανεκτέλεστα λόγω καιρού.

## Αεροπορικά δρομολόγια

**Για Αθήνα:** -Καθημερινά στις 07.15 Δευτ., Τετ., Παρ., Κυρ.: 09.50 / Δευτ., Τρ., Τετ., Πεμ., Παρ., Σαββ.: 18.10 / Κυρ.: 18.35 / Δευτ., Τρ., Τετ., Πεμ., Παρ., Σαββ.: 21.40 / Κυρ.: 22.05/ Τρ., Πεμ., Σαββ.: 11.00
**Για Κω:** καταργήθηκε το δρομολόγιο
**Για Θεσσαλονίκη:** Δευτ., Τετ., Παρ., Κυρ. :19.05
**Για Ηράκλειο:** Δευτέρα - Τετάρτη - Παρασκευή - Κυριακή : 16.35
**Για Καστελλόριζο:** Τετ., Κυρ.: 07.40
**Για Κάρπαθο:** Δευτ., Τετ., Παρ., Κυρ.: 12.10 / Καθημ.: 10.00
**Για Κάσο:** Δευτέρα - Τετάρτη - Παρασκευή - Κυριακή: 12.10

## Φαρμακεία

ΣΗΜΕΡΑ: διημερεύει το φαρμακείο ΦΩΤΑΚΗ Φ., Νέα Αγορά 20, Σταθμός ΡΟΔΑ, τηλ. 24257.

ΣΗΜΕΡΑ : διανυκτερεύει το φαρμακείο ΜΑΝΩΛΑ ΕΜΜ., Δημοκρατίας 13, (δίπλα στον κινηματογράφο «Παλλάς»), τηλ. 77680.

## Συνάλλαγμα

| ΑΓΟΡΑ | | ΠΩΛΗΣΗ | ΑΓΟΡΑ | | ΠΩΛΗΣΗ |
|---|---|---|---|---|---|
| 236.557 | Δολάριο ΗΠΑ | 243.740 | 23.076 | Σελ.Αυστρ. | 23.776 |
| 162.279 | Μαρκο Γερμ. | 167.207 | 35.583 | Κορ. Σουηδ. | 36.667 |
| 47.481 | Φράγκο Γαλλ. | 48.923 | 36.906 | Κορ. Νορβ. | 38.030 |
| 364.592 | Λίρα Αγγλίας | 375.662 | 173.295 | Δολ. Καναδά | 178.557 |
| 201.730 | Φράγκο Ελβ. | 207.855 | 176.119 | Δολ. Αυστ. | 181.467 |
| 7.897 | ΦράγκοΒελ. | 8.136 | 223.382 | 100 Γιέν Ιαπ. | 230.165 |
| 144.904 | Φιορίνι Ολλ. | 149.304 | 512.950 | Λίρα Κύπρου | 528.525 |
| 14.965 | 100 Λιρ.Ιτ. | 15.420 | 1.925 | Πεσέτα Ισπ. | 1.983 |
| 41.987 | Κορ. Δανίας | 43.262 | 1.568 | Εσκούδο Πορ. | 1.616 |
| 377.564 | Λίρα Δ. Ιρλ. | 389.029 | 53.383 | Μάρκο Φινλ. | 55.009 |

## Χρήσιμα Τηλέφωνα

| | | | |
|---|---|---|---|
| Άμεση δράση | 100 | Βλάβες ΟΤΕ | 121 |
| Πυροσβεστική | 23333 | Βλάβες ΔΕΗ | 125 |
| Νοσοκομείο | 22222 | Πληρ. ΟΤΕ | 131 |
| | | Ώρα | 141 |
| **Οδική Ασφάλεια:** | | Φαρμακεία (Διημερ.-Διαν.) | 107 |
| EXRESS SERVICE | 154 | ΠΡΟ-ΠΟ • ΛΟΤΤΟ | 111 |
| HELLAS SERVICE | 157 | ΡΟΔΑ | 26300 |
| Ράδιο Ταξί | 64712 | ΚΤΕΥΛ | 27706 |
| Αστυν. Διεύθυνση | 27653 | ΕΒΕΔ | 22281 |
| Ασφάλεια | 23294 | Δικηγορικός Σύλλογος | 27469 |
| Τμήμα Τάξης | 23849 | Εμπορικός Σύλλογος | 35255 |
| Τροχαία | 26480 | Ολυμπιακή - Κρατήσεις | 24555 |
| Λιμεναρχείο | 28888 | ΔΑΝΕ | 77070 |
| Δασαρχείο | 191 | ΙΚΑ | 64912 |
| Τελωνείο | 27703 | ΤΑΞΥ | 68701-3 |
| Υγειονομείο | 26666 | ΟΑΕΔ | 23265 |
| Μητρόπολη. | 23274 | Εργατικό Κέντρο | 24730 |
| Νομαρχία | 74000 | Αρχαιολογία | 34719 |
| Δήμος Ρόδου | 30113 | Περιφ. Δ/ντής | 38174 - 38175 |

# ΕΣΩΤΕΡΙΚΕΣ ΕΙΔΗΣΕΙΣ

## ΑΡΧΙΣΕ ΣΥΝΑΝΤΗΣΕΙΣ Ο ΠΡΟΕΔΡΟΣ ΔΗΜΟΚΡΑΤΙΑΣ

ΑΘΗΝΑ, 16 (ΑΠΕ)

Ο Πρόεδρος της Δημοκρατίας, Κωστής Στεφανόπουλος, είχε διαδοχικές συναντήσεις το μεσημέρι με τον εκ των υποψηφίων για το πρωθυπουργικό αξίωμα, Γιάννη Χαραλαμπόπουλο, καθώς και με τον υπουργό Μεταφορών - Επικοινωνιών, Ευάγγελο Βενιζέλο.

Ο κ. Χαραλαμπόπουλος δήλωσε ότι η συνάντηση που είχε με τον Πρόεδρο της Δημοκρατίας ήταν προγραμματισμένη από την περασμένη εβδομάδα και εξέθεσε στον κ. Στεφανόπουλο τις απόψεις του για την πολιτική κατάσταση.

Σε ερώτηση δημοσιογράφων, αν ο Πρόεδρος της Δημοκρατίας ήταν ευχαριστημένος από τις πολιτικές εξελίξεις, ο κ. Χαραλαμπόπουλος απάντησε θετικά, για την εξέλιξη, όσον αφορά, την παραίτηση του κ. Παπανδρέου.

Σε άλλη ερώτηση, σχετικά με πληροφορίες, που ομιλούν για δυσαρέσκεια του Προέδρου της Δημοκρατίας σχετικά με τον τρόπο που έγινε η παραίτηση του Ανδρέα Παπανδρέου, ο κ. Χαραλαμπόπουλος απέφυγε να δώσει απάντηση, "καθώς κάτι τέτοιο, είπε, αφορά τις απόψεις του Προέδρου της Δημοκρατίας".

Ο ενωτικός υποψήφιος Πρωθυπουργός, όπως δήλωσε ο ίδιος ο κ. Χαραλαμπόπουλος, τάχθηκε υπέρ των πολλών γύρων για την εκλογή Πρωθυπουργού, αλλά αυτό, κατέληξε θα το αποφασίσει η Κοινοβουλευτική Ομάδα.

Ο κ.Βενιζέλος

Ζούμε ένα ιστορικό γεγονός με την πρωτοβουλία του Ανδρέα Παπανδρέου, δήλωσε μετά την συνάντησή του με τον Πρόεδρο της Δημοκρατίας, ο υπουργός Μεταφορών και Επικοινωνιών, Ευάγγελος Βενιζέλος, ο οποίος έγινε δεκτός από τον κ. Στεφανόπουλο, μετά από χθεσινοβραδυνή συνεννόηση.

Ο κ. Βενιζέλος είπε ότι έγινε δεκτός από τον Πρόεδρο της Δημοκρατίας, υπό όλες τις ιδιότητες που συντρέχουν στο πρόσωπό του,δηλαδή και ως υπουργός και ως βουλευτής και ως μέλος του Εκτελεστικού Γραφείου και ως καθηγητής του Συνταγματικού Δικαίου.

Η πολιτική πρωτοβουλία του Ανδρέα Παπανδρέου, συνέχισε ο κ. Βενιζέλος, είναι άψογη και από συνταγματικής πλευράς και έχουν διακανονιστεί όλες οι σχετικές τυπικές λεπτομέρειες.

Θα δημοσιευθεί και Προεδρικό Διάταγμα, είπε ο κ. Βενιζέλος, που θα πιστοποιεί την πολιτική αυτή εξέλιξη, η οποία, άλλωστε, έχει προέλθει, μαζί με τις νομικές συνέπειες, με πρόταση και πρωτοβουλία του ίδιου του Ανδρέα Παπανδρέου.

Σε ερώτηση δημοσιογράφων αν υπήρξε δυσφορία του Προέδρου της Δημοκρατίας, στο ότι η παραίτηση του Ανδρέα Παπανδρέου υποβλήθηκε πρώτα στην Κεντρική Επιτροπή και απλώς ανακοινώθηκε στον κ. Στεφανόπουλο, ο υπουργός Μεταφορών και Επικοινωνιών τόνισε ότι ο Πρόεδρος της Δημοκρατίας ως ρυθμιστής του πολιτεύματος και αρχηγός του κράτους, εκφράζει την ομόθυμη βούληση του ελληνικού λαού και δεν νομίζει ότι αποδίδουν τα αισθήματά του και οι ενέργειες του, εκφράσεις όπως η δυσφορία. Ας μην αφήσουμε διάφορες μεμψίμοιρες σκέψεις να σκεπάσουν το μεγάλο πολιτικό γεγονός της πρωτοβουλίας του Ανδρέα Παπανδρέου και της αλλαγής που επέρχεται στο πολιτικό σκηνικό, με πρωταγωνιστή πάντοτε το ΠΑΣΟΚ και την Κοινοβουλευτική του πλειοψηφία, πρόσθεσε ο κ. Βενιζέλος, επισημαίνοντας ότι είναι καιρός πια να ξεφύγουμε από την διάθεση να αναζητούμε λεπτομέρειες χωρίς σημασία.

Σε άλλη ερώτηση για το πότε αρχίζει το τριήμερο για την εκλογή του νέου Πρωθυπουργού, ο κ. Βενιζέλος είπε ότι αρχίζει από την επομένη της δημοσίευσης του Προεδρικού Διατάγματος στην εφημερίδα της Κυβερνήσεως και εν πάση περιπτώσει οι διαδικασίες θα έχουν ολοκληρωθεί πριν από τη λήξη του τριημέρου.

## Συνάντηση Εβερτ με Στεφανόπουλο

ΑΘΗΝΑ, 16 (ΑΠΕ)

Ο Πρόεδρος της Νέας Δημοκρατίας, κ. Μιλτιάδης Εβερτ, μετά τη συνάντησή του με τον Πρόεδρο της Δημοκρατίας, κ. Κωστή Στεφανόπουλο, η οποία διήρκεσε 30 λεπτά της ώρας, κάλεσε το νέο πρωθυπουργό, που θα ορκιστεί, "να εμφανιστεί στη Βουλή για τις προγραμματικές δηλώσεις και την ψήφο εμπιστοσύνης προς την κυβέρνησή του, μέσα στην προσεχή εβδομάδα, προκειμένου να μην συνεχιστεί η ακυβερνησία".

Ο κ. Εβερτ ζήτησε απο τον νέο Πρωθυπουργό να μην εξαντλήσει τα όρια του κανονισμού της Βουλής, σύμφωνα με τον οποίον αυτό μπορεί να γίνει το αργότερο μέσα σε 15 ημέρες.

Ο Πρόεδρος της Νέας Δημοκρατίας δήλωσε ότι οι θέσεις του κόμματός του είναι πάγιες και αποσκοπούν στο καλό του τόπου, "διότι δεν προέρχονται απο καμμία κομματική σκοπιμότητα" και επανέλαβε τις απόψεις του περί ενιαίας εξωτερικής πολιτικής, οικονομικής ανάπτυξης κ.α.

Ωστόσο, ο κ. Εβερτ τόνισε ότι το αίτημα της Νέας Δημοκρατίας για διεξαγωγή εκλογών είναι πάγιο και συνέχισε "δε θα αλλάξει τίποτα με το νέο πρόσωπο της κυβέρνησης". Ο κ. Εβερτ κλήθείς να σχολιάσει το γεγονός ότι η επιστολή του κ. Παπανδρέου απευθυνόταν στην Κεντρική Επιτροπή και την Κοινοβουλευτική Ομάδα και όχι στον Πρόεδρο της Δημοκρατίας, είπε "θα προτιμούσα θεσμικά η πρώτη κίνηση να γίνει προς τον Πρόεδρο της Δμοκρατίας, αλλά φαίνεται ότι αυτοί που τον συνεβούλευσαν προτίμησαν να δούν πρώτα το κόμμα για εσωκομματικούς λόγους".

Ο κ. Εβερτ είπε ότι, για να τηρηθούν οι προβλεπόμενες απο το Σύνταγμα διαδικασίες και οι θεσμοί, πρέπει ο Πρωθυπουργός να αποστείλει προς υπογραφήν στον κ. Στεφανόπουλο Προεδρικό Διάταγμα, με την παραίτησή του, -διότι στην αντίθετη περίπτωση- "ο Πρόεδρος της Δημοκρατίας θα πρέπει να εκλάβει την επιστολή του κ. Παπανδρέου ότι ο Πρωθυπουργός έχει εκλείψει, πράγμα που πιστεύω ότι δεν επιθυμεί ούτε ο ίδιος ο κ. Παπανδρέου, ούτε το κόμμα του".

Ο κ. Εβερτ είπε ότι ουσιαστικά με την επιστολή του ο Πρωθυπουργός υπέβαλε την παραίτησή του, ανεξάρτητα αν η λέξη παραίτηση δεν υπάρχει στο κείμενο και πρόσθεσε ότι "οι θεσμικές πρωτοβουλίες της Νέας Δημοκρατίας, η πίεση που άσκησε ως κόμμα ευθύνης που σέβεται τους θεσμούς, οι προσπάθειες των Μέσων Μαζικής Ενημέρωσης αλλά και οι πιέσεις της κοινής γνώμης και ενός μικρού τμήματος του ΠΑΣΟΚ οδήγησαν τις διαδικασίες στο τέλος".

Ο Πρόεδρος της Νέας Δημοκρατίας επεσήμανε ότι εδώ και 58 ημέρες "η πατρίδα μας έζησε μία πρωτόγνωρη ακυβερνησία και πολιτική ανωμαλία".

## ΔΗΛΩΣΕΙΣ Βάσως Παπανδρέου

ΑΘΗΝΑ, 16 (ΑΠΕ)

Η βουλευτής και πρώην υπουργός κυρία Βάσω Παπανδρέου, σχολιάζοντας τη χθεσινοβραδυνή επιστολή παραίτησης του Πρωθυπουργού δήλωσε σήμερα τα εξής :

"Ο Ανδρέας Παπανδρέου, ο ηγέτης μας, άντεξε και σ'αυτή τη δοκιμασία και έπραξε το ιστορικό του χρέος. Ο Ανδρέας Παπανδρέου είναι και θα πραμείνει το ιστορικό σύμβολο της παράταξης. Εμείς, καλούμαστε τώρα να αποδείξουμε ότι η αποχώρησή του από την πρωθυπουργία δεν αποτελεί την αρχή του τέλους των ιδεών και των ονείρων μας, αλλά μια νέα αρχή στην πορεία της δημοκρατικής παράταξης. Μιας πορείας που επιβάλλεται να συνεχισθεί πλέον με άλλους όρους, για την Ελλάδα που μας αξίζει".

## Δήλωσε υποψήφιος ο κ. Κώστας Σημίτης

ΑΘΗΝΑ, 16 (ΑΠΕ)

Ως απόφαση τόλμης και γενναιότητας χαρακτήρισε σήμερα ο πρώην υπουργός Βιομηχανίας, Κώστας Σημίτης, την χθεσινοβραδυνή επιστολή του Πρωθυπουργού Α. Παπανδρέου προς την Κεντρική Επιτροπή και την Κοινοβουλευτική Ομάδα του ΠΑΣΟΚ. Σε δήλωση που έκανε το πρωί στο γραφείο του επί της οδού Ακαδημίας, ο κ. Σημίτης υπογράμμισε ότι "ο Ανδρέας Παπανδρέου έπραξε το χρέος του απέναντι στην ιστορία του, το λαό και το ΠΑΣΟΚ" και "δρομολόγησε με την απόφασή του την έξοδο από την κρίση", ανοίγοντας νέες προοπτικές για τη χώρα, την κυβέρνηση και το ΠΑΣΟΚ.



Ο πρώην υπουργός Βιομηχανίας επεσήμανε ακόμη ότι τα στελέχη του ΠΑΣΟΚ έχουν χρέος "απέναντι στην ιστορία,την προσφορά και το έργο του Ανδρέα Παπανδρέου" να κρατήσουν το κόμμα ενωμένο και να δουλέψουν όλοι μαζί για να διαφυλάξουν το μέλλον και τις προοπτικές του. Ακόμη ο κ. Σημίτης υπογράμμισε την ανάγκη μετεξέλιξης του ΠΑΣΟΚ "σ ένα κόμμα ιδεών και κοινωνικών οραμάτων που έχει τόσο ανάγκη ο χώρος της κεντροαριστεράς" και κατέληξε λέγοντας ότι. "και η επόμενη μέρα θα είναι η μέρα του ΠΑΣΟΚ".

Ο πρώην υπουργός Βιομηχανίας ανακοίνωσε επίσης για πρώτη φορά επισήμως ότι θα είναι υποψήφιος για την πρωθυπουργία στη συνεδρίαση της κοινοβουλευτικής ομάδας του ΠΑΣΟΚ ενώ άφησε ανοικτό το ενδεχόμενο να διεκδικήσει και την προεδρία του κόμματος στο συνέδριο που θα προκηρυχθεί. "Αυτό είναι ένα θέμα,είπε χαρακτηριστικά ο κ. Σημίτης,το οποίο θα δω μετά τη συνεδρίαση της κοινοβουλευτικής ομάδας, μαζί με όλους τους συναδέλφους και συντρόφους μου στο ΠΑΣΟΚ".

## ΑΛΜΑΤΩΔΗΣ ΑΥΞΗΣΗ ΚΑΡΔΙΑΚΩΝ ΠΑΘΗΣΕΩΝ

ΑΘΗΝΑ, 16 (ΑΠΕ)

Αλματώδης αύξηση των καρδιαγγειακών παθήσεων καταγράφεται την τελευταία 20ετία στην Ελλάδα. Η ριζική αλλαγή τού τρόπου ζωής,το γεγονός ότι οι Ελληνες δεν γυμνάζονται πλέον συστηματικά, οτι ακολουθούν τις διατροφικές συνήθειες των δυτικοευρωπαϊκών κοινωνιών (που έχουν ως αποτέλεσμα τις υψηλές τιμές της χοληστερόλης στο αίμα), είναι παράγοντες που ευθύνονται για τους όλο και περισσότερους θανάτους κάθε χρόνο στη χώρα μας εξαιτίας των καρδιοπαθειών.

Το 1970 οι θάνατοι από καρδιαγγειακά (εμφράγματα - εγκεφαλικά) επεισόδια αποτελούσαν το 23,3% του συνόλου των θανάτων στην Ελλάδα, ενω πριν από πέντε χρόνια έφθασαν το 30,6%, αύξηση δηλαδή η οποία ξεπερνά το 32% μέσα σε δυο δεκαετίες. Και όλα αυτά όταν διαπιστώνεται ότι σε άλλες ευρωπαϊκές χώρες, όπως η Βρετανία, το Βελγιο, η Δανία κ.α.μειώθηκε σημαντικά κατά την ίδια χρονική περίοδο ο αριθμός των ατόμων που έχασαν τη ζωή τους από καρδιοπάθειες.

Τα καρδιαγγειακά νοσήματα αποτελούν ένα ιδιαίτερα ανησυχητικό φαινόμενο για τον ελληνικό πληθυσμό, ο οποίος αλλάζοντας κυρίως τη διατροφή του και ξεχνώντας τη μεσογειακή δίαιτα, έρχεται να συγκριθεί πλέον με τα επίπεδα καρδιοπαθειών δυτικών χωρών, όπου τα ποσοστά θνητότητας από καρδιακά και εγκεφαλικά επεισόδια είναι ιδιαίτερα ψηλά.

Αυτά, μεταξύ άλλων, υπογράμμισε σήμερα ο διάσημος Βρετανός καθηγητής καρδιολογίας Τ. Σέπερτ, αναλύοντας στους Ελληνες δημοσιογράφους, τα αποτελέσματα μεγάλης μελέτης, που έγινε σε 6.500 Ευρωπαίους κυρίως άνδρες, ηλικίας 45 έως 64 ετών.Σύμφωνα με όσα είπε ο κ. Σέπερτ, οι τρεις στους δέκα που έπαθαν έμφραγμα πεθαίνουν πριν καν φθάσουν στο νοσοκομείο, καθώς δεν γνωρίζουν από πριν ότι έχουν κάποιον από τους προδιαθεσικούς παράγοντες εμφράγματος.

## ΜΕ ΛΙΓΑ ΛΟΓΙΑ

### ΠΕΙΡΑΙΑΣ: ΑΠΟΦΥΛΑΚΙΖΕΤΑΙ Ο ΑΝ. ΑΡΑΒΑΝΤΙΝΟΣ

ΑΘΗΝΑ, 16 (ΑΠΕ)

Αποφυλακίζεται σήμερα απο τις Φυλακές Ναυπλίου, όπου κρατείται, ο πρώην αρχιφύλακας των Φυλακών Κορυδαλλού και πρόεδρος της Ομοσπονδίας Σωφρονιστικών Υπαλλήλων Ελλάδος, Αντώνης Αραβαντινός. Με το υπ'αριθ. 32/96 Βουλευμά του, το Συμβούλιο Πλημμελειοδικών Πειραιά διατάζει την αποφυλάκιση του Αραβαντινού, αλλά με όρους, που είναι η απαγόρευση εξόδου απο τη χώρα, η απαγόρευση της εισόδου του σε όλα τα σωφρονιστικά καταστήματα της χωρας, καθώς και χρηματική εγγύηση 300.000 δραχμών.Ο πρώην αρχιφύλακας κατηγορείται οτι, μαζί με τον συνάδελφό του Θανάση Φωτάκη, που εκτίει ποινή έξι χρόνια κάθειρξης, για εισαγωγή όπλων στις Φυλακές Κορυδαλλού, είχε "χαρίσει" στον τότε μεγαλέμπορο ναρκωτικών Αλεξ. Ζεκερίδη "μεροκάματα", με αποτέλεσμα να αποφυλακισθεί πριν λήξει η κανονική ποινή του.

### ΑΝΕΒΑΛΕ ΕΠΙΣΚΕΨΗ ΣΤΟ ΣΤΡΑΣΒΟΥΡΓΟ Ο Κ. ΣΤΕΦΑΝΟΠΟΥΛΟΣ

ΑΘΗΝΑ, 16 (ΑΠΕ)

Ο Προεδρος της Δημοκρατίας Κ.Στεφανόπουλος ανέβαλε την προγραμματισμένη για τις 22 και 23 Ιανουαρίου επίσκεψή του στο Στρασβούργο,οπου επρόκειτο να μιλήσει στο Συμβούλιο της Ευρώπης. Στην σχετική ανακοίνωση δεν αναφέρονται οι λόγοι αναβολής του ταξιδιού,είναι όμως προφανές οτι αυτή οφείλεται στις εξελίξειςπου διαμορφώνονται με την παραίτηση του πρωθυπουργού.

### ΒΟΥΛΗ: ΣΥΝΑΝΤΗΣΗ Α. ΚΑΚΛΑΜΑΝΗ - Γ. ΠΑΠΑΝΔΡΕΟΥ

ΑΘΗΝΑ, 16 (ΑΠΕ)

Συνάντηση διάρκειας περίπου μιάς ώρας είχαν στη Βουλή ο υπουργός Παιδείας Γιώργος Παπανδρέου με τον Πρόεδρο του Κοινοβουλίουκ. Απόστολο Κακλαμάνη. Στη διάρκεια της συνάντησης συζητήθηκε το πολιτικό πρόβλημα της χώρας και όπως είπε αργότερα ο υπουργός Παιδείας συζητήσε μετον Πρόεδρο της Βουλής όλες τις διαστάσεις του θέματος. Ο κ. Παπανδρέου ανήγγειλε ουσιαστικά συναντήσεις και με τους υπόλοιπους υποψήφιους για τη διαδοχή του Ανδρέα Παπανδρέου ενώ , όπως είπε, αυτό που τον απασχολεί είναι το θέμα της ενότητας γι αυτό και πραγματοποιεί αυτού του είδους τις συναντήσεις. Ο υπουργός Παιδείας χαρακτήρισε συγκινητικές τις στιγμές μετά την παραίτηση του Πρωθυπουργού και πατέρα του και πρόσθεσε οτιστα πλαίσια των επαφών που έχει ξεκινήσει θα συναντηθεί και με το γραμματέα της Κ.Ε. του ΠΑΣΟΚ κ. Κώστα Σκανδαλίδη.

### ΕΚΛΟΓΕΣ ΖΗΤΕΙ Ο ΣΑΜΑΡΑΣ

ΑΘΗΝΑ, 16 (ΑΠΕ)

Προσφυγή στις κάλπες ζήτησε ο πρόεδρος της Πολιτικής Ανοιξης. Μετά τη συνεδρίαση της Εκτελεστικής Επιτροπής του κόμματος ο Αντώνης Σαμαράς δήλωσε χαρακτηριστικά οτι ο πρωθυπουργός έδωσε λύση, η ρευστότητα ομως και τα προβλήματα παραμένουν. Η συμπαιγνία ΠΑΣΟΚ -ΝΔ παραμένει. Και ο επόμενος πρωθυπουργός θα ακολουθήσει την ίδια πολιτική γι'αυτο οι καιροί αξιώνουν ανάπτυξη και γενναία μεταρρύθμιση με απόφαση του λαού, κατέληξε ο κ. Σαμαράς. Η Εκτελεστική Επιτροπή της ΠΟΛ.ΑΝ. στη σημερινή της συνεδρίαση συζήτησε τις πολιτικές εξελίξεις και πταν προγραμματισμένο νασυζητηθεί και το πρόγραμμα δράσης της νεολαίας.


ΜΕΓΑΛΑ ΚΑΤΑΣΤΗΜΑΤΑ
ΡΠΑΠΠΟΥ
Στα καταστήματά μας θα βρείτε:
Υπόγειο: Τρόφιμα - Delicatessen
Ισόγειο: Είδη δώρων - Καλλυντικά
Ποτά - Εποχιακά
1ος Όροφος : Ανδρικά
2ος Όροφος : Γυναικεία -Παιδικά
3ος Όροφος : Ηλεκτρικά-Είδη σπιτιού
4ος Όροφος : Παιχνίδια - Αθλητικά
ΜΕΓΑΛΑ ΚΑΤΑΣΤΗΜΑΤΑ
ΡΠΑΠΠΟΥ



Μονώστε μόνοι σας ταράτσα & τοίχους


ΕΝΑ ΑΣΥΓΚΡΙΤΟ ΣΤΕΓΑΝΩΤΙΚΟ ΥΛΙΚΟ
Η μόνη σωστή λύση
για την στεγάνωση ταρατσών, εξωτερικών τοίχων, τοιχίων Ελενιτ, κεραμοσκεπών
Το καταλληλότερο υλικό για τη προστασία της πολυουρεθάνης και κλείσιμο των αρμών
ΑΡΧΩΝ ΣΑΜΑΡΤΖΗΣ
ΜΟΝΩΣΕΙΣ - ΜΟΝΩΤΙΚΑ ΥΛΙΚΑ
Ερυθρού Σταυρού 21 - ΡΟΔΟΣ 0241/23030, 32054
Μιχ. Πετρίδη 69 0241/67790
Εμμ. Παπαναστασίου 0241/77421
ΑΠΟΘΗΚΗ Ιαλυσού 10, Ανάληψη 0241/62880
FAX (0241) 23030

# 24 Ώρες στον Κόσμο

## ΓΑΛΛΙΑ - ΑΝΘΡΩΠΟΙ ΤΩΝ ΣΠΗΛΑΙΩΝ

ΤΟΥΛΟΥΖΗ, 16 (ΑΠΕ)

Αρχαιολόγοι ανακοίνωσαν σήμερα ότι ανακάλυψαν σε σπήλαιο στην νοτιοδυτική Γαλλία δείγματα ανθρώπινου πολιτισμού ηλικίας άνω των 50.000 ετών. Πρόκειται για τα παλαιότερα ίχνη των ανθρώπων των σπηλαίων.

Οι αρχαιολόγοι της γαλλικής κυβέρνησης, που εργάζονταν μυστικά στο σπήλαιο αυτό στην πόλη Μπρυνικέλ τα τελευταία πέντε έτη, ανακάλυψαν καμμένο τμήμα από το οστό ποδιού αρκούδας, το οποίο πιστεύουν ότι το είχαν ψήσει άνθρωποι των σπηλαίων.

"Η μέθοδος χρονολόγησης με Ανθρακα-14 που χρησιμοποιήθηκε σε εργαστήριο του Παρισιού μας επέτρεψε να αποδείξουμε επιστημονικά ότι αυτό το τμήμα οστού χρονολογείται τουλάχιστον πριν από 47.000 χρόνια", δήλωσε στο Ρόιτερ ο αρχαιολόγος Φρανσουά Ρουζώ.

"Το γεγονός ότι αυτό το τμήμα οστού ήταν καμμένο αποδεικνύει σαφώς την ύπαρξη ανθρώπινης ζωής. Αυτό σημαίνει ότι το παλαιότερο παγκοσμίως γνωστό δείγμα πολιτισμού των ανθρώπων των σπηλαίων βρίσκεται στο σπήλαιο του Μπρυνικέλ", τόνισε.

Οι αξιωματούχοι ανακοίνωσαν ότι το σπήλαιο θα μείνει κλειστό για το κοινό έως ότου να ολοκληρωθούν οι ανασκαφές.

## ΣΚΟΠΙΑ: ΔΙΠΛΩΜΑΤΙΚΑ ΓΡΑΦΕΙΑ ΕΛΛΑΔΟΣ - ΣΚΟΠΙΩΝ

ΣΚΟΠΙΑ, 16 (ΑΠΕ)

Την Τετάρτη, 17 Ιανουαρίου, θα ξεκινήσει η επίσημη λειτουργία των διπλωματικών γραφείων σύνδεσης της Ελλάδος και της ΠΓΔΜ, στα Σκόπια και την Αθήνα αντίστοιχα.

Επικεφαλής του ελληνικού διπλωματικού γραφείου θα είναι ο κ. Αλέξανδρος Μαλλιάς, Σύμβουλος Πρεσβείας Α, ο οποίος κατά το 1994 (Μάϊος - Δεκέμβριος) είχε διατελέσει επικεφαλής του Περιφερειακού Γραφείου Σόφιας, με αρμοδιότητα την Βουλγαρία και την ΠΓΔΜ.

Το Γραφείο επίσης θα στελεχωθεί με τον κ. Θεόδωρο Πασσά και την κα Ναταλία Καραγεώργου, καθώς και με διοικητικό προσωπικό.Ο επικεφαλής του γραφείου Σύνδεσης απο την πλευρά της ΠΓΔΜ δεν έχει ακόμη οριστεί - καθώς συνεχίζεται η διαμάχη μεταξύ των υποστηρικτών των κ.κ. Γκάμπερ και Αρσόφσκι - και στην Αθήνα έχει μεταβεί μόνο ο δεύτερος στην ιεραρχία κ. Σοκόφσκι.

Αύριο εξάλλου θα γίνει και η έπαρση της ελληνικής σημαίας (11 π.μ.) στο κτίριο του ελληνικού γραφείου,ενώ για το θέμα της παροχής αδειών εισόδου (βίζες) θα ισχύσει για κάποιο χρονικό διάστημα το παλιό σύστημα της έκδοσής τους στα σύνορα.

## ΚΥΠΡΟΣ: ΚΑΣΟΥΛΙΔΗΣ ΓΙΑ ΠΑΡΑΙΤΗΣΗ Α. ΠΑΠΑΝΔΡΕΟΥ

ΛΕΥΚΩΣΙΑ, 16 (ΑΠΕ)

Η κυπριακή κυβέρνηση χαρακτήρισε γενναία πράξη, αντάξια της ιστορίας του την απόφαση του Πρωθυπουργού της Ελλάδας Ανδρέα Παπανδρέου να υποβάλει παραίτηση.

Σχετική δήλωση έκανε σήμερα ο κυβερνητικός εκπρόσωπος Γιαννάκης Κασουλίδης, ο οποίος πρόσθεσε οτι η κυβέρνηση παρακολουθεί με αγωνία τα διαδραματιζόμενα στην Αθήνα.

"Θεωρούμε", είπε ο κ. Κασουλίδης, "την απόφαση του Πρωθυπουργού Ανδρέα Παπανδρέου να υποβάλει την παραίτηση του σαν μια γενναία πράξη, αντάξια της ιστορίας του, την οποία είμαστε σίγουροι οτι πήρε προς όφελος της Ελλάδας αλλα και του Εθνους γενικότερα".

Ο κ. Κασουλίδης ευχήθηκε όπως η Κοινοβουλευτική Ομάδα του ΠΑΣΟΚ εκλέξει τον καλύτερο ως νέο Πρωθυπουργό της Ελλάδας.Σε ερώτηση κατά πόσον επηρεάζει το Κυπριακό η αποχώρηση του κ. Παπανδρέου, ο κυβερνητικός εκπρόσωπος είπε οτι ασφαλώς η πείρα του κ. Παπανδρέου ηταν ιδιαίτερα χρήσιμη για το Κυπριακό.

Ο κ. Κασουλίδης ευχήθηκε στον κ. Παπανδρέου, ταχεία ανάρρωση ώστε και απο τη μή πρωθυπουργική θέση που θα βρίσκεται να μπορέσει να συνεχίσει να προσφέρει τις συμβουλές του.

Απο την άλλη, πρόσθεσε, ασφαλώς το ότι θα υπάρξει νέος πρωθυπουργός θα είναι υποβοηθητικό κατά τη διάρκεια των διαβουλεύσεωνκαι των προσπαθειών που θα γίνουν για λύση του Κυπριακού.

Τέλος σε ερώτηση αν ο πρόεδρος Κληρίδης θα μεταβεί στην Αθήνα για να συναντήσει τον Πρωθυπουργό που θα εκλεγεί , ο κ. Κασουλίδης είπε οτι "οταν θα εκλεγεί ο νέος Πρωθυπουργός και παρουσιάσει τις προγραμματικές του δηλώσεις στη Βουλή των Ελλήνων και πάρει ψήφο εμπιστοσύνης, τότε θα είναι ο χρόνος που θα προκύψει ανάγκη μετάβασης του Προέδρου Κληρίδη στην Αθήνα".

# Εξωτερικές Ειδήσεις

# Η Ευρωβουλη για την παραίτηση Ανδρέα

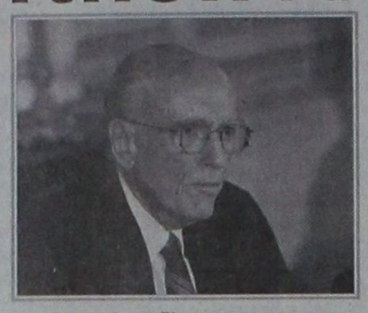

ΣΤΡΑΣΒΟΥΡΓΟ, 16 (ΑΠΕ)

Στην τεράστια συνεισφορά του Ανδρέα Παπανδρέου στην ιστορία της Ελλάδας και της Ευρωπαϊκής Ενωσης, αναφέρθηκε ο πρόεδροςτου Ευρωπαϊκού Κοινοβουλίου Κλάους Χενς, σχολιάζοντας την είδηση περί παραίτησης, που έφθασε στο Στρασβούργο.

"Στη διάρκεια της σημαντικής αυτής περιόδου της ελληνικής ιστορίας, η Ελλάδα ολοκλήρωσε επιτυχώς τη μετάβασή της απο τη δικτατορία στη δημοκρατία, και κατέλαβε τη θέση της ως πλήρες μέλος της Ευρωπαϊκής Ενωσης. Στη διάρκεια της πρωθυπουργίας του Ανδρέα Παπανδρέου, η Ελλάδα διαδραμάτισε ένα ζωτικό ρόλο στην Ευρώπη, αλλά και η Ευρώπη ευαισθητοποιήθηκε ως προς τις ευθύνες της απέναντι στις Μεσογειακές χώρες", τόνισε ο Κλάους Χενς.

Ο Χενς αναφθέρθηκε επίσης στην ανάληψη της Προεδρίας της Ευρωπαϊκής Ενωσης απο την Ελλαδα, το 1988 και το 1994. "Και οι δύο προεδρίες άφησαν πίσω τους μεγάλη πρόοδο. Το 1988 στις διαβουλεύσεις για τα οικονομικά, πρωτοστάτησε η Ελλάδα. Το 1994, η Ελληνική Κυβέρνηση ηγείτο των διαπραγματεύσεων για τη διεύρυνση, που έφεραν με επιτυχία κοντά στην Ευρώπη, τη Σουηδία, τη Φιλανδία και την Αυστρία. Ο Ανδρέας Παπανδρεου είναι εκείνος που διαμόρφωσε την ευρωπαϊκή πορεία της Ελλάδας", κατέληξε ο Χένς αποστέλλοντας στον κ.Παπανδρέου ένα μήνυμα αναγνώρισης και σεβασμού των προσπαθειών που κατέβαλε ως πρωθυπουργός για την ενίσχυση της ευρωπαϊκής ιδέας, καθώς και ευχές για σύντομη ανάρρωση. Μ.Σ.

# Ζητεί ξερίζωμα όλων των ναζιστών

ΒΟΝΝΗ, 16 (ΑΠΕ)

Ο πρόεδρος του Ισραήλ Εζερ Βάιζμαν δήλωσε ενώπιον του γερμανικού κοινοβουλίου ότι δεν μπορεί να δώσει τη συγγνώμη του εκ μέρους των θυμάτων του ναζισμού και κάλεσε τη γερμανική κυβέρνηση να διαλύσει τα νεοναζιστικά κινήματα.

"Ως πρόεδρος του κράτους του Ισραήλ μπορώ να πενθήσω γι'αυτούς και να τους ανακαλέσω στη μνήμη αλλά δεν μπορώ να συγχωρήσω εξ ονόματός τους", ανέφερε ο Βάιζμαν στην ομιλία του.

Ο ισραηλινός πρόεδρος προέτρεψε τις γερμανικές αρχές "να εντοπίσουν τα ναζιστικά στοιχεία και να τα ξερριζώσουν γιά πάντα".Ο Βάιζμαν υπογράμμισε: "Ηταν πολύ δύσκολο γιά μένα να επισκεφθώ το στρατόπεδο συγκέντρωσης Σασενχάουζεν" και πρόσθεσε ότι ακούει και σήμερα τις κραυγές να βγαίνουν από το έδαφος. "Επί 1.000 χρόνια και παραπάνω, οι Εβραίοι ζούσαν στη Γερμανία.Ως τη στιγμή που τους εξολόθρευσαν οι ναζί, αποτελούσαν τη μεγαλύτερη και παλιότερη εβραική κοινότητα της Ευρώπης".

Αν και δέχθηκε ότι η επίσκεψή του στη Γερμανία είχε δύσκολες στιγμές, ο ισραηλινός πρόεδρος τόνισε οτι τα δύο κράτη πρέπει να εργαστούν από κοινού και να αναπτύξουν συνεργασία στον επιστημονικό τομέα, τα θέματα οικονομίας, ασφαλείας αλλά και πολιτισμού.

Κατά την έναρξη της τετραήμερης επίσκεψής του, ο Βάιζμαν επέσυρε την κριτική της εβραικής κοινότητας δηλώνοντας οτι δεν μπορεί να κατανοήσει πώς οι Εβραίοι συνεχίζουν να ζουν στη Γερμανία μετά το Ολοκαύτωμα.

Αντίθετα, η πρόεδρος του κοινοβουλίου Ρίτα Σύσμουτ υπογράμμισε οτι " η εβραϊκή πνευματική ζωή" είναι και πάλι παρούσα στη Γερμανία. Και εξέφρασε "θερμές ευχαριστίες γιά τους Εβραίους που έδειξαν επιθυμία να ζήσουν στη Γερμανία και να εμπιστευτούν τη δημοκρατία μας". Η κα Σύσμουτ υπογράμμισε στον Βάιζμαν οτι επισκέπτεται μιά καινούργια Γερμανία που έχει διδαχθεί από το τρομερό παρελθόν.

Γιά το ναζιστικό παρελθόν, η πρόεδρος του γερμάνικού κοινοβουλίου είπε οτι η γενοκτονία δεν θα ξεχαστεί ποτέ και οτι το γεγονός αυτό προσθέτει ευθύνη στη Γερμανία γιά το μελλον του Ισραήλ.

Ο Βάιζμαν χαρακτήρισε την ειρηνευτική διαδικασία στη Μέση Ανατολή ως το πιό σημαντικό γεγονός γιά το Ισραήλ μετά την δημιουργία του το 1948.

Μετά τις συνομιλίες που είχε σήμερα το πρωί με τον γερμανό υπουργό Εξωτερικών Κλάους Κίνκελ, ο Βάιζμαν δήλωσε οτι η Γερμανίααποτελεί τον δεύτερο σε μέγεθος εμπορικό εταίρο του Ισραήλ μετά τις ΗΠΑ.

## ΡΩΣΙΑ - ΠΑΡΑΙΤΗΣΗ ΤΣΟΥΜΠΑΙΣ

ΜΟΣΧΑ, 16 (ΑΠΕ)

Ο πρώτος αντιπρόεδρος της ρωσικής κυβέρνησης, Ανατόλι Τσουμπάις, πατέρας του προγράμματος ιδιωτικοποιήσεων, υπέβαλε σήμερα την παραίτησή του, ανακοίνωσε η υπηρεσία Τύπου της κυβέρνησης.

Ο Πρόεδρος Μπορίς Γιέλτσιν πρέπει τώρα να αποφασίσει αν θα δεχτεί ή όχι την παραίτηση αυτή. Η κομμουνιστική αντιπολίτευση, η οποία ήταν ο νικητής των βουλευτικών εκλογών της 17ης Δεκεμβρίου, ζητούσε την αποπομπή του Τσουμπάις και του Αντρέι Κόζιρεφ.

# Σχεση της Μαφιας με την πολιτικη

ΡΩΜΗ, 16 (ΑΠΕ)

Η σχέση της μαφίας με την πολιτική, ως γνωστό, υπήρξε επί σειρά δεκαετιών στενή και αμφίδρομη για την επιβίωση τόσο της μιας, όσο και της άλλης. Οι πολιτικοί συνεργοί για την μαφία εξάλλου υπήρξαν ανέκαθεν ζωτικής σημασίας. Με την κατάρρευση όμως του παλαιού πολιτικού συστήματος η Κόζα Νόστρα για πρώτη φορά μετά απο δεκαετίες βρίσκεται ακάλυπτη πολιτικά. Πώς θα κινηθεί τώρα; Ποιές θα μπορούσαν να είναι οι πιθανές της επιλογές;

Αυτά είναι τα καυτά ερωτήματα που τέθηκαν πρόσφατα σε ένα συνέδριο, με θέμα "μαφία: δυναμικές εν εξελίξει" που διεξήχθη στην Φλωρεντία. Ερωτήματα στα οποία οι σύνεδροι, εισαγγελείς που μάχονται στην πρώτη γραμμή τον υπόκοσμο που οργανωμένου εγκλήματος, έδωσαν ανησυχητικές απαντήσεις. Η μαφία, σύμφωνα με την άποψη του εισαγγελέα της επιχείρησης "ANTIMAFIA" της Φλωρεντίας, Πιέρο Λουΐτζι Βίνια, αναζητά νέους συνδέσμους στις πολιτικές δυνάμεις και εάν δεν το επιτύχει θα επιλέξει την στρατηγική της τρομοκρατίας. Αλλά η πρώτη εκδοχή είναι και η χειρότερη, όπως επισημαίνει ο ίδιος, διότι "εάν η Κόζα Νόστρα κατόρθωσε να βρει πολιτικούς υποστηρικτές αυτό θα σήμαινε και διαιώνιση της δύναμής της".

Οσο κι αν ένα τέτοιο σενάριο φαίνεται εξωπραγματικό τα 250 κιλά εκρηκτικού υλικού που κατέστρεψαν, το Μάιο του '93, μια πτέρυγα της πινακοθήκης "Ουφιτσι", δολοφονώντας πέντε άτομα, αποδεικνύουν ότι κάθε άλλο παρά απίθανο θα μπορούσε να είναι. Την άποψη αυτή συμμερίζονται και όλοι σχεδόν οι αρμόδιοι σε θέματα μαφίας. Αυτή είναι μια περίοδος, υποστηρίζουν, "κατά την οποία η Κόζα Νόστρα πρέπει να πάρει τις αποφάσεις της: και όταν δεν κατορθώνει να εναρμονίσει τα συμφέροντά της με την πολιτική συνενοχή, τότε αναγκάζεται να προβεί σε μεγάλες τρομοκρατίες ενέργειες προκειμένου να αποδείξει στον κόσμο της την στρατηγική της τουλάχιστον υπέροχη".

Ο κίνδυνος στρατολόγησης πολιτικών συνεργών στα κόμματα εκ μέρους της μαφίας είναι υπαρκτός, τόνισε ο εισαγγελέας του Παλέρμο της Σικελίας, Τζιανκάρλο Καζέλι, και όλες οι πολιτικές δυνάμεις ανεξαρτήτου χρώματος και ιδεολογιών θα έπρεπε να δώσουν ένα σαφές μήνυμα υπέρ του αγώνα κατά της μαφίας. Με ποιό τρόπο; επιβάλλοντας κυρώσεις στους πολιτικούς που θα θεωρούνται ύποπτοι για συνεργία με την μαφία. Αντίθετως, μέχρι σήμερα, όπως καταγγέλουν πολλοί εισαγγελείς, οι πολιτικές δυνάμεις δεν βοηθούν όσο θα έπρεπε αυτούς που μάχονται κατά του οργανωμένου εγκλήματος, οι οποίοι πολλές φορές βάλλονται ή απομονώνονται δραματικά.

"Εγώ πιστεύω", είπε ο Εισαγγελέας Καλαβρίας Σαλβατόρε Μποέμι - ότι οι μεγάλες οργανώσεις της μαφίας δεν είναι μόνο "αντικράτος" αλλά ένα είδους "παρακράτους".

# Συζητηση στο ΝΑΤΟ για τα πυρηνικά




ΒΡΥΞΕΛΛΕΣ, 16 (ΑΠΕ)

Η Γαλλία θα προτείνει αύριο στους συμμάχους της στο ΝΑΤΟ να συζητήσουν γιά το πυρηνικό της οπλοστάσιο στο πλαίσιο του Συμβουλίου της Ατλαντικής Συμμαχίας, σπάζοντας έτσι ένα ταμπού 40 χρόνων, έγινε γνωστό από διπλωματικές πηγές.

Η πρωτοβουλία αυτή σημαίνει επίσημη αναγνώριση οτι η γαλλική πυρηνική αποτρεπτική δύναμη εντάσσεται στη Βορειοατλαντική Συμμαχία.

Ανώτερος διπλωμάτης δήλωσε οτι κάτι τέτοιο θα ήταν ασύλληπτο πριν αναλάβει την προεδρία ο Ζακ Σιράκ."Η αλλαγή στην προεδρία της δημοκρατίας ήταν σημαντικός παράγων...θα ήταν αδύνατο να πάμε τόσο μακριά με τον Φρανσουά Μιτεράν",είπε χαρακτηριστικά. Ωστόσο άλλη διπλωματική πηγή διευκρίνισε ότι η γαλλική πρωτοβουλία δεν σημαίνει οτι η χώρα θα παραδώσει την τεχνολογική, πολιτική και στρατηγική της ανεξαρτησία στα πυρηνικά όπλα. Θα συζητήσει πάντως με τους 15 εταίρους της στο ΝΑΤΟ την έννοια της αποτροπής.

Η γαλλική πρόταση αυτή τείνει να συγκεκριμενοποιήσει την ιδέα της "συντονισμένης αποτροπής" που έθεσαν στο τραπέζι οι γαλλικες αρχές πριν μερικούς μήνες αλλά έγινε δεκτή με ψυχρότητα από τις άλλες ευρωπαικές χώρες. Η Γερμανία ιδιαίτερα, εκτιμά οτι η αμερικανική πυρηνική ομπρέλα είναι αρκετή γιά να εγγυηθεί την ασφάλεια στην Ευρώπης.

Το πώς θα εξελιχθούν οι συζητήσεις αυτές δεν μπορεί να προεξοφληθεί καθώς υπάρχουν διαφορετικά δόγματα της Γαλλίας και της Συμμαχίας.

Η Γαλλία επιζητά προφανώς μιά εξισορρόπηση των σχέσεών της με την Ατλαντική Συμμαχία μετά τον Ψυχρό Πόλεμο. Στις 5 Δεκεμβρίου το Παρίσι ανακοίνωσε την πρόθεσή του γιά συμμετοχή του υπουργού Αμυνας και του αρχηγού του επιτελείου στρατού στις συναντήσεις της Ατλαντικής Συμμαχίας. Η Γαλλία εξήγησε με την ευκαιρία αυτή ότι η πολιτική της "άδειας καρέκλας" που ακολούθησε επί 30 χρόνια δεν έχει πιά νόημα, ιδίως μετά την όλο και μεγαλύτερη συμμετοχή του ΝΑΤΟ σε ειρηνευτικές επιχειρήσεις του τύπου που ανέλαβε στη Βοσνία.

Η νέα θέση της Γαλλίας πάντως πηγαίνει χέρι-χέρι με την εκστρατεία πυρηνικών δοκιμών στον Ειρηνικό η οποία έχει προκαλέσει αντιδράσεις και μεταξύ των ευρωπαίων εταίρων της.

## ΖΙΟΥΓΚΑΝΩΦ-ΓΙΕΛΤΣΙΝ

ΜΟΣΧΑ, 16 (ΑΠΕ)

Ο ηγέτης του κομμουνιστικού κόμματος Γκενάντι Ζιουγκάνωφ κάλεσε σήμερα τον ρώσο πρόεδρο Μπόρις Γιέλτσιν να μην διεκδικήσει την επανεκλογή του στην προεδρία υποστηρίζοντας ότι η κρίση που έχει δημιουργηθεί με την ομηρία πολλών δεκάδων ατόμων στη νότια Ρωσία δείχνει ότι η πολιτική του έχει χρεωκοπήσει.

Ο Γιέλτσιν αναμένεται να ανακοινώσει τον προσεχή μήνα εάν θα είναι υποψήφιος στις προεδρικές εκλογές του Ιουνίου.Ο Ζιουγκάνωφ, το κόμμα του οποίου είναι τώρα το μεγαλύτερο στη Δούμα με 157 από τις 450 έδρες, τόνισε ότι ο Γιέλτσιν δεν μπορεί να εγγυηθεί πλέον στο λαό του ``το δικαίωμα στη ζωή και την ασφάλεια``.

Τα παραπάνω επεσήμανε ο Ζιουγκάνωφ σήμερα κατά την πρώτη συνεδρίαση της νέας Δούμα που προέκυψε από τις εκλογές της 17ης Δεκεμβρίου.

# ΜΕ ΛΙΓΑ ΛΟΓΙΑ

## ΚΥΠΡΟΣ: ΚΛΗΡΙΔΗΣ - ΑΝΑΣΧΗΜΑΤΙΣΜΟΣ ΤΟ ΦΕΒΡΟΥΑΡΙΟ

ΛΕΥΚΩΣΙΑ, 16 (ΑΠΕ)

Εντός του Φεβρουαρίου ο Πρόεδρος της Κυπριακής Δημοκρατίας, Γλαύκος Κληρίδης, αναμένεται να προχωρήσει σε ανασχηματισμό του Υπουργικού Συμβουλίου.

Πληροφορίες, που μετέδωσε το ΡΙΚ, αναφέρουν οτι ο ανασχηματισμός θα περιλάβει και αριθμό υπουργών του Δημοκρατικού Συναγερμού,οι οποίοι ενδιαφέρονται να διεκδικήσουν βουλευτική έδρα στις επικείμενες εκλογές.

Ηδη, ο Πρόεδρος του ΔΗΣΥ,Γιαννάκης Μάτσης,υπέβαλε γραπτώς τις απόψεις του στον Πρόεδρο Κληρίδη.Στελέχη του Δημοκρατικού Κόμματος δήλωσαν -ωστόσο -στο ΡΙΚ οτι δεν έχουν ακόμα ενημερωθεί για οποιοδήποτε ανασχηματισμό.Επιπλέον,εξέφρασαν τη δυσφορία τους για δηλώσεις του κ. Μάτση και παρατήρησαν οτι τίθεται θέμα συντονισμού μεταξύ των συγκυβερνώντων κομμάτων.

## ΡΩΣΙΑ - ΤΣΕΤΣΕΝΙΑ - ΝΕΑ ΣΥΛΛΗΨΗ ΟΜΗΡΩΝ

ΜΟΣΧΑ, 16 (ΑΠΕ)

Τσετσένοι αυτονομιστές αντάρτες συνέλαβαν σήμερα το πρωί 30 ομήρους στην πρωτεύουσα της Τσετσενίας Γκρόζνι, ανακοίνωσε εκπρόσωπος της Ρωσικής Υπηρεσίας Ομοσπονδιακής Ασφαλείας.

Η ίδια πηγή πρόσθεσε ότι η σύλληψη των ομήρων σημειώθηκε σε εργοστάσιο παραγωγής ηλεκτρικού ρεύματος στα περίχωρα του Γκρόζνι, χωρίς να υπεισέλθει σε λεπτομέρειες. Ωστόσο σύμφωνα με δημοσιογραφικές πληροφορίες οι περισσότεροι από τους ομήρους δεν είναι Τσετσένοι.

Ο ραδιοσταθμός Ηχώ της Μόσχας μετέδωσε από την πλευρά του ότι οι αντάρτες συνέλαβαν 40 ομήρους, από τους οποίους μόνον οι δύο είναι Τσετσένοι και οι υπόλοιποι Ρώσοι, και τους μετέφεραν από το Γκρόζνι σε άγνωστη κατεύθυνση.





AIR GREECE
ΑΠΟΓΕΙΩΝΕΙ ΤΟΥΣ ΕΛΛΗΝΕΣ
ΚΑΘΗΜΕΡΙΝΕΣ ΠΤΗΣΕΙΣ
20/11/95 - 31/03/96

| Ημέρα | Δρομολόγιο | Αναχωρήσεις |
|---|---|---|
| Καθημερινά | Ρόδος - Αθήνα | 08.00 |
| Καθημερινά | Αθήνα - Ρόδος | 19.45 |
| Δευτέρα | Ρόδος - Θεσσαλονίκη | 14.15 |
| Δευτέρα | Θεσσαλονίκη - Ρόδος | 11.30 |
| Σάββατο | Ρόδος - Θεσσαλονίκη | 14.15 |
| Σάββατο | Θεσσαλονίκη - Ρόδος | 11.30 |
| Καθημερινά | Ρόδος - Θεσσαλονίκη (μέσω Αθηνών) | 08.00 |
| Καθημερινά | Θεσσαλονίκη - Ρόδος (μέσω Αθηνών) | 18.15 |
| Παρασκευή | Ρόδος - Ηράκλειο | 23.00 |
| Παρασκευή | Ηράκλειο - Ρόδος | 21.30 |
| Κυριακή | Ρόδος - Ηράκλειο | 23.00 |
| Κυριακή | Ηράκλειο - Ρόδος | 21.30 |
| Καθημερινά | Ρόδος - Ηράκλειο (μέσω Αθηνών) | 08.00 |
| Καθημερινά | Ηράκλειο - Ρόδος (μέσω Αθηνών) | 15.00 |

AIR GREECE
ΣΙΓΟΥΡΗ ΛΥΣΗ ΣΤΑ ΑΕΡΟΠΟΡΙΚΑ ΤΑΞΙΔΙΑ
ΝΑΥΛΩΜΕΝΕΣ ΠΤΗΣΕΙΣ ΑΠΟ ΤΟΥΡΙΣΤΙΚΑ ΓΡΑΦΕΙΑ
ΠΛΗΡΟΦΟΡΙΕΣ-ΚΡΑΤΗΣΕΙΣ ΣΕ ΟΛΑ ΤΑ ΤΑΞΙΔΙΩΤΙΚΑ ΓΡΑΦΕΙΑ
ΓΕΝΙΚΟΣ ΑΝΤΙΠΡΟΣΩΠΟΣ:
TRITON HOLIDAYS
Πλαστηρα 9 - 1ος οροφος - Τηλ. 36095 - Fax 31625

## δημοκρατικά

ΥΠΑΡΧΕΙ ΑΝΤΙΚΕΙΜΕΝΙΚΑ ΠΡΑΓΜΑΤΙΚΟΤΗΤΑ
Η ΟΠΟΙΑ ΔΙΝΕΙ ΤΟ ΜΕΤΡΟ ΤΗΣ ΑΛΗΘΕΙΑΣ
( ΑΡΙΣΤΟΤΕΛΗΣ )

# ΑΛΛΑΖΕΙ Ο ΠΟΛΙΤΙΚΟΣ ΧΑΡΤΗΣ ΤΗΣ ΧΩΡΑΣ

Ο Ανδρέας Παπανδρέου τόλμησε αυτό που η συντριπτική πλειοψηφία του ελληνικού λαού απαιτούσε. Λίγες μέρες πριν το δημιούργημα του, το ΠΑΣΟΚ υποχρεωθεί να συνεχίσει χωρίς αυτόν την πορεία διακυβέρνησης της χώρας, σώζει την ύστατη κυριολεκτικά ώρα ένα μέρος της υστεροφημίας του, ανακουφίζοντας το κόμμα του, που τόσο ήθελε έστω και την τυπική συναίνεσή του για την εκλογή νέου πρωθυπουργού . Ετσι, ξαφνικά από προχθές το βράδυ οι πολιτικές εξελίξεις επιταχύνονται και η χώρα θα έχει σε λίγο τον νέο πρωθυπουργό της.

Η νέα εποχή για την πολιτική ιστορία της Ελλάδας άρχισε.

Τα τελευταία πέντε χρόνια η Νέα Δημοκρατία απέκτησε τον πέμπτο στη σειρά αρχηγό, χωρίς ιδιαίτερες περιπέτειες, αν και είχε μια μικρή απώλεια όταν ο κ. Σαμαράς την άνοιξη του 1993 αποχώρησε και ίδρυσε δικό του κομματικό σχηματισμό κατά τα αρχηγικά πρότυπα των άλλων μεγάλων κομμάτων. Η ανάδειξη στην ηγεσία του κ. Εβερτ συνοδεύτηκε από τις παραδοσιακές πλέον, αντιπαραθέσεις και αμφισβητήσεις, αλλά η παράδοση και η ύπαρξη, κομματικών μηχανισμών που διασφαλίζουν τη δημοκρατική λειτουργία του μεγάλου συντηρητικού κόμματος απέτρεψαν μεγάλες αμφισβητήσεις και αναταραχές. Η προοπτική της ανόδου στην εξουσία, όποτε γίνουν εκλογές συσπειρώνει τα στελέχη της Νέας Δημοκρατίας και περιορίζει τις δημόσιες αντιπαραθέσεις, ακόμη και αυτών που διαφωνούν ριζικά με τον κ. Εβερτ. Γενικά ο ψηφοφόρος της συντηρητικής παράταξης είναι ψηφοφόρος εξουσίας και ελάχιστα τον ενδιαφέρει αν συμφωνεί ή διαφωνεί με τον υφιστάμενό αρχηγό. Εκείνο που έχει σημασία είναι ο αρχηγός να είναι ικανός ‘να οδηγήσει το κόμμα την εξουσία.

**«Η ΑΠΟΥΣΙΑ ΤΩΝ ΑΡΧΗΓΩΝ - ΗΓΕΤΩΝ ΘΑ ΕΙΝΑΙ ΤΟ ΧΑΡΑΚΤΗΡΙΣΤΙΚΟ ΤΩΝ ΠΡΟΣΕΧΩΝ ΕΚΛΟΓΩΝ»**

Στη διάρκεια της ίδιας περιόδου το ΠΑΣΟΚ από την αντιπολίτευση επέστρεψε στην εξουσία με αδιαφιλονίκητο ηγέτη τον, από χρόνια, ασθενούντα Ανδρ. Παπανδρέου, ο οποίος υπό την καταλυτική επίδραση της φιλοδόξου συζύγου του, αρνήθηκε να εκσυγχρονίσει τον κομματικό μηχανισμό . Αντίθετα μάλιστα όσο εντεινόταν οι αμφισβητήσεις και ενισχυόταν η φωνή των εκσυγχρονιστών τόσο ενδυναμωνόταν και ο ρόλος των αυλοκολάκων και των ασήμαντων στελεχών και τόσο εντεινόταν η πεισματική άρνηση για βελτίωση της δημοκρατικής λειτουργίας του κομματικού μηχανισμού.

Το καταστατικό του κόμματος, το οποίο βελτιώθηκε αρκετά μετά το τρίτο συνέδριο (Απρίλιος 1994) αποδεικνύεται ανίσχυρο να αντιμετωπίσει με αμεσότητα και αποτελεσματικότητα την παρούσα πολιτική κρίση. Η Κοινοβουλευτική Ομάδα εδώ και χρόνια δεν διαθέτει κανονισμό λειτουργίας, με αποτέλεσμα να δημιουργούνται μια σειρά προβλημάτων νομιμότητας για τον τρόπο με τον οποίο μπορεί να συγκληθεί (Ο κ. Χυτήρης ως κυβερνητικός εκπρόσωπος είχε απειλήσει το προεδρείο της Κ.Ο. που εκπροσωπεί τους βουλευτές που στηρίζουν την κυβέρνηση με την ψήφο εμπιστοσύνης, να μην τολμήσει να συγκαλέσει τους βουλευτές, γιατί μόνον ο πρόεδρος της έχει αυτό το δικαίωμα).

Η βαριά ασθένεια του πρωθυπουργού τους δύο τελευταίους μήνες απέδειξε ότι τα προβλήματα λειτουργίας του κόμματος και της Κοινοβουλευτικής Ομάδας είναι πολλά και ενδέχεται να αποβούν καθοριστικά για τη μελλοντική συνοχή και ενότητα της κυβερνητικής παράταξης, η οποία έχει ήδη μια σημαντική απώλεια την αποχώρηση του κ. Δημ. Τσοβόλα, ο οποίος ίδρυσε το δικό του κόμμα (Δημοκρατικό Κοινωνικό Κίνημα).

Η εκλογή νέου πρωθυπουργού θα αποτελέσει και τη μεγαλύτερη δοκιμασία για το κυβερνών κόμμα, το οποίο μπορεί να παραμείνει ενωμένο για όσο καιρό θα βρίσκεται στην εξουσία αλλά δεν είναι βέβαιο ότι θα μπορέσει να διατηρήσει την ενότητα του μετά μια ενδεχόμενη - για πολλούς προδικασμένη - εκλογική ήττα. Στο μεταξύ θα πρέπει να συγκληθεί και έκτακτο συνέδριο που θα κληθεί και εκλέξει νέο πρόεδρο ο οποίος πιθανότατα να μην είναι το ίδιο πρόσωπο με τον νεοεκλεγέντα διάδοχο του Αν. Παπανδρέου. Ούτως ή άλλως η πορεία προς το συνέδριο και η μάχη για την αρχηγία θα επηρεάσει αρνητικά και την πορεία της κυβέρνησης και το έργο του νέου πρωθυπουργού, ο οποίος θα λειτουργεί υπό προθεσμία και με την αγωνία αν οι αποφάσεις και ενέργειές του θα αρέσουν στους εκλέκτορες και στην κομματική βάση.

Στο σκηνικό αυτό θα δοκιμασθούν η αντοχή των αδύναμων κομματικών μηχανισμών και η αξιοπιστία της οριστικής λύσης στο πολιτικό πρόβλημα, την οποία θα αποφασίσει η Κεντρική Επιτροπή. Ηδη στο ΠΑΣΟΚ η μεγάλη πλειονότητα των στελεχών έχει αρχίσει να προσαρμόζεται στην ιδέα της συλλογικότερης λειτουργίας των οργάνων και στο ότι το κάθε στέλεχος θα μπορεί να έχει διαφορετικό ρόλο μέσα στο κόμμα. Το ζητούμενο είναι για πόσο καιρό θα αντέξει η εμφανώς δημοκρατική αυτή επιλογή.

Με τα δεδομένα αυτά δύο μεγάλα κόμματα θα οδηγηθούν στην προσεχή εκλογική αναμέτρηση, κύριο χαρακτηριστικό της οποίας θα είναι η απουσία των αρχηγών - ηγετών· και η οποία θα αποτελέσει το ορόσημο του νέου πολιτικού χάρτη της χώρας. Οι ψηφοφόροι στις βουλευτικές εκλογές ψηφίζουν μέχρι τώρα πρωθυπουργό. Δηλαδή καθοριστικής σημασίας είναι το ερώτημα ποιός θα κυβερνήσει τη χώρα.

Ενω επηρεάζονται λιγότερο από προγράμματα και ολοένα λιγότερο από τις προεκλογικές υποσχέσεις. Η έλλειψη των μεγάλων ηγετικών φυσιογνωμιών συμπίπτει, πρώτον με την ενίσχυση της αναξιοπιστίας της πολιτικής και δεύτερον με τον κυρίαρχο ρόλο της ελλειπτικής και απασπασματικής ενημέρωσης -αλλά με καταλυτική επιρροή- που προσφέρουν τα οπτικοακουστικά μέσα ενημέρωσης και τα πολυμέσα. Τα φαινόμενα αυτά μπορεί να ευνοούν τη δημοκρατικότερη οργάνωση των κομμάτων και τον αυστηρότερο έλεγχο των πολιτικών, αλλά αυτό θα συμβεί μακροπρόθεσμα και εφόσον περάσουμε από μια μεταβατική φάση, η οποία θα οδηγήσει στο τέλος της παρούσης χιλιετηρίδας. Πρόκειται για την πιο κρίσιμη ίσως μεταβατική περίοδο στη σύγχρονη ιστορία της χώρας.

# ΑΚΡΙΤΙΚΑ

*Η αλήθεια είναι βασίλισσα και ο θρόνος της ακλόνητος*
ΠΙΝΔΑΡΟΣ

## κουβεντούλες με κάποιο νόημα

### ΕΚΛΕΙΣΕ ΜΙΑ ΙΣΤΟΡΙΚΗ ΕΠΟΧΗ

Η παραίτηση προχθες το βράδυ του κ. Ανδρέα Παπανδρέου από την πρωθυπουργία έκλεισε όντως μια ιστορική εποχή. Η παραίτηση του πρωθυπουργού που ηγεμόνευσε στην πολιτική σκηνή της χώρας την μεταδικτατορική περίοδο παραδόθηκε στον Πρόεδρο της Δημοκρατίας και αρχίζουν ήδη οι διαδικασίες για την εκλογή του αντικαταστάτη του... Οι δύο τελευταίοι μήνες, όσο διήρκεσε η περίοδος της ασθενείας του, ήταν δύσκολοι και συσσώρευσαν ουκ ολίγα προβλήματα στην χώρα και στην οικονομία.

Παρόλα αυτά οι δυσκολίες δεν πρόκειται να τελειώσουν. Η εκλογή του νέου πρωθυπουργού, αυτομάτως, θα φέρει νέα προβλήματα όσον αφορά τον ρόλο του. Η σχέση του νέου πρωθυπουργού με το κόμμα θα είναι αμφισβητούμενη. Το ΠΑΣΟΚ καλείται πλέον να εκλέξει και νέο πρόεδρο, σε κάθε περίπτωση εντός του έτους. Αν γίνει κι αυτή η εκλογή τότε θα υπάρξει διαρχία στο κυβερνών κόμμα. Τα συγκεκριμένα προβλήματα μπορεί να φαίνονται μακρινά, αλλά δυστυχώς απασχολούν από τώρα τα κυβερνητικά και κομματικά στελέχη.

### ΝΑ ΒΡΕΙ ΘΑΡΡΟΣ ΚΑΙ ΔΥΝΑΜΕΙΣ

Το ΠΑΣΟΚ καλείται τώρα, απαλλαγμένο από τα «δεσμά» που η φυσιογνωμία του ιστορικού ηγέτη επέβαλλε, να πορευθεί όσο δημοκρατικά θέλει, να βρει θάρρος και δυνάμεις για να οδηγήσει τον τόπο στην επιτυχία του μεγάλου στοιχήματος, που είναι το πρόγραμμα σύγκλισης. Τα στελέχη του ΠΑΣΟΚ, κυρίως αυτά, είναι για εθνικούς λόγους υποχρεωμένα, να παραμερίσουν πικρίες, προσωπικές διαφορές και μικροσυμφέροντα και από τη στιγμή που η κάλπη της Κοινοβουλευτικής Ομάδας μιλήσει, να εργασθούν συλλογικά για να αποδείξουν, συν τοις άλλοις, πως το ΠΑΣΟΚ είναι ένα μεγάλο δημοκρατικό κόμμα που έχει μέλλον.

### ΤΟ ΣΥΝΔΡΟΜΟ ΦΟΒΟΥ

Βεβαίως, με ευχές και παραινέσεις ασφαλώς δεν αλλάζει τίποτα. Το έργο των στελεχών του ΠΑΣΟΚ είναι πράγματι δύσκολο. Δύσκολο, γιατί οι υποχρεώσεις της χώρας είναι πολύ μεγάλες και οι περισσότερες αποφάσεις που θα απαιτηθούν, υψηλού πολιτικού κόστους. Αν γρήγορα ξεπεράσουν το σύνδρομο φόβου (για το πολιτικό κόστος) και καταφέρουν να πείσουν, να παρασύρουν αν θέλετε, τις παραγωγικές δυνάμεις στην άμιλλα του διεθνούς ανταγωνισμού, αποκρούοντας τις αντιδραστικές σειρήνες κάθε συντεχνίας, μπορούμε να ελπίζουμε. Στο χέρι τους είναι να πετύχουν. Τους το ευχόμαστε.

### ΗΤΑΝ ΠΡΟΦΗΤΙΚΟΣ

Πρέπει να αναγνωρισθεί απ' όλους ότι ο συμπατριώτης μας υπουργός Υγείας κ. Δημ. Κρεμαστινός ήταν απολύτως ειλικρινής όταν μίλησε στη Βουλή, την περασμένη Τετάρτη, για τις προθέσεις του Ανδρέα Παπανδρέου. Είχε πει τότε:

«Τις προσεχείς ημέρες ο Α. Παπανδρέου, όπως πάντα, θα πράξει το καθήκον του. Με το κόμμα και τους συνεργάτες του θα πάρει, όπως πάντα, τις σωστές αποφάσεις, λαμβάνοντας υπόψιν την κατάσταση της υγείας του και υπηρετώντας κατά κύριο λόγο το συμφέρον της χώρας και της δημοκρατικής παράταξης». Ηταν σαφής και συνάμα προφητικός ο κ. Δημ. Κρεμαστινός.

### ΑΝΑΤΡΕΠΕΤΑΙ Η ΚΑΤΑΣΤΑΣΗ

Η ουσιαστική πολιτική έκλειψη του επί 21 χρόνια αδιαμφισβήτητου ηγέτη του ΠΑΣΟΚ δεν αλλάζει μόνο τα εσωκομματικά δεδομένα του κόμματός του. Ανατρέπει κυριολεκτικά τις εως τώρα σταθερές ολόκληρου του πολιτικού φάσματος, από τη Δεξιά ως την Αριστερά, αφού ουσιαστικά και οι δύο παρατάξεις είχαν οικοδομήσει την πολιτική τους με βάση την παρουσία του κ. Α. Παπανδρέου. Πολύ περισσότερο που τα όρια και οι πολιτικές στρατηγικές ανάμεσα στις δύο βασικές παρατάξεις γίνονται πια πολύ πιο δυσδιάκριτα απ' ό,τι την εποχή των χαρισματικών ηγετών.

### ΤΟΥ ΠΑΥΛΙΔΗ

Να διακοπεί αμέσως η συνεδρίαση της Βουλής ζήτησε λίγο πριν τις 10 προχθές το βράδυ ο βουλευτής Δωδ/σου της Ν.Δ. κ. Αριστ. Παυλίδης, επικαλούμενος τις «διαρροές» από τους τηλεοπτικούς σταθμούς περί «τετελεσμένης» παραίτησης του κ. Ανδρέα Παπανδρέου. Ο βουλευτής Δωδ/σου πρότεινε στον προεδρεύοντα εκείνη την ώρα Π. Σακολίκο, να συνεννοηθεί με τον Ακη Τσοχατζόπουλο και να διακόψει τη συζήτηση του νομοσχεδίου του ΥΠΕΘΟ «περί αναπτυξιακών φορέων», καθώς η κυβέρνηση ήταν «τυπικά ακέφαλη». Ο κ. Σακολίκος αρνήθηκε να διακόψει τη στιγμή εκείνη, ισχυριζόμενος ότι «δεν μπορεί να βασιστεί σε διαρροές από τα ΜΜΕ». Τελικά η συνεδρίαση της Βουλής, ολοκληρώθηκε τη στιγμή που ο κ. Κ. Σκανδαλίδης ανακοίνωσε στη Χαριλάου Τρικούπη την παραίτησή του Α. Παπανδρέου χωρίς να γίνει καμία αναφορά στο γεγονός. Πάντως, οι λιγοστοί υπουργοί και βουλευτές που ήταν παρόντες αναχώρησαν για τα γραφεία του ΠΑΣΟΚ.

### ΔΕΝ ΕΧΕΙ ΠΟΛΛΑ «ΟΠΛΑ»

Η «οργή της κ. Δήμητρας Λιάνη απασχόλησε, ως ήταν φυσικό τα ΜΜΕ και την κοινή γνώμη. Δείχνει όμως ότι η σύζυγος του πρωθυπουργού δεν έχει πολλά «όπλα» για να αντιμετωπίσει την κατάσταση και να υπερασπιστεί τη θέση της. Εκτός όλων αυτών, μάλλον δεν απηχεί και την τακτική των ημερών.

Η συνέντευξη παραχωρήθηκε όταν ακόμα, όλες οι πιθανότητες ήταν ορατές. Σήμερα, όμως η παραίτηση είναι δεδομένη και ο δικός της ρόλος ολοκληρωτικά τελειωμένος.

(και όπως λέγεται σε τέτοιες περιπτώσεις, «δρυος πεσούσης... κλη, κλη).

### ΤΑ ΣΚΑΝΔΑΛΑ

Επιστρέφει καλπάζοντας η γνωστή περίοδος σκανδαλολογίας της διετίας 1988 - 1989 (περίοδος Κοσκωτά). Η εκτίμηση δεν είναι δική μας. Είναι γνωστών παραγόντων της αγοράς, οι οποίοι προβλέπουν ότι αυτήν την φορά θα αφήσει πολύ σοβαρά σημάδια πίσω της. Κι όχι μόνο στην πολιτική ζωή, αλλά και στην οικονομική. Οι ίδιοι παράγοντες εκτιμούν ότι οι πρώτες μεγάλες καταγγελίες για μεγάλα σκάνδαλα θα βγουν στην επιφάνεια στις αμέσως επόμενες ημέρες. Κι ακόμη, ότι αυτήν την στιγμή κρατιώνται κυριολεκτικά με τα «δόντια».

### ΡΟΣ ΜΑΚΗ, ΕΠΕΙΓΟΝ

Προς κ. Μάκη Αγούδημο, επείγον. Κανείς κοιμάται, όπως στρώσει. Εμείς, που ξέραμε με κάθε λεπτομέρεια τι γίνεται στο προσκήνιο και στο παρασκήνιο, σε καλέσαμε να αναλάβεις τις ευθύνες σου και να αποτάξεις τον σατανά. Να δεις το πραγματικό συμφέρον σου και να συνεργασθείς με τον δωδ/κό λαό - που είναι όμως - που μπορεί να διασφαλίσει και να εγγυηθεί για τα συμφέροντά σου. Πίστεψες την Κίρκη, κι έπεσες... ηρωικώς μαχόμενος για το τίποτα... Τα λάθη στις «μπίζνες» πληρώνονται ακριβά.

### ΗΔΗΜΗΤΡΑ ΜΙΛΑΕΙ ΓΙΑ ΟΛΑ

Για όλους και για όλα μιλά η Δήμητρα Λιάνη σε συνέντευξη που έδωσε από τον 6ο όροφο του «Ωνασείου». Στη συνέντευξή της στο περιοδικό «Κολτ» η κ. Λιάνη:

• Επιτίθεται στην οικογένειά του πρωθυπουργού και στους επικριτές της.

• Μιλά έξω από τα δόντια για τις πολιτικές της φιλοδοξίες.

• Δηλώνει ότι δεν φρόντισε να αποκαταστήσει τον εαυτό της.

• Περιγράφει από τη δική της οπτική γωνία, την εννεάχρονη σχέση της με τον Α. Παπανδρέου.

Για την οικογένεια του πρωθυπουργού μιλά με σκληρή γλώσσα:

«Σήμερα με πολεμούν. Το σχέδιο είναι διπλό. Από τη μια η οικογένεια - προσπαθούν να αγιοποιήσουν τη Σοφία Κατσανέβα - και από την άλλη η Μαργαρίτα. Η οικογένεια προσπαθεί να οικειοποιηθεί την πολιτική κληρονομιά του Παπανδρέου. Θυμάσαι τι είπα στη συνέντευξη με τη Λιάνα. Το Οικόσημο. Ο Οίκος. Τελικά ήταν η πιο μεγάλη αλήθεια. Ο Οίκος. Η Δυναστεία. Αυτό θέλουν να οικειοποιηθούν. Να κάνουν ίδρυμα Ανδρέα Παπανδρέου. Θέλουν έξω τη Δήμητρα από όλα αυτά. Λένε ότι του κάνει κακό στη ζωή του».

Η κ. Δ. Λιάνη - Παπανδρέου στέλνει απειλητικό μήνυμα προς τους επικριτές της: «Κρατάω την ψυχραιμία μου όσο μπορώ. Μπορεί κάποια στιγμή να τα φτύσω όλα, μα τον Θεό να φύγω. Αλλά δεν δέχομαι να ξεπουλήσω το τομάρι μου, για το χατίρι του καθένα...

Και την καθαρίστρια μπορώ να κάνω. Μιλάω ειλικρινά, στην υγεία του ανθρώπου που αυτή τη στιγμή είναι δίπλα μου. Να εδώ είναι το δωμάτιό του. Το βράδυ κοιμόμαστε κεφάλι με κεφάλι...».

### ΤΟΥ... KAZINO I

«Τρελά» στην κυριολεξία είναι όλα αυτά που ακούγονται για το Καζίνο Ρόδου και περί αυτού. Αναρωτιέσαι πραγματικά αν κινείται στη χώρα αυτή κάτι χωρίς συνωμοσίες, ίντριγκες, λοβιτούρες, τεχνάσματα και μίζες. Δεν δείχνει πάντως να υπάρχει σ' αυτή την χώρα κρατική ενέργεια χωρίς να κρύβεται πίσω της σκάνδαλο.

Ο Δήμος Ρόδου, που είναι ο άμεσα θιγόμενος από τις βρώμικες αυτές εξελίξεις πρέπει να αντιδράσει δυναμικά, καθώς είναι μάλιστα πανταχόθεν ακάλυπτος και ξεκρέμαστος...

### ΤΟΥ... KAZINO II

Αλλά μιας και μιλάμε για Καζίνο. Ειλικρινά δεν κατανοεί κανείς τη λογική και την ηθική ορισμένων (ιδιαίτερα των επαγγελματιών χαρτοπαικτών), που ζητάνε να απαγορευθεί η είσοδος στο Καζίνο του ντόπιου πληθυσμού. Στ' αλήθεια τι έχουμε, δημοκρατία ή δικτατορία; Θα τεθούν υπό κηδεμονία οι πολίτες; Ο καθένας είναι ελεύθερος να πράττει ό,τι νομίζει. Κι αν κάποιος θέλει να παίξει τα λεφτά του στο Καζίνο θα του το απαγορεύσεις; Αυτοί που κόπτονται, γιατί παίζουν τα λεφτά τους στις χαρτοπαικτικές λέσχες ή σε κρυφές λέσχες; Μήπως φοβούνται ότι θα χάσουν την πελατεία τους; Σ' όλο το κόσμο είναι ελεύθερη η είσοδος στο Καζίνο. Κακό του κεφαλιού τους κάνουν όσοι παίζουν τζόγο. Τον μπαμπούλα θα παίξει το κράτος, όταν μάλιστα είναι ο μεγαλύτερος τζογαδόρος; Υπ' αυτή τη λογική θα πρέπει να απαγορευθούν τα λαχεία, τα ΛΟΤΤΟ, τα ΠΡΟ-ΠΟ, τα ξυστά και όλοι οι παρόμοιοι διάβολοι. Ή μήπως είναι... άγια τα παιχνίδια αυτά; Ή επειδή γδύνει τους πολίτες το κράτος, έπαψε να είναι τζογαδόρος;

***Υ.Τ.Υ.***

# ΣΗΜΕΡΑ ΓΙΩΤΗ

γράφει ο Γ. Μασσαβέτας



## Η ΠΑΡΑΣΤΑΣΙΣ ΕΛΑΒΕΝ ΤΕΛΟΣ

Η παράστασις μας έλαβεν τέλος. Από μεθαύριο θα παρακολουθήσετε το νέο μας αριστούργημα, ο Καραγκιόζης εκσυγχρονιστής. Εξοδος από εμπρός.

Από εμπρός λοιπόν κι εγώ θα εξέλθω από αυτό το μακροχρόνιο θέατρο σκιών που όμως δεν έβγαζε μόνο γέλιο, όπως ο καλοκάγαθος Καραγκιόζης αλλά και κλαυθμό και οδυρμό. Γιατί τα πολιτικά καραγκιοζιλίκια που ζήσαμε και ζούμε τα πληρώσαμε τα πληρώνουμε και θα τα πληρώνουμε πολύ ακριβά. Κι εμείς και τα παιδιά μας.

Γι αυτόν που χρόνια τώρα σας κρατά καθημερινή συντροφιά από τούτη τη μικρή δημοσιογραφική έπαλξη, δεν πρόκειται απλώς για το τέλος μιας πολιτικής παράστασης. Είναι τέλος και αρχή μιας ζωής.

Επτά και πλέον χρόνια τώρα δηλητηριάζομαι και δηλητηριάζω. Αλλά από σήμερα λέω το οριστικό καληνύχτα στον κ. Πρόεδρο στον οποίο με κάθε καλή κα γαθή προαίρεση ξεκίνησα να λέω το καθημερινό «καλημέρα» μου, ακριβώς σαν σήμερα - τι σύμπτωση - στις 16 Ιανουαρίου 1984 από την «Ελευθεροτυπία».

Το δηλητήριο και η λάσπη μέσα στην οποία επιχείρησε να με εξαφανίσει ο προς ον το ύστατο σήμερα «Καληνύχτα» αλλοίωσαν σημαντικά την μορφή και το περιεχόμενο του καθημερινού μου χρονογραφήματος. Που ήθελα να μείνει πιο κοντινό στα καθημερινά προβλήματα του πολίτη. Με καθήλωσαν σε μια καθημερινή «πολιτικολογία».

Χωρίς καμία ψευδαίσθηση για την ποιότητα των επιγόνων, είτε κερδίσει ο έχων την εύνοια των αμερικανών πρώην εχθρός και μετέπειτα φιλικότατος Γεράσιμος Αρσένης, είτε ο ευρωπαΐκών προσανατολισμών και συμμαχιών Κώστας Σημίτης, είτε ο γερμανικών .... προδιαγραφών Ακης Τσοχατζόπουλος, μια περίοδο χάριτος την δικαιούται ο νέος πρωθυπουργός όποιος κι αν είναι. Ετσι συμβαίνει πάντοτε. Η σχεδόν πάντοτε. Γιατί στον Μητσοτάκη δεν έδωσε κανείς περίοδο χάριτος. Ούτε καν οι δικοί του.

Το «Καλημέρα κ. Πρόεδρε» του «Αδέσμευτου» κλείνει κι αυτό τον κύκλο του αφού κατέστη πλέον οριστικός αποχαιρετισμός. Ανδρέας τέλος. Και παθολογία τέλος. Οποίος κι αν τον διαδεχθεί θέλει δεν θέλει θα είναι πιο ανθρώπινος. Κι αν έχει στοιχειώδη αίσθηση της πραγματικότητας θα είναι λιγότερο αλαζονικός.

Βεβαίως ο έλεγχος της εξουσίας θα παραμείνει ο πρώτος στόχος της μικρής μου στήλης. Πλην, χωρίς μίσος για τους ... πολιτευομένους.




· GRAND HOTEL ·



PIANO BAR
ACANDIA
Απολαμβάνετε κάθε βράδυ
τον καφέ ή το κοκτέιλ σας
με το φίλο σας πιανίστα
Νίκο Βασιλαράκη

ΔΙΑΤΙΘΕΤΑΙ ΑΙΘΟΥΣΑ ΓΙΑ:
Κάθε είδους εκδηλώσεων
Τσάγια και επιδείξεις μόδας
ΠΛΗΡΗΣ ΟΡΓΑΝΩΣΗ & ΕΞΥΠΗΡΕΤΗΣΗ

SELF-SERVICE RESTAURANT
YELLOW SPOT
με ελκυστικές τιμές
Κρατήσεις :26284



## «ΗΡΕΜΗ ΔΥΝΑΜΗ»Η ΔΑΝΕ ΠΡΟΧΩΡΕΙ ΜΕ ΒΗΜΑΤΑ ΣΤΑΘΕΡΑ

από ➡ Σελ. 1

**οι γνωστοί «αλεξιπτωτιστές» εισάγοντας νέα ήθη και έθιμα στις συναλλαγές και στις «μπίζνες» (μέθοδοι, όμως, που τους έχουν οδηγήσει ήδη σε δραματικά αδιέξοδα).**

Με απόφαση του δ.σ. και σε εφαρμογή σχετικής αποφάσεως της γενικής συνελεύσεως των μετόχων της ΔΑΝΕ, συγκαλείται για την Κυριακή 28 Ιανουαρίου (στο Εθνικό Θέατρο) επαναληπτική γενική συνέλευση με θέμα συζήτησης: «Αύξηση του μετοχικού κεφαλαίου της εταιρείας μέρος της οποίας θα καλυφθεί με κεφαλαιοποίηση αποθεματικών, οι αντιστοιχούσες μετοχές των οποίων θα διανεμηθούν δωρεάν, και αναλογικά στους μετόχους, τρόπος κάλυψης του υπολοίπου ποσού της αυξήσεως, αριθμός και είδος μετοχών που θα εκδοθούν κλπ».

Σύμφωνα με τις πληροφορίες το δ.σ. της εταιρείας θα προτείνει την αύξηση του μετοχικού κεφαλαίου κατά 6 δισ. δρχ. Περιττό να τονισθεί ότι με τον τρόπο αυτόν, ο «Όμιλος Βαρβέρη - Αγούδημου» τίθεται αυτομάτως εκτός παιχνιδιού αφού θεωρείται απίθανο να εξεύρει τα χρήματα που απαιτούνται για να συνεχίσει τη μάχη αλώσεως της εταιρείας.

Θυμίζουμε ότι αύριο εκδικάζεται ενώπιον του Πρωτοδικείου Ρόδου, με τη διαδικασία της εθελουσίας (υπόθεση εξ' αναβολής) αίτηση του «Ομίλου» για έκπτωση του δ.σ. της ΔΑΝΕ και διορισμό νέου, που όμως δεν έχει καμιά τύχη, όχι μόνο γιατί είναι «νόμω αβάσιμη» αλλά και γιατί το δ.σ. έχει ακόμα νωπή την έκφραση εμπιστοσύνης της γενικής συνελεύσεως που είναι το μόνο αποφασιστικό και πρωτογενές όργανο για την παραγωγή βουλήσεως και νομίμων αποφάσεων.

## ΠΑΙΧΝΙΔΙ ΠΑΡΑΣΚΕΥΑ ΜΕ ΤΗ ΒΟΥΛΕΥΤΙΚΗ ΕΔΡΑ

από ➡ Σελ. 1

των γυρολόγων που προσπαθούν να βρουν μετράδι για να μετρήσουν την σημαντικότητά τους» δήλωσε ο νομάρχης Δωδ/σου κ. Γιάννης Παρασκευάς σχολιάζοντας την παραίτηση του πρωθυπουργού.

Ερωτηθείς αν τίθεται θέμα βουλευτικής έδρας Δωδ/σου ο νομάρχης απάντησε ότι πουθενά στην επιστολή του κ. Παπανδρέου προς τα κομματικά όργανα, δεν διαφαίνεται θέμα παραίτησής του και από βουλευτής, οπότε «δεν υπάρχει λόγος να συζητάμε για θέματα που δεν υφίστανται».

Παρά τις δηλώσεις αυτές του νομάρχη ωστόσο, έγκυρες πληροφορίες αναφέρουν, ότι επικοινώνησε χθες το πρωί με το γραφείο του προέδρου της Βουλής κ. Απόστολου Κακλαμάνη, προσπαθώντας να ενημερωθεί από επίσημα χείλη «αν υπάρχει θέμα έδρας», ενώ ήταν πιθανό να ακυρώσει το σημερινό του ταξειδι στη Γενεύη και να παραμείνει στην Αθήνα έως ότου αποσαφηνιστεί η κατάσταση. Ο κ. Γ. Παρασκευάς επιδιώκει συγκεκριμένα να ορκισθεί βουλευτής αλλά και να διατηρήσει και τη νομαρχία, σε μια προσπάθεια να εγγράψει υποθήκη για το πολιτικό του μέλλον «παίζοντας» με την ψήφο του στην εκλογή νέου Πρωθυπουργού από την Κ.Ο. του ΠΑΣΟΚ. Είναι βέβαιον ότι ο κ. Παπανδρέου παραμένει βουλευτής και έτσι θέμα έδρας δεν υφίσταται.

• Ιστορική μέρα χαρακτήρισε την 15η Ιανουαρίου ο α' γραμματέας της Νομαρχιακής Επιτροπής του ΠΑΣΟΚ κ. Βασίλης Παπανικόλας, εκφράζοντας ταυτόχρονα την αισιοδοξία του ότι «οι διαδικασίες αντικατάστασης του πρωθυπουργού θα εξελιχθούν και θα ολοκληρωθούν με ομαλό τρόπο».

Ο κ. Β. Παπανικόλας δήλωσε ότι η ενέργεια του Αν. Παπανδρέου δεν αιφνιδίασε καθώς θέμα παραίτησης εσυζητιτείτο από μέρες και πρόσθεσε ότι χθες το βράδυ θα συνεδρίαζε η ΝΕ (τακτική συνεδρίαση) για να εκτιμήσει την κατάσταση.

Ερωτηθείς αν υπάρχει θέμα παραίτησης του Ανδρέα Παπανδρέου από τη βουλευτική έδρα της Δωδ/σου ο γραμματέας της ΝΕ απάντησε ότι ο κ. Παπανδρέου θα παραμείνει βουλευτής Δωδ/σου, ώστε να αποφευχθούν και τα οποιαδήποτε προβλήματα πλήρωσης της έδρας.

## ΕΝΤΟΝΗ ΔΥΣΑΡΕΣΚΕΙΑ ΚΑΤΑ ΤΗΣ ΝΟΜΑΡΧΙΑΣ

από ➡ Σελ. 1

Ερωτηθείς σχετικά με τον απολογισμό δραστηριοτήτων της Νομαρχιακής Αυτοδιοίκησης ο κ. Χατζής Χατζηευθυμίου δήλωσε ότι η Ν.Α. περνά παιδικές ασθένειες και τη χαρακτήρισε «κακό αντίγραφο της Βουλής».

«Υπάρχει πρόβλημα στο θεσμό, υπάρχει όμως και με τα πρόσωπα. Καθένας έχει το δικό του μερίδιο ευθύνης και ανάλογα πρέπει να πράξει για να διορθωθεί η κατάσταση. Η Νομαρχιακή Αυτοδιοίκηση έχει τα ελαττώματα της Βουλής, πράγμα που θα έπρεπε να αλλάξει γιατί δεν προσφέρει τίποτα» δήλωσε ο κ. Χατζηευθυμίου.

Δυσαρέσκεια διέκρινε και τις δηλώσεις του κ. Θανάση Αναπολιτάνου, επικεφαλής της παράταξης «Πολίτες για μια σύγχρονη Δωδ/σο» που δήλωσε ότι την Παρασκευή θα πραγματοποιηθεί συνέλευση της παράταξης του για να γίνει ολοκληρωμένη αποτίμηση του νομαρχιακού έργου.

«Και ο θεσμός δεν πάει καλά και η Νομαρχιακή Αυτοδιοίκηση Δωδ/σου δεν έχει ανταποκριθεί μέχρι τώρα στις ανάγκες του τόπου» τόνισε ο κ. Αναπολιτάνος προσθέτοντας ότι θα προβεί σε περισσότερες ανακοινώσεις την προσεχή Δευτέρα.

## ΕΚΛΕΓΕΤΑΙ ΑΥΡΙΟ Ο ΝΕΟΣ ΠΡΩΘΥΠΟΥΡΓΟΣ ΤΗΣ ΧΩΡΑΣ

από ➡ Σελ. 1

εγκρίνει την εισήγηση προς την Κ.Ε., την τελική μορφή στην οποία θα δώσει ο κ. Σκανδαλίδης.

Σύμφωνα με έγκυρες δημοσιογραφικές πληροφορίες το Ε.Γ αποφάσισε και θα εισηγηθεί στην Κ.Ε τη διεξαγωγή Συνεδρίου στο διάστημα 6 έως 9 Ιουνίου. Το Συνέδριο χαρακτηρίζεται πολιτικό - καταστατικό.

Επίσης αποφασίστηκε να προταθεί η θεσμοθέτηση θέσης αντιπροέδρου του Κινήματος, ο οποίος θα αναπληρώνει τον πρόεδρο, καλύπτοντας έτσι ένα καταστατικό κενό, όπως φάνηκε με την περίπτωση της ασθένειας του Ανδρέα Παπανδρέου. Σύμφωνα με εκτιμήσεις μελών του Ε.Γ η ρύθμιση αυτή διατηρεί στην προεδρία του ΠΑΣΟΚ τον Ανδρέα Παπανδρέου ισοβίως.

Μακρά συζήτηση έγινε εξάλλου, σχετικά με το αν ο νέος πρόεδρος θα πρέπει να είναι και Πρωθυπουργός ή θα πρέπει να υιοθετηθεί το δυαδικό σύστημα, καθώς επίσης και για το αν ο νέος Πρωθυπουργός θα πρέπει να είναι μεταβατικός ή οριστικός.

Αναφορικά με τη διαδικασία εκλογής του νέου Πρωθυπουργού δεν ελήφθη καμιά απόφαση. Θεωρείται πάντως, βέβαιο, ότι το θέμα θα απασχολήσει και την Κ.Ε. Σύμφωνα πάντως, με ορισμένα μέλη του Ε.Γ, αλλά και πολλούς βουλευτές, το θέμα αυτό πρέπει να τεθεί και να αποφασιστεί στην Κοινοβουλευτική Ομάδα.

Πάντως, σε όποιο όργανο και αν τεθεί η απόφαση θα ληφθεί με μυστική ψηφοφορία, ώστε η έγκριση ή απόρριψη κάποιας πρότασης να μη θεωρηθεί επιδοκιμασία ή αποδοκιμασία προς κάποιον από τους υποψήφιους.

Οι υποψήφιοι για το αξίωμα του Πρωθυπουργού, τόσο στην αυριανή συνεδρίαση της Κ.Ε, όσο και στη συνεδρίαση της Κ.Ο θα έχουν περισσότερο χρόνο ομιλίας από τα άλλα στελέχη του Κινήματος και θα κληθούν να αναπτύξουν τις πολιτικές τους θέσεις, εν ήδη προγραμματικών δηλώσεων.

**ΔΙΑΦΩΝΙΑ ΣΤΗΝ Κ.Ο.**

Το Προεδρείο της Κοινοβουλευτικής Ομάδας του ΠΑΣΟΚ απέτυχε κατά τη σημερινή του συνεδρίαση λόγω διαφωνιών να καταλήξει σε συμφωνία για το πώς θα πραγματοποιηθεί η ψηφοφορία στην Κοινοβουλευτική Ομάδα για την ανάδειξη του νέου Πρωθυπουργού της χώρας.

Οι διαφωνίες εκδηλώθηκαν σχετικά με το πόσοι γύροι ψηφοφοριών θα πραγματοποιηθούν καθώς και με διάφορα άλλα θέματα, όπως το πώς θα τεθούν οι υποψηφιότητες κλπ.

Οπως έγινε γνωστό δυο μέλη του προεδρείου, οι βουλευτές Γιάννης Γκλαβίνας και Λάζαρος Λωτίδης τάχθηκαν υπέρ της διεξαγωγής πολλών γύρων ψηφοφοριών, με το σύστημα του αποκλεισμού του τελευταίου υποψηφίου από κάθε επόμενη ψηφοφορία ώστε στην τελική να απομείνουν δύο υποψήφιοι.

Υπέρ της διεξαγωγής δυο γύρων ψηφοφοριών τάχθηκε ο γραμματέας του προεδρείου της Κ.Ο. κ. Δημήτρης Μπέης και τα μέλη του προεδρείου Θόδωρος Κοτσώνης και Δημήτρης Ρέππας.

Μετά από δίωρη και πλέον συνεδρίαση και αφού διαπιστώθηκε ότι δεν υπήρχε περίπτωση να συνεργαστούν οι δυο απόψεις το προεδρείο αποφάσισε να παραπέμψει το θέμα του πώς θα διεξαχθεί η ψηφοφορία για την ανάδειξη νέου πρωθυπουργού στη συνεδρίαση της Κοινοβουλευτικής Ομάδας όπου και θα αναδειχθεί ο διάδοχος του κ. Παπανδρέου.

Οπως ανέφερε ο γραμματέας του Προεδρείου της Κ.Ο. του ΠΑΣΟΚ κ. Δημήτρης Μπέης η ημερομηνία σύγκλησης της Κ.Ο. του ΠΑΣΟΚ θα καθοριστεί από κοινού με το Εκτελεστικό Γραφείο αλλά πρόσθεσε το προεδρείο θα προτείνει ως ημέρα σύγκλησης της Κ.Ο. την προσεχή Πέμπτη, το πρωί.

**Ο ΚΥΒΕΡΝΗΤΙΚΟΣ ΕΚΠΡΟΣΩΠΟΣ**

Ανοιχτό άφησε ο κυβερνητικός εκπρόσωπος Τηλέμαχος Χυτήρης το ενδεχόμενο να επανέλθει ο Ανδρέας Παπανδρέου στην πρωθυπουργία αφού απαντώντας σε σχετική ερώτηση είπε ότι παραμένει πρόεδρος και ηγέτης του ΠΑΣΟΚ,υπάρχει, είπε, αυτή η πιθανότητα και όλοι εύχονται να γίνει καλά.

Ο κ. Χυτήρης χαρακτήρισε γενναία την πράξη του κ. Παπανδρέου αντίστοιχη της ιστορίας του , επεσήμανε ότι η πολιτική δεν τελείωσε γιατί χρειάζεται ανθρώπους με το μέγεθος, την ψυχή και το μυαλό του κ. Παπανδρέου και πρόσθεσε ότι δεν θέλει να πει τίποτα περισσότερο για να μη μικρύνει τη σημασία της πράξης αυτής.

Σε ερώτηση γιατί δεν υπάρχει η λέξη ``παραίτηση`` στο κείμενο ο κ. Χυτήρης είπε ότι το ύφος και το γράμμα του Ανδρέα Παπανδρέου είναι αυτό που είναι και είναι πολύ καθαρό ενώ απέδωσε σε λάθος της δακτυλογράφου την λανθασμένη ημερομηνία.

Διευκρίνισε ότι δεν υπάρχει άλλη επιστολή προς τον Πρόεδρο της Δημοκρατίας και ανακοίνωσε ότι σήμερα ο Πρωθυπουργός θα υπογράψει το Προεδρικό Διάταγμα της παραίτησης και αρχίζει το κατά το Σύνταγμα τριήμερο.

Ο κ. Χυτήρης είπε ότι ο κ. Παπανδρέου διατηρεί το βουλευτικό αξίωμα, ενώ σε ερώτηση για το αν θα παραιτηθεί και από την προεδρία του κόμματος είπε ότι είναι ακόμη νωρίς για να δούμε τι θα γίνει στο συνέδριο.

Ο εκπρόσωπος ανέφερε ότι ο πρωθυπουργός ενημερωνόταν για όλα και χθες κορυφώθηκε η ενημέρωση που οδήγησε στο γνωστό αποτέλεσμα ενώ είπε ότι με βάση τις οδηγίες του κ. Παπανδρέου γράφτηκε η επιστολή της με κύριο συντάκτη τον υφυπουργό Τύπου Νίκο Αθανασάκη και με συμμετοχή του κ. Λιβάνη και του ιδίου. Παρόντες κατά την υπογραφή της ήταν οι κύριοι Ακης Τσοχατζόπουλος, Αντ.Λιβάνης, Κ.Λαλιώτης, Γιώργος Παπανδρέου, Τηλ. Χυτήρης, οι γιατροί Δ. Κρεμαστινός, Γρ. Σκαλκέας, Κ. Στεφανής, Χ. Ρούσσος και Β. Γολεμάτης και η σύζυγός του Δήμητρα. Ειδικά για την τελευταία, ο κ. Χυτήρης είπε ότι και από το γεγονός ότι ήταν παρούσα δείχνει την κρίσιμη συμβολή της στην απόφαση του Πρωθυπουργού.

Τέλος, σε ερώτηση για ενδεχόμενο πρόωρων εκλογών ο κ. Χυτήρης είπε ότι αυτό είναι τυχοδιωκτισμός που τον πρεσβεύει μόνο ο κ.Εβερτ σημειώνοντας ότι οι εκλογές θα γίνουν στο τέλος της τετραετίας με νικητή το ΠΑΣΟΚ.

## ΔΕΜΕΝΑ ΤΑ ΠΛΟΙΑ

από ➡ Σελ. 1

νότιο Αιγαίο, τα πλοία «Ρόδος», «Ροδάνθη», και «Μιλένα» παρέμειναν από τη Δευτέρα δεμένα στον Πειραιά.

Το «Σύρος Εξπρές» εκτέλεσε το δρομολόγιο του (Ρόδος - Χάλκη - Διαφάνι - Κάρπαθος - Κάσος) μόνο μέχρι τη Χάλκη και επέστρεψε στη Ρόδο απ' όπου θα απoπλεύσει στις 9 σήμερα το πρωί για το Καστελλόριζο. Επίσης το «Μαρίνα» που ταξίδευε από τη Ρόδο προς τον Πειραιά, παραμένει δεμένο στη Λέρο.

**ΠΑΡΑΝΟΜΗ ΑΛΙΕΙΑ**

Δύο αδέλφια, οι Τσαμπίκος και Δημοσθένης Ρήγας του Σπύρου κάτοικοι Αρχαγγέλου και Γενναδίου αντίστοιχα, συνελήφθησαν από άνδρες του Λιμενικού Σταθμού Λίνδου προχθές.

Ο πρώτος γιατί διέθετε προς πώληση 19 κιλά ψάρια, που είχε αλιεύσει με τη χρήση εκρηκτικών υλών ο δεύτερος.

Ο Τσαμπίκος Ρήγας καταδικάστηκε χθες από το Αυτόφωρο Τριμελές Πλημμελειοδικείο σε ποινή φυλάκισης 12 μηνών και πρόστιμο 100 κιλ. δρχ. και ο Δημοσθένης Ρήγας σε ποινή φυλάκισης 4 μηνών και πρόστιμο 50 κιλ. δρχ. Και οι δύο άσκησαν έφεση και αφέθηκαν ελεύθεροι, ενώ κινήθηκε εναντίον τους διαδικασία επιβολής διοικητικών κυρώσεων.

## ΕΥΡΕΙΑ ΣΥΣΚΕΨΗ ΦΟΡΕΩΝ ΚΑΙ ΤΑΞΕΩΝ

από ➡ Σελ. 1

**συζήτησης τη δημιουργία εταιρείας διαχείρισης χαρτοφυλακίου («HOLDINE») που σκοπό θα έχει την στήριξη των συμφερόντων της δωδ/κής ναυτιλιακής εταιρείας (ΔΑΝΕ).** Στη σύσκεψη μεταξύ άλλων θα μετάσχουν εκπρόσωποι της ΔΑΝΕ, του ΕΒΕΔ, της Ενώσεως Ξενοδόχων, του Δικηγορικού Συλλόγου, του Εμπορικού Συλλόγου κ.α.

Σύμφωνα με τα σχέδια του δημάρχου (που σε γενικές γραμμές είχε ανακοινώσει στη γενική συνέλευση των μετόχων την περασμένη Κυριακή) η εταιρεία θα συνενώσει σε μια «συμπαγή μάζα» όλους τους Δωδ/νήσιους μετόχους της ΔΑΝΕ θα «διαχειρίζεται» τις μετοχές προς το συμφέρον της Δωδ/σου (ώστε να διατηρηθεί και ο δωδ/κός χαρακτήρας της) και θα εμφανίζεται «ενιαία» σε όλες τις συνελεύσεις, ως «αντίβαρο» στους εκτός Δωδ/νήσου επενδυτές. Ταυτόχρονα η εταιρεία θα λειτουργήσει ως θεματοφύλακας των συμφερόντων των μικρομετόχων.

Ο δήμαρχος κ. Γ. Γιαννόπουλος βρίσκεται από προχθές το πρωί (όπως έγραψε χθες η «δ») στην Αθήνα μαζί με τον αντιδήμαρχο κ. Κώστα Σκανδαλίδη προκειμένου να προωθήσει τοπικά θέματα, πρωτίστως όμως να βρει λύση στο επίμαχο θέμα του Καζίνο Ρόδου, μετά και τα όσα είδαν τον τελευταίο καιρό το φως της δημοσιότητας (επί του θέματος βλέπε άλλες στήλες) και αναμενόταν να επιστρέψει στη Ρόδο αργά χθες το βράδυ.

## ΠΟΛΥ ΑΙΣΙΟΔΟΞΑ ΤΑ ΜΗΝΥΜΑΤΑ ΑΠΟ ΤΗΝ ΣΚΑΝΔΙΝΑΒΙΑ!

από ➡ Σελ. 1

βικές χώρες και στην εσωτερική αγορά. Περιττό να τονισθεί ότι η εξέλιξη ευνοεί ιδιαιτέρως την πόλη της Ρόδου, αφού την προτιμούν οι Σκανδιναβοί τουρίστες. Σ' αυτό συνέβαλε σίγουρα και ο εκσυγχρονισμός πολλών ξενοδοχείων.

Οι πληροφορίες επιβεβαιώθηκαν και κατά τη διάρκεια της διεθνούς εκθέσεως τουρισμού που έγινε στο Οσλο της Νορβηγίας, στο διάστημα 11-14 Ιανουαρίου και στην οποία μετείχαν οι κ.κ. Τσ. Κώνστας και Δημ. Πεζουβάνης ως εκπρόσωποι των νησιών μας (Ρόδου, Κω, Καλύμνου και Καρπάθου) που είχαν μια πολύ καλή παρουσία με δικό τους περίπτερο.

Αντιθέτως, στα περσινά επίπεδα θα κυμανθεί η τουριστική κίνηση από την Ολλανδία, όπως διαπιστώθηκε στις εκθέσεις τουρισμού της Ουτρέχτης (9-14 Ιαν.) και του Μάαστριχτ (5-7 Ιαν.) Η Ρόδος εκπροσωπήθηκε στις εκθέσεις αυτές με τον κ. Ηλία Κωτιάδη τα δε νησιά είχαν δικό τους περίπτερο μέσα σ' εκείνο του ΕΟΤ (Στο Μάαστριχτ παρουσία είχε μόνον η Ρόδος). Από την Ολλανδία δεν πρέπει δηλαδή να αναμένεται αύξηση.

Η Ρόδος θα έχει όμως επιβλητική παρουσία και στις επόμενες διεθνείς εκθέσεις τουρισμού που θα γίνουν μέσα στον Ιανουάριο και συγκεκριμένα: Στη Μαδρίτη 24-28 Ιανουαρίου (Γ. Ματσίγκος), Ζυρίχη, 24-27 Ιανουαρίου (Γ. Καρασούλης), Βιέννη 24-28 Ιανουαρίου (Τσαμπ. Μοσχάτος) και Κοπενχάγη 25-28 Ιανουαρίου (Χρ. Παλογιαννίδης - Δημ. Πεζουβάνης).

## Η ΥΓΕΙΑ ΤΟΥ ΑΝΔΡΕΑ

από ➡ Σελ. 1

στο ανακοινωθέν, υποβάλλεται σε παρακέντηση για αφαίρεση υγρού από το αριστερό ημιθωράκιο.

Οι γιατροί προχώρησαν λίγο πριν από το μεσημέρι σε αξονική τομογραφία στο θώρακα προκειμένου να διαπιστωθεί εάν είχε αφαιρεθεί από τον οργανισμό του πρωθυπουργού χάρη στην πολύωρη χθεσινή αιμοκάθαρση, σημαντική ποσότητα του υγρού από το αριστερό μέρος του θώρακα.

Οπως διαπίστωσαν, όμως, με τις αιμοκαθάρσεις και αιμοδιηθήσεις είναι μάλλον δύσκολο να αφαιρεθεί το περίπου ενάμισυ λίτρο υγρού που έχει συσσωρευθεί στο αριστερό ημιθωράκιο. Ετσι προχώρησαν σήμερα στην τρίτη παρακέντηση στο σημείο αυτό προκειμένου να αφαιρεθεί το υγρό ενώ αναμένεται μετά το τέλος της διαδικασίας αυτής ο ομερικανός πνευμονολογός που βρίσκεται στην Αθήνα κ. Ρ. Λαϊτ να εφαρμόσει την έκχυση σκληρυντικών ουσιών στον θώρακα προκειμένου να παρεμποδίσει με τον τρόπο αυτό την επανασυγκέντρωση υγρού στο μέρος αυτό του σώματος.

Το γεγονός ότι εκλήθη ξένος πνευμονολόγος από την Αμερική αλλά και οι επιφυλάξεις που διετύπωσε σχετικά με την μέθοδο την οποία θα εφαρμόσει ο κ. Λαΐτ ανάγκασαν χθες το μέλος του Ιατρικού Συμβουλίου και πνευμονολόγο κ. Ι. Ιορδάνογλου να παραιτηθεί από τη θέση του.

## ΕΞΟΝΤΩΤΙΚΕΣ ΠΟΙΝΕΣ ΣΕ ΔΥΟ ΑΓΡΟΤΕΣ ΓΙΑ ΕΚΧΕΡΣΩΣΗ ΚΤΗΜΑΤΩΝ!

από ➡ Σελ. 1

Ειρηνοδικείο Ρόδου, ζητώντας ανακοπή εκτελέσεως της αποφάσεως (σε ό,τι αφορά την διοικητική αποβολή τους από τα κτήματα) ενώ αίτηση ακυρώσεως κατέθεσαν και στο Διοικητικό Πρωτοδικείο (σε ό,τι αφορά το πρόστιμο). Και οι δύο ισχυρίζονται ότι πρόκειται για πατρογονικά τους κτήματα που καλλιεργούν από την απελευθέρωση κι' ότι απλώς εμφανίζονται στο κτηματολόγιο ως δημόσια κτήματα (για τους γνωστούς λόγους).

Στον αγρότη Κυριάκο Ισκά του Στέργου, που κατηγορείται ότι εκχέρσωσε έκταση 29.800 τ.μ., το Δασαρχείο επέβαλε πρόστιμο 129.779.000 δρχ. «ως έξοδο αποκατάστασης της δασικής βλάστησης», όπως αναφέρεται στο σκεπτικό της απόφασης. Στο Δικαστήριο ο Ισκάς παρουσίασε μάρτυρες που κατέθεσαν ότι είναι πατρογονικό του κτήμα αυτό που καλλιεργεί.

Στον αγρότη Βασίλειο Συρίμη του Παναγιώτη, που κατηγορείται ότι εκχέρσωσε έκταση 4.850 τ.μ. το Δασαρχείο επέβαλε πρόστιμο 20 εκ. δρχ. Ο αγρότης παρουσίασε ωστόσο στο Δικαστήριο έγγραφα από τα οποία προκύπτει ότι το ακίνητο που εκχέρσωσε είναι της εκκλησίας των Απολλώνων και το έχει μισθώσει νομίμως. Οι αποφάσεις του Δικαστηρίου αναμένονται με ιδιαίτερο ενδιαφέρον από τον αγροτικό πληθυσμό του νησιού.

## ΔΙΑΒΕΒΑΙΩΣΕΙΣ ΠΑΡΕΧΕΙ Η ΕΜΠΟΡΙΚΗ ΓΙΑ ΤΟ ΚΑΖΙΝΟ ΡΟΔΟΥ

από ➡ Σελ. 1

τις πληροφορίες ο δήμαρχος (τον οποίο συνόδευε και ο αντιδήμαρχος κ. Κώστας Σκανδαλίδης) προειδοποίησε ότι τυχόν παραβίαση των όρων της συμφωνίας θα είχε σαν επακόλουθο (εκτός των άλλων) και την προσφυγή στη δικαιοσύνη κατά παντός υπευθύνου. Προς το σκοπό αυτό παρέδωσε μάλιστα και γνωμάτευση επί του θέματος την οποία είχε συντάξει ο νομικός σύμβουλος του Δήμου Ρόδου κ. Θεοδ. Παπαγεωργίου. Ο κ. Πουλής διαβεβαίωσε το δήμαρχο ότι δεν πωλούνται μετοχές αφού δεν έχει υπογραφεί ακόμα η σύμβαση ούτε και πρόκειται να γίνει αυτό στο μέλλον και ότι η Τράπεζα θα εκπληρώσει στο ακέραιον τις υποχρεώσεις της. Στο μεταξύ δεν συζητήθηκαν χθες στη Βουλή οι επίκαιρες ερωτήσεις, για το Καζίνο της Ρόδου, που είχαν κατατεθεί για τους υπουργούς Εθνικής Οικονομίας και Τουρισμού οι βουλευτές της Ν.Δ. κ.κ. Δ. Κωστόπουλος και Αρ. Παυλίδης. Λόγω της παραιτήσεως της Κυβερνήσεως η Βουλή συγκεκριμένα δεν συνεδρίασε.

Ο δήμαρχος κ. Γ. Γιαννόπουλος συναντήθηκε χθες το πρωί και με τον υπουργό Τουρισμού κ. Νίκο Σηφουνάκη για το ίδιο θέμα και άλλα παρεμφερή, συνδεόμενα πάντως με το Καζίνο. Ο κ. Σηφουνάκης διαβεβαίωσε το δήμαρχο ότι δεν περιελήφθη στο υπο κατάθεση Ν/Σ διάταξη νόμου που να απαγορεύει την είσοδο ντόπιων στο Καζίνο, αλλ' απλώς εξέφρασε την βούληση να προβλεφθεί διάταξη που να τον εξουσιοδοτεί, κατά περίπτωση, για την ρύθμιση του θέματος. Οπως είπε ο κ. Σηφουνάκης το όλο θέμα μελετάται από τους νομικούς συμβούλους του υπουργείου Τουρισμού.

Σε ό,τι αφορά την προσωρινή λειτουργία του Καζίνο στο «Γκραντ Οτέλ», όπως προκύπτει, η όλη διένεξη αφορά το «οικονομικό». Δηλαδή, το ποιος θα εισπράττει στο μεσοδιάστημα, ο ΕΟΤ ή η «Καζίνο Ρόδου Α.Ε.». Και το θέμα αυτό μελετάται από τους νομικούς συμβούλους και όπως δήλωσε ο κ. Σηφουνάκης σύντομα θα εξευρεθεί λύση ώστε να «ξεμπλοκάρουν» οι διαδικασίες.

Τέλος, ο κ. Σηφουνάκης διαβεβαίωσε τον δήμαρχο Ρόδου ότι στις 25 Ιανουαρίου θα κινηθούν οι διαδικασίες για την ανάθεση του έργου της μαρίνας. Δεν αποκλείεται ωστόσο να υπάρξει νέα εμπλοκή αφού θα προκύψει νέα Κυβέρνηση.

## ΚΑΛΠΑΖΕΙ Η ΜΕΤΟΧΗ ΤΗΣ ΔΑΝΕ

από ➡ Σελ. 1

τη μεγίστη δυνατή αύξηση δηλαδή 8%. Κατά γενική εκτίμηση, η ανοδική πορεία της μετοχής της ΔΑΝΕ θα συνεχιστεί ενόψει και της αυξήσεως του μετοχικού κεφαλαίου της για την αγορά νέου πλοίου.

Η μετοχή της ΔΑΝΕ έκλεισε χθες στις 1.350 δρχ. έναντι 1.250 δρχ. της προηγούμενης ημέρας (αύξηση 8%). Η μεγίστη τιμή που πέτυχε η μετοχή χθες στο Χρηματιστήριο Αξιών Αθηνών (ΧΑΑ) ήταν 1.350 δρχ. και η ελαχίστη 1.265 δρχ.

Συνολικά διατέθηκαν χθες μέσω του ΧΑΑ 6.660 μετοχές της ΔΑΝΕ

ΤΟΥΣ ΕΓΚΑΤΕΛΕΙΨΕ ΣΤΟ ΕΛΕΟΣ ΤΟΥ ΘΕΟΥ

# ΑΓΑΝΑΚΤΗΣΗ ΝΗΣΙΩΤΩΝ κατά του Αγούδημου

Αγανακτισμένοι είναι οι κάτοικοι της Σύμης όπως και άλλων νησιών της Δωδ/σου κατά των ακτοπλοϊκών εταιρειών και οι βολές στρέφονται τώρα περισσότερο κατα του εφοπλιστή κ. Γεράσιμου Αγούδημου που είχε υποσχεθεί να εξυπηρετήσει τα νησιά αλλά, τα εγκατέλειψε στο έλεος του θεού. Θυμίζουμε ότι πολλά μικρά νησιά είχαν υποδεχθεί παλαιότερα τον Αγούδημο ως «σωτήρα» ενώ τώρα δεν υπάρχει κανένας που να μην είναι οργισμένος εναντίον του.

**ΚΑΠΟΤΕ ΤΟΝ ΕΙΧΑΝ ΥΠΟΔΕΧΘΕΙ ΩΣ «ΣΩΤΗΡΑ»**

Η Σύμη, που ως ενα βαθμό εξυπηρετείται απο τα δικά της πλοία που τη σύνδεαν καθημερινά- καιρού επιτρέποντος- με τη Ρόδο, ουσιαστικά έμεινε τώρα χωρίς μεγάλο καράβι.

Σύμφωνα με καταγγελίες των κατοίκων που έγιναν με αφορμή την ακύρωση λόγω κακοκαιρίας του δρομολογίου που θα εκτελούσε προχθές πλοίο του κ. Αγούδημου, τα πλοία της εταιρείας σπάνια το χειμώνα προσεγγίζουν το νησί και τα δρομολόγια τους ακυρώνονται για διάφορους λόγους παρ' οτι φθάνουν μέχρι τη Ρόδο.

«Ο κ. Αγούδημος υποσχέθηκε να μας καλύψει το χειμώνα με ενα πλοίο την έβδομαδα. Αντί αυτού από τον Οκτώβρη τα πλοία του έχουν προσεγγίσει μόλις τρείς φορές στα νησιά. Κάθε φορά μας λένε διαφορετικές δικαιολογίες για να εξηγήσουν γιατί ακυρώθηκε το δρομολόγιο, ενω οι δήμαρχοι το καλοκαίρι ευχαριστούσαν το Υπουργείο Εμπορικής Ναυτιλίας γιατι μας έλυσε το συγκοινωνιακό » δήλωναν χθες αγανακτισμένοι κάτοικοι της Σύμης που είχαν προγραμματίσει να ταξιδέψουν με το δρομολόγιο που ακυρώθηκε.

**ΕΥΧΑΡΙΣΤΗΡΙΟ ΠΕΝΘΟΥΣ**

Ευχαριστούμε θερμά όσους μας συμπαραστάθηκαν στο βαρύ μας πένθος του αγαπημένου μας και αξέχαστου συζύγου, πατέρα, παππού, γιού, αδελφού και θείου

Δημητρίου Βασιλάκη

Θερμά ευχαριστούμε:
Η σύζυγός του: Ελένη
Τα παιδιά του: Στάθης - Βαλάντα, Φλώρα - Γιάννης
Οι γονείς του: Στάθης - Ελένη
Τα αδέλφια, τα ξαδέλφια, τα εγγόνια τα ανήψια και οι λοιποί συγγενείς.


**Η ΔΗΜΑΡΧΙΑΚΗ ΕΠΙΤΡΟΠΗ**

Συνεδριάζει την Πέμπτη 18-1-1996 στις 10π.μ. η δημαρχιακή επιτροπή Ρόδου με μοναδικό θέμα στην ημερήσια διάταξη της την διενέργεια δημοπρασίας για την ανάδειξη αναδόχου εκτέλεσης του έργου:

«Εγκατάσταση και λειτουργία συστήματος ελεγχόμενης στάθμευσης στο Ιστορικό, Διοικητικό, Εμπορικό και Τουριστικό τρίγωνο της πόλεως Ρόδου».

**Πρακτορείο ΠΡΟΠΟ - ΛΟΤΤΟ - ΛΑΧΕΙΩΝ**

**ΤΑΣΟΣ ΛΥΡΙΣΤΗΣ**

ΣΤ. ΚΩΤΙΑΔΗ 64 ΤΗΛ: 36407-27382

**Η ΚΛΗΡΩΣΗ ΤΟΥ ΛΑΪΚΟΥ ΛΑΧΕΙΟΥ**

ΚΕΡΔΗ ΤΡΙΔΥΜΟΥ ΛΑΧΝΟΥ: 363.700.000 Κυκλοφορόρησαν σειρές: 10

| | Σειρά | Στοιχείο | Αριθμός | Δραχμές |
|---|---|---|---|---|
| Μεγάλος Λαχνός | 1η | Γ | 54973 | 100.000.000 |
| Υπόλοιπα στοιχεία | 1η | Α+Β+Δ | 54978 | 165.300.000 |
| Β Λαχνός τριδύμου | 2η | Α-Δ | 54973 | 49.200.000 |
| Γ Λαχνός τριδύμου | 10η | Α-Δ | 54973 | 49.200.000 |
| Σε όλες τις άλλες σειρές | | | 54973 | 10.000.000 |

**ΚΑΤΑΛΟΓΟΣ ΚΕΡΔΩΝ ΣΕ ΟΛΕΣ ΤΙΣ ΣΕΙΡΕΣ**

| Αριθμός | Ποσό | Αριθμός | Ποσό | Αριθμός | Ποσό | Αριθμός | Ποσό |
|---|---|---|---|---|---|---|---|
| 164 | 100.000 | 21326 | 60.000 | 41098 | 100.000 | 61931 | 60.000 |
| 655 | 60.000 | 22017 | 200.000 | 41929 | 60.000 

# ΔΩΔΕΚΑΝΗΣΟΣ ΟΙΚΟΝΟΜΙΑ

ΤΙ ΔΥΝΑΤΟΤΗΤΕΣ ΠΡΟΣΦΕΡΕΙ Ο ΦΟΡΟΛΟΓΙΚΟΣ ΝΟΜΟΣ

## Πως θα Εφαρμοστει το «ΠΟΘΕΝ ΕΣΧΕΣ»

Οι αλλεπάλληλες και ευρείας έκτασης μεταβολές που έγιναν τα δύο τελευταία χρόνια στον θεσμό των τεκμηρίων και ειδικότερα στο σύστημα προσδιορισμού του εισοδήματος με βάση τις δαπάνες απόκτησης περιουσιακών στοιχείων έχουν προκαλέσει σύγχυση και αμφισβητήσεις. Ετσι, μία προσπάθεια αποσαφήνισης της διαδικασίας και της έκτασης εφαρμογής των τεκμηρίων κτήσεως του περιβόητου «πόθεν έσχες» και ακόμη της μεθοδολογίας με την οποία τα τεκμήρια αυτά δικαιολογούνται από τον φορολογούμενο, θεωρείται αναγκαία για δύο λόγους: Πρώτον, γιατί οι τροποποιήσεις και συμπληρώσεις που έγιναν τελευταία στο σύστημα του «πόθεν έσχες» με τον Ν. 2214/94 δεν έχουν αποσαφνισθεί επαρκώς ώστε να γίνουν κατανοητές και δεύτερον, γιατί από φέτος λειτουργούν και τα έξι στοιχεία που το αποτελούν αφού η αναστολή που είχε δοθεί για ορισμένα από αυτά με τον Ν.2157/93 έληξε.

Για τα εισοδήματα που αποκτήθηκαν το 1995 θα εφαρμοσθούν όλα τα στοιχεία κτήσεως περιουσιακών στοιχείων από τα οποία δύο είναι νέα, καθιερώθηκαν με τον Ν. 2214/94 και εφαρμόσθηκαν για πρώτη φορά πέρυσι. Ετσι από εφέτος στο πόθεν έσχες περιλαμβάνονται:

• Η αγορά αυτοκινήτων, διτρόχων ή τριτρόχων αυτοκινούμενων οχημάτων, πλοίων αναψυχής αεροσκαφών και κινητών πραγμάτων μεγάλης αξίας. Ως κινητά πράγματα μεγάλης αξίας θεωρούνται εκείνα των οποίων η αξία υπερβαίνει το 1.000.000 δραχμές. Αν η αξία κάθε πράγματος είναι μικρότερη από το ποσό αυτό, τα αγορασθέντα όμως πράγματα αποτελούν κατά τις συναλλαγές ενιαίο σύνολο, τότε για τον υπολογισμό της αξίας λαμβάνεται υπόψη η αξία όλων αυτών των πραγμάτων, εφ' όσον αυτή υπερβαίνει το 1.000.000 δρχ. Κλασική περίπτωση κινητών πραγμάτων θεωρείται η συλλογή γραμματοσήμων.

### ΤΕΚΜΗΡΙΟ

Η πιο πάνω διάταξη τέθηκε όπως αντικαταστάθηκε με τη διάταξη της παρ. 8 αρθρ. 12 Ν.2214/94. Οι διαφορές της νέας ρύθμισης σε σχέση με την αντικατασταθείσα είναι σημαντικές. Με τη νέα ρύθμιση η αγορά αυτοκινήτων δημόσιας χρήσης αποτελεί τεκμήριο ενώ με την προϊσχύουσα δεν αποτελούσε.

Ετσι αν κάποιος αγόρασε το 1995 ταξί, η δαπάνη αγοράς του θα υπολογισθεί ως τεκμήριο, το ίδιο ισχύει αν αγοράστηκε φορτηγό δημόσιας χρήσης ή λεωφορείο.

Ακόμη με τη νέα διάταξη επαναφέρθηκε ως τεκμήριο η δαπάνη αγοράς αντικειμένων μεγάλης αξίας, ρύθμιση η οποία είχε καταργηθεί από 1.1.1992 με το άρθ. 2 παρ. 11 Ν 2065/92.

Ως αντικείμενα μεγάλης αξίας, σύμφωνα με τα όσα έχουν γίνει δεκτά στο παρελθόν, θεωρούνται τα κοσμήματα, οι πολύτιμοι λίθοι, τα έργα τέχνης οι χειροποίητοι τάπητες, οι συλλογές αρχαίων αντικειμένων κλπ.

Θα πρέπει να σημειωθεί ότι στο παρελθόν το Υπουργείο Οικονομικών είχε δεχθεί με την ερμηνευτική εγκύκλιο του Ν. 1882/90 πως ως αντικείμενα μεγάλης αξίας θα πρέπει να θεωρούνται εκείνα των οποίων η αξία υπερβαίνει το ποσό των 5.000.000 δρχ. Ομως κατά τη σύνταξη του Ν. 2214/94 επεκράτησαν άλλες αντιλήψεις, και το όριο πάνω από το οποίο η αγορά αντικειμένων μεγάλης αξίας θεωρείται τεκμήριο ορίστηκε σε 1.000.000 δραχμές.

### ΔΑΠΑΝΗ

• Η ετήσια δαπάνη για δωρεές και χορηγίες χρηματικών ποσών, εφ' όσον αυτά (τα ποσά) υπερβαίνουν τις 100.000 δρχ. ετησίως με εξαίρεση τις δωρεές προς το Δημόσιο, τους Δήμους, τις Κοινότητες του Κράτους και τα Ανώτατα Εκπαιδευτικά Ιδρύματα.

Με νέα ρύθμιση που ψηφίστηκε με τον τελευταίο φορολογικό νόμο, η πιο πάνω εξαίρεση επεκτάθηκε και στις δωρεές που γίνονται στα κρατικά και δημοτικά νοσηλευτικά ιδρύματα και νοσοκομεία που αποτελούν νομικά πρόσωπα ιδιωτικού δικαίου και επιχορηγούνται από τον κρατικό προϋπολογισμό καθώς και τα προνομιακά ιδρύματα του ευρύτερου δημόσιου τομέα. Οι δωρεές και οι χορηγίες είχαν χρησιμοποιηθεί ως τεκμήριο και στο παρελθόν.

Είχαν θεσπιθεί με τον Ν. 1828/89 και καταργήθηκαν μετά ένα έτος με υπουργική απόφαση η οποία κυρώθηκε με τον Ν. 1882/90.

Με την επαναφορά του τεκμηρίου αυτού όσοι φορολογούμενοι έκαναν το 1995 δωρεά η χορηγία χρηματικού ποσού πάνω από 100.000 δρχ., σε αθλητικά σωματεία ιερούς ναούς, κοινωφελή ιδρύματα και σωματεία, θα πρέπει να αναγράψουν στη δήλωση που θα υποβληθεί το 1996 το ποσό της δωρεάς.

Το ποσό των 100.000 δρχ. που έχει ορίσει η διάταξη υπολογίζεται αθροιστικά.

• Η ετήσια δαπάνη που καταβάλλεται για την τοκοχρεωλυτική απόσβεση δανείων ή πιστώσεων οποιασδήποτε μορφής, στην οποία περιλαμβάνεται και το ποσό των τυχόν τόκων υπερημερίας. Θεωρείται τεκμήριο το σύνολο της ετήσιας τοκοχρεολυτικής δόσης καθε μορφής δανείου ή πίστωσης, Ετσι, αν κάποιος φορολογούμενος πήρε το 1995 στεγαστικό δάνειο για την αγορά πρώτης κατοικίας πάνω από 120 τ.μ. ή για την αγορά δεύτερης ή εξοχικής κατοικίας το ποσό της ετήσιας τοκοχρεολυτικής δόσης αποτελεί σύμφωνα με τη διάταξη τεκμήριο.

## Ποιες Δαπανες Εξαιρουνται

Η φορολογική νομοθεσία έχει προβλέψει ορισμένες εξαιρέσεις από το πόθεν έσχες. Ετσι: Από το τεκμήριο αγοράς αυτοκινήτων, τρίτροχων ή δίτροχων αυτοκινούμενων οχημάτων, σκαφών αναψυχής αεροσκαφών και κινητών πραγμάτων μεγάλης αξίας εξαιρούνται όσα αποτελούν το άμεσο αντικείμενο της εμπορικής δραστηριότητας. Αν δηλαδή αγοράζεται αυτοκίνητο από επιχείρηση μεταπώλησης τότε για την ατομική αυτή επιχείρηση η δαπάνη αγοράς δεν αποτελεί τεκμήριο. Ακόμη δεν θεωρείται τεκμήριο η δαπάνη αγοράς ταπήτων από επιχείρηση που έχει ως αντικείμενο εργασιών τη μεταπώλησή τους. Θα πρέπει να σημειωθεί ότι η δαπάνη αγοράς μηχανημάτων από ατομική επιχείρηση για ίδια χρήση αποτελεί τεκμήριο ενώ μέχρι προ τινος δεν αποτελούσε. Εξαιρείται η δαπάνη αγοράς μηχανημάτων, ως εμπορεύσιμων στοιχείων, δηλαδή όταν προορίζονται για μεταπώληση. Από το τεκμήριο αγοράς χρεογράφων, εξαιρείται η αγορά ομολόγων του Δημοσίου ή τίτλων εταιριών στις οποίες μετέχει το Δημόσιο κατά ποσοστό τουλάχιστον 50% καθώς και η αγορά μετοχών εισηγμένων στο Χρηματιστήριο ή μετοχών που έχει εγκριθεί η εισαγωγή τους σε αυτό ύστερα από έγκριση της Επιτροπής Κεφαλαιαγοράς καθώς και κάθε άλλου τίτλου που είναι διαπραγματεύσιμος στο Χρηματιστήριο.

Από την αγορά ακινήτων ή ανέγερση οικοδομών εξαιρείται η δαπάνη αγοράς από ενήλικο με δικαίωμα πλήρους κυριότητας καθώς και η ανέγερση από αυτόν οικοδομής, ως πρώτης κατοικίας εφόσον η επιφάνεια της δεν υπερβαίνει τα 120 τ.μ. Εάν η επιφάνεια της πρώτης κατοικίας υπερβαίνει τα 120 τ.μ. λαμβάνεται υπ' όψη η δαπάνη που αντιστοιχεί στην επιφάνεια πάνω από 120 τ.μ.

Ακόμη εξαιρείται η δαπάνη ανέγερσης οικοδομής από επιχείρηση, η οποία αναλαμβάνει κατά κύριο επάγγελμα την ανέγερση ακινήτων, η αγορά δημοσίων κτημάτων τα οποία εκποιούνται με δημόσιο πλειστηριασμό από την Κτηματική Εταιρία του Δημοσίου και εφόσον η αγορά γίνεται με κτηματικά ομόλογα του Δημοσίου.

### ΠΑΡΑΔΕΙΓΜΑΤΑ

Ας δούμε μερικά παραδείγματα πως θα λειτουργήσει εφέτος το πόθεν έσχες και πως μπορεί να δικαιολογηθεί από τον φορολογούμενο.

**ΠΑΡΑΔΕΙΓΜΑ 1ο:**

Εστω φορολογούμενος από το 1993 ανεγείρει πρώτη κατοικία 150 τμ. Το 1995 δαπάνησε για την αποπεράτωσή της 15.000.000 δραχμές ενώ το εισόδημα που απέκτησε το 1995 και θα δηλώσει εφέτος ανήλθε σε 5.000.000 δραχμές. Ο φορολογούμενος αυτός δεν θα γράψει στη φορολογική του δήλωση όλο το ποσό της δαπάνης που κατέβαλε το 1995, αλλά αυτό που αναλογεί στα 30 τμ. διότι μέχρι τα 120 υπάρχει απαλλαγή. Δηλαδή θα γράψει: 15.000.000 x 30 : 150 = 3.000.000. Ο φορολογούμενος αυτός δεν θα υπαχθεί στο πόθεν έσχες διότι το εισόδημά του είναι μεγαλύτερο της δαπάνης ανέγερσης της οικοδομής.

**ΠΑΡΑΔΕΙΓΜΑ 2ο:**

Εστω φορολογούμενος αγόρασε το 1995 δεύτερη κατοικία αντικειμενικής αξίας 20.000.000 δραχμών τίμημα το οποίο συμφωνήθηκε να εξοφληθεί σε δύο ετήσιες δόσεις από 10.000.000 δραχμές η κάθε μία. Το 1995 απέκτησε ο ίδιος εισόδημα 4.500.000 δρχ. και η σύζυγος του 2.500.000 δρχ., Ο φορολογούμενος στη σχετική ένδειξη της φορολογικής δήλωσης θα γράψει το ποσό της δόσης που κατέβαλε το 1995 δηλαδή το ποσό των 10.000.000 δρχ. Επειδή το ποσόν αυτό είναι μεγαλύτερο του συνολικού οικογενειακού εισοδήματος των 7.000.000 δρχ. θα υπαχθεί σε φόρο για εισοδήματα 10.000.000 δραχμών. Ομως ο φορολογικός νόμος του παρέχει τη δυνατότητα να δικαιολογήσει τη διαφορά των 3.000.000 δρχ. και να μην επιβαρυνθεί με επιπλέον φόρο. Ετσι, μπορεί να επικαλεσθεί ανάλωση κεφαλαίου που σχηματίσθηκε τα προηγούμενα έτη, γράφοντας στη σχετική ένδειξη της δήλωσης το ποσό των 3.000.000 δραχμών.

**ΠΑΡΑΔΕΙΓΜΑ 3ο:**

Εστω φορολογούμενος αγόρασε την 1η Ιανουαρίου 1995 αυτοκίνητο 12 ίππων αξίας 5.000.000 δραχμών. Για την αγορά του αυτοκινήτου κατέβαλε 1.500.000 δρχ., και το υπόλοιπο το εξόφλησε με καταναλωτικό δάνειο 3ετούς διάρκειας για το οποίο η ετήσια τοκοχρεολυτική δόση ανέρχεται σε 2.000.000 δρχ. Εστω ότι το οικογενειακό του εισόδημα θα ανέλθει το 1994 σε 7.000.000 δρχ. Σύμφωνα με τα πιο πάνω η ετήσια συνολική τεκμαρτή δαπάνη του φορολογούμενου για το 1994 θα ανέλθει σε:

- Δαπάνη αγοράς αυτοκινήτου δρχ. 5.000.000
- Δαπάνη τοκοχρεολυσίου για το 1995 δρχ. 2.000.000
- Τεκμαρτή δαπάνη αυτοκινήτου δρχ. 3.000.000

Σύνολο τεκμαρτής δαπάνης δρχ. 10.000.000

Ο πιο πάνω φορολογούμενος δεν θα φορολογηθεί με βάση την τεκμαρτή δαπάνη διότι το άθροισμα του εισοδήματος που θα δηλώσει εκ του δανείου που έλαβε υπερβαίνει το σύνολο της τεκμαρτής δαπάνης.

## Ποια Τεκμηρια Δικαιολογουνται

***Ο φορολογούμενος έχει τη δυνατότητα να δικαιολογήσει το πόθεν έσχες αρκεί να εκμεταλλευτεί σωστά τις δυνατότητες που του προσφέρονται από τις διατάξεις του φορολογικού νόμου. Ετσι μπορεί να δικαιολογήσει το πόθεν έσχες με:***

- Πραγματικά εισοδήματα που αποκτήθηκαν από τον φορολογούμενο, τη σύζυγο και τα πρόσωπα που τους βαρύνουν και τα οποία απαλλάσσονται από τον φόρο ή φορολογούνται με ειδικό τρόπο, όπως είναι οι τόκοι καταθέσεων.
- Χρηματικά ποσά που δεν θεωρούνται εισοδήματα, όπως είναι η αποζημίωση λόγω καταγγελίας της σύμβασης εργασίας το εφ' άπαξ που είχε εισπράξει ο φορολογούμενος από το Ταμείο Πρόνοιας κλ.
- Χρηματικά ποσά που προέρχονται από διάθεση περιουσιακών στοιχείων. Τα περιουσιακά στοιχεία μπορεί να είναι και άυλα, όπως η φήμη και πελατεία, ενώ λαμβάνεται υπόψη και το τίμημα από την πώληση του δικαιώματος επικαρπίας ή της ψιλής κυριότητας.
- Εισαγωγή συναλλάγματος που δεν εκχωρείται υποχρεωτικά στην ΤτΕ εφόσον δικαιολογείται η απόκτηση του στην αλλοδαπή. Δεν απαιτείται η δικαιολόγηση της απόκτησης του συναλλάγματος από πρόσωπα που κατοικούν μονίμως στην αλλοδαπή ή που έχουν διαμείνει στην αλλαδαπή επί τρία έτη και η δαπάνη για την απόκτηση του περιουσιακού στοιχείου γίνεται μέσα σε πέντε έτη από τη μόνιμη μετοικεσία στην Ελλάδα.
- Δάνειο που έλαβε ο φορολογούμενος το οποίο αποδεικνύεται με έγγραφα στοιχεία που ΄φερουν βεβαία χρονολογία.
- Δωρεά ή γονική παροχή χρηματικών ποσών, για την οποία έχει υποβληθεί δήλωση μέχρι τη λήξη του έτους στο οποίο πραγματοποιήθηκε η δαπάνη.
- Ανάλωση κεφαλαίου που αποδεδειγμένα έχει φορολογηθεί κατά τα προηγούμενα έτη ή νόμιμα έχει απαλλαγεί από φόρο.

## Τα Νεα Στοιχεια

***Από φέτος μετά τη λήξη της αναστολής που είχε δοθεί το 1993 περιλαμβάνονται στο πόθεν έσχες και τα εξής στοιχεία:***

- Η αγορά επιχειρήσεων, η σύσταση ή η αύξηση κεφαλαίου επιχειρήσεων η σύσταση ή η αύξηση του κεφαλαίου επιχειρήσεων που λειτουργούν ατομικώς ή με τη μορφή ομόρρυθμης ή ετερόρρυθμης ή περιορισμένης ευθύνης εταιρίας ή κοινωνίας ή κοινοπραξίας καθώς και η αγορά εταιρικών μεριδίων και χρεογράφων γενικώς.
- Η αγορά ή χρονομεριστική μίσθωση ακινήτων ή η ανέγερση οικοδομών.
- Η χορήγηση δανείων ή προσωπικών διευκολύνσεων από εταίρους στις εταιρίες που μετέχουν καθώς και οι προσωρινές καταθέσεις σε προσωρινή επιχείρηση.





Εμείς και εσείς. Μια 10χρονη σχέση που έχει ακόμα πολλά να δώσει...

Εσείς, εμείς και η ΤΟΥΟΤΑ γνωριζόμαστε **10 Χρόνια** τώρα. **10 Χρόνια** η έκθεσή μας είναι ανοικτή για σας. **10 Χρόνια** το εξουσιοδοτημένο συνεργείο μας σας παρέχει τις καλύτερες υπηρεσίες και πάντα γνήσια ανταλλακτικά ΤΟΥΟΤΑ. **10 Χρόνια** σφραγίζονται μόνο με επιτυχίες και άριστη συνεργασία. **10 Χρόνια** η επίσημη εμπορία ΤΟΥΟΤΑ 3Τ Α.Ε.Β.Ε. είναι πάντα εκεί για σας. Γι' αυτό **10 Χρόνια** τώρα μας εμπιστεύεστε. Εσείς, εμείς και η ΤΟΥΟΤΑ... Μια δεκάχρονη σχέση που έχει ακόμα πολλά να δώσει.

**3Τ αεβε**

ΕΠΙΣΗΜΟΣ ΕΜΠΟΡΟΣ ΤΟΥΟΤΑ
6ο Χλμ. Ρόδου - Λίνδου, 85 100 Ρόδος,Τηλ.: 68000 - 68010, Fax:68010



ICM ΔΙΕΘΝΕΙΣ ΜΕΤΑΦΟΡΕΣ ΕΜΠΟΡΕΥΜΑΤΩΝ ΕΠΕ

ΜΕΤΑΦΟΡΕΣ ΕΞΩΤΕΡΙΚΟΥ - ΕΣΩΤΕΡΙΚΟΥ - ΔΙΑΚΟΜΕΤΑΚΟΜΙΣΕΙΣ

**Προσφέρουμε τα πιο ολοκληρωμένα προγράμματα μεταφορών για τον ασφαλέστερο και προσφορότερο τρόπο μεταφοράς**

- Μεταφορές με container για πλήρη και ομαδικά φορτία
- Θαλάσσιες και συνδυασμένες μεταφορές
- Αεροπορικές μεταφορές
- Μεταφορές οικοσκευών
- Οδικές μεταφορές Eurocargo
- Σιδηροδρομικές μεταφορές
- Μεταφορές εκθεμάτων και υλικών κατασκευής περιπτέρων.

**Η εταιρεία μας αναλαμβάνει να μεταφέρει τα εμπορεύματα για λογαριασμό των εισαγωγέων από οποιοδήποτε μέρος του κόσμου, και να τα παραδώσει ελεύθερα μέχρι την αποθήκη τους διεκπεραιώνοντας όλες τις διατυπώσεις.**

Για περισσότερες πληροφορίες, απευθυνθείτε στα γραφεία μας

**Αμερικής 97, τηλ. 24115, 22105, 76215, fax 26485**

# σπορ

ΑΡΧΙΣΥΝΤΑΚΤΗΣ σπορ

✓ Μανώλης Μπάτης

ΣΥΝΕΡΓΑΤΕΣ

Γιώργος Παγιωτέλης

ΣΥΝΤΑΚΤΕΣ

Ρασήτ Μαρασλής
Γιώργος Πάττας
Γιώργος Αναγνώστου
Στάθης Φαρμακίδης
Νικήτας Πουζουκάκης
Τάσος Κώστας

# Ουδέν νεώτερο στην Ενωση

Καμία εξέλιξη δεν σημειώθηκε στα οικονομικά της Ενωσης, αφού δεν υπάρχει κάτι νεώτερο από το FILMNET. Οπως γράψαμε και χθες η διοίκηση έχει εξουσιοδοτήσει του Θόδωρο Σταχτέα να συζητήσει με τα υψηλά κλιμάκια του καναλιού κάτι που θα γίνει μέσα στη βδομάδα.

Στο μεταξύ η προετοιμασία της Ενωσης συνεχίστηκε με διπλή προπόνηση. Μοναδικοί απόντες οι Λινάρδος, Μοσχόπουλος.

Ο πρώτος ταλαιπωρήθηκε από πνευμονία, ενώ ο δεύτερος αναμένεται να ξεκινήσει από σήμερα. Ο άλλος νεαποκτηθείς, Γιάννης Παλαπάνης προπονείται εδώ κι' ένα μήνα με την ομάδα.

Πάντως στον αγώνα με το Χαϊδάρι η Ενωση μετά από αρκετό καιρό θα παρουσιαστεί ενισχυμένη, αφού επανέρχονται οι Τίκας, Χατζησταμάτης, Αδάμου που εξέτισαν την ποινή τους.



# Λάρισα - ΠΑΟΚ: Καλαθενός

Ο διαιτητής Τάσος Βλάχος του συνδέσμου Αθηνών, κληρώθηκε να διευθύνει τον αγώνα Καλαμάτα-Παναχαϊκή, που θα γίνει το ερχόμενο Σάββατο στην πρωτεύουσα της Μεσσηνίας, στο πλαίσιο της 17-ης ημέρας για το ποδοσφαιρικό πρωτάθλημα της Α΄ εθνικής κατηγορίας.

Τις υπόλοιπες συναντήσεις της 17-ης ημέρας, που θα γίνουν την Κυριακή, θα διευθύνουν οι εξής διαιτητές:ΟΦΗ - Απόλλων : Χατζής (Καρδίτσας)Εθνικός - Αρης : Παπαπέτρου (Αθηνών)Εδεσσαϊκός - Παναθηναϊκός : Βασάρας (Θεσ/κης)Ηρακλής - Παπλειακός : Δούρος (Κορίνθου)Λάρισα - ΠΑΟΚ : Καλαθενός (Δωδ/νησου)ΑΕΚ - Πανιώνιος : Μπέγκος (Αργολίδας)Ξάνθη - Ολυμπιακός : Παπαχίτζιος (Θεσ/κης)Ιωνικός - Αθηναϊκός : Αγγελάκης Ν.Ι. (Θεσ/κης) Πανελευσινιακός - Γιάννινα : Ντάβελας (Θεσ/κης)Ιάλυσος - Πιερικός : Κωτούλας (Κιλκίς)Παναργειακός - Καστοριά : Παπίλιας (Πειραιά)Καλαμαριά - Καβάλα : Αγαδάκος (Πειραιά)Τρίκαλα - Νάουσα : Μποζατζίδης (Θεσ/κης)Δόξα Βύρωνα - Καρδίτσα : Χαλδαίος (Πειραιά)Προοδευτική - Ρέθυμνο : Παπουτσέλης (Λέσβου)Κολινδρός - Λεβαδειακός : Βελιώδης (Αθηνών)



ΝΟΤΙΟΣ ΟΜΙΛΟΣ

Φωστήρας - Χανιά : Αργυράκης (Μεσσηνίας) Χαλκίδα - Μαρκό : Βρατσάνος (Λέσβου) Εθνικός Αστέρας - Χαραυγιακός : Καρλής (Εύβοιας) Παναιτωλικός - Παναιγάλειος : Μπλιώνης (Αρκαδίας) Πανναυπλιακός - Κόρινθος: Σουλτάνης (Κυκλάδων) Ατρόμητος - Βαρβασιακός : Καρακίτσος (Πειραιά) Ενωση Ρόδου Διαγόρα - Χαϊδάρι : Πορφύρης (Αρκαδίας) Πύργος - Αγιος Νικόλαος : Λυμπέρης (Αθηνών) Αιολικός - Καλλιθέα : Τριανταφύλλης (Πατρών)

# Τρίτο μάτι



ΑΕΚ - Ολυμπιακός, θα το δούνε μόνο οι «Ελληνες»!!! Γιατί εμείς δεν το βλέπουμε...



• Στα χάι του ήταν ο Χόρχε. Μέλος του ΠΣΑΤ, έδωσε το παρόν στη γιορτή, ανάμεσα στους αστέρες της ... πένας!!!

• Τελικά; Παραιτήθηκε ο Καλαϊτζίδης ή απολύθηκε; Αυτό το ερώτημα πλανάται στα στέκια. Την σωστή απάντηση θα την μάθετε από δω. Την προηγούμενη εβδομάδα παραιτήθηκε, αλλά χθες απολύθηκε, γιατί έτσι ήθελε η ... νοοτροπία της ομάδας. Γκέκε;

ΗΛΙΑΣ Κ.

# Με στόχο την... ακεραιότητα!!!

Με πάρα πολλά προβλήματα ο Ιάλυσος υποδέχεται σήμερα στις 2.30 μ.μ. τα Τρίκαλα στην ρεβάνς του 2-0, στη φάση των 16 του Κυπέλλου Ελλάδας.



Συγκεκριμένα δεν μπορούν να προσφέρουν υπηρεσίες, οι τραυματίες Καλλιμάνης, Μπαξεβάνογλου, Κακλαμάνος, Καραμηνάς, οι τιμωρημένοι Πάττας, Κυπριώτης, Β. Ράιος. Δυστυχώς τα προβλήματα δεν σταματάνε σ' αυτούς. Ο Γιώργος Ράιος αισθάνθηκε ενοχλήσεις στο πόδι και ο Χρήστος Τερζανίδης δεν θέλει να ρισκάρει τη συμμετοχή του, φοβούμενος μήπως δεν τον έχει στον αγώνα με τον Πιερικό.

Ο Ζίου ένιωσε χθε προμηνύματα γρίππης, ενώ και ο Πολιάς που ήταν άρρωστος δεν έχει αναρρώσει πλήρως.

Πάντως ο προπονητής του Ιαλύσου, επειδή δεν ξέρει πόσοι θα είναι ετοιμοπόλεμοι κάλεσε όλους τους παίκτες στ' αποδυτήρια και 'κει θα αποφασίσει τι θα κάνει.

**Ο Ιάλυσος υποδέχεται τα Τρίκαλα στις 2.30 μ.μ., αλλά θέλει τους... παίκτες του και όχι την πρόκριση**

Αυτοί οι παίκτες είναι όλοι κι' όλοι 14. Δηλαδή οι Μπικούδης, Παπαδόπουλος, Πολιάς, Θεοχάρης, Τρούλης, Καλημέρης, Σαμουηλίδης, Σέγκος, Σαβίτσεβιτς, Ισκάς, Μαρίνοφ (πιθανή 11αδα) Γ. Ράιος, Ζίου, Αλεξανδρίδης.

Το ενδιαφέρον του Ιαλύσου στο σημερινό αγώνα δεν είναι η πρόκριση, αλλά η ακεραιότητα των παικτών.

«Αν έχουμε απώλειες και σ' αυτό τον αγώνα, τότε υπάρχει κίνδυνος ακόμα και για την εντεκάδα στον αγώνα της Κυριακής» δήλωσε ο προπονητής του Ιαλύσου, που θα ζητήσει από τους παίκτες του να επιδιώξουν τη νίκη, αλλά να είναι ιδιαίτερα προσεκτικοί σε κάρτες και τραυματισμούς.

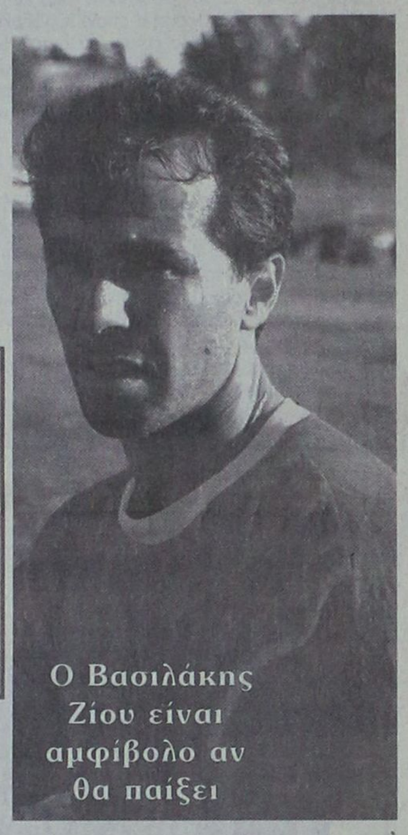

Ο Βασιλάκης Ζίου είναι αμφίβολο αν θα παίξει

# Το πρόγραμμα του τοπικού

ΝΕΑ ΤΟΥ ΜΠΑΣΚΕΤ

Καταρτίσθηκε απ' την τοπική επιτροπή το πρόγραμμα για τις επόμενες μέρες που έχει ως εξής:

**ΤΕΤΑΡΤΗ 17/1/96**

Ιάλυσος: 17.00: Ιάλυσος - Ενωση (Ε)

Ε.Κ.Ρ. Ρόδου: 19.30: Δωριεύς - Κολοσσός (Ε)

**ΠΕΜΠΤΗ 18/1/96**

Καλυθιές: 15.00: Σταυρός - Ερμής (Π)

Παστίδα: 17.30: Αγ. Νικόλαος - Δωριεύς (Π)

**ΠΑΡΑΣΚΕΥΗ 19/1/96**

Μαριτσά: 17.00: Ηρακλής - Κλεόβουλος (Α)

**ΣΑΒΒΑΤΟ 20/2/96**

Κλειστό Κω: 11.00: Ιπποκράτης - ΕΑΚΑ (Π)

Ε.Κ.Γ. Ρόδου: 11.00: Ροδιακός - Σύμη (Α)

Κρεμαστή: 13.30: Φοίβος - Ε.Α.Κ.Α (Α)

Ε.Κ.Γ. Ρόδου: 14.00: Ζέφυρος - Ανταγόρας (Α)

Λίνδος: 15.00: Κλεόβουλος - Ιάλυσος (Π)

Ε.Κ.Γ. Ρόδου: 17.00: Κολοσσός - Φοίβος (Π)

**ΚΥΡΙΑΚΗ 21/1/96**

Κλειστό Κω: 12.00: Ιπποκράτης - Δάφνη

Ε.Κ.Γ. Ρόδου: 17.00: Ιάλυσος - Λιόσια Γ' ΕΘΝΙΚΗ

Ε.Κ.Γ. Ρόδου: 19.00 Ιβίσκος - Ηρακλής (Π) Γ' ΕΘΝΙΚΗ

Ε.Κ.Γ. Ρόδου: 21.00: Ζέφυρος - Ενωση (Ε)

**ΔΕΥΤΕΡΑ 22/1/96**

Κρεμαστή: 19.00: Ερμής - Ιάλυσος (Π)

Ε.Κ.Γ. Ρόδου: 19.30: Κολοσσός - Ιβίσκος (Ε)

**ΤΡΙΤΗ 23/1./96**

Ιαλυσός: 17.00: Ιάλυσος - Δωριεύς (Ε)

**ΤΕΤΑΡΤΗ 24/1/96**

ΕΚ.Γ. Ρόδου: 19.30: Δωριεύς - Φοίβος (Α)



# ΜΠΡΑΒΟ ΣΤΟΝ Δ.Ο.Ν.Α.

Ο Πρόεδρος, το Διοικητικό Συμβούλιο και τα μέλη του Ροδιακού Ομίλου Αντισφαίρισης (Ρ.Ο.Α.) συγχαίρουν και ευχαριστούν τον Δήμο Ροδίων και τον Δημοτικό Οργανισμό Νεολαίας και Αθλησης Ρόδου (Δ.Ο.Ν.Α.) για την πρωτοβουλία τους να ενισχύσουν οικονομικά όλους τους αθλητικούς φορείς της πόλεως Ρόδου και ειδικότερα τον Ομιλό μας.

Παράλληλα εύχονται σ' ολόκληρη την αθλητική οικογένεια της Ρόδου χρόνια πολλά, γεμάτα αγωνιστικές διακρίσεις.

# TV

**11.00 ΕΤ2:**
«Εξ αμάξης».
Με τον Σπύρο Κωστόπουλο. Εκπομπή για το αυτοκίνητο, που περιλαμβάνει συμβουλές ασφαλούς οδήγησης, παρουσίαση κλασικών αυτοκινήτων, αγώνες από την Ελλάδα και το εξωτερικό, μηχανολογικά και οικολογικά θέματα.

**23.30 ΕΤ2:**
«Η κερκίδα της Τετάρτης».
Με τον Θοδωρή Σαλαντή. Ρεπορτάζ και στιγμιότυπα από το αγγλικό πρωτάθλημα ποδοσφαίρου καθώς και από τα σημαντικότερα ευρωπαϊκά πρωταθλήματα.

**00.35 ΑΝΤ1:**
«Γκολ και άλλα»
Με τον Μιχάλη Τσώχο. Ρεπορτάζ από συναντήσεις των ελληνικών ομάδων για τα κύπελλα Ευρώπης, Γκολ και φάσεις από αγώνες ελληνικών και ξένων ομάδων.

# ΠΟΔΟΣΦΑΙΡΟ ΜΕ ΑΡΙΘΜΟΥΣ

✓ Ρασήτ Μαρασλής



# Επεσε η μισή αυλαία

Ολοκληρώθηκε η μισή διαδρομή του μαραθωνίου της Α' κατηγορίας και απ' αυτή την εβδομάδα οι ομάδες μετράνε αντίστροφα τις αγωνιστικές που θα έρθουν...

Ο Φοίβος που είχε πάρει κεφαλή παραχώρησε την θέση του στον Διγενή που έστριψε πρώτος την στροφή του α' γύρου, αφήνοντας τον πίσω δύο βαθμούς.

Ο Απόλλωνας Κ. που κάποια στιγμή της «κούρσας» είχε πάρει τα νύια περιορίσθηκε στην τρίτη θέση, αφού παρεχώρησε δύο αναπάντεχες ισοπαλίες μέσα στις Καλυθιές.

Ο ΑΕΡΑ μέσα στις τρεις τελευταίες εβδομάδες έχασε 8 ολόκληρους βαθμούς και έτσι μοιραία έχασε την επαφή με την κορυφή.

• Ο Ηρακλής που στις τελευταίες αγωνιστικές είχε επίθεση φωτιά πλασσαρίσθηκε στην πρώτη εξάδα, κάτω από τον Καλυμνιακό που εκμεταλλεύτηκε τον παράγοντα έδρα του.

Οι Ορφέας, Διαγόρας, Ατρόμητος μάζεψαν βαθμούς που τους επιτρέπουν να βλέπουν προς το παρόν τουλάχιστον εύκολη την σωτηρία τους.

Οι Ευαγόρας, Αστέρας Π. και ο Ακουσίλαος κάθε άλλο παρά αισθάνονται άνετα καθώς οι δύο πρώτοι μακριά από τα σπίτια τους έδειξαν να είναι αδύνατοι (ειδικά οι «πράσινοι» της πόλης μας), ενώ ο τρίτος έχασε βαθμούς σαν γηπεδούχος ίσως λόγω της τιμωρίας του.

Από τους νεοφώτιστους ο Αστέρας Μασσάρων και ο ΑΣΕΛ πραγματοποίησαν μια ικανοποιητική εμφάνιση ενώ οι Κλεάνθης, Ανταγόρας, Αγ. Γεώργιος και Ροδιακός αν θέλουν να ελπίζουν για κάτι καλύτερο πρέπει στον β' γύρο να προσπαθήσουν ακόμα περισσότερο.

**ΤΑ ΓΚΟΛ**

Συνολικά στους 153 αγώνες σημειώθηκαν 465 γκολ

Τα 282 ανήκουν στις γηπεδούχες και τα 183 στις φιλοξενούμενες.

ΚΑΤΑ μέσο όρο κάθε αγωνιστική σημειώθηκαν 27.3 τέρματα.

• Ο Φοίβος που είχε την γονιμότερη επίθεση σκόραρε κατά μέσο όρο ακριβώς μια φορά κάθε «μισή» ώρα.

• Την χειρότερη επιθετική γραμμή είχαν ο Ροδιακός και ο Κλεάνθης που έστελναν την μπάλα στα αντίπαλα δίχτυα μια φορά κάθε 127 λεπτά!

• Την πιο «στιβαρή» άμυνα είχε ο Διγενής. Δέχθηκε ένα γκολ κάθε 191 λεπτά.

Την άμυνα από «αέρα» είχαν οι Ανταγόρας, Ροδιακός που είδαν την μπάλλα στα δίχτα τους κατά μ.ο. μία φορά κάθε 38 λεπτά.



**ΑΠΟΤΕΛΕΣΜΑΤΑ**

Το 53% των αποτελεσμάτων ανήκει στις γηπεδούχες που κέρδισαν 81 φορές.

Το 25.5% είναι με το μέρος των φιλοξενουμένων με 39 εκτός έδρας νίκες.

Το υπόλοιπο 21.5% βρήκε τις αντίπαλες ομάδες να μοιράζονται τον βαθμό της ισοπαλίας, αφού σε 33 ματς ήρθε το «Χ».

• Απτητες έδρες είχαν οι Φοίβος, Διγενής, Απόλλωνας, Καλυμνιακός. Ειδικά ο πρώτος έχει απόλυτη επιτυχία (9 νίκες στα 9 ματς) μέσα στην Κρεμαστή.

• Δεν πανηγύρισαν νίκη εκτός οι Ευαγόρας, Κλεάνθης και Ροδιακός

• Ομάδες ισοπολιών οι Απόλλωνας, Καλυμνιακός που είχαν από 6 «Χ».

• Ο Διγενής μέσα στα Κοσκινού δέχθηκε μόνο ένα γκολ και αυτό από δικό του παίκτη τον Παναγιώτη Μαθιό.

Αντίθετα, μόνο μια φορά μπόρεσε να σκοράρει ο Ροδιακός εκτός έδρας.

**ΟΙ ΠΑΙΚΤΕΣ**

Συνολικά αγωνίσθηκαν 425 παίκτες. Τους περισσότερους χρησιμοποίησε ο Κώστας Λεπτοκαρύδης της Παστίδας (31) και τους λιγότερους ο Κώστας Φτάκλας της Διμυλιάς (18)

**ΟΙ ΣΥΝΕΠΕΙΣ**

Δεν έχασαν ούτε λεπτό από τις εκδηλώσεις τις ομάδας τους 6 παίκτες.

Αυτοί είναι οι: Οικονόμου, Κεφάλας (Απόλλων Κ.), Θεοχ. Μοσχής (Αστέρα Π.), Παπαγεωργίου (Αστέρα Μασ.) Ιων. Καραγιάννης (Διαγόρα), Ροδανάκης (Διγενή) Θεόφ. Βρεττός (Καλυμνιακού).

Ολοι αυτοί έπαιξαν ασταμάτητα για 1530 λεπτά.

Ο Μερκ. Μαθιός (του Ορφέα) έχασε αυτό το σερί για ένα μόνο λεπτό!

**ΤΑ «ΧΡΥΣΑ» ΠΟΔΙΑ**

Από το σύνολο των γκολ που σημειώθηκαν το 25% ανήκει στους παίκτες που καταρτίζουν τον πίνακα των 10 πρώτων σκόρερ.

Αναλυτικά το «τοπ - τεν» των γκολτζήδων για τον, α' γύρο είναι το παρακάτω:

| | | |
|---|---|---|
| 1) Λεντάκης | 14 | (2π) |
| -) Λεντής | 14 | (1π) |
| -) Μουστάκας | 14 | (3π.) |
| 4) Καραγεωργίου | 12 | (1π.) |
| 5) Κ. Καλογήρου | 11 | (1π.) |
| 6. Δ. Αθανασίου | 10 | |
| -) Αποστολίδης | 10 | (1π.) |
| -) Κοκκινίδης | 10 | |
| 9) Μ. Κατταβενός | 9 | |
| -) Ξύπας | 9 | |

**ΟΙ ΤΕΡΜΑΤΟΦΥΛΑΚΕΣ**

Σαράντα τρεις παίκτες έκαναν χρέη τερματοφύλακα και ένας κάθησε κάτω από τα δοκάρια κατ' ανάγκη (ο Ι. Χατζησμάλης)

Ο Ροδανάκης του Διγενή είναι αυτός που δέχθηκε τα λιγότερα γκολ βάση των συμμετοχών του, ενώ σε 11 ματς κράτησε το «μηδέν» για την εστία του.

Τα περισσότερα γκολ δέχθηκε ο Μιτζέλος του Ροδιακού (30)

**ΟΙ ΔΙΑΙΤΗΤΕΣ**

Τριάντα πέντε διαιτητές σφύριξαν τους αγώνες του α' γύρου.

Συνολικά υπέδειξαν 56 φορές το σημείο του πέναλτυ και 58 φορές έστειλαν παίκτες προς τα αποδυτήρια.

Ο «αυστηρότερος» όλων ήταν ο Π. Μιχαλάκης με 10 κόκκινες και ο «πεναλτάκιας» ο Στ. Κατταβενός με 7 σφυρίγματα της εσχάτης των ποινών

**Σ.Σ. Μέχρι και την Κυριακή θα συνεχιστεί η ανασκόπηση του α' γύρου με πολλά ενδιαφέροντα στοιχεία.**

παλμός του τοπικού

# Νίκη στη γειτονιά...



Θωρακίζεται αμυντικά ο Φοίβος με τον Στ. Κρητικό

## •Κρίσιμο παιχνίδι για τον Φοίβο στα Μαριτσά •Σταύρου: Οι παίκτες μου πρέπει να κερδίσουν

Στα γειτονικά Μαριτσά κάνει...σεφτέ για τον δεύτερο γύρο ο Φοίβος.

Η ομάδα του Σταύρου ξεκινά ασφαλώς μ' ένα δύσκολο και συνάμα κρίσιμο παιχνίδι για τη συνέχεια του πρωταθλήματος.

Αν ο Φοίβος φύγει νικητής απ' το γειτονικό ντέρμπι θα ατενίζει πιο αισιόδοξα το μέλλον.

Το ευχάριστο είναι ότι επέστρεψαν τα χαμόγελα στην ομάδα μετά το 8-1 με τον Άγιο Γεώργιο που συνοδεύτηκε απο καλή εμφάνιση.

Ετσι η ψυχολογική κατάσταση των παικτών βρίσκεται σε υψηλά επίπεδα κι όλοι πιστεύουν σε νικηφόρο αποτέλεσμα.

Ομως τα προβλήματα δεν λείπουν απ' τον Φοίβο που το 'χει...καημό να παίξει πλήρης.

Στα Μαριτσά θα λείψουν οι τιμωρημένοι Φίλιππος Μπούρδας (6 κίτρινες) Κατριβέσης(κόκκινη).

Αμφίβολη είναι ακόμη ο Μανώλης Τρούλης και ο Δημήτρης Σαλονίτης που αμφότεροι έχουν τράβηγμα στον τετρακέφαλο.

Πρόβλημα επίσης παρουσιάζει και ο Γιάννης Λεντάκης που έπαθε οσφυαλγία.

Οι δύο πρώτοι ακολουθούν ατομικό πρόγραμμα χωρίς μπάλα ενώ ο τελευταίος θα αρχίσει σήμερα προπονήσεις.

Στον αντίποδα επανήλθε στην ομάδα ο Στέλιος Κρητικός μετά απο αποχή τεσσάρων μηνών λόγω τραυματισμού.

Ο αμυντικός παίκτης έπαιξε ως αλλαγή με τον Αγιο Γεώργιο χωρίς ενοχλήσεις και όλοι πιστεύουν ότι θα θωρακίσει την άμυνα του Φοίβου.

**Ο ΣΤΑΥΡΟΥ**

Για το εκτός έδρας παιχνίδι στα Μαριτσά ο προπονητής του Φοίβου Σταύρος Σταύρου μας δήλωσε:

«Σίγουρα είναι πολύ δύσκολο παιχνίδι με ιδιαιτερότητες.

Είναι γειτονικό ντέρμπι ενώ όλοι θέλουν νίκη κόντρα στον Φοίβο.

Οι ποδοσφαιριστές μου θα πρέπει να μάθουν να κερδίζουν και εκτός έδρας για να πετύχουμε το στόχο μας».

Δύο παιχνίδια γίνονται σήμερα στο τοπικό.

Το ένα για το πρωτάθλημα της Β' κατηγορίας και το άλλο για το κύπελλο.

Συγκεκριμένα για τον 1ο όμιλο της Β' θα παίξουν στο γήπεδο Φανών Καλαβάρδα - Εθνικός Αρχ. Διαιτητές θα είναι οι Ζανετής, Μίχας, Χατζηνικόλας (Μπονιάτης).

Για το κύπελλο Δωδ/σου στον όμιλο της Καλύμνου θα παίξουν στο γήπεδο Καλύμνου Καλυμνιακός - Βοθυνιακός. Διαιτητές θα είναι οι Γαλλουρής, Πλάτσης, Τσικούρης.

## Δύο παιχνίδια σήμερα

# ΣΤΙΒΟΣ Ημερίδα Παίδων - Κορασίδων

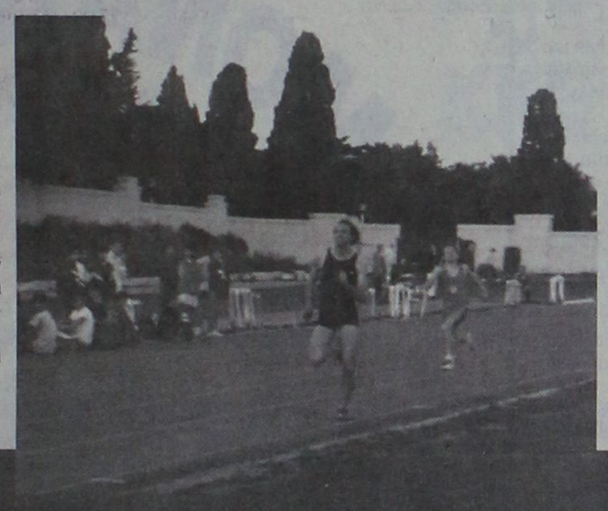

**Θα πραγματοποιηθεί στο Σ.Ε.Φ. στις 28 Ιανουαρίου**

Ο κλειστός στίβος θα συνεχίσει να κλέβει το ενδιαφέρον του κλασικού αθλητισμού τον Ιανουάριο αφού μετά την πρώτη ημερίδα που έγινε το Σάββατο (12/1) θα ακολουθήσει και δεύτερη στις 28 Ιανουαρίου πάλι στο Σ.Ε.Φ.

Αυτή τη φορά θα είναι Παίδων - Κορασίδων με τη συμμετοχή και Παμπαίδων - Παγκορασίδων.

Ομως θα υπάρξουν και συμμετοχές μεγάλων αθλητών που θα δοκιμαστούν για πρώτη φορά φέτος όπως η Νίκη Ξανθού και η Βούλα Πατουλίδου. Ολοι βέβαια εκτός συναγωνισμού.

Ας δούμε όμως τι προβλέπει η προκήρυξη της ημερίδας:

**ΠΡΟΚΗΡΥΞΗ ΗΜΕΡΙΔΑΣ ΚΛΕΙΣΤΟΥ ΣΤΙΒΟΥ ΠΑΙΔΩΝ - ΚΟΡΑΣΙΔΩΝ ΚΥΡΙΑΚΗ 28 ΙΑΝΟΥΑΡΙΟΥ 1996**

Από τον ΣΕΓΑΣ προκηρύσσεται Ημερίδα Κλειστού Στίβου Παίδων - Κορασίδων, με τους παρακάτω όρους:

**ΗΜΕΡΟΜΗΝΙΑ:** ΚΥΡΙΑΚΗ 28 ΙΑΝΟΥΑΡΙΟΥ 1996

**ΤΟΠΟΣ:** Κλειστό Στάδιο Ειρήνης και Φιλίας (Νέο Φάληρο)

**ΗΛΙΚΙΕΣ:** Στους αγώνες μπορούν να λάβουν μέρος:

ΠΑΙΔΕΣ που έχουν γεννηθεί το 1979 και 1980

ΚΟΡΑΣΙΔΕΣ που έχουν γεννηθεί το 1979 και 1980

ΠΑΜΠΑΙΔΕΣ Α', που έγουν γεννηθεί το 1981 μόνο στα αγωνίσματα 60 μ., 1.500 μ. και Υψος.

ΠΑΓΚΟΡΑΣΙΔΕΣ Α', που έχουν γεννηθεί το 1981 μόνο στα αγωνίσματα 60 μ., 1.500 μ., Υψος, Μήκος και Σφαίρα.

**ΑΓΩΝΙΣΜΑΤΑ ΠΑΙΔΩΝ:** 60 μ., 400 μ., 1.500 μ., 60 μ. εμπόδια, Υψος, Τριπλούν, Σφαίρα.

**ΑΓΩΝΙΣΜΑΤΑ ΚΟΡΑΣΙΔΩΝ:** 60 μ., 400 μ., 1.500 μ., 60 μ. εμπόδια, Υψος, Μήκος, Σφαίρα.

**ΔΙΚΑΙΩΜΑ ΣΥΜΜΕΤΟΧΗΣ:** Η συμμετοχή για τις παραπάνω ηλικίες είναι ελεύθερη με την προϋπόθεση ότι οι ίδιοι οι αθλητές και οι αθλήτριες θα αποδεικνύουν με οποιοδήποτε επίσημο έγγραφο (αστυνομική ταυτότητα, πιστοποιητικό γεννήσεως κλπ.) την ηλικία τους στη Γραμματεία των Αγώνων ΟΡΟΣ ΠΟΥ ΘΑ ΕΦΑΡΜΟΣΘΕΙ ΑΥΣΤΗΡΩΣ. Κάθε αθλητής - τρια μπορεί να λάβει μέρος σε ΕΝΑ ΜΟΝΟ ΑΓΩΝΙΣΜΑ.

**ΔΗΛΩΣΕΙΣ ΣΥΜΜΕΤΟΧΗΣ:** Οι δηλώσεις συμμετοχής θα γίνονται 45' τουλάχιστον πριν από την προβλεπόμενη έναρξη του αγωνίσματος στην Αίθουσα Κλήσεως.

**ΤΕΧΝΙΚΕΣ ΔΙΑΤΑΞΕΙΣ**

**ΥΨΟΣ ΠΑΙΔΩΝ:** Αρχική τοποθέτηση 1.75 και στη συνέχεια 1.80, 1.85, 1.90, 1.93 και στη συνέχεια ανά 3 εκατοστά.

**ΥΨΟΣ ΚΟΡΑΣΙΔΩΝ:** Αρχική τοποθέτηση 1.45 και στη συνέχεια 1.50, 1.55, 1.60, 1.63 και στη συνέχεια ανά 3 εκατοστά.

**ΑΠΟΣΤΑΣΕΙΣ ΕΜΠΟΔΙΩΝ (5 ΕΜΠΟΔΙΑ)**

**ΠΑΙΔΩΝ:** Υψος 91,4 εκατ.

**ΚΟΡΑΣΙΔΩΝ:** Υψος 76,2 εκατ.

**ΚΑΝΟΝΙΣΜΟΙ:** Θα ισχύσουν οι Κανονισμοί έκδοσης 1993-1994.

**ΗΜΕΡΙΔΑ ΚΛΕΙΣΤΟΥ ΣΤΙΒΟΥ ΠΑΙΔΩΝ - ΚΟΡΑΣΙΔΩΝ**

**ΚΥΡΙΑΚΗ 28 ΙΑΝΟΥΑΡΙΟΥ 1996**

**ΩΡΟΛΟΓΙΟ ΠΡΟΓΡΑΜΜΑ**

15:30, 60 μ. εμπόδια, ΠΑΙΔΩΝ, (Τελικές σειρές).
15:30, ΤΡΙΠΛΟΥΝ, ΠΑΙΔΩΝ.
15:30, ΥΨΟΣ, ΚΟΡΑΣΙΔΩΝ.
15:30, ΣΦΑΙΡΟΒΟΛΙΑ, ΚΟΡΑΣΙΔΩΝ.
15:50, 60 μ. εμπόδια, ΚΟΡΑΣΙΔΩΝ (Τελικές σειρές).
16:10, 400 μ., ΚΟΡΑΣΙΔΩΝ, (Τελικές σειρές).
16:40, 400 μ., ΠΑΙΔΩΝ, (Τελικές σειρές).
17:15, 1.500 μ., ΚΟΡΑΣΙΔΩΝ, (Τελικές σειρές).
17:30, ΜΗΚΟΣ, ΚΟΡΑΣΙΔΩΝ.
17:30, ΥΨΟΣ, ΠΑΙΔΩΝ.
17:30, ΣΦΑΙΡΟΒΟΛΙΑ, ΠΑΙΔΩΝ.
17:40, 1.500 μ., ΠΑΙΔΩΝ, (Τελικές σειρές).
18:10, 60 μ., ΚΟΡΑΣΙΔΩΝ, (Τελικές σειρές).
18:45, 60 μ., ΠΑΙΔΩΝ, (Τελικές σειρές).

# ΣΤΟ Κ.Α.Τ. Ο ΚΟΥΡΜΑΔΙΑΣ

Αναχωρεί σήμερα για την Αθήνα ο άτυχος αθλητής του Γ.Α.Σ Υγείας Πανορμίτης Κουρμαδιάς για να εισαχθεί στο νοσοκομείο του Κ.Α.Τ.

Εκεί θα του γίνει χειρουργική επέμβαση στην κάτω γνάθο όπου έχει υποστεί τριπλό κάταγμα.

Την επέμβαση θα κάνει ο διευθυντής της γναθοχειρουργικής κλινικής του Κ.Α.Τ. κ. Ζαχαριάδης.

Οι ευχές όλων των Ροδίων φιλάθλων για γρήγορη ανάρρωση και επιστροφή στον στίβο, τον συνοδεύουν.

# ΤΙΜΗΘΗΚΑΝ ΟΙ ΚΟΡΥΦΑΙΟΙ

Ζεστός φιλικός και γνώστης των αθλητικών πεπραγμένων παρουσιάστηκε χθες ο Πρόεδρος της Δημοκρατίας, Κωστής Στεφανόπουλος,για πρώτη φορά στη χθεσινή γιορτή του Πανελλήνιου Συνδέσμου Αθλητικού Τύπου, η οποία ήταν αφιερωμένη στη συμπλήρωση εκατό χρόνων από την πρώτη Ολυμπιάδα που έγινε στην Αθήνα στη σύγχρονη ιστορία.

Τη λαμπρή αυτή τίμησαν πλήθος επώνυμων και ανώνυμων και βραβεύθηκαν οι κορυφαίοι της χρονιάς σε όλα τα αθλήματα. Ο Πρόεδρος της Δημοκρατίας Κωστής Στεφανόπουλος, τιμώντας όλους όσοι έχουν συμβάλει στη διάδοση του αθλητικού πνεύματος και του αθλητικού ιδεώδους, είπε: «Δέχθηκα με μεγάλη χαρά την πρόσκληση του ΠΣΑΤ για να συμμετάσχω και εγώ στη γιορτή σας. Να τιμήσω και εγώ τους εκλεκτούς αθλητές που τίμησαν και δόξασαν τη χώρα μας στα πέρατα της Γης.

Ακόμη είμαι εδώ για να τιμήσω τους αθλητικούς συντάκτες, που διαδίδουν το αθλητικό ιδεώδες. Είμαι εδώ για να τιμήσω τον αθλητισμό και την αθλητική ιδέα. Μα πιο πολύ είμαι εδώ για τιμήσω όλους αυτούς που δεν έχουν διακριθεί μέχρι σήμερα, όμως και αυτοί έχουν ακριβώς την ίδια αξία». Και ο Πρόεδρος της Δημοκρατίας κατέληξε λέγοντας: « Εύχομαι διαρκώς όλο και περισσότεροι να αθλούνται σε αυτή την αγιασμένη γη». Ερωτηθείς αν θα τιμήσει με την παρουσία του την ελληνική αποστολή στην Ατλάντα, είπε χαρακτηριστικά: «Καί να μην είμαι, πράγμα που είναι εξαιρετικά αμφίβολο, η σκέψη όλων μας το καλοκαίρι θα είναι στην Ολυμπιάδα και στο πλευρό των παιδιών μας για διάκριση». Ο υφυπουργός Αθλητισμού Γιώργος Λιάνης έκανε λόγο για το τι περιμένει η Ελλάδα από τους Ολυμπιακούς Αγώνες και ευχήθηκε καλύτερα αποτελέσματα από αυτά της Ολυμπιάδας της Βαρκελώνης το 1992:«Η μεγάλη αυτή γιορτή του αθλητισμού, μέσα από την οποία βραβεύονται οι κορυφαίοι αθλητές του 1995 απο τους αθλητικούς συντάκτες, μας γεμίζει αισιοδοξία ότι θα υπαρξει ανάλογη συνέχεια και την επόμενη χρονιά, που είναι ολυμπιακή χρονιά. Είναι δυνατόν να μας προσφέρουν ανάλογες επιτυχίες και ακόμη μεγαλύτερες από αυτές της Ολυμπιάδας του ' 92. Ο ελληνικός αθλητισμός έχει σταθερή ανοδική πορεία, που με τη βοήθεια όλων μας και την προσπάθεια των παιδιών ελπίζω ότι θα επιφέρει ανάλογα αποτελέσματα». Ο πρόεδρος της Πολιτικής Ανοιξης Αντώνης Σαμαράς δεν θέλησε να προβεί σε δηλώσεις , αλλά αρκέστηκε να πει: « Η ευχή μου είναι να έχουμε και άλλους πολλούς όπως ο Πύρρος Δήμας στους Ολυμπιακούς Αγώνες». Ο πρόεδρος του ΠΣΑΤ Γιάννης Θεοδωρακόπουλος είπε ότι «είχαμε για πρώτη φορά την τιμή να έχουμε κοντά μας τον Πρόεδρο της Δημοκρατίας . Με τη βοήθεια 280 αθλητικών συντακτών από όλη τη χώρα ψηφίσαμε τους καλύτερους».

Ο δήμαρχος της Αθήνας Δημήτρης Αβραμόπουλος μίλησε για την Ολυμπιάδα που διεκδικεί η Ελλάδα: «Αν θέλουμε να την πάρουμε, πρέπει να πιστέψουμε σε αυτό. Το αξίζουμε και μπορούμε να το πετύχουμε».

**Βραβεύσεις**




## Σε μια λαμπρή εκδήλωση του ΠΣΑΤ, παρουσία του προέδρου της Δημοκρατίας

Ο Πρόεδρος της Δημοκρατίας Κωστής Στεφανόπουλος βραβευσε τον Πύρρο Δήμα, την Κατερίνα Θάνου και την Εθνική ομάδα των Εφήβων στο μπάσκετ. Ο υφυπουργός Αθλητισμού Γιώργος Λίανης τον διεθνή πολίστα Κυριάκο Γιαννόπουλο με το έπαθλο ήθους. Ο ΓΓΑ Γιώργος Βασιλακόπουλος βράβευσε με το έπαθλο «Γιώργος Βενετούλιας» την Εθνική Εφήβων στο πόλο. Ο πρόεδρος της ΕΟΑ Αντώνης Τζήκας βράβευσε με το έπαθλο «Αλέκος Σιδηρόπουλος» την ιστιοπλόο Εφη Μαντζαράκη. Ο Λάζαρος Πατσουράκος βράβευσε με το έπαθλο«Χρήστος Μότσιας» τον Αγγελο Παυλακάκη. Ο πρόεδρος της ΕΣΗΕΑ Δημήτρης Γκλαβάς βράβευσε με το έπαθλο «Κώστας Κυριαζής» την Εθνική Νέων στο ποδόσφαιρο. Ο Βαγγέλης Μεϊμαράκης τον τερματοφύλακα Ελευθερόπουλο ως αθλητή επιστήμονα. Ο Αντώνης Σαμαράς βράβευσε με το έπαθλο «Τόλης Γαρουφάλλης» τον παλαιστή Θέμη Ιακωβίδη.

Ο υπουργός Γεωργίας Θόδωρος Στάθης βράβευσε με το έπαθλο «Σταμάτη Γρατσία» τη Μαρία Παγκάλου. Ο Μίμης Παπαναγιώτου, ιδρυτικό μέλος του ΠΣΑΤ, τον Λευτέρη Παπαδόπουλο. Το μέλος της ΔΟΕ Νίκος Φιλάρετος τον Ομιλο Αντισφαίρισης Αθηνών για τα 100 χρόνια της ύπαρξής του. Ο Ευάγγελος Σαβράμης των ποδοσφαιριστή Παναγιωτόπουλο της ομάδας Μιλτιάδη, στον Πύργο Τριφυλλίας. Ο Ηλίας Σπορίδης τον μπασκεμπολίστα Χρήστο Ζούπα και οι Λινάρδος Σβολόπουλος και Σέμπος τους δαδκάδες του ποδοσσαίρου Πάγκαλο, Μάρκοβιτς και τον εργάτη του στίβου Βεντίκο.

**Το φαινόμενο...Αντερσεν**

Η γιορτή ξεκίνησε σε εντονη συναισθηματική φόρτιση, όταν παρουσιάστικε η ηρωίδα της Ολυμπιάδας του Λος Αντζελες Γκαμπριέλ Αντερσεν. Η Ελβετίδα αθλήτρια μεγάλων αποστάσεων βαθιά συγκινημένη για την τιμή που της έκανε η Ελλαδα είπε: «Λυπάμαι που αυτή ή επετειακή Ολυμπιάδα δεν γιορτάζεται στην Αθήνα. Εύχομαι η Ελλαδα να κερδίσει την επόμενη για να γιορταστεί η ολυμπιακή ιδέα στην τόπο όπου γεννήθηκε. Δεν είναι τυχαίο που βραβεύομαι από τη χώρα που γέννησε τον αθλητισμό».

**Τι δήλωσαν οι βραβευθέντες**

Πύρρος Δήμας:«Ελπίζω να βοηθήσει ο Θεός αυτή τη χρονιάνα μην έχουμε τραυματισμούς. Εύχομαι να έχει πολλές επιτυχίες ο ελληνικός αθλητισμός στην Ολυμπιάδα. Η παρουσία του κ. Στεφανόπουλου τιμάει όλους τους αθλητές, όλο τον κόσμο και μας δίνει δύναμη να συνεχίσουμε. Είναι σίγουρο ότι θα γίνω για δεύτερη φορά ολυμπιονίκης».

Κατερίνα Θάνου: «Πιστεύω ότι μπορώ να επαναλάβω το θρίαμβο της Πατουλίδου. εύχομαι αυτή η χρονιά να μας βρει καλύτερα από πέρσι για να μπορέσει ο αθλητισμός να κάνει υπερήφανους τους Ελλήνες».

Μαρία Παγκάλου: «Ελπίζω να διακριθώ και -γιατί όχι; - να φθάσω στο μετάλλιο».

Κυριάκος Γιαννόπουλος: «Εύχομαι να πάμε για μεγάλες διακρίσεις στην Ατλάντα και εύχομαι επίσης να είναι εκεί και η εθνική πόλο των Ανδρών».

Κώστας Τριβέλλας: «Να είναι όλοι ήσυχοι ότι το ποδόσφαιρο πάει πολύ καλά».

## σέντρες & κορφάδια

**Δεν προλάβαμε να γράψουμε για την ηλεκτρική καρέκλα ... τσουπ τινάχθηκε ο ενδέκατος! Ο Χρήστος έφυγε απ' τον Ευαγόρα. Τώρα απολύθηκε ή παραιτήθηκε; Μπορεί και να τον ... «παραίτησαν»!**

Η ουσία παραμένει ίδια. Αναξιοπιστία. Ούτε πρωτάθλημα έχουμε, ούτε ομάδες, ούτε παράγοντες, ούτε προπονητές. Απ' όλα τα παραπάνω έχουμε από λίγο...

**Ο δωδέκατος δεν βρίσκεται μακριά. Μαγειρεύεται...**

Από τότε που ο μικρός αρχηγός ... σκουπίζει στην Ενωση η ομάδα δεν έχει ήττα. Μήπως δεν είναι σύμπτωση;

**Ολος ο κόσμος να 'ναι απλήρωτος στην Ενωση δεν θα με πειράξει. Να είναι όμως ο Παναγιώτης ο Ρίζος που έχει προσφέρει και συνεχίζει, με πειράζει.**

**Φροντίστε λοιπόν τον δάσκαλο.**

Ιάλυσος - Τρίκαλα λοιπόν σήμερα. Ο Τερζάν δεν θέλει πρόκριση και οι Τριαντενοί συμφωνούν. Εξω απ' τον θεσμό! Η ειρωνία όμως θα είναι τα Τρίκαλα να κληρωθούν με τον Παναθηναϊκό.

Και κλάμα... ο Μπερλουσκόνι!

**Παιδιά προκριθείτε. Την παραμονή την εξασφαλίσαμε. Για πρωτάθλημα δεν πάμε, ας πάρουμε το κύπελλο..**

**Του χρόνου στην Ευρώπη!**

**Γιατί δηλαδή να κονομήσουνε τα Τρίκαλα;**

**Μήπως σας άλλαξα γνώμη;**

## ?Κουίζ

**Ερώτηση:**Ο ένας είναι βόρειος κι ο άλλος νότιος. Και οι δυο είναι απ' το ίδιο νησί, δουλεύουν μαζί, φοράνε την ίδια στολή, ... μας γράφουν κανονικά και το Σάββατο σκοτώνονται μεταξύ τους για το ποιος θα σηκώσει την κούπα της Α' κατηγορίας. Λέγονται και δίδυμοι. Ποιοι είναι;

**ΑΠΑΝΤΗΣΗ:**

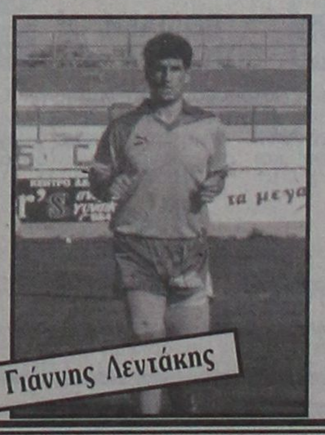





ΕΜΠΟΡΟΜΠΕΤΟΝ Α.Ε.
Συνέπεια - Αμεση εξυπηρέτηση - Υψηλή ποιότητα
ΑΝΩΝΥΜΗ ΒΙΟΜΗΧΑΝΙΚΗ - ΕΜΠΟΡΙΚΗ ΕΤΑΙΡΕΙΑ ΕΤΟΙΜΟΥ ΣΚΥΡΟΔΕΜΑΤΟΣ & ΟΙΚΟΔΟΜΙΚΩΝ ΥΛΙΚΩΝ
ΚΑΝΔΙΛΙ 851 01 ΙΑΛΥΣΟΣ - ΡΟΔΟΣ ΤΗΛ.: (0241) 91.093, 91.092, 92.213 - FAX: (0241) 92.213




# ΚΟΙΝΩΝΙΚΑ & ΨΥΧΟΛΟΓΙΚΑ ΘΕΜΑΤΑ

# ΕΠΙΘΥΜΙΑ ΚΑΙ ΠΡΑΓΜΑΤΙΚΟΤΗΤΑ

Του κ. Ιάσονος Ευαγγέλου

Μέσα στον συναισθηματικό χώρο της ψυχής (στο θυμικό) πρέπει ν' αναζητήσουμε την επιθυμία, είτε αυτή προέρχεται απ' ευθείας απ' τη συναισθηματική περιοχή, είτε προέρχεται απ' το κατώτερο επίπεδο των ενστίκτων, ως παρ- όρμηση, είτε αντίθετα απ' το ανώτερο στρώμα της συνείδησης, τη διάνοια, τον Λόγο. Πρόκειται στην ουσία για μια τάση απόλαυσης ή κατάκτησης του αγαθού, αδιάφορο αν αυτό το ποθούμενο αγαθό είναι το πραγματικό ή το νομιζόμενο συμφέρον της ύπαρξης που το ποθεί. Οπωσδήποτε όμως η επιθυμία είναι το ένα από τα τρία βασικά είδη των βουλητικών φαινομένων. Τ' άλλα δύο είναι οι ενστικτώδεις ορμές και η σκόπιμη βούληση . Αναλυτικότερα α) οι Ορμές είναι ενδόμυχες τάσεις, πρωτογενείς και ακούσιες βουλητικές εκδηλώσεις που αποβλέπουν στην ικανοποίηση μιας φυσιολογικής ανάγκης. Απουσιάζει απ' αυτές η πλήρης συνείδηση ενός συγκεκριμένου σκοπού. Γενικά οι ορμές σχετίζονται περισσότερο με τις βιολογικές ανάγκες της οργανικής ζωής και αποβλέπουν στην ομοιόμορφη και ισόρροπη ρύθμιση των λειτουργιών του οργανισμού (: ομοιόσταση). Παρατηρώντας τις ορμές από μια άλλη οπτική γωνία φιλοσοφική - μεταφυσική (που συνδέει την ψυχολογία με την ηθική) διακρίνουμε την «ορμή για ζωή» του Schopenhauer, την «ορμή για δύναμη και υπεροχή του Nietzsche την "«ορμή για συνειδητοποίηση» του Fouillée, τη «ζωτική ορμή» (élan vital) του Bergson κλπ. Ο C. Jung γράφει: «Ορμή είναι μια ελληνική λέξη που σημαίνει δύναμη, επίθεση, πίεση, ζήλο, για ενεργητικότητα, βία».

β) οι Επιθυμίες είναι ψυχικές τάσεις συνειδητές που αποβλέπουν συνήθως σε έναν και συγκεκριμένο σκοπό. Φυσικά το επιθυμητό δεν είναι πάντα και εφικτό. Μπορεί όμως οι επιθυμίες να είναι και ελαφρώς ακαθόριστες τάσεις για την μεταβολή μιας δυσάρεστης κι ενοχλητικής κατάστασης ή και την απαλλαγή απ' αυτή. Συνήθως όμως η επιθυμία είναι ακριβής και συγκεκριμένη. Προϋποθέτει το δυσάρεστο συναίσθημα μιας έλλειψης που συνειδητοποιείται, και την προσδοκία ενός μελλοντικού αγαθού.

γ) η Βούληση είναι μια σκόπιμη ενέργεια του Εγώ, καθοδηγούμενη από μια σκέψη που συνέβαλε εκ των προτέρων. Ως αιτία της βουλητικής εκδήλωσης ενεργούν περισσότεροι από ένας σκοποί, και πρέπει το Εγώ να εκλέξει ποιον θα προτιμήσει απ' αυτούς. Έτσι, παίρνει θέση απέναντι στα αίτια που προκαλούν την ενέργεια συνειδητοποιεί τα κίνητρα για τη δράση και καθορίζει ποιο είναι το προτιμητέο και πως θα πραγματοποιηθεί.

Από την πλευρά της ψυχολογίας μια τέλεια επιθυμία έχει ως αφετηρία δηλ. ως ποιητικό αίτιο (causa efficiens) κάποια δυσαρέσκεια κάποια δυσφορία εξαιτίας μιας έλλειψης (πραγματικής ή και φανταστικής) και ως τελικό αίτιο (causa finalis) κάποιο αγαθό, που με την απόκτησή του ο ψυχισμός θα εκτονωθεί και το Εγώ θα ικανοποιηθεί. Το ποιητικό και το τελικό αίτιο δρουν συγχρόνως αλλά από ψυχολογικής πλευράς το ποιητικό αίτιο εξηγεί την επιθυμία ενώ από μεταφυσικής άποψης το τελικό. Αυτό μπορούσε να το ιδούμε πιο αναλυτικά: α) Από ψυχολογικής πλευράς, η επιθυμία προηγείται απ' το αγαθό στο οποίο τείνει, γιατί το αγαθό μόνο με την εμπειρία και την πράξη γίνεται γνωστό. Κι η πράξη είναι υλοποίηση της επιθυμίας. Είναι το κατορθωτό. β) Από μεταφυσικής πλευράς το αγαθό είναι το αντικείμενο και ο λόγος της επιθυμίας ακριβώς γιατί είναι αγαθό. Επομένως το αγαθό (ως ιδέα ή μνήμη αγαθή) προηγείται της επιθυμίας.

Επειδή ο άνθρωπος είναι ομαδικό ον διέπεται αναγκαστικά από ηθικούς νόμους, που πολλοί είναι αντίθετοι προς τους βιολογικούς. Έτσι, αναγκάζεται να καταπνίγει διάφορες επιθυμίες του στη γένεσή τους και να μη τις αφήνει να υλοποιηθούν. Οι αντίπαλες ηθικές επιθυμίες ως ισχυρότερες, εξουδετερώνουν τις βιολογικές. Το «πρέπει» κατανικά το «θέλω» Κατά τον Freud το σημαντικότερο μέρος αυτών των επιθυμιών που καταπνίγονται, «απωθούνται» στο ασυνείδητο και γίνονται αιτία πολλών ψυχοπαθολογικών εκδηλώσεων.

Η επιθυμία κλείνει μέσα της «δυνάμει» την πράξη (όπως το σπέρμα που είναι «δυνάμει» φυτό) και περιέχει μέσα της τις προϋποθέσεις της τέλειας ανάπτυξής της. Μέσα στον ψυχικό χώρο βρίσκεται η πράξη, χωρίς να έχει εκτελεστεί ως υποκειμενική (συνειδησιακή) ύπαρξη. Η συνείδηση είναι μια αλληλουχία από ιδέες πράξεων.

Η πράξη που εκτελέστηκε, κλείνει μέσα της την «ενεργεία» την επιθυμία (όπως το φυτό που είναι «ενεργεία» σπέρμα) και εμφανίζει τη μορφή που της έδωσε η επιθυμία. Εξω απ' τον ψυχικό χώρο βρίσκεται τώρα η πράξη, ως αντικειμενική (φυσική) ύπαρξη. Η φύση είναι μια αλληλουχία από πράξεις. Ωστόσο σημασία έχει και μια παρατήρηση του Δαρβίνου, πως «η ικανοποίηση είναι συναίσθημα ασθενέστερο απ' την επιθυμία».

Ενα άλλο μεγάλο θέμα είναι το ηθικό μέρος της πράξης αφού η αξία της συνδέεται με το καλό ή το κακό. Και για να κρίνουμε μια πράξη πρέπει να ιδούμε την ηθικότητα της προέλευσής της, και κατά δεύτερο λόγο να εκτιμήσουμε την ηθική της αξία.

Η επίδραση της φαντασίας στην επιθυμία, αλλά και η επίδραση της επιθυμίας στη φαντασία είναι πρωτεύουσας σημασίας. Οπως ξέρουμε φαντασία είναι η «παραστατική» λειτουργία της συνείδησης που παίρνει το υλικό της από τις παραστάσεις (του παρελθόντος και του παρόντος) τις οποίες διασπά στα συστατικά τους στοιχεία και ύστερα τα αναπλάθει (αναμορφώνει) με δική της πρωτοβουλία προβαίνοντας σε άπειρους συνδυασμούς (ελεύθερους και αδέσμευτους τοπικά και χρονικά) δημιουργώντας έτσι καινούργιες παραστατικές εικόνες.

Η επίδραση της επιθυμίας στη φαντασία είναι πολύ ενδιαφέρουσα. Η φαντασία είναι ο συνδετικός ιστός μεταξύ των επιθυμιών μας και της πραγματικότητας. Θα μπορούσαμε να πούμε ότι η επιθυμία είναι η καύσιμη ύλη για την ατμομηχανή της φαντασίας. Η ισχυρή επιθυμία κάνει τη φαντασία να καλπάζει και να «υπερακοντίζει» την πραγματικότητα. Και τότε ο άνθρωπος «βλέπει» στα πράγματα διαστάσεις και περιεχόμενα που αυτά δεν έχουν. Ο κόσμος μεταμορφώνεται σύμφωνα με την επιθυμία. Αυτό που υπάρχει γίνεται εκείνο που θα θέλαμε να υπάρχει. Κύριος τροφοδότης της φαντασίας είναι η πραγματικότητα που είναι ασύμφωνη με τις επιθυμίες μας. Και βέβαια, δε θα υπήρχαν μεγάλες φαντασίες αν δεν τις γαλουχούσε η επιθυμία μας, αφού ο μεγαλύτερος χορηγός της επιθυμίας μας είναι η φαντασία. Θα λέγαμε πως η φαντασία είναι μια κατάσκοπος στη χώρα της επιθυμίας·



της επιθυμίας εκείνης που απλώνεται πέρα από τα σύνορα των δυνατοτήτων μας. Και μόνο μέσα στο βασίλειο της φαντασίας μια επιθυμία εξασφαλίζει την πραγμάτωσή της κι ένα πάθος πετυχαίνει την πληρότητά του.

Τόσο η ασυνείδητη όσο και η συνειδητή εικονοπλασία είναι μια σύνθετη λειτουργία «φασματοποίησης» επιθυμιών και ιδεών πλουσιότατη και πολυδιάστατη.

Η φαντασία ικανοποιεί τα αντικείμενα των επιθυμιών μας και τα κάνει πιο ζωντανά και ελκυστικά. Αλλά η πραγματοποίηση των επιθυμιών μας μέσα στον κοινωνικό χώρο αμέσως παίρνει διαστάσεις ηθικές. Έτσι, η κάθε είδους διαπροσωπική επικοινωνία, η κάθε μορφής κοινωνική συμπεριφορά επηρεάζεται από τη φαντασία. Η πολιτική αρετή είναι ένα κλάσμα με αριθμητή το καθήκον και παρονομαστή τη φαντασία. Γι' αυτό και το κοινωνικό «δέον» το ηθικό «πρέπει» έχει τόσες αποχρώσεις ως αίτημα και ως εκτέλεση. Η ηθική συγκίνηση ως ικανοποίηση ή ως τύψη, που γεννιέται στην ψυχή μας κατά την ενεργητική επαφή μας με τον καθήκον, έχει συνιστώσες φαντασιακές. Ο J. Bernis μας λέει πως «η ηθική έμπνευση εμφανίζεται όταν ζητούμε να λύσουμε μια σύγκρουση ανάμεσα σε δύο καθήκοντα ή ακόμα όταν πρόκειται να προσδιορίσουμε ποιος τρόπος συμπεριφοράς πραγματοποιεί το κορύφωμα ηθικού πλουτισμού. Η φανταστική διαίσθηση μπορεί αυτόματα ν' ανυψωθεί στην οπτασία ενός αγαθού, ανώτερου από εκείνο που η θετική ηθική κηρύττει ότι είναι το υψηλότερο· και τούτο είναι μια καινοτομία που θα επιτελέσει ο ήρωας και ο άγιος».

Η φαντασία μπορεί ν' ανανεώσει την ουσία των αξιών να προσανατολίσει σε καινούργια καθήκοντα και να συμφιλιώσει αντίθετες ηθικές εκδοχές. Μπορεί ν' ανοίξει παράθυρα σε κλειστά και στεγανά δογματικά διαμερίσματα και να τροποποιήσει πίστεις και δοξασίες αιώνων.

Ο άνθρωπος γενικά, τις φαντασιώσεις του και τις εντονότατες επιθυμίες του, τις βιώνει σαν γεγονότα πραγματικά. Ταυτίζει την αντικειμενικότητα με το υποκειμενικό του όνειρο και συχνέει το πραγματικό με το ποθητό.

Για να κινείται άνετα ο άνθρωπος δίνει στην ενδυμασία του το σχήμα του σώματός του, και στην πραγματικότητα το σχήμα των επιθυμιών του.

Οι σχέσεις της επιθυμίας με την πραγματοποίησή της - δηλαδή η σχέση του επιθυμητού προς το εφικτό - και γενικότερα με την πραγματικότητα είναι πολύ ενδιαφέρουσες.

Η μεγάλη επιθυμία σπρώχνει τα εμπόδια που προβάλλει η πραγματικότητα σε τέτοια απόσταση ώστε να φαίνονται μικρά. Κάθε λογικό επιχείρημα γι' αυτά τα εμπόδια και μόνο γιατί αντιμάχεται τα συναισθήματά μας και τους πόθους μας είναι ανίσχυρο. Αντίθετα κάθε παράλογο επιχείρημα που συμβαδίζει με τις επιθυμίες μας, είναι ισχυρό. Θεωρούμε αληθινό το επιθυμητό και η αληθοφάνεια που προτιμούμε είναι ισχυρότερη της αλήθειας. Γιατί πάντοτε η λογική που υπερασπίζεται την αθέμιτη επιθυμία μας βάζει στη θέση της αλήθειας την αληθοφάνεια. Την σοφή προτροπή «Μη προτρέχω η επιθυμία της διάνοιας» δεν την ακολουθεί ο άνθρωπος. Και όταν κάποτε ο φόβος συνυπάρχει με την επιθυμία, περισσότερο την εξάπτει παρά την αναστέλλει.

Ωστόσο, συχνά ο άνθρωπος τραυματίζεται από την πραγματικότητα που διαψεύδει τους βαθύτερους πόθους του. Είναι πολύ μικρή η διαδρομή από τον πόθο στον πόνο· από την επιθυμία στην οδύνη της αποτυχίας. Υπάρχουν περιπτώσεις που θα μπορούσαμε να παρομοιάσουμε την επιθυμία με βέλος, που το σαϊτεύουμε με τόση δύναμη, ώστε να περνάει τη σφαίρα του πραγματικού για να φτάσει στον ουρανό του ιδανικού. Λιγότερη δύναμη θα συντελούσε περισσότερο στην ευτυχία μας, Αλλά και κάτι άλλο θα μπορούσε να ενισχύσει την ρεαλιστική αντιμετώπιση των αποτυχιών μας: η σκέψη πως αν μπορούσε να πραγματοποιείται κάθε επιθυμία της στιγμής, θα γινόμασταν δυστυχισμένοι. Κι αυτό γιατί συχνά μια μελλοντική επιθυμία αναιρεί μιαν άλλη του παρελθόντος αλλά και γιατί ο πόθος συνεχώς τροχίζει το μαχαίρι της θέλησης και ο κόρος διαρκώς το στομώνει. Ετσι, ο ανικανοποίητος ψυχισμός μας βρίσκεται διαρκώς κάτω από το κράτος της έντασης και του άγχους. Αλλά και σε τελευταία ανάλυση, σπάνια επιθυμούμε κάτι ανάλογα με την επιθυμία μας. Η ψυχή μας είναι μια παλαίστρα όπου χτυπιούνται και ματώνουνε μέρα και νύχτα το «θέλω» με το «πρέπει». Η έκφραση της φυσικής μας ελευθερίας με την αναγκαιότητα της ηθικής δέσμευσης - ως κοινωνικής επιταγής. Κι όταν η επιθυμία μας καταστρατηγείται, γευόμαστε την πίκρα της ζωής, ενώ κάθε φορά που η επιθυμία μας ικανοποιείται νομίζουμε πως ο κόσμος έγινε τέλειος!

Κάθε ηλικία έχει τις ιδιαίτερες επιθυμίες της (αλλά και κάθε επιθυμία έχει την ηλικία της) Οι κοινές επιθυμίες ενώνουν τους νέους περισσότερο απ' όσο τους μεγάλους και ιδίως οι πόθοι που είναι κάπως ειδικότερες μορφές της επιθυμίας.

Ωστόσο όλοι οι άνθρωποι κάθε ηλικίας για ν' αντέξουν τη δυσάρεστη πραγματικότητα καταφεύγουν στο «ζωτικό ψέμα» που τους το προσφέρει η επιθυμία μαζί με τη φαντασία και κάνουν τη ζωή τους. Και είναι το ψέμα αυτό ένα «καταφύγιο όνειρο» που τους γλυκαίνει τον πόνο από τις αντιξοότητες της ζωής·








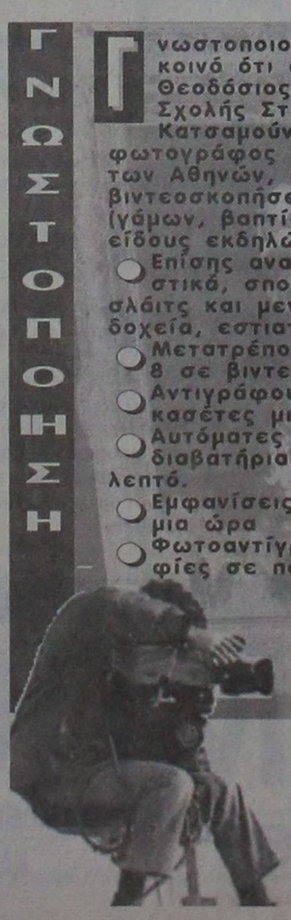

ΣΤΟΠΙΣΗ

Γνωστοποιούμε στο Ροδιακό κοινό ότι οι : Κατσαμούνδης Θεοδόσιος, απερατέρ της Σχολής Σταυράκου και η Κατσαμούνδη Μαρία, φωτογράφος της Σχολής ΑΚΤΟ των Αθηνών, αναλαμβάνουμε βιντεοσκοπήσεις, φωτογραφήσεις (γάμων, βαπτίσεων και παντός είδους εκδηλώσεων).
- Επίσης αναλαμβάνουμε διαφημιστικά, σποτς, διαφάνειες, σλάιτς και μεγεθύνσεις για ξενοδοχεία, εστιατόρια και FAST FOOD.
- Μετατρέπουμε τα φιλμς Super-8 σε βιντεοκασέτες.
- Αντιγράφουμε όλες τις βιντεοκασέτες μικρές και μεγάλες.
- Αυτόματες φωτογραφίες για διαβατήρια, διπλώματα σ' ένα λεπτό.
- Εμφανίσεις φωτογραφιών σε μια ώρα
- Φωτοαντίγραφα και φωτογραφίες σε πορσελάνη.

Θα μας βρείτε στο Φωτο-ΒΙΝΤΕΟ Κατσαμούνδη στην Στοά Ροίκου 10 στο Μανδράκι. Τηλ.: 24749 - 22292 και κινητό 094504139.

RB RODIAKI
Coca-Cola
ΡΟΔΙΑΚΗ ΠΟΤΟΠΟΙΪΑ Α.Ε.

Η Ροδιακή Ποτοποιΐα, η μεγαλύτερη και δυναμικότερη εταιρεία στον τομέα των αναψυκτικών στη Ρόδο, με πρωτοποριακά συστήματα μάνατζμεντ, συνεχή εκπαίδευση και σύγχρονες εγκαταστάσεις στα Μαριτσά

ζητά:
ΤΕΧΝΟΛΟΓΟ ΤΡΟΦΙΜΩΝ

για απασχόληση στο Τμήμα Ποιοτικού Ελέγχου

Τηλεφωνείστε για ραντεβού στο 47-667
Δευτέρα έως Παρασκευή 09:30 - 15:30

BCS COURIER
ΤΗΛΕ: 30188
ΤΑΧΥΔΡΟΜΕΙΑ
ΡΟΔΟΥ
ΑΥΘΗΜΕΡΟΝ ΔΙΑΚΙΝΗΣΗ ΕΠΙΣΤΟΛΩΝ - ΕΓΓΡΑΦΩΝ - ΜΙΚΡΟΔΕΜΑΤΩΝ
ΣΤΗΝ ΑΘΗΝΑ - Σ'ΟΛΗ ΤΗΝ ΕΛΛΑΔΑ - Σ'ΟΛΟ ΤΟΝ ΚΟΣΜΟ

# η Δράση των ΚΟΜΜΑΤΩΝ




***Την αντικατάσταση του πρωθυπουργού μέχρι το τέλος του μήνα όπως «υποσχέθηκε» το Ε.Γ. του ΠΑΣΟΚ περιμένουν όλα τα κόμματα που θεωρούν ότι «το σχοινί παράτραβηξε».***

***Παρακολουθώντας στενά τις πολιτικές εξελίξεις η ΝΔ προετοιμάζει εκδήλωση με προσκεκλημένο τον τ. υπουργό κ. Σταύρο Δήμα, το ΚΚΕ συζητά τους πολιτικούς και κοινωνικούς στόχους του και ο ΣΥΝ που διακρίνεται από μια δυσαρέσκεια αυτή την περίοδο με αφορμή τα δημοτικά μας πράγματα ετοιμάζεται και για τις εσωκομματικές εκλογές του:***

## ΠΑΣΟΚ:

«Η νηφάλια διαπίστωση ότι η ενότητα μας αποτελεί αδήριτη ανάγκη για την συνέχεια, την προοπτική και τη νικηφόρα πορεία του ΠΑΣΟΚ, οριοθετεί το ρόλο του κάθε κομματικού οργάνου και αποτρέπει ψευτοδιλήμματα και δημιουργία «βατικανών» μέσα στο κόμμα».

Με τον τρόπο αυτό καταλήγει επιστολή που έστειλε προ ημερών η Νομαρχιακή Επιτροπή του ΠΑΣΟΚ Νότιας Δωδ/σου στο Εκτελεστικό Γραφείο του Κινήματος με αφορμή την κίνηση και την πορεία των διαδικασιών αντικατάστασης του πρωθυπουργού.

Η αποστολή της εν λόγω επιστολής αποφασίστηκε κατά τη διάρκεια συνεδρίασης της ΝΕ η οποία τάχθηκε υπέρ της ολοκλήρωσης των διαδικασιών αντικατάστασης του Ανδρέα Παπανδρέου από την προεδρία της κυβέρνησης μέχρι το τέλος Ιανουαρίου, σύμφωνα με το χρονοδιάγραμμα που καθόρισε το Εκτελεστικό Γραφείο.

Στην ίδια συνεδρίαση τέθηκε και θέμα στήριξης του συμπατριώτη μας υπουργού υγείας και θεράποντος ιατρού του πρωθυπουργού κ. Δημήτρη Κρεμαστινού, με αφορμή την επίθεση που δέχθηκε από τον βουλευτή κ. Βασίλη Κεδίκογλου (τη στήριξη τους εξέφρασαν επίσης τα δημοτικά συμβούλια Ρόδου και Αρχαγγέλου).

Στην επιστολή που εστάλη στο ΕΓ σχετικά με το θέμα, χαρακτηρίζεται η επίθεση εναντίον του κ. Κρεμαστινού «πολιτικά απρεπής, συκοφαντική και μεθοδευμένη».

Σημειώνεται ότι τελικά αποφασίστηκε να μην ζητηθεί η παραπομπή του κ. Κεδίκογλου στην επιτροπή δεοντολογίας με το σκεπτικό, όπως δήλωσε ο α' γραμματέας της ΝΕ κ. Βασίλης Παπανικόλας, ότι για το ΠΑΣΟΚ τώρα προέχουν άλλα ζητήματα. Η ίδια συνεδρίαση έβαλε τέλος και σε μια διαφωνία των κ.κ. Παπανικόλα και Σταυριανού σχετικά με την παραπομπή του κ. Κεδίκογλου, διαφωνία που αποδόθηκε σε παρερμηνεία των δηλώσεων από κάποια ΜΜΕ.

Η ΝΕ επρόκειτο να συνεδριάσει ξανά χθες το βράδυ προκειμένου να εξετάσει διάφορα τρέχοντα θέματα και πρωτίστως τις εξελίξεις γύρω από το Ωνάσειο και την αναμενόμενη παραίτηση του Πρωθυπουργού.

## ΝΔ:

Εκδήλωση για το κόψιμο της πρωτοχρονιάτικης πίτας της ετοιμάζει η Νομαρχιακή Επιτροπή της Νέας Δημοκρατίας, σε συνδυασμό με τη συνεδρίαση του κοινωνικοπολιτικού συμβουλίου του κόμματος.

Η εκδήλωση θα γίνει στις 27 Ιανουαρίου ή στις 3 Φεβρουαρίου, με προσκεκλημένο τον τ. υπουργό και νυν βουλευτή της ΝΔ κ. Σταύρο Δήμα.

Αναφερόμενος στην πολιτική κατάσταση της χώρας και - κατά κύριο λόγο - στην κατάσταση που επικρατεί στο χώρο του ΠΑΣΟΚ, ο πρόεδρος της ΝΕ κ. Νίκος Χαραλάμπης εκτιμά ότι στο ΠΑΣΟΚ δεν υπάρχει προσωπικότητα που να συνεχίσει το έργο του Ανδρέα Παπανδρέου κρατώντας το κίνημα ενωμένο.

«Θα υπάρξουν κλυδωνισμοί, τους οποίους δεν θα μπορέσει να αποφύγει όποιος και αν τον αντικαταστήσει. Δεν υπάρχει τόσο μεγάλη προσωπικότητα στο ΠΑΣΟΚ που να διατηρήσει το χώρο ενωμένο».

Με τα δεδομένα αυτά - κατά τον κ. Νίκο Χαραλάμπη - ο Μιλτιάδης Εβερτ «δεν έχει αντίπαλο», ενώ στο ΠΑΣΟΚ «μπλέχτηκαν με τη διαδοχολογία και αφήνουν τον τόπο να πάει κατά διαόλου» προσθέτοντας ότι ούτε ο Ανδρέας Παπανδρέου σαν βουλευτής Δωδ/σου μπόρεσε να προσφέρει οτιδήποτε θετικό στη Δωδ/σο.

Ερωτηθείς πάντως ποιόν εκ των συμμετεχόντων στη μάχη της διαδοχής «προτιμά» η ΝΔ, ο πρόεδρος της ΝΕ απάντησε ότι «δεν εισέρχεται σε τέτοια λογική» και προέβλεψε ότι «όποιος και αν βγει, ο τόπος δεν θα ορθοποδήσει».

## ΠΟΛ.ΑΝ:

Στην παρουσίαση του βιβλίου του δημοσιογράφου κ. Αλεξ. Γ. Τάρκα με τίτλο «Αθήνα - Σκόπια πίσω από τις κλειστές πόρτες» που έγινε τη Δευτέρα το μεσημέρι στα γραφεία της ΕΣΗΕΑ παρέστη ο κ. Χρ. Γαμβρούδης.

Στην εκδήλωση ήταν παρών και ο πρόεδρος της Πολιτικής Ανοιξης κ. Α. Σαμαράς ο οποίος προλογίζει το βιβλίο του κ. Τάρκα το οποίο χωρίζεται σε 4 κεφάλαια που είναι: α) Τα σημάδια της καταγίδας και οι τρεις όροι. β) Η διγλωσσία αρχίζει γ) Η ρήξη με την παλιά ηγεσία και δ) Η διπλή ονομασία και τα πολλαπλά λάθη.

Στον πρόλογο ο κ. Αντ. Σαμαράς μεταξύ άλλων γράφει: «Αλέξανδρε, με ρωτάς να σου γράψω τι έμεινε μέσα απ' όλη αυτή την υπόθεση. Τώρα πια μπορώ να σου πω. Εμεινε η αίσθηση της αδικίας σε βάρος του τόπου μας. Τίποτα άλλο και αν θες ακόμα η πίκρα από ένα κόσμο μορφωμένο που περίμενα να αντιδράσει στην συνωμοσία συμφερόντων που απλώθηκε γύρω μου. Υπάρχει και ο κόσμος των συμφερόντων αυτοί οι λίγοι οι γνωστοί και οι ίδιοι που έβαλαν το εγώ πάνω από το εμείς... την τσέπη πάνω από την τιμή, την πλεονεξία τους πάνω από το Λαό. Αυτοί οι λίγοι οι γνωστοί και παντοδύναμοι οι ίδιοι ήταν που ήρθαν τότε στο γραφείο μου για να με τρομάξουν με τον απίστευτο κυνικό τους ωφελιμισμό για να μου πουν να σκεφθώ τι θα μου συμβεί αν επιμείνω...»

## ΚΚΕ:

«Το σχοινί παρατράβηξε». Αυτό εκτιμά το ΚΚΕ κατά δήλωση του γραμματέα της Νομαρχιακής Επιτροπής κ. Γιάννη Γιαννέζου, σχετικά με τις εκκρεμότητες που προκαλεί στην πολιτική ζωή του τόπου η παρατεταμένη ασθένεια του πρωθυπουργού.

«Είναι θέμα του ΠΑΣΟΚ να το επιλύσει, όμως η εκκρεμότητα δεν μπορεί να παραταθεί άλλο. Αποβαίνει πια και εις βάρος του προσώπου του Ανδρέα Παπανδρέου» υπογράμμισε ο κ. Γιαννέζος.

• Το Νομαρχιακό Γραφείο του ΚΚΕ θα συνεδριάσει εντός των προσεχών ημερών με θέμα συζήτησης τους στόχους πάνω σε πολιτικά και οργανωτικά θέματα και την προετοιμασία της συνεδρίασης της ΝΕ που θα γίνει περί τα τέλη Ιανουαρίου ή το αργότερο στις αρχές Φεβρουαρίου.

## ΣΥΝ:

**ΣΥΝΑΣΠΙΣΜΟΣ**

Δυσαρέσκεια και μάλιστα διαρκώς εντεινόμενη επικρατεί στους κόλπους του συνασπισμού, μετά την απόφαση του δημάρχου Ρόδου κ. Γιώργου Γιαννόπουλου για τον διορισμό αντιδημάρχων στο Δήμο Ρόδου. Εκτιμάται συγκεκριμένα ότι η μια από τις τρεις θέσεις έπρεπε να δοθεί στον κ. Μανώλη Σαββή που πρόσκειται στο ΣΥΝ και που ήδη έχει «χρησιμοποιηθεί» από τη δημοτική αρχή σε νευραλγικούς τομείς του Δήμου, όπως στην αντιπροεδρία της δημαρχιακής επιτροπής. «Ο κ. Σαββής έχει όλες τις ικανότητες, έχει τη διάθεση προσφοράς, την κοινωνική αποδοχή να αναλάβει μια τέτοια θέση. Βέβαια η λύση ήταν καθαρά θέμα δημάρχου, το σκεπτικό του οποίου θα ζητήσουμε να μάθουμε σε επόμενη συνάντηση μας» δήλωσε ο πρόεδρος της ΝΕ κ. Γιάννης Παπαχριστοδούλου.

Η συνάντηση αυτή πάντως δεν θα πραγματοποιηθεί μέσα στις επόμενες ημέρες, και κατά τα φαινόμενα, αυτή που θα μάθει τον... τρόπο σκέψης του δημάρχου θα είναι η επόμενη Νομαρχιακή Επιτροπή. «Δεν θα συναντηθούμε μόνο για να συζητήσουμε θέμα προσώπων που ποτέ δεν θέσαμε μέχρι τώρα ευθέως. Μας ενδιαφέρει κυρίως η υλοποίηση του προγράμματος που ανακοινώσαμε στο ροδιακό λαό, γι' αυτό θα αφήσουμε λίγο καιρό να περάσει. Οπως φαίνεται, με το δήμαρχο θα συναντηθεί η επόμενη Νομαρχιακή επιτροπή» είπε ο κ. Παπαχριστοδούλου και ανακοίνωσε το χρονοδιάγραμμα των εσωτερικών διεργασιών του κόμματος: Το Σάββατο 3 Φεβρουαρίου θα συνέλθει η νομαρχιακή συνδιάσκεψη του κόμματος με αντικείμενο την έγκριση των θέσεων για το πανελλαδικό συνέδριο και την ανάδειξη νέας Ν.Ε. Το Σάββατο θα γίνει μόνο η έγκριση των θέσεων ενώ οι εκλογές θα αρχίσουν μάλλον την Κυριακή και θα διαρκέσουν 2 ή 3 ημέρες. Οι υποψηφιότητες δεν θα κατατεθούν πριν από την έναρξη της εκλογικής διαδικασίας.

Η ημερίδα για το νομό Δωδ/σου που θα διεξαχθεί στην Κω, τοποθετείται χρονικά λίγες ημέρες πριν το πανελλαδικό συνέδριο που έχει προγραμματιστεί για τις 7-10 Μαρτίου.


Η λύση στο οικοδομικό σας πρόβλημα

Η ΓΕΝΙΚΗ ΤΕΧΝΙΚΗ Α.Ε., δημιουργήθηκε για να δώσει αποτελεσματικές & συμφέρουσες λύσεις στα οικοδομικά προβλήματα του νησιού μας.
Τα αντικείμενα των δραστηριοτήτων μας:

- Εμπορία σιδήρου οικοδομών υψηλής ποιότητας & αντοχής
- Παραγωγή έτοιμου μπετόν με 14χρονη παράδοση στην υψηλή ποιότητα στη συνέπεια και την άμεση εξυπηρέτηση
- Ανάληψη δημόσιων και ιδιωτικών έργων μεγάλης έκτασης
- Ανέγερση πολυκατοικιών με το σύστημα της αντιπαροχής



14 σύγχρονες μπετονιέρες,
2 συγκροτήματα παραγωγής μπετόν και πλήρες δίκτυο ραδιοτηλεφώνων, θα είναι στη διάθεσή σας αν θελήσετε να συνεργασθούμε.
Χρησιμοποιώντας τα ειδικά πρόσθετα στεγανότητας και ρευστότητας POZZOLITH ADMIX 105 R. RHEOMAC 716 και 877 και ελέγχονας την παραγωγή, με 3 υπεύθυνους πολιτικούς μηχανικούς σε ιδιόκτητο σύγχρονα εξοπλισμένο εργαστήριο, διασφαλίζουμε και εγγυόμεθα σταθερά υψηλή ποιότητα στο μπετόν μας.

ΓΕΝΙΚΗ ΤΕΧΝΙΚΗ
έτοιμο μπετόν
ΜΟΝΤΕΡΝΑ ΤΕΧΝΟΛΟΓΙΑ & ΠΑΡΑΔΟΣΗ

ΕΡΓΟΣΤΑΣΙΟ: ΡΟΔΟΥ - ΛΙΝΔΟΥ 7ο ΧΛΜ. - ΤΗΛ. 25013
ΓΡΑΦΕΙΑ: ΑΡΚΑΔΙΟΥ 2 ΤΗΛ. 22968



BLADE RUNNER

ΤΟΝΕΙΣ

ΤΟ ΚΑΛΥΤΕΡΟ ΧΡΙΣΤΟΥΓΕΝΙΑΤΙΚΟ ΔΩΡΟ ΓΙΑ ΤΑ ΠΑΙΔΙΑ ΣΑΣ:

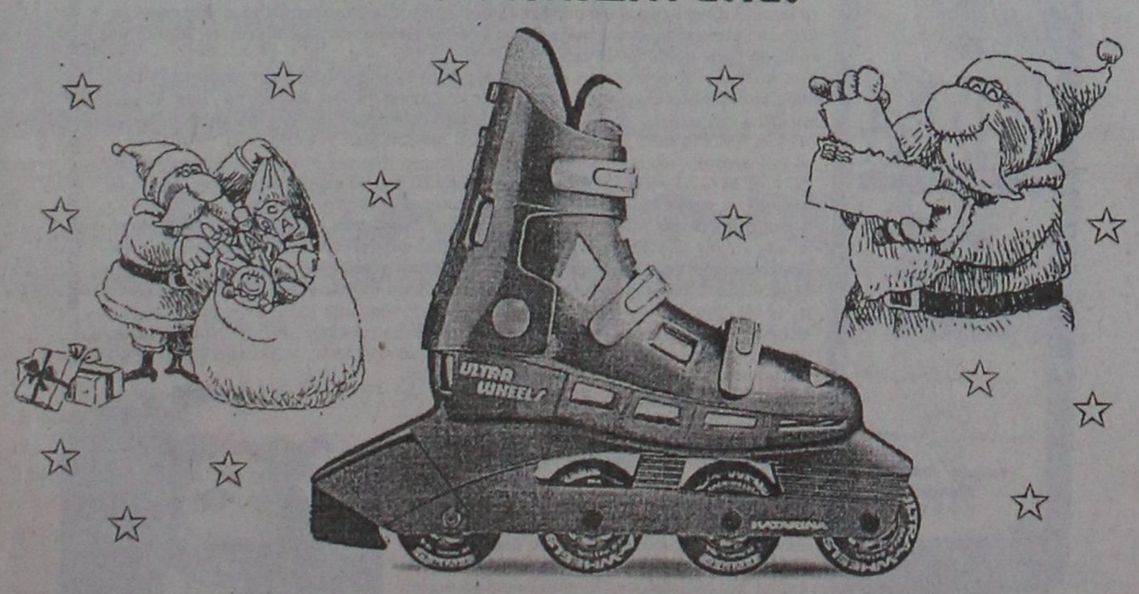


ΕΝΑ ΖΕΥΓΑΡΙ ΑΜΕΡΙΚΑΝΙΚΑ ΠΑΤΙΝΙΑ

ΠΩΛΟΥΝΤΑΙ ΣΤΟ ΚΕΝΤΡΟ ΠΑΤΙΝΑΖ ΡΟΔΟΥ (BLADE RUNNER)
Γ. ΣΕΦΕΡΗ 108 (ΔΙΠΛΑ ΣΤΟΝ ΒΕΡΟΠΟΥΛΟ) ΤΗΛ. 62517 - 62577




# ΟΔΗΓΟΣ ΑΠΟΖΗΜΙΩΣΕΩΝ ΥΠΑΛΛΗΛΩΝ ΣΕ ΠΕΡΙΠΤΩΣΗ ΑΠΟΛΥΣΗΣ

***Η έξαρση των απολύσεων στον ιδιωτικό τομέα φέρνει στο προσκήνιο τα δικαιώματα των μισθωτών που χάνουν την εργασία τους. Πότε είναι νόμιμη η απόλυση; Τι αποζημίωση δικαιούνται;***

***Στις απορίες αυτές απαντά το ρεπορτάζ της «ΑΓΟΡΑΣ» όσον αφορά τα δικαιώματα των υπαλλήλων (ιδιωτικός τομέας) που απολύονται.***

**ΠΙΝΑΚΑΣ ΑΠΟΖΗΜΙΩΣΗΣ ΛΟΓΩ ΑΠΟΛΥΣΗΣ**

| ΥΠΑΛΛΗΛΟΙ ΥΠΗΡΕΣΙΑ | ΑΠΟΖΗΜΙΩΣΗ |
|---|---|
| 0-2 ΜΗΝΕΣ | ΔΕΝ ΔΙΚΑΙΟΥΤΑΙ ΑΠΟΖΗΜΙΩΣΗ |
| 3 ΜΗΝΕΣ-1 ΧΡΟΝΟ | ΑΠΟΖΗΜΙΩΣΗ: 1 ΜΗΝ. ΜΙΣΘΟΣ |
| 2 ΧΡΟΝΙΑ-4 ΧΡΟΝΙΑ | ΑΠΟΖΗΜΙΩΣΗ: 2 ΜΗΝ. ΜΙΣΘΟΙ |
| 5 ΧΡΟΝΙΑ-6 ΧΡΟΝΙΑ | ΑΠΟΖΗΜΙΩΣΗ: 3 ΜΗΝ. ΜΙΣΘΟΙ |
| 7 ΧΡΟΝΙΑ-8 ΧΡΟΝΙΑ | ΑΠΟΖΗΜΙΩΣΗ: 4 ΜΗΝ. ΜΙΣΘΟΙ |
| 9 ΧΡΟΝΙΑ-10 ΧΡΟΝΙΑ | ΑΠΟΖΗΜΩΣΗ: 5 ΜΗΝ. ΜΙΣΘΟΙ |
| 11 ΧΡΟΝΙΑ-12 ΧΡΟΝΙΑ | ΑΠΟΖΗΜΙΩΣΗ: 6 ΜΗΝ. ΜΙΣΘΟΙ |
| 13 ΧΡΟΝΙΑ-28 ΧΡΟΝΙΑ | ΑΠΟΖΗΜΙΩΣΗ: ΑΠΟ 7 ΜΕΧΡΙ 24 ΜΗΝ. ΜΙΣΘΟΙ ΚΑΤΑ ΑΝΩΤΑΤΟ ΟΡΙΟ. ΣΗΜ.: Η ΠΡΟΣΑΥΞΗΣΗ ΕΙΝΑΙ: ΚΑΘΕ ΧΡΟΝΟ ΚΑΙ 1 ΜΗΝ. ΜΙΣΘΟΣ (ΑΠΟΖΗΜΙΩΣΗ) |
| **ΕΡΓΑΤΟΤΕΧΝΙΤΕΣ ΥΠΗΡΕΣΙΑ** | **ΑΠΟΖΗΜΙΩΣΗ** |
| 0-2 ΜΗΝΕΣ | ΔΕΝ ΔΙΚΑΙΟΥΤΑΙ ΑΠΟΖΗΜΙΩΣΗ |
| 2 ΜΗΝΕΣ-1 ΧΡΟΝΟ | ΑΠΟΖΗΜΙΩΣΗ: 5 ΗΜΕΡ/ΣΘΙΑ |
| 2 ΧΡΟΝΙΑ-3 ΧΡΟΝΙΑ | ΑΠΟΖΗΜΙΩΣΗ: 7 ΗΜΕΡ/ΣΘΙΑ |
| 4 ΧΡΟΝΙΑ-5 ΧΡΟΝΙΑ | ΑΠΟΖΗΜΙΩΣΗ: 13 ΗΜΕΡ/ΣΘΙΑ |
| 6 ΧΡΟΝΙΑ- 10 ΧΡΟΝΙΑ | ΑΠΟΖΗΜΙΩΣΗ: 26 ΗΜΕΡ/ΣΘΙΑ |
| 11 ΧΡΟΝΙΑ-15 ΧΡΟΝΙΑ | ΑΠΟΖΗΜΙΩΣΗ: 52 ΗΜΕΡ/ΣΘΙΑ |
| 16 ΧΡΟΝΙΑ-20 ΧΡΟΝΙΑ | ΑΠΟΖΗΜΙΩΣΗ: 78 ΗΜΕΡ/ΣΘΙΑ |
| 21 ΧΡΟΝΙΑ ΚΑΙ ΑΝΩ | ΑΠΟΖΗΜΙΩΣΗ: 91 ΗΜΕΡ/ΣΘΙΑ |

**ΕΙΝΑΙ ΚΑΛΟ Ο ΕΡΓΑΖΟΜΕΝΟΣ ΝΑ ΓΝΩΡΙΖΕΙ ΤΙΣ ΥΠΟΧΡΕΩΣΕΙΣ ΤΟΥ, ΑΛΛΑ ΚΑΙ ΤΑ ΔΙΚΑΙΩΜΑΤΑ ΤΟΥ. ΑΚΟΜΗ ΔΕ ΠΕΡΙΣΣΟΤΕΡΟ ΝΑ ΤΑ ΔΙΕΚΔΙΚΕΙ**

● Οι διατάξεις για τις αποζημιώσεις σε περίπτωση απόλυσης του μισθωτού εφαρμόζονται σε περίπτωση ύπαρξης σύμβασης εξαρτημένης εργασίας αορίστου χρόνου.

● Διαφορετικός είναι ο τρόπος υπολογισμού των αποζημιώσεων για τους εργατοτεχνίτες και διαφορετικός για τους υπάλληλους.

● Για τους υπάλληλους ισχύει διπλό σύστημα απόλυσης: Με προειδοποίηση ή χωρίς προειδοποίηση. Η επιλογή του ενός ή του άλλου συστήματος απόλυσης επαφίεται στην εξουσία του εργοδότη.

Σε περίπτωση απόλυσης μετά από προειδοποίηση, το ποσό της αποζημίωσης του υπαλλήλου περιορίζεται στο ήμισυ. Πάντως με την προειδοποίηση δεν λύεται η σύμβαση εργασίας. Χρονικό σημείο λύσης της σύμβασης είναι η ημέρα λήξης της προθεσμίας προειδοποίησης.

● Εάν ο εργαζόμενος που πρόκειται να απολυθεί δεν είναι εφοδιασμένος με ασφαλιστικό βιβλιάριο το γεγονός αυτό δεν έχει σημασία για την απόλυση.

● Η απόλυση απαγορεύεται όταν ο εργαζόμενος είναι α) Σε άδεια β) έχει στρατευθεί, γ) στις επίτοκες γυναίκες - όσο διαρκεί η εγκυμοσύνη και για ένα χρόνο μετά τον τοκετό - ή κατά την απουσία της για μεγαλύτερο χρόνο, λόγω ασθένειας που οφείλεται στην κύηση ή στον τοκετό.

● Η καταγγελία της σύμβασης εργασίας θα πρέπει να γίνει εγγράφως και να παραδοθεί στον εργαζόμενο. Διαφορετικά η καταγγελία θεωρείται ανυπόστατη. Για να είναι έγκυρη η καταγγελία θα πρέπει να υπογράφεται προσωπικά από τον εργοδότη ή τον νόμιμο εκπρόσωπό του. Καταγγελία που υπογράφεται από αναρμόδιο πρόσωπο είναι άκυρη.

● Η απόλυση είναι άκυρη όταν α) Η καταγγελία της σύμβασης εργασίας (αορίστου χρόνου) δεν γίνει εγγράφως β) καθυστερεί η καταβολή μιας από τις τριμηνιαίες δόσεις της αποζημίωσης (στις απολύσεις ύστερα από προειδοποίηση) γ) η μη αποδοχή από τον εργαζόμενο της βλαπτικής μεταβολής των όρων σύμβασης εργασίας.

Στις περιπτώσεις αυτές η σύμβαση εργασίας θεωρείται ότι εξακολουθεί να συνεχίζεται και ο εργοδότης καθίσταται υπερήμερος, λόγω της άκυρης σύμβασης.

● Η απόλυση δεν θεωρείται καταχρηστική όταν : α) Γίνεται για λόγους πλημμελούς άσκησης των καθηκόντων του εργαζομένου β) όταν δεν εκπληρώνει ο μισθωτός τις συμβατικές του υποχρεώσεις.

● Η αποζημίωση λόγω απόλυσης καταβάλλεται με την έγγραφη καταγγελία. Προσοχή: Αν δεν καταβληθεί η αποζημίωση η απόλυση είναι άκυρη.

● Δεν καταβάλλεται αποζημίωση όταν ο μισθωτός αποχωρεί οικειοθελώς (παραίτηση)

● Δεν υπόκειται σε ασφαλιστικές εισφορές η αποζημίωση απόλυσης.

● Η αποζημίωση υπολογίζεται με βάση τις τακτικές αποδοχές που καταβάλλονται στον μισθωτό υπό καθεστώς πλήρους απασχόλησης κατά το μήνα της απόλυσης.

Στην αποζημίωση υπολογίζεται η αναλογία από τα δώρα εορτών και του επιδόματος αδείας, που συνολικά είναι ίσα με τις αποδοχές δύο μηνών (1/2 επίδομα αδείας συν 1/2 επίδομα Πασχα, συν ένας μηνιαίος μισθός ως επίδομα Χριστουγέννων). Λόγω του συνυπολογισμού των επιδομάτων εορτών και του επιδόματος αδείας η αποζημίωση καταβάλλεται αυξημένη κατά 1/6.

● Η αποζημίωση υπόκειται σε φόρο και σε χαρτόσημο. Η καταβολή αποζημίωσης μεγαλύτερης από εκείνης που προβλέπει ο νόμος είναι νόμιμη.

● Σαν τακτικές αποδοχές που περιλαμβάνονται στον υπολογισμό της αποζημίωσης είναι :

1. Οι κάθε είδους παροχές σε είδος ή σε χρήμα.
2. Τα πάσης φύσεως επιδόματα.
3. Οι προσαυξήσεις 75% και 25% των Κυριακών εορτών και νυκτερινών ωρών
4. Η υπερεργασία καθώς και δώρα Πάσχα και Χριστουγέννων.
5. Τα φιλοδωρήματα
6. Τα εκτός έδρας οδοιπορικά, έξοδα διανυκτέρευσης καθώς και οι παροχές πάσης φύσεως που δεν χορηγούνται σαν αντάλλαγμα της εργασίας, αλλά για άλλους λόγους (εισιτήρια μέσων συγκοινωνίας, επίδομα στολής).

● Σε περίπτωση λύσης της σχέσης εργασίας λόγω καταγγελίας πριν από τη λήψη της άδειας ο μισθωτός δικαιούται να πάρει:

1. Αν είχε συμπληρώσει 12 μήνες υπηρεσίας τις αποδοχές άδειας και το επίδομα άδειας που θα δικαιούτο αν λάβει να κατά το χρονικό σημείο της λύσης της σχέσεως έπαιρνε την άδεια.
2. Αν δεν είχε συμπληρώσει 12 μήνες υπηρεσίας αποζημίωση αδείας ίση με δύο ημερομίσθια για κάθε μήνα απασχόλησής του στον εργοδότη.

Εξάλλου δικαιούται να λάβει επίδομα αδείας ίσο με την αποζημίωση αδείας με τον περιορισμό του μισού μισθού.

● Ομαδικές απολύσεις θεωρούνται εκείνες που υπερβαίνουν τους πέντε εργαζόμενους, προκειμένου για επιχειρήσεις που απασχολούν 20 - 50 άτομα και το ποσοστό 2-3%και μέχρι 30 άτομα για επιχειρήσεις ή εκμεταλλεύσεις που απασχολούν πάνω από 50 εργαζόμενους. Το ποσοστό καθορίζεται για κάθε ημερολογιακό εξάμηνο με απόφαση του υπουργού Εργασίας.

● Ο εργοδότης που καταγγέλλει τη σχέση εργασίας είναι υποχρεωμένος εντός 8 ημερών από την παράδοση του εγγράφου της απόλυσης στο μισθωτό να αναγγείλει την καταγγελία στην υπηρεσία του ΟΑΕΔ και στο γραφείο εύρεσης εργασίας του τόπου απασχόλησης του μισθωτού.


Στα καταστήματα Αδελφών Στεφάνου Ο.Ε.

ARISTON

ΜΕΓΑΛΕΣ ΕΚΠΤΩΣΕΙΣ ΑΠΟ 15-35%

στις ηλεκτρικές συσκευές ARISTON Ιταλίας

ΚΟΥΖΙΝΕΣ-ΨΥΓΕΙΑ, ΚΑΤΑΨΥΚΤΕΣ-ΠΛΥΝΤΗΡΙΑ - ΘΕΡΜΟΣΙΦΩΝΕΣ-ΑΠΟΡΡΟΦΗΤΗΡΕΣ - ΑΠΛΕΣ ΚΑΙ ΕΝΤΟΙΧΙΖΟΜΕΝΕΣ

✓Τηλεοράσεις βίντεο. Στερεοφωνικά κάμερες εκπτώσεις μέχρι 20%

ΜΙΚΡΟΣΥΣΚΕΥΕΣ ΠΑΝΤΟΣ ΤΥΠΟΥ ΑΠΟ 15-20%

ΚΑΤΑΣΤΗΜΑΤΑ Α/ΦΩΝ ΣΤΕΦΑΝΟΥ Ο.Ε.

1) Δενδρινού & Χατζηαγγέλλου (τέρμα Κοδριγκτώνος Τηλ/να:22.568- 22.695

2) Πλάτωνος 17-21 Τηλεφ. 23.836

ARISTON ΤΑ ΠΑΝΤΑ ΑΡΙΣΤΑ



ΑΥΤΟΜΑΤΕΣ ΠΟΡΤΕΣ STANDOOR HELLAS ΚΑΤΟΙΚΙΑΣ - ΒΙΟΜΗΧΑΝΙΑΣ



✓ΠΟΡΤΕΣ ΓΚΑΡΑΖ ΑΜΕΡΙΚΗΣ - ΣΟΥΗΔΙΑΣ - ΓΕΡΜΑΝΙΑΣ
✓ΑΥΤΟΜΑΤΙΣΜΟΙ ΜΕ ΤΗΛΕΧΕΙΡΙΣΜΟ BOSCH
✓ΑΥΤΟΜΑΤΕΣ -ΑΝΟΙΓΟΜΕΝΕΣ- ΣΥΡΟΜΕΝΕΣ ΑΥΛΟΠΟΡΤΕΣ ΓΙΑ ΞΕΝΟΔΟΧΕΙΑ-ΕΡΓΟΣΤΑΣΙΑ-ΚΑΤΟΙΚΙΕΣ
✓ΡΟΛΛΑ ΑΣΦΑΛΕΙΑΣ ΚΛΕΙΣΤΟΥ & ΔΙΚΤΥΩΤΟΥ ΤΥΠΟΥ
✓ΚΟΥΦΩΜΑΤΑ ΑΛΟΥΜΙΝΙΟΥ - PVC ΥΕΚΑ ΓΕΡΜΑΝΙΑΣ
✓ΠΑΙΔΙΚΕΣ ΧΑΡΕΣ
✓ΜΕΛΕΤΕΣ - ΚΑΤΑΣΚΕΥΕΣ ΣΙΔΗΡΑΛΟΥΜΙΝΙΟΥ
✓ΠΟΡΤΕΣ ΠΥΡΑΣΦΑΛΕΙΑΣ

ΑΝΤ/ΠΟΣ ΡΟΔΟΥ: ΙΩΑΝ. ΠΑΤΟΥΝΑΣ
ΛΟΝΔΙΝΟΥ 33, ΡΟΔΙΝΙ-ΤΗΛ:61.589,FAX:65.375

STANDOOR HELLAS ΕΞΟΠΛΙΣΜΟΙ ΕΜΠΟΡΙΚΩΝ & ΒΙΟΜΗΧΑΝΙΚΩΝ ΚΤΙΡΙΩΝ



ΞΕΝΗ ΔΗΜΟΣΙΕΥΣΗ

ΟΙΝΟ-ΘΗΚΗ
True Retsina

Το βαρέλι, το ψέμα, η ρετσινιά και μια εμφιαλωμένη ρετσίνα που λέει.




Κάθε χρόνο τέτοια εποχή σας πιάνει. Κάτι οι διακοπές και η προσωρινή σας μεταμφίεση σε φυσιομανείς και παραδοσιολάτρεις... Κάτι το ξανθό μωρό που κρέμεται, δίπλα σας και θέλει να μάθει όλα τα μυστικά του 12θεου μαζί με το νέκταρ και την αμβροσία... Ξεχνάτε ξαφνικά όλους τους Γεροβασιλείου, Λαζαρίδηδες και Χατζημιχάληδες που ανοίγατε το χειμώνα και αποφαίνεστε με ύφος «γλυκό μυστήριο της ζωής, επιτέλους σε βρήκα»: Τι τα θες, μεγάλε, πιο γνήσιο πράμα από τη βαρελίσια ρετσίνα δεν υπάρχει. Τα εμφιαλωμένα είναι φτιαχτά, τελικά...

Δεν λέω ότι σας τσιμπάει άπαντες ο ιός του ρετσινιού. Ούτε πως παραδέχεστε αυτή τη ρετσινιά για το εμφιαλωμένο κρασί. Ωστόσο, αυτές οι κατηγορηματικές κρίσεις περνάνε από πολλά μυαλά μαζί με ισχυρές δόσεις ήλιου.

**Το θέμα είναι ότι αυτό που πλασάρεται ως γνήσια βαρελίσια ρετσίνα είναι τελικά μεγάλη απάτη.** Διότι, αν βαρελίσια ρετσίνα εννοείτε - με το δίκιο σας - ένα κρασί που ζυμώθηκε στο βαρέλι και ενώ έβραζε του έβαλαν λίγο ρετσίνι για τη γεύση και το άρωμα, ξεχάστε το. Ελάχιστοι παραδοσιακοί μερακλήδες εφαρμόζουν αυτή την πρακτική στην επικράτεια. Οχι το κρασί τους είναι αβλεπεί διαμάντι, αλλά τουλάχιστον αυτοί σέβονται την παράδοση. **Η συντριπτική πλειοψηφία των ταβερνιάρηδων αγοράζει ένα απερίγραπτο μπλιαχ χύμα κρασί, που σκέτο δεν πίνεται ούτε με σφαίρες. Ακολούθως, το αρωματίζουν με μπόλικο ρετσίνι σαν το μέικ-απ που προσπαθεί να κλείσει τις τρύπες μιας βλογιοκομμένης επιδερμίδας, γεμίζουν από πλαστικά δοχεία τα βαρελάκια τους και ζήτω η παράδοση λεβέντες!**

Και νάτη η «κεχριμπαρένια», σκέτο κεχριμπάρι από την οξείδωση, με μια γεύση τόσο βαριά και άγαρμπη, που σε λιγώνει από την πρώτη γουλιά. Συμβαίνει όμως να έχει κολλήσει στη γευστική μνήμη των πατεράδων μας και γι' αυτό έχει ακόμη πέραση. Οχι στη νέα γενιά πάντως. Το κακό είναι ότι έχει περάσει μαζί με μπουζούκι, γαλάζιο, λευκό και συρτάκι, ως απαραίτητο αξεσουάρ αυτού που οι ξένοι αντιλαμβάνονται ως Ελλάδα. **Δεν λέω ότι δεν είναι η ρετσίνα κομμάτι της ελληνικής παράδοσης. Το γαμώτο είναι να την ταυτίζουν με δήθεν αυθεντικές ρετσίνες της πλάκας.**

Προσωπικά, δεν ήμουν ποτέ φαν της ρετσίνας. Λίγες είναι οι στιγμές που θέλω πραγματικά να την πιω. **Είναι σαφές, όμως, ότι όλες οι εμφιαλωμένες ρετσίνες των μεγάλων ονομάτων της ελληνικής οινοποιίας είναι πολύ καλύτερες από την Χ ανώνυμη χύμα.** Και επειδή το καλοκαιράκι το ξέρω ότι δεν μπορείτε ν' αντισταθείτε σε τραγανιστή αθερίνα, κριτσινάτο μαριδάκι και πρώτη ντοματοσαλάτα, ανοίχτε μια εμφιαλωμένη ρετσίνα, γιατί κανένα άλλο λευκό κρασί δεν μπορεί ν' αντισταθεί στην επίθεσή τους. Μόνο ρετσίνα και μπύρα μπορούν να κάνουν καλή παρέα μαζί τους.

Για να μη σας αφήσω, όμως, παραπονεμένους και με την εντύπωση ότι όλο αφορισμούς κατά της ρετσίνας είμαι, θα σας προτείνω μια ετικέτα που με έχει εντυπωσιάσει. **Αν κλείσεις τα μάτια και μυρίσεις τη ροδίτικη ρετσίνα της CAIR, νομίζεις ότι βρίσκεσαι κάτω από πεύκο που στη φλούδα του τρέχει ρετσίνι.** Τόσο ζωντανή είναι η αίσθηση και τόσο αυθεντικά γνήσια η μυρωδιά. Κάτω απ' αυτήν ίσως φανούν κάποιες μυρωδιές δυόσμου ή εσπεριδοειδών, που κάνουν το παιχνίδι ακόμη πιο ενδιαφέρον. Το ίδιο ακριβώς άρωμα νιώθεις και όταν την πίνεις μαζί με άφθονες δόσεις φρεσκάδας, ζωντάνιας - όχι ότι δεν θα της πήγαινε λίγο ακόμη νεύρο - και τραγανής υφής. Αν ήταν να πιω ρετσίνα, αυτή θα έψαχνα αβλεπεί να βρω. Στο resine της υπάρχει αλήθεια.



ΦΩΤΟ: ΑΛ. ΜΠΟΤΟΝΑΚΗΣ, ΜΕΓΑΛΟΚΟΝΟΜΟΥ

**Δημήτρης Αντωνόπουλος**

**Ο Μακρής και η «κεχριμπαρένια. Ο μοντέρνος πότης άλλην ψάχνει.**

# ΜΙΚΡΕΣ ΑΓΓΕΛΙΕΣ

## ΕΝΟΙΚΙΑΣΕΙΣ ΑΚΙΝΗΤΩΝ

**ΕΝΟΙΚΙΑΖΟΝΤΑΙ** σε μεγάλο κτήμα:
1) Καινούργια επιπλωμένα δυάρια και γκαρσονιέρες.
2) τριάρια χωρίς έπιπλα. Ολα διαθέτουν τηλέφωνο, τηλεόραση, κεντρική θέρμανση, ανεμιστήρα, ηλιακό, αερόθερμο και εξοπλισμό. Τα τριάρια έχουν και ηλεκτρικό θερμοσίφωνο. Κατασκευή λουξ με μεγάλες βεράντες και πάρκινγκ. Περιοχή Ιξιά, Τρεις. Τηλ. 92714.
3) Χαρίζουμε σκυλάκια (κανίς) δυόμισι μηνών. Τηλ. 92714.

**ΕΝΟΙΚΙΑΖΕΤΑΙ ΔΙΑΜΕΡΙΣΜΑ** 55 τ.μ., δύο υπνοδωματίων και κουζίνα στην περιοχή Ακραμίτου 14. Τηλ. 0244-51516. (Μετά 15.00 μ.μ.).

**ΕΝΟΙΚΙΑΖΟΝΤΑΙ γραφεία στο Μαντράκι,** Ενοικιάζονται γραφεία, κατάλληλα για λογιστές, δικηγόρους, Μηχανικούς κ.τ.λ. Πληρ. τηλ. 68111 - 64440

**ΕΝΟΙΚΙΑΖΕΤΑΙ** διαμέρισμα 90 τ.μ. στον πρώτο όροφο με κεντρική θέρμανση Κέννεντυ 45. Πληρ. στο τηλεφ. 64464

**ΕΝΟΙΚΙΑΖΕΤΑΙ** καφεμπαρ στο Φαληράκι, 50 μέτρα από την παραλία, με το κλειδί στο χέρι. Πληρ. τηλ. 85437.

**ΕΝΟΙΚΙΑΖΕΤΑΙ** στην Αθήνα (Παπανδρέου 54 Ζωγράφου) πλήρως επιπλωμένο διαμέρισμα με εξοπλισμό κουζίνας, θέρμανση, τηλέφωνο. Πληροφορίες 9.00 - 14.00 και 18.00 - 21.00. Τηλ. 33926.

**ΕΝΟΙΚΙΑΖΟΝΤΑΙ** στα Κοσκινού για χειμερινή σαιζόν Studios επιπλωμένα με ατομικό μπάνιο στην τιμή των 45.000. Τηλ. 61944.

**ΕΝΟΙΚΙΑΖΟΝΤΑΙ** στην Ιάλυσο και στη Ρόδο, καινούργιες ανεξάρτητες επιπλωμένες και πλήρως εξοπλισμένες γκαρσονιέρες και STUDIOS στο ισόγειο οικοδομών με κήπο σε ήσυχες και όμορφες περιοχές. Τηλ. 34363.

**ΕΝΟΙΚΙΑΖΕΤΑΙ** παρά τη οδό Αγίων Αναργύρων 20 μια γκαρσονιέρα και ένα δωμάτιο. Πληρ. τηλεφ. 28710.

**ΕΝΟΙΚΙΑΖΕΤΑΙ** παρά της οδού Αγίων Αναργύρων 20, μια γκαρσονιέρα επιπλωμένη ή μη και ένα δωμάτιο. Πληροφ. Τηλεφ. 28710

**ΕΝΟΙΚΙΑΖΕΤΑΙ** χώρος 60 τ.μ. κατάλληλος για αποθήκη ή γραφείο, πάροδος Στέλιου Κωτιάδη. Πληροφ. τηλ. 26818, 35609

**ΕΝΟΙΚΙΑΖΟΝΤΑΙ** επιπλωμένες γκαρσονιέρες στην περιοχή του Εθνικού Σταδίου από 1/11/95 έως 15/3/96. Πληρ. τηλ. 37211

**ΕΝΟΙΚΙΑΖΟΝΤΑΙ** τέσσερα γραφεία στην οδό Αυστραλίας 60 (έναντι «Σφαγειών») επιφάνειας 27,5 - 30 - 35 τ.μ. Πληρ. Τηλ. 37760 κ. Θανάση ή 92168 κ. Γιάννη.

**ΕΝΟΙΚΙΑΖΕΤΑΙ** εμπορικός χώρος με αποθήκη στη Μαλώνα. Πληρ. 6-8 μ.μ. τηλ. 0244-51401

## ΔΙΑΦΟΡΑ

**ΠΩΛΕΙΤΑΙ** επαγγελματικό ψυγείο και ψυγείο για σάντουιτς. Πληρ. τηλ. 92623.

**ΠΩΛΟΥΝΤΑΙ** έπιπλα γραφείου (γραφείο κλασσικού τύπου, βιβλιοθήκες, καθιστικά) ελαφρώς μεταχειρισμένα, σε άριστη κατάσταση.
Πληροφορίες τηλ. 33485.

**ΠΩΛΟΥΝΤΑΙ** πλυντήριο πιάτων, και ποτηριών καθώς και εκθετήριο - βιτρίνα διαστάσεων 1,80 Χ 0,60 Χ 0,80 σε καλή τιμή. Πληρ. τηλ. 85437.

**ΠΩΛΕΙΤΑΙ** ταμειακή μηχανή καινουργής. Πληρ. τηλ. 29138 και 24580.

**ΡΙΛΑΞ** μασάζ στο δικό σας χώρο για να απαλλαγείτε από το στρες και τους μυικούς πόνους με πλήρη χαλάρωση. Πληρ. τηλ. 093238656 τις ώρες 10 π.μ. - 10 μ.μ.

**ΣΥΝΕΡΓΑΤΗΣ** ζητείται για επικερδή επιχείρηση καφετέριας σε κεντρικό σημείο. Μόνο σοβαρές προτάσεις. Τηλ. εργάσιμες: πρωί 9-11 30975, απόγευμα 6-7 92384.

**ΑΝΑΛΑΜΒΑΝΟΥΜΕ** πάσης φύσεως ξυλουργικές εργασίες και επιδιορθώσεις όλων των ξύλινων κατασκευών. Νικόλας Πιτυρίγκος. Τις πρωινές ώρες 23691 - 20043. Απογευματινές ώρες 7-10 μ.μ. 33122.

## ΑΥΤΟΚΙΝΗΤΑ

**ΠΩΛΕΙΤΑΙ** αυτοκίνητο φολκς βάγκεν GOLF GTI 1800 cc 16 V, με πολλά έξτρα, σε άριστη κατάσταση και σε πολύ λογική τιμή. Πληρ. τηλ. 77640 από 4-8 μ.μ.

**ΠΩΛΕΙΤΑΙ** Alfa Romeo μοντέλο '91. Τιμή 2.500.000 μετρητοίς. Δεκτός κάθε έλεγχος.
Παπάκι Suzuki FB. 80 cc 200.000 μετρητοίς. Μηχανάκι Puch 50 cc 80.000 μετρητοίς.
Πληροφ. 39433, 52570, 25116.

**AUDI 100/FUX 72 2/θυρο.** Καλή οδική συμπεριφορά. Προσφορά: 400.000 δρχ. Τηλ.: 29248.

**ΠΩΛΕΙΤΑΙ** YUGO 45 ΤΟΥ 1987. Με FIAT 128 ΜΗΧΑΝΗ. Αριστη κατάσταση. Γίνονται ευκολίες. Τηλ. 81545.

**ΠΩΛΕΙΤΑΙ** BMW 318i μοντέλο 90 σε άριστη κατάσταση με αιρ-κοντίσιον, ηλεκτρικά παράθυρα, στερεοφωνικό FISHER σε καταπληκτική τιμή των 5.000.000 δρχ. Γίνονται ευκολίες.
Πληρ. τηλ. 21198 - 22964

**ΠΩΛΕΙΤΑΙ** μηχανάκι ADDRESS 50 cc σε άριστη κατάσταση. Πληροφ. τηλ. 91820 κ. Βαλάντη.

**ΠΩΛΕΙΤΑΙ** SEAT MARBELLA μοντέλο 1988 900 cc σε καλή κατάσταση με ραδιοκασετόφωνο. Τιμή 800.000 δρχ. ΜΕΤΡΗΤΟΙΣ. Πληροφορίες κον **ΣΑΜΑΡΑ ΘΑΝΑΣΗ τηλ. 96010 - 62039.**

## ΠΩΛΗΣΕΙΣ ΑΚΙΝΗΤΩΝ

**ΠΩΛΟΥΝΤΑΙ:** από ιδιοκτήτες στην Ιαλυσό περιοχή ΒΟΥΝΑΡΑΣ: 1) μεζονέτες σε μπετά α) 126.00 τ.μ. 15 εκ. β) 134.00 τ.μ. 16 εκ. 2) οροφοδιαμέρισμα σε μπετά 92.00 τ.μ. 11 εκ. 3) οικόπεδο εντός σχεδίου 1.000 τ.μ. 30 εκ.Πληροφορίες τηλεφ. 22050-33441.

**ΠΩΛΕΙΤΑΙ:** γωνιακό παραλιακό οικόπεδο 450 τ.μ. οικοδομήσιμο στη μοναδική είσοδο Χαρακίου. Πληρ. στο τηλ. 01-9840803.

**ΙΔΙΟΚΤΗΤΗΣ** πουλά στην ΠΑΣΤΙΔΑ οικόπεδο 1.250 μέτρα εντός ζώνης. Κτίζεις 140 τ.μ. Τηλ. 62486, 20939.

**ΠΩΛΕΙΤΑΙ:** Καφετέρια πολυτελείας σε καλή τοποθεσία με καλή πελατεία, λόγω αναχώρησης. Πληρ. 9 - 1 και 5 - 8. Τηλ. 23815 - 78275. Γιώτα Μανωλάκου.

**ΠΩΛΕΙΤΑΙ:** μουσική ταβέρνα εντός πόλεως Ρόδου σε τιμή ευκαιρίας. Πληρ. τηλ. 21949 - 27274 - 61554.

**ΠΩΛΟΥΝΤΑΙ:** 1. Κατάστημα με δύο αποθήκες στην οδό Βερολίνου 23.
2. Καρά - Γιαπί 160 τ.μ. σε τρίτο όροφο οικοδομής.
3. Αγρόκτημα 4.500 τ.μ. στον Αρχάγγελο επί της Εθνικής οδού Ρόδου - Λίνδου, με φως, νερό και τηλέφωνο. Πληροφορίες: 0244 - 51391, και 51184

**ΠΩΛΕΙΤΑΙ** ισόγειο διαμέρισμα 180 τ.μ. επί της Αννης Μαρίας με άδεια μετατροπής σε καταστήματα.
Πληρ., τηλ. 38736, 29827 ώρες 9.00 - 12.00 και 17.00 - 22.00

**ΠΩΛΕΙΤΑΙ** αίθουσα 200 τ.μ. εντός Ρόδου με μπάνιο και τηλέφωνο. Πληρ. τηλ. 0241 - 32985 & 01 - 2828292 ώρες 6 - 9 μ.μ.

**ΠΩΛΕΙΤΑΙ** διαμέρισμα σε καλή κατάσταση 83 τ.μ., με δύο υπνοδωμάτια, σαλοτραπεζαρία, ευρύχωρη κουζίνα και μπάνιο. Αξία 14.000.000 μετρητοίς. Πληροφορίες τηλ. 33794 και 23377.

## ΖΗΤΟΥΝ ΠΡΟΣΩΠΙΚΟ

**ΖΗΤΕΙΤΑΙ** λογιστής, πτυχιούχος με 2ετή τουλάχιστον προϋπηρεσία, από τον Ομιλο Ξενοδοχειακών Επιχειρήσεων Κον Μήτση / Πληροφορίες τηλ. 26284 GRAND HOTEL Γ. ΛΥΔΑΚΗΣ.

---

**ΠΩΛΕΙΤΑΙ ΜΑΓΑΖΙ**
**ΠΩΛΕΙΤΑΙ κατάστημα 68 τ.μ. επί της Μεγάλου Κωνσταντίνου. Πληροφορίες στα τηλέφωνα 92290 (πρωί) - 92314 (απόγευμα) κ. Γεωργίου.**

---

**ΠΩΛΟΥΝΤΑΙ - ΟΙΚΟΠΕΔΑ**
Των 4.000 μ² επι της επαρχιακής οδού Ρόδου - Καλλιθέας και Καλλιθέας - Ασγούρου (έναντι SUPER MARKET ΜΙΚΟ), με πολύ καλή ρυμοτομία, θα διανοιγούν δρόμοι 8,00 μέτρων.
Πληροφορίες τηλ. 28616 - 37848 κ. ΑΤΣΙΔΗ ΑΝΑΣΤΑΣΙΟ

---

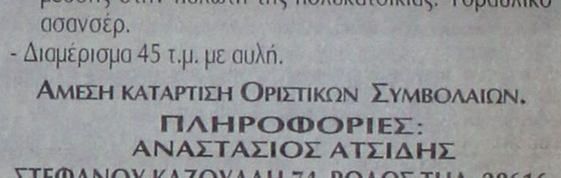

ΝΕΟ ΕΜΠΟΡΙΚΟ ΚΕΝΤΡΟ ΣΤΟ ΦΑΛΗΡΑΚΙ
Πωλούνται σε εκλεκτούς εμπόρους - επενδυτές 4 τελευταία καταστήματα 36m2 εώς 70 m2 με αυλή. Δυνατότης δανειοδότησης με 13,5% από Τράπεζα.
**Πληροφορίες κ. Εμμ. Κρανίδης τηλ. 27082 - 26476 FAX 27101.**

---

**ΠΩΛΟΥΝΤΑΙ** ΑΠΟ ΤΟΝ
**ΑΝΑΣΤΑΣΙΟ ΑΤΣΙΔΗ**

1. Στην οδό Κωνσταντίνου Υδραίου και Κοσκινού γωνία:
- Διαμέρισμα 75 τ.μ. 3άρι
- Διαμερίσματα 90 τ.μ. 3άρια
- Διαμερίσματα 110 τ.μ. 4άρια

Πολυτελής κατασκευή, με γερμανική ή ιταλική κουζίνα εντοιχισμένη 10 τρεχ. μέτρων περίπου, γρανίτες στα πατώματα, διπλά τζάμια, υδραλικό ασανσέρ και αποκλειστική θέση στάθμευσης αυτοκινήτου στην πυλωτή της πολυκατοικίας.
2. Στην οδό Καμείρου και Απόλλωνος (περιοχή ΜΟΝΤΕ ΣΜΙΘ). Μαιζονέτες διώροφες με υπόγειο, συν. εμβαδού 180 τ.μ. σε ήσυχη περιοχή, με αποκλειστικές χρήσεις αυλών.
3. Στην οδό Φιλερήμου και Επιδαύρου στο Καρακόνερο.
- Διαμέρισμα 160 τ.μ. διώροφο, με τζάκι, εντοιχισμένη γερμανική κουζίνα, πολλά μέτρα βεράντες, 2 μπάνια, γρανίτες στα πατώματα και αποκλειστική θέση στάθμευσης στην πυλωτή της πολυκατοικίας. Υδραυλικό ασανσέρ.
- Διαμέρισμα 45 τ.μ. με αυλή.

ΑΜΕΣΗ ΚΑΤΑΡΤΙΣΗ ΟΡΙΣΤΙΚΩΝ ΣΥΜΒΟΛΑΙΩΝ.
**ΠΛΗΡΟΦΟΡΙΕΣ:**
**ΑΝΑΣΤΑΣΙΟΣ ΑΤΣΙΔΗΣ**
**ΣΤΕΦΑΝΟΥ ΚΑΖΟΥΛΛΗ 74 ΡΟΔΟΣ ΤΗΛ. 28616 - 37848 ΤΗΛ. ΟΙΚΙΑΣ: 63510 - 61865**

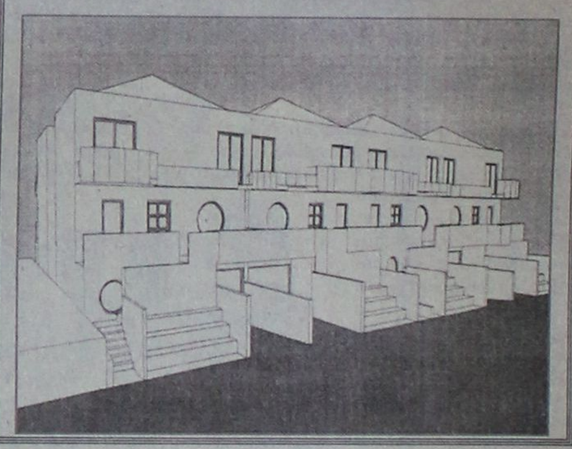

---

**ΠΩΛΟΥΝΤΑΙ**
*Τηλ. 29318 - 34598*
**ΔΙΑΜΕΡΙΣΜΑΤΑ - ΚΑΤΑΣΤΗΜΑΤΑ - ΑΠΟΘΗΚΕΣ**
**ΚΑΛΛΙΣΤΟΣ ΔΙΑΚΟΓΕΩΡΓΙΟΥ**
**(ΙΔΙΟΚΤΗΤΗΣ - ΚΑΤΑΣΚΕΥΑΣΤΗΣ)**

1. Οικοδομή έξι διαμερισμάτων στην οδό Αθηνών και Λάρδου γωνία 3άρια 95 τ.μ., τεσσάρια 120 τ.μ., καταστήματα 40 -80 - 120 τ.μ.
2. Οικοδομή έξι διαμερισμάτων στην οδό Σαλάκου τεσσάρια 110 - 120 τ.μ. με απεριόριστη θέα.
3. Οικοδομή στην οδό Καλλεθέας και Καλειπάτηρας στο Καρακόνερο διαμερίσματα 3άρια 80 τ.μ., τεσσάρια 120 τ.μ., καταστήματα 60 - 80 - 100 τ.μ., αποθήκες 60 -80 - 100 τ.μ., αποθήκες 60 - 80 - 100 -300 τ.μ. Ολα με θέα τη θάλασσα.
4. Οικοδομή κοντά στην Μ. Πετρίδη. Διαμερίσματα των 110 - 120 τ.μ. τεσσάρια.
5. Διαμέρισμα 85 τ.μ. στην οδό Γράμμου και Αγίου Ιωάννου (έτοιμο άμεση παράδοση).
6. Διαμέρισμα 75 τ.μ. στην οδό Θεσσαλονίκης κοντά στην Στέλιου Κωτιάδη (έτοιμο άμεση παράδοση)

ΠΑΡΑΤΗΡΗΣΕΙΣ: Ολες οι οικοδομές έχουν ασανσέρ υδραυλικό. Τα διαμερίσματα είναι πολυτελούς κατασκευής.
7. Πωλούνται κτήματα παραλιακά στην ΛΑΧΑΝΙΑ των 2.000 - 4.000 και ένα κτήμα 52.000 τ.μ. για ξενοδοχειακή μονάδα ή για Συνεταιρισμό.

ΠΛΗΡΟΦΟΡΙΕΣ: ΚΑΛΛΙΣΤΟ ΔΙΑΚΟΓΕΩΡΓΙΟΥ
ΤΗΛ: 29318 - 34598
Διεύθυνση: Κων/νου Τσαλδάρη 28 - ΡΟΔΟΣ

---

**ΜΟΤΟ MOSCHOS**
**ΑΛΕΚΟΥ ΠΑΝΑΓΟΥΛΗ 52**
**ΡΟΔΟΣ-ΤΗΛ.: 0241-36026**

Πωλούνται τα κάτωθι μοντέλα σε άριστη κατάσταση και με Service:

**ΕΝΤΟΥΡΟ**

| | |
|---|---|
| KAWASAKI | KLR250 |
| HONDA | XLR250R '92 |
| HONDA AX | -1-250 '91 |
| YAMAHA DT | 125 LC |
| SUZUKI | DR 125 |
| YAMAHA | TW 200 |

**ΤΣΟΠΕΡ**

| | |
|---|---|
| YAMAHA XV250 | VIRAGO |

**ΣΚΟΥΤΕΡ**

| | |
|---|---|
| SUZUKI ADDRESS | V50 '92 |
| SUZUKI | ADDRESS 50 |
| HONDA | TACT 50 |
| YAMAHA | JOG 50 |
| YAMAHA | XC125 AYTOM. |
| YAMAHA | XC180 AYTOM. |
| HONDA SPACY | 250 AYTOM. |

6ΜΗΝΟ ΑΤΟΚΟ ΔΙΑΚΑΝΟΝΙΣΜΟ

---

**ΠΩΛΟΥΝΤΑΙ**
**ΚΑΙ ΕΝΟΙΚΙΑΖΟΝΤΑΙ ΑΠΟ ΒΙΚΕΤΕΡ ΑΕ**

Πληρ. κ. ΠΑΝΑΓΟΣ οδός Γ. Σεφέρη 108 - Τηλ. 62590 - 62711

**1) ΔΙΑΜΕΡΙΣΜΑΤΑ**
επί της Γ. Σεφέρη των 60-100-120 με θέα θάλασσα.
**2) Καταστήματα**
των 200-400-600 τ.μ. στην Εθνική οδό Ρόδου - Λίνδου δίπλα στο ΚΤΕΟ
**3) Καταστήματα ισόγεια**
των 200-450-600-1350 τ.μ. στο Εμπορικό Κέντρο Πανάγου
**4) Οικοδομή 3.000 τ.μ. εμφανή μπετά**
στην Εθνική οδό Ρόδου - Λίνδου στο 6ο χιλ. με κόμβο και πρόσοψη 120 μ. ακριβώς εναντι του νέου συγκροτήματος ΤΟΥΟΤΑ
**5) Οικόπεδα των 4.000 τμ. μόνο για επίλεκτους πελάτες**
Η περιοχή είναι πλέον ενδεδειγμένη για βίλλες πάνω από την τουριστική περιοχή Φανερωμένης
**6) Οικόπεδα των 4.000 τ.μ.** στην πλέον αναπτυσσόμενη περιοχή της Ρόδου οδός Γ.Σεφέρη κοντά στα πολυκαταστήματα ΜΗΔΙΑ - ΜΕGA - ΒΕΡΟΠΟΥΛΟΥ και το Νέο Νοσοκομείο.
**7) ΚΙΟΤΑΡΙ:**
Στο υπό ανέγερση τουριστικό χωριό πωλούνται από τα σχέδια, βίλλες - στούντιο - καταστήματα δίπλα στα μεγάλα ξενοδοχεία.

---

**ΠΩΛΟΥΝΤΑΙ**
**ή**
**ΕΝΟΙΚΙΑΖΟΝΤΑΙ**

*Γραφεία πολυτελούς κατασκευής σύμφωνα με τις σύγχρονες προδιαγραφές από 30-55-75-110 έως 250 m² στην οδό Καρπάθου 11 (πεζόδρομος) στο τελείως ανακαινισθέν πρώην ξενοδοχείο «ΚΟΛΟΣΣΟΣ» με την κρυστάλλινη φιμέ πρόσοψη.*

**Πληροφορίες:**
στα τηλέφωνα 24331 - 32
από 09.00 π.μ. - 14.00 μ.μ.
**Δ/νις Νικηταρά**

---

# ΚΕΝΤΡΟ ΠΑΤΙΝΑΖ
## BLADE RUNNER




*ΔΙΑΣΚΕΔΑΣΗ ΚΑΙ ΓΥΜΝΑΣΤΙΚΗ ΓΙΑ ΟΛΗ ΤΗΝ ΟΙΚΟΓΕΝΕΙΑ*

**ΑΝΟΙΚΤΑ**
ΠΑΡΑΣΚΕΥΗ, ΣΑΒΒΑΤΟ ΚΑΙ ΚΥΡΙΑΚΗ
**5 Μ.Μ. ΕΩΣ 12 Μ.Μ.**

**ΤΙΜΗ ΕΙΣΟΔΟΥ**
(ΣΥΜΠΕΡΙΛΑΜΒΑΝΕΤΑΙ ΑΠΕΡΙΟΡΙΣΤΗ ΩΡΑ ΠΑΤΙΝΑΖ Η ΕΝΑ ΠΟΤΟ)
**ΔΡΧ. 1.000**

ΕΜΠΟΡΙΚΟ ΚΕΝΤΡΟ ΠΑΝΑΓΟΥ - Γ. ΣΕΦΕΡΗ 108
ΤΗΛ. 62517 - 62577

# Θέσεις Αντιθέσεις Συνθέσεις Αναλύσεις

## ΟΙ ΕΥΘΥΝΕΣ ΤΟΥ ΠΡΟΕΔΡΟΥ

ΤΟΥ ΝΙΚΟΥ ΑΛΙΒΙΖΑΤΟΥ
ΚΑΘΗΓΗΤΗ ΣΥΝΤΑΓΜΑΤΙΚΟΥ ΔΙΚΑΙΟΥ ΣΤΟ ΠΑΝΕΠΙΣΤΗΜΙΟ ΑΘΗΝΩΝ

Η αναγγελθείσα μετάβαση του Προέδρου της Δημοκρατίας στο Ωνάσειο για να συναντήσει τον Πρωθυπουργό ενδέχεται να αποδειχθεί σημαντική για την έξοδο από την πολιτική, κυρίως όμως από τη συνταγματική κρίση. Αρκεί, υπερβαίνοντας τη συναισθηματική φόρτιση της στιγμής, ο κ. Στεφανόπουλος να έχει σαφή επίγνωση του ρόλου που το Σύνταγμα και οι περιστάσεις του επιβάλλουν να αναλάβει.

Πλην απροόπτου, στο Ωνάσειο ο κ. Κ. Στεφανόπουλος θα έχει να αντιμετωπίσει ένα από τα ακόλουθα τρία ενδεχόμενα: είτε παραίτηση του κ. Α. Παπανδρέου, είτε πρόταση διορισμού ενός ή περισσοτέρων αντιπροέδρων, είτε - τέλος - τίποτε το συγκεκριμένο, αλλά αυτό που ο υπουργός Τύπου αποκάλεσε προχθές ευκαιρία για «ανταλλαγή απόψεων».

Και ως προς μεν την παραίτηση του κ. Α Παπανδρέου από την πρωθυπουργία, συνιστά την προφανέστερη λύση. Δεν χρειάζεται καν να υποβληθεί εγγράφως και αρκεί ο κ. Παπανδρέου να προουπογράψει το διάταγμα με το οποίο η παραίτησή του θα γίνει αποδεκτή. Από εκεί και πέρα θα εφαρμοσθεί το άρθρο 38§2 του Συντάγματος και η κοινοβουλευτική ομάδα του ΠΑΣΟΚ θα κληθεί να αναδείξει το νέο Πρωθυπουργό «το αργότερο μέσα σε τρεις μέρες».

Η παραίτηση είναι τόσο καθαρή ως λύση ώστε ο κ. Κ. Στεφανόπουλος, εφόσον πεισθεί ότι ο κ. Α. Παπανδρέου έχει συνείδηση των πράξεων του (προβλ. 131 Α.Κ.), θα πρέπει ανεπιφύλακτα να την αποδεχθεί, ακόμη και - με την αναγκαία λεπτότητα - να την ενθαρρύνει. Διότι με την παραίτηση θα κινηθεί, κατά τρόπο που δεν μπορεί να αμφισβητηθεί από κανέναν, η διαδικασία για να αντικατασταθεί ο Πρωθυπουργός με ταχύτατους ρυθμούς από το όργανο που ορίζει το Σύνταγμα. Ωστόσο, ακριβώς επειδή η λύση αυτή είναι τόσο διάφανη, σήμερα φαίνεται απίθανη. Γιατί η εμπειρία του τελευταίου διμήνου διδάσκει πως κάποιοι είναι διατεθειμένοι να προσφύγουν σε κάθε μέσο προκειμένου να μην υπάρξει σαφής διέξοδος. Επομένως, το πιθανότερο είναι ο κ. Κ. Στεφανόπουλος να κληθεί να αντιμετωπίσει ένα από τα άλλα δύο ενδεχόμενα.

Η πρόταση για διορισμό αντιπροέδρου θα είναι κατάφωρα αντισυνταγματική. Διότι, εάν μεν πρόκειται για το «συνήθη» αντιπρόεδρο του άρθρου 81§Β του Συντάγματος και του άρθρου 15§1 του νόμου περί υπουργικού συμβουλίου (ν. 1558/1985), αναγκαία προϋπόθεση της νομιμότητας του διορισμού του θα είναι ο κ. Α. Παπανδρέου να ασκεί πλήρως τα καθήκοντά του, πράγμα εξωπραγματικό υπό τις παρούσες συνθήκες. Γιατί δεν νοείται διορισμός αντιπροέδρου από καθολικά αναπληρούμενο Πρωθυπουργό. Εάν πάλι πρόκειται για αντιπρόεδρο ο οποίος διορίζεται ρητά για να αναπληρώσει τον Πρωθυπουργό αντί του κ. Τσοχατζόπουλου σύμφωνα με το άρθρο 81§5 του Συντάγματος, ο διορισμός του θα ήταν αντίθετος προς το Σύνταγμα, διότι ο λεγόμενος «εύλογος χρόνος» της αναπλήρωσης - όπως, άλλωστε, οι πάντες πλέον συνολογούν - έχει από μακρού παρέλθει και δεν είναι πλέον θεμιτός ο διορισμός αντιπροέδρου (ή έστω απλού υπουργού) ως «αναπληρωτή - Πρωθυπουργού». Ως εκ τούτου, χωρίς τον παραμικρό δισταγμό, ο κ. Κ. Στεφανόπουλος θα πρέπει να αρνηθεί να εκδώσει το σχετικό διάταγμα, είτε ο κ. Παπανδρέου του το προτείνει από το νοσοκομείο, είτε από την κατοικία του.

Απομένει το τρίτο ενδεχόμενο, η συνάντηση δηλαδή του Ωνασείου να συνίσταται εν τέλει σε απλή «ανταλλαγή απόψεων». Είναι προφανές ότι με τη λύση αυτή ισοδυναμεί και η επ' αόριστον αναβολή ή ματαίωση της συνάντησης για οποιονδήποτε λόγο. Αν κάτι τέτοιο συμβεί, έχει περιθώρια ο κ. Κ. Στεφανόπουλος, πέρα από τις διακριτικές δηλώσεις και παρεμβάσεις στις οποίες έχει έως σήμερα περιορισθεί, να αναλάβει οποιοδήποτε άμεσο θεσμικό ρόλο;




**ΣΕ ΕΝΑ ΠΡΩΘΥΠΟΥΡΓΟΚΕΝΤΡΙΚΟ ΠΟΛΙΤΕΥΜΑ ΟΠΩΣ ΤΟ ΔΙΚΟ ΜΑΣ, Η ΝΟΜΙΜΟΠΟΙΗΣΗ ΤΩΝ ΚΥΒΕΡΝΩΝΤΩΝ ΚΛΟΝΙΖΕΤΑΙ ΟΤΑΝ ΧΩΡΙΣ ΕΥΛΟΓΗ ΠΡΟΟΠΤΙΚΗ ΕΠΑΝΟΔΟΥ Ο ΑΡΧΗΓΟΣ ΤΗΣ ΠΛΕΙΟΨΗΦΙΑΣ ΕΙΝΑΙ ΕΠΙ ΜΑΚΡΟ ΧΡΟΝΟ ΑΠΩΝ**

Το Σύνταγμα μας χαρακτηρίζει τον Πρόεδρο της Δημοκρατίας «ρυθμιστή του πολιτεύματος» (άρθρο 30§1 Σ.). Κατά την επιγραμματική διατύπωση του κ. Κ. Καραμανλή, η οποία διατηρεί την επικαιρότητα της και μετά την αναθεώρηση του 1986, ο ρυθμιστικός ρόλος του Προέδρου συνίσταται:

«στην εναρμόνιση των σχέσεων του λαού με την Βουλή και της Βουλής με την κυβέρνηση, για την ομαλή λειτουργία του πολιτεύματος».

Με την παρατεινόμενη αδυναμία του Πρωθυπουργού να ασκήσει τα καθήκοντά του, οι σχέσεις αυτές τείνουν σήμερα να διαρρηγούν, Διότι είναι φυσικό, σε ένα πρωθυπουργοκεντρικό πολίτευμα όπως το δικό μας, η νομιμοποίηση των κυβερνώντων να κλονίζεται όταν, χωρίς εύλογη προοπτική επανόδου, ο αρχηγός της πλειοψηφίας είναι επί μακρό χρόνο απών. Εάν, συνεπώς, οι άλλοι πολιτειακοί παράγοντες αδυνατούν ή δεν θέλουν να εξασφαλίσουν τη ζητούμενη εναρμόνιση - πάνω στην οποία, σημειωτέον, στηρίζεται η ίδια η λειτουργία του κάθε κοινοβουλευτικού πολιτεύματος - ο Πρόεδρος της Δημοκρατίας οφείλει να ασκεί τον ρυθμιστικό ρόλο του, εξαντλώντας όλα τα περιθώρια που του παρέχει το Σύνταγμα.

Υπό τα σημερινά δεδομένα, και εφόσον διαπιστώσει ότι ούτε και αμέσως μετά την οριοθείσα συμβατική ημερομηνία της 20ης Ιανουαρίου 1996 η κοινοβουλευτική ομάδα του κόμματος της πλειοψηφίας θα ασκήσει για οποιονδήποτε λόγο την αρμοδιότητα που το Σύνταγμα της έχει αναθέσει, ο Πρόεδρος της Δημοκρατίας οφείλει να συναγάγει τις αναγκαίες συνέπειες και να αναλάβει τις σχετικές πρωτοβουλίες. Είτε αρνητικά, αρνούμενος π.χ. να εκδώσει τα διατάγματα που του προτείνονται, είτε θετικά, θέτοντας δημόσια ενώπιον των ευθυνών τους τους άμεσα εμπλεκόμενους πολιτειακούς παράγοντες με πρώτη την κοινοβουλευτική ομάδα του κόμματος της πλειοψηφίας.

Έχει πλέον καταστεί κοινός τόπος ότι για την παρατεινόμενη ανωμαλία δεν φταίνε τα δήθεν κενά του Συντάγματος αλλά η πολιτική μιζέρια της χώρας. Οι συνταγματολογικές ακροβασίες του υπουργού Μεταφορών δεν πείθουν πλέον κανέναν, ούτε για την ορθότητα των επιχειρημάτων τους, ούτε για την ειλικρίνεια των προθέσεών τους . Είτε από έλλειψη τόλμης, είτε από υστεροβουλία, εκείνοι στους οποίους το Σύνταγμα έχει αναθέσει έως σήμερα να τις ασκήσουν. Για το καλό του τόπου και για την ομαλή λειτουργία του πολιτεύματος είναι καιρός να αναλάβουν τις ευθύνες τους.

resort
Capsis hotels
Για σας που απαιτείτε το καλύτερο για:
• Δεξιώσεις
• Γάμους
• Βαπτίσεις
και όποια άλλη
• κοινωνική εκδήλωση σας καθ' όλη τη διάρκεια του χρόνου
εμπιστευθείτε την πείρα, τις Γνώσεις και την Παράδοση που έχει το ριζικά ανακαινισμένο 5* αστέρων ξενοδοχειακό συγκρότημα
Metropolitan Capsis
κι ελάτε να επιλέξουμε μαζί από τις υπερπολυτελείς κλιματιζόμενες αίθουσες ή από τους ιδανικούς χώρους privee που διαθέτουμε δίπλα στις pισίνες!
Για πληροφορίες τηλεφωνείστε: 25015 κα Τότα Ρούσσου

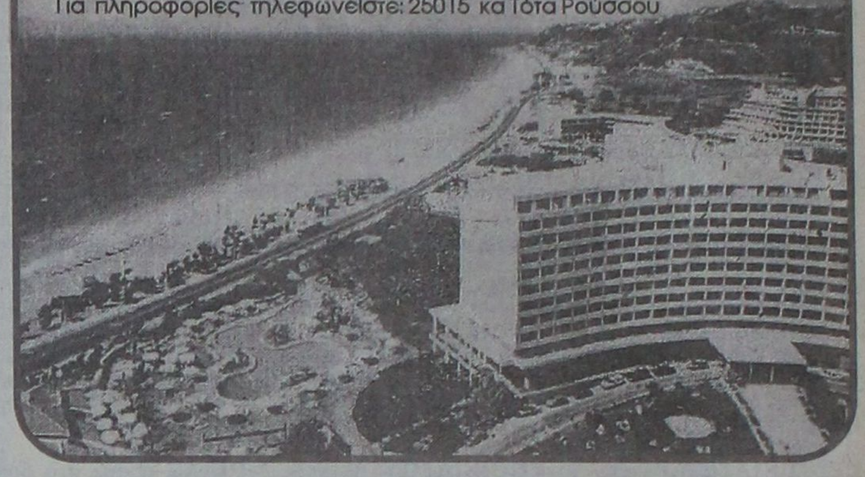

I.E.K.
ΔΩΔΕΚΑΝΗΣΟΥ
~
ΑΝΑΓΝΩΡΙΣΜΕΝΟ ΣΤΗΝ ΕΛΛΑΔΑ ΚΑΙ ΤΗΝ ΕΥΡΩΠΗ
~
ΕΓΓΡΑΦΕΣ ΓΙΑ ΤΟ ΕΑΡΙΝΟ ΕΞΑΜΗΝΟ ΤΟΥ 1996
• Διοικητικό & Οικονομικό Στέλεχος Επιχειρήσεων - (Λογιστική, Διοίκηση, Οικονομικά, Υπολογιστές, Αγγλικά)
• Marketing - (Ειδικός Εμπορίας, Διαφήμισης και Προώθησης Προϊόντων)
ΑΠΟΦΟΙΤΟΙ Τ.Ε.Λ. ΜΠΟΡΟΥΝ ΝΑ ΕΓΓΡΑΦΟΥΝ ΣΤΟ ΔΕΥΤΕΡΟ ΕΤΟΣ
• Ειδικός Εφαρμογών Πληροφορικής (Ανάλυση, Προγραμματισμός)
ΑΝΑΓΝΩΡΙΣΜΕΝΟ ΔΙΠΛΩΜΑ - ΟΧΙ απλή Βεβαίωση σπουδών.
ΑΝΑΒΟΛΗ ΣΤΡΑΤΕΥΣΕΩΣ - Οι καταρτιζόμενοι δικαιούνται μέχρι το 24ο έτος ηλικίας.
Πληροφορίες - Εγγραφές: Παπαχριστοδούλου 30, Ρόδος Τηλ. 38288, - 38.289
* Αρ. Μητρώου ΟΕΕΚ 11002, * Κ.Α.Ε.Δ. Ζ4/23999/94

INEMA
ΙΑΤΡΙΚΟΣ - ΝΟΣΟΚΟΜΕΙΑΚΟΣ ΕΞΟΠΛΙΣΜΟΣ
ΜΗΧΑΝΗΜΑΤΑ - ΑΝΑΛΩΣΙΜΑ
ΛΕΜΕΣΣΟΥ 2, 85100 ΡΟΔΟΣ -
ΤΗΛ. (0241) 32238 - FAX: (0241) 28484

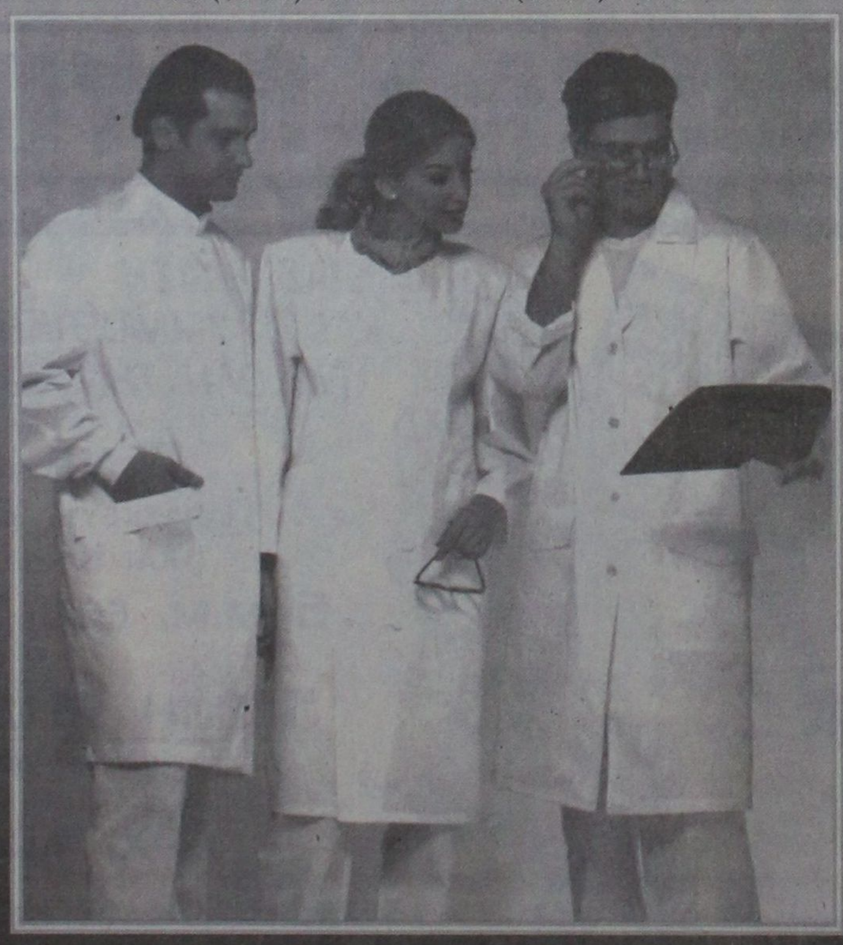

Μπλούζες - παντελόνια:
σε τρία χρώματα (λευκό - βεραμάν - σιέλι) για γιατρούς - νοσηλευτές - αισθητικούς

BP
Ο χειμώνας θα είναι πιο σύντομος...
ΠΕΤΡΕΛΑΙΟ ΘΕΡΜΑΝΣΗΣ
ΔΙΑΝΟΜΗ ΚΑΤ' ΟΙΚΟΝ
BP ΑΦΟΙ ΤΖΩΡΤΖΗ Ο.Ε.
ΑΦΟΙ ΤΖΩΡΤΖΗ Ο.Ε.
2ο χλμ. Ρόδου -Λίνδου -τηλ: (0241) 62.050 fax: 62.909
Υπεύθυνοι στην ποιότητα
Αμεση εξυπηρέτηση από τις 7 π.μ. εως 7 μ.μ.
...και τέλος στο κρύο!
BP

# Γνωμικά & αποφθέγματα

*Από το βιβλίο του Νικ. Βρεττάκου*

**ΑΡΕΤΗ**
Ειναι αισχρό να επαινείς τις αρετές των άλλων, κι εσύ να σαι κακός.

**ΔΕΙΜΩΝΑΞ**

**ΑΡΧΑΙΟΤΗΤΑ**
Ω, αρχαιότητα! Τι θαυματουργή χάρη που έχεις τι τεχνίτρα που είσαι! Δεν ήσουν τίποτε και είσαι το παν!

**ΛΑΜΠ**
Η Αρχαιότητα είναι η αριστοκρατία της Ιστορίας.

**ΔΟΥΜΑΣ**
Οι πυραμίδες έχουν φορτωθεί από το χρόνο, κι έχουν ξεχάσει κι αυτούς ακόμα που τις εφτιαξαν.

**ΦΟΥΛΛΕΡ**
Είμαστε αρχαίοι πάνω στη γή και στό πρωΐνο των εποχών!

**ΤΕΝΝΥΣΟΝ**
Επαινείς την καλή τύχη και τους τρόπους των ανθρώπων της αρχαιότητας, κι όμως, άν ξαφνικά κάποιος θεός σ' έπαιρνε και γύριζες πίσω σ' αυτούς τους καιρούς, τότε θ' αρνιόσουν όλες τις εποχές.

**ΟΡΑΤΙΟΣ**
Οι εποχές συσσωρεύονται. Κι ό,τι γίνεται στάχτη απ' το χρόνο, μετατρέπεται σε θρησκεία.

**ΣΙΛΛΕΡ**
Αρχαιότητα είναι η παραμορφωμένη ιστορία, ή μερικά κατάλοιπα της ιστορίας, που τυχαία διέφυγαν τον καταλύτη χρόνο.

**ΒΑΚΩΝ**
Με πόσους τρόπους η τεχνίτρα φύση κρύβει κάθε πτυχή από τη μυστηριακή αρχαιότητα. Την κρύβει κάτω από ρόδα, βιολέττες και τις χιλιόμορφες χαραυγές.

**ΕΜΕΡΣΟΝ**
Οι όγκοι της αρχαιότητος μπορεί πολύ καλά να προσφέρονται για να διασκεδάζουν τους περίεργους. Μα τα έργα των συγχρόνων- καθώς τα νομίσματα που κυκλοφορούν σ' ενα βασίλειο- είναι πολύ καλύτερα για άμεση χρήση.

**ΕΜΕΡΣΟΝ**
Αυτοί, που εμείς ονομάζουμε αρχαίους, είναι αληθινα σύγχρονοι σε καθετί.

**ΠΑΣΚΑΛ**
Η αρχαιότητα δεν είναι πάντα το ορόσημο της αλήθειας.

**ΠΑΡΟΙΜΙΑ**
Οι αρχαίοι οικοδομούσαν για το αύριο ενα ολοκληρο κόσμο, ξεχνώντας ότι βλέπουμε την εποχή τους σ' αυτόν. Σκορπούσαν πλούτο κι εργασία για να σώσουν την ψηχή της ιεραρχείας τους, όμως κρατούσαν τους εργάτες τόσο φτωχούς, σαν να μην είχαν αυτοί ψυχή για να σώσουν. Άφησαν καταπληκτικές μαρτυρίες της ανθρώπινης προσπάθειας και μεγαλοψυΐας. Ομως δεν φαίνεται πως είχαν ποτέ τη συναίσθηση, πώς δημιουργούσαν την ομορφιά με τη δουλεία, την εξαθλίωση και το αίμα.

**ΚΑΛΣΓΟΥΩΡΘ**

# ΩΡΟΣΚΟΠΙΟ

*ημερήσιες προβλέψεις της αστρολόγου ΓΙΩΤΑΣ ΚΑΛΟΓΕΡΑ (τηλ. 01-6858401)*



**ΚΡΙΟΣ:**
**21 ΜΑΡΤΙΟΥ - 20 ΑΠΡΙΛΙΟΥ**
Μιας και σήμερα συναισθηματικά, τουλάχιστον είστε περισσότερο δεμένοι με το σπίτι, μπορεί να μείνετε, τελικά, μέσα. Να δεχθείτε επισκέψεις, να κάνετε διάφορα ψώνια ή να ασχοληθείτε με το νοικοκυριό.

**ΤΑΥΡΟΣ:**
**21 ΑΠΡΙΛΙΟΥ - 20 ΜΑΙΟΥ**
Ακόμα κι αν έχετε τη διάθεση να ξεφύγετε, από τα ίδια και τα ίδια, στο τέλος εκεί πάλι, πολύ κοντά σας θα τριγυρνάτε. Αν και λόγω καιρού υποψιάζομαι ότι θα βγάλει έρωτα το τηλέφωνο.

**ΔΙΔΥΜΟΙ:**
**21 ΜΑΙΟΥ - 20 ΙΟΥΝΙΟΥ**
Οι περισσότεροι προβλέπεται να βγαίνετε για τα καθιερωμένα ψώνια της εβδομάδος. Αν και μπορεί να δείξετε μια έντονη επιθυμία να μοιραστείτε με δικούς σας ανθρώπους ένα ποτό, μεζέ κ.λ.π.

**ΚΑΡΚΙΝΟΣ:**
**21 ΙΟΥΝΙΟΥ - 21 ΙΟΥΛΙΟΥ**
Είναι πολύ φυσικό σήμερα να θελήσετε να ξεκαθαρίσετε ορισμένες καταστάσεις που εκκρεμούν. Επειδή το κάθε τι θα σας επηρεάζει συναισθηματικά, αποφύγετε χώρους και ανθρώπους που μπορεί να σας πληγώσουν.

**ΛΕΩΝ:**
**22 ΙΟΥΛΙΟΥ - 22 ΑΥΓΟΥΣΤΟΥ**
Αν αφήσετε την ψυχή σας να πάρει το δρόμο της απογοήτευσης και της λησμονιάς, πολύ φοβάμαι ότι θα περάσετε ένα δυσάρεστο Σαββατοκύριακο. Ξεφύγετε από τη θλίψη, διασκεδάζοντας, έστω και μέσω της τηλεόρασης.

**ΠΑΡΘΕΝΟΣ:**
**23 ΑΥΓΟΥΣΤΟΥ - 22 ΣΕΠΤΕΜΒΡΙΟΥ**
Δεν θα είναι και άσχημα, εφόσον επιλέξατε αυτό ειδικά το Σαββατοκύριακο να το μοιραστείτε με οικογενειακούς φίλους. Και βέβαια δε χρειάζεται να προβληματιστείτε, αν κάποια στιγμή δεν προσφέρετε άφογη φιλοξενία.

**ΖΥΓΟΣ:**
**23 ΣΕΠΤΕΜΒΡΙΟΥ - 22 ΟΚΤΩΒΡΙΟΥ**
Αν είναι μέσα στις φιλοδοξίες σας να λάμψετε με την παρουσία σας, είναι πολύ πιθανό να το πετύχετε. Κι αυτό γιατί οι περισσότεροι έχετε ήδη προγραμματισμένο το κοινωνικό σας πρόγραμμα.

**ΣΚΟΡΠΙΟΣ:**
**23 ΟΚΤΩΒΡΙΟΥ - 21 ΝΟΕΜΒΡΙΟΥ**
Αν δεν φύγετε κάποιο ταξίδι, αν δε συναντηθείτε με άτομο που βρισκόταν για πολύ διάστημα μακριά, κι αν τέλος δεν παρευρεθείτε σε κάποιο μυστήριο, έ τότε δεν υπάρχει ειδική πρόβλεψη, παρά μόνο ότι θα περάσετε ένα οικογενειακό βραδινό.

**ΤΟΞΟΤΗΣ:**
**23 ΝΟΕΜΒΡΙΟΥ - 21 ΔΕΚΕΜΒΡΙΟΥ**
Εσείς συνηθίζετε, ακόμα και στις πιο δύσκολες στιγμές σας, να βρίσκετε τον τρόπο, μέσα από τη φιλοσοφία που κάνετε, να ξεφεύγετε, Ε, λοιπόν, αυτό κάντε και σήμερα και μην αγχώνεστε άδικα.

**ΑΙΓΟΚΕΡΩΣ:**
**22 ΔΕΚΕΜΒΡΙΟΥ - 19 ΙΑΝΟΥΑΡΙΟΥ**
Αν ξεχάσετε για λίγο τα «πρέπει» και τα «δεν πρέπει» και συμμεριστείτε τις ευαισθησίες του/της συντρόφου σας, θα περάσετε ένα ήρεμο απόγευμα, και ίσως παρευρεθείτε και σε κάποιο μυστήριο.

**ΥΔΡΟΧΟΟΣ:**
**20 ΙΑΝΟΥΑΡΙΟΥ - 18 ΦΕΒΡΟΥΑΡΙΟΥ**
Αν και οι περισσότεροι μπορεί να νιώσετε την ανάγκη για ξεκούραση, ίσως και εξαιτίας κάποιας κακοδιαθεσίας, εν τούτοις προβλέπεται να σας παρασύρουν σε κάποια έξοδο και μάλιστα πολυέξοδη.

**ΙΧΘΕΙΣ:**
**19 ΦΕΒΡΟΥΑΡΙΟΥ - 20 ΜΑΡΤΙΟΥ**
Εσείς, αντίθετα από όλους τους άλλους, είναι πολύ πιθανό να νοιαστείτε περισσότερο για τον εαυτόν σας. Ετσι, λίγο που θα το προκαλέσετε και λίγο που θα είναι οι συγκυρίες έτσι, μπορεί να περάσετε όμορφες ρομαντικές και ευχάριστες στιγμές.

# Λέξεις & Φράσεις παροιμιώδεις

*Απο το βιβλίο του Τάκη Νατσούλη*

**«Κάλπικη δεκάρα» - «Ασπρίζω»**
«Σε γνωρίζω σαν κάλπικη δεκάρα» ή «είσαι κάλπικος», «κάλπης» και το θηλυκό «κάλπισσα» (από το τουρκ. Kalp), «κάλπικος χαρακτήρας», δηλαδή μπορείς να τον γνωρίσεις εύκολα, όπως το κάλπικο νόμισμα. «Το κάλπικο άσπρο (τουρκ. νόμισμα) ποτέ δε χάνεται» (αρχ. κίβδηλος).

Αλλά υπάρχει και η αρχαία κάλπη, που ήταν ένα δοχείο (στάμνος, υδρία και δοχείο που βάζανε τη στάχτη των νεκρών που καίγανε) και που στην εποχή μας το όνομα δόθηκε στην «ψηφοδόχο» (δοχείο ή κιβώτιο όπου οι ψηφοφόροι ρίχνουν την ψήφο τους).

Ετσι, έχουμε τις φράσεις: «σε μαύρισα», «σε άσπρισα». Και επειδή όποιον εκτιμάμε του ρίχνουμε την ψήφο μας γι' αυτό και το ρήμα ψηφίζω της δημοτικής (ψηφω-άω-ίζω), που θα πει δίνω σημασία, υπολογίζω, εκτιμάω κλπ. Και το αντίθετο φηφάω-ώ-ίζω. «Δεν ψηφάει κανένα» λέμε ακόμα, όταν περιφρονούμε κάποιον. Και επειδή στις «κάλπες» γινόντουσαν «καλπονοθείες», μπορούμε να πούμε, ότι έτσι δημιουργήθηκαν και οι λέξεις «κάλπη»=απατεώνας και «κάλπικος»=κίβηλος.

**«Καλύτερα μιας ώρας ελεύθερη ζωή, παρά σαράντα χρόνια σκλαβιά και φυλακή»**
Το «Θούριο» του Ρήγα Φερραίου είναι όλο γιομάτο από παροιμιώδεις εκφράσεις: «Ως πότε παλικάρια, να ζούμεν στα στενά
μονάχοι σαν λιοντάρια, στις ράχες στα βουνά;
σπηλιές να κατοικούμεν, να βλέπωμεν κλαδιά,
να φεύγωμ' απ' τον κόσμον, για την πικρή σκλαβιά;
να χάνωμεν αδέλφια, πατρίδα και γονείς,
τους φίλους, τα παιδιά μας και όλους τους συγγενείς;
Καλύτερα μιας ώρας ελεύθερη ζωή,
παρά σαράντα χρόνια σκλαβιά και φυλακή
.....
.....».

**«Καλύτερα να μας ακούν, παρά να μας βλέπουν»**
Είναι και αυτή μια φράση απ' τις πολλές, που μας άφησε ο Θεόδωρος Κολοκοτρώνης. Συχνά οι Φιλέλληνες, που δεν τους συμπαθούσε και τόσο ο Γέρος, εκδήλωναν το ενδιαφέρον να γνωρίσουν τον αυτοδίδακτο και τρομερό σε σχέδια και εμπνεύσεις στρατηγό των ελληνικών στρατευμάτων, Κολοκοτρώνη, αλλά εκείνος τους απέφευγε, λέγοντας στους καπεταναίους του: είναι καλύτερα να μας ακούν, παρά να μας βλέπουν οι ξένοι».

# ΨΥΧΑΓΩΓΙΑ ✤ ΨΥΧΑΓΩΓΙΑ ✤ ΨΥΧΑΓΩΓΙΑ

## ΣΤΑΥΡΟΛΕΞΟ ΜΕ ΨΗΦΙΔΕΣ

| | | | | |
|---|---|---|---|---|
| | | | | |
| | Κ Α ■ | | Μ Ι Κ | |
| | Α Π Ο | | Α Μ Ο | |
| | ■ Α Μ | | ■ Ι Σ | |
| | | | | |
| | ■ ■ Ι | | Ι Τ Α | |
| | Σ Ε Ν | | Δ Ε Ρ | |
| | ■ Σ Α | | Α ■ Κ | |
| | | | | |

| | | | | |
|---|---|---|---|---|
| Α Ρ Ι | Α Τ Ι | ■ Ο Λ | Κ Α ■ | Α ■ Ο |
| Ρ Ι Α | Ρ Ε Μ | Α ■ Μ | ■ Μ Α | ■ Α Ν |
| Μ Α Σ | Α Σ Α | Ι Κ Α | Χ Α Ρ | Α Δ Α |
| ■ Σ Α | | Μ Α Ρ | | Ν Ο Ν |
| Ν Α ■ | | Ο Λ Α | | Ο Ν Ο |
| Ρ Χ Α | | Ν Α Μ | | Ι Ο Σ |
| Ν Α ■ | Α Τ Α | Α Σ Τ | Α Τ Ο | Ε Ρ Α |
| Α ■ Π | Ρ Ε Ν | Ν Τ Α | Ρ Α ■ | Λ Α Ι |
| Κ Α Ι | Ι Σ ■ | Τ Α Σ | Α Ρ Α | Ι ■ Α |
| Μ Ο ■ | | Π Α Τ | | Α Κ Α |
| Α ■ Π | | Α Ν Ε | | Κ Ε Ρ |
| Ρ Κ Ο | | Ρ Α ■ | | Α ■ Α |
| Σ Η Σ | Α Μ Α | Λ Ι Α | Γ Α ■ | Κ Α Ν |
| Ο Λ ■ | Δ Α ■ | Ι ■ Ρ | Α ■ Τ | Η ■ Α |
| ■ Ο Μ | Ι Ν Α | Α Μ Ι | Ρ Ο Σ | ■ Α Σ |

*Τοποθετήστε τις ψηφίδες μέσα στο πάνω σχήμα για να σχηματίσετε ένα σταυρόλεξο. Τέσσερις ψηφίδες είναι ήδη στη θέση τους.*

## ΜΙΚΡΟΔΙΑΦΟΡΕΣ

Οκτώ μικρές λεπτομέρειες κάνουν αυτές τις εικόνες να μην είναι εντελώς ίδιες.

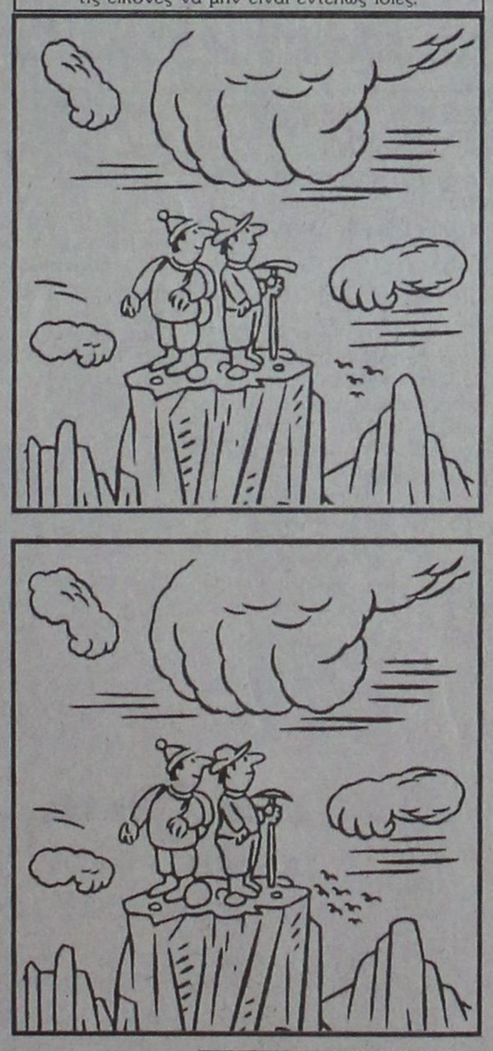

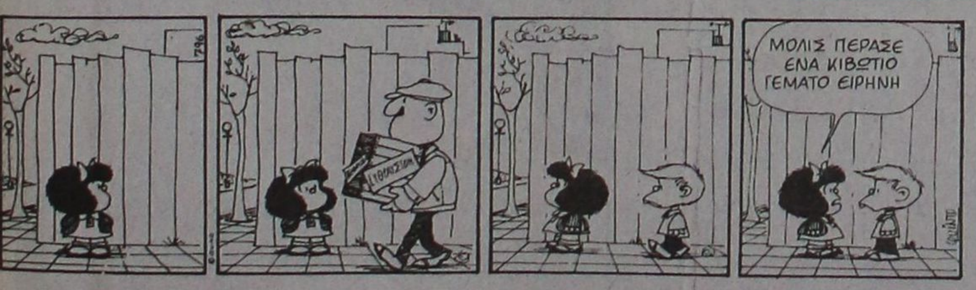


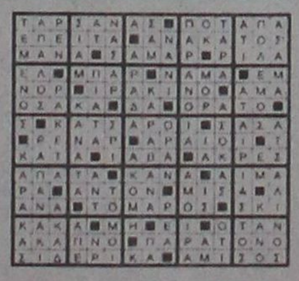






- Πρόκειται για Μπορντό του 1974!

AUTO CENTER A.E.
ΟΛΟΚΛΗΡΩΜΕΝΟ ΣΥΓΚΡΟΤΗΜΑ FIAT




Fiat Bravo. Το νέο 3θυρο compact. Ένα αυτοκίνητο με δυναμική, σπορ εμφάνιση, απολαυστικό στην οδήγηση. Θα σας εντυπωσιάσει με τον πλούσιο εξοπλισμό του, τις κορυφαίες επιδόσεις, και την πλούσια γκάμα του. Το Fiat Bravo θα σας δώσει τη χαρά της οδήγησης και της επιλογής!

FIAT BRAVO. FIAT BRAVA. Η ΕΠΙΛΟΓΗ.

Fiat Brava. Η δυναμική Berlina. Γνωρίστε την και ανακαλύψτε το πάθος για τελειότητα, την προσεγμένη εργονομία, την ευρυχωρία, τον πλούσιο εξοπλισμό της! Ανακαλύψτε τις κορυφαίες επιδόσεις της και τη μεγάλη ποικιλία σε χρώματα και κινητήρες. Ανακαλύψτε τί σημαίνει... δυνατότητα επιλογής!




AUTO CENTER FIAT
Μανώλης Κωστάκης ΑΕΒΕ
14ου χλμ Ρόδου - Αεροδρομίου Παραδείσι / Τηλ: 0241/82001-3 FAX 82004
Έκθεση, Αντ/κά, Συνεργείο, Ηλεκτρολογείο, Φανοποιείο, Βαφείο, Ανταλλαγές

ΣΥΝΑΝΤΗΣΗ ΒΡΑΒΕΥΜΕΝΩΝ ΠΟΛΕΩΝ

# ΘΕΡΜΟΤΑΤΗ ΥΠΟΔΟΧΗ
## ροδίτικης αποστολής στην Προύσα της Τουρκίας

Στην Προύσα της Τουρκίας συνεδρίασε την Τετάρτη το Διοικητικό Συμβούλιο της Ενωσης των βραβευμένων πόλεων με το βραβείο της Ευρώπης από το Συμβούλιο της Ευρώπης.

**ΦΕΣΤΙΒΑΛ ΝΕΟΛΑΙΑΣ ΣΤΗ ΓΕΡΜΑΝΙΑ**

Την αποστολή του Δήμου της Ρόδου αποτελούσαν οι Πέτρος Λαρδόπουλος, Γραμματέας του Δημοτικού Συμβουλίου Ρόδου και Μιχάλης Ερωτόκριτος Γραμματέας του Δ.Ο.Ν.Α.

Στην συνεδρίαση αποφασίστηκαν:

- Η διοργάνωση στο Braunfels της Γερμανίας, φεστιβάλ Νεολαίας με κύρια θέματα την οικολογία, τον αθλητισμό και τις κοινωνικές σχέσεις μεταξύ των Νεολαίων της Ευρώπης.
- Η ερχόμενη Γενική Συνέλευση να γίνει το διάστημα 22-24 Μαΐου στο Braunfels της Γερμανίας και η εκλογή νέου Προέδρου στην ίδια πόλη στις 23 Μαρτίου. - Συζητήθηκαν οι τρόποι ενεργοποίησης όλων των βραβευμένων πόλεων (55) με εκδηλώσεις σε όλα τα επίπεδα μεταξύ των διδυμοποιημένων πόλεων, περιοδική έκδοση φυλλαδίου κ.α.
- Προσέγγιση για χρηματοδότηση στο Συμβούλιο της Ευρώπης (Στρασβούργο).

Στο περιθώριο της συνεδρίασης η ροδίτικη αποστολή είχε επαφές με τις αποστολές των πόλεων Προύσας, Γκρατς (Αυστρίας), Ολμποργκ (Δανίας) και Κρίστιανσαντ (Νορβηγίας), ανταλλάσσοντας απόψεις σχετικά με τον αθλητισμό και την Νεολαία και εξετάζοντας παράλληλα τρόπους συνεργασίας μεταξύ τους.

Η υποδοχή και η φιλοξενία που επεφύλαξαν ο δήμαρχος και οι υπεύθυνοι του Δήμου της Προύσας στην ροδίτικη αποστολή, υπήρξε πολύ θερμή και εγκάρδια.

ΕΠΙΣΤΟΛΗ ΤΟΥ ΕΣΡ ΠΡΟΣ ΜΑΡΑΒΕΛΙΑ

# ΤΟ ΞΕΝΟΔΟΧΕΙΟ «PARK»
## αναβαθμίζει την πόλη

Το ξενοδοχείο «PARK» συμβάλλει αποφασιστικά στην αναβάθμιση της πόλεως Ρόδου και γενικά του τουριστικού προϊόντος κι ευχής έργον είναι να αποτελέσει φωτεινό παράδειγμα και για άλλους τουριστικούς επιχειρηματίες. Τα παραπάνω αναφέρονται σε επιστολή του Εμπορικού Συλλόγου Ρόδου, προς τους κ.κ. Τάσο Μαραβέλια και Αρη Σουλούνια στους οποίους «χρεώνεται» το θαύμα του «PARK» Αναλυτικά στην επιστολή αναφέρονται τα εξής:

**ΝΑ ΑΚΟΛΟΥΘΗΣΟΥΝ ΤΟ ΠΑΡΑΔΕΙΓΜΑ ΚΑΙ ΑΛΛΟΙ ΕΠΙΧΕΙΡΗΜΑΤΙΕΣ**

Αγαπητοί Κύριοι,

Ο Εμπορικός Σύλλογος Ρόδου σας συγχαίρει για την ανακαίνιση του Ξενοδοχείου «ΠΑΡΚ», που κατά κοινή ομολογία αποτελεί ένα κόσμημα για την πόλη της Ρόδου.

Η λειτουργία του RODOS PARK είναι αναμφισβήτητα η μέγιστη συμβολή στην αναβάθμιση της πόλης και γενικότερα του τουριστικού προϊόντος της Ρόδου.

Η πολύπλευρη κρίση που διέρχεται ο τόπος, απαιτεί φαντασία, τόλμη και μεράκι για την αντιμετώπισή της. Η δημιουργία του RODOS PARK κινείται προς την κατεύθυνση αυτή.

Ευελπιστούμε ότι η πρωτοβουλία σας αυτή, θα αποτελέσει φωτεινό παράδειγμα και για άλλους τουριστικούς επιχειρηματίες, για το καλό της πόλης μας.

**Ο Πρόεδρος**
**Σ. ΠΑΡΑΣΚΕΥΑΣ**
**Ο Γ. Γραμματέας**
**Γ. ΣΠΑΝΟΣ**

ΓΙΑ ΤΗ ΣΥΝΕΔΡΙΑΣΗ ΤΟΥ ΔΗΜΟΤΙΚΟΥ ΣΥΜΒΟΥΛΙΟΥ

# ΤΗΝ ΤΕΤΑΡΤΗ ΠΡΟΤΙΜΟΥΝ
## οι δημοτικοί σύμβουλοι

Η Τετάρτη είναι η ημέρα που προτιμούν τώρα οι περισσότεροι δημοτικοί σύμβουλοι για να γίνονται οι συνεδριάσεις του σώματος το 1996 αντί της Παρασκευής που ίσχυε πέρσι.

**ΑΠΑΝΤΗΣΑΝ ΣΕ ΣΧΕΤΙΚΟ ΕΡΩΤΗΜΑΤΟΛΟΓΙΟ**

Από την ανάγνωση συγκεκριμένα των απαντήσεων που έδωσαν οι δημοτικοί σύμβουλοι σε έντυπο ερωτηματολόγιο που διένειμε ο πρόεδρος κ. Μανώλης Γλυνός στην προηγούμενη συνεδρίαση του δημοτικού συμβουλίου, προκύπτει ότι 12 προτιμούν να γίνονται οι συνεδριάσεις κάθε Τετάρτη, 9 κάθε Παρασκευή, 2 κάθε Δευτέρα, 1 δήλωσε ότι δεν έχει ιδιαίτερη προτίμηση, ενώ 1 απουσίαζε λόγω ασθενείας και δεν απάντησε. Σχετικά με την ώρα υπήρξε ομοφωνία για μεν τους χειμερινούς μήνες οι συνεδριάσεις να αρχίζουν στις 7.30 μ.μ. για δε τους θερινούς στις 8.30 μ.μ. Από τις απαντήσεις που δόθηκαν προκύπτει επίσης ότι οι δημοτικοί σύμβουλοι προτιμούν οι συνεδριάσεις του σώματος να γίνονται δύο φορές το μήνα και εκτάκτως όποτε παραστεί ανάγκη.

Η επόμενη συνεδρίαση του δημοτικού συμβουλίου θα πραγματοποιηθεί την Τετάρτη 31-1-1996 με κύριο θέμα στην ημερήσια διάταξη την ψήφιση του οικονομικού προϋπολογισμού 1996. Από την συνεδρίαση αυτή, θα αρχίσει να εφαρμόζεται ο νέος κανονισμός λειτουργίας του δημοτικού συμβουλίου, που εγκρίθηκε πρόσφατα από τον περιφερειακό διευθυντή.

ΔΗΜΟΤΙΚΟ ΠΕΡΙΦΕΡΕΙΑΚΟ ΘΕΑΤΡΟ ΡΟΔΟΥ

Ευγένιου Τριβιζά

**«Το όνειρο του σκιάχτρου»**

Σκηνοθεσία: ΑΝΤΩΝΗΣ ΜΠΑΜΠΟΥΝΗΣ
Σκηνικά - κοστούμια: ΜΙΧΑΛΗΣ ΣΔΟΥΓΚΟΣ
Μουσική επιμέλεια: ΤΑΣΟΣ ΚΑΡΑΚΑΤΣΑΝΗΣ
Χορογραφίες: ΜΑΡΙ ΓΚΙΚΑ - ΞΑΝΘΗ

Παίζουν οι ηθοποιοί:
Μιχάλης Αγκάς • Όλγα Αθανίτου
Κατερίνα Λοπού • Νίκος Μεϊτανής
Ελευθερία Μεταξά • Δημήτρης Πάσσος
Ρέα Χαλκιαδάκη • Μίνα Χριστοφορίδου
Ανδρομάχη Χρυσομάλη
Από το θεατρικό εργαστήρι συμμετέχουν:
Κώστας Σαββιδάκης • Μαρία Πολυχρόνη
• Κατερίνα Βρουλάκου

**ΠΡΕΜΙΕΡΑ:**
**Σάββατο 20 Ιανουαρίου 1996**
**Παράσταση: Κυριακή 21 Ιανουαρίου 1996**
**Ωρα 6 μ.μ.**
**ΣΤΟ ΕΘΝΙΚΟ ΘΕΑΤΡΟ**

# ΤΟΠΙΚΕΣ ΕΙΔΗΣΕΙΣ

ΥΣΤΕΡΑ ΑΠΟ ΑΠΟΦΑΣΗ ΠΟΥ ΥΠΕΓΡΑΨΕ Ο ΝΟΜΑΡΧΗΣ κ. Γ. ΠΑΡΑΣΚΕΥΑΣ

# ΚΑΤΕΔΑΦΙΣΤΗΚΑΝ ΑΥΘΑΙΡΕΤΑ
## στο «Κλαμπ Μεντιττερανέ»

Στην κατεδάφιση 9 αυθαιρέτων μπαγκαλόους του «Κλαμπ Μεντιττερανέ», στην περιοχή της κοινότητας Κεφάλου Κω, προέβη ο Εμαρχος κ. Μάνος Θεοδωρίδης ενώ επίκειται η κατεδάφιση και άλλων 18 που είναι κτισμένα επί του αιγιαλού (σχετικά με το θέμα είχε γράψει η «δ» την προηγούμενη εβδομάδα).

Σε τηλεφωνική επικοινωνία που είχε χθες το πρωί συντάκτης της «δ» με τον κ. Θεοδωρίδη διευκρίνισε ότι η υπόθεση των αυθαιρέτων κτισμάτων του «Κλαμπ Μεντιττερανέ» είναι παλιά και πιο συγκεκριμένα ότι ανάγεται στην εποχή της επταετίας, όπου «οι τότε κρατούντες έβλεπαν μόνο όσα τους ενοχλούσαν προσωπικά». Στο διάστημα των 25 χρόνων που μεσολάβησε είχαν κινηθεί πολλές διαδικασίες και δικαστικοί αγώνες για την κατεδάφιση των 28 παράνομων κτισμάτων αλλά συνεχώς το θέμα έπαιρνε αναβολή ύστερα από ενστάσεις που υπέβαλλαν οι ιδιοκτήτες.

**«ΕΠΡΕΠΕ ΝΑ ΓΙΝΕΙ» ΔΗΛΩΝΕΙ Ο ΕΠΑΡΧΟΣ ΚΩ κ. ΜΑΝΟΣ ΘΕΟΔΩΡΙΔΗΣ**

Πρόσφατα στα πλαίσια των αρμοδιοτήτων που έχουν εκχωρηθεί στην Νομαρχιακή Αυτοδιοίκηση σχετικά με τις καταπατήσεις αιγιαλού, δασικών εκτάσεων κ.τ.λ. ο νομάρχης κ. Γ. Παρασκευάς εξέδωσε απόφαση για την κατεδάφιση των πρώτων 9 κτισμάτων ενώ προηγήθηκε και απόφαση - κατόπιν πιέσεων του κ. Θεοδωρίδη - και από την Εφορία Δημοσίων Κτημάτων της Κω. Εντός των ημερών, όπως είπε ο κ. Θεοδωρίδης, επίκειται η έκδοση νέας απόφασης του νομάρχη κ. Γ. Παρασκευά για την κατεδάφιση και των υπολοίπων κτισμάτων.

Για την κατεδάφιση των αυθαιρέτων συγκροτήθηκε συνεργείο με την βοήθεια της κοινότητας Κεφάλου η οποία θα απαιτήσει τα έξοδα που έκανε από τους ιδιοκτήτες του «Κλαμπ Μεντιττερανέ».

Ερωτηθείς ο κ. Θεοδωρίδης αν υπήρξαν αντιδράσεις είπε ότι οι υπεύθυνοι του «Κλαμπ Μεντιττερανέ» απείλησαν ότι δεν θα προσλάβουν προσωπικό από την Κω και ότι δεν θα διστάσουν να κλείσουν οριστικά την μονάδα με τις 300 νόμιμες κλίνες που διαθέτουν. Οσο για την κοινή γνώμη της Κω, είπε, ότι δέχθηκε θετικά την απόφαση των κατεδαφίσεων με το σκεπτικό ότι πρέπει να σταματήσουν οι προκλήσεις από κάποιους ισχυρούς και ότι υποχρέωση της πολιτείας είναι να αντιμετωπίζει επί ίσοις όροις τους πολίτες. «Δεν είναι σωστό να κυνηγάς τις παράγκες και τις πέργκολες και να αφήνεις αθικτα ολόκληρα κτίσματα. Νομίζω ότι πρέπει νά 'χεις το ηθικό αυάστημα να τα βάλεις και με τους μεγάλους και ισχυρούς» είπε, καταλήγοντας ο κ. Μ. Θεοδωρίδης.

Ερωτηθείς με την ευκαιρία ο κ. Θεοδωρίδης σχετικά με τους σπόχους του Επαρχείου της Κω για το 1996 είπε ότι θα δοθεί προτεραιότητα στην συντήρηση και αξιοποίηση άλων των παλιών δημοσίων κτισμάτων για να γίνουν πιο λειτουργικά καθώς και στην αξιοποίηση των δημοσίων κτημάτων που μένουν ανεκμετάλλευτα από χρόνια. Οσον αφορά τα έργα του Επαρχείου ανέφερε ότι το 99% έχει ήδη δημοπρατηθεί και σε πολλές περιπτώσεις έχει εγκατασταθεί και ο εργολάβος.

«ΠΡΑΣΙΝΟ ΦΩΣ» ΑΠΟ ΤΟ ΟΙΚΟΝΟΜΙΚΟ ΕΠΙΤΕΛΕΙΟ

# ΑΥΞΑΝΟΝΤΑΙ ΟΙ ΕΠΙΧΟΡΗΓΗΣΕΙΣ
## για τουριστικές επενδύσεις

Το «πράσινο φως» για αύξηση των επιχορηγήσεων σε επενδύσεις ειδικής τουριστικής υποδομής (συνεδριακά κέντρα, γκολφ, κ.λ.π.) έδωσε το οικονομικό επιτελείο, κατά τη σύσκεψη της κυβερνητικής επιτροπής υπό την προεδρία του υπουργού Εθνικής Οικονομίας κ. Γ. Παπαντωνίου (για το ν/σ των ΔΕΚΟ), στις προτάσεις του υπουργού Τουρισμού κ. Ν. Σηφουνάκη.

**ΔΕΝ ΜΕΙΩΝΕΤΑΙ ΤΟ «ΣΠΑΤΟΣΗΜΟ»**

Την επόμενη εβδομάδα σε συνάντηση μεταξύ του υπουργού Τουρισμού και του αναπληρωτή υπουργού Εθνικής Οικονομίας κ.. Γ. Ανωμερίτη αναμένεται να παρθούν και οι τελικές αποφάσεις. Οι προτάσεις του κ. Σηφουνάκη αφορούν, σε πρώτη φάση, στην αύξηση των επιχορηγήσεων από 25%-35% που είναι σήμερα (ανάλογα με την επενδυτική ζώνη) σε 40%-45%. Τα νέα κίνητρα θα εφαρμοστούν καταρχήν για τη δημιουργία μεσαίων και μεγάλων συνεδριακών κέντρων, από 500 έως 3.000 θέσεις και εγκαταστάσεων γκολφ. Σε δεύτερη φάση τα κίνητρα αυτά θα επεκταθούν και σε άλλους τομείς ειδικής υποδομής, ανάλογα με τους σχεδιασμούς της τουριστικής πολιτικής.

Σε μεσοπρόθεσμο επίπεδο το υπουργείο Τουρισμού στοχεύει στην προσέλκυση 4-5 επενδύσεων συνεδριακών κέντρων και γκολφ με επιχορήγηση περίπου τα 7 δισ. δρχ.

Για το θέμα μείωσης του «σπατόσημου» η κυβερνητική επιτροπή έθεσε το θέμα «στο ράφι», αφού η εμπλοκή που παρατηρείται με τη σύμβαση των Σπάτων καθιστά ιδιαίτερα δύσκολη τη μείωσή του.

Με το θέμα του σ/ν για τις νέες αρμοδιότητες υπουργείου - ΕΟΤ, ο υπουργός Τουρισμού κ. Ν. Σηφουνάκης θα έχει σήμερα συνάντηση με τον Σύλλογο Υπαλλήλων του ΕΟΤ, δημιουργώντας προϋποθέσεις αποκλιμάκωσης της έντασης. Ο κ. Σηφουνάκης επισήμανε ότι το σχέδιο νόμου που προωθείται αποτελεί μονόδρομο για τον ΕΟΤ ενώ υπάρχει περιθώριο αλλαγών, με βάση τις προτάσεις του Συλλόγου, εάν υπάρξει η σχετική επιχειρηματολογία.

Καθοριστικό σημείο στην εξέλιξη του θέματος διαδραματίζουν και οι προθέσεις του υπουργείου Οικονομικών στους σχεδιασμούς του οποίου είναι η παύση της επιχορήγησης του ΕΟΤ από το 1997. Ο κ. Σηφουνάκης επισήμανε ότι οι τροπολογίες για το καζίνο στο Λαγονήσι θα κατατεθούν στη Βουλή μετά τη λήξη της πολιτικής εκκρεμότητας.

ΜΕ ΕΠΙΣΤΟΛΗ ΤΟΥΣ ΠΡΟΣ ΤΟ ΔΗΜΑΡΧΟ κ. Γ. ΓΙΑΝΝΟΠΟΥΛΟ

# Να διατηρηθεί το ίδιο καθεστώς
## ζητούν οι ομπρελλάδες της Ρόδου

Τα μέλη του Σωματείου Ομπρελλάδων Ρόδου «Ο Απόλλων» με επιστολή τους προς τον δήμαρχο Ρόδου κ. Γ. Γιαννόπουλο την οποία κοινοποιούν στον περιφερειακό διευθυντή κ. Γ. Μαχαιρίδη ζητούν να διατηρηθεί και κατά την φετινή τουριστική περίοδο το καθεστώς που ίσχυε πέρσι σχετικά με την τιμή των εισιτηρίων στις παραλίες. Συγκεκριμένα προτείνουν να παραμείνει η τιμή του εισιτηρίου στις 750 δρχ. και να παρακρατούνται 200 δρχ. οι οποίες θα κατατίθενται σε ειδικό λογαριασμό προς εξόφληση παλαιών οφειλών τους προς το ΤΕΒΕ. Οπως αναφέρουν στην επιστολή τους οι ομπρελλάδες, το 1995 με το σύστημα της παρακράτησης των 200 δρχ. συγκεντρώθηκαν 80 εκ. δρχ. τα οποία δόθηκαν στο ΤΕΒΕ ενώ προς εξόφληση της παλιάς οφειλής πρέπει να συγκεντρωθούν ακόμη 80 εκ. δρχ. τα οποία όμως οι ίδιοι αδυνατούν να καταβάλουν από μόνοι τους αφού όπως αναφέρουν, το σύνολο των χρημάτων που εισπράττουν από την πώλη-

**ΓΙΑ ΝΑ ΤΑΚΤΟΠΟΙΗΣΟΥΝ ΠΛΗΡΩΣ ΤΙΣ ΟΦΕΙΛΕΣ ΤΟΥΣ ΠΡΟΣ ΤΟ ΤΕΒΕ**

ση εισιτηρίων στις παραλίες κάθε χρόνο δεν ξεπερνά το 1,5 εκ. δρχ.

Ο πρόεδρος της επιτροπής ακτών του Δήμου Ρόδου κ. Π. Λαρδόπουλος που ρωτήθηκε σχετικά είπε ότι θεωρεί αναγκαίο να διατηρηθεί και φέτος το ίδιο καθεστώς με τα εισιτήρια των παραλιών για να εκλείψει η εκκρεμότητα που υπάρχει με το ΤΕΒΕ και να ομαλοποιηθεί η κατάσταση.

Ερωτηθείς αν θα υπάρξουν αλλαγές στον τρόπο λειτουργίας των παραλιών κατά την φετινή τουριστική περίοδο ο κ. Λαρδόπουλος είπε ότι υπάρχει κάποιο «μπέρδεμα» σχετικά με το τμήμα της παραλίας μπροστά από το «ΡΟΔΩΝ» το οποίο ζήτησε να εκμεταλλευθεί η Εταιρεία «Καζίνο Ρόδου Α.Ε.» αλλά μέχρι στιγμής δεν έχει κάνει τίποτα.

Ωστόσο στο φετινό τεχνικό πρόγραμμα έχει προβλεφθεί πίστωση 10 εκ. δρχ. για την κατασκευή αποδυτηρίων - ξύλινων διαδρόμων και τουαλετών - στις παραλίες του Δήμου Ρόδου ενώ θα επισκευασθούν τα ντους και θα φυτευθούν - όπου αυτό είναι δυνατό - κάκτοι και άλλα φυτά που μπορούν να αναπτυχθούν κοντά στη θάλασσα.

**ΕΥΧΑΡΙΣΤΗΡΙΟ**

Για την άμεση αντιπόκρισή του στην ανάγκη μας, αν και τυπικά θα μπορούσε να αρνηθεί ως μη εφημερεύων, και για την επιστημονικά και τεχνικά άψογη, όπως πάντα, επεμβασή του, αισθανόμαστε την υποχρέωση να ευχαριστήσουμε δημόσια τον εξαίρετο γιατρό, χειρούργο του νοσοκομείου μας Γιώργο Πετρωνιάτη.

**ΑΝΝΑ ΞΑΝΘΑΚΗ - ΑΥΓΟΥΣΤΙΝΟΣ ΤΣΙΡΙΜΩΚΟΣ**

**ΔΕΝ ΕΟΡΤΑΖΟΥΝ**

Ο κ. Αντώνης Γεωργιάδης, Γεν. Δ/ντής ΔΑΝΕ, δεν θα δεχθεί επισκέψεις για την ονομαστική του εορτή.

ΕΙΔΙΚΗ ΣΥΣΚΕΨΗ ΣΤΗΝ ΑΡΧΑΙΟΛΟΓΙΑ

# ΜΕΤΡΑ ΑΡΧΑΙΟΛΟΓΙΚΗΣ
## αναβάθμισης της Λίνδου

Από την Κοινότητα Λίνδου εκδόθηκε χθες η ακόλουθη ανακοίνωση:

«Υστερα από αίτημα του Προέδρου της Κοινότητας Λίνδου κ. Κυριάκου Φίνα, πραγματοποιήθηκε σύσκεψη στην Αρχαιολογική Υπηρεσία Δωδ/σου, με αντικείμενο την πορεία των αρχαιολογικών προβλημάτων της αρχαίας κωμόπολης, τα οποία η παρούσα Κοινοτική Αρχή, θεωρεί απαραίτητα και συνυφασμένα με την τουριστική αναβάθμιση της περιοχής.

**ΤΗΝ ΙΚΑΝΟΠΟΙΗΣΗ ΤΗΣ ΕΚΦΡΑΖΕΙ Η ΚΟΙΝΟΤΗΤΑ**

Στη σύσκεψη παρέστησαν εκ μέρους της Κοινότητας Λίνδου ο πρόεδρος και ο Σύμβουλος κ. Φίνας και κ. Σταματέλλος εκ μέρους δε της Αρχαιολογικής υπηρεσίας οι Εφοροι κ. Κόλλιας και κ. Παπαχριστοδούλου και οι επιμελητές κ.κ. Βολονάκης και Αρχοντάκης. Υστερα από ανταλλαγή απόψεων διαπιστώθηκε η ανάγκη χρηματοδότησης και ταυτόχρονα επιτάχυνσης ορισμένων βασικής σημασίας αρχαιολογικών έργων στη Λίνδο και αποφασίσθηκε και εκ μέρους των αρμοδίων της Αρχαιολογικής Υπηρεσίας ανελήφθησαν οι παρακάτω δεσμεύσεις:

α) το Εκκλησιαστικό Μουσείο να περατωθεί μέχρι 30/4/1996.

β) Εντός των δύο προσεχών μηνών να αρχίσουν οι εργασίες καθαρισμού και κατάλληλης αναστήλωσης του τάφου του Κλεόβουλου.

γ) Σε συνεργασία με την Κοινότητα να συνταχθούν το συντομότερο οι Μελέτες για το Αρχαίο Θέατρο και για το Μουσείο στο οίκημα Παπακωνσταντή, ώστε αρχές του δευτέρου εξαμήνου του 1996 να αρχίσουν οι σχετικές κατασκευαστικές εργασίες και δ) η επιτάχυνση του έργου που γίνεται στην Ακρόπολη. Τέτοιες συνεργασίες θα επαναλαμβάνονται ανά μήνα ώστε να τεθούν οι βάσεις και για άλλα αρχαιολογικά έργα. Ο Πρόεδρος κ. Φίνας εξέφρασε την ικανοποίησή του για το πνεύμα κατανόησης που επιδείχθηκε εκ μέρους της Αρχαιολογικής Υπηρεσίας και ευελπιστεί πως θα γίνει, επιτέλους κατανοητό, ότι απ' όσα εισπράττει το υπουργείο Πολιτισμού από τη Λίνδο, ένα ποσοστό πρέπει απαραιτήτως να διατίθεται κάθε χρόνο ανελλιπώς για την αρχαιολογική αναβάθμιση της κωμόπολης, η οποία, σημειωτέον, έχει χαρακτηρισθεί και νομοθετικά ιστορικό διατηρητέο μνημειακό συγκρότημα».

ΔΗΜΟΣ ΡΟΔΟΥ

**ΠΡΟΣΚΛΗΣΗ**

Ο Πρόεδρος και τα Διοικητικά Συμβούλια του Δημοτικού Περιφερειακού Θεάτρου Ρόδου και του Πολιτιστικού Οργανισμού Δήμου Ρόδου σας προσκαλούν στη Μουσική - Ποιητική Βραδιά αφιερωμένη στον ποιητή και στιχουργό

**ΝΙΚΟ ΓΚΑΤΣΟ**

**Παρουσίαση του έργου του ποιητή και στιχουργού:**
Λίζα Κοντού
**Μουσική επιμέλεια:**
Τάσος Καρακατσάνης
**Σκηνοθετική Επιμέλεια:**
Αντώνης Μπάμπούνης

Συμμετέχουν:
- Η Μικτή Χορωδία του Δήμου Ρόδου
- Το Θεατρικό Εργαστήρι του ΔΗ.ΠΕ.ΘΕ. Ρόδου
- Ηθοποιοί του ΔΗ.ΠΕ.ΘΕ. Ρόδου

**Τετάρτη 24 Ιανουαρίου 1996**
**Ωρα 9 μ.μ.**
**Εθνικό Θέατρο Ρόδου**

Είσοδος Ελεύθερη

ΣΕ ΣΥΝΑΝΤΗΣΗ ΑΝΤΙΔΗΜΑΡΧΟΥ - ΔΙΕΥΘΥΝΤΩΝ

# ΚΑΘΟΡΙΣΤΗΚΑΝ ΟΙ ΣΤΟΧΟΙ
## ΤΩΝ ΔΗΜΟΤΙΚΩΝ ΥΠΗΡΕΣΙΩΝ

Την πρώτη τους συνάντηση στο νέο έτος είχαν χθες οι διευθυντές υπηρεσιών του Δήμου Ρόδου με τον δημαρχεύοντα αντιδήμαρχο κ. Α. Αλαβέρα. Στην αρχή της συνάντησης έγινε απολογισμός και αξιολόγηση του έργου που επετεύχθη τον περασμένο χρόνο και επισημάνθηκαν οι αδυναμίες και οι παραλείψεις που παρουσιάσθηκαν σε όλους τους τομείς δημοτικής δραστηριότητας για να μην επαναληφθούν και φέτος. Στη συνέχεια ο αντιδήμαρχος ζήτησε από τους διευθυντές να συντάξουν κατάλογο με το έκτακτο προσωπικό που θα χρειασθούν κατά τη θερινή περίοδο και να τον καταθέσουν το αργότερο εντός 10 ημερών για να μπορέσει η δημοτική αρχή να προγραμματίσει το χρόνο που θα γίνουν οι προσλήψεις. Επίσης ο κ. Αλαβέρας ζήτησε από τον προϊστάμενο του γραφείου της Μεσαιωνικής Πόλης κ. Θ. Κολλιάδη να του καταθέσει το συντομότερο δυνατό αναλυτική έκθεση για την υφισταμένη κατάσταση στα δημοτικά λουτρά και από τον προϊστάμενο των τεχνικών υπηρεσιών κ. Ε. Κωστάντζο έκθεση για τις λαϊκές αγορές που λειτουργούν στην πόλη μας.

**ΚΑΤΑΤΙΘΕΤΑΙ ΛΙΣΤΑ ΓΙΑ ΠΡΟΣΛΗΨΕΙΣ**

Οι διευθυντές από την πλευρά τους ζήτησαν από τον αντιδήμαρχο να επισπευθεί η διαδικασία για την ψήφιση του οικονομικού προϋπολογισμού 1996 ώστε να καταστεί δυνατή η απορρόφηση των προβλεπομένων πιστώσεων για την εκτέλεση του τεχνικού προγράμματος το ύψος του οποίου υπερβαίνει φέτος τα 3 δις δρχ. Τέλος αποφασίστηκε στην επόμενη συνάντηση να παραστούν οι υπεύθυνοι του τομέα προμηθειών και της κεντρικής αποθήκης για να γίνει ο προγραμματισμός για το 1996.

ΜΕ ΑΦΟΡΜΗ ΤΗΝ ΠΑΡΑΙΤΗΣΗ ΤΟΥ

# Ψήφισμα της ΚΕΔΚΕ
## για Α. Παπανδρέου

Συνεδρίασε χθες το μεσημέρι στο Δημαρχείο της Αθήνας με συμμετοχή και του δημάρχου Ρόδου κ. Γιώργου Γιαννόπουλου το δ.σ. της ΚΕΔΚΕ και εξέδωσε ομοφώνως το ακόλουθο ψήφισμα:

**ΕΚΚΛΗΣΗ ΠΡΟΣ ΤΟΝ ΝΕΟ ΠΡΩΘΥΠΟΥΡΓΟ**

Το Διοικητικό Συμβούλιο της ΚΕΔΚΕ στη συνεδρίασή του στις 16/1/1996 και με αφορμή την απόφαση του Ανδρέα Παπανδρέου να αποχωρήσει από τη θέση του Προέδρου της Κυβέρνησης, αποφασίζει ομόφωνα τα παρακάτω:

α) Θεωρεί χρέος του να ευχαριστήσει δημόσια τον Α.Παπανδρέου για την προσωπική του συμβολή στην προσπάθεια ενίσχυσης της Αποκέντρωσης, της Αυτοδιοίκησης και της ισόρροπης ανάπτυξης της χώρας. β) Εύχεται ταχεία ανάρρωση και πλήρη αποκατάσταση της υγείας του. γ) Καλεί τον νέο Πρωθυπουργό να συνεχίσει και αναπτύξει ακόμα περισσότερο με την ίδια ευαισθησία, την ίδια προσοχή και το ίδιο ενδιαφέρον την προσπάθεια για την ουσιαστική αποκέντρωση και την ενίσχυση του ρόλου της Τοπικής Αυτοδιοίκησης και της περιφέρειας.

Το παρόν να κοινοποιηθεί :
- α) Γραφείο Πρωθυπουργού
- β) Βουλή των Ελλήνων
- γ) Κόμματα
- δ) Υπουργεία
- ε) Τριτοβάθμιους κοινωνικούς και παραγωγικούς φορείς.

ΕΛΛΗΝΙΚΗ ΔΗΜΟΚΡΑΤΙΑ
ΥΠΟΥΡΓΕΙΟ ΕΘΝΙΚΗΣ ΠΑΙΔΕΙΑΣ & ΘΡΗΣΚΕΥΜΑΤΩΝ
ΙΝΣΤΙΤΟΥΤΟ ΕΠΑΓΓΕΛΜΑΤΙΚΗΣ ΚΑΤΑΡΤΙΣΗΣ (Ι.Ε.Κ. ΡΟΔΟΥ)

**ΥΠΟΥΡΓΕΙΟ ΕΘΝΙΚΗΣ ΠΑΙΔΕΙΑΣ ΚΑΙ ΘΡΗΣΚΕΥΜΑΤΩΝ**
**ΟΡΓΑΝΙΣΜΟΣ ΕΠΑΓΓΕΛΜΑΤΙΚΗΣ ΕΚΠΑΙΔΕΥΣΗΣ ΚΑΙ ΚΑΤΑΡΤΙΣΗΣ (Ο.Ε.Ε.Κ.)**
**ΙΝΣΤΙΤΟΥΤΟ ΕΠΑΓΓΕΛΜΑΤΙΚΗΣ ΚΑΤΑΡΤΙΣΗΣ (Ι.Ε.Κ) ΡΟΔΟΥ**

**ΠΕΡΙΛΗΨΗ ΠΡΟΚΗΡΥΞΗΣ**

Το Ινστιτούτο Επαγγελματικής Κατάρτισης (Ι.Ε.Κ.) Ρόδου προκηρύσσει την πρόσληψη εκπαιδευτών με ωριαία αντιμισθία για την κάλυψη εκπαιδευτικών αναγκών σε διάφορα μαθήματα των ειδικοτήτων που θα λειτουργήσουν στο Ι.Ε.Κ. Ρόδου κατά το εαρινό εξάμηνο κατάρτισης (15-2-96 έως 28-6-96). Οι ειδικότητες που θα λειτουργήσουν είναι:

1) Διοικητικό και οικονομικό στέλεχος επιχειρήσεων
2) Ειδικός μηχανογραφημένου λογιστηρίου
3) Γραμματέας Διεύθυνσης
4) Ειδικός εμπορίας διαφήμισης και προώθησης προϊόντων
5) Ειδικός ξενοδοχειακών υπηρεσιών και τροφοδοσίας.

Οι ενδιαφερόμενοι καλούνται να υποβάλουν αιτήσεις με τα απαιτούμενα δικαιολογητικά από 24-1-96 μέχρι 31-1-96

Για περισσότερες πληροφορίες και για τα διδασκόμενα μαθήματα, οι ενδιαφερόμενοι μπορούν να απευθύνονται στην Γραμματεία του Ι.Ε.Κ. Ρόδου Κλαυδίου Πέππερ, ή στο τηλέφωνο 0241-76195, κατά τις εργάσιμες ημέρες και ώρες.

**Ο Δ/ντης**
**Α. Χατζηλαζάρου**

