εκδότης - διευθυντής
ΒΑΣΙΛΗΣ ΑΘΑΝΑΣΙΟΥ

# η δημοκρατική
της Ρόδου

ΕΛΛΑΣ

ΠΕΜΠΤΗ
18 ΙΑΝΟΥΑΡΙΟΥ 1996
ΤΙΜΗ 100 δρχ.
ΑΡΙΘΜΟΣ ΦΥΛΛΟΥ 4.119

στην υπηρεσία του δωδεκανησιακού λαού

ΚΑΘΟΡΙΣΤΗΚΕ ΤΟ ΠΛΑΙΣΙΟ ΠΟΡΕΙΑΣ ΣΤΗΝ «ΜΕΤΑΠΑΠΑΝΔΡΕΪΚΗ ΕΠΟΧΗ»

# Πολιτικό μανιφέστο από την Κ.Ε. του ΠΑ.ΣΟ.Κ.



**Η ΕΚΚΛΗΣΗ ΓΙΑ ΣΥΛΛΟΓΙΚΗ ΚΑΙ ΑΠΟΤΕΛΕΣΜΑΤΙΚΗ ΔΙΑΚΥΒΕΡΝΗΣΗ ΑΠΗΥΘΥΝΕ ΧΘΕΣ Ο Κ. Κ. ΣΚΑΝΔΑΛΙΔΗΣ**

ΑΘΗΝΑ, 17, (ΑΠΕ)

Την ανάγκη, ο νέος πρωθυπουργός να στηριχθεί απ' όλα τα στελέχη του Κινήματος ώστε να διαμορφωθεί ένας πιο συλλογικός και αποτελεσματικός τύπος διακυβέρνησης, επεσήμανε ο γραμματέας του ΠΑΣΟΚ Κ. Σκανδαλίδης ανοίγοντας τις εργασίες της Συνόδου της Κεντρικής Επιτροπής.

Ο κ.Σκανδαλίδης τόνισε ότι ο νέος πρωθυπουργός εκλέγεται με εντολή να εφαρμόσει τις προγραμματικές δηλώσεις και δεσμεύσεις του Κινήματος να εξαντλήσει την τετραετία και να είναι συνεπής προς την λαϊκή εντολή που πήρε ο Α. Παπανδρέου το '93. ➡Σελ. 6

ΜΕΤΑ ΤΙΣ ΤΕΛΕΥΤΑΙΕΣ ΠΟΛΙΤΙΚΕΣ ΕΞΕΛΙΞΕΙΣ

## Ενισχυμένη η θέση του κ. Κοσμά Σφυρίου

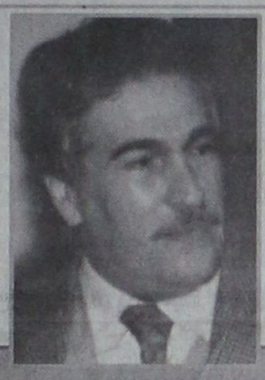

**Ενισχυμένος από τις τελευταίες πολιτικές εξελίξεις, λόγω της σταθερής, υπεύθυνης και ψύχραιμης στάσης που τήρησε (και η οποία χαρακτηρίστηκε απ' όλους ως «ιδιαιτέρως αξιοπρεπής»), εμφανίζεται ο συμπατριώτης μας υφυπουργός Εργασίας και Κοινωνικών Ασφαλίσεων κ. Κοσμάς Σφυρίου.**

Ιδιαιτέρως εκτιμήθηκε απ' όλους το γεγονός, όπως αναφέρουν πολιτικοί και δημοσιογραφικοί κύκλοι της Αθήνας, ότι δεν συμμετείχε σε ίντριγκες και συνωμοσίες ούτε και σε παρασκηνιακές ενέργειες που ήταν ενδεχόμενο να παρεξηγηθούν, ούτε γύριζε από σταθμό σε σταθμό, όπως έκαναν όλοι σχεδόν οι συνάδελφοί του. Ολο το διάστημα παρέμενε στο γραφείο του εργαζόμενος και μάλιστα με ρυθμούς έντονους. Αυτός είναι και ο λόγος που ο τομέας του έχει να παρουσιάσει σοβαρό έργο.

ΠΙΘΑΝΟ ΝΑ ΤΟΥ ΑΝΑΤΕΘΕΙ ΤΟ ΥΠΟΥΡΓΕΙΟ ΤΟΥΡΙΣΜΟΥ

Καλά ενημερωμένες πηγές αναφέρουν ότι ο κ. Κοσμάς Σφυρίου θα αναβαθμιστεί στον επόμενο κυβερνητικό ανασχηματισμό, που θα γίνει οπωσδήποτε μέσα στο πρόσεχές 7ημερο, σε υπουργό Εργασίας και Κοινωνικών Ασφαλίσεων, χωρίς να αποκλείεται μάλιστα να γίνει και υπουργός Τουρισμού, τα θέματα του οποίου κατέχει στο ΠΑΣΟΚ όσο λίγοι. Αλλωστε ήταν ➡Σελ. 6

ΑΠΑΙΣΙΟΔΟΞΟΣ ΓΙΑ ΤΗΝ ΠΟΡΕΙΑ ΤΟΥ ΤΟΥΡΙΣΜΟΥ ΜΑΣ

# Γ. ΚΑΡΑΓΙΑΝΝΗΣ: Πρέπει να τονωθεί η εσωτερική αγορά

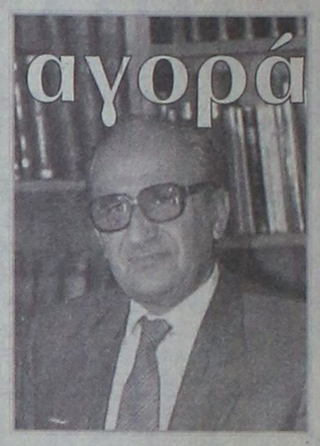

**ΓΙΑ ΤΗΝ ΟΙΚΟΝΟΜΙΑ: ΧΡΕΙΑΖΕΤΑΙ ΥΠΟΜΟΝΗ ΚΑΙ ΨΥΧΡΑΙΜΗ ΑΝΤΙΜΕΤΩΠΙΣΗ ΤΩΝ ΠΡΑΓΜΑΤΩΝ**

**Εξακολουθεί να είναι απαισιόδοξος για την πορεία και της εφετινής τουριστικής σαιζόν ο πρόεδρος του ΕΒΕΔ κ. Γ. Καραγιάννης, παρά την ελαφρά ανάκαμψη που παρατηρείται στη Γερμανία, λόγω Τουρκίας. Και τούτο επειδή «πάγωσε» στην κυριολεξία η αγγλική αγορά και λόγω χιονοπτώσεων (!) και λόγω μηδενικής σχεδόν ζητήσεως.**

Κληθείς συγκεκριμένα ο πρόεδρος του ΕΒΕΔ κ. Γ. Καραγιάννης να διατυπώσει τις εκτιμήσεις του για την πορεία της σαιζόν καθώς τελειώνει και το δεύτερο δεκαήμερο του Ιανουαρίου, δήλωσε: «Είναι δύσκολες αυτή τη στιγμή ακόμα οι προβλέψεις γιατί δεν έχει ξεκαθαρίσει το τοπίο και οι πληροφορίες είναι συγκεχυμένες. Βέβαιο είναι όμως ότι υπάρχει καθίζηση στην Αγγλία ➡Σελ. 6

ΕΙΔΑΝ... «ΑΣΠΡΗ ΜΕΡΑ» ΟΙ ΚΟΙΝΟΤΗΤΕΣ

## ΧΙΟΝΙΣΕ ΧΘΕΣ ΣΤΑ ορεινά του νησιού



ΕΝΤΥΠΩΣΙΑΚΟ ΘΕΑΜΑ ΠΑΡΟΥΣΙΑΖΕΙ Ο ΑΤΤΑΒΥΡΟΣ

«Ασπρη μέρα» είδαν πολλές κοινότητες της ορεινής Ρόδου όπου χθες το πρωί χιόνισε, για πρώτη φορά ύστερα από αρκετά χρόνια.

Από τα ξημερώματα, χιόνι έπεφτε στην Εμπωνα και στον Αγιο Ισίδωρο, όπου το «έστρωσε» πριν τις 10 το πρωί. Ντυμένος στα λευκά, ανάμεσα στα γκρίζα σύννεφα ο Αττάβυρος πρόσφερε ένα εντυπωσιακό ταυτόχρονα μαγευτικό θέαμα, ➡Σελ. 6

ΝΕΟΣ «ΑΘΛΟΣ» ΒΑΡΒΕΡΗ - ΑΓΟΥΔΗΜΟΥ

## «Σικε» πώληση μετοχών της ΔΑΝΕ!

**Προδίδοντας τα δραματικά αδιέξοδα στα οποία περιήλθε ο «Ομιλος Βαρβέρη - Αγούδημου», προχώρησε χθες σε μια κίνηση εντυπωσιασμού (αλλά συγκεκαλυμμένη) στο Χρηματιστήριο Αξιών Αθηνών (ΧΑΑ), θέλοντας προφανώς να στείλει κάποια «μηνύματα» στη ΔΑΝΕ, ενόψει και της επαναληπτικής γενικής συνέλευσης των μετόχων την Κυριακή 28 Ιανουαρίου με κύρια θέματα την αύξηση του μετοχικού κεφαλαίου κατά 6 δισ. και τη δωρεά διανομή μετοχών (σε αναλογία 3 δωρεάν προς κάθε 10 μετοχές).**

Προχώρησε συγκεκριμένα σε «αμοιβαία αγοραπωλησία» μετοχών (κοινώς «τράμπα») σε μια προσπάθεια παραπλανήσεως ότι είναι ικανός να «μπλοκάρει» τη γενική συνέλευση! Ανεξάρτητα από το γεγονός ότι μια ενδεχόμενη καταψήφιση των θεμάτων της γενικής συνελεύσεως θα προκαλούσε την οργισμένη ➡Σελ. 6

**«ΤΡΑΜΠΑ» ΓΙΑ ΠΑΡΑΠΛΑΝΗΣΗ ΕΝΟΨΕΙ ΤΗΣ ΓΕΝΙΚΗΣ ΣΥΝΕΛΕΥΣΕΩΣ**

## Η ΥΓΕΙΑ ΤΟΥ ΑΝΔΡΕΑ

ΑΘΗΝΑ, 17, (ΑΠΕ)

«Σταθερή παραμένει η κατάσταση της υγείας του Προέδρου του ΠΑΣΟΚ, κ. Ανδρέα Παπανδρέου, κατά το τελευταίο 24ωρο``, όπως αναφέρεται χαρακτηριστικά στο νεότερο ιατρικό δελτίο, που εξεδόθη γύρω στη 1.30 το μεσημέρι.

Το μεσημβρινό ιατρικό δελτίο διευκρινίζει επίσης ότι ``η αναπνευστική λειτουργία του ασθενούς υποστηρίζεται περιοδικά απο αναπνευστήρα και η νεφρική λειτουργία απο αιμοκάθαρση``. Και επισημαίνει ότι συνεχίζεται η εντατική φυσικοθεραπεία και κινησιοθεραπεία.

ΛΟΓΩ ΤΩΝ ΠΟΛΙΤΙΚΩΝ ΕΞΕΛΙΞΕΩΝ

## ΠΑΓΩΝΟΥΝ ΣΤΟ ΠΑΣΟΚ οι εκλογικές διαδικασίες

ΠΑΡΑΤΕΙΝΕΤΑΙ Η ΘΗΤΕΙΑ ΤΩΝ ΝΟΜΑΡΧΙΑΚΩΝ ΕΠΙΤΡΟΠΩΝ

**Συνεδρίασε προχθές το βράδυ, εν πλήρει απαρτία, η νομαρχιακή επιτροπή νοτίου συγκροτήματος Δωδ/σου του ΠΑΣΟΚ, κι εξέτασε, σύμφωνα με τις πληροφορίες την πολιτική κατάσταση, σε τοπικό και εθνικό επίπεδο, όπως αυτή διαμορφώθηκε μετά τις τελευταίες εξελίξεις (παραίτηση Παπανδρέου,** ➡Σελ. 6

## Ο Α. ΠΑΥΛΙΔΗΣ ΣΤΗΝ ΠΑΛΑΙΣΤΙΝΗ

ΑΘΗΝΑ, 16, (ΑΠΕ)

Στην Παλαιστίνη μετέβη χθες ο βουλευτής κ. Αριστοτέλης Παυλίδης, επικεφαλής αντιπροσωπείας 3 βουλευτών του Συμβουλίου της Ευρώπης. Οι τρεις βουλευτές αναλαμβάνουν ➡Σελ. 6

ΜΕ ΣΤΟΧΟ ΤΗ ΣΥΝΑΙΝΕΣΗ ΚΑΙ ΣΤΗΡΙΞΗ

## ΚΥΚΛΟΣ ΕΠΑΦΩΝ ΔΗΜΟΥ - ΚΟΙΝΩΝΙΚΩΝ ΦΟΡΕΩΝ για τον προϋπολογισμό

ΣΥΝΕΡΧΕΤΑΙ ΑΥΡΙΟ ΚΑΙ ΤΟ ΣΥΜΒΟΥΛΙΟ ΑΝΑΠΤΥΞΗΣ ΤΗΣ ΠΟΛΕΩΣ

**Επιδιώκοντας τη μεγίστη δυνατή συναίνεση και στήριξη του προϋπολογισμού 1996, κύκλο επαφών αρχίζει από σήμερα ο Δήμος Ρόδου με τους κοινωνικούς φορείς και τις τάξεις, στα πλαίσια ατύπων ή θεσμοθετημένων επιτροπών που είχε συγκροτήσει, προτού αυτός κατατεθεί προς έγκριση στο δημοτικό συμβούλιο, την μεταπροσεχή Παρασκευή, 26 Ιανουαρίου.**

Στις 12 σήμερα το μεσημέρι συνέρχεται η δημοτική πλειοψηφία προκειμένου να ενημερωθεί για τον προϋπολογισμό και να εκφράσει άποψη, και με την ευκαιρία αυτή θα επιληφθεί και άλλων τρεχόντων ζητημάτων. Την Παρασκευή 19 Ιανουαρίου (αύριο) θα συνέλθει η Δημαρχιακή Επιτροπή (που κατά τον κάδικα έχει την ευθύνη συντάξεως του προϋπολογισμού) προκειμένου να εγκρίνει ➡Σελ. 6

ΗΡΘΑΝ «B & H» ΚΑΙ «ZARA»

## Εισβολή στη Ρόδο πολυκαταστημάτων

Ενα ακόμα πολυκατάστημα, μεγάλης ξένης εταιρείας εγκαθίσταται στο νησί μας, ενώ οι πληροφορίες αναφέρουν, ότι επίκειται η διείσδυση και άλλων εταιρειών, ιδιαιτέρως των κλάδων τροφίμων και ένδυσης. Τρεις εξάλλου ξένες Τράπεζες αναζητούν ακίνητα προκειμένου να λειτουργήσουν υποκαταστήματα, αλλ' όπως έγινε γνωστό οι προσφορές που τους γίνονται χαρακτηρίζονται ως «εξωφρενικές». Λέγεται συγκεκριμένα ότι τέσσερις ιδιοκτήτες ακινήτων του κέντρου (σε ακτίνα 200 μ. ➡Σελ. 6

ΑΝΑΖΗΤΟΥΝ ΑΚΙΝΗΤΑ ΤΡΕΙΣ ΞΕΝΕΣ ΤΡΑΠΕΖΕΣ

## ΕΓΚΑΙΝΙΑ ΤΡΑΠΕΖΑΣ ΔΩΔΕΚΑΝΗΣΟΥ

Γίνονται το βράδυ του προσεχούς Σαββάτου, 27 Ιανουαρίου (ώρα 18.00) τα επίσημα εγκαίνια του κεντρικού καταστήματος Ρόδου της Συνεταιριστικής Τράπεζας Δωδ/νήσου.

Στα εγκαίνια κλήθηκαν να παραστούν, ➡Σελ. 6

## ΔΑΝΕ SEA LINE

ΔΩΔΕΚΑΝΗΣΙΑΚΗ ΑΝΩΝΥΜΗ ΝΑΥΤΙΛΙΑΚΗ ΕΤΑΙΡΙΑ

### ΑΝΑΚΟΙΝΩΣΗ ΓΙΑ ΤΟΥΣ ΜΕΤΟΧΟΥΣ ΤΗΣ ΔΑΝΕ

Ανακοινώνεται, ότι η επαναληπτική Γενική Συνέλευση της ΔΑΝΕ θα γίνει την Κυριακή, 28.1.96, ώρα 09.00. Κατά την Συνέλευση αυτή θα αποφασισθεί, με αυξημένη πλειοψηφία, η δωρεάν διανομή μετοχών (σε αναλογία 3 δωρεάν προς κάθε 10 μετοχές).

1. Οσοι από τους μετόχους έχουν ήδη καταθέσει τις μετοχές τους και τυχόν εξουσιοδοτήσεις για την Εκτακτη Συνέλευση της προηγούμενης Κυριακής ΔΕΝ ΧΡΕΙΑΖΕΤΑΙ να περάσουν εκ νέου από τα γραφεία της εταιρείας και παρακαλούνται να προσέλθουν κατ' ευθείαν την Κυριακή, 28.1.96 από τις 08.30 π.μ. στο Εθνικό Θέατρο Ρόδου.

2. Οσοι όμως από τους παραπάνω μετόχους ΕΠΙΘΥΜΟΥΝ να αντικαταστήσουν την τυχόν δοθείσα εξουσιοδότηση και να την παραχωρήσουν σε οποιοδήποτε διαφορετικό πρόσωπο θα πρέπει να προσκομίσουν στο Τμήμα Μετοχών (τηλ. 77089) τις νέες εξουσιοδοτήσεις το αργότερα μέχρι την Δευτέρα 22.1.96.

3. Οσοι τέλος από τους μετόχους δεν γράφτηκαν εγκαίρως στον κατάλογο της προηγούμενης Συνέλευσης, παρακαλούνται να προσέλθουν το αργότερο μέχρι την 15.30 της Δευτέρας, 22.1.96 στο Τμήμα Μετοχών της ΔΑΝΕ (τηλ. 77089), προσκομίζοντας τις μετοχές τους και ενδεχομένως εξουσιοδότηση προς οιονδήποτε επιθυμούν να τους αντιπροσωπεύσει, εφ' όσον δεν μπορούν να παραστούν αυτοπροσώπως.

Δεδομένης της δεδηλωμένης αντιδράσεως της γνωστής ομάδας μετόχων για την δωρεάν διανομή μετοχών και την παραγγελία του νέου πλοίου, παρακαλούνται ΟΛΟΙ οι μέτοχοι και ιδιαίτερα οι ΔΩΔΕΚΑΝΗΣΙΟΙ να προσέλθουν ή να αντιπροσωπευθούν κατάλληλα, ώστε να υποστηρίξουν τα δικά τους συμφέροντα καθώς και τα συμφέροντα του τόπου μας.

**Ρόδος, 17.1.96**
**Από το Δ.Σ. της ΔΑΝΕ**

ΕΠΙΜΑΧΑ ΘΕΜΑΤΑ

ΕΣΩΤΕΡΙΚΕΣ ΕΙΔΗΣΕΙΣ
ΦΙΛΙΑ ΑΡΣΕΝΗ ΣΤΗΝ Κ.Ε. ΤΟΥ ΠΑΣΟΚ — 3

ΕΞΩΤΕΡΙΚΕΣ ΕΙΔΗΣΕΙΣ
ΧΡΟΝΟΣ ΕΠΙΛΥΣΗΣ ΤΟΥ ΚΥΠΡΙΑΚΟΥ ΤΟ '96 — 4

ΔΗΜΟΚΡΑΤΙΚΑ
ΤΟ ΠΑΣΟΚ ΜΠΡΟΣΤΑ ΣΕ ΜΙΑ ΙΣΤΟΡΙΚΗ ΕΥΚΑΙΡΙΑ — 5

ΟΙΚΟΝΟΜΙΑ — 7

ΑΘΛΗΤΙΚΑ
ΚΥΠΕΛΟ ΤΕΛΟΣ — 8

ΒΙΒΛΙΟ ΓΚΙΝΕΣ — 11

ΡΕΠΟΡΤΑΖ
ΟΙ ΤΕΤΡΑΨΗΦΙΟΙ «ΧΡΥΣΟΙ» ΑΡΙΘΜΟΙ — 12

ΤΟΠΙΚΕΣ ΕΙΔΗΣΕΙΣ
ΟΡΓΑΝΩΝΟΝΤΑΙ ΦΟΡΕΙΣ ΤΑΞΕΙΣ ΓΙΑ ΝΑ ΣΤΗΡΙΞΟΥΝ ΤΗ ΔΑΝΕ! — 16

ΠΕΡΙΕΧΟΜΕΝΑ

ΠΟΛΙΤΙΣΤΙΚΑ — ΣΕΛ. 2
ΔΗΜΟΚΡΑΤΙΚΑ-Α-ΚΡΙΤΙΚΑ — ΣΕΛ. 5
ΑΘΛΗΤΙΚΑ — ΣΕΛ. 8 -9
ΕΛΕΥΘΕΡΟ ΒΗΜΑ — ΣΕΛ. 10
ΑΓΓΕΛΙΕΣ — ΣΕΛ. 13
ΨΥΧΑΓΩΓΙΑ — ΣΕΛ. 15

Bravo FIAT!!!



FIAT BRAVO. FIAT BRAVA.

ΜΑΝΩΛΗΣ ΚΩΣΤΑΚΗΣ ΑΕΒΕ
14ον ΧΛΜ ΡΟΔΟΥ-ΑΕΡΟΔΡΟΜΙΟΥ ΠΑΡΑΔΕΙΣΙ
ΡΟΔΟΣ Τηλ: (0241) 82000-3

Rodos Park SUITES HOTEL

ΤΟ ΞΕΝΟΔΟΧΕΙΟ ΠΟΥ ΧΤΙΣΤΗΚΕ ΓΙΑ ΤΟΥΣ ΡΟΔΙΤΕΣ ΚΑΙ ΘΑ ΠΑΡΑΜΕΙΝΕΙ ΑΝΟΙΚΤΟ ΟΛΟ ΤΟ ΧΕΙΜΩΝΑ ΓΙΑ ΝΑ ΠΡΟΣΦΕΡΕΙ ΣΕ ΟΛΟΥΣ ΣΑΣ ΤΙΣ ΑΝΑΒΑΘΜΙΣΜΕΝΕΣ ΥΠΗΡΕΣΙΕΣ ΤΟΥ ΜΕ :

την Μοναδική σε Διακόσμηση CRYSTAL ROOM (Χωρητικότητας 200 - 300 ατόμων) δια ΤΣΑΓΙΑ - ΚΟΨΙΜΟ ΒΑΣΙΛΟΠΙΤΑΣ ΕΠΙΧΕΙΡΗΜΑΤΙΚΕΣ ΣΥΝΑΝΤΗΣΕΙΣ ΧΟΡΟΕΣΠΕΡΙΔΕΣ ΚΑΙ ΠΑΝΤΟΣ ΑΛΛΟΥ ΕΙΔΟΥΣ ΚΟΙΝΩΝΙΚΕΣ ΕΚΔΗΛΩΣΕΙΣ

L'epoque

Το MUSIC BAR «L' EPOQUE» ΓΙΑ ΤΗΝ ΒΡΑΔΙΝΗ ΣΑΣ ΨΥΧΑΓΩΓΙΑ ΚΑΙ ΔΙΑΣΚΕΔΑΣΗ (ΚΛΕΙΣΤΟ ΤΗΝ ΔΕΥΤΕΡΑ)

Το CAFE-RESTAURANT - με την καταπληκτική θέα προς το πάρκο και την πισίνα μας - για τον ποιοτικό ΚΑΦΕ ΣΑΣ - ΤΟ ΠΑΓΚΟΣΜΙΩΣ ΓΝΩΣΤΟ ΕΛΒΕΤΙΚΟ ΠΑΓΩΤΟ «MÖVENPICK» - ΤΑ ΦΡΟΝΤΙΣΜΕΝΑ ΓΛΥΚΑ ΚΑΙ ΤΗΝ ΕΚΛΕΚΤΗ ΔΙΕΘΝΗ ΚΟΥΖΙΝΑ ΜΑΣ

ΕΠΙΛΙΩΞΗ ΜΑΣ:
Η ΠΡΟΣΦΟΡΑ ΠΟΙΟΤΗΤΑΣ ΚΑΙ ΥΠΗΡΕΣΙΩΝ ΥΨΗΛΩΝ ΠΡΟΔΙΑΓΡΑΦΩΝ ΣΕ ΠΡΟΣΙΤΕΣ ΤΙΜΕΣ

ΡΟΔΟΣ ΠΑΡΚ
Για πληροφορίες & κρατήσεις στα τηλ. 77140 - 24612

# ΚΙΝΗΜΑΤΟΓΡΑΦΟΙ

## ΚΙΝΗΜΑΤΟΘΕΑΤΡΟ ΜΕΤΡΟΠΟΛ

Τηλ. 28400

ΜΕ ΤΗΝ ΣΤΗΡΙΞΗ ΤΟΥ Ρ/Σ ΠΑΛΜΟΣ 99,5

ΔΥΟ ΠΡΟΒΟΛΕΣ

7.30-9.30 και 9.30-11.30

Η ταινία ΦΑΙΝΟΜΕΝΟ που έκανε ΟΛΟΚΛΗΡΟ ΤΟΝ ΚΟΣΜΟ να ξεκαρδίζεται στα γέλια και καθιέρωσε τον ΤΖΙΜ ΚΑΡΕΪ (Η ΜΑΣΚΑ) σαν τον καλύτερο κωμικό του κόσμου

**Ο ΗΛΙΘΙΟΣ ΚΑΙ Ο ΠΑΝΗΛΙΘΙΟΣ**

**DUMB AND DUMBER**

Α! ΠΡΟΒΟΛΗΣ - ΚΑΤΑΛΛΗΛΟ

ΚΑΙ ΤΗΝ ΚΥΡΙΑΚΗ ΤΟ ΠΡΩΙ 11-1 Μ.Μ.

ΣΕ ΠΡΕΜΙΕΡΑ Η ΤΑΙΝΙΑ ΠΟΥ ΠΕΡΙΜΕΝΟΥΝ ΜΙΚΡΟΙ ΚΑΙ ΜΕΓΑΛΟΙ

POWER RANGERS

## «ΤΙΤΑΝΙΑ»

Κολοκοιρώνη 98 Τηλ. 25876 - 64050

ΣΕ ΣΥΝΕΡΓΑΣΙΑ ΜΕ ΤΟΝ Ρ/Σ ΠΑΛΜΟΣ 99,5

2 ΠΡΟΒΟΛΕΣ 7.20 και 9.30

Μια γυναίκα που προσπαθεί να σβήσει τον έρωτά της για τον ομοφυλόφιλο αγαπημένο της πέφτοντας στο κρεββάτι οποιουδήποτε άντρα για μια νύχτα.

**ΚΑΡΡΙΝΓΚΤΟΝ CARRINGTON**

2 βραβεία στο φεστιβάλ Καννών

Πρωταγωνιστούν:

ΕΜΜΑ ΤΟΜΣΟΝ (ΟΣΚΑΡ ΣΤΟ ΧΑΟΥΑΡΝΤ ΕΝΤ) ΤΖΟΝΑΘΑΝ ΠΡΑΪΣ

ΤΗΝ ΠΑΡΑΣΚΕΥΗ

ΤΖΙΜ ΚΑΡΕΥ ΧΑΜΟΣ ΣΤΗ ΖΟΥΓΚΛΑ

## «ΠΑΛΛΑΣ»

Ωρες έναρξης 7.30 και 9.30

13 Απριλίου ώρα 1.13 ο κόσμος κρατάει την ανάσα του ΧΙΟΥΣΤΟΝ έχουμε πρόβλημα!! Ο δύο φορές βραβευμένος με ΟΣΚΑΡ ηθοποιός, στην πιο δραματική επιχείρηση των διασημικών προγραμμάτων.

**ΑΠΟΛΛΩΝ 13**

Α` ΠΡΟΒΟΛΗΣ - ΚΑΤΑΛΛΗΛΟΝ

Πρωταγωνιστούν: ΤΟΜ ΧΑΝΚΣ,

ΚΕΒΙΝ ΜΠΕΗΚΟΝ, ΓΚΑΡΥ ΣΙΝΙΖ

## «ΔΗΜΟΤΙΚΟ»

ΧΕΙΜΕΡΙΝΟΣ ΚΙΝ/ΦΟΣ

ΤΗΛ. 20265

ΩΡΕΣ ΠΡΟΒΟΛΗΣ: 8.00 και 10.00 ΣΗΜΕΡΑ

Μετά τον «Ερασιή της Κομμώτριας», ο Παιρίς Λεκόντ επιστρέφει στα γνώριμα «χωράφια» της κωμωδίας.

«ΕΡΩΤΙΚΟ ΤΑΝΓΚΟ» TANGO

Με τους ΦΙΛΙΠ ΝΟΥΑΡΕ - Ρ. ΜΠΟΡΕΝΖΕ

# Τα πολιτιστικά



*Κάνω κριτική δημιουργώντας, και όχι βρίσκοντας λάθη*

*ΜΙΧΑΗΛ ΑΓΓΕΛΟΣ*

***Ο κ. Αρ. Μιαούλης απουσιάζει σε κανονική άδεια***

## Η ΠΑΙΔΑΓΩΓΙΚΗ ΑΚΑΔΗΜΙΑ ΡΟΔΟΥ 1947-1991

**ΓΡΑΦΕΙ ο κ. Ιωάννης Ν. Καλιοντζής τεως διευθυντής της ΠΑΡ**

### ΜΕΡΟΣ 7ον

### Α.3.4 Διορισμός δασκάλων κατά την εποχή της αγγλοκρατίας

*Από την αρχή του σχολικού έτους 1945/46 άρχισε η σταυροφορία για την εξεύρεση δασκάλων, που θα στελέχωναν τα σχολεία. Μερικοί Ελληνες δάσκαλοι, απόφοιτοι διδασκαλείου, που είχαν παραστρβεί κατά την ιταλοκρατία ή τη γερμανοκρατία και είχαν υπηρετήσει στα παλικά «κυβερνητικά» σχολεία, ήταν ανεπιθύμητοι και αποπέμφθηκαν από την εκπαίδευση. Αντίθετα, εκείνοι που είχαν διοριστεί από τις εκκλησιαστικές επιτροπές στα «καθημερινά κατηχητικά» από το 1943 και μετά είχαν προτεραιότητα ώς προς το διορισμό, αφού τα ελεύθερα σχολεία ήταν συνέχεια των «κατηχητικών». Εκείνα τα κριτήρια επιλογής που είχαν εφαρμοσθεί το 1943 για τη στελέχωση των «κατηχητικών» εφαρμόσθηκαν και τώρα. Σε πρώτη φάση, διορίστηκαν όσοι είχαν τελειώσει το διδασκαλείο. Ακολούθησε ο διορισμός ως δασκάλων αποφοίτων εξατάξιου (ή πενταετάξιου) γυμνασίου. Δεν βρέθηκαν όμως πολλοί αυτής της κατηγορίας και αυτό είχε ως συνέπεια να μην καλυφθούν οι υπάρχουσες ανάγκες. Γι' αυτό διορίστηκαν στη συνέχεια άτομα που είχαν τελειώσει μερικές τότε τάξεις του γυμνασίου, χωρίς και πάλι να βρεθούν αρκετοί. Ετσι, διορίστηκαν ως δάσκαλοι πρόσωπα που είχαν μοναδικό τυπικό προσόν το απολυτήριο του δημοτικού σχολείου, και οι οποίοι καλούνταν «υποδιδάσκαλοι». Εκείνοι που διορίστηκαν ήταν έντιμοι, με «καλό όνομα» στο κοινωνικό περιβάλλον τους και διακατέχονταν από αγάπη για το λειτούργημά τους. Αλλά το πρόβλημα ήταν ότι υστερούσαν σε επιστημονικές και εγκυκλοπαιδικές γνώσεις και δεν είχαν διδακτική επάρκεια. Ετσι γεννήθηκε η ανάγκη για την επιμόρφωσή τους, η οποία θα έπρεπε να αποβλέπει στο να πλουτίσουν τις γνώσεις τους και να αποκτήσουν κάποιο επίσημο τίτλο σπουδών, που θα τους κατοχύρωνε και τυπικά ως δασκάλους. Οι επιθεωρητές Λαγκάκης και Καραμανώλης φρόντισαν και γι' αυτό και η επιμόρφωση των δασκάλων άρχισε ήδη από το καλοκαίρι του 1946. Την άνοιξη του 1946 είχε διαδοθεί παντού η νέα εκπαιδευτική πραγματικότητα που είχε δημιουργηθεί. Αυτό είχε ως αποτέλεσμα τον επαναπατρισμό ενός πλήθους από Δωδεκανήσιους εκπαιδευτικούς, οι οποίοι είχαν περιπλανηθεί εξόριστοι από δέκα ως είκοσι χρόνια. Οι επιθεωρητές τους όρκιζαν αμέσως και τους τοποθετούσαν σε σχολεία. Ο επαναπατρισμός συνεχίστηκε για τα επόμενα 4-5 χρόνια περίπου, επειδή για ορισμένους απ' αυτούς η επιστροφή παρουσίαζε δυσκολίες, αφού είχαν δημιουργήσει ήδη στην ξενιτιά μόνιμες οικογενειακές και άλλες καταστάσεις. Εξυπακούεται ότι μερικοί δεν επέστρεφαν καθόλου. Τότε, την άνοιξη του 1946, ήταν που επαναπατρίστηκαν ο Ιωάννης Κουτσούρης και ο Ιωάννης Κωνσταντάκης, ενώ λίγο αργότερα ήλθε και ο Νεόφυτος Νεοφύτου. Αυτοί οι τρεις μαζί με τους δύο επιθεωρητές και τον ιατρό Γεώργιο Περδικάκη δημιούργησαν το καλοκαίρι του 1946 το «Φροντιστήριο Μετεκπαιδεύσεως Δημοδιδασκάλων», το οποίο αποτέλεσε το επιστέγασμα της εκπαιδευτικής απελευθέρωσης αλλά και τον προάγγελο της Παιδαγωγικής Ακαδημίας Ρόδου. Με την έναρξη του σχολικού έτους 1946/47 λειτουργούσαν παντού γυμνάσια και δημοτικά με Ελληνες καθηγητές και δασκάλους και ελεγχόμενα από Ελληνες επιθεωρητές.*

### Α.3.5 Οι Βρετανοί προκαλούν αναστάτωση στην Ιερά Μητρόπολη Ρόδου.

*Ο Αποστολος Τρύφωνος, διετέλεσε μητροπολίτης Ρόδου περισσότερο από τριάντα χρόνια και είχε διώξματα απ' όλες τις φάσεις της ιταλοκρατίας, στην οποία είχε αντιταχθεί με όλες τις δυνάμεις του. Οι εξελίξεις όμως των τελευταίων ετών (από το 1943 κι ύστερα) ήταν ραγδαίες. Την ιταλοκρατία διαδέχθηκε η γερμανοκρατία για είκοσι μόνο μήνες και ακολούθησε η αγγλοκρατία, που και αυτή ήταν ευθύς εξαρχής επισμόρφωση. Η ανάγκη προσαρμογής σε όλο αυτό τον κυκεώνα των καταστάσεων ήταν δυσβάστακτο βάρος για τον ηλικιωμένο ιεράρχη (είχε γεννηθεί στις 26.11.1878), δεδομένου ότι ο καθένας από τους τρεις κατακτητές είχε τα*



ΚΕΝΤΡΙΚΗ ΕΚΠΑΙΔΕΥΤΙΚΗ ΕΠΙΤΡΟΠΗ ΡΟΔΟΥ

ΠΙΣΤΟΠΟΙΗΤΙΚΟΝ

**Πιστοποιητικό του «Θερινού Μετεκπαιδεύσεως Δημοδιδασκάλων» (1946)**

*δικά του σχέδια και επιδιώξεις. Ειδικότερα, ο μητροπολίτης δεν μπορούσε να συνειδητοποιήσει τη νέα πραγματικότητα, η οποία του υπαγόρευε να αρήσει τα σχολεία στους εκπαιδευτικούς, ύστερα από τόσους αγώνες που είχε κάνει γι' αυτά. Εδαπίδες αυτής της νέας πραγματικότητας δημιουργήθηκε έντονη δυσαρέσκεια μεταξύ του Αποστόλου και των Αγγλων, και και επέτεινε μεταξύ του Αποστόλου και των «αγγλόφιλων» Ελλήνων εκπαιδευτικών. Ο μητροπολίτης Αποστολος συγχρούσθηκε με τη βρετανική διοίκηση και για άλλα θέματα από τα οποία τα πιο γνωστά είναι το θέμα των καταδόσεων των Ελλήνων στις τράπεζες και το θέμα της τύχης των λαφύρων του πολέμου. Το θέμα των λαφύρων προέκυψε από την απαίτηση των Αγγλων να τα ιδιοποιηθούν, ενώ ο Αποστολος υποστήριζε ότι έπρεπε να αποδοθούν στις κοινότητες για την οικονομική ανακούφισή τους.*

*Ολα τα παραπάνω είχαν ως αποτέλεσμα να περιπέσει ο Μητροπολίτης στη δυσμένεια των κρατούντων Βρετανών και «βρετανόφιλων» Ελλήνων. Τότε, οι Αγγλοι για να απαλλαγούν από την παρουσία του υποδαύλισαν εναντίον του προσωπικές φιλοδοξίες και συμφέροντα άλλων Ελλήνων, ακόμη και από μέσα από την Εκκλησία. Επακολούθησαν κινητοποιήσεις κατά του μητροπολίτη στις οποίες συμμετείχε και μερίδα του κλήρου. Οι συγκεντρώσεις, οι λογομαχίες, οι ύβρεις και οι προστριβές πήραν μεγάλες διαστάσεις. Μεταξύ άλλων, κατηγορούσαν το μητροπολίτη ως γερμανόφιλο και υποστηρικτή της αυτονόμησης της Δωδεκανήσου κάτω από βρετανική εποπτεία. Τελικά, το βρετανικό σχέδιο για τη δημιουργία προστριβών μεταξύ των Ελλήνων και αντιδράσεων εναντίον του μητροπολίτη στέφθηκε από επιτυχία. Στις 31 Μαΐου του 1946 (τυπικά στις 8 Ιουνίου του ίδιου έτους) ο Αποστολος παραιτήθηκε (υποχρεώθηκ από το πατριαρχείο, για να ηρεμήσουν τα πράγματα) και αμέσως ανέλαβε καθήκοντα εξάρχου «πάσης Δωδεκανήσου» ο αγγλομαθής μητροπολίτης Εδέσσης και Πέλλης, Παντελεήμων. Ο τελευταίος φαίνεται να εδειξε ανοχή σε ορισμένες βρετανικές απαιτήσεις. Είναι γεγονός ότι υποστηρίχθηκε τόσο από τους Βρετανούς όσο και από τους «αγγλόφιλους» Ελληνες, κι έτσι τα πνεύματα ησύχασαν. Υστερα από επτά μήνες, τον Ιανουάριο του 1947, εξελέγη μητροπολίτης Ρόδου ο Τιμόθεος, ο οποίος καταγόταν απο τη Λέσβο. Τότε, ο Παντελεήμων επέστρεψε στην Εδεσσα.*

### Α.3.6 Το «θερινό Φροντιστήριο Μετεκπαιδεύσεως Δημοδιδασκάλων» του έτους 1946.

*Κατά το σχολικό έτος 1945/46 τα σχολεία συμπληρώθηκαν με διδασκάλους και υποδιδασκάλους. Αμέσως όμως εμφανίστηκε το πρόβλημα της χαμηλής και ανεπαρκούς επιστημονικής κατάρτισής τους, που είχε ως συνέπεια την προσφορά χαμηλής ποιότητας έργου, πρόβλημα το οποίο έπρεπε να αντιμετωπισθεί άμεσα. Για το σκοπό αυτό οι επιθεωρητές έκαμαν ακόμη ένα βήμα, με το οποίο προωθήθηκαν και άλλοι εθνικοί στόχοι. Το καλοκαίρι του 1946, οργάνωσαν και έθεσαν σε λειτουργία το «Φροντιστήριο Μετεκπαιδεύσεως Δημοδιδασκάλων». Στην οργανωτική επιτροπή συμμετείχαν ακόμη οι Ι.Κουτσούρης, Γ. Περδικάκης, Ι. Κωνστανάκης και Ν. Νεοφύτου. Το Φροντιστήριο λειτούργησε στο κτίριο της Αμαραντείου Σχολής και προσκλήθηκαν να το παρακολουθήσουν δάσκαλοι που είχαν κατώτερους τίτλους σπουδών όπως το απολυτήριο του δημοτικού σχολείου. Ο πίνακας Α.2. παρουσιάζει τα μαθήματα που διδάχθηκαν και τους αντίστοιχους καθηγητές που τα δίδαξαν. Μετά τη λήξη του φροντιστηρίου χορηγήθηκαν και τα σχετικά πιστοποιητικά φοίτησης. Το Φροντιστήριο είχε πολύ θετικά αποτελέσματα για την εκπαίδευση και ταυτόχρονα σημαντικές εθνικές προεκτάσεις. Ηταν το επιστέγασμα του εντυπωσιακού άλματος που έγινε στην εκπαίδευση κατά το σχολικό έτος 1945/46. Κατά το προηγούμενο έτος,1944/45, είχαμε κρυφά σχολεία (με το πρόσχημα των κατηχητικών), ενώ, αντίθετα, κατά το έτος αυτό χορηγούνται επισήμως στη Ρόδο πιστοποιητικά μετεκπαίδευσης Ελλήνων δασκάλων! Και μάλιστα, αυτό έλαβε χώρα επί αγγλοκρατίας, δηλαδή πριν από την απελευθέρωση. Το Φροντιστήριο επισημοποίησε και εδραίωσε τη νέα πραγματικότητα που είχε οιονεισκά δημιουργηθεί στην Παιδεία. Είχε επίσης ως αποτέλεσμα την αναπαίρωση του ηθικού των δασκάλων και των μαθητών και, μέσω αυτών, του ηθικού όλων των κατοίκων των πόλεων και της υπαίθρου. Από την αρχή του επόμενου σχολικού έτους,1946/47, τα σχολεία λειτούργησαν πλέον χωρίς προσχήματα. Η ελευθερία όμως της Δωδεκανήσου επήλθε ουσιαστικά μεν ύστερα από επτά*

Πιν. Α.2.

| Μάθημα | Καθηγητής |
|---|---|
| Ειδική Διδακτική | Γ. Καραμανώλης |
| Νεοελληνική Λογοτεχνία | Ι. Κωνσταντάκης |
| Γεωπονία | Ι. Κουτσούρης |
| Φυσική Αγωγή | Ν. Νεοφύτου |
| Υγιεινή | Γ. Περδικάκης |

*μήνες (στις 31 Μαρτίου του 1947), τυπικά δε ύστερα από 14 μήνες (τον Οκτάβριο του ίδιου έτους).*

*Φυσικά, αυτή την αξιολόγηση την κάνουμε σήμερα, γνωρίζοντας την εξέλιξη των πραγμάτων. Ας παρακολουθήσουμε όμως τις εκτιμήσεις των εκπαιδευτικών της εποχής εκείνης που, ζώντας μέσα σε ταπεινώσεις κι εξευτελισμούς, σε σύγχιση και αβεβαιότητα για το μέλλον, αγωνίζονταν σκληρά, με κάθε μέσο, για την εξασφάλιση της ιστορικής συνέχειας αυτού του τόπου.*

***ΛΥΡΙΟ: Η συνέχεια***

# Αναδρομή στο Παρελθόν

«η δημοκρατική της Ρόδου»

## Πριν 12 χρόνια

## Τετάρτη 18 Ιανουαρίου 1984

Ο ΕΟΤ θα διατάξει σύντομα τη διενέργεια ανακρίσεων αλλά και ουσιαστικών ελέγχων με την κατάθεση των συμβολαίων που υπέγραψαν οι ξενοδόχοι με τους ντόπιους ή ξένους τουριστικούς πράκτορες για να εξακριβωθεί η πραγματική έκταση του «οβερμπούκιγκ» που ασυζητητεί, κατά δήλωση κορυφαίου τουριστικού παράγοντα, έχει γίνει φέτος από πολλούς ξενοδόχους της Ρόδου και απειλεί να οδηγήσει δέκα χρόνια πίσω το χιλιοβασανισμένο τουρισμό μας.

Η πληροφορία αυτή προέρχεται από κορυφαίο παράγοντα του Ελληνικού Οργανισμού Τουρισμού, ο οποίος πρόσθεσε, ότι τα δημοσιεύματα με τις σχετικές δηλώσεις που έγιναν στη «Δημοκρατική» τέθηκαν ήδη τηλεφωνικά υπ' όψη του γγ. του ΕΟΤ κ. Νίκου Σκουλά που βρίσκεται στο εξωτερικό και αναμένεται να επιστρέψει σήμερα το βράδυ στην Αθήνα.

Οι ίδιες πληροφορίες αναφέρουν ότι ο ΕΟΤ θα διασταυρώσει τα στοιχεία που, θα του κατατεθούν με αυτά που θα προκύψουν από τους ελέγχους που θα διενεργηθούν και στο εξωτερικό, ώστε να αποκλειστεί κάθε δυνατότητα έκφρασης παραπόνων από τους ξένους. Τουρ. οπερέιτορς σε περίπτωση μη κατάθεσης των πραγματικών στοιχείων. Ο ΕΟΤ θα δώσει ενδεχομένως πίστωση χρόνου 15 ήμερων από την κατάθεση των συμβολαίων, ώστε να υπάρξουν «ομαλές διευθετήσεις» στα «αλλότριενς» των ξενοδοχείων πριν προχωρήσει σε αντίθετη περίπτωση, στην επιβολή αυστηρότατων ποινών που δεν αποκλείεται να μην είναι μόνο χρηματικές.

ΗΜΕΡΗΣΙΑ ΕΦΗΜΕΡΙΔΑ

**η δημοκρατική της Ρόδου**

Έτος ιδρύσεως 1982

Θεμιστοκλέους Σοφούλη 77

Ταχ. Θυρίδα 339 85100 Ρόδος

Εκδότης - ιδιοκτήτης - διευθυντής:

ΒΑΣΙΛΗΣ Δ. ΑΘΑΝΑΣΙΟΥ

Τηλέφωνα: 28728, 34722, 76655, 79100, 26728, 27919

Telefax: 37333

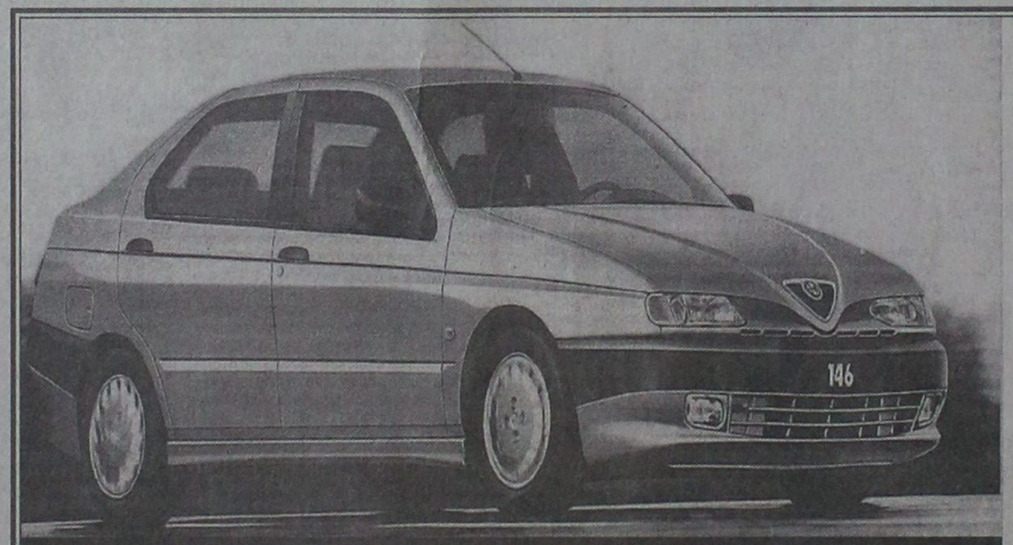

ALFA 146, Η ΝΕΑ ALFA ROMEO. ΖΗΣΤΕ ΜΑΖΙ ΤΗΣ ΜΟΝΑΔΙΚΕΣ ΟΔΗΓΙΚΕΣ ΣΥΓΚΙΝΗΣΕΙΣ. ΔΥΝΑΤΟΣ ΧΑΡΑΚΤΗΡΑΣ: ΚΙΝΗΤΗΡΕΣ BOXER 1.4, 1.6 ΚΑΙ 1.7 16V. ΣΤΑΘΕΡΗ: ΑΝΑΡΤΗΣΕΙΣ ΜΕ ΕΛΕΓΧΟΜΕΝΗ ΕΛΑΣΤΙΚΟΤΗΤΑ, ΡΥΘΜΙΖΟΜΕΝΟ ΣΕ ΥΨΟΣ ΥΔΡΑΥΛΙΚΟ ΤΙΜΟΝΙ, ABS ΚΑΤΟΠΙΝ ΠΑΡΑΓΓΕΛΙΑΣ - STANDARD ΣΤΗΝ 1.7 16V. ΑΣΦΑΛΗΣ: ΚΑΜΠΙΝΑ ΕΠΙΒΑΤΩΝ ΠΡΟΟΔΕΥΤΙΚΗΣ ΠΑΡΑΜΟΡΦΩΣΗΣ, ΠΛΕΥΡΙΚΟΙ ΔΟΚΟΙ ΑΣΦΑΛΕΙΑΣ, ΣΥΣΤΗΜΑ ΠΡΟΛΗΨΗΣ ΠΥΡΚΑΓΙΑΣ FPS, ΤΗΛΕΣΚΟΠΙΚΟΣ ΑΞΟΝΑΣ ΤΙΜΟΝΙΟΥ, ΑΕΡΟΣΑΚΟΣ ΟΔΗΓΟΥ, ΑΕΡΟΣΑΚΟΣ ΣΥΝΟΔΗΓΟΥ ΚΑΤΟΠΙΝ ΠΑΡΑΓΓΕΛΙΑΣ. ΑΝΕΤΗ: ΚΑΜΠΙΝΑ ΕΠΙΒΑΤΩΝ ΜΕ ΗΧΟΜΟΝΣΗ, ΒΕΛΟΥΔΙΝΗ ΕΠΕΝΔΥΣΗ ΣΑΛΟΝΙΟΥ, ΕΙΔΙΚΑ ΣΧΕΔΙΑΣΜΕΝΟΣ ΧΩΡΟΣ ΓΙΑ ΤΟΝ ΣΥΝΟΔΗΓΟ, ΗΛΕΚΤΡΙΚΑ ΠΑΡΑΘΥΡΑ, ΗΛΕΚΤΡΟΜΑΓΝΗΤΙΚΕΣ ΚΛΕΙΔΑΡΙΕΣ, ΜΕΓΑΛΟΣ ΧΩΡΟΣ ΑΠΟΣΚΕΥΩΝ. Η ALFA 146 ΠΡΟΣΤΑΤΕΥΕΤΑΙ ΜΕ ΤΟ ΣΥΣΤΗΜΑ IMMOBILIZER ALFA CODE. ALFA 146: ΜΙΑ ALFA ΠΟΥ ΕΧΕΙ ΟΛΑ ΟΣΑ ΑΝΑΖΗΤΑΤΕ ΣΕ ΕΝΑ ΚΟΡΥΦΑΙΟ ΑΥΤΟΚΙΝΗΤΟ. ΚΑΙ ΠΑΝΩ ΑΠ' ΟΛΑ, ΕΙΝΑΙ ALFA ROMEO.

Sportive

**ALFA 146.**

**ΠΡΟΣΩΠΙΚΟΤΗΤΑ ALFA ROMEO.**

ALFA CONTACT

1+3+8

ALFA ROMEO Flat Credit Hellas

Η Alfa Romeo συνιστά

**AUTORODOS A.E.**

ΑΥΣΤΡΑΛΙΑΣ 60. ΡΟΔΟΣ, ΤΗΛ: 0241-27421

# ΤΥ ΠΡΟΓΡΑΜΜΑ

## ΕΤ1

10.30 ΑΠΟ ΤΟ ΑΡΧΕΙΟ ΤΗΣ ΕΡΤ
11.20 ΟΔΟΣ ΥΠΠΟΚΡΑΤΟΥΣ
11.50 ΣΤΕΝΕΣ ΕΠΑΦΕΣ ΤΡΥΠΙΟΥ ΤΟΙΧΟΥ
12.25 **ΑΣΤΡΟΦΕΓΓΙΑ**
13.15 **ΠΑΙΔΙΚΟ ΠΡΟΓΡΑΜΜΑ**
14.20 **ΣΤΟ ΡΥΘΜΟ ΤΟΥ ΕΡΩΤΑ**
15.00 **ΕΙΔΗΣΕΙΣ**
15.35 ΦΑΛΚΟΝ ΚΡΕΣΤ
16.30 ΤΟ ΕΛΛΗΝΙΚΟ ΠΕΡΙΒΑΛΛΟΝ
17.15 ΣΕ ΠΡΩΤΟ ΠΛΑΝΟ
18.00 **ΕΙΔΗΣΕΙΣ**
18.30 ΑΝΘΡΩΠΙΝΟ ΖΩΟ
19.30 CINENOXOI
20.15 ΜΑΝΤΑΜ ΣΟΥΣΟΥ
21.00 **ΕΙΔΗΣΕΙΣ - ΚΑΙΡΟΣ - ΤΗΛΕΟΙΚΟΝΟΜΙΑ**
22.15 **ΣΚΟΝΙΣΜΕΝΑ ΣΥΝΝΕΦΑ**
23.10 ΕΦ ΟΛΗΣ ΤΗΣ ΥΛΗΣ
00.00 ΕΙΔΗΣΕΙΣ
00.20 ΜΕΓΑΛΕΣ ΠΑΡΑΣΤΑΣΕΙΣ

## ΑΝΤ1

06.20 **ΕΙΔΗΣΕΙΣ ΤΟΥ CBS**
06.45 **ΤΑ ΝΕΑ ΤΟΥ ΑΝΤ1 - SATELLITE**
07.00 ΚΑΛΗΜΕΡΑ ΕΛΛΑΔΑ
10.00 ΠΡΩΙΝΟΣ ΚΑΦΕΣ
12.30 ΤΟ ΚΕΝΤΡΙ
14.00 **ΤΑ ΝΕΑ ΤΟΥ ΑΝΤ1**
14.40 ΟΙ ΣΚΛΗΡΟΙ ΤΟΥ ΜΑΪΑΜΙ
15.40 ΑΤΙΘΑΣΑ ΝΙΑΤΑ
17.00 **ΚΟΚΚΙΝΗ ΚΑΡΤΑ**
18.00 **ΤΑ ΝΕΑ ΤΟΥ ΑΝΤ1**
18.20 ΚΑΛΗΜΕΡΑ ΖΩΗ
19.00 **Ο ΚΑΛΥΤΕΡΟΣ ΚΕΡΔΙΖΕΙ**
17.15 **ΤΑ ΝΕΑ ΤΟΥ ΑΝΤ1**
20.30 ΑΓΩΝΑΣ ΜΠΑΣΚΕΤ
22.00 ΑΓΩΝΑΣ ΜΠΑΣΚΕΤ
23.40 ΕΛΛΗΝΙΚΗ ΤΑΙΝΙΑ
24.00 **ΝΥΧΤΕΡΙΝΕΣ ΕΙΔΗΣΕΙΣ**
00.30 ΞΕΝΗ ΤΑΙΝΙΑ
03.10 ΞΕΝΗ ΤΑΙΝΙΑ
04.45 ΞΕΝΗ ΤΑΙΝΙΑ

## TV7

14.00 ΚΙΝΟΥΜΕΝΑ ΣΧΕΔΙΑ
15.30 **ΕΛΛΗΝΙΚΗ ΤΑΙΝΙΑ**
16.30 BEAT MUSIK
17.30 ΧΩΡΙΣ ΠΑΡΩΠΙΔΕΣ (Ε)
18.30 7 ΝΟΤΕΣ ΣΤΟ 7
19.15 ΞΕΝΗ ΣΕΙΡΑ
20.00 **ΕΙΔΗΣΕΙΣ**
20.20 ΝΤΟΚΥΜΑΝΤΕΡ
21.00 ΓΕΓΟΝΟΤΑ ΚΑΙ ΠΡΟΣΩΠΑ
22.00 **ΑΘΛΗΤΙΚΟ STUDIO**
23.00 **ΕΙΔΗΣΕΙΣ**
23.15 ΑΘΛΗΤΙΚΟ STUDIO
24.00 ΤΑΙΝΙΑ

**T.V.7**

Ηρ. Πολυτεχνείου 21

Τηλ. 33222 - 25409

FAX: 78600

Ενημερώνουμε τους φίλους Δωδεκανήσιους τηλεθεατές ότι η συχνότητα μας άλλαξε: Το T.V. 7 εκπέμπει στα UHF 40

## FILMNET

07.30 ΤΑΙΝΙΑ: ΠΑΡΑΞΕΝΗ ΚΥΡΙΑ
10.00 ΤΑΙΝΙΑ: ΠΛΑΣΤΙΚΟ ΧΡΗΜΑ
12.00 **ΤΑΙΝΙΑ:Ο ΦΡΑΝΚΕΝΣΤΑΪΝ ΣΤ Ο ΚΟΛΕΓΙΟ**
14.00 ΤΑΙΝΙΑ: ΑΤΣΑΛΙΝΗ ΘΕΛΗΣΗ
16.00 ΤΑΙΝΙΑ: ΔΙΠΛΗ ΠΡΟΔΟΣΙΑ
18.00 U.K. HIGHLIGHTS
19.00 ΕΥΡΩΓΚΟΛ
20.00 ΤΑΙΝΙΑ: Η ΕΠΙΣΤΡΟΦΗ ΤΩΝ ΚΑΤΑΣΚΟΠΩΝ
22.00 ΤΑΙΝΙΑ: ΕΠΙΚΙΝΔΥΝΗ ΜΕΤΑΜΟΡΦΩΣΗ
24.00 ΤΑΙΝΙΑ: ΤΟ ΞΑΔΕΡΦΑΚΙ ΜΟΥ Ο ... ΒΙΝΙ
02.00 ΤΑΙΝΙΑ: ΜΕΧΡΙ ΤΟ ΤΕΛΟΣ
03.25 ΤΑΙΝΙΑ: Ο ΚΑΤΑΣΚΟΠΟΣ ΠΟΥ ΒΓΗΚΕ ΑΠΟ ΤΟ ΚΟΜΠΙΟΥΤΕΡ
05.10 ΤΑΙΝΙΑ: ΖΩΝΤΑΣ ΜΕ ΤΟΝ ΚΙΝΔΥΝΟ

## ΕΤ2

10.00 ΕΚΠΑΙΔΕΥΤΙΚΗ ΤΗΛΕΟΡΑΣΗ
11.00 ΓΕΔΕΩΝ
11.10 ΙΣΤΟΡΙΕΣ ΤΗΣ ΕΠΑΥΛΗΣ ΤΟΝΤ
11.40 ΠΙΝΟΚΙΟ
12.00 ΞΕΝΗ ΣΕΙΡΑ
13.00 ΜΙΑ ΚΑΙ ΕΞΩ
13.30 **ΕΙΔΗΣΕΙΣ**
14.00 ΜΙΑ ΚΑΙ ΕΞΩ (ΣΥΝΕΧΕΙΑ)
15.00 ΤΟ ΜΙΚΡΟ ΣΠΙΤΙ ΣΤΟ ΛΙΒΑΔΙ
15.50 ΜΙΚΡΑ ΠΑΡΑΜΥΘΙΑ
16.00 ΧΟΜΠΕΡΝΤΙ ΝΤΙΚ ΤΟ ΞΩΤΙΚΟ
16.30 ΤΟ ΧΡΟΝΙΚΟ ΤΗΣ ΝΑΡΝΙΑ
17.00 ΕΙΔΗΣΕΙΣ
17.30 ΜΠΑΖΑΑΡ
18.00 ΞΕΝΗ ΣΕΙΡΑ
19.00 Ο ΑΙΩΝΑΣ ΤΟΥ ΚΙΝΗΜΑΤΟΓΡΑΦΟΥ
20.00 ΜΠΑΣΚΕΤ ΓΥΝΑΙΚΩΝ
21.30 ΠΡΟΣΩΠΑ ΤΗΣ 7ΗΣ ΤΕΧΝΗΣ
22.00 ΕΝΣΤΑΣΕΙΣ
23.00 ΕΙΔΗΣΕΙΣ - ΚΑΙΡΟΣ
23.30 ΞΕΝΗ ΤΑΙΝΙΑ
01.15 ΝΑΪΤ ΛΑΙΦ

## MEGA

06.00 ΤΟ ΠΑΙΔΙ ΘΑΥΜΑ
07.00 **ΠΡΩΙΝΗ ΣΥΧΝΟΤΗΤΑ**
10.00 ΜΕΤΑΞΥ ΜΑΣ
12.30 PETIPE
13.20 ΡΟΥΚ ΖΟΥΚ
14.00 **ΔΕΛΤΙΟ ΕΙΔΗΣΕΩΝ**
14.35 ΧΑΜΟΓΕΛΑΤΕ
17.20 ΕΛΛΗΝΙΚΗ ΤΑΙΝΙΑ
18.00 **ΜΑΤΙΕΣ ΣΤΑ ΓΕΓΟΝΟΤΑ**
19.05 ΡΙΣΚΟ
19.45 ΑΠΑΡΑΔΕΚΤΟΙ
20.30 **ΤΑ ΓΕΓΟΝΟΤΑ ΣΤΙΣ ΟΚΤΩΜΙΣΙ**
21.00 ΕΜΕΙΣ ΚΙ ΕΜΕΙΣ
21.40 ΕΛΛΗΝΙΚΗ ΤΑΙΝΙΑ
23.15 ΕΛΛΗΣΠΟΝΤΟΣ
24.00 **ΤΕΛΕΥΤΑΙΑ ΓΕΓΟΝΟΤΑ**
00.45 ΑΠΟΚΡΥΦΕΣ ΕΠΙΘΥΜΙΕΣ
01.15 ΞΕΝΗ ΤΑΙΝΙΑ
02.40 ΞΕΝΗ ΤΑΙΝΙΑ

## SKY

07.00 **Η ΠΡΩΤΗ ΕΝΗΜΕΡΩΣΗ**
10.00 ΧΩΡΙΣ ΑΝΑΙΣΘΗΤΙΚΟ (Ε)
11.00 ΚΟΙΝΩΝΙΑ ΩΡΑ ΜΗΔΕΝ-ΣΟΚ
11.45 ΥΠΕΡ Η ΚΑΤΑ
13.00 ΕΝ ΘΕΡΜΩ (Ε)
13.00 **ΕΙΔΗΣΕΙΣ**
14.30 ΟΙ ΑΘΩΟΙ ΤΗΣ ΠΤΕΡΥΓΑΣ 5
15.00 ΚΑΠΟΙΟΣ ΝΑ ΤΗ ΦΥΛΑΕΙ (Ε)
15.30 Ο ΚΥΡΙΑΡΧΟΣ ΤΟΥ ΚΟΣΜΟΥ
16.30 ΚΟΙΝΩΝΙΑ ΩΡΑ ΜΗΔΕΝ
17.25 **ΕΙΔΗΣΕΙΣ**
18.00 ΧΩΡΙΣ ΑΝΑΙΣΘΗΤΙΚΟ
19.00 ΜΑΛΒΙΝΑ LIVE
19.30 ΕΝ ΘΕΡΜΩ
20.15 **ΕΙΔΗΣΕΙΣ - ΣΚΑΪ ΣΗΜΕΡΑ**
22.00 ΕΞ ΑΔΙΑΙΡΕΤΟΥ
23.00 ΖΟΥΓΚΛΑ
00.30 **ΕΙΔΗΣΕΙΣ**
01.15 ΜΠΑΣΚΕΤ ΣΤΗΝ ΕΥΡΩΠΗ
02.00 ΚΟΙΝΩΝΙΑ ΩΡΑ ΜΗΔΕΝ - ΣΟΚ
03.00 ΤΗΛΕΑΓΟΡΕΣ
03.30 ΕΝ ΘΕΡΜΩ (Ε)
04.00 

# Η ταυτότητα της Ημέρας

## Καιρός

Γενική πρόγνωση καιρού Ελλάδας για σήμερα Πέμπτη 18-1-1996. Στην ανατολική Θεσσαλία, την ανατολική στερεά, την Εύβοια, την ανατολική Πελοπόννησο, τις Κυκλάδες και την Κρήτη προβλέπονται νεφώσεις με τοπικές χιονοπτώσεις και στις νοτιότερες παραθαλάσσιες περιοχές χιονόνερο. Βαθμιαία όμως ο καιρός θα βελτιωθεί. Στην υπόλοιπη χώρα προβλέπονται λίγες τοπικές νεφώσεις.

Οι άνεμοι θα πνέουν βόρειοι βορειοανατολικοί στα δυτικά μέτριοι, στα ανατολικά πολύ ισχυροί έως θυελλώδεις και τοπικά στο νοτιοανατολικό Αιγαίο πολύ θυελλώδεις με βαθμιαία εξασθένηση.

Η θερμοκρασία θα κυμανθεί στα βόρεια ηπειρωτικά από μείον 10 έως 4 βαθμούς, στα δυτικά από μείον 4 έως 9 βαθμούς, στα υπόλοιπα ηπειρωτικά από μείον 3 έως 6 βαθμούς Κελσίου και στα νησιά του Αιγαίου από 1 έως 8 βαθμούς Κελσίου.

ΠΕΜΠΤΗ
18 ΙΑΝΟΥΑΡΙΟΥ 1996

Αθανασίου - Κυρίλλου
πατρ. Αλεξανδρείας

*Ανατολή ηλίου 7.39'*
*Δύση ηλίου 5.31'*

ΣΕΛΗΝΗ 27 ΗΜΕΡΩΝ

## Λαικές αγορές

**Τετάρτη:** στην οδό Βύρωνος (πίσω από το Στάδιο).
**Πέμπτη:** στην οδό Διαγοριδών.
**Παρασκευή:** Στην οδό Θεσ/νίκης Ανάληψη.
**Σάββατο:** στον Αγιο Δημήτριο.

## Δέχονται το κοινό

**●ΠΕΡ/ΚΟΣ Δ/ΝΤΗΣ ΔΩΔ/ΣΟΥ** κ. Γ. Μαχαιρίδης δέχεται Τρίτη & Πέμπτη 11:00 - 13:00.
**● ΝΟΜΑΡΧΗΣ** δέχεται το κοινό κάθε Τρίτη & Πέμπτη από 11.00 - 13.00
**●ΔΗΜΑΡΧΟΣ** Ρόδου δέχεται το κοινό κάθε Τετάρτη από 12.00 - 13.00
**● Ο Αντ/ρχος κ. Θ. Τσιμπιδάκης** δέχεται καθημερινά το κοινό 13:00 - 15:00
**● Ο Αντ/ρχος κ.Κ. Σκανδαλίδης** δέχεται κάθε Τρίτη - Πέμπτη από 13.00 - 14.00

## Φαρμακεία

ΣΗΜΕΡΑ: διημερεύει το φαρμακείο ΠΑΥΛΙΔΗ Γ., Στοχόλμης 2 - Ροδίνι (έναντι εκκλησίας), τηλ. 61881.

ΣΗΜΕΡΑ : διανυκτευρεύει το φαρμακείο ΒΑΣΙΛΟΠΟΥΛΟΥ Ε., Ιωνος Δραγούμη 5-7, (πλησίον Σάντα Μαρία), τηλ. 33855.

## Ακτοπλοϊκά δρομολόγια

**ΡΟΔΟΣ:** Απόπλους 17.00 για Πειραιά.
**ΡΟΔΑΝΘΗ:** Απόπλους 16.00 για Κω - Κάλυμνο - Λέρο - Πάτμο - Πειραιά.

## Αεροπορικά δρομολόγια

**Για Αθήνα:** -Καθημερινά στις 07.15 Δευτ., Τετ., Παρ., Κυρ.: 09.50 / Δευτ., Τρ., Τετ., Πεμ., Παρ., Σαββ.: 18.10 / Κυρ.: 18.35 / Δευτ., Τρ., Τετ., Πεμ., Παρ., Σαββ.: 21.40 / Κυρ.: 22.05/ Τρ., Πεμ., Σαββ.: 11.00
**Για Κω:** καταργήθηκε το δρομολόγιο
**Για Θεσσαλονίκη:** Δευτ., Τετ., Παρ., Κυρ. :19.05
**Για Ηράκλειο:** Δευτέρα - Τετάρτη - Παρασκευή - Κυριακή : 16.35
**Για Καστελλόριζο:** Τετ., Κυρ.: 07.40
**Για Κάρπαθο:** Δευτ., Τετ., Παρ., Κυρ.: 12.10 / Καθημ.: 10.00
**Για Κάσο:** Δευτέρα - Τετάρτη - Παρασκευή - Κυριακή: 12.10

## Συνάλλαγμα

| ΑΓΟΡΑ | | ΠΩΛΗΣΗ | ΑΓΟΡΑ | | ΠΩΛΗΣΗ |
|---|---|---|---|---|---|
| 244.513 | Δολάριο ΗΠΑ | 244.513 | 23.076 | Σελ.Αυστρ. | 23.776 |
| 167.186 | Μαρκο Γερμ. | 167.186 | 35.525 | Κορ. Σουηδ. | 36.607 |
| 47.469 | Φράγκο Γαλλ. | 48.911 | 36.910 | Κορ. Νορβ. | 38.034 |
| 364.295 | Λίρα Αγγλίας | 375.357 | 173.078 | Δολ. Καναδά | 178.333 |
| 200.963 | Φράγκο Ελβ. | 207.065 | 175.767 | Δολ. Αυστ. | 181.104 |
| 7.896 | ΦράγκοΒελ. | 8.135 | 224.656 | 100 Γιέν Ιαπ. | 231.478 |
| 144.882 | Φιορίνι Ολλ. | 149.282 | 513.760 | Λίρα Κύπρου | 529.360 |
| 14.988 | 100 Λιρ.Ιτ. | 15.444 | 1.926 | Πεσέτα Ισπ. | 1.984 |
| 41.947 | Κορ. Δανίας | 43.220 | 1.569 | Εσκούδο Πορ. | 1.616 |
| 376.873 | Λίρα Δ. Ιρλ. | 388.316 | 53.407 | Μάρκο Φινλ. | 55.033 |

## Χρήσιμα Τηλέφωνα

| | | | |
|---|---|---|---|
| Άμεση δράση | 100 | Βλάβες ΟΤΕ | 121 |
| Πυροσβεστική | 23333 | Βλάβες ΔΕΗ | 125 |
| Νοσοκομείο | 22222 | Πληρ. ΟΤΕ | 131 |
| | | Ώρα | 141 |
| **Οδική Ασφάλεια:** | | Φαρμακεία (Διημερ.-Διαν.) | 107 |
| EXRESS SERVICE | 154 | ΠΡΟ-ΠΟ • ΛΟΤΤΟ | 111 |
| HELLAS SERVICE | 157 | ΡΟΔΑ | 26300 |
| Ράδιο Ταξί | 64712 | ΚΤΕΥΛ | 27706 |
| Αστυν. Διεύθυνση | 27653 | ΕΒΕΔ | 22281 |
| Ασφάλεια | 23294 | Δικηγορικός Σύλλογος | 27469 |
| Τμήμα Τάξης | 23849 | Εμπορικός Σύλλογος | 35255 |
| Τροχαία | 26480 | Ολυμπιακή - Κρατήσεις | 24555 |
| Λιμεναρχείο | 28888 | ΔΑΝΕ | 77070 |
| Δασαρχείο | 191 | ΙΚΑ | 64912 |
| Τελωνείο | 27703 | ΤΑΞΥ | 68701-3 |
| Υγειονομείο | 26666 | ΟΑΕΔ | 23265 |
| Μητρόπολη | 23274 | Εργατικό Κέντρο | 24730 |
| Νομαρχία | 74000 | Αρχαιολογία | 34719 |
| Δήμος Ρόδου | 30113 | Περιφ. Δ/ντής | 38174 - 38175 |

# Εσωτερικές Ειδήσεις

# Ομιλία Αρσένη στην Κ.Ε. του ΠΑΣΟΚ



ΑΘΗΝΑ, 17 (ΑΠΕ)

Στα έξι σημεία που θα πρέπει να προσδιορίσουν την κυβέρνηση του ΠΑΣΟΚ μετά την εκλογή του νέου Πρωθυπουργού, αναφέρθηκε σε μια προγραμματική ομιλία κατά τη συνεδρίαση της Κ.Ε του κυβερνώντος κόμματος ο υπουργός Εθνικής Άμυνας και υποψήφιος για τη θέση του Πρωθυπουργού Γεράσιμος Αρσένης.

Η νέα κυβέρνηση είπε ο Γεράσιμος Αρσένης θα πρέπει να είναι η χρυσή τομή στην ιστορική συνέχεια του ΠΑΣΟΚ και στην ανανέωσή του και ότι η σύνθεσή της - χωρίς αποκλεισμούς - μπορεί να συνθέσει όλες τις απόψεις.

"Θα πρέπει να υπάρχει στενός δεσμός σε κυβέρνηση και βουλευτές", τόνισε ο υπουργός Άμυνας και πρόσθεσε πως η Κοινοβουλευτική Ομάδα θα πρέπει να είναι ο βασικός πολιτικός σύμβουλος του νέου Πρωθυπουργού.

Στενός δεσμός θα πρέπει να υπάρχει και μεταξύ κυβέρνησης και οργανώσεων του κόμματος, είπε ο κ. Αρσένης ώστε να μπορεί να περάσει το κυβερνητικό πρόγραμμα του ΠΑΣΟΚ, το οποίο, προειδοποίησε, θα χτυπηθεί από εδω και μπρος από τη δεξιά. Σημείωσε, επίσης, πως τον τελευταίο καιρό η κυβέρνηση είχε αποκοπεί από το κόμμα του ΠΑΣΟΚ.

Υφος και ήθος

Ως τέταρτο σημείο που θα πρέπει να χαρακτηρίζει τη νέα κυβέρνηση, ο κ. Αρσένης ανέφερε το ύφος και το ήθος της κυβέρνησης και επεσήμανε πως "είμαστε σοσιαλιστές" και πως η κυβέρνηση θα πρέπει να ξαναβρεθεί με το λαό.

Κατόπιν μίλησε για την αποτελεσματικότητα της κυβέρνησης και πως αυτή θα πρέπει να είναι αποφασισμένη να παράγει, να μη φοβάται το πολιτικό κόστος και να είναι κυβέρνηση πράξης και δράσης. Ως τελευταίο σημείο ανέφερε, ότι η κυβέρνηση θα πρέπει να επανασυνδεθεί με το λαό. "Δεν μας εξέλεξαν οι δείκτες της οικονομίας" είπε χαρακτηριστικά, ο κ. Αρσένης. Οι πολίτες πρόσθεσε θέλουν να αισθάνονται ότι "είμαστε η κυβέρνησή τους" και ότι η κυβέρνηση ασχολείται με τα προβλήματά τους.

Ανάπτυξη

Για τα εθνικά ζητήματα ο κ. Αρσένης είπε πως η κυβέρνηση θα πρέπει να συνεχίσει την πολυδιάστατη εξωτερική πολιτική που χάραξε ο Ανδρέας Παπανδρέου. Στο θέμα της οικονομίας σημείωσε πως ναι μεν θα πρέπει να εφαρμοστεί χωρίς παρεκκλίσεις το μεσοπρόθεσμο πρόγραμμα για σύγκλιση της ελληνικής οικονομίας στους στόχους του Μάαστριχτ, αλλά θα πρέπει "να επαναπροσδιορίσουμε την κοινωνική μας πολιτική για να δείξει το ΠΑΣΟΚ το πραγματικό πολιτικό του στίγμα και την κοινωνική του ευαισθησία". Σημείωσε δε πως τα λαϊκά στρώματα που υποφέρουν τώρα είναι αυτά που στήριξαν το ΠΑΣΟΚ το 1993.

Ολοκληρώνοντας την ομιλία του, αναφέρθηκε στο ζήτημα της ανάπτυξης λέγοντας ότι πρέπει να πούμε ανοιχτά ότι έχουμε μείνει πίσω σ'αυτόν τον τομέα. Πρέπει να κάνουμε αλλαγές και τομές, εδώ και τώρα. Και να βάλουμε τις βάσεις για ένα νέο αναπτυξιακό πρόγραμμα για την παρούσα, αλλά και την επόμενη τετραετία.

"Υπάρχει ωριμότητα στην πορεία μας και μπορούμε να προχωρήσουμε ενωμένοι", κατέληξε ο κ. Αρσένης. "Το πιστεύω, το αισθάνομαι μέσα στο πετσί μου, πως το μέλλον ανήκει σε μας" ήταν η τελική του φράση για να εισπράξει το θερμό χειροκρότημα των μελών της Κεντρικής Επιτροπής.

# Δηλώσεις-σχόλια στελεχών του ΠΑΣΟΚ

ΑΘΗΝΑ, 17 (ΑΠΕ)

Χωρίς δηλώσεις και σχόλια προσήλθαν στην έναρξη των εργασιών της Κεντρικής Επιτροπής του ΠΑΣΟΚ οι επικρατέστεροι υποψήφιοι για τη θέση του Πρωθυπουργού. Τόσο ο κ. Σημίτης οσο και οι κύριοι Αρσένης και Τσοχατζόπουλος δεν θέλησαν να προβούν σε δηλώσεις , ενώ ο κ. Χαραλαμπόπουλος σε ερώτηση δημοσιογράφων για το αν πρέπει να τοποθετηθουν οι πτηπμένοι αυτής της ψηφοφορίας σε θέσεις αντιπροέδρων είπε πώς "ολα τα ικανά και εμπειρα στελέχη πρέπει να συμπεριληφθούν στην κυβέρνηση που θα σχηματιστεί χωρίς να υπάρχουν αποκλεισμοί.

Αλλά είδηση επετέλεσε η δήλωση του Ευάγγελου Γιαννόπουλου ο οποίος είπε πως σε περίπτωση η νέα κυβέρνηση συμπεριλάβει ολα τααξιόλογα στελέχη όλων των τάσεων μέσα στο ΠΑΣΟΚ, τότε θα θέσει ο ίδιος υποψηφιότητα για πρόεδρος του κόμματος.

Ο κ. Γιαννόπουλος είπε επίσης σε δήλωσή του πώς ολη η Ελλάδα, όλο το ΠΑΣΟΚ έχει την προσοχή του στραμμένη στην Κ.Ε και την Κ.Ο η απόφαση της οποίας θα σημαδέψει για πολλά χρόνια την πολιτική θέση του ΠΑΣΟΚ αλλα και την ίδια τη χώρα.

Ο κ. Γιαννόπουλος τέθηκε ακόμη για μια φορά κατά των υποψηφιοτήτων Κακλαμάνη και Χαραλαμπόπουλου, ενώ για τον τρόπο διεξαγωγής της εκλογής είπε πως αν οι υποψήφιοι είναι πέντε τότε θα πρέπει να υπάρξουν τρείς γύροι ενώ αν οι υποψήφιοι είναι τρεις θα πρέπει να γίνουν δύο γύροι.

Οι ερωτήσεις των δημοσιογράφων που τέθηκαν στα μέλη της Κ.Ε αφορούσαν κατά κύριο λόγο στον υποψήφιο που θα υποστηρίξουν, δεύτερο στον τρόπο διεξαγωγής της εκλογής και τρίτον στην τοποθέτηση των πτηπμένων στην αντιπροεδρία. Και τέλος στις πρόσφατες συνεντεύξεις της κυρίας Δήμητρας Λιάνη-Παπανδρέου.

Η κυρία Ελένη Ανουσάκη προσερχόμενη δήλωση πώς "αυτός που θα διεκδικήσει την ψήφο μου είναι αυτός που θα κάνει τις καλύτερες προτάσεις, και προσέθεσε χαρακτηριστικά πώς κανείς δεν έρχεται εδώ σαν να είναι το πρόβατο του Κίτσου ή του Μήτσου. Δεν είμαστε στοιχιμένοι με κανέναν παρά μόνο με το ΠΑΣΟΚ.

Ο κ. Γιάννος Παπαντωνίου σε μακρα δήλωσή του είπε πώς σήμερα δεν εκλέγουμε πρωθυπουργό αλλα καθορίζουμε το πολιτικό πλαίσιο.Η χώρα χρειάζεται ισχυρό πρωθυπουργό ο οποίος θα εξαντλήσει την τετραετία, θα ολοκληρώσει το πρόγραμμά μας στους κρίσιμους τομείς της οικονομίας του κοινωνικού κράτους και των εθνικών θεμάτων και θα δημιουργήσει προϋποθέσεις για νίκη στις επόμενες εκλογές. Η επόμενη κυβέρνηση θα πρέπει να είναι απόλυτα αξιοκρατική. Είμαι βέβαιος πώς ο νέος πρόεδρος θα λάβει σοβαρά υποψη του αυτό το κλίμα που δημιουργήθηκε στην Κεντρική Επιτροπή σ'ο,τι αφορά την αξιοκρατία και την αποτελεσματικότητα. Σε ερώτηση δημοσιογράφου αν θεωρεί οτι πρέπει να παραμείνει αμετάβλητο το οικονομικό επιτελείο ο υπουργός είπε πως δεν μπορεί να έχει άποψη σ'αυτό το θέμα. Αλλά θα πρεπει να συνεχιστεί με την ιδια συνέπεια η οικονομική πολιτική που είχε εξαγγελθεί και εχει αρχίσει να εφαρμόζεται εδώ και δύο χρόνια με τόση επιτυχία.

## ΕΣΗΕΑ - Στάση εργασίας

ΑΘΗΝΑ, 17 (ΑΠΕ)

Απο την Ενωση Συντακτών Ημερησίων Εφημερίδων Αθηνών (ΕΣΗΕΑ) εκδόθηκε η ακόλουθος ανακοίνωση:"Μετά την απόφαση των Διοικητικών Συμβουλίων των τριών συνεργαζομένων σωματείων του Τύπου Β. Ελλάδος (Ένωση Προσωπικού Ημερησίων Εφημερίδων Θεσσαλονίκης, Ενωση Συντακτών Ημερησίων Εφημερίδων Μακεδονίας-Θράκης και Συνδικάτο Τύπου Θεσσαλονίκης) να κηρύξουν στάση εργασίας στις εφημερίδες "ΜΑΚΕΔΟΝΙΑ" και "ΘΕΣΣΑΛΟΝΙΚΗ", το Δ.Σ. της ΕΣΗΕΑ καλεί τους συναδέλφους που εργάζονται στο Γραφείο Αθηνών των προαναφερομένων δυο εφημερίδων να πειθαρχήσουν στην ανωτέρω απόφαση.

# Δεν είναι υποψήφιος ο κ. Απ. Κακλαμάνης

ΑΘΗΝΑ, 17 (ΑΠΕ)

Ο πρόεδρος της Βουλής Απόστολος Κακλαμάνης, μετά τη γνωστοποίηση της απόφασής του να μην θέσει υποψηφιότητα για τη θέση του πρωθυπουργού, απαντώντας σε σχετικές ερωτήσεις δημοσιογράφων δήλωσε: "Πιστεύω πως για να διατηρηθεί η ενότητα του ΠΑΣΟΚ που είναι ένα κόμμα πολυσυλλεκτικό και με τη μεγάλη προσωπικότητα του Ανδρέα Παπανδρέου κατόρθωνε να διατηρεί τη συνοχή του, χρειάζονται και κάποιες θυσίες έστω και πρόσκαιρες, διότι ο πολιτικός δεν εγκαταλείπει ποτέ τις φιλοδοξίες του, είναι η κινητριος δύναμη για κάθε άνθρωπο και ιδιαίτερα για έναν πολιτικό. Η φιλοδοξία είναι αρνητική οταν γίνεται ματαιοδοξία. Οταν δηλαδή η φιλοδοξία μπαίνει στην υπηρεσία χώρων ή ενισχύει συνθήκες που δεν ωφελούν. Πιστεύω οτι έδωσα ένα δείγμα γραφής οτι οι πολιτικοί πρέπει να τολμούν και να συγκρούονται όχι μόνο με κατεστημένα συμφέροντα-και έχω τη γνώμη οτι παρά τη μετριοπάθεια που με χαρακτηρίζει, οταν είναι ανάγκη αυτό κάνω- αλλά και να έχουν την τόλμη να συγκρούονται και με τον εαυτό τους οταν οι φιλοδοξίες τους δεν εξυπηρετούν το στόχο, το οραμά τους και τον αγώνα ζωής που έχουν διατρέξει, αυτές οι φιλοδοξίες πρέπει ακόμη και να αναστέλλονται. Οι όποιες φιλοδοξίες και μάλιστα αυτού του μεγέθους πρέπει να εκφράζονται και να δημοσιοποιούνται όταν συντρέχουν οι όροι, δηλαδή στον χρόνο και τον τόπο που οι καταστατικές διατάξεις των κομμάτων και το Σύνταγμα της χώρας τους προσδιορίζουν. Είναι λάθος σε αντίθετο χρόνο, ας πούμε, την επομένη της εκλογής ενός Πρωθυπουργού, ενός αρχηγού κόμματος να ανοίγει ένα καινουργιο βιβλίο φιλοδοξιών υπονομεύσεων, ομαδοποιήσεων κλπ. Ηθελα με την κίνησή μου αυτή να εκφράσω αυτή την πίστη μου και δεν αρκεί κανείς να λέει κάτι, αλλά πρέπει εμπράκτως να το εκπληρώνει".

Ερωτηθείς τί θα πρέπει να κάνει ο νέος πρωθυπουργός μετά την εκλογή του είπε πώς "πιστεύω πως αυτός που θ'αναδειχθεί θα πρέπει να στηριχθεί απ'ολους με ανυστεροβουλία για το καλό του τόπου που βρίσκεται σε πάρα πολύ δύσκολες συνθήκες και που δεν το γνωρίζει αυτό καλά ο λαός μας. Οποιος ανδειχθεί θα πρέπει να ξεχάσει ποια ήταν η ομάδα, ποιοί τον υποστήριξαν και ποιό θα είναι το όφελος αυτού του ίδιου.Σε άλλη ερώτηση σχετικά με την θέση αντιπροέδρου στο κόμμα ο κ. Κακλαμάνης απάντησε "Νομίζω οτι θα πρέπει η κυβέρνηση και το κόμμα να δένουν παραλλήλως. Το κόμμα να έχει το πρόγραμμά του, να σχεδιάζει την πολιτική του, να ασκεί κριτική στην κυβέρνηση για το αν εφαρμόζει το πρόγραμμα, που ψήφισε ο λαός και να μην ασχολείται με το πόσοι αγοραφύλακες διοριστηκαν στο υπουργείο Γεωργίας. Να μην υφίσταται δηλαδή το κόμμα τη φθορά μιας κυβέρνησης που αποτυγχάνει. Η κυβέρνηση να λογοδοτεί πρωτίστως στο λαό όπου την εκφράζει και όχι σε οποιοδήποτε κομματικό όργανο για την επιμέρους πολιτική της".

# Σοβαρά προβλήματα λόγω κακοκαιρίας

ΑΘΗΝΑ, 17 (ΑΠΕ)

Σοβαρά προβλήματα έχουν δημιουργηθεί στην κυκλοφορία των οχημάτων τόσο στην περιοχή του Λεκανοπεδίου Αττικής, όσο και σε μεγάλα επαρχιακά δίκτυα της χώρας.

Σε πολλά σημεία η κυκλοφορία γίνεται μόνο με αντιολισθητικές αλυσίδες ενώ σε αρκετές περιπτώσεις είναι αδύνατη η διέλευση των οχημάτων ακόμα με αντιολισθητικές αλυσίδες.

Τα σοβαρότερα προβλήματα έχουν δημιουργηθεί στην περιοχή της Ανατολικής Αττικής, όπου έχει αποφασισθεί και η μη λειτουργία των σχολείων.

Αντίθετα, κανονικά λειτουργούν τα σχολεία της νομαρχίας Αθηνών.Σοβαρό πρόβλημα δημιουργήθηκε σήμερα το πρωί στο 42ο χιλιόμετρο της εθνικής οδού Αθηνων-Λαμίας, λόγω ανατροπής τριών φορτηγών.

Αλλα προβλήματα υπάρχουν στις περιοχές Μαλακάσας, Ωρωπού και Αγίου Μερκουρίου όπου η διέλευση των οχημάτων γίνεται μόνο με αντιολισθητικές αλυσίδες.Αδύνατη είναι η διέλευση των αυτοκινήτων από την περιοχή του Τελεφερίκ προς την Πάρνηθα, από την Βαρυμπόπη προς το Τατόι καιαπό το Διόνυσο προς τον Αγιο Πέτρο και τη Νέα Μάκρη.

Αδύνατη είναι επίσης η διέλευση των οχημάτων από Πεντέλη προς Αγιο Πέτρο. Ακόμα δεν είναι εφικτή η διέλευση των οχημάτων απότην παλαιά εθνική οδό Αθηνών-Θηβών.Εκτός Αττικής τα σημαντικότερα προβλήματα παρουσιάστηκαν στην Τρίπολη και στην Κόρινθο. Ειδικότερα είναι ιδιαίτερα δύσκολη ησυγκοινωνία των οχημάτων προς Λεβίδι και Νεμέα, προς το Ξυλόκαστρο Κορινθίας και Τρίκαλα Κορινθίας.

Λόγω της κακοκαιρίας δεν λειτουργεί η πορθμιακή γραμμή Πρέβεζας-Ακτίου ενώ επίσης έχει απαγορευθεί ο απόπλους των πλοίων από και προς Κρήτη.

# Με λίγα λόγια

## Η κίνηση στο χρηματιστήριο

ΑΘΗΝΑ, 17 (ΑΠΕ)

Εικόνα σταθεροποίησης παρουσίασε η αγορά του Χρηματιστηρίου στη σημερινή συνεδρίαση μετά την έντονη ανοδική κίνηση κατά τις δύο προηγούμενες συνεδριάσεις. Ο Γενικός Δείκτης Τιμών έκλεισε στις 952,61 μονάδες σημειώνοντας οριακή άνοδο 0,07% . Σε υψηλά επίπεδα κυμάνθηκαν οι συναλλαγές, η αξία των οποίων έφθασε στα 12,1 δισεκατομμύρια δραχμές.Οι επιμέρους δείκτες παρουσίασαν τις εξής μεταβολές: Τράπεζες πτώση 0,26%, Λιπίγκ πτώση 1,38%,Ασφάλειες πτώση 1,27%, Επενδύσεις άνοδος 0,38%, Βιομηχανίες άνοδος 0,73%, Κατασκευών πτώση 0,60%, Συμμετοχών πτώση 0,99%, Διάφορες άνοδος 0,04%. Ο δείκτης της παράλληλης αγοράς έκλεισε με απώλειες 0,55% . Σε υψηλότερα επίπεδα κινήθηκε το δολάριο στην εγχώρια αγορά συναλλάγματος και θα πωλείται αύριο από τις εμπορικές τράπεζες στις 243,79 δραχμές.

## Θεραπεία πρεσβυωπίας στο διάστημα

ΘΕΣΣΑΛΟΝΙΚΗ, 17 (ΑΠΕ)

Θέλετε να θεραπεύσετε την πρεσβυωπία σας; Τότε δεν έχετε παρά να ταξιδέψετε στα.. διάστημα και να παραμείνετε εκεί όσο το δυνατόν περισσότερο, αφού η εξέλιξη της πρεσβυωπίας από την οποία πάσχουν, οι περισσότεροι από τους κοσμοναύτες, επιβραδύνεται σε συνθήκες έλλειψης βαρύτητας. Με τη χρήση, μαλιστα, πολυεστιακών φακών σταθεροποιείται. Αυτό υποστήριξε σημερα στη διάρκεια συνέντευξης Τύπου, που δόθηκε στη Θεσσαλονίκη, ο κοσμοναύτης Βαλερί Πολιάκοφ (Valeri Poliakov), ο οποίος κατέχει παγκοσμίως το ρεκόρ παραμονής στο διάστημα. Ο κ. Πολιάκοφ παρέμεινε στο διαστημικό σταθμό MIR από τις 8 Ιανουαρίου 1994 μέχρι τις 22 Μαρτίου του επομένου έτους, πραγματοποιώντας πειράματα στο χώρο της διαστημικής ιατρικής, της φυσιολογίας, της ψυχολογίας και των περιβαλλοντικών επιστημών. Ο κ. Πολιάκοφ έφτασε στη Θεσσαλονίκη, προσκεκλημένος εταιρίας οπτικών που αντιπροσωπεύει στην Ελλάδα διεθνή φίρμα πολυεστιακών φακών, τους οποίους χρησιμοποίησε ο ίδιος κατά την πολύμηνη παραμονή του στο διάστημα. Πάντως, όπως εξομολογήθηκε στους δημοσιογράφους, οι περίπου, 480 ημέρες συνεχούς παραμονής του στο διάστημα, ήταν αρκετές και δεν επιθυμεί πλέον να πραγματοποιήσει ανάλογο ταξίδι στο μέλλον.

## Γραφείο συνδεσης της ΠΓΔΜ

ΑΘΗΝΑ, 17 (ΑΠΕ)

Με την άφιξη στην Αθήνα του επικεφαλής του διπλωματικού Γραφείου Σύνδεσης της Πρώην Γιουγκοσλαβικής Δημοκρατίας της Μακεδονίας θ' αρχίσει και η επίσημη λειτουργία του. Αυτό έγινε γνωστό απο διπλωματικές πηγές του υπουργείου Εξωτερικών προσθέτοντας οτι το διπλωματικό Γραφείο Σύνδεσης της ΠΓΔΜέχει εγκατασταθεί στην οδό Μαραθωνοδρόμων 13 στο Παλιό Ψυχικό και στην Αθήνα έχει φθάσει μόνο ο δεύτερος στην ιεραρχία Σβέτικο Σοκόφσκι. Σήμερα,ξεκίνησε η επίσημη λειτουργία του διπλωματικού Γραφείου Σύνδεσης της Ελλάδας στα Σκόπια επικεφαλής του οποίου είναι οΣύμβουλος της Πρεσβείας Α ,Αλέξανδρος Μαλλιάς.

## Θάνατος βουλευτή

ΝΑΥΠΛΙΟ, 17 (ΑΠΕ)

Πέθανε το πρωί ο βουλευτής Αργολίδας του ΠΑΣΟΚ,Ανδρέας Ντούτσος,μετά απο σύντομη μάχη με την ανίατη ασθένεια.Στη θέση του,ορκίζεται-ίσως και σήμερα-ο κ. Γιάννης Θωμόπουλος, ο οποίος ήταν ο πρώτος επιλαχών στις εκλογές του 1993 (είχε χάσει την έδρα για 27 ψήφους).


ΜΕΓΑΛΑ ΚΑΤΑΣΤΗΜΑΤΑ
ΑΡΠΑΠΟΥ
Στα καταστήματά μας θα βρείτε:
Υπόγειο: Τρόφιμα - Delicatessen
Ισόγειο: Είδη δώρων - Καλλυντικά
Ποτά - Εποχιακά
1ος Όροφος : Ανδρικά
2ος Όροφος : Γυναικεία -Παιδικά
3ος Όροφος : Ηλεκτρικά-Είδη σπιτιού
4ος Όροφος : Παιχνίδια - Αθλητικά
ΜΕΓΑΛΑ ΚΑΤΑΣΤΗΜΑΤΑ
ΑΡΠΑΠΟΥ



Μονώστε μόνοι σας ταράτσα & τοίχους


ΕΝΑ ΑΣΥΓΚΡΙΤΟ ΣΤΕΓΑΝΩΤΙΚΟ ΥΛΙΚΟ
Η μόνη σωστή λύση
για την στεγάνωση ταρατσών,
εξωτερικών τοίχων, τοιχίων Ελενιτ, κεραμοσκεπών
Το καταλληλότερο υλικό για τη προστασία
της πολυουρεθάνης και κλείσιμο των αρμών
ΑΡΧΩΝ ΣΑΜΑΡΤΖΗΣ
ΜΟΝΩΣΕΙΣ - ΜΟΝΩΤΙΚΑ ΥΛΙΚΑ
Ερυθρού Σταυρού 21 - ΡΟΔΟΣ 0241/23030, 32054
Μιχ. Πετρίδη 69 0241/67790
Εμμ. Παναγιωτάκη 0241/77421
ΑΠΟΘΗΚΗ Ιαλυσού 10, Ανάληψη 0241/62880
FAX (0241) 23030

# 24 Ώρες στον Κόσμο

## ΚΥΠΡΟΣ: ΧΟΛΜΠΡΟΥΚ - ΗΓΕΣΙΑ ΟΜΟΓΕΝΩΝ

ΛΕΥΚΩΣΙΑ, 17 (ΑΠΕ)

Ετος λύσης του Κυπριακού προβλήματος, θα είναι το 1996 επανέλαβε χθες ο αμερικανός υφυπουργός Εξωτερικών Ρίτσαρντ Χόλμπρουκ σε συνάντηση που είχε με την ηγεσία των ομογενών της Αμερικής.

Ωστόσο, στη συνάντηση δεν αποκάλυψε τι ακριβώς έχει υπόψη του και δεν ανέλαβε οποιαδήποτε δέσμευση.Ο κ.Χόλμπρουκ, ο οποίος αποχωρεί από τη θέση του στις 21 Φεβρουαρίου, ανέφερε ότι ο χρόνος επίσκεψής του στη Λευκωσία την Αθήνα και την Αγκυρα θα εξαρτηθεί από τις εξελίξεις στην Τουρκία.

Αφησε επίσης να εννοηθεί ότι και μετά την αποχώρησή του από το Στέητ Ντιπάρτμεντ θα εξακολουθήσει να αναμειγνύεται στο Κυπριακό.

Μετά τη συνάντηση, που κράτησε μιάμιση ώρα, οι ηγέτες της ομογένειας εξέφρασαν ικανοποίηση γιατί μπόρεσαν να συζητήσουν την πρόταση για αποστρατικοποίηση και την ανάγκη άσκησης πιέσεων προς την Αγκυρα.

Στη συνάντησή τους με τον κ.Χόλμπρουκ επανέλαβαν ότι είναι απαράδεκτο να πιέζεται η Ελληνοκυπριακή πλευρά να δεχθεί περιορισμένη κυριαρχία της Τουρκοκυπριακής κοινότητας και εναλασσόμενη προεδρία.

Στη χθεσινή συνάντηση πήραν μέρος ο Τζων Κόρνμπλουμ, διάδοχος του κυρίου Χόλμπρουκ, ο βοηθός υφυπουργός Εξωτερικών Μάρσαλ Ανταίρ και ο ειδικός συντονιστής για το Κυπριακό Τζιμ Γουίλιαμς.

Ο ανταποκριτής του ΡΙΚ στη Νέα Υόρκη μεταδίδει ότι πριν από τη συνάντηση με τους Ελληνες ομογενείς, ο κ.Χόλμπρουκ είχε ανάλογη συνάντηση με στελέχη της Τουρκοαμερικανικής κοινότητας, με τα οποία συζητησε το Κυπριακό καθώς και θέματα σχετικά με το ρόλο της Τουρκίας στην περιοχή και το θέμα του Οικουμενικού Πατριαρχείου.

## ΚΥΠΡΟΣ: ΑΥΡΙΟ Η ΠΟΙΝΗ ΣΤΟΝ ΠΡΩΗΝ ΚΥΒΕΡΝΗΤΙΚΟ ΕΚΠΡΟΣΩΠΟ

ΛΕΥΚΩΣΙΑ, 17 (ΑΠΕ)

Ο πρώην κυβερνητικός εκπρόσωπος, Ακης Φάντης και ο Μπάμπος Χαραλάμπους οδηγήθηκαν στις Κεντρικές Φυλακές, όπου θα παραμείνουν υπό κράτηση μέχρι αύριο, οπότε θα εκδοθεί από το Επαρχιακό Δικαστήριο Λευκωσίας, η απόφαση για επιβολή ποινής.

Οι κύριοι Φάντης και Χαραλάμπους κρίθηκαν ένοχοι για την υπόθεση της διαφώτισης.Ο δικηγόρος του Ακη Φάντη, Κίκης Ταλαρίδης, αγορεύοντας για μετριασμό της ποινής, είπε ότι η καταδίκη αυτή για έναν έντιμο άνθρωπο, όπως ο Ακης Φάντης, είναι καταστρεπτική σε όλους τους τομείς.

Ο κ. Ταλαρίδης είπε ότι δεν θα έπρεπε να επιβληθεί στον Ακη Φάντη οποιαδήποτε ποινή και πρόσθεσε ότι απο την ημέρα που ξέσπασε το σκάνδαλο της διαφώτισης, ο κ. Φάντης ζει στο περιθώριο της κοινωνικής και πολιτικής ζωής, ενώ, σύμφωνα με τις μαρτυρίες, δεν διέπραξε κανένα αδίκημα, ούτε ωφελήθηκε οικονομικά με οποιοδήποτε χρηματικό ποσό.

Ο δικηγόρος του Μπάμπου Χαραλάμπους, Χρίστος Τριανταφυλλίδης, είπε ότι απο το θέμα που προέκυψε, καταστράφηκε οικονομική η εταιρία του πελάτη του.

## ΒΡΕΤΑΝΙΑ - ΦΕΡΓΚΙ, ΣΤΑ ΠΡΟΘΥΡΑ ΤΗΣ ΧΡΕΩΚΟΠΙΑΣ

ΛΟΝΔΙΝΟ, 17 (ΑΠΕ)

«Τα χρήματά μου είναι δική μου υπόθεση», αντεπιτίθεται σήμερα η δούκισσα του Γιόρκ, Σάρα Φέργκιουσον, μέσα από τις στήλες της εφημερίδας Ντέιλι Εξπρές, απαντώντας σε χθεσινό δημοσίευμα της "Sun" που ανέφερε ότι είναι καταχρεωμένη εξαιτίας του πολυτελούς βίου που διάγει και ότι χρωστάει περισσότερα από ένα εκατομμύριο αγγλικές λίρες.

"Η αλήθεια είναι ότι κάνω περικοπές, τεράστιες. Εγώ δεν γνωρίζω τις οικονομικές υποθέσεις των άλλων ανθρώπων, επομένως γιατίεκείνοι πρέπει να ξέρουν τις δικές μου;", δήλωσε στην εφημερίδα η 36χρονη δούκισσα, απαντώντας στο χθεσινό άρθρο που δημοσίευσε η "Sun" με τίτλο "Στα όρια της Χρεωκοπίας".

Η ίδια τόνισε επίσης ότι ποτέ δεν έχει χρησιμοποιήσει χρήματα που προορίζονταν για φιλανθρωπικούς σκοπούς για να καλύψει δικές της δαπάνες.

"Πάντα πληρώνω μόνη μου", τόνισε, και κατά τα φαινόμενα θα αναγκαστεί να το κάνει.. Σύμφωνα με τη "Sun", η βασίλισσα Ελισάβετ που είναι από τις πλουσιότερες γυναίκες στον κόσμο δεν είναι καθόλου πρόθυμη να βγάλει την πρώην νύφη της από τη δύσκολη θέση.

"Η βασίλισσα έχει γενναιόδωρα εξασφαλίσει τη δούκισσα του Γιόρκ για κάποια χρόνια. Για τη διαχείριση των οικονομικών της υποθέσεων είναι υπεύθυνη η ίδια η δούκισσα", δήλωσε σήμερα εκπρόσωπος του Μπάκιγχαμ.

# ΕΞΩΤΕΡΙΚΕΣ ΕΙΔΗΣΕΙΣ

# ΧΡΟΝΟΣ ΕΠΙΛΥΣΗΣ του Κυπριακού το '96

ΟΥΑΣΙΝΓΚΤΟΝ, 17 (ΑΠΕ)

«Χρονιά της Κύπρου θα είναι το 1996». Αυτή την διαβεβαίωση έδωσε, κατ΄επανάληψη, ο βοηθός υπουργού Εξωτερικών, Ρίτσαρντ Χόλμπρουκ, στη συνάντηση που είχε χθες, το απόγευμα, στο Στέητ Ντιπάρτμεντ, με στελέχη της Ελληνοαμερικανικής ηγεσίας, στη διάρκεια της οποίας συζήτησαν το Κυπριακό. Αυτό τόνισαν οι συμμετάσχοντες ομογενείς, σε δηλώσεις τους, με τη λήξη της συνάντησης, την οποία και χαρακτήρισαν ικανοποιητική.



Ο κ.Χόλμπρουκ τους κατέστησε σαφές, κατά τον πιο κατηγορηματικό τρόπο, ότι το 1996, θα είναι χρόνος επίλυσης του Κυπριακού προβλήματος. Και΄ασφαλείς πληροφορίες, ανάμεσα στ΄άλλα, ειπώθηκαν και τα εξής: Ο κ.Χόλμπρουκ αναφέρθηκε σε συγκεκριμένο σχέδιο, που έχει την επίλυση του προβλήματος, αλλά απέφυγε να το αναπτύξει. Στο σοβαρό θέμα της κυριαρχίας διευκρίνισε, πως δεν θα υπάρξουν δύο εθνικές κυριαρχίες, αλλά μια κυριαρχία σ΄ένα ενιαίο κυρίαρχο κράτος με ισοπολιτεία. Επικρότησε την άποψη των ομογενών περί πλήρους αποστρατικοποιήσεως της Κύπρου, εντός χρονοδιαγράμματος, αλλά για να καταστεί τούτο εφικτό, θα πρέπει να γίνει στα πλαίσια ενός σχεδίου συνολικής λύσης. Κατ΄επανάληψη δε έκανε αναφορά, σε συνολική λύση του προβλήματος.

Ο Αμερικανός Υφυπουργός είπε στους συνομιλητές του, ότι εκείνος ήταν που ώθησε την όλη κατάσταση επιτάχυνσης των διαδικασιών για την ένταξη της Κύπρου στην Ευρωπαική Ενωση, κάνοντας λόγο για ένταξη ενιαίας Κύπρου.

Διευκρίνισε ότι η νέα πρωτοβουλία θ΄αρχίσει αμέσως μετά τον σχηματισμό κυβέρνησης στην Τουρκία και ανάδειξης νέου Πρωθυπουργού στην Ελλάδα. Και επεσήμανε πως η μετάβασή του στην Κύπρο, θα εξαρτηθεί από τις εσωτερικές εξελίξεις, στην Τουρκία βάσει των οποίων και θ΄αποφασίσει. Δεν απέρριψε την εισήγηση των συνομιλιών των ομογενών για κάποια διαδικασία τύπου Ντέϊτον, λέγοντας ότι αυτό θα μπορούσε να συμβεί και στην περίπτωση της Κύπρου, αν συμφωνούσαν όλα τα ενδιαφερόμενα μέρη να συναντηθούν μαζί αλλά κάτι τέτοιο απέχει προς τον παρόν.

Η συζήτηση κάλυψε και την κατάσταση στην Τουρκία. Από αμερικανικής πλευράς, εκτός από τον κ.Χόλμπρουκ, πήραν μέρος ο νέος αντικαταστάτης του Τζόν Κόρνμπλουπ, ο συντονιστής του Κυπριακού στο Στέητ Ντιπάρτμεντ Τζέιμς Γουίλλιαμς, ο βοηθός υπουργού Εξωτερικών,

Μάρσαλ Ανταίηρ και ο νέος Διευθυντής Υποθέσεων Νοτίου Ευρώπης, Κέρι Γκάβανο. Από ομογενειακής πλευράς οι: Αντριου Αθενς, Πρόεδρος του Συμβουλίου Αποδήμου Ελληνισμού, Φίλιπ Κρίστοφερ, Πρόεδρος του Παγκύπριου, Σπύρος Μακρής, Πρόεδρος της Ελληνοαμερικανικής οργάνωσης ΑΧΕΠΑ, Πήτερ Παπανικολάου, Πρόεδρος της Κυπριακής Ομοσπονδίας Αμερικής, Αντριου Μανάτος, Πρόεδρος της Εταιρίας Δημοσίων Σχέσεων "Μανάτος-Μανάτος" και συντονιστής της σύσκεψης και οι ομογενείς Σάββας Τσιβίκος, Ανδρέας Κομμοδρώκος και Τσάρλις Μαραγκουδάκης.

# Πιθανή η επιστροφή Γκορμπατσόφ στη Ρωσία

ΜΟΣΧΑ, 17 (ΑΠΕ)

Ο Μιχαήλ Γκορμπατσόφ θα μπορούσε να είναι ο υποψήφιος της κεντρο-αριστεράς στις ρωσικές προεδρικές εκλογές του Ιουνίου, δήλωσαν σήμερα σε συνέντευξη Τύπου οι υπεύθυνοι της επιτροπής υποστήριξης της υποψηφιότητάς του, η οποία σχηματίσθηκε το Δεκέμβριο.



Ο πρώην σοβιετικός ηγέτης έχει αρνηθεί ως τώρα να αποκαλύψει αν θα είναι υποψήφιος στις εκλογές της 16ης Ιουνίου. Φαίνεται όμως ότι βλέπει όλο και πιο θετικά το θέμα και την Κυριακή, σε παρέμβασή του στο ιδιωτικό γαλλικό τηλεοπτικό δίκτυο TF1, δήλωσε ότι "εξετάζει συνεχώς το θέμα αυτό και πλησιάζει όλο και περισσότερο σε μια θετική απόφαση".

Σύμφωνα με τον Αλεξέι Μανάνικοφ, ο οποίος διευθύνει την επιτροπή υποστήριξης, οι βουλευτικές εκλογές του περασμένου Δεκεμβρίου, τις οποίες κέρδισαν οι κομμουνιστές και οι εθνικιστές, κατέδειξαν την απουσία ενός κεντροαριστερού πόλου στη ρωσική πολιτική σκακιέρα.

Ο Γκορμπατσόφ θα μπορούσε, σύμφωνα πάντα με τον Μανάνικοφ, να συγκεντρώσει τις ψήφους πολλών πολιτών που σήμερα απέχουν και να αποσπάσει ψηφοφόρους από το ρωσικό Κομμουνιστικό Κόμμα και τον υπερεθικιστή Βλαντιμίρ Ζιρινόφσκι.

Η επιτροπή υποστήριξης θεωρεί επίσης ότι, αν αποφάσιζε να είναι υποψήφιος, ο Γκορμπατσόφ δεν θα δυσκολευόταν καθόλου να συγκεντρώσει το ένα εκατομμύριο υπογραφές που χρειάζονται για την επικύρωση της υποψηφιότητάς του. "Μόνο το όνομά του είναι αρκετό", δήλωσε ο Μανάνικοφ υπογραμμίζοντας ότι οι νοσταλγικές αναμνήσεις και η δυσαρέσκεια από την πολιτική των σημερινών ηγετών θα παίξουν επίσης το ρόλο τους.

## ΑΥΣΤΡΙΑ: Βρανίτσκι εκθειάζει Παπανδρέου

ΒΙΕΝΝΗ, 17 (ΑΠΕ)

Την προσωπικότητα του Ελληνα πρωθυπουργού Ανδρέα Παπανδρέου εκθείασε σε σημερινές αποκλειστικές δηλώσεις του στο ΑΠΕ στη Βιέννη, ο Σοσιαλδημοκράτης καγκελάριος της Αυστρίας Φραντς Βρανίτσκι.

"Με την παραίτηση του Ανδρέα Παπανδρέου, χάνω έναν για πολλά χρόνια ομόλογό μου αρχηγό κυβέρνησης, τον οποίο εκτιμώ ιδιαίτερα και ο οποίος στη διάρκεια της θητείας του υπηρέτησε τα μέγιστα την Ελλάδα και την Ευρώπη", τόνισε χαρακτηριστικά στις δηλώσεις του στο ΑΠΕ ο κ. Βρανίτσκι.

Οπως επεσήμανε ο Αυστριακός καγκελάριος, ο Ανδρέας Παπανδρέου είναι εξέχουσα προσωπικότητα, ηγέτης κόμματος και χώρας πρώτου μεγέθους, συνειδητός δημοκράτης, ο οποίος σίγουρα θα συνεχίσει να συνδιαμορφώνει και στο μέλλον την πολιτική της χώρας του.

Ο κ. Βρανίτσκι είναι, όπως τόνισε, πεπεισμένος πως το αδελφό κόμμα των Αυστριακών Σοσιαλδημοκρατών στην Ελλάδα, το ΠΑΣΟΚ, θαεκλέξει διάδοχο, ο οποίος θα συνεχίσει και στο μέλλον με επιτυχία τον πολιτικό δρόμο που χάραξε ο Ανδρέας Παπανδρέου, στο πνεύμα της ευρωπαϊκής Σοσιαλδημοκρατίας και των στόχων της.

# Τούρκοι ένοπλοι κατέλαβαν πλοίο

ΑΓΚΥΡΑ, 17 (ΑΠΕ)

Η Τουρκία καταδίκασε την κατάληψη του οχηματαγωγού "Αβράζια" στο τουρκικό λιμάνι Τραπεζούντα από φιλοτσετσένους ένοπλους. "Δεν εγκρίνουμε κανενός είδους επιθετική τρομοκρατική πράξη", είπε ο εκπρόσωπος του τουρκικού υπουργείου Εξωτερικών Νουρετίν Νουρκάν.

Στο μεταξύ, οι τουρκικές αρχές προσπαθούν να πείσουν τους πειρατές να εισέλθουν με το πλοίο στο λιμάνι της Σαμψούντας ενώ αυτοί απειλούν να το οδηγήσουν στην Κωνσταντινούπολη και να το ανατινάξουν.

Ο διευθυντής γενικής ασφαλείας της Τουρκίας δήλωσε οτι "είναι πιθανόν το πλοίο να μπει στο λιμάνι της Σαμψούντας" και ότι οιτουρκικές ευελπιστούν να πείσουν τους πειρατές να ακολουθήσουν "την οδό του διαλόγου" και αποκλείουν προς το παρόν μιά βίαιη επέμβαση.

Το φέρι μπόουτ "Αβράζια" πλέει σιγά προς την Κωνσταντινούπολη λόγω των κακών καιρικών συνθηκών και της θαλασσοταραχής. Θεωρείται επίσης πιθανόν πως δεν επαρκούν τα καύσιμά του γιά όλο το ταξίδι και ίσως αναγκαστεί να κάνει στάση για ανεφοδιασμό.

Ο εκπρόσωπος του τουρκικού υπουργείου Εξωτερικών τόνισε οτι η Τουρκία "είναι σε συνεννόηση με τις ρωσικές αρχές" αλλά ότι η Μόσχα δεν ζήτησε μεσολάβηση.

Ο επικεφαλής των φιλοτσετσένων πειρατών Μουχάμεντ Τοκτσάν, τούρκος αμπαχαζιανής καταγωγής, δήλωσε προς το πρακτορείο Ανατολήότι στο πλοίο βρίσκονται 266 άτομα και επανέλαβε την απειλή να ανατινάξει το σκάφος αφού πρώτα αποβιβάσει τους τούρκους πολίτες στην Κωνσταντινούπολη, αν η Ρωσία δεν σταματήσει την επίθεση κατά των τσετσένων ενόπλων στο χωριό Περβομαΐσκαγια. Τόνισε ακόμη ότι έχουν τοποθετηθεί εκρηκτικά μέσα στο πλοίο.

Το "Αβράζια" φέρει παναμαϊκή σημαία αλλά είναι ναυλωμένο από τουριστική τουρκική εταιρία. Σύμφωνα με τον διοικητή της Τραπεζούντας τη στιγμή της κατάληψης του σκάφους επέβαιναν σε αυτό 199 άτομα.

Ο Τοκτσάν,σύμφωνα με την τουρκική ιδιωτική τηλεόραση Kanal D, μιλάει άριστα τουρκικά και αγωνίστηκε κατά των Ρώσων στο πλευρό του τσετσένου διοικητή Σαμίλ Μπασάγιεφ.

## ΙΤΑΛΙΑ - ΕΝΑΡΞΗ
### ΔΙΚΗΣ ΜΠΕΡΛΟΥΣΚΟΝΙ

ΜΙΛΑΝΟ, 17 (ΑΠΕ)

Ο πρώην πρωθυπουργός της Ιταλίας Σίλβιο Μπερλουσκόνι οδηγείται σήμερα ενώπιον του δικαστηρίου με την κατηγορία της διαφθοράς, η οποία αφορά παράνομες δραστηριότητες της εταιρίας του FININVEST.

Ο μεγιστάνας των μέσων ενημέρωσης, ο αδελφός του Πάολο και εννέα ακόμα άτομα κατηγορούνται οτι δωροδόκησαν με 380 εκατομμύρια λιρέτες ( περίπου 58 εκατομμύρια δραχμές) ελεγκτές της εφορίας για να κάνουν τα "στραβά μάτια" στον λογιστικό έλεγχο της FININVEST, μεταξύ των ετών 1989 και 1991. Ο Μπερλουσκόνι έχει αρνηθεί τις κατηγορίες.

# Προταση μομφής στην Πολωνια

ΒΑΡΣΟΒΙΑ, 17 (ΑΠΕ)

Πρόταση μομφής κατά του πολωνού πρωθυπουργού Γιόζεφ Ολέκσυ προτίθεται να καταθέσει το Κόμμα της Ενωσης για την Ελευθερία, με στόχο την πτώση του αριστερού κυβερνητικού συνασπισμού.

Ανακοινώνοντας την πρόθεσή του σε συνέντευξη στην εφημερίδα Γκαζέτα Βιμπόρσκα ο ηγέτης του μεγαλύτερου κόμματος της πολωνικής αντιπολίτευσης Λέσεκ Μπαλσέροβιτς δηλώνει οτι η Ενωση για την Ελευθερία θα επιθυμούσε να σχηματίσει κυβέρνηση συνασπισμού με το Πολωνικό Αγροτικό Κόμμα , το οποίο συμμετέχει στον σημερινό κυβερνητικό συνασπισμό με τη Συμμαχία της Δημοκρατικής Αριστεράς.

Ο Μπαλσέροβιτς δηλώνει επίσης οτι διεξάγονται συνομιλίες με το Πολωνικό Αγροτικό Κόμμα και άλλα κόμματα και πρόσθεσε οτι θα ανακοινωθούν αποφάσεις εκ μέρους του Αγροτικού Κόμματος μέχρι το τέλος της εβδομάδας.

Το Κόμμα της Ενωσης για την Ελευθερία και το Πολωνικό Αγροτικό Κόμμα συγκεντρώνουν μόλις 200 έδρες στο 460-μελές κοινοβούλιο και μπορούν να αποκτήσουν την πλειοψηφία μόνο αν συμμαχήσουν και με άλλους πολιτικούς σχηματισμούς.

Ο πολωνός πρωθυπουργός τελεί υπό το βάρος των κατηγοριών που διετύπωσε εναντίον του ο πρώην υπουργός Εσωτερικών και σύμμαχος του Λεχ Βαλέσα Αντρέι Μιλσανόφσκι, ο οποίος ισχυρίσθηκε οτι ο Γιόζεφ Ολέκσυ συνεργάσθηκε με τις μυστικές υπηρεσίες της Μόσχας. Σημερινό δημοσίευμα του εβδομαδιαίου περιοδικού Βπροστ υποστηρίζει δε οτι η υπόθεση Ολέκσυ "δεν είναι παρά η κορυφή του παγόβουνου".

# ΜΕ ΛΙΓΑ ΛΟΓΙΑ

### ΗΠΑ - ΕΚΛΟΓΕΣ - ΣΦΥΓΜΟΜΕΤΡΗΣΗ

ΟΥΑΣΙΝΓΚΤΟΝ, 17 (ΑΠΕ)

Ποσοστό 48% των ψήφων θα συγκέντρωνε ο Μπίλ Κλίντον εάν οι προεδρικές εκλογές διεξάγονταν σήμερα, έναντι 49% του αντιπάλου του ρεπουμπλικάνου γερουσιαστή Ρόμπερτ Ντόουλ, σύμφωνα με τα αποτελέσματα σφυγμομέτρησης που έγινε από κοινού από το CNN, την εκπομπή USA Today και από το Ινστιτούτο Gallup.

Η σφυγμομέτρηση αυτή είναι η δεύτερη σε διάστημα δύο εβδομάδων που εμφανίζει τον Ντόουλ να προηγείται τουΚλίντον.Μία άλλη σφυγμομέτρηση που είχε γίνει στις 18 Δεκεμβρίου έδινε 53% στον Κλίντον και 47% στον ρεπουμπλικάνο υποψήφιο.

Εξάλλου, το 46% των Αμερικανών εγκρίνουν τον τρόπο με τον οποίο ο Κλίντον εκτελεί τα καθήκοντά του, ενώ το 47% έχουν αντίθετη γνώμη.

Τέλος το 45% πιστεύουν ότι ο πρόεδρος αντιμετώπισε με ποιό υπεύθυνο τρόπο από τους Ρεπουμπλικάνους την κρίση που δημιουργήθηκε με τον προϋπολογισμό.

### ΠΑΛΑΙΣΤΙΝΗ - ΕΚΛΟΓΕΣ

ΙΕΡΟΥΣΑΛΗΜ, 17 (ΑΠΕ)

Ο Γιάσερ Αραφάτ θα συντρίψει την μοναδική αντίπαλό του στις εκλογές του Σαββάτου ως επικεφαλής της Παλαιστινιακής Αρχής στα αυτόνομα εδάφη, με ποσοστό που ξεπερνά το 80%, αναφέρει σφυγμομέτρηση που δημοσιεύτηκε σήμερα από το Κέντρο ΜΜΕ και Επικοινωνίας της Ιερουσαλήμ.

Από τους 1.199 Παλαιστινίους που ρωτήθηκαν στη Δυτική Οχθη και τη Γάζα, το 80,7% υποστηρίζουν τον Αραφάτ και μόνον το 7,2% την 72χρονη Σαμίχα Χαλίλ, ενώ οι υπόλοιποι δεν θα ψηφίσουν κανέναν από τους δυό ή δεν έχουν γνώμη.

Η ψηφοφορία γιά την ανάδειξη του 88μελούς νομοθετικού συμβουλίου και τον επικεφαλής της εκτελεστικής εξουσίας,θα πραγματοποιηθεί το Σάββατο.

Στο ερώτημα σε ποιόν παλαιστίνιο ηγέτη τρέφουν μεγαλύτερη εμπιστοσύνη, το 41% των ερωτηθέντων απάντησε στον Αραφάτ ενώ το 7,2% εμπιστεύεται τον πρωην διαπραγματευτή Χαϊντάρ Αμπντούλ Σάφι και το 3,2% τον φυλακισμένο αρχηγό της Χαμάς Σεΐχ Αχμέντ Γιασίν. Το 11% δήλωσαν ότι δεν εμπιστεύονται κανέναν.





ΔΡΟΜΟΛΟΓΙΑ ΑΝΑΧΩΡΗΣΗ ΑΠΟ ΡΟΔΟ
Ιανουάριος 1996

| | | | | |
|---|---|---|---|---|
| 17.01 | 16.01 ΤΕΤ. | ΤΡΙ. ---------- | ΡΟΔΟΣ ------ | 17.00ΠΕΙΡΑΙΑ ---------- |
| 18.01 | ΠΕΜ. | ΡΟΔΟΣ | 17.00. | ΠΕΙΡΑΙΑ |
| 19.01 | ΠΑΡ. | ---------- | ------ | ---------- |
| 20.01 | ΣΑΒ | ΡΟΔΟΣ | 17.00 | ΠΕΙΡΑΙΑ |
| 21.01 | ΚΥΡ. | ---------- | ------ | ---------- |
| 22.01 | ΔΕΥ. | ---------- | ------ | ---------- |
| 23.01 | ΤΡΙ. | ΡΟΔΟΣ | 17.00 | ΠΕΙΡΑΙΑ |
| 24.01 | ΤΕΤ. | ---------- | ------ | ---------- |
| 25.01 | ΠΕΜ. | ΡΟΔΟΣ | 17.00 | ΠΕΙΡΑΙΑ |
| 26.01 | ΠΑΡ. | ---------- | ------ | ---------- |
| 27.01 | ΣΑΒ | ΡΟΔΟΣ | 17.00 | ΠΕΙΡΑΙΑ |
| 28.01 | ΚΥΡ. | ---------- | ------ | ---------- |
| 29.01 | ΔΕΥ. | ---------- | ------ | ---------- |
| 30.01 | ΤΡΙ. | ΡΟΔΟΣ | 17.00 | ΠΕΙΡΑΙΑ |
| 31.01 | ΤΕΤ. | ---------- | ------ | ---------- |
| 01.02 | ΠΕΜ | ΡΟΔΟΣ | 17.00 | ΠΕΙΡΑΙΑ |

Δ-Α-Ν-Ε- SEA LINE
ΔΩΔΕΚΑΝΗΣΙΑΚΗ ΑΝΩΝΥΜΗ ΝΑΥΤΙΛΙΑΚΗ ΕΤΑΙΡΙΑ



AIR GREECE
ΑΠΟΓΕΙΩΝΕΙ ΤΟΥΣ ΕΛΛΗΝΕΣ
ΚΑΘΗΜΕΡΙΝΕΣ ΠΤΗΣΕΙΣ
20/11/95 - 31/03/96

| Ημέρα | Δρομολόγιο | Αναχωρήσεις |
|---|---|---|
| Καθημερινά | Ρόδος - Αθήνα | 08.00 |
| Καθημερινά | Αθήνα - Ρόδος | 19.45 |
| Δευτέρα | Ρόδος - Θεσσαλονίκη | 14.15 |
| Δευτέρα | Θεσσαλονίκη - Ρόδος | 11.30 |
| Σάββατο | Ρόδος - Θεσσαλονίκη | 14.15 |
| Σάββατο | Θεσσαλονίκη - Ρόδος | 11.30 |
| Καθημερινά | Ρόδος - Θεσσαλονίκη (μέσω Αθηνών) | 08.00 |
| Καθημερινά | Θεσσαλονίκη - Ρόδος (μέσω Αθηνών) | 18.15 |
| Παρασκευή | Ρόδος - Ηράκλειο | 23.00 |
| Παρασκευή | Ηράκλειο - Ρόδος | 21.30 |
| Κυριακή | Ρόδος - Ηράκλειο | 23.00 |
| Κυριακή | Ηράκλειο - Ρόδος | 21.30 |
| Καθημερινά | Ρόδος - Ηράκλειο (μέσω Αθηνών) | 08.00 |
| Καθημερινά | Ηράκλειο - Ρόδος (μέσω Αθηνών) | 15.00 |

AIR GREECE
ΣΙΓΟΥΡΗ ΛΥΣΗ ΣΤΑ ΑΕΡΟΠΟΡΙΚΑ ΤΑΞΙΔΙΑ
ΝΑΥΛΩΜΕΝΕΣ ΠΤΗΣΕΙΣ ΑΠΟ ΤΟΥΡΙΣΤΙΚΑ ΓΡΑΦΕΙΑ
ΠΛΗΡΟΦΟΡΙΕΣ-ΚΡΑΤΗΣΕΙΣ ΣΕ ΟΛΑ ΤΑ ΤΑΞΙΔΙΩΤΙΚΑ ΓΡΑΦΕΙΑ
ΓΕΝΙΚΟΣ ΑΝΤΙΠΡΟΣΩΠΟΣ:
TRITON HOLIDAYS
Πλαστηρα 9 - 1ος οροφος - Τηλ. 36095 - Fax 31625

δημοκρατικά

ΥΠΑΡΧΕΙ ΑΝΤΙΚΕΙΜΕΝΙΚΑ ΠΡΑΓΜΑΤΙΚΟΤΗΤΑ

Η ΟΠΟΙΑ ΔΙΝΕΙ ΤΟ ΜΕΤΡΟ ΤΗΣ ΑΛΗΘΕΙΑΣ

( ΑΡΙΣΤΟΤΕΛΗΣ )

# ΤΟ ΠΑΣΟΚ ΜΠΡΟΣΤΑ ΣΕ ΜΙΑ ΙΣΤΟΡΙΚΗ ΕΥΚΑΙΡΙΑ

Το παπανδρεϊκό ΠΑΣΟΚ, στην υπερεικοσαετή ιστορική του διαδρομή και ιδίως στο διάστημα μέχρι τον σχηματισμό της τελευταίας κυβέρνησής του, υπήρξε περίπου τα πάντα: Εργαλείο ανανέωσης του πολιτικού τοπίου του τόπου... Δύναμη κοινωνικών ανακατατάξεων... Πηγή ονειροπολήσεων,ονειροπλήσεων και οραματοπλασίας... Βιομηχανία παραγωγής συνθημάτων... Μηχανισμός ψυχολογικής ενίσχυσης ταπεινωμένων, «αδικημένων» διακατεχόμενων από το σύνδρομο του απελεύθερου, γενικότερα, δε όλων εκείνων των κοινωνικών κατηγοριών που δεν νοιάζονταν τόσο να βρουν λύση για τα προβλήματά τους, όσο δικαίωση για τα φαντάσματά τους...

**«ΤΟ ΠΑΣΟΚ ΒΡΙΣΚΕΤΑΙ ΜΠΡΟΣΤΑ ΣΕ ΜΙΑ ΙΣΤΟΡΙΚΗ ΕΥΚΑΙΡΙΑ ΑΠΟ ΑΥΤΕΣ ΠΟΥ ΣΠΑΝΙΑ ΣΤΗ ΔΙΑΧΡΟΝΙΚΗ ΤΟΥΣ ΔΙΑΔΡΟΜΗ ΚΑΙ ΠΟΡΕΙΑ ΣΥΝΑΝΤΟΥΝ ΜΕΓΑΛΕΣ ΠΟΛΙΤΙΚΕΣ ΠΑΡΑΤΑΞΕΙΣ»**

Ενα μόνο ουδέποτε υπήρξε το παπανδρεϊκό ΠΑΣΟΚ: Δύναμη πολιτικοκοινωνικής ηγεμονίας του τόπου με την έννοια ότι ουδέποτε εξέφρασε, ίσως επειδή δεν το επιδίωξε, τις αναζητήσεις, τις απαιτήσεις και τις προοπτικές των πιο δυναμικών, εκσυγχρονιστικών και με ανοικτούς ορίζοντες κοινωνικών στοιχείων της χώρας. Αυτό ακριβώς δηλαδή που έχει μοναδική ευκαιρία να γίνει το νέο ΠΑΣΟΚ, το μεταπαπανδρεϊκό, εφόσον όχι μόνο με την επιλογή της νέας του ηγεσίας, αλλά και με τη χάραξη των καινούργιων πολιτικών του προσανατολισμών, εγκαταλείψει την εσωστρέφεια και «δει» την κοινωνία στις δυναμικότερες εκφάνσεις της. Ευκαιρία πραγματικά μοναδική που του παρέχει η τωρινή πολιτική αποδυνάμωση, τόσο των δυνάμεων του λαϊκισμού (τις οποίες και σήμερα το κυβερνών κόμμα στο παρελθόν εξέθρεψε και τροφοδότησε) όσο και της συντηρητικής αξιωματικής αντιπολίτευσης.

Οσον αφορά, εν πρώτοις τη δυναμική των πολιτικών εκφράσεων του λαϊκισμού, είναι βέβαια αναντίρρητο ότι ανεργία, δυσπραγία και ανασφάλεια ευνοούν τις ακραία απλουστευτικές - άρα βλακώδεις - εκφάνσεις της πολιτικής αμφισβήτησης. Οπως, όμως, έλεγε ένας μεγάλος και βραβευμένος με Νόμπελ Ευρωπαίος στοχαστής του αιώνα μας, σε αντίθεση με την ευφυία ή βλακεία αθροίζεται. Η δύναμή της βρίσκεται στην ενιαία της έκφραση. Και ευτυχώς τη στιγμή αυτή στον τόπο μας τα κοινωνικά στρώματα τα επιρρεπή να δεχθούν τη συνθηματολογία του υπερπλουστεύοντος λαϊκισμού, του ακραίου εθνικισμού και του πολιτικού πρωτογονισμού, διεκδικούνται από πολλές, ταυτόχρονα, πλευρές: Τον ασύστολα δημαγωγούντα αλλά τραγικά ατάλαντο - δηλαδή - στερούμενο ταλέντου, όχι ταλάντων - ηγέτη της υπέρβασης, τον προσβλέποντα «με χειρουργική επέμβαση» να μπει στις καρδιές των ψηφοφόρων ηπειρώτη Ξανθόπουλο της πολιτικής, το αταλαντεύτως αμετάβλητο «κόμμα της εργατιάς», ακόμη και το «λεβεντόψυχο» πρόεδρο της μεταμεσονύκτιας τηλεοπτικής διασκέδασης... (Επιπλέον, δε, άλλο πράγμα είναι να διαβουκολείται κανείς από τον Ανδρέα και άλλο από τον Τσοβόλα.

Αν η καταδημαγώγηση σε κάθε περίπτωση συνιστά έγκλημα, στην πρώτη περίπτωση, όπως θα έλεγε και ο Νικολό Μακιαβέλι, ήταν... έγκλημα με αισθητική... Και αφελείς ή απλοϊκοί ψηφοφόροι δεν σημαίνει, αναγκαία, και ακαλαίσθητοι...).

Από την άλλη πλευρά, βέβαια, και η αξιωματική μας αντιπολίτευση βρίσκεται σε τραγική αδυναμία να εκφράσει - πολλώ μάλλον να εμπνεύσει - το εκσυγχρονιστικό και το νέο.

Συμπέρασμα:

Το ΠΑΣΟΚ βρίσκεται μπροστά σε μια ιστορική ευκαιρία από αυτές που σπάνια στη διαχρονική τους διαδρομή και πορεία συναντούν μεγάλες πολιτικές παρατάξεις. Για να μη γίνει και αυτή μια χαμένη ευκαιρία, προϋπόθεση είναι να επιλέξει ηγέτη που δεν εκφράζει την ομφαλοσκόπηση και την εσωστρέφεια, αλλά το άνοιγμα στα πιο δυναμικά ρεύματα και στρώματα της κοινωνίας.

Και ο ηγέτης αυτός να χαράξει την αυριανή - αντίθετη προς την αυριανίστικη - πορεία του κινήματος με την εκτίμηση ότι δεν του χρωστάει τίποτε άλλο εκτός από το να το καταστήσει ηγεμονική δύναμη στην κοινωνία... Βλέποντας το πολιτικό σήμερα της παράταξης του όχι ως επομένη του χθες, αλλά ως παραμονή του αύριο...

# ΑΚΡΙΤΙΚΑ

Η αλήθεια είναι βασίλισσα και ο θρόνος της ακλόνητος
ΠΙΝΔΑΡΟΣ

## κουβεντούλες με κάτσιο νόημα

### ΤΕΛΟΣ ΕΠΟΧΗΣ

Η αποχώρηση του Ανδρέα Παπανδρέου από το πολιτικό προσκήνιο σηματοδοτεί, χωρίς αμφιβολία, το τέλος της μεταπολιτευτικής περιόδου και την αρχή μιας νέας.

Ο πολιτικός κόσμος της χώρας έχει τώρα την ευκαιρία να επιβεβαιώσει τη συνταγματική νομιμότητα για δεύτερη φορά, μετά την αποχώρηση του Κωνσταντίνου Καραμανλή από την ηγεσία, της Νέας Δημοκρατίας εκλέγοντας νέο πρωθυπουργό.

Πρέπει να σημειωθεί ότι οι ζυμώσεις και οι εξελίξεις στους κόλπους του κυβερνώντος κόμματος κατά το τελευταίο 48ώρο είχαν φωτίσει, την έξοδο από την πολιτική κρίση που είχε ενσκύψει τους δύο τελευταίους μήνες. Ηδη το Χρηματιστήριο προεξόφλησε της πολιτικές εξελίξεις με άνοδο του δείκτη και του τζίρου.

### ΑΙΣΘΗΣΗ ΤΗΣ ΑΓΟΡΑΣ

Η αίσθηση της αγοράς μετατράπηκε σε πραγματικότητα. Παρατηρητές επισημαίνουν ότι στο βαθμό που ο νέος πρωθυπουργός και το νέο κυβερνητικό σχήμα επιδείξουν αποτελεσματικότητα, τότε οι εξελίξεις στην οικονομία μπορεί να γίνουν ραγδαίες και φυσικά προς θετική κατεύθυνση. Αυτά είναι εξαιρετικά σημαντικά, δεδομένου ότι θα επιβεβαιώσουν με τον πιο ισχυρό τρόπο ότι η Ελλάδα είναι μια χώρα με δοκιμασμένες δημοκρατικές διαδικασίες, που ανά πάσα στιγμή δικαιώνουν την ευρωπαϊκή της κατεύθυνση και την ευρωπαϊκή της προοπτική. Η σημασία μιας τέτοιας εξέλιξης μπορεί σήμερα να εμφανίζεται ως αυτονόητη, όμως έχει βαρύνουσα αξία στη διεθνή πολιτική σκηνή, δεδομένης της κατάστασης που επικρατεί στη βαλκανική και στην ευρύτερη περιοχή.

### ΤΩΝ... «ΔΕΛΦΙΝΩΝ»

Πραγματικός «χαμός» γίνεται, σύμφωνα με τις πληροφορίες στα γραφεία των λεγόμενων «δελφίνων» ιδίως των κκ. Κώστα Σημίτη και Γερ. Αρσένη, που δείχνουν να προηγούνται σταθερά στις προτιμήσεις των βουλευτών του ΠΑΣΟΚ Κόσμος πάει κι έρχεται (φυσικά δεν λείπουν οι «διπλόμουροι»), ενώ σήμερα θα κτυπήσουν οι καμπάνες της αλήθειας. Περιττό, βεβαίως, να τονισθεί ότι επικρατεί παντού βαρύ κλίμα και άγχος αφού παίζονται πολλά. Να γίνεις πρωθυπουργός στην Ελλάδα, χωρίς εκλογές είναι άλλωστε μεγάλη υπόθεση...

### ΠΕΡΙ ΔΙΑΡΧΙΑΣ

Τα περί «διαρχίας» στην Ελλάδα (άλλωστε πουθενά σχεδόν της Γης το πείραμα δεν πέτυχε) τα ακούω... βερεσέ! Αν είναι δυνατόν, να έχουμε διαφορετικό πρωθυπουργό και διαφορετικό πρόεδρο κόμματος. Ο πρώτος θα είναι όμηρος του δευτέρου και θα τελεί υπό διαρκή «ανάκληση». Ούτε πρωτοβουλίες θα μπορεί να αναλάβει ούτε δική του γνώμη να έχει. Θα είναι ένα υποχείριο, πραγματικός ακυράνθρωπος. Γι' αυτό και συμφωνώ απολύτως με όσους ισχυρίζονται ότι ο Πρωθυπουργός που θα εκλεγεί σήμερα θα είναι «μεταβατικός» μέχρι το Συνέδριο που θα γίνει τον Ιούνιο. Αν οι συσχετισμοί που θα διαμορφωθούν ως τότε (κοντά σ' αυτούς που υπάρχουν σήμερα) είναι υπέρ του πρωθυπουργού θα παραμείνει στη θέση του. Αλλιώς στο συνέδριο θα έχουμε νέο πρόεδρο που δεν θα αφήσει ασφαλώς την ευκαιρία να γίνει και Πρωθυπουργός.

### ΗΡΕΜΗ ΔΥΝΑΜΗ

Είναι σωστή κι έχει (ως εκ τούτου) λαμπρό μέλλον η τακτική και η στάση που τηρεί η ΔΑΝΕ της «ήρεμης δύναμης». Αμύνεται συνεχώς δεν παρασύρεται σε οξύτητες και ακρότητες, δεν πατάει κοινώς την «πεπονόφλουδα» γεγονός που την εδραιώνει στη συνείδηση των Δωδ/νησίων. Ηδη η τακτική αυτή οδήγησε σε περιφανή και πρωτοφανή συσπείρωση των Δωδ/νησίων που θα γίνει ακόμα πιο «ατσαλένια» μετά και τις πρωτοβουλίες του δημάρχου. Η εφημερίδα αυτή αλλά και η στήλη ειδικότερα αισθάνονται χαρά που σε ανύποπτο χρόνο ύψωσαν τη Σημαία, έδωσαν τη μάχη και συνέβαλαν στο να έχει αίσιο πέρας η όλη υπόθεση.

Λαός ενωμένος - όπως λένε - ποτέ νικημένος.

### ΤΟΥΡΙΣΤΙΚΑ

Τα αισιόδοξα μηνύματα που έρχονται από τις σκανδικαβικές χώρες, πραγματική όαση στο πλήθος των καθημερινών δυσάρεστων ειδήσεων (αύξηση εφέτος 30% των αφίξεων) αποτελούν άλλη μια δικαίωση της εφημερίδας και της στήλης, που πάντα «φώναζε» για νέο άνοιγμα προς τις σκανδιναβικές χώρες (για να ξαναζωντανέψει, μεταξύ άλλων και η πόλη της Ρόδου). Οπως θα ενθυμούνται οι αναγνώστες μου, τρία βασικά «ανοίγματα» πρότεινα εδώ και χρόνια: προς τις σκανδιναβικές χώρες, τις χώρες της ανατολικής Ευρώπης και προς τον εσωτερικό τουρισμό. Αν γίνει σωστή εκμετάλλευση των αγορών αυτών και ακολουθήσουμε μια σωστή πολιτική έναντι των μεγάλων αγορών (Γερμανίας και Αγγλίας) τίποτα δεν έχει να φοβηθεί ο ροδιακός τουρισμός

### ΟΥ ... ΚΑΖΙΝΟ

Καλοδεχούμενες οι εξηγήσεις και διαβεβαιώσεις που έδωσε στο δήμαρχο Ρόδου ο πρόεδρος της Εμπορικής Τράπεζας κ. Πουλής, τόσο για τις προθέσεις της θυγατρικής εταιρείας της «Αινειάς» (εκτέλεση αναπτυξιακών έργων 20 δισ. δρχ.) όσο και για την «μη πώληση» μετοχών του Καζίνο σε ιδιωτικές εταιρείες που το «εποφθαλμιούν» ,αλλά όποιος.... έδεσε το γαϊδαρό του (όπως λένε στο χωριό μου) δεν το μετάνιωσε.

Αλλωστε στη χώρα μας η αθέτηση των υποσχέσεων έχει αναχθεί (μαζί με την αχαριστία) σε εθνικό σπόρ.

### ΠΕΡΙ ΑΧΑΡΙΣΤΙΑΣ

Αλλά μιας κι έκανα λόγο, για το άλλο... εθνικό σπορ, την αχαριστία ας υποβάλω μια πολύ ... αφελή ερώτηση: Στ' αλήθεια αναγνώστη, έκανες ποτέ στη ζωή σου καλό, που να μην τα βρεις μπαστούνια από τον ευεργετηθέντα;

Την Ρωμιοσύνη θα πρέπει στ' αλήθεια, κάπου - κάπου να την κλαίς.

### ΔΡΥΟΣ ΠΕΣΟΥΣΗΣ...

Πολύ σοφοί αυτοί οι αρχαίοι ημών πρόγονοι. Κάθε τους παρατήρηση και μια αλήθεια. Κάθε τους λόγος και για μια σοφία.

«Δρυός πεσούσης, έλεγαν, πας ανήρ ξυλεύεται»

Και ιδού μια νέα τρανή απόδειξη, το Ωνάσειο. Δεν πρόλαβε να στεγνώσει το μελάνι της παραίτησης του Παπανδρέου κι άρχισαν να αραιώνουν οι επισκέψεις. Στο τέλος θα μείνει ο Ανδρέας με τον Κρεμαστινό και τον Σκαλκέα.

Σε τρείς εβδομάδες δεν θα μιλάει πια κανένας γι' αυτόν. (Θυμάστε τι έλεγε ο Μητσοτάκης για το Σκοπιανό; Σε τρείς μήνες θα ξεχαστεί. Ξεχάστηκε σε δύο. Ακούτε να μιλάνε πια για τον Καραμανλή; Ο Ρωμιός έχει και το εξής ελάττωμα: Ξεχνάει εύκολα).

**Υ.Τ.Υ.**

# Η ΑΠΟΨΗ ΤΗΣ ΗΜΕΡΑΣ

Το πολιτικό τοπίο ξεκαθαρίζει μετά την οριστική αποχώρηση του κ. Ανδρέα Παπανδρέου από την πολιτική σκηνή και διαμορφώνεται λύση στο πολιτικό πρόβλημα που προκάλεσε η ασθένεια και επί δίμηνο απουσία του από τη διακυβέρνηση της χώρας. Το γεγονός είναι αυτόχρημα ιστορικό, διότι κλείνει η μεταδικτατορική πολιτική περίοδος που σημάδεψε πολλαπλώς τη χώρα μας.

Βεβαίως, είμαστε υποχρεωμένοι να κρατήσουμε επιφυλάξεις για τις προοπτικές που διανοίγονται. Τα προβλήματα που κληροδοτούνται στο κυβερνών κόμμα, είναι πολλαπλά και δύσκολα, διότι αυτό και τα στελέχη του έμαθαν να ζούν υπό τη σκιά του ιδρυτή και ηγέτη του ΠΑΣΟΚ. Φαίνεται όμως ότι τα ηγετικά στελέχη του ΠΑΣΟΚ έχουν αρχίσει να προσγειώνονται στην πραγματικότητα και αυτό είναι ένα θετικό πρόκριμα για το μέλλον. Το Οικονομικό Επιτελείο της κυβέρνησης αγωνίζεται να διασφαλίσει την ομαλότητα στην αγορά με μεγάλη μέχρι τώρα, επιτυχία. Ας ελπίσουμε ότι οι ραγδαίες εξελίξεις που ακολουθούν θα επηρεάσουν το λιγότερο δυνατόν τις οικονομικές εξελίξεις. Ενόψει των εξελίξεων άλλωστε, είχαν προγραμματισθεί γι' αυτή την εβδομάδα δύο όντως κρίσιμες συσκεψεις διοικητών και προέδρων των μεγάλων τραπεζών, η πρώτη υπό τον υπουργό Εθνικής Οικονομίας, η δεύτερη υπό τον διοικητή της Τραπέζης της Ελλάδος. Οι συσκέψεις αυτές, εάν γίνουν βέβαια, προσλαμβάνουν τώρα ιδιαίτερη σημασία για την πραγματική κατάσταση της αγοράς και τις αντοχές της, ενόψει των νέων εξελίξεων και προοπτικών. Τόσο ο υπουργός όσο και ο διοικητής της Κεντρικής Τράπεζας επιδιώκουν τον πλήρη έλεγχο της Οικονομίας, ώστε να θωρακισθεί από τους κινδύνους και τις ταλαντεύσεις που μοιραία θα υπάρξουν λόγω των πολιτικών διαδικασιών που αρχίζουν για την αντικατάσταση του πρωθυπουργού. Αυτή η προσπάθεια ασφαλώς και θα πρέπει να ενισχυθεί από όλους τους παράγοντες της Οικονομίας ,ώστε να μη χαθούν όσα θετικά έχουν επιτευχθεί τον τελευταίο καιρό. Πάντως το δίμηνο που διέρρευσε από την εποχή που ο Ανδρέας Παπανδρέου εισήχθη στο νοσοκομείο απέδειξε ότι οι παράγοντες της Οικονομίας και κυρίως ο επιχειρηματικός κόσμος επέδειξαν και ψυχραιμία και ευθύνη, ώστε να υπάρξουν οι λιγότερες δυνατές επιπτώσεις.

Ας ελπίσουμε ότι αυτό θα γίνει και τώρα.

# ΚΑΛΗΜΕΡΑ ΓΙΩΤΗ

γράφει ο Γ. Μασσαβέτας



## Η «ΜΑΥΡΗ ΤΡΥΠΑ» ΚΑΙ Η ΜΑΥΡΗ ΧΟΥΝΤΑ

Αυτοβούλως, διαγραφή δημοσιογράφου, διότι έχει απόψεις που ενοχλούν οιονδήποτε, ουδέποτε έγινε στα χρονικά της ελληνικής δημοσιογραφίας, ακόμη και στους πλέον χαλεπούς καιρούς. Μόνο στα μαύρα χρόνια του εμφυλίου σπαραγμού και στην διάρκεια της χούντας, είχαμε τέτοια φαινόμενα, κατόπιν υποδείξεων των αρχών ασφαλείας.

Και επέπρωτο παραμονές του 2000 μ.χ. να το δούμε κι αυτό. Να ανακοινωθεί υπερηφάνως από την Ενωση Συντακτών Ημερησίων Εφημερίδων Αθηνών, ότι διαγράφεται από μέλος της ο Θέμος Αναστασιάδης της «Ελευθεροτυπίας» για όσα γράφει στην στήλη του υπό τον τίτλο «Μαύρη Τρύπα».

Τον υπουργό και θεωρητικό της δικτατορίας Θεοφύλακτο Παπακωνσταντίνου, δεν τόλμησαν να τον διαγράψουν. Διέγραψαν όμως τον Θέμο, για τα προκλητικά ευθυμογραφήματά του. Τα οποία σε άλλους αρέσουν και σε άλλους όχι. Αλλά κανείς πραγματικά δημοκρατικός άνθρωπος και κυρίως δημοσιογράφος με την αληθή έννοια του όρου, δεν θα μπορούσε να διανοηθεί ότι θα του απαγορεύσει να γράφει, ή θα τον καταδικάσει σε ισόβια στέρηση περιθαλψης, επικουρικής ασφάλισης, εφάπαξ αποζημιώσεως κ.λπ.

Διότι πρώτιστη ευθύνη παντός αληθούς δημοσιογράφου και μη επιβιούντος ως κρατικοδίαιτου όλων των καταστάσεων είναι να προασπίζεται το δικαίωμα της ελευθερίας εκφράσεως ακόμη και εκείνων με τις απόψεις των οποίων είναι πλήρως αντίθετος. Να δίνει μάχες για την ελευθεροτυπία και να πολεμά αμειλίκτως οιονδήποτε προσπαθεί να εμποδίσει δημοσιογράφο να εκφρασθεί ελευθέρως.

Δυστυχώς συνέβη και αυτή η ...αποκλειστικότητα. Μια μαύρη χούντα διέγραψε μια μαύρη τρύπα. Και αύριο μπορεί να διαγράψει οποιονδήποτε άλλον. Διότι οι απόψεις του ή οι περί των ορίων της σάτιρας αντιλήψεις του, δεν θα εγκρίνονται από τον κρατικοδίαιτο - και δια τούτο ευτραφέστατο - πρόεδρο της ΕΣΗΕΑ ή την αναρχοχαρούμενη υστεροφημίστρια Γ. Γραμματέα της, ή κάποιον δισπεπτούντα και δυσεπούντα κ. Πριτσαπίρδουλα ή Γιαννακόπουλο, αγνώστων λοιπών στοιχείων, αναγορευόμενο σε κριτή της ποιότητας των κειμένων παντός επιτυχημένου και κατά τούτο ακόνευτου δημοσιογράφου.

Θεέ μου τι άλλο ακόμα θα δούμε σε τούτο τον τόπο.




· GRAND HOTEL ·



PIANO BAR
ACANDIA
Απολαμβάνετε κάθε βράδυ
τον καφέ ή το κοκτέιλ σας
με το φίλο σας πιανίστα
Νίκο
Βασιλαράκη

ΔΙΑΤΙΘΕΤΑΙ ΑΙΘΟΥΣΑ ΓΙΑ:
Κάθε είδους εκδηλώσεις
Τσάγια και επιδείξεις μόδας
ΠΛΗΡΗΣ ΟΡΓΑΝΩΣΗ & ΕΞΥΠΗΡΕΤΗΣΗ

SELF-SERVICE
RESTAURANT
YELLOW
SPOT
με ελκυστικές τιμές
Κρατήσεις :26284



## ΠΟΛΙΤΙΚΟ ΜΑΝΙΦΕΣΤΟ ΑΠΟ ΤΗΝ Κ.Ε. ΤΟΥ ΠΑ.ΣΟ.Κ.

από ➡ Σελ. 1

Επίσης ζήτησε η κυβέρνηση που θα συγκροτηθεί να εκφράζει ολόκληρο το Κίνημα χωρίς αποκλεισμούς που θα βρίσκεται δίπλα στο λαό και θα αφουγκράζεται τα προβλήματά του. Ανέφερε ακόμη ότι το Εκτελεστικό Γραφείο προτείνει τη διεξαγωγή Συνεδρίου από 6-9 Ιουνίου την προκήρυξη του οποίου θα αποφασίσει η Κ.Ε. σε νέα σύνοδό της μέσα στο πρώτο 10ήμερο του Φεβρουαρίου.

Στην αρχή της συνεδρίασης τηρήθηκε ενός λεπτού σιγή στη μνήμη του βουλευτή Αργολίδας, Ανδρέα Ντούτσου, που πέθανε τα ξημερώματα.

Ο κ. Σκανδαλίδης στην ομιλία του τόνισε, μεταξύ άλλων, ότι το ΠΑΣΟΚ zει σημαντικές στιγμές, όπως είναι η διαδικασία για την ανάδειξη του νέου πρωθυπουργού, την οποία χαρακτήρισε πρωτόγνωρη για το Κίνημα.

Ο νέος πρωθυπουργός, πρόσθεσε ο κ. Σκανδαλίδης, θα σηκώσει το βάρος μιας μεγάλης κληρονομιάς και γι' αυτό ζήτησε να στηριχθεί απ' όλα τα στελέχη του Κινήματος, ώστε να διαμορφωθεί ένας πιο συλλογικός και αποτελεσματικός τύπος διακυβέρνησης. Είπε ακόμα ότι ο

νέος πρωθυπουργός, πρόσθεσε, πρέπει να είναι ισχυρός, με πρωτοβουλίες που απορρέουν από τις αρμοδιότητές του, να ενισχύσει και να κατοχυρώσει τη συλλογική λειτουργία της κυβέρνησης και να συνεργάzεται αρμονικά με τον Ανδρέα Παπανδρέου, που παραμένει Πρόεδρος του Κινήματος.

Ζήτησε απ' όλα τα στελέχη του ΠΑΣΟΚ να στηρίξουν με όλες τις δυνάμεις τους το νέο πρωθυπουργό και την κυβέρνηση και την Κοινοβουλευτική Ομάδα ενωμένη και συντεταγμένη να συμβάλει στον έλεγχο, τη στήριξη και την προβολή του κυβερνητικού έργου.

Για το συνέδριο είπε ότι Θα είναι πολιτικό-καταστατικό συνέδριο, το οποίο θα καθορίσει τη φυσιογνωμία, την πολιτική και την στρατηγική του ΠΑΣΟΚ. Πολύτιμη θα είναι στην πορεία προς το συνέδριο, όπως είπε ο κ. Σκανδαλίδης, η συμβολή του Ανδρέα Παπανδρέου.

**Και Αντιπρόεδρος**

Προτείνεται, εξάλλου, η θέσπιση θέσεως Αντιπροέδρου του Κινήματος, ο οποίος θα αναπληρώνει τον Πρόεδρο σε κάθε περίπτωση.Ο κ. Σκανδαλίδης τόνισε ότι ανοίγει από τώρα ουσιαστικός, δημοκρατικός, προσυνεδριακός διάλογος, ενώ, όπως είπε, το ΠΑΣΟΚ θα

προχωρήσει σε οργανωτική ανασύνταξη, εφαρμόzοντας τις αποφάσεις της συνδιάσκεψης του καλοκαιριού. Ταυτόχρονα, τόνισε, αρχίzει πορεία προς τον λαό για να γίνει κοινωνός των στόχων και των οραμάτων του ΠΑΣΟΚ.

Ο κ. Σκανδαλίδης αναφερόμενος στην επιστολή του Ανδρέα Παπανδρέου, τόνισε ότι ήταν μία από τις μεγαλύτερες στιγμές του, αντάξια ενός μεγάλου ηγέτη, μιας ολόκληρης εποχής. Ο Ανδρέας Παπανδρέου, τόνισε, επιτέλεσε το χρέος του απέναντι στο Εθνος και το λαό.

Στο διάστημα που νοσηλεύεται ο Ανδρέας Παπανδρέου στο Ωνάσειο, πρόσθεσε ο κ. Σκανδαλίδης, το ΠΑΣΟΚ αποδεικνύει ότι μπορεί να προχωρήσει μόνο του όταν χρειαστεί και τόνισε ότι αντιμετώπισε με επιτυχία και αίσθημα ευθύνης όλα τα σημαντικά ζητήματα, αναφέροντας χαρακτηριστικά τη Σύνοδο Κορυφής της Μαδρίτης και την πρόταση μομφής της Νέας Δημοκρατίας.

Οπως είπε ο Γραμματέας του ΠΑΣΟΚ, ο Ανδρέας Παπανδρέου με την πράξη του αυτή δικαιώνει την προσπάθεια που καταβλήθηκε και αποδεικνύει τη συνέπειά του προς τις δεσμεύσεις που ανέλαβε.

Εμείς, πρόσθεσε ο κ. Σκανδαλίδης, πρέπει να υπερασπίσουμε τα κεκτημένα ενός ιστορικού κύκλου, χωρίς να αρνούμαστε την ιστορία μας.

**Για Ανδρέα-Μετεξέλιξη**

Αναφέρθηκε, επίσης, στην μεγάλη συμβολή του Ανδρέα Παπανδρέου, με τον οποίο το ΠΑΣΟΚ δεν ήταν Κίνημα ενσωμάτωσης και διαχείρισης. Η παρουσία του Ανδρέα Παπανδρέου στο ΠΑΣΟΚ συνδέεται με νικηφόρες στρατηγικές. Ο Γραμματέας της Κεντρικής Επιτροπής επιβεβαίωσε τις βασικές αρχές του ΠΑΣΟΚ, την προσήλωσή του δηλαδή στις αρχές του δημοκρατικού σοσιαλισμού και τη διατήρηση του χαρακτήρα του, που είναι πατριωτικός και ελληνοκεντρικός.

Τόνισε, επίσης, ότι το ΠΑΣΟΚ θα ανανεωθεί και θα μετεξελιχθεί, σήμερα και όχι αύριο, σε Κίνημα αρχών και θα ανακαλύψει και πάλι τον πραγματικό του αντίπαλο.

Σήμερα, πρόσθεσε, υπάρχουν οι προϋποθέσεις για μια αναγεννητική πορεία, που συνδέεται με την ανάδειξη του νέου πρωθυπουργού.Η διαδικασία της διαδοχής, τόνισε, δεν είναι μια απλή αλλαγή προσώπων και ολοκληρώνεται με τη νικηφόρα στρατηγική στις επόμενες εκλογές.

Κλείνοντας την ομιλία του ο κ. Σκανδαλίδης τόνισε ότι πρέπει το ΠΑΣΟΚ να προχωρήσει με έργα και όχι με μεγάλα λόγια και πρόσθεσε ότι πολλοί περίμεναν σήμερα να δουν αναπεπταμένες τις σημαίες της κομματικής αντιπαράθεσης, αλλά βρίσκουν απέναντί του ένα τείχος ενότητας, ευθύνης και προοπτικής. (σ.σ. το σημείο αυτό της ομιλίας του κ. Σκανδαλίδη καταχειροκροτήθηκε). Το ΠΑΣΟΚ, κατέληξε ο Γραμματέας του ΠΑΣΟΚ, θα προχωρήσει ενωμένο και δυνατό και θα είναι στο τιμόνι της χώρας και στο νέο αιώνα.

## Γ. ΚΑΡΑΓΙΑΝΝΗΣ: ΠΡΕΠΕΙ ΝΑ ΤΟΝΩΘΕΙ Η ΕΣΩΤΕΡΙΚΗ ΑΓΟΡΑ

από ➡ Σελ. 1

αφού οι κρατήσεις αυτή τη στιγμή παρουσιάzουν μείωση 35% σε σύγκριση με την αντίστοιχη περσινή περίοδο. Αγγλοι τουρ οπερέιτορς μου είπαν, μεταξύ σοβαρού και αστείου, ότι αυτό οφείλεται στο γεγονός ότι οι συμπατριώτες τους ξοδεύουν τα λεφτά τους στο ΛΟΤΤΟ και δεν βγαίνουν έξω λόγω της συνεχιzόμενης κακοκαιρίας. Εν πάση περιπτώσει γενική είναι η αίσθηση ότι η αγγλική αγορά δύσκολα θα ανακάμψει. Από την άλλη η Γερμανία δεν δείχνει τώρα να έχει προβλήματα λόγω και της επιφυλακτικότητας που υπάρχει για την Τουρκία. Οι υπόλοιπες αγορές δεν λένε και πολλά πράγματα γι' αυτό σε γενικές γραμμές εξακολουθώ να είμαι επιφυλακτικός και απαισιόδοξος. Πολύ φοβάμαι δηλαδή ότι θα επαναληφθεί το προηγούμενο της περσινής χρονιάς».

Ερωτηθείς ο κ. Γ. Καραγιάννης για το «δέον γενέσθαι», τόνισε: «Πρέπει να προσπαθήσουμε με κάθε τρόπο να τονώσουμε την εσωτερική αγορά. Ο εσωτερικός τουρισμός μπορεί να λύσει πολλά προβλήματα κι αυτό το διαπιστώσαμε και πέρσι».

Ερωτηθείς, τέλος, ο πρόεδρος του ΕΒΕΔ για το πως βλέπει να εξελίσσεται η τοπική οικονομία, είπε: «Η σφιχτή οικονομική πολιτική που ακολουθείται έχει δημιουργήσει τεράστια προβλήματα στις επιχειρήσεις αλλά και στους καταναλωτές. Εχουμε μπει σε ένα κυκεώνα από τον οποίο κανείς δεν ξέρει πως θα βγούμε. Την ίδια ώρα δεν βελτιώνεται και ο τουρισμός. Αυτό όμως είναι φυσικόν όταν είναι ανύπαρκτη η τουριστική πολιτική. Παρ' όλα αυτά χρειάzεται υπομονή και ψύχραιμη αντιμετώπιση των πραγμάτων.

## ΠΑΓΩΝΟΥΝ ΣΤΟ ΠΑΣΟΚ ΟΙ ΕΚΛΟΓΙΚΕΣ ΔΙΑΔΙΚΑΣΙΕΣ

από ➡ Σελ. 1

**σύγκληση κεντρικής επιτροπής, εκλογή νέου πρωθυπουργού από την κοινοβουλευτική ομάδα).**

Σύμφωνα με τις πληροφορίες η ν.ε. χαρακτήρισε «λυτρωτικές» για το κόμμα και την κυβέρνηση τις εξελίξεις αλλά αποφάσισε να αναμείνει τις αποφάσεις προτού καθορίσει τη γενικότερη στάση της. Αποφάσισε επίσης, ανεξαρτήτως των εξελίξεων σε εθνικό επίπεδο, να εντείνει τις οργανωτικές προσπάθειες και να αρχίσει διάλογο με τη λαϊκή βάση, με εξορμήσεις που θα πραγματοποιηθούν σε όλα τα χωριά και τα κοντινά νησιά. Το γενικότερο πλαίσιο δράσεώς της θα καθορίσει σε επόμενη συνεδρίαση.

Φαίνεται στο μεταξύ ότι παγώνουν και πάλι οι διαδικασίες για την ανάδειξη νέων νομαρχιακών επιτροπών, λόγω των εξελίξεων αλλά και της συγκλήσεως έκτακτου συνεδρίου τον προσεχή Ιούνιο (για την εκλογή νέου προέδρου του Κινήματος). Αρχικά οι εσωκομματικές εκλογές είχαν προσδιορισθεί για τον Νοέμβριο, στη συνέχεια ανεβλήθησαν για τον Δεκέμβριο και Φεβρουάριο, τα πράγματα όμως δείχνουν ότι θα παραταθεί η λειτουργία των οργάνων ενόψει και του συνεδρίου. Υπάρχει όμως το ενδεχόμενο οι Νομαρχιακές να μετονομασθούν, αφού διευρυνθούν, σε Οργανωτικές Επιτροπές Συνεδρίου (ΟΕΣ).

## «ΣΙΚΕ» ΠΩΛΗΣΗ ΜΕΤΟΧΩΝ ΤΗΣ ΔΑΝΕ!

από ➡ Σελ. 1

αντίδραση των μετόχων (με όλα τα δυσμενή γι' αυτούς επακόλουθα), αφού θα καθίστατο αδύνατη η δωρεάν διανομή μετοχών, η κίνηση προδίδει «πανικό και απόγνωση» (και κατά δήλωση χρηματιστηριακών κύκλων).

Συγκεκριμένα χθες έγινε στο Χρηματιστήριο «μια κι έξω» μεταβίβαση ενός πακέτου 129.850 μετοχών (η ζήτηση δεν δικαιολογούσε τη συναλλαγή) με αποτέλεσμα να καμφθεί και η τιμή της μετοχής που είχε επιτύχει το διήμερο Δευτέρα - Τρίτη συνολική αύξηση 16% (τη μεγίστη που επιτρέπει το ΧΑΑ). Η μετοχή σημείωσε συγκεκριμένα μείωση κατά ποσοστό 0.5%.

Η μετοχή της ΔΑΝΕ έκλεισε χθες στις 1450 δρχ., έναντι των 1458 δρχ. της Τρίτης. Η μέγιστη τιμή που πέτυχε ήταν 1574 δρχ. και η ελαχίστη 1450 δρχ. Συνολικά διατέθηκαν χθες μέσω του ΧΑΑ 177.470 μετοχές της ΔΑΝΕ, δηλαδή εκτός «πακέτου» 47.620! Αναμένεται και η σημερινή συνεδρίαση του ΧΑΑ για να εξαχθούν χρήσιμα συμπεράσματα.

## ΕΓΚΑΙΝΙΑ ΤΡΑΠΕΖΑΣ ΔΩΔΕΚΑΝΗΣΟΥ

από ➡ Σελ. 1

εκτός των συνεταιριστών, οι αρχές του νησιού κι εκπρόσωποι όλων των τοπικών φορέων και τάξεων.

Σίγουρα πρόκειται για ένα πολύ σημαντικό γεγονός για την τοπική οικονομία. Σημειώνεται ότι σύντομα θα λειτουργήσει υποκατάστημα της Τράπεζας στην Κω.

## ΚΥΚΛΟΣ ΕΠΑΦΩΝ ΔΗΜΟΥ - ΚΟΙΝΩΝΙΚΩΝ ΦΟΡΕΩΝ ΓΙΑ ΤΟΝ ΠΡΟΫΠΟΛΟΓΙΣΜΟ

από ➡ Σελ. 1

τυπικά και ουσιαστικά τον προϋπολογισμό, αλλά και να τον οριστικοποιήσει, συντάσσοντας «και σχετική έκθεση.

Χθες το βράδυ εξάλλου συνήλθε στο δημαρχείο υπό την προεδρία του δημάρχου κ. Γ. Γιαννόπουλου και με συμμετοχή του αντιδημάρχου κ. Κ. Σκανδαλίδη, των δημοτικών συμβούλων κ.κ. Γ. Τσιγάρου, Εμμ. Σαββή, Μιχ. Κόκκινου και Μιχ. Μέντου, του προέδρου του ΕΒΕΔ κ. Γ. Καραγιάννη, του προέδρου του Εργατικού Κέντρου κ. Δημ. Μοσχογιάννη και στελεχών των οικονομικών υπηρεσιών του Δήμου, η Επιτροπή Οικονομικών θεμάτων του Δήμου κι επιλήφθηκε της ιδίας υποθέσεως ενώ το βράδυ της Παρασκευής (αύριο) θα συνεδριάσει και το Συμβούλιο Ανάπτυξης της πόλης, που απαρτίzεται από τους:

- Δήμαρχο Ρόδου κ. Γ. Γιαννόπουλο
- Αρχηγούς δημοτικών μειοψηφιών κ.κ. Δ. Βενετοκλή και Μ. Κόκκινο
- Τα μέλη του προεδρείου του δημοτικού συμβουλίου κ.κ. Μανώλη Γλυνό, Καz. Καzουλάκη και Π. Λαρδόπουλο και τους προέδρους των ακόλουθων φορέων και τάξεων: ΕΒΕΔ, ΤΕΕ, Οικονομικού Επιμελητηρίου, Εργατικού Κέντρου, Ενωσης Ξενοδόχων, Ενωσης Γεωργικών Συνεταιρισμών Δωδ/σου, Ενωσης Τουριστικών Γραφείων, Εμπορικού Συλλόγου, Ιατρικού Συλλόγου, Δικηγορικού Συλλόγου, Πανεπιστημίου Αιγαίου, ΕΛΜΕΔ, Ενωσης Δασκάλων και Νηπιαγωγών και Ομοσπονδίας Επαγγελματοβιοτεχνών Ρόδου.

## ΧΙΟΝΙΣΕ ΧΘΕΣ ΣΤΑ ΟΡΕΙΝΑ ΤΟΥ ΝΗΣΙΟΥ

από ➡ Σελ. 1

ενώ χιονισμένα ήταν επίσης τα χωριά Απόλλωνα και Ιστριος, το οδικό δίκτυο των οποίων παρουσίαze έντονη ολισθηρότητα.

Οπως δήλωναν κάτοικοι των κοινοτήτων, είναι η πρώτη φορά που χιονίzει από το 1993 και η πρώτη φορά που πέφτει τόσο πολύ χιόνι στη Ρόδο στα τελευταία 10 χρόνια. Λόγω των χαμηλών θερμοκρασιών το χιόνι δεν έλιωσε (παρότι σε αρκετά χωριά έπεσε και χαλάzι) και πολλοί δεν απέκλειαν το ενδεχόμενο να χιόνιze ξανά το βράδυ.

Οπως δήλωσε εξάλλου ο περιφερειακός διευθυντής κ. Γιάννης Μαχαιρίδης όλες οι υπηρεσίες βρίσκονται σε επιφυλακή μετά από επείγον σήμα του υπουργείου Εσωτερικών, σύμφωνα με το οποίο αναμένεται η εκδήλωση έντονων καιρικών φαινομένων στην περιοχή μας, με πτώση της θερμοκρασίας και ισχυρούς ανέμους εντάσεως μέχρι και 10 μποφώρ.

## Ο Α. ΠΑΥΛΙΔΗΣ ΣΤΗΝ ΠΑΛΑΙΣΤΙΝΗ

από ➡ Σελ. 1

ρόλο παρατηρητών, στις εκλογές που διεξάγονται για πρώτη φορά στα Παλαιστινιακά εδάφη.

Σε ανακοίνωση που εκδόθηκε από το γραφείο του κ. Παυλίδη για το θέμα αυτό, αναφέρονται μεταξύ άλλων τα εξής:

«Η επιλογή του κ. Παυλίδη έγινε λόγω των πρωτοβουλιών που έχει αναλάβει για λογαριασμό του ΣτΕ στην προσπάθεια προωθήσεως των διαδικασιών ειρηνεύσεως στη Μέση Ανατολή (π.χ. συνάντηση Ισραηλινών - Παλαιστινίων στην Ρόδο) και υπό την ιδιότητα του Προέδρου της Ειδικής Επιτροπής του Σ.τ.Ε. για τον «σχεδιασμό και συντονισμό» ενεργειών για την ανάπτυξη των Αυτοδιοικουμένων Παλαιστινιακών Περιοχών.

Η τοποθέτηση του κ. Παυλίδη στην ανωτέρω θέση έγινε με σύμφωνο γνώμη του Προέδρου της Ν.Δ. κ. Μ. Εβερτ και του Προέδρου της Ελληνικής Βουλής κ. Α. Κακλαμάνη καθώς και με συνεννόηση με το Ελληνικό Υπουργείο Εξωτερικών και την αρμόδια αρχή της Ευρωπαϊκής Ενώσεως που ανέλαβε την γενική εποπτεία των εκλογών.

Ο κ. Παυλίδης θα παραμείνει στις Παλαιστινιακές περιοχές από 17-21 Ιανουαρίου προβλέπεται δε από το κατ' αρχήν πρόγραμμα, συνάντηση με τον Πρωθυπουργό του Ισραήλ κ. Σιμόν Πέρες τον πρόεδρο της ΟΑΠ κ. Γιάσερ Αραφάτ και τον υπ. Εξωτ. κ. Ελί Νταγιάν».

## ΕΙΣΒΟΛΗ ΣΤΗ ΡΟΔΟ ΠΟΛΥΚΑΤΑΣΤΗΜΑΤΩΝ

από ➡ Σελ. 1

από την πλατεία Κύπρου) ζήτησαν τιμές κυμαινόμενες μεταξύ 600 και 1300 εκ. δρχ.!

Το πολυκατάστημα που εγκαθίσταται στο νησί μας και μάλιστα λίαν προσεχώς, είναι το γνωστό αγγλικό «B & H», που σε πρώτη φάση θα διαθέτει προς πώληση είδη ένδυσης (παιδικά, γυναικεία και ανδρικά). Θα στεγασθεί στο ακίνητο «Παντελαίου» στην οδό Αμερικής, όπου στεγάzεται ήδη και ο Μαρινόπουλος.

Αλλες πληροφορίες αναφέρουν ότι εγκαθίσταται στη Ρόδο, σε μαγαzιά της οδού Εθνάρχου Μακαρίου και η γνωστή ξένη εταιρεία «ZARA» που ειδικεύεται ομοίως σε είδη ένδυσης. Παραμένει άγνωστο αν υπάρχει «διαμεσολάβηση» Ελληνα ή αν πρόκειται για ανεξάρτητη και αυτόνομη εγκατάσταση.

## ΕΝΙΣΧΥΜΕΝΗ Η ΘΕΣΗ ΤΟΥ κ. ΚΟΣΜΑ ΣΦΥΡΙΟΥ

από ➡ Σελ. 1

και πρόεδρος της επιτροπής που συνέταξε το «πράσινο βιβλίο» για τον τουρισμό. Σύμφωνα με πληροφορίες της «δ» ο κ. Νίκος Σηφουνάκης «καρατομείται».

Αν και ο κ. Κοσμάς Σφυρίου δημοσίως δεν εκδηλώθηκε για τις προτιμήσεις του, υπέρ του ενός ή του άλλου «δελφίνου» δημοσιογραφικοί κύκλοι των Αθηνών, εκ των πλέον εγκύρων τον «χρεώνουν» στον κ. Κώστα Σημίτη που έχει καί τις μεγαλύτερες πιθανότητες να εκλεγεί πρωθυπουργός από την Κ.Ο. του ΠΑΣΟΚ. Ο κ. Σφυρίου ανήκε, ως γνωστόν, στην «ομάδα Γ. Γεννηματά», η οποία φέρεται να στηρίzει την υποψηφιότητα Σημίτη.


ΕΠΑΓΓΕΛΜΑΤΙΕΣ!

Το Εργοστάσιο Επαγγελματικών Ψυγείων και Μεταλλικών Κατασκευών «ΚΟΛΟΣΣΟΣ» σας προσφέρει όλα τα είδη επαγγελματικού εξοπλισμού που χρειάzεστε για να εξοπλίσετε την επιχείρηση σας από επαγγελματικά ψυγεία, ανοξείδωτες κατασκευές, συσκευές ηλεκτρικές ή υγραερίου, πλυντήρια πιάτων - ποτηρίων, μηχανές παγοκύβων, ερμάρια ανοξείδωτα, πάντzες επαγγελματικές χοάνες εξαερισμού, μηχανές καφέ κ.λ.π.

Ολα αυτά σε τιμές έκπληξη!!!

Είναι πραγματικά μια ευκαιρία να ψωνίσετε τώρα

και να εξοφλήσετε στην επόμενη σαιzόν.

Γι' αυτό αποτανθείτε στο εργοστάσιο και στην έκθεσή μας που βρίσκεται στο 6ο χλμ. Ρόδου - Λίνδου ή στα τηλέφωνα:0241 - 62164 και ΦΑΞ 62884 ΡΟΔΟΣ.



I.E.K. ΔΩΔΕΚΑΝΗΣΟΥ

ΑΝΑΓΝΩΡΙΣΜΕΝΟ ΣΤΗΝ ΕΛΛΑΔΑ ΚΑΙ ΤΗΝ ΕΥΡΩΠΗ

ΕΓΓΡΑΦΕΣ ΓΙΑ ΤΟ ΕΑΡΙΝΟ ΕΞΑΜΗΝΟ ΤΟΥ 1996

- **Διοικητικό & Οικονομικό Στέλεχος Επιχειρήσεων** - (Λογιστική, Διοίκηση, Οικονομικά, Υπολογιστές, Αγγλικά)
- **Marketing** - (Ειδικός Εμπορίας, Διαφήμισης και Προώθησης Προϊόντων)
- **Ειδικός Εφαρμογών Πληροφορικής** (Ανάλυση, Προγραμματισμός)

ΑΠΟΦΟΙΤΟΙ Τ.Ε.Λ. ΜΠΟΡΟΥΝ ΝΑ ΕΓΓΡΑΦΟΥΝ ΣΤΟ ΔΕΥΤΕΡΟ ΕΤΟΣ

ΑΝΑΓΝΩΡΙΣΜΕΝΟ ΔΙΠΛΩΜΑ
- ΟΧΙ απλή Βεβαίωση σπουδών.
ΑΝΑΒΟΛΗ ΣΤΡΑΤΕΥΣΕΩΣ
- Οι καταρτιζόμενοι δικαιούνται μέχρι το 24ο έτος ηλικίας.

Πληροφορίες - Εγγραφές: Παπαχριστοδούλου 30, Ρόδος
Τηλ. 38288, - 38.289
* Αρ. Μητρώου ΟΕΕΚ 11002, * Κ.Α.Ε.Δ. Z4/23999/94







## ΕΥΧΑΡΙΣΤΗΡΙΟ ΠΕΝΘΟΥΣ

Ευχαριστούμε θερμά όσους μας συμπαραστάθηκαν στο βαρύ μας πένθος του αγαπημένου μας και αξέχαστου συzύγου, πατέρα, παππού, γιού, αδελφού και θείου

Δημητρίου Βασιλάκη

Θερμά ευχαριστούμε:
Η σύzυγός του: Ελένη
Τα παιδιά του: Στάθης - Βαλάντα, Φλώρα - Γιάννης
Οι γονείς του: Στάθης - Ελένη
Τα αδέλφια, τα ξαδέλφια, τα εγγόνια τα ανήψια και οι λοιποί συγγενείς.


ΞΕΝΗ ΔΗΜΟΣΙΕΥΣΗ

ΟΙΝΟ-ΘΗΚΗ
True Retsina

Το βαρέλι, το ψέμα, η ρετσινιά και μια εμφιαλωμένη ρετσίνα που λέει.




Κάθε χρόνο τέτοια εποχή σας πιάνει. Κάτι οι διακοπές και η προσωρινή σας μεταμφίεση σε φυσιομανείς και παραδοσιολάτρεις... Κάτι το ξανθό μωρό που κρέμεται, δίπλα σας και θέλει να μάθει όλα τα μυστικά του 12θεου μαζί με το νέκταρ και την αμβροσία... Ξεχνάτε ξαφνικά όλους τους Γεροβασιλείου, Λαζαρίδηδες και Χατζημιχάληδες που ανοίγατε το χειμώνα και αποφαίνεστε με ύφος «γλυκό μυστήριο της ζωής, επιτέλους σε βρήκα»: Τι τα θες, μεγάλε, πιο γνήσιο πράμα από τη βαρελίσια ρετσίνα δεν υπάρχει. Τα εμφιαλωμένα είναι φτιαχτά, τελικά...

Δεν λέω ότι σας τσιμπάει άπαντες ο ιός του ρετσινιού. Ούτε πως παραδέχεστε αυτή τη ρετσινιά για το εμφιαλωμένο κρασί. Ωστόσο, αυτές οι κατηγορηματικές κρίσεις περνάνε από πολλά μυαλά μαζί με ισχυρές δόσεις ήλιου.

**Το θέμα είναι ότι αυτό που πλασάρεται ως γνήσια βαρελίσια ρετσίνα είναι τελικά μεγάλη απάτη.** Διότι, αν βαρελίσια ρετσίνα εννοείτε - με το δίκιο σας - ένα κρασί που ζυμώθηκε στο βαρέλι και ενώ έβραze του έβαλαν λίγο ρετσίνι για τη γεύση και το άρωμα, ξεχάστε το. Ελάχιστοι παραδοσιακοί μερακλήδες εφαρμόzουν αυτή την πρακτική στην επικράτεια. Οχι το κρασί τους είναι αβλεπεί διαμάντι, αλλά τουλάχιστον αυτοί σέβονται την παράδοση. **Η συντριπτική πλειοψηφία των ταβερνιάρηδων αγοράzει ένα απερίγραπτο μπλιαχ χύμα κρασί, που σκέτο δεν πίνεται ούτε με σφαίρες. Ακολούθως, το αρωματίzουν με μπόλικο ρετσίνι σαν το μέικ-απ που προσπαθεί να κλείσει τις τρύπες μιας βλογιοκομμένης επιδερμίδας, γεμίzουν από πλαστικά δοχεία τα βαρελάκια τους και ζήτω η παράδοση λεβέντες!**

Και νάτη η «κεχριμπαρένια», σκέτο κεχριμπάρι από την οξείδωση, με μια γεύση τόσο βαριά και άγαρμπη, που σε λιγώνει από την πρώτη γουλιά. Συμβαίνει όμως να έχει κολλήσει στη γευστική μνήμη των πατεράδων μας και γι' αυτό έχει ακόμη πέραση. Οχι στη νέα γενιά πάντως. Το κακό είναι ότι έχει περάσει μαζί με μπουzούκι, γαλάzιο, λευκό και συρτάκι, ως απαραίτητο αξεσουάρ αυτού που οι ξένοι αντιλαμβάνονται ως Ελλάδα. **Δεν λέω ότι δεν είναι η ρετσίνα κομμάτι της ελληνικής παράδοσης. Το γαμώτο είναι να την ταυτίzουν με δήθεν αυθεντικές ρετσίνες της πλάκας.**

Προσωπικά, δεν ήμουν ποτέ φαν της ρετσίνας. Λίγες είναι οι στιγμές που θέλω πραγματικά να την πιω. **Είναι σαφές, όμως, ότι όλες οι εμφιαλωμένες ρετσίνες των μεγάλων ονομάτων της ελληνικής οινοποιίας είναι πολύ καλύτερες από την Χ ανώνυμη χύμα.** Και επειδή το καλοκαιράκι το ξέρω ότι δεν μπορείτε ν' αντισταθείτε σε τραγανιστή αθερίνα, κριτσινάτο μαριδάκι και πρώτη ντοματοσαλάτα, ανοίχτε μια εμφιαλωμένη ρετσίνα, γιατί κανένα άλλο λευκό κρασί δεν μπορεί ν' αντισταθεί στην επίθεσή τους. Μόνο ρετσίνα και μπύρα μπορούν να κάνουν καλή παρέα μαζί τους.

Για να μη σας αφήσω, όμως, παραπονεμένους και με την εντύπωση ότι όλο αφορισμούς κατά της ρετσίνας είμαι, θα σας προτείνω μια ετικέτα που με έχει εντυπωσιάσει. **Αν κλείσεις τα μάτια και μυρίσεις τη ροδίτικη ρετσίνα της CAÏR, νομίzεις ότι βρίσκεσαι κάτω από πεύκο που στη φλούδα του τρέχει ρετσίνι.** Τόσο ζωντανή είναι η αίσθηση και τόσο αυθεντικά γνήσια η μυρωδιά. Κάτω απ' αυτήν ίσως φανούν κάποιες μυρωδιές δυόσμου ή εσπεριδοειδών, που κάνουν το παιχνίδι ακόμη πιο ενδιαφέρον. Το ίδιο ακριβώς άρωμα νιώθεις και όταν την πίνεις μαζί με άφθονες δόσεις φρεσκάδας, ζωντάνιας - όχι ότι δεν θα της πήγαινε λίγο ακόμη νεύρο - και τραγανής υφής. Αν ήταν να πιω ρετσίνα, αυτή θα έψαχνα αβλεπεί να βρω. Στο resine της υπάρχει αλήθεια.

**Δημήτρης Αντωνόπουλος**



Ο Μακρής και η «κεχριμπαρένια. Ο μοντέρνος πότης άλλην ψάχνει.

ΦΩΤΟ: ΛΛ. ΜΠΟΤΟΝΑΚΗΣ, ΜΕΓΑΛΟΚΟΝΟΜΟΥ

# ΔΩΔΕΚΑΝΗΣΟΣ ΟΙΚΟΝΟΜΙΑ

## 12 ΑΛΛΑΓΕΣ ΣΤΟ ΑΝΤΙΚΕΙΜΕΝΙΚΟ ΣΥΣΤΗΜΑ ΦΟΡΟΛΟΓΗΣΗΣ

***Μέχρι το τέλος της εβδομάδας αναμένεται να κατατεθεί στη Βουλή το νομοσχέδιο του Υπουργείου Οικονομικών, το οποίο προβλέπει οριακές αλλαγές στα αντικειμενικά κριτήρια που θα ισχύσουν για τα εισοδήματα του 1995.***

***Στο αντικειμενικό σύστημα φορολόγησης επέρχονται οι εξής αλλαγές:***

- Μειώνονται οι συντελεστές απόδοσης με βάση τους οποίους προσδιορίζεται το ελάχιστο καθαρό εισόδημα για τις επιχειρήσεις. Ειδικότερα για τις εμπορικές επιχειρήσεις ο συντελεστής απόδοσης 1.45 μειώνεται στο 1.40 και ο συντελεστής 1.60 στο 1.50. Για τις επιχειρήσεις παροχής υπηρεσιών ο συντελεστής απόδοσης 1.60 διαμορφώνεται στο 1.50.
- Αναγνωρίζεται επιχειρηματική αμοιβή ίση με το 50% των κερδών και στους κληρονόμους Ομόρρυθμων και Ετερόρρυθμων εταιριών.
- Σε περίπτωση αλλαγής της επαγγελματικής εγκατάστασης λαμβάνεται υπόψη η μισθωτική αξία της επαγγελματικής στέγης που χρησιμοποιείται κατά το μεγαλύτερο χρονικό διάστημα.
- Μειώνεται κατά 30% η μισθωτική αξία για επαγγελματική εγκατάσταση που βρίσκεται σε όροφο ή σε τυφλή στοά.
- Για τις συστεγαζόμενες επιχειρήσεις η μισθωτική αξία υπολογίζεται με βάση τον πραγματικό χώρο που καταλαμβάνουν και όχι αναλογικά.
- Προσαυξάνεται κατά 10% το ελάχιστο ποσό καθαρού εισοδήματος για τις σχολές οδηγών για κάθε εκπαιδευτικό αυτοκίνητο πέραν του ενός.
- Μειώνεται κατά 20% το εισόδημα των στρατιωτικών γιατρών, που ασκούν το επάγγελμα για διάστημα μέχρι 5 χρόνια.
- Για τους φυσιοθεραπευτές που έχουν ως επαγγελματική στέγη την οικία τους, λαμβάνεται υπόψη για τη μισθωτική αξία 40 τ.μ. της οικίας.
- Στην περίπτωση που μεταβάλλεται το αντικείμενο των εργασιών και της επαγγελματικής εγκατάστασης ή διακοπεί η δραστηριότητα και μεταγενέστερα υποβληθεί νέα δήλωση έναρξης επαγγέλματος με διαφορετικό αντικείμενο εργασιών και διαφορετική εγκατάσταση, ως πρώτο έτος θεωρείται το επόμενο έτος που ο φορολογούμενος υπέβαλε τη σχετική δήλωση.
- Υπάγονται στα αντικειμενικά κριτήρια και οι μη ιδιοκτήτες εκμεταλλευτές ταξί.
- Οι πωλητές λαϊκών αγορών θα μπορούν να πληρώσουν τον φόρο σε οποιαδήποτε εφορία, ανεξάρτητα που βρίσκεται η επαγγελματική τους έδρα.
- Τα συμβόλαια που συνάπτουν οι τραγουδιστές με τα κέντρα και οι ποδοσφαιριστές με τις ΠΑΕ θα κατατίθενται στις αρμόδιες Δημόσιες Οικονομικές Υπηρεσίες και θα καταρτίζεται σχετικός φάκελλος για το φορολογικό έλεγχό τους.

### ΕΞΑΙΡΕΣΕΙΣ

***Σύμφωνα με τις νέες ρυθμίσεις από το αντικειμενικό σύστημα φορολογίας εξαιρούνται:***

- Οι επιχειρήσεις που βρίσκονται σε αδράνεια κατά την εξεταζόμενη φορολογική χρήση.
- Οι επιτηδευματίες που πωλούν αγαθά για λογαριασμό τρίτων (φασόν)
- Οι λογιστές χωρίς επαγγελματική εγκατάσταση
- Οι επαρχιακές εφημερίδες εκτός από αυτές που είναι ημερήσιες και εβδομαδιαίες
- Το θέατρο Σκιών
- Για τους τραγουδιστές καθιερώνεται συντελεστής δισκογραφικής δραστηριότητας 1 για πωλήσεις μέχρι 1.500 δίσκους

Παράλληλα καθιερώνεται νέα κλίμακα για τους τραγουδιστές που πωλούν δίσκους άνω των 40.000 και ορίζεται συντελεστής φορολόγησης 13.

**ΟΣΑ ΠΡΕΠΕΙ ΝΑ ΕΧΕΤΕ ΚΑΤΑ ΝΟΥ ΟΤΑΝ Η ΑΔΕΙΑ ΤΗΣ ΟΙΚΟΔΟΜΗΣ ΕΚΔΟΘΗΚΕ ΠΡΙΝ ΑΠΟ ΤΙΣ 31.12.94**

## ΕΤΣΙ ΥΠΟΛΟΓΙΖΟΝΤΑΙ ΟΙ ΔΑΠΑΝΕΣ ΤΩΝ ΟΙΚΟΔΟΜΙΚΩΝ ΕΡΓΑΣΙΩΝ ΣΑΣ

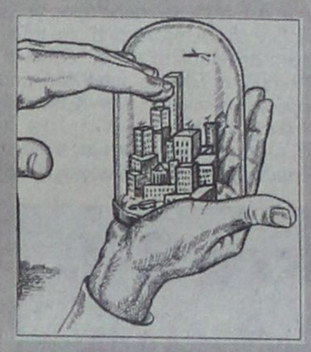

**ΦΟΡΟΛΟΓΙΚΑ**

Είναι γνωστό ότι από το εφετεινό οικονομικό έτος το «πόθεν έσχες» λειτουργεί σε πλήρη μορφή. Ετσι με τη φορολογική δήλωση που θα υποβληθεί τον Μάρτιο θα ελεγχθούν εκτός των άλλων η αγορά ακινήτων καθώς και η ανέγερση οικοδομών. Η δαπάνη που καταβλήθηκε το 1995 για έναν από τους πιο πάνω λόγους θα πρέπει να δικαιολογηθεί εκτός αν έχει αγορασθεί ή έχει ανεγερθεί πρώτη κατοικία ως 120 τ.μ. Η δικαιολόγηση της προέλευσης των χρημάτων θα πρέπει να γίνει σε κάθε περίπτωση όπου το εισόδημα που θα δηλώσει ο φορολογούμενος θα υπολείπεται του ύψους αυτής της δαπάνης σε ποσοστό μεγαλύτερο του 80%.

Στο εφετεινό έντυπο των οδηγιών για τη συμπλήρωση της φορολογικής δήλωσης που έχει στείλει στους φορολογούμενους το υπουργείο Οικονομικών αναφέρεται ότι στην περίπτωση αγοράς ή χρονομεριστικής ή χρηματοδοτικής μίσθωσης ακινήτων θα αναγραφεί στους σχετικούς κωδικούς αριθμούς της δήλωσης το άθροισμα του τιμήματος αγοράς ή της χρηματοδοτικής ή χρονομεριστικής μίσθωτης του φόρου και των συμβολαιογραφικών εξόδων. Η υπόδειξη αυτή είναι σαφής και κατανοητή από τους φορολογούμενους.

Στη συνέχεια όμως όπου γίνεται λόγος για το τεκμήριο της δαπάνης ανέγερσης οικοδομών αναφέρεται για πρώτη φορά εφέτος ότι το ποσόν της δαπάνης αυτής δεν μπορεί να είναι μικρότερο εκείνου που προσδιορίζεται με τις διατάξεις του άρθρου 35 Ν. 2238/94 προκειμένου για οικοδομές των οποίων η άδεια εκδόθηκε μετά τις 31.12.94 χωρίς να κάνει καμία απολύτως μνεία ποιο ποσόν δαπάνης θα αναγραφεί στις περιπτώσεις όπου η άδεια της οικοδομής έχει εκδοθεί πριν από τις 31.12.94.

Διατύπωση ελλιπής και ακατανόητη, αφού κανένας φορολογούμενος δεν γνωρίζει τι αναφέρεται στις διατάξεις του πιο πάνω άρθρου ώστε να προσδιορίσει με ακρίβεια το ποσον της δαπάνης που πρέπει να δηλώσει στην περίπτωση όπου η άδεια εκδόθηκε μετά τις 31.12.94 ενώ δεν γίνεται καμία υπόδειξη για το ποσόν της δαπάνης που πρέπει να αναγραφεί στις περιπτώσεις όπου η άδεια της οικοδομής εκδόθηκε πριν από την πιο πάνω ημερομηνία.

Στο ρεπορτάζ που ακολουθεί ο αναγνώστης μέσα από συγκεκριμένα παραδείγματα μπορεί να κατανοήσει πως θα υπολογισθεί η δαπάνη που πρέπει να δηλώσει αν η άδεια οικοδομής εκδόθηκε πριν από τις 31.12.94.

### ΔΥΟ ΠΕΡΙΠΤΩΣΕΙΣ ΜΕ ΠΑΡΑΔΕΙΓΜΑΤΑ

Μια προσπάθεια απασαφήνισης των υποχρεώσεων που έχουν οι φορολογούμενοι θα γίνει με τα εξής παραδείγματα:

Περίπτωση 1η: Η άδεια της οικοδομής έχει εκδοθεί μετά τις 31.12.94 και το 1995 έγιναν στην οικοδομή ορισμένες εργασίες η δαπάνη των οποίων αποτελεί τεκμήριο. Σε αυτή την περίπτωση ζητείται να δηλωθεί η δαπάνη η οποία δεν μπορεί να είναι μικρότερη του ελάχιστου κόστους που προβλέπει η διάταξη του άρθρου 35 Ν. 2238/94.

Κατ' αρχήν θα πρέπει να σημειωθεί ότι στο σύστημα υπολογισμού του ελάχιστου κόστους κατασκευής οικοδομών υπάγονται μόνο οι επιτηδευματίες δηλαδή αυτοί που ασχολούνται με την κατασκευή και πώληση οικοδομών και ακόμη οι εργολάβοι και υπεργολάβοι και όχι οι ιδιώτες. Κατά συνέπεια το να ζητείται από τον ιδιώτη φορολογούμενο να προσδιορίσει το ελάχιστο κόστος κατασκευής ούτε σωστό είναι ούτε νόμιμο. Κανένας ιδιώτης δεν μπορεί να κάνει αυτή τη δουλειά ειδικότερα όταν υποχρεούται να γράψει το συνολικό κόστος κατασκευής. Εν πάσει περιπτώσει με τον όρο «ελάχιστο κόστος» νοείται, σύμφωνα με την πιο πάνω διάταξη, το καθαρό κατασκευαστικό κόστος, το οποίο περιλαμβάνει την αξία αγοράς των υλικών με τον ΦΠΑ, όταν αυτός δεν εκπίπτει και την αμοιβή εργασίας η οποία προσφέρεται απευθείας ή μέσω υπεργολάβου. Δεν περιλαμβάνονται δηλαδή οι ασφαλιστικές εισφορές, η αμοιβή του μηχανικού και οι δαπάνες προς δημόσιες υπηρεσίες.

Κατα συνέπεια αν το 1995 κάνατε στην οικοδομή σας κάποιες εργασίες για την ανέγερση της, η δαπάνη των εργασιών αυτών η οποία θα ληφθεί υπόψη ως τεκμήριο θα προσδιορισθεί σύμφωνα με τα πιο πάνω.

Αν όμως η άδεια εκδόθηκε μετά τις 31.12.94 και εντός του 1995 η οικοδομή αποπερατώθηκε πράγμα σπάνιο τότε θα προσδιοριστεί το συνολικό ελάχιστο κόστος κατασκευής το οποίο υπολογίζεται με ορισμένα στοιχεία τα οποία αναφέρει η διάταξη του άρθρου 35 Ν. 2238/94 η χρήση των οποίων όμως είναι πολύ δύσκολη υπόθεση για τον ιδιώτη φορολογούμενο.

Περίπτωση 2η: Η άδεια της οικοδομής εκδόθηκε πριν από τις 31.12.94 και εντός του 1995 έγιναν στην οικοδομή ορισμένες εργασίες, η δαπάνη των οποίων αποτελεί για τον φορολογούμενο τεκμήριο.

Για τις περιπτώσεις αυτές το φυλλάδιο οδηγιών του υπουργείου Οικονομικών δεν αναφέρει τίποτε το ιδιαίτερο. Ωστόσο με ερμηνευτική εγκύκλιο που έχει εκδοθεί για το «πόθεν έσχες» επ' ευκαιρία των τροποποιήσεων που έγιναν με τον Ν. 1882/90 έχει εξηγηθεί ότι στην περίπτωση ανέγερσης οικοδομής ως τεκμήριο λαμβάνεται το ποσό της δαπάνης κατασκευής που δηλώνεται από τον ιδιοκτήτη το οποίο όμως δεν μπορεί να είναι μικρότερο από την αξία που προσδιορίζεται βάσει της αντικειμενικής αξίας στις περιοχές όπου αυτό ισχύει με αφαίρεση της αξίας του οικοπέδου η οποία θα υπολογισθεί και αυτή με το ίδιο σύστημα.

Αν έχει αγορασθεί και το οικόπεδο τότε η αξία αυτού, αποτελεί τεκμήριο. Σε περίπτωση εξάλλου ανέγερσης οικοδομών σε οικόπεδο όπου άλλος είναι ο ψιλός κύριος και άλλος ο επικαρπωτής, η δαπάνη ανέγερσης θεωρείται ότι έχει γίνει από το πρόσωπο στο όνομα του οποίου έχει εκδοθεί η άδεια ανέγερσης. Αν και η ανεγειρόμενη οικοδομή ανήκει κατά ψιλή κυριότητα στον ψιλό κύριο του οικοπέδου και κατά την επικαρπία στον επικαρπωτή, τότε η δαπάνη επιμερίζεται στους δύο κατά τα ποσοστά που προβλέπονται από τη φορολογία κληρονομιών.

Ολα τα πιο πάνω αφορούν την περίπτωση όπου η οικοδομή έχει αποπερατωθεί μέσα σε ένα έτος, οπότε είναι εύκολο να προσδιοριστεί η αντικειμενική της αξία η οποία θα αποτελέσει και την αντίστοιχη τεκμαρτή δαπάνη. Οι οικοδομές που ανεγείρονται όμως αποπερατώνονται συνήθως σε περισσότερα του ενός έτη. Και το ερώτημα που τίθεται είναι: Ποιά αξία θα δηλώνεται κατ' έτος;

Η πιο πάνω ερμηνευτική εγκύκλιος αναφέρει ότι αν η ανέγερση της οικοδομής διαρκέσει περισσότερο του ενός έτους, σε κάθε έτος ως ποσό δαπάνης θα δηλώνεται το αντίστοιχο του κόστους ανέγερσης στο ίδιο έτος. Αυτή η φράση όμως δεν μας λέει τίποτε. Ποιό κόστος θα δηλώνεται: Το πραγματικό δηλαδή η δαπάνη που κατεβλήθη από τον φορολογούμενο ιδιοκτήτη της οικοδομής: Και αν η δαπάνη κάθε έτους αθροιζόμενη δώσει τελικά αξία της οικοδομής μικρότερη της αντικειμενικής τι θα γίνει; Κατά την άποψή μας θα πρέπει να δηλώσει ότι δαπάνησε και να φροντίσει ώστε αυτό το ποσό να μην είναι μικρότερο του ελάχιστου κόστους.

**ΣΥΝΤΟΜΑ Η ΑΠΟΦΑΣΗ ΓΙΑ ΤΙΣ ΤΕΛΙΚΕΣ ΕΠΙΧΟΡΗΓΗΣΕΙΣ**

## ΣΤΑ ΠΕΡΣΙΝΑ ΕΠΙΠΕΔΑ ΟΙ ΕΠΙΔΟΤΗΣΕΙΣ ΕΠΕΝΔΥΣΕΩΝ

Στα 200-230 δισ. θα ανέλθει το 1996 η συνολική επιχορήγηση που θα διατεθεί από τον αναπτυξιακό νόμο για την ενίσχυση βιώσιμων ιδιωτικών επενδύσεων που θα ενταχθούν κατά το τρέχον έτος. Σύμφωνα με ασφαλείς πληροφορίες από το Υπουργείο Εθνικής Οικονομίας κ. Γ. Ανωμερίτης έχει ήδη ζητήσει από τις αρμόδιες υπηρεσίες τα σχετικά στοιχεία με τις επιχορηγήσεις των δύο προηγούμενων χρόνων, ώστε εντός των ημερών να εκδοθεί η οριστική απόφαση για το τελικό ύψος επιχορήγησης.

Οι ίδιες πάντως πληροφορίες αναφέρουν ότι, κατά τη διάρκεια του 1996 το Υπουργείο Εθνικής Οικονομίας θα επιδείξει μεγαλύτερη «αυτοσυγκράτηση» στην έγκριση των επενδύσεων, η οποία θα πραγματοποιηθεί και με γνώμονα τη γενικότερη δημοσιονομική κατάσταση της χώρας.

Στόχος πάντως του Υπουργείου Εθνικής Οικονομίας είναι και το 1996 να ενισχυθούν οι ιδιωτικές επενδύσεις και να υπαχθούν στον αναπτυξιακό νόμο όσες από αυτές ενισχύουν πραγματικά την αναπτυξιακή διαδικασία στη χώρα μας.

Μέσα στο 1996 πάντως θα αρχίσει και η εκταμίευση πόρων που αφορά της επιχορηγήσεις που δόθηκαν για ενίσχυση των επενδύσεων το 1994 και το 1995 και ανέρχονται σε 33 δισ. δραχμές αντίστοιχα. Επίσης εντός των ημερών πρόκειται να ολοκληρώσει τη σύνταξη της εγκυκλίου για την κατάρτιση του Προγράμματος Δημοσίων Επενδύσεων το 1996, έτος για το οποίο θα κονδύλια που θα διατεθούν θα ανέλθουν στο 1.2 τρισ. δρχ.

Εξάλλου όπως ανακοινώθηκε χθές από το Υπουργείο Εθνικής Οικονομίας οι πληρωμές για έργα των Νομαρχιακών Αυτοδιοικήσεων ανήλθαν το 1995 στα 154.2 δισ. δραχμές από 134.4 δισ. δραχμές που διατέθηκαν το 1994.

Σχολιάζοντας το συγκεκριμένο γεγονός ο κ. Ανωμερίτης τόνισε ότι δόθηκε ιδιαίτερη έμφαση στις πληρωμές έργων για προγράμματα που συγχρηματοδοτούνται με την Ευρωπαϊκή Ενωση.

Από το συνολικό ποσό των 154.2 δισ. δραχμών τα 117.8 δισ. δραχμές διατέθηκαν για πληρωμές έργων που είναι ενταγμένα σε κοινοτικά προγράμματα, έναντι 97.2 δισεκατομμύρια δραχμών που είχαν διατεθεί το 1994.

Δηλαδή, οι πληρωμές το 1995 ήταν αυξημένες κατά 21.2% έναντι του 1994.

Το υπόλοιπο ποσό των 36.4 δισ. δραχμών διατέθηκε για πληρωμές έργων που δεν είναι ενταγμένα σε κοινοτικά προγράμματα και κυμάνθηκε περίπου στα ίδια επίπεδα με το ποσό που διατέθηκε και το 1994.

### ΙΔΙΩΤΙΚΕΣ ΕΠΕΝΔΥΣΕΙΣ

(Ποσά σε δισεκατομμύρια δραχμές)

| Ετη | Αριθμος αιτησεων επενδυτικων σχεδιων | Υφος ποσων επενδυτικων . σχεδιων | Αριθμός σχεδίων που εγκρίθηκαν | Υφος ποσων που εγκρίθηκαν | Υφος επιχ/σεων | Νέες θέσεις εργασίας |
|---|---|---|---|---|---|---|
| 1994 | 919 | 278 | 424 | 87 | 33 | 3.975 |
| 1995 | 2.082 | 1.154 | 1.284 | 500 | 204 | 15.126 |
| 1996 (α 6μηνο) | 1.294 | 714,5 | | | | |

ΓΝΩΣΤΟΠΟΙΗΣΗ

Γνωστοποιούμε στο Ροδιακό κοινό ότι οι : Κατσαμούνδης Θεοδόσιος, οπερατέρ της Σχολής Σταυράκου και η Κατσαμούνδη Μαρία, φωτογράφος της Σχολής ΑΚΤΟ των Αθηνών, αναλαμβάνουμε βιντεοσκοπήσεις, φωτογραφήσεις (γάμων, βαπτίσεων και παντός είδους εκδηλώσεων).

- Επίσης αναλαμβάνουμε διαφημιστικά, σποτς, διαφάνειες, σλάιτς και μεγεθύνσεις για ξενοδοχεία, εστιατόρια και FAST FOOD.
- Μετατρέπουμε τα φιλμς Super-8 σε βιντεοκασέτες.
- Αντιγράφουμε όλες τις βιντεοκασέτες μικρές και μεγάλες.
- Αυτόματες φωτογραφίες για διαβατήρια, διπλώματα σ' ένα λεπτό.
- Εμφανίσεις φωτογραφιών σε μία ώρα
- Φωτοαντίγραφα και φωτογραφίες σε πορσελάνη.



ΘΑ ΜΑΣ ΒΡΕΙΤΕ ΣΤΟ ΦΩΤΟ-ΒΙΝΤΕΟ ΚΑΤΣΑΜΟΥΝΔΗ ΣΤΗΝ Στοά Ροίκου 10 στο Μανδράκι. Τηλ.: 24749 - 22292 ΚΑΙ ΚΙΝΗΤΟ 094504139.

ICM ΔΙΕΘΝΕΙΣ ΜΕΤΑΦΟΡΕΣ ΕΜΠΟΡΕΥΜΑΤΩΝ ΕΠΕ

ΜΕΤΑΦΟΡΕΣ ΕΞΩΤΕΡΙΚΟΥ - ΕΣΩΤΕΡΙΚΟΥ - ΔΙΑΚΟΜΕΤΑΚΟΜΙΣΕΙΣ

**Προσφέρουμε τα πιο ολοκληρωμένα προγράμματα μεταφορών για τον ασφαλέστερο και προσφορότερο τρόπο μεταφοράς**

- Μεταφορές με container για πλήρη και ομαδικά φορτία
- Θαλάσσιες και συνδυασμένες μεταφορές
- Αεροπορικές μεταφορές
- Μεταφορές οικοσκευών
- Οδικές μεταφορές Eurocargo
- Σιδηροδρομικές μεταφορές
- Μεταφορές εκθεμάτων και υλικών κατασκευής περιπτέρων.

**Η εταιρεία μας αναλαμβάνει να μεταφέρει τα εμπορεύματα για λογαριασμό των εισαγωγέων από οποιοδήποτε μέρος του κόσμου, και να τα παραδώσει ελεύθερα μέχρι την αποθήκη τους διεκπεραιώνοντας όλες τις διατυπώσεις.**

Για περισσότερες πληροφορίες, απευθυνθείτε στα γραφεία μας

**Αμερικής 97, τηλ. 24115, 22105, 76215, fax 26485**

ΡΟΔΙΑΚΗ

Χορηγός

ΡΟΔΙΑΚΗ ΠΟΤΟΠΟΙΙΑ Α.Ε

PANTA Coca-Cola

Sprite Fanta Amita AVRA TUBORG Vivere ΕΠΙΤΡΑΠΕΖΙΟ ΝΕΡΟ

# δρόμοι

ΑΡΧΙΣΥΝΤΑΚΤΗΣ δρόμοι
✔ Μανώλης Μπάτης

ΣΥΝΤΑΚΤΕΣ
Στάθης Φαρμακίδης

ΣΥΝΕΡΓΑΤΕΣ
Γιώργος Παγιωτέλης
Ρασήτ Μαρασλής
Γιώργος Πάττας
Γιώργος Αναγνώστου
Νικήτας Πουζουκάκης
Τάσος Κώστας

## Οι οκτώ του κυπέλλου

Τα φαβορί προκρίθηκαν στην προημιτελική φάση του κυπέλλου Ελλάδας στο ποδόσφαιρο.Η ισοπαλία 2-2 που απέσπασε ο Παναιτωλικός από τον Απόλλωνα στην Ριζούπολη ήταν αναμφισβήτητα το αποτέλεσμα που "σημάδεψε" την σημερινή ημέρα, ενώ χαρακτηριστικό είναι το γεγονός ότι μόνο ο Παναθηναϊκός και ο Αρης νίκησαν τους αντιπάλους τους σαν γηπεδούχοι.

Ο κάτοχος του τίτλου Παναθηναϊκός δεν δυσκολεύθηκε να επικρατήσει της Δόξας Βύρωνα την οποία κέρδισε με 3-1, ο Αρης νίκησε 2-0 τον ΟΦΗ ανατρέποντας έτσι το 1-0 του πρώτου αγώνα, ενώ η Ξάνθη επεβλήθη εκτός έδρας της Καλαμαριάς με 3-0 και ο Αθηναϊκός νίκησε 2-1 στην Βέροια την ομώνυμη ομάδα.

Ακόμη ο ΠΑΟΚ νίκησε 1-0 στην Νεάπολη τον Ιωνικό, αφού ο τερματοφύλακας του "δικεφάλου του βορρά", Νίκος Μιχόπουλος, απέκρουσε δύο πέναλτι, ενώ την συμμετοχή της στην επόμενη φάση του κυπέλλου εξασφάλισε και η ομάδα των Τρικάλων, που νίκησε στην Ρόδο τον Ιάλυσο με 2-0.

Ετσι οι ομάδες που θα μπουν στην κληρωτίδα της ΕΠΟ την ερχόμενη Δευτέρα, προκειμένου ν' αναδειχθούν τα τέσσερα ζευγάρια της προημιτελικής φάσης του κυπέλλου, είναι οι εξής: Παναθηναϊκός, Αρης, ΠΑΟΚ, Απόλλων, Αθηναϊκός, Ξάνθη, Τρίκαλα και η ΑΕΚ.

Αναλυτικά στους επαναληπτικούς αγώνες για την φάση των "16", σημειώθηκαν τα εξής αποτελέσματα:

Ιωνικός - ΠΑΟΚ 0-1 : 26' Ζουμπούλης Ο τερματοφύλακας του ΠΑΟΚ, Νίκος Μιχόπουλος απέκρουσε δύο πέναλτι στο 55' και το 75' σε αντίστοιχα κτυπήματα των Νοβοχάτσκι και Γρίμπιλα. Στην φάση του δεύτερου πέναλτι, αποβλήθηκε ο Ζαφειρίου του ΠΑΟΚ, αφού απέκρουσε την μπάλα "δίκην" τερματοφύλακα.

Αρης - ΟΦΗ 2-0 : 44' Μιλόγεβιτς, 69' Δαλκίδης

Παναθηναϊκός - Δόξα Βύρωνα 3-1 : 17' Θωμαΐδης, 24' Γεωργιάδης Γ.Χ., 63' Λαγωνικάκης - 32' Μουστάκας

Ιάλυσος - Τρίκαλα 0-2 : 18' Μουστακίδης, 84' Κωνσταντινίδης

Απόλλων Αθηνών - Παναιτωλικός 2-2: 38', 81' Κόλα - 63' Βλάχος, 89' Μπελεβόνης

Καλαμαριά - Ξάνθη 0-3 : 26' Καραγεωργίου (πέναλτι), 55' Μαρτσέλο, 56' Νέτσας

Βέροια - Αθηναϊκός 1-2 : 10' Κακανούλιας - 29', 32' Κακλαμάνος

ΑΕΚ - Ολυμπιακός 1-1: 37' Ιβιτς, 75' Τσιάρτας (πεν.).

## Ο Ιάλυσος τον Μάϊκιτς.

### Τον Μήτσοβιτς η Ενωση

ΕΙΝΑΙ πολύ πιθανόν ο Ντέϊαν Μήτσοβιτς να φορέσει τη φανέλα της Ενωσης. Ο Σέρβος φορ αποκτήθηκε από τον Ιάλυσο αλλά πήρε και τον Νένο Μάϊκιτς.

Τον τελευταίο επειδή είναι πιο έμπειρος και έχει πάρει γεύση από την Ελλάδα, θα τον χρησιμοποιήσει στο πρωτάθλημα. Τον Μήτσοβιτς θέλει να τον δανείσει στην Ενωση, αφού έτσι κι αλλιώς θα βρίσκεται στη Ρόδο και θα κάνει προπονήσεις με τον Ιάλυσο με τον οποίο υπέγραψε συμβόλαιο.

Χθες μάλιστα οι δύο διοικήσεις είχαν επαφές για την οριστική συμφωνία μια και ο παίκτης δεν έχει οικονομικές απαιτήσεις.

Πάντως ο παίκτης έχει αφήσει άριστες εντυπώσεις και γι' αυτό ο Ιάλυσος του έκανε συμβόλαιο, από φέτος για του χρόνου.

# Κύπελλο τέλος

## Ο Ιάλυσος έχασε 2-0 από τα Τρίκαλα και αποκλείστηκε

Η επιθυμία του Ιάλυσου έγινε πραγματικότητα. Αποκλείστηκε από το Κύπελλο Ελλάδας και τώρα θα συνεχίσει απερίσκεπτος την προσπάθεια του στο πρωτάθλημα.

Εχασε στο Οικονομίδειο από τα Τρίκαλα με το ίδιο σκορ, 2-0 που είχε χάσει και τον πρώτο αγώνα.

Ομως ο Ιάλυσος, έπαιξε με πάρα πολλές ελλείψεις, λόγω των προβλημάτων που υπάρχουν. Ο Χρήστος Τερζανίδης δεν είχε στη διάθεση του τους τραυματίες Καλλιμάνη, Κακλαμάνο, Καραμηνάς, Γ. Ράιο, Μπαξεβάνογλου και τους τιμωρημένους Πάττα, Κυπριώτη, Β. Ράιο.

Ετσι, ετοιμοπόλεμοι ήταν 14 παίκτες, από τους οποίους οι τρεις τερματοφύλακες. Μάλιστα ο Ζουρίδης χρησιμοποιήθηκε σαν αλλαγή, αφού δεν υπήρχε άλλος να αντικαταστήσει τον τραυματία Παπαδόπουλο.

Παρά τα προβλήματα και την ψυχρολουσία του γκολ (19') ο Ιάλυσος έπαιξε στο μισό γήπεδο τον αντίπαλο του και δημιούργησε πολλές ευκαιρίες για γκολ, αλλά ο Αλέκος Κατσιαούνης είχε κατεβάσει τα ρολά.

**ΦΑΣΕΙΣ ΚΑΙ ΓΚΟΛ**

Στο 19' από μπαλιά του Καρασαββίδη, ο Μουστακίδης με διαγώνιο σουτ άνοιξε το σκορ, 0-1.

Στο 35' ο Ζίου σέντραρε, ο Σέγκος σούταρε αμέσως από κοντά, αλλά ο Κατσιαούνης απέκρουσε.

Στο 41' ο Σαμουηλίδης ανατράπηκε από τον Μαλιούφα μέσα στη περιοχή, αλλά προς γενική έκπληξη, ο διαιτητής δεν έδωσε το πέναλτυ και μάλιστα έδειξε κίτρινη κάρτα στον παίκτη του Ιαλύσου.

Στο 49' πάλι ο Σέγκος, μετά από μπαλιά του Ζίου δεν μπόρεσε να νικήσει τον Κατσιαούνη που απέκρουσε το σουτ του.

Στο 52' Ο Μαρίνοφ πλάσσαρε, ο Κατσιαούνης απέκρουσε προσωρινά, ο Μαλιούφας έδιωξε, η μπάλλα χτύπησε στο δοκάρι και στην επιστροφή της ο Σέγκος πλάσσαρε, αλλά και πάλι απέκρουσε ο Κατσιαούνης.

Στο 55' από κεφαλιά πάσα του Σαμουηλίδη, ο Σέγκος έπιασε κεφαλιά, αλλά για ακόμα μία φορά ο Κατσιαούνης έδιωξε σε κόρνερ.

Στο 59' ο τερματοφύλακας των Τρικάλων, απέκρουσε και πάλι πλασσέ του Σέγκου.

Στο 82 ο Παπακωνσταντίνου αφού απέφυγε τον Θεοχάρη με πλασσέ διαμόρφωσε το τελικό 0-2.

Εύκολο ήταν το παιχνίδι για τον διαιτητή Αθανασόπουλο (Θεσ/κης), αλλά στη φάση του 41' φάνηκε λίγος.

Από τον Ιάλυσο ξεχώρισαν οι Παπαδόπουλος, Ζίου, Καλημέρης και από τα Τρίκαλα οι Κατσιαούνης, Μαλιούφας, Τερζής.

**ΟΙ ΟΜΑΔΕΣ**

ΙΑΛΥΣΟΣ: Αλεξανδρίδης, Καλημέρης, Ζίου, Παπαδόπουλος (λ.τ. 81' Ζουρίδης), Θεοχάρης, Τρούλης, Μαρίνοφ, Σαβίτσεβιτς, Σέγκος, Ισκάς, Πολιάς (25 λ.τ. Σαμουηλίδης).

ΤΡΙΚΑΛΑ: Κατσιαούνης, Τόπτσης, Μουστακίδης, Πράπας, Μαλιούφας, Τερζής, Βάσι, Ζάρρας (46' Θεοδωράκης), Περκατές (55' Παπακωνσταντίνου), Καρασαββίδης (62' Κωνσταντινίδης), Τσιούκας.



Ο Μπάμπης Παπαδόπουλος ήταν από τους καλύτερους παίκτες

## ΤΕΛΕΙΩΣΕ Η ΗΜΙΤΕΛΙΚΗ ΦΑΣΗ

Με επιτυχία ολοκληρώθηκε η ημιτελική φάση του Παρροδιακού πρωταθλήματος Σκακιού 1996 που διοργανώνει η αγωνιστική ομάδα του Δ.Ο.Ν.Α. στις εγκαταστάσεις του Οργανισμού.

Η τελική βαθμολογία διαμορφώθηκε ώς εξής:

1)Μπότσης 7, 2)Θεουλάκης 6,5, 3)Τσιμέττας 6,5, 4) Καβαζίδης 6, 5) Μαυριού 4, 6) Γρηγοράς 4, 7)Κατσαράς 4, 8) Παπαδάκης 3, 9)Ρουσσάκης Τ. 3, 10)Λαμόνης 1.

Στην τελική φάση προκρίθηκαν οι πέντε πρώτοι.

Τον Καβαζίδη που θα αποσιαζει κατά τη διάρκεια των τελικών θα αντικαταστήσει ο 1ος επιλαχών Γρηγοράς.

Την Τετάρτη 24 Ιανουαρίου στις 5 μ.μ. θα γίνει κλήρωση της τελικής φάσης του πρωταθλήματος με τη συμμετοχή των κάτωθι 10 σκασιστών:

Γρηγοράς, Θεουλάκης, Καράβας, Λεβέντης Μαυριού, Μενίκος, Μπότσης, Ρουσσάκης Χρ., Σιμανίδης, Τσιμέττας.

Η πρώτη αγωνιστική των τελικών θα διεξαχθεί το Σάββατο 27 Ιανουαρίου στις εγκαταστάσεις του Δ.Ο.Ν.Α.

## ΤΡΙΤΟ ΜΑΤΙ

ΠΟΛΛΑ παράπονα κάνουν οι νέοι (σε ηλικία) Ενωσίτες, γιατί ο Δραμουντάνης δεν χρησιμοποιεί όλα τα μέλη παρατηρητές στους αγώνες. Αυτή την εποχή τον έχουν κόκκινο πανί...

• Και μια και αναφέρθηκα στον Δραμουντάνη, αξίζει να σας ενημερώσω. Ακόμα και στο ίδρυμα χρησιμοποίησε... παγωμένα μπαλάκια! Αυτή που ήθελε να δώσει άδεια αυτή έβγαλε από την κληρωτίδα!!!

• Κείτα να δεις που ο Ιάλυσος δοκίμασε δέκα τουρίστες για να πάρει ένα και δεν πήρε κανένα, και στους τρείς τελευταίους πήρε και τους τρεις. Τώρα του περίσσεψε ένας και δεν ξέρει τι να τον κάνει. Στην Ενωση θέλει να τον δώσει...

• Αν δεν τον πάρει η Ενωση τότε το παλληκάρι θα κάνει μόνο προπονήσεις και θα περιμένει τη νέα περίοδο για να παίξει...

• Ενωμένοι δυνατοί οι αθλητικογράφοι. Μόλις έμαθαν ότι η Τ.Ε. φέρνει το Μότση, τους σνόμπαραν όλους. Ας είναι...

•Οπου νάσαι οι παίκτες της Ενωσης θα θέλουν να πληρωθούν και δεν είδα καμιά εξέλιξη για να αισιοδοξώ ότι θα γίνει...

**ΗΛΙΑΣ Κ.**

## Ηταν γιορτή...

Η Τ.Ε. έκοψε την πίττα της στο Κλειστό Γυμναστήριο της πόλης μας.

Στην εκδήλωση που έγινε αμέσως μετά το πέρας των αγώνων του τουρνουά μίνι, σούπερ μίνι και παμπαίδων που διοργάνωσε η Τοπική Επιτροπή υπό την αιγίδα του Δ.Ο.Ν.Α., παραβρέθηκε πλήθος κόσμου και σχεδόν ολόκληρη η πολιτική, στρατιωτική και αθλητική ηγεσία του τόπου, όπως ο Υφυπουργός Κ.Σφυρίου, ο βουλευτής Α.Παυλίδης, ο περιφερειακός διευθυντής Γ. Μαχαιρίδης, ο Πρόεδρος του Δημοτικού Συμβουλίου Ρόδου Μ. Γλυνός, ο Πρόεδρος του ΔΟΝΑ Κ. Διακογεωργίου, ο Διοικητής της 95 ΑΔΤΕΑ Γ.Αρβανίτης, ο Αστυνομικός Διευθυντής Δωδ/σου Σ. Παναγιωτακόπουλους, Νομαρχιακοί και Δημοτικοί Σύμβουλοι, Πρόεδροι και εκπρόσωποι Αθλητικών Ενώσεων, Επιτροπών και σωματείων. Στην αρχή ο Πρόεδρος της Τοπικής Επιτροπής Θ.Κολιάδης στον σύντομο χαιρετισμό του αναφέρθηκε στα προβλήματα που αντιμετωπίζει η ΤΕ όπως η έλειψη αγωνιστικών χώρων, μικρός αριθμός διαιτητών και κριτών μπάσκετ και δυσμενείς καιρικές συνθήκες κύρια τον χειμώνα καθώς και το υψηλό κόστος διεξαγωγής των πρωταθλημάτων. Στον αντίποδα δόθηκε αύξηση της τάξεως του 66% γιά τις μετακινήσεις των ομάδων καθώς και η διοργάνωση 2 και 3 φορές τον χρόνο τουρνουά μίνι και σούπερ μίνι, θετική πράγματι προσπάθεια που τα αποτελέσματα της θα φανούν στο άμεσο μέλλον και θα βοηθήσουν τη διάδοση του μπάσκετ στον τόπο μας και κατά συνέπεια στην παρά πέρα πρόοδό του. Στη συνέχεια απονεμήθηκαν κύπελλα, μετάλλια και διπλώματα στους πρωταθλητές της αγωνιστικής περιόδου 1994-1995:

Α.Σ. ΙΒΙΣΚΟΣ πρωταθλητή εφήβων.

ΔΑΝΣ ΔΩΡΙΕΥΣ πρωταθλητή παίδων.

ΑΣ ΕΝΩΣΗ πρωταθλητή γυναικών.

ΣΣΑΔΑΝ ΖΕΦΥΡΟΣ πρωταθλητή κορασίδων.

Τέλος επιδόθηκαν σε όλους τους παίκτες των ομάδων που μετείχαν στο τουρνουά«Χριστούγεννα 95» αναμνηστικά διπλώματα συμμετοχής.




## ΚΟΛΟΣΣΟΣ: ΔΥΣΑΡΕΣΚΕΙΑ ΚΑΙ ΑΠΟΓΟΗΤΕΥΣΗ...

Εντονη διαμαρτυρία έστειλε στην ΕΟΚ και την ΟΔΚΕ ο Κολοσσός, για την σφαγιαστική διαιτησία των Τσιμογιάννη Σούτη, στον αγώνα με τον Αμύντα και όπως χαρακτηριστικά τονίζει, είναι η πρώτη φορά που διαμαρτύρεται.

Το πλήρες κείμενο της διαμαρτυρίας είναι το εξής:

«Κύριοι,

Με την παρούσα εκφράζουμε την έντονη δυσαρέσκειά και απογοήτευση μας για τον τρόπο που οι ορισθέντες διαιτητές κ.κ. ΤΣΙΜΟΓΙΑΝΝΗΣ - ΣΟΥΤΗΣ στον αγώνα της ομάδας μας με την ομάδα του ΑΜΥΝΤΑ την Κυριακή 14 Ιανουαρίου ε.ε., μετεχειρίσθησαν και αδίκησαν κατάφωρα.

Οι συγκεκριμένοι διαιτητές με τη συμπεριφορά και τα σφυρίγματά τους προκαλούσαν και από την αρχή του αγώνα είχαν επιλέξει το νικητή.

Ιδιαίτερα ο κ. Τσιμογιάννης είναι η πέμπτη φορά που διαιτητής σε αγώνες της ομάδας μας συμπεριφέρθηκε εχθρικά και αγνοώντας πθελημένα τους κανονισμούς μας καταδίκασε σε άδικες ήττες.

Τιμούμε και σεβόμαστε τους Ελληνες διαιτητές και τους θεσμούς, δεν επιτρέπουμε όμως να μας συμπεριφέρονται βάναυσα και κατά παράβαση των κανονισμών, ευτελίζοντας κατ' αυτό τον τρόπο το λειτούργημα που υπηρετούν και δίδοντας την εντύπωση στους ακρίτες του Νότου ότι είναι μια άλλη Ελλάδα.

Παρακαλούμε δε όπως του λοιπού μας προστατεύετε από παρόμοιες διαιτησίες οι οποίες καταρρακώνουν το περί δικαίου αίσθημα και προσβάλλουν την πλειοψηφία των ικανότατων ελλήνων διαιτητών.

Για επαλήθευση των παραπάνω είμεθα στη διάθεση σας για οτιδήποτε μας ζητηθεί καίτοι η κασσέτα του αγώνα είναι ο αδιάψευτος μάρτυς της σφαγιαστικής διαιτησίας των κ.κ. ΣΙΜΟΓΙΑΝΝΗ - ΣΟΥΤΗ.

Είναι δε η πρώτη φορά που ο Α.Ο. ΚΟΛΟΣΣΟΣ διαμαρτύρεται για τη διαιτησία.

Βέβαιοι ότι θα λάβετε υπόψη την έντονη διαμαρτυρία μας και ότι θα λάβετε τα προσήκοντα μέτρα για να πρυτανεύσει το δίκαιο και παράλληλα να σταθεί η Ελληνική διαιτησία στο βάθρο που της αξίζει».

**Για το Διοικητικό Συμβούλιο**

**Ο Πρόεδρος**
**Μιχάλης Κόκκινος**
**Ο Γεν. Γραμματέας**
**Μιχάλης Ερωτόκριτος**

## Υπέρ... «Νίκος Γκάλης»

### Με ανακοίνωση της η Εταιρεία Ροδιακών Μελετών

Η Εταιρεία Ροδιακών Μελετών, εξέδωσε ανακοίνωση με την οποία συμφωνεί με την εισήγηση να ονομαστεί το κλειστό του ΟΑΚΑ «Στάδιο Νίκος Γκάλης». Η ανακοίνωση είναι η εξής:

Στον Αθηναϊκό Τύπο δημοσιεύθηκε ότι από κυβερνητικούς αθλητικούς παράγοντες έγινε εισήγηση να ονομαστεί το κλειστό στάδιο του ΟΑΚΑ «ΣΤΑΔΙΟ ΝΙΚΟΣ . ΓΚΑΛΗΣ». Στην εισήγηση αυτή διατύπωσε αντιρρήσεις κάποιος κυβερνητικός βουλευτής, ο οποίος αμφισβήτησε την αξία του Γκάλη, λέγοντας ότι η αθλητική προσφορά του Γκάλη είναι τεράστια, αλλά δεν συνοδεύεται από κοινωνική προσφορά και ότι το πρότυπο του Γκάλη ήταν καθαρά επαγγελματικό και ότι δεν είναι δυνατόν να τιμάται ένας αθλητής εν ζωή.

Κάμνει λάθος ο κ. βουλευτής. Αγνοεί ότι ο συμπατριώτης μας Ν. Γκάλης, από τον Αγιο Ισίδωρο, έδωσε πνοή και ζωή σε ένα άθλημα, που στη χώρα μας βρισκόταν σε εμβρυώδη κατάσταση, το ανέβασε στην κορυφή της αθλητικής πυραμίδας σε παγκόσμια κλίμακα, και από τότε χιλιάδες παιδιά μας κατακλύζουν τα γήπεδα, έχοντας ως πρότυπο τον Νίκο Γκάλη. Αυτή δεν είναι κοινωνική προσφορά κ. βουλευτή; Και γιατί τιμώνται εν ζωή οι Ολυμπιονίκες Πύρρος Δήμας και Βούλα Πατουλίδου, και δεν θα πρέπει να τιμηθεί ο Γκάλης;

Πολύ σωστή η εισήγηση να ονομαστεί το κλειστό του ΟΑΚΑ «Στάδιο Νίκος Γκάλης

**Με τιμή**
**Για την Εταιρεία Ροδιακών Μελετών**
**Ο Πρόεδρος**
**(Εμμανουήλ Δ. Παπαϊωάννου)**
**Ο Γραμματέας**
**(Παναγιώτης Χαμουζάς)**

παλμός

## του τοπικού

### ΚΑΛΑΒΑΡΔΑ - ΕΘΝΙΚΟΣ ΑΡΧ. 2-0

Σε εξ αναβολής παιχνίδι για τον Β' όμιλο της Β' κατηγορίας ο Α.Ο. Καλαβαρδών νίκησε χθες στο γήπεδο Φανών τον Εθνικό Αρχίπολης με 2-0.

# Καλαϊτζίδης: Δεν παραιτήθηκα



«Με έκπληξη διάβασα στον τοπικό τύπο ότι παραιτήθηκα απ' τον Ευαγόρα. Για την αποκατάσταση της αλήθειας δηλώνω ότι δεν παραιτήθηκα αλλά μου ανακοινώθηκε το τέλος της συνεργασίας μας.» Αυτά αναφέρει ο Χρήστος Καλαϊτζίδης σε επεξηγηματική δήλωση του όσον αφορά το γεγονός της απόλυσης του απ' τον Ευαγόρα.

## Η Λαχειαγορά του Ακουσίλαου

Το Διοικητικό Συμβούλιο του Ακουσίλαου ανακοινώνει ότι ο τυχερός αριθμός που κερδίζει το μηχανάκι Adress είναι ο 922.

Ο κάτοχος του τυχερού αριθμού να επικοινωνήσει με τα τηλέφωνα 42180 - 31259.

## ΣΤΙΒΟΣ

# Ο ΥΓΕΙΑΣ ΕΥΧΑΡΙΣΤΕΙ ΟΣΟΥΣ ΒΟΗΘΗΣΑΝ ΤΟΝ ΚΟΥΡΜΑΔΙΑ

Το Δ.Σ. του ΓΑΣ ΡΟΔΟΥ Η «ΥΓΕΙΑ» ευχαριστεί τον υφυπουργό Κοινωνικών Ασφαλίσεων κυρ. Κοσμά Σφυρίου, τον Νομάρχη Δωδεκανήσου κυρ. Ιωάννη Παρασκευά, τον Κεντρικό ΣΕΓΑΣ, την ΤΕΣΕ ΓΑΣ ΔΩΔ/ΣΟΥ και τον τεχνικό σύμβουλο κυρ. Μιχαήλ Παυλούς, που με τις συντονισμένες ενέργειες τους, πέτυχαν με την πρώτη χθεσινή πτήση, να μεταβεί στην Αθήνα ο τραυματισθείς αθλητής μας Πανορμίτης Κουρμαδιάς και να χειρουργηθεί στο ΚΑΤ από τον ειδικό γναθοχειρουργό κυρ. Ζαχαριάδη. Ευχαριστούμε ακόμη τους γιατρούς και το νοσηλευτικό προσωπικό της Β' χειρουργικής κλινικής του Νοσοκομείου μας για την αγάπη που έδειξαν στον αθλητή μας.

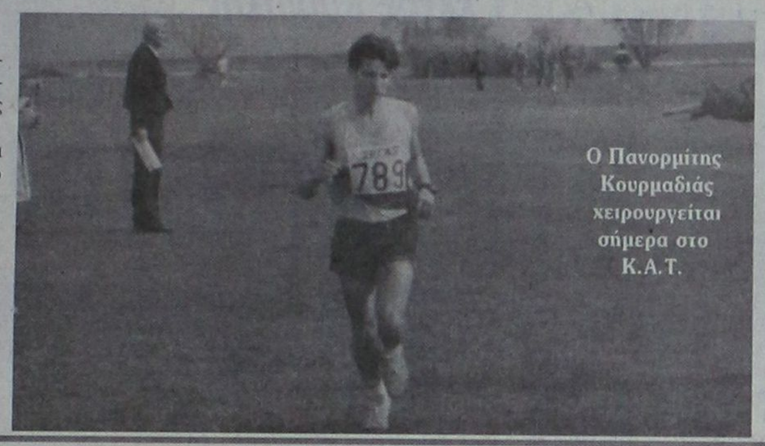

Ο Πανορμίτης Κουρμαδιάς χειρουργείται σήμερα στο Κ.Α.Τ.

Ευχόμαστε επιτυχία στην αναμενόμενη επέμβαση, γρήγορη ανάρρωση, για να μπορέσει ο αθλητής μας να συνεχίσει την προετοιμασία του, για το Παγκόσμιο πρωτάθλημα εφήβων που θα γίνει τον Αύγουστο στο Σιδνεϋ της Αυστραλίας.

## ΣΤΑΤΙΣΤΙΚΑ

### ΠΕΝΑΛΤΙ

| Ομάδα | Υπέρ | Κατά |
|---|---|---|
| 1. Αγιος Γεώργιος | 3 | 2 |
| 2. Α.Ε.Ρ.Α. | 4 | 5 |
| 3. Ακουσίλαος | 4 | 4 |
| 4. Ανταγόρας | 4 | 2 |
| 5. Απόλλων Κ. | 1 | 2 |
| 6. Α.Σ.Ε.Λ. | 1 | 3 |
| 7. Αστέρας Μ. | 6 | 4 |
| 8. Αστέρας Π. | 6 | 4 |
| 9. Ατρόμητος | 3 | - |
| 10. Διαγόρας | - | 3 |
| 11. Διγενής | 2 | 2 |
| 12. Ευαγόρας | 4 | 1 |
| 13. Ηρακλής | 1 | 4 |
| 14. Καλυμνιακός | 1 | 3 |
| 15. Κλεάνθης | 2 | 3 |
| 16. Ορφέας | 2 | 4 |
| 17. Ροδιακός | 3 | 2 |
| 18. Φοίβος | 4 | 2 |

### ΑΣΙΣΤ

| | | |
|---|---|---|
| Ξύπας | (Φοίβος) | 4 |
| Τσαμπανάκης | (Ατρόμητος) | 4 |
| Τσιμέτας | (Φοίβος) | 3 |
| Ορφανός | (Απόλλων Κ) | 3 |
| Μαρίνος | (Διγενής) | 3 |
| Κούλαρος | (Αστέρας Π.) | 3 |
| Λαγκάνης | (Κλεάνθης) | 3 |
| Σκόρπος | (Αστέρας Π.) | 3 |
| Διακοφιλιππής | (Φοίβος) | 3 |
| Καταξενός | (Απόλλων Κ) | 2 |
| Φαρμακίδης | (Διαγόρας) | 2 |
| Χ"δημήτρης | (Διγενής) | 2 |
| Μουστάκας | (Ορφέας) | 2 |
| Κορνάρος | (Φοίβος) | 2 |
| Γιαννακάκης | (ΑΕΡΑ) | 2 |
| Θ. Βαβλάς | (Καλυμνιακός) | 2 |
| Τρούλης | (Φοίβος) | 2 |
| Κωστάκης | (Ορφέας) | 2 |

## σέντρες & καρφώματα

**Καλιέ κύριοι καλιέ, λιυπηθείτε καλιέ τον αόμματο, λιυπηθείτε τον ασθενή, δώστε του καλιέ κι αυτού ένα πέναλτυ..., ένας γύρος πέρασε!**

Δεν υπάρχει μυαλό. Διγενής - Απόλλων Κ. είναι παιχνίδι - διαφήμιση για την Α' κι όμως θα γίνει Σάββατο όπως όλα. Κάντε το Κυριακή. Κοσκινιάτες ξυπνήστε, ίσως δεχθούν κι οι Καλυθενοί. Αλλιώς να το πάρει το FILMNET να το δούμε σε μαγνητοσκόπηση!!

**Κυρ. Κώστα την «σκύλλα» την πέρασες... Η «Χάρυβδη» όμως σε περιμένει!**

Οκτώ χαμόγελα έριξε ο Φοίβος το Σάββατο. Τόσα είχε ρίξει και στον πρώτο γύρο, στο πρώτο παιχνίδι με τους γείτονες... Τώρα είναι τα δύσκολα!

**Σκύλος που γαυγίζει δεν δαγκώνει. Μπορεί να ισχύσει και το Σάββατο στα Κοσκινού να έχουμε πανηγύρια για τους άλλους...**

Για τον Καλαϊτζίδη γράψαμε πρώτοι και ισχύουν όσα γράψαμε τότε. Διαβάστε προσεκτικά όσοι έχετε την «δ σπορ» της Τρίτης και θα καταλάβετε.

## ΠΟΔΟΣΦΑΙΡΟ ΜΕ ΑΡΙΘΜΟΥΣ

# ΑΝΑΣΚΟΠΗΣΗ του 1ου γύρου στην Α' κατηγορία

✓Ρασήτ Μαρασλής

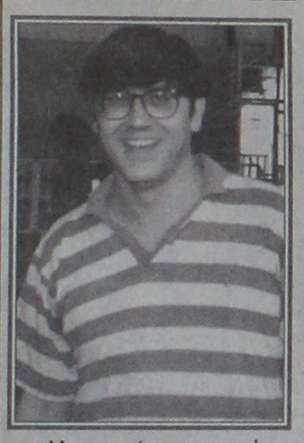

Η ανασκόπηση του α' γύρου της Α' κατηγορίας Δωδεκανήσου ξεκινά σήμερα με τις ομάδες που βρέθηκαν στην πρώτη «εξάδα» της βαθμολογίας.

**ΔΙΓΕΝΗΣ**

Εντός: 7 νίκες - 1 ισοπαλία (16-1)
Εκτός: 5 νίκ. - 3 ισ. - 1 ήτ. (19-7)

**ΟΙ ΠΑΙΚΤΕΣ (συμμετοχές)**

1) Ροδανάκης 17
2) Βασιλαράκης 17
3) Πατρού 16
4) Γ. Μοσκιού 16
5) Κρητικός 15
6) Ψύλλου 15
7) Μαθιός 14
8) Κρητικός 14
9) Οικονομάκης 13
10) Στ. Μοσκιού 13
11) Δημητρούλης 13
12) Χατζηδημήτρης 13
13) Αλεβιζόπουλος 11
14) Παντίδος 11
15) Κοτσιφός 9
16) Μαρίνος 9
17) Κουλούρας 8
18) Καστρουνής 6
19) Βούλγαρης 5
20) ιακάκης 2
21) Μπάρδος 1

**ΟΙ ΣΚΟΡΕΡ**

1) Παντίδος 6
2) Κρητικός 4
3) Ψύλλου 4
4) Πατρού 3
5) Χατζηδημήτρης 3
6) Βασιλαράκης 3 (1π)
7) Καστρουνής 3
8) Κουλούρας 2 (1π.)
9) Δημητρούλης 2
10) Γ. Μοσκιού 2
11) Ζωάννου 1
12) Μαθιός 1
13) Αλεβιζόπουλος 1

**Ο ΤΕΡ-ΜΑΤΟΦΥΛΑΚΑΣ**

Ροδανάκης 8

**ΦΟΙΒΟΣ**

Εντός: 9 νίκες (37-4)
Εκτός: 3 νίκες - 2 ισ. - 3 ήττ. (14-9)

**ΟΙ ΠΑΙΚΤΕΣ**

1) Κατριβέσης 16
2) Ξύπας 16
3) Σεβδαλής 16
4) Τσιμέττας 15
5) Φ. Μπούρδας 15
6) Διακοφιλιππής 14
7) Χ. Μπούρδας 14
8) Κουρδουνάκης 14
9) Λεντάκης 14
10) Ι. Κρητικός 13
11) Μ. Πελεκάνος 13
12) Πότσος 13
13) Τρούλης 12
14) Μαλώτρας 9
15) Μιχαήλ 8
16) Σαλονίκης 8
17) Πιτσουρδάκης 8
18) Κορνάρος 7
19) Γραμματικού 4
20) Στ. Κρητικός 2
21) Ζουρδής 1
22) Τσαβαρής 1
23) Μαΐλλης 1

**ΟΙ ΣΚΟΡΕΡ**

1) Λεντάκης 14 (2 π.)
2) Ξύπας 9
3) Τρούλης 5 (1 π.)
4) Φ. Μπούρδας 5
5) Πότσος 5
6) Διακοφιλιππής 4
7) Χ. Μπούρδας 3
8) Τσιμέττας 2
9) Μ. Πελεκάνος 2
10) Σεβδαλής 1
11) Κορνάρος 1
12) Πιτσουρδάκης 1

**ΟΙ ΤΕΡ-ΜΑΤΟΦΥΛΑΚΕΣ**

1) Μιχαήλ 7
2) Μαλώτρας 5
3) Ζουρδής 1

**ΑΠΟΛΛΩΝΑΣ Κ.**

Εντός: 5 νίκες - 3 ισοπ. (20-9)
Εκτός: 5 νίκες - 3 ισ. - 1 ήττ. (13-7)

**ΟΙ ΠΑΙΚΤΕΣ**

1) Κεφαλάς 17
2) Οικονόμου 17
3) Καταξενός 17
4) Χατζηνικόλας 16
5) Καραμανώλης 16
6) Τσαλίκης 16
7) Δημητριάδης 16
8) Γ. Σωτηράκης 15
9) Ν. Ορφανός 14
10) Μ. Ορφανός 14
11) Παπαδιός 14
12) Ζούνης 13
13) Αθανασίου 11
14) Καβουσανάκης 9
15) Καντιμοίρης 8
16) Καμπούρης 7
17) Μαχαιρίδης 6
18) Μ. Σωτηράκης 5
19) Μπεκιράς 3
20) Μποσγανάς 2

**ΟΙ ΣΚΟΡΕΡ**

1) Τσαλίκης 6 (1 π.)
2) Καταξενός 6
3) Ν. Ορφανός 3
4) Αθανασίου 3
5) Καντιμοίρης 3
6) Γ. Σωτηράκης 3
7) Καραμανώλης 2
8) Παπαδιός 1
9) Μαχαιρίδης 1
10) Μ. Ορφανός 1
11) Ζούνης 1
12) Δημητριάδης 1
13) Καβουσανάκης 1

**ΟΙ ΤΕΡ-ΜΑΤΟΦΥΛΑΚΕΣ**

1) Χατζηνικόλας 14
2) Μποσγανάς 2

**ΑΕΡΑ**

Εντός: 7 νίκες - 1 ήτ. (18-6)
Εκτός: 3 νίκες - 1 ισ. - 5 ήττ. (14-17)

**ΟΙ ΠΑΙΚΤΕΣ**

1) Β. Γιαννουκάς 16
2) Κ. Καλογήρου 16
3) Χατζηχριστοδούλου 15
4) Μπακίρης 15
5) Μ. Γιαννουκάς 15
6) Παπαβασιλείου 14
7) Αναστασίου 13
8) Καππάκας 11
9) Γιαννακάκης 10
10) Μπούτης 10
11) Διάκου 10
12) Σωτηράκης 9
13) Καραγιάννης 9
14) Κοιλιάς 8
15) Διακίδης 8
16) Μακρής 8
17) Χρ. Καλογήρου 8
18) Παπαδόπουλος 7
19) Βενετοκλής 7
20) Κάππας 6
21) Νικολής 6
22) Καντής 4
23) Καλαμαράς 3
24) Σφουγγαριστός 1

**ΟΙ ΣΚΟΡΕΡ**

1) Κ Καλογήρου 11 (1π)
2) Παπαβασιλείου 5 (2π)
3) Μπακίρης 4
4) Καραγιάννης 3
5) Σωτηράκης 2
6) Μπούτης 1
7) Γιαννακάκης 1
8) Μ. Γιαννουκάς 1
9) Βενετοκλής 1
10) Κοιλιάς 1
11) Β. Γιαννουκάς 1

**ΟΙ ΤΕΡ-ΜΑΤΟΦΥΛΑΚΕΣ**

1) Χατζηχριστοδούλου 16
2) Καλαμαράς 7

**ΚΑΛΥΜΝΙΑΚΟΣ**

Εντός: 5 νίκες - 3 ισοπ. (20-5)
Εκτός: 3 νίκες - 3 ισ. - 3 ήττ. (12-12)

**ΟΙ ΠΑΙΚΤΕΣ**

1) Θ. Βρεττός 17
2 Πουλάς 16
3) Λιάς 16
4) Κοκκινίδης 16
5) Νικ. Βούης 15
6) Τρικίλης 14
7) Ιω. Βούης 14
8) Θ. Βαβλάς 14
9) Μονοκάνδυλος 14
10) Χαλίκος 13
11) Ι. Χατζησμάλης 12
12) Γ. Χατζησμάλης 12
13) Α.Βαβλάς 11
14) Καμπουράκης 9
15) Γεωργιάδης 9
16) Σμαλιός 3
17) Κουλιανός 3
18) Κοτσάνης 3
19) Βυθούλκας 2
20) Σισαλούδης 1
21) Δρής 1

**ΟΙ ΣΚΟΡΕΡ**

1) Κοκκινίδης 10
2) Θ. Βαβλάς 6(1π)
3) Ν. Βούης 5
4) Λιάς 2
5) Τρικυίλης 2
6) Βρεττός 2
7) Ι. Βούης 2
8) Σμαλιός 1
9) Ι. Χατζησμάλης 1

**ΟΙ ΤΕΡ-ΜΑΤΟΦΥΛΑΚΕΣ**

1) Πουλάς 13
2) Κουλιανός 3
3) Ι. Χατζησμάλης 1
4) Κοτσάνης 0

**ΗΡΑΚΛΗΣ Μ.**

Εντός: 5 νίκες -2 ισ 1 ήτ. (23-10)
Εκτός: 3 νίκες - 2 ισ. - 4 ήττ. (15-22)

**ΟΙ ΠΑΙΚΤΕΣ**

1) Μανωλάς 16
2) Μπάκαλος 16
3) Λεντής 15
4) Δ. Αθανασίου 15
5) Αναγνώστου 15
6) Δελαπόρτας 13
7) Αλεξανδρής 13
8) Κουλούμπρης 13
9) Γκόγκος 13
10) Σιδηρόπουλος 12
11) Τσ. Λορέντζος 11
12) Χ. Πασσάλης 11
13) Θ. Λορέντζος 10
14) Χατζηκωνσταντής 9
15) Αυγενικού 8
16) Καστανάκης 8
17) Μαριόλης 6
18) Π. Σαββιδάκης 5
19) Παπαμήτρου 5
20) Στ. Βασιλώττος 5
21) Γιακουμάρος 5
22) Μ. Πασσάλης 5
23) Παπαδημήτρης 1
24) Κανδίνος 1

**ΟΙ ΣΚΟΡΕΡ**

1) Λεντής 14 (1π)
2) Αθανασίου 10
3) Χ. Πασσαλής 4
4) Γκόγκος 3
5) Μπάκαλος 2
6) Δελαπόρτας 2
7) Αυγενικού 2
8) Παπαμήτρου 1

**ΟΙ ΤΕΡ-ΜΑΤΟΦΥΛΑΚΕΣ**

1) Κουλούμπρης 21
2) Π. Σαββιδάκης 11

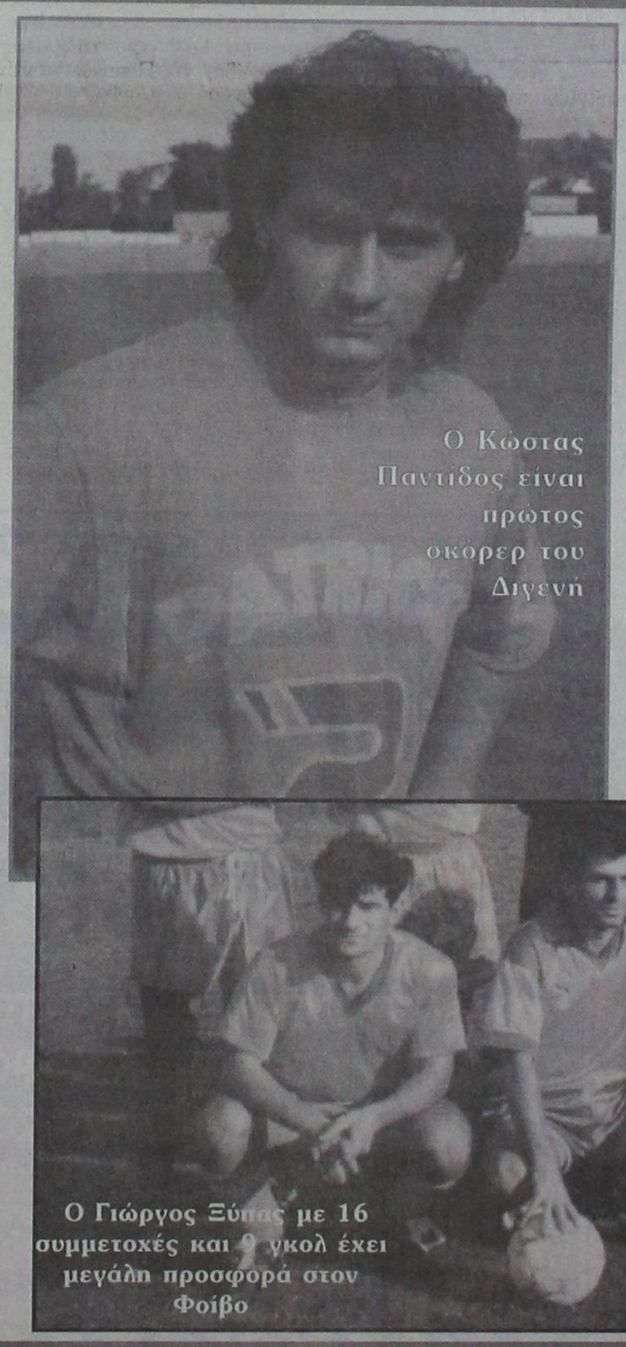

Ο Κώστας Παντίδος είναι πρώτος σκόρερ του Διγενή



Ο Γιώργος Ξύπας με 16 συμμετοχές και 9 γκολ έχει μεγάλη προσφορά στον Φοίβο

ΕΜΠΟΡΟΜΠΕΤΟΝ Α.Ε.
Συνέπεια - Άμεση εξυπηρέτηση - Υψηλή ποιότητα
ΑΝΩΝΥΜΗ ΒΙΟΜΗΧΑΝΙΚΗ - ΕΜΠΟΡΙΚΗ ΕΤΑΙΡΕΙΑ ΕΤΟΙΜΟΥ ΣΚΥΡΟΔΕΜΑΤΟΣ & ΟΙΚΟΔΟΜΙΚΩΝ ΥΛΙΚΩΝ
ΚΑΝΔΙΛΙ 851 01 ΙΑΛΥΣΟΣ - ΡΟΔΟΣ ΤΗΛ.: (0241) 91.093, 91.092, 92.213 - FAX: (0241) 92.213




# ΚΟΙΝΩΝΙΚΑ & ΨΥΧΟΛΟΓΙΚΑ ΘΕΜΑΤΑ
# Ο ΛΟΓΟΣ ΚΑΙ Η ΠΡΑΞΗ

ΤΟΥ Κ. ΙΑΣΩΝΟΣ ΕΥΑΓΓΕΛΟΥ

Ο άνθρωπος είναι ο Λόγος. Η σοφία του Λόγου ονομάζεται επιστήμη η ηδονή του Λόγου ονομάζεται λογοτεχνία το ήθος του Λόγου ονομάζεται ανθρωπιά. Εχει λοιπόν ο Λόγος τη γνωσιολογία του, την αισθητική του και την ηθική του. Κατά τον Πλάτωνα, που θεωρεί τον Λόγο ταυτόσημο με τη διάνοια, «το πείθεσθαι τω αργώ (καθαρώ, αληθεί) Λόγω και τω Θεώ ταυτόν έστιν» (Κριτών 40). Το απολλώνειο φως του Λόγου είναι «θεϊκό» και κατά τον Αριστοτέλη που θεωρεί τον Λόγο ως νοητική ικανότητα εκλογής μέσα από ένα πλήθος ορθών δεδομένων, «τον νούν ο Θεός, φως ανήψεν εν τη ψυχή» (Ρητορ. Γ,1411,12).

Πιστός εντολοδόχος του ορθού Λόγου (δηλ. της σωστής σκέψης) είναι η βούληση (δηλ. η θέληση για την πραγμάτωση του σκοπού), που κατά τον Αριστοτέλη ταυτίζεται με τη σκέψη: «βούλεσθαι και λογίζεσθαι ταύτον» (Ηθ. Νικομ.1113α 12). Συνακόλουθα, πειθαρχικός εκτελεστής των αποφάσεων του Λόγου είναι η πράξη. Η πράξη ακολουθεί αναγκαστικά, είτε ο Λόγος λειτουργεί μόνος του είτε υφίστανται τις επιδράσεις των συναισθημάτων και τις επιρροές των ενστίκτων. Εφόσον το ρεύμα του συλλογισμού (με όλες τις προσμίξεις του) φτάσει στο φράγμα της απόφασης (και το διαρρήξει), πραγματοποιείται απότομα ή σταδιακά η πράξη. Η στοχαστική ενέργεια βάλλεται σε δραστική ενεργητικότητα.

Απ΄ όλον αυτόν το μηχανισμό φαίνεται καθαρά πως ο Λόγος είναι η πρωτεύουσα θέση και αφετηρία, η πρωταρχική λειτουργία της συνείδησης, η πρώτη πνευματική αξία, που με την κυριαρχικότητά της υποτάσσει και ελέγχει την πράξη – τουλάχιστο μέχρις ενός προχωρημένου σημείου. Και εάν η πράξη απαγκιστρωθεί απ΄ το Λόγο (είτε από κεκτημένη ταχύτητα δράσης είτε απ΄ την επιρροή των ενστίκτων_ τότε απαγκιστρώνεται κι απ΄ τη συνείδηση, και η εκτροπή της αυτή θα έχει ένα αρνητικό επακόλουθο, εκτός και αν η τύχη της φερθεί ευνοϊκά. Ο Πλωτίνος, που αποφάνθηκε «Αρχή ουν Λόγος και πάντα Λόγος,» θεωρούσε την πράξη της θεωρίας και την αποκαλούσε «θεωρία εν καταπτώσει». Ο Goethe επίσης είχε επισημάνει: «Οποιος πράττει, ενεργεί ασύνειδα», και ο Al. Carrel αναφερόμενος στους «κατ΄ αποκλειστικότητα» αθλητές, είπε: «γενικά οι αθλητές είναι περιορισμένα πνεύματα», παραφράζοντας τον λόγο του Ντοστογιέφσκι: «οι άνθρωποι της δράσης είναι γενικά περιορισμένα πνεύματα».

Είναι λοιπόν ο Λόγος η νοητική ικανότητα της συνείδησης να συνάγει θεωρητικά συμπεράσματα από τα δεδομένα του έξω (και του έσω) κόσμου, με απώτερο σκοπό την πρακτική επαλήθευση και ωφελημιστική δράση μας. Κατά τον Leibniz ο Λόγος είναι η κανονική και ορθόδοξη οδός για την εξεύρεση της αλήθειας, ενώ η Πίστη είναι η μη κανονική και ανορθόδοξη οδός. Τόσο η θυμική (συναισθηματική) όσο και η λογική (αντικειμενική) μορφή της διανόησης, κατευθύνουν τον Λόγο στην αναζήτηση του ορθού συμπεράσματος, δηλ. της σωστής γνώσης. Βασικοί χαρακτήρες του επιστημονικού πνεύματος που στηρίζεται στο Λόγο είναι: η περιέργεια, η παρατηρητικότητα, η ετοιμότητα, η αναλυτική διάθεση, η θετικότητα, η σαφήνεια, η ακρίβεια, η κριτική ικανότητα, η ανεξαρτησία από επιρροές, η ευρηματικότητα.

Ο Λόγος είναι σε θέση να εκπορθήσει τη Γνώση, που εκφράζει την αλήθεια του πραγματικού (γιατί η Γνώση είναι μια δημιουργική πορεία της συνείδησης του υποκειμένου να ταυτισθεί με το αντικείμενο της πραγματικότητας).

Η αρχαιοελληνική φιλοσοφία θεωρούσε πάντοτε τον «θεωρητικό λόγο» ως την πρώτιστη αξία του ανθρώπου. Η κυριαρχικότητα του Λόγου στο χώρο των πνευματικών αξιών υπήρξε αδιαμφισβήτητη. Ο Αριστοτέλης ως ύψιστο Αγαθό για τον άνθρωπο, θεωρεί «την ψυχής ενέργειαν μετά Λόγου» (Ηθ. Νικ. I, 1098 α, 15). Γιατί, κατ΄ αυτόν, η διάνοια είναι κάτι μεταξύ του νου και της ουσίας των πραγμάτων, δηλ. της αλήθειας (αφού αλήθεια είναι η ταύτιση της πραγματικότητας με τη διάνοια) (Μτφ. Ε 1025 β). Και η συνείδηση αυτής ακριβώς της ταυτότητας (η σκέψη που επαληθεύεται απ΄ τη φύση) γεμίζει την ψυχή με ικανοποίηση και χαρά. Και όσο περισσότερο σωστός και φιλοσοφημένος είναι ο νους, τόσο τα λάθη του είναι ελάχιστα και η κατάκτηση της αλήθειας είναι σίγουρη και ολοκληρωτική, με έπαθλο την πνευματική ευδαιμονία.

Σχετικά με την ευδαιμονία στην οποία οδηγεί ο στοχασμός και η φιλοσοφική σκέψη, ο Αριστοτέλης διακρίνει δυο ειδών ευδαιμονίες: α) την θεωρητική και β) την πρακτική. Η θεωρητική ευδαιμονία είναι η ιδανική και τέλεια ευδαιμονία γιατί προέρχεται από την πλήρωση του νου από τη γνώση και την αλήθεια (με αποτέλεσμα να οικοδομεί μια αρτιωμένη προσωπικότητα με ομαλό ψυχισμό). Η πρακτική ευδαιμονία είναι ατελής. Αφορά τις πρακτικές αρετές που ασκούνται μέσα στην κοινωνία, όπου είναι αναγκασμένος ο άνθρωπος να ζει και ν΄ ασχολείται με τα κοινά. Η διανοητική ενέργεια της ψυχής που έχει στόχο της τη σοφία (η οποία είναι γνώση μαζί και αρετή) είναι η θεωρητική ευδαιμονία του θεωρητικού ανθρώπου. Η πρακτική ενέργεια που κινητοποιεί μηχανισμούς μη θεωρητικούς, έχει στόχο της κυρίως την ικανοποίηση βιολογικών και όχι πνευματικών αναγκών είναι η πρακτική ευδαιμονία του μη θεωρητικού ανθρώπου, που στοχεύει στο ωφέλιμο, στο χρήσιμο. Αλλά «το ζητείν το χρήσιμον, ήκιστα αρμόττει τοις ελευθέροις και τοις μεγαλοψύχοις» (Αριστοτ. Πολιτ. VIII, 3,2). Μια παραπλήσια ιδεολογία διαφαίνεται και στη φιλοσοφία του M. Heidegger για την ανθρώπινη **μέριμνα**. Ο φιλόσοφος αυτός του «μεριμνώ άρα υπάρχω» αναγνωρίζει τρία είδη μέριμνας:

α) Την **βιομέριμνα**. Ο άνθρωπος στρέφεται προς τον αντικειμενικό κόσμο και τις υλικές, οικονομικές, πολιτικές κ. ά. αξίες του. Φροντίζει να βρει τα μέσα, που με τη δραστηριότητά του θα ασφαλίσουν την υπόστασή του και την υπόσταση της οικογένειάς του. Αυτή η μορφή της μέριμνας, που αφορά το μεγαλύτερο πλήθος των ανθρώπων, είναι η κατώτερη μορφή μέριμνας.

β) Την **ανθρωπομέριμνα**. Ο άνθρωπος στρέφεται προς τους συνανθρώπους του και επιθυμεί να γνωρίσει τον ψυχισμό τους. Αυτό το είδος της μέριμνας, που δεν είναι αμέτοχο κάποιας φιλοσοφικής - πνευματικής ενεργητικότητας, βρίσκεται σε ανώτερο επίπεδο απ΄ τη βιομέριμνα.

γ) Την **ενδο-μέριμνα**. Ο άνθρωπος στρέφεται προς τον ίδιο τον εαυτό του και βυθοσκοπεί τη συνείδησή του. Πρόκειται για μια καθαρή και γνήσια μέριμνα φιλοσοφικού τύπου, με κύρια γνωρίσματα την υπαρξιακή αγωνία, τον κάθετο προβληματισμό, την έρευνα του κόσμου, της ζωής και του θανάτου, την ηθική του ανθρώπου απέναντι στον εαυτό του και τους άλλους. Η μορφή αυτής της μέριμνας είναι η ανώτατη. Οδηγεί τον άνθρωπο στην αυτοσυνείδηση, στην κοινωνική συνείδηση, στον φιλοσοφικό στοχασμό, στην ωρίμανση και ολοκλήρωση της προσωπικότητας. Από ένας κοινός άνθρωπος του «Εχειν» που κυνηγάει τα υλικά αγαθά, μεταβάλλεται σε ξεχωριστό άνθρωπο του «Είναι» (δηλ. της Υπαρξης) που κυνηγάει τα πνευματικά αγαθά: τη γνώση και την αρετή.

Κατά τον Αριστοτέλη η διανοητική αρετή έχει έδρα το Λόγο, ενώ οι ηθικές αρετές, τη Βούληση (που είναι κέντρο όχι του θεωρητικού αλλά του πρακτικού λόγου). Συνακόλουθα και η θεωρητική στάση ζωής (η υψηλότερη ενέργεια του καθαρού Νου) γεννά και την εντονότερη ηδονή (Μτφ. 1072 β 16). Αυτό βέβαια δεν σημαίνει πως είναι αργόσχολος ο φιλόσοφων, ο «κατά την διάνοιαν αρχιτέκτων» αφού «το μάλλον επαινείν το απρακτείν του πράττειν ουν αληθές, ή γαρ ευδαιμονία πράξις έστιν» (Πολιτικά 132α 31). Ας ιδούμε όμως πιο λεπτομερειακά τι λέει ο Αριστοτέλης στα Ηθικά Νικομάχεια (1177,7) όπου υποστηρίζει ότι η ψυχική ενέργεια που στοχεύει στην τέλεια ευδαιμονία, πρέπει να εκπορεύεται απ΄ τη διάνοια. Λέει λοιπόν: «Εάν η ευδαιμονία είναι μια ενεργητικότητα ψυχική που ανταποκρίνεται προς την αρετή, φυσικό είναι η ενέργεια αυτή να συμφωνεί προς την τελειότερη αρετή, που είναι αυτή όπου ανήκει στο τελειότερο όργανο του ανθρώπου, στον Νουν γι΄ αυτό και είναι θεωρητικής φύσεως. Η ανώτερη λοιπόν ενέργεια του ανώτερου ανθρώπινου οργάνου (που τ΄ αντικείμενά του είναι τα ευγενέστερα σ΄ ολόκληρο το πεδίο της γνώσης), είναι και η συνεχέστερη, δεδομένου ότι μπορούμε ν΄ αφιερωνόμαστε στην θεωρητική εποπτεία των πραγμάτων πολύ πιο συνεχέστερα από μια πρακτική ενέργεια. Εξάλλου, η ευδαιμονία πρέπει να συνδυάζεται με την ηδονή, και φαίνεται πως απ΄ όλες τις «κατ΄ αρετήν» ενέργειες, ηδονικότερη είναι αυτή που επιδιώκει την απόκτηση της σοφίας. Πράγματι η φιλοσοφία παρέχει θαυμάσιες ηδονές ως προς την αγνότητα και την μονιμότητά τους. Ακόμη, ό,τι ονομάζουμε αυτάρκεια βρίσκεται κατά το πλείστον στη θεωρητική μελέτη. Οσα είναι αναγκαία για τη ζωή τα χρειάζεται και ο σοφός και ο δίκαιος όπως και οι κάτοχοι των λοιπών αρετών. Πλην όμως ο δίκαιος, κι αν ακόμη είναι εφοδιασμένος μ΄ αυτά, έχει ανάγκη κι από άλλα, χρειάζεται δηλ. ανθρώπους, στους οποίους θ΄ ασκεί τη δικαιοσύνη του. Το ίδιο κι ο γενναίος, κ.ο.κ. Αλλά ο σοφός κι όταν ακόμα είναι μεμονωμένος μπορεί να εποπτεύει και να μελετά – και μάλιστα όσο σοφότερος είναι τόσο περισσότερο. Η θεωρητική ζωή είναι η μόνη που μπορούμε να την αγαπάμε χάριν αυτής της ίδιας, ενώ κατά την πρακτική ζωή, εκτός από τη δράση, καταλήγουμε πάντοτε σ΄ ένα αποτέλεσμα – στο οποίο και βρίσκουμε την ανάπαυση και την ευδαιμονία. Οι πρακτικές αρετές βρίσκουν την έκφρασή τους στην πολιτική ζωή και στον πόλεμο. Αλλά οι δραστηριότητες αυτού του είδους δεν επιτρέπουν την ανάπαυση. «Ασχολούμεθα ίνα σχολιάζωμεν, και πολεμούμεν ίνα ειρήνην άγωμεν». Κανένας δεν επιθυμεί τον πόλεμο χάριν αυτού του πολέμου (γιατί θα ήταν τελείως αιμοχαρής εκείνος που θα έκανε εχθρούς τους φίλους του για να γίνονται πολεμικοί αγώνες και σφαγές). Εξάλλου η ζωή του πολιτικού στερείται κι αυτή απ΄ την ανάπαυση και τη χαρά, γιατί εκτός από τη μέριμνα για την διοίκηση των κοινών, οφείλει ν΄ αποχτήσει ισχύ και τιμές για τον εαυτό του και τους συμπολίτες του. Αν λοιπόν από τις «κατ΄ αρετήν» ενέργειες, εκείνες που αφιερώνουμε στην πολιτική και τον πόλεμο κατέχουν περίοπτη θέση – λόγω της σπουδαιότητας και της λαμπρότητας – έχουν ως προϋπόθεση τη στέρηση της ανάπαυσης και της πνευματικής γαλήνης (που σημαίνει ευδαιμονία), γιατί επιδιώκουν σκοπούς δυσπρόσιτους, η ενέργεια της διάνοιας είναι προφανώς ανώτερη απ΄ αυτές λόγω του θεωρητικού χαρακτήρα της. Και ακόμη, η ενέργεια αυτή του νου, επαρκεί στον εαυτό της και οδηγεί στην κορυφή της ευδαιμονίας – και μάλιστα εάν διαρκεί σ΄ όλη τη ζωή. Ο νους του ανθρώπου είναι ο σπινθήρας του Θεού μέσα του, και η πνευματική του ζωή, που ανταποκρίνεται προς τον νουν είναι ζωή θεία – σχετικά με τη σωματική ζωή των αισθήσεων. Η έρευνα της αλήθειας πλησιάζει κι εξομειώνει τον άνθρωπο προς την θεότητα. Δεν πρέπει λοιπόν ν΄ ακούμε αυτούς που μας συμβουλεύουν να μας ενδιαφέρουν ως ανθρώπους τα ανθρώπινα και ως θνητούς τα θνητά, αλλά το αντίθετο, να προσπαθούμε να γίνουμε αθάνατοι και να ζούμε σύμφωνα με το πολυτιμότερο μέρος του εαυτού μας, τον Λόγο. Γιατί αυτή η θεία αρχή μέσα μας, ο νους, όσο κι αν είναι μικρή ως προς τον όγκο της, είναι υπέρτερη, και μάλιστα πολύ υπέρτερη ως προς τη δύναμη και την αξία απ΄ ο,τιδήποτε άλλο. Κι ακόμη, φαίνεται πως αυτό το θείο στοιχείο, είναι η κατεξοχήν ουσία του ανθρώπου αφού είναι το κυριότερο και υπεροχότερο. και η ζωή σύμφωνα προς τον νου, είναι η πλέον άριστη και η πλέον ευδαίμονα.

Απ΄ όλη αυτήν την αριστοτελική ανάλυση διαπιστώνουμε την εκτίμηση του φιλόσοφου – αλλά και όλης της ελληνικής αρχαιότητας – στον θεωρητικό βίο του ανθρώπου. Και είναι χαρακτηριστικό πως ο θεωρητικός και ο λογικός άνθρωπος ονομάζονται με μια λέξη: homo rationalis.

**Αύριο: Η συνέχεια**

**ΠΕΡΙΛΗΨΗ ΑΠΟΦΑΣΗΣ**

Με την με αριθ. 10457/15.12.1995 έκθεση επίδοσης της δικαστικής επιμελήτριας Πρωτοδικείου Ρόδου Ελευθερίας Κόκκαλη, επιδόθηκε στον Εισαγγελέα Πρωτοδικών Ρόδου για την Αικατερίνη Κουντούρη του Γεωργίου, πρώην κάτοικο Δαματριάς Ρόδου και τώρα αγνώστου διαμονής, αντίγραφο της με αριθ. 219/1995 απόφασης του Μονομελούς Πρωτοδικείου Ρόδου, με την οποία αναγνωρίστηκε, ότι συμπληρώθηκε στο πρόσωπο του Αντωνίου Σταμάτη του Γεωργίου, κατοίκου Δαματριάς Ρόδου, ο νόμιμος χρόνος κτητικής παραγραφής για την κτήση της κυριότητας με χρησικτησία, σε τμήμα (Α), εμβαδού 5.950 τ.μ., όπως αυτό εμφαίνεται με στοιχεία 1, 2, 3, 4, 5, 6, 7, 8, 9, 10, 11, 12, 13, 14, 15, 16, 17, 18, 1 στο από Σεπτέμβριος 1994 σχεδιάγραμμα του τοπογράφου μηχανικού Βασιλείου Γρηγορόπουλου, που επισυνάπτεται στην από 25.11.1994 και με αριθ. κατάθεσης 598/1994 αγωγή, ενός αγρού στη θέση «Ανεμόμυλοι» της κτηματικής περιφερείας Δαματριάς, συνολικού εμβαδού 11.417 τ.μ., με κτηματολογικά στοιχεία Τόμος 6 (νέος 7), Φύλλο 5 (νέο 24), Μερίς 747 Β, Φάκελλος 1453 γαιών Δαματριάς και καταδικάσθηκε η εναγόμενη στην πληρωμή δικαστικών εξόδων, 60.000 δρχ.

**Ρόδος 9.1.1996**
**Ο πληρεξούσιος Δικηγόρος**
**Β. Περίδης**


Στα καταστήματα Αδελφών Στεφάνου Ο.Ε.

ARISTON

ΜΕΓΑΛΕΣ ΕΚΠΤΩΣΕΙΣ ΑΠΟ 15-35%
στις ηλεκτρικές συσκευές ARISTON Ιταλίας

ΚΟΥΖΙΝΕΣ-ΨΥΓΕΙΑ, ΚΑΤΑΨΥΚΤΕΣ-ΠΛΥΝΤΗΡΙΑ
- ΘΕΡΜΟΣΙΦΩΝΕΣ-ΑΠΟΡΡΟΦΗΤΗΡΕΣ
- ΑΠΛΕΣ ΚΑΙ ΕΝΤΟΙΧΙΖΟΜΕΝΕΣ

✔Τηλεοράσεις βίντεο. Στερεοφωνικά κάμερες εκπτώσεις μέχρι 20%

ΜΙΚΡΟΣΥΣΚΕΥΕΣ ΠΑΝΤΟΣ ΤΥΠΟΥ ΑΠΟ 15-20%

ΚΑΤΑΣΤΗΜΑΤΑ
Α/ΦΩΝ ΣΤΕΦΑΝΟΥ Ο.Ε.
1) Δενδρινού & Χατζηαγγέλλου (τέρμα Κοδριγκτώνος Τηλ/να: 22.568- 22.695
2) Πλάτωνος 17-21 Τηλεφ. 23.836

ARISTON ΤΑ ΠΑΝΤΑ ΑΡΙΣΤΑ



Οπανός ΥΠΕΡ ΜΑΡΚΕΤ 1 και μοναδικός

Καθημερινά ανοικτά από 08.00 - 21.00 εκτός Κυριακής



Ρόδος, σ'ευχαριστώ!



ΜΟΝΑΔΙΚΟ!!! (fly and drive)

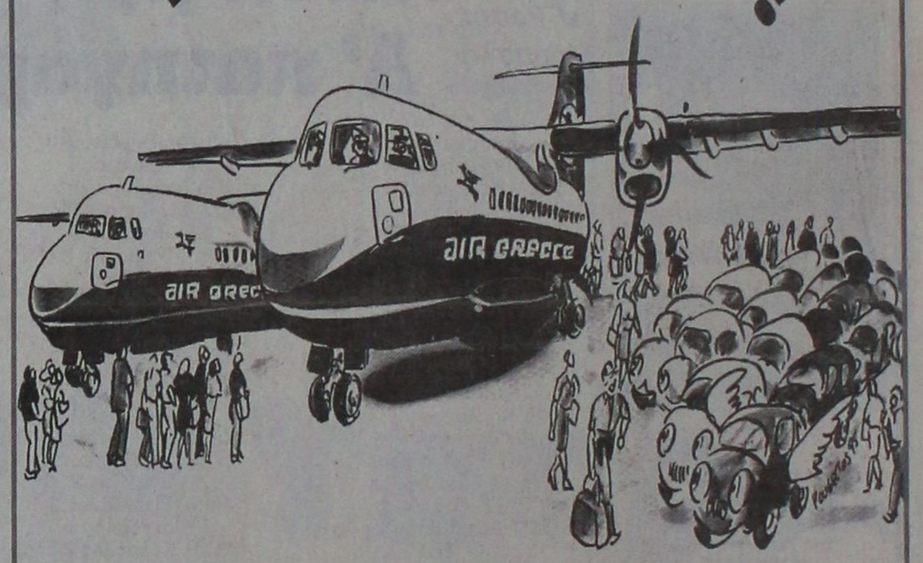


Ξεκινήστε αεροπορικώς και...συνεχίστε οδικώς !!!

✓ Με το νέο μοναδικό πρόγραμμα συνδυασμού αεροπορικού εισιτηρίου **AIR GREECE** και αυτοκινήτου.

✓ Με κάθε αεροπορικό εισιτήριο της **AIR GREECE** **ΔΩΡΕΑΝ ένα αυτοκίνητο για μια ημέρα !!!** σε συνεργασία με την **EUROPEAN*** στην Αθήνα, την Θεσσαλονίκη, το Ηράκλειο.

*Ζητήστε το από τον ταξειδιωτικό σας πράκτορα.*

AIR GREECE με τη συνεργασία της European Car Rental

*Μόνη επιβάρυνση η ασφάλιση του αυτοκινήτου και Φ.Π.Α.

ΚΕΝΤΡΙΚΑ ΓΡΑΦΕΙΑ: ΗΡΑΚΛΕΙΟ ΤΗΛ.: (081) 330533, 330074-5 • ΚΡΑΤΗΣΕΙΣ: ΗΡΑΚΛΕΙΟ ΤΗΛ.: (081) 330729-39, 228435
ΑΘΗΝΑ: ΤΗΛ.: (01) 3255011-14, 3244457-8 • ΘΕΣΣΑΛΟΝΙΚΗ: ΤΗΛ.: (031) 244340 • ΡΟΔΟΣ: ΤΗΛ.: (0241) 21690-1
(Ναυλωμένες πτήσεις από ταξιδιωτικά γραφεία)




## Γενικά Ρεκορ

## Ο Άνθρωπος

### Φυσιολογία & Ανατομία

### Κύτταρα

**Το μεγαλύτερο κύτταρο.**
Το μεγαλύτερο κύτταρο είναι το μέγα καριοκύτταρο του αίματος. Ζει μέσα στο μυελό των οστών όπου και παράγει τα πυκνότερα σωματίδια του αίματος, τα αιμοπετάλια. Σε κάθε σταγόνα αίματος (κυβικό χιλιοστό) υπάρχουν περίπου 250.000 αιμοπετάλια. Ο ρόλος τους είναι σημαντικότατος επειδή σταματούν την αιμορραγία.

**Τα μικρότερα** είναι τα κύτταρα του εγκεφάλου που το μέγεθος τους είναι περίπου 0,005 χιλιοστά.

**Τα μακρύτερα** κύτταρα είναι οι νευρώνες του νευρικού συστήματος. Αυτά που μεταδίδουν ορισμένες αισθήσεις, όπως τις δονήσεις από το μεγάλο δάκτυλο του ποδιού στον εγκέφαλο, έχουν ένα μη διακεκομμένο μήκος που ξεκινάει από το μεγάλο δάκτυλο του ποδιού, ανεβαίνει την πίσω μεριά του νωτιαίου μυελού, μέχρι τον εγκέφαλο, φτάνοντας σε μήκος το ανθρώπινο σώμα.

**Μικρότερη ζωή.**
Τα κύτταρα με τη μικρότερη διάρκεια ζωής είναι αυτά που καλύπτουν την εσωτερική πλευρά των εντοσθίων και που αντικαθίστανται κάθε τρεις ημέρες.

**Μακρύτερη ζωή.**
Τα κύτταρα του του εγκεφάλου έχουν τη μακρύτερη ζωή που διαρκεί όσο και ο άνθρωπος. Τα κύτταρα των οστών έχουν διάρκεια ζωής μέχρι 30 χρόνια.

**Μεγαλύτερη μνήμη.**
Τα λεμφοκύτταρα δεν ξεχνούν ποτέ τον εχθρό. Εάν π.χ. ο ιός της ιλαράς είχει εισχωρήσει στον οργανισμό ενός ανθρώπου στα πρώτα χρόνια της ζωής του, τα κύτταρα αυτά του ανοσοποιητικού συστήματος, θα τον θυμούνται και θα τον καταστρέφουν και εβδομήντα χρόνια αργότερα. Πράγμα που σημαίνει ότι ο άνθρωπος δεν προσβάλλεται δύο φορές από ιλαρά.

### Θερμοκρασία σώματος

**Υψηλότερη.** Ο Γουίλ Τζόουνς, ένας 52χρονος μαύρος εισήχθη στο Γκράντι Μεμόριαλ Χόσπιταλ, στην Ατλάντα της Γεωργίας, ΗΠΑ, στις 10 Ιουλ. 1980 με θερμοπληξία, κάποια μέρα που η θερμοκρασία ήταν κοντά στους 32,2° C και 44% υγρασία. Βρέθηκε ότι η θερμοκρασία του σώματός του ήταν 46,5° C. Μετά από 24 μέρες επανήλθε στην προηγούμενη, φυσιολογική του, κατάσταση.

### Αρρωστια & Επιδημια

**Η πιο συνηθισμενη.** Η πιο συνηθισμένη μη μεταδοτική αρρώστια είναι η ουλίτιδα. Πολύ λόγοι άνθρωποι την έχουν αποφύγει.

Η πιο συνηθισμένη μεταδοτική αρρώστια στον κόσμο είναι η οξεία ρινοφαρυγγίτιδα ή το κοινό κρυολόγημα.

**Η πιο μολυσματικη και η πιο θανατηφορα.** Το AIDS, η μάστιγα του αιώνα, παραμένει, αθεράπευτο.

Η λυσσώδης εγκεφαλίτιδα, μία ίωση του κεντρικού νευρικού συστήματος, θεωρείται παγκοσμίως ως μοιραία για τον άνθρωπο όταν συνοδεύεται με το σύνδρομο της υδροφοβίας (παθολογικός φόβος πόσης νερού, λόγω των φοβερών σπασμών που υφίσταται ο ασθενής όταν καταπίνει υγρά). Η ασθένεια λύσσα δεν πρέπει να συγχέεται με το δάγκωμα από λυσσασμένο ζώο. Σήμερα, με την άμεση θεραπεία, ο ιός εμποδίζεται να εισέλθει στο νευρικό σύστημα και οι πιθανότητες επιβιώσης είναι μεγάλες.

Ο πνευμονικός τύπος της πανώλης, όπως απεδείχθη από το Μαύρο Θάνατο του 1347 - 51, είχε θνησιμότητα περίπου 99,99% και σκότωσε το 1/4 του πληθυσμού όλης της Ευρώπης.

**Ψυλοτερο ποσοστο θνησιμοτητας.** Στις βιομηχανικές χώρες, η αρτηριοσκλήρωση (διόγκωση του αρτηριακού τοιχώματος), είναι η βασική αιτία για τις παθήσεις της στεφανιαίας αρτηρίας και τις εγκεφαλικές βρομβώσεις. Σημειώνεται ότι, το 1989, στην Αγγλία και στην Ουαλία, οι θάνατοι από ασθένειες του κυκλοφορικού συστήματος, φτάσανε στους 264.600.

### Χαμηλοτερη.

**Ο ΑΝΘΡΩΠΟΣ ΜΠΟΡΕΙ ΝΑ ΠΕΘΑΝΕΙ ΑΠΟ ΥΠΟΘΕΡΜΙΑ, ΕΑΝ Η ΘΕΡΜΟΚΡΑΣΙΑ ΤΟΥ ΣΩΜΑΤΟΣ ΚΑΤΕΒΕΙ ΣΤΟΥΣ 35,0° C. Η ΧΑΜΗΛΟΤΕΡΗ ΘΕΡΜΟΚΡΑΣΙΑ ΥΠΗΡΞΕ ΑΥΤΗ ΤΩΝ 14,2°C ΤΗΣ ΚΑΡΛΗ ΚΟΖΟΛΟΦΣΚΙ, 2 ΧΡΟΝΩΝ, ΑΠΟ ΤΟΝ ΚΑΝΑΔΑ. ΣΤΙΣ 23.2.1994 ΚΛΕΙΔΩΘΗΚΕ ΤΥΧΑΙΑ ΕΞΩ ΑΠΟ ΤΟ ΣΠΙΤΙ ΤΗΣ ΚΑΙ ΕΜΕΙΝΕ ΣΤΟΝ ΚΗΠΟ, 6 ΩΡΕΣ, ΜΕ ΘΕΡΜΟΚΡΑΣΙΑ -22° C. ΑΝ ΚΑΙ ΛΟΓΩ ΤΩΝ ΚΡΥΟΠΑΓΗΜΑΤΩΝ ΧΡΕΙΑΣΤΗΚΕ ΝΑ ΑΚΡΩΤΗΡΙΑΣΟΥΝ ΤΟ ΑΡΙΣΤΕΡΟ ΤΗΣ ΠΟΔΙ, ΑΝΑΡΩΣΕ ΠΛΗΡΩΣ ΚΑΙ ΕΠΕΖΗΣΕ.**



Οι κοπέλες της φυλής Σουρμα της Αιθιοπίας φέρουν στα χείλη δίσκους όχι μόνο για καλλωπιστικούς λόγους, αλλα και οικονομικούς. Το μεγεθος του δίσκου λειχνει ποσες αγελαδες ζητουν οι γονεις της κοπελας, απο τον επιδοξο γαμπρο, για να του δωσουν το χερι της κορης τους. Οι γονεις της κοπελας της φωτογραφιας ζητουν ως προικα, απο τον γαμπρο, 50 αγελαδες. Τους δισκους αυτους τους φτιαχνουν οι ιδιες οι γυναικες απο πηλο, και , αφου τους χρωματισουν με οχρα, τους ψηνουν σε φουρνο. Η τοποθετηση γινεται ενα η δυο χρονια πριν απο την ηλικια γαμου.

(Φωτ. R. Estall Photographs/A. Fisher & C. Backwith).

### Αλκοολικοι!

**Η Πανεπιστημιακη Σχολη Ιατρικης του Λος Αντζελες, ΗΠΑ, ανεφερε το Δεκ. του 1982 την περιπτωση μιας 24χρονης μεθυσμενης, αλλα νηφαλιας, η οποια αποδειχτηκε οτι ειχε ενα ποσοστο 1.510 χαγ. ανα 100 χαγ. στο αιμα της - σχεδον 19 φορες περισσοτερο απο το επιτρεπτο οριο οδηγησης για την Αττικη (80 χαγ. οινοπνευμα/ανα 100 χαγ. αιματος) και τρεις φορες περισσοτερο απο το φυσιολογικο θανατηφορο οριο.**

**Ο Τομι Τζονς απο το Μπρισμπειν, στο Κουινσλαντ, Αυστραλια, πεθανε τον Απρ. του 1988 απο ογκο στον εγκεφαλο, σε ηλικια 66 ετων, αφου ειχε συλληφθει 3.000 φορες σχεδον, για οινοποσια και διαταραξη της κοινης ησυχιας.**


## ΕΥΧΑΡΙΣΤΗΡΙΟ

Το Διοικ. Συμβούλιο, η Δ/νση, το Προσωπικό και τα παιδιά του Κέντρου Παιδικής Μέριμνας Θηλέων Ρόδου εκφράζουν τις θερμές τους ευχαριστίες προς τους κυρίους ΚΟΥΛΟΥΡΗ ΧΡΗΣΤΟ, ΚΑΜΠΟΥΡΗ ΚΩΝΣΤ/ΝΟ και ΒΛΑΧΟΝΙΚΟΛΟ ΣΩΤΗΡΗ, οι οποίοι διέθεσαν το Κέντρο τους SUGAR CLUB επί της Αλεξ. Διάκου για την δωρεά ψυχαγωγία των παιδιων επ' ευκαιρια της εκδήλωσης για την κοπή της Βασιλόπιτας.

Χρόνια πολλά με υγεία και κάθε πρόοδο στους ίδιους και την Επιχείρηση να τους χαρίζει ο Θεός της Αγάπης.

Επίσης ευχαριστούμε θερμότατα κι όλους τους αγαπητούς φίλους του Ιδρύματος οι οποίοι εκδήλωσαν κι εφέτος την αγάπη τους προς τα παιδιά επ' ευκαιρία των Εορτών των Χριστουγέννων και της Πρωτοχρονιάς προσφέροντας τους ψυχαγωγία και πλούσια δώρα:

1. Την Ανωτέρα Σχολη Τουριστικών Επαγγελμάτων
2. Τη Βασικη Σχολή Τουριστικών Επαγγελμάτων
3. Τη Βιομηχανία αναψυκτικών «ΡΟΔΙΑΚΗ ΠΟΤΟΠΟΙΙΑ» Α.Ε.
4. Την Πολεμική Αεροπορία (Κ.Α.Β.Α.)
5. Τους Οδοντιάτρους Εμμαν. και Ρούλα Συμιακού
6. Τον κ. Παναγή Κουστουμπάρδη «ΟΡΟΣΗΜΟ»
7. Την οικ. κ. Βασιλείου Κεσισόγλου
8. Την οικ. κ. Νικόλαου Αφαντενού
9. Την οικ. κ. Χατζηκωνσταντή - Ξενοδοχ. «ΑΙΘΡΙΟΝ ΠΑΛΛΑΣ.»
10. Την οικ. κ. Μαριλένας Χατζημανώλη - ΚΩΣ
11. Την οικ. αειμνήστου ιατρού Γεωργίου Λαμπάδη
12. Την οικ. κ. Διονυσίου Γεωργιάδη
13. Την οικ. κ. Μιχ. και Μαίρης Μπακίρη
14. Την οικ. κ. Μιχαήλ και Πίρκω Καρεκλά
15. Την οικ. κ. Μίνας Διακομιχάλη
16. Την οικ. κ. Μαρίας Φωτάρα
17. Την οικ. κ. Μαίρης Παπαμιχαήλ
18. Την οικ. κ. Αντων. και Μαίρης Ξεπαπαδάκη
19. Την οικ. κ. Εμμανουήλ Κωστάκη
20. Την οικ. κ. Ιωάννου Κυριακού
21. Την οικ. κ. Αντωνίου Αντώνωφ
22. Την οικ. κ. Μαρίτσας Σπανού
23. Την οικ. κ. Στέλλας Γιωργά
24. Την οικ. αειμνήστου Αντωνίου Μαυριού
25. Τον κ. Ιωάννη Μπούκλα και ΣΙΑ Ο.Ε.
26. Τον κ. Φιλ. Καμπούρη και ΣΙΑ Ο.Ε.
27. Το κατάστημα «ΜΑΡΚΟ ΠΟΛΟ»
28. Το Φιλικό Κύκλο Γυναικών κ. Ε. Μαμαλίγκα
29. Το 4ο Σύστημα Ναυτοπροσκόπων - Ενωμοτία «ΚΑΡΧΑΡΙΕΣ».
30. Το Γ1 τμήμα του 2ου Γυμνασίου Ρόδου
31. Το Λύκειο Αρχαγγέλου με την κ. Σαρικά
32. Το 6ο Γυμνάσιο Ρόδου
33. Τα Α1 και Α6 τμήματα του Βενετοκλείου Λυκείου Ρόδου
34. Το Λύκειο Ιαλυσού
35. Το Εσπερινό Λύκειο Ρόδου
36. Το τμήμα «ΗΛΕΚΤΡΟΝΙΚΩΝ» του 1ου ΤΕΛ Ρόδου
37. Το Ξενοδοχειακό τμήμα του 2ου ΤΕΛ Ρόδου

Χρέος μας να ευχαριστήσουμε, επίσης, κι όσους πρόσφεραν την αγάπη τους ανώνυμα .

**ΧΡΟΝΙΑ ΠΟΛΛΑ ΚΑΙ ΚΑΛΗ ΧΡΟΝΙΑ**

**Για το Δ. Συμβούλιο**
**Ο Πρόεδρος**
**ΙΩΑΝΝΗΣ ΖΕΡΒΟΣ**






*Εμείς και εσείς.*
*Μια 10χρονη σχέση*
*που έχει ακόμα*
*πολλά να δώσει...*

Εσείς, εμείς και η ΤΟΥΟΤΑ γνωριζόμαστε **10 Χρόνια** τώρα. **10 Χρόνια** η έκθεσή μας είναι ανοικτή για σας. **10 Χρόνια** το εξουσιοδοτημένο συνεργείο μας σας παρέχει τις καλύτερες υπηρεσίες και πάντα γνήσια ανταλλακτικά ΤΟΥΟΤΑ. **10 Χρόνια** σφραγίζονται μόνο με επιτυχίες και άριστη συνεργασία. **10 Χρόνια** η επίσημη εμπορία ΤΟΥΟΤΑ 3Τ Α.Ε.Β.Ε. είναι πάντα εκεί για σας. Γι' αυτό **10 Χρόνια** τώρα μας εμπιστεύεστε. Εσείς, εμείς και η ΤΟΥΟΤΑ... Μια δεκάχρονη σχέση που έχει ακόμα πολλά να δώσει.

**3Τ αεβε**

ΕΠΙΣΗΜΟΣ ΕΜΠΟΡΟΣ ΤΟΥΟΤΑ
6ο Χλμ. Ρόδου - Λίνδου, 85 100 Ρόδος, Τηλ.: 68000 - 68010, Fax:68010


**ΔΗΜΟΣΙΑ ΕΠΙΧΕΙΡΗΣΗ ΗΛΕΚΤΡΙΣΜΟΥ Α/ΝΣΗ ΠΕΡΙΦΕΡΕΙΑΣ ΝΗΣΩΝ ΠΕΡΙΟΧΗ ΡΟΔΟΥ**
**ΗΜΕΡΟΜΗΝΙΑ: 17/1/96**
**Αριθ. Πρωτ. 50037**

## ΑΝΑΚΟΙΝΩΣΗ

Για την πρόσληψη προσωπικού με σύμβαση εργασίας ιδιωτικού δικαίου ορισμένου χρόνου του άρθρου 21 του Ν. 2190/94.

Η Δημόσια Επιχείρηση Ηλεκτρισμού που εδρεύει στο Δήμο Αθηνών, ύστερα από την 381/4.10.95 Εγριτική Πράξη του Υπουργικού Συμβουλίου και την υπ' αριθ. Δ13/Β/Φ.9.6.10/26273/28.12.95 Απόφαση του Υπουργού Βιομηχανίας Ενέργειας και Τεχνολογίας ανακοινώνει ότι θα προσλάβει προσωπικό με σύμβαση εργασίας ιδιωτικού δικαίου ορισμένου χρόνου, συνολικού αριθμού τριάντα (30) ατόμων για την κάλυψη εποχιακών αναγκών των υπηρεσιών της Γενικής Δ/νσης Διανομής, σύμφωνα με τις διατάξεις του άρθρου 21 του Ν. 2190/94, όπως ισχύει μετά τις τροποποιήσεις και συμπληρώσεις των Ν. 2225/94, 2247/94, 2266/94 και 2349/95 για τις εξής κατά αριθμό ατόμων, ειδικότητες και την αντίστοιχη χρονική περίοδο.

| ΕΙΔΙΚΟΤΗΤΑ | ΤΟΠΟΣ ΑΠΑΣΧΟΛ. | ΝΟΜΟΣ | ΔΗΜΟΣ ή ΚΟΙΝΟΤΗΤΑ | ΑΡΙΘΜ | ΧΡΟΝΙΚΗ ΔΙΑΡΚΕΙΑ |
|---|---|---|---|---|---|
| Ηλεκ/κοί Δικτύων | Ρόδος | Δωδ/σου | Δήμος Ρόδου Πλησιέστερος Δ. Ιαλυσσού | 2 | 8 μήνες |
| Ηλεκ/κοί Δικτύων | Χάλκη | Δωδ/σου | Κοιν. Χάλκης Πλησιέστερη Κοιν. Σύμης | 1 | 8 μήνες |
| Ηλεκ/κοί Δικτύων | Κως | Δωδ/σου | Δήμος Κω Πλησιέστ. Κοιν. Ασφενδιού | 2 | 8 μήνες |
| Μηχ/κοί ΜΕΚ | Κως | Δωδ/σου | Δήμος Κω Πλησιέστ. Κοιν. Ασφενδιού | 6 | 8 μήνες |
| Ηλεκ/κοί Σταθμών Υποσταθμών | Κως | Δωδ/σου | Δήμος Κω Πλησιέστ. Κοιν. Ασφενδιού | 2 | 8 μήνες |
| Ηλεκ/κοί Δικτύων | Μύκονος | Κυκλάδων | Δήμος Μυκόνου Πλησιέστερη Κοιν. Ανωμερά | 3 | 8 μήνες |
| Ηλεκ/κοί Δικτύων | Κίμωλος | Κυκλάδων | Κοιν. Κιμώλου Πλησιέστ. Κοιν. Αδάμαντος | 1 | 8 μήνες |
| Μηχ/κοί ΜΕΚ | Πάρος | Κυκλάδων | Δήμος Πάρου Πλησιέστερη Κοιν. Νάουσας | 4 | 8 μήνες |
| Ηλεκ/κοί Σταθμών Υποσταθμών | Πάρος | Κυκλάδων | Δήμος Πάρου Πλησιέστερη Κοιν. Νάουσας | 2 | 8 μήνες |
| Ηλεκ/κοί Δικτύων | Σάμος | Σάμου | Δήμος Σάμου Πλησιέστερος Δήμος Βαθέως | 2 | 8 μήνες |
| Ηλεκ/κοί Δικτύων | Οινούσες | Χίου | Δήμος Χίου Πλησιέστ. Κοιν. Θυμιανών | 1 | 8 μήνες |
| Ηλεκ/κοί Δικτύων | Ηράκλειο | Ηρακλείου | Δήμ. Ηρακλείου Πλησιέστερος Δήμος Γαζίου | 4 | 8 μήνες |

Οι υποψήφιοι πρέπει να έχουν ηλικία από 18-50 ετών.

Οι υποψήφιοι δεν πρέπει να έχουν κώλυμμα κατά το άρθρο 22 του Υπαλληλικού Κώδικα (καταδίκη, υποδικία, δικαστική αντίληψη, δικαστική απαγόρευση)

ΑΠΑΙΤΟΥΜΕΝΑ ΤΥΠΙΚΑ ΠΡΟΣΟΝΤΑ

Ηλεκτροτεχνικοί Δικτύων

Τίτλος σπουδών υποχρεωτικής εκπαίδευσης, δηλαδή απολυτήριο Τριτάξιου Γυμνασίου ή για υποψήφιους που έχουν αποφοιτήσει μέχρι και το 1980 απολυτήριο Δημοτικού Σχολείου ή απολυτήριο Κατώτερης Τεχνικής Σχολής και άδεια Ηλεκτροτεχνίτη ΣΤ' Εναερίων Δικτύων.

Ηλεκτροτεχνικοί Σταθμών - Υποσταθμών

Τίτλος σπουδών υποχρεωτικής εκπαίδευσης, δηλαδή απολυτήριο Τριτάξιου Γυμνασίου ή για υποψήφιους που έχουν αποφοιτήσει μέχρι και το 1980 απολυτήριο Δημοτικού Σχολείου ή απολυτήριο Κατώτερης Τεχνικής Σχολής και άδεια Ηλεκτροτεχνίτη ΣΤ' Σταθμών Υποσταθμών.

Μηχανοτεχνικοί ΜΕΚ

Τίτλος Μέσης Τεχνικής Σχολής ειδικότητας Μηχανοτεχνίτη ΜΕΚ ή Μηχανοτεχνίτη Αυτοκινήτων και αν δεν συμπληρωθούν οι θέσεις θα γίνουν δεκτοί υποψήφιοι με τίτλους σπουδών κατώτερης Τεχνικής Σχολής ειδικότητας Μηχανοτεχνίτη ΜΕΚ ή Μηχανοτεχνίτη Αυτοκινήτων.

Γνωστοποιείται ότι μεταξύ των υποψηφίων που αναφέρονται στον παραπάνω πίνακα έχουν πρώτη προτεραιότητα πρόσληψης οι άνεργοι ή ανεπάγγελτοι μόνιμοι κάτοικοι των Δήμων ή Κοινοτήτων όπου θα εκτελεσθούν οι εργασίες ή θα παρασχεθούν οι υπηρεσίες, στη συνέχεια των πλησιέστερων Δήμων ή Κοινοτήτων και ακολουθούν κατά σειρά οι άνεργοι ή ανεπάγγελτοι μόνιμοι κάτοικοι των υπόλοιπων Δήμων και Κοινοτήτων των επαρχιών και τέλος των Δήμων και Κοινοτήτων των λοιπών επαρχιών των αναφερομένων στον παραπάνω πίνακα.

Γνωστοποιείται ότι μεταξύ των ανέργων ή ανεπαγγέλτων μονίμων κατοίκων των παραπάνω δήμων και κοινοτήτων προτάσσονται κατά σειρά:

- Οι έχοντες ανήλικα τέκνα.
- Τα τέκνα μέχρι 25 ετών πολύτεκνων οικογενειών (ασχέτως αν αυτά είναι άγαμα ή έγγαμα).
- Οσοι συνοικούν και έχουν την επιμέλεια συζύγου ή ενηλίκου ή ανηλίκου τέκνου ή αδερφού με βαριά ηθικά ή ψυχοσωματικά προβλήματα με αναπηρία 67% και άνω.
- Οσοι έχουν την επιμέλεια συζύγου ή γονέα ή αδελφού μη δυνάμενου να αυτοεξυπηρετηθεί λόγω παθήσεως ή λόγω ηλικίας μεγαλύτερης των 78 ετών.
- Οι νέοι ηλικίας 18-28 ετών.
- Υπόλοιποι υποψήφιοι 29 ετών και άνω.

Σημειώνεται ότι επί ίσων προϋποθέσεων υποψήφιοι με ορισμένες άλλες ιδιότητες, οι οποίες ορίζονται συγκεκριμένα στην παρ. 11 του άρθρου 21 του Ν. 2190/94 (ο γονέας τέκνου με βαριά ηθικά ή ψυχοσωματικά προβλήματα ποσοστού αναπηρίας 67% και άνω ή άγαμη ή χήρα ή διαζευγμένη ή σε διάσταση μητέρα εφόσον έχει την επιμέλεια των τέκνων, τα τέκνα θυμάτων πολέμου, τα τέκνα συνταξιοδοτούμενων αναπήρων πολέμου, τα τέκνα αναπήρων και θυμάτων πολέμου αμάχου πληθυσμού και τα τέκνα τραυματιών ή πολεμιστών της ζώνης των πρόσω), προτάσσονται.

Οι ενδιαφερόμενοι μπορούν να υποβάλλουν αίτηση εντός προθεσμίας δέκα (10) ημερών, που αρχίζει από την επόμενη μέρα της τελευταίας δημοσίευσης της παρούσας σε τοπικές εφημερίδες ή της ανάρτησής της στα παρακάτω καταστήματα των υπηρεσιών μας.

| ΥΠΗΡΕΣΙΑ | ΑΡΜΟΔΙΟΣ | ΔΙΕΥΘΥΝΣΗ | ΤΗΛΕΦΩΝΟ |
|---|---|---|---|
| Περιοχή Ρόδου | κ. ΚΑΠΝΟΥΔΑΚΗΣ | Πλ. Σύμης | 0241-24964 |
| Υποπρακτορείο Χάλκης | κ. ΦΡΑΓΚΟΣ | Χάλκη | 0241-57211 |
| Περιοχή Κω | κ. ΚΥΡΙΤΣΗΣ | Γεωργ. Αβέρωφ 1 | 0242-22215 |
| Πρακτορείο Μυκόνου | κ. ΒΑΣΙΛΟΠΟΥΛΟΣ | Καρανού | 0289-22226 |
| Υποπρακτορείο Κιμώλου | κ. ΓΙΟΥΛΑΚΗΣ | Κίμωλος | 0287-51210 |
| Πρακτορείο Πάρου | κ. ΜΠΟΓΙΑΤΖΗΣ | Νάουσα | 0284-21300 |
| Περιοχή Σάμου | κ. ΣΠΑΝΟΥΔΑΚΗΣ | Σάμος | 0273-27595 |
| Υποπρακτορείο Οινουσών | κ. ΦΟΥΣΦΟΥΚΑΣ | Οινούσες | 0271-44368 |
| Περιοχή Ηρακλείου | κ. ΔΙΑΜΑΝΤΟΠΟΥΛΟΣ | Πλ. Δασκαλογιάννη | 081-261742 |

Καθώς και στα καταστήματα των αναφερόμενων στον πίνακα Δήμων (εφόσον η ανάρτηση είναι τυχόν μεταγενέστερη της δημοσίευσης στις εφημερίδες).

Οι ενδιαφερόμενοι μαζί με την αίτησή τους πρέπει να υποβάλουν τα εξής δικαιολογητικά:

- Κυρωμένο φωτοαντίγραφο των τίτλων των σπουδών τους και της απαιτούμενης επαγγελματικής άδειας.
- Υπεύθυνη δήλωση του Ν. 1599/86 ότι είναι άνεργοι ή ανεπάγγελτοι
- Βεβαίωση του οικείου Αστυνομικού Τμήματος ή Σταθμού ή Δήμου ή Κοινότητας για την μόνιμη κατοικία του υποψηφίου και εν ανάγκη υπεύθυνη Δήλωση του Ν. 1599/86 υποστηριζόμενη και από άλλα έγγραφα τεκμήρια.
- Πιστοποιητικό οικογενειακής κατάστασης του Δήμου ή της Κοινότητας στο Δημοτολόγιο του οποίου είναι γραμμένοι.
- Υπεύθυνη Δήλωση του Ν. 1599/86 ότι το αμέσως προηγούμενο δωδεκάμηνο δεν έχει απασχοληθεί σε δημόσια υπηρεσία ή νομικό πρόσωπο του άρθρου 1 παρ. 1 του Ν. 2190/94 με την ιδιότητα του εποχιακού υπαλλήλου περισσότερο από 8 μήνες.

Εκτός από τα παραπάνω δικαιολογητικά, οι ενδιαφερόμενοι εφόσον έχουν και επικαλούνται επιπλέον κάποια από τις ιδιότητες που ρητά αναφέρονται στην παρ. 11 του άρθρου 21 του Ν. 2190/94 πρέπει να υποβάλουν, μαζί με την αίτησή τους τα απαιτούμενα αποδεικτικά στοιχεία για τα οποία μπορεί να λάβουν πληροφορίες από τις Δ/νσεις των υπηρεσιών μας στους παραπάνω Νομούς.

**ΕΚ ΤΗΣ ΔΕΗ**

# ΡΕΠΟΡΤΑΖ

ΜΙΑ ΝΕΑ ΥΠΗΡΕΣΙΑ ΤΟΥ ΟΡΓΑΝΙΣΜΟΥ ΤΗΛΕΠΙΚΟΙΝΩΝΙΩΝ ΕΛΛΑΔΟΣ

# ΟΙ ΤΕΤΡΑΨΗΦΙΟΙ «ΧΡΥΣΟΙ» ΑΡΙΘΜΟΙ

Και οι τριψήφιοι.... έσονται τετραψήφιοι! Τον τελευταίο χρόνο ο ΟΤΕ αναπτύσσει τους «παραδοσιακούς» τριψήφιους αριθμούς σε τετραψήφιους με στόχο να εξυπηρετήσει όσο δυνατόν περισσότερους ενδιαφερόμενους (επιχειρήσεις, Δημόσιες Υπηρεσίες, Οργανισμούς κλπ.) που θέλουν να γίνουν συνδρομητές μιας τετραψήφιας γραμμής, η οποία έχει το μεγάλο πλεονέκτημα ότι απομνημονεύεται εύκολα.

Ετσι δεκάδες επιχειρήσεις (εμπορικές εταιρείες, ασφαλιστικές, οδική βοήθεια, τράπεζες) αλλά και Δημόσιες Υπηρεσίες (νομαρχίες, δήμοι) έγιναν εντός του 1995 συνδρομητές των «χρυσών τετραψήφιων αριθμών» όπως τους αποκαλεί ο ΟΤΕ και ασφαλώς δεν έχει άδικο. Είναι σίγουρα ο πιο γρήγορος και αποτελεσματικός τρόπος να διαφημίσει κανείς και να πουλήσει προϊόντα και υπηρεσίες, είναι «ο ευκολότερος τρόπος για να σας θυμούνται και να σας προτιμούν» όπως επισημαίνει ο Οργανισμός.

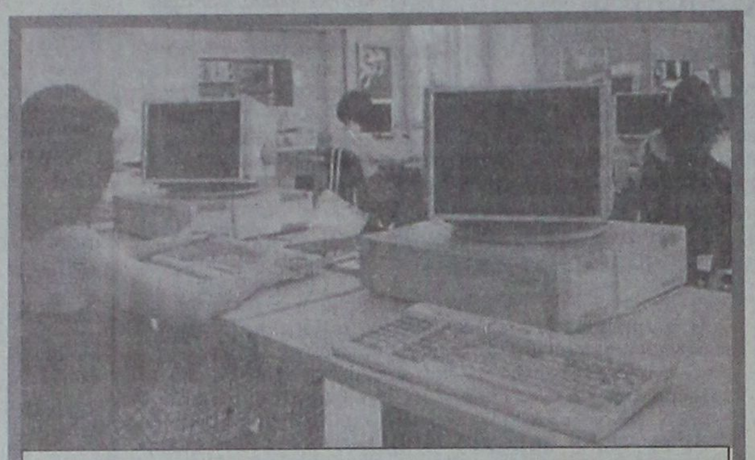

**ΠΟΣΟ ΚΟΣΤΙΖΕΙ Η ΣΥΝΔΡΟΜΗ ΓΙΑ ΤΟΥΣ ΕΠΙΧΕΙΡΗΜΑΤΙΕΣ**

## 100 χρόνια πριν

Πριν από έναν αιώνα ακριβώς, το 1895 εμφανίστηκαν στην Ελλάδα τα πρώτα τηλέφωνα. Ηταν 90 όλο κι όλα, και βεβαίως, διψήφια. Ετσι μπορούσε κανείς να θυμάται απ' έξω τον τηλεφωνικό... κατάλογο της εποχής, αφού οι γραμμές ήταν ελάχιστες και τα νούμερα διψήφια. Σήμερα, 100 χρόνια μετά, για να καλέσει κανείς ένα από τα εκατομμύρια τηλέφωνα του ΟΤΕ πρέπει να σχηματίσει μέχρι και επταψήφιο νούμερο στις συσκευές του. Δεν είναι εύκολο να θυμάται απ' έξω πολλά νούμερα που του είναι χρήσιμα.

Αυτή την εξυπηρέτηση παρείχαν (και παρέχουν) χρόνια τώρα οι τριψήφιοι αριθμοί που από φέτος άρχισαν να αναπτύσσονται σε τετραψήφιους ώστε να καλυφθεί η αυξημένη ζήτηση για τέτοια ολιγοψήφια τηλεφωνικά νούμερα που από τη μία διευκολύνουν τους καταναλωτές και από την άλλη εξυπηρετούν τις επιχειρήσεις που κατέχουν τέτοια νούμερα ως συνδρομητές.




Τα 4ψήφια νούμερα θα αρχίζουν από το 1.000 και θα τελειώνουν στο 1.999 και ο συνδρομητής τους έχει το πλεονέκτημα ότι ξεχωρίζει ανάμεσα σε δεκάδες χιλιάδες επιχειρήσεις γίνεται πιο «επώνυμος» κατά κάποιον τρόπο. Η ζήτηση είναι μεγάλη από τις επιχειρήσεις και ο ΟΤΕ για να μπορέσει να τις εξυπηρετήσει άλλαξε πρόσφατα την υποδομή των Κέντρων Ειδικών Υπηρεσιών (ΚΕΥ) που είναι συνολικά 42 και πέρασε τα τετραψήφια.

## Δεν καλείς...

«Αυτά τα νούμερα ο ΟΤΕ τα έχει φτιάξει έτσι, ώστε να έχουν μόνο εισερχόμενη επικοινωνία κι όχι εξερχόμενη. Δηλαδή μπορούν να σε καλέσουν σ' αυτά, αλλά δεν μπορείς να τηλεφωνήσεις από αυτά» εξηγεί ο κ. Γιώργος Ζήσης του τομέα Εκμεταλλεύσεως της υποδιεύθυνσης αυτόματης τηλεφωνίας. «Τα τετραψήφια έχουν το πλεονέκτημα σε αντίθεση με τα επταψήφια ότι μπορούν να συνδεθούν με περισσότερες από μία τηλεφωνικές γραμμές. Αν για παράδειγμα μια επιχείρηση έχει τον αριθμό 1.500 μπορεί να πάρει όσες τηλεφωνικές γραμμές θέλει, ώστε αν καλούν πολλοί ταυτόχρονα το νούμερο αυτό να μην φαίνεται ότι «μιλάει» αλλά να εξυπηρετεί τους καλούντες»

## 42 κέντρα

Να σημειωθεί ότι τα 42 Κέντρα Ειδικών Υπηρεσών αφορούν ουσιαστικά 42 μεγάλες πόλεις της χώρας, 42 πρωτεύουσες νομών. Οταν κάποια επιχείρηση γίνει συνδρομήτρια ενός 4ψήφιου (π.χ. του 1.500) για το Κέντρο της Αθήνας και της Θεσσαλονίκης δεσμεύεται υποχεωτικά και για τα υπόλοιπα 40 κέντρα έστω και αν δεν τα χρησιμοποιεί. Ο αριθμός 1.500 θα της ανήκει και στους υπόλοιπους νομούς ακόμη κι αν δεν τον λειτουργεί η επιχείρηση διότι ίσως να μην έχει το κατάλληλο δίκτυο πωλήσεων στους νομούς αυτούς ή για οποιονδήποτε άλλο λόγο. Για τη δέσμευση αυτή, φυσικά, πληρώνει κάποιο ποσό κάθε μήνα. Εννοείται πως όταν η επιχείρηση επεκτείνει τις δραστηριότητές της και στους νομούς αυτούς θα μπορέσει να χρησιμοποιήσει κανονικά το νούμερό της.

## Το κόστος

Ας έρθουμε τώρα και στο «ψητό»: Πόσο είναι το κόστος για να γίνει κανείς συνδρομητής ενός από τα χρυσά τετραψήφια νούμερα του ΟΤΕ;

«Για κάθε μία τηλεφωνική γραμμή το κόστος είναι 400.000 δρχ. Αν μια επιχείρηση έχει 20 γραμμές στο τετραψήφιο της τότε θα πληρώσει 8.000.000 δρχ. (20x400.000δρχ.)», μας είπε ο κ. Ζήσης. Αλλά δεν είναι μόνον αυτό βεβαια...

«Τα πάγια τέλη το μήνα για κάθε γραμμή ανέρχονται στις 5.000 δρχ. Ενώ τα τέλη απομακρυσμένου συνδρομητή είναι 220 δρχ. για κάθε 100 μέτρα για κάθε γραμμή το μήνα. Τέλος για κάθε κέντρο (ΚΕΥ) που είναι δεσμευμένο το κόστος είναι 5.000 δρχ. μηνιαίως. Δηλαδή αν κάποιος κάνει χρήση μόνο το κέντρου της Αθήνας τότε θα πληρώσει από 5.000 δρχ. για τα υπόλοιπα 41 ΚΕΥ που δεν χρησιμοποιεί, ίσον 205.000 δρχ. μηνιαίως».

Σε όλα αυτά φυσικά προστίθεται 18% ΦΠΑ χωρίς να υπολογίζονται τυχόν «πραγματικές δαπάνες σε ειδικές περιπτώσεις»

Δηλαδή; «Εάν είστε σε βουνό θα πληρώσετε και τις κολόνες»

BCS COURIER
ΤΗΛΕ: 30188
ΤΑΧΥΔΡΟΜΕΙΑ
ΡΟΔΟΥ
ΑΥΘΗΜΕΡΟΝ ΔΙΑΚΙΝΗΣΗ ΕΠΙΣΤΟΛΩΝ - ΕΓΤΡΑΦΩΝ - ΜΙΚΡΟΔΕΜΑΤΩΝ
ΣΤΗΝ ΑΘΗΝΑ - Σ'ΟΛΗ ΤΗΝ ΕΛΛΑΔΑ - Σ'ΟΛΟ ΤΟΝ ΚΟΣΜΟ

Η λύση στο οικοδομικό σας πρόβλημα
Η ΓΕΝΙΚΗ ΤΕΧΝΙΚΗ Α.Ε., δημιουργήθηκε για να δώσει αποτελεσματικές & συμφέρουσες λύσεις στα οικοδομικά προβλήματα του νησιού μας.
Τα αντικείμενα των δραστηριοτήτων μας:

- Εμπορία σιδήρου οικοδομών υψηλής ποιότητας & αντοχής
- Παραγωγή έτοιμου μπετόν με 14χρονη παράδοση στην υψηλή ποιότητα στη συνέπεια και την άμεση εξυπηρέτηση
- Ανάληψη δημοσίων και ιδιωτικών έργων μεγάλης έκτασης
- Ανέγερση πολυκατοικιών με το σύστημα της αντιπαροχής



14 σύγχρονες μπετονιέρες, 2 συγκροτήματα παραγωγής μπετόν και πλήρες δίκτυο ραδιοτηλεφώνων, θα είναι στη διάθεσή σας αν θελήσετε να συνεργασθούμε. Χρησιμοποιώντας τα ειδικά πρόσθετα στεγανότητας και ρευστότητας POZZOLITH ADMIX 105 R. RHEOMAC 716 και 877 και ελέγχονας την παραγωγή, με 3 υπεύθυνους πολιτικούς μηχανικούς σε ιδιόκτητο σύγχρονα εξοπλισμένο εργαστήριο, διασφαλίζουμε και εγγυόμεθα σταθερά υψηλή ποιότητα στο μπετόν μας.

ΜΟΝΤΕΡΝΑ ΤΕΧΝΟΛΟΓΙΑ & ΠΑΡΑΔΟΣΗ

ΓΕΝΙΚΗ ΤΕΧΝΙΚΗ
έτοιμο μπετόν
ΕΡΓΟΣΤΑΣΙΟ:
ΡΟΔΟΥ - ΛΙΝΔΟΥ 7ο ΧΛΜ. - ΤΗΛ. 25013
ΓΡΑΦΕΙΑ:
ΑΡΚΑΔΙΟΥ 2 ΤΗΛ. 22968

RB RODIAKI
ΡΟΔΙΑΚΗ ΠΟΤΟΠΟΙΪΑ Α.Ε.
Coca-Cola

Η Ροδιακή Ποτοποιΐα, η μεγαλύτερη και δυναμικότερη εταιρεία στον τομέα των αναψυκτικών στη Ρόδο, με πρωτοποριακά συστήματα μάνατζμεντ, συνεχή εκπαίδευση και σύγχρονες εγκαταστάσεις στα Μαριτσά

ζητά:
ΤΕΧΝΟΛΟΓΟ ΤΡΟΦΙΜΩΝ

για απασχόληση στο Τμήμα Ποιοτικού Ελέγχου

Τηλεφωνείστε για ραντεβού στο 47-667
Δευτέρα έως Παρασκευή 09:30 - 15:30

ΑΥΤΟΜΑΤΕΣ ΠΟΡΤΕΣ
STANDOOR HELLAS
ΚΑΤΟΙΚΙΑΣ - ΒΙΟΜΗΧΑΝΙΑΣ

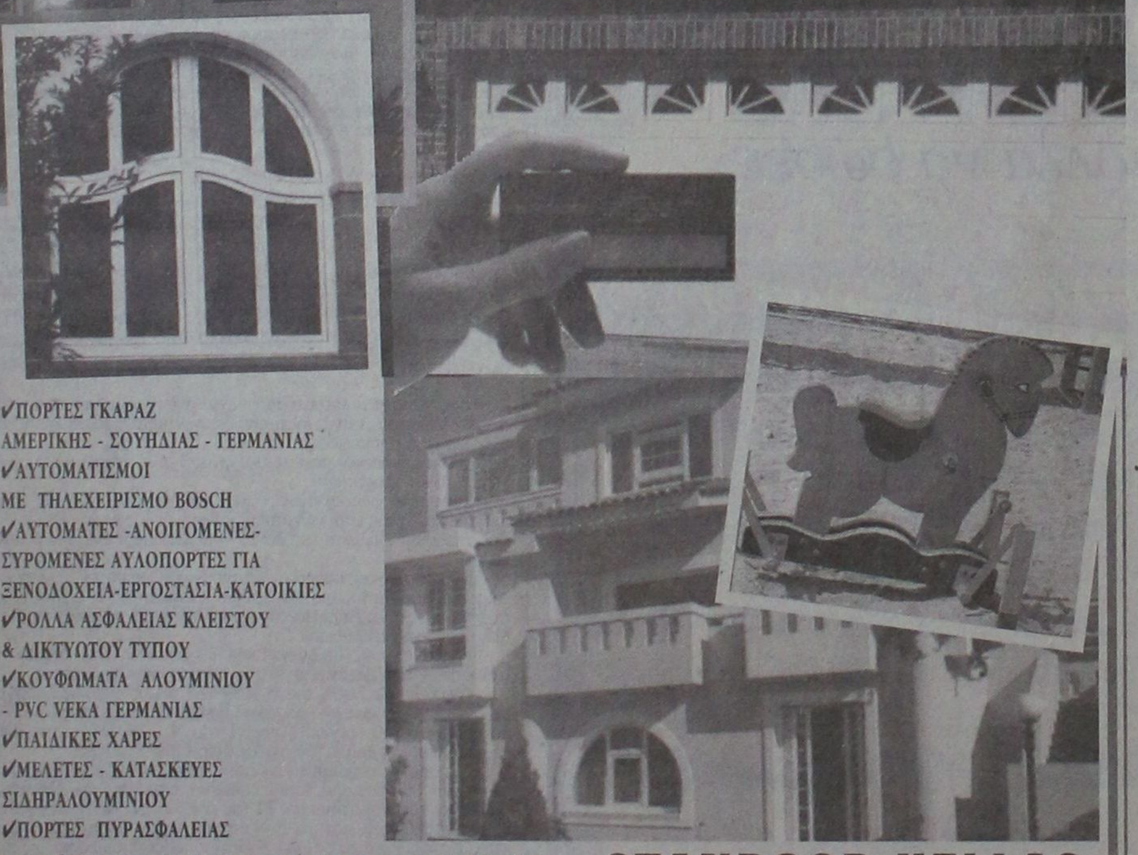

✓ΠΟΡΤΕΣ ΓΚΑΡΑΖ ΑΜΕΡΙΚΗΣ - ΣΟΥΗΔΙΑΣ - ΓΕΡΜΑΝΙΑΣ
✓ΑΥΤΟΜΑΤΙΣΜΟΙ ΜΕ ΤΗΛΕΧΕΙΡΙΣΜΟ BOSCH
✓ΑΥΤΟΜΑΤΕΣ -ΑΝΟΙΓΟΜΕΝΕΣ- ΣΥΡΟΜΕΝΕΣ ΑΥΛΟΠΟΡΤΕΣ ΓΙΑ ΞΕΝΟΔΟΧΕΙΑ-ΕΡΓΟΣΤΑΣΙΑ-ΚΑΤΟΙΚΙΕΣ
✓ΡΟΛΛΑ ΑΣΦΑΛΕΙΑΣ ΚΛΕΙΣΤΟΥ & ΔΙΚΤΥΩΤΟΥ ΤΥΠΟΥ
✓ΚΟΥΦΩΜΑΤΑ ΑΛΟΥΜΙΝΙΟΥ - PVC ΝΕΚΑ ΓΕΡΜΑΝΙΑΣ
✓ΠΑΙΔΙΚΕΣ ΧΑΡΕΣ
✓ΜΕΛΕΤΕΣ - ΚΑΤΑΣΚΕΥΕΣ ΣΙΔΗΡΑΛΟΥΜΙΝΙΟΥ
✓ΠΟΡΤΕΣ ΠΥΡΑΣΦΑΛΕΙΑΣ

ΑΝΤ/ΠΟΣ ΡΟΔΟΥ: ΙΩΑΝ. ΠΑΤΟΥΝΑΣ
ΛΟΝΔΙΝΟΥ 33, ΡΟΔΙΝΙ-ΤΗΛ:61.589,FAX:65.375

STANDOOR HELLAS
ΕΞΟΠΛΙΣΜΟΙ
ΕΜΠΟΡΙΚΩΝ & ΒΙΟΜΗΧΑΝΙΚΩΝ ΚΤΙΡΙΩΝ

BLADE RUNNER

ΤΟΝΕΙΣ
ΤΟ ΚΑΛΥΤΕΡΟ ΧΡΙΣΤΟΥΓΕΝΙΑΤΙΚΟ ΔΩΡΟ
ΓΙΑ ΤΑ ΠΑΙΔΙΑ ΣΑΣ:

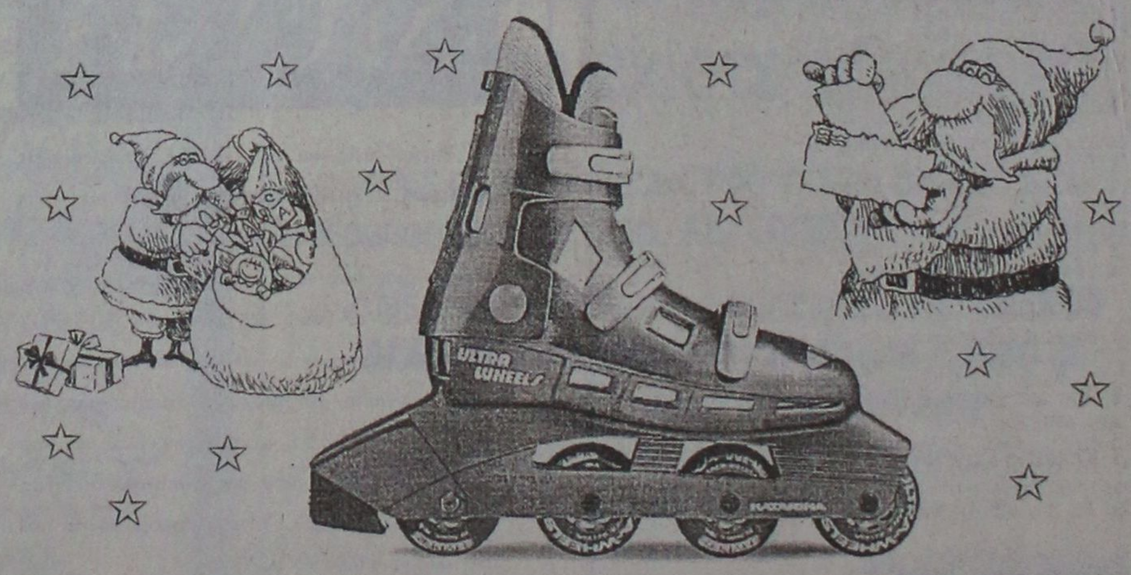


ΕΝΑ ΖΕΥΓΑΡΙ ΑΜΕΡΙΚΑΝΙΚΑ ΠΑΤΙΝΙΑ
ΠΩΛΟΥΝΤΑΙ ΣΤΟ ΚΕΝΤΡΟ ΠΑΤΙΝΑΖ ΡΟΔΟΥ (BLADE RUNNER)
Γ. ΣΕΦΕΡΗ 108 (ΔΙΠΛΑ ΣΤΟΝ ΒΕΡΟΠΟΥΛΟ) ΤΗΛ. 62517 - 62577

# ΜΙΚΡΕΣ ΑΓΓΕΛΙΕΣ

## ΕΝΟΙΚΙΑΣΕΙΣ ΑΚΙΝΗΤΩΝ

**ΕΝΟΙΚΙΑΖΟΝΤΑΙ** σε μεγάλο κτήμα:
1) Καινούργια επιπλωμένα δυάρια και γκαρσονιέρες.
2) τριάρια χωρίς έπιπλα. Ολα διαθέτουν τηλέφωνο, τηλεόραση, κεντρική θέρμανση, ανεμιστήρα, ηλιακό, αερόθερμο και εξοπλισμό. Τα τριάρια έχουν και ηλεκτρικό θερμοσίφωνο. Κατασκευή λουξ με μεγάλες βεράντες και πάρκινγκ. Περιοχή Ιξιά, Τρεις. Τηλ. 92714.
3) Χαρίζουμε σκυλάκια (κανίς) δυόμιση μηνών. Τηλ. 92714.

**ΕΝΟΙΚΙΑΖΕΤΑΙ ΔΙΑΜΕΡΙΣΜΑ** 55 τ.μ., δύο υπνοδωματίων και κουζίνα στην περιοχή Ακραμίτου 14. Τηλ. 0244-51516. (Μετά 15.00 μ.μ.).

**ΕΝΟΙΚΙΑΖΟΝΤΑΙ γραφεία στο Μαντράκι,** Ενοικιάζονται γραφεία, κατάλληλα για λογιστές, δικηγόρους, Μηχανικούς κ.τ.λ. Πληρ. τηλ. 68111 - 64440

**ΕΝΟΙΚΙΑΖΕΤΑΙ** διαμέρισμα 90 τ.μ. στον πρώτο όροφο με κεντρική θέρμανση Κέννεντυ 45. Πληρ. στο τηλεφ. 64464

**ΕΝΟΙΚΙΑΖΕΤΑΙ** καφεμπαρ στο Φαληράκι, 50 μέτρα από την παραλία, με το κλειδί στο χέρι. Πληρ. τηλ. 85437.

**ΕΝΟΙΚΙΑΖΕΤΑΙ** στην Αθήνα (Παπανδρέου 54 Ζωγράφου) πλήρως επιπλωμένο διαμέρισμα με εξοπλισμό κουζίνας, θέρμανση, τηλέφωνο. Πληροφορίες 9.00 - 14.00 και 18.00 - 21.00. Τηλ. 33926.

**ΕΝΟΙΚΙΑΖΟΝΤΑΙ** στα Κοσκινού για χειμερινή σαιζόν Studios επιπλωμένα με ατομικό μπάνιο στην τιμή των 45.000. Τηλ. 61944.

**ΕΝΟΙΚΙΑΖΟΝΤΑΙ** στην Ιάλυσο και στη Ρόδο, καινούργιες ανεξάρτητες επιπλωμένες και πλήρως εξοπλισμένες γκαρσονιέρες και STUDIOS στο ισόγειο οικοδομών με κήπο σε ήσυχες και όμορφες περιοχές. Τηλ. 34363.

**ΕΝΟΙΚΙΑΖΕΤΑΙ** παρά τη οδό Αγίων Αναργύρων 20 μια γκαρσονιέρα και ένα δωμάτιο. Πληρ. τηλεφ. 28710.

**ΕΝΟΙΚΙΑΖΕΤΑΙ** παρά της οδού Αγίων Αναργύρων 20, μια γκαρσονιέρα επιπλωμένη ή μη και ένα δωμάτιο. Πληροφ. Τηλεφ. 28710

**ΕΝΟΙΚΙΑΖΕΤΑΙ** χώρος 60 τ.μ. κατάλληλος για αποθήκη ή γραφείο, πάροδος Στέλιου Κωτιάδη. Πληροφ. τηλ. 26818, 35609

**ΕΝΟΙΚΙΑΖΟΝΤΑΙ** επιπλωμένες γκαρσονιέρες στην περιοχή του Εθνικού Σταδίου από 1/11/95 έως 15/3/96. Πληρ. τηλ. 37211

**ΕΝΟΙΚΙΑΖΟΝΤΑΙ** τέσσερα γραφεία στην οδό Αυστραλίας 60 (έναντι «Σφαγειών») επιφάνειας 27,5 - 30 - 35 τ.μ. Πληρ. Τηλ. 37760 κ. Θανάση ή 92168 κ. Γιάννη.

**ΕΝΟΙΚΙΑΖΕΤΑΙ** εμπορικός χώρος με αποθήκη στη Μαλώνα. Πληρ. 6-8 μ.μ. τηλ. 0244-51401

## ΔΙΑΦΟΡΑ

**ΠΩΛΕΙΤΑΙ** επαγγελματικό ψυγείο και ψυγείο για σάντουιτς. Πληρ. τηλ. 92623.

**ΠΩΛΟΥΝΤΑΙ** έπιπλα γραφείου (γραφείο κλασσικού τύπου, βιβλιοθήκες, καθιστικά) ελαφρώς μεταχειρισμένα, σε άριστη κατάσταση.
Πληροφορίες τηλ. 33485.

**ΠΩΛΟΥΝΤΑΙ** πλυντήριο πιάτων, και ποτηριών καθώς και εκθετήριο - βιτρίνα διαστάσεων 1,80 Χ 0,60 Χ 0,80 σε καλή τιμή. Πληρ. τηλ. 85437.

**ΠΩΛΕΙΤΑΙ** ταμειακή μηχανή καινουργής. Πληρ. τηλ. 29138 και 24580.

**ΡΙΛΑΞ** μασάζ στο δικό σας χώρο για να απαλλαγείτε από το στρες και τους μυικούς πόνους με πλήρη χαλάρωση. Πληρ. τηλ. 093238656 τις ώρες 10 π.μ. - 10 μ.μ.

**ΣΥΝΕΡΓΑΤΗΣ** ζητείται για επικερδή επιχείρηση καφετέριας σε κεντρικό σημείο. Μόνο σοβαρές προτάσεις. Τηλ. εργάσιμες: πρωί 9-11 30975, απόγευμα 6-7 92384.

**ΑΝΑΛΑΜΒΑΝΟΥΜΕ** πάσης φύσεως ξυλουργικές εργασίες και επιδιορθώσεις όλων των ξύλινων κατασκευών. Νικόλας Πιτυρίγκος. Τις πρωινές ώρες 23691 - 20043. Απογευματινές ώρες 7-10 μ.μ. 33122.

## ΑΥΤΟΚΙΝΗΤΑ

**ΠΩΛΕΙΤΑΙ** αυτοκίνητο φολκς βάγκεν GOLF GTI 1800 cc 16 V, με πολλά έξτρα, σε άριστη κατάσταση και σε πολύ λογική τιμή. Πληρ. τηλ. 77640 από 4-8 μ.μ.

**ΠΩΛΕΙΤΑΙ** Alfa Romeo μοντέλο '91. Τιμή 2.500.000 μετρητοίς. Δεκτός κάθε έλεγχος.

Παπάκι Suzuki FB. 80 cc 200.000 μετρητοίς. Μηχανάκι Puch 50 cc 80.000 μετρητοίς.

Πληροφ. 39433, 52570, 25116.

**AUDI 100/FUX 72 2/θυρο.** Καλή οδική συμπεριφορά. Προσφορά: 400.000 δρχ. Τηλ.: 29248.

**ΠΩΛΕΙΤΑΙ** YUGO 45 ΤΟΥ 1987. Με FIAT 128 ΜΗΧΑΝΗ. Αριστη κατάσταση. Γίνονται ευκολίες. Τηλ. 81545.

**ΠΩΛΕΙΤΑΙ** BMW 318i μοντέλο 90 σε άριστη κατάσταση με αιρ-κοντίσιον, ηλεκτρικά παράθυρα, στερεοφωνικό FISHER σε καταπληκτική τιμή των 5.000.000 δρχ. Γίνονται ευκολίες.
Πληρ. τηλ. 21198 - 22964

**ΠΩΛΕΙΤΑΙ** μηχανάκι ADDRESS 50 cc σε άριστη κατάσταση. Πληροφ. τηλ. 91820 κ. Βαλάντη.

**ΠΩΛΕΙΤΑΙ** SEAT MARBELLA μοντέλο 1988 900 cc σε καλή κατάσταση με ραδιοκασετόφωνο. Τιμή 800.000 δρχ. ΜΕΤΡΗΤΟΙΣ. Πληροφορίες κον **ΣΑΜΑΡΑ ΘΑΝΑΣΗ τηλ. 96010 - 62039.**

## ΠΩΛΗΣΕΙΣ ΑΚΙΝΗΤΩΝ

**ΠΩΛΟΥΝΤΑΙ:** από ιδιοκτήτες στην Ιαλυσό περιοχή ΒΟΥΝΑΡΑΣ: 1) μεζονέτες σε μπετά α) 126.00 τ.μ. 15 εκ. β) 134.00 τ.μ. 16 εκ. 2) οροφοδιαμέρισμα σε μπετά 92.00 τ.μ. 11 εκ. 3) οικόπεδο εντός σχεδίου 1.000 τ.μ. 30 εκ. Πληροφορίες τηλεφ. 22050-33441.

**ΠΩΛΕΙΤΑΙ:** γωνιακό παραλιακό οικόπεδο 450 τ.μ. οικοδομήσιμο στη μοναδική είσοδο Χαρακίου. Πληρ. στο τηλ. 01-9840803.

**ΙΔΙΟΚΤΗΤΗΣ** πουλά στην ΠΑΣΤΙΔΑ οικόπεδο 1.250 μέτρα εντός ζώνης. Κτίζεις 140 τ.μ. Τηλ. 62486, 20939.

**ΠΩΛΕΙΤΑΙ:** Καφετέρια πολυτελείας σε καλή τοποθεσία με καλή πελατεία, λόγω αναχώρησης. Πληρ. 9 - 1 και 5 - 8. Τηλ. 23815 - 78275. Γιώτα Μανωλάκου.

**ΠΩΛΕΙΤΑΙ:** μουσική ταβέρνα εντός πόλεως Ρόδου σε τιμή ευκαιρίας. Πληρ. τηλ. 21949 - 27274 - 61554.

**ΠΩΛΟΥΝΤΑΙ:** 1. Κατάστημα με δύο αποθήκες στην οδό Βερολίνου 23.
2. Καρά - Γιαπί 160 τ.μ. σε τρίτο όροφο οικοδομής.
3. Αγρόκτημα 4.500 τ.μ. στον Αρχάγγελο επί της Εθνικής οδού Ρόδου - Λίνδου, με φως, νερό και τηλέφωνο. Πληροφορίες: 0244 - 51391, και 51184

**ΠΩΛΕΙΤΑΙ** ισόγειο διαμέρισμα 180 τ.μ. επί της Αννης Μαρίας με άδεια μετατροπής σε καταστήματα.
Πληρ., τηλ. 38736, 29827 ώρες 9.00 - 12.00 και 17.00 - 22.00

**ΠΩΛΕΙΤΑΙ** αίθουσα 200 τ.μ. εντός Ρόδου με μπάνιο και τηλέφωνο. Πληρ. τηλ. 0241 - 32985 & 01 - 2828292 ώρες 6 - 9 μ.μ.

**ΠΩΛΕΙΤΑΙ** διαμέρισμα σε καλή κατάσταση 83 τ.μ., με δύο υπνοδωμάτια, σαλοτραπεζαρία, ευρύχωρη κουζίνα και μπάνιο. Αξία 14.000.000 μετρητοίς. Πληροφορίες τηλ. 33794 και 23377.

## ΖΗΤΟΥΝ ΠΡΟΣΩΠΙΚΟ

**ΖΗΤΕΙΤΑΙ** λογιστής, πτυχιούχος με 2ετή τουλάχιστον προϋπηρεσία, από τον Ομιλο Ξενοδοχειακών Επιχειρήσεων Κον Μήτση / Πληροφορίες τηλ. 26284 GRAND HOTEL Γ. ΛΥΔΑΚΗΣ.

**ΖΗΤΕΙΤΑΙ** υπάλληλος για να εργασθεί στην μπουτικ «STEFANEL» οδός Εθελοντών Δωδεκανησίων 9.

---

**ΠΩΛΟΥΝΤΑΙ**
*Τηλ. 29318 - 34598*
ΔΙΑΜΕΡΙΣΜΑΤΑ - ΚΑΤΑΣΤΗΜΑΤΑ - ΑΠΟΘΗΚΕΣ
**ΚΑΛΛΙΣΤΟΣ ΔΙΑΚΟΓΕΩΡΓΙΟΥ**
(ΙΔΙΟΚΤΗΤΗΣ - ΚΑΤΑΣΚΕΥΑΣΤΗΣ)

1. Οικοδομή εξι διαμερισμάτων στην οδό Αθηνών και Λάρδου γωνία 3άρια 95 τ.μ., τεσσάρια 120 τ.μ., καταστήματα 40 -80 - 120 τ.μ.
2. Οικοδομή έξι διαμερισμάτων στην οδό Σαλάκου τεσσάρια 110 - 120 τ.μ. με απεριόριστη θέα.
3. Οικοδομή στην οδό Καλλεθέας και Καλειπάτηρας στο Καρακόνερο διαμερίσματα 3άρια 80 τ.μ., τεσσάρια 120 τ.μ., καταστήματα 60 - 80 - 100 τ.μ., αποθήκες 60 -80 - 100 τ.μ., αποθήκες 60 - 80 - 100 -300 τ.μ. Ολα με θέα τη θάλασσα.
4. Οικοδομή κοντά στην Μ. Πετρίδη. Διαμερίσματα των 110 - 120 τ.μ. τεσσάρια.
5. Διαμέρισμα 85 τ.μ. στην οδό Γράμμου και Αγίου Ιωάννου (έτοιμο άμεση παράδοση).
6. Διαμέρισμα 75 τ.μ. στην οδό Θεσσαλονίκης κοντά στην Στέλιου Κωτιάδη (έτοιμο άμεση παράδοση)

ΠΑΡΑΤΗΡΗΣΕΙΣ: Ολες οι οικοδομές έχουν ασανσέρ υδραυλικό. Τα διαμερίσματα είναι πολυτελούς κατασκευής.
7. Πωλούνται κτήματα παραλιακά στην ΛΑΧΑΝΙΑ των 2.000 - 4.000 και ένα κτήμα 52.000 τ.μ. για ξενοδοχειακή μονάδα ή για Συνεταιρισμό.

ΠΛΗΡΟΦΟΡΙΕΣ: ΚΑΛΛΙΣΤΟ ΔΙΑΚΟΓΕΩΡΓΙΟΥ
ΤΗΛ: 29318 - 34598
Διεύθυνση: Κων/νου Τσαλδάρη 28 - ΡΟΔΟΣ

---

**MOTO MOSCHOS**
ΑΛΕΚΟΥ ΠΑΝΑΓΟΥΛΗ 52
ΡΟΔΟΣ-ΤΗΛ.: 0241-36026

Πωλούνται τα κάτωθι μοντέλα σε άριστη κατάσταση και με Service:

**ΕΝΤΟΥΡΟ**

| | |
|---|---|
| KAWASAKI | KLR250 |
| HONDA | XLR250R '92 |
| HONDA AX | -1-250 '91 |
| YAMAHA DT | 125 LC |
| SUZUKI | DR 125 |
| YAMAHA | TW 200 |

**ΤΣΟΠΕΡ**

| | |
|---|---|
| YAMAHA XV250 | VIRAGO |

**ΣΚΟΥΤΕΡ**

| | |
|---|---|
| SUZUKI ADDRESS | V50 '92 |
| SUZUKI | ADDRESS 50 |
| HONDA | TACT 50 |
| YAMAHA | JOG 50 |
| YAMAHA | XC125 AYTOM. |
| YAMAHA | XC180 AYTOM. |
| HONDA SPACY | 250 AYTOM. |

6ΜΗΝΟ ΑΤΟΚΟ ΔΙΑΚΑΝΟΝΙΣΜΟ

---

**ΠΩΛΟΥΝΤΑΙ ΜΑΓΑΖΙ**
**ΠΩΛΕΙΤΑΙ κατάστημα 68 τ.μ. επί της Μεγάλου Κωνσταντίνου. Πληροφορίες στα τηλέφωνα 92290 (πρωί) - 92314 (απόγευμα) κ. Γεωργίου.**

---

**ΠΩΛΟΥΝΤΑΙ - ΟΙΚΟΠΕΔΑ**

Των 4.000 μ² επι της επαρχιακής οδού Ρόδου - Καλλιθέας και Καλλιθέας - Ασγούρου (έναντι SUPER MARKET ΜΙΚΟ), με πολύ καλή ρυμοτομία, θα διανοιγούν δρόμοι 8,00 μέτρων. Πληροφορίες τηλ. 28616 - 37848 κ. ΑΤΣΙΔΗ ΑΝΑΣΤΑΣΙΟ

---

**LINDOS ROYAL VILLAGE**
Το καινούργιο ξενοδοχείο 4 Χ 600 κλινών στα Βλυχά Λίνδου ζητεί προσωπικό όλων των ειδικοτήτων
ΠΛΗΡΟΦΟΡΙΕΣ
ΔΕΥΤΕΡΑ - ΠΑΡΑΣΚΕΥΗ 10.00-14.00
τηλ/FAX 0241 - 67445

---

**ΠΩΛΟΥΝΤΑΙ** ΑΠΟ ΤΟΝ
**ΑΝΑΣΤΑΣΙΟ ΑΤΣΙΔΗ**

1. Στην οδό Κωνσταντίνου Υδραίου και Κοσκινού γωνία:
- Διαμέρισμα 75 τ.μ. 3άρι
- Διαμερίσματα 90 τ.μ. 3άρια
- Διαμερίσματα 110 τ.μ. 4άρια

Πολυτελής κατασκευή, με γερμανική ή ιταλική κουζίνα εντοιχισμένη 10 τρεχ. μέτρων περίπου, γρανίτες στα πατώματα, διπλά τζάμια, υδραλικό ασανσέρ και αποκλειστική θέση σταθμευσης αυτοκινήτου στην πυλωτή της πολυκατοικίας.
2. Στην οδό Καμείρου και Απόλλωνος (περιοχή ΜΟΝΤΕ ΣΜΙΘ). Μαιζονέτες διώροφες με υπόγειο, συν. εμβαδού 180 τ.μ. σε ήσυχη περιοχή, με αποκλειστικές χρήσεις αυλών.
3. Στην οδό Φιλερήμου και Επιδαύρου στο Καρακόνερο.
- Διαμέρισμα 160 τ.μ. διώροφο, με τζάκι, εντοιχισμένη γερμανική κουζίνα, πολλά μέτρα βεράντες, 2 μπάνια γρανίτες στα πατώματα και αποκλειστική θέση στάθμευσης στην πυλωτή της πολυκατοικίας. Υδραυλικό ασανσέρ.
- Διαμέρισμα 45 τ.μ. με αυλή.

ΑΜΕΣΗ ΚΑΤΑΡΤΙΣΗ ΟΡΙΣΤΙΚΩΝ ΣΥΜΒΟΛΑΙΩΝ.
ΠΛΗΡΟΦΟΡΙΕΣ:
ΑΝΑΣΤΑΣΙΟΣ ΑΤΣΙΔΗΣ
ΣΤΕΦΑΝΟΥ ΚΑΖΟΥΛΛΗ 74 ΡΟΔΟΣ ΤΗΛ. 28616 - 37848 ΤΗΛ. ΟΙΚΙΑΣ: 63510 - 61865

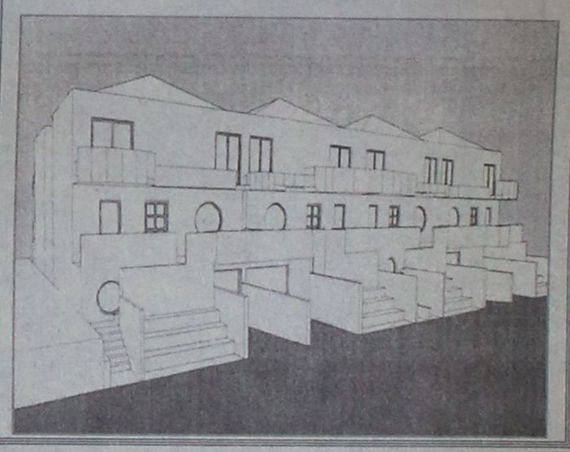

---

**ΠΩΛΟΥΝΤΑΙ**
ή
**ΕΝΟΙΚΙΑΖΟΝΤΑΙ**

*Γραφεία πολυτελούς κατασκευής σύμφωνα με τις σύγχρονες προδιαγραφές από 30-55-75-110 έως 250 m² στην οδό Καρπάθου 11 (πεζόδρομος) στο τελείως ανακαινισθέν πρώην ξενοδοχείο «ΚΟΛΟΣΣΟΣ» με την κρυστάλλινη φιμέ πρόσοψη.*

**Πληροφορίες:**
στα τηλέφωνα 24331 - 32
από 09.00 π.μ. - 14.00 μ.μ.
**Δ/νις Νικηταρά**

---

**ΠΩΛΟΥΝΤΑΙ**
**ΚΑΙ ΕΝΟΙΚΙΑΖΟΝΤΑΙ ΑΠΟ ΒΙΚΕΤΕΡ ΑΕ**

Πληρ. κ. ΠΑΝΑΓΟΣ οδός Γ. Σεφέρη 108 - Τηλ. 62590 - 62711

**1) ΔΙΑΜΕΡΙΣΜΑΤΑ**
επί της Γ. Σεφέρη των 60-100-120 με θέα θάλασσα.
**2) Καταστήματα**
των 200-400-600 τ.μ. στην Εθνική οδό Ρόδου - Λίνδου δίπλα στο ΚΤΕΟ
**3) Καταστήματα ισόγεια**
των 200-450-600-1350 τ.μ. στο Εμπορικό Κέντρο Πανάγου
**4) Οικοδομή 3.000 τ.μ. εμφανή μπετά**
στην Εθνική οδό Ρόδου - Λίνδου στο 6ο χιλ. με κόμβο και πρόσοψη 120 μ. ακριβώς εναντι του νέου συγκροτήματος ΤΟΥΟΤΑ
**5) Οικόπεδα των 4.000 τμ. μόνο για επίλεκτους πελάτες**
Η περιοχή είναι πλέον ενδεδειγμένη για βίλλες πάνω από την τουριστική περιοχή Φανερωμένης
**6) Οικόπεδα των 4.000 τ.μ.** στην πλέον αναπτυσσόμενη περιοχή της Ρόδου οδός Γ.Σεφέρη κοντά στα πολυκαταστήματα ΜΗΔΙΑ - ΜΕGA - ΒΕΡΟΠΟΥΛΟΥ και το Νέο Νοσοκομείο.
**7) ΚΙΟΤΑΡΙ:**
Στο υπό ανέγερση τουριστικό χωριό πωλούνται από τα σχέδια, βίλλες - στούντιο - καταστήματα δίπλα στα μεγάλα ξενοδοχεία.

---

# ΚΕΝΤΡΟ ΠΑΤΙΝΑΖ
**BLADE RUNNER**




ΔΙΑΣΚΕΔΑΣΗ
ΚΑΙ ΓΥΜΝΑΣΤΙΚΗ
ΓΙΑ ΟΛΗ ΤΗΝ ΟΙΚΟΓΕΝΕΙΑ

**ΑΝΟΙΚΤΑ**
ΠΑΡΑΣΚΕΥΗ, ΣΑΒΒΑΤΟ
ΚΑΙ ΚΥΡΙΑΚΗ
**5 Μ.Μ. ΕΩΣ 12 Μ.Μ.**

**ΤΙΜΗ ΕΙΣΟΔΟΥ**
(ΣΥΜΠΕΡΙΛΑΜΒΑΝΕΤΑΙ ΑΠΕΡΙΟΡΙΣΤΗ ΩΡΑ ΠΑΤΙΝΑΖ Η ΕΝΑ ΠΟΤΟ)
**ΔΡΧ. 1.000**

ΕΜΠΟΡΙΚΟ ΚΕΝΤΡΟ ΠΑΝΑΓΟΥ - Γ. ΣΕΦΕΡΗ 108
ΤΗΛ. 62517 - 62577

# ΘΕΣΕΙΣ ΑΝΤΙΘΕΣΕΙΣ Συνθέσεις Αναλύσεις

## ΤΟ ΠΑΚΕΤΟ DELORS, Η ΑΝΑΠΤΥΞΗ ΤΗΣ ΟΙΚΟΝΟΜΙΑΣ ΚΑΙ ΤΙ ΘΑ ΞΗΜΕΡΩΣΕΙ ΤΟ 1999 ΓΙΑ ΤΗΝ ΕΛΛΑΔΑ

Του Γιώργου Αλογοσκουφη Καθηγητη

Δεν υπάρχει αμφιβολία ότι η μεταφορά πόρων, όπως αυτή που προβλέπει το πακέτο Delors, όσο διαρκεί, έχει θετική επίδραση στην ευημερία των Ελλήνων. Αυξάνει τα εισοδήματά μας, άρα και τις καταναλωτικές μας δυνατότητες, και μας επιτρέπει να ζούμε καλύτερα. Ακόμα όμως και γύρω από αυτό το απλό θέμα υπάρχουν σημαντικές παρανοήσεις.

**1** Πρώτον, η μεταφορά πόρων από το εξωτερικό, όταν παίρνει τη μορφή μεταβιβαστικών πληρωμών, αυξάνει τα εισοδήματά μας αλλά όχι απαραίτητα και την παραγωγή. Μας κάνει πιο πλούσιους, αλλά δεν μας κάνει αυτόματα και πιο παραγωγικούς. Μας επιτρέπει να καταναλώνουμε περισσότερα από όσα παράγουμε, αλλά μας καθιστά ευάλωτους σε περίπτωση μείωσης των μεταφερόμενων πόρων.

**2** Δεύτερον, η επίδραση αυτής της μεταφοράς πόρων στο εισόδημά μας είναι γενικά μικρότερη, από το συνολικό μέγεθός τους, καθώς οι πόροι αυτοί, όπως και αν χρησιμοποιηθούν, αμβλύνουν τα κίνητρα και δεν αυξάνουν ισομερώς τις παραγωγικές δυνατότητες της οικονομίας. Αυτό το φαινόμενο είναι γνωστό ως το «ολλανδικό σύνδρομο», από τις επιδράσεις που είχε η ανακάλυψη φυσικού αερίου στην οικονομία της Ολλανδίας. Το ολλανδικό σύνδρομο λειτουργεί μέσω της αναδιάρθρωσης της παραγωγής υπέρ των μη εμπορεύσιμων αγαθών, που προκαλεί η ενίσχυση του ισοζυγίου πληρωμών με τις μεταβιβαστικές πληρωμές από το εξωτερικό. Το σημαντικό είναι ότι παρά το ότι το πακέτο Delors προβλέπει άμεση μεταφορά πόρων της τάξης 5% του ΑΕΠ μας ετησίως, στην πράξη, το 1-2% θα χαθεί λόγω της μείωσης της παραγωγής και των εισοδημάτων σε κλάδους που θα αναπτύσσονταν αν δεν υπήρχε το πακέτο Delors.

**3** Το τρίτο σημείο σχετίζεται με τα δύο άλλα. Η μεταβίβαση αυτή πόρων είναι προσωρινή και όχι μόνιμη. Θα είναι εξαιρετικά δύσκολο να συνεχιοθεί μετά το 1999 στη σημερινή κλίμακα. Οπως κάθε ορθολογικό νοικοκυριό, έτσι και σαν χώρα θα πρέπει να αποφύγουμε να χρησιμοποιήσουμε αυτά τα προσωρινά εισοδήματα για δαπάνες καταναλωτικού χαρακτήρα. Αλλιώς, η προσεγώση μετά το 1999 θα είναι πολύ απότομη, και ελάχιστα θα έχουν γίνει προκειμένου να ανεβεί σε μόνιμη βάση το βιοτικό μας επίπεδο.

Για τους παραπάνω λόγους, όλοι σήμερα συμφωνούμε στο ότι οι πόροι αυτοί πρέπει να χρησιμοποιηθούν για επενδύσεις, επενδύσεις σε υποδομή, επενδύσεις σε φυσικό κεφάλαιο και επενδύσεις σε ανθρώπινο κεφάλαιο. Στόχος, και σε αυτό συμφωνούμε όλοι, είναι η πραγματική σύγκλιση, δηλαδή η προσέγγιση της παραγωγικότητας και του κατά κεφαλήν εισοδήματος των συνεταίρων μας στην Ενωμένη Ευρώπη.

Από μία μελέτη του προβλήματος που έχω ολοκληρώσει πρόσφατα (σε συνεργασία με τον Κ. Προδρομίδη), προκύπτουν ορισμένες διαπιστώσεις και ορισμένα κρίσιμα ερωτήματα.

**1** Η πρώτη διαπίστωση είναι ότι χρειαζόμαστε σημαντικά ταχύτερους ρυθμούς ανάπτυξης της οικονομίας για να επιτύχουμε την πραγματική σύγκλιση. Ορίζω την πραγματική σύγκλιση με βάση την προσέγγιση του 80% του μέσου ΑΕΠ κατά κεφαλήν της Ευρωπαϊκής Ενωσης, από το 50% που βρισκόμαστε σήμερα. Για τα προσεχή χρόνια, το μέσο κατά κεφαλήν ΑΕΠ στην ΕΕ προβλέπεται να αυξάνεται με μέσο ρυθμό περίπου 2%. Για να επιτύχουμε εμείς την πραγματική σύγκλιση, το δικό μας κατά κεφαλήν ΑΕΠ θα πρέπει να αυξάνεται με ταχύτερο ρυθμό. Αν έχουμε ρυθμούς ανάπτυξης της τάξης του 3%, τότε για να επιτύχουμε την πραγματική σύγκλιση θα χρειαοθούμε περίπου 50 χρόνια. Αν έχουμε ρυθμούς ανάπτυξης 4% θα χρειαοθούμε 25 χρόνια, 5% περίπου 15 χρόνια, 6% περίπου 12 χρόνια. Για να μιλάμε συνεπώς για ικανοποιητικούς ρυθμούς πραγματικής σύγκλισης, χρειαζόμαστε ρυθμούς ανάπτυξης της τάξης του 4-6% έναντι 1.5% την τελευταία δεκαπενταετία και 2-3% που προβλέπει το πρόγραμμα σύγκλισης.

**2** Για να επιτευχθούν ρυθμοί ανάπτυξης της τάξης του 4%-5% που απαιτούνται για την πραγματική σύγκλιση απαιτείται αύξηση των επενδύσεων κατά 5-10 ποσοστιαίες μονάδες του ΑΕΠ ανάλογα με τη μέση αποδοτικότητά τους, καθώς και σημαντική αύξηση της μέσης αποδοτικότητας των επενδύσεων, που τα τελευταία είκοσι χρόνια υπήρξε αρκετά χαμηλή. Αν και οι πόροι του δεύτερου πακέτου Delors αποτελούν σημαντική τάξη μεγέθους, δεν επαρκούν για την απαιτούμενη αύξηση των επενδύσεων. Το ερώτημα που ανακύπτει είναι πως θα μπορέσουν οι πόροι του δευτέρου πακέτου Delors να ενισχυθούν με άλλους πόρους ώστε να μεγιστοποιηθεί η αναπτυξιακή του επίδραση. Θεωρώ ότι πρέπει να αναληφθεί προσπάθεια μεγιστοποίησης της συμβολής της μεθόδου της συγχρηματοδότησης στην υλοποίηση των έργων.

**3** Μία άλλη ομάδα ερωτημάτων αφορά στην αποτελεσματικότητα των έργων, τόσο αναφορικά με το κατά πόσον έχουν αφεαυτά τη μεγαλύτερη δύνατη αναπτυξιακή επίδραση, όσο και αν μπορούν να προσελκύσουν δευτερογενώς νέες ιδιωτικές επενδύσεις. Είναι δύσκολο να κρίνει κανείς από το Κοινοτικό Πλαίσιο Στήριξης, το κατά πόσον ικανοποιούνται αυτά τα κριτήρια. Το ΚΠΣ, όπως γενικότερα τα δημόσια επενδυτικά προγράμματα στη χώρα μας και αλλού, δεν φαίνεται να έχει βασιοθεί σε τεκμηριωμένες μελέτες της αποτελεσματικότητας και της αναπτυξιακής συμβολής των περιλαμβανομένων (υπό) προγραμμάτων και έργων. Δεν φαίνεται επίσης να έχουν μελετηθεί πλήρως οι δευτερογενείς επιδράσεις των (υπό) προγραμμάτων και έργων στο να προσελκύσουν νέες επενδύσεις και κεφάλαια. Τέλος δεν φαίνεται να υπάρχει επαρκής αριθμός εναλλακτικών έργων τα οποία θα μπορούσαν να ενεργοποιηθούν στην περίπτωση που κάποια από τα βασικά έργα δεν προχωρά με τους απαιτούμενους ρυθμούς. Ειδικότερα, δεν θεωρούμε ότι είναι συμβατή η αποτελεσματική χρησιμοποίηση των πόρων του δεύτερου πακέτου Delors με την οριοθέτηση σημαντικών τομέων αποκλειστικού κρατικού ενδιαφέροντος, αποκλείοντας έτσι ενδιαφερόμενους ιδιώτες επενδυτές και δυνατότητες συγχρηματοδότησης. Μια πρόσφατη μελέτη (Δοξιάδης 1995) εκτιμά ότι το 71% των προβλεπόμενων δαπανών είναι για έργα σχεδιασμένα από το δημόσιο, με επιδιωκόμενη, αλλά αμφίβολη, συμμετοχή ιδιωτών. Ωστόσο, η συνχρηματοδότηση, εκτός από το ότι θα συντελέσει στην προσέλκυση περισσότερων πόρων, έχει το πλεονέκτημα ότι μπορεί να βοηθήσει και στην επιλογή περισσότερων και ίσως πιο κατάλληλων έργων, καθώς και την πιο αποτελεσματική υλοποίησή τους, δεδομένου ότι οι ανάδοχοι συμμετέχουν σε μεγαλύτερο βαθμό τόσο στο κόστος όσο και στα οφέλη από το έργο. Το πλεονέκτημα αυτό δεν αξιοποιείται στο Κοινοτικό Πλαίσιο Στήριξης. Τέλος, 14% των δαπανών είναι για επιχορηγήσεις ιδιωτικών επενδύσεων ή για κατάρτιση, με διαχείριση του συστήματος από το δημόσιο.

**4** Μια άλλη ομάδα ερωτημάτων που ανακύπτουν αφορούν στο περιφερειακό σκέλος του ΚΠΣ. Σε αντίθεση με το εθνικό σκέλος, στο περιφερειακό σκέλος διαπιστώνεται η επιδίωξη της διασποράς των πόρων σε όλη την περιφέρεια της χώρας, χωρίς ιδιαίτερες προτεραιότητες ή στρατηγικό σχεδιασμό. Κάτι τέτοιο που συνεχίζει την φιλοσοφία της όχι ιδιαίτερα επιτυχούς περιφερειακής πολιτικής της τελευταίας εικοσαετίας, δεν μπορεί να δημιουργήσει σημαντικές οικονομίες κλίμακας και εξωτερικές οικονομίες, με συνέπεια να μην μεγιστοποιείται η αναπτυξιακή επίδραση των πόρων. Θεωρώ ότι πρέπει να δοθεί μεγαλύτερη έμφαση στην προσπάθεια δημιουργίας προϋποθέσεων για την ανάπτυξη περιορισμένου αριθμού αστικών κέντρων, εκτός Αθηνών και Θεσσαλονίκης, που στο μέλλον θα λειτουργήσουν ως πόλοι έλξης σημαντικών οικονομικών δραστηριοτήτων. Επίσης θα πρέπει να αλλάξει η μορφή της διαχείρισης των πόρων που κατευθύνονται στην περιφέρεια, ώστε να λαμβάνεται σε μεγαλύτερο βαθμό υπόψη η εθνική αναπτυξιακή συμβολή τους.

**5** Η σημαντικότερη ίσως ομάδα ερωτημάτων αφορά στην ανάθεση και παρακολούθηση της εκτέλεσης των έργων. Είναι γνωστές και δεν χρειάζονται ιδιαίτερη τεκμηρίωση οι αδυναμίες της δημόσιας διοίκησης. Λόγω ακριβώς αυτών των διαρθρωτικών αδυναμιών, ανακύπτουν σοβαρά ερωτηματικά για το κατά πόσον θα μπορέσει να ανταποκριθεί στο έργο της αποτελεσματικής απορρόφησης πόρων της τάξης μεγέθους του δεύτερου πακέτου Delors σε τόσο σύντομο χρονικό διάστημα. Οι ρυθμοί λειτουργίας της δημόσιας διοίκησης καθώς και τα προβλήματα στελέχωσης που αντιμετωπίζει τα τελευταία χρόνια, εμποδίζουν τον αποτελεσματικό σχεδιασμό, ανάθεση και παρακολούθηση των σχετικών προγραμμάτων και έργων. Οι αδυναμίες αυτές φαίνονται να εμποδίζουν ακόμη και την αξιόπιστη διενέργεια δημόσιων διαγωνισμών καθώς οι συμμετέχοντες δεν προσδοκούν ούτε αποτελεσματική παρακολούθηση της υλοποίησης των προκηρύξεων, ούτε πιστή τήρηση των προϋπολογισμών, ούτε ενεργοποίηση των σχετικών ποινικών ρητρών. Με αυτά τα δεδομένα πώς θα υπάρξουν τα εχέγγυα αποτελεσματικής εκμετάλλευσης των πόρων; Ποια είναι τα περιθώρια σημαντικής βελτίωσης της δημόσιας διοίκησης σε σύντομο χρονικό διάστημα, ώστε να ανταποκριθεί αποτελεσματικά στο έργο της αποτελεσματικής απορρόφησης των πόρων; Η εκτίμησή μου είναι ότι το έργο της δημόσιας διοίκησης θα πρέπει να υποβοηθηθεί με την δημιουργία σε αρκετές περιπτώσεις, όπως τα μεγάλα έργα μεταφορών, ευέλικτων ανεξάρτητων (αλλά υπόλογων) φορέων, που θα λειτουργούν ως ανάδοχοι του δημοσίου, αναφερόμενοι απευθείας στην πολιτική ηγεσία. Εναλλακτικά, ή και συμπληρωματικά το έργο της παρακολούθησης της εκτέλεσης των έργων και της πιστοποίησης των παραλείψεων των αναδόχων θα μπορούσε να ανατεθεί σε εξειδικευμένες εταιρείες ιδιωτών συμβούλων που θα αναφέρονται απευθείας στην πολιτική ηγεσία. Στη στελέχωση τέτοιων φορέων και στην επιλογή των συμβούλων θα πρέπει να ελαχιστοποιηθεί η κυβερνητική και κομματική επιρροή, ώστε να αποφευχθούν οι άστοχες επιλογές και να μεγιστοποιηθεί η αποτελεσματικότητα της χρήσης των κοινοτικών πόρων. Δεν νομίζω ότι η ΜΟΔ ανταποκρίνεται σε αυτές τις προδιαγραφές.

**6** Στο επιχειρησιακό πρόγραμμα της βιομηχανίας προβλέπεται ο πολλαπλασιασμός των δημοσίων φορέων που θα το διαχειριοθούν. Θεωρούμε ότι θα έπρεπε να ελαχιστοποιηθεί η διακριτική ευχέρεια των υπηρεσιών του ΥΒΕΤ και του ΥΠΕΘΟ και να υπάρξει προσφυγή στις ολοκληρωμένες επιδοτήσεις (global grants), με ηγετικό ρόλο για τις επενδυτικές τράπεζες και τους συλλογικούς φορείς της βιομηχανίας. Επίσης θα πρέπει να μειωθεί το μεγάλο ποσό που έχει δεσμευθεί για μεγάλα δημόσια βιομηχανικά έργα αμφίβολης αποτελεσματικότητας.

Αν δεν συμβούν τα παραπάνω, τότε είναι εξαιρετικά αμφίβολο αν η ελληνική οικονομία θα μπορέσει να αξιοποιήσει το δεύτερο πακέτο Delors. Σε λίγα χρόνια θα μιλάμε για μία ακόμη χαμένη ευκαιρία. Αντίθετα, αν καμφθούν οι αντιστάσεις των οργανωμένων ομάδων πίεσης, του πολιτικού συστήματος και της δημόσιας διοίκησης, θα υπάρξει η δυνατότητα αποτελεσματικής χρησιμοποποίησης του δεύτερου πακέτου Delors, και θα υποβοηθηθεί η πραγματική σύγκλιση.





I.E.K. ΔΩΔΕΚΑΝΗΣΟΥ

ΑΝΑΓΝΩΡΙΣΜΕΝΟ ΣΤΗΝ ΕΛΛΑΔΑ ΚΑΙ ΤΗΝ ΕΥΡΩΠΗ

ΕΓΓΡΑΦΕΣ ΓΙΑ ΤΟ ΕΑΡΙΝΟ ΕΞΑΜΗΝΟ ΤΟΥ 1996

- **Διοικητικό & Οικονομικό Στέλεχος Επιχειρήσεων** - (Λογιστική, Διοίκηση, Οικονομικά, Υπολογιστές, Αγγλικά)
- **Marketing** - (Ειδικός Εμπορίας, Διαφήμισης και Προώθησης Προϊόντων)

ΑΠΟΦΟΙΤΟΙ Τ.Ε.Λ. ΜΠΟΡΟΥΝ ΝΑ ΕΓΓΡΑΦΟΥΝ ΣΤΟ ΔΕΥΤΕΡΟ ΕΤΟΣ

- **Ειδικός Εφαρμογών Πληροφορικής** (Ανάλυση, Προγραμματισμός)

**ΑΝΑΓΝΩΡΙΣΜΕΝΟ ΔΙΠΛΩΜΑ** - ΟΧΙ απλή Βεβαίωση σπουδών.
**ΑΝΑΒΟΛΗ ΣΤΡΑΤΕΥΣΕΩΣ** - Οι καταρτιζόμενοι δικαιούνται μέχρι το 24ο έτος ηλικίας.
Πληροφορίες - Εγγραφές: Παπαχριστοδούλου 30, Ρόδος **Τηλ. 38288, - 38.289**
* Αρ. Μητρώου ΟΕΕΚ 11002, * Κ.Α.Ε.Δ. Ζ4/23999/94

INEMA
ΙΑΤΡΙΚΟΣ - ΝΟΣΟΚΟΜΕΙΑΚΟΣ ΕΞΟΠΛΙΣΜΟΣ
ΜΗΧΑΝΗΜΑΤΑ - ΑΝΑΛΩΣΙΜΑ
Λεμεσσου 2, 85100 Ροδος -
τηλ. (0241) 32238 - FAX: (0241) 28484

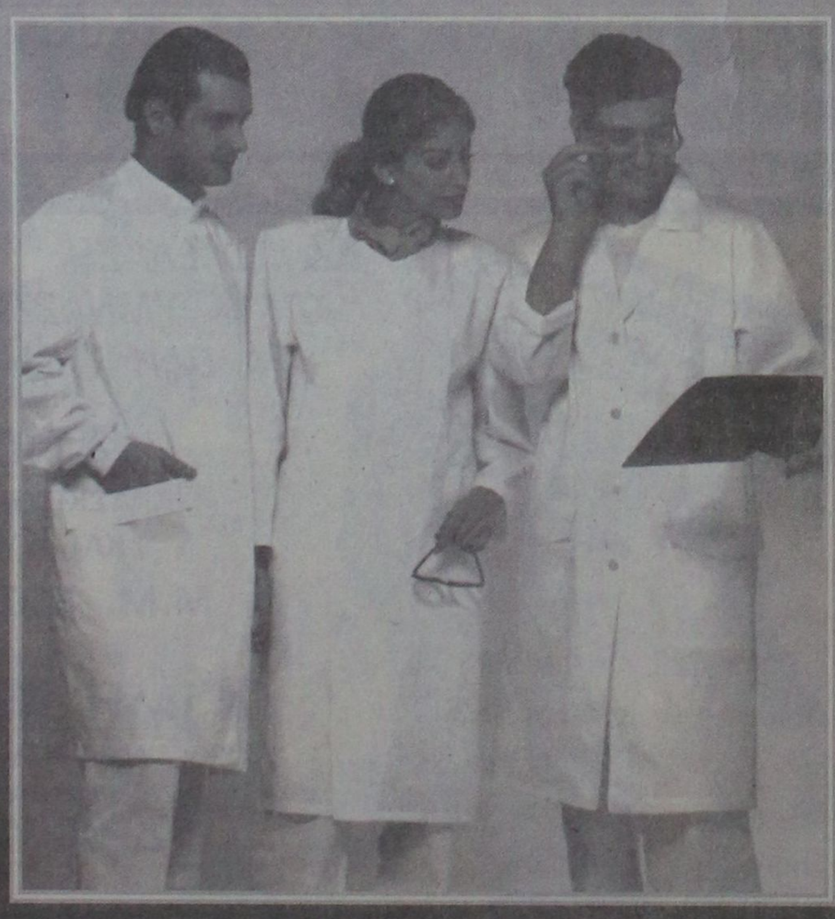

Μπλούζες - παντελόνια:
σε τρία χρώματα (λευκό - βεραμάν - σιέλι) για γιατρούς - νοσηλευτές - αισθητικούς

BP
Ο χειμώνας θα είναι πιο σύντομος...
ΠΕΤΡΕΛΑΙΟ ΘΕΡΜΑΝΣΗΣ ΔΙΑΝΟΜΗ ΚΑΤ' ΟΙΚΟΝ
BP ΑΦΟΙ ΤΖΩΡΤΖΗ Ο.Ε.
ΑΦΟΙ ΤΖΩΡΤΖΗ Ο.Ε.
2ο χλμ. Ροδου -Λινδου -τηλ: (0241) 62.050 fax: 62.909
Υπεύθυνοι στην ποιότητα
Αμεση εξυπηρέτηση από τις 7 π.μ. εως 7 μ.μ.
...και τέλος στο κρύο!
BP

# Γνωμικά & αποφθέγματα

*Από το βιβλίο του Νικ. Βρεττάκου*

**ΒΑΣΙΛΕΙΑ- ΒΑΣΙΛΙΑΣ**
Το βασιλικό όνομα είναι ένας πύργος δύναμης.

**ΣΑΙΞΠΗΡ**
Οι βασιληάδες δεν γεννιώνται, γίνονται· γίνονται από την ψευδαίσθηση του σύμπαντος.

**Μ.ΣΩ**
Οι πράξεις των βασιληάδων είναι τρομερές. Σπάνια ελεγχόμενοι και ενεργούντες αυθαίρετα στα περισσότερα ζητήματα, με μεγάλη δυσκολία παραμερίζουνε τα πάθη τους Είναι προτιμότερο να ζεί κανένας απλά. Μακάρι να μη ζήσω μεσ' τα πλούτη, αλλά στην ησυχία και μακρυά απ' τους κινδύνους. Η μετριότητα δίνει ασφάλεια κι' είναι μεγάλο καλό. Τα μεγαλεία δεν κρατάνε πολύ κι έφεραν μεγάλες συμφορές σε πολλές οικογένειες, όταν οργίσθηκε ο Θεός.

**ΕΥΡΙΠΙΔΗΣ**
Ύπαρχει ένα αίσθημα συναδελφοσύνης, ένα είδος σιωπηλής επαγγελματικής ένωσης ανάμεσα στίς εστεμμένες κεφαλές, που κάνει τα παθήματα ενός βασιλικού οίκου παρά πολύ αίσθητά στους άλλους συναδέλφους, που εκείνος που ατύχησε επισύρει τη μεγάλη τους συμπάθεια.

**ΕΡΒ. ΦΙΣΕΡ**
Ο Θεός είπε: είμαι παρά πολύ κουρασμένος απ' τους βασιληάδες, δεν μπορώ πια να τους υποφέρω.

**ΕΜΕΡΣΟΝ**
Ο γυιός του βαθυστόχαστου Κρόνου μοιράζει τα δώρα του με διαφορετικούς τρόπους· έτσι σε σένα έδωσε τις τιμές του σκήπτρου, αλλά δεν σου δώρησε γενναιότητα, που είναι το πιο ευγενικό δώρο των ουρανών.

**ΟΜΗΡΟΣ**
Οι βασιλιάδες είναι σαν τ' αστέρια, ανατέλλουν και δύουν, έχουν το σεβασμό των ανθρώπων, όχι όμως και την εμπιστοσύνη τους.

**ΣΕΛΛΕΥ**
Ενας βασιλιάς μπορεί να περιορίσει τη ζωή του στά όρια της ζωής κι ενός απλού πολίτη, χωρίς μ' αυτό να έχει μικρότερο μεγαλείο και δύναμη, όταν πρόκειται να χειρίζεται τις κρατικές υποθέσεις.

**ΜΑΡΚΟΣ ΑΥΡΗΛΙΟΣ**
Πρέπει να με πιστέψετε, όταν σας λέω πώς μου είναι αδύνατο να φέρω το βαρύ φορτίο της ευθύνης, και να εκπληρώσω τις υποχρεώσεις μου σαν Βασιλιάς, όσο μπορώ καλύτερα, χωρίς τη βοήθεια και την υποστήριξη της γυναίκας που αγαπώ.

**ΕΔΟΥΑΡΔΟΣ VIII**
Ο Αλέξανδρος έκρινε σωστά ότι είναι πιό αξιοπρεπές για ένα βασιλιά να νικήσει τον εαυτόν του παρά τους εχθρούς του.

**ΠΛΟΥΤΑΡΧΟΣ**
Θα έπρεπε, για την ευτυχία των Κρατών, οι φιλόσοφοι να ήσαν βασιληάδες ή οι βασιληάδες φιλόσοφοι.

**ΠΛΑΤΩΝ**

# Ωροσκοπιο

*ημερήσιες προβλέψεις της αστρολόγου ΓΙΩΤΑΣ ΚΑΛΟΓΕΡΑ (τηλ. 01-6858401)*



**ΚΡΙΟΣ:**
21 ΜΑΡΤΙΟΥ - 20 ΑΠΡΙΛΙΟΥ
Για δεύτερη ημέρα βρίσκεστε υπό το βάρος κάποιων υποχρεώσεων (στο χώρο της εργασίας ή σε άλλες υπηρεσίες και οργανισμούς). Για την όποια αδιαθεσία μη θορυβηθείτε, θα είναι περαστική.

**ΤΑΥΡΟΣ:**
21 ΑΠΡΙΛΙΟΥ - 20 ΜΑΙΟΥ
Για άλλη μια ημέρα ακόμα μπορεί να δραστηριοποιηθείτε έτσι που να αποκομίσετε κάποια οφέλη, όχι απαραίτητα οικονομικά, μπορεί να είναι και ηθικά. Επίσης, ενδέχεται να μοιραστείτε κάποιες ώρες σας με αγαπημένα πρόσωπα.

**ΔΙΔΥΜΟΙ:**
21 ΜΑΙΟΥ - 20 ΙΟΥΝΙΟΥ
Ετσι κι αλλιώς είστε άνθρωποι που η δομή της προσωπικότητά σας έχει λίγο από όλα. Ετσι, δεν θα σας είναι καθόλου δύσκολο να ταυτιστείτε με τις όποιες παραφωνίες κι αν σας εμφανιστούν στο σπίτι ή την προσωπική ζωή σας.

**ΚΑΡΚΙΝΟΣ:**
21 ΙΟΥΝΙΟΥ - 21 ΙΟΥΛΙΟΥ
Ο,τι δεν προφτάσατε να ολοκληρώσετε εχθές, μπορεί να το συνεχίσετε και σήμερα. Πιστεύω ότι τα ζητήματα με τα οποία θα ασχοληθείτε είναι συγκεκριμένα, έτσι που ούτε εσείς ούτε και οι άλλοι θα έχετε τη διάθεση να περιττολογείτε.

**ΛΕΩΝ:**
22 ΙΟΥΛΙΟΥ - 22 ΑΥΓΟΥΣΤΟΥ
Για δεύτερη ημέρα υποχρεώνεστε σε κάποια έξοδα, τα οποία ίσως και να μην τα κάνετε με πολύ καλή διάθεση. Αλλά φαίνεται και πως συναισθηματικά νιώθετε πεσμένοι, και αυτό προσπαθείστε να το ξεπεράσετε.

**ΠΑΡΘΕΝΟΣ:**
23 ΑΥΓΟΥΣΤΟΥ - 22 ΣΕΠΤΕΜΒΡΙΟΥ
Για άλλη μια ημέρα, με τη Σελήνη στο ζώδιό σας, δεν έχετε παρά να αποφεύγετε να κάνετε πράγματα που εκ των υστέρων, όταν θα τα αξιολογήσετε ψύχραιμα, μπορεί να μετανιώσετε.

**ΖΥΓΟΣ:**
23 ΣΕΠΤΕΜΒΡΙΟΥ - 22 ΟΚΤΩΒΡΙΟΥ
Οπως θα έχετε αντιληφθεί βρίσκεστε σε μια περίοδο η οποία στη βάση της ούτε κλαίει ούτε γελάει, και από πλευράς δραστηριοτήτων και από πλευράς σχέσεων. Ετσι ασχολείστε μόνο με τις τυχόν παγίδες που ενδέχεται να κρύβουν κάποια επαγγελματικά ενδιαφέροντα.

**ΣΚΟΡΠΙΟΣ:**
23 ΟΚΤΩΒΡΙΟΥ - 21 ΝΟΕΜΒΡΙΟΥ
Θα ήταν ίσως η πιο πετυχημένη σας ιδέα αν στα σχέδιά σας συμπεριλάβετε και κάποιους αξιόπιστους φίλους, έστω κι αν η συμβολή τους είναι μόνο τυπική, με την έννοια ότι μπορούν να σας εκφράσουν την προσωπική τους άποψη.

**ΤΟΞΟΤΗΣ:**
23 ΝΟΕΜΒΡΙΟΥ - 21 ΔΕΚΕΜΒΡΙΟΥ
Αν και εσείς συχνά επιλέγετε ως τακτική προβολής ή προσέγγισης κάποιων ανθρώπων τις ευέλικτες οδούς, όμως τώρα που νιώθετε τη σιγουριά της επιτυχίας, προγραμματίστε και τις λεπτομέρειες.

**ΑΙΓΟΚΕΡΩΣ:**
22 ΔΕΚΕΜΒΡΙΟΥ - 19 ΙΑΝΟΥΑΡΙΟΥ
Είστε οι ελαχιστότατοι που μπορεί να έχετε σοβαρό πρόβλημα. Οι περισσότεροι ζείτε μια φυσιολογική ζωή και μάλιστα σήμερα και αύριο δεν αποκλείεται να υπάρχουν και άλλοι συμμετέχοντες στα ενδιαφέροντά σας.

**ΥΔΡΟΧΟΟΣ:**
20 ΙΑΝΟΥΑΡΙΟΥ - 18 ΦΕΒΡΟΥΑΡΙΟΥ
Είναι γεγονός ότι νιώθετε μπλεγμένοι, όχι τόσο επειδή τυχαία ή εσκεμμένα σας άνοιξαν πόλεμο, αλλά επειδή νιώθετε ανασφαλείς για να υπερασπίσετε τον εαυτόν σας και τα δικαιώματά σας.

**ΙΧΘΕΙΣ:**
19 ΦΕΒΡΟΥΑΡΙΟΥ - 20 ΜΑΡΤΙΟΥ
Υπάρχει μήπως η ανάγκη να θέλετε να εκτονωθείτε; Αν ναι, προσπαθείστε να βρείτε κάποιον κοινωνικό τρόπο, κι όχι δουλεύοντας περισσότερες ώρες. Ορισμένοι, πάντως, ενδέχεται να δεχτείτε μια πρόσκληση.

# Λέξεις & Φράσεις παροιμιώδεις

*Απο το βιβλίο του Τάκη Νατσούλη*

**«Καμαρίλα»**
Λέξη ισπανική, σημαίνει το περιβάλλον του βασιλιά ή του αρχηγού του κράτους, (καμαρίλα των ανακτόρων). Χρησιμοποιείται γι' αυτούς που επηρεάζουν με τις μηχανορραφίες τους κλπ., την κυβερνητική πολιτική.

**«Καμαρώνει σαν γύφτικος ζουρνάς» - «Καμαρώνω»**
Οι Βυζαντινοί μέχρι τους τελευταίους αιώνες της αυτοκρατορίας, όταν χαιρετούσαν, δεν έβγαζαν το κάλυμμα της κεφαλής τους, όπως γίνεται σήμερα μ' αυτούς που φορούν καπέλο, αλλά έκαναν μια πολύ βαθιά υπόκλιση, που οι Βυζαντινοί την έλεγαν «καμάρωμα», κύριωση, δηλαδή, του σώματος σαν καμάρα. «Καμάρωμα» έκανε κατά την τελετή του γάμου και η νύφη κι επειδή η έκφραση του προσώπου της εκδήλωνε θρίαμβο και υπερηφάνεια, γι' αυτό και η λέξη «καμαρώνω» κατάντησε να έχει τη σημερινή της σημασία. Οι γύφτοι, πάλι, όταν κάποιος απ' αυτούς παίζει ζουρνά - λαϊκό όργανο - παίρνουν τέτοιο θριαμβευτικό ύφος, σαν να είναι, το λιγότερο, μαέστροι σε πασίγνωστη ορχήστρα. Γ' όργανό τους, το στολίζουν με κορδελάκια, με πολύχρωμες χάντρες και με άλλα μπιχλιμπίδια κι όταν τελειώσουν τη μουσική τους, το τοποθετούν στην πιο τιμητική θέση, για να το βλέπει όλος ο κόσμος. Απ' αυτό βγήκε η φράση: «καμαρώνει σαν γύφτικος ζουρνάς», που τη λέμε, συνήθως, για εκείνους που καμαρώνουν χωρίς λόγο.

**«Καμποτίνος»**
Μεταφορικά ο ασήμαντος, που θέλει να νομίζεται σπουδαίος. Από το αγγλικό cabotin=θεατρίνος, μέτριος ηθοποιός.

**«Καμπρόν»**
(Cambronne). Γάλλος στρατηγός, που κατά τη μάχη του Βατερλώ, όταν περικυκλώθηκε από τα αγγλικά στρατεύματα και του είπαν να παραδοθεί, είπε τη λέξη «merde» (σκατά), από την οποία και η «φράση του Καμπρόν», προκειμένου να δώσει κάποιος αρνητική απάντηση.

**«Καναδάς»**
Πολλών χωρών η ονομασία οφείλεται σε τυχαία περιστατικά. Ετσι για τον Καναδά, που ανακαλύφτηκε το 1947, όταν τον επισκέφτηκαν οι Ισπανοί για να ανακαλύψουν χρυσό, έλεγαν «A Canada», δηλαδή: «Εδώ δεν υπάρχει τίποτα». Οι ιθαγενείς παράλαβαν τις λέξεις και όταν οι Γάλλοι που ήρθαν αργότερα, τους άκουσαν να επαναλαμβάνουν τη φράση, νόμισαν ότι οι λέξεις αυτές «A Canada», ήταν το όνομα της χώρας.

**«Κανείς δεν έμεινε Γραικός, ο ένας είναι Γάλλος, εκείνος είναι Μόσκοβος, και Αγγλος είναι ο άλλος»**
Αυτό ήταν το παράπονο του Αλ. Σούτσου, που οι Ελληνες της εποχής του ήταν μοιρασμένοι σε κόμματα κατά τις συμπάθειές τους προς τις τρεις Μεγάλες Δυνάμεις. (Σ' ένα ποίημα ο Α. Σούτσος γράφει: «Εως πότε η ξένη ακρίδα, ως πότε ο ξανθός Βαναρός...». Το ίδιο συνέβηκε και αργότερα και έτσι τα πικρά αυτά λόγια βρήκαν συχνά την επαλήθευσή τους και έμειναν παροιμιακά.

ΨΥΧΑΓΩΓΙΑ ΨΥΧΑΓΩΓΙΑ ΨΥΧΑΓΩΓΙΑ

## Σκανδιναβικό με Σκίτσα

*Στη θέση του κάθε αστερίσκου, αντιστοιχεί κάποιο από τα εικονιζόμενα σκίτσα.*

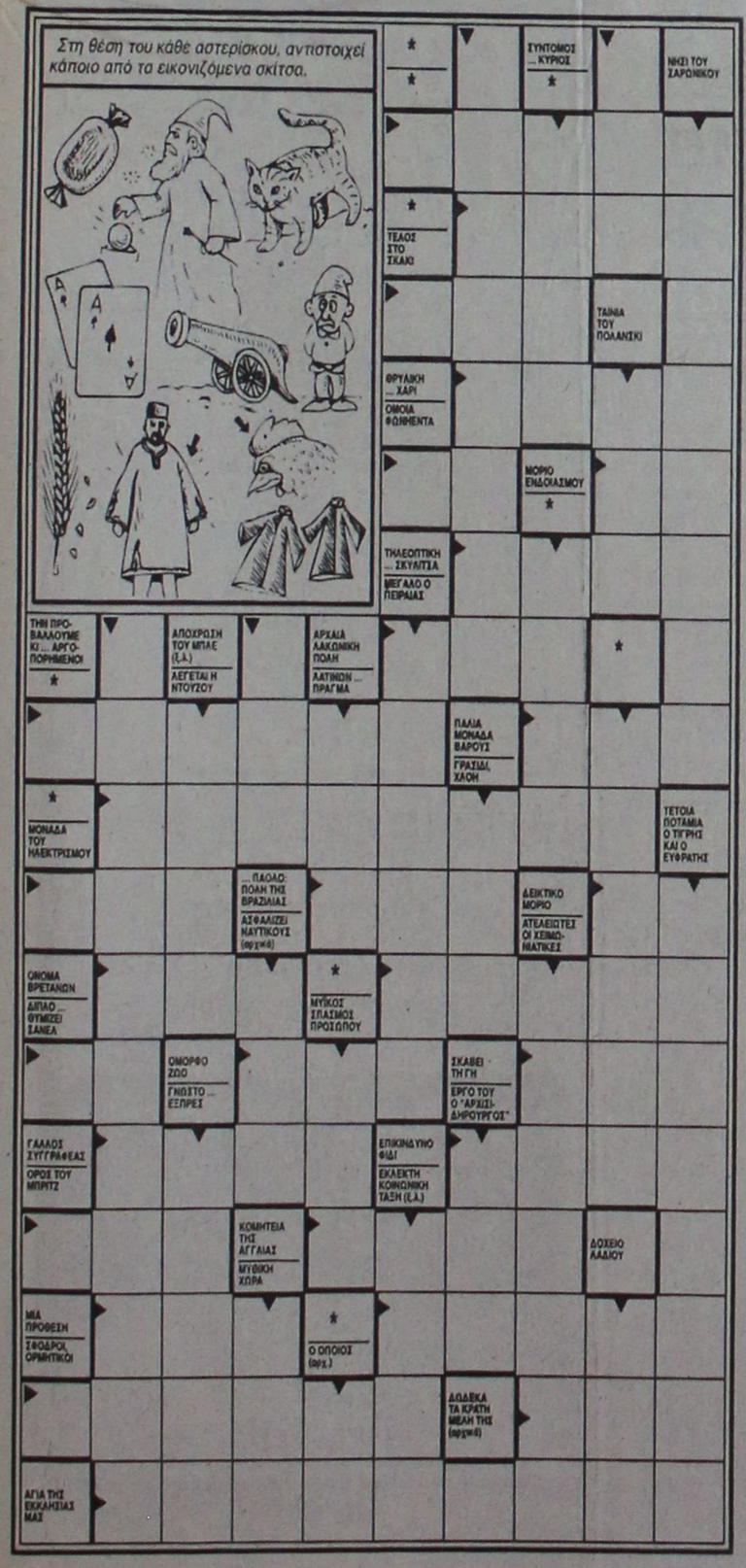


## 8 Διαφορές

*Μεταξύ των δύο, φαινομενικά, όμοιων εικόνων, υπάρχουν 8 διαφορές. Ποιες;*



## ΣΚΙΕΣ ΚΑΙ ΑΡΙΘΜΟΙ

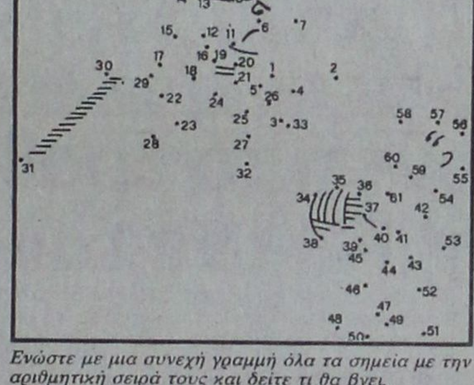

*Ενώστε με μια συνεχή γραμμή όλα τα σημεία με την αριθμητική σειρά τους και δείτε τι θα βγει.*



*Σκιάστε όλα τα τμήματα της εικόνας που έχουν κουκίδα. Θα προκύψει μια απρόοπτη σκηνή.*

AUTO CENTER A.E.
ΟΛΟΚΛΗΡΩΜΕΝΟ ΣΥΓΚΡΟΤΗΜΑ FIAT



# ΠΟΙΟΙ ΕΙΝΑΙ ΟΙ ΤΕΣΣΕΡΙΣ ΥΠΟΨΗΦΙΟΙ



## Γερασιμος Δ. Αρσενης

Γεννήθηκε στο Αργοστόλι το 1931. Είναι παντρεμένος με τη Λούκα Κατσέλη και έχει δύο γιους και μία κόρη. Σπούδασε Νομικά στο Πανεπιστήμιο Αθηνών και Οικονομικά στις ΗΠΑ. Εξελέγη βουλευτής Επικρατείας το 1985. Διετέλεσε εξωκοινοβουλευτικός υπουργός Εθνικής Οικονομίας, τον Ιούλιο του 1982, και ανέλαβε τα υπουργεία Εθνικής Οικονομίας, Οικονομικών, Εμπορικής Ναυτιλίας τον Ιούνιο του 1985. Βρέθηκε εκτός κινήματος τον Μάρτιο του 1986. Ανεξαρτητοποιήθηκε και διετέλεσε πρόεδρος του Ελληνικού Σοσιαλιστικού Κόμματος. Εξελέγη βουλευτής Α' Αθηνών τον Απρίλιο του 1993 με το ΠΑΣΟΚ και μέχρι σήμερα είναι υπουργός Εθνικής Αμυνας.



## Κωστας Γ. Σημιτης

Γεννήθηκε στον Πειραιά το 1936. Είναι παντρεμένος με τη Δάφνη Αρκαδίου και έχει δύο κόρες. Εχει σπουδάσει Νομικά και Οικονομικές και Πολιτικές Επιστήμες στην Αθήνα, τη Δυτ. Γερμανία και το Λονδίνο. Είναι τακτικός καθηγητής του Εμπορικού Δικαίου στην Πάντειο. Είναι ιδρυτικό μέλος του ΠΑΣΟΚ και μέλος της Κ.Ε. του Κινήματος. Εξελέγη βουλευτής στην Α' Πειραιώς το 1985, καθώς και τον Ιούνιο και τον Νοέμβριο του 1989. Διετέλεσε υπουργός Γεωργίας, Εθνικής Οικονομίας και Παιδείας. Επανεξελέγη το 1993 και διετέλεσε υπουργός Εμπορίου και Βιομηχανίας μέχρι το 1995



## Αποστολος Ε. Τσοχατζοπουλος

Γεννήθηκε στην Αθήνα το 1939. Είναι παντρεμένος με τη Γερμανίδα Γκουντρούν Μολντεχάουερ. Εχει ένα γιο και μία κόρη. Εχει σπουδάσει Πολιτικός Μηχανικός και Οικονομικά στο Μόναχο. Είναι ιδρυτικό μέλος του ΠΑΣΟΚ, μέλος της Κ.Ε. και του Ε.Γ. Εξελέγη βουλευτής Επικρατείας το 1981, στην Α' Θεσσαλονίκης το 1985, καθώς και τον Ιούνιο και Νοέμβριο του 1989. Διετέλεσε υπουργός Δημοσίων Εργων, υπουργός παρά τω Πρωθυπουργώ από τον Μάιο του 1985, Δημοσίων Εργων, Προεδρίας, Εσωτερικών, Μεταφορών και Επικοινωνιών. Επανεξελέγη το 1993 και διετέλεσε υπουργός ΠΕ.ΧΩ.Δ.Ε., γραμματέας του κόμματος μέχρι το 1995 και μετέπειτα υπουργός Δημόσιας Διοίκησης.



## Ιωαννης Γ. Χαραλαμποπουλος

Γεννήθηκε στο Ψάρι Μεσσηνίας το 1919. Είναι παντρεμένος με την Αγα Σταφυλά. Εχει ένα γιο και μία κόρη. Σπούδασε στη Σχολή Ευελπίδων και Μηχανολόγος στο Λονδίνο. Εξελέγη βουλευτής Μεσσηνίας με την Ενωση Κέντρου το 1963 και το 1964. Είναι ιδρυτικό μέλος του ΠΑΣΟΚ και από το 1977 μέλος της Κεντρικής Επιτροπής. Εκλέγεται βουλευτής στη Β' Αθηνών από το 1974 και έχει διατελέσει επί σειρά ετών υπουργός καθώς και αντιπρόεδρος της κυβέρνησης από το 1985 έως το 1988.

# Τοπικες Ειδησεις

Οι «Αλεξιπτοτιστες» εγιναν αφορμη να ενωθουν οι Δωδ/νησιοι

## Οργανωνονται Φορεις - Ταξεις για να στηριξουν αμεσα τη ΔΑΝΕ!

Με επιτυχία θα στεφθεί - αυτό τουλάχιστον διεφάνη χθες - η πρωτοβουλία του δημάρχου κι άλλων τοπικών παραγόντων για δημιουργία ένωσης δωδ/σίων μετόχων της ΔΑΝΕ, στόχος της οποίας θα είναι η διατήρηση (όσο αυτό είναι εφικτό) του τοπικού χαρακτήρα της.

Το θέμα συζητήθηκε σε σύσκεψη που έγινε χθες το πρωί στο δημοτικό μέγαρο υπό την προεδρία του δημάρχου Ρόδου κ. Γιώργου Γιαννόπουλου, στην οποία συμμετείχαν οι πρόεδροι του ΕΒΕΔ κ. Γιώργος Καραγιάννης της Ενωσης Ξενοδόχων κ. Βασίλης Μηναΐδης, της Ενωσης Τουριστικών Γραφείων κ. Τσαμπίκος Μοσχάτος, του ΙΞΤΕ κ. Μιλτιάδης Λογοθέτης, ο αντιδήμαρχος κ. Κώστας Σκανδαλίδης, οι δημοτικοί συμβούλοι κ.κ. Γιάννης Τσιγάρος και Καζούλλης Καζουλλάκης, ο νομικός σύμβουλος του Δήμου κ. Θεόδωρος Παπαγεωργίου και ο αντιπρόσωπος της ΔΑΝΕ στη Βόρεια Ελλάδα κ. Δημ. Κούκουλας.

Κατά τη διάρκεια της συζήτησης διαπιστώθηκε η βούληση όλων των φορέων και παραγωγικών τάξεων να στηρίξουν την εταιρεία έμπρακτα με στόχο την διασφάλιση του δωδεκανησιακού χαρακτήρα της και την προστασία των χρημάτων που έχουν επενδύσει οι μικρομεσαίοι μέτοχοι, την διαφάνεια, την ανταγωνιστικότητα της εταιρείας μετά την άρση του καμποτάζ και την εξυπηρέτηση των νησιών του δωδ/κού συμπλέγματος ολόκληρο το χρόνο.

**Και η Δωδεκανησιακη Τραπεζα στο πλευρο των μικρομετοχων**

Την πρωτοβουλία είχαν αρχικά οι παραπάνω φορείς. Ωστόσο, όπως δήλωσε ο δήμαρχος, υπάρχει ήδη η σύμφωνη γνώμη της Ομοσπονδίας Επαγγελματιοβιοτεχνών, του Εμπορικού Συλλόγου και του Δικηγορικού Συλλόγου, ενώ θα ζητηθεί και η συνδρομή του Εργατικού Κέντρου, του ΤΕΕ, της Ενωσης Αγροτικών Συνεταιρισμών, των ΟΤΑ και των παραγωγικών τάξεων από τα υπόλοιπα νησιά.

Από τη χθεσινή πρώτη ομήγυρη απορρίφθηκε η πρόταση η πρωτοβουλία αυτή να λάβει τη μορφή εταιρείας διαχείρισης χαρτοφυλακίου και διερευνώνται γι' αυτό άλλες πρόσφορες μορφές όπως η Α.Ε.

«Πρέπει να οργανωθούμε, να αναλάβουμε ένα αγώνα περιφρούρησης των δωδ/κών συμφερόντων» τόνισε ο κ. Γ. Γιαννόπουλος μετά τη σύσκεψη, καλώντας ταυτόχρονα τους ΟΤΑ και τις λοιπές επαγγελματικές οργανώσεις να στηρίξουν ενεργά την κίνηση.

«Αλίμονο αν η εταιρεία, παρ' όλα τα λάθη που έγιναν δεν βρει στήριξη. Η ΔΑΝΕ είναι ό,τι μας απέμεινε» τόνισε ο πρόεδρος του ΕΒΕΔ κ. Γιώργος Καραγιάννης, που κάλεσε τους δωδ/σιους μέτοχους να μην πουλάνε τις μετοχές τους. Μάλιστα δεν απέκλεισε το ενδεχόμενο να ενισχυθούν από την Τράπεζα Δωδ/σου οι μικροεπενδυτές της ΔΑΝΕ σε περίπτωση που αντιμετωπίζουν οικονομικά προβλήματα. Από την άλλη πλευρά θα αναληφθεί από τους φορείς πανδωδεκανησιακή εκστρατεία για συμμετοχή στην αύξηση του μετοχικού κεφαλαίου.

Το όλο θέμα θα συζητηθεί κατά δήλωση του δημάρχου εκτάκτως και στη συνεδρίαση του Συμβουλίου Ανάπτυξης και Προγραμματισμού του Δήμου Ρόδου που θα πραγματοποιηθεί την Παρασκευή, για να συζητήσει τον προϋπολογισμό του Δήμου.

Ο κίνδυνος αλώσεως της ΔΑΝΕ και εν συνεχεία η διάλυσή της από εισαγόμενα διαπλεκόμενα συμφέροντα και η βιαιότατη επίθεση που δέχθηκε τον τελευταίο καιρό με στόχο την κατάρρευση της μετοχής της στο Χρηματιστήριο, είχε κι ένα θετικό αποτέλεσμα. Συσπείρωσε τους Δωδ/νησίους, που κατάλαβαν πλέον ότι πρέπει οι ίδιοι να αναλάβουν στα χέρια τους τις τύχες των νησιών.

Σε απαντηση των εις βαρος του καταγγελιων

## Βολες για «παχυλους μισθους» στον ΟΤΕ - Ρόδου από προϊστάμενο!

Από τον προϊστάμενο του Τηλεπικοινωνιακού τμήματος Δωδ/σου κ. Εμμ. Γαλανόπουλο, μας απεστάλη προς δημοσίευση η ακόλουθη επιστολή, που απευθύνεται στην εβδομαδιαία τοπική εφημερίδα «Γνώμη»:

**«Αντιμετωπιζουν τον ΟΤΕ σαν παρεργο»!**

Σε απάντηση του άρθρου σας της 15/1/96 με τίτλο «FYROM» στον Ο.Τ.Ε. λόγω μη ... αναγνώρισης κ.λ.π. το οποίο αφορά την περίπτωσή μου σας γνωρίζω τα εξής:

Οσα στοιχεία σας έδωσαν οι πληροφοριοδότες σας είναι ανακριβή και όχι μόνο παραπλανούν αλλά και αλλοιώνουν την αλήθεια, διότι με την υπ' αριθ. 2425/7-11-95 Απόφαση του Δ.Σ. - Ο.Τ.Ε. εγκρίθηκε η λειτουργία των Τηλεπ. Διαμερισμάτων όλης της χώρας με τοποθέτηση ή ανάθεση στη θέση του Προϊσταμένου του Τηλεπ. Διαμερίσματος του αρχαιότερου σε βαθμό από τους Προϊστάμενους του Τηλεπ/κού και Τεχνικού Τμήματος Προσωρινά και μέχρι να τοποθετηθούν οι προϊστάμενοι που θα επιλεγούν με τη διαδικασία της προκήρυξης των θέσεων. Επομένως αρχαιότερος στο βαθμό μετά την αναχώρηση του Προϊσταμένου του Τεχνικού Τμήματος είναι ο υπογράφων την παρούσα επιστολή.

Για την υλοποίηση της παραπάνω Απόφασης του Δ.Σ. Ο.Τ.Ε. εξεδόθη στις 29-12-95 Απόφαση της Δ/νσης Προσωπικού Ο.Τ.Ε. η οποία αφορούσε όλα τα Διαμερίσματα και όχι επιλεκτικά το δικό μας ή το άτομό μου, και ανέθεσε σε μένα προσωρινά τα καθήκοντα του Προϊσταμένου του Τηλεπ. Διαμερίσματος Δωδ/σου.

Η οποιαδήποτε άλλη ερμηνεία και παραπληροφόρηση εκθέτει εκείνους που υπονομεύουν τη νομιμότητα και τους θεσμούς για τους οποίους δήθεν «κόπτονται».

Αν λειτουργούσαν στοιχειωδώς ο Γενικός κανονισμός Προσωπικού και οι θεσμοί, τότε αυτοί που παραπληροφορούν μόνιμα την κοινή Γνώμη, αλλά συγχρόνως απολαμβάνουν πλήρους υπηρεσιακής ασυλίας - αυτοί με τις παχυλές απολαυές - θα 'πρεπε να είχαν λογοδοτήσει σε αρμόδια πειθαρχικά όργανα και όχι μόνο, αντιμετωπίζοντας τον Ο.Τ.Ε. σαν πάρεργο. Αυτοί που σήμερα «κόπτονται» και απειλούν ότι θα μπλοκάρουν τη λειτουργία του Τηλεπ. Διαμερίσματος ξεχνούν ότι οι ίδιοι ήταν οι αίτιοι της διχοτόμησης και τριχοτόμησης όλων των Διαμερισμάτων της χώρας (στην περίπτωση δε της Δωδ/σου της αμοιβαδοποίησής του). Είναι οι ίδιοι (λίγοι βέβαια) των οποίων η υπηρεσία στον Ο.Τ.Ε. είναι να έρχονται για λίγο κάθε πρωί και αφού δώσουν οδηγίες στους «κομπάρσους» τους στη συνέχεια να εξαφανίζονται.

Οσο για τους τελευταίους νιώθουν ότι κινδυνεύει η προνομιακή τους μεταχείριση (πριμ, επιδόματα κ.λ.π. τα οποία ανήκουν βέβαια σ' όλο το Προσωπικό) την οποία μεταχείριση είχαν για να μπορούν οι πρώτοι να εξαφανίζονται. Με βάση τα ανωτέρω που εντοπίζονται τα κομματικά κριτήρια; Προειδοποιούμε ότι η επόμενη πρόκλησή τους θα τύχει αποκαλυπτικότερης απάντησης.

**Με τιμή**
**ΕΜΜ. ΓΑΛΑΝΟΠΟΥΛΟΣ**
**ΠΡΟΪΣΤ. ΤΗΛΕΠ. ΤΜΗΜΑΤΟΣ**
**ΔΩΔ/ΣΟΥ**

Απο το Συλλογο που ειχε ιδρυσει ο Στ. Αυγουστακης

## Απονέμονται τα βραβεία Πολιτιστικής Κληρονομιάς

Ο Σύλλογος για τη Διατήρηση της Αρχιτεκτονικής και Πολιτιστικής Κληρονομιάς της Ρόδου που είχε ιδρύσει το 1981 μαζί με άλλους εκλεκτούς συμπολίτες μας ο αείμνηστος ιατρός και δήμαρχος Σταύρος Αυγουστάκης θα προβεί κι' εφέτος, για δεύτερη χρονιά, στην απονομή των βραβείων «ΡΟΔΟΣ» που καθιέρωσε για να ενθαρρύνει και να τιμά όσους ασχολούνται με τη διάσωση της κληρονομιάς αυτής.

Τα βραβεία απονέμονται κάθε χρόνο σ' ένα νομικό πρόσωπο, σ' έναν άνθρωπο που δημοσίευσε εργασία γύρω από την πολιτιστική και αρχιτεκτονική μας παράδοση και ένα «μάστορη» απ' αυτούς τους λίγους που συνεχίζουν την ροδίτικη αρχιτεκτονική - οικοδομική παράδοση.

Πέρυσι απονεμήθηκαν στο Λύκειο Ελληνίδων Εργάνη Αθηνά, στη φιλόλογο λαογράφο κ. Ρούλα Παπαμανώλη και στον λιθοξόο κ. Χρυσόστομο Μαγουλά.

Τα βραβεία ΡΟΔΟΣ 1995 απονέμονται εφέτος:

1. Στην Ελληνική Ραδιοφωνία-Τηλεόραση, και ειδικότερα, λόγω του τοπικού ενδιαφέροντος, στον Ραδιοφωνικό Σταθμό Ρόδου, που με συνέχεια και συνέπεια επί μία τεσσαρακονταετία και πλέον συλλέγει, διατηρεί και προβάλλει με τις εκπομπές του τα δωδεκανησιακά ήθη και έθιμα, την δημοτική μουσική, την πολιτιστική παράδοση και την πνευματική ζωή της Ρόδου και των άλλων νησιών της Δωδεκάνησου.

**Επελεγησαν ΕΡΑ - Ηλ. Κολλιας - Αλ. Νικολαου**

2. Στον Εφορο Βυζαντιακών και Μεσαιωνικών Αρχαιοτήτων Δωδεκανήσου κ. Ηλία Κόλλια για το πλούσιο και πολυσχιδές ανασκαφικό και συγγραφικό έργο του σε σχέση με τη βυζαντινή και μεσαιωνική Ρόδο.

3. Στον τεχνίτη βοτσαλωτών δαπέδων κ. Αλέξιο Νικολάου ο οποίος διακρίνεται για την δεξιοτεχνία του στην αποκατάσταση και μεταφορά σε άλλη θέση παλαιών δαπέδων και μεταξύ των άλλων απεκατέστησε το δάπεδο του ιπποτικού ξενώνα της Αγίας Αικατερίνης.

Τα βραβεία τα οποία φιλοτέχνησε σε κεραμική πλάκα ο Νάσος Μυλωνάς θα απονεμηθούν την προσεχή Κυριακή 21 Ιανουαρίου με την ευκαιρία της κοπής της βασιλόπιττας του Συλλόγου στο ξενοδοχείο «ΣΕΒΑΛΙΕ».

Στην συγκέντρωση θα ομιλήσει ο Εφορος Κλασσικών Αρχαιοτήτων Δωδεκανήσου κ. Γιάννης Παπαχριστοδούλου με θέμα:

Απόψεις της ιστορίας και του αρχαίου βίου της Ρόδου.

Αστυ και ύπαιθρος στην αρχαιότητα και στους κατοπινούς αιώνες.

Για την σταση της Γ.Γ.Α.

## Αγανακτισμένος ο δήμαρχος Ρόδου

Σειρά επαφών για την προώθηση θεμάτων του Δήμου Ρόδου είχαν τη Δευτέρα και την Τρίτη στην Αθήνα ο δήμαρχος κ. Γιώργος Γιαννόπουλος και ο αντιδήμαρχος κ. Κώστας Σκανδαλίδης.



**Τι δηλωσε για τις επαφες που ειχε στην Αθηνα**

Ο κ. Γ.Γιαννόπουλος έλαβε μέρος στη συνεδρίαση της επιτροπής αξιολόγησης των προσφορών για τη μαρίνα Ρόδου η απόφαση της οποίας αναμένεται να ανακοινωθεί στις 25 Ιανουαρίου ενώ συναντήθηκε και με τον πρόεδρο της Εμπορικής Τράπεζας κ. Πουλή για το θέμα του Καζίνο, από τον οποίο έλαβε και διαβεβαιώσεις οτι η Εμπορική Τράπεζα δεν πούλησε ούτε προτίθεται να πουλήσει το μερίδιο της στην εταιρεία «Καζίνο Ρόδος ΑΕ» (και για τα δύο θέματα έγραψε χθες η «δ»).

Επίσης ο δήμαρχος είχε συζητήσεις με παράγοντες του υπουργείου Εθνικής Οικονομίας για την ένταξη των δευτερεύοντων αποχετευτικών δικτύων της πόλεως στο ταμείο Συνοχής που έχει ήδη καθυστερήσει και προσπάθησε να προωθήσει, χωρίς ομως αποτέλεσμα, την κατασκευή του Κολυμβητηρίου απο τη Γενική Γραμματεία Αθλητισμού. Τις παραπάνω ανακοινώσεις έκανε χθες ο δήμαρχος μιλώντας στους δημοσιογράφους.

Σε παρατήρηση δημοσιογράφου οτί το κολυμβητήριο σύμφωνα με το νομάρχη θα δημοπρατηθεί μέχρι το τέλος του μήνα (το έργο αυτό αποτέλεσε πρόσφατα σημείο τριβής στις σχέσεις του δήμαρχου με το νομάρχη), ο κ. Γιαννόπουλος απάντησε: «καλά κάνει ο νομάρχης και προχωρεί στη δημοπράτηση χωρίς να περιμένει τη Γραμματεία Αθλητισμού» εμφανώς αγανακτισμένος με τη στάση της ΓΓΑ, που μπορεί να γίνει αφορμή να καθούν για τη Ρόδο πιστώσεις 150 εκ δρχ.

Απο τον γγ του υπουργείου Πολιτισμού κ. Γ.Θωμά ο δήμαρχος ζήτησε να χρηματοδοτηθεί η κατασκευή του Λογοτεχνικού Κέντρου που θα πρέπει να εγκαινιαστεί το Σεπτέμβριο. Τέλος συζήτησε το θέμα της ρύθμισης των χρεών του Δήμου και της ΔΕΥΑΡ στο ταμείο Παρακαταθηκών και Δανείων, τα επιτόκια του οποίου πρόκειται να μειωθούν.

Οπως δήλωσε ο δήμαρχος η ρύθμιση των χρεών του Δήμου μπορεί να γίνει χωρίς πρόβλημα, ενώ των χρεών της ΔΕΥΑΡ θα είναι εφικτή αφού συμπεριληφθεί το τέλος έργων στο τιμολόγιο της.


ΔΗΜΟΣ ΡΟΔΟΥ

**ΠΡΟΣΚΛΗΣΗ**

Ο Πρόεδρος και τα Διοικητικά Συμβούλια του Δημοτικού Περιφερειακού Θεάτρου Ρόδου και του Πολιτιστικού Οργανισμού Δήμου Ρόδου σας προσκαλούν στη Μουσική - Ποιητική Βραδιά αφιερωμένη στον ποιητή και στιχουργό

**ΝΙΚΟ ΓΚΑΤΣΟ**

**Παρουσίαση του έργου του ποιητή και στιχουργού:**
Λίζα Κοντού
**Μουσική επιμέλεια:**
Τάσος Καρακατσάνης
**Σκηνοθετική Επιμέλεια:**
Αντώνης Μπαμπούνης

Συμμετέχουν:
- Η Μικτή Χορωδία του Δήμου Ρόδου
- Το Θεατρικό Εργαστήρι του ΔΗ.ΠΕ.ΘΕ. Ρόδου
- Η Θοποιοί του ΔΗ.ΠΕ.ΘΕ. Ρόδου

**Τετάρτη 24 Ιανουαρίου 1996**
**Ωρα 9 μ.μ.**
**Εθνικό Θέατρο Ρόδου**

Είσοδος Ελεύθερη


Συνεχιζεται η Αναπτυξιακη Προσπαθεια

## Σημαντικά έργα στην Κοινότητα Θεολόγου

Σημαντικά έργα προγραμματίζεται να εκτελεσθούν μέσα στο 1996 στην Κοινότητα Θεολόγου η οποία στα τελευταία χρόνια αναπτύσσεται με γοργούς ρυθμούς.

**Αμεση υλοποιηση τριων μελετων**

Ο Πρόεδρος της Κοινότητας κ. Φ. Καρίκης δήλωσε στη «δ» ότι το 1995 με απόφαση του κοινοτικού συμβουλίου εκπονήθηκαν πολλές και σημαντικές μελέτες από τις οποίες θα υλοποιηθούν εντός του τρέχοντος έτους τρεις με αυτό χρηματοδότηση. Η πρώτη μελέτη αφορά την δημιουργία σύγχρονου Πνευματικού Κέντρου στη θέση του παλιού δημοτικού σχολείου το οποίο θα κατεδαφισθεί. Ο συνολικός προϋπολογισμός του έργου ανέρχεται σε 280 εκ. δρχ. για δε το 1996 θα εξειδικευθεί πίστωση 70 εκ. δρχ. Προβλέπεται η δημιουργία μεγάλης αίθουσας για πολιτιστικές εκδηλώσεις και ομιλίες η αίθουσα όπου θα εγκατασταθούν θυρίδες ταχυδρομείου για κάθε οικογένεια - γραφεία για την εγκατάσταση του αθλητικού και πολιτιστικού συλλόγου της Κοινότητας και του συλλόγου γονέων, - ενώ στα υπόγεια θα δημιουργηθούν αποθηκευτικοί χώροι.

Η δεύτερη μελέτη αφορά σειρά έργων για την ανάπλαση των παραλιών της Κοινότητας μετά την σταθεροποίηση της διάβρωσης που επετεύχθη με την μέθοδο που εφάρμοσε ο καθηγητής του Πανεπιστημίου Πατρών κ. Γούδας. Συγκεκριμένα προβλέπεται η κατασκευή τουαλετών σταθμού Α' βοηθειών, αναψυκτηρίου και ντούζ.

Ο προϋπολογισμός των έργων αυτών ανέρχεται σε 140 εκ. δρχ.

Η τρίτη μελέτη αφορά την δημιουργία πεζόδρομου μήκους 800 μέτρων παράλληλου προς την επαρχιακή οδό Ρόδου - Καμείρου προϋπολογισμού δαπάνης 25 εκ. δρχ. Επόμενος στόχος της κοινότητας Θεολόγου είναι η κατασκευή αποχετευτικού δικτύου και η εφαρμογή της μελέτης για την δημιουργία παραδοσιακού οικισμού. Στο μεταξύ συνεχίζονται και ολοκληρώνονται φέτος τα έργα που εκτελεί η κοινότητα από χρόνια για την διαμόρφωση της Κοιλάδας των Πεταλουδών και του δρόμου που οδηγεί προς το μοναστήρι της «Καλόπετρας».

Για να θυμηθουν τα παλια

## Συναντηση αποφοιτων του Λυκειου Σορωνης

1976: Οι πρώτοι απόφοιτοι του Λυκείου Σορωνής

1996: 20 χρόνια μετά! Ολοι οι απόφοιτοι του Λυκείου Σορωνής θα συναντηθούν σε μια γιορταστική βραδιά στη μεγάλη αίθουσα του ξενοδοχείου «DORETTA», στη Θολό, για να ξαναθυμηθούν τα «παλιά». Μια εκδήλωση που την πρωτοβουλία είχαν το Λύκειο Σορωνής και το Συμβούλιο περιοχής Καμείρου και που στοχεύει κύρια στην αρχή της συνένωσης και αξιοποίησης των ζωντανών δυνάμεων της περιοχής για ανάπτυξη και πρόοδο σε όλους τους τομείς. Οι απόφοιτοι του Λυκείου Σορωνής, πλαισιωμένοι και από τους κατοίκους της περιοχής, μέσα από μια βραδιά που σίγουρα θα αποτελέσει ευχάριστη ανάμνηση για το μέλλον, θα διατρανώσουν την πίστη τους για κοινό αγώνα ανάπτυξης και προόδου της περιοχής μας σε όλους τους τομείς κοινωνικούς, οικονομικούς και πνευματικούς.

**Θα στηριξουν καθε αναπτυξιακη προσπαθεια**

Καλούνται όλοι όσοι επιθυμούν να παρευρεθούν σ' αυτήν την εκδήλωση, που θα γίνει το Σάββατο 27-1-1996, να προμηθευτούν τις προσκλήσεις τους από τους σημερινούς τελειοφοίτους ή και από την είσοδο του ξενοδοχείου εκείνη τη βραδιά. Η τιμή εισόδου είναι 5.000 δρχ. και τα έσοδα θα χρησιμοποιηθούν για την πολυήμερη εκδρομή των τελειοφοίτων του Λυκείου.


ΕΛΛΗΝΙΚΗ ΔΗΜΟΚΡΑΤΙΑ
ΥΠΟΥΡΓΕΙΟ ΕΘΝΙΚΗΣ ΠΑΙΔΕΙΑΣ & ΘΡΗΣΚΕΥΜΑΤΩΝ
ΙΝΣΤΙΤΟΥΤΟ ΕΠΑΓΓΕΛΜΑΤΙΚΗΣ ΚΑΤΑΡΤΙΣΗΣ (Ι.Ε.Κ. ΡΟΔΟΥ)

**ΥΠΟΥΡΓΕΙΟ ΕΘΝΙΚΗΣ ΠΑΙΔΕΙΑΣ &ΘΡΗΣΚΕΥΜΑΤΩΝ**
**ΟΡΓΑΝΙΣΜΟΣ ΕΠΑΓΓΕΛΜΑΤΙΚΗΣ ΕΚΠΑΙΔΕΥΣΗΣ ΚΑΙ ΚΑΤΑΡΤΙΣΗΣ (Ο.Ε.Ε.Κ.)**
**ΙΝΣΤΙΤΟΥΤΟ ΕΠΑΓΓΕΛΜΑΤΙΚΗΣ ΚΑΤΑΡΤΙΣΗΣ (Ι.Ε.Κ) ΡΟΔΟΥ**

**ΠΕΡΙΛΗΨΗ ΠΡΟΚΗΡΥΞΗΣ**

Το Ινστιτούτο Επαγγελματικής Κατάρτισης (Ι.Ε.Κ.) Ρόδου προκηρύσσει την πρόσληψη εκπαιδευτών με ωριαία αντιμισθία για την κάλυψη εκπαιδευτικών αναγκών σε διάφορα μαθήματα των ειδικοτήτων που θα λειτουργήσουν στο Ι.Ε.Κ. Ρόδου κατά το εαρινό εξάμηνο κατάρτισης (15-2-96 έως 28-6-96). Οι ειδικότητες που θα λειτουργήσουν είναι:

1) Διοικητικό και οικονομικό στέλεχος επιχειρήσεων
2) Ειδικός μηχανογραφημένου λογιστηρίου
3) Γραμματέας Διεύθυνσης
4) Ειδικός εμπορίας διαφήμισης και προώθησης προϊόντων
5) Ειδικός ξενοδοχειακών υπηρεσιών και τροφοδοσίας.

Οι ενδιαφερόμενοι καλούνται να υποβάλουν αιτήσεις με τα απαιτούμενα δικαιολογητικά από 24-1-96 μέχρι 31-1-96

Για περισσότερες πληροφορίες και για τα διδασκόμενα μαθήματα, οι ενδιαφερόμενοι μπορούν να απευθύνονται στην Γραμματεία του Ι.Ε.Κ. Ρόδου Κλαυδίου Πέππερ, ή στο τηλέφωνο 0241-76195, κατά τις εργάσιμες ημέρες και ώρες.

**Ο Δ/ντης**
**Α. Χατζηλαζάρου**



ΔΗΜΟΤΙΚΟ ΠΕΡΙΦΕΡΕΙΑΚΟ ΘΕΑΤΡΟ ΡΟΔΟΥ

Ευγένιου Τριβιζά
**«Το όνειρο του σκιάχτρου»**

**Σκηνοθεσία: ΑΝΤΩΝΗΣ ΜΠΑΜΠΟΥΝΗΣ**
**Σκηνικά - κοστούμια: ΜΙΧΑΛΗΣ ΣΔΟΥΓΚΟΣ**
**Μουσική επιμέλεια: ΤΑΣΟΣ ΚΑΡΑΚΑΤΣΑΝΗΣ**
**Χορογραφίες: ΜΑΡΙ ΓΚΙΚΑ - ΞΑΝΘΗ**

Παιζουν οι ηθοποιοι:
Μιχάλης Αγκας • Ολγα Αθανίτου
Κατερίνα Λοπού • Νίκος Μεττανής
Ελευθερία Μεταξά • Δημήτρης Πασσος
Ρέα Χαλκιαδάκη • Μίνα Χριστοφορίδου
Ανδρομάχη Χρυσομάλη
Από το θεατρικό εργαστήρι συμμετέχουν:
Κώστας Σαββιδάκης • Μαρία Πολυχρόνη
• Κατερίνα Βρουλάκου

**ΠΡΕΜΙΕΡΑ:**
**Σάββατο 20 Ιανουαρίου 1996**
**Παράσταση: Κυριακή 21 Ιανουαρίου 1996**
**Ωρα 6 μ.μ.**
**ΣΤΟ ΕΘΝΙΚΟ ΘΕΑΤΡΟ**



